اطلاعات

سه‌شنبه ۱۷ فروردین ماه ۱۳۵۰

سال جشنهای دوهزار و پانصدساله شاهنشاهی ایران

شماره ۱۳۴۶۰ سال چهل وپنجم . . . . . تکشماره ۵ ریال

مذاکرات مهم ایران و مصر

در پیشگاه شاهنشاه باحضور وزیر خارجه مصر انجام شد

ریاض وزیر خارجه مصر امروز به حضور شاهنشاه شرفیاب شد

- وزیر خارجه مصر برای مذاکره با ایران وارد تهران شد
- ریاض: اخطار ایران به‌اسرائیل تاثیر مطلوبی براحساسات مردم‌مصر داشته‌است
- نخست‌وزیر اسرائیل گیج شده و هنگامیکه ازصلح صحبت می کند مقصودش تجاوز است
- ایران همواره مدافع حق ومنافع برادران مصری بوده و درکنارآنها ایستاده
- وزیر خارجه جمهوری متحده عرب اخطار کرد: خاورمیانه همیشه در آستانه تحولات جدید می باشد
- جمهوری متحده عرب در انتظار پاسخ به سئوالی است که ازآمریکا کرده است

درصفحه ۱۳

زلزله وطوفان شدید درشیراز

متعاقب یك زمین لرزه نسبتا شدید، طوفان همراه با صداهای مهیب آغاز شد ! درصفحه ٤

۲۰ عضوسه گروه مارکسیستی باشبکه جنگل ارتباط داشتند

نام و مشخصات ۵ نفر از اعضای فراری شبکه جنگل اعلام شد

محمد صفاری آشتیانی

جواد سلاحی

حمید اشرف

عباس مفتاحی

امیر پرویز پویان

★ امروز اعلام شد همکاری با این افراد جرم است

★ اشخاصی که تسهیلاتی برای متواریان فراهم کنند تعقیب می‌شوند

در صفحه ٤

۲۰ نفراعضای شبکه های مارکسیست های چینی «طوفان» و «انقلابیون» تحت‌بازپرسی قرار دارند

جنگ سنگر بسنگر در اردن

خطر جنك داخلی تمام عیار اردن را بشدت تهدید میکند درصفحات ۲ و ٤

سپیده دم دیروز

سارق مسلح بانک صادرات تیر باران شد

یك قاچاقچی هروئین نیز دیروز تیرباران‌گردید صفحه حوادث

متن آئین نامه ودستورالعمل صدور یک پایه‌ترفیع کارمندان

* در مورد مستخدمینی‌که تمام حقوق ترفیع آنها ازتفاوت تطبیق حقوق کسرمیشود ، تفاوت ماه اول برداشت نخواهدشد
* ترفیعات کارمندان دولت‌را وزارتخانه یاموسسه متبوع آنها مستقلا صادر خواهدکرد

درصفحه ۱۳

طی‌گفتگوئی با بازرگانان بازار امروز اعلام شد :

خرده فروشان بازار به‌خیابانها مهاجرت میکنند

* بازاریها خواستار ایجاد پارکینك هستند
* بازرگانان : ما در بازار از دست ترافیك سرسام گرفته‌ایم

ترافیک مسدود بازاربیش از همه کسب و کار خرده فروشان رادر این منطقه بحرانی کرده و کسبه خرده‌فروش بتدریج از بازار به خیابان‌ها مهاجرت میکنند ، عامل ترافیک اگر بسرعت‌در منطقه‌بازار حل نشود بکار وکسب عمده‌فروشی وتجارت نیز صدمه خواهد زد زیرا که تجارت و عمده فروشی‌با کسب وکار خرده فروشی لازم و ملزوم یکدیگرند .

*** پارکینك**

ناصر اولیائی امروز اعلام کرد این واقعیت در منطقه بازار ایجاب میکند که هرچه زودتر محوطه سرای دلگشا و تکیه دولت درسبز میدان به پارکینگ تبدیل گردد . در این دو منطقه هزاران اتومبیل واتوبوس میتواند توقف کند واگر چنین فکری در بازار اجرا شود مهمترین قدم برای مردم این‌منطقه ورفاه مشتریان بازار برداشته‌شده است .

دربازار تهران شصت هزارتاجر، کاسب کارمند به تجارت اشتغال دارند و همه‌روزه حدود هزاران نفرنیز ازمحلات تهران وشهرستان ها باین مرکز کسب و کار مراجعه میکنند که اگر پنج درصد آنها با اتومبیل حرکت کنند وضع درهمی پیش خواهد آمد .

*** تصادف اتوبوس تجار خارجی**

آقای نقرچی یکی از تجار که بابازارهای سراسر جهان روابط جهانی وتوریستی دارد و هر هفته جمعی از بازرگانان را از سراسر جهان برای بازدید به بازار تهران می‌آورد امروز گفت : ما در بازار از دست این ترافیک سرسام گرفته‌ایم . آقای نقرچی گفت : دیروز هفت اتوبوس حامل تجار آمریکائی و اروپائی و آسیائی را برای بازدید به بازار آوردیم ولی در پامنار راه بسته شد و آنها تصادف کرده و بسیار ناراحت شدند .

*** گاراژها**

آقای نقرچی گفت : گاراژهای مسافربری ناصر خسرو و بوذرجمهری بزرگترین عامل سد ترافیک در منطقه بازار هستند و قسمتی از بسته بودن راه در بازار مربوط به‌وجود همین‌گاراژها است. وی گفت تبدیل سرای‌دلگشا وتکیه دولت‌و محل موسسات مسافربری به پارکینگ موجب باز شدن راه‌در بازار خواهد شد.

*** همیشه مسدود**

آقای مظفریان بازرگان دیگرگفت: در تهران ترافیک همیشه مسدود ودر بازار مسدودتر وی اظهار داشت که شهرداری بما چهارماه پیش وعده کرد که سرای دلگشا را به پارکینگ چند طبقه تبدیل کند ولی تابحال آن مدت سپری شده وکاری شروع نشده است . ناطق گفت کار ترافیک بازار با یک ودو پارکینگ درست نمیشود و حداقل باید در اطراف بازار بیست وپنج پارکینگ احداث شود زیرا که در این پارکینگ‌ها پنجاه هزاراتومبیل باید جا بگیرد .

سمینار کارخانه «کریر» در تهران

نمایندگان پخش محصولات «کریر»از ۹ کشور خاورمیانه و آفریقابرای شرکت در سمیناری که از طرف کارخانه «کریر» آمریکا برای مدت ۳ روز از تاریخ ۱۷ الی ۲۰ فروردین در تهران تشکیل میگردد شرکت خواهند نمود . این نکته جالب توجه است که در سال گذشته در فروش وسایل تهویه مطبوع «کریر»ایران یکی از ۷ کشوری بود که درجه اول را در دنیا حائز گردید .

منظوراز تشکیل این سمینار آشنا ساختن نمایندگان مزبور بادستگاه جدید میرداسوربشن مدل شماره 16JB میباشد . این دستگاه جدید که ظرفیت آن از ۱۰۰ الی ۱۱۲۰ تن میباشد نمونه پیشرفت صنعت تهویه مطبوع است .

برای آشنا نمودن شرکت ـ کنندگان باطرح و موارد استفاده این‌دستگاه جدید در سمینار از مدار بسته تلویزیونی استفاده خواهدشد و مهندسین کارخانه «کریر» توضیحات لازم را در این مدت سه روز به نمایندگان خواهند دادتابتوانند خریداران را درانتخاب نوع دستگاه های سنگین‌تهویه مطبوع مساعدت و راهنمائی نمایند .

از کارخانه کریر نیز سه نماینده در این سمینار شرکت خواهند جست و انجام برنامه آموزشی‌رابعهده خواهندگرفت. کشورهای شرکت کننده عبارتند از :

ایران ـ پاکستان ـ ترکیه ـ ابوظبی ـ قطر ـ کویت ـ عربستان‌سعودی ـ گینه (آفریقا) آفریقای جنوبی و آمریکا .

قیمت مرکبات ترقی کرد

* موزها را بعلت سیاه شدن پوست حراج کرده‌اند

مقادیرزیادی موز درسردخانه های تهران سیاه شده و فروشندگان این موزها را برای‌فروش فوری‌حراج‌کرده‌اند. درمحلات تهران وبرسر هرگذر و خیابان مقداری ازاین موزها که در پوست آنها اندکی لکه سیاه ایجادشده بروی چرخهای فروش دیده میشود .

*** مرکبات**

امروز کارشناسان امورمیدان مقدار موز موجودی سردخانه ها را تا پانصد تن تخمین زدند . این کارشناسان اعلام داشتندکه زمینه مرکبات ایران کم شده و بهمین دلیل قیمت‌بالا رفته است . این کارشناسان گفتند چون نرخ شهرداری پائین‌تر از قیمت بازار تعیین شده صاحبان‌کالا مرکبات‌را به شهرستانها میبرند !

در برابر این‌اظهار نظر فروشندگان اداره اقتصاد شهری نیز اعلام کردکه قیمت تعیین شده برای مرکبات نرخ منطقی‌است وکسانیکه‌میخواهند مرکبات را بنرخی بیشتر از قیمت تعیین شده بفروشند قصد اجحاف دارند .

مبادلات بازرگانی ایران ورومانی توسعه می‌یابد

اولین جلسه‌مذاکرات اقتصادی‌ایران ورومانی‌ظهردیروز دروزارت اقتصاد تشکیل شد . عکس اعضای هیئت اقتصادی‌ایران را بریاست آقای هوشنك‌انصاری وزیر اقتصاد درطرف چپ و اعضای هیئت اقتصادی رومانی‌را بریاست «کورنل‌بورتیکا» (نفر دوم از سمت راست) نشان میدهد.

نخستین‌جلسه‌مذاکرات‌اقتصادی و بازرگانی ایران و رومانی مقارن ظهر دیروز با حضور «کورنل بورتیکا» وزیر بازرگانی خارجی رومانی و هوشنك انصاری‌وزیراقتصاد شروع‌شد.

در این جلسه چند تر از معاونین‌ومقامات بازرگانی‌وزارت اقتصاد و کارشناسان بازرگانی رومانی حضور داشتند . اولین دورمذاکرات‌بازرگانی واقتصادی دو کشور نزدیك یك‌ساعت‌طول کشید و در آن امکانات تازه افزایش حجم مبادلات ایران و رومانی ، همچنین متنوع‌کردن صادرات ایران‌به‌رومانی ،مورد بحث قرار گرفت .

خبرنگار مامی‌نویسد :مذاکرات بازرگانی دو کشور در سطح کارشناسان بعداز ظهر دیروز ادامه یافت و امروز هم این مذاکرات دنبال خواهد شد . نتایج مذاکرات بعدا در جلسه وزیران بررسی میشود .

وزیر بازرگانی خارجی‌رومانی تا پنجشنبه این هفته در تهران خواهد بودو درطول اقامت‌خود در تهران با نخست وزیر، مدیر عامل شرکت ملی نفت ایران و وزیر دارائی ملاقات خواهد نمود .

خبرنگار ما در گزارش خود اضافه‌میکند:آقای بورتیکاقبل‌از ظهر امروز با آقای حسن زاهدی وزیر کشور ملاقات کرد و ظهر امروز ضمن بازدید از یك واحد تولیدی اطرافتهران، ناهار را در آنجا صرف کرد .

سال گذشته

هرروز ۷۷ نفر در تهران مسموم شدند

«افراط در نوشیدن مشروب الکلی» درتهران افزایش یافته است

گزارش مشروحی درباره آمار مسمومین تهران درصفحه حوادث

اطلاعیه

بانک بین‌المللی ایران و ژاپن

شعبه جدید این بانك با موافقت شورای پول و اعتبار در خیابان تخت جمشید مقابل‌شرکت‌ملی‌نفت‌ایران شعبه تخت‌جمشید از تاریخ ۱۳۵۰/۱/۱۰ افتتاح و شروع بکارنموده است .

شعبه مذکور برای افتتاح حسابجاری ، پس‌انداز ، قبول سپرده ثابت ، نقل و انتقالات وجوه به داخل وخارج کشور و انجام کلیه امور بانکی اعم از ریالی و ارزی با کلیه کشور های جهان آماده میباشد .

اطلاعیه

مدرسه عالی علوم اداری و بازرگانی قزوین

کارتهای مسابقه ورودی‌بعدازظهر پنجشنبه نوزدهم وصبح جمعه بیست فروردین‌ماه در دانشگاه صنعتی آریامهر توزیع میشود . امتحانات درساعت ۲ بعدازظهر جمعه بیست فروردین‌ماه در دانشگاه صنعتی آریامهر برگزار خواهد شد . ۱ـ۲ آ ـ۱۰۵۹

قابل‌توجه جویندگان کار و کارفرمایان

مرکز کاریابی شمال غرب (نمونه) از خیابان آیزنهاور ـ چهار راه سلسبیل به اول خیابان امیر آباد جنوبی ـ خیابان رهنما شماره ۲۳ انتقال‌یافت

تلفن ۴۲۸۷۸ م الف ۳۶۰

اداره کل اشتغال وزارت کار وامور اجتماعی

اطلاعیه اداره کل بهداری تهران

درباره واکسیناسیون

را در صفحه ۱۵ مطالعه فرمائید

مطب جدید

دکتر سیاوش سنك

متخصص بیماریهای اعصاب وروان خیابان کریمخان‌زند بین ایرانشهروخردمند روبروی بانک ملی تلفن ۸۲۹۲۱۰ ۱ـ۲ آ ـ۱۰۶۳

یگانه مجله عربی زبان ایران

الاخاء

منتشر شد

دنباله ترجمه عربی کتاب ماموریت برای وطنم بقلم شاهنشاه آریامهر باردیگر سرآغاز این شماره است

رپورتاژ مصور وجالبی ازدنیای ماهی‌ها، رپورتاژ هائی ازعیدنوروز وتاریخچه‌آن دریك‌مقاله‌تحقیقی بامشکلات زندگی امروز آشنا میشوید

شماره جدید تلفن‌های

ایران‌گاز

۸۲۷۱۳۹ ـ ۸۲۷۱۳۰ ـ ۸۲۳۰۵۳

سرمقاله

ریاض در تهران

محمود ریاض وزیر امور خارجه جمهوری متحده عرب ، دیدار دوستانه خود را از کشور ما آغاز کرد .

این مسافرت از لحاظ هردو کشور حائز بسی اهمیت است . چه، اولا نشانه‌یی است از پیشرفت سریع در ترمیم‌آثار فتوری که مناسبات مصر و ایران را چند گاهی دستخوش قرار داده بود . ثانیا حکایت از توافق اصولی ایران و مصر دارد در زمینه مسائل‌منطقه واهمیتی‌که دولت مصر برای نظریات ایران در موقعیتی چنین حساس قائل است.

حاجت نیست که از پیوندها و علائق دو کشور سخنی بگوئیم . ایران و مصر دو کشور تازه آشنا نیستند و از سرگرفتن روابطدوستی، از نظر دوملت امری کاملا طبیعی و منطقی است . فی‌الواقع قطع این روابط اصیل دیرینه ومتکی به‌علائق تاریخی ومذهبی بود که تعجب وتاسف هردوملت را برمی‌انگیخت ، آنهم خوشبختانه دوامی نکرد و در سایه حسن تشخیص وواقع بینی به دوستی و همکاری مبدل گشته که سفر آقای ریاض بتهران از مظاهر همین حسن تفاهم ومودت است .

وزیر امور خارجه مصر هنگامی به تهران می‌آید که منطقه مایکی از حساس‌ترین ادوار تاریخ خود را طی میکند ودر عرصه مناسبات اعراب واسرائیل که درحال حاضر مهمترین و حساس‌ترین مسئله‌برای خاورمیانه تلقی میشود، همه چیز به موئی بسته است .

همانطور که نماینده امریکا در سازمان ملل متحد اظهار میکند مناقشات اعراب و اسرائیل اکنون چیزی بالاترومهمتراز یک مسئله منطقه‌یی است و اگر بار دیگر آتشی درین ناحیه مشتعل شود ، نه فقط دامان منطقه که باحتمال بسیار دامان جهانی را خواهد گرفت . بهمین جهت هم دنیا چشم به آخرین تلاشهایی دوخته است که‌بمنظور ایجاد زمینه برای حل مشکلات منطقه از طریق دیپلماسی صورت میگیرد و اینک پایتخت ما ـ تهران ـ عرصه چنین تلاشی است .

خوشبختانه بین نظرات دولت ایران و دول عرب ـ خصوصا جمهوری متحده عربی ـ در مورد مسائل‌منطقه عربی خاورمیانه نقطه ابهامی‌وجود ندارد . حتی آنزمان که مناسبات ایران و مصر قرین تکدر بود ، بلافاصله بعد از پایان جنگهای شش روزه در ماه ژوئن ۱۹۶۷شاهنشاه ما خطوط اصلی سیاست ایران را در قبال اوضاع تازه‌یی که براثر جنگ پیش آمده بود مشخص فرمودند واعلام داشتند تصاحب سرزمین های دیگران ، به‌اعتبار پیروزی نظامی ، دردنیای کنونی قابل توجیه نیست واسرائیل باید سرزمینهایی را که باقوه قهریه تصرف کرده‌است تخلیه کند.

این اصل را اکنون دنیای ما بعنوان مبنای منطقی برای دست یافتن به یک صلح شرافتمندانه در منطقه عربی خاورمیانه پذیرفته است وبعقیده ما سرسختی اسرائیل ،هرگز عقیده عمومی جهانیان را نسبت به این اصل مسلم تغییر نخواهد داد .

اسرائیل هرچه بیشتر در مقابل اصل تخلیه کردن سرزمینهای اعراب لجاجت ورزد بیشتر در حالت انزوا قرار خواهد گرفت و بخاطر پافشاری تعصب آمیز در سیاست خشن و انعطاف ناپذیری که بدان روی آورده است حتی حمایت صمیمی‌ترین دوستان خود را از دست خواهد داد . همچنانکه در امریکا امروز دیگر از حمایت بی‌چون و چرا نسبت به‌اسرائیل اثری دیده نمیشود و افکار و عقاید جامعه‌امریکائی آشکارا بنفع اعراب تعدیل شده است .

بهر تقدیر ، سفر ریاض بتهران فرصتی است برای آنکه وزیر امور خارجه مصر از نزدیک با احساسات و اعتقادات ملت ایران آشناشود وبدون شک مقامات دولت ایران ، جانبداری خود را از روش‌مسالمت آمیز جمهوری متحده عرب ـ چنانکه قبلا اعلام شده است ـ درتماس ها وملاقات‌های مستقیم باوزیر امور خارجه مصر تاکید خواهندکرد.

موشه‌دایان گفت:
اسرائیل جنگ را به تخلیه مناطق اشغالی ترجیح میدهد

قاهره ـ خبرگزاریها

رهبران‌جمهوری‌متحد عربی درحالیکه خودرا برای نبرد با اسرائیل آماده می‌کنند امیدوارند که دولتهای بزرگ بویژه ایالات‌متحده‌اسرائیل‌رابرای تخلیه سرزمین‌های اشغالی وجلوگیری ازدرگیری یك جنك درمنطقه عربی خاورمیانه تحت فشار قرار دهند .

پس‌ازنطق اخیرگلدامایر نخست وزیر اسرائیل محافل سیاسی‌قاهره اظهارعقیده میکنند که دیگر امکانی برای حل مسالمت‌آمیز اختلافات موجود باقی نمانده است واگر اسرائیل تاآخر ماه جاری حاضرنشود نیروهای خودرا ازساحل‌شرقی کانال سوئز عقب بکشد بار دیگرجنك بین اعراب و اسرائیل آغاز خواهد شد .

از این‌رو کشور های بزرگ کوشش می‌کنند تاپایان‌مهلت ۲۴ روزه بن‌بست‌معلی‌را برطرف‌کنند در عین حال در واشنگتن ، در لندن و قاهره فعالیت هائی در این‌زمینه صورت می‌گیرد امروز سفیر انگلیس درقاهره پیامی از جانب ادواردهیث‌نخست‌وزیر آن کشور به پرزیدنت انورالسادات تسلیم کرد ظاهرا این پیام‌پاسخ پیامی است که انورالسادات در ماه مه گذشته به سران چهار کشور بزرگ فرستاده بود.

درحال حاضردیپلماسی مصر به پیروزی بزرگی دست یافته و بسیاری از کشور های جهان‌از روش جمهوری متحد عربی در رفع‌بحران خاورمیانه جانبداری می‌کنند .

بعد از ظهر دیروز پرزیدنت انورالسادات به‌ترتیب با سفرای افغانستان ، ایران و انگلیس در قاهره ملاقات‌کردودرباره مسائل مورد علاقه به گفتگو پرداخت.

الاهرام در شماره امروز خود نوشت که سفیر ایران در ملاقات با انورسادات پیام شاهنشاه را در مورد تلاش‌های صلح خاورمیانه به رئیس جمهوری تسلیم کرده است .

در تل‌آویو«ارتورگلدبرگ» سفیر سابق‌آمریکا درسازمان‌ملل‌متحد اظهار داشت‌که دنیا نبایداجازه بدهد شکست نظامی اعراب در سال ۱۹۶۷ به‌پیروزی دیپلماسی شوروی درسال ۱۹۷۱تبدیل‌شود

مقامات نظامی اسرائیل می‌گویند ارتش برای مبارز جدید آماده‌است‌واگر مذاکرات‌سیاسی کاملا شکست بخورد حاضر است دریک جنگ جدید شرکت کند

آماده جنك

موشه‌دایان وزیر دفاع‌اسرائیل ضمن نطقی‌درکنگره حزب‌کارگر به مردم اسرائیل در برابر تدارکات جنگی جمهوری متحد عربی هشدار داد و گفت مصر ما را بر سر یک دوراهی قرار داده است که باید یکی ازآنها را انتخاب کنیم باید به مرز های قبل از چهارم ژوئن ۱۹۶۷ بازگردیم و یا در مواضع کنونی خود باقی مانده و منتظر جنگ جدید با مصر باشیم و ما شق دوم‌را انتخاب کرده‌ایم ما جنگ رابه عقب‌نشینی ترجیح میدهیم‌و اگر جنگ‌آغازشدماوضع دفاعی پیش‌خواهیم گرفت دایان گفت ما خواستار صلح هستیم ولی اعراب بایدبدانند که‌برای جنگ آماده‌هستیم و چیزی‌که برای ما اهمیت داردطرح راجرز یا طرح آلون یا دایان نیست بلکه مهم این‌است ملت اسرائیل در خاک کشور خودمستقر شده و ارتش یهود مواضع دفاعی را در کنار رودخانه اردن‌اشغال‌کرد است

دایان گفت‌که ارتش اسرائیل درخطوط مرزی که برای دفاع کشور لازم است باقی خواهد ماند حتی اگر اعراب حاضر نشوند‌این خطوط را بعنوان‌مرز های صلح برسمیت بشناسند.

وزیر دفاع اسرائیل افزود : ماکوچکترین تغییری در طرز فکراعراب‌مشاهده‌نکردیم سخنان اخیر پرزیدنت انورالسادات و حسنین هیکل‌این مطلب را ثابت میکند میخواهند ما را مجبور کنند سرزمین های اشغالی را تخلیه‌کنیم و پس‌از آن بنام‌تحقق بخشیدن به‌آرمان‌فلسطینی ها ما را نابود کنند.

اگر هم‌تصور کنیم‌که رهبران فعلی عرب بویژه انورالسادات و ملک‌حسین خواهان‌جنگ نباشند از کجا معلوم که جانشینان آنها چنین سیاستی‌در پیش نخواهند گرفت اگرماشرم‌الشیخ راتخلیه کنیم مصر چند سال بعد دوباره ما را محاصره خواهد کرد

دایان ضمن‌اشاره به سخنان اخیر سناتور فولبرایت گفت ما بر خلاف اعراب که میخواهند شوروی را به جنگ ، بکشانند نمیخواهیم آمریکا را در جنگ مداخله دهیم ما از آمریکائی ها تنها درخواست اسلحه و مهمات و پشتیبانی سیاسی کرده‌ایم‌ولی به سربازان‌امریکائی احتیاجی نداریم‌حتی‌یک سرباز. یک خلبان‌و یک مستشار نظامی آمریکا در خاک اسرائیل وجود ندارد .

باز نمی گردیم

اباابان وزیر امور خارجه اسرائیل نیز ضمن نطقی در کنگره‌حزب‌کارگران کشورگفت که اسرائیل حاضر است‌درباره کلیه مسائل مورد اختلاف با اعراب وارد مذاکره شود .

ابان به کشور های عربی پیشنهاد کرد که جامعه جدیدی ازملت‌ها درخاورنزدیک تشکیل دهند که اساس آن برروی همکاری و همزیستی مسالمت‌آمیز استوار باشد ابان گفت ضمانت مرز های اسرائیل از طرف کشور های بزرك نمی‌تواند ما را نسبت به آینده مطمئن سازد .

وزیر امور خارجه اسرائیل گفت ما نمی خواهیم وضع انفجاری سابق‌باردیگر درمنطقه خاورمیانه برقرار شود . پس‌از جنگ دوم جهانی هیچ یک از کشور های اروپائی بوضعی که قبل از جنگ داشته‌اند باز نگشته‌اند و ما هم نمی خواهیم به وضع قبل از جنگ ژوئن بازگردیم .

پیشنهادهای اسرائیل

اورشلیم ـ انتظار میرود اسرائیل در عرض چندروز آینده پیشنهاد های خود را برای یک‌توافق‌موقتی بامصر جهت گشودن کانال سوئز عرضه کند.

کارشناسان اسرائیلی‌هنوز روی‌جزئیات این طرح کار می‌کنند و وزارت دفاع اسرائیل جنبه‌های نظامی‌این افتتاح را بررسی می‌نماید.

کنگره حزب کمونیست شوروی گزارش برژنف را تصویب کرد

مسکو ـ کنگره حزب‌کمونیست شوروی دیروز به اتفاق آراء گزارش برژنف راکه در آن بهبودی روابط شوروی باچین کمونیست و آمریکا خواسته شده تصویب کرد .

برژنف ضمن بحث کوتاهی درباره گزارش خود گفت : برای تولید کالاهای مصرفی بیشتر کوشش خواهد شد و مردم نیز باید سخت‌ترکارکنند.

برژنف حزب کمونیست را «بیش از هرزمان دیگر متحد و یکپارچه» نامید و کنگره با تصویب گزارش او سیاست و روش دولت را برای پنجسال آینده تعیین کرد .

انتظار میرود کاسیگین‌نخست وزیر شوروی فردا نطق مهمی ایراد کند . در جلسه دیروز «چاوکوسکی» سردبیر مجله ادبی و منتقد ادبی دولتی‌گفت: در شوروی هنرمندان آزادند که با روش های جامعه غربی مخالفت‌کنند، اما چنین‌گرایشی را نسبت به جامعه شوروی نمیتوان تحمل کرد.

جنگنده‌های مصر برفراز مواضع اسرائیل پرواز کردند

تل‌اویو ـ سخنگوی نظامی اسرائیل گفت دو هواپیمای جنگنده بمب افکن مصری برفراز مواضع اسرائیل در شرق کانال سوئز پرواز کرده‌اند .

اسرائیل از این نقض آتش بس به سازمان نظارت‌برآتش بس در اورشلیم شکایت کرده است . اسرائیل گفت که‌دو هواپیمای سوخوی‌ـ۷ در قسمت جنوبی کانال سوئز درساعت یکونیم بعد از ظهر دیروز (بوقت تهران) بپرواز درآمده‌اند و ظاهرا میخواسته‌اند عکس بگیرند و اطلاعات نظامی جمع‌آوری کنند . مصر همچنین بالون‌های مراقبت برای عکسبرداری از مواضع اسرائیل هوا میکند

هروئینی‌ها مالاریا گرفتند

واشنگتن ـ ۴۸ نفر که همگی معتاد به هروئین هستند در شهرستانی در شمال لوس آنجلس مالاریا گرفته‌اند ، علت این امر احتمالا آن بود که همه آنها از یک سرنگ و سوزن‌برای تزریق هروئین استفاده می‌کرده‌اند .

اداره بهداشت آمریکا گفت : این موارد مالاریا در ماه‌های بین دسامبر و مارس دیده شده و یک سرباز سابق آمریکائی درویتنام احتمالا منبع شیوع این مالاریای معتادان بوده‌است. این سرباز که پارسال به امریکا برگشت بیمار شد و برای او تشخیص مالاریا داده شد.

او که در ویتنام معتاد شده بود ، سرنگ وسوزن خود را به هفت‌نفر معتاد دیگر داد و آنها را مبتلا کرد و این‌ها بنوبه خود ۴۰ نفر دیگر را مبتلا کردند .

این سومین بار است که مالاریای دیواکس در بین‌معتادان هروئین در شش ماه اخیر شایع میشودو در همه مواردسربازان سابق امریکا در ویتنام منبع بیماری بوده‌اند .

یك بازرگان ثروتمند ترکیه را ربودند وپس‌از دریافت ۴۰۰ هزار لیره آزادکردند

استانبول ـ پنج‌مرد مسلح دیشب یک‌بازرگان‌ثروتمند ترك‌را ربودند و اعلام داشتندکه درازای دریافت چهارصد هزار لیره ترك اورا آزاد خواهند کرد .

رادیو ترکیه جریان حادثه را چنین گزارش داد . ۵ مرد مسلح در ساعت پنج بعد از ظهر وارد آپارتمان بازرگان ترك در حومه استانبول میشوند وبا اسلحه مرد بازرگان و خانواده اورا تهدیدکرده و درخواست چهارصد هزار لیره ترک می‌کنند . خانواده مرد بازرگان نیمی از این پول را به آدم‌دزدان می‌پردازند ومردان مسلح‌بازرگان را بعنوان گروگان با خود سوار اتومبیل کرده و بجای نامعلومی میبرند و میگویندکه پس‌از دریافت دویست هزار لیره دیگر اورا آزاد خواهند کرد .

خانواده مرد بازرگان پس‌از آنکه دویست هزار لیره دیگر در محلی‌که آدم دزدان تعیین کرده بودند به آنها میدهند موضوع‌را به‌پلیس اطلاع میدهند سرانجام‌بازرگان ترك در ساعت ۹ دیشب از طرف آدم دزدان آزاد میشود و ماموران پلیس اکنون در جستجوی‌آنها هستند . یکی از افراد خانواده بازرگان ترک بماموران پلیس گفته است‌که آدم دزدان بوی گفته‌اند که عضو «فدراسیون جوانان انقلابی» میباشند .

مسیح‌را دوباره مصلوب کردند

نیویورک ـ رهبران مذهبی گروه‌های کاتولیک وپروتستان آمریکا دیروز بمناسبت عیدپاک اعلامیه مشترکی صادر کردند که در آن گفته شده آمریکا در جنوب شرقی آسیا «مسیح را بار دیگر مصلوب کرده است.»

رهبران مذهبی دیروز بار دیگر مخالفت خود را باجنگ ویتنام، کامبوج و لائوس اعلام کردند و رهبران طرفدار جنگ را «فریبکاران ستمگری» نامیده‌اند که زندگی مردم ویتنام را منهدم کرده از رژیم مستبد سایگون حمایت میکنند .

در علامیه گفته شده کسی نباید تصور کند که ما مذهب وسیاست را درهم آمیخته‌ایم ، مسیح در اورشلیم توسط نیروهای یک ارتش امپراطوری در سرزمینی تسخیر شده مصلوب شد واکنون قدرت نظامی آمریکا در ویتنام‌بار دیگر مسیح رامصلوب میکند .

رهبران مذهبی کنفرانس‌های مطبوعاتی تشکیل داده در آنها نیزبه جنگ اعتراض کردند.شش رهبر مذهبی اعلام‌کردند جلوی کاخ سفید اعتصاب غذا خواهند کرد .

انجمن خانم‌های یهودی امریکا نیز خواستار خروج فوری و کامل قوای آمریکا از ویتنام شدند.

دولت امریکا، محمدعلی کلی‌را مخالف جنك نمی‌شناسد

واشنگتن ـ دولت آمریکا در ادعانامه مختصری که تسلیم‌دیوان کشور آمریکاکرد استدلال نمود که مسلمانان سیاهپوست ،بخصوص محمد علی کلی قهرمان سابق مشت زنی جهان ، آنقدر همه‌جانبه مخالف جنگ نیستند که بتوان آنهارابعنوان «مخالفان وجدانی‌جنگ»از خدمت نظام معاف کرد .

دادگاه عالی آمریکا قرار است‌روز۱۹ آوریل به پرونده محمد علی کلی که بعلت‌طفره رفتن از خدمت سربازی در دادگاه اول محکوم به پنج سال‌حبس شده رسیدگی نماید .

وزارت دادگستری با جمع نقل قول هائی از کلی و مثال هائی از کتب مذهبی سیاه‌پوستان مسلمان عقیده دارد که مسلمان سیاه پوست مخالف هر نوع جنگ نیستند ، بلکه فقط با انواع معینی از جنگ مخالفند

یک دادگاه آمریکائی حکم داده است که «مخالفان وجدانی» جنگ از رفتن به خدمت نظام معاف هستند و محمد علی کلی میخواهد از این حکم برای تبرئه خود استفاده کند .

پیروزی آلنده درانتخابات شهرداریهای شیلی

در انتخابات شهرداری‌ها که در شیلی انجام شد گروه موتلفه دست چپی مرکب از کمونیستها، سوسیالیستها وانشعابیون دمکرات مسیحی برهبری «سالودور آلنده» پیروز شد.

در بیشتر ایالات طرفداران «سالودور آلنده» اکثریت قاطع آراء را بدست آورده‌اند.

پیروزی آلنده حتی از پیروزی او در جریان انتخابات ریاست جمهوری نیز بزرگتر است . انتخابات شهرداری‌ها بمنزله‌نوعی آزمایش میزان محبوبیت سالوادور آلنده و حکومت دست چپی مارکسیستی اوبوده‌است. آلنده اولین مارکسیستی‌است‌که‌باانتخابات آزاد روی کار آمده است به اینحال او در تمام مدت حکومت خود راه اعتدال پیموده است در عکس آلنده در حالیکه لبخند پیروزی بر لب دارد رای خود را صندوق میاندازد.

عکس رادیوئی اطلاعات

۱۰۰ هزار سقط جنین درنیویورك

نیویورک ـ در هشت ماه اول یکسال گذشته . پس از آنکه قانون آزادی سقطجنین در ایالت نیویورک تصویب شد، در حدود صد هزار سقط جنین در این ایالت صورت‌گرفته است .

مدیر بهداشت نیویورک در گزارش خود گفت : جمعا درعرض هشت ماه ۹۲ هزار و ۸۰۰ سقط رسمی صورت گرفته که کاملا بی‌خطر بوده است . دلایلی در دست است که از تعداد سقطهای غیر قانونی کاسته شده است .

همچنین سقطهای جنین‌های نسبتا رشد کرده کمتر شده است . زیرا دیگر افرادی که خواهان سقط جنین هستند معطل نمیشوند و این دروآن‌در نمی‌زنند .

دزدها، پنیرهارا برای خوردن میخواهند

مانسلونا ـ میشیگان ـ دیشب دزدان برای دومین بار در عرض سال جاری به کارخانه پنیر سازی شهر دستبرد زدند و هر چه در انبار بود با خود به یغما بردند.

مدیر کارخانه گفت، دزدان هربار یادداشتی بر روی میزم در دفتر کارخانه میگذارند به این مضمون « آقای مدیر واقعا کیف‌کردم عجب پنیرهای خوشمزه‌ای تولید میکنید. اماقسم‌به فلان و بهمان که ما پنیرها را نمی‌فروشیم، بلکه چند ماه خود و خانواده و دوستان و اقوام آنرا با اشتها تناول میکنیم و هر وقت ذخیره پنیرمان ته کشید بازبسراغ کارخانه شما می‌آئیم.»

دانشجوی مست از بام ساختمان ۹ طبقه در رختخواب یك زن و شوهر افتاد

توکیو ـ یک جوان‌دانشجوی ۲۲ ساله که مشروب‌الکلی نوشیده بود از بام یک ساختمان ۹ طبقه به زیر افتاد، روی شیروانی عمارت کوتاه مجاور سقوط کرد ، از آن‌گذشت ودر تختخواب یک زن و شوهر ۶۰ ساله افتاد و بی آنکه آسیبی ببیند فرار کرد.

زن و شوهر که ناگهان دیدند جوانی از آسمان در تختخواب آنها فرود آمد پلیس را خبر کردند پلیس دانشجو را گرفت و به بیمارستان برد، فقط خراش مختصری در سرو پایش وجود داشت.

معلمه پیانو خود رادختر نامشروع پادشاه سابق رومانی‌وپرنسس ایرن میداند

آتن ـ یک معلمه پیانو بنام «ماریاامانوئل» در دادگاه ادعا کرد که دختر نامشروع کارل پادشاه سابق‌رومانی وپرنسس ایرن یونانی میباشد .

خانم امانوئل که طلاق گرفته ودارای سه فرزنداست خواستار اثبات ادعای خویش و تصرف قسمتی از املاک کارول است. وی در دادگاه ادعا کرد که «کارل» روابط غیر زناشوئی با پرنسس‌ایرن داشته و وی محصول این عشق ورابطه است .

قاضی دادگاه گفت که قبل از اعلام نظر خود به دقت مدارک خانم امانوئل را رسیدگی خواهدکرد. پرنسس ایرن‌دختر عموی پرنس فیلیپ است که شوهر ملکه الیزابت است .

د.د.ت زنان‌را عقیم‌میکند؟

فونیکس ـ آریزونا ـ یك دانشمندزیست شناس‌امریکائی امروز گفت مصرف مداوم دست درخانه ها برای کشتن حشرات ، مسئول بسیاری‌از بیماریهای زنان‌از جمله نازائی و برهم خوردن عادات ماهانه زنان خانه‌دار است .

دکترویلیام‌هنریش‌درگزارشی که دراین زمینه‌به‌یکصدو سی و یکمین سمینار پزشکی تسلیم‌کردگفت‌وی‌گرد دست را در لابراتور به‌خورد خرگوش‌ها و موش های آزمایشگاهی داده و پس‌از مدتی به این نتیجه رسیده است‌که خرگوش ها و موش های ماده به نازائی دچار شده‌ودیگرنتوانسته‌اندزادوولد کنند . دکتر هنریش گفت : سپس از این موش ها و خرگوش ها کالبد شکافی کرده و مشاهده کرده است که دست صدماتی به دستگاه زایش این‌حیوانات وارد آورده و برای‌همیشه آنها را عقیم کرده است .

۱۰۸ دانشمند بیك گردش بزرك‌فضائی میروند

واشنگتن ـ سازمان ملی فضائی آمریکا (ناسا) اعلام داشت که‌صدو هشت‌دانشمند از هفت کشور امریکا،کانادا، دانمارک، فرانسه، آلمان غربی، انگلیس و سوئد در برنامه عظیمی که برای انجام عملیات اکتشافی در ستارگان دوردست تهیه شده است شرکت خواهندکرد. این‌برنامه که به‌آن نام «گردش بزرگ» داده شده است شامل پرتاب سفینه‌های فضائی بدون سرنشین بسوی‌مشتری‌زحل‌و پلوتون است که در بین سال های ۱۹۷۱ و ۱۹۷۹ به‌مورد اجرا گذاشته خواهد شد و دانشمندان هفت کشور درباره این‌ستارگان مشترکابتحقیقات علمی خواهند پرداخت

بنا به ادعای منابع امریکائی

چین تعداد دیگری سرباز به‌شمال لائوس فرستاد

وین‌تیان ـ یک‌هواپیمای اف ۱۰۵ نیروی هوائی‌آمریکا امروز اشتباها یک گروهان از نیروهای دولتی لائوس را که در نزدیکی «بان‌نا» در شمال لائوس موضع گرفته بودند بمباران کرده ، ۱۶ نفر از آنها را کشت و چهل و یک نفر دیگر را زخمی کرد

از طرف دیگر یک هواپیمای متعلق به «سیا» در مشرق لوانگ پرابانگ‌هدف‌آتشبارهای ضدهوائی نیروهای پاتت‌لائو قرار گرفت و سرنگون شد . خلبان هواپیما و سرنشینان آن کشته شدند .

ستاد فرماندهی نیروهای پاتت لائو اعلام داشت که در یک ماه اخیر هواپیماهای ب‌۵۲ آمریکا دوهزارونهصد و شصت‌و دوبمب انفجار ودویست و ۴۶ بمب بیکان دار درمناطق شمالی لائوس فرو ریخته‌اند .

بدنبال حمله شدید کمونیستها امروز یک منطقه و یک فرودگاه لائوس بتصرف نیروهای‌پاتت لائو وویتنام شمالی درآمد .

سربازان چینی

مقامات وزارت دفاع امریکا گفتند که اخیرا در حدود ۶ هزار نفر سرباز چینی در شمال لائوس مستقر شده‌اند قبلا در حدود ۱۵ هزار سرباز چینی در این مناطق موضع گرفته بودند

بنابه‌گزارش همین مقامات چین کمونیست توپخانه سنگین ضد هوائی وسیستم‌های ادار نیز در این مناطق تعبیه کرده است .

ظاهرا هدف از این کار حراست از مهندسین چینی است‌که مشغول احداث یک جاده بزرگ بنام جاده مائوتسه‌تونگ هستند این جاده بزرگترین راه ارتباطی بین چین‌و کشورهای تایلند وبرمه خواهدشد.

در عکس سه هلی‌کوپتر جنگی امریکا دیده میشوند که از پایگاه «مای‌لوک» برمیخیزندتا در عملیات جنگی شرکت‌کنند. این‌هلی‌کوپترها مجهز به راکت و مسلسل سنگین هستند و درجریان حمله به لائوس از نیروهای ویتنام جنوبی حمایت میکردند.

عکس رادیوئی اطلاعات

تحلیل دموکراسی
نوشته :
الکسی دوتوکویل
بانی جامعه شناسی نوین
ترجمه رحمت‌اله مقدم مراغه‌ای
کتابفروشی زوار تهران

آگهی تبدیل سهام بی‌نام به بانام

بدینوسیله باطلاع کلیه دارندگان سهام شرکت سهامی خاص کارخانه چای لاهیجان توکلی میرساند چون طبق تصمیم مجمع عمومی فوق‌العاده مورخ ۱۰ر۱۰ر۱۳۴۹ کلیه سهام بی نام شرکت سهامی خاص کارخانه چای لاهیجان توکلی برطبق اساسنامه‌جدید تطبیقی باقوانین جدید تجارت مصوب ۲۴ر۱۲ر۱۳۴۷ بسهام بانام تبدیل گردیده است لذا ازاین تاریخ به مدت ششماه بدارندگان سهام این شرکت مهلت داده می شود که‌بادردست داشتن سهام قبلی‌بشرکت مراجعه وسهام‌بی‌نام خودرابه سهام بانام تبدیل نمایند و پس‌از انقضای مهلت مزبور کلیه سهام بی‌نام شرکت‌باطل شده محسوب وطبق ماده ۴۵ قانون تجارت اقدام خواهد گردید .

این اگهی درسه نوبت بفاصله پنج روز اگهی می گردد .

رئیس هیئت مدیره ومدیر عامل شرکت‌سهامی خاص کارخانه چای لاهیجان توکلی حاج‌سید نعمت‌الله توکلی

۱ـ۳ ۱ـ۱۷۶

تست کنکور

شامل نمونه تستهای :
جبر ـ مثلثات ـ حساب ـ هندسه
فیزیك ـ شیمی ـ طبیعی ـ زبان و ادبیات فارسی
وجدول کامل مندلیف
بانضمام : تستهای کنکور سراسری کشور
تالیف و ترجمه : ناصر مریوانی

سازمان انتشارات جاویدان
خیابان شاه‌آباد شماره ۲۷۶
تلفن ۳۳۶۰۳۳
بازار بین‌الحرمین شماره ۸۰
تلفن ۲۱۵۸۶

آگهی تشکیل شرکت

صندوق توسعه کشاورزی ایران در نظردارد با مشارکت سرمایه گذاران خصوصی شرکتی برای ایجاد کشتارگاه مرغ‌و سردخانه نگهداری گوشت مرغ‌و تخم‌مرغ درتهران تشکیل‌دهد. سرمایه شرکت نومیلیون ریال خواهدبود که‌چهل‌درصدآن نقدا وبقیه باید ظرف ششماه پرداخت گردد.

چهل درصدازسهام شرکت‌برای موسسات مرغداری در نظر گرفته شده‌است .آن عده از مرغداران که‌مایل به مشارکت و سرمایه گذاری درشرکت مزبور میباشند میتوانند برای کسب اطلاعات بیشتربه‌صندوق توسعه کشاورزی ایران مراجعه وحداکثر تا ۲۰ اردیبهشت ماه ۱۳۵۰ میزان مشارکت خود را کتبا اعلام نمایند .

۱ـ۲ آ ـ۵۳۹ صندوق‌توسعه کشاورزی‌ایران

جهت‌اطلاع‌آقایان طرف حساب‌آقای‌واروش‌وارطازاریان

از آقایانیکه باآقای واروش وارطازاریان فرزند سیمون‌طرف محاسبه هستند تقاضا میشود برای مذاکره وبررسی حساب نامبرده واتخاذ تصمیم درجلسه‌ای که در ساعت ۵تا۷ بعدازظهر روز یکشنبه دهم اردیبهشت ماه یکهزاروسیصدوپنجاه در دفتر وکالت جناب آقای علامه‌زاده وکیل نامبرده تشکیل میشود ، حضور بهمرسانند .

نشانی : فردوسی‌شمالی ـ مقابل خیابان کوشك ـ پلاك ۶۹
تلفن ۳۱۲۴۱۹ آ ـ۱۲۸۲ خانم عطائیان

لطفا یادداشت فرمائید
مطب دکتر خلیل آریا
متخصص گوش. گلو. بینی به‌عباس‌آباد خیابان‌مهناز جنب خشك شوئی آریا انتقال یافته است .

رادیو پاکستان اعلام کرد :

داوطلبان مسلح هندی وارد پاکستان‌شرقی شدند

کراچی ـ آسوشیتدپرس ـ رادیو پاکستان ادعا کرد که داوطلبان مسلح هندی بالباس غیرنظامی وارد پاکستان شرقی شده‌اند تا به شورشیان این ایالت درجنگ برای استقلال کمک کنند.

این رادیو افزود : نیرو های پاکستانی بااین داوطلبان هندی درچند محل روبرو شده‌اند وبا آنها جنگیده‌اند. رادیو جزئیات این خبر را ذکر نکرد ، اما پاکستان درهفته گذشته چندبار هند را متهم کرده است که سلاح و مهمات برای شورشیان پاکستان شرقی فرستاده است.

جز این خبر ، رادیو پاکستان دراخبار دیگر خود گفت که وضع‌درداکا«عادی وآرام»است.

رادیو پاکستان از قول عبدالصبورخان رهبر سابق مجمع ملی پاکستان گفت : هند به اعزام داوطلبان مسلح به پاکستان شرقی دست زده و روابط دو کشور که تیره بود ، از جهت جدیدی تیره‌تر شده است.

اعلامیه دولت پاکستان‌درداکا حاکی است که هند باید بخاطر بیاورد این اقدامات تحریک ـ آمیز ممکن است باعث درگیری شدید بین‌المللی شود و در آن صورت فقط‌هند مسئول خواهد بود . هند اعزام هرگونه داوطلبی را به پاکستان تکذیب کرده است.

شکایت به اوتانت

پاکستان به دخالت هند در امور داخلی خود اعتراض کرد وشکایتی دراین مورد به‌اوتانت دبیر کل سازمان ملل متحد تسلیم کرد.

شکایت پاکستان بدنبال بخشنامه‌ای بود که از جانب نمایندگی هند صادرشدو درآن توجه‌افکار عمومی جهان به‌رنج و دشواری درپاکستان شرقی جلب شده است.

ذوالفقار علی بوتو وزیر خارجه پیشین و رهبر حزب خلق پاکستان شرقی امروز اعلام کرد که از سیاست دولت یحیی‌خان‌درسرکوبی تجزیه طلبان پاکستان شرقی بطور کامل حمایت میکند و افراد حزب او آماده‌اند در صورت لزوم هرچه بیشتر تلاش تجزیه طلبانه را در نطفه خفه کنند.

تقاضا ازشور وی

پرزیدنت یحیی خان از دولت شوروی تقاضا کرد که از نفوذ خود روی‌هند استفاده کرده‌مانع آن شود که هند در امور داخلی پاکستان مداخله کند. وی در جوابی به پیام سوم آوریل پادگورنی صدر شورایعالی شوروی گفت:هند شش لشکردر مرز پاکستان شرقی متمرکزکرده است.

ترکیب این لشکریان که شامل توپخانه و چترباز میباشد ربطی به امنیت‌داخلی‌هند ندارد،بلکه برای تهدیدجدی امنیت‌پاکستان فرستاده شده‌اند.

یحیی خان در نامه خود گفته است هر دولتی نسبت به روش هند حمایت یا اغماض و چشم پوشی در پیش گیرد برخلاف اصل عدم مداخله کنفرانس باندونگ رفتار کرده است.

نبردهای شدید در اردن ادامه دارد

عمان ـ خبرگزاری‌فرانسه ـ طی بیست و چهار ساعت اخیر زد وخورد بین فدائیان فلسطین و نیروهای اردن در عمان و مناطق شمالی بطور پراکنده ادامه‌داشت واوضاع همچنان دراین کشور آشفته و بحرانی است.

سخنگوی نظامی اردن اظهار داشت که فدائیان فلسطین دیروز سه بار از خاك سوریه مواضع ارتش اردن را در «رامتا» و دو دهکده اردنی را در ناحیه «اربد» زیر آتش گرفتند و بدنبال آن زد و خورد های شدیدی بین دو طرف‌درگرفت ولی به نیروهای اردنی‌تلفاتی وارد نیامد.

وی‌گفت گروهی ازکماندو های فلسطین نیز یک دهکده اردنی را به مسلسل بستند و دو نفر از مردم غیرنظامی را کشته و چند نفر دیگر از جمله یک زن‌را زخمی‌کردند.

ستاد فرماندهی ارتش آزادی بخش فلسطین نیز اعلام داشت که در ناحیه جرش ـ عجلون بین‌فدائیان و بدوی‌ها نبرد شدیدی درگرفت و بدوی‌ها باخمپاره انداز وتوپهای‌سنگین‌اردوگاه فلسطینی‌ها را دراین منطقه درهم کوبیدند پس از آن نیروهای اردنی با استفاده از واحدهای زره‌پوش منطقه «سوف» را مورد حمله قرار دادند ولی حمله‌آنها از طرف فلسطینی‌ها دفع شد.

«ابوایاز» مرد شماره ۲ چریکها و عضو کمیته مرکزی سازمان آزادی‌بخش فلسطین و معاون یاسر عرفات دریک کنفرانس مطبوعاتی شایعاتی را دائر براینکه بین‌نمایندگان پارلمان اردن و رهبران فلسطین قراردادی برای رفع اختلافات موجود امضاء شده است تکذیب کرد و مقامات اردنی را به برپا کردن آتش‌جنگ‌بین‌کماندوها و نیروهای دولتی متهم‌کرد. وی گفت که توپخانه وخمپاره اندازهای ارتش اردن جنگ را با گلوله باران کردن پایگاههای فلسطینی‌ها در منطقه «جرش» آغاز کردند و به این‌ترتیب مسئولیت‌حوادث اخیر کاملا بعهده دولت اردن است وما از دولتهای عربی درخواست کرده‌ایم که با مداخله فوری به کشتار فدائیان در اردن پایان‌دهند.

ابوایاز گفت انقلابیون ما شجاعانه در برابر نیروهای دولتی اردن‌پایداری می‌کنند.

توطئه قتل عرفات

روزنامه الجمهوریه چاپ قاهره نوشته‌است‌که دراردن توطئه قتل یاسر عرفات و فرماندهان نیروهای آزادی‌ـ بخش فلسطین ترتیب داده شده بود ولی این توطئه با شکست روبرو شده است.

الجمهوریه نوشته است‌که پس‌از حوادث «اربد»ازطرف دولت اردن دو نماینده مخصوص نزد یاسر عرفات که درمناطق‌شمالی‌کشور بسر می‌برد فرستاده شد و از وی دعوت گردید که برای گفتگو با مقامات اردنی به عمان بیاید ولی‌یاسرعرفات درپاسخ فرستاده دولت اردن می‌گوید که حاضر نیست با قاتلینی که حاضر نیستند امضای خود را محترم شمرده و از کشتار فدائیان دست بردارند وارد مذاکره شود.

الجمهوریه نوشته است‌که قرار بود یاسر عرفات و فرماندهان ارتش‌آزادی‌بخش به محض ورود به‌عمان کشته شوند.

همزمان بااذامه زد وخورد در اردن معاون وزارت امور خارجه مصر در قاهره با سفرای کشورهای عربی که آمادگی خود را برای شرکت در کنفرانس نمایندگان‌سران عرب اعلام داشته‌اند ملاقات و مذاکره‌کرد و نتایج‌اقدامات دولت مصر را برای تشکیل کنفرانس باطلاع آنهارسانید.

از طرف دیگر سلطان حسن دوم پادشاه مغرب ضمن پیامی از عبدالخالق حسونه دبیر کل جامعه عرب درخواست کرد که مقدمات تشکیل کنفرانسی از سران کشورهای عربی را برای رسیدگی به بحران اردن در الجزایر فراهم سازد.

ترور رهبران فدائیان

بیروت ـ یک سازمان کوماندوئی مائوئی ادعا کرد که دولت اردن عمال جاسوس خود را به پایتخت‌های خاورمیانه فرستاده تا رهبران نهضت چریکی را ترور کنند.

این اتهام توسط جبهه دمکراتیک خلق برای نجات‌فلسطین بعمل آمد که برای سررهبر آن «نایف حواتمه» در جریان‌جنگ داخلی اردن ۱۵ هزار و ۸۰۰ دلار جایزه گذاشته بودند. حواتمه گفت : ترور آخرین مرحله نقشه دولت اردن برای انحلال نهضت چریکی بوده است تا بتواند پیمان صلح‌یکجانبه با اسرائیل امضاء کند.

اخطار اسرائیل به لبنان

تل‌آویو ـ خبرگزاری فرانسه ـ روزنامه «معاریو» گزارش دادکه اسرائیل طی روزهای اخیر چندین بار نسبت به تمرکز فدائیان فلسطین در مناطق جنوبی لبنان و اطراف خط آتش‌بس به دولت لبنان اخطار کرده است.

این روزنامه نوشته است‌که صدها نفر از فلسطینی های افراطی‌که براثر حوادث اخیر از اردن گریخته‌اند در مناطق مرزی لبنان مستقر شده‌اند.

دولت اسرائیل به لبنان اخطار کرده است که اگر قادر نیست بعملیات‌خرابکارانه‌فلسطینیهاپایان دهداسرائیل این کار را بعهده بگیرد.

تلویزیون
بلر
جام‌جهان‌نما
باتصویر روشن وصدای صاف

شرکت‌ماجدی PFAFF
گلچینی ازبهترین محصولات سازندگان بزرگ ماشین‌های دوزندگی صنعتی دنیا را با امکانات وسیع وشرایط سهل دراختیار شما میگذارد . خیابان نادری ساختمان فرقانی تلفن ۴۲۴۲۱ ـ ۳۱۳۴۱۴ شعبه مشهد ۴۱۵۳

سپاسگذاری

از سروران معزز که درمدت بستری بودن در بیمارستان ویا منزل مرا مورد عنایت و مشحون مهر و احسان خود قرار داده‌اند تشکر مینماید چون بعلت‌گذراندن دوره نقاهت‌عرض سپاس حضوری میسر نیست امید بخشش دارد .

مهدی امید

سال ۱۳۵۰ را بخاطر بسپارید ـ امسال فقط یك فیلم
ازفرداصبح برنامه گروه‌سینماهای
آسیا ـ رویال ـ سهیلا ـ شهوند ـ لیدو ـ نپتون
رنگین کمان ـ ژاله ـ توسکا ـ پاسارگاد ـ المپیا
شرق ـ چرخ‌وفلك ـ فیروزه ـ و... گلدیس (یوسف‌آباد)
فیلمکو فیلمز تقدیم میکند
ناصرملك مطیعی
درفیلمی از
خسرو پرویزی
باشرکت
آفرین
بهمن مفید
ژاله
جین گیل
شهرزاد
و
جمشید مشایخی
پل
فیلمبردار: نصرت الله کنی
موزیك متن
مرتضی حنانه
همزمان بانهران درشهرستانهای ● کرمانشاه (سینماآتلانتیك) ● اصفهان(سینماهای نقش‌جهان ـ همایون ـ سپاهان) ● شیراز (سینماهای پرسپولیس ـ مترو) ● آبادان (سینما های ایران ـ متروپل) ● مشهد (سینماهای فردوسی ـ هما) ● اهواز (سینما دنیا) ● قم (سینما دروازه‌طلائی)

ـ آهای خانمها ... آهای آقایون، محض رضای خدا بمن کمک کنین، من‌میون دوتاهلوپوست‌کنده گیرم. شما بگین کدومشونوانتخاب‌کنم.

ازصبح ۵شنبه در بزرگترین سینماهای پایتخت
دلقك‌ها
باشرکت :
بیك ایمانوردی وبیك ایمانوردی
مرجان ـ نادره ـ نوید ـ رضیانی ولی‌لی

ششم طبیعی
درترم اردیبهشت تعداد ۱۲۰ نفر برای دروس
فیزیك ـ شیمی
جبر و مثلثات
ثبت نام مینماید
شاهرضا : چهارراه کالج ـ دبیرستان تهران ـ تلفن ۴۶۱۲۲۰

منحصرا در سینمای
فری
وقتیکه غنچه‌ای شکفته میشود
رنگی ـ ناندا وشیشی کاپور

فردای فرزندانتان درگرو تصمیم امروزشما است آنهارا
به‌دنیای آرام وسحرانگیزموسیقی رهبری کنید
یاماها
بزرگترین سازنده پیانودرجهان
YAMAHA
شرکت بازرگانی زره سعدی جنوبی ، جنب بانك ملی

..... لوکس اسب نشان محصول جدیدی از .....
مظهربرتریها
ظریف ـ بی‌خطر ـ سریع ـ با شعله زیادتر

خبرهای روز

سه‌شنبه ۱۷ فروردین ماه ۱۳۵۰ شماره ۱۳۴۶۰

رئیس کشور برمه درتهران

ژنرال نه‌وین رئیس‌کشور برمه دیشب در راه بازگشت از سفر اروپا برای یک اقامت‌سه‌روزه و غیر رسمی وارد تهران شد و ازجانب آقای‌هرمز قریب رئیس کل تشریفات شاهنشاهی مورد استقبال قرار گرفت.

آخرین جلسه هیات‌مدیره اول نظام پزشکی

ساعت ۱۱ بامداد امروز آخرین جلسه هیات مدیره دوره‌اول نظام پزشکی مرکزی باحضور آقای دکتر اقبال تشکیل گردید . در این‌جلسه گزارش مربوط به انتخابات دوره دوم مطرح و موردتایید قرار گرفت .

هیات مدیره دوره جدید نظام‌پزشکی‌ازسوم اردیبهشت ماه آغاز بکار خواهد کرد.

آموزش مامورین دارائی شهرستانها

ششمین دوره آموزش ضمن خدمت برای ماموران تشخیص‌مالیات در شهرستان هاطی مراسمی دیروز درکاخ وزارت‌دارائی گشایش یافت.

در این دوره که اولین برنامه آموزش سال جاری دروزارت‌دارائی‌است‌چهل‌نفر از مامورین تشخیص وصول مالیات از هشت استان و ۷ دارائی‌مستقل شرکت‌دارند و بمدت ده هفته (روزی شش ساعت) زیر نظر کارشناسان و اساتید بفراگرفتن تخصص و اطلاعات علمی و عملی در زمینه‌شغلی‌خویش میپردازند.

روزنامه نگاران مصری درتهران

همراه وزیر خارجه مصر چهار نفر از روزنامه نگاران مصری بتهران آمدند .

روزنامه نگاران مذکور آقایان حمدی‌فواد«الاهرام»،جادالحق نماینده خبرگزاری خاورمیانه وبانوان‌هدی‌توفیق«الجمهوریه» وانتصام حواری «اخبارالیوم» امروز میهمان ضیافت ناهاری بودند که از طرف علی اکبر طباطبائی سرپست اداره کل روابط‌خارجی‌وزارت‌اطلاعات بافتخار آنان برپا گردید و با روزنامه‌نگاران ایرانی آشنا شدند .

ایران ده بورس‌تحصیلی به کشورهای عربی داد

ایران برای تاسیس موسسه استاندارد در برخی ازکشور های عربی و شیخ‌نشین های خلیج‌فارس کارشناسانی‌اعزام خواهدداشت‌وضمنا ده‌بورس تحصیلی برای آموزش استاندارد و کنترل کالاهای صادراتی دراختیارکشورهای عرب قرار خواهد داد .

این‌توافق‌در مذاکرات‌دکتر محمود سلامت‌دبیرکل‌سازمان استاندارد و اندازه شناسی اتحادیه کشور های عربی با دکتر حسین علیزاده‌مدیرعامل موسسه استاندارد وتحقیقات صنعتی ایران صورت گرفت.

دکتر سلامت که سابقا عهده‌دار پست وزارت صنایع مصر بوده است یك هفته در ایران خواهد بود و بامقامات اقتصادی‌ازجمله وزیراقتصاد ملاقات و مذاکره خواهدکرد.

درپیشگاه شاهنشاه وشهبانو

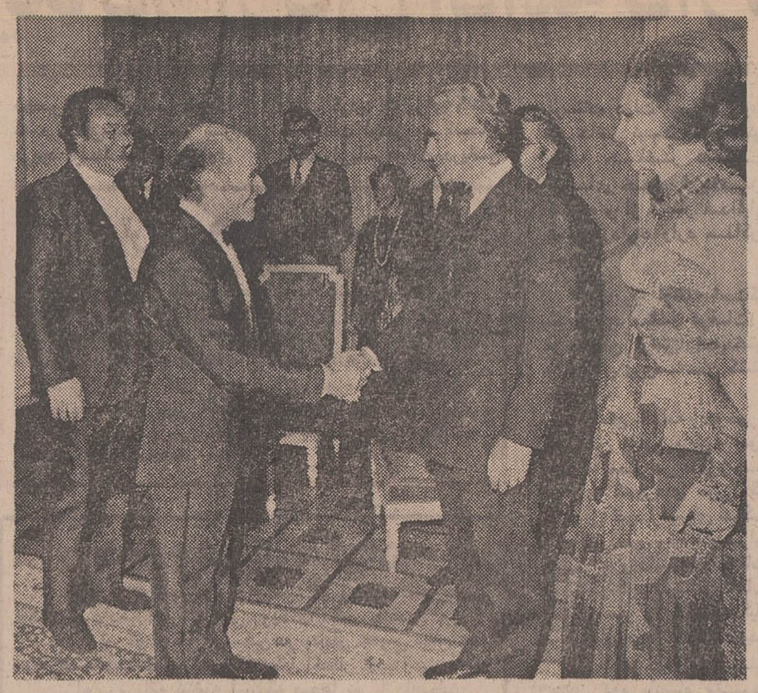

دیشب ارکستر بزرگ پاریس در پیشگاه‌شاهنشاه‌آریامهروعلیاحضرت شهبانو برنامه‌ای در تالار رودکی اجرا کرد. در عکس اعلیحضرتین «اریش لاینز دورف» رهبر ارکسترو «رامپال» فلوت‌نواز شهیر را مورد تفقد قرار میدهند .

شرح در صفحه ۷

رقابت کمپانی‌های نفتی

برای اکتشاف در مناطق جدید نفتی ایران

* شرکت ملی نفت ایران در انتظار پیشنهادات‌تازه‌برای چهار منطقه نفتی است
* سه منطقه‌نفتی‌درخلیج‌فارس و یك منطقه دیگردرلرستان قرار دارد

علی باستانی

درشرکت ملی‌نفت ایران انتظار فراوانی وجود دارد که در ۲۰ روز آینده از کمپانیهای نفتی بزرك و کوچك و بخصوص کمپانیهای نفتی اروپا و ژاپن پیشنهاداتی برای شرکت در چهار منطقه نفتی ایران برسد.

مهلت دریافت پیشنهاد برای مزایده نفتی سه منطقه دریائی و یک منطقه خشکی تادهم اردیبهشت پایان خواهد یافت . تاکنون چندین گروه از کمپانی های نفتی اروپائی و آمریکائی وآسیائی اسناد و مدارک‌لزوم‌نگاری این منطقه را در یافت کرده‌اند . این کمپانیها تا آخر روز۳۰ آوریل(دهم اردیبهشت) وقت دارند که پیشنهادات خود را برای شرکت مزایده تسلیم شرکت ملی نفت ایران نمایند .

* مناطق نفتی

سه منطقه نفتی که بمزایده گذارده‌شده درخلیج فارس‌قرار دارد . اولین منطقه در دهانه خلیج فارس مقابل بندرعباس‌و شرق‌منطقه «آراپ»میباشد. این منطقه اگر به نفت برسد نزدیک ترین منطقه نفتی ایران‌به‌اروپا خواهد شد . بهمین جهت نرخ کشتیرانی برای‌این منطقه کمتر و قیمت آن بنفع ایران خواهد بود .

منطقه دیگر در یک دالان دریائی درمقابل بوشهر قرار دارد .این منطقه در جنوب فلات قاره «پان‌امریکن» واقع است‌واز آنجائی که درنزدیکی این منطقه‌میدان نفتی‌پان‌امریکن قرار دارد شانس زیادی برای اکتشاف خواهد داشت .

منطقه سوم فلات قاره که درمزایده‌فعلی منظور شده است منطقه دریائی شمال منطقه‌نفتی سیرب است .

دراین منطقه هم از آنجائی که‌در جنوب‌آن شرکت‌سیریپ به نفت رسیده است منطقه امیدوار کننده‌ای میباشد .

* امید زیاد

منطقه‌خشکی آخرین اراضی استردادی کنسرسیوم بین ـ المللی نفت است که هنوزبهیچ یک از کمپانیهای نفتی داده نشده است . برای‌این اراضی که درشمال‌میدان نفتی«سرگان» درماله کوه لرستان و در شرق میدان نفتی‌شاه واقع است‌امید زیادی وجود دارد و اشتیاق کمپانیهای نفتی نیز برای این قسمت بیش از قسمت های دیگر می باشد .

این اراضی در خشکی واقع است و از دریا هم دورنیست و بالوله کشی میتوان نفت آنرا به خلیج فارس رساند . برای این منطقه که به قطعه یک اراضی استردادی معروف است فعالیت آلمانیها زیادتر از دیگران است .

آلمانیها هنوز پیشنهادات خود رابه شرکت ملی‌نفت نداده‌اند، شرکت کنندگان در این مزایده گروهی ازکمپانیهای نفتی‌آلمان میباشند . از آنجائی که گروه قبلی درفلات قاره جنوب‌فعالیت رضایت بخشی نداشتند و اکتشافات خود را در مدت‌لازم ادامه ندادند ایران همیشه‌این مسئله را به آنها تذکر میداد، این‌بارعلاوه بر کمپانیهای قبلی گروهی از کمپانیهای جدید نیز شرکت دارند .

دولت آلمان در تقویت مالی این کمپانیها و تضمین ریسك سرمایه گزاری در نفت نقش اساسی دارد ، بهمین جهت آلمانیها این بار با قدرت‌مالی بهتر از بار اول بمیدان‌خواهند آمد .

* مهمترین مشکل

باوجودیکه در محافل‌اقتصادی پیش بینی میشود که این بار آلمانیها شانس بیشتری‌خواهند داشت ، معهذا رقابت ژاپنی‌ها و گروه های نفتی امریکائی‌را نباید فراموش کرد و بخصوص آمریکائی ها که هم سابقه و تجربه بیشتر در نفت دارند و هم سرمایه و بازار کافی در اختیار دارند ، این رقابت مهمترین مشکل آلمانیها محسوب میشود .

تمام پیشنهادات برای چهار منطقه فوق باید تا آخر روز دهم اردیبهشت به شرکت‌ملی نفت ایران برسد .

شرکت ملی نفت ایران مجاز است که هر یك از پیشنهادات رسیده را که بنفع مملکت تشخیص داد قبول کند .

ضوابط این تشخیص تجربه و قدرت گروه نفتی ، وسعت بازاری که در دست دارد ، میزان سرمایه گزاری ، نوع فعالیت (عاملیت ، مشارکت) میزان سرمایه گذاری ، نوع نوع است که شرایط فعالیت آن گروه را روشن خواهد کرد و شرکت ملی نفت با ارزیابی این‌مسائل تصمیم‌نهائی را درباره برنده هر حوزه اتخاذ خواهد کرد .

این ارزیابی حداکثر در دو ماه پایان خواهدیافت واحتمال میرود امسال چهارگروه نفتی دیگر برگروه‌های‌فعال فعلی‌نفتی در جنوب ایران اضافه شود و تحرك جدید در اکتشاف مناطق نفتی ایران بوجودآید.

سیرابی، دل‌وجگر وکله‌پاچه درتهران کمیاب شده

کشتار گوسفند در تهران، بیک ششم تقلیل یافته

* فروشندگان گوشت: بعلت تحویل گوشت یخ زده ، مردم به گوشت گاو ومرغ رو کرده‌اند
* فروشندگان کله پاچه‌وجگر دل قلوه : ازشهرستانها کله وپاچه می‌آوریم ولی جوابگوی مصرف نیست
* کمبود گوشت گوسفند معلول کمی باران ، کاهش قیمت در میدان ذکرشده

سیرابی و جگر دل و قلوه و کله‌پاچه در تهران‌کم شده واین سه قلم که مواد اولیه غذای مورد علاقه گروه زیادی از مردم تهران را تشکیل میدهد ، از چندی‌پیش گاهی کمیاب و در برخی موارد نایاب میشود . کاهش سیراب و جگر ودل و قلوه‌و کله‌پاچه‌موجب بی‌رونق شدن کسب‌وکار هزاران نفر افراد صنوف کله‌پز جگر دل وقلوه‌فروش‌وسیراب‌فروش گردیده‌و جمع‌زیادی از مصرف کنندگان که عادت به‌این غذاها دارند ، از دکانها دست خالی برمیگردند .

این مطالب‌ومسئله کار کارگران صنوف مربوطه‌و زهتابی ودباغخانه تهران و سلاخها و دیگر صاحبان خدمات مورد توجه شهرداری و مقامات مسئول‌قرار گرفته ومطالعات لازم دراین زمینه‌شروع شده‌است.

* کاهش

فروشندگان گوشت نیزشکایت دارند که رقم فروش گوشت در دکانها کاهش یافته و به علت تحویل گوشت یخ‌زده مصرف کنندگان گوشت مرغ و گوشت گاو را به‌گوشت گوسفندترجیح میدهند . افرادا‌تحادیه‌ها میگویند این وضع‌معلول‌وارد شدن گوشت یخ‌زده از کشورهای خارجی است که موجب عدم حمل گوسفندزنده به تهران شده و تولید کنندگان گوسفند دلسرد شده‌اند .

از شهرها

افراد اتحادیه‌فروشندگان کله‌پاچه وجگردل‌وقلوه‌فروش اعلام کردند که در روز تعدادی کله وپاچه از شهرستانهابه تهران می‌آورندولی این تعداد بهیچوجه جوابگوی مصرف نبوده و دکانها یکی پس از دیگری تعطیل‌می‌گردد . دراین میان سیراب فروشهای دوره‌گرد بکلی کار خود رااز دست داده‌اند زیرا که قدرت‌وارد کردن سیراب از شهرستانها را ندارند .

تقلیل کشتار گوسفند

کشتارگاه اعلام کرد که کشتار گوسفند تهران‌دراین روزهاتقلیل پیدا کرده و آمارکشتار که در مواقع عادی روزانه بین شش تا هفت هزار راس گوسفند است درحال حاضر به یکهزار راس در روز رسیده است .

کشتارگاه اعلام کرد که نیمی‌از گوسفندان کشتار شده گوسفند های استرالیائی است و نیم‌دیگر به‌وسیله دامداران به کشتارگاه حمل می‌شود و مانده گوشت مصرفی شهر تهران از گوشت تازه ترکیه و گوشت منجمد تامین می‌گردد .

کمبود گوسفند دراین فصل را می‌توان معلول کمی باران و از بین رفتن مراتع دانست .

علت‌دیگر آن نیز کاهش قیمت گوسفند درمیدان تهران است‌که دامداران را به عرضه دام برای کشتار تشویق نمی‌کند .

با کاهش ذبح گوسفند درتهران تولید کله‌پاچه ، سیراب ودل و جگر نیز تقلیل یافته و این‌روزها فروشندگان این نوع مواد غذائی با مشکلاتی روبرو شده‌اند . در مواقع عادی روزانه بین پنج تا شش هزار دست جگر گوسفند برای فروش از کشتارگاه خارج‌و به خریداران‌عرضه‌میشد ولی‌اکنون با توجه به‌این که یك مقدار از جگرها توقیف می‌شود این میزان به ۶۰۰ تا هفتصد دست رسیده است .

وزیرکشور به‌یکصدشهردار سراسر کشورهشدارداد:

مواظب‌قیمت نان‌وگوشت باشید

در کلاس مدیریت شهرداران وزیر کشور وظایف ماموران شهرداری رامطرح کردو گفت : اگر مامورشهرداری‌بوظیفه خود عمل نکند باید تحت تعقیب قرار گیرد .

وزیر کشور بهنگام سخنرانی در کلاس مدیریت شهرداران وضع نرخ‌خواربار و نیازمندی ها ی‌مردم را در سراسر ایران عنوان کرد و گفت :

شهرداران مسئول نظارت دقیق ماموران خود به قیمت ها وبخصوص برنج ارزاق میباشند و خاطرنشان ساخت که دولت گندم و گوشت را به قیمت نازل دراختیار فروشندگان و اصناف قرار میدهد و اگر نظارت دقیق دراین زمینه‌بعمل آیداز افزایش صوری قیمت ها که بضرر مردم است جلوگیری خواهد شد.

وزیر کشور گفت وظایف شهرداران وماموران شهرداری از این نظر بسیار حائز اهمیت است و در صورت اهمال مامور باید تحت تعقیب قرار گیرد در این‌کلاس یکصد شهردار شرکت داشتند.

درگذشت پیشنماز شهرری

با کمال تاسف اطلاع حاصل شد ، بامداد امروز آقای حاج‌ـ سید حسن اثنی‌عشری یکی از پیش‌نماز های«شهرری»به‌رحمت ایزدی پیوسته است. جنازه آن مرحوم با شرکت هزاران نفر از اهالی شهر ری به حرم مطهر حضرت عبدالعظیم (ع) تشییع شد .

صبح‌امروز بهمین‌منظور مغازه‌ها و دکاکین شهرری تعطیل بود.

گلستان ، کاخی که موزه مردم میشود

بفرمان شاهنشاه آریامهر کاخ گلستان بموزه‌ملی‌اختصاص می یابد تا مورد استفاده‌عموم قرار گیرد .

سال گذشته نیز بفرمان شاهنشاه کاخ مرمربه‌شهرداری تهران‌واگذارشدتاعلاوه‌برتشکیل موزه‌پهلوی دربنای کاخ مرمر ، این کاخ بصورت یک «پارک» دراختیار عموم قرار گیرد و امسال کاخ گلستان‌که‌ازقدیمی‌ـ ترین کاخ های سلطنتی ایران است‌برای‌بهره‌گیری‌بیشترعمومی بموزه اختصاص میابد .

کاخ گلستان در سال ۱۱۷۳ بفرمان کریمخان زند بسبك معماری دوران ساسانی ساخته شده و دارالحکومه ،دیوان خانه و حرم خانه بوده است.

درطی سال های سلطنت پادشاهان قاجار پس از آغامحمدخان قسمت‌های‌دیگری به‌این بنا اضافه شد ولی اقدام اصلی درسال ۱۲۰۸ هجری صورت گرفت‌که‌بفرمان آغامحمد خان ستون ها ، سنگ های مرمر و پرده های نقاشی و در های خاتم و آئینه های عمارت وکیل شیراز را بتهران حمل کردندودربنای این‌کاخ سلطنتی نصب کردند .

بدستورآغامحمدخان استخوان های‌کریمخان‌زند رانیزاز شیراز بتهران آوردند و درزیر پله‌های ارگ دفن‌کردند که‌بعدا بفرمان اعلیحضرت رضاشاه کبیر به آرامگاه کریمخان درشیرازحمل گردید .

کاخ گلستان ۲۷ هزار متر مربع مساحت دارد که ۴۵۰۰ مترمربع آن زیر بناست .

این کاخ تاکنون در مراسم سلام ها و میهمانی های رسمی مورد استفاده قرار می ـ گرفت و درآینده نیز این مراسم مخصوص‌درکاخ گلستان‌برگزار می شود بااین تفاوت که روز های دیگر سال تالار های این کاخ که پراز اشیاء و هدایای ارسالی روسای کشور های خارجی است موردبازدید عموم قرار می گیرد .

کندی ترافیك در فیشرآباد وخیابانهای اطراف

شهرداری نهرسازی‌فیشرآباد و خیابانهای اطراف را شروع کرد و باین ترتیب در خیابان های مرکزی و شمال میدان فردوسی کندی محسوسی در ترافیک بوجود آمد .

این کندی که ناشی از بسته شدن فرعی‌ها به‌اصلی‌فیشرآباد است پیش آمده و اگر برای اسفالت ریزی ، خود خیابان بسته شود، حرکت‌اتومبیلها در این منطقه متوقف خواهد شد .

باین ترتیب‌کاملا لازم وضروری است‌که مسئولان‌مهندس‌ترافیک و اداره اسفالت شهرداری‌برای مسئله حرکت در خیابانهائی که درآنها اسفالت‌ریزی‌میشود. اهمیت جدی قائل بشوند .

در خیابان تهران‌نو از چند روز پیش اقدامات احتیاطی لازم وسرعت‌عمل معمول‌گردیده و ماموران کوشش میکنند که هرچه زودتراسفالت‌این‌خیابان پایان یابد .

شمال خراسان میلرزد، جنوب آن عرق میریزد!

هوای دوگانه مردم شهرهای مختلف مشهد را دچار بهت و حیرت ساخته و ساکنان این منطقه وسیع‌بالاتفاق ادعامیکنند که‌تاکنون چنین وضعی را ندیده‌اند!

طی ۲۴ ساعت گذشته حرارت هوا در مشهد و سایر شهرهای شمالی بین ۱۵ تا ۲۰ درجه کاهش یافت و بهمین جهت عده کثیری دچار سرما خوردگی شدند.

برودت هوا در این مناطق بیشتر سر درختیها را شدیدا مورد تهدید قرار داد و بعلت نزول برف در صفحات شمالی و نوار مرزی میزان برودت‌هوا به چند درجه زیر صفر رسید.

گزارش خبرنگار ما در مشهد حاکیست: برخلاف وضع‌موجود در شمال خراسان، وضع هوا در مناطق جنوبی استان‌صورت دیگری دارد و اهالی شهرستان طبس بر اثر گرمای فوق‌العاده از لباسهای تابستانی استفاده میکنند وحتی دیشب عده کثیری از آنان در پشت بامهاخوابیدند

دیروز در اطراف طبس میزان گرمای هوااز ۲۹ درجه‌متجاوز بود.

در گیلان

گزارش خبرنگاران ما در شهرهای رشت- بندر پهلوی و چند شهردیگر گیلان حاکیست: از عصر دیروز ریزش باران‌در این مناطق شروع شد و تا آخر وقت ادامه داشت.

مدیرعامل شرکت واحد اصفهان استعفاء کرد !

آقای «انور» مدیر عامل شرکت واحد اتوبوسرانی اصفهان بدنبال رد شدن تقاضای وام شرکت واحد از طرف شهردار اصفهان استعفا کرد !

بدنبال پیشنهاد آقای رضانیا شهردار اصفهان در آخرین جلسه انجمن شهر اصفهان در سال چهل‌ونه در مورد انحلال شرکت واحد اتوبوسرانی این شهر ویا واگذاری آن به‌بخش خصوصی مدیر عامل شرکت واحد تقاضای استعفا کرد و انجمن شهر اصفهان رسیدگی به این مسئله را به بعداز تعطیلات نوروزی موکول نمود. خبرنگار ما در اصفهان‌گزارش داد . بعد از ظهر دیروز بار دیگر مدیر عامل شرکت واحد اتوبوسرانی بعلت عدم‌امکانات مالی و مشکلاتی که از گذشته برای این شرکت بوجود آمده است و وضع شرکت اکنون‌نیز خالی‌از اشکال نیست ،تقاضای استعفای خود را تجدیدکرد ! وانجمن شهر اینک مشغول بررسی این تقاضا میباشد

اتوبوسرانی حومه به‌شرکتهای خصوصی واگذار نمیشود

با استقبال مردم از دستگاه خودکار فروش‌بلیط مینی‌بوس در خط ۱۵۹ تدریجا سایر خطوطی که مینی‌بوس‌کارمیکند نیز به‌این دستگاه مهجزخواهد شد.

یک مقام شرکت واحد اتوبوسرانی امروز به اطلاعات گفت: با نصب این دستگاهها در کلیه خطوط مینی بوسرانی مقدار زیادی از وقت مردم صرفه جوئی می‌شود و مردم می‌توانند مستقیما سوار مینی‌ـ بوس شده ودر همان جابلیط تهیه کنند.

این طرح مشکلاتی‌نیز ایجاد کرده که به عقیده همین مقام با خودیاری مردم‌قابل حل‌است وآن مشکل اسکناسهای درشت میباشد هفته گذشته بعضی از مسافران خط ۱۵۹ پس از سوار شدن به مینی بوس‌به جای‌مسکوک‌اسکناسهای درشت به رانندگان می‌دادندکه درعمل مشکلاتی ایجاد میکرد و این مشکل با کمک سایرمسافران حل شد .

* خطوط جدید

به موجب طرحی که شرکت واحد در دست اجرا دارد در خطوط مینی بوسرانی تهران تغییراتی داده خواهد شد و مینی بوسها در خیابانهائی به کار خواهند پرداخت که‌وسیله نقلیه عمومی در آنها کم باشد.

شرکت واحد اعلام داشت که طرح نصب دستگاه خود کار فروش بلیط فقط‌درمینی‌بوسها اجرا می‌شودو اتوبوسها مطلقا مشمول این طرح نیستند.

* واگذار نمیشود

شایعه سپردن اتوبوسرانی حومه تهران‌به بخش خصوصی امروز صریحا رد شد و گفته شد که‌شرکت واحدبه هیچوجه در نظر ندارد اتوبوسرانی‌حومه را به بخش خصوصی واگذار کند و کماکان این شرکت به اتوبوسرانی در حومه ادامه داده و اتوبوسهای خود رانیز در این نواحی تقویت خواهد کرد.

زلزله وطوفان‌شدید درشیراز

ساعت ده وسی‌دقیقه بامدادامروز زلزله نسبتا شدیدی شیراز وحومه را به لرزه درآورد ، و تکان‌های شدید آن سبب شد که مردم شیرازوحشت‌زده‌به خیابانهاپریزند لرزش زمین در ساختمانهای چند طبقه به خوبی محسوس بود وحتی در دیوار‌بعضی‌ساختمانهای قدیمی، ترکهای کوچکی ایجاد شد ، متعاقب زمین‌لرزه طوفان شدیدی توام با رگبار شیراز را فراگرفت همراه طوفان صداهای مهیبی به گوش میرسید، هم‌اکنون (ساعت یازده صبح) رگبار شدید و وزش بادهای سهمگین در شیراز ادامه دارد . خبرنگار ما در شیراز گزارش داد:شدت زمین‌لرزه‌امروز در سال‌های اخیر، بی‌سابقه بوده

قدرت زلزله

ژئوفیزیك اعلام کردکه‌زلزله بساعت ده‌وبیست‌و یك دقیقه‌و بیست‌وسه ثانیه بوقت محلی حادث شد و قدرت آن در شعاع تاتهران هشتصد کیلومتر وبه شیراز یکصدوسی کیلومتر میباشد .

منطقه مرکزی زلزله درجنوب شرقی شیراز واقع‌بوده و درجه انرژی زلزله پنج‌ونیم و قدرت تخریبی آن بین هفت تا هشت بوده است .

از کوه البرز سرما ریزش میکند

سیستم هوائی که از غرب وارد ایران شده در حالی که سراسر کشور را در بر گرفته آهسته بسوی شرق حرکت میکند . همزمان با حرکت کند این هوا هوای سردی از پشت البرز در حال نفوذ به جلگه تهران و دشتها است که خواه ناخواه‌در بسیاری از مناطق باران ورگبار و رعد و برق و باد ایجاد خواهد کرد . پشت سر این هوا نیز سرما جایگزین میشود.

تلفن های چهار آزاد نمیشود

تلفن شماره چهار دیروز و امروز وضع متعادلی نداشت و بهنگام‌شماره‌گیری خط‌به‌سلکتور مربوط نمیشود این عدم تعادل در بعد از ظهرها بیشتر است و مکالمه کنندگان درنقاط مختلف تهران در این مورد به روزنامه شکایت کرده‌اند .

دنباله اخبار خارجه

شورش عناصر دست چپی سیلان سرکوب شد

کولومبو- میلان،خانم‌باندرانایکه» نخست وزیر میلان امروز اعلام کردکه‌تلاش مخالفان دست‌چپی دولت را برای تصرف پایتخت خنثی‌کرده‌است‌خانم«باندرانایکه» گفت‌ارتش‌درتمام شهرهابراوضاع مسلط است وقدرت را در دست دارد .

جنك سنگر به سنگر دراردن

بیروت ـ رویتر ـ گزارش های رسیده از اردن‌حاکی‌است که جنك در عمان و شهر های شمالی این کشور امروزشدت بیشتری یافت و نبردهای‌سنگر به‌سنگر بین سربازان‌وچریکها بشدت ادامه دارد.

بدنبال اظهارات «ابوایاز» مرد شماره ۲ چریکهاناظران‌سیاسی امروز گفتند که ممکن است در اردن یك جنك داخلی تمام عیار آغاز شود .

افزایش قیمت نوشابه‌های غیرالکلی دراصفهان منتفی شد

شرکتهای سازنده نوشابه‌های غیر الکلی در اصفهان ، پس از ۵روز که بهای هر بطری را ۲۵ دینار افزایش‌داده‌بودند،مجددا نوشابه‌ها را به قیمت‌سابق دراختیارمشتریان قرار دادند . ظرف ۵ روز گذشته فروشندگان جزء با توجه به ۲۵ دیناری که کارخانه‌ها به قیمت هر بطر نوشابه اضافه کرده بودند قیمت هر بطری‌نوشابه را یك‌ریال افزایش داده و موجبات نارضایتی مردم را فراهم کرده بودند .

خبرنگار ما دراصفهان گزارش داد: صاحبان کارخانه‌های نوشابه های غیر الکلی ضمن تماس با مقامات ذیصلاحیت‌به افزایش‌قیمت پایان دادند و نوشابه‌ها با قیمت سابق دردسترس مردم قرار گرفت .

چند حادثه درشهرستانها

دیروز اتومبیل وانت برانندگی سیدمحمد صفدریان اهل‌دزفول درپل‌دختر کرمانشاه‌با دوچرخه سواری بنام‌محمدبابائی تصادف کرد و وی را کشت . هنگام تصادف کامیون واژگون شد و یکصد کیلو چای قاچاق از آن بیرون ریخت. راننده‌که علاوه‌بر ارتکاب قتل غیرعمد مرتکب‌حمل چای قاچاق شده بود دستگیر گردید .

دیروز مردی‌بنام‌تیمور دولتی سی ساله در قریه «لس‌کام» از توابع فومن گیلان‌برادرزن خود بنام شیخ رضا لطیفی ۲۵ ساله را با آچار پیچ‌گوشتی بقتل رسانید ومتواری‌شدولی ساعتی بعد وسیله ماموران انتظامی دستگیر گردید .

تجلیل از صهبا در کاخ جوانان

دیروز در کاخ مرکزی‌جوانان شب شعری برای تجلیل از ابراهیم صهبا تشکیل شده بود نخست زین‌العابدین رهنمارئیس انجمن قلم به معرفی شاعر پرداخت،سپس پاره‌ای‌ازشاعران ولطیفه سرایان چون خانم میرسعیدی و آقایان ابوالحسن ورزی ـ ابوالقاسم حالت، دکتر نیرسینا، فریدون مشیری،کاظم بزشکی، وهادی‌خرسندی اشعار ولطایفی خواندنددرپایان‌توسط آقای رهنما و حسین سرفراز هدایائی به‌شاعر معروف معاصر داده شد.

در دریاچه گوری گل ۳۰ هزار ماهی خفه شدند

بیش از سی هزار ماهی در دریاچه گوری‌گل، بعلت کمبود اکسیژن خفه‌شدند واجسادشان سطح دریاچه را پوشانده است این دریاچه در ۴۵ کیلومتری تبریز واقع شده است . گفته میشود علت مردن این ماهی‌ها که غالبا ٤ تا ۵ کیلووزن دارند یخ‌بندان شدید امسال و کمبود اکسیژن درزیریخ‌ها بوده است.

پیش بینی هوا

هوای کرانه های دریای مازندران و استان های آذربایجان ابری گاهی‌همراه باباراندگی ، هوای شهرستان های غربی ایران‌و استان‌های فارس و خوزستان‌و خراسان ابری همراه با رگبارپراکنده، هوای تهران نیمه‌ابری گاهی ابری همراه با رگبارپراکنده بخصوص در ارتفاعات و باد نسبتا شدید در سطح زمین . هوای بقیه‌نقاط صافتا کمی ابری پیش‌بینی میشود .

گرمترین نقطه‌در ۲۴ساعت گذشته بندرعباس با حداکثر ۳۳ و حداقل ۲۴ درجه .

سرد ترین نقطه همدان با حداکثر ۱۲وحداقل یك‌درجه زیر صفر .

هوای تهران‌باحداکثر ۱۹ و حداقل ۱۱ درجه بوده است .

نانوایان در بعضی محلات نان سیاه بمردم میدهند

از دو روزپیش دربعضی‌محلات تهران نان‌های سنگك وتافتون تردو شکننده شده و رنك آن نیز به سیاهی تغییر کرده‌است. این مطلب راامروز خوانندگان اطلاعات به خبرنگار ما اطلاع دادندوچند خواننده‌در شمیرانات اظهار داشتند که‌حاضرند نمونه نان را به روزنامه بیاورند .

نانوایان

دراین‌موردنانوایان‌مدعی هستند که بعضی اقلام این قبیل آردها از گندم های‌سیاه و مانده سیلو تهیه شده و اضافه میکند که شکنندگی نان‌مربوط به کهنه بودن گندم است .

نام‌ومشخصات ۵ نفر ازاعضای فراری شبکه جنگل اعلام شد

بموجب اطلاع واصله افراد مشروحه زیر از اعضای‌شبکه‌ای میباشند که افراد آن حادثه پاسگاه سیاهکل‌را بوجودآورده بودند ، این افراد باتهام‌ارتباط بابیگانگان ، شرکت در قتل و جنایت تحت تعقیب بوده و متواری میباشند.

مقامات امنیتی اعلام کردند: هرگونه همکاری با افرادمزبور ازنظر قانون جرم‌بوده‌واشخاصی که تسهیلاتی برای این افراد فراهم نمایند تحت تعقیب‌قانونی قرار خواهند گرفت .

اسامی این پنج نفربااین‌شرح است :

۱ـ عباس مفتاحی‌فرزنداسمعیل افسر وظیفه تاریخ تولد۱۳۲٤ شماره شناسنامه ۱۳۹ صادره‌از ساری.

۲ـ حمید اشرف فرزنداسمعیل، شغل دانشجو ، تاریخ‌تولد۱۳۲۵ شماره شناسنامه ۲۳۸۰ .

۳ـ جواد سلاحی فرزند علی تاریخ تولد ۱۳۲۳ شماره شناسنامه ۵۱۷ صادره‌ازهمدان.

٤ـ محمد صفاری آشتیانی فرزند عبدالحسین متولد۱۳۱۳ شغل استوار اخراجی ارتش و دانشجوی سابق دانشکده حقوق دانشگاه تهران .

۵ـ امیر پرویز پویان فرزند علیقلی متولد۱۳۲۵ شغل کارمند سابق موسسه تحقیقات‌اجتماعی دانشگاه تهران

* تحقیقات

تحقیقات و بازپرسی ۱۵ نفر ازشبکه‌مارکسیستی‌وابسته‌به‌گروه مهاجمین سیاهکل پایان یافت و بازپرسی ۲۰ نفر از شبکه مارکسیست‌های چینی «طوفان» و«انقلابیون» و یک شبکه بی‌نام ادامه دارد .

پرونده ۳۵نفرفوق‌الذکر هنوز آماده طرح‌دردادگاه‌های نظامی نیست .

در حال حاضر فقط پرونده اسلامی معروف و دو تن از همکارانش که اخیرا معلوم شد اسم حقیقی اسلامی «عباس ـ شهریاری» است آماده رسیدگی در محکمه است .

ازاین‌شبکه بعد از آنکه همه اعضای ساده را آزاد کرده بودند ،در سال قبل ٤۵ تن دستگیر شدند که در آنموقع پیش‌بینی میشد همه٤۵ تن مورد محاکمه قرار خواهند گرفت .

اما گزارش‌اخیر مقام امنیتی حاکی بود که بجز سه نفر ، بقیه پس از آنکه اظهار ندامت نمودند و همه اطلاعات خود را دراختیارمقامات صالحه‌گذاردند آزاد شدند و پرونده های آنها بایگانی گردید فقط پرونده سه نفر که یکی از آنها اسلامی کارگردان اصلی‌ماجرای بختیار است آماده‌طرح‌در دادگاه‌نظامی شده‌است رسیدگی باین پرونده موکول به آنست که اسلامی که فعلا بیمار است ، سلامتی خود را باز یابد.

* سی نفر

در ماجرای سیاهکل ، تمام اعضای شبکه و تیم ها ۳۰ نفر اعلام شد . از این سی نفر ۲نفردر آخرین‌واقعه که همان جنگ در کوه و غار پناهگاه بود کشته شدند و ۱۳ نفر هم در دادگاه نظامی محکوم باعدام گردیدند که‌دردوم‌فروردین اعدام شدند. از این عده ۱۵ نفر دیگر باقی‌مانده‌اندکه پرونده های‌آنها در دست رسیدگی نهائی است.

از۱۳ نفر محکومین باعدام ، ۷نفر قیام‌کنندگان سیاهکل بودند که‌درماجرای پارتیزانی‌این‌منطقه مسلحانه شرکت داشتند ، ٦ نفر دیگراز کارگردانان شبکه بودند که دراوایل‌دیماه‌سال قبل توقیف شده بودند . در حقیقت ارجاع پرونده این شش نفر ، همراه ۷ نفر قیام کنندگان بعلت اهمیت نقش این‌عده‌درکارگردانی شبکه وجنگ های پارتیزانی بود . یك نفر از این عده همان رئیس تیم ارتباطات است که در جنوب مقیم بود ، و یکی از اعضای تیم ارتباط را قبلا به قتل رسانده بود. متهمین ردیف های اول در دادگاه‌نظامی محکوم‌و اعدام شده‌اند ،

* سه گروه

در هفته های قبل از عید مقامات‌امنیتی‌سه‌گروه‌مارکسیستی دیگر راکه‌جمعا ۲۰ عضوداشتند بخاطر تماس با شبکه‌فوق‌الذکر و فعالیتهای پنهانی مارکسیستی دستگیر کردند . این سه گروه هریك وابسته به دسته‌ای از مارکسیستی‌ها در خارج‌بودند

گروه اول وابسته به‌سازمان مارکسیستی ـ لنینیستی چینی طوفان و گروه دوم «انقلابیون کمونیستی»وسومی اصولابی‌اسم بود .

هرگروه ازنظر نوع‌فعالیت و هدف مشترك بودند ، و هرسه گروه اگر چه در تدارك و تهیه کار پارتیزانی‌شبکه‌اولی شرکت نداشتند ،اماباآن شبکه‌ارتباط پیدا کردند و قرار بود درآینده همکاری‌نزدیك‌تری داشته‌باشند.

افراد این سه گروه چند هفته قبل از عیدتوقیف شدند دربین این گروه هم مثل گروه های دیگر ، طبقات مختلفی از جمله دانشجویان دانشگاه‌ها ومراکز آموزش عالی نیز وجود داشت

تکلیف این‌عده‌هم شایدهمراه دسته ۱۵نفری‌قبلی روشن‌شود بنابه رویه‌ای که موجوداست از این عده که گناه سنگین دسته اول را ندارند . هرکس اطلاعات‌لازم‌رادراختیار مقامات امنیتی نگذارد و اظهار ندامت ننماید ، طبعا بدادگاه نظامی اعزام خواهدشد بهمین‌جهت هنوز روشن نیست که از این ۲۰ نفر چندنفرکارشان بدادگاه نظامی خواهد کشید و بار اتهامشان تاچه حد سنگین و قابل تعقیب‌است،اما ازهم‌اکنون میتوان این دسته‌را هم‌دسته‌ای دانست که ممکن است عده‌ای از آنها مورد تعقیب دادگاه‌های نظامی قرار گیرند .

در سپیده دم سوم شهریور بیست ،

نفت، عامل اصلی اشغال ایران بود

«وینستون چرچیل» در صفحه ۴۲۳ جلد سوم «خاطرات جنگ»، چنین می‌نویسد :

«نیاز برساندن‌مهمات جنگی وهرنوع لوازم و نداركات دیگر به دولت شوروی و مشکلات بزرگی که راه دریای منجمد شمالی دربر داشت ، توام با امکانات سوق‌الجیشی آینده ، بطور آشکارا ایجاب میکرد که ارتباط کامل باروسیه ،از طریق ایران برقرار شود . معادن نفت‌ایران ، یک عامل مهم‌جنگی بشمار می‌آمد یک میسیون پرتلاش آلمانی‌با نفرات بسیار، خود را در تهران مستقر کرده بود و آلمانیها، شهرت وآبروی فراوانی برای‌خود بدست‌آورده بودند .منکوب کردن شورش عراق و اشغال سوریه .بوسیله نیرو های انگلسان و فرانسه- که هردو کار پس از زحمت و نگرانی بسیار به نتیجه رسید - نقشه خاوری هیتلر را از میان برده بود . ما فرصت را برای عملیات مشترک باروسها . با خوشرویی تلقی کردیمو به‌آنان پیشنهادتلاش دوشادوش‌دادیم.

«من درباره شروع پیکار باایران، نگرانیهایی داشتم ولی دلائلی که بسود آن (پیکار با ایران) داده میشد، جای‌بحثی‌باقی نمیگذاشت. من از این که جنرال (ویول)در هندوستان استو می‌تواند عملیات نظامی ما را سرپرستی و هدایت کند، خشنود بودم .

«در تاریخ یازدهم جولای ۱۹۴۱ کمیته هیئت وزیران ،از روسای ستاد تقاضا کرده بود که طرح اقدامات مشترک باروسها در ایران را تحت مطالعه قرار دهد و چنانچه دولت ایران از بیرون راندن مستخدمین آلمانی ان خاک خود سرباززد ، نظریه بدهد . در تاریخ‌هژدهم‌جولای .روسای مزبور توصیه کردند که درگفت وگویا دولت ایران . تصمیمی جدی ومحکم بگیریم.این نظریه قویا مورد تایید جنرال ویول‌که روزبیش تلگرافی‌به‌مضمون زیر به‌وزارت جنگ مخابره کرده بود ،قرار داشت :

«(نظرتساحلی که نسبت به‌ایران می‌خواهید اختیار کنید، برای من مفهومی ندارد . برای دفاع از هندوستان ، واجب است که هم

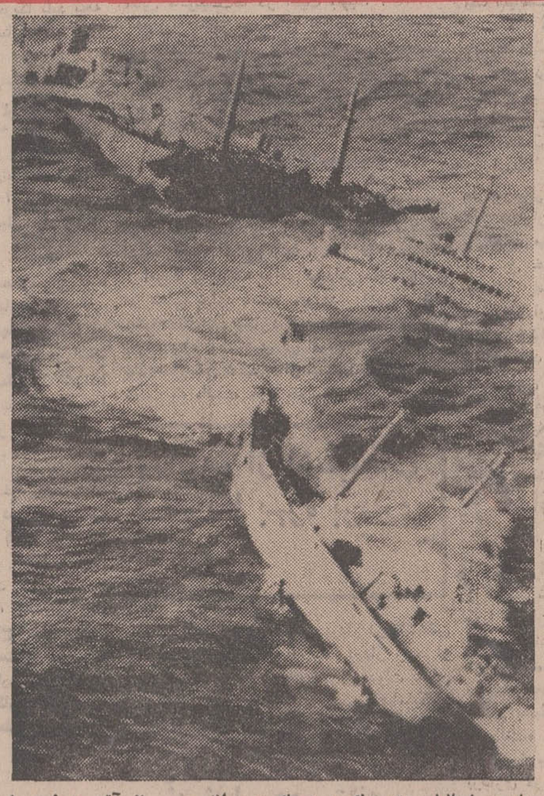

باورود ایتالیا به جنگ ، دریای مدیترانه جهنمی از آتش و خون را تصویر میکند . کشتی های‌نفتکش پیاپی غرق میشود و کار باربری نفت‌رو به کندی میرود .

اکنون آلمانیها را از ایران به بیرون برانیم . غفلت درین باره ، سبب تکرار همان رویداد هایی است که در عراق . رخدادو مایا دشواری توانستیم‌بموقع ، با آن مقابله کنیم .

تشریک مساعی باروسها در ایران . نهایت لزوم رادارد‌واگر دولت کنونی‌ایران بزیربار آسان- سازی درین مورد نمیرود . باید جای خود را به حکومتی بسپارد که این کار را خواهد کرد ، تا زمانی که جنگ روسیه وآلمان به جایی نرسیده ، برای دست‌یافتن به هدف ، باید بیشترین فشار را واردآوریم.)

«در تاریخ ۲۱ جولای من (وینستون چرچیل) در پاسخ به جنرال (ویول) تلگرافی مخابره کردم و به او گفتم: (هیئت وزیران ،اوضاع ایران رافردا مورد مطالعه قرار خواهدداد . من بانظر شما بطورکلی موافقم و مایلم ازطرف انگلستان و روسیه ،به‌دولت‌ایران‌اولتیماتوم- هشدار -داده شود که‌بایدبرنگ آلمانیها را بیرون براند ، یا چشم براه عواقب آن باشد . نکته این است که اگر ایرانیان سرباز زنند - هشدار را نادیده بگیرند - ما برای پیکار چه نیروهایی‌آماده‌خواهیم‌داشت؟)، روسای ستاد پیشنهاد دادند که عملیات محدود به جنوب باشد وما برای این‌کار دستکم به لشکری که یک نیروی هوایی کوچک آن را پشتیبانی کند ، نیاز داشتیم تا بنوانیم معادن نفت‌راتصرف کنیم .چنین‌نیرویی باید از عراق آورده شود در حالی که ما درآن‌جا ، حتی برای حفظ امنیت داخلی هم ، نفرات کافی نداشتیم .در پایان روساء یادشده . گفته بودندکه اگر باید طی سه ماه آینده ، نیرویی رابه ایران گسیل‌داریم، جای آن را باید از نیرو های خاورمیانه پر کنیم .

«در تاریخ بیست و دوم‌جولای وزیر امور خارجه (سرانتونی ایدن) نظریه خود را درین باره، بشرح زیر برای من فرستاد :

(من پیرامون در فشار گذاشتن ایران ، صبح امروز مطالعات بیشتری کردم . هرچه بیشتر درباره امکان اجراء این طرح میندیشم ،بیشتر روشن میشود که توانائی ما برای نگهداری‌معادن نفت ایران ، وابسته به توانایی مادر تمرکز دادن نیروهای کافی در عراق است . پیش‌از آنکه از لحاظ نظامی توانایی چنین کاری را داشته باشیم ، حتی‌در فشار اقتصادی گذاردن ایران نیز خطرناك است ، زیرا شاه - رضاشاه‌بزرك- از ارزش‌معادن نفت برای ما ، آگاهی دارد و اگر دریابد که ستیزی میانه‌ما روی خواهد داد ، ممکن است گام اول را او - رضاشاه‌بزرك- بردارد . گزارشهایی که به ما رسیده است حکایت ازاین دارد که ایرانیان در مرز های روسیه ، عراق و پیرامون‌معادن نفت نیرو متمرکز کرده‌اند .

(امیدوارم که‌هرچه زودتر برای تقویت نیروهای ما در عراق کوشش های لازم‌انجام گیرد . اگر ما پیش‌ازآنکه روسها درجنوب دچارشکستی سخت بشوند ، بتوانیم چنین کاری را به انجام رسانیم ، امید آن میرود که بدون استفاده از نیرو ، بتوانیم خواست خود را بر گردن ایرانیان بگذاریم .)

(اما اقدامات دیپلوماتیك ما نباید برتجمع نیروی نظامیمان پیشی گیرد وگرنه نتیجه آن بسی وخیم خواهد بود . عامل دیگری هم‌هست که لزوم‌افزایش نیرو در عراق را ایجاب میکند: اگر روسیه دچار شکست شود، مابرای اشغال معادن‌نفت ایران باید خودمان آماده باشیم زیرا در غیراین صورت، فشارآلمان ها به ایرانیان برای راندن‌ما، قابل تحمل نخواهد بود .)

حتی نگاهی تند و گذرا بر این نوشته «وینستون - چرچیل» ، ارزش نفت‌ایران را در زمان جنگ جهانگیر دوم ، مینماید و سبب یورش نیروهای بیگانه به خاك مارا روشن میکند .

با زبانه کشیدن آتش جنگ دوم ،صنعت نفت ایران در دشواریهای بسیار فرو میرود . نیروهای آلمانی با سرعت در خاك اروپا پیشروی می‌کنند و ازین روی ، بازار نفت ایران در غرب نابودمی شود و بر گرفتاری ها میفزاید : باورود ایتالیا به

قسمت سی و هشتم از ماجراهای خواندنی نفت

از: علیرضا طاهری

جنگ - ۱۹۴۰- دریای مدیترانه نیز رنك خون وبوی باروت میگیرد . دیگر کشتی ها با آسودگی خیال نمی- توانند از سویی‌به سوی‌دیگر بروند . کار باربری نفت با غرق شدن پیاپی کشتی های نفتکش چنان دشوارمیشود که در سال ۱۹۴۱ ، جریان‌نفت ایران‌به‌انگلستان‌بازمیایستد، کوشش هرکشوری بر این است که مواد نفتی موردنیاز خود را از نزدیکترین نقاطی که خطر غرق کشتی های نفتکش در راه آن کم است، تهیه کند . دنیا چنان روزگاری را میگذراند که‌بار دیگر ، یك چکه‌نفت با یك چکه خون برابری میکند .

بااین دشواریها ، ایران می کوشد تا خود را بدوراز‌آتش جنك نگاه دارد بی‌آنکه بداند سرزمین زرخیز جنوبیش ،سبب دهان کجی مملکتهای نیرومند به بیطرفی خواهد شد. آتش جنك، از میزان استخراج‌نفت در ایران کاسته است‌وسرزمین مارا خطر کمبود درآمد، تهدید می کند . دولت ایران درآغاز جنك، به شرکت نفت یادآور میشود که کاهش استخراج‌نفت، درآمد ایران را نیز میکاهد ، از این‌روی برای این کاهش درآمد ،باید چاره‌یی اندیشید.. باید دولت ایران را راضی کرد زیرا نارضایی ایران در اولین روز های جنك، بیگمان‌دشواری های بس خطرناکی را برای متفقین پدید خواهد اورد.دولت انگلستان و مدیران شرکت نفت با آگاهی از خطرنارضایی ایران ، بیدرنك چاره‌اندیشی می کنند .

چند ماهی از آغاز جنك میگذرد که «لردجان کدمن» به‌تهران می آید -لردکدمن درسال ۱۹۴۱ درگذشت و این‌آخرین سفر او به خاك مابود - او پیشنهاد می‌دهد که در زمان جنك، با چشم پوشی از کاهش استخراج مبلغی مشخص‌به دولت‌ایران پرداخت شودتا کاهش‌درآمد ایران را جبران کند .

دولت ایران این پیشنهاد را می پذیرد و برای تعیین این مبلغ، گفت‌و گو آغاز می شود . پس از گفت و گوهای بسیار ، دولت ایران و «جان کدمن» با درآمد سالانه و ثابت چهار میلیون لیره ، به توافق می رسند . این مبلغ، از درآمد ایران در سالهای پیش از جنك‌نیز افزونتر است اما فشار دولت ایران و روزگار پریشان دنیای جنگزده، پای گریز شرکت نفت را می برد و پرداخت‌این‌مبلغ رابر گردنش می‌نهد .

برکسی پوشیده‌نیست که ارزش نفت ایران در دنیای گرفتار جنك ، چه مقام‌والایی دارد . ژاپونی ها تندرآسا، اندونزی و برمه را در زیر چکمه های سربازان خود ، به لرزه در می‌آورند و نیروی متفقین این دو گنجینه گرانبهای نفت را از کف میدهند . از این‌روی، نیروهای متفقین در خاور ، ناگزیرند که شکم خود را برسر سفره گسترده ایران سیر کنند . پیشروی درخشان سربازان متفقین برای تصرف افریقای شمالی ، دیگربار ارزش نفت ایران را بالا میبرد زیرا درین پیشروی پیروز - مندانه ، خوراك هواپیماها ، تانکها ، زره‌پوشها و دیگر وسائل‌رزم ، در آشپزخانه ایران تهیه میشود .

کارخانه سازنده بنزین هواپیما که از سال ۱۹۴۰ در آبادان‌بکار افتاده است ، گسترش می‌یابدتا به جایی که در سال۱۹۴۴،سالانه یك میلیون تون بنزین هواپیما های شوروی ، آمریکاوانگلستان را همین کارخانه تامین میکند .

در شماره آینده : یورش نیروهای بیگانه بایران‌وآخرین روزهای جنك ...

خوشبخت‌هائی که‌سال نورا باجوائز بزرگ بلیطهای اعانه‌ملی آغاز کردند

بانو پوراندخت اسحاقی کارمند ساکن تهران برنده جایزه ۳۰۰ هزار تومانی

آقای مهدی رحمانی کارمند ساکن تهران برنده جایزه ۷۰هزار تومانی دومین قهرمان شانس شدو یکدستگاه پیکان ۵۰ را تحویل گرفت .

در اولین هفته نوروز ،یك‌سری بلیط اعانه ملی ،مخصوص ایام نوروز انتشار یافت که درحقیقت اولین سری بلیط اعانه ملی در سال نو محسوب میشد . جایزه ممتاز این سری بلیط ۳۰۰هزار تومان بود که نصیب خانم پوراندخت اسحقی کارمندساکن تهران شد .

خانم اسحقی که‌شوهر و دو فرزند ۶ ساله و ۲ ساله دارد ، میگفت :

-تعطیلات نوروز را به رامسر رفته بودیم و هنگام بازگشت، از منجیل چند بلیط اعانه ملی خریداری کردم که‌یکی ازهمین بلیط ها برنده جایزه ممتاز۳۰۰ هزار تومانی شد .

خانم اسحقی این پول را بنفع دو فرزندش در بانك پس‌انداز میکند .

خرید زمین و ازدواج

آقایان ابوالقاسم غلامی واحمد حق‌پرست هنرجویان « همافری» مشترکا یکی از دو جایزه هفتاد هزار تومانی بلیط های اعانه‌ملی مخصوص ایام نوروز را بدست آوردند .

آقای حق پرست میگفت :

-من سهم خود را بخرید زمین اختصاص میدهم.

آقای ابوالقاسم غلامی نیز قصد دارد در حال حاضر پول را در بانك بگذارد تا پس از اتمام‌دوره هنرجوئی ازدواج کند .

دوشانس در یك هفته

طی یك هفته‌دوبارشانس بسراغ آقای مهدی رحمانی رفت . زیرا وی علاوه برآنکه یکی ازجوایز هفتاد هزار تومانی را تصاحب کرد ، قهرمان شانس نیز شد و یکدستگاه پیکان ۵۰ هم‌تحویل گرفت .

آقای مهدی رحمانی که کارمند ساکن تهران است‌میگفت :یکی از رفقای من که کشتی‌گیر معروفی است بسراغ من آمدو گفت «خواب دیده‌ام که توبرنده جوایز بزرك شده‌ای . بنابراین حتما چند سری بلیط اعانه ملی خریداری کن » منهم حرف او را گوش کردم و خوشبختانه‌طی یك هفته دو جایزه بزرك بدست آوردم .

آقای رحمانی با جایزه نقدی خانه‌میخرد و از پیکان‌نیزشخصا استفاده میکند .

ناشناس خوش دست

من و شوهر و دو فرزندم برای گذراندن ایام تعطیل به رامسر رفته بودیم ، یکروز هنگامیکه می خواستم در خیابان بلیطی خریداری کنم ، ناشناسی جلو آمد و خیلی مودبانه گفت :

- ببخشید ، اجازه بدهید من یك بلیط برای شما انتخاب کنم. چون خوش دستم او بلافاصله بلیطی را از میان سایر بلیط هائی که‌دست‌فروشنده‌بو دبیرون کشید و بمن داد.

آنروز این موضوع رازیادجدی نگرفتم. حتی از دخالت مرد ناشناس تعجب کردم . اماامروز که همان بلیط برنده ۵۰ هزار تومان شده است ، قلبا از مرد ناشناس متشکرم و نمیدانم این مسئله را چگونه تعبیر و توجیه کنم.

خانم رقیه اسفندیاری خانه دار ساکن تهران که سخنان بالارا گفته بود افزود :

- دو فرزند من در خارج از ایران به‌تحصیلات عالیه اشتغال دارند و این پول را برای‌ادامه تحصیلات آنها اختصاص می دهم .

شراکت پرسود

دوپیشه‌ور ساکن مهابادباسامی آقایان محمد الهی و تیمورمحمد زاده ، با هم شریك شدند ویك بلیط اعانه ملی خریدند . این شراکت سود هنگفتی برای‌آنها داشت‌زیرامشترکا برنده‌سی‌هزار تومان پول نقد شدند . هر دو شریك از این پول برای توسعه کسب خویش استفاده میکنند.

بانو رقیه اسفندیاری خانه‌دار ساکن تهران برنده جایزه ۵۰ هزار تومانی

آقای منصور پالواسه مطبوعات‌فروش ساکن تهران برنده یکی‌از جوایز ۵هزار تومانی بلیط های‌اعانه ملی اولین قهرمان شانس‌شد و هفت سین طلا را تصاحب کرد.

شانس بزرك اول‌سال

آقای منصور پالواسه که در تهران بفروش نشریات خارجی اشتغال دارد ، در آغاز سال با خرید بلیط اعانه ملی مخصوص ایام نوروز بزرك ترین شانس اول را نصیب خود ساخت .

آقای پالواسه علاوه بر بردن یکی از جوایز متعدد پنج هزار تومانی ،اولین قهرمان شانس‌شد و یکسری هفت‌سین طلا نیز جایزه گرفت . آقای پالواسه از این شانس برای خرید زمین‌و بنای خانه استفاده میکند .

آقای ستار علی بابائی پیشه‌ور ساکن تهران برنده ۱۰هزارتومانی

بانو بهجت واثقی خانه‌دار ساکن تهران برنده ۱۰ هزار تومانی

آقایان ابوالقاسم غلامی بابائی‌و احمد حق‌پرست برندگان جایزه۷۰ هزار تومانی

آقایان محمد الهی و تیمور محمد زاده برندگان جایزه۳۰هزار تومانی

برندگان ۵هزار تومانی

از راست بچپ آقایان : رمضان علی رستمی خیاط ساکن تهران - عباسقلی شرافتی کارمند ساکن تهران - کاظم محمدی‌آشتیانی پیشه‌ور ساکن تهران- عباس حمزه پیشه‌ور ساکن کرمانشاه - مجید کرم زاده بزاز ساکن تهران - یدالله شاهوند کارمند ساکن تهران - اکبر صهبائی مکانیك‌ساکن تهران - حسین رشیدی نژاد میوه فروش ساکن تهران - هاشم‌هاشمی فالبیاف ساکن تبریز - منصور پالواسه مطبوعات فروش ساکن تهران - علی اکبر گیسوئی کارمندساکن شاهپور آذربایجان - حسن میرغروی خیاط قومن - منوچهر نعمانی پیشه‌ور ساکن آقاجاری - حسین موسی‌پوردرجه‌دار ژاندارمری ساکن کرمان.

آگهی انتقال شرکت

شرکت سهامی صندوق تعاون جوانان ایران به خیابان کورش کبیر -باغ‌صبا روبروی ساختمان سپهبد کیا جنب کوچه مقدم پلاك شماره ۶۷۱ (تلفن ۷۵۱۴۲۷) انتقال یافته است .
ساعت کار اداری شرکت ازاول اردیبهشت ماه ساعت ۱۵الی ۱۹ (۳ تا ۷ بعدازظهر) خواهد بود.

۱-۳ آ-۱۰۹۷ صندوق تعاون جوانان ایران

مرتاض ایرانی

گذشته را بازگو وآینده را پیش‌بینی میکند.
شما در هرکجا هستید میتوانید ازطریق روانشناسی ،روانکاوی، پیشگوئی از رازی که فقط خود میدانیدوازآینده مجهول‌ونا‌آمده خود مطلع بشوید (وخلاصه بیوگرافی خود را بدانید.)
برای توضیحات بیشتری باتهران صندوق‌پستی (۱۱۹۸)مکاتبه فرمائید .
خداپرست

۱-۲ آ-۸۵۳

آگهی مزایده شماره ۳

نیروی هوائی شاهنشاهی ۱۹ قلم وسایل فرسوده را از طریق مزایده کتبی بفروش میرساند .
داوطلبان میتوانند با مراجعه بستاد فرماندهی نیروی هوائی و دریافت برگ مشخصات و شرایط معامله و همچنین بازدیدازوسایل منظورپیشنهادات خود را برطبق مفاد مندرج در برگ شرایط معامله تنظیم‌نموده و تا ساعت ۱۴ روز یکشنبه ۵۰٫۲٫۵ بدفتر آجودانی کل ستاد فرماندهی نیروی هوائی تسلیم نمایند .
م‌الف ۱۹۸
نیروی هوائی شاهنشاهی

آگهی مزایده

بهداریکل راهها اشیاءزیر را از طریق مزایده کتبی بفروش میرساند :
۱- یکدستگاه حرارت‌مرکزی مارك کوستاوتیتان مدل ۱۹۵۵ بالوله کشی داخل موتورخانه و پمپ‌های مربوطه .
۲-یکصدوبیست واحدرادیاتور سوئدی .
۳- یکدستگاه پست‌ترانسفور- ماتور ۶۰۰۰ ولتی درحال کار
۴- یکدستگاه آسانسورمارك K.GITAN ۵۰۰ کیلوگرم ظرفیت
۵- کولر ارج
۶- در حدود ۲تن لوله های سفید و سیاه وچدنی کارکرده
۷- مقداری سنك مستعمل
۸- وان و دستشوئی ولوازم بهداشتی
۹- پشم عایق
طالبین میتوانندبا ملاحظه‌لوازم مورد مزایده پیشنهادات خودرا در پاکت لاك‌و مهر شده تاآخر وقت اداری روز ۲۵٫۱٫۱۳۵۰ بدفتر بهداریکل تسلیم نمایند.
سپرده‌معادل۵٪ مبلغ‌پیشنهادی است که باید بحساب ۱۹۹۹ بهداریکل در بانك مرکزی ایران تودیع و قبض سپرده ضمیمه پیشنهاد گردد .
آسانسورپس‌از نصب‌آسانسور جدید تحویل خواهد شد .
کلیه دستگاه‌های موردمزایده بطور درجا بفروش میرسد و هزینه های پیاده کردن بعهده خریدار است بهداریکل در رد یا قبول کلیه پیشنهادات مختار است پیشنهادات‌واصله درساعت ۹ صبح روز ۱۰٫۲٫۵۰ باز و قرائت خواهد شدحضورپیشنهاد دهندگان آزاد است .
مدیرعامل بهداریکل راهها - دکتر نفیسی

۱-۲ آ-۱۵۶۲

آگهی احضار

به ناوی احتیاط جواد ، شهرت سلطانی فرد فرامرزی، دارای‌شناسنامه‌شماره۳۰صادره‌از شهرستان یزد که محل اقامت خود را قبلا شهرستان یزد ، چهار راه دولت آباد کوچه سجادیه پلاك ۱۸۷ تعیین و فعلامجهول‌المکان میباشداخطار میشود که باتهام سرقت دراین بازپرسی تحت پیگرد میباشد مقتضی است ظرف دو ماه از تاریخ نشر آخرین آگهی‌خود رابابین بازپرسی واقع درخیابان فرح جنوبی خیابان منصور معرفی نمایند ، در غیراینصورت طبق ماده ۱۴۶ قانون دادرسی و کیفر ارتش غیابا رسیدگی و اقدامات قانونی معمول خواهد گردید . م‌الف ۱۹۵
بازپرس نیروی‌دریائی‌شاهنشاهی

شرکت سهامی‌اونیورسال- نارمك‌خیابان ۴۰ تلفن‌های ۷۹۴۸۹۱ تا ۷۹۴۸۸۹
نمایشگاه خیابان تخت طاوس نبش ناهید تلفن ۸۲۵۲۹۸

مقالات و گزارشهای سیاسی

از : نیوزویک

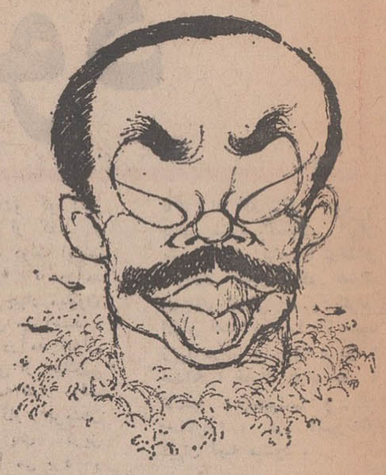

کائوکی

مبارزه قدرت در سایگون

کائوکی حمله به لائوس را اشتباه اعلام کرد

طرحها از : احمد سخاورز

وان‌تیو

با آغاز حمله قوای ویتنام جنوبی بلائوس در اوایل‌فوریه صاحب‌نظران سیاسی غرب‌روز های سختی را برای متفقین در ویتنام جنوبی پیش‌بینی‌میکردند. ریچارد نیکسون خود اظهار داشته بود که :

«سربازان هانوی یابایستی در لائوس بجنگند و یا مبارزه‌برای تصرف ویتنام جنوبی را کنار بگذارند.»

ولی ویتنام شمالی با مقاومت سرسختانه و تحمل تلفات نسبتا زیادی موفق گردیدکه سربازان ویتنام جنوبی را تا مرز لائوس عقب براند.نتیجه عملیات ٤۵ روزه لائوس‌برای سربازان ویتنام جنوبی‌هرچه باشد روش آنها در آغاز این حمله نشان مداد که محاسبات غلط رهبران نظامی سایگون عواقب ناگواری بدنبال خواهد داشت .

حمله زودتر از آنچه انتظار میرفت پایان یافت . اطلاعات و راهنمائیهائی که به‌قوای مهاجم داده میشد بسیار ضعیف‌وگاهی گمراه‌کننده بود و درباره اشکالات منطقه نبرد و قدرت کمونیستها ، روشنگر واقعیات نبود . این حمله ضمنا نشان‌داد که سربازان ویتنام جنوبی تاچه حد به‌نیروی‌هوائی آمریکامتکی هستند.

ضمنا بدنبال این عملیات اختلاف‌نظرهائی بین فرماندهان نظامی امریکا و ویتنام جنوبی بروز نمود .

تحت این شرایط کمونیست‌ها نتیجه عملیات لائوس رابرای خود پیروزی بزرگی بشمار آوردند . چوئن‌لای نخست‌وزیر چین کمونیست در ضیافتی که بافتخار دبیر حزب کمونیست ویتنام شمالی درپکن ترتیب یافته بود «پیروزیهای درخشان» هانوی راستود .

مقامات حاکمه امریکا برای کم‌اهمیت جلوه‌دادن ناکامی‌این عملیات کوششهائی بکاربردند نیکسون در یکی‌ازمصاحبه‌های تلویزیونی خود اظهار داشت که عملیات لائوس کار تخلیه سربازان امریکائی را ازویتنام «مطمئن و قطعی» نموده‌است.

تلفات متفقین

تلفات قوای امریکا و ویتنام جنوبی سنگین بوده است . نزدیک یکصد هلیکوپتر آمریکائی در جریان عملیات ناپدید گردیده‌اند . تلفات‌نیرو های ویتنام جنوبی به ۵٦۰۰نفر تخمین زده شده‌است گواینکه طبق آمار رسمی‌مقامات‌سایگون حدود تلفات به ٤۰ تا۵۰درصد کل قوای ویتنام جنوبی که‌در عملیات شرکت داشته‌اند می‌رسد .

چیزی که ازتلفات‌ظاهری موثرتر است تاثیر روانی‌این عدم موفقیت در سربازان ویتنام جنوبی است . نقشه اصلی هرکز بدرستی‌تعیین و تصریح نشده بود . نکات عمده این نقشه عبارت بوداز پیشروی قوای ویتنام جنوبی تاچهارراه های نزدیک«چه‌پن» و سپس معطوف داشتن‌جهت حمله به قسمت های جنوب شرقی لائوس و ازبین‌بردن منابع تدارکاتی کمونیست ها در منطقه پایگاه ٦۱۱ تحت کنترل آنها و بالاخره برگشت بویتنام جنوبی از طریق دره «آشائو» ، در واشنگتن و سایگون مقامات نظامی انتظار داشتند که‌قوای مهاجم حداقل تاشروع فصل بارانهای موسمی یعنی اوایل ماه می‌در لائوس باقی‌بمانند.

از طرف دیگر قوای ویتنام شمالی مبادرت به حمله‌متقابلی کرد که بعقیده وریر دفاع آمریکا ملوین‌لرد «شدید و کینه‌آمیز» بود که در نتیجه آن حداقل چهار هفته قبل از وقت پیش‌بینی شده سربازان ویتنام جنوبی با بی‌نظمی کامل مجبور بعقب‌نشینی گردیدند . در اخر هفته گذشته جریان مهمات در تمام راههای فرعی شاهراه هوشی‌مین مثل سابق از سرگرفته شد گوئی حمله بلائوس هرگز اتفاق نیافتاده بود . بعلت عقب‌نشینی‌ناگهانی، تعداد انبارهای مهمات کمونیست ها که بدست قوای ویتنام‌جنوبی افتاد کمتر از مقداری بودکه انتظار میرفت . ولی اگر مدت حمله طولانی‌تر هم بود بعلت اینکه کمونیست ها ماهها قبل از حمله اطلاع داشته و انبار های تدارکاتی خود را به‌نقاط امن‌تری منتقل کرده بودند باز هم نتیجه بدست آمده چندان تفاوتی باحال نداشت .

هزینه عملیات لائوس که برای طرفین سنگین بوده است :

تلفات کمونیست‌ها:

سربازان

کشته: حدود ۱۳۰۰۰ نفر
اسیر : حدود ۵۰ نفر
(نقل از منابع سایگون)

اسلحه :

بدست آمده یانابود شده:
۱۹٦۸ سلاح دسته‌جمعی
٤۵٤٦ سلاح انفرادی

تلفات متفقین ویتنام جنوبی

امریکا :

کشته ۱۰۲ نفر
زخمی ۲۱۵ نفر
ناپدید ۵۳ نفر

ویتنام جنوبی :

	آمار رسمی	آمار غیر رسمی
کشته	۱۱٤٦	۳۸۰۰
زخمی	٤۲۳٦	۵۲۰۰
ناپدید	۲٤٦	۷۷۵

تانکها

گزارشهای جاسوسی که به قوای ویتنام جنوبی داده میشد عاری از حقیقت بود . مثلا در این گزارشات اشاره‌ای به مشکلات مناطق نبرد نشده‌بود. «کودانهائی» که در عکسهای هوائی جاده شماره ۹ که‌جاده مهم شرقی غربی است نشان داده شده بود عملا در بعضی موارد ۳۰ متر عمق داشت . همچنین در این گزارشات اشاره‌ای بده‌ها تانك ویتنام شمالی که در انتظار رسیدن سربازان ویتنام جنوبی کمین کرده بودند نشده بود بقول یکی از مقامات واشنگتن «اگر کسی بمن میگفت که کمونیست ها تعداد قابل ملاحظه‌ای از تانك که در تغییر وضع جنك موثر خواهد بود در این منطقه دراختیار دارند من باو می‌خندیدم.»

ظاهرا مقامات نظامی‌سایگون چنین‌پنداشته‌بودند که کمونیست ها اقدام بحمله همه‌جانبه‌ای در لائوس نخواهند نمود و حتی اگر چنین کاری هم بکنند از سرعت و تحرك کافی‌برخوردار نخواهند بود .

ولی به اذعان یکی ازطراحان نظامی امریکا «عملا ثابت شد که توانائی کمونیست ها و آتش‌بارهای ضدهوائی که در اختیار دارند تقریبا نقش نیروی هوائی آمریکا را خنثی نموده است .»

فرماندهان امریکائی‌بایکنوع استراتژی « حمله و تخریب » موافق بودند ولی وقتی عملیات صورت جدی به‌خودگرفت‌ژنرال آبرامز فرمانده قوای امریکا در ویتنام اصرار در اعزام سربازان بیشتر و ادامه نبرد داشت . از طرف دیگر فرماندهان نظامی ویتنام جنوبی باقبول این فرض که در این نوع عملیات اهمیت واحد های ثابت بیشتر از نیرو های متحرك‌است‌استفاده کمتری را از واحد های ضربتی‌وحملات کوماندوئی در برنامه کار خود پیش بینی کرده بودند.

پایان عملیات صحت نظریات فرماندهان امریکائی را ثابت نمود ولی خیلی از رهبران‌نظامی ویتنام جنوبی شروع بابرازگله و شکایاتی نمودند . وقتی‌تلفات سربازان ویتنام جنوبی در حین عملیات بالا گرفت ژنرال « تیو» دستور داد که قوای سایگون بوارد اوردن ضربتی به پایگاه «چه‌پن » اکتفا کرده و سپس عقب‌نشینی نمایند.

ولی این دستور تنهاصورت ظاهری خشك و خالی داشت زیرا خیلی از فرماندهان‌ارتش او قبلا دستور عقب نشینی را صادر کرده بودند . با عقب‌نشینی پراکنده و نامنظم‌قوای ویتنام جنوبی بداخل خاك این کشوربار سنگین جنك‌ناگهان بدوش سربازان امریکائی که در پایگاه های ویتنام جنوبی در نزدیکی مرز لائوس‌مستقر بودند افتاد . نبرد های‌سختی بین قوای کمونیست ها که‌در تعقیب سربازان ویتنام جنوبی میامدند و قوای امریکائی در امتداد جاده‌ای که به خه‌سان منتهی میگردد بوقوع‌پیوست. خود پایگاه خه‌سان نیز در زیر فشار آتش کمونیست ها نزدیك به تخلیه شدن بود.

نیروهای ذخیره

علاوه بر بروز چنین نشانه های جدیدی از احساسات ضد امریکائی در ویتنام جنوبی‌ژنرال تیو بعلل سیاسی ونظامی‌دستور عقب نشینی از لائوس را صادر نمود . واحد های مامور حمله بلائوس مرکب‌ازتقریبا همه‌نیرو های ذخیره و سیار ارتش‌ویتنام جنوبی بودو بقرار اظهار نظر یك افسر چترباز رفع آثار و نتایج این عملیات و بحال سابق برگرداندن این واحد هاحداقل یکسال طول خواهد کشید.

علاوه براینها رقیب عمده ژنرال تیو یعنی ژنرال کائوکی این نغمه راکه « سربازان او» احتیاج به استراحت دارندساز کرده و در محافل خصوصی آشکارا حمله به لائوس را یك اشتباه قلمداد مینمود و این حاکی‌از نبرد کائوکی و تیو برای بدست گرفتن‌قدرت‌است.

نیکسون بطور قطع ، باهمه اخبار ضدو نقیضی که‌در باره سیاست آتی امریکا در مورد جنك‌ویتنام شنیده میشود ، با خروج عده بیشتری از سربازان امریکا از ویتنام موافقت خواهد نمود . بقرار بعضی گزارشات عده سربازان امریکائی که ماهیانه خاك ویتنام را ترك می کنند از رقم کنونی ۱۲۵۰۰ نفر به ۱٦ هزار نفر افزایش خواهد یافت . ظاهرا قرار بود مقارن باشروع انتخابات ریاست جمهوری امریکا در سال ۱۹۷۲ عده‌سربازان امریکائی درخاك ویتنام از ٤۰ هزار نفر کمتر باشد معهذا باتوجه به عملیات لائوس ممکنست نیکسون‌بنحوی تعداد این سربازان را افزایش دهد. حتی تخلیه سریع ویتنام‌از قوای امریکا نیز موثر برای برطرف کردن آثار ونتایج عملیات لائوس نیست . در گذشته حتی در مواقع حمله به کاموج یاتجدید بمباران ویتنام شمالی تخلیه منظم سربازان امریکائی از ویتنام وسیله‌ای بود که از مخدوش شدن اعتبار سیاسی دولت نیکسون در افکار عمومی امریکا جلوگیری میکرد.

ولی اگر قمار لائوس را توان بنحو متقاعد کننده‌ای موفقیت آمیز معرفی کرد در این صورت پرستیژ عمومی دولت نیکسون با خطری‌جدی روبرو خواهدبود.

بعقیده مقامات رسمی‌امریکا چنانچه ویتنام شمالی نتواند تا تابستان آینده مبادرت‌بحمله‌ای بنماید عملیات لائوس رابایستی یکنوع پیروزی دانست .ولی‌از طرف دیگر در مورد کمونیست های ویتنام که مدت بیست و پنج سال در حال جنك و مبارزه بوده وحتی برای ادامه نبرد تا دهها سال دیگر نیز آمادگی نشان میدهند صحبت ازبه‌تعویق انداختن « برنامه عملیاتی »آنها برای ششماه یایکسال درخور اهمیت زیادی نیست . تاآنجا که از قراین‌موجودبرمی‌آیدعملیات لائوس سبب هیچ تغییری در برنامه کارکمونیست‌هانگردیده است.

سربازان ویتنام جنوبی‌درحال عقب‌نشینی از لائوس : پایانی زودتر از موعدمقرربرای‌ماجرائی اشتباه آمیز.

از : هرالدتریبون ترجمه : اخگر

شیلی: یوگسلاوی امریکای لاتین

آیا هیچگاه کسی فکر کرده‌که امریکا باید بچه نحو خط مشی خود را در قبال کشورهای خارجی مشخص کند ؟

بعقیده من واشنگتن در طرح سیاست‌خارجی خود بایستی همواره ملاحظات دوگانه ومجزای زیر را مد نظر قرار دهد :چه چیز بصلاح اهالی کشور مورد بحث است و چه چیزمنافع امریکا را دربر خواهد داشت این خصوصیت رکن اساسی خط مشی خارجی امریکا درمورد حکومت متمایل بچپ جدید شیلی را تشکیل میدهد.

بابروز تغییراتی در سیستم حکومتهای قاره جدید ، امروز دیگر امریکائیها باین امر تمایلی ندارند که آنچه را که بعقیده آنها برای‌کشوری از امریکای لاتین خوب و مصلحت آمیز است با تاکید به‌آنکشور یادآوری نمایند . شرایط زمانی فکر پذیرش و همزیستی با رژیمهائی را که بارژیم امریکا متباین است در افکارامریکائی ها تلقین و پرورش داده است .

از طرف دیگر زمان مداخله آشکار در جریانات سیاسی امریکای لاتین نیز گذشته‌است بعلاوه شیلی نه اهمیت حیاتی کانال پاناما را برای امریکا دارد و نه مانند خلیج مکزیک همسایه دیوار بدیوار امریکاست .

معهذا همانطور که «تالیران» عقیده‌ای باین مضمون داشت که : «اصطلاح عدم دخالت تعبیر سیاسی و ماوراالطبیعه‌ایست که مفهوم‌آن بادخالت تقریبا هیچ تفاوتی ندارد» همانطورهم برای واشنگتن و مسکو این امکان موجوداست که نفوذ قابل ملاحظه‌ای را بطرق غیرمستقیم بر شیلی وارد نمایند .

بعید نیست

در حقیقت قراین موجود حاکی از اینستکه دو قدرت جهانی شوروی و امریکا در مورد شیلی چنین خط مشی مثبت «عدم دخالت» را اتخاذ نمایند : امریکا باین علتکه انتخاب چنین سیاستی بحفظ منافعی که در این منطقه دارد کمک خواهد کرد و شوروی از آنجهت که شیلی خواهی نخواهی بمبارزات مسلکی چین و شوروی کشانیده شده است . شوروی مایل نیست که طرفداران خود را در شیلی‌در مقابل مائوئیست‌ها در اقلیت ببیند .

امروز عناصر چپ‌های افراطی به تشکیل گروههای فعال محلی مبادرت نموده و بدینطریق «النده» رئیس جمهور شیلی را با سرعتی بیش از آنچه او خود میخواهد بسوح هدفهای‌خود بجلو میبرند .

بدین دلیل مسکو بااعزام سفیر کبیر جدیدی که در مناطقی مانند کوبا و رومانی تجربه سیاسی اندوخته است بشیلی ، امیدوار است بتواند مائوئیست‌های افراطی جوان را درشیلی از تندرویهای خاص آنها برحذر دارد .

امریکا که علاقه مرامی چندانی مانندشوروی در شیلی ندارد مسلما خواهد آموخت که چگونه بارژیم چپ درعین حال بیطرفی که نسخه بدل یوگسلاوی در امریکای لاتین‌خواهد بود همزیستی نماید . از اینجهت جای تعجب نیست که «النده» خود خواستار «بهترین»روابط بامریکا است . سفیر کبیر جدیداو در واشنگتن از «ویلیام» راجرز» برای یک دیدار رسمی‌از شیلی دعوت نمود . علاوه برآن دولت شیلی تعهد کرده است‌که‌خسارات شرکت‌های‌امریکائی را که در شیلی ملی اعلام مینماید بنحو رضایت بخش جبران نماید ودر مورد نخستین شرکتی که ملی گردید نیز تعهد خود وفا نمود .

آلنده از اشتباهات امریکا بهره برداری کرد

نه خیلی دوستانه

معهذا شیلی در پشت پرده سیاست کاملا دوستانه‌ای را نسبت بامریکا تعقیب نمیکند مثلا ایندولت برای اخراج امریکا از «کمیسیون اقتصادی سازمان ملل برای امریکای لاتین» کوشش نمود و اعضاء «قراردادآند» را با کوششهای بی‌نتیجه‌ای‌ترغیب نمودکه‌از سیاستی موافق کوباکه مورد موافقت واشنگتن‌نبود پیروی نمایند . مشکلست باور نمود که دولتی که از یک سیاست خارجی ضد امریکائی پیروی‌میکند در داخله کشور خود روش دوستانه‌ای نسبت بامریکا داشته باشد .

اکنون دیگر این گفته قدیمی «کیزینگر» که «رهبری سالهای طولانی» این عقیده را در امریکائیها بوجود آورده که نظریات آنهاهرچه باشد منعکس کننده منافع عمومی مردم‌جهانست» در امریکا طرفداران زیادی نداشته و از طرف دیگر امریکائیها دریافته‌اند که بیش از این نمیتوان با جلوگیری از روی کار آمدن رژیم‌های مخالف امور کشورهای امریکای‌لاتین را بمیل خود اداره نموده و این منطقه را همچنان بصورت حریم‌اقتصادی خودنگهداشت.

گرچه ایام چنین پندارهای خالی از منطقی سپری شده معهذا امریکا نمیتواند نسبت‌بحفظ منافع خود در این قاره نگرانی نداشته باشد و در قبال اقداماتی که با وارد کردن اتهامات بی‌اساس مانند «جانبداری از یک توطئه بین‌المللی علیه رژیم مملکت» ، جلوی فعالیتهای مثبت امریکا را در این منطقه می‌گیرد ، بی تفاوت بماند .

آغازی نامیمون

روابط امریکا بارژیم جدید شیلی از همان آغاز بتیرگی گرائید نیکسون پیروزی «النده» را تبریک نگفت و بعدا سیاست او را در مورد کوبا بعنوان نوعی «مبارزه طلبی» علیه امریکا مورد انتقاد قرار داد . حتی وقتی یکی از آدمیرالهای امریکائی بدون مشورت باواشنگتن پیشنهاد نمود ، یک کشتی امریکائی سفری رسمی بشیلی کند نظر او رد شد.

«النده» که سیاستمدار زیرک و بافراستی است بخوبی توانست از این اشتباهات بهره برداری کرده ،چنین وانمود کندکه‌او بتنهائی در راه ایجاد روابط دوستانه با امریکا قدم برمیدارد .

ولی حقیقت اینست که امریکاصمیمانه خواستار آنستکه از بوجود آمدن روابطی شبیه آنچه باکوبا دارد بین خود و کشورهای امریکای لاتین جلوگیری نماید . ولی از طرف دیگر تعقیب این سیاست تاآنجا که بمعنی جانبداری از خط مشی‌های ضد امریکائی تلقی گردد نیز مورد قبول امریکائیها نیست .

از : گاردین

کالی: شاهدی که خود را محکوم کرد!

شش نفر جنگجویان کهنه کار اعضاء ژوری که ستوان ویلیام کالی را باتفاق آرا بجرم قتل محکوم کردند در مشورتهای سری خود موافقت کردند که هر فرمانده دسته که طبق امر مافوق زنان، بچه‌ها و اطفال بیدفاعی را میکشد بایستی بزندان اعزام شود. این نکته اساسی و انسانی است که در حکم محکومیت «کالی» وجود داشته و با توجه باین حقیقت که اعضای ژوری همگی خود افسران پیاده هستند این نکته اهمیت بیشتری کسب میکند . این نکته ماحصل بحث های وکلای مدافع کالی است: سربازیکه طبق دستور ما فوق خود کاری را انجام میدهد، مسئول است.

سرگرد « والترکنیارد» یکی از اعضاء ژوری باستدلال مدافعان «کالی» بدین نحو پاسخ میدهد: « بعضی چیزهاهست که هر شخصی با شعور و دارای قوه درکی میداند که اشتباه است. مثلا اگر شما کارگر اجیر من بودید و من بشما میگفتم که ماشینی را سرقت کن آیا چنین کاری میکردید»؟.

شش عضو ژوری پس از دو هفته و نیم بحث‌های خستگی آور رای خود را صادر نموده و بدنبال آن‌با اعتراضهای زیادی روبرو شدند ظاهرا تعداد نامه‌هائی که طرفداران کالی در هفته گذشته برای آنها نوشته‌انداز دو هزار نامه متجاوز است . گرچه برای محکومیت کالی آراء چهارنفرازاعضاء ژوری کافی بود تمام شش نفر باتفاق علیه او رای دادند.

در مورد ادعای ستوان کالی در باره دریافت دستور مستقیم از فرمانده خود سروان« مدینا» برای کشتن هر موجود زنده‌ای در «مای‌لای» صرفنظراز سن ، جنسیت یا « عدم شرکت در فعالیت‌های خصمانه» بین اعضاء ژوری وحدت نظر کامل وجود نداشت.

ولی اختلاف نظر آنها در اینمورد دارای اهمیت زیادی‌نبودزیرادرباره موضوع دوم که اساسی‌تر است‌یعنی اینکه « حتی اگر کالی چنین دستوری هم دریافت کرده طبق وظیفه مجبور بوده است بعلت غیر قانونی بودن آن از آن سرپیچی نماید » همه اعضاء ژوری اتفاق نظر داشتند.

مشکلترین

سرگرد براون عضو ژوری عقیده‌ای مشابه همکاران دیگر خود بدین نحو ابراز میدارد: « رسیدگی باین پرونده‌مشکل ـ ترین کاری بوده است که من‌در طول زندگیم‌داشته‌ام. زیرا حتی فرض اینکه یک سرباز امریکائی چنین عملی را انجام دهد مافوق تصور من است. من دوست‌دارم اینطور بپندارم که چنین اتفاق نیافتاده است. و برای محرز دانستن این نکته تمام گفته‌های مشهور را بررسی و تحقیق کرده‌ام»

برای ده روز تمام اعضاء ژوری‌محبوس‌در اطاق‌کوچک خود دلایل و قراین رامطالعه کرده ودرهنگام تشکیل‌دادگاه اظهارات شهود را استماع مینمودند. روز ۲٦ مارس که دهمین روزمطالعه واظهار نظر آنها بود در نخستین رای خود کالی را باتهام یك فقره‌قتل محکوم نمودند، بدینطریق شماره قتلهای انتسابی بکالی از طرف‌ارتش که « نه کمتر از سی فقره» گزارش شده بود به « نه کمتر از یکبار» تقلیل یافت.

ظاهرا ژوری در این موضوع اتفاق نظر داشتندکه «کالی»یکی از افراد زیر دست خود دستور داده بود که ساکنین دهکده را بگلوله به بندند این موضوع برای اثبات مسئولیت او درمورد قتل کافی بود. ولی تعیین عده دقیق مقتولین آسان نبود بنا بر این آنها روی حداقل ممکن که یکنفر باشد توافق نمودند.

در روز دوشنبه ژوری در باره دو مورد بخصوص پرونده رای داد. این‌دومورد قتل یک بچه کوچک و یک راهب سفیدپوش بودائی‌بود. تنها قرینه موجود دراینباره برای محکومیت کالی‌شهادت چارلز اسلج متصدی سابق رادیو بود. یکبار دیگر نیز در اینمورد ژوری با تقلیل اتهام قتل کودک بجرم خفیفتری یعنی« حمله با قصدکشتن » در مورد کالی گذشت‌کردند باین علت که «اسلج» در شهادت خود تصریح نکرده بود که پس از اینکه کالی کودک را بگودالی پرتاب نمود بسوی آن تیر اندازی کرد، دیده است که کودک مرده است.

کالی و یکی از پوسترهای طرفداران صلح

ترک‌مدرسه

مطلب جالب توجه اینستکه «اسلج» که در زمان تحصیل در مدرسه مجبور بترک آن شد و در سن هفده سالگی بزندان افتاده است معتبرترین شاهد در بین ۱۰٤ شهود این محاکمه بشمار میرود.

از عجایب اینکه طبق اظهار براون شاهدیکه اظهاراتش بیش از همه‌بضرر کالی تمام شد خود متهم بود بالنتیجه ژوری تکذیبهای کالی را نپذیرفت.

معهذا براون و سایر اعضاء دیگر ژوری باوجود مقصر شناختن متهم‌و محکوم نمودن او بحبس ابد نسبت باو احساسات موافقی‌داشتند

دنیا در نیم قرن

۱۳۵۰-۱۳۰۰

گزارش اول:

آسیا

رویداد سوم:

چین

آخرین قسمت

- هرکتابی که نظرات مائوای‌منعکس نکرده باشد باید سوزانده شود .
- عکس مائو در همه‌جا نصب شود و هرکه سخن میگوید باید از مائو نقل قول کند .

این شعارها خود بقدرکافی‌افراطی ودوراز عقل است. تازه اگر اجرای آنها بدست افراد کم سن و سال ، احساساتی و بی تجربه نیز سپرده شود ، تصور کنید چه غوغائی‌ممکن است از آن برخیزد . کمونیستهای قدیمی به مقابله جوانان قیام کردند وکار بجائی رسید که رهبران چین بیمناك شدند و ناگزیر جلوی‌فعالیت افراد «گارد سرخ » راگرفتند .

در سال ۱۳٤۳ نخستین‌بمب اتمی‌ودر ۱۳٤۵ بمب‌هیدروژنی چین مورد آزمایش قرار گرفت و جهانیان را با واقعیت تلاش مردم سرزمین آسمانی آشنا ساخت .

اینك چین کمونیست به عضویت باشگاه‌اتمی درآمده و در مقابل هیچ تعهدی را نیز برگردن نگرفته است و این موضوعی است که‌باید کسانی را که همیشه درصدد منزوی نگاه داشتن چین هستند ، به اندیشه وادارد .

چین بارها اعلام کرده که از جنگ اتمی نمیترسد. مائو میگوید کشورش‌حاضر است در یك‌جنگ‌اتمی ۳۰۰میلیون نفر تلفات بدهد و ضربات مرگبار را تحمل کند .

چین کمونیست در حال تهیه موشك‌های ضربتی‌قاره پیماست‌ودومین قمرمصنوعی این کشور بر گرد کره خاکی ما میگردد .

مشکل است قدرت زیادی دردست دولت‌وسازمانی متمرکز شود ولی این دولت از قدرت نهائی چشم بپوشد ، مخصوصا که این دولت از جانب همگان مورد مخالفت قرار گیرد و به هیچ شمرده شود در مورد چین این‌موضوع‌مصداق دارد. کشوری باهفتصد میلیون‌جمعیت و قدرت اتمی در هیچ مجمع جهانی جائی ندارد و لذا در صدد برمی‌آید موجودیت خود را نشان دهد .

ولی جهانیان در کار آنندکه قدرت چین را بحساب آورند و برای کنترل این قدرت، چین کمونیست را به میان اجتماع کشورها بکشانند .

افزایش پیدا میکنند درآخرین طرفداران عضویت چین در سازمان ملل متحد سال بسال اخذ آرا ۵۱ کشور طرفدار عضویت چین در این سازمان جهانی بوده‌اند .

سرانجام اژدهای خفته بر خواب گران قرون غالب آمد و باتکان‌شدیدی ازجای‌برخاست.

از تکان‌اندام غول زردتلاطم و طوفان مهیبی بوجود آمد که وضع آسیا و تا حدودی سایر نقاط جهان را متحول ساخت .

پایان

چوئن‌لای‌ودالائی‌لاما در ۱۹۵۹

رویداد چهارم : خاورمیانه عربی

عبور از پنج قاره

جدیدترین وسیله حمل‌ونقل در شهرها

برای تسهیل رفت و آمد وکمک به رفع تراکم ترافیک ، سیستم جدیدی بوسیله یکی از کمپانیهای مهم آمریکا ابداع شده که میتواند ساعتی ۲۲٫۰۰۰ نفر را بدون‌اینکه برای استفاده از وسائط نقلیه معطل بمانند بمقصد برساند .

این سیستم حمل و نقل رفت و آمد انبوه مردم را در نقاط‌حساس و پررفت وآمد شهر ، مراکزبازار و فرودگاه‌ها و سایر نقاط پرتراکم خیلی تسهیل می‌کند

سیستم مزبور «کارروبور» نامیده شده تا وسیله حمل ونقل‌جدیدرا که عبارت از اطاقکهای کوچک میباشد و برروی قرقره‌های برقی متحرک قرار دارند مشخص‌سازد این اطاقکها کمسقفدان شیشه‌ای است همیشه در ایستگاههای مشخص آماده برای حمل مسافر میباشند

سان خوزه کیك شهر ۴۰۰٫۰۰۰ نفری در جنوب سانفرانسیسکو میباشد قصد دارد در مرکز داد وستد شهر سیستم حمل و نقل «کارروبور» ایجاد کند

آقای اسمیت‌مدیر سازمان تجدید عمران سان خوزه اظهار میدارد که طول خط جدید حمل و نقل ۹٫٦ کیلو متر و ساختمان مرحله اول آن ممکن است در اواسط سال ۱۹۷۲ آغاز شود .

با ایجاد سیستم جدید حمل و نقل مردمی که باید سرساعت به محل کار خود برسند و احتیاج به وسایط نقلیه‌دارند براحتی‌خواهند توانست بدون تاخیر در محل‌خدمت خود حاضر شوند . علاوه بر این تراکم ترافیک نیز بابکار افتادن ماشین‌های برقی جدید بکلی از بین میرود .

سرعت حرکت این ماشین‌های جدید مثل‌سایر وسایط نقلیه‌معمولی است ماشین‌های برقی کمبمانند قطار راه‌آهن میباشند در هر ایستگاه عده‌ای مسافر را پیاده و عده‌ای را سوار میکنند و هنگام رسیدن بایستگاه ازسرعت خود کاسته‌ومجددا بعدازحرکت‌باسرعت معمولی بطرف‌ایستگاه دیگرمیروند قطار جدید برقی هم از زیر زمین هم روی زمین وهم از روی پل های هوائی حرکت میکند ماشین های جدید علاوه بر مسافر بارهم حمل میکنند و در فرودگاهها نیز از آن استفاده میشود

ماشین‌های جدیدمجهز به‌دستگاه های خودکار الکترونیکی است و احتیاجی به راننده دارد مسافر بافشار دادن دکمه مخصوص به هر ایستگاهی که خواهد میرود هرایستگاه دارای‌سکوی‌مخصوصی است که مسافر بانتظار رسیدن قطار در آن میایستد و بمحض رسیدن ماشین سوارآن میشود.

دستگاهی برای تازه نگاهداشتن نان

یك کارشناس فرانسوی بتازگی دستگاهی اختراع کرده است که میتواند نان را برای مدت چندین هفته تازه نگهدارد .

در این دستگاه یامحفظه یك گاز غیر سمی مرکب‌از گاز کربنیك و « اکسید اتیلن» جریان دارد . نان‌را داخل یك کیسه نایلونی‌در این محفظه قرار میدهند و چند هفته تازه می ماند .

در بهار همرنگ طبیعت باشید

با تغییر فصل رنك وفرم لباسها نیز تغییر میکند . چشمها بسوی رنگهای روشن و دلپذیر دوخته میشود . در روزهای بهاری باید در لباس پوشیدن و کیفیت آرایش دقت کافی بخرج داد .

بهترین رنگها برای بهار رنگهای روشن نظیر : آبی ، بنفش ، ارغوانی و آبی سیر میباشد . در روزهای بهار سعی کنید از پوشیدن رنگهای تیره که خستگی، ملالت و سرمای زمستان رابخاطر می‌آورد خودداری کنید .

لباس بهاری باید کمی گرم ، راحت و نشاط‌انگیز باشد .

مانتو ، کت و دامن ، دوپیس ، بلوز ودامن را میتوانید اینروزها بپوشید .

پوشیدن سارافون برای خانمهای پائین‌تر از چهل سال مناسب‌است وخانمهای بالاتر ازچهل‌سالگی‌باید در فصل بهار بپوشیدن بلوز و دامن پشمی کت ودامن ودوپیس ومانتو اکتفا کنند .

زیرا دوپیس واصولا لباسهای دوتکه به وقارومتانت آنهامیافزاید. این قبیل بانوان در فصل گرما نیز میتوانند از پارچه های کتانی، نخی و پشمی ابریشمی‌خنك‌کننده برای دوپیس و کت ودامن‌استفاده کنند .

سعی کنید در روز های بهار سرووضع شما تمیز ، آراسته ، نشاط انگیز ومرتب باشد . از بکاربردن آرایشهای غلیظ ، موهای فرزده شلوغ وبکار بردن آرایش سیاه و تند خودداری کنید .

آرایش روزهای بهاری

موهای سرباید تمیز براق و معطر باشد وبرای‌اینکه‌درسراسر هفته موهای شما معطرباشدبنکات زیر توجه کنید : پس از اینکه موهای خود را خوب شسته‌وخشك کردید در حالیکه سرتان هنوز کمی‌تر است مقداری ادوکلن در لابلای موها بپاشید سپس حوله را بسرتان به پیچیدوقتیکه‌مویتان خشك شد با بیگودی سر خودرا به پیچید وقتیکه سرتان حالت گرفت آنرا باز کنید وشانه‌کنید و فیکساتور بزنید بدین ترتیب تاشستشوی بعدی موهای شمابوی مطبوعی خواهد داشت و زیبائی و طراوت شما را بیشتر خواهدکرد.

آرایش چشمها

اگر ابروانی طبیعی دارید سعی کنید آنرا بحالت طبیعی بامداد همرنك خود کمی پررنك‌تر کنید (البته خیلی‌کم) سعی کنید از بکاربردن مژه مصنوعی در روز خودداری کنید مگراینکه‌مژه‌های شما واقعا کوتاه و بی‌ریخت‌باشد. بکار بردن سایه کمرنك همرنك لباس نیز در روزهای بهار بزیبائی شما میافزاید .

برای دور چشمان در روزازسایه های پودری معمولی و در شب از سایه صدفی استفاده کنید اگر می‌خواهید خانمی شیکپوش وزیبا جلوه کنید از سایه چشم‌مایع در روز استفاده نکنید زیرا شما را زنی بی سلیقه و رنك وروغن‌زده جلوه خواهد داد . بالاخره در روزهای بهار برای اینکه شیك باشید سعی کنیدساده ، زیبا وبجا لباس بپوشید . ایران مقدم

لباس عجیب مارگارت

پرنسس‌مارگارت این روزها سرگرم بازدید از فرانسه‌است ودر ضیافتهای مختلفی که به افتخارش ترتیب داده میشود شرکت میکند .
شاهزاده مارگارت درضیافتی که « موریس‌شومان » وزیر خارجه فرانسه بافتخار وی و شوهرش ترتیب داد با این لباس شرکت کرد . لباس‌بلند با آستینهای پف‌دار که در مچ دو پاپیون بزرك دارد . شایع است که شاهزاده خانم مارگارت بدلباس‌ترین شاهزاده دنیا است ولی معلوم نیست مدلی که در شب‌نشینی پاریس‌بتن‌پرنسس‌مارگارت‌بوددر محافل پاریس‌مدنشودوخانمهای مدپرست پاریسی از این مدل قدیمی انگلیسی تقلید نکنند وبرای یکبار هم که شده شاهزاده بدلباس انگلیسی به « شاهزاده خانم مدساز » مشهور شود .

فال فردا

فروردین ـ فردا روز هیجان ـ انگیزی برای شماست .
اردیبهشت ـ با افراد خانواده سر هرچیز کوچك جزو ـ بحث نکنید .
خرداد ـ ممکن است بیك‌سفر خیلی کوتاه بروید .
تیر ـ کارهای عقب مانده را انجام دهید ، فردا خبری خوش‌می‌شنوید .
مرداد ـ مواظب دخل وخرج خود باشید .
شهریور ـ فردا مواظب‌سلامتی خود باشید سعی کنیددر برنامه غذائی خودتجدید ـ نظر کنید .
مهر ـ اقداماتیکه در روز های اخیر کرده‌ایدبسیارمورد توجه قرار گرفته است .
آبان ـ در خانواده آرامش برقرار است کارها را با دقت انجام دهید .
آذر ـ سعی کنید برنامه های زندگی خود رابموقع‌اجرا کنید .
دی ـ غم و غصه بدل خودراه ندهید .
بهمن ـ برای کارها ، درس و دیگر برنامه های خود نظم‌خاصی تدارك‌به‌بینید.
اسفند ـ وضع بودجه شماروبه بهبود میگذارد .

سفر هنرمندان گروه تسلیح اخلاقی بایران

بدعوت وزارت آموزش و پرورش و بنیاد تسلیح اخلاقی یکصد نفر از گروه تسلیح اخلاقی بامداد دیروز وارد تهران شدند ابتدا گروهی از پیشاهنگان دسته گلهائی به افراد این هیئت تقدیم داشتند سپس امیر حسین نخعی از طرف وزیر آموزش وپرورش ورود نمایندگان این سازمان جهانی را خوشامد گفت پس از پایان سخنان‌ایشان گروه برنامه هنری جالبی در فرودگاه مهرآباد اجرا کردند که بسیار موردتوجه قرار گرفت .

مسابقه

سه سال پیش گروهی از هنرمندان کشور های‌مختلف اروپا در مرکز کنفرانس‌های تسلیح اخلاقی جهانی در سوئیس طرح نمایشنامه جالبی را ریختند عنوان نمایشنامه این بود «آیا چیزی با خود دارید که آنرا اعلام کنید» از آن‌تاریخ ببعد این هنرمندان جهت اجرای این نمایشنامه به کشور های زیادی منجمله هند ، مالزی ، هلند ، بلژیك مسافرت کرده‌اند ، و این بهانه‌ایست تا مردم‌کشور ها را بشناسند و همبستگی اخلاقی خود را با سنت های مختلف استوارتر کنند.

نوشته : زوبین

غولی که با یکصد و سی سازمی نوازد

شبهای یکشنبه و دو شنبه‌این هفته را میتوان غنیمتی برای شیفتگان موسیقی شمرد ازآنرو که ارکستربزرگ پاریس‌یکی‌از بهترین اجرا های خود را به رهبری‌اریش لاینزدورف درتالار رودکی ارائه داد .

ارکستر آثاری از ژرژبیزه موتسارت،دبوسی، راول اجرا کرد .

رهبر هفتاد ساله وینی این ارکستر، متوسطه‌القامه ، چابك و خندان است با قدمهای‌تندی بسوی سکوی رهبری آمد چهره‌اش از شادی و موفقیت روشن شده بودچشمهای‌ریزش بجستجوی تماشاگران برآمد یك لحظه آرام ماند یکباره با حرکت سرانگشت لاینزدورف ارکستر بزرگ بصدا در آمد.

از همان لحظه اول تسلط بی همتای «اریش» بر ارکستر پیدا بودگرچه بتدریج‌این‌تسلط بنوعی‌هماهنگی بدل شد، لاینز ـ دورف براحتی میتواند خود را از شور موسیقی سرشار کند و در شوق و جذبه ارکستر غرق شود .

لاینزدورف گاه غولی میشود که با صد و سی ساز مینوازد و این یکپارچگی را ارکستر به قدرت و ظرافت آشکار می ـ سازد .

هماهنگی ارکستر با یکدیگر و با رهبر ارکستر در اوج خود شنوندگان را نیز فرا میگیرد ، لحظاتی از اجرای اثر ژرژبیزه این تشکل و جسمیت موسیقی حس میشد .

اریش لاینزدورف، رهبرارکستر

پاریس رامپال بزرگترین فلوت نواز جهان

رامپال ونی سحرآمیز

رامپال وقتی با آن اندام‌رشید و چهره گشاده وارد صحنه شد یادآور چوپانان اساطیری شد که با نی سحر آمیز خود پریان‌را مسحور خویش‌میکردند میتوان گفت «رامپال» فلوت‌را حیاتی تازه بخشیده است نوای فلوت نواز پیش از این در مجموعه صداهای ارکستر گم میشد و ارزش این قدیمی ترین ساز که صداقت و سوز نفس انسان را به نواهای دل‌انگیز بدل میکند هر روز کمترمیشد اما رامپال با فلوت طلائیش ارزشی دیگر پدید آورده است او با ارکستر بزرگ گفتگومی‌ـ کند و اگر نگوئیم قدرتی‌همانند آن، نوائی شایسته آنهمه‌ساز پدید می‌آورد .

رامپال را یکی از بزرگترین نوازنده های فلوت شناخته‌اند اینرا تا کسی شیوه نوازندگی حرکات وجذبه او را در صحنه ندیده باشد نمیتواند بفهمد .

رامپال که بقول منتقد ایرانی، هفت سونات باخ چون‌گوهری روی فلوت طلائی‌اش می ـ درخشد نوای سحرآمیزفلوتش را در سراسر جهان پرواز داده است .

«هنگامی که او مینوازد کوچکترین نشانی از تنفس یا ناهمواری ها درنرمی ویکدستی نوای او دیده نمیشود ، او طولانی ترین نتها را بدون کوچکترین اشاره‌ای که حاکی ازافت آهنگ باشد ادامه‌میدهد با وجود این آنچه بر«رامپال» مهر تمام عیار میزند ظرافت دلنشینی ، روشنی ، خلوص و درخشش خاص نوای اوست نوائی که هرگز در هنگام بالا رفتن یك اکتاو بالا نمیرود ویا در هنگام پائین آمدن ضعیف نمیشود بنظر میرسد که رامپال برای موسیقی باروك زاده‌شده است .»

نمایشگاه تناولی درآمریکا

نمایشگاهی از آثار پیکره ساز مشهور ایرانی پرویز تناولی در گالری مارتین (مینیا پولیس آمریکا) افتتاح شده است این نمایشگاه که این هفته تماشاگران زیادی را بخود جلب کرده تازه ترین آثار تناولی را در بردارد .

اولین وتنها تلویزیون تمام ترانزیستوری
۲۴ اینچ
هیتاچی
شهاب
باشخصات منحصربفرد
تصویر وصدای تلویزیونهای شهاب هیتاچی فوری وفوق العاده روشن است .
مصرف برق تلویزیونهای شهاب هیتاچی ¼ تلویزیونهای معمولی است .
تلویزیونهای شهاب هیتاچی بعلت استفاده ازترانزیستورهای سیلیکون گرم نمیشود عمرآن طولانی بوده وتعمیرات آن ۱/۲۰ تلویزیونهای معمولی است.
تلویزیونهای شهاب هیتاچی درهفت مدل زیبا وچشم گیرباب هرسلیقه است .
Shahab HITACHI
ضبط‌صوت برق وباطری توأم باراديو هيتاچي
HITACHI
ضبط‌صوت دوسرعت ـ چهاربله
برق وباطری هیتاچی
ضبط‌صوت باطری پرتابل بانوارکاست
که کارکردن باآن بسیارآسان است
نماینده انحصاری درایران : شرکت کارخانجات رادیوشهاب ـ ساختمان آلومینیوم تلفن ۶۶۲۹۱۶ ۶۶۲۹۱۷

فوتبال قهرمانی باشگاه های تهران

ورزش پس از بیست و چهار روز ، از پنجشنبه این هفته بازیها آغاز میشود

تیم پاس تا پایان روز ششم با ۱۲ امتیاز از شش پیروزی در صدر قرار دارد

طول ۳۷ مسابقه انجام‌شده تاکنون ۸۱ گل بدست آمده و تنها دروازه تیم پرسپولیس استوار مانده

بدنبال بیست‌و چهارروز تعطیل با دیدار تیمهای عقاب‌وشهربانی ساعت ۳ بعدازظهر پنجشنبه نوزدهم فروردین ماه بازیهای فوتبال قهرمانی باشگاه های تهران مجددا آغاز میشود . در این روز گذشته از عقاب و شهربانی تیم های پرسپولیس بانکملی ، راه‌آهن و قصر یخ بایکدیگر روبرو میشوند .

باآغاز هفتمین روز بازیهای قهرمانی باشگاه های تهران گذشته ازتاج که بعداز پیروزی ۱ـ۳ بر آرارات جهت تدارك بازیهای آسیائی از مسابقات کناره گرفت تیم آتش‌نشانی با ۲ بازی عقب‌مانده و تیمهای برق ، شهربانی ، آرارات، بانك ملی ، دیهیم ، پیام ، افسر ، راه‌آهن و قصریخ نیز با یك بازی عقب‌مانده بدیدار های‌روز هفتم رسیده‌اند .

پرثمر ترین خطر حمله

از جمع باریهای انجام‌شده ۸۱ گل در ۳۷ بازی بدست‌آمده که فوروارد های دو تیم پاس‌و عقاب با بثمر رساندن ۱۱ گل نمایشگر پرثمر ترین خط‌حمله بوده‌اند .

تیم پاس صدرنشین بازی‌های قهرمانی باشگاه های تهران که در روز هفتم بلطف قرعه استراحت دارد از ۶ بازی‌انجام شده صاحب شش پیروزی، ۱۲ امتیاز ، ۱۱ گل زده و۲ گل خورده می‌باشد .

پاس طول شش بازی انجام شده تنها ۲ گل از دست داده است ولی یازده گل بدست آورده که اگر این خصوصیات را تا پایان حفظ کند مکانی رفیع در رده‌بندی بدست‌خواهد آورد .

مکان دوم را دو تیم‌پرسپولیس و عقاب مشترکا در اختیار دارند ضمن آنکه عقاب با یازده گل زده ، یك گل‌خورده نیزبدست آورده ولی پرسپولیس باده گل زده هنوز دروازه‌اش گشوده نشده است .

بدین‌روی میتوان گروه‌دفاعی پرسپولیس را موفق‌ترین خط دفاعی در این فصل دانست .

نتیجه مساوی پرسپولیس‌بدون گل مقابل راه‌آهن بدست آمد، ضمن آنکه عقاب بدون گل برابر دیهیم متوقف شد .

ایران پاك آقای گل

گذشته‌ازاین دو دیدار بی‌ثمر هردو تیم صاحب ۵ پیروزی شده‌اند که از آن میان صفر ایرانپاك مهاجم تازه‌شکل گرفته پرسپولیس با بثمر رساندن ۶ گل در پایان ششمین روزعنوان آقای گل مسابقات را نیز به دوش میکشد .

بعداز این سه تیم ، تیم جوان و موفق گارد با ۹ امتیاز در رده چهارم جای دارد .

سه‌امتیازی که گارد ازدست داده بخاطر تساوی بدون گل مقابل دیهیم ، راه‌آهن ونتیجه ۲ـ۲ با قصر یخ در نخستین‌روز بازیها بوده است ،در حالیکه پیروزی ۲ـ۴ گارد بر آرارات سخت با ارزش بود .

گارد تیمی است با ترکیبی خوب از چهره های جوان که بدون تردید طول سال های آینده اگر بهمین شکل اداره شوند بیشتر از این تیم‌خواهیم شنید .

تیم برق که دومین سال‌حیات خود را در دسته نخست‌باشگاه های تهران طی میکند ، بایك بازی عقب‌مانده صاحب ۱۶امتیاز می‌باشد .

در حالیکه گذشته از شکست ۰ـ۲ این تیم مقابل عقاب‌برقی ها برابر پاس نیز بانتیجه ۱ـ۲ مغلوب شده‌اند .

بااین حال برق با برخورداری یك قدرت خوب چون در روز های آینده سخت‌سدراه تیم‌های نامدار خواهد بود .

شهربانی و افسر که شانه به شانه یکدیگر صاحب ۵ امتیاز میباشند در رده ششم قرار دارند ،

تیم افسر طول پنج بازی انجام شده دو شکست ، دو پیروزی‌و یك نتیجه مساوی‌بدست آورده که باختها به‌ترتیب ۰ـ۲ مقابل پرسپولیس و دیهیم میباشد ، ضمن آنکه آرارات را ۱ـ۲و قصر یخ را ۰ـ۱ مغلوب کرده و تنها نتیجه مساوی افسربرابر راه‌آهن بدست امده است .

شهربانی نیز همچون افسر دو شکست ، دو پیروزی و یك مساوی دارد که شکست ها به ترتیب ۰ـ۱ برابر پاس وبرق بوده و پیروزی ها در دیدار با پیام و آتش نشانی‌بانتایج ۰ـ۴ و۱ـ۲ شکل گرفته وتوقف این تیم مقابل تیم خوب بانك ملی می باشد که در پایان دو تیم به نتیجه ۱ـ۱ رسیدند .

بهترین نتیجه برای دیهیم

در رده بندی‌تیمی دیهیم‌بدنبال شهربانی و افسر می باشد . بهترین نتیجه دیهیمی ها در نخستین روز در دیدار با عقاب بدست امد که خط دفاعی‌دیهیم مقابل توپچی های پرتوان عقاب سدی‌نفوذناپذیر داشت‌وسرانجام صفر ـ صفر دو تیم به نتیجه مساوی رسیدند .

دیهیم که یك بازی عقب‌مانده دارد صاحب ۴ امتیاز میباشد که یك پیروزی و دو مساوی برابر افسرو گارد و عقاب‌دیهیم راصاحب ۴ امتیاز کرد .

تیم های راه‌آهن و قصریخ که در رده‌نهم‌جای‌دارند تنهاصاحب ۳ امتیاز می باشند که این سه امتیاز را راه‌آهن بامساوی مقابل پرسپولیس ، افسروگارد بدست اورده و قصر یخ نیز ۳امتیاز خود را از یك پیروزی بر دیهیم و یك مساوی ۲ـ۲ باگارد کسب کرده است .

در رده‌بندیهای بعدی تیم تاج و آرارات جای دارند .

تاج به خاطر کنار کشیدن‌از بازیها تنها صاحب دو امتیاز از پیروزی ۱ـ۳ مقابل آرارات می باشد ، در حالی که آرارات قصریخ را ۰ـ۱ شکست داده‌و در بقیه دیدارها ناکام مانده.

در آخرین رده تیم های بانك ملی بایك امتیاز و پیام و آتش نشانی بدون امتیاز قرار دارند.

رده‌بندی کلی تیم ها تاپایان ششمین روز از این قراراست:

رده بندی کلی

۱ـ پاس ۱۲ امتیاز ۲ـپرس پولیس و عقاب ۱۱ امتیاز ۴ـ گارد ۹ امتیاز ۵ـ برق۶ امتیاز ۶ـ شهربانی و افسر ۵ امتیاز ۸ـ دیهیم ۴ امتیاز ۹ـ راه‌آهن قصریخ ۳ امتیاز ۱۱ـ تاج و آرارات ۲ امتیاز ۱۳ـ بانك ملی ۱ امتیاز ۱۴ـ پیام و آتش نشانی بدون امتیاز .

تاپایان هفته ششم بازیهاصفر ایرانپاك مهاجم جوان‌پرسپولیس با۶ گل درصدر جدول گلزنها قرار دارد .

بعد از او غلام وفاخواه و آرشاویر ملکی‌از عقاب‌وآرارات باچهار گل در رده دوم جای دارند .

بیژن ضرابی از شهربانی ، شرفی از پاس ، محرم‌خدابنده از افسر با ۳ گل‌در جای‌چهارم می‌باشند .

اکبر ادیبی از گارد، احمدرضا قلیچ‌خانی از افسر ، کرم‌نیرلو ازعقاب، فریبرز اسمعیلی‌ازعقاب جهانگیر نصیری از پاس ، علی بروین از پرسپولیس وجهانگیر فتاحی از برق هریك با دو گل در رده‌های بعد می باشند .

برنامه کلی مسابقات هفتمین روز ازاین قرار است :

پنجشنبه :
عقاب ـ شهربانی ۳ بعد از ظهر
پرسپولیس ـ بانك ملی ۵بعد از ظهر
راه آهن ـ قصر یخ ۷ بعداز ظهر

جمعه :
پیام ـ افسر ۳ بعد از ظهر
تاج ـ برق ۵ بعد از ظهر
دیهیم ـ ارارات۷ بعد از ظهر

شنبه :
گارد ـ اتش نشانی ساعت ۵ بعد از ظهر

تیم پاس در پایان بازیهای ششمین روز با ۱۲ امتیاز در صدر رده‌بندی قرار دارد .

اخبار شهرستانها
سه‌شنبه ۱۷ فروردین‌ماه ۱۳۵۰ شماره ۱۳۴۶۰

پروفسور گریشمن ، باستانشناس فرانسوی در «سرمسجد» مسجدسلیمان به آثار ارزندهٔ دیگری ازعهدباستان دست‌یافت

نخستین قرارگاه‌های اشکانیان وساسانیان ازدل خاک بیرون آمد

با ادامه حفاری علمی در تپه «تل‌مر» برازجان آثار تازه‌ای بدست آمد که گفته‌میشود ، مربوط به دوهزار و پانصد سال قبل میباشد. آثار بدست آمده عبارت است از : سه ستون سنگی ، یک کوزه کوچك‌سفالی،یک تخته سنگ شبیه لنگه «در» و مقداری پاره آجر و چندسنگ مدور صیقلی‌وستون های سنگهای بدست‌آمده وستون های سنگی ، ازنوع‌سنگهای‌تخت‌جمشید است .

«تل‌مر» در قسمت غربی‌برازجان قرار دارد وچندی قبل نیز دراین منطقه پلکانی رنگهای مختلف از دل خاک بیرون آمده بود .

درکنار این پلکان یک‌قطعه‌سنك مرمری بدست آمده بود که اطراف آن صیقلی شده است. این سنك ظاهرا بشکل چرخ‌یک‌کامیون می باشد .

خبرنگار ما در برازجان گزارش داد: تاکنون کتیبه‌ای دراین منطقه کشف نشده که تاریخ دقیق آثار کشف شده را معلوم کند. ولی باستانشناسان اداره کل فرهنك و هنر فارس که مشغول تحقیقات در این منطقه میباشند معتقدند که آثار کشف شده مربوط به ۲۵۰۰ سال قبل میباشد .

ستونهای سنگی کشف شده به حدی ظریف است که تاکنون نظیر آن در هیچیك از نقاط ایران کشف نشده است .

گفته می شود زیر تپه خاکی «تل‌مر» برازجان آثارباارزشی‌ازیك شهر تاریخی نهفته است و طبق اظهار باستانشناسان باید این منطقه به مساحت یک کیلومتر در یک کیلومتر حفاری شود .

مجسمه یك ملکه

باآغاز کار پروفسور گریشمن باستانشناس معروف فرانسوی در «سرمسجد» مسجدسلیمان وکاوش های‌وسیع‌هیات‌باستانشناسی‌ایران وفرانسه، آثار با ارزشی مربوط به دو هزار سال پیش در این‌ناحیه کشف گردید .

طی این کاوشها، دواتاق مربوط به اشکانیان و چندین سکه مربوط به دو هزار سال قبل بدست آمد.

همچنین مجسمه یک ملکه از آثار ارزشمندی است که در کاوشهای علمی باستانشناسی ایران‌وفرانسه بدست آمده است .

پروفسور گریشمن طی یک مصاحبه خصوصی به خبرنگار ما در مسجد سلیمان گفت: در «سر مسجد» مسجدسلیمان‌سه ساختمان وجود دارد که از نظر علم‌باستان شناسی بی‌سابقه است .

در هر یک از این ساختمانها، ایل های مختلفی زندگی‌میکردندکه از آن جمله میتوان اشکانیان و ساسانیان را نام برد .

ساختمانهای مذکور به وسیله راهرو باریکی بهمدیگر ارتباط داشته‌اند .

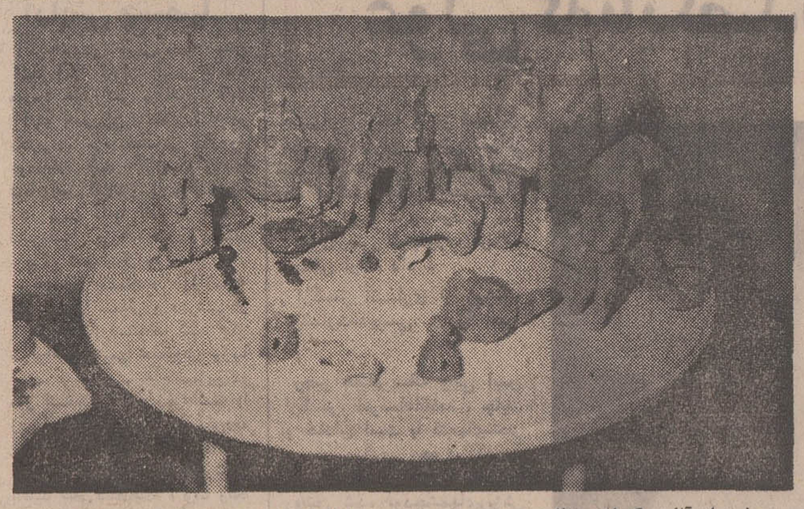

بعضی از آثاری که ضمن‌حفاری در «سرمسجد» مسجدسلیمان کشف شده است .

یکصدهزار نخل در کرمان سمپاشی میشود

اداره کل کشاورزی استان کرمان بمنظور حفظ وحراست نخل‌های‌این استان اعلامیه‌ای منتشر کرد ،دراین اعلامیه که باستناد ماده شش‌قانون حفظ نباتات وزارت کشاورزی منتشر شده است از کلیه صاحبان نخیلات و همچنین شرکتهای تعاونی وروستائی مناطق مذکور خواسته شده است که از نظر حفظ محصول و جلوگیری از خسارات آفات طبق راهنمائیهای‌مامورین سازمان حفظ نباتات و با استفاده از امکانات و تسهیلاتی که فراهم گردیده است نسبت به مبارزه با آفات خرما اقدام نمایند تا ازوارد آمدن هرگونه خسارتی براثر آفت بمحصول خرما جلوگیری بعمل آید . در این‌اعلامیه همچنین یادآور شده است که مبارزه با آفات خرما در روی یکصد هزارنخل درکرمان همگانی‌است . عملیات مبارزه‌با مواد ووسائل ولوازم دولتی صورت خواهد گرفت و صاحبان نخیلات باید کارگران‌مورد نیاز برای مبارزه را تامین نمایند.

حریق در نانوائی

بعد از ظهر دیروز در محل‌سنگ پزی تقی اسبقی واقع در خیابان ششگلان تبریز آتش سوزی رخ داد، مامورین آتش نشانی تبریز پس از ۲ ساعت تلاش با استفاده از کپسول‌ضد حریق موفق‌بخاموش کردن آتش شدند .

شهرداری اصفهان ۱۶ اتومبیل خرید

دیروز قرارداد خرید شانزده دستگاه اتومبیل حمل گوشت ، حمل زباله و کمپرسی بین شهرداری اصفهان‌و کمپانی آلمانی‌فروشنده بامضاء رسید .

اتومبیل های مذکور با هزینه‌ای در حدود دو میلیون و شصت هزار تومان باقساط بیست و چهار ماهه و با پنج درصد تخفیف بدون پیش قسط خریداری شده است .

این اتومبیلها تاآخر شهریور ماه بتدریج از آلمان وارداصفهان خواهد شد و پنج دستگاه آن مخصوص حمل گوشت پنج دستگاه برای حمل زباله و شش دستگاه دیگر کمپرسی میباشد .

قطار باری مردی‌را کشت

قطار باری گرگان ـ بندر شاه برانندگی «شریفی» که از بندر ـ شاه عازم گرگان‌بود در یك‌کیلو متری آمادگاه راه آهن با مرد ۷۰ ساله‌ای بنام «حاجی قربان» تصادف کرد و باعث مرك وی گردید .

خبرنگار مادربندرشاه گزارش داد : راننده قطار بازداشت شدو جریان حادثه‌در دادسرای‌گرگان تحت رسیدگی قرار گرفت .

سیل،اتومبیلی رابرد!

سرنشینان اتومبیل بموقع خودرا نجات دادند

براثر بارندگی شدید در هفتگل سیل جاری شد و رفت و آمد در جاده های اطراف این منطقه دشوار گردید یك اتومبیل پیکان که از اهواز عازم هفتگل بود در نزدیکی هفتگل براثر جریان سیل متوقف گردید، سرنشینان اتومبیل برای خارج کردن اتومبیل از سیلاب دست بکار شدند ، ولی ناگهان سیل شدت یافت وسرنشینان فرار را برقرار ترجیح دادند . براثر سیل اتومبیل چندبار معلق زدو در نقطه‌ای متوقف گردید .

خبرنگار مادر هفتگل گزارش داد در این واقعه به سر نشینان اتومبیل آسیبی نرسید .

«فاویسم» دراهواز

۸ نفر دیگر را مبتلا کرد

ظرف ۲۴ ساعت گذشته ۸ نفر از کودکان اهوازی براثر خوردن باقلای سبزخام دچاربیماری‌فاویسم شدند . این عده به بیمارستان جندیشاپور اهواز انتقال یافته و تحت درمان قرار گرفتند .

خبرنگار ما در اهواز گزارش داد : اسامی مبتلایان به فاویسم بشرح زیر است : کریم یوسفی، صفری ، زیدان ، طیبه صالحی ، نادر بخشی ، سلطان مرادی، ناهید بابائی ومجید موسوی .

۶ هزار کتاب به دانشگاه پهلوی اهدا شد

از طرف دانشگاه «کنت»امریکا ششهزار جلد کتاب علمی وتاریخی دراختیاردانشگاه‌پهلوی قرارگرفت

گزارش خبرنگار ما در شیراز حاکی است:این‌کتب بزبان‌انگلیسی نوشته شده و میتواند مراجع‌خوبی برای دانشجویان واساتید محقق دانشگاه باشد

کتابهای اهدائی دانشگاه کنت بین کتابخانه‌های دانشکده ادبیات و علوم ، دانشکده کشاورزی و موسسه آسیائی توزیع شد .

مقبرةالشعراء درتبریز تجدید بنامیشود

جلسه هیئت امناء «مقبرةالشعراء» تبریز با حضور آقایان سرلک استاندار آذربایجانشرقی وبریاست سناتوردکتررضازاده شفق‌وعضویت نمایندگان آذربایجان در مجلسین سنا وشورایملی در کاخ‌استانداری تشکیل شد، در این جلسه مقرر گردید تا آغاز جشن‌های دو هزار وپانصد ساله شاهنشاهی طرح تجدیدبنای قبور شاعران‌آذربایجان که در جوار مرقد شاهزاده سید حمزه قرار دارد از محل عواید شهرداری تبریز وسایر سازمان‌ها بمرحله اجرا درآید .

امسال درشهسوار :

۱۵هزارهکتارزمین، برنجکاری‌میشود

بمنظور اجرای طرح افزایش‌تولید برنج‌در شهرستان‌شهسوار، از دیروز پرداخت وام‌نقدی وکود وبذر از طرف اداره کشاورزی شهسوار به برنجکاران این‌منطقه آغاز شده است .براساس این طرح در سال جاری بالغ برپانزده هزار هکتار زمین زیر کشت‌برنج خواهد رفت.رئیس اداره کشاورزی شهسوار در این مورد بخبرنگار ما اظهار داشت : تاکنون با بیش از چند هزار نفر از برنجکاران این ناحیه ، قرارداد مربوطه‌منعقد شده است . بموجب این قرارداد بهر برنجکاربرای کشت هرهکتار زمین ، مبلغ سه هزار ریال وام نقدی دویست کیلو کود شیمیائی وشصت کیلو بذر مرغوب تحویل خواهد شد . بمنظور نظارت در اجرای صحیح طرح مذکور ، شصت نفر سپاهی ترویج وبیست نفر مروج کشاورزی از طرف سازمان ترویج کشاورزی‌شهسوار، به روستا ها اعزام شده‌اند . این عده ضمن‌نظارت مستقیم براجرای طرح ، آموزش لازم‌رابه کشاورزان خواهند داد و آنهارادر کارکشت وبرداشت محصول ، راهنمائی خواهند کرد . با توجه باینکه‌در سال گذشته براثر کمك دولت‌و راهنمائیهای مفید وارزنده‌سپاهیان ترویج و مروجین کشاورزی ، محصول برنج این منطقه در هر هکتار ، شصت درصد افزایش یافته است ، امید میرود که این رقم در سال جاری به صد درصد فزونی یابد .

خبرنگار ما در گزارش خود اضافه می کند در حال حاضر، برنجکاران این منطقه سرگرم آماده ساختن زمین های زراعتی خود هستند و بقرار اطلاع از فردا کار بذرپاشی در خزانه ها آغاز خواهد شد .

کامیونی ازگردنه شبلی بدره سقوط‌کردو دهها هزار تیغ روی جاده را پوشاند!

کامیون حامل تیغ در گردنه «شبلی» واقع‌در چهل کیلومتری تبریز به دره‌ای سقوط کرد و به آهن پاره‌ای تبدیل شد . در این‌حادثه راننده کامیون بنام رضامهاری‌مجروح شد و محموله کامیون که دهها‌هزار تیغ اصلاح بود سطح زمین را پوشاند .

خبرنگار ما درتبریز گزارش داد: این حادثه بعلت خواب‌آلودگی راننده کامیون بهنگام رانندگی، اتفاق افتاد . محرم «کمك راننده» و یکی از سرنشینان کامیون بنام محمددراین حادثه آسیب ندیدند وبطور معجزه‌آسا نجات یافتند .

عکس بالا کامیون حامل تیغ را پس ازسقوط‌درقعر دره نشان میدهد. کامیون بکلی متلاشی‌شده ومحموله آن روی زمین پخش شده است .

هفتمین قسمت سفرنامهٔ‌سوغاتچی بشیراز

گپ جانانه باآقای استاندار!

ماجرای مجسمه سعدی

البته سوغاتچی تصمیم نداشت شعری برای آقای استاندار بخواند، بلکه میخواست ببیند آقای استاندار، عکس‌العملشان چیست، و آیا واقعا از شعر خوششان‌میاید یاخیر وچون عکس‌العمل را مناسب دید ، پرسید :

ـ جناب استاندار، شما که به شعر و شاعری‌علاقمندید چطور اجازه دادید شهردار سابق مجسمه سعدی را از فلکه دروازه اصفهان بردارد ؟

استاندار گفت ـ قرار بود مجسمه در جای دیگری نصب شود .

ـ پس میگفتید که چون قیافه مجسمه سعدی شبیه خود سعدی نیست آنرا برداشته‌اند. آیا جنابعالی سعدی را دیده بودید ؟

ـ چنین موضوعی در کار نبود. ما میخواستیم‌مجسمه سعدی را در راه «سعدیه» قرار بدهیم، ولی چون مردم مخالفت کردند، دوباره به‌دروازه اصفهان منتقلش می‌کنیم وبرای سعدی، یک مجسمه دیگر میسازیم .

سوغاتچی گفت ـ ترجیح نمیدهید بجای‌مجسمه‌سعدی، ـ مجسمه خودتان را نصب کنید ؟

استاندار گفت : نه خیر . اولا بنده شاعر نیستم ، دوما آدم باید اول ، نقشش در دل مردم جابگیرد .

سوغاتچی تحقیق کرده بود که مجسمه سعدی ، فعلا نمدپیچ شده ودر پارك شهر شیراز بایگانی گردیده لذا از آقای استاندار پرسید که آیا نمدپیچ کردن سعدی کار صحیحی است ؟ استاندار پاسخ داد :

ـ شما هم اگر جا ومکانتان آماده نباشد ، مجبورید چند روز نمدپیچتان کنیم ! (و اضافه کرد) فعلا دارند دروازه اصفهان رادرست می کنند که بعد ، مجسمه را آنجانصب کنند .

کله سوغاتچی و خرابی جاده !

سوغاتچی قسمتی از کله‌اش را که شدیدا باد کرده بود به آقای استاندار نشان داد و توضیح داد که بعلت خراب بودن راه ، کله‌اش بسقف اتوبوس خورده و باد کرده !

آقای استاندار،ضمن اظهارتاسف‌برای کله‌سوغاتچی!! گفتند :

ـ راه اصلی در دست ساختمان است و تلاش ما اینست که آن را تاخرداد و تیر تمام کنیم . فعلا مسافران از راه فرعی می آیند و طبیعی است که راه فرعی ، راه خوبی نیست و موقتی است . (بعد برای التیام سوغاتچی اضافه کرد) انشاءالله شما تیر ماه که بشیراز بیائید با کله سالم برمیگردید !

استاندار خیار نمیخورد !

سوغاتچی که روز قبل ، یک کیلو خیار را بقیمت‌ده تومان (دانه‌ای یکتومان)خریده‌بوداز آقای استاندارپرسید: «آیا میدانید نرخ خیار درولایت شیراز ، چه‌حدوداست؟»

استاندار زرنك فارس‌در پاسخ سوغاتچی‌گفت:«والله من‌چون رژیم دارم . مدت هاست خیار نمی خورم و از نرخش اطلاعی ندارم .»

(از آنروز تابحال سوغاتچی دراین فکر است که مگر خیار هم آدم را چاق میکند !)

سئوال بعدی سوغاتچی درباره مبارزه باگرانی بودو جواب استاندار چنین آمد :

ـ اولاکه بانرخ‌گزاری ، نمی‌شود قیمت‌ها را تثبیت کردمابايد اجناس را درفروشگاه‌های دولتی و بانرخ‌ارزان دراختیارمردم‌بگذاریم تا دیگران هم مجبوربه ارزان‌فروشی شوند . من این برنامه را قبلا درشهرستان های شاهی ـ بابل ـ گرگان ـ آمل ـ رامسر پیاده کرده‌ام .

سوغاتچی پرسید ـ بنابراین اهالی شاهی و بابل و گرگان و آمل و رامسر ، الان درناز و نعمت بسر می ـ برند ؟ (استاندار بجای اینکه به سوغاتچی جواب بدهد ، به تلفن جواب داد !)

دام ووام !

مسئله اصلی که سوغاتچی میخواست مطرح کند ، مسئله خشکسالی بود وقتی این را گفت مثل اینکه داغ استاندار را تازه کرده باشد ، استاندار گفت در فکر این قضیه هستیم و منجمله اینکه دیروز به شهرداری‌شیراز دستور دادم که‌مایحتاج باید از دامهای داخلی تامین‌شود. بهمین جهت، دامهای داخلی تقویت خواهند شد، واین از طریق وامهائی است‌که سازمان‌های کشاورزی برای تهیه علوفه بدامداران داده ومیدهند .

صحبت را در مورد مهمانانی که بشیراز آمده‌اند، ادامه دادیم واز استاندار پرسیدم ـ شخص شما هم درایام عید میهمان داشتید .

گفت ـ مگر ممکن است آدم در شیراز باشد و مهمان نداشته باشد .

ـ پس لابد، بعنوان میزبان خیلی درزحمت‌افتادید؟

ـ بله ولی نه باندازه میزبان شما !

بله. این کنایه هم برای حسن ختام مصاحبه بود. (که البته یکی طلب بنده از آقای استاندار !)

باتفاق همکار عزیز، آقای فتحی‌نژاد از خدمت نخست وزیر استان فارس (بقول خود آقای نخست وزیر) مرخص میشویم و به ناصرخان امامی میگویم با اجازه‌تان برویم شهرداری. میخواهم شهردار را هم ببینم

(ناتمام)

نمایندگان اطلاعات

در خدمت مردم

مردم «بناور» در انتظار احداث جاده

بیش از بیست هزار نفراز ساکنان‌منطقه «بناور» بندرشاه در انتظار احداث یک جاده اتومبیل‌رو در این منطقه می باشند و تاکنون فعالیتشان‌چه از طریق ارسال نامه بمقامات مسئول و چه جمع آوری‌پول وتامین هزینه‌های‌لازم بجائی نرسیده است،هربارکه نامه‌ای به‌وزارت‌راه مینویسند.وزارت راه،خواست های مردم را به وزارت آبادانی ومسکن‌حواله میکند و وزارت آبادانی و مسکن هم‌متقابلا آن راوظیفه وزارت راه میداند .

سال گذشته مردم بناور با خودیاری مبلغ یکصد هزار تومان‌جمع‌آوری کردند ونیمی ازهزینه احداث جاده بناور ـ بندر شاه را بگردن گرفتند و قراردادی هم در این زمینه‌با اداره آبادانی و مسکن بندر شاه منعقد کردند.ولی‌اقدامات در همان مراحل اولیه متوقف ماند عده‌ای ازاهالی بناور که بدفترنمایندگی‌روزنامه‌اطلاعات مراجعه کرده بودند پس از اظهار مطالب‌بالا تقاضاکردند مقامات وزارت راه و وزارت آبادانی ومسکن برای‌احداث جاده درمنطقه بناور اقدامات لازم بعمل بیاورند .

عکس فوق مشهدی عزت‌هدائی پور خامنه ۸۰ ساله ۹ر۱ر۵۰ از خانه‌خارج شده وتاکنون‌مراجعت ننموده است هر کس نشانی از وی دارد به ژاندارمری مهرآباد و یا به تلفن ۵۷۰۳۶ اطلاع‌داده وخانواده را ازنگرانی بدرآورد.
آ ـ ۹۶۵

اطلاعیه

ساعت شش بعداز ظهر روز پنجشنبه دوازدهم فروردین ماه ۱۳۵۰ اولین جلسه دوره اول اطاق بازرگانی و صنایع ومعادن شیراز تشکیل وهیئت رئیسه اطاق بشرح زیر .

آقای مهندس میرعزیز ملجائی — رئیس
آقای قاسم منتخب — نایب رئیس
آقای احمد نادر کاظمی — نایب رئیس
آقای اصغر اعتبار — دبیر
آقای علی‌اکبر خلیلی — خزانه‌دار

انتخاب و ضمنا آقای مهندس ایرج هدایت بسمت نماینده اطاق شیراز در اطاق بازرگانی و صنایع و معادن ایران درتهران‌انتخاب شدند .

آ ـ ۲۲۱۰ — اطاق بازرگانی وصنایع ومعادن شیراز

تبریکات

جناب آقای ناصر اولیاء شیرازی

انتخاب آن جناب رابه نمایندگی اطاق‌بازرگانی‌و صنایع ومعادن ایران که‌باعث مسرت قاطبه بازرگانان و صاحبان صنایع میباشد تبریك گفته وموفقیت جنابعالی رادر راه‌خدمت به اقتصادکشور و ملت ایران ازدرگاه خداوند مسئلت داریم .

منصور قدوشیم .مدیرعامل گارخانجات نجف‌آباد ـ نصرت‌اله نصیرزاده .مدیرعامل شرکت سهامی بودوا ـ عنایت‌اله پورات .مدیر عامل شرکت پوراکو ـ ایوب سبرائی مدیر عامل شرکت یسو

جناب آقای ناصر اولیاء شیرازی
نماینده محترم انجمن شهر

انتخاب جنابعالی را به نمایندگی اتاق بازرگانی تهران تبریك گفته موفقیت هرچه بیشتر شما را خواهانیم .

جهانگیر پورادی .یوسف اوهب .ناصر پورادی .پرویز یدیدسیون

جناب آقای ناصر اولیاء شیرازی

انتخاب شایسته دوست‌ارجمند را بعضویت‌اطاق بازرگانی‌تهران صمیمانه تبریك عرض مینماید.

موسی اشموئیلی .ناصر نعامی.منصور کهن‌صدق .معیراویب شالم.حبیب‌اله شکریان .
آ ـ ۹۵۵

جناب آقای هوشنك معاون

مدیر و کارکنان کارخانجات صنعتی کرم‌نیکل‌فرد انتصاب شایسته آنجناب را بمدیریت بیمه آسیا تبریك عرض نموده و موفقیت آنجناب را از درگاه خداوند متعال خواستارند.

آ ـ ۱۰۷۹ — اسداله اردوئی. حسین سرشته

انجمن ماماهای ایران

امیدوارم تبریکات صمیمانه مرا از راه دور بپذیرید .

آ ـ ۱۰۸۹ — عفت صفوی‌دانش

جناب آقای هوشنك معاون

انتصاب شایسته جنابعالی را بمدیریت عامل شرکت سهامی بیمه‌آسیا تبریك عرض نموده کامیابی و موفقیت آن جناب در کلیه شئون آرزومندم .

شرکت ایران وسوئد . اطلس کوبکو

جناب آقای هوشنك معاون

انتصاب شایسته جنابعالی را بمدیریت عامل شرکت سهامی بیمه آسیا تبریك گفته و موفقیت آنجناب را از خداوند متعال خواستاریم.

شرکت سهامی سلافیبر

جناب آقای هوشنك معاون

انتصاب شایسته آن جناب را بسمت مدیر عامل شرکت بیمه‌آسیا تبریك عرض نموده و آرزومند موفقیت‌پیوسته وروزافزون جنابعالی می باشد .

شرکت سهامی لاتکس

آگهی مناقصه حمل‌کالا

شرکت دخانیات ایران حمل در حدود یکهزار تن کالاهای حاضر بمصرف و متفرقه از تهران باستان هفتم را بمناقصه میگذارد. داوطلبان میتوانندهمه روزه باستثناء ایام تعطیل رسمی باداره بار بری این شرکت مراجعه و پس از دریافت یکنسخه شرایط مشخصات و اطلاع کامل‌از مفاد آن‌پیشنهاد خودرا تنظیم‌و به پیوست‌شرایط مشخصات امضاء شده تاساعت نه صبح‌مورخه ۳۰ر۲ر۵۰باداره دفتر شرکت دخانیات تسلیم و رسید اخذ نمایندتادر جلسه‌ایکه ساعت ده صبح همانروز در شرکت تشکیل خواهد شد باز ومورد رسیدگی قرارگیردحضور شرکت کنندگان‌در جلسه‌مناقصه آزاد و شرکت دخانیات در رد و قبول یک یا کلیه پیشنهادات مختار است ضمنابه پیشنهادات مبهم و مشروط و یا اینکه بعد از وقت معینه فوق برسد ترتیب اثر داده نخواهد شد.

شرکت دخانیات ایران .
۲ـ۱

I.B.S.
هیرپیس آقایان
گیسوی بانوان
با اقساط ماهیانه فقط
۲۵ تومان بدون پیش قسط
جنب سینما امپایر تلفن ۶۴۳۹۰۰

چراغ پیك نیك گازی
برای طبخ و روشنائی
با سیلندر ۲ کیلوئی تماماً ساخت خارجه
مرکز پخش گاز ـ شرکت چراغ گاز خیابان فروردین شماره ۴۴
مرکز پخش ـ شرکت محور خیابان شاه شماره ۲۵ تلفن ۶۶۴۸۳۸

اژدها

-۳۵۳-

نوشته : احمد احرار

امرای دارالسلام و از جمله بیکتاش خان ،بدستور سلطان مراد منازل خود را در اختیار سرکردگان سپاه فاتح قرار داده خود بصورت میهمان در منازلشان اقامت گزیده بودند . اما بتدریج احساس‌میشد که نه‌اختیارات صاحبخانه را در منزل خود دارند ونه احترامات میهمان در حق ایشان‌رعایت میشود .

قوم مهاجم به عبث میکوشید خود را مقید به‌قرارداد صلح ومراعات حدود وحقوق اهل قلعه وانمود کند. زیرا چهره خشن عثمانلو از همان لحظه ورود به بغداد آشکار شده بود و سه روز بعد از تسلیم شهر، حادثه‌یی که انتظارش میرفت اتفاق افتاد : آغاز بگیر و ببند و قتل عام و چپاول .

حادثه با حریق انبار باروت آغازشد. آتشی که انبار باروت قلعه را درکام خود گرفته بود به اندك‌مدتی یك‌جهنم واقعی درگوشه‌یی از قلعه بغداد بوجود آورد. صدای انفجار گوشها را کر میساخت وبا هر انفجار قسمتی از ساختمان انبار و تاسیسات قورخانه و جباخانه به آسمان‌میرفت.فروغ آتش، شب تاریك را به روز روشن مبدل ساخته بود . هیچکس جرات آن نداشت که برای مبارزه با آتش‌قدمی فرانهد . عده‌یی از نگهبانان وعمله زرادخانه که در محل حادثه حضور داشتند پیش از آنکه بتوانند فکری برای نجات خود بکنند میان‌شعله‌های سرکش تبدیل به ذغال گشته‌بودند.

آتش سوزی که از اوایل‌شب‌شروع شده بود تا حدود نیمه شب‌طول‌کشید و قسمتی از قلعه را یکسره به تلی از ذغال و خاکستر مبدل ساخت ، انبار باروت ،قورخانه و اسلحه‌خانه بکلی سوخته و از میان رفته بود.

هیچکس نمیدانست آتش از کجا و چگونه در مخزن باروت افتاده است . اما هر چه بود بهانه‌یی که سلطان‌مراد میجست بدست آمده بود . از همان نیمه شب که آتش در انبار باروت و اسلحه‌خانه شهر فرو نشست ،آتش بیداد و ستم قوم‌مهاجم بر خانمان‌مردم گرفت . سلطان مراد امرای شهر را بحضور طلبیدو در حالیکه لباس‌غضب پوشیده بود و از فرط خشم دندان‌بهم میسائید آنانرا مخاطب ساخته گفت: ـ بر معلوم است که بغدادسرمسالمت و سازش بامارانداردا. با آنکه از روز ورود تا به‌امروز ما رفتار خصمانه ودور از ادب اهل شهر را به نظر تساهل و غمض‌عین‌نگریسته‌مصمم بودیم‌برحسب موافقت‌قبلی عامه‌ناس را از نوازشات‌و الطاف کریمانه خود بهره‌مند ساخته نعمات فراغت و امنیت در حق ایشان مقرر داریم . لکن با این سلوك ناپسندیده که اهل شهر درپیش گرفته هر روز بوجهی نغمه ناسازگاری ساز میکنند رعایت قواعد ملاطفت‌وملایمت سزاوارایشان نمیدانیم .علی‌الخصوص با این حرکت که امشب از جانب‌اهل شهر صادر شده و اسلحه خانه را عمدا آتش‌زده‌اندابواب‌شفقت ومرحمت بیکباره بر خود مسدود ساخته‌اند ... ما از شما که امرا و اعاظم این‌ولایتید انتظار داشتیم عامه را به زبان نصیحت ودلالت درباب رفتاری که بایدباقشون فاتح داشته باشند اندرزگو باشید ، حالی بنظر میرسد خود را موظف به تعهد چنین وظیفه‌یی نمیدانید ،سهل است که با سکوت خود مشوق‌خیره‌سری و گرانسیری جماعتید ..ناچار باید عرصه را خالی گذارده مجال بدهید تا امرای ما به تکالیف خود عمل کنند و عواقب اینگونه رفتارسوء بهر زبان که لازم باشد گوشزد اهل شهر سازند !

سلطان مراد پیش از آنکه فرصت سخن گفتن به امرای بغداد بدهد از تالار دارالحکومه خارج شد وبلافاصله فوجی از غلامان ترك با تیغ های‌آخته امیران شهر را در میان گرفتند. مردانی که کلید بغداد را بدست سلطان عثمانی سپرده بودند حیرت زده بیکدیگر مینگریستند و در آن میانه نگاهها بیش از همه متوجه بیکتاش‌خان‌بود که‌سرافکنده‌وپشیمان چشم از زمین بر نمیداشت .

آنها همگی خود را در فراهم ساختن چنان سرنوشتی مسئول و سهیم می دانستند ،اما بار گناه بیشتر برشانه های بیکتاش خان فشار می آورد . مردی که اکنون حس میکرد در ماجرای تسلیم شهر ، چون بیوه زنان عمل کرده و بخلاف تصور خود بازیچه خصم فریبکار شده است .

بیکتاش خان می فهمید که در طول گفت و گو با سلطان مراد و سر ـ کردگان عثمانی ، آلت معطله‌یی‌بیش نبوده است و در تمام آن مدت که بر سر پیشنهاد های خود چانه میزده حریفان او را مسخره میکرده‌اند ، زیرا که از همان ابتدا هیچکدام‌قول و قرار های مربوط به صلح را جدی نمیگرفتند.

این احساس چنان دردناك بود که بیگلربیگی فریب خورده بغداد،آرزو میکرد موجبی دست دهد و سلطان عثمانی او را به شدید ترین شکنجه ها در انظار عموم محکوم سازد تابلکه اندکی از بار گناهش کاسته شودو آبروی رفته را بنوعی باز یابد . اما سلطان مراد شکنجه‌یی بس دردناکتر در باره‌او مقرر داشته بود . شکنجه‌یی در عین حال رسوا کننده تر و شرم ـ انگیزتر .

بدستور سلطان مراد امرای شهر از عمارت دارالحکومه به زندان انتقال داده شدند.

اختراعات عجیب آلمان دنیا را بحیرت انداخته‌است

چهل سال قبل در همین روز

نقل از مطبوعات خارجه : معاهده ورسای که معروف بمعاهده صلح می باشددولت آلمان را ملزم ساخته‌است باینکه بیش از یکصد هزار نفر قشون نداشته باشد . حق تسلیحات و تجهیزات لشگری را ندارد . حق ساختن کشتی های جنگی را نداردو کشتی هائی که میسازد ظرفیت معین و محدودی دارد . در آن تاریخ که این معاهده امضاء میشد چنین گفتند که خلع سلاح آلمان سرمشقی است برای خلع سلاح‌سایر دول که امروزه کنفرانس خلع سلاح برای خاطرآن تشکیل گردیده ولی هیچکس این سرمشق را عمل نکرده بلکه قضیه معکوس بوده و آلمانها که قیود معاهده ورسای دست های آنها را از عقب بسته بود در عوض بوسیله علم و اختراعات عجیب خود جبران جلوگیری از تجهیزات را نموده‌اند و دنیا را به حیرت و هول و هراس انداخته‌اند .

(لیدی درامونده‌ای) که از خانمهای نویسنده انگلیسی است میگوید : علمای آلمان اخیرا براثر امتحاناتی که کرده‌اند میتوانند میلیونها نفر را در ظرف چند ساعت نابود سازند . این خانم میدان‌جنگی را تجسم‌میدهد که در برابر اختراعات عجیب آلمانها چگونه وسایط نقلیه‌اش از کار می افتد و بدون اینکه اثری از گاز خفه کننده وجود داشته باشد قشون‌دشمن روی هم ریخته تلف میشوند . طیارات بدون جهت و بدون اینکه توپی بسوی آنها شلیك شود چرخ خورده بالاو پائین رفته از هم متلاشی و منفجر میشوند .

نویسنده معتقد است که شخصاًپس از مسافرت و بازدید یکی از لابراتوار های علوم طبیعی آلمان بچشم خود دیده و میگوید تمام این خرابی و ویرانی بر اثر اشعه کشنده وآهنك مرك حاصل میشود و این دو اختراع جدید ومخفیانه است که علمای‌آلمان بتازگی کشف کرده‌اند و اختراع دیگری برآن علاوه میشود که بکار بردن آن تمام وسایط نقلیه را از کار می اندازد و بر اثر از کار افتادگی آنها پیشرفت قوا فلج میگردد.

ویلهلم شلنك که یکی از علمای بزرك آلمان و متخصص در علم گاز هاست میگوید :

« مادست بسته سر را چون کبك زیر برف پنهان نکرده‌ایم که سایر دول در تجهیزات و تسلیحات‌لشگری با همدیگر مسابقه بگذارند ، وضعیت بی اندازه در خطر میباشد و مانهایت سعی را برای حفاظت و صیانت خود می کنیم . بزرگان علمای ما موفق شده‌اند که تمام وسایل ممکنه‌ای‌که ما را ازحمله و هجوم دشمن حفظ‌کند تهیه نمایند.»

عملیات امتحانیه که در آلمان اجرا گردیده بوسیله امواج ناپیدا که‌شبیه بامواج رادیو است انجام شده، با اینکه اشعه مزبور را پیش از این یکنفر انگلیسی موسوم به « ماتیو» کشف نموده بود لکن علمای آلمان امروز آنرا به منتهای درجه تکمیل رسانیده و نتایج عجیبی از امتحانات خود بدست آورده‌اند و مقامات فنی اظهار میدارند که اشعه جدید آلمان میتواند در مسافتی بالغ بر چند میل مربع فقط در ظرف یك ثانیه هر موجود زنده‌ای را نابود سازد ، این اشعه در عین حال قادر است قوی‌ترین دیوار هائی که با سمنت مسلح ساخته شده و زره‌پوش های‌جهازات وطیارات و غیره را ازهم‌شکافته ومحترق‌سازد و تمام آنهائی که در پس این دیوار ها و تسلیحات پناه برده و سنگر کرده‌اند نابود سازد . امواج این‌اشعه بوسیله دستگاه مخصوصی بسرعت سیرنور ارسال میشود ، این اشعه را در میدانی که عده‌ای خرگوش وخوك و موش وجود داشته‌فرستاده‌اند و در یك لحظه تمام این حیوانات تلف گردیدند و پس از تحقیق معلوم شد که مراکز اعصاب و دماغ‌این‌حیوانات بکلی نابود شده است ، در عین حال میتوان بوسیله‌این‌اشعه تمام‌موجودات حیه را در مسافتی بطول شش کیلو متر نابود ساخت .

علمای آلمان‌سه سال است مشغول تجربیات و امتحانات دقیق خود بوده‌و هر روز قدم تازه‌ای در این راه‌برمی دارند و متاسفانه هنوز طریقه‌ای برای جلوگیری از شرو بلای این اشعه خانمانسوز کشف نشده است .

گازی که وسایل نقلیه را ازکار می‌اندازد:

پروفسور کارل هوفمان در زمینه اختراع گازی که‌تمام وسایط نقلیه‌را از کار می اندازد مشغول کار است با استعمال این گاز وسایط نقلیه و تجهیزات جنگی بمحض اینکه در معرض جریان این گاز عجیب قرار میگیرند از کار می افتند و بطوری که‌نقل میکنندمیتوان بوسیله‌استعمال این گاز کلیه تجهیزات و مهمات‌یك لشگر کامل را از کار انداخت .

تمام اینها نتیجه جلوگیری از تسلیحات و تجهیزات لشگری آلمان است ...

مراجعت سفینه هوائی‌آلمان

فردریك‌سهافن ـ سفینه هوائی‌آلمان «گراف زیپلن» از مسافرت‌امریکای جنوبی به آلمان مراجعت نمود و وارد این شهر شد .

عده طیارات فرانسه

پاریس ـ روزنامه اگسلسیور چاپ پاریس صورتی انتشار داد که بموجب آن دولت فرانسه دارای ۳هزار وهفده طیاره و چهل و دو هزار و پانصد و بیست و پنج طیاره‌چی میباشد.

(نقل‌ازاطلاعات ۱۷ فروردینماه ۱۳۱۹)

ظلم بالسویه عدل است اما...

از: فیروز مجللی

انتقاد

گفته‌اند ظلم بالسویه عدل است، اعتراف باید کرد که عدل هم‌اگر جنبه اختصاصی ودلخواهی به خود بگیردودر اجرای قوانین‌و مقررات‌سلیقه وهوس اشخاص ملاك عمل واقع شود فرقی‌با ظلم ندارد.

سه سال قبل که شهربانی اقدام به تعویض پلاك‌اتومبیل ها کرد و پلاك اتومبیل هابه صورت‌جدیدبا حروف«تهران‌ـ الف» و«تهران‌ـب»و«تهران‌ـ ج» و«تهران ـد» مشخص‌شده عده‌ای ایراد گرفتند که‌در این حال اشتباه بیشتر می‌ـ شود . یعنی اگر اتومبیلی خلاف‌کرد و یا تصادفی‌بوجود آورده فرار رابرقرارترجیح داد ،مامورپلیس ویامجروحی که باحال‌زار در خیابان‌افتاده است ومی‌خواهد نمره‌اتومبیل رابردارد به‌اشکال‌برمیخورد. چون‌نمی‌تواند حروف«تهران‌ـ الف» یا«تهران ـب»رابدرستی تشخیص داده‌و در حافظه‌ضبط کند .

بهمین ترتیب تاکنون‌فراوان اتفاق افتاده که خلاف یا تصادفی روی داده و راننده اتومبیل فرار کرده است، کسی هم موفق نشده شماره اتومبیل را بطور کامل یادداشت کند .

زمانی که‌پلاك‌ها از شماره های بدون سری به سریال تهران ۱۱،تهران ۱۲وخلاصه تاتهران ۴۳ و تهران ۴۴ رسیدهمین ایراد گرفته شد ولی طرحی بود تصویب شده ومی بایست انجام شودبهزارو یك دلیل ...

بعد رئیس راهنمائی تغییر کرد و رئیس جدید که‌آمد کمیسیون جدیدی تشکیل دادو در این کمیسیون‌تصمیم گرفته شد که شماره ردیف را از جلوی «تهران» بردارند و نمرات را از چهار رقمی به پنج رقمی‌تبدیل کنند وجلوی تهران حروف الف ، ب،پ ، ج..بگذارند . در این باره نیز صاحبنظران انتقاد کردند واشکال گرفتند ، ولی این طرح هم بهمان یکهزارویك دلیل بموقع اجراء گذارده شد .

بگذریم ، پس از اجرای‌طرح اخیر کسانی که به زیبائی اتومبیل خود علاقمند بودند آمدند ابتکاری به خرج‌دادند وبا پرداخت ۱۳۰۰ ریال یك جفت نمره‌پلاستیکی برجسته باحروف شب نما خریدند و بجای‌پلاك‌معمولی روی‌اتومبیل خودشان نصب کردند .

این مسئله بزودی شیوع پیدا کرد و تعداد پلاکهای پلاستیکی زیاد شد. مسئولین امر در شهربانی وقتی‌متوجه مطلب شدند و دیدند پلاکی که شهربانی‌می دهد باپلاکی که مردم خودشان میسازنداز لحاظ شکل و قیافه خیلی اختلاف دارد . طی اعلامیه‌ای خواستند که اتومبیلداران‌از این پلاکها استفاده نکنند ولی اجرای‌این دستورچندان عملی نبودزیرابیشتر اتومبیل هائی از این پلاکها داشتند که تیغ مقررات بر صاحبان آنها کارگر نمی افتد !

تااینجا شرحی بوداز کلیات قضیه و امامنظور نگارنده‌نقل ماجرائی است که چند روز قبل دیدم و سبب تاسفم‌شد.

بعداز ظهر روز سه‌شنبه هفته قبل در خیابان سپه به انتظار دوستی ایستاده بودم. همینوقت افسر جوانی باکلاه سفید و موتورسیکلت اداره راهنمائی و رانندگی چند قدم آنطرفتر توقف کرد وبه‌هر اتومبیلی که از آنجا می ـ گذشت فرمان »ایست»میداد وبه تدریج ده،پانزده اتومبیل درکنار خیابان یاوسط‌خیابان پشت سر هم قطار شدند و افسر مزبور به بازدید و کنترل گواهینامه و بیمه‌نامه واحیانا برك معاینه و غیره پرداخت .

تا اینجا قضیه بسیارطبیعی و منطقی بود . گرچه باین طرز کار هم ایرادی مترتب است و درست نیست مردمی که ساعتها وقت خود را در ترافیك‌شلوغ می گذرانند ، تازه وقتی از خیابانی نسبتا خلوت می گذرند در صف کنترل قرار بگیرند .

اما بنده درین خصوص‌بحثی ندارم . مطلب این بود که در همین موقع سر و کله دو اتومبیل باشماره‌های‌پلاستیکی پیدا شد .

افسر جوان راهنمائی اول کارت آنان را خواست ووقتی دید شماره اتومبیل با شماره کارت شهربانی مطابقت‌میکند آنها را جریمه کرد و نمره پلاستیکی‌را گرفت‌ورانندگان هر دو اتومبیل را مجبور کرد که در وسط خیابان‌پلاك‌اصلی خود را ببندند . هنوز چند لحظه‌یی نگذشته بود که اتومبیلی دیگر با یکی‌ازهمین پلاکها از گرد راه رسید و بدستور افسر جوان متوقف شد ولی بلافاصله جلوی چشم من‌که به انتظاردوستم ایستاده بودم و دهها تن‌که مثل من آن صحنه را تماشا میکردند همینکه سرنشین اتومبیل را دید عقب رفت واحترام گذاشت و ضمن عذرـ خواهی آن ماشین را روانه کرد. راننده و صاحب آن اتومبیل هر دو لباس شخصی بتن داشتند و قیافه آنها را درست ندیدم . اما درست در همین موقع اتومبیل دیگری‌با پلاك پلاستیك رسید و چون‌با اخطار افسر جوان روبرو شد راننده آن از باز کردن پلاك طفره رفت و گفت گواهینامه را میگذارم پیش شما وقتی پلاك‌راتعویض کردم‌گواهینامه را پس بدهید ولی افسر جوان زیر بار نرفت و با پیچ گوشتی و وسیله دیگری که داشت پلاك اتومبیل را جلوی چشم تماشاگران معرکه تکه‌تکه کرد و بزمین ریخت ودست های خود را پاك کرد وسپس فاتحانه موتور خود را سوار شد و رفت .

این منظره خیلی مرامتاثر کرد . رفیقم که با یك ربع‌یا بیست دقیقه تاخیر حاضر شده بود چون مرا ناراحت دید پرسید چه اتفاق افتاده استو من قضیه را برایش تعریف کردم . گفت شماکه‌دسترسی دارید چرا این مسائل را در میان نمیگذارید شاید توجهی بشود و افسران‌جوان رابیشتر متوجه وظیفه خطیرشان در برخورد با مردم بکند .بدیهی است ، نباید ازیك‌جوان‌بیست و دوسه ساله کم تجربه که در عنفوان جوانی و غرور این لباس راپوشیده استوموتوری هم‌به‌زیر پا دارد چندان توقع داشته باشیم ، چنانکه کمتر دیده‌ایم‌این قبیل کارهاوسیله افسرانی که درجه بالاتردارند اعمال شود .

دوست من میگفت :نزدیك میدان فردوسی پلاك سازی هست که یك جفت از این پلاکها را ساخته و برای‌تبلیغ در ویترین مغازه خودگذاشته است . آنوقت این پلاك ها را باچنین‌وضعیت‌زننده‌یی از روی اتومبیلها برمیدارند، درست مثل اینست که تریاك آزادانه در داروخانه هافروخته شود ولی هر کس‌آنرااستعمال کرد مجرم شناخته شود وبه زندان بیفتد !

از آب میوه لوازم آرایش تولید میشود

زن‌ـعزیزم آب پرتقالی‌شو دوست‌داری یا آب‌اناری‌شو.؟!

۳۱۱۰۸۰
همه روزه ازساعت۶ تا ۷ بعداز ظهر نظریات شما را منعکس میکند

فکری کنید

اینجانب راننده شماره۳۷۵۶۶ خط ۲۰۶ کشتارگاه و شوش با داشتن گواهی نامه رانندگی دوهمگانی مدت چهل و پنج‌روز است که ماشین مرا شرکت تاکسی‌رانی خوابانده و میگویند باید کارنامه داشته باشد برای گرفتن کارنامه مراجعه کردم میگویند سواد ندارید بدان علت بشما داده نمیشود. این ماشین را باهزار خون دل خوردن باقساط خریده‌ام‌دو قسطش‌عقب افتاده با کلی قرض بیکار و سرگردان شده‌ام اگر من در گذشته فردی بی‌سواد بارآمده‌ام در حال حاضر گناه زن و فرزندانم چیست آیا باید آنها مانند من بیسواد بار بیایندا‌کنون هم در کلاس پیکار با بیسوادی که دایر شده شرکت مینمایم امیدوارم بزودی با سواد شوم لذا از مقامات مسئول امر تقاضا میشود قبل از اینکه زندگی‌ام بکلی‌از بین برودد‌ستور موکد صادر فرمایند مشغول کار شوم‌تا بافکر راحت‌وآسوده بتوانم در ادامه تحصیلات‌خود اقدام نموده و با فکرو خاطر آسوده بزن وبچه‌هایم برسم که‌هرچه‌باشم‌ازمال‌این‌آب وخاکم و خود را سهیم میدانم.

انتظار عطف توجه دارم .

غلامعلی غلامی

دستور داده‌شد

بازگشت به شرح مندرج در شماره۱۳۴۲۴ مورخ۲۹ـ۱۱ـ۴۹ تحت عنوان (تقسیم اتوبوسهای خط۱۰۲) بامضاء آقای‌مجتبی طباطبائی، باستحضار میرسدکه به سرپرست خط مذکوردستور داده شده مواقعیکه مسافران میدان ۲۴ اسفند زیاد است اتوبوسهای مخصوص میدان کاخ مسیر خود را تا میدان ۲۴ اسفند ادامه دهند.

اداره اطلاعات‌و روابط‌عمومی شرکت واحد

دریافت عوارض نوسازی

۳۱۱۰۸۰

در چندشماره قبل‌دردل یك مالك که خانه‌اش ۳۱ هزار تومان ارزیابی شده است عنوان شده بود که بعلت نقص مقررات نوسازی از تمام مبلغ فوق عوارض دریافت‌میشود، حال‌آنکه تا ۳۰هزار تومان‌از پرداخت عوارض معاف میباشدو باید از مازاد مبلغ که همان یکهزار تومان‌میباشد عوارض دریافت شود.این مطلب‌بجای خود ولی اخیرا شهرداری‌از صاحبان خانه‌هائیکه فقط ۱۵ تا ۲۰هزار تومان‌ارزیابی شده است، مبلغ ۷۵ تایکصد تومان عوارض نوسازی‌مطالبه میکند و طبق نامه‌هائیکه بصاحبان اینگونه املاک ابلاغ کرده است ، آنان راهنمائی شده‌اند که مبلغ ذکر شده را بحساب شماره ۱۵ هزار بانک‌ملی بپردازند. وقتی از ماموران شهرداری علت اینکار را سئوال‌میکنند، میگویند اینکار برای کسانی است که صاحب بیش از یک ملک هستند و اگر نباشند باید بیایند به نوسازی وتعهد بسپارند که‌بیش ازیک ملک ندارند. در حالیکه در نامه ابلاغیه چنین چیزی عنوان نشده و مالک منزل ۱۵هزار تومانی باید بسختی‌وناراحتی طبق دستور برود مبلغی را که قانونا از پرداخت آن معاف میباشد بپردازد. حالا شما بگوئید وضع این مالک ناراحت کننده‌تر است یاآنکه ملکش ۳۱هزار تومان‌میارزد.

ف ـ ف

پرونده‌مورد رسیدگی‌است

بازگشت بشرح مندرج‌در شماره ۱۳۴۰۴ ـ ۴ر۱۱ر۴۹ درموردامتداد خط ۲۶۴ خیابان دامپزشکی‌تحت عنوان (ترتیب اثر داده نشد) بامضای صابری ، باطلاع‌میرساند. پرونده خط مزبورهم‌اکنون در کمیسیون ترافیك شهرداری تهران مطرح و مورد رسیدگی میباشد ، پس از حصول نتیجه اقدام مقتضی بعمل خواهد آمد .

اداره اطلاعات و روابط عمومی شرکت‌واحد

آب‌بهاء رابگیرید

هفت یا هشت ماه است که برای لوله‌کشی آب منزلی واقع در خیابان تهران نو- خیابان وصال- چهارراه ناهید- کوی پیروز پلاک ۸۵ اقدام گردیده تاکنون اقساط‌آن مرتب‌پرداخت شده است، ولی هنوز از طرف سازمان آب‌جهت دریافت‌آب‌بهاء مراجعه نکرده‌اند، این منزل در اجاره میباشد و اگرمستاجر رفت، موجر بایدپول آبی راکه مستاجر مصرف کرده است بپردازد. تقاضا میشود مراجعه فرمایند وحق‌خودرا بگیرند.

مالك

کم‌لطفی میکنید

عطف به شرح مندرج در شماره ۱۳۴۳۵ـ۱۲ر۱۲ر۴۹ در مورد خط ۱۱۰ تحت عنوان (اتوبوس دیر میرسد) بامضای‌آقای‌محمدحسین ارباب‌تقی ، باطلاع میرساند .

ادعای آقای ارباب تقی در مورد یکساعت معطلی مسافران در ایستگاههای خط مزبور، کم‌لطفی است زیرا انتظار مسافران در مواقعیکه ترافیك خیابانها متراکم است ، بیش از چند دقیقه‌نخواهد بود . ضمنا چون در حال حاضر برنامه تعمیر و نوسازی تدریجی اتوبوسهای لازم‌التعمیر شرکت‌واز جمله خط ۱۱۰ در جریان است ، بدیهی است بمحض پایان تعمیر اتوبوسها ، رفاه مسافران محترم بنحو مطلوبتری تامین خواهد شد .

اداره اطلاعات و روابط عمومی شرکت واحد

دروازه‌های تهران‌بازاست

بازگشت به سرمقاله دوازدهم فروردینماه جاری‌درموردافزایش جمعیت تهران بنظرنگارنده تنها راه حل جلوگیری از کثرت جمعیت در تهران کنترل‌دقیق واردین از شهرستانها به‌تهران است تا معلوم شود برای چه کاری به تهران هجوم‌می‌آورند شاید اجرای این عمل احتیاج بماده قانونی داشته باشد که‌از توقف بیکاره‌ها در تهران‌ممانعت شود و تنها باشخاصیکه با سرمایه کافی بعنوان تجارت و کسب بتهران می‌آیند اجازه توقف در تهران داده شود.این عمل سابقادر کشور آلمان‌عملی بود و دکتر شاخت در پیش برداین فکرخدمت‌بزرگی بکشور آلمان بعد از جنگ بین‌الملل‌دوم کرد. در هر صورت مادام که دروازه‌های تهران بدون هیچ کنترلی بروی‌تمام واردین‌بیکاره باز است، روز بروز این‌ناراحتی افزایش میبابدو چندی نخواهد گذشت که جمعیت تهران از پنج میلیون هم تجاوز خواهد کرد.اگریک قسمت ازدانشگاه‌ها نیز از تهران بشهرهای خوش آب و هوا نظیر نیشابور- سمنان- اراک- کرمانشاهان و غیره منتقل شود تاثیر بسزائی در کم شدن جمعیت تهران خواهد داشت.

ـ ارجمند

جدول کلمات متقاطع

شماره ۴۹۹۹

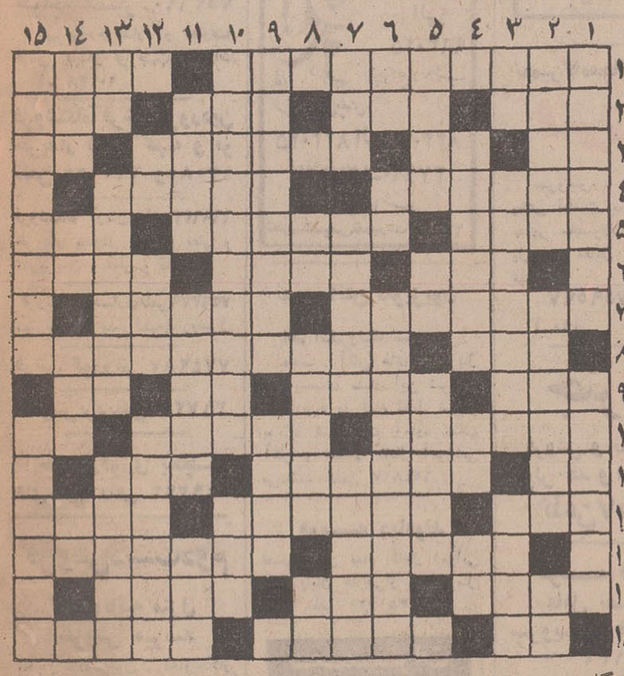

افقی :

۱ـ برجسته ترین شاعر و نویسنده امریکائی که‌از آثار او «گربه سیاه» را میتوان نام برد ـ اقطاب ، به گرد خویش بسیار داشتند ۲ـ دسته ورزشی ـ جنك وستیز ـ زمانی که ابتدا ندارد ـ مجلس رقص و پایکوبی ۳ـ بدی و فساد ـ چه وقت ؟ـ گروه و جماعت‌حاضر است و همه کسان‌ـ تصدیق روسی ۴ـ هرچیزسست‌و بی‌دوام و پایه را گویند ـ شایستگی و سزاواری ۵ـ با اذیت می آید و گاهی پساوند می شود- روزی درهفته‌ـ از گلهای خوشبو ۶ـ پرده دری و فحاشی‌ـ بزرك‌وفرمانروا‌ـ ساختنش گاهی برای فیلمبرداران خرج بسیار بردارد ! ۷ـ گاهی به زیر بغل نهند ! ـ پشیمانی ۸ـ دریاچه‌یی درترکیه ـبرای ایجاد کارخانه گرفتنش لازم‌افتد ۹ـپسرـ کاری رابه‌فرمی‌و کندی انجام دادنـ دربدن ، همه جائی است ـ کاشف میکرب سل ۱۰ـ از مرغان تیزچنگال ـ شهری در ایران ـ اثر چرکی ۱۱ـ کجاست ؟ ـ بازرگان است و معامله همی کند ـ در حمام بکارش گیرند ۱۲ـ قسمت‌و نصیب ـ کاسب ، فروختن جنس بنجل را می گوید ـ بانصد هزار ۱۳ـ در مسابقات ورزشی به پایش رسند ـتواناو پرقدرت ۱۴ـ از نشان های مردیست نه مردانگی ! ـ به قاچش می چسبند تا ضرب شستی نشان داده باشند ـ کتابی از فروید ۱۵ـ گاهی صفتی برای‌دهانی شود ـشهری در ایتالیا ـ واحد پول یکی از کشور های عربی .

عمودی :

۱ـ اخگر است و به کودك شرور نیز گویند ـاز پهلوانان معروف توران زمین که بدست رستم کشته‌شد۲ـ روز گذشته‌ـ کودك است و تازه رسیده ـ گرفتن از راه هوا ۳ـ ناپیدا‌ـ گیاه حشیش ـ گاهی تا پول هست نرود ! ۴ـ فیلمی که بچه ها به دیدنش علاقه دارندـ کافی ـ دلیر و پهلوان ۵ـکوچ کردن ـ یکی از ویتامین هاـ غرامت است و بابت خسارت میگیرند ۶ـ صد متر مربع ـ دست عربی ـ دوران آنرا ، شیرین تر از عروسی دانند ! ۷ـ اگر مال چاقوست که تیز است !ـ بیم و ترس ـ رنك طلائی یا نقره‌یی که برای نقاشی بکارمی‌آید ۸ـبوئیدنـ ضربه‌یی با انگشت ـ رمق و توانائی ۹ ـاز آهنگسازان بنام قرن نوزدهم ایتالیا که او را نوازنده‌جادوگر لقب‌داده‌بودندـ از کشور های عربی ۱۰ـ از ورزش های سنگین‌ـ درخشان و نورانی ۱۱ـ ازگلهای زیبای بهاری ـ میوه‌ایست ـاز آلات طرب ۱۲ـ علامت نفی‌ـ همیشه در کنار دشت جای میگزیندـ خوبی درحق کسی کردن ۱۳ـ خداوند یکتاـ صدای یکنواخت ساعت ـ رل‌است و بدست گرفتنی ۱۴ـ آنچه در خاطر ماند ـ ضمیریست ـ خلل رساننده ـدرخت‌زبان گنجشك ۱۵ـ غمگین و پژمرده ـاز خدمت کنندگان‌در سفارتخانه.

حل جدول شماره ۴۹۹۶

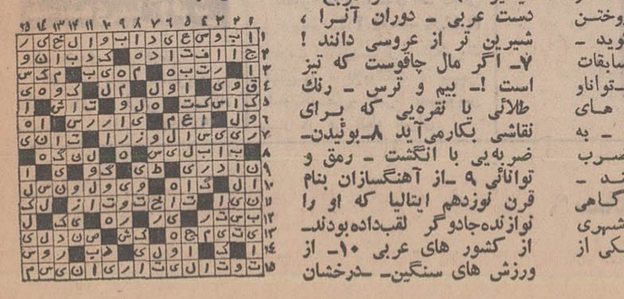

مسابقات وسرگرمی

مسابقه بزرگ اطلاعات عمومی

روزنامه اطلاعات برای بالا بردن‌سطح دانش‌خوانندگان خود و تشویق آنها به مطالعه و پژوهش در ضمن تقویت روح همکاری ، در سال ۱۳۵۰ طرح مسابقات بزرگی را ریخته است که شرکت تمام افراد در آن آزاد و میسر است . نخستین مسابقه که قراربود مدتی پیش‌تحت‌همین عنوان «مسابقه بزرك اطلاعات عمومی» انجام شود و حتی برخی سئوالات آن نیز مطرح شد . اینك بشکل جالبی ارائه میشود و امید است که این تاخیر ، بهبود کیفی سئوالات را موجب شود .

بدون شك هیچکس نمی تواند در زمانه ماکه‌تخصص روزبروز اهمیتی بیشتر می یابد و علوم هنر ها چنان گسترش یافته که رسیدن به مقام استادی حتی در یك زمینه ، به سادگی میسر نیست ادعا کند که بر همه‌علوم و فنون احاطه کامل دارد و قادر به پاسخگوئی بهر گونه پرسشی است .

از این رو هر کس برای پاسخ گفتن به سئوالات‌ما وبطور کلی بدست آوردن امتیاز در این مسابقه‌ازتحقیق پژوهش و حتی همکاری با دیگران ناگزیر است چراکه احتمال دارد شخصی در زمینه تاریخ و سیاست اطلاعاتی زیاد داشته باشد اما از تئاتر و سینما اطلاع کافی نداشته وبالعکس دیگری در سینما تبحر داشته باشد و از ادیان چیزی نداند و غیره ..

هدف‌ما این نیست که نابغه‌بیافرینیم چرا که‌نوابغ معمولا بسیار زود کشف میشوند و نه در یك مسابقه‌هدف ما این است که خواننده اطلاعات را به تحقیق وهمکاری بادیگران تشویق کنیم و امیدواریم که‌این منظور حاصل شود .

مسابقه بزرك ما حدود یك ماه بطول میانجامد و پس از ان برای پست کردن پاسخها دو هفته مهلت قائل‌می شویم تا شما بافراغ بال به مطالعه و تحقیق بپردازید .

بدیهی است که به پاسخهای رسیده پس از اتمام مهلت دو هفته‌ای ، ترتیب اثر داده نخواهد شدوبنابراین بهتر است‌از هم اکنون، شما خواننده عزیز در پی‌بدست آوردن پاسخ بسئوالات باشید .

پرسشها در زمینه های ادبیات ، سیاست ، اقتصاد، تاریخ و جغرافیا، تئاتر و سینما اختراعات و اکتشافات ، ادیان و مانند آن طرح میشود .همچنین احتمالا پنج‌جدول اختصاصی خواهیم داشت و برای هریك از این بخش‌ها «و نیز جداول» امتیازی جداگانه در نظر می گیریم و در پایان پس از رسیدن پاسخها امتیازات را جمع زده‌دویست نفر را که بیش از دیگران امتیاز آورده‌اند به مسابقه حضوری فرامی‌خوانیم .

در مسابقه حضوری که در سالن اجتماعات اطلاعات انجام میشود سئوالاتی باوقت محدود به دویست نفر مذکور داده می شود و به فردی که بیش از سایرین امتیاز اورد یادبودی داده خواهد شد .

همچنین ۹ نفر بعدی نیز در روزنامه معرفی میشوند و عنوان برندگان مسابقه را می یابند .

لطفا توجه کنید :

پاسخ سئوالات را یکجا و پس‌از اتمام مسابقه در یك پاکت گذاشته و برای ما بفرستید . به پاسخهای ناقص که پیش‌از پایان مسابقه بما برسد ترتیب‌اثر داده نمی‌شود .

اینک به ادبیات ایران میپردازیم، نام بیست کتاب مشهورازبیست نویسنده ایرانی بعنوان سئوال نوشته شده وشما بایدنام‌نویسندگان این کتابها را بیابید. مانندشبهای قبل‌هرسئوال یک امتیاز دارد و بدین ترتیب مجموع‌بالقوه امتیازات به ۲۴۰ میرسد .

بخش پنجم :ادبیات‌فارسی
شب دوازدهم : ۲۰ کتاب بیست امتیاز

۱ـ مدیر مدرسه
۲ـ بوف کور
۳ـ عزاداران بیل
۴ـ سیاست‌نامه
۵ـ سنگر وقمقمه های خالی
۶ـ ساکن محله غم
۷ـ انتری که لوطیش مرده بود
۸ـ فارسی، شکر است
۹ـ ارزشیابی ارزشها
۱۰ـ ماهی سیاه کوچولو
۱۱ـ تاریخ بیهقی (نام کامل نویسنده)
۱۲ـ تاریخ گردیزی
۱۳ـ بیان‌الادیان
۱۴ـ مقامات حمیدی
۱۵ـ پریشان
۱۶ـ دانشنامه علائی
۱۷ـ تاریخ جهانگشا
۱۸ـ افسانه‌های شیرین
۱۹ـ امروز نیامدی
۲۰ـ تاریخ ایران باستان

نیازمندیهای شما

اثاثیه

خرید

بازرگانی کیهان
تلفن ۸۲۳۷۷۶
خریدار نقدی همه رقم فرش کهنه و نو جهت صادرات روزولت میدان ۲۵ شهریور

فرش طوسی ۷۵۹۰۲۹
فرشهای کهنه‌ونوسنگین قیمت شما را جهت صادرات از سایرین بهتر خریداری مینماید .

فروشگاه‌آستارا ۶۶۶۴۰۲
خریدار یخچال برقی و نفتی تلویزیون اجاق گاز وکلیه لوازم منزل‌بقیمت عادلانه شاه ٤راه پیروز

فروشگاه مشرق ۴۹۳۲۷
خریدار فالی و فالیچه نو وکهنه و لوازم منزل ، یخچال نفتی و ویترینی واشیاء قدیمی

فروشگاه فرش شایان
تلفن ۶۶۳۳۸۱ بهترین خریدار هر نوع فرش قالیچه کهنه نو یخچال تلویزیون‌سایرلوازم‌منزل

نمایشگاه فرش گلشن ۶۲۱۴۲۱
همه نوع فرش های کهنه خریداریم و همه رقم فرش نو موجود میباشد فرشهای کهنه با نو معاوضه میشود خیابان پهلوی بالای‌ایستگاه بیمه‌جنب بانك ملی یوسف‌آباد

فروشگاه امپریال
تلفن ۶۶۱۱۳۶
خریدار یخچال برقی و نفتی تلویزیون اجاق‌گاز وسایر لوازم منزل را بقیمت عادلانه خریداریم

فروشگاه‌آسیا ۶۶۲۸۳۲
خریدار یخچال تلویزیون فرش وسایر لوازم منزل بقیمت عادلانه خیابان‌شاه

فروشگاه ایران فرش
تلفن ۷۷۴۹۷۲
کلیه لوازم شما بهر مبلغ باشد بیشتر از سایریـن‌نقد خریداریم

فروشگاه‌فرش تهران‌کالا
خریدار انواع فالیهای نو و کهنه و لوازم منزل ۶۶۹۲۲۶

فروشگاه خالقی
تلفن ۳۵۲۰۹۰
فرش کهنه و نو و یخچال تلویزیون قالی و قالیچه خریداریم

خواجه نصیر ۷۵۲۶۹۰
بهترین خریدار و معاوضه فرش کهنه‌و نو جهت صادرات آ- ۱۰۲۳۸

فروشگاه فرش فروردین
خریدار فرش کهنه و نو تلفن ۶۶۱۶۵۵ و ۴۳۰۸۵

فروشگاه آرمان تلفن ۶۶۹۶۲۳
خریدار یخچال برقی و نفتی و تلویزیون و قالی و قالیچه

فروشگاه بحیاری تلفن ۷۵۹۴۲۹
بهترین خریدار کلیه‌لوازم‌منزل

فرش کوروش ۷۷۴۲۸۷

فرش‌یزد تلفن ۳۱۷۲۸۷

خریدارفوری یخچال های نفتی تلفن ۴۹۳۹۲

فروش دست‌دوم

کلیه اثاثیه منزل بفروش میرسد
یخچال تلویزیون . اجاق گاز مبلمان سالن وهال سرویس اطاق‌خواب کشو جا لباسی میز و صندلی آشپزخانه و غیره خیابان کریمخان‌زند خیابان مدیری پلاك ۳۱ طبقه اول همه روزه از ۳ تا ۸ بعد از ظهر مراجعه فرمائید .

مبل‌ودکوراسیون

پرده دوزی ارجمند ۳۱۷۳۷۰

شستشوی‌مبل‌وفرش

شستشوی مبل فرش
کلین سرویس متکربیش‌رو نظافت مبل و فرش بادستگاه منحصربفرد تلفن ۹۵۲۵۴۶

آناهیتاسرویس‌بزرگترین خشکشوئی مبلمان فرش با دستگاه اتوماتیك ـ ۷۹۵۳۰۷

دوراکلین‌سرویس‌آمریکا
خشکشوئی مبل و فرش در محل وابسته بتاول‌ماستر ایران تلفن ۷۵۸۳۹۵ ـ ۷۵۸۳۹۶ و ۷۵۳۶۸۳

قالیشوئی برف
تلفن ۳۱۰۳۷۵

کارخانه قالیشوئی اطلس
با سابقه و مجهز ۹۶۰۲۹۸

گاز

پخش گاز بوتا
شرکت بوتاگاز از۷ونیم صبح تا ۸ شب تلفنهای ۳۹۲۳۸۹ و ۳۹۳۲۲۳

پخش گاز رویال
امیریه مقابل خیابان میامی تلفن ۶۶۴۵۲۸ آ-۱۶۷

اساگاز
((پخش گاز))
۴۴۸۰۲ ـ ۴۶۷۶۶
۴۳۵۵۵
سرویس
۶۶۲۴۷۱

ایران‌گاز
پخش گاز ۸۲۷۱۳۱
تعمیرات ۸۲۳۰۵۱-۵۲
همه روزه ازساعت ۷ صبح الی ۱۱ شب
نمایشگاه مرکزی خیابان شاهرضا شماره ۳۳۰

بوتان BUTANE
تلفن پخش گاز
شرکت بوتان
از ۷ صبح تا ۹ شب
۹۵۳۰۵۱

پرسی گاز
گازوسرویس
غرب خیابان پهلوی ۹۶۳۰۲۱ الی ۹۶۳۰۲۵ از ۷ صبح تا ۷ شب
شرق خیابان پهلوی ۸۲۲۰۲۵ الی ۸۲۲۰۲۱
۴۷۹۹۰-۸۲۷۲۴۷
از ۷ صبح تا ۱۰ شب
تلفن مخصوص تعمیرات ۶۶۵۳۴۰

نصب آنتن تلویزیون
اهم الکترونیك سرویس
نصب آنتن های امپریال سرویسهای سیار این شرکت همه روزه در تمام نقاط تهران بویژه شمیرانات آماده نصب آنتن و تنظیم کانال آموزشی می‌باشد تلفن ۶۲۴۸۱۷

موسسه دیاموند
نصب آنتن تمام کانال ایرانی ۵۰۰ ریال خارجی‌از ۷۰۰ ریال به‌بالا تلفن ۳۵۱۱۲۰

تعمیرات

تلویزیون

تعمیرگاه تلویزیون الکترون
تلفن ۷۶۳۶۸۲
تعمیر تلویزیونهای R.C.A شاوب لورنس . فیلیپس . تلفونکن و سایر مارکها با سرویس مجهز سیار در شهر و شمیرانات

تلویزیون سرویس
خاورمیانه تلفن ۳۹۱۳۹۷
تعمیر تلویزیونهای امریکائی و اروپائی R.C.A — R.T.I. دمونت . ژنرال الکتریك فیلیپس ، بلاپونکت ، سیپرا شاوب‌لورنس‌و غیره باسرویس سیار در هر نقطه تهران

تعمیرگاه ثابت
تعمیر تلویزیون
R.C.A — R.T.I.
استثنائی ۶۶۹۱۷۰

شرکت‌تلویزیون‌سرویس
R.C.A — R.T.I.
آماده‌تعمیر تلویزیون‌های شاوب‌لورنس باسرویس سیار ۷۶۱۷۸۴و۷۶۵۰۲۷

تلویزیون پارس
تعمیرگاه مجهز تلویزیونهای شاوب‌لورنس .بلر. گروندیك فیلیپس . تلفن‌کن. آر.تی.ای و نصب رادیوگرام و پخش صوت اتومبیل انتهای خیابان شاه تلفن ۹۵۱۲۹۶ آ-۱۴۱ ۱۵-۱

تعمیرگاه مجاز شماره ۲ تلویزیون R.C.A-R.T.A تلفن۹۶۲۳۸۸میدان‌کندی اول خیابان تاج نبش نمازی اول شماره ۵۲

تلویزیون فوری در منزل تعمیر میشود ۹۶۰۵۴۶

شرکت‌مهندسین‌تلویزیون‌ایران تعمیر تلویزیونهاونفویت لامپ تصویر ۶۶۱۲۳۴

صفائی رئیس سابق تعمیرگاه تلویزیون‌ایران R.C.A — R.T.I. تلفن ۸۲۴۴۳۳

یخچال

تعمیرگاه یخچال وازگن تعمیرات یخچال و کولر ۷۶۰۷۹۴

تعمیرگاه سیدحسین ۸۸۲۴۳۸ تعمیر هرنوع یخچال ، کولر ، آبسردکن،رختشوئی،آبگرمکن ۱-۲۰ آ-۱۰۴

تعمیرگاه یخچال فریجیدر تحت نظرمتخصصین ورزیده با ۳۰ سال سابقه در مورد یخچال ضمانالوازم یدکی‌موجود تلفن ۷۵۲۳۳۵ ۱-۱۳ آ-۱۰۵۴

تعمیرگاه یخچال فریجیدر تلفن ۷۵۲۳۳۶ آ- ۱۰۱۲۸

کولر

سرویس‌کولر ۲۰۰ ریال
قطعات یدکی ۲۰ درصد تخفیف کارهای‌انجام شده یك فصل گارانتی تلفن ۷۸۰۱۳۵ ۱-۳۶ آ-۱۰۲

ایران تك
نصب کولر
کانال کشی‌ساختمان
تلفن ۹۷۶۲۱۸

تعمیرگاه‌مجازشماره ۱۰۱
ارنت
سرویس ، تعمیر، نصب و پخش قطعات یدکی کولر و سایر محصولات ارج شاهرضا پل‌چوبی مقابل بانك عمران تلفنهای ۷۵۹۵۹۷و۷۵۸۱۸۵ آ-۱۹۰

جنرال
فروش و نصب انواع کولر نقد و اقساط تلفن۷۹۳۰۵۷

موسسه فنی نگین
عامل نصب کولر سرویس و قطعات یدکی ۳۵۶۱۳۶ ۱-۱۷ آ-۲۳۵

موسسه فرد پرتوی
نصب کولر و کانال‌کشی ساختمان تلفن ۷۶۵۴۰۸ ۱-۱۰ آ- ۳۱۲

موسسه‌فنی کاوه
کانال سازی نصب کولر تهویه مطبوع تلفن ـ ۷۵۸۵۹۸

فروشگاههای اتومبیل

ژیان ۵۰
نقد و اقساط
حاضر برای تحویل
نمایشگاه اتومبیل امیر
میدان محمد رضاشاه
تلفنهای: ۹۵۰۰۹۰ ، ۹۵۹۶۶۶

نمایشگاه و فروشگاه اتومبیل توکل
خرید و فروش اتومبیل نقد و اقساط خیابان سلسبیل شمالی چهارراه ساسان تلفن ۹۶۳۴۳۲ ۱-۲۶ آ-۱۵۰

بورس انواع جیپ‌لندرور نمایشگاه اسکار تلفن‌ـ ۹۵۱۰۵۴ میثاقی

فروش اتومبیل

هوندا
مدل ۶۹
۳۶۰ بسیار تمیز شیری‌رنك سقف مشکی به مبلغ ۱۵هزار تومان به فروش میرسد همه روزه از صبح تا شب تلفن ۶۶۵۵۷۹ ۱-۳ آ- ۳۴۷

برای اتومبیل شما

لندرور
همه تودوزی‌اتومبیل لندرور. کوروك آماده نصب دوزندگی اتومبیل نوبهار جاده قدیم شمیران اول ایرج تلفن جدید ۷۵۰۸۱۴

ما با ۱۵۰ تومان شیشه های اتومبیل‌شما را برنك‌دلخواهتان ضد نورمینمائیم تلفن۹۶۲۶۶۰ آ-۲۶۳

کرایه

اتو لوکس
اتومبیلهای تشریفاتی‌با راننده برای داخل و خارج از تهران میدان فردوسی تلفن۴۴۶۰۵ و ۸۲۱۲۷۰

تلفن جدید
۶۶۱۱۱۱
۴۱۱۱۱
کاج بار
بارکش شهروحومه وبیرون‌شهرمنزل

ام ـ آ ـ اس
اتوبوس و مینی‌بوس دربست برای کارخانجات و مسافرت های دستجمعی تلفن۹۷۰۸۱۴

آی.تی.تی
بهترین اتومبیل کرایه تشریفاتی
بطور شبانه‌روز بارانندهٔ بدون‌راننده تلفن۷۵۳۴۶۳

اتوشاهپور
اتوبوس‌ومینی‌بوس اجاره‌ای و دربست
تلفن: ۲۶۳۲۷ ، ۵۰۲۵۳

ترانسپورت فرسائی
مجهز به تریلرهای کمرشکن ۲۶ـ۴۲ـ۵۸ـ۷۴ چرخ حمل بار های سنگین از ظرفیت ۲۰ الی ۸۰ تن . سه‌راه آذرین ـ ۹۵۳۵۴۹ ۱-۶ آ-۱۵۵

خاور تاکسی
تلفن ۷۵۳۳۲۵
اتومبیلهای کرایه‌بدون‌راننده داخل وخارج‌شهر فرح‌جنوبی خیابان منصور آ- ۱۰۳۱۸ ۱-۳

جرثقیل پارس
تلفن ۷۸۶۶۲و۷۸۱۱۱۲
مجهزبانواع جرثقیل‌های تمام گردان برقی و هیدرولیك دکل بلند.

جرثقیل و تریلی بابك
آیزنهاور تلفن ۹۵۹۵۸۸

جرثقیل و تریلی ملك
تلفن۹۵۰۰۶۸و۹۵۴۰۰۰

ماشین آلات

دودستگاه کمپرسورآمونیاك با قدرت ۹۵۰۰۰ گالری ودو دستگاه با قدرت۴۵۰۰۰گالری ساخت کارخانه لیندهٔ آلمان‌با کندانتاتور های مربوطه آماده بکار موجود است طالبین به تلفن ۳۱۹۷۰۲ مراجعه‌فرمایند آ- ۳۳۷

یکدستگاه پمپ ۱۲ اینچ با موتور G.M ۳۰۰ اسب آمریکائی با جعبه دنده هیدرولیك با قیمت۶۲۰ هزار ریال به فروش میرسد تلفن ـ ۸۲۹۱۰۹

املاك‌ومستغلات

فروش

آژانس شایسته ۳۰۵۳۴۹
مرکز عمده معاملات در شهرو تهران و حومه آ- ۶۷

فروشنده اراضی تهران‌پارس نارمك امینی تلفن ۷۹۰۰۹۰

خانه فروشی
درامیرآباد شمالی
منزلی دارای ۸ اطاق‌شمالی‌دوبر امیرآباد شمالی خیابان کاشان به فروش‌میرسد تلفن۶۳۱۵۲۴ ۱-۱۰ آ-۱۵۸

در تهران‌پارس آکازیون ـ فروشی
خانهٔ ویلائی بمساحت ۴۸۰متر وزیربنا ۳۰۰ متر دارای ۶اطاق وهال و سرویس کامل نوساز باشوفاژ و کولر بعلت‌مسافرت بقیمت ۲۴۰ هزار تومان‌بفروش میرسد بتلفن ۵۴۲۲۳ ۱-۲ آ- ۳۰۱

دوباب منزل فروش واجاره درخیابان ایران تلفن ۳۹۳۰۰۴ ۱-۲ آ- ۳۰۷

چهار طبقه فروش در بهترین محل‌شمیران
نزدیك خیابان پهلوی و پارك‌وی باشوفاژ آماده کانال کشی کولر هر طبقه شامل سالن نهارخوری هال سرهم با سه اطاق خواب گنجه‌دار حمام آشپزخانه لوکس اطاق خدمه ویك انبارچه وبالکن‌های متعدد نمای‌خارجی‌عمارت‌سنك‌مرمریت ساخته شده در زمینی سه‌بر بمساحت ۴۲۰ متر با ۱۲۰۰متر بنای چهار طبقه بمبلغ‌نهصد هزار تومان قیمت گذاری شده فروخته میشود طالبین رجوع فرمایند لاله‌زار تلفن ۳۱۹۷۸۴ به بنگاه کوشان ۱-۲ آ- ۱۷۴۰

یك ساختمان سه طبقه ، مهندسی‌نوساز ، بسیارلوکس، هر طبقه دارای ۶ اطاق،شوفاژ، استخر ، سه گاراژ زمینی ۳۰×۱۵ متر بدون واسطه به فروش میرسد طالبین به‌تلفن ۷۷۱۳۹۰ مراجعه فرمایند . ۱-۵ آ-۷۶

یك باخانه ویلائی ۷ اطاق و سرویس قلهك خیابان دولت کوچه لاجوردی اجاره داده میشود دفترنوری ۲۰۶۱۵ ۱-۳ آ- ۳۳۹

ویلا فروشی
چند دستگاه ویلامدرن شخصی‌ساز به‌فروش میرسد ۷۶۴۹۷۳

ویلا
مستغلات
ویلا در پهلوی ونك‌هزارمتر شمالی‌با ساختمان‌عالی مهندسی ۸ اطاق باسرویس کامل ۹۵۰ هزار تومان بدون واسطه‌تلفن ۴۰۰۰۰ و ۶۶۰۰۰۰

دودستگاه‌ویلای‌شخصی
دردادودیه ظفر بمساحت۷۰۰و ۱۰۰۰ متر با استخر ، مشجر وساختمانهای دوطبقه مدرن ۱۰ اطاقه باشوفاژ و سرویس‌کامل تلفن ۴۰۰۰۰ و ۶۶۰۰۰۰

مستقل با مستاجر خارجی
تعدادی مستقل ۲ الی ۶طبقه باشوفاژ و کولر و آسانسور در شمال شهر بقیمت ۳۵۰ الی یکمیلیون تومان تلفن ۴۰۰۰۰ و ۶۶۰۰۰۰ ۱-۳ آ- ۳۴۴

زمین فروشی

زمین فروشی در شمیران
در بهترین محل خیابان فرمانیه ۷۵۰ متر رجوع‌فرمائید ۳۱۹۷۸۴ به : بنگاه‌کوشان ۱-۲ آ- ۱۷۳۸

زمین با اب وبرق برجاده شهریار بفروش میرسد تلفن ۳۱۲۴۹۸ ۱-۱۰ آ- ۸۳۰۰۲

زمینهای ارزان کنار دریا مازندران نقد واقساط زمینهای کوچك و بزرك مقابل دریا بالوله کشی آب‌و امتیاز برق دیوار کشی و درختکاری شده بفروش میرسد دفتر داد وستد تلفنهای ۸۲۱۸۹۹ و ۸۲۰۹۳۱

زمین فروشی در شمیران
خیابان فرزان نزدیك‌پهلوی ۵۰۰متر ۳۱۹۷۸۴بنگاه‌کوشان ۱-۲ آ- ۱۷۴۲

هرجا سخن از زمین است نام
ملاردویلا
میدرخشد
زمینهای ملاردویلا واقع در جنوب اتوبان کرج و جنوب‌غربی جاده قدیم‌تهران کرج با کمترین فاصله‌ازمرکز شهر تفکیك‌شده بقطعات۱۵۰۰ متری ببالا با آب‌لوله‌کشی برق اسفالت خیابان‌بندی‌ودرختکاری با میادین بزرك و بلوارهای زیبا باسلوب صحیح هر قطعه دارای سند مالکیت اختصاصی که از طرف‌مردم‌درحال‌ساختمان وآبادانی بیشتر میباشد .
باتمام مزایای‌انحصاری نقد و اقساط و نصف قیمت زمین های مشابه بدون هیچگونه مخارجی
از قبیل کمیسیون حق‌العمل و غیره
سرویس برای دیدن زمین آماده است ـ نماینده فروش زمینهای ملاردویلا آژانس شایسته تلفن ۳۰۵۳۴۹ آدرس ازاسلامبول‌اول‌لاله‌زارنو مقابل سینما متروپل طبقه دوم آژانس شایسته .
آ- ۳۴۶

زمین ساختمانی برایوبی
قطعات ۳۵۰ الی ۴۵۰ متر منطقه بلندبین پهلوی واتوبان قصریخ بدون واسطه‌متری۶۵۰ الی ۷۰۰ تومان تلفن ۴۰۰۰۰ و ۶۶۰۰۰۰ ۱-۳ آ- ۳۴۲

فروش‌وسرقفلی
اطلاعیه
مدرن‌ترین مغازه عادر بهترین مکان جهت استفاده سوپر مارکت ، دانسینك، کلوب‌نفریحات ثریا،لوکس‌فروشی،اغذیه فروشی ، بوتیك‌ومشاغل دیگر با تلفن های ـ ۸۲۸۷۵۵ و ۸۲۴۴۸۶ تماس حاصل نمایند.

یکباب تعمیرگاه باموقعیت خوب بمساحت ۸۴۰ متر باهفت دهنه مغازه و هشت عدد اطاق طبقه فوقانی مغازه‌ها یکجا بفروش میرسد طالبین‌میتوانند در محل خیابان شهبازایستگاه خاقانی در صورت مایل بودن‌با تلفن ۴۲۵۰۰ مذاکره نمایند. ۱-۲ آ- ۲۰۰۴

فروشگاه
یك باب فروشگاه‌بزرك‌چهار دهنه دارای زیرزمین واقع در مرغوب‌ترین نقطه‌خیابان‌لاله‌زار مناسب برای شعب بانکها ـ الکتریکی‌ها- دوخته فروشی‌ها واگذار میشود طالبین به‌تلفن های ۳۱۸۲۴۵ ـ ۳۰۲۴۴۶ مراجعه فرمائید . ۱-۵ آ- ۳۳۹

اغذیه فروشی تریا در شمال شهر بعلت تغییر شغل واگذار میشود . تلفن : ۸۲۹۱۰۹

آپارتمان واگذاری
یکدستگاه آپارتمان برخیابان پهلوی بین چهارراه امیراکرم و چهارراه پهلوی بالا طبقه‌اول ساختمان پیروز واگذارمیشود بمغازه توتو تلفن۴۹۷۶۶رجوع شود . آ- ۹۲۱ ۱-۲

فروشگاه خواربار لبنیات مشغول بکار در امیرآباد با تلفن بعلت مسافرت فوری به فروش میرسد ۹۵۱۷۷۹

سالن آرایش وزیبائی زنانه فرح جنوبی به‌علت مسافرت واگذار میشود ۷۵۵۴۹۶ آ-۲۶۹

در جاده آرامگاه
یك کارخانه مجهز دارای ۱۵۰ آمپر سه‌فاز با آب‌وتلفن بمساحت ۲۰۰۰ متر وزیربنا ۱۰۰۰ متر بفروش میرسد ویا بازمین در شمیران معاوضه میشود تلفن ۵۹۱۵۶۲ ۱-۳ آ- ۲۳۶

ساختمان واگذاری قابل توجه دوایردولتی شرکتهای خصوصی
ساختمان نوساز دارای ۵۴ اطاق ۸ هال ۵ رشته تلفن مستقیم آسانسور شوفاژ کولر واقع در خیابان شادمان یك‌جا واگذار میشود تلفن ۴۱۵۹۵ ۱-۵ آ- ۲۲۱

بوتیك
بوتیك‌بادکوراسیون عالی واگذار میشودتلفن۶۳۵۱۵۹ ۱-۳ آ- ۳۴۰

موسسه زیبائی لیلی‌اعتضادی بعلت مسافرت موسسه که‌شامل اطاقهای ورزش و سونا وماساژ وزیبائی صورت و آرایش مو میباشد بالوازم واگذار واجاره داده میشود تلفن ۷۵۱۰۵۵ ۱-۲ آ- ۳۳۱

اجاره‌داده‌میشود

آپارتمان اجاره
یکدستگاه آپارتمان دواطاقه با سرویس کامل واقع در سید خندان ۶۲۰ تومان ـ تلفن ـ ۷۷۰۱۷۶ ۱-۱۰ آ-۱۸۲

چند دستگاه آپارتمان ۳ و پنج اطاقه درخیابان ارباب جمشید منشعب‌از منوچهری‌اجاره‌داده‌میشود تلفن ۸۲۳۶۳۳ داخلی۲۲ ۱-۵ آ-۲۷۹

دو دستگاه آپارتمان دارای ۲۶ اطاق باشوفاژ در خیابان فیشرآباد شمالی یکجاویا هرطبقه جداگانه و یا هر طبقه بطور مجزا (چهار یاپنج اطاقه) برای‌دفاتربازرگانی و یا موسسات دولتی اجاره داده میشود تلفن ۸۲۳۶۳۳ داخلی ۲۲

آپارتمان وحیاط های دربستی در جاده چالهرز شمیران برای اجاره موجوداست‌تلفن۷۷۶۴۳۵ آ-۲۹۷

تعداد ششدستگاه آپارتمان چهاراتاقه با هال وسیع و آبدارخانه ووسائل بهداشتی‌و حرارت مرکزی وکولر وتلفن های مستقل برای هردستگاه واقع در خیابان روزولت جنوب سینما دیاموند یکجا وبطور مجزا برای استفاده بنگاهها و موسسات وادارات دولتی وملی و دفترکار مطب باجاره‌واگذار میشود طالبین در محل به سرایدار ساختمان مراجعه فرمایند . ۱-۴ آ- ۱۴۹

برای اجاره
آیزنهاور مقابل پسی‌کولا خیابان شادمان ۸ دستگاه آپارتمان‌۵و ۶ اطاقه باسرویس کامل شوفاژ کولر تلفن مستقیم یکجایا جداگانه واگذارمیشود تلفن ۹۷۳۵۳۸ ۱-۳ آ-۹۰۳۹

ساختمان اجاره
سه طبقه از ساختمانی‌مدرن هریك با سه اطاق خواب و سالن و ناهارخوری و کلیه وسائل دارای تلفن و شوفاژ و کولر واقع در خیابان شاه خیابان دانشگاه (بیست متری جنب‌خوشبختی شماره۲۴۳ دوم) باجاره واگذار میشود برای بازدید به محل مذکور وبرای مذاکره درباب اجاره به‌شماره تلفن ۸۴۹۹۸ مراجعه فرمایند. آ-۲۶۷

بهترین نقطه نارمك
سه دستگاه ساختمان سه‌اطاقه جداگانه یا یکجا اجاره داده میشود تلفن ۷۹۰۵۴۶ آ-۲۸۴

آپارتمان اجاره
چهل‌متری کریمخان زند یکدستگاه ساختمان ۲۴ اطاقه بر چهل متری اجاره داده می‌شود تلفنهای ۸۲۱۸۹۹ و ۸۲۰۹۳۱

رهن و اجاره
ساختمان طبقه دوم شامل۷ اتاق باسرویس کامل وتلفن مستقل در دادیه خیابان ظفر واگذار میشود . به تلفن ـ ۸۶۱۴۰۰ مراجعه شود . ۱-۳ آ- ۱۷۶۴

خریداری‌میشود

دفتریزدی
کوهك ـ پونك ـ باغ‌فیض خریداریم .
تلفن ۹۷۴۱۳۸

زمین در تهران وشمیرانات خریداریم
توضیحات وقیمت رابا۳۱۹۷۸۴ به: بنگاه کوشان بفرمائید ۱-۱۰ آ-۵۲۲

دفتر پارس اراضی داخل طرح عباس آبادرا خریدار است تلفن . ۷۶۱۵۵۸

خرید اراضی مبارك‌آباد
شمس‌آباد ـ کاظم‌آباد ـ مجیدیه ۷۷۰۹۵۹ آ- ۵۶

زمینهای جنت‌آباد باغ فیض پونك حسین‌آباد حسن آباد حاجی‌آباد کن کوهك خریداریم ثلاث ۹۷۰۸۱۸ آ-۸۱۵۶

خریدار زمین‌افسریه ۷۹۳۳۴۶

زمینهای‌افسریه‌خریداریم ۷۹۱۳۵۹

اراضی کوهك جنت آباد هاشمی‌ام ـ ام ـ سی‌خریداریم تلفن ۹۷۰۹۴۵

اراضی باغ فیض جنت‌آباد حسن‌آبادبه‌قیمت عالی‌خریداریم ۹۷۳۰۸۰

اراضی باغ فیض حسن‌آباد جنت‌آباد و هاشمی وردآورد یافت‌آباد خریداریم‌تلفن جدید حسین کلهر ۹۶۳۴۳۲

اراضی عباس آباد نقدا فوری خریداریم دفتر اندیشه ۷۶۱۷۴۷

زمینهای زعفرانیه دره‌قشلاق میکانیر و سعادت‌آباد فرحزاد خریداریم بازرگانی جلالی خیابان‌پهلوی تلفنهای۶۲۶۴۱۱ و ۶۲۴۱۹۳

خریدار زمین تهران پارس ۷۹۳۰۲۰

خریدار زمین تهران‌پارس‌ـ ۷۸۱۹۳۶

خریدارزمین تهران‌پارس ـ ۷۹۶۰۲۷

ولنجك
علی‌آباد محمودیه خریداریم ـ ۸۹۰۱۵۰ لطفی

اراضی و سهام فرحزاد خریداریم تلفنهای ۶۲۵۵۸۷ و ۶۲۷۳۲۹

زمینهای هاشمی فوری خریداریم‌تلفن ۶۶۱۳۷۷

اراضی دره قشلاق و کوی مکانیرو سعادت‌آباد خریداریم ۶۲۳۴۰۶ آ- ۱۸

کوهك کوهك کوهك
خریداریم گلکاریزدی۹۵۶۶۰۶

اراضی عباس‌آباد راخریداریم بازرگانی ملك تلفن۷۵۶۶۵۱ ۱-۲۶ آ-۹۴۱۸

اراضی مهران مبارك‌آباد کاظم‌آباد . ونك راخریداریم دفتر املاك تاج تلفن ۷۷۵۲۰۵ ۱-۲۱ آ- ۲۴۷

زمین سعادت‌آبادمکانیر- کیشا فوری خریداریم ۶۶۱۳۷۷

زمینهای تجارتی را د رهرنقطه‌تهران وحومه خریدار و فروشنده‌ام تلفن ۴۲۳۹۰ ۱-۲۶ آ-۱۰۳۲۹

بنگاههای معاملات املاك

مشاور املاك کیشا خالقی ۶۳۳۹۳۱

بورس املاك شمیران دفتر براتی باغ فردوس ۸۵۲۵۷۵ آ-۱۰۱

خرید و فروش و اجاره مستغلات شمال‌شهر ۸۲۷۴۶۶ آ- ۳۱۰

املاك نك ۶۲۱۶۰۶
مرکزخرید وفروش اراضی‌ونك یوسف‌آباد ، کوی مکانیر ۱-۱۵ آ- ۱۰۰۰۰

نیازمندیهای اجاره

سازمان نیازمندیهای خارجیان
خانه‌شمارا اجاره میدهد ۶۶۳۹۳۹

موسسه امورخارجیان اجاره به‌خارجیان تلفن ۷۵۱۷۸۲

به‌خارجیان مستغلات شمارا اجاره میدهیم تلفن ۸۲۹۷۱۳و ۸۲۳۹۶۴

ویلای‌اجاره‌بخارجیان ۷۷۳۰۰۳ آ-۵۴۶۹ ۱-۲۲

۴۰۰۰۰
تلفن اجاره منازل بخارجیان آ-۲۹۳ ۱-۵

برای ساختمان شما

MISCHLER
میشلر
سرما گرما ونوراز کرکره چوبی میشلر عبورنمیکند، پرده چوبی میشلر در عین زیبائی درمقابل‌سرقت‌مقاوم بوده و بصورت حفاظ قفل خواهد شد

BW
پارکت
فرش چوبی ایران‌باختمان شما جلوه خاصی‌می‌بخشد روی‌پارکت BW آتش‌سیگار جوهر. اسید و سایر مواد شیمیائی اثر ندارد .
نمایشگاه‌پارکت BW وپرده کرکره میشلر خیابان شاهرضا کوچه فتوحی تلفنهای : ۶۶۹۳۹۰ - ۶۶۰۳۰۷ - ۶۶۹۵۹۶

کاغذ دیواری باقساط
کاغذ دیواری و نقاشی ساختمان باقساط تلفن ۷۸۱۹۷۷

کاشی
سرامیك
تهران نقش
سازنده‌مرغوبترین سرامیك با فرم و رنگهای مختلف خیابان‌حضرت عبدالعظیم‌خیابان فرح‌آباد سرای حاج‌حسنعلی تلفن : ۲۷۱۶۴

بورس کارگشائی
ساختمانی کارا
با مجرب‌ترین متخصصین فن‌از قبیل معمار مقاطعه‌کار ـ سنك کار ـ اسفالت‌کار ـ درب و پنجره‌ساز ـ نقاش‌وغیره کارهای ساختمانی را دراسرع‌وقت‌انجام میدهد ازساعت ۳ تا ۸ بعد از ظهر تلفن ۷۹۲۶۹۰ ۱-۱۰ آ-۲۷۴

پیمانکاری. تهیه‌نقشه‌های
ساختمانی تعمیرات اساسی تبدیل خانه‌های قدیمی‌ساز به مدرن تلفن ۷۵۵۰۱۵ ۱-۱۰ آ-۱۴۶

لوله بازکنی
لوله بازکنی فاضل آب
سرویس منظم مسعود
بلوار تلفن ۶۶۴۴۸۵

رفع گرفتگی هرنوع لوله‌ساختمانی
بادستگاه تراکم‌هوا-تلفن ۷۸۷۲۷

تخلیه چاه فاضل آب
باسیستم موتوری ۵۲۵۵۰

لوله بازکنی فاضل آب
مقدم: ۶۶۵۳۷۴

سازمان رفاه ۴۰۸
اولین لوله بازکنی فاضل آب دایران
با کارکنان مؤدب
۸۲۷۴۰۸
دستگاه لوله بازکنی برای فروش موجود است

لوله بازکن فاضل اب
تلفن ۸۶۶۶۴۲

لوله بازکنی فاضل آب
بادستگاه تراکم هوا
تلفن جدید سازمان رفاه
۸۲۲۲۸۶

لوله‌بازکنی فاضل آب
با دستگاه تراکم هوا
تلفن ۳۱۸۸۹۵

لوله بازکنی فاضل آب
جنرال
۷۹۳۰۵۷
مطمئن فوری ارزان
بادستگاه مجهز بدون خرابی

B.K.D بکد
دربازکن برقی
قیمت یکدستگاه کامل ۲۵۰ تومان
بدون پیش قسط به اقساط ماهیانه ۵۰ تومان بپردازید
بوسیله تلفن سفارش دهید دستگاه در مدت ۳ ساعت نصب وتحویل میشود
شرکت بکدالکتریك تلفنهای : ۷۷۲۰۰۸-۶۲۷۸۸۲
فروش درتمام الکتریکی ها وفروشگاههای لوازم برقی برای اخذ نمایندگی فروش باتلفن شرکت تماس بگیرید

TEAC تیاك
سازنده عالیترین دستگاههای های فیدیلیتی استریوفونیك دردنیا
((ضبط صوت ـ تیونر آمپلی فایر ـ بلندگو))
استریوملك ـ خیابان ایرانشهرجنوبی ـ تلفن ۸۲۳۹۰۱

کلاسهای موفق اعزام و کنکور ۶ ساعت در هفته در تمام ساعات مؤسسه زبانهای خارجی ـ خیابان شاه ساختمان آلومینیوم طبقات سوم و پنجم تلفن ۶۶۰۶۷۸و۶۶۰۸۲۹

نیازمندیهای شما

فروشنده تلفن

خرید و فروش هر نوع شماره تلفن به تلفن ـ ۸۲۰۸۴۱
۱ـ۲ آ ـ ۲۴۹

معاملات پول

پول موجود

پول با سود بانکی موجود تلفن ۸۲۲۶۵۹

پول ۵ر۱ شاهی ۶۲۴۸۷۳

خانه پول فرح شمالی
مرکز معاملات پول تهران
۷۷۱۳۸۸

ازیك میلیون ریال به بالا موجود پاکپور ۶۶۴۶۱۸

پول تومانی دوشاهی همیشه موجود ۸۲۸۰۹۰

پول باسود بانکی ۴۸۴۶۳

پول در مقابل اتومبیل فوری میدهیم ۳۰۱۳۲۵
۱ـ۱۰ آ ـ ۳۲۰

پول مورد نیاز

پول نیازمندیم ۸۲۶۲۳۰

پول ۱۵٪ نیازمندیم ۴۸۴۶۳

پول ۳۰٪ نیازمندیم تلفن ۳۰۱۳۲۴

قبوض

علاوه برخرید قبوض فرش با پرداخت ۱۰۰ تومان قالی‌های شما را در بانك بقیمتی که تعیین کنید فورا میفروشیم . اردهالی ۲۳۴۸۲

مژده مژده
فرش کهنه‌ونو صادراتی وقبوض بانك کارگشائی را موسسه ۱۱۱ واقع‌در بهارستان جنب قنادی یاس خریداری مینماید. تلفن ۳۹۱۵۰۰

خریدار قبوض اصلاحات ۶۶۴۶۱۸

استخدام

دو نفر بانو با معلومات سیکل برای تربیت کودك نیازمندیم . ـ تلفن ۶۲۷۷۵۹
۱ـ۲

بانوی دفتردار مورد نیاز است
امیریه پائین‌تر از چهارراه معزالسلطان آموزشگاه موسیقی حجازی از ۴ الی ۹ بعداز ظهر تلفن ۵۰۲۲۸

موسسه خبروموند
بعده‌ای دوشیزه وبانوی ویزیتور با حقوق مکفی و پورسانتاژ نیازمنداست تلفن ـ ۶۶۶۷۱۶
آ ـ ۱۳۰۰

آرایش

گلدن هیر
بیك‌بانو یادوشیزه آرایشگر ورزیده‌نیازمنداست‌میدان کندی اول خیابان تاج
آ ـ ۳۳۲

بدوشیزه یابانوئی خوش‌تیپ وخوش‌بیان برای امورسکرتری مورد نیاز است ساعات کار دوسره از ۹ الی ۱۲ واز ۴ الی ۷ بعدازظهر تلفن ۳۰۱۳۹۶
۱ـ۲ آ ـ ۲۵۲

۲۰ نفر فروشنده سیار که از خود موتور داشته و دارای ضامن معتبر باشند با حقوق ثابت ده هزارریال‌وبزایااستخدام میشوند باتلفن ۴۰۶۲۶ مذاکره شود

شرکت سهامی کف (داروگر) به منظور تکمیل کادر فروش خود به تعدادی فروشنده و مسئول مرکز پخش برای کار در شهرستانها نیازمند است .
مسئول مرکز پخش باید واجد شرایط زیر باشد .
۱ـ حداقل دو میلیون ریال تضمین ملکی
۲ـ حداکثر سن ۳۵ سال
۳ـ مدرك تحصیلی متوسطه
۴ـ معافیت دائم یا دفترچه پایان خدمت
فروشنده بایدواجد شرایط زیر باشد :
۱ـ خوش‌تیپ و خوش برخورد .
۲ـ حداکثر سن ۳۰ سال
۳ـ دیپلمه
۴ـ دارای گواهی‌نامه‌رانندگی
۵ـ معافیت دائم یا دفترچه پایان خدمت
۶ـ تضمین کافی
داوطلبان میتوانند هر روز صبح بین ساعت ۹ تا ۱۱ تا تاریخ ۱۳۵۰ر۱ر۳۱ با دردست داشتن مدارك به کارگزینی شرکت واقع درمیدان ژاله اول خیابان فرح‌آباد شماره ۳۳ مراجعه نمایند .
۱ـ۳ آ ـ ۱۵۷۰

SITUATION VACANT FOREIGN Pharmaceutical Company requires Pharmacist or Chemist preferably with experience and knowledge of English to supervise manufacturing and quality control." Refer to Box No. 530, Ettela'at.

یکنفر پزشك متخصص‌امراض داخلی و یکنفر بهیار مورد احتیاج است بشماره تلفن ۵۶۵۸۷ مراجعه نمایند .
۱ـ۶ آ ـ ۱۹۶

شرکت سهامی کارخانه اتومبیل سازی سیتروئن استخدام مینماید

۱ـ کارمند فنی جهت طرح و برنامه ریزی (فلابینك) باتجربه
۲ـ تعدادی دیپلم فنی رشته‌قالب سازی‌باتجربه
۳ـ نقشه‌کش‌فنی باتجربه
۴ـ تعدادی‌صافکارباتجربه
۵ـ تعدادی قالبسازبا تجربه و سابقه ۵ سال کار
۶ـ تعدادی‌سراج چرخ کارباتجربه
۷ـ تعدادی جوشکارنقطه جوش
۸ـ سه نفر مامورآتش نشانی یا متصدی دیك بخار با تجربه .
۹ـ کمك راننده‌جهت کارهای میکانیکی و سرویس اتوبرس جاده کرج کیلومتر ۲۲ (چیت‌گر) از ساعت ۸ صبح الی ۴ بعد ازظهر غیراز روزهای‌پنجشنبه و جمعه

برای استخدام باید کاری بدانید

در سال ۴۹ بیش از ۵هزار نفر با مساعدت ما فقط با پرداخت ۱۰ تومان ورودیه به جای ۱۵۰ تومان شهریه‌ماشین نویسی، ۴۰ تومان ورودیه به جای ۹۰۰ تومان شهریه منشی‌گری ۲۰ تومان ورودیه به‌جای ۶۰۰ تومان شهریه دفترداری دوبل‌و حسابداری‌عالی را فراگرفته با اخذ گواهینامه رسمی در موسسات استخدام شده‌اند .
امسال نیز شمامیتوانید بدون دادن شهریه در یکی از رشته‌های بالا شرکت نموده با دریافت گواهینامه رسمی خود را آماده استخدام نمائید این تخفیفات به مناسبت سالگرد افتتاح و معرفی هرچه بیشتر می‌باشد . داوطلبان در هر سن و هر میزان تحصیلاتی پذیرفته میشوند.
هرچه زودتر به میدان فردوسی آموزشگاه بازرگانی اقتصاد تلفنهای ۸۲۸۳۲۶ و ۸۲۸۳۸۷ مراجعه نمائید .
۱ـ۵ آ ـ ۱۶۹

SITUATION VACANT ELECTRONIC technician with 5 years experience in the operation and maintenance of electronic equipment such as dudio tape recorders, movie projectors, closed circuit television, video tape recorders, intercom systems, student electronic training equipment and microwave equipment. Successful applicant must be fluent in English. Qualified applicants are requested to submit a resume to Page Communications Engineers, Inc., at the main office, corner of Abbasabad and Roosevelt, Daftar Machine Building, or mail a resume to P.O. Box 3380, Tehran.

شرکت مایتر
جهت کادر فروش‌به تعدادی بازاریاب خانم و آقا که تا اندازه‌ای سابقه بازاریابی داشته باشند نیازمند است خیابان شاه چهارراه فروردین شماره ۳۳۸
آ ـ ۲۶۶

درمانگاهی به پزشك و دندانپزشك با پروانه دائم احتیاج دارد به تلفن ۷۵۴۷۷۶ مراجعه فرمایند .
آ ـ ۷۸۵ ۱ـ۲

آگهی استخدام
شرکت سهامی لباس مردان احتیاج بافرادی با مشخصات زیر دارد .
۱ـ ده‌نفر خیاط مردوزن
۲ـ یك نفر حسابدار(دانشجوی دانشکده ترجیح‌داده‌میشود)
۳ـ چند نفر دوشیزه فروشنده علاقمندان‌همه‌روزه باستثناءروز های پنجشنبه وجمعه ازساعت ۵ بعد از ظهر میتوانند به‌آدرس زیرمراجعه فرمایند .
خیابان کاخ‌جنوبی پس‌ازخیابان شاه کوچه‌هلالی‌شماره ۱۴ تلفن ۴۱۷۴۳
آ ـ ۲۸

دونفر تکنیسین ارتباطات با ۵سال سابقه کارو گواهی‌پایان خدمت سن بین ۲۵ تا ۳۰ سال آشنایی به زبان انگلیسی یا فرانسه با حقوق مکفی جهت خدمت در مناطق آذربایجان استخدام میشود . داوطلبان با دردست داشتن مدارك لازم در ساعات اداری به شرکت‌مونیر واقع در خیابان کاخ شمالی کوچه خورشید پلاك ۲۴ طبقه دوم مراجعه نمایند . پذیرفته‌شدگان پس از اخذتعهدملکی یا بانکی بمبلغ پانصد هزار ریال جهت یکدوره کارآموزی به کشور فرانسه اعزام خواهند شد .
آ ـ ۱۱۰۵

ارج ARJ استخدام میکند
کارمند باشرایط ذیل :
۱ـ حداقل تحصیلات دیپلم متوسطه
۲ـ داشتن سابقه‌کارو تسلط در مکاتبات بازرگانی بزبان انگلیسی
۳ـ حداکثر سن ۳۵ سال
شرکت سهامی ارج ـ کیلو متر ۱۲ جاده کرج ـ تلفن ۹۶۲۰۳۱

استخدام کارمند فروش با مزایای‌مناسب
یك شرکت تجارتی برای فعالیت در کادر فروش به تعدادی کارمندواجد شرایط زیر با حقوق و مزایای مناسب نیازمند است .
حداکثر سن ۳۵ سال
تحصیلات در حدود دیپلم
دارای ورقه خاتمه خدمت‌یابرك معافیت غیرپزشکی.
گواهینامه رانندگی .
آماده برای خدمت درتمام نقاط کشور .
از داوطلبان خواهشمندیم تقاضای خود را با ذکر سوابق کار ، مشخصات کامل و آدرس دقیق‌همراه‌یك قطعه عکس به آدرس : تهران ، صندوق پستی ۳۴۶۷ ارسال نمایند و روی پاکت جمله « مربوط به استخدام کارمند فروش» را حتما بنویسند .

شرکت سهامی تهران‌فارما
بیك نفر انبار دار با تجربه که‌قادربه‌سپردن ضمانت ملکی‌باشد برای شهرستان کرمان احتیاج دارد .
واجدین شرایط لطفا به کارگزینی شرکت سهامی تهران فارما واقع درخیابان تخت جمشید غربی چهار راه‌سهیل شماره ۱۲۸ مراجعه‌فرمایند.

AMERICAN COMPANY
offers
exclusive license for low-cost rapid construction system. For particulars, write to: American Business Center, P.O. Box 11/1141, Tehran.

آسایشگاه‌روانی‌رضاعی نیاوران
بیك نفر پزشك عمومی برای کشیك شب‌که ازساعت ۲۰ لغایت ۸ صبح در آسایشگاه انجام وظیفه نماید نیازمند است تلفن ۸۸۰۳۸۰

مترجم انگلیسی
یکنفر مترجم زبان‌انگلیسی بطور تمام وقت که بتواند نامه‌های مربوطه به خود را نیز تایپ نماید مورد احتیاج است لطفا همه روزه بخیابان ویلای شمالی اول کریم‌خان زندجنب کلیسای مسیحی ساختمان ۳۴۵ طبقه چهارم مراجعه فرمایند .
آ ـ ۳۰۶

مترجم فرانسه استخدام میشود
ژورنال دوتهران یك مترجم با سابقه که بخوبی از عهده ترجمه از زبان فارسی به زبان فرانسه برآید و ماشین‌نویسی نیز بداند برای بعدازظهرها استخدام میکند . داوطلبان از ساعت ۱۱ و نیم تا یك و نیم بعدازظهر به دفترهیئت‌تحریریه این روزنامه‌درساختمان‌موسسه اطلاعات ـ خیابان خیام مراجعه کنند .
۱ـ۳ آ ـ ۱۸۱۲

یك نفر مترجم انگلیسی ـ فارسی که در امر ترجمه و نگارش‌و تایپ نامه‌های تجارتی و صنعتی به‌زبان انگلیسی تسلط کامل داشته باشد برای یك شرکت تولیدی نساجی خارج از مرکز مورد نیاز است علاقمندان میتوانند قبل از ظهر در تماس با تلفن ۲۴۶۹۵ و کسب اطلاع بیشتر درخواست های کتبی خود را با الصاق عکس وسوابق خدمت تسلیم کنند .
آ ـ ۷۳۱

شرکت معظم و بین‌المللی ارگانون در ایران جهت معرفی داروهای طبی خودبه‌اطباءتهران به یکنفر ودرآذربایجان‌ساکن تبریز به یکنفرویزیتورولتایم با مشخصات ذیل احتیاج‌دارد.
۱ـ دارای دیپلم متوسطه . فوق دیپلم در رشته‌های علمی مقدم‌ترند .
۲ـ سابقه کاربا یك‌شرکت معتبر داروئی .
۳ـ سن بین ۲۵ الی ۳۰سال
۴ـ داشتن ماشین‌شخصی
لطفا واجدین شرایط فوق بایك قطعه عکس و با ذکر سوابق کار به صندوق پستی مشخصات کامل خود راهمراه شماره ۳۱۴۷ مرقوم فرمایند .
۱ـ۲ آ ـ ۱۰۹۹

بدوشیزه‌ای جهت سکرتری مطب نیازمندیم ۴ـ۸ بعدازظهر تلفن ۴۸۴۲۱
۱ـ۲ آ ـ ۱۰۱۲

دوشیزه یابانوئی برای سکرتری صبح و عصردرمطب نیازمندیم لطفا به آدرس جنب بیمارستان مهر دندانپزشکی دکتر فرهی قراگزلو مراجعه فرمائید .
آ ـ ۱۰۲۷

یك کمپانی معظم تولیدی وصنعتی افراد واجد شرایط زیرین را که بدون موانع قانونی استخدام باشند باحقوق ومزایای مکفی بطور تمام وقت استخدام مینماید .
۱ـ کمك حسابدار با تحصیلات حدود دیپلم ودو سال سابقه کار .
۲ـ فروشنده و تحصیلدارباتحصیلات حدود دیپلم ووثیقه ملکی .
۳ـ مامور آتش‌نشانی با تحصیلات حدود سیکل و گواهی‌نامه رانندگی .
۴ـ ماشین‌چی ماشین ملخی نیم‌ورقی .
داوطلبان مشخصات کامل خود را باذکر شماره تلفن‌و آدرس کامل بصندوق پستی ۲۰۴۴ تهران ارسال فرمایند.
آ ـ ۲۰۰۶

بچندنفر مرد ماشین‌نویس مطلع بامور اداری نیازمنداست واجدین شرایط باراهنمای ۵۳۳ روزنامه اطلاعات‌مراجعه‌فرمایند

بخدمتکار زن نیازمندیم دبستان غنچه ـ میدان‌رشدیه‌ـ اسکندری جنوبی
آ ـ ۳۴۹ ۱ـ۳

چندنفر جوان برای پخش برشور تبلیغاتی با حقوق ۲۵۰۰ ریال استخدام میشوند خیابان شاه ساختمان آلمینیوم طبقه چهارم .
۱ـ۱۳ آ ـ ۲۹۵

دوشیزه یاخانمی که‌تسلط کامل بزبان انگلیسی‌وآشنائی به ماشین‌نویسی لاتین داشته باشد تمام وقت‌استخدام‌می‌شود علاقمندان میتوانند همه روز صبح و عصر با تلفن ۷۷۰۹۸۸ مذاکره فرمایند.
آ ـ ۳۱۴

یك کارگزین
برای امور نظافت تمام وقت مورد نیاز است‌خواهشمنداست بین ساعات ۱۲ تا ۱ بعدازظهر همه روزه شخصا به موسسه آی‌بی.اس خیابان پهلوی‌جنب سینما امپایر مراجعه نمایند .
۱ـ۲ آ ـ ۳۰۴

شرکت سهامی کارخانه‌های صنعتی آزمایش استخدام‌میکند
۱ـ چهارنفر کارگرماشین کارنجاری با حداقل دوسال سابقه کار و دارابودن‌معافیت نظام وظیفه .
۲ـ۳ نفر تکنسین برق با حداقل دوسال سابقه کار و دارا بودن معافیت نظام وظیفه.
داوطلبین به کارگزینی کارخانه های صنعتی آزمایش واقع در کیلومتر ۱۲ جاده آبعلی سه راه آزمایش‌مراجعه فرمایند .
۱ـ۲ آ ـ ۳۵۷

زاگرس

تعدادی کارگر جوشکار با سابقه که معلومات‌ششم‌ابتدائی داشته‌باشند استخدام میکند .
داوطلبان به کارخانه های زاگرس کیلومتر ۱۱ جاده مخصوص کرج مراجعه‌نمایند.
۱ـ۲ آ ـ ۳۵۶

یك‌انباردار باتجربه‌برای شرکتی که تازه تاسیس‌یافته موردنیاز است . آشنائی‌بزبان انگلیسی ضروریست . درخواستهای خود را با ذکر سوابق‌کار ـ سن وحقوق‌ماهانه مورد نظریه صندوق پستی ـ ۲۲۹۷ ارسال فرمائید.
آ ـ ۳۵۸

نگهبان
شرکت سهامی ریسندگی‌و بافندگی فخرایران‌برای‌تکمیل کادر انتظامی کارخانجات خود واقع در۸۰ کیلومتری جاده تهران قزوین بچندنفر نگهبان با سواد و مجرد که دارای تحصیلات در حدود ششم ابتدائی بوده و خدمت زیر پرچم را انجام داده و ضامن معتبر داشته‌باشند نیازمنداست داوطلبین میتوانند باداره کارگزینی شرکت واقع در خیابان حافظ ساختمان بانك کار طبقه ۱۹ مراجعه نمایند
آ ـ ۱۱۱۹

متخصص فنی
شرکت ساسربرای کار در کارگاه سدرضاشاه کبیر در نزدیك مسجد سلیمان احتیاج به تعدادی متخصص‌فنی‌ورزیده نظیر شفه‌کانسین شفشانتیه برای کفراژ وبتون شف‌اکیپ کفراژکار و چوب‌بست کاردارد.
داوطلبان همه روزه یا به دفتر استخدام کارگاه‌سدوبابه دفتر شرکت ساسر در اهواز خیابان کیکاوس شماره ۶۲ویا بعدازظهرها به دفتر شرکت در تهران خیابان اراك شماره ۴۸ مراجعه فرمایند .
۱ـ۲ آ ـ ۳۵۱

جویای کار

دکتر آرشینکت
با هشت سال تجربه دراروپا برای بعداز ظهرها آماده کار است تلفن ۷۵۷۶۴۳
۱ـ۲ آ ـ ۶۸۵

تراشکار
جوانی ۲۰ ساله با ۷ سال سابقه کاردر تراشکاری‌جویای کار است راهنمای۵۲۸روزنامه اطلاعات تلفن ۳۱۱۲۳۱
آ ـ ۲۵۳

جوانی دیپلمه دارای معافی وگواهینامه رانندگی واتومبیل شاهین ۴۹ متاهل‌تمام‌روزآماده کار است تلفن ۷۶۵۵۴۲
آ ـ ۳۳۳

قابل توجه‌شرکتها وموسسات
راننده با داشتن آریا مدل خدمت‌کرده متاهل مدرك‌سیکل به بالا ضامن معتبر راهنمای ۵۲۶ و تلفن ۳۱۱۲۳۱ روزنامه اطلاعات .
آ ـ ۵۵۹

جوانی با تحصیلات سیکل اول و گواهی‌نامه‌ماشین‌نویسی فارسی از فرهنك وهنر وبرك معافیت دائم جویای کاراست تلفن ۴۵۱۵۳
آ ـ ۱۰۱۱

آموزشگاهها

تعلیم رانندگی
هنرستان فنی پرستو
مرکز آموزش صحیح‌رانندگی، مکانیکی ـ ترافیك مجهز به بهترین و مدرنترین وسایل آموزش با مربیان ورزیده و بدون اتلاف وقت با هزینه کم نشانی: چهارراه گمرك‌شاهپور تلفن ۲۳۹۱۶

رقص
سالن رقص تارپین‌یان
۵ رقص ۱۵۰ تومان
حافظ جب‌پمپ‌بنز تلفن ۶۶۲۳۵۸
آ ـ ۹۶۶۳

تدریس خصوصی

ریاضی طبیعی ادبی زبان امور دانشجوئی دانشگاه تهران ۴۷۰۶۷

انگلیسی شورت‌هند ماشین نویسی توسط بانوی انگلیسی ۴۷۱۴۱

تدریس خصوصی
ریاضیات فیزیك شیمی دبیرستانی توسط دانشجوی پلی‌تکنیك تلفن ۸۲۶۴۵۷
آ ـ ۸۳۹ ۱ـ۴

ترسیمی‌و رقومی ـ ریاضیات
فیزیك شیمی رسمی کنکور توسط فوق لیسانس مهندسی تلفن ۹۷۱۳۷۷
آ ـ ۷۴۵ ۱ـ۳

ریاضیات توسط لیسانس ت ـ ۴۰۵۶۹

ریاضیات . فیزیك. شیمی. میکانیك . توسط ناصری‌دبیر ریاضی ۷۵۵۳۸۹
۱ـ۲ آ ـ ۸۵۲

ریاضیات دانشگاه‌وکلیه‌دروس دبیرستان وسیله فوق لیسانس ریاضی و دانشجوی با تجربه ۹۷۴۲۸۳
آ ـ ۱۸۱

فیزیك شیمی ریاضیات‌توسط دانشجویان پلی‌تکنیك تهران درده جلسه با تضمین قبولی تلفن ۳۵۴۶۹۲
آ ـ ۱۱۲۹

آگهیهای متفرقه

شرکت نریمیان
وارد کننده قطعات ژاپان
باتخفیف واقعی نمایان
۴۲۲ خیابان آزادی تلفن ۹۵۰۱۱۱

اسناد لاوصول خریداریم ۳۵۱۶۱۷

نخم گل فروشی‌نقوی
بهترین گلهاوسموم‌آفات وکودهای شیمیائی‌مقابل مجسمه میدان ارك تلفن ۲۵۹۷۸
۱ـ۱۵ آ ـ ۱۰۲۱۲

مسافرخانه اسلام‌پناه خیابان سی متری نظامی چهارراه کارگران شماره ۱۵۲۷ تلفن ۹۵۷۳۷۵
۱ـ۱۵ آ ـ ۱۰۳۲۲

مسافرخانه شاه‌پسندنوخیابان امیریه درسیده به فلکه راه‌آهن پلاك ۱۸۴۶ به‌مدیریت فرامرز جهانگیر تلفن ۵۳۷۶۵
۱ـ۲۰ آ ـ ۱۰۳۲۴

قابل توجه شرکت‌ها و بازرگانان
این موسسه حاضر است امورات حسابداری‌و حسابرسی و حسابداری صنعتی شما را بنحواحسن انجام دهد ۳۱۰۷۸۸
آ ـ ۲۲

قابل توجه شرکتها
ثبت و تنظیم دفاتر تجارتی و انجام امور حسابداری وتهیه صورت سود و زیان و بیلان سالیانه توسط لیسانسیه حسابداری با ۵ سال سابقه‌کار بطور کنتراتی پذیرفته میشود ساعت ۲ تا ۴ بعد از ظهرتلفن ۶۲۷۸۴۷
۱ـ۲ آ ـ ۸۳۵

دفتر نظارت محاسبات‌تفکیکی پذیرفته مشود تلفن ۷۵۷۶۷۴
۱ـ۷ آ ـ ۵۱

رستورانهای خانوادگی

پهلوی تلفنهای ۸۹۲۲۸۱
۸۹۲۲۸۲ و ۸۹۲۲۸۳

داروخانه‌ها

داروخانه مهران
خیابان شیروخورشید چهارراه استخر تلفن ۹۵۴۰۰۷
۱ـ۲۶ آ ـ ۶۵

کلینیك دکتر
احمد نظام یزدی
تغییر شماره تلفن
۸۲۶۲۳۲ و ۸۲۵۵۵۶

شرکت سهامی الکترومدیکال
ELECTROMEDICAL LTD
لوازم رادیولوژی،دندانپزشکی تجهیزات‌طبی ، دستگاه‌شنوائی وتجهیزات کامل بیمارستانی. خیابان رودسر شماره ۲۹ تهران شماره‌های جدید تلفن‌اتوماتیك‌خود را اعلام میدارد .
۱۷ ـ ۶۶۰۵۱۱
۱ـ۲ آ ـ ۱۱۲۵

دوره جدید کلاس ها :
خیاطی ،آشپزی، ماشین نویسی ، منشیگری، زبان انگلیسی ، گلسازی ، آرایش و زیبائی ، فارسی
زیر نظر دبیران مبرز ، باحداکثر شرایطو اعطای دیپلم ارزنده در پایان دوره کلاس کسانی که در کلاس های انجمن نامنویسی می کنند از مزایای اجتماعی هنری و ورزشی انجمن برخوردار خواهند شد .
برای نامنویسی صبح‌و بعد از ظهر بدبیرخانه‌انجمن دوشیزگان و بانوان (خیابان بهار شمالی نبش نامجو ـ تلفن‌های ۸۲۴۸۳۱ و ۸۲۴۹۸۴) مراجعه فرمائید .
۱ـ۳ آ ـ ۱۹۰۰

برنامه سینماها

* احمق های ماه اپریل ـ رنگی ـ جك‌لمون
امپایر (۶۲۳۹۴۲) ۱۱ر۱۵ ـ ۱ر۳۰ ـ ۳ر۳۰ـ ۵ر۳۰ـ ۷ر۳۰ـ ۹ر۴۵
* ماجراجویان ـرنگی ـ کندیس برگن ـ ارنست بورگناین
دیاموند (۸۲۸۴۰۰) ۱۱ـ ۲ر۴۵ـ ۶ر۱۵ ـ ۹ر۴۵
* نیرنك بازان ـرنگی ـ استیومك کوئین
شهرفرنك (۶۲۷۶۲۸) ۱۱ر۱۵ ـ ۳ـ ۵ر۱۵ ـ ۷ر۳۰ـ ۹ر۴۵
* غریبه‌ها ـ رنگی ـ جك‌لمون ـ سندی‌دنیس
رادیوسیتی(۴۳۳۲۰) ۱۱ر۱۵ـ ۳ر۳۰ـ ۵ر۳۰ـ ۷ر۳۰ـ ۹ر۳۰
* لورنس عربستان ـ رنگی ـ ۷۰میلیمتری
سانترال (۴۸۶۸۶) ۱۰ر۳۰ـ ۲ر۱۵ـ ۶ـ ۹ر۴۵
* لورنس عربستان ـ رنگی ـ پیتراوتول
ب.ب (۶۶۹۶۴۱) ۱۱ـ ۲ر۳۰ـ ۶ـ ۹ر۳۰
متروپل (۳۱۹۴۱۰) ۱۰ـ ۱ر۳۰ـ ۵ـ ۸ر۳۰
سینه موند (۴۸۳۲۲) ۱۰ر۳۰ـ ۲ر۴۵ـ ۶ـ ۹ر۱۵
دراوین (۶۲۲۵۵۷) ۷ـ ۱۰ر۱۵
* ارزش قدرت ـرنگی ـ سینماسکوپ ـ آنتونی‌استیفن
نیاگارا (۶۶۵۳۰۷) ۱۱ر۱۵ـ ۱ر۳۰ـ ۳ر۳۰ـ ۵ر۳۰ـ ۷ر۳۰ـ ۹ر۳۰
دنیا (۳۹۳۸۱۲) ۱۰ر۱۵ـ ۱۲ر۳۰ـ ۲ر۳۰ـ ۴ر۳۰ـ ۶ر۳۰ـ ۸ر۳۰
دروازه‌طلائی (۳۵۲۱۶۰) ۹ـ ۱۱ـ ۱ـ ۳ـ ۵ـ ۷ـ ۹
* سلام ـ خداحافظ‌ـرنگی ـ مایکل کرافورد
پولیدور (۴۹۶۳۱) ۱۱ر۳۰ـ ۳ر۳۰ـ ۵ر۳۰ـ ۷ر۳۰ـ ۹ر۴۵
سیلورسیتی (۸۶۱۲۰۵) ۱۰ر۳۰ـ ۲ـ ۴ـ ۶ـ ۸
تاج (۳۱۳۸۶۴) ۱۰ر۱۵ـ ۱۲ر۱۵ـ ۲ر۱۵ـ ۴ر۱۵ـ ۶ر۱۵ـ ۸ر۱۵ـ ۱۰ر۱۵
کاپری (۴۸۴۰۱) ۱۱ـ ۳ـ ۵ـ ۷ـ ۹
ایوب ـ فردین ـ فروزان ـ یك ایماوردی
شهوند (۳۵۴۰۴۰) سهیلا (۳۱۶۴۲۴)نپتون (۷۶۰۱۳۶) ۱۰ر۳۰ـ ۱۲ر۳۰ـ ۲ر۳۰ـ ۴ر۳۰ـ ۶ر۳۰ـ ۸ر۳۰
آسیا (۴۲۹۰۹) ۱۱ر۱۵ـ ۱ر۱۵ـ ۳ر۱۵ـ ۵ر۱۵ـ ۷ر۱۵ـ ۹ر۳۰
رویال (۴۹۷۸۵) ۱۰ـ ۱۲ـ ۲ـ ۴ـ۶ـ ۸
المپیا (۹۵۶۷۹۶) ژاله (۳۰۵۴۲۰) لیدو (۹۵۱۲۸۲) شرق (۵۴۰۲۴) ۹ـ ۱۱ـ ۱ـ ۳ـ ۵ـ ۷ـ ۹
رنگین کمان(۷۵۶۷۶۰)چرخ‌وفلك(۹۵۰۰۵۸)
توسکا (۵۸۵۴۴) ۱۰ـ ۱۲ـ ۲ـ ۴ـ ۶ـ ۸
پاسارگاد (۷۹۲۷۸۲) ۱۰ـ ۱۲ـ ۲ـ ۴ـ ۶ر۱۵ـ ۸ر۳۰
گلدیس (۶۲۸۷۱۳) ۲ـ۴ـ۶ـ۸
* تعلیم رانندگی ـ رنگی ـ چیچو ـ فرانکو
کسری (۸۲۶۹۳۹) ۱۰ر۳۰ـ ۲ـ۴ـ۶ـ ۸ـ۱۰
بولوار (۶۶۰۲۹۲)۱۱ـ۲ـ۴ـ۶ـ۸ـ۱۰
ایفل (۳۱۱۴۷۷) ۱۰ـ ۱۲ر۱۵ـ ۲ر۳۰ـ ۴ر۳۰ـ ۶ر۳۰ـ ۸ر۳۰ـ ۱۰ر۳۰
* ملاقات‌در شب ـرنگی ـ چارلز برونسون
زیولو (۷۵۷۷۷۷) ۱۱ـ۳ر۳۰ـ ۵ر۳۰ـ ۷ر۳۰ـ ۹ر۳۰
* رهبر ارکستر ـرنگی ـ لوئی دوفونس
آتلانتیك (۶۲۷۱۷۱) ۱۱ر۱۵ـ ۳ر۳۰ـ ۵ر۳۰ـ ۷ر۳۰ـ ۹ر۳۰
* کلانتر فلاپی ـرنگی ـ فرانك‌سیناترا
پارامونت (۴۸۳۲۱) ۱۱ر۱۵ـ ۳ر۳ـ ۵ر۳۰ـ ۷ر۳۰ـ ۹ر۳۰
* هنك‌جانبازان ـ رنگی ـ کلینت‌ایستود ـ تلی‌ساوالاس
گلدن‌سیتی (۶۶۳۲۶۹) ۱۰ر۳۰ـ ۱ر۳۰ـ ۴ر۱۵ـ ۷ـ ۹ر۴۵
ادئون (۳۱۸۱۱۸) ۱۰ر۳۰ـ ۲ـ ۴ر۳۰ـ ۷ـ ۹ر۳۰
* یك خوشگل و هزار مشگل ـرنگی ـ سینما سکوپ ـ فردین ـ پوری بنائی
ایران (۳۱۶۳۵۴) مونت کارلو (۷۹۷۴۱) تیسفون (۹۵۸۸۸۲) ۹ر۳۰ـ ۱۱ر۳۰ـ ۱ر۴۵ـ ۴ـ ۶ر۱۵ـ ۸ر۳۰
کریستال (۳۱۷۶۷۵) سیلوانا (۳۹۳۷۷۷) آستارا ۱۰ر۳۰ـ ۲ر۱۵ـ ۴ر۳۰ـ ۶ر۴۵ـ ۹
اینورسال (۶۶۶۹۵۳)یاسیفیك (۷۵۳۳۱۱) ۱۰ر۴۵ـ ۱۲ر۴۵ـ ۳ـ ۵ر۱۵ـ ۷ر۳۰ـ ۹ر۴۵
سابینا (۳۵۲۴۴۲) پرسپولیس (۵۸۱۰۸۳) ۹ـ۱۱ر۱۵ـ ۱ر۳۰ـ ۳ر۴۵ـ ۶ـ ۸ر۱۵
میامی (۷۵۴۳۲۹) پانوراما (۷۹۴۵۷۰) ۱۰ر۳۰ـ ۲ر۴۵ـ ۷ر۱۵ـ ۹ر۳۰
فلور ۱۰ـ۱۲ر۱۵ـ ۲ر۳۰ـ ۴ر۴۵ـ ۷ـ ۹ر۱۵
مارلیك (۹۶۳۶۱۶) ۱۰ر۳۰ـ ۱۲ر۳۰ـ ۲ر۴۵ـ ۵ـ ۷ر۱۵ـ ۹ر۳۰
* فاتحین‌صحرا سینماسکوپ ـ رنگی ـ بیك‌ایمانوردی
مولن‌روژ (۷۵۲۹۲۹)دیانا (۴۷۳۶۵)۱۱ر۳۰ـ ۳ر۳۰ـ ۵ر۳۰ـ ۷ر۳۰ـ ۹ر۴۵
رکس (۳۱۵۲۹۳) همای (۳۱۱۶۶۹)قصر
طلائی (۷۵۹۶۲۴) کریستال (۳۱۷۶۷۵) ۱۰ر۳۰ـ ۱۲ر۳۰ـ ۲ر۳۰ـ ۴ر۳۰ـ ۶ر۳۰ـ ۸ر۳۰
مهتاب (۴۷۷۷۷) کیهان (۹۵۷۳۶۰)دروازه طلائی (۳۵۲۱۶۰) دریا (۷۹۱۷۴۶) مراد (۷۵۳۳۸۲) ۱۱ـ ۱ـ ۳ـ ۵ـ ۷ـ ۹ر۱۵
اورانوس (۲۷۹۷۱) اسکار (۹۵۰۸۹۸)الوند (۳۵۶۵۳۸) ۱۰ـ ۱۲ـ ۲ـ ۴ـ ۶ـ ۸ر۱۵
* دنیای دیوانه ، دیوانه ، دیوانه ـ رنگی ـ اسپنسرتریسی
مازستیك (۶۶۸۴۶۱) ۱۱ـ۲ـ۳ر۴ـ۷ـ ۹ر۳
* فاتحین پل ـ رنگی ـ سل‌پیترز
کارون (۹۵۵۱۶۵) ۱۰ـ ۱۲ـ ۲ـ ۴ر۱۵ـ ۶ر۳۰ـ ۸ر۴۵
* شکاف ـرنگی ـ جیم‌براون
پارك (۳۱۹۶۳۷) ۹ـ ۱۱ـ ۱ـ ۳ـ ۵ـ۷ـ ۹
* لشگر ۵ نفری ـ رنگی ـ
* بربریان (۳۹۴۵۳۵) ۹ـ ۱۱ـ۱ـ۳ـ۵ـ۷ـ۹
* زیبای جیب‌بر ـ پیمان ـلی‌لی
شهرام (۷۷۴۵۴۹) ۹ـ ۱۱ـ ۱ـ ۳ـ ۵ـ۷ـ۹
* ضربت بزرك‌ـرنگی ـ ادواردجی‌رابنیسون
پردیس (۳۰۴۲۵۹) ۹ـ ۱۱ـ ۱ـ۳ـ۵ـ۷ـ۹
* وقتیکه غنچه‌ای شکفته میشود ـ رنگی ـ شمی کابور
فری ۱۰ر۳۰ـ ۱۲ر۳۰ـ ۲ر۳۰ـ ۴ر۳۰ـ ۶ر۳۰ـ ۸ر۳۰
* خارطوم ـ نواداجو
(البرز ۳۰۴۲۵۸) ۸ـ ۱۰ـ ۱۲ـ ۱ر۳۰ـ ۳ر۳۰ـ ۵ـ ۷ـ ۸ر۳۰
* جنجال بزرك ـ رنگی ـ تری‌توماس
تخت‌جمشید (۴۳۵۵۰) ۳ـ ۵ـ ۷ـ ۹

سانس انگلیسی
دراپویین‌ونك ۷ـ ۱۰ر۱۵ فیلم (کورنس عربستان)
گلدیس ساعت ۱۰ فیلم (دختری باچشمان سبز)

تئاتر ها
* خرس و خواستگاری ـ کارگ

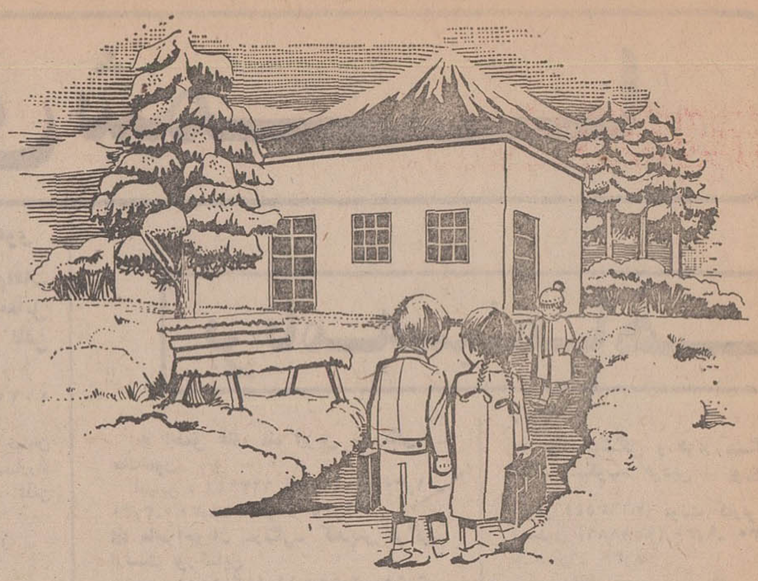

مدارس مناطق سردسیر

مدارس یاد بود در مناطق سردسیر با پوشش تیر آهن ساخته میشود و مصالحی که درساختمان هر مدرسه بکار میرود، بشرح زیر است:

آهك ۱۸ تن - سیمان ۳۰۶ کیسه - شن ۴۴ مترمکعب - ماسه ۲۶ مترمکعب - موزائیك ایرانی ۱۸۲ مترمربع - گونی (چتائی) ۳۹۳ مترمربع - قیر ۳۵۷۴ کیلوگرم - آجر فشاری ۴۶۰۰۰ قالب - ماسه بادی ۵ مترمکعب - تخته ۱ مترمکعب - گچ ۱ تن - ورق آهنی گالوانیزه ناودان ۱۵ کیلوگرم - تیر آهن ۳۱۸۸ کیلوگرم - آرماتور (میل گرد) ۹۱۳ کیلوگرم - آهن پروفیل ۵۹۴ کیلوگرم - در چوبی ۸ مترمربع - رنگ روغنی ۱۴ کیلوگرم - شیشه سه میلیمتری ۱۶ مترمربع - لولا در چوبی ۱۲ عدد - قفل و دستگیره ۷ عدد - کشاب مغزی ۱۲ عدد - دستگیره تخم مرغی ۶ عدد - پله موزائیکی ۱۱/۲۰ متر.

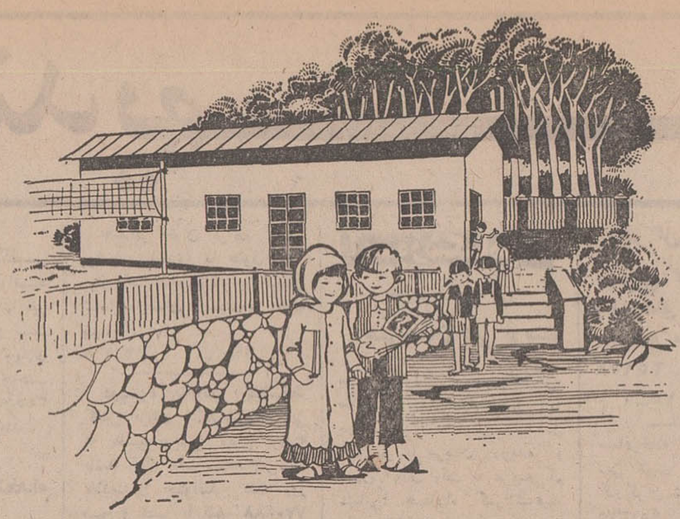

مدارس مناطق بارانی

مدارس یاد بود در مناطق بارانی کشور با پوشش شیروانی ساخته میشود و مصالحی که در ساختمان هر مدرسه بکار میرود، بشرح زیر است:

آهك ۱۸ تن - سیمان ۳۰۶ کیسه - شن ۴۴ مترمکعب - ماسه ۲۳ متر مکعب - موزائیك ایرانی ۶۸۲ متر مربع - گونی (چتائی) ۱۴۳ متر مربع - قیر ۴۵۰ کیلو گرم - آجر فشاری ۳۲۵۰۰ قالب - ماسه بادی ۵ مترمکعب - تخته ۱ مترمکعب - گچ ۲ تن - ورق گالوانیزه شیروانی ۷۳۵ کیلو گرم - تیر آهن ۷۵۲ کیلوگرم - آرماتور ۹۱۳ کیلو گرم - آهن پروفیل ۵۹۴ کیلو گرم - در چوبی ۸ متر مربع - رنگ روغنی ۱۴ کیلوگرم - لولای در چوبی ۱۲ عدد - قفل و دستگیره ۷ عدد - کشاب مغزی ۱۲ عدد - دستگیره تخم مرغی ۶ عدد - پله موزائیکی ۱۱/۲۰ متر - پله تهیه و نصب خرپای چوبی بالاپه کوبی برای آهن ۲۰۸/۰۳ مترمربع - لاپه‌کوبی زیر و توفال کوبی چهار میخه ۱۹۰ مترمربع.

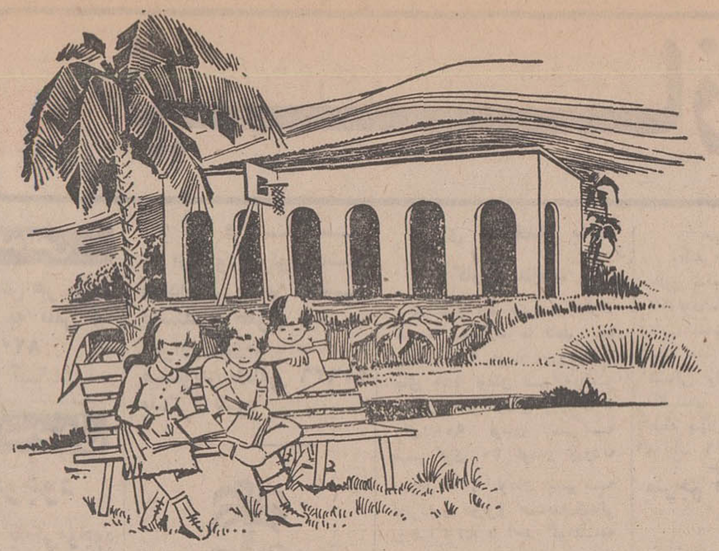

مدارس مناطق گرمسیر

مدارس یاد بود در مناطق گرمسیر با پوشش تیر آهن ایجاد میشود و مصالحی که در بنای هر مدرسه بکار میرود، بشرح زیر است:

آهك ۱۸ تن - سیمان ۲۹۴ کیسه - شن ۴۱ مترمکعب - ماسه ۲۷ متر مکعب - موزائیك ایرانی ۱۸۵ متر مربع - گونی (چتائی) ۳۹۳ متر مربع - قیر ۱۵۷۹ کیلو - آجر فشاری ۶۱۰۰۰ قالب - ماسه بادی ۶ مترمکعب - تخته ۱ مترمکعب - گچ ۵ تن - کاه ۳۷۵ کیلو - خاك رس ۵ متر مکعب - ورق گالوانیزه ناودان ۱۵ کیلو - تیر آهن ۲۶۶۹ کیلو - آرماتور ۹۷۶ کیلو - آهن پروفیل ۲۳۲ کیلو - درچوبی ۸ متر مربع - رنگ روغنی ۱۳ کیلو - شیشه ۳ میلیمتری ۱۱ متر مربع - لولای در چوبی ۱۲ عدد - قفل و دستگیره ۷ عدد - کشاب مغزی ۱۲ عدد - دستگیره تخم مرغی ۶ عدد.

۲۵۰۰ مدرسه

بیاد بود دوهزار و پانصدمین سال بنیانگذاری شاهنشاهی ایران

بنای ۲۵۰۰ مدرسه یادبود، برنامهٔ عظیمی است که از طرف شورای مرکزی جشن شاهنشاهی ایران، با همکاری کمیته ملی پیکار جهانی با بیسوادی و سازمان‌های ملی و دولتی و یاری فردفرد ملت ایران، طی فقط ۶ ماه در دوهزار و پانصد روستای کشور انجام می‌پذیرد. این مدارس، باتوجه به اختلاف آب و هوا و شرایط اقلیمی در مناطق مختلف کشور در سه نوع متفاوت ایجاد میشود که طرح ساختمان هر کدام در این صفحه بچاپ رسیده است:

الف: مدارس مناطق سردسیر

ب: مدارس مناطق بارانی

ج: مدارس مناطق گرمسیر

هر مدرسه یادبود شامل ساختمان و محوطه ورزش، در زمینی مناسب در بهترین نقطه روستا، با مراعات دقیق‌ترین اصول فنی و بهداشتی ایجاد میگردد و رعایت نکات زیر، صرفه‌جوئی‌های قابل توجهی را در هزینه ساختمان مدارس ممکن ساخته است:

۱- زمین مدارس، رایگان است.

۲- طرحهای ساختمانی بانظر متخصصینی که سالیان متمادی درامر مدرسه‌سازی روستائی تجربه دارند و اکنون در وزارتخانه‌های آبادانی و مسکن، آموزش و پرورش و سازمان برنامه خدمت میکنند، تهیه شده است.

۳- مدارس بطور سری و با حذف کلیه ضایعاتی که اصولا در کار ساختمان وجود دارد، ساخته میشود.

۴- مصالح مورد لزوم با استفاده از تخفیف‌های فوق‌العاده که فروشندگان برای کمك به پیشرفت این امر مهم میدهند، خریداری میگردد.

۵- درساختمان این مدارس ازخودیاری مردم استفاده خواهد شد و هیئت معتمدان محلی در کار آنها نظارت خواهند داشت که رعایت هرگونه صرفه‌جوئی در هزینه بعمل آید.

باتوجه به این محاسبات و رعایت نکات دقیق، هزینه ایجاد هر مدرسه فقط سی هزار تومان میباشد و مدارسی که هزینه بنای آن، یکجا از طریق خرید اوراق مدارس یادبود بوسیلهٔ اشخاص یا موسسات تامین میگردد، باسم خود آنان نامگذاری خواهد شد تا نامشان بعنوان پیشروان رستاخیز فرهنگی جشن شاهنشاهی ایران بر کتیبهٔ مدارس یادبود نقش بندد.

مذاکرات مهم ایران و مصر در پیشگاه شاهنشاه

نخستین دور مذاکرات ایران و جمهوری متحده عرب درپیشگاه همایونی با حضور وزیران خارجه ایران و مصر صورت گرفت.

محمود ریاض وزیر خارجه جمهوری متحده عرب که دیشب بدعوت اردشیر زاهدی برای یکدیدار سه روزه رسمی وارد تهران شد نیم ساعت قبل از ظهرامروز باتفاق میزبان‌خود شرفیاب حضور همایونی‌گردید

درمذاکرات امروز کاخ‌نیاوران صلاح‌گوهرمعاون وزارت‌خارجه مصر،منوچهرظلی معاون‌سیاسی دکتر باس‌نیری‌مدیر کل‌اقتصادی و بین‌المللی وزارت خارجه، سمیح انورسفیر جمهوری‌متحده عرب در ایران حضور داشتند.

وزیران خارجه دو کشور سپس در پیشگاه شاهنشاه و شهبانو صرف ناهار گردند.

هنگام صرف ناهار علاوه بر شخصیت های‌فوق‌آقای‌علم وزیر دربار شاهنشاهی و بانو ،همسر وزیر خارجه مصر ، هرمز قریب رئیس‌کل تشریفات شاهنشاهی ، دکترعباس‌نیری‌مدیرکل اقتصادی وبین‌المللی وزارت‌خارجه و بانو افتخار حضور داشتند.

ریاض قراراست عصرامروز بدیدار آقای هویدا نخست ـ وزیر برودو پیام دوستانه‌محمود فوزی نخست وزیر مصر را تقدیم ایشان دارد.

وزیر خارجه مصر دیشب حاضر نشد فاش کند سیاست قاهره در قبال بن‌بست فعلی مذاکرات صلح و آتش‌بس معلق در دو سوی کانال سوئز پس از بازگشت وی به قاهره چه سرنوشتی خواهد داشت.

او درپاسخ سئوال «اطلاعات» مبنی براینکه آیا باید درانتظار تحولات جدیدی درظرف چند روز آینده بود گفت خاورمیانه همیشه ناظر برتحولات جدید استو درمقابل پرسش مربوط به تصمیم آینده سکوت کرد.

*** امید قاهره**

رویهمرفته از سخنان دیشب ریاض درگفتگو باخبرنگاران این استنباط بدست می‌آید که امید قاهره از فشار آمریکا براسرائیل به‌عکس‌العمل مثبت‌به پیشنهادصلح میانجی سازمان ملل بکلی قطع نگردیده و قاهره محتملا برای مدت زمان بیشتری در این زمینه انتظار خواهد کشید.

اظهارات ریاض در این زمینه‌این بود که مصر رسما از ایالات‌متحده پرسیده شما که بما قول دادید اسرائیل راتحت فشار قرارمیدهید وماهم برنامه‌شما را قبول کردیم، حال در مقابل پاسخ منفی اسرائیل آیا برنامه‌شما ادامه کمکهای‌نظامی ومالی به اسرائیل برای توسعه‌محس تجاوزکارانه تل‌آویو است یا قطع آن».

وزیر خارجه مصر با بیان این مطلب و اینکه واشنگتن هنوز باین پرسش قاهره پاسخ نداده است این چنین وانمود ساخت که ادامه کمکهای نظامی و مالی آمریکا به اسرائیل در آینده را باید بمنزله پاسخ آمریکا به مواخذه مصر تلقی کرد.

ریاض در سخنان خود اسرائیل را به سرپیچی از تصمیمات‌پارلمان جهانی سلب قدرت از سازمان‌ملل متحد متهم کرد و گفت خانم گلدامایر اینک دریک شرایط گیجی بسر میبرد و خودش هم نمیداند که چه‌میگوید. ریاض گفت‌گلدامایر وقتی از صلح صحبت میکند مقصودش تجاوز و توسعه‌طلبی استو موقعی که از تجاوز وتوسعه طلبی صحبت میکند این هدف را دارد که بدنیا بفهماند منظورش صلح است!

*** سیاست پایدار**

وزیر خارجه ٥٤ ساله مصر که از سال ١٩٦٦ عهده‌دار رهبری دیپلماسی قاهره گردیده در پاسخ به پرسش‌های دیگری گفت‌اسرائیل رسما در سازمان ملل اعلام کرده که تصمیم به ضمیمه ساختن سرزمین‌های اشغالی مصر رادارد وبااین اقدام نه تنها بااعراب به مبارزه پرداختبلکه قدرتهای‌بزرگ را نیز به مبارزه طلبیده است.

ریاض در عین حال از تصمیم راسخ، سیاست روشن قاهره‌سخن گفت واظهار داشت برنامه دولت مصر در برابر اسرائیل پایدار و مشخص و مبنی بر خارج کردن اسرائیل از سرزمین های اشغالی مصر است.

ریاض در پاسخ به پرسش مبنی بر موقعیت‌دیگر کشورهای عربی وپیروی آنان از سیاست قاهره گفت مصرازهیچ‌کشوری نمیخواهد که دنباله روی قاهره باشد «هر کشوری وظیفه خود را میداند و به‌آنان مربوط است که نسبت به سیاست خویش تصمیم گیرند.»

سمبل دوستی

وزیر خارجه مصر که دیشب هنگام ورود بتهران چهره‌ای خسته و در عین حال‌خوشحال داشت تاکید کرد که دیدار او از ایران سمبل روابط‌برادرانه و صمیمانه‌ای است که میان‌دو کشور وجود دارد و این‌دیدار محققا توسعه این دوستی و صمیمیت را یاری میکند.

ریاض‌از ایران بعنوان‌کشوری که همواره مدافع حق و منافع برادران مصری بوده و با قدرت و پایداری در کنار آنان در کسب حقوق از دست‌رفته‌شان ایستاده یاد کرد.

*** اخطار ایران**

او گفت اخطار اخیر ایران به اسرائیل در احساسات مردم مصر تاثیر مطلوب داشته ویاد آور این حقیقت بوده که‌ایران همیشه بفکر و اندیشه مسائل و مشکلات‌برادران‌مصری‌است.

ریاض و معاون او بامداد امروز پس از نثار تاج گل برآرامگاه رضاشاه کبیر، در کاخ وزارت خارجه بمدت یکساعت و نیم با وزیر خارجه و مقامات عالیرتبه سیاسی‌ایران ملاقات و گفتگو کردند.

امشب از طرف وزیر خارجه ضیافت شام رسمی بافتخار میهمان جمهوری متحده عرب در کاخ وزارت خارجه بر پا میگردد و نامبرده بامداد فردا باصفهان میرودو عصر به‌تهران باز خواهد گشت. دومین دور مذاکرات وزیران خارجه ایران و مصر بامداد پنجشنبه درکاخ وزارت خارجه بمدت دو ساعت صورت خواهد گرفت

ریاض بامداد جمعه از تهران عزیمت میکند.

در محافل سیاسی تهران

ملاقات سفیر ایران بارئیس جمهوری مصر

* ایران ومصر برای نجات صلح خاورمیانه تلاش میکنند

طرح‌دانشگاه‌مشترک‌ایران‌و فرانسه بمرحله نهائی رسید

* دیدوبازدیدهای مقامات عالی ایران ومصرادامه میابد

در آستانه سفر محمود ریاض وزیرخارجه جمهوری متحده عرب بایران، خسرو خسروانی سفیر ایران در قاهره با انور سادات رئیس جمهوری مصر ملاقات کرد

مذاکرات امروز ایران و مصر در پیشگاه شاهنشاه مهمترین بخش‌مذاکرات‌ریاض را در تهران تشکیل میدهد و آنچه امروزدر این‌شرفیابی چند ساعته مطرح و مورد بررسی و اتخاذ تصمیم قرار گرفته مسائلی است که توجه ناظران سیاسی را بخود معطوف داشته است.

با اینکه‌از موضوع‌مذاکرات و تبادل نظرهای امروزمطلبی فاش نگردیده معذلک از اظهارات دیشب شخصیت برجسته سیاسی قاهره هنگام ورود به تهران میتوان چنین احساس کرد که وی در این مذاکرات برای کمک به پیشرفت کوشش‌های قاهره به حل مسالمت آمیز بحران خاورمیانه یاری‌و نفوذسیاسی ایران را در حد وسیعتری از گذشته طلب کند.

دیدار ریاض ازایران‌ومطالبی که وی هنگام ورود به تهران عنوان کرد، رویهمرفته‌حکایت از تلاش مشترکی میکند که ایران و جمهوری متحده‌عرب برای حل‌مسالمت‌آمیز بحران خاورمیانه و گشودن بن‌بست فعلی مذاکرات صلح آغاز کرده‌اند.

دیدار ریاض از تهران همزمان با ایامی صورت می گیرد که‌خاورمیانه عربی‌ایامی خطرناک را سپری میکند.

محافل سیاسی بین‌المللی‌را عقیده براین است که‌مسئولیت عواقب وخیم این بحران در شرایط‌حاضر مستقیماًمتوجه اسرائیل است که‌بتمام تلاش های صلح پاسخ منفی داده است.

انورسادات

دیدوبازدیدهای آینده

دیدار ریاض از تهران در حقیقت نخستین دیدار یک شخصیت‌برجسته سیاسی‌مصر از ایران‌بعداز تجدیدمناسبات ایران و مصر است. محافل سیاسی تهران معتقدند:

کوشش‌های مشترک ایران وجمهوری متحده عرب در برقراری صلح خاورمیانه نیازمند دید و بازدید های بیشتری در سطح مقامات‌عالی دو کشور است و این تماسها که با سفر ریاض بتهران‌آغاز گردیده‌درآینده توسعه‌بیشتری خواهد یافت.

* فعالیت‌های پارلمانی

فعالیت مجلسین سنا وشورای ملی ازروز شنبه آغاز میشود وسنا هفته آینده جلسه علنی خواهد داشت.از طرف اداره کل‌قوانین مجلس سنا ده‌لایحه آماده طرح در جلسه علنی گردید ولی هنوز لوایح در دستور اولین جلسه تعیین نگردیده است.

ممکن است اولین‌جلسه‌علنی مجلس شورای ملی در آغاز سال نو نیز روز سه شنبه تشکیل شود.

دانشگاه مشترک ایران وفرانسه

بدنبال سفر موفقیت‌آمیز ژان‌دولیبکوسکی وزیر مشاور درامور خارجی فرانسه، «گیسارد دوایستینگ» وزیردارائی واقتصاد فرانسه نیز بزودی از ایران دیدن میکند.

لیبکوسکی که ظهر امروز در پایان یک دیداررسمی شش روزه از تهران عزیمت کرد دیشب در یک گفتگوی مطبوعاتی تاکید کرد که مذاکرات و مشاهدات او در ایران منتج باین گردیده که فرانسه باید در اجرای برنامه های توسعه و تحول ایران نقش اساسی‌تری بعهده بگیرد.

او گفت ثبات بی‌نظیری که ایران از آن برخوردار است توام باافزایش روزافزون درآمد سرانه بهترین‌شرایط را برای سرمایه‌گذاریهای خارجی در ایران فراهم آورده است.

لیبکوسکی گفت برنامه ایران و فرانسه برای تاسیس یک دانشگاه مشترک فنی به‌مراحل نهائی رسیده.

احزاب وانتخابات

فعالیت های احزاب برای انتخابات که اینک منحصربه اطاق‌ها و جلسات داخلی در احزاب است،تاقبل از صدور فرمان انتخابات، به خارج‌از قرارگاه‌های احزاب توسعه نخواهد یافت.

احتمال میرود فرمان‌انتخابات قبل از پایان فروردین و در فاصله بیستم تا آخر این ماه صادر گردد.

در آستانه شروع فعالیت های انتخاباتی وزارت کشور چاپ اوراق رای و ثبت‌نام‌و کارت الکترال را آغاز کرده است. همزمان با صدورفرمان انتخابات فرمانداران کشور در تهران اجتماع خواهند کرد ودر کلاس مدیریت شرکت می‌جویند.

در حزب ایران نوین نیز مقدمات برای تشکیل کنگره بزرگ حزبی‌که ١٥اردیبهشت در تهران‌تشکیل میشودفراهم میگردد. در این کنگره برنامه های گذشته و ٤ سال آینده «دولت حزبی» مطرح میگردد واحتمالا در پایان آن اسامی کاندیدا های حزب برای انتخابات آینده انتشارخواهد یافت.

روابط سیاسی با مالاوی

نخستین قدم در تحقق سیاست ایران « در نگاه به آفریقا» که از برنامه‌های گسترش شبکه دیپلماسی ایران به‌قاره آفریقا در چند سال آینده است دیروز با برقراری روابط سیاسی‌باکشور مالاوی برداشته شد ووزارت‌خارجه رسما تصمیم به‌برقراری مناسبات با مالاوی را در سطح سفارت اعلام کرد.

کاظم نیامیر سفیر ایران در آدیس‌آبابا بعنوان سفیر اکردیته در مالاوی برگزیده شد. ایران در سال جاری تصمیم به برقراری روابط سیاسی با چند کشور دیگر آفریقائی از جمله سنگال، کنیا، ساحل عاج، موریتانی، چاد و گینه را دارد.

متن آئیننامه‌ودستورالعمل ترفیع کارمندان دولت

دستور صدور احکام‌یکپایه ترفیع کارکنان دولت بموجب مقررات قانون بودجه سال ١٣٥٠ بکلیه وزارتخانه‌ها و موسسات مشمول قانون استخدام روز گذشته ابلاغ شد.

این دستور طی یک آئیننامه و دستورالعمل از طرف سازمان‌امور اداری و استخدامی کشور تهیه گردیده که به تصویب شورای سازمان امور اداری و استخدامی نیز رسیده و قابل اجراء میباشد. آئیننامه اجرائی اعطای ترفیع به مستخدمین رسمی بموجب ماده٣٥ قانون استخدام کشوری انجام میشود و مشتمل برسه ماده و یک تبصره میباشد.

متن آئیننامه اجرائی اعطای ترفیع به مستخدمین رسمی‌دولت بشرح زیر میباشد:

آئیننامه اجرائی اعطای ترفیع‌به مستخدمین رسمی موضوع ماده٣٥ قانون استخدام کشوری باین شرح است:

*** شرایط اعطای پایه**

ماده ١ـ اعطای یک پایه ترفیع به مستخدم رسمی در حال اشتغال درازاء هر دوسال خدمت بارعایت شرایط زیر انجام میشود:

الف: لااقل دوثلث از مدت مذکور را در حال اشتغال بوده باشد.

ب: بیکی از مجازاتهای اداری مندرج در بندهای «پ» و«ت» و «ث» ماده ٥٩ قانون استخدام کشوری در مدت مذکور محکوم نشده باشد.

ماده ٢ـ علاوه بر شرایط مذکور در ماده یک تعیین و تشخیص‌سایر شرایط مربوط به رضایتبخش بودن خدمت با وزارتخانه و یا موسسه دولتی‌متبوع مستخدم‌است.

تبصره ـ در صورتیکه پس از تصویب آئیننامه اجرائی ماده ٢٨ قانون استخدام کشوری ضوابطی جهت تشخیص «رضایت‌از خدمت» پیش بینی شود رعایت آن ضوابط نیز ضروری خواهد بود.

مقررات اعطای دو پایه

ماده ٣ـ اجرای معاد قسمت آخر ماده ٣٥ قانون استخدام کشوری در مورد اعطای دوپایه به‌مستخدمی که خدمات برجسته‌ای انجام داده باشد و همچنین اجرای تبصره ماده فوق‌الذکر منوط به تصویب مقررات مربوط خواهد بود.

دستورالعمل صدور ترفیع

دستورالعمل شماره ١٧ مربوط به یک پایه ترفیع مستخدمین رسمی مشمول قانون استخدام کشوری موضوع‌تبصره ٢٠قانون بودجه سال ١٣٥٠ کل کشور باین شرح میباشد:

در اجرای تبصره ٢٠ قانون بودجه سال ١٣٥٠ کل کشور و همچنین آئیننامه اجرائی ماده ٣٥ قانون استخدام کشوری مصوب شورای سازمان امور اداری و استخدامی کشور وزارتخانه هاو موسسات دولتی بایداحکام‌ترفیعات کلیه‌مستخدمین رسمی شاغل خود را که تاپایان سال١٣٤٩ استحقاق‌آن‌را دارند صادر کنند.

*** اختیارات وزارتخانه‌ها**

١ـ ترفیعات‌مستخدمین‌رسمی توسط وزارتخانه یا موسسه دولتی متبوع آنها صادر خواهد شد.

٢ـ در مورد مستخدمینی که در اثر اجرای اصلاحیه مورخ ١٢ر٨ر٤٩قانون استخدام‌کشوری تغییرگروه‌یافته‌اند مبنای‌احتساب مدت خدمت آنها برای ترفیع مزبور ١ر١ر١٣٤٧ میباشد.

٣ـ حقوق مربوط به ترفیع مستخدمین رسمی‌که‌دارای‌تفاوت تطبیق حقوق‌هستندبارعایت ماده ١٣٥ قانون استخدام کشوری پرداخت خواهدشد باین ترتیب که‌مبلغ‌پایه اعطائی به حقوق‌پایه گروه مستخدم اضافه شده و بهمان میزان از تفاوت تطبیق حقوق اوکسر خواهد شد و اگر مبلغ مذکور ازتفاوت تطبیق حقوق مستخدم بیشتر باشد مستخدم فقط‌ازحقوق پایه گروه مربوط استفاده‌میکند که دراین صورت موضوع تفاوت تطبیق حقوق منتفی خواهد بود.

٤ـ تفاوت ماه اول حاصل از ترفیع مستخدمین به رعایت‌ماده ١٠٠ قانون استخدام کشوری به نفع صندوق بازنشستگی کسر خواهد شد ولی در مورد مستخدمینی که‌تمام حقوق ترفیع ازتفاوت‌تطبیق حقوق‌کسرمیشود تفاوت‌ماه اول برداشت نخواهد شد و در مورد مستخدمینی که تفاوت تطبیق حقوق‌آنان قبل از ترفیع موضوع این دستورالعمل کمتر از حقوق یک پایه ترفیع است، فقط مابه‌التفاوت حقوق یک پایه ترفیع و تفاوت تطبیق حقوق برداشت میشود.

٥ ـ مستخدمین رسمی که تا پایان سال ١٣٤٧ در وزارتخانه هاوموسسات‌دولتی مشمول‌قانون استخدام کشوری استخدام شده‌اند مشمول یک پایه ترفیع مذکور خواهند بود.

٦ـ درباره مستخدمینی که براساس ماده ١٤٢ قانون استخدام کشوری به وزارتخانه ها و موسسات دولتی مشمول قانون‌مزبور منتقل‌شده‌اند مبنای محاسبه دو سال‌خدمت موضوع ماده یک آئین نامه اجرائی، تاریخ انتقال خواهد بود.

٧ـ برای‌صدورحکم ترفیع از فرم انتصاب و ترفیع ضمیمه دستورالعمل شماره ١٠ سازمان امور اداری و استخدامی کشور فرم ع ـ ١١ (٥ـ٤٦) استفاده خواهدشد. نکاتی که در هنگام صدور حکم‌ترفیع‌بایدمورد توجه قرار گیرد عبارت است از:

الف‌ـ درردیف٦ تاریخ‌اجرای حکم ١ر١ر٥٠ قید شود.

ب‌ـ درردیف ٩مربوط به‌نوع حکم در چهار ضلعی کنار ترفیع علامت (×) گذاشته شود.

پ‌ـ در قسمت شرح حکم این عبارت ذکرشود: «دراجرای ماده ٣٥ قانون استخدام‌کشوری از تاریخ به پایه گروه ترفیع می‌یابید. اضافه حقوق یک پایه ترفیع طبق تبصره ٢٠ قانون بودجه سال ١٣٥٠ کل کشوراز ١ر١ر٥٠ از محل‌اعتبار مربوط پرداخت میشود.»

وزیر مشاور وسرپرست سازمان امور اداری و استخدامی کشور

برای پیاده روی در چهارباغ اصفهان مقررات وضع شد!

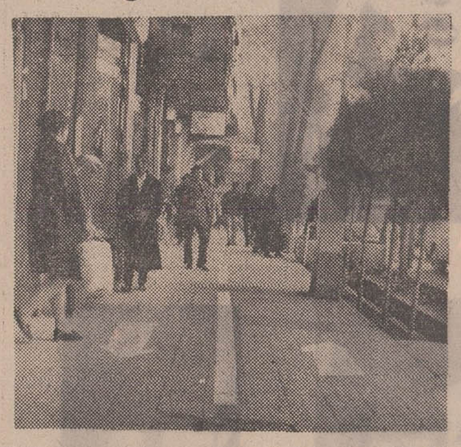

اداره راهنمائی و رانندگی اصفهان برای عبور و مرور پیاده‌روهای خیابان «چهار باغ» این شهرمقررات خاصی وضع کرد و بدنبال آن در شهرشایع گردید که اگر عابری رعایت مقررات مربوطه‌را ننماید جریمه نقدی خواهد شد!

گزارش خبرنگار ما دراصفهان حاکیست: چون ازدیاد عابران در پیاده‌روهای خیابان چهار باغ باعث ایجاد ناراحتی می‌شد اداره راهنمائی و رانندگی وسط پیاده‌روها را خط کشی کرد و بدنبال آن از مردم خواست که هرکدام در مسیری که تعیین شده است حرکت نمایند. مثلا کسانی که قصد دارند از شمال بجنوب‌و یا بالعکس حرکت کنند هر کدام درجهتی که تعیین شده عرض پیاده‌رو را بپیمایند وبه اصطلاح در پیاده‌روها بصورت یک طرفه حرکت نمایند...

از جوانی بنام شعبان شیردل «عکس فوق» مدتی است خبری نداریم هر کس اطلاعی‌ازنامبرده دارد خواهشمند است به تلفن ٣٠٤٠٤٧ علی شیردل اطلاع دهد. آـ٩٩٧

شرکت دربرنامه ایجاد مدارس‌یادبود یك فریضه ملی است

بقیه از صفحه آخر

بود، کودکان‌روستائی طی‌سئوال وجوابهائی که بانماینده‌تلویزیون داشتند از آرزوهای دورودراز خود درباره ادامه تحصیل‌سخن میگفتند و صداقت آنها در بیان مطالب‌آنقدرموثربودکه بی‌اختیار بفکرم رسید منهم بنحوی دراین زمینه اقدامی کنم. خوشبختانه بااعلام خبر مربوط به ایجاد ٢٥٠٠ واحد آموزشی روستائی خود را در یک قدمی آرزویم دیدم وبی‌درنگ وظیفه ملی خود راانجام دادم. عقیده‌من برآنست که این یک وظیفه ملی است و بخصوص برطبقه متمکن مملکت فرض و واجب است که‌بشکرانه برخورداری ازاینهمه مواهب‌که نصیبشان شده است، در این خدمت بزرگ ملی منشاء اثر باشند.

آقای محمدعلی مسعودی در پاسخ این سئوال که علاقه‌مندید این‌دبستان در کجا تاسیس‌شود گفت:

ـ برای شخص‌من مسئله‌محل مدرسه مطرح نیست. همه جای ایران وطن من‌است ودر هرکجا که این دبستان تاسیس شود خدمتی درحق هم‌میهنان‌روستائی من انجام شده‌است، ولی ترجیح میدهم که‌بمنظور گسترش وبسط زبان شیرین فارسی این مدرسه در خوزستان یا بلوچستان یا آذربایجان ساخته شود.

آقای محمد علی مسعودی در پایان گفت:

در سراسر جهان وبخصوص در کشورهای بزرگ دنیا انجام خدمات بهداشتی‌وفرهنگی‌قسمتی از وظائف‌اصلی‌مردم است ومن باتمام قلبم آرزومندم که این اقدام بی‌سابقه در زمینه ایجاد ٢٥٠٠ مدرسه یادبود روستاها سرآغاز اقدامات دیگری در این زمینه‌ها باشد.

مفقود شده

دسته چک از شماره حساب جاری ٧٠ بانک صادرات شعبه قصرالدشت هاشمی از شماره برگ ٢٦٩٠١٤ الی ٢٦٩٠٥٠ و دسته چک شماره حساب جاری ٧٥ بانک ایران و هلند شعبه رودکی از شماره برگ ٢٨٠٤٩٢ الی ٢٨٠٥٠٠ بنام اینجانب محمد رضا کیارش‌پور و دو عدد چک یکی بوجه‌سه هزارتومان و دومی هزارتومان و تعدادی اسناد دیگر درتاریخ ١٤ر١ر٥٠ در اتومبیل شماره ٢٣٩٥٧ تهران ب مفقودگردیده که از درجه اعتبار ساقط و درصورت‌پیداشدن به‌بیمارستان رازی آقای شایستگان مراجعه و مژدگانی دریافت نماید.

آـ١٢٢٩

تسلیت

جناب آقای حاج‌ابوالقاسم مجتهدی
مصیبت وارده را صمیمانه تسلیت عرض مینماید
قم: عباس مبصری
آـ ٢٢٠٤

جناب آقای مهندس هرمز ثابتی
مصیبت وارده باعث تاسف وتاثر عمیق همه گردید
بدینوسیله از طرف مدیران‌ـ کارمندان و کارکنان این شرکت بجنابعالی و خانواده محترم تسلیت گفته شکیبائی آن خاندان محترم را آرزومند است.
شرکت ساختمانی سنگین
آـ٩٧٩

همکار ارجمند آقای رضا سجودی
فاجعه غم‌انگیز درگذشت یوسف سجودی قلب همه ما را متالم ومتاثر نمود امید است آخرین غم شما باشد.
حبیب‌الله‌زاده. روح‌بخش. گیتی قنوعی. فرمان. حقیقی. بهنام. آئینه‌چیان. ترابی. طاهره فرهادی. صابری. امینی. دادخواه. ایزدی‌فر. عذبی. درخشانی. علی‌اصغر حکمی. منوچهریان. مسعودورزی.
آـ١٢٩٨

آقای هرمز خیلتاش
باکمال تاسف درگذشت مادر گرامتان را تسلیت گفته بقاء عمر شما و بازماندگان آن مرحوم را از خداوند متعال خواستاریم.
منوچهر فرزانه. چهارباغی. جندقی. مجرد. بخشی. زعفرانلو. مهدی‌پور. شکیبا. روشندل. عسگریان. شاهوردیان.
آـ١٠٥٥

جناب آقای مهندس منوچهر نوربخش. مهندس کل مکانیك کارخانه آریامهر
مصیبت وارده را تسلیت عرض نموده سلامتی‌جنابعالی وبازماندگان محترم را از خداوند متعال خواستاریم.
حسابداری پایگاه ماشین‌آلات ساختمانی
طاهری. لاجوردی. اسعدی. اسفندیاری. عسکری. جلالی‌کار. ذکاوت. فرشاد. رفیعیان.
آـ١٠٤٥

سرکار سرگرد سیروس خیلتاش
مصیبت وارده را بجنابعالی وخانواده شما تسلیت‌میگوئیم و امیدواریم ما را هم درغم خود شریک بدانید.
عزیزاله برجیس و بانو. دکتر یحیی برجیس و بانو. جاوید برجیس و بانو.
آـ١٠٤١

جناب آقای مصطفی جنانی
مصیبت وارده را بشما وخانواده محترمتان‌تسلیت‌میگویم
بخش برق شهرداری ـ علی حصاری
آـ٢٢٢٨

جناب آقای مهندس نوربخش. مهندس‌کل مکانیک کارخانه آریامهر
مصیبت وارده را بجنابعالی و خانواده محترمتان از صمیم قلب تسلیت عرض نموده و خود را دراندوه و تالم شما شریک میدانیم.
از طرف کلیه کارکنان پایگاه ماشین آلات ساختمانی کارخانه آریامهر ـ بیضاوی
آـ ١٠٤٩

جناب آقای مهندس منوچهر نوربخش. مهندس کل مکانیک کارخانه آریامهر
با تاسف فراوان درگذشت پدر بزرگوارتان را تسلیت، سلامتی و بقاء عمر جنابعالی و بازماندگان محترم‌راخواستاریم
انبار پایگاه ماشین‌آلات ساختمانی
فشندی. صناعی. ربیعی. سموعی. مستجیری. کپورچیان. حیدریه.
آـ١٠٤٧

جمعیت شیر و خورشید سرخ ایران
با کمال تاسف درگذشت حجت‌الاسلام حاج سید موسی مرجعی پدر آقای سیدحسن مرجعی رئیس جمعیت شیر و خورشید سرخ خوی را به بازماندگان آنمرحوم تسلیت میگوئیم.
آـ ١٩٤٤

جناب آقای علی کوچکی گل‌افزانی
مصیبت وارده را صمیمانه به‌شما و خانواده محترم تسلیت میگوئیم.
شرکت نار با مسئولیت محدود
آـ١٠١٩

سرکار خانم افصحی
بانهایت تاسف مصیبت وارده را تسلیت عرض نموده سلامتی شما را از خداوند خواهانیم.
از طرف همکاران شما در دبستان سیروس. عشرت‌گودرزی
آـ١٠٢٥

تیمسار سرتیپ تاج‌بخش فرمانده محترم آموزشی
بدینوسیله مصیبت وارده را بااندوه فراوان به حضور جنابعالی تسلیت عرض نموده سعادت و سلامت خانواده‌محترم را خواستاریم.
درجه‌داران و دانش‌آموزان یکان چهارم مرکزآموزشی‌سنندج
آـ١٠١٥

آقایان ابوالقاسم. ناصر. رحمان. معینی نراقی. دفتری. موسوی و معیری
باکمال‌تاسف درگذشت مرحومه منصوره معینی نراقی را از صمیم قلب تسلیت عرض مینمائیم
گرگان: مسعود معینی و بانو
آـ٢٢٢٠

خاندان محترم عدل
ضایعه تاسف‌انگیز درگذشت مرحوم هوشنك عدل راازصمیم قلب بشما تسلیت میگوئیم و خود را درغم شما شریک‌میدانیم
خاندان بریمی
آـ٢٢١٨

دوست گرامی آقای مهدی ضیائی
مصیبت وارده را تسلیت عرض میکنیم
دانش آموزان چهارم طبیعی دبیرستان خوارزمی
آـ١٠٠١

جناب آقای محمد حسین نظر
با نهایت تاثر مصیبت وارده را تسلیت عرض مینمائیم
از طرف کارکنان دبستان بهرام پسران ـ قراچورلو
آـ١٠٠٥

جناب آقای مصطفی فرزانه
مصیبت وارده را از صمیم قلب تسلیت میگوئیم.
ایرج پورتیمور ـ خسرو پورتیمور
آـ٩٩٥

سرکار ناخدا دوم نوربخش
مصیبت وارده را صمیمانه به آن دوست گرام تسلیت عرض نموده سلامتی و بقاء خانواده محترم را آرزومندیم.
دریادار عطائی و بانو
آـ٢٢١٢

جناب آقای احمد عزیزی
در اندوه بزرك شما ما را نیز سهیم بدانید.
سندیکای گویندگان فیلم
آـ٢٢١٤

همکار ارجمند آقای سعید شرافت
مصیبت وارده را تسلیت گفته در غم شما شریکیم.
سندیکای گویندگان فیلم
آـ٢٢١٦

سرکار ناخدا دوم مهندس نوربخش
افسران و درجه‌داران نیروی دریائی شاهنشاهی‌مصیبت وارده را را بسرکار تسلیت گفته بقاء عمر بازماندگان رااز خداوند متعال مسئلت دارند.
نیروی دریائی شاهنشاهی
آـ١٩٢٠

جناب آقای مهندس منوچهر نوربخش
مهندس کل مکانیك کارخانه ذوب‌آهن ایران
با تاسف فراوان از درگذشت پدر بزرگوارتان تسلیت قلبی خودمان را بحضور جنابعالی عرضه داشته و خود را در غم و اندوه شما شریك میدانیم سلامتی‌وبقاءعمر بازماندگان را از خداوند متعال خواستاریم.
مهندسین کارگاه مکانیکی: سهی صفوی، مسعود تهرانی، پرویز تیوای

سرکار علیه خانم مهین بلنداختر
دانش آموزان ـ دبیران ـ کارمندان دبیرستان دکتر ولی‌الله نصر بانهایت تاسف مصیبت وارده را حضور سرکار تسلیت عرض مینمایند.
منیر مومن
آـ١٠٦٧

خانواده گرامی جناب آقای سجودی
مصیبت وارده را تسلیت عرض مینمائیم.
خانواده میکائیلیان
آـ١٠٧٥

پزشکان و کارکنان بیمارستان وزارت اقتصاد با کمال تاسف درگذشت آقای دکتر عباسعلی نجم‌آبادی را به همکار عزیز آقای دکتر کاظم نجم‌آبادی رئیس بخش جهاز هاضمه بیمارستان و جناب آقای مهندس فرخ نجم‌آبادی معاون محترم وزارت اقتصاد صمیمانه تسلیت عرض مینماید.
بیمارستان وزارت اقتصاد
آـ١٠٤٥

از دست دادن ورزشکار برجسته ایرج ثابتی مطلق سبب اندوه جانفرسائی برا ی‌ورزش دوستان دانشگاه تهران گردید. امیدواریم تسلیت ما مرهمی بردل‌داغدیده بازماندگان آن جوان ناکام باشد.
انجمن ورزش دانشجویان شبانه دانشگاه
آـ١٠٨٧

بهار دل‌انگیز باهمه طراوت و شادی خود فرارسید ولی مرگ جانفرسای ایرج عزیز قلب ما را بااندوهی‌سهمگین مملو ساخت آرزو داریم تسلیت و همدردی ما مرهمی بردل داغدیده خانواده ثابتی مطلق باشد.
دانشجویان سال سوم اقتصاد شبانه دانشگاه
آـ١٠٨٧

فوت جانگداز دوست عزیز از دست رفته خود ایرج ثابتی مطلق را به بازماندگان آن جوان ناکام تسلیت گفته و خود را درغم آنها شریک میدانیم.
دانشجویان شبانه دانشگاه تهران
آـ١٠٨٧

جناب آقای ایرج پیرایش
بدینوسیله مصیبت وارده را صمیمانه تسلیت عرض‌نموده سلامت و کامیابی آنجناب و عموم بازماندگان محترم را از خداوند خواستاریم.
ایرج مهران‌نیا و بانو
آـ١٠٨٣

مدیران ـ کارمندان وکارگران شرکت انتریوز
مصیبت وارده را به همکار گرامی خود آقای منوچهر مرزبان صمیمانه تسلیت میگویند.
آـ١٩٣٢

مصیبت وارده را بخانواده محترم محمدی بویژه جناب آقای محمدرضا رئیس و بانو تسلیت عرض مینمائیم.
ناصر مجد بیگدلی و بانو
آـ١٩٣٠

باکمال تاسف مصیبت وارده را بفامیل ارجمند محمدی خصوصا جناب آقای محمدرضا رئیس‌دانا وبانو تسلیت‌میگوئیم
منصور مجد بیگدلی و بانو
آـ١٩٣٠

تیمسار سرلشگر ناصر مقدم
باقلبی اندوهبار مصیبت وارده‌را حضور آن تیمسارمعظم وفامیل محترم تسلیت عرض نموده سلامتی و بقای آن خاندان گرامی را از درگاه احدیت خواستاریم
شاهی: سرهنگ زریری و بانو
آـ٢٢٢٦

درگذشت آقای حسینخان پازوکی را بخانواده محترم پازوکی تسلیت عرض مینمائیم.
سراجی و بانو
آـ١٠٩٥

برادر عزیز عباس ملایری
مصیبت وارده را بتو تسلیت عرض مینمائیم بقاء عمر بازماندگان را خواستاریم.
خانواده‌های: اسکندری. ایرانمنش. نوری. قوام‌پور. شفازند. داوری. احمری.
آـ١١٠٣

فوت جانگداز از دست رفته عزیزمان محمدحسن‌زینلی را بخانواده و بازماندگان آن مرحوم صمیمانه تسلیت عرض کرده و دراین سوك بزرك شریک مصیبت آنها هستیم.
ایرج گلسرخی. علی‌اصغر مظهری. هوشنگ تبریزی. منوچهر شیرزاد. امیرحسین صدری‌پور. پرویزمشایخی. محمدسلطانی. ابوالقاسم حسینی متین. ایرج مستوفی. هوشنگ فیضی. حبیب‌الله بدیعی. علی‌اصغر طاهری مقدم. پرویز علمائی. ابراهیم پیشه‌ور. غلامرضاملکی. حسین توصیفیان. شاهرخ نادری. محمود خوانساری. محمد بابکان حریری.
آـ١٩٦٤

آقای مصطفی جنانی
فوت برادر عزیزتان‌راتسلیت گفته بقای خاندان‌گرامیتان را خواستاریم.
تاجی. موسوی. درخشان. درجزی
آـ١١٠٩

گزارش جامعی درباره مسمومین تهران
افراط در نوشیدن الکل افزایش یافته است

سال گذشته
هر روز ۷۷ نفر در تهران مسموم شدند

از هر ۶۰۰ مسموم یکنفر جان سپرد

۲۷ هزار و ۸۳۴ نفر سال گذشته در تهران مسموم شدند، یعنی بیمارستان مسمومین وابسته به انجمن بهداری تهران هرروز ۷۷ مسموم را تحت معالجه قرار داده است. این رقم نسبت به مسمومین سال ۱۳۴۸ فقط ۸۰۹ نفر افزایش یافته است. حال آنکه درسال ۱۳۴۵ تهران ۱۹۹۹۲ مسموم داشت از میان مسمومین این سال ۱۷ هزار نفرشان مسموم غذائی بودند، درحالیکه ۱۵ هزار و ۳۶۲ نفر از مسمومین پارسال براثر پرخوری یاخوردن غذای مانده و فاسد مسموم شده بودند. مقایسه این ارقام حکایت دارد که عده مسمومین عمدی و غیرغذائی (قصد خودکشی، نیش زنبور، عقرب و مار، اکسید دوکربن، الکل و...) افزایش یافته است.

بررسی آمار مسمومین حکایت داردکه درخرداد، عده مسمومین بیشتر ودر دیماه کمتر ازماههای دیگر سال است. خردادهرروز ۱۲۰ مسموم و دی ۴۰ مسموم دارد.

مسمومین بیشترشبها مراجعه میکنند. حال مسمومینی‌که در روز به بیمارستان منتقل‌میشوند معمولا خطرناکتر است، زیرا شبرا بامسمومیت‌بسربرده‌اند.

*** مسموم غذائی**

سال گذشته تهران مسموم غذائی جمعی بیشتر از ۲۰ نفر نداشت.

۲۳ درصد از مسمومین غذائی، آنهائی هستند که پرخوری میکنند، ولی اکثریت باکسانی است‌که غذای مانده خورده‌اند. در میان آنها، عده‌ای نیز دیده میشوندکه‌بجای نمک اشتباها گرد حشره‌کش در دیک غذا ریخته‌اند.

*** نفت**

از لحاظ عده بیمار، بعد از مسمومیت غذائی، مسمومیت از نفت قرار دارد، ولی این مسمومین کودکان ۲ تا ۴ساله هستندکه اشتباها ویا از روی نادانی بجای آب، «نفت» خورده‌اند. عده مسمومین از نفت، سال گذشته به یکهزار و هفتصد و ۴۵ نفر رسید. امسال کسی از مسمومیت نفت نمرد، حال آنکه سال ۱۳۴۸، پنج نفر مرده داشت. مسمومین ازنفت در تابستان زیادترند.

*** افراط در الکل**

مسمومین از الکل‌همچنان روبه افزایشند. سال ۱۳۴۸ در تهران یکهزارو سیصد و سی و سه نفر براثر افراط درنوشیدن مشروب الکلی به بیمارستان مسمومین مراجعه کردند، ولی پارسال‌این رقم به ۱۶۰۵ رسید. درمیان مسمومین الکلی‌سالهای اخیر، زنان و نوجوانان نیز دیده می‌شوند، حال‌آنکه‌در سابق فقط «مردان» دچار این مسمومیت میشدند.

ماه بهمن بیش از سایر ماه های سال مسموم الکلی دارد و درماه آبان مسمومین الکلی به کمترین رقم خود می رسد.

*** قرصهای آرامش بخش**

قرصهای «آرامش بخش» در سال های‌اخیرباعث مسموم‌شدن عده زیادی شده‌اند علت آن افراط دراستعمال بوده است، همچنین عده‌ای کودک بعلت خوردن قرصهای مادر یا پدر خود بجای «آبنبات» مسموم شده‌اند. سال گذشته درتهران ۱۱۲۹ نفر براثر افراط در خوردن قرص‌های آرامش‌بخش مسموم شدندحال آنکه در سال ۱۳۴۸ هشتصدو ۶۴ نفرمسموم شده‌بودند.

پزشکان بیمارستان مسمومین بار ها توصیه کرده‌اند که این قرصها، بدون نسخه دراختیار اشخاص گذارده نشود.

افراط در مصرف دارو های مسکن و «تبر» نیز پارسال ۱۰۹۶ نفررادربیمارستان‌مسمومین بستری ساخت، ولی این رقم کمتر از سال ۱۳۴۸ است.

*** اکسید دوکربن**

مسمومیت از اکسید دوکربن رو به افزایش یافت.

خطر «سم نباتی» که هر سال تلفات سنگینی واردمی‌ساخت و علت آن این بود که‌موقع سم پاشی در باغ ها و مزارع مراقبت لازم بعمل نمی‌آمد و یا میوه نشسته مصرف مشید، رفع شده است و این امر نشانه آن است که مردم متوجه خطر سموم‌نباتی شده‌اند و مراقبت میکنند.

★ اسید و قلیاء سال گذشته ۴۷ نفر را مسموم کرد.

سابقا مردم از گاز زغال مسموم میشدند، ولی اینکه‌از عدم تعمیر بخاری خود و یا روشن کردن اتومبیل درگاراژ در بسته.

سال گذشته‌مسمومین اکسید دو کربن ۳۴۷ نفر بودند و این رقم دو برابر مسمومین‌اکسید دو کربن در سال ۱۳۴۸است.

خودکشی

عده کسانی که سال‌گذشته خود را مسموم کردند در حدود ۳ هزار نفر بود که ۸۰ در صد آنان پس از خوردن سم پشیمان شدند و خود به بیمارستان مراجعه کرده‌اند.

*** تلفات**

جمع‌تلفات‌بیمارستان‌مسمومین در سال‌گذشته ۵۴ نفربود که نیمی از آنها نیز براثر خفگی در حوض جانسپردند این کمترین رقم تلفاتی است که وجود داشته است.

یک پزشک میگفت: از هر ششصد نفر یک نفر مرده است و این «یازده» با توجه به اینکه برای معالجه مسموم «زمان» نقش اساسی دارد بی سابقه است و حکایت از تجهیز بیمارستان دولتی مسمومین و تلاش و تبحر پزشکان آن دارد.

ریاست بیمارستان مسمومین را سالها است که آقای دکتر حسن فرزام برعهده دارد. این بیمارستان قبلا به صورت یك «اطاق» در بیمارستان‌لقمان‌الدوله قرار داشت که اینك بیمارستانی مجهز شده است.

خواب پشت فرمان

نیمه شب گذشته هنگامی که این اتومبیل سواری از بولوار الیزابت‌دوم میگذشت‌بعلت سرعت زیادازمسیر خودمنحرف ووارد نهر آب میان بولوارشد. محسن ایلامی راننده اتومبیل در کلانتری گفت: دیشب پشت فرمان اتومبیل خواب رفتم و نفهمیدم چگونه این حادثه‌پدید آمد.

در این حادثه به کسی‌آسیبی نرسید.

سارق مسلح بانک صادرات تیرباران شد

یك قاچاقچی هروئین نیز دیروز در رضائیه تیرباران شد و ۶ نفردیگر به زندان محکوم گردیدند

محمدتقی سرکاراتی
سارق مسلح بانك

عباس بهتاش
قاچاقچی هروئین

سپیده‌دم دیروز محمد تقی سرکاراتی فرزند محمد بجرم قتل و سرقت مسلحانه از بانک تیرباران شد.

محمدتقی روز ۲۹ر۴ر۴۸ برای دستبرد ببانك صادرات شعبه مهدیه واقع در میدان صاحب‌الامر تبریز درحالی‌که مجهز به‌سلاح‌کمری بود وارد بانك مزبور شد ورئیس بانک و کارمند دیگری را بااسلحه تهدید ووادار مینماید که به کناری رفته تا وی بتواند پول های بانك را بسرقت ببردولی بامقاومت رئیس بانک مواجه می‌شود. وی‌بادادو فریادمردم رابکمک میطلبد که دزدناچار باشلیک دو گلوله پابفرار می گذارد او روی‌پلکان بانك با شخصی بنام اصغر تقی‌زاده روبرو می‌شود و باشلیک یک گلوله ویرا مقتول میسازد که در این موقع مردم سرمیرسند ومتهم را دستگیر و تحویل مامورین‌کلانتری بخش ۹تبریز مینمایند.

در این مورد پرونده‌ای تشکیل و پس از سیر مراحل قانونی بدادگاه تجدید نظر شماره ۵ رضائیه احاله که‌بعد از رسیدگی واحراز بزه‌منتهی به‌محکومیت متهم به اعدام می گردد.

ضمنا دیروز عباس بهتاش فرزند محمدحسین به‌جرم‌فروش هروئین در رضائیه تیرباران شد.

طبق گزارش خبرنگار ما: بمامورین مبارزه با مواد مخدر شهرستان تبریز اطلاع میرسد که عباس بهتاش اقدام بخرید و فروش هروئین مینماید ومعمولا هروئین را در منزل‌خود مخفی نموده و سپس بفروش میرساند درتاریخ ۱۸ر۱۲ر۴۸ مامورین بمنزل متهم رفته و وی را در حین استعمال هروئین دستگیر مینمایند و در بازرسی از منزل مقدار ۱۵ گرم هروئین کشف میگردد.

دراین مورد پرونده‌ای‌تشکیل و پس‌از سیر مراحل قانونی بدادگاه تجدید نظر شماره ۵ رضائیه احاله‌که بعدازرسیدگی واحراز بزه منتهی به‌محکومیت متهم به اعدام گردیده است.

همچنین دادگاههای نظامی ۶ قاچاقچی دیگر مواد مخدر را به حبسهای طولانی محکوم کرده‌اند.

از آقایانی که دارای تحصیلات کافی و تجربه فراوان بوده و بامردم حسن برخورد دارند و شایستگی ولیاقت‌و استعداد اداره‌و تشخیص‌امور انتظامی را واجد میباشند.

برای چندین پست مدیریت در قسمت بیمه عمر دعوت‌میشوند

حداکثر حقوق ماهانه تا ۲۰٫۰۰۰ ریال و پس ازموفقیت‌در آزمایش‌دوره کارآموزی‌امکان استفاده از یکدستگاه اتومبیل نیز دارند.

ازاین فرصت استثنائی برای‌آینده درخشان استفاده نمائید.

تا قبل از سی‌ام فروردینماه جاری به قسمت‌بیمه عمر

شرکت‌سهامی بیمه‌امید

خیابان شاهرضا روبروی فرصت ـ شماره ۴۶۱ مراجعه فرمائید.

کشف بزرگترین مقدار هروئین
پس‌از تصویب‌قانون تشدید مجازات قاچاقچیان

مقدار ۳ کیلو و ۵۰۰ گرم هروئین بوسیله اداره مبارزه باموادمخدر کشف شد.

این بزرگترین مقدار هروئینی است که پس از تصویب قانون تشدید مجازات‌قاچاقچیان مواد مخدر کشف شده است.

چندی قبل ماموران دسته‌دوم اداره مبارزه با مواد مخدر، اطلاع حاصل کردند که دونفر ازقاچاقچیان تبریز (حسن‌نظامی بهروز معروف به حسن مکانیك و رحیم رودمچیان معروف به رحیم‌چیان) مقادیرزیادی مورفین خریداری وبه تبریز حمل وپس از اینکه در تبریز آنهارا تبدیل به‌هروئین میکنند، به تهران‌حمل و بوسیله ایادی و عوامل خود آنها را بفروش میرسانند.

ماموران مزبور پس ازمراقبت های پی‌گیری اطمینان حاصل میکنند که این دونن مقداری هروئین به تهران آورده وقصد فروش آنها را دارند، از اینرو با قاچاقچیان تماس حاصل‌کرده وقرار خرید یک کیلو و ۲۱۰گرم هروئین را باآنها می‌گذارند.

ولی هنگامی که قاچاقچیان مشغول شمردن پول هروئین فروخته شده بودند، ماموران که در اطراف محل پراکنده و مراقب جریان بودند آنان را دستگیر ومقدار دیگری هروئین بدست می‌آورند.

کلیه متهمین این قاچاق‌بزرك تحویل مقامات قضائی ارتش شده‌اند.

سال نو ـ برنامه نو

کاباره باکارا

همچنان میدرخشد

کاباره باکارا برخلاف سایر موسسات‌که بناچاراز برنامه های تکراری استفاده مینمایند همیشه سعی نموده است تازه‌ترین شوهای جهان را به‌مشتریان گرامی عرضه نماید.

مدیریت کاباره باکارا جهت انجام خواسته های‌مکرر خانواده های محترم: در ایام تعطیل ماه محرم با مسافرت به کشور های اروپا و امریکاموفق به عقد قرارداد با مشهور ترین گروه‌های هنری گردیده که‌در آینده هر ماه تازه ترین شوهای جهان رابر روی‌سن مجلل‌و محیط خانوادگی کاباره باکارا به شما عرضه میدارد. این برنامه‌ها بازحمات طاقت فرسای افراد باصلاحیتی چون «فرناندورگو» بزرگترین بالرین جهان و «ضیاء» خواننده نسل جوان در یك فرم بین‌المللی روی صحنه میآید. واینك نمونه‌ای‌از برنامه‌های‌امشب:

خواننده بزرك و خوش الحان بین‌المللی

ژوسلین ژوسیا

ویلسون

نادیا

دینامیك

ضیاء

بالت انزو

انریت

بالت خوآن موریلا

«تام‌لداس» کاردباز مشهور

دیوکونچیلا

جهت‌رزرو لطفا باتلفن ۶۲۷۷۸۰ تماس‌بگیرید

شوی بینظیرو مجلل «نیویورك زیرپای‌من» باشرکت ادی کنستانتین وجیم‌لسترویلسون اعجوبه سیاه نیویورك باشرکت ۱۵ مهروی لاس وگاس از اول اردیبهشت در کاباره باکارا

از صبح ۵ شنبه فقط

درسینما

نیاگارا

ده‌هنرپیشه کمدی مشهور از ده‌کشور جهان در فیلمی خنده‌دارتر وکمدی‌تر از «ماشین‌سحرآمیز»

جوانان جسور باماشین‌های قراضه

تونی کرتیس
تری‌توماس
سوزان‌همپشایر
بورویل
گرت‌فروبه
والتر کیاری
جك‌هاکینز
میری‌دارك
پیتر کوك . ماری‌دوبوا

رنگی وپاناویژن
محصول پارامونت

در سراسر دنیا هیچ قلبی نیست‌که بخاطر قهرمانان این فیلم فشرده نشود و هیچ چشمی نیست که از دیدن این سر گذشت گریان نگردد...

بزودی

در یکی از بزرگترین سینما های پایتخت

از صبح ۵ شنبه درسینماهای

حافظ ـ ری ـ فردوسی

داستانی پرحادثه از زمان روسیه تزاری

باشرکت: دیک پالمر
اینگرید شولر . فرانک رسل

اطلاعیه اداره کل بهداری تهران

بدینوسیله باطلاع اهالی محترم پایتخت میرساند چون مصونیت حاصله از واکسیناسیون برعلیه بیماریها دائمی نیست و فقط با واکسیناسیون مرتب برعلیه بیماریهای دیفتری، کزاز، سیاه سرفه، آبله، سرخک، فلج اطفال میتوان از ابتلاء به آنها جلوگیری کرد لذا از کسانیکه تابحال واکسینه نشده‌اند ویا نیاز به تجدید واکسیناسیون دارند دعوت میشود که همه روزه باستثنای ایام تعطیل برای تلقیح بیکی از مراکز نامبرده زیر مراجعه نمایند.

۱ـ مرکز بهداشت فرمانفرمائیان خیابان آذربایجان
۲ـ مرکزبهداشتی ودرمانی خزانه خیابان‌قزوین ایستگاه قپان
۳ـ مرکز بهداشتی و درمانی دریفوس خیابان شهباز جنب آتش‌نشانی
۴ـ مرکز بهداشتی پارك شهر خیابان جنوبی پارك شهر
۵ـ مرکز بهداشتی و درمانی مهدیه خیابان سپهبد رزم‌آرا
۶ـ مرکز بهداشتی و درمانی‌یوسف‌آباد خیابان محمدرضاشاه خیابان نیکو
۷ـ مرکز بهداشتی و درمانی همایون مجیدیه
۸ـ مرکزبهداشتی ودرمانی‌غرب هاشمی انتهای خیابان‌هاشمی
۹ـ مرکزبهداشتی ودرمانی‌نازی‌آباد نازی‌آبادایستگاه بازاردوم
۱۰ـ مرکز بهداشتی و درمانی ۲۵ شهریور جنب مرکزپزشکی فیروزگر
۱۱ـ مرکزبهداشتی ودرمانی گرگان خیابان‌گرگان‌کوچه‌سعدی
۱۲ـ مرکزبهداشتی ودرمانی جی خیابان امیری، خیابان جی
۱۳ـ مرکز بهداشتی و درمانی مختاری خیابان شاهپور، خیابان مختاری
۱۴ـ مرکز بهداشتی و درمانی صلواتی انتهای خیابان نیروی هوائی جنب سینما پانوراما
۱۵ـ مرکز بهداشتی ودرمانی ژاله خیابان ژاله آب سردار
۱۶ـ مرکز بهداشتی و درمانی رستم خیابان آیزنهاور، خیابان رستم
۱۷ـ مرکز بهداشتی و درمانی شماره ۱ خیابان مولوی
۱۸ـ مرکز بهداشتی و درمانی هدایت خیابان اسلامبول
۱۹ـ مرکز بهداشتی و درمانی ۲۱ فروردین خیابان باباشیان
۲۰ـ سازمان مشترك بهداشت خواجه نوری دروازه شمیران، خیابان گرگان
۲۱ـ مرکز بهداشتی و درمانی ذوالفقاری خیابان مسگرآباد، خیابان اتابک
۲۲ـ مرکز بهداشتی و درمانی شبیر انتهای خیابان شهباز
۲۳ـ مرکز بهداشتی و درمانی دلگشا خیابان دلگشا
۲۴ـ بهداری ورامین ورامین

آ ـ ۹۳۸ ۲ ـ ۲

KAWASAKI

ازشهرستانهائی‌که نماینده نداریم نماینده فعال میپذیریم

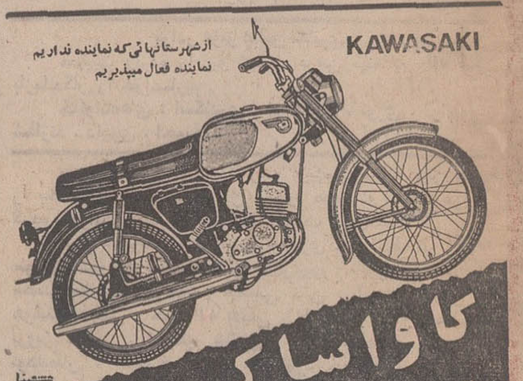

کاواساکی

شاهین جاده ها و کوهستانها

نماینده انحصاری: شرکت دوموتو خیابان سوم اسفند ـ ساختمان ۴۴ جنب بانك اعتبارات تلفن ۳۱۹۹۱۵

مجالس ترحیم

دوست بزرگوار و دائی ارجمند همسرم شادروان **هوشنك عدل** در نیمه راه زندگی چهره در نقاب خاك كشید و شیفتگان خود را در سوكی جانگداز ماتمزده ساخت باطلاع دوستان وآشنایان میرساند كه مجلس ترحیم‌زنانه و مردانه آن عزیز ازدست رفته از ساعت ۵ تا ۷ بعداز ظهر روز پنجشنبه نوزدهم فروردین ماه در مسجد مجد برگزار خواهد شد.

منوچهر پرتو

بانهایت تاسف فوت **هوشنك عدل** همشیره‌زاده عزیزمان را باطلاع دوستان و خویشاوندان می رساند.
مجلس ختم زنانه و مردانه روز پنجشنبه نوزدهم فروردین ماه جاری از ساعت ۵ تا ۷ بعداز ظهر در مسجد مجد منعقد خواهد گردید.
رضا بوشهری، جواد بوشهری، (امیرهمایون)، حسین بوشهری

باقلبی شكسته درگذشت **امیر هوشنگ عدل** نوه مرحوم حاج معین‌التجار بوشهری كه عزیز خانواده بوشهری و نمونه یك انسان واقعی بود باطلاع دوستان و آشنایان میرسانم. مجلس سوك آن مرحوم از ساعت ۵ الی ۷ بعد از ظهرپنجشنبه ۱۹ فروردین در مسجد مجد برگزاری میشود.
قاسم بوشهری

بانهایت تاسف درگذشت نابهنگام عزیز دلبندمان **هوشنك عدل** فرزند مرحوم آصف‌الملك عدل را باطلاع خویشان و دوستان می رساند.
مجلس ترحیم مردانه و زنانه آن مرحوم روز پنجشنبه نوزدهم فروردین ماه جاری از ساعت ۵ تا ۷ بعداز ظهر در مسجد مجد برگزار میگردد.
خانواده های: عدل، بوشهری، محمودی، همایون، گرجی‌نیا، مهدوی، نخجوان، فرزانه، جاویدان، عدل طباطبائی، مظاهر، ذوالفقاری، ضیائی، گرانمایه، فیاض، خسروشاهی، پرتو، ناظمی افشار، پناهی، جعفری، ماهوتچیان، خورشید، هدایت، گوهرین، میكده، دریابیگی، باصری، اتابكی، امیرسلیمانی، پرند، بنی‌هاشم، اسكندری‌پور، نرم‌پرور، بهاری، پناه ایزدی.

* * *

درگذشت آقای **هوشنك عدل** كه متصف به مكارم اخلاقی و نوعدوستی بود موجب كمال‌تاسف وتاثرگردید مصیبت‌وارده را بعموم خانواده های محترم عزادار بخصوص به همسر گرامی و فرزندان دلبندش فاطمه و حسین عدل وخواهران آن مرحوم و برادر دور از وطنش هرمز عدل تسلیت میگوئیم

بسمه‌تعالی‌شانه
بمناسبت فوت مرحوم حجت‌الاسلام‌والمسلمین **آقای حاج سیدمحمدتقی غضنفری خونساری** رحمة‌ا. علیه كه‌ازروحانیون جدی در ترویج دین دربلاد طیبه خوانسار بودند مجلس‌ختمی ازطرف هیئت حسینی خوانساریهای مقیم‌تهران روز چهارشنبه ۱۸ فروردین‌ازساعت سه‌ونیم تا ۶ بعداز ظهر در مسجدرضوان واقع در میدان ثریا خیابان كاوه برپاست انشاءا... كه‌مومنین خاصه سلسله جلیله روحانیت شركت می‌فرمایند.
محمدباقر الموسوی الخوانساری.
آ ـ ۱۱۶۷

بدینوسیله درگذشت شادروان **شیخ‌علی عقدائی** پدر آقای عباس عقدائی رئیس كل قسمت پالایش شركت ملی‌نفت ایران را به اطلاع عموم میرساند.
مجلس ترحیم زنانه و مردانه آن مرحوم از ساعت ۲٫۳۰ تا ۴٫۳۰ بعداز ظهر روز پنج شنبه ۱۹ فروردین درمسجد مجد (خیابان سپه) منعقد خواهد بود.
شركت ملی نفت ایران
آ ـ ۲۰۵۲ ۱ـ۲

بانهایت تاثر درگذشت مرحوم **آقای شیخ علی عقدائی** بزرگ خاندان عقدائی را باطلاع بستگان و آشنایان میرساند مجلس ختم مردانه و زنانه آن مرحوم در ساعت ۱۴٫۳۰ الی ۱۶٫۳۰ روز پنجشنبه ۱۹ فروردین ماه ۱۳۵۰ درمسجد مجد واقع در خیابان سپه منعقد خواهد بود.
عقدائی. اقدائی. مدرس. فاضل. عبدالرحیمی. اسدی. جباری. صادقی. یمونی. فیروزی. چوبینه. حقانی. عمادی. كوچك. اسمعیلی‌پور. مویدی. جابری.
آ ـ ۱۱۶۱ ۱ـ۲

شركت‌آنتریوز باكمال‌تاسف درگذشت **بانومعصومه‌السقی** مادرگرام آقای منوچهر مرزبان كارمند عالیرتبه شركت را باطلاع دوستان ـ آشنایان و اقوام میرساند. مجلس ختم آن مرحومه از ساعت۵تا۷بعداز ظهر روز چهارشنبه ۱۸ر۱ر۵۰ و مجلس‌ختم‌زنانه درهمانروزو همانساعت درخانقاه‌صفی‌علیشاه برگزار می‌شود.
شركت آنتریوز
آ ـ ۱۱۷۷

بدینوسیله فوت **بانو معصومه ختائی** مادر گرامی آقای فیروز ختائی همكار عزیز خود را باطلاع میرساند. مجلس ختم آنمرحومه روز چهارشنبه ۱۸ر۱ر۵۰ از ساعت ۵ الی ۷ بعداز ظهر درخانقاه صفی‌علیشاه برقرار میباشد.
كارمندان اداره فروش شركت سهامی تولیدو تصفیه روغن
آ ـ ۱۱۷۹

درنهایت تاسف و تالم درگذشت شادروان **بانو معصومه السقی (ختائی)** مادر گرامی منوچهر مرزبان. گوهرتاج. ملكتاج. محمد. حاجی‌اسلام. پرویز. فیروز ختائی را باطلاع دوستان و خویشاوندان میرساند. مجلس ترحیم زنانه و مردانه آن مرحومه روز چهارشنبه هیجدهم فروردین از ساعت ۵ تا ۷ بعداز ظهر درخانقاه صفی‌علیشاه برگزار خواهد شد.
خانواده های: ختائی. مرزبان. السقی. سعدی‌منش. دیانت، ربیعی. مومنی. سلیمی. مهدی‌زاده. فرحی. محتشمی. فرمباغی. اعدمی. زرین‌نعل. صفری. صالح.
آ ـ ۱۱۷۵

بعموم‌بازماندگان آنمرحومه‌مصیبت واردمرا تسلیت‌میدهیم

با تاثر و تاسف درگذشت **بانو معصومه طهماسب پور ـ (خیلتاش)** خواهر آقای طهماسب‌پور رئیس شعبه بروجرد این بانك را باطلاع میرساند مجلس ختم آنمرحومه روز چهارشنبه ۱۸ر۱ر۱۳۵۰ در مسجد مجد ساعت دو ونیم‌الی چهارونیم بعد از ظهر منعقد خواهد بود.
بانك بازرگانی ایران
آ ـ ۱۸۱۰

با نهایت تاثر و تاسف فوت شادروان **بانو معصومه ـ طهماسب‌پور (خیلتاش)** مادر ارجمند آقای هرمز خیلتاش مدیر كارخانجات كانادادرای وكوكاكولای رشت را باطلاع میرساند. مجلس ترحیم آن مرحومه روز چهارشنبه ۱۸ر۱ر۵۰ از ساعت ۲ونیم الی ۴ونیم بعداز ظهر در مسجد مجد منعقد میباشد.
شركت سهامی نیك‌نوش
آ ـ ۹۱۳ ۱ـ۲

خانواده‌های طهماسب‌پور. خیل‌تاش. كابلی. افشاری. شادنعمت‌الهی. نیك‌نژاد. استقامت. محمدی. طلوع. كبیری. مولادی. سنجر. ایروانی. امینی. میرفخرائی. مستوفی‌الممالكی. خوارزمی. عموئی. سعیدی. بلورفروشان. ارشدی. رشیدپور. امیرقاسمی. پارسای. زارع. عالمی. تبریزی. توانا. مامبیكی. قانعی. هدایت. پیروزبخش. اخوان.
باكمال تاسف درگذشت **بانومعصومه طهماسب‌پور(خیل‌تاش)** را باطلاع اقوام و دوستان میرساند مجلس ترحیم مردانه‌وزنانه آن‌مرحومه روز چهارشنبه ۱۸ر۱ر۵۰ از ساعت ۲½ تا ۴½ بعد ازظهر در مسجد مجد منعقد است. ضمنا مراسم شب هفت آن شادروان از ساعت ۳ بعد ازظهر روز پنجشنبه ۱۹ر۱ر۵۰ در آستانه مقدسه حضرت معصومه (قم) آرامگاه ابوحسین برقرار میباشد.
سرهنگ عباس طهماسب‌پور. رضا طهماسب‌پور. سرگرد سیروس خیل‌تاش. هرمز خیل‌تاش. بهرام خیل‌تاش. شهرام خیل‌تاش. فرشته خیل‌تاش (كابلی). فرزانه خیل‌تاش. فهیمه خیل‌تاش. فریفته خیل‌تاش.
آ ـ ۹۱۷

بسمه تعالی
نظر بارتحال فردوس آشیان **آقای حاج میررحیم‌هاشمی گرگانی** رحمة ... علیه روز چهارشنبه هیجدهم فروردین ۵۰ مطابق با یازدهم صفرالمظفر مجلس ترحیم از ساعت سه‌ونیم الی پنج‌ونیم بعداز ظهر در مسجد ارك‌منعقد حضورعلاقمندان بالاخص اهالی محترم گرگان در مجلس مزبور موجب اجر وثواب‌خواهد بود.
الاحقر حاج سید ضیاءالدین استرآبادی ـ الاحقر حاج سید عبدالكریم انواری ـ الاثم غلامرضا فقیهی‌البروجردی.

بانهایت تاسف فوت مرحوم مغفور خلدآشیان **آقای حاج میررحیم هاشمی گرگانی** بزرك خاندان هاشمی را باطلاع دوستان و آشنایان میرساند.
مجلس ترحیم آن مرحوم در روز چهارشنبه هیجدهم فروردین ماه ۵۰ از ساعت سه‌ونیم الی پنج‌ونیم بعداز ظهر در مسجد ارك منعقد میگردد.
گروه صنعتی بهشهر

خانواده های: هاشمی، سیدی، شیرنگی، واثقی، محسنیان، ژیان، فاطمی، تقوی، جوادی، فلسفی، معینی، ایزدی، رضازاده، دامغانیان، اخباری، مخابری، شكوری.
بانهایت تاسف و تاثر درگذشت شادروان **حاج میررحیم هاشمی گرگانی**، بزرك خاندان هاشمی را باطلاع دوستان‌و آشنایان میرسانند.
مجلس ترحیم آن مرحوم در روز چهارشنبه هیجدهم فروردین ماه ۵۰ از ساعت سه‌ونیم الی پنج‌ونیم بعداز ظهر در مسجد ارك منعقد می گردد.
آ ـ ۲۰۱۴

بعموم افراد خانواده های عزادار بویژه بازماندگان آن مرحوم تسلیت میدهیم

نمایندگان آذربایجان در مجلس شورایملی فوت مرحومه **فرخنده علمداری** صبیه شادروان حاج‌میرزاآقای فرشی‌نماینده ادوار اول تانهم تبریزدرمجلس شورای ملی را باطلاع‌دوستان وآشنایان میرسانند. مجلس ترحیم زنانه و مردانه آن مرحومه ساعت ۵تا۷ بعداز ظهر روز چهارشنبه ۱۸ فروردین ماه جاری در مسجد مجد برگزار خواهد شد.
دكتر شفیع امین. امامی‌خوئی. محمداسدی. امامی‌رضوی. كریم اهری. مهندس پرویز بهبودی. سعید پدرامی. دكتر پزشكی. جعفر جوادی. ابوالفتح جهانشاهی. احمدحق‌شناس. دكتر حكمت. محمد دیهیم. دكتر دادفر. مهندس زنجانچی. زرگرزاده. حسین شكیبا. كاظم صدقیانی‌زاده. دكترصاحب‌علم. دكتر عدل طباطبائی. مهندس فیروز عدل. دكتر غلامرضا عدل. دكتر فریور. علی مرندی. موسوی ماكوئی.
آ ـ ۱۰۷۷

جمعیت آذربایجان باكمال تاسف فوت **بانو فرخنده علمداری** متعلقه آقای جواد علمداری صبیه شادروان حاج میرزا آقای فرشی نماینده اسبق تبریز در مجلس شورایملی را باطلاع همشهریان مقیم مركز میرساند.
مجلس ترحیم مردانه وزنانه آن مرحومه از ساعت ۵تا۷ بعد از ظهر روز چهارشنبه ۱۸ فروردین ماه جاری در مسجد مجد برگزار خواهد شد.
رئیس جمعیت آذربایجان. محمد ساعد مراغه‌ای
آ ـ ۱۰۷۷

خانواده‌های: علمداری. فرشی. ابوالقاسمی. افجه‌ای. مهرنوش. حائری. شبستری. عدل. بهبودچاپچی. حكیمی. مفخم. صدیق مستوفی. اروتنی. رضانور. امین‌الاشرافی. شمس‌نیا. مرتضوی. جورابچی. اصفهانی. اصفهانیان. نغشینه. حریرفروش. جدی. فرخ‌مهر. فهمی. تمجیدی. گیتی. ذوالفقاری. سیدمتاجی. كوروانچی. محرمی. خدیوی. صادسی. صدقیانی. عیار. متین‌مقدم. بهمنی. روستائی‌نژاد. جواهری. سهراب.
با كمال تاسف و تاثر فوت مرحومه **فرخنده علمداری** متعلقه آقای جواد علمداری و صبیه شادروان حاجی‌میرزا آقا فرشی نماینده ادوار سابق مجلس شورایملی را به اطلاع دوستان و آشنایان میرسانند. مجلس ختم مردانه و زنانه آن مرحومه ساعت ۵تا۷ بعدازظهر روز چهارشنبه ۱۸ فروردین‌ماه جاری در مسجد مجد برگزار خواهد شد.
آ ـ ۱۰۷۷
بعموم بازماندگان آنمرحومه مصیبت وارده را تسلیت‌میدهیم

باكمال تاسف درگذشت **بانو جمیله رجائی** مادر آقای محمد بختیار معاون مركز موتوری و تعمیرات را باطلاع می‌رساند مجلس ترحیم روز پنجشنبه نوزدهم فروردین ماه از ساعت ۴ الی ۶ بعد از ظهر در مسجد محمد واقع درچهارصد دستگاه خیابان فرح‌آباد ژاله برگزار میگردد.
شهرداری پایتخت
آ ـ ۲۰۸۴

بمناسبت درگذشت **حضرت آیت‌اله مرجعی** برادرگرامی آقای رضا حسینی خویی معاونت شهرداری ناحیه ۸ مجلس ترحیمی از ساعت ۴ الی۶بعد از ظهر روز پنجشنبه ۱۹فروردین ماه در مسجد ارك منعقد میشود.
شهرداری پایتخت
آ ـ ۲۰۸۲

در مسجد واحد چمگردان اصفهان
بانهایت تاسف درگذشت مرحوم **جلال نوربخش** پدر آقای منوچهر نوربخش مهندس كل مكانیك كارخانه‌آریامهر را باطلاع میرساند. مجلس ترحیم فقید سعید در روز چهارشنبه ۱۸ر۱ر۵۰ از ساعت ۱۶ تا ۱۸ در مسجد واحد واقع در چمگردان برگزار میشود.
سرپرست كل عملیات كارخانه آریامهر: عبدالحمید شیبانی
آ ـ ۲۲۷۸

انا لله و انا الیه الراجعون
خانواده های: اصغری. جاوید. علوی. بابایان. رمضان‌نیا. بذله. طبیب. اكبر. باباحاجی. جلایر. كمالی. تسلیمی و خانواده‌های وابسته.
با نهایت تاسف و تاثر درگذشت نابهنگام **دوشیزه ژاله اصغری** را باطلاع بستگان و دوستان میرسانند. برابر وصیت كتبی‌انمرحومه مخارج‌مجلس ختم بموسسات خیریه پرداخت گردیده است. مراسم شب‌هفت‌آن‌شادروان عصر روزچهارشنبه ۱۸ فروردین ماه جاری از ساعت ۴ تا۶ بعد از ظهر در سالن شماره یك بهشت‌زهرا منعقد خواهد بود.
شركت بستگان و دوستان و همكلاسان آنمرحومه موجب شادی روان آن شادروان ژاله‌اصغری وتشفی‌خاطر بازماندگان او خواهد بود.
آ ـ ۷۵۳ ۱ـ۲

بانهایت تاسف درگذشت شادروان مادر گرامی آقای محمد بختیار معاون محترم این مركز را باطلاع میرساند. مجلس ترحیم آن مرحومه از ساعت ۴ تا ۶ بعد از ظهر روز پنجشنبه ۱۹ فروردین ماه در مسجد محمدیه واقع در خیابان فرح آباد ژاله چهارصد دستگاه برپا میگردد.
كاركنان مركز موتوری و تعمیرات شهرداری پایتخت
آ ـ ۱۲۱۳

باكمال تاسف و تاثر درگذشت ناگهانی مرحوم **قاسم سپهرلوس (شهردار)** را باطلاع كلیه دوستان و بستگان‌می‌رساند. مجلس ترحیم‌آنمرحوم روز چهارشنبه ۱۸ر۱ر۵۰ از ساعت ۳۰ر۳تا۳۰ر۵ بعداز ظهر درمسجد حضرت‌ابوالفضل(ع) واقع درمیدان كندی خیابان تاج ایستگاه هما برگزار می‌شود و مجلس زنانه درهمانروز و ساعت درمنزل شخصی آن مرحوم مقابل مسجد مذكور برگزار میشود.
بهرام. ایرج و بانو سپهرلوس. خانواده های‌شریعت پناهی. ویژگان. حامدی. فرحزادی. دوامی. فلاحتی. فرخ‌پی. كریم‌خانی.
آ ـ ۲۲۸۲
بعموم بازماندگان‌آنمرحوم مصیبت‌وارده راتسلیت‌میدهیم

پرسه
بدینوسیله درگذشت‌شادروان **سرورشجاعزادگان (مهماندار)** را باطلاع اقوام و دوستان و آشنایان میرساند پرسه آن روان‌شاد روزپنجشنبه ۱۹ر۱ر۵۰ از ساعت ۴ تا ۶ بعد از ظهر در سالن ایرج واقع در خیابان استالین كوچه زرتشتیان‌پلاك (۸) برگزار میشود.
خانواده های شجاعزادگان ـ مهماندار ـ بهروزیان ـ آزادگانیان ـ نورافروز ـ وخشوری ـ كیهانی ـ فرهمند ـ همتی
آ ـ ۱۱۲۳
بعموم بازماندگان آنمرحوم مصیبت وارده را تسلیت میدهیم

با نهایت تاسف درگذشت مرحوم **خسرو اراسته** كارمند عالیرتبه وزارت راه را باطلاع همكاران میرساند مجلس ختم مردانه و زنانه‌ان مرحوم روز پنجشنبه ۱۶ فروردین ماه جاری از ساعت ۲ ونیم تا ۴ ونیم بعد از ظهر در خانقاه صفی‌علیشاه منعقد خواهد شد.
وزارت راه
آ ـ ۱۱۲۷

با نهایت‌تاسف درگذشت ناگهانی شادروان **خسرو اراسته** كارمند برادر آقایان فیروز اراسته و مهندس بهمن اراسته و پدر داماد اراسته و مردان ریاحی را به اطلاع خویشان و دوستان و آشنایان میرساند مجلس‌ختم (مردانه وزنانه) ازساعت ۳ونیم الی ۴ و نیم بعد از ظهر روز زپنجشنبه ۱۹ فروردین ماه در خانقاه صفی‌علیشاه برگزار خواهد شد.
خانواده های: اراسته ـ منصوری دارا ـ ریاحی ـ حاجیان بهرانی ـ شیخ‌الاسلامی ملایری ـ امیرمطری ـ مظریان ـ سرهنگپور ـ هامیزاد ـ مدم ـ پیشوا ـ رادپی ـ جوانشیر ـ محمدخانی ـ عصری ـ دریابیگی ـ حافظی ـ بهشتی ـ فرمباغی ـ رضا طباطبائی دیبا ـ همایون ـ سالور ـ ظهیریه ـ دكتر بهادری ـ دكتر دیباج ـ تقوی ـ امینی افشار و خانواده های وابسته.
آ ـ ۱۱۳۹

ضایعه تاثرآوررا به آقایان نادر آراسته و فیروز آراسته ومهندس بهمن‌آراسته و سایربازماندگان انمرحوم تسلیت‌میدهیم

در مسجد جامع لاهیجان
با كمال تاسف فوت ناگهانی شادروان **علی‌اصغر شمس محمدی** رئیس انجمن شهر لاهیجان را باطلاع عموم اهالی‌گیلان محترم میرساند.
مجلس ختم آن فقید سعید از ساعت ۸ تا ۱۱ صبح روز چهار شنبه هیجده فروردین ماه‌جاری‌در مسجد جامع لاهیجن منعقداست.
استاندار گیلان: علی‌اصغر طاهری
آ ـ ۲۲۴۰

انا لله و انا الیه‌الراجعون
بمناسبت فوت‌فقید سعید **علی‌اصغر شمس محمدی** ازطرف فرمانداری لاهیجان در روز چهارشنبه هیجدهم فروردین ماه جاری از ساعت ۸ تا ۱۱ صبح مجلس ترحیم در مسجد جامع لاهیجان منعقد میگردد، از عموم اهالی محترم لاهیجان برای شركت در این مجلس و تلاوت قرآن مجید برای آمرزش روح آنمرحوم دعوت میشود.
فرماندار لاهیجان: منعمی
آ ـ ۲۲۴۲

فوت نابهنگام فقید سعید اقای **علی‌اصغر شمس محمدی** رئیس انجمن‌شهر لاهیجان را باطلاع عموم اهالی متدین گیلان میرساند. مجلس ترحیمی‌ازطرف اعضای انجمن های‌شهرستان های گیلان در روز چهارشنبه هیجدهم فروردین ماه جاری ازساعت ۸ تا ۱۱ صبح در مسجد جامع لاهیجان برقرار است. برای شادی روح ان فقید سعید و تجلیل از خدمات آن مرحوم عموم اهالی گیلان را برای شركت دراین مجلس دعوت مینمائیم.
رئیس انجمن شهرستان رشت مهدی احمد ـ رئیس انجمن شهرستان لاهیجان حسین اصمعی ـ رئیس انجمن شهرستان تنكرود محمودتنوی ـ رئیس انجمن شهرستان‌رودسر حاج جعفر قاسمزاده ـ رئیس انجمن شهرستان بندر پهلوی وجیه‌الله اشجعی ـ رئیس انجمن شهرستان رودبار توكلی ـ رئیس انجمن شهرستان صومعه‌سرا اسداله نعیمی ـ رئیس انجمن شهرستان‌فومن محمدرضاسمیع ـ رئیس‌انجمن شهرستان آستارا رحیم رفیعیان ـ رئیس انجمن شهرستان طوالش سید محمود شرفی.
آ ـ ۲۲۴۴

هوالباقی
باكمال‌تاسف وتاثر فوت فقید سعید **آقای‌علی‌اصغر شمس محمدی** رئیس انجمن‌شهر لاهیجان‌را باطلاع عموم اهالی‌گیلان میرساند. مجلس ترحیمی از طرف عموم اهالی شهر های گیلان در روز ۴ شنبه هیجدهم فروردین ماه جاری از ساعت ۸ تا۱۱ صبح در مسجد جامع لاهیجان تشكیل میگردد. از قاطبه اهالی محترم شهر های گیلان دعوت میشود كه در مجلس ترحیم ان فقید سعید شركت فرموده و با قرائت كلام‌اله مجید روح ان مرحوم را شاد فرمائید.
عبدالحسین ملكزاده رئیس انجمن شهر رشت ـ ایرج یاورزاده نایب‌رئیس انجمن‌شهر لاهیجان ـ حاج مهدی آستانه رئیس انجمن‌شهر آستانه‌اشرفیه ـ محمودپیشوائی رئیس انجمن شهر بندرپهلوی ـ غلامرضا امینی رئیس انجمن شهر لنگرود ـ سیدعبداله مغیثی‌رئیس انجمن شهر فومن ـ رضا رفیعیان‌رئیس انجمن شهر آستارا ـ طاهر صومعه‌سرائی رئیس انجمن شهر صومعه‌سرا ـ حاج حسین بالاخانلو رئیس انجمن شهرهشتپر ـ وهابزاده رئیس انجمن شهر رودسر ـ شفیعی رئیس انجمن شهر رودبار.
آ ـ ۲۲۴۶

هوالباقی
انجمن شهر لاهیجان با كمال تاسف و تاثر درگذشت ناگهانی شادروان **علی‌اصغر محمدی** رئیس انجمن شهر را باستحضار میرساند.
مجلس ترحیم آن فقید سعید از ساعت ۸ تا ۱۱ صبح روز چهارشنبه هیجدهم فروردین ماه جاری در مسجد جامع لاهیجان برگزار میگردد.
اقدس قمری ـ ایرج یاورزاده ـ اكبر صفاری ـ احمد فتی‌زاده ـ حاج احمد سعادت ـ ابوالحسن گلشاهی
آ ـ ۲۲۴۸

هوالباقی
باكمال تاسف درگذشت‌ناگهانی شادروان **علی‌اصغرشمس محمدی** رئیس انجمن شهر را باستحضار میرساند.
مجلس ترحیم آن فقید سعید از ساعت ۸ تا ۱۱ صبح روز چهارشنبه هیجدهم فروردین ماه جاری در مسجد جامع لاهیجان برگزار میگردد. از عموم اهالی برای شركت در این مجلس و تلاوت قرآن مجید دعوت میشود.
شهردار لاهیجان ارسلان نصری
آ ـ ۲۲۵۰

بانهایت تاسف فوت شادروان **علی‌اصغر شمس محمدی** عضو كمیته حزب ایران نوین شهرستان لاهیجان را باطلاع میرساند. مجلس ختم آنمرحوم در تاریخ ۱۸ر۱ر۵۰ از ساعت ۸تا۱۱ صبح در مسجد جامع لاهیجان برقرار است.
رئیس كمیته حزب ایران نوین شهرستان‌لاهیجان ـ دكترعادلی
آ ـ ۲۲۶۸

با نهایت تاسف فوت شادروان **علی‌اصغر شمس محمدی** عضو انجمن بهداری شهرستان لاهیجان را باستحضارمیرساند مجلس ختم آنمرحوم در تاریخ ۱۸ر۱ر۵۰ از ساعت ۸تا ۱۱ صبح درمسجد جامع لاهیجان برقرار است.
رئیس انجمن بهداری شهرستان لاهیجان ـ مجد
آ ـ ۲۲۶۶

هوالباقی
خانواده های: سناتور صفاری، سرتیپ حسین قطبی، علی‌اصغر فیاض، فضل سمیعی، مهدی‌احمد، شمس‌محمدی، صفاری، صراوندانی، كیمیائی، توكلی، خواجوی، زهلی، طایفه محمودی، افتخاری، پژند، كمالی، كیاموسوی، اقبالی، اصمعی، قائمی، رهسپار، نشترودی، نژند، مستوفی زمانی، زرعیان، بهمنی، جنابی، صادقی، پیروباقی، جهانسوز، سیرنك، مجتهدی، مطلق‌زاده، ناصر شریف، قریشی، بهمنیار، لطیفی و نسرین.
باكمال تاسف‌درگذشت ناگهانی‌شادروان **علی‌اصغرشمس محمدی** بزرك خاندان را درلاهیجان باطلاع عموم میرسانند.
مجلس ترحیم آن مرحوم از ساعت ۸ تا ۱۱ صبح روز چهارشنبه هیجدهم فروردین‌ماه جاری‌در مسجد جامع‌لاهیجان منعقد است. از عموم اهالی برای شركت در این مجلس دعوت می شود

هوالباقی
باكمال تاسف و تالم فوت نابهنگام همسر، برادر و پدر بزرگوار خود شادروان **علی‌اصغر شمس محمدی** راباستحضار عموم اهالی محترم لاهیجان میرساند.
مجلس ترحیم آن مرحوم از ساعت ۸ تا ۱۱ صبح روز چهارشنبه هیجدهم فروردین ماه جاری‌درمسجد جامع‌لاهیجان منعقد است. خواهشمند است با شركت در این مجلس و تلاوت قرآن مجید روح آن مرحوم را شاده فرمائید.
ربابه شمس‌محمدی، فاطمه شمس‌محمدی، سرور شمس‌محمدی، حسین شمس‌محمدی،محمدعلی شمس‌محمدی، احمدعلی شمس‌محمدی، محمود شمس‌محمدی، ابوالقاسم شمس‌محمدی.
آ ـ ۲۲۵۴
بعموم افراد خانواده های عزادار بویژه بازماندگان آن مرحوم مصیبت وارده را تسلیت میدهیم

یادبود

در مسجد جامع چالوس
بمناسبت چهلمین روز درگذشت همسر اینجانب **حاجیه زهراحبیب نشتائی** مجلس یادبودی درروز پنجشنبه ۱۹ر۱ر۵۰ از ساعت ۳ تا ۵ بعداز ظهر در مسجد جامع چالوس منعقداز دوستان و آشنایان دعوت میشود در مجلس فوق شركت فرموده روح آن مرحوم را شاد فرمائید.
چالوس: حبیب نشتائی
آ ـ ۲۲۳۸

دومین سالروز درگذشت همسر عزیزم و پدر مهربان و افسر شریف سرهنگ سید محمد كاظمیان را باطلاع سروران گرام میرساند. برای شادی روح آنمرحوم مراسم یادبودی در آرامگاهش (امامزاده عبدالله) روز چهارشنبه ۱۸ فروردین‌ماه جاری برگزار میگردد.
حمید. مجید وناهید. زینت. زیور كاظمیان
آ ـ ۷۹۱

مراسم شب هفت مرحوم شادروان **سید جلال نوربخش** روز ۵شنبه ۱۹ فروردین ماه از ساعت ۳ الی ۵ بعداز ظهر در مزارآن‌مرحوم واقع در ابن‌بابویه مقبره شهیدی برگزارمیگردد.
خانواده نوربخش
آ ـ ۲۱۱۲ ۱ـ۲

تسلیت

مرگ جانگداز حسن زینلی همكار گرامی موجبات تالم وتاثر خاطر ما را فراهم آورده است در این مصیبت عظیم ما باخانواده داغدیده آنمرحوم همدردیم و این مرگ دردناك را به‌همه آنان تسلیت میگوئیم.
عزت‌اله كیانپور. تقی گرانمایه. محمود محنك. مسعود عباس‌زاده. حسن‌حفیظی. مهدی‌مدقالچی. ضیاء شاهرخ‌نادری. محمدعلی‌امیرافسر. احمدهمدانی‌زاده. امیرخان افشار. حسین توتونچی. پرویز شاهزاده قاجار. كاوس آراسته. ابوالفضل پوریوسفی. فریدون امیرجلالی. هوشنگ طاهرپور. فخرالدین دلفان. علی‌اكبر نكوگر. ذبیح‌اله‌فولادی. صمد حسین‌پورگمالی. حسن بكتاش. هوشنگ غزوی. محسن حدادی.
آ ـ ۱۲۱۵

بانهایت تاسف درگذشت ناگهانی دوست‌و همكارعزیزمان حسن زینلی را بخانواده و بازماندگان آن مرحوم صمیمانه تسلیت عرض كرده و خود را دراین غم بزرك شریك‌میدانیم.
محمدحسین‌فراهانی. یوسف رشیدی. ابراهیم سلمكی. محمدرضا رضوی. عباس زرساز. حسن بسیمفر. حسین نجفی. كوچك مهیمی. جمال‌وفائی محمد آشوری. منوچهر نعیمی. فریدون اسماعیلی. تقی‌خسروی.
آ ـ ۱۹۶۴

سركار ناوبان پرویز وزیرزاده كامجو
افسران و درجه‌داران نیروی دریائی شاهنشاهی مصیبت وارده‌را بسركار تسلیت گفته بقاء عمر بازماندگان راازخداوند متعال مسئلت دارند.
نیروی دریائی شاهنشاهی
آ ـ ۲۱۲۶

جنابان آقایان رضا و منوچهر درودی
با نهایت تاسف و تاثر درگذشت پدر بزرگوارتان را بشما و بازماندگان آنمرحوم تسلیت میگوئیم.
حیدر چگنی ـ مسلم چگنی
آ ـ ۲۲۵۶

جناب آقای مهندس منوچهر نوربخش
باكمال تاسف و تالم درگذشت شادروان ابوی بزرگوارتان را تسلیت گفته خواهشمند است ما را نیز در غم خودشریك بدانید.
اصفهان. اسمعیل غفار هاشمی
آ ـ ۲۲۶۲

آقای منوچهر مرزبان
مصیبت وارده را تسلیت گفته و خود را در این غم بزرگ سهیم میدانیم
كارمندان حسابداری شركت‌انتروپوز
آ ـ ۲۰۴۴

با نهایت تاسف درگذشت عموی گرامی آقای مهندس **علی اصفهانی** كارشناس سازمان برنامه را بعموم بازماندگان مخصوصا همكار عزیز تسلیت میگوئیم.
علی‌دفتریان ـ امیر مسعود امامی ـ امیرپاشا عاطفی ـ عباس طاهری ـ منصور فامورزاده ـ داود درویش زرگر ـ امیرداود درویش ـ محسن وحدانی ـ محمدفرهنگنیا ـ عباس امجدی
آ ـ ۲۰۴۶

جناب آقای مهندس منوچهر نوربخش
مصیبت وارده را صمیمانه تسلیت میگوید.
اصفهان ـ خسرو نراقی
آ ـ ۲۲۶۴

هیئت مدیره و اعضاء سازمان زنان زرتشتی
مصیبت واردمرا بخانواده شجاع‌زادگان خصوصا اخترخانم شجاع‌زادگان تسلیت میگویند
آ ـ ۱۱۵۱

فارغ‌التحصیلان مدرسه عالی بازرگانی
مصیبت وارده را به آقای جمید صرافی تسلیت‌میگویند.
آ ـ ۱۱۲۱

آقایان برادران شمس‌محمدی
دوستان در سوك عظیم شما خود را شریك میدانند.
كرمانیان ـ سلطانی ـ صفرپور
آ ـ ۱۱۱۱

آقای حمید صرافی
مصیبت وارده را تسلیت گفته وخود را در غم شما شریك میدانیم.
دكتر احمدمنوچهری. مهندس برومند. مهندس بهزادی. صراف اصل. رفاعیل. حسینی. عبائی. شیخ‌الاسلامی. صفی‌نیا. مشفقی. گروه تحقیقاتی ذوب‌آهن كرمان. زرند.
آ ـ ۲۲۸۶

جناب آقای شرافت و خانم كسمائی
مصیبت وارده را بشما و خانواده محترمتان تسلیت‌میگوئیم.
توران مهرزاد. ایران بزرگمهر
آ ـ ۲۲۸۸

سركار خانم دیدبان
مدیر عامل محترم موسسه آموزش مكاتبه‌ای ایران
كاركنان موسسه مصیبت وارده را به جنابعالی‌وخانواده گرامی تسلیت عرض مینمایند.
آ ـ ۱۱۹۵

سركار سروان ثابتی
مصیبت وارده را بشما وخانواده‌ات تسلیت میگویم
مهندس محمدی
آ ـ ۱۱۸۵

آقایان مهدی و رحیم امیری درگذشت مادر عزیزتان مصیبتی دردناك است كه همه ما قلبا متاثریم و در این لحظات اندوهبار خود را در غم و اندوه شما شریك میدانیم
آ ـ ۲۲۷۴ **خانواده موسوی سعید**

جنابان آقایان فرخ و امیر لاریجانی
بانهایت تاسف مصیبت وارده را بشما تسلیت‌میگوئیم
از طرف تیم فوتبال نیرو ـ شمیران
آ ـ ۲۲۸۰

جناب آقای دكتر كاظم نجم آبادی
مصیبت وارده را صمیمانه تسلیت میدهیم و بقای عمر بازماندگان را از خداوند متعال خواهانیم.
كراوش. خوانساری. لسانی. قویمی. نخجوانی. پناهی. عالی تبار. احمد زاده. زریونی
آ ـ ۱۱۶۹

مجالس وعظ و سوگواری

طبق معمول مجلس سوگواری و ذكر مناقب ائمه اطهار علیهم‌التحیه والسلام از ساعت ۶ تا ۸بعد از ظهر روز سه‌شنبه هفدهم فروردین مطابق بادهم صفر تا ده شب در منزل آقای سیدكمال‌الدین نوربخش واقع در خیابان شاه‌غربی چهارراه گلشن منعقد است.
سید مهدی نوربخش

یا اباعبدالله
طبق معمول سنواتی مجلس سوگواری مولاناالحسین (ع) از صبح چهارشنبه یازدهم صفر در منزل اینجانب سیدحبیب‌اله ستایشگر واقع درمیدان تجریش جنب سازمان بیمه های اجتماعی منعقد است.
آ ـ ۱۱۰۱ ۱ـ۲

**ان الدین عندالله

اطلاعات ۱۳۰۱

سه‌شنبه ـ هفدهم فروردین ماه ۱۳۵۰
دهم صفر ۱۳۹۱ ـ ششم آوریل ۱۹۷۱
شماره ۱۳۴۶۰ ـ سال چهل و پنجم
استخراج دکتر ریاضی کرمانی

ساعات شرعی

اذان صبح	ساعت ٤ و ۱۱ دقیقه
طلوع آفتاب	ساعت ٥ و٤٢دقیقه
ظهر شرعی	ساعت ۱۲ و ۸دقیقه
اذان مغرب	ساعت ٦ و ٤٧دقیقه

آئین نامه جمع آوری کالاهای قاچاق وسوقات

* قانون جمع آوری کالاهای غیرمجاز جهت اجرا به گمرك ابلاغ شد
* گمرك در جریان تدوین و تصویب آئین‌نامه، صنوف مربوطه را از مفاد قانون مطلع خواهد کرد

گمرک مشغول‌تدوین‌آئین‌نامه

ایست‌که‌بموجب‌قانون‌جمع‌آوری وفروش کالای‌ممنوع وغیرمجاز باید برای تصویب تقدیم کمیسیونهای مجلسین گردد .

این آئین‌نامه وضع فروش کالاهای جمع‌آوری شده و ضبط شده‌را روشن‌خواهدکرد.

قانون مزبور در آخرین روز سال قبل توشیح شد و پس از تدوین وتصویب آئین‌نامه‌بموقع اجرا گذارده خواهد شد .

این قانون نحوه جدید جمع‌آوری کالاهای قاچاق و سوقاتو دیگر کالاهائی راکه از طریق مسافری وارد کشور شده ولی درفروشگاهها‌بمعرض فروش گذارده میشود تعیین کرده است .

در حقیقت گمرک پس از تدوین و تصویب آئین‌نامه ، بلافاصله‌باید اقدام به‌جمع‌آوری کالا از مغازه‌ها بنماید ، بهمین جهت تا تصویب آئین‌نامه این قانون، برای فروشگاههای‌فعلی فرصتی موجود است تا بدانند در مورد کالاهای غیرمجازفعلی خود چه باید بکنند .

گمرك درنظرداردکه صاحبان مغازه‌ها وبخصوص‌صنف‌خرازی را از قانون مزبور قبلا مطلع کند و روسای آنها را درجریان امر بگذارد و قانون را بدرستی تفهیم کند تا در موقع اجرا مواجه با عدم اطلاع وناراحتی های ناشی ازآن نشود ومتقابلا از آنها بخواهد در اجرای قانون همکاری بعمل آورند ، تا هم قانون بدرستی اجرا شود و هم از ضرر و زیان اشخاص بی‌اطلاع جلوگیری بعمل آید .

*** متن قانون**

قانون مزبور در پنج ماده تنظیم شده‌که چهار ماده آن مهم و بشرح زیر میباشد :

ماده۱ ـ کالاهائیکه موقع ترخیص از گمرک مجاز بوده و بعدا طبق قانون یا مقررات مربوط بموارداد سالانه‌ممنوع ویا غیرمجاز شده یا بشود و از تاریخ ترخیص آن کالا ازگمرك در مورد مواد خوراکی بیش‌از ششماه ودرمورد کالاهای دیگر بیش از دو سال گذشته باشد، فروش آن تحت نظارت دولت طبق آئین‌نامه‌ای خواهد بودکه از طرف وزارت‌دارائی ووزارت اقتصاد پیشنهاد وبه تصویب کمیسیونهای صادراتی واقتصاد مجلسین خواهد رسید .

ماده ۲ـ پس از انقضای مهلت مقرر در آئین‌نامه کالای مشمول مقررات فوق هرجاکه بمنظور فروش یافت شود اداره کل گمرک آنرا ضبط و طبق آئین‌نامه گمرکی نسبت به آن عمل خواهد کرد .

ماده ۳ـ کالای غیرمجازی کبعنوان هدیه و سوقاتو یا همراه مسافر برای مصارف شخصی بکشور وارد شده یا میشود درصورتیکه بمعرض فروش گذاشته شود مشمول ماده ۲ این قانون بوده وضبط خواهد شد .

تبصره ـ بدارندگان کالاهای مذکوردراین‌ماده‌که‌قبل‌ازتصویب این قانون به کشور وارد و بمعرض فروش گذارده شده از تاریخ تصویب این قانون چهار ماه مهلت داده میشود پس از انقضای‌مهلت‌طبق این‌مادەرفتار خواهد شد .

ماده ٤ـ قانون‌راجع‌بفروش اجناس ممنوعه مصوب ۱٦ر٦ر۱۳۱٤ ازتاریخ تصویب این قانون لغو و درمورد کالا هائی‌که اداره کل گمرک در اجرای قانون مزبور تا تاریخ اجرای این قانون‌کشف وضبط نموده ، درصورتیکه موضوع طبق قانون کیفر مرتکبین‌قاچاق قطعیت نیافته باشد طبق‌مقررات این قانون عمل خواهد شد .

مدیر پست تهران، هزینه ایجاد یك مدرسه یادبود را باخرید ۱۵۰۰ برك اوراق بنای مدارس‌یادبود پرداخت

محمدعلی مسعودی :

شرکت‌در برنامهٔ‌ایجادمدارس یادبود یک فریضه ملی است

* کسانی که امکان دارند ، بشکرانه برخورداری از مواهبی که نصیبشان‌شده است ، باید در اجابت‌این فریضه ملی اقدام کنند
* اگر قبل از شهریور۱۳۲۰ میگفتند۲۵۰۰ مدرسه‌یکجا ساخته میشود ، هیچکس باور نمیکرد

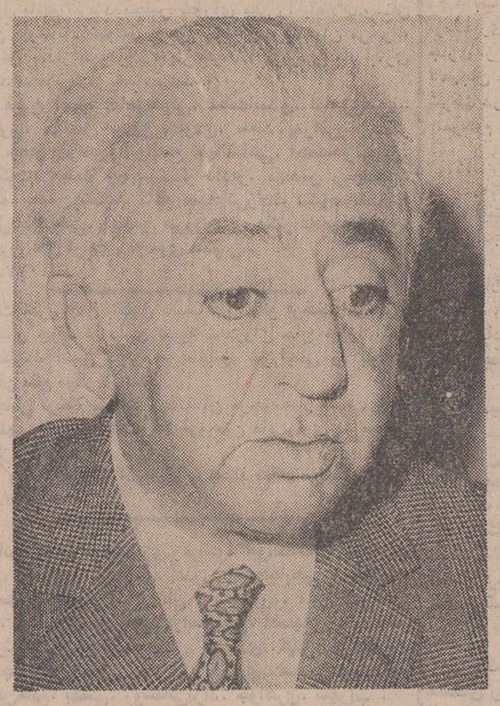

آقای محمدعلی مسعودی مدیر روزنامه پست تهران

ـ شاید نسل جوان بیادنداشته باشد. باید سنی در حدود ٤٥ـ ٤٠ سال داشت تا متوجه شد، من از چه مسئله مهمی سخن می‌گویم . اعیحضرت رضا شاه دبیر پایه‌گذار نهضت تعلیمات عمومی اجباری بودند. در روز های بل از شهریور ۱۳۲۰ در سراسر ایران ۱۲۰۰ کلاس اکبر مخصوص بزرگسالان‌ایجاد شده بود وعده زیادی در این مراکز مشغول تحصیل بودند ، بااینکه این اقدام در امروزگار یك‌جهش بزرك فرهنگی‌محسوب میشد، معهذا اگر در آن روز میگفتند که یکجا ۲۵۰۰ دبستان میخواهد ساخته شود ، بطور یقین هیچکس باور نمیکرد، اما امروز .....امروزدر پرتوانقلاب سفید ایران وقتی صحبت از ایجاد ۲۵۰۰ دبستان روستائی میشود ناگهان موجی از سرور و غرور و شادمانی ایران رافرا میگیردومردم هریک بسهم خود، سعی میکنند دراجابت این‌وظیفه ملی پیشقدم باشند. اینرامیگویند مفهوم واقعی‌بثمر رسیدن‌انقلاب..

بااین جملات آقای محمدعلی مسعودی صاحب امتیاز روزنامه پست تهران‌وروزنامه‌نگاربرجسته قدیمی‌ایران، گفتگوی اختصاصی خود را آغاز کرد .

آقای محمد علی مسعودی‌که در نخستین‌روزعرضه اوراق‌بنای مدارس یادبود با خرید ۱۵۰۰ برگ طی فیش‌شماره۳٤۱۱۰۸ مخارج تاسیس‌یک مدرسه‌یادبود را تامین کرده است، پیشقدمی خود را درابتکار یك‌فریضه ملی اعلام کرد و گفت :

ـ در حدود یکماه پیش ، از طریق تلویزیون گزارشی رامی‌دیدم که خبرنگار تلویزیون از یک مدرسه روستائی تهیه کرده

بقیه در صفحه ۱۳

۱۷مدرسه از ۲۵۰۰ مدرسه یادبود نامگذاری شد

دراین‌ستون ، بازنان ومردان نیك اندیشی آشنامیشویم که باخریداوراق‌بنای‌مدارس یادبود ، هزینه ایجاد یك یا چند مدرسه راپرداخته‌اندونام آنان بر کتیبه هر مدرسه و در صحیفهٔ تاریخ ثبت خواهد گردید.

روزنامهٔ آیندگان — ۱ مدرسه
مدیران ، نویسندگان و کارگران
۱۵۰۰ برگ «اوراق‌بنای‌مدارس‌یادبود» از بانك ملی ایران ـ شعبهٔ خیابان شاه (اردیبهشت)

کارخانجات ارج — ٤ مدرسه
مدیران،مهندسان، کارمندان و کارگران
٦۰۰۰ برگ «اوراق‌بنای‌مدارس‌یادبود» از بانك ملی ایران ـ شعبهٔ «ارج»

خانم هایدهٔ ارجمند — ۱ مدرسه
۱۵۰۰ برگ «اوراق‌بنای‌مدارس‌یادبود» از بانك ملی ایران ـ شعبهٔ «ارج»

آقای امیرحسین امیرصالح — ۱ مدرسه
۱۵۰۰ برگ «اوراق‌بنای‌مدارس‌یادبود» از بانك ملی ایران ـ شعبهٔ مرکزی

خانم ثریا جمالی — ۱ مدرسه
۱۵۰۰ برگ «اوراق‌بنای‌مدارس‌یادبود» از بانك ملی ایران ـ شعبهٔ خیابان شاه

آقای مهدی صلح جوساعتچی — ۱ مدرسه
۱۵۰۰ برگ «اوراق‌بنای‌مدارس‌یادبود» از بانك عمران ـ شعبهٔ نادری

آقای حسین قاسمیه — ۱ مدرسه
۱۵۰۰ برگ «اوراق‌بنای‌مدارس‌یادبود» از بانك ملی ایران ـ شعبهٔ مرکزی

آقای سید کاظم مسعودی — ۱ مدرسه
۱۵۰۰ برگ «اوراق‌بنای‌مدارس‌یادبود» از بانك پارس ـ شعبهٔ خیابان شاه

آقای محمدعلی مسعودی — ۱ مدرسه
۱۵۰۰ برگ «اوراق‌بنای‌مدارس‌یادبود» از بانك عمران ـ شعبهٔ نادری

خانم فروغ مصباح زاده — ۱ مدرسه
۱۵۰۰ برگ «اوراق‌بنای‌مدارس‌یادبود» از بانك ملی ایران ـ شعبهٔ مرکزی

آقای دکتر امیر موحدی — ۱ مدرسه
۱۵۰۰ برگ «اوراق‌بنای‌مدارس‌یادبود» از بانك ملی ایران ـ شعبهٔ مرکزی

خانم رعنا نیکپور — ۱ مدرسه
۱۵۰۰ برگ «اوراق‌بنای‌مدارس‌یادبود» از بانك پارس ـ شعبهٔ خیابان شاه

خانم محبوبه نیکپور — ۱ مدرسه
۱۵۰۰ برگ «اوراق‌بنای‌مدارس‌یادبود» از بانك پارس ـ شعبهٔ خیابان شاه

خانم پریدخت هرمزی — ۱ مدرسه
۱۵۰۰ برگ «اوراق‌بنای‌مدارس‌یادبود» از بانك ملی ایران ـ شعبهٔ مرکزی

نام نیك اندیشانی که با ایجاد یك یا چند مدرسه‌از۲۵۰۰مدرسه یادبود ، به‌رستاخیز فرهنگی جشن‌شاهنشاهی ایران پیوسته‌اند، سه روز زینت بخش این ستون خواهد بود. آنگاه ، با اسامی گروه‌های تازه‌ای از پیشروان این‌رستاخیز عظیم آشنا خواهیم شد .

پنجشنبه

نام‌های جدید

استقبال درمهرآباد

محمود ریاض وزیر خارجه‌جمهوری‌متحده‌عرب و همسرش‌دیشب هنگام ورود بتهران‌مورد استقبال گرم میزبان خوداردشیر زاهدی قرار گرفتند . درمراسم استقبال از«ریاض» «سمت چپ» مقامات عالیرتبه‌وزارت‌خارجه‌وسفرا و روسای‌هیات های سیاسی چند کشور اسلامی حضور داشتند . عکس‌وزیران‌خارجه ایران وجمهوری متحده عرب را درمهرآباد تهران لحظه‌ای پس‌از ورود ریاض نشان میدهد . شرح در صفحه چهارم

کوره ذوب آهن ۴۰ روز دیگر بکار میافتد

براساس طرحهائی که در شرکت ملی ذوب‌آهن ایران در دست تهیه است ، فعالیتهای اصلی این شرکت بزودی ازهم جدا خواهد شد واداره امور مربوط به هرفعالیت در شرکت های جدیدی که پیش از بهره‌برداری ذوب‌آهن‌تاسیس‌میشود، تمرکز می‌یابد .

شرکت‌های جدید که قرار است براساس این طرحها تاسیس یابند عبارتنداز: شرکت معادن ـ شرکت‌تولید ـ شرکت فروش .

این سه شرکت که براساس اصول بازرگانی‌اداره میشوند، در انجام امور مربوط به‌بهره‌برداری از ذوب‌آهن مستقلا فعالیت خواهند کرد .

بدین ترتیبکه شرکت‌معادن، امور مربوط به‌تهیه‌ذغال‌سنگ، سنگ آهن و سایر مواد معدنی مورد نیاز را انجام میدهد و امور مربوط به تولید انواع چدن و درمراحل‌بعدی تیرآهن وسایر آهن‌آلات توسط‌شرکت تولید انجام خواهد گرفت . شرکت فروش نیز امور مربوط به فروش تولیدات کارخانه ذوب‌آهن را اداره خواهد کرد .

کارخانه ذوب‌آهن آریامهر در سومین هفته اردیبهشت‌ماه (چهل روز دیگر) مورد بهره ـ برداری آزمایشی قرار خواهد گرفت و دراین روز ، آزمایش کوره‌بلند ذوب‌آهن، آغازمیشود.

بهمین‌جهت‌پیش‌بینی میشود که کار تاسیس و ثبت شرکت های مذکور پیش‌ازبهره‌برداری آزمایشی از کارخانه به اتمام برسد .

مجله هنر و مردم شماره ۱۰۰
با مطالب آموزنده‌ای درباره هنر و فرهنگ‌منتشر شد.

آگهی استخدام

وزارت امور خارجه به دو نفر بایگان که دوره مخصوص آموزش بایگانی را دیده و حداقل پنج سال سابقه خدمت در این فن را داشته باشند احتیاج دارد . داوطلبان میتوانند تاآخر وقت روز پنجشنبه ۱۹ فروردین ماه جاری باداره کارگزینی واقع در کاخ وزارت امور خارجه مراجعه نمایند . م‌الف ۱۷۸

روزنامه فردا
فردا منتشر میشود

روزنامه دیپلمات
چهارشنبه ها خواندنی است

شماره جدید تلفن
دکتر تهمتن مالک
مطب ۳۱٦٦٥٦
منزل ۳۱۹۷۹٤
صبحها با وقت قبلی ـ عصر
ساعت ٤ تا ۷
بهارستان اول شاه‌آباد ۲۳

آگهی استخدام‌درشرکت‌سهامی بیمه‌ایران

شرکت سهامی بیمه ایران یکنفر اپراتور ماشین کامپیوتر ۳٦۰ مدل ٤۰ را از طریق مسابقه ومصاحبه استخدام مینماید .
داوطلبان باید واجدشرایط زیر باشند.
ـ تابعیت دولت شاهنشاهی ایران
ـحداقل سن ۲۰ سال تمام و حداکثر ۳۵ سال
ـتندرستی و نداشتن پیشینه‌بد .
ـانجام خدمت یادارابودن معافیت‌دائم خدمت وظیفه عمومی
ـداشتن سابقه‌و تجربه کار در امور اپراتوری کامپیوتر ۳٦۰
داوطلبان میتوانند بادردست داشتن فتوکپی مدرك‌تحصیلی ودفترچه پایان خدمت یامعافیت ازخدمت‌وظیفه عمومی ودو قطعه عکس وعین شناسنامه از تاریخ۲۱فروردین ماه‌تا تاریخ۳۱فروردین ماه جاری درساعات اداری باداره کل کارگزینی شرکت واقع در خیابان سعدی شمالی مراجعه وثبت نام نمایند.
شرکت سهامی بیمه ایران
۱ـ۲ آ ـ۱۵۷۳

از صبح‌ه‌شنبه درگروه سینماهای
اونیورسال ـ میامی ـ پاسیفیک
ایران ـ ساینا ـ تیسفون ـ مارلیک ـ مونت کارلو
پانوراما ـ و...آستارا ـ و...سیلوانا

بیک ایمانوردی و بیک ایمانوری در فیلم
ولنگها
باشرکت:
مرجان . رضیانی . نادره . نوید و لی لی

کارگردان : مهدی رئیس فیروز
محصول پارس فیلم

همزمان با تهران در شهرستانهای زیر
● اصفهان (چهار باغ ـ مهتاب ـ مایاك ـ پارس) ● شیراز (پارس ـ پارامونت)
● تبریز (کریستال ـ سعدی) ● مشهد (آسیا ـ سانترال) ● اهواز (دنیا)

از :
نمایشگاه
مصالح ولوازم خانه‌سازی
وماشین آلات ساختمانی
دیدن فرمائید
از ۹ اردیبهشت بمدت ۱۵ روز
* محل دائمی نمایشگاهها ـ جنوب پارک وی