اطلاعات

دوشنبه ۱۳ بهمن‌ماه ۱۳۵٤ ـ سال پنجاهم
شماره ۱٤۹۲۵ تکشماره ۱۰ ریال
۲۸ صفحه

الاهرام فاش کرد :

اعتراض بانتشار ۹۰ هزار حدیث دروغین

★ الشیخ عبدالجلیل عیسی رئیس سابق دانشکده البیات قاهره به الازهر اعتراض کرد

در صفحه ۲۵

هشدار کمیته حمایت ازمصرف کننده :

حتی یک حراج واقعی وجود ندارد

در صفحه آخر

اختلاس ٦۳ میلیون ریال در شرکت سهامی حسابرسی

ارجاع کار به ۲ شرکت مقاطعه‌کاری ممنوع شد

- وزارتخانه‌ها و سازمانهای دولتی از ارجاع هر نوع کار باین شرکتها ممنوع شدند
- پیمانکارانی که طرحهای عمرانی را درست اجرا نکنند در لیست سیاه قرار میگیرند

سوءاستفاده بزرگ دراوقاف غرب

- عده‌یی ازمسئولان اوقاف منطقه غرب متهم به سوء استفاده شدند

درصفحات ٤ و ۲۷ و آخر

اطلاعات برای آگاهی عموم منتشر میکند

فهرست فساد

- چه کسانی مشمول قانون مبارزه با فساد هستند
- برنامه ضربتی دادگستری برای رسیدگی به پرونده های فساد

درصفحات ۵ و ۱۷

بموجب نشریه داخلی گمرک :

۳۸ مقام گمرک تغییر کردند

در صفحه ٤

محسن سک سیاه

باج بگیر معروف تهران دستگیر شد

درصفحه ۲٦

دختران لاله به‌دست جشن سده را برپا کردند

امسال، پهندشت نقش رستمشیراز شاهد برگزاری جشن « سده» بود و این‌عکس نمایشگر لحظه‌یی از یکسنت‌کهن ایران باستان است.
شش دختر ، بادر دست داشتن لاله های فروزان ، مطابق یک سنت دیرین به محل برگزاری جشن می روند، جشنی که عده زیادی از مردم شیراز از نزدیک شاهد آن بودند عکس از: خبرنگار اطلاعات در شیراز

عکس رئیس کل آیت‌اله‌العظمی شیرازی پیشوای شیعیان جهان

در زمان ناصرالدینشاه قاجار (صفحه ۱۲)

مذاکرات امیر کبیر وامپراطور روس

★ امروز نیز در یک صفحه کامل (صفحه ۱۰)

بنام‌نامی شاهنشاه‌آریامهر، توسط معاون استانداری‌گیلان

شعبه بانک‌اعتبارات‌ایران دررشت افتتاح‌شد

در صفحه ۲۵

تشکر وامتنان

سپاس فراوان‌وقلبی خودرا حضور : بانوان معظمه‌ـ جنابان آقایان وزراء عظام‌ـ نمایندگان محترم مجلسین سنا و شورای ملی‌ـ تیمساران ارجمند‌ـ مقامات بلندپایه‌ـ دوستان و آشنایان گرامی که در حادثه جگر سوز درگذشت همسر و پدر عزیز ما تیمسار سپهبد ایرج محوی باما همدردی‌فرموده‌اند تقدیم میداریم.
عزت‌الملوک محوی (دادستان). سیروس محوی. سیامک محوی. سهراب محوی. سوسن محوی (بدیعی).

۵۰۰ هزار متر اراضی بندرپهلوی از چنگ زمینخواران خارج شد

در صفحه آخر

۸ کیلو طلا و جواهر درچمدان مسافر بود

در صفحه ٤

اختصاصی اطلاعات

گفتگو باامین اله حسین آهنگساز بزرگ ایرانی

یک‌صفحه کامل (صفحه ۲۱)

سارقین هنگام سرقت کردن ۱۱۹ تابلوی امضا نشده پیکاسو تعداد در عکس مامورین هنگام برگرداندن عکس رادیوئی آسوشیتدپرس

سرقت ۱۱۹ تابلوی پیکاسو

دیگری از تابلو های او را درخارج از موزه کاخ‌پاپ ها برجای گذاردند این تابلو ها بداخل کاخ دیده می شوند .

۷ گنج

اطلاعیه اتحادیه صنف درودگران ومبل سازان تهران

بنابه دستور مرکز بررسی قیمت ها کلیه اعضاء وابسته به این اتحادیه موظفند اجناس خود را ضمن احتساب قیمت تمام شده که بایستی منطبق با صورت ریز گواهی شده وسیله اتحادیه‌و مرکز بررسی‌قیمت‌ها باشد، با اضافه نمودن ۳۰ درصد سود دردسترس مصرف کنندگان قرار دهند . بدیهی است متخلفین تحت تعقیب قانونی قرار گرفته و پروانه کسب انان از طریق مراجع قانونی ابطال خواهد گردید .
رئیس اتحادیه صنف درودگران و مبل‌سازان تهران ـ اسدالله ساریخانی

داروسازان تهران وشهرستان

روز جمعه ۱۷ بهمن ساعت ۳بعداز ظهر در مجمع عمومی برای انتخاب هیئت مدیره شرکت فرمایند . خیابان ایران نوین تالار کورش .

جناب آقای مهندس جهانگیر حق شناس

باکمال تاسف درگذشت والده گرامی آنجناب راتسلیت عرض نموده بقاء عمر و سلامت آن خاندان محترم را از درگاه خداوند متعال مسئلت می نماید.
از طرف هیئت مدیره و کارکنان شرکت لبنیات پاک .
فرانک ـ فیشر

خانواده‌های لقمان ادهم و معززی و مالک بانهایت تاثر واندوه درگذشت ناگهانی دکتر علیقلی لقمان ادهم

استاد دانشکده پزشکی دانشگاه تهران و مدیر عامل‌انجمن ملی حمایت کودکان را باطلاع می‌رسانند. مراسم تشییع جنازه آن مرحوم ساعت ۹صبح روز سه‌شنبه ۱٤ بهمن‌ماه از مسجد فرشته واقع در الهیه خیابان فرشته انجام خواهد شد .

سپاسگزاری

بدینوسیله از سروران گرامی و دوستان عزیز و فامیل محترم که باتشریف فرمائی خود درمراسم تشییع ،ختم و شب هفت درگذشت همسر و پدر عزیزمان شادروان تیمسار سرلشگردکتر سیفاله پارسا شرکت فرموده ویا با ارسال تلگراف و نامه ودرج آگهی درجراید اظهار همدردی و محبت فرموده‌اند سپاسگزاری می‌نمائیم .
ماهرخسار پارسا ـدکتر بهرام پارسا ـدکتر بهمن پارسا ـ مهندس بیژاد پارسا .

آگهی

از کلیه دارندگان‌محترم جایگاههای اختصاصی تهران وحومه تقاضا میشود برای انتخاب مجدد اعضای اصلی وعلی البدل

هیئت‌مدیره و بازرسان سندیکا در ساعت ٤ بعدازظهر روز پنجشنبه ۳۰ بهمن ۱۳۵٤ در محل سندیکا واقع در خیابان روزولت چهارراه ثریا ساختمان اپیکچی شماره ۱۷٤ طبقه اول آپارتمان شماره ۷ حضور بهمرسانند
سندیکای جایگاههای اختصاصی تهران وحومه

اطلاعیه‌شرکت‌ایران کاوه

قابل توجه خریداران محترم کامیونهای «ماك»

تحویل فوری

کامیون «ماك» مخصوص‌کمپرسی و تریلرکش و کامیون ده چرخ بااتاق‌خواب‌برای حمل‌ونقل داخل وخارج کشور آماده میباشد وده روزه تحویل میگردد .
برای کسب اطلاعات بیشتر به‌دفتر فروش شرکت ایران کاوه واقع در خیابان قزوین، پل امامزاده معصوم مراجعه و یابوسیله تلفن‌های ٥٤۳۹۹۱ و ٥ـ٥٤۹۰٦۱ تماس حاصل فرمائید

برژنف باردیگر حمایت شوروی‌را از مپلا اعلام کرد

رادیومسکو سیاست فورد را در آنگولا مورد حمله قرارداد

لواندا ـ خبرگزاری فرانسه ـ در حالیکه نبرد های شدید در آنگولا همچنان ادامه دارد . نهضت خلق آزادی بخش‌آنگولا روز چهارشنبه (پس‌فردا) برای نخستین بار پانزدهمین سالگرد آغاز مبارزه مسلحانه خود را در مناطق آزاد شده» جشن میگیرد. از چند روز پیش هیئت هائی از کشور های آسیائی وافریقائی و اروپا برای شرکت‌در این‌مراسم وارد لواندا شده‌اند .

از امروز سازمان همبستگی خلق های آسیا و آفریقا یک کنفرانس فوق‌العاده همبستگی با آنگولا ، در پایتخت این کشور تشکیل داده است . سی ودو سازمان و کمیته از کشور های سوسیالیستی آسیا، اروپای غربی و امریکا در این کنفرانس شرکت دارند .

از دیروز شهر لواندا باپرچم های کشور هائی که در این کنفرانس شرکت میکنند تزئین شده است .

نهضت خلق آزادی بخش میلا دیشب‌اعلام داشت روز چهارم فوریه برای لواندا روز جشن نیست بلکه روز بسیج همگانی است. بهمین مناسبت در پایتخت مراسم سان ورژه نظامی و مسابقات ورزشی انجام خواهد شد وقراراست‌برزیدنت نتونطق مهیجی بهمین مناسبت ایراد کند .

لئونید برژنف دبیر کل حزب کمونیست ضمن پیامی که برای شرکت کنندگان در کنفرانس بین‌المللی همبستگی با مبارزه آنگولا فرستاده‌خاطرنشان‌ساخته است که کنفرانس لواندا دارای اهمیت فوق‌العاده‌ای است همه نیروهای میهنی و ترقیخواه که از حاکمیت استقلال و تمامیت ارضی جمهوری آنگولا پشتیبانی میکنند در این اجتماع شرکت خواهند کرد .

برژنف در پیام خود همبستگی شوروی را با دولت آنگولا و همه آنهائی که درراه استقلال ملی مبارزه میکنند تاکید کرده‌و افزوده است که روش شوروی با تصمیمات سازمان ملل متحد سازمان وحدت آفریقا در باره سیاست ضد استعماری واز بین بردن نژاد پرستی هماهنگی کامل دارد .

حمله رادیو مسکو

از سوی دیگر رادیو مسکو پرزیدنت فورد را متهم کرد که اوضاع آنگولاوسیاست شوروی وکوبا را بغلط در انظار عمومی بگونه‌ای وانمود میکند تابتواند سیاست امریکا را در پشتیبانی از شورشیان آنگولا که‌مسلحانه علیه دولت قانونی جمهوری آنگولا مبارزه میکنند توجیه‌کند.

رادیو مسکو بااشاره به‌اظهارات روز شنبه برزیدنت فورد درباره انگولا اظهار داشت رئیس قوه اجرائیه‌امریکاازکمک به‌شورشیان آنگولا سخن میگوید و ازتصمیم کنگره که علیه ادامه کمکهای‌مالی و مداخله امریکا در آنگولا رای داده ناراضی است .

در دارالسلام پرزیدنت نایرره، دریک مصاحبه مطبوعاتی به خبرنگاران زامبیا گفت کشور های افریقائی باید به برادران و خواهران آنگولائی برای جلوگیری از تجاوزات افریقای جنوبی کمک کنند .

وی گفت تانزانیا جمهوری‌خلق انگولا را برسمیت شناخته و حاضر است به ملت آنگولا در مبارزه علیه رژیم نژاد پرست افریقای جنوبی که باین کشور حمله‌ور شده است کمک کند .

در کینشازا پرزیدنت موبوتو و روسای جمهوری بروندی و رواندا پس از سه روز گفتگو اعلام داشتند که مسئله‌انگولا باید توسط خود افریقائیها حل شود ومداخله بیگانگان‌رادر این‌کشور محکوم کردند.

رهبران سه کشور ضمناتصمیم گرفتند در صورتی که یکی از آنها مورد حمله قرار گیرند دو کشور دیگر به کمک آن‌بشتابند.

تماس مستقیم امریکا بامپلا

واشنگتن ـ رویتر ـ برج‌بای که یکی از مدعیان دمکرات مقام‌ریاست‌جمهوری‌آمریکاست دیروز اعلام داشت که این دولت با گروه مارکسیستی نهضت خلق برای آزادی آنگولا که مورد حمایت شوروی است روابط دیپلماتیک مستقیم‌برقرار کند.

برج‌بای که سخنانش‌بصورت یکی از اعلامیه های‌مربوط به مبارزات انتخاباتی‌وی‌درواشنگتن منتشر شده است اضافه کرد که وقت آن رسیده است تا آمریکا دگرگونی بزرگی در سیاست خارجی خود پدیدآورد و در آنگولا به یک ابتکار دیپلماسی متوسل شود .

یک سخنگوی نظامی درکینشازا اظهار داشت که از چند روزقبل فعالیت های نظامی در آنگولا متوقف شده است .

باحتمال زیاد این یک آرایش موقتی است اما احتمال میرود این وضع به آغاز مذاکرات دیپلماتیک برای پیدا کردن یک راه حل سیاسی بیانجامد .

دونهضت آزادی بخش آنگولا بارها آمادگی خود را برای مذاکره با جنبش خلق اعلام داشته‌اند ولی رهبر مپلا اعلام داشته است هرگز با دشمنان خود وارد گفتگو نخواهد شد.

درلندن سخنگوی سازمان مسرویس مشورتی امنیت اعلام داشت قرارداد فنلا باین موسسه بپایان رسیده است . سازمان‌یاد شده تاکنون ۱۲۰ مزدور برای شرکت درجنگ انگولا علیه‌مپلاء باین کشور فرستاده است .

سخنگوی سرویس مشورتی امنیت اضافه کرد که این تصمیم بدنبال یک کنفرانس بیست و چهار ساعته که در لندن تشکیل گردید گرفته شده است . بااین حال یکی‌از اعضای این سازمان گفت روز پنجشنبه یکصد نفر مزدور دیگر به انگولا فرستاده خواهد شد .

امریکا استخدام مزدور برای آنگولا را تکذیب کرد

لندن ـ یونایتد پرس ـ سفارت آمریکا در لندن گزارش روزنامه های انگلیسی را دایر بر اینکه سفارت مذکور در اجیر کردن مزدوران انگلیسی برای نبرد کردن بر ضد نیروهای کمونیست آنگولا شرکت کرده است تکذیب کرد .

نشریات روز یکشنبه لندن دیروز نوشتند که آمریکا پولی را که برای اجیر کردن مزدوران انگلیسی برای اعزام آنها به آنگولا مورد نیاز است تامین کرده و عملیات گردآوردن و اجیر کردن مزدوران مذکور را در انگلستان سرگرد جیمز لئونارد آمریکایی که معاون وابسته نظامی سفارت ایالات متحده در لندن است رهبری‌میکند.

سخنگوی سفارت آمریکا در لندن دیروز گفت که نه سرگرد لئونارد و نه سفارت آمریکا در لندن هیچیک کمترین نقشی در اجیر کردن مزدوران ندارند .

هفته‌نامه انگلیسی ساندی تلگراف چاپ‌لندن دیروز نوشت که آمریکا بیش از ۲۰ میلیون دلار که بطور عمده از طرف سازمان مرکزی ضد اطلاعات و جاسوسی آمریکا (سیا) فراهم شده برای اجیر کردن مزدوران انگلیسی که درآنگولا برضد کمونیست‌هاخواهند جنگید اختصاص داده است .

ارتش مراکش چند روز به سربازان الجزایری مهلت داد تا صحرا را ترک کنند

سربازان الجزایر قسمتی از موریتانی رااشغال کردند

رباط ـ یونایتدپرس ـ رویتر ـ آسوشیتدپرس ـ یکی از فرماندهان نظامی مراکش در صحرای باختری اعلام کرد که مراکش تا چند روز به نیرو های الجزایری که درصحرا عملیات می‌کنند فرصت میدهد که از این سرزمین خارج شوند و پس از انقضای این مهلت چند روزه ارتش مراکش باتمام قدرت دست به تعرض خواهد زد تا کار پاک کردن صحرا را تمام کند.

سرهنگ احمد دلیمی فرمانده نیرو های مراکش درقسمتی از صحرای باختری که این اظهارات از قول وی نقل شده است به خبرنگاران گفت که ما سه‌چهارم از عملیات‌خود را در صحرا انجام داده‌ایم واکنون الجزایریان وشورشیان صحرا فقط چند روز مهلت دارند تا از صحرای ما بیرون بروند. در غیر اینصورت ارتش مراکش آخرین یك چهارم عملیات خود را نیزبرای پاك کردن صحرا آغاز خواهد کرد.

سرهنگ دلیمی ناحیه ام‌قلعه را که در چند صد کیلو متری مرز الجزایر در صحرا قراردارد و هفته گذشته میدان جنك سه روزه‌ای میان ارتشهای مراکش والجزایر بوده است به خبرنگاران‌نشان داد و گفت که در این جنك بیش‌از ۱۰۰نفر از سربازان‌الجزایری اسیر شده‌اند و چندین دوجین موشك زمین به هوای ساخت روسیه که به الجزایر تعلق داشت بوسیله نیرو های مراکشی به غنیمت گرفته شده است.

دیروز مقامات عالیرتبه مراکشی تائید کردند که در جنك هفته گذشته حمله از طرف نیرو های مراکشی وبطور غافلگیرانه آغاز شد اما برخلاف گزارشهایی که منتشرشده است ارتش مراکش در آن جنك هواپیما بکار نبرد.

مقامات مذکور اضافه کردند که تلفات مراکش در جنك سه روزه‌اش با الجزایر منحصر به دو کشته و ۱۴ زخمی بوده است چون عامل غافلگیر کردن دشمن کمك کرد که تلفات مراکش اندك باشد .

اما خبرگزاری الجزایر دیروز مدعی شدکه سپاهان این کشور قبل از آنکه عقب‌نشینی کنند صد ها نفر از سربازان مراکشی‌رابه قتل رسانده و تعدادی از تانکهاوزره پوشهای ارتش مراکش را نیز منهدم کرده‌اند .

سرهنگ دلیمی مراکشی که سخنانش قبلانقل‌شد اضافه کرد که الجزایریها میکوشند یك پایگاه لجستیکی برای حمله به نیرو های مراکش‌ایجاد کنند. دلیمی ضمنا گفت که برخی از یکان های ارتش الجزایر اکنون د رداخل‌قسمتی از صحرا که قلمرو موریتانی‌است و چندان فاصله‌ای ازام‌قلعه ندارد مستقر شده‌اند :

سرهنگ دلیمی تصریح نکرد که عملیات پاك کردن‌صحرا از طرف ارتش مراکش متوجه چریکهای استقلال طلب‌پولیزاریو خواهد بود یا ارتش الجزایر .دولت مراکش مدعی است‌که نیرو های پولیزاریو را در ناحیه‌ام قلعه نابوده کرده‌است.

منابع نظامی مراکشی روز گذشته اعلام کردند در پی شکست هفته گذشته الجزایر در یک واحدصحرا نیرو های الجزایر نیز به نوبه خود قسمت هایی از موریتانی و صحرای غربی را تصرف کردند .

به گفته این منابع نیرو های الجزایر و چریک‌های پولیزاریو که خواهان استقلال صحرا هستند ، از مناطق شمالی موریتانی برای ایجاد پایگاهی در ام قلعه استفاده کردند .

خبرگزاری رسمی الجزایر دیروز در گزارشی نوشت که یک واحد حمل و نقل و یکی از یکان های اسکورت ارتش الجزایر که هفته گذشته مجبور شد از غرب صحرا عقب بنشیند در حالی با نیرو های مراکشی وارد جنگ گردید که ارتش مراکش از لحاظ نفرات و تجهیزات ۱۰ بریگ‌برواحد های الجزایری برتری داشت.

خبرگزاری رسمی الجزایر اضافه کرده است که نیروی مراکشی در نبرد بر ضد واحد های کوچک الجزایری که تازه ازیگان‌های رزمی هم نبودندازهواپیما های شکاری و بمب‌افکن وزره‌پوشها نیز استفاده کرد و باوجود این نیرو های الجزایری در نبردی که سه روزو دو شب طول کشید در دفاع از خود دلاوریها بخرج دادند و بدون آنکه دست از حمایت ازآوارگان صحرا بردارند توانستند با کشتن صد ها سرباز مراکشی و منهدم کردن تعداد زیادی از تانکها و زره پوشهای آنان به پایگاه خود باز گردند .

سردبیر المحرر درحمله به ساختمان این روزنامه کشته شد

موج آدم ربائی لبنان‌را فراگرفت

بیروت ـ خبرگزاری فرانسه ـ برای نخستین بار پس از برقراری آتش‌بس بار دیگر موج آدم‌ربائی لبنان رافراگرفت. یك مقام‌وابسته به پلیس لبنان اظهار داشت که ظرف دیروز پانزده نفر در حومه شرق بیروت و در راه بیروت و دمشق ربوده شدند .

با اینحال رهبران لبنان دیروز باقدامات تازه‌ای در جهت عادی کردن اوضاع دست زدند مقامات لبنان معتقدند که پایه های آتش بس اکنون آنقدر استوار شده است که مدارس میتوانند در های خود را بروی دانش آموزان باز کنند. سرویس های حمل و نقل از دیروز شروع بکار کرده‌اندو بطور کلی بیروت فعالیت های عادی خود را از سر گرفته است.

از سوی دیگر کامیل‌شمعون وزیر کشور لبنان اظهار داشت اگر قرارداد های مورخ۱۹۶۹ و ۱۹۷۳ لبنان و فلسطین کاملا به موقع اجرا گذاشته شودحاکمیت لبنان در سراسر کشور تضمین خواهد شد .

رئیس جمهوری سابق لبنان یادآور شد که حضور ارتش آزادی بخش فلسطین در لبنان‌در قرارداد ۱۹۶۹قاهره پیش‌بینی‌شده است .

روزنامه های‌بیروت امروزتاکید کردند که در جریان حمله به ساختمان روزنامه های المحرر و بیروت شش نفر کشته شده‌و۹ نفر زخمی شده‌اند .

نایف شابلاك سردبیر روزنامه المحرر نیز جزو کشته شدگان است .

جرالد فورد رئیس جمهوری آمریکا در جلسه مشترک ایالت ویرجینیا در ویلیامزبورگ حضور یافت‌برای‌نمایندگان ایالتی‌سخنرانی کرد. عکس فورد را هنگام ورود به جلسه در حالیکه افراد گارد از وی محافظت میکنند نشان میدهد . درپی چند سوء قصد پیاپی به‌فورد اینک در مجامع عمومی مراقبت های شدید برای‌حفظجان رئیس جمهوری آمریکا بعمل می آید. «عکس رادیو ئی آسوشیتدپرس»

اخبار کوتاه جهان

سفر کی‌سینجر به خاورمیانه

● اورشلیم ـ آسوشیتدپرس ـ یك روزنامه اسرائیلی ، دیروز، بنابر یك گزارش رسیده از واشنگتن نوشت که کی‌سینجر وزیر خارجه آمریکا، به منظور تجدید مساعی برای صلح اعراب‌ـ اسرائیل ، در ماه مارس‌به چند کشور خاورمیانه سفر خواهد کرد . به موجب این گزارش، کی‌سینجراز اردن، سوریه، مصر، عربستان سعودی، واسرائیل دیدن خواهد کرد. و ضمن کار‌های جاری مقدمات سفر پرزیدنت فورد به خاورمیانه را نیز فراهم خواهد کرد.

۷۰۰ نفر در هند دستگیر شدند

● مدرس ـ آسوشیتدپرس ـ در پی تصمیم دولت هند مبنی‌برانحلال حکومت‌محلی «تامیل‌نادو» صد ها تن از اعضای یك حزب سیاسی محلی مخالف با بانوگاندی به زندان افتادند .

دولت هند ازروز گذشته اداره امور حکومت تامیل نادو را راسا بدست‌گرفت. آگاهان در مدرس‌شماره کسانی‌را که در ایالت تامیل نادوبه‌زندان‌افتاده‌اند ۷۰۰ تن اعلام کرده‌اند.

مك‌کارتی نامزد ریاست جمهوری امریکا

● نیویورك ـ خبرگزاری‌فرانسه ـ مجله نیوزویك درشماره اخیر خود نوشت ایوجین مك‌کارتی سناتور پیشین «ایالت « مینسوتا» این هفته نامزدی خودرا برای‌شرکت در انتخابات‌ریاست‌جمهوری آمریکا از سوی حزب دموکرات‌اعلام‌خواهد کرد. مك کارتی در انتخابات سال ۱۹۶۸ از رقیب خود هیوبرت همفری شکست خورد .

وزیر دفاع آلمان در ترکیه

● فرانکفورت ـ رویتر ـ «کشورك لبر»، وزیر دفاع آلمان غربی ، دیروز ، به منظور مذاکرات سه روزه‌یی در زمینه همکاری های دفاعی، وارد ترکیه شد. وی قرار است در آنکارابا پرزیدنت فخری کوروتورك، سلیمان دمیرل، نخست‌وزیر، وفربت ملن ، وزیر دفاع ترکیه ، دیدار و گفتگو کند .

ترکیه قصد دارد از آلمان تانك های لئوپارد بخرد و اجازه ساخت‌برخی از تجهیزات نظامی آلمان را در ترکیه بدست‌آورد.

دیده شدن کارلوس درسوئد موجب اقدامات احتیاطی شد

استکهلم ـ خبرگزاری فرانسه ـ یک روزنامه سوئدی دیروز گزارش داد که کارلوس مارتینزتروریست بین‌المللی در استکهلم دیده شده است .

روزنامه سوئدی آفتون بلادت که عصرها منتشر میشود در گزارش خود نوشته است که یک منبع موثق به پلیس سوئد اطلاع داده که کارلوس را در حدودسه ساعت بعد از ظهر روز شنبه اخیر در مرکز استکهلم دیده‌اند و بهمین دلیل پلیس سوئد بطور احتیاطی دست به اقدامات امنیتی جدید زده و پستهای مرزی خود را تقویت کرده و سفارتهای خارجی را در استکهلم ازخطر حملات کارلوس برحذر داشته است .

کارلوس که مطبوعات اروپای غربی به وی شغال لقب داده‌اند اسامی مستعار متعددی دارد که گرهاردگلن‌ـ کلارك سنون ماریا ـ آدولفوخوزه مولر ـ برنال و اوسبی ماسمیو نیز از آن جمله است . وی مغزمتفکر تروریست هایی بوده که تاکنون عملیات متعددی انجام داده‌اند و از جمله به مقر اوپك در وین حمله کرده و وزیران نفت کشورهای تولیدکننده نفت را به گروگان گرفته‌اند و سفارت فرانسه را در لاهه اشغال نموده‌اند.

گفته میشود که رهبری عملیات حمله تروریست ها به سفارت آلمان غربی در استکهلم نیز برعهده کارلوس قرار داشته است .

چین : شوروی میخواهد با صدور اسلحه جهان سوم را تحت کنترل خود در آورد

هنگ‌کنگ ـ خبرگزاری فرانسه ـ روزنامه مردم ارگان حزب کمونیست چین رهبران شوروی را متهم کرد برای‌آنکه جهان سوم را تحت کنترل اقتصادی وسیاسی کامل خود در آورد، باین کشور ها اسلحه صادر میکنند .

روزنامه مردم نوشته است طی بیست سال اخیرصادرات سلاحهای جنگی شوروی به کشور های جهان سوم هفتادبر صد افزایش یافته است . تنها در سال گذشته شوروی‌بارزش ۷۵۰ میلیون دلارسلاح جنگی بجهان سوم صادر کرده‌است.

روزنامه مردم تاکید کرد که شوروی با فروش اسلحه میخواهد امتیازات سیاسی ونظامی بدست آورده و نفوذخود را در کشور هائی که از لحاظ ساز و برك جنگی به آن بستگی دارند بیش از پیش‌گسترش دهد . روزنامه مردم‌در این مورد به سیاست شوروی در انگولا اشاره کرده ونوشته است که مسکو بخاطر اهمیت استراتژیکی انگولا مزارن تن سلاح جنگی بسوی این کشور سرازیر ساخته‌است تا بتواند انگولارا تحت کنترل کامل خود درآورد .

ژنرال‌هیگ : قدرت نظامی‌شوروی ملتهای عضو ناتو را تهدید میکند

نیویورک ـ خبرگزاری فرانسه ـ ژنرال الکساندر هیگ فرمانده نیروهای ناتو ضمن مصاحبه‌ای با نشریه هفتگی نیوزویک گفت قدرت نظامی شوروی اکنون‌بیش از هر وقت دیگر ملت های اتحادیه آتلانتیک شمالی را تهدید میکند .

فرمانده نیروهای ناتو گفت کشور های عضو اتحادیه آتلانتیک فریب ظواهر سیاست تشنج زدائی راخورده و احساس میکنند که واقعا در امنیت بسر میبرند .

ژنرال هیگ بار دیگر تاکید کرد که جناحین‌اتحادیه آتلانتیک شمالی باید بیش از پیش برای مقابله باحوادث احتمالی تقویت شود .

فرمانده نیرو های ناتو ضمنا از احتمال شرکت کمونیستها در دولت ایتالیا اظهار نگرانی کرده و گفت در صورت ورود کمونیستها به کابینه ایتالیا موضع نظامی ما بشدت متزلزل خواهد شد زیرا رهبران جدید ایتالیا با تقویت نیروهای آتلانتیک که برای دفاع غرب ضروری است موافقت نخواهند کرد .

سارقین تابلوهای پیکاسو به دردسر میافتند

آوینیون (فرانسه) ـ رویتر ـ سه مرد مسلح که‌پس از ربودن ۱۱۹ اثر هنری گرانبها و از جمله آثار آخرین نامه‌های زندگی پابلو پیکاسو موفق به‌فرار شده‌اند طبق اظهار مقامات مسئول فرانسوی ممکن‌است برای نگهداری بعضی از تابلوهای ربوده شده به‌دردسر افتاده باشند .

نقاشی‌های ربوده شده که تقریبا دوسوم از تمام کارهای پیکاسو را در ۲۰ ماه آخر عمر وی دربرمی‌گیرد پریشب از دیوارهای کاخ هنرهای پاپ درآوینیون‌فرانسه جمع‌آوری شده و بسرقت رفته است. مقامات فرانسوی اظهار داشته‌اند که این ماجرا یکی از بزرگترین سرقتهای هنری در تاریخ است .

بااینحال یک مقام مسئول در کاخ هنرهای پاپ نیز دیروز اظهار داشت که هیچیک از تابلوهای بسرقت رفته امضاء نشده است ورایندگان ممکن است هنگام فروش آثاری از پیکاسو که شهرت کمتری دارند دچار اشکال گردند .

پایگاه نظامی جدید شوروی درسومالی

نیویورک ـ خبرگزاری فرانسه ـ مجله نیوزویک نوشت اتحاد شوروی سرگرم ساختن دومین پایگاه نظامی در سومالی است .

نشریه امریکائی که‌این مطلب‌را درشماره اخیر خود عنوان کرده توضیح‌داده‌است‌که پایگاه نظامی‌جدیدشوروی درمنطقه «کیسمایو» در یکصد کیلومتری شمال مرز های کنیا قرار دارد .

بنوشته نیوزویک هواپیماهای میگ ساخت شوروی که ارتش سومالی دراختیار دارد میتوانند در فرودگاه این پایگاه نظامی بزمین بنشینند، وهمچنین کشتی های موشك‌انداز ساخت شوروی که نیروی دریائی سومالی باآن مجهز شده می‌توانند در این پایگاه لنگر بیاندازند.

این پایگاه پس از آنکه کار ساختمانی آن تمام شد بمقامات سومالی تحویل داده خواهد شد و شوروی خواسته است بااین اقدام جلو انتقاد برخی از کشورهای افریقائی‌را بگیرد .

یک زن ورزشکار مشعل المپیک را به تالار شهرداری شهر اینزبورگ میبرد. مشعل فروزان باهواپیما یااز طریق جاده از المپیاد یونان به اینزبورگ آورده شد، ودر طول مدت برگزاری دوازدهمین دوره بازیهای زمستانی المپیک درتالار شهرداری شهر افروخته خواهد بود.
«عکس رادیوئی یونایتدپرس»

موقعیت امریکا بعنوان ابرقدرت بخطر افتاده است

دس‌مونیس (آیوا) ـ یونایتدپرس ـ مطالعه‌ای که بوسیله پژوهشگران کتابخانه کنگره آمریکا صورت گرفته است نشان میدهد که موازنه قدرتهای نظامی در جهان باجنان وضوح و قاطعیتی شروع به عوض شدن به سود اتحاد شوروی کرده که ممکن است آمریکا ناچار باشد وضع خود را بعنوان یک ابرقدرت مجددا ارزیابی کند. این مطلب طی گزارشی که باحقوق محفوظ در نشریه «دس‌مونیس ساندی رجیستر» بچاپ رسیده منعکس شده است .

در گزارش تحقیقی که به‌آن اشاره رفت‌اظهارنظر شده‌که اگر قرار باشد آمریکا وضع نظامی خراب خود رادرمان کند لازم است به میزان قابل ملاحظه‌ای بر قدرت تسلیحاتی خود بیافزایدو در بودجه نظامی خود و جهات صرف آن تجدید نظر کند و نیروی نظامی‌خود را در نواحی کمتری متمرکز سازد ودر غیر اینصورت قبول کند که قدرت جهانی آمریکا کاهش یافته است .

سارق تابلو نقاشی قصد خودرا بایك کارشناس درمیان گذارد !

پاریس ـ آسوشیتدپرس ـ مردی که کت مشکی دربرداشت دیروز بموزه لوور فرانسه رفت وپس از آنکه وانمود کردکه‌بایکی‌از تماشاگران موزه شوخی می‌کند تابلو نقاشی گرانبهائی راکه رنگ روغن است وبه‌قرن چهاردهم‌میلادی تعلق دارد بسرقت برد .

تابلو ربوده شده‌که ابعادش ۱۰ در ۶٫۵ اینچ است وبارنگ روغن برروی چوب تصویر شده است «باکره مقدس همراه طفل خود» نام دارد وکار یکی از شاگردان «جیوتو» ، نقاش وهرمند بزرگ اسپانیایی درقرن چهاردهم است. سارق بطور ساده تابلو را از دیوار موزه لوور برداشت‌و سپس بی‌کار خود رفت .

یکی‌از شهود قضیه برای پلیس تعریف کرد که‌مردی تقریبا ۳۰ ساله با کت مشکی به‌من نزدیک شد و گفت می‌خواهم یکی از تابلوها را سرقت کنم. آیاشما هنرشناس هستید؟ منکه تصور می‌کردم بایک شوخی سروکار دارم جواب دادم که تابلوی چوبی «مریم باکره» نباید چیزیدی باشد. آن مرد پس‌از شنیدن سخن من بسادگی به طرف تابلو رفت آنرا برداشت و از موزه خارج شد.

رقص اژدها در چین

هنگ‌کنگ ـ آسوشیتد پرس ـ با آغاز سال‌اژدها در چین رقص های اژدها در کلیه مناطق چین و نیز هنگ‌کنگ آغاز شده است .

در تایوان سال اژدها نگرانی‌هایی از نظر موالید بوجود آورده زیرا مردم تایوان اعتقاد دارند که سال اژدها تلاش های معطوف به تنظیم خانواده را مختل خواهد کرد .

مصادف بودن سال جاری با سال اژدها موجب شد که در چین و تایوان حلول سال جشن گرفته‌شود. در کوچه‌ها و خیابانها و روستاهای چین و تایوان مردم و شرکت کنندگان در جشن و سرور در حالی که خود را به هیئت اژدها درآورده‌اند برقص و پایکوبی مشغول هستند و این پایکوبی تا چند روز دیگر ادامه خواهد یافت .

اطلاعات

هفته‌نامه ایرانیان مقیم خارج از کشور

حاوی آخرین اخبار ورویداد های ایران وگزارشها ومقالات اجتماعی هفته‌ای‌سه‌بار در سراسر دنیا دردسترس مشترکین گذارده میشود

تلفن آبونمان ۳۱۱۰۷۱ ـ ۴۱۱۰۸۱

صاحبان ضایع وبازرگانان کشور

الاخاء

تنها مجله عربی زبان ایران باداشتن نمایندگی در ۱۲ کشور عربی

روزهای شنبه منتشر میشود

تاریخ آفرینش

اثر جدید: آقای مجید یکتائی

افسانه های آفرینش ـ عقاید ادیان و فلاسفه در باره پیدایش ـ ساختمان افلاك و جهان هستی ـ منظور از ماهواره های آسمانی ـ زندگی در سیارات ـ شناسائی فضا ـ نظرهای علمی درباره منشاء ماده و انرژی و امواج کیهانی واشعه لایزر و فرضیه نسبیت، ساختمان موجودات زنده و صد ها مطالب دیگر از انتشارات زرین و کتابفروشی های معتبر.

مسابقات پشم‌چینی دراسترالیا

همه ساله در استرالیا مسابقاتی برای انتخاب قهرمان پشم چینی جهان بابنکار کمپانی‌سان بیم که بزرگترین سازنده ماشین های پشم چینی است‌برگزار میگردد . کارگران استرالیائی با استفاده از ماشین های پشم چینی برقی یا موتوری که طرز کار آنها بسیار ساده است درهر روز پشم ۳۰۰ گوسفند را می‌چینند. عکس فوق صحنه‌ای از مسابقات امسال. نشان میدهد . بقرار اطلاع ماشین های پشم چینی سان بیم‌درایران نیز توسط واحدهای بزرگداماری مورد استفاده قرار گرفته و بتدریج در سراسرکشور متداول میشود .

گروه استخدامی ـ مترجم، هواشناس ناوبر و عکاس هوائی تغییر کرد

★ در اصلاحات جدید طبقه‌بندی مشاغل ۹ طبقه دگرگون شده است

بااصلاحات جدید در طرح طبقه‌بندی مشاغل دولتی شرایط احراز و گروههای استخدامی ۹ طبقه شغلی در رسته های اداری ومالی ومهندسی و فنی دگرگون شد.

تغییرات جدید در طبقات‌شغلی فوق‌از تاریخ اول مهرماه سال ۱۳۵۲ درباره کارمندان شاغل در این مشاغل قابل اجرا است.

رشته های شغلی که در اصلاحات جدید طرح طبقه‌بندی مشاغل شرایط احراز وگروههای استخدامی آنها دستخوش‌دگرگونی شده عبارتست از:

هواشناس طبقه ۳ـ۴ـ۵و۶ و ناوبر و عکاس هوائی طبقه ۵ و مترجم طبقه ۲،۳،۴و۵.

شرایط احراز:

شرایط‌احراز‌مشاغل هواشناسی طبقه ۳ که شاغلین در این رشته شغلی درگروه ۹ استخدامی قرار میگیرند از نظر تحصیلات وتجربه در تغییرات جدید بشرح زیر تعیین شده است:

دارابودن دانشنامه دکترای هواشناسی یا ۶ سال تجربه، یا دارابودن دانشنامه فوق‌لیسانس هواشناسی یا ۸ سال تجربه ویا دارا بودن دانشنامه لیسانس هواشناسی با ۱۰ سال تجربه.

کارمندان شاغل در رشته شغلی‌هواشناسی باکسب‌تجربه بیشتر به طبقات شغلی و گروههای استخدامی بالاتر ارتقامی‌یابند.

شرایط احراز ناوبر و عکاس هوائی طبقه ۵ نیز ازنظرتحصیلات وتجربه بشرح زیر تعیین شده است:

دارابودن دانشنامه فوق‌لیسانس درنقشه‌برداری هوائی‌یافتی هوائی با ۸ سال تجربه وحداقل ۵۰۰ ساعت پرواز عکسبرداری هوائی، یادارابودن دانشنامه لیسانس در نقشه‌برداری هوائی یافتی با ۱۰ سال تجربه و حداقل ۸۰۰ ساعت پرواز عکسبرداری هوائی.

در دگرگونی جدید طرح طبقه‌بندی مشاغل شرایط احراز تعدادی از طبقات رشته شغلی مترجم نیز اصلاح شده است و بغیر از شرایط سابق برای‌تصدی رشته شغلی مترجم طبقه دو، دارابودن دانشنامه لیسانس ازیکی از کشور های خارج که زبان‌مورد نظر از زبانهای اصلی آن کشور باشد نیز بعنوان یکی از شرایط درنظر گرفته شده است.

کارمندان شاغل در رشته‌شغلی مترجم بشرط داشتن شرایط فوق و کسب ۲ سال تجربه درکار ترجمه بطبقه۳ و با ۴ سال تجربه به طبقه ۴ و درصورت داشتن ۱۰ سال تجربه درکار ترجمه بطبقه۵ رشته شغلی‌مترجم‌ارتقاء می‌یابند.

در خرم آباد برای پیاز صف بسته شد

پیاز در خرم‌آبادهم نایاب‌است، واز همین‌رو، وقتی که‌روزگذشته یك‌وانت‌بار حامل چند گونی‌پیاز به‌این شهر وارد شدو صاحبش آن را درگوشه‌ای از خیابان پهلوی ووانت‌بار ازگونی‌ها خالی شد.

خرم‌آباد متوقف کرد، مشتاقان پیاز در چشم برهم زدنی صفی طولانی تشکیل دادند، ونیز در چشم برهم زدنی گونی ها از پیاز

وقتی وانت‌بار به حرکت‌درآمد، خیلی ها باحسرت به‌دست‌معدودی که توانسته بودند پیاز بخرند نگاه میکردند!!

شرکت معاملات خارجی اعلام کرد عرضه مرغ و تخم‌مرغ افزایش یافت

شرکت معاملات خارجی که عهده‌دار تامین وتوزیع مرغ و مواد غذائی‌است هر روزصد تن‌مرغ به بازار عرضه میکند، در حالیکه درماه قبل میزان توزیع حداکثر روزانه۳۰ تا ۳۵ تن بوده است. درعرضه بیشتر مرغ، بعلت‌بحرانیکه در حمل ونقل زمینی در راه‌ترکیه بوجود آمده‌اختلالی پیش‌آمد، زیراقسمتی ازمواد غذائی از جمله‌مرغ ازاین جاده حمل‌می شودکه‌اخیراً‌چارتوقفیاتاخیر شده است. درچند مورد نیز مواجه با ازبین رفتن کالاو خسارت به کامیونهای حامل مواد غذائی شد است.

بهمین جهت‌معاملات خارجی کوشش دارد به‌نسبت افزایش واردات عرضه مرغ رابه‌بازار افزایش دهد. معاملات خارجی معمولا وقتی ببازار وارد می شودکه‌تولیدات وعرضه‌داخلی دچار کمبود گردد،

درروزهای‌گذشته تولیدات داخلی بشدت کاهش یافت تا آنجا که افزایش عرضه‌مرغ یخ زده خارجی هم نتوانست کمبود داخلی راجبران سازد.

آماری از معاملات خارجی حاکی است، که درماه گذشته هزارتن مرغ و ۵۰۰ تن تخم مرغ، هزارتن پنیر، هزارتن کره، ۱۳۰۰تن گوشت‌گوساله ۲۷ تن‌روغن سالاد ومقادیری میوه بببازار عرضه‌شده‌است. عرضه مرغ از روزهای اخیر بیشترشد واحتمالا بارسیدن محموله‌های‌جدید بازهم‌افزایش خواهد یافت.

آونجر بلاواسطه فروخته میشود

اتومبیل آونجربدون واسطه وبودن شرایط به متقاضیان درظرف چند ساعت واگذار میشود. برای‌این کاراز طرف شرکت معاملات خارجی یک سرویس‌خاص تشکیل شد تاهرکس که خریدار اتومبیل‌نو آونجراست، بدون اینکه توسط دلال یاواسطه‌یابارتی به این‌سرویس مراجعه کند، بلافاصله با پرداخت ۳۰ هزار تومان‌نقد حواله اتومبیل در اختیار وی گذارده میشود.

سوء استفاده

اخیراگزارشی بدست مسئولین امر رسید که یک نفر دلال و واسطه‌فروش اتومبیل در این نوع‌معاملات سوء استفاده کرده وبادریافت ۶۰۰ تومان اضافه قیمت از متقاضیان آنها رابه معاملات خارجی آورده‌و با دریافت حواله و تحویل آن به متقاضی مبلغ اضافی را برداشت کرده است. پس از تحقیق این‌امر، دلال مذکور به اتهام سوء استفاده ازطریق ستاد مبارزه با گرانفروشی مورد تعقیب قرار داده شد.

معاملات خارجی از مدتی قبل شرط واگذاری آونجر رالغو کرد و افرادی که تاکنون اتومبیل های وارداتی هیلمن را از معاملات خارجی خریداری کرده‌اند می‌توانند بدون انتظار نوبت، هر موقع که بخواهند، اتومبیل خود را بدیگران واگذار کنند.

۳۰۰ پزشك و متخصص خارجی تقاضای شغل کردند

براساس گزارش اداره کل اشتغال اتباع بیگانه وزارت‌کار وامور اجتماعی در ماه‌گذشته ۳۰۰ نفراز پزشکان، مهندسین وکارشناسان خارجی از وزارت‌کارو امور اجتماعی تقاضای ارجاع شغل کرده‌اند. تخصص این عده بیشتر در رشته های جراحی عمومی ـ پزشکی زنان وزایمان ـ بیهوشی ـ قلب ـ مهندس راه وساختمان وکشاورزی پرستاری است. هفتاد درصد افراد مزبور تبعه‌ایتالیا وبقیه تبعه پاکستان ـ هندوستان وبنگلادش هستند.

از سوی وزارت کار و امور اجتماعی مشخصات این جویندگان‌کاردر اختیار کارفرمایان دولتی‌وخصوصی گذاشته شد تا درصورت احتیاج به آنها به اداره کل اشتغال وزارت کار مراجعه کنند.

طرحهای جدید کانون کارآموزی

۲۵ طرح جدید تولیدی در کانون کارآموزی اجرا میشود.

دکتر شیخ‌الاسلام وزیر رفاه دریازدید از کانون کارآموزی در این مورد توضیح داد: این‌طرحها در آینده نزدیک خواهد توانست نیاز های گوناگون تولیدی را در رشته های مختلف گونی‌بافی، تکنولوژی، مهارت کارگران، کشاورزی، برق بشکل گسترده‌ای برآورده سازد. کانون‌کارآموزی با ظرفیت ۲ هزار کارآموز درحال حاضر به ۱۸۰۰ کارگر آموزش می‌دهدوهرماه ۲۰۰ فارغ‌التحصیل را به بازار کار عرضه میکند.

وزیر رفاه اجتماعی تاکید کرد که تعداد فارغ‌التحصیلان کانون کارآموزی ظرف شش ماه و یکسال آینده به دوبرابر و حتی بیشتر خواهند رسید وی گفت برنامه این است که بوسیله این مرکز تمامی وسایل پزشکی ورفاهی را تامین کرد. واین طرح جزازطریق فعالیت شبانه روزی کارگران و کارآموزان مرکز کرج امکان‌پذیر نخواهد بود.

زنان از نیروهای مؤثر مبارزه باگرانفروشی هستند

«بدون همکاری‌صمیمانه خانم هامبارزه باگرانفروشی نمی توانست موفقیت آمیز باشد.» فریدون مهدوی وزیر بازرگانی وقائم‌مقام دبیرکل‌حزب‌رستاخیز ملت ایران دریک گفتگوی اختصاصی باپری اباصلتی سردبیر مجله اطلاعات بانوان ضمن‌بیان این مطلب گفت: شاهنشاه‌آریامهر هنگامی‌فرمان مبارزه باگرانفروشی راصادر کردند که‌در سال گذشته براثر تورم شاخص خرده فروشی ۱۸درصدوشاخص عمده‌فروشی ۱۱ درصد بالارفته بود.

ازطرفی درسال گذشته‌براثر رهبری های شاهنشاه آریامهر درکارنفت، درسطح بین‌المللی، درآمد ایران‌بطور قابل‌توجهی افزایش یافت و این امرباایجاد امکانات بیشتربرای مردم‌همراه بود.

دراینصورت‌برای گروههای مختلف اجتماعی نمیتوانست قابل قبول باشد که از یکطرف درآمد مملکت افزایش‌پیداکند وازطرف دیگر قدرت خریدآنها کاهش یابد.

پس‌از یازده ماه که ازاعلام اصل مبارزه باگرانفروشی سپری می‌شود، باتوجه به ارقام اطلاعاتی مربوط به ماه دی،شاخص خرده‌فروشی در آخر دی ماه نسبت به آخر اسفند سال ۵۳ نه‌فقط افزایش نشان نمیدهد بلکه دودرصد زیرصفراست. فریدون مهدوی در این مصاحبه اضافه کرد: درپیاده کردن مبارزه باگران‌فروشی مردم بطورکامل وازته دل همکاری کردند، دولت نیز توانست با انجام یک سلسله اقدامات از نظر ایجاد شبکه توزیع و عرضه‌بهتر کالابدست مصرف کننده، با گرانفروشی وفشار های تورمی مبارزه‌کند. درتجهیز نیروها، حزب‌رستاخیز ملت ایران نقش اصلی را داشت و درآینده‌نیزاین‌همکاری یعی همکاری‌مردم وحزب دولت ادامه خواهد داشت.

وزیر بازرگانی در این گفتگو همچنین ازنقش زنان درکانون های حزبی سخن گفت ودر پاره ایجاد کارنیمه وقت برای خانمها یادآورشد: زنان‌نیروی سازنده وبزرگی راتشکیل می دهند وبازار کارخود بخود این نیرو را جذب‌میکند.

مشروح این مصاحبه در آخرین شماره «اطلاعات بانوان» که فردامنتشر میشود درج‌شده است.

کوتاهی و اشکالتراشی فساد است

اصفهان ـ خبرنگار اطلاعات: استاندار اصفهان در یک جلسه سه ساعته به کلیه فرمانداران و بخشداران استان اصفهان‌که‌بمرکز استان احضار شده بودند هشدار داد که در صورت مشاهده هرگونه نابسامانی و فساد دردستگاه‌های اداری استان، مسئول مستقیم آن شخص فرماندار خواهد بود.

آقای زاد استاندار اصفهان ضمن صحبت درزمینه مبارزه بی امان فساد درسطح شهرستانهای استان دستورالعمل هائی داد و تاکید کرد که فرمانداران وظیفه دارند نهایت کوشش ومواظبت را درجهت ریشه‌کن کردن‌فسادادارای و پیاده‌کردن اصول انقلاب معمول دارند.

استاندار در دنباله سخنان خود اضافه کرد فسادتنهانادرستی نیست بلکه عدم همکاری کوتاهی، اشکالتراشی در کارمراجعان و سرگردان‌کردن‌ارباب‌رجوع وبی اعتقادی نسبت به وظیفه و کارنیزاز جمله مواردفساد اداری است که بایستی با کلیه این عوامل بطور موثر وپیگیر مبارزه کرد.

پروژکتورهای فیلم استریپ باکاست وصفحه

دوکین DuKane

- برای استفاده درجلسات کنفرانس
- کلاسهای آموزشی وعلمی
- مورد استفاده سریع وراحت درکلیه مجامع

MIMAX

شرکت می‌ماکس: ساختمان آلومینیوم. تلفن: ۶۶۱۰۳۴-۶

مشعل الکو ELCO

ساخت سوئیس

مخصوص سوخت گاز ـ گازوئیل ـ گازمازوت

نمایندگی انحصاری شرکت مهندسی

پاپلاین تلفن ۸۳۰۳۶۱

ازشهرستانهای شیراز ـ اصفهان ـ مشهد نمایندگی میپذیرد

خنك در تابستان ـ گرم در زمستان

با استفاده از سوخت ارزان گازوئیل یا گاز بجای برق

با دستگاه تهویه مطبوع آبزرویشن

نیگاتا

خیابان تخت‌طاووس ـ روبروی امیرآباد شماره ۱۴۵

تلفن ۸۵۶۶۹۰ ـ ۸۵۸۷۷۸ ـ ۶ و ۸۵۳۲۲۵

شرکت اوانگ

اجرا کننده:

رنگ آمیزی ترافیك

طرح وخط‌کشی جاده‌ها ـ شهرها

فرودگاهها و پارکینگ‌ها

رنگ آمیزی صنعتی

(سند بلاستینگ)

رنگ آمیزی ساختمانی

تهران ـ خیابان قدیم شمیران

روبروی سینما مولن روژ

نبش شهناز یك شمارهٔ ۳۱۲

تلفن ۷۵۸۲۴۰

کاشی و سرامیك ایتالیا و فرانسه

تلفن ۸۳۷۷۸۴ ـ ۸۳۲۲۹۹

از فرداصبح

فقط در

سینما بولوار

بزرگترین فیلم سال

فوکس فرن بیستم تقدیم میکند

ژنرال پاتون

PATTON

پاناویژن ـ رنگی

باشرکت:

جرج سی اسکات

کارل مالدن

سینما گلدن سیتی

دایره خطر!

باشرکت: گلن کولبرت ـ دوروتاش وودوارد

ایوی جوئیت

ژنگی

پخش از گروه سینماهای متحد تهران

اگر فیلم «سربلند» را دیدید و پسندیدید حالا به شما مژده میدهیم که اثر بمراتب قویتر، کوینده‌ترو انتقادی‌تر از آن برایتان تهیه کرده‌ایم که بدون شك چندین‌بار به تماشای آن خواهید شتافت

برنامه آینده فقط

سینما پارامونت

ازصبح ٤ شنبه فقط در

ماریزاهل

فارلی گرینجر

فرانسیسکو رابال در فیلم

مرگ چشمان ترا خواهد گرفت

ژنگی

گیشه سینما پارامونت همه‌روزه برای رزرو بلیط آماده‌است

طرح

طرح ونقاشی ـ خطاطی ـ حاشور

بروشور در اسرع وقت تلفن: ۳۱۰۳۴۵

وست فراست

محصولی

از کشور دانمارك بزودی در ایران

Vestfrost

این فیلم جنائی مملو از لحظات اضطراب‌انگیز ودلهره‌آوراست... دلهره‌ای که‌فقط قلبهای قوی واعصاب‌پولادین قادر به‌تحمل آن‌است.

ازصبح ٤ شنبه فقط در

شهر تماشا

سینمای نمونه ایران

آنها جوان بودند، خون داغ در رگهایشان جاری و هیجان وحادثه‌در انتظارشان‌اما...

مردان تنها

محصول ۱۹۷۵

THE LONERS

باشرکت: دین استاکول ـ پت استیج ـ تاد سوزمن

بن فورد

بزرگترین تولیدکننده دامپر و بتونیر با شهرت جهانی

بتونیر هیدرولیکی بن فورد

مجهز به موتور لیستر دیزل

ظرفیتهای ۲۵۰ـ۳۰۰ـ۳۵۰ـ۶۸۰ لیتری

BENFORD

آماده تحویل فوری

دامپر بن فورد

مجهز به موتور لیستر دیزل

ظرفیتهای ۱۵۰۰و۱۷۵۰و۲۳۰۰کیلو

مکانیکی ـ هیدرولیکی ـ تخلیه بلند

ساخت انگلستان

باسابقه ۲۰ ساله در ایران ـ بالوازم یدکی وسرویس

شرکت بتون ماشین شاپور ارسطو زاده

خیابان آیزنهاور (بین اسکندری و نواب) شماره ۲۶۳ تلفن: ۹۲۹۵۰۳ ـ ۹۳۱۷۲۰ ـ ۹۳۲۷۲۶

TORKAN 115

طرح کمیته نظام اداری و استخدامی شورای مرکزی دانشگاهها درباره

پایه حقوق و مزایای گروههای آموزشی دانشگاهها

★ تقسیم بندی امتیازات استادان دانشگاهها برای دریافت حقوق و مزایا

★ میزان ساعات کار استادان تمام‌وقت و نیمه‌وقت ـ دانشگاهها اعلام گردید

کمیته نظام اداری و استخدامی پنجمین اجلاس شورای مرکزی دانشگاهها و موسسات آموزش عالی توصیه و رهنمود های خود را درباره نحوه استخدام استادان تمام وقت و غیرتمام وقت و همچنین ضوابط تعیین امتیاز شغل ، ۱٤۰۰ مورد را برای تصویب نهائی و اجرا به شورای مرکزی تسلیم داشت.

دانشگاهیان تمام وقت

براساس طرح کمیته مزبور اعضای تمام‌وقت علمی دانشگاهها چنین تعریف شده است :

اعضای هیئت علمی تمام وقت کسانی هستند که تمام اوقات خود را صرف امور آموزشی وپژوهشی و راهنمائی دانشجویان و مشارکت در امور دانشگاهی می کنند و همیشه در خدمت دانشگاه می باشند و بهیچوجه خدماتی در خارج از دانشگاه انجام نمی دهند.

هر دانشگاه یا موسسه آموزش عالی موظف است با توجه به اصول فوق مقررات و نحوه انجام و ارزشیابی خدمت تمام وقت را تهیه وبه تصویب هیئت‌امناء خودبرساند.

غیر تمام‌وقت‌ها

اعضای هیئت علمی غیر تمام‌وقت کسانی هستند که قسمتی از وقت خود را طبق برنامه های‌آموزشی‌و پژوهشی خدماتی مورد نیاز دانشگاه یا موسسه آموزش عالی‌وپژوهشی و برای انجام آن خدمات دراختیار موسسه آموزش‌متقاضی قرار میدهند و در خارج از ساعات موظف می‌توانند در صورت تمایل و مشروط براینکه به ساعات موظف و تعهدات علمی آنان لطمه‌ای وارد نگردیگری مطابق شئون دانشگاهی و متناسب با رشته تخصصی خویش بپردازند .

درهر حال حداکثر ساعات کار موظف این گروه نباید از ۳۰ ساعت بیشتر از ۱۰ ساعت کمتر باشد .

امتیاز ها

● ٤۲۰ امتیازبرای‌شرایط‌زیستی که شامل محل خدمت ـ بدی آب و هوا ـ کمبود تسهیلات شهری و دشواری شرایط زندگی از نظر تامین مسکن و غیره‌تخصیص‌داده شده است. که‌در مورد آنها کمیسیونی براساس این مصوبات تشکیل میشود باتوجه به پیشنهادات هردانشگاه یا موسسه‌آموزش عالی اتخاذ تصمیم خواهدکرد.

● ۸۰ امتیاز برای بازار کار رشته‌تحصیلی با تصویب‌هیات های‌امناو با توجه به گزارش توجیهی‌هردانشگاه یا موسسه آموزش عالی در نظر گرفته شده است .

● ۱۰۰ امتیاز برای امتیازات ویژه‌شایستگی‌و کمال‌دانشگاهی براساس سطح کیفی علمی و کمیت‌کارآموزشی و پژوهشی اعضای هیات علمی و براساس ارزشیابی علمی برحسب‌رشته که باتوجه به گزارش‌توجیهی هریک‌از دانشگاه‌ها‌و موسسات آموزش عالی کشور توسط وزارت علوم تعیین میشود .

● ۱۰۰ امتیاز ویژه جذب و توسعه دانشگاهی برای کمک بدانشگاهها و موسسات آموزش عالی نوبنیاد که با توجه به گزارش توجیهی هر دانشگاه یا موسسه عالی از طرف وزارت علوم تعیین می‌گردد .

امتیازات مربوط به مدارک تحصیلی در تمام مراتب علمی دانشگاهی یکسان است ومستقل از مرتبه علمی است امتیازات درجه تحصیلی با توجه به دامنه تحصیل ، مدت زمان لازم برای احراز درجات علمی و کیفیت تحصیلی و عوامل‌دیگر بشرح‌زیرطبقه‌بندی و یا باتصویب هیات امنای هر دانشگاه یا موسسه آموزش عالی یا پژوهشی‌تخصیص‌داده میشود .

امتیاز برای حقوق

درجه لیسانس ۷۰ـ۱۰۰ امتیاز ـ درجه فوق لیسانس ۱۰۰ـ۱٤۰ امتیاز ـ درجه دکترا ۱٤۰ ـ ۱۸۰ امتیاز ـ همچنین تا ۳۰ امتیاز برای تخصص های دیگر یا بالاتراز مدارک دکترا اختصاص داده میشود . ـ ۲۰ امتیاز نیز برای تحصیلات‌تکمیلی که‌بأخذ درجه دانشگاهی منتهی نمی‌شود داده میشود .

در رشته های هنری که تحصیلات و مدارک فوق لیسانس یا دکترا ختم نمیشوند هیات امنای هر دانشگاه به پیشنهاد دانشگاه و یاموسسه آموزش‌عالی‌و باتوجه به‌مدت‌لازم برای احراز مدارک مزبور معادل امتیازات موضوع این ماده را تعیین خواهد کرد .

در مورد کسانیکه مدرک تحصیلی ندارند ولی دانشگاه یا موسسه آموزش عالی با تشخیص شورای دانشگاه یا موسسه آموزش عالی و هیات امنای مربوطه صلاحیت‌علمی آنها را پذیرفته است امتیاز درجه تحصیلی به پیشنهاد دانشگاه یا موسسه آموزش عالی و تصویب کمیته اجرائی شورای مرکزی دانشگاهها و موسسات آموزش عالی کشور تعیین خواهد شد.

جوان امریکائی در بیمارستان مسلمان شد

حضرت آیت‌الله خوانساری بر بالین جوان امریکائی که مسلمان شده است . خبرنگار اطلاعات نیزکه‌در این‌بیمارستان بستری میباشد ، هنگام تهیه خبر دیده میشود .

امروز یک جوان ۲٤ ساله و تحصیل کرده آمریکائی در محضر حضرت آیت‌الله حاج سید محمد علی خوانساری به دین مبین اسلام (مذهب اثنی عشری) گروید و نام علی را انتخاب کرد .

او که جورج‌آنتونی کریچمر نام دارد و بعد از اسلام‌آوردن نام علی را برگزید ، علت‌ایمان آوردن خودرا خواندن‌ترجمه انگلیسی قرآن مبین ذکر کرد.

این شخص باسمت دبیرزیان فرانسه و انگلیسی دراستخدام نیروی هوائی است .

کشف سوءاستفاده بزرگ در اوقاف غرب

در پی اعلام مبارزه همگانی با فساد، از ماجرای سوء استفاده بزرگ درزمینهای اوقافی کرمانشاه واعمال خلاف گروهی از مسئولین محلی پرده برداشته شد .

توفیقی دادستان شهرستان کرمانشاه، رسیدگی به این موضوع را به بهمن کاوه دادیار دادسرای کرمانشاه ، واگذار کرد.

بهمن کاوه دادیار دادسرای کرمانشاه، تحقیق و بازجویی از عده‌ای را که نامشان در پرونده است، شروع کرد .

بقرار اطلاع ، یکی از موارد اتهام مسئولان اوقاف منطقه غرب. رعایت نکردن‌شرایط مزایده‌زمین های واگذار شده به اشخاص‌بوده که گفته می‌شود سوء استفاده هایی در این جریان شده است.

با اعلام سوء استفاده از زمین های اوقافی، هیاتی از بازرسان نخست‌وزیری (سازمان اوقاف) برای رسیدگی به پرونده سوء استفاده در اوقاف منطقه غرب، به کرمانشاه آمد . اعضای این هیات ۳، روز است درکرمانشاه به سر میبرند . یك مقام آگاه در باره سوء استفاده در اوقاف منطقه غرب ، به خبرنگاراطلاعات در کرمانشاه گفت :

بیش از دویست قطعه زمین که دهها میلیون ریال ارزش دارد ، بدون استحقاق ورعایت کردن شرایط سازمان اوقاف، به‌اشخاص واگذار شده است . عده‌ای هم که حقشان ضایع شده ، به مقام های اداری، شکایت کرده‌اند

اکنون پرونده سوء استفاده از زمینهای اوقافی از یك سو در دادسرای کرمانشاه مطرح است و از سوی دیگر ، پرونده وسیله بازرسان عالی نخست‌وزیری دنبال میشود تا حقیقت ماجرا روشن شود .

غصب زمین باغ شهرداری

کرمانشاه ـ عده‌ای سودجو ، قسمتی از زمینهای باغ میوه شهرداری کرمانشاه را غصب کرده‌اند .

خانم نرگس چمن آرا، نماینده انجمن شهر کرمانشاه، دیشب در جلسه انجمن شهر ، با عنوان‌این مطلب، از مقامهای مسئول‌توضیح خواسته تا هر چه زودتر به‌انجمن شهر اطلاع دهند ، چه کسانی‌و چه مقداراز زمینهای باغ‌شهرداری را غصب کرده‌اند .

وزیر خارجه گامبیا به تهران آمد

آقای ال هادی دان ربول علی بدرانگای وزیر خارجه گامبیا برای یک دیدار چندروزه از ایران دیشب وارد تهران شد .

آقای‌عثمان احمد سالیا سفیر اکرو دیته‌گامبیادردربارشاهنشاهی نیز همراه وزیر خارجه این کشور به ایران سفر کرده‌است.

دادگاه تجدیدنظر ٤ تروریست را محکوم باعدام کرد

دو تروریست اعدام شدند

★ بفرمان شاهنشاه دو تن از تروریستهای محکوم باعدام مشمول یك درجه تخفیف شدند

بقرار اطلاع‌یک گروه ۵ نفری تروریست‌که‌مرتکب جرائم مختلف از جمله حمله به پاسبان پست خیابان هدایت بمنظور قتل و ربودن سلاح او شده بودند وبا آنکه پاسبان مجروح شده بود، یکی از آنان دستگیر ودیگران هم بعدا دستگیر شده‌اند.

بموجب حکم دادگاه تجدیدنظر چهارنفرآنان‌باسامی‌محمدعلی‌باقری، محمود پهلوان ، مهدی نیکدل، نور احمد لطیفی باعدام یکنفر بنام محمد ناصر جلائیان به ده سال حبس محکوم گردیدند . بفرمان مبارک شاهانه مجازات اعدام مهدی نیکدل و نوراحمد لطیفی بایک درجه تخفیف به حبس ابد تبدیل و حکم صادره درباره محمدعلی باقری‌ومحمود پهلوان امروز صبح اجرا شده است .

خبرهای کوتاه

پایان سفر والاحضرت در افریقا

والاحضرت شاهدخت اشرف پهلوی که از چند کشور آفریقائی دیدن میکردند بعداز بازدید رسمی‌سه روزه ازنیجر، بعد از ظهر دیروز نیامی‌پایتخت این کشور را بقصد اروپا ترك کردند

نقل و انتقال تلفن

شرکت مخابرات ایران هشدار داد که مشترکین برای نقل و انتقال تلفن فریب شیادان را نخورند زیرا تا اول سال آینده نقل و انتقال تلفن ممنوع و بهیچ عنوان امکان پذیر نخواهد بود .

در مورد سازمانهای دولتی نقل و انتقال‌صورت‌میگیرد.

سفیر جدید واتیکان

آنیبال بوگنینی‌بسمت سفیر جدید واتیکان‌دردربارشاهنشاهی انتخاب شده است وی فردا وارد تهران خواهد شد.

محل اجتماع سران مشروطیت

خانه مرحوم کوزه‌کنانی در تبریز که باستناد تاریخ میعادگاه و نقطه گردهم‌آئی سران مشروطیت و دیدار شخصیت های بزرگ‌انقلاب ایران بوده است و تاریخ احداث آن سال ۱۲٤۷ شمسی‌است‌بتائید کارشناسان وزارت فرهنگ و هنر در فهرست آثار ملی ایران ثبت شد .

تاسیس اداره کار در شمیران

سخنگوی وزارت کار اعلام کرد بمنظور اجرای سیاست عدم تمرکز امور ورسیدگی سریع به امور کارگران و کارفرمایان و کارگاه های شمیرانات در این شهرستان اداره کار و امور اجتماعی تشکیل شد . تعداد کارگران و کارفرمایان و کارگاه های شهرستان‌شمیران‌و کارگران صنوف مختلف بحد نصاب رسیده است. تعدادکارگران این شهرستان جمعا ده‌هزار نفرند .

با تاسیس اداره کار و امور اجتماعی شمیران از این‌پس تصمیمات مربوط‌به شورای کارگاه و دعاوی کارگران و کارفرمایان در این اداره مطرح خواهد شد .

ضیافت زاهدی

از طرف آقای اردشیرزاهدی سفیر شاهنشاه آریامهر در واشنگتن بمناسبت آغاز نهمین سال اجرای برنامه دوساعته تلویزیونی‌پانوراما ضیافتی در محل سفارت شاهنشاهی ترتیب یافت .

دراین ضیافت سفیران مکزیک وفنلاند درواشنگتن و چند تن‌از نمایندگان‌کنگره امریکا وخانم رابرت گندی شرکت داشتند.

دستور تازه درباره استخدام

وزارت‌آموزش وپرورش به ادارات آموزش و پرورش سراسر کشور دستور داد که از استخدام فارغ‌التحصیلان دانشسراها که به سن هیجده سالگی نرسیده‌اند و برخلاف‌قانون استخدام کشوری است خودداری کنند .

در بخشنامه تاکید شده است که با پرداخت حق ـ الزحمه نیز نمی‌توان این عده را بکارگرفت. استخدام این افراد پس از رسیدن به هیجده سالگی عملی خواهد شد .

۶۰ هزار ماهی سفیددر یك تور

بندر فرحناز ـ بعد از ظهر دیروز صیادان شرکت تعاونی بندر فرحناز با یك تور ۶۰هزار ماهی سفید صید کردند ماهیب وسیله ماشینهای شیلات به شیلات بندر فرحناز حمل و تحویل سردخانه شد .

دکتر علیقلی لقمان ادهم درگذشت

باکمال تاسف اطلاع یافتیم دکتر علیقلی لقمان‌ادهم مدیر عامل انجمن ملی حمایت‌کودکان و استاد دانشگاه تهران‌عصر دیروزبراثرسکته‌قلبی‌درگذشت.

دکتر لقمان دیروز بعد از ظهر در منزل دچار ناراحتی قلبی شد و به بیمارستان قلب ملکه پهلوی منتقل گردید ولی با وجود مراقبتهای پزشکی عصر دیروز درگذشت .

وی از جمله پزشکان مشهور شهر ما بود که از نه سال قبل به امر علیاحضرت شهبانو بریاست عالیه انجمن ملی حمایت‌کودکان بسمت مدیر عامل این انجمن‌منصوب شد و در این مدت در اجرای اوامر علیاحضرت و ایجاد تاسیسات رفاهی برای‌کودکان خصوصا کودکان عقب مانده نهایت سعی و کوشش کرد .

دکتر لقمان ادهم ٥٦ سال داشت و از جمله پزشکان تحصیلکرده در پاریس بود .

وی پس از پایان تحصیلات عالی با سمت‌دانشیاری‌دانشکده پزشکی به خدمات آموزشی پرداخت . وی در دوره قبل نماینده مردم تهران در مجلس شورایملی بود .

فقدان دکتر لقمان ادهم را به همسر و دو فرزندش و اعضای خانواده لقمان ادهم ، معززی و مالک تسلیت‌میگوئیم.

امشب در تهران یخبندان میشود

هواشناسی اعلام کردبدنبال عبور جبهه هوای باران‌زای مدیترانه‌ای از آسمان ایران ، یک توده هوای سرد قفقاز از شب گذشته آسمان مناطق آذربایجان و پایتخت را تحت تاثیر قرار داد و باعث کاهش درجه حرارت تهران‌و مناطق شمال غرب شد .

توده سرد هوای روسیه هوای بهاره تهران را سرد کردبطوریکه دیشب برودت‌هوا به ۲ درجه زیر صفر رسید . امشب نیز بنابر پیش‌بینی هواشناسی درجه حرارت پایتخت به حدود ٤ درجه زیر صفر خواهد رسید .

شرایط احراز شغل راهنمای تعلیماتی دبستان ها

شرایط احراز شغل راهنمای تعلیماتی دبستانهای‌عادی‌وروستائی امروز اعلام شد معلمانی که بخواهند راهنمای‌تعلیماتی دبستان های عادی شوند، باید واجد یکی از شرایطی که در زیر آمده است باشند:

* لیسانسیه رشته آموزش ابتدایی
* لیسانسیه علوم تربیتی با پنج سال سابقه کار
* فارغ‌التحصیل دوره یکساله تربیت مدیر دانشسرایعالی
* فوق دیپلم آموزش‌ابتدایی‌از دانشکده‌مکاتبه‌ای‌دانشگاه‌سپاهیان انقلاب .
* فارغ‌التحصیل دوره مدیریت آموزش ابتدایی‌ازدانشگاه‌سپاهیان انقلاب.
* فارغ‌التحصیل دانشسرای مقدماتی دانشسرای کشاورزی‌و یا تربیت معلم یك ساله بادهسال سابقه کار .
* دیپلم کامل متوسطه با۱۲ سال سابقه کار
* آموزگاران سپاهی با ۱۰ سال سابقه‌کار.

دبستان

برای احراز شغل راهنمای تعلیماتی دبستانهای روستائی یکی از این شرایط باید موجودباشد:

* یکی از شرایط احرازشغل راهنمای تعلیماتی دبستانهای‌عادی.
* فارغ‌التحصیل دانشسرای مقدماتی یا دانشسرای کشاورزی
* آموزگار سپاهی
* آموزگار فارغ‌التحصیل‌دوره یکساله تربیت معلم با پنج سال سابقه خدمت .
* آموزگار دیپلمه با هفت‌سال سابقه خدمت .

تبدیل

یك مقام آموزش و پرورش گفت‌راهنمایان تعلیماتی‌دبیرستان ها چنانچه لیسانسیه آموزش ابتدایی یا علوم تربیتی باشند میتوانند در صورت تمایل‌راهنمای تعلیماتی دبستان شوند ، ولی شغل آنها از دبیری به‌آموزگاری تبدیل میشود و ممکن است‌همراه با کاهش گروه باشد .

لغو ابلاغها

خبرنگار ما می نویسد : لغو ابلاغ راهنمایان تعلیماتی تهران طبق بخشنامه وزارت آموزش و پرورش از پریروزآغازشده است وبرای بازرسی‌از مدارس‌راهنمایی تحصیلی ودبیرستانها که دفاتر امتحانی دقیق‌تر دارند و نیز امور مالی آنها مستقل است و خرید مایحتاج و پاره‌ای از تعمیرات به وسیله خود مدارس انجام میشود هنوز تکلیفی روشن نشده است.

در بخشنامه اشاره‌ای به لغو ابلاغ راهنمایان تعلیماتی‌مدارس متوسطه بزرگسالان و آموزشگاه های آزاد نشده است ، ولی‌گفته میشود که در تهران ابلاغ‌پاره‌ای از این راهنمایان نیزلغو شده است .درتهران حدود ۲۰۰مدرسه متوسطه بزرگسالان (شبانه)وجود دارد

۳۸ مقام گمرک تغییر کردند

کمیسیون انتصابات گمرک ایران در طی ماه های مهر، آبان و آذر ماه سال جاری احکام تازه‌ای برای ۱۹ تن‌از روسا و معاونان واحدهای گمرکی و همچنین احکام جدیدی نیز برای ۱۹ تن دیگر از کارشناسان گمرک تهران و سایر شهرستانها صادر کرده است .

این انتصابات به شرح زیر است :

مجید حق‌شنو معاون مدیر کل طرح و بررسی‌ها ـ احمد بیرنگی رئیس اداره گمرک مشهد ـ محمد جعفر غازی اداره گمرک دوغارون ـ اقبال انور دفتر مستقل گمرک کردستان ـ هوشنگ‌تاجبخش معاون اداره گمرک‌دوغارون ـ محمد عشقی رئیس‌دفتر گمرک مستقل همدان ـ ضیاءالدین ترابی رئیس دفتر گمرک‌مستقل جاسک ـ محمدرحیمی معاون اداره گمرک گناوه ـ محمد امینیان معاون اداره گمرک زاهدان ـ محمد رضا پدیدار معاون اداره گمرک اهواز ـ محمد پرتوی آملی معاون اداره گمرک شیراز ـ علیرضا پوران صنایع معاون اداره گمرک بندرعباس ـ کاظم بهگو معاون اداره نظارت اداره کل گمرک خرمشهر ـ جمشید واصف معاون اداره گمرک بوشهر ـ همایون فریحیائی معاون اداره آبادان ـ هوشنگ حکاکیان معاون اداره گمرک خسروی ـ محمد مردوخی رئیس سرویس ارزیابی اداره گمرک مهرآباد ـ غلامحسین عرفان رئیس سرویس ارزیابی امانات پستی ـ محمد حبیبی معاون اداره گمرک چابهار ـ محمود آریاناکارشناس اداری اداره کارگزینی . محمد رضا واحدی اول کارشناس‌وسایل فنی‌اداره بازبینی ـ محمدحسین شاد مهر رشتی کارشناس‌تعرفه اداره تعرفه و سود بازرگانی ـ خانم خدیجه تهمتنی عمران کارشناس ماشین آلات اداره تعرفه و سود ـ سید ابراهیم خاتمی کارشناس ارزیابی‌اداره گمرک آبادان ـ جعفر پحیوی کارشناس ارزیابی‌اداره گمرک بوشهر ـ قاسم زین ساز بروجردی کارشناس امور گمرکی اداره مرکز و شمال ـ پرویز اسدی کارشناس امور گمرکی‌اداره کل گمرکات‌جنوب شرقی ـ خانم منیژه یونسی کارشناس امور گمرکی اداره صادرات ـ محمد مهدی‌چگونچی کارشناس‌بازارابه صادرات ـ سید مهدی‌شهشهائی کارشناس امورگمرکی اداره بازبینی ـ گلنار افشار وثوقی کارشناس حقوقی و قضائی اداره گمرک مهرآباد ـ حسن روانشادی کارشناس حساب اداره گمرک غرب تهران ـ عباس سلطانی بزچلوئی کارشناس حساب اداره پرداخت ـ عبدالرضا درویش حیدری کارشناس حساب اداره گمرک بندر شاهپور ـ رستم دشنادکارشناس ارزیابی اداره‌تهران ـ منوچهر روشن کارشناس حقوقی و قضائی اداره گمرک بوشهر ـ ناصرجاویدی کارشناس‌بودجه اداره گمرک خرمشهرو محمد افراسیابی کارشناس مسئول امور گمرکی اداره گمرک بازرگان .

۲٤ ساعت گذشته : کشته‌شدگان، مجروحین‌وحوادث گوناگون

دزد با گلوله پلیس کشته شد

★ درحوادث مختلف تهران و شهرستانها ۱۲ نفر کشته شدند

دیشب در تهران و شمیران ۲۰ حادثه رانندگی رخ داد .در این حوادث ۵ نفر کشته شدند.

۲ نفر کشته شدند

پیکان ۹۹٤۹۱ تهران ـ س به رانندگی «منوچهر قائم‌مقامی ـ فراهانی» در جاده مخصوص کرج بعلت انحراف بچپ‌باکامیون ۹۱۸۵۲ تهران ـ ج متعلق به ویتانا برخورد کرد . در این حادثه ،راننده وسرنشین اتومبیل پیکان کشته شدند.

۳ عابر زیر اتومبیل‌رفتند

دیشب ۳ عابر زیر اتومبیل رفتند و جان دادند . «سلیم حامدی» در ابتدای جاده قم زیر اتومبیل شورلت ۸۱٦۳٤ تهران ـ ط برانندگی «آلن مبلی‌آن» تبعه انگلیس رفت .

«فاطمه» که گفته میشود حامله نیز بوده‌است، دربرخوردکامیون ۲۵۱۷۲ تهران برانندگی «رحیم ـ میری» باوی، در جاده قدیم کرج جان سپرد و چند ساعت بعد در همین جاده عابر ناشناسی نیز که حدود ٤۰ سال سن داشت ،زیر کامیون شماره ۱۳۸۸۹ رفت .

سارق باتیراندازی پلیس کشته شد

ساعت۱ و بیست دقیقه بامداد امروز مامور گشت کلانتری ۱۲ تهران ۳ سارق را در خیابان امیریه حین سرقت اتومبیل دید وخود را به‌آنها رساند . اما سارقین بادیدن او فرار کردند. مامور کلانتری به‌آنهافرمان‌ایست دادولی سارقین توجهی بفرمان پلیس نکردند و بفرار خودادامه دادند . مامور کلانتری ناگزیر به تیراندازی شد و گلوله‌ی به یکی از سارقین بنام «غلام» اصابت کرد .مامور گشت کلانتری‌سارق دوم‌را نیز دستگیر کرد اما دزد سوم موفق بفرار شد. سارق مجروح به بیمارستان سینا‌انتقال یافت و در بیمارستان درگذشت.

سارقین قصد داشتند اتومبیل ۳۷۹۹۹ تهران ـ د را سرقت کنند.

موتورخانه بجای نمره

«غلامحسین باقری» کبرای استحمام به گرمابه کسروی در نارمک رفته بود بجای داخل شدن به نمره حمام بموتورخانه رفت واز ۱٤ پله سقوط کرد . «غلامحسین» که چشمانش بد درستی نمیدید در این حادثه کشته شد .

۲ حریق در تهران

یک تعمیرگاه موتوسیکلت در خیابان سپاه و یک چوب بری در سرآسیاب مهرآباد طعمه‌حریق شد که آتش نشانان هردوحریق را خاموش کردند. در حریق تعمیرگاه،تعداد زیادی‌موتوسیکلت سوخت.

ریزش خانه ۲ طبقه

یک خانه قدیمی ۲ طبقه در باغ آذری تهران فرو ریخت و گروه‌امداد آتش‌نشانی بکمک ماموران کلانتری ۱٦ عملیات کاوش زیر آوار را انجام‌دادند ولی خوشبختانه کسی زیرآوار نرفته بود .

یك کشته و ٦ مجروح

رشت ـ برخورد دو اتومبیل با یکدیگر دررامرشت ـ فومن یک نفر را به کشتن داد و ٦ نفر مجروح شدند .

قربانی حادثه « رضا رستم علی‌پور» راننده پیکان ۳۸۸۹۸ ـ تهران د بود که‌از رشت به فومن میرفت .

اتومبیل در ۵ کیلومتری رشت با آریای۷۸٤۵۹ ـتهران د براندگی « بهروز فداکار» تصادف کرد .

سیداحمد منصوری ، حسین گریمپور ، جمشید جوادی، بهروزفداکار و حسن‌کریم‌پور ـ ۵ نفر از مجروحین حادثه هستند که در بیمارستان پورسینای رشت بستری‌شده‌اند.

احمد شعبان‌پور (۱٦ ساله) نیز در رشت هنگام تعمیر برق منزلشان ، دچار برق گرفتگی شد و جان خود را ازدست داد .

حادثه در یکی از خانه های خیابان نامجو روی‌داد .

آوار ۲ نفر را کشت .

شیراز ـ مادر و کودکی‌زیر آوار ماندند و کشته شدند . حادثه‌دررو ستای « زنجیریان» از توابع فیروز آباد فارس ـ رخ داد و زن ۱۸ ساله‌یی به نام رقیه دهقانی که متوجه ریزش دیوار شده بود .برای نجات فرزند خردسالش بنام

قاسم کاملی

«مراد » بسوی او دوید ولی درهمین‌هنگام‌دیوار فروریخت و مادر و فرزند زیر خروارها سنگ و خاک مدفون شدند.

کامیون بدره افتاد

پلور ـ ساعت۵بعد از ظهر دیروز یک کامیون کمپرسی درجاده بین پلور و آب‌اسک به دره عمیقی سقوط کرد و یکی‌ازسرنشینان آن بنام‌محمد علی آشاک کشته شد

دفن نامزد های جوان

تبریز ـ اجساد دو نامزد جوان تبریزی که پریشب در داخل اتومبیل سواری بعلت تنفس گاز کربنیک خفه شده بودند ، در میان تاثر شدید بستگان و آشنایان آنان تشییع شد و در کنار هم دفن گردیدند .

پسر که قاسم کاملی نام داشت و ۲۸ ساله بود ، در دانشکده تکنولوژی دانشگاه آذرآبادگان تحصیل میکرد .

دختر ۲۲ ساله بنام شهین بنائی خلیلان سپاهی دانش روستای « اوشندل» سراسکند بود .

آدم‌دزدان دستگیر شدند

شیراز ـ خبرنگار اطلاعات :

۳ نفر که‌درشیراز دختربچه ۱۱ ساله‌ای را در راه مدرسه ربوده و سپس با تلفن از پدر وی تقاضای سیصدهزار تومان پول کرده‌بودند توسط ماموران آگاهی بدام افتادند.

احمد یزدانی ، رضا عبادی و بهمن خوش اندام متهمند « تامارازروسیم » دانش‌آموز ۱۱ ساله شیرازی را در راه مدرسه ربوده و به خانه‌ای‌در ۸ متری دوم «پوزه‌سنقری » برده‌اند .

هنگامی که یکی از آدم‌ربایان از تلفن عمومی مقابل سینما « آریانا » با پدر « تامارا » درباره مطالبه سیصد هزار تومان پول سرگرم مذاکره بود ماموران آگاهی با ردیابی موفق به دستگیری وی‌شدند

احمد یزدانی که به دام ماموران افتاده بود اعتراف کرد « تامارا » در خانه او و دوستانش زندانی است .

پس از دستگیری دو آدم ربای دیگر ، متهمین با قرار بازپرس شعبه ۳ دادسرای شیراز زندانی شدند .

۸ کیلو طلا و جواهر درچمدان مسافر بود

آبادان ـ خبرنگار اطلاعات: یک قاچاقچی طلا و جواهر که با ۸ کیلو طلاوجواهر با هواپیما از کویت به آبادان آمده‌بود درفرودگاه این شهر توسط ماموران دستگیر گردید .

وی که «غلامعلی بوجاری» نام دارد و مقیم کویت‌است جواهرات قاچاق‌را که‌شامل ۱۵۰۰ قطعه انواع گلوبند ـ زنجیر طلا ـ دستبند حسینه ریز و انگشتر های گران‌قیمت‌بوددرچمدان جاسازی نموده بود .

ارزش کلی جواهرات قاچاق ۳۰۰ هزار تومان برآورد شد و مبلغ ۷۰۰ هزار تومان‌جریمه بدان‌تعلق گرفت .

«غلامعلی بوجاری» با تشکیل پرونده تحویل دادسرای آبادان شد .

اطلاعات و نیازمندیهای فوری شما

نرخ مسکوکات

ربع پهلوی ۷۵۰ ریال . نیم پهلوی ۱٤۵۰ ریال . یک پهلوی ۲۸۰۰ ریال . دو و نیم پهلوی ۷۰۰۰ ریال . پنج پهلوی ۱٤ هزار ریال .

نرخ ارز

یک دلار امریک ٤۰ر۶۹ریال یک لیره انگلیس ۳۰ر۱٤۱ ریال. یک مارک آلمان غربی ۹۵ر۲٦ریال.یک فرانکسوئیس ۸۵ر۲٦ریال. یک فرانک‌فرانسه ٦۰ر۱۵ریال.یکصد فرانک‌بلژیک ۱۷۹ ریال. یکصد لیر ایتالیا ۳۵ر۹ ریال. یکصد ین ژاپن ۱۰ر۲۳ ریال.

آسمان

هوای تهران‌صاف گاهی با مقداری ابر ، هوای سواحل دریای مازندران ابری همراه با بارندگی و مه آلود ـ هوای استان‌های سیستان و بلوچستان ـ خراسان و سواحل دریای عمان نیمه ابری گاهی ابری همراه با رگبار ووزش باد در سطح زمین ـ هوای شهرستان های شمالی خراسان و نواحی مرکزی ایران و فارس و سواحل خلیج فارس نیمه ابری‌همراه با باد و بارندگی .

گرمترین روز را چابهار با حداکثر ۲۳ و سردترین شب را سنندج با حداقل ۱۰ درجه زیر صفر داشته‌اند. حداکثر تهران ۹ و حداقل آن ۲ درجه زیر صفر است.

تلفنهای ضروری

تصادفات‌راهنمائی‌و رانندگی ۳۳۳۳۳۳ ـ ۳٤۳٤۳٤ ـ ۳۵۳۵۳۵

ستادمبارزه‌باگرانفروشی: ۸۲۹٦۱۳ و ۷ ـ ۸۲۲۰٦۱

بیمه ایران (۲٤ ساعته) ۳۰٤۰۲٦

کمیته‌ملی حمایت‌از مصرف کننده:۸۵٤۷٤۷ و ۸۵٤۸٤۸ـ ۹۵٦۷٦۷

اطلاعات‌فرودگاه : ٤۳۰۱٤ /هواپیمائی ملی ۹۱۱۳۱۵ ـ ۹۱۱۳۱۲ ـ ۹۱۱۳۱۳

هواپیمائی ملی پروازهای خروجی ٤۳۰۱۳ ـ ٤۳۰۱٤

آتش‌نشانی تهران ٤٤٤٤٤ آتش‌نشانی‌شمیران۲۷۷۷۷۲ ـ ۲۷۷۷۷۱

آمبولانس‌تهران: ۳۰٤۰۵۰ ـ ۳۹۳٦٦٦

مرکزاورژانس : ٦٦۹۹۹۱ و ٦٦۹۹۲۱

جهاد ملی علیه فساد

مردم برای مبارزه با فساد، بسیج شدند

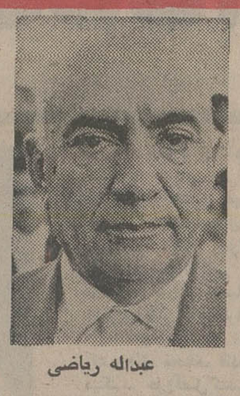
عبداله ریاضی

سناتور صدیق اعلم

معصومه سیحون

معینی کرمانشاهی

هیجان و التهابی که بدنبال سخنان شاهنشاه آریامهر ـ مبنی بر لزوم ریشه‌کن کردن فساد ـ ، سراسر ایران را فراگرفته، هر روز ابعاد تازه‌یی بخود میگیرد.

ظرف یک هفته‌یی که‌از سخنان تاریخی شاهنشاه آریامهر در این زمینه می گذرد ، گروههای مختلف مردم، با قاطعیت و اشتیاق خاصی به ادامه مبارزه بی‌امان با فساد و لزوم گسترش این مبارزه به همه سطوح اداری و غیراداری جامعه، تکیه میکنند .

آنها میگویند :

در جامعه‌یی که‌درآستانه ورود به دروازه تمدن‌بزرگ است، فساد بعضی عناصر، ننگ جامعه است .

بایداین «لکه ننگ» از دامن جامعه ما زدوده شود وبرای رسیدن به این هدف نزهرگز نباید به فاسدان و خطاکاران، فرصت فرارازقانون ومقررات داده شود و فاسدان هرگز نباید مورد ارفاق و رحم و مروت قرار گیرند ، زیرا توبه گرگ ، مرگ است .

موجی که سراسر ایران‌را فراگرفته، زن و مرد و پیرو جوان نمی‌شناسد. همه مردم با شدت و هیجان ، خواستار ادامه مبارزه ضد فساد ـ تا نتیجه‌گیری کامل و پاک‌شدن جامعه ازننگ وجودفاسدان‌ـ هستند.

سراسر دیشب، تلفن‌های «کمیته مبارزه‌با فساد»روزنامه اطلاعات، یک لحظه آرام نداشت . گروههای مختلف مردم، در تماس‌های پیاپی‌خود با روزنامه اطلاعات، باهیجان، با شوق وذوق، باخوشحالی وامید، ضمن ستایش ازفرمان تاریخی شاهنشاه آریامهر ، نظرها و پیشنهادهای خودرا در مورد نحوه‌های مبارزه با فساد با گزارشگران ویژه اطلاعات، درمیان‌می‌گذاشتند.

«کمیته مبارزه با فساد» اطلاعات، هر روز آماده‌است تا کلیه نظرها و پیشنهادهای خوانندگان‌عزیز را بوسیله‌نامه یا شماره تلفن‌های ۳۲۸۲۷۷و ۳۲۸۲۶۴ دریافت دارد و در صفحات‌روزنامه منعکس‌سازد.

کلیه اظهار نظرهای خوانندگان ، بدقت بررسی میشود و به ترتیب ، در روزنامه انعکاس می‌یابد.

علاوه بر اظهارنظرها و پیشنهادها ، «کمیته مبارزه با فساد» روزنامه اطلاعات ، آماده استتا هر مورد و نمونه‌یی از فساد را که خوانندگان روزنامه با آن برخورد کرده‌اند ، ـ در هر زمینه که باشد ـ با ذکر سند و مدرک لازم منعکس کند و باین‌ترتیب ، فاسدان را درهر مقام و منصبی که باشند ، به سازمان‌های ذیصلاح معرفی کند تا تحت پیگردهای قانونی قرار گیرند.

در این صفحه ، بخشی‌از اظهارنظرها و پیشنهادهای گروههای مختلف مردم را ملاحظه می‌کنید .

رئیس مجلس شورا: فرمان تاریخی

مهندس عبداله ریاضی ـ رئیس مجلس شورایملی ـ در این‌باره میگوید :

«بی‌شک فرمان شاهنشاه آریامهر در مورد مبارزه با فساد، یک فرمان تاریخی‌است زیرا فساد پدیده‌یی است که هرگز نمیتواند باعصررستاخیز وزمانه‌یی که جامعه ایرانی در اوج تلاش و سازندگی است سازگاری داشته باشد.»

مهندس ریاضی می‌افزاید:

«همانطور که افراد فعال‌و خدمتگذاران واقعی کشور تشویق‌میشوند،برای‌خطاکاران ومفسدان هم باید تنبیه درنظر گرفت اما توجه‌داشته باشیم که خوشبختانه ، در جامعه امروز ایران به برکت انقلاب شاه و مردم ، فساد، جز در سطحی کوچک و کم‌اهمیت، وجود ندارد .»

ریاضی اضافه می‌کند :

«خوشبختانه در این عصر، آدم خطاکار کمتر دیده می ـ شود، در این دوران انقلاب، من شخصا هرکه را می‌بینم ، در حال کار و خدمت است ولی اگر خدای‌نکرده‌اشخاص گناهکاری هم پیدا شوند که موقعیت روز مملکت را درک نکرده و دست به فساد و کارهای خلاف بیالایند ، البته باید به اشد مجازات برسندتا سبب عبرت و تنبیه دیگران شود.»

مهندس ریاضی می‌افزاید :

«در شرایطی که همه مردم ، شب و روز در کار سازندگی و ساختن مملکت هستند ، حیف‌است‌که‌بعضی ازاشخاص، دست به خیانت بزنند و اگر چنین کردند ، هرگونه‌مجازات و شدت عملی، حق آنهاست.»

سناتور صدیق : وظیفه دولت

سناتور عیسی صدیق اعلم به کمیته مبارزه با فساد روزنامه اطلاعات گفت : «زمانی که شاهنشاه آریامهر ، اصل انقلاب اداری‌رااعلام‌فرمودند، لازم‌بود که مراجع دولتی بلافاصله و با شدت با فساد اداری نیز مبارزه میکرد، ولی متاسفانه در این کار بزرگ ، تاخیر و اهمال شده است .

تا اینکه شاهنشاه آریامهر که همواره در هر اقدام ملی ، پیشگام بوده‌اند و دولت را رهبری فرموده‌اند ، مجددا اساس مبارزه با فسادرااعلام فرمودند و حالا وظیفه‌دولت و مراجع قانونی است که با تمام قدرت علیه فساد ، به هر شکل و در هر لباسی مبارزه کنند .

سناتور صدیق اعلم افزود :

«از قدیم همه بزرگان علم و ادب ما گفته‌اند که در اداره حکومت باید دین و امید ، سرلوحه کارها قرارگیرد،زیرا بدون دین ، حکومت ممکن نیست و امید هم بایدهمپای‌آن باشد تا همه افراد با امید زندگی کنند و از کار خلاف به امید دریافت پاداش پرهیز کنند . اما زمانی از این‌مبارزه بزرگ نتیجه خوب خواهیم گرفت که رحم و شفقت را بکلی کنار بگذاریم و با شدت، عمل کنیم .

« من در عمر خود ، ممالک زیادی را دیده‌ام و تجربیات فراوانی دارم . آن ممالکی در مبارزه‌بافساد موفق‌بوده‌اند که حتی برای جرایم جزیی نیز مجازات‌های‌شدیدتعیین‌کرده‌اند و آن مجازاتهارا با شدت هم اجرا کرده‌اند . اگر ما هم مانند آنها ، همه خلافکاران را با شدت مجازات کنیم ،مسلما در عرض چند ماه ، فساد را ریشه‌کن خواهیم کرد ولی‌اگر بازهم با روح مهربانی و قوم و خویش بازی و دوست‌یابی عمل کنیم هیچ‌نتیجه‌ای‌نخواهیم گرفت .

بقیه در صفحه ۱۷

مسئولیت بزرگ

خانم معصومه‌سیحون‌ـنقاش معروف ـ در یک مکالمه‌کوتاه به گزارشگران ما گفت :« با صدور فرمان شاهنشاه‌آریامهر مسئولیت بزرگی متوجه دولت شده و مسئولان و متصدیان سازمان‌های دولتی باید بشدت با فساد مبارزه کنند ، اماباید متوجه باشند که ناگهان فریب نخورند و به اصطلاح«پوست خربزه» زیر پایشان قرار نگیرد ، چون متاسفانه‌ظرفیت عده‌یی از مردم ما کم است . آنها واقعیت‌ها رافدای‌اغراض شخصی میکنند و بهمین‌دلیل، ناگهان تلفن میکنند یا نامه مینویسند و آدمی رابی‌جهت متهم میکنند و هنگامی که آن شخص ، حتی اگر برای‌ادای توضیحات همدر مراجع‌قضایی احضار شود ، برای همه‌عمر بدنام میشود . بنابراین باید فقط درمقابل ارائه‌مدارک‌کتبی و اسناد مثبت ، متخلفین و مفسدین را تحت تعقیب قرار داد. اگر چنین مدارکی ارائه شود، شخص خلافکار باید به شدیدترین وجه ممکن مجازات شود، اما برای کسانی که براساس اغراض شخصی‌افراد پاکی را متهم می‌کنند نیزباید مجازات در نظر گرفت ، زیرا اتهام به افراد پاک‌وخدمتگذار هم نوعی فساد است .»

خانم ایران‌شاه محمدی ـ کارمند ـ معتقد است :« در نخستین مرحله ، باید این مسئله را روشن کرد که مبارزه با فساد ، در قالب مبارزه با ماموران دولتی و یا سازمان های دولتی محدود نشود ، چون فساد در هر شکل و شمایلی (فساد) است و آدم(فاسد) هم در هر مقام و مرتبه‌یی فاسد است ، خواه این آدم ، مامور دولت باشدو یا تاجر و بازرگان ، بقال و آهنگر ، یا دبیر وقاضی، چون نه تنها آن مامور دولت که برای انجام کار مردم پول میگیرد ، فاسد است ، بلکه آن پزشکی هم که برای افزایش درآمد خود ، مریض را بی‌جهت سرگردان میسازد وبیهوده او را به همکاران خود بعنوان تهیه رادیوگرافی و آزمایشهای گوناگون‌پاس

شماچه‌میگوئید؟
نظریات خودرا
بامادرمیان بگذارید:
کمیته مبارزه با فساد روزنامه اطلاعات
خیابان خیام ـ تهران
تلفن های : ۳۲۸۲۶۶۴ ـ ۳۲۸۲۲۲

پیامی به یك خواننده

اعلام‌جرم‌شمارا علیه‌شهرداری(...) منتشر خواهیم کرد

آقای‌عبدالرحمن افتخار ،وکیل محترم دادگستری

نامه‌یی را که طی شماره ۵۱۲مورخ ۱۲ر۱۱ر۵۴ بعنوان ریاست سازمان بازرسی شاهنشاهی نوشته و فتوکپی آنرا برای کمیته مبارزه با فساد روزنامه اطلاعات ارسال داشته‌اید ، به ما رسیده است .

شما در نامه خود، علیه یکی از شهرداریهای‌کشور اعلام جرم کرده و با استناد به مواد قانونی ، اشاره کرده‌اید که مسئولان این شهرداری ، قوانین موضوعه مملکتی را زیر پا گذاشته و با اعمال خلاف شئون‌اداری و ملی خود، در اقیانوسی از فساد غوطه‌ورند .

ما عین نامه جنابعالی را نگاه میداریم تا زمانی که سازمان بازرسی شاهنشاهی ، اقدامات‌خودرا درپی‌گیری اعلام جرم شما دنبال کند . آنگاه متن کامل نامه رامنتشر خواهیم کرد و چهره واقعی مسئولان خلافکار آن شهرداری را به مردم ایران نشان خواهیم داد .

روزی که لایحه از کجا آورده‌ای ، تقدیم مجلس شد :

یکروز بایددزدهاراگرفت

سال سی‌وسوم ـ شماره ۹۷۴۳ — سه‌شنبه بیست‌ونهم مهرماه ۱۳۳۷ — تکشماره دو ریا

امروز لایحه «از کجا آورده‌ای؟» تقدیم مجلس شد

کلیه کارمندان مؤسسات وابسته بدولت‌وارتش باید بموجب‌سندومدرک بگویند که ثروت خودرا ازکجاتحصیل کرده‌اند

دولت‌ثروت‌کسانی را که‌نتوانندراه تحصیل دارائی خودرا ابراز کنند ضبط خواهد

کارمندان دولت هرشش ماه یکبار باید میزان دارائی خودرا گزارش دهند هرکس گزارشی خلاف واقع در مورد دارائی خود بدهد از خدمات دولت منفصل میشود استفاده از آن قسمت ازدارائی خودکه در گزارش ذکر نکرده است محروم میگردد.

این کلیشه صفحه اول روزنامه‌اطلاعات است که روز سه‌شنبه ۲۹ مهرماه ۱۳۳۷منتشر شده در آنروز ، روزنامه اطلاعات ، خبر تقدیم لایحه «از کجا آورده‌ای» را به‌مجلس ، در تیتر اول خود باطلاع مردم ایران رساند.

روز سه‌شنبه بیست و نهم مهرماه۱۳۳۷ در زمان نخست‌وزیری آقای دکتر منوچهر اقبال (رئیس هیات مدیره و مدیر عامل فعلی شرکت نفت) لایحه معروف به : «از کجا آورده‌ای؟» تقدیم مجلس شد. بموجب این لایحه ، کلیه کارمندان موسسات وابسته به دولت ، ارتش و بخش خصوصی میبایست با ارائه سند و مدرک بگویند که ثروت خود را از کجا بدست آورده‌اند ؟

براساس همین لایحه ، می‌بایست‌کارمندان دولت هر شش ماه یکبار میزان دارائی خود را گزارش دهند و کسانیکه گزارش خلاف واقع بدهند ، از خدمت دولت منفصل شوند. این قانون میگوید :

«دولت ، ثروت کسانی را که نتوانندراه تحصیل دارائی خود را ابراز کنند ضبط خواهد کرد.»

در آن زمان روزنامه اطلاعات در چند شماره پی‌درپی در زمینه لایحه «از کجا آورده‌ای؟» به‌بحث وبررسی پرداخت .

«اطلاعات» همچنین چگونگی تقدیم این لایحه را به مجلس و بحث نمایندگان پارلمان را در زمینه آن انتشار داد. آنچه در زیر میخوانید بخشی‌از گزارشهای‌روزنامه‌اطلاعات هنگام تقدیم لایحه «از کجا آورده‌ای؟» ـ در سال ۱۳۳۷ ـ به پارلمان است .

تقدیم لایحه

«سه‌شنبه ۲۹ مهرماه ۱۳۳۷ ـ ساعت ده‌ونیم بامداد امروز جلسه علنی مجلس شورایملی تشکیل شد. در آغاز جلسه ، آقای دکتر اقبال نخست وزیر دومین لایحه مهم دولت را تقدیم پارلمان نمود .

آقای نخست وزیر هنگام تقدیم لایحه گفت : «این لایحه ، لایحه‌ایست راجع به کارمندان دولت و بازهم تاکید میکنم که‌اکثریت قریب‌باتفاق‌کارمندان مامردمان شرافتمند و جدی هستند ولی در هر دستگاهی ممکن‌است بد باشد وخوب هم باشد. بموجب لایحه‌یی که تقدیم میکنم ، کارمندان دولت بدون استثناء باید وضعیت مالی خودشان را اعلام بدارند (نمایندگان صحیح است ، بسیار صحیح است).

کارمندانی که شروع بکار میکنند نیز میباید میزان دارائی خود را صورت بدهند و هرسال همین کار تکرار بشود . (طباطبائی قمی ـ گذشته چطور میشود؟)

دکتر اقبال افزود : باید هر وقت از هرکس ، حتی شخص من پرسیدند از کجا آوردی ، توضیح بدهد که از کجا آورده است، اگر مشروع باشد که حرفی نداریم ، اگر نامشروع باشد باید تکلیفش معلوم‌بشود. بنابراین ما ازخودمان شروع میکنیم ولایحه را تقدیم مقام ریاست میکنیم .

نطق رامبد

پس از تقدیم لایحه و قرائت آن،فوریت لایحه مطرح شد.

آقای هلاکو رامبد بعنوان مخالف با فوریت صحبت کرد .

دکتر اقبال به آقای رامبد پاسخ داد و گفت : «موقعیکه لایحه خوانده میشد، شنیدم، بعضی از آقایان فرمودند :

«گذشته‌ها مالیده ! نخیر گذشته‌ها نمالیده!» (خنده حضار) . هریک از آقایان از هرکجا اطلاعی درخصوص انحراف یا تخطی کارمندی دارند میتوانند اعلام جرم کنند و مطمئن باشند که خاطی تحت تعقیب قرار میگیرد.

نورالدین امامی بعنوان موافق بافوریت گفت: راجع به این قانون بنده صددرصد موافقم ، چه برای گذشته ، چه برای آینده ، چه برای مستخدم و چه برای غیر مستخدم . یکروزی باید در این مملکت دزدها راگرفت ، یکروزی باید بحساب امثال «نورالدین‌ها» رسید.(منظور خودش است)

فروش سفید
فروشگاه بزرگ ایران
عید امسال مثل هرسال ...
FOROUSHGAHE BOZORGE IRAN
IRAN DEPARTMENT STORE
عید امسال
همراه با فروش سفید ، کارت شرکت درمسابقه فروشگاه‌بزرگ‌ایران‌بین‌مشتریان توزیع می‌شود .منتظر اطلاعیه‌بعدی‌باشید.
وعده ماازفردا ـ فروشگاه بزرگ ایران چهارراه شاه

شرکت ملی گاز ایران
«اطلاعیه شرکت ملی گاز ایران»
همانطور که قبلا باطلاع ساکنان محترم پایتخت رسید اشخاصیکه‌مایلند ساختمانهای خود را با لوله کشی گاز مجهز نمایند لازم است قبلا به‌شرکت ملی گاز ایران (منطقه تهران میدان۲۵ شهریور)مراجعه ودرصورتیکه‌ساختمان های آنان داخل محدوده های گازرسانی باشد پس‌از دریافت کتابچه«استاندارد لوله‌کشی گاز طبیعی در داخل خانه‌ها ساختمانها و واحد های تجاری »واطلاع کامل از مقررات مربوطه اقدام نمایند.
بدیهی است قبل از اتصال گاز به ساختمانها آزمایشات لازم ازنظر تطبیق لوله کشی‌با استاندارد های فوق‌الذکر توسط شرکت ملی گاز ایران بعمل خواهد آمد و در صورتیکه نواقص یا مغایرتی مشاهده گردد قبل‌ازرفع آنها از برقراری‌جریان گاز خودداری خواهد شد. م‌الف ۲۲۸۲۶ ۱ـ۳
منطقه گاز تهران

C&L
TEHRAN Age 25-40 yrs.
CHIEF ACCOUNTANT — Johnson & Johnson
Johnson and Johnson which is part of the international group best known for its baby and hospital products wishes to recruit a CHIEF ACCOUNTANT for its rapidly expanding operations in Tehran.
Applicants should have an accountancy degree with at least 3 years working experience preferably in an industrial environment. Fluency in both English and Farsi is essential.
The position offers a good opportunity for career advancement, in addition to further training with associated companies abroad and attractive employment terms.
Applicants should phone Miss Lida of MCS at 835071 between 8 a.m. and 3 p.m.

مجله دنیای ورزش شنبه‌ها منتشر می‌شود

طراوت و پاکی هوای کوهساران
درمنزل، محل کار و داخل اتومبیل شما با نولی
پیشرفت صنعت ،ازدیاد وسیله نقلیه‌و غلبه ماشین‌بر انسان ،آلودگی هوا را روز به روز زیاد و زیادتر می‌نماید تا جائیکه زندگی انسانها را خطری بزرگ تهدید می‌کند .
خطرمسمومیت و.....خطرنابودی
● نولی حاصل تحقیقات چندین ساله دانشمندان سوئیس، آلمان و امریکاست که با همکاری کارخانجات بایرآلمان ساخته شده است .
● نولی هوای آلوده را پاک ،ضد عفونی،بوی نامطبوع‌را خنثی و هوای‌سبک و دلپذیر ایجادمیکند.
● نولی مدت ۱۲ سال است که مورد مصرف میلیونها نفر در اروپا ، امریکا و ژاپن میباشد و اکنون در اختیار شما است .
● نولی در داروخانه‌ها ، فروشگاهها و سوپر استورهای معتبر در دسترس شماست .

نولی برای اتومبیل تا فضای ۱۰ متر مکعب
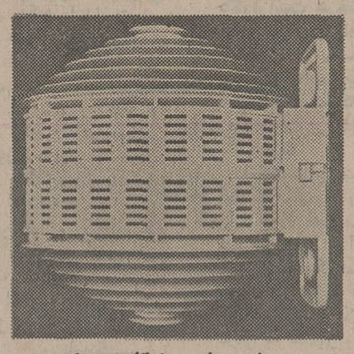
نولی برای محل کار و زندگی تا فضای ۹۰ متر مکعب
نماینده انحصاری در ایران و خاورمیانه شرکت ایکونیپ (سهامی خاص)
خیابان روزولت ، ساختمان ۱۷۴ ، نبش ثریا ، تلفن ۸۳۸۱۰۲ ـ ۱۶ ـ ۸۳۴۳۱۵
پدیده ۵۴/۱۱/۶

سرمقاله

سمینار پیاز و سیب‌زمینی!

با رسیدن دو کشتی حامل پیاز و سیب‌زمینی به بنـادر ایران، اعلام شد که ظرف امروز و فردا کمبود پیاز دربازار برطرف و پیاز بمقدار کافی عرضه خواهد شد .

این خبر ، من‌حیث‌المجموع خوشحال کننده است. برای اینکه کمبود پیاز و سیب‌زمینی ، دو محصول عمده غذائی ، رفته رفته زحمت زیادی برای مصرف کنندگان تولید کرده و بقول معروف پیاز و سیب‌زمینی «مساله روز» شده بود . اما باید دید مشکلاتی ازین قبیل را تاکی میتوان‌به عهدمراحل‌هایی از قبیل پهلو گرفتن کشتی‌ها و تخلیه محصولات وارداتـی محول کرد ؟

پیاز و سیب‌زمینی ، محصولاتی نیست که فراهم‌آوردنش در ایران به تکنولوژی مدرن و کارشناسان تراز اول‌نیازداشته باشد یا از لحاظ تامین مواد اولیه آن در مضیقه باشیم . هراندازه هم که میزان مصرف بالارفته باشد ، باز آنقدر مملکت ما از بابت آب و زمین در تنگنا نیست که نتوانیم‌لااقل درقسمت پیاز و سیب‌زمینی باصطلاح امروزی «خودکفا» شویم . بـرای کمبود پیاز و سیب زمینی ، دو دلیل منطقی میتوان قائل‌شد:

اول اینکه پیاز و سیب زمینی «و محصولاتی مانند آن» بقدر احتیاج کشت نشود. دوم اینکه پیاز و سیب زمینی بقدر کافی کشت شود ولی به نسبت تقاضا در بازار عرضه نشود .

چـه ضرردارد در کنار اینهمه‌سمینارها و جلسات‌گفت‌وشنود و بررسی مسائل مختلف ، سمیناری هم برای رسیدگی به ایـن موضوع تشکیل شود و یک پاسخ قطعی دربرابر تولید کنندهو مصرف کننده بگذارند که تکلیف خود را بفهمند . چه مساله‌یی مهمتر ازین که یکبار برای همیشه معلوم کنیم آیا ما قادریم در زمینه بعضی محصولات کشاورزی مثل پیاز و سیب زمینی به تولیدات داخلی متکی باشیم یا خیر ؟ اگر واقعا کشت پیاز و سیب‌زمینی به اندازه مصرف در ایران مقدور نیست یا مقرون بصرفه نیست و بدلایل اقتصادی و فنی بهتر آنست که مایحتاج خودمان را از خارج تهیه کنیم ، این خودش یک حرفی است و وقتی چنین اصلی را پذیرفتیم میتوانیم یقه وارد کنندگان را بچسبیم و از آنها بخواهیم بمیزان احتیاج پیاز و سیب‌زمینی وارد کنند و انبار کنند و عرضه کنند که هرچند یکبار بامضیقه پیاز و سیب‌زمینی روبرو نباشیم .

اما اگر فرض براین باشد که میتوان پیاز و سیب‌زمینی بقدر کافی در ایران کاشت ، آنوقت باید دید چه عواملی‌موجب میشود زارع از کاشتن پیاز و سیب‌زمینی‌خودداری‌کند یاتوزیع کنندگان ترمبار و میوه دور آن‌راقلم بگیرند؟ ما گاهی‌می‌شنویم که چون پیاز و سیب‌زمینی زیاده از مصرف به‌بازار عرضه شده و زمینه ندارد، کشاورزان بناگزیر زحمت برداشتن محصول سیب‌زمینی را بخود نداده‌اند یا پیازهایشان در صحرا مانده و در انبار سبز شده است. گاهی میشنویم قیمتی که برای‌محصول قائل شده‌اند جوابگوی هزینه تولید و حمل آن نیست . گاهی میشنویم که چون در بازارهای اطراف ایران خریداران بهتری برای پیاز و سیب‌زمینی و بطورکلی ترمبار ایران پیدا میشود محصولات را به آنطرف مرز قاچاق میکنند . کدام یک از این حرفها صحیح است و پروپایه اصولی‌دارد ، نمیدانیم. بنابراین واقعا مشتاقیم که درباره این موضوعات اطلاع بیشتری کسب کنیم و بنوبه خودمان کمک کنیم که مصرف کننده واقعیت امر را دریابد و خود را با آن تطبیق بدهد .

تفسیر سیاسی

نتایج جنگ ۱۰ ماهه لبنان

احساسی که اکنون عموما ابراز میشود این است که لبنان ناپایدارترین مرحله جنگ خانگی خود را پشت سرگذاشته است

محافلی که چنین احساسی دارند ضمنا براین عقیده‌اند که در جنگی که طی ۱۰ ماه گذشته عملا لبنان را به نابودی کشیده برنده واقعی و فاتح نهائی جبهه متحدی است کـه سوریه و فدائیان و آوارگان فلسطینی و هواداران جنبلاط را دربرگرفته است .

بزرگترین بازنده در جنگ داخلی لبنان شاید- اسرائیل بوده است .

اقلیت مروانی لبنان که درگذشته براین کشورفرمانروایی میکردند در تلاش برای رسیدن به هدف اصلی خویش ناکـام شدند این هدف عبارت بود از اینکه اولا در تقسیم قدرت ها در لبنان کماکان بزرگترین سهم و باصطلاح « سهم شیر» را به خود اختصاص دهند و ثانیا گروه های فدائیان فلسطینی را که در لبنان فعالیت دارند خلع سلاح کنند .

جنگ داخلی لبنان از آوریل سال گذشته - هنگامی‌آغاز شد که عده‌ای از افراد مسلح از فرقه مروانی به سبب‌خشمگین بودن از تیراندازی فلسطینی ها بطرف دونفر از مروانی‌های افراطی ۲٦ نفر از فدائیان فلسطینی را با یورش بردن بـه اتوبوس حامل آنان سلاخی و قتل عام کردند .

آخرین آتش بسی که اکنون برلبنان حکمفرما شده است درحالی به جنگمیان دست چپی ها و دست راستی ها پایان داده که واحد های فدائیان فلسطینی کنترل موثرقسمت عمده خاک لبنان را بدست گرفته‌اند

بدیهی است که عناصر فالانژیست لبنان از نظر نظامـی شکست نخورده‌اند . ارتش های خصوصی خشن و آموزش دیده آنان کنترل کامل نیمی از بیروت را علیرغم حملات پیرحمانه دست چپی های لبنانی و فدائیان فلسطینی دردست خود نگهداشتند .

در منشور ملی جدیدی که برای تنظیم کردن ضابطه‌های آینده همزیستی مسلمین و مسیحیان لبنان بوجود خواهد آمد مسلمانان این کشور امتیاز های‌سیاسی مهمی بدست خواهند آورد.قرار است درباره تهیه این منشور بامیانجیگری سوریه مذاکره شود .

فدائیان فلسطینی که در جنگ داخلی ۱۰ ماهه لبنان متحد مسلمانان بودند (جنگی که به قیمت جان ۱۰ هزارنفر تمام شده است) آخرین پایگاه آزاد خود را که از آن برای عملیات‌شان استفاده میکنند در دنیای عرب حفظ کرده‌اند .

دولت سوریه که مستقیما با اغلب نیرو های فدائیـان فلسطینی همکاری نزدیک دارد با آخرین وقایعی که برلبنان گذشته اکنون خود را در برابر اسرائیل نیرومند تر کـرده است .

عبدالحلیم‌خدام وزیر خارجه سوریه اخیرا گفته است‌که کشور وی خواستار جبهه‌ئی است که از « عقبه» بندر اردنی ساحل بحر احمر تا مرز اسرائیل و « راس‌نخوره» (که یک روستای ساحلی در کنار مدیترانه است و در مرز لبنان و اسرائیل قرار دارد) امتداد داشته باشد . با بهبودی که‌این اواخر در روابط سوریه و اردن حاصل شده و بااستحکام یافتن حضور و جای پای فدائیان فلسطینی در کشور لبنان بنظر میرسد که سوریه به هدفی که از زبان وزیر خارجه‌اش بیان گردیده نزدیک شده است .

سفیر یکی از کشور های خارجی در دمشق چند روز پیش گفته است که سوریه‌ای‌ها در لبنان از همان تاکتیک‌هایی استفاده کردند که در جنگ ۱۹۷۳ خاورمیانه بوسیله هنری کی‌سینجر وزیر خارجه آمریکا بکار بسته شد. کی سینجردر جریان آن جنگ ابتدا خودش اسرائیلی ها را با ارسال‌مقادیر عظیم سلاح های آمریکایی که از طریق یک پل هوایی پـه اسرائیل رسید تقویت کرد و سپس به نزد انورسادات‌رئیس جمهوری مصر رفت و اعلام کرد که قادر است جلوی‌اسرائیل وسیل سلاح هایی را که از آمریکا دریافت میکند‌بگیرد.

سوریه‌ای ها نیز ابتدا ۲۰۰۰ نفر از افراد ارتش‌آزادی بخش فلسطین را به بیروت فرستادند تا موازنه قدرت های نظامی را به زیان فالانژیست های دست راستی و به نفع فلسطینی‌ها لبنان عوض کننده و سپس به نزد سلیمان فرنجیه رئیس جمهوری مسیحی مذهب لبنان رفتند و به او گفتند که اگر مسیحیان حاضر به متارکه شوند سوریه قادر خواهـد بود که نفرات ارتش آزادی بخش فلسطین را از لبنان بسوریه برگرداند .

آیا برخی ازاعضای ناتو بایدازاین پیمان کنارگذارده شوند ؟

پایه‌های ناتو به لرزه درآمده است

نوشته : سایروس سالز برگر

از : هرالد تریبون

مهمترین گرایش‌اخیر دراروپای باختری عبارت ازحصول هیچ‌نوع پیشرفتی بسوی وحدت سیاسی‌و اقتصادی‌که بتواند ثمره وماحصل دودهه‌حرکت مردد درآن‌جهت باشد نبوده‌بلکه به‌عکس آنچه‌که واقعا روی‌داده پدیدآمدن شکاف ها و تزلزل ها در حاشیه پیمان آتلانتیک شمالی است پیمانی‌که‌بدون آن‌امنیت‌اروپایی وکامیابی آن‌نمیتواند برای مدتی طولانی امکان پذیرباشد.

حاشیه‌های اتحادیه دفاعی ناتو درحال زنگ‌زدن وپوسیدن است. ایسلندکه تسهیلات‌جغرافیایی‌آن برای‌حمایت ازناتو ارزش حیاتی دارد بابریتانیا یکبار دیگر درجنگ‌ماهی درگیر شده‌اند.

پرتغال درانتظار است‌تا مشاهده‌کند‌که‌آیا بدون حضور کمونیست‌ها درمواضع حساس قدرت دولتی نیزقادر است‌برسر پای خودبایستد یاخیر. وضع ایتالیابعنوان یکی ازمتحدان ناتو بستگی باین دارد‌که بتواند دولت‌ائتلافی جدیدی تشکـل دهد.و یونان وترکیه که‌بسیار زیاد غرق درعقده‌های ناشی از مناقشات خویش بایکدیگرند هردوچنان رفتار میکنند‌که‌خواه وناخواه به تضعیف پیوند هایشان باناتو منجر میشود.

خبرهای خوش

تنها خبرهای خوش برای ناتو ازفرانسه میرسد‌که روابطش رابا این پیمان بدون برپاکردن هیاهوو یابرانگیختن توجه زیاد جهانیان نیرومندتر کرده‌است. گرچه بخطراجتناب از روبرو شدن بادردسرها و خرده‌گیریهای داخلی ترجیح میدهد‌که‌دراین باره سخنی نگوید. با اینحال حتی درصورتی که وضع‌ناتو درموضع فرانسه واقعابهبود یافته‌باشد پاریس‌هنوز هم ازواردشدن در هرنوع ادغام نظامی زمان‌صلح باسایرقدرت های ناتو خودداری میکند.

امروزه‌برخی ازابداع‌کنندگان‌قدیمی فکر یگانگی‌کشور های منطقه اقیانوس اطلس اندك اندك دربرابراین معمااحساس سرگشتگی میکنند‌که آیا این‌پیمان نظامی قادر است‌والبته- آیالازم نیز هست‌که شکل‌کنونی خودرا حفظ کندویا به‌تلقی دیگری روی‌آورد‌که‌بموجب‌آن یك«ناتوی کوچك» به همان صورتی‌که بسیاری ازبنیانگزاران نخستین آن نیز پیشنهاد کرده بودند میتواند اتحادیه‌نظامی ودفاعی معتبر تری باشد؟

در تلقی «ناتوی کوچك» تنهاپای‌گروهی‌خرد امابسیج متشکل ویکپارچه‌ازکشورهایی به‌میان می‌آید که ترتیبات دفاع اروپایی میتواند برشالوده‌آن متکی شود.دراین گروه کوچك جزآلمان باختری‌وفرانسه وکشورهای بنلوکس(بلژیك و هلندو لوکزامبورك)وانگلستان باضافه یك آمریکای فعال و متعهدو قابل اعتمادو مضافا کانادا کشورهای دیگرنمیتوانند عضویت داشته‌باشند. طرفداران تلقی «ناتوی کوچك» چنین استدلال میکردند واحتمالا هنوز هم میکنند-که کشور های یادشده بقدرکافی‌منافع مشترك‌دارند‌که قادر باشند این منافع راتحت‌الشعاع ملاحظات تنك‌نظرانه داخلی‌قرار ندهند وبنابر این اتحادشان درمعرض گزند مخاطراتی ازآن قماش که‌می تواند مورد ابتلای‌کشور های حوزه مدیترانه ویا منطقه‌بالکن قرار گیرد واقع نشوند.

ترکیه و یونان

استدلالی کلاسیکی دراین مورد مربوط به‌احوال خاص یونان‌وترکیه ونوع‌روابط‌آنان است.

در ۱۹۵۲ دوکشور مذکور درحالی به‌عضویت ناتوپذیرفته شدندکه بسیاری از سیاستمداران وقت دراروپای باختری و در آمریکا هشدار میدادندکه اختلافات تاریخی‌وجغرافیایی و بدگمانی های متقابل ترکهاویونانیان ریشه‌دارتر ازآن‌است که اجازه دهدتا بعنوان‌شرکای متحدو هم‌پیمان یك اتحادیه دفاعی واستراتژیکی قابل اطمینان باشند. تجاربی‌که ناتو مخصوصا دریکی دوسال اخیرآزموده است حقانیت آن‌استدلال ها رابروشنی ثابت‌کرده‌است.

ناتو نتوانسته است‌نشان دهدکه بعنوان باشگاهی از کشورهای مختلف قادراست اختلافاتی راکه‌میان اعضایش‌بروز میکنند حل‌وفصل‌کند.

تمام‌دبیران کل‌سازمان پیمان آتلانتیك شمالی ازهنگام تاسیس آن تا امروز بدون استثنا بامسائل ودردسر های مربوط به مناقشات علاج‌ناپذیر یونان‌وترکیه سرو کار داشته‌اند و هیچیك درکوشش‌های خود برای چاره‌جویی بخطر ازمیان برداشتن کشمکش‌های یادشده ویاحتی تخفیف دادن آن موفق‌تر ازدیگری نبوده‌است.

دین‌اچسن وزیرخارجه‌اسبق‌آمریکادرمیان تمام سیاستمداران بزرگی که‌تاکنون کشورهای عضوناتو بخود دیده‌اند تنها کسی بودکه یکبار دیگربطورجدی درصددبرآمد تابه موقع‌ماده فساد دررابطه دایماشکراب‌یونان وترکیه بعنوان دوکشور از اعضا وجناح‌های حساس ناتو اقدام‌کند.وی دراوایل دهه ۱۹٦۰ طی‌نامه‌ای که‌برای یونان فرستاد اظهار آمادگی‌کرد که‌حداکثر مجاهدات خودرابکاربندد تاترکیه‌ازدعاوی ارضی درقبرس و مخصوصااز اصرارش‌که‌برای تحصیل پایگاه درشبه جزیره کازپاس بخرج‌میدادند دست‌بردارند.آچسن آشکارا قول‌داده بودکه ترکیه رابرای دادن‌چنین امتیازاتی تاآنجاکه‌برایش مقدور باشد درفشار خواهدگذاشت. اماعبرت‌انگیز است‌که حتی مجاهدات مردی مانند اونیزباشکست روبروشد. چون بطور ساده‌یونان‌و ترکیه هیچیك حاضر نبودکه‌به‌پیشنهاد های مجدانه وزیرخارجه وقت‌آمریکا اعتنا کند.

باوجوداین اگرناتو قادربه نیرومند کردن حاشیه‌های خودنباشد مطمئنا آن‌اندازه‌توانایی دارد‌که‌در آخرین‌ربع‌قرن بیستم به پشتگرمی قدرت صنعتی تعداد قابل توجهی‌ازاعضایش در اروپای باختری ودرآنسوی اقیانوس اطلس ترتیبات‌معتبری بعنوان یك‌سیستم جدید حمایت‌دفاعی ازدنیای غرب ابداع کند سیستمی‌که احتمالا عده معدودتری ازکشورهای باختری رادر برخواهد گرفت امادرعوض تاروپود استوارتری خواهدداشت که‌درزیر فشار خطرها ودشواریها ازهم گسیخته نخواهد شد.

کیسینجر این روزها دلایل زیادی برای نگرانی دارد. اختلافات‌داخلی ناتو، جنگ‌آنگولا وبحران‌خاورمیانه تنها چندعامل ازعوامل متعددنگران کننده برای کیسینجر هستند.

فرانس‌پرس

میکند که اخیرا وقتی که از آنگولا به‌لندن بازمیگشت تـا ماموریتی را که «فنلا» برای گرد آوردن مزدوران داوطلب به‌وی سپرده بود انجام دهد ۱۲۰هزار فرانک فرانسه پول نقد درجیب داشته ولی ظاهرا این پول‌نسبتا کلان را بالا کشیده است.

دردسر دیگری که در کـار اشخاص و موسسات ذیدخل‌در گرد آوردن مزدوران داوطلب‌انگلیسی برای جنگیدن در آنگولا بوجودآمده ماجرای‌یک نوجوان ۱۷ ساله انگلیسی بنام «دیوید- اسمیت» است که بطور غیـر قانونی و بدون اجازه والدینش بعنوان مزدور داوطلب به زئیر رفته است تا از آنجا به آنگولا برود. اکنون پدر و مادر این نوجوان وعده‌ای از نمایندگان مجلس عوام بریتانیا هیاهویـی برپا کرده‌اند و خواستار باز- گردان دیوید اسمیت به‌خانه‌اش هستند. در حالیکه گردانندگان «ساس» اعتراف کرده‌اند که‌اگر خود دیوید اسمیت حاضر بـه بازگشت نباشد از آن موسسه کاری برای برگرداندن وی به انگلستان ساخته نیست.

یکی از نمایندگان فراکسیون حزب کارگر در مجلس عوام از جیمزکالاهان وزیر خارجه این کشور سئوال کرده است که آیا دولت متبوع وی‌هجوم مزدوران داوطلب انگلیسی‌را بطرف‌آنگولا ندیده گرفته است و در نظر ندارد کاری برای متوقف کردن آنها انجام دهد. کالاهان‌درجواب تنها اظهار تاسف کرده است که داوطلبان انگلیسی چنین‌ماجرای غم‌انگیزی بوجود آورده‌اند . از پاسخ وزیر خارجه انگلستان به روشنی برمی‌آید که ظاهرا تا هنگامیکه جنبه‌ای غیر قانونی‌در کار مزدوران و یا موسسات‌اجیر کننده آنها مشاهده نشود دولت انگلیس نمیتواند اقدامی بـرای جلوگیری از خروج مزدوران‌به عمل آورد.

داوطلبان و موسسات یادشده با در نظر داشتن همین نکتـه تاکنون تمام کوشش خود رابکار برده‌اند که‌دستاویزی برای‌خراب کردن کارشان به مقامات دولت کارگری و از جمله پلیس اسکاتلند یارد انگستان ندهند.

به‌این ترتیب ماجرای دیوید - اسمیت نوجوان ۱۷ ساله‌ای‌که برای شناختن‌شود که‌باعث هجوم داوطلبان انگلیسی بـه دفتر موسسه«سایس»برای‌رفتن به‌آنگولا شده‌است .

جنجال استخدام مزدور برای جنگ انگولا در انگلیس

چند نفر از مزدوران انگلیسی هنگامی که برای جنگ باکمونیست های آنگولا لندن را بسوی زئیرو آنگولا ترک میکنند.

هجوم مزدوران داوطلب انگلیسی برای رفتن به‌آنگولا و پیوستن به گروه‌ضدکمونیستی «فنلا» (جبهه‌ملی‌آزادی آنگولا) همچنان ادامه‌دارد . مزدوران انگلیسی قراراست برضدارتش مپلا (نهضت خلق برای‌آزادی آنگولا که‌گروهی مارکسیستی و مورد حمایت شوروی و کوباست) درجبهه های شمـال آنگولا وارد جنگ شوند.

یکی از نشانه هـای جنب جوشی که مزدوران داوطلب انگلیسی برای رفتن‌به آنگولا برپاکرده‌اند سیل تقاضا های اطلاعات مربوط به چگونگی‌و شرایط اجیر شدن بنفع «فنلا» از مطبوعات لندن است .

موسسه‌موسوم به«سرویس مشورتی امنیتی» که عـلائم اختصاری‌آن‌عده‌ای‌رادچارشبهه کرده‌است‌و آن‌راباواحد نخبـه نیروهای‌مسلح انگلیسی‌موسوم به«خدمات ویژه‌هوایی» بـا علایم اختصاری مشابه‌عوضی گرفته‌اند تا روزینجشنبه‌گذشته بیش از ۳۰۰ تقاضا از طرف داوطلبان اجیر شدن بعنوان مزدوران‌سفیدپوست‌و متقاضیان نبرد کردن درآنگولا دریافت کرده است . گردانندگان این موسسه که یکی «فرانکـپرن» ودیگری«لس‌آسین» نامیده می شود(شخص‌دوم‌نویسنده‌کتابی درسوانح احوال خود است که داستانهای‌آن‌شباهت‌فراوان به ماجراهای جیمزباند دارد) تاکنون درحدود ۱۲۰ نفراز مزدوران انگلیسی را از لندن روانه بروکسل کرده‌اند تا از آنجا راه آنگولا را درپیش بگیرند.

علاقه‌ای‌که مطبوعات‌انگلیسی به‌خروج عده قابل ملاحظه‌ای ازمزدوران در روزچهارشنبه گذشته‌نشان دادند وگزارشهای مفصلی در باره پرواز آنـان از فرودگاه لندن چاپ کردند برای موسسه‌ای که از آن‌نام برده شد به تبلیغاتی موفقیت آمیزتبدیل شده است .روزنامه های لندن نوشته‌اند که در آن روز ۹۰ نفر از مزدوران انگلیسی که برای جنگیدن در آنگولا داوطلب شده‌اندو غالبا ازافرادسابق‌ارتش ویاکوماندو های پیشین بریتانیایی تشکیـل میشوندباهواپیما ازلندن بطرف بروکسل پرواز کرده‌اند.

«پرن» نامبرده که خود نیز یکی ازکوماندوهای سابق‌ارتش است اعلام کرد که بزودی گروه‌دیگری‌ازمزدوران‌داوطلب انگلیسی نیز ابتدا به بروکسل وازآنجا به زئیر فرستاده خواهند شد تا بعـدا بـرای جنگیدن به آنگولا بروند.

هنوز بدرستی روشن‌نیست که احساسات‌غلیظ وخشماگین ضدکمونیستی و یا وسوسه دریافت کردن‌دستمزد (که‌معهذا چندان قابل توجه نیست واز ۱۵۰ لیره استرلینگ درهفته تجاوزنمیکند) و یابطور ساده روح ماجراجویی و نشان‌دادن رشادت ودلاوری در میدانهای کارزارکدامیک‌باید دقیقامهمترین انگیزه‌ای شناخته‌شود که‌باعث هجوم داوطلبان انگلیسی بـه دفتر موسسه«سایس»برای‌رفتن به‌آنگولا شده‌است .

درانحلال «عملیات آنگولا» یعنی جریان اجیر کردن‌وبسیج کردن مزدوران‌داوطلب‌انگلیسی بدون روبروشدن بابرخـی دشواریهانیزصورت نمـی‌گیرد. بعنوان مثال ژرژ سانگومبا سخنگوی اتحاد ملی‌طرفداران استقلال کامل آنگولا (اونیتا) که‌یکی‌ازگروههای موردحمایت قدرتهای‌باختری درآنگولاست باصراحت اعلام کرده است که«مااحتیاج‌به مزدوران‌خارجی نداریم».

از طرف دیگرروابط موسسه «سامس»(سرویس‌امنیتی‌مشورتی) باسرگرد سابق «نرمان هال» که او را از ارتش بریتانیا اخراج کرده‌اند و یکی دیگر از مبتکران بسیج کردن مزدوران خارجی برای نبرد کردن در آنگولاست (و درگذشته فعالیتهای مشابهی در سایر ممالک آفریقایی وازجمله کنگو انجام داده است) شکراب شده است.

«ساس» سرگرد هال را متهم

ریشه های جنگ مراکش و الجزایر ـ۳ـ

از : علی اکبر کسمائی

حمله‌چی‌های مراکشی به الجزایر

در ریشه‌یابی رویدادهای کنونی کشورهای باختـری جهان عرب مانند الجزایر و مراکش یا لیبی و تونس‌به نکته ظاهرا شگفتی برمی - خوریم و آن‌اینست که‌بنظر میرسد این گروههای چپ هستندکه‌انگیزه‌های اختلاف یاتضاد و تناقض را میـان کشورهای نامبرده باوجود همسایگـی و همکیشی در چنگ دارند و حال آنکـه درواقع آنچه‌ازاین گروهها انتظار میرود اینست که از حدود جغرافیایی یا اغراض شخصی فراتر رفته همگـی در یک راه که مصلحـت انسانی و رفاهیت توده‌های مردم است گام بردارند و حتی از تضادها و دوگانگی های میهن‌های همسایه‌خود جلوگیری بعمـل آورده مصلحت عمومی و قومی را برتری دهند.

چندی‌پیش کشته‌شدن‌یک روزنامه‌نگار چپگرای‌مغربی بنام «عمربن‌جلون» و آشکار نشدن هـویت سیاسی سه نفری کـه او را کشته و دستگیر شده بودند و از سرنوشت آنها هنوز خبری نیست، نشان داد که مبارزه چپگرایان مغرب با آنچه در صحنه سیاسی‌کشورهای جهان باختری عرب میگذرد بی‌ارتباط نیست و در این میان مبارزه چپگرایان هر یک از کشورهای مغـرب عربی با همدیگر بیشتر مایه شگفتی است .

دوستی‌رقابت‌آمیز یاعشق کینه‌توزانه‌ای را که میتوان بطور کلی میان الجزایر و مراکش حکمفرما داشت (و این روحیه از دیربازوجود داشته است) پیوسته در سالهای اخیر بتوسط چپ- گرایان دو کشور تغذیه و آبیاری شده وگاهی‌حوادث تاثرانگیزی مانند قتـل «عمربن جلون» را بـبار آورده است :

«عمربن‌جلون» روزنامه‌نگار چپگرای مغربی دیرزمانی بود که حمله‌های سختی‌به کشور الجزایر میکرد . وی یکی از چپگرایان محترم مغرب و روزنامه‌نگـار برجسته‌ای بود و درمیان چپگرایان مغرب و حتـی نزد دولت موقع و مقـام خاصی داشت. اما میگویند جاه‌طلبیهای او از مرزهـای جغرافیایی کشورش فراتـر میرفت.

در کشور مغرب تنهـا «عمربن‌جلون» نبود که‌علیه الجزایر می‌نوشت بلکه‌بیشتر چپگرایان مغربی در انتقاد از الجزایر با او همداستان بوده‌اند . گذشته از او، عبداله‌العروی استاددانشگاه مغرب که عضو هیچ حزبـی نیست ولی در تندروی‌شهره است، از ششماه پیش از آغاز جنگ‌الجزایر ومراکش طی یک سلسله مقالات از سیاست خارجی الجزایر انتقاد کرده پرسیده بود که این سیاست چه هدفی دارد و صریحا اظهار نظر کرده بود که سیاست الجزایـر نسبت به مراکش از روی حسن‌نیت نیست .

تناقض‌ها

این‌نویسنده ضمن تشریح تناقضهائی که برای سیاست خارجی الجزایر قائل شده به‌این نتیجه و نظرشخصی رسیده است که الجزایر در روش و رفتار کنونی خود شبیه فرانسه‌گذشته درروش ورفتارش نسبت به الجزایر ومراکش قدیم است و می- کوشد در جامه قدرت جلوه کند و همان اندیشه‌هایـی را درسر دارد که‌فرانسویان مقیم الجزایر پیش‌ازاستقلال الجزایر درسر داشتند.

این استاد دانشگاه در سلسله‌مقالات‌خود میخواهد چنین نتیجه بگیرد کـه الجزایر قصد رهبری کشور های مغرب عربی را دارد بی‌آنکه اسباب چنین رهبری یا سروری را آماده کرده باشد .

بدیهی است اینگونـه نوشته‌ها در حق همسایـه ناگواراست هرچند الجزایر بیشتر آنها را نادیده گرفته با مدارا و خـودداری نخواسته است به این‌بحث های آکادمیک که در قالب روزنامه‌نگاری‌ریخته میشود، دامن بزند.

اما الجزایر نیز اگر از این خرده‌گیریها برنجد حق دارد زیرا حکومت انقلابی الجزایر پس از استقلال‌این کشور که یک میلیون نفر شهید داد (و به همین دلیل الجزایر درمیان کشورهـای عربی به کشور یک میلیون شهید معروف است) طـی سالهای تلاش و کـوشش خود توانست پیروزیهایی در راه رفاه طبقه کارگر و کشاورز بدست آورد و اگر گرفتاریها و نارسائیهای اجتماعی و اقتصـادی در سالهای اخیر پیدا کرده‌باشد مشکلات صددرصد محلی‌و اقلیمی‌نیست‌بلکه ازهمانگونه مشکلات جهانی امروز است که بیشتر کشورهاکم وبیش باآن دست بگریبانند . واما در مورد اینکه الجزایـر میخواهد رهبری کشورهای مغرب عربی را بعهده بگیرد، درباره صحت و سقم آن نمی‌توان اظهارنظری کـرد ولی نکته روشن اینست که اینکار تا زمانی که قذافـی برسر کار است، بسیـار دشوار مینماید و دیگر آنکه الجزایر با نفوذ دیرینـه فرانسه در این سرزمین از لحاظ زبان عربی ، جنبـه ضعیفی یافته وبرای رهبری وسروری برچندکشورعربی وزنه فرهنگ‌عربی مانندآنچه درمصر وجود دارد ، لازم است .

نکته دیگر درباره مبارزه چپگرایان‌کشورهای‌باختری عرب با همدیگر، تضادها و برخوردهای شخصی میان چپگرایـان برسر کار و چپگرایان دور یا محـروم‌از دستگاههای حکومتی است. گروهی کـه‌برسرکار نیستند. بخود حق میدهند کـه از مجریان امور (بیشترمجریان امور کشورهای همسایـه) خرده‌گیری کنند و گروهی هم که سررشته امور را در دست گرفته‌اند طبعـا در برخورد با دشواریهـای عملی طرح‌های نظری گذشته را چنانکه خود میخواستند باهمکارانشان انتظارداشتند نمیتوانند بموقع اجـرا بگذارند و از اینرو بحثو انتقاد میان این دو گروه بالا گرفته ونظرهای‌شخصی واحساسات تند عربی نیـز برآن افزوده شده ، جنگ تبلیغاتی چپگرایان جهـان غربی عرب را که یکـی از نتیجه‌هایش شاید همین‌جنگ الجزایر و مراکش باشد ، ببار آورده است .

از این مهمتر گوناگونـی رنگ وروی این چپگرایان عربی است که هرگروهشان از سرچشمه‌ای جداگانه‌آب میخورد : گروهی روسی و گروهی چینی هستند . برخی‌از آنـان مساوات اسلامی را ترویج میکنند و از چپگرایانی کـه رنگ تئوریهای مادی‌و مارکسیستی دارند دوری گـرفته‌اند . جمعی از روش کوباپیروی میکنند و خود این کشوررا سرمشق مبارزات خودقرار داده‌اند. از جانب دیگر ، همه این چپگرایان مورد طعن ولعن روشنفکران‌عربی هستند که تنها به فرهنگ عربی و قومیت عربی‌اعتقاد دارند و حرفهای گـذشته ناصر را دلیل راه میدانند.

پیداست‌که در این‌هنگامه فکری بیگانه چه بهـره - برداریهایی میکند و بویژه آنکه نفت و گاز و فسفات برای او مهمتر از مارکس و لنین و مائوست !

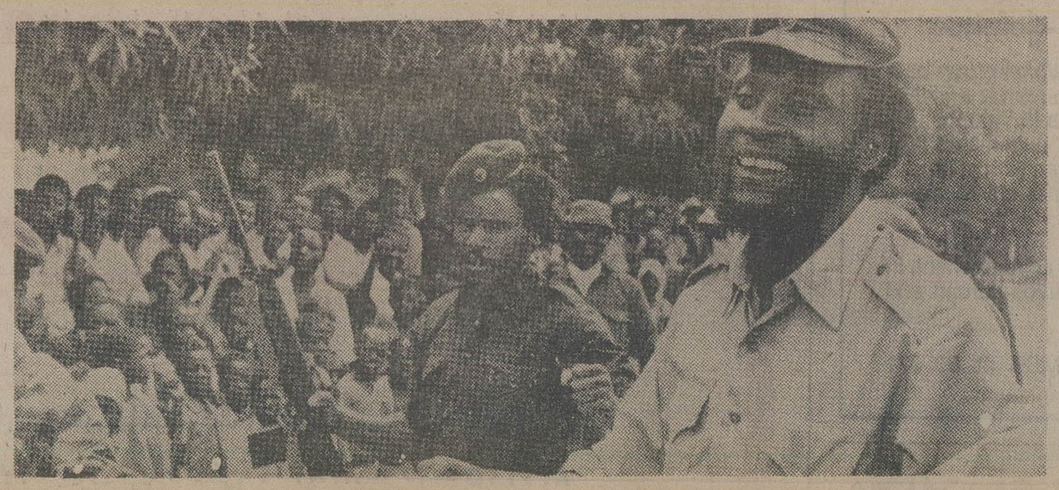

سرهنگ «ساموئل شیوال»فرمانده نیروهای مسلح اونیتا (نفر سمت راست) خود را برای دفاع ازشهر «هوامبو» پایتخت مشترک اونیتاو فنلا آماده کرده است . او برای دفاع از این شهر کـه هم‌اکنون در خطر محاصره قراردارد امید زیادی‌به‌کمک مزدوران خارجی دارد.

شطرنج قهرمانی باشگاه‌های تهران

پرسپولیس و بانک در دیدار اوج

پرسپولیس و بانک ملی دو مدعی بزرگ عنوان قهرمانی در مسابقات شطرنج باشگاههای تهران ، شب گذشته دیدار های خود در نهمین دور مسابقات را با برد ۵ـ۴ پشت‌سر گذاردند . پرسپولیس که طول ۹ دور گذشته ۴ امتیاز از نزدیکترین رقیبش ، بانک ملی فاصله گرفته است ، دیشب دربرابر تیم دانشگاه تهران با قویترین ترکیب خود حاضر به پیکار شد.

خسرو هرندی بر حسین‌یار ، کامران شیرازی بر سهراب صمیمی ، خسرو شهسوار بر محسن عقلانی و مهدی ماموری بر مهراز توحیدی غلبه کرده و برد ۵ـ۴ تیم خود را باعث شدند . بانک ملی حریف آسانی چون‌و رزنده داشت و با همین نتیجه به پیروزی دست یافت .

امروز در دهمین دور مسابقات که از ساعت پنج در خانه شطرنج آغاز میشود ، این دو مدعی بزرگ نبرد اوج مسابقات را برابر یکدیگر انجام خواهند داد . وبی‌گمان بانکیها بلطف در خدمت داشتن استاد مهرشاد شریف قهرمان ایران با امید بسیار به این دیدار فکر میکنند.

شهباز که بدنبال دو تیم پرسپولیس و بانک ملی در سکوی سوم خانه کرده است تنها تیم دیگری بود که دیشب در دور نهم از حریف خود ، شهداد حداکثر امتیاز راگرفت و ۵ـ۴ پیروز شد . شهباز با نیم امتیاز کمتر پشت‌سر بانک ملی قرار دارد.

تا پایان مسابقات دور نهم ، در شش میز اول تا ششم مسابقات بترتیب این افراد بیشترین امتیاز را کسب کرده‌اند.

در میز اول استاد مهرشاد شریف از بانک ملی با ۹ امتیاز از ۹ بازی ـ در میز دوم کاظم مرتضوی از شهباز با ۷ امتیاز از ۷ بازی ـ در میز سوم اسماعیل صفرزاده از شهباز با ۸٫۵ امتیاز از ۹ بازی ـ در میز چهارم مهدی ماموری از پرسپولیس با ۷ امتیاز از ۷بازی ـ در میز پنجم خسرو چوبک از پرسپولیس با ۸ امتیاز از ۸ بازی و درمیز ششم بهمن دهقان از پرسپولیس با ۵ امتیاز از ۵ بازی .

نتایج نهمین دور

پرسپولیس	۴	دانشگاه	۰	
آرارات	۲	تاج	۱	(یک‌بازی‌ناتمام)
بانک ملی	۴۰	ورزنده	۰	
بانک سپه	۳٫۵	دخانیات	۰٫۵	
شهباز	۴	شهداد	۰	
تهرانجوان	۳	ایران ما	۱	
دارائی	۲	ایزدمهرآباد	۱	(یک‌بازی‌ناتمام)
سعدیان	۳	شفق	۱	

رده‌بندی : ۱ـ پرسپولیس ۳۴٫۵ امتیاز (۱ بازی‌ناتمام) ۲ـ بانک ملی ۳۰٫۵ امتیاز (۱ بازی ناتمام) ۳ـ شهباز ۳۰ امتیاز ۴ـ تاج ۲۵ امتیاز (۲بازی ناتمام) ۵ـ آرارات (۱بازی ناتمام) ، دانشگاه تهران ۲۳ امتیاز ۷ـ دارائی ۲۱ امتیاز (۱ بازی ناتمام) ۸ـ تهرانجوان ۱۹ امتیاز ۹ـ بانک سپه ۱۸٫۵ امتیاز (۱بازی ناتمام) ۱۰ـ دخانیات ، ایزدمهرآباد ۱۱٫۵ امتیاز ۱۲ـ ورزنده ۱۰ امتیاز ۱۳ـ شفق ۶ امتیاز ۱۴ـ سعدیان ۷ امتیاز ۱۵ـ شهداد ۵ امتیاز ۱۶ ـ ایران ما ۲ امتیاز .

برنامه دور دهم

شهداد ـ دارائی ، تاج ـ ایزدمهرآباد ، دانشگاه‌تهران، آرارات ، تهران جوان ـ ورزنده ، دخانیات ـ ایران‌ما،شفق ـ بانک سپه ، شهباز ـ سعدیان ، بانک ملی ـ پرسپولیس.

رعنائی و اهری تعویض نشدند !

باوجود انجام تمام امور مقدماتی برای‌مبادله دوبازیکن حیدر اهری (ذوب آهن) واصغر رعنائی (بانک ملی)، رهبران این دو باشگاه در آخرین مهلت نقل وانتقالات (بعد ازظهر شنبه گذشته) از این فکر صرفنظر کردند و بدین ترتیب‌اهری در ذوب‌آهن و رعنائی در بانک ملی‌ماندنی‌شدند. ذوب‌آهن بجز حیدر اهری‌درنگهداشتن مهاجم خوب‌خود خلیل صالحی هم موفق شد .خلیل صالحی در راه پیوستن به تیم‌شیرازی برق بود که ضمن توافق برای باقی ماندن در ذوب‌آهن از پیوستن به برق انصراف حاصل کرد.

مسابقات جام حذفی باشگاه های آلمان غربی وفرانسه

قهرمان آلمان از جام حذفی خارج شد!

آلمان غربی :

قهرمان آلمان ودارنده جام یوفا (اتحادیه) اروپا ازمسابقات جام حذفی باشگاههای آلمان‌غربی حذف شد ! حذف کننده مونشن گلادباخ تیم فورتونادوسلدورف بود که در جدول رده‌بندی مسابقات گروه اول‌دررده‌سیزدهم جای‌دارد.

دیدار پرغوغای‌مونشن‌گلادباخ‌ـ دوسلدورف در برابر ۶۵ هزار تماشاگر در ورزشگاه « راین » دوسلدورف انجام‌گرفت‌ودوسلدورف با پیروزی ۲ـ۳برتیم‌پیشتازمسابقات گروه اول ، موفق به حذف این‌تیم گردید . مونشن گلادباخ با این شکست از رسیدن به دور یک چهارم نهائی مسابقات محروم‌ماند. شکست ۲ـ۳ از تیم کوچک فورتونادوسلدورف ، دومین باخت مردان ادولانک در این فصل بود. تنها شکست قبلی آنها مربوط به مسابقات جام قهرمانی آلمان می باشد که با نتیجه ۰ـ۳ ودردیدار باهرتابرلین بوقوع پیوست .

دردوریک هشتم نهائی‌مسابقات فوتبال جام حذفی آلمان ۲دیدار به وقت اضافی کشیده شد . یکی د دار روتوریس‌اسن‌ـاف.سی.اکلن ودیگری‌نبردهرتابرلین ـ اینتراخت فرانکفورت.روتواپس‌اسن‌واف.سی. کلن درپایان ۳۰ دقیقه وقت‌اضافی نیز کاری بجز تساوی (۱ـ۱) پیش نبردند ، در حالیکه‌هرتابرلین بانتهاگلی‌که‌پس‌ازتساوی‌صفرـصفر درپایان ۹۰ دقیقه وارد دروازه فرانکفورت نمود جواز ورود به مرحله بعد راکسب کرد .

از جمع هشت مسابقه این مرحله ۲دیدار بدلیل بدی هوا برگزار نشد ایندو مسابقه ، نبرد بیرماسنس ـ بایرمونیخ وولکلینگن‌ـ آرمینابیلفلد بود که به‌بعدموکول گردید .

نتایج جام حذفی :

بایرن‌هوف ۰ هامبورگ ۲

شوراتس‌واپس‌اس۱ اف.سی. کلن ۱

کایزرزلاوترن ۲ اینتراخت برانشویک ۰

اف . سی . هومبورگ ۳ دارمشتاد .

فورتونادوسلدورف ۳ مونشن گلادباخ ۲

هرتابرلین ۱ اینتراخت فرانکفورت ۰

ولکلینگن ـ آرمینابیلفلد (به تعویق افتاد) .

بیرماسنس ـ بایرمونیخ (به تعویق افتاد)

فرانسه :

این هفته مسابقات قهرمانی باشگاههای فرانسه نیز بدلیل برگزاری مسابقات جام حذفی‌انجام شد. در مرحله یک سی‌ودوم جام حذفی جمعا سرنوشت ۴ مسابقه به وقت اضافی کشیده شد که ۲ دیدار از این ۴ دیدار در پایان ۱۲۰ دقیقه هم به نتیجه نرسید وبناچار ضربات پنالتی نتیجه را تعیین کرد .

نخستین بازی که نتیجه آن باپنالتی روشن! شد در لاوال‌بود که تیم « برست » پس‌از تساوی ۲ـ۲ با آمین در وقت ۹۰دقیقه‌ای بازی وادامه همین نتیجه در وقت اضافی ، در ضربات پنالتی ۳ـ۵ به پیروزی دست یافت .

تیم پالادمونت پلیدنیز پس از مساوی ۲ـ۲ باتولون در ضربات پنالتی ۲ـ۴ حریف را مغلوب و حذف کرد. از جمله نتایج غیر منتظره در این مرحله از مسابقات حذف تیم نانت بود.

نانت که درپاریس باولانسین بازی میکرد بانتیجه ۲ـ۴ وپس‌از وقت اضافی مغلوب ولانسین شد.

نتایج جام حذفی :

متز ۵ استراسبورگ ۲

ولانسین ۴ نانت ۲

پاریس‌سن‌ژرمن ۳ کوربیل ۱

برست ۵ آمین ۳

لاپالادمونت پلیه ۴تولون ۲

رن۶ جویسی ۰

۱۳۰ داور در کلاس توجیهی داوران

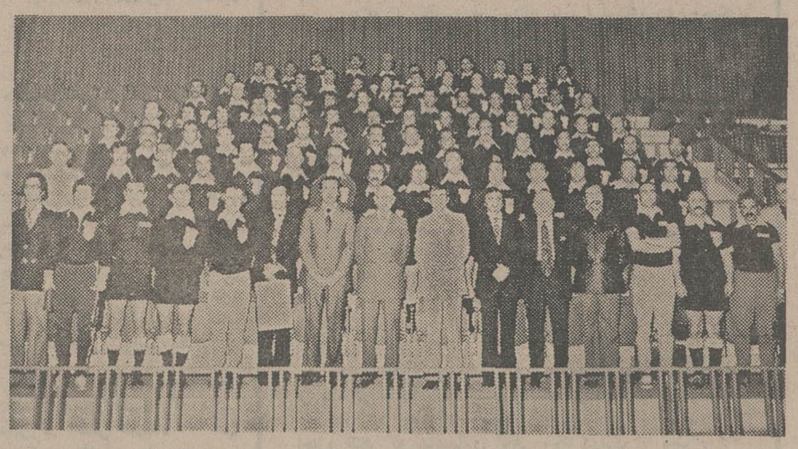

صبح روز گذشته اولین کلاس توجیهی داوری فوتبال طی آئین ویژه‌ای با حضور نیمسار سپهبد حجت کاشانی معاون‌نخست‌وزیر و سرپرست سازمان تربیت‌بدنی و کامبیز آتابای رئیس فدراسیون فوتبال کشوردرآمفی‌تئاتر استادیوم امجدیه تشکیل و آغاز به کار کرد .

دراین کلاس که برای آشنائی وهماهنگی داوران فوتبال باآخرین مقررات کارداوری تشکیل یافته، یکصدوسی نفر از داوران تهران وتمامی استانها و فرمانداریهای‌کل کشور شرکت دارند .

عکس شرکت کنندگان در این کلاس را درکنار سرپرست‌سازمان تربیت‌بدنی ، رئیس ودبیرفدراسیون فوتبال نشان می‌دهد .

مسابقات جام ملت ها ، در تهران قرعه‌کشی میشود

روز شنبه ۱۶ اسفند آینده ، قرعه کشی مرحله نهائی ششمین دوره مسابقات فوتبال جام ملت های‌آسیا باحضور نمایندگان سفارتخانه های کشورهای شرکت کننده در تهران انجام خواهد شد .

این مسابقات از روز سه‌شنبه ۱۱ خرداد درتبریز آغاز میشود .

مرحله اول بازیها در ۲ گروه تهران (۴ تیم) و تبریز (۵ تیم) بطور دوره‌ای انجام خواهد گرفت. دو تیم اول و دوم این۲ گروه در روز جمعه ۲۱ خرداد بطریق ضربدر در تهران و تبریز ۲ بازی نیمه نهائی را انجام خواهند داد . روز یکشنبه ۲۳ خرداد ۲دیدار رده بندی (برای مقام سوم) و فینال در تهران‌برگزار میشود .

مسابقات مقدماتی گروه تبریز بترتیب سه‌شنبه۱۱، پنجشنبه ۱۳ ،شنبه ۱۵ ، دوشنبه ۱۷ و چهارشنبه۱۹ خرداد میباشد . در حالیکه مسابقات گروه تهران از روز جمعه ۱۴ خرداد آغاز میشود و بترتیب در روز های یکشنبه ۱۶ و سه‌شنبه ۱۸ خرداد ادامه می یابد.

در ششمین دوره مسابقات فوتبال جام ملت های آسیا ، بجز تیم ملی ایران قهرمان ۲ دوره گذشته، تیم های ملی فوتبال هشت کشور دیگر آسیا با فتح مسابقات مقدماتی گروه های خود راهی مرحله‌نهائی شده‌اند .

عراق ـ عربستان سعودی ـ کویت ـ کره جنوبی ـ چین ـ مالزی ـ تایلند ویمن .

در دو دوره گذشته مسابقات ، به سال ۱۹۶۸در تهران و به سال ۱۹۷۲ در بانکوک تیم ملی فوتبال ایران فاتح این مسابقات بوده است . در سال ۱۹۶۸ در تهران سبز پوشهای ایران ، در دیدار فینال تیم ملی اسرائیل را ۱ـ۲ مغلوب نمودند و ۴سال بعد دربانکوک نیز با همین نتیجه بر تیم ملی کره جنوبی غلبه کردند.

تیم «الف» قهرمان ژیمناستیک جام ششم بهمن

دردنباله مسابقات ابتکاری ژیمناستیک جام ششم بهمن که فدراسیون ژیمناستیک‌کشور برای شناخت‌قدرت‌وتوانائی‌چهره‌های‌جوان ژیمناستیک در مناطق‌مختلف‌برگزار میکند ، شب گذشته در سالن ژیمناستیک استادیوم امجدیه مبارزاتی تماشائی بین ۲۴ شرکت کننده ۱۱ تا۱۶ سال برگزار شد.

چهار تیم از جمع خردسالانی که فدراسیون ژیمناستیک کشور کارپرورش آنها را طی برنامه‌ای برای پایه‌سازی زیرنظر گرفته در این دیدار شرکت داشتندودرپایان تیم «الف » باعضویت سهراب هارونی ـ محمودقدمی ـ هادی ثامنی ـ شهرام‌اشرف‌زاده ـ احسان هادی‌زاده ـ امیرقائمی‌بمقام‌قهرمانی رسیدند .

جعفر نامدار به جاکارتا دعوت شد

کمیته داوران فدراسیون بین‌المللی فوتبال از جعفر نامدار رئیس کمیته داوران فدراسیون فوتبال ایران برای قضاوت در مسابقات مقدماتی فوتبال المپیک در گروه دوم آسیا دعوت کرد. این مسابقات که برای گزینش دومین‌تیم آسیا در مرحله نهائی مسابقات فوتبال المپیک مونترال انجام می‌شود در فاصله ۱۵ فوریه (یکشنبه ۲۶ بهمن) تا ۱ مارس (دوشنبه ۱۱ اسفند) در جاکارتا پایتخت اندونزی برگزار خواهد شد.

بجز تیم ملی فوتبال اندونزی کشور میزبان مسابقات، تیم‌های ملی فوتبال مالزی، سنگاپور، تایلند، کره شمالی،هند وگینه جدید شرکت دارند. از این جمع تیم ملی فوتبال‌مالزی در المپیک گذشته در مونیخ حاضر بوده است.

اولین تیم برگزیده برای مرحله نهائی مسابقات فوتبال بازیهای المپیک ، ایران می‌باشد که تابستان گذشته با فتح مسابقات گروه خود برای سومین بار راهی مرحله نهائی مسابقات فوتبال المپیک شد.

سومین تیم آسیا از بین تیم‌های تایوان، کره جنوبی، ژاپن ، فیلیپین، ویتنام جنوبی و اسرائیل انتخاب خواهد گردید.

برای قضاوت در مسابقات گروه ۲ در اندونزی،فدراسیون بین‌المللی فوتبال بجز جعفر نامدار از ایران، داوران دیگری رابه‌این شرح نیز دعوت کرده است.

تونی بوسکویک (استرالیا) ـ اوتانگتین (برمه) ـ مارکوس وونگ و چان‌تام‌تون (هنگ کنگ)، جولیان.اس. اسگوئرا (فیلیپین) و توشیوآسامی (ژاپن).

از جمع این داوران دعوت شده فقط جعفر نامدار از ایران وتونی بوسکویک از استرالیا در مرحله نهائی‌مسابقات جام جهانی سال ۱۹۷۴ در آلمان غربی حضور داشته و مسابقائی را نیز قضاوت کردند.

آگهی

قابل توجه کارفرمایان محترم کارگاههای تهران

بمنظور ایجاد تسهیلات بیشتر در امر مراجعه کارفرمایان در نظر است امورمربوط به اداره کل وصول‌مطالبات این سازمان واقع در خیابان پهلوی مقابل خیابان بزرگمهر بر حسب مورد وبا توجه بوضع جغرافیائی کارگاه ها به‌شعب ۱۸ گانه این‌سازمان‌درتهران واگذار شود. لذا بدین‌وسیله مراتب‌را به اطلاع کلیه کارفرمایانی که دارای بدهی معوق لغایت اردیبهشت۱۳۴۹می باشند میرساند تا برای پرداخت بدهی خود وروشن نمودن وضع‌پرونده‌مربوط وهمچنین استفاده‌ازبخشودگی خسارات موضوع ماده ۹۹ قانون تامین اجتماعی از تاریخ ۱۶ر۱۱ر۱۳۵۴ بشعبه‌ای که‌در حال حاضر حق بیمه جاری خود را پرداخت می نمایند. مراجعه فرمایند. م‌الف۲۱۶۴۱

سازمان تامین اجتماعی

پیشگاه مبارک شاهنشاه آریامهر

سالگرد انقلاب ششم بهمن و روز تجدید حیات ملی ایران را بپیشگاه مبارک شاهنشاه آریامهر و عموم مت ایران تهنیت عرض ۰می‌نماید .

رئیس صنف‌خبازدورود ـ شمس‌الدین‌روستائی

آگهی استخدام

آموزشگاه نوجوانان بمنظور تکمیل کادردرجه‌داری عده‌ای داوطلب باشرایط‌زیر استخدام مینماید :

الف : شرایط :

۱ـ تابعیت دولت شاهنشاهی ایران و متدین بودن بیکی از ادیان (اسلام،مسیحی،کلیمی‌زرتشی):
۲ـ حداقل سن ۱۵ وحداکثر ۱۶٫۵ سال تمام‌دربدو ورود به‌آموزشگاه (مدرسه موزیک حداقل ۱۳ وحداکثره۱۵٫۵ سال تمام) :
۳ـ دارا بودن قبولی سوم متوسطه یاپایان دوره راهنمائی :
۴ـ داشتن صحت مزاج برابر گواهی بهداری‌ارتش شاهنشاهی

ب : حقوق و مزایا :

۱ـ مدت تحصیل درآموزشگاه ۲ سال شبانه‌روزی بوده و کلیه هزینه تحصیلی(خوراک‌دانشجوئی) پوشاک وسائل زیست بعهده ارتش می‌باشد ، ضمن استفاده از مرخصی سه‌نوبت درسال :
۲ـ حقوق ماهیانه درسال اول ۶۵۰۰ ریال و درسال دوم ۱۲۶۰۰ ریال می‌باشد که پس از خاتمه دوره دوساله بدرجه گروهباندومی مفتخر ومزایای بعدی برابر قانون استخدام‌نیروهای‌مسلح‌شاهنشاهی خواهدبود :
۳ـ داوطلبین واجد شرایط برای ثبت نام وکسب اطلاع بیشتر همه روزه از ساعت ۷ الی ۱۵ باستثناء ایام تعطیل بادردست داشتن شناسنامه عکس‌دار در تهران به‌آموزشگاه نو جوانان واقع در جاده دماوند سه راه ایران ابزار جاده تصفیه خانه سازمان آب ویاباتلفن‌های ۲ـ۷۸۴۴۷۱ ، (داخلی ۲۱۶) تماس‌ودرشهرستانها به‌آجودانی پادگان های‌نظامی مراجعه نمایند .

م‌الف ۲۱۳۶۵

آموزشگاه نوجوانان

من باپس انداز در بانک عمران از امروز طرح ونقشه خانهٔ دلخواهم را تهیّه کردم

چون میدانم در آینده با استفاده از مزایای این پس انداز براحتی خانه دلخواهم را تهیه نمایم

مزایای پس انداز در بانک عمران آسایش همه را تأمین میکند

تمدید آگهی مناقصه

شهرداری مشهد پیرو آگهی مناقصه شماره ۴۶۱۷۱ ـ ۱۲ر۹ر۵۴ و باستناد تصویبنامه‌ی شماره ۶۱۲۳و ۶۱۶۲ انجمن محترم شهر حفر وبوته‌گذاری دوحلقه چاه عمیق را (در پارک آریامهر وبلوار ـ وکیل‌آباد) از طریق مناقصه واگذار مینماید.

۱ـ پیشنهاد دهندگان باید قبلا بدائره درآمدشهرداری مراجعه و مبلغ یکهزار ویانصد ریال پرداخت نموده قبض آنرا بدائره فضای سبز ارائه داده طرح و نقشه ومشخصات چاهها را دریافت نموده و سپس نسبت به تنظیم و تسلیم پیشنهاد اقدام نمایند.

۲ـ پیشنهاد دهندگان بایستی صدی پنج مبلغ‌پیشنهادی را بحساب سپرده شماره ۱۴۶۳۰ شهرداری در بانک ملی مشهد واریز و یا ضمانتنامه بانکی که برای مدت سه ماه از طرف بانک مربوطه متعهد شده باشد ـ اخذ و پیوست پیشنهاد خود که آخرین هزینه مربوطه (اعم از حفاری و بهای لوله وغیره) هریک حلقه چاه را با خط خوانا نوشته شده باشد تا ساعت ده صبح روز یکشنبه بیست و ششم بهمن ماه ۱۳۵۴ بدفتر شهرداری تسلیم و رسید دریافت‌دارند.

۳ـ پیشنهادات واصله در ساعت دوازده صبح همان روز ۲۶ر۱۱ر۵۴ (روز اخذ پیشنهادات) در کمیسیون‌مربوطه باز و قرائت خواهد شد حضور پیشنهاددهندگان درکمیسیون مناقصه آزاد و شهرداری در رد یا قبول یک یا کلیه‌پیشنهادات بدون ذکر دلیل مختار است.

۴ـ نتیجه مناقصه پس از تصویب کمیسیون معاملات شهرداری بمبرنده ابلاغ خواهد شد که ظرف مدت یکهفته جهت عقد قرارداد بشهرداری مراجعه نمایند.

۵ـ سپرده نفرات اول ودوم و سوم تا خاتمه تنظیم ومبادله قرارداد در صندوق شهرداری نگهداری خواهدشد تاچنانچه نفر اول حاضر بانعقاد قرارداد نشود سپرده وی بنفع شهرداری ضبط و در صورت صلاح وصرفه شهرداری قرارداد بانفر دوم منعقد خواهد شد واگر نفر دوم نیز از عقد قرارداد استنکاف نماید ودیعه اوهم بسود شهرداری ضبط و در صورت مصلحت با نفر سوم پیمان بسته‌خواهد شد در صورتیکه نفر سوم هم حاضر به تنظیم پیمان نگردد سپرده اوهم بنفع شهرداری برداشت و جای هیچگونه اعتراضی هم باقی نخواهد بود.

۶ـ پیشنهاد دهندگان بایستی چاهها را بانظر نماینده اداره کل آبیاری خراسان و مهندسی مسئول شهرداری در محل تعیین شده روی نقشه حفر نموده حداکثر و ظرف شصت روز با حضور نمایندگان فوق‌الذکر آزمایش وبمهر نموده تحویل نمایند.

۷ـ هزینه حفر چاهها پس از تحویل و تنظیم صورت مجلسی که بگواهی مسئولین امر و مهندسین فوق‌الذکر رسیده باشد برابر مقررات مالی شهرداری پرداخت خواهدشد.

۸ـ شهرداری حق دارد بمیزان کل معامله صدی‌بیست‌و پنج کسر یا اضافه نماید.

۹ـ مالیات و عوارض و هزینه آگهی و غیره از هر جهت و بابت بعهده برنده مناقصه میباشد.

۱۰ـ پیشنهاد دهندگان بایستی مشمول قانون منع مداخله کارمندان دولت در مناقصه نباشند.

اطلاعات و مردم

هادی خرسندی

مصاحبه اصغر آقا

اصغر آقا رفته بود راجع به مشکل پیاز ،با یك مقام خیلی مهمی صحبت کند ، اما دست خالی برگشته .

میگویم :اصغر آقاجان، چرا مصاحبه نکردی که بفهمیم پیاز ها را چه کسانی بالا کشیده‌اندو چه کسی خورده است، که گیر مردم نمی آید؟ اصغر آقا توضیحی می دهد که‌ازصد تامصاحبه بیشتر ارزش دارد.می گوید:

ـ آی‌آقا ،دهنشان یك بوی پیازی میداد ، که نمیشد با ایشان حرف زد .

نامه‌های کوتاه

سند جعلی خانه !

بعضی‌از موسسات‌ساختمانی به بهانه اینکه مردم راصاحب خانه میکنند پول خلق‌اله را بجیب میزنند و سند جعلی بدست آنان میدهند. چرا مسئولین ،جلوی کارهای‌خلاف این عده شیاد رانمیگیرند.

بی‌ی

تلویزیون‌در شهرستانها

قدرت‌فرستنده‌های‌تلویزیونی درشهرستانهای کوچک ضعیف است .درنتیجه ، صداوتصویر تلویزیون ها در شهرستان مشخص نیست .مثلا در«بیجار گروس» مردم نمی توانند از برنامه های تلویزیون بخوبی استفاده ببرند.

محمدخالدیوسفی نژاد

کامیونهای تره‌بار

چرا در استان ساحلی ، شرکت تعاونی‌روستای کامیون های حامل تره‌بار راوادار میکندمحمولات خود را به قیمت ناچیز در اختیار شرکت تعاونی قرار دهد؟

از طرف کشاورزان استان ساحلی ـ مهندس قزل‌ایاغ

کاروان حج

کاروان حج گروه ۲۸۹ به مدیریت‌حاج‌حسین شمس‌آبادی از امکانات رفاهی و بهداشتی لازم برخوردارنبوده است.

عباس کاوئی وتعدادزیادی امضای دیگر

توضیح پست تهران

اداره روزنامه گرامی اطلاعات عطف به شرحی که در شماره ۱٤۹۰۸ مورخ ۲۳ر۱۰ر۵٤ آن‌روزنامه زیر عنوان‌پستچی سرگردان‌درج شده بود توضیح می دهد چون بعضی از موسسات دولتی بمنظورسرعت بیشتر دراررسال‌و وصول‌مراسلات خود طبق توافقی که قبلا به عمل آمده ، همه روزه نماینده‌ای برای دریافت مراسلات رسیده به اداره پست تهران اعزام میدارند وازطرف‌پست نیز مراسلات آنها در قبال اخذ رسید ،به مشارالیه تحویل میگردد ، لذا مامور مورد بحث،نامه رسان پست نبوده ، بلکه مامور یکی از موسسات دولتی است که نامه ها و محمولات پستی را ازپست تهران دریافت داشته است.

از: دکتر جزایری ـ مسجدسلیمان

امیرکبیر یک نابغه بود

آقای ابراهیم صفایی مولف کتاب «رهبران مشروطه » اخیرا اظهار نظر کرده است که«امیر کبیر فدای بی‌سیاستی خود شد ، با این حال ناصرالدینشاه ، با وجود جوانی ، مدتی امیرکبیر را تحمل کرد و به او قدرت داد!»

چنین اظهار نظری ، از سوی کسی که به عنوان یك «محقق » مشهور شده، براستی بعیدبود.

آقای ابراهیم صفایی ، بگمان‌من، درین‌جا بی توجهی کرده‌اند که شاه جوان در آنموقع چه‌قدرتی داشت ؟مگرنه این بود که«شاه شهید»، بواسطه‌شایستگی وقدرت «امیر» برمسند سلطنت‌تکیه کرده بود ؟ آیا کدام یك از اعمال امیر کبیر دلیل بربی سیاستی او بودکه‌این، نمونه دوم آن باشد. امیر کبیر خدمات درخشانی به ایران کرده از جمله ایجاد دارالفنون ، حل مسایل مرزی ایران وعثمانی، بسط‌عدالت‌وایجاد روزنامه وغیره ،که درین میان شاید اهم آنها ایجاد امنیت‌وپاك بودن ورشوه نگرفتن است . آیا ما مردم اینقدر بدشده‌ایم که نابغه‌یی چون امیر کبیر را باآن خدمات درخشان و با آن اقتدار سیاسی، فردی‌بی‌سیاست بدانیم؟ اگر سیاست ،آن بود که معاویه داشت و این‌که مردم را بچاپیم‌و بخوریم‌و بخورانیم‌ورشوه وارتشاء را رواج‌دهیم وعلت‌ترقی راتقدیم دهیم و علت ترقی‌راتقدیم‌پیشکشی ـ که در تمام‌مدت‌سلطنت قاجاریه رواج داشته و در کتب تاریخی هم نوشته‌اند ـبدانیم، آری امیر کبیر مردی بی‌سیاست بود !هنوز هستندکسانی که‌در لابلای نوشته های تاریخی ، اغراض شخصی را تشخیص توانند داد . مثلا حبو بغض، از خلال کتاب « رهبران مشروطه » نوشته ابراهیم صفایی، هویداست‌و من درین‌مورد اطمینان دارم و اگر بخواهیم بجای‌غرض، کلمه دیگری بکار بریم ،همان «نظر سوء» را توانیم نگاشت .

آقای صفائی !شما بایدآنچنان «صفا» داشته باشید که اگر عیبی در «صفی علیشاه » هم دیده‌اید ،بگوئید ولی حسنش‌را هم بنویسید . بیطرفانه بنویسید زیرا برای یك محقق تاریخی ، بیطرفی، بزرگترین سرمایه است .

مردم و مسائل روز

از: دکتر ایزدی

دنیای تماشائی درون تاکسی‌ها!

دنیای درون تاکسی هم دنیای تماشائی و جالبی است. اگر به صحبت مسافرین های تاکسی دقت شود، چیز های جالبی مطرح میگردد که بنوبه خود ، شنیدنی است.

یک روز در تاکسی نشسته بودم ، دو خانم دیگر هم در بین راه سوار شدند.تاکسی، درحال حرکت بود که در کنار خیابان چشم مسافرین به دو خانم افتاد . خانم ها بنحو بسیار زنندهیی لباس پوشیده بودند حاصل این تماشا،بحث مفصلی بوددرباره درک نارسای برخی‌زنان دراقتباس از مدهای غربی ها و جنجال این بحث تارسیدن به مقصد ادامه داشت!

یک روز دیگردرتاکسی، بایک خانم فرانسوی برخورد کردم. بازبان فرانسوی ناقصی به خانم گفتم که باید توریست هارا « گردشگر بی‌اختیار» نامید! چون برای توریست ها، دیدن مناظر زیبا و تاریخی مهم نیست و آنان صرفا بخاطر رهائی از قیود اجتماعی ، عازم شهر و دیار بیگانه میشوند. خانم فرانسوی سخت از حرفهای من عصبی شده بود ، وهرچه بدو بیراه میدانست،به زبان فرانسوی نثار من کرد.

مورد دیگری که برایم خیلی جالب‌بود آنهم در تاکسی اتفاق افتاد، از اینقرار است:

دو مسافر پیر مرد، سوار تاکسی شدند و راننده تاکسی تاکسیمتر را روشن کرد . وقتی به مقصد رسیدند ، تاکسیمتر چهارده ریال نشان میداد وراننده هم همین مبلغ را از مسافر مطالبه کرد . اما پیر مرد اصرار داشت که یک تومان بیشتر ندهد ودلیلش هم این بود که اگر ماشین در راه بندان ویا پشت چراغ قرمز توقف داشته ، بمن مربوط نیست، من باندازه طول مسیر، پول میدهم و نه بیشتر!

خلاصه دراین مقوله ، شنیدنی زیاد است و تقریبا هر مسافری در روز بیش از چند بار بااین مسائل روبرو میشود، مسائلی که جالب و در عین‌حال خنده‌آور است.

الو، اطلاعات؟

مشکلات خودرا با «اطلاعات» درمیان بگذارید :

تلفن :۳۲۸۲۷۷ هرروز باستثنای پنجشنبه ها)از ساعت شش تاهشت‌و نیم بعداز ظهر

★ **الو ، من سید جلال مرتضوی هستم :**
مدت ۱۱ ماه است که تلفن من نصب شده ولی تابحال برگ آبونمان‌از طرف شرکت مخابرات برای من فرستاده نشده است ، تلفن من۳۳٤۳۵۲ است.حال‌شرکت‌مخابرات اعلام کرده کسانی که بدهی خود را نپردازند تلفن آنها قطع میشود، شرکت مخابرات جواب مرا چی میدهد ؟

★**الو ، من علی کاوه هستم :**
پدرمن کارمند بازنشسته وزارت آموزش و پرورش است برای گرفتن حکم اضافه حقوقش به وزارتخانه مراجعه‌کرد اما در اینجا، ارباب رجوع زیاد آنقدر است که حتی یک صندلی برای نشستن یکده پیرزن ومرد بازنشسته وجود ندارد . لااقل یکساعت باید سرپا بایستند .

★ **الو، من محمد شمس‌هستم:**
دستگاه شوفاژ ساختمان مرکزی بی سیم ـ درجاده قدیم شمیران ـ بحدی‌دود میکند که دود ، فضای خیابان را فرا میگیرد . باتوجه به حفظ محیط زیست . چرا در ادارات دولتی ، اینگونه‌دستگاهها ناقص کار میکنند و هوای تهران را آلوده میکنند ؟

★ **الو ، من شهسواری‌هستم:**
درکوی دانشگاه مشغول بکار هستم . کارگران دانشگاه‌ازمزایائی‌مثل‌پاداش وغیره برخوردار هستند ولی مسئولان دانشگاه به هیچوجه به ما که درکوی دانشگاه کارمیکنیم ، و نباید باکارگران دیگرفرقی داشته باشیم ، توجه ندارند

★ **الو . من محمود کیانی هستم :**
روبروی دانشگاه آریامهر، جنب خیابان دکتر هوشیار . کوی پیراسته، پنج ماه است که‌کابل‌کشی تلفن شده . اما کاشی‌ها وموزائیک هائی را که برداشته‌اند سر جایش نگذاشته‌اند . به شرکت مخابرات، هم مراجعه کردیم اما نتیجه‌یی حاصل نشده است .

★ **الو ، من علی‌مراد نوری هستم :**
وضع دیپلمه های‌سالهای پیش برای شرکت در کنکور چه میشود ؟ قول داده بودندکه دیپلمه های سالهای گذشته ، بتوانند یکباردیگر برای بالارفتن معدلشان در امتحانات نهائی ششم شرکت‌کنند ، ولی وزارت آموزش و پرورش ناگهان دستور داده است که‌این‌کارعملی نمیشود ، تکلیف ما چه میشود ؟

بحث و انتقاد

کودکان و برنامه‌های تلویزیون

یکی از خوانندگان اطلاعات ـخانم فاطمه طاهری ـطی مقاله‌یی که در صفحه زنان روزنامه چاپ شده، از برنامه‌های تلویزیون دفاع کردند و با این عقیده رایج که «بعضی برنامه های جنائی وسکسی تلویزیون برای بچه ها ، بدآموزاست» مخالفت کردند .

به عقیده من، نظر این خواننده گرامی درباره‌بی‌تاثیری برنامه های تلویزیون در تعلیم و تربیت کودکان، درست نیست، زیرا ذهن کودکان چون «آئینه»، نقش پذیر است . وقتی قتل‌وفساد ودزدی برای آنها نمایش داده میشود ،چگونه ممکن است آنها تحت تاثیر قرار نگیرند ؟

اینکه کودکان و نو جوانان باید فیلمهای جنایی‌وجنگی وآلوده به‌فساد رابینند تابرای حفظ خود در برابر نابسامانی ها تمرین کنند، تجویزی ناشیانه ومغایر با اصول تعلیم و تربیت کودکان است .

کودك، در هر سنی و تحت هر شرایطی ، باید نوعی خاص مورد تعلیم وتربیت قرار بگیرد ،حتی کتابهایی که باید مطالعه‌کند، باید درجه‌بندی شود. برداشت ها ودرك کودك‌و نتیجه‌گیری او از مسائل، کاملا بابزرگسالان تفاوت دارد . بنابراین‌نمیتوان مطلبی را که برای بزرگسالان تهیه شده‌در اختیار کودکان قرار داد.

اگر بخواهیم کودکان و نو جوانان ما در آینده، در مقابل فساد و تباهی ها قد علم کرده و آنها را از میان بردارند، باید آنان را مسلح به سلاح دانش و تقوی کنیم، نه اینکه باید آموزی بخواهیم کودکان را در مقابل فساد و تباهی مجهز سازیم .

در نتیجه، برنامه های تلویزیونی باید حساب شده‌وبدور از هر گونه بدآموزی باشد و کودکان را باید طوری عادت داد که از برنامه های مخصوص خود استفاده کنند وبهیچوجه اجازه نداد که ساعتها و گاهی مدت درازی از شب را به دیدن برنامه های مخصوص بزرگسالان که برای آنان مضر است بنشینند .

محمد جواد حافظ‌قرآن

قابل توجه فارغ‌التحصیلان مدرسه‌عالی بازرگانی

بمنظور ارسال کتب و انتشارات ودعوت نامه های مدرسه عالی بازرگانی، از کلیه فارغ‌التحصیلان مدرسه عالی بازرگانی (اعم‌ازآنهائی که‌ادامه‌تحصیل داده یادر بخشهای عمومی وخصوصی شاغل هستند).

خواهشمند است هرچه‌زودترنشانی کامل خودرا مستقیما بدفتر امور ـ دانشجویان مدرسه‌عالی‌بازرگانی تهران اول خیابان بخارست ارسال دارند .

م‌الف ۲۱۸۹۰

محمد علی احمدی

رئیس مدرسه عالی بازرگانی

چهل سال قبل در همین روز

۱۲ شخصیت برجسته شوروی تیرباران شدند

خانواده سلطنتی انگلستان
ژرژ ششم پادشاه‌جدیدانگلستان باتفاق ملکه و دخترانش ،پرنسس الیزابت و پرنسس مارگارت

مسکو ـ یکساعت پس از انتشار اعلامیه رسمی کمیته اجرائیه شورای مرکزی که‌طی آن با تخفیف‌مجازات‌محکومین به اعدام مخالفت شده بود ، ۱۳ محکوم به مرگ در زندان «لوبیانکا» تیرباران گردیدند . دسته اعدام از هنگ ۳ پیاده نظام ساخلو مسکو بودند . تیرباران ساعت ۵ صبح بعمل آمد و صدای شلیک ازخارج زندان شنیده شد . ربع ساعت بعد اتومبیل بسته جسدها را به گورستان «هودینکا» که در آنجا ۱٦ نفر محکومین قبل مدفون شده‌اند حمل نمود .

حکم دادگاه

بموجب رای محکمه،سیزده نفر ازمتهمین منجمله«پاناکف» معاون سابق صنایع و«سور بریادف» وزیر حمل و نقل محکوم به اعدام شده بودند . «راوک» سردبیر ایزوستیا و «سوخولنیکف» سفیر کبیر سابق شوروی در لندن ، به ده سال زندان محکومیت یافتند. تخفیف مجازات«رادک» باعث شگفت زیادی شد . متهمین در آخرین دفاعیات باردیگر به گناهان خود اعتراف کردند . «رادک » و «پاناکف» اعتراف کردند که میخواسته‌اند شوروی را به دول بیگانه بفروشند . آنها اظهار داشتند بزرگترین مساعدتی که میشود با ماکرد همان مرگ است .

اظهارات تروتسکی

مکزیکو ـ «تروتسکی»اظهار داشته است ستالین بمناسبت عقاید عمومی از اعدام«رادک» و «سوکولنیکف» و دو متهم دیگر خودداری نمود ولی مجبور شد دیگران‌را تیرباران کند مبادا در عقاید عمومی شوروی تزلزلی حاصل کردد. تروتسکی‌افزود: کلیه‌محکومین بیگناه بودند و بالاخره‌حقیقت آشکار خواهد شد .

صدمات سیل درآمریکا

نیویورك ـ با شتاب کامل جلوی «اوهیو» سدی‌بسته‌اند. برف و سرما بر رنجو مشقت میلیونها نفر که براثر سیل بی‌پناه و بی‌خانمان گردیده‌اند افزوده است . شهر «کرو» را که در ملتقای «وهیو» و «می‌سی‌سی‌پی» واقع شده است فقط یک سد ۱۸ پائی حمایت میکند. سوتکارخانه‌ها سکنه را از کمترین گسیختگی سدها آگاه میسازد . رئیس شهرداری «کرو» به ۱۵۰۰ نفر زن و بچه امر به تخلیه داده است. ارقام بیلان غرق شدگان«اوهیو و«می‌سی‌سی‌پی» روز بروز زیاد میشود .شماره آنها اکنون به ۳۲۵ نفررسیده بغیر از ۳۰۰ نفر که در مریضخانه «لویزویل» فوت کرده‌اند .

اشغال مالاگا

جبل‌الطارق ـ شورشیان اسپانی‌شب‌گذشته وارد«مالاگا» شدند. در جریان نبردهای اطراف مادرید نیز شورشیان به پیشرفت خود ادامه داده دیروزعصربه«ژاراما»رسیده‌اند. دولت والانس سقوط مالاگا را تایید کرد . بقرار اطلاع از چند ماه پیش‌که شهرمزبور در دست‌جمهوریخواهان‌بوده دوازده هزار نفر از مدافعان شهر کشته شده‌اند . با تصرف مالاگا بیش از نیمی‌ازسرزمین اسپانیا تحت استیلای فرانکو درآمده است و سربازان جمهوریخواه دائما روحیه خود را از دست میدهند .

مداخله آلمان وایتالیا

پاریس ـ روزنامه«پتی‌ژورنال» تحت عنوان «مالاگا ، مظنریت آلمان» مینویسد : هیچکس شک ندارد که سقوط مالاگا نتیجه مداخلات آلمان وایتالیا در جنگهای داخلی اسپانیا میباشد . تلگرافی که از طرف ژنرال فرانکو به موسولینی مخابره شده مشعر بر ابراز امتنان و قدردانی از مساعدت ایتالیا نسبت به ملیون‌اسپانیا است .

«نقل از اطلاعات ۱۳ بهمن ۱۳۱۵»

همزمان با سالروز انقلاب شاه و ملت‌طی مراسم باشکوهی

سودویژه کارگران شرکت صنایع الکترونیکی ایران و نیپون پرداخت شد

آقای مهندس جواد زاهدی قائم‌مقام مدیر عامل پیرامون پیشرفتها ی‌ایران در عصر انقلاب مطالب جامعی بیان داشت.

بمبارکی جشنهای فرخنده ششم بهمن ، کارگران شرکت صنایع الکترونیکی ایران و نیپون درمیان‌شادی وسروری که در محل کارخانه برپا شده بود سودویژه خود را از مسئولین کارخانه دریافت داشتند.

روز دوشنبه هفته گذشته همزمان باسالروز جشن‌انقلاب شاه وملت مراسم باشکوهی در کارخانه صنایع الکترونیکی ایران و نیپون در شیراز برگزار شد.

در این مراسم که‌مدیر کل کار و امور اجتماعی وجمعی از معاریف و متخصصین ایرانی و ژاپنی کارخانه و کارگران حضور داشتند ، ابتداء آقای مهندس جواد زاهدی قائم‌مقام مدیر عامل مطالبی درخصوص چگونگی فعالیت‌کارخانه بیان داشت .

آقای مهندس جوادزاهدی قائم مقام مدیر عامل اظهار داشت :

برای هرایرانی وطن‌پرست و شاهدوست روز ششم بهمن روز فرخنده و مبارکی است.

روزی است که‌خاطره گسستن بندهای اسارت کارگر و دهقان ایرانی تجدید میشود.

آنروز یعنی‌روز ششم‌بهمن، سیزده سال قبل با صدای آهنگ آزادی‌بخش شیپور شاهنشاهی که نوای انقلاب شاه و ملت را در فضای‌ایران طنین انداخت ، ملتی که از زجر استثمارگران رنج میبرد ناگهان بپاخاست تا بفرمان شاهنشاه خود در سازندگی ایران عزیز بتلاش بپردازد .

ایران بپاخاست تا چهره غمزده کشاورز و سیمای‌رنج کشیده کارگر را بزداید. نشاط و تازگی درتمام‌شئون اجتماعی ایران بوجود آمد.

ناطق‌افزود : در این‌مراسم اگر بخواهم آثار انقلاب شاه و ملت را یادآور شوم و نتایج پرثمر آنرا برشمرم ساعت‌ها، بلکه روزها وقت لازم دارد . فقط باختصار یادآور میشوم :

نسیم آزادی باعث شد تا زنان دوش بدوش مردان در تمام کارهای اجتماعی شرکت نمایند. فروغ عدالت تا دل روستاها بصورت خانه‌های انصاف جلوه‌گر شده است .

همه شما بیاد می‌آورید که روزی زنان ایران حق‌نداشتند سواد بیاموزند حداکثرسواد مجاز برای آنها، خواندن قرآن بود و اجازه نداشتند بدون همراهی مادر یا مادر شوهر از خانه خارج شوند. **امروز در کشور ما زنان‌وکیل و وزیر میشوند .**

جوانان ما بایستی بیاد بیاورند که برای تحصیل ، نشستن روی حصیر مسجد یا زیلوی مکتب مرطوب مرسوم بود. امروز در مدرنترین ساختمان‌ها و دانشگاه‌ها با آخرین متدهای علمی دانش‌آموزان ودانشجویان تحصیل میکنند.

یکروز با زحمت زیاد و صرف وقت و هزینه گزاف مایحتاج خانه با محل کارمان را از خارج وارد می‌کردیم ، امروز بیشتر کارخانجات ما اجناس خود را به اروپا و سایر کشورهای دنیا صادر میکنند و ما در شمار کشورهای صنعتی جهان قرار گرفته‌ایم.

درآمد سرانه ما در ایران از مرز ۱۲۰۰ دلار عبورکرده و به حدود ۲۰۰۰ دلار رسیده‌ایم ، بدین‌علت ماا‌حتیاج به دریافت کمک‌های اقتصادی دیگر کشورهای جهان نداریم و بکشورهای پیشرفته جهان کمک هم می‌کنیم .

ناطق آنگاه به تفصیل در خصوص پیشرفتهای‌آموزشی، صنعتی ومبادلات‌فرهنگی‌ایران با سایر کشورها سخنرانی کرد و اضافه نمود : بهر طرف که بنگریم ثمرات‌شکوفان انقلاب را می‌بینیم .

در این شرایط ما باید وجدان کار داشته باشیم و هر کاری که بما محول میشود بنحو احسن انجام دهیم . یقینا این رویه موجب‌پیشرفت بیشتر کشورمان ، خشنودی خداوند و رضایت شاهنشاه آریامهر خواهد بود.

آقای‌مهندس جوادزاهدی به فرمایشات شاهنشاه‌آریامهر مبنی بر ابراز احساسات حضار نسبت به رهبر بزرگ‌ایران پایان‌پذیرفت.

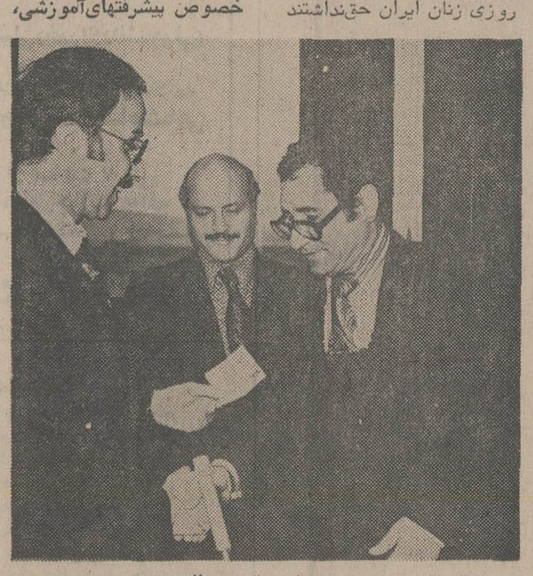

مدیرکل کار و امور اجتماعی استان فارس چک سود ویژه کارگران را بنماینده آنان تسلیم مینماید.

آقای ناکاریا ،مدیر عامل شرکت صنایع الکترونیکی ایران ونیپون هنگام سخنرانی

درخصوص یک اقتصاد سالم و به‌سود همه طبقات مردم اشاره کرد و ضمن قرائت فرمایشات رهبر بزرگ ایران در این زمینه ، اظهار داشت : درخت انقلاب طی سیزده‌سال عمر خود تاکنون هفده‌میوه به‌وجود اورده است. امروز ما یکی از میوه‌های آن‌درخت را بعنوان سهم سود ویژه کارگران توسط یک‌قطعه چک به مدیریت کل کار و امور اجتماعی تقدیم میداریم که توسط ایشان‌به‌نماینده‌کارگران کارخانه اهداء گردد.

اظهارات مدیرعامل ژاپنی

بعد از سخنرانی آقای مهندس‌زاهدی، آقای«ناکاکاریا» مدیرعامل ژاپنی شرکت صنایع الکترونیکی ایران ونیپون‌طی سخنانی تحولات و پیشرفت های اقتصادی و سیاسی و اجتماعی‌ایران‌را تحت‌توجهات ورهبریهای‌خردمندانه شاهنشاه آریامهر ستود و آنگاه چک سود ویژه کارکنان این‌شرکت بمبلغ چهار میلیون و پانصد هزار ریال به آقای نادری‌مدیر کل اداره کار و امور اجتماعی فارس تسلیم نمود .

در این وقت آقای نادری نیزضمن‌بیان‌مطالبی‌درخصوص سهیم‌شدن کارگران در سود کارخانجات ، چک سود ویژه را به آقای سرکی نماینده کارگران این شرکت‌تسلیم‌نمود. تابین ۱٤۸ نفر از کارگران و کارکنان این کارخانه تقسیم شود .

آقای عباس سرکی ترک نماینده کارگران در میان پرشورترین ابراز احساسات کارگران نسبت به شاهنشاه آریامهر چک سود ویژه را دریافت داشت و ضمن بیان مطالبی از مسئولین کارخانه تشکر کرد واز شاهنشاه آریامهر سپاسگزاری نمود.

این مراسم در میان ابراز احساسات حضار نسبت به رهبر بزرگ‌ایران پایان‌پذیرفت.

خجسته سالروز انقلاب شاه و ملت را
به پیشگاه همایونی تبریک عرض ، بقای عمر آن پدر تاجدار را از خدای بزرگ آرزومندیم .
بندردیر ـ حسن صداقت وبانو

تاسیسات سونا

شما هم میتوانید در منزل خود سونا داشته باشید
اگر چه منزل شما کوچک باشد
سونا ((برای ویلاها ، هتل ها و سالنهای زیبائی))

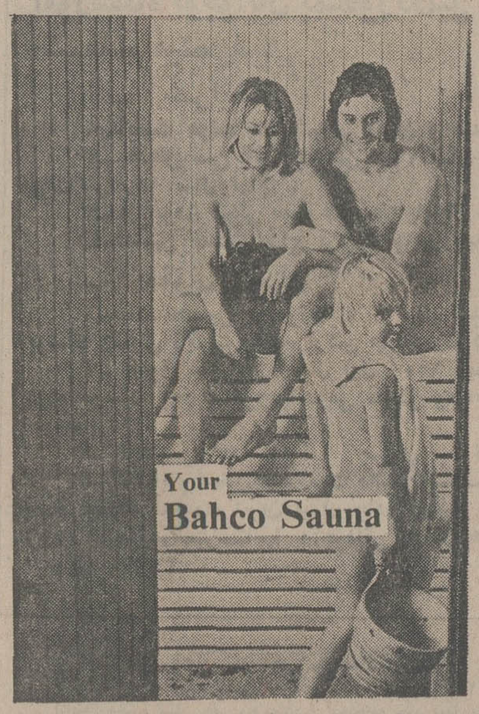

شرکت ایران اکتیو
دوراهی یوسف آباد خیابان محمد رضا شاه شماره ۱
تلفن ۸ و ۶۲۴۶۰۷

اطلاعات

نشریه ایرانیان مقیم خارج از کشور

آگهی میپذیرد

تلفن آبونمان ۳۱۱۰۷۱ ـ ۳۱۱۰۸۱

آگهی مزایده

گمرك مهرآباد مقداری اموال‌فرسوده از قبیل میز و صندلی و فایل و کمدو لوازم دیگر اداری رااز طریق مزایده بفروش میرساند طالبین میتوانند همه روزه از ساعت ۹الی ۱۲ باستثنای ایام تعطیل از اشیاء مورد نظر که وسیله کارپردازی مربوط ارائه خواهد شد بازدید و پیشنهادات خود را اهمراه با رسید پرداخت ۱۰٪ بمبلغ پیشنهادی‌به حساب ۱٦۰۵ گمرك مهرآباد نزد بانك مرکزی ایران لاکومهر شده حداکثر تا آخر وقت اداری روز ۲۵ر۱۱ر۵٤ به دفتر این گمرك تحویل ورسید دریافت دارند. کلیه پیشنهادات در ساعت ۹ صبح روز۲٦ر۱۱ر۵٤باحضور پیشنهاد دهندگان قرائت‌وبرنده مزایده تعیین خواهد شد برنده مزایده موظف است پس‌از انجام معامله حداکثرظرف سه روز اموال مورد مزایده را از محل استقرار حمل و در غیر اینصورت ملزم به پرداخت روزانه ۲۰۰۰ ریال حق انبارداری خواهد بود.

توضیح اینکه چنانچه برنده اول از انجام معامله انصراف حاصل نمایدحق اوبه نفردوم‌تفویض و۱۰٪پرداختی‌بنفع دولت ضبط ومسترد نخواهد شد.

م‌الف۲۲۸۲۲

گمرك مهرآباد

خوانندگان اطلاعات و لایحه مالک و مستاجر

درخانه‌های قدیمی آپارتمان بسازید

بحث و بررسی پیرامون رابطه مالك و مستاجر و نیز حل مشکل این دوگروه که ازیك‌هفته‌قبل‌در اطلاعات آغازشد، همچنان گسترش می‌یابد.

«اطلاعات»ضمن تشکر از توجه‌خوانندگان خود نسبت به‌این‌مشکل اجتماعی که برای نخستین بار ازسوی مازیر ذره‌بین قرار گرفت، همچنان وبنوبت به‌درج نظرات‌و پیشنهادهای خوانندگان عزیز مبادرت می کند.

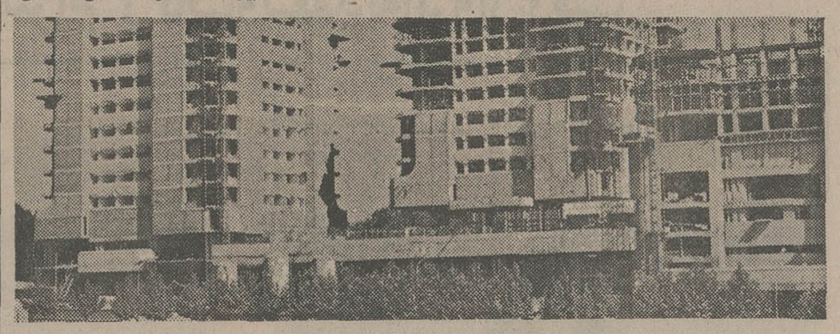

★آقای قیصر گرانمایه می‌نویسد: بنظرمن‌باید مالك‌اختیار تخلیه ملک خودرا داشته باشد تابتواند ملک را بفروشد. یا تقسیم کند و یارهن بدهد.

★ مستاجر نیز پس از خاتمه مدت اجاره‌اگر بامالك‌توافق‌نکرد، چهارماه‌یاکد تر یابیشتر بدون پرداخت مال‌الاجاره در خانه مسکونی خود بماند و سپس تخلیه کند

★همچنین آنچه‌مستغلات درشهر وداخل محدوده‌است ومالکین از ترس مستاجر، تابحال اجاره نداده‌اند تا فروردین ۵۵ به‌اجاره داده شودو اگرمالکی تافروردین اجاره نداد، دولت‌ازمالک عوارض سنگینی دریافت کند.

آقای احمد جماعتی می‌نویسد: اتاق اصناف پایتخت به‌تمامی دفترخانه ها اعلام کرده است، بدون استعلام از اتاق اصناف اجارنامه مغازه تنظیم نکنند شخصی که میخواهد اجارنامه مغازه تنظیم و یاتجدید کند باید اول از دفترخانه استعلام به اتحادیه مربوطه بیاورد. اتحادیه ازاین بابت مبلغ دو هزار ریال دریافت میکند. بعدباید مبلغ پنج هزار ریال نیز بحساب اتاق اصناف پرداخت کند و رسید هردورا به اتحادیه مربوطه‌بدهد تااتاق اصناف اجازه دهد، اجارنامه صاحب مغازه یا مالک تجدید شود، بعقیده من، اتاق اصناف که خود باگران فروشی وکم فروشی مبارزه میکند نباید این هفت هزار ریال را دریافت دارد. بااین اقدام یکی ازمشکلات مالکان و مستاجران حل میشود.

مستاجران مالك

خانم روحیه ضرابی مینویسد: این صحیح نیست که مستاجری خود خانه داشته باشد. ولی چون اجاره کمی میپردازد مورد اجاره را تخلیه نکند و ازاین‌راه کاسبی ظاهرا مشروع داشته باشد. مستاجری که‌خودش خانه دارد و مالک است باید درخانه خود زندگی کند، بخصوص که مالک هم به‌خانه‌اش احتیاج شخصی داشته باشد.

آقای احمد احمدی مینویسد: به‌نظر من‌هیچ قانونی برای مالک و مستاجر بهتراز قراردادی‌نیست که‌بین این‌دوطرف توافق میشود.

● در غیراینصورت مالک و مستاجر هریک متوسل به‌حیله‌و سواستفاده میشوند. توافق مین مالک و مستاجر موجب‌می‌شود که طرفین قرارداد با دید کافی قراردادخودرا تنظیم کنند. حساب آینده را بکنند وتکلیف خود را بدانند. وظیفه دولت تشویق مردم برای تهیه مسکن و حمایت آنهادر امرسرمایه گزاری وعرضه بیشتر مسکن است. تهیه قانون جداگانه موجب سوء ـ استفاده‌وتلف شدن نیروی‌انسانی ورکود سرمایه میشود.

آقای آزاد گرانمایه از میمه اصفهان می‌نویسد: اگرمالک و مستاجر پس‌از انقضاء مدت‌اجاره توافق نکردند، چهارالی شش ماه به‌مستاجر مهلت داده شود تا بدون پرداخت کرایه محل‌جدیدی پیداکند و در پایان این مدت‌اجبار به‌تخلیه خانه داشته باشد.

آقای «پ ـ پ» معتقد است: مدت اجاره که درقراردادبین مالک و مستاجر ذکر میشودباید مورد رعایت قرار گیرد.

محمود ابریشمکار مدیر عامل شرکت تعاونی مسکن کارکنان دولت درشهرستان‌شوشترنظرات خودرا چنین خلاصه میکند.

الف ـ درمورد تهیه مسکن:

۱ـ درهر شهر هیاتی بنام هیات مسکن با اختیارات قانونی‌مرکب از فرماندار، شهردار، رئیس ثبت املاک، رئیس دارائی، یک نفرازقضات‌دادگستری، رئیس مسکن و شهرسازی و مدیر عامل شرکت تعاونی مسکن کارکنان دولت تشکیل‌شود و هرفردحقیقی یاحقوقی که‌برای ساختمان به زمین احتیاج دارد باین هیئت مراجعه کند.

۲ـ هیئت‌بااختیارات قانونی‌هر نوع زمین را اعم از نوع‌مالکیت صرفنظر از هرنوع دعوی و یا تملک و ادعائی که‌در بین باشد به قائم‌مقام مالک و متصرفین‌و افراد ذینفع به‌متقاضی‌بابهائی عادله واگذار کند و نماینده هیئت در دفتر اسناد رسمی سند انتقال‌را امضاء نماید.

۳ـ قیمت تعیین شده زمین‌در ثبت املاک از طرف خریدار به ودیعه گذاشته شود و هرکس که بهر عنوان ادعا و مطالبه‌ای دارد پس‌از اثبات حق به اداره ثبت مراجعه و طبق‌مقررات‌بهای ملک خود راوصول کند.

٤ـ اداره ثبت‌املاك مکلف باشد که در فرصت‌معین دفترچه‌مالکیت شش دانگ راباسم خریدار تنظیم کند و تحویل‌دهد بنابراین دیگر هیچ زمینی احتکار نمیشود.

ب ـ در مورد اجاره ۱ـ بمنظور جلوگیری از دخالت واسطه ها و نیز رفع ترس مالك‌و مستاجر ـ کلیه مالکین موظف باشند املاك خود رابه شرکت های تعاونی مسکن کارکنان دولت با نرخ عادله اجاره دهند.

۲ـ افرادی که احتیاج به مسکن دارند ازشرکت تعاونی تقاضای اجاره مسکن کنندو هیچ قرارداد اجاره جز صورت مجلس تنظیمی در شرکت های تعاونی مذکور معتبر نباشد.

۳ـ صورت مجلس تنظیم‌اجاره در محل‌شرکت‌تنظیم ولازم‌الاجراء تلقی شود.

٤ـ دعاوی شرکت های تعاونی مسکن مذکور که بابت بهای اجاره و نظایر آن از مستاجرین یا مالکین‌طلبکار باشند خارج از نوبت رسیدگی شود.

۵ـ اگر مالکی ملك خود رابه غیراز شرکت تعاونی و یا بدون اخذ مجوز از شرکت تعاونی اجاره دهد مالکیت وی سلب شود وملك به مالکیت شرکت تعاونی‌درآید.

رعایت حال طرفین

آقای سید محمد نوربخش می نویسد: باتوجه دقیق بموادقانون مدنی‌و مقررات، مالك‌و مستاجر اصول حقوقی به نحو عادلانه و رعایت کامل‌حال طرفین اجراشود نه‌این‌که فقط از مستاجر حمایت شودو نسبت به موجر بی عدالتی شود.

تعدیل و تثبیت اجاره بها نیز بموازات ترقی‌و تنزل قیمت های داخلی صورت گیرد بشرط این که اصول وضوابطی عادلانه و منطقی داشته باشد.

آقای مرتضی مدنی مینویسد: پیروی از قانون اساسی ومدنی مشکل مالك‌و مستاجر را حل می کند، درصورتیکه‌پس‌از اجاره‌دادن مالك‌خانه‌اش را متصرف شود، ترس از اجاره دادن ملك برطرف خواهد شد.

اشرف السادات سیدبلورفروش می‌نویسد: خانه‌هایی که به علت کهنگی در شرف تخریب است تا قبل‌از آنکه خسارت جانی‌و مالی وارد کند باید تجدید بناشود، اما مستاجرینی که بقیمت ارزان در چنین خانه‌هائی سکونت دارند حاضر به تخلیه نمیشوند. در این مورد باید قانون توجه لازم رابکند.

تعدیل قیمت‌ها

آقای جواد صنایع نادری می نویسد: برانگیختن مردم علیه مالك نه‌تنها دردی را دوا نمی کند بلکه منطبق با اصول انقلاب شاهو ملت نیست. اجاره باید تعدیل شود قیمت ها باید به‌نفع مصرف‌کننده کاملا کنترل شود، افراد خاطی وخلافکار بایدبشدیدترین وضعی مجازات شوند همه افراد مملکت باید بخاطر حفظ مصالح ملی احساس مسئولیت کنند. هرکس در هر مقامی باید بحدود وظائفش‌آشنائی داشته‌باشد اما حل همه این مشکلات و ناموزونی هابستگی باجرای عدالت دارد. وقتی تعدیل اجاره مسکن مورد نظر است قبل از همه باید بعواملی که‌از نظر اقتصادی باعث افزایش قیمت هاشده توجه‌داشت.

آقای جواد رمضانی مینویسد: مدت اجاره باید رعایت شود واز سودجوئی برخی از مستاجرین که برای تخلیه خانه چندین هزار تومان از مالك درخواست میکنند جلوگیری شود.

ناصر هدایتی مینویسد: دولت باید به پیروی از انقلاب شاهو ملت و سرمشق گرفتن از ثمرات اجرای اصلاحات ارضی ساختمان های مالکینی را که بیش‌از یك واحد مسکونی‌دارند خریداری کند و در اختیار مستاجرین بگذارد.

آقای شاکری از مشهد می‌نویسد: آبو برق ساختمان‌هائی که آماده فروش ویا اجاره است پس‌از یك مهلت چند ماهه قطع شودو بمالکین ابلاغ شود که هروقت واحد مسکونی برای‌فروش یا خریدار با ارائه یکبرگ‌فتوکپی ویاباجاره واگذار شد، مستاجر اسناد مالکیت یا اجاره‌نامه به ادارات آبو برق مراجعه وامتیاز بنام خود دریافت کند. در آینده نیز پس‌از این‌که واحد های مسکونی جدید بفروش رسید ویا باجاره واگذار شد خریدار و یا مستاجر با ارائه مدارك مربوطه درخواست آبوبرق کند درقانون روابط مالك و مستاجر نیز تصریح شود که امتیاز آبو برق‌که‌متعلق بدولت است به خریدار خانه‌و یا مستاجر تعلق خواهد داشت‌بدیهی است با انتقال امتیاز آبو برق بخریدار و یا مستاجر هر واحد مسکونی ۹۰ درصد اختلافات‌مالك و مستاجر مرتفع خواهدشد.

وام‌های بزرگ برای پروژه‌های بزرگ

بانک رهنی ایران

علاوه بروام‌هایی که‌تا ۷/۵۰۰/۰۰۰ ریال ازطریق پس‌انداز مسکن برای تهیه خانه‌و یا آپارتمان به مشتریان خود می پردازد، برای انجام پروژه های بزرگ مسکونی وتولید مصالح ساختمانی وام میدهد:

● برای ایجاد مجتمع های مسکونی تا ۸۰٪ کل هزینه ساختمان.

● برای ایجاد ویا توسعه واحدهای تولید مصالح ساختمانی تا ۲۰۰ میلیون ریال.

بانك رهنی ایران

بانك رهنی ایران، بانك مسکن شما

آگهی تجدید مناقصه شماره ۸۱

خرید کف پوش

نیروی هوائی شاهنشاهی مقداری کف پوش با چسب مربوطه مورد نیاز خود راازطریق مناقصه برمبنای‌اف‌اوبی خریداری مینماید داوطلبان شرکت در مناقصه میتوانند پس از پرداخت‌مبلغ ۱۰۰۰۰ ـ ریال بحساب ۱۲۰۱ دارائی نیروی هوائی در بانك مرکزی ایران به ستاد فرماندهی نیروی هوائی (خیابان فرح‌آباد ژاله)مراجعه و با ارائه فیش بانکی برگ‌شرائط دریافت‌وپیشنهادات خود را برطبق مفاد مندرج در برگ شرائط تنظیم نموده و تا ساعت ۱۳ روز یکشنبه ۵ر۱۲ر٥٤ بدفتر دبیرخانه ستاد فرماندهی نیروی هوائی تسلیم نمایند. م‌الف۲۲۳۱۷

نیروی هوائی شاهنشاهی

مرکز پژوهش روزنامه اطلاعات

اطلاعات ـ دوشنبه ۱۳ بهمن‌ماه ۱۳۵٤ ـ شماره ۱٤۹۲۵

امیر اطور با میرزا تقی خان بزبان روسی احوالپرسی کرد

میرزا تقی خان در التزام رکاب ولیعهد به ایروان رفت

سجع مهر میرزا تقی خان امیرکبیر
لااله الاالله الملک الحق المبین عبده محمدتقی

ناصرالدینشاه در زمان ولیعهدی

سلطان عبدالمجید پادشاه عثمانی

میرزا عباس ایروانی (حاجی میرزا آقاسی) صدراعظم ایران و مرشد محمدشاه

بقیه از شماره قبل

شرح ملاقات ولیعهد ایران و همراهانش را با نیکلای اول امپراطورروس درروضة الصفای ناصری چنین می خوانیم:

«چون بمنزل خاص اعلیحضرت ایمپراطور اعظم رسیدند دراطاقی بزرگ که متصل به اطاق خاص ایمپراطور بود فرود آمدند و برکرسیها و صندلیها برنشستند. ناگاه اعلیحضرت ایمپراطور اعظم دری از درهای منزل خود را برگشاده حضرت ولیعهد را از صندلی برداشته در برگرفته به اندورن اطاق خاصه خود برد، عیسی خان قاجار (دائی ولیعهد) نیز بی فاصله از قفای ایشان بدان اطاق در آمد ایمپراطور دیگر باره در را به بست و شاهزاده ولیعهد را در دامن یران خود بنشاند و بنیاد ملاطفت و مهربانی کرد. ولیعهد را به خنده و تبسم و سخن و تکلم ترغیب همی فرمود. انگشتری الماس گرانبها که بصورت همایون ایمپراطور مصور بود از انگشت مبارک براورده به انگشت اشرف اعلی کرد و فرمود که هر وقت از اوقات هر چه میخواهی از این عم بزرگ بین خود بخواه که بتو خواهد داد دیگر باره در برابر را گشاده جناب امیرنظام و عالی جناب حاجی ملا محمود معلم را به درون خواند و از آن پس میرزا محمدتقی وزیر نظام و محمد طاهرخان وکیل را که حامل هدایا بود بخواست و نامه مودت ختامه شاهنشاه ایران خلدالله ملکه با رشته های مروارید و بافته های کشمیری و اسبهای ترکمانی و عربی را به حضور اوردند و میرزا محمد حکیمباش و میرزاعلی اکبر تبریزی مترجم نیز در آمدند چون جناب امیر نظام را بواسطه نقرس دردپائی بود اعلیحضرت ایمپراطور اعظم از کمال مرحمت و رأفت دست برشانه و کتف امیرنظام نهاده فرمود که پای تو درد میکند بنشین امیر نظام امتثال امراعلی را بر صندلی فرو نشسته و اعلیحضرت ایمپراطور و سایر امرا همچنان ایستاده بودند و به شاهمیرخان دیلماج (مترجم) فرمود که از امیرنظام بپرس که هر یک از همراهان ولیعهد را معرفی کند، پس حال جناب معلم را پژوهش فرمود. امیرنظام گفت که از عظمای علمای آذربایجان و معلم سرکار نواب شاهزاده ولیعهد است. مترجم جواب را به ایمپراطور عرض کرده دیگر باره از جانب ایمپراطور بحاجی مذکور سفارش کرده که در تربیت و تعلیم این گوهر گرانمایه کمال اهتمام نمای که مورد اجر و نفع دنیا و آخرت و دعای خلایق خواهی بود. من نیز تربیت و تعلیم ولیعهد را بتومی سپارم حاجی عرض کرد چون رجوع این خدمت بقلب دو شاه بزرگ که دل هر یک محل الهام غیبی است بروز کرده امید که بتوجه ایشان از عهده خدمت توانیم برآمد بعد از ترجمه این سخن مایه خشنودی و تحسین اعلیحضرت ایمپراطور شده پس احوال محمد طاهرخان وکیل را باز پرسید مترجم عرض کرد که امیر نظام عرض میکند که نوکر بزرگ نایب السلطنه مغفور بوده دران حضرت محرمیت داشته و اکنون حامل هدایاست. جواب فرمود محرمیت بنایب السلطنه منصب بزرگی است.

پس استفسار از حال میرزامحمد تقی فراهانی نمود امیرنظام عرض کرد که مستوفی نظام بوده بواسطه خدمت اکنون بوزارت نظام رسیده و در سفر سابق در پطرزبورغ بحضور مبارک ایمپراطور شرفیاب شده ایمپراطور فرمود که الحمداله یک بار دیگر رفیق خود را دیدیم بعد از آن به لغت روسی فرمود که احوالت خوبست.

وزیر نظام هم بزبان روسی عرض کرد الحمداله از التفات ایمپراطور اعظم از آن پس حال میرزا محمد حکیم را پرسید عرض شد که حکیمباشی ولیعهد است.

پس التفات به میرزا محمد حکیمباشی فرموده گفت پای امیر را زود معالجه کردی و من از تو راضی شدم. امیر نظام از روی صندلی برخاست که بایستد، دیگر بار ایمپراطور دست بردوش امیر نهاده حکم به نشستن فرمود و چون در وقت ورود نشانی بمیرزاعلی اکبر داده بود به وی فرمود نشان تو مبارک باد و پس از این تفقدات شاهزاده ولیعهد را اذن رجعت بمنزل داده با امرار وانه شدند. و ایمپراطور در اطاق بربست در هنگامی که از پله های عمارت بزیر همی رفتند قوطی انفیهٔ مرصع به الماس به امیر نظام التفات فرموده از دنبال آورده به امیر دادند و امیر با دست تواضع کرده انفیه دان را در بغل نهاده روانه شد شاهزاده و همراهان بمنازل خود تشریف فرماشده به استراحت پرداختند.

چند نفر صاحب منصب آمده یک قوطی انفیه دان به جهت عیسی خان خالو آوردند و یکی برای محمد طاهرخان و دیگری به جهت میرزاتقی خان وزیر نظام و به جهت عالیجناب حاجی ملامحمود دویست عدد با جاقلو و به انعام حکیمباشی پنجاه عدد با جاقلو آوردند چون محمد آقا فرزند حاجی معظم الیه در خدمت حضرت ولیعهد بود یک حلقه انگشتری برلیان به جهت وی مرحمت شد و فرمود چون حاجی از علماست نشان دادن بایشان شایسته نبود قیمت قهوه برایش نقد فرستادیم علی الجمله پس از نیم ساعت اعلیحضرت ایمپراطور اعظم از منزل بیرون آمده براسب یکنفر قزاق سوار شده اسبهای ارمغانی ایران را دیده و تحسین کرده از آنجا بکالسکه رسیده سوار شد و روز دیگر به اشارت حضرت ولیعهد همراهان رکاب قصد مراجعت نمودند و از روز ورود تازمان رجوع هشت روز بود».

میرزا اسید جعفرخان مشیرالدوله معروف به مهندس باشی در مقام سفارت ایران در لندن

سیمای واقعی میرزا تقی‌خان امیرنظام

پس از مراجعت ناصرالدین میرزا ولیعهد و همراهانش از ایروان به تبریز میرزا تقی‌خان کمافی السابق در مقام وزارت نظام با میرزا محمد خان زنگنه در اداره امور آذربایجان تشریک مساعی داشت.

ناصرالدین میرزا طبق رسمی که تا پایان سلسله قاجاریه معمول بود، دوران ولایتعهدی را در دارالسلطنه تبریز میگذراند.

او که اندک‌اندک سالهای طفولیت را پشت سر می نهاد و قدم به مرحله نوجوانی میگذاشت با کنجکاوی خاصی اعمال و رفتار رجال پیرامون خویش را زیر نظر داشت.

او از همان وقت که برنامه آینده خویش را در ذهن ترسیم میکرد گفتار و کردار اطرافیانش را با دقت عجیبی از خاطر میگذراند از اینکه میدید میرزا تقی‌خان برخلاف سایرین اهل دروغ و تملق و ریاکاری نیست و از کسی بدگوئی و تفتین نمیکند از او خوشش میآمد.

شهامت و صراحت وزیر نظام نظر ولیعهد را جلب کرده بود و اینموضوع برای دیگر اطرافیان خوش‌آیند نبود.

شاه و صدراعظم نیز که در دارالخلافه گزارشات کارهای وزیر نظام را دریافت میداشتند، بمراتب کفایت و صداقتش وقوف حاصل کرده بودند از این رو مهمترین ماموریتها را به عهده او واگذار میکردند زیرا میرزا تقی‌خان شجاع و بلند پرواز هر امر خطیر و کار بزرگی را بدون محافظه‌کاری با کمال صداقت انجام میداد.

در سال ۱۲۵۷ هجری قمری محمد خان زنگنه امیرنظام ایالت آذربایجان در تبریز وفات کرد و از آنجا که سالیان متمادی بمردم آذربایجان صادقانه خدمت کرده بود مرگش اندوه و تاثر عمومی را برانگیخت، مخصوصا سکنه تبریز که از او خاطرات نیکی بیاد داشتند در حقیقت برایش عزادار شدند. در حدود هفتاد روز پس از مرگ امیرنظام زنگنه شاهزاده قهرمان میرزا (برادر محمد شاه) نیز که اسما او از نظر تشریفات حاکم آذربایجان بود درگذشت.

با مرگ امیرنظام و امیرزاده قهرمان میرزا، ایالت آذربایجان فرمانروایان صوری و حقیقی خود را از دست داد.

محمد شاه از مرگ محمدخان امیرنظام رجل متشخص و وفاداری که به خود و پدر و جدش خدمت کرده بود، متاثر و اندوهگین شد و دستور داد در تهران و تبریز برایش مراسم عزاداری بپا داشتند.

میرزا تقی‌خان، امیر و فرمانروای آذربایجان

با فقدان محمدخان امیرنظام تنها شخصیتی که قادر بود به خوبی امور سیاسی و نظامی آذربایجان را اداره نماید. میرزا تقی‌خان وزیر نظام بود که هم مردم کشوری از او راضی و خشنود بودند و هم لشگریان آذربایجان از بزرگ و کوچک دستوراتش را اطاعت و امارتش را با طوع و رغبت تمکین میکردند.

شاهزاده جهانگیر میرزا مولف تاریخ نو چنین می نویسد:

«پس از وفات امیرنظام و امیرزاده قهرمان میرزا، پادشاه مرحوم (محمد شاه) نظر به استعداد جبلی، میرزا محمد تقی‌خان را به منصب وزارت نظام سرافراز ساختند و خدمات مرجوعه امیرنظام مرحوم را به عهده میرزا محمد تقی‌خان مفوض و موکول داشتند و میرزا محمد تقی‌خان نیز که سالها با محمدخان امیر نظام زنگنه نشست و برخاست نموده بود و از رفتار و سلوک و آداب دانی او اخذ طرق سلوک نموده در خدمت مرجوعه به خود چندان کاردانی و خیرخواهی ظاهر نموده بود که محل وثوق و اعتماد پادشاه مرحوم گردید.

بقیه در شماره بعد

آگهی‌های رسمی شرکتها: تأسیس شرکتهای جدیدالتأسیس ـ تغییرات اساسنامه شرکتها ـ افزایش سرمایه ـ تصمیمات جدید ـ انحلال

آگهی تاسیس شرکت کوسه ایران سهامی‌خاص

خلاصه اظهارنامه و اساسنامه شرکت کوسه ایران سهامی خاص که در تاریخ ۲۸ر۱۰ر۵٤ تحت شماره ۲۳۹٤۸ در این اداره به ثبت رسیده و در تاریخ ۲۸ر۱۰ر۵٤ از لحاظ امضاء ذیل ثبت تکمیل گردیده برای اطلاع عموم در روزنامه رسمی و روزنامه کثیرالانتشار اطلاعات آگهی میشود.

۱ـ موضوع شرکت : صید کوسه ماهی و ارم‌ماهی ولاپستر (میگو لارکی یاشاه‌میگو) و خرچنگهای پهن دریائی در خلیج فارس و دریای عمان و بهره‌برداری از فرآورده‌هائی که‌میتوان‌ازآنان‌تحصیل نمود و همچنین خرید و یا اجاره کشتی‌های مربوطه ایجاد تاسیسات وصنایع لازم و انجام هرگونه عملیات و فعالیت صنعتی یا تجارتی مربوط به موضوع شرکت.

۲ـ مدت شرکت : ۲۰ر۹ر۵٤ بمدت نامحدود .

۳ـ مرکز اصلی شرکت : تهران خیابان فرانسه ـ نبش کوچه‌زیبا پلاک ۵۹۰ طبقه پنجم .

٤ـ سرمایه شرکت: مبلغ شصت میلیون ریال منقسم به ششهزار سهم ده هزار ریالی بنام میباشد که ۳۵٪ آن بموجب گواهی‌شماره ۱۰۸۵۹ر۱۱۱ بانک اعتبارات صنعتی پرداخت گردیده و بقیه در تعهد صاحبان سهام میباشد.

۵ـ اولین مدیران و دارندگان حق امضاء: تیمسار سپهبد اسماعیل ریاحی ـ سرکار ناخدا دوم احمدبینای مطلق ـ آقای جمشیدبزرگمهر ـ آقای شیرمرد گودرز ـ آقای حسن زاهدی آقای هوشنگ‌نیرنوری آقای دکتر آی ویلیام‌لین اعضاء اصلی هیئت مدیره و آقای مهندس فیروز طاهرزاده بهزاد و خانم بانو سروش اعضاء علی‌البدل هیئت مدیره برای مدت دو سال میباشند دارندگان حق امضاء عبارتند از آقای مهندس هوشنگ نیرنوری (مدیر عامل) باتفاق یکی از دونفر آقایان جمشید بزرگمهر و سرکار ناخدا دوم احمد بینای مطلق (مدیران شرکت) و با مهر شرکت . اوراق عادی و اداری بامضاء آقای مهندس هوشنگ نیرنوری مدیر عامل میباشد.

٦ـ اختیارات مدیر عامل ـ آقای مهندس هوشنگ نیرنوری مدیر عامل شرکت میباشند بااختیارات مندرج در اساسنامه شرکت.

۷ـ بازرس اصلی وعلی‌البدل : آقایان حسن سجادی و مهدی علوی بهبهانی بسمت بازرسان اصلی و آقای فتح‌اله خلیلی بسمت بازرس علی‌البدل برای مدت یکسال میباشند.

م‌الف ۲۲۷۷۰

مدیر کل ثبت شرکتها و مالکیت صنعتی ـ یحیی مدنی

آ ـ ٤٤۲۷۷

آگهی افزایش‌سرمایه شرکت سهامی خاص نخ‌طلا ثبت‌شده بشماره۱۹۰۸۵

باستناد صورت جلسه مورخ ۱۸ر۱۰ر۵٤ مجمع عمومی فوق‌العاده شرکت مذکور به موجب گواهی شماره ۱٦ـ ۱۸ر۱۰ر۵٤ بانک صادرات شعبه چهارراه سیدعلی‌مبلغ سیصد و هشتاد و نه میلیون و نهصد هزار ریال بابت افزایش سرمایه شرکت به حساب جاری شرکت واریزگردیده است و سرمایه شرکت به مبلغ ششصد و سی وسه میلیون و هشتصد هزار ریال افزایش یافت و ماده٦اساسنامه شرکت بشرح زیر اصلاح گردید :

ماده ٦ـ سرمایه شرکت مبلغ ششصد و سی و سه میلیون و هشتصد هزار ریال منقسم به۶۳۳۸سهم‌یکصد هزار ریالی بی‌نام تمام پرداخت شده میباشد مراتب فوق در تاریخ ۲۸ر۱۰ر۵٤ از نظر امضاء تکمیل گردیده است .

م الف ۲۲۷۷۱

مدیرکل ثبت شرکت ها ومالکیت صنعتی .یحیی‌مدنی

آ ـ٤٤۲۷۱

آگهی تاسیس‌شرکت ساختمانی هانور(سهامی‌خاص)

خلاصه اظهارنامه و اساسنامه شرکت ساختمانی هانور (سهامی‌خاص) که در تاریخ ۱۳ر۱۰ر۱۳۵٤ در این اداره به ثبت رسیده ودر تاریخ ۲۵ر۱۰ر۱۳۵٤ از لحاظ امضاء ذیل ثبت تکمیل گردیده برای اطلاع عموم در روزنامه رسمی و روزنامه کثیرالانتشار اطلاعات آگهی میشود.

۱ـ موضوع شرکت : انجام کلیه امور ساختمانی و راهسازی‌و اسفالت وتونل وپلسازی و لولەکشی شهری و تاسیسات آب و فاضلاب و کلیه کارهای مربوط به ابنیه وراهسازی ۱۰

۲ـ مدت شرکت: از تاریخ ۳۰ر۹ر۱۳۵٤ بمدت نامحدود .

۳ـ مرکز اصلی شرکت: تهران خیابان مزین‌الدوله شماره ۸۳ تلفن ۷۵۲٤۷۵

٤ـ سرمایه شرکت: مبلغ پنج میلیون ریال منقسم به یکصد سهم پنجاه هزار ریالی بانام که مبلغ دو میلیون ریال آن طبق گواهی شماره ۲٦۰٦ مورخ ۱۰ر۱۰ر۵٤ بانک صادرات شعبه تکش شمالی بابت ٤۰٪ سرمایه پرداخت شده و بقیه آن تعهدی است.

۵ـ اولین مدیران و دارندگان حق امضاء : آقای مهندس عبدالعلی هاشمی اردستانی بسمت مدیر عامل و نایب رئیس هیئت مدیره و آقای مهندس کمال نوروزی بسمت رئیس هیئت مدیره برای مدت دو سال انتخاب شدند و حق امضاء کلیه اوراق و اسناد بهادار ازقبیل چک و سفته وبرات و قراردادها بارئیس هیئت مدیره و مدیرعامل شرکت متفقا با مهر شرکت میباشد.

٦ـ اختیارات مدیر عامل : طبق اساسنامه

۷ـ بازرس اصلی و علی‌البدل: آقای سعید صدر بسمت بازرس اصلی و آقای شاهرخ نوروزی بسمت بازرس علی‌البدل برای یکسال انتخاب شدند .

م‌الف ۲۲۷٦٦

اداره ثبت شرکتها و موسسات غیر تجارتی

آگهی تعیین عضو علی‌البدل هیئت مدیره وصاحبان امضاء مجاز درشرکت سهامی‌خاص فیروز ثبت شده بشماره ۲۵۸۷

طبق صورتجلسه مورخ ۲۳ر۹ر۵٤ مجمع عمومی شرکت سهامی خاص فیروز آقای جمشید ناصحی بجای آقای یوسف ویژه بسمت عضو علی‌البدل هیئت مدیره تعیین گردیده و مقرر گردید کلیه اوراق‌و اسناد مربوط بشرکت از قبیل چک سفته و برات و قراردادهای تعهدآور و اسناد رسمی کماضی‌السابق با دونفر اعضاء اصلی هیئت مدیره ودر غیاب هریک از اعضاء اصلی عضو علی‌البدل هیئت مدیره باتفاق یکنفر از اعضاء اصلی هیئت مدیره متفقا امضا نمایند.

م‌الف ۲۲۷٦۲

مدیر کل ثبت شرکتها و مالکیت صنعتی ـ یحیی مدنی

۲۷۷ـ ش ـ ۲۱ر۱۰ر۵٤

آگهی انتخاب هیئت مدیره شرکت سهامی خاص ریسندگی‌وبافندگی میهن باف‌ثبت شده بشماره۸۰٤

برابر صورت جلسه مجمع عمومی عادی و هیئت مدیره مورخ ۱۳ر۱۰ر۵٤ تغییرات زیر در شرکت نامبرده بعمل آمده است.

۱ـ آقایان حق نظر متحده. یحیی قدوشیم وبانو فخری سلوکی بسمت اعضاء اصلی هیئت مدیره برای مدت دو سال انتخاب گردیدند.

۲ـ آقای حق‌نظر متحده‌بسمت‌رئیس‌هیئت‌مدیره و مدیر عامل‌وبانو فخری سلوکی بسمت‌نایب رئیس‌انتخاب‌شدندو کلیه‌اوراق واسناد مالی و تعهدآور شرکت باامضاء مدیر عامل باتفاق یکنفر دیگر از اعضاء هیئت مدیره وبامهر شرکت معتبر است ضمنا اختیارات مدیر عامل طبق اساسنامه شرکت خواهد بود.

مسئول ثبت شرکتهای ثبت اصفهان عبدالحسین فزوه

آگهی تغییر صاحبان امضاء مجاز در شرکت دیزل اتوپارت (سهامی خاص) ثبت شده بشماره ۸۰۵۱

طبق صورت جلسه مورخ ۲۳ر۱۰ر۵٤ هیئت مدیره شرکت دیزل اتوپارت (سهامی خاص) مقرر گردید کلیه اوراق واسناد چکها ـ بروات ـ سفته‌ها و خلاصه کلیه اوراق تعهدآور شرکت علاوه برامضاهای مجاز قبلی باامضای تنهای آقای محمدعلی فولادی و مهر شرکت نیز میباشد .

م‌الف ۲۲۷۷۳

مدیرکل ثبت‌شرکتها ومالکیت‌صنعتی یحیی مدنی

آ ـ ٤٤۲٦۷

آگهی تغییرات در شرکت سهامی دنیای فلز ثبت شده بشماره ۷۷۸۹

طبق صورتجلسه های مورخ ۱۷ر۸ر۵٤ و ۲۰ر۱۰ر۵۳ مجمع عمومی عادی شرکت سهامی کارخانجات دنیای فلز تغییراتزیر در شرکت نامبرده بعمل آمده‌است

۱ـ آقایان کاظم وکیلی و محمد صادق امیر معزی و علی اصغر خائف برای مدت دوسال بسمت اعضاء هیئت مدیره شرکت انتخاب شدند . ۲ـ ترازنامه شرکت منتهی به ۳۱ شهریور ماه ۵۳ بتصویب رسید ۳ـ روزنامه اطلاعات جهت درج آگهی های شرکت تعیین شد

٤ـ بشرح صورتجلسه هیئت‌مدیره آقای کاظم وکیلی بسمت‌رئیس‌هیئت مدیره ومدیرعامل‌وآقای‌محمدصادق امیر معزی بسمت نایب‌رئیس هیئت مدیره و آقای علی اصغر خائف بسمت مدیرفروش برگزیده شدند ومقرر گردیده که کلیه چکها و اوراق بهادار باامضاء دونفر از سه‌نفر از اعضاء هیئت‌مدیره با مهرشرکت باشد.

م‌الف ۲۲۷٦٤

مدیرکل ثبت شرکتهاومالکیت‌صنعتی یحیی‌مدنی

آ ـ ٤٤۲۷۰

آگهی ثبت‌تغییرات شرکت هموردتی انجینیرینگ ایران (سهامی‌خاص) ثبت شده بشماره ۱۷۷٦۵

بموجب صورتجلسه مجمع عمومی فوق‌العاده مورخ ۷ دیماه۱۳۵٤ برابر ۲۸ دسامبر ۱۹۷۵ ماده ۳۲ اساسنامه شرکت بشرح زیر تغییر یافت.

ماده ۳۲ـ سال مالی شرکت از اول ماه مارس-هر سال میلادی شروع و به ۲۸ فوریه سال بعد خاتمه مییابد.

م‌الف ۲۲۷٦۳

اداره کل ثبت شرکتها و مالکیت صنعتی

آگهی انتخاب‌عضو هیئت‌مدیره درشرکت سهامی سیمان‌همدان (سهامی‌خاص) ثبت‌شده‌بشماره۱۹٤۲۷

طبق صورت جلسه مورخ‌اول دیماه‌سال۱۳۵٤مجمع عمومی عادی بطور فوق‌العاده شرکت سهامی سیمان همدان (سهامی خاص) آقای علیرضا رادیی به نمایندگی بانک ساختمانی‌برای بقیه مدت به‌عضویت هیئت مدیره انتخاب شدند .

م‌الف ۲۲۷٦۸

مدیرکل ثبت شرکت ها ومالکیت صنعتی .یحیی‌مدنی

آ ـ٤٤۲۷٦

آگهی تغییرات‌درشرکت سهامی خاص زمزم تهران ثبت شده بشماره٤٤۸۸

طبق صورت‌جلسه مورخ۱٦ر۱۰ر۵٤ مجمع‌عمومی فوق‌العاده شرکت سهامی خاص زمزم‌تهران اولا موضوع شرکت‌ماده ۲اساسنامه، بشرح زیراصلاح گردید ماده۲ـ موضوع شرکت واردکردن وخرید ماشین‌آلات وادوات تولیدی وقطعات یدکی‌ولوازم مربوطه ومواد اولیه مورد لزوم وتاسیس وبهره‌برداری هرنوع کارخانجات تولیدی‌وصنعتی وفروش وصدور محصولات تولیدشده وانجام کلیه‌عملیاتی‌که بطور مستقیم یاغیر مستقیم باموضوعات فوق‌بستگی دارد ثانیا ماده ۵٦ اساسنامه بشرح مندرج درصورت جلسه اصلاح‌شدثالثا آقایان ایرج ثابت و هرمز ثابت وجیمزبرین رییس‌بسمت اعضاء اصلی وآقای‌کامبیز رهبانی‌بسمت عضو علی‌البدل هیئت‌مدیره برای‌مدت‌دوسال انتخاب‌شدند وبشرح صورت‌جلسه هیئت‌مدیره آقای ایرج‌ثابت بسمت رئیس هیئت مدیره ومدیرعامل‌وآقای هرمز ثابت بسمت نایب‌رئیس هیئت مدیره برگزیده شدندو مقررگردید کلیه اوراق‌و اسناد وسفته‌ها وبروات‌و چکها وقرارداد هاو اسناد تعهدآور باامضای دونفر ازسه‌نفر اعضای اصلی هیئت‌مدیره ودرغیاب آنان باامضای یکی‌از اعضای اصلی‌هیئت مدیره‌و عضو علی‌البدل وبامهرشرکت خواهدبود.

م‌الف ۲۲۷۷٤

مدیرکل ثبت‌شرکتهاومالکیت‌صنعتی‌ـ یحیی‌مدنی

آگهی انتخاب‌مدیر شعبه‌اهواز شرکت سهامی‌خاص فیروز ثبت‌شده بشماره۲۵۸۷

طبق‌صورت‌جلسه مورخ ۱ر۹ر۵٤ هیئت‌مدیره شرکت‌سهامی خاص فیروز آقای سید مهدی قبله بشناسنامه شماره ٦٦۳۹ صادره ازیزد بسمت مدیریت شعبه اهواز تعیین گردیده‌و حق امضاء درشعبه مذکور باآقایان‌سید مهدی قبله‌مدیر شعبه‌ونورالله نوری میلانی حسابدار شعبه متفقا یایکی ازنامبردگان‌باتفاق‌یکی از صاحبان امضاهای مجاز مرکزی تهران ویابطورکلی صاحبان امضاهای مجاز اداره مرکزی خواهدبود.

م‌الف ۲۲۷٦۹

مدیرکل ثبت‌شرکتهاومالکیت‌صنعتی‌ـ یحیی‌مدنی

آگهی انتقال محل‌وتغییرات‌دیگردر شرکت سهامی خاص آب‌نگار ثبت‌شده بشماره۱۸٤۹۰

برابر تصمیم مورخ۱۵ر۹ر۵٤ مجمع عمومی تغییرات زیردرشرکت مذکور بعمل‌آمد :۱ـ آقایان محمدعلی ارباب دهکردی و مهندس عزت‌اله فلکشاهی وخانم جمیله پاشایوف بسمت اعضای هیئت‌مدیره. شرکت برای باقیمانده مدت ماموریت هیئت مدیره‌سابق شرکت‌انتخاب گردیدند۲ـ خانم زرین‌دخت عطائی بسمت بازرس اصلی‌وآقای کودرز نصربسمت بازرس‌علی‌البدل بجای بازرسان قبلی‌انتخاب گردیدند۳ـ محل شرکت مذکوربه‌خیابان کاخ‌شماره ۱٤۱ر۱ منتقل گردید ٤ـ بموجب تصمیم مورخ۱۵ر۹ر۵٤ هیئت‌مدیره آقای محمدعلی ارباب دهکردی بسمت رئیس هیئت مدیره‌وآقای مهندس عزت‌اله فلکشاهی بسمت نایب‌رئیس هیئت‌مدیره ومدیرعامل برای‌بقیه‌مدت مدیریت هیئت مدیره‌سابق انتخاب گردیدنددرمورد حق‌امضاء مقررگردید کلیه‌قرارداد هاواسناد تعهدآور واوراق بهامضای آقای محمدعلی ارباب دهکردی‌و یاآقای مهندس عزت‌اله فلکشاهی «منفردا» وبا مهر شرکت معتبر باشد.

م‌الف ۲۲۷٦۷

مدیرکل ثبت‌شرکتهاومالکیت‌صنعتی‌ـ یحیی‌مدنی

آگهی تغییرات در شرکت پوپلیران (سهامی‌خاص) ثبت شده ۱۳۰۵۸

طبق تصمیمات مجامع عمومی عادی مورخ ۱٦ر٤ر۵٤ و ۱۹ر٤ر۵٤ و مجمع عمومی فوق‌العاده مورخ ۲۷ر۹ر۵٤ تغییرات زیر در شرکت مذکور به عمل آمد .

۱ـ ترازنامه سال ۵۳ شرکت به تصویب رسید

۲ـ آقایان اسداله نامدار و مهدی پنجابی به ترتیب به سمت بازرس اصلی و بازرس علی‌البدل شرکت انتخاب گردیدند .

۳ـ روزنامه اطلاعات جهت درج آگهی های مربوط به شرکت تعیین شد .

٤ـ ماده سه اساسنامه بشرح زیر اصلاح‌گردید.

ماده ۳ـ الف ـ انجام خدمات تبلیغاتی وروابط عمومی‌در داخل و خارج از کشور .ب ـ انجام کلیه امور تجارتی و بازاریابی و قبول نمایندگی اعم از صادرات و واردات .

م‌الف ۲۲۷٦۵

مدیرکل ثبت شرکت ها ومالکیت صنعتی .یحیی‌مدنی

آگهی پرداخت سرمایه تعهدی وافزایش سرمایه‌در شرکت صنعتی و تولیدی‌ایران‌کاربید سهامی‌خاص ثبت‌شده بشماره۲۰۵٦۰

طبق صورت جلسه مجمع‌عمومی فوق‌العاده مورخ ۱٤ر۱۰ر۵٤ شرکت مذکور تغییرات زیر در شرکت حاصل شده است :

۱ـ بموجب گواهی شماره ۷۵ـ ۷ر۱۰ر۵٤ بانک ملی ایران شعبه حافظ شصت وپنج درصد سرمایه تعهدی‌شرکت پرداخت شده است .

۲ـ سرمایه شرکت از مبلغ ده میلیون ریال به مبلغ بیست میلیون افزایش یافته که سرمایه اضافه شده از محل مطالبات نقدی سهامداران میباشد و لذا ماده ۵ اساسنامه بشرح زیر اصلاح گردید سرمایه شرکت مبلغ بیست میلیون ریال منقسم به یکصد سهم دویست هزار ریالی بانام تمام پرداخت میباشد در تاریخ ۲۹ر۱۰ر۵٤ امضاء ذیل ثبت تکمیل شد .

م‌الف ۲۲۷۷۲

مدیرکل ثبت شرکت ها ومالکیت صنعتی .یحیی‌مدنی

بقیه از صفحه ۲۲

اشغال فرهنگی و مدارس خارجی

این لغات عجیب و غریب را نپرسم ، چرا که فکر می کند پرسیدن این واژه های صادراتی ، دلیل بی فرهنگی است و یا هر چقدر استادش بهتر لغات خارجی ببراند، از سواد بیشتری برخوردار است!

مگر متمدن شدن، قدم در راه فرهنگ بیگانه برداشتن است،آنهم قبل‌از شناخت فرهنگ خودی؟

درجایی که خارجیان، حتی در کشور های بیگانه ـ نظیر کشور ما ـ آموختن زبان و فرهنگ خودرا فراموش نمیکنند ودست به تاسیس مدارس مخصوص به خودشان میزنند ، آیا این ابلهانه نیست که مادر کشور خودمان، دست از شناخت فرهنگ‌ملی‌وادبیات فارسی زبانمان برداریم؟

مختصر آنکه ، بودجه‌ایی که این مدارس مصرف میکنند تنها برای توسعه وفرهنگ وادبیات خاص کشور خودشان در جامعه ما است و مسلما این مهم بادوز ساختن فرد ایرانی از ادبیات و تاریخ خود و شناخت عمیق از آنها نیز همراه است. آیا بهتر نبود : که این مدارس را محدود به آموزش همان چند خارجی که درایران مقیم هستند ، بکنیم و نگذاریم در میان نو جوانان این مملکت ، در زمانی که بیش از هرچیز احتیاج به وحدت ملی و ایمان و اعتقاد نسبت‌به‌فرهنگمان داریم،بیگانه گرایی ترویج یابد؟

آگهی استخدام رسمی

ژاندارمری کشور طبق‌مفادقانون استخدام کشوری تعدادی افراد راازطریق‌امتحان ومسابقه‌بشرح زیر استخدام میکند :

ردیف	عنوان طبقه شغل	محل جغرافیائی خدمت	تعداد مورد نیاز	شرایط احراز	گروه قطعی
۱ـ	پزشك ۱	تهران	۲ نفر	دارا بودن دانشنامه دکتری پزشکی	۸
۲ـ	دندانپزشك ۱	بهبهان ـ فیروزآباد ـ لارستان (هرکدام یکنفر)	۳ نفر	دارا بودن دکتری در رشته دندانپزشکی	۸
۳ـ	مهندس راه وساختمان۱	تهران	۲ نفر	دارا بودن دانشنامه‌لیسانس یا فوق لیسانس راه و ساختمان	۷
٤ـ	کارگزین ۱	لار ـ رضائیه ـ شیراز ـ مشهد (هر کدام یکنفر)	٤ نفر	دیپلم کامل متوسطه و طی دوره کارآموزی در زمینه مربوطه	٤
۵ـ	حسابدار ۱	جلدیان ۲ نفر ـ رضائیه ۳ نفر ـتهران ـ مشهد ـ خرم آباد ـ مرکز آموزش زاهدان (هر کدام یکنفر)	۹ نفر	دیپلم کامل متوسطه و طی دوره حسابداری مقدماتی‌و موفقیت در آن	٤
٦ـ	متصدی امور دفتری ۲	تهران ـ کرج ـورامین ـ (هر کدام یکنفر)	۳ نفر	دیپلم کامل متوسطه و طی دوره‌کارآموزی‌درزمینه‌مربوطه	٤
۷ـ	متصدی امور حقوقی۱	کازرون	یکنفر	دیپلم کامل متوسطه	٤
۸ـ	بهیار ۱	سنندج	یکنفر	مدرك پایان سیکل اول متوسطه و طی دوره ۲ ساله آموزش بهیاری درموسسات آموزش رسمی	٤
۹ـ	بایگان ۲	رضائیه ۲ نفر ـ شیراز بوشهر ـ جلدیان (هرکدام یکنفر)	۵ نفر	دارا بودن مدرك پایان تحصیلات دوره اول‌متوسطه وطی کلاس بایگانی .	۳
۱۰ـ	ماشین نویس ۲	تهران	٤ نفر	دیپلم کامل متوسطه و گواهینامه ماشین نویسی	٤
۱۱ـ	ماشین نویس ۱	تبریز ـ جهرم هر کدام ۳ نفر ـجلدیان شیراز ـ خرم‌آباد (هرکدام یکنفر)	۹ نفر	دارا بودن گواهینامه سوم متوسطه و گواهینامه ماشین نویسی	۳
۱۲ـ	مکانیسین ماشین‌آلات۱	تهران	۱ نفر	گواهینامه مدرك پایان دوره ابتدائی و گذراندن دوره آموزشی مکانیسین ماشین‌آلات یا ۲ سال تجربه در رشته شغلی خدمتکارفنی	۲

داوطلبان در صورت استخدام از حقوق پایه و گروه مربوطه باضافه ده‌درصد استفاده‌خواهند نمود داوطلبان واجد شرایط می توانند برگ درخواست ذیل این آگهی‌راتکمیل کنند وبا ۲ قطعه عکس خودو رسید بانکی مبنی بر پرداخت مبلغ ٤۰۰ ریال برای‌مشاغل ردیفهای ۱و ۲ و۳ ومبلغ ۳۵۰ ریال برای مشاغل ردیفهای ٤ تا ۱۱ و مبلغ ۱۵۰ ریال برای شغل ردیف ۱۲ بحساب شماره ۹۸۰ بانك مرکزی ایران در یکی از شعب بانك‌ملی (بعنوان حق‌ثبت‌نام داوطلبان استخدام) حداکثر تا ۱۰ روز بعداز انتشار این آگهی‌به نشانی تهران‌میدان ۲٤اسفند ستادژاندارمری کشور (دایره کارگزینی غیر نظامیان)ارسال دارند بمدارکی‌که ناقص یا فاقد رسیدبانکی ویا بعهد از مهلت تعیین شده به‌پست تحویل شود ترتیب اثر داده نخواهد شد .

(وجه مذکور بهیچوجه مسترد نمیگردد) پروانه ورود به جلسه امتحان در تاریخ ۱٤ر۱۲ر۵٤ در محل فوق بین داوطلبان‌توزیع خواهد شد تاریخ و محل امتحان درپروانه مذکور قید گردیده است .

برگ درخواست شغل از ژاندارمری کشور

نام خانوادگی نام نام پدر شماره شناسنامه ومحل صدور

تاریخ‌تولد وضع خدمت وظیفه میزان تحصیلات و رشته تحصیلی

داوطلب شغل (فقط یك شغل) محل جغرافیائی خدمت (فقط یك شهر)

آدرس کامل شهر خیابان کوچه پلاك

تلفن امضا

کوره‌هوای‌گرم

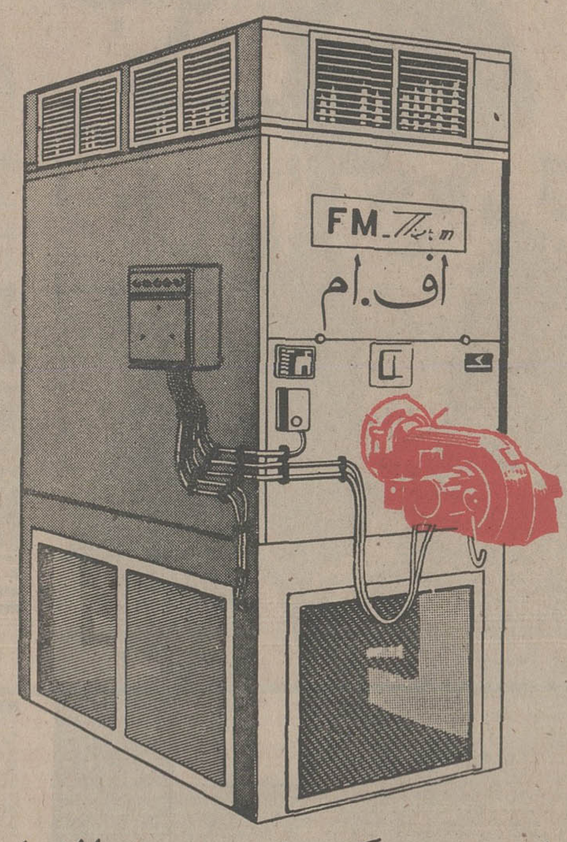

مخصوص گرم نمودن سالنهای ورزشی ـ کارخانجات ـ مدارس انبارها ـ منازل ـ مرغداریها ـ گلخانه‌ها

مجهز به مشعل تمام الکترونیکی مونارش بقدرت ٤۸ تا ۶۰۰ر۶۰۰ کیلوکالری

نماینده‌فروش سی.اف.بی

کریمخان زند ـ مقابل بانك‌ملی شماره ٥٤ر٦ـ

تلفن ۸۳۹۳۲۲-۸۳۹۳۲۱

۱۳۵٤ ـ شماره ۱٤۹۲۵
اطلاعات ـ دوشنبه ۱۳ بهمن ماه

قرارداد تنباکو «رژی» لغو شد

گردآوری اسناد و تحقیق درباره ملیجک از :
محسن میرزائی

تلگراف لغو قرارداد به تبریز از طرف صدراعظم

زنان حرم ناصرالدینشاه نیز در لغو قرارداد رژی نقش موثری داشته و در ماجرای تحریم تنباکو از چند صد نفر زن حرم، تنها امین اقدس قلیان می کشید.

بحکام ولایات مفصلة الذیل تماماً بهمین مضمون تلگراف شود:

برحسب امرقدر قدرت بندگان اعلیحضرت اقدس همیون شاهنشاهی روحنا و روح العالمین فداه ابلاغ می شود بنا بمرحمت ورافت همیونی نسبت بعموم ممالک محروسه بعداز اینکه معلوم شد که عمل انحصار تنباکو و مونوپول آن برعموم اهالی قدری شاق است و از خاکپای اقدس همیون مستدعی معافی و موقوفی آن شدند برای آسایش خاطر عموم اهالی ورعایا و تکمیل و مزید بدعاگوئی وجود مبارک این انحصار و منوپول را در تمام ممالک محروسه ایران از امروز موقوف و متروک فرمودند و ضررو خسارت کمپانی را از ممر دیگری معین و مقرر خواهند فرمود که بمرور بکمپانی پرداخته خواهد شد از تاریخ این تلگراف ببعد به عموم اهالی از علماء و اعیان و تجار و عموم اطلاع بدهید که تنباکو و توتون عموم اجناس دخانیه خودشان را بهر کس و هر قیمت و هر نحوکه میل خودشان باشد بیع و شری نمایند و ابتداً بمامورین و کسان اداره دخانیه اگر چه رئیس آنها یقیناً اطلاع داده است شما هم اطلاع بدهید که حکم از این قرار است و حتماً بموجب امر همیونی روحنا فداه تاکید می شود مبادا نسبت بمامورین آنها خلاف قاعده و خلاف احترامی حرکت شود که موجب تنبیه و سیاست شدید خواهند شد مردم هم خودشان را از این زحمت و تحمیل آسوده دانسته بدعاگوئی وجود مسعود همیونی و شکرگزاری مراحم کامله همیون خسروانه بیفزایند و بعضی حرکات جاهلانه را بکلی موقوف نمایند و عرایض تشکرانه علمای اعلام بعرض خاکپای مبارک برسد بتاریخ ۱۶ جمادی الاول ۱۳۰۹
امین السلطان

نامه امیرنظام گروسی بیکی از رجال یا روحانیان آذربایجان

عرض میشود این روزها بعرض خاکپای همیونی شاهنشاهی ارواحنا فداه رسیده است که گویا بعضی از علما و غیره پارهٔ حرفها در فقره امتیاز دخانیات میزنند که باعث تحریک خیال عوام و مورث بعضی شبهات است و بهمین جهت دستخطی صادر شده که معایب پاره اظهارات و محسنات امتیاز دخانیات را بعلماء عظام و غیره اطلاع بدهیم لهذا لازم دانستم که از روی دستخط مبارک همیونی مطلب را بعرض برسانم که اولا خود آنجناب معتقد و ملتفت باشید که داده شده مطلقا ضرری به تبعه دولت ایران ندارد بلکه متضمن بعضی فوائد و منافع کثیره است و اولیای دولت با دقت نظری که در کلیه امور دولتی و ملتی دارند محسنات این کار را ملاحظه کرده و بهیچوجه عیبی در او ندیده این امتیاز را بکمپانی انگلیس داده‌اند و اجرای آن صورت رسمی و دولتی بهمرسانیده و برآنجناب که از خیرخواهان ملت و دولت هستید لازم است که پاره شبهات را از مردم رفع و محسنات آنرا حالی و خاطرنشان مردم نموده آنها را ملتفت و متذکر نمائید که مبادا خدای نخواسته بامری اقدام نمایند که منافی خیرو منفعت خودشان و مخالف اراده علیه همیونی باشد و برای آنها باعث مسئولیت و مواخذه بشود و برای مزید اطلاع آنجناب هم نسخه از انتشار نامه که خود صاحبان امتیاز دخانیات در محسنات و فوائد این امر و عدم هیچ نوع ضرری به تبعه دولت ایران نوشته و انتشار داده‌اند لفا ارسال شد زیاده زحمت نمیدهم.

رئیس کل آیت... العظمی میرزای شیرازی پیشوای شیعیان جهان در زمان ناصرالدینشاه قاجار

مرحوم حجة‌الاسلام میرزاحسن آشتیانی رهبر مخالفان قرارداد رژی در تهران

امیرنظام گروسی

از سازمان ملی اسناد ایران که این دو سند مهم را در اختیار مرکز پژوهش روزنامه اطلاعات گذاشته است بدینوسیله سپاسگزاریم

نیازمندیهای اطلاعات

برای دادن آگهی تلفنی باشماره‌های ذیل تماس حاصل فرمائید

تلفنهای: ۳۱۱۲۲۹-۳۱۱۲۳۰

فهرست آگهی صفحات نیازمندیها

صفحه ۱۳
اپارتمان‌فروشی
خانه فروشی
ویلافروشی
باغ‌فروشی
زمین‌فروشی
فروش سرقفلی
جاره‌داده‌میشود
مورد نیاز اجاره
موردنیازخرید
بنگاه معاملات‌املاک
معاملات پول
معاملات تلفن

صفحه ۱٤ و ۱۵
اگهی‌استخدام

اگهی جویای کار

صفحه ۱٦
فروش دست دوم
خرید اثاثیه
فروش اتومبیل
فروشگاههای اتومبیل
کرایه اتومبیل
ماشین‌الات
اموزشگاهها
تعلیم رانندگی
تدریس خصوصی
شستشوی میل و فرش
تعمیرات تلویزیون
تعمیر و سرویس شوفاژ

صفحه ۱۷
تعمیر وسرویس لوازم منزل
تزئینات و دکوراسیون
برای ساختمان شما
لوله‌کشی گاز
لوله‌بازکنی
تخلیه چاه
اگهی متفرقه
اگهی گمشده
رستوران

آپارتمان‌فروشی

نقدواقساط

چند دستگاه آپارتمان نوساز برای دفتر تجارتی بمساحت ۸۰ متر ببالا قیمت ۲٦٤ هزار تومان نبش چرچیل و پارس ۳۹۳۹ ۲۲

آپارتمان فروشی درمیدان
شهباز تلفن ۹۷۹٤۰۰
۱ـ۱۳ ۱ـ ۲٤۱۲۸

آپارتمان

۳و٤و۵ اطاقه باقیمت مناسب‌نقد واقساط تلفن ۷۹٤٦۵٤
آ ـ ۲۱۰۸٦

یوسف‌آباد و امیرآباد
همه نوع آپارتمانهای نوساز بفروش میرسد
٦۲۲۳۸۰

بهترین نقطه گاندی
آپارتمان مهندسی‌ساز لوکس ۲ اطاق خوابه باپارکینگ‌فروشی تلفن ۸٤٤۰۲۳ و ۸٤۵۷۰۱
۱ـ۱۵ آ ـ ۲٦۱٤٦

ده متری خیابان گرگان
چنددستگاه آپارتمان دو اطاق خوابه باشوفاژ و تلفن به قیمت مناسب تلفن ۷۵٤۹۹۸
۱ـ٦ آ ـ ۱۷٦۹۱

با ۱۵۰ هزار تومان‌پیش قسط‌باوام بانکی‌طویل‌المدت مالک آپارتمان ٤ اطاقه در آیزنهاور می‌شوید ۹۳۷۳۵٦

بلوار الیزابت خیابان‌هما کوی پنجم
تعداد کمی از آپارتمان‌های مهندسی‌ساز و مستقل‌باتاسیسات و اسانسور ٦ نفره‌تمام‌اتومانیک باقیمت ٦۵۳٤۲٦ و ٦۵۰۲۷٤

بر۴۵متری سیدخندان

یکدستگاه آپارتمان دو خواب‌طاق‌خوابه با سالن و سرویس کامل بمساحت ۱۱٦ مترقیمت ۳۲۰هزار تومان مقطوع تلفن ۸٤٤۵۰۸

واقع در میدان ۲۵ شهریور خیابان غفاری یکدستگاه آپارتمان ۳ اطاقه‌با مستاجرفروشی افرادیکه خانه ندارند و میتوانند تخلیه نمایند بفروش میرسد طالبین باتلفن ۲۳۰۲۸۳ مراجعه نمایند .

در بهترین نقطه گیشا
آپارتمانهای شخصی‌ساز ٤ اطاقه باتلفن لوله‌کشی گاز و موکت کاغذ خارجی ۲۸۰ هزار تومان
٦۳٦۵۳٦
آ ـ ۲٦۰٤٤

آپارتمانهای دو اطاق خوابه صدمتری در میدان ۲۵شهریور بفروش میرسد تلفن ۸۲٤۳۵۱ محمدی
آ ۲ـ۲٦٦۵

آپارتمان از ۳ اطاق ببالا خانه مستغلاتی و ویلائی
٦۵۱۵۲٤

یکدستگاه آپارتمان در خیابان گاج شماره ۱٤۱ بین خیابان شاهرضا و شاه طبقه هفتم۸۷ متر تفکیک شده و ۲۳ مترفضای مشترک باآب برق شوفاژ کولر و آسانسور و تلفن بفروش میرسد تلفن ٦٦۲۲۹۰و۶٦۳٤۸۰
۱ـ٤ آ ـ ۲٦۸۲۷

فروش استثنائی
آپارتمان دواطاقه باکلیه وسائل رفاهی درشهرآراء تلفن عصرها ۹۷۱۵٦۷ و ۹۷۵۸۹۷
۲ـ۱ آ ـ ۲٦۹۱۲

فروش آپارتمان و خانه در شمال شهر ٦۳٤۲۵۵

تخفیف بی‌نظیر

آپارتمانهای سه اطاقی باشوفاژ روشن و گاراژ وموکت‌بمساحت ۱۵۰ متر مربع‌بقیمت ۲۵۰هزار تومان و چهار اطاقی با شوفاژ روشن و گاراژ وآسانسوربقیمت ۲۸۵ و ۳۰۰ هزارتومان‌بفروش میرسد. ضمنا آپارتمانهای ارزانتر نیز موجود است تلفن۷۹۱۵۵٤و ۷۹۵۷۷۱
۱ـ٦ ـ ۲۵۸٦۰

بالاتر از میدان سنائی آپارتمان شخصی سا زبا ۲ اطاق خواب بفروش میرسد ٦۲۱۵۳۸

آپارتمان برخیابان شاه

آپارتمان‌های٤اطاقه‌مهندسی‌ساز باپارکینگ آسانسور شوفاژ کولر وموکت سرویس کامل جهت دفاتر یاسکونت بفروش میرسد ٤۱۱۲٦ و ۵٤٦۵۰٦ از ساعت ۷الی۷بعدازظهر .
۱ـ۵ آ ـ ۲٦۳۷٦

نیاوران خیابان علم
مشرف‌بپارک‌مهرآپارتمان ۲ اطاق خوابه بفروش میرسد تلفن ٤٦۰۲۳ ٦٦۱۸۷۰

آپارتمان وخانه‌در شمال غرب تهران . توکلی ۹٤۳۳۷۷

توجه
آپارتمان کوچك شما را به بهترین نحو اجاره می‌دهیم ۷۹۵۳٤۵

فرح اندیشه

آپارتمان چهار اطاق خوابه بمساحت ۱۹۰ متر باپارکینگو شوفاژ روشن فروشی تلفن ـ ۸۰۳۸۰۷
آ ـ ۲٦٦۳۳

آپارتمان های فروشی‌در شمال شهر تلفن ۸٤۵۵۰٤

آپارتمانی فروشی نبش تقاطع‌بزرگراه‌شاهنشاهی با جردن تلفن۶۲٤٦۱۵ ۲۹٤۲۵۷

پهلوی میدان ولیعهد خیابان شقاقی
آپارتمانهای ۵ اطاقه باپارکینگ بقیمت ٤۵۰ هزار تومان‌فروشی تلفن ۸٤۵۵٤٤
آ ـ ۲۵۸٤۳

آپارتمانهای ۲و۳و٤ اطاق‌خوابه باتمام وسایل ایوبی ووزراء فروشی تلفن ۸۲۵٤۲٦ و ٦۸۵۲۸۱۶۲
٤ـ۱ آ ـ ۲٦۷۹۸

در بهترین نقطه گیشا
آپارتمانهای شخصی‌ساز ٤اطاقه باتلفن لوله‌کشی گاز و موکت کاغذ خارجی ۲۸۰ هزار تومان
٦۳٦۵۳٦
آ ـ ۲٦۰٤٤

۳ واحد مسکونی به صورت آپارتمان با ـ پارکینك در بزرگترین میدان نارمك فروشی ۷۹۰۳۰۳

آپارتمان٤طبقه مستغلاتی‌هرطبقه ٦ اطاق‌باسرویس‌کامل‌باپارکینگ فوری بفروش میرسد تلفن ۹۳۷٦۵۱
۲ـ۱ آ ـ ۲۷۱۱۷

برآریامهر غربی

آپارتمان دارای ۳ اطاق خواب ،هال سالن ناهار خوری آشپزخانه شوفاژ کولر تلفن اختصاصی و دو انباری بقیمت‌مناسب فروشی تلفن ۹۳۱٤۷۸ عصرها ۵ره ببعد

خانه‌فروشی

خانه وآپارتمان تهران‌ـ پارس ۲ تا ۱۲ اطاقه‌نقد و اقساط بانکی ۷۸۱۹۱۸

دودستگاه خانه ویلائی‌درفرمانیه دارای چهار اطاق خواب حدود ۵۰۰متر هردستگاه ۱میلیون و ۵۰۰ هزار تومان ۸٤۱۲۱۵ و ۸۵۱۲۳٤
۲ـ۱

خیابان ٤۰ متری کریمخان زند
دوباب منزل جمعا به مساحت ٦۰۰ متر (۱۰×٦۰) ده متر بر جنوبی خیابان کریمخان زند و ده متر برخیابان تقوی میباشد یکجابدون واسطه بفروش میرسد. طالبین بین ساعت ۸الی ۱۰ با تلفن ۲۷۲٤۹٤ مذاکره نمایند .

قابل توجه شرکتها و اطباء ساختمان ۵طبقه در ٦ واحد نوساز بر میدان نادر شاه شمالی دو نبش بفروش میرسد لطفا با تلفن های ـ ۸۳۰۸۳۵ و۸۳۳۷۷۵ تماس بگیرید .

منزل دو طبقه خیابان پهلوی فرشته‌کوچه ژاله باتجهیزات بمساحت۹۰ متر فروشی تلفن ۲۹۰۹۱٦

دودستگاه خانه ویلائی در گوهردشت نقد معاوضه‌وفروشی
۱ـ۳ آ ـ ۲٦٦۱۸

ثریا بین ویلا فیشرآباد
خانه ۲۳۰ متری باآب وبرق‌تلفن مناسب آپارتمان‌سازی ۸۳۸٦۷۳
۱ـ۳ آ ـ ۲٦۸۸۹

خانه‌ای شمالی‌بمساحت۳۳۰متر و ٤۰۰ متر زیربنا با ۹ اطاق‌و دوهال وزیرزمین و کلیه وسائل آب و برق و تلفن‌درتهران‌پارس نهصد هزار تومان‌تلفن۷۸۲٦۷۲
۱ـ۲ آ ـ ۲٦۸۹۷

خانه‌ای بمساحت ۳۷۰ متراول شهباز برخیابان دارای ۸ اطاق سه طبقه زیرزمین حیاط بزرگ آب و برق و تلفن وکولر وسه مغازه تخلیه شده برای فروش تلفن ۳۱۸٦۹٤
۱ـ۳ آ ـ ۲٦٤٦٦

خانه‌فروشی یک طبقه ویلائی مساحت ۳۱۵ مترمربع سه‌اطاق ۲ هال سرویس آشپزخانه‌توالت حمام و آب برق کولر واقع درخیابان فرح‌آباد ژاله خیابان دوم نیروی هوائی فرعی اول پلاک ٦۹ تلفن ۵۲۷۸۲۹
۱ـ۳ آ ـ ۲٤۶۹۲

فروش خانه های مستغلاتی و ویلائی و آپارتمان تهران‌پارس‌ـ ۷۸۲۱۲۸
۱ـ۱۵ آ ـ ۲٦۵٦۵

یکباب خانه ۵اطاقی میدان ژاله خیابان فرح‌آباد کوی چهارصد دستگاه باتمام وسایل مقطوع مبلغ ۵۰تومان‌بشماره ۳٤۱۹٤۱
۱ـ۲ آ ـ ۲۷۰۵٦

خانه در خیابان ویلا
شمالی مساحت ۱۰۸متر٦اطاق انباری زیرزمین کفپوش موکت کاغذ دیواری تلفن بسیار تمیز مقطوع ۵۵۰ هزار تومان ـ ۸۲۰۹۳٤
۱ـ۲ آ ـ ۲۷۰٦۷

مستغلات وویلا های مهندسی‌و محکم مجهز بامساحتهای متفاوت در خیابانهای عباس‌آباد جردن پهلوی ونگ سلطنت‌آباد و شمیرانات آماده فروش تلفنهای ٦۲۲۰٦۵ و ٦۲۰۱۰۷
آ ـ ۲۷۰۵۲

منزلی ویلائی

واقع در میدان ونك خیابان‌بیژن‌آریاشرایتون کوی تك بمبلغ ۱میلیون و ٤۰۰ هزار تومان به فروش میرسد تلفن ۲۷۸٤٤۹ و٦۸۷٤۰٤

عباس‌آباد خانه ۲ طبقه
بمساحت ۱٦۰مترزمین‌و٤۰۰متر بناطبقه زیر مغازه‌طبقه‌ومسکونی ۹۵۰ هزار تومان ۸٤۳٤۹۳
آ ـ ۲٦۷۹۷

نزدیك میدان ونك
ساختمان فروشی٤ طبقه۵اطاقی باشوفاژ معاوضه‌بازمین۶۸۳۳۳٤
۱ـ۳ آ ـ ۲٦۹۵۳

ویلافروشی

سلطنت آباد

یکدستگاه ویلائی مدرن فوری بفروش میرسد تلفن ۸۵۳۸۰۷
۱ـ۲ آ ـ ۲۷۰۵٤

غرب تهران ویلائی نبشی ۲۵۳ متر ٤ اطاق آب‌برق‌تلفن۹٤۱۸۸۳
۱ـ۵ آ ـ ۲۷۰٦۳

آپارتمان ،ویلا فروشی
واجاره بخارجی ۸۳۱۳٤۹
۲۱٦۵۸

تعدادی ویلا آپارتمان
درشمیرانات فروشی ۲٦۷۵۵
۱۱ـ۱ ـ ۲۳٤۱۳

ویلا و آپارتمان
برای‌فروش‌موجوداست۸۵۳۷۳٦
آ ـ ۲۳۱۵۸

۳ دستگاه ویلائی
درتلهك وشمیران فروشی ـ ۲٦۱۸٦۱
۱۲ـ۱ آ ـ ۲۵۸۲۷

ویلای ۲ اطاق‌خوابه طرح اسپانیولی کاملا مبله‌درخرزشهر فروشی تلفن ٦۳۸۹۸۳
۳ـ۱ آ ـ ۲٦۷۷۸

ویلای مبله‌با تمام‌وسایل در منطقه هتل گل پنج کیلومتری متل‌قوبفروش میرسد تلفن ۲۷٤۳۰۹

یکباب ویلا ی شخصی، نوساز واقع در یک کیلومتری بعداز رودهن ۵ کیلومتری آبعلی بر خیابان جنب کافه آقامعلی بمساحت حدود ٤۰۰متر و ۲۰۰ متر زیربنا دارای آب ، برق ، زیرزمین ، گلخانه ، سه‌اطاق، حمام گرم ، آشپزخانه وسیع، موکت وکاغذ دیواری شده با تجهیزات کامل بعلت مسافرت فوری بفروش میرسدخواهشمند است برای تعیین وقت جهت بازدید باتلفنهای ۳٤۸۲۹٦ و ۳۹۱۰۰٤ تماس حاصل‌فرمائید.
آ ـ ۲٤۱۳۵

اکازیون

بعلت مسافرت یك ویلا واقع در روبروی طرح نمك آبرود با تمام وسائل و تجهیزات ـ سرویس شوفاژ ، حمام سونا،مبله فورا بفروش میرسد تلفن

۸۲۰۹۹٦

زمین‌فروشی

زمینی درمنطقه صنعتی شرق تهران‌به‌ابعاد ۱۰۰ × ۵۰و٦۰۰ مترمربع سالن با امکانات آبو برق ۳فاز تلفن ۳٤۹۲۷۹
۵ـ۱ آ ـ ۲٦۷۵٦

واقع در روزولت ۲۵ شهریور

یک مستغلات ۷ طبقه‌مهندسی‌ساز دارای ۱۱ دستگاه‌آپارتمان یا سرویس و آسانسور یک‌طبقه آن دارای پارکینگ‌ویک‌زیرزمین بزرگ میباشد یکجا بمبلغ ٤ میلیون تومان بفروش میرسد و یابازمین درشمال‌شهر معاوضه میشود تلفن ۸٤۲۳۱۹
۲ـ۱ آ ـ ۲٦۹٦۸

خانه‌ای به مساحت ۱٦۵ متر دارای۵ اطاق‌درانتهای‌سی‌متری نارمك بدون واسطه بفروش میرسد ۷۹٦۳٤٤ ساعت۸ صبح الی ٦ بعدازظهر .
۲ـ۱ آ ـ ۲۷۰۱۵

خانه فروشی

دو طبقه بمساحت ۱۲۰ متر پنج اطاق هالهای بزرگ ـ انباری‌ـ فرح‌آباد ژاله ـ جنب پمپ‌بنزین کوچه دی پلاک ۱۰از ساعت۳ بعداز ظهربعد .
آ ـ ۲٦۷٤۷

در نارمك خانه فروشی

به‌مساحت ۱۲۰متردارای دوطبقه٤اطاق‌باسرویس کامل واقع در نارمك سمنگان بعلت مسافرت بفروش میرسد از ۲تا٤ بعدازظهر با تلفن
۸۵۹۵۰٦ تماس بگیرید

اکازیون
یکباب خانه درمیدان خراسان به مساحت ۱۹۸ متره‌اطاق با سرویس کامل آب و برق وفیش تلفن فروشی‌از ۱تا۳ـ ۵۳٦۹۰۰ و ۶تا۷ ـ ۳۹۱۹۵۹
۳ـ۱ آ ـ ۲٦۹۲۷

خیابان ایران مهرمقابل پارک خیام خانه در دوطبقه ونیم به مساحت ۷۰مترباجواز آرایشگاه فروشی ۳٤۲۹۰۸
۲ـ۱ آ ـ ۲۷۱۱٦

امیریه قلعه‌وزیر
خانه مسکونی دوطبقه دارای٤ اطاق و سرویس کامل آب‌وبرق وتلفن وکولر بدون واسطه فروشی بعدازظهرهاز ۳ به بعد ۵۲٤۵۲۱
۲ـ۱ آ ـ ۲۷۱۲۳

سرقفلی

برخیابان پهلوی
واگذاری سرقفلی ٦۸۷٦۸۰
۵ـ۱ آ ـ ۲٦٤٤۸

فروش مغازه وساختمان یك طبقه
سه دستگاه ساختمان یك طبقه دارای ٦ اطاق و سرویس کامل قابل استفاده برای سکونت‌و درمانگاه با تلفن‌وشوفاژ گازی واقع در مجاورت مجموعه ۵۰۰ واحد مسکونی درغرب‌شهرآرا بفروش میرسد طالبین‌با تلفن ۵۳۸۹۷٤ تماس حاصل نمایند .

مغازه‌ای فروشی
خیابان فیشرآباد چهارراه اراک باتلفن آب و برق مستقل با جواز کار تلفن ۸۳۲۷۱۷
۳ـ۱ آ ـ ۲۷۰۱۰

برای فروشگاه وانبار در میدان ژاله مقابل پمپ بنزین ٦۲۳با پنج باب مغازه یک باب مغازه‌و گاراژ تخلیه بابرق و تلفن‌طالبین از ساعت ۳الی ٦ بعدازظهرتلفن ۵۲۱۹۳۳ تماس بگیرید .
۲ـ۱ آ ـ ۲۷۰۳٤

یکباب مغازه واقع در خیابان‌تاج خیابان فرزانه و یک دستگاه ساختمان واقع‌درخیابان‌فرح‌آباد بفروش میرسد تلفن ۹۳۲۰٦۹
آ ـ ۲۷۰۷٦

یکباب مغازه ساندویچ‌فروشی با جواژلوکس وموقعیت عالی در خیابان خوش‌فروشی ۸۲٤٦۷۱و ۸۳۷٤٤۲
۲ـ۱ آ ـ ۲۷۰٦۸

مغازه های بزرك بازیر زمین و بدون زیر زمین با اپروانه کسب‌درشمال شهر واگذار میشود تلفن ۸۳٤۸۹۳

یکباب مغازه در جاده قدیم شمیران پائین‌تر ازچهارراه‌قصر بفروش میرسد تلفن ۷٦۳٤۹۹ ازساعت ۸تا۵ بعدازظهر .
۳ـ۱ آ ـ ۷۵٤۷

مغازه فروشی

یکباب مغازه تعمیرگاه رادیو تلویزیون باجواز کسب و فیش تلفن بفروش میرسد خیام‌جنوبی کوی حاج نفری شماره ۸۲ تعمیرگاه شاهین

بوتیك توپکاپی

بین چهار راه شاه و امیراکرم بازارچه ـ پاسارگاد با جواز بعلت مسافرت به خارج به فروش میرسد تلفن ٤٦۲۰۸

فروش یا اجاره

بعلت مسافرت فوری کارخانه آجر فشاری هوفمن به مساحت ۱۳۰۰۰۰ متر در ۳۰ کیلو متری تهران‌روزانه صد هزار محصول و مشغول بکار میباشد ساعت ۹ صبح تا ۵ بعد از ظهر تلفن ۳۵٦۳٤۹

دوباب مغازه لبنیات فروشی وسیع با تمام تجهیزات ماست‌بندی و زیرزمین با عاملیت‌پخش شیر پاستوریزه‌مناسب جهت حق‌العمل کاری به فروش یا اجاره داده میشود
تلفن ۵٤۱۲۸۳

اکازیون قابل توجه
مناسب خیاطی ـ کفاشی ـ تریکو چاپخانه ودفتر تجارتی طبقه همکف ۸۰ متر باحیاط خلوت و طبقه سوم همان ساختمان در لاله‌زار فروش میرسد ۵۳۵۵۸۵ برق نیازمندیم ۸۲٤۹۵۳ و ۸۲۳۱۵۵
٤ـ۱ آ ـ ۲۷۰۹۷

مورد نیاز اجاره
یکدستگاه آپارتمان جمعا ۳اطاق وبااجاره ماهیانه حدود ۱۵۰۰ تومان برای یک زن و شوهر نیازمندیم تلفن ۲۲۸۳۹۱
آ ـ ۱۸۸۹۱

مورد نیاز طبقه اول یاویلاجهت اجاره بخارجیان تلفن۸٤۹٦۲۵

ویلا و آپارتمان خصوصا طبقه اول برای خارجیان نیازمندیم ـ ۸۳۰۸٤۳

طالب یك منزل اجاره در شمیران ۲۷۱۱۵۳

تعدادی ویلا وآپارتمان برای خارجیان شرکت احتیاج‌است ـ ۲۹۲۹۸۲
۱۳ـ۱ آ ـ ۲٦۰۱۷

شرکت خارجی ، ویلاوآپارتمان مبله و غیر مبله‌شمال‌شهر شمارا سریع به خارجیان‌اجاره‌میدهیم ۸۳۸۰۵٤ـ٦

بتعدادی آپارتمان و ویلا جهت چندخانواده‌خارجی مورد نیاز فوریست ۷۵۳۵۳٤ آقای افشار

جهت سکونت روسای چند شرکت خارجی به تعدادی ویلا و طبقه همکف با استخر برای اجاره فوری نیازمندیم ۸٤۸٤۲٤ و۸۵۳۸۵۳

به ۲ الی ۳ اطاق برای‌چهارنفر کارمند مجرد درحوالی شاه ، امیرآباد و شاهرضا نیازمندیم تلفن ۹۵۱٤۰۸
آ ـ ۲۸٦۲۱

ویلا جهت امریکائی نیازمندیم ـ ۸۵۳۸۰۷
آ ـ ۲۵٤۱۵

دو ویلا یاطبقه همکف با حیاط جهت سکونت‌دوخانواده‌اروپائی فوری نیازمندیم تلفن ۷۸۵٦٦و ۷۸۳۱٦۷
آ ـ ۲۵٤۱۳

اجاره بخارجی
هرنوع خانه وآپارتمان خودراهمین امروزتوسط خانم امریکائی لوسی به خارجیان اجاره دهید تلفن های ٦۵۱۲۱۲ ـ ٦۵۱۲۱۳

چندین خانواده آمریکائی
بتعدادی ویلا وآپارتمان
درشمال شهر فوری نیازدارد
تلفن ٦۳۲۹۹۱
۴ـ۱ آ ـ ۲٦٦٦۵

موسسه‌پرستو۸۲۵٤۱۲
مرکز اجاره خارجی و ایرانی برای سکونت و محل کار
۲۲ـ۱ آ ـ ۲۰٦۵۱

اجاره‌محل‌کار وسکونت
۵الی ۱۰۰ اطاقه در جردن پهلوی گاندی عباس‌آباد موجود است‌تلفن ٦۲۲۰٦۵ و٦۲۰۱۰۷

۲آپارتمان نوساز هریک دواطاق خواب، پذیرائی ، ناهارخوری شوفاژ ، کولر، موکت، پارکینگ، سرویس عالی‌واقع‌درتهران‌پارس تلفن ۷۸۳۰۷۲ از ٤تا۷بعدازظهر
آ ـ ۱۸۰۰۷

آپارتمانهای

۲تا ۱۲۵ اطاقه
درتخت‌طاوس، عباس‌آباد،وزراء امیرآباد، ونک . شمیران‌برای اجاره خیابان وزراعتبش‌خیابان یازدهم ساختمان ۱۳۸ طبقه‌سوم دریچه تلفن ٦۲٤٦۱۳و٦۲۲۹۰٤

اپارتمان های رهن واجاره موجود است تلفن‌های۷۹۵۷۷۱ و ۷۹۱۵۵٤

در گیشا آپارتمانی ٤ اطاقه با سرویس با تلفن اجاره داده میشود تلفن ٦۳۰۹۲۹

دو دستگاه آپارتمان
درامیرآباد شمالی و آیزنهاور مبله و غیر مبله اجاره داده می‌شود تلفن ۹۳۹۲۱۵
۲ـ۱ آ ـ ۲٦۹۳۰

خانه و آپارتمان اجاره به ایرانی باتضمین ۸۵۳۸۰۷
۸ـ۱ آ ـ ۲۷۰۵۳

یکدستگاه آپارتمان بین ۲ تا ۵ اطاق خواب برای سکونت ۲ خانواده خارجی نیازمندیم تلفن ۸۵۱۳۸٤ از۹تا۹ بعدازظهر .
۳ـ۱ آ ـ ۲٦٦٦۱

آپارتمان ۲ یا ۳ اطاقه جهت سالن آرایش زیبائی نیازمندیم تلفن ۹۲۵۵۵٦

ویلا یا آپارتمان
برای سکونت خانواده خارجی
نیازمندیم تلفن۲۳۹۱۱۸

برای سکونت روسای‌وکارمندان چند شرکت خارجی به تعدادی ویلا آپارتمان ـ همکف مدرن در شمال شهر نیازمندیم تلفن ـ ۳۹۲٤۸۱
۵ـ۱ آ ـ ۲۷۰۰۹

نیازمندیهای اطلاعات

برای دادن آگهی تلفنی باشماره‌های ذیل تماس حاصل فرمائید

تلفنهای: ۳۱۱۲۲۵-۳۱۱۲۲۴

استخدام

منشی و ماشین نویس دوشیزه یابانونیازمندیم تلفن ۳-۸۳۴۱۵۲

شرکت تیتان استخدام میکند

۱ـسرپرست تراشکاری ۱ نفر
۲ـ سرپرست‌پرسکاری ۱ نفر
۳ـ تراشکار ۱ نفر
۴ـ راننده پایه ۲یکنفر
۵ـ آهنگر ۵ نفر
۶ـ جوشکار ۱۰ نفر
آدرس جاده مخصوص کرج بعدازپل سه راه مهرآباد کوی سوم بیمه جنب کارخانه آماو شوکومارس پلاک ۱۰ تلفن - ۹۵۱۹۴۶ - ۹۵۳۰۷۲
۱-۳ آ- ۲۶۹۸۴

بانوی مستخدم مورد نیاز است از ساعت ۵تا۸ و نیم بعدازظهر بتلفن ۳۰۵۰۳۸ مراجعه شود.
آ- ۱۷۹۰۳

شرکت سهامی خاص کوشاکو

دونفر دوشیزه را جهت ماشین نویسی فارسی و بایگانی وتلفن یکی از صبح تایک بعدازظهر و دیگری ۴تا۷ بعدازظهر استخدام میباشد تلفنهای ۳۱۷۲۶۶ - ۳۱۸۵۷۹
۴-۱ آ- ۲۶۷۲۷

سان استور

استخدام میکند
شرکت سان‌استور چندنفرصاب کاغذ دیواری استخدام مینماید ملاقتندان به شرکت سان‌استور میدان ۲۵ شهریور اول خیابان سینا شماره ۲۲ مراجعه نمایند
۳-۱ آ- ۲۶۷۴۹

تعدادی یقدور وتنه‌دوزیکزال- دوز نیازمندیم ۳۰۳۱۴۳
۲-۱ آ- ۲۶۸۲۴

مترجم

جهت مکاتبات تجارتی با خارج به یکنفر که کاملا مسلط بزبان انگلیسی وماشین تحریرآی‌بی‌ام وتلکس باشد مورد نیاز است - ۶۵۲۰۵۳
آ- ۲۷۰۵۱

شرکت گسترش صنایع سینمائی ایران سهامی خاص برای تهیه فیلم لیلا فرزند ادریس

به داوطلبان بازیگر به شرح زیر احتیاج دارد
۱ـ داوطلب مرد از ۴۵سال‌ببالا
۲ـ داوطلب زن حدود ۵۰ سال
۳ـ داوطلب دوشیزه وزن بین ۱۸تا۳۰ سال .
داوطلبان میتوانند وقت روزهای شنبه ۱۸، یکشنبه ۱۹ ودوشنبه ۲۰ بهمن ماه ۵۴ از ساعت۹تا ۱۲و۱۴تا۱۷ به شرکت گسترش صنایع سینمائی ایران اول‌ویلا خیابان دامغان شماره۴۳مراجعه کنندتوضیح‌داده‌میشوداوطلبانی که دارای استعداد و نرمش اولیه بازیگری هستند مراجعه نمایند .
۲-۱ آ- ۲۷۰۶۲

ماشین نویس فارسی

دونفر خانم ماشین‌نویس فارسی باشرایط ذیل مورد نیاز است
۱ـ حداقل یکسال‌سابقه کار
۲ـ دیپلم دبیرستان
۳ـ معافی ازخدمت سربازی
از متقاضیان تقاضا میشود به امیرآباد مقابل پارک‌فرح‌خیابان نوذری شماره ۲۰ مراجعه فرمایند .
آ- ۲۷۰۳۹

سکرتر مسلط به تایپ فارسی ولاتین باسابقه کار فوری‌مورد نیاز است تلفن ۳۱۲۶۴۶ از ۸صبح‌تا۴ بعدازظهر .
۳-۱ آ- ۲۷۱۰۰

چند نفر کارگرآلومینیوم ساز باحقوق مکفی استخدام میشود تلفن ۶۵۵۲۸۸

استخدام سکرتر

یك سکرتر خوش بیان مورد نیاز است .
اگر ارامنه باشد مقدم است . تلفن ۶۳۹۱۷۱

گروه صنعتی بهار (زاگرس)

۱ـ تعدادی کارگر برق‌کار با داشتن برگ معافی غیر پزشکی
۲ـ تعدادی کارگرساده باسواد خواندن‌ونوشتن داوطلبین به جاده مخصوص‌کرج کیلومتر ۲۲ یا دفتر مرکزی خیابان نادری پاساژگیو تلفن ۹۷۰۰۲۲ و ۵-۳۱۱۳۴۱ مراجعه نمایند

راننده پایه ۲

شخصی با معافی و ۲ سال سابقه کار، تلفن ۶۵۱۲۱۷

استخدام

تعدادی کارگر برقکار، لولدکش، سیمکش مورد نیاز است‌باشماره ۲۲۰۵۰۶ تماس بگیرید .
۳-۱ آ- ۲۶۹۶۲

دوشیزه یا بانو

باآشنائی کامل بزبان انگلیسی تمام وقت باحقوق مکفی‌نیازمندیم تلفن ۸۴۷۹۸۲
آ- ۲۷۰۴۹

استخدام

۱ـ تراشکار
۲ـ قالب ساز
۳ـ کمد ساز و کابینت ساز
۴ـ درب و پنجره ساز آهنی
۵ـ نجار فرنگی کار
۶ـ کارگر ساده
واجدین شرایط بین ساعت ۸ صبح الی ۴ بعداز ظهر به کیلومتر ۱۶ جاده مخصوص کرج مقابل‌پمپ بنزین‌شرکت وارکو و یا با تلفن - ۹۵۰۷۱۷ تماس‌بگیرند.

عده‌ای‌دوشیزه که‌خواندن و نوشتن بدانند برای رستوران بیمارستان پاسارگاد استخدام می شوند. تلفن ۷۵۳۶۰۰

استخدام

لوله‌کش

شرکت سهامی خاص آنال تعدادی کارگر لوله کش با یکسال سابقه کار استخدام می نماید تلفن ۲۳۳۳۹۸ آدرس: جاده‌قدیم‌شمیران مقابل حسینیه ارشاد

به مستخدم پسربچه نیازمندیم تلفن ۷۹۷۴۹۵
۳-۱ آ- ۲۷۱۲۱

بیك نفر خانم ماشین نویس ورزیده فارسی‌از ساعت ۳ تا ۵و۷ بعداز ظهر نیازمندیم تلفن ۶-۶۴۷۹۹۵

دوشیزه دیپلمه و بهیار جهت بیمارستان‌نیازمند است متقاضیان‌ازساعت ۷ بعد از ظهر با تلفن ۹۷۷۵۲۴ تماس حاصل نمایند

بچند نفر سرویسکار تلویزیون با سابقه کار ووسیله نقلیه نیازمندیم تلفن ۸۲۸۳۴۷

چرخکار

تعدادی چرخکاربرای‌سری‌دوزی نیازمندیم ۳۵۰۵۴۶
آ- ۲۶۵۸۳ ۱-۳

یك کارخانه صنعتی

به یکنفر حسابدار دوبل باسابقه کار و یک ماشین نویس فارسی و تعدادی کارگر جوشکاردرجه یک باسابقه با حقوق مکفی استخدام میکند . سه راه‌آذری جاده مهرآباد جنوبی تلفن - ۹۵۰۱۶۲ و ۹۵۴۵۲۶
۲-۱ آ- ۲۶۹۷۰

شرکت سهامی خاص ایران سیلندر واقع در شهر ری ابتدای جاده‌قم خیابان نفت -پشت پالایشگاه اسو به افراد زیر با حقوق و مزایای کافی نیازمند است :
الف-چندنفرانبار دار با تحصیلات دیپلم‌ویکسال سابقه کار
ب- کارمند حسابداری با تحصیلات دیپلم
ج- چند نفر کارکر با تحصیلات حدود سیکل
واجدین شرائط - استخدامی که وضع‌نظام وظیفه آنها روشن شده باشد به محل کارخانه مراجعه و یا با تلفن‌های زیر تماس حاصل نمایند ۵۹۹۹۷ -۵۹۱۳۶۳ - ۵۹۱۲۷۵
۲-۱

مهندسین مشاور بیلدر

بیك‌نفر نقشه‌کش‌معماری نیاز دارد تلفن ۷۵۴۴۴۶

استخدام

بیکزن خدمتکار و یازن‌شوهر بدون‌بچه‌نیازمندیم تلفن۲۹۵۱۴۱
۲-۱ آ- ۲۷۰۹۳

جهان کمپرسی

جوشکار ۱۰نفر وآهنگراتومبیل ۵نفر استخدام میکند نشانی خیابان خاوران‌ایستگاه‌مسعودیه کمپرس‌سازی مهدی افشار تلفن ۳۵۱۴۳۲
۶-۱ آ- ۲۶۴۵۰

SECRETARY

How would you like to work for an International Mfg. Company? We are a leading international joint venture and need an executive secretary.

We offer you:
— 5 days a week work
— an attractive salary
— good fringe benefits
— friendly working atmosphere

Candidates must:
— be competent in English
— have good speed in English typing
— Know shorthand (Farsi typing an advantage but not essential)

INTERESTED ?

You can send a handwritten resume to :

PLANT MANAGER
P.O. BOX 2531
TEHRAN

(Only Iranian nationals, native or naturalised need apply.)

آگهی استخدام

ماشین نویس

شرکت‌سهامی‌قنددزفول به یکنفر خانم ماشین نویس فارسی که امور مربوط به بایگانی را بتواند انجام دهدودارای دیپلم و سابقه کار باشد احتیاج دارد خواهشمند است واجدین شرایط با در دست داشتن مدارك خود به خیابان حافظ روبروی دانشکده پلی - تکنیك نبش کوچه سپید شماره۹۱مراجعه‌فرمایند

یك شرکت ساختمانی‌به یکنفر مهندس راه و ساختمان با ۳ سال سابقه کار جهت تهران نیازمند است تلفن ۶۵۶۹۷۹

بچند نفر راننده پایه‌دو شخصی و پایه یکم جهت کادر استان سیستان و بلوچستان نیازمندیم تلفن۶۴۵۴۹۱

سکرتر

خانم دیپلمه یا در حدود دیپلم مورد نیاز است تلفن ۸۳۷۰۰۴

استخدام سکرتر

یک دوشیزه یابانو که بماشین نویسی فارسی و جوابگوئی‌تلفن وارد باشد برای‌ساعت۵ر۸صبح تا ۵ر۱ بعدازظهر با حقوق‌مکفی استخدام میشود تلفن۶۲۵۵۷۱و ۶۲۷۵۰۰
آ ۳۶-۲۶۹

بچند نفر چرخکار - اتوکش یقه دوزوزیکزال دوز زن یا مرد نیازمند است تلفن ۳۱۴۰۴۷

جوانی دارای‌معافی‌برای نامه رسانی‌ونظافت‌دفتر نیازمندیم ساعت کار ۸ صبح تا۷شب وحداکثر سن ۲۲ سال تلفن ۳۹۱۷۴۴

مستخدم زن

بطور شبانه روزی باحقوق‌مکفی استخدام میشود تلفن ۲۷۹۴۰۵
۳۱ - آ- ۲۶۹۶۱

نقشه‌کش

تجهیزات آشپزخانه باسابقه یا دیپلمه هنرستان در رشته نقشه‌کشی استخدام میشود .
تلفن ۷۶۹۳۴۶
آ- ۲۷۰۴۲

شرکت داروئی بتعدادی ویزیتور تمام وقت جهت استانهای‌فارس‌و اصفهان باشرایط زیر نیازمنداست
۱ـ داشتن دیپلم ششم طبیعی
۲ـ معافی یا برك خاتمه خدمت
۳ـ سن بین۲۰تا۳۰سال
۴ـ داشتن گواهی‌نامه رانندگی
از متقاضیان خواهشمند است به آدرس تهران خیابان‌پارك خیابان - دوازدهم پلاك ۳۸ طبقه سوم مکاتبه نمایند .

تعدادی‌مهندس‌و تکنیسین‌ساختمان باسابقه۳-۲سال جهت کار در شهرستان های همدان - کرمانشاه - زنجان و تبریز استخدام میشوند متقاضیان با راهنمای شماره ۳۶۵ روزنامه اطلاعات مکاتبه نمایند

بچند نفر چرخکار و وردست (آقا) احتیاج است خواهشمند است بین ساعت ۱ تا ۶ تلفن ۶۵۵۸۲۴ خانم رادتماس گرفته شود.

استخدام‌لوله‌کش

تعدادی کارگر لوله‌کش جهت کار در تهران و حومه مورد نیاز است با تلفن ۸۵۱۸۰۲ تماس حاصل نمائید .

شرکت‌ساختمانی‌سیویل به افراد زیر :
۱ـ مهندس راه و ساختمان .
۲ـ نقشه بردار .
۳ـ نقشه‌کش
برای کارگاههای‌ساختمانی‌خارج ازتهران نیازمند است آدرس کریمخان زند جنب خردمند شمالی پلاك ۱ + ۱۲ تلفن - ۸۲۳۹۶۶-۶۷
۲-۱ آ- ۲۶۹۵۵

تعدادی فورمن که سابقه کار با کارشناسان شوروی‌داشته باشندجهت‌کاردر کرمانشاه مورد نیاز است کسانی که زبان روسی بدانند حق تقدم دارند.

متقاضیان با راهنمای شماره ۳۶۴ روزنامه اطلاعات مکاتبه نمایند

یک بانوی خانه‌دار میخواهیم تلفن ۲۷۸۸۳۱
۲-۱ آ- ۲۷۰۲۴

پیشخدمت نظافتچی

برای دفتر شرکت بطورتمام‌وقت استخدام میگردد تلفن ۲۳۰۳۰۴
آ- ۲۷۰۴۳

به مهندسین معمار که دارای پروانه اشتغال بکار میباشند نیازمندیم ۷۹۷۴۹۵

استخدام آرایشگر

بیک نفر آرایشگر مرد نیازمندیم سیمتری نارمک ایستگاه دفتر آرایش‌نایس .
۳-۱ آ- ۲۶۶۶۶

یکنفر نظافتچی‌نیازمندیم تلفن۸۲۸۵۳۹-۸۳۷۴۵۱

بوتیك‌نامزدی

موقعیت مناسب برای دوشیزگان‌خوش‌برخورد جهت‌فروشندگی‌باحقوق مکفی تلفن ۷۶۳۹۱۶

سکرتر

شرکت ساختمانی پیام به یکنفر دوشیزه یا بانوی سکرتر تمام وقت با حقوق کاملا مکفی استخدام مینماید تلفن ۸۲۹۶۷۷ و ۸۳۹۵۷۷

بانوئی ۳۵ تا۵۰ ساله برای مصاحبت ومراقبت از یک خانم بطور تمام وقت باحقوق مکفی مورد نیاز است . متمنی است از ساعت ۷الی۹ صبح‌با تلفن ۸۳۱۰۳۵ داخلی ۱۱تماس حاصل فرمایند.
۲-۱ آ- ۲۶۸۸۷

دوشیزه یا بانوی‌خانه‌دار برای خانواده دو نفره شبانه‌روزی با حقوق مکفی استخدام می‌شود به‌تلفن ۸۵۲۶۶۹ مراجعه شود

شرکت ملی راه باحقوق عالی استخدام میکند .
سکرتر با شرایط زیر :
۱ـ آشنائی کامل‌به‌زبان‌انگلیسی
۲ـ شورت‌هند .
۳ـ تایپ لاتین و فارسی
باتلفن های ۸۳۳۲۰۱ و۸۳۳۲۰۲ تماس بگیرید .
۳-۱ آ- ۲۶۸۷۱

مستخدم

شرکت ساختمانی پیام به یکنفر مستخدم مردبا ضامن معتبر با حقوق کاملا مکفی استخدام می نماید ۸۲۹۶۷۷و ۸۳۹۵۷۷

سکرتر مطب واقع در خیابان فرح برای بعداز ظهرها تلفن ۸۵۳۰۶۳

راننده دوهمگانی

جهت‌سرویس‌مینی‌بوس تمام وقت باسوادخدمت کرده ، کیلو متر ۱۴ جاده مخصوص کرج ایستگاه‌شهوند۴۰متری معنوی شرکت پلاستیک سازی بنوج ۲-۱

استخدام

عده‌ای کارگر ساده مرد و زن و کارگر جوشکار مورد نیاز است آدرس میدان فوزیه اول ایران- مهرشماره۹دفترحسینی تلفن ۳۴۳۰۷۸

بچند نفر پرداخت کاربا سابقه کار نیازمندیم تلفن ۵۹۱۲۷۰ و ۵۹۸۶۴

چند نفر خدمتکار زن‌و چند نفر نظافتچی مرد مورد نیاز است ،خیابان شیخ هادی بیمارستان عیوض زاده ۲-۱

به چندنفر کارگر سرویس‌کار یخچال کولر- آب‌گرمکن نیازمندیم‌تلفن۸۴۶۱۰۵- ۵۹۳۲۶۵
۶-۱ آ- ۹۱۷۲

منشی تمام وقت‌آشنابه تایپ فارسی و لاتین ۴ تا ۷ بعداز ظهر تلفن ۹۶۳۲۸۲ ۲-۱

بیك نفر فروشنده جهت نمایشگاه مبل نیازمندیم تلفن ۸۴۰۵۴۷

چند نفر کارگر ورق‌کار تابلو برق مورد نیاز است ۹۷۹۰۳۰

شریک

سرمایه‌گذاری درشرکت های انگلیسی صندوق پستی ۱۸۵۹ تهران

مهندسی‌با داشتن کارت بازرگانی وهمکارانی در کشورهای‌آلمان وآمریکا آماده‌همکاری‌باعلاقمندان میباشد تلفن ۶۵۰۳۰۹

جویای کار

جوانی باسواد واشنائی بمخط لاتین و تجربه‌کلیه‌امورساختمان بنائی و برق تهویه گرم وسرد ساختمان نوسازی و بعنوان سرپرست و نیز سرایداری شب وروز آماده کار است صبحها از ۶تا۸ و عصرها ۶ تا ۱۰تلفن ۲۲۴۲۰۶
آ- ۱۷۹۲۷

راننده پایه یکم با ۲۴ سال سابقه راهنمای ۳۷۰ تلفن - ۳۱۱۰۸۰ روزنامه اطلاعات .
۲-۱ آ- ۱۷۹۷۱

مهندس‌شیمی باسه‌سال سابقه کار آماده کار با موسسات تولیدی می - باشد تلفن ۶۵۰۳۰۹

راننده پایه دوهمگانی جویای‌کار راهنمای ۳۷۱ تلفن ۳۱۱۰۸۰ روزنامه اطلاعات .
آ- ۱۸۰۲۱

گمشده

جواز تفنگ یک لول ایتالیائی مدل کارابینا ۷۱۳سری ۱۷۳۵ خفیف بنام کدخدا رحمت‌اله تاجیک نوروزی به شماره شناسنامه ۱۴ متولد ۱۲۸۹ صادره ازورامین‌مدتی‌است‌مفقود گردیده جویندگان به پاسگاه ژاندارمری امین‌آباد یا کلانتری شهرری یابه کدخدا قریه‌دمخیر اطلاع دهند ومژدگانی دریافت نمایند.
۳-۱ آ- ۹۰۴۰

اتومبیل وانت پیکان ۷۸۱۲۲ تهران ق- مدل ۵۴ رنك آبی اطاق‌داردد تاریخ۷ر۱۱ر۵۴ بسرقت رفته از بانیده تقاضا میشود به‌تلفن ۵۲۵۶۷۲ اطلاع‌و مژدگانی‌دریافت دارند .

چهار قطعه چک سفید بشماره های ۳۲۳۵۲۲ الی ۳۲۳۵۲۵به شماره حساب ۷۷۰ بانك پارس شعبه فرح‌آباد بنام آقای صادق ماندی مفقود شده‌از درجه‌اعتبار ساقط است .
آ- ۲۷۰۸۹

آگهی فقدان پروانه مالکیت خودرو

آقای محسن سجادی مدلیخانی کارت مالکیت موتورسیکلت‌شماره ۱۲۴۹ تهران ۴۱ رامفقود و تقاضای صدور مجدد آنرا دارد مراتب درسه نوبت هرده روز یک بار آگهی میگردد درصورت عدم اعتراض ده روز پس از نشده این آگهی المثنی مربوطه تنظیم و تسلیم نامبرده خواهد شد .

اداره راهنمائی و رانندگی
۱-۳ آ- ۱۷۹۸۵

فقدان برگ سهم

یک برگ سهم پنجهزار ریالی بشماره ۲۵۷۲۵ از طرفشرکت تعاونی‌تاکسیرانی‌کهنام‌اینجانب سید رضا مدیرواقفی‌مالکتاکسی شماره ۳۸۸۱۴ صادرشده‌مفقود گردیده از درجه اعتبار ساقط است آدرس قصرالدشت - چهارراه بوستان سعدی کوچه محبت پلاک ۳
آ- ۱۷۹۶۹

دسته چک از شماره ۲۸۹۵۷۶ تا ۲۸۹۶۰۰ بانک سپه شعبه آیزنهاور از حساب شماره۶۱۸ بنام اسمعیل امینی و همچنین یکبرگ چک سفیدوبدون امضاء بشماره ۱۴۲۰۰۰ همان بانک و همان حساب مفقود شده واز درجه اعتبار ساقط است .
آدرس - خیابان‌امیریه - بالاتر ازمتیریه‌روبروی بانکبازرگانی پلاک ۵۹۲ تولیدی پارس - رضانارنجی
آ- ۱۸۰۰۵

آگهیهای متفرقه

نوار سونی

۶۰ دقیقه‌ای با بهای تجارتی فقط در
رادیو جاوید
میدان سپه ۳۱۴۸۶۰
هرنوع نوار ۶۰دقیقه‌ای
۶۰ ریال
میدان سپه ، رادیوجاوید
تلفن ۳۱۴۸۶۰

پارکت

مرکز تعمیر پارکت
۳۶۱۲۱۰
شرکت تولیدی
تکنوناش
سازنده انواع رادیاتور، شوفاژ ، کور، و مشعل، تانکهای سوخت. خیابان کورش کبیر شماره۷۷۷ باغ‌صبا
تلفن ۷۵۷۴۸۶

نصب پارکت و تعمیروساب ولاك ، فروشگاه پرده ترمه
تلفن ۸۳۳۶۲۰

کرکره چوبی میشلر
MISCHLER
سرما ، گرما و نور از کرکره چوبی میشلر عبور نمیکند
پارکت BW
نمایشگاه : شاهرضا کوچه فتحی
۸۲۹۳۹۰-۸۲۴۳۰۷
۸۲۴۸۷۰-۸۲۹۵۹۶

اینجانب آقادیس هنبرک در جستجوی آدرس دوستم ازلوزان آقای مهندس خان‌بابا سرداری هستم
آدرس اینجانب :
A. HANBERK
KONSTANZERSTRS
8280KREUZLINGEN
SUISSE
۲-۱ آ- ۲۷۰۸۶

رستوران‌ها

رستوران حاتم
با عالیترین سرویس و جوجه کباب مخصوص حاتم
حاتم جاده پهلوی تلفن: ۲۲۲۲۳۳ و ۲۲۲۲۳۳

توجه توجه

برای خرید فرمیکا گوزن نشان با تلفنهای زیر تماس حاصل نمائید
تلفن های دفتر ۵۲۱۵۸۸ - ۵۲۴۳۳۶ - ۵۲۱۰۷۵
تلفنهای کارخانه۹۶۳۸۳۱ - ۹۶۳۸۳۲

فقط دوروز دیگر
حراج حراج
قابل توجه پدر ها و مادرها
کادوی‌خردسالان
کلیه پوشاك کودکان را حراج مینماید
تافرصت‌باقی است از این حراج استثنائی استفاده فرمائید .
فرح جنوبی بالاتراز اجرائیات تلفن ۸۵۱۹۴۰

شرکت تضامنی مصطفی گلپایگانی پسران وبرادران
مینی‌بوس ۳۰۹ واتوبوس ۳۰۲
مرسدس بنز ایران ناسیونال
وانت دیفرنسیال بزرگ تبدیلی
بصورت مینی بوس مسافربری با ۲۱ سرنشین

دردونوع «شیشه خم وشیشه راست»

تلفنهای ۵۲۳۱۲۵-۵۳۹۳۲۰
۵۲۷۹۰۰-۵۳۶۳۰۱

آماده تحویل

تریلرکشن ماك مدل ۷۵
تریلی کفی ماك مدل ۷۵
تریلی کمپرسی ماك بظرفیت ۲۵ متر مکعب مدل ۷۵ کمپرسی ماك مدل ۷۵ بااطاق فابریک ۱۵ متری .
داوطلبان برای کسب اطلاعات بیشتر باتلفنهای ۶۸۵۱۴۲ و ۶۸۵۱۴۳ تماس حاصل فرمایند.

آگهی خرید خدمت ماشین نویس

ژاندارمری کشور بمنظور انجام امورماشین نویسی به‌خدمات تعدادی ماشین‌نویس درجه‌یك فارسی با تحصیلات حداقل گواهینامه سیکل اول متوسطه نیاز دارد داوطلبان میتوانند از تاریخ‌انتشار آگهی تا تامین احتیاجات دریکی از ساعات اداری با دردست داشتن فتوکپی رونوشت شناسنامه و فتوکپی مدرك تحصیلی به نشانی میدان ۲۴ اسفند - ستاد ژاندارمری کشور (دایره کارگزینی غیرنظامیان)مراجعه نمایند. م‌الف ۲۲۵۴۶
۲-۱

آگهی وتوجه

بمناسبت ادامه عملیات بنائی و نوسازی ، از پزشکان‌و جراحان وبیماران محترم‌تقاضا میشود درصورتی‌به بیمارستان معرفی و مراجعه کنند که قبلا از فراهم‌بودن امکانات و تخت خالی اطمینان بدست آورند .
مسئولیت بیمارستان در حدود امکانات و مشروط به اطلاع قبلی است .
بیمارستان نامداران

استخدام
مشاورزیبائی خانم و
فروشنده‌لوازم‌آرایش مرد
سازمان بازاریابی و فروش لوازم‌آرایش شرکت خوراك«سهامی‌خاص» وابسته به‌گروه صنعتی مینوعده‌ای از افراد خوش برخورد وعلاقمند به فعالیت‌دریك سازمان مطمئن‌وپیشرو را پس‌از آموزش در یك دوره‌کوتاه مدت با استفاده ازحقوق بسمت مشاور زیبائی و فروشنده لوازم - آرایش با حقوق ومزایای خوب استخدام میکند. از داوطلبان خانم‌و آقا که حداقل معلومات آنها سیکل اول بوده و موانع قانونی استخدام نداشته باشندخواهشمند است‌صبح ها ازساعت ۸تا۱وعصر ها۴تا۷ با تلفن ۳۱۸۳۰۵تماس‌حاصل فرمایند.

نیازمندیهای اطلاعات

برای دادن آگهی تلفنی باشماره‌های ذیل تماس حاصل فرمائید

تلفنهای: ۳۱۱۲۲۵-۳۱۱۲۲۴

سکرتر
خانم دیپلم یا حدود دیپلم‌جهت دفتر بیمه مورد نیاز است با تلفن ۸٤۸٤۲٦ تماس‌بگیرند

شرکت آنترپوز
استخدام‌میکند
۱ـ دوشیزه یا بانو مسلط به ماشین‌نویسی فرانسه باآشنائی کامل بزبان فرانسه ٥نفر
۲ـ دوشیزه یا بانو مسلط به ماشین‌نویسی انگلیسی با آشنائی کامل بزبان انگلیسی٥ نفر.
۳ـ اپراتور رادیو برای خدمت درشهرستان (مرد) آشنابزبان فرانسه ٦ نفر.
داوطلبان بخیابان آناتول‌فرانس شماره ۹۹ تلفن ۲٦ـ ٦٥۹۰۲۲ مراجعه فرمایند.

استخدام
لیسانسیه‌حسابداری
دوشیزه لیسانسیه حسابداری جهت‌یك موسسه معتبر تولیدی وتجاری مورد نیاز است. متقاضیان لطفا باتلفن های٦٤۳۲۲٥و٦٤۱۷۹ س حاصل فرمایند. ۱ـ۲

استخدام‌مسئول انبار
یکنفر مسئول انبار باشرایط زیر وباحقوق مکفی استخدام میشود :
پایه تحصیلات دیپلم
سن حداقل ۲٥ وحداکثر ۳٥ سال
حداقل ٥ سال تجربه در امور انبارداری
داشتن تضمین کافی
داوطلبان واجد شرایط میتوانند همه روزه (غیراز پنجشنبه هاو روزهای تعطیل)ازساعت ٥تا ۷بعداز ظهر به‌خیابان تخت‌جمشید ـ بین بهار وروزولت ـ ساختمان بلر ـ طبقه دوم مراجعه نمایند. ۱ـ۲

آگهی استخدام
شرکت سهامی شعله‌خاورجهت‌کار تمام‌وقت در تهران به‌دونفر دوشیزه یابانوکه‌واجدشرایط زیر باشند نیازمند است.
۱ـ ماشین‌نویس لاتین ـ آشنا بزبان انگلیسی وتایپ فارسی
۲ـ متصدی امور بایگانی
متقاضیانی که دارای دیپلم و سابقه کار می باشند ازساعت ۲الی ٤بعدازظهر باتلفن های ٦ـ۸۲۹۰۲۱ تماس بگیرند.

استخدام
حائزین شرایط استخدامی در مشاغل زیر موردنیازند. داوطلبین غیراز روزهای ٥ شنبه وتعطیل به کارگزینی مهندسین مشاور سمکا مراجعه نمایند.
۱ـ مترجم مسلط به دوزبان‌انگلیسی‌وفارسی یك نفر.
۲ـ حسابدار آشنا بزبان انگلیسی با ٥سال سابقه کار یك‌نفر
۳ـ حسابدار باه سال سابقه‌کارو ضامن معتبر یك‌نفر
٤ـ ماشین نویس لاتین یك‌نفر
٥ـ ماشین نویس فارسی دونفر
نشانی خردمند جنوبی ساختمان شماره ۲۰ نبش کوچه نقوی. ۱ـ۲

استخدام «می‌ماکس»
بدوشیزه یا بانوئی که تجربه کاری داشته باشد جهت پاسخگوئی به تلفن احتیاج است.
آشنائی بزبان انگلیسی ازشرایط است .
خواهشمند است جهت تعیین وقت مصاحبه باتلفن ٦ـ٦٦۱۰۳٤ـ از ۹ صبح تا ٥بعداز ظهر با خانم نفیسی تماس حاصل فرمائید .

آگهی استخدام روزمزد
وزارت فرهنك و هنر شش نفر حروف‌چین انترتایپ فارسی ولاتین‌راباشرایط زیراستخدام میکند .
۱ـ یکنفر برای خدمت در ساعات‌اداری‌صبح.
۲ـ ٥ نفر برای خدمت دربعداز ظهر .
داوطلبان واجد شرایط میتوانندباتلفن‌شماره ۳۱۸۳۸۳ تماس بگیرند ویادرساعات اداری‌صبح به نشانی‌میدان بهارستان خیابان دانشکده‌دفتر چاپخانه وزارت فرهنك‌و هنر مراجعه نمایند.
م‌الف۲۲٥٦۰ ۱ـ۲

استخدام کارگر
دوشیزه یابانو
چند نفر دوشیزه یا بانو برای کارتمام‌وقت در کارخانه دارو سازی با داشتن‌سوادخواندن و نوشتن استخدام میشوند .
افراد مزبور از سرویس رفت‌وآمد رایگان‌از نقاط مختلف شهر و همچنین سلف سرویس باپهای نازل‌استفاده کرده‌درصورت‌ابرازشایستگی و فعالیت باحقوق ومزایای بیشتری به کارادامه خواهند داد .
داوطلبان فقط از ساعت ٤ تا ۷بعداز ظهربه آدرس دفتر مرکزی دوپار خیابان ویلای‌شمالی جنب کلیسای ارامنه ساختمان شماره۳٤٥طبقه چهارم مراجعه نمایند.

استخدام
متصدی کاردکس
چند نفر متصدی کاردکس یا داشتن حداقل یکسال سابقه‌کار بطور تمام‌وقت استخدام می شوند .
داشتن برك‌انجام خدمت‌نظام‌وظیفه یا معافی ضروری است .
لطفا از ساعت ۸صبح الی ٥ بعدازظهر به آدرس دوپار جاده مخصوص کرج کیلومتر ۲۲ روبروی کارخانه ژیان مراجعه نمایند .

آگهی استخدام
گارد جاویدان شاهنشاهی تخصصهای مورد نیاز خود را با شرایط‌زیر استخدام مینماید . واجدین شرایط جهت کسب اطلاع‌بیشتر همه روزه بجز ایام تعطیل از ساعت ۷ الی ۱٥ به آجودانی گارد جاویدان شاهنشاهی واقع در تهران پادگان لویزان مراجعه نمایند .
گارد جاویدان شاهنشاهی
۱ـ راننده پایه ۱
۲ـ آشپز
۳ـ متخصص فاضل‌آب
شرایط
۱ـ تابعیت دولت شاهنشاهی ایران .
۲ـ داشتن گواهینامه ششم ابتدائی و یاسوم متوسطه
۳ـ حداقل سن ۱۸ و حداکثر ۳٥ سال
٤ـ داشتن صحت مزاج برابر گواهی‌بهداری ارتش شاهنشاهی .
م‌الف ۲۲٥۱۸ ۱ـ٥

آگهی استخدام
کارخانه‌داروسازی داروپخش
تعدادی لیسانسیه شیمی وبیولوژی برای کارخانه داروسازی مورد احتیاج است. از داوطلبین خواهشمند است بجزروز های ۵شنبه وجمعه به کارخانه داروپخش واقع در جاده مخصوص کرج کیلومتر ۲۲ مراجعه نمایند.

کارخانه بی.اف.گودریچ ایران استخدام‌مینماید
۱ـ دیپلمه هنرستان در رشته برق ، ۳ تاه سال سابقه کار در الکترونیك.
۲ـ دیپلمه هنرستان در رشته مکانیك ، ۳ سال سابقه کار در کارخانجات‌صنعتی درقسمت تعمیرات
۳ـ مکانیك عمومی ماشین‌آلات صنعتی با ۳ سال سابقه
٤ـ برق‌کار درجه ۲
٥ـ تکنیسین وارد به امور الکترونیك .
حداکثر سن برای متقاضیان ۳٥ سال با در دست داشتن گواهی پایان خدمت یا معافیت‌دائم می باشد .

متقاضیان به‌کارگزینی کارخانه‌واقع‌در۱۲ کیلومتری‌جاده‌ساوه مراجعه‌نمایند

اگر کارگری قوی‌بنیه و مایل به‌کارساخت لاستیك بزرك هستید
در شرکت بی،اف،گودریچ‌ایران (سهامی عام) استخدام شوید
و پس‌از طی دوره آموزشی نزد ما در صورت موفقیت بیش‌از ۷٥۰ ریال روزانه حقوق‌بگیرید و از مزایای دیگری نظیر سهم سود کارخانه ، بیمه کامل و پاداش نوروزی برخوردار شوید
برای کسب اطلاعات بیشتر و پرسشنامه استخدام به کارگزینی کارخانه بی،اف،گودریچ ایران واقع در کیلومتر ۱۲ جاده ساوه مراجعه فرمائید .

شرکت معتبرایرانی وخارجی
چند نفر دوشیزه یا بانو راه مسلط به‌تایپ فارسی و حداقل دوسال‌سابقه کار باشندباحقوق مکفی ومزایای عالی به همکاری دعوت مینماید تلفن ٦۲۰۹۲۳ و ٦۲۱۸٤۷ از ۷½ صبح الی ٤½ بعداز ظهر ۱ـ۲

بیك دوشیزه که به تایپ فارسی و جوابگوئی تلفن‌آشنائی داشته باشد ازساعت ٤تا۷ بعداز ظهر مورد نیاز است متقاضیان باتلفن ۳۱۹٤۲٥ تا ۸تماس حاصل نمایند.

آگهی استخدام یکنفر مترجم
موسسه تحقیقاتی شیلات جنوب ایران یکنفر مترجم که کتبا و شفاها بترجمه زبان‌انگلیسی و فرانسه تسلط داشته باشد بصورت خرید خدمت باحقوق مکفی استخدام مینماید
داوطلبان میتوانند همه‌روزه از ساعت ۸الی ۱٤ باتلفن شماره ۹۳۹٥٥٥تماس حاصل نمایند.
م‌الف ۲۲٤۸۳

اونیورسال
شرکت سهامی خاص
افرادزیررا به‌همکاری دعوت مینماید.
۱ـ لیسانسیه بازرگانی یا اقتصاد وارد به‌امور مکاتبات‌خارجی جهت تدارکات .
۲ـ بازاریاب جهت تهران و یا شهرستان با داشتن حداقل ۲ سال سابقه بازاریابی لوازم خانگی ـ تحصیلات دیپلم.
۳ـ یک نفر جهت نصدی واداره کارگاه مونتاژ با داشتن ٥ سال سابقه کار در کارخانجات فلزکاری و یا سازنده وسایل خانگی.
٤ـ یک نفر لیسانسیه شیمی جهت اداره کارگاه آبکاری.
٥ـ یک نفر دوشیزه یابانو با داشتن دیپلم و آشنا به زبان انگلیسی و ماشین‌نویسی فارسی و لاتین.
٦ـ یک نفر ویزیتور با داشتن اتومبیل شخصی جهت‌بازرسی سرویس بطور پارتتایم (نیمه وقت).
۷ـ یک نفر حسابدار با تجربه دفترنویسی.
۸ـ طراح قالب با داشتن سابقه کار.
۹ـ قالب ساز.
۱۰ـ سرویس کار با تجربه و یا کارآموز سرویس باداشتن گواهینامه رانندگی.
۱۱ـ کارگر نمونه‌ساز.
۱۲ـ کارگر مکانیك ماشینهای صنعتی.
۱۳ـ نقشه کش صنعتی و طراح مخصوص.
۱٤ـ چند نفر کارگر ساده جهت توزیع گاز ـ پرس‌ومونتاژ.
۱٥ـ کارگر سری تراش و یاتراشکار درجه سه
۱٦ـ کارگر برشکار (قیچی‌کار) .
داوطلبان به محل کارگزینی شرکت واقع در انتهای‌سیمتری نارمك خیابان چهل جنب دانشکده علم و صنعت مراجعه فرمایند.

فروشنده‌فعال
شرکت خانه (سهامی خاص)مجری‌پروژه های عظیم شهر سازی چندنفرفروشنده‌فعال برای‌کار تمام وقت باحقوق ومزایای فوق‌العاده با شرایط زیر استخدام مینماید.
ـ حداقل تحصیل در حدود دیپلم متوسطه
ـ دارای سابقه کار فروشندگی
ـ برگ خاتمه خدمت یا معافیت دائم اشخاص آشنابزبان انگلیسی و دارای گواهینامه رانندگی در صورت مساوی بودن سایر شرایط ارجحیت خواهند داشت.
علاقمندان میتوانند همه روزه به‌استثنای پنجشنبه در ساعات ۳تا٦ بعدازظهر محل شرکت در خیابان تخت جمشید غربی کیوان شمالی شماره ۷ر۷۷ مراجعه نمایند و یاباتلفن ٦٥٦٥٦۹ و ٦٥٥٥۸۹ و ٦٥٤٤۱۰ تماس بگیرند.

آگهی استخدام
انجمن توان‌بخشی بمنظور تکمیل کادر مورد نیاز مرکز درمان وتوان بخشی معتادین‌واقع در ونك بچند نفر بهیارکه حداقل دارای تحصیلات دیپلم بهیاری‌باشندنیازمند است.
متقاضیان میتوانند همه روزه به‌استثنای ایام تعطیل به امور پرسنلی انجمن واقع‌در خیابان شاهرضا ـ بین کالج وویلا کوی سرشار شماره ۳٤مراجعه نمایند.

استخدام‌سکرتر
کنسرسیوم شرکتهای ساختمانی بارومسدس‌وزحل
تعدادی سکرتر ورزیده رابهمکاری دعوت‌مینماید واجدین‌شرایط میتوانند بین ساعات ۹ تا ۱۱ صبح و ٥ تا ۷ بعدازظهر به‌آدرس خیابان شاه‌عباس مقابل اداره حفاظت محیط زیست شماره ۸ مراجعه نمایند.

شرکت ایران‌پرلین
استخدام میکند
دو نفر تحصیلدار با گواهی‌نامه موتورسیکلت و ضامن‌معتبر باحقوق مکفی استخدام مینماید. لطفا باتلفنهای ۷۸۲۲٥۸ و ۷۸۳٦۷۱ تماس بگیرید.

آگهی استخدام
شرکتی تولیدی برای کار در امورحسابداری خود در تهران به٥ نفر دیپلمه ریاضی‌که دارای برك معافیت ازخدمت وظیفه باشند بطور تمام وقت نیازمند است. واجدین شرائط میتوانند تقاضانامه‌های خودرابا ذکر مشخصات کامل‌از طریق صندوق پستی ٦۳۳ حداکثر تا پایان‌روز بیستم بهمن‌ماه ۱۳٥٤ ارسال دارند.
۱ـ۳ آ ـ٤٤۰۹۲

آگهی استخدام
شرکت‌تولیدی‌وصنعتی ایران‌کاوه باین افراد احتیاج دارد :
۱ـ دیپلمه فنی رشته فلز کاری
۲ـ طراح قالب وابزار
۳ـ طراح سیکجرو شابلون
٤ـ طراح محصول با تجربه‌کار درکارخانجات اتومبیل سازی
٥ـ قالب ساز درجه‌یك‌وارد به نقشه خوانی
از داوطلبان خواهشمند است با در دست‌داشتن ورقه پایان خدمت وظیفه و یا معافی ، همه روزه از ساعت ۸½ صبح تا ۱۲ به‌اموراداری شرکت واقع در خیابان قزوین. پل امامزاده معصوم‌جنب پمپ بنزین‌شماره۱۲۲۱ مراجعه فرمایند.

شرکت‌رادیاتورسازی آلومینیومی عمورضا
افراد زیر را بهمکاری دعوت میماید.
۱ـ مدیر امور اداری باسابقه حداقل ٥ سال
۲ـ حسابدار ورزیده با سابقه نوشتن دفاتر دارائی
۳ـ دوشیزه یا بانو مسلط به ماشین نویسی فارسی
٤ـ تلفنچی زن
٥ـ مستخدم زن
٦ـ راننده پایه دو همگانی باحداقل ٥ سال سابقه‌کار
۷ـ آشپز زن یا مرد.
۸ـ کارگر آبکار و کارگر پرداخت کار قطعات فلزی(پولیشکار)
۹ـ کارگر ساده
آدرس ـ سه راه تهران پارس جنب صنایع نظامی خیابان مهر شرکت شرمن

شرکت‌سهامی‌ساسان کارخانه‌کانادادرای
جهت تکمیل کادر فنی خود به‌افراد زیر نیازمند است.
۱ـ مکانیك درجه یک کامیونهای بنزینی .
۲ـ کارگر فنی با سابقه ۳ سال خدمت در قسمت‌ماشین آلات صنعتی.
۳ـ برقکار درجه ۱ باسابقه خدمت در کارخانجات‌صنعتی
متقاضیان جهت مصاحبه بکارگزینی شرکت واقع در مهرآباد جنوبی کارخانه کانادارای مراجعه ویا با تلفن ٥ـ۹٦۰۰۰۱ داخلی ٥۲ تماس حاصل نمایند.

آگهی استخدام
افراد مشروحه زیر برای تکمیل کادر کارخانه‌تولیدی در تهران با حقوق و مزایای مکفی استخدام میشوند.
۱ـ استادکار برای سرپرستی امور فنی کارخانه
۲ـ برق کار وارد به کار ماشین آلات صنعتی
۳ـ سرپرست قسمت تولیدات
٤ـ کنترل مرغوبیت محصول
٥ـ استادکار اکسترودرلاستیک
٦ـ تراشکار
علاقمندان میتوانند از ساعت ٤تا۷ عصرها بنشانی ـ خیابان شاه ـ جنب کوچه لاله شماره ۱٤۹ طبقه چهارم‌شماره ۸ مراجعه نمایند.

استخدام‌سکرتر
شرکتی بیکنفر سکرتر که بزبان انگلیسی وفارسی‌و ماشین‌نویسی آشنائی کامل‌داشته باشد برای قسمت مدیریت‌با حقوق مکفی نیازمنداست.
داوطلبان همه‌روزه غیر ازایام تعطیل از ساعت ۸ الی ۳ بعداز ظهر به تلفن های ٦۲۱۸۱۳و ٦۲٦۳٦۰و ٦۲٦۳٦۱ مراجعه فرمایند.

استخدام
کارمندحسابداری
شرکت ایران الکترونیك افراد زیر را به همکاری دعوت مینماید .
۱ـ کمك‌حسابدار باحداقل۲سال سابقه‌کار۲نفر
۲ـ دوشیزه ماشین‌نویس فارسی وارد به امور بایگانی باحداقل ۲ سال سابقه کار ۲نفر
۳ـ دوشیزه تلفنچی با حداقل ۲سال سابقه کار ۲ نفر
داوطلبین میتوانند همه‌روز عصرهااز ساعت ٤ الی ٦ به خیابان لاله‌زارنو پلاك٤۷۸ جنب‌بانك صادرات مراجعه باآقای فانیان تماس حاصل نمایند .

شرکت ایسرا پارس
بافراد زیر نیازمند است .
۱ـ استادکار آلومینیوم ساز .
۲ـ کارگر آلومینیوم ساز
۳ـ کارمند اداری و مسئول خرید تلفن٦٥٥۲۸۸

نیروی دریائی شاهنشاهی
۱۱۹٥٤رغ آگهی استخدام
نیروی دریائی شاهنشاهی تعدادی غیر نظامی در تخصصهای مهندسی (الکترونیك ،میکانیك، برق) و لیسانس زبان انگلیسی را با حقوق و مزایای مکفی جهت پایگاه دریائی بندرپهلوی استخدام مینماید.
داوطلبین می توانند برای کسب اطلاع بیشتر و ثبت نام‌بمدیریت استخدام خیابان سپهبد زاهدی جنب مسجدالرحمن مراجعه نمایند.
م‌الف۲۱۳۰٦ ۱ـ۱٥

SALES MANAGER
PHARMACEUTICALS
To lead a highly successful sales team of a top-rank International Company.

If you have some previous experience, perhaps as a field supervisor ..... and if you are:-
- A young and aggressive Iranian
- Who is fluent in English
- Wants a career opportunity where
- Hard work is very well rewarded
- And training plus development offered

Please write today (in confidence) telling us about yourself and your career to date and include a recent photograph. Let us know too, the basic salary you are expecting.
All replies will be answered in confidence

PERSONNEL MANAGER,
SCHERING CORPORATION (IRAN) LTD.,
P.O. BOX 2497,
TEHRAN.

آگهی افزایش سرمایه شرکت سیمان کرمان(سهامی‌عام) ثبت‌شده‌بشماره۱۷۰
پیرو آگهی شماره٥۰۱۲ مورخ ٤ر٤ر٥٤ وبموجب صورتمجلس مجمع عمومی عادی‌و فوق‌العاده مورخه ۲۷ر۳ر٥٤ و صورتجلسه مورخه ۸ر۱۰ر٥٤ هیئت مدیره شرکت سیمان کرمان (سهامی عام) متضمن‌نامه شماره۱۰۲۱٥ ـ ۹ر۱۱ر٥٤ آقای دهقان حائری‌زاده وکیل شرکت سیمان کرمان (سهامی عام) سرمایه شرکت بشرح ذیل از مبلغ پانصد و پنجاه‌و هشت میلیون ونهصدوسی هزار ریال بمبلغ یک بلیون ودویست و هفتاد وپنج میلیون‌و شصت ویکهزار ریال افزایش یافته است.
۱ـ طبق بند الف ـ مصوبات مجمع‌عمومی فوق‌العاده شرکت مبلغ بیست و چهارمیلیون ریال از محل اندوخته‌های سرمایه‌ای شرکت بعنوان افزایش سرمایه منظور گردیده کهمبلغ فوق صرفا بصاحبان سهام طبقه الف‌اختصاص یافته که بموجب آگهی فوق‌الذکر قبلا امتیاز سهام مزبور از بین رفته است.
۲ـ طبق بند ب ـ مصوبات مجمع فوق‌ـ العاده شرکت مبلغ دویست ونود ویکمیلیون و چهارصد وشصت وپنجهزارریال بابت‌افزایش سرمایه بسهامداران شرکت حق تقدم درخرید سهام جدید داده شده که مهلت استفاده از این حق تاتاریخ پانزده شهریور ماه ۱۳٥٤ بوده.
۳ـ طبق بند ج ـ مصوبات مجمع عمومی فوق‌العاده شرکت مبلغ چهار صد میلیون‌و ششصد وشصت وششهزار ریال با توجه‌به‌تبصره ماده ۱٦۷ قانون اصلاح قسمتی از قانون تجارت باشخاصی که هیئت مدیره در گزارش خود بمجمع عمومی شرکت ارائه نموده سهام واگذار گردیده باین طریق که نصف این مبلغ بعنوان سهام اصلی و نسبت به نصف دیگر حق تقدم در خرید سهام‌به‌آنها داده شده است که بموجب گواهی شماره ۱٤ر۷٤۲ـ ۸ر۱۱ر٥٤ بانك صادرات ایران شعبه کرمان کلا مبالغ مذکور بحسابهای‌شماره ۳۰۰ بانك صادرات شعبه کرمان و ٤٤۰بانك صادرات شعبه بهجت‌آباد تهران واریزگردیده است.
ضمنا بطوریکه‌در صورتجلسه مجمع‌عمومی قید گردیده آقای دهقان حائری‌زاده وکالت دارد کلیه تشریفات ثبت تصمیمات فوق را انجام داده و دفاتر ثبت شرکتها را از طرف آنان امضاء نماید.
مراتب ذیل ثبت اولیه در دفتر ثبت شرکتهای ثبت کرمان قید گردیده باطلاع‌همگان میرسد.
مسئول ثبت شرکتهای ثبت‌کرمان ـ جهان‌بین

نیازمندیهای اطلاعات

برای دادن آگهی تلفنی باشماره‌های ذیل تماس حاصل فرمائید

تلفنهای: ۳۱۲۴۱۳-۳۱۱۲۲۷

فروشگاه مبل

مبل هنر
وابسته بتعاونی های کشور خیابان پهلوی جنب سینمای شهر قشنگ تلفن ۶۶۳۲۱۵

زندگی درخشان با مبل درخشان

سازنده جدید ترین ـ جهیزیه عروس و مبلمان قشنگ
فرح‌آباد ژاله ـ نرسیده به فلکه اول نیروی هوائی تلفن ۳۴۶۶۱۳ ـ ۳۴۱۹۴۶ـ۳۴۹۲۹۰

شهرک مبل
بهترین مبلمان و دکوراسیون آخرین مدل ۱۹۷۶ را جهت منزل و محل کار عرضه مینماید.
تلفن ۲۳۶۱۵۷

فروش دست اول

قبل از خرید هرگونه لباس بچه‌گانه، نوزاد الی ۱۰ سال با دفتر سفارشات MOTHERCARE تماس حاصل کنید تلفن ۲۷۱۰۹۶ ـ ۸۲۵۲۵۴ از ساعت ۹ الی ۱۳ و ۱۵ الی ۱۹

فروش دست دوم

مقدار زیادی پوشاک دست اول و دوم ولوازم دیگر تک ، تک یایکجا فقط دوشنبه بفروش میرسد تلفن ۲۲۵۲۴۰

شلوار های مخملی «لی» آمریکائی سایز ۳۶ تا ۴۶ ارزان دخترانه، پسرانه موجود است ۸۳۲۹۸۰

دوعدد پالتوی مینک سفید وسیاه ومقداری ظروف قدیمی و فرش فروخته میشود تلفن ۶۲۳۸۹۰
۱ـ۳ آ ـ ۲۶۹۵۴

فرش ووسایل ساخت‌چین‌بفروش میرسد تلفن ۲۲۰۶۷۷
۱ـ۶ آ ـ ۲۶۴۰۵

بعلت مسافرت یك جفت قالیچه راور کرمان زمینه کرم و ـ سرمه‌ای در حدود ۷۵ سال سابقه بافت خیلی تمیز نگهداشته شده‌ریز بافت بفروش میرسد ساعتهای ۱ ـ۳ و۶ تا ۸ بعداز ظهر ۲۳۴۷۵۵

اکازیون
مقداری لباس نوخارجی ودست دوم بفروش میرسد . خیابان میرداماد میدان محسنی خیابان فرناز کوچه ششم پلاک ۱۰ طبقه چهارم تلفن ۲۳۳۹۸۱
آ ـ ۲۵۴۱۵

نیم دست مبل چینی و یك‌دست مبل بامبوبعلت مسافرت فروشی ۶۳۲۱۰۵

یکدستگاه ارگ یاماها و TIGER بقیمت مناسب بفروش میرسد تلفن ۶۳۰۴۵۹
۱ـ۲ آ ـ ۲۷۱۲۵

فروش فوق‌العاده
کلکسیون شخصی و تابلو های نقاشی بسبک های مختلفرنگ روغن وآبرنگ کار هنرمندان خارجی وایرانی ویلای شمالی جنب کلیسا کوی مجلسی شماره ۱۶ طبقه دوم بعدازظهرها ۳تا۷ تلفن ۸۳۸۸۹۶
۱ـ۳ آ ـ ۲۷۱۰۸

خرید اثاثیه

فرش ایران نوین
خریدار قالی وقالیچه و تعویض فرشهای کهنه بانو ۶۵۳۱۹۵

فروش اتومبیل

ب.ام.و
ب ام و ۵۲۵ مدل ۷۶ سفارشی آبی سقف کشوئی رادیو پخش ـ ضبط رینك‌پهن دزدگیر و تجهیزات کامل بدون واسطه فروشی تلفن ۳۱۵۲۱۳

ب.ام.و ۲۰۰۲ مدل ۷۲ بارینك اسپرت و رادیو پخش زرشکی رنك ۵۵ هزار تومان بفروش می رسد تلفن ۸۴۴۶۶۹ از ۸ صبح تا۸ شب

بی‌ام و۲۰۰۲ بسیارتمیز ۷۳کیلو متر۵۵سبز چمنی بالوازم‌اضافی و۲۴تومان بدهی بدون‌تخفیف۶۲ تومان‌تخت طاوس‌نبش‌امیراتابک ساختمان ۱۱۰ طبقه دوم‌شرکت ریپ‌لاست .
آ ـ ۲۴۱۵۳

بی‌ام‌و ۵۲۰ مدل ۷۳
رنگ فیروزه‌ای متالیک با پخش صوت بیمه کامل بدنه‌چهارحلقه لاستیک بایخ‌شکن کاملا تمیز با کیلومتر ۴۴ هزار ۷۶هزارتومان ۲۲۸۵۸۹
۱ـ۲ آ ـ ۲۷۰۲۰

فیات
فیات ۱۲۸ اس ال ۱۳۰۰ مدل ۷۳ باوسائل اضافی برنگ سفید خیلی تمیز نمره شده مقطوع بدون واسطه ۴۵۰۰۰۰ ریال تلفن ۸۵۸۹۴۹ ـ۵الی۸ بعدازظهر .

فیات
فیات ۱۲۴ اسپورت مدل ۷۳ ۱۸۰۰ رنگ گوجه‌ای سقف چرمی رادیوپخش‌صوت‌استریو ـ گران شیشه عقب گرمکن‌مقطوع ۵۷۰۰۰ تومان تلفن ۸۳۸۸۴۰
۱ـ۲ آ ـ ۲۷۰۰۲

شاهین
شاهین مدل ۵۰ بسیار تمیز با رادیوپخش‌بفروش میرسد بعداز ظهرها تلفن ۲۸۰۵۷۳
۱ـ۲ آ ـ ۲۶۹۴۲

بنز
بنز ۲۲۰ مدل ۷۱ رنك شکلاتی با رادیو وپخش سقف کشوئی ۸۴هزار کیلومتر کار کرد قیمت ۷۸ هزار تومان تلفن ۹۲۳۹۷۵

بنز ۲۳۰ اس مدل ۶۸ دست اول باکولر ورادیوفابریک بسیار تمیز کم‌کار کرده ۶۵هزار تومان بعدازظهرها ۸۴۲۵۱۲
۱ـ۲ آ ـ ۲۶۰۱۸

بلیزر
بلیزرشاین‌نو مدل ۷۵ کامل اتوماتیک بارنگ متالیک طلائی بعلت مسافرت‌بدون‌واسطه‌بفروش میرسد از ساعت ۲الی۶ بعداز ظهر با تلفن ۶۵۱۱۸۰لطفاتماس بگیرید .
۱ـ۲ آ ـ ۲۷۰۴۱

داتسون ۷۶
کوپه اسپرت ۱۲۰و۱۸۰ چهار درب‌اقساط‌بابهره بانکی در ۳۰ قسط ۹۳۵۰۵۰ـ۵۳

شورولت
شورلت ایران
رویال ۲۸۰۰ و ۲۵۰۰ آماده تحویل با بهره بانکی ۳۰ ماهه ۹۳۵۰۵۰ـ۵۳

شورلت بلیزر ۷۵
تمام اتوماتیک موتور ۴۰۰ تلفن ۸۹۹۷۱۹
آ ـ ۲۶۴۶۰

ژیان مدل ۵۴
خیلی تمیز کارکرد ۸۰۰۰ کیلو متر بالاستیک خارجی بفروش میرسد ۲ بعدازظهر ببعد تلفن ۶۸۰۷۱۹
آ ـ ۹۱۸۵

یکدستگاه اتومبیل پونتیاک‌ونتورا مدل ۷۵ رنگ‌پیازی متالیک‌سقف چرمی ترمز وفرمان هیدرولیک کولر فابریک شیشه رنگی دانشجوئی ۱۱۵ هزارتومان‌تلفن ۶۵۷۱۴۷ و ۶۶۴۰۵۵
۱ـ۲ آ ـ ۲۷۱۲۸

یکدستگاه اتومبیل دوج کورنت مدل ۷۵کم‌کار ـ کرده تمیز و مرتب ۴در غیر اتوماتیك با کولر فابریك بدون واسطه خریداری میشود تلفن ۸۳۷۰۳۶

بعلت مسافرت بخارج،مینی‌ماینر مدل ۶۵ آلبالوئی خیلی تمیز بدون واسطه ۱۶ هزار تومان تلفن ۸۲۴۳۹۳
۱ـ۲ آ ـ ۹۱۸۶

یکدستگاه جیپ استیشن آهو مدل ۶۹ بفروش میرسد تلفن ـ ۹۳۲۰۶۹
آ ـ ۲۷۰۷۷

پژو
اتومبیل پژو ۵۰۴ «مدل ۷۱» دنده اتوماتیك ۴۵ هزار تومان‌تلفن۴۱۸۷۴

پژو ۴۰۴ مدل ۷۳
رنگ آلبالوئی سقف کشوئی با پخش صوت ولاستیک یخ‌شکن خیلی تمیز ومرتب بفروش‌میرسد تلفن ۶۲۳۶۷۵ از ۵تا۷بعدازظهر
۳۱ ـ آ ـ ۲۷۰۴۵

فولکس واگن
فولکس استیشن‌ووانت۷۹۷۶۸۰
۱ـ۲۶ آ ـ ۲۲۷۱۲

فولکس
فولکس ۱۵۰۰ مدل ۶۴ بفروش میرسد تلفن ۹۵۰۵۳۳
۱ـ۲ آ ـ ۲۷۰۲۸

فولکس استیشن‌مدل۶۹ تمیز به فروش میرسد ۷۹۳۶۱۴

یکدستگاه فولکس‌وانت مدل ۶۸ بفروش میرسد تلفن ۶۲۴۶۱۱
۱ـ۴ آ ـ ۲۷۱۲۰

اپل
یکدستگاه اپل اسپورت مدل۷۳ بقیمت مناسب بفروش‌میرسدتلفن ۷۵۸۹۵۲
۱ـ۳ آ ـ ۲۶۹۱۶

پیکان
یکدستگاه پیکان ۵۴ نو ۷۵۹۴۱۹

پیکان۵۱ بفروش‌میرسد تلفن ۲۶۴۸۲۴

پیکان
پیکان مدل آخر ۴۸ دولوکس تمیز تلفن ۶۶۲۷۰۵
آ ـ ۲۶۹۴۴

یکدستگاه پیکان ۵۴ بفروش میرسد تلفن ۷۹۴۶۸۱

فورد تاندربرد مدل ۶۴ فول اتوماتیك‌بسیارتمیز تلفن ۶۴۸۷۴۵ ـ ۶۶۹۷۸۰

اتومبیل آلفارمئوبرلینا۲۰۰۰مدل آخر ۷۲ دروضعیت عالی رنگ سفید کم‌کارکرده بارادیوو شیشه گرم‌کن قیمت مقطوع ۴۸۰۰۰۰ ریال تلفن ۷۶۰۳۹۰
۱ـ۳ آ ـ ۲۶۹۲۰

تریومف TRG
یک نفر خارجی یک دستگاه تریومف گمرک نشده را بعلت مسافرت بمبلغ ۲۹ هزار تومان بفروش میرساند . تلفن ۴۶۴۶۸ مستربرون .
۱ـ۳

بیوک۸ سیلندر لوسابر مدل ۷۴ تمام اتوماتیک تمیز باکولر و رادیوپخش به علت مسافرت بفروش میرسد از ۸ صبح تا۴ بعدازظهر به ۹۳ تا ۹۷۶۰۹۰ مراجعه فرمایند .
آ ـ ۲۷۰۸۱

کامیون
کامیون تریلی ۱۹۲۴ با تریلی فابریك چادردار چرخ ۲۴ پرده‌ای صفر کیلومتر نقد واقساط آماده تحویل تلفن ۳۵۹۸۰۱

فروشگاههای اتومبیل

شورلت ایران
آماده‌تحویل‌نقد واقساط با بهره بانکی تلفن ۸۴۸۸۸۷

قابل توجه شرکت های ساختمانی و راه سازی
وانت داتسون
۱۵۰۰ آماده تحویل‌تلفن ۳۵۳۸۲۰ و۳۵۳۶۵۳

داتسون ۷۶
شیك و مدرن‌کوپه۲درب و ۴ درب اقساطی بمدت ۳۰ ماه فورا تحویل‌داده میشود. نمایشگاه‌اتومبیل جهان تلفن۷۹۴۴۲۸

ژیان
نقد موجود است
نمایشگاه سهیل
تلفن های ۹۲۸۳۳۱ ـ و۹۲۳۳۱۶ و۹۲۰۰۶۱

خرید هر نوع پیکان و اتومبیلهای دیگر ۲۳۱۵۵۵

برای اتومبیل شما

شرکت اتو اویل
نماینده پخش‌محصولات‌کاسترول اکباتان تلفن ۳۰۲۴۷۳
۱ـ۴ آ ـ ۲۶۵۰۳

مژده
به دارندگان اتومبیل

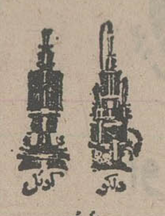

با نصب
تاندرجت
موتور اتومبیل چه نو باشد چه کهنه تا ۲۰٪ در سوخت آن صرفه‌جوئی وتا۳۰٪ نیرومندتر وتا ۴۰٪آلودگی هوا را کمتر ودرهرهوائی‌آسانترروشن‌میشود
چطور ؟
باتنظیم و تقویت بی‌سابقه جرقه شمع‌ها وممکن ساختن احتراق کامل سوخت ـ مرکز فروش در تهران خیابان سعدی ـ اول منوچهری‌شماره۴۲تلفن۸۲۴۵۸۱ و ۳۰۱۴۶۶
نماینده فعال ازشهرستان میپذیریم

لوازم یدکی
اصلی ژیان
میدان محمدرضاشاه فروشگاه امیر تلفن ۵۳ـ۹۳۵۰۵۱

کارخانجات صنعتی فشارکی
سازنده تولید کننده ، انواع‌و اقسام لوازم یدکی اتومبیل و غیره جاده آبعلی بالاتر از کارخانه فیلیپس‌جنب‌اطاق‌سازی آریا خیابان اتحاد کارخانه فشارکی تلفنهای ۷۸۲۲۵۴ و ۷۹۲۸۰۹
۱ـ۱۰ آ ـ ۲۶۰۷۶

کوچار
فروش، نصب ، تعمیر
انواع دستگاههای‌صوتی‌اتومبیل زیرنظر متخصص خیابان شاهرضاپیچ شمیران تلفن ـ ۳۹۲۵۳۱
۱ـ۲۰ آ ـ ۲۶۰۷۷

فروشگاه اتوشرق
فروشنده لوازم آریاشاهین ـ ۳۱۲۷۱۲
۱ـ۱۰ آ ـ ۲۶۰۷۴

دفترسفارشات‌لواسانی
فروشنده واردکننده لوازم یدکی اتومبیل (سازنده تولیدکننده انواع واقسام‌لوازم‌یدکی‌اتومبیل) ۳۰۳۵۹۳
۱ـ۱۰ آ ـ ۲۶۰۷۵

فروشگاه محمدمعزی
فروشنده کلیه لوازم مستعمل اتومبیل و خریدار اتومبیلهای تصادفی ۳۱۲۳۳۶
۱ـ۸ آ ـ ۲۶۳۹۰

رنج روور
بازرگانی ایران رنج بمدیریت عباس باقری
فروشنده کلیه‌لوازم‌یدکی رنجرور تلفن ۷۶۰۶۱۶ آدرس:شاهرضا چهارراه پل چوبی
۱ـ۱۰ آ ـ ۲۶۰۷۰

فروشگاه کمال
فروشنده کلیه لوازم یدکی پژو ۳۱۷۹۰۶
۱ـ۱۵ آ ـ ۲۶۰۷۳

فروشگاه سعدی پارت
نماینده فروش کلیه رادیاتورهای ایرکورد (باری ـ سواری ـ تراکتور) خیابان ملت پاساژ شرین شماره ۲۴ تلفن ۳۰۴۹۲۳
آ ـ ۲۶۲۲۲

کرایه اتومبیل

اتوآسیا
اتومبیل های تشریفاتی کرایه با راننده در ۲۴ ساعت در خدمت شماست‌تلفن۷۵۴۹۸۰و۷۵۱۶۲۰

آسیا توریست تاکسی
با اتومبیلهای مدرن ـ باراننده‌در ۲۴ ساعت درخدمت‌شماست‌تلفن ۷۵۰۹۰۱ و ۷۵۰۳۵۵
۱ـ۱۵ آ ـ ۲۵۲۴۳

آریاتاکسی
شبانه روزی
اتومبیل با راننده بدون راننده تلفن ۳۴۹۸۷۹ـ ۳۴۵۸۲۹ ـ ۳۳۸۷۴۱ـ

قابل توجه کارخانجات و شرکتهای ساختمانی چند دستگاه مینی‌بوس نو با راننده آماده کار عصر ها به تلفن ۷۸۰۱۷۵ تماس‌بگیرید

شرکت آ. جی. آ
با انواع اتومبیلهای مدرن، آماده خدمت به شماست ۶۲۶۲۳۰

کرایه اتومبیل کیان
تلفن ۵۲۵۸۸۸ منیریه .
۱ـ۲۰ آ ـ ۲۶۷۰۳

توجه
اتومبیل های سرویس‌شبانه‌روزی اتوپیکاب شمارا در اسرع وقت به مقصد میرساند .
۶۵۴۹۴۲ و ۶۵۳۲۱۰

قابل‌توجه .اهالی‌غرب‌وشمال غرب تهران
لوناتاکسی سرویس شبانه‌روزی ۹۳۷۲۵۰

آمریکن تاکسی
شبانه‌روزی
تلفن ۲۳۷۸۲۹

کمان سرویس تاکسی
درتمام مدت ۲۴ ساعت با مجهزترین اتومبیلهای آخرین سیستم باراننده وبدون‌راننده‌در اختیار شماست تلفن ۶۵۴۴۴۶و ۶۵۶۵۴۴

پرنس تاکسی
اتومبیلهای تشریفاتی کرایه‌جاده قدیم شمیران نرسیده بمیدان تجریش ۲۷۱۸۴۰ و ۲۷۵۱۱۲

تهران‌توریست‌تاکسی
با اتومبیلهای سواری و لندرور با راننده بدون راننده در ۲۴ ساعت تلفنهای ۶۵۵۵۶۰ و ۶۵۵۵۷۰

آهنکوب اتوبوس
موردنیاز است ۶ـ۶۵۲۰۵۳
۱ـ۴ آ ـ ۲۷۰۷۰

جرثقیل
جرثقیل و کامیون فرح بار
۸۵۵۵۵۴
۸۴۸۴۴۴
بارکش شهرستان

شوش بار
تلفن ۳۶۱۱۱۱
بارکش شهر و شهرستان

جرثقیل شیردل
تلفن ۹۵۹۳۳۶

ماشین آلات

مورد نیاز دیك بخار دست دوم خریداریم ۳۰۴۰۱۶

اجاره و فروش ماشین های راهسازی انجام هرگونه خاکبرداری زیرسازی اسفالت تلفن ۸۲۸۵۷۷

تعمیر ژنراتور
تعمیر و نصب موتور ژنراتور ۷۶۴۰۳۰

بیل
انواع بیل های هیدرولیکی‌اطلس آماده پیمان‌واجاره‌تلفن۸۵۸۷۸۸
آ ـ ۲۷۰۸۰

فروشگاه پیچ و مهره آریا
انواع و اقسام‌پیچ‌ومهره های فولادی آلن بقیمت تجارتی به مشتریان محترم عرضه مینماید تلفن ۳۱۵۲۱۳

پیمانکاری و حمل‌و نقل تهرانی
مجهز به انواع جرثقیل های تمام گردان سنگین و سبك و تریلهای کمر شکن بقدرت ۱۱۰ تن و تریلهای تخت سه راه آذری اول مهرآباد تلفن۹۵۰۸۳۱و۹۵۲۵۶۹

آموزشگاهها

ماشین نویسی بیژن
باحسن شهرت میدان ژاله‌تلفن ۳۴۸۳۸۴

شیوا
برای ترمهای انگلیسی جدید ثبت‌نام مینماید ـ جاده تهران‌نو ـ ایستگاه پل

کلاسهای‌جدید فشرده
اعزام دانشجو
تدریس کامل گرامر ـ هزاران تست چهار جوابی و استثنائات گرامری آزمایشات مشابه اعزام ومکالمه
تضمینی و عادی صبح و بعد از ظهر
سازمان‌آموزشی‌خسروی
شاهرضا ـ نرسیده‌به میدان‌شهناز تلفن ۷۵۵۹۹۵
آ ـ ۲۵۹۵۴

تدریس خصوصی

تدریس‌دروس دبستان راهنمائی دبیرستان تلفن ۸۳۷۶۸۲
۱ـ۵ آ ـ ۲۶۷۰۲

دروس‌دبستان‌دبیرستان راهنمائی نظری تضمینی با استادان ورزیده در منزل
۶۵۵۷۰۵

مکالمه
انگلیسی ۳۰ ساعته
۶۵۵۷۰۵

نظری ریاضیات خصوصی ۶۶۰۷۷۹ راهنمائی

انگلیسی فرانسه آلمانی عربی
مقدماتی تا عالی
۹۲۰۶۲۵

دروس دبیرستان راهنمائی تضمینی
۹۲۹۱۸۶

انگلیسی اداری
مقدماتی تا عالی
کنتراتی ۸۳۳۳۱۹

راهنمائی نظری
تضمینی ۸۳۳۳۱۹

حساب‌استدلالی
۹۳۹۸۹۳

فیزیك شیمی ششم
۹۳۹۸۹۳

انگلیسی کنتراتی
۸۴۳۵۴۸

انگلیسی توسط
MISS WILSON
MISS BAKKER
MISS KERIN
MISS IRENE
MISS ANGELA
تلفن ۹۳۹۸۹۳

تدریس خصوصی زبان انگلیسی توسط‌تحصیل کرده آمریکا و ریاضیات شیمی فیزیك ۶۵۰۳۰۹

ریاضیات ـ فیزیك ۳۳۶۹۱۴

معلمین مدارس‌راهنمائی و دبیرستانهای تهران آماده تدریس در منزل شما
۹۳۹۸۹۳

استادان مجرب دروس ابتدائی راهنمائی جامع نظری و دبیرستان‌آماده تدریس در منزل شما
۹۳۶۱۸۱

تدریس خصوصی ریاضیات ـ مکانیک توسط دانشجوی دانشگاه صنعتی اریامهر تلفن ۳۳۱۶۱۸
۱ـ۲ آ ـ ۱۷۹۱۱

انگلیسی کنتراتی تضمینی
۶۵۲۶۵۹

انگلیسی کنتراتی تضمینی تلفن ۹۷۱۸۷۶

ریاضیات‌فیزیك شیمی دبستان
تضمینی ۹۷۱۸۷۶

انگلیسی فرانسه
با استادان خارجی
۶۵۲۴۵۷

انگلیسی
فرانسه،آلمانی‌خصوصی در منزل وموسسه
۴۵۰۲۷
آ ـ ۲۶۹۰۸

تدریس خصوصی‌توسط دانشجوی ممتاز فنی ۹۵۸۴۷۰

تدریس و مکالمه‌انگلیسی‌ـآلمانی توسط تحصیلکرده های خارج ۷۵۸۵۸۰
۱ـ۲ آ ـ ۲۶۸۵۰

ششم طبیعی
ریاضیات فیزیک ، شیمی ،زبان دانشجوی فنی تلفن ۳۴۶۶۳۹
۱ـ۲ آ ـ ۱۷۷۰۱

پانسیون

پانسیون مدرن مینا
ویژه بانوان‌ودوشیزگان۸۴۷۹۸۱

تزئینات‌ودکوراسیون

کاغذدیواری‌آلمانی موکت‌مخملی‌ونمدی
پلاستر
(باشرایط دلخواه‌شما)
نمایشگاه‌مرکزی: چهارراه امیراکرم
۶۶۶۶۶۱ـ۶۶۶۶۶۵
۶۶۸۸۳۳ـ۶۶۸۸۳۲
شعبه‌کیشا ۶۳۲۹۱۴ ۶۳۱۹۴۷
شعبه‌باغشاه ۶۶۰۷۷۲
نمایشگاه‌تجریش ۲۷۴۳۰۲

تزئینات شاهین
نقد و اقساط
موکت ـ کاغذ دیواری ـ پرده کرکره ـ کفپوش ـ وکلیه امورتزئیناتی‌شما را در اسرع وقت می پذیرد تلفن ۳۳۸۱۱۴

با۳تومان
باروزی ۳ تومان منزل و محل کار خود را بابهترین انواع‌کاغذ دیواری پرده کرکره موکت و کفپوش تزئین فرمائید .
تزئینات مارال۹۷۵۵۱۷

دکوراسیون سایت
معرف بهترین نوع موکت کاغذدیواری ـ کفپوش پرده‌کرکره ـ فرش‌ماشینی
نقدواقساط
تلفن: ۶۶۴۱۴۲

نقدواقساط
پرده کرکره ، موکت ، کاغذ دیواری ، پرده پارچه‌ای‌وتعمیرات‌کرکره تلفن ۹۲۱۰۴۹

تزئیناتی پاتوك
کلیه کارهای‌تزئیناتی‌در۲۴ساعت نقد و اقساط
تلفن های ۶۴۹۰۹۳ و۶۴۷۹۵۸
۱ـ۱۰ آ ـ ۲۶۹۳۸

شرکت تزئینات داخلی
مبلمان ایتالیایی آخرین مدل روز وارداتی به فروش میرسد تلفن ۸۲۹۳۴۵

سان استور
مرکز جالبترین محصولات‌تزئینی ساختمان از معروفترین کارخانجات دنیا بقیمت تجارتی هوگاموکت در ۵ نوع مختلف . پرزدار ـ مخملی اسپرت‌وساده بصورت تابل صددرصد قابل شستشو وانتقال کاغذ دیواری مخملی سدانیر ساخت آلمان پدیده‌ای بی‌نظیر در صنعت تزئینات کاغذ دیواری ساندرز ساخت هلند درصدها طرح و رنگ موکت پرزدارفوم دارو بدون فوم ساخت آلمان انواع موکت های نمدی گلدار و ساده کبریتی خارجی .
سان‌استور
میدان ۲۵ شهریور اول خیابان سینا شماره ۲۲ تلفنهای ـ ۸۳۷۸۰۷ ـ ۸۳۴۹۵۴

نقدواقساط
شرکت تکسچر
طراحی دکور وتزئینات ـ موکت کاغذدیواری تلفن ۶۶۱۵۷۹

حراج موکت
متر مربع ۱۹تومان ۹۳۲۲۹۰ ۹۲۰۹۶۴

۳تومان
کفپوش ـ کرکره و موکت باروزی ۳ تومان کاغذ دیواری
ساناز
۹۲۳۹۲۰
۱ـ۱۵ آ ـ ۲۶۹۶۳

تزئینات
شرکت ایربرج
بهترین موکت وارده بانازلترین قیمت ـ کفپوش ـ کرکره ـ کاغذ دیواری ـ درب کشوئی و کلیه کارهای تزئیناتی
۶۴۹۶۳۸
آ ـ ۱۵۴۱۳

برای ساختمان شما

پاکتان
انجام کلیه امورنظافتی نقاشی و دکوراسیون ساختمان ۸۳۸۱۷۲ و ۸۲۴۵۸۱

چکه‌سقف
ایزولاسیون پشت بام بدون خرابی درهر فصل ۷۵۰۶۳۴

آسفالتکاری و بنائی ساختمان
۳۵۴۸۸۳

پیمانکاری یاوری
مجری شهرک‌های‌تعاون‌روستائی درهرنقطه ایران ـ اجاره دهنده ماشین‌آلات سنگین و آسفالت‌کاری و جاده سازی
تلفن ۵۲۳۰۸۶

پاکسازان
نظافت کلی ساختمان ۸۳۶۴۷۱

پیمانکاری نقاشی ساختمان
۷۹۵۳۴۵

نقاشی ساختمان باقیمت مناسب
۸۲۹۳۳۴

ایران پالاگر
نظافت کلیه‌قسمت‌های ساختمان ۷۵۵۷۷۹ و۷۵۷۳۶۹

ایزوبام تکس
جلوگیری از چکه بام و رطوبت با تضمین فوری ۸۵۴۸۲۵ و۲۳۶۵۷۵ و ۸۴۸۹۷۹

آسانسور
تعمیرات و نگهداری آسانسور ، شوفاژ تهویه فوری ۶۲۱۴۴۸ و ۷۹۶۱۰۳

آسفالت وعایق
شمیران ـ قلهك ـ تلفن
۲۶۱۳۲۷

صادکو
فروش و نصب سقفهای کاذب تلفنهای ۸۱ـ۷۶۱۲۸۰

شرکت‌آلومینیوم کاری نظری
سازنده مدرنترین‌درب و پنجره آلومینیومی و کشوئی و طوری در کمترین مدت
تلفن ۵۴۰۲۰۷

موسسه‌ساختمانی نماشور
شستشوی سنگهای ساختمانی کف ساب‌آجر ورول پلاك ۳۵۹۳۰۰

موسسه الکتروتوربین
سیم‌کشی و تعمیرات برق تلفن‌و اف.اف ۴۰۴۱۴

طرح ، نظارت ، اجرا ، ۶۶۵۶۴۳ و۶۶۱۴۲۰

نقاشی ساختمان تلفن ۴۷۱۴۳ و۹۲۴۳۸۰

نقاشی ـ تزئین ـ آسفالت ۶۲۵۷۳۲

بام‌شما
در مقابل باران و برف با عایق رطوبت‌پلاستیکی‌ایزوسیل‌محفوظ میماند شرکت ایران اس‌آام ساختمان شماره۳البرز تلفن‌های ۳۱۱۱۸۴ و ۳۱۱۱۸۱
۱ـ۱۰ آ ـ ۲۶۲۷۱

شرکت نشتجو
محل آسیب‌دیده و ترکیدگی لوله های آب را بادستگاه پیدا کرده وبا جزئی حفاری قسمت فرسوده راتعویض‌مینماید تلفن ۲۷۷۹۹۳ ـ ۲۷۷۹۹۲

شرکت پرتوان
مقاطعه کلیه‌کار ساختمان وجاده کاغذ دیواری موکت با شرایط سهل ۶۴۸۰۶۳
آ ـ ۲۵۰۵۸

ضد آتش
وارد کننده و فروشنده کلیه لوازم ایمنی وآتش نشانی ، شارژ کلیه خاموش کننده های‌آتش نشانی . شاهرضا اول صفی‌علیشاه
تلفن ۷۵۷۰۶۶

خوشکار ، بورس
ماشین آلات سنگین
عملیات خاکبرداری و پیمانکاری و اجاره ـ بولدوزر ،لودر ،گریدر، غلطك و کمپرسی . خیابان قزوین چهار راه عسکری
تلفن ۵۴۴۸۰۱

امداد سرویس
تعمیرات جزئی و کلی ساختمان فوری تلفن
۶۲۸۰۴۷
۹۳۶۲۴۱

شستشوی مبل وفرش

آریوانگلیش سرویس
خشکشوئی
مبلمان موکت فرش‌پرده و تشك اتومبیل‌درمحل
تلفن ۸۴۳۸۴۵
۸۴۲۱۷۰

دوراکلین سرویس آمریکا
خشکشوئی مبلمان موکت فرش و تشك اتومبیل در محل مطابق با آخرین تکنیك متداول آمریکا گران‌تر مطمئن‌تر
۸۴۵۶۸۳ و ۸۴۸۳۹۶ و ۸۴۸۳۹۵

قالی‌شوئی تاج درخدمت شما
حتما به تلفن های ۵۲۱۳۴۴ـ ۵۳۳۲۶۲ در تماس باشید
مدت تحویل ۲۴ساعت

تهران اکسپرس
خشکشوئی کلیه‌وسائل منزل و شرکتها درمحل
۳۹۳۴۳۱

کارخانه قالیشوئی
زمرد ۶۶۳۸۰۳

قالیشوئی رضوان ۳۵۲۶۸۷
آ ـ ۲۷۰۸۲

کلین سرویس پاکزا
خشکشوئی مبلمان موکت فرش پرده‌وکفپوش باآخرین‌متددرمحل
تلفن ۸۵۳۹۹۵
آ ـ ۱۸۱۳۵

لیدرهوم‌سرویس
خشکشوئی مبلمان وفرش موکت واتومبیل پرده در محل تمیزتر وارزانترین قیمت تلفن۸۵۶۵۳۰
آ ـ ۱۸۱۶۳

خشکشوئی پرده ظرف ۲۴ساعت ۷۳۵۳۰۷

دیاموند سرویس اکسپرس
خشکشوئی موکت مبل فرش‌پرده اتومبیل درمحل ۷۶۹۷۲۵
۱ـ۱۸ آ ـ ۲۶۸۸۵

کلین سرویس
خشکشوئی مبل فرش موکت با دستگاه وپرده بانصب مجانی ـ ۹۵۲۵۴۶

کارخانه قالیشوئی‌اطلس تلفن ۹۵۲۵۴۶ و ۹۷۵۴۳۰

کارخانه قالیشوئی بیوك تلفن های ۵۲۹۹۱۵ و ۹۷۷۱۱۸

خشکشوئی پرده و نصب فوری تلفن ۸۴۳۸۴۵

تعمیروشستشوی پرده کرکره
تلفن ۹۷۲۲۵۷

ایران ناوارا
خشکشوئی مبل‌و موکت
۸۵۷۵۲۴

پارس کلین
موسسه خدمات نظافتی
شستشوی موکت کفپوش،مبلمان کاشی،موزائیک ، شیشه‌پاککنی و تشك اتومبیل در محل تلفن: ۷۵۴۴۹۳و ۷۵۳۶۵۶
آ ـ ۱۸۱۵۶

آمریکن سرتیفایدهم سرویس کلینیك تلفن‌های ۷۵۴۸۱۲ و۷۵۸۴۹۶

کلین‌سرویس آمریکا
بزرگترین موسسه خشکشوئی مبلمان فرش موکت و تشك اتومبیل نظافت شیشه وزمین‌در محل تلفن ۸۴۷۵۰۲
آ ـ ۲۵۴۱۲

کلین پیام
مبل موکت ـ پرده
تلفن ۳۲ـ۸۵۳۰۳۱

قالیشوئی شمس
شستشوی فرش با دستگاه های مدرن قالیشوئی و قیمت مناسب تحویل در مدت ۲۴ ساعت‌تلفن ـ ۹۶۳۷۱۱

آناهیتاسرویس‌بزرگترین
خشکشوئی مبلمان فرش موکت نظافت کلی ساختمان
۷۳۵۳۰۷
۱ـ۱۵ آ ـ ۲۶۶۱۵

جهاد ملی علیه فساد

فهرست فساد

قانون، این کارها را فساد می‌شناسد

مبارزه بافساد باابعادگسترده‌یی که دارد وهم‌اکنون از سوی مقامات اجرائی مطرح شده بدون شک‌نیاز به عوامل اجرائی محکم،درعین‌حال مسئول ، از نظر رعایت قوانین تورم باسرعت عمل دارد . ولی مسئله‌ای که در این چند روزه‌از نظر مردم مطرح شده و نامه‌ها و تلفنها وملاقاتهایشان ، نشان دهنده دو مطلب اساسی است :

۱ـ اصولا معنای «فساد» چیست وچه مسائلی را شامل میشود ؟

۲ـ آیا برای‌مجازات‌مرتکبین انواع فسادها قانون داریم و اگرداریم ، کافی است و یانیاز به قوانین جدیدی هم هست ؟

پاسخ بسئوال اول ، متاسفانه شاید مشکل باشد زیرا همواره تعداد اعمال وکرداری که متضمن فساد است ، سال‌بسال باعتبار پدیده های گوناگون، فزونی می یابد . بنابراین ، شمارش همه اعمالی که بتوان بدان اعمال ، فساد نام داد ، مشکل است .

لیکن درباره قسمت دوم، یعنی قوانین موجود ، از نظر مبارزه‌با فساد ، یک بررسی‌اجمالی امکان‌پذیر است . چون باآخرین آن‌که تحت عنوان «مجازات‌قانونی‌مقامات فاسد » در اردیبهشت ماه سال جاری از تصویب گذشت ، امکان مروری در بسیاری ازآن هست . بخصوص که درقانون مجازات عمومی ، طبقه‌بندی انواع اعمالی که قانونا مجازات دارد طبعانوعی فساد را متضمن است ، صورت گرفته ولی از نظر کلی پیش‌ازآنکه به قوانین عادی اشاره شود، لازم است نخست از قانون اساسی یاری جست . در اصل بیست‌ونهم قانون اساسی آمده است :

« هروزیری که درامری از امور مطبق قوانینی که بصحه همیونی رسیده است از عهده جواب برنیاید و معلوم شودکه نقض قانون و تخلف از حدود مقرر کرده‌است ، مجلس عزل اورا از پیشگاه‌همایونی مستدعی خواهد شد و بعد از وضوح خیانت در محکمه عدلیه ، دیگر بخدمت دولت منصوب نخواهد شد .

قانون محاکمه وزرا که اولین بار در سال ۱۳۰۷ (حدود ۴۷ سال پیش) از تصویب مجلس گذشت ، از جمله قوانین مهمی است که بموجب آن،طی سالهای گذشته ، تعدادی از وزرا به‌پای میز محاکمه کشیده شدند . این

قانون ، همچنان قابل اجراست ، همچنان‌که در آخرین قانون ، یعنی « قانون مجازات قانونی مقامات فاسد » که در بالابدان اشاره شد، صراحت دارد :

« ... در صورتیکه موضوع متضمن جرایمی‌ازدرجه‌جنحه‌یا جنایت باشد واتهم مقرون به دلایل کافی تشخیص شود ، ضمن برکناری متهم ، پرونده‌امردرمورد وزرا براساس مقررات محاکمه وزرا مصوب سال ۱۳۰۷ اقدام میشود ودرسایر موارد و جهت رسیدگی بمراجع قضائی صالح احاله خواهد شد ... »

درقانون محاکمه‌وزراء موردی که شایان توجه است اینکه‌بموجب ماده ۱۳ « مجازات وزرا همانست که در قوانین جزائی برای‌مامورین دولت وافراد ومردم مقرر است » .

فهرست فساد

ازنظر کیفیت و کمیت تعداد اعمالی که قابل مجازات است ، قانون مجازات درباب دوم اقدام به شمارش آن کرده ، و برای هریک مجازاتی راتعیین‌کرده‌است. بنابراین اگر قرار باشد در کار مبارزه بافساد ، اعمال خلاف را منطبق‌باقانون کرد،بطورفهرست‌وار این اعمال عبارتست از :

ـ جنحه و جنایت‌برضد امنیت داخلی مملکت .
ـ جنحه و جنایت بر ضد امنیت خارجی مملکت .
ـ سوء قصد نسبت به رئیس مملکت .
ـ مخالفت و ضدیت بااساس حکومت ملی وآزادی .
ـ درجنحه و جنایت بر ضد آسایش عمومی .
ـ درتهیه و ترویج سکه قلب.
ـ درجعل و تزویر فرامین و احکام .
ـ در محو یاشکستن مهر و سرقت نوشتجات در اماکن دولتی.
ـ درفرار محبوسین و اختفاء مقصرین .
ـ در غصب عناوین ومشاغل .
ـ درتخریب ابنیه و آثار .
ـ درتجاوز مامورین دولتی از حدود ماموریت خود.
ـ در تعدیات مامورین دولتی نسبت بافراد .
ـ دررشوه .
ـ در امتناع از انجام وظایف قانونی .
ـ در اختلاس اموال دولتی و خیانت مامورین .
ـ در تمرد نسبت بمامورین دولت .
ـ درهتک حرمت بنمایندگان ملت ومامورین دولت .
ـ در اجتماع و مواضعه برای ارتکاب جرایم .
ـ درقتل‌وجرح و ضرب .
ـ در توقیف و حبس غیرقانونی .
ـ درجنحه و جنایت نسبت باطفال .
ـ در مخالفت بامراسم دفن اموات .
ـ درجنحه و جنایت برضد عفت واخلاق عمومی .
ـ درشهادت‌کذب و قسم دروغ وافشاء سر .
ـ درسرقت .
ـ درتهدید واکراه .
ـ درورشکستگی‌وکلاهبرداری.
ـ درخیانت در امانت .
ـ در دسیسه و تقلب درکسب وتجارت .
ـ درحرق و تخریب واتلاف اموال وحیوانات .
ـ در هتک حرمت منازل و املاک غیر .
ـ درافترا و توهین و هتک حرمت .
ـ درولگردی و استعمال علنی الکل و سایر مواد مخدر .

...ومفاسد دیگر

اینها مواردی بود که قانون مجازات عمومی‌برای‌ارتکاب بهریک مجازات مختلف را پیش‌بینی کرده ولی غیر از موارد فوق ، قوانین متعدد دیگری هست که‌مهمترین آنها در مورد مرتکبین قاچاق ، قانون ازدواج ـ منع احتکار ـ مجازات گرانفروشان ـ تشدید مجازات رانندگان ـ مجازات‌حمل چاقو وانواع اسلحه سرد است. همچنین .

ـ مجازات‌اخلال‌کردن‌درمنابع نفت .
ـ قانون منع مداخله‌کارمندان دولت در معامله بادولت .
ـ قانون رسیدگی بدارائی و مامورین (معروف به ازکجا آورده‌ای ؟) .
ـ قوانین‌منع کشت خشخاش و استعمال مواد مخدر .
ـ قوانین‌مربوط‌بامور پزشکی.
ـ قانون نظام پزشکی .
ـ قانون مجازات و قطع و تخریب وسایل مخابرات وبرق .
ـ قانون‌مربوط‌باطفال بزهکار.
ـ قانون چک بی‌محل .
ـ قانون مواد خوراکی و آشامیدنی و آرایشی .

مجازات رشوه و اختلاس

اینها فهرستی است از قوانین موجود ، منتهی در حال حاضر استباط از مبارزه بافسادهمانگونه که آقای نخست‌وزیر پس ازشرکت در نخستین جلسه هیات عالی رسیدگی باعمال خلاف حیثیت و شئون اداری واعمال خلاف‌مصالح دولت اعلام داشتند ، مبارزه با فساد بمعنای گسترده آنست وتنها مربوط به موسسات دولتی و کارکنان دولت نیست بلکه هرنوع فساد ، درهر سطح و نسبت بهر فرد که باشد ، قابل تعقیب است. این نکته نیز باید یادآوری شود که فصل شاخص وقابل ملاحظه درانواع فسادها در موسسات دولتی ، یکی رشوه است و دیگری اختلاس .

درمورد رشوه ، برابر قانون، گیرنده رشوه به دوتا پنجسال‌حبس تادیه آنچه گرفته ، محکوم‌میشود، و « دهنده رشوه » نیز در صورتی که مستخدم دولت نباشد، بدوماه الی یکسال حبس و تادیه غرامت‌از صد تومان الی هزار تومان محکوم میشود مگر اینکه ثابت شود برای حفظ حقوق مشروعه خود ناچار از دادن رشوه بوده است.امابهرحال درهیچ موقعی اشیاء یاوجوهی که بعنوان رشوه داده شده ، به‌رشوه دهنده مسترد نمیشود.

درمورد اختلاس و هرنوع تصرف غیرقانونی ، مامورین‌دولت محکوم به پرداخت غرامتی معادل دو برابر مال مورد اختلاس و انفصال ابداز خدمت دولت‌محکوم میشوند .

محمدعلی سفری

مردم برای مبارزه با فساد بسیج شدند

بقیه از صفحه ۵

میدهد ، فاسد است ، چون متاسفانه بعضی از پزشکان در گروههای مختلف به زدوبندهای پنهانی‌میپردازند و برای آنکه مریض را باصطلاح «سرکیسه» کنند‌او را مرتبا به همکاران خود پاس بدهند بنابراین ،چنین پزشکی همفاسد است،علاوه بر آن ، دبیرانی که برای تشکیل کلاس‌های تدریس خصوصی به شاگردان‌خود (نمره)نمیدهندو یابازرگانانی که برای فرار از پرداخت مالیات به مکر و حیله دست میزنند ، همه اینها دچار نوعی فساد هستند . پس فساد در یک قالب و یا در یک زمان خاص «محدود» نمیشود. مبارزه با فساد را باید براستی به شکل یک (جهاد ملی) تلقی کرد و آن را در تمام زمینه‌ها توسعه و گسترش داد .

«از سوی دیگر ، بنظر من بهترین شکل مبارزه با فساد، رسیدگی سریع و شبانه‌روزی است چون اگر (دزد) مطمئن شود که در مدت چند روز تعقیب‌ومحاکمه‌ومحکوم‌خواهد شد، مسلمادرروش‌خود تجدید نظر خواهد کرد اما اگر به شکل فعلی یعنی رسیدگی به یک پرونده سال‌ها وقت لازم باشد نه‌تنها دزدو فاسد، ترس و واهمه‌یی نخواهد داشت بلکه با جسارت بیشتری به کارهای خلاف خود ادامه میدهد . در کنار این سرعت و شتاب باید خشونت وشدت عمل هم وجود داشته باشد .

«قضات و ماموران مبارزه با فساد، باید چشم خود را «واقعا» به‌بندند و بی هیچ ملاحظه‌یی . فاسدان را شدیدا به کیفر برسانند من فکر میکنم فقط این راه است که مبارزه با فساد را به نتیجه خواهد رساند : سرعت‌باضافه شدت عمل .

دزدیابی کنیم

دکتر «علاء الدین‌عزب‌دفتری» معتقد است : «بهترین شکل مبارزه با فساد و دزدیابی ، انتخاب ماموران و بازرسان مخفی است، زیرا آدم فاسد نه‌تنها به جرم و خلاف خود اقرار نمیکند و به آسانی هم از آن دست برنمیدارد ، بلکه برای فرار از مجازات ،گاهی خود را در زمره اصلاح‌طلبان جا میزند و ظاهرا در صفوف آنها ، به مبارزه با فسادمیرود تا باصطلاح «ایز» گم کرده باشند در اینصورت لازم است که به گروهی از افراد تعلیم دیده و مطمئن وکارآمد، ماموریت داده شود تا در لباس (ارباب رجوع) به کارمندان سازمان‌های مختلف و با افراد و اشخاص مراجعه کنند و (مچ‌گیری) کنند .»

معینی کرمانشاهی ـ شاعر معروف ـ نیز در گفت‌وگویی با کمیته مبارزه بافسادروزنامه اطلاعات گفت : «برای‌گسترش این مبارزه باید دو عامل تجهیز شود . نخست عامل بازدارنده و بعد عامل تنبیه کننده و جلوگیری کننده.عامل بازدارنده به وجدان مردم در شناخت‌وظایف‌فردی‌و اجتماعی آنها بستگی پیدا میکند، چون اگر مردم به اخلاق معتقد باشند هرگز دنبال نادرستی و فساد نخواهند رفت . علت اصلی توجه برخی از آدمها به رفتار ناشایست به منظور بدست آوردن ثروت بیشتر است که متاسفانه در سال‌های اخیر به شکل نوعی « چشم همچشمی» پدیدار شده است. بدیهی است که یک کارمند دولت یا کاسب بازاری اگر با وجدان بیدار کارش را انجام دهد ممکن است از یک حداقل زندگی برخوردار شود که‌نظر اصلی او را در بدست آوردن زندگی‌های «تجملی» عملی نمیکند و این چنین آدمی که متاسفانه فاقد ایمان و تقوای واقعی هم هست ، دست به ارتکاب مفاسدی میزند که‌زیان کلی اجتماع را فراهم میکند . نیروی دومی که باید تجهیز شود نیروی‌اداری‌ومخصوصا دستگاه قضایی مملکت است که باید با شدت با فسادمبارزه کنند

« عجیب این است که به رای‌العین می‌بینیم : افرادی را که هیچگونه درآمدی ظاهرا غیر از حقوق اداری‌نداشته‌اند پس از چند سال دارای ثروت و مکنت فراوانی شده‌اند که معلوم نیست از کجاآورده‌اند و چون هیچگونه تنبیهی‌برای این افراد وجود نداشته‌است، آنچنان در کار خود جسارت پیدا کرده‌اند که آدم های درستکار و صحیح العمل را هم تحقیر میکنند پس بعقیده من باید نیروی‌اخلاق‌و وجدان مردم بیدار شود و متجاوزین به حقوق مردم را اگرچه جرم آنها کوچک باشد ، به‌شدت مجازات کرد ، بنابراین در زمانی که از راه ترقی ، با قدم‌های استوار پیش میرویم، باید برای مبارزه با فساد بدنبال‌آدم‌های‌درست وصحیح‌العمل برویم ، چون منافع آدم‌های فاسد اقتضا میکندکه خود بدنبال کار خود بروند ولی آدم‌های پاکدامن را باید دنبالشان رفت .

بسیج مردم

سید کاظم فیلی‌نژاد :«دعوت روزنامه اطلاعات مبنی بر گزارش نمونه‌های فساد روی من و دوستان من اثرزیادی گذاشته است اما یک ایرادبه کار شما وارد است که شما مرتبا تاکید می‌کنید با دلیل و مدرک مفسدین را معرفی کنید ، درحالیکه یک دزد از خود، ردپایی باقی نمیگذارد تا بعنوان مدرک و دلیل‌ارائه شود.

«من‌همین یکساعت قبل‌حقوق بیست سال یک کارمند دولت را حساب کردم ، بعد متوجه شدم که جمع حقوق بیست ساله او ، حتی از ربع بهای خانه او هم‌کمتر است .بنابراین چه مدرکی بالاتر از ثروت بادآورده او ، لازم است تا او را بعنوان یک دزد و یا رشوه‌خوار تحت تعقیب قرار داد ؟ بنابراین ، بنظر من‌بهتر است که قانون معروف (از کجا آورده‌ای؟) را با شدت بمرحله اجرا بگذارند و به حساب تک تک افراد رسیدگی کنند ، ببینند این پول‌ها از کجا آمده است ؟ این‌را اضافه کنم که نه‌تنها کارمندان دولت بلکه بایستی همه افراد فاسد ـ یعنی بازرگانی که در مدت‌چند سال ناگهان میلیاردر شده ویا بقالی که در مدت دو سال ثروت فراوانی اندوخته‌است ـ همه را پای میز محاکمه کشید تا معلوم شود که این ثروت های بادآورده را از کجا آورده‌اند ؟»

مبارزه با قرطاس‌بازی

غلامعلی بصیری کارمند بازنشسته سازمان شاهنشاهی خدمات اجتماعی : «برای رسیدگی به کار مجرمین و تباهکاران باید که از قرطاس بازی پرهیز شود چرا که من چهار سال است علیه یک مقام دولتی ، بجرم‌ورودغیرقانونی به محل کسب من ، به‌دستگاه های مختلف شکایت کرده‌ام ، ولی متاسفانه همه‌دستگاههایی که ظاهرا مامور رسیدگی به شکایات مردم و تعقیب‌متخلفین هستند ، بجای رسیدگی و احقاق حق عین شکایات را به همان سازمان دولتی ارسال داشتند و مسلم است که آن سازمان هم‌همیشه‌هوای‌کارمند خود را دارد و ازاوطرفداری خواهد کرد. بهمین جهت ، بعد از چهار سال هنوز از شکایت خود نتیجه‌یی‌نگرفته‌ام. پس بعقیده من دولت بایدمرکز واحدی را برای رسیدگی به شکایات مردم تشکیل دهد و این مرکز هم بدون آنکه به قرطاس‌بازی بپردازد و یا آنکه نامه‌ها راعینابه‌سازمانهای ذیربط ارسال دارد ، راسابه این شکایات رسیدگی کند و به شاکی پاسخ دهد.»

تاریخ ۳۰ر۱۰ر۵۴ شماره ۲۷۵۹۷

شهرداری یزد

آگهی

شهرداری یزد باستناد تبصره ۲ از ماده ۱۶قانون نوسازی و عمران شهری و طبق تصویب نامه شماره ۴۵۶ ـ ۲۹ر۸ر۵۴ انجمن شهر و تائیدیه شماره۱۵۲۶۵ـ ۷ر۱۰ر۵۴ استانداری معظم یزد در محل تقاطع بلوار شاهنشاهی و خیابان کمربندی میدانی به شعاع ۷۴متر احداث مینماید .

۱ـ بدینوسیله باطلاع کلیه مالکین و یا قائم مقام قانونی آنان که ملکشان در مسیر طرح فوق‌الذکر قرار دارد میرساند که جمع کل بهای عرصه واقع در مسیر بابت غرامت (پس از کسر مرغوبیت بقیه ملک‌باشخاص) ۹۳۹۲۴۵۹ ریال و جمع حق مرغوبیت از مالکین مجاور بابت مرغوبیت بقیه ملک (پس از کسر بهای عرصه و اعیان در مسیر) ۷۹۸۸۰۹۱ ریال میباشد .

۲ـتاریخ شروع طرح از ۲۷ آبان ۵۴ ومدت‌تقریبی اجرای آن ۴ ماه و مدت قبول اعتراضات از تاریخ نشر اولین آگهی در جراید لغایت دو ماه خواهد بود.

۳ـ محل قبول اعتراض دفتر شهرداری یزدمیباشد وفهرست ارزیابی که حاوی کلیه مشخصات املاک در طرح است در دایره ساختمان‌شهرداری برای‌ملاحظه مراجعه کنندگان موجود و ضمنا در تابلوی آگهی های شهرداری نیز الصاق گردیده است .

۴ـ معترضین باید ذیل برگ اعتراض نشانی کامل خود را بطور روشن قید فرمایند ضمنا با نشر آگهی نتیجه ارزیابی ملک هریک از مالکین بوسیله پست سفارشی بمالک یا قائم مقام قانونی آنان ارسال‌خواهد شد چنانچه برای مالکینی نتیجه ارزیابی نرسیده باشدمی توانند قبل از موعد مقرر به شهرداری مراجعه نمایند. بدیهی است پس از انقضای مهلت مقرر باعتراضات رسیده ترتیب اثر داده نخواهد شد .

ضمنا طبق تبصره ذیل ماده ۱۷ قانون نوسازی اعتراض مالکین به ارزیابی مانع اجرای عملیات شروع تخریب نخواهد بود .

در خاتمه شهرداری انتظار دارد مالکان محترم همکاری لازم را به عمل آورند تا وقفه‌ای در اجرای طرح پیش نیاید .

شهردار یزد ـ واردی

آگهی مزایده

بانک رفاه کارگران ششدانگ یکباب خانه بمساحت ۱۴۰ متر مربع بازیربنای حدود ۱۳۸ متر پلاک شماره ۵۸۳۴ر۷۰۲۲ واقع در بخش دو تهران نارمک خیابان سمنگان خیابان جویبار غربی میدان ۵۹ کوچه‌رئوفی پلاک ۵۸ مورد ثبت شماره ۶۳۹۳۶ ملکی خود را از طریق مزایده بفروش میرساند .طالبین میتوانندبامراجعه به نشانی ذکر شده و مشاهده ملک مورد زایده‌وجهت اخذ اطلاعات بیشتر و دریافت برگ مزایده به دایره اموال اداره کارپردازی بانک واقع در خیابان‌روزولت مقابل دیوار شرقی سفارت آمریکا شماره ۱۲۵ مراجعه و پس از اطلاع کامل از شرایط مزایده پیشنهاد خود را به ضمیمه رسید سپرده نقدی معادل ۵ درصد مبلغ پیشنهادی تودیعی بحساب اداره حسابداری بانک رفاه کارگران در پاکت سربسته و لاک و مهر شده‌حداکثر تاپایان وقت اداری روز ۲۱ر۱۱ر۵۴ بدفتر اداره کارپردازی تسلیم و رسید دریافت دارند .

پیشنهادات واصله که میبایستی حاوی کلیه‌مشخصات و نشانی دقیق محل سکونت پیشنهاد دهنده و مبلغ پیشنهادی باشد در ساعت ۹صبح روز ۲۶ر۱۱ر۱۳۵۴ در اداره کارپردازی بانک باحضور کمیسیون مربوطه باز و قرائت خواهد شد .

به پیشنهادات مبهم ونامفهوم ویا مشروط وهمچنین فاقد سپرده ترتیب اثر داده نخواهد شد و مورد مزایده به بالاترین قیمت پیشنهادی فروخته میشود مزایده‌نقدی است و پرداخت کلیه مخارج مورد مزایده از قبیل‌هزینه های آگهی و مالیات و عوارض و تنظیم سند به‌عهده خریدار میباشد .

چنانچه نفرات اول یا دوم برنده مزایده ظرف ده روز از تاریخ ابلاغ کتبی بانک در پرداخت بقیه مبلغ پیشنهادی اقدام ننماید سپرده آنان به نفع بانک ضبط خواهد شد . بانک در ردیاقبول یک ویا کلیه‌پیشنهادات مجاز و مختار میباشد .

م‌الف ۲۳۸۳۲

اداره کارپردازی و اموال
بانک رفاه کارگران

۲ دستگاه نیم اتومات پلاستیک و ۲ دستگاه دستی پلاستیک و ۲ دستگاه تراش بفروش میرسد تلفن ۳۶۱۹۲۳ از ۲ الی ۸ شب .

ماشین درزجوش

بقدرتهای مختلف آماده تحویل تلفن ۵۲۵۶۶۱و ۵۳۳۶۱۶

تخلیه چاه فاضلاب

تخلیه چاه فاضلاب وتوالت وسپنیک‌تانک‌وموسپنیک ساختمان آنها وکانال‌کشی‌وحفر چاه با دستگاه‌موتوری
شرکت ایران شوشتر ۸۳۰۷۲۲ـ۸۲۹۵۵۶

نیازمندی های اطلاعات تلفنی آگهی قبول میکند
تلفنهای ۳۱۱۲۲۴-۳۱۱۲۲۵ ۳۱۱۲۲۹-۳۱۱۲۳۰

ایران‌نظیف‌خشکشوئی
فرش ، موکت، کفپوش، مبلمان پرده، تشک اتومبیل در محل ۸۴۵۵۶۴ و ۸۴۴۴۰۶

کلین ماستر
خشکشوئی مبلمان موکت‌فرش‌تشک اتومبیل پرده‌درمحل با کادرورزیده درخدمت خانواده ها ۸۳۳۷۲۷ و ۸۲۸۶۶۶

قالیشوئی شربت‌اوغلی
۹۲۶۱۸۹-۵۲۳۲۰۳

کلینر هوم سرویس خشکشوئی مبل، فرش موکت ،پرده داخل اتومبیل‌درمحل ۷۶۹۹۰۳ و۷۵۳۸۷۳ و۷۵۳۸۸۵

ایران‌پالاگر
شستشوی موکت ، مبلمان‌وتشک اتومبیل بامواد منحصربفرد در محل ۷۵۵۷۷۹ و ۷۵۷۳۶۹

تعمیر تلویزیون

تعمیرگاه مجاز شماره ۱۱ شاوب لورنس
سرویس سیار فوری برای کلیه نقاط تهران و شمیرانات
تلفنهای ۶۶۷۱۷۱ ۶۶۹۵۱۴ ۴۲۷۳۳
SCHAUB-LORENZ

تعمیرگاه مجاز شماره ۱۶ شاوب لورنس
بلاپونکت. تلفونکن. پلر
آر. تی. آی
سرویس سیار فوری
۳۱۳۲۶۲

تعمیرگاه مجاز تلویزیون الکترون باتائیدوزارت کار ۷۶۳۶۸۳ ـ ۷۶۷۳۰۰
شاوب لورنس آرتی ای فیلیپس با سرویس سیار شهر وشمیرانات

تعمیر همه‌نوع‌تلویزیون ونصب آنتن فوری ۷۵۱۷۲۰

شاوب لورنس
فیلیپس
آر . تی . آی، بلر
تلفنکن،وسایرمارکها
۲۳۶۹۴۴

تلویزیون شما فوری در منزل تعمیر میشود ۲۷۴۷۷۰

تلویزیون فوری درمنزل تعمیر میشود ۸۲۸۳۴۷

شرکت الکترو شاوب‌لورنس تلفن های جدید سرویس ۹۶۱۴۰۶ و ۹۵۹۸۹۴

سرویس شاوب لورنس
بلر ـ تلفن ـ۳۳۸۱۱۳

تعمیر فوری همه نوع تلویزیون های لامپی و ترانزیستوری ۷۹۰۴۱۸

تعمیروسرویس شوفاژ

نصب‌وتعمیر ـ نگهداری شبانه‌روزی شوفاژ ۷۹۳۸۹۷

الکترو پطروسیان
سرویس و نصب شوفاژ وتهویه تلفن ۷۶۴۱۳۹ ـ ۷۶۴۳۷۸

شرکت آناژتکنیک
سرویس و نصب شوفاژ وتهویه وسردخانه تلفن ۷۶۲۶۴۲

سرویس و نگهداری شوفاژ
شبانه روزی
۶۲۱۴۴۸

نصب فوری
شوفاژ
به‌اقساط یکساله
گارانتی یکساله
و سوخت مجانی یکساله ۸۴۱۲۴۶

سرویس و نگهداری شوفاژ
فوری ۷۹۶۱۰۳

سازمان فنی ۱۱۰ تعمیر و سرویس شوفاژ ۷۶۰۹۹۳ ـ ۷۶۵۸۹۴ـ ۷۶۳۷۸۵ ـ ۷۵۵۷۰۹

نصب نگهداری تعمیرات شوفاژ تهویه با شرایط بهتر شرکت روفتاپ ۸۵۸۰۱۹

شبانه‌روزی
سرویس و تعمیرات
شوفاژ ـ تهویه
۸۴۱۲۴۶

شرکت نوی‌باو
طرح و نصب شوفاژ آبرسانی و لوله‌کشی گاز ۹۳۳۰۷۷ و ۹۳۳۶۷۶

سرویس شوفاژ ۶۸۲۷۱۹

نصب شوفاژ گازسوز ۷۵۸۶۷۹

تعمیرگاه‌شوفاژسرویس شبانه‌روزی ۹۲۱۷۷۰ و شب‌ها ۹۵۳۳۸۵

راهنمای سرویس
ارج
درسراسرکشور
۹۶۲۰۴۵
ازساعت ۷½ صبح تا ۷½ بعدازظهر

تعمیروسرویس یخچال

تعمیرگاه یخچال‌فریجیدر اثاث یدکی موجود ۸۴۸۷۵۶

سرویس یخچال‌آبگرمکن و بخاری تلفن ۷۳۰۰۶۷

تعمیروسرویس لوازم‌منزل

تعمیرلباس شوئی‌وظرف شوئی فوری ۹۲۵۶۴۷

تعمیر لباسشوئی فوری ۷۶۴۰۳۰

سرویس بخاری‌آبگرمکن لوله‌بازکنی ۷۵۵۷۰۹

لوله کشی گاز

لوله‌کشی گاز با تائید شرکت ملی گاز بیمتال ۸۴۴۲۴۹

لوله‌کشی گاز با تائید شرکت ملی گاز هومیکو تلفن ۷۵۵۶۹۱

امداد سرویس
لوله‌کشی آب ، گاز ، تعمیرو تشخیص محل ترکیدگی با دستگاه اتوماتیک تلفن
۶۲۸۰۴۷
۹۳۶۲۴۱

لوله بازکنی

لوله‌بازکنی ولوله‌کشی مقدم ۹۲۵۳۷۴

لوله بازکنی فقط ۲۵ تومان فوری یکساعته ۷۶۵۲۴۴

لوله بازکنی روزولت
۳۶۰۴۳۹

لوله بازکنی یکساعته
۹۲۴۳۸۰

سازمان فنی ۱۱۰ رفع گرفتگی هر نوع لوله با دستگاه الکتریکی ۷۶۰۹۹۳ و ۷۶۳۷۸۵ و ۷۶۵۸۹۴

لوله بازکنی فوری
سعدی ۳۵۵۴۷۳

لوله بازکنی و لوله‌کشی
روزولت ۴۷۱۴۳

لوله باز کنی فوری
۹۲۱۵۵۲

لوله باز کنی فوری
۷۵۰۲۴۴

تخلیه چاه

تخلیه چاه
تعمیرچاه ولوله‌بازکنی فوری‌هما ۵۴۶۴۱۶

تخلیه‌چاه
۵۳۱۵۵۰

لوله بازکنی ۲۵شهریور
۳۵۴۸۸۳

نشت‌یابی اتحاد
محل ترکیدگی لوله های سردو گرم بادستگاه الکترونیکی ـ ۹۴۱۷۲۸

تخلیه‌چاه
و لوله‌بازکنی
۹۲۹۳۲۰
متر مکعب ۲۰ تومان

امداد سرویس
تخلیه چاه توالت و فاضلاب یکساعته‌تلفن
۶۲۸۰۴۷
۹۳۶۲۴۱

تخلیه هر نوع چاه و لوله‌بازکنی با ۲۰ درصد تخفیف‌از تمام شرکتها ایران‌تخلیه تلفن ۹۳۵۲۸۶

کالای‌شیشه
قابل توجه خریداران
شهرستانی
کالای شیشه جباری
فروشنده انواع شیشه بقیمت تجارتی . چهارراه گلوبندک سرای فردوس ۵۲۳۷۲۵
۱ـ۲۶ آـ ۲۶۸۸۱

پخش شیشه خیام
فروشنده انواع شیشه های ساختمانی خارجی وایرانی از یک میلیمترالی۲۰ میلیمتر کلی‌و جزئی بقیمت تجارتی ۵۲۷۵۶۰ ۵۳۸۸۸۴
آـ ۲۶۸۷۹

کالای شیشه ایرج
سفارشات ساختمانی پذیرفته میشود تلفن ۹۳۴۶۰۸
آـ ۲۶۸۷۸

شیشه فروشی رجبی
آیزنهاور مقابل سه‌راه‌آذربایجان ۹۷۸۸۶۱ ـ ۹۵۵۱۳۷
۱ـ۲۶ آـ ۲۶۸۷۶

کاباره

باکارا
پیشرو کاباره‌های ایران همه شب مجموعه‌ای از برنامه های خارجی و ایرانی را برای شما انتخاب کرده است تلفن های رزرو ۶۲۸۲۰۸ ـ۶۲۵۱۷۷

شکوفه‌نو
یکی از چهار کاباره بزرگ جهان
بهترین برنامه های ایرانی و خارجی را همه شب تقدیم میکند .
تلفن های رزرو ۵۴۴۰۴۴ ـ۵۴۳۰۳۳

افق طلائی
یك شب خاطره‌انگیز و رویائی برای شما تدارك دیده است .
از بهترین برنامه ها و دلپذیر ترین غذاهای متنوع مااستفاده کنید
تلفن های رزرو
افق طلائی
۳۰۴۴۵۵ـ ۳۹۱۰۴۴

یك‌شب عالی و فراموش نشدنی در بزم‌خانوادگی
کاودرژان
شماهم دراین‌بزم‌شرکت کنید
تلفن های رزرو ۶۸۷۰۸۰ ـ ۶۸۶۰۸۰

کاباره
لوکولوس
با برنامه های سرگرم کننده ودلنشین ایرانی‌و خارجی‌وغذاهای دلچسب ازخانواده های‌محترم پذیرائی میکند. تلفن‌رزرو میز
۳۱۸۶۶۳

قبوض

قبوض مرحله سوم اصلاحات ارضی وقرضه های دولتی را خریداریم تلفن۶۶۴۶۱۸ـ۶۶۶۲۶۳ و ۶۶۰۲۰۰

خرید اوراق‌قرضه‌دولتی و قبوض مرحله سوم‌و قبوض شهرداری ۶۴۵۹۵۷

به هرنوع فرش و قبوض بانک کارگشائی وام میدهیم تلفن ـ ۶۳۹۱۷۱
۱ـ۱۵ آ ۵ـ۲۷۰۲

معاملات تلفن

خرید و فروش تلفن ۶۶۲،۶۶۲

خریدوفروش‌هرنوع‌تلفن۲۹۴۰۵۰
آـ ۱۸۹۶۵

شرکتی بین‌المللی ۲خط تلفن خودرا که باشماره های۴۴ شروع که‌میتواند در منطقه تخت جمشید مورد بهره‌برداری قرار گیرددر اختیارعلاقمندان قرار میدهد لطفابرای اطلاعات بیشتر با تلفن ۶۶۳۷۱۷ آقای شفقی تماس بگیرند .

خرید
تلفن ۳ و۷ و۶۲
خریداریم ۳۰۳۲۳۷

خرید تلفن ۵۳۳۰۳۰

فروش
فروش تلفن ۵۲۳۰۳۰

یك قطعه زمین ۱۱۵ متری خوش‌ـ قواره بالای خیابان‌شاهرضاازقرارمتری ۱۵ تومان ، مقطـوع ۱۷۲۵ تومان

رشد سرطانی قیمت مسکن

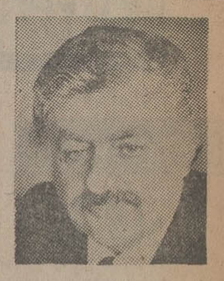

محمدعلی سفری
«وکیل دادگستری»

«... یك‌عمارت نوساز، دوطبقه ، دارای ده اطاق ، با جمیع «لوازمات» ، مناسب حال آقایان نمایندگان مجلس‌و اشخاص‌علاقمند به آسایش و راحتی، در خیابان ژاله‌کوچه بزرگمهر ، پلاك شماره ۵۲۰۹، دارای برق‌و تلفن‌ولوله‌کشی آب که‌فعلا آقای «سرتیپ‌قریب» درآن ساکنند، از اول اسفند ، بماهی یکصدو ده تومان (اجاره فعلی) باجاره داده میشود ...!

این یک آگهی از سوی یک مالک درروزنامه اطلاعات است، منتهی برای رفع هرگونه سوء تفاهم ـ بخصوص که زمان آگهی و مورد آن، هردو مناسب حال است ـ باید یادآور یک نکته کوچك بشوم تا بخصوص آقایان نمایندگان‌مجلس این دوره‌که عدمی ازآنها نیز بی‌مسکن هستند (و بقرار اطلاع حتی وزارت شهرسازی ومسکن هم نتوانست خانه‌هائی راکه داشت در اختیارشان بگذارد)، باصطلاح ذوق‌زده نشوند و به آدرس خانه‌که درجوار مجلس است هجوم نیاورند ! تاریخ انتشار این آگهی، اسفند سال ۱۳۱۹ است ودرهمان زمان، درشماره‌های مکرر، هم چاپ‌شد، چون ظاهرا صاحب خانه درآن زمان باین قیمت مشتری پیدا نکرد. باز برای اینکه تصور نرود بقول امروزی‌ها این آگهی، یک «اکازیون» بود، چند نمونه دیگر از مظنه اجاره بهاء و میـزان قیمت خانه و مظنه قیمت زمین در آن سالهاازنظر خوانندگان می‌گذرد :

خانه : ۳۵۰۰ تومان!

«یکباب خانه کوچک تازه‌ساز، باتمام‌لوازم، به‌ارزش «سه هزار و پانصد تومان» بفروش می رسد به دواخانه کمال، پهلوی مسجد محمودیه مراجعه فرمائید ...

این آگهی نیز در مهرماه سال ۱۳۱۸ چاپ شده و لابد دقت کرده‌اید که سه هزار و پانصد تومان، قیمت «فروش» ساختمان است، نه «اجاره» آن ! چون ازنظر اجاره خانه در آن سالها آگهی‌های دیگری چاپ شده کـه نمایشگر مظنه در آن روزگار است، ازاین جمله :

«.... محل سابق منطقه ۲ نظام وظیفه، واقع در بیرون دروازه شمیران، خیابان جنب عشرت‌آباد ـ دارای دوحیاط‌اندرونی وبیرونی، مشتمل برده اطاق وسایر لوازم با ماهی «۶۵ تومان» باجاره واگذار می شود !...

آگهی دیگر :

«... در خیابان البرز، آپارتمان دو طبقه دارای ده اطاق در فضای هزار متر مشجر با سیم‌کشی برق و لوازمات دیگر،ماهیانه‌در حدود «صد تومان» اجاره داده می‌شود !

قیمت زمین

از نظر قیمت زمین نیز در ۲۳ تیر ماه ۱۳۱۷، شهرداری تهران برای فروش ده قطعه زمین که کوچکترین آن ۱۶۹ متر و بزرگترین ۳۱۹متراست آگهی مزایده‌انتشار داده است، از این قرار :

قیمت قطعات، حداقل متری ۱۲۰ ریال‌و حداکثر ۱۵۰ ریال و میزان سپرده برای شرکت در مزایده هم حداقل دو هزار ریال و حداکثر سه هزار ریال ...

حالا فکر می‌کنید این ده قطعه اراضی با چنین قیمت‌هائی در کدام نقطه از شهر تهران قرار دارد .

هرحدس و گمان، احتمالا صائب نیست ، چون آن زمین‌ها اکنون هم درهمین تهران‌وجود دارد، منتهی بصورت «ساختمان» . چون‌دراگهی آمده است که قطعات مزبور از اراضی خندق‌بین دروازه دولت وسه‌راه شمیران است،یعنی‌قسمتی از خیابان شاهرضای فعلی، حدفاصل بین دروازه دولت و پیچ شمیران .

یعنی در سی و هفت سال پیش، زمین در این منطقه متری دوازده تومان بود و باز برای اینکه تصور نرود این فقط شهرداری بود کـه ارزان فروشی می‌کرد، یادآور می‌شوم که درسال ۱۳۱۹ آگهی دیگری بدین مضمون چـاپ شده است : «یک قطعه زمین «خوش قواره» ، با ورقه مالکیت، بمساحت ۱۱۵ متر، واقع‌در پشت پمپ بنزین بالای خیابان شاهرضا ، مقطوع متری ۱۵۰ ریال بفروش میرسد!.»

رشد سرطانی قیمت‌مسکن

بی‌گمان همین چند نمونه، درباره بهای زمین وخانه ومیزان اجاره بهاء که امروز ، یکی از مشکلترین مسائل اجتماعی‌درسطح مملکت‌درآمده، مصداق «مشت نمونه خروار است». ولی پیش‌از بررسی علل پیدایش این مشکل، لازم یک‌یادآوری دیگر از طریق انتشار یک آگهی دیگر هست. این آگهی نمایشگر آگاهی مسئولان امور شهری به واقعیت وظایف خود در آنزمان است .

این آگهی مربوط به شهرداری است،بااین مضمون :

«... از این تاریخ، هیچ نوع مستغلی قبل از خاتمه ساختمان و گواهی‌شهرداری از اینکه ساختمان طبق پروانه شهرداری انجام یافته نباید باجاره گذارده شود ...»

بنظر میرسد درآئین‌نامه، دیگر نه بحثی‌لازم است ونه بررسی، چون آنچنان «عیان» است‌که نیازی به، «بیان» ندارد !

اما چرا، ظرف سی وچند سال اخیر، این مسائل که امروزه درمجموع بصورت «امرمسکن» مطرح است بدینصورت بغرنج شده وبارشدقیمتها باصطلاح بصورت «سرطانی» درآمد ؟

سوابق امر نشان میدهد که از سال۱۳۱۷، فعالیت دولت درباره کنترل قیمت‌ها شروع شد ودر آذرماه این سال، وزیر وقت دادگستری‌لایحه جلوگیری از ترقی فاحش مال‌الاجاره مستغلات را به‌مجلس برد .

در مقدمه این لایحه، دولت اعـلام داشته است «مجلس شورایملی :

... چون مال‌الاجاره مستغلات کشور در سنوات اخیر ترقی فاحش نموده و مطابق‌آماری که سیرمال‌الاجاره مستغلات تهران را نشان مـی دهد در سه سال اخیر ترقی به یکصد و پنجاه درصد رسیده، مواد زیر بمنظور جلوگیری از ترقی بی‌تناسب آن وفراهم نمودن موجبات رفاه عامه تهیه و برای تصویب تقدیم میگردد .

ماده ۱ـ هرخانه وعمارت مسکونی و انبار ودکان ومغازه و حمام ومستغل‌دیگر که در تاریخ اجرای این قانون ، بعنوان «اجاره» یا «صلح منافع» یاهر عنوان‌دیگری بمنظور اجاره در تصرف کسی است، اعم از اینکه نسبت به‌آن سند رسمی‌یاغیررسمی تنظیم شده ویا سکونت متصرف، برحسب تراضی او بامالک، یا قائمقام او بوده و مدت اجاره یا قرارداد منقضی شده یاکه‌تر از سه سال از آن مدت باقیمانده، وهـر کرد ؟ مستغلی که بعدا اجاره داده شود ومدت اجاره آن‌منقضی گردد، «اجاره»، بتقاضای مستاجر برای مدتی تا سه سال از تاریخ اجـرای این قانون تجدید خواهد شد و تقاضای «خلع‌ید» مستاجر در مدت مزبور در دادگاهها و ادارات ثبت باستنادانقضاء مدت اجاره سابق پذیرفته نخواهد شد ، مشروط براینکه مستاجر، مال‌الاجاره را برحسب المقرر، مرتبا پرداخته و از شرایط مقرره بین او ومالکیاقائمقام او ومقررات قانونی مدنی راجع بمستاجر که مغایربااین قانون نباشد تخلف نکند ....»

در مواد دیگر این لایحه، تصریح شده که تخلیه خانه ازطرف مالک ، فقط بـرای استفـاده سکونت او یا اقرباء طبقه اول و یا برای تغییر وضعیت بناممکن است وهمچنین ماخذمال‌الاجاره نیز در مدت سه سال، بیش‌از حداکثر مال‌الاجاره در سال ۱۳۱۵ نیست ودفترخانه‌های اسناد رسمی حق ندارند اجارنامه برخلاف مقررات این قانون تنظیم کنند .

راه حل محدودکردن اجاره

بطوریکه ملاحظه میشود ، کیفیت تنظیم‌این قانون همان است که در سالهای اخیر نیز بدان توجه شده، بخصوص وقتی وزیر دادگستری‌وقت ـ مرحوم دکتر احمد متین دفتری ـ در مجلس ، درباره این لایحه توضیحاتـی‌میداد ، مسائـل و مشکلات آن زمان نیز شبیه همان مسائلی استکه هم‌اکنون وجود دارد. مرحوم دکتر متین دفتری، در باره تنظیم این لایحه وعلت اینکه ملاك‌قیمترا در سال۱۳۱۷، سال۱۳۱۵ گرفته‌اند،چنین توضیح داد :

«... برای محدود کردن وکـم کـردن میزان مال‌الاجاره، البته فکرهای مختلفـی بنظر رسید، زیرا کار خیلی مشکلی است وباید طوری کرد که تمام قوانین را هـم رعایت نمود، ودرعین حال‌هم این‌موضوع که خیلی موضوع اساسی است،برای مردم تامین بشود ...»

«... یک نظر این بودکه مستغلات را تقویم و ارزیابی کرد واز روی ارزیابی ، یک «ماخذ» یعنی برای تعیین مال‌الاجاره مستغلات به دست آورد، مثلا بگوئیم فلان خانه، فلان‌مغازه ، فلان مستغلات قیمتش فلان‌قدر است، آنوقت‌صدی چند از این مبلغ را بگیریم و میزان مال‌الاجـاره قرار بدهیم. این فکر البته ظاهرش خیلی جذاب‌و گیرنده است، ولی متاسفانه در عمل، از آن نتیجه حاصل نمی‌شود بلکه ممکن بود که کاربدتر هم بشود، برای اینکه معمولا ماخذ ارزیابی املاک، منافع آن ملک است و وقتی‌که میخواهند ملکی را تقویم کنند، از روی منافع آن قیمت‌میگذارند واگر بخواهند منافع ملک را از روی قیمت آن در نظر بگیرند، دور تسلسل پیدامی‌شود. ازطرف دیگر هم این ارزیابیها، متاسفانه طرف اطمینـان نیست وتجربه وعمل روزانه بما ثابت کرده است که ارزیابی‌ها ماخذ صحیحی ندارد وقابل‌اطمینان نیست .»

... فکر دیگری که بنظر رسید می‌گفتند که‌در مورد مغازه‌ها از روی میزان معاملاتی که‌درآنجا می‌شود مال‌الاجاره بدهند. این نظر هم‌عملی‌نبود و موجب زحمت تجار میشد، بنابراین بهتریـن فورمولی که بنظر رسید همین فورمول است که اینجا پیش‌بینی کرده‌ایم ....»

جنك حیدری و نعمتی

بااین ترتیب، ملاحظه می‌شود کـه مشکل تعیین مال‌الاجاره درگذشته نیز نظیر زمـان حـال وجود داشته‌ومشکلاتی که‌وزیر وقت دادگستری در نطق مفصل‌خودمطرح کرد، کاملا شبیه‌مشکلات امروزی است وبنابراین، نتیجه‌یی‌که عاید میشود این است که از سال ۱۳۱۷ که دولت مبارزه علیه گرانی مال‌الاجاره را شروع کرده وتااین تاریخ ، همچنان ادامه دارد، نه‌تنها جلوی گرانی‌گرفته‌شد بلکه سال بسال افزوده شد تا بدانجا که اجـاره خانه‌ای که در سال ۱۳۱۷ بنابگفته وزیر وقت دادگستری نسبت به‌سال ۱۳۱۵ حدود دویست درصد ترقی کرده بود و مع‌الوصف اجاره یک خانه با ده اطاق یکصد تومان در سال ۱۸ و ۱۹ بود، حالا همان خانه حداقل به پنج هزار تومان اجاره داده می‌شود و نسبت افزایش‌بسال ۱۳۱۷ بقول معروف سر به‌جهنم میزند! همینطور، قیمت خانه‌یی که‌درآنزمان ۳۵۰۰ تومان بود، حالادر شهر تهران از نیم میلیون تومان کمتر نیست .

قیمت زمین هم که در خیابان شاهرضامتری ۱۲ تومان بود، حالا در همین خیابان متری سه هزار و چهار هزار تومان است .

نتیجه کلی که از این بحث وازاین مقایسه می‌توان گرفت جز این نیست که هم‌اکنون نیز دست اندرکاران مساله‌مسکن، بدنبال همان رویه و شیوه‌ای می‌روند که مرحوم دکتر متین دفتری در سی وپنجسال پیش در مجلس شورای ملی از آن انتقاد کرد و گفت که تعیین مال‌الاجاره ازروی قیمت خانه ، صحیح نیست، چـون دور تسلسل پیش می‌آورد و تازه‌این تنها اشکال کارنبود،زیرا برابر سوابق موجود، لایحه موردبحث سرانجام با اصلاحاتی در مجلس تصویب شد و حتی بنابه پیشنهاد نمایندگان «اطـاق» را هم شامـل شـد . بدنبال تصویب قانون، آئین‌نـامه‌ای هم در ۲۸ ماده‌ـ بمنظور اجرای قانون که خود ۹ ماده بیش نبود و نمونه‌های اظهار نامه‌یی که مستاجر باید علیه موجر بفرستد تصویب و در جـرائد منعکس شد .

متاسفانه تمام این اقدامات ، نه تنها جنگ بین موجر و مستاجر را تمام نکرد بلکه برشعله های آن دامن زد. زیرا طرفین با انتشار متـن قانون و آئین‌نامه مربوط به‌آن، علیه یکدیگـر صف‌آرائی کردند و هریک، راه فرار از تعهدات قانونی را جستجو نمودند که نتیجه آن همین «جنگ حیدری و نعمتی» است که در حال حاضر به‌اوج خود رسیده ودولت ومجلس و حزب و مطبوعات را برای گره گشائی به فعالیت همه‌جانبه و بی‌سابقه‌یی کشانده است اما اینهمه فعالیت و جنب‌وجوش بی‌سابقه،سرانجام‌گروهی‌راازکلاف سردرگم رابطه مالک و مستاجر، باز خـواهد خداميداند !

۳۴ سال پیش ـ اجاره یک خانه: ۱۰۰ تومان امروز ـ اجاره همان خانه: ۵۰۰۰ تومان!

برندگان جوایز بزرگ بلیطهای بخت آزمائی سری ۱۳۰۹

هفته گذشته آقای محمدرضا شبانکاره بندری

کارمند بانک تهران شعبه بندر پهلوی

باخریدسری ۵ تائی بلیطهای بخت‌آزمائی

میلیونر شد

آقای محمدرضا شبانکاره بندری میلیونر هفته

● یـك میلیـون و دویست هزار تومان جوایز آقای شبانکاره بنـدری طـی چـك تضمین شده بـانکی بوی پرداخت شد

هفته‌گذشته ، یکبار دیگرشانس بزرگ به‌استان گیلان روی آورد ویکی از هموطنان مادر این خطه سرسبز ، باخرید بلیط بخت ـ آزمائی میلیونر شد .

میلیونر هفته، آقای محمدرضا شبانکاره بندری نام دارد که کارمند بانک تهران شعبه بندر پهلوی است. این برنده خوش‌ـ شانس ، هفته گذشته با خرید سری ۵تائی از بلیطهای بخت ـ آزمائی، یک میلیون ودویست هزار تومان جوایز ممتاز رایکجا ومستقیما تصاحب کرد و بـه صف میلیونر های بخت‌آزمائی پیوست .

آقای محمدرضا شبانکاره بندری، عصر چهارشنبه گـذشته در مـراسم بنگـاه بخت ـ آزمائـی ملی حضور یافت و ضمن معرفی به جمعیت حاضر در مراسم ، در مصاحبه‌ای که جریان آن مستقیما بوسیله رادیو پخش میشد ، شرکت جست .

در پایان این‌مراسم یک میلیون ودویست هزار تومان جوایزاین برنده، طی یک قطعه‌چک تضمین شده بانکی به ایشان پـرداخت گردید.

گروهی از برندگان جوایز ۳ تا ۱۰ هزار تومانی هفته گذشته که تاکنون برای دریافت جایزه خود به بنگاه بخت آزمائی مراجعه کرده‌اند

آقای رضا کشانی عکاس‌ساکن اصفهان بایك‌سری ۵ تائی برنده

۳۰هزارتومان

آقای محمد یزدانی خرازی فروش ساکن خرمشهر با یك‌سری ۵تائی برنده

۲۵هزارتومان

آقای جان‌محمد خبیره کارمند ساکن زاهدان با یك سری ۵ تـائی برنده

۲۰هزارتومان

برندگان جایزه قهرمان شانس

آقایان علی‌اوسط نخبه دهقان واسداله نهال‌نشان‌کارگر ساکن ساوج‌بلاغ با خرید یك بلیط برنده ۵ هزار تومان شدند .

این‌برنده خوش‌شانس در قرعه‌کشی قهرمان شانس که بین برندگان ۳ تا ۱۰ هزار تومانی انجام میشود، شرکت کرد و بقید قرعه ۳۰ هزار تومان جایزه قهرمان شانس را هم برنده شد و جمعا ۳۵ هزار تومان خالص و بدون کسر مالیات دریافت داشت

آقای اسماعیل واحد کرد میهن پیشه‌ور ساکن تهران با یك سری ۵تائی برنده

۱۵هزارتومان

آقایان غلامحسین عباس‌نژاد و مهران نوری کارمند ساکن بابل‌بایك سری۵تائی برنده

۱۵هزارتومان

آقایان غلامرضا نیکـو و کـریم پناهی کارمند ساکن کاشان بایك بلیط برنده

۱۰هزارتومان

آقای فغانعلی خـاری کارگر ساکن کاشان با یك بلیط برنده

۱۰هزارتومان

آقای رحمت‌اله ملائی آرائی پیشه‌ور ساکن کاشان با یك بلیط برنده

۱۰هزارتومان

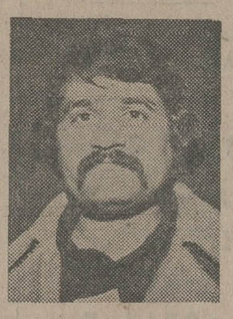

آقای تیمور بابـودن راننده ساکن لنگرود بایك بلیط برنده

۶ هزار تومان

آقای مانده‌علی‌کیوانی میـکانیـك سـاکـن آغاجاری بایك بلیط برنده

۶ هزار تومان

آقای حسن‌بیدار مغز کارمند ساکن کاشان با یك بلیط برنده

۱۰ هزار تومان

آقای اصغر علیزاده سهرابی کارمندساکن اهواز با یك بلیط برنده

۶ هزار تومان

آقای محمود شریعتی پیشه‌ورساکن‌سنندج با ۲بلیط برنده

۶ هزار تومان

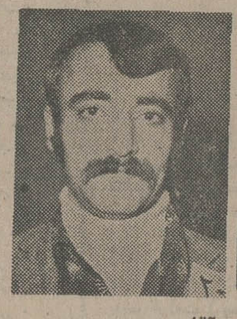

آقای محمد عزیـز شریعـتی پیشـه‌ور ساکن سنندج بـا ۲ بلیط برنده

۶ هزار تومان

آقای کمال‌همائی‌خیاط ساکن اهواز بـا یك بلیط برنده

۶ هزار تومان

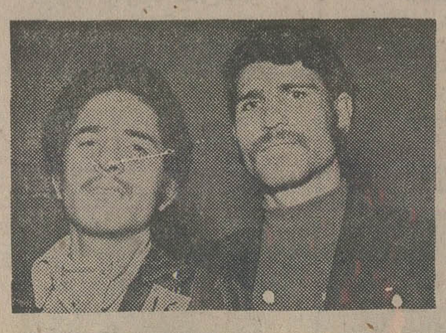

آقایان هوشنك سرفلاح و سید مهدی حسینی کارگر ساکن کرج بایك بلیط برنده

۵ هزارتومان

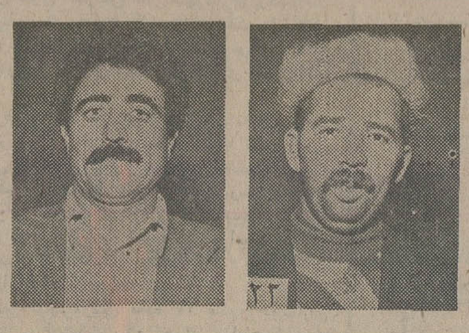

آقای حکمعلی‌ناصر زارع پیشه ور ساکن کرج بایك بلیط‌برنده

۵ هزارتومان

آقای ابراهیم رحمانی پیشه‌ورساکن‌سنندج با یك بلیط برنده

۳ هزار تومان

آقـای هوشنـك سلیمانیان لوله‌کـش ساکن کرج بـا یـك بلیط برنده

۵ هزار تومان

گرامی باد سالروز ششم بهمن

روز آغاز شکوه تاریخ و تجدید مجد و عظمت ایران زمین تحت لوای

شاهنشاه آریامهر طراح عظیم الشأن انقلاب شاه و ملت

کلیه کارمندان کارگران و هیئت‌مدیره شرکت سهامی خاص نشاسته و گلوکز

اطلاعات جالبی درباره علم قیافه‌شناسی

از استاد ابوالقاسم فرزانه

همراه دهها پرتاژ ـ حادثه ـ وقایع پشت پرده ـ کتاب عظیم مثلث برمودا ـ رپرتاژهای اختصاصی از خبرنگاران خارجی

دوشنبه ها در شهر هیچکس پیر نیست

چون همه «جوانان» میخوانند

نیروی دریائی شاهنشاهی

آگهی استخدام

نیروی دریائی شاهنشاهی تعدادی غیر نظامی با تخصصهای مشروحه زیر را بصورت رسمی با حقوق و مزایای مکفی جهت خدمت در کارخانجات پایگاه دریائی بندرعباس استخدام مینماید .

۱ـ فوق لیسانس و لیسانس الکترونیک
۲ـ فوق‌لیسانس ولیسانس برق
۳ـ فوق لیسانس و لیسانس مکانیک
٤ـ فوق لیسانس مدیریت
۵ـ فوق دیپلم در رشته های مکانیک، ریخته‌گری، برق ، الکترونیک وتهویه وتبرید

مزایا :

داوطلبین در صورت موفقیت در مصاحبه پس از طی دوره زبان در مرکززبان نیروی‌دریائی شاهنشاهی جهت طی دوره های تخصصی به آمریکا اعزام خواهند شد .

۲ـ داوطلبین با سپردن ٤ سال تعهد خدمت در نیروی دریائی شاهنشاهی از خدمات وظیفه عمومی معاف خواهند شد .

۳ـ قبولشدگان با حقوق و مزایای مکفی بصورت رسمی استخدام میشوند و سالیانه از ١٤ ماه حقوق برخوردار خواهند شد ، ضمنا در حین گذراندن دوره تخصصی در خارج از کشور علاوه‌برحقوق‌ازفوق‌العاده روزانه مخصوص کارمندان نیروهای‌مسلح‌شاهنشاهی در خارج از کشور استفاده خواهند نمود .

شرایط :

۱ـ تابعیت دولت شاهنشاهی ایران
۲ـ متدین بیکی از ادیان (اسلام . مسیحی . کلیمی . زرتشتی)
۳ـ داشتن حداکثر ٤٠ سال تمام
٤ـ داشتن صحت مزاج بتائید بهداری نیروی دریائی شاهنشاهی

نحوه ثبت‌نام :

داوطلبین می توانند همه‌روزه جز ایام تعطیل با در دست داشتن یکبرگ فتوکپی مدرک تحصیلی ، دو برگ رونوشت شناسنامه و ۲ قطعه عکس به ساختمان معاونت پرسنلی نیروی دریائی شاهنشاهی واقع در خیابان سپهبد زاهدی جنب مسجدالرحمن قسمت مدیریت استخدام مراجعه و ضمن ثبت‌نام در مصاحبه شرکت نمایند در غیر این صورت می توانند فرم زیر راتکمیل نموده و به آدرس ذکر شده ارسال دارند تا در صورتی که واجد شرایط باشند از آنان کتبادعوت بعمل آید .

این جانب	شهرت	بامدرک

مایل باستخدام در نیروی دریائی شاهنشاهی‌می‌باشم وبه‌پیوست مدارک زیر را ارسال میدارم .

۱ـ یکبرگ فتوکپی مدرک تحصیلی
۲ـ ۲برگ فتوکپی شناسنامه
۳ـ ۲قطعه عکس ٤ × ٦
٤ـ خلاصه‌ای از سابقه‌کار
۵ـ آدرس کامل وشماره تلفن

شرکت ملی ذوب آهن ایران

آگهی استخدام

شرکت‌ملی ذوب‌آهن ایران کادر مندرج در ذیل رابا حقوق و مزایای مکفی‌جهت خدمت در واحد ساختمانی ذوب‌آهن آریامهر وواحد طراحی شهر سازی شرکت وواحدساختمانی آریامهر استخدام مینماید:

۱ـ مهندس راه‌و ساختمان بدون سابقه‌کار و باسابقه کار درنظارت واجرای محاسبات ساختمانی ،آب‌و فاضل آب، برنامه ریزی.
۲ـ مهندس مکانیک باسابقه کار در تاسیسات تکنولوژی یادرطراحی کنسرو کسیونهای فلزی.
۳ـ مهندس تاسیسات باسابقه‌کار در لوله‌کشی گازوآب وفاضلاب، حرارت رسانی.
٤ـ مهندس الکترونیک.
۵ـ مهندس برق باسابقه کار در شبکه های شهری. باطراحی برق‌رسانی.
٦ـ مهندس معمار بدون سابقه کار یاباسابقه کار در طراحی محوطه شهری.
۷ـ مهندس نقشه‌بردار باسابقه کار در درازبندی و ژئودزی ساختمانی.
۸ـ پزشك متخصص قلب‌و عروق.
۹ـ پزشك متخصص جهاز هاضمه.
۱۰ـ پزشك متخصص گوش و حلق‌وبینی.
۱۱ـ پزشك متخصص زنان وزایمان.
۱۲ـ پزشك متخصص جراحی عمومی.
۱۳ـ پزشك متخصص ارتوپدی.
۱٤ـ پزشك متخصص اطفال.
۱۵ـ پزشك متخصص امراض روانی.
۱٦ـ پرستار.
۱۷ـ بهیار .
۱۸ـ تکنیسین راه‌و ساختمان «دیپلم وفوق دیپلم».
۱۹ـ تکنیسین نقشه‌برداری.
۲۰ـ مترجم زبان روسی.
۲۱ـ مهندس بهداشت صنعتی.
۲۲ـ تکنیسین اطاق‌عمل.
۲۳ـ لیسانس علوم اداری.
۲٤ـ مترجم روسی‌وانگلیسی یکنفر.
۲۵ـ مهندس معدن.
۲٦ـ مترجم فارسی‌وانگلیسی مجرب.
۲۷ـ مربی آموزشگاه بهیاری بامدرک لیسانس‌پرستاری یا مامائی، دارا بودن سابقه تدریس در آموزشگاه بهیاری.
۲۸ـ فاظمه فنی اقامتگاه خدمت کرده یا معاف از خدمات اجتماعی زنان با مدرک دیپلم وسابقه کار در رشته مزبور.
۲۹ـ لیسانس فیزیوتراپی
۳۰ـ دیپلم وفوق دیپلم رشته‌های مکانیک ـ برق ـ ساختمان تاسیسات وجوشکاری.

متقاضیان می‌توانند همه‌روزه با دردست داشتن مدارك لازم به اداره کاریابی شرکت ملی ذوب آهن ایران واقع‌در میدان کاخ‌خیابان ابتهاج ناقسمت کارگزینی ساختمانی ذوب آهن‌آریامهر واقع در ٤۵کیلو متری جاده اصفهان شهر کرد مراجعه نمایند.

سرپرست کل عملیات ذوب‌آهن آریامهر

مالف ۱۳۲۳

نیروی دریائی شاهنشاهی

آگهی استخدام

«اعزام به‌خارج»

نیروی دریائی شاهنشاهی برای تکمیل کادر درجه‌داری خود تعدادی داوطلب بامدرک‌قبولی سوم‌متوسطه یا «پایان دوره راهنمائی» استخدام وپس‌از موفقیت درآزمایشات جهت‌طی‌دوره بخارج‌از کشور اعزام مینماید

داوطلبینی که سن آنها بین ۱۵ تا ۲۰ سال تمام می باشد می توانند همه روزه با دردست داشتن آخرین مدرك تحصیلی و اصل شناسنامه و یك قطعه عکس ٤ × ۳ بمعاونت پرسنلی نیروی دریائی شاهنشاهی واقع در طهران خیابان سپهبد زاهدی‌بالاترازبیمارستان آپادانا (مدیریت استخدام)و یابه‌پایگاه هاو نمایندگی های نیروی دریائی شاهنشاهی در شهرستان های بندر پهلوی . خرمشهر .بندرعباس . بوشهر. کرمانشاه . رضائیه .اصفهان . مشهد یزد . زاهدان . کاشان.شیراز . کرمان مراجعه نمایند . م‌الف ۱۱۳٤۱

اطلاعیه بانك رهنی ایران

افزایش سرمایه شرکت پس‌انداز و وام مسکن مشهد

بانك رهنی ایران ، افزایش سرمایه‌شرکت پس انداز و وام مسکن مشهد را از مبلغ یکصد میلیون ریال به سیصد میلیون ریال بصورت انتشار بیست هزار سهم «الف» ده هزار ریالی اعلام مینماید .

پنجاه در صد سهام جدید عرضه شده بقیمت اسمی‌هرسهم‌ده‌هزار ریال بسهامداران فعلی و پنجاه درصد بقیه به عموم متقاضیان‌خرید سهم بقیمت هرسهم ۱۱٫۰۰۰ ریال‌عرضه میگردد و مابه‌التفاوت ارزش اسمی و بهای‌فروش به اندوخته احتیاطی شرکت منظور خواهد گردید .

کلیه سهامداران فعلی شرکت برای استفاده از حق تقدم و امتیاز مذکور در فوق میتوانند از تاریخ ۱۵ر۱۱ر۱۳۵٤ تا پایان روز ۲۷ر۱۲ر۱۳۵٤ با در دست داشتن اوراق اصلی سهام و شناسنامه یا کارت شناسائی خود به بانك رهنی ایران شعبه مشهد یا در تهران اداره کل پس انداز و نظارت بر شرکت های مسکن مراجعه‌ودربرابر هر سهم که مالك باشند یك سهم بقیمت ده هزار ریال خریداری نمایند سایر متقاضیان(که‌سهامدار فعلی‌شرکت نیستند) نیز میتوانند در همین مدت با همراه داشتن شناسنامه یا کارت شناسائی به شعبه مشهد یا در تهران اداره کل پس انداز و نظارت بر شرکتهای مسکن مراجعه و سهام مورد تقاضای خود رابقیمت هر سهم۱۱٫۰۰۰ ریال خریداری نمایند به هیچیك از متقاضیان بیش از دویست سهم فروخته نخواهد شد .

بهای سهام باید نقدا پرداخت شود . خریداران سهام جدید از تاریخ ۱ر۱ر۱۳۵۵ سهامدار شرکت شناخته میشوند .

بانك رهنی ایران

آگهی مناقصه شماره ۲٦۷۹ر۵٤

راه‌آهن دولتی ایران ۱۵۰۰۰دست لباس کار نخی سرمه‌ای مورد نیاز خودرا طبق مشخصات ونمونه موجوددر اداره کل کارپردازی‌بر اساس مقررات و ضوابط مربوطه

از طریق مناقصه تحویل تهران انبار مرکزی الف خریداری مینماید .

داوطلبان شرکت درمناقصه‌میتوانند درساعت اداری جهت دریافت اسناد مناقصه باداره کل کارپردازی مراجعه فرمایند شرکت کنندگان در مناقصه باید مبلغ ٤۹۰۰۰۰ ریال‌بعنوان‌سپرده شرکت درمناقصه‌به‌حساب ۱۰۹۵راه‌آهن نزد بانك مرکزی ایران پرداخت نموده وفیش آن یامعادل‌همان‌مبلغ‌ضمانت‌نامه بانکی صادر یکی ازبانکهای مجازایران که لااقل دوماه اعتبار داشته باشد بضمیمه پیشنهادخود تاساعت ۹صبح روز ۱٤ر۱۱ر۵٤ درصندوق‌پیشنهادها واقع در اداره کل کارپردازی‌بیاندازند. پیشنهادهای واصله ساعت ده روز مزبور باز و قرائت خواهد شد.حضور پیشنهاددهندگان یانمایندگان مجاز آنها درجلسه مناقصه آزاد است وراه آهن در رد ویاقبول هریك یاتمام پیشنهادها مادامیکه قرارداد مبادله نشده است جزا وکلا مختار می‌باشد به‌پیشنهاد فاقد سپرده و مشروط و مبهم وپیشنهادیکه بعد از موعد مقرر برسد ترتیب اثرداده نخواهدشدسپرده برنده اول ودوم مناقصه نگهداری‌و در صورت استنکاف از انجام معامله‌بدون تشریفات بنفع راه آهن ضبط خواهد شد . مالیات متعلقه وهرگونه‌عوارض بگربعهده‌برنده‌مناقصه‌می‌باشد.راه‌آهن میتواند تاصدی بیست وپنج از میزان معامله کسر یااضافه نماید . ضمنا اسناد مناقصه درمقابل ارائه‌فیش‌بانکی‌و مبلغ ۲۰۰ ریال که بحساب شماره ۱۰۳۹ راه‌آهن نزد بانك مرکزی‌پرداخت‌شده باشد تسلیم خواهد شد .

م‌الف ۲۲۱۸٦ **راه‌آهن دولتی ایران**

هواپیمائی ملی ایران ـ سهامی

آگهی استخدام

هواپیمائی ملی ایران

استخدام ایرانیان متخصص کامپیوتر

هواپیمائی ملی ایران باگسترش سریع‌خود درصحنه فعالیتهای هواپیمائی بازرگانی وبرای تسهیلات‌هرچه‌بیشتر مسافرین خویش به مدرنترین ماشین‌های کامپیوتر مجهز شده است . بدین‌جهت داوطلبان واجد شرایط زیر را که درامور کامپیوتر تخصص داشته‌باشندو زبان انگلیسی بدانند و دارای معافی‌سربازی باشند باحقوق و مزایای مکفی استخدام خواهدکرد و گذشته از اینکه با مدرنترین ماشین‌های کامپیوتر بکارخواهند پرداخت از آموزش تخصصی نوین در خارج کشور نیز استفاده‌خواهند نمودوازکلیه مزایاوتسهیلات‌سازمان «هما» برای خود و خانواده خویش استفاده خواهند کرد .

Job Title	Education	Minimum Experience	No.	Remarks
Data Processing Section Managers	University Degree or Professional Qualifications	7 years	5	3 years in a senior Data Processing management position specializing in one of the following:- operations: communications: system development: planning.
Systems Analysts	"	3 - 7 yrs.	6	successful record of system design and implementation of financial inventory or real-time system preferably in an IBM 360/370 environment.
System Programmers	"	2 - 6 yrs.	4	Knowledge of IBM 360/370 utilities: BAL: preferably OS:
Application Programmers	"	2 - 6 yrs.	15	Knowledge of COBOL and an IBM 360/370 environment would be an advantage.
Communication Engineers	"	3 - 6 yrs.	4	Experience of data transmission and preferably at least 1 year working on a computer based system.
Computer Trainees	—	—	12	Demonstrable aptitude
Installation Technicians	Technical Diploma or Suitable Equivalent	1 - 4 yrs.	3	Experience of installation and/or maintenance of electrical equipment.
Computer Operators	"	1 - 4 yrs.	8	Operation of IBM 360/370 equipment. preferably under OS.

داوطلبان میتوانند برای کسب اطلاعات بیشتر بین ساعت ۳ الی ۵ بعداز ظهربا تلفن ۹۱۱٤۳۳ تماس گرفته ویا شخصا بین ساعات فوق‌الذکر از روزشنبه تا چهارشنبه بجز روزهای پنجشنبه وجمعه تا تاریخ ۲۰ر۱۱ر۵٤ باداره استخدام هواپیمائی ملی ایران‌واقع درخیابان فرصت چهارراه ثریا مراجعه نمایند .

هنر «عبا» بافی رو به زوال میرود

نائین ـ خبرنگار اطلاعات: نام نائین با عبا آنچنان درآمیخته است که هرکس اسم نائین به گوشش برسد، به یاد عباهای معروف این شهر میفتد.

امروزه فصل استفاده از عبا پائیز و زمستان است، لکن در زمان های گذشته، که «عبا» جنبه تفاخر و تشخص برای عابدوشان داشت نوع تابستانی آن هم که از کرک خالص شتر تهیه میشد و در فصل بهار و تابستان مورد استفاده قرار میگرفت.

پیرمردان ، هفتاد ، هشتاد ساله همچنان باعشق بکار، مانند روزهای جوانی در کارگاه های عبابافی نائین کار می کنند. محصول کار آنها زیباترین و بادوام ترین «عبا»ی بافت ایران است . عبابافی نائین ونیز هنرمندان عباباف به حمایت نیاز دارند.

مطلعین این صنعت می گویند: تا ۸۰ سال قبل، عبا به سبک امروزی نبوده است و در آن زمان نوعی عبا با فواصل معین در هرتنگ سیاه، سفید، زرد ، قهوه یی و جوزی بافته میشده و به عبای تخته یی شهرت داشته است.

بمرور زمان تغییراتی در فرم و رنگ عبا ایجاد شده و امروز مرغوب ترین رنگ برای عبا ، قهوه یی و مشکی است.

عبای شتری

عبائی که از پشم و کرک شتر تهیه شود «خود رنگ» است و نیازی به رنگ کردن ندارد و این نوع عبا که به عبای «شتری» معروف است از هر حیث به عبای گوسفندی که از پشم گوسفند بافته میشود برتری دارد.

معمرین نائین معتقدند: «عبا های شتری بدون این که احتیاج به تعمیر و رفو داشته باشد تا سه پشت «سه نسل» دوام میکند و مورد استفاده قرار میگیرد.»

قیمت عبا در نائین به نسبت مرغوبیت از ۱۲۰۰ تا ۷۰۰۰ ریال است.

نائینی هابنیان گذار این صنعت را شخصی به نام استاد موسی که ۲۰۰ سال قبل به کار کرباس بافی اشتغال داشته میدانند وجود ابزار کرباس بافی در کارگاه های عبابافی صحت این نظر را تایید میکند.

در کارگاه های عبا بافی که اغلب در «محمدیه» نائین وجود دارد مردان ۵۵ تا ۸۵ ساله کار می کنند وجوانان، به این صنعت توجهی نشان نمیدهند . بدین گونه مطلعین میگویند: بدون شك پس از این مردان سالخورده هیچکس جانشین آنان نخواهد شد و این صنعت بدست فراموشی سپرده میشود. مسئولان امر باید به وضع «عبا» بافان هنرمند نائین سروسامان بدهند.

درکمیته ملی حمایت از مصرف کننده بندرعباس :

شیلات جنوب ، گرانفروشی میکند

بندرعباس ـ خبرنگار اطلاعات : شیلات بندرعباس «ماهی» و «میگو» را باقیمت ارزان از صیادان می‌خرد و درعوض ماهی راعرضه نمی کند و میگو راهرکیلوئی ۴۰۰ ریال میفروشد.

«بستگی» عضو کمیته ملی حمایت از مصرف کننده بندرعباس در جلسه اخیر کمیته حمایت از مصرف‌کننده ضمن عنوان این مطلب گفت: شیلات باید سرمشق ارزانفروشی باشد ، نه گرانفروشی! مهندس جاویدان رئیس کمیته نیز از توزیع نادرست سیب‌زمینی و پیاز در بندرعباس انتقاد کرد و گفت : درحال حاضر سیب و پیاز دریک نقطه بندرعباس بفروش میرسد، حال آنکه لااقل درپنج محل مختلف باید توزیع شود. وی افزود، نرخ فوق‌العاده گران و سرسام آور رستورانها و هتل های بندرعباس را اگر بررسی کنیم متوجه میشویم که نسبت به ماههای گذشته چند برابر افزایش یافته است . پژمان و خانم علوی اعضای دیگر کمیته بترتیب در مورد نا مطلوبی وضع خدمات صحبت کردند و یادآور شدند ، دربندر عباس تعمیرکار ، بنا، نجار ، نقاش و آهنگر وجود ندارد وتعداد کمی هم که به این امور اشتغال دارند فقط کار های «نان و آبدار» راقبول میکنند وچند برابر میزان اصلی نیز دستمزد مطالبه میکنند .

خانم پژمان گفت : ضمنا قیمت سبزی ولبنیات در بندرعباس بقدری ترقی کرده که میتوان گفت سر به جهنم زده است !

آقای عبدالعزیز پژمان گفت : دربندرلنگه هم وضع قیمت‌ها ازبندرعباس بهتر نیست وجادارد که جلو این گرانی نا معقول وبی‌رویه در سراسر استان ساحلی گرفته شود. درپایان صورتجلسه کمیته برای رسیدگی و اقدام به استانداری استان ساحلی فرستاده‌شد.

در این بازار از تختخواب شکسته تا اجناس لوکس حراج میشود

این قسمتی از «دلال‌ازن» بازار رضائیه است. این بازار هرروز برقرار است و هر کالائی رامیتوان دراینجا بابهای ارزان صاحب شد.

رضائیه خبرنگار اطلاعات : بیر، ایکی، اوچ درد،بش ...

از میان جمعیت یکی میگوید : «آلتی» ! دیگری داد میزند : «یدی» و معامله تمام میشود.

این برنامه هرروزه دلال‌باشی های «دلال‌ازن» بازار حراج رضائیه است .

دراین بازار از البسه بنجل و کهنه‌گرفته تا تختخواب شکسته دوچرخه، موتور و سایر اجناس لوکس بدردخور وبدردنخور حراج می‌شود .

گفتنی است که بنظر دلالان این بازار «نان‌وآبدار» ترین کالاهائی که برای فروش عرضه میشود «مردمریگ» در گذشتگان است. دراین مواقع میراث خواران ومیراث خران دوستانه وارد معامله میشوند و با بصدا درآمدن چوب حراج ، در اندک‌مدتی کلیه اثاثه مرحومان، جذب بازار میشود.

سازمان شاهنشاهی خدمات اجتماعی ۱۳۲۶

جنبش ملی نیکوکاری

دعوت

برای همکاری در تکمیل مجموعه اسناد نیکوکاران و تدوین

کتاب زرین نیکوکاری در عصر پهلوی

جنبش ملی نیکوکاری ، درکارتدوین وانتشارکتاب زرین نیکوکاری در عصرپهلوی است. این کتاب ، که نخستین مجلدات آن در سال ۱۳۵۵ بمیمنت پنجاهمین سال شاهنشاهی دودمان جلیل پهلوی انتشار خواهد یافت، اختصاص به‌نام‌نیك وشرح خدمت انسان‌هائی دارد که طی نیم‌قرن اخیر ، در هرگوشه این سرزمین ، با تخصیص موقوفات و ایجاد تأسیسات عام‌المنفعه ، قدم درراه‌خیرو خدمت نهاده ویادگاری ماندنی ازخودبجای‌نهاده‌اند جنبش‌ملی نیکوکاری، برای اینکه‌حق همه نیك‌اندیشان محفوظ بماند و ازذکر نام وخدمت هیچیك ازنیکوکاران فروگزارنشود ، ازتمام خانواده‌های ایرانی در هرنقطه‌کشور دعوت میکند ، شرح خدمات خیرخود و نیاکان و سران خاندان و یا آشنایان خود را با اسناد و مدارك لازم به‌سازمان شاهنشاهی خدمات‌اجتماعی ـ اداره مرکزی‌جنبش‌ملی‌نیکوکاری (روبروی‌موزه ایران باستان) ارائه دهندوبدینوسیله‌هم‌حق اسلاف نیکوکارخویش رابجای آورند و هم در تکمیل مجموعه‌اسناد و انتشارکتاب زرین نیکوکاری در عصر پهلوی شرکت جویند.

بزرگداشت نیکوکاران، خدمت به نیکی است.

امین اله حسین، آهنگساز بزرگ ایرانی میگوید:

یک مملکت میتواند به جهان معنویت بدهد: ایران

گفتگوی اختصاصی حسین مهری نویسنده اطلاعات با امین اله حسین درپاریس.

اردیبهشت ماه باله شهرزاد با حضور امین اله‌حسین درتهران اجرا میشود.

●

دور غرب تمام شده است، ما باید دورمانرا آغاز کنیم.

●

برای جهانی کردن موسیقی ایران، سالها رنج برده‌ام

●

بزرگترین آرزویم سفر به ایران و زیارت خاک وطنم است

امین اله‌حسین آهنگساز معروف ایرانی ـ در اردیبهشت ماه آینده ـ به ایران سفر خواهد کرد تا بیاری گردهش گروهش ترین اثرش، باله شهرزاد را درتهران اجرا کند.

درگفتگوئی جالب با موسیقیدان شهیر، از زندگی و کارهای او سخن رفته است.

حسین مهری نویسنده اطلاعات، دراین مصاحبه چهره تازه‌یی از امین اله‌حسین هنرمند معروف ایران ترسیم کرده است.

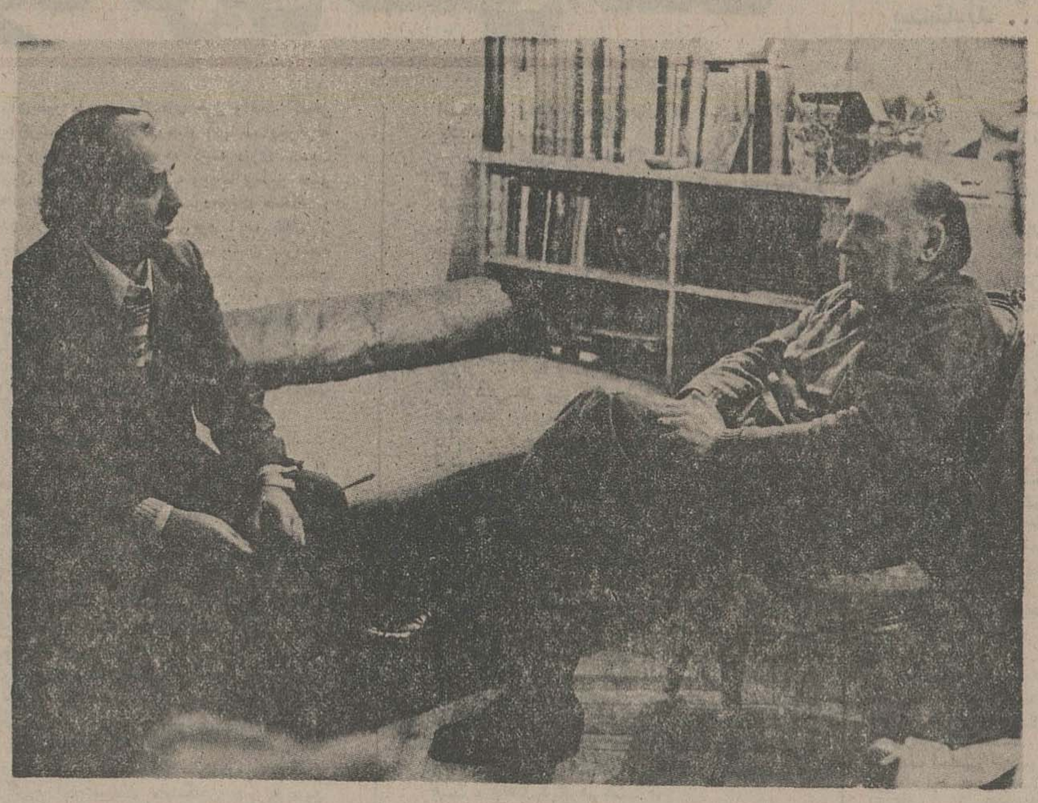

حسین مهری در گفتگو با امین‌الله حسین: رئیس جمهوری فرانسه ۴بار بدیدن باله «اهورامانا، اهورامزدا»ی من آمد

مردی است که با دست های تهی، یک سربالایی بی پایان را پیموده است، دمی از رنج نیاسوده است، همه لحظه های حیات را بانبرد و تاب تلاش، پرکده است، و همواره درتوفان زیسته است: توفان از پی توفان...

این همه را درخطوط سیمای همیشه اندوه زده‌اش، درسخن گفتن‌اش، درهر حرکته دستش، درجشمهای گویایش، می بینی، اما در فراسوی همه این ها، وقار و شکوهی دراو می یابی که سخت خشمگیر است.

این شکوه که چون سرگردانی درهمه سکنات و وجنات او تکرار میشود، نه از هنر، نه از نام و آوازه‌اش، و نه از تجربه گرانبار زندگی‌اش، سرچشمه دارد، بلکه یک عشق، یک منبع بی پایان سوروشوق، حنین شکوهی به او داده است. عشق به ایران... آری، تمامی شکوه حضور او، درهمین است.

«... نام ایران، مرا درروپا فرو میبرد... نام ایران، همه جا دراثار من و درون مایه آثار من است. سمفونی «پرسپولیس» را گواه میگیرم. قسمت اول، سراسر گریه است. چرا سقوط کردیم؟ «نفو بر تو ای چرخ گردون، نفو» قسمت دوم، فریادی بلند است و بالاخره، قسمت آخر، امید. ایران، همه امید من است.»

و با این همه، امین اله حسین، آهنگسازی که اجرای هرآثرش، درپاریس و درغرب، یک رویداد است، هرگز ایران را ندیده است، اما ۶۸ سال است که ساحره نام ایران، این کلمه جادویی، تاروپود رویاهایش را می تند.

چگونه میتوان ایران را ندیده، ایرانی بود؟

امین اله حسین، این راز را می گشاید:

«... می بینید که دارم فارسی حرف میزنم. این زبان مادری من است. با آن زاده شده‌ام و با آن خواهم مرد. پدربزرگم، خراسانی بود، از سبزوار به فیروزه و عشق آباد و سپس به سمرقند درتاجیکستان کوچ کرده بود. من درسمرقند به دنیا آمدم جایی که زبان فارسی، لطمه کمتری خورده است و واژه ها هنوز ناب است. ما آن جا ایرانی زندگی میکردیم و آرزوی دیدار ایران، دمی از ماجدا نمیشد. با آنکه ۵۹ سال است که از سمرقند جدا شده‌ام، لحظه‌یی فروغ تابناک زندگی ایرانی وارمان را دران جا از یاد نبرده‌ام.

بدیهی است درسمرقند، درمدرسه روسی (ژیمناز مقدماتی)، تحصیل کردم. جز روسی، زبان های آلمانی و فرانسه و لاتین و انگلیسی میخواندیم، اما «خواند و نوشت» فارسی را، در شش سالگی از پدرومادرم آموختم و بعد، معلم سرخانه‌یی داشتم به نام «میرزاتقی خان» که مردی فاضل و نوانديش بود. البته معتقد بود که دانستن زبان عربی، به تقویت املاء وانشای فارسی یاری میدهد، و حال آنکه فارسی تاجیکی، فارسی ناب دست نخورده‌یی بود که از واژه های عربی، آسیبی ندیده بود. وانگهی، آن جا «توران» ایرانی نشین بودو حکایت فردوسی. همه آن جا میگذرد. با این احوال، میرزا تقی خان برنده شد: من صرف و نحو عربی هم یاد گرفتم، اما خط پیوند اصلی من با سرزمین نیاکانم، با شعر و ادب ایران، پدربزرگم بودکه با بیان گرمش، از مثنوی، داستان هایی شیرین برای من میگفت. شعر حافظ و سعدی و فردوسی و جامی برای من میخواند. کتابخانه‌اس که از بوی خوشش کتاب های کهنه، بربود، مرا به قلمرو رویا های دور میبرد. دهمین رویا ها بودکه با شعر هایی که او زمزمه میکرد، دستخوش اهتزاز میشدم. این زمزمه فراموش نشدنی، بامن ماند. همه جا با من بود، درسالهای تحصیل درمسکو، دربرلین، اشتوتگارت، درپاریس. همه جا، همه جا.»

پدربزرگ درمیان نوه های بی شمارش، امین اله را بیشتر دوست داشت. امین اله شبی را به یاد میاورد که فردایش عازم مسکو بود. نه سال داشت و به مسکو میرفت تا در ژیمناز عالی (دوره متوسطه بنابه تقسیم بندی های آموزشی آن زمان روسیه) ادامه تحصیل دهد. آن شب، آخرین شبی بودکه امین اله دریک محیط ایرانی وارمیزیست. آن شب، بی آنکه بداند، میرفت که هرگز به سمرقند بازنگردد، هرگز پدر بزرگ، خط پیوند اصلی‌اش با ایران را باز بیند، و پدر بزرگ آن شب در گوشش زمزمه کرد:

«نوباید چراغی روی قبر من روشن کنی».

پدربزرگ، همه امیدش، امین اله بود. امین اله هنوز به یاد دارد که امدن پدربزرگ به خانه‌شان، گرایش چشمی بود. به شتاب میرفت و بزرگ ترین خوشه های انگور را از باغ برایش می چید و میاورد و بعد دوزانو دربرابرش می نشست و با هرشعری که پدر بزرگ میخواند یا هرروایتی که از ایران میگفت، دریچه تازه‌یی از رویا ها به رویش گشوده میشد.

کودک نه ساله، با اندوخته‌یی غنی از شعر و سنت ایرانی، و با آموخته هایش درمدرسه روسی ـ مقدمات پنج زبان روسی، فرانسه انگلیسی، آلمانی، و لاتین ـ رهسپار مسکو شد. از همان لحظه که از درخانه پدری بیرون آمد، احساس کرد گنجینه‌یی عزیز، اما شکننده بهمراه دارد که باید با همه وجود، آن را نگهداری کند، تا پایان زمان... این گنجینه ایران بود، طنین قرن هاستن و شعر و فلسفه و روایت بودکه بایست دراینده، درون مایه و روح کلام موزیکی اورا تشکیل میداد. این همان جراغی بود که پدربزرگ میخواست او برافروزد: جراغی از نام و آوازه ایران، درچهار راه های بین‌المللی، درقلمرو تمدن غرب که چراغ هرفرهنگ دیگر، جز فرهنگ خودرا، خاموش میکرد. بیش از پنجاه سال از زندگی امین اله صرف ان شد که با این تنند باد، بستیزد.

هشت سال مدرسه متوسطه مسکو، او را با اصول و مبادی عمیق ادب روسیه و ادبیات اروپا، خاصه فرانسه، آشنا کرد زبان هایش قوی شد. اما همیشه و در همه حال مراقب گنجینه عزیزش بود. در مدرسه شبانه روزی مسکو، سپس در کنسرواتور های برلین واشتوتگارت و پاریس، حافظ چاپ بمبئی از او جدا نمیشد. غزل سعدی، زمزمه خلوت های او بود بیست و چند سال بعد، در پاریس، اثری ساخت با درون مایه‌یی از این غزل سعدی: ای ساربان، آهسته ران، کارام جانم میرود ـ آن دل که با خود داشتم با دلستانم میرود.

ادب روسیه دریایی‌ست و ادب فرانسه، اقیانوسی. او «پوشکین» و «ولتر» و «شوپنهاور» خواند، «مولیر» و «گوته» و «شیلر» خواند، «کانت» و «دیدرو» خواند، و در همه این دریاها غرقه گشت و «به آب آلوده نگشت»، زیرا دریای او، دریای دیگری بود. زندگی درونی او با مثنوی میگذشت و چیزی نگذشت که زنی با یک دنیا شور و احساس و با ایمانی ناب به او، با او در پیمودن راه دشوارش، همراه شد.

امین اله میگوید: در برلین، در پانسیون، با دختری روسی از «کیف» آشنا شدم که تئاتر می خواند. بعد ها او به پاریس رفت و من هم که دیدم گرانی سالهای بعد از جنگ اول در آلمان بیداد میکند راهی پاریس شدم.

اما بیداست که انگیزه اصلی حه بوده است. همسرش با شور یک شاعره رمانتیک حرف میزند، به زبان فرانسه بیشرفته، اما اندکی لهجه دار. آنچه مرا در آن پانسیون شیفته امین اله کرد، زیبائی، و مهمتر طرح های او برای آینده بود. او منش گیرایی داشت. آرزوهای بزرگ داشت. میخواست رهبر ارکستر شود، آهنگ ساز شود. مثل من رمانتیک بود. مرا شعر و موسیقی، طرحهای بزرگ و چیز های زیبا در خواب فرو میبرد. به پدرم میگفتم او بیست سال دیگر آهنگسازی بزرگ خواهد شد. با وجود مخالفت پدرم فکر نمیکردم با او ازدواج کنم مابه پاریس رفتیم، و بعد او هم آمد و سرانجام ازدواج کردیم. ما با هم زندگی کرده‌ایم، با هم این راه طولانی را آمده‌ایم و با هم پیر شده‌ایم وقایع تلخ در زندگی ما بسیار روی داد زندگی ما، یک ماجرا بوده است. همیشه به امین میگویم تمام وقایع را تعریف نکن. همیشه باید کسی از آنها را نگه داشت. همه را که یکجا بگویی کسی باور نمیکند.

ما در پاریس بزرگ، در دریای بیگانگان، تنهاییم. تنها دلخوشی‌مان، موسیقی ایرانی است شور، ماهور، «رنگ» ها، من همه این ها را می شناسم. مثنوی را می شناسم تمام ادبیات ایران را می شناسم. با این همه، این اقیانوسی ست که شنا کردن در آن، مهارت بسیار میخواهد. من نه فرصت، نه امکان یاد گرفتن زبان فارسی را داشته‌ام. اما از طریق ترجمه

جهاد ملی علیه فساد

اگر دودهست وجود حریق حتمی است

نوشته :
علی اصغر امیرانی

عامل فاسد بزبان و قلم
دزدی‌بی‌تیرو کمان میکند
آنکه زبان‌میرسد ازوی‌بخلق
فهم ندارد‌که زبان‌میکند

در کار مبارزه با فساد که جهادی ملی‌و مقدس و دینی‌واخلاقی‌وانسانی است ،همانطوریکه پرچمدارآن فرموده‌اند :« هرفرد ایرانی موظف است، در برابرهر نوع فساد ، خاصه نوع اداری‌آن ایستادگی کندو آنقدر پافشاری‌کندتا فردفاسد تعقیب گردد». این وظیفه‌مردم عادی‌است.

ولی وظیفه‌سایران خاصه سربازان جبهه مقدم‌و پیش مرگان این پیکار که صف مطبوعات‌و صنف روزنامه‌نگار باشد بمراتب دشوارتر وحساس تر از سایران میباشد.

نخستین وظیفه این صنف جانباز قبل از برخورد باهرنوع فساد و فسادکار و رسوا کردن آن شناسائی دشمن وتعریف اوست که بی‌چنین شناسائی وتعریفی هرنوع اقدام بمنزله‌تیراندازی درتاریکی است، نه‌تنها دشمن را ازپا درنمی‌آورد، چه‌بسا افراد بیگناهی راهم از میان بردارد.

فساد درزبان مادری ماقرنها بیش‌ازیک معناو مفهوم نداشت وآن تباهی و خرابی بودکه همتای فرنگی آن CORRUPRTION است

ولی بعد ها و بمرور زمان خاصه بعداز جنگ‌وشکست صدهای اخلاقی‌وآغاز عصر نیازمندی هاو تهیه هرچه، بهرقیمت واز هرجا ، درکار فساد هم تنوع بوجودآمد و در هر اجتماع و هر دستگاه بتعداد فسادکاران‌ضرب درنوع‌کارو وضع رفتارشان فسادی خاص بوجود آمد که هنوز هم دارد میاید.

بهمین مناسبت و مناسبت‌های بسیار دیگر است که ما دراینجا از تعریف‌و تشریح سایر رشته های فساد صرفنظر کرده، به‌بحث درباره فساد اداری که فرمانده بزرگ این جهادملی‌بنام‌از آن یادفرموده‌اند می‌پردازیم.

در هر جنگ و پیکار از دیرباز رسم بوده‌و هنوز هم هست که‌فرماندهان وافسران مسئول باتشریح نوع هدف‌و تجزیه وتحلیل انگیزه‌های آن نوعی ایمان در سربازان بوجود میاوردند ،تاآنجا هرسرباز آن جنگ را جنگ ملی‌و میهنی دانسته با اعتقاد کامل بحقانیت مسئله وپیروزی مسلم خود دست‌به نبرد میزد.

ما درجه داران صنف مطبوعات نیز باید درمردم عادی امروزی، مردمی‌که بهمه چیز ، حتی معنویات از نظر مادی آن‌نگاه میکنند، طوری در مورد این مبارزه‌جدی وهمه‌جانبه ایمان بوجود بیاوریم که ازبی تفاوتی بیرون آمده باورشان بشود که براستی این بار مسئله و مبارزه جدی است‌ودامنه‌دار.

یک‌چنین باوری راهیچ‌نویسنده‌و روزنامه نگاری نمیتواند درمردم حتی معتقدان بنوشته‌های خود ایجاد کند مگر این که خود بحقانیت مبارزه وجدی بودن آن ایمان پیداکند.

من نمیدانم دیگر همکاران ماچگونه باین‌موضوع ایمان میاورند ، بسهولت یابسختی ،ولی من خود از آنهائی هستم‌تا بمسئله و موضوعی درست‌و حسابی از روی ملاکها و معیار هائیکه دارم ایمان نیاورم،نمیتوانم آنرا بسایران بقبولانم ، تاچه رسد باین که درباره آن تبلیغ هم بکنم.

مبارزه بافساد تنها درهمین ده‌یانزده‌سال گذشته دارای سرگذشت‌و سرنوشتی است که اگر ما بخواهیم تنها به نوشته های خودمان در این مورد استناد کنیم ازحوصله این مقال‌خارج است.همین دو سال پیش بودکه برای چندمین و آخرین‌بار تحت عنوان‌لزوم برقراری حسابرسی ملی نوشتیم:

«وضع و موقع خاصو استثنائی ایران ، از نظر امنیت وآرامش وجود ثبات سیاسی ،ناشی از حسن رهبری، توام با افزایش روزافزون درآمد کشوراز نفت،بالافتن نجومی ارقام بودجه دخل و خرج‌مملکت، مانند وجود آب، فراوان و آفتاب خوب وخاك مرغوب دست‌بدست هم‌داده رشد اقتصادو توسعه صنعتی کشور را به‌پایه‌ای ازگسترش وپیشرفت رسانیده‌که در پناه آن‌بطور طبیعی، علف‌های هرز وآفات گیاهی نیز شروع برشد ونمو کرده ،درجوار آنها صنایع‌وحرفه های خاص و تازه‌ای ،چون حرفه کیسه دوزی وصنعت گاو صندوق سازی بمنظور جلب وجذب وبلع‌و هضم درآمد های ملی،بوسیله بعضی سودجویان طمعکار و دست اندرکار به طورمصنوعی بوجود آید، غافل از این‌که چشم تیزبین و دست مراقب باغبان سرانجام درمرحله گل‌کردن ومیوه‌دادن هم‌شده، ان علف‌های هرزه‌را ازریشه بیرون‌آورده ساحت‌مزرعه وگلستان را از وجود آنها مصفا میسازد .و اصولا محیط‌بران امروز وآینده آن‌طوری است‌که علف هرزه‌خودرو، باهر رنك و بو ، بصورت گل خوشبو هم باشد نچار است وباید خودرانشان دهدوگرنه انگشت نشان‌خواهد شد.

درراه‌پاك و منزه‌نگاهداشتن این باغ وبستان‌است که دست دلسوز باغبان بصورت امریه مخصوص در مبارزه بافساد و پارتی بازی‌از دفتر مخصوص‌شاهنشاهی به دولت ابلاغ گردید.

مسئله مبارزه بافساد و نادرستی و جلوگیری از پارتی بازی و اعمال نفوذ درکار ها دراجتماع رو به توسعه ماکه موجبات رشدو رفاه و مواد اولیه و مصالح کار فراوان است‌و سطح اخلاق‌و وجدان عمومی برخلاف سطح زندگی ونوع نیازمندی هافوق‌العاده‌پائین میباشد آنقدر مهم است و در وضع مملکت و مردم موثر که چاردارد در شمار اصول انقلاب منظور گردد.

باآنکه مبتکر انقلاب ایران خود اجازه فرمودند که هرکس هر پیشنهاد مفیدو مثبت و ایراد و انتقاد، حتی‌تابالا ترین سطوح که اصول انقلاب باشد داشته باشد میتواند پیشنهاد کند،جای بسی دریغ‌و شگفتی است‌که گروه اندیشمندان دانشگاهی چگونه باین مسئله وموضوع‌مهم‌که‌مهمترین مسائل ایران‌و اجتماع آنرا تشکیل میدهد توجه‌نکرده ، افزایش آنرا به عنوان اصلی تازه وانقلابی براصول انقلاب توصیه نکرده‌اند ؟!

آنها که‌امریه اخیر شاهنشاه‌و اوامر دیگر معظم‌له رادر مورد لزوم صرفه‌جوئی وتعدیل قیمت‌ها درماه های اخیر دیده و شنیده‌اند ، ممکن است خیال‌کنند این توصیه‌هاوتاکیدات تنها به‌خاطر گسترش روزافزون تورم جهانی است‌وحال آنکه چنین نیست.

هشت سال پیش بودکه شاهنشاه در جلسه‌شورای عالی اقتصاد فرمودند:

«هدف اصلی ازانواع برنامه ها تامین رفاه عامه است وبرای رسیدن باین منظور از هیچ اقدامی‌نباید کوتاهی کرد. موضوع‌تقلیل هزینه زندگی را جدا بررسی نمائید. برای تقلیل واقعی قیمت ها بایدراه صحیح را انتخاب‌نمود، درمورد مبارزه با فساد بایددر دستگاه های دولتی،مانند ارتش‌روش حساب‌رسی برقرار گردد».

شاهنشاه در امریه هفته گذشته خود هم خطاب به دولت هویدا میفرمایند:

«انجام برنامه های عمرانی و اجتماعی کشور با توجه بوضع آشفته اقتصادی جهان بیش‌از پیش‌مستلزم مراقبت و توجه دقیق باصول اخلاقی وصحت‌و امانت در کار ورعایت همه‌جانبه مصالح عمومی کشور میباشد، مقامات دولتی بهیچوجه نباید اجازه‌دهند افراد ذی‌نفوذ و استفاده‌جو باتوصیه واعمال نفوذموجب انتصابات‌و انجام معاملات در دستگاه هاگردند ازاین پس اگر توصیه یاسفارش یك‌وزیر یامقام دولتی ازهر مرجعی صورت گیرد، مراتب‌باذکرنام سفارش کننده باید به نخست‌وزیرواز آنجابه دفتر مخصوص گزارش شود ، و در انجام مناقصه‌ها دقیقاباید مواد و آئین‌نامه‌های مربوط مراعات گردد و هیچیك از شاغلان مناصب عمومی اعم از وزیران یا دیگرکارکنان درهر سطح که باشند مجاز نیستند به‌امور بازرگانی و انتفاعی بپردازند ودر غیراین‌صورت ازادامه خدمت محروم خواهند شد».

این‌بار اول نیست‌که شاهنشاه اصلاح طلب‌ما روی اصول اخلاق‌و صحت و امانت درکار تکیه‌فرموده به‌تاکید بر مبارزه بافساد‌واعمال نفوذ ونادرستی درکار ها انگشت میگذارند.

هفت‌سال پیش درجلسه ۲۵ دیماه شورایعالی اقتصاد خطاب به وزیران شرکت کننده‌در جلسه فرمودند :

«اطلاع‌دارم اشخاصی هستند وبعضی از آنهارا هم میشناسم که در عرض چهارپنجسال از هیچ‌یکدفعه میلیونر شده‌اند. من نمی‌گویم استفاده نباشد، تا استفاده‌ای نباشد شخص دنبال کار نمیرود ولی‌غارت یك مطلب دیگری‌است ».

این کمبود مواد خوراکی و کشاورزی که‌بصورت گرانی و کمیابی گوشت وروغن وکره‌و قندوشکر و نیازمندی های دیگر تا مرز خطر گرسنگی مردم‌جهان واز جمله ساکنان این مرزمین راتهدید میکند،خیال نکنید مسئله‌ای تازه‌و غیر قابل پیش‌بینی بوده ویا لازمه رشدو صنعتی شدن کشور است ویا کسی که مارا راهنمائی‌و ارشاد کندوجود نداشته، اگر مسئولان کار برای فرار از زیر بار مسئولیت وتوجیه ندانم کاریهای خودیك چنین حرفی بزنند،شما نباید آنرا تکرار کنیدتاچه رسدباین که باور کنید.

شش‌سال پیش در جلسه ۲۸فروردین‌ماه ۱۳٤٦، شاهنشاه روشن‌بین مابا آینده نگری خاص خودشن دراین مورد خطاب به‌اعضای شورایعالی اقتصاد مطالبی فرمودند که اگر بموقع به‌آن توجه شده بود هیچیك از کمبود های‌فعلی نبودو اگر بود به‌این صورت وشدت نبود.

شاهنشاه خطاب‌بوزیر کشاورزی فرمودند:

«اگر وضع کشاورزی مادر آینده هم بصورت فعلی پیش برود ۱۷۳ سال وقت‌لازم است‌تا طرحهای کشاورزی خوزستان تنها را اجرا نمائیم !

برای ما تنها ازدیاد جمعیت مسئله نیست،مهمتر از آن مسئله وظیفه انسانی در برابر دنیا داریم که خطر گرسنگی وکمبود مواد غذائی راجبران نمائیم.

مناطق‌کشاورزی ایران یکی دو نقطه نیست ، خوزستان یکی از آنهاست سرخس‌و دشت گرگان محل دیگری است، جیرفت دارای زمین‌و خاك درجه اول و احتمالا منابع‌آب‌کافی است، مغان هست،سیستان هست ، جاهای دیگرهم هست ».

بنابراین ، این‌که ماهم به‌پیروی از افکارعمومی شاهنشاه رارهبری خردمندو آگاه و درعین حال دلسوز واصلاح طلب و دردآشنا میدانیم ومی شناسیم اغراق نیست و محض خوشایند هم نمیباشد. واقعیتی است‌که نمونه واسناد آنراهم ملاحظه فرمودید ،ونمونه های دیگرش راهمه کس ،همه‌وقت ،همه‌جا میتواند ملاحظه کند.

نخست‌وزیر هویدا در جلسه هفته گذشته هیئت دولت ضمن ابلاغ اوامر شاهانه خطاب‌بوزیران حاضر در جلسه گفتند:

«ازاین پس هیچیك از مسئولان دستگاه ها و صاحب منصبان وکارکنان دولت‌و موسسات وشرکت های دولتی درهر سطح که‌باشند مجاز نیستند ،مادام که شاغلند آشکارا یاپنهانی به‌امور بازرگانی وانتفعی بپردازند و یادریك موسسه انتفاعی شریك‌و ذینفع باشند ».

ایکاش نخست‌وزیر ماکه شخصا دراجرای اوامر شاهانه علاقه وایمانی تعصب‌آمیز دارند ودلی‌پر ، متعاقب این دستور ، صورتی از ثبت‌شرکتها حاوی نام شرکت ونوع‌کارو سرمایه و هویت شرکاو هیئت مدیره آنها میگرفتند تامعلوم میشدچه‌کسانی بعول نخست وزیر :«یك پایشان در بخش خصوصی است‌و یکپا در بخش عمومی»هم سرسفره معاویة می‌نشینندو هم پشت سر علی «ع» بنماز میایستند ».

اکنونکه دولت هویدا حسب‌الامر شاهنشاه ، با یاری گرفتن از حزب رستاخیزو بکمك مردم‌و مطبوعات میخواهد فساد اداری راریشه‌کن کند،ضمن درخواست توفیق موفقیت برای همگی یك‌نکته مهم‌باید بهمه همکاران مطبوعاتی و روزنامه نگاران درکیر دراین پیکار یادآوری کنم‌و آن این‌که:

مطبوعات نه مدعی هستند ونه‌قاضی تحقیق. این کار مانیست که ببینیم‌آتش راچه کسی روشن‌کرده وچرا ؟حتی تحقیق دروضع حریق‌و کم‌و کیف خسارات ناشی از آنهم درحدمانیست ، اینها همه کار ماموران تحقیق و ضابطان دادگستری است. برای این که نگویند اینها همه‌تهمت وافتراست‌و دلیل محکمه‌پسند بهمراه ندارد، عجالتا و در مرحله اول بهتر آنست‌که ما فقطبوجود دود اشاره کنیم، اگر دود هست وجود حریق هم حتمی است .

آنچه مسلم است کار مردم در بعضی دستگاه ها،مانند عبورشان از بعضی خیابان‌ها زودو آسان، ارزان انجام نمیشود، این بمنزله دود است ونشانه یك آتش سوزی عمومی، حال این‌وظیفه دستگاه هاست‌که تعیین کنند کانون حریق کجاست وسبب توسعه آن چیست ؟

پروفسور فرهت قائم مقامی

اشغال فرهنگی ومدارس خارجی

زبان وفرهنك بیگانه ،فکر دانش آموز ایرانی را می‌دزدد وکار به جایی می‌رسد که بچه‌ها ، هوای پاریس یا لندن را بیشتراز هوای تهران می‌پسندند ...

زمانی بود که میسیونر های اروپائی (انگلیسی،فرانسه، اسپانیا، پرتغال) به هندوستان و افریقای غربی‌و امریکای لاتین می‌رفتند و به‌عنوان «متمدن‌کردن مردم» ، تمامی‌آداب و سنن این جوامع را از بین برده و با تشویق کردن آنان به خواندن انجیل و قبول یك انضباط محکم وپیروی «از «پروتستانیزم وکاتولیك و احیانا زدن کت و کراوات،پایه های استعمار فرهنگی خود را درآنجا مستقر می‌کردند .در این زمان، «میسیونر» های اروپائی، مدارسی بوجودآوردند که بچه های هندی، آفریقائی و آمریکای لاتینی، در آنجابه زبان انگلیسی‌تحصیل کنند وفرهنك غربی‌را بیاموزند.

کسانی که در این مدارس پرورش می یافتندباین‌امیدبودندکه باآموختن‌زبان و فرهنگ غربی، دروازه های پیشرفت به رویشان باز شده و می توانند وضع اجتماعی آنزمان کشورشان را بهبود بخشند. آنهاغافل از این بودند که‌آموختن صرف فرهنگ وزبان بیگانه ، نه تنها باعث توسعه‌وترقی جامعه نمی شود، بلکه سبب بیگانه گرائی‌و بیگانه پرستی هر چه‌بیشتر، وجدا شدن شخص از سایر هموطنانشان می گردد واین مهم بعد از یک ربع قرن که‌از آموزش میسیونر ها گذشت به اهالی بومی ثابت شد.

آنها فهمیدندکه‌توسعه آموزش‌و پرورش غربی،تنها موجب تثبیت موقعیت اروپائیان وتحکیم هرچه بیشتر ریشه‌های استعمار در کشورشان خواهد شد.

هدف اساسی این موسسات آموزشی ، دروهله نخست جلب تمایل بومیان هندی ، آفریقائی و آمریکای لاتینی به بزرگداشت کشورهای انگلیس یا فرانسه یاپرتغال‌یا اسپانیا و آداب و رسوم فرهنگ غربی ، ودر وهله دوم سوداساسی که‌از ایجاد چنین موسساتی پرمیامد بود.

به این ترتیب، اغلب«مدرک گرفته» های این موسسات‌که تحصیل دانش واقعی را، آموختن صرف فرهنگ و زبان غربی می دانستند ، تبدیل به عناصری ضد ملی و غیرمفید شدند که از یک طرف نوعی احساس احترام توأم با ترس و ابهت نسبت به فرهنگ غربی داشتند واز طرف دیگر یک نوع احساس ننگ و تنفر نسبت به فرهنگ و خصایص اصیل ملی خودپیدا کردند.آنان خیلی بیشتربه‌استادان انگلیسی خود احساس نزدیکی میکردند تا به کشاورزان اصیل‌هندی ویاافریقائی.

حال پس‌ازگذشت قرنها، تاریخ به‌نوعی دیگردوباره تکرار میشود و میسیونر های اروپائی‌به‌جای موسسات آموزشی گذشته، مدارس خارجی‌خودرا در کشور ها ایجاد می‌کنند!

در ابتدا که مدارس خارجی درایران شروع بکار کردند، هدف اساسی این بود که برای بچه‌های خارجی مقیم ایران، زمینه‌ی فراهم آیدکه‌ایشان بتوانند بافرهنگ ملی خود آشنا گردند و به زبان مادری خود تحصیل کنند. از آنجائی که عده این افراد بسیار کم بود، مدارس محدودی نیز برایشان بوجود آمد، ولی روزبه روز با پذیرا شدن هرچه بیشتر فرهنگ بیگانه و ترویج بیگانه گرائی، تعداد این مدارس نیز فزونی یافت وکمکم، هدف اساسی و اصلی این مدارس با پذیرش بی‌اندازه دانش آموزان ایرانی فراموش شد ، بطوری که این مدارس تنها بصورت موسسانی برای توسعه فرهنگ بیگانه درآمدند.

مدارس خارجی‌ودانش‌آموزان‌ایرانی

یکی‌از نکات جالب در مورد این مدارس‌خارجی ، این است که‌بدانیم در حدود نود درصد دانش آموزان این مدارس را بچه های ایرانی تشکیل می دهند، بچه‌هائی که‌به‌وسیله این نحوه آموزش ، بکلی از شناخت فرهنگ ملی و ادبیات فارسی خود جدا مانده‌اند!

از آنجایی که این بچه‌ها «ناز پرورده» از خانواده های با نفوذی هستند واز آنجائی‌که‌در اثر امکانات زیادی که‌دارند، بالاخره در مقامات بالا راهی‌پیداخواهند کرد و عهده‌دار مشاغل اصلی و حیاتی این کشور خواهند شد ، آشنازدی این کودکان امروز و شبه اروپائی ، های بی فرهنگ فردا به فرهنگ و زبان ملی خودشان و‌اقعالازم است، زیرا ممکن‌است مانند برخی از گردانندگان وسائل ارتباط جمعی و اولیای دانشگاهی‌ما،بجای‌تشویق اعتقادو ایمان ملی، بیگانه گرائی راترویج دهند.

البته توقع «ایرانی بودن» و « برای ایرانی فکر کردن» از فردی که در زمان تحصیلش تنها در حدود ۷ و۸ ساعت از وقتش را در هفته به تحصیل زبان مادری گذرانده‌و بقیه‌ساعات را به آموختن‌فرهنگ وادبیات غربی پرداخته ، توقعی است بیهوده! زیرا ، مگر اندیشه چیزی بجز یک سلسه تلقینات خارجی است که روح شخص را می سازد؟ **حال هر چقدر این اندیشه بیشتر بسوی بیگانه گرائی تمایل پیدا کند واز جنبه های ملی دور شود ، نتیجه این میشود که از فردی که نه فکرش ایرانی‌است‌ونه خواستهایش ایرانی تنها یک شناسنامه ایرانی بر جای می ماند.**

زبان بیگانه ،فرهنك بیگانه

مدعیان ایجاد و توسعه‌این مدارس معتقدند که مدارس خارجی، بهترین مکان برای فراگیری زبانهای مختلف دنیا است! اینان، « نابخردانه » زبان و فرهنگ را یکی دانسته ومعتقدند که آموختن فرهنگ بیگانه، نشانه بی فرهنگی نیست!

باید خطاب‌به‌این دسته از روشنفکران « شبه اروپائی» گفت:

اولا آموختن زبان بیگانه بخصوص زبان علمی- بهیچ وجه با پذیرا شدن فرهنگ بیگانه ربط ندارد، ودر ثانی ، اگرقرار بود زبان باخود شعورو انسانیت ودانش به همراه بیاورد، اکنون باید تمام افریقائیها و نیجریه ها ، هندی هاو آمریکای لاتینی ها خوشبخت و بی نیاز باشند، چرا که تمامی این افراد،با زبان های غربی آشنائی کامل دارند ویا اگر مسئله مهم این بود که فرهنگ وزبان غربی، کسی را کامل کند و افراد جامعه‌یی را به سوی سعادت رهنمون سازد ، باید تابحال تمامی مشکلات میلیونها‌فقیر« زبان دانسته» کشورهای افریقائی‌حل شده باشد ویا وضع اقتصادی انگلیسی ها روز به روز بهتر شود !

پس باید دو باره تاکید کرد که مسئله، فراگرفتن و استفاده از زبان علمی نیست، بلکه مسخ فرهنگی شخص مطرح است .

زبان‌وفرهنگ‌بیگانه درحقیقت فکردانش آموز ایرانی‌رامی دزدد، زیرا این بچه ها باآموختن زبان بیگانه و پرورش یافتن در محیطی کاملا غربی ،در حقیقت فرهنگی بیگانه‌را نیز درون خود و با خون خود عجین خواهند کرد و از آنجائی که فکر آنها در محیطی کاملا بیگانه شکل میگیردو رشد میکند ،امکان شناخت آنها از جامعه خودشان تقریبا به هیچ میرسد!

بچه‌یی‌که‌بزبان فرانسه تحصیل میکند ، ادبیات و فرهنگ فرانسه را فرا میگیرد و در خانه نیز برای اینکه تمرین داشته‌باشد بامعلم سرخانه‌اش «فرانسوی» صحبت می کند. به همین ترتیب نیز «فرانسوی » فکر میکندو عاقبت،چاره‌یی جز اینکه «فرانسوی» زندگی کند ندارد و به همین علت است که این بچه در آینده«هوای‌پاریس»را بیشتر از «هوای تهران» می پسندد و کارکردن در آنجاراراحت‌تر از کار کردن در کشور خود می داند! بنابراین ، مسلم است که او خدمت به بیگانه را نیز بر خدمت به هموطنانش ترجیح خواهد داد.

متاسفانه پدر و مادرهای بظاهر دلسوز ودر باطن نادان وابله ،نابخردانه میاندیشند که اگر حتی قبل از اینکه بچه‌شان بدنیا بیاید، باهزینه‌یی گزافبرایش‌دراینگونه مدارس، جارزروکنند، آینده اوراتضمین ساخته‌اند و بعدها می توانند فخر فروشی کنند که بچه «ناز پرورده‌شان» میتواند به زبان انگلیسی تکلم‌کند و یا آواز بخواند و یا مثل بچه های اروپایی رفتار کند!

آیا این احمقانه نیست در زمانی که‌ما بیش از هرچیز احتیاج به افرادی داریم که شعوری انتقادی و آگاهی درستی از واقعیت‌های ممموس‌جامعه‌داشته‌باشند، بجای افرادی که ایرانی بیندیشند، ایرانی زندگی کنند و برای ایرانی کار کنند ، افرادی را تربیت کنیم که بتوانند فرانسه‌یا انگلیسی صحبت کنندو یا بدانند درفرانسه کارد و چنگال رادر کجای بشقاب قرار میدهند و یا یک فرانسوی چگونه و به چه طریق باید به میهمانانش خوش‌آمدی گوید ؟!

کنترل مدارس خارجی بوسیله دولت

دردورانی که انقلاب آموزشی،شناخت وترویج فرهنگ ملی رادر همه زمینه ها تاکید میکند ، دولت نه تنها باید از کمک های‌بیدریغ‌خود- ازقبیل واگذاری زمین های وسیع‌برای‌توسعه این مدارس -امتناع ورزد، بلکه باید این کمکهای وسیع را صرف ساختن مدارسی بکند که هویت ایرانی داشته باشد و آموزش در آن‌ها، برمبنای فرهنگ ملی‌وشناخت جامعه ایران استوار باشد . در حقیقت ، دولت باید ترتیبی بدهدکه‌آموزش در مدارس‌خارجی، منحصرا به خارجیان مقیم ایران محدود شود و بچه‌های ایرانی را از راه یافتن به چنین مدارسی باز دارد ، چرا که دانش آموزان ایرانی‌بایداز همان ابتدای تحصیل، دارای شناختی « دیالکتیکی» از جامعه خویش گردند و این مهم ، در مدارس خارجی که تنها تکیه بر فرهنگ و زبان غربی دارد، امکان ناپذیر نیست . درثانی، دولت میتواند در مدارسی باهویت ایرانی موجباتی فراهم‌کند که زبان علمی غربی نیز تدریس شود ودانش آموزان ، بدون هیچگونه تاثیر پذیری از جنبه های‌پوشالی فرهنگی بیگانه زبان علمی آنرا برای‌پیشبرد هدفهای جامعه فراگیرند.

ادبیات فارسی و مدارس خارجی

یکی‌از وظایف مهم آموزش در دوران تحصیل ، دادن شناختی‌عمیق ازتاریخ ، ادبیات وهنر آن جامعه به دانش‌آموز است . « دانش آموز» باید قبل از هر چیز ، فرهنگ خود را شناخته‌وباجریانات تاریخی کشورش آشناباشد و به نقش ادبیات و هنر ، در روندتکامل اجتماعی کشورش پی ببرد . به‌این ترتیب ، نویسندگان ، شاعران ومورخین کشورش را شناخته ودر احیای زبان فارسی کوشا باشد.

« حال‌چطور میتوان افرادی راکه به ندانستن فارسی یا زبان ملیشان افتخار میکنند و تدا سر میدهند که: من فارسی را خوب نمی دانم ، یا خط فارسی من‌بد است ، من فرانسه یا انگلیسی را بهتر می نویسم، ایرانی خواند؟! و یا مانند بعضی از این «استادان فرنگ رفته » و «فرنگی درس‌خوانده»، که برای پیداکردن هر کلمه مدتها دانشجویان را معطل می کنند و سپس بایک لبخند آمریکایی می گویند:

«بچه ها، این لغت را باید حس کنید چرا که اصلا به فارسی ترجمه‌نمی شود! ودانشجوی از همه جا بی خبر ، باخود می اندیشدکه‌بله، بهتر است معانی

بقیه در صفحه ۱۱

اقتصادی

تفسیر اقتصادی

مهدی بهشتی‌پور

راههای مناسبتر برای ترخیص کالاهای موجود

نوشته
منصور ضابطیان

گسترش مالکیت سهام و تثبیت قیمتها مکمل یکدیگرند

امروزه اقتصاد اکثر کشورها مانند زنجیر به یکدیگر ارتباط داشته و تحولات در یک کشور بر اقتصاد کشور دیگر تا میزان خیلی زیادموثر واقع میگردد. توازنی که در این زمینه باید وجود داشته باشد باعث بقاء اقتصاد کشورها شده و امکان ادامه رونق را ایجادمیکند. در بعضی از اوقات تورم ریشه‌های بخصوصی دارد که ازآن‌جمله میتوان‌کمبود درآمدهای ارزی و ولخرجی های دولت رانام برد که تقاضا در کشور افزایش یافته و ارزش پول از بین میرود. (مانند تورم سال های قبل از ۱۹۶۵ کشور اندونزی) در این صورت مبارزه با تورم‌کاملا متفاوت با مبارزه با وضع فعلی در کشور ایران میباشد. در هرصورت برای آنکه بتوان کالاهای ساخت کشور را در بازارهای بین‌المللی به صورت‌قابل‌رقابت عرضه‌نمود باید هماهنگی لازم را در خصوص قیمتها ومرغوبیت ایجاد نمود.

در مواقعی که قیمت اجناس بسرعت افزایش می یابد امکان‌صدور کالاکاهش یافته و درنتیجه کشور نه میتواند بازار مورد نظر را برای خود بدست آورد و نه‌اینکه تولیدات خود را بیش ازحد معلومی افزایش دهد که در هر دو مورد از توسعه‌اقتصادی کشورکاسته شده و اقتصاد کشورنمی‌تواند در زمینه‌هائی که ممکن است صنایع کشوراز برتریهای‌مقایسه‌ای‌برخوردار شود پیشرفت لازم راکسب نماید.

اگر تورم ادامه‌یابد باعث خواهد شد که سیاست‌های اقتصادی کشور در جهت تقسیم عادلانه‌تر درآمد با شکست مواجه‌شده ووضع ثروتمندان و فرصت‌طلبان هر روز بهترشده و برعکس طبقات حقوق‌بگیر و غیراز درآمد کمتری برخوردار گردند. در حال حاضر که یکی‌از سیاستهای مهم‌کشور تقسیم عادلانه‌تر درآمد و بخصوص تقسیم عادلانه‌تر مصرف‌میباشد تورم سدهای زیادی‌رادراین‌راه‌ایجادنموده بود که میبایست در اسرع وقت با آن مبارزه میشد. در زمان‌های تورمی کمتر سیاستهای مربوط به تقسیم عادلانه‌تر درآمد میتواند با موفقت همراه باشد، و در صورتیکه سعی شود حقوق ها و دستمزدها نیز بابای افزایش قیمت‌ها اضافه‌گردد تورم زنجیره‌ای ایجاد خواهد شد که کنترل آن بیش ازپیش مشکل میگردد.

تثبیت قیمت‌ها، سرمایه‌گذاری صحیح در بخشهای مختلف اقتصاد را بهمراه خواهد داشت و مردم از پس‌اندازهای خود میتوانند بنحو احسن بهره‌برداری نمایند. از طرف دیگر با مشارکت عموم مردم در صنایع، منافع بین کلیه افراد تقسیم خواهد شد و چون صاحبان یک صنعت مصرف‌کنندگان کالاهای‌دیگر صنایع میباشند، بنابراین افزایش قیمت‌های بیدلیل وجود نخواهد داشت وقتی اداره امور در دست کارکنان دلسوز بیفتد سعی خواهد شد از هدردادن مواد اولیه جلوگیری کرده و از آنها حداکثر استفاده بعمل آید، وقتی اقتصاد به صورت بحسابی مانندآنچه در دو سال گذشته بود، درمی‌آید عدم بهره‌برداری‌از سرمایه و مواد اولیه ضررهای هنگفتی به اقتصاد کشور وارد خواهدکرد.

دو اصل سیزدهم و چهاردهم باعث خواهد شد که محاسبات دقیقی در هر رشته بعمل آمده و از این پس موضوع سرمایه‌گذاری در هر رشته از نظراجتماعی نیز مورد توجه قرار گیرد. موضوع تجزیه و تحلیل هزینه‌ها و درآمدهای سرمایه‌گذاریهای مختلف از نظر اجتماعی که هنوز در ایران ناشناخته بوده و مورد استفاده قرار نمیگیرد باید هرچه زودتر مورد توجه دولت قرار گرفته واز این پس به پروژه‌ها و سرمایه‌گذاریهائی که منافع اجتماعی را در نظر نمی‌گیرند کمکهای مالی‌ومعافیت مالیاتی‌اعطاء ننمایند. موقعی که‌این مطالعات از نظرمنافع اجتماعی مورد تجزیه و تحلیل قرار گیرد و کم‌کم سعی خواهد شد که در رشته‌هائی که از برتریهای مقایسه‌ای برخوردار هستند سرمایه‌گذاری بعمل آید و دراینصورت است که کالا‌های ساخت کشور میتوانند به بازارهای بین‌المللی نیز رسوخ نمایند.

موقعی که قیمتها بدون دلیل وحساب افزایش می‌یابند، بدیهی‌است که ازنظر ظاهری سود تولیدکنندگان آنقدر زیاد خواهد بود که سعی نخواهد شد از کلیه امکانات بهره‌برداری صحیح بعمل اید، بخصوص وقتی منافع نیز عایدیک‌عده‌معدود میگردد. بااصلاح زیربنای اقتصادی کشور (که‌دو اصل جدید انقلاب سفید نقش موثری در آن خواهند داشت) میتوان انتظارداشت که اقتصاد کشور روزبروز ازرونق بیشتری برخوردار شده و کم‌کم در صحنه اقتصادی جهان جائی برای خود پیدا نماید.

در هر صورت، اصول گسترش مالکیت سهام‌شرکت های تولیدی و تثبیت‌قیمتها که بدلایل زیاد مکمل یکدیگر هستند باعث سالم‌سازی اقتصاد کشور خواهندشد.

بازار

رونق بازار زیره

همچنانکه پیش‌بینی میشد بازارزیره درچندروزه اخیر از رونق محسوسی برخورداربود واخیرا با امریکاو ژاپن‌وچند کشور دیگر حدود ۳۵۰ تن‌به‌قیمت هرتن ۱۲۰۰ دلار معامله شده است. درتهران نیزقیمت زیره سبزماشینی ترقی‌کردو قیمت آن‌به‌کیلوئی ۱۷ریال‌رسید.

یکی از بازرگانان گفت موجودی زیره باب صادرات ایران درحدود یکهزارتن‌و شایدکمتر باشدوآنطور که‌پیش‌بینی میشود تاقبل ازپایان سال‌جاری عمده‌آن‌بفروش خواهدرسید.

مقدار زیادتری سبزه بفروش میرسد

یکی‌ازبازرگانان بخبرنگار ما گفت با این‌که اخیرا حدود ۷۰۰تن سبزه‌به‌کشورهای اروپای غربی‌وشرقی بفروش رسیده ولی‌چون قیمتها مناسب است‌وقیمت عمده این‌معاملات درحدود هرتن ۵۳۰ تا۵۷۰ دلاربوده بهمین‌جهت مقدارسفارش خرید افزایش یافته‌و پیش‌بینی میشود درروزهای آینده‌مقدار زیادتری ازسبزه‌محصول‌ایران باکشورهای مختلف مورد‌معامله قرار گیرد، قیمت سبزه‌درایران اخیرا حدود۳تا۵ درصد ترقی کرده‌است.

***

وضع بازار و کشاورزی بندرپهلوی

سخنگوی اتاق‌بازرگانی وصنایع‌و معادن بندر پهلوی‌طی ارسال نرخهای بعضی ازکالاهاوگزارشی از وضع بازار آن شهرستان درروزهای گذشته مینویسد:

وضع‌بازار معاملات انواع شلتوک وبرنج درروزهای گذشته مانند ماه‌قبل آن‌بوده ،خریدو فروش درحدود مصرف ورفع نیازمندی های عمومی جریان‌داشت‌ودرماه مذکور مانندماه های گذشته مقداری از انواع برنج به شهرستان های مختلف بخصوص به‌آذربایجان غربی‌برای فروش حمل شده‌است.

دراین‌ماه، کشاورزان برنجکار ضمن انجام عملیات مقدماتی برنجکاری مبارزه‌با آفت‌کرم ساقه‌خوار رانیز آغاز کرده‌اندکه نسبت به‌بهبود کارزراعتی واجد اهمیت است.

همچنین در دیماه گذشته کشاورزان صیفیکار بمنظور تهیه و محصور نمودن اراضی مساعد مشغول بکاربوده تا بتوانند بموقع‌عمل شخم‌وشیار وبذرپاشی شلتوی راشروع کنند.

کشور بخصوص بنادر جنوب، خاصه بندر خرمشهر، کاربعضی از گمرکات و اداره کل بندرها و کشتیرانی‌ها ۲۴ ساعته شده‌و آمار وارقامی که از طرفسازمان بنادر و کشتیرانی منتشر شده نشان میدهد که راندمان کار تخلیه وبارگیری، خاصه تخلیه کالا در بندر خرمشهر بمقدارقابل توجهی بیش ازگذشته بوده‌است ولی مورد دیگری که متاسفانه به آن کمتر توجه شده اینستکه بموازات سرعت در امر تخلیه کالاها در گمرکات وبنادر، در امر ترخیص کالاهاو حمل آنها ببازارهای داخلی فعالیت واقدام مناسبی‌نشده‌است وهمین امر موجب شده کهتراکم کالا در بسیاری از بنادر و گمرکات بیش از گذشته باشد. بطور مثال در آذر ماه موجودی کالا در گمرک بندر خرمشهر ۶۶۰ هزار تن بوده در صورتیکه در دیماه سال جاری به بیش از۷۵۰ هزار تن رسیده است.

تجربه نشان داده که معضل گمرکات در امر ترخیص کالا کمتر از مشکلات تخلیه کالا از کشتیها نبوده است، مگر تاچه مقدار میتوان کالا از کشتی‌ها تخلیه کرد و در بنادر وگمرکات جنوب انبار کرد؟ ظرفیت بنادر جنوب برای جذب کالا درحدود ۳ره میلیون تن در سال است، در حالی که در سال جاری بیش از ۱۰ میلیون تن کالا در این بنادر تخلیه شده است، یعنی نزدیک بدو برابر ظرفیت آنها. ودر این زمینه تسهیلاتی را که اخیرا گمرکات برای واردکنندگان خاصه در جهت ترخیص کالا بوجود آورده نباید نادیده‌گرفت ولی متاسفانه بعلل مختلف ازجمله تشریفات زیادی که برای ترخیص کالاها در گمرکات وجود داردو نیز عدم تمایل برخی از وارد کنندگان به ترخیص کالا، این تسهیلات نتوانسته است چنان که شاید وباید راه‌گشای حل این معضل باشد واز تراکم کالاهادر بنادر و گمرکات کشور به مقدار لازم بکاهد.

تراکم کالادر انبار های‌مسقف وغیر مسقف بنادرو گمرکات کشور اختلالاتی را در امر صفافی کالا های تازه‌واردبه این انبار ها و مشکلاتی‌را در امر حمل و نقل کالا های‌باقی مانده از سابق در انبار های مذکور بوجود آورده است‌و بنا بگفته چند تن از دست‌در کاران اگر این وضع ادامه یابد ممکن است مقدار تخلیه کالا از کشتی ها نیز باز هم کمتر شودوبه تعداد کشتیهای منتظر در بنادر افزوده‌شود. گفته میشود هم اکنون نزدیک به ۲۵۰ کشتی برای تخلیه بار دربندرخرمشهر نوبت‌گرفته‌اند اگر چنین باشد، این رقم در تاریخ بازرگانی ایران‌بیسابقه است. و اگر مقدار سور - شارژ کالاهای موجود را در این کشتی ها بطور مثال در حدود ۶۵ درصد هم حساب کنیم ،خود مبلغ به سزائی خواهد شد. مضافا براینکه گفته میشود فقط در ده ماهه سال جاری قریب ۷۰۰ تا ۷۵۰ میلیون دلار (حدود پنجاه میلیارد ریال) بابت‌سورشارژ (هزینه های اضافی‌حمل کالا) به کشتیرانیها پرداخت شده و این مبلغ تا پایان سال جاری به‌حدود یک میلیارد دلار یعنی درحدود ۷۰میلیاردریال‌خواهد رسید، در صورتی که‌مجموع حقوق گمرکی‌و سودبازرگانی دریافتی گمرکات‌کشور درمدت مذکور قریب ۸۰ میلیاردریال بوده است و اگر هزینه‌ای که درگمرکات‌بابت وصول‌عوارض و سود بازرگانی به کارکنان پرداخت شده را از درآمد فوق‌الذکر کم کنیم خواهیم‌دید که مبلغ پرداختی بخش خصوصی و بخش عمومی بابت‌سورشارژبیش ازمجموع وصولی‌گمرکات‌کشور درسال جاری بوده است. عوارض گمرکی درآمد داخلی است و در راه عمران و آبادی‌کشور صرف میشود، در حالی که سورشارژ هزینه‌ایست که به جیب شرکت های خارجی و کشتیرانی های بیگانه میرود.

تا آنجا که نگارنده اطلاع یافته تنها کشتیهای چارتر (دربست) که‌وابسته به‌کنفرانس ها و اتحادیه های کشتیرانی نیستند، از کالاهائی که در بندر شاهپور تخلیه میکنند سورشارژ نمی‌گیرند ولی‌کشتی های وابسته به اتحادیه های کشتیرانی کماکان حدود ۶۰ درصد بابت سورشارژ دربندر مذکور ازصاحبان کالاها دریافت میکنند ودریکی دو ماهه‌اخیر نیز اغلب سازمان های کشتی رانی، سورشارژرا در موقع صدور بارنامه به حساب صاحبان کالا ها منظور می‌کنندو بنا بگفته چند تن از مقامات صاحب نظر، تعدادی کشتی که اخیرا وارد آبهای ایران شده‌اند، ازکشتی هایی هستند که قبلاحق انتظارنوبت را از صاحبان کالا ها دریافت کرده‌اند.

بیش از یک ماه است که‌از طرف مقامات مسئول بنادر و کشتیرانی ایران به کلیه‌اتحادیه ها و کنفرانس‌های کشتیرانی ابلاغ شده که فقطکشتی هایی میتوانند به آبهای ایران وارد شوند که تمام محموله آنهادر یکی از بنادرایران تخلیه‌شود، تاکنون اغلب کشتی هائی که وارد آب های ایران میشدند کالاهایی به مقصد بنادرایران و غیر ایرانی خلیج فارس داشتند که همین امر باعث ازدحام کشتیها در آبهای‌ایران میشد ولی با تصمیم اخیر مقامات مسئول میتوان‌گفت در ماه های‌آینده تعداد کمتری کشتی وارد آبهای ایران خواهد شد ومسلما در امر ترافیک دریائی نیز تسهیلات بیشتری بوجود خواهد آمد. اما درحال حاضر که انبار ها مملو از کالاهای گوناگون است بایدوضعی بوجودآورد که نه تنها به موجودی کالا های انبار شده در گمرکات اضافه نشود، بلکه تا پایان سال جاری مقدار زیادی از موجودی آنهاترخیص گردد، بعقیده نگارنده اگر به چندمورد زیر توجه‌شود،میتوان زودتر از آنچه اکنون انتظار میرود از تراکم کالادربنادرو گمرکات به مقدار زیادی کاست :

۱ـ تسهیلات‌گمرکی بخصوص در موردپائین آوردن‌عوارض فوق‌گمرکی، سود بازرگانی و هزینه های مختلف برای یک مهلت سه ماهه.

۲ـ افزایش کامیون جهت حمل و نقل‌کالا بکمک ترابری ارتش.

۳ـ تشویق صاحبان کالابه ترخیص کالا و یا درصورت لزوم‌تنبیه‌آنها بپرداخت‌جریمه های سنگین در پایان مهلت مقرر.

۴ـ تسریع‌در احداث‌تاسیسات وتجهیزات بندری.

۵ـ حراج‌کالاهائی که‌صاحبان آنها برای ترخیص آنها تعلل می ورزند.

بورس

معاملات در تالار بورس تهران

در تالار بورس تهران روییم ۱۲۱۲۱۲۶۹ ریال معامله شدکه ۹۸۸۹۵۵۰ ریال آن مربوط به معامله سهام و ۲۲۳۱۷۱۹ ریال بقیه مربوط به معامله روی اوراق قرضه دولتی بوده است. معاملات روی سهام به شرح‌زیر اعلام شد :

۲۲۶ سهم بانک ایران وژاپن هرسهم ۲۰۰۰۰ ریال.
۲۳۰۰ سهم بانک توسعه و سرمایه‌گذاری هرسهم ۱۵۰۰ ریال.
۸۰ سهم‌شرکت‌سرمایه‌گذاری البرز هرسهم ۲۵۰۰ ریال.
۱۱۹۰ سهم نساجی‌مازندران هرسهم ۱۴۴۵ ریال.

شرکت کشتیرانی ایران اکسپرس لاینز

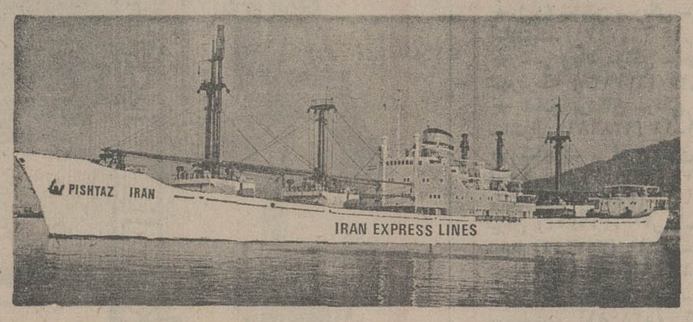

سرویس مستقیم نیویورک ـ خرمشهر ۲۲ روزه

برنامه حرکت و ورود تقریبی کشتی های خودرا از بنادر شرقی آمریکا به بنادر خلیج فارس‌وبالعکس اعلام‌میدارد

ازبنادرشرقی آمریکا به‌بنادر خلیج فارس		کشتی ایل‌کن دالیو سفر ۷	کشتی آ.وسل	کشتی‌چوهانایو سفر ۱	کشتی‌ایل‌کن‌پولی سفر ۷
چارلستون	حرکت	حرکت‌نمود	-	-	۱۵ مارس
نیواورلئان	»	حرکت‌نمود	۱۰ فوریه	۴ مارس	۲۲ مارس
هوستون	»	حرکت‌نمود	۱۳ فوریه	۸ مارس	۲۵ مارس
فیلادلفیا	»	-	۲۰ فوریه	-	۳۱ مارس
بالتیمور	»	۶ فوریه	-	۱۳ مارس	۲ آوریل
نیویورک	»	۱۰ فوریه	۲۴ فوریه	۱۶ مارس	۵ آوریل
خرمشهر	ورود	۵ مارس	۱۷ مارس	۸ آوریل	۲۸ آوریل
بندرشاهپور	»	۱۰ مارس	۲۴ مارس	۱۳ آوریل	۲ مه
کویت	»	-	-	-	-

از خرمشهر به بنادر شرقی امریکا		کشتی‌پ.پ. رکساس سفر۶	کشتی پ.پ. اوسمینا سفر۲	کشتی پ.پ. کوئزون سفر۴	کشتی‌ایل‌کن دالیوسفر۹
خرمشهر	حرکت	۶ فوریه	۲۹ فوریه	۲۹ مارس	۲۹ اوریل
کراچی	ورود	۱۲ فوریه	۵ مارس	۵ آوریل	۵ مه
مالاگاسی	»	۲۲ فوریه	۱۶ مارس	۱۶ آوریل	۱۶ مه
نیویورک	»	۱۲ مارس	۶ آوریل	۶ مه	۶ ژوئن

★ کشتی‌های مزبور دارای سردخانه بوده‌و در ضمن تخلیه بار صادراتی از خرمشهر و بندرشاهپور به مقصد کراچی و سایر بنادرشرقی امریکا قبول مینمایند

برنامه حرکت برای کشتی‌های سریع‌السیر (رو-رو)

از بندر فیلادلفیا به خرمشهر	کشتی ایرانین‌پروگرس سفر ۷	کشتی ایرانین‌پروسپریتی سفر ۹	کشتی ایرانین‌پروگرس سفر ۹
فیلادلفیا	۲۸ فوریه	۱۰ مارس	۲۰ آوریل
خرمشهر	۲۰ مارس	۲ آوریل	۱۲ مه

لطفا برای کسب اطلاعات بیشتر به نماینده‌این شرکت در ایران مراجعه فرمایند.

شرکت سی من پاک
بامسئولیت محدود
خیابان نریا ۱۳۰
صندوق پستی ۱۲۲۴
تهران - ایران
تلفن ۷۹-۸۲۵۰۷۶
۸۳۳۹۸۱

شرکت سی. من پاک
بامسئولیت محدود
خیابان اسکله
سرای سرو
بندرعباس ایران
تلفن ۴۶۱۰ - ۴۶۲۰
۲۰۵۴

شرکت سی. من. پاک
بامسئولیت محدود
خیابان فردوسی
صندوق پستی ۱۰۵
خرمشهر - ایران
تلفن ۳۴۴۱ - ۳۹۹۱
۲۹۴۱

در هفته، ۷ پرواز مستقیم و بدون توقف به لندن. شما یکی از پروازهای بی‌نظیر را انتخاب کنید.

ما در هفته، هفت پرواز مستقیم و بدون توقف به‌لندن داریم که شما میتوانید یکی از پروازهای بی‌نظیر را انتخاب کنید. کلیه پروازها ساعت ۸/۲۰ صبح ازتهران انجام میگیردکه زمانی‌بسیار مناسب برای حرکت است.

همچنین ما چهار پرواز مستقیم و بدون توقف به‌لندن داریم. علاوه‌برآن جمبوجت ۷۴۷ بریتیش ارویز ساعت ۷/۲۵ بامداد ۳ روزدرهفته، ۳ پرواز مستقیم وبدون‌توقف به لندن‌انجام میدهدکه سریع‌ترین‌پرواز به لندن است.

طبیعی‌است که‌در طول پروازهای‌بی‌نظیر، آسایش‌وراحتی شماوپذیرائی‌گرم‌واستثنائی ما که شهرت جهانی دارد، برایتان یک خاطره دل‌انگیز و فراموش‌نشدنی بر جای خواهد گذاشت.

در این پرواز بی‌نظیر
British airways
از شما بیشتر مواظبت میکند.
تهران خیابان شاهرضا ـ شماره ۳۲۳ تلفن ۳۰۱۶۲۵/۹
آبادان سان شاین آرکاد تلفن ۳۲۴۷۱/۳۱۵۴

ستاره بخت شما

- فروردین ـ براثر پیشرفت امور و کسب موفقیت مورد توجه قرار میگیرید. منتظر تحول خوشحال کننده‌ای باشید.
- اردیبهشت ـ با شخصی که برایتان اهمیت دارد روابط صمیمانه و گسترده‌ای خواهید داشت از یک آزمایش بزرگ پیروز بیرون می‌آئید.
- خرداد ـ در یک رقابت شدید بپیروزی می‌رسید درمورد همکاری و ایجاد شرکت با شخص ناشناخته کمی بیاندیشید.
- تیر ـ برآورده شدن آرزوی بزرگ و کسب موفقیت برایتان بطور حتم پیش بینی می‌شود. در محیط خانه مهربانتر باشید.
- مرداد ـ حل مسائل ضروری زندگی را بهامروز وفردا واگذاشتن خالی از زیان نیست. در جمع دوستان لحظات خوبی در پیش دارید.
- شهریور ـ خبری را که بابی‌صبری منتظرش بوده‌اید دریافت میدارید. در مشکلی که پیش‌آمده خود شمابابد تصمیم بگیرید.
- مهر ـ یکی از نقشه‌های دیرین شما مجددا نظر عده‌ای‌را جلب میکند در مورد هر کاری بیش از حد احساساتی نباشید.
- آبان ـ تا چند روز دیگر موقعیت بسیار خوبی برایتان پیش می‌آید برای زندگی‌تان برنامه جالبی در نظردارید.
- آذر ـ در انتخاب راه‌حل مشکلی که باآن دست بگریبان هستید با چند آشنا مشورت کنید دیدار خوشحال کننده‌ای درپیش دارید.
- دی ـ بابزرگترهای خود رفتار دوستانه‌تری پیش بگیرید. پیش‌از شروع هرکاری‌خوب فکرکنید.
- بهمن ـ ممکن است تغییری در برنامه روزانه پیش‌آید اما تعهدات خود را فراموش نکنید پولی را بدست می‌آورید.
- اسفند ـ کار مهم و غیر منتظره‌ای برایتان پیش می‌آید. در قضاوت عجله نکنید.

تلویزیون

برنامه‌های تلویزیونی زیر از طرف سازمان رادیو تلویزیون ملی ایران اعلام شده‌است مسئولیت هرگونه تغییر در ساعات و چگونگی برنامه‌ها باآن سازمان است

برنامه اول کانال ۷

۱۶ـ۳۰ اخبار
۱۶ـ۳۵ روستائیان
۱۷ـ۰۰ نقالی
۱۷ـ۱۱ برنامه کودکان
۱۸ـ۲۰ اخبار استان
۱۸ـ۳۰ برنامه آموزشی
۱۸ـ۴۵ اخبار ورزشی
۱۹ـ۰۰ سینمای آزاد
۱۹ـ۳۰ تریبون افکار
۲۰ـ۰۰ اخبار
۲۰ـ۳۰ مرد شش میلیون
۲۱ـ۳۰ آقای مربوطه
۲۱ـ۳۵ موسیقی کلاسیک
۲۲ـ۱۵ اندیشه‌های رو بروز

برنامه نیمروز سه‌شنبه

۱۲ـ۰۰ اخبار
۱۲ـ۰۵ فیلم مستند «پنجره‌ها»
۱۲ـ۳۰ موسیقی‌ایرانی
۱۲ـ۵۵ پیکان سیاه
۱۴ـ۰۰ اخبار

برنامه دوم کانال ۹

برنامه بین‌المللی
۱۶ـ۰۰ دنیای اطراف‌ما
۱۶ـ۲۱ اخبار
۱۶ـ۲۵ سفر عجیب
۱۶ـ۵۰ گوشه و کنار دنیا
۱۷ـ۴۰ برنامه مخصوص
۱۸ـ۱۰ جستجو
۱۹ـ۰۰ اخبار

برنامه عادی

۱۹ـ۱۵ موسیقی و تصویر
۱۹ـ۳۰ اتاق اخبار
۱۹ـ۳۵ زیست‌شناسی دریا
۲۰ـ۰۵ شیوه‌های دیدن
۲۰ـ۴۰ واریته
۲۰ـ۵۷ قانون دوست‌شماست
۲۱ـ۰۰ اخبار از برنامه دوم
۲۱ـ۳۰ جهان تئاتر
۲۲ـ۴۵ بسوی سال ۲۰۰۰

تلویزیون امریکا

دوشنبه

۱۶ـ۰۰ تلویزیون امروز
۱۶ـ۱۰ بیمارستان عمومی
۱۶ـ۳۰ خیابان سسام
۱۷ـ۲۵ سندباد
۱۷ـ۳۰ مریخی محبوب من
۱۷ـ۵۵ آگهی
۱۸ـ۰۰ اخبار
۱۸ـ۳۰ یادداشت برنامه‌ها
۱۸ـ۳۵ دنیای حیوانات
۱۹ـ۰۰ سندی‌دانکن
۱۹ـ۳۵ فیلم سینمائی
۲۱ـ۰۵ پارینی‌جونز
۲۱ـ۵۵ آگهی
۲۲ـ۰۰ اخبار
۲۲ـ۱۵ فیلم سینمائی
۲۳ـ۳۰ فیلیپ‌ساید

سینما المپیا فروش میرسد

با تلفن ۷۵۳۸۳۸ تماس بگیرند

دست فراست

محصولی

از کشور دانمارک بزودی در ایران

Vestfrost

متل قو

دفتر رزرو جدید میدان ونک خیابان ملاصدرا جنب هتل ونک خیابان شاد پلاک ۱۸ تلفن ۶۸۷۶۶۹ از ۱۰ تا ۱۲ و ۴ تا ۷

کاشی سعدی

پیشرو در صنعت سرامیک ایران

چینی ممتاز آلمانی ـ الگانت ـ شیک

با رومیزی آبی

گل الگانت آبی «با شکوه و اشرافی»

IR Porzellan MADE IN GERMANY

ایرپرسلان

چینی ممتاز آلمانی ـ الگانت ـ شیک

با رومیزی قهوه‌ای

گل الگانت قهوه‌ای «مدرن و دکوراتیف»

IR Porzellan MADE IN GERMANY

ایرپرسلان

چینی ممتاز آلمانی ـ الگانت ـ شیک

با رومیزی سبز

گل الگانت سبز «معرف سلیقه عالی»

IR Porzellan MADE IN GERMANY

ایرپرسلان

سینمای هند، سازنده شاهکار های دراماتیک خانوادگی تکخال تازه‌ای برزمین میزند.

برنامه آینده فقط

سینماهای

نمایش دهنده محصولات استثنائی سینمای‌هند

فیلمی که‌نه یکبار بلکه‌چندین‌بار تماشایش خواهیدکرد

جدول عادی

شماره ۹۲۵۶

جدول

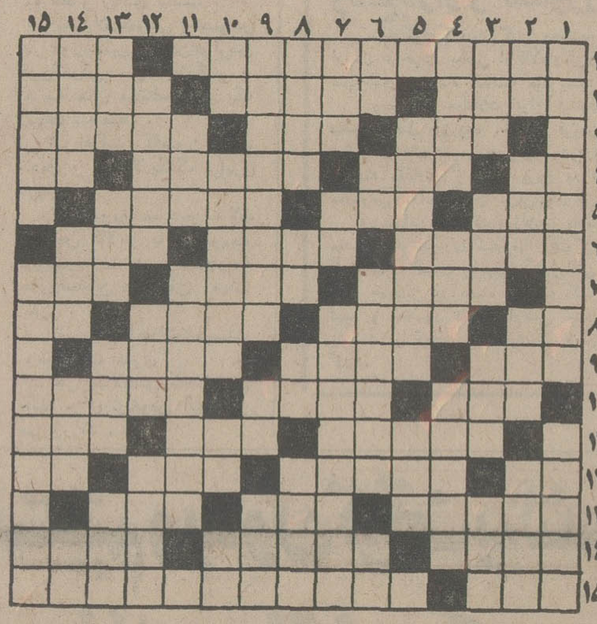

افقی :

۱ـ از آثارمشهور تاریخی در مشهد مقدس که از دوره تیموریان به یادگار مانده ـ از شاخه‌های درخت می‌بافند و میوه در آن می نهند ۲ـ نوعی خانه باشد ـ گیاهی که از آن برای خوشبویی شیرینی استفاده می کنند ـ قومی که در ایران مسکن‌گزید ۳ـ تنبل خوب نمی‌خواند ـ شهری در استان فارس ـ پول میگیرد وکار می‌کند ٤ـ گاهی بر میگردد ـ طویلترین‌چاهها ـ به گرد آفتاب همی‌گردد ـ علامت جمع ٥ـ میوه‌ایکه پوست کنده‌اش را بیشتر می پسندند ـ از لامپ ساطع‌میشود ـ طبقه‌ای از اجتماع ٦ـ زندگی همه‌اش اینست و هر روز به آن افزوده میگردد ـ اول شیر بوده بعد چنین شده ـ طناب ۷ـ همیشه به گرد لوطیان چند تائی جمع بودند ـ گاهی به هر اشی‌سر میکشد ـ رنگ ۸ـ خاک کوزه گری ـ نوعی بازی که با تیر دستی به هدف میزنند ـ اثری از امیل زولا ـ می‌برند و کیف هم میکنند ۹ـ درخت انگور ـ یکی از نواحی استان مازندران ـ خانم باغشی‌میرود ۱۰ـ همه دارند ـ قطعا در آرایشگاه‌موجوداست ـ اصرار و پافشاری در کار ۱۱ـ زمانی عروس پایتخت های جهان‌بود ـ قوم معروف ایران باستان ـ شبی بر سر لحافش دعوا شده‌بود ۱۲ـ خداوند یکتا ـ از اطراف تا مرکزش به یک اندازه‌است ـ معمولا بایدهمیشه ازبنزین پرباشد ـ شراب۱۳ـ این روزها قدری ببارید ـ چندیست شیمیایی آن را به گیاه میدهند ـ جوانمرد ۱٤ـ ازاوناراحتی نتوان دید ـ لقبی در اروپا ـ پول روسیه ۱۵ـ همیشه با کنار آمده ـ از مشهورترین نویسندگان آمریکایی که موشهاو آدمها یکی از کتابهای اوست .

عمودی :

۱ـ یکی از نواحی معروف اصفهان ـ اثری از ماکسیم گورکی ۲ـ بلی به زبان‌ایتالیائی ـ حرف انکار ـ از دیدنی‌های در ارتش ـ دیوار قلعه ۳ـ کبوتری که بر همه بامی نمی نشیند ـ دفاع از آن وظیفه‌هر کسی است ـ به قهرمان باید داد ـ واحد چهاریا ٤ـ درمان بیماری میکند ـ آب در آن جریان دارد ـ همسر موسیو ٥ـ عاشق که چنین باشد هیچ کس جلودارش نیست ـ مینی ژوپ را برای نشان دادن آن ساختند ٦ـ شما در لفظ فرانسوی ـ می دهند و رسوا میکنند ـ زنی که هرزگی پیشه کرده ـ حرف‌همراهی۷ـ همان سرسرا است ـ از پایتخت‌های اروپائی ـ شهری از ایران ۸ـ گاهی‌که ازریشه‌اش رنگ می گیرند ـ ضمیر اشاره ـ رودی دراروپا ـ فریاد تشویق آمیز ۹ـ آدم از پای صحبتش خسته نمی شود ـ با غم آید ـ شب گذشته ۱۰ـ طایفه و عشیره ـ از درجات ارتش ـ به زمین فرو میرود ـ یادداشت ۱۱ـ شهری در آسیا ـ یاقناعت چشمانش را پر میکند یا خاکگور ۱۲ـ شکوفه ها ـ اصل که باشد نجیب‌هم‌هست ؟ ـ زخمش گاهی جان میگیرد ! ۱۳ـ صفت هوای اکنون ـ برای باقی ماندن آنست که ازدواج می‌کنند ـ از احجام هندسی ـ پست و فرومایه ۱٤ـ از شوهرش جدا شده ـ پیامبری‌که بزرگترین کشتی را ساخت ـ درد و رنج ـ ستاره‌مشهور و سکسی‌سینمای فرانسه ۱۵ـ شهری در استان هفتم ـ خواجه‌ایکه سرش در کارسیاست بود و اسماعیلیان خصم جانش بودند .

جدول ویژه

شماره ٦۱٦

افقی :

۱ـ کاشف میکرب دیفتری ـ مجلسی برای از دنیا رفته‌ای ۲ـ جناحی در جنگ ـ برای دزدیدنش چاهی باید فراهم آورد ـ بخشنده و جوانمرد ۳ـ زیادش گاهی باعث دردسر میشود ـ بانگ جرس ـ دوشیزه است و دست نخورده ٤ـ صدای حشره است ـ عاشق به اینهم قانع است ـ وسیله‌ی برای جابجا کردن اجسام ـ ورزشی است ٥ـ از زدنی ها است در انجام کاری مشکل ـ گاهی نان کسی را چنین می کنند ـ پایان کار ٦ـ دسته اوباش ـ گاهی غبن از کار درمی آید ـ چاق وچله است ۷ـ کسیکه چشمش چپ است ـ معمولا برای شکار می‌نشینند ـ اگر پس شود اوضاع خراب است ! ۸ـ برادر عرب ـ مرکز فرماندهی ـ اشاره به دور ـ صورت ۹ـ جامه درویشان ـ درخشان و تابناک ـ یکی از نواحی استان آذربایجان ۱۰ـ همان صدا است ـ امر به ماندن می کند ـ نژادی ازگاو وحشی‌درلفظ‌عام ۱۱ـ کاری که چنین‌انگارند نتیجه نیکو ندارد ـ نام یکی از جنگهایی که بین اعراب و ایرانیان درگرفت ـ چاقی و فربهی ۱۲ـ سخن خشمگین زیر لب ـ واحد پول فرانسه ـ پاک و پاکیزه ـ فحش و دشنام ۱۳ـ طعامی که بین زندانیان پخش می‌کنند ! ـ نومیدی ـ زدن شاخه های زائد درخت ۱٤ـ برای عاشق صادق حکم مرگ تدریجی است ـ زندگی را جز این ندانسته‌اند !ـ همان دایی است ۱۵ـ تند ـ مخترع کشتی هوایی .

عمودی :

۱ـ شهری در استان فارس ـ حرفه‌ایکه‌باانواع پول سرو کار دارد ۲ـ عرق نیشکر ـ امید است که خوشبخت باشند ـ آنجا که هوا نیست ـ شکوفه نخل ۳ـ نوعی زراعت باشد ـ قوچ جنگی ـ برخی ازبرجهای دوازده‌گانه ـ در پرده که‌باشد نیکوتر است ٤ـ صاحب کتاب آینده علوم که از دانشمندان قرن نوزدهم‌فرانسه است ـ مزه خوش آیند ـ ضعیف همیشه انتظار آنرا دارد ٥ـ علمی در حساب ـ خالص است وکیسه پول ٦ـ ناچیز ـ راست ایستاده‌مشهری درکشور استرالیا ـ صفت‌عدد ۷ـ غرغر زیر لب ـ از مرغان افسانه‌ای ـ یکی از کشور های آمریکایی ۸ـ قسمتی از دست ـ عددیست ـ علامت مفعول صریح ـ برگ بازی در اصطلاح قمارباز ۹ـ اثری از سلمان ساوجی ـ گرداگرد لب و دهان ـ باج و خراج ۱۰ـ شراب انگور ـ مظهر بلیدی و ناپاکی است ـ وای از سیاهش ـ شکم باره ۱۱ـ همیشه هدفش دل عشاق بود ـ وقتیکه ازکسی اسمی بمیان آید ! ۱۲ـ اصل هرچیز ـ پدر بزرگ ـ از انواع مزاحم است ۱۳ـ جای پرورش میکرب سل ـ از بر آمدگی های زمین ـ می کشند تا زندگی کنند ـ از انواع موشک‌آمریکائیان ۱٤ـ هنگامیکه خیالی از فکر عیال و اولاد ـ بنیر تازه ـ اختیار بدنش دست خودش نیست ـ حرف شرط ۱۵ـ حواسش سرجا نیست ـ یکی از انواع ماهی در دریای خزر .

حل جدول شماره ۹۲۵۵

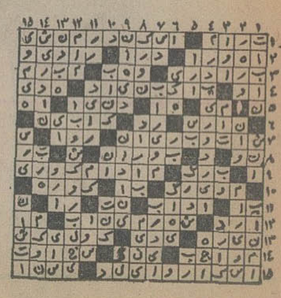

حل جدول شماره ٦۱۵

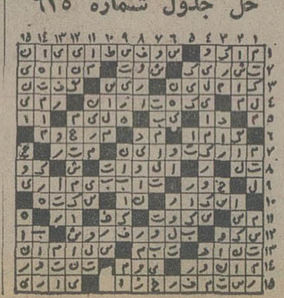

از ۲۰ اسفند تا ۲ فروردین

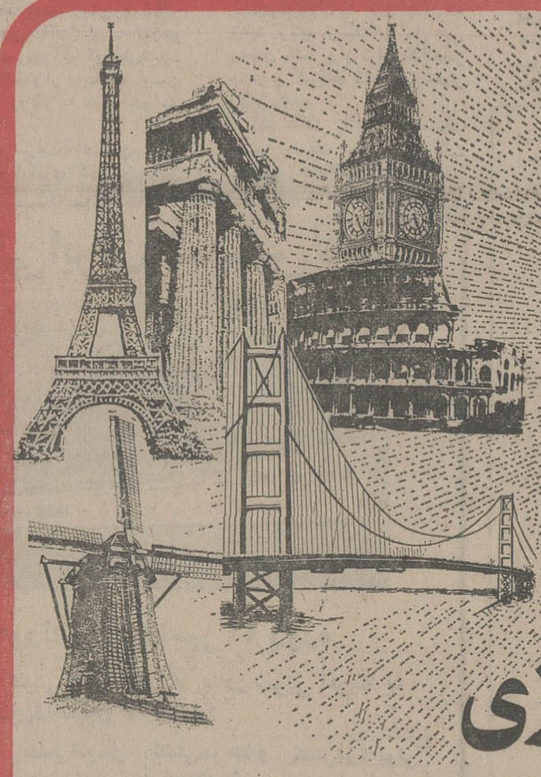

هر روز هر روز

یا یکی از چند گروه

تورهای نوروزی

ایرانین اکسپرس

بتمام نقاط دیدنی جهان سفر کنید

نام تور	تاریخ حرکت	مسیر تور	مدت سفر	قیمت تور
لندن	از ۲۲ اسفند تا ۲ فروردین هر روز	لندن	۱۴ روز	۵٤۰۰۰ ریال
لندن ـ پاریس	از ۲۲ اسفند تا ۲ فروردین هر روز	لندن ـ پاریس	۱۴ روز	۵۹۹۰۰ ریال
لندن ـ هامبورک	از ۲۶ اسفند تا ۲ فروردین هر روز	لندن ـ هامبورک	۱۵ روز	٦۲۰۰۰ ریال
فرانسه	از ۲۶ اسفند تا ۲ فروردین هر روز	لندن ـ هامبورک ـ پاریس	۱۲ روز	٦٤۰۰۰ ریال
سه هفته در سه شهر	از ۲۵ اسفند تا اول فروردین هر روز	رم ـ لندن ـ پاریس	۲۱ روز	۷۵۰۰۰ ریال
بارسلون	از ۲۴ اسفند تا ۲ فروردین هر روز	رم ـ بارسلون ـ پاریس ـ لندن ـ ژنو	۱۸ روز	۸۲۵۰۰ ریال
ریویرا	از ۲۰ اسفند تا ۲ فروردین هر روز	نیس ـ بارسلون ـ لندن ـ پاریس ـ رم	۲۱ روز	۸۵٤۰۰ ریال
جزایر قناری	از ۲۶ اسفند تا ۲ فروردین هر روز	مادرید ـ سانتاکروز ـ لندن ـ رم	۱۹ روز	۸۸۵۰۰ ریال
سانفرانسیسکو	از ۲۶ اسفند تا ۲ فروردین هر روز	نیویورک ـ میامی ـ هوستون ـ لوس آنجلس لاس وگاس ـ سانفرانسیسکو ـ لندن	۲۱ روز	۱۳۹۰۰۰ ریال
آمریکای جنوبی	۲۶ ـ ۲۷ ـ ۲۸ اسفند هر روز	ریودوژانیرو ـ سائوپولو ـ ایگوآسو ـ بوئنوس آیرس لیما ـ ایکیتوس ـ مکزیکو ـ آکاپولکو	۲۷ روز	۱۸۵۰۰۰ ریال
دور دنیا	۲۸ اسفند	بانکوک ـ هنگ کنگ ـ توکیو ـ هونولولو ـ سانفرانسیسکو لاس وگاس ـ لوس آنجلس ـ واشنگتن ـ نیویورک ـ لندن	۳۸ روز	۲۱۸۵۰۰ ریال
پالما	۲۸ اسفند	بارسلون ـ پالما مایورکا ـ رم	۱۴ روز	۷۷۵۰۰ ریال
هلند	۲۸ اسفند	ژنو ـ پاریس ـ لندن ـ آمستردام	۱۶ روز	۷۹۰۰۰ ریال
شرق بهشت	۲۵ ـ ۲۷ ـ ۲۹ آسفند	بانکوک ـ سنگاپور ـ مانیل ـ هنگ کنگ	۱۴ روز	۸۳۵۰۰ ریال
پارادایز	۲۶ ـ ۲۸ ـ ۳۰ اسفند	بانکوک ـ دنپاسار (بالی) ـ جاکارتا ـ سنگاپور ـ هنگ‌کنگ	۱۶ روز	۸۵٦۰۰ ریال
آفریقای جنوبی	۲۵ ـ ۲۷ اسفند	ژوهانسبورگ ـ کیپ تاون ـ نایروبی ـ قاهره	۲۱ روز	۱۲۹۰۰۰ ریال
فوجی یاما	۲۱ ـ ۲۳ ـ ۲۴ ـ ۲۶ ـ ۲۸ ـ ۳۰ اسفند و اول فروردین	بانکوک ـ سنگاپور ـ توکیو ـ اوزاکا ـ سئول ـ هنگ کنگ	۲۲ روز	۱۳۹۵۰۰ ریال
استرالیا	۲۶ و ۳۰ اسفند	توکیو ـ مانیل ـ سیدنی ـ سنگاپور ـ بانکوک ـ هنگ کنگ	۲۵ روز	۱٤٦۵۰۰ ریال

تورهای نوروزی ایرانین اکسپرس شایسته شخصیت شماست

برای دریافت برنامه تورها به ایرانین اکسپرس

خیابان ویلا ـ شماره ٦۵ ـ تلفنهای ۸۳۴۰۴٦ ـ ۸۳۴۰۴۷ ـ ۸۳۴۰۴۸ ـ ۸۳۴۰۴۹ مراجعه فرمائید

54 E 26

سینمای کسری : استیسی

برنامه سینماها

تماشای فیلمهائی که باعلامت (×) مشخص شده‌برای اشخاص کمتر از ۱۸ سال ممنوع است

★ آخرین نسل‌فرانکشتین ـ رنگی ـ جیناروماند
متروپل (۳۱۹٤۱۰) ۹ـ ۱۱ـ ۱ـ ۳ـ ۵ـ ۷ـ ۹
رویال (۸۲۹۷۸۵) ۱۰ـ ۱۲ـ ۲ـ ٤ـ ٦ـ ۸ـ ۱۰

★ آوای وحش ـ رنگی ـ چارلتون هستون
مازستیک (٦٦۸٤٦۱) ۱۱ـ ۱ـ ۳ـ ۵ـ ۱۵ر۷ـ ۱۵ر۹
دروازه طلائی (۳۵۲۱٦۰) ۹ـ ۱۱ـ ۱ـ ۳ـ ۵ـ ٦ـ ۹

★ (×) استیسی ـ رنگی ـ آن راندال
کسری (۸۲٦۹۳۹) ۱۰ـ ۱۲ـ ۲ـ ٤ـ ٦ـ ۸ـ ۱۰

★ انسان وحیوان ـرنگی ـ سینما سکوپ
شهر قصه (٦۲۷۲۹۰) ۱۱ـ ۲ـ ٤ـ ٦ـ ۸ـ ۱۰

★ افسونگر سوئدی ـ رنگی ـ جنت‌اگرن
امپایر (٦۲۳۹٤۲) ۳۰ر۱۱ـ ۳۰ر ۱ـ ۲۰ر۳ـ ۳۰ر٥ـ ۳۰ر۷ـ ۴۵ر۹

★ اژدها وارد میشود ـ رنگی ـ بروس‌لی
تخت‌جمشید (٦۵۲۵۵۰) ۱۱ـ ۲ـ ٤ـ ٦ـ ۸ـ ۱۰

★ بانوی مسخره ـ رنگی ـ عمرشریف ـ باربارااسترایسند
دیاموند (۸۲۸٤۰۰) ۱۵ر۱۱ـ ۳ـ ۱۵ر٥ـ ۳۰ر۷ـ ۴۵ر۹

★ باستر وبیلی ـ رنگی ـ جان‌مایکل‌وینسنت
گلدن‌سیتی (٦٦۳۲۲۹) ۲۰ر۱۱ـ ۳۰ر۱ـ ۳۰ر۲ـ ۳۰ر٥ـ ۳۰ر۷ـ ۴۵ر۹

★ تنگسیر ـ رنگی ـ بهروزوثوقی
بولوار (٦۵۵۲۹۲) ۱۱ـ ۱ـ ۳ـ ۵ـ ۱۵ر۷ـ ۱۵ر۹

★ تارزان وگنجهای حضرت سلیمان ـ رنگی ـ دیویدکارینتر
سینه‌موند ٤۸۳۲۲) ۱۱ـ ۱ـ ۳ـ ۵ـ ۷ـ ۹

★ (×) جنگ گرم ـتختواب نرم ـ رنگی ـ پیترسلرز
پولیدور (٤۲٦۳۱) ۲۰ر۱۱ـ ۳۰ر۱ـ ۳۰ر۲ـ ۳۰ر٥ـ ۳۰ر۷ـ ۴۵ر۸

★ خشم عقاب‌ها ـ بهارجوانی
پردیس (۳۰٤۲۵۹) ۹ـ ۱۱ـ ۱ـ ۳ـ ۵ـ ۷ـ ۹

★ (×) جنگ با ارواح طلائی ـ رنگی ـ سینما سکوپ
برلیان (۳۹۳۵۳۵) ۹ـ ۱۱ـ ۱ـ ۳ـ ۵ـ ۷ـ ۹

★ دختر رایان ـ رنگی ـ سیما سکوب
گلدیس (٦۲۸۷۱۲) ۳۰ر۱۲ـ ۳۰ر۳ـ ۳۰ر٦

★ داستان عشق ـ رنگی ـ محصول هندوستان
حافظ (۳۹۱۰۷٤) ۳۰ر۱۰ـ ۳۰ر۲ـ ۳۰ر٤ـ ۳۰ر٦ـ ۳۰ر۸

★ دختری بنام لائورا ـ سینماسکوپ ـ رنگی
پارک (۳۱۹٦۳۷) ۹ـ ۱۱ـ ۱ـ ۳ـ ۵ـ ۷ـ ۹

★ رفیق ـ ایرج قادری ـ بهمن مفید
مولن‌روژ (۷۵۲۹۲۹) ۱۱ـ ۱ـ ۳ـ ۵ـ ۷ـ ۹

اروپا (۳۰۳۱۷۹) ۳۰ر۱۰ـ ۳۰ر۲ـ ۳۰ر٤ـ ۳۰ر٦ـ ۳۰ر۸

نیاگارا (٦٦۵۳۰۷) ۱۱ـ ۱ـ ۳ـ ۵ـ ۷ـ ۱۵ر۹

میامی (۷۵٤۳۲۹) ۱۱ـ ۱ـ ۳ـ ۵ـ ۷ـ ۱۵ر۹

الوند (۳۵٦۵۳۸) ۱۰ـ ۱۲ـ ۲ـ ٤ـ ٦ـ ۸ـ ۱۰

کیهان (۵٤٦۳٦۰) ۹ـ ۱۱ـ ۱ـ ۳ـ ۵ـ ۷ـ ۹

مارلیک (۹٦۳٦۱٦) ۱۱ـ ۱ـ ۳ـ ۵ـ ۷ـ ۹

ارانوس (۵۲۷۹۷۱) ۳۰ر۱۰ـ ۳۰ر۲ـ ۳۰ر٤ـ ۳۰ر٦ـ ۳۰ر۸

شهرام (۸٤٤۵٤۹) ۹ـ ۱۱ـ ۱ـ ۳ـ ۵ـ ۷ـ ۹

شرق (۵۳٤۰۲٤) ۱۰ـ ۱۲ـ ۲ـ ٤ـ ٦ـ ۸

سیلوانا (۳٦۳۷۳۷) ۳۰ر۱۰ـ ۳۰ر۲ـ ۳۰ر٤ـ ۳۰ر٦ـ ۳۰ر۸

★ روزنو، شینو ـ رنگی ـ سانجیوکومار
رهمای (۳۱۱٦٦۹) ۳۰ر۱۰ـ ۳۰ر۲ـ ۳۰ر٤ـ ۳۰ر٦ـ ۳۰ر۸

★ زوزمگرهای سیاه ـ رنگی ـ رون‌الای
پارامونت (٤۸۳۲۱) ۱۵ر۱۱ـ ۳۰ر۳ـ ۳۰ر٥ـ ۳۰ر۷ـ ۳۰ر۹

★ زنجیرهای شکسته ـ پنج بیرحم
فلور (۵۲۸۰۹٦) ۹ـ ۱۱ـ ۱ـ ۳ـ ۵ـ ۷ـ ۹

★ (×) سرآلفردورا برای‌من‌بیاور ـ رنگی ـ ایزلادی
رادیوسیتی (٤۳۳۲۰) ۲۰ر۱۱ـ ۳۰ر۲ـ ۵ ۳۰ر۷ـ ۴۵ر۹

★ ستیزقدرت ها ـ رنگی ـ فرانکنکولیرت
ریولی (۷۵۷۷۷۷) ۱۱ـ ۳۰ر۳ـ ۳۰ر٥ـ ۳۰ر۷ـ ۳۰ر۹

★ سرباز‌های جوبی ـ قبرت رابکن رفیق
البرز (۳۰٤۲۵۸) ۳۰ر۸ـ ۳۰ر۱۱ـ ۲۰ر۳ـ ۳۰ر٥ـ ۳۰ر۸

★ (×) شکوفه‌های لطیف عشق ـ رنگی
ب.ب (۸۲۹٦٤۱) ۱۰ـ ۱۲ـ ۲ـ ٤ـ ٦ـ ۸ـ ۱۰

★ شکوه دلاوران ـ سینماسکوپ ـ رنگی
سهیلا (۳۱٦٤۲٤) ۳۰ر۱۰ـ ۳۰ر۲ـ ۳۰ر٤ـ ۳۰ر٦ـ ۳۰ر۸

پلازا (٤٤۲۵۵) ۱۵ر۱۱ـ ۱۵ر۳ـ ۱۵ر٥ـ ۱۵ر۷ـ ۱۵ر۹

مراد (۷۵۳۳۸۲) ۹ـ ۱۱ـ ۱ـ ۳ـ ۵ـ ۷ـ ۹

ری (۵۲۲۵۷۸) ۱۰ـ ۱۲ـ ۲ـ ٤ـ ٦ـ ۸

داریوش (۵۲٦۲٦۵) ۳۰ر۱۰ـ ۳۰ر۲ـ ۳۰ر٤ـ ۳۰ر٦ـ ۳۰ر۸

★ سرزمین دلاوران ـ مردبی‌ستاره
آسمان آبی (۳٤۱٦٦۸) ۹ـ ۱۱ـ ۱ـ ۳ـ ۵ـ ۷ـ ۹

★ (×) شامپو ـ رنگی ـ وارن‌بیتی ـ گلدی‌هان
آتلانتیک (٦۲۷۱۷۱) ۱۵ر۱۱ـ ۳۰ر۳ـ ۳۰ر٥ـ ۳۰ر۷ـ ۳۰ر۹

★ شیر وباد ـرنگی ـشون‌کانری ـکندیس‌برگن
شهرفرنگ (٦۲۷٦۲۸) ۱۵ر۱۱ـ ۳ـ۱۵ر٥ـ ۳۰ر۷ـ ۴۵ر۹

★ شلاق بردگان ـرنگی ـ آنتوشکاهپل
سانترال (۹۲۸٦۸٦) ۱۱ـ۱ـ۳ـ٥ـ۷ـ۱۵ر۹

★ شاهرگ ـ ایرج‌قادری ـ نوری‌کسرائی
او نیورسال (۹۲٦۹۵۳) ۱۱ـ ۱ـ ۳ـ ۵ـ ۱۵ر۷ـ ۳۰ر۹

پاسیفیک (۷۵۳۳۱۱) ۱۵ر۱۱ـ ۳۰ر۳ـ ۳۰ر٥ـ ۳۰ر۷ـ ۳۰ر۹

ایران (۳۱٦۳۵٤) ۳۰ر۱۰ـ ۳۰ر۲ـ ۳۰ر٤ـ ۳۰ر٦ـ ۳۰ر۸

سایتا (۳۵۲٤٤۲) ۱۰ـ۱۲ـ۲ـ٤ـ٦ـ۸ـ۱۰

تیسفون (۹۵۸۸۸۲) ۹ـ ۱۱ـ ۱ـ ۳ـ ۵ـ ۷ـ ۹

رنگین‌کمان (۷۵٦۷٦۰) ۹ـ ۱۱ـ ۱ـ۳ـ ۵ـ ۷ـ۹

پرسپولیس (۵۳۸۰۸۱) ۱۰ـ ۱۲ـ ۲ـ ٤ـ ٦ـ ۸

دریا (۳٤۱۷٤٦) ۹ـ ۱۱ـ ۱ـ ۳ـ ۵ـ ۷ـ ۹

کارون (۹۵۵۱٦۵) ۳۰ر۱۰ـ ۳۰ر۲ـ ۳۰ر٤ـ ۳۰ر٦ـ ۳۰ر۸

آستارا (۸۷٤۰۲۲) ۳۰ر۱۰ـ ۳۰ر۲ـ ۳۰ر٤ـ ۳۰ر٦ـ ۳۰ر۸

★ (×) عشق مثلث ـرنگی ـ لیزاگاستونی
ونک (٦۸٤۱۱٦) ۱۱ـ ۲ـ ٤ـ ٦ـ ۸ـ ۱۰

★ (×) گناهکاران جزیره بهشت ـ رنگی ـ زعودی‌آرایا
شهرقشنگ (٤۷۷۷۷) ۱۱ـ ۱ـ۳ـ٥ـ ۷ـ ۱۵ر۹

★ گوزن‌ها ـ بهروزوثوقی ـ نصرت پرتوی
کاپری (۹۲۸٤۰۱) ۱۱ـ ۱ـ ۳ـ ۵ـ ۷ـ ۱۵ر۹

آسیا (٤۲۹۰۹) ۱۱ـ ۱ـ ۳ـ ۵ـ ۱۵ر۷ـ ۳۰ر۹

رکس (۳۱۵۲۹۳) ۳۰ر۱۰ـ ۳۰ر۲ـ ۳۰ر٤ـ ۳۰ر٦ـ ۳۰ر۸

شهوند (۳۵٤۰٤۰) ۳۰ر۱۰ـ ۳۰ر۲ـ ۳۰ر٤ـ ۳۰ر٦ـ ۳۰ر۸

لیدو (۵٤۱۲۸۲) ۱۰ـ ۱۲ـ ۲ـ ٤ـ ٦ـ ۸

نپتون (۷٦۰۱۳٦) ۹ـ ۱۱ـ ۱ـ ۳ـ ۵ـ ۷ـ ۹

ژاله (۳۰٤۱۲۰) ۳۰ر۱۰ـ ۳۰ر۲ـ ۳۰ر٤ـ ۳۰ر٦ـ ۳۰ر۸

توسکا (۵۳۹۵٤٤) ۳۰ر۱۰ـ ۳۰ر۲ـ ۳۰ر٤ـ ۳۰ر٦ـ ۳۰ر۸

المپیا (۹۲٦۷۹۷) ۴۵ر۱۰ـ ۱ـ ۳ـ ۵ـ ۷ـ ۹

پاسارگاد (۴۲۷۸۲) ۹ـ ۱۱ـ ۱ـ ۳ـ ۵ـ ۷ـ ۹

چرخ‌فلک (۹۵۰۵۵۸) ۱۰ـ ۱۲ـ ۲ـ ٤ـ ٦ـ ۸

ناتالی (۵٤٤۵۳٤) ۳۰ر۱۰ـ ۳۰ر۲ـ ۳۰ر٤ـ ۳۰ر٦ـ ۳۰ر۸

سیلورسیتی (۲٦۱۲۰۵) ۳۰ر۱۰ـ ۳۰ر۲ـ ۳ر٤ـ ۳۰ر٦ـ ۳۰ر۸

★ گیتای بیباک ـ رنگی ـ محصول هندوستان
موناکو (۷۹۵۵۷٦) ۱۰ـ ۱۲ـ ۲ـ ٤ـ ٦ـ ۸

★ گرگ سیاه دیترویت ـ رنگی ـ الکس روکو
شهرتماشا (۹۲۸٦۸٦) ۱۵ر۱۱ـ ۳۰ر۱ـ ۳۰ر۳ـ ۳۰ر٥ـ ۳۰ر۷ـ ۳۰ر۹

★ گودزیلا و مرد پرنده ـ اسیر عشق یک مرد ستاره (۵۳۸۷۲۱) ۹ـ۱۱ـ۱ـ۳ـ٥ـ۷ـ۹

★ مروارید سیاه ـ رنگی ـ ژئودی‌ارایا
آتلانتیک (٦۲۷۱۷۱) ۱۵ر۱۱ـ ۳۰ر۱ـ ۳۰ر۳ـ ۳۰ر٥ـ ۳۰ر۷ـ ۳۰ر۹

★ ناجا و خدایان هفت دریا ـ سه‌غول‌امپراتوری رم
نادر (۳۱٤۴۹۵) ۹ـ ۱۱ـ ۱ـ ۳ـ ۵ـ ۷ـ ۹

سانس انگلیسی
گلدیس ساعت ۹ر۳۰ (حقه‌بسنبک آمریکائی)

★ ابراهیم توپچی و آقابیک کارگردان : رکن‌الدین خسروی
باشرکت : جعفر والی ـ جمشیدلایق ـ سرورروحانی
تالار ۲۵شهریور (۵۲۵٤٤٤) شروع ۷ر۳۰

علی گل شکوهی فرزند حسن شکوهی که اختلال حواس دارد درحدود ٤ماه‌است مفقود گشته ۲۸ سال دارد ، ساکن رودبار دهات انبوه کسانی که از او اطلاع دارند خواهشمند است بسلسبیل ۱۲ متری حاجیان ـ ۸متری مجیدی پلاک ۳۹ منزل قدم‌علی جهانشاهی یا تلفن ۳۱۰٤۸۳ اطلاع دهند .

آ ـ ۱۸۰۱۳

در پارلمان ایران

یك نماینده مجلس :

محدوده شهر، تاکی گریبانگیر مردم است

★ اعتلاء مقام‌معلم و گماردن صلحاء فرهنگی ازعوامل رفع کمبود معلم است .

علیرضا شفائی

هنگام بحث در مسئله مسکن ـ یک نماینده مجلس گفت «بادرس‌وموعظه ونطق، خانه ارزان نمی‌شود وسرمایه‌ها بکار نمی‌افتد . نتیجه‌اینگونه‌بدبینی‌هاو باصطلاح معروف«چپ‌گرایی»ها همان آپارتمان خریدن‌درسواحل اسپانیا می‌شود » . نماینده‌ای بلافاصله پرسید « چپ‌گرایی چه معنی می‌دهد ؟ » که ناطق جواب داد « چپ گرایی همان سوسیالیزم است ... » لحظه‌ای سکوت شد و دیگر چیزی در اینباره گفته نشد اما یک نماینده دیگر در مقام پاسخ گفت : « کی می‌خواهد چپ‌گرایی کند ؟ کدام چپ‌گرایی ؟ اگر در راه مردم قدم برداشتن و به ندای شاهنشاه پاسخ دادن چپ‌گرایی است ـ من چپ‌گرا هستم » و آنوقت ادامه داد : در دو زمینه باید بدرستی در این زمان ـ در جامعه ما عمل شود : توزیع عادلانه ثروت و توزیع عادلانه درآمد . آن اقلیت معین باید هوشیار باشد که‌نمی‌تواند همه چیز را از آن خودش بداند .

محدوده‌بازی تاکی ؟!

در مجلس عنوان گردید که آپارتمان سازی ما محدود بیک گروه « گران‌بخر » شده است . آپارتمان برای کسانی می‌سازند که اصرار دارند گران بخرند و دیگران را به گران خریدن تشویق کنند . آپارتمان برای مردمی می‌سازند که برای آنها آگهی می‌کنند که بروند در سواحل اسپانیا ـ انگلیس و فرانسه آپارتمان بخرند . سیستم آپارتمان های ما با آپارتمان های آنها رقابت می‌کند ... این نماینده سئوال کرد موضوع «محدوده شهر» تاکی می‌خواهد گریبان این مردم را بگیرد ؟ این محدوده یک قرن ، محدوده یک هزاره ویامحدوده صد ساله ویا ۲۵ساله‌است که هرپنج سال باید تجدید میشود؟ درداخل‌شهر منطقه‌هائی‌هست‌که درحال‌ویرانی‌است‌نه‌بمردم‌اجازه می‌دهند بسازند نه از مردم می‌خرند !...

رشته های مورد نیاز دانشگاه

تاسیس دانشگاه گیلان که مورد علاقه مردم این استان بود در دوره گذشته با پی‌گیری سناتور سرتیپ صفاری و کوشش دکتر صمد زاده و خانم نیره ابتهاج سمیعی نمایندگان رشت در مجلس شورایملی بمرحله عمل درآمد و اینطور که در جلسه اخیر حوزه استانی سناتورها و نمایندگان گیلان مطرح گردید ظرف روز های آینده در اشتوتکارت آلمان سمیناری پیرامون دانشگاه گیلان تشکیل می‌شود ومتخصصین آلمانی و ایرانی پیرامون این دانشگاه بحث و تبادل نظر خواهند کرد . در جلسه حوزه استانی‌گیلان گفته شد که مهمترین رشته دانشگاه گیلان ـ دانشکده های پزشکی ـ تربیت معلم ـ کشاورزی و فنی خواهد بود و آموزش به زبان فارسی انجام می‌گیرد و تنها برای تحقیقات از زبان‌آلمانی استفاده خواهد شد . برنامه ریزی و اساس کار این دانشگاه از طرف متخصصین آلمانی می‌باشد .

پیشنهاد برای حل مشکل کمبود معلم

یک نماینده گفت : بعد از تصویب قانون استخدام کشوری و حذف مزایای خاص معلمین ـ درچند سال اخیر درخواست بازنشستگی و کناره‌گیری از خدمت آغاز شد و در این مدت کمتر کسی حاضر شده است بخدمت فرهنگی درآید و نتیجه این شد که اگر امروز آگهی بشود که گمرک یا وزارت‌دارائی ۵۰ کارمند احتیاج دارد ـ حداقل دهها برابر داوطلب خدمت در این مشاغل می‌شوند ولی چنانچه‌وزارت آموزش وپرورش آگهی استخدام هزار معلم منتشر کند ـ شاید کمتر از یکسوم عده مورد نیاز داوطلب شغل معلمی بشود و این عده هم اشخاصی هستند که از فرط اجبار داوطلب کار شده‌اند و در اولین فرصت و یافتن پست بهتری ترک خدمت خواهند نمود. این نماینده حل مشکلات فرهنگی را اعتلاء مقام معلم و گماردن صلحاء فرهنگی در راس امور و تعیین و تائید امتیازات‌گذشته عنوان کرده است .

انتشار ۹۰ هزار حدیث دروغ جنجال برپا کرد

●● مطلوب الاجابة علی هذا السؤال ●●

من المسئول فی الأزهر عن

نشر ۹۰ الف حدیث مکذوب ؟

عنوان خبر مربوط به احادیث جعلی در روزنامه الاهرام

اخیرا در مصر کتابی بنام «جامع بزرگ» تالیف «سیوطی» حاوی یکصد هزار حدیث منتشر شده که جنجال بزرگی برانگیخته است . علت جنجال اینست که دانشمندان علوم اسلامی و از جمله شیخ‌عبدالجلیل عیسی رئیس سابق دانشکده های الهیات و اصول دین قاهره وعضو مجمع مطالعات اسلامی ۹۰ هزار از یکصدهزار حدیث ذکر شده در این کتاب را دروغ میدانند و انتشار آن رالطمه‌ای بدین‌مقدس اسلام و بهانه‌ای‌در دست‌دشمنان دین برحق میشمارند و باین‌جهت به‌دانشگاه الازهر که‌مسئول‌چاپ این کتاب است اعتراض‌کرده‌اند بدنبال انتشار این کتاب روزنامه الاهرام چاپ قاهره با شیخ عبدالجلیل عیسی رئیس سابق دانشکده الهیات قاهره‌مصاحبه‌ای انجام داد که قسمتی از آن در زیر بنظر خوانندگان می‌رسد

شیخ عبدالجلیل عیسی رئیس سابق دانشکده های الهیات و اصول دین قاهره و عضو مجمع مطالعات اسلامی طی مصاحبه‌ای با روزنامه الاهرام اظهار داشت که نمیداند چه کسی در دانشگاه الازهر مسئول چاپ و انتشار کتاب «جامع‌بزرگ» تالیف‌سیوطی است .

این کتاب یکصد هزار حدیث است که به حضرت پیغمبر اسلام نسبت داده شده در حالیکه‌مولف کتاب شخصا اعتراف کرده بود که نودهزار حدیث آن دروغ و قابل شک است.

وی یادآور شد جای تعجب است که این کتاب در حالی منتشر شده که روی جلد آن‌نام «مجمع مطالعات اسلامی» بچشم میخورد ، در حالیکه خودمجمع قبلا بطور صریح چاپ این کتاب را منع کرده بود .

شیخ عبدالجلیل عیسی افزود که داستان کتاب «جامع بزرگ» از آنجا آغاز شد که چند سال پیش عده‌ای با «ژنرال عبدالرحمن امین» که توجهی زایدالوصف به مسائل اسلامی دارد تماس‌گرفتند وموافقت اورا جلب نمودند که مبلغ سی هزار لیره مصری برای چاپ کتاب «جامع کوچک» اختصاص دهد .

درهمانموقع یکی از ناشران بامن تماس گرفت و نظرم را در این‌باره جویا شد . بوی‌گفتم که این کتاب دارای ده هزار حدیث است که تعدادی از آن صحیح وتعدادی دروغ یا ضعیف می‌باشد و چاپ و انتشار آن در افکار عمومی اثر نامطلوب می‌گذارد . در گفتگو با آنها به تعدادی از احادیث غیر صحیح اشاره کردم و یادآور شدم که روش روایت حدیث در این‌کتاب از لحاظ علمی قابل اطمینان‌نیست زیرا فقط به آخرین راوی حدیث اشاره شده وبدین جهت نمیتوان سلسله راویان را تعقیب کرد . لذا این عده باشیخ باقدری‌رئیس وقت دانشگاه الازهر تماس‌گرفتند که وی نیز به‌نوبه خود باین امر اعتراض کرد .

از شیخ عبدالجلیل عیسی پرسش شد که‌شما برانتشار کتاب «جامع کوچک» اعتراض کردید، درحالیکه کتاب «جامع بزرگ» که دروغهای بیشتری دارد چاپ ومنتشر میگردد .

پاسخ داد :

مانمیتوانیم کتاب «جامع بزرگ» تالیف سیوطی را که دارای یکصد هزار حدیث میباشد بعنوان بهترین مدرک در دست دشمنان اسلام قرار دهیم . تعجب این‌جااست که این کتاب قبلا چاپ و منتشر نشده بود علتش هم آن است که سیوطی شخصا اعتراف کرده بود که در این کتاب دروغهای‌زیادی‌بچشم میخورد. دلیل آنهم این است که وی‌ده هزار حدیث برگزید و آن را در کتاب دیگری بنام « جامع کوچک» گرد آوری نمود ودر مقدمه این کتاب یادآور شد « پس از تحقیقات و بررسی‌و دورساختن آنچه در آن‌شک است ، این احادیث را گرد آوری نمودم » البته فقط من نیستم که در این باره اعتراض میکنم . سایر علما هم اعتراض دارند و حتی شخص سیوطی هم کتابی دارد بنام «مروارید های ساختگی در احادیث» که به تعدادی از احادیث که‌عدم صحت آن ثابت گشته اشاره شده است با اینوصف خودش مقداری از همین احادیث را بعنوان احادیث صحیح در کتاب«جامع کوچک»درآورده است .

احادیث دروغ

شیخ عیسی در پایان گفت : من نمیدانم چرا الازهر برای چاپ چنین کتابی اینقدر حرارت بخرج داد . ما میدانیم که « بخاری» بیش از دویست هزار حدیث جمع‌آوری کرد و سپس سالیان دراز وقت‌صرف نمودو ازمیان‌آنها فقط ۲۴۰۰ حدیث در « صحیح بخاری» جمع‌آوری کرد . ضمنا «مسلم» هم بیش از سیصد هزارحدیث گردآوری نمود که پس از بررسی آنها فقط به پنجهزار حدیث اطمینان پیدا کرد و آن را در « صحیح مسلم» منتشر کرد .

مالک‌هم از میان‌یکصدهزار حدیث فقط به درستی‌هشتصد حدیث اطمینان یافت .

اینها هستند مراجع قابل اعتماد حدیث پس چرا باید اقدام به رواج احادیث دروغ و گمراه کننده نمائیم . الازهر بایستی در این باره جواب دهد .

۲ نفر کشته‌شدند

خرم آباد ـ پیکان ۱۸۷۲۳ ـ تهران برانندگی محمد حسین در ۲۰ کیلو متری خرم آباد دختربچه ۵ ساله‌ای بنام‌فرحناز سگوند را زیر گرفت و کشت در دومین‌حادثه پیکان ۴۴۳۸۲ ـ کرمانشاه‌برانندگی فردوسی در نزدیکی پاسگاه پلوران پسربچه۱۲ساله‌ای بنام گل‌مراد رحمتی را زیر گرفت و باعث مرگ وی شد .

آمار و گزارشهای بانك رهنی و مرکز آمار ایران

ترقی قیمت زمین وافزایش کرایه خانه

طبق آخرین آمار مرکز آمار ایران، در سال‌گذشته تهران۵۳۲ هزارو ۴۷۱ واحد مسکونی داشته است که از این تعداد ۴۶۶هزارو ۵۰۰ ساختمان اختصاص به واحد های مسکونی داشته و بقیه را اماکن عمومی و ساختمانهای‌اداری تشکیل میداده است

از جمع ۷۹۰ هزار خانوار ساکن تهران، ۶۲٫۱ درصد مالك محل سکونت خود بوده ،و ۳۱ درصد اهالی تهران یعنی ۲۴۵ هزار خانوار اجاره نشین بوده‌اند. طبق همین آمار در سال ۱۳۵۳ جمعا ۱۳ هزارو۶۰۱ واحدمسکونی خالی در تهران‌وجود داشته است.

در گزارشی که بانك رهنی ایران در نشریه ماهانه خود در این زمینه انتشار داده است ، تاکید شده رقم خانه های خالی تهران که توسط مرکز آمار منتشر شده با توجه باینکه در فاصله اتمام ساختمان و فروش یا اجاره یا در فاصله دو اجاره و یا بمنظور تعمیرات بوده‌است، کاملا طبیعی بنظر میرسد و رقم ۴۰ هزار خانه خالی صحیح‌نیست.

قیمت زمین

بانك رهنی در گزارش‌دیگری در باره شاخص قیمت زمین در تهران نیز تاکید کرده است که در سه ماهه اول امسال شاخص قیمت زمین نسبت به سه ماهه اول سال ۱۳۵۳ حدود۴۲درصدافزایش نشان میدهد رشد شاخص قیمت زمین طی مدت اشاره شده در دیگر شهر های ایران حداقل ۲٫۳ درصد در آبادان و حداکثر ۱۴٫۴ درصد در اصفهان بوده است

علت افزایش قیمت زمین‌چنین تشریح شده است که با تصویب لایحه زمین انتظار مردم بپایان رسید و خریدارانی که مدتی منتظر روشن شدن وضع بودندو از خرید خودداری میکردند پس‌از تصویب این لایحه برای خرید وارد بازار شدند و در نتیجه افزایش تقاضا و در عین حال عدم تمایل مالکان بفروش، قیمت زمین را افزایش داد.

افزایش کرایه‌خانه

در سومین گزارش بانك‌رهنی ایران که شاخص کرایه خانه مورد بررسی قرار گرفته است ، تاکید شده که شاخص کرایه خانه در مناطق شهری ایران در سه ماهه اول امسال ۲٫۹ درصد نسبت به سه ماهه قبل‌و ۱۲٫۸ درصد نسبت‌به دوره مشابه سال گذشته افزایش یافته است در صد افزایش کرایه خانه درتهران نسبت به سه ماهه اول سال۱۳۵۳ رشد معادل ۱۰٫۳ درصد داشته است.

شاخص کرایه خانه واحد هائی که تغییر مستاجر دادند در تهران نسبت به دوره مشابه سال ۱۳۵۳ معادل ۲۰۷ درصد ترقی داشته است .

نباید فراموش کرد که رشد کرایه مسکن در حالی چشمگیر است که اجاره خانه های‌مسکونی تا پایان سال ۱۳۵۴ قانونا ثابت نگهداشته شده بود .

بنام نامی شاهنشاه آریامهر، توسط‌معاون استانداری گیلان

شعبه بانك اعتبارات ایران در رشت افتتاح شد

دکتر رفوگران نایب‌رئیس بانك اعتبارات‌ایران:

موجب کمال خشنودی است که روزافتتاح شعبه بانك اعتبارات ایران‌در رشت با سالروز انقلاب شاه و ملت مقارن است

بانك اعتبارات ایران با سرمایه اولیه دویست میلیون ریال در سال ۱۳۳۷ تاسیس گردیده واکنون سرمایه آن یك میلیارد و پانصدمیلیون ریال بالغ میشود

آقای دکتر رفوگران نایب رئیس بانك اعتبارات ایران در مراسم افتتاح بانك اعتبارات ایران شعبه رشت پیرامون فعالیتهای این‌بانك مطالب جامعی بیان داشت .

بمنظور افتتاح بانك اعتبارات ایران در رشت ، ساعت ۵ بعد از ظهر روز چهارم بهمن ، با حضور آقای اربابی معاون استانداری و عده‌ای از معاریف وبازرگانان و روسای ادارات مراسمی در سالن هتل ایران برگزار شد.

در این مراسم نخست آقای‌دکتر رفوگران نایب رئیس بانك ضمن اظهار خوشوقتی از حضور و شرکت مدعوین ، در این جلسه و ابراز خشنودی ازاینکه‌تاسیس شعبه بانك اعتبارات ایران در رشت با جشن سالگرد انقلاب‌شاه و ملت‌مقارن است،اظهار داشت: بانك اعتبارات ایران براساس قانون بانکداری مصوب سال ۱۳۳۴ ،با مشارکت بانکهای مهم فرانسه و عده‌ای سهامدار ایرانی باسرمایه اولیه دویست میلیون ریال در سال ۱۳۳۷ تاسیس گردیده و خوشوقت است که سرمایه بانك از آن به‌بعدتدریجا افزایش پیدا نموده است . بطوریکه اکنون باسرمایه یک میلیارد و پانصد میلیون ریال که فقط ۳۵ در صد آن متعلق به بانکهای فرانسوی است و ۶۵ درصد بقیه به قریب ۱۲۰۰ نفر سهامدار ایرانی تعلق دارد، فعالیت خود را ادامه‌می‌دهد و بازجای خوشوقتی است که مقداری از سهام بانك به کارکنان خود بانك واگذار شده است .

احداث ساختمان اصلی بانك

آقای دکتر رفوگران اظهار داشت : ساختمان اصلی بانك اکنون درخیابان پهلوی دردست احداث است و محل فعلی در خیابان رضا شاه کبیر موقتی است و امیدوارم تاسیس شعبه بانك اعتبارات ایران که به‌تصدی آقای فیروز بخت یکی ازپایوران خوب بانك اداره میشود ، موجبات رضایت آقایان بازرگانان و ارباب رجوع را فراهم نماید .

ناطق از آقای اربابی معاون استانداری تقاضا نمود که‌شعبه بانك بنام نامی شاهنشاه آریامهر فعالیت خودرا شروع‌نماید .

دراین هنگام آقای اربابی ضمن بیاناتی تاسیس بانك اعتبارات ایران را در رشت که مقارن با جشن های سالگرد انقلاب شاه و ملت میباشد بفال نیک گرفت و ضمن ابراز خشنودی از اقدام این بانك ، ثمرات انقلاب و پیشرفت های مملکت را درشئون گوناگون اقتصادی ، اجتماعی و عمرانی تشریح کرد و درپایان بنام نامی شاهنشاه آریامهر آغاز کار شعبه بانك اعتبارات ایران را در رشت اعلام داشت.

آقای اربابی معاون‌استانداری گیلان در حال سخنرانی‌در مراسم افتتاح شعبه بانك‌اعتبارات ایران در رشت

آگهی

بشکرانه رفع‌خطر از ذات مقدس اعلیحضرت همایون شاهنشاه آریامهر بزرگ‌ارتشتاران در روز ۱۵ بهمن ۱۳۲۷ مراسم دعا و نیایش در ساعت ۱۶ چهارشنبه پانزدهم بهمن‌ماه ۱۳۵۴در کانون افسران بازنشسته نیروهای مسلح شاهنشاهی (خیابان ایران نوین جمشیدآباد ـ جنب باشگاه دژبان مرکز) برپا خواهد بود از عموم افسران و درجه‌داران بازنشسته نیروهای مسلح شاهنشاهی دعوت میشود که درمراسم مزبور شرکت فرمایند .

سرپرست کانون افسران و درجه‌داران بازنشسته نیروهای مسلح‌شاهنشاهی ـ سپهبد شاهرخشاهی

آگهی دعوت مجمع عمومی عادی سالانه

شرکت سهامی عام اذریت

بدینوسیله از صاحبان سهام شرکت عام اذریت دعوت میشود درجلسه مجمع عمومی‌عادی سالانه شرکت که‌ساعت ۱۶ روز چهارشنبه ۲۹ر۱۱ر۵۴ در محل دفتر شرکت واقع درتهران خیابان تخت‌جمشید کاشی ۴۲۸ طبقه سوم شماره ۹ تشکیل میشود حضور بهمرسانند .

دستور جلسه .

۱ـ استماع گزارش هیئت مدیره و بازرسان .
۲ـ رسیدگی به‌ترازنامه سال مالی منتهی به ۳۰ آبانماه ۱۳۵۴
۳ـ انتخاب بازرسان اصلی و علی‌البدل شرکت .
۴ـ تعیین روزنامه کثیرالانتشار مربوط به اطلاعیه‌ها و آگهی‌های شرکت .

هیئت‌مدیره شرکت سهامی عام اذریت

یکان

آموزش بوسیله مکاتبه

ششم وکنکور

فیزیولوژی حیوانی
فیزیولوژی گیاهی
زمین‌شناسی و تکامل
جبرومثلثات
ادبیات فارسی
زبان
شیمی
فیزیك ومکانیك

هندسه مخروطات
حساب استدلالی
ترسیمی ورقومی
ادبیات فارسی
جبر
مثلثات
زبان
شیمی
فیزیك
مکانیك

باهمکاری گروهی از برجسته‌ترین استادان دانشگاه ودبیران پایتخت

شناخت فرهنگ وتمدن ایران ۱
ادبیات فارسی ۲
سنجش استعداد تحصیلی ۳
زبان انگلیسی ۴
مواد اختصاصی ۵

ازتمام داوطلبان امتحان تست توسط ماشینهای I.B.M بعمل خواهد آمد

داوطلبان ازهرنقطه ایران میتوانند مبلغ ۲۸۰۰ ریال رابحساب جاری ۳۳۳ بانك صادارات مقابل دانشگاه تهران واریزوفیش بانکی راهمراه یك قطعه عکس وتعیین گروه انتخابی وآدرس ومشخصات کامل خودجهت تشکیل پرونده با پست سفارشی به‌نشانی مرکزسازمان:

خیابان شاهرضا مقابل دانشگاه تهران ساختمان ظروفچی شماره ۱۱ ارسال دارند.

یکان باسابقه‌ترین مرکزآموزش مکاتبه‌ای درایران

صندوق پستی ۱۸۳۳۰ر۱۴ منطقه ۱۳ پستی

محسن سگ‌سیاه، باج گیر معروف تهران بازداشت شد

محسن سگ سیاه باج بگیر معروف جنوب‌شهر تهران‌دستگیر وزندانی شد .

دوجوان که در جنوب تهران سابقه باج‌گیری‌و قمه کشی‌دارند، در حالیکه قصد داشتند دودختر را از راه‌مدرسه بربایند ،دستگیر شدند.

دیروز ماموران‌گشت کلانتری سیزده تهران‌درخیابان‌بوذرجمهری صدای دودختر را شنیدند که تقاضای کمک می‌کردند .ماموران متوجه یک اتومبیل سواری بادو سرنشین شدند که سرنشینان اتومبیل قصد داشتند ، دودختر دانش آموز را که از مدرسه‌به خانه بازمی‌گشتند ، بربایند.

ماموران با عجله خود را به اتومبیل رساندند ولی سرنشینان اتومبیل بقصد فرار اتومبیل را بحرکت درآوردند . در این‌میان یکی از سرنشینان که ۲۰ ساله است و «محمدعلی عصار» نام دارد ، بدام افتاد .اما سرنشین دیگر، گریخت .

در تحقیقاتی که از «محمدعلی» بعمل آمده معلوم شد که او روز قبل‌از دستگیری ،دومرد بنام‌های «باقر قصاب» و«علی» را باکارد مجروح کرده و متواری شده است و پلیس در جستجوی او است .

«محمدعلی» همچنین اعتراف کردکه بکمک «محسن سگ سیاه» که‌نام اصلی‌اش «محسن نادری» است و از باج بگیران جنوب تهران است ، قصد داشته‌اند دو دختر دانش‌آموز را بربایند .

مامورین بانشانی هایی که‌به وسیله «محمدعلی» از «محسن سگ سیاه» بدست آوردند ، خانه «محسن» را زیر نظر گرفتند و صبح دیروز اورادستگیر کردند.

تحقیقات نشان داد که محسن ومحمدعلی بکمک یکدیگر باندی تشکیل داده بودند و پس از انتخاب شکار خود کسی رانزد او می‌فرستادند و تقاضای پول میکردند. اگر او از دادن پول خودداری میکرد ، شیشه های مغازه‌اش را می‌شکستند و خود اورا نیز باکاردمجروح میکردند.

پرونده «محسن سگ سیاه» و «محمدعلی عصار» دیروز به دادسرای تهران فرستاده شد و دادیار شعبه یک تحقیق هردو نفر را بازداشت کرد .

برای تحقیق پیرامون علل خودکشی مانوئل

رقاصه‌زیبای یونانی ببازپرسی احضارشد

الکارقاصه زیبای یونانی . مانوئل‌ظاهرا بخاطر عشق او خودکشی کرد . الکاپشت عکس‌را درتاریخ اول ژانویه ۱۹۷۶ برای مانوئل امضاء کرده است.

★ **مسئول کارگاهی که مانوئل در آن کار میکرد نیز ببازپرسی احضار شد**

اصفهان ـ خبرنگار اطلاعات:
از طرف بازپرس پرونده خودکشی مانوئل حسابدار جوان دراصفهان « الکا» رقاصه کاباره «نوبل » آن شهرستان به‌بازپرسی احضار شد و تحقیق از وی آغاز گردید .

« الکا» در تحقیقات اولیه هرگونه دوستی ریشه‌دار و عمیق بامانوئل را انکار کرد و گفت :

من‌مانوئل‌را درحدیک‌مشتری کاباره می شناختم ولی چون‌او بعضی ازشبها در کاباره بامن صمیمیت نشان میداد باوی‌دوستانه رفتار میکردم .

بازپرس‌پرونده ، بدنبال‌شکایت «آملیا » خواهر مقتول مسئول کارگاه شرکت ارکان در اصفهان را نیز به بازپرسی احضار کرد ، تا پیرامون زندگی، درآمدوموقعیت مانوئل تحقیق بیشتری کند .

تدفین بالباس دامادی

پنج روزپس از مرگ مانوئل، خواهر ومادر او ازتبریز باصفهان آمدند و برای تحویل‌جسد«مانوئل» به پزشکی قانونی اصفهان مراجعه کردند .

جسد مانوئل برابر رسوم ارامنه بالباس دامادی در یک تابوت سرخ در گورستان ارامنه اصفهان بخاک سپرده شد .

قسمت‌هائی ازمتن‌وصیتنامه

وصیتنامه مانوئل هم‌اکنون در اختیار دادستان اصفهان است . درچند قسمت از وصیت‌نامه مانوئل علیرغم ادعای « الکا» در بازرسی مقتول از دوستی‌خودباالکا نام برده است .

مانوئل درقسمتی ازوصیت‌نامه نوشته است :

... دراین لحظات من بیشتر به فکر نجات زندگی‌ام از فضای زهرآلود هستم من از کودکی تا زندگی یکروز خوش ندیده واز خواهران عزیز وگرامی وبستگان خوبم خداحافظی میکنم .

مانوئل دانیلو خسروآبادی .

قربان همه امانوئل دانیلو خسروآبادی .

اصفهان شنبه ساعت یک و۲۱ دقیقه .

بیست و هفتم دیماه ۵۴

مادر مانوئل گفت : مااسناد ومدارکی راکه روابط خصوصی و صمیمانه مانوئل‌والکا معشوقه یونانی‌اش را ثابت کند ، تسلیم دادستان اصفهان خواهیم کرد ، تاحقوق فرزندم محفوظ بماند . او طعمه متجاوزین بوده است . همانهائی که بافشار خود باعث خودکشی پسرم شده‌اند .

عکس دیگر از مانوئل والکا درکنارهم . الکا نفر اول (چپ) روی مبل کنار مانوئل نشسته است.

بحال که ۳۰ سال دارم هرروز با نامردمی‌ها وبدیهای مردم زمانه خودرو بروبوده‌ام .

... من چهارسال‌برای‌شخصی بنام مهندس شقشقایی (مدیرعامل شرکت ساختمانی ارکان)صادقانه کارکردم اما در عوض کوچکترین توجه وقدردانی از او ندیدم . بدی‌من این بود که دزدی وخیانت نمیکردم او مثل زالو خونم را میمکد .

... مهندس امسال یک خانه یک میلیون تومانی در اصفهان خرید واجازه‌داد همراه رئیس کارگاهش در گوشه‌ای از خانه‌وی سکونت کنم . اما پس از یکماه وخرده‌ای از بودن من‌درمنزلش شدیدا ناراحت شد ودستور داد فورا رفع شرکتم!

... اوراه فرار از قانون وراه کنارآمدن با مسئولان اداری را خوب میداند . بهمین جهت دست من از همه‌جاکوتاه است .

عشق من «الکا»؟

مانوئل درقسمت دیگری از وصیت‌نامه خود نوشته است :

در مرحله دوم زندگی‌ام‌دختری ظاهر شد که واقعا مرا مسحور کرد . بعد از شناخت بیشتر او دلم برایش سوخت ودیدم درچه شرایطی ، زندگی مادر، خواهرو پدر پیرش را تامین میکند .

اورقاصه کاباره ویونانی‌است. مابه‌هم دل باختیم .من تصمیم داشتم اورانجات بدهم . درمیان‌ما شخصی بود که ظاهرا «الکا »را دوست میداشت ولی درباطن برای حفظ منافع خوداز او استفاده می کرد . من فقط « الکا » را دوست دارم واورا با خودم از این دنیا به دنیای دیگر میبرم .

... آقای‌دادستان‌لطفابدوستان وفامیل من بگوئید بجای ضجه وزاری شادی‌کنند. جسدمن‌و الکا را درصورتی که تمایل داشته باشد بامن بدنیای دیگر بیاید در کنارهم دفن کنید.

ازمادر عزیز و مهربانم که‌در

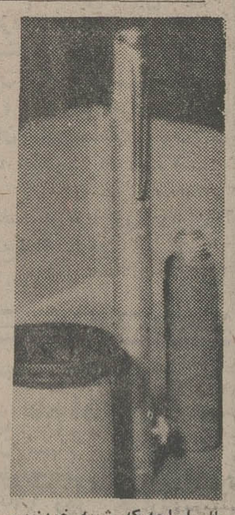

بااین‌اسلحه که شبیه خودنویس است مانوئل خودکشی کرد . اسلحه ساخت آلمان است .

موکل در معیت یک هیئت ۷ نفری انجام وظیفه می‌کرده و این هیئت است‌که می‌توانسته عواید دولت را تشخیص بدهد و وقتی صورتمجلس تنظیم کرد طبق آن میشود عوارض را وصول کرد و آنوقت است که وظیفه موکل شروع میشود .

موکل‌درپاسخ‌سئوال رئیس‌دادگاه گفت که به اوفرصت نداده‌اند بفهمد این مقدار قند سرک انبار بوده یا نه ؟ زیرا موکل هنگامی توانست این را تشخیص بدهد که سال مالی شرکت منقضی شده باشد وبه حساب رسیدگی کند تامعلوم شود اگر [illegible] در انباراست و بحساب‌نیامده تاعوارض آنراوصول کند.

نوزدهمین روز محاکمه متهمان سوء استفاده کارخانه قند همدانیان

وکیل مدافع حاجی دائی اتهام اختلاس هاشمی پوررارد کرد!

★ **کسی که پشت بکوه‌قاف داشت ، جزو متهمان قرار گرفته است !**

★ **هیچکس حاضر نیست پول زور را با رضایت بپردازد**

تنها وکیل مدافعی که تاکنون در جریان دفاع از متهمان پرونده سوء استفاده از کارخانه قند اصفهان‌بدون تنظیم لایحه به دفاع پرداخته رضا لطفی وکیل مدافع‌حسین حاجی‌دائی کارمند سابق‌اداره قندوشکر اصفهان است .

لطفی ضمن طرح موارد اتهام موکل خود که ۲ فقره شرکت در قاچاق حقوق‌دولتی و عوارض شهرداری در حکم اختلاس و دوفقره اخذرشوه است گفت: دلایلی که علیه حاجی‌دائی عنوان شده یکی اظهارنظر کارشناس است و دیگری اظهاراتی که قید کرده‌اند اقرار موکل است.

افتخاری وکیل مدافع حسن‌ظهیرالدینی دفترچه‌بغلی سید عباس‌شهیدی‌راباذره‌بین‌به رئیس و مستشاران دادگاه نشان داد و گفت : « دراین صفحه چیزی نوشته شده که بعد آنرا تراشیده‌اند وبجایش کلماتی نوشته‌اند.» البته برای این‌دفترچه و مندرجاتش‌اهمیتی قایل نیستم ولی چون در کیفرخواست روی آن تکیه شده میگویم چه لزومی دارد در دفترچه‌ای که‌تمام‌صفحاتش سفید است برای نوشتن این کلمات و حروف یک صفحه از آن را بتراشند و روی آن دوباره‌نویسی کنند. و افزود: از نتیجه صحبتی که با هاشمی‌پور داشتم این شعر را از زبان‌او میخوانم‌که : چون چرخ بکام ما نگردد ، کاری بکنیم تا نگردد.»

بند های تکراری

وکیل‌مدافع حسن‌ظهیرالدینی دفاع از موکل خود را با بررسی بندهای کیفرخواست پی‌گیری کرد و چنین نتیجه گرفت که اینها مطالبی است که به‌صورت‌های مختلف‌تکرار شده است. از جمله بند ۱۳ از دلایل کیفرخواست میگوید پرداخت مبلغ ۱۱۰ هزار ریال به‌زندی وظهیرالدینی بموجب صورت‌حساب در ۱۱ فقره هر دفعه ۱۰ هزار تومان . اما گذشته ازاین‌که صورت‌حساب ساختگی است و هیچگونه سندیت ندارد، تکرار یک‌مورد در چند بند است .

چطور میتوانیم نوشتن دو حرف «ز»و« ظ» را توسط شخصی مثل شهیدی مدرک علیه دو نفر قرار دهیم . این ارزش قضایی ندارد و ملاک تعقیب نمیتواند قرار بگیرد.

مطلب دیگر اینکه اگررشوه میدادند که با طیب خاطر نمی‌دادند و باج بوده و پول زور، اینها که‌اینطور میگویند میدانسته‌اند در چه ساعتی چه‌اشخاصی برای گرفتن‌قسط می‌آمده‌اند ، کافی بوده تلفن کنند که فلان ساعت فلانی می‌آید و چهار تا اسکناس شماره‌دار هم به آنها می‌دادند و بدامشان می‌انداختند وبه موضوع خاتمه داده میشد و دیگر کسی هم نمیتوانست مزاحم کارخانه بشود.

پشت بکوه قاف !

بند ۱۸ دلایل کیفرخواست شامل اظهارات حاج قاسم معمارزاده است که برای جلوگیری از گرانفروشی‌گفته آقایان اول سختگیری میکردند بعد تغییر روش دادند و به این خاطر به آنها پول داده شده است . می‌پرسم آقای معمارزاده که خودش عامل اصلی گرانفروشی بوده ، کجاست؟ چطور شده دوراو را خط کشیده‌اند، او مثل‌اینکه پشتش به کوه قاف‌بوده وقتی از او راجع به گرانفروشی قند و شکر میپرسند میگویددر ایران همه گران میفروشند ما هم گران فروختیم . خوب در شرکت توزیع قند وشکر که یک شرکت خصوصی‌است این آقایان چه نقشی می ـ توانستند داشته باشند ؟ چه لزومی داشت‌شما گرانفروشی بکنید بعد تمام یا ۹۰ درصد درآمد را بعنوان رشوه‌بدهید به دیگران .

افتخاری سپس رفع اتهام از موکل خود را خواستار شد و مدارکی راجع به‌سابقه خدمت و تقدیر نامه‌های اداری که‌نشاندهنده درستکاری و صداقت ظهیرالدینی بود به محضر دادگاه تقدیم کرد این مدارک با لایحه ۲۵صفحه‌ای وی ضمیمه پرونده شد.

اختلاس نیست

«لطفی» دفاع خود را مشتمل بر یک مقدمه درباب تعریف شرکت و معاونت و ارکان تشکیل‌دهنده‌جرم ارتشاء و رشاء و احکام باب قاچاق و ماده ۱۶ قرار داد.

در قسمت اول مدافعات به تعریف شرکت در خیانت در امانت پرداخت و گفت بایددید فعل چیست؟ «فعل عبارتست‌از یک مجموعه انرژی که از زمان قصد شروع میشود وبا صور مختلفه تجلی می‌کند و به ظهور نتیجه می‌انجامد» و دراینجاست که پیکره جرم متجلی میشود. برای وقوع جرم‌یک اعمال مقدماتی انجام میشود ولی آنچه مهم‌است اراده و قصد است و بهمین علت برای اقرار پشیزی ارزش قایل نیستیم و در امورجزائی می‌رویم دنبال اراده. برای انجام یک امر بین شرکاء اراده واحد لازم‌است. عنوان میشود ۶ تن قند به‌قصداراده اختلاس ازکارخانه خارج‌شده است باشرکت حسین‌همدانیان و محمود هاشمی‌پور . باید بگوئیم محمودهاشمی‌پور ،ابا نمایندگی از طرف‌شرکت اقدام کرده یا بدون‌نمایندگی وچون می‌بینم استعفای او در تاریخ ۲۰ر۱۲ر۵۲ مورد قبول قرار گرفته و از این تاریخ دیگر سمتی در کارخانه نداشته و تاریخ وقوع جرم اردیبهشت ۵۳ میباشد پس دیگر عنوان اختلاس منتفی است .

شرط دیگر توافق قبلی‌است درحالیکه‌موکل در۱۸ر۱۲ر۵۲ بموجب ابلاغ صادره بعنوان نماینده وصول عوارض دولت تعیین شده است و عمل در اردیبهشت ماه ۵۳ وبهیچوجه توافق قبلی وجود نداشته است .

شرط سوم اینکه انجام‌فعل باید برای نتیجه واحد باشد درحالیکه دراینجا باانجام‌فعل به‌فرض صحت برای یک‌نتیجه نبوده است .

شرط دیگراینکه عمل هریک از شرکاء باید مکمل و متمم عمل دیگری باشد ولی موکل در اینجا چنین‌عملی انجام نداده است‌و...

ـ لطفی سپس به بررسی و تشریح شرایط معاونت در جرم پرداخت و ارکان آن را یکایک تعریف کرد.

فرصت نداده‌اند

وکیل مدافع در بحث روی ماده ۱۶قانون‌مجازات مرتکبین قاچاق مصوب سال ۱۳۱۲ ابواب و فصول آنرا تشریح و نتیجه‌گیری‌کرد که نمیتوان احکام و آثار فصل اول‌قانون مجازات مرتکبین قاچاق رابه فصل دوم مترتب نمود . طبق این‌ماده مامور وصول‌عایدات مامور کشف هم میباشد و چنین ماموری وقتی میتواند اقدام به وصول عایدات بکند که عایدات دولت محقق باشد.

کلفت جوان نیم میلیون تومان جواهر صاحبخانه را دزدید

زن‌خدمتکار از منزل یك مرد امریکایی نیم‌میلیون تومان‌جواهر دزدیدو فرار کرد.

چند روز پیش بمامورین شعبه ده اداره آگاهی اطلاع داده شدکه خانه یك‌امریکایی مقیم تهران مورد دستبرد قرار گرفته و معادل نیم‌میلیون تومان‌طلاو جواهر بسرقت رفته‌است.

همزمان باسرقت ،خدمتکارخانه که «کبری اکبری »نام داردنیز ناپدید شد.

ماموران هرچه بدنبال «کبری» گشتند، نتوانستندنشانی از و بدست آورند. اماضمن تحقیق‌یك رضایت‌نامه بدست ماموران افتاد که مرد امریکایی هنگام‌استخدام «کبری» ازاو گرفته بود، تامعلوم شود که اولیاء «کبری »از کار کردن او درخانه مرد امریکایی رضایت دارند. اما رضایت‌نامه‌یی که «کبری »ارائه داده بودرضایت نامه‌یی بودکه اولیاء خانواده او برای کارکردن خواهرش درمحل دیگری ،غیر ازخانه مردامریکائی نوشته بودند .ولی «کبری »آنرا بجای رضایت نامه خود جا زده بود. ماموران از روی رضایت‌نامه خواهر «کبری »باجستجوی بسیار موفق شدند«کبری »را دستگیر کنند . اودر تحقیقات اعتراف کرد که جواهرات را ازخانه مرد امریکایی دزدیده ودر بازارتهران به‌یك مغازه‌زرگری فروخته‌است.

«کبری» همراه پرونده سرقت، پس ازدستگیری زرگری که جواهرات را خریده بود،بدادسرا فرستاده شد.

با شکوهترین و پرخرج ترین اثر تاریخی سینمای امریکا و ایتالیا از داستان‌فراموش نشدنی عشق شورانگیز «یوسف وزلیخا»

از فردا صبح در سینماهای

رویال ـ متروپل

جفری هورن
بلیندالی
ماریوجیروتی
رابرت مورلی
درفیلم سینماسکوپ و رنگی
یوسف گمگشته

فیلم «جوان استثنائی» را که دیدید، خیلی قشنگ بود... نه؟
حالا آماده باشید تایك فیلم جالب ونشاط آور دیگر از«والت‌دیسنی» جادوگر سینما به شما تقدیم کنیم تاهمراه خانواده خود از کوچك‌و بزرك آن‌را به‌بینید و لذت ببرید .

از صبح فردا در سانترال ـ سینه‌موند

آخرین شاهکار والت دیسنی

گلوله برفی

رنگی . باشرکت: دین جونز . نانسی اولسون
هری مورگان . کینان وین

اگر امسال درتهران برف‌نیامد ناراحت نباشید فیلم کمدی «گلوله‌برفی» برف و نشاط بازیهای زمستانی را به خانه شما ارمغان می‌آورد

برای اولین بار دوابر مرد سینمای ایران «بیك‌ایمانوردی» و«سعیدراد» دریك فیلم بیسابقه که‌هرگز فراموش‌نخواهید کرد

از فردا صبح در قویترین گروه سینمائی پایتخت

اونیورسال ـ پاسیفیک ـ ایران ـ ساینا ـ تیسفون

رنگین کمان ـ موناکو ـ پرسپولیس ـ کارون ـ دریا ـ وآستارا (تجریش)

رضا شیبانی: تقدیم میکند

بیک ایمانوردی . سعیدراد

درفیلمی از: امیرشروان

باهنرمندی
میری
باشرکت
گلی زنگنه
و نادره

دو آقای باشخصیت

مدیر فیلمبرداری: تورج پورمروت . سناریست: سعید مطلبی . آسیستان کارگردان: صادقی . آهنگ: حسین واثقی . خواننده: عهدیه . محصول: سازمان سینمائی پاناسیت

عکس از: گای بانکی

همزمان باتهران در شهرستان های * اصفهان (نقش جهان ـ مایاك)* آبادان (ایران ـ رکس)* مشهد (سانترال ـ متروپل) * شیراز (پارس ـ سعدی) * تبریز (آریا) *رشت (کوروش) * اهواز (آپادانا) * کرمانشاه (شهرفرنك) * ساری (مولن‌روژ) * زنجان (ستاره‌آبی)

اخبار داخلی

برنامه ضربتی دادگستری برای رسیدگی به پرونده فساد

دادگستری از امروز اجرای یک طرح‌گسترده ضربتی برای محاکمه سریع متهمان به‌فساد، و معرفی آنان به اجتماع را آغاز کرد . با اجرای این برنامه،ازهفته آینده‌مشخصات کسانی که پس از تایید اتهامانشان ، براساس اصول قضائی‌برایشان قرار بازداشت صادر میشود ، اعلام خواهد شد .

دادستان دیوان‌کیفر ،معاونان وی بازپرسان دادسرای دیوان کیفر ، در۳ روزگذشته جلساتی طولانی تشکیل‌دادند ونحوه پی‌گیری پرونده هائی را که در این دادسرا وجود دارد ،لیکن هنوز به آنها رسیدگی کامل‌نشده ، مشخص کردند .

نتیجه حاصل از این جلسات تهیه یک طرح ضربتی است که از امروز اجرای آن‌آغاز شد ، در جریان اجرای این طرح کوشیده خواهد شد ، پرونده های موجود وپرونده هائی که در آینده ارجاع می‌شود با سرعتی معقول که‌دقت فدای آن نشود ، به جریان افتد .

لاجوردی دادستان دیوان‌کیفر نیز امروز در گفتگوئی با خبرنگار اطلاعات گفت :

ما خود را آماده کرده‌ایم‌تا در صورتیکه پرونده های ارجاعی به دیوان‌کیفر فراوان بود ، از دیگر سازمان های قضائی کشور کمک بگیریم ، هدف ما این است که هیچ پرونده‌ای بعلت کمبودنیروی انسانی معطل نماند البته این هدف موجب آن نخواهد شد که ما دقت را فدای سرعت کنیم ، بلکه در کار رسیدگی به اینگونه پرونده ها ، دقت و سرعت یکسان بکار برده خواهد شد .

نام‌ونشانی متهمین

وی افزود : روابط عمومی وزارت دادگستری‌ازهفته‌آینده مرتبا آماری از پرونده هائی که درباره متهمان آنها اظهار نظر قضائی شده برایشان‌قرار قانونی بازداشت صادرگردیده انتشار خواهد داد . این‌آمار حاوی نام و نشان اطلاعات کافی از متهمین نیز خواهد بود .

تشکیل ستادها

امروز نیز در سطح کشور تعدادی ستاد مبارزه بافساد تشکیل شد . این ستاد ها که در وزارتخانه ها ، سازمان های دولتی ، استانداریها ، فرمانداریها و دیگر موسسات عمومی تشکیل شده‌اند آماده دریافت‌اطلاع‌و شکایات‌مردم در باره ستاد و رشوه‌خواری کارمندان هستند .

تعقیب متخلفین

تیمسار آزموده استاندار آذربایجان غربی در گفتگوئی با خبرنگار ما گفت : مبارزه با فساد باید در تمام شئون و رشته های‌اداری و شغلی‌وحتی اخلاقی توسعه پیدا کند .

مبارز ما با گران فروشی‌آزمایش خوبی بود که ثابت می‌کند می توان در جنگ بافسادهم موفق شد . دراین مورد مردم‌میتوانند نقش بزرگی بعهده بگیرند و با فاش کردن سوء استفاده ها ، مسئولین امر را کمک کنند .

امروز گران فروشی بصورتی که یکسال قبل وجود داشت، وجود ندارد . دیگر محیط‌برای گران فروشی مساعد نیست و اگر تخلفاتی هم دیده میشود محدود و معدود است.درمورد مبارزه بافساد هم باید چنین محیطی بوجود آورد. محیط باید‌بقدری برای عناصرسوء ـ استفاده‌کننده‌مرعب‌انگیزوخطرناک باشد که هیچکس نتواند حتی بفکر سوء استفاده بیفتد .

استاندار آذربایجان شرقی گفت در آذربایجان شرقی مبارزه با فساد ازموقعا پیش آغاز شده است. در مورد شهرداری ما تنها متخلفین غیر اداری‌رامورد تعقیب قرار نداده‌ایم، بلکه‌پرونده های بسیاری از مسئولین امر در شهرداری وکارمندان دیگر ادارات را هم برای‌رسیدگی به مراجع صلاحیتدار فرستاده‌ایم. اگر یک ساختمان برخلاف‌پروانه ساخته می شود و مدتها ازآن می‌گذرد، تنها صاحب‌آن‌متخلف نیست، بلکه آنهائیکه رشوه گرفته‌اند ... یا اغماض کرده‌اند یا بوظایف خود عمل نکرده‌اند نیز مقصرند ودر یک فسادسهم خود دارند و به نسبت سهم خود باید تنبیه شوند .

تیمسار آزموده اضافه کرد ما منتظر دستورالعمل‌های‌جدید دولت در این زمینه هستیم بعد از وصول دستورالعمل،براساس تصمیمات دولت مبارزه فعلی را توسعه و شکل خواهیم داد.

فساد در تبریز

دکتر صدر نماینده انجمن‌شهر تبریز درجلسه دیشب‌این‌انجمن ضمن اشاره به مفهوم واقعی مبارزه با فساد گفت :

یک کمیته مبارزه با فساد در سازمان ثبت احوال‌کشور زیر نظر معاون سجلی و حقوقی با شرکت مدیران کل حقوقی و روابط عمومی ، سجلی ، دفترنظارت وپیگیری تشکیل‌شد. این‌کمیته‌هفته‌ای‌دو روز به‌اعمال خلاف کارمندان رسیدگی می‌کند .

دیشب به پیشنهاد رئیس‌انجمن شهر تبریز کمیته مبارزه بافساد با عضویت آقایان دکتر صدر، دولت‌آبادی، نظرزاده مسکوچی و موسوی تشکیل شد .

دکتر صدر تقاضا کردمسئله دستکاری در نقشه جامع شهر تبریز و تفکیک غیر قانونی باغات در رأس برنامه‌های‌کمیته مبارزه بافساد قرار بگیرد .

در اهواز

بدستور استاندار خوزستان کلیه فرمانداران استان موظف شدنددرشهرستانهاو ستادمبارزه با فساد تشکیل دهند و نتیجه کار خود را مرتبا و مستقیمابه استاندار اطلاع دهند .

آقای محمدعلی سمیعی‌استاندار خوزستان درگفتگویی‌باخبرنگار ما در اهواز گفت :

در اجرای اوامر شاهنشاه آریامهر ، در خوزستان بشدت با فساد مبارزه میشود وهرگونه فساد فکری ، حقه بازی ، دروغگویی، گرانفروشی ، کم‌فروشی و فساد اداری درنطفه خفه می‌شود .

بهمین جهت در استانداری خوزستان یک ستاد مرکزی مبارزه با فساد زیر نظرشخص من و با عضویت مسئول‌حزب رستاخیزملت‌ایران درخوزستان و مسئولان سازمانهای اداری و گروههای مختلف ازمعتمدان محل تشکیل شده است .

یک کمیته مبارزه با فساد در سازمان ثبت احوال‌کشور زیر نظر معاون سجلی و حقوقی با شرکت مدیران کل حقوقی و روابط عمومی ، سجلی ، دفترنظارت وپیگیری تشکیل‌شد. این‌کمیته‌هفته‌ای‌دو روز به‌اعمال خلاف کارمندان رسیدگی می‌کند .

اختلاس ۶۳ میلیون ریال درشرکت حسابرسی

قرار بازداشت «جعفر اخوان» فرزند «حسین»سرپرست شرکت سهامی حسابرسی ، وابسته به وزارت امور اقتصادی و دارایی که به اتهام جعل امضاء و الحاق در چک ها ،سرقت چکها و اسناد و مدارک و مخدوش کردن اسناد ودفاتر قانونی شرکت و اختلاس مبلغ ۶۳ میلیون و نهصدوسه هزار وپانصد پنجاه و چهار ریال تحت تعقیب قرار گرفته است‌در شعبه اول دیوان کیفر تایید شد . «جعفراخوان» ازسال ۵۲ تا مرداد ۵٤ در سمت مذکور بوده است .

شیخ عبدالباسط مصری در نقش «بلال» اذان گفت

روزنامه الاهرام‌چاپ قاهره می نویسد :

هفته گذشته شیخ عبدالباسط عبدالصمد قاری معروف قرآن پس‌از شش روزاقامت در لندن به قاهره بازگشت .

وی در مدت اقامت خویش درلندن بجای«بلال» اذان‌گوی حضرت محمد (ص) اذان‌گفت.

مصطفی العقاد کارگردان‌فیلم «محمد رسول‌الله» از شیخ عبدالباسط خواسته بود که اذان بگوید تاآنرا بجای‌صدای ایفاگر نقش «بلال» اذان‌گو و یکی از صحابه حضرت پیغمبر روی فیلم «محمد رسول‌الله» ضبط کند،ولی شیخ‌عبدالباسط شرط کرد که‌قبل‌از ادای‌اذان فیلم را مشاهده کند .

به همین جهت وی‌به لندن مسافرت نمود و پس‌از اینکه فیلم رابطور خصوصی‌مشاهده کرد ، اذان گفت و اذان او روی نوار ضبط شد .

اینجا صلاله است

روزنامه «الاتحاد» چاپ ابوظبی در شماره مورخ دوم بهمن ماه جاری خود تحت عنوان «اینجاصلاله‌است»،ریرتاژ مصوری پیرامون شهر صلاله پایتخت استان‌ظفار نوشته‌است. نویسنده این مقاله که کاملا با اوضاع منطقه اشنائی دارد نوشته است هنگام تسلط شورشیان کمونیست براین استان جنوبی کشور عمان ، هزاران نفر از اهالی شهر صلاله که‌روزگاری‌از آبادترین شهر های عمان بوده خانه و کاشانه خویش را رها کرده و گریخته‌اند . کمونیست ها نیز با استفاده‌از این فرصت‌سیاست «سرزمین سوخته» را در این دیار تطبیق نمودند ولی ازان هنگام که ارتش‌عمان بسرکوبی شورشیان پرداخت بموازات پیشرفت خود در این سرزمین بتاسیس مدارس ، کارگاه ها ، کارخانه ها و درمانگاه ها و احیای کشاورزی آن پرداخت و امروز که ارامش کاملا به این منطقه بازگشته است، شهر صلاله نیز چهره نوینی بخود گرفته وبصورت یکشهر مدرن درآمده است .

اداره کل گمرکات غرب

«آگهی ماده ۷۵»

اداره کل گمرکات غرب براساس ماده ۷۵ آئین‌نامه امور گمرکی به صاحبان اتومبیلهای نامبرده زیر که مشمول مقررات متروکه گردیده و در محوطه اداره‌گمرک بازرگان موجود میباشد اخطار می‌نماید چنانچه ظرف مدت بیست‌روز از تاریخ‌نشر این‌آگهی نسبت بترخیص اتومبیلهای خود اقدام ننمایند طبق مقررات فروخته خواهد شد و به اعتراضات بعدی ترتیب اثر داده نخواهد شد .

۱ـ یك دستگاه اتومبیل‌سواری فولکس استیشن مدل ۷۲ متعلق‌به‌آقای عباسقلی دسترنج قبض انبارشماره ۳۳۱۷۶۲ بازرگان تاریخ ورود به مرز ۵٤٫۶٫۸

۲ـ قبض‌انبارشماره ۳۳۱۷۶۲ بنز کمپی ۲۰۶ مدل ۷۲ متعلق به آقای محمدعلی افشین فرد قبض انبار ۳۳۲۱۰۶ بازرگان تاریخ ورود به مرز ۵٤٫۶٫۲۹

۳ـ یکدستگاه اتومبیل سواری پژو٤۰٤مدل۶۹متعلق‌به‌آقای‌اوانس قابوسیان قبض‌انبار۳۳۲۷۵۹بازرگان تاریخ‌ورود به مرز ۵٤٫۶٫۷

٤ـ یك دستگاه اتومبیل سواری‌پژو ۵۰٤ مدل ۷۲ متعلق به آقای لورنز نوربدت قبض انبار ۳۳۱۷۶۶ بازرگان تاریخ ورود به مرز ۵٤٫۶٫۱۰

۵ـ یك دستگاه اتومبیل سواری سیمکا مدل ۶۷ متعلق به خانم فتحی تبعه آلمان قبض‌انبار ۳۳۲۱۱ بازرگان‌تاریخ ورود به مرز ۵٤٫۶٫۳۱

۶ـ یك دستگاه بنز ۲۰۰ مدل ۷۳ متعلق به آقای داریوش شهروزی قبض‌انبار ۳۳۱۷۷۳ بازرگان تاریخ‌ورود به مرز ۵٤٫۶٫۱۱

۷ـ یك دستگاه پژو ٤ ۵ مدل ۷۳ متعلق به آقای احمد خسروی قبض انبار ۳۳۲۱٤۸ بازرگان تاریخ ورودبه مرز ۵٤٫۷٫۲۷

اداره کل گمرکات غرب

مجالس ترحیم

بسمه تعالی شانه

بمنظور تجلیل از عالم جلیل مرحوم حضرت حجة‌الاسلام والمسلمین **حاج سید احمد غروی نخجوانی** قدس سره روز سه‌شنبه دوم صفر ۱٤٫۱۱٫۵٤ ساعت ۲٫۵ـ٤٫۵ بعد از ظهردر مسجدالمهدی خیابان مهدیخانی ـ میدان شاهپور مجلس ترحیم منعقد میباشد . شرکت آقایان موجب تشکر و اجر خواهدبود.

احقر سیدرضا مصطفوی نفرشی

آ ـ ۱۸۰۲۵

بدینوسیله فوت مرحومه **حاجیه سلطان خانم شهیدی** مادر جناب آقای دکتر جواد شهیدی استاد محترم دانشکده حقوق و علوم سیاسی دانشگاه تهران را باطلاع میرساند . مجلس‌ترحیم آن مرحومه از ساعت ٤ تا٦ بعد ازظهر روز چهارشنبه در مسجد الجواد برقرار میشود. شرکت دوستان و همکاران در مجلس مزبور باعث شادی روح آن‌مرحومه خواهد بود.

دکتر محمود خواجه نوری

۱ـ۲ آ ـ ۱۸۰۰۹

انالله وانا الیه راجعون

باکمال تاسف و تاثر درگذشت مرحومه **حاجیه سلطان شهیدی** مادر گرامی جناب آقای دکتر جواد شهیدی و مادر بزرگ ارجمند آقایان دکتر مهدی‌و دکترفیروز شهیدی وکلاء پایه یک دادگستری و استادان دانشگاه را باطلاع آقایان قضات ووکلاء دادگستری ودوستان و آشنایان میرساند.

مجلس ترحیم فقیده سعیده از ساعت ٤ تا٦ بعد از ظهر روز چهارشنبه ۱۵ بهمن ماه ۱۳۵٤ در مسجد الجواد منعقد خواهد شد.

رئیس کانون وکلاء دادگستری

جلالی نائینی

۱ـ۲ آ ـ ۱۸۰۰۹

باکمال تاسف وفات مرحومه علیه **حاجیه سلطان خانم شهیدی** همسر مرحوم حضرت آیت‌اله حاج‌مجتهد شهیدی قدس‌سره والده مکرمه آقای دکتر جواد شهیدی را به اطلاع میرساند مجلس ترحیم مردانه و زنانه آن مرحومه روز چهارشنبه ۱۵ بهمن ماه از ساعت ٤ تا٦ بعد ازظهر در مسجد الجواد منعقد است شرکت دوستان‌و آشنایان باعث شادی روح‌آن‌مرحومه و تسلی‌بازماندگان خواهد بود.

الاحقر حاج‌میرزا نصراله شهیدی. دکتر جواد شهیدی . و خاندان شهیدی. کلانتری . بی‌پروا . حاج میر صادقی. شفائی. صالحی. امینی. تقوی. بهشتی شیرازی. ابراهیمی . فقیهی . هاشمیان. مقاره‌ای. مولائی. رضائی. بانکی. احمدی.

۱ـ۲ آ ـ ۱۸۰۰۹

اطلاعات ـ مصیبت وارده را بعموم خانواده های عزادار بویژه بازماندگان آنمرحومه تسلیت میدهد.

باکمال تاسف درگذشت شادروان همسر و پدر عزیزمان مرحوم **میرزا عبدالحسین راغب (راغبیان)** بزرگ خاندان راغب باطلاع بستگان و دوستان میرساند.

زینت راغب (مهین)ـ محمد ـ رضاـ سوسن و ژیلا راغب

بنابر وصیت آن مرحوم هزینه مجلس ترحیم صرف امور خیریه میشود . ضمنا مجلس یادبودی همه روزه تا روز سه‌شنبه ۱٤٫۱۱٫۵٤ در منزل به نشانی خیابان محمد رضا شاه خیابان جهارم بلاک ۲٫۸ برگزار میشود. مراسم شب هفت روز چهارشنبه ۱۵٫۱۱٫۵٤ از ساعت ۳ الی ۵ بعد ازظهر در سالن شماره ۲ بهشت زهرا برقرار خواهد بود.

خانواده‌های: راغب.کامرانی.بانگ. آل‌مذکه ر.هبوثیت.شهبازاده . وکیلی . بنکداره . مدرس زاده. خدابنده‌لو . یگانه. شهیدی . اردلان و سایر خانواده های وابسته .

۲ـ۳ آ ـ ۱۷۹۲۹

باندوه فراوان درگذشت شادروان **محمد رضا میر همسر** ، پدر و برادر، خو درا باطلاع اقوام و دوستان میرساند:

شمس الحیا میر . دکتر مهراندخت میر. حمید میر . دکتر مهراندخت میر . دکتر غلامعلی میر. مهندس پرویز میر . شمس الضحا میر. دکتر محمد تقی میر. سعادت میر. شریعت میر . حسن میر. حسین میر. دکتر محمودمیر.قمر تاج میر. دکتر ایرج میر. منوچهر میر. مهندس داریوش میر.

باکمال تاثر و تاسف درگذشت شادروان **محمد رضامیر** بزرگ خاندان‌میر را باطلاع اقوام ودوستان محترم میرساند مجلس ختم مردانه وزنانه آن مرحوم روز سه‌شنبه ۱٤٫۱۱٫۵٤ از ساعت ۲ الی٤بعد ازظهر در مسجد الجواد میدان ۲۵شهریور برگزار میگردد، ضمنامراسم شب هفت روزچهارشنبه ۱۵٫۱۱٫۵٤ از ساعت ۳الی ۵ بعد ازظهر در سالن شماره ۵ بهشت زهرا منعقد خواهد شد .

خانواده های : **حسین‌زاده ، فتاح حسینی ، پرندوش، محمدحسینی ، جعفرزاده ، منتظرین ، نسبی ،عبدالرحیمخانی، شفیعی ،نوبهار ، گلابچی ، اخوان مهدی زادگان ، گرام ، سرشت، صیادیان ، ژون، مدنی، فروتن ، برقی ، خائف ، میرحیدری ، مالکیان،سربهار ،انصاری ،اخوان علامه ،مظلومی، زندی ، عبدمنافی، صوف باف ، نائی، حقیقت خواه ،حبیبی، مجتهدی، غلامرضائی ،صلحی ، میرزامصطفی ، افتخاری ، نقرچی ،جناب، شیبانی ، شیخ حسینی ،قناعت، کتانیان ، فخرزاده ، دربندی ، صامت، نیکرویان ، تاجیک ،حکیمزاده جابری ، جواهریان ، پندآموز ،بهروزی ، افروز، ساعتچیان، بابازاده، کاشانی ، اطهاری ،ذوالفقاری ، حمزه، توفیقی ،و خانواده های وابسته هیئت پیرعطا حاج میرزا عباسعلی اسلامی**

آ ـ ۱۸۰۲۳

اطلاعات ـ مصیبت وارده را بعموم خانواده های عزادار بویژه بازماندگان آن مرحوم تسلیت میدهد .

بانهایت تاسف واندوه فوت مرحومه مادر گرامی عزت‌الله تامور کهن را باطلاع میرساند. مجلس ختم مردانه وزنانه آن مرحومه روز ۵ شنبه ۱۶٫۱۱٫۵٤ از ساعت ۱٤ الی ۱۶ در مسجد الجواد میدان ۲۵ شهریور برگزار میشود.

خانواده های : **تامور کهن. طهماسبی . منصوری گیلانی .** میری.

آ ـ ۱۸۰۱۵

اطلاعات ـ بعموم بازماندگان آنمرحومه تسلیت میدهد

بانهایت تاسف درگذشت کربلائی **محمد حسن حسین‌زاده** رابیازماندگان آن مرحوم تسلیت عرض نموده باطلاع دوستان‌و آشنایان می‌رساند مجلس ختم روز سه‌شنبه ۱٤ بهمن ماه از ساعت ۲٫۵ الی۵ بعدازظهر در مسجد ارک منعقد می‌باشد .

محمود یاسری

آ ـ ۱۸۰۲۳

باکمال تاسف فوت مرحوم مغفور کربلائی **محمد حسن حسین‌زاده** بزرگ خاندان حسین‌زاده راباطلاع عموم دوستان‌و اشنایان میرساند مجلس ختم مردانه روز سه شنبه ۱٤ بهمن ماه از ساعت ۲٫۵ الی ۵بعداز ظهر در مسجد ارک منعقدمیباشد وختم زنانه درهمان روز وهمان ساعت در منزل شخصی آن مرحوم واقع در میدان شاه کوی نظام وفا کوچه بقائی شماره ۱۲ برگزار می‌باشد .

خانواده های : **حسین‌زاده ، فتاح حسینی ، پرندوش، محمدحسینی ، جعفرزاده ، منتظرین ، نسبی ،عبدالرحیمخانی، شفیعی ،نوبهار ، گلابچی ، اخوان مهدی زادگان ، گرام ، سرشت، صیادیان ، ژون، مدنی، فروتن ، برقی ، خائف ، میرحیدری ، مالکیان،سربهار ،انصاری ،اخوان علامه ،مظلومی، زندی ، عبدمنافی، صوف باف ، نائی، حقیقت خواه ،حبیبی، مجتهدی، غلامرضائی ،صلحی ، میرزامصطفی ، افتخاری ، نقرچی ،جناب، شیبانی ، شیخ حسینی ،قناعت، کتانیان ، فخرزاده ، دربندی ، صامت، نیکرویان ، تاجیک ،حکیمزاده جابری ، جواهریان ، پندآموز ،بهروزی ، افروز، ساعتچیان، بابازاده، کاشانی ، اطهاری ،ذوالفقاری ، حمزه، توفیقی ،و خانواده های وابسته هیئت پیرعطا حاج میرزا عباسعلی اسلامی**

آ ـ ۱۸۰۲۳

اطلاعات ـ مصیبت وارده را بعموم خانواده های عزادار بویژه بازماندگان آن مرحوم تسلیت میدهد .

باکمال تاسف درگذشت ناگهانی شادروان **حاجیه خانمتاج** رستمپور (محبی آشتیانی) را باطلاع اقوام و دوستان‌میرساند مجلس ختم زنانه ومردانه آن مرحومه روز سه‌شنبه۱٤٫۱۱٫۵٤ ازساعت ۲٫۵ الی ٤٫۵ بعداز ظهر در مسجد بنی‌هاشمی واقع در خیابان گرگان چهارراه معینیه برقرار میباشد .

خانواده های : **مولودمحبی آشتیانی ،حاج محبیان ، رستمپور ،باباشاهی، رسته ، علمی ، جعفری ، محبی‌نفرشی ، البرز ، محبی نایه‌ای ، بهمنش ، رحیمی آشتیانی ، واعظی ، هوده ،قریب، اردشیر رکنی، عراقی، لاک دشتی، بنی‌هاشمی، سناجیان ، حق‌بین ،حقی ، مقصودی، قوامی‌شاد.**

آ ـ ۱۸۰۲۷

اطلاعات ـ بعموم خانواده های عزادار تسلیت میدهد

باکمال درگذشت مرحوم مغفور **محمد شاپور امینی** سرابی را باطلاع دوستان و آشنایان می‌رساند مجلس ترحیم آن مرحوم روز سه شنبه از ساعت۳تا۵بعد ازظهر در مسجد اصغریه زنجانیها واقع در جوادیه بیست متری ایستگاه یکتا برگزار میگردد .

سرابی ـ بهمن‌یار

آ ـ ٤٤۲۹٤

اطلاعات ـ بعموم بازماندگان آنمرحوم تسلیت میدهد.

نظر بفوت علیامخدره بانو **رقیه ریاحی** که یکی از مخدرات نیکوکارومتدینه و همشیرمحترمه‌مرحوم حضرت‌آیت‌اله آقای‌حاج شیخ اسمعیل دیزجی زنجانی‌بوده‌اند مجلس‌ترحیمی روزسه شنبه چهاردهم بهمن ماه از ساعت ۳ الی ۵ بعد ازظهر در مسجد حاج حسن منعقد است .

الاحقر سید جلال الدین بیوک زنجانی

آ ـ ۱۷۹۷۹

بانهایت تاثر و تاسف درگذشت مرحومه بانو رقیه ریاحی (دیزجی) راکه از بانوان خیر و نیکوکار زنجان بوده‌اند باطلاع فامیل و آشنایان محترم میرساند مجلس ترحیم مردانه وزنانه آن مرحومه روز سه‌شنبه چهاردهم بهمن ماه ۵٤ از ساعت ۳الی ۵ بعد ازظهر در مسجد حاج حسن واقع در خیابان شاهپور خیابان ارامنه برگزار میگردد.

الحاج ابوالفضل ریاحی . خلیل ریاحی . موسی ریاحی نصرت‌اله ریاحی.حسنیه‌ریاحی. عشرت ریاحی. دکتر امین‌دیزجی. حسن دیزجی. ابراهیم دیزجی. عزیز دیزجی. خانواده های : دیزجی. رسول‌وحسین شهلائی. رضی صالحی.غفاری . دفنوک. مقدسی . بیات . مظفری . تدریسی . کریمی . واهبی. برکابی . مجتهدی.

آ ـ ۱۷۹۷۹

اطلاعات ـ مصیبت وارده را بعموم خانواده های عزادار تسلیت میدهد .

سناتورها و نمایندگان مجلس شورایملی شهرستان قزوین باکمال تاسف درگذشت‌شادروان **بانو حاجیه سلطان و الدهمکرمه** دوست دانشمند جناب آقای دکتر جواد شهیدی استاد دانشگاه تهران ووکیل پایه یک دادگستری را باطلاع دوستان و آشنایان وهمشهریهای گرامی میرسانند.

مجلس ترحیم مردانه وزنانه فقیده سعیده روز چهارشنبه ۱۵٫۱۱٫۵٤ از ساعت٤الی ٦ بعد از ظهر در مسجد الجوادمنعقد میباشد .

سناتور رضا جعفری. سناتور پروز یارافشار. دکتر مصطفی الموتی. دکترموسی درودی. سیدباقر شادمان. محمدرضاوکیل گیلانی.

۱ـ۲ آ ـ ۱۸۰۶۳

ان‌الی ربکالرجعی

باتسلیم و رضا بتقدیر و قضای الهی درگذشت علویه مکرمه **بانو عقیلی** متعلقه مرحوم حجت‌الاسلام و المسلمین آقای حاج سید کاظم عقیلی ووالده آقایان محمد هاشم و مهندس جواد و مهندس حسین عقیلی راکه از منسوبین نزدیکند باستحضار می رساند . مجلس طلب مغفرت روز سه‌شنبه ساعت ٤ تا٦ بعد از ظهر ۱٤٫۱۱٫۵٤ در مسجد الجواد منعقد است. آقایان علماء و دیگر طبقات عنایت خواهند فرمود.

العبد یحیی نوری

آ ـ ۱۷۹۸۹

بانهایت تاسف و تالم درگذشت مادر عزیزمان بانو سیده **بیگم‌آغا عقیلی (حسن زاده)** راباطلاع خویشاوندان و دوستان‌می رساند . مجلس ترحیم مردانه و زنانه آنمرحومه از ساعت ۱۶ الی ۱۸ روز سه شنبه ۱٤٫۱۱٫۵٤ در مسجد الجواد برگزار خواهد شد.

اسماعیل عقیلی . هاشم عقیلی. جواد عقیلی . حسین عقیلی.

آ ـ ۱۷۹۸۹

بایکدنیا تاسف و تالم فوت بانوی محترمه سیده بیگم آغا مادر داماد عزیز خود آقای مهندس جواد عقیلی را باطلاع‌فامیل ودوستان محترم میرساند. باشرکت در مجلس ترحیم مردانه و زنانه آن مرحومه که در روز سه‌شنبه ۱٤٫۱۱٫۵٤ از ساعت۱۶ الی ۱۸ در مسجد الجواد برگزار میشود روان آن مرحومه را شاد نمائید.

حاج باقر بیرایش وکیل دادگستری

آ ـ ۱۷۹۸۹

بانهایت تاسف و تالم درگذشت **بانو سیده بیگم آغا عقیلی** راباطلاع دوستان و سروران میرساند.

مجلس ترحیم مردانه وزنانه آن مرحومه مغفوره در روز سه‌شنبه ۱٤٫۱۱٫۵٤ از ساعت ۱۶ الی ۱۸ در مسجد الجواد برگزار میشود .

خانواده های : **عقیلی. حسن زاده. پیرایش. کاظمی. شاهرخی. روحانی. بابا صادقیان. باقری. نوری. برقعی.**

آ ـ ۱۷۹۸۹

اطلاعات ـ مصیبت وارده را بعموم خانواده های عزادار بویژه بازماندگان آنمرحومه تسلیت میدهد.

باکمال تاثر و تاسف مرحوم محمد باقر علومی بزرگ خاندان علومی راباطلاع میرساند مجلس ختم آن مرحوم روز دوشنبه ۱۳ بهمن ماه جاری از ساعت ۳ الی ۵ بعد از ظهر در مسجد ارک منعقد میباشد ضمنا ختم زنانه همانروز در منزل آنمرحوم واقع‌درخیابان خواجه‌نصیرطوسی کوچه‌داوریناه پلاک ۲۸ برگزار خواهد شد.

علی‌اکبر علومی. رضاعلومی. علی اصغر علومی . طاهره علومی (صبوری دیلمی). صدیقه علومی (دکتر درخشانی). مینا علومی (رئیس محمدی). ناهید و سوسن و سهیلای علومی. الداعی. محمد حسین فخرذاکری. ابوطالب فخرذاکری . غلامعلی رضوان. اصلانی. حسین نادری. غلامحسین خسروشاهی.

توضیح : در آگهی روز یکشنبه نام صدیقه علومی از قلم افتاده بود که بدینوسیله اصلاح میگردد.

آ ـ ٤٤۲۹۳

بانهایت تاسف درگذشت بانو **نصرت هزار خوانی** را باستحضار کلیه اقوام ودوستان میرساند مجلس ختم مردانه و زنانه روز چهارشنبه ۱۵ بهمن‌ماه ۱۳۵٤ از ساعت ۱۲ تا ۲ بعد از ظهر درخانقاه صفی علیشاه برقرار است.

هزار خوانی . تمدن. شاد ضیاء . قراگزلو. درودیان . درود. درودی. کسروی. آخشیجی. درمشیان. کجوری.

آ ـ ٤٤۳۱۷ ۱ـ۲

اطلاعات ـ مصیبت وارده را بعموم بازماندگان آن مرحومه وخانواده های وابسته تسلیت میدهید.

یادبود

مراسم چهلم دوست انسان و فداکارمان آقای **حسین تشکری** چهارشنبه ۱۵ بهمن ماه در آرامگاه ملا مجدالدین ساری برگزار میشود.

ساری ـ حمید رضا ناوران . علیرضا ناوران

آ ـ ۱۷۹۹۷

گرامی بادیاد همسر مهربان و پدر ارجمند و گرانقدرمان **محمد علی فرهنگ اردکانی**، عزیزی که درد از دست دادنش با گذشت زمان التیام نخواهد یافت‌ویادش برای همیشه در دلهایمان زنده خواهد بود.

سه شنبه چهاردهم بهمن‌ماه مصادف با دومین سال درگذشت اوست بدین‌مناسبت مراسمی برگزار نخواهد شد و مخارج صرف امور خیریه میگردد.

همسر و فرزندان داغدارش

آ ـ ۱۷۹۵۹

تسلیت

همکار گرامی سرکار خانم بهجت ناظری

باکمال تاسف‌درگذشت پدر گرامیتان را صمیمانه تسلیت‌عرض مینمائیم.

مدیران ـ کارمندان و کارکنان شرکت ساختمانی گوراب

آ ـ ۱۸۰۶۱

جناب آقای مهندس جواد عقیلی

بانهایت تاسف مصیبت وارده را تسلیت عرض نموده بقای عمر و سلامت آنجناب‌وخانواده محترمتان را از خداوند مسئلت دارند .

ابراهیم گوهریان ـ ابوالقاسم هاشمی

آ ـ ۱۸۰۵۹

تسلیت

آقای عزت‌الله نامور کهن و بانو

مصیبت وارده را بشما و بانو تسلیت عرض نموده و خود را در غم شما شریک میدانیم .

سجده‌ای و بانو

آ ـ ٤٤۳۱۱

آقای مهندس اسفندیار شیبانی

مصیبت وازده را تسلیت عرض نموده برای آن جناب و خانواده محترم صبر و شکیبائی آرزو مینمایم .

کرمانشاه ـ خلیل رفیع‌زاده

آ ـ ۹۲۰۸

جناب آقای اسکندر کریم‌آقائی

همکاران شمافوت عموی گرامیتان را تسلیت گفته‌برای بازماندگان آرزوی تندرستی دارند .

شیراز ـ علی‌اکبر یزدجردی

آ ـ ۹۲۱۳

جناب آقای ایرج امیرقهاری

تسلیتم را بمناسبت درگذشت مادر گرامیتان‌پذیرید .

خرم‌آباد لرستان ـ سید فضل‌الله جزایری

آ ـ ۹۲۱۲

آقای مهندس اسفندیار شیبانی

با تاسف فراوان مصیبت وارده را به آن جناب تسلیت عرض می نماید .

کرمانشاه ـ سید مناف حیدری

آ ـ ۹۲۱۱

جناب آقای خلیل موتمنی

مدیرکل محترم آموزش‌و پرورش کهکیلویه وبویراحمد

مصیبت وارده را از طرف خود و همکارانم بشماتسلیت عرض میکنم .

گچساران ـ منوچهر بحیرائی

آ ـ ۹۲۱۰

دوست گرام جناب آقای مهندس بیژن حبیب‌نیا

مصیبت وارده را تسلیت عرض کرده ، مارا نیز در غم خود شریک بدانید .

شرکت سیسکا وهنسی ایران

آ ـ ۱۸۰۱۹

همکار عزیز آقای محمد پور مهدی

باتاثر فراوان مصیبت وارده را تسلیت گفته ، سلامتی و بقای عمر شما و فامیل محترم را از خداوند متعال خواستاریم.

تبریز ـ محمد هادی میزان. علیرضا خسرو ابراهیمی. محمود مقدم. خلیل شگری. شهین اکبری صوفی. اقبال تولدی . پروین دهقانی. صغرا ابوالقاسمی. محمد خسرو پور. جعفریزاده . سید محمد هاشمی . غلامعلی شمس. جعفر حیدربور . محمد باقر امدادی.غلامحسین زاده. دهقانیان. فیروز خلیلی. محمودرسولی. حسن امنیائی. محمد رضا دهقان. محمد رضارضائی . محمد علی مهریار. یحیی داودی. قربانعلی حسینعلی زاده. سیروس دارابی علی عادلی.یوسفمحسنی. علی‌اکبر بقائی.جعفر مرعشی. قدرت‌اله پاویر. جعفر احسانی. علی نظری‌داودی. عبداله صوفی زاده . حبیب‌اله سلیمان زاده صوفی. عسگر کاویانفر.

آ ـ ۹۲۰۵

همکار عزیز آقای محمد رضا رضائی

مصیبت وارده را بسرکار و خانواده محترم تسلیت عرض می‌نمایم.

تبریز ـ محمود مقدم

آ ـ ۹۲۰۳

خاندان محترم تحریرچی

بانهایت تاسف و تاثر درگذشت حاجی علی تحریرچی را تسلیت عرض نموده سعادت و بقای بازماندگان را از خدای‌بزرگ مسئلت داریم .

شرکت تولیدی و صنعتی پتروسعید

آ ـ ٤٤۲۹۵

جناب آقای جواد گلستانی

هیئت مدیره و کارکنان و کارگران شرکت کارخانجات تولیدی مواد غذائی جنوب (ایتال ماکارون) بانهایت تاسف درگذشت پدر ارجمندتان آقای محمد گلستانی را بجنابعالی‌و اخوان و سایر بستگان تسلیت میگوید .

رئیس هیئت مدیره کارخانجات مواد غذائی جنوب

شابور گلسرخی

آ ـ ٤٤۳۲۳

جناب آقای جواد عقیلی

درگذشت شادروان ابوی آنجناب را تسلیت عرض‌نموده بقای عمر شما را خواهانیم .

نجفزاده ـ توسلی

آ ـ ٤٤۳۲۲

آقای احمد جانشکار

کلیه همکاران تارکات فرآورده‌های نفتی فوت پدر گرامیتان را بشما و خانواده محترمتان تسلیت میگویند .

آ ـ ۱۸۰٤۱

دوست عزیز آقای فواد نور

مصیبت وارده رابشما و خانواده محترمتان تسلیت عرض‌میکنم.

ناصر مجد بیگدلی

جناب آقای نوریک قاراسمیان

باکمال تاسف مصیبت وارده را بجنابعالی تسلیت عرض‌نموده سلامت وبقای عمر سرکار و خانواده محترمتان را از درگاه‌ایزد متعال مسئلت می‌نمائیم .

هیئت مدیره و کارکنان شرکت نمود (سهامی خاص)

درگذشت نابهنگام بانو حاجیه اشرف آغا بانوی با تقوا و پرهیزکاررا بخاندان داغدارمخصوصا

اطلاعات

۱۳۰۴

بنیانگذار : عباس مسعودی
صاحب امتیاز ومدیر : فرهاد مسعودی
سردبیر : منصور تاراجی
محل اداره : خیابان خیام. ساختمان اطلاعات. تهران
تلفن : ۳۲۸۱
تلکس : ۲۱۲۳۳۶ ـ تلگرافی : اطلاعات ـ تهران

تقویم اطلاعات

دوشنبه ـ سیزدهم بهمن ماه ۱۳۵٤
اول صفر ۱۳۹٦ ـ دوم فوریه ۱۹۷٦

ساعات شرعی

استخراج دکتر ریاضی کرمانی

اذان مغرب . . . . . ساعت ٥ و ٤٩ دقیقه
اذان صبح (فردا) . . . ساعت ٥ و ۳۱ دقیقه
طلوع آفتاب (فردا) . . . ساعت ۷ و ۲ دقیقه
ظهر شرعی(فردا) . . . ساعت ۱۲ و ۲۰ دقیقه
اذان مغرب (فردا) . . . . ساعت ٥ و ٥۰ دقیقه

بدنبال نطق مهم هویدا

بزرگترین بودجه ایران فردا به‌مجلس داده میشود

اعطاء یکپایه‌ترفیع‌استحقاقی بکارمندان نیز یکی از پرداخت های سال آینده دولت خواهد بود که احتمالا این پرداخت در آغاز سال بودجه صورت خواهد گرفت .

آقای هویدا نخست وزیر فردا لایحه‌بودجه‌سال ۱۳۵٥ کل کشور را تقدیم‌مجلس‌شورای ملی خواهد کرد .

آقای نخست وزیر هنگام تقدیم لایحه بودجه سال آینده سخنان مهمی نیز پیرامون دورنمای اقتصادی و همچنین هدفهای اجتماعی و اقتصادی لایحه بودجه سال ۱۳۵٥ ایرادخواهدکرد.

حجم اعتبارات بودجه سال ۱۳۵٥ نسبت به بودجه ۱۳۵٤ افزایش خواهد داشت . بیشترین اعتبارات‌افزایش یافته اختصاص به اجرای طرحهای عمرانی و سرمایه گذاری در طرحهای زیربنایی دارد .

همراه این لایحه ۳ ضمیمه نیز خواهد بود که عبارتند از : گزارش اقتصادی، برنامه کار یکساله دولت و بودجه شرکتها و موسسات انتفاعی وابسته بدولت .

در برنامه کار یکساله دولت هدفهای هریک از بخش های اقتصادی ، صنعتی و اجتماعی تعیین شده و نتایج هزینه های بخش های‌مختلف درآن‌منعکس گردیده است .

براساس لایحه بودجه ، اعتبارات عمرانی افزایش‌خواهد یافت و اعتبارات بیشتری نیز برای اجرای طرحهای امور رفاه اجتماعی تامین خواهد شد .

در این لایحه برای وزارتخانه های آموزش‌وپرورش، بهداری، فرهنگ و هنر ، راه وترابری، کشاورزی و منابع طبیعی ، تعاون و امور روستاها ، اطلاعات و جهانگردی و چند سازمان دولتی بودجه استثنائی تنظیم شده تا مصرف اعتبارات جاری این وزارتخانه ها در شهرستانها با توجه به بررسی و احتیاجات محلی صورت گیرد . بعلاوه حدود ۷ میلیارد ریال اعتبار بیشتر ازسال‌گذشته بمنظور اجرای طرحهای خاص ناحیه‌ای تامین اعتبار شده که این‌اعتبار با تصمیمات‌و مصوبات ادارات در استانها و انجمن های استان ، شهرستان ، شهر و روستا بمصرف خواهد رسید . در لایحه بودجه ۱۳۵٥ اعتبارات جاری‌سازمانهای‌دولتی بمنظور پرداخت مزایای‌کارمندان افزایش داده شده و براین اساس فوق‌العاده شغل آنان قابل پرداخت خواهد بود .

اعتبار مورد نیاز جهت‌پرداخت سهم دولت به صندوق‌بازنشستگی کارمندان در لایحه بودجه تامین شده است . یکی دیگر از ویژگیهای بودجه سال‌آینده اعمال صرفه جویی و کنترل شدید در مصرف اعتبارات‌اعم از جاری ویا عمرانی است .

بهمین منظور اعتبارات تازه با توجه به نظارت درمصرف در اختیارسازمانها وموسسات دولتی قرار میگیرد .

مطابق هدفهای لایحه بودجه رشد سریع‌تولیدات وفرآورده های صنعتی در سال آینده نیز ادامه خواهد یافت و درزمینه های فولاد و انرژی سرمایه گذاری خواهد شد .

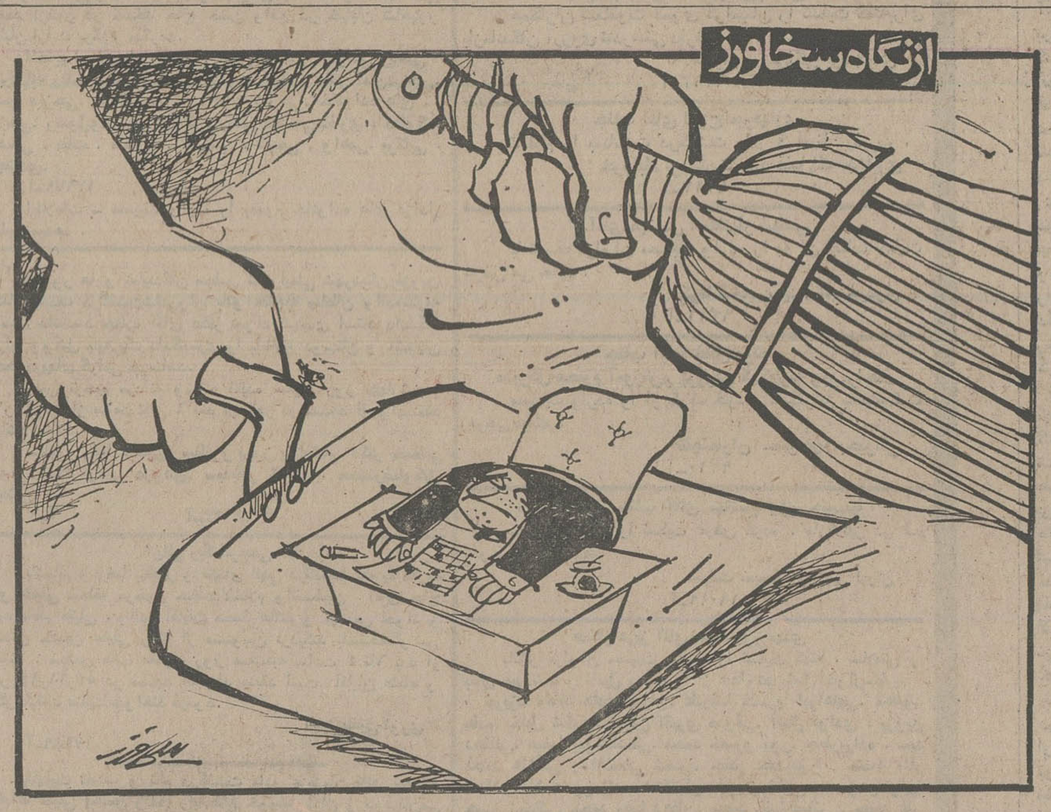

۱۲ شرکت ساختمانی در لیست سیاه قرار گرفتند

★ **وزارتخانه ها و سازمان های دولتی از ارجاع هر نوع کار باین شرکت ها ممنوع شدند**

★ **ماشین‌های الکترونیک وضع شرکتها را ازلحاظ ارجاع‌کار مورد رسیدگی قرار میدهد**

★ **پیمانکارانی که طرحهای عمرانی را درست اجرا نکنند درلیست سیاه‌قرار میگیرند**

سازمان برنامه امروز اسامی ۱۲ شرکت مختلف را اعلام‌کرد و وزارتخانه هاوسازمان‌های دولتی‌رامکلف ساخت ازارجاع هرنوع کار باین شرکت ها خودداری کنند .

این شرکتهاعبارتند ازشرکت اتوبان ، شرکت بن‌ایر ،شرکت پارسه ، شرکت پلیان ، شرکت ترموکول ،شرکت تفا ،شرکت دال ، شرکت دیلمان ، شرکت قصر ، شرکت کعبه شرکت لاشارو ، شرکت هیدروتکنیک یونان .

منع ارجاع‌کار به‌شرکت های اتوبان ، بن‌ایر ، پارسه ، ترموکول و تفابعلت عدم‌رعایت آئین نامه تشخیص صلاحیت و همچنین شرکت های پلیان ، دال ، کعبه و هیدروتکنیک یونان بعلت قصور در اجرای تعهدها و شرکت های دیلمان و لاشاربلحاظ نامعلوم بودن آدرس آنها وشرکت قصربعلت درج اطلاعات غیر واقعی در پرسشنامه مربوط تعیین صلاحیت ارجاع‌کاربوده‌است.

مدت منع ارجاع‌کار به‌شرکت های اتوبان ، بن‌ایر پارسه ، ترموکول ، تفا ، دیلمان لاشاروهیدروتکنیک یونان تا اطلاع بعدی و در موردشرکت های پلیان تا اول فروردین سال ۱۳۵٥ ، دال تا آخر اسفند سال ۱۳۵٤ ، قصر تا اول سال ٥٦ و شرکت کعبه تا ۱ره‌ر۱۳۵۷تعیین شده‌است.

در بخشنامه‌ای که بهمین منظور از طرف وزیر مشاور و رئیس سازمان برنامه به سازمان های دولتی ابلاغ گردیده تاکیدشده است‌سازمان های دولتی باید از ارجاع‌کار به‌شرکت‌های متخلف‌خودداری کنند و در مورد سایر شرکتها که صلاحیت انها تایید شده‌نیز موظف به رعایت‌ظرفیت ارجاع کار خواهند بود زیرا ارجاع کار به پیمانکاران بیش از ظرفیت تعیین شده غیر مجاز است . میزان ظرفیت ارجاع کار به شرکت ها که باتوجه به سرمایه ، امکانات فنی و خدماتی همچنین کار های اجرائی این شرکت هاصورت گرفته تا تجدید نظر مجدد بقوت خود باقی خواهد بود و دستگاه های اجرائی طرح های عمرانی در تهران و دیگر نقاط کشور موظفند درحدود میزان‌ظرفیت‌تعیین شده‌شرکتها را در مناقصه طرحهای‌عمرانی شرکت دهند .

یک مقام مسئول در این مورد توضیح داد ، تجدید نظر در طبقه بندی مربوط به ظرفیت ارجاع کار به شرکتها دو نوبت درسال انجام‌میشود و فعالیت شرکتها با استفاده از ماشین های الکترونیک بررسی میگردد و در صورت لزوم‌نسبت به کاهش و یا افزایش حجم ارجاع کار به شرکتها اقدام خواهد شد .

از سوی دیگر برای حفظ منافع دولت و جلوگیری از ادامه‌کارپیمانکارانی که‌صلاحیت اجرای طرحهای عمرانی را ندارند یا بنحوی که موظف بوده عمل نکرده‌اند اسامی‌این شرکتها نیز همزمان با تعیین ظرفیت ارجاع کار بطور مرتب به دستگاه های اجرائی و مهندسین مشاور ابلاغ میشود تا از ارجاع کار به آنهاجلو گیری گردد .

هشدار کمیته حمایت ازمصرف‌کننده

حتی یک حراج واقعی وجود ندارد

کمیته ملی حمایت از مصرف کنندهدر آستانه خرید های‌عید به خانواده ها هشدار داد‌که‌ترتیب دادن حراجهای‌موسمی دراین‌فصل تنهابخاطر فروش اجناس بنجل است . بازرسان کمیته ملی به موجب یك بررسی اساسی که ظرف چندروز گذشته ازاین نوع حراجی ها انجام داده‌اند اعلام کردند حتی به یك مورد حراج واقعی برنخورده‌اند . بهمین جهت بهتر است از هم اکنون‌خانواده هانیاز های نوروزی خودرا طبقه ـ بندی کردهو با درنظر گرفتن اولویت ها در نهایت صرفه‌جوئی، اقدام بخرید کنند.

کمیته ملی از سازمان های اداری خواست با امکاناتی که‌از لحاظ پرداخت حقوق ومزایا وعیدی کارکنان خود دارند، پرداخت های خودرا طوری تنظیم کنند که گروه های مختلفی‌که‌درآمد ثابت دارند از فرصت مناسب درکمتر از ٥۰ روزی که‌به نوروز باقی مانده برای خرید های نوروزی خود بهره‌مند شوند و در عین‌حال فشاری هم به بازار عرضه وتقاضا وارد نشود.

کمیته ملی اعلام کرد : شرکت وارد کننده روغن اسو ،ازتحویل روغن بواحد های صنفی تعویض روغن خودداری میکندو درصد سود خرده‌فروشان را خودازطریق فروش‌اختصاصی‌این‌روغن‌درنمایندگی کسب میکند ،حال آنکه این اقدام موجب اتلاف وقت مصرف کنندگان میشود. از طرفی واحد های فروشنده جزءهم نمی توانند بکار خود ادامه دهند ،و درنتیجه از ارائه خدماتی نظیر پنچرگیری وتعویض روغن خودداری‌میکنند.

نرخ میوه

در کمیته همچنین گفته شد: با مقایسه نرخهای مصوب میوه وتره‌بار درسال گذشته وامسال، روشن شد که کمیته نرخ‌گذاری میوه‌و تره‌بار در میدان ، باحذف اقلامی از میوه ،نرخها را آزاد اعلام کرده‌و در نتیجه خیار و انگور باقیمتی بسیار گران‌عرضه میشود . همچنین سایر انواع میوه نسبت به سال گذشته و بخصوص در نزدیك عید گرانتر قیمت گذاری میشود که‌این مورد مغایر با اصول تثبیت قیمت ها است.

کمبود فیلم عکاسی

وارد کنندگان فیلم‌های سفیدو سیاه آگفاء ، کداك چندی‌است که از عرضه فیلم سیاه‌و سفید خودداری میکنند و در کلیه فروشگاه ها خریداران ملزم به خرید فیلم رنگی هستند که با سه‌برابر قیمت فیلم سفیدوسیاه عرضه میشود. در قیمت چاپ هم مبالغ زیادی به مصرف کنندگان تحمیل میکنند .

گرانی قیمت بلیط توربوترن تهران‌ـقم مورد بحث کمیته قرار گرفت واز مقامات راه آهن‌دولتی ایران خواسته شد که درباره قیمت بلیط تهران‌ـقم «۳٤۰ریال» تجدیدنظر کنند و آنرا کاهش دهند.

گرانی ماهی جنوب

کمیته اعلام‌کرد :علاوه بر این ها، شیلات جنوب اخیرا نرخ‌انواع ماهی های خودرااافزایش داده‌است بطور کلی هر ساله درست در فصل افزایش مصرف، قیمت‌انواع ماهی هم افزایش پیدا میکند ، بدون این‌که ازتوزیع مرتب صحیح خبری‌باشد.

موارد دیگری دراین جلسه‌مطرح شد به شرح‌زیر است:

● گرانی تور های نوروزی مورد شکایت بسیاری از کسانی است که میخواهند از تعطیلات نوروزی استفاده کنند.

● ورق‌آهن روغنی نمره ٦۰و ۷٥ دربازار کمیاب است‌وعمده فروشان از عرضه خودداری می ـ کنند .

● از اداره کل داروئی وزارت بهداری خواسته شد که نسبت به توزیع وسیع بعضی از دارو هائی که‌انحصارا در چنددارو‌خانه فروخته میشود، در کلیه داروخانه ها اقدام لازم معمول دارد.

★ بانزدیکی ایام نوروز عمده فروشان از عرضه چند نوع‌پسته که نرخ مصوب دارد خودداری‌می کنند.

در جلسه‌ای باحضور نخست‌وزیر

مسائل آذربایجان‌شرقی وآذربایجان‌غربی بررسی شد

امیر عباس‌هویدا نخست وزیر ودبیر کل حزب رستاخیز ملت ایران عصر دیروز در نخستین جلسه گروه نمایندگان آذربایجان شرقی و غربی در مجلسین سنا وشورای ملی شرکت کرد. در این جلسه که دو ساعت و نیم طول‌کشید مشکلات‌و نارسائیهای روستاها و شهرها و نیز مسائل شهری‌وروستائی این دو استان مورد بررسی قرار گرفت.

تسریع درپیشبرد برنامه‌ها

در جلسه دیروز گروه نمایندگان دواستان آذربایجان در مجلسین سنا وشورای ملی ـ آقایان عبدالمجید مجیدی وزیر مشاوزو رئیس سازمان برنامه و بودجه ، همایون جابری انصاری وزیر مسکن و شهر سازی ، رضا صدقیانی وزیر تعاون وامور روستاها ، احمد هوشنگ‌شریفی وزیر آموزش و پرورش ، ایرج وحیدی‌وزیر نیرو ، شیخ‌الاسلام زاده وزیر رفاه اجتماعی ، ضیاء الدین شادمان وزیرمشاور ومعاون پارلمانی نخست وزیر و دکتر جواد سعید نایب رئیس مجلس و روابط پارلمان در دفتر سیاسی حزب شرکت داشتند

مسائل مختلف دو استان مورد بحث وبررسی قرار گرفت و تشکیل‌کمیسیونی‌مرکب‌ازنمایندگان مجلسین در دو استان فوق‌الذکر وبا عضویت ضیا عالدین شادمان وزیر مشاور و دکتر جواد سعید نایب‌رئیس مجلس بمنظور بررسی مسائل و نیاز های مردم این دو استان اعلام شد. از جمله تصمیم های این کمیسیون ارائه راه‌حل های‌مناسب‌برای تسریع درپیشبرد برنامه‌های عمرانی در سطح دو استان به دولت میباشد.

★ **زمینخواران با مالك بودن هزار متر زمین، پانصد هزار متراز اراضی مجاور را تصاحب کرده بودند**

شورای عالی سازمان ثبت اسناد و املاک پانصد هزار متر از اراضی داخل محدوده شهر بندر پهلوی را از چنگ زمینخواران خارج کرد واین‌اراضی را دراختیار سازمان زمین قرار داد .

زمینخواران در محلی بنام سنگاجین در قسمت‌شمالی جاده مالکیت هزار متر زمین را داشتند اما بتدریج اراضی مجاور خود را تصاحب کرده و خود را به قسمت جنوبی جاده‌رساندند و سپس‌تقاضای ثبت ٥۰۰ هزار متر از اراضی این منطقه را دادند .

شورایعالی ثبت پس از رسیدگی لازم ، درخواست ثبت زمینخواران راباطل کردو مالکیت ٥۰۰ هزار متر زمین را بنام سازمان زمین (کمیک سازمان دولتی است) مورد قبول قرار داد.

۵۰۰ هزارمتر اراضی بندرپهلوی از چنگ زمینخواران خارج شد

مدیران۳ بنگاه باربری درتهران جریمه شدند

مدیر باربری لوان تور در میدان زاهدی، مدیر پیمانکاری و باربری ساعتچی در خیابان ری‌و مدیر باربری شیرازیان از سوی دادگاه٦۱ سیار کیفر گرانفروشان بریاست « عطاءاله ارشادی »بجرم دریافت وجه اضافی ۲۰۰ هزار ریال جریمه شدند . این دادگاه همچنین دو عمده فروش مرغ در خیابان مولوی را بجرم عدم عرضه کالا و یک عمده فروش خشکبارو آجیل رادر بازارکوچه غربیان بجرم افزایش قیمت بدون مجوز به پرداخت ۳۰۰ هزار ریال جریمه محکوم کرد.

دادگاه ٤۰سیارکیفر گرانفروشان بریاست « خیر مراد جلیلوند» به ۱۰ فقره تخلف صنفی رسیدگی کرد. دراین دادگاه « داریوش حسن زاده» متصدی یک سوپر- مارکت‌بجرم گرانفروشی و نصب برچسب زایدوعدم‌نصب بر چسب به دو فقره ٥۰ هزار ریال و یک فقره ۳۰ هزار ریال جریمه و محمد حریریان و حسن واحدی متصدیان نمایشگاه اتومبیل راهر یک ۱۰ هزار ریال جریمه کرد.

تاریخ تشکیل مجمع‌مؤسسان سازمان دانشجویان

مجمع موسسان سازمان دانشجویان حزب رستاخیزدر اسفند ماه سال جاری تشکیل میشود .

کمیته حزبی هماهنگی امور دانشجوئی دیروز پیش نویس طرح‌تشکیل‌سازمان دانشجویان را مورد بررسی ومطالعه قرار داد .

این کمیته موظف است تا تشکیل مجمع‌موسسان سازمان دانشجویان ، پیرامون نحوه اجرای طرح سازمان دانشجویان و ایجاد مقدمات تشکیل مجمع براساس نظریات دانشجویان مطالعاتی را انجام دهد .

در جلسه دیروز کمیته فوق اعلام شد که مجمع عمومی سازمان دانشجویان در اسفند ماه سال جاری تشکیل خواهد شد

همچنین در این جلسه از معاونان امور دانشجوئی دانشگاه های سراسر کشور برای نظرخواهی دعوت شدتا در جلسات‌کمیته هماهنگی‌امور دانشجوئی شرکت کنند .

کنفرانس ۷۷ تشکیل شد

کنفرانس ۷۷ بشرکت هیات های نمایندگی بیش‌از ۱۰۰ کشور آسیائی ـ آفریقائی و آمریکای لاتین دیروز در مانیل پایتخت فیلیپین آغاز به کار کرد .

از سوی ایران آقای جوادوفا معاون امور بین‌المللی وزارت‌امور اقتصادی و دارائی همراه یک هیات برای شرکت‌دراین کنفرانس به فیلیپین رفته است . هدف کنفرانس هماهنگ ساختن موضع کشورهای درحال رشددرکنفرانس نایروبی است که در اردیبهشت ماه سال آینده تشکیل می شود . درکنفرانس نایروبی ایجاد یک نظام نوین اقتصادی‌بنحوی که به سود کشورهای درحال توسعه‌باشد مورد بررسی قرار می گیرد. به کنفرانس مانیل به این جهت کنفرانس ۷۷ گفته می شود که نخستین نشست آن با شرکت ۷۷ کشور تشکیل شد، ولی درحال حاضر تعداد کشورهای شرکت کننده در آن از ۱۰۰ کشور نیز تجاوز کرده است . کنفرانس های پیشین ۷۷ در سانتیاگو (شیلی) هلی نو وژنو برگزار شده است.

شرکت کاندیشن به آدرس زیر انتقال یافت .
شاه‌عباس ، خیابان فرشید ، کوچه شهروددشماره۲۸ تلفن٤ـ۸۳۵٦۳۹

مجله دنیای ورزش
روزهای شنبه
منتشر میشود

قابل توجه عمده فروشان‌محصولات عکاسی و عکاسان محترم

ILFORD

اخیرا مشاهده شده است بعضی از وارد کنندگان محصولات عکاسی ، عکاسی‌ناشناخته ابعاد و رنك و نوع‌چاپ و بسته‌بندی محصولات عکاسی‌ایلفورد انگلستان راتقلید نموده‌وکوشش دارند با استفاده از حسن شهرت وسابقه ٥۰ ساله محصولات عکاسی ایلفورد آنها را بجای ایلفورد معرفی نمایند . علیهذا ازکلیه مصرف کنندگان‌محصولات ایلفوردد تهران وشهرستان ها تقاضا دارد قبل‌از خرید بنام و علامت‌ایلفورد ILFORD روی بسته‌بندی محصولات ایلفورد توجه فرمایند وتحت‌تاثیر رقابت‌های مزورانه قرار نگیرند .

نماینده‌انحصاری‌محصولات‌ایلفورد انگلستان نوراد (شرکت سهامی خاص) تلفن: ٦٤۰۱۹۰ـ٦٤۸٥٤۱

از فردا صبح در سینماهای

سهیلا ـ پلازا ـ مراد
داریوش ـ ری

فیلمی‌بمراتب قویتروپرحادثه‌تر ازفیلمهای‌تارزان باشرکت‌خوش‌اندام ترین ملکه‌زیبائی دنیا

هیجان‌انگیز
بزرگ
پرشور
فراموش‌نشدنی

پرخرج ترین مسابقه تاریخ مطبوعات یك مسابقه همسطح و همطراز مقام و موقعیت دانشجویان و مطبوعات دوران‌رستاخیز

۵ دختر دانشجودر نوروز۵۵ از ۵ قاره
جهان باهزینه‌اطلاعات بانوان گزارش تهیه خواهند کرد

سه‌شنبه همین‌هفته در اطلاعات بانوان‌مشروح جریان را مطالعه فرمائید

اینك مسیر ۵ دختری را که به ۵قاره‌جهان‌سفر میکنند‌اعلام‌میداریم:

۱ـ اروپا :
تور فرانسه بمسیر لندن، هامبورك، پاریس برای مدت ۱۲ روز قیمت برای هرنفردر اطاق‌دو نفره ٦٤۰۰۰ ریال

۲ـ آسیا :
تور شرق بهشت‌بمیسیر بانکوك، سنگاپور ، مانیل ، هنك‌کنك برای مدت ۱٤ روز قیمت برای هر نفر در اطاق دو نفره ۸۳٥۰۰ ریال

۳ـ استرالیا :
تور استرالیا به مسیر توکیو ، مانیلا ، سیدنی ، سنگاپور، بانکوك، هنك کنك برای مدت ۲٤ روز قیمت برای‌هرنفر دراطاق دونفره۱٤٦٥۰۰ ریال

٤ ـ امریکا :
تور سانفرانسیسکو به مسیر نیویورك ، میامی ، هوستون ، لزهی آنجلس ، لاس وگاس ـ سانفرانسیسکو ، لندن برای مدت ۲۲ روز قیمت برای هر نفر در اطاق دو نفره ۱۳۹۰۰۰ ریال

٥ ـ آفریقا :
تور کازابلانکا به مسیر تونس، الجزایر، کازابلانکا،مادرید، رم‌برای مدت ۱٦ روز قیمت برای هر نفر در اطاق دو نفره ۷۹۰۰۰ ریال

در ضمن، برای کسان دیگری که علاقمند هستند از تور های‌مسیر این دختران بهره‌مند شوند ، جزئیات آنرا همراه هزینه هر تورشرح‌دادیم.

باهمکاری
ایرانین اکسپرس