اطلاعات

۳۲ صفحه

یکشنبه دوم آبانماه ۲۵۳۵ـ شماره ۱۵۱۴۴ـ تکشماره ۱۰ ریال

نیروهای مسلح امریکا برای پیدا کردن موشک سری بسیج شدند

آب بهای آپارتمان‌ها تغییر میکند

در صفحه ٤

۴ هزار دبیر وهنر آموز استخدام میشوند

در صفحه ٤

کوپن تریاک معتادان زیر ۵۰ سال قطع شد

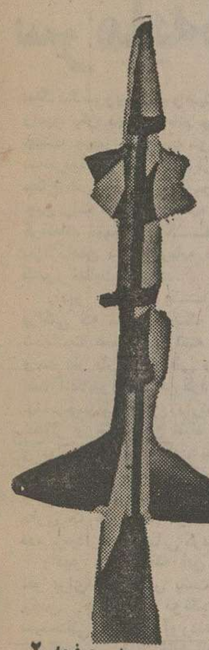

در صفحه ۲

مخارج خانواده معتادان رادرمدت درمان بهداری می‌پردازد

معتادان ظرف ده روز باروش جدید معالجه میشوند

درصفحه ۳

تا روز چهارم آبان

۲۹ فرستنده تلویزیونی برای شهرستانها بکارمی‌افتد

در صفحه ٤

رادیو پکن گفت :

همسرمائو میخواست رژیم سرمایه داری را به‌چین بازگرداند

★ رادیو پکن گفت : همسر مائو و همدستانش پشت‌سر مائو یك گروه ضد انقلابی به وجود آوردند .

★ مائو بارهاازهمسرش انتقاد کرده بود

درصفحه ۳

یکروز قبل‌از تشکیل کنفرانس سران عرب‌صلح لبنان بخطر افتاد

فلسطینیها برای شروع جنگ اخطار کردند

★ مسیحیان چند منطقه استراتژیکی فلسطینی ها را اشغال کردند

در صفحه ۲

کمیته ملی حمایت از مصرف‌کننده :

فروشندگان بخاریهارا مخفی کرده‌اند

★ وضع برنج خوب نیست

★ برنج امریکائی بقیمت ایرانی فروخته‌میشود

★ نان دانه‌ای و گران‌به فروش میرسد

درصفحه ۳

سرشماری مردم و خانه‌ها

از شنبه آینده در تهران و شهرستانهاآغاز میشود

در صفحه آخر

سهمیه بندی جدید سیمان برای شهرستانها

هنوز سیمان در بازار آزاد به چندین برابر نرخ دولتی فروخته میشود

در صفحه آخر

این ایرانی از «الکه‌زومر» بدادگستری شکایت کرد!

وجود این مرد، بااین هیات و هیبت در بزرگراه شاهنشاهی ، دیشب حدودیکساعت عبورو مرور اتومبیلهارا مختل کرد. این مردکه «دانایی» نام دارد و خود را رقیب «دمیس روسس» خواننده معروف یونانی می داند و روی پیراهن بلندی که به تن کرده نوشته است: «من زیباترین بچه عنتر جهان‌هستم» دانایی مدعی است که الکه‌زومر سرش راکلاه گذاشته و بهمین علت از وی بدادگستری شکایت کرده است.

شرح در صفحه حوادث

درپی دستگیری ٥ نفرازکارمندان شهرداری‌مشهد

۲۵۰ کارمند شهرداری متهم‌شدند!

درصفحه ۳

اطلاعیه بانک ساختمان

شرح در صفحه ۱۹

اطلاعیه . سیمان کرمان

بقیه در صفحه ۳

هرگلی به گلخانه احتیاج دارد

دنیای ورزش

روزهای شنبه

جناب آقای قاسم ساربانها

درگذشت همسر گرامیتان راتسلیت عرض مینمائیم .

هیئت مدیره شرکت تهران خرمشهر اکسپرس

جناب آقای قاسم ساربانها

درگذشت نابهنگام همسر گرامیتان را صمیمانه تسلیت عرض مینمائیم.

مدیرعامل شرکت تهران خرمشهر اکسپرس

جناب آقای قاسم ساربانها

درگذشت همسر گرامیتان راصمیمانه تسلیت عرض‌نموده، بقای عمر جنابعالی و بازماندگان محترم را از درگاه خداوند متعال مسئلت دارم.

شرکت راه‌بار سیدعلی حسینی

جناب آقای قاسم ساربانها

درگذشت همسر گرامیتان را صمیمانه تسلیت عرض نموده ، سلامتی وبقاء عمر جنابعالی وبازماندگان محترم را از درگاه خداوند یکتا خواستاریم.

هیئت‌مدیره وکارکنان شرکت کاوکار سهامی

جناب آقای قاسم ساربانها

بدینوسیله فوت همسر گرامیتان را صمیمانه تسلیت عرض نموده ، سلامتی وبقاء عمر جنابعالی وبازماندگان محترم رااز درگاه خداوند متعال خواستاریم.

کارمندان وکارگران شرکت ایران کاوه

جناب آقای اصغر قندچی

مصیبت وارده راصمیمانه تسلیت عرض نموده، سلامتی و بقاء عمر جنابعالی وبازماندگان محترم را ازدرگاه خداوند متعال مسئلت‌داریم.

هیئت مدیره و کارکنان شرکت کاوکارسهامی

جناب آقای اصغر قندچی

مصیبت وارده راصمیمانه تسلیت عرض نموده، سلامتی و بقاء عمر جنابعالی وبازماندگان محترم را ازدرگاه خداوند متعال خواستاریم.

کارمندان وکارگران شرکت ایران کاوه

جناب آقای دکتر تقی معصومی

بانهایت تاسف، مصیبت وارده را صمیمانه تسلیت عرض نموده، سلامتی وبقاء عمر جنابعالی و بازماندگان محترم‌را ازدرگاه خداوند متعال مسئلت دارم .

رئیس اتحادیه صنف دارندگان دکان قصابی گاوی تهران ـ مرتضی طوسی .

دوست عزیزم آقای محمد حقیقی

از خبر درگذشت مادر گرامی آن‌دوست عزیز بسیار متاسف شدم از خداوند متعال برای عموم بازماندگان آن روانشاد صبر وشکیبائی مسئلت دارم .

حسین دانشور

جناب آقای مهندس امیر عباس بهبهانی

مرا درغم خودت شریک بدان .

محمد راسنگو

جناب آقای مهندس امیر عباس بهبهانی

باکمال تاسف وتاثر مصیبت وارده را بـه آنجناب وخانواده محترم تسلیت عرض می‌نمائیم .

کارکنان گروه شرکت فاین تکس

جناب آقای مهندس امیر عباس بهبهانی

مصیبت دردناک وناگهانی وارده را از صمیم قلب به آنجناب وخانواده محترم تسلیت عرض می‌نمائیم .

کارکنان گروه شرکت تایل‌سرام

جناب آقای مهندس امیر عباس بهبهانی

باکمال تاسف مصیبت وارده را به‌آنجناب وخانواده محترم تسلیت عرض می‌نماید .

کارکنان نمایشگاه مزون

جناب آقای مهندس امیر عباس بهبهانی

مصیبت جانگداز را بجنابعالی و خانواده محترم تسلیت عرض می‌نمائیم .

شرکت تهران داطا

جناب آقای مهندس امیر عباس بهبهانی

باکمال تاسف وتاثر مصیبت وارده را به جنابعالی وخانواده محترم تسلیت عرض می‌نماید .

شرکت آمویه

جناب آقای مهندس امیر عباس بهبهانی

بایکدنیا تاسف وتاثر مصیبت دردناک و اندوهبار را بجنابعالی وفامیل محترم تسلیت عرض مینماید.

شرکت تبلیغاتی اندیشه

دوست عزیز جناب آقای دکتر حسن متین

مصیبت وارده‌را تسلیت میگوئیم.

میناواحمد میلانچی

باکمال تاثر وتاسف درگذشت نابهنگام شادروان منوچهر همامی مدیر عامل بانک ایرانشهر را به‌اطلاع میرساند مراسم تشییع جنازه آن‌فقیدسعید ساعت ۸صبح‌روزدوشنبه سوم آبان ماه جاری از بیمارستان بانک ملی واقع در خیابان فردوسی بعمل خواهد آمد .

مجلس ترحیم آن مرحوم روز چهارشنبه پنجم آبان ماه جاری ازساعت ٤ الی٦ بعدازظهر در مسجد الجواد واقع درمیدان ۲۵شهریور برگزار خواهد شد.

بانک ایرانشهر

جناب آقای قاسم ساربانها

بانهایت تاثر وتاسف عمیق درگذشت ناگهانی بانوی نیکوکار وبافضیلت همسر گرامیتان را به‌شما و خانواده ارجمندتان تسلیت می‌گویم ازدرگاه‌ایزدی‌برای آنمرحومه مغفرت وبرای بازماندگان صبر وشکیبائی مسئلت دارم.

علی اکبر ونکی

جناب آقای مهندس امیر عباس بهبهانی

باکمال تاسف مصیبت وارده را به‌آنجناب وخانواده محترم تسلیت عرض می‌نمائیم .

کارمندان وکارکنان شرکت ایران کابین

باکمال تاسف درگذشت مرحوم منوچهر همامی صاحب منصب بانک ملی ایران را باطلاع می‌رساند .

ضمن عرض تسلیت به‌خانواده‌محترم همامی‌و بازماندگان فقید سعید به‌اطلاع می‌رساند مجلس ترحیم آن مرحوم روز پنجشنبه ٦ر۸ر۲۵۳۵ ازساعت ٤تا٦ بعداز ظهر در مسجد الجواد منعقد می‌باشد .

یوسف خوش‌کیش- محمود رئیس- یحیی سهامی- میراحسان‌اله علایی- مهدی لشکری- رحمت‌اله مسیبی - عزت‌اله آزردگان- مهندس بزرگ اسلامی- محمد اصولی- ضیاءاله احمدزادگان- حسین احمدزاده- محمد اعظمی- علی توماج- محمد چوبینه- محمود حکمی - غلامرضا حامدی- مهدی خوبی فرد- اسداله دورودیان- منوچهر زابلی- دکتر جواد رهبری- علی سیف نراقی - حسین شرکت- بهمن صدر هاشمی- امیر ایوب صفی‌نیا- اسماعیل طاهری- کاظم قائمیان- احمدمصباح طباطبایی- شمس‌الدین مفیدی- محمد مهدی مقدسی- فخرالتاج مستوفی- محسن مطیع- محسن سلیمان مختاری- جلال نقیبی- رضا نجف بیگی - صمد نعمتی .

استخدام میشود

محل خدمت : سرخه‌حصار- تهران

۱- پایگان آشنا به ماشین نویسی ۰ نفر

۲- ماشین‌نویس ٤ نفر

۳-خدمتگزار زن‌و مرد ۱۰ نفر

٤- تحصیلدار ۲ نفر

٥- کارمند دفتری ۲ نفر

از داوطلبان درخواست میشودبه کارگزینی موسسه تولیدوپخش پوشاک‌واقع‌در جاده آبعلی «سرخه‌حصار» روبروی انبار تویوتا مراجعه نمایند .

عالیترین کاسی خارجی

تایل‌سرام‌خیابان روزولت مقابل سینمادیاموند ۲۴۵ تلفن ۸۳۰۲۲۴

جناب آقای حسین توحیدی اقدم

انتخاب شایسته‌جنابعالی رابه‌نمایندگی انجمن شهرتهران صمیمانه تبریك‌گفته موفقیت روزافزون شما رادرراه خدمت‌به شاهنشاه آریامهرو میهن عزیز در عصر رستاخیز از خداوند متعال خواستاریم .

کارکنان صنایع بسته‌بندی ایران

شرکت سهامی عام

انتخاب آقای حسین پیشرو را به نمایندگی انجمن شهر تهران تبریک می‌گویم .

گوهردشت ـ حاج حسین سامانیان

انتخاب حاج اسماعیل حبیب‌اللهی را بنمایندگی‌انجمن شهر کرج تبریک می‌گویم .

گوهردشت ـ حاج حسین سامانیان

قابل توجه شرکتها و موسسات حفاری

چاه عمیق بقیه در صفحه ۱٦

بانک بین‌المللی ایران

آگهی استخدام

درصفحه تیازمندیها ملاحظه فرمائید

اطلاعیه کارخانه شیر پاستوریزه تهران

قابل توجه لبنیات فروشان ومصرف کنندگان فرآورده‌های لبنی پاستوریزه

نظر باینکه کارخانه شیر پاستوریزه تهران بمنظور رفاه بیشتر مصرف کنندگان شیر پاستوریزه و هموژنیزه در پاکت نیم لیتری را جا گزین شیر پاستوریزه در شیشه نیم لیتری نموده است و بدین ترتیب تعداد زیادی‌شیشه های نیم لیتری‌نزد مصرف‌کنندگان باقی خواهد ماند ، لذا بدین وسیله باطلاع می رساند ، کلیه لبنیات فروشان موظفاند شیشه های مذکور را در مقابل پرداخت مبلغ ودیعه به‌مصرف کنندگان ، از آنان تحویل گرفته واز طریق عاملان فروش بانبار ظروف کارخانه‌شیر پاستوریزه تهران تحویل نمایند از مصرف کنندگان تقاضا می‌شود ، در صورت عدم رعایت مفاد این اطلاعیه توسط هریک از لبنیات فروشان ، مراتب را به تلفن های ۳۹۱۲۱۰ و ۳۱۹۵۱۹ و ۳۹۲۰٦٤ و ۹٥٤۰۸٥ الی ۹ اطلاع دهند .

شرکت سهامی صنایع شیر ایران

رادیو پکن گفت مائو، هواکوفنگ رابجانشینی خود برگزیده بود

همسر مائو میخواست رژیم سرمایه‌داری رابچین بازگرداند

هنگکنگ- رویتر- آسوشیتدپرس- رادیو پکن دیروز خانم چیانگ- چینگ همسر مائوتسه تونگ و سه‌نفردیگر از سر دامداران‌اصلی جناح افراطی حزب کمونیست چین راکه مشمول تصفیه قرار گرفته‌اند متهم کرد که برای بازگرداندن نظام سرمایه داری‌به کشور فعالیت میکردند.

رادیو پکن در یک سخن پراکنی که در هنگکنگ شنیده شده‌است همسر مائوتسه تونگ وسه نفر یاران افراطی وی را ضد انقلابیونی‌وصف کرد که‌هر چندبرچسبهای سرخ دارند ولی ضمائر و قلبهایشان سیاه است. وآنهارا باید نمایندگان تمام‌عیار پوروژوازی درحزب کمونیست وپویندگان ناپشیمان راه سرمایه داری که هنوز هم در همان‌راه قدم برمیدارند شناسایی کرد.

رادیو پکن‌گفت‌که این چهار نفر برای خود در پشت سر رئیس مائوتسه تونگ دارو دسته‌هائی بوجود آوردند ودر حالیکه در پس نقاب ظاهرالصلاح وفاداری‌به‌رئیس و کمیته‌مرکزی حزب پنهان شده بودند - راه متفاوت خودشان را در پیش گرفتند واین راه را در سطحی برترازمشی رئیس مائوتسه‌تونگ وکمیته‌مرکزی‌حزب قرار دادند. دارو دسته چهار نفری برضد مشی‌انقلابی رئیس مائوتسه‌تونگ به فعالیت پرداختند و در استراتژی بزرگ او مداخله و کارشکنی کردند.

رئیس مائوتسه تونگ بار ها مستقیما از آنان انتقاد کرد وبا شکیبایی کوشیدتابرآنها بیاموزد که‌لازم‌است از پرداختن به‌فعالیت ها و تجارب تجدید نظر طلبانه ونفاق افکنانه در حزب پرهیز کنند ودر صدد بوجود آوردن دسته‌بندی نباشند. ولی دارو دسته‌چهار نفری همچنان بدون آنکه احساس ندامت کنند بمراه بی‌بازگشت خود ادامه دادند.

رادیو پکن اضافه کرد که در روز های شدت یافتن بیماری مائوتسه تونگ و آنگاه پس از مرگوی دارو دسته چهارنفری بیش از پیش در دنبال کردن دسیسه های‌ضد انقلابی و ضد حزبی‌خود گستاخ‌تر شدند .آن ها به تاکتیکهای آمیخته با دو رویی وریاکاریهای کثیفی روی آوردند که آشکار را با تعالیم رئیس مائوتسه تونگ مغایرت داشت و سر انجام در حالیکه سعی داشتند بخشی از افکار عمومی را نیز فریب دهند وآن رادر پشت سر خودشان برای قبضه کردن قدرت و رهبری بسیج کنند رسوا شدند.

در اینحال از گزارشهایی که دیروزدرپکن بدست آمده است چنین برمی آید که قرار است آرایش جدید دستگاه رهبری کشور چین‌دردوران بعداز مرگ مائو بطور رسمی در پکن‌معرفی شود.

دیروز اعلام شد که امروز هوآکوفنگ رئیس جدید حزب کمونیست چین سخنرانی مهمی خطاب‌به‌مردم کشورش در میدان بزرگ تین‌آن‌من در پکن ایراد می کند. دیپلماتهای خارجی پیشگویی کرده بودند که هوا دراین سخنرانی سیاست رهبران جدید کشور رادر دوران پس از مرگ مائو نیز روشن‌خواهد کرد.

منابع رسمی پکن نیز دیروز تائید میکردندکه اعلام و انتشار برخی از خبرهای بسیار مهم قریب‌الوقوع است این‌پیشگوئی ظاهرا باید بدان معنی باشد که رئیس جدید حزب کمونیست‌چین در سخنرانی خود در بارمتصفیه بزرگی که پس از مرگ مائوطی دو سه هفته گذشته در دستگاه رهبری حزب‌کمونیست و دولت چین انجام گرفته است نیزبرای اولین‌بار سخن بگوید.

دراینحال دستگاه تبلیغاتی‌چین از روزنامه هاگرفته تا رادیو و تلویزیون‌وخبرگزاری‌شین‌هوا- در یکزمان بطور رسمی مدعی شدند که انتصاب هواکوفنگ‌به ریاست حزب کمونیست‌محصول تصمیمی‌است که بوسیله شخص مائوتسه تونگ قبل از مرگش‌در ۹سپتامبرگذشته گرفته شده‌است.

انتشار این خبر به عقیده‌چنین شناسان‌به‌آبرو و اعتبارهوآکوفنگ در نظرمردم کشورش به میزان قابل توجهی خواهد افزود و جناح افراطی‌راکه همسرمائوتسه تونگ در راس آن قرار دارد بیش از پیش درفشار خواهد گذاشت.

چین‌دیشب از طریق ماهواره مخابراتی یک برنامه نیم ساعته تلویزیونی برای سراسر جهان پخش کرد و ضمن آن وضع موجود چین شرح داده شد. این برنامه بزبان انگلیسی پخش شده‌وتلویزیون پکن وعده داده است‌که‌برنامه نیم ساعته دیگری نیز با همان هدف - یعنی‌برای تشریح اوضاع‌کشور دردوران بعد از درگذشت مائوتسه تونگ از طریق ماهواره پخش خواهد کرد.

عکس‌های فنگ‌و چوئن‌لای در تظاهرات پکن

پکن- خبرگزاری فرانسه- دیروز برای نخستین بار عکس‌های چوئن‌لای درکنار عکس‌های کوئوفنگ جانشین پرزیدنت مائو درپکن نمایان شد.

تظاهر کنندگان دیروز درمیدان بزرگ پکن چندعکس رنگی نخست‌وزیر فقید چین‌را باخود حمل می کردند. چوئن‌لای پس‌از مرگش درژانویه گذشته بفراموشی‌سپرده شده‌بود این نخستین‌بار بودکه درجریان تظاهرات‌عمومی عکس‌های وی درمیان رهبران جدیدچین دیده‌میشد شماره چینی هائی که‌ازروز پنجشنبه درپایتخت چین به‌طرفداری از کوفنگ دست بتظاهرات زده‌اند به‌پنج میلیون‌نفرمیرسد.

در تظاهرات دیروز جمعیت صدها عکس رهبر جدید را درکنار عکس‌های بزرگ مائوتسه‌تونگ‌حمل میکرد.

ازحوادث مهم دیروز شرکت یک شخصیت چینی «چو- مو- چین» درتظاهرات عظیم پکن بود. «چو- مو- چین» که‌عضو کمیته مرکزی حزب کمونیست چین است از ماه آوریل گذشته از صحنه سیاست ناپدید شده بود.

مسیحیان چند دهکده را تصرف کردند

آتش‌بس لبنان درخطرشکست قرارگرفت

بیروت - خبرگزاری فرانسه - همزمان با گشایش هشتمین کنفرانس مالی سران کشور های عربی اوضاع در لبنان همچنان آشفته و ناآرام است . سرهنگ خلیل مبارک فرمانده کلاه سبز های عرب در لبنان اظهار داشت همه طرفهای درگیر مقررات آتش بس‌را نقض کرده‌اند، دیروز بخش های مشرق و مغرب بیروت‌گلوله - باران شداما اوضاع بطورکلی درپایتخت آرام است . هنوز بمکلاه سبزهای عربی‌اجازه تاسیس پاسگاه های نظارت برآتش بس درشرق پایتخت داده‌نشده است فرمانده پاسداران صلح تاکید کرد که‌مقررات آتش‌بس شصت و پنج درصد بمرحله اجرا گذاشته شده است در حال حاضر مرزهای لبنان و اسرائیل داغ ترین و ناآرامترین جبهه های جنگ را تشکیل میدهد . نیروهای محافظه کار دیشب اعلام داشته که کنترل دهکده های مرزی جدیدی رادر جنوب لبنان‌بدست گرفته‌اند .

جنبش‌ملی لبنان (ترقیخواهان) بار دیگر تهدید کرد که اگر راست گرایان به تحکیم مواضع خود در بخش های مرزی ادامه دهند در تصمیم خود نسبت به‌قبول آتش بس تجدید نظرخواهد کرد . فالانژها تاکید کردندکه ازپگاه روزشنبه کنترل بخش‌استراتژیکی «خیام» رادرجنوب شرقی لبنان در دامنه کوه هبرون بدست‌گرفته‌اند. اگر ادعای فالانژها راست باشد اکنون منطقه مرزی عرقوب که به موجب قرارداد قاهره به مقاومت فلسطین واگذار شده بطور جدی مورد تهدید قرار گرفته است .

منابع فلسطین اظهار داشتند که شهرک «خیام» هنوز سقوط نکرده و جنگهای شدید در این منطقه ادامه دارد .

سخنگوی فالانژ ها ادعا کرد که بخش مرزی «بنت‌جبل» و دوآبادی مجاور آن آزاد شده‌اند منابع وابسته به‌ترقیخواهان‌بدون تائید سقوط این آبادیها اظهار داشتند که اسرائیل واحد های‌زره‌پوش خود را دراین مناطق متمرکز ساخته است .

رادیو صدای فلسطین تاکید کرد که نیرو های محافظه کار بابشتیبانی اسرائیلی ها بنت جبل را محاصره کرده و بمدافعان‌این منطقه اولتیماتوم داده‌اند تانیمه شب سلاح‌های خود را برزمین گذارند شورای سیاسی مرکزی جنبش ترقیخواهان دیشب پس‌از یک جلسه سه‌ساعتی تهدید کرد اگر کنفرانس مالی عربکه امروز در قاهره تشکیل میشود اوضاع جنوب لبنان را مورد بررسی قرار ندهدجنگ رادراین منطقه‌باپشتیبانی مقاومت فلسطین بطورگسترده‌تری ازسر خواهد گرفت.

«ابوجهاد» عضو کمیته مرکزی الفتح‌در یک مصاحبه مطبوعاتی اعلام داشت که فلسطینی ها میخواهند آزادی عمل خود را در لبنان علیه اسرائیل دشمن، حفظ کنند وتاکید کردکه قرارداد قاهره این‌حق را به مقاومت فلسطین داده است.

درسومین روز آتش‌بس نبرد درحومه بیروت و جبل لبنان با شدت کمتری ادامه یافت. محافظه‌کاران هنوز به کلاه سبز های عرب اجازه تاسیس پاسگاه در مشرق بیروت نداده‌اند .

پایتخت لبنان همچنان قیافه یک شهر «نیمه مرده» را دارد هنوز بسیاری از مغازه‌های شهر تعطیل است .

ازسوی دیگر فرمانده نیروهای کامیل شمعون دیشب‌اعلام‌داشت که۳ سرباز عراقی ازارتش خلق‌عراق روز جمعه در جبهه جبل‌لبنان بدست چریکهای حزب ناسیونال لیبرال اسیر شده‌اند .

این‌سه نفر که اسامی آنها در اعلامیه ذکر شده اعتراف کرده‌اند که همراه چهل و هشت نفر دیگر از ارتش خلق عراق روز ۱۶ سپتامبر از بندر صیدا وارد لبنان شده‌اند . هفتاد و پنج نفراز جنگجویان فلسطینی نیز با کشتی حامل آنها به لبنان آمده‌اند .

سربازان عراقی همچنین فاش کرده‌اند که واحد آنها نخست باهواپیما به قاهره رفته و از سوی مصری ها مورد استقبال قرار گرفته‌اند و سپس از بندر اسکندریه عازم صیدا شده‌اند .

درتل‌اویو شمعون پرز وزیر دفاع اسرائیل اعلام داشت که اسرائیل میخواهد مرزهای این کشور با لبنان «محل رفتو آمدآزاد» باشد. وی تاکید کردکه کشورش مایل است رشته هائی که مردم دوسوی مرز را بیکدیگر پیوند میدهد تقویت شودو هرگونه‌امکانات عملیات تروریستی در منطقه ازبین برود .

کنفرانس قاهره

همزمان بانقض آتش‌بس درلبنان فردا هشتمین کنفرانس پادشاهان وروسای جمهوری نوزده کشور عربی در قاهره تشکیل میشود . بگفته محمود ریاض دستور جلسه کنفرانس سران شامل دو ماده است.

بررسی اوضاع لبنان و تقویت همبستگی اعراب . جلسه بانطق کوتاه پرزیدنت سادات افتتاح میشود و پس‌از آن مذاکرات پشت درهای بسته ادامه می‌یابد .

ناظران سیاسی نسبت به موفقیت این کنفرانس درشک وتردید هستند هنوز معلوم نیست سران کشور های عرب درباره ترکیب نیروی بازدارنده عربی که‌باید به‌لبنان اعزام شود و سایرمسائل مربوط به لبنان به‌توافق خواهند رسید یاخیر ؟الیاس سرکیس‌رئیس جمهوری لبنان امروز برای شرکت در کنفرانس وارد قاهره میشود ریاست هیئت نمایندگی سوریه را نیز ژنرال حافظ اسد شخصابعهده دارد .

یاسرعرفات رئیس کمیته اجرائیه سازمان آزادی بخش فلسطین دیشب وارد قاهره شد.

ازسوی دیگر فاروق قدومی رئیس قسمت سیاسی سازمان آزادی بخش فلسطین دیشب برای گفتگو بامقام های الجزایری وارد این کشور شد. وی در پاسخ سئوالی پیرامون تمرکز نیرو های اسرائیل درمرز های لبنان و کمکی که اسرائیلی ها به راست گرایان لبنان میکنند گفت سازمان مقاومت فلسطین ناچار شده است دردو جبهه به جنگ بپردازد . نیروهای اسرائیل به آموزش نظامی هفتصد نفر ازجدائی خواهان در صحرای نجودست زده‌اندو آنها راباشیوه جنگ به آموزش نظامی زره‌پوش آشنا میکنند . ائتلاف همین جدائی خواهان و صهیونیست ها در شمال لبنان نیز بچشم میخورد واسرائیلی ها مقادیری اسلحه و مهمات دراختیار محافظه‌کاران گذاشته‌اند . نیروهای اسرائیل طی هفته های اخیر چندین بخش مرزی لبنان را اشغال کرده‌اند و یگانه هدف آنها این‌است که کنفرانس قاهره را باشکست و ناکامی روبرو سازند.

استعفای صبری‌الخولی

بیروت- آسوشیتدپرس - دیروز در مرکز جامعه عرب، درقاهره گفته شدکه صبری‌الخولی‌میانجی‌منصوب‌جامعه عرب برای‌حل مسئله بحران ازسمت خود استعفا کرده است. محمودریاض دبیرکل جامعه عرب از تائید یاتکذیب این گفته خودداری کرد و گفت: صبری‌الخولی وظایف مهمی در لبنان ایفا کرده است. منابع موثق‌قاهره‌گفتند که‌استعفای صبری‌الخولی به دفتر جامعه عرب تسلیم شده است .

شانس کارتر برای پیروزی بیشتر است

ویرجینیا- خبرگزاری‌فرانسه- جیمی‌کارترنامزد حزب‌دموکرات که‌پس‌ازآخرین مناظره‌تلویزیونی به پیروزی خود در انتخابات ریاست جمهوری اطمینان یافته دیشب ضمن نطقی‌در الکساندریا اظهار امیدواری کردکه بزودی در کاخ سفید واشنگتن مستقر شده و با اهالی الکساندریا که در حومه واشنگتن بسر می برند «همسایه» بشود .

«کارتر» اکنون که بیش‌از ده روز به انتخابات ریاست جمهوری باقی نمانده میکوشد باظاهر شدن‌درمیان‌مردم هرچه بیشتر بر تعداد هواخواهان خود بیافزاید .

او از امریکائی‌های کوچک و متوسط الحال در برابر سرمایه داران بزرگ و سیاستمداران حرفه‌ای‌دفاع می کند .

نظرخواهی ها و آمارهائی که پس‌از سومین مناظره دو نامزد انتخاباتی انتشار یافته عموما بسود کارتر است .

مجله تایم در آخرین نظرخواهی گزارش داده است که ۳۳ درصد کسانی که نظرآنها نسبت به نامزد های‌انتخاباتی خواسته‌شده ازکارتر طرفداری کرده‌اند درحالی که شماره طرفداران جرالدفورد از ۲۶ درصد تجاوز نمی کند . با این‌حال پرزیدنت جرالدفورد می کوشد در آخرین لحظات موازنه را بنفع‌خود تغییردهد.

وی روز شنبه در ویرجینیا ، کارولین شمالی و کارولین جنوبی به گردش پرداخت . با اینکه فورد ساعت ۹ صبح دیروز وارد ویرجینیا شد ده هزار نفر ازوی استقبال‌کردند. فورد ضمن نطق کوتاهی از مستقبلین درخواست کرد که در انتخابات بسود او رای دهند تا بتواند سیاست صلح‌جویانه خود را دنبال کند .

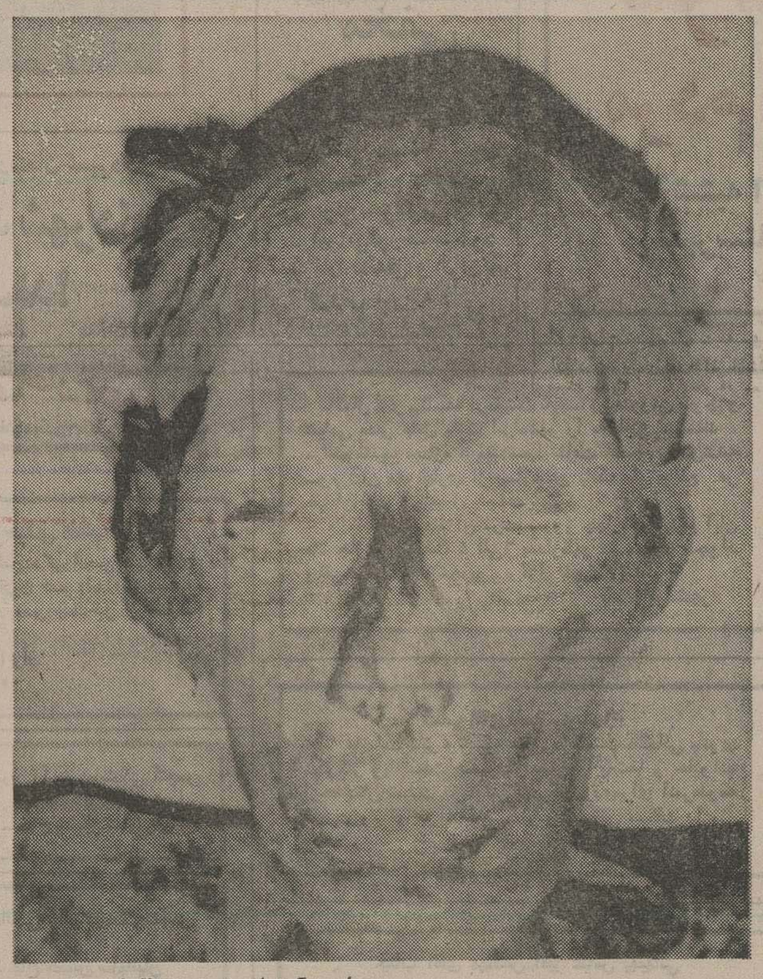

رامسس دوم درپاریس

این عکس از جسد مومیائی‌شده رامسس دوم که ۳۲۱۱ سال قدمت دارد در سال ۱۹۷۵ پرداشته‌شده‌مومیائی رامسس دوم برای ترمیم از قاهره به پاریس منتقل شده است .
عکس رادیوتی اسوشیتدپرس

اخبار کوتاه جهان

حمله مسلحانه به دانشجویان

● گوادالاجارا- مکزیکو- آسوشیتدپرس - بنابر گزارش پلیس چند مرد مسلح به هفت تیر و مسلسل دستی دیروز وارد رستورانی شدند و به سوی گروهی از دانش جویان شلیک کردند و سه تن‌را کشته ۹تن‌راهم‌زخمی کرده‌اند. انگیزه این حمله‌ناگهانی اختلافی بوده است بین آنهابرسرمدیریت‌اتحادیه دانش‌جویی دانشگاه محلی‌گوادالاجارا واقع در ۴۵۰ مایل شمال‌غربی مکزیکوسیتی روی داده بود .

تجدید انتخاب سلیمان دمیرل

● آنکارا- رویتر- سلیمان دمیرل،نخست‌وزیرترکیه، که در سال آینده درگیر یک مبارزه انتخاباتی خواهدشد، دیروز برای مدت دو سال دیگر به ریاست‌حزب‌عدالت‌برگزیده شد. وی‌پس ازانتخابش بدین سمت،گفت: «ما در برابر آفت کمونیسم ، مانند گذشته، چون دژی تسخیرناپذیرباقی‌خواهیم ماند» .

آشتی مصر و لیبی

● قاهره- یونایتدپرس - روزنامه روز الیوسف چاپ‌قاهره‌دیروزگزارش داد که لیبی پیشنهاد کرده است که به ازای آشتی کردن با مصر تمام قروض خارجی این کشور را ظرف دو سال پرداخت کند .

کشف شبکه های‌چریکی در اسرائیل

● تل‌آویو - یونایتدپرس- فرمانده نظامی تل‌آویو دیروز اعلام کرد که ٤٤ عرب را بعنوان اعضای دوگروه‌چریکی جداگانه که درکرانه غربی اردن کشف و متلاشی شده‌اند دستگیر کرده است این دو گروه به فاصله ٦٥ کیلومتر از یکدیگر در شهرک های تولکارم و جریشو فعالیت داشتند. گروه تولکارم وابسته بجبهه خلق برای‌آزادی فلسطین وگروه جریشو وابسته‌جبهه‌دموکراتیک بوده .

بازجوئی از دو متهم

● توکیو - رویتر - پلیس توکیودیروز فاش کردکه سرکرم بازجویی از یک مرد ٤٧ ساله استرالیائی و یک پیر مرد ٦٧ ساله اهل آلمان غربی است‌که اتهامشان رد کردن‌اسرار نظامی امریکا به مقامات شوروی از طریق یک پزشک روسی در شهر توکیو است .استرالیایی که بجاسوسی‌متهم شده است از ۱۹٦۹ تاکنون در توکیو زندگی کردمو مرد المانی از ۱۹۷۱ تاکنون‌ساکن پایتخت‌ژاپن بوده است .

کمونیست های فرانسه، نقض‌حقوق بشر در شوروی رامحکوم کردند

دونکوک (فرانسه) - یونایتدپرس - ژرژمارشه‌رهبر حزب کمونیست فرانسه دیروز اعلام کرد که محکوم شدن حزب وی بوسیله خبرگزاری رسمی شوروی (تاس) تاثیری برمشی‌کمونیست‌های‌فرانسوی نخواهد گذاشت و آنرا حتی به اندازه یک « اینچ » هم عوض نخواهد کرد .

اشاره مارشه که هنگام دیدار کردن از نواحی شمال فرانسه‌به پرسشهای‌خبرنگاران جواب میداد به‌تفسیری است که‌دوروزقبل‌بوسیله خبرگزاری تاس پخش شده‌است‌تاس در آن‌تفسیر گفته بود که حزب کمونیست فرانسه نیز در تظاهرات تحریک آمیزکتیفی‌که در یک اجتماع‌سه هزار نفری در فرانسه برپا گردید شرکت کرد .

در جریان تظاهراتی که تاس به ان حمله کرده است پیرژاسکن‌یکی از اعضای‌حزب کمونیست فرانسه نیز شرکت داشت و در سخنرانی خود از حقوق بشر در شوروی و کشور های دیگر اروپای شرقی شکایت نمود . ژاسکن با اینحال توضیح داد که رژیم های شوروی‌واروپای شرقی با حکومتهای‌دیکتاتوری‌امریکای لاتین فرق دارند . تظاهرات یاد شده اساسا برای ابراز همبستگی با زندانیان سیاسی شوروی برپا شده بود .

ژرژمارشه‌در سخنان‌دیروز خود تاکید کرد که روش حزب وی مبتنی بر مشی مستقلی است که در کنگره بیستو دوم خود گرفته است ومحکوم‌شدن‌حزب کمونیست فرانسه بوسیله شوروی ها ذره‌ای تفاوت در مشی کمونیست های‌فرانسوی‌بوجود نخواهد اورد .

در گوشه‌و کنار جهان

مهندس‌شوروی به‌انگلیس‌پناهنده‌شد

لندن- آسوشیتدپرس - بامداد پنجشنبه پیش، یک مهندس تبعه شوروی که‌از انگلیس دیدن می‌کرد به‌یک پاسگاه پلیس‌لندن مراجعه کرد وخواستار پناهندگی سیاسی شد. وزارت کشور بریتانیا تائید کرد که‌این شخص تقاضای تمدید پروانه اقامت هم کرده است. وزارت کشور بریتانیا همچنین اعلام کرد که‌تقاضای مهندس «لوزانسکی» راکه عضو هیاتی است مرکب از۵تن که‌برای دیداری ازشرکت جنرال‌الکتریک به‌انگلستان‌آمده‌اند موردرسیدگی قرار داده است .

جستجو برای پیدا کردن سری‌ترین موشک آمریکا ادامه دارد

لندن - رویتر - کشتی‌ها وزیر دریائی های نیروی دریائی امریکا دیروز (شنبه) باردیگر به مدفن هواپیمای جنگی اف ۱٤ امریکایی‌که‌در اعماق دریای شمال اسکاتلند غرق‌شده است بازگشتندتا جستجو های خود رابرای پیداکردن موشک مرگبار مافوق سری «فوئنیکس» که درمحل سقوط هواپیمای حامل آن ناپدید شده است ازسر بگیرند. مقامات نیروی دریائی امریکا در واشنگتن این فرضیه راکه زیر دریائی های شوروی ممکن است باچالاکی برهمگنان امریکایی خود پیشی گرفته وموشک بسیار سری وارزنده فوئنیکس راازمحل غرق شدن هواپیمای جنگی امریکایی برده باشند مردود میدانند .

روز گذشته شواهد بدست آمد که نشان میداد هواپیمای غرق شده اف ۱٤ ممکن است بزودی از زیر آب خارج شود . این‌هواپیما درماه سپتامبر گذشته از لاشه ناو هواپیمابر جان کندی لغزیده‌وبه زیر آبهای دریای شمال اسکاتلند فرو رفته است . موشک مافوق سری فوئنیکس که ٤متر طول دارد ازاین نظر مهم است که‌سیستم هدایت کننده الکترونیکی آن‌برای کشف ودرهم‌کوبیدن هدفهای متعدد درزمان واحد - سیستمی است که ظاهرا در دنیای کنونی بی‌نظیر است و مخصوصا هیچ سلاح قابل مقایسه‌ای باآن در زرادخانه جنگی شوروی وجود ندارد .

برای پیدا کردن سری ترین موشک امریکائی نیرو های مسلح این کشور بسیج شده‌اند. هم‌اکنون دهها هواپیما ، هلی‌کوپتر ، کشتی و زیردریائی جستجوی دامنه‌داری را برای پیدا کردن‌موشک آغاز کرده‌اند.

اواپرون دفن شد

بوئنوس‌آیرس -رویتر - پس از۲٤ سال که‌جسدمومیائی شده«اواپرون» همسر دوم‌خوان‌پرون‌دیکتاتور پیشین آرژانتین، از کشوری به کشور دیگر برده می شد، سرانجام، دیروز در یک آرامگاه اختصاصی دربوئنوس‌آیرس به خاک سپرده‌شد. «اواپرون» در ژوئیه ۱۹۵۳ در۳۳ سالگی براثربیماری سرطان درگذشته بود. جسد اواپرون پس از ۱۵ سال که ازآن‌خبری نبود. درگورستان میلان پیداشد ، و درسال ۱۹۷٤ به آرژانتین منتقل شد .

چین : شوروی یك زندان بزرك است

هنگکنگ - خبرگزاریها - خبرگزاری رسمی چین(شین‌هوا) دیروز گزارش دادکه شبنامه‌ای بدست آورد مکه‌بوسیله‌یک‌گروه مخفی در اوکراین منتشر شده وطی آن مردم شوروی‌دعوت شده‌اند که برضد تزار های جدید روسیه قیام کنند واسلحه بدست بگیرند.

طبق گزارش خبرگزاری چینی شبنامه مذکور مخصوصا اقلیتهای ملی «ستمدیده» شوروی را دعوت میکند که‌بعنوان آخرین وتنها راهی که برایشان باقی مانده است اسلحه‌بدست بگیرند و برای آزاد کردن خود ازجوروستم رژیم‌جابرانه شوروی به زور متوسل شوند. درجای دیگری از شبنامه اوکرائین گفته شده که تزارهای جدید روسیه ،کشور شوروی رابه‌یک زندان بزرگ تبدیل کرده‌اند ودهقانان و کارگران را بیرحمانه محکوم به‌تحمل‌بهره‌کشی ساخته‌اند.

سرگرد کاروالهو بازداشت شد

لیسبون- رویتر - بنابراعلام ستاد ارتش پرتغال ،سرگرد اتللوکاروالهو، رهبر کودتای ۱۹۷٤ که منجربه سقوط رژیم پیشین پرتغال شد دیروز بازداشت شد وبه‌زندان افتاد. اوپس ازپیروزی به درجه ژنرالی ارتقایافت وفرمانده نظامی منطقه لیسبون شد .

نخستین خبر مربوط به‌بازداشت مردی که بنام «طفل وحشتناک» انقلاب پرتغال نامیده می‌شود بوسیله پرزیدنت آنتونیورامالهو اینش در جریان دیدارش از جزیره مادیرا واقع دراقیانوس اطلس بیان شد. سرگردکاروالهو ، در انتخابات‌ژوئن گذشته ،نامزد ریاست جمهوری بود وپس از اینش که اکثریت آراء رابخود اختصاص داد، با۱٦ درصد آراء مقام دوم را به‌دست‌آورد.

کنفرانس سکسولوژی

مونترال - آسوشیتدپرس- بیش از یک هزار کارشناس امورجنسی ازجمله گروه امریکائی «ماسترز» و «جانسون» در هفته جاری دریک کنفرانس بین‌المللی سکسولوژی در مونترال حضور خواهند یافت . دراین کنفرانس که از روزپنجشنبه آینده در دانشگاه«مکبک» تشکیل می‌شود کارشناسان ومحققان امور جنسی از ۳۰کشور شرکت دارند.

یوگسلاوی از شعارهای انقلاب شوروی انتقاد کرد

بلگراد- خبرگزاری فرانسه - روزنامه «پولیتیکا» چاپ بلگراد شعار های حزب کمونیست شوروی راکه‌بمناسبت‌انقلاب اکتبر انتشار یافته بباد انتقاد گرفته و نوشته است که این‌شعار ها باستراتژی احزاب کمونیست اروپا که در برلن شرقی مورد تصویب قرار گرفت مغایرت دارد. «پولیتیکا» حزب کمونیست شوروی را بخاطر اینکه اعلام داشته است مارکسیسم ولنینیسم تنها راه مبارزه علیه امپریالیسم است نکوهش کرده و یادآور شده است این شعار باروح تصمیمات کنفرانس برلن شرقی مغایرت دارد.

چه کنفرانس ازکلیه کارگران بدون درنظر گرفتن عقاید سیاسی ومذهبی‌شان دعوت کرده است که در راه صلح وهمکاری بین‌المللی مبارزه کنند.

این مقاله هنگامی انتشار یافته است که شایع است‌لئونید برژنف دبیرکل حزب کمونیست شوروی برای یک دیداررسمی از یوگوسلاوی وارد بلگرد خواهدشد.

دوره های شورت هند
ماشین‌نویسی I.B.M GREGG , PITMAN
از R.S.A لندن و M.G.H امریکا و عادی با اخذ دیپلم
موسسه زبانهای خارجی برای دوره‌های شورت‌هند عادی (۹ماهه) و فشرده (٦ماهه) که ازاول آذر۲۵۳۵ تشکیل میشود درخیابان پهلوی بالای تخت جمشید شماره ۱۵۹ ازهم اکنون رزروجا و نام نویسی‌میکند
تلفن: ٦٤٨۱۹۹- ٦٦٦٦٥۰

از آثار علی دشتی منتشر شد
-خاقانی شاعری
دیر آشنا چاپ دوم
-دمی باخیام چاپ چهارم
-دمی باخیام چاپ سوم
مؤسسه انتشارات امیرکبیر

هنر ایران
در گذشته و اینده
بقلم
پرسور پوپ
(زبان انگلیسی)
ترجمه ونگارش
دکترعیسی‌صدیق
استادممتاز دانشگاه تهران
محل فروش : کتابفروشی دهخدا روبروی‌دانشگاه‌تهران

آگهی فروش تمبر
یك دوره کامل تمبر دوران سلطنت شاهنشاه آریامهر کاملا سالم فروخته میشود به تلفن ۸٤۱۲۷۱ مراجعه نمائید.
آ-۱۲۹۹۵

آگهی دعوت
از کلیه صاحبان سهام شرکت مهندسی ایران تفکو (سهامی خاص) بدینوسیله دعوت می‌شود که‌برای تشکیل مجمع عمومی فوق‌العاده که درتاریخ ۱۵ر۸ر۲۵۳۵ ساعت ۱۷ درمحل شرکت واقع درفلکه اول آریاشهر- طبقه‌سوم بانک سپه تشکیل می‌گردد حضور بهمرسانند .
دستور جلسه :
۱ - تائید خدمات هیئت مدیره و بازرسان از تاریخ انقضاء .
۲- تصویب ترازنامه سال ۲۵۳٤
۳- انحلال شرکت
٤- تعیین مدیر تصفیه
صاحبان بیش از یکپنجم سهام و هیئت مدیرسابق
منصور محمدی‌نژاد - مهدی معراجی- غلامعلی مستوفی

اخبار داخلی

کمیته ملی حمایت ازمصرف‌کننده:

فروشندگان بخاریها را مخفی کرده‌اند

★ وضع مرغ خوب نیست
★ برنج امریکائی بقیمت ایرانی فروخته میشود
★ نان دانه‌ای و گران بفروش میرسد

اکثر از فروشندگان عمده وسائل خانگی گرمکن‌زمستانی(بخاری) ازعرضه این اجناس‌به فروشندگان‌جزخودداری میکنند وحتی چند نوع بخاری رابه بهانه این که اقدام به‌دریافت نرخ جدید از مرکز بررسی قیمت ها نموده‌انددر انبار ها مخفی کرده و حاضربفروش نیستند .

کمیته ملی حمایت‌از مصرفکننده ضمن اعلام این خبر از مرکز بررسی قیمت ها خواست نرخ های قبلی را تائید نماید و از افزایش نرخ‌خودداری کند و از طرف دیگر بازرسان اتاق اصناف پایتخت نسبت به تعقیب کسانی که به مخفی نمودن این اجناس در آستانه زمستان اقدام‌کرده‌اندشدت عمل بیشتر نشان دهند.

نوشت افزار

در کمیته اعلام شد در بازرسی های انجام شده فروشندگان نوشت افزار و لوازم التحریر چند قلم نیاز محصلین را از قبیل قیچی نوک گرد، دفتر بی‌خط ، کارت دوخت ، خمیر بازی که در کلاس های آمادگی‌مورد استفاده دانش آموزان است بکلی‌عرضه نمی کنند و مصرف کنندگان را دچار مضیقه ساخته‌اند .

گرانی و کمیابی سیمان

با توجه به گزارش های‌بازرسان و تلفن های مکرری که به دبیرخانه کمیته ملی میرسید صرفنظر از کمیابی سیمان آنچه که عرضه میگردد تا کیسه‌ای ۸۰۰ ریال بوده و اغلب از سازندگان خانه های مسکونی و یا افرادی که نیاز به‌تعمیرات داخلی‌خانه خود دارند برای تهیه‌چند کیسه‌سیمان به مشکلات فراوانی برخورد میکنندو اکثرا دست خالی برمیگردند .

وضع مرغ خوب نیست

باوجود اقدامات متعددی که در جهت توزیع بهتر مرغ صورت گرفته‌و اینکه مرغ باید با نرخ معین شده و مصوب عرضه گردد ،معذلک در اکثر از ساعات روز فروشندگان مرغ برای توزیع ندارند و بنا به اطلاعات‌رسیده وبازرسی های انجام‌شده صدمفروشان در نیمه شب اقدام به توزیع نموده و قبل از بازکردن مغازه آنچه که باید به نرخ گران به‌رستوران ها ومشتری های مخصوص داده شود از مغازه خارج می شود و در نتیجه در ساعات فروش مشتریان با نبودن مرغ‌مواجه هستند .

نان را گران میفروشند

کمیته مبارزه با گرانفروشی‌چگونگی عرضه انواع نان را در نانوائی‌ها مورد انتقاد قرار داد و ضمن تائید گزارش‌های بازرسان کمیته ملی که‌در اضافه برنرخ مصوب و بدون توزین به مشتریان عرضه میکنند وبه‌اعتراض مشتریان ابدا توجهی ندارند ،اعلام این مطلب میباشد ، هر حالی که قیمت نان تثبیت شده و هیچگونه افزایش اعلام نشده است .

برنج امریکائی با قیمت ایرانی

برنج امریکائی با نرخ مصوب و در جهت جلوگیری از افزایش قیمت برنج داخلی‌به اتحادیه‌تعاونی‌خواربار فروشان جهت توزیع و عرضه به مصرفکنندگان داده میشود ولی در حال حاضر اکثرازفروشندگان این‌برنج را با مقداری برنج داخلی‌مخلوط کرده و به کیلوئی ۶۵ الی ۷۰ ریال عرضه مینمایند .

درپی دستگیری ۵نفر از کارمندان شهرداری‌مشهد

۲۵۰ کارمند شهرداری متهم شدند!

مشهد - خبرنگار اطلاعات: درپی بازداشت ۵ نفر از کارکنان شهرداری مشهد باتهام سوء استفاده و تبانی یک مقام آگاه دیروز به خبرنگار ماگفت درحال حاضر دویست و پنجاه پرونده خلاف‌مربوط‌به‌کارمندان و کارکنان شهرداری تحت رسیدگی است از اینعده تابحال ۵نفر بازداشت شده‌اند وپرونده بقیه افرادی که در مظان اتهام قراردارند بزودی مورد رسیدگی قرار میگیرد بازداشت‌شدگان متهم به سوء استفاده و تبانی بابسازوبفروش‌ها و پیمانکاران می‌باشند .

دونفر از اینعده دیروز تحت بازجوئی قرارگرفتند و رسیدگی به پرونده بقیه نیز از طرف بازپرسی شعبه دو آگاهی مشهد ادامه‌دارد .

اطلاعات ونیازمندیهای عمومی

نرخ ارز

نرخ فروش امروز ارزها در بانک‌ملی ایران
دلار آمریکا ۷۰٫۷۵ ریال- لیره انگلیس ۱۱۷٫۴۵ ریال- مارک آلمان فدرال ۲۹٫۳۵ریال - فرانک سویس ۲۹ ریال - فرانک فرانسه ۱۴۳٫۰ ریال - یکصد لیرایتالیا ۸٫۲۰ ریال- یکصدین ژاپن ۲۴٫۲۵ ریال - دینار کویت ۲۴۴٫۵ ریال - دینار عراق ۲۴۱٫۵ ریال .

مسکوکات

ربع‌پهلوی ۷۰۰ ریال ، نیم پهلوی ۱۳۵۰ ریال یک پهلوی ۲۶۰۰ریال ، دو ونیم پهلوی ۶۵۰۰ریال،پنج‌پهلوی ۱۳۰۰۰ ریال .

تلفنهای ضروری

تصادفات راهنمائی و رانندگی۳۳۳۳۳۳- ۳۴۳۴۳۴
ستاد مبارزه باگرانفروشی ۴۷ تا ۸۹۲۱۴۰ بیمه ایران (۲۴ ساعته) ۳۰۴۰۲۶ - ۶۴۳۰۱۴ .
کمیته‌ملی‌حمایت از مصرف کننده -۸۵۴۷۴۷ - ۸۵۴۸۴۸ - ۹۵۶۷۶۷ .
اطلاعات فرودگاه ۶۴۳۰۱۴
هواپیمائی ملی ۹۱۱۳۱۵ - ۹۱۱۳۱۴ - ۹۱۱۳۱۳ - هواپیمائی ملی پرواز های خروجی ۶۴۳۰۱۳ .
۶۴۳۰۱۴ - آتش نشانی تهران۶۴۴۴۴۴ - آتش‌نشانی شمیران۲۷۷۷۷۲و ۲۷۷۷۷۱
مرکز اورژانس ۶۶۹۹۹۱ و ۶۶۹۹۲۱
مرکزاطلاعات مسمومیت - های‌آسیب دیدگان حوادث ۶۶۹۹۲۱
مرکزمبارزه با خودکشی- ۹۲۶۶۰۰ - ۹۲۷۷۰۰
مرکز اطلاعات و درمانگاه ۶۶۰۵۵۱

کوپن تریاک زیر ۵۰ ساله‌ها قطع شد

امروز یك مقام ارشد وزارت بهداری و بهزیستی در گفتگوئی پیرامون مبارزه با اعتیاد اعلام کرد: با ایجاد۸۰۰ تختخواب‌بیمارستانی مخصوص معتادین و بهره برداری از آن مبارزه وسیعی علیه اعتیاد آغاز شده است .وطبق یك‌برنامه نوین‌درمانی که ازسوی وزارت بهداری‌و بهزیستی‌تهیه شده‌است، معتادین ظرف‌دوروز معالجه می - شوند .

براساس این برنامه مخارج زندگی افراد خانواده معتادین کم بضاعت‌درخلال مدت معالجه از طرف وزارت بهداری وبهزیستی تامین خواهد شد و آندسته از معتادینی که شغل و حرفه خاصی ندارند،پس از درمان در کانون کار آموزی بفراگیری حرفه و تخصص گماردەخواهندشد.

همین‌مقام‌خاطر نشان ساخت : تمام کوپن های سهمیه تریاك معتادین زیر سن ۵۰ سال قطع شدو کارت‌این‌معتادین جمع‌آوری گردید و معتادین مزبور برای درمان به بیمارستان‌های یافت‌آباد وونك ودیگر مراکز درمانی‌معرفی شدند.

طرز معالجه

در مورد نحوه معالجه وی متذکر شد باتوجه به کمبود تخت بیمارستانی‌یك برنامه‌معالجه سرپائی نیز برای ترک اعتیاد پیش‌بینی‌شده‌است.

در مورد طرح اجرائی مبارزه با اعتیاد همین مقام توضیح داد : دراین طرح روی مسئله آموزش جمعی و دیگر امکانات و وسایل وتوان بخشی معتادین تاکیدفراوان شده‌است .تاکید فراوان طراحان مبارزه با اعتیاد بر مسئله‌آموزش مبین این حقیقت است که مقامات و مسئولان اجتماعی باین نتیجه رسیده‌اند که هیچ شیوه‌ای موثر تر از آموزش و هوشیارساختن جوانان نسبت بعواقب وخیم‌اعتیاد نیست .

درطرح توصیه شده است که اولیای جوانان و سرپرستان خانواده ها باید اعمال ورفتار فرزندان خودرا زیر نظر داشته باشند و آنان را از گرایش به سوی مواد مخدر بازدارند.

معلمان مدارس کشور باید نظارت در وضع جسمی و روانی دانش آموزان را امری ضروری بدانندبطوری‌که کمترین‌دگرگونی جسمی و روانی دانش آموزان ، در صورتیکه در نتیجه استعمال مواد مخدر باشد، از نظر آنان پنهان نماند .

براساس طرح مبارزه بااعتیاد، یك سلسله برنامه های کاردرمانی برای معتادین از سوی وزارت بهداری و بهزیستی تدارك دیده شده استودرسیستم جدیدمعالجه معتادین پس از درمان بوسیله مددکاران اجتماعی‌وزارت بهداری کاملا تحت کنترل خواهندبود که دوباره باعتیاد روی نیاورند.

آگهی فروش آهن‌آلات تکه‌وخرده

مقداری آهنهای‌تکه وخرده‌انباشته درمحوطه کارخانه سیمان کرمان بفروش میرسد طالبین میتوانند از آنها درمحل کارخانه بازدید وبرای خرید درکرمان بکارخانه و در تهران بدفتر شرکت واقع‌درخیابان فردوسی - کوچه‌صادق- شماره ۱ (تلفنهای۴-۳۹۲۳۰۳) مراجعه‌فرمایند

شرکت سیمان کرمان (سهامی‌عام)

اطلاعیه

باطلاع سهامداران شرکت سیمان کرمان میرساند که حواله بانکی سود سال ۲۵۳۴ به قرار سی‌درصد و حق اولویت خرید سهام‌جدید بقرار هر دوسهم یك‌سهم باپست سفارشی‌به آخرین نشانی تعیین شده‌آنها فرستاده شده است . معدودی از پاکات بعلت مسافرت‌یاتغییر نشانی برگشت داده شده لطفا صاحبان آن‌برای دریافت بدفتر شرکت درتهران واقع‌در خیابان فردوسی - کوچه صادق- شماره ۱ (تلفن‌های ۴-۳۹۲۳۰۳) مراجعه فرمایند . ضمنا چون اطلاع حاصل شد درکرمان سهام یکهزارریالی جدید به قیمتی بیش‌از ۱۳۵۰ ریال معامله‌شده لزوما یادآور میگردد که‌اولا قیمت این سهام‌در حال‌حاضر۱۳۵۰ ریال است ثانیامهلت استفاده ازحق اولویت خرید سهام جدید تا روز ۱۵آذر میباشد ثالثا متقاضیان خرید سهام میتوانندبه دفتر شرکت درتهران یاکرمان مراجعه و ازحق خرید سهامی که احتمالا تا پایان مهرماه برای فروش‌به شرکت واگذارمیشود استفاده‌فرمایند

شرکت سیمان کرمان (سهامی‌عام)

پیشنهاد فروش اتومبیل برقی

هانس‌فردریش وزیر اقتصادآلمان فدرال در مذاکرات خود باایرج وحیدی وزیرنیرواستفاده ازاتومبیل ومینی‌بوس‌های برقی ساخت آلمان را در ایران پیشنهاد کرد.

از چندی قبل وزارت نیرو اقدام به خرید دودستگاه اتومبیل برقی از انگلستان نموده که در حال حاضر دوره ازمایش را طی میکند تا چنانچه استفاده‌ازاین‌نوع اتومبیلها در ایران سودمند باشد برای واردات اقداماتی صورت گیرد .

وزیر نیرو به‌هانس‌فردریش متذکر شد چنانچه استفاده ازاین نوع اتومبیلها در ایران سودمند تشخیص داده شود برای خرید اتومبیلهای برقی مذاکراتی باآلمان انجام خواهد شد.

در یك خانه ۳ هزار کیلو تخم مرغ بود !

آبادان «خبرنگار اطلاعات» از منزل یك پیشه‌ور سیار آبادانی بیش‌از ۳ تن تخم‌مرغ احتکار شده بدست آمد. این تخم مرغ‌ها باقیمت روزبه‌حراج گذاشته شد.

کشف تخم‌مرغ‌های‌احتکارشده که دوشب پیش از تهران وارد آبادان شده بود با همکاری ماموران کلانتری ۳و ماموران ستاد مبارزه با گرانفروشی آبادان صورت گرفت.

هنر رقص ژاپنی درکنارنمایش صنایع سنگین‌و سبك

رقابت ۴۰ کشور شرکت کننده در چهارمین نمایشگاه بین‌المللی تهران ،مدیران‌هر یك از غرفه‌ها را وادار به ابتکارات جالب کرده، تابازدید کنندگان بیشتری را بتماشای غرفه خود جلب کنند. ز جمله در غرفه ژاپن در کنارنمایش صنایع سنگین و سبك کشور خود ،یك‌دختر ژاپنی نیز هنر رقص ژاپن رابرای بینندگان بمعرض نمایش گذاشته است. عکس صحنه‌ای از رقص دختر ژاپنی را در نمایشگاه تهران نشان میدهد.

پروانه کسب مرتکبین ۶ تخلف صنفی برای همیشه باطل میشود

در صورت تکرار ۶ مورد از تخلفات صنفی که موجب اخلال در امر تثبیت قیمت ها میشود، پروانه کسب صاحبان واحدهای مذکور برای همیشه لغوخواهد شد.

این شش موردکه از طرف اصناف همپای گرانفروشی‌تلقی شده‌اند عبارتند از: کم‌فروشی، عدم عرضه کالا ، پنهان کردن کالا،صدور فاکتور ناقص ،عدم ارائه فاکتورو عدم نصب‌برچسب قیمت.

باین ترتیب‌شبکه های‌نظارت اتاق اصناف ، کمیته های مبارزه باگرانفروشی حزب رستاخیزوبازرسان اتاق‌اصناف، چنانچه در بازدید های خود، هریك از موارد فوق‌رامشاهده کنند، فروشندگان متخلف را به دادگاه های نظام صنفی و کیفر گرانفروشان‌اعزام‌خواهند کردو درصورتی که هریك از این تخلفات سه بار تکرارشده باشند ،فروشگاه شخص‌متخلف تعطیل و پروانه کسب اوبرای همیشه باطل خواهدشد.

سوپر مارکت مصالح‌ساختمانی تاسیس میشود

دولت در زمینی بوسعت صد هزار متر مربع یک سوپر مارکت بزرگ مصالح ساختمانی در تهران ایجاد خواهد کرد.

این سوپرمارکت بمنظور یکجاکسه کردن توزیع‌مصالح ساختمانی و حل نابسامانی هائی که در این زمینه‌وجود دارد تاسیس میشود ، در این طرح علاوه بر آنکه‌انبار هائی برای ذخیره مصالح ساختمانی‌پیش‌بینی شده‌است غرفه هائی نیز برای نمایش مصالحی که بکار ساختمان می‌آید در نظر گرفته شده است در انبار های این سوپر مارکت مصالح ساختمانی در غیر از فصول مصرف ، مصالح ذخیره خواهد شد . تاهنگام‌مصرف زیاد به بازار عرضه‌شود.

باتاسیس فروشگاه‌مزبور همه تولیدات‌کوره های‌آجر - گچ - آهک - و حتی سیمان درا ین‌منطقه متمرکز خواهدشد وزیر نظر کمیته توزیع در دسترس مردم‌قرار خواهد گرفت.

آگهی فروش دیزل‌ژنراتورمستعمل

دو دستگاه دیزل ژنراتور مستعمل ناسیونال ساخت انگلستان یکی ۸سیلندر بقدرت اسمی ۱۰۲۰ اسب ۳۰۰ دور با ژنراتور سه‌فاز ساخت کارخانه انگلیش الکتریك بقدرت ۷۵۰ك وآ۴۴۰ ولت ۵۰ فرکانس با تابلو فرمان مربوطه که‌مجهز به ولتاژ رگولاتور و فرمان‌الکتریکی تنظیم دور موتور از راه دور میباشد و دیگری ۸ سیلندر با سوپر سارژ بقدرت اسمی ۱۸۷۰ اسب ۳۳۳دور با ژنراتور سه‌فاز ساخت کارخانه براش بقدرت اسمی ۱۸۳۵٫۵ ك وآ و ۶۶۰۰ ولت ۵۰ فرکانس و تابلو فرمان مربوطه که مجهز بولتاژ رگولاتور و فرمان الکتریکی تنظیم دور موتور از راه دور میباشد بفروش میرسد . طالبین میتوانند از دیزل ژنراتورهای مذکور در کارخانه سیمان کرمان بازدید و برای خرید آن در کرمان به کارخانه و درتهران به‌نشانی خیابان فردوسی- کوچه صادق شماره ۱ (تلفنهای ۴-۳۹۲۳۰۳) دفتر سیمان کرمان مراجعه فرمایند .

شرکت سیمان کرمان (سهامی‌عام)

قبل‌ازخریداز لوازم خانگی هیتاچی دیدن کنید

HITACHI

ماشین لباس شوئی هیتاچی
جاروی برقی هیتاچی
پلوپز بادم‌کن مخصوص هیتاچی
آب میوه گیری مخلوط‌کن هیتاچی
هواکش برقی هیتاچی

گروه صنایع ساختمانی
و
موریس کریز انگلیس
جرثقیل سقفی یونیورسال
را با قیمت مناسب وحداقل زمان تحویل، عرضه میدارد

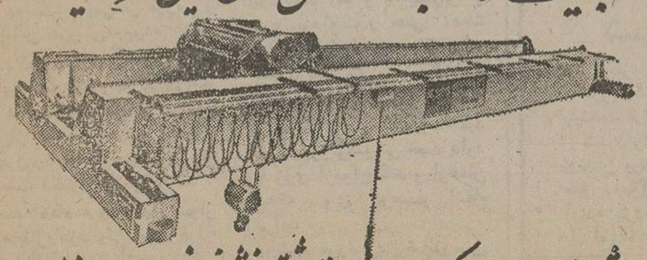

خواهشمند است جهت کسب اطلاعات بیشتر به نشانی خیابان سپهبد زاهدی نرسیده به کریمخان زند شماره ۲۸۵ ویا تلفن ۸-۸۲۹۰۶۱ مراجعه فرمائید

در چهارمین نمایشگاه بین‌المللی تهران
ازخانه شیرآلات
شیرهای فشارشکن ، تخلیه‌هوا ، فلکه‌ای ، پروانه‌ای
یکطرفه - ضربه‌گیر - برقی ازقطر۲ تا ۴۸ اینچ
ایران انستال بازدید نمائید
۲۷ مهرماه تا ۱۰ آبانماه ۲۵۳۵

مولن موکت
ساده ساده
که مدتی نایاب بود ببازار آمد.

۴ هزار دبیر و هنر آموز استخدام میشوند

وزارت آموزش و پرورش برای سراسر کشوربه استثناء تهران و شیراز از لیسانسیه های ۳۷ رشته تحصیلی‌ازطریق امتحان ٤ هزار دبیر و هنر آموز استخدام میکند .

دارندگان مدارک لیسانس‌در رشته های ریاضی ، فیزیک ، شیمی ، طبیعی،زبان انگلیسی، ادبیات فارسی ،ادبیات عربی، جامعه شناسی ،فقه . علوم ارتباطات ،روابط عمومی ، روزنامه نگاری ، اقتصاد ، بازرگانی و مدیریت بازرگانی، تربیت بدنی ، تغذیه ،بهزیستی، علوم اداری ، حسابداری و حسابداری صنعتی ، مدیریت اداری ، بانکداری ، خدمات اداری ، منشیگری ، مدیریت اقتصادی ، حسابرسی ، امور اداری،بیمه بازرگانی،بهداشت، آمار و کامپیوتر ،نقشه‌کشی ساختمان وفوق دیپلم‌لیسانس در رشته های مکانیک ،مکانیک عمومی ،برق ،فلزکاری ،راه و ساختمان، تاسیسات اتومکانیک و فوق دیپلم علوم آزمایشگاهی میتوانند به اداره کل امور اداری‌وزارت‌آموزش و پرورش «خیابان اکباتان» مراجعه کنند.

یک مقام آگاه از جمله شرایط اصلی‌برای‌استخدام رامشخص بودن‌وضع‌نظام وظیفه‌داوطلبان دانست ، وی همچنین افزود: جزئیات نحوه استخدام این گروه ازدبیران و هنرآموزان در این هفته اعلام خواهد گردید .

پل دروازه دولت ۳ روز بسته میشود

بدنبال قطع ٤۸ ساعته رفت و آمد از روی پل بزرگ راه شاهنشاهی ،امروز اعلام شد برای تعمیرات‌احتمالی وبازدید ایمنی پل های پیش ساخته ، هرچند گاه یکباریکی‌از پل‌های فلزی‌بمدت‌کوتاهی بسته‌خواهد شد، تا مهندسین فرصت داشته باشند پیچ ومهره‌ها، پایه ها و اسفالت کاری آنرا کاملا تحت آزمایش قرار دهند .

بهمین جهت دومین پلی که‌در اواخر آبان ماه تحت کنترل ایمنی قرار خواهد گرفت پل دروازه دولت است و پس از آن پل شاهرضا و اکباتان آزمایش خواهد شد.

ازسوی دیگر مقامات‌شهرداری امروز گفتند:پل فلزی‌شاهرضا ـپل چوبی نیز روز شنبه هفته آینده‌مورد بهره برداری قرار میگیرد و وسایل نقلیه می‌توانند از روی آن عبورکنند. این پل که بصورت سه باندی ساخته میشود ، ۱۰٫۵ متر عرض و ۱۸۰ متر طول‌تقریبی خواهد داشت ، هم‌اکنون‌نیمی از قطعات پیش‌ساخته آن بهم متصل و نصب شده است .

آب بهای آپارتمان‌ها تغییر میکند

سازمان آب‌تهران بررسی هائی را شروع کرده است‌تا درمقررات دریافت آب‌بهاازآپارتمان هاتجدید نظر کندو هرواحد مسکونی آپارتمانی را بعنوان یک مصرف کننده دارای انشعاب آب مستقل، بشناسد.

پس‌از تصاعدی شدن نرخ آب بها، سازمان آب تهران تصمیم گرفت که صاحبان آپارتمان های موجود تاطبقه چهارم هر یک انشعاب آب جداگانه دریافت‌دارند و برای طبقات بالاتراز پنج طبقه چون تخریب ساختمان‌ولوله‌کشی تقریبا ممکن نیست تمام مصرف کنندگان (هرچند واحدیکه ازطبقه چهارم ببالا قراردارد) را بعنوان یک مصرف کننده (یک انشعاب) بشناسد و آب‌بهای تصاعدی رادر مورد آنها محاسبه کند.

باتوجه‌باینکه این‌تصمیم موجب میشد ساکنان طبقات از پنجم به بالا،آب بهای زیادتری بپردازند ، لذا این مسئله باوزیر نیرو مطرح شد و ایرج‌وحیدی برای حل‌این مشکل دستوراتی صادر کرد .

خبرنگار ما توضیح میدهد : طبق جدولی نرخ تصاعدی‌آب ،مصرف تاهشت متر مکعب آب در ماه به قیمت هر متر مکعب ۷٫۵ ریال و مصرف اضافه براین مقدار بانرخ تصاعدی مشخص شده محاسبه میشود باین ترتیب هرگاه چند واحدمسکونی‌بعنوان یک مشترک مورد محاسبه قرار گیرد طبیعتا قیمت آب مصرفی آنها گرانتر خواهد شد.

مطالعات سازمان آب تهران بر این اساس است که هر واحد مسکونی بعنوان‌یک مصرف کننده دارای انشعاب آب تلقی شود ، منتهی مصرف کننده باید هزینه های مربوط به یک حق‌انشعاب را به سازمان آب بپردازد .

خبرنگار ما اضافه میکند : ساکنان آپارتمان های موجود تقاضادارند که کنتور های فرعی واحد های‌مسکونی‌نشان‌موردقبول سازمان آب قرار گیرد و از آنها نیز درخواست پرداخت‌هزینه‌های حق انشعاب مستقل نشود .

ساختمانی که روی دیوار بنا شده

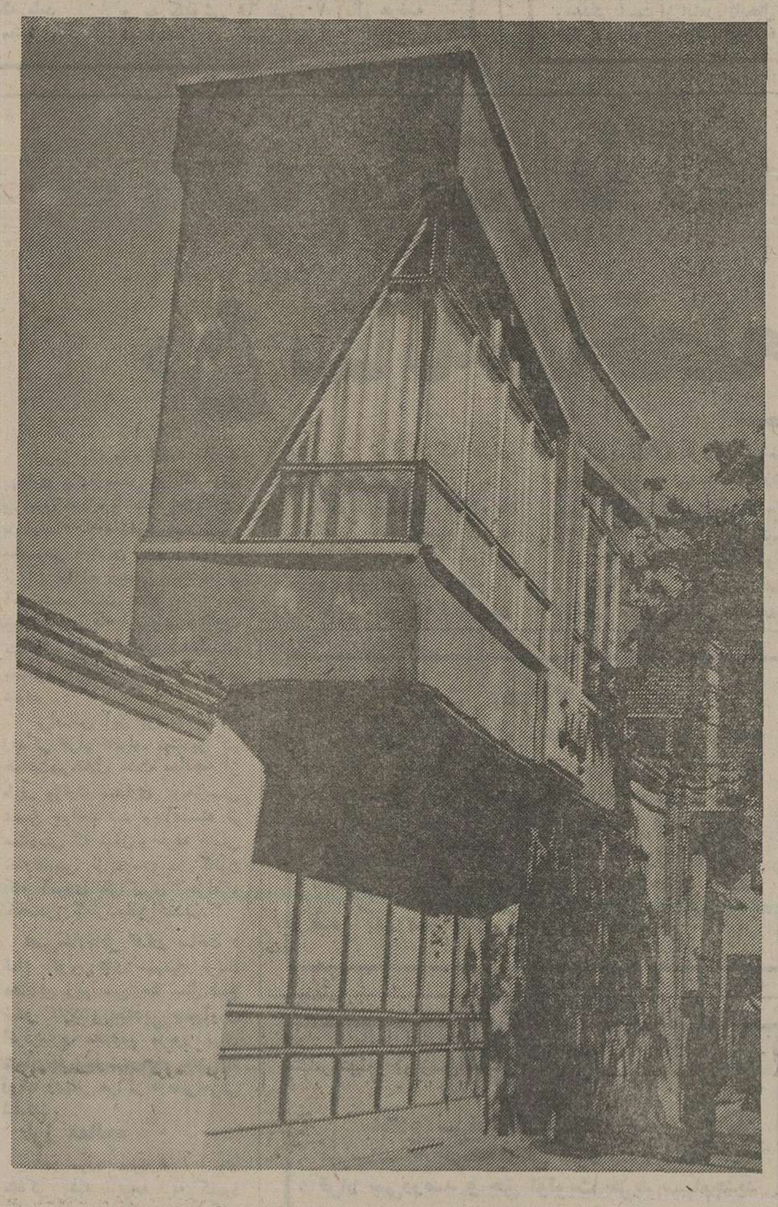

تبریز- خبرنگار اطلاعات: ساختمان‌چندمیلیونی تبریز روی هوا ساخته شده‌است. زیربنای این خانه چهارمتر مربع است و طول آن ۳متر میباشد. برای عرض‌ساختمان از فضای خیابان استفاده‌شده ودرحقیقت یکی از ابعاد ساختمان کم‌است !

ساختمان نقلی تبریز ،در خیابان «شهناز» این شهر بالای یک بنگاه ساختمانی ساخته و دو اتاق و یک توالت دارد.

قیمت زمین درتبریز روز بروز درحال افزایش استو قیمت زمین درخیابان شهناز که‌یک ماه پیش مترمربعی‌سه هزار تومان بود ، اکنون شش هزار تومان خرید و فروش میشود!

بنظر مهندسان‌و آرشیتکت های‌تبریزی ، اگر اقدامی بعمل‌نیاید در این شهر ، قیمت زمین ، از تهران هم گرانتر خواهدشد!

به اطفال عنوان بزهکار اطلاق نشود

براساس بخشنامه‌ای که از طرف وزیر دادگستری به دادگاهها و دادسرا های کشور ابلاغ گردید ، دستور داده شد تا تغییر عنوان‌قانون اطفال بزهکار ، در حد امکان به کودکان و نوجوانان‌عنوان بزهکار اطلاق نشود .

متن بخشنامه وزیر دادگستری باین شرح است :

نظر باینکه درقانون‌تشکیل دادگاه اطفال بزهکار مصوب سال ۱۳۳۸ منظور مقنن از ذکر عنوان «بزهکار» وجه تمایز آن قانون ازسایرقوانین بوده و حال آنکه هدف‌ازوضع مقررات مندرج در آن اصلاح و تربیت و بهسازی کودکان‌و نوجوانان و بالا بردن‌روحیه و شخصیت آنان میباشد و

باین جهت استفاده زیاد از این کلمه از لحاظ نکاتی که مذکور افتاد به مصلحت نمیباشد ، بنابراین مقتضی است از بکار بردن‌کلمه«بزهکار» در مورد اطفال تا آنجا که امکان پذیر باشد خودداری گردد تا در موقع مناسب به تغییر عنوان قانون اقدام بعمل آید .

مقررات طبقه بندی مشاغل تغییر نمیکند

مقررات طبقه بندی مشاغل‌تغییر نمیکند و کارفرمایان موظف به اجرای این‌طرح در کارگاه های خود هستند .

امیر قاسم معینی وزیر کار و امور اجتماعی در اجتماع مدیران کل کار تهران و شهرستان ها اعلام کرد: بعضی از کارفرمایان وکارگران خواستار تغییرطبقه بندی مشاغل‌در کارگاه هاشده‌اند. درصورتیکه‌برابر مقررات موجود تغییر طبقه‌بندی مشاغل امکان‌پذیر نیست منتها در طبقه‌بندی مشاغل ارتقاء گروه و پایه مطرح‌است .

وی همچنین درمورد استخدام اتباع بیگانه گفت : بازرسان کار مکلفند کلیه کارگاه ها را بازرسی کنند وچنانکه کسی‌بدون پروانه کار درکارگاهی مشاهده نمایند ، جهت اخذ پروانه‌کار و اجرای سایر مقررات به اداره کل اشتغال راهنمائی نمایند .

وزیر کار درپایان گفت : قرارداد های سهیم شدن‌کارگران براساس بهره‌وری کار تنظیم میشود و مدیران کل‌باید درمورد بهره‌وری کار تعلیمات لازم رابه‌کارگران و کارفرمایان بدهندو ضمنا درمورد بهره‌وری کاروایمنی هرچه بیشتر کارگران درکارگاه هاتوجه خاص شود .

اخبار کوتاه

شرفیابی سفیر جدید سومالی

شاهنشاه آریامهر ساعت ۱۰ امروز ژنرال محمد علی سفیر جدیدسومالی دردربار شاهنشاهی رادرکاخ‌نیاوران بحضور پذیرفتند.

سفیر جدید سومالی در این شرفیابی که وزیر دربار شاهنشاهی وزیر امور خارجه رئیس کل تشریفات شاهنشاهی رئیس دفتر مخصوص شاهنشاه و آجودان های لشگری و کشوری‌ورئیس کل‌تشریفات وزارت امورخارجه حضور داشتند نامه های خود را به پیشگاه شاهنشاه‌آریامهر تقدیم داشت.

شرفیابی هیئت عراقی

شاهنشاه آریامهر دیروز حسن‌العامری وزیر بازرگانی داخلی وعزیز رشید وزیر مشاورعراق‌رادرکاخ‌سعدآباد بحضور پذیرفتند . در این شرفیابی‌محمد صبری‌الحدیثی سفیر عراق در دربار شاهنشاهی نیزافتخار حضور داشت .

دومین نوه والاحضرت شمس پهلوی متولد شد

خداوند به والاگهرشهباز پهلبد فرزند والاحضرت شاهدخت شمس پهلوی و آقای پهلبد و همسرشان والاگهر بئاتریس دختری‌عطا نمود که باکسب اجازه از پیشگاه شاهنشاه آریامهر «ماندانا» نامگذاری شد .

«والاگهر ماندانا» فرزنددوم والاگهر شهباز دومین نوه والاحضرت شاهدخت شمس پهلوی است .

۲ روز تعطیل در هفته برای کارکنان پست و تلگراف

طرح‌دو روزتعطیل در هفته دروزارت پست وتلگراف و تلفن بمرحله اجرا درخواهد آمد .براساس این طرح کارمندان وزارت پست و تلگراف از ۷٫۵ صبح تا ٤ بعداز ظهریکسره کارخواهند کرد و روزهای ۵ شنبه و جمعه تعطیل خواهندبود .

این‌طرح اکنون درشرکت مخابرات اجرامیشود و به زودی کارکنان‌پست‌وتلگراف را نیز در برخواهد گرفت .

برنامه سلام چهارم آبان

روز سه‌شنبه برنامه‌سلام عید میلاد شاهنشاه اریامهر در کاخ گلستان باین شرح خواهد بود .

روحانیون ساعت ۸ و ٤۵ دقیقه‌خدمتگزاران‌دربار شاهنشاهی شورای مرهنگی سلطنتی ، کتابخانه پهلوی، بازرسی شاهنشاهی ،گروه بررسی مسائل ایران ، بنیاد پهلوی ، کمیته ملی پیکار جهانی با بیسوادی ساعت ۹ صبح . اعضای دفتر سیاسی حزب رستاخیزملت ایران ساعت ۹ و ۱۵دقیقه هیات وزیران ، قضات ، معاونان و مدیران کل وزارتخانه ها ساعت۹وسی دقیقه نمایندگان مجلس‌سنا ساعت ۹و ٤۵ دقیقه ، نمایندگان مجلس شورای ملی‌ساعت‌ده ،نخست‌وزیران وزیران ، سفرا،استانداران و وزرای مختار پیشین ساعت ۱۰و۱۵ دقیقه ، نمایندگان اقلیت های مذهبی ساعت ده و سی دقیقه ، روسای نمایندگی های سیاسی دول خارجی در دربار شاهنشاهی ساعت ده و ٤۵ دقیقه ،استادان دانشگاه ها ساعت ۱۱ و سی‌دقیقه،روسای بنکاههای ملی و بازرگانی و مدیران جراید ساعت ۱۱ و پنجاه دقیقه، فدراسیونهای‌ورزشی کشور ، سازمان ملی پیشاهنگی ایران ساعت ۱۲ و ۵ دقیقه ، شهرداری پایتخت ، نمایندگان‌انجمن شهر ، نمایندگان انجمن‌های مجلس ،نمایندگان اصناف ، خانه های انصاف و شورا- های داوری ساعت ۱۲و۲۰ دقیقه ، امرای ارتش شاهنشاهی‌ساعت ۱۲وسی‌و پنج دقیقه .

تخلف در تغذیه رایگان منجر به‌برکناری‌فرماندار

استاندار خراسان طی بخشنامه‌ای به فرمانداران مناطق مختلف استان‌اخطار کرد چنانچه در نتیجه سهل انگاری و عدم مراقبت مسئولان امر در حوزه هر یک از شهرستانهای‌خراسان کوچکترین تخلف و یا غفلتی در امرتغذیه رایگان دانش‌اموزان مشاهده شود بلافاصله فرماندار و سایر مسئولان امر از کاربرکنار خواهند شد و تحت‌تعقیب قانونی قرار خواهندگرفت.

دریافت کارت ورودیه

اعضای انجمنهای شهر - شهرستان و شورای‌آموزش و پرورش منطقه‌ای تهران می توانند برای دریافت‌کارت ورود به جلسه افتتاحیه دومین کنگره حزب رستاخیز ملت ایران و سمینار انجمن های‌ملی کشور امروز وفردا به فرمانداری تهران مراجعه نمایند .

پرداخت مطالبات‌مالکین

سازمان‌هواپیمائی کشوری از مالکین اراضی جنوب مهرآباد که تاکنون مطالبات خود را بابت واگذاری زمین برای ایجاد تاسیسات‌فرودگاه بزرگ تهران‌دریافت‌نداشته‌اند درخواست کرد که حداکثر ظرف ده روز آینده به این سازمان مراجعه وتکلیف‌خود را درمورد انجام معامله قطعی ودریافت مطالبات عقب افتاده‌شان روشن کنند.

شاخص بهای کالا ها ۱٫۵ درصد ترقی کرد

اداره آمار اقتصادی بانک مرکزی‌ایران گزارش داد : شاخص بهای کالاها و خدمات مصرفی پس از تعدیل فصلی‌در شهریور ماه معادل ۱٫۵ درصد نسبت به ماه قبل بالارفت .

طبق گزارش مذکور ترقی شاخص دراین ماه بیشتر ناشی از بالارفتن بهای مواد خوراکی از قبیل نان ، برنج ، تخمرغ- هزینه مسکن واجرت خدمات بوده است .

زنی ۳قلو زائید

مسجد سلیمان - زن ۲۳ ساله‌ای بنام هما قاسمی در بیمارستان شیر وخورشید سرخ مسجد سلیمان ۳ قلو زائید.

۳ قلو ها دختر بودند و یکی از آنها پس از تولد جان سپرد.

انتصابات

آقای دکتر محمد حسن کریمی رئیس اداره ثبت شرکتها و موسسات غیر تجارتی به تقاضای فرهنگ و هنر و موافقت دادگستری به معاونت‌دفتر امورحقوقی و پارلمانی وزارت فرهنگ و هنر منصوب شد

ورودوخروج

مهندس نوروزی قائم مقام فدراسیون کوهنوردان‌ایران که برای شرکت در اجلاسیه جهانی کوهنوردی به‌اسپانیا عزیمت کرده بود، به‌تهران بازگشت.

جلال عبده گفت

سازمان ملل دستگاه مافوق دولتها نیست

جلال‌عبده رئیس جمعیت‌ایرانی طرفدارملل‌متحد بمناسبت‌سی‌و یکمین سالروز تاسیس آن در یک مصاحبه مطبوعاتی هدفها و فعالیتهای این سازمان را مورد بحث قراردادودرتوضیح امکانات سازمان ملل گفت : سازمان ملل متحد دستگاهی مافوق دولت‌هانیست‌وبرخلاف آنچه که بعضی‌ها انتظاردارند تصمیم هائی بگیرد و آنها را بموقع‌اجرا بگذاردبلکه‌سازمانی است که براساس حاکمیت متساوی دول عضو تشکیل شده بنابراین اختیارات‌سازمان در محدوده منشور ملل متحد آنجا است که دول عضو با آن همکاری میکنند .

در صورت عدم همکاری این اعضاء کار های سازمان نیز با عدم موفقیت توامخواهد بود، البته باتوجه به محدودیت‌های این سازمان باید گفت که کارش موفقیت آمیز بوده ، زیرا در بسیاری از مواقعی‌که صلح بین‌المللی درمعرض‌تهدید بوده این سازمان توانسته بموقع مداخله کندوازگسترش و توسعه اختلافات که‌منجربه تصادمات مسلحانه میشود جلوگیری کند ، و در پاره‌ای از مواقع با فرستادن نیروی حافظ صلح توانسته اوضاع رالااقل از گرایش به وخامت بیشتر مانع شده و آرامش بخشد .

وی اضافه‌کرد سازمان ملل متحد بر مبنای‌این انگیزه‌تشکیل شد که در موقع تجاوز یک دولت دستگاهی و یا ارتشی وجود داشته باشد که بتواند در مقابل متجاوز ایستادگی کند، ولی این کار بدلایلی‌انجام نشد و دولت‌ها در مقام این برآمدند که منافع خودشان را خود فراهم کنند و این مطلبی است که شاهنشاه نیز بکرات اظهار داشته‌اند .

بازگشت کوهنوردان به کمپ اصلی

اعضای اکیپ کوهنوردان ایران وژاپن که روزبیستم مهر ماه سال جاری‌به‌قله«مانسلو» رسیده بودند، روزبیست ونهم مهربه کمپ اصلی بازگشتندو پس از یک روز استراحت در کمپ اصلی ، همراه با«شریا» هابسوی کاتماندو حرکت‌کردند. پیش بینی‌میشود که‌کوهنوردان ایرانی پیش ازپانزدهم آبانماه بتهران‌مراجعت‌کنند. گروههای مختلف‌کوهنوردان‌از هم اکنون خود راآماده استقبال‌ازکوه- نوردان موفق کرده‌اند.

توزیع‌کننده هروئین کشته شد

صاحبخانه‌زن مستأجر راچاقوزد

طی نزاعی که دیشب میان دو مرد در خیابان‌شهداد رخ داد یکی از طرفین دعوا به ضرب چاقو به قتل رسید .

بنابر ادعای شاهدان عینی، عزیز بهرامی (متهم بقتل) در حالیکه‌درخیابان شهدادشمالی امامزاده‌حسن ، چاقو بدست، محمد حبیبی را متهم به داشتن روابط با همسر خود میکرد بطرف وی حمله برد و باچند ضربه او را از پای درآورد .

محمد که از ناحیه پهلو مجروح شده بود توسط عابران به‌بیمارستان سینامنتقل شد ، لیکن پیش از رسیدن به بیمارستان جان‌سپرد . ضمنا عزیز باوانت بدون شماره قرمز رنگی متواری شد .

ماموران کلانتری ۱۱ ضمن بازرسی از جیب های مقتول تعداد ۱۲ بسته هروئین ۵ سانتی ، یک دسته‌چک و یک قبض لباسشوئی‌بدست آوردند و پس ازتحقیقات‌معلوم شدکه محمد جزو توزیع کنندگان هروئین بوده است . تعقیب برای دستگیری عزیز عینی متهم بقتل ادامه دارد

یک قطعه قالیچه که درگرو صاحبخانه سابق ما بود به نزد او رفتیم ، صاحبخانه از پس دادن قالیچه خودداری کرد و باعث ایجاد نزاع شد که در این واقعه همسر من‌با ضربات چاقوی وی مجروح گردید .

★ بامداد امروز یک کارخانه چوب بری در خیابان مسگر - آباد ، طعمه حریق شد که توسط ماموران سه ایستگاه آتش نشانی‌پس از ۳ ساعت‌تلاش خاموش شد .

زنی خود را آتش زد

زن ۲۸ ساله‌ئی بوسیله‌نفت خود سوزی کرد .

این زن که « عارفه » نام دارد روز گذشته بدنبال یافتن اختلافی با شوهر خود به خانه پدرش رفت و در آنجا باآغشتن لباس خویش به‌نفت، خود را آتش زد .

مصدوم که دستخوش‌سوختگی زیادی شده بود به بیمارستان سوانح سوختگی انتقال یافت و تحت درمان قرار گرفت . اختلاف این زن و شوهربرسر یافتن‌یادداشتی در جیب‌شوهر آغاز شده بود .

صاحبخانه همسرمستاجر را چاقو زد

★ صاحبخانه ، زن‌مستاجر سابق‌خود را با چاقومجروح کرد .بعد از ظهر دیروز زن ۲۰ ساله‌ئی بنام « اهیا» که براثر ضربات چاقو مجروح شده بود ، توسط شوهرش به بیمارستان سینا منتقل شد و تحت درمان قرار گرفت .

شوهر این‌زن در باره حادثه مذکور گفت : دیروز هنگامی که من و همسرم‌برای‌پس‌گرفتن

سرقفلی مغازه‌های اطراف حرم ازمالیات معاف شد

مجلس شورایملی امروز جلسه علنی داشت . در این جلسه که ساعت ۹ بامداد بریاست آقای مهندس عبدالله ریاضی تشکیل گردید چند لایحه دولت مطرح و مورد بررسی قرار گرفت .

در همین جلسه نمایندگان در نطق های قبل از دستور پیرامون مسائل مختلف‌مملکتی صحبت کردند .

آقای پارسا نماینده ملاوی سخنان خود را به بحث پیرامون اقدامات و نتایج۵۰ سال شاهنشاهی پهلوی و تحولات و پیشرفتهائی که‌طی ۳۵ سال سلطنت آریامهر نصیب ملت ایران شده است اختصاص‌داد

مهندس حاج حسن صائبی نماینده ملایر دومین ناطق پیش از دستور بود که از سفر شاهنشاه به ملایر و احساسات مردم حوزه انتخابی خود نسبت به رهبری عالیقدرکشور گزارش جامعی داد وگفت: عموم مردم ایران که امسال پنجاه سال شاهنشاهی پهلوی را جشن گرفته‌اند از صمیم قلب وبا اعتقاد کامل به‌رهبر عالیقدر خود روز فرخنده چهارم آبان را که در تاریخ ملت ایران روز بزرگ وتاریخی است تبریک میگویند .

● پروفسور مسعود بغمائی نماینده مشهد در مورد تشریف فرمائی علیاحضرت شهبانو به مشهد ، برای افتتاح دومین جشنواره‌حماسی طوس‌صحبت کرد.

معافیت مالیاتی

درپایان جلسه امروز از طرف دولت چند لایحه جدید تقدیم مجلس شدبراساس یکی از این لوایح وجوهی که در اجرای نوسازی اطراف حرم مطهر آستان‌قدس‌رضوی‌بعنوان حق کسب و پیشه به صاحبان حق پرداخت شده و یا میشود از پرداخت هرگونه مالیات و عوارض معاف است مالیات های وصول شده از این بابت قابل استرداد خواهد بود بر اساس لایحه دیگر وارد کردن سکه های‌فلزی که‌تاکنون‌ممنوع بود از این پس بااجازه بانک مرکزی میتوان وارد کرد .

۲۹ فرستنده جدید تلویزیونی بکارمی افتد

دیشب اعلام شدهمزمان باجشن های آبان ماه‌ودهمین سال‌تاسیس رادیو تلویزیون ملی ایران، تا روز چهارم‌آبان۴۹ فرستنده‌جدید تلویزیونی به فرستنده های قبلی افزوده‌خواهدشد. یك بالن‌مخابراتی به‌آسمان خواهد رفت و برنامه‌دوم تلویزیون در استان های گیلان و مازندران نیز پخش میشود .

روز افتتاح‌و مشخصات‌فرستنده های تلویزیونی‌به‌شرح زیراست:

شنبه اول آبان

● کوه قاسم (کانال شش) - مناطق پوششی : بسطام، پدگان چهل دختر ، میامی واطراف .

● سوخته کوه (کانال‌چهار)- مناطق پوششی:بیارجمند واطراف.

● فردوس (کانال ٤)-مناطق پوششی : فردوس و دهستانهای اطراف .

● بشرویه (کانال ۵) -مناطق پوششی : بشرویه، زیرك‌بشرویه، هونویه واطراف .

● خواف (کانال ۱۱) -مناطق پوششی : خواف، دهستان میان خواف و پائین خواف و اطراف.

یکشنبه دوم آبان

● چناران (کانال ۷) -مناطق پوششی : چناران و اطراف .

● ایذه (کانال ده) - مناطق پوششی : ایذه و اطراف .

● مهارلو (برنامه اول ،کانال هشت) - مناطق پوششی : شیراز واطراف .

● مهارلو (برنامه دوم، کانال ده) - مناطق پوششی : شیراز و اطراف .

دوشنبه سوم آبان

● پادگان رینه (کانال سه) مناطق پوششی : پادگن رینه ، دهستان امیری و بالا لاریجان .

● پلور (کانال چهار)مناطق پوششی:پلور ،مرق، کتل‌امامزاده هشم

● شمشك(کانال سه)-مناطق پوششی : شمشك بالاوپائین .

● گچسر (کانال‌سه) -مناطق پوششی : گچسر ونساء .

● بندپی (کانال چهار) مناطق پوششی : نوشهر ، چالوس و اطراف .

● ماسوله (کانال نه) مناطق پوششی : ماسوله .

سه‌شنبه چهارم آبان

● تهران (برنامه بین‌المللی ، کانال پنج) - مناطق پوششی: تهران،ورامین، پیشوا،تجریش، شهرری، واطراف این نقاط.

● کرج (برنامه بین‌المللی ، کانال بیست وهفت) - مناطق پوششی: کرج، علیشاه عوض ودهستان افشاریه .

● اصفهان (برنامه بین‌المللی، کانال هشت) - مناطق پوششی: اصفهان، همایو نشهر،قهدریجان، خراسگانی و قلادجان.

● سدبوکان (کانال‌سه)- مناطق پوششی : منطقه مسکونی‌سد کوروش، سقزلو و یمین‌آباد.

● سرکان (کانال چهار) - مناطق پوششی : سرکان ، تویسرکان وچند روستای‌دیگر.

● آوج (کانال پنج) - مناطق پوششی: آوج واطراف .

● دیواندره (کانال‌نه)- مناطق پوششی: دیواندره واطراف .

● رضائیه (کانال‌پنج)- مناطق پوششی: این مرکز فرستنده به شکل اضطراری است و در مرکز شهر قرار دارد و می تواند رضائیه را بپوشاند .

● کوه‌تخت (کانال پنج) - مناطق پوششی: مناطق مرزی غرب ایران .

● مارشینان (برنامه اول ، کانال یازده) - مناطق‌پوششی: اصفهان، همایو نشهر،خراسگان، قهدریجان، قلادجان و ...

● مارشینان (برنامه دوم ، کانال پنج) - مناطق پوششی: اصفهان، همایونشهر،خراسگان، قهدریجان، قلادجان و ...

● دهق وعلویجه (کانال نه)- مناطق پوششی: دهق‌وعلویجه و اطراف .

● دهاقان (کانال چهار) - مناطق پوششی : دهاقان و اطراف .

● گندمان (کانال‌هفت)- مناطق پوششی: گندمان (بروجن و اطراف) .

اولین بالن مخابراتی

روز چهارم آبان (سالروز تولد شاهنشاه آریامهر) اولین بالن مخابراتی سازمان رادیو تلویزیون ملی ایران درزابل، در استان بلوچستان به‌آسمان خواهد رفت و برنامه های تلویزیون آموزشی و دیگر برنامه‌های‌تلویزیونی، این‌استان پهناور را نیز زیر پوشش‌خود قرار خواهد داد .

هنرمندان،فردادرخیابانها برنامه‌اجرامیکنند

بمناسبت‌میلاد فرخنده‌شاهنشاه آریامهر از فردا برنامه های خاصی بشرح زیر در تهران‌به اجرا درمی‌آید.

فردا سه گروه از هنرمندان از ساعت ۵ الی ۸ شب از امجدیه ،استادیوم محمد رضا شاه و سه راه‌ژاله در خیابان های تهران حرکت میکنند و برنامه های‌هنری اجراخواهند کرد.

از ساعت دو بعد از ظهرروز سوم آبان تا ساعت ۸ شب پنجم آبان در ۲۰۰ مرکز از خیابان های تهران و پارکها ترانه های شادیبخش پخش خواهد شد.

تعداد ۱۰۰۰ عدد بادکنک رنگی باشعار «شاهنشاه‌تولدت مبارک» درمیدان های‌تجریش، شهیاد ،ونک ، ۲٤ اسفند ، نارمک ، ولیعهد ، راه آهن ، بهارستان ، فردوسی و سپه به هوا فرستاده‌خواهد شد .

چند فروند از هواپیما های ارتش شاهنشاهی بعد از ظهر روز سوم آبان ضمن انجام پرواز های نمایشی بر فراز پایتخت تراکت‌های رنگی‌حاوی تبریک میلاد شاهنشاه‌آریامهر پخش خواهند کرد.

متهم جنایت محله «لوطی ابراهیم» تبریز دستگیر شد

تبریز - خبرنگار اطلاعات : جوانی که دیروز با ۱۸ ضربه چاقو دوست خود را بقتل رسانده بود دستگیر شد.

یحیی عبدالله‌زاده ۱۸ ساله پریشب درحالیکه بشدت مست بوددرمحله «لوطی‌ابراهیم‌تبریز» دوست ۲٦ ساله خود محرم‌علی را بخاطر شکسته شدن شیشه یک اتومبیل کشت. مقتول به صاحب اتومبیلی که‌شیشه‌اش شکسته بود گفته بود یحیی را دراطراف اتومبیل وی دیده است .

گله‌صاحب‌اتومبیل باعث‌ناراحتی متهم بقتل شد ویحیی پس از خوردن مشروب درکمین‌نشست ومحرم راپس ازغافلگیری با ضربات چاقو کشت.

همسر دوستش رادرلباس عروسی ربود

مشهد - خبرنگار اطلاعات جوانی که شب عروسی دوست صمیمی‌اش عروس را با لباس عروسی ربوده بود درمیان راه بدام افتاد .

این جوان که رضا احمدزاده نام دارد ،وقتی که متوجه‌شد، یکی‌از دوستان صمیمی‌اش‌بنام فریبرز رضوانی قصد دارد با دوست دخترش ازدواج کند ، بقصد انتقام عروس را سوار اتومبیلش کرد ولی‌بهنگام فرار در پارک‌آریامهر مشهددستگیر شد .

رضا احمدزاده از ۲ سال قبل با دختری‌بنام زری‌اشراقی دوست بود و قصد داشت با این دختر عروسی کند ، اما چندی قبل یکی از دوستان صمیمی‌اش بنام‌فریبرز رضوانی نزد رضا آمد و به بدگوئی از زری پرداخت و حتی تهمت های ناروا باو زد . همین‌امر باعث شد که رضا با زری قطع رابطه کند .

پس‌از چندی‌رضامتوجه شد که فریبرز رضوانی قصد دارد با زری ازدواج کند و ازهمان لحظه ، وی درصدد انتقام برآمد .

شب عروسی، رضااتومبیل خود را بطرز زیبائی آراست و در پایان مراسم عروسی ، زری را سوار اتومبیل خود کرد و هنگامی که قصد داشت متواری شود در میدان پارک آریامهر دستگیر شد .

مدعوین جشن چهارم آبان را شهرداری تهران دعوت کرد

بفرمان شاهنشاه آریامهر، امسال مسئولیت‌برگزاری جشن فرخنده چهارم آبان میلاد شاهنشاه بعهده‌شهرداری پایتخت قرارگرفت.

شهرداری مسئولیت توزیع کارتها، انتظامات ودعوت مهمانان برجسته رابه‌عهده دارد اماگروههای اجرا کننده طبق معمول همه‌ساله برنامه های هنری خود را قبلا آماده کرده‌اند برگزاری جشن ورزشی چهارم‌آبان‌تاسال قبل بعهده سازمان تربیت بدنی قرار داشت. اما امسال باانحلال این سازمان ووظایف وکار های مربوط به‌آن بین سازمانها وادارات مختلف تقسیم شده است .

وزارت آموزش وپرورش نیز مانند هرسال ، با ترتیب برنامه های هنری مختلف با استفاده از دانش آموزان مدارس و سازمانهای وابسته ، در این جشن شرکت وسیع خواهد داشت.

ایران فقط ۱۰۰ مخترع دارد

در ایران هیچکس به اهمیت وجود مخترع درجامعه‌صنعتی توجه‌ندارد

پشتوانه مالی مخترعین ایرانی‌پول جیبی‌وقیمت فرش زیرپای‌آنهاست

درحالیکه این‌روزها گوشه دورافتاده‌ای ازنمایشگاه بزرگ بین‌المللی غرفه‌ای به‌نمایش کارهای مخترعین ایرانی اختصاص‌داده شده، عده‌ای ازاین‌گروه بایرانی هشدار دهنده میگویند :ایران ،فقط صد مخترع‌دارد، آری‌فقط صد مخترع. اندکی کمتر یابیشتر ازاین رقم ،توفیری دراصل قضیه بوجود نمی‌آورد: این‌که جامعه ماازداشتن مغزهای جستجوگر وخلق‌کننده پدیده‌های‌تازه صنعتی وتکنیکی‌محروم است وازاین لحاظ، جامعه فقیری است. این‌فقر،الزاما ثابت کننده این ادعا نمی‌تواندباشدکه مغزمردان جامعه‌ما درپهنه وسیع تفکر علمی‌ونو آور های‌تکنولوژیکی، ناتوان وعلیل است، سالهاست بر چنین‌ادعائی خط بطلان کشیده شده‌است.

سالهاست بزرگترین مجامع علمی‌ودانشگاهی دنیا، پرهوش سرشار وتوانائی های‌علمی مردان مامهر ناپیدزده‌اند.

درهمین امروزکه ازکمبود مخترع درجامعه‌ایران سخن میگوئیم، صدها پزشک وفیزیسین وشیمیست‌و دانشمند علوم کیهانی که‌نام‌و کنیه وزبان وشناسنامه‌ایرانی دارند، در بزرگترین و معتبر ترین تاسیسات تحقیقاتی امریکا واروپا ودر عالیترین رده های‌علمی‌سرگرم کارند وحاصل اندیشه‌هاو تحقیقات وتتبعات علمی آنان، درپروژه‌های بزرگی چون کشف عوامل پروز سرطان یاپرتاب سفینه‌های کیهانی، بعنوان‌آخرین قوریهای علمی‌تلقی میشود، اماصحبت برسر این‌است که‌درایران ،مخترع ایرانی ،اوج‌توفیری نداردوشاید بهمین‌دلیل باشد که‌دانشمندان برجسته کشور ترجیح‌میدهند یا اساسا وقت‌وسرمایه‌و عمر خودرابرای اختراع‌هاندهندویا اختراعات خودرا ازکشور های دیگر تکمیل کنندوبه ثبت برسانند.

اختراعی که دراداره ثبت‌شرکت‌هاو مالکیت صنعتی ایران به ثبت برسد،که‌ازسوی سازمان های دولتی ونه‌ازجانب بخش خصوصی، جدی گرفته نمیشود وکسی برای خرید امتیاز آن، قدم جلو نمی‌گذارد.

برای مخترعان ایرانی ،قدم‌اقدم جلوگذاشتن دولت یابخش‌خصوصی برای خرید امتیاز اختراع ،مشکل بزرگ و قدیمی مساله مهم بشمارنمی رود. بی‌توجهی حاوبی اعتنائی ها نسبت به مخترعانی که با دست خالی شروع میکنند و توان‌تحمل مخارج سرسام آور تکمیل یک اختراع راندارند نیز مشکل بزرگ دیگری است. قلم‌پیا همه‌مخترعانی ایرانی بپا گروگذاشتن فرش زیر پای خود یا دراز کردن دست‌نیاز بسوی اینو آن پول لازم را برای تکمیل اختراع‌خود فراهم میکنند، اما همه این تلاش ها ، در مرحله تکمیل و ثبت اختراع، به‌نتیجه‌ای میرسد کجزء بیهوده »،اصطلاح دیگری نمی توان برآن اطلاق کرد.

مخترع ایرانی ، با هزار و یک رنج‌وناکامی ، سرمایه زندگی و سالهای عمر خود را پای اختراع خود میگذارند. این کار، درواقع یک ریسک بزرگ و یک قماراست و دریغا که‌در پایان این قمار ، مخترع ایرانی‌همیشه بازنده است!

وقتی اختراع تکمیل شد، کسی برای خریدو بهره برداری ازآن قدم جلو نمی‌گذارد. اگر در هر کشور پیشرفته صنعتی دیگر ، یک مخترع باتکمیل اختراع خود درهای بهشت رابروی خودگشوده می‌یابد و میتواندبا ثروت‌وشهرت حاصل از عرضه اختراع، هم به زندگی راحتی بپردازد و هم با دستی پربارتر ، طرح اختراعات بزرگتری راپیاده کند، در ایران چنین دری بروی هیچ مخترعی گشوده نیست .برای مخترعان ما هیچ‌خوانی نگسترده‌اند.

صرفنظر ازاین مساله ، یک مشکل دیگر هم مخترعین ایرانی رارنج میدهد وآن‌تلاش وجستجو، پشت درهای بسته !تاقبست . مخترعان ما با دنیای خارج در رابطه نیستند، از راهنمائی هایی بهره‌اند و از آخرین اختراعات و اکتشافات دنیابی خبرند . این‌بی خبری ها کاررا چنان مشکل و عرصه راچنان تنگ میسازد که بسیاری ازآنها، پس‌از برخورد با بن‌بست و پس‌از باختن عمر و سرمایه خود ، دور مساله‌ای بنام اختراع را خط میکشند و ازمیدان بدر میروندو میگریزند.

بی‌اطلاعی از اوضاع و احوال علمی دنیاسبب میشود که مثلا جوان محصلی ، با همه علاقه و شیفتگی واستعداد خارق‌العاده‌اش، اختراع خودرا تکمیل میکند اما وقتی آنرابه اداره ثبت شرکت هاو مالکیت صنعتی می‌برد، تازه می فهمد که چنین وسیله‌ای سالهاقبل دریک گوشه از دنیا اختراع شده و محصل‌کم بضاعت‌و پر استعداد ایرانی ، بیهوده عمر تلف کرده وتقد جوانی باخته است !

ما را جدی بگیرید

مشکلات و موانعی که برسر راه اندک مخترعان ایرانی قرار دارد، یکی‌دوتانیست. این‌مشکلات

ناصر حیدری نیا

وموانع اگر بدقت شکافته و ارزیابی شود، میتواند نشان‌دهنده این واقعیت هم باشد که چرا اغلب جوانان و آدمهائی که در تحصیلات کلاسیک خود موفق نبوده‌اند بدنبال اختراع رفته‌اندو چرا مغزهای متفکر جامعه ما ،یا دست به اختراع نمی‌زنند و یا اختراعات خود را به انستیتوها ومراکز تحقیقاتی خارج عرضه میکنند؟

برای آشنائی باچهره مخترعان جوان ایران و بی‌بردن بمشکلات وکمبودهایشان، پای صحبت‌های چند نفرشان نشستیم. این چند نفر را از میان آنهائی انتخاب کردیم‌که در تشکیل«فرقه‌مخترعان» در چهارمین نمایشگاه بین‌المللی تهران، سهمی واثری داشته‌اند.

«ناصر حیدری‌نیا» ۳۵ ساله، مخترع دستگاهی برای سنجش توانائی و نیرومندی افراد در

محمود زند اکبری

عملیات‌سخت(مثل‌خلبانان‌اکروجت، چتربازان سقوط آزاد، مردان قورباغه‌ای و رانندگان مسابقات اتومبیل‌رانی) و تعیین فشاری است که در حین عملیات برآنها وارد می‌آید. حیدری‌نیا میگوید: چهار سال تمام برای تکمیل این دستگاه زحمت‌کشیدم، چندین‌هزار تومان خرج‌کردم‌اما هنوزنتیجه‌ای نگرفتم. کسی اختراع مرا جدی نمی‌گیرد.

حیدری‌نیا میگوید: سازمان های مسئول و بخصوص وزارت صنایع‌ومعادن، توجهی به وضع مخترعان ندارند ،در حالیکه تمام مخترعان ایرانی‌باید شناسائی شوند وزیر یک سقف گرد آیند وزیر نظر یکسازمان مشخص کار کنند. نه تنها سازمان های دولتی، بلکه‌حتی مردم هم نسبت به معدود مخترعان‌کشورشان بی‌تفاوتند.

هوشنگ پاشائی منفرد

معصوم حمیدی

بهترین دلیل این بی‌تفاوتی‌عدم استقبال مردم از غرفه آن‌هادر نمایشگاه بین‌المللی تهران‌است، حال آنکه در اینجا چیزهای زیادی برای دیدن وجود دارد. این سازمان باید مخترعان را از آخرین اختراعات واکتشافات دنیا باخبر سازد، مخترعان ایرانی باید طرح‌های خودرا در اختیار این سازمان قرار دهند و در صورتی که پیاده کردن آن طرح اقتصادی‌باشد، امکانات لازم‌دراختیار مخترعان قرار گیرد. بدون چنین‌حمایت های مالی وعلمی، نیروی مخترعان ایرانی به هرز میرود وزحمت و سرمایه و عمرآنها بیهوده تلف میشود.

پول نداریم !

معصوم حمیدی،از جوان‌ترین مخترعان ایرانی است.او کم‌فقط ۱۸ سال دارد تاکنون چندین اختراع جالب کرده که موردتائید مقامات علمی قرار گرفته ویکبار نیز موفق بدریافت بورس ۲۵ هزار تومانی بنیاد رضا پهلوی شده است.

آخرین اختراع حمیدی، دستگاهی است که میتواندطرف ۲۴ ساعت چند هزار آجر را پخته و آماده کند. این‌دستگاه ازلحاظ اقتصادی بسیار با صرفه است ویک کارخانه‌آجر پزی آنرا بمبلغ ۵ هزارتومان از مخترع جوان آن خریده است.

حمیدی که هنرجوی هنرستان صنعتی رضائیه است. میگوید: توجه من به اختراع ، مرا از تحصیل باز میدارد. من حاضرم دست از تحصیل کلاسیک بکشم اما چه کسی تضمین میکند که در چنین صورتی، زندگی و آینده مرا تامین کند؟

این مساله یکطرفه مساله بی‌پولی ونداشتن کتاب وامکانات علمی‌از طرف دیگر ...

من محصلم. دهها طرح درذهن دارم که میتواند انقلاب بزرگی در زمینه‌های صنعتی‌ایجادکند،امابا کدام پول آنها را پیاده کنم و بسازم؟ من با پول تو جیبی اختراعات خود را تکمیل میکنم یکبار هم که برنده بورس بنیاد رضا پهلوی شدم و ۲۵ هزارتومان گرفتم، حتی یک ریال آنرا لباس‌و مداد نخریدم، همه آن ۲۵ هزار تومان را صرف تکمیل اختراعاتم کردم اما می‌بینم که کاری بیهوده انجام دادم. اگر با آن ۲۵ هزار تومان یکمغازه بقالی بازمیکردم، حالا خیلی موفق بودم. در این مملکت اختراع کردن، نان و آب نمی‌شود که هیچ آدم از کار و زندگی خودش عقب می‌افتد و دلسرد وناامید میشود.

ما و کمپانی های وطنی

« محمود زند اکبری»فوق لیسانس برق از دانشگاه آذر- آبادگان‌است.او مخترع‌نیست، اما طرح قابلی است آخرین طرحی که آماده کرده برای جلوگیری از برق گرفتگی آدم ها بکار میرود. براساس این طرح ، میتوان‌دستگاه کوچکی ساخت که در یک قوطی‌کبریت معمولی جامیگیرد و میتواند جان تکنیسین‌های برق را از خطر برق گرفتگی نجات‌دهد .

«زند اکبری» اگرچه‌مشکلات مخترعان‌خصوص مسایل‌مربوط به هزینه هاندارد امابی‌توجهی سازمان‌های‌دولتی وعدم‌آگاهی از آخرین طرح های علمی گوشه و کنار دنیارا‌عامل‌رکود ابداعات صنعتی درایران‌میداند. میگوید :مالز خارجیها هیچ چیزی کم نداریم وابدا کم استعداد تراز آنها نیستیم ،اما آنها یکمهیزدارند که‌ماندارایم:

حمایت‌سازمان های‌دولتی و تشویق مردم - در خارج، هر فکر وهر کارتازه‌ای‌درهر زمینه‌ای با استقبال همه روبرو میشود اما دراینجا هیچکس ما را قبول ندارد و کسی حاضر نیست‌دیناری در راه تحقق فکر بکروطرح های جالب ما خرج کند.

در آمریکا ۴۰میلیارد دلار خرج امور تحقیقات میشود ، هر سال چنین رقمی‌خرج می- شود ، اما در ایران خرج تحقیقات بسیار اندک استو از این ارقام بسیار اندک هم چیزی در اختیار ما قرار نمی‌گیرد .

«هوشنگ پاشائی منفرد» هم از مخترعان جوان ایرانی‌است که با دست خالی اختراعات جالبی را تکمیل و به ثبت رسانده است. تعداد اختراعات ثبت شده پاشائی منفرد، به ۱۵ میرسد ، اما سهمی که از اینهمه اختراع نصیبش شده ، هیچ است !

پاشائی‌منفرد که کارمندرادیو تلویزیون است، از بی‌توجهی کمپانی‌ها و شرکت های‌بزرگ صنعتی کشور نسبت به مخترعان ایرانی حرف میزند ، میگوید: در دنیاصاحبان‌صنایع و کمپانی‌های تولیدی دربدر بدنبال افراد مخترع و مکتشف میگردند تا آنها را پیدا کنند . وقتی استعداد و قدرت‌خلاقه آنها را کشف کردند ، بورس های زیادی در اختیارشان‌قرار میدهند ، زندگیشان را تامین میکنند تا برای آن کمپانی ، فکر، کند نه فقط فکر کند . در ایران ، پول‌دادن برای‌فکر هنوز حرف مسخره‌ای تلقی‌می شود.

در خارج ، وقتی یکشرکت یا طراح یا مخترعی قرارداد بست، همه کارهای او را هم انجام میدهد ، از خرید لوازم و تهیه آزمایشگاهها گرفته تا مراحل ثبت اختراع درمراجع قانونی ، اما در ایران ، همه کارها را مخترع باید شخصا انجام بدهدکه‌هم‌وقت‌گرانبهایش هدر میرود و هم سرمایه‌اش دود میشود . تازه اداره ثبت مالکیت صنعتی هم اینقدراشکال می‌تراشد که نگو !....

وقتی هم اختراع به‌ثبت‌رسید کمپانی‌های خارجی که تمام آگهی‌های ثبت اختراع را در روزنامه‌های سراسر دنیا می- خوانند ، اختراع‌مخترع‌ایرانی را می‌قاپند و با اندکی تغییر بنام‌خود به ثبت می‌رسانند . چند سال میگذرد و کالاهایی که براساس اختراع جوانان ایرانی ساخته شده به بازار های ایران هم سرازیر میشود و کمپانی‌های وارداتی برای اخذ نمایندگی آن سردوست می‌شکنند و آن کالا ، خیلی‌ها را میلیونر میکند . حالا اگر مخترع اصلی همان کالا کمیک جوان ایرانی است خود را وارد معرکه کند و بگوید این کالا ، حاصل فکر و اختراع من است ، همه بریش او می- خندند .با چنین شرایطی نباید امید داشت که جامعه‌ماازانبوه مخترعان موج بزند. تازه همین تعداد اندک مخترعان هم که داریم بزودی پراکنده میشوند و کار اختراع کردن را می- بوسند و کنار میگذارند !

به نیروی دریائی شاهنشاهی به پیوندید و دنیا راسیاحت کنید

نیروی دریائی شاهنشاهی

آگهی استخدام جهت کادر افسری نیروی دریائی شاهنشاهی

نیروی دریائی شاهنشاهی جهت تکمیل کادر افسری در رشته های تخصصی ناوبری - مهندسی‌و تدارکات دریائی تعدادی داوطلب ازطریق مصاحبه و معاینات پزشکی استخدام مینماید .

الف : حقوق‌و مزایا:

۱- داوطلبین پس‌از فراگرفتن زبان در مرکز آموزش زبان نیروی دریائی شاهنشاهی جهت طی‌دوره مربوطه به یکی‌از کشورهای امریکا، انگلستان،ایتالیا و یاآلمان غربی اعزام میگردند .

۲- دانشجویان درطول مدت تحصیل در مرکز آموزش زبان نیروی دریائی‌شاهنشاهی شبانه‌روزی بوده و هزینه زیست‌وپوشاک آنان توسط ارتش شاهنشاهی تامین میگردد .

۳- دانشجویان درمدت اقامت در ایران از حقوق ماهیانه ۹۰۰۰ ریال و درخارج ازکشور علاوه برمبلغ فوق‌ازفوق‌العاده‌روزانه‌بارزخارجی‌استفاده خواهندنمود.

۴- دانشجویان پس‌ازگذراندن دوره و موفقیت‌در سال سوم تحصیلی دانشگاه بدرجه ناوبان‌دومی‌مفتخر می‌گردند .

۵- به فارغ‌التحصیلان درنیمه‌اول وآخرسال برابر حقوق ماهانه پاداش تعلق میگیرد .

۶- فارغ‌التحصیل ازمزایای‌فراوان نظیرپس‌انداز تامین آتیه بانک‌سپه ، وام‌مسکن باشرایط مناسب ، استفاده از خانه‌های سازمانی ، درمان رایگان خود و خانواده تحت‌تکفل وخرید از فروشگاههای ارتش با تخفیف قابل ملاحظه بهره‌مند میشوند .

ب: شرایط :

۱- تابعیت دولت شاهنشاهی ایران

۲- حداقل‌سن ۱۷ سال و حداکثر سن ۲۴سال (برای‌کسانی‌که خدمت‌زیرپرچم راانجام داده‌اندحداکثر سن ۲۵ سال)

۳- داشتن دیپلم کامل متوسطه در رشته‌ریاضی با حداقل معدل کتبی ۱۲ ببالا و دیپلم طبیعی‌باحداقل معدل‌کتبی ۱۴ ببالا .

۴- میانگین معدل‌های کتبی چهارم، پنجم، و ششم متوسطه ۱۲ ببالا .

۵- داشتن صحت مزاج به تایید بهداری‌نیروی دریائی شاهنشاهی (حداقل قد بایستی۱۶۵سانتیمتر باشد)

۶- نداشتن پیشینه بد .

۷- نداشتن همسر و افراد تحت تکفل

۸- متدین بیکی از ادیان (اسلام، مسیحی، کلیمی، زرتشتی)

پ: مدارک موردنیاز

۱- یکبرگ فتوکپی کارنامه چهارم و پنجم‌وششم متوسطه که معدل کتبی ششم درآن قید شده باشدو به تایید اداره آموزش و پرورش‌رسیده باشد .

۲- دوبرگ فتوکپی شناسنامه

۳- سه‌قطعه عکس ۴ × ۳

داوطلبین جهت کسب اطلاعات بیشتر وثبت‌نام میتوانند همه‌روزه باستثنای روزهای پنجشنبه‌و ایام تعطیل با دردست داشتن مدارک موردنیاز ازساعت ۸ الی ۱۵ به معاونت پرسنلی نیروی دریائی‌شاهنشاهی واقع درخیابان سپهبد زاهدی جنب مسجدالرحمن مدیریت استخدام شعبه دانشجویان مراجعه نمایند

م‌الف ۶۹۳۵

آگهی تغییرمحل شرکت سهامی‌خاص ایران‌وبلژسیلو ثبت شده به‌شماره ۲۰۵۱۵

باستناد صورت‌جلسه مورخ ۳۵٫۷٫۱۴ هیئت‌مدیره شرکت مذکور محل شرکت به خیابان روزولت جنب خیابان کریمخان‌زند- کوچه کورس شماره ۶انتقال یافت.

م‌الف ۱۸۶۲۱

مدیرکل ثبت شرکتها ومالکیت صنعتی -یحیی‌مدنی

آ-۱۲۴۱۹۷

آگهی‌شرکت‌سهامی پتروشیمی ایران- ژاپن (سهامی خاص) ثبت‌شده بشماره ۱۶۸۵۷

باتوجه بصورت جلسه مجمع عمومی فوق‌العاده شرکت سهامی پتروشیمی ایران ژاپن «سهامی خاص »مورخ ۱۱ مرداد ماه ۱۳۵۴و برابر صورت‌جلسه هیئت مدیره مورخ ۲۳ تیرماه ۲۵۳۵ سرمایه شرکت از مبلغ سه میلیارد و چهارصدو شانزده میلیون ریال بمبلغ شش میلیارد و نهصدو چهل میلیون‌ریال افزایش‌یافت ودرنتیجه‌قسمت های یک‌و دو ازماده ۷ اساسنامه شرکت بشرح زیر اصلاح گردید:

«ماده ۷-یک- سرمایه شرکت بمبلغ شش میلیارد و نهصدو چهل میلیون ریال است‌که به شش هزارو نهصدو چهل «۶۹۴۰» سهم بانام یک میلیون ریالی «۱٫۰۰۰٫۰۰۰» تقسیم شده است. شرکت پتروشیمی وایران کمیکال هرکدام پنجاه درصد سهم راپرداخت نموده‌اند بدین نحو که‌شرکت پتروشیمی سهم‌خودرا بریالو ایران کمیکال سهم خودرا به‌دلار امریکائی پرداخت نموده‌اند. دو-بطوریکه در قرارداد تصریح گردیده شرکت سرمایه خودرابعدا تامیزان‌تقریبی بیست و دو میلیارد و پانصد میلیون ریال افزایش خواهد داد.

مراتب ثبت دفتر گردیدو در تاریخ۲۵۳۵٫۷٫۱۸ از لحاظ امضای‌ذیل دفاتر تکمیل شده‌است.

م‌الف ۱۰۸۶۱۹

مدیرکل ثبت شرکتها ومالکیت صنعتی -یحیی‌مدنی

آ-۲۴۱۹۸

آگهی تصمیمات مجمع‌عمومی عادی سالیانه شرکت سهامی خاص صادرات کشاورزی وعمران ایران‌ثبت شده بشماره ۸۰۲۴

طبق صورت‌جلسه مجمع عمومی عادی سالیانه مورخ۳۵٫۴٫۲۰شرکت مزبور ۱-ترازنامه وحساب سودوزیان سال مالی ۲۵۳۴ به‌تصویب رسید۲- آقای محمدعلی میرسعیدی بسمت بازرس اصلی وآقای سید محمد فاطمی بسمت بازرس علی‌البدل برای مدت‌یکسال انتخاب‌شدند ۳- روزنامه کثیرالانتشار اطلاعات جهت درج آگهی ها واطلاعیه‌های مربوط به شرکت تعیین گردید.

م‌الف ۱۸۶۲۳

مدیرکل ثبت شرکتها ومالکیت صنعتی -یحیی‌مدنی

آ-۲۴۱۹۶

آگهی تغییرات درشرکت سهامی خاص پنبه شمال ثبت شده بشماره ۶۶۷۲

برابر تصمیم مورخ ۱۳۵۴٫۴٫۷ مجمع‌عمومی عادی تغییرات زیردر شرکت‌مذکور بعمل‌آمد ۱- ترازنامه سال ۵۴٫۵۳ شرکت بتصویب رسید۲- آقای حاج‌مهدی فلسفی بسمت بازرس اصلی وآقای حسین قریب بسمت بازرس علی‌البدل برای مدت یکسال انتخاب گردیدند ۳- روزنامه اطلاعات جهت درج‌آگهی های مربوط بشرکت تعیین شد.

م‌الف ۱۸۶۲۲

مدیرکل ثبت شرکتها ومالکیت صنعتی -یحیی‌مدنی

آ-۲۴۱۹۵

آگهی تغییرات درشرکت پس‌انداز وام‌مسکن‌کورش بزرگ‌ثبت شده بشماره ۱۵۰۳۴

طبق صورت‌جلسه مورخ ۵۳٫۲٫۲۸ مجمع‌عمومی شرکت‌پس‌اندازوام مسکن کورش بزرگ اولا -ترازنامه وحساب عملکرد سال ۲۵۳۴ به تصویب رسید ثانیا- آقایان علی‌اکبر ترکشی ورحمت‌اله آیرم‌وجلال کاظمی نژادبسمت بازرسان شرکت تعیین وانتخاب شدند ثانیا - روزنامه کثیرالانتشار اطلاعات -کیهان ، رستاخیز وآیندگان جهت درج‌آگهی های شرکت تعیین گردید ،رابعا- سرمایه شرکت باستناد نامه ۲۵۳۵٫۲٫۵-۱۲۶۳ بانک رهنی ایران وصورت جلسات مورخ ۵۲٫۲٫۲۹ و ۱۳۵۴٫۹٫۲۳ مجمع‌عمومی هیئت‌مدیره از مبلغ پانصد میلیون ریال بیک میلیارد ریال‌منقسم به‌یکصد هزار سهم ده‌هزارریالی الف بانام افزایش یافته است ذیل ثبت ازنظر امضاء درتاریخ۳۵٫۷٫۱۸ تکمیل شد.

م‌الف ۱۸۶۲۰

مدیرکل ثبت شرکتها ومالکیت صنعتی -یحیی‌مدنی

آ-۲۴۱۹۴

آگهی کارتن البرز (شرکت‌سهامی عام) ثبت شده بشماره ۱۶۹۵۰

برابر صورت جلسه هیئت‌مدیره کارتن البرز شرکت سهامی عام‌به مورخ ۲۵۳۵٫۷٫۱۴ تغییرات زیر درشرکت صورت گرفت:

۱- آقای عزت‌اله قاسمی بسمت معاون مدیرعامل ومدیر امور مالی شرکت انتخاب گردید.

۲- کلیه اسنادو مدارک تعهدآور شرکت ازجمله چکها،سفته‌ها، بروات وقرارداد هاوغیره باید بشرح‌زیرامضاء گردد:

الف -امضای مدیرمالی یامدیر عامل شرکت باتفاق یکی‌از اعضای هیئت‌مدیره .

ب- امضای متفق‌دو عضو هیئت‌مدیره.

م‌الف ۱۸۶۲۴

مدیرکل ثبت شرکتها ومالکیت صنعتی -یحیی‌مدنی

آ-۲۴۱۹۳

مقالات واندیشه‌ها

بنیانگذار: عباس مسعودی
صاحب امتیاز ومدیر: فرهاد مسعودی
سردبیر: منصور تاراجی
سال پنجاه‌ویکم
محل اداره: خیابان خیام. ساختمان اطلاعات.
تلکس. ۲۱۲۳۳۶ـ تلگرافی: اطلاعات ـ تهران
تلفن ۳۲۸۱

ماهمه باچون خودی سروکارداریم

نوشته: دکتر منوچهر شفیعی

وجدان کار، وظیفه شناسی، احساس مسئولیت و اینگونه معانی ومفاهیم که اساس روابط اجتماعی است، متاسفانه در میان ما چنان کم ارزش وبی‌اهمیت شده است که گوئی اصلا وجود خارجی ندارد!

تلویزیون شما خوب کار نمی‌کندمثلا تصویرش روشن نیست. میخواهید رفع نقص کنید. مغازه‌ای‌را می‌بینید که روی تابلوش نوشته‌اند «متخصص تعمیر تلویزیون، رادیو و ...» البته شما نمی‌توانید وموطف نیستید تحقیق کنید که این تخصص چگونه حاصل شده واین تابلو را باچه مجوزی نصب کرده‌اند؟ اصل صحت و برائت است. پیش خود می‌اندیشید که‌طبعا صاحب مغازه قادر برفع اشکال تلویزیون شماهست. مذاکره می‌کنید می‌گوید فلان مبلغ (درحد طمع خود) می‌گیرم تا برای معاینه تلویزیون بمنزل شما بیایم(حق ویزیت) خواه ناخواه آن پول را می‌دهید و آقای متخصص را بخانه می‌برید. شاید پیچی از تلویزیون سست شده، سیمی فرسوده گردیده یا لامپی سوخته است که اهل‌فن‌زود تشخیص میدهدولی این‌متخصص! مدتی ناشیانه همه جای تلویزیون را دستکاری می‌کند و خوب آن رابهم میریزد و سرانجام می‌گوید در اینجا اسباب ووسیله کافی برای تعمیر ندارم. باید تلویزیون را بکارگاه ببریم. شما ناگزیر شده‌ایدکه‌قبول کنید! روزی که تلویزیون را برمی‌گرداند صورتحساب بالا بلندی از تعویض ادوات، مزدکارنزد شمامیگذارد. شما در مقابل عمل انجام یافته‌ای قرار گرفته‌اید. باید بناچار پول را بپردازید! اما پس از تحویل گرفتن‌در همان روزهای اول متوجه میشوید تلویزیون که‌عیب ناچیزی داشت بکلی خراب شده است! ناچارید که‌به موسسه دیگر و متخصص نمای دیگر مراجعه کنید. او هم با همان کیفیت می‌آید و می‌گوید که کارگرفبلی «وارد» نبوده و هرچه کرده غلط کرده است! باید تلویزیون را از نو برای تعمیر ببرید! این عمل‌چندان تکرار می‌شود و خرجهای بیهوده می‌دهید وباصطلاح «آفتابه خرج لحیم» می‌کنید که تلویزیون بکلی از حیز انتفاع می‌افتد وبه «سپور محله» تحویل میشود. وراحت میشوید!.

حوض یا آشپزخانه منزل شما مختصر مرمتی لازم دارد. شخصی که خود رامعمار یا اقلا بنا معرفی می‌کند و تیشه ومالهٔ‌ای در دست دارد (دلیل و مدرکی از این قویتر و قاطع‌تر نمیشود) با دستمزد زیاد حاضر بانجام کار میشود. اما در همان آغاز کار شما از طرز بدست گرفتن، ابزار، درست کردن گچ‌و سیمان، گذاشتن آجر وکاشی پی می‌برید که معماری وبنائی که هیچ این مرد باندازه یک کارگر عادی هم از کار اطلاع ندارد! بالاخره چند روز از کار و زندگی باز می‌مانید، بااو عقلتان را سرهم می‌کنید و کار را فیصله می‌دهید. هزینه گزافی را متحمل شده‌اید بعد معلوم میشود که‌شما واستادمعمار دست بدست هم داده‌اید وبجای تعمیر، تخریب کرده‌اید! باید از نو شروع‌کنید. روز ازنوروزی ازنو. «کاسه همان کاسه است و آش همان آش».

قسمتی از سیمکشی خانه شما عیبی دارد. قطعه سیمی فاسد است و یکی چند لامپ روشن نمی‌شود. به شخصی که خود را کارشناس یا کاردان کارهای الکتریکی معرفی می‌کند وتابلو مریض و طویلی هم سند ومعرف لیاقت وکاردانی اوست، مراجعه می‌کنید. اوهم با حق‌الدم (پای رنج) نامتناسبی بخانه شما می‌آید و ساعتی با سرگردانی به سیمها ور‌میرود وبالاخره تمام سیمکشی را درهم میریزد. دسترنج این خرابکاری را هم پیشاپیش داده‌اید! حال باید کاردان! دیگری پیدا کنید. بقول طلبه‌های قدیم «طلبجری».

اگر اتومبیل شما عیبی داشته باشدباید یک هفته بیشتر از تعمیرگاه نوبت بگیرید بعد از نوبت مثلا ده روز اتومبیل را درسرویس» بگذارید. اما پس از پرداخت هزینه هنگفت و خارج کردن اتومبیل از سرویس، ماشین شما در اولین خیابان از کار می‌افتد. متصدی تعمیرگاه بجای تعمیر مقداری از ادوات، وآلات را تغییر داده و تعویض کرده است و پولی گزاف گرفته است که ماشین را از کاربیندازد! همین است معنی اصلاح و تعمیر! آخربیچاره اهل این کار نبوده بیخود تابلو زده ودعوی تخصص کرده است. چه کند؟ باید زندگی‌کند!

کار کوچکی در اداره‌ای دارید. مراجعه می‌کنید. می‌گویند تقاضا بنویس. شماهم بناچار وبه سنت‌اداری اطاعت می‌کنید. چون تقاضا تسلیم شد می‌گویند هفته دیگر سری بزنید. گاهی بطور صریح می‌گویند فلان روز بیا تا بگویم کی‌بیائی! اگر بگوئید چرا حالا باین تقاضای ساده رسیدگی نمی‌کنید می‌گویند فعلا وقت نداریم. در حالی که شما بچشم می‌بینید که اونشسته است و با دوستش راجع به مجالس شبانه واینگونه چیزها گپ میزنند و چای و قهوه می‌نوشند وسیگار دود می‌کنند. اگر ناشی بودید وخواستید بهرئیس قسمت مراجعه کنید کارت از بیخ خراب است زیرا که آقای رئیس معمولا کمیسیون دارند (بناباظهار سرکار خانم سکرتر) و کسی را نمی‌پذیرند. اگر احیانابهانه‌ای نباشد و بپذیرند می‌گویند باید کار از مجرای‌اداری بگذرد. متصدی امر گزارش تهیه کند تااقدام مقتضی معمول گردد».

اما فراینجا وبااین جسارت یکضرربرای شما مسلم است. متصدی پرونده کینه شما را بدل‌میگیرد! حق دارد، شما بچه جرات وباچه مجوزی به رئیس مراجعه کردید؟ متصدی پرونده با «فوت وفنی» که میداند چنان اشکالی در کار شما ایجاد می‌کند که‌هرگز کسی از عهده حل آن برنیاید. در کار اداری مشکل تراشی آسان است ولی رفع اشکال غیر ممکن! ساختن سخت است و خراب کردن آسان!.

اصولا کار اداری بدست همین زیردستان وکارمندان جزء حتی‌خدمتگزاران انجام میگیرد. باید رموز کار را بدانی تا موفق شوی.هر کاری علمی دارد وتجربه‌ای می‌خواهد. باید راه کار را دانست واز راه وارد شد!

اگر هرکسی معنی کار را فقط پول گرفتن یا پول درآوردن بداند و هیچ وظیفه ومسئولیتی در مقابل صاحب کار یا مردم‌حس نکند وضع اجتماعی آشفته ما از این بیش‌چه خواهد بود؟

این حقیقت مسلم را درک نمی‌کنند که همین کارمندی که وجدان کار ندارد گرفتار تعمیرگاهی از آن نوع و مدیر تعمیرگاه دچار سیمکشی مانند خود وسیمکش اسیربنائی مثل خویش خواهد شد. همه با چون خودی‌سرو کار دارند!

استادی که بی‌مطالعه برسرکلاس میرود،دانشجویی که تمام سال بدرس و کلاس بی‌اعتناست و در پایان سال یا آخر «ترم» بانگاهی سطحی به کتاب نمره«الف» می‌خواهد، پزشکی که تا حق «ویزیت» نگیرد بیماررا نمی‌پذیرد و هنگام معاینه هم گوش و دستش مشغول ولی حواسش جای دیگر است، شاید درکارمعاملات املاک یا برخی زد وبندها وغیره، صاحب مقام یا رئیسی که جز تشریفات ظاهری واستفاده از میز و موقعیت بچیزی نمی‌اندیشد، وکیلی که در کار وکالت تنها منظورش گرفتن حق‌الوکاله است، قاضیی که‌در موقع دادن رای خدای ناکرده تحت تاثیر توصیه یا دستور قرار گیرد، کاسبی که برای بدست آوردن ثروت ومکنت از هیچ حلال وحرامی روی برگردان نباشد وامثال اینان در هر کار و هر مقام از همین قماش هستند که وجدان کار یا تشخیص مسئولیت ندارند! هر چیز را از دید مادی می‌نگرند و همه‌چیز را فدای پول یا مقام می‌کنند!

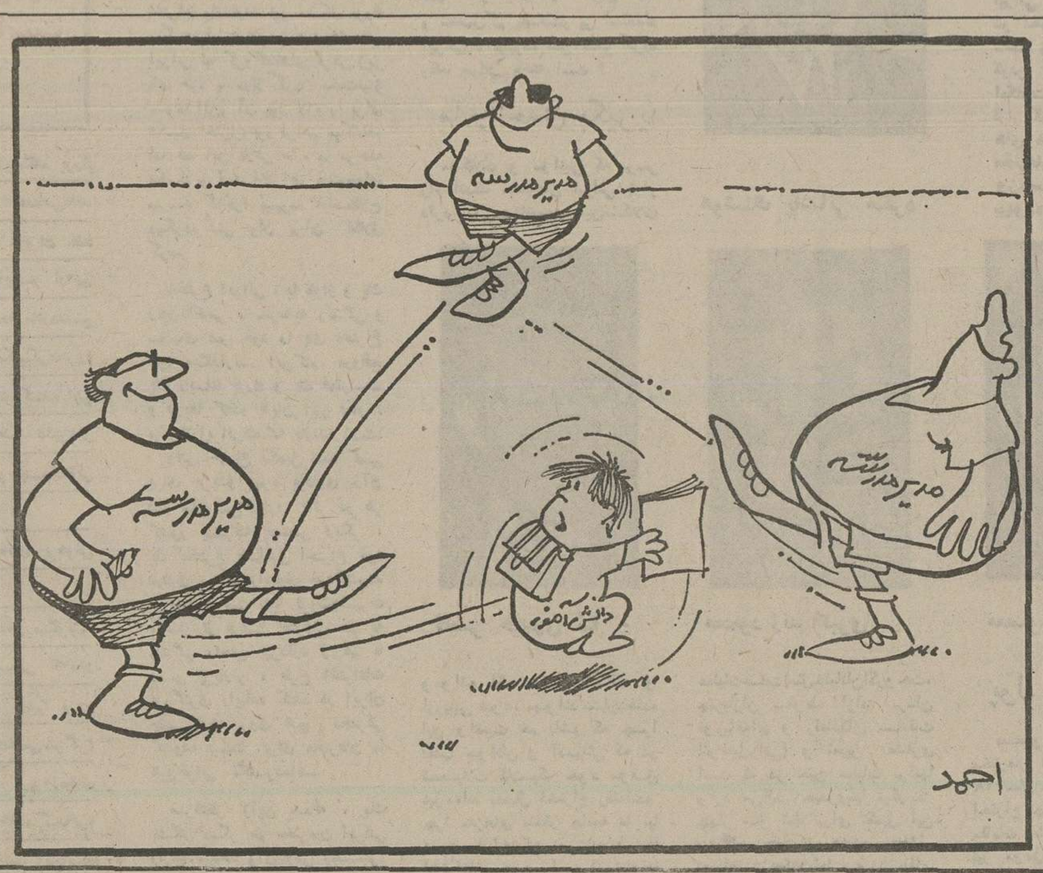

سرمقاله

کنگره

تهران، چند روز پرتلاش‌را درپیش دارد. روزچهارشنبه پنجم آبان‌ماه ، کنگره حزب رستاخیز ملت ایران در تهـــران تشکیل میشود و چون قرار است اعضای کنگره در اتین فرهنده چهارم آبان نیزشرکت داشته‌باشند، هزاران‌تن‌نمایندگان کانون‌های ولایات و منتخبین انجمنهای ملی در ظرف این دو روزه به‌تهران آمده‌اند و مابقی نیز تافردا وارد خواهندشد.

این گروه عظیم به نمایندگی از جانب میلیونها ایرانی که در تشکیلات واحد سیاسی کشور عضویت دارند، کنگره‌حزب را تشکیل میدهند و نسبت به مسائل مهمی که از ان‌جمله‌است انتخاب دبیر کل و بررسی کارنامه یکساله و تعیین خط مشی آینده، تصمیم خواهند گرفت . میدانید که کنگره ، در تشکیلات حزبی ، بالاترین مرجع تصمیمگیری است . کنگره، نقطه‌انعکاس افکار عمومی و نظریات گروههای وابسته به حزب در نقاط مختلف کشور است. سایر ارگان‌های حزبی قدرت واختیارات خود را از کنگره حزب کسب میکنند و در اجرای برنامه‌یی میکوشند که بتصویب کنگره‌رسیده است. بهمین جهت، تشکیل کنگره مهمترین رویداد حزبی محسوب میشود و در همه جای دنیا ، احزاب برای آنکه کنگره خود را باشکوه هرچه بیشتر برگزار کنند ، از ماهها پیش به تدارک میپردازند و غالبا از احزاب مشابه کشورهای دیگر نمایندگانی به کنگره خودشان دعوت میکنند

حزب رستاخیز ملت‌ایران باآنکه حزبی‌جوان ونوپاست، مع‌الوصف در تدارک مقدمات تشکیل کنگره ، قدرت تشکیلاتی خود را به ثبوت رسانیده است . از هم‌اکنون مسئولان و مجریان برنامه تدارکاتی حزب، عملیات اسکان نقل و انتقال دهها هزار عضو کنگره را که از شهرستانها به تهران می‌ایند و در تهران میهمان حزب خواهندبود، آغاز کرده‌اند. همچنین پیش‌بینی‌های لازم بعمل آمده است تا کار پذیرائی از میهمانان و تشکیل جلسات کنگره‌ومراسم دیگر بانظم‌کافی صورت‌پذیرد.

همه‌مردم‌ایران به‌این‌تشریفات، به‌تشکیل‌کنگره‌حزب رستاخیز، و تصمیمات آن اهمیت میدهند . برای اینکه حزب رستاخیز ، حزب همه مردم است. حزبی است که وظایف بسیار سنگینی از حیث تجهیز نیروهای ملی و تضمین وحدت و یکپارچگی توده‌های مردم در جهت وصول به هدفهای بزرگ ملی برعهده دارد. حزبی است که میباید پایه‌های دمکراسی نوین را در کشور ما استوار سازد و راه و روش همکاری و همفکری‌در مسائل سیاسی و اجتماعی را به همگان بیاموزد .

سرنوشت طرحها وبرنامه‌ها و بسیاری از مسائل سیاسی واجتماعی ایران به اقدامات حزب رستاخیز بستگی دارد . هرگاه سازمانهای حزبی، از جناحها گرفته تاکانون‌ها وسایر ارگان‌ها به‌درستی از عهده انجام وظایفشان برایند و رابطه معقول و منطقی میان توده‌های مردم و سازمان‌های اجرائی و مراجع تصمیمگیری را حفظ کنند، بیگمان برنامه‌های مملکتی با سرعت بیشتر و به کیفیت مطلوبتری جامه‌عمل خواهد پوشید و مشکلات بسیاری از میان خواهد رفت وان تمدن بزرگی که هدف برنامه‌های ملی ما است زودتر شکل میگیرد.

چهل سال قبل درهمین روز

پاسخ به‌یك روزنامه فرانسوی : کمپانی نفت منتی برگردن‌ماندارد!

موسی نوری اسفندیاری

«اطلاعات» در سرمقاله بـه گزارش روزنامه «آنتال» چاپ پاریس اشاره میکندومینویسد: «جریده مذکور در مقاله‌ئی که راجع به نفت نگاشته شرحی‌از اهمیت نفت و این‌که‌کشورهای نفت‌خیز در اثر پیدایش ایـن ماده گرانبها بکلی اوضاع اقتصادی آنها تغییرکرده وآنها را از فقر نجات داده است شرحی نگاشته و ضمنا راجع به ایران مینویسد بیلان‌فعالیت سی ساله کمپانی نفت ایران‌و انگلیس عبارتست از ایجـاد راههای متعدد ، خط آهن ، تلگراف ، لوله‌های نفت که با صرف چهل میلیون لیره‌احداث شده است . هزار نفرمستخدم انگلیسی شرکت پول خود را در ایران خرج میکنند .هزاران مستخدم بومی و چهار هـزار صله جهت بهره‌برداری غیر از عملجات‌متعددی‌که برای‌چاه‌کنی در مناطق تازه بکار برده می‌شود در مواقع معمولی یک میلیون و نیم الی دو میلیون صرف مواجب میشود. در اطراف چاهها سی هزار سکنه پیدا شده درصورتی که سابقا هیچ چیز نبود . آبادان که در ۱۹۰۰ فقط چند خانه پوشالی داشت امروز پنجاه هـزار جمعیت دارد الخ ...»

در ایران ظهور نمود و صدها اصلاحات سیاسی و اقتصادی و اجتماعی رایکی‌بعد ازدیگری بمنصه ظهور رسانید اراده فرمود که از این حیث هـم به حفظ مصالح و منافع کشور خود قیام کند .

رئیس اداره مستشاری

آقای موسی نوری‌اسفندیاری بریاست اداره مستشاری‌وزارت امور خارجه منصوب شده‌اند.

آتش نشانی

شهرداری تهران اطلاع‌میدهد که شماره تلفون آتش‌نشانی‌از تاریخ شنبه اول آبان‌ماه۸۸۸۸ خواهد بود.

پسر تارزان

چنانکه وعده داده بودیم‌بقیه تارزان که موسوم بـه پسر تارزان میباشد در زمان‌نزدیکی منتشر خواهد شد . خیابان فردوسی مرکز نشریات بریانی

بشارت مهم

خانم برادر بنده «اعظم ملک احمدی» که در اثر وضع‌حمل بمرض سخت رحمی مبتلا و پس از ششماه‌معالجات‌بالنتیجه منجر بقطع امید از زندگانی‌او شده بود خوشبختانه در اثر مراجعه به دو پزشک‌دانشور ذیل : آقای پزشک ابوالقاسم شیخ‌الاسلامی و آقای پزشک ابوالقاسم بختیار با اجـرای دو عمل جراحی جوانی کـه عموم فامیل از حیات‌اومایوس شده بودند . از مرض مهلک مزبور نجات حاصل و بکلـی عارضه‌اش دفع و رفع گردیدـ ستوان ۲ حسن فرزدق افسر ارتش .

«نقل از اطلاعات دوم آبان ۱۳۱۶»

بی‌اطلاعی یا تجاهل ؟

اطلاعات می‌افزاید : «مطالب فوق با این لحن نوشته شده است که کمپانی نفت‌منت‌بزرگی بر گردن کشور ما دارد کـه باعث آبادانی شده و هرماهه مبلغی پول به مستخدمین و عملجات میدهد . این نـوع نگارشات که از هرگونه منطق صحیحی عاری و به حرف بهمدها بیشتر شباهت‌داردخالی از چند صورت نیست . یـا نویسنده آدم خیلی‌بی‌اطلاع از اوضاع اقتصاد و مبانی علمی است و یا اینکه از لحاظ‌تبلیغ برای کمپانی نگاشته و یاعمدا خود را بـه نفهمی زده و نخواسته حقیقت را بیان کند. نویسنده ایـن مقاله جمله معترضه‌ایرا بین‌الهلالین‌گذاشته و الغاء امتیاز نفت دارسی‌را از طرف دولت ایران منسوب به تحریک خارجی‌ها نموده است . بپرسیم که چرا ایشان تصور کرده‌اند که الغاء امتیاز نفت جنوب منسوب بتحریکات خارجی‌ها است ؟ امتیازدارسی در یک زمـان و محیط و سیاستی بواسطه عدم لیاقت و بی‌علاقگی زمامداران سابق کشور ما صورت گرفته بودو از همان روزی که یک قائد رشید و عاقل و میهن‌پرستی

مرزمداخله استانداران وفرمانداران درامورانجمنهای شهر

نوشته : باقر مجلسی

بحث و گفتگوئی که نامزد های انجمن شهر پایتخت قبل‌از انجام انتخابات انجمن هـای ملی درباره وظایف انجمن در تلویزیون و نیزروزنامه اطلاعات داشتند به دقت توجه داشتم.

انچه از مفهوم این بحث‌ها بدست آمد عدم توجه مجریان امور به نظریات اعضای انجمن شهر بود دلیل اوهم این بود که شهرداران خود را منتخب انجمن شهر نمیدانستند و به عقاید و نظرات آنها توجهـی نداشتند .

البته دراین بحث‌ها و مناظره هائی که بسیار جالب بود همه چیز گفته شد جز آن مطلب اصلی که همان بی اعتنائـی شهرداران به نظریات انجمن های شهربود .

حزب رستاخیز ملت ایران به این ماجرا خاتمه داد و تصمیم گرفت که واقعا شهردار منتخب انجمن شهر باشد ، دلیلش همین آزادی انتخابات ومشارکت مردم دراساسی‌ترین طرز رای‌گیری بود که هرکس در محیط کاملا آزاد رای‌خود را به صندوق هامیریخت وتحت تاثیر احدی قرار نمیگرفت . بهرحال اگر در مرحله دوم و در آنجائی که انجمن ها باید آزادی واقعی در انتخاب شهرداران داشته باشند آزادی وجود داشته باشد میتوان امیدوار بود که بسیاری از مشکلات شهری از قبیل ترافیک اسفالت خیابان‌ها ـ مسائل برق ، تلفن ، آب ، زیباسازی شهرها ، ایجاد پارکها، تاسیس کتابخانه ، ایجاد زمین هـای ورزشی ـ ایجاد سازمان کامل آتش‌نشانی وخیلی‌ازگرفتاریهای مردم بدست انجمن و شهردار منتخب ازبین خواهد رفت ، مشروط براینکه در استان‌ها و شهرستان‌هـا استانداران فرمانداران تا آنجائی‌که انجمن شهر از وظایف خود عدول نکند آنها را آزاد بگذارند . البته قبول داریم که‌استاندار و سرپرست استان از لحاظ مسئولیت کلی که در حوزه استان دارد باید نظارت واقعی در کلیه امور داشته باشد و نگذارد از ناحیه هیچ کس و هیچ‌مقامی اقدام خلافی بشود. ومخصوصا شهرداری‌ها وظایف خود رابخوبی انجام بدهند اما این نظارت میبایستی طوری باشد که شهرداری‌خودرامسئول استاندار یا فرماندار بدانند و انجمن های شهر رایکتشکیلات تشریفاتی فرض نکنند.

شهردار یک مقام عادی نیست و همه کس را روی این صندلی نمی نشانند ، بایدچنین ادمی یک وجهه ملی داشته باشد ، از تمام مزایای‌اخلاقی واجتماعی برخوردار باشد ، به ابتلائات‌مردم‌آگاهی‌داشته‌باشد ذوق واستعداد کافی برای زیبائی شهر و برای ایجاد یک تحول اساسی ازجهت صورت خیابان‌ها و زائل نمودن‌دیوار های کهنه و مخروبه وایجاد فضای سبز بجای آنها داشته باشد .

بنابراین اگر این آدم ازیک طرف بخواهد نظریات انجمن شهر را اجرا کند و از طرفی دستورات استاندار یا فرماندار را جامه عمل بپوشاند همان شراب‌الیهودی خواهد شد که درگذشته دیدیم ، بنابراین باید دولت حدومرزی‌برای‌استانداران قائل شود که انجمن‌هـای شهر وشهرداران بتوانند بـا آزادی کامل وظایف خود را انجام بدهند واگر غیراز این باشد بهیچوجه امیدی بـه اصلاحات شهرها نخواهیـم داشت .

اندیشه‌های گسسته

دکتر انور خامه‌ای

جوانمردی است یالاابالی گری

دیروز باز هم بالاجبار، یعنی ضمن‌طی کردن یك‌کورس، پای صحبت پاشراننده تاکسی نشسته بودم. درمیان ماجراهای گوناگون زندگی خویش‌که شرح میداد، داستانی را تعریف کرد که بدنیست شما هم بشنوید. میگفت:

ـیك شب مشروب‌زیادی خورده بودم، مست مست پشت رل‌نشسته بودم و شنگول شنگول میراندم. یکجا بدون این که متوجه شوم ازچراغ قرمز عبور کردم .یکوقت بخودم‌آمدم که افسر راهنمائی بمن‌فرمان ایست‌داد. توقف کردم‌وازماشین پائین‌آمدم. دمپائزده قدم فاصله میان من‌و افسرمزبور بود. پرسید: چرا ازچراغ قرمزردشدی ؟ گفتم :جناب سروان‌بسر خودتان قسم ،توی‌خودم پودم. ملتفت نشدم، ردکردم. افسر گفت :خوب حالاچرا همان‌جا ایستادی ،چراجلو نمی‌آئی ؟جواب دادم آخر قربان یکطوری هستم که نمیتوانم جلو بیایم .اگر اینطوری نبودم ازچراغ قرمز هم رد نمیشدم. افسر مزبوراز حرف من بخنده افتاد گفت: خوب این‌دفعه برو اما دیگر اینطوری نشو .خدایدرش رابیامرزد، افسر نازنینی بود، بعد هم یك‌سلسله تعریف از قدوبالای آن افسر کردو دعا بجان او واستقبال اوونفرین بجان افسرانی که تخلف‌ها را جریمه می‌کنند.

شما چه فکر میکنید ؟آیا واقعا باید دعابجان این‌چنین افسری کرد؟ آیاواقعا کار صحیحی کرده است که چنین‌تخلفی را ازروی جوانمردی وخل‌رحمی بخشیده است؟ شاید عمل اواز نظر انسان سنتی پسندیده باشد، ولی‌ازلحاظ اجتماعی مسلما نکوهیده است. همین‌نوع گذشت‌هاست که‌امثال آن‌رانندهرا به تخلفات دیگر تشویق میکند.به‌هرس قاطع میتوانم عرض کنم که‌اگر چنین واقعه‌ای در اروپا یاآمریکا یاهرکشور متمدن دیگرروی دهد، افسرراهنمائی هرقدر انسان دوست‌هم باشد، چنین راننده‌ای رابدون مجازات رهانمیکند. ممکن‌است خیلی دلش برای این‌راننده بسوزد، امابیشتر ازآن دلش‌برای کسانی خواهدسوخت که‌دراثر ترغیب چنین اعمال‌وخلافهائی قربانی خواهند شدوجان خودرا خواهند باخت.

خانواده

ازهمین امروز مبارزه با پیری را شروع کنید

صد سال زندگی، حق طبیعی شماست

پیری ، پدیده‌ایست طبیعی که هرموجود زنده‌ای دچار آن خواهد شد. با این تفاوت که در هر موجودزنده‌ای آغاز سن پیری تفاوت میکند . انسانها از جمله‌موجوداتی هستند که بطور طبیعی برای پیر شدن آنها طبیعت حد متوسطرا یکصد سال درنظر گرفته است،اما عملا می ـ بینیم که‌بسیاری ازانسانها قبل‌از صد سالگی میمیرند ویا دردوران کهولت آنقدر دچار ضعف میشوندکه زنده بودن یازنده نبودن آنها برایشان بی تفاوت است .

چرا پیر میشویم ؟ این سئوالی است که سالها فکر انسان را بخود مشغول کرده بود، تا اینکه بالاخره دانشمندان زیست‌شناس برای این سئوال پاسخهای‌علمی قانع‌کننده‌ای یافتند ،اما آنچه اکنون مورد توجه قرار گرفته این مسئله‌است‌که چگونه‌پیری‌را به‌تاخیربیندازیم؟

خانمها معمولا روی‌سن و سال‌خود تعصب‌خاصی دارند. وقتی از خانمی سئوال می ـ شودکه چند سال دارد ، یا سئوال را مسکوت میگذاردویا اینکه با حرف توی حرف‌آوردن موضوع بحث را تغییرمیدهد. یکی از روانشناسان برجسته‌در زمینه‌اینکه چرا خانمها از پیری نمیترسند ،میگوید::: بعقیده من این یک‌امر طبیعی است ،اما از آنجا که‌خانمها بیشتر با آئینه سروکاردارند ،بنابراین زوتر متوجه نخستین چروکهائی می شوند که روی پیشانی و گونه های آن ها ظاهر میشود ودر نتیجه ترس آنهااز پیر شدن چندان غیر طبیعی نیست ، با این وجود نه تنها خانمها ، بلکه‌آقایان هم میتوانند با رعایت عادی ترین دستورات با پیری زودرس مبارزه کنند .

مبارزه باپیری

یکی از نخستین دستورات کارشناسان تناسب اندام‌وزیبائی اینست که مردم‌به ویژه‌خانمها، از همین لحظه از مقایسه‌وضع جسمی خود با دیگران دست بردارندودر چهره و طرز راه رفتن وحرکات دوستان و نزدیکان خود دقیق نشوند ، بلکه برنامه تازه‌ای برای مبارزه با پیری خود در نظر بگیرند و در حقیقت راه و رسم درست زندگی کردن‌را بیاموزند .

اگر شما نخستین‌چروکها را در صورت خود مشاهده کردید ،باید بدانید که سایر اعضاء و جوارح بدن شما نیز روبه پیری میرود .

بنابراین پیری تنها درچهره آدمی نقش نمی‌بندد ، بلکه شامل‌همه اعضاء بدن‌میشود، اما در عین‌حال که نمیتوان از پیری سلولی‌جلوگیری‌کرد یقینا میتوان آنرا به تاخیر انداخت .

در حقیقت همه موجودات زنده عالم روزی پیر خواهند شدو از میان خواهند رفت ،اما همانطوری که اگر آب و کود وهوای یک گل یا یک درخت را خوب‌تامین کنیم عمر آن گیاه ویا آن‌درخت‌طولانی‌تر خواهد شد ، چنانچه انسانها نیز از نظر جسمی و روحی راه‌وروش صحیحی‌داشته‌باشند پیری آنها به تعویق خواهد افتاد و حتی در ۷۰ـ۸۰سالگی خوب تغذیه میکنند ، خوب زندگی میکنند و از زنده بودن خود لذت میبرند .

از نظر پزشکی ، کاهش ترشحات هورمونی ،رسوب مواد معدنی در عروق ،انجام نشدن متابولیسم مواد مختلف‌غذایی عوامل اصلی پیری است . با پیش آمدن این سه پدیده رگهاو مفاصل بدن سخت میشود ، سلولها بتدریج‌میرودو اعضای بدن حرکت‌عادی خودرااز دست میدهند ودر نتیجه پیری‌بروز میکند .

بعقیده متخصصین‌به تعویق انداختن عواملی که باعث بروز پیری میشود ، هرگزاز طریق داروهای شیمیائی ویا روش های غیر طبیعی امکان پذیر نیست ، بلکه میتوان در طرز غذا خوردن ، نوع‌تغذیه ، رفتار عاطفی و نحوه پرورش جسم خود تغییراتی‌داد که به نتیجه مطلوب برسد.

ورزش وراه‌پیمائی

ما این موضوع را که چگونه میتوان پیری را به تاخیر انداخت با دکتر پریور یکی‌ازمشاوران‌مسایل پزشکی در میان گذاشتیم .

وی میگوید:غصه‌خوردن ومصرف دارو های مختلف شیمیائی ،از جمله عواملی است که پیری راتشدید می‌ـ کند. یکی ازراههایی که‌مواد داخل عروق را به جریان‌می اندازد واز رسوب‌شدن‌آنها جلوگیری میکند ، ورزش ، بخصوص راه‌پیمائی است . همچنین کسری ترشحات هورمن را میتوان باطرزتفکر صحیح ، یعنی آرام ساختن روان و حفظ سلامت مغز به تعویق انداخت .

به تجربه ثابت شده است‌که بالارفتن سن بطورحتم و بیکباره ترشحات هورمونی‌را قطع نمی کند، بلکه آنها که دچارمشکلات روحی هستند ونابسامانیهای ذهنی وروانی دارندزودتر از سنین خود پیر خواهند شد . پیری زودرس معمولا بسراغ مردان یا زنانی می آیدکه‌بقول قدیمی‌ها همیشه « کاسه ، چه کنم ؟ » دردستشان است . اما آنکس که از اول زندگی راه خودرا یافته‌وبدنبال‌هدف معینی میرود ،میداند بکجامیرو دو یقینا برای‌بدست آوردن هدفش هرگز آرام نخواهد نشست و مسلما زودپیر نخواهد شد .

مطابق قانون فیزیولوژی پستانداران معمولا پنج برابردوران رشدشان عمرمی کنند ، مثلا خرگوش که طی مدت دوسال بالغ میشود وحداقل دهسال عمر میکند واسب که چهارساله‌به بلوغ میرسد حداقل بیست سال عمر دارد و روی این اصل آدمی که تا بیست سالگی رشد میکند حداقل بایدیکصد سال عمر کندوهرچه زودتر از این سن بمیرد خود را عمدا بکشتن داده است .

پرخوریها ، بیداریهای شبانه ، ابتلا به بیماری‌های مختلف که بر اثر عدم رعایت بهداشت عمومی است و بداندیشی‌ها که خودمهمترین عامل برهم‌زنندهسلامت‌روانی وجسمی است همه در پیر شدن‌آدمی اثر دارد و به خصوص از همه‌مهمتر همین نابسامانی‌رواندی‌است که خیلی زود آدمی‌را پیر میکند واز کار میاندازد .

فال فردای شما

- فروردین اختلافی که با یکی از دوستان داشته‌اید در این هفته با وساطت شخصی برطرف می شود، زیاد سخت نگیرید .
- اردیبهشت : در حل مشکلی بدوستی می‌توانید کمک کنید . با تغییر مشکل را از میان بردارید ولی‌انتظار پول و دریافت وجهی نداشته باشید .
- خرداد : بهتر است اصولا کمی توقع و انتظارتان را از دیگران کم کنید تا دوستان بیشتری داشته باشید .
- تیر : همیشه موفقیت یک امر موجب حسادت‌بعضی از افراد را فراهم می‌سازد. شما هم از این قاعده مستثنی نیستید و بنابر این‌از حسادت دیگران‌ناراحت نشوید .
- مرداد : در این هفته با شادی و خبری هیجان‌آور روبرو می شوید که مدتها بود فکر و حواس شما را متوجه خود کرده بوده است .
- شهریور : باید درس خواندن بزرگ ترین هدف‌شما باشد و بقیه خواسته های شما بهتر است درحاشیه مطرح شود تا موفق باشید .
- مهر : اگر قرار بود یک اتفاق‌کوچک زندگی هرکسی را درهم بریزد تابحال دنیا ازهم پاشیده بود . صبورتر با مسائل روبرو شوید .
- آبان : این هفته شانس و بخت با شما یار است . کسی را که مدتها به‌اوفکر می کردید ملاقات‌خواهید کرد و موجب شادی شما می شود .
- آذر : لحظات را بیهوده از دست ندهید ، بعدازاینکه از لحاظات خود سود نبرده‌اید پشیمان خواهیدشد.
- دی : بدیگران متکی بودن و همیشه مدل قراردادن آدم های در سطح خودتان نمی تواند ،خیلی خوب باشد .
- بهمن : با پیدا کردن هدف ، سرگردانی ها از بین خواهد رفت . آخر هفته روز های بهتری خواهید داشت و در کار هایتان حتما موفق می شوید .
- اسفند : حساسیت و حسادتی که در مورد دیگران بروز میدهید ، بیشتر از هرکس‌موجب آزار روحی خود شما خواهد شد .

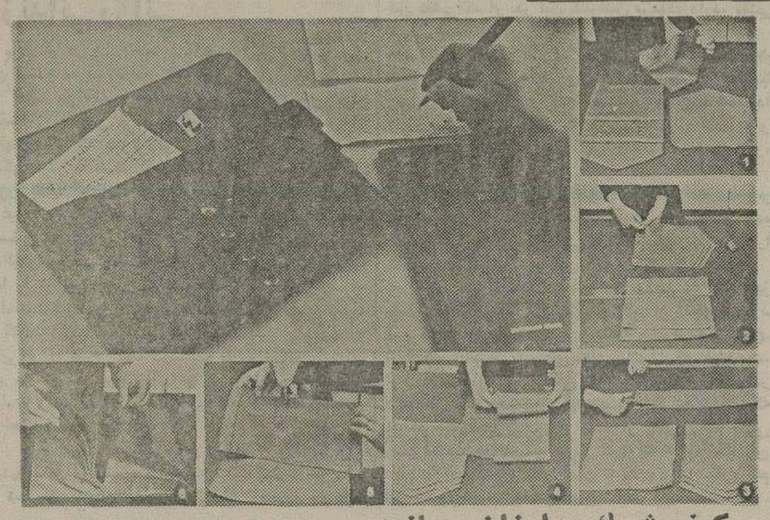

کیف شیک و ارزان بسازید

این کیف اسپرت را که در عکس می بینید می‌توانید از چرم نازک ، جیر و یا از پارچه فوتر هماهنگ با لباس هایتان درست کنید . چهار قطعه چرم (جنس کیف بستگی به‌سلیقه‌خودتان دارد) که عرض همه آنها برابر با بیست‌وپنج سانتیمتر و عرض آنها به ترتیب از اولین کیف از پایین پنج ساعت اضافه می شود تا به چهارمین کیف می رسد، مطابق شکل انتخاب کنید.

۲۰ × ۲۵ = کیف ۱
۲۵ × ۲۵ = کیف ۲
۳۰ × ۲۵ = کیف ۳
۳۵ × ۲۵ = کیف ٤

سپس مطابق شکل ۲ کیف ها راروی‌هم قراردهید و درز های بغل را کوک بزنید واگر دربرش و شکل ظاهری کیف عیبی ندیدید آنرا چرخ کنید. بهتر است چرخکاری ها قدری درشتر ازحد معمول باشد . برای در کیف می توانید از دگمه های پرسی که در اغلب خرازی فروش ها موجود است استفاده کنید ، یاقلاب های‌ظریف مخصوص‌کیف بکار ببرید .

اگر جنس کیف شما از پارچه است بهتر است که چفت‌و بست‌در کیف‌کمه‌ای باشد تا کیس نخورد .

بچه‌های عصر ماحیرت‌آورند«۹»

کتابی که برای پدر ها، مادر ها ، بچه ها و آموزگاران نوشته شد

برادر کوچکم نامزدی خواهرم را برهم زد

نوشته :عزیز نسین
ترجمه : مهران ـس

اینطوکه میگویند آدم بسیار تنبل واحمقی بوده است اما یک هنربزرگ داشته ، کار کشیدن از دیگران راخیلی بلد بود . در کارخانه و شرکت های او عده زیادی معمار مهندس ، وکیل دادگستری ، دکتر و غیره مشغول کار بودند .

دانستنیهای زندگی

★ برای جدا کردن دو لیوان شیشه‌ای که داخل هم جفت شده‌اند لیوی زیری را در آب لیوان زیری را در آب را از آب سرد پر کنید تا براحتی از یکدیگر جدا شوند .

● اگر براثر حواس پرتی لقمه داغی در دهان گذاشتید و نتوانستیدبر حضور دیگران آن را از دهان درآورید ، فوری مقداری نوشابه با آب سرد روی‌آن‌بنوشید تا آسیب کمتری‌به دهان شما برسد .

★ دانشمندان می‌گویند مصرف چای ، قهوه ، سوپ یا سایر غذاهائی که زیاد داغ باشدبمرور زمان در بدن ایجاد سرطان می‌کنند . سعی کنید حرارت غذایتان همیشه نزدیک به‌حرارت بدن باشد و در هرحال از خوردن خوراکی‌های داغ‌تر از این حد (بطوری که دهانتان‌را بسوزاند) خودداری کنید .

● برای نگهداری‌انواع روغن‌ها ، ظروفسفالی یا لعابی بهتر از شیشه است، اما اگر خواستند حتما ظروف شیشه‌ای بکار برید شیشه های سیاه و کدر را انتخاب کنید .

اینطوکه میگویند آدم بسیار تنبل واحمقی بوده است اما یک هنربزرگ داشته ، کار کشیدن از دیگران راخیلی بلد بود . در کارخانه و شرکت های او عده زیادی معمار مهندس ، وکیل دادگستری ، دکتر و غیره مشغول کار بودند .

یک روز زینل با یکی از مدیران، سکرترش به انگلیس رفته بودندومدت زیادی در آنجا ماندمبودند بعدزینل به مدیری که همراهش بودگفته بود این انگلیس جای بسیار زیبائی است خوشم‌آمد راستی‌تعریف انگلستان را هم می کنند برویم آنجا را هم‌ببینیم. یک شب باز در خانه ما از نفهمی زینل بحث بود که متین خود را داخل‌صحبت آنها کرد و گفت :

ـ چندین آدم بیسواد و بی‌تجربه‌و تنبل چطور اینقدر ثروتمند شده ؟

مادرم گفت :

ـ وقتی بزرگتر ها حرف میزنندبچه نباید دخالت کند .

وبا این حرف او را ساکت‌کرد.

پدرم ادامه داد :

ـ عقل تو باین چیز ها نمیرسد.

خواهر بزرگم نامزد پسر این‌زینل بیگ شد.ولی در واقع نامزدی‌صورت نگرفت فقط در حد قول و قرار باقی ماند . تو خواهر منو دیده‌ای‌اشبه‌من نیست یعنی من شبیه او نیستم‌خواهرم زیباست .

پیش مادر خانه هیچ صحبت از نامزدی او نکردند . خواهرم هم بما هیچی نگفت : اما اولین کسی که از وضع غیرعادی خانه ماجرا را احساس کرد شین بود . مادرم در حال کار کردن زیر لب آواز میخواند .خواهر بزرگم سعی میکرد خوشحالیش راپنهان کند اما باز هم از حرکاتش پیدابود.

یک روز متین بمن‌گفت :

ـ خبرداری خواهرم دارد نامزد میشود ؟

منهم گفتم :

ـخیلی خوبه ...

ـ اما میدانی با چه کسی نامزد شده ؟

خودم را بندانستن زدم‌وپرسیدم:

ـ باکی ؟

ـ با پسر زینل‌بیگ

وقتی دید صدایم را فریادوردم‌اخم کرد و گفت :

ـ نمیفهمی ... میگویم با پسر زینل بیگ نامزد خواهد شد .

ـ چه اشکالی دارد ؟ چرا اینقدر ناراحتی ؟

درحالیکه میگفت :

ـ هوم ..تو هم از آنها هستی ؟

ـ بمن مربوط نیست.

متین در خانه بیشتر با من جور بود خیلی عصبانی شد وفریاد زد.

ـ چطور بتو مربوط نیست من‌نمیخوام این کار بشه.

من برای اینکه عصبانی ترش نکنم‌چیزی نگفتم او اضافه کرد.

ـ مگر دائم نمیگن زینل بیگ خر است حیوان است حالا باید خواهرم با پسراو نامزد شود.؟

ـ پدرش چه ربطی به پسرش دارد؟

ـ ها...ها... مثل اینکه پسرش چیه ؟ حتی دبیرستان را تمام نکرده پدرش بامعلم سرخانه توانسته دیپلمی برایش دست وپا کند وبعد از آنهم باو گفته پسرجان دیگر درس نخوان مغزت خراب میشود. و نمیتوانی تاجر شوی دروغ میگویم؟ مگرپدر ودوستانش درباره او این حرفها را نمیگویند؟

گفتم:

ـ متین نگذار این حرفها بگوش مادرم برسد بزرگترها خیلی بهتر از ما می‌فهمند.

متین با عصبانیت وصدای لرزان گفت. میدانم تو ذاتا طرفدار آنهائی، از پدرم هم خیلی عصبانیم ...

ـ چرا؟

ـ چرا از یک طرف میگوید ارباب زینل را دوست دارد واز یک طرف برای اوکار میکند آیا این کار درستی است؟

برگشت و رفت معلوم بود برای این رفته است که گریه‌اش را نبینم چونکه‌وقتی آخرین کلمات رامی‌گفت صدایش می‌لرزید از آنروز به بعد متین چنان بچه سرکشی شد که دیگر قابل کنترل نبود. ازمدرسه مثل باران نامه می‌بارید معلمش نوشته بود از مدرسه فرار میکند درس نمیخواند و مشقهایش را نمی‌نویسد.

پدرم بتلاش افتاد، خیلی او را نصیحت کرد کتکش‌م زد .. اما هیچ کدام کاری نبود . مرتب از مدرسه فرا میکرد صبح ها مادرم او را بمدرسه میبرد، امابیدرنگ بعد از مادراز مدرسه فرار میکرد. وقتی هم که پدرم با مهربانی با او حرف‌میزد متین‌ه بغ میکرد، سرش را پائین‌میانداخت ویک کلمه جواب نمیداد.

یک روز برای اینکه بی بمتاراحتی او پدرم با او شروع به صحبت کردم متین بالحن آدمهای بزرگ منو سرزنش کرد و گفت:

ـ تو عقلت باین چیزها نمی‌رسد.

بداخلاقی وعصیان متین آرامش خانه‌مان رابهم زد مادرم مدام‌گریه‌میکرد پدرچهره‌اش اخم آلود بود. یک روز وقتی هوا تاریک شد، متین بخانه برنگشت از اینرو همگی‌به کوچه وخیابان رفتیم دنبال او گشتیم .به تمام جائیکه امکان رفتن او بود سرزدیم، اما اثری از او نبود. بخانه برگشتیم . دوستان پدرم هم بخانه ماآمدند . مادرم گریه میکرد بحث از این بود که متین‌کجا ممکن است رفته باشد صدای در بلندشد همگی بطرف در دویدیم: متین‌آمد.

در خانه وضعیت خیلی خراب‌بود .اما متین‌هم حالتی داشت که هیچ احساس‌نمیشد که از پدرم میترسد .دوستان پدرم به او گفتند. مبادا اذیتش کنی، از اینرو پدرم هم صدایش را در نیاورد. درست مثل‌اینکه هیچ اتفاقی نیفتاده است . بعد از چند لحظه پدرم متین را کنارش‌نشاند وبامهربانی شروع به نصیحت کرد:

بابام پشت سر هم افسوس میخورد و می گفت :

ـ مثل اینکه مادرس خواندیم و کار کردیم بکجا رسیدیم.تازه نتوانستیم پیش زینل کار پیدا کنیم .

از نفهمی زینل خیلی حرف ها میزدند .

یک روز زینل با یکی از مدیران، سکرترش به انگلیس رفته بودندومدت زیادی در آنجا ماندمبودند بعدزینل به مدیری که همراهش بودگفته بود این انگلیس جای بسیار زیبائی است خوشم‌آمد راستی‌تعریف انگلستان را هم می کنند برویم آنجا را هم‌ببینیم. یک شب باز در خانه ما از نفهمی زینل بحث بود که متین خود را داخل‌صحبت آنها کرد و گفت :

ـ چندین آدم بیسواد و بی‌تجربه‌و تنبل چطور اینقدر ثروتمند شده ؟

مادرم گفت :

ـ وقتی بزرگتر ها حرف میزنندبچه نباید دخالت کند .

وبا این حرف او را ساکت‌کرد.

پدرم ادامه داد :

ـ عقل تو باین چیز ها نمیرسد.

خواهر بزرگم نامزد پسر این‌زینل بیگ شد.ولی در واقع نامزدی‌صورت نگرفت فقط در حد قول و قرار باقی ماند . تو خواهر منو دیده‌ای‌اشبه‌من نیست یعنی من شبیه او نیستم‌خواهرم زیباست .

پیش مادر خانه هیچ صحبت از نامزدی او نکردند . خواهرم هم بما هیچی نگفت : اما اولین کسی که از وضع غیرعادی خانه ماجرا را احساس کرد شین بود . مادرم در حال کار کردن زیر لب آواز میخواند .خواهر بزرگم سعی میکرد خوشحالیش راپنهان کند اما باز هم از حرکاتش پیدابود.

یک روز متین بمن‌گفت :

ـ خبرداری خواهرم دارد نامزد میشود ؟

منهم گفتم :

ـخیلی خوبه ...

ـ اما میدانی با چه کسی نامزد شده ؟

خودم را بندانستن زدم‌وپرسیدم:

ـ باکی ؟

ـ با پسر زینل‌بیگ

وقتی دید صدایم را فریادوردم‌اخم کرد و گفت :

ـ نمیفهمی ... میگویم با پسر زینل بیگ نامزد خواهد شد .

ـ چه اشکالی دارد ؟ چرا اینقدر ناراحتی ؟

درحالیکه میگفت :

ـ هوم ..تو هم از آنها هستی ؟

ـ بمن مربوط نیست.

متین در خانه بیشتر با من جور بود خیلی عصبانی شد وفریاد زد.

ـ چطور بتو مربوط نیست من‌نمیخوام این کار بشه.

من برای اینکه عصبانی ترش نکنم‌چیزی نگفتم او اضافه کرد.

ـ مگر دائم نمیگن زینل بیگ خر است حیوان است حالا باید خواهرم با پسراو نامزد شود.؟

ـ پدرش چه ربطی به پسرش دارد؟

ـ ها...ها... مثل اینکه پسرش چیه ؟ حتی دبیرستان را تمام نکرده پدرش بامعلم سرخانه توانسته دیپلمی برایش دست وپا کند وبعد از آنهم باو گفته پسرجان دیگر درس نخوان مغزت خراب میشود. و نمیتوانی تاجر شوی دروغ میگویم؟ مگرپدر ودوستانش درباره او این حرفها را نمیگویند؟

گفتم:

ـ متین نگذار این حرفها بگوش مادرم برسد بزرگترها خیلی بهتر از ما می‌فهمند.

متین با عصبانیت وصدای لرزان گفت. میدانم تو ذاتا طرفدار آنهائی، از پدرم هم خیلی عصبانیم ...

ـ چرا؟

ـ چرا از یک طرف میگوید ارباب زینل را دوست دارد واز یک طرف برای اوکار میکند آیا این کار درستی است؟

برگشت و رفت معلوم بود برای این رفته است که گریه‌اش را نبینم چونکه‌وقتی آخرین کلمات رامی‌گفت صدایش می‌لرزید از آنروز به بعد متین چنان بچه سرکشی شد که دیگر قابل کنترل نبود. ازمدرسه مثل باران نامه می‌بارید معلمش نوشته بود از مدرسه فرار میکند درس نمیخواند و مشقهایش را نمی‌نویسد.

پدرم بتلاش افتاد، خیلی او را نصیحت کرد کتکش‌م زد .. اما هیچ کدام کاری نبود . مرتب از مدرسه فرا میکرد صبح ها مادرم او را بمدرسه میبرد، امابیدرنگ بعد از مادراز مدرسه فرار میکرد. وقتی هم که پدرم با مهربانی با او حرف‌میزد متین‌ه بغ میکرد، سرش را پائین‌میانداخت ویک کلمه جواب نمیداد.

یک روز برای اینکه بی بمتاراحتی او پدرم با او شروع به صحبت کردم متین بالحن آدمهای بزرگ منو سرزنش کرد و گفت:

ـ تو عقلت باین چیزها نمی‌رسد.

بداخلاقی وعصیان متین آرامش خانه‌مان رابهم زد مادرم مدام‌گریه‌میکرد پدرچهره‌اش اخم آلود بود. یک روز وقتی هوا تاریک شد، متین بخانه برنگشت از اینرو همگی‌به کوچه وخیابان رفتیم دنبال او گشتیم .به تمام جائیکه امکان رفتن او بود سرزدیم، اما اثری از او نبود. بخانه برگشتیم . دوستان پدرم هم بخانه ماآمدند . مادرم گریه میکرد بحث از این بود که متین‌کجا ممکن است رفته باشد صدای در بلندشد همگی بطرف در دویدیم: متین‌آمد.

در خانه وضعیت خیلی خراب‌بود .اما متین‌هم حالتی داشت که هیچ احساس‌نمیشد که از پدرم میترسد .دوستان پدرم به او گفتند. مبادا اذیتش کنی، از اینرو پدرم هم صدایش را در نیاورد. درست مثل‌اینکه هیچ اتفاقی نیفتاده است . بعد از چند لحظه پدرم متین را کنارش‌نشاند وبامهربانی شروع به نصیحت کرد:

بقیه‌در صفحه۱۸

هواپیمائی ملی ایران «هما»

تنها شرکت هواپیمائی است که باجدیدترین نوع جمبوجت بوئینگ ۷٤۷ اس. پی (برای عملیات مخصوص)

BOEING 747SP (SPECIAL PERFORMANCE)

که برای پروازهای خاص طولانی مورد استفاده قرارمیگیرد، برای خطوط پروازی اروپا و آمریکا بهره‌گیری میکند، همچنین هواپیمائی ملی ایران تنها شرکت هواپیمائی است که فاصله نیویورک تهران رابدون توقف میپیماید وپروازهای بدون توقف دیگری نیزبه نقاط مختلف اروپا دارد

هواپیمائی ملی ایران "هما" مانند سایرشرکتهای عضو انجمن بین‌المللی حمل و نقل هوائی "یاتا" برای مسافرتهائیکه‌رفت و برگشت و اقامت در مبداء محدودیت در زمان و توقف بین راه دارند مانندیک ماهه به‌اروپا و ۴۵ روزه به آمریکا تخفیف مخصوص منظور میداردکه در بعضی مواردتا حدود ۴۰٪ ارزانتر از نرخ عادی میباشد.
تخفیف فوق‌طبق مقررات مصوب انجمن بین المللی‌هوائی "یاتا" صورت میگیردو با نرخی که به‌موجب‌امریه جناب‌آقای‌نخست وزیر کلیه کارمندان دولت برای خود و منسوبان بلافصل استفاده می کنند ارتباطی ندارد.

هواپیمائی ملی ایران «هما»

شرکت ملی ذوب آهن ایران

آگهی استخدام

شرکت ملی ذوب‌آهن بمنظور تکمیل کادر خود در شرکت‌سهامی ذوب‌آهن آریامهر (اصفهان) ـ تخصصهای زیر راباحقوق‌ومزایای مکفی و برخورداری‌ازامکانات‌ویژه استخدام مینماید .

۱ـ فوق‌لیسانس و یا لیسانس در رشته مهندسی معدن با پنجسال سابقه کار
۲ـ فوق لیسانس و یا لیسانس‌در رشته مهندسی معدن
۳ـ فوق لیسانس و یا لیسانس در رشته مهندسی برق
٤ـ فوق‌لیسانس و یا لیسانس در رشته مهندسی مکانیك
۵ـ فوق‌لیسانس یا لیسانس در رشته مهندسی معماری
٦ـ فوق‌لیسانس یا لیسانس در رشته مهندسی الکترونیك
۷ـ فوق‌لیسانس و یا لیسانس در رشته مهندسی راه و ساختمان
۸ـ فوق‌دیپلم ودیپلم دررشته‌برق
۹ـفوق‌دیپلم‌ودیپلم‌دررشته‌مکانیك
۱۰ـ فوق‌دیپلم‌ودیپلم‌دررشته‌راه‌و ساختمان
۱۱ـ فوق دیپلم دررشته برنامه نویسی
۱۲ـ راننده پایه یکم
۱۳ـ مونتوراسکلت فلزی
۱٤ـ مونتور مکانیك
۱۵ـ تعمیرکار مکانیك
۱٦ـ جوشکار برق و کاربیت
۱۷ـ تراشکار
۱۸ـ برقکار
۱۹ـ بنای نسوزچین
۲۰ـ راننده لیفت‌تراك باگواهینامه ویژه .
۲۱ـ کارگر باسواد با مدرك ششم ابتدائی و یا سیکل
۲۲ـ آهنگر
۲۳ـ نقاش ساختمان
۲٤ـ شیشه‌بر

داوطلبان میتوانند برای آگاهی بیشتروثبت‌نام‌همه روزه‌باستثنای روزهای پنجشنبه و جمعه و ایام تعطیل باداره کاریابی و استخدام شرکت ملی ذوب‌آهن ایران واقع در خیابان کاخ شمالی شماره ۱۳۰ ویااداره کاریابی‌واستخدام‌شرکت سهامی ذوب‌آهن آریامهر واقع در ٤۵ کیلومتری جاده اصفهان شهرـ کرد مراجعه نمایند . م الف۱۸۳۵

مصاحبه خبرنگار نیوزویک با کنث کاوندا رئیس جمهوری زامبیا

ماسفید پوستان را بدریا نمیریزیم!

پرزیدنت کنت‌کاوندا ، رئیس‌جمهوری زامبیا که یکی‌ازمحترم ترین سیاستمداران آفریقایی است ، در جریان کوشش برای تشکیل کنفرانس‌سیاهپوست‌رودزیاو یان‌اسمیت ، نخست وزیر رودزیا نقش مهمی بر عهده داشته است .

هفته پیش پرزیدنت کاوندا درلوساکا مصاحبه‌یی با خبرنگار نیوزویک کرده است که خود به منزله تازه‌ترین کوشش او برای توفیق کنفرانس مذکور است.متن این مصاحبه چنین است :

★★★

س ـ آیا شما براثر لجاجت‌دو طرف‌مذاکره در رودزیا از توفیق کنفرانس مایوس شده‌اید؟

ج ـ قطعا میگویم : نه زیرا که ما در زامبیا خیلی خوب تشخیص داده‌ایم که در حالیکه‌جنگ ادامه دارد و هردو طرف برای نشستن‌به دور میزگردی در ژنوو اتخاذ تصمیم راجع به آینده خود علیه یک دیگر به معارضه‌یی سخت سرگرم هستند ، توافق آنهاکارآسانی نیست .بدین‌ترتیب هنوز هم ما امیدواریم که کنفرانس در کار خود موفق شود .

س ـ یان‌اسمیت گفته است که شماوپرزیدنت ماپیره، رئیس جمهوری تانزانیا ، با تشکیل یک دولت موقت که بطور مساوی دارای وزیران سفید و سیاه باشد ، (وزیران دفاع‌و دادگستری سفید پوست) توافق نظر دارید.آیا در مذاکرات شما با کیسینجر وزیر امور خارجه امریکاباچنین پیشنهادی موافقت کردید ؟

ج ـ اسمیت نمی‌داند که درباره چه چیز صحبت میکند : به عقیده من کی‌سینجر نقش‌بسیار مهمی در قبولاندن طرح‌حکومت‌اکثریت به‌رودزیا بازی کرده است . دولت بریتانیا طی یازده ساله گذشته ، بسیار کوشید که یان‌اسمیت را وادار به قبول حکومت اکثریت کند ولی نتوانست‌این دکتر کی‌سینجر بود که طرح حکومت اکثریت‌را به او قبولاند . اگرچه هیچ تردیدی نبود کهیان‌اسمیت سرانجام به نیروی اسلحه مجبوربقبول حکومت اکثریت میشد .

باید از دکتر کی‌سینجر ممنون بود که‌پیش از رسیدن به‌همان‌سرانجامی چنین پذیرشی‌حاصل شده است .

با توجه بدین امر اجازه بدهید بگویم که دکتر کی‌سینجر پیش از آن که به دیدن جان ـ فورستر نخست وزیر افریقای جنوبی برود به ما نگفت که نظر او وادار کردن یان‌اسمیت به‌قبول حکومت اکثریت است . آنگاه‌در همین زمینه‌چنان پیش رفت که گفت نخواهد گذارد در این سفر ناکام شود ، و باید شاهدآن باشد کهیان‌اسمیت، حکومت اکثریت را پذیرفته است اما کی‌سینجر در هیچ موقعی جزئیات طرحی را که‌میخواست با یان‌اسمیت درمیان بگذارد ، به ما نگفته. اودر این باره با فورستر و اسمیت صحبت کردوسپس دربازگشت از نزد آنها درلوساکا توقفی کردو چیزی را که یان‌اسمیت پذیرفته بود یعنی تشکیل یک شورای کشوری و یک شورای وزیران به ما گفت : او صرف نظر ازقبول‌طرح انتقال‌قدرت پذیرش حکومت اکثریت ، بوسیله یان‌اسمیت از جزئیات طرح هیچ صحبتی با ما نکرده وما هم جز در مورد پذیرش حکومت اکثریت هرگز نگفتیم که آن‌طرح درست است .

س ـ کمترین حد گذشتی که یان‌اسمیت‌باید بکند تا مسئله رودزیا به توافقی منجر شود چیست ؟

ج ـ اسمیت کیست ؟ اسمیت یک شورشی است ، نه فقط علیه بریتانیا ، بلکه علیه اصول شناخته و محترم انسانی . ما میدانیم که او باید چه بکند . او باید حکومت رودزیا را بطورکامل رها کند من تعجب میکنم که با ما درباره گذشت اسمیت صحبت میکنند .

فرض کنید که اسمیت سیاهپوست بود. در این صورت او باید یک ساعت پس از صدور اعلامیه یک جانبه استقلال رودزیا ، توقیف ، اعدام و تمام میشد . باوجود این ما اکنون او را در برابر خود داریم اما چه شده است که اسمیت ناگهان قابل احترام شده است‌و ما دراین باره صحبت میکنیم که او باید چه گذشت هایی بکند .

او باید از حکومت کنار برود او باید به کنفرانس ژنو برود و بگوید که اکنون من‌به‌میل خودم از حکومت کنار میروم‌و از آنچه‌درگذشته کرده‌ام متاسف هستم . اینک حکومت اکثریت‌باید برقرار شود ، زیرا که حکومت اکثریت موافق‌با آن اصلی است که در بقیه کشور های آفریقایی جاری‌است،چنین‌وضعی به معنای صلح برای تمام مردم و برای تمام گروه های نژادی است . در افریقا به هرجا نگاه کنید هیچ دولتی وجودندارد که رهبرانش گفته باشند : سفید پوست ها رابه دریا بریزید .

★ کنت کاوندا رئیس جمهوری زامبیا اسمیت یک شورشی علیه بشریت است.

زندانی روانی

س ـ آیا در قبال اظهارات اخیر ملی‌گرایان رودزیا، این وضع معرف تصاعد تقاضاهای ملی‌گرایان نیست؟

ج ـ من چنین تصاعدی را نمی‌بینم، این مردم تقاضاهای قانونی و شناختنیی دارند. آنها پس از سالها جنگی که هنوز هم ادامه دارد میگویند آماده زندگی کردن با کسانی هستند که سیاه، سفید، قهوه‌یی یا زرد بدنیا آمده‌اند. چگونه است که‌شما چنین‌وضعی را غیر منطقی میدانید؟ با تشکیل حکومت اکثریت،سفید پوستان چه چیزی را از دست میدهند؟ هیچ چیز جز زندانهای روانی ساخته خودشان را حکومت اکثریت آنها را از این زندان آزاد میکند.

اسمیت باید از این فرصت طلایی برای فسخ آنچه در گذشته کرده استفاده کند. اسمیت بایداز این‌فرصت طلایی برای فسخ آنچه درگذشته کرده استفاده‌کند.او باید برسر عقل بیاید اگر چنین نکند، جنگ ادامه می‌یابد، و سرانجام سفیدپوستها متحمل شکست‌قاطعی خواهند شد.

س ـ درست یا نادرست واقعیت این است که سفیدپوستها از انتقال قدرت به دست اکثریت‌میترسند آیا شما فکر نمیکنید که ملی گرایان رودزیا هم باید گذشت‌هایی بکنند که این ترس را فرو نشاند ؟

ج ـ سیاه پوستها از هنگامیکه حکومت سفیدها برقرار شد خیلی گذشتها کرده‌اند. آنها یک طرف صورت‌شان را گرفته‌اند و سیلی خورده‌اند. آنگاه طرف دیگر را گرفته‌اند وبازهم سیلی خورده‌اند و حالا از آنها خواسته میشود که بازهم گذشتهای دیگری بکنند. مگر آن‌ها قدرت را به دست دارند که تن به گذشتهای تازه‌یی بدهند. وقتی شما در باره‌اظهارات رابرت‌موگابه رهبر ملی‌گرایان رودزیا صحبت میکنید من فکر میکنم که اسمیت بسیار خوش‌بخت است که اکنون پشت‌میزی می‌نشیند که رهبران واقعی مردم رودزیا هم پشت‌همان میز می‌نشینند ولی مردم رودزیا که بدین رهبران ماموریت داده‌اند با یان‌اسمیت صحبت کنند، درپی آن هستند که این عده راجع به آینده کشورشان تصمیم بگیرند. این خود گذشت بزرگی است که آنها در کنار کسی می‌نشینند که بسیاری از پیروان و هواداران‌شان را کشته است و شکار کرده است.

س ـ آیا شما اسمیت و هیات نمایندگی او را عنوان یک هیات انگلیسی تلقی میکنید یا یک هیات نمایندگی جداگانه در کنفرانس ژنو؟

ج ـ این موضوع مهمی نیست ما ترجیح میدهیم که یک هیات نمایندگی از رهبران واقعی جامعه‌سفید پوست رودزیا در کنفرانس شرکت کند، نه‌اسمیت و دست یارانش اما او اکنون به ژنو رفته است، وبنابر این نقشی که او در این کنفرانس برعهده دارد، نقشی ضمنی است.

س ـ آیا شما فکر میکنید که براساس مقررات‌اعلام شده بوسیله کراسلند، وزیر امور خارجه بریتانیا رهبران ملی گرایان رودزیا به‌درستی برگزیده شده‌اند؟

ج ـ بله فکر میکنم که درست انتخاب شده‌اند و عقیده دارم که آنها نمایندگان واقعی مردم زیمبابوه هستند.

س ـ به نظر میرسد کهجان فورستر، نخست‌وزیر افریقای جنوبی عقیده دارد که یک راه‌حل توافق شده در رودزیا فشار بین‌المللی علیه افریقای جنوبی را تشدید میکند. آیا شما این نظر را درست میدانید؟

ج ـ من نمیدانم که فورستر راجع به چه چیز صحبت میکند مسائل افریقای جنوبی از آنچه درخود این کشور روی میدهد، سرچشمه میگیرد نه ازخارج. این نظام حکومتی افریقای جنوبی است که غلط‌است. این نظام حکومتی افریقای جنوبی است که مردم در برابر آن مقاومت نشان میدهند و تمام عصیان‌هایی‌که در افریقای جنوبی روی داده از همین نظام ناشی میشود، و میتوان پیش‌بینی کرد که تا زمانیکه این نظام در این کشور باقی است تا مدت دراز دیگری هم این عصیان‌ها ادامه خواهد داشت.

دموکراسی فرانسوی

نوشته ژیسکاردستن رئیس جمهور فرانسه

عدالت محو فقر و ناپدید ساختن امتیازات ستمگرانه است

در مواجهه با مسائل بزرگ ، جامعه فرانسه بخلاف آنچه که غالبا بسرعت فتوی می دهند به دوپارچه تقسیم نشده است،طیف عقاید واقعا بسیار وسیع و بس آکنده از نوسان‌است اگر قرار باشد که بر روی غالب مسائل بزرگ خطوط مقسمی ترسیم کنندهیچ یک از عناصر طیف عقاید و داوری ها در حد میانه خودنمائی نخواهد کرد . بااینحال نقطه کانونی ملت ما از جنبه جامعه‌شناسی‌هم اکنون دارای وحدتی حقیقی است و طبق مفروضات قابل مشاهده بسیار بیشتر ازنیمی از ملت را دربر میگیرد . باین ترتیب میلو رسالت گروهی که بالاتر از او سخن گفتم عبارت از این نیست که همچون سپاهی تقویت کننده برای نبرد هائی باشدکه بخودش تعلق ندارند و در این قیاس فرق نمی کند که صحبت از نبردبرای عقب‌راندن حامیان‌تحرک اجتماعی ویا کشمکش پیامبران رستاخیز پرولتاریائی در میان باشد .

رسالت گروه کذائی این‌نیست که‌مزدور واجیر دیگران شود ، بلکه عبارت از آن‌است که خود اندک اندک ، تمام جامعه فرانسوی را متبدل سازد . او برای آن بوجود آمده است تا جامعه‌ای را که تدریجا از وبال‌تفرقه هایش رهاشده است مجتمع کند ،و توان ایفای این رسالت از وی ساخته است زیرا ارزش هایی که حاملشان است تاکنون‌وسیعا بوسیله بزرگترین بخش اجتماع ما تقسیم شده است .

بنابراین (این نکته اساسی است) یک پارچگی اجتماع ما متضمن یک گسیختگی ناهنجار و غم انگیز با تحول گذشته‌اش‌نیست، بلکه شدت بخشیدن بدین تحول است .

برای رسیدن به این هدف مسئله‌ای‌بنام هماهنگی یافتن دوباره با حرکات تحولات و عوامل مطرح نیست . پیشرفت هایی که تا زمان حاضر فراهم آمده سراسر خود بخودی نبوده ولی باید چنین باشد . عمل آگاهانه انسان ها و بازی ویژه قوای اجتماعی که‌در یک کشور پیشرفته صنعتی دخالت دارند از طریق انکای متقابل‌و دست‌بدست یکدیگردادن قادرند جامعه فرانسوی را در راه وحدت پیشرفت دهند .

هدایت تحول

یک اجتماع آگاه انسانی‌باید تحولش‌را خود هدایت کند ، این وظیفه به مردمان‌زمان ما تعلق دارد که حرکت جامعه را به سوی وحدتی کاملتر ارشاد کند .

تدابیری که برای وحدت بخشیدن به چنین تحولی بکار میبرند ، در ماهیت و در شعاع تاثیرشان لزوما بسیار پرتنوعند . کارمن در اینجا شرح جزئیات این تدابیر نیست‌بلکه تعیین هدف و تعریف روح آن است. واژه‌های ساده برای وصف این یک و آن دیگری‌کفایت میکنند :

عدالت و همبستگی .

محتوای بسیط توقع‌عدالت‌و گستره‌همبستگی از عصری تا عصر دیگر ، یکی و مشترک‌نمی مانند .

نقش قوای منتخب ، آنکه به قدرت های عمومی تعلق دارد ، عبارت از این است که‌در هر عصر آنچه را که عدالت در وجدان اجتماعی نامیده میشود وصف کند و آنرا جامه عمل بپوشاند .

امروز ، درورای دکترین ها ، میتوان نشانی از معتقدات مشترک را در اطراف این نکته بدست آورد .

عدالت عبارت از محو فقر ، ناپدیدساختن امتیازات ستمگرانه و جهاد برضد تبعیض ها است . فقر سرنوشت مقدر تمام جوامعی‌بوده که یکی پس از دیگری در سیاره ما ظهور کرده‌اند .

جامعه ما یکی از نخستین جوامعی‌است که امتیاز توانایی محو فقر بهمانگونه که‌آبله وطاعون محو شده‌اند برخوردار است . نابخشودنی است که با اولویت بدین مهم نپردازیم و این مخضل را به سرعت حل‌وفصل نکنیم .

فقر مایه انحطاط است . همچون نژاد پرستی و تبعیض نژادی اهانتی‌به‌حیثیت‌انسان است . نه سنین عمر ، نه محرومی ازاشتغال نه از دست دادن پیشرس و نابهنگام آشیان خانوادگی ، نه ابتلا به سانحه‌ای شخصی‌و علیل کننده ، هیچ واقعه‌ای و هیچ احوالی توجیه نمی کند که جامعه‌ای مرفه و کامروا یکی از ابنای خود را ورطه غم فزاینده روزی رها کند .

برای نبرد کردن با فقر میتوان میان شیوه عام‌و اعمال خاص ، تردید کرد. شیوه عام عبارت‌از تضمین عاری‌ازتبعیض یک‌حداقل درآمد برای تمام فرانسویان است. درصورتی که منابع بدین حداقل نرسد جامعه‌آن‌راتکمیل خواهد کرد .

این روش افراطی برای‌خود دارای‌سادگی است . ولی‌ارواح هنوز چندان بلوغ ندارند تا تغییری چنین ژرف را که فی‌الجمله منجر به خود نمایی وظایف‌سنگین اجتماعی‌خواهد شد پذیرا شوند .

ما بطور ساده میتوانیم‌از راه راآزمایش کنیم .این همان‌کاری‌است‌که‌میرودتا درموردی قطعی مربوط به‌بیوگان و زنان تنها مانده‌ای که بار مسئولیت تکفل فرزندان را بردوش‌می کشند عمل شود .

در موارد دیگر انتخاب اعمال خاص تاکنون حاکم بوده است. ترجمان این‌انتخاب تدابیر بسیار مهمی است که به سود اشخاص سالخورده‌ای که از مزایای « حداقل‌کهولت» برخوردارند واز کار افتادگان و معلولین بزرگسال و بیکارانی که قربانی اخراجی به دلایل اقتصادی شده‌اند اتخاذ شده است .

این تلاش دنبال خواهدگردیدو خصوصا به سود اشخاص سالخورده ، به شیوه‌ای‌که به هر زن‌ومرد فرانسوی‌یقین تحصیل‌درآمدی را که ضامن پیری آبرومندانه‌ای برایشان باشد ، و بر حسب تشریفات و مقررات قابل دسترسی برای همگان ، به شکلی سیستماتیک درخواهد آمد .

ملخص کلام آنکه در اینجا سخن از رهانیدن فرانسویان از کابوس پیری‌بی‌بهره‌از برگ و نوا در میان است . از جنبه مالی‌این تلاش‌تاکنون انجام گرفته‌وکاری که هنوز باقی است به غایت سنگین است . اما باید این مجاهدات را در مقطع مجموع آنها قرارداد: از میان بردن فقر به عنوان یکی‌از احوال اجتماعی ، بوسیله شبکه‌ای از تدابیر که‌برای هریک از اعضای جامعه صرفنظر از سنین‌و محیط زندگی آنان ، حداقل منابعی راتضمین کند که بدانان توانایی بخشد تا همواره همچون شرکای تمام عیار این جامعه‌شناخته شوند .

امتیازات ستمگرانه

عدالت در هین حال عبارت از محوامتیازات ستمگرانه است . فرانسویان درگذشته‌انقلابی برای رسیدن به این هدف برپا کرده‌اند. ولی خوی و طبیعت انسانی را چنان ساخته‌اند که محو امتیازات هرگز بطور نهائی جامه‌عمل نمی پوشد .

هشیاری و اراده دائما ضرورت دارند تا از تولد دوباره امتیازات ناروا جلوگیری شود .

حدت و آتش هوامفریبان هر اندازه‌متیز باشد از میان برداشتن امتیازات به معنای «تسطیح» نیست ، کما اینکه به معنای‌پیشگیری از پاره‌ای کامیابی ها ی‌استثنایی نیز نمی‌تواند باشد .

حس عدالت طلبی دربرگیرنده و پذیرنده کامروایی های ناگهانی برخی از هنرمندان، بعضی از وکلای بزرگ دادگستری یا پزشکان حاذق و عده‌ای از ارباب صنایع‌و برخی از دانشمندان بزرگ و عده‌ای‌ازروشنفکران‌است که من آرزوی مکررتر شدن پیروزی های استثنایی‌چنین زنان و مردانی را دارم،واین پیروزیها پاداش مجاهدات آفریننده‌ای‌درابعاد استثنایی است . این نمونه ها نادر و غالبا مستعجلند . معهذا حس عالت خواهی چنان ثروتمند شدنی را قبول نمی کند که‌به کارکار عریان و علنی و نه با استعداد قابل توجیه باشد . این احساس تحمل نمی کند که‌برخی از دردانه ترین معلوم‌الحال سهم خود را از بار های‌وظایف اجتماعی بردوش نگیرند.

عدالت همچنین متضمن محو امتیازات ستمگرانه‌در سه شکل اساسی آنها :امتیازات ناشی از انحصار ، امتیاز وابستگی وامتیاز حاصل از طفره رفتن در پرداخت مالیات‌است.

آثار وسوسه انحصار طلبی‌و فرار از برابر رقابت را در همه جا میتوان مشاهده کرد . نزد آنانکه از دستمزدگیران به حساب نمی‌آیند و نزد برخی از دستمزد بگیران‌معین حضور این وسوسه آشکار است . تمام انحصار ها با چنگ ودندان‌وبابه میان‌کشیدن پای اصول بزرگ و حقوق مسلم و تحصیل شده از خود دفاع میکنند.

هربار که انحصار طلب قادر باشد ، لشگری از کوچک‌ابدالان را به پیش میکشد که هدف از این کار پوشاندن منافع پاره‌ای از قدرت های معین است.اما هر انحصاری‌یک خلاقکاری بالقوه است . اجتماع که در این مبارزه نیاز به حمایت افکار عمومی داردباید با انحصار نبرد کند و آن را نابودسازد.

مضافا غیر قابل قبول است که عده‌ای‌معین،و متمتع از امتیازی ناشی از ابن‌الوقتی ثمرات‌تلاش های اجتماعی را که خود سهمی در آن نداشته‌اند به خویش اختصاص دهند عالیترین مثال این مورد سودجوئی در معاملات زمین و مستغلات است. قانونی که بتازگی در این زمینه به رای پارلمان متکی شده و مسئله را در تمام ابعادش از نقطه عزیمت یک تلقی جدید مطرح میکند، در مناطقی که فشردگی جمعیت دارند محصول‌مجاهدات اجتماعی را بار دیگر به جامعه باز میگرداند. این لایحه یک قانون عدالت است وبنابراین با بزرگترین اهتمام به مرحله اجرا درخواهد آمد. امتیازهای حاصل از فرار از پرداخت مالیات نیز بیشتر از امتیازات دیگر قابل قبول نیستند. هرکس‌وظیفه داردمتناسب باطرفیتش به تامین هزینه‌های بخش عمومی کمک کند. آنکه واقعا مالیات میپردازد خود را از این فکر که دیگری خواه بامعاذیر شرعی یانامشروع از پرداخت مالیات طفره میرود دستخوش طغیان‌خشم خواهد یافت.

بدین سبب است که مالیات بستن برارزشهای افزوده‌ای که از یک درآمد واقعی حاصل میشوند عملی منبعث از عدالت است. این مالیات بندی از سوی دیگر چنانکه میدانیم در تمام کشورهای‌تحول یافته دیگر نیز اعمال میشود. باچنین روحیه‌ای است که این مالیات بندی پیشنهاد گردیده وبه‌آن رای داده شده است.

اجرای این تصمیم که ضمنا در جستجوی سادگی است باید لزوما هدف بالا را اجابت کند. وبدین خاطر است که تشدید مبارزه برضد طفره روندگان از پرداخت مالیات ضرورتی است که خود نیز بوسیله عدالت تحمیل شده است، چنین مبارزه‌ای بنحو بسیار قابل درک، دریک‌دمکراسی احترام‌گذارندبه‌فورد،باید به‌او ضمانتهای قابل مقایسه با آنچه که وی در تمام موارد دیگر اعمال عدالت در اختیار دارد عرضه کند.

ناتمام

فرانس‌پرس

پیروزی کارتر در مناظره تلویزیونی بافورد

پرزیدنت فورد و جیمی‌کارتر درجریان دومین مناظره تلویزیونی‌شان .
عکس رادیوئی آسوسیتدپرس

سومین و آخرین مناظره تلویزیونی‌پرزیدنت فورد و جیمی کارتر نامزد حزب دموکرات در انتخابات ریاست جمهوری امریکا پایان یافت و اکنون‌برای دهندگان امریکائی است که از میان این دو رقیب یکی را برای اداره امور بزرگترین دموکراسی جهان به کاخ سفید بفرستند بعقیده اکثریت ناظران سیاسی درسومین مناظره تلویزیونی جیمی‌کارتر توانست برقیب جمهوریخواه خودپیروز شده وافکار عمومی را بیش‌از پیش تحت تاثیر قراردهد.

نخستین نظر خواهی‌عمومی که بلافاصله پس از پایان‌سومین مناظره فورد و کارتر از یک شبکه تلویزیونی امریکا انجام شدنشان میدهد که تعداد طرفداران نامزد دموکراتها به ۴۰ درصد افزایش یافته در حالیکه شماره هواداران‌پرزیدنت فورد از ۳۹ درصد تجاوز نمیکند . هنوز ۳۱ درصد رای دهندگان در انتخاب بین یکی از دونامزد درشک و تردید هستند .

باین ترتیب نمیتوان‌درپیروزی کارتر به نامزد جمهوریخواهان بطور قطع اظهار نظر کرد زیرا آخرین تصمیم این ۳۱ درصد در تعیین سرنوشت انتخابات نقش مهمی خواهد داشت .

در سومین مناظره تلویزیونی فورد و کارتر بجای‌آنکه‌درصدد اهانت بیکدیگر برآیند کوشیدند با « نزاکت حساب شده » مسائل مهم داخلی و بین‌المللی را بدقت تجزیه و تحلیل کنند.

پرزیدنت فورد بویژه تمام کوشش خود را بکار برد تا کارهائیکه در دوران ریاست جمهوری‌اش انجام شده توجیه کند اما هدف اصلی جیمی‌کارتر بیشتر آینده امریکا و کارهائی بود که رئیس جمهوری جدید باید انجام‌دهد . بهترین‌استدلال فورد در مقابله با جملات‌کارتر این بود که اکنون امریکابرای نخستین بار پس از سالیان طولانی در صلح بسر میبرد .

درباره مسائل خارجی فورد از یک اشتباه جیمی‌کارتر از قول « آدرل‌هریمن » تاکید کرده بود که خیال نمیکند شوروی پس از مارشال تیتو بخطرحمله به یوگسلاوی تن‌دردهد ، سود جست و این مطلب را درگفتگو بانامزد حزب دموکرات عنوان کرد . نامزد حزب دمکرات‌ضمنا اعتراف کرد که در مصاحبه با مجله (پلی‌بوی) دچار اشتباه شده و متعهد شد که در آخرین روزهای مبارزه انتخاباتی از حملات شخصی به پرزیدنت فورد خودداری کند .

ناظران سیاسی اظهارعقیده میکنند که سخنان کارتر درباره آینده یوگسلاوی نشان داد که نامزد دموکراتها در مسائل سیاست خارجی بعنوان یک رئیس جمهوری تجربه کافی ندارد در دومین‌مناظره‌تلویزیونی نیزپرزیدنت فورد « گافه‌بزرگی کرد و آن هنگامی بود که از لهستان بعنوان یک « کشور آزاد» نام برد.

باین ترتیب اروپای شرقی برای هردو نامزد انتخاباتی میدان مبارزه خطرناکی بوجود آورده است .

جیمی کارتردرسومین مناظره تلویزیونی گفت حمله احتمالی شوروی را به‌یوگوسلاوی‌بعنوان اقدامی که مستلزم مداخله‌نظامی امریکا باشد تلقی نخواهد کرد. فورد بیدرنگ درپاسخ او گفت فاش کردن قبل از موقع روش یک رئیس جمهوری در مورد یک بحران بین‌المللی احتمالی کارخطرناکی است . کارتر در واقع با این سخنان خود بطرف اطمینان میدهد که با خیال راحت نقشه های خودرابمرحله اجرا درآورد . فورد یادآور شد که روش دولت دموکراتها درسال ۱۹۵۰ سبب شد که کمونیستهای کره شمالی به کره جنوبی حمله کنندزیرادموکراتها قبلا اعلام داشته بودند که‌این قسمت ازجهان جزومنطقه‌امنیتی ایالات متحده نیست .

کارتر قبل از مناظره تلویزیونی دریک نطق‌انتخاباتی گفته بود:

من دریوگوسلاوی وارد جنگ نخواهم شد حتی اگر شوروی نیروهای خود را یه این کشور اعزام دارد . نامزد دموکرات‌در آخرین مناظره تلویزیونی کوشید این اشتباه خود را جبران کند و گفت اصولا خطر حمله شوروی به یوگوسلاوی دربین نیست و تاکید کرد که امریکا در امور داخلی کشور های دیگر مداخله نخواهد کرد مگر انکه امنیت داخلی کشور بخطر بیافتد درآخرین‌مناظره‌تلویزیونی کارتر و فورد کوشیدند که در گفته های خود کمتر «گاف » کنند با اینحال رئیس جمهوری امریکا از اظهارات نامزد دموکراتها درباره یوگوسلاوی استفاده کرد واین مطلب رادر مناظره باجیمی کارتر عنوان نمود .

مسائل مربوط به دیوان‌عالی امریکا، کنترل سلاحها و وضع اقتصادی امریکامهمترین‌موضوع بحث سومین مناظره تلویزیونی کارترو فورد بود.

نامزد دموکراتها در زمینه های اقتصادی باذکر آمار وارقام گفت هشتصد روزریاست جمهوری فورد درزمینه کار و تورم « شرم‌آورترین » دوره‌ها برای امریکا بود . سخنان‌جیمی درباره نابسامانی های اقتصادی امریکا آشکارا خطاب به خانم های خانه‌دار ، بیکاران ، و جوانانی که هنوز برای‌خودکار پیدانکرده‌اند ، سیاه‌پوستان و اقلیت های نژادی بود.

پرزیدنت‌فوردرپاسخ کارتر تاکید کرد که تورم کهکم ازمیان میرود واقتصاد امریکا دوران شکوفائی خود رااز سر میگیرد. نامزد حزب دموکرات در این مورد نخست به رئیس جمهوری امریکا حمله کرد و گفت وجود هفت میلیون و هشتصد هزار بیکار درکشور واقعا مایه ننگ امریکا است و اضافه کرد خانه‌داران امریکایی بخوبی میدانند که بهای کالاهای‌مصرفی از زمان ریاست جمهوری کندی وجانسون تاکنون دو برابر افزایش یافته است در حالیکه نخستین آمارگیری های پس‌از پایان مناظره تلویزیونی‌ازپیروزی جیمی کارتر بر پرزیدنت فورد حکایت میکند مدیر مبارزه تبلیغاتی فورد بامداد روز شنبه باتاکیدتمام گفت : « تردیدنیست که مادر انتخابات روز سوم نوامبر پیروز خواهیم شد بعقیده مدیر مبارزه تبلیغاتی‌فورد آخرین وسومین‌مناظره‌تلویزیونی عقب افتادگی رئیس جمهوری امریکا رانسبت به نامزد دموکراتها جبران خواهد کرد.

آموزش یا استعمار فرهنگی

از : فرهت قائم‌مقامی

دریک تعریفکوته بینانه از امپریالیسم ، برخی میگویند که : بریتانیاوفرانسه‌هیچگاه قصد نداشتند که یک امپراطوری درافریقابه وجود اورند . بریتانیا تصور نمود که‌شاید بتواند افریقائیان را تغییر مذهب داده و به مسیحیت گرایش دهد و آنها را وارد نظام سرمایه‌داری تجارت آزاد نماید و درنتیجه آنان را وادار نماید که نتایج ورآوردهای دخول به سیستم سرمایه‌داری بریتانیا را بپذیرند . سیاست آگاهانه‌ی آنان هیچگاه مبتنی‌بر تصرف واداره‌ی مستقیم اموردا‌خلی افریقائی‌ها نبود علاوه برآن، هم درانگلستان وهم در فرانسه ، در افکار عمومی ونوشته های برخی از اندیشمندان ، جنبش های ضد امپریالیستی قابل‌توجهی وجود داشتند . وافریقا تادهه‌ی ۱۸۸۰ به اشغال اروپائیان درنیامد .

ولی باید توجه داشت که تصرف مناطق سایر ملل تنها وجه‌مشخصه‌ی امپریالیسم نیست و بریتانیا و فرانسه این را حق‌قانونی خود می پنداشتند که‌منافع تجاری خود را حفظ کرده دراین راه تحصیلات گوناگون بر افریقائیان (وملل دیگر) وارد نمایند . پیروان ملکه ویکتور یاقبلا تجارت آزاد را در افریقابه وجود آورده بودند و جانشینان آنان که از زوال قدرت بریتانیا واز دست دادن اتهه به دست آورده بودند،درهراس بودند ، نیز به همین ترتیب به تجارت آزاد توسل جستند . علاقه‌ی متقدمین ومتاخرین دوره‌ی ویکتوریابه اجرای‌چنین تجارتی فقط به این علت بود که این‌تجارت برای بریتانیا پر منفعت بوده یا این‌که اعمال آن برای حمایت از سرمایه‌داری بریتانیا ضروری بود.

هنگامی‌که‌تجارت روغن خرمای «نیجریه» این مقاصد را تضمین نمود، کشتی های جنگی بریتانیائی را که می کوشیدند از خروج این کالا به خارج از«نیجریه»(توسط اروپائیان) جلوگیری نمایند، مورد تهدید قرار دادند . چنانکه برای حفاظت تجارت خود درساحل طلا،کشورهای اروپائی‌قبیله‌ی «اشانتی» را در دهه‌ی ۱۸۷۰ توسط نیرو های نظامی شکست سختی دادند . حفاظت از تجارت منجربه‌ایجادمستعمره‌ی «لاگوس» در سال ۱۸۶۱ و « ساحل دماغه» در سال ۱۸۷۴ گردید . لیکن رقابت بریتانیا باقدرت اقتصادی فرانسه و آلمان موجب گردید که تمام مستعمر است افریقائی بریتانیا تاسال ۱۹۰۴ به متصرفات بریتانیا ملحق‌گردند .

این مسئله ، که یک ملت را مجبور به تجارت باملت دیگر کنند ، ناشی از نظام امپریالیستی است . زیرا که کاملا آشکار است که تجارت و عمل‌متقابل ، برخلاف تعبیر جدیدی که پیروان ویکتور یا در قرن نوزدهم از «تمدن» اروپائی داشتند. هیچگاه برای افریقائیان مفید وسودمند نبود:

مدلیل این‌که اثرات مخرب و زیان‌بخش تجارت در افریقای غربی‌درگذشته آنچنان زیاد بوده است که چندین نسل ازمدیران ومسئولان بریتانیائی نخواهند توانست آنها را برطرف سازند (برفرض که بخواهند) . به خاطر این وضع است که مامی گوئیم تجارت سفیدپوستان مخصوصا در ایجاد این وضع مقصر شناخته می شود.طبق نوشته‌ی ژوزف توماسون در سال ۱۸۸۶ « اهمیت و ثروت روستاهای مختلف‌درافریقا به‌وسیله‌ی اندازه‌ی توده‌های عظیم شیشه خالی‌نوشابه های الکلی متعلق به آنها اندازه گرفته می‌شد .

لیکن روابط تجارت آزاد اروپایی با افریقا مدت کوتاهی دوام یافت . بریتانیا در سال ۱۸۰۷ تجارت برده را ممنوع ساخت وفرانسه درسال ۱۸۱۵ این عمل را انجام داد. بریتانیا ، لاگوس ساحل دماغه را در حدود پنجاه یا شصت سال بعد به تصرف خود درآورد . ولی فرانسه که در حوالی سنگال بامسلمانان روبرو گردید ، نتوانست افریقائیان رابه وسیله‌ی فرستادگان‌مذهبی‌اش تغییر فرهنگ داده و فرهنگ اروپایی خود را به آنان تحمیل نماید . نفوذ فرانسه در داخل افریقا مستقیم‌تر از بریتانیا بود، زیرا فرانسه نفوذ خود را به کمک « لوئیس فیدهرب» حاکم سنگال، از سال ۶۱ـ۱۸۵۴ شروع کرد و مجددا درسال ۶۵ـ۱۸۶۳ این نفوذ را ادامه داد . او ظاهرا ازایده‌ی فرانسه مبنی بر گسترش نفوذ استعماری به سرزمینهای غنی و پربار «نیجریه‌ی وسطی» الهام گرفته بود. و تا اواخر دهه‌ی ۱۸۷۰ فرانسه از طریق تهاجمات و حملات نظامی غیر قابل دفاع خود به سودان غربی ، که تادهه‌ی ۱۸۹۰به تمام‌سرزمین های اشغالی خودش گسترش یافت ، تسلط و نفوذنظامی خود رابر مستعمرات افریقایی‌اش به اوج رسانید . بحران کانال سوئز در سال ۱۸۸۲ و سیاست بریتانیا در مورد رودنیل وافریقای شرقی به طور نزدیکی در رابطه باحفاظت از منافع بریتانیا در هندوستان بود.افریقای غربی چیزی نداشت که به حفظ این‌منافع بریتانیا کمک کند، لیکن فشار تجار ومبلغین مذهبی در افریقای غربی دامنه مبارزات امپریالیستی رابین فرانسه وانگلستان والمان در افریقای غربی گسترش داد.

مسائل اجتماع

مسکن
مشکل دیروز، امروز و فردا

کمبود و گرانی مسکن و خانه های اجاری همچنان بصورت مشکل درجه یک مردم ما باقی مانده است و چنین بنظر میرسد که بصورت مشکل فردای جامعه ما نیز باقی بماند.

وضع مسکن چنان بغرنج شده که در خانواده های شهری، هزینه های مربوط به مسکن، بیش از خوراک و پوشاک و سایر مایحتاج ضروری درآمد خانواده های شهری را می‌بلعد.

طبق برآورد کارشناسان، خانواده‌هائیکه در تهران و شهر های بزرگ کشور زندگی میکنند ۸۰ تا ۹۰ در صد از مجموع درآمد اصلی آنان، به مصرف تامین مسکن میرسد.

اگر در این زمینه قائل به حدوسط بشویم، بطور تحقیق، در تهران بیش از ۵۰ درصد هزینه خانواده ها، بمصرف تامین مسکن (اعم از قسطهای سنگین یا اجاره خانه) میرسد.

مهمترین عواملی که به کمبود و گرانی مسکن در شهر های بزرگ و بخصوص تهران منجر شده، رشد سرطانی و تراکم بیش از حد جمعیت این شهرها و رشد ناکافی و ناهماهنگ مسکن بوده است.

درصد جمعیت شهرنشین نسبت به کل جمعیت تنها در ده سال اخیر از ۳۹ به ۴۵ رسیده است. هجوم بی‌رویه و حساب نشده روستائیان بشهرها و مهاجرت جمعیت شهرهای کوچک به شهرهای بزرگ سبب شده است که تهران و چند شهر بزرگ دیگر بدون پیش‌بینی های قبلی و برنامه های حساب شده، بصورت «مادرشهر» هائی در آیند که از خصوصیات «مادر شهر» بودن، فقط جمعیت زیاد و متراکم را دارا هستند، در چنین «مادرشهر» هائی کمبودها و تنگناها، چون غول آزار دهنده برسر راه سبز شده که بدخیمتر و آزار دهنده‌تر از همه، غول مسکن بوده است.

چهارسال پیش، در آغاز برنامه پنجم عمرانی، یک میلیون و ۱۳۴ هزار خانوار شهری ایران از داشتن مسکن متعلق بخود محروم بوده‌اند، در آن سال برای دو میلیون و ۷۵۹ هزار خانوار شهری ایران تنها یک میلیون و ۶۲۵ هزار واحد مسکونی وجود داشته است.

چنین عدم تعادلی در رابطه جمعیت و مسکن در شهرهای بزرگ، هرسال بیشتر میشود و تا امروز، تلاشها و برنامه ریزیهای کوتاه‌مدت و درازمدت برای تامین مسکن مردم، بجائی نرسیده است.

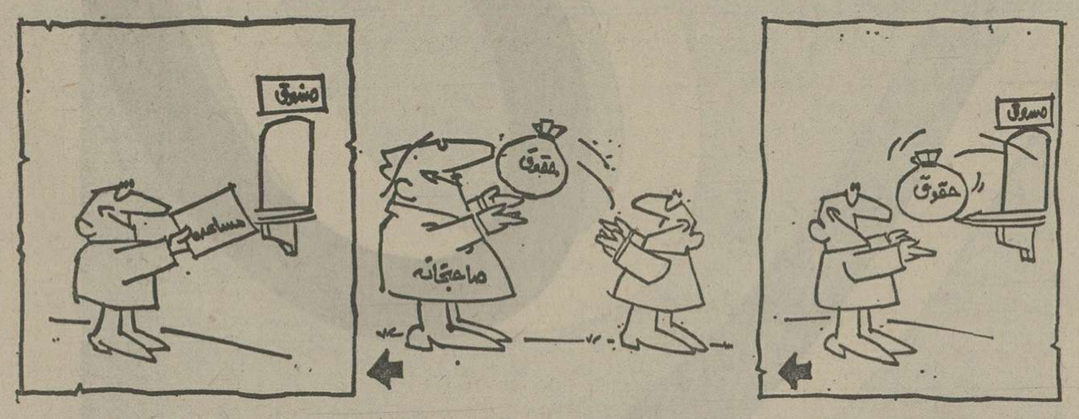

هر سال ۶۰ هزار خانواده ایرانی بصف بی‌مسکن‌ها می‌پیوندند

یک آمار دقیق حاکی از آن است که دوسال پیش، یک میلیون و ۲۳۰ هزار خانوار شهری فاقد مسکن بوده‌اند، یعنی در فاصله آغاز برنامه پنجم تا دوسال قبل، کمبود مسکن در خانواده های شهری ایران حدود صد هزار واحد بیشتر شده است.

براساس آمار هائی که در دست است بهاروند فعلی برنامه های خانه سازی، هرسال ۶۰ هزار واحد بکمبود واحدهای مسکونی درسطح کشور افزوده میشود و همین مساله، بمگرانی آن بطور تحمل ناپذیری دامن زده است. در حال حاضر، مسکن در شهر های بزرگ مانه تنها گران است بلکه بشدت کمیاب هم شده است.

امروز، اگر یک آپارتمان دو اتاقه، خالی پیدا شود اجاره ماهانه‌اش، بهیچوجه کمتر از دو هزار تومان نیست، اجاره ماهانه یک آپارتمان ۴ اتاقه در خیابان های غیر لوکس شهر (مثل شاه و حشمت‌الدوله) به ۴۵۰۰ تومان رسیده است، قیمت خانه ها هم بطور سرسام آوری بالا رفته است، هم اکنون یک آپارتمان ۴ اتاقه با ۵۰ متر مربع زیربنا درحدود دو جیب، از ۴۵۰ هزار تومان بیشتر است، ادامه اگرانی های بی حساب و مهار نشدن قیمت مسکن و کرایه خانه، بیش از هر طبقه، بردوش حقوق بگیران دولت و بخش خصوصی سنگینی میکند و آنها را از بهره‌وری از امکانات رفاهی باز میدارد، بهمین لحاظ است که بیشترین تلاشها، برای صاحب خانه شدن این طبقه از مردم شهرنشین متمرکز شده است، اما این تلاشها، بارشد جمعیت و افزایش کمبود ها هماهنگ نیست، اگر قرار باشد مشکل مسکن در جامعه ما از میان برداشته شود باید هر سال ۲۰۰ هزار خانه جدید در سطح کشور ساخته شود، درحالی که رقم خانه هائیکه چه در جهت سیاست خانه سازی دولت و چه ازسوی بخش خصوصی وسرمایه های پراکنده ساخته میشود بسیار کمتر از این رقم است، آنقدرکمتر که هر سال، نیاز شهر های ما به مسکن بیشتر میشود و فاصله میان جمعیت و مسکن، عمق بیشتری می‌یابد:

ـ هر سال ۶۰ هزار خانوار ایرانی، به صف بی مسکن‌ها می‌پیوندند، این خود به تنهائی عمق مسایل مربوط به مسکن را آشکار میکند.

الو، اتحادیه؟

قیمت زمین، مثل برق سقوط میکند!

★الو، ۶۶۵۰۴۶؟
ـ اتحادیه مشاورین املاک بفرمائید.
★ آقای محمد تقی شکوهیده، رئیس اتحادیه تشریف دارند؟
ـ خودم هستم بفرمائید.
★سلام آقای شکوهیده. میخواستم درباره وضع مسکن واجاره خانه باشما صحبت کنم.
ـ گفتن ندارد عزیز من! وضع مسکن و اجاره خانه مثل روز روشن است. هم مردم وهم دستگاه های مسئول این را میدانند، اما کیست که برای حل آن قدم جلو بگذارد؟
★ مثلا چطور میشود کرد؟
ـ جلوی گرانی را بگیرند آقا! علت اصلی گرانی مسکن و اجاره خانه قیمت های سرسام آور زمین است. چرا با بورس بازی زمین بطور جدی مبارزه نمی‌کنند؟ بعد از زمین هم باید بسراغ توالین ومقررات دست و پا گیر بروند و آنها را از سر راه مردم بردارند. مثلا همین سخت‌گیری های صدور جواز ساختمان پاسخگو داخل و خارج محدوده!... تنها راه حل مسکن برداشتن این سد است، وقتی مردم خانه ندارند و ۸۰ تا ۹۰ درصد حقوق ودرآمدشان را صرف اجاره خانه میکنند، دیگر احتیاجی بداخل و خارج محدوده نیست. این مقررات مال شهرهائی است که همه چیزش حساب شده باشد، تهران، چه چیزش روی حساب و کتاب است که اینقدر بر داخل و خارج محدوده آن انگشت میگذارند؟
★ درباره گرانی اجاره‌خانه، چی؟
ـ یک علت مهم گرانی اجاره‌خانه این است که اعتماد بین مالک ومستاجر راازبین‌بردند. یک روز از مستاجر حمایت کردن وروز دیگر مالک را درپناه قانون‌گرفتن کاررا بکلی خراب‌میکند، همانطور که خراب کرده! حالا هیچ مالکی راضی نمیشود خانه‌اش را اجاره بدهد وهیچ مستاجری هم خانه مالک را تخلیه نمی‌کند. نتیجه این میشود که ۴۰ یا ۵۰ هزارخانه خالی درتهران مانده ومالکان ضرر میکنند، اما اجاره نمی‌دهند والبته حق هم دارند.
★ یعنی مستاجر حق ندارد؟
ـ چرا مستاجرهم حق دارد اما مسئله‌این است که‌هر دوطرف ناراضی هستند.
★گویا درداخل محدوده زمین های زیادی بصورت بایر وجود دارد؟
ـ خیلی‌هم وجوددارد. باید براینها مالیات های‌سنگین‌تر ببندند و صاحبان آنها را مجبور کنند کمبا خودشان بسازند ویاآنها که قصد خانه سازی دارند بفروشند، باید ازبورس بازی زمین بطور جدی مبارزه شود.

گفت وگوی شبانه

الو ۶۴۸۰۷۸؟
ـ بله، بفرمائید.
★ ببخشید، شما؟
ـ هدایت‌الله مقبوله‌خرازی‌فروش.
★ میخواستم در باره وضع مسکن با شما صحبت کنم.
ـ گران است آقا، خیلی‌هم‌گران است، قیمت خانه، ساعت به ساعت بالا میرود!
★ چرا؟
ـ سودجوئی بعضی‌از مردم، کمبود زمین، نبودن کارگر و بنا و مصالح و خیلی چیز های دیگر...
★ راه حلی بنظرتان میرسد؟
ـ من که‌مغز متفکر نیستم ـ این کارها مال دولت است، مال وزارت مسکن است، راستی این وزارت‌مسکن و شهرسازی چرا دست‌روی دست‌می‌گذارد و وضع وخیم مسکن را تماشا میکند؟ چرا مسئولان آستین‌ها را بالا نمیزنند و قدم جلو نمیگذارند؟
★الو، ۷۹۱۱۷۹؟
بله، باکی کار داشتید؟
★ شما؟
ـ زهره شهلائی مقدم.
★ شما از خودتان خانه دارید؟
ـ دارم، ولی‌ایکاش نداشتم! وضع من از بعضی مستاجرها هم بدتر است! پس از یک عمر کار و زحمت، خانه‌ای خریدم که ۵ ـ ۶ تا مغازه دارد، همه مستاجران من، مثل‌دمسال پیش اجاره میدهند، یعنی ۵۰ـ۶۰ تومان! زورم هم به آنها نمیرسد.
★ ۵۳۷۳۱۸ـ آقای‌حسن مشایخی؟
ـ بله، خواهش میکنم.
★ قربان! بنظرشما راه حل‌مشکل مسکن چیست؟
ـ دولت باید زمین های بایر داخل محدوده را بخرد و خودش خانه بسازد و بمردم بفروشدالبته به آنهاکه خانه ندارند، نه آنهاکه‌ده‌تاخانه‌اجاره‌ای دارند و باز هم دهانشان برای‌تصاحب خانه باز است!
★ ۲۴۱۹۰۰ آقای کریم کریمی:
ـ آقا مصالح ساختمانی نیست، وضع سیمان را که خودتان بهتر می دانید چه جور است؟ بنا و کارگر هم مثل مرغ و تخم مرغ شده!... نمیدانم کدام بی‌انصافی، بنا و کارگر را هم احتکار میکند و چرا دولت قدم جلو نمیگذارد و کار مسکن و اجاره خانه را یکسره نمیکند؟

اطلاعات بانوان
سه‌شنبه‌ها منتشر
میشود

ایلکا، نام آورترین تولیدکننده اروپا در تجهیزات سردخانه، یخ سازی وهواکش های صنعتی... در ایران

ایران ایلکا نماینده کارخانجات معظم صنعتی ایلکا یکی از بزرگترین و معروفترین تولید کنندگان کارخانجات یخ سازی، سرد سازی و ماشین آلات و تجهیزات سرد وگرم و تهویه مطبوع اروپا آمادگی خود راجهت همکاری و دریافت سفارشات در ایران اعلام میدارد.
شرکت ایران ایلکا تاسیسات فوق الذکر را همطراز با تشکیلات مشابه اروپائی در ایران دائر مینماید.
ایران ایلکا بابکار گرفتن امکاناتی وسیع در عرضه محصولات نام آور ایلکا و با برخورداری از همکاری متخصصین مجرب و کارآزموده آلمانی و ایرانی آماده قبول سفارشات میباشد.
امتیازاتی که ایران ایلکا در اختیار شما قرار میدهد:
- تحویل و نصب کارخانه با نظارت مهندسین و متخصصین آلمانی.
- یکسال ضمانت از تاریخ نصب.
- تحویل لوازم یدکی و ابزار آلات برای احتیاجات ۵ ساله.
- ضمانت سرویس کامل از جانب مهندسین آلمانی.
- سهل ترین شرایط فروش.
- حداقل هزینه تعمیر و نگهداری
- حداکثر ظرفیت ذخیره سرما.
- تحویل و نصب کامل ساختمانهای فولادی و آلومینیومی پیش ساخته با حداقل هزینه.

جهت سفارش و کسب اطلاعات بیشتر با ایران ایلکا نماینده کارخانجات ایلکا در ایران به آدرس تهران ـ خیابان بلوار الیزابت ـ شماره ۴۱۴ (ساختمان سامان) تلفن: ۶۵۷۹۷۵ تماس حاصل فرمائید.

ILKA ایران ایلکا

نماینده تولیدات کارخانجات معظم ایلکا در خدمت صنایع مدرن ایران

تخته‌نرد اروپا را تسخیر میکند

فرامرز افشار نراد ایرانی در مسابقات جنوب فرانسه به‌مقام دوم دست یافت وعطاوفائی به‌پای فینال رسید

ایران موطن تخته‌نرد

عطا وفائی یکی ازپرقدرت‌ترین نرادان ایران که در مسابقات جنوب فرانسه به‌پای فینال رسید.

تخته نرد ،این‌بازی کهنسال و قدیمی ایرانی اروپا را تسخیر میکند . شاید تا پانزده‌سال‌پیش کمتر کسی وجودداشت که در اروپا وامریکاتخته‌نردرابشناسد واز بازی جالب آن‌سردر آورد. تنها در کشور های شرقی بود که این بازی رواج داشت .

ازپانزده سال پیش‌بازی‌تخته‌نرد از مشرق زمین به اروپارفت و فراندک مدتی جای خودرا باز کرد بطوریکه امروز در کلوب های بزرگ اروپا و امریکا در کنار سالن های بریج و شطرنج سالن تخته‌نردوجود داردوعده زیادی‌از مردان وزنان به این بازی شگفت‌انگیز شرقی اشتغال دارند .

سابقه تاریخی

گفته میشود که ابداع کننده بازی تخته نرد بوذرجمهر دانشمند ووزیر معروف دوره ساسانیان‌است .

بنابر انچه‌در کتاب«مادیگان شترنگ » آمده و در شاهنامه فردوسی نیز ذکر شده هنگام سلطنت خسرواول‌انوشیروان، از هند سفیری‌باهدایای فراوان از جمله «شطرنج»بایران آمدو از انوشیروان خواست که دانشمندان کشور رمز بازی شطرنج را بگشایند . خسرو انوشیروان هفت روز مهلت خواست .در این مدت‌هیچیک از فرزانگان دربار ساسانی به گشودن رازشطرنج‌توفیق‌نیافتند جز بزرگمهر که‌چگونگی این بازی را کشف کرد و سپس سفری بهندوستان‌رفت. اوبازی نردرا که خوداختراع کرده‌بود بهندیان عرضه داشت و بهنگام معرفی نزد پادشاه‌هندوستان گفت :

«مهره های‌سی‌گانه‌نرد معرف سی‌روز ،مهره‌های سیاه‌نشانه اهریمن ومهره‌های‌سفید نشانه یزدان است اما طاس ها نشانه سرنوشت وتقدیری است که بر زندگی انسان‌حکمفرمائی‌میکند ، او معتقد بود در هربازی باید نقش سرنوشت را نیز منظور داشت درحالیکه‌دربازی شطرنج سرنوشت نقشی ندارد و فقط اراده انسان‌حکمفرماست‌اما در بازی نرد سرنوشت و اراده هردو دخیل هستند .

مسابقات تخته نرد

استقبال وتوجه‌اروپائیان و امریکائیان نسبت‌به‌بازی تخته نرد بقدری زیاد بود که یک کمپانی بزرگ امریکائی باهزینه‌میلیونها دلار ، ابتکار انجام مسابقات تخته‌نرد رادرکشورهای مختلف جهان بعهده گرفت .

این مسابقات که از ۱۲ سال قبل آغاز شد و در آنموقع‌عده کمی شرکت کننده داشت‌امسال گسترشی بی سابقه‌یافت و چنان مورد استقبال و توجه مردم اروپا قرار گرفت‌که‌اغلب‌روزنامه های بزرگ‌هرروزجریان‌مسابقات را در صفحات اول خود منتشر می ساختند .

بزرگترین مسابقه تخته نرد امسال‌اروپاچندی قبل درلندن واخیرا در جنوب‌فرانسه انجام گرفت .

مسابقات انگلستان‌با همکاری روزنامه معروف‌و پر تیراژ دیلی میرور بر گزار شد دراین مسابقه ۲۳۲٤ نفر شرکت کرده بودند .

خبرنگار ما از فرانسه‌جریان مسابقه تخته نرد را در جنوب فرانسه وشهر زیبای کان چنین گزارش کرده است .

امسال شهر زیبای‌کان شاهد انجام یکی از عجیبترین وشگفت‌انگیزترین مسابقات‌جهان بود .

جوزف دوتک نراد معروف انگلیسی‌که‌درمسابقات تخته نردانگلستان بین سه هزار نفر و در مسابقات جنوب فرانسه بین چهارصد شرکت کننده‌نفراول‌شدوبر تمام حریفان پرقدرت خود از جمله نرادان‌ایرانی پیروز گردید .

در یکی‌از بزرگترین‌سالن‌های «کان» یکصد تخته نرد عالی بر روی‌میزها گذاشته‌شده‌بودوبیش ازچهارصدنراد با تجربه با یکدیگر پیکارمیکردند.

قهرمانان تخته نرد از ملیت های مختلف‌دنیا از جمله‌ایران بودند.ولی هیچیک از قهرمانان توسط کشورشان معرفی نشده بودندبلکه‌شرکت در مسابقه برای هرکسی‌که خودرا شایسته پیکار میدانست آزاد بود شاید باور نکنید که تخته نردهاساخت معروفترین مدیست‌فرانسه یعنی «پی‌یرکاردن» بود که « مارک آن درکنار هرکدام‌از جعبه های زیبای تخته نرد دیده میشد .

پنجانراد معروف‌ایرانی در این‌مسابقه شرکت‌داشتند که قوی‌ترین آنها فرامرز افشار و عطاوفائی بودند .

این دو تن پس‌ازانجام پانزده بازی و شکست‌دادن‌حریفان پر قدرت خود به پای‌فینال‌رسیدند وفرامرز افشاردرآخرین‌بازی‌از قهرمان معروف‌انگلستان«جوزف دوتک » شکست خورد و به عنوان نفر دوم معرفی گردید .

عطا وفائی با تسلط حیرت‌انگیز وهوش سرشار خود تا آخرین بازیها امید پیروزی داشت ولی او معتقد است که در بازیهای آخر از جمله بازی با قهرمان معروف انگلیسی طاس وی را یاری نکرد .

قهرمان انگلیسی

در مسابقات امسال انگلستان «جوزف‌دوتک» بین دو هزار و سیصد و بیست و چهار شرکت کننده نفر اول شد و به عنوان قهرمان مسابقات‌یکصد هزار دلار جایزه نقدی و یک مدال طلا گرفت .

از «دوتک»دعوت‌شده بود که در مسابقات جنوب فرانسه نیز شرکت نماید . وی یکبار دیگر توانست حریفان پرقدرت خود از جمله فرامرز افشار را شکست داده‌وبه‌مقام اول‌دست یابد و۵۰ هزاردلار جایزه نقدی این مسابقات‌رانیزبخوداختصاص دهد .

«جودوتک » میگوید : من طاس را مغلوب میکنم وآنقدر بقدرت خود دربازی‌متکی هستم که چگونگی‌طاس برای من تفاوت نمی کند

وطن تخته نرد

جودوتک طی مصاحبه‌ای به خبرنگار ما در جنوب فرانسه اظهار داشت .

«شنیده‌ام در ایران نرادان پر قدرتی وجوددارند که بازی های جالب و شگفت‌انگیزی را ارائه میدهند . با توجه باینکه ایران موطن تخته‌نرد است و ایرانیان ابداع کننده این‌بازی جالب و شگفت انگیزمیباشند من خیلی میل دارم باقهرمانان این کشور نبردکنم

او پیشنهاد میکندکه‌مسابقاتی در ایران ترتیب داده شود و قهرمانان تخته‌نرد ایران معرفی گردند و سپس بین‌اووقهرمانان ایرانی مسابقه‌ای ترتیب داده شود.

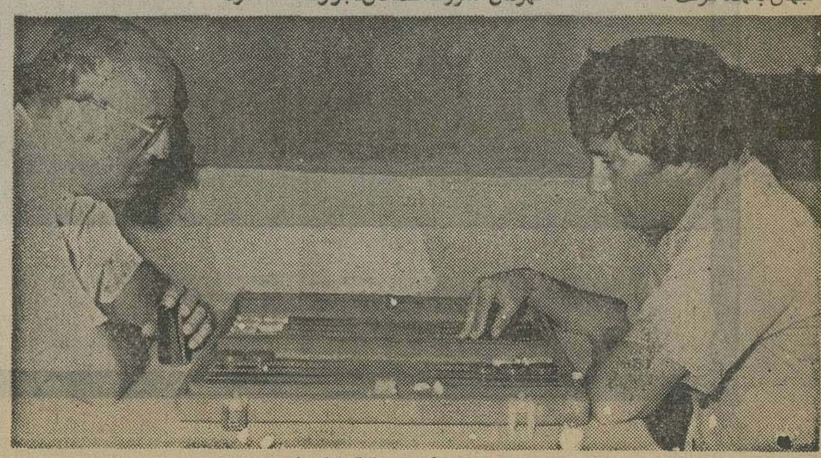

هنگام‌مسابقه‌تخته‌نرد

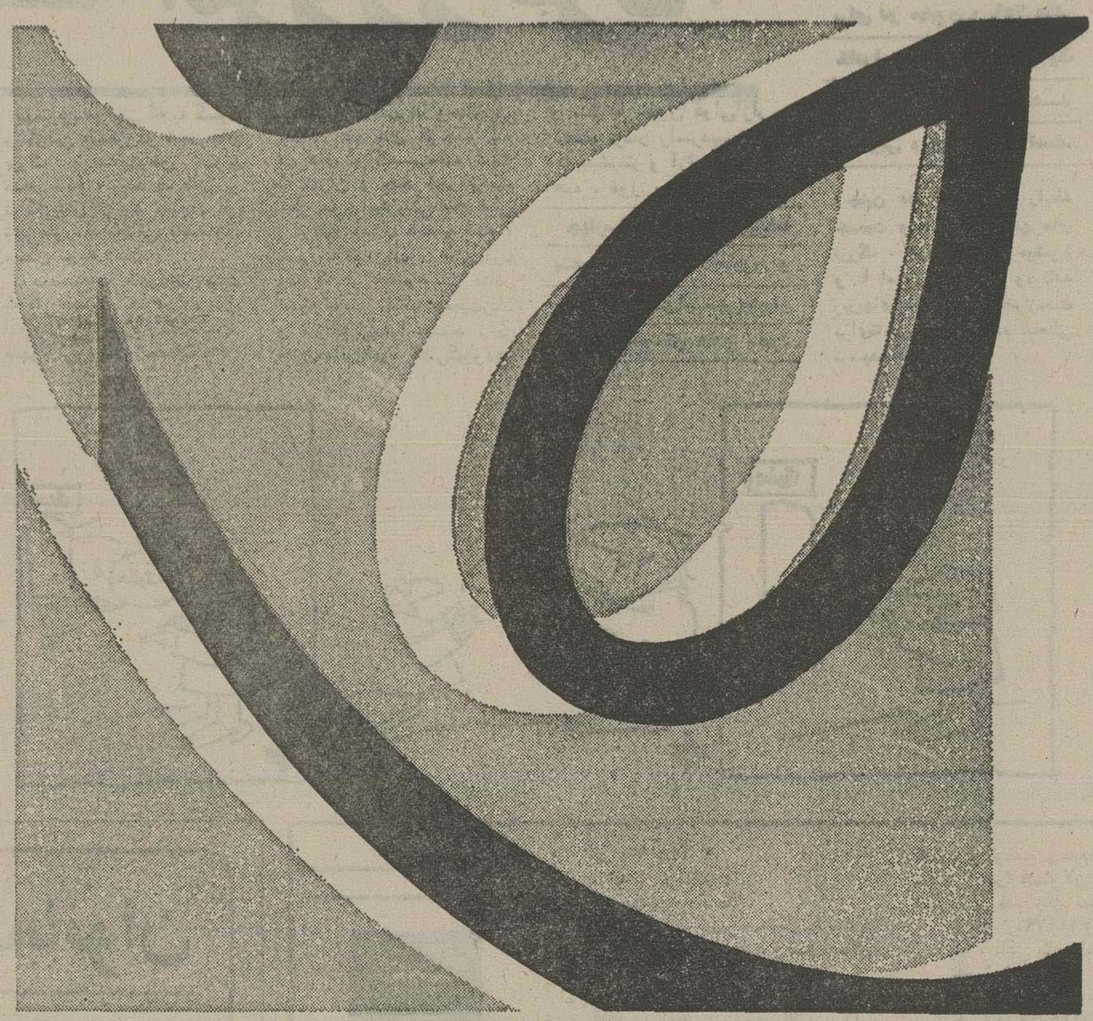

بازمیگردد..

رودلف والنتینو نیست،...

ولی هزاران عاشق سینه چاك دارد

رود لفودی والنتینو (۱۹۲٦-۱۸۹۵) از ایتالیا به امریکا مهاجرت میکند. با شرکت در اولین فیلم خود بنام (چهار سوار اپاکالپس) در ۱۹۲۱ محبوبیتی افسانه‌ای بدست میآورد. مرد ایده‌آل هزاران زن امریکائی و اروپائی میشود بمرگ ناگهانیش در ۱۹۲٦ده‌ها طرفدارش دست به خودکشی میزنند .

که باز میگردد ، محبوبیتی در همین سطح. ولی صمیمی‌تر پاك‌تر و خانواده‌ای‌تر بین خانمهای خانه‌دار دارد .

از بین رفتنی نیست وکسی تا حال در فقدانش نبوده تا دست به خودکشی بزند. بر خلاف والنتینو ریشه ایتالیائی ندارد و امریکائی اصیل است اسمی آشناست و بزودی اسمی قابل احترام و دوست داشتنی .

300-716

نیازمندیهای اطلاعات

برای دادن آگهی تلفنی باشماره‌های ذیل تماس حاصل فرمائید
تلفنهای: ۳۱۲۴۱۳-۳۱۱۲۲۷

سیزال موکت

ایده‌آل دفاتر کار ، هتلها ، ادارات و مکانهای پررفت‌وآمد مدرن ، کفپوش بی‌نظیر با عمر بسیارطولانی . قابل توجه برای مهندسین مشاور و داخلی
سیزال موکت تلفن ۸۳۶۴۶۳

فروش دست اول

مبلیران

محل فروش چهار راه تخت طاوس مبل ناز ۸۴۳۱۸۲

آرام پز برقی کراک پات

در رنگها ومدلهای مختلف فروش درکلیه فروشگاه های معتبر
۹۳۷۳۱۰

قابل توجه

کلیه عکاسان
ایران

شما میتوانید از آخرین پدیده عکاسی جهان در این فروشگاه بازدید فرموده وکلیه‌محصولات دلخواه خود را تهیه فرمائید

لارژ

تهران‌ـخیابان‌آذربایجان بین اسکندری و نواب
۹۵۵۵۱۵

اکازیون

لباسهای خارجی دست اول و دست دوم بفروش میرسد تلفن ۸۴۳۳۵۷

حراج بوتیک گل‌یخ

ازاول آبان بمدت ده روزکاج بین بزرگمهر و میدان کاخ‌تلفن ۶۶۷۲۷۵

فروش دست دوم

لباسهای خارجی نو و دست دوم سایز کوچک و بزرگ از روز دوشنبه از ساعت ۱۰ تا ۶ بعداز ظهر بمدت یکهفته‌بفروش میرسد. خیابان آریامهر خیابان پروین اعتصامی کاشی ۹ طبقه پنجم آپارتمان ۲۰

اکازیون مخصوص

دختر خانمها

حراج لباسهای مختلف نو ودست دوم فرانسوی با قیمتهای ارزان فقط روز های دوشنبه و سه‌شنبه سوم و چهارم آبان بلوار الیزابت کوچه پارسی‌پلاک ۱ تلفن ۹۲۰۸۵۱

کلیه لباس های نو اروپائی زنانه و نوزاد بفروش می رسد تلفن ۷۶۳۳۸۲
۱ـ۲

توجه

یکعددپالتوی خارجی‌نوپوست خرگوش رنگ طوسی سایز ۴۰ بفروش میرسد . تلفن : ۳۳۶۸۷۳
۱ـ۱

دوربین فیلمبرداری‌کانن ۸۱۴ کاملا استفاده‌نشده ۳۸۰۰ تومان بعدازظهر ها ۹۷۳۹۶۸

تزئینات پیمان

انجام کلیه امور تزئینات
۹۴۰۳۰۸ ـ ۹۷۱۸۱۵
۱ـ۱

موکت

کاغذدیواری وسایر تزئینات
بقیمت‌تجارتی‌بانصب فوری در شرکت جی.کا.تی
تلفن ۶۴۰۶۲۰

برای ساختمان شما

پاکتان

انجام کلیه امور نظافتی نقاشی و دکوراسیون ساختمان ۸۲۴۵۸۱

سایبان اتومبیل

تلفن ۸۴۵۸۰۷

آسفالت

عایق‌بندی و آسفالت باپمحوطه سازی وانبار و جاده های محدود و ساختمانی تلفن۶۶۱۹۵۲ قبول اجرای کلیه‌عملیات و ۶۴۰۱۰۵
۱ـ۶

رابیتز

فروش و نصب مقنعهای کاذب
۷۶۱۲۸۰
۷۶۱۲۸۱

نقاشی‌وتزئینات

موسسه تاج ۷۵۹۱۳۲
۱ـ۱۰

پیمانکار آسفالت و نقاشی
تلفن ۸۹۰۷۳۲ و ۶۳۳۱۹۴

پیمانکاری حسن روحی
تلفن ۵۵۰۸۷۱

اسفالت ونقاشی

قبول کارهای اسفالت و نقاشی تلفن ۹۶۸۸۵۸ و ۹۳۹۳۱۰

دفتر ساختمانی پرسپولیس

کلیه خاکبرداری‌ونصب‌تاسیسات ساختمانی تلفن ۷۳۶۳۰۳

داریست فلزی رویال استاچ فروش انواع بست نوداریست ۸۵۶۲۵۴
۱ـ۱

مقاطعه کار ساختمان واسکلت تلفن ۳۵۷۵۹۸

اسفالت و عایق

شمیران ـ قلهک ـ تلفن
۲۶۱۳۲۷

ایزولاسیون پشت بام

با ایزوگام ۶۳۶۰۱۴
یوسف‌آباد محمدرضاشاه شماره ۱۳۰ شرکت ساختمانی بام پاد (اخل پریکاسپ) شعبه ایران ایزول

اسکلت فلزی

تلفن ۸۴۵۸۰۷

فقط بایك تلفن

نقاشی ساختمان موکت کاغذ دیواری ویلا
۷۵۸۲۵۲

نقاشی

ساختمانی
۷۶۵۵۵۴

ایران دکور

نوساز و تعمیر ساختمان‌نقاشی و تعمیرات ساختمان و آسفالت کاری‌فوری تلفن ۸۵۷۵۴۹

پارکت

مرکز نصب و تعمیرات
تلفن ۹۲۳۴۳۸

قابل توجه

خانمها و آقایان‌شیک‌پوش آخرین مدلهای جین ولباس وارد شد ۸۵۹۲۳۵

بعلت فوری مسافرت بخارج اثاثیه منزل از قبیل سالن پذیرائی ناهار خوری‌خواب لوازم‌زمینی منزل لباس های سایز ۱۴ و ۷ و ۹ دست اول ودوم بفروش میرسد ۲۶۴۳۳۳

مقداری لباس نو و دست‌دوم بفروش میرسد ۲۲۹۳۵۱

انواع لباس زنانه‌خارجی نو و دست دوم بعلت مسافرت بفروش میرسد ازروز دوشنبه سوم تا جمعه هفتم آبانماه از ساعت ۲ تا ۷ بعدازظهر به‌نشانی روزولت‌مقابل پمپ بنزین کوچه دلفان شماره ۳۱

خریداثاثیه

فرش ایران نوین
خریدارقالی‌و قالیچه وتعویض فرشهای‌نو باکهنه تلفن۶۵۳۱۹۵

تعمیر تلویزیون

تعمیرگاه مجاز تلویزیون
شاوب‌لورنس
آر تی . آی فیلیپس وآنتن‌رنگی ۳۴۱۲۹۸

مرکز تعمیرات انواع تلویزیون با سرویس فوری ۹۵۳۷۹۶ ـ ۵۲۹۶۲۳

تلویزیون شما فوری در منزل تعمیر می‌شود ۲۷۴۷۷۰

تعمیرگاه‌مجاز تلویزیون شاوب لورنس بلر فیلیپس آر تی.آی و غیره نصب آنتن متام کانال
۳۳۸۱۱۳

سرویس آر. تی . آی ۳۶۲۱۲۲

تعمیرگاه‌مجاز ۴۵ شاوب‌لورنس،آرتی‌آی نصب‌آنتن‌فوری ۷۶۴۸۹۹

تعمیر شاوب لورنس ، آرتی‌آی نصب آنتن‌رنگی و سیاه سفید ۷۵۱۷۲۰

تعمیرگاه مجاز

تلویزیونهای رنگی سیاه و سفید ـ تبدیل پال به سکام سرویس فوری ۵۴۰۹۵۳

ترلیناتودکوراسیون

انواع‌کاغذ دیواری‌پرده کرکره موکت رادراسرع وقت نقد و اقساط طولانی از شرکت کالیران بخواهیدتلفن ۳۱۰۷۷۲ سفارش‌تلفنی پذیرفته میشود.

تزئین فوری

پرده کرکره کاغذدیواری موکت کفپوش سقف‌پوش پرسیانا نقد و اقساط ۵۳۷۷۰۸

با۳تومان

باروزی سه تومان منزل ومحل کارخود را تزئین نمائید
۳۱۴۸۳۹

خیلی ارزان

کاغذ دیواری متری از ۳۰ریال ببالا ـ موکت خارجی با اجرت نصب متری ۲۷۰ ریال نقاشی وکفپوش با شرایط سهل شرکت پرتوان ۶۴۸۰۶۳

قابل توجه شرکتهای راهسازی

گروه فنی رود با سابقه ۶ ساله آماده هر نوع عملیات راهسازی‌و خاك برداری می‌باشد تلفن ۸۳۱۷۰۹ و ۸۳۹۴۶۶

قیر و گونی وآسفالت
باتضمین ۷۳۸۴۵۵ـ۷۳۰۱۰۸
۱ـ۱۰

داربست پلیت
نصب فوری داربست فلزی تلفن ۷۳۱۶۰۶ و ۷۳۰۴۷۹

آسفالت
فوری بااصول فنی با تضمین تلفن ۷۵۸۲۳۸

اسکلت ودر پنجره فلزی
تلفن ۳۴۶۱۶۵
۱ـ۱۰

شرکت پرتوان

مقاطعه‌کار اسفالت و نقاشی و تعمیرات کلی و جزئی ساختمان ۶۴۸۰۶۳
ن۳۰۴

آکوستیک

فروش و نصب سقفهای کاذب تلفن
۸۴۵۸۰۷

شستشوی مبل وفرش

بدون ادعا سریعتر دیاموند
خشکشوئی‌مبلمان ، موکت، پرده تشک اتومبیل ،نظافت کلیه‌ساختمان تلفن ۷۶۹۷۲۵

پیام کلین

خشکشوئی مبلمان‌فرش موکت پرده
۸۵۳۰۳۱ و۸۵۳۰۳۲

R.U.English service
آر.یو
انگلیش سرویس
خشکشوئی.موکت فرش.مبلمان.پرده وتشك‌اتومبیل‌درمحل
۸۴۳۸۴۵ و۸۵۵۳۴۰

کارخانه قالی شوئی زمرد ۶۶۳۸۰۳

قالیشوئی شمس

بامدرنترین دستگاه با اصول مذهبی کر میدهد باسر پرستی اسماعیل
داستانپورتلفن۳۶۰۵۴۹
۱ـ۲۵

پاکتان

شستشوی فرش موکت در محل تلفن ۸۲۴۵۸۱

کلین سرویس پاکزا
خشکشوئی فرش . مبل،موکت وکلیه کفپوشها با آخرین تکنیک نمیزتر و ارزانتر تلفن ۸۵۳۹۹۵

قالیشوئی‌دی(طهمورثی) خاکگیری ، شستشو ، تطهیر ۵۹۶۹۷

AMERICAN JANITORIAL SERVICE
سرویس‌نظافتی
آمریکن
خشکشوئی مبلمان فرش.موکت.تشک اتومبیل.واکس‌پارکت، وموزائیک ۳۰۴۲۱۴

قالیشوئی
شربت اوغلی
۹۲۶۱۸۹ ـ ۵۲۱۰۴۲
۱ـ۱۰

قالیشوئی بیوك به سرپرستی داریوش
مجهز به تمام دستگاه های مدرن قالیشوئی فنی متری ۹۰ ریال رنگ برداری و رفوگری پذیرفته میشود ۵۵۱۳۶۰ و ۹۷۷۱۱۸
۱ـ۱۲

قالیشوئی وطن

با۲۰سال سابقه‌درخشان در بازار فرش ایران‌به کشور های خارج آماده شستن فرشهای منزل شما با دستگاه های اتوماتیك تلفن۵۵۱۶۷۰

قالیشوئی تهران

تحویل در ۲۴ ساعت
تلفن ۵۵۰۰۹۸

تعمیروسرویس شوفاژ

سان رایزحیت

تاسیسات‌حرارت مرکزی
تهویه مطبوع
۸۲۴۱۱۶
۸۲۰۳۴۱

شرکت مهندسی جو
نصب و سرویس
و نگهداری شوفاژ و تهویه
تلفن ۸۳۷۵۰۰

نصب نگهداری تعمیرات شوفاژ تهویه باشرایط بهتر شرکت روفتاپ ۸۵۸۰۱۹

نصب‌فوری شوفاژ وتهویه

در تهران وشهرستانها باقساط ۱۰ ماهه شرکت رام شین
۹۳۹۷۳۱
۹۳۹۷۳۲

نصب‌فوری شوفاژ

در مدت ۵ روز نقدواقساط
شرکت مهندسی آیرو
۸۳۳۱۹۰-۸۳۸۰۰۸

شرکت مهندسی
ریوارمکو

سرویس‌نگهداری وتعمیرات شوفاژ فن کوئل‌ـ چیلرو غیره در اسرع‌وقت۶۵۶۰۰۰

راه اندازی تعمیر و نگهداری چیاردیگ بخار و دیگ آبگرم تلفن ۹۷۹۲۳۷

سرویس و تعمیرشوفاژ و آبگرمکن ۳۰۵۴۱۶ و ۳۱۴۷۲۵ و۳۱۸۷۴۰

نصب شوفاژ و تهویه مطبوع و آب رسانی شرکت مکرول ۸۲۲۷۸۸

تعمیروسرویس شوفاژ فوری ۹۵۲۶۴۹

طرح واجرا و نگهداری
شوفاژ تهویه

شرکت ان.کی. تکنیک ۸۵۳۹۹۴ـ ۸۴۹۷۹۲

نصب سرویس‌نگهداری شوفاژ
۹۲۱۱۰۸

نصب و نگهداری شوفاژ تهویه برق و لوله‌کشی گاز باتایید باسرویس شبانه روزی ۸۹۱۷۴۸ و ۸۹۴۱۵۱
۱ـ۱

نصب و سرویس کولر
شوفاژ۲۷۷۲۸۶

موسسه سعدی شوفاژ نصب و سرویس‌شوفاژ فوری در تمام شبانه روز
تلفن ۲۴۵۶۸۳
۱ـ۱۰

تعمیروسرویس یخچال

تعمیرگاه‌یخچال فریجیدر اثاث یدکی موجود ۸۴۸۷۵۶

تعمیرات انواع یخچال تلفن ۷۳۰۰۶۷ و ۷۳۹۲۸۵

تعمیرگاه سیدحسین تعمیریخچال‌لباسشوئی ۲۴۲۴۳۸

تعمیروسرویس لوازم‌منزل

سرویس آبگرمکن
بخاری ۳۵۱۰۸۰
آـ۱۸۹

نصب و سرویس کولر تعویض‌پوشال ۷۵۵۷۰۹

تعمیر و سرویس کولرو آبگرمکن
۳۰۵۴۱۶

موسسه فنی ۱۱۲ سرویس و تعمیر فوری آبگرمکن و بخاری گازی و نفتی ۹۶۴۱۹۱

تعمیر لباسشوئی ۷۶۴۰۳۰
۱ـ۳

لوله کشی گاز

شرکتهای عامل
لوله کشی گاز

با تائید شرکت ملی گاز با قیمت های یکسان

تهران کارانو ۷۶۳۶۴۶ ۷۶۴۶۴۵

تنگستان ۸۳۴۸۳۴

مهندسی‌میم‌سه۶۸۱۶۵۷

مهندسی‌بتاگام۷۵۶۸۰۹

شرکت کازاما ۸۳۴۴۷۹

فنی نور ۸۵۱۵۱۴

تاپیلین‌گاز ۶۴۰۱۲۱

پایه ۶۲۹۱۹۲

تهران‌گاز ۵۵۱۵۷۵

ان.کی. تکنیك۸۵۳۹۹۴ ۸۴۹۷۹۲

هات‌واتر ۶۴۹۸۹۱

ایمان ۲۶۸۰۷۸

مهندسی‌الیزه ۸۲۴۳۸۰

مهندسی‌گتس ۸۴۴۴۹۴

گاز افروز ۶۵۲۲۵۷

لوله‌کشی گازمنازل

با تائید شرکت ملی‌گاز شرکت. ان. کی.تکنیك ۸۵۳۹۹۴ـ ۸۴۹۷۹۲

گاز منازل ۳۰۱۳۲۴

باتائید شرکت ملی گاز ایران
۱ـ۱

مهندسی گاز مرکزی

لوله‌کشی گاز با تائید شرکت ملی‌گاز ایران تلفن ۷۳۴۲۶۲و۸۴۸۸۰۴

شرکت هلپ

لوله‌کشی گاز منازل زیر نظر متخصصین دراسرع وقت با تائید شرکت ملی گاز ایران
تلفن ۷۶۵۵۵۴
۱ـ۱

گاز منازل ۳۰۱۳۲۵

باتائید شرکت ملی گاز ایران
۱ـ۱

تخلیه‌چاه

تخلیه هرگونه چاه و لوله‌باز کنی تعمیر و حفر چاه
۹۳۵۲۸۶
۱۰٪ ارزانتر از تمام شرکتها
۱ـ۲۶

تخلیه‌چاه
۹۲۹۳۲۰
متر مکعب ۱۵ تومان

تخلیه چاه ولوله‌بازکنی
۶۶۷۹۱۳
۱ـ۶

تخلیه‌وحفر

هر نوع چاه باتجهیزات کامل لوله بازکنی فوری شرکت مهندسی امید تلفن ۶۵۹۰۴۷

تخلیه‌چاه

★ فوری ★
۶۲۸۰۴۷
۹۲۱۶۹۷

تخلیه چاه
تعمیرچاه و لوله بازکنی فوری هما ۵۴۶۴۱۶

تخلیه‌چاه

تلفن ۵۳۱۷۰۵

تخلیه‌چاه

تلفن ۵۳۷۱۸۳

تخلیه‌چاه
۹۵۳۸۶۸
ترکیب ۱۵ تومان

تخلیه چاه فاضلاب‌ارزان
تخلیه‌توالت
تلفن ۵۵۰۵۵۶
نوروزیرو

لوله‌بازکنی

لوله‌بازکنی‌ولوله‌کشی
۸۲۷۴۰۸

لوله‌بازکنی فقط ارزان
فوری‌یکساعته ۷۶۵۲۴۴

لوله‌بازکنی فوری سعدی ۳۵۵۴۷۳

لوله‌بازکنی شاهرضا تشخیص هر نوع ترکیدگی لوله آب سرد و گرم ۳۶۴۴۴۰

لوله‌بازکنی‌ولوله‌کشی مقدم ۹۲۵۳۷۴

لوله بازکنی فوری تمام وقت ۶۳۶۳۷۹

لوله بازکنی فوری ۹۶۴۱۹۱

لوله‌بازکنی شبانه‌روزی فوری ۶۳۶۳۷۹

آگهیهای متفرقه

برای خرید هیزم شومینه به تلفنهای ۷۵۹۳۹۳ و ۷۶۲۸۸۳ مراجعه نمائید

فال قهوه آرایش و زیبائی ماساژ و پاك کردن جوش ولکصورت‌زیر نظرمتخصصین آلمانی با تعیین وقت قبلی ۳۱۲۳۶۷

قابل توجه

وارد کنندگان کالا
کلیه کالا های وارداتی اروپای غربی‌را با نازلترین قیمت به متقاضیان تحویل میدهد
۹۳۰۴۷۶ صبحها۹تا۱۲
۱ـ۲

تهیه‌متره‌برق و تاسیسات
۶۶۲۳۷۳

یاقوت

یاقوت
یاقوت
یاقوت
مجلل‌ترین

سالن پذیرائی جهت جشنها میهمانیها و عروسیها
بمدیریت

کمدینهای مشهور برادران رسولی
خیابان شاه چهارراه سیمتری مقابل نشاط
۶۴۵۴۲۶
۶۶۵۶۹۱

افتتاح جدید

خانمهای محترم‌خانه‌دار: مساور تمام اتوماتیک بابلوپز
فیروزه زرین

قابل شستشو و بهداشتی با دوام و باندازه های مختلف با قیمت مناسب مخصوص خانم های مشکل پسند

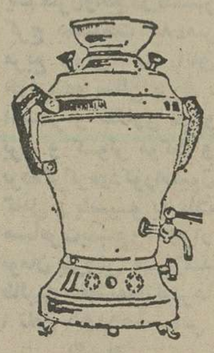

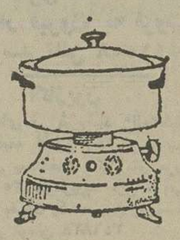

مراکز پخش

۱ـ تهران خیابان خراسان‌جنب بانک پارس فیروزه زرین ۲ـ تهران خیابان رودکی چهار راه هاشمی فروشگاه امین ۳ـ تبریزبلوار منجم برادران‌غفاری، تلفن تهران ۳۰۷۷۵۱ـ تبریز ۲۲۷۴۴
فروش درکلیه فروشگاه های لوازم خانگی

ترجمه ارزان کارنامه و اوراق رسمی و غیر رسمی در اسرع وقت مقابل سینما حافظ ربانی ۳۱۷۱۳۵

فروش اتومبیل

فیات

فیات ۱۲۴ اسپشیال ۴درب مدل۷۵سند ۷۴ سفارش امریکا باقیمت بسیار مناسب و بدهی گمرک شده نمره نشده بعلت مسافرت فورا بفروش میرسد تلفن ۶۶۷۵۲۵ از ساعت ۴ تا ۶٫۳۰ مصر

فیات ۱۲۸ اس ال ۱۳۰۰ مدل۷۲ قرمز ،رنگ با رادیو پخش ۳۶ هزار تومان تلفن ۳۹۳۷۷۷ چهاربعداز ظهر ببعد

بانصب کافه تریا دراتومبیل

دوستان خود را جادو کنید. بااشاره یک انگشت‌هفت نوع نوشیدنی درحرکت باتوقف در اختیار شماست. شرکت‌بازرگانی مانانا‌خیابان‌زرتشت روبروی‌بیمارستان مهر ساختمان ۹۷ تلفن ۶۵۴۹۳۲

نماینده مجاز فیات ۱۲۵

تحویل فوری همه رنگ موجود اکبری ۹۷۳۷۸۹

پیکان

پیکان ۵۴ دولوکس قیمت ۴۲۰۰۰ تومان‌تلفن۵۵۰۹۲۹

اتومبیل پیکان‌مدل۵۱ درموقعیت استثنائی تودوزی مخمل فزدگیر و کلید مخفی ۳۱۱۳۳۵ از ساعت ۸ صبح الی ۵ بعدازظهر ۹۳۶۴۱۰ از ساعت ۶ الی ۱۰ شب

پیکان دولوکس ۵۴ـ۵تا۸ بعد از ظهر تلفن ۵۶۱۷۰۲
۱ـ۲

پیکان ۵۴ دولوکس ۸۳۱۳۴۹
۱ـ۲

پیکان دولوکس ۵۴ تودوزی اسپرت ورینگ و لاستیك سپر پهن با لاستیك ولوازم اضافی بسیار تمیز بفروش میرسد تلفن ۳۰۱۱۹۴
۱ـ۲

پیکان ۴۷ خیلی تمیز برای فروش تلفن ۶۴۸۳۰۵ از ساعت ۱۷ الی ۱۹

پژو

پژو ۵۰۴ ال رنگ سبز تحویل‌آلمان تلفن ۸۲۸۶۸۸
۱ـ۲

فولکس

یکدستگاه فولکس استیشن ۶۶ تمیز بفروش میرسد قیمت مقطوع ۱۰ هزار تومان تلفن ۶۲۷۱۰۷
۱ـ۲ آـ۲۳۰۹۴

ب ام و

بامو ۲۰۰۲ توربنگ تی آی آی مدل ۷۳ سند ۷۲ آبی متالیك پالوازم اضافی بفروش‌میرسدتلفن ۸۵۳۸۹۴

بی ام و ۵۱۸

مدل ۷۶ گمرك شده فروشی تلفن ۶۵۱۳۳۷

حواله بی ام و ۷۷

آماده وتحویل در پاریس فروشی تلفن ۶۵۱۳۳۷

اکازیون

دوج چلینجر ۷۰ رنك متالیك سقف‌چرمی دودر اتوماتیك هیدرولیك فوق‌العاده تمیز به علت مسافرت فوری بفروش میرسد تلفن ۸۹۵۹۶۴

اکازیون

به علت مسافرت بیوك سنچوری مدل ۱۹۷۶ سفارشی پانزده هزار تومان از قیمت روز کمتر نقدا بفروش‌میرسد تلفن۳۱۹۲۶۲ ـ ۲۴۱۳۲۷
۱ـ۵ آـ۲۴۱۵۱

مینی ماینر

مینی ماینر های تمیز فروشی احتشامی تلفن ۷۶۳۴۳۱ ساعت ۴ تا ۷ بعدازظهر

خرید

اتومبیل تصادفی را خریداریم تلفن ۵۴۶۳۹۱
۱ـ۱۰

یکدستگاه اتومبیل لانچیا اسقاط مدل ۷۳ یا ۷۴ خریداریم‌تلفن ۲۹۰۵۸۵

هیلمن ۵۴ از دم قسط ماهی ۲۰۰۰ تومان به بالا خریداریم ۵۴۸۸۹۳

توجه

تویوتا مدل کارینا ۷۶ خیابان ملت پلاك ۲۵ تلفن ۳۰۴۴۸۱

فروشگاههای اتومبیل

باقساط ۳۰ ماهه
شورلت ایران
اتومبیل امیر
رویال و ۲۸۰۰
با بهره بانکی
انتهای خیابان شاه‌میدان محمد رضا شاه تلفن
۹۳۵۰۵۱ـ۳

کرایه اتومبیل

اتوآسیا

اتومبیل های تشریفاتی کرایه باراننده‌در۲۴ ساعت درخدمت شماست تلفن ۷۵۴۹۸۰ و ۷۵۱۶۲۰

تلفن مستقیم بازار
۹۲۰۱۱۱
تهیه کالا از مبدا و تا مقصد

کرایه

اتومبیل مرسدس بنز ۲۸۰ مدل بالا و مجهز بطور قراردادی به موسسات کرایه داده‌می شود تلفن ۷۹۶۵۷۹

اتومهران

۲۴ ساعته آماده خدمت مباشد تلفن ۷۵۵۷۳۳

ماشین آلات

لیفت تراك هره تن فروشی ۸۳۹۱۷۷
۱ـ۵

قیچی خم کن ابزار آهنگری فروشی تلفن ۷۳۹۵۸۱

ماشین‌آلات کفاشی در نمایشگاه بین‌المللی

غرفه ۲کشور مجارستان در سالن شماره ۱۴
SHOE INDUSTRY MACHINES
TECHNO IMPEX
برای اطلاع بیشتر به بازرگانی یحیی مصلح مراجعه شود خیابان بوذرجمهری سرای ساعتچی طبقه دوم بازرگانی یحیی مصلح تلفن ۵۲۶۹۲۰

گمشده

کارت موتور گازی شماره۷۳۱۳۰ مفقود شده‌ازیابنده تقاضامیشود با تلفن ۳۱۵۲۷۲ تماس بگیرد.
آـ۲۱۳۵۶ ۱ـ۳

چك شماره ۶۱۷۳۲۸ ـ پ به تاریخ ۳۵٫۵٫۵ بمبلغ ۳۴۷۲۵۵ ریال از جاری ۱۳۴۷ سهه شوشتر دروجه آقای یونس رحمانی در خرمشهر مفقود گردیده مراتب‌به آگاهی‌خرمشهر اطلاع داده شده از درجه‌اعتبار ساقط است

باطلاع میرساند یک دسته چك اداری بانك تهران بشماره حساب۱۷۳۲٫۰۳ از تاریخ ۳۵٫۷٫۹ بنام اینجانب پروین ماه مفقود گردیده که از درجه اعتبار ساقط میباشد.
آـ۱۹۹۴۷

گمشده

یک کیف که حاوی ۶۶۵۰۰۰ ریال پول‌نقدو مقداری‌طلاجات ویک کتابچه بانکی تعدادی‌چك و تصدیق، بین‌المللی مفقود گردیده‌ازیابنده محترم‌خواهشمند است مبلغ ۱۵۰۰۰۰ ریال‌را بعنوان‌جایزه برداشته و الباقی را بنام جوانمردی به آدرس خیابان پهلوی کوی سروناز بن بست اول پلاك ۷۳ و یا بتلفن ۲۹۳۶۴۳ و ۲۷۳۴۱۲ ارسال دارد
۱ـ۱

یکدست کت‌وشلوار جین و یک بسته دستکش پلاستیکی‌در داخل یک تاکسی پیکان که مسافری را از میدان شهیاد بمقصدپست خانه رسانیده‌است جامانده یابنده‌مبادریافت‌مژدگانی به تلفن ۷ـ۳۱۱۰۸۵ مراجعه نماید.
۱ـ۱

چکشماره ۳۹۸۷۷۷ بج‌حساب شماره ۷۹٫ بمبلغ یکصد هزار ریال بدون تاریخ در وجه‌حامل صادرات شعبه ۱۳۶۷ منطقه۱۴ در تاریخ ۳۵٫۷٫۵ مفقود واز درجه اعتبار ساقط است .
علی‌جعفری فیروزآباد
آـ۱۲۸۶۹

شرکتهاوکارخانجات محترم برای برگزاری جشنهای خود در کمال نظم به **کانون هنرمندان** بمسئولیت کمدین معروف **بهمنیار** مراجعه فرمائید چهارراه شاه نرسیده به چهارراه کاخ **۶۴۲۵۵۹ - ۶۶۱۴۳۳**

نیازمندیهای اطلاعات

برای دادن آگهی تلفنی باشماره‌های ذیل تماس حاصل فرمائید

تلفنهای: ۳۱۱۲۳۰-۳۱۱۲۲۹

آپارتمان فروشی

آپارتمان فروشی تهران- پارس
باوام بانکی ۱۵۰ هزار تومان پیش قسط باقساط ۱۵ ساله از یک الی ۵ اطاقه تلفن ۷۸۲۰۳۰ و ۷۸۰۰۶۱

آپارتمان تهران پارس فقط با ۲۰۰ هزار تومان نقد بقیه وام بانکی ۱۵ ساله صاحب بهترین آپارتمان ۴ اطاقه در تهران پارس خواهیدشد ۷۸۱۹۱۸

دو سید خندان
آپارتمان یک اطاق و سالن از ۲۹۰ تا ۳۶۰ هزار تومان با وام بانکی تلفن ۲۳۶۲۶۲
۱-۱۰

سازمان تهیه مسکن موریس
آپارتمان از ۴۵۰ هزار تومان ببالا
وزراء،بخارست ، یوسف‌آباد، گاندی، جردن و عباس آباد ۶۲۳۷۴۶ و ۶۲۷۳۹۴ و ۶۲۴۷۳۱

آپارتمانهای۲و ۳ اطاق‌خوابه درانتهای بخارست از ۴۵۰ تا ۶۵۰ هزار تومان بفروش می رسد تلفن های ۸۳۲۷۴۱ و ۸۳۴۵۷۰
۱-۸

آپارتمان ۳ و ۴ اطاقه‌و خانه فروشی تلفن ۷۹۰۵۳۶

عباس آباد تخت طاوس و گاندی
آپارتمانهای ۱ و۲ و ۳ اطاقی ۲۵۰هزارتومان ببالا ۸۴۹۱۸۴
۱-۴

در تخت جمشید
آپارتمان با تلفن مستقل ۷۰۰ هزار تومان بابدهی بانکی ۲۳۶۲۶۲
۱-۵

شاهرضا مقابل سینما کاپری
اول اردیبهشت شماره ۱۷طبقه چهارم یکدستگاه آپارتمان ۵ اطاقی با تلفن و تمام وسایل بفروش میرسد تلفن ۶۶۱۸۷۰ و ۶۴۶۰۲۳

آپارتمان فروشی
۳اطاق خوابه نیاوران خیابان زاهدی کوی لیلا - لیلا پارک بعدازظهرها ۲۷۷۰۶۸
۱-۲

خیابان ظفر
یکدستگاه آپارتمان دوبلکس (دو طبقه) ۴اطاق خوابه‌کاملا شخصی ساز و مهندسی حدود ۳۰۰ متر فضای مفید با حیاط‌حدود ۲۰۰ متر واستخر وتصفیه و نیز دو دستگاه آپارتمان ۳اطاق خوابه در یک واحد ساختمانی با سایر تاسیسات فروشی تلفن ۲۷۴۴۲۳ از ۳ تا ۷ بعد از ظهر
۱-۳

د رشمال شهر
آپارتمانهای ۱ و ۲ و۳ اطاقه آماده فروش ۸۵۳۷۳۶ و ۸۴۷۹۸۲
۱-۶

اکازیون
آپارتمان جنوبی مستغلاتی جنوبی ۲٫۵ طبقه کامل با سرویس شخصی ساز واقع‌در خیابان تاج خیابان سپاس پلاک ۴۸ بفروش می‌رسد تلفن ۹۷۲۴۱۶
۱-۲

آپارتمان ۳ تا ۵ اطاقه ۳۰۰ هزار تومان ببالا تهران پارس ۷۸۰۴۶۸

آپارتمان‌فروشی‌در نارمك و تهران پارس ۱ الی ۲ اطاق خوابه تلفن ۷۹۵۲۶۸

قابل توجه
مشکل‌پسندان آپارتمان در بهترین نقطه تهران‌با قیمت دلخواه دارای‌چهار اطاق‌آسانسور کف‌موکت شوفاژ کولر فیش تلفن فقط ۵۲۰ هزار تومان لانه ۸۳۷۸۴۱و۸۳۹۰۲۶

میرداماد-نفت
آپارتمان های دفتری و اداری، تجارتی‌ومسکونی با تجهیزات کامل به فروش می‌رسد تلفن ۲۲۶۹۹۵

آپارتمانهای فروشی در انتهای محمدرضا شاه تلفن ۶۸۱۶۰۶
۱-۱۳

هر نوع آپارتمان جهت سکونت یا دفتر کار

آژانس مسکن ۸۵۰ تلفن دوتا ۸۵۰
عباس آباد نبش چهارراه‌فرح ۸۵۵۴۴۷- ۸۴۴۹۶۶
۱-۶

اکازیون واقعی
تعداد ۸دستگاه آپارتمان مجهز یکجا یا جداگانه چهارراه شاه بفروش می رسد تلفن ۶۶۵۶۷۵ و ۶۴۹۲۲۴

عباس‌آباد فرح
آپارتمان ۲۰۰ متری با ۵اطاق خواب فروشی ۸۵۳۸۰۷

توجه توجه
آپارتمانهای دو اطاق خوابه باسالن پذیرائی و هال و سرویس کامل موکت شدهبا شوفاژ روشن در حدود ۲۰۰ متری آیزنهاور به مبلغ ۴۸۰ هزار تومان دفتر مهر تلفن ۹۵۶۱۴۲
۱-۷

آپارتمان
۳و ۴ و ۵ اطاقه باقیمت‌مناسب نقد و اقساط تلفن ۷۹۴۶۵۴
۱-۱

آپارتمان فروشی
بخارست بالای میدان آرژانتین بقیمت۶۵۰ هزار تومان‌فروشی تلفن ۸۳۲۷۴۱ و ۸۳۴۵۷۰
۱-۱

آپارتمان ۳ اطاق خوابه زیربنا ۱۴۰ متر درشمیران زعفرانیبه قیمت ۸۵۰ هزار تومان بفروش میرسد تلفن ۲۷۰۶۸۸

دودستگاه آپارتمان در شهرزیبا طبقه اول جنب‌یکدیگر بااستفاده از باغچه در حدود ۸۰۰ متر و درختهای تزئینی و گلخانه محصور باپرده و تلفن مستقل، شوفاژ،موکت،کولردئوترم یکجا یا جداگانه بفروش میرسد از ساعت ۸ صبح الی ۴ بعد از ظهر به تلفن ۹۴۳۳۱۴ مراجعه فرمائید.

آپارتمانهائی با طرح کلاسیک مکزیک اسپانیولی در سطح بسیار عالی ساختمانی تهویه مطبوع - تلفن اختصاصی ۵ بعد ازظهر به بعد تلفن های ۶۲۰۴۵۵- ۸۳۰۷۸۲- ۶۲۱۹۹۷
۱-۱۲

آپارتمان تهران پارس با وام بانکی ۷۸۱۹۱۸

پهلوی زیر قصر یخ درودستگاه آپارتمان دواطاق خوابه بسیار لوکس فروشی ۲۳۲۴۲۳ - ۶۴۸۲۶۲

آپارتمان در گیشا
یکطبقه از یک ساختمان ۳ طبقه نوساز زیربنا ۱۶۰ متر تماما موکت شوفاژروشن‌بدون واسطه خیابان ۲۳پلاک ۱+۱۲فروشی تافن ۶۳۰۴۱۸

شاهرضا مقابل سینما کاپری
اول اردیبهشت شماره ۱۷ طبقه‌چهارم‌یکدستگاه‌آپارتمان ۵ اطاقی با تلفن و تمام وسایل بفروش میرسد تلفن ۶۶۱۸۷۰ و ۶۴۶۰۲۳

قبض آپارتمان شهرك
تعاونی مسکن‌پیوند و اگذارمی شود‌لطفا باتلفن ۸۴۶۲۲۰تماس بگیرید.
۱-۲

در بهترین نقطه عباس‌آباد
یك واحد ساختمان با ۴ دستگاه آپارتمان بسیار مجهز و پارکینك باسند تفکیکی یکجا بفروش‌می رسد تلفن ۹۴۱۳۰۳ از ساعت ۵الی ۹بعدازظهر

خانه‌فروشی

ساختمانهای ویلائی و مستغلات از ۲ میلیون تومان ببالا برای فروش موجوداست ۸۴۷۹۸۲ و ۸۵۳۷۳۶

عباس‌آباد تکش غربی
خانه ویلائی شمالی بمساحت ۴۲۰ متر با ۹ اطاق تلفن و تمام وسایل فروشی عصرها۲ ببعد تلفن ۸۴۲۶۵۱
۱-۲

خیابان بهار خیابان‌مزین‌الدوله خانه‌ای شمالی۲۵۵ متر ۳طبقه تراکم زیاد فروشی ۹۲۱۶۷۰
۱-۱

منزلی فروشی ۱۶۵ متر ۲٫۵ طبقه سرویس ایرانی‌و فرنگی خیابان سوم نیروی هوائی بیواسطه ۳۳۱۹۸۷
۱-۳

قابل توجه بانکها، شرکتها، پزشکان
چند باب مغازه و آپارتمان با پارکینگ در منطقه تجارتی خیابان میرداماد میدان‌محسنی نبش بهروز بدون واسطه به فروش می‌رسدتلفن۲۲۹۳۰۶ از ساعت ۹٫۵ صبح تا ۱۲ و ۴ تا۷ بعد ازظهر
۱-۶

خانه فروشی
خانه‌ای قدیمی بمساحت بیش‌از ۷۰۰ متر مربع با زمینی ملکی واقع در کوچه‌شوکت‌الدوله‌بدون واسطه بفروش میرسد تلفن ۲۶۷۰۲

منزلی با ۳طاق‌فروشی وباسرویس کامل و فیش تلفن ۲۱۵ هزار تومان انتهای خوش جنوبی کوچه رسولی پلاک ۵۳ تلفن ۹۶۴۲۵۶
۱-۳

خانه تخلیه
کلنگی در۳ طبقه بمساحت ۳۰۰ متر باآب و ۲ تلفن و ۴کنتور برق واقع در خیابان بزرگمهر روبروی کیوان شماره۴۶بفروش میرسد از ساعت۲تا۴ و۷تا ۹ تلفن ۷۵۳۳۱۶

واقع در عباس‌آباد بخارست
یکسنزل۴طبقه هر طبقه دارای ۵اطاق‌با ۴ شماره تلفن فوری بفروش میرسد تلفن ۸۳۴۲۳۷

میدان فرح
خانه‌ای‌شمالی‌دو طبقه مستغلاتی بمساحت ۱۵۰ متر هر طبقه دارای۳اطاق‌و هال وسرویس کامل با تلفن و کاغذ دیواری وموکت شده‌با وام بانکی‌بمبلغ ۸۱۰ هزار تومان بفروش میرسد تلفن ۷۳۵۶۰۷
۱-۲

یک دستگاه ساختمان دو طبقه ساخته شده جهت فروشگاه‌با ۱۸۰۰ متر زیربنا و کلیه تاسیسات لازمه در بهترین‌نقطه تهران بفروش میرسد طالبین باتلفن ۶۲۹۳۵۹ تماس حاصل نمایند.
۱-۵

یك منزل‌واقع درگلشهر کرج بمساحت ۴۸۰متر مربع دارای سه اتاق خواب دو سالن بزرك ، استخر و گلکاری آب و برق و کولر موکت و پرده‌کرکرمودکوراسیون کامل و پاسیو به علت مسافرت‌بمبلغ ۶۵۰هزار تومان بفروش می‌رسد طالبین فقط‌بعدازظهرها با تلفن ۸۵۶۱۹۶ تماس بگیرند

یکباب خانه مستغلاتی‌به مساحت ۳۰۰ متر نوساز با آب و برق و تلفن و شوفاژ و کولردر ۴۵ متری سید خندان بلوار فیروزه به فروش میرسد تلفن ۸۴۱۵۵۸

اکازیون
خانه‌ای در فرح‌آباد ژاله۲طبقه هرطبقه ۴اطاق وهال وسرویس کامل بمساحت ۲۲۰ متر مربع و ۲۵۰ متر زیربنا برق ، آب، تلفن بقیمت یک میلیون ودویست هزار تومان ۳۴۶۸۳۸

خانه‌ای بمساحت ۹۰ متر۲ طبقه دارای ۴ اطاق حمام کولر خیابان شوش شرقی خیابان شبیر کوچه عسکری پلاک ۶۵ قیمت ۳۵۰ هزار تومان از ساعت ۱۰ صبح تا ۵ بعد از ظهر با تلفن ۹۵۷۹۰۲ تماس بگیرند.

اکازیون
شمال آریامهر بر میدان‌عالی قاپو مستغلات ۴ طبقه ۹۹۰ هزار تومان فروشی تلفن ۶۳۵۶۲۷
۱-۲

منزلی ۳ طبقه ۱۲۰ متری در شهر آرا با ۵اطاق سرویس کامل در طبقات با تلفن بعلت انتقال فوری فروشی تلفن ۹۶۲۵۹۸ و ۲۸۷۱۴۸
۱-۲

منزل کلنگی بمساحت ۳۷۰متر دونبش باتراکم بفروش میرسد تلفن ۳۹۱۰۲۵ بعد از ظهر ها ۵ ببعد
۱-۲

سه‌دانك‌از یك ساختمان ۶ طبقه شامل ۱۲ واحد مسکونی تحت کرایه ماهیانه ۳۰۰۰۰۰ ریال به فروش می‌رسد تلفن ۸۹۰۴۹۵ بعدازظهر ها

خانه‌ای شخصی ساز بمساحت ۱۰۰متر دو طبقه و نیم دارای حمام کولر تلفن کاغذ دیواری جوالی میدان‌ثریا فروشی تلفن ۸۴۴۶۰۳
۱-۵

خانه‌ای دو طبقه و نیم کاملا مستقل جمعا ۳۰۰ متر زیر بنا ۱۶۴ متر زمین در آیزنهاور زنجان جنوبی قیمت ۸۰۰هزار تومان ۹۵۵۹۳۵
۱-۲

خانه و زمین فروشی ۳۴۴۳۶۵

زعفرانیه
خانه‌ای مستغلاتی در دو طبقه ونیم‌واقع در زعفرانیه‌شمیران هرطبقه دارای ۴ اطاق خواب دو دستگاه حمام سالن‌پذیرائی نهار خوری‌آبو برق شوفاژ تلفن‌مستقل گاراژ حیاط استخر یکجا یابه تفکیک بفروش می رسد تلفن صبحها ۶۵۸۰۱۶و شبها ۲۷۹۰۶۷
۱-۲

خانه‌ای بمساحت ۱۵۳ مترو نیم ۳ طبقه ۵ اطاق و تراس بزرگ باسرویس کامل و تلفن از ۸ صبح الی ۸ شب تلفن ۳۱۵۹۴۱
۱-۱

خیابان بهارکوچه‌بختیار
یکباب منزل بمساحت ۱۸۵ متر باساختمان‌تقریبا نوساز بفروش میرسد تلفن ۸۳۲۷۴۱ و ۸۳۴۵۷۰
۱-۵

حدود شاهرضا
خانه ۳ طبقه مستغلاتی ۹۲۰ هزار تومان ۷۵۶۱۴۷
۱-۳ آ-۲۱۶۰۳
۱-۱

خانه‌ای واقع در خیابان ری میدان باغ پستمبک دارای ۶ اطاق آشپزخانه- زیرزمین - حمام - تلفن به مساحت حدود ۲۴۰ متر بمبلغ ۶ میلیون ریال بفروش‌میرسد باتلفن۳۵۱۸۵۳ تماس‌حاصل فرمائید .

دربهترین نقطه تهران پارس
خانه‌ای به مساحت۲۴۰ متر ۲۳۰ متر زیر بنا ویلائی۶ اطاق‌باسرویس کامل شوفاژ روشن ۷۸۴۳۷۳

ساختمانی چهارطبقه ومجزا
جمعا ۱۲۰۰ متر زیر بنا با حیاط بزرك‌واستخر و پارکینك با ۴ تلفن مستقل با یك‌ساختمان معاوضه یا بفروش می‌رسد تلفن ۳۱۶۶۲۲ عصر ها از ۵ تا ۷٫۵

ویلافروشی

ویلای مشجر در ونك
۱۲۰۰ متر ساختمان شخصی ساز بدون واسطه قیمت ۶ میلیون
۶۴۰۰۰۰و۶۶۰۰۰۰

ویلا در فرمانیه
۱۰۰۰ و ۲۵۰۰ متری‌باموقعیت عالی
۶۴۰۰۰۰و۶۶۰۰۰۰

منزل ویلائی
یکدستگاه منزل‌سه‌طبقه ویلائی ۱۰۰۰ متر زمین ۱۶۰۰ متر زیربنا با ۱۳ اطاق‌خواب - شوفاژ- کولر - تلفن با سرویس کامل در خیابان پهلوی بالاتر از باغ‌وحش بلوار حافظ شیرازی بفروش میرسد تلفن ۳۱۱۲۲۴- ۳۱۱۲۲۵قیمت ۶میلیون تومان

ویلائی ۷۵۰ متر با حیاط مشجر دارای ۵ اطاق‌خواب سالن و پذیرائی نهارخوری کفها پارکت‌شومینه ولوستر استخر شوفاژ کولر و پارکینگ و تلفن به خارجی اجاره داده می شود تلفن ۲۹۳۴۴۴

ویلا و مستغلات
از ۲ میلیون تومان ببالاموجود است ۸۵۳۷۳۶ و ۸۴۷۹۸۲

ویلا در بهترین نقطه فرمانیه
بمساحت۹۷۲ متر شمالی‌دارای ۸ اطاق و سالن با سرویس کامل تهویه مطبوع وفن‌کوئل استخربا تصفیه بقیمت۶میلیون وپانصد هزار تومان بفروش میرسد دفتر مسعود تلفن ۲۲۱۰۹۴ و ۲۲۹۳۳۱
۱-۸

کرج
ویلای آماده تحویل در خانه ییلاقی‌کرج ۱۳۰۰ متر باسوفاژ روشن تلفن ۷۵۲۸۳۷

ویلای فروشی
دو دستگاه شخصی‌ساز بسیارلوکس بقیمت۳٫۵ الی ۴ میلیون تومان ۲۴۱۴۲۷

ویلای فروشی
فرمانیه
۷۰۰ متر مساحت ۳۰۰ متر زیربنا ۳ اطاق خواب پذیرائی نهارخوری سرویس مستخدم شوفاژ کولر تلفن‌استخر باتصفیه قیمت مقطوع‌دومیلیون‌وچهارصد هزار تومان
تلفن ۲۴۵۶۸۵

بامراجعه به شرکت مجهزما شمارا فوری در خیابان‌های جردن ، پهلوی ، گاندی ، ظفر.میرداماد‌صاحب آپارتمان ویلا و مستغلات خواهیم کرد تلفن ۶۲۲۰۶۵و ۶۲۰۱۰۷

زمین فروشی

یکقطعه‌زمین‌منطقه‌تجارتی مناسب جهت آپارتمان‌سازی و پاساژ بفروش میرسد تلفن - ۸۲۸۰۲۷
۱-۴

فرح شمالی
زمینی بمساحت۴۱۲متر مربع واقع در خیابان فرح شمالی خیابان صغیری دو نبش بدون واسطه بفروش می‌رسد تلفن ۳۰۳۷۰۱

زمین فروشنده‌ایم ۹۲۲۷۳۹

زمینی ۱۱۰۰ متر در قرچک ورامین فوری ارزان بفروش میرسد تلفن ۵۳۸۲۵۷
۱-۳

زمین در قطعات ۳۳۰ متر با سند و جواز ساختمان آماده برای فروش تلفن ۶۵۸۰۵۴

قطعات ۱۰۰۰ و ۱۲۵۰ متری زمین در شهر علیشاه عوض کرج‌برای فروش تلفن۶۴۹۱۴۷ بین ساعت ۸٫۵ صبح تا ۸٫۵ شب
۱-۱

فرح‌آباد ژاله
بلوار رضا پهلوی زمین در محدوده ۵ ساله بقطعات ۲۰۰ متری ۱۹۰ تومان نصف نقد بقیه ۲۴ ماهه تلفن ۳۴۱۳۵۶
۱-۱۰

اکازیون
۳۷۰ متر زمین واقع در خیابان تخت طاوس ۲۰ متری پارسا بفروش‌می رسد ۴- ۸۵۷۵۹۳

۳ کیلومتر فاصله تا سه راه آذری داخل یافت‌آباد
قطعات ۳۸۰ متری باغ دیوار شده بدون واسطه متری ۱۵۰ تومان ۴ تا۸ بعدازظهر۳۵۲۵۷۸
۱-۳

ده هکتار زمین مزروعی‌با ۹۶ در صد درخت صنوبر دوتا چهار ساله دارای ژنراتور برق - آب- انبار بمساحت ۴۰ متر - خانه سرایدار شامل دو اطاق - انبار - حمام - توالت و یک دستگاه ساختمان‌ویلائی شامل دو اطاق خواب - سالن پذیرائی سرویس‌کامل بهداشتی آشپزخانه و تمام خانه قفسه بندی کامل‌دارای سند قطعی عرصه و اعیان مجموعا بمبلغ‌پنجاه میلیون ریال (۵۰۰۰۰۰۰۰) نقد بدون واسطه بفروش می رسد. آدرس بین متل قو و شهسوار- منطقه اسپچین طالبین در تهران در تمام ساعات‌باتلفن ۲۹۰۳۳۲تماس حاصل فرمایند و در ساعات اداری با تلفن ۳-۸۹۹۳۹۱ آقای رستمی .

زمین بلوار وافسریه نقد و اقساط تلفن ۳۴۵۶۵۳
۱-۲۶

۱۷ هکتار زمین
برجاده ۴۵ متری تهران ساوه روبروی فرودگاه جدیدفروشی یامعاوضه بامستغلات درداخل‌شهر ۹۲۸۸۲۲

سرقفلی

مغازه اغذیه فروشی کالسکه خیابان تاج واگذار می شود ۹۳۸۵۹۴
۱-۳

سرقفلی یکباب مغازه درخیابان پهلوی بالاتراز سه راهی‌عباس آباد پله اول واگذار میشود تلفن ۶۲۰۷۴۲
۱-۲

واگذاری‌کارگاه مناسب برای‌هر کاری تلفن ۷۹۷۸۵۴
آ-۵۷۲۷

ویلای فروشی
فرمانیه
۷۰۰ متر مساحت ۳۰۰ متر زیربنا ۳ اطاق خواب پذیرائی نهارخوری سرویس مستخدم شوفاژ کولر تلفن‌استخر باتصفیه قیمت مقطوع‌دومیلیون‌وچهارصد هزار تومان
تلفن ۲۴۵۶۸۵

بامراجعه به شرکت مجهزما شمارا فوری در خیابان‌های جردن ، پهلوی ، گاندی ، ظفر.میرداماد‌صاحب آپارتمان ویلا و مستغلات خواهیم کرد تلفن ۶۲۲۰۶۵و ۶۲۰۱۰۷

زمین فروشی

یکقطعه‌زمین‌منطقه‌تجارتی مناسب جهت آپارتمان‌سازی و پاساژ بفروش میرسد تلفن - ۸۲۸۰۲۷
۱-۴

فرح شمالی
زمینی بمساحت۴۱۲متر مربع واقع در خیابان فرح شمالی خیابان صغیری دو نبش بدون واسطه بفروش می‌رسد تلفن ۳۰۳۷۰۱

زمین فروشنده‌ایم ۹۲۲۷۳۹

زمینی ۱۱۰۰ متر در قرچک ورامین فوری ارزان بفروش میرسد تلفن ۵۳۸۲۵۷
۱-۳

زمین در قطعات ۳۳۰ متر با سند و جواز ساختمان آماده برای فروش تلفن ۶۵۸۰۵۴

قطعات ۱۰۰۰ و ۱۲۵۰ متری زمین در شهر علیشاه عوض کرج‌برای فروش تلفن۶۴۹۱۴۷ بین ساعت ۸٫۵ صبح تا ۸٫۵ شب
۱-۱

فرح‌آباد ژاله
بلوار رضا پهلوی زمین در محدوده ۵ ساله بقطعات ۲۰۰ متری ۱۹۰ تومان نصف نقد بقیه ۲۴ ماهه تلفن ۳۴۱۳۵۶
۱-۱۰

اکازیون
۳۷۰ متر زمین واقع در خیابان تخت طاوس ۲۰ متری پارسا بفروش‌می رسد ۴- ۸۵۷۵۹۳

۳ کیلومتر فاصله تا سه راه آذری داخل یافت‌آباد
قطعات ۳۸۰ متری باغ دیوار شده بدون واسطه متری ۱۵۰ تومان ۴ تا۸ بعدازظهر۳۵۲۵۷۸
۱-۳

ده هکتار زمین مزروعی‌با ۹۶ در صد درخت صنوبر دوتا چهار ساله دارای ژنراتور برق - آب- انبار بمساحت ۴۰ متر - خانه سرایدار شامل دو اطاق - انبار - حمام - توالت و یک دستگاه ساختمان‌ویلائی شامل دو اطاق خواب - سالن پذیرائی سرویس‌کامل بهداشتی آشپزخانه و تمام خانه قفسه بندی کامل‌دارای سند قطعی عرصه و اعیان مجموعا بمبلغ‌پنجاه میلیون ریال (۵۰۰۰۰۰۰۰) نقد بدون واسطه بفروش می رسد. آدرس بین متل قو و شهسوار- منطقه اسپچین طالبین در تهران در تمام ساعات‌باتلفن ۲۹۰۳۳۲تماس حاصل فرمایند و در ساعات اداری با تلفن ۳-۸۹۹۳۹۱ آقای رستمی .

زمین بلوار وافسریه نقد و اقساط تلفن ۳۴۵۶۵۳
۱-۲۶

۱۷ هکتار زمین
برجاده ۴۵ متری تهران ساوه روبروی فرودگاه جدیدفروشی یامعاوضه بامستغلات درداخل‌شهر ۹۲۸۸۲۲

سرقفلی

مغازه اغذیه فروشی کالسکه خیابان تاج واگذار می شود ۹۳۸۵۹۴
۱-۳

سرقفلی یکباب مغازه درخیابان پهلوی بالاتراز سه راهی‌عباس آباد پله اول واگذار میشود تلفن ۶۲۰۷۴۲
۱-۲

واگذاری‌کارگاه مناسب برای‌هر کاری تلفن ۷۹۷۸۵۴
آ-۵۷۲۷

سه دهنه مغازه خشکشوئی باتمام لوازم و دستگاه بفروش می رسد نواب بین انباری‌و خاکباز خشکشوئی پرسپولیس تلفن ۵۴۶۳۵۰

در سید خندان
تعدادی‌مغازه‌واگذاری ۲۳۶۲۶۲

مغازه‌باکارگاه مبل‌سازی و دوطبقه ساختمان مسکونی فروشی تلفن ۷۹۷۵۳۳

دو باب مغازه نوساز متصل بهم
جمعا به مساحت تقریبی ۳۰۰ متر مربع در محل تجاری خیابان عباس - آباد بفروش می‌رسد تلفن ۸۴۱۵۵۸

مطبی با ۱۰ سال سابقه کار واگذار میشود ۸۲۳۸۳۰

فروش بازارچه کورش
مغازه‌های این بازارچه واگذار میشود نشانی - خیابان پهلوی جنب هتل میامی تلفن ۶۲۵۴۰۳

قابل توجه شرکت ها و پزشکان
دو سالن‌بزرك‌با دودفتر کار بمساحت ۱۸۰ متر در طبقه دوم ساختمان مهندسی ساز بسیار لوکس‌با تاسیسات‌کامل یکجا در خیابان شاه واگذار میگردد۹۲۳۰۸۰

مغازه‌خشکشوئی با تمام‌وسایل نو آب برق تلفن فروشی ۹۲۰۷۳۲
۱-۳

سالن آرایش زنانه‌مجهز با جواز درجه یك بدون واسطه واگذار میشود تلفن ۸۲۰۱۳۳ ، ۹ تا ۱۲، ۲ تا۵

دوباب مغازه خیاطی واقع‌در خیابان ناصر خسرو روبروی تلفنخانه پاساژ احیاء طبقه دوم خیاط مهاجری بفروش میرسد طالبین از ساعت ۲بعد ازظهر به بعد بمحل مراجعه و یاباتلفن ۹۵۸۳۰۲ تماس حاصل فرمایند.
۱-۳

۱۲ باب مغازه و دفتر داخل پاساژ واگذار می شود۷۶۱۲۸۸و۷۵۰۶۶۰

دفتر کاردر منطقه تجارتی کریم‌خان‌زند
با شوفاژ کولر تلفن مستقل و سرویس کامل حمام گرم در چهارفصل با مبلمان به شرکت‌های معتبر و دفاتر تجارتی‌به اجاره واگذار می‌شود تلفن۸۳۰۴۵۵ صبح

جواز مغازه ساعت و جواهر فروشی فوری خریداری میشود. طالبین صبحها به ۳۱۳۵۰۵ و ۳۰۳۹۷۶
و بعد از ظهر ها به ۹۳۹۱۸۸ آقای نصیری تلفن فرمایند.

کارگاه تراشکاری
با ماشین‌آلات بفروش میرسد ازساعت ۵ تا۷بعد از ظهر تلفن ۵۴۷۱۴۳
۱-۴

قابل توجه فروشگاه‌ها و بانك ها
دو باب مغازه با آب وبرق تلفن واقع در خیابان خراسان مقابل لر زاده بمساحت صدمترباا دو بالکن بفروش‌میرسد.تلفن۳۵۵۱۵۱

اکازیون حقیقی
یکباب‌مغازه‌اغذیه‌فروشی باجواز لوکس وموقعیت خیلی عالی به قیمت مناسب بفروش میرسد تلفن ۷۸۱۸۱۷ -

قابل توجه
بانکها و شرکت ها و نمایشگاههای اتومبیل
مابین فلکه باغشاه و پاستور ۲باب‌مغازه متصل بهم‌بمساحت ۱۴۰ متر و ۴۰ متر پارکینگ جمعا ۱۸۰ متر باآب و برق سفاژ وتلفن و سرویس و شوفاژ روشن سرقفلی وملک فروشی ۵۳۸۸۸۴ و ۲۷۵۶۰
۱-۱۰

یکباب مغازه پارچه فروشی‌در تهران نو قاسم آباد روبروی مسجد مالک‌اشتربامو قعیتی عالی فروشی ۸۵۴۸۰۳
۱-۳

یکباب و نیم مغازه بمساحت ۱۰۰متر واقع در امیریه‌چهار راه معزالسلطان بفروش میرسد تلفن ۵۳۷۲۴۹
۱-۲

قابل توجه بانکها و موسسات تجاری
۴۰۰۰ مترزمین مشتمل برمغازهٔ و ساختمانهای کلنگی به شرط تخلیه و تحویل در خیابان فردوسی اول خیابان ثبت بفروش‌میرسد طالبین می‌توانند همه روزه بین ساعت ۸ الی ۱۲ظهر و ۴الی۷ بعد ازظهر بتلفن۸۲۳۱۶۲ مراجعه‌فرمایند
۱-۲

مغازه ۲ دهنه فروشی
تراشکاری با جواز وتلفن و ماشین آلات صنعتی آماده‌بکار بفروش میرسد تلفن ۵۴۸۵۰۹
۱-۲

قابل توجه فروشندگان لوازم یدکی اتومبیل یکباب حجره در خیابان اکباتان(ملت)پاساژاعظم طبقه دوم برای محل کار یاحجره بفروش میرسد باشماره ۳۱۸۴۴۷تماس حاصل نمائید

اجاره‌داده‌میشود

خریدوفروش‌هر نوع آپارتمان

آژانس مسکن ۸۵۰ تلفن دوتا ۸۵۰
عباس آباد نبش چهارراه فرح ۸۴۶۶۲۳ -۸۴۴۹۶۶
۱-۶

اکازیون
یکدستگاه منزل
دو طبقه با سه اطاق خواب - شوفاژ- کولر- تلفن وسرویس کامل‌در نیاوران‌اجاره‌داده‌میشود از ساعت ۲ تا ۶ بعداز ظهر با تلفن ۶۲۱۰۶۲ تماس گرفته شود

طبقه دوم منزل
واقع در امیرآباد شمالی کاملا مبله دو اطاق‌خواب سالن پذیرائی و هال - تلفن - لوله‌کشی گاز - شوفاژ فقط به خارجیان تلفن ۶۳۱۶۷۹

دو اطاق خواب آشپز - خانه حمام و یك سالن ۱۰۰ متری با پرده و لوستر با تجهیزات‌کامل پارکینك و حیاط ۵۰۰۰ تومان بخارجی اجاره‌داده میشود تلفن ۲۸۴۳۰۷

اجاره خانه‌وآپارتمان
جهت‌کارمندان‌عالیرتبه موسسات دولتی و شرکتهای ایرانی و خارجی ۲۳۷۶۱۳

اجاره خانه و آپارتمان
در شمال شهر تلفن ۲۳۷۶۱۳

سازمان تهیه مسکن موریس
آپارتمان ویلا مستغلات اجاره ۲تا۵اطاق‌خوابه جهت‌سکونت ۶۲۳۷۴۶ و ۶۲۷۳۹۴ و ۶۲۴۷۳۱

سازمان تهیه مسکن موریس
اجاره جهت محل کار
از۴ تا ۱۲۰ اطاق بهترین‌منطقه تجاری ۶۲۳۷۴۶ و ۶۲۷۳۹۴ و ۶۲۴۷۳۱

دفتر کار
آماده اجاره ۸۵۰۸۳۴

اجاره داده میشود
۲ تا ۴ اطاق خوابه از ۴۰۰۰ تا ۶۰۰۰ تومان ۸۵۰۸۳۴

قیطریه
خانه‌ای نو ساز بمساحت ۳۶۰ متر جنوبی ۳ طبقه مستقل‌طبقه اول پارکینگ و ۳ اطاق- دو طبقه دیگر هر کدام ۳ اطاق خواب و سرویس کامل و استخر یکجایامجزا برای‌اجاره ورهن تلفن ۸۲۱۵۰۸ از۴ بعد ازظهر تا۹ شب
۱-۲

اجاره بخارجی
آپارتمان‌مبله باشوفاژ طبقه چهارم تلفن ۸۵۵۳۱۷ پالیزی شماره ۸۸

آپارتمان اجاره‌ای
آپارتمان های اجاره‌ای ۵ اطاقی مبله کامل بمبالغ ۵۰۰۰ و ۵۵۰۰و ۶۰۰۰ تومان موجود است تلفن ۷۹۵۷۷۱ و ۷۹۱۵۵۴

تخت‌جمشیدمحل تجارتی
۱۰ دستگاه آپارتمان ۳ اطاقه با تلفن شوفاژ کانال کشی کولر آسانسور یکجا یا جداگانه اجاره ۷۶۲۷۴۹ و ۷۶۱۹۱۴
۱-۵

یکطبقه خانه مستغلاتی دارای ۲ اطاق خواب هال‌وسالن‌پذیرائی‌تراس و تلفن مستقل با تمام تجهیزات برتخت طاوس روزولت ماهیانه ۴۰۰۰ تومان اجاره تلفن ۸۳۹۹۷۵ و ۸۳۳۹۸۶

اجاره خانه
تهران پارس خانه ویلایی‌چهار اطاق سرویس کامل عصرهاتلفن ۷۸۱۰۸۲
۱-۵۰۹۲

اجاره‌فوری
جهت سکونت و محل کار ۸۲۵۴۱۲

اجاره فوری
آپارتمان از ۲ اصق بیالا در شمال اجاره جهت ایرانی‌و خارجی موجود است تلفن ۶۵۵۶۱۵ و ۶۵۰۴۹۶

یکطبقه از یك ساختمان شخصی ساز دارای ۴ اطاق خواب ۲ حمام اطاق لباسشوئی موکت باسرویس کامل درمحل نیاوران‌خیابان‌جمشیدیه با بهترین منظره اجاره داده میشود صبحها۹تا ۱۲ و بعدازظهر ها ۴ تا ۶ تلفن ۲۸۰۶۰۷

منزلی ۴۰۰ متردرغرب تهران با آب و برق و تلفن بعلت مسافرت فروش یا اجاره از ۵تا ۹ تلفن ۹۴۲۹۵۲

آپارتمانی درسیدخندان پشت هتل بین‌المللی
با دو اطاق خواب شوفاژ کولر و پارکینگ اجاره داده میشود بعد از ظهر ها ۵ ببعد تلفن ۸۴۴۸۳۹ و ۸۴۰۷۶۵
۱-۳

موردنیازاجاره

آپارتمان شمارا بخارجی و ایرانی اجاره میدهیم

آژانس مسکن ۸۵۰ تلفن دوتا ۸۵۰
عباس آباد نبش چهارراه فرح ۸۵۵۴۴۷- ۸۴۴۹۶۶
۱-۶

عده‌ای از دانشجویان دختر و پسر دانشگاه تهران‌جهت‌اجاره‌احتیاج به مسکن دارند . صاحبان منازل میتوانند با تلفن ۹۳۴۵۰۰ تماس حاصل فرمایند .
م‌الف ۱۵۷۲۲

تعدادی ویلا وآپارتمان برای خارجیان شرکت احتیاج است تلفن ۲۹۲۹۸۲

ویلا و آپارتمان درشمال شهر برای کارمندان عالیرتبه شرکت خارجی فوری‌نیازمندیم۲۲۲۶۳۰ و۲۲۷۵۱۱

جهت سکونت‌روسای چندشرکت خارجی به تعدادی ویلاوطبقه‌همکف با استخر برای اجاره فوری‌نیازمندیم۸۴۸۴۲۴ و ۸۵۳۸۵۳

خانواده انگلیسی
فورا نیازمندبه ویلا و همکف یاآپارتمان می باشد ۸۵۰۸۳۴
۱-۱

خانه ویلاو آپارتمان های شمارابه افراد مطمئن باتضمین کافی اجاره میدهیم ۲۳۷۶۱۳

موردنیاز ویلا و آپارتمان در منطقه سلطنت آباد یا پهلوی ۸۴۹۶۲۵
۱-۱۲

زمین ۷۰۰۰ متری قابل تفکیك به قطعات-سه‌نبش بر خیابان‌جیحون با تراکم متوسط مناسب برای آپارتمان‌سازی‌فورا بفرو

نیازمندیهای اطلاعات

برای دادن آگهی تلفنی باشماره‌های ذیل تماس حاصل فرمائید

تلفنهای: ۳۰۳۷۰۲-۳۱۱۲۱۹-۳۱۱۲۲۵-۳۱۱۲۲۴

استخدام

تحصیلدار

پاکو اهیناممو تورسیکلت گازی باضامن معتبر تمام وقتنیازمند است۱۷ الی ۸۳۳۶۱۵

بچند نفر کارگر مرد و چند نفر دوشیزه یا بانو نیازمندیم ۶۶۴۹۹۹

استخدام

مطب دندانپزشکی واقع در خیابان ایرانشهر چهارراه‌ثریا شماره۱۱۶ به‌یکنفر سکرتر باحقوق مکفی نیازمند است(مدرك دیپلم کامل) تلفن ۸۳۴۱۵۱ و ۸۳۴۱۴۰

بیك سکرتر متاهل‌جهت جوابگوئی به تلفن نیازمندیم ۶۶۴۴۳۸

کارخانه‌قالبسازی بابا صنیع استخدام میکند

تراشکار، پرسکار، نقشه کش ، جوشکار برق ، برشکار کاربیت ، و سوراخ‌کار دلر رادیال ، آدرس میدان شوش‌جاده رزم‌آراء نزدیك سه راه فرح‌آباد بابا صنیع

شرکت تجارتی ادوار

احتیاج به یک نفر دوشیزه‌یا بانوی ماشین نویس مسلط بزبان انگلیسی‌دارد علاقمندان میتوانند با تلفن ۷۵۶۳۴۰تماس حاصل نمایند.

فقط ۱۸ نفر

پس از یکدوره کوتاه آموزش رادیو تلویزیون - نقشه‌کشی- فارسی و لاتین مجانا برای‌کار برق‌فشار قوی و ماشین‌نویسی معرفی میشوند تلفن ۶۴۹۴۹۴

استخدام راننده

به چند نفر راننده با اتومبیل مورد نیازاست تلفن ۶۵۵۶۱۵ و ۶۵۰۴۹۶

بچند نفردوشیزه یا بانو جهت فروشندگی‌لباس در فروشگاه نیازمندیم تلفن ۸۳۲۷۷۶ و ۸۲۹۸۷۸

شرکت تولیدی مرکب ایران

دو نفر راننده پایه ۲ شخصی که معافیت دائم داشته و در سه راه‌آذری سکوفت داشته باشند بطور تمام وقت استخدام می نماید.
آدرس : خیابان فردوسی - کوچه خندان فروشگاه شرکت تولیدی مرکب ایران

استخدام

برای کلینیك زیبائی

به‌۲دوشیزه یابانوبا تحصیلات بین سیکل تادیپلم تمام وقت (۸٫۵ تا۱ و ۴٫۵ تا۸ بعد ازظهر) برای امور دفتری با حقوق مکفی مورد نیاز است طالبین صبحها ۱۱ تا۱ وعصر ها از ۶ تا ۷٫۵ با تلفن های ۸۲۵۵۵۶ یا ۸۲۶۲۳۲ تماس بگیرند.

استادکار شوفاژ جهت تهران نیازمندیم تلفن ۸۳۵۸۲۰
۱-۵

به تعدادی کارگر نظافت چی موردنیاز میباشد تلفن۳۹۳۳۹۵
۱-۴

بچند چرخکار بانو یا دوشیزه نیازمندیم ۷۳۴۰۷۹
۱-۱

بچندنفر کارگر ورقکار با مزایای عالی جهت‌کار در تهران احتیاج است تلفن ۷۶۷۰۵۵ ۵ تا ۸ بعدازظهر

یک مستخدمه شبانه روزی یا روزانه برای خانواده‌ای در سلطنت آباد نیازمندیم تلفن ۲۸۶۵۵۷
۱-۳ آ-۱۲۵۴۳

بیک نفر کارگر متخصص نما سازی ساختمان(دکوریسم) نیازمندیم خرم آباد تلفن۲۶۶۶

۳ نفر خدمتکار و نامه رسان جهت‌روزنامه اطلاعات‌استخدام میشوند بتلفنهای ۳۲۸۲۸۲ و ۳۲۸۴۰۵ تماس حاصل‌فرمائید

به خانم یا آقائی کهمایل به سرمایه گذاری‌درکار ساختمان سازی باشند نیازمندیم لطفا با تلفن های۶۶۱۹۵۲و۶۴۰۱۰۵ تماس حاصل فرمائید

کارگر دست دوز

به چند نفر کارگردست دوز تمام‌وقت‌نیازمندیم تلفن ۷۶۰۲۸۷

۱- بیك نفر دوشیزه یا بانو کمك حسابدار (کسانی که به ماشین- نویسی فارسی وارد باشند حق تقدم خواهند داشت)
۲- یك نفر راننده دو شخصی تمام وقت نیازمندیم
متقاضیان به خیابان‌شاه بین پهلوی و کاخ طبقه دوم بانك سپه بازرگانی معینی مراجعه نمایند

منشی و ماشین نویس

یکنفر دوشیزه یا بانو که به ماشین نویسی فارسی مسلط و دارای سابقه منشی‌گری باشد تمام وقت مورد نیاز است واجدین شرایط باتلفن ۶۴۳۷۷۰مذاکره فرمایند

استخدام موتورسوار

بیك موتورسوار دنده‌ای جهت کارهای فنی با حداقل سواد خواندن و نوشتن نیازمندیم تلفن ۸۳۷۸۸۳-۴

بچند نفر راننده دو شخصی یا همگانی مورد نیاز است‌تلفن ۳۵۱۹۵۳

سرویسکار شوفاژ

وکارگر لوله‌کش‌وکارگر وردست مورد نیازاست تلفن ۸۲۱۴۳۷

استخدام‌یک تلفنچی آشنائی به زبان فرانسه با تلفن ۶۲۲۹۶۲یا ۶۲۶۰۰۶ تماس حاصل فرمائید.

خانمی شبانه روزی‌برای منزل مورد نیاز است تلفن ۸۲۳۷۶۸

به دونفر سکرتر باسابقه کار و چند نفر کارگر ساده با معافی‌نیازمندیم تلفن ۶۶۶۴۱۳ و ۶۴۲۶۸۳

استخدام مادرخوانده

انجمن‌ملی‌حمایت کودکان چند نفر دوشیزه یا بانو بعنوان مادرخوانده با حداقل تحصیلات ششم ابتدائی و حداکثر سن ۴۰ سال استخدام می- نماید .
داوطلبان میتوانند از ساعت ۸ الی ۱۲ به کارگزینی انجمن واقع در اوین انتهای خیابان دانشگاه ملی مراجعه نمایند .

استخدام کارگر ساده

بچند نفر دوشیزه یابانووکارگر پادوجهت کاردر کارخانه‌تولیدی برای کارهای ساده نیازمندیم. تلفن ۵۳۰۶۷۲

تلفنچی-راننده

نیازمندیم: ۷۶۰۷۰۰-۷۶۵۷۰۰

بیمارستان واسعی

به پزشک با پروانه دائم برای صبح و عصر نیاز دارد تلفن ۳۹۱۰۵۴

کارخانجات صنایع پارس و آمریکا استخدام میکند

۱- نقشه‌کش فنی با تحصیلات دیپلم‌یکنفر
۲- مونتاژ کار درجه ۲ با یکسال تجربه کار ۱۰ نفر
۳- نقطه‌جوشکاریا یکسال‌تجربه کار ۵ نفر
۴- سرویسکار یخچال با ۴ سال تجربه‌کار ۵ نفر
۵- جوشکار لوله‌کش با تجربه کار یکنفر
۶- مکانیك ماشین‌آلات ثابت باتجربه‌کار یکنفر
۷- نجار درجه ۲ دونفر
۸- تراشکار درجه یک ۲ نفر
۹- راننده پایه یک برای کار روی کامیونت شهری ۳ نفر
۱۰- کارگر نیمه ماهر ۲۰ نفر
۱۱- کارگر ساده ۲۰ نفر
شرایط استخدام : در همه موارد داشتن سواد خواندن و نوشتن و ورقه خاتمه خدمت یا معافی دائم غیر پزشکی و نظام وظیفه ضروری است .
متقاضیان‌بکارگزینی کارخانجات صنایع پارس و آمریکا واقع در کیلومتر ۴جاده‌قدیم کرج‌مراجعه نمایند.

آگهی استخدام
شرکت جنرال مکانیك

بیکنفر کارمند که دارای‌معافیت نظام وظیفه و گواهینامه‌رانندگی باشد باحداقل دوسال سابقه‌کار برای مراجعه به ادارات و موسسات نیازمنداست‌علاقمندان با تلفنهای۶۶۲۹۲۲ و ۶۴۵۴۰۸ و ۳۷ - ۶۴۹۸۳۶ تماس‌حاصل فرمائید.

شرکت سهامی رادکو استخدام مینماید :

۱- مهندس با تجربه‌طراح‌شبکه های برق نیمه وقت برای تهران
۲- تکنیسین برق با حداقل ۵ سال تجربه برای نظارت در کارگاههای بزرگ‌خارج ازتهران
واجدین شرایط بعد از ظهرها به شرکت سهامی رادکوخیابان قدیم شمیران شماره ۳۶۷تلفن ۴۳-۷۵۲۱۴۱ با مدارك خود مراجعه نمایند

بچنددست دوز زن نیازمندیم تلفن ۳۹۲۵۴۵ رضا زرین
۱-۳

مهندسین مشاور دکتر بختیار وهمکاران

یکنفر مهندس مکانیک باحداقل ۵ سال سابقه کار جهت نظارت و محاسبات کارهای تاسیساتی در تهران باحقوق مکفی‌بصورت تمام وقت استخدام مینماید تلفن ۶۵۷۴۰۷

MFM

کارگران فنی

ساکن تهران و کرج و حومه

کارخانجات ماشین‌سازی‌مهندس منوچهر فرهمند
افراد زیر را که دارای ۵ سال سابقه کار بوده وبانقشه آشنائی داشته و خدمت نظام را انجام داده باشند با حقوق و مزایای مکفی استخدام مینماید.
۱- آهنگر درجه یک
۲- آهنگر درجه ۲
واجدین شرایط از ساعت ۷ صبح الی ۱۲ به محل کارخانه واقع در کیلومتر ۳۳ جاده مخصوص کرج بعد ازنفتبارس مراجعه فرمایند.

استخدام سکرتر و ماشین‌نویس

افراد مشروحه زیر را که‌حداقل دوسال سابقه کار داشته باشند برای تمام وقت با حقوق مکفی استخدام میشوند.
۱- یک نفر خانم سکرتر که به زبان انگلیسی‌تسلط کامل‌داشته و ماشین‌نویسی فارسی و لاتین را بخوبی بداند.
۲-یک خانم‌ماشین‌نویس فارسی درجه یک
واجدین شرایط از ساعت ۹ صبح تا یک بعد از ظهر با تلفنهای ۶۶۶۴۳۴ و ۶۶۶۴۳۵ تماس بگیرند.

چند جوان دیپلمه

خوش‌تیپ و خوش بیان با اتومبیل برای کارتمام وقت مورد نیاز است لطفا به آدرس عباس‌آباد چهارراه فرح جنب باجه تلفن‌شرکت هارود مراجعه فرمائید

استخدام

یکنفر سکرترایرانی باحداقل ۵ سال تجربه و آشنائی کامل‌بزبان انگلیسی‌وفرانسه ومسلط به تایپ فارسی و لاتین و کار با ماشین تلکس که در مورد بایگانی نیز اطلاعاتی داشته باشد با حقوق‌ومزایای خوب مورد نیاز است .
تلفن۱۵-۸۹۸۶۱۱ داخلی ۴۴

حسابدار

حسابدار دیپلمه با ۳ سال سابقه‌کاردر رشته‌حسابداری فوری مورد نیاز است متقاضیان با تلفن ۸۵۸۷۷۶ تماس حاصل نمایند .

بتعدادی راهنما

با اتومبیل که بزبان‌انگلیسی تسلط کامل داشته باشند برای تمام وقت با حقوق‌و پورسانت استخدام‌میشوند.
نیازمندیهای خارجیان سازمان مسکن پارس
فرح جنوبی نبش اندیشه شماره ۷۶

بیکنفر تحصیلدار با موتور وسابقه و ضامن معتبر نیازمندیم تلفن ۷۹۱۰۵۹

بتعدادی کارگر ساده نیازمندیم تلفن ۸۴۱۲۴۶

بچندنفرکارگر تراشکارنیازمندیم تلفن ۵۴۶۹۳۳

مستخدم

یک نفر آقا بعنوان مستخدم نیازمندیم . چهار راه پهلوی شاهرضا کوچه جنب تاتر شهر (شیرزاد) شماره ۱٫۳۹

به یک خانم یا آقای تلفنچی نیازمندیم بین ساعت ۵ تا۷ عصر به آدرس زیرمراجعه شود خیابان شاهرضا روبروی ویلا پلاک ۲۴۹ طبقه دوم سرکت نیر پارس ۶۶۷۸۴۰-۴۳

کارگرساده

کارگر سادمزن‌و مرد نیازمندیم شرکت‌تکنو باکس تلفن۹۷۹۰۹۰

دوشیزه بهیار - یا کمك‌بهیار نیمه وقت برای نگهداری و پرستاری کودک ۴ ساله(پسر) باحقوق و مزایای استثنائی با دو روز تعطیل در هفته ویک ماه مرخصی سالیانه بااستفاده از حقوق استخدام میشود با تلفن ۸۲۲۷۲۰ صبح ها تماس گرفته شود

راننده

پایه دوم شخصی جهت کار در تهران استخدام میشودتلفن ۶۴۵۴۹۱

شریک

آرایشگر

بیک شریک ورزیده درآرایش زنانه و باسابقه‌کار بدون‌سرمایه نیازمندیم‌تلفن ۶۵۰۴۴۴ مصرها از ساعت ۴٫۵ ببعد

آموزشگاهها

ماشین نویسی بیژن

باحسن شهرت میدان ژاله‌تلفن ۳۴۸۳۸۴

فقط ۳۵۰ ریال
اصول ماشین نویسی فارسی بالاتین رادر آموزشگاه ربانی بیاموزید شاه‌آباد ۳۱۷۱۳۵

سازمان آموزشی خسروی

برای آخرین چهارم فنی (خانه‌داری) ادبی - طبیعی - ریاضی و پنجم - ششم ریاضی - طبیعی - ادبی - فنی و تقویتی کلیه دروس راهنمائی‌و نظری ثبت‌نام می‌نماید .
شاهرضا نرسیده‌بمیدان شهناز تلفن ۷۵۵۹۹۵ - ۷۵۲۹۴۵

تدریس خصوصی به شاگردان راهنمائی و نظری البرز خوارزمی هدفو گروههای مشابه توسط گروه دبیران‌تلفن ۸۳۳۳۱۹

انگلیسی‌وفرانسه

توسط مرکز آموزش زبان کنتراتی ۸۳۳۳۱۹

سازمان آموزشی خسروی

برای کلاسهای خیاطی و گلسازی‌مخصوص‌بانوان ثبت‌نام مینماید .
میدان‌شهناز اول‌شاهرضا تلفن۷۵۵۹۹۵-۷۵۲۹۴۵

تدریس خصوصی

انگلیسی

کنتراتی تضمینی
تلفن ۶۵۵۷۰۵

مجرب ترین دبیران بیرستانهای تهران‌آماده تدریس کلیه دروس‌پنجم و ششم دبیرستان و دوره نظری و راهنمائی در منزل شما
تلفن ۸۵۰۱۱۱

مکالمه انگلیسی
در کوتاهترین مدت
۶۵۲۴۵۷

خصوصی

انگلیسی - فرانسه - آلمانی
تلفن ۹۲۵۴۲۸

ریاضیات

و علوم تجربی

توسط گروهی متشکل از کار آزموده ترین دبیران مدارس راهنمائی و دبیرستان های تهران آماده تدریس در منزل شما
تلفن ۹۷۶۵۵۴

تدریس خصوصی‌کلیه دروس راهنمائی نظری‌و دبیرستان توسط دانشجویان مجرب دانشگاه‌صنعتی آریامهر ۹۶۳۳۸۶

حتی اگر
انگلیسی نمیدانید
۱۰۰ ساعته تضمین میکنیم
در حد مکالمه روزمره (خواندن، نوشتن، گرامر و مکالمه) بیاموزید
۹۷۶۵۵۴

معلم انگلیسی وفرانسه برای کودکان

و نوجوانان ۸۳۳۳۱۹

استخدام‌سکرتر

یکنفر دوشیزه یا بانو باتسلط کامل بامور ماشین نویسی فارسی و لاتین که حسابداری را نیز بخوبی بداند باحداقل ۳ سال سابقه کار نیازمند است. لطفا قبل ازظهرها باتلفن ۸۳۴۷۱۶ تماس حاصل فرمائید.

FACTORY MANAGER
FABRIK MANAGER

IMMEDIATE REQUIREMENT FOR
TOP CLASS FACTORY MANAGER
AB SOFORT GESUCHT
ZUSTAENDIGER FABRIK MANAGER

We require an Iranian National, mechanical engineering graduate with good knowledge of English and also German, having at least 7 years experience in light Engineering or assembly industries. A knowledge of press tools and mechanical presses will be desired also.

We propose to hand over complete charge of our factory at Ghazvin to the incumbent. Persons, who by their previous established record of performance are confident of delivering the results against laid down targets, and also are willing to live in Ghazvin are invited to apply along with resume's by letter. Applications will be treated in strict confidence.

Our business is manufacturing of automotive filters using an outomated plant with about 250 employees. The Factory Manager's immediate targets will be to improve production and control costs as well as to complete the expansion programme.

Salary is negotiable based on merits.

Please note that our factory is located near the city on Rasht road and not in the Alborz industrial estate. We also have a clear preference for applicants who have already worked in Ghazvin for at least 2 years.

Please write within ten days of publication of this advertisement to:

شرکت تولید فیلتر ایران ماان: صندوق پستی شماره ۱۱۸۴-۱۴ تهران

از مدیر فروش مادر تمام مدت نمایشگاه در سالن ۱۴ غرفه‌نروژکسب‌اطلاع فرمائید

اطلاعیه‌شرکت پلاما-نروژ

pla-ma ltd. PLASTICS AND MACHINERY LIMITED
BOX77 -6020 VEGSOND/ALESUND NORWAY
PHONE (4771) 41 400- TELEX 42306- CABLE: PLA MA
PLA-MA

ما اولین سازنده ماشین‌آلات مشروحه‌زیر هستیم

ماشین آلات تهیه‌وتعویض پولی‌یوریتان قابل انعطاف‌وخشک
ماشین آلات لائی‌وآستر نمودن‌وچاپ‌پارچه‌ازنوع کاغذی

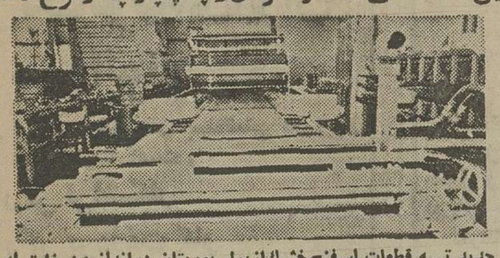

ماشین جدید تهیه قطعات اسفنج خشك‌ازپولی‌یوریتان دراندازه‌وضخامتهای مختلف مورد استفاده در ساختمانهای پیش ساخته، کارخانجات صنعتی، منازل وغیره

برای‌کسب اطلاعات بیشتر با نماینده انحصاری‌ماتماس‌بگیرید:

شرکت‌دومینیون با مسئولیت محدود

تهران تلفن های - ۵۲۵۶۶۱ - ۵۳۳۶۱۶

سرپرست فروش

یك کارخانه تولیدی جهت سرپرش محصولات خود احتیاج به یکنفر سرپرست فروش با دو سال تجربه با شرایط زیر دارد :
۱- معافیت از خدمت‌نظام
۲- سن بین ۲۵ تا ۳۲ سال
۳- خوش برخورد
۴- داشتن ضامن معتبر
واجدین شرایط با تلفنهای ۵-۶۸۰۵۸۳ کارگزینی تماس حاصل نمایند .

IRANO SWEDISH COMPANY, AB

TEL. 31 41 61
تلفن : ۳۱ ۴۱ ۶۱

شرکت ایران وسوئد

بیکنفرخانم‌تلفنچی‌مسلط به‌مکالمه انگلیسی با سابقه‌کارنیازمنداست
فرد واجدشرایط ازحقوق‌مکفی و شرایط‌کار مطلوبی برخوردار خواهد بود جهت مصاحبه استخدامی روزهای شنبه تا چهارشنبه‌صبحهابا اداره امور کارکنان شرکت تماس گرفته شود

فروش‌سالیانه اجناس و قطعات‌مازاد براحتیاج

PHILIPS

شرکت‌فیلیپس‌ایران

درنظردارد قسمتی یاتمام اجناس ذیل را با تخفیف قابل توجه بفروش‌برساند‌داوطلبین می‌توانند روز های شنبه الی چهارشنبه از ساعت ۸ الی۱۲ درمحل شرکت فیلیپس ایران‌خیابان شاهرضا شماره ۸۷۸ازاجناس بازدیدبعمل آورند .
۱- پروژکتور فیلم سینمائی ۱۶ میلیمتری
۲- سیستم آنتن مرکزی
۳- سیستم اینترکام ۵شماره‌ای تا ۳۰ شماره‌ای
۴- وسایل صوتی ازقبیل‌میکروفون بلندگو، آمپلی‌فایر ، ضبط صوت ، گرام و غیره
۵- ژنراتور پالس
۶- پروب اسیلو سکوپ
۷- وسایل‌اندازه‌گیری و کنترول
۸- وسایل مربوط‌به مراکزتلفن فیلیپس

شرکت‌داروئی‌روش‌استخدام‌میکند

شرکت روش جهت‌معرفی فرآورده‌های داروئی و دامی خود تعدادی نماینده علمی بطور تمام وقت (تهران‌وشهرستان) نیمه‌وقت (تهران) با شرایط زیر استخدام میکند

الف - جهت قسمت علمی

۱- دکتر داروساز یا دکتردامپزشك (تمام وقت و نیمه‌وقت)
۲- لیسانس‌بیولوژی (تمام‌وقت)
۳- دیپلمه با حداقل ۵ سال‌سابقه ویزیت (تمام وقت)
۴- داشتن برك خاتمه خدمت وآشنائی بزبان انگلیسی، فرانسه‌یا آلمانی .

ب - جهت قسمت تغذیه

۱- دکتر داروساز و دکتردامپزشك یا لیسانس تغذیه (تمام‌وقت برای تهران)
۲- داشتن برك خاتمه خدمت .
۳- تسلط بزبان انگلیسی فرانسه‌یا آلمانی
داوطلبین میتوانند همه روزه بین‌ساعت ۸ صبح الی ۱۲ ظهر باشماره تلفنهای ۸-۸۳۱۰۸۶ تماس حاصل نمایند

خانه‌شمارا بخارجیان اجاره‌میدهیم

مؤسسه امپایر ۲۳۷۵۰۰
خانه بخارجیان اجاره میدهیم
۲۳۸۹۵۵-۲۳۲۲۲۲

سازمان مسکن پارس
مرکز ۸۵۳۸۵۳
۸۴۸۴۲۴
اجاره ۸۵۷۵۸۵
بخارجیان

تهیه مسکن کندو
سریع ویلا وآپارتمان‌به خارجیان اجاره میدهد - ۲۲۷۶۳۸ -۲۲۷۶۳۹

ویلا و آپارتمان شما را
درشمال شهربخارجیان اجاره میدهیم تلفن ۸۳۲۴۴۰
۱-۲۴

مؤسسه امور بخارجیان
مرکزاجاره تخت‌ترین‌بخارجیان ۵۰۶
۷۵۱۷۸۳-۷۵۲۳۵۸

۲۴ ساعته
سازمان نیازمندیهای فرح
اجاره بخارجیان
فرح
با اعتبار
رسمی
با ده سال تجربه
ومرکزخرید وفروش
آپارتمان - مستغلات - زمین
۲۲۳۶۷۲-۲۲۳۲۵۵

آژانس بین‌الملل
اجاره هر نوع مستغلات بخارجیان مبله و غیر مبله در شهر وشمیرانات ۸۳۰۸۴۱ - ۸۳۰۸۴۲

۸۲۹۷۶۶ - ۸۳۵۱۲۰
سازمان کورش
اجاره منازل بخارجیان

اجاره بخارجیان
وزیری
۸۴۶۱۶۳
۸۵۶۱۷۴

موسسه ظفر ZAFAR
سریعترین مرکزاجاره خانه بخارجیان اجاره میدهد
تلفنهای: ۲۲۵۵۰۴
۲۲۷۷۴۶-۲۲۸۵۸۹

تهیه مسکن برج
ویلا آپارتمان شما را در اسرع وقت به خارجیان اجاره میدهد ۶۲۶۷۱۰و ۶۲۳۳۷۷

۸۲۴۹۵۳
سازمان نیازمندیهای خارجیان
خانه‌شمارا به‌خارجیان اجاره میدهد
۸۲۷۹۰۱-۸۳۸۱۰۶

ایران مسکن
با اولین تلفن مستغلات شما را بخارجیان اجاره داده است
۲۳۰۸۴۴-۲۳۰۲۷۳

پیشتاز
پیشتاز اجاره به‌خارجیان
۳۱۷۷۴۲-۳۹۱۰۵۵

سازمان خدمات تهیه مسکن
مرکزاجاره بخارجیان-۹۳۶۲۷۸

نیازمندیهای اطلاعات

برای دادن آگهی تلفنی باشماره‌های ذیل تماس حاصل فرمائید

تلفنهای: ۳۰۳۷۰۲-۳۱۱۲۱۹-۳۱۱۲۲۵-۳۱۱۲۲۴

خانم یا آقائی که بزبان انگلیسی وماشین نویسی وارد باشد وحداقل یکسال سابقه کار داشته باشد برای شرکت مختلط ایرانی و آمریکائی مورد نیاز است

درصورتیکه سابقه کار در قسمت فروش آهن ومواد شیمیائی داشته باشند ارجحیت دارند.
لطفا با تلفنهای ۸۳۵۸۲۵ و یا صندوق پستی ۳۱۳ تماس حاصل فرمائید.

آموزشگاه‌های بهروزنو ودانشمند
مبتکر کلاس‌های حضوری و مکاتبه‌ای
رادیوتلویزیون (برقی‌وترانزیستوری) حسابداری و دفترداری دوبل - بایگانی - منشیگری - ماشین نویسی را در کوتاه ترین مدت بیاموزید و با خذ گواهی‌نامه رسمی نائل شوید.
میدان مخبرالدوله اول خیابان‌شاه‌آباد‌شماره ۲۳۲ تلفن های ۳۱۹۰۰۰ - ۳۱۵۹۹۳

یک شرکت نیمه‌دولتی

برای نوشتن دفاتر وبایگانی حسابداری خود نیاز به‌دیپلمه‌آشنا به امور دفترداری دارد. متقاضیان می‌توانند شنبه تا چهارشنبه از ساعت ۱۳ الی ۱۵ به‌خیابان کریم‌خان زند. اول خردمند شماره ۱۱۷ امور مالی مراجعه فرمایند.

پیشخدمت مرد - نظافتچی زن
استخدام میشود - خیابان تخت‌طاوس‌مقابل امیر اتابک ساختمان مدرن تکنیک

IV
شرکت تولیدی ایران والونو

اولین سازنده شیرهای بهداشتی در ایران به افراد ذیل نیازمند است.
۱- کارگر تراشکار
۲- کارگر پرداخت کار
۳- کارگر ساده
داوطلبین به نشانی تهران خیابان دماوند سه‌راه سازمان آب مراجعه و یا با تلفن های ۲-۷۸۴۹۴۱ تماس حاصل نمایند

ماشین آلات جوشکاری

درسالن ۱۵ (اسپانیا عرفه مت)
از انواع ماشین‌آلات جوشکاری (درزجوش- نقطه‌جوش- جوش پروفیل - مفتول- قوطی و غیره)
بازدید نموده واز قیمتهای اختصاصی زمان‌نمایشگاه‌استفاده فرمائید.

واگذاری سر قفلی
قابل توجه شرکتهای بازرگانی، فروشگاهها و نمایشگاههای اتومبیل، وسایل خانگی، مبل، پوشاک، وسائل حرارت مرکزی و تهویه‌مطبوع رستورانها
یکباب فروشگاه سه طبقه با مساحت ۷۵۰ متر مربع زیر بنا مجهزبه‌شوفاژ، کولر و دکوراسیون عالی و ساختمان‌مدرن وچند باب دفترکار و آبدارخانه و سرویس و دو شمارهٔ‌تلفن در بهترین نقطه شهر تهران (خیابان تخت جمشید نزدیک‌چهار راه بهار) واگذار میشود، خواهشمند است باتلفنهای شماره ۷۵۱۹۲۶- ۷۵۵۶۹۳ از ساعت ۹ صبح تا۱۲ واز ۴ تا۶ بعد ازظهر روزهای غیرتعطیل تماس گرفته شود.

شرکت لیلاندموتور ایران استخدام مینماید

۱- کارمند لیسانسیه یا دیپلمه مسلط بزبان انگلیسی
۲- شیشه بر اتومبیل
۳- صافکار
۴- اطاق ساز
۵- تشک دوز
کیلومتر ۱۴ جاده مخصوص کرج

شرکت آر.ام.اف

جهت کارگاه خود در تهران به افراد زیر احتیاج دارد:
۱- انباردار قطعات فنی با ۵ سال سابقه کار و معافی وضامن معتبر حدود تحصیلات سیکل
۲- ناظر خرید قطعات فنی با ۳سال سابقه کار ومعافی وضامن معتبر تحصیلات‌حدودسیکل
۳- جوشکار و آهنگر
۴- راننده ۲ شخصی
۵- تعدادی برق‌کار
متقاضیان با تلفن ۹۵۱۳۲۲ آقای مهندس آجیلچی تماس حاصل نمایند.
گروه مهندسی آر- ام- اف

شرکت بین‌المللی تولیدی استخدام میکند
مهندس یا تکنیسین کارآزموده با چند سال تجربه و سابقه‌کاردرامر تعمیر ونگهداری‌ماشین آلات تولیدی و بسته‌بندی.
از متقاضیان واجد شرایط خواهشمند است مشخصات خودرا با ذکر شماره تلفن به‌سازمان کاسپین خیابان پهلوی بالاتر از سینما آتلانتیک خیابان نوربخش شماره ۱۹ ارسال دارند.

استخدام حسابدار

یك شرکت‌بزرگ صنعتی به‌پنج‌نفر حسابدار با تجربه (سه‌نفر برای اداره مرکزی و دونفر برای کارخانه) نیاز دارد. حداکثرسن ۳۵سال. کسانیکه دارای تجربه بیشتر بوده یا لیسانس درحسابداری یا بازرگانی‌داشته باشند ارجحیت دارند.
از ساعت ۹صبح تا ۳بعدازظهر به آدرس‌زیر مراجعه شود:
خیابان شاه- چهارراه شیخ هادی- ساختمان سونی طبقه ششم

نیروی دریائی شاهنشاهی

آگهی استخدام
نیروی دریائی شاهنشاهی تعدادی غیر نظامی لیسانس زبان و مترجم زبان انگلیسی را با حقوق و مزایای مکفی جهت خدمت در پایگاه دریائی بندر پهلوی استخدام مینماید.
داوطلبین می‌توانند برای کسب اطلاعات بیشترو ثبت‌نام‌بمدیریت استخدام‌خیابان سپهبد زاهدی جنب مسجدالرحمن مراجعه‌نمایند

برای فروش وسائل و لوازم بیمارستانی
به‌چند نفر فروشنده فعال با شرایط زیر نیازمندیم:
تحصیلات حدود دیپلم متوسطه.
حداکثر سن ۳۵ سال.
دارا بودن گواهینامه رانندگی.
کسانیکه سابقه کار در این رشته داشته باشند ارجحیت خواهند داشت.
لطفا تقاضای خود را به صندوق پستی ۲۱۸۴ قسمت کارگزینی ارسال فرمائید.

قابل توجه کارخانجات و کارگاههای تریکو وکشباف
مرکزپخش وقبول‌سفارش هر نوع سوزن بونرجمهری روبروی مسجد شامسرای‌امید شرکت بژکول ۵۲۶۲۴۰

مزرعه فروشی برای دامداری و پرواربندی‌و مرغداری
حوالی رودهن مساحت ۲۳۸ هکتار مکانیزه با وسائل کشاورزی ،قنات،چاه عمیق ، لوله‌کشی، آسیاب، موتور برق، خانه های کارگری، انبار علوفه، ویلای شخصی، استخر زمینهای مزروعی آبی‌دیم،مرتع باغات‌میوه بعلت مسافرت بفروش میرسد برای کسب اطلاع‌بیشتر روزها باتلفن ۹۷۱۹۲۲ مراجعه فرمائید.

شرکت کامپیوتر البرز استخدام میکند
۱- پانچیست با حداقل یکسال سابقه کار.
۲- کنترولرکیست‌های کامپیوتر - دیپلم ریاضی.
از افراد جائز شرایط خواهشمند است برای تعیین وقت مصاحبه با تلفن ۶۴۹۱۷۹ از ساعت ۸ الی ۱۴ تماس حاصل نمایند.

کارگر ساده‌مرد یازن
۳ ساعت کار
بین ۵ تا ۸ بعداز ظهر
بادوبرابرحقوق

برای کار در خیابان پهلوی
داشتن سواد خواندن و نوشتن. از ۱۶ تا ۴۰ سال سن.
بکارخانه بلنداکس خیابان قدیم شمیران بالاتراز سه‌راه ضرابخانه انتهای‌کوی لاجوردی مراجعه فرمائید

پیمانکار و حمل‌ونقل‌افشین
یك دوشیزه یا بانو سکرتر را که واردبتایپ فارسی و جوابگوئی تلفن باشد باحقوق ومزایای عالی بهمکاری دعوت مینماید.
(کسانیکه بزبان انگلیسی آشنائی داشته باشند حق‌تقدم دارند).
واجدین لطفا باتلفنهای ۹۶۱۲۸۰و ۹۵۳۳۶۶ و ۹۶۳۶۷۸ تماس حاصل نمایند.

فروش شرکت

یك شرکت ساختمانی باامتیاز ثبت شده و کلیه وسائل اداری با دکوراسیون زیبا، تلفن مستقل‌در بهترین نقطه‌شهر با اجاره بهائی فوق‌العاده کم بفروش میرسد طالبین لطفا با تلفن ۶۶۸۴۸۷ و۶۶۹۸۸۶ تماس بگیرند.

شرکت راه‌سازی

بهمکاری یکنفر مباشر راهسازی
باحداقل سابقه ۱۵ سال کارمفید جهت‌تهران نیازمند است تلفن ۸۲۸۴۹۸ و ۸۳۹۳۷۵

استادکار فایبرگلاس
۸۹۵۷۹۱۹۸۹۵۸۶۱
۵ تا ۸ بعد از ظهر

استخدام آشپز

به یکنفر آشپز با سواد و خدمت کرده با حداقل ۲ سال تجربه باحقوق ماهیانه ۱۸ هزار ریال نیازمندیم
مزایای کار
سود سهام کارخانه- مرخصی سالیانه - بیمه بازنشستگی ودرمانی
متقاضیان میتوانند با تلفن ۷۸-۲۲۷۰۷۲ کارگزینی‌تماس بگیرند ویابه آدرس خیابان میرداماد نرسیده به چهارراه جردن شماره ۳۸ مراجعه نمایند.

داربست کار

بطور کنتراتی برای مدت ۳ماه در تهران‌مورد نیاز است برای کسب اطلاعات بیشتر با تلفن ۵۱ و۲۲۴۸۵۰ تماس حاصل نمائید

شرکت سرویس وخدمات لوازم خانگی سهامی خاص

شرکت سرویس و خدمات لوازم خانگی (سهامی خاص)
سرویس و تعمیرات مصنوعات جنرال
از کلیه مشتریان محترم دارندگان مصنوعات صنعتی جنرال تقاضا دارد جهت سرویس و تعمیرات و رنگ آمیزی مجدد بخاریهای جنرال و هم چنین تعویض قطعات لطفا با تلفن های ۷۴-۹۶۳۹۷۲ تماس حاصل فرمایند.

آگهی استخدام

بانک بین‌المللی ایران

جهت تامین نیروی انسانی ادارات‌مرکزی و شعب‌خود درتهران‌افراد زیر را بهمکاری دعوت مینماید:
۱- لیسانسیه حقوق مسلط بزبان انگلیسی
۲- لیسانسیه علوم بانکی، حسابداری، بازرگانی، اقتصاد آشنا به زبان انگلیسی
۳- دیپلم‌ریاضی،
۴- ماشین‌نویس دوزبانه دیپلمه آشنابزبان‌انگلیسی
۵- راننده: دارابودن گواهینامه پایه ۲ شخصی و حداقل گواهینامه تحصیلی دوره ابتدائی.
۶- نگهبان با مشخصات زیر:
الف - دارابودن حداقل گواهینامه تحصیلی دوره ابتدائی
ب - حداکثر سن ۳۲ سال (درصورتیکه‌دوره‌آموزشگاه نگهبانی را طی نموده باشند ۳۰ سال)
ج - حداقل قد ۱۶۵ سانتیمتر
د - خدمت زیر پرچم را انجام داده باشند.
از علاقمندان واجد شرایط که خدمت زیر پرچم خود را انجام و یا دارای معافی غیرپزشکی می‌باشند خواهشمند است درخواست کتبی خود را همراه با یک قطعه عکس باداره کارگزینی ورفاه بانک واقع در خیابان پهلوی خیابان دمشق ارسال فرمایند.

شرکت سهامی تکنو صنایع
جهت تکمیل کادر خود بافراد زیر نیازمند است.
۱- کارمند حسابداری (زن‌یامرد) باتحصیلات دیپلم متوسطه و داشتن برك خاتمه خدمت یا معافیت دائم (افرادی که سابقه کار داشته‌باشند مقدمند)
۲- منشی (زن)با تحصیلات حدود دیپلم و آشنائی به تایپ فارسی
۳- کارگر ساده (زن یا مرد) با تحصیلات خواندن و نوشتن و برك معافیت از خدمت زیر پرچم.
افراد واجد شرایط به خیابان نادری‌ساختمان تولیدارو شماره ۲۴۷ خانم فریده شهابی‌مراجعه نمایند.

تکنیسین برق

شرکت سامی کاسل
چند نفر تکنیسین برق را با حداقل ۲ سال سابقه کار و داشتن برك خاتمه خدمت‌ویامعافی دائم از زیرپرچم استخدام مینماید
داوطلبین میتوانندهمه‌روزه باستثنای‌روز های‌پنجشنبه وجمعه از ساعت ۱۶ الی ۱۸ به خیابان خردمندشمالی نرسیده به میدان شعاع ساختمان۱۱۰ مراجعه نمایند.

شرکت ایماکو

استخدام تایپیست لاتین
ماشین نویس لاتین باتجربه آشنا بزبان انگلیسی با حقوق بسیار عالی فورا استخدام میشود تلفن های ۶۴۲۱۹۱ و۶۴۴۱۴۸

شرکت سهامی مالتای ایران به۵ نفر راننده لیفتراک مجرب نیازمندیم

واجدین شرایط بادر دست داشتن شناسنامه و گواهینامه رانندگی به آدرس کیلو متر ۱۴ جاده کرج روبروی جنرال موتورز شرکت سهامی مالتای ایران کارخانه آبجوسازی اسکول‌مراجعه نمایند تلفن ۵-۹۷۷۰۶۲

نیروی دریائی شاهنشاهی

آگهی استخدام
نیروی دریائی شاهنشاهی تعدادی ماشین‌نویس را بامدرك تحصیلی دیپلم بطور رسمی استخدام مینماید.
داوطلبین میتوانند برای‌کسب اطلاعات‌بیشتر و ثبت‌نام همه‌روزه باستثنای ایام تعطیل به مدیریت استخدام در خیابان سپهبد زاهدی‌جنب مسجدالرحمن مراجعه نمایند.

یك گروه
بین‌المللی داروسازی

عده‌ای دوشیزه یا بانوی باسواد برای کار بسته‌بندی محصولات خودباحقوق‌ماهیانه ۷۰۰۰ ریال و مزایای عالی به‌شرح‌زیر استخدام‌مینماید
۱- استفاده کامل از کلیه مزایای قانونی و خدمات درمانی. بیمه‌های اجتماعی
۲- سرویس رفت‌وآمد مجانی و مرتب
۳- سود ویژه قابل توجه
۴- استفاده از تسهیلات شرکت تعاونی‌برای تهیه مایحتاج زندگی با ارزانترین قیمت
از داوطلبین دعوت میشود روز دوشنبه سوم آبان ازساعت ۸ صبح الی ۲ بعدازظهر‌بساختمان شماره ۱۲۸ واقع در چهارراه سهیل خیابان تخت جمشید غربی طبقه دوم بالای لژیون خدمتگزاران بشر مراجعه نمایند.

وزارت امور خارجه
آگهی استخدام خرید خدمت
وزارت امورخارجه بمنظور تکمیل کادر مترجمی به ۴نفر مترجم درجه یك انگلیسی که قادر به ترجمه متون مختلف سیاسی، اقتصادی و اجتماعی از فارسی به زبان انگلیسی و بالعکس باشند نیاز دارد که پس‌از گذراندن امتحانات لازم ازطریق خریدخدمت استخدام خواهندشد.
داوطلبان میتوانند برای کسب اطلاعات بیشتر و ثبت‌نام حداکثر تا بیستم آبان‌ماه ۲۵۳۵ به اداره کارگزینی وزارت امور خارجه اطاق شماره ۲۰۲ مراجعه نمایند.

شرکت ساختمانی آبادی
به تعدادی مهندس رامو ساختمان و تکنیسین جهت کارگاه‌های خارج از تهران خود و همچنین حسابدار تمام‌وقت جهت دفتر مرکزی نیاز دارد لطفا باتلفنهای ۸۲۹۸۸۷ و۸۳۸۷۴۰ تماس‌حاصل نمائید.

آگهی استخدام
کارخانجات ویتاناجهت‌اداره رستوران‌کارخانه بیك‌نفر سرپرست که در تهیه غذا های ایرانی نیز تخصص داشته باشد نیازمند است.
داوطلبین از ساعت ۸صبح تا ۳ بعدازظهر به کارگزینی کارخانه واقع در کیلومتر یازده جاده جنوبی کرج مراجعه نمایند.

استخدام فوری

شرکت آنتروپوز جهت کاردر تهران و شهرستانها به‌افراد زیر احتیاج دارد:
۱- اوپراتور رادیو آشنابه زبان فرانسه
۲- ماشین‌نویس لاتین‌وفارسی‌آشنا به‌زبانهای فرانسه و انگلیسی
۳- راننده لیفتراك
۴- راننده سایدبوم
داوطلبین به خیابان آناتول فرانس شماره ۹۹ (کارگزینی) مراجعه نمایند.

بازاریاب در سطح عالی
شرکتی معتبر بابرنامه‌ای نوین و مقدورات بی‌نظیر احتیاج به همکاری چند نفر بازاریاب‌با سابقه ومبتکر دارد که‌از مزایای جالب‌برخوردار خواهند شد.
حداقل ۲۵ سال سن - دوسال تجربه - قدرت بیان و آراستگی شروط اصلی انتخاب می‌باشد.
واجدین شرایط با تلفن ۶۴۳۷۷۰ از ۲ تا ۷ بعدازظهر مذاکره فرمایند.

شرکت سهامی الکتریک استورج باطری ایران تعدادی کارگرزن ومرد باحقوق ومزایای مکفی مورداحتیاج فوری

از متقاضیان تقاضا میشود همه‌روزه از ساعت ۷ الی ۳ بعدازظهر به کارگزینی شرکت واقع‌در کیلومتر ۱۴ جاده مخصوص کرج کارخانه ری.او.واك مراجعه نمایند

استخدام

بیك بهیار برای تصدی درمانگاه کارخانه‌ای واقع درساوه موردنیاز است.
علاقمندان میتوانند باتلفن ۲۲۹۰۱۴ الی ۱۷ تماس حاصل فرمایند.

شماره ۱۶۴۱۸
تاریخ ۲۱ر۸ر۳۵

آگهی مناقصه نوبت اول

شهرداری خرم‌آباد در نظر دارد تاسیسات تهویه مطبوع هتل کوروش سراب کیوراها توجه به نقشه و مشخصات موجود ازطریق مناقصه بشرکت‌های واجدشرایط واگذار نماید. افراد حقیقی یا حقوقی که‌مایل بشرکت در مناقصه مذکور میباشند میتوانند بامطالعه وبررسی نقشه و مشخصات پیشنهادات خودرا تاساعت ۱۰صبح روز دوشنبه ۱۰ر۹ر۲۵۳۵ در مقابل‌اخذ رسید بدفتر شهرداری تسلیم فرمایند.

شرکت کنندگان بایستی معادل ۵درصد قیمت پیشنهادی خودضمانتنامه بانکی اخلو ضمیمه‌پیشنهاد نمایند به‌پیشنهادات مبهم مشروط و مخدوش وفاقد ضمانت‌نامه وپیشنهاداتی که بعداز موعد مقرر رسیده باشندترتیب‌اثر داده‌نخواهد شد. چنانچه برنده‌اول ودوم و سوم به‌ترتیب حاضر به‌عقدقرارداد نباشند سپرده‌آنها بنفع‌شهرداری ضبط خواهدشد. شهرداری در رد یاقبول یك‌یاکلیه پیشنهادات مختار است. مدت انجام کاردوماه بعداز عقدقرارداد خواهدبود. حضور پیشنهاددهندگان یانماینده آنها درکمیسیون آزاد است. پرداخت هرگونه مالیات ویا هزینه متعلقه بعهده فروشنده است.

شهردار خرم‌آباد .علیمحمد ساکی

قابل توجه مشترکین محترم گاز

که‌علاقمندند مشعل شوفاژ خود را بعلت‌اقتصادی بودن قیمت سوخت از گازوئیل به گازسوزتبدیل‌نمایند باطلاع میرسانیم که مشعل های گاز سوز تایسن THYSSEN آلمان برای مصارف شوفاژ منازل مخصوص گاز ایران وارد شد به نمایندگان فروش مشعل های تایسن مراجعه فرمایند.

نماینده انحصاری شرکت کلایمت تلفن ۸۳۳۲۵۱

آگهی مناقصه نوبت سوم

بهره‌برداری از پارکومتر های منصوبه در خیابان های‌شهراز طریق‌مزایده بشرح‌زیرباجاره واگذار مینماید.

۱- داوطلبان‌شرکت‌درمزایده‌میتوانند حداکثر تاروز ۲۵ر۸ر۳۵ بامور مالی شهرداری اهواز مراجعه وشرایط‌شرکت درمزایده‌رادریافت‌دارند.

۲- داوطلبان شرکت درمزایده باید حداکثر پیشنهادات‌خودرا تاآخروقت‌اداری‌روز ۲۶ر۸ر۳۵ بدفتر شهرداری تسلیم‌ورسید دریافت‌دارند.

۳- کلیه پیشنهادات واصله درساعت ۵بعداز ظهرروز ۲۶ر۸ر۳۵ درکمیسیون عالی معاملات بازو قرائت خواهد شد.

۴- سایر شرایط دراوراق شرکت در مزایده قید گردیده است.

احمد اکبری - شهردار اهواز

ژاندارمری کشور

آگهی مناقصه نوبت دوم (گوشت گوسفند) تاریخ ۱۸ر۷ر۳۵

مرکز آموزش جلدیان یك قلم نیازمندی زیر رالازطریق مناقصه خریداری مینماید.

۱- گوشت گوسفندتازه برابر برك‌مشخصات وشرائط معامله پیشنهاد دهندگان میتوانند با مراجعه‌به‌پشتیبانی لجستگی مرکزآموزش‌جلدیان وملاحظه ودریافت برك مشخصات‌وشرائط‌معامله پیشنهادات‌خودرا تنظیم وتا ساعت ۱۰ صبح مورخ ۱۰ر۸ر۳۵ بدفتر مرکز پیام مرکز آموزش جلدیان تسلیم و رسید دریافت دارند.

مرکز آموزش جلدیان

وزارت جنگ

آگهی مناقصه نوبت دوم شماره ۶ تاریخ ۲۵ر۷ر۲۵۳۵

پادگان مسجدسلیمان‌موادمصرفی ماشین‌آلات کارگاهی خودرا برابراقلام مندرج دربرك‌شرایط ومشخصات معامله ازطریق مناقصه خریداری‌می نماید پیشنهاد دهندگان میتوانند با مراجعه به پادگان مسجد سلیمان وملاحظه‌مشخصات‌اجناس ودریافت برك شرایط‌ومشخصات معامله‌پیشنهاد خودرا برطبق مفاد مندرج در شرایط‌معامله‌تنظیم وتاساعت ۳۰ر۹روز۱۰ر۸ر۳۵ به‌دفتر پشتیبانی دبیرستان صنعتی نیروی زمینی شاهنشاهی‌واقع در مسجد سلیمان جنب فروشگاه شرکت نفت تسلیم نمایند.

یکان مناقصه گذار -پادگان مسجدسلیمان

وزارت جنگ

آگهی مناقصه نوبت دوم شماره ۷ تاریخ ۲۷ر۷ر۲۵۳۵

پادگان مسجدسلیمان مواد مصرف شدنی کارگاههای خود رابرابراقلام‌مندرج دربرك‌شرایط ومشخصات معامله ازطریق مناقصه خریداری‌می نماید پیشنهاد دهندگان میتوانند با مراجعه به پادگان مسجد سلیمان وملاحظه‌مشخصات‌اجناس ودریافت برك شرایط‌ومشخصات معامله‌پیشنهاد خودرا برطبق مفاد مندرج در شرایط‌معامله‌تنظیم وتاساعت ۳۰ر۹روز۱۰ر۸ر۳۵ به‌دفتر پشتیبانی دبیرستان صنعتی نیروی زمینی شاهنشاهی‌واقع در مسجد سلیمان جنب فروشگاه شرکت نفت تسلیم نمایند.

یکان مناقصه گذار -پادگان مسجدسلیمان

شرکت مهندسی برق ایران باایجاد

گروه کاملی‌ازماشینهای‌جوشکاری‌وبرش‌گازی‌راعرضه‌مینماید

کانه‌جوش

هرکدام بخوبی این‌دستگاه

دیزل‌جوشکاری پت بو Petbow welding equipment

یکسال ضمانت-خدمات بعدازفروش

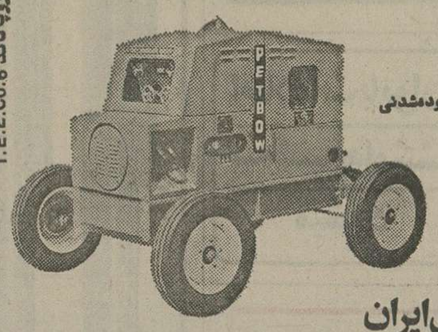

* کنترل‌لغزان ولت وآمپر
* بدون‌دغال ، کلکتور وقطعات‌فرسودشدنی
* حداقل‌هزینه‌نگهداری
* مناسب‌برای‌هرنوع‌آب‌وهوا
* ژنراتورکمکی برای‌ابزارپاروشنائی

نماینده انحصاری درایران:

شرکت‌مهندسی‌برق‌ایران

نمایشگاه‌و مرکزسرویس- خیابان شاهرضا بین میدان فردوسی‌وکالج شماره۲۴۹-تلفن ۲-۶۶۳۵۴۱

I.E.E.Co.6 بوریاگاند

دیزل جوشکاری پت بو

درچهارمین نمایشگاه بین‌المللی تهران

۲۷ مهر تا ۱۰ آبان - غرفه انگلستان - سالن‌شماره ۵

آگهی انتخاب دستیار

دانشکده پزشکی دانشگاه‌اصفهان برای‌رشته‌های تخصصی‌ذیل :بیهوشی، رادیولوژی ، رادیوتراپی ، اعصاب ، جراحی اعصاب ، ارتوپدی ، پاتولوژی، فیزیولوژی ، بانك خون، میکربشناسی، پزشکی قانونی ، کلینیکال پاتولوژی ، تشریح و بهداشت تعدادی داوطلب از بین دارندگان درجه دکتری در پزشکی میپذیرد

داوطلبان می توانند از تاریخ‌نشر این آگهی لغایت ۲۵ر۸ر۲۵۳۵ پس از تکمیل پرسشنامه مدارك‌لازم بشرح‌زیر:

۱- فتوکپی دانشنامه دکتری‌وریز نمرات کلیه دروس سال های تحصیلی پزشکی .

۲- فتوکپی برك انجام خدمت‌نظام وظیفه ویا معافیت از آن

۳- یکبرك فتوکپی شناسنامه‌ویك قطعه عکس

۴- فیش بانکی بمبلغ یکهزارریال که بحساب شماره ۲۸۰دانشکده‌پزشکی دربانك عمران شعبه دانشگاه ریخته شده باشد .

بنشانی‌دبیرخانه دانشکده‌پزشکی واقع در کوی دانشگاه مراجعه و یا به وسیله مکاتبه ثبت‌نام نمایند . امتحان کتبی‌ساعت۹صبح‌روزشنبه۲۹ر۸ر۲۵۳۵ ومصاحبه روز یکشنبه ۳۰ر۸ر۲۵۳۵ انجام خواهد گرفت .

دکتر علی نواب
رئیس دانشکده‌پزشکی دناشگاه‌اصفهان

آگهی مزایده نوبت سوم

شهرداری نورآباد ممسنی‌باستناد تصویب‌نامه شماره ۲۲-۴ر۳ر۲۵۳۵ انجمن شهر که بتائید مقامات مربوطه رسیده است‌عملیات جدولکشی‌واسفالت امتداد خیابان محمد رضاشاه را طبق نقشه و مشخصات وواحد بهای‌فروردین ماه ۲۵۳۵ سازمان برنامه و بودجه باضافه ۳۵درصد با شرائط ذیل ازطریق مناقصه واگذار می نماید :

۱- مبلغ کل کار ۳۰۰۰۰۰۰ ریال می‌باشد :

۲- پیشنهاد دهندگان بایدگواهی صلاحیت فنی ومالی از دفتر مهندسی استان فارس دریافت نمایند :

۳- پیشنهاد دهندگان بایدمقررات منع داخله کارمندان دولت در معاملات دولتی را رعایت نمایند :

۴- تهیه نقشه‌های اجرائی(مطابق مشخصات دفتر مهندسی استان‌فارس)

۵- پیشنهاد دهندگان باید معادل پنج درصد بهای کل کار را بعنوان سپرده بحساب ۱۰۲ شهرداری دربانك ملی شعبه نورآباد ممسنی واریز وفیش آنرا بپیوست پیشنهاد خود نموده و یا معادل آن اسناد خزانه باضمانت‌نامه بانکی ضمیمه پیشنهاد نمایند :

۶- حداکثر مدت انجام کار از تاریخ مبادله و قرار داد ششماه خواهد بود و دوره تضمین حسن انجام کار از تاریخ تحویل : موقت دو سال است .

۷- پیشنهاد دهندگان بایستی پیشنهاد خود را در دو پاکت سربسته‌و لاك‌ومهر شده (الف وب) که روی‌پاکات‌عبارت مربوط به مناقصه جدولکشی و اسفالت امتداد خیابان محمد رضا شاه‌نورآباد ممسنی نوشته شده باشد تا ساعت ۱۰ صبح‌روز ۱۶ر۸ر۲۵۳۵ بدفتر شهرداری تسلیم ورسید دریافت دارند پاکات الف محتوی برك صلاحیت فنی‌ومالی از دفتر مهندسی استان فارس و شرائط عمومی که پیمانکار باقید جمله‌ملاحظه شد و مورد قبول است امضاء نموده باشد و پاکت (ب) محتوی برك پیشنهاد پیمانکار خواهد بود که باید بطور خوانا و بدون‌خطخوردگی باحروف‌وعدد هردو نوشته و مهروامضاء شرکت رسیده باشد چنانچه محتویات‌پاکت‌الف ناقص باشد از باز کردن پاکت ب خودداری می شود :

۸- پیشنهادات واصله در ساعت ۱۱ همان روز در کمیسیون مربوطه باز وقرائت خواهد شد حضور پیشنهاد دهندگان در کمیسیون‌مناقصه‌آزاداست:

۹- پیشنهادهای فاقدقبض‌سپرده (فیش‌بانکی) و اسناد مدارك مورد لزوم ومبهم و مخدوش و مشروط وهم‌چنین پیشنهاد هائی که بعداز موعد مقررباشد ترتیب اثرداده نخواهد شد :

۱۰- شهرداری در رد یك یا کلیه پیشنهاد های بدون ذکر دلیل مجاز نخواهد بود :

۱۱- کلیه هزینه های قانونی ازقبیل نشر آگهی ها مالیات عوارض حق کارآموزی بیمه دو در هزار کسورات‌قانونی وسایر هزینه های قانونی‌بعهده برنده مناقصه خواهد بود .

علی بنانی- شهردار نورآباد ممسنی

CARTER-FORD RACE TO BE ANALYZED BY U.S. EXPERT PUBLIC INVITED

The Ford-Carter race for President of the United State, now entering the final stretch, will be analyzed in Tehran this week.

Professor Howell Clifton McCleskey, Director of the Institute of Government of the University of Virginia, will present his expert analysis of the contest at a dinner open to the public Wednesday evening October 27 at 8:00 o'clock in the Iran America Society.

For Reservations call 625545.

آگهی دعوت صاحبان سهام شرکت افست «سهامی عام»

بدین وسیله باطلاع صاحبان سهام شرکت افست «سهامی عام» میرساند که مجمع عمومی فوق‌العاده صاحبان سهام روز شنبه ۱۵ آبان ماه ۲۵۳۵ ساعت ۹ صبح در محل ساختمان جدید شرکت واقع در جاده آبعلی (۴ کیلومتر بعد از سه راه تهران پارس بطرف آبعلی) متشکل خواهد شد.

دستور جلسه:

تغییر پاره‌ای از مواد اساسنامه

از کلیه صاحبان سهام تقاضا می‌شود با در نظرگرفتن مقررات اساسنامه در جلسه مذکور حضور یابند.

هیات مدیره شرکت افست «سهامی عام»

آگهی برای اطلاع صاحبان سهام شرکت سهامی خاص آجر سیلیکاتی شمال

چون بموجب تصمیم مجمع عمومی فوق‌العاده شرکت مورخ ۲۰ر۷ر۲۵۳۵ کلیه سهام شرکت از سهام بی‌نام بمبانام تبدیل گردیده است لذا از صاحبان سهام شرکت درخواست میگردد که حداکثر ظرف مدت ششماه برای تبدیل سهامبی‌نام خود به سهام بانام بشرکت مراجعه نمایند.

شرکت سهامی خاص آجر سیلیکاتی شمال

آگهی دعوت مجمع عمومی فوق‌العاده صاحبان سهام شرکت سهامی کف

از کلیه سهامداران وبازرس شرکت سهامی کف دعوت میشود که در ساعت ۱۰ صبح روز بیست وچهار آبانماه ۲۵۳۵ در محل مرکز شرکت واقع در خیابان پارك (وزراه) کوی نهم برای تشکیل مجمع عمومی فوق‌العاده شرکت حضور بهمرسانند.

دستور جلسه عبارت است از:

۱- تصویب اساسنامه جدید شرکت مبنی بر تبدیل‌شرکت سهامی خاص کف به شرکت سهامی عام.

۲- انتخاب هیئت مدیره جدید وبازرسان.

۳- اتخاذ تصمیم درباره نحوه اجرای دستور سازمان گسترش مالکیت واحدهای تولیدی وواگذاری قسمتی ازسهام به عموم در حدود مقررات موضوعه و سایر مطالب مربوط به‌این موضوع و مربوط به شرکت.

هیئت مدیره شرکت سهامی کف

آگهی استخدام

یك کارخانه تولیدی در اصفهان جهت تکمیل کادر فنی خود به افراد زیر نیازمند است .

۱- انباردار ۱ نفر
۲- مامور خرید فنی ۱نفر
۳- جوشکار درجه یك ۲نفر

از متقاضیان خواهشمند است جهت اطلاع بیشتر به آدرس زیر :

اصفهان : خیابان عباس آباد شماره ۱۰۶ مراجعه یا به شماره تلفن ۳۶۲۵۵ تماس حاصل نمایند .

آگهی

بمنظور تسریع در صدور پروانه های کمك دندانپزشکان تجربی بدینوسیله به کلیه قبول‌شدگان اعلام میشود در صورتیکه تاکنون‌درمورد تسلیم درخواست محل کارو سایر مدارك اقدام ننموده‌اند ،دراولین فرصت به‌ادارات کل بهداری وبهزیستی محل تشکیل پرونده ،مراجعه واقدام نمایند تا حقی از آنان تضییع نگردد

م‌الف ۱۸۶۲۴

وزارت بهداری و بهزیستی

آگهی استخدام رسمی

ژاندارمری کشور بمنظور تکمیل اداره خدمات کمپیوتری خود درتهران تعدادی را برای مشاغل زیر از طریق امتحان ومسابقه برابر مفاد قانون استخدام کشوری بطوررسمی استخدام مینماید .

ردیف عنوان‌وطبقه‌شغل	تعداد	شرایط	گروه قطعی دربدو استخدام
۱- مهندس تاسیسات ۱	۱	دارابودن دانشنامه لیسانس در رشته مهندسی تاسیسات	۷
۲-کارشناس‌ارتباطات ومخابرات۱	۲	دارا بودن دانشنامه لیسانس در رشته الکترونیکو ارتباطات و مخابرات	۷
۳- مترجم ۳	۲	دارا بودن دانشنامه فوق لیسانس در رشته زبان انگلیسی یا لیسانس در رشته‌زبان‌انگلیسی‌ودوسال‌سابقه تجربی‌درکارترجمه	۷
۴- حسابدار ۴	۲	دارا بودن دانشنامه لیسانس در یکی از رشته های حسابداری یا مدیریت بازرگانی و طی دوره کارآموزی در زمینه‌مربوطه	۷
۵- کتابدار ۵	۲	دارا بودن دانشنامه لیسانس در رشته کتابداری و یا رشته‌های مشابه و طی دوره کتابداری	۷
۶-منشی ۳	۲	دارا بودن دانشنامه لیسانس منشی‌گری و آشنائی به زبان انگلیسی یا یکی از رشته های علوم اجتماعی ، روابط عمومی و زبان انگلیسی و طی دوره منشی‌گری ودانستن زبان‌انگلیسی	۶
۷- منشی ۲	۲	دارا بودن مدرك فوق دیپلم در رشته منشی‌گری ویا در رشته دیگر با طی دوره منشیگری و آشنائی به زبان انگلیسی .	۵
۸- کارپرداز ۳	۲	دارا بودن مدرك فوق دیپلم و طی دوره کارآموزی در زمینه مربوطه	۵
۹- تکنیسین برق ۲	۲	دارا بودن مدرك فوق دیپلم در رشته مربوط به امور برق و الکترونیك	۵
۱۰- تکنیسین تاسیسات ۲	۴	دارا بودن مدرك فوق دیپلم در رشته مکانیك یا تاسیسات	۵
۱۱- نقشه‌کش ۱	۲	دارا بودن مدرك دیپلم کامل متوسطه و طی دوره نقشه‌کشی	۴
۱۲- بایگان ۳	۴	دارا بودن مدرك دیپلم ریاضی و طی دوره بایگانی	۴
۱۳- ماشین نویس۲ (فارسی‌و لاتین)	۲	دارا بودن مدرك دیپلم کامل متوسطه و گواهینامه ماشین نویسی فارسی و لاتین	۴
۱۴- کتابدار ۲	۱	دارا بودن مدرك دیپلم رشته ریاضی و طی دوره کارآموزی	۴
۱۵- نامه‌رسان ۱	۲	دارا بودن مدرك تحصیلات پایان دوره ابتدائی و داشتن گواهینامه رانندگی موتورسیکلت	۱
۱۶- سرایدار ۱	۶	دارا بودن مدرك تحصیلات پایان دوره ابتدائی	۱

توضیحات :

۱- داوطلبینی که دوره کارآموزی مورد نیاز در شرایط احراز شغل را طی ننموده باشند دوره مربوطه را با هزینه ژاندارمری کشور طی کرده و در مدت کارآموزی حقوق مناسب با گروه مربوطه به عنوان کمك هزینه تحصیلی‌به‌آنان پرداخت خواهد شد .

۲- داوطلبینی که دوره های کارآموزی و آموزش‌قابل قبول را طی نموده باشند در صورت پذیرش از طی دوره‌کار آموزی معاف و حکم استخدام آزمایشی با مزایای مقرر در قانون برای آنان صادر میگردد .

۳- انتخاب داوطلبین از طریق بررسی مدارك تحصیلی وسوابق و انجام آزمایشات شفاهی و کتبی خواهد بود . (آزمایش زبان انگلیسی برای گروه های ۴ به بالا در حد متناسب با وظایف شغل الزامی میباشد).

۴- داوطلبین در صورت استخدام از حقوق مندرج در قانون استخدام کشوری باضافه ده درصد و همچنین ازمزایای شغلی و سایر امکانات رفاهی نیرو های مسلح شاهنشاهی‌برابر مقررات استفاده خواهند نمود .

۵- حداقل سن برای داوطلبان ۱۸ سال تمام و حداکثرسن برای لیسانس ۳۵ سال و کمتر ازلیسانس ۲۵ سال .

۶- مدارك لازم برای ثبت‌نام :

الف - فیش بانکی مبنی بر پرداخت مبلغ ۴۰۰ ریال‌برای‌مشاغل گروه های ۵و۶و۷ و مبلغ ۳۵۰ ریال برای مشاغل گروه ۴ و مبلغ ۱۵۰ ریال برای مشاغل گروه یک به حساب‌شماره ۹۸۰ بانك مرکزی ایران در یکی از شعب بانك ملی به عنوان‌حق‌ثبت‌نام‌داوطلبان‌استخدام (وجه‌مذکوربهیچوجه مستردنمیگردد..)

ب- فتوکپی مدرك تحصیلی

پ - فتوکپی یا رونوشت کامل از شناسنامه‌عکس‌دار

ت - فرم درخواست استخدامی برابر نمونه مندرج درذیل این آگهی

۷- داوطلبین میتوانند مدارك لازم را بوسیله پست‌سفارشی به نشانی میدان ۲۴ اسفند ستاد ژاندارمری دایره کارگزینی غیر نظامیان ارسال یا حضورا تسلیم و رسیددریافت نمایند . برنامه و ترتیب شرکت در آزمایشات لازم تا ده روز بعد از دریافت مدارك به آدرس‌داوطلبین‌ویا درصورت‌مراجعه‌حضورا اعلام میگردد و متقاضیان در صورت تساوی سایر شرایط بر حسب تقدم درخواست پذیرفته میشوند .

ژاندارمری کشور

فرم درخواست شغل اززاندارمری کشور

نام و نام خانوادگی — نام پدر — شماره شناسنامه ومحل‌صدور
تاریخ تولد — وضع خدمت زیر پرچم
شغل مورد درخواست — مدرك و رشته تحصیلی
آدرس کامل‌وشماره تلفن — امضاء

م‌الف ۱۶۸۸۴

روشنفکران و نیک اندیشان اهواز عضویت آقای علی منصوری را به انجمن شهر اهواز تبریک میگویند

جناب آقای سیدعلی منصوری

در پرتو اندیشمندانه رهبر خردمند ملت ایران شاهنشاه آریامهر موفقیت آن چهره جوان ومحبوب که بارای هزاران نفر بانجمن شهراهواز راه یافتید ،ندای گویائی بوداز علاقمندی و توجه توده مردم به سپردن وظایف بزرگ به چهره‌های جوان وبا استعداد برای شما در راه اجرای‌منویات شاهنشاه آریامهر و خواسته های مردم اهواز توفیق بیشتری خواستارم .

اهواز ـ شرکت پاترو ـ سهراب پروریان .

آ ـ ۵۷۱۵

جناب آقای سید علی منصوری

پیروزی آن چهره جوان و محبوب‌در عصر رستاخیز بنمایندگی انجمن شهر موجب خوشحالی مردم اهواز گردید. تبریک صمیمانه مرا بپذیرا باشید.

اهواز- محمود نوروزی

آ ـ ۵۷۰۶

جناب آقای سید علی منصوری

پیروزی جنابعالی در فضای آزادی بخش رستاخیز موجب مسرت همگان گردید .توفیق شما را در انجام منویات‌شاهنشاه آریامهر خواهانم .

اهواز- عباس فرهنگی

جناب آقای سید علی منصوری

تحت عنایات وتوجهات رهبر خردمند ملت ایران و در عصر پرافتخار رستاخیز بارای هزاران نفر ، برای اولین‌بار در تاریخ انجمن‌های ملی در شهر اهواز، چهره‌ای جوان و محبوب بانجمن شهر راه یافت که موجب خشنودی وتمجید مردم گردید برای آنجناب توفیق روزافزون بمردم و شهر اهواز از خداوند مسئلت داریم.

اهواز- عباس- علی ـ مستعلی

جناب آقای سید علی منصوری

پیروزی آن چهره جوان و محبوب در انتخابات دمکراتیک انجمن شهر که بارای وعلاقمندی هزاران‌نفر از مردم حق‌شناس اهواز در فضای‌آزاد وپرافتخاررستاخیز انجام گرفت،صمیمانه بشما چهره خادم وخدمتگزار شاهنشاه آریامهر و مردم نجیب اهواز تهنیت میگویم.

اهواز- علی پرویزی

آ ـ ۵۷۱۴

جناب آقای سید علی منصوری

پیروزی شما را در انتخابات دمکراتیک انجمن شهر که بحق لایق وشایسته آن بودید بشما و مردم اهواز صمیمانه تبریک میگوئیم.

اهواز- مهین ابوبهمن- رضاقائمی

آ ـ ۵۷۱۳

جناب آقای سید علی منصوری

پیروزی فوق‌العاده شما را در انتخابات انجمن شهر صمیمانه‌تبریک‌میگویم. موفقیت روزافزون شما راخواهانم.

اهواز- محمدعلی نبی

آ ـ ۵۷۱۲

جناب آقای سید علی منصوری

انتخاب آن چهره جوان ، محبوب و پرتلاش را به نمایندگی انجمن شهر بجنابعالی و حزب رستاخیز ملت ایران تبریک میگویم.

اهواز- محمد سیدالزاده

آ ـ ۵۷۱۱

جناب آقای سید علی منصوری

پیروزی شایسته جنابعالی را بنمایندگی انجمن شهر اهواز تبریک گفته، موفقیت شما را در راه خدمت بشاهنشاه آریامهر و مردم اهواز از خداوند متعال مسئلت مینماید.

جمعیت شیروخورشید سرخ خوزستان

آ ـ ۵۷۱۶

جناب آقای سیدعلی منصوری

پیروزی بحق و شایسته جنابعالی را به نمایندگی انجمن شهراهواز تبریک‌گفته ،موفقیت شما را در راه اجرای منویات رهبر عالیقدر شاهنشاه آریامهر و مردم حق‌شناس اهواز خواهانیم .

اتاق بازرگانی وصنایع ومعادن اهواز

آ ـ ۵۷۱۷

جناب آقای سیدعلی منصوری

در پرتو توجهات شاهنشاه آریامهر و در عصر افتخارآمیز رستاخیز پیروزی چشمگیر آن چهره جوان و محبوب در انتخابات انجمن شهر مایه مسرت مردم اهواز گردید.موفقیت روزافزون شما را در انجام منویات رهبر خردمند ملت‌ایران ومردم اهواز خواهانم .

اهواز ـ منصور امینی صارمی

آ ـ ۵۷۰۸

جناب آقای سیدعلی منصوری

پیروزی چشمگیر جنابعالی را بنمایندگی انجمن شهر اهواز تبریک گفته ، برای‌شما درراه خدمت بشاهنشاه آریامهر ومردم اهواز ، توفیق بیشتری خواهانیم .

مدیرعامل وکارکنان شرکت اکروساز

آ ـ ۵۷۱۸

جناب آقای سیدعلی منصوری

در عصر پرافتخار رستاخیز و در فضای آزاد انتخابات پیروزی آن چهره خوشنام‌درانجمن شهر اهواز مایه مسرت بود موفقیت شما را در راه خدمت بشاهنشاه آریامهر و مردم حق‌شناس اهواز خواهانیم .

اهواز ـ مدیرو کارکنان شرکت‌تکنیسین

آ ـ ۵۷۱۹

جناب آقای سیدعلی منصوری

انتخاب شایسته‌وبحق جنابعالی‌به‌نمایندگی انجمن شهر مایه مباهات و خوشحالی توده مردم بویژه نسل جوان گردید .

آرزو دارم در پرتو منویات شاهنشاه آریامهر و خدمتگزاری بمردم و شهر اهواز به پیروزی های شایانی دست یابید .

اهواز ـ هوشنگ رضوی

آ ـ ۵۷۲۰

جناب آقای سید علی منصوری

پیروزی جنابعالی را در انتخابات انجمن شهر اهواز صمیمانه‌تبریک‌میگویم.

اهواز- عبود معوری‌وخانواده

آ ـ ۵۷۰۵

جناب آقای سیدعلی منصوری

موفقیت چشمگیر جنابعالی را در انتخابات انجمن شهر صمیمانه شادباش عرض می‌نماید .

اهواز ـ هرمز فرهت

آ ـ ۵۷۱۰

جناب آقای سیدعلی منصوری

در سایه رهبری داهیانه شاهنشاه‌آریامهر ودر فضای آزادی‌بخش رستاخیز انتخاب بحق و شایسته جنابعالی که از چهره های خوشنام شهرستان اهواز هستید ، به عضویت‌انجمن‌شهر مایه مباهات است .

این پیروزی را بشماومردم حق‌شناس‌اهواز تهنیت میگویم .

اهواز ـ ژوزف منصوریان

آ ـ ۵۷۰۹

جناب آقای سید علی منصوری

پیروزی آنجناب درفضای آزاد وپر افتخار رستاخیز به نمایندگی انجمن شهر اهواز. موجب نهایت خوشوقتی‌همگان گردید. مراتب مسرت مرا بپذیرید.

اهواز- رحمن فرهنگی

آ ـ ۵۷۰۰

واترمن

خودنویس فرانسوی دردومدل جدیدواستثنائی روان مینویسد وخشک نمیشود

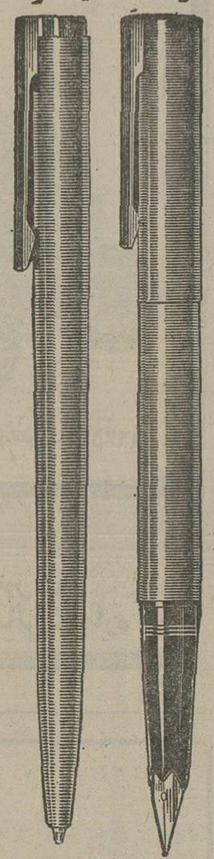

شرکت آلزوم

تلفنهای: ۸۵و۸۳۳۷۸۱

WATERMAN

اقتصاد

اقتصاد خرد- اقتصاد کلان

چاپ چهارم

تألیف

منتظر ظهور

سال ۱۳۳۹

سرا کز ایران

اریک شاو و هیلاه شی هاشاه (رو کلی)

اریک شاو و هیلاه شی هرنا ایستگاه کانزور

اریک شاو و لئو آندرشیل هیلاه‌های‌ریسه‌ی‌ستاسیات

ناشر: مؤسسهٔ انتشارات و چاپ دانشگاه تهران

اطلاعات بانوان

سه‌شنبه‌ها منتشر

میشود

صاحبان صنایع وبازرگانان کشور

الاتحاد

تنها مجله عربی زبان ایران

از کلیه نشریات موسسه اطلاعات

باداشتن نمایندگی در اکثر عربی

روزهای شنبه منتشر میشود

قابل توجه

مهندسین مشاور و شرکت های تاسیساتی

دیگهای فولادی فشار قوی تا ۸میلیون کیلو کالری ساخت کارخانه ویسمن آلمان

نماینده انحصاری

شرکت کلایمت

۸۳۶۳۲۰

آگهی استخدام

شرکت ملی ذوب آهن ایران

شرکت سهامی ذوب‌آهن آریامهر برای تکمیل کادر خود به تعدادی لیسانسیه شیمی نیاز دارد متقاضیان میتوانند با در دست‌داشتن شناسنامه عکسدار و سایر مدارك پرسنلی همه روزه باستثنای روزهای‌پنجشنبه وجمعه و ایام تعطیل حداکثر تا تاریخ ۱۰ر۸ر۳۵ باداره کاریابی و استخدام شرکت واقع در ۴۵ کیلو متری‌جاده اصفهان ـشهرکرد مراجعه فرمایند .

م‌الف ۱۸۶۳۱

شرکت ملی ذوب آهن ایران

آگهی استخدام کارآموز ماشین نویس وماشین نویس

شرکت سهامی ذوب‌آهن آریامهر بتعدادی دوشیزه یابانو با شرایط و امتیازات زیر نیاز دارد .

شرایط : حداکثر سن ۲۸سال ، دارا بودن‌دیپلم‌کامل متوسطه‌داشتن‌سلامت کامل ، نداشتن پیشینه بد،انجام‌خدمت نظام وظیفه یا معافیت قانونی .

داوطلبین پس از استخدام یکدوره کارآموزی‌ماشین‌نویسی‌طی نموده‌وپس از کسب مهارت لازم بشغل مزبور اشتغال‌خواهندورزید .متقاضیان‌ازبدو استخدام (شروع کارآموزی) از حقوق‌و مزایای‌استخدامی مکفی وبرخورداری‌از مزایای پس‌انداز خاص شرکت و بازنشستگی استفاده خواهند نمود .

ضمنا داوطلبینی که دارای گواهینامه ماشین نویسی میباشند و درآزمون مربوطه موفق شوند بدون گذراندن دوره‌کارآموزی استخدام خواهند شد متقاضیان میتوانند برای آگاهی‌بیشتر و ثبت‌نام با در دست داشتن مدارك پرسنلی‌همه روزه باستثنای‌ایام‌تعطیل وروز های پنجشنبه و جمعه از ساعت۷ صبح تا ساعت ۱۶ باداره کاریابی و استخدام شرکت ملی ذوب‌آهن ایران واقع در خیابان کاخ‌شمالی شماره ۱۳۰ ویابه اداره‌کاریابی و استخدام شرکت سهامی ذوب‌آهن آریامهر واقع‌درکیلو متر ۴۵ جاده اصفهان‌شهرکرد مراجعه نمایند .

نیروی دریائی شاهنشاهی

راهی متفاوت با آنچه تاکنون پیموده‌اید: زندگی متفاوت با آنچه تاکنون داشته‌اید

به پاسداران دریا بپیوندید و در عرشه مدرنترین ناوشکن های نیروی دریائی شاهنشاهی به شغلی رویائی دست بیابید .

نیروی دریائی شاهنشاهی تعدادی ـاوطلب باشرایط‌زیرجهت‌کادرهمافری استخدام مینماید

۱ـ شرایط :

الف : تابعیت دولت شاهنشاهی ایران

ب: متدین بیکی‌از ادیان (اسلام، مسیحی ،کلیمی، زرتشتی)

پ: دارا بودن دیپلم کامل متوسطه در یکی ازرشته‌های ریاضی‌ـطبیعی‌وهنرستان‌در رشته‌الکترونیك

ت : داشتن حداقل سن ۱۷ سال و حداکثر ۲۴ سال (برای کسانی که خدمت زیرپرچم را انجام داده‌اند ۲۵ سال تمام می باشد .)

ث: داشتن صحت مزاج و تناسب اندام به‌تائید بهداری نیروی دریائی شاهنشاهی

ج: نداشتن پیشینه بد

چ: نداشتن همسر و افراد تحت تکفل

ح: شرکت در آزمایشات روانسنجی و استعداد (مواد امتحانی شامل ریاضیات ، فیزیك و هوش می باشد .)

۲ـ امتیازات :

الف: هنرجویان درطول مدت‌تحصیل شبانه‌روزی بوده و علاوه‌بر هزینه زیست ـپوشاك در سال اول‌از ماهیانه ۱۰۵۰۰ ریال و درسال دوم از ۱۱۷۵۰ ریال حقوق استفاده خواهند نمود .

ب : هنرجویان پس از موفقیت‌درآزمایشات‌نهائی بدرجه همافر سومی مفتخر وترفیعات بعدی آنهابرابر قانون‌همافری ارتش شاهنشاهی خواهد بود .

پ: فارغ التحصیلان‌افتخار خدمت‌در ناوهای‌مدرن نیروی دریائی شاهنشاهی را داشته و ازپاداش‌سالیانه پس‌انداز تأمین آتیه ـمنازل سازمانی درمان رایگان ـ استفاده از فروشگاه های‌ارتش وسایرتسهیلات کادر نظامی استفاده خواهند نمود .

ت: فارغ‌التحصیلان ضمن آشنائی با آخرین تحولات علمی و عملی دنیا در صنعت الکترونیك برای فراگیری بیشتر وهم‌چنین ماموریت به کشور های‌خارج فرستاده خواهند شد .

۳ـ ثبت‌نام :

الف : داوطلبین برای کسب‌اطلاعات بیشتروثبت‌نام می‌توانند همه‌روزه باستثنای روز های تعطیل‌وپنجشنبه ها از ساعت ۸ صبح الی ۱۵ با در دست داشتن مدارك مشروحه زیر بمدیریت استخدام واقع در خیابان‌سپهبد زاهدی جنب مسجد الرحمن ساختمان معاونت پرسنلی نیروی دریائی شاهنشاهی مراجعه نمایند .

ب: داوطلبینی که مایلند کتبا ثبت نام‌نمایند می توانند مدارك موردنیاز را باپست سفارشی به آدرس مذکور ارسال تا چنانچه واجد شرایط شناخته شدند جهت شرکت در آزمایشات لازم از آنان دعوت بعمل آید ضمنا درپشت پاکت قید شود مربوط به استخدام همافران .

۴ـ مدارك موردنیاز :

الف : یکبرك فتوکپی دیپلم یا گواهی قبولی ششم متوسطه که به تاییداداره آموزش‌وپرورش‌رسیده باشد .

ب: دو برك فتوکپی یا رونوشت شناسنامه

پ : دو قطعه عکس ۴×۳

ت: آدرس کامل باکروکی

م الف ۱۷۷۳۰

قابل توجه دانش آموزان ششم طبیعی

به دانشگاه فکر کنید ، بگرفتن دیپلم اکتفا نکنید

کلاسهای تك‌درس و تمام درس باکادری‌ممتاز، شمارا برای ورود به‌دانشگاه آماده می‌کند ،نه گرفتن دیپلم، زیرا شرط‌اساسی برای ورود به تحصیلات عالی‌معدل دیپلم شما خواهد بود ماهمراه با شما تارسیدن به موفقیت‌درامتحانات نهائی خواهیم‌بود.

شروع کلاس از پانزدهم آبانماه

محل ثبت نام و تهیه عالی‌ترین جزوات ششم طبیعی شفیع چلاجور فیزیك ، بزرگمهر ـ شیمی مستحفظ. تهران‌خیابان بهار دبیرستان ایران فردا تلفن ۷۵۶۰۱۰

قابل توجه شرکت‌ها و موسسات حفاری چاه عمیق

یك دستگاه ماشین حفاری چاه عمیق مارك دندو ۸۰۰ مدل ۷۶ ساخت انگلستان نو ، آماده تحویل در تهران با کلیه لوازمات مربوط به آن بفروش میرسد .

طالبین بین ساعت ۹ الی ۱۲ صبح با تلفن شماره ۷۵۵۵۹۵ تماس حاصل فرمایند .

نامه شما... نشانه شخصیت شماست

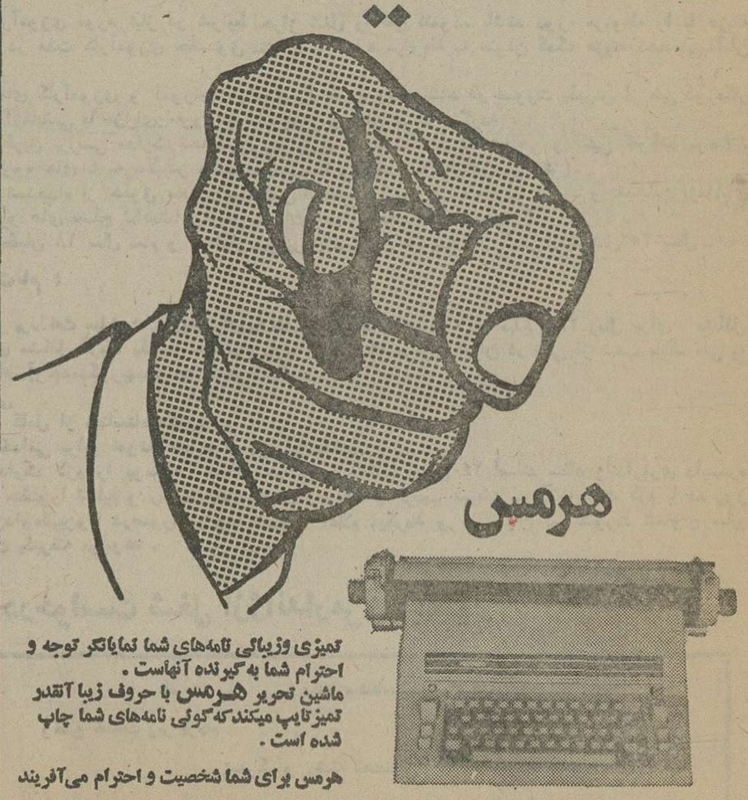

تمیزی وزیبائی نامه‌های شما نمایانگر توجه و احترام شما به‌گیرنده آنهاست .

ماشین تحریر هرمس با حروف زیبا آنقدر تمیز تایپ میکند که‌گوئی نامه‌های شما چاپ شده است .

هرمس برای شما شخصیت و احترام می‌آفریند

مرکز ماشینهای اداری ایران

IRAN BUSINESS MACHINES CENTER

مرکز ماشینهای اداری ایران : خیابان شاه روبروی لاله شماره ۲۳۶ - ۲۳۴

تلفن ۶۶۳۳۷۶ ۶۶۳۳۴۵ ۶۶۳۱۳۵ ۶۶۷۴۵۳ تلکس: ۲۱۵۱۱۳- تلگرافی مامریکو

ریموندلپورد رهبر ارکستر مجلسی انگلیس :

وسایل الکترونیک، به موسیقی ایرانی لطمه میزند

★ ریموند لپارد : عکس‌العمل مردم باور کردنی نبود.

ارکستر مجلسی انگلیسی ، در مدت پنج روز اقامت خود در ایران چند برنامه در شیراز ، اصفهان و تهران اجرا کرد .

این ارکستر در سال ۱۹۶۰ بوجود آمد و امروز جزء مهمترین ارکستر های جهان بشمار می‌آید .

در برنامه‌های این ارکستر درتهران، ریموند لپارد ، سرپرست و رهبر ارکستر و دو سه تن از نوازندگان این ارکستر ، خوزه لوئیس گارسیا، ریچارد آدنی پتیرگریم در نقش تکنواز ظاهر شدند .

برنامه این گروه در تهران شامل اجرای قطعاتی از هایدن ، موتسارت، آرنولد ، شوبرت ، الگار ، تلمان‌بود.

ریموند لپارد رهبر این ارکستر در اجرای موسیقی دوره باروک سخت نام‌آور است و در سفرهایش به اقطار جهان بعنوان رهبری ورزیده نامبردار شده است .

از اجراهای‌بسیارموق‌او «تاجگذاری پاپ » و « بازگشت اولیس به پاتریا » و نیز نخستین اجرای جهانی اپرای « طلوع ماه » را میتوان نام برد .

او از سال ۱۹۷۳ بعنوان رهبر دائم ارکستر سنفونیک نورتون‌بی‌سی منصوب شده است . ریموند لپارد صفحات بسیاری ضبط کرده که‌جوایز مهمی دریافت داشته‌اند او نوازنده‌ای ورزیده « کلاوسن » است .

ریموند لپارد در مورد سفرش به ایران می‌گفت :

هرگز فکر نمیکردم ایران به این زیبایی باشد ، در شیراز تحت تاثیر تمدن و فرهنگ این شهر قرارگرفتم. اما معتقدم اصفهان تاحدی تحت تاثیر غرب است من موسیقی ایرانی را دوست دارم‌و معتقدم جنبه بدیهه‌پردازی و آوازی موسیقی ایران خیلی قوی است .

سئوال شد آیا علاقه‌ای دارید موسیقی ایران را در موسیقی‌خودتان بکار ببرید ؟ لپارد پاسخ داد : چون هرکدام به تنهایی موسیقی غنی‌هستند احتیاج به تداخل ندارند ، موسیقی ایرانی دارای حالت خاصی است ، باید بدون استفاده از آمپلی فایر و بلندگو پخش شود ، زیرا وسایل الکترونیکی مقداری از ارتعاشات‌اصلی صوت را تغییر میدهد .

لپارد عکس‌العمل مردم شهر های ایران را در برابر کنسرت‌های ارکستر مجلسی انگلیسی تحسین کرد و گفت من و افراد گروه احساس میکردیم در اروپا برنامه اجرا می‌کنیم و این باور کردنی نبود .

نگاهی به آثار تازه جعفر روحبخش

چون کتیبه‌ای رنگین باخطوطی معمائی

جعفر روحبخش که مدتها دور از ایران بسر میبرد . با ارائه آثارش در گالری لیتو ، مشخصات تازه‌ای برای هنر خویش ترسیم کرده که پایگاهی درست برای تلاشهای هنری او میسازد .

روحبخش در زمره نقاشان بی‌آرامی است که شیوه‌های گوناگون را تجربه کرده و هرگز « انگ » ثابتی برای آثارش نپذیرفته است .

این بار با تک گراور های او روبرو هستیم . این‌کارها که بسیاری‌از آنها در پاریس ـ در گالری مگ ـ ساخته آمده ، نشانه های از یک تکنیک رساو روشن دارد .

آثار نیم برجسته او که براثر فشار صفحه فلزی برکاغذ ایجاد شده و رنگ های گوناگون پذیرفته ، در نخستین‌وهله، به کتیبه های سفالینی شباهت می‌برد که برآن خطوطی‌معمائی نقش بسته است . نمیتوان گفت که روحبخش کاری نو و ابتکاری کرده اما می‌توان یقین کرد که او با تکیه برفوت و فن های درست گراور سازی دستکار های خود را به بهترین و تمیزترین شکل برصفحه کاغذ نقش زده است و این خود از بهره‌گیری دقیق او از تجارب دوستان فرنگیش‌حکایت‌دارد.

پاره‌یی از نقشهای « تک‌گراور » های او آزاد وانتزاعی است که در ترکیبی از حجم های هندسی شکل گرفته است و پاره‌یی دیگر زیر تاثیر خطوط بنائی که در معماری ایرانی بوفور دیده میشود خطوط بهم پیوسته و مشابهی میسازد که برای بیننده ایرانی آشناتر است . روحبخش که با رنگهائی ساده نقش برجسته های خود را جلا بخشیده و کیفیت تزئینی آنرا فزونتر کرده است . در کارهای روحبخش نباید بدنبال حرفی و پیامی بود ، حرف او « زیبائی » است که از سایه روشن های رنگی نقشهایش پدید می‌آید و اگر کاربردی‌برای آن بخواهیم ، زیباتر کردن زندگی است ، چون کتیبه‌یی رنگین که در طاقچه اطاقت نهاده باشی و هرروز در پیچ و خمهای خطوط رازآمیز آن بدنبال معنائی باشی . با این نمایشگاه روحبخش به صنعتی منسجم و شگردهائی سازگار با اندیشه‌اش دست یافته است . کارهای ساده تزئینی او که ماهرانه ساخته شده میتواند پایه‌یی برای ادامه راه اوباشد، مسیری که اورا به ساخته هائی زیبا رهبر خواهد بود .

جواد مجابی

یادداشت کنید

نگارخانه تخت جمشید
دو نمایشگاه گروهی از آثار نقاشی کودکان در « نگارخانه تخت جمشید » برگزار شده است .
نمایشگاه‌اول : نمایشگاه گروهی نقاشی کودکان با همکاری انجمن حمایت کودکان .
نمایشگاه دوم : آثاری که توسط « تالار نقش » از کودکان مدارس دولتی تهران‌و شهرستانهاگردآوری شده .
نشانی : خیابان تخت جمشید نبش‌بندر پهلوی .
ساعات بازدید ۹ تا ۱۲ صبح و ٤ تا ۸ بعد ازظهر.

تهران گالری
نمایشگاهی از آثار نقاشی فریده لاشائی در تهران گالری برپاست .
نشانی : انتهای تخت طاووس ، بیسیم قصر .
ساعات بازدید ٤ تا ۸بعد از ظهر
تلفن ۸٤٤۰۰۵

گالری لیتو
سیاه قلمهای محمد ولادی را از ۳ تا ۱۳آبان در گالری لیتو میتوان‌دید.
نشانی خیابان‌آبان‌شماره ۳ ـ ساعات بازدید از ۱۱ تا ۱ و از ۵تا۸ بعد ازظهر
تلفن ۸۹۲٤۷۸

نگارخانه زند
از ۲ تا ۱۹ آبان آثار « اندی‌وارهول»درنگارخانه زند به تماشا نهاده شده است .
نشانی : خیابان جردن ، خیابان تور شماره ۳۲ تلفن ۲۲۲۹۰۸
بازدید بین ۱۰ صبح تا ۷ بعد از ظهر

جشنواره فیلمهای‌آموزشی
فیلمهای‌سیزدهمین‌جشنواره بین‌المللی فیلمهای آموزشی که در تالار فرهنگ ساعت ٦ بعد از ظهر یکشنبه و ۳ بعد از ظهر دوشنبه نمایش داده میشود :
● زیمناستیک
محصول فرانسه ـ ۱۸ دقیقه ـ بزبان فارسی
● نرمبین مایع
محصول‌ژاپن ـ ۱۲دقیقه ـ بزبان فارسی
● تلاقی‌درکوههای‌شمال
محصول سوئد ـ ۲۲ دقیقه ـ بزبان فارسی
● ایمنی در بازی
محصول آمریکا ـ ۱۷ دقیقه
● سازمان آب زوریخ
محصول سوئیس ـ ۲٤ دقیقه ـ به زبان فارسی
● میلیونها سال جلوتر از انسان
محصول آلمان ـ ۲٤ دقیقه ـ بزبان فارسی

نگارخانه سامان
آثار هشت نقاش معاصر در « نگارخانه سامان » به تماشا درآمده است از هارتونگ ، لوموال، آلفرد مانسیه،موزیک،براسینوس، سنژیه، سولاژ،زائوووکی، آثاری در این نمایشگاه عرضه شده است .
در سالن دیگر نقاشان گروه آزاد تازه‌ترین‌کارهای تجربی‌خود راارائه‌داده‌اند، آثار ، فرامرز پیل‌آرام ، عبدالرضا دریابیگی، مسعود هریشاهی،مارکوگریگوریان، سیراک، مکلتیان ، مرتضی ممیز ، غلامحسین نامی و میهمانان گروه : هاشیال الخاص ، بهزاد حاتم و محمدصالح علاء رامی‌بینید.
نشانی : بلوار الیزابت ساختمان سامان ۲ ساعات بازدید ۱۰ تا ۱ و ٤ تا ۷.

خانه آفتاب
نمایشگاه نقاشی های مسعود محمودی در خانه آفتاب گشایش یافته‌است.
دانشگاه تربیت معلم شماره ۱۰٤ ، بازدید ۹ تا ۱۳ و
نشانی : روزولت، مقابل ۱٦ تا ۲۰ نمایشگاه تا ۱۱ آبان ادامه دارد

گالری سیحون
عکس های رنگی کاوه گلستان در گالری سیحون عرضه شده است .
نشانی : خیابان وزراء ، جنب‌انجمن ایران و آمریکا، بازدید ۹ تا ۱۲ و ٤ تا ۸

نگارخانه سولیوان
مروری برآثار ژازه طباطبائی در نگارخانه سولیوان ترتیب یافته‌است.
نشانی : خیابان‌فخررازی مقابل دانشگاه تهران‌شماره ۱۳٦ ، بازدید ۵ تا ۸ بعد از ظهر تلفن ٦٤۹۷۰۱ نمایشگاه تا ۸ آبان ادامه دارد .

گالری هنر جدید
میناتور های حسین ملاحی در گالری هنر جدید عرضه شده است .
نشانی : خیابان تخت جمشید ، کوچه طباطبائی ، بازدید ۵ تا ۸ بعد از ظهر تلفن ۷۵۲۹۰٤ ـ ۷۵۲۳٤٦ نمایشگاه تا ٦ آبان ادامه دارد .

تالار ۲۵ شهریور
نمایشگاه ساکت نوشته محمد الری به کارگردانی جعفر والی .
بازیگران فخری خوروش، علی نصیریان ، محمدعلی کشاورز ، بهجت محمدی، کامران نوزاد ، جمشید فایق .
نشانی : خیابان جنوبی پارک شهر ، ساعت اجراء ۷٫۳۰ بعد از ظهر تلفن ۵۲۵٤٤٤ .

تئاتر کوچک تهران
نمایشنامه فالگوش‌نوشته منوچهریکتائی ، کارگردان، پرویز صیاد ، بازیگران ، نوذر آزادی ، محمد گودرزی ، بهمن زرین‌پور، جهانگیر صمیمی فرد ، سید حسن خوش ضمیر .
نشانی : خیابان‌پهلوی، پشت بازار صفویه ، شروع ۸ بعد از ظهر

نگارخانه مهر شاه
تماشای آثارهنرمندان و صنعت کاران کارگاه های هنری وزارت فرهنگ و هنر در نگارخانه مهرشاه برای تماشای عموم آزاد است ، نشانی ، خیابان آپادانا ، جنب نوبخت ، بازدید از ۱۰صبح تا ۱ بعد از ظهر و ٤ تا ۸ بعد از ظهر ، تلفن ۸۰۰۹۱۹

تالار نقش
به دنبال نمایشگاه هائی از ۵۰ سال سیر کاریکاتور در ایران منتخبی ازبهترین کاریکاتور های نشریه ناهید در تالار نقش عرضه شده است .
نشانی : میدان کندی ، جنب دانشکده علوم تزشینی، بازدید از ۵ تا ۸ بعد ازظهر تلفن ۹۳٦۹۱

موزه نگارستان
نمایشگاه گرافیک های منتخب ازمجموعه‌مخصوصی طیاحضرت شهبانو در این موزه ادامه دارد .
نشانی : خیابان سپه ، تقاطع کاخ و سپه ، بازدید از صبح تا ۷ بعد ازظهر.

تالار مولوی
افسان خوب سخوان ، اثربرتولت‌برشت‌بکارگردانی محمد گوشر .
بازیگران پری امیرحمزه، حمید احیاد ، مسعود احمدیان ، بهمن اخضری.
نشانی : تالار مولوی ، خیابان ۲۱ آذر شماره ٦ ، ساعت اجرا ۸ بعد از ظهر جمعه‌ها ۵ بعد از ظهر تلفن ۹۳۲۹۹۹ نمایش‌تا ۲۵ آبان ادامه دارد .

کارکنان شرکت سهامی بیسکوپرس (بیسکویت گرجی) طی مراسم پرشوری پنجاهمین سال شاهنشاهی شکوهمند پهلوی راجشن گرفتند

آقای «منوچهر شهروزی» از طرف هیات مدیره شرکت گفت :
شاهنشاه آریامهر رهبر عالیقدر و خردمند ملت‌ایران ، بااستفاده ازتعالیم پدرتاجدارشان‌و درسایه نبوغ ملکوتی‌وافکار بلند خود،مملکت را به دروازه‌های طلائی تمدن بزرگ رسانده‌اند...

آقای «مهدی شهروزی» از طرف کارکنان‌شرکت بیسکوپرس گفت:
درپرتو فروغ اندیشه‌های والای شاهنشاه آریامهر ملت ایران به انقلابی سازنده‌دست‌یافت که‌زندگی فردفرد افراد این‌مملکت رادرجهت آسایش ورفاه بیشتر دگرگون ساخته‌است.

از ساعت پنج‌ونیم بعد ازظهر روز بیست‌وششم مهرماه،بمناسبت بزرگداشت‌پنجاهمین‌سال‌شاهنشاهی شکوهمند پهلوی، مراسم پرشور وباشکوهی از طرف کارکنان شرکت سهامی «بیسکوپرس» (بیسکویت گرجی) در تالارباشگاه بانک سپه برگزار گردید.

در این مراسم، علاوه برحدود ٦۰۰ نفر از کارگران و کارمندان شرکت «بیسکوپرس»، نمایندگان اتاق بازرگانی و صنایع ومعادن وگروهی از بازرگانان حضور داشتند.

★ ایام مبارک

ابتدا سرود شاهنشاهی‌نواخته شد و سپس آقای «منوچهر شهروزی» پشت میکروفن قرار گرفت و از جانب هیات مدیره شرکت «بیسکوپرس» چنین گفت:

خوشوقتم که از طرف هیات مدیره شرکت سهامی «بیسکوپرس» مقدم سروران گرامی که دعوت ما را برای شرکت در این‌جشن پذیرفته وباین مجلس تشریف‌فرما شده‌اید، گرامی بدارم. همینطور از همکاران گرامی و کارگران عزیز که در برگزاری این جشن باما همکاری نموده‌اند، تشکر و سپاسگزاری نمایم.

خوشبختانه ، جشنی که‌به‌یمن پنجاه سال شاهنشاهی دودمان پهلوی برگزار میشود، مقارن با ایام پر برکتی است که خداوند متعال نصیب ملت ایران کرده است. این ایام پربرکت از بیست ودوم مهرماه، زاد روز فرخنده علیاحضرت شهبانوی گرامی‌شروع شده است و در روزهای آینده نیز ملت ایران سالروز میلاد پر میمنت شاهنشاه آریامهر رهبر خردمند ملت ایران وسپس‌سالروز ولادت با سعادت والاحضرت همایون ولایتعهد نورچشم مردم این مرز وبوم را جشن‌میگیرد . بهمین مناسبت فرصت را غنیمت شمرده،این ایام مبارکرا بحضور حضار محترم و فردفرد ملت‌ایران تبریک میگویم.

آقای «منوچهر شهروزی»سپس در ادامه سخنان خویش گفت:

اجتماعی که امروز با حضور شما سروران و دوستان عزیز تشکیل شده است، مانند هزاران اجتماع دیگر که در سراسرمملکت هر روز برپا میشود، بمنظور عرض سپاس به‌پیشگاه اعلیحضرت همایون شاهنشاه آریامهر و بزرگداشت نیم قرن شاهنشاهی پر شوکت وبرکت دودمان جلیل پهلوی در این سرزمین است. باید اذعان کنیم که آنچه در این‌مورد انجام دهیم، همچون کاهی در مقابل کوهی حقیر وکوچک مینماید و ملت ایران هرگز قادر نخواهد بود از عهده سپاس‌این همه نعمت که در سایه رهبریهای داهیانه شاهنشاه آریامهر بدست آورده است، برآید.

آنروز که شاهنشاه آریامهربر اریکه شاهنشاهی کهن ایران تکیه زده و زمام امور مملکت را به کف با کفایت خود گرفتند ،چشم جهان بسوی ایران دوخته‌شده بود تا ببینند ایران تحت رهبری شاهنشاه جوانبخت خود چه‌میکند وچگونه از میان توفانی‌که براثر شرایط و اوضاع بین‌المللی در گرفته بود، خواهد گذشت. دنیا میخواست ببیند کشوری جنگ زده با بار مصائب و مشکلات‌زیاد، چگونه با این ناملایمات روبرو خواهدشد واینرا همه‌میدانستند که نجات کشتی سرنوشت چنین کشوری، کار هرناخدائی نیست. اما جهان و جهانیان دیدند و تاریخ در سینه خود ثبت کرد که

آقای منوچهر شهروزی از سوی هیئت‌مدیرشرکت سهامی بیسکوپرس (بیسکویت گرجی) طی نطق مبسوطی رهبری های خردمندانه شاهنشاه آریامهر را در جهت رفاه زندگی عمومی‌و ارتقاء مقام ایران‌و ایرانی‌مورد ستایش قرار داد .

چگونه شاهنشاه جوانبخت با درایت و خردمندی تحسین انگیز وستایش آمیزی کشتی سرنوشت ملت ایران را از میان چنان‌توفان سهمگینی بسلامت گذراند و به ساحل نجات رساند و این چیزی بود که ملت ایران جز آن از شاهنشاه جوانبخت خود انتظار نداشت. زیرا معظم‌له‌پرورش یافته مکتب سردار نامی تاریخ ایران رضاشاه کبیر بود.

★ شالوده‌ای که بدست توانای رضا شاه کبیرریخته شد

آقای «منوچهر شهروزی» در پی سخنان پرشورو هیجان‌انگیز خود چنین اظهار داشت :

امروز ۳۵ سال از آن تاریخ میگذرد، رهبر خردمند و عالیقدر ملت ایران شاهنشاه آریامهر با استفاده از تعالیم پدر تاجدارشان، در سایه نبوغ ملکوتی و افکار داهیانه خود، مملکت را به‌دروازه های طلائی تمدن بزرگ رسانده است. رشد اقتصادی مملکت در سالهای اخیر در جهان مقام‌مهمی را کسب نموده،بهداشت و فرهنگ رایگان سراسرمملکت رازیرپوشش خود قرارداده و طرحهای‌عمرانی ورفاهی انقلابی،یکی‌پس ازدیگری بمرحله اجرا گذاشته میشود. آوازه صلح طلبی ایران بگوش جهانیان رسیده و لژیون خدمت‌گزاران بشر در اقصی نقاط دنیا به کمک نیازمندان مشغول است.

راستی کدام رهبری رامیشناسیم که بااین چنین پشتوانه علمی و عملی در طول ۳۵ سال نبض تمامی حوادث سیاسی، اقتصادی، اجتماعی و فرهنگی جهان را در دست گرفته واز تمامی امور و دقایق دگرگونیهای قرن معاصر آگاه‌باشد.

کدام رهبری را سراغ داریم‌که کشورش را از سیاه‌ترین روزهای اشغال بدست مهاجمان بهانه‌جوی شرق و غرب بروشن‌ترین‌روزهای ممکن در تاریخ یک ملت برساند. کدام رهبری را می‌شناسیم که کشورش را از ره کوره‌های مصائب وناراحتی‌ها به اوجی از آنگونه که ایران کنونی در آن سیر میکند رهنمون شود.

ایران در طول‌نیم قرن‌شاهنشاهی، شکوهمند پهلوی ، همواره پیشنهادات صلح‌جویانه ومتضمن رفاه اجتماعی خود را به‌جهانیان ارائه داد. انقلاب شاه و ملت ایران، امروز در اکثر کشورهای در حال توسعه و حتی ممالک پیشرفته‌بعنوان‌الگو مورداستفاده قرار میگیرد واینها همه حاصل برومند سرداری چون رضاشاه کبیر جز این انتظاری نمیرود، زیرا اهمیت افکار بلند این رادمرد نامی‌تاریخ ایران‌برهیچکس‌پوشیده نیست و میتوان با اطمینان مدعی شد که افتخارات روز افزون ایران باین جهت باثبات و غیر قابل لرزش وویرانی است که شالوده واساس آن بدست رضا شاه کبیر ریخته شده است.

★ توفیق خدمت بیشتر

آقای «منوچهر شهروری» در پایان سخنان پرشور خودچنین گفت:

سخن کوتاه من از تشریح ذره‌ای از افتخارات عظیم دوران شکوهمندشاهنشاهی‌پهلوی قاصر است و حتی در کنفرانس‌های‌دراز مدت وکتابهای قطور نیزنمیتوان به شایستگی از آن یاد کرد .لذا به مراتبم پایان داده و ضمن سپاس مجدد از سروران گرامی که دعوت ما را قبول و باین جشن تشریف آورده‌اند ،توفیق بیشتر همگان را در خدمت به شاهنشاه آریامهر و ملت ایران‌از خداوند متعال آرزو دارم.

★ قطره در برابر دریا

پس از سخنرانی پرشورآقای «منوچهر شهروزی» که با کف زدنهای ممتد و ابراز احساسات صمیمانه مدعوین نسبت‌به‌شاهنشاه آریامهر پایان یافت، آقای «مهدی شهروزی» معاون مدیر کارخانه از طرف کارگران و کارکنان کارخانجات «بیسکوپرس» رشته سخن را بدست گرفت و چنین اظهار داشت:

سروران گرامی. خانمها.آقایان.. به‌اجتماع کارکنان کارخانجات بیسکوپرس گرجی خوش آمدید.

همگان میدانید که این مراسم برای بزرگداشت پنجاهمین سال شاهنشاهی شکوهمند پهلوی برپا شده است .در باره عظمت و اهمیت این دوران افتخار آمیز تاریخ آنچه گفته شده ومیشود، همچون قطره‌ای کوچک دربرابر اقیانوسی بیکران است که بهیچ عنوان قادر نخواهد بود به شایستگی بازگو کننده اینهمه اهمیت وبزرگی باشد.

تنها باین دلخوشیم که‌باتشکیل اجتماعات گوناگون بروان پاک رضاشاه بزرگ سردودمان پهلوی‌و تاجی‌ملت‌ایران درود فرستاده و حق شناسی وجان بازی خود را به خاک پای مبارک اعلیحضرت همایون شاهنشاه آریامهر تقدیم داریم.

با نگاهی‌بتاریخ گذشته‌ایران براین حقیقت‌آگاه‌میشویم که‌به هنگامی که سرزمین‌وملت‌ایران درژرفنای نابودی و در پنجه استعمارگران‌تبهکار بسوی‌فنا میرفت دست ایزدی سکان‌این سفینه طوفان‌زده را به‌ناخدائی خردمند و کاردان یعنی‌به‌رضا شاه کبیرسردودمان جلیل‌پهلوی سپرد ، مشکلات وناملایمات عدیده‌ای چون جهل ، فقر ، بیسوادی که مانع پیشرفت‌و ترقی ملت ایران بودنتوانستند سد راهسردارنامی تاریخ‌ایران شده و این رهبر توانا درزمان کوتاهی از ملت و مملکتی ورشکسته ودرحال فناآنچنان سرزمینی‌آبادوقومی ترقیخواه وپیشرو بوجود آورد که در جهان دارای اعتبار واهمیت قابل ملاحظه‌ای گردید ،گرچه آتش خانمانسوز جنگ‌جهانی دوم به آن رادمرد بزرگ‌امکان نداد که به آن آرزوی قلبی خود دست یابدوملت ایران‌را برتارک قله سربلندی‌و افتخار قرار دهد ، سپاس یزدان راکه باو فرزندی لایق و توانا عطا فرمود که با خردمندی ذاتی خود هدایت این سفینه گرفتار در امواج متلاطم جنگ دوم جهانی را بدست باکفایت خود گرفته و آن چنان سریع آنرا به سوی ساحل نجات وترقی پیش برد که آنانکه ایران را کشوری نابود شده و از بین رفته تلقی کرده‌وبا خیال‌راحت آنرابه‌خاطر ثروت‌های‌بیکرانش بین خود تقسیم کرده بودند، ناگهان به خیال‌های خام‌پوچ خود پی برده و پی کار خود رفتند .

این رهبر توانا در طول ۳۵ سال‌شاهنشاهی‌خود ملت‌ایران را که در همه حال برای بقای خود نیازمند کمک های سایر جوامع بود ، به مرحله‌ای از ترقی و بی‌نیازی رسانده‌است که امروز نه تنها احساس ذره‌ای نیاز به این‌کمک هانمی کند بلکه کمک های مادی و معنویش سراسر گیتی را اعم از جوامع فقیر و مترقی‌دربر گرفته است ، در پرتو فروغ اندیشه های آریامهری‌اش‌ملت ایران به انقلابی سازنده دست یافت که‌زندگی‌فردفردافراد این مملکت‌رادربرگرفته‌است .کارگر کشاورز روستائی، زنو مرد، کودک ،کارمند ، آموزگار ، استاد همه و همه یکسان از مواهب این انقلاب برخوردار شده‌اندوچشمان حیرت‌زده‌همه جهانیان به ترقیات روزافزون ملت ایران‌که‌جزدر سایه‌رهبری داهیانه‌شاهنشاه آریامهرامکان پذیر نبوده خیره مانده است.

امروز اکثر کشور های‌دنیا برنامه های‌ترقی خواهانه‌ایران را سرمشق خود قرار داده و کارشناسان خودرا برای‌آگاهی از جزئیات این برنامه ها به منظور استفاده وپیروی ازآن باین سرزمین گسیل میدارند .

انقلاب شاه و ملت ایران مورد تائید همه جهانیان قرار گرفته و همه باتحسین ازافکار بلند رهبر ایران وبنیانگزاراین انقلاب یاد میکنند ، از نظم داخلی نیز اگر بگوئیم فردفرد مردم این مملکت ازآسایش ، امنیت ورفاه اجتماعی‌کم‌نظیری برخوردارند . در اقصی نقاط مملکت از روستانشین دور افتاده تا سکنه پایتخت همه و همه از ثمرات انقلاب یعنی آموزش رایگان ،بهداشت‌رایگان تغذیه رایگان ، آزادی، عدالت ورفاه‌اجتماعی بی‌حدبرخوردار شده‌اند .

اقتصاد مملکت به آن پایه‌از پیشرفت رسیده که‌در زمانی‌که بیکاری‌و نابسامانی های‌اقتصادی حتی سراسرکشور های‌پیشرفته را دربر گرفته در پهنه این سرزمین نه تنها یک نفر بیکار پیدا نمی شود بلکه به‌عنوان کمک هزاران‌نفر از افرادبیکار کشورهای دیگررابکارگرفته‌ایم.

آقای مهدی‌شهروزی ازطرف کارکنان بیسکو پرس ضمن اظهارات مشروحی تحولات و دگرگونیهای سازنده ایران رادر عصر شاهنشاهی پهلوی تشریح کرد .

رهبریهای خردمندانه‌ایست که پشتوانه آن روح تفاهم و سازندگی و حمایت از نیازمندان ولبریز از عطوفت وانسانیت‌است واین اخلاق و عدالت انسانی موهبتی است که دنیای تهیدست امروز کمبود آن را بیش از تمام ادوار تاریخ حس‌میکند. درعصری که جنگ در گوشه و کنار جهان انسانها را به خاک و خون کشیده، رهبر عالیقدر مادر خانه ملل، اصل رهایی انسان را از انواع مظالم وبدبختی‌ها مطرح کرده ولزوم تاسیس لژیون خدمتگزاران بشر را یاد آور میشوند و جهانیان را در برابر اینهمه عظمت فکر و روح به تحسین و ستایش وامیدارند.

همانگونه که‌اشاره‌شد از فرزند پرویز صیاد ، بازیگران ، نوذر آزادی ، محمد گودرزی ، بهمن زرین‌پور، جهانگیر صمیمی فرد ، سید حسن خوش ضمیر .

گوشه‌ای ازمراسم پرشکوهی که‌بمناسبت‌پنجاه سال‌شاهنشاهی پهلوی از سوی کارکنان‌بیسکو پرس « بیسکویت گرجی» برپا شد

متن کامل سخنرانی رئیس هیئت مدیره بانک توسعه صنعتی و معدنی ایران

در مراسم بزرگداشت آئین ملی پنجاهمین سلطنت سلسله پهلوی

در مراسم بزرگداشت آئین ملی پنجاهمین سال شاهنشاهی سلسله پهلوی که مقارن با سالگرد تاسیس بانک توسعه صنعتی و معدنی ایران در سالن اجتماعات بانک ترتیب یافته بود، رئیس هیئت‌مدیره بانک توسعه صنعتی ومعدنی ایران سخنانی بشرح زیر ایراد کرد :

همکاران عزیز

همانطور که میدانید امسال مصادف با پنجاهمین سال شاهنشاهی دودمان بزرگ پهلوی است و ما در اینجا گرد آمده‌ایم تا بسهم خود از شاهنشاهان بزرگ پهلوی که در طول پنجاه سال کشورما را از عصر تاریکی ، ظلمات و جهل به دوران افتخار ، غرور و مباهات رهبری فرموده‌اند تجلیل و قدردانی نموده و سپاس بیکران خود را به پیشگاه باعظمتشان تقدیم داریم.

این مجلس‌چون هم‌اکنون در موسسه‌ای‌برپاست که‌خود یکی از مظاهرواقعی ومصداق توسعه و پیشرفت اقتصاد ایران است بجاست که قبل‌از هرچیز شمه‌ای از تاریخچه بانکداری‌درایران که از اراده آهنین و تجدد طلبی رضاشاه کبیر که بنیان «بانکداری‌بدست ایرانی» را نهاد بیان گردد.

از سال ۲۴۴۸ شاهنشاهی (۱۲۶۸ شمسی) فکر ایجاد و تاسیس بانک ملی بمنظور عدم اجازه‌مداخله بیگانگان در امور مالی و پولی کشور در اذهان پدیدار گشت ولی این مطلب همواره با اشکالات گوناگونی روبرو گردید و هیچگاه‌جامه‌عمل بخودنپوشید تا بالاخره بعد از کودتای سوم اسفند ۲۴۷۹ (۱۲۹۹ شمسی) که کشور در پرتو عنایات ان رادمرد بزرگ به آرامش کامل رسید و ملت ایران به رهبری شاهنشاه‌خود در راه تجدید حیات اقتصادی گام نهاد و رضا شاه کبیر هم برای به‌ثمر رساندن کوشش های ملت ایران در تاریخ ۲۱ اردیبهشت ماه ۲۴۸۶ (۱۳۰۶ شمسی) لایحه مصوبه مجلس شورایملی مربوط به تاسیس بانک ملی را توشیح‌فرمودند.

دو موضوع مهم یعنی «بانکداری ایرانی» و «رشد صنایع ایران» بشدت مورد علاقه اعلیحضرت رضاشاه‌کبیر بود و این علاقه و توجه به صنایع نوزاد اندوره علیرغم مشکلات گوناگون‌مالی‌وارزی باعث تاسیس چندین کارخانه ودرنتیجه عامل‌بوجوداوردن امکانات جهت تعلیم و تربیت مهندسین و مدیران مجرب گردید که این مسئله خود بعدها عامل مهمی برای‌جهش صنعتی سالهای اخیر گردید.

رشد صنایع داخلی

پس از طی سالها وپیشرفت روزبروزکشور درظل‌توجهات وعلاقه شدید شاهنشاه‌اریامهر به رشد صنایع فکر ایجاد بانکهای تخصصی علاوه بر بانکهای‌تجارتی بمنظورتشویق و ترغیب سرمایه‌گذاری و فعالیت‌های بخش خصوصی در امور صنعتی ، تولیدی ، معدنی، حمل‌ونقل در ایران پدید آمد که این بانک امروز وارد هیجدهمین‌سال فعالیتش میشود در ۲۱ مهرماه ۲۵۱۸ شاهنشاهی (۱۳۳۸ شمسی) بهمین منظور تاسیس گردید .

در ان زمان البته بانکهای تخصصی از قبیل بانک کشاورزی برای کمک به کشاورزان وبانک‌رهنی برای خانه‌سازی و بانک اعتبارات صنعتی برای کمک به صنایع وجود داشت ولی روش ارزیابی طرحها از جوانب مختلف فنی ومالی واقتصادی بمعنای واقعی به نحوی که در بانکهای سرمایه‌گذاری و عمرانی جهانی معمول بود در ایران تازگی‌داشت وبهجرات میتوان ادعا کرد که بانی و گسترش‌دهنده این روال در ایران بانک توسعه صنعتی و معدنی بوده‌است. برای‌شروع کار وایجاد تخصصهای لازم هیجده سال پیش از بانکهای خارجی دعوت‌شدکه درتاسیس وپایه‌گذاری تشکیلات‌ومدیریت بانک کمک کنند و کارمندان ایرانی را تعلیم دهند . علاوه براقای سمیعی که خودشان از همانروز نخست درمدیریت بانک شرکت داشتند عده‌ای از شما نیز از همان روزهای اول در بانک بودید.

بی نیاز ازروسای خارجی

بحمدالله بانک بعد ازمدتی از روسای خارجی بی‌نیاز شد و روز بروز مدیریت منیو مالی ان قوت گرفت تا امروز که یکی از بزرگترین بانکهای توسعه‌ای دنیا و مورداحترام و اعتماد مقامات مهم بانکی‌و مالی و بین‌المللی شده‌است. اگر بخواهیم در چند کلمه این بانک را تعریف کنیم باید بگوئیم موسسه‌ایست که‌کانون اعتماد سرمایه‌گذاران‌داخلی و خارجی و تشخیص‌دهنده‌طرح های سالم و صحیح اقتصادی ومحرک وپیشانگذار مهمترین طرحها و شرکتهای صنعتی و خدمات و صنعت در بخش خصوصی و بخش مختلط خصوصی و دولتی است و ضمنا این بانک باعث گردیده تا میلیاردها دلار از داخل و خارج به شرکتها و طرحهای تولیدی ایران انتقال یافته و این امر موجب سرمشق و رهبری سرمایه‌گذاران شده و احیانا تربیت‌کننده رجال‌مملکت هم گردیده است .

پس از ۱۷ سال

طی این هفده سال که از تاسیس این بانک میگذرد در اثرموابهی چون ثبات‌سیاسی و امنیت اجتماعی که‌شاهنشاه اریامهر به کشور و ملت ایران ارزانی داشتند این‌بانک توانست سرمایه خود را از مبلغ ۴۰۰ میلیون ریال طی هشت بار به مبلغ دوازده میلیارد ریال افزایش داده و تعداد سهامی را که‌دردست سهامداران خارجی بوده از میزان چهل‌درصد به کمتر از ۱۵ درصد تقلیل دهد و سهم با الهام از نظریات رهبر خردمند خود مبنی بر سهیم شدن هرچه بیشتر افراد این مملکت در مالکیت واحدهای صنعتی‌ومعدنی وتولیدی‌کشور وازجمله این‌بانک که میتوان گفت خود بزرگترین نقش را در تحقق بخشیدن به ارمان مقدس شاهنشاه اریامهرمبنی بر صنعتی‌نمودن کشورداشته توانست تعداد سهامداران خودرا از ۱۶۰۰ نفر به بیش از ۶۵۰۰ نفر افزایش دهد و با هدای حدود ۲۵۰ نفر کارمند و کارگر سالی بیش‌از ۵۰۰۰۰ میلیون ریال کمک به سرمایه و قرضه شرکتهای خصوصی کرده و حدود ۱۴۰۰۰۰ میلیون ریال سرمایه گذاری را نظارت میکند.

در خاتمه با آگاهی بدین بسیاربزرگی‌که کلیه‌سهامداران مدیران و کارکنان این بانک به خاندان عظیم‌الشان پهلوی دارند سعی و کوشش این خواهد بود تا در پرتووجود پربرکت رهبر خردمندمان روزبروز کیفیت و کمیت عملیات بانک را بهبودبخشیم و همانطوریکه تا امروز یکی از مهمترین ستون‌های رشد اقتصادی مملکت بوده‌ایم در ایران فردا که از پیشروان تمدن بزرگ خواهد بود یکی از قویترین ستونهای‌اقتصادی باشیم.

ـ ۲۳۹۸۵

آگهی استخدام

بانك رهنی ایران تعدادی مهندس و تکنیسین راه و ساختمان و معماری که‌دارای تجربه‌کافی باشند از طریق مصاحبه و بطور رسمی یا قراردادی استخدام مینماید.
متقاضیان میتوانند برای کسب‌اطلاعات بیشتروتعیین روزمصاحبه باداره کارگزینی کل بانك رهنی ایران‌واقع در خیابان فردوسی مراجعه فرمایند. م‌الف ۱۸۶۲۸
بانك رهنی ایران

برادر کوچکم نامزدی خواهرم رابرهم زد

بقیه‌ص‌۷

ـ پسرم، کسی که بمدرسه‌نرود ودرسش را نخواند آدم نمیشود، انسان هرچقدر درس بخواند همانقدر استفاده میبرد،سالها هم زندگی می‌کند دربچگی هر چقدر زیاد درس بخوانی در بزرگی براحتی‌به‌آنچیزی که میخواهی میرسی.

این نصایح همیشگی پدرم بود. دوستان پدرم هم حرفهائی از همان قبیل زدند.

ـ هرکس در زندگی درس بخواندپیروز میشود.

ـ راه استفاده و پیروزی فقط درس خواندن است.

دراین موقع متین که سرش را پائین انداخته و ساکت و آرام بود ناگهان‌سرش را بلند کرد وپرسید:

ـ کسی که درس بخواند چقدراستفاده میبرد؟

ـ هرچقدر زیاد درس خوانده باشد همان قدر استفاده میبرد.

ـ آنهائیکه زیاد درس میخوانند باندازه زیل‌بیک استفاده میبرند.

بااین سئوال متین، یک سکوت برقرار شد.

معلوم شده بود که متین میخواهد چه بگوید کمی بعد بابام باصدای آرامی‌گفت:

ـ ماهم زمانی بچه بودیم ... ماهمدوره بچگی را گذرانده‌ایم ... اما وقتی مابچه بودیم ...

متین حرف پدرم را قطع کرد ...

ـ اما هرکه درس نخواند بیشر بول در میاورد.

بابام عصبانی شد باصدای بلند گفت:

ـ یعنی پدرت دروغ میگوید؟

متین شروع بگریه کرد. حرفهایش‌را باعصبانیت میزد :

ـ راست میگوئید! هرشب از تنبلی، مغز پوچی، بی‌تجربگی، وابلهی اوصحبت میکنید؟ او چند کارخانه دارد، شرکتها دارد، تجارتها دارد ومغازه دارد ،اتومبیل ها و ساختمان ها دارد پسرش هم درس نخوانده عین خودش ...

هم گریه میکرد وهم باصدای گرفته‌فریاد میزد:

ـ من دیگر بمدرسه نمیروم من ازارباب زیل هم ثروتمند تر خواهم شد. به‌آدمهای درس خوانده ودانشمند و تحصیل‌کرده کار خواهم داد.

متین چون وارد اطاق خوابش شده بود بقیه حرفهایش از آنجا بگوش‌میرسید.

پدرم در حالیکه چشمانش سیاهی میرفت صدا کرد:

ـ بسیار خوب پسرم، هرکاری که‌دلت میخواد بکن ... میخواهی بمدرسه نرو .. سپس آهسته بدوستانش گفت:

ـ بهش حمله نکنید .

مادرم باطاق متین رفت واو را بیرون آورد که صورتش را بشوید.

یکی از دوستان پدرم گفت :

ـ تقصیر ماست تمام حرفها را نزدآنها میزنیم نباید هر حرفی را پیش آنهامیزدیم.

همسر این مرد به شوهرش اشاره‌کرد ومتو نشان داد.

دوست دیگر پدرم گفت:

ـ شاید حق بابچه‌ها باشد. این همه سال بمدرسه رفتیم آخرش چه شد ..فقط توانستم پیش زیل کار پیدا کنیم.

پدر ومادرم هم متوجه شده بود نه که متین از خواستگاری پسر ارباب زینل عصبانی شده است.

ازاینرو بعد از چند روز با این خواستگاری مخالفت کردند. برای خواهرم یک کار پیدا کردند. هم‌اکنون هم مشغول کار است . در خانه از چرت زدن خسته شده بود، مثل اینکه خودش هم از این خواستگاری ناراضی بود. احساس‌میکنم خود اوهم حالا احساس استقلال می‌کند. متین فردای آنشب که عقده دلش را خالی کرده بود باز مثل سابق بدنبال درسش رفت و آرام‌تر و مودبتر از سابق شده، گویا خودش را مسئول بهم خوردن‌این نامزدی میداند و بخاطر این درسهایش را خیلی بیشتر از سابق میخواند . درخانه باهمه آشتی کرده اما نمیدانم چرا هنوز میانه‌اش با من‌خوب‌نیست. ازمن‌دلگیر شده فکر میکنم چون حق را باو نداده‌ام از دستم عصبانی است. در حالیکه منهم‌طرفدار او بودم.

اما مثل او عکس‌العمل نشان نمیدادم . فکر نمیکنم این دلخوری زیاد طول بکشد.

این نامه را بعد از شام برایت نوشتم . خوابم گرفته میخواهم بخوابم فردا.یکشنبه است قرار است مادرم. من ومتین را بمنازل بچه‌ها ببرد.

هیچ یک از همکلاسهای آنجا رافراموش نکرده‌ام. دلم برای همه‌تان تنگ شده به‌عکس دسته جمعیمان نگاه میکنم بیاد شمامی‌افتم. صمیمانه‌ترین سلامهای مرا بپذیرید.

برای تو آرزوی موفقیت می‌کنم.

دوست تو زینت یالقیر

برنامه‌سینماها

نمایش فیلمهائی که باعلامت (×) مشخص‌شده برای اشخاص کمتر از ۱۸ سال ممنوع است

★ آقا بچه‌اش نمیشه ـ رنگی ـ لاندوبوزانکا
پولیدور (۸۹۲۷۳۱) ۳۰ر۱۱ـ۳۰ر۱ـ۳۰ر۳ـ۳۰ر۵ـ۳۰ر۷ـ۳۰ر۱
★ آسمانخراش جهنمی ـ رنگی ـ استیومک‌کوئین
ریولی (۷۵۷۷۷۷) ۱۰ـ۱ـ۴ـ۷ـ۱۰
شهرتماشا (۹۲۸۶۸۶) ۱۰ـ۱ـ۴ـ۷ـ۱۰
آتلانتیک (۸۹۷۱۷۱) ۱۰ـ۱ـ۴ـ۷ـ۱۰
★ آلباگور ـ رنگی ـژان پل‌بلموندو
امپایر (۸۹۳۹۴۲) ۳۰ر۱۱ـ۳۰ر۱ـ۳۰ر۳ـ۳۰ر۵ـ۳۰ر۷ـ۴۵ر۹
★ (×) اریکا ـ رنگی ـ پیربرایس
ب.ب (۸۲۹۶۴۱) ۱۰ـ۱۲ـ۲ـ۴ـ۶ـ۸ـ۱۰
★ بیدادگر ـرنگی‌استوارت ویتمن
رادیوسیتی (۶۴۳۳۲۰) ۱۵ر۱۱ـ۳۰ر۳ـ۳۰ر۵ـ۳۰ر۷ـ۳۰ر۹
★ بی‌گناه ـ مرتضی عقیلی ـ سپیده
آسیا (۶۴۲۹۰۹) ۱۱ـ۱ـ۳ـ۵ـ۷ـ۱۵ر۹
رکس (۳۱۸۲۴۲) ۳۰ر۱۰ـ۳۰ر۲ـ۳۰ر۴ـ۳۰ر۶ـ۳۰ر۸
شهوند (۳۵۴۰۴۰) ۹ـ۱۱ـ۴۵ر۱ـ۴ـ۱۵ر۶ـ۳۰ر۸
نهتون (۷۶۰۱۳۶) ۹ـ۱۱ـ۱ـ۳ـ۵ـ۷ـ۹
لیدو (۵۴۱۲۸۲) ۱۰ـ۱۲ـ۲ـ۴ـ۶ـ۸ـ۱۰
ژاله (۳۰۴۱۲۰) ۳۰ر۱۰ـ۳۰ر۲ـ۳۰ر۴ـ۳۰ر۶ـ۳۰ر۸
توسکا (۵۳۹۰۴۴) ۳۰ر۱۰ـ۳۰ر۲ـ۳۰ر۴ـ۳۰ر۶ـ۳۰ر۸
المپیا (۹۲۶۷۹۷) ۹ـ۱۱ـ۱ـ۳ـ۵ـ۷ـ۹
پاسارگاد (۳۴۲۷۸۲) ۹ـ۱۱ـ۱ـ۳ـ۵ـ۷ـ۹
چرخ‌فلک (۹۵۰۵۵۸) ۱۰ـ۱۲ـ۲ـ۴ـ۶ـ۸
ناتالی (۵۴۴۵۳۴) ۱۰ـ۱۲ـ۲ـ۴ـ۶ـ۸
★ باروت ـ رنگی ـ سینماسکوپ
ستاره (۵۳۹۷۲۱) ۹ـ۱۱ـ۱ـ۳ـ۵ـ۷ـ۹
★ پنجمین حمله ـ رنگی ـ ریچاردبرتون
کریستال (۳۱۷۶۷۵) ۹ـ۱۱ـ۱ـ۳ـ۵ـ۷ـ۹
★ پهلوان پهلوانان ـ رنگی ـ داناوواریس
پلازا (۶۴۴۲۵۵) ۱۵ر۱۱ـ۱۵ر۳ـ۱۵ر۵ـ۱۵ر۷ـ۱۵ر۹
سهیلا (۳۱۶۴۲۴) ۳۰ر۱۰ـ۳۰ر۲ـ۳۰ر۴ـ۳۰ر۶ـ۳۰ر۸
مراد (۷۵۳۳۸۲) ۹ـ۱۱ـ۱ـ۳ـ۵ـ۷ـ۹
ری (۵۲۲۰۷۸) ۱۰ـ۱۲ـ۲ـ۴ـ۶ـ۸
★ تلخی‌های زندگی ـ ویجنتی‌مالا
حافظ (۳۹۱۰۷۴) ۳۰ر۱۰ـ۲۰ر۲ـ۳۰ر۴ـ۳۰ر۶ـ۳۰ر۸
★ تنها رقیب کلی ـ راه سیاه
بردیس (۳۰۴۲۵۹) ۹ـ۱۱ـ۱ـ۳ـ۵ـ۷ـ۹
★ تعقیب در استانبول ـ قدرت یک تیرانداز
البرز (۳۰۴۲۵۸) ۳۰ر۸ـ۳۰ر۱۱ـ۳۰ر۲ـ۳۰ر۵ـ۳۰ر۸
★ (×) پرستار کمرباریک ـ رنگی ـ اورسولااندرس
دیاموند (۸۲۸۴۰۰) ۱۵ر۱۱ـ۴۵ر۱ـ۳۰ر۳ـ۳۰ر۵ـ۳۰ر۷ـ۴۵ر۹
★ پدرخوانده چینی ـ نخاله‌ها در اسپانیا
ظفر (۵۲۸۰۹۶) ۹ـ۱۱ـ۱ـ۳ـ۵ـ۷ـ۹
★ حقه‌های من ـ برای هرمشت یک دلار
نادر (۳۱۴۴۹۵) ۹ـ۱۱ـ۱ـ۳ـ۵ـ۷ـ۹
★ جدال ـ سعید راد ـ جمیله
اروپا (۳۰۳۱۷۹) ۳۰ر۱۰ـ ۳۰ر۲ـ ۳۰ر۴ـ ۳۰ر۶ـ ۳۰ر۸
میامی (۷۵۴۳۲۹) ۱۱ـ ۱ـ ۳ـ ۵ـ ۷ـ ۹
مولن روژ(۷۵۲۹۲۹) ۱۱ـ ۱ـ ۳ـ ۵ـ ۷ـ ۹
الوند (۳۵۶۵۳۸) ۱۰ـ ۱۲ـ ۲ـ ۴ـ ۶ـ ۸ـ ۱۰
کیهان (۵۴۶۳۶۰) ۹ـ ۱۱ـ ۱ـ ۳ـ ۵ـ ۷ـ ۹
مارلیک (۹۶۳۶۱۶) ۱۱ـ ۱ـ ۳ـ ۵ـ ۷ـ ۹
ارانوس (۵۲۷۹۷۱) ۳۰ر۱۰ـ ۳۰ر۲ـ ۳۰ر۴ـ ۳۰ر۶ـ ۳۰ر۸
سیلوانا (۶۳۳۷۷۷) ۱۱ـ۳ـ۵ـ۷ـ۹
آستارا (۲۷۴۰۲۲) ۳۰ر۱۰ـ ۳۰ر۲ـ ۳۰ر۴ـ ۳۰ر۶ـ ۳۰ر۸
شرق (۵۳۴۰۲۴) ۳۰ر۱۰ـ ۳۰ر۲ـ ۳۰ر۴ـ ۳۰ر۶ـ ۳۰ر۸
شهرام (۸۴۴۵۴۹) ۱۱ـ ۳۰ر۲ـ ۳۰ر۴ـ ۳۰ر۶ـ ۴۵ر۸
نیاگارا (۶۶۵۳۰۷) ۱۱ـ ۱ـ ۳ـ ۵ـ۷ـ۹
★ جیبیر عاشق ـ رنگی ـ درمندرا
ایفل (۳۱۱۴۷۷) ۳۰ر۱۰ـ۳۰ر۱۲ـ۳۰ر۲ـ۳۰ر۴ـ۳۰ر۶ـ۳۰ر۸
★ دوستان وحشی من ـ رنگی
سینموند (۶۴۸۳۲۲) ۱۱ـ۳ـ۵ـ۷ـ۹
★ دنیای قشنگ والتدیسنی ـ رنگی
گلدن‌سیتی(۶۶۳۲۶۹) ۳۰ر۱۱ـ۳۰ر۱ـ۳۰ر۳ـ۳۰ر۵ـ۳۰ر۷ـ۴۵ر۹
★ روزهای خشم ـ رنگی ـ جولیا نوجما
رویال (۸۲۹۷۸۵) ۱۰ـ۱۲ـ۲ـ۴ـ۶ـ۸ـ۱۰
★ راه اژدها ـ رنگی ـ بروس‌لی
تاج (۳۱۳۸۶۴) ۱۰ـ۱۲ـ۲ـ۴ـ۶ـ۸ـ۱۰
★ سینما پارامونت بعلت تعمیرات تعطیل است
★ ستیز ـ منوچهروثوق ـ هاله ـ شهرام
انیورسال (۹۲۶۹۵۳) ۱۱ـ۱ـ۳ـ۵ـ۱۵ر۷ـ۳۰ر۹
ایران (۳۱۶۳۵۴) ۳۰ر۱۰ـ۳۰ر۲ـ۳۰ر۴ـ۳۰ر۶ـ۳۰ر۸
ساینا (۳۵۲۴۴۲) ۱۰ـ۱۲ـ۲ـ۴ـ۶ـ۸ـ۱۰
پاسیفیک (۷۵۳۳۱۱) ۳۰ر۱۱ـ۳۰ر۱ـ۳۰ر۳ـ۳۰ر۵ـ۳۰ر۷ـ۳۰ر۹
تیسفون (۹۵۸۸۸۲) ۹ـ۱۱ـ۱ـ۳ـ۵ـ۷ـ۹
رنگین‌کمان (۷۵۶۷۶۰) ۹ـ۱۱ـ۱ـ۳ـ۵ـ۷ـ۹
پرسپولیس (۵۳۸۰۸۳) ۱۰ـ۱۲ـ۲ـ۴ـ۶ـ۸
دریا (۳۴۱۷۴۶) ۹ـ۱۱ـ۱ـ۳ـ۵ـ۷ـ۹
کارون (۹۵۵۱۶۵) ۳۰ر۱۰ـ۳۰ر۲ـ۳۰ر۴ـ۳۰ر۶ـ۳۰ر۸
موناکو (۷۳۵۵۷۶) ۱۰ـ۱۲ـ۲ـ۴ـ۶ـ۸
★ ستیز قدرت‌ها ـ رنگی ـ سینماسکوپ
پارک (۳۱۹۶۳۷) ۹ـ۱۱ـ۱ـ۳ـ۵ـ۷ـ۹
★ سه هیولا ـ سینماسکوپ ـ رنگی
دروازه طلائی (۳۵۲۱۶۰) ۹ـ۱۱ـ۱ـ۳ـ۵ـ۷ـ۹
★ (×) شبگرم، روز تلخ ـ رنگی ـ سینماسکوپ
شهرقشنگ (۶۴۷۷۷۷) ۱۱ـ۱ـ۳ـ۵ـ۷ر۱۵ر۹
★ شوهرم بخانمات برگرد ـ رنگی ـ میری‌دارک
شهرقصه (۶۲۷۲۹۰) ۱۱ـ۲ـ۴ـ۶ـ۸ـ۱۰
★ طوفانگر ـ رنگی ـ ژان‌پل‌بلموندو
برلیان (۳۹۳۵۳۵) ۹ـ۱۱ـ۱ـ۳ـ۵ـ۷ـ۹
★ قیصر ـ بهروز وثوقی ـ پوری‌بنائی
سیلورسیتی (۲۶۱۲۰۵) ۹ـ۱۱ـ۱ـ۳ـ۵ـ۷ـ۹
★ قدرت طلا ـ رنگی ـ سینماسکوپ
خرم (۹۵۷۱۷۶) ۱۰ـ۱۲ـ۲ـ۴ـ۶ـ۸
★ (×) گناه کلفت خوشگل ـ رنگی ـ میشل‌پلاسیدو
کسری (۸۲۶۹۳۹) ۱۰ـ۱۲ـ۲ـ۴ـ۶ـ۸ـ۴۵ر۹
★ گردنکشان ـ رنگی ـجیمزکان
کاپری (۹۲۸۴۰۱) ۱۱ ۳ـ ۵ـ ۷ـ ۱۵ر۹
★ گاو ـ نصیریان ـ انتظامی
بولوار (۶۵۵۲۹۲) ۱۱ـ۱ـ۳ـ۵ـ۷ر۱۵ـ۹ر۱۵
★ کاراکاس ـ عنترومنتر
آسمان‌آبی (۳۴۱۶۶۸) ۹ـ۱۱ـ۱ـ۳ـ۵ـ۷ـ۹
★ کولینوی عاشق‌پیشه ـ رنگی ـ بریژیت‌باردو
متروپل (۳۱۹۴۱۰) ۹ـ۱۱ـ۱ـ۳ـ۵ـ۷ـ۹
★ وقتی دزد خوشگل باشه ـ رنگی ـ اورسولااندرس
سانترال (۹۲۸۶۸۶) ۱۱ـ۱ـ۳ـ۵ـ۷ـ۱۵ر۹
★ (×) وجود داغ ـ رنگی ـ اورنلاموتی
آریا (۳۱۹۸۸۴) ۹ـ۱۱ـ۱ـ۳ـ۵ـ۷ـ۹
★ همیشه سربلند ـ رنگی ـ ریچاردجیگل
گلدیس (۶۲۸۷۱۳) ۳۰ر۱ـ۳۰ر۳ـ۳۰ر۵ـ۳۰ر۷
★ معشوقه گانگستر ـ رنگی ـ سوفیالورن
شهرفرنگ(۶۲۷۶۲۸) ۱۵ر۱۱ـ۱۵ر۱ـ۱۵ر۳ـ۱۵ر۵ـ۳۰ر۷ـ۴۵ر۹
سئانس انگلیسی
گلدیس ساعت ۳۰ر۹ (همیشه سربلند)

کر بسال : پنجمین حمله (ریچاردبرتون)

اطلاعات

نشریه‌ایرانیان مقیم خارج از کشور

حاوی آخرین اخبار ورویداد های ایران وگزارشها ومقالات‌اجتماعی هفته‌ای‌سه‌بار در سراسر دنیا دردسترس مشترکین گذارده میشود

تلفن ۳۲۸۴۰۸

از فرداصبح

فقط در سینما

کسری

دینو دولورنتیس تقدیم میکند
جیمز میسون
سوزان یورک
پری کینگ و...
کن نورتن قهرمان
سیاهپوست شلین وزن بوکس جهان
در فیلم رنگی

مندینگو

کارگردان : ریچارد فلایشر
موزیک : مورین ثاد
MANDINGO

فیلمی از نسل جوان ، نسل پرشور ، نسل‌هیجان‌زده ، نسل امروز

برنامه‌آینده‌سینما

پولیدور

توت فرنگی‌های تشنه

رنگی ● باشرکت:
لس ترمین
مونیکا گیل

تماشای این فیلم برای اشخاص کمتر از ۱۸ سال ممنوع است

سینما همای

که‌بخاطر تجدید دکوراسیون و تغییرات واصلاحات کلی مدتی تعطیل بود اینك آماده تجدید فعالیت شده و

ازصبح‌چهارشنبه

یك اثر شورانگیز وپرغوغای سینمای هندرا برای علاقمندان نشان خواهد داد.

زخمی گرفتار

رنگی
ایستمن‌کالر

باشرکت: رینا روی
راکش روشن. امتیاز
پخش از شرکت سینما تاتر کرس

سینماادئون (خیابان‌سعدی)

که‌بخاطر تجدید دکوراسیون و نصب دستگاههای جدید نمایش و تغییرات کلی، ازمدتها پیش تعطیل بود، اینك آماده‌شده‌و از این‌پس بصورت یك سینمای مدرن و مجلل نمایشگر آثار ارزنده وبزرگ‌سینمای بین‌المللی خواهدبود.

نخستین برنامه‌انتخابی ـ ازفرداصبح

برای‌اولین‌مرتبه در ایران

لاندوبوزانکا
اسیر وسوسه
درفیلم رنگی

باشرکت: پول اوئیه ● ویتوریو کاپریولی ● گابریلا پوپرچلی

جدید ترین وکمدی ترین فیلم کمدین محبوب شما«لاندوبوزانکا» که‌درسراسر جهان‌میلیونها نفر راخندانده وباردیگر باشیرینکاریها وچشم چرانیهای خودشما را نیز ازخنده روده‌بر خواهد کرد.

برنامه آینده بهترین گروه سینمائی پایتخت

اروپا ـ نیاگارا ـ مولن‌روژ ـ میامی ـ مارلیک ـ ارانوس الوند ـ سیلوانا ـ کیهان شهرام ـ شرق و... آستارا (تجریش)

ناصر ملک‌مطیعی ـ بهمن مفید
شورانگیز طباطبائی و میدی
کارگردان امیر شروان

باباکلی بیجمالت

یك‌اثر شورانگیز عشقی‌و جنائی اقتباس ازآخرین داستان«جیمزهدلی‌چین» بزرگترین جنائی نویس‌عصرما.. فیلمی که‌دوساعت شمارادر دلهره ودلشوره نگهمیدارد

برنامه آینده فقط‌سینما

امپایر

عمرشریف . کارن بلاک

درفیلمی از: ایوان پاسر

تکفال در آستین

رنگی ● باشرکت: جوزف باتلر ● برناردویکی

تماشای این فیلم برای اشخاص کمتر از ۱۸ سال ممنوع است

میزان مالیات اصناف مشخص میشود

مالیات اصناف تاپایان‌سال گذشته امسال ابلاغ خواهد شد

صدور برگ قطعی مالیات سال ۲۵۳۱ اصناف تا پایان سال جاری پایان می‌یابد و حوزه های‌مالیاتی برمبنای آن مالیات‌سنوان ۳۳،۳۲ و ۳۴ را صادر خواهند کرد.

حوزه‌های مالیاتی همچنین در سال آینده براساس مالیات قطعی شده سال ۲۵۳۱مالیات سال‌جاری اصناف را نیز تعیین و به آنان ابلاغ میکنند.

طبق بخشنامه‌ای که‌در این‌زمینه از سوی وزارت امور اقتصادی وداراثی صادر شده است مالیات سال ۲۵۳۱ اصناف درکمیسیونی با حضور نمایندگان اتاق اصناف بررسی میشود وپس‌از آن‌مالیات قطعی پیشه‌وران تعیین میگردد.

در این کمیسیون تا بیست در صد رقم برگ تشخیص مالیات مودیان مذکور قابل تعدیل میباشد وحوزه‌های مالیاتی میتوانند با تایید ممیزین کل نسبت به تعدیل رقم مالیات اصناف اقدام کنند.

بموجب بخشنامه‌وزارت امور اقتصادی وداراثی، مالیات‌قطعی شده اصناف تا یک سال قابل تقسیط است وباموافقت ادارات کل مالیاتها، مالیات اصناف تحت ضوابطی بطور اقساط نیز اخذ میشود.

دراین بخشنامه‌گفته‌شده است. آندسته از اصناف که در سالهای ۲۵۳۲، ۳۳ و یا ۲۵۳۴ شروع بکار کرده‌اند مالیات قطعی هریک از سالهای فوق میتواند مبنای تعیین مالیات تا آخر سال جاری باشد. بنابراین حوزه‌های مالیاتی در مواردی که اصناف و پیشه‌وران بعد از سال ۵۱شروع بکار کرده باشند،مالیات قطعی‌سال آغاز کار آنان را تعیین‌کرده و مطابق آن مالیات قطعی سنوات بعد را مطالبه خواهند کرد.

مالیات اصناف طبق ضرائب مالیاتی تعیین میشود زیرا این‌عده از مودیان مالیاتی مکلف به نگاهداری دفاتر نیستند وممیزین مالیاتی براساس ضرائب مالیاتی‌در صدی از فروش، خرید و یاسود ویژه آنان را ماخذ محاسبه‌مالیات قرار میدهند.

در ضرائب مالیاتی برای صنوف مختلف ضریب خاصی پیش بینی میگردد که این ضریب متناسب با سطح درآمد اصناف تعیین میشود.

معاملات بورس تهران

دیروز در تالار بورس اوراق بهادار تهران حدود ۷ر۸ میلیون ریال اوراق قرضه دولتی و قریب ۳۰ر۷ میلیون ریال سهام بشرح‌زیر مورد معامله قرار گرفت:

بانک ایران وعرب ۱۰۰۰۰ سهم ، ارزش هر سهم ۹۴۰ ریال ـ بانک بین‌المللی‌ایران ۱۰ سهم ، هر سهم ۱۶۶۷۰ ریال ـ بانک تهران ۹ر۶۶۳۱ سهم، هرسهم ۲۵۰۰ ریال ـ بانک ساختمان (بدون‌سود) ۲۰۰ سهم ، هرسهم ۶۲۰۰ ریال ـ بانک شهریار ۱۰۰ سهم، هر سهم ۹۶۰۰ریال ـ سیمان شمال ۱۰۰۰سهم ، هرسهم ۱۶۸۰ ریال ـ قند و شکر کرمانشاه ۱۰۰ سهم ، هر سهم ۶۷۴۰ ریال ـ سرمایه‌گذاری ملی ایران ۵۰ سهم، هر سهم ۱۰۷۰ ریال ـ مجموع معاملات دیروزتالار بورس تهران ۵ر۳۸ میلیون ریال .

ظروف شیشه‌ای درایران تولیدخواهدشد

★ این کارخانه با تولید ۶۰هزار تن از سال ۲۵۳۷ ـ شروع بکار خواهد کرد .

عملیات ساختمانی کارخانه شیشه همدان که با ظرفیت ۶۰ هزار تن انواع ظروف شیشه‌ای در اوایل سال ۲۵۳۷ شروع‌بکار خواهد کرد آغاز شد.

سرمایه اولیه شرکت برای تولید ۶۰ هزار تن انواع ظروف شیشه‌ای ۲۰۰ میلیون‌تومان‌است.

کارخانه مذکور قابل توسعه‌به ۱۲۰ هزار تن خواهد بود که برای این منظور حدود ۱۲۰ میلیون تومان سرمایه اضافی‌بکار گرفته میشود.

کارخانه تولید شیشه همدان‌با مشارکت بانک اعتبارات صنعتی وبخش خصوصی احداث‌خواهد شد.

ماشین آلات کارخانه نیز به خارج سفارش شده و همکاریها پیشرفت عملیات‌ساختمانی به‌ایران حمل و در محل نصب خواهد شد.

در اولین مرحله بهره‌برداری‌از کارخانه تولید ظروف شیشه‌ای همدان ۶۵۰ نفر کارگر و کارمند بکار اشتغال خواهند ورزید.

عرضه‌پارچه کمتر از تقاضااست

بازار پارچه بخصوص پارچه‌های نخی محصول داخله و خارجه از رونق محسوسی برخوردار است و همه روزه مقدار زیادی انواع پارچه مورد معامله قرار میگیرد .

هنوز هم مقدار تقاضا روی پارچه‌های نخی خاصه روی جلوار ، جیت، پاتیس، بیش از مقدار عرضه‌است و همین امر موجب شده تا قیمت عمده‌فروش این‌نوع پارچه‌ها حدود ۱۵ تا ۳۰درصد بیش از قیمت اعلام شده بفروش برسد.

یکی از بنکداران پارچه معتقد است که برخی از این پارچه‌ها حدود ۴۰ تا ۶۰ درصد گرانتر از نرخ رسمی و واقعی آن بدست مصرف‌کننده میرسد.

قیمت جلوار ۹۰ سانت عرض متری ۳۶ ریال و جلوار ۱۴۰ سانت عرض هر متر ۷۵ تا ۷۸ ریال جیت هرمتر ۳۵ تا ۳۸ ریال و جیت هندی متری ۳۵ تا ۳۶ ریال است .

اقتصاد جهان

بانک عمران آسیا

مانیل ـ اسوشیتدپرس ـ شیروایتوشه رئیس مستعفی بانک عمران آسیا ضمن نطقی در شمشمین کنفرانس کنفدراسیون اتاقهای بازرگانی و صنایع کشور های‌آسیائی در مانیل اظهار کرد که شرایط کنونی جهان از لحاظ تامین منابع لازم برای امورعمرانی مناسب است و اضافه کرد که هرگاه این وضع ادامه یابد ممکن است بانک عمران آسیا نرخ بهره وامهای عادی خود راتقلیل دهد . نرخ بهره این وامها اکنون ۱ر۹ درصد است .

« ایتوشه» که ماه آینده ازسمت خود کنارمیخواهد گرفت گفت بانک عمران آسیا از کشور های عضواویک انتظار دارد که کمکهای بیشتری به اجرای طرحهای عمرانی در کشور های آسیائی بکنند . وی افزود که انتظار میرود میزان وامهای بانک عمران‌آسیا که درسال ۱۹۷۵ به ۶۶۰میلیون دلار بالغ گردید تاسال ۱۹۸۰ به ۸۰۰میلیون دلار برسد.

هزینه زندگی در کشور های صنعتی

پاریس ـ آسوشیتدپرس ـ گزارشی که سازمان همکاری اقتصادی و عمران (اسی‌ـ سی‌ـ دی) منتشر کرده‌شان میدهد که شاخص قیمت کالاهای مصرفی درکشور های صنعتی غرب درماه اوت بطور متوسط ۰ر۰ درصد افزایش یافته است. طبق این گزارش در دوره دوازده ماهه منتهی به پایان اوت نرخ تورم درکشور های مورد بحث بطور کلی بحدود ۸ درصد رسیده است .

درماه اوت تورم در امریکا وکانادا ۰ر۰درصد در انگلیس ۱ر۱ درصد ، در ایتالیا ۱ر۱ درصد . در فرانسه ۷ر۰درصد ودر ژاپن ۸ر۰ درصد افزایش یافته است .

فروش و قیمت طلا

طبق گزارش روزنامه « اینترنشنال هرالدتریبیون» ، دریک گزارش تحقیقی که درباره فروش و قیمت طلا برای خزانه‌داری امریکا تهیه گردیده . گفته شده است که هرگاه صندوق بین‌المللی پول و همچنین دولتها تاسال ۱۹۸۵ فروش طلا را به‌افراد، بمیزان قابل ملاحظه‌ای افزایش دهند .قیمت آن در بازار پائین نخواهد آمد . بنابراین گزارش ، درحال حاضر میزان سالانه‌فروش طلا از طرف منابع مختلف به ۱۰ میلیون اونس بالغ میگردد و چنانچه این میزان تا سال ۱۹۸۵ به ۲۵ میلیون اونس همبرسد قیمت طلا دربازار (براساس ارزش ثابت دلار) تغییری نخواهد کرد. ولی درصورتیکه فروش طلا از این‌حدبمیزان قابل ملاحظه‌ای بیشتر شود. قیمت طلا پائین خواهد آمد. ازطرف دیگر چنانچه میزان فروش طلا بهیچوجه افزایش نیابد، قیمت آن دربازار احتمالا بالاخواهد رفت .

گزارش مذکور همچنین حاکی استکه تولید طلا درجهان درسال ۱۹۷۰ به میزان بیسابقه ۴۷ میلیون اونس رسید ولی ازآن پس بیش از ۲۰ درصد کاهش یافته است وازآنجائی که انتظار نمیرود در آینده‌میزان تولید بیشتر شود ، باید انتظار داشت که قیمت طلا دردوره درازمدت تدریجاافزایش یابد مگر آنکه فروش طلا ازطرف مراجع رسمی برای تامین تقاضای بیشتر بخصوص در بخش صنایع ، زیادتر شود.

خزانه‌داری امریکا ضمن انتظار این گزارش تاکید کرده است که مفاد آن‌مبین نظرات مقامات رسمی امریکا در مورد فروش وقیمت طلانیست .

۱۵۰تن‌زیره فروخته شد

۱۵۰تن زیره جهت صدور به کشورهای‌ژاپن،سنگاپور،آمریکا جنوبی وایالات متحده آمریکامورد معامله قرار گرفت .

بازار انواع زیره خاصه زیره سبز درداخل و خارج کشور همچنان رونق دارد وهر مقدار به بازار عرضه میشود، بفروش‌میرسد و قیمت زیره ماشینی در تهران کیلوئی ۶۰ تا۶۱ ریال ثابت مانده است . قیمت زیره درژاپن تنی ۹۵۰ تا ۱۰۰۰ دلار ودرایالات متحده آمریکا هرتن ۱۰۰۰ تا ۱۰۵۰ دلار است .

یکی از بازرگانان گفت:بیش‌از نیمی از محصول زیره سال جاری که نافروش مانده بود باوضع فعلی بفروش خواهد رسید .

مدت نگاهداری کالا در فرودگاه مهرآباد به یکماه تقلیل می‌یابد

برای رفع مشکل ازدیادکالا در انبار های مهرآباد ، کاهش مدت نگاهداری و همچنین افزایش هزینه انبارداری کالا در فرودگاه مهرآباد پیشنهاد شد .

این پیشنهاد در جلسه اخیر شورای رسیدگی به کارتخلیه کالا و ایجاد ایمنی‌بیشتر بنادر و گمرکات کشور مطرح شد و بررسی آن از سوی مقامات مسئول‌ادامه دارد . باتصویب این پیشنهادلایحه‌ای در مورد کاهش مدت نگاهداری کالا در فرودگاه مهرآباد تهیه میشود که براساس آن حداکثر مدت نگاهداری کالا در مهرآباد از چهار ماه به حداکثر یک ماه کاهش می‌یابد و این مقررات در صورت لزوم در سایر فرودگاهها نیز بمورد اجرا درخواهد آمد .

در حال‌حاضرروزانه بطور متوسط تا پنجاه تن کالا در مهرآباد تخلیه میشود که این رقم چندین برابر سالهای پیش میباشد .

موجودی کالا در مهرآباد مرتبا روبه افزایش است و بیشتر کالا ها درحد اکثر مدت از گمرک ترخیص میگردد .

گمرک ایران چندی پیش بعلت افزایش فوق‌العاده‌ورود کالا از طریق مهرآباد ، تخلیه قسمتی از کالا های وارداتی را به انبار های عمومی در جنوب مهرآباد انتقال داد ، و اعلام کرد : بعلت کمبود جاو عدم ظرفیت انبار های گمرک مهرآباد از این پس ترخیص قسمتی از کالاهای وارداتی‌در انبارهای‌جدید صورت می‌گیرد.

بازارخرمارونق‌دارد

★ تولید خرما امسال بیش از سال گذشته است

بازار خرما در داخل و خارج با رونق‌استو افزایش قیمتها درداخل کشور بیش‌از ترقی قیمت این محصول در خارج از کشور میباشد.

امسال تولید خرما بیش‌از سال گذشته است و در چند هفته اخیر مقدار قابل‌توجهی به بازارهای داخلی عرضه شده است واخیرا نیز خرمای محصول خوزستان باب صادرات به بازار آمده است. عمده خرما بمصرف داخلی میرسد ولی حدود نیمی از محصول خرمای خوزستان‌به خارج از کشور صادرمیشود. قیمت خرمای‌ایرانشهر هرکیلو ۳۳ تا ۳۶ ریال ، سیاه جیرفت هر کیلو ۳۳ تا ۳۴ ریال ، خرمای مضافتی بم کیلوئی۳۱ تا ۴۶ ریال و خرمای زرد جیرفت کیلوئی ۲۰ تا ۲۲ریال است .

یکی بازرگانان گفت : قیمت عمده‌فروشی خرمای خوزستان باب صادرات در سال گذشته هر کیلو ۱۰ریال بود ولی‌امسال قیمت‌هاحدود ۱۵ تا ۲۵ درصد ترقی کرده وموجب‌خوشحالی کشاورزان و تولیدکنندگان خرما شده است. این بازرگان افزود : پیش‌بینی میشود امسال قریب ده هزار تن خرما بیش ازسال گذشته بخارج از کشور صادر شود .

صادرات‌دامی کشور

آمار صادرات دامی کشور طی یکماه گذشته انتشار یافت .

بموجب این آمار دریکماهه گذشته ۸۷۷هزار و ۶۲۸ جلد سالامبور گوسفند و ۱۸۰ هزار و ۱۶ جلد سالامبوربز بوده است .

ماموران قرنطینه وزارت کشاورزی ومنابع طبیعی ، در مدت مذکور علاوه برپازرسی بهداشتی‌و اجرای تشریفات صدور سالامبور های صادراتی پروانه بهداشتی برای صدور ۱۱ هزار و ۹۶۴ جلد پوست بز و ۶ هزار و ۲۴۰ جلد پوست بره بیش از ۳۸۲ هزارو ۳۰۰ روده گوسفند و بز پروانه ادر کرده‌اند. علاوه براین ، آمار دور فرآورده‌های دامی صادره از صدور تعدادی پرنده زنده به کشورهای خارج نیز دیده میشود.

طلاارزان‌شد

قیمت طلا روزگذشته دربورس لندن هراونس۱ر۴۸ دلار تنزل کرد و به‌اونسی ۱۱۵ر۴۵ دلار رسید.

بهمین جهت بانک ملی ایران قیمت طلا را کیلوئی ۲۶۹هزار و ۶۰۰ ریال‌اعلام کرد. روز پنجشنبه گذشته قیمت طلای شمش دربانک‌ملی ایران کیلوئی۲۷۲هزار ریال بفروش میرسد.

قیمت طلا در بازار ازاد کیلوئی ۲۶۹ هزار ریال نیز تنزل کرد وامروز درمعامله شد.

شرکت ملی نفت ایران

شرکت‌ملی نفت‌ایران‌امورپخش

قابل توجه صاحبان دستگاههای حرارت مرکزی

بدین‌وسیله از کلیه دارندگان‌دستگاه های حرارت مرکزی (شوفاژ) که‌تاکنون کارت اشتراك برای تحویل نفت گاز دریافت نداشته‌اند ویا درمورد تامین احتیاجات خودبامشکلاتی‌مواجه‌می‌باشند درخواست مینماید بمنظور صدورکارت اشتراك وراهنمائی لازم بین ساعات۸تا ۱۲ صبح و ۱تا۴ بعدازظهر روز های شنبه الی چهارشنبه باتلفن‌شماره ۷۵۴۲۱۵ ـ تماس حاصل و یامستقیما به‌ناحیه فروش تهران این شرکت واقع در خیابان بهار تقاطع لریامراجعه‌نمایند تاضمن صدور کارت نسبت به‌تحویل دفترچه راهنما نیز اقدام لازم بعمل‌آید.

ضمنا بمنظورهمکاری‌بااین‌شرکت وبرای جلوگیری از تراکم‌درخواستهائی که ممکن است منجر به‌تاخیر در تحویل نفت گاز گردد از عموم مصرف کنندگان درخواست میشود ازهم اکنون بامراجعه بعاملین که کارت اشتراك ازآنهادریافت نموده‌اند نسبت به‌پرکردن مخازن دستگاه‌های حرارتی خود قبل از شروع فصل بارندگی وسرما اقدام فرمایند .

م‌الف ۱۸۲۰۷

از جرثقیل‌های معروف امریکن‌هویست وفوکس

در چهارمین نمایشگاه بین‌المللی بازرگانی‌تهران دیدن فرمائید.

(محوطه باز- غرفه اتو تهران قطعه شماره ۳۳ از ۲۷ مهر تا ۱۰ آبان)

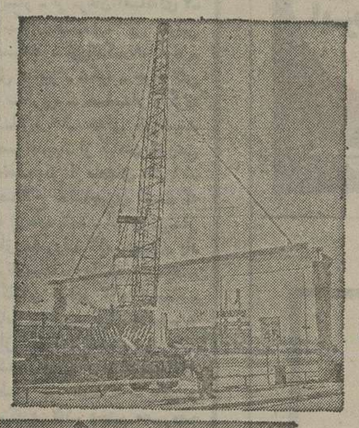

AMERICAN

امریکن‌هویست

کارخانجات امریکائی «امریکن هویست» سازنده :

* جرثقیل‌های تمام‌گردان چرخ‌لاستیکی
* بکهوبالا بردیزلی
* وینچ‌های‌هیدرولیکی چرخ زنجیری

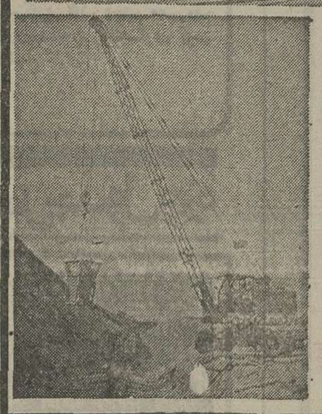

FUCHS

فوکس

کارخانجات فوکس آلمان غربی،سازنده:

* جرثقیل‌های تمام‌گردان چرخ‌لاستیکی
* بیلهای مکانیکی چرخ لاستیکی وزنجیری

نماینده انحصاری در ایران

صنایع جدید (شرکت‌سهامی‌خاص‌تهران)

تهران خیابان کورش کبیر شماره ۳۵۳ صندوق پستی ۲۵۶ تلفن: ۴۵ تا ۷۶۷۰۴۱

اطلاعیه بانک ساختمان

بدین‌وسیله به‌اطلاع آن‌عده‌از سهامداران‌بانك ساختمان که سود سهام سال ۲۵۳۴خودرا دریافت نکرده‌اند میرساند که‌درسال جاری سود سهام صاحبان سهام بصورت‌حواله بانکی صادر و بایست سفارشی‌به نشانی صاحبان سهام ارسال گردید. اداره پست نتوانسته است تعدادی ازاین حواله‌ها رابعلت ناقص بودن نشانی ویاتغییر نشانی بدست صاحبان سهام برساندلذا آنها رابه بانك بازگشت داده‌است.

بدین‌وسیله ازکلیه صاحبان سهام بانك ساختمان که سود سهام خودرا دریافت نکرده‌اند ویا هنوز بعلت ناقص بودن پرونده گواهینامه سهام خودرا دریافت نکرده‌اند درخواست میشود جهت تکمیل پرونده خود هرچه زودتر به امور سهام بانك ساختمان واقع در بولوار الیزابت‌شماره ۱۶۴ روزهای شنبه تا چهارشنبه ازساعت۹الی۴بعداز ظهر مراجعه فرمایند تا اقدامات لازم جهت صدور گواهینامه موقتو همچنین سود سهام سالهای ۲۵۳۳ و ۲۵۳۴ انجام گیرد.

ضمنا از کلیه صاحبان سهام بانك‌ساختمان درخواست میشود چون‌تنها وسیله ارتباط بانك‌با آنها ازطریق مکاتبه وبه‌نشانی هائی است که‌قبلا به‌بانك اعلام شده است بر... حفظ حقوق خود،در صورت هرگونه تغییری درنشانی های قبلی‌حضورا یاکتبا ا... سهام بانك‌را مطلع نمایند.

بانك ساختمان

درچهارمین نمایشگاه بین‌المللی تجاری تهران ازماشین آلات شرکت سهامی ایران جاندیر در محوطه‌سازمان صنایع گسترش دیدن فرمائید

JOHN DEERE
Earthmoving Equipment

شرکت‌سهامی ایران جاندیر سازنده‌مدرنترین‌ماشین آلات‌وادوات کشاورزی

دفتر مرکزی تهران عباس‌آباد ، میرعماد ، خیابان یازدهم پلاك ۱۶

تلفن ۸۵۱۶۴۹ـ۸۵۱۵۰۰۷ تلکس ۲۱۲۶۷۳

کارخانه اراك کیلومتر ۴ جاده قم تلفن ۲۶۰۶۷

MOLENSCHOT

MOLEN

SINCE 1867

کارخانجات مولن شات هلند

سازنده انواع

باسکول وترازو

با بیش از یکصد سال سابقه و تجربه

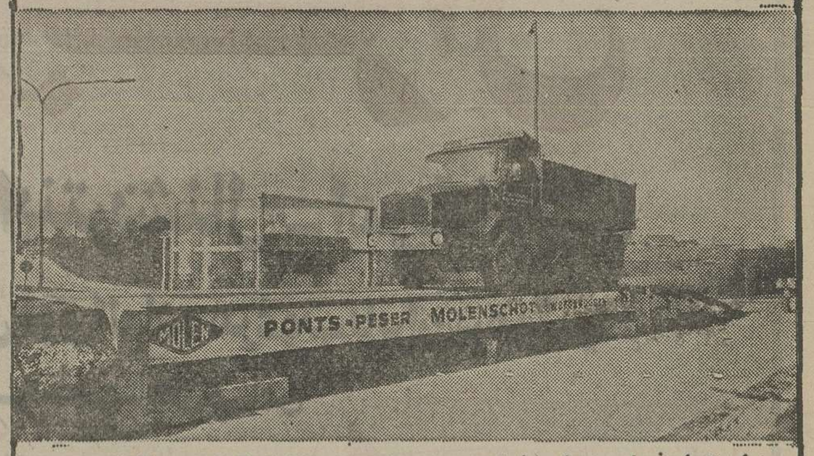

از ترازوهای مولن شات در چهارمین نمایشگاه بین‌المللی بازرگانی تهران ۲۷ مهر تا ۱۰ آبان دیدن فرمائید.

غرفه هلند سالن شماره ۲۱

نماینده انحصاری در ایران

صنایع جدید (شرکت سهامی خاص اتو تهران)

تهران خیابان کوروش کبیر شماره ۳۵۳ صندوق پستی ۲۵۶ تلفن: ۴۵ تا ۷۶۷۰۴۱

مجله دنیای ورزش روزهای شنبه منتشر میشود

به سرپرستی محمد علی جعفری وخلیل موحد دیلمقانی مو گرو ه نمایشی ، فصل بادها و« استحاله» رابه چند شهر خواهند برد.

«فصل بادها» در هر شهر متغیر خواهد بود

★ اکبر زنجانپور و منوچهر فرید در نمایش فصل بادها .

در جریان نهمین جشن فرهنگ و هنر ـ ۴۰ تا ۳۰ آبان ـ نمایشنامه فصل بادها به کارگردانی محمدعلی جعفری در چند شهرستان اجرا خواهد شد.

در این نمایشنامه یک مرکز ثقل با نام «خوانسالار» وجود دارد که موقعیتی را از دست داده و در پی موقعیتی دیگر است ، نویسنده تغییراتی راکه در جنبه های مختلف زندگی بوجود آمده محور کار قرار داده و تعدادی آدم را بدور خوانسار جمع کرده است .

اجرای این نمایشنامه در هر شهر متفاوت است ، زیراآشنا نبودن با محیط و کمبود امکانات مانع از اجرائی یک دست خواهد شد .

جعفری گفت : اگر ما در یک نمایشنامه کیفیت اجرایی رابالا ببریم ، دیگر مسائلی مثل سالن و نور مطرح نخواهد بود ، در این نمایشنامه منوچهرفرید ـاکبر زنجانپور ، سعید امیر سلیمانی ، غلامعلی نبی‌پور ، معصومه تقی‌پور، آزیتالاهیجی، رضا عفتی ، و جمیله شیخی بازی میکنند ،محمد علی‌جعفری علاوه بر کارگردانی در یکی‌از نقشها نیز بازی خواهد کرد.

در ایام جشن فرهنگ و هنر دوگروه از هنرمندان اداره تئاتر از دو مسیر حرکت می‌کنند و در شهرستان های مختلف برنامه اجرا خواهند کرد: گروه محمد علی جعفری با نمایشنامه فصل بادها و گروه خلیل موحد دیلمقانی با نمایشنامه استحاله .

اداره تئاتر طبق یک برنامه منظم روز های استراحت و اجرای این‌گروه‌ها رامشخص کرده است‌گروه «فصل بادها» پنجم آبان از تهران بااتوبوس حرکت و بعد از اجرا در کاشان ، اصفهان ، کرمان و بندر عباس بوسیله هواپیما به تهران بر میگردند.

گروه استحاله از دوم آبان با اتوبوس به‌شهر های‌اراک، بروجرد ، خرم آباد ،اهواز، آبادان ، بهبهان ، بوشهر و شیراز خواهند رفت و با اتوبوس به تهران بازخواهند گشت.

گروه فصل بادها در چهار شهر هفت اجرا خواهدداشت و چهاردهم آبان به تهران بر میگردد اما گروه استحاله زودتر به سفر میرود و دیرتر باز میگردد و در هشت شهر ، ده اجرا دارد .

تبصره : مثل این که گروه فصل بادها همچون باد زود میروند و زود برمیگردند ، با اتوبوس میروند با هواپیماباز میگردندو برنامه کمتری اجرا خواهند کرد.

اما گروه استحاله هنوز نمایشنامه را به صحنه نبرده مستحیل شده زودتر به سفر میرود دیرتر بر میگردد با اتوبوس خواهد رفت و با اتوبوس نیز باز خواهدگشت و اجرای بیشتری نیز خواهد داشت.

دریک جلسه مطبوعاتی

در یک جلسه مطبوعاتی که در اداره تئاتر با شرکت گروهی از روزنامه نگاران و هنرمندان تشکیل شد . بعد از طرح مشکلات تئاتر بازیگران، مسایل خصوصی‌شان را نیز بیان کردند که البته بهیچوجه بکار هنریشان ربطی نداشت ، از جمله یک خانم بازیگر گفت شما مطبوعاتی ها در نوشتن یک‌خبر هنری بعدا ز چند نام بازیگر مهم مینویسید و غیره یا چند نقطه میگذارید . مگر دیگران مطرح نیستند ؟

پاسخ گفته‌شد : درمطبوعات نام کسانی را که خوب بازی میکنند چاپ‌میشود ، روزنامه در یک خبر کوتاه جای‌نوشتن سی اسم (مثلا) را ندارد.

در همان جلسه مسئله دیگری به دوستان مطبوعاتی گفته‌شد که شما در تعریف و تمجید بعضی از بازیگران تئاتر و سینماو غیره ... جانب رفاقت و دوستی را میگیرید و حرف های‌دیگری از این قبیل .

در پاسخ ایشان باید بدانند که مطبوعات همیشه از تئاترو تئاتری‌ها و سایر هنرمندان اصیل پشتیبانی‌کرده‌اند ،ایشان هم اگر بازیگر خوبی باشند میتوانند از یاری مطبوعات بهرمند شوند .

روابط عمومی اداره تئاتر خوب است بوابستگان خود تذکر دهد رعایت ادب را در جلسه مطبوعاتی بکنند و عقده گشائی نفرمایند .

درکاخ جوانان مهر

همزمان با برگزاری جشن های‌فرهنگ و هنر در سراسر کشور کاخ جوانان مهر نیز در ماه آبان برنامه خاصی تدارک دیده است ، نمایشگاه صنایع دستی‌ازاول آبان‌افتتاح میشود.

سوم آبان‌سخنرانی خانم‌دکتر امیر افشاری تحت عنوان نمایشنامه نویسی ـ چهارم آبان برنامه مخصوص‌دومین سالگرد کاخ جوانان مهر شامل موسیقی جاز وموسیقی ایرانی و تئاتر و قسمت های دیگر ـ ششم آبان میز گرد مسایل تئاتر با حضور پرویز تائیدی ـ هفتم آبان دکترضیاء الدین‌جزایری سخنرانی‌خواهد کرد ـ هشتم آبانماه افتتاح جشنواره نمایشنامه های‌کمدی ایرانی ـ جمعه چهاردهم آبان شب خیام شامل شعر خوانی و موسیقی‌برگزار خواهد شد.

در هفدهم آبان سخنی در حماسه سرایی موضوع سخنرانی توران شهریاری و دکتر سادات ناصری است ، بیستم آبانماه شب ترانه‌سرایان با حضور تورج نگهبان ببیژن ترقی ، اردلان سرفراز ، جنتی عطایی‌واستاد بدیع‌زاده‌برگزار میشود.

۲۱ آبان برنامه هنرمندان وزارت فرهنگ و هنر باشرکت گروه کثیر وارکستر شاد ـ ۲۴ آبان سخنی‌ازمولوی و آثارش با حضور دکترسادات‌ناصری ـ ۲۵ آبان شب شعر با شرکت شعرای کاخهای جنوبی و غربی تهران ـ ۲۷ آبان شب قصه نویسان با حضورکورس پاپایی و بهرام صادقی ـ در ۳۰ آبان اجرای موسیقی ملی و فولکور ـ کلیه‌برنامه های یاد شده هرروز از ساعت۶٫۵ برگزار خواهدشدوبعد ازظهر روز های شنبه و چهار شنبه در آبان ماه فیلم سینمایی به معرض نمایش گذاشته میشود کاخ جوانان مهر در خیابان قزوین ـدوراهی‌قپان ـخیابان امین‌الملک خیابان‌شهداد میدان فلاح تلفن ۵۴۷۵۵۵ قراردارد.

مقامات محلی بجای تماشاگران مشتاق

در صحنه‌یی‌ازنمایش استحاله‌تانیا جوهری ، مهین شهابی ، پرویز فنی‌زاده و خلیل دیده می‌شوند.

خلیل موحد دیلمقانی نمایش «استحاله» را در فاصله دوم آبان تا پانزدهم آبان در چند شهر بر صحنه می‌آورد.

در این نمایش ، سخن از دگرگونی یک انسان‌در جامعه پیرامون اوست و نقشی این فرد راپرویز فنی‌زاده بازیگر توانا عرضه میکند.

قهرمان این نمایش براثر ناراحتی زندگی خصوصی و اجتماعی عقلش را از دست میدهد.

دیلمقانی میگفت : در متن تغییرات کمی دادمشده انتخاب بازیگر باشناخت روحیه افراد صورت گرفته است.

در این نمایشنامه علاوه بر پرویز فنی‌زاده ،مهین شهابی بنقش‌زن فنی‌زاده ، تانیا جوهری به نقش دختر او و محمد مطیع و سروش خلیل به نقش‌روبای فنی‌زاده ونازی حسنی جانشین اداری فنی‌زاده و خسرو شکیبائی و محسن جابری در نقش دکتر بازی خواهند کرد.

بازیگران این‌نمایش از برنامه ریزی اجرا در شهرستان ها گله‌داشتندو میگفتند شهرستانی ها نبایدانتظار یک‌اجرای‌خوب را داشته باشند چرا که سفر خسته کننده و بی فاصله استراحت، نبودن امکانات و ناآشنائی با محیط به کارآنها لطمه خواهد زد .

گروه دیلمقانی معتقد بودند، تبعیض میان تماشاگران شهرستانی زیاداست و بدلایلی هیچگاه تماشاگر واقعی تئاتر در شهرستان موفق بدیدن یک اجرا نمیشود ، غالبا بجای مشتاقان تئاتر ، مقامات محلی و روسا در سالن حضور می یابند.

محمدعلی سیریزی فرزندشیر-علی کارمند بهداریکل یزد ۱۷ ساله عکس فوق «لباس سربی ، پیراهن نخی، کفش قهوه‌ای پاشنه بلند، قد متوسط چریک اندام، چشم میشی ، لهجه کرمانی ویزدی»۱۵ روز است مفقود گردیده هرکس ازاو اطلاع دارد لطفا به تلفن ۲ـ۶۹۷۱ یزد خبردهد.
آـ۵۶۹۴

موسیقی ملی درپارکها

در ادامه اجرای‌موسیقی ملی و در فضای آزاد پارک ها که در ماه مهر توسط شهرداری پایتخت باهمکاری‌کاخ جوانان برگزار شد در ماه آبان نیز این برنامه ادامه می‌یابد.

پارک شفق روزهای ۵ و ۱۰ آبان ماه ، پارک شاهنشاهی ۴ و ۸ و ۱۳ آبان ، پارک پهلوی و نیاوران۳ و ۹ آبان، پارک فرح ۴ و ۱۰ آبان ماه ، پارک نارمک ۵و۱۱ آبان ماه پارک کوروش ۸ و ۱۳ آبان پارک شهر ۷ و۱۲ و ۱۴آبان، ماه ، پارک فرح آباد ۷ و ۱۲ آبان ماه ، کاخ جوانان‌شوش ۶و ۱۴ آبان‌ماه و کاخ‌جوانان ری ۶و ۱۱ آبان ماه اعلام شده است ،دیدار از این برنامه آزاد و ساعت شروع برنامه ها ۵ بعد از ظهر .

تلویزیون

برنامه‌های تلویزیونی زیر از طرف سازمان رادیو تلویزیون ملی ایران اعلام شده است مسئولیت هرگونه تغییر در ساعات و چگونگی برنامه‌ها با آن سازمان است

برنامه اول کانال ۷

یکشنبه
۱۷ـ۰۰ اخبار
۱۷ـ۰۵ روستائیان
۱۷ـ۳۰ ترانه محلی
۱۷ـ۴۰ برنامه کودکان
۱۹ـ۰۰ برنامه اموزشی
۱۹ـ۱۵ اخبار ورزشی
۱۹ـ۳۰ خانواده
۲۰ـ۰۰ مشروح اخبار
۲۰ـ۳۰ تقویم تاریخ
۲۰ـ۴۵ فرستاده ویژه
۲۱ـ۱۵ فیلم سینمائی
۲۲ـ۲۵ موسیقی کلاسیک

برنامه نیمروز دوشنبه
۱۲ـ۰۰ اخبار
۱۲ـ۰۵ حفاظت
۱۲ـ۲۰ ترانه‌های‌ایرانی
۱۲ـ۳۰ کمدی کلاسیک
۱۳ـ۱۰ ویژه تضاد
۱۴ـ۰۰ اخبار

برنامه دوم کانال ۹

یکشنبه

برنامه بین‌المللی
۱۶ـ۰۰ تصویر و موسیقی
۱۶ـ۳۰ شروع برنامه
۱۶ـ۳۵ دنیای براکن
۱۷ـ۲۰ فیلم سینمائی
۱۹ـ۰۰ اخبار

برنامه عادی
۱۹ـ۲۰ موسیقی و تصویر
۲۰ـ۲۰ اخبار
۲۰ـ۳۰ شیوه‌های دیدن
۲۰ـ۴۰ اخبار
۲۱ـ۰۰ سمکحیار : مجموعه جدید ایرانی ـ قسمت سوم
۲۲ـ۰۰ موسیقی کلاسیک
۲۲ـ۳۰ اخبار و مجله خبری

برنامه آمریکا

یکشنبه
۱۶ـ۰۵ بیمارستان عمومی
۱۶ـ۳۰ خیابان سمسامی
۱۷ـ۰۵ سندباد
۱۷ـ۳۰ عصر حجر
۱۷ـ۵۵ اکهی
۱۸ـ۰۰ اخبار
۱۸ـ۳۰ یادداشت برنامه‌ها
۱۸ـ۳۵ آنچه شماخواسته‌اید
۱۹ـ۰۰ اخبار
۲۱ـ۰۵ شو کمدی
۲۱ـ۵۵ اکهی
۲۲ـ۰۰ اخبار
۲۹ـ۲۵ دکتر الیوت

اطلاعیه
اداره سرویس محصولات
شرکت کارخانه‌های صنعتی آزمایش

بمنظوررفاه‌بیشتر دارندگان محترم بخاری آزمایش‌که در موقع استفاده ازبخاری خود در فصل سرما دچار اشکال نشوند اداره سرویس محصولات شرکت سهامی کارخانه‌های‌صنعتی‌آزمایش آمادگی خودرا تاآخر آبانماه جاری برای‌بازدیدوسرویس کامل بخاری اعلام مینماید . از متقاضیان خواهشمند است در ساعات ۷½ تا ۱۲ صبح و ۱۲½ الی ۴½ بعد از ظهر بوسیله تلفنهای : ۹۶ـ۷۹۶۶۹۱ـ آدرس خودرا اطلاع دهند .

اداره سرویس محصولات
شرکت کارخانه‌های صنعتی آزمایش

گروه فرهنگی دکتر هشترودی
برای کلاسهای آمادگی آزمون همگانی دانشگاه ها و مدارس عالی که از روز شنبه یکم آبان ماه‌بعد از ظهر هاتشکیل میشود همه روزه‌از ساعت ۵ تا ۸ بعد از ظهر ثبت نام‌مینماید مدارك لازم:دوقطعه عکس به محل ثبت نام میدان کاخ دبیرستان دکتر هشترودی . تلفن ۶۴۸۲۱۸

IR
Porzellan
ایرپرسلان
چینی آلمانی

Admiral
آدمیرال
(وابسته‌به راکول اینترنشنال ـ امریکا)
بایك سری لوازم خانگی فوق العاده مرغوب بایران برمیگردد
وشرکت سهامی خاص
اتوتهران
رابعنوان نماینده جدید خود معرفی میکند
شرکت سهامی خاص اتوتهران : خیابان کورش کبیر شماره ۳۵۳ تلفن : ۵ـ۷۶۷۰۴۱
برای بازدید نمونه محصولات خانگی آدمیرال لطفا" در مدت برقراری چهارمین نمایشگاه بین‌المللی بسالن پنج قسمت (ایالات متحده آمریکا) غرفه ۹ مراجعه فرمائید.

جدول ویژه شماره ۱۰۳۵

افقی:
۱ـ صاحب کتاب عالم آرای عباسی که از دانشمندان دوره صفویه بوده ـ از مرغان سخن گو ۲ـ سخن بیهوده ـ چند تاهتن ـ صفتی که برای گربه برشمرده‌اند! ۳ـ خدا رحمتش کند ـ کسیکه فروتنی می کند ـ پشت سرهم ـ گاهی پس میشود ۴ـ سفید درلفظ ترکی ـ وسیله‌ایست برای یکنوع ورزش ـ مغلوب دربازی نرد ـ گرداگرددهان ۵ـ انسو ـ واحد چهاربا ـ فریاد ۶ـ سرخ کمرنگ ـ صورت ـ واحدی درطول ـ سنگ طلق ۷ـ دران حساب و کتاب رامینویسند ـ رونق ورخشندگی ـ طویلترین چاه ـ برگی تحفه درویشان است. ۸ـ لخت و برهنه ـ از نویسندگان فلسفی دوره کلاسیک فرانسه که رساله هایش شامل اندرزهای سودمند است ـ حرف ندا ۹ـ سبزوشاداب ـ زمانی سرور خانم بود ـ بلی به زبان آلمانی ـ دربرروی آن میگردد ۱۰ـ قیمت ثابت ـ وسط چیزی ـ نوراندک ـ لنگه بار ۱۱ـ پیامبریست ـ چین و چروک بریوست ـ از برجهای فلکی ۱۲ـ بلای معروف خانه ـ میگویند مصیبت است ـ سنگ چینی است ـ شهر صددروازه ۱۳ـ گردنه‌ای درایران ـ حرف درد ـ تابان و فروزان ـ گاو درلفظ عرب ۱۴ـ به گردخانه می کشند ـ جاویدان ـ روزی که می آید ۱۵ـ عاقبت جای‌اصلی را میگیرد ـ مکتبی است در نقاشی.

عمودی:
۱ـ عقیده داشتن ـ اثری از ناتانیل هاتورن نویسنده امریکائی ۲ـ مال مردم به یغما می برد ـ تهمت زدن ـ خبرخوش ۳ـ به گیاه قوت میدهد ـ مقیاس اندازه گیری فشار برق ـ ام‌القراء ـ می گویند و می خندانند ۴ـ حرف نفی ـ از رفتنی ها ـ نقش هنرپیشه ـ قبل از غذا میخورند ـ حرف ندا ۵ـ گاهی غبن ازکاردرمی آید ـ دباغی کردن پوست ـ سرزمین ۶ـ سعفی که بان کندرومی میگویند ـ برگشته و نگونسار ـ از مرغان افسانه‌ای ۷ـ سپاسگزاراست ـ از حواس پنجگانه ـ نوراندک ۸ـ گونه ـ اصل هرچیز ـ شکوه ـ جرقه آتش ۹ـ سنگریزه ـ حسابدار ـ گروه اوباش! ۱۰ـ خدای خورشید درمصر قدیم ـ از گیاهان خورشی ـ مخفف یکی از ماههای سال ۱۱ـ دراصطلاح حکماچیزی است که منزه از ماده باشد ـ اثر چرکی ـ از عشاق معروف ۱۲ـ سوین ـ باد خطرناکیست ـ رهاشده ـ آب بند ـ از گلهای خوشبو ۱۳ـ تنهاست ـ بشقاب بزرگ ـ فرزند عرب ـ به دوراز گناه ۱۴ـ تابلوی سردرمغازه ها شده ـ بمبی که از ان درمعالجه سرطان سود میبرند ـ پاکی و پرهیزکاری ۱۵ـ دختر معروف تزاروسینه ـ پافشاری کردن درانجام کاری.

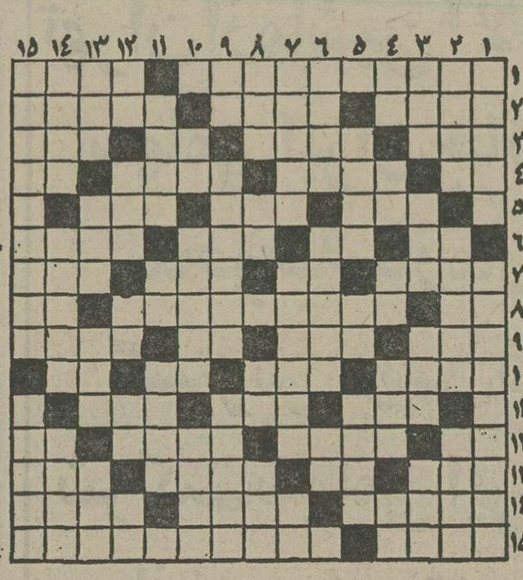

حل جدول ویژه

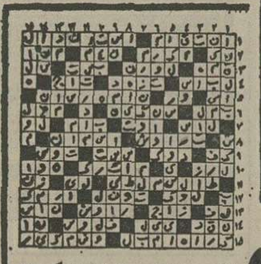

حل جدول عادی

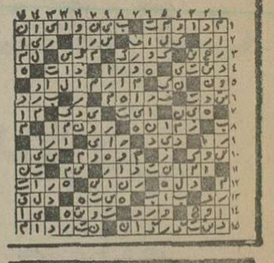

جدول عادی شماره ۹۴۷۴

افقی:
۱ـ برجسته ترین نویسنده شاعرامریکا که گربه سیاه از آثار اوست ـ تشنه لب راگول میزند ۲ـ نوعی خانه است ـ دریکجا بند نمی شود ـ قلعه‌ای درامریکا که سرخپوستان به آتشش کشیدند! ۳ـ از انواع کلاه است ـ اتاق بزرگ ـ بکشید تاپیاید ـ کاردهقان است ۴ـ عیب و عار ـ قانون چنگیزخان ـ ماجرائی را دیده بوده ـ طایفه و عشیره ۵ـ پیامبری که کشتی بزرگی ساخت ـ لباسی است ـ جندبست میخوانند ۶ـ پسوند مانند ـ اول ورمی چینند و بعد زیرگریه می زنند ـ فلز گلوله ـ ورم ۷ـ درقران مجید بجوئید ـ آخرین حرف ـ سخاوبخشش ـ رنگی است ۸ـ علامت جمع ـ از جمهوریهای روبانی ـ هزارکیلو ۹ـ ضدسال ـ میوه ایست ـ بلی بزبان روسی ـ متاع و مال التجاره ۱۰ـ خوی و سرشت ـ از لباسهای بلند ـ بدنبال سوزن میرود ـ ضمیرجمع ۱۱ـ قدم ـ عقاید ـ دردست رمال بجوئید ۱۲ـ ضربه باسردرفوتبال ـ پاکسادی فرقش نیست ـ اولین«بار به صدای بلند اذان گفت ـ بچه بدنیا آوردن ۱۳ـ موئی از آنراغنیمت دانسته‌اند ـ اشاره بدور ـ ندادهنده ازعالم غیب ـ گاهی اشک چو آن روان شود! ۱۴ـ خراب شده ـ ماهی درسال عرب ـ مرکز دایره است و ستاره ۱۵ـ بلند آوازه ـ کوهی درافریقا.

عمودی:
۱ـ کارشان ولگردی و بیکارگی است ـ اثری از صادق هدایت ۲ـ جادوبه وسیله ان برسریامی ایستد ـ زمانی اتومبیل را می گفتند ـ جان گیرتابستانها ۳ـ چوبان از آن مراقبت می کند ـ اتش عرب ـ لکه‌اش بردامن می نشیند ـ برای مریض حکم غذا را دارد! ۴ـ تکرار یکحرف ـ ضمیرانگلیسی ـ از معاونان هیتلر بود ـ نخی دربارچه ـ حرف ندا ۵ـ کناردریا ـ گوشت درلفظ ترکی ـ چای بودن! ۶ـ نوعی پلیس درزمان آلمان نازی بود ـ هیکلش را باید لای دیوارنهاد ـ شراب فرنگی ۷ـ انقدر فشار کرد تا عاقبت خاکنشین شد!ـکشیده شدن ـ وارفته ۸ـ قوت لایموت ـ کافی است ـ اگر ـ برابرویکسان ۹ـ اثری از ماتیسن ـ شهری درایران ـ پافشاری کردن برای انجام کاری ۱۰ـ از ویتامین ها ـ سرخ شده برتابه ـ زانوهم نوعی از آنست ۱۱ـ دروقت فوت باید گفت ـ سه کیلو ـ بریوست بدن که افتد خون بیرون میزند ۱۲ـ کلید موسیقی ـ بانگ جرس ـ قورباغه ـ شراب ـ ناراست ۱۳ـ دربرده که باشد نیکوست ـ آسمان ـ از شهرهای ساحلی ایران ـ سازمانی درامریکا ۱۴ـ بزرگان ـ گرفتارشدن ـ فرزندانش سلسله‌ای تشکیل دادند ۱۵ـ از ستارگان درخشان دانش درایران ـ از ان هفت ماه گذشت.

اخبار ورزشی

فوتبال باشگاههای کشورهای اروپا

فرانسه

سنت اتین‌نایب قهرمان‌باشگاه های اروپاوتیم‌قهرمان فرانسه، در یازدهمین روز مسابقه های باشگاهی این کشور دچار شکست غیر منتظره‌ای شد . سنت اتین‌در این روز درآنژه ۲ـ۴ مغلوب آنژه گردید .

نتایج روز یازدهم

لیون ۲ نانت ۰
نانسی ٤ لاوال ۱
نیم ۲ ولانسین ۲
متز ۲ رنس ۰
نیس ۱ لانس ۰
سوشو ۲ باستیا ۰
لیل ۳ تروآ ۱
رن ۲ مارسی ۱
آنژه ٤ سنت اتین ۲
پاریس سن‌ژرمن ۲ بوردو ۱

رده‌بندی : ۱ـلیون ۱٦امتیاز ۲ـ نانت ۱۵امتیاز ۳ـ باستیا ۱٤ امتیاز ٤ـ نیس ، نیم ۱۳ امتیاز.

آلمان شرقی

دینامودرسدن پیشتاز مسابقه های باشگاهی آلمان شرقی ، با پیروزی ۲ـ٦ خود در این هفته ، مکانش رادرصدرتثبیت بخشید ، دینامو در روز هشتم در خانه‌میزبان هانساروستوک بود ،

نتایج روز هشتم

وروارتس‌فرانکفورت ۵استال ریسا ۱
ساخسن رینگ زویکو ۰
لکوموتیو لایپزیک ۰
دینامودرسدن ٦ هانسا ـ روستوک ۲
یونیون برلین ۱ روتوایس ارفورت ۱
کارل‌مارکس‌اشتاد ۵ویسموت ۱
شمی‌هال ۲ ماگدوبورگ ۱
کارل‌زایس‌ینا ۲دینامو برلین ۰

رده‌بندی : ۱ـ دینامودرسدن ۱۳ امتیاز ۲ـ وروارتس فرانکفورت ۱۱ امتیاز۳ـ کارل زایس‌ینا ۱۰ امتیاز ٤ـ ماگدـ بورگ ، دینامو برلین ، کارل ماکس اشتاد ۹ امتیاز .

آلمان غربی

بایر مونیخ این هفته همدست به یک کار غیر عادی زد و موفق شددرخانه‌تیم وردربرمن با حساب ۲ـ۳ این‌تیم‌رامغلوب کند، در حالی که پایان کار دو تیم در سال گذشته در خانه این حریف نتیجه‌مساوی بدون گل‌بود ، در حالی که بایر با این پیروزی تاحدی غم‌شکست ۰ـ۷ از شالکه در روز نهم را بیشتر از یاد برد ، در دهمین روز مونشن گلادباخ قهرمان آلمان در برانشویگ و در سد تیم اینتراخت برانشویگ ۱ـ۱ متوقف شد .

نتایج روز دهم

فورتونا دوسلدورف ۲دویز‌ـ بورک ۰
روتوایس اسن ۳ بوخوم۳
کایزرزلاوترن ۲ بورشیا دورتموند ۱
وردربرمن ۲ بایر مونیخ ۳
شالکه ۱ هامبورگ ۰
اف . سی . کلن ۵ سار ـ بروکن ۱
بورشیا برلین ٤ کارلسروهه ۲
برانشویگ ۱مونشن گلادباخ۱
فرانکفورت ۳ هرتابرلین ۳

رده‌بندی :۱ـ بورشیامونشن گلادباخ ۱۷امتیاز۲ـ اینتراخت برانشویگ ۱٤ امتیاز ۳ـ هرتابرلین ، بایر مونیخ ۱۳ امتیاز ۵ـ شالکه ،دویزبورگ ۱۲ امتیاز.

مجارستان

اوپیشت‌دوژا تیم پرآوازه بوداپست با شکست ۱ـ۵ زالگرزگ همچنان به‌پیشتازی خود ادامه داد.فرانس‌واروس تیم دیگر پایتخت باتساوی۱ـ۱ در سد تاتابانیا عملا یک امتیاز از فرانس‌واروش عقب‌افتاد.

نتایج روز یازدهم

واشاش ۵ رابائتو ۰
دیوش‌گیور ۱ سپل ۰
تاتابانیا ۱ فرانس واروش ۱
اوپیشت دوژا ۵ زالگرزگو ۱
ژومباتلی ٤ دوروگ ۰
بکس سابا ٤دونای واروش ۰
ژگد ٤ سالگوتارجان ۲
هونودبوداپست ۱ویدئوتون۰

رده‌بندی : ۱ـ اوپیشت دوژا ۱۸ امتیاز ۲ـفرانس واروش، مازومباتلی۱۷ امتیاز٤ـهونود بوداپست ۱٤ امتیاز.

اسکاتلند

هرتس هم قادر به متوقف ساختن‌داندی‌یونایتد قدرت‌تازه فوتبال‌باشگاهی اسکاتلندنشد. داندی در روز ششم در خانه این حریف به ششمین پیروزی پیاپی خود دست یافت.

نتایج روز هشتم

آبردین ۲ سلتیک ۱
آیریونایتد ۲ هیبرینان ۳
هرتس ۱ داندی یونایتد ۲
مادرول ۳ رنجرز ۱
پاتریک ۲ کیلمارنک ۱

رده‌بندی : ۱ـداندی یونایتد ۱۲ امتیاز ۲ـ سلتیک ،آبردین ۹امتیاز ٤ـ رنجرز ۸ امتیاز .

علیرغم پشت‌کردن کشور های بلوک شرق و اعراب

امروز المپیاد جهانی شطرنج در «حیفا» آغاز میشود

در غیاب شوروی ، مجارستان و یوگسلاوی ۳ تیم‌فاتح‌مقامهای اول تاسوم در سال ۱۹۷٤ در نیس ، تیم شطرنج آمریکا امید بزرگ قهرمانی است

مسائل سیاسی دامنگیر المپیاد جهانی شطرنج نیز شده است .به‌این دلیل المپیاد جهانی شطرنج در سال ۱۹۷٦ ، امروز در عین‌دلواپسی مقامات فدراسیون جهانی این رشته در «حیفا» یکی‌از شهرهای اسرائیل آغاز میگردد . چه پشت کردن اکثریت کشورهای بلوک شرق به‌این المپیاد به‌دلیل میزبانی اسرائیل وبرپا کردن تورنمنت مشابهی در لیبی ، بمقدار زیاد از ارزش این دوره ازبازیها کاسته است.

حضور ٦۰۰ شطرنجباز

بااین وجود امروز نزدیک به ٦۰۰ شطرنجباز از۵۲ کشور جهان مبارزه های خودرا برای بیست ودومین دوره مسابقه های مردان و هفتمین دوره مسابقه های زنان آغاز می‌کنند. مسابقه ها کهامروز آغاز می‌شود روز۲۰ آبان‌پایان می‌یابد.

کشورهای پشت کرده به‌این المپیاد بویژه شوروی، باوجود اعلام آمادگی قبلی به مسابقه‌های رقیب‌در لیبی ، بدلیل تشکیل اجلاس فدراسیون بین‌المللی شطرنج در غیاب این گروه ودر حیفا، پیشاپیش دچار نوعی نگرانی تازه شده‌اند. چراکه نزدیکان به مقامات فدراسیون بین‌المللی شطرنج غیررسمی تائید کرده‌اند که دراین اجلاس درمقررات مسابقه های قهرمانی جهان تغییر داده خواهد شد .

نگرانی روسها

دلیل نگرانی بزرگ روسها، موقعیت جهانی آناتولی کاریف قهرمان ارزنده شطرنج این کشور ودارنده مقام قهرمانی جهان در حال حاضر است .

این کنگره فدراسیون بین‌المللی شطرنج همچنین مساله درخواست دوکشور چین و مصر رابرای عضویت دراین فدراسیون بررسی خواهد کرد . درحال حاضر این‌فدراسیون جهانی ۹٤ عضو دارد .

درمسابقه های حیفا بجز شوروی ، قدرت های‌بزرگ شرق نظیر بلغارستان ، چکسلواکی ، آلمان شرقی ،رومانی ویوگوسلاوی نیز غایب می‌باشند .اما نکته جالب توجه‌اینکه باوجود تلاش های بسیار لیبی برای کشاندن تمامی‌کشورهای پشت کرده به‌بازی های حیفا بنظر نمیرسد که بجز معدود کشورهای عرب، قدرت های شرقی قدم بمسابقه های رقیب درتریبولی بگذارند.

آمریکا ، شانس قهرمانی

اکنون درغیاب شوروی، مجارستان و یوگوسلاوی۳ تیم اول تاسوم مسابقه‌های المپیاد گذشته در سال ۱۹۷٤ درنیس، شانس بزرگ قهرمانی‌ازآن تیم شطرنج ایالات‌متحده است. ضمن اینکه هلند، آرژانتین ، برپتانیا و خود اسرائیل مدعیان بزرگ و دیگراین دوره محسوب می‌شوند.

درتیم اسرائیل ،چهره برجسته‌ای‌چون‌ولادیمیر لیبرزون حضور دارد .اویکی ازشطرنجبازان برجسته شوروی است که پس‌از مهاجرت به اسرائیل بعضویت تیم ملی این کشور درآمده است.

تیم ملی شطرنج ایران مرکب از ۵ شطرنجباز دراین مسابقه شرکت دارد .

«کارگران» فاتح مسابقه های جودو «جام پهلوی»

تیم جودو کارگران فاتح مسابقه های چهارجانبه جودو جام پهلوی گردید .این مسابقه هادر ٤وزن وبه‌مناسبت بزرگداشت پنجاه سال سلطنت‌برافتخار دودمان پهلوی درمحل باشگاه ناشنوایان تهران انجام گرفت. تیم کارگران با ۱٤ امتیاز بمقام نخست رسیدو فاتح جام شد . تیم های ناشنوایان با۱۲ امتیاز ،استان چهار محال بختیاری با ۸ امتیاز و دانشگاه تهران با ٦امتیاز مقام های بعدی را حائز شدند.

عکس قهرمانان‌و برگزار کنندگان مسابقه را همراه آقای جوادکلهررئیس فدراسیون ناشنوایان ایران نشان‌میدهد .

مسابقات گروه‌بندی تنیس روی‌میز

روز گذشته مسابقه های رده بندی گروه ۲و ۳ تنیس روی میز پسران تهران درسالن تنیس روی میز امجدیه آغاز شد .

در این مسابقه‌ها۳۰ شرکت کننده در دو گروه مزبور شرکت دارند و بازیهارا بطور دوره‌ای انجام می‌دهند .

دیروز چهار دوره مسابقه‌ها انجام شد و جمعا ٤۸ بازی برگزار گردید . ضمن اینکه مسابقه ها از بعد از ظهرامروز دنبال می‌گردد. این دوره‌بازیها جهت شناسائی نفرات گروه دوم و سوم یعنی ۱۲عضوگرو دوم و ۱۲ عضو گروه‌سوم‌انجام میشود . نفرات اول هر گروه شانس صعود به گروه بالاتر نصیبشان میشود و نفردوازدهم گروه نخست به گروه دوم نزول میکند .

پیروزی ۰ـ۱ استرالیا

تیم ملی فوتبال استرالیا نماینده قاره آسیا واقیانوسیه در مسابقات فوتبال جام جهانی سال ۱۹۷٤ ، در یك دیدار دوستانه با تیم ملی فوتبال سنگاپور با نتیجه ۱ برصفر به پیروزی رسید .

این مسابقه که در ورزشگاه ملی سنگاپور برگزار شد با تنها گل دقیقه ٤۸ پیتراولرتون بسود استرالیا خاتمه پذیرفت.

مسابقه های بین‌المللی کشتی جام‌آریامهر

کشتی گیران ژاپن هشتمین میهمان جام‌دهم

اکیراکودو قهرمان اسیا و شایسته ترین کوچولوی حاضر جهان در٤۸کیلو در مونترال اسیر بی‌عدالتی شد ! این ژاپنی‌نظیردیگر یاران نامدار خود تاکادا ـ هراتی ـ داته‌یاسابورو سوکاوارا احتمال حضورشان در تهران بس‌اندک است .

ژاپنی‌ها نیز که برای حضور در مسابقات کشتی جام آریامهر دعوت شده‌بودند، دیروز آمادگی خود را طی ارسال تلگرافی به فدراسیون کشتی ایران اطلاع دادند.

با اعلام آمادگی ژاپنی‌ها تعداد میهمانان جام دهم تا این تاریخ به ۸ کشور رسید، زیرا قبلا تیم های شوروی ـ آلمان شرقی ـ بلغارستان ـ لهستان ـ ترکیه ـ افغانستان و عراق شرکت خود را اطلاع داده بودند .

البته با سابقه‌ای که ازاین کشورها در دست است،هنوز نمی‌توان حضور آنها رامسجل داشت ، زیرا در گذشته آلمان شرقی ـ ترکیه علیرغم اعلام آمادگی در آخرین روزهابعللی از انجام وعده قبلی خود سرباز زده‌اند و امسال نیز با توجه به رفتار دو تیم یادشده معلوم نیست آیا آلمانها و ترکها را در جام‌خواهیم‌دید یاخیر ، بهترین پاسخ این‌است که بایستی برای رد یا قبول ادعای آنها تا آغاز مسابقات انتظارکشید و آن زمان‌اطمینان به‌حضور یاغیبت آنان یافت.

ژاپنی‌ها که بعدازدرخشش تحسین‌انگیز درمسابقات جهانی ۱۹۷۵ مینسک و بازیهای‌المپیک ۱۹۷٦ مونترال ارزشهای‌خود را نشان دادند ، با حضور در مسابقات جام آریامهر اگر با نفرات بیشتری شرکت کنند برگرمی رقابت‌هاخواهند افزود .

خانه تکانیهای ژاپنیها

ولی با توجه به وضع عمومی تیم ژاپن که بعد از پایان بازیهای المپیک دست به یکجوانگرائی‌وبهتربگوئیم‌خانه تکانی میزند بایـــد در انتظار نوستاره های گمنام ژاپنی بود . زیرا ژاپنی‌ها از همین مسابقات جام آریامهر چهره های امیدوار خود را برای بازیهای المپیک ۱۹۸۰ مسکو آماده می‌کنند .

با این پیش بینی مشکل بتوان مهره های باارزشی‌چون اکیراکودو نفر سوم المپیک در ٤۸ کیلو ، یوجـــی‌تاکادا قهرمان سه ساله جهان و المپیک در ۵۲ کیلو ، ماسائی آرائی قهرمان‌جهان ونفرسوم المپیک در ۵۷ کیلو ،یاسابورو سوکاوارا نفر دوم جهان و سوم المپیک در ٦۸ کیلو و سرانجام جی‌شیرو داته قهرمان المپیک در ۷٤ کیلو را در تهران رویت کرد ، مگر آنکه برخی از این ستارگان هنوزدوران‌تحصیلات‌دانشگاهی را به اتمام نرسانده باشند.

ولی بهرشکل هرتیم‌ژاپنی که بجام آریامهر قدم گذارد، سبب صعود ارزشهای کیفی جامی خواهد شد که ما ۹ بار در طول ۹ سال گذشته به فتح آن نائل‌شده‌ایم . سوای حضور ژاپنی‌ها ، تیم‌شوروی نیز اطلاع حضور ۱۰کشتی‌گیر را داده است در حالیکه آلمان شرقی و بلغارستان نیز حرفهائی برای گفتن با تیم‌های جوان شده خود خواهند داشت .

مسابقات‌دهمین دوره جام آریامهردرروزهای ۹تا۱۲آذرماه درتالار۱۲هزارنفری‌آریامهرانجام میشود.

مسابقه‌های فوتبال دسته دوم جام تخت‌جمشید

راه‌آهن وتراکتور سازی انتخاب‌شدند!!

راه‌آهن ، آسوده‌ترین تیم در بین دسته دومی ها است . این تیم با خیال خوش روز های اینده را بسر می‌اورد . نه بوتان که ۱۵ امتیاز در مشت دارد و نه بانکسپه‌وتهران‌جوان که ۱٤ امتیازی هستند ، حتی با معجزه قادر نیستند ۸ تا ۹ امتیاز فاصله‌ی خود را با راه‌اهن از بین ببرند .

از پیش‌هم معلوم بود که راه اهن ها،حریفی مثل‌الکترونیک شیراز را در خانه‌ی خود مغلوب خواهند کرد و این را در یک روز خوب ، ثابت کردند . جلال بیوک دوبار در دقایق ۷۰و ۷۵ شیرازیها را تسلیم کرد و این تعداد امتیاز های راه‌اهن را به ۲۳ رسانید ، حتی ٤ امتیاز بهتر از بهترین تیم شهرستانی در بین دسته دومی‌ها ، یعنی تراکتور سازی تهران جوان که یکی از دو تیم تعقیب کننده‌ی تهرانی برای راه‌اهن بود ، روز دشواری را پشت سرنهاد و دریک غافلگیری‌اسیربانکی‌ها شد. تعجب از این نیست که چرا بانکی ها صاحب پیـــروزی شده‌اند ، چرا که این تیم چند هفته است ، ما همه‌ی ارزشهایی که در مقابل حریفان خودشان داده است و اغلب‌برتری‌هایی بر رقیبان داشته است ، تن به تسلیم داده و این بار با کمـــی بخت خوش ، تهرانجوان را بزانو دراورد .

دقایق ٦۰ و ٦۷ که بهروز بریانی و عباسوند گلهای‌بانک سپه را زدند ، همه‌ی حسابهای احتمالی تهرانجوان بـــرای روز مبادا و امتیازاتی که شاید قادر به جبرانش میشد از بین رفت و با این باخت تا مکان هشتم جدول سقوط کرد و بانکی هم روزگار آینده راخوش نمی‌بینند.

مثل سایه

در بین شهرستانی ها ، تراکتور سازان در خانه‌ی خود، سپید رود رشت را با تنها گل صدیق احمدی شکست دادند . این یکی از رقیبان و تعقیب کنندگان‌بود که مثل سایه تیم‌تبریزی را دنبال میکرد. حالا برای تیم گیلانی جبران ٤ امتیاز کاملا مشکل مینماید و از آنجا که تفاصیل گل تراکتور سازان هم امتیاز ویژه‌یی است که این تیم دارد ، سپید رودیها از این‌حیث هم روزگار آینده را خوش نمی‌بینند .

تراکتور سازی را تیم خرمشهری هم تا هفته‌ی پیش تعقیب جدی میکرد و نفس گرم این تیم پشت گوش تیم تبریزی‌حس میشد . اما پیروزی خانه جوانان ساری ، کار تراکتورسازان را راحت کرد ، رستاخیزی‌ها بزحمت کل دقیقه ۲۵ خود راکه صادق عویدی‌زده بود ۵ دقیقه حفظ کردند ، گل حسن شجاعی آنرا پاک کرد و گل دقیقه ۷۲ ابوالقاسم علیزاده کافی بود که هیچ نفعی از این دیدار نصیب تیم خرمشهر نشود .رستاخیزهم با این شکست از تراکتور سازی دور شد و تبریزیها نیز بدین کیفیت به صعود خود امیدوارتر شدند .

مشکل رستاخیز هم علاوه‌بر ٤ امتیاز کمتر ، تقاضل گلی کمی است که این تیم نسبت به تراکتور سازی دارد .

ارشام کرمان در شهر خود با بوتان مساوی‌کرد.بوتانی ها که بقصد برد تیم کرمانی به سفر رفته بودند با گل دقیقه۱٤ سلطانزادی غافلگیر و کلافه شدند و ضمن همه تلاش در دقیقه ۳۲ با گل علی‌نیا سهم خود را که یک امتیاز از این دیدار بود گرفتند . اما الکترونیک شیراز بازهم باخت و در ته جدول تنها ماند .

حالا ، در بین شهرستانیها ، الکترونیک با دست خالی و ٤ امتیاز حاصل از ۱٤ بازی به پیش میرود ، در حالیکه تهران جوان ، تیمی که پائین‌ترین مقام را در بین پایتخت نشینان دارد ۱٤ امتیاز ذخیره کرده است .

تهرانجوانیها که بیشترینشان یاران باتجربه و از تیم عقاب منحل شده تشکیل شده‌اند و حضور خود را در بین دسته دومی ها با شکست دادن تاج در جام حذفی ، جشن گرفتند ، این روز ها غمگین‌ترین تیم تهرانی هستند .

راه‌آهن و تراکتور سازی ، دو تیمی که از هم اکنون ورودشان را به دسته یکم جام تخت‌جمشید میشود پیش بینی کرد ، این هفته با هم درامجدیه‌روبرو میشوند که این داغترین دیدار دسته دومی ها و کمتر از مسابقات دسته یکی‌هانخواهد بود .

برنامه‌هفته‌پانزدهم گروه دوم جام تخت‌جمشید
پنجشنبه ٦ آبان
● بوتان ـ سپیدرود رشت (۲ بعد از ظهر ـ امجدیه)
● راه‌آهن ـ تراکتور سازی تبریز (٦ بعد از ظهر ـ امجدیه)
جمعه ۷ آبان
● بانک سپه ـ خانه جوانان ساری (۱ بعد از ظهر ـ امجدیه)
● تهرانجوان ـ الکترونیک شیراز (۷ بعد از ظهر ـ امجدیه)
● رستاخیز خرمشهر ـآرشام‌کرمان (٤ بعد از ظهر ـ خرمشهر)

مسابقه های فوتبال باشگاهی انگلیس

سقوط لیورپول صعود میدلزبرو

دیروز، روز بد لندنیها بود!

لیورپول با یك تساوی‌که درنزد لیدز دچرش شد از صدر جدول مسابقه های قهرمانی باشگاهی انگلیس به پائین آمد .با سقوط لیورپول‌ازصدر میدلزبرو تیم‌شمال شرق این کشور که دیروز ۰ـ۱ وست‌بروموویچ آلبیون را مغلوب نمود باردیگر به‌بالای جـــدول رسید .

دیوید میلز عضو تیم ملی زیر ۲۳ ساله های انگلیس زننده‌گل پیروزی میدلزبرو درسد وست‌برو مویچ بود .

آستون‌ویل هم دیروز پس از برد ۱ـ۵ میان‌هفته‌خود ازآرسنال، با حساب ۱ـ۳ بریستول‌سیتی را هم مغلوب نمود . با این‌پیروزی، آستون ویل‌هم امتیاز بالیورپول و بلطف معدل گل بهتر مکـان دوم جدول را بخود اختصاص‌داد.

ایپسویچ هم دیروز به رکورد شکست ناپذیری منچستر‌سیتی در مسابقه های دور از خانه در این فصل پایان داد . تنها گلی که تریورویمارك زد ، منچستر سیتی برابر ایپسریچ‌تن به‌شکست داد.

روز بد پایتخت‌نشینان

روزیازدهم ، کلا برای تیم‌های پایتخت نشین روزبدی بود ، چه آرسنال، وستهام و فاتنهام هرسه این هفته مغلوب شدند . تنها کوئینز پارك رنجرز بودکه بابرد ۰ـ۲ مقابل ساندرلند، انـــدکی غرور تماشاگران لندنی را حفظ نمود .

منچستر یونایتد تیم محبـــوب تماشاگران ورزشگاه اولدترا فورد پس‌ازپیروزی چهارشنبه شب خود مقابل تیم ایتالیائی یوونتوس در کادر بازیهای جام اتحادیه اروپا در دیدار با نوریچ نیزامیدوار به‌پیروزی تازه‌ای بـــود، بویژه اینکه شاگردان ذاکرتی خیلی‌زود با گل‌های جری دالی وگوردون هیل ۰ـ۲ پیش افتادند . اما همه شادی حاضران در اولد ترافورد در نیمه دوم بسکوتی سنگین تبدیل شد . چه حریف موفق شد هر۲ گل منچستریها را تلافی کند وبه نتیجه‌مساوی ۲ـ۲ دست یابد .

سریعترین گل روز درنیوکاسل زده شد ،وقتی‌که میکی برنز پس از گذشت فقط ۵٦ ثانیه از شروع بازی دروازه تیم بیرمنگام را باز کرد . همین بازیکن در نیمه دوم هم گـــل دیگری زد و موجب پیروزی ۲ـ۳ نیوکاسل گردید .

نتایج روزیازدهم

آستون ویلا ۳ بریستول ـ سیتی ۱
اورتون ۳ وستهام یونایتد ۲
ایپسویچ ۱ منچستر سیتی ۰
لیدز یونایتد ۱ لیورپول ۱
لسترسیتی ٤ آرسنال ۱
منچستر یونایتد ۲ نوریچ ۲
میدلزبرو ۱ وست بروویچ ۰
نیوکاسل ۳ بیرمنگام ۲
کوئینزپارک‌رنجرز ۲ساندرلند۰
استوک سیتی ۱ دربی ۰
کاونتری ۱ تاتنهام ۰

رده‌بندی : ۱ـ میدلزبرو ۱۵ امتیاز ۲ـ آستون ویلا ،لیور پول ۱٤ امتیاز ٤ـ اورتون ، ایپسویچ ، نیوکاسل ،منچستر سیتی ،لسترسیتی ۱۳ امتیاز ۹ـ منچستر یونایتد ، آرسنال ۱۲ امتیاز ۱۱ ـوست‌بروویچ ـ کاونتری،کوئینز پارک‌رنجرز ـاستوک ،سیتی ۱۱امتیاز گلزنها :اندی‌گری (آستون ویلا) ۱۲ گل ، میک برنـــز (بیرمنگام) ۸ گل.

برای شرکت در دهمین جام بین‌المللی آریامهر

لشکر ۷۳ نفری کشتی بسیج شد

جلسه چهار ساعتـــه اعضای کمیته‌فنی‌فدراسیون کشتی با گزینش ٦۹ کشتی و ضرورت چند مسابقه در وزنهای ٦۲ و ۷٤ کیلو به آخر رسید که با انتخاب برگزیدگان مسابقات ۱۱آبان ماه ، این بارنمایندگان‌کشتی ایران در جام دهم را ۷۲ تن تشکیل میدهند که این در طول ۹ دوره گذشتـــه یک رکورد است . دردفعات پیش هیچگاه گروه ایرانی به ۷۰ تن نرسیده بود . هرچند که هنوز تا آغـــاز جام سی و چند روز ره باقی است و احتمال‌حوادث پیش بینی نشده فراوان است ولی رکورد دیگـــر راجع‌به‌انتخاب ۹ کشتی‌گیر در چند وزن است .

مبارزاتی که قرار است ۱۱ آبانماه در خلال دیدار های نوجوانان انجام گیرد در ٦۲کیلو بین‌محمدرضائی‌ـ علی‌عبدلی‌ـ جلال‌روشن‌بین‌ـ زرافشانی ـ خسرو زمانی‌ـ منوچهر اسماعیل زاده که ۲ نفر اول و دوم از این جمع انتخاب میشوند و در ضمن فاتح دیدار گودرزی و کامل نیک نژاد نیز به ۷٤ کیلوئی‌هاعلاوه‌میشوند.

٤۸ کیلو (۷نفر) : محمد بزم‌آور ـ عزیز رستمی ـ اسماعیل خلیلی ـ محمود اسماعیل پور ـ محمدرضا رضا زاده ـ مهدی کرمانی‌ـ سبحان روحی .

۵۲ کیلو (۹ نفر) : محمد مشهدی اسماعیل‌ـ غلامرضا عسگری ـ رشید فرهادی ـ سیروس آصفی ـ حسین احمدی . نوروز امینی ـ قدیر نخودچی ـ حبیب‌الله فتاحی ـ ماشاءالله کاشف.

۵۷ کیلو (۹ نفر) : یحیی مردانی ـ علیرضا حسینی‌ـ حسن‌زارع‌ـ رسول‌حسینی‌ـ چنگیز عامل ـ محمدقاسمی‌ـ اکبر مشهدی ـ اکبر جواد بلاغی ـ رمضان خدر .

٦۲ کیلو (۹نفر) : قدرت پورکریمی‌ـ علیرضارستمی‌ـ احمد رضائی ـ محمـــد ذولفقاری ـ اکبر بذری ـ محسن فرموشی و نفرات اول و دوم مبارزه دوره‌ای روم آبان ماه ـمحمدانصاری

٦۸ کیلو (۹نفر): محمود قشنگ ـ جهانشاه کریمی ـ حسین محبی ـ مجتبی بختی ـ محمد طباطبائی ـ علی دهقان ـ شمس‌الدیـــن سید عباسی ـ محمدخرمی‌ـ محمدرضا نوائی .

۷٤ کیلو (۹نفر): جمشید رضامنش ـ جبار مهدیون‌ـ علی عفتی ـ خـــدابخش عفت‌دار ـ علیرضا زیبا ـ حافظ یوسفی ـ محمدرضا طاهری ـ منصور برزگر و برنـــده مبـــارزه روح‌الله گودرزی ـ کامل نیک‌نژاد.

۸۲ کیلـــو (٦ نفر) : محمدحسن محبی ـ حسین مهرافروزیان ـ جوادافشار پور ـ بیژن زرافشانی ـ حمید ملیدوستی ـ عادل بلندآقبال .

۹۰ کیلو (۷ نفر) : علی بیات ـ علی دقت‌پور‌ـ سید حسن نورحسینی ـ هاشم کلاهی ـ محمدرضاطالقانی‌ـ عباس سلیمانی ـ اکبـــر سپهری .

۱۰۰ کیلو (٦ نفر) : علی توپچی ـ مصر زینعلی‌زاده‌ـ تلمان محسن‌وند‌ـ غلامرضا خلج ـ داود ایـــوب ـ علیرضا سلیمانی .

۱۰۰ + کیلو (۲ نفر) : پرویزی و رضا سوختـــه سرائی .

دهمین دوره مسابقات از روز نهم آذر ماه آینده در مجموعه ورزشی آریامهـــر آغاز میشود .

برای شرکت در مسابقه های آسیائی

کاراته کاران ایران به‌اندونزی میروند

تیم کاراته ایران ، در مسابقات آسیائی کاراته شرکت میکند ، منتها ، فدراسیون کاراته ، بدون آنکه درصدد برگزاری دیدار های انتخابی «تیم ملی» برآید، وچهره های برتر راطبق روال همیشگی «گزینش ملی پوشها» انتخاب‌کند، دست به گزینش ، کاراته کارزده است که درجمع اینان، فرخ‌مشفق رامی‌توان تنها چهره‌یی به‌حساب آورد ، که عنوان بین‌المللی از عرصه‌ی مسابقات دارد .

مشفق در مسابقات اروپائی که چندی پیش درتهران انجام‌گرفت، باکسب مقام سوم ، موفق به اخذ مدال برنز اروپا شد ، ولی‌شگفت اینکه ، نام شهرام معصومـــی ، تنها کاراته کار ایرانی که فاتح مدال «طلا» ی‌اروپا شد،در لیست تیم اعزامی دیده نمیشود .

تیم کاراته اعزامی ، درواقع ، تیم ملی ایران نیست ، که برای شرکت در مسابقـــات آسیـــائی اندونزی، به «جاکارتا» میرود ، وبررسی لیست چهره‌های اعزامی حکایت ازاین دارد،که‌همه‌ی‌اینان، کاراته کاران «آکادمی کاراته»اند و جمیع مسافران ایران را ۹نفر تشکیل میدهند .

دیشب یک مقام مطلع‌در کاراته طی گفتگوئی تائید کرد ، که‌گرچه نام مسابقه های«جاکارتا»را«کنگره ومسابقات آسیائی» نام نهاده‌اند ، اما اغلب و شاید اکثریت مطلـــق کشور های شرکت کننده در مسابقات ،تیم های باشگاهی‌خود را به اندونزی اعزام میدارند ، وگویا ،این باشگاه ها، بیشتر در قلمرو مسایل‌انتفاعی‌فعالیت دارند، تاصرفا ورزش رزمی کاراته ، و اگراوضاع چنین نبود ، لاجرم کشوری مـــانند ژاپن تیم مـــلی کاراته خود رابه‌اندونزی گسیل می‌داشت .

تیم اعزامی آکادمی کاراته بـــه اندونزی‌راهوشنگ اتحاد،جمشید سلیمی،فرخ مشفق، بهرام تبرائی، داریوش نبی ، علیرضا احسانی ، وعلی خاویاری تشکیل میدهند، وبقرار اطلاع، اینان روز چهارم ماه جاری ، به‌اندونزی خواهند رفت، و مسابقات ، از چهارشنبه ۵تا یکشنبه ۹ آبان انجام‌میشود.

انجمن ادبی‌سخن‌سنج‌فردوسی هرهفته روز های دوشنبه ازساعت ۷الی۹ بعدازظهر دائر است
حاج‌اسدالله طوفانیان

بعلت ایجاد جنجال در مسابقه با آرارات و حمله به داور

یک بازیکن وکمک‌مربی ذوب‌آهن ۲ سال محروم‌شدند

★ محمود یزدخواستی و مجید ندیمیان هم هرکدام چهارجلسه محرومیت دارند .
★ آرارات با نتیجه ۰ـ۳ فاتح دیدار با ذوب‌آهن شناخته شد .

کمیته قضایی فدراسیون فوتبال کمک مربی و سه بازیکن تیم فوتبال ذوب‌آهن اصفهان را بخاطر ایجاد جنجال و درگیری و توهین به داور به« مجازات های محرومیت » محکوم ساخت ، و اعلام کرد که از این پس ، یک کمیته « ویژه » نیز مامور بررسی و نظارت برکار داوران جام تخت جمشید خواهد شد. همچنین تیم آرارات در مسابقه به تیم ذوب‌آهن ۰ ـ ۳ برنده شناخته شد .

حادثه درگیری و جنجال ، در دیدارروزپنجشنبه گذشته ذوب‌آهن ـ آرارات در ورزشگاه آرارات رخ داد ، و محمد ریاحی قاضی این مبارزه تاسف‌آور ، مورد تهاجم و توهین ذوب‌آهنی‌ها قرار گرفت ، که کمیته انضباطی فدراسیون بهمین علت در پی تشکیـــل یک جلسه و بررسی اوضاع تصمیمات زیر را اتخـــاذ و اعلام کرد :

● تیم فوتبال آرارات که مسابقه با ذوب‌آهن تا دقیقه ۸۹ نتیجه ۰ ـ ۱ پیروز بوده بعلت انجـــام نشدن بازی ناشی از بی‌نظمی تیم ذوب‌آهن ۰ ـ ۳ برنده شناخته می‌شود .

● بهرام هاتف کمک مربی ذوب‌آهن که منشاء جنجال بوده ، بمدت دو سال از کار مربیگری محروم و حق همراهی هیچ تیمی را ندارد .

● رضا دوکچی بعلت ایراد ضرب و توهین به داور، تاپایان‌جام پنجم تخت‌جمشید (تا سال ۲۵۳٦) از شرکت در مسابقات داخلی و خارجی محروم میشود.

● محمود یزدخواستی و مجید ندیمیان ، به علت توهین به داور از چهار جلسه بازی محـــروم میشوند .

لحن اطلاعیه دیروز فدراسیون‌فوتبال اخطارآمیز بوده‌ودرآن‌آمده‌است‌که سرپرستان‌ومسئولان‌تیم‌ها،باید از ورزشکاران خود بخواهند که در میدان از چهارچوب اصول اخلاقی خارج نشوند ، در غیر این صورت تصمیمات فدراسیون در آینده حادتر خواهد شد . همچنین دراین اطلاعیه آمده است که از این پس یک کمیته مخصوص راجع به کار داوران ارزیابی خواهد کرد و بدیهی ست که در صورت قصور هریک از این گروه ، تصمیمات لازم علیه داور خاطی نیز گرفتـــه خواهد شد .

«الکه زومر» سر این مرد را کلاه گذاشته!

الکه‌زومر

بر روی پیراهنی که «دانایی» به‌تن کرده به زبان فرانسوی نوشته شده: من یک نیمه سوسیس «اشاره به دمیس روسس» و زیباترین بچه عنتر ایران وجهان هستم.

وقتی «خاکی» عکاس روزنامه‌از اوعکس می‌گرفت جلوی دوربین ژست گرفت و گفت: تو مرا با این عکس مشهور خواهی کرد ولی من هیچوقت خودرا گم نخواهم کرد و توراکتک نخواهم زد!

یک استودیوی فیلمبرداری پر در از من چند عکس بدلباس مخصوصی که من به‌تن داشتم گرفت و گفت که‌این عکس‌ها دلیراهی «تست» فیلم آینده‌اش می‌خواهد. وقتی از استودیو خارج شدیم به‌من پیشنهاد کرد که باید حتما به ملاقات «الکه زومر» برویم. من همراه او به یک ویلای مجلل در حومه مونیخ رفتم واوزنگ ویلا را بصدا درآورد. یک خدمتکار در آستانه‌در ظاهر شد و «هرمان» با او صحبت کرد. بعد بافارسی شکسته بسته‌ای به من فهماند که «الکه زومر» اجازه ملاقات نداده است.

مابه مونیخ بازگشتیم و به هتل محل اقامت من رفتیم.

«هرمان» از اتاق من در هتل شماره تلفنی را گرفت و صحبت کرد. بعد بمن گفت که برای ملاقات با «الکه زومر» نیاز فوری به پول دارد. اما چون بانک ها تعطیل است واو نمی‌تواند پول را فراهم کند من به او قرض بدهم. من نیز تمام موجودی خودرا که بیش از ۱۰ هزار تومان بود به‌او دادم و قرار شد صبح روز بعد حدود ساعت ۱۰ صبح او بسراغ من به هتل بیاید و باتفاق به ملاقات «الکه زومر» برویم.

از آن لحظه که او با پولها هتل را ترک کرد. من اورا ندیده‌ام و دیگر او بسراغ من نیامد.

«دانایی بلبل» که از این مسئله خیلی ناراحت بنظر میرسید دیشب بالباسی نظیر لباس «دمیس روسس» در حاشیه بزرگراه شاهنشاهی روی چمن ها یک برنامه آوازخوانی برای استراحت و خطاب به جمعیت بیشماری که او را احاطه کرده بودند گفت من «دمیس روسس» ایران هستم!

دیشب حدود ساعت ۹ و ۵ شب عبور و مرور اتومبیل ها درقسمت غربی بزرگراه بهمین علت بااشکال روبرو شد. در پایان همین برنامه بود که «دانایی بلبل» به‌خبرنگار حوادث روزنامه اطلاعات که‌صبح امروز «دیروز» شکوائیه خود را علیه «الکه‌زومر» ستاره آلمانی و «هرمان» نماینده او تسلیم دادسرا کرده است.

ادعای وکیل مدافع متهم در دادگاه

شیر خشک دامی برای مصرف انسان خطری ندارد!

محاکمه ٦ متهم پرونده شیر خشک دامی درشعبه‌اول‌دادگاه عالی جنائی ادامه دارد. بعد از دادرسی از متهمان ودفاع نماینده‌دادستان‌از کیفرخواست تاکنون دو تن از وکلای‌مدافع از موکلین خود دفاع‌کرده‌اند.

وکیل مدافع منصور مطلوب وارد کننده و فروشنده‌اصلی شیرخشک‌ها بدنبال دفاعیات پیشین خود موکل خود را بیگناه خواند و افزود: یکی از دلایلی که علیه مطلوب‌اعلام شده اینست که میگویند او برای خرید شیرخشک قیمت شیرخشک انسانی را پرداخته ولی‌فروشنده درعوض‌شیردامی داده است. درحالیکه براساس نرخ اعلام شده از طرف‌شرکت سهامی صنایع شیر ایران به شرکت ایران «وت» این ادعا قابل قبول نیست. مدیر عامل کارخانه نان سیتا در محضر دادگاه گفت شرکت سهامی صنایع شیر ایران شیر را کیلوئی ٧٦ ریال قیمت‌گذاری کرده است کمباید توضیح داد این شیر نامرغوب است وبنام شیر نرم که محصول داخلی است و حق گمرکی و سایر هزینه‌ها را ندارد تحویل شده است.

درباره وجود آنتی‌بیوتیک‌در شیرخشک دامی ناچارم‌یادآور شوم که طبق نوشته یکی از مجلات، آنتی‌بیوتیک در ۳۰ یا ٤۰ درجه حرارت از بین میرود و محصولی که کارخانجات درست میکنند، حدود ۲۰۰ تا ۳۰۰ درجه حرارت می‌بینند. پس ضرری از این حیث متوجه مصرف کنندگان نشده است.

درپایان وکیل مدافع‌منصور مطلوب، صدور حکم برائت موکل خود را از دادگاه خواستار شد. پس از آن‌وکیل مدافع ایران‌زادی و رضازاده مدیر عامل و مدیر داخلی کارخانه سیتا دردفاع‌ازموکلین خود گفت:

منصور مطلوب فروشنده اصلی شیرخشک‌ها برای‌گرفتن پروانه ورود شیرخشک به وزارت کشاورزی تعهدسپرده است که شیرخشک‌ها را به قیمت کیلویی ٤٤ ریال (در تعهد دوم ٤٥ ریال) وارد‌ایران کند. ضمنا روی کیسه های شیرخشک قیمت، تاریخ‌مصرف و کیفیت و نحوه مصرف شیرخشک‌ها به زبان فارسی‌و لاتین نوشته شود. از سوی دیگر سازمان دامپزشکی هم با این‌کار موافقت کرده، تاکید نموده است که بایستی قیمت شیرخشک برای مصرف کننده حتما روی کیسه‌ها به فارسی نوشته شود، اما او به‌هیچیک از این تعهدات و تاکیدات عمل نکرده است. مطلوب علاوه براینکه این وظایف خود را انجام نداده، عالما و عامدا بعنوان شیر قابل‌مصرف‌انسانی فروخته است!

طباطبائی وکیل مدافع‌ایران‌زادی و رضازاده اضافه کرد: مطلوب برای اینکه صاحبان کارخانجات متوجه‌این‌موضوع نشوند از فاکتور بنگاه‌دارویی نور که متصدی آن رحیم گیلاردیان و منسوب نزدیک اوست استفاده کرده و در فاکتور نوشته است: «شیر خشک»! بدیهی است که این اسم از نظر مردم به عنوان شیرخشک قابل مصرف‌انسانی تلقی میشود، حال آنکه اگر میخواست‌شیر حیوانی‌بفروشد حق این بود که در فاکتور بنویسد: «شیر دامی».

ضمنا چک دو فقره خریدی که توسط کارخانه‌سیتاصورت گرفته است در وجه بنگاه دارویی نور صادر شده و گیلاردیان این چک‌ها را بنام مطلوب ظهرنویسی‌کرده است.

ماحصل کلام اینکه شرکت‌سیتا که خریدار این شیرها بوده مطلقا ازاینکه شیر های مورد بحث برای مصرف دام است، علم و اطلاعی نداشته‌و مطلوب از این شرکت‌کلاهبرداری‌کرده است.

ادامه محاکمه به روز بعد موکول شد.

آدم‌ربایان انتقامجو بازداشت شدند

سه جوان که بزورشخصی‌را سوار اتومبیل خود کرده بودند و قصد داشتند او را به خارج شهر ببرند توسط ماموران دستگیر شدند.

این سه جوان که ناصرعلی‌ـ علی اصغر و فتح‌اله نام دارند، روز چهارشنبه هفته قبل مردی راکه عباس کریم‌بیگی نام دارد در خیابان مولوی‌بزور سوار اتومبیل کردند و عازم نقطه‌یی نامعلوم شدند.

وقتی به یک چهارراهی رسیدند، عباس با فریاد از مامور راهنمائی کمک‌خواست. مامور که وضع غیر عادی سرنشینان اتومبیل را دید، به راننده اتومبیل دستور ایست داد و بکمک ماموران‌کلانتری ۱۲ تهران راننده‌و همدستانش را دستگیر کرد.

در بازجوئی‌ماموران‌کلانتری، معلوم شد که عباس با آن سه نفر اختلاف قبلی داشته وحتی دراین مورد پرونده‌ای نیزدر دادسرای قزوین تشکیل شده است. محتویات پرونده‌نشان میدهد که عباس در آنجا متهم به ایرادجرح نسبت به یکی از بستگان این سه نفر بوده که اینان بقصد گرفتن انتقام‌تصمیم داشتند عباس را به خارج از شهر ببرند و او را مضروب کنند.

ماموران سه جوان‌را همراه پرونده تنظیمی به دادسرای ناحیه ۳ تهران فرستادند و جواد اسلامی قاضی تحقیق دادسرا مامور رسیدگی به پرونده شد. قاضی تحقیق دستور داد ۳ جوان به اتهام آدم‌ربایی بازداشت شوند.

عهدشکنی یک جوان، دختری را به خودکشی واداشت

دختر جوانی در پی یک ماجرای عشقی به‌علت‌عهدشکنی پسر مورد علاقه‌اش، دست بخودکشی زد.

چند روز پیش این دختر که مهین نام دارد ضمن مراجعه به کلانتری مرکز علیه جوان ۳۲ ساله‌یی به‌اتهام‌اغفال‌شکایت کرده بود.

مهین طی شکوائیه خود نوشته است: جدایی پدر و مادرم از یکدیگر موجب شد که مادرم با جوانی بنام «محمد» آشنا شود. مراجعه مکرر «محمد» به منزل ما به دوستی من و او و لاجرم روابط‌غیر عادی ما منجر گردید و کار بجایی رسید که ما دورازچشم مادرم، کرارا یکدیگر را در خارج از منزل ملاقات‌میکردیم. در یکی از این دیدارها «محمد» درقبال دادن قول ازدواج مرا اغفال کرد. اما با گذشت مدتی مدید حاضر به انجام عهدخود نشد. من که با شکستی غیر مترقبه روبرو شده بودم دست بخودکشی زدم. لیکن به کمک مادرم از مرگ نجات یافتم.

مهین چند نامه عاشقانه راکه محمد نویسنده آنهاست‌پوست شکایت خود عرضه کرده‌است. براساس این مدارک و مدعای مهین، ماموران کلانتری متهم را جهت اخذ توضیحات‌لازم‌به کلانتری جلب کردند.

از سوی ماموران‌دراین‌زمینه پرونده‌یی تشکیل شد ومحمد همراه پرونده به دادسرای ناحیه ۳ تهران اعزام گردید تا مورد بازجوئی قاضی تحقیق دادسرا قرار گیرد.

محکومیت قاتل به ۳ سال زندان

متهم بقتل نزاع دسته‌جمعی خیابان پهلوی‌در شعبه‌پنجم دادگاه عالی جنائی بسه‌سال حبس‌جنائی درجه یک محکوم شد.

رضا بنده‌یمنی درپانزدهم خرداد سال گذشته درچهار راه شاه بدنبال اختلاف قبلی باجوانی بنام‌بیژن پور غلام پس از صرف مشروب الکلی به نزاع پرداخت و درجریان نزاع که‌عده‌ای ازدوستان طرفین نیز دخالت کردند، بیژن پور غلام بضرب چاقوی رضا،ده بهمنی ازپای درآمد.

متهم تحویل مقامات‌قضائی شد و پرونده او برای رسیدگی بشعبه ٥ دادگاه جنائی ارجاع گردید. درجریان محاکمه‌بهمنی‌ضمن دفاع از خود گفت من بعنوان میانجی وارد دعوا شده‌ام و در قتل‌بیژن دست نداشته‌ام.

دادگاه باتوجه به دلائل‌موجود رضابنده بهمنی را به سه سال حبس جنائی درجه یک محکوم کرد.

دزدها هنگام تقسیم پول دستگیر شدند

دو جوان ۱۸ ساله‌که‌متجاوز از ۲۰ هزار تومان موجودی گاو صندوق گرمابه‌یی را به سرقت برده بودند، هنگام تقسیم وجوه مسروقه دستگیر شدند.

سه شب پیش مامور گشت خیابان شیروخورشید به دو جوان که درگوشه‌ی‌ازخیابان سرگرم شمردن پول‌بودندظنین شد و آنان را دستگیر کرد. مامور انتظامی طی بازرسی بدنی از دو جوان که عباس پیکانی و شاپور احمدی نام دارند، حدود بیست هزار تومان وجه نقد یافت که بنابر اعتراف آنان، معلوم شد: عباس و شاپور پول‌ها را از گاو صندوق یک گرمابه دزدیده‌اند. سارقین‌که ۱۸ساله و ساکن خیابان آپادانا در امامزاده حسن هستند، ضمن اعترافات خود گفتند که روز قبل از رختکن گرمابه آپادانا، متصدی حمام را درحال‌شمردن پول زیادی دیدیم و متوجه رقم چشمگیرپولهاشدیم. هنگامی که او از شمارش پول فراغت یافت و اسکناس‌ها را در گاو صندوق گذارد، ما تصمیم به ربودن محتویات گاو صندوق گرفتیم. بهمین منظور شبانه ضمن استفاده از اتاق یک تریلی متوقف در کنار دیوار حمام، به پشت‌بام گرمابه‌رفتیم و از آنجا موفق شدیم خودبه داخل رختکن‌بیاندازیم. عباس و شاپور که خود را نجار و کمک راننده معرفی کرده‌بودند ضمن اظهارات خود افزودند: با ادواتی که بهمراه داشتیم در گاوصندوق را گشودیم و پول را برداشتیم اما به هنگام تقسیم پول دستگیر شدیم.

دستگیر شدگان که از سوی کلانتری به شعبه ۸ آگاهی اعزام شده بودند باقرار دادیار دادسرای تهران زندانی‌شدند.

سازمان روابط هنری ایران
روابط صمیمی و مسائی شما
در برگزاری کلیه جشنها
تلفن ۸۲۷۶۵٤-۸۲۹۸۱۹

تهیه‌ونصب ایرانیت وآردواز
تلفن ۳۰۳۱۳۲

استخدام کمک بهیار

بیمارستان مهر جهت تکمیل کادر کمک بهیاری‌خود به‌تعدادی دوشیزه که گواهینامه دوره ابتدائی نظام قدیم یا حدود سوم راهنمائی را داشته باشند احتیاج دارد.
سن حدود ۱۸ تا ۲۵ سال.
داوطلبان میتوانند همه روزه بغیر از ایام تعطیل بین ساعت ۸تا٤ بعدازظهر جهت مصاحبه و ثبت‌نام بدفتر بیمارستان واقع درخیابان زرتشت مراجعه نمایند.

اعتراف‌ـ متهم بقتل دو دانش‌آموز آبادانی!

سر دو دختر دانش آموز را من زیر آب کردم!

آبادان ـ خبرنگار اطلاعات

آقای اطفاله قدس بازپرس دادسرای خرمشهر پس از یک هفته رسیدگی به پرونده‌مرگ دو دختر دانش آموز در شط‌العرب قرار منع تعقیب ۸ دختری را که همراه آندو بیکنیک رفته بودند صادر کرد.

دیروز کربلائی ناصر، باغبان باغ‌سالاری‌و همسرش‌به‌بازپرسی احضار شدند.

کربلائی ناصر دربازپرسی اظهار داشت:

وقتی فرزانه گله‌داری وزری از نیریزای شستن‌دست‌و رویشان که‌به‌گل آلوده شده‌بود، بطلب شط رفته بودندعلیرضا اسماعیل‌ـ زاده یکی‌از جوان هائی که در باغ سالاری حضور داشت بدنبال آنها رفت و بشوخی دو دختر رابه‌داخل آب هل داد.

وی چندبار سر آنها را زیر آب نگهداشت و دیگر از دختر ها خبری نشد.

علیرضا در بازپرسی گفت:

من و ٥ دختر در آب شنا می‌کردیم‌و بسرو صورت‌یکدیگر گل و شن می‌پاشیدیم.

من بعنوان شوخی دستم‌روی سر فرزانه و زهرا گذاشتم و آنها رازیر آب کردم. اینکار را چندبار ادامه‌دادم‌و ناگهان‌متوجه شدم ازآنها اثری نیست عبداله گله‌داری پدر فرزانه پس ازملاقات با دادستان بمرای بازپرس درباره قتل غیرعمد اعتراض داد وهمراه برادرش محمد گله‌داری (عموی فرزانه) علیه ۳ جوانی که‌همراه دخترها بوده‌اند وهمچنین مهری دانش‌آموزی که دختر ها رابه باغ سالاری دعوت‌کرده بوداعلام جرم کردند.

برادر یکی از دختر ها نیز که دوستان خواهرش را با اتومبیل به باغ سالاری رسانده بود به بازپرسی احضار شد.

ازطرف بازپرس دادسرای‌خرمشهر دکتر آرامی، دکتر شرقی و دکتر بهمن واز طرف خانواده گله‌داری۷ پزشک دیگردرسردخانه بیمارستان‌شرکت نفت‌حضور یافتند ویکبار دیگر پس‌از معاینه‌ازاجساد اعلام کردند هیچ‌گونه تجاوزی نسبت به آنها صورت نگرفته است.

نوزاد یک ماهه بحبس محکوم شد!

نوزاد یکماهه‌ای که در زندان زنان بدنیا آمده است، همراه مادرش به حبس محکوم شد!

مادری که باتهام صدورچک بلامحل به مبلغ ٤۰۰هزارریال در زندان بسر می‌بردماه‌گذشته نوزاد دخترش را درندامتگاه زنان بدنیا آورد و دیروز در حالیکه با کودکش‌برای‌محاکمه مجدد به شعبه ۱٥ دادگاه جنحه آمده بود، پس ازختم دادرسی همراه او به زندان برگشت.

این زن که «گلزار» نام دارد و در بخش ۱٥کلانتری تهران زندگی میکند چندی پیش برای تامین مخارجش مبلغ ٤۰۰ هزار ریال از یک نزولخوار قرض کرد و ۲ چک به مبالغ ۲۰۰ هزار ریال به او داد. براساس شرایطی که مرد نزولخوار برای دادن قرض به گلزار داشت، قرار بود که زن مذکور علاوه برپرداخت اصل مبالغ دو چک، روزانه۱٦۰۰ ریال نیز بابت نزول به آن‌مرد بپردازد. گلزار دربازجوئی گفت: من اصل ارقام چکهارا به او پرداخته‌ام، بعلاوه روزانه ۱٦۰۰ ریال هم بابت نزول داده‌ام، زیرا اگراینکار را نمی‌کردم از صدماتی‌که‌ممکن بود بمن بزند درامان نبودم. اما این مرد ناجوانمردانه‌پول را از من گرفت و با اینکه دیگر دینی به او نداشتم، چکهایم را نزد خود نگه‌داشت و سرانجام آنها را به اجرا گذارد و مرا به زندان‌انداخت، درحالی که پنج‌ماهه‌حامله‌بودم. پس از ٤ ماه دخترم مرجان زندگی را در زندان آغاز کرد و چون وضع من خیلی بد بود، پزشکان ناچار او را به طریق سزارین بدنیا آوردند. حالا بیش از یکماه است‌که‌این طفل همراه من در زندان‌زندگی میکند و امروز که مرا برای محاکمه بدادگاه آورده‌اند او نخستین درخشش آفتاب را دیده است!

«اسدی» قاضی شعبه ۱٥ دادگاه جنحه روز گذشته گلزار را به پرداخت‌پنجاه‌هزار ریال جزای نقدی و ۲ماه ونیم حبس محکوم کرد.

شهود یک قتل در بازپرسی نظر میدهند

جوانی که بدنبال اختلافات ملکی، پدرش را با ضربات چوب به قتل رسانده بود با قرار بازداشت موقت زندانی شد.

حسین حسینی که چند روز پیش در خانه‌اش واقع در بی‌بی‌شهربانوی شهرری ضمن منازعه‌ای پدرش «علی» رابه‌قتل رسانده بود دیروز به بازپرس شعبه ٦ دادسرای تهران گفت: چندی قبل خانه مسکونی خودم را طی سندی خطی که به گواهی مادرم و چند نفر دیگر رسیده بود از پدرم خریداری کردم. اما چندروز بعد پدرم نسبت به سندموجود ادعای جعل کرد و خانه را متعلق بخود دانست و از من و همسرم خواست خانه را تخلیه کنیم.

من که از این واقعه شدیدا عصبانی شده بودم به قصد ترساندن او با چوبدستی به سراغش رفتم لیکن پدرم‌بتصور اینکه من تصمیم‌به کشتن وی گرفته‌ام پیش از آنکه‌ضربه‌یی‌به او وارد سازم از ترس به‌زمین افتاد و براثراصابت‌جمجمه‌اش به‌زمین درگذشت.

قوامی بازپرس شعبه ٦ دادسرا با توجه به سخنان «حسین» دستور احضارشهود واقعه را صادر کرد.

جوان ۱۸ ساله دوست خودرا کشت

تبریز ـ خبرنگار اطلاعات:

جوان ۱۸ ساله‌ای با وارد ساختن ۸ ضربه چاقو، دوست ۲٦ ساله خودرا کشت.

حادثه پریشب در خیابان «منبع آب» تبریزرو‌ی‌داد«یحیی» عبداله‌زاده پروینی ۱۸ ساله با دوست خودمحرم علی ۲٦ساله برسر مسایلی که هنوز روشن نشده اختلاف پیدا کرد ومنجر به‌زدوخوردبین آندوگردید که یحیی باوارد ساختن ۸ ضربه چاقو، محرم‌را از پای‌درآورد.

تبریکات

جناب آقای علی قربانی
ریاست محترم اداره آموزش وپرورش بابلسر
انتصاب شایسته جنابعالی رابشریک گفته موفقیت شما را آرزومندیم.
جلیلی، غفاری، انصاری
آ ـ ۱۳۰۰٥

آقای بزرگ محمدی
انتخاب شایسته جنابعالی رابه نمایندگی انجمن شهر تهران تبریک‌گفته وموفقیت شما را آرزومندیم.
هیئت‌مدیره اتحادیه آهنگران اتومبیل تهران
آ ـ ۲۹٤۹ ۱

جناب آقای مرتضی محسنی
انتخاب جنابعالی رابسمت نماینده انجمن شهر تبریک میگوئیم.
تقی‌وفا ـ محمد فاطمی ـ منوچهر منبوبی
آ ـ ۲٤٥

جناب آقای سید عبدالله سید هرمزی
انتخاب جنابعالی رابه عضویت انجمن شهر یزدتبریک گفته امید است درراه خدمت بشامومیهن همیشه موفق‌و موید بوده باشید.
حسین رفیع‌پور
آ ـ ۱۲۹٤۳

جناب آقای علی‌اکبر فرازیان
ارتقاء درجه جنابعالی راتبریک عرض مینمائیم
فاطمه فرازیان، سیاوش ومریم، فریدون، پروانه، جمشید وداریوش شاکری.
آ ـ ۲٤۱۰۹

سرکار خانم صفاکیش
جمعیت بانوان تهران‌پارس انتخاب بجای جنابعالی را بنمایندگی درانجمن شهرستان تهران تبریک میگویند.
صبوری، دوستی‌زاده، مشرقی، جلیلوند، فرزام، سلطان شاهی، رازقی، پایدار.
آ ـ ٥٦۹۳

حضرت آیت‌الله مهدوی
ازانتخاب آن‌جناب بعضویت انجمن شهرستان تهران بسیار مسرور تبریکات صمیمانه خودرا تقدیم میدارم.
آمل ـ شکرالله شریعتزاده
آ ـ ٥٦۹۱

دوست محترم جناب آقای جمال درویش
ازانتخاب جنابعالی بعضویت انجمن شهر تهران بسیار مسرور، تبریکات صمیمانه خودرا تقدیم میدارم.
آمل ـ شکرالله شریعتزاده
آ ـ ٦٥۹۰

جناب آقای مسعود عدالت
ارتقاء درجه حضرتعالی را از صمیم قلب تبریک عرض نموده، سعادت وترقی روزافزونتان راخواستارم.
بندرشاهپور ـ سیدجواد غفوری
ا ـ ٥٦۹٦

جناب آقای رضا صدری
ارتقاء درجه حضرتعالی را از صمیم قلب تبریک عرض نموده، سعادت وترقی روزافزونتان راخواستارم.
بندرشاهپور ـ سیدجواد غفوری
ا ـ ٥٦۹۷

جناب آقای سید حسن هاشمی
فرزند برومند سرباز وطن مرحوم حاج سیدعیسی هاشمی رئیس اسبق شیروخورشید سرخ علی‌آبادشرکت شما را در انتخابات ملی و دنبال‌نمودن هدفهای پدرتان را در راه خدمت بوطن و شاهنشاه آریامهر و انتخاب شما را به انجمن شهر علی‌آباد تبریک و آرزوی‌موفقیت دارم.
علی‌آباد گرگان ـ علی‌اکبر محمدزمانی
فـ ٥٦۹۸

جناب آقای حاج محمد علی منتظری
انتخاب شما را به‌انجمن شهر تبریک عرض نموده توفیق روزافزون شما را در راه خدمت به وطن و شاهنشاه آریامهر آرزومندم.
علی‌آباد گرگان ـ علی‌اکبر محمدزمانی
ا ـ ٥٦۹۹

جناب آقای حاجی گرجی
انتخاب جنابعالی را به‌عضویت انجمن شهر مرحناز صمیمانه تبریک عرض مینماید.
حسن نوریان
ا ـ ۲٤۱۳٦

جناب آقای حاجی زینعلی
انتخاب جنابعالی را به‌عضویت انجمن شهر مرحناز صمیمانه تبریک عرض مینماید.
حسن نوریان
ا ـ ۲٤۱۳۷

جناب آقای سبحان کاظمی
انتخاب جنابعالی را به عضویت انجمن‌شهر بیرجند صمیمانه تبریک عرض مینمایم.
ارسلان ابوالفتحی
ا ـ ٤۱۳۸

جناب آقای باستانپور
انتخاب شایسته شما را صمیمانه تبریک میگویم.
اخلاقی فر
ا ـ ۲٤۱٤۸

جناب آقای پرویز شیخبان
ارتقاء درجه سرکاررا صمیمانه تبریک عرض‌نموده توفیق آن‌جناب را در راه خدمت به شاهنشاه آریامهر و میهن عزیز آرزو دارم.
شمیران ـ محمدبهرامیان
ا ـ ٥۷۲۹

خانم لیلی سمیعی
انتخاب شما را به‌نمایندگی انجمن شهرستان تهران تبریک می‌گوئیم.
شراره و علی خداشناس
آ ـ ٥۷۳۲

جناب آقای دکتر قدرت‌الله موثقی
مدیرعامل انجمن ملی حمایت کودکان
انتخاب شایسته آن‌جناب را به عضویت شورای عالی اجرائی اتحادیه بین‌المللی کودکان تبریک وتهنیت عرض می‌نمائیم.
احمد کریمیان‌پور ـ علیرضا خداپرست
ا ـ ٥۷۳۳

جناب آقای حریری طلوع
انتخاب شایسته شما را به عضویت انجمن شهر تهران صمیمانه تبریک عرض نموده و موفقیت بیشترشما را در پیشبرد هدفهای انقلاب شاه و ملت آرزو می‌کنیم.
شرکت سایه روشن ـ اسماعیل زارعی
ا ـ ۲٤۱٥۸

جناب آقای مهدی رستمی
انتخاب شایسته جنابعالی را به نمایندگی شهرستان ری تبریک‌گفته وموفقیت شمارا درراه خدمت به‌شاهنشاه آریامهر و مردم آرزومندیم.
ایرج و فریدون دری
آ ـ ۲٤۲۲٦

جناب آقای مهدی رستمی
انتخاب شایسته انجناب را بنمایندگی شهرستان ری تبریک عرض می‌نمائیم.
کارکنان تعمیرگاه توریست
ا ـ ۲٤۲۲۷

جناب آقای مهندس علی جولائی‌دوست‌گرامی
انتخاب شایسته جنابعالی را بنمایندگی انجمن‌شهر تهران تبریک گفته موفقیت‌روزافزون برایتان آرزودارم.
بدرتقی‌زاده انصاری
ا ـ ۱۲۹۹۹

جناب آقای‌رضانادری داریانی دوست عزیز
انتخاب بجا وموفقیت‌آمیز جنابعالی را بنمایندگی انجمن شهر ـ شهرستان کرج تبریک گفته ترقی و تعالی بیشتری برایتان آرزو دارم.
آ ـ ۱۲۹۹۹ بدرتقی‌زاده‌انصاری

بدینوسیله از محبت وعنایاتی‌که همشهریان گرامی و دوستان‌عزیز درامر انتخاب اینجانبان بعضویت انجمن شهر ابراز فرموده‌اند نهایت تشکر را داردامید است بیاری خداوند درراه‌خدمت‌به‌شاهنشاه‌آریامهر ومیهن عزیز وپیشبرد برنامه های شهری توفیق نصیب گردد.
شاهرود ـ محمدعلی نیک‌دل، محمد شریف ساغری، احمد صمدی، عباس احمدیان، حسین عبداللهیان، قربانعلی‌بازرگان، محمد حسین جلالی.

مجالس ترحیم

بمناسبت درگذشت مرحومه مغفوره و الده آقایان‌محترم حجةالاسلام آقای حاج سید حسین امام جمارانی و آقای حاج سید مهدی امام جمارانی مجلس ختمی قبل از ظهر روز دوشنبه اول ذی‌القعده در مسجد جامع جماران‌منعقد خواهد شد.

شرکت آقایان روحانیین و سایر طبقات موجب‌تسلیت خاطر بازماندگانست.

محمدتقی فلسفی

بسمه تعالی

باکمال تاسف درگذشت مرحومه مغفوره متعلقه‌مرحوم حجةالاسلام والمسلمین آقای حاج آقا حسن امام‌جمارانی قدس سره و والده مکرمه جنابان حجةالاسلام آقای حاج سید حسین امام و آقای حاج سید مهدی امام جمارانی دامت برکاتهما را باطلاع میرساند. مجلس ختم آن مرحومه روزدوشنبه اول ذی‌القعدةالحرام ۹۶ (سوم‌آبان‌ماه‌جاری) از ساعت ۹ صبح الی یک بعد از ظهر در مسجد جامع جماران برقرار میشود انشاءاله عموم اهالی و مومنین محترم در مجلس مزبور شرکت می‌فرمایند.

مرتضی مطهری - عبداله لنکرانی - محمود اردکانی- سیدمحسن خلخالی-سیدحسن‌موسوی - سیدمهدی‌موسوی- سید محسن هزاوه همدانی - حاج مقدس - سید ابراهیم خسروشاهی - سید جمال‌الدین دین‌پرور - محمد مفتح - سید محمد موسوی خوئینی - سید اصغر هاشمی- سید هاشم رسولی - مصطفی ملکی - مصطفی حائری - مهدی شاه‌آبادی - شیخ ابراهیم رئیسی - یداله کافی - واعظ عبائی - احمد مولائی - فضل‌اله محلاتی - نجم‌الدین اعتماد زاده - جعفر شجونی - سید حسین رضوی - علی‌اکبر ناطق نوری - موحدی کرمانی - امامی کاشانی - طاهری اصفهانی - موحدی ساوجی - محمود صالحی - محمود سدهی - علی‌اصغر مروارید - محمد خندق‌آبادی- حسین همدانی.

کفی بالموت واعظاء

فوت مرحومه‌مغفوره‌والده‌محترمه‌آقایان‌حضرت‌حجةالاسلام آقای حاج سیدحسن امام و آقای حاج‌سیدمهدی امام‌جمارانی و آقای سیدعلی‌امام‌جمارانی سلمهماالله تعالی و متعلقه مرحوم آیت‌اله آقای حاج سید حسن امام جمارانی رحمةاله علیه موجب کمال تاسف گردیده است. مجلس ختم آن مرحومه روز دوشنبه اول ماه ذی‌القعدةالحرام در مسجد جامع شمیران منعقد است شرکت عموم اهالی محترم را درمجلس مزبور انتظار داریم. ضمنا مجلس ختم زنانه نیز درهمان ساعت در منزل آن مرحومه در جماران برقرار میشود.

از طرف اهالی جماران - هیئت خدام‌الحسینی جمارانی

اطلاعات - مصیبت وارده را بخانواده محترم امام جمارانی وخانواده‌های وابسته بویژه فرزندان آن‌مرحومه تسلیت میدهد.

بدینوسیله درگذشت شادروان اسداله جواهرتراش را به‌اطلاع دوستان و آشنایان می‌رساند.

مجلس ترحیم مردانه وزنانه آن‌مرحوم روز سه‌شنبه چهارم آبان ماه ۲۵۳۵ ازساعت ۳تاه بعداز ظهر در مسجد فخرالدوله واقع در دروازه شمیران ومراسم شب هفت در سالن شماره یک بهشت زهرا ازساعت ۳تاه بعدازظهرپنجشنبه ششم آبان منعقد می‌گردد.

خانواده‌های جواهرتراش. واحدی. زاوشی. جهانسوز. هرندیان. علی ومحمد. دارانی. عراقی ونیکزاد وخانواده های وابسته.

اطلاعات- مصیبت وارده را بخانواده‌های عزادار تسلیت می‌دهد.

بااندوه فراوان درگذشت آقای حاجی علی‌اکبر بهمند را باطلاع دوستان و آشنایان میرساند.

مجلس ختم آن مرحوم روز دوشنبه سوم آبان‌ماه‌از ساعت ۱۶ تا۱۸ درخانقاه صفی‌علیشاه برگزار خواهد شد.

خانواده های: بهمند -ابوئی - دربانی - تهرانچی - دیاری - شایانی - صدارت - مفیدی - یزدانی - خالدی - ذوالعین - موسوی - ربیعی.

اطلاعات - بخانواده های عزادار تسلیت میدهد.

بانهایت تاسف وتاثر درگذشت نابهنگام صمد همایونی فرزند حاج اشرف همایونی زنجانی رابه‌اطلاع دوستان و آشنایان میرساند. بهمین مناسبت مجلس ختم مردانه وزنانه از ساعت۴تا ۶بعدازظهر روز دوشنبه ۳ر۸ر۳۵ درمسجدالجواد ۲۵ شهریور برگزار، شرکت دوستان و آشنایان و همشهریان در این مجلس روح آن‌مرحوم راشاد و موجب تسلی خاطر بازماندگان خواهد شد.

خانواده‌های: همایونی-نظری -نظریان- قلمچی- رشتچیان - انگورانی - عطائی - خجسته - فرساد - مقدم - وجدی - بطحائی - احمدی - فاضلی - مبینی - نوروزی - اتحاد - محجوب - بهلولی -ریاحی - محمدی - افشار - یوسفیه - قدیری -امیراصلانی - عنقائی - میرفتاحی - صمدیان -اسلامی- طاهری.

اطلاعات - مصیبت وارده را بخانواده های عزادار بویژه بازماندگان آن مرحوم تسلیت میدهد.

با اندوه فراوان درگذشت عزیز از دست رفته خود شادروان منوچهر همامی مدیر عامل بانک ایرانشهر را به اطلاع بستگان و دوستان میرسانیم. مجلس ترحیم آن مرحوم از ساعت ٤ الی ٦ بعد از ظهر چهارشنبه ۵ر۸ر۳۵ در مسجد الجواد واقع در میدان ۲۵ شهریور منعقد خواهد گردید.

علی همامی - مریم همامی - فریدون همامی - محمود همامی - فردوس همامی - زیبنده همامی - طوبی همامی- بتول همامی - زهره همامی - شهره همامی.

بانهایت تاسف و تاثر درگذشت شادرون منوچهر همامی مدیر عامل بانک ایرانشهر رابه‌اطلاع بستگان و دوستان میرساند. مراسم تشییع جنازه آن مرحوم ساعت ۸ صبح روز دوشنبه ۳ر۸ر۳۵ از مقابل بیمارستان بانک ملی ایران انجام و مجلس ترحیم زنانه و مردانه از ساعت ٤ الی ٦ بعد از ظهر روز چهارشنبه ۵ر۸ر۳۵ در مسجد الجواد واقع در میدان ۲۵ شهریور منعقد خواهد گردید.

خانواده های: همامی - عسگریان - اسلامی - خسروی - نزهت - رجبی - اخوت - عبد - آرزومند - توماج - نصیریان - طباطبائی‌یزدی- معتمدی- هادی‌زاده - تهرانی - سجادی - دری - هدائی - میرمحمدصادقی - حکیمی - چهرازی - ترجمان - فیاض بخش - مولوی - نیکپور - بیات - سپهری خامنه‌ای - ناصری - افسرزاده- شرافت - حجازی - حاج قولی تختی - دانشور - حاج شفیع - سمیعی - گنجینه - فهیم - مساوات - هرندی - گرامفر.

اطلاعات - مصیبت وارده را بعموم افراد خانواده های عزادار بویژه بازماندگان آن مرحوم تسلیت میدهد.

بانهایت تاثر درگذشت بزرگ خاندان برلاوی شادروان نوی‌برلاوی رابه اطلاع دوستان و آشنایان میرساند، مجلس ختم روز دوشنبه سوم آبان از ساعت ٤الی ٦ بعداز ظهر در دبستان اتحاد نوبرگزار میگردد.

نشانی: جمشیدآباد شمالی نرسیده به بلوار - کوی‌نیو دبستان اتحادنو

خانواده های: برلاوی - یدیدیان -اعتماد - برکهانو - تبریائی - شادان - پاکیزگی - زرگریان - کهن زاده - دکتر رامین.

آ-۲٤۱۳۹

پرسه

با اندوه فراوان درگذشت ناگهانی روانشاد خسرو بهدین را در بزد به اطلاع دوستان و آشنایان میرساند. مجلس پرسه آن شادروان ساعت ۳ تا ۵ بعد از نیمروز دوشنبه ۳ر۸ر۲۰۳۵ در تالار ایرج واقع در تهران خیابان قوام‌السلطنه کوچه زرتشتیان برگزار میگردد.

کتایون - ایران - مهین فرین - پریوش - هرمزدیار ورستم بهدین - خانواده‌های: هور- کیومرثی- یکتائی - ایرج‌فرامرزی - ویرابی - ارجمندی- استقامت- داوری - گنجی - فرامرزی - راسخی خرمی - سروشیان - نجیب- بشوتنی - خوش‌سر - نمیری.

اطلاعات - بخانواده های عزادار تسلیت میدهد

با تاسف و تالم فوت نابهنگام محمدسعید توتونچی برادر، همسر و پدر عزیزمان را به اطلاع می رساند.

بنابه خواست آن مرحوم هزینه مربوط به مجلس ختم برای امور خیریه منظور و ساعت ۳ الی ۵ بعدازظهر روز سه‌شنبه چهارم آبان ماه جاری مجلس فاتحه‌ای برمزار آن مرحوم واقع در سالن شماره ۲ بهشت‌زهرا برپا خواهد بود.

مهندس توتونچی، اکرم توتونچی (طباطبائی)، بهرام توتونچی، لطیفه توتونچی (علوی)، شکوفه توتونچی (پردیس).

خانواده های: توتونچی، حسام‌الدین طباطبائی، متین، عصار، قربانی، فتورمچی، مرشیدیان، مهندس سهرابزاده، مهندس رازقی، سعیدزاده، شمس، ظروفچی، نائمی، باقر پاپیروزچی، طاهبازیان، بخشا، نمایشی، عمومی، پیرباغچی، عباسی، ناصر احیائی، علوی، پردیس، موسوی، فتاح.

روز سه‌شنبه چهارم آبانماه جاری ازساعت ۳ الی۵ بعد ازظهر که‌مصادف‌باهفتمین‌شب‌درگذشت محمد سعیدتوتونچی بزرگ خاندان توتونچی است برمزار آن مرحوم (بهشت‌زهرا سالن شماره ۲)گردهم‌می‌آیندو یادش‌راگرامی‌میدارند.

اطلاعات- درگذشت شادروان محمد سعید توتونچی موجب تاثر است مصیبت واردرا بعموم افراد خانواده‌های عزادار بویژه بازماندگان آنمرحوم تسلیت میدهد

بانهایت تاسف وتالم درگذشت ناگهانی فرزند دلبندمان سعید لسانی راکه دراثر سانحه اتومبیل اتفاق افتاده باطلاع بستگان و آشنایان می‌رساند. مجلس ترحیم‌مردانه روزدوشنبه ۳ر۸ر۳۵ ازساعت۳ الی۵ بعدازظهر در مسجد ابادر میدان ژاله- خیابان خورشید وخانم‌زنانه در همانروز و ساعت‌در منزل شخصی منعقد است. ضمنا مراسم شب هفت از ساعت ۱تا۳ بعدازظهر پنجشنبه ۶ر۸ر۳۵ درسالن شماره ٤ بهشت زهرا برگزار می‌گردد.

خانواده‌های: لسانی (دامغانی) - کاشانی - گلشنی و خانواده‌های وابسته.

اطلاعات- به خانواده‌های عزادار بویژه بازماندگان مصیبت وارده را تسلیت می‌دهد.

دانشکده پزشکی پهلوی دانشگاه تهران

بانهایت تاسف و تالم درگذشت مرحومه مغفوره بانو صدیقه میثمی مادر جناب آقای دکتر محمدمهدی میثمی وکیل دانشیار گروه جراحی این دانشکده را باستحضار میرساند. مجلس ختم مردانه و زنانه آن مرحومه ازساعت ١٤ تا ١٦ روز ۳شنبه چهارم آبانماه در خانقاه صفی‌علیشاه برگزار میگردد.

پرفسور فرهنگ باقری

هوالحی‌الذی لایموت

بانهایت تاثر و تالم درگذشت علیین آرامگاه شادروان بانو صدیقه میثمی مادر عزیزخود وپناهگاه بزرگ عواطف و انسانیت را باستحضار دوستان و آشنایان میرساند. مجلس ختم آن مرحومه از ساعت ١٤ الی ١٦ روز سه‌شنبه چهارم آبان ماه درخانقاه صفی علیشاه برگزار میگردد.

عباس میثمی وکیل - دکتر محمدمهدی میثمی وکیل - دکتر اسمعیل میثمی - محبوبه میثمی (نواب) - مریم‌میثمی- منیژه میثمی - غلامرضا انصاری - محمدجواد صیادی - مهراندخت رشدیه - آذر اخباری - جولی اندرسن.

بانهایت تاسف و تاثر درگذشت‌شادروان صدیقه میثمی مادر جناب آقای دکتر محمدمهدی میثمی وکیل و سرکار خانم مریم میثمی (انصاری) را به آگاهی دوستان وآشنایان میرساند.

مجلس ترحیم آن مرحومه روز ۳شنبه چهار آبان ماه از ساعت ١٤ تا ١٦ در خانقاه صفی علیشاه برگزار میگردد.

بیمارستان مدائن

هیئت مدیره - کارمندان و کارگران شرکت بوتان و شرکت سهامی عام صنعتی بوتان

با اندوه فراوان درگذشت بهشتی روان بانو صدیقه میثمی مادر جناب آقای دکتر محمدمهدی میثمی وکیل‌همکار بسیار عزیز خود را به آگاهی میرساند. مجلس ختم آن مرحومه از ساعت ۲ الی ٤ بعد از ظهر روز ۳شنبه چهارم آبان ماه در خانقاه صفی علیشاه منعقد میگردد.

فارغ‌التحصیلان ۳۳ (۲۵۱۳) دانشکده پزشکی‌دانشگاه تهران با اندوه فراوان درگذشت مرحومه صدیقه میثمی‌مادر همدوره‌ای گرامی جناب آقای دکتر محمدمهدی میثمی وکیل دانشیار جراحی دانشکده پزشکی پهلوی دانشگاه تهران را باستحضار دوستان و همدوره‌ایها میرسانند. مجلس ختم آن مرحومه از ساعت ۲ الی ٤ بعد از ظهر روز سه‌شنبه چهارم آبانماه در خانقاه صفی علیشاه برگزار میگردد.

اراکیهای مقیم پایتخت بانهایت تاثر درگذشت بانوی متقی و نیکوکار مرحومه صدیقه میثمی مادر همشهریهای گرانمایه آقایان دکتر محمدمهدی و دکتر اسمعیل میثمی‌وکیل استادان محترم دانشگاه تهران را به آگاهی میرسانند. مجلس ختم آن مرحومه از ساعت ۲ تا ٤ بعد از ظهر روز سه‌شنبه چهارم آبان ماه در خانقاه صفی‌علیشاه برگزار میگردد.

گروه بیولوژی‌سلولی وملکولی دانشکده‌علوم‌دانشگاه‌تهران

بانهایت تاسف درگذشت مرحومه بانو صیدقه خلیلی (میثمی) مادر ارجمند آقای دکتر اسمعیل میثمی دانشیار گروه را باطلاع همکاران دانشگاهی میرساند. مجلس ترحیم آن مرحومه در ساعت ۲ الی ٤ بعد از ظهر روز سه‌شنبه ٤ آبانماه در خانقاه صفی علیشاه منعقد خواهدا بود.

انجمن فیزیولوژی و فارماکولوژی ایران

بانهایت تالم درگذشت شادروان بانو صدیقه خلیلی (میثمی) مادر بزرگوار آقای دکتر اسمعیل میثمی دبیر کل انجمن را باستحضار همکاران ارجمند میرساند. مجلس ختم آن شادروان در ساعت ۲ الی ٤ بعد از ظهر سه‌شنبه ٤ آبانماه در خانقاه صفی علیشاه برگزار خواهد شد.

هیئت مدیره انجمن فیزیولوژی و فارماکولوژی ایران

بانهایت تاسف وتالم بدینوسیله درگذشت شادروان بانو صدیقه میثمی همسر مرحوم غلامحسین میثمی وکیل را به استحضار دوستان و آشنایان می‌رساند. مجلس ترحیم مردانه وزنانه آن‌مرحومه روز سه‌شنبه چهارم آبانماه از ساعت ۲ الی٤ بعدازظهر درخانقاه صفی علیشاه برگزار می‌گردد.

خانواده‌های میثمی وکیل. میثمی. خلیلی عراقی. رشدیه. اخباری. نواب. انصاری. صیادی.قریب. شاه‌آبادی. آق‌اولی. خزائلی. حجازی. منوچهریان. زنجانی‌زاده. آزاده. بازرگان. ریاحی. اصغرزاده. افخمی. ناطقی. غفاری. دستوری. کریمی. مهاجری. فتاحی. دبیرزاده. عراقی. بنی هاشمی. فخار. خطیبی. بلورچی وسایر خانواده‌های وابسته.

اطلاعات- مصیبت واردرا بعموم افراد خانواده های عزادار بویژه بازماندگان آنمرحومه تسلیت میدهد.

بانهایت تاسف وتاثردرگذشت مادر گرامی‌مان سلطنت‌توکلی بزرگ خاندان توکلی را به‌اطلاع بستگان میرساند که‌روز یکشنبه دوم آبانماه از ساعت ۲تا٤ بعداز ظهر در مسجد رباط کریم شهریار وروز دوشنبه سوم آبانماه از ساعت ۱۲تا۱٤ درخانقاه صفی‌علیشاه مجلس ترحیم برگزار خواهد شد ضمنا مراسم شب هفت روز سه‌شنبه چهارم آبانماه درمسجد رباط کریم شهریار برقرار خواهد بود.

علی‌اکبر - غلامحسین - علی‌اصغر - بتول و منصورتوکلی

خانواده‌های - توکلی - آشوری - محمدی - مصباحی - حکیمی - کاشفی - جعفری - میرخانی - فتوت‌جا - آقائی - نقوی - جهانفر.

اطلاعات - مصیبت وارده را بخانواده های عزادار تسلیت میدهد.

بانهایت تاسف درگذشت شادروان آقای مرتضی مقصودلو عضو مقدم بانک پارس شعبه دخانیات را باطلاع میرساند:

مجلس ترحیم روز یکشنبه دوم آبانماه جاری از ساعت ۱۳ الی۱۵ بعداز ظهر در مسجد حاج حسن واقع در میدان شاهپور اول خیابان ارامنه برگزار میشود. بانک پارس

درگذشت مرحوم عباس حقیقی ابوی محترم جناب آقای دکتر اقبال اقبال راضمن عرض تسلیت بخانواده محترم اقبال و سایر بازماندگان باطلاع میرساند. بنابروصیت آن مرحوم‌مجلس ختمی برگزار نخواهد شد.

مسعود فزونی، پرویز فرتاش

درگذشت مرحومه مغفوره‌بانو بلقیس سیگارچی اخوی‌زاده مرحوم‌آیة ... آقای حاج شیخ عباس تهرانی رحمةا... علیه و همشیره محترمه حجةالاسلام آقای حاج شیخ محمد رضا صاعد تهرانی و مادر گرامی جناب آقای امیر کمالی موجب تاسف و تاثر است مجلس ختم فقیده مومنه از ساعت ۳الی۵ بعداز ظهر دوشنبه اول ذیقعدةالحرام در مسجد فخرالدوله برقرار است.

الاحقرحاج‌میرزا خلیل کمره‌ای- سید رضا صدر -عبدالحسین زاهد - حسن سعید - حسن مصطفوی - الاحقر حاج میرزا مهدی محصلی -صاعد تهرانی - محمدعلی سعیدیان- علی وثوق- سید ابراهیم خسروشاهی - حاج شیخ حسین خلیلی - سیدعلی سجادی- سید محمد موسوی واعظ - ممدوحی -روانبخش-

---

بانهایت تاثر و تاسف درگذشت بانو بلقیس ملقب بمزهرا سیگارچی والده ماجده امیرکمالی وخواهر گرامی حجةالاسلام حاج شیخ محمدرضا صاعد تهرانی را باطلاع کلیه اقوام و آشنایان وهمکاران میرساند. مجلس ترحیم مردانه وزنانه آن مرحومه ازساعت ۳تاه عصرروز دوشنبه یکم ذیقعدةالحرام برابر باسوم آبانماه درمسجد فخرالدوله واقع در دروازه شمیران - اول خیابان فخرآباد برگزار میشود. از مومنین و علماء اعلام وحجج‌اسلام انتظار دارد باشرکت درمجلس ترحیم باعث شادی روح‌آن مرحومه بشوند.

خاندان: سیگارچی - صاعد تهرانی - کمالی - موسوی- محمدزاده تهرانی - شادمانی - قلوبی - اصلاحچی -امینی - صدقی - مشرقی - اسمعیلی - پوستچی - لاهیجی - تخیری- کردستانی - نجفی - سعیدیان - وثوق -خسروشاهی - خلیلی- سجادی - ممدوحی - روانبخش.

اطلاعات - مصیبت وارده را بعموم افراد خانواده های عزادار بویژه بازماندگان آنمرحومه تسلیت میدهد.

سناتورها و نمایندگان استان مازندران در مجلس شورای ملی بانهایت تاثر و تاسف درگذشت شادروان دکترعبدالله بهزادی نماینده سابق مجلس شورای ملی را باطلاع میرسانند.

مجلس ترحیم آن فقید سعید روز دوشنبه سوم آبان ماه ازساعت ٦تا٨ بعدازظهر در خانقاه صفی‌علیشاه منعقد میباشد.

مصطفی‌تجدد - دکتر ناتل خانلری - دکتر جواد سعید- آلتی جعفربای - موسی اشرفی - بزرگزاده - باقری - تقوی لاریجانی - چلاجور - سیدی - دکتر مهین دخت صنیع - سلیمانی سوادکوهی - کاسمی - قاضی - کبیری -لیوانی - معزی - میرعرب رضی - نوری اسفندیاری - واحدی.

بانهایت تاثر وتاسف‌درگذشت دوست گرامی وبزرگوار خودشادروان دکتر عبدالله بهزادی را به اطلاع می‌رساند.

مجلس ترحیم آن روانشاد که تمامی عمر خودرا وقف خدمت بمردم و دانش‌و ادب نمود ازساعت ٦ تا٨ بعدازظهر دوشنبه سوم آبان درخانقاه صفی‌علیشاه برگزار است.

دکترفریدون جلالی،نعمت‌امینی، مهندس ابراهیم‌یوسفی،بهمن کشوری، احمدامینی،دکترعلیرضا بهکیش،احسان‌اللهرشیدی، محمودحجتی ،عنایت‌الله صدیقی، امیرحسین ظفرنیا، جواد فرخی، صدری مبرقعی، نادر مدرسی

با نهایت تاسف و تاثر درگذشت ناگهانی شادروان دکتر عبدالله بهزادی نماینده سابق مجلس شورای ملی را باطلاع کلیه اقوام و دوستان می رساند.

مجلس ترحیم زنانه و مردانه آن مرحوم‌روز دوشنبه سوم آبان ماه ۲۵۳۵ از ساعت ٦ الی ۸ بعداز ظهر در خانقاه صفی علیشاه برگزار خواهد شد.

ملک بهزادی (صارمی)، گوهر بهزادی، جواد بهزادی، جمشید بهزادی، آذر بهزادی، منیژه بهزادی، فهیمه بهزادی.

خانواده های: بهزادی، صارمی، صدیق بهزادی، صدیقی، سلیمی، اسفندیاری، نوری اسفندیاری ،امجدی، سادات عقیلی، خواجه‌نوری، صدیق اسفندیاری، رحیمی، شیرین‌پرور، سلیمانی، فرخسروی، حسینی‌پور، مطلبی، درخشنده، ریبد، برزو، دکتر باقری،ورزنده، مهجور، نیکفهم، فلاحی، وزیری، باقرزاده، سیفی، شیروانی، رضائی‌راد، دکتر نایبی، دکتر ناوی، امینی، نعمت‌امینی، مهندس یوسفی ،منو، دکتر امامی اهری، خانقاهی، شریفی، فرزامی، نجل‌الحسینی ،بیانی ،عالمزاد، نصیرائی، دلالت، شهمیری، داداش‌پور، عطشانی، نزابی.

با نهایت تاثر وتاسف درگذشت شادروان دکترعبدالله بهزادی را باطلاع‌می‌رساند.

مجلس ترحیم زنانه و مردانه آن مرحوم روز دوشنبه سوم آبان‌ماه ۲۵۳۵ از ساعت ٦ الی ۸ بعداز ظهردر خانقاه صفی علیشاه برگزار می گردد.

بدینوسیله درگذشت همسر و پدر عزیزمان آقای‌شکرالله عقیلی را باطلاع عموم فامیل ودوستان وهمشهریان نطنزی می‌رسانیم. مجلس‌ختم‌زنانه ومردانه آن‌مرحوم ازساعت۳۰ر۱۵ تا ۳۰ر۱۷ روز دوشنبه‌سوم آبانماه درمسجد ولی‌عصر واقع در خیابان حشمت‌الدوله برگزار می‌گردد.

شایسته. امیر هوشنگ. پروین. شهین. مصطفی. فرح. منوچهر ومحمد عقیلی.

بدینوسیله درگذشت شادروان شکرالله عقیلی را باطلاع عموم فامیل ودوستان وهمشهریان نطنزی می‌رسانیم. مجلس ترحیم آن‌مرحوم از ساعت ۳۰ر۱۵ تا ۳۰ر۱۷ روز دوشنبه سوم آبانماه درمسجد ولی‌عصر واقع درخیابان حشمت‌الدوله برگزار می‌شود.

خانواده‌های: عقیلی. دستجردی. کشاورز. پاینده‌جو. امیر مظاهری. تقی‌زاده انصاری. امینی. میرمظاهری.مظاهری. آقا محمدی. ضرغانی. نجفی.

اطلاعات- مصیبت وارده را بخانواده‌های عزادار بویژه بازماندگان آنمرحوم تسلیت میدهد

یادبود

روز دوشنبه سوم آبان مصادف با شب هفت درگذشت شادروان دکتر محمد خروش می‌باشد بنابه وصیت آن‌مرحوم هزینه انجام مراسم شب هفت به مستمندان اختصاص داده خواهد شد.

ضمنا از بستگان ودوستان وذوات محترمی که دراین مصیبت ابراز همدردی وعنایت فرموده و بنحوی تسلی بخشیده‌اند سپاسگزار هستیم.

مهین وعلی‌اکبر عقیلی وسایر خانواده‌های وابسته

آ-۱۳۰۵۷

یادبود

چهل‌روز از مرگ جانگداز پدر عزیزمان مرحوم سید حسن مدرس‌نژاد گذشت بهمین مناسبت ازساعت ۲تا٤ بعداز ظهرجمعه هفتم آبانماه برسر مزارش در صحن عتیق حضرت رضا (ع) به خاطر شادی روح آن مرحوم گرد خواهند آمد.

خانواده های مدرس نژاد و وابسته

آ-۵۷۵۰

تسلیت

جناب آقای علی عراقی

از سوی خود و همکاران مصیبت وارده را بشما و خانواده محترمتان تسلیت می‌گویم.

علی اصغر مسعودی

جناب آقای مهندس بدخشانفر

رئیس پروژه مخابراتی یکپارچه کشور ناحیه آذربایجان

باکمال تاسف درگذشت ناگهانی برادر عزیزتان را از صمیم قلب بجنابعالی و خانواده محترم تسلیت عرض نموده و سلامتی شما و بقاء عمر آن خانواده معظم را ازخداوند متعال مسئلت مینمائیم.

کارکنان و مامورین انتظامی پروژه مخابراتی (مرکز ناحیه تبریز)

کارکنان شرکت پس‌انداز و وام مسکن کوروش‌بزرگ باکمال تاسف وتاثر مصیبت وارده ناشی از فوت بهنگام آقای مجتبی مساحی را به‌خانواده‌محترم آن‌مرحوم تسلیت عرض نموده بقای عمر وصبر وشکیبایی بازماندگان فقید، سعید را ازخداوند بزرگ مسئلت می‌نماید.

ازطرف کارکنان شرکت پس‌انداز ووام مسکن‌کوروش‌بزرگ

مدیر عامل - علی‌اکبر امیرشاهی

تسلیت

سرکار خانم شکوفه توتونچی

بانهایت تاسف درگذشت ناگهانی پدر گرامیتان را تسلیت می‌گوید.

شاهرخ امیر ارجمند

سرکار خانم شکوفه توتونچی

باکمال تاسف درگذشت پدر گرامیتانرا تسلیت گفته و خودرا درغم شما شریک می‌دانیم.

علیزاده. ملکمیان. جوادی. موتمنی. کریمی. زرآزوند. میرزاخانی. احمدی. ایقانی. خان خلیلی. میرسعیدی.محمدی. دکتر ناروند. دکتر روحانی. مجذوبی. حیدری. اخوی‌راد. حاج‌فتحعلیان. یونسی. غلامی. جهانی. شلیله.نیک‌نژاد.خیال.

جنابان آقایان دکتر منوچهر نواب و پروفسور عیسی‌نواب

مصیبت وارده را صمیمانه تسلیت عرض نموده‌ارزومند است همواره با سعادت و تندرستی قرین باشید.

از طرف گروه یاران تحصیلی دبیرستان رازی - محمدمعزی

جناب آقای دکتر محمد شفیع‌زاده

بانهایت تاسف فوت پدرکرامیتان را تسلیت عرض‌نموده وسلامت و بقای عمر آنجنابو خانواده‌محترم‌را آرزومندیم.

دکتر هوشنگ نصر - دکتر نورالله فرزان کاشانی -دکتر هوشنگ نوشاد.

استاد محترم، جناب آقای دکتر محمدشفیع‌زاده

بانهایت تاسف فوت پدر گرامیتان را تسلیت عرض نموده، سلامت و بقای عمر انجناب و خانواده گرامی را را آرزومندیم.

دکتر بیژن محمودی - دکتر جعفر اشراقی - دکترپرویز وحدانی - دکتر مرتضی صدری - دکتر فرودفاضی اعظمی- دکتر مصطفی دشتی‌زاده.

ریاست محترم بخش داخلی ۲ بیمارستان لقمان‌الدوله‌ادهم

جناب آقای دکتر محمد شفیع‌زاده

بانهایت تاسف فوت پدرگرامیتان را تسلیت عرض نموده و سلامت‌وبقای‌عمرآنجناب و خانواده‌محترم را ارزومندیم.

پرستاران بخش: ایزدیار - نوربخش - دیانت -بجاتی- ومنشی بخش - ذرات‌بصیر.

دوست عزیز جناب آقای اشعری و بانو

بانهایت تاسف و تالم مصیبت وارده را تسلیت عرض نموده بقای عمر و دوام آن خانواده محترم را از خداوند متعال خواهانیم.

قم - شب‌افروز و بانو

جناب آقای قاسم ساربانها

گروه صنعتی ایندامین و کلیه کارکنان کارخانجات کمک فنر ایندامین در تهران و رادیاتور اتومبیل درساوه درگذشت همسر محترم بانوی متقی مرحومه زهرا ساربانها را تسلیت گفته خود را در این غم بزرگ شریک وهمدرد و بقای خاندان ساربانها را از خدای بزرگ خواستارند.

گروه صنعتی ایندامین

جناب آقای دکتر شفیعی زاده

باکمال تاسف و تاثر مصیبت وارده را تسلیت‌عرض نموده بقاء عمر جنابعالی و خانواده محترم را از خداوند متعال خواستاریم.

بهداری‌کل دربار شاهنشاهی

تیمسار سرتیپ بازنشسته نصرالله حکیمی

خانم فخری دفتریان (حکیمی)

مصیبت وارده را تسلیت عرض می‌نماییم.

ثریا و کاوه دانشخواه

با نهایت تاسف وتاثر فوت مرحوم عباس‌قلی رضائی آذری را به‌خانواده آن مرحوم خصوصا به برادران گرامیش آقایان رضائی آذری و پرویز نورش اوغلی از صمیم قلب تسلیت می‌گویم.

اصغر هداوندخانی

جناب آقای کیخسرو خروش

بانهایت تاسف مصیبت وارده را به‌جنابعالی و خانواده محترمتان تسلیت می‌گوئیم.

انجمن خوشنویسان ایران

خانواده محترم کندی

از مرگ عزیزمان مرتضی سخت متاثریم. این مصیبت جانگداز را به خانواده بزرگ کندی تسلیت عرض مینمائیم.

بابل: خانواده یوحنا - خانوادمحیدرنژاد - خانواده حسن عمویی

تیمسار محترم بازنشسته نصرالله حکیمی و سرکار خانم رقیه حکیمی - سرکار خانم فخری‌دفتریان ونادرحکیمی

فقدان اسفناک سرکار سرهنگ بازنشسته فتح‌اله‌حکیمی را صمیمانه تسلیت عرض نموده و خود را در غمبزرگ ان خانواده شریک و سهیم می‌دانیم.

تبریز: شرکت ارتانت - حاج محمدحسین تحویلی - حاج حمید پایدار - نوبری - صدیقی - اصغر پایدار - حبیب تحویلی

جناب آقای علی‌محمد فلاح تفتی

مصیبت وارده را از صمیم قلب به جنابعالی وخانواده محترمتان تسلیت عرض می‌کنم. عباس محمدزمانی

جناب آقای جراحی و بانو

مصیبت وارده را تسلیت عرض مینمائیم.

کارکنان دبستان مترجم‌الدوله

جناب آقای حاج قاسم ساربان‌ها

بانهایت تاثروتاسف مصیبت واردرا بحضورتان‌تسلیت عرض‌نموده سعادت وسلامتی جنابعالی و خانواده محترم‌و سایر بستگان را از خداوند متعال خواستاریم.

کارمندان و مدیر باربری تهران سعادت - علی‌شیرازیان

دوست و همکار ارجمند جناب اقای مصطفی عبلی

درگذشت پدر عزیزت همه همکارانت را متالم کرد این مصیبت تاسف‌بار را به تو و دیگر بازماندگان ان مرحوم تسلیت میگوئیم.

همکارانت در امورخیریه شرکت ملی صنایع فولادایران

جناب‌آقای اقبال اقبال

مدیریت عامل محترم شرکت مهاب

با کمال تاسف و تاثر مصیبت واردرا بحضور انجناب و خانواده‌های وابسته تسلیت‌عرض‌نموده سلامتی‌وبقای عمر جنابعالی‌وبازماندگان‌را از درگاه‌خدای متعال‌خواستاریم.

یکرنگی. احسانی. ملکان. نسیمی‌نژاد

خانواده محترم حکیمی - دفتری

من و خانواده‌ام را در غم خودتان شریک بدانید.

آ-۲٤۳۰۹ علی عصام

جناب آقای مهدی اشعری

بانهایت تاسف و تاثر درگذشت مادر گرامیتان راتسلیت عرض نموده و بقای‌عمر ودوام آن خانواده محترم را از خداوند متعال خواهانم.

از طرف اتحادیه تاکسی‌رانان شهرستان قم - صیادی

خاندان محترم آزرمی و حجتی

مصیبت دردناک درگذشت بانومهین آزرمی (حجتی) را تسلیت میگوئیم و طول عمر بازماندگان را از خداوند متعال خواهانیم.

فرزانه و رضا آزمایش

جناب آقایان قاسم و رضا ساربانها

با کمال تاسف مصیبت وارده را تسلیت عرض نموده و خود را در غم سروران عزیز شریک میدانیم.

رحمن جدلی-رضا خودکار

دوستان عزیز علی اکبر تبریزی و فرج‌اللهعسگرپور

درگذشت عزیزان‌تان را صمیمانه تسلیت میگوئیم.

نعمت ناظری - مهدی بهشتی‌پور

جناب آقای قاسم ساربانها

مصیبت وارده را تسلیت عرض نموده در غم شماشریک میباشیم.

اسماعیل محمودیان و بانو

جنابان آقایان ابراهیم و علی‌اکبر تبریزی

بانهایت تاسف درگذشت مادر گرامیتان را تسلیت میگویم.

رضا کلانتری

آ-۲٤۳۲۸

جناب آقای دکتر قاسم شفیع‌زاده

بانهایت تاسف‌درگذشت ابوی‌عزیزتان را بمجنابعالی و خانواده محترم تسلیت میگوئیم.

دکتر برهن، دکتر بهروش ،دکتر صفائی، دکتر مشیری، دکتر رهبر، دکتر عسگریه یزدی، دکترمیرسپاسی.

آ-۲٤۲۸۸

استاد محترم جناب آقای دکتر قاسم شفیع‌زاده

بانهایت تاسف مصیبت وارده را تسلیت عرض‌میکنیم.

پرستاران بخش جراحی قلب بیمارستان پهلوی

آ-۲٤۲۸۹

جناب آقای مهدی شفیع‌زاده

جناب آقای دکتر قاسم شفیع‌زاده

جناب آقای دکتر محمد شفیع‌زاده

بانهایت تاسف درگذشت پدر بزرگوارتان را صمیمانه تسلیت عرض می‌نمائیم.

شعبان بابا علیزاده -دکتر علی‌اکبر بابا علیزاده

آ-۲٤۲۹۱

آقای علیرضا مریخی

همکار گرامی از درگذشت نابهنگام برادر عزیزتان بینهایت متاثریم وصمیمانه تسلیت عرض می‌کنیم.

همکارانت

جنابان آقایان دکتر سیاوش و مهندس بیژن سمندر

در اندوه ژرفی که قلب شما را می‌ازارد ما را هم شریک بدانید.

رفعت وهاشم‌محجوب

آقای رحیم عدیلی وبانو

بانهایت تاسف مصیبت وارده را تسلیت عرض نموده و از خداوند مت

اخبار داخلی

تقویم اطلاعات

یکشنبه- دوم آبان ماه ۲۵۳۵
بیست و نهم شوال ۱۳۹۶ - بیست و چهارم اکتبر ۱۹۷۶

استخراج دکتر ریاضی کرمانی

ساعات شرعی
اذان مغرب . . . . . ساعت ۵ و ۳۶ دقیقه
اذان صبح (فردا). . . ساعت ٤ و ٤۷ دقیقه
طلوع آفتاب (فردا) . . ساعت ٦ و ۱۸ دقیقه
ظهر شرعی (فردا).. . ساعت ۱۱ و ۵۰ دقیقه
اذان مغرب (فردا) . . ساعت ۵ و ۳۵ دقیقه

٦ روزدیگر سرشماری بزرگ عمومی نفوس ومسکن درسراسر کشور آغاز میشود

۳۰ هزار نفر برای سرشماری تجهیز شدند

★ ماموران هر دری‌را که به کوچه یا خیابانی باز میشود ، میکوبند !

★ برای سرشماری از اتومبیل، قایق،هلیکوپتر و چهارپایان استفاده میشود

هشت روزدیگر از رامزمین و آسمان و دریا ، سومین سرشماری نفوس و مسکن کشور شروع میشود وبیش از ۱٦ هزار آمارگر درسراسر کشور برای‌سرشماری هردری را که به کوچه یا خیابانی‌باز میشود خواهند کوبید .

دکتر فیروز توفیق معاون سازمان برنامه‌وبودجه ورئیس مرکز آمار ایران دیروز دریک مصاحبه مطبوعاتی جزئیات سومین سرشماری نفوس و مسکن کشور را تشریح کردو گفت :

از روز ۸ آبان ماه بفرمان شاهنشاه آریامهر سومین سرشماری عمومی نفوس و مسکن کشور شروع میشود .

برای انجام این سرشماری سراسر کشور به ۱٦ هزار حوزه تقسیم شده و برای هر حوزه یکنقشه تهیه شده‌است که در آن موقعیت روستا هاو شهر هاوتغییرات آنهامشخص شده است .

برای انجام سرشماری ۳۰ هزار و ۱٤۳ نفر بسیج‌شده‌اند که ۲٤هزارنفراز آنهاکادر فنی و اجرائی سرشماری راتشکیل می دهند .

اتومبیل مورداحتیاج برای انجام سرشماری ٤ هزار و ۳۲۷ دستگاه است که تاکنون ۳ هزارو ٦٤٦ دستگاه آنها تهیه شده و ظرف چند روز آینده نسبت‌به‌تهیه ٦۸۱دستگاه باقیمانده اقدام میشود . در روستاها هر شش نفر و در شهر ها هر ۳۲ نفر از یک اتومبیل استفاده میکنند .

کلیه اتومبیل های فوق از سوی سازمان ها و موسسات دولتی در اختیار مرکز آمار ایران گذاشته شده است .

استفاده از همه وسائل

رئیس‌مرکزآمار ایران‌اضافه کرد : به غیر از استفاده از هلی‌کوپتر و قایق، برای‌سرشماری در برخی‌ازنقاط کشور درمناطقی مانند کهکیلویه،ایذه وبعضی از مناطق کوهستانی- استان های‌فارس و آذربایجان غربی ماموران سرشماری از چهارپایان نیز استفاده‌خواهند کرد و چهارپایان مورداحتیاج بوسیله سازمان های‌سرشماری هر منطقه اجاره میشوند .

برای انجام سرشماری‌همچنین ٦۰۰ساختمان‌در سراسرکشور در اختیار مرکز آمار ایران گذاشته شده استو بوسیله شرکت مخابرات کلیه مناطق‌با تهران برای دادن نتایج آمار گیری هر روز خود ارتباط خواهند داشت.

دکتر توفیق اضافه کرد : ۱۸۰ میلیون‌تومان اعتباربرای انجام سرشماری در سال‌جاری در اختیار مرکز آمار ایران گذاشته شده است‌و دربودجه سال آینده نیز اعتبار چاپ و اجارماشین آلات‌برای‌استخراج نتایج پیش‌بینی میشود .

بودجه سرشماری بصورت استانی در اختیار هریک از استان ها و فرمانداری های‌کل گذاشته شده است وازاستان ها نیز بودجه هر شهرستان بطور جداگانه به آنها ابلاغ میشود .

در مدت ۲۰ روز انجام سرشماری ماموران آمارگیری به کلیه منازل و اماکن با در دست داشتن کارت شناسائی عکس‌دار مراجعه میکنندو کلیه منازل و اماکن سرشماری‌شده را نمرمگذاری خواهند کرد و همچنین از ۳ میلیون کارگاه‌در سراسرکشورنیز صورت‌برداری خواهد کرد .

در این سرشماری همچنین عده افرادی که در هریک از مشاغل موجود در کشور مشغول بکار هستند مشخص خواهد شد .

نکاتی از سرشماری بزرگ

● سرشماری از ۸ تا۲۸ آبان بمدت ۲۰روزطول می‌کشد و۱٦ هزار آمارگر بامراجعه به منازل و اماکن سراسرکشور از هرخانوار ٤۰ سئوال میکنند .

★ برای انجام سومین سرشماری عمومی نفوس‌ومسکن کشور از اتومبیل ، هلی‌کوپتر، قایق ودرنقاط کوهستانی از چهارپایانی مانند اسب قاطر والاغ استفاده میشود.

● ماموران سرشماری در طول مدت انجام آن‌هردری را که بمغیابان یاکوچه بازمیشود خواهند کوبیدوکلیه‌منازل‌واماکن سرشماری شده را نمرمگذاری میکنند

★ هرمامور آمارگیروروستائی در مدت ۲۰ روز سرشماری مجموعا ۱٦۰ کیلومتر رامخواهد رفت .

● پس از پایان سرشماری بفاصله حداکثر ٤۸ ساعت رقم کل جمعیت و به تفکیک زن و مرد و نیز به تفکیک استان و شهرستان و همچنین تعدادکل خانوارهای کشور اعلام خواهد شد

★ اعلام‌نتایج‌کامل‌سرشماری باجداول تفصیلی آنها یکسال طول خواهد کشید .

● برای اعلام نتایج سرشماری مرکز آمار ایران مجموعا ۲۰۹ نشریه برای‌هریک ازشهرستانها واستانهای کشور منتشر خواهد کرد .

امور درمانی حجاج

زیر نظر یك هیئت مجهز پزشکی قرار گرفت

امروز وزارت‌بهداری وبهزیستی اعلام کرد: یك هیات پزشکی و بهداشتی مجهز ، جهت انجام‌امور درمانی و بهداشتی کاروان های‌حج بعربستان سعودی اعزام میشود.

پیش از ظهر امروز ، با حضور دکتر شیخ‌الاسلام زاده، وزیر بهداری وبهزیستی، جلسه‌یی در محل وزارتخانه تشکیل شدو در این جلسه،وزیربهداری‌وبهزیستی، در مورد رفاه زایران حج‌وامور درمانی وبهداشتی آنان ، برای پزشکان صحبت کرد. دکترشیخ‌الاسلام زاده دراین جلسه خطاب به پزشکان گفت :شما ، سفیران بهداشت و سلامت هستید که در تمام طول سفر حج، دردوبیماری وراز مسافران حج دور میسازید و به آنها سلامت و تندرستی‌ارمغان می کنید. وی تاکید کرد: پزشکان هم از پزشکان شیرو خورشیدیا وزارت بهداری وبهزیستی فقط یك هدف مشترك‌دارندوآن برخورداری واداره امور بهداشتی و درمانی حجاج میباشد در مراسم مزبور محمد حسین احمدی سرپرست سازمان اوقاف وديگر مقامات اوقاف حضور داشتند.

خبرگزاری «ار- سی-دی»

سمینار روزنامه‌نگاران کشور های عضو سازمان همکاری عمران منطقه‌ای ایران ،ترکیه وپاکستان که درآنکارا تشکیل شده بود با صدور قطعنامه‌ای به کارخود پایان داد.

درجلسه افتتاحیه این‌سمینار نخست‌اعضای‌هیاتهای نمایندگی سه‌کشور سخنانی ایراد کردند وسپس سمینار نقش رسانه های گروهی‌را درنزدیک‌ساختن سه‌کشور به‌یکدیگرمورد بررسی قرار داد. از ایران ابراهیم صفائی از اطلاعات‌شاپورزندیا از رستاخیزمحمود ستایش‌واز کیهان در این سمینار شرکت داشتند.

درقطعنامه سمینار پیشنهاد شدهمکاری بین خبرگزاریهای سه‌کشور عضو گسترش باید ودر صورت امکان یک خبر گزاری «ار.سی.دی» بطور منظم مجله‌ای انتشار دهد وطی آن پیشرفت‌های‌معاصر سه‌کشور رامنعکس کند. سمینار بعدی روزنامه نگاران ار.سی.دی در سه ماهه آخرسال ۱۹۷۷ در ایران تشکیل میشود.

هنوز سیمان در بازار آزاد به چندین برابر نرخ‌دولتی فروخته میشود

سهمیه بندی جدید سیمان برای شهرستانها

درحالیکه حدود یک هفته از توزیع مجدد سیمان ، توسط وزارت بازرگانی‌میگذردسیمان‌کمیاب است و هرکیسه آن به چند برابر قیمت دولتی عرضه میشود باامکاناتی که از طرف وزارت بازرگانی برای تحویل حواله سیمان ، به متقاضیان فراهم شده است ، روزانه سه هزارتن‌سیمان درتهران توزیع میشود وحواله متقاضیان که قبلا بررسی های لازم شده است باتوجه به میزان‌احتیاج تحویل میشود.

یک مقام آگاه در وزارت بازرگانی اعلام کردکه ظرف‌امروز و فردا نیز سهمیه‌بندی‌جدیدسیمان برای متقاضیان شهرستانی اعلام میشود .

تاکنون ٦ هزار و ٦۰۰ نفردر تهران حواله‌سیمان‌دریافت‌کرده‌اند که جمع توزیع به وزن ۱۲۰هزار تن است .

پیش‌بینی میشود اگر توزیع سیمان بهمین روال ادامه یابد ، ظرف یکی دو هفته آینده قیمت در بازار آزاد شکسته شود.

باعرضه سیمان ازطرف دولت تعدادی از کارگاههای بزرگ ساختمانی درتهران که بعلت‌نبودن سیمان کارشان بصورت نیمه‌تعطیل درآمده بود مجددا شروع بفعالیت کردند .

صاحبان ساختمانها نگران آن هستند که کارهای عمده واساسی ساختمان خود راقبل ازفرارسیدن فصل بارندگی به پایان برسانند و اگر سیمان بموقع به آنان نرسد، کارآنها چند ماهی به تاخیر خواهد افتاد .

قیمت ماشین لباسشوئی روسی تعیین شد

مرکز بررسی قیمت ها ، قیمت یك‌نوع لباسشوئی ساخت شوروی را اعلام کرد وشرکت وارد کننده این نوع لباسشوئی را موظف کرد درصورتی‌که بهای پارتیهای بعدی در مبداء افزایش حاصل کند،قبل از گشایش اعتبار اسنادی ازمرکز بررسی قیمت ها اجازه دریافت نماید .

ماشین لباسشوئی‌که «آوریک» نام‌دارد دارای خشك‌کن هم می باشد. قیمت عمده فروشی این لباسشوئی ۸۱۷۰ ریال و خرده فروشی آن ۸۹۸۰ ریال است.

قیمت های فوق برای مدت‌شش ماه معتبر خواهد بود.

گزارش دکتر اقبال به مجمع عمومی شرکت ملی نفت ایران

درآمد ایران از نفت به ۵ر۱۷ میلیارد دلار رسید

مجمع عمومی نمایندگان صاحب سهام شرکت ملی نفت ایران که‌بریاست آقای هویدا نخست‌وزیر تشکیل شد و گزارش دکتر اقبال رئیس هیئت مدیره و مدیرعامل‌شرکت رابررسی کرد .

★ صادرات نفت۱۳ درصد کاهش و درآمد آن ۵ر۲٦ درصد افزایش یافت

دیروز مجمع عمومی شرکت ملی نفت ایران بریاست‌آقای‌هویدا نخست‌وزیر تشکیل شد ودر این مجمع آقای دکتر اقبال گزارشی از عمل‌کرد و توسعه عملیات این شرکت درتمام زمینه‌ها داد ودر آن گفت که درسال ۱۹۷۵ میزان صادرات کل نفت ایران به‌اقتضای تحولات بازار جهانی نفت حدود ۱۳ درصد کاهش یافت و جمعا به ۲۷۱ میلیون متر مکعب رسید ولی صادرات و فروش مستقیم شرکت ملی نفت ایران ۵ر۲٦ درصد افزایش یافت و مبلغ‌آن به ۰۵۲ر۲ میلیارد دلار بالغ گردید .

درآمد نفتی

درآمد دولت و شرکت‌ملی‌نفت ایران حاصل از صادرات‌نفت خام مناطق نفتخیز خوزستان وفرآورده های پالایشگاه آبادان در سال ۱۹۷۵ بالغ بر ۱٦ میلیارد و٤۵۱ میلیون و ۸۰۰ هزار دلار گردیده است . درآمد مذکورشامل مالیات بردرآمد شرکتهای بازرگانی ، پرداخت اضافی وپرداخت‌مشخص وهمچنین رقم تعدیلی‌بر طبق مفاد قرارداد فروش و خرید نفت سال ۱۹۷۳ میباشد

درسال ۱۹۷۵درآمد دولت‌حاصل از عملیات شرکت نفت ایران پان‌امریکن بالغ بر ۹ر۳۹٦ میلیون دلار واز عملیات شرکت نفت لاوان وایتالیا بالغ بر ۳ر۱٤۷ میلیون دلار واز عملیات شرکت‌نفت لاوان بالغ بر ۲ر٤۳۳ میلیون دلار واز عملیات شرکت نفت‌بین‌المللی‌دریائی ایران بالغ بر ۷ر۱۱۸ میلیون دلار گردیده است. در نتیجه‌جمع‌درآمد دولت حاصل از عملیات‌شرکتهای وابسته نفتی درسال ۱۹۷۵ بالغ بر یک میلیارد و ۹٦ میلیون و ۱۰۰ هزاردلار گردیده است .

درسال ۱۹۷۵ جمع‌کل‌پرداخت های مربوط به عملیات صنعت‌نفت به خزانه‌دولت ایران شامل درآمد حاصل در شرکتهای فعال نفتی در ایران‌ومالیات بردرآمد سودصاحب سهام شرکت ملی نفت ایران‌مالیات و عوارض اضافه بهای فروش فراورده های نفتی درداخل‌کشور مالیات حقوق ودستمزد کارکنان صنعت نفت و مالیات بردرآمد پیمانکاران کلا بالغ بر ۲ر۳۰۲ر۱ میلیارد ریال (حدود ۸ر۱۸ میلیارد دلار) گردیده است .

پالایشگاه دوم

یکی‌ازطرحهای بزرگ‌تاسیسات جدید صنعت نفت ایران که در سال گذشته تکمیل گردید و در پیشگاه مبارک اعلیحضرت‌همایون شاهنشاه آریامهر و علیاحضرت شهبانوی ایران افتتاح یافت ، پالایشگاه دوم تهران‌باظرفیت‌سالانه ۸ر۵ میلیون مترمکعب وکارخانه روغن‌سازی تهران با ظرفیت‌سالانه ۰۰۰ر۱۲۰ متر مکعب‌بود. همچنین طرح کارخانه تولید کاربن‌بلاک در اهواز با تشریف‌فرمائی ذات‌اقدس همایونی گشایش یافت .

میزان مصرف فرآورده‌های نفتی درداخل کشور طی سال گذشته قریب ۱ر۱۹ درصد افزایش یافت وبه حدود ۲۰ میلیون متر مکعب رسید و تاسیسات بخش و جایگاهها و فروشندگیهای مواد نفتی در سراسر کشور توسعه‌داده شد .

در سال گذشته بزرگترین قرارداد فروش گاز ایران به کشورهای آلمان غربی و فرانسه واطریش بامضاء رسید که طبق آن سالانه ٤ر۱۳ میلیارد متر مکعب گاز منابع کنگان بوسیله یک خط لوله ۱۵۰۰ کیلومتری به آستارا حمل واز طریق اتحاد جماهیر شوروی تحویل‌خریداران خواهد شد.

همچنین قراردادی بامشارکت باشرکتهای معتبرنفتی‌برای عملیات اکتشاف نفت در فلات قاره گرینلند منعقد شد ودر اثر فعالیت های اکتشافی که تحت‌قرارداد‌مشارکت درعملیات دریای شمال انجام‌گرفت به گاز و نفت برخورد گردید. اقدامات دامنه‌داری برای توسعه ناوگان نفتکش ایران بعمل آمدو دونفتکش غول‌پیکر بنامهای آذرپاد وخارک که درژاپن تحت‌ساختمان بود به آب انداخته شد وقولنامه مشارکت در امور کشتیرانی با شرکت نفتکش بی.بی بامضا رسید.

طرح توسعه جزیره مصنوعی آذرپاداجرا گردید بطوریکه‌اسکله آذریادمی‌تواند دوکشتی ۵۰۰هزار تنی ودو کشتی ۳۰۰ هزارتنی را بپهلو دهد .

عملیات اکتشاف وبهره‌برداری از میدانهای جدید نفتی باموفقیت ادامه یافت و شش میدان جدید نفتی و گازی بوجودآمد . جمعا حفاری ۱۰۳ چاه تکمیل گردید و میزان کل حفاری حدود ٦۰۰ر٤۲۲ متر بود.

درسال گذشته اقدامات دامنه‌داری برای‌توسعه‌بهره‌برداری از منابع گاز و گسترش شبکه های گاز رسانی‌درشهرهای مختلف کشور بعمل آمد . میزان صادرات گاز طبیعی به اتحاد جماهیر شوروی به حدود ۵ر۹ میلیارد‌متر مکعب رسید وحدود ۲ر۲ میلیارد مترمکعب گاز طبیعی‌توسط شرکت ملی گاز ایران درداخل کشور توزیع گردیدکه۵ر۱٦ درصدبیش‌از میزان سال قبل بود .

درزمینه صنایع پتروشیمی نیز پیشرفتهای بزرگی حاصل گردید . علاوه برتکمیل کارخانه کاربن‌بلاک اهواز ، طرح توسعه مجتمع پتروشیمی آبادان برای تولید سالانه ۰۰۰ر۰٦تن‌پی.دی.سی انجام گرفت وواحد های تولید کود های مخلوط و تری‌پلی فسفات‌در کارخانجات کودشیمیائی شیراز ساخته شد و طرح ایجاد وواحد های جدید دیگری درکارخانجات مزبور به مرحله اجرا درآمد ، همچنین طرح توسعه مجتمع شیمیائی شاهپور که ظرفیت آنرا به دو برابر خواهد رسانید با موفقیت ادامه یافت و علاه براین ساختمان مجتمع شرکت پتروشیمی ایران - نیپون‌برای تولید مواد نرم‌کننده و پلاستیک بمرحله نهائی رسید و طرح تولید مواد اروماتیک درپالایشگاه آبادان بمرحله اجرا درآمد و نیز طرح ایجاد ناوگان لازم جهت حمل‌مواد مایع پتروشیمی اجرا گردید و ساختمان یک کشتی به ظرفیت ۷۰ هزارتن تحت این طرح آغاز شد .

اطلاعیه

بمنظور رفت و برگشت شرکت کنندگان در دومین کنگره‌حزب‌رستاخیز ملت ایران بمجموعه ورزشی آریامهرجهت شرکت در مراسم جشن فرخنده چهارم آبان‌میلادمسعودشاهنشاه‌آریامهر و شرکت در جلسات کنگره ازمحل‌های ذیل وسیله نقلیه عمومی در نظر گرفته شده است . ضمنا ساعت‌حرکت‌آخرین وسیله نقلیه ازهر محل در روز های چهارم ۱۲ ظهر و پنجم وششم آبانماه ساعت ۷ بامدادخواهدبود .

۱- منطقه یك امور حزبی پایتخت : اسکندری شمالی : فرصت،شماره ۱۵۱
۲- منطقه دو امورحزبی پایتخت : خیابان ویلا ، سپند ، شماره ۵۵
۳-منطقه سه امور حزبی پایتخت : نارمك ، سه‌راه سمنگان ، ٤٦متری، چهارراه شیرمرد
٤- منطقه چهار امور حزبی پایتخت : میدان ۲٤ اسفند ، خیابان سیمتری کوچه آبرود ، شماره ۳
۵- منطقه پنج امور حزبی پایتخت : خیابان سپه ، مقابل آشیخ‌هادی،شماره ۱۰۵
٦- منطقه شش امور حزبی پایتخت :ژاله ، خیابان خورشید ، (جاویدمند) جنب دبیرستان آزرم
۷-منطقه هفت امور حزبی پایتخت : جوادیه ، روبروی کارخانه یخ کریستال
۸- منطقه هشت امور حزبی پایتخت : تهران پارس ، خیابان آرس . تیراندازضلع شرقی ، فلکه سوم
۹- منطقه نه امور حزبی پایتخت : خیابان ویلا ، سپند ، شماره ۵۵
۱۰-منطقه ده امور حزبی پایتخت : خیابان کورش کبیر ، بالابر ازدوراهی قلهك ، خیابان زرگنده ، انتهای‌خیابان جنب بیمارستان شیروخورشید سرخ ایران
۱۱- منطقه یازده امور حزبی پایتخت: اسکندری شمالی ، خیابان فرصت ، شماره ۱۵۳
۱۲- منطقه دوازده امورحزبی پایتخت:شهرری ، خیابان ششم بهمن
۱۳- :خیابان ویلا ، چهارراه سپند ،ساختمان مرکزی حزب رستاخیز ملت ایران
۱٤- : میدان ۲٤ اسفند ، ضلع غربی میدان

روابط عمومی حزب رستا خیز ملت ایران

بدون انتظار طولانی
ازپس انداز و وام مسکن
اکباتان
خیلی سریع وام مسکن دریافت دارید
اکباتان به‌سپرده های شما ۱٪ بیش
ازسایربانکها بهره‌پرداخت می نماید.
کریمخان نبش مدیری تلفن ۹-۸۳۵۸۰۱

قابل توجه خریداران‌وواردکنندگان اتومبیل از کشور آلمان
این شرکت سرویس تازه‌ای با نرخ مناسب برای حمل اتومبیلهای سواری با کامیونهای آلمانی ویژه حمل اتومبیل ، دائر نموده است .
کامیونها توسط رانندگان آلمانی در مدت ۱۰ روز از آلمان بتهران وارد میگردند .
خواهشمند است جهت کسب اطلاع بیشتربا تلفنهای ٦۹- ۸۵۹۰۵۰ تماس‌بگیرید.
شرکت میلیتزر مونش - پرس ترانسپورت بار

اطلاعات دیپلماتیک

استرداد خلبان فراری شوروی

استرداد خلبان‌فراری‌شوروری به ان کشور ، بحث داغ ۲٤ساعت اخیر محافل دیپلماتیک تهران بود این محافل معتقدند ایران نشان داد که در مقابل قدرتهای بزرگ با استقلال رای اقدام میکند برای بعضی از مطبوعات غربی این تصور وجود داشت‌که بعلت‌نزدیکی روابط ایران وامریکا دولت ایران خلبان شوروی را به امریکاتحویل خواهد داد . بهمین علت هم یک خبرگزاری موضوع را پایان یافته عنوان کرد و خلبان را راهی امریکا نمود ، این خبر که صحیح نبود بلافاصله مصرهمان‌روزتکذیب شد و ٤۸ ساعت بعدهم معلوم شد که خلبان فراری شوری بجای امریکا راهی شوروی است .

درمورد شوری‌هم‌این شایعات وجود داشت که دولت شوروی تهدید کرده که ایران باید فورا خلبان فراری راپس بدهد . این شایعات اگرچه مورد تائید مقامات شوروی قرار نگرفت ، ولی در صورت صحت‌هم بازایران عملا نشان داده که به این نوع شایعات مطبوعاتی اعتنائی ندارد و بهمین جهت پرونده مدت یک ماه تحت بررسی کارشناسان سیاسی و حقوقی کشور قرار گرفت وبعداز اینکه دقیقا روشن شد که استرداد مطابق متن و مفاهیم قرارداد ایران و شوروی است ، دستور تحویل خلبان هواپیما بمقامات شوروی صادر شد. دراین‌زمینه‌بایدیادآوری کرد که دولت شوروی‌هم‌تاکنون این قرارداد را دقیقا اجرا کرده بهمین جهت‌بایدگفت درماجرای‌فرارخلبان مذکور ایران بدنبال تبلیغات و سروصدا نرفت ، ودرنهایت امر تصمیمی براساس‌احترام به امضاء خود اتخاذ کرد و قرارداد را بموقع اجراگذارد .

سفر قاچاقی به منطقه‌خلیج‌فارس

سفر رسمی و غیر قانونی‌به شیخ نشینهای خلیج فارس‌یکی از مشکلات چندین دهساله این منطقه است که اخیرا درمورد ایران کم‌و بیش حل شده ولی هنوز سیل سفر غیر قانونی از کشور های‌دیگر از قبیل هند و سیلان وپاکستان‌وافغانستان باین منطقه ادامه دارد.

بعلت افزایش سطح حقوق و توسعه حجم اشتغال وایجاد کار های وسیع عمرانی‌وتولیدی در جنوب بخصوص تسهیلات‌در امر ماهی‌گیری و خرید ماهی های مردم بومی دیگر کمتر افراد ایرانی ازاین منطقه‌حاضر به سفر غیر قانونی به شیخ نشینها هستند .

اما هجوم اصلی از پاکستان و هند کماکان ادامه دارد تا آنجا که اخیرا پاکستان‌مرزه وسیعی علیه این امر را آغاز کرده است .چندی قبل فاش شد که‌از پاکستان چندصد تن بطور قاچاق به این بندرسفر کرده‌اند و متاسفانه در بعضی موارد بعلت طوفان دریا دهها نفر کشته وغرق میشوند.

کمك یك ماهه ایران به سازمان ملل متحد

دفتر سازمان ملل متحد در تهران طی اطلاعیه‌ای اعلام کرد که‌در یك ماه گذشته ایران جمعه ۲٤ هزارو ۵۰۰ دلار به برنامه‌های مختلف سازمان ملل متحد کمك نموده است . در همین گزارش مبلغ تفکیکی کمك ایران بشرح زیر آمده است: کمك‌به تامین هزینه نیرو های حفظ صلح در قبرس ۵۵۰۰ دلار. برای فعالیت های انستیتو تعلیم و پژوهش «یونیتار» ۱۰٤ هزار دلار، برای‌سه صندوق کمك های انسانی و آموزش‌به‌مردم جنوب افریقا ۷هزار دلار، برای کمك به برنامه های تعلیم و مطالعه وانتشار وارزیابی بیشتر حقوق بین‌المللی وابسته‌به سازمان ملل متحد ۲ هزاردلار.

امریکاو افزایش قیمت نفت

نفت این روزها یکی ازمسائل داغ انتخاباتی کاندیدا های‌روسای جمهوری امریکا است. انتقاد در این محدوده‌انجام میگیرد که برخلاف ادعای‌سایمون ودیگران: نه قیمت نفت‌تقلیل یافته نه‌ذخایر نفت‌بالا رفته‌ونه تولید داخلی افزایش پیدا کرده است و ازهمه مهمتر هیچ‌منبع‌انرژی جدیدی هم جای نفت رانگرفته است .

انتقاد کنندگان مدعی شدند درسال ۱۹۸۰ که‌قرار بود امریکا از نفت وارداتی بی نیاز شود ، ۴۰ [illegible] مجریانی که مورد انتقاد قرار می گیرند کماکان قول‌هائی میدهند که آنهم چندان پایه‌ندارد . از جمله صحبت از یك طرح عظیم ذخایر نفت را بمیان کشیدند که گویا قرار است صدها میلیون «بشکه» نفت‌رادر منابع عظیم طبیعی ذخیره کنند. در چند روز اخیر معلوم شده که اولا این‌طرح اقتصادی نیست‌چون خرجش‌بسیار زیاد است وثانیا چند مرحله ایست که حتی‌مرحله‌اول آن کف احتیاجات سه‌هفته امریکا را نمی دهد. مطلعین معتقدند که اگر طرح عنوان شده عملی شودقیمت تمام شده این نوع نفت بالامیرود ناچارا بهای‌نفت‌اوپك پیدافزایش پیدا کند در حقیقت امریکا بطور ضمنی با افزایش قیمت نفت در پایان سال مسیحی جری‌موافقت دارد.

درمحافل ومجالس

پل، پیچ‌و مهره‌اش شل‌شده بود

تردید نداشته باشید که پل بزرگ راه شاهنشاهی صحیح و سالم است و هیچ عیب و نقصی ندارد چون اگر جز این بود «دکتر نیکپی» شهردار پایتخت این چنین با خیال‌راحت ازآن نمی‌گذشت که دیروز گذشت.این روزها مسئله‌پل بزرگراه شاهنشاهی هم مثل ترافیک پیچیده تهران موضوع بحث و شایعات داغ محافل و مجالس است. بعضی‌ها اغلب آنچنان در مورد پل و(خدای نکرده) خرابیهایش صحبت می‌کنند که انگار همه متخصص پلهای فلزی هستند ادعاهایی که از این دسته شنیده شده یکی این بود که پل ترک برداشته ..دیگری قسمتی از پل فروریخته وبعضی‌ها هم پا را فراترگذارده ادعا کردند که خود از پل بالا رفته‌اند و محل ترک رادیده‌اندکه داشتند ترمیم میکرده‌اند اما اگر از شهردار تهران بپرسید که پل به چه دلیل بسته بود؟ باخنده وبالهجه اصفهانی‌میگوید: «پل چیزیش نبود. داشتیم آنرا بازرسی میکردیم». وبلافاصله اضافه می‌کند هر شش ماه یکبار باید پلهای فلزی کنترل‌شود که اگر پیچ و مهره‌ای شل شده سفت‌شود. نتیجه آنکه آن گروه از مردم پایتخت که برای رسیدن به خیابان‌های مرکزی ناچاربه عبور از روی پل بزرگ راه شاهنشاهی هستند از هم‌اکنون باید برای اواخر فروردین ماه راه جدیدی کشف کنند زیرا تا آن موقع دوباره پیچهای پل شل میشود و باید سفتش کنند و در نتیجه چند روزی پل بسته است!

آدم زرنك ازصف سیمان‌هم استفاده میکند

این یکی هم از آخرین نوع کلاهبرداری واز آب گل آلود ماهی گرفتن است که در زیربنظرتان میرسد: چند روز است که توزیع سیمان توسط وزارت بازرگانی انجام‌میگیرد. در اولین روز توزیع حواله‌های سیمان ، جمعیت کثیری در مقابل اداره توزیع کننده گرد میایند و ساعتی قبل ازشروع کار اداری، و جنجال «نوبت گرفتن» شروع میشود. دراین میان یک «آدم زرنگ» پیدا میشود و بادیدن هیاهو وجنجال «نوبت گرفتن» خر[illegible] میان متقاضیان حواله سیمان میاندازد وبعنوان کارگردان وارد عمل میشود. اول، همه‌متقاضیان را به‌خط میکند و آنگاه شروع به نمره دادن میکند تاهرکس موقعی که نوبتش رسید، داخل شود و حواله سیمان را دریافت نماید. گفته شده حدود ٤۰۰ نفر متقاضی نمره‌میگیرند ودر مقابل هر نمره نیز یکصد ریال به توزیع کننده نمره میپردازند. ساعتی بعد که کار در اداره آغاز میشود یکی از مسئولین بمقابل جمعیت میاید و تازه متوجه میشود که «یک رنگ» حدود ٤۰۰ نمره را بمبلغ حدود ٤۰ هزار ریال بدست متقاضیان داده واز صحنه خارج شده است!!

راه‌حلی‌برای جلوگیری از تراکم‌کالا

افزایش واردات کالا وضع تخلیه بار را در بنادرجنوب سرسام‌آور کرده است واز طرف دیگر پرداخت «سورسارژ» به کشتی‌هائیکه ماهها در بندر معطل مانده‌اند نیز مشکلی‌دیگر رای واردات کالا بکشور است. دولتیان، بدون اینکه دستورالعمل خاصی دریافت کرده باشند، از چندی قبل‌قرار دادهای تحویل کالا را باقید «تحویل تهران» از فروشندگان کالا میپذیرفتند ولی چون بکار گرفتن این روش هم نتوانست، مشکل را در بنادر جنوب حل کند، ناگزیر دست به شیوه جدیدی زده‌اند و در قراردادهائیکه با فروشندگان کالا امضاء میکنند. بجای قید درتحویل تهران «حمل با هواپیما یا کامیون» قید میشود. محافل وارد کننده عقیده دارند که اجرای این برنامه احتمالا باعث خواهد شد که قیمت تمام شده واردات افزایش بیشتری میابد واز طرف دیگر، مشکل بنادر جنوب‌هم باین آسانی حل نمیشود، زیرا حمل بسیاری از کالاها فقط باکشتی میسر است وبنادرهم باین زودیها ظرفیت کافی وامکانات لازم و ضروری برای‌جذب میلیونها تن کالاهای وارداتی سرمایه‌ای و مصرفی وغذائی نخواهد داشت.

۲٤۰ نفر که‌از بین ۳هزار نفر انتخاب‌شده‌اند

چهار سال قبل به‌امر شهبانو «گروه فرح» با شرکت هزاران جمعیت خیریه فرح پهلوی بوجود آمد. «اولین باغچه‌بان» زن هنرمندی که خود سالها روی صحنه اپراهای بین‌المللی درخشیده مامور تشکیل این گروه شد.

وی با سفر به ۲٤ شهرستان ایران از بین سه‌هزار نوجوان و کودک دویست و چهل نفر را برای عضویت این گروه برگزید و با خود به تهران آورد و پس از دو سال آموزش ، آذر ماه دو سال قبل آنان را برای اجرای اولین کنسرت آماده کرد و پریشب همین گروه با اجرای برنامه‌های جالبی در پیشگاه شاهنشاه مورد مرحمت خاص ملوکانه قرار گرفته و به‌امر شاهنشاه این گروه برای‌اجرای برنامه‌های شاد و فرح‌انگیز «آوازهای همسرائی» به امریکاو فرانسه خواهند رفت. اعضای گروه فرح همگی با شادی و خنده نوجوانی قلب تماشاگر را تسخیر می‌کنند یکی ازکسانی که پریشب در تالار رودکی با شنیدن آواز این نوجوانان آنان را تحسین میکرد. هویدا نخست وزیربود. نخست‌وزیر باتحسین هنرنمائی اعضای گروه فرح پرورش و آموزش‌آنان را یکی از نشانه‌های توجه به هنرهای اصیل ایرانی خواند.

کرملین نقشه حمله بزرگ را کشید

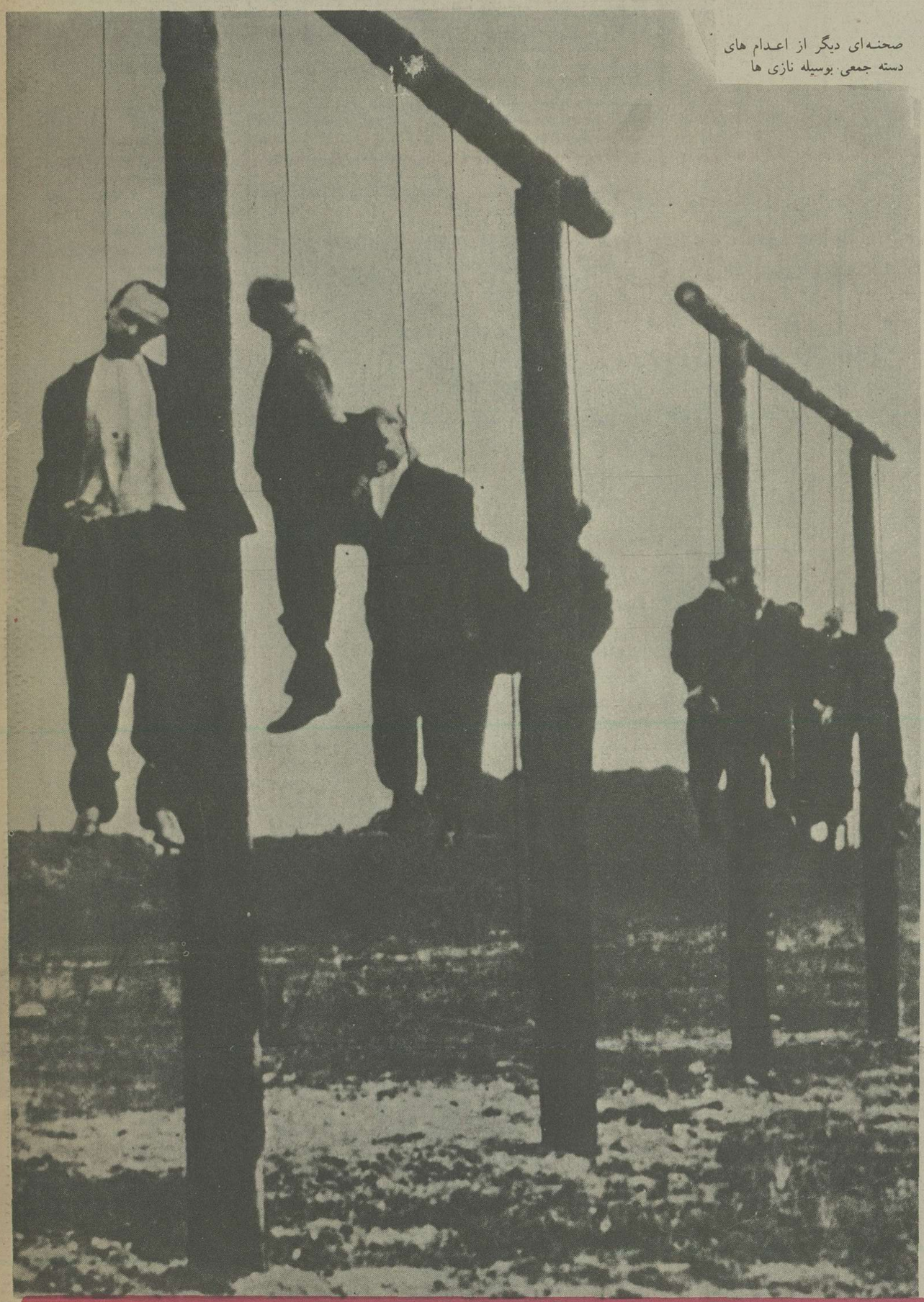

صحنه‌ای دیگر از اعدام های دسته جمعی بوسیله نازی ها

- موسولینی هنگام سخنرانی در مرکز ستاد فرماندهی هیتلر در شوروی.

رهبران فاشیست بهرکجا که قدم می گذاشتند چوبه های داردسته جمعی بپا می کردند و هرکس‌راکه برای میهنش باقوای اشغالگر مخالف بود، بدارمی کشیدند

مانده ازشماره قبل

میدهد که کرملین چهار روز پیش نقشه حمله بزرگ نیروهای شوروی را تهیه کرده است بلافاصله به سپاه مکانیزه که نیروی ذخیره منحصر بفرد را تشکیل میدهد دستور داده میشود پشت سر ارتش سوم رومانی قرار گیرد.

«فن هایم» فرمانده سپاه آلمان که از لشگر ۲۲ زره‌پوش و لشگر اول زره‌پوش رومانی تشکیل میشود خود را برای مقابله با حمله جدید شوروی ها آماده میکند اما بزودی بایک وضع غیر منتظره‌ای روبرو خواهد شد.

یکی از اشتباهات «فن هایم» این است که اجازه داده تانکهای لشگر ۲۲ زره پوش زیر کپه های کاه استتار شود. وقتی که تانکها

را از زیر کاهها خارج میکنند می بینند دسته های موش پوشش های کائوچوئی سیستم برق تانکها را جویده و از بین برده‌اند از یکصدو چهار تانک تنها شصت تانک سالم برای یک راه پیمائی ۲۵۰ کیلومتری روی راههای یخ بندان باقی مانده است و ازاین ۶۰ تانک تنها ۳۲ تانک میتوانند خود را به منطقه جدید تمرکز واحدهای زره پوش برسانند. دوازده تانک دیگر روز بعد بانها می پیوندند.

شب نوزدهم نوامبر شب عجیبی است. مه غلیظ سفیدی برنگ «شیر» همه جا را فرا گرفته است. از نیمه شب ریزش برف آغاز میشود. از ساعت چهار بعداز نیمه شب توپخانه شوروی مواضع آلمانیها را زیر آتش میگیرد. ساعت هشت بامداد ستونهای تانک شروع به پیشروی میکند. ارتش پنجم زره پوش شوروی که از غرب آغاز شده سپاه دوم رومانی را هدف قرار داده و حمله ارتش ضربتی متوجه سپاه چهارم رومانی است. ارتشهای رومانی باوجود برخورداری از فرماندهان ورزیده و مردان جنگ دیده از برابر حمله زره پوش های شوروی فرار میکنند.

روز ۲۰ نوامبر درحالیکه واحدهای ژنرال «واتوتین» و ژنرال «رکوسوفسکی» چهار نعل بسوی «دن» پیش میروند ژنرال «فرمنکف» درجنوب استالینگراد حمله را آغاز میکند. سپاه چهارم آلمان ضربات شوروی را تحمل میکند اما ارتش چهارم رومانی نابود میشود. درهمین هنگام ارتش ۵۱ شوروی بسرعت بسوی «کالاچ» گذرگاه اصلی رودخانه «دن» تنها راه ارتباطی ارتش پاولوس پیشروی میکند و روز ۲۲ نوامبر درحالی که سربازان روموسوفسکی قبلا پل رودخانه را اشغال کرده‌اند بمقصد میرسد.

توپچی های آلمان که انتظار نداشتند روسها بتوانند دراین جبهه شکافی وارد کنند وقتی که تانکهای «تی ۳۴» روسی را می بینند که به «دن» نزدیک میشوند خیال میکنند این تانکها را آلمانیها به غنیمت گرفته‌اند چند دقیقه بعد پل مهم استراتژیکی «کالاچ» دست نخورده بدست شوروی ها میافتد و ارتش ششم پاولوس محاصره میشود. نزدیک بود خود پاولوس نیز درجریان این حمله غافلگیرانه اسیر شود او هنگام حمله شوروی ها در ستاد فرماندهی اش در «گلوبولینسکایا» واقع در ۱۵ کیلومتری شمال کالاچ درساحل غربی رودخانه «دن» بود که سرو کله روسها پیدا میشود کارکنان ستاد تمام مدارک و لوازم خود را جا گذاشته و از روی رودخانه یخ زده «دن» فرار میکنند. پاولوس و رئیس ستادش ژنرال «اشمید» با دو هواپیما بسوی ستاد زمستانی ارتش در«نیشرنیچرکایا» پرواز میکند. دیشب پاولوس خود را فاتح استالین گراد میدانست، ارتش های شوروی را به محاصره انداخته بود، اما امروز ارتش ششم محاصره شده و تنها ستادش در خارج از حلقه محاصره قرار گرفته است.

ساعت چهار بعد از ظهر فرمانده ارتش ششم گزارش روشنی درباره اوضاع نبرد برای ستاد فرماندهی عالی میفرستد و تاکید میکند تا شش روز دیگر کلیه ذخایر خواربار و بنزین ارتش ششم تمام میشود درحالیکه برای نیروهای آلمانی تنها یک سربال در مغرب استالین گراد باقی مانده است.

دراین شرایط تنها یک راه برای او باقی مانده و آن اینکه ارتش خود را بدون حتی یک ساعت تاخیر از استالین گراد خارج کند اما ژنرال ایسمند معتقد است که در صورت تخلیه شهر آلمانیها مجبور خواهند شد مقادیر زیادی مهمات و ۱۵ هزار سرباز زخمی برجای بگذارند این عاقلانه نیست.

پاولوس ناچار از هیتلر میخواهد بوی اختیار دهد در صورتی که نتواند شکافی را که درخط جنوبی جبهه وارد شده پرکند شهر را تخلیه کند. چند دقیقه بعد هیتلر پیام رادیوئی خود را مستقیما برای پاولوس میفرستد و درباره آرایش جدید جنگی دستورهای مفصلی میدهد. هیتلر درپایان پیام خود میافزاید: ارتش ششم درباره دریافت مهمات و خواربار میتواند روی شخص وی حساب کند.

پاولوس دروضع مضحکی قرار گرفته است. او ژنرالی است که جلوتر از هر سرباز دیگر فرار کرده است. نخست بفکر می افتد که میتواند عملیات ارتش ششم را از خارج رهبری کند ولی هیتلر تلگرافی باو دستور میدهد:«ستاد ارتش ششم باید باستالینگراد باز گردد.» پاولوس هنگامی که خود را برای بازگشت به شهر محاصره شده آماده میکند سرو کله ژنرال «هوت» ارتش چهارم زره پوش پیدا میشود او تمام واحدهای آلمانی اش را از دست داده، واحدهای رومانی که زیر فرماندهی اش بودند در استپهای «کالموک» پراکنده شده‌اند.

دوژنرال که یکی ارتش خود را از دست داده و دیگری میخواهد بمیان ارتشی که محکوم بنا بودی و شکست است بازگردد، دست یکدیگر را فشار میدهند و پاولوس با هواپیمای کوچک خود باستالینگراد باز میگردد.

باین ترتیب هیتلر حاضر نیست استالینگراد را ترک کند.

هیتلر هنگامی که «زاتزلو» رئیس ستاد ارتش آلمان درساعت ۸ صبح بملاقاتش میرود از استالین گراد بعنوان یک «دژ» نام میبرد و میگوید اگر لازم باشد ارتش ششم درتمام مدت زمستان درمحاصره باقی خواهد ماند و من بهار شهر را از دست روسها خواهم گرفت و اضافه میکند «من هرگز ولگا» را ترک نخواهم گفت. وقتی که «زاتزلو» میکوشد به هیتلر بفهماند که استالینگراد یک دژ نیست هیتلر مشت گره کرده خود را برروی میز میکوبد و میگوید: «همان که گفتم، من ولگا را بهیچ قیمت از دست نخواهم داد».

«زاتزلو» بخود جرات داده میگوید:

«پیشوای من. رها کردن ارتش ششم بسرنوشت خود درشهر محاصره شده استالینگراد یک جنایت است. با ازدست رفتن یک ارتش بزرگ ستون فقرات جبهه شرق درهم خواهد شکست». هیتلر از شنیدن کلمه «جنایت» بشدت تکان میخورد اما چیزی نمیگوید تنها «کاتیل» و «یودل» را احضار میکند و نظر آنها را درباره

بیدادسرما و مرگ در استالینگراد

استالینگراد جویا میشود. کاتیل بحال خبردار صراحتا میگوید:

«پیشوای من، استالینگراد را ترک نکنید. «یودل» باکمی شک و تردید سخنان کاتیل را تایید میکند و میافزاید: «دست کم تا دستور بعدی ارتش ششم باید در استالینگراد باقی بماند.»

هیتلر خطاب برئیس ستادش میگوید: «میبینی ژنرال، من دراین تصمیم تنها نیستم انها هم نسبت بشما ارشدیت دارند و هم تجربه‌شان بیش از شماست من دستور میدهم از دژ استالینگراد دفاع شود.»

دراین جلسه تصمیم گرفته میشود با ایجاد یک پل هوائی خواربار و مهمات مورد نیاز ارتش ششم تامین شود.

ارتش ششم مصرف روزانه خود را ۷۵۰ تن مهمات، سوخت، خواربار گزارش میدهد. فرمانده نیروی هوائی درپاسخ ستاد کل اعلام میکند که توانائی حمل روزانه بیش از ۳۵۰ تن را ندارد اما مارشال گورینگ درپاریس وعده میدهد روزی پانصد تن خواربار و مهمات بارتش ششم تحویل دهد.

برای محاصره شدگان تصمیم هیتلر یک ضربه وحشتناک است کسانی که در خارج استالین گراد بسر میبرند ممکن است شنیدن کلمه «دژ» افکار باطلی بوجود بیاورد ولی برای پادگان استالینگراد این کلمه بسیار دردناک است.

چه استالینگراد کاملا با خاک یکسان شده ، زمین یخ بسته، حتی چوب برای ساختن پناه گاههای موقت وجود ندارد ژنرالها برای نخستین بار از شورش و نافرمانی سخن میگویند.

ژنرال «فن سیدتیز» فرمانده سپاه ۵۱ به پاولوس میگوید اگر ستاد فرماندهی عالی با تخلیه استالینگراد مخالفت کند شما باید بوظیفه وجدانی، وظیفه‌ای که در برابر ملت آلمان دارید عمل کنید و اجازه ندهید دویست هزار سرباز آلمانی دراین شهر قربانی شوند.

پل هوائی شروع بکار میکند. یکصد هواپیمای یونکرسی از فرودگاه‌های اطراف «دن» پرواز کرده و پس از پیمودن دویست کیلومتر در استالینگراد فرود میایند و هنگام بازگشت زخمی‌ها را باخود حمل میکنند. مهمات و خواربار که در روزهای اول به استالینگراد میرسد پنجاه تن است و در روزهای بعد به یکصد تن میرسد.

هیتلر برای درهم شکستن محاصره استالینگراد به جادوگر نظامی آلمان که در سدان و لنین گراد افتخارات بزرگی کسب کرده «فیلد مارشال اریخ فن مانشتاین» متوسل میشود. ارتش محاصره شده ششم پاولوس، ارتش چهارم رومانی، بقایای سپاه، ۴۸ زره‌پوش و چند واحد دیگر در اختیار «مانشتاین» گذاشته میشود ولی این ارتش‌ها برای متوقف ساختن حمله شوروی و نجات ارتش ششم کافی نیست اعزام نیروهای کمکی از فرانسه و قفقاز براثر بسته شدن راه‌ها باسانی امکان پذیر نیست.

«مانشتاین» بخوبی میداند حوادثی که در جلو «رستف» روی میدهد مجالی برای درهم شکستن محاصره استالینگراد نخواهد داد.

همه روزه بین پاولوس و «مانشتاین» مذاکرات رادیوئی انجام میشود.

هیتلر با تخلیه «سرپل» منحصر بفرد استالینگراد از نیروهای آلمانی بشدت مخالف است.

پس از عزیمت رومانیها جبهه استالینگراد تقریبا تثبیت شد اما نیروهای آلمانی هیچگونه استحکامات دفاعی ندارند و تانکها در استپ‌های یخ زده از حرکت باز مانده‌اند.

آلمانیها به متحدان ایتالیائی خود گفته‌اند که سرمای هوا در این منطقه از پنج درجه زیر صفر پائین‌تر نمی‌رود ولی اکنون سرما به ۳۰ تا ۳۵ درجه زیر صفر رسیده است ایتالیائیها از این بابت سخت ناراحت هستند آنها نه لباس زمستانی دارند و نه غذای کافی، در چنین شرایطی ناچارند با متحدان آلمانی خود مبارزه کنند.

وظیفه دفاع جبهه از شرق تا مغرب به بقایای ارتش سوم رومانی، ارتش هشتم ایتالیا و ارتش دوم مجارستان واگذار شده است. هیتلر پس از دریافت گزارش ۱۲ ماه دسامبر درباره قدرت رزمی متحدان آلمان سخت دچار وحشت میشود ولی نیروی آلمانی کافی برای اعزام به جبهه استالین گراد ندارد. چهار سپاه ایتالیائی در یک جبهه ۲۷۰ کیلومتری انتظار حمله جدید شورویها را دارند.

انتظار آنها زیاد طول نمیکشد. ارتش اول گارد شوروی روز ۱۶ دسامبر از رودخانه دن گذشته مرکز جبهه ایتالیا را درهم می کوبد بار دیگر استپ از انبوه سربازان فراری ایتالیا انباشته میشود ژنرال آلمانی «فرتر. پیکو» که شاهد این ماجرا بوده فرار سربازان ایتالیائی را از برابر شورویها چنین توصیف میکند:

«آنها که چیزی جزیک گیتار همراه نداشتند باوجود سرمای شدید در حال آواز خواندن بسوی غرب فرار میکردند:

هیتلر تلگرافی از موسولینی میخواهد به سربازانش دستور دهد که فرار نکنند.

اما پیشوای ایتالیا بخود فرصت پاسخ دادن باین درخواست را نمیدهد در نخستین روز حمله شورویها ۲۵ کیلومتر پیش میروند روز بعد حمله شوروی‌ها گسترده‌تر میشود. ارتش چهارم از سمت راست بسوی وروشیلف گراد و ارتش سوم گارد و ارتش پنجم زره‌پوش از سمت چپ به جبهه «چیر» حمله‌ور میشوند.

موفقیت لشگر چهارم زره‌پوش آلمان بشدت بخطر میافتد در حالیکه جبهه آلمان درهم ریخته میشود پیشروی شورویها رستف را تهدید میکند لشگر چهارم ژنرال «هوت» در مواضع خود منتظر مداخله ارتش ششم است.

یک روز قبل از عید میلاد مسیح، مارشال مانشتاین ضمن پیامی پس از تشریح اوضاع نظامی در غرب دن از «هوت» میخواهد یکی از لشگرهای زره‌پوش خود را برای تثبیت وضع جبهه به «موروسووفسکایا» اعزام دارد. «هوت» با آگاهی از خطر نیرومندترین واحدهای خود، لشگر ۶ زره‌پوش را از میان طوفان برف برای نجات لشگریان محاصره شده پاولوس بسوی «پوتمکیسکایا» اعزام میدارد.

- تانک استاندارد ارتش آمریکا «شرمن ۲۱ - ۴»

تاوقتی که از این اسیر جنگی کارمی برمی آمد، دراردوی کار اجباری بود وحالا که نحیف و رنجور شد. باید بمیرد

نبرد قطعی استالینگراد روز ۱۸ نوامبر ۱۹۴۲ روی میدهد پیش از آغاز توپخانه بشدت مواضع آلمانیها را در هم میکوبد و پس از آن لشگر ۱۳ پیاده نظام شوروی از ولگا گذشته و ازمیان خرابه های ساختمانها و اجساد کشته شدگان پیشروی میکند.

دفاع مأیوسانه آلمانها

ارتش ششم آلمان ۲ قسمت شد

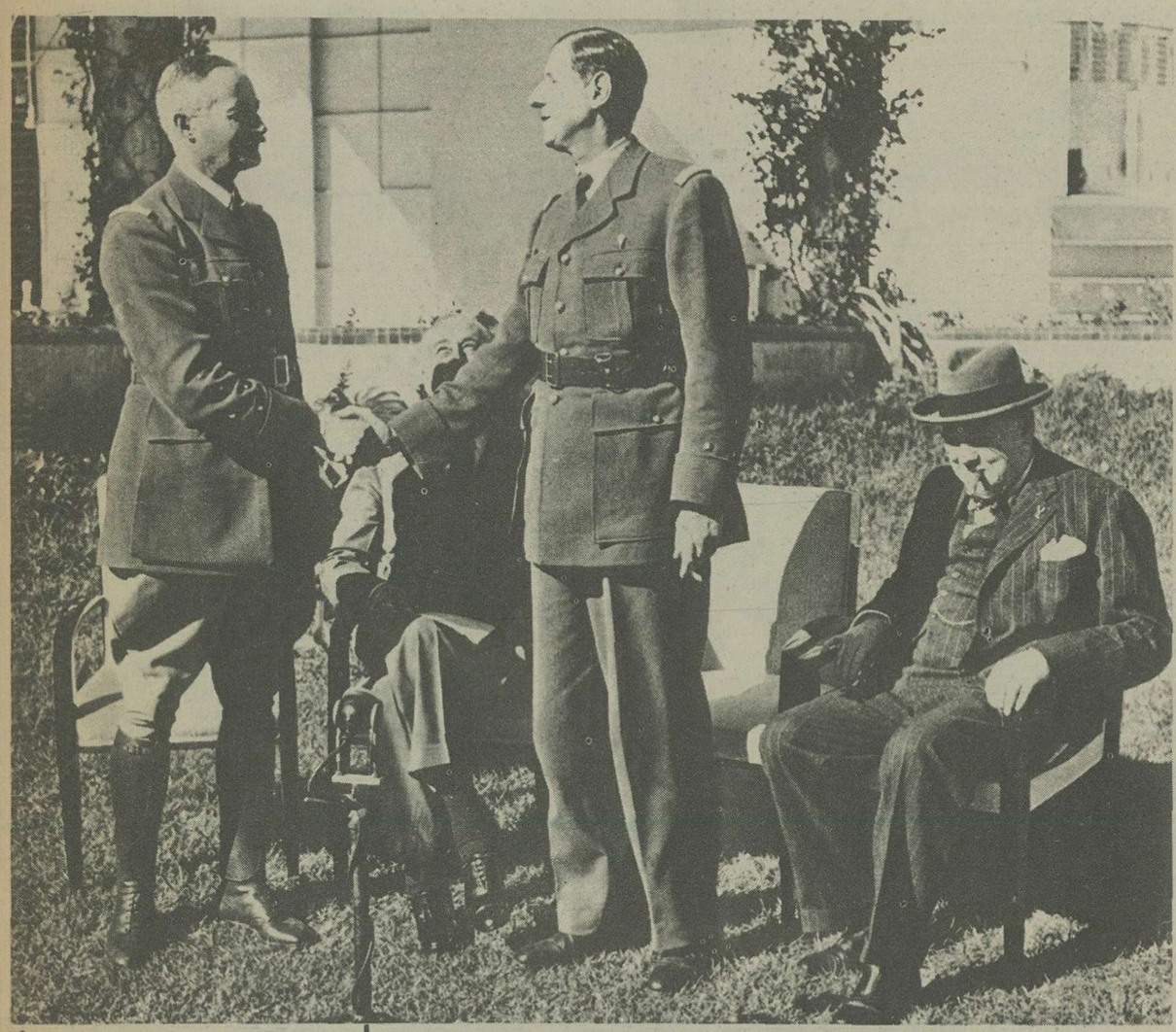

ژنرال ژوئن و ژنرال دوگل در برابر روزولت و چرچیل با یکدیگر آشتی میکنند.

For the Motherland's Sake, Go Forward, Heroes

در دو سال اول جنگ رهبران شوروی میکوشند مردم کشور را به پیروزی نهائی دلگرم کنند همه جا این شعار بچشم میخورد بخاطر حفظ میهن به پیش قهرمانان.

آخرین روزهای لشگر ششم

روز عید میلاد مسیح سپری میشود. پس از آن جیره نان افراد از دویست گرم به یکصد گرم کاهش می یابد. نیروهای شوروی روز بروز حلقه محاصره را تنگتر میکنند. روز اول سرویس‌های بهداری لشگر ششم گزارش میدهد عده‌ای از سربازان از کمبود غذائی جان سپرده‌اند. این نشانه آن است که نیازمندیهای محاصره‌شدگان را نمی توان از راه هوا تامین کرد.

گورینگ فرمانده عالی نیروی هوائی رایش برای آنکه بتواند بوعده‌ای که به هیتلر داده است عمل کند ۵۳۶ هواپیمای حمل و نقل را در پل هوائی استالینگراد بکار انداخته ۱۴۱ شکاری و ۱۲۳ بمب‌افکن برای مشایعت آنها گماشته است این اقدام برای نیروی هوائی آلمان به قیمت تلفات سنگین تمام میشود.

با اینحال اوضاع جوی برای پرواز هواپیما بهیچ وجه مساعد نیست. وقتی که وضع هوا در استالینگراد برای فرود آمدن هواپیما مساعد است در منطقه رستف نامساعد است و برعکس باین ترتیب پل هوائی عملا از فعالیت باز میماند. پس از اشغال «تازنیسکایا» و «موروسوفسکایا» از سوی شوروی‌ها، آلمانیها ناچار شده‌اند مبدأ پرواز هواپیماها را به «سالسک»، «نووچراسک» انتقال دهند و باین ترتیب فاصله مبدأ پرواز هواپیماها تا مقصد استالینگراد دو برابر شده میزان محمولاتی که روزانه برای محاصره‌شدگان میرسد به ۹۴ تن کاهش یافته است تمام امیدها برای نجات دادن ارتش ششم تبدیل بیاس شده است. «هوت» نخست قدم بقدم و سپس از باعجله عقب‌نشینی کرده و در نخستین روزهای سال ۱۹۴۳ دویست کیلومتر از استالین گراد فاصله گرفته است. اکنون دیگر ارتش ششم بسرنوشت خود واگذار شده، جیره نان به ۵۰ گرم در روز کاهش یافته.

بنزین نایاب شده، اتومبیل‌ها از کار افتاده، تنها سربازان زخمی که بتوانند باپای خود بفرودگاه بروند توسط هواپیماهای پل هوائی به پشت جبهه انتقال می‌یابند جسد سربازانی که از گرسنگی و سرما مرده‌اند زیر توده‌های برف پوشیده شده است. روز هشتم ژانویه یک پرچم سفید برفراز پاسگاه‌های مقدم نیروها برافراشته میشود. سه افسر روسی برای مذاکره درباره یک پیشنهاد تسلیم شرافتمندانه آمده‌اند. بدستور هیتلر پاولوس این پیشنهاد را رد میکند و بهرگونه پیشنهاد جدید با آتش پاسخ میدهد. فردای آن روز روسها بار دیگر حمله میکنند.

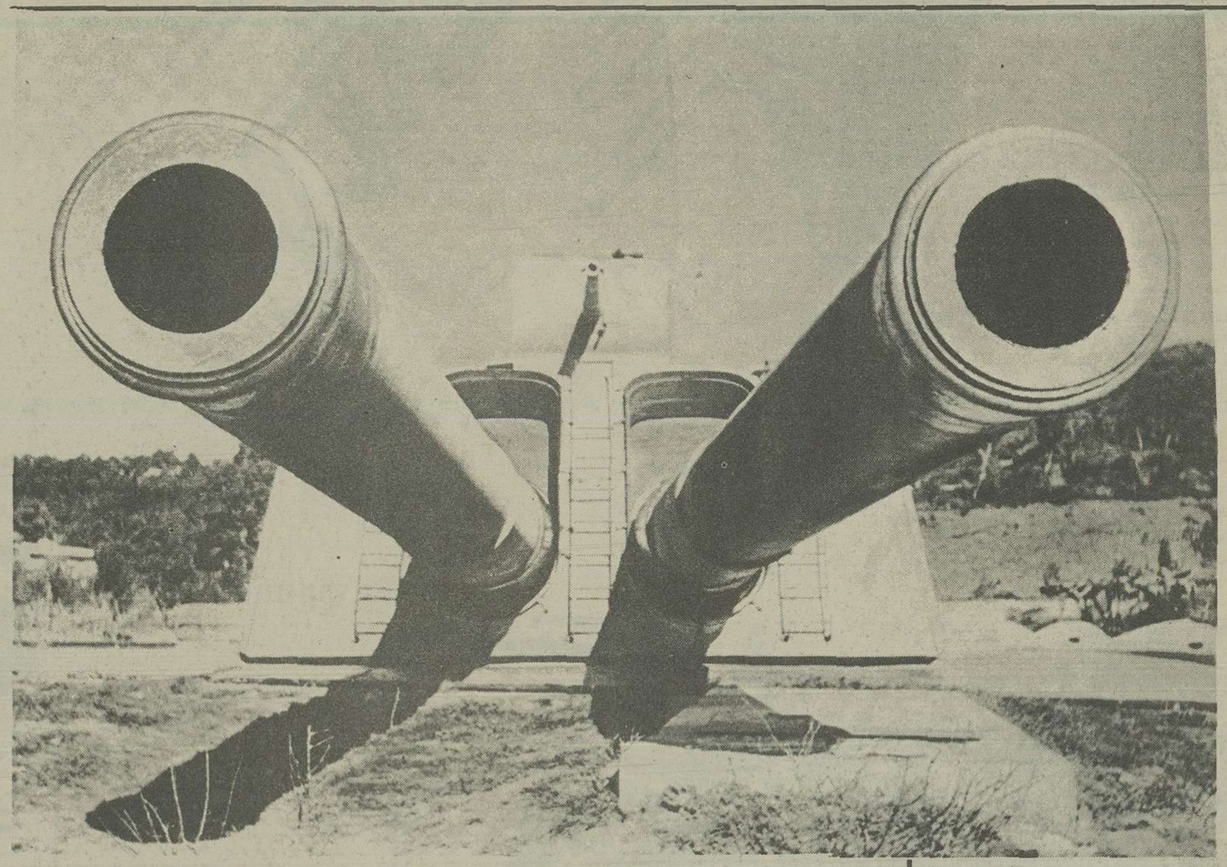

ـ اتشبارهای ایتالیا: موسولینی بیم آن دارد که نیرو هایش نتوانند جلو پیاده شدن متفقین را در سواحل ایتالیا بگیرند و میخواهد مرکز ثقل نیرو های محور را به جنوب کوههای آلپ انتقال دهد.

این زندانی باید بزنجیر کشیده باقی بماند تانوبت مرگ به او برسد

ـ سرنشینان یک بمب افکن سرنگون شده آلمانی روی یک کیسه شناور در انتظار فرشته نجات، در اوت ۱۹۴۲ هفتصد و هشتاد و چهار هواپیمای ایتالیائی و آلمانی در بمباران کاروانهای دریائی انگلیس حامل خواربار و مهمات به جزیره مالت شرکت میکنند.

را بدو نیم میکنند. در شمال بقایای سپاه ۵۱ آلمان در کارخانه تراکتور موضع گرفته‌اند و در جنوب بقایای چهار سپاه دیگر در قسمت مرکزی شهر گرد آمده‌اند پاولوس نیز آخرین مرکز فرماندهی خود را در یکی از زیرزمین‌های بیرون میدان سرخ برقرار کرده است روسها برای پایان دادن به نبرد استالینگراد بیرحمانه خرابه‌های استالینگراد را درهم می کوبند آلمانیها حتی یک گلوله توپ بانها پاسخ نمی دهند اما وقتی که افراد پیاده نظام آلمان بسوی خرابه‌ها پیشروی میکنند با آخرین فشنگ‌های خود جلو آنها را میگیرند و پیکار تن بتن و خانه بخانه خونین درگیر میشود.

روز ۳۰ ژانویه هیتلر پاولوس را بدرجه فیلدمارشالی ارتقاء میدهد و به کاتیل میگوید هرگز تاکنون یک فیلدمارشال آلمانی بدشمن تسلیم نشده است باین ترتیب از افسری که هیتلر به عالیترین مقام ارتش برگزیده تنها یک چیز انتظار دارد:

«خودکشی» او نمی داند که پاولوس خودکشی را برای افسرانش قدغن کرده و گفته است افسران باید تا آخر در سرنوشت سربازان خود سهیم شوند.

روز ۳۱ اوت نبرد عملا پایان می یابد. یک افسر روسی خود را به میدان سرخ رسانیده و از پاولوس میخواهد تسلیم شود. نماینده ارتش شوروی را بزیر زمین مقر فرماندهی ارتش ششم می برند. لحظه‌ای بعد اسکلت یک پاولوس که بهیچ وجه به پاولوس قبل از نبرد استالینگراد شباهت ندارد از مقر ستاد خارج میشود. او برخلاف انتظار هیتلر با همه نیروهای زیر فرماندهیش به روسها تسلیم شده است.

آدولف هیتلر، پاولوس را بشدت محکوم میکند و میگوید: من دیگر مارشال خلق نخواهم کرد. ترسوئی یک مارشال شرافت دهها هزار سرباز را لکه‌دار کرده است. خواهید دید که تا ده روز دیگر پاولوس و «سیدلیز» را وادار خواهند کرد تا از رادیو مسکو ارتش‌های آلمانی را به تسلیم شدن در برابر دشمن تشویق کنند. روز ۲ فوریه آخرین واحدهای آلمانی در استالین‌گراد به شوروی‌ها تسلیم میشوند.

درآغاز ماه ژانویه درحالی که هنوز امید محاصره شدگان استالینگراد به نجات از محاصره گازانبری مبدل بیاس نشده وضع ارتش های آلمان درجبهه شوروی باین قرار است:

۱ـ گروه ارتش های «الف» هنوز درقفقاز متمرکز شده، ارتش هفدهم آلمان درچهارصدکیلومتری رستف موضع گرفته و فاصله ارتش اول زره پوش آلمان با این شهر ۷۰۰ کیلومتر است.

۲ـ ارتش ۴ زره پوش آلمان که پس از ناکامی در رفع محاصره استالینگرد درجنوب «دن» وضع دفاعی گرفته درچهارصدکیلومتری مشرق رستف قرار دارد.

۳ـ شوروی ها با پیروزیهائی که درماه دسامبر در «دن» و «چیر» بدست آورده‌اند در ۷۰ کیلومتری رستف مستقر شده‌اند.

آلمانیها مایوسانه بدفاع می‌پردازند. هدف حمله شورویها منطقه «بیتومکین» است که قسم اعظم رفت و آمد هوائی از آنجا انجام میشود. روسها روز ۱۶ ژانویه این منطقه را اشغال کرده و آلمانیها را بسوی ولگا رانده و در میان خرابه‌های شهر محاصره میکنند.

روز ۲۴ ژانویه پاولوس به هیتلر گزارش میدهد که مقاومت بی فایده است، ۱۸ هزار سرباز زخمی در زمین‌های یخ زده انباشته شده‌اند. بیماری تیفوس بیداد میکند. ذخیره‌ی مهمات و خواربار پایان یافته است. از اینرو اجازه میخواهد به روسها تسلیم شود و اضافه میکند که مارشال مانشتاین نیز بانظر او موافق است اما حرف هیتلر یکی است:

«اجازه تسلیم نمی‌دهیم. ارتش باید تا آخرین فشنگ مقاومت کند».

روز ۲۵ ژانویه روسها حمله خود را از سر میگیرند روز ۲۶ ژانویه ارتش‌های ۶۲ و ۲۱ شوروی در روی تپه‌های «ملائی» بیکدیگر ملحق میشوند. باین ترتیب ارتش ششم آلمان

هیتلر از دو توطئه به سلامت جست

انسان اسیرجنگی درفرهنگ فاشیسم، خوکچه هندی را می مانست که هرتجربه‌ای بااو ممکن بود

۴- درمغرب رستف شورویها در ۳۵۰ کیلومتری گذرگاههای «دنیپر» و «دنپروپطروفسک» موضع گرفته‌اند درحالیکه فاصلهٔ ارتش های چهارم واول زره پوش آلمان ازاین مناطق استراتژیکی مهم ۷۰۰و ۱۰۰۰ کیلومتر است هیتلر روز ۲۸ دسامبر به گروه ارتش های «میت» فرمان عقب نشینی داده ولی هنوز ازفکر تصرف قفقاز منصرف نشده است.

درمنطقه «ورونژ» اوضاع مساعدتر از مناطق دیگرنیست.

ارتش چهلم شوروی پشت خطوط دشمن به حمله دامنه‌داری دست زده است. روز ۲۶ ژانویه یک چهارراه مهم استراتژیکی پشت خطوط آلمانیها بتصرف نیروهای شوروی درمیآید.

در «اسکول» واقع درنیمه راه بین رودخانه های «دن» و «دنیر» نیز آلمانیها مواضع خود را ترک گفته شوروی پس از پیروزی استالینگراد جان تازه‌ای گرفته است. سربازان ارتش سرخ بدون احساس حقارت نسبت به آلمانیها که درگذشته آنها را آزار میداد با روحیه بسیار قوی علیه دشمن پیکار میکند.

سه شهر بزرگ شوروی باید بی درنگ آزاد شود:

کورسک، خارکف، ورستف، هدف فرماندهی عالی شوروی عبور از رودخانه «دنیر» است.

روز چهاردهم فوریه واحدهای ارتش سرخ شهر «رستف» را برای دومین بار ازدست نیروهای آلمانی خارج میکنند. روزهفدهم فوریه واحدهای ژنرال «هولد» پس از نبردهای مایوسانه ناچار درجهت معکوس از رودخانه «میوز» گذشته و بهمان مواضع قبل ازبهار بازمیگردند.

آلمانیها ظرف هفت ماه هشتصدکیلومتر پیشروی کرده و پس از ۸۰۰ کیلومتر عقب نشینی اکنون بمواضع اولیه خود بازگشته‌اند.

جنگ زمستان هنوز پایان نیافته است. بیست لشگر آلمانی دراستالینگراد نابود شده اینک چهل لشگر دیگر آلمانی به دومین محاصره بزرگ درسه گوش «هارکف نیکوپل و تاگانروک» تهدید میشوند.

آیا آنها نجات خواهند یافت؟

روز ۲ فوریه حمله ارتش های شصت و نهم و سوم زره پوش شوروی دراطراف «استاری اسکول» آغاز میشود و بسوی شمال گسترش پیدا می کند فردای آن روز ارتش ۴۶ شوروی نیز وارد پیکار میشود.

روز ۸ فوریه «کورسک» آزاد میشود. یک روز بعد نیروهای شوروی به «دنتز» میرسند و یک شهر بزرگ دیگر «بیلوگرود» را اشغال میکنند. ژنرال موسکالکو فرمانده نیروهای پیروزمند شوروی ازاین موقعیت استفاده کرده بسوی کیف و خارکف سرازیر میشود و روز ۱۵ فوریه به دروازه شهر بزرگ نهصدهزارنفری خارکف دومین پایتخت اوکرائین میرسد. هیتلر بازهم به نیروهای آلمانی درخارکف دستور داده است تا آخرین فشنگ با نیروهای دشمن پیکار کنند اما در سراسر جبهه یک وضع غیرعادی حیرت‌انگیز دیده میشود. «فرمانده سپاههای اس. اس از فرمان پیشوا سرپیچی میکند و برای نجات گروه ارتش های خود خارکف راتخلیه میکند» شوروی ها روز ۱۶ فوریه وارد شهر میشوند.

همزمان باسقوط رستف و خارکف پانزده روز پس از تسلیم استالینگراد «دامیانسک» نیز بتصرف نیروهای شوروی درمیآید.

جبهه شرق بسرعت درهم شکسته میشود اینک پس از رومانی ها، ایتالیائیها و مجارستانی ها نوبت متلاشی شدن ارتش شکست ناپذیر نازی فرارسیده است.

حمله همچنان ادامه دارد. آلمانیها قسمت های مرکزی اوکرائین تمام روسیه مرکزی و مواضع مقدم لنین گراد را تخلیه میکند.

هیتلر از دوتوطئه جان سالم بدرمیبرد

طوفان خشم کم‌کم سراسر آلمان را فرامیگیرد. درماه مارس یک حادثه فوق‌العاده که دارای اهمیت بسیار است روی نمیدهد هیتلر هنوز نمرده است؟

او قرار بود روز ۱۳ مارس بمیرد. اما یک حادثه که بیشتر به معجزه ومشیت الهی شباهت دارد او را از مرگ حتمی نجات میدهد.

توطئه علیه هیتلر دشواریهای فوق‌العاده و خطرات عظیمی دربردارد. معذلک عده‌ای از آلمانیها دراین راه تلاش میکنند. رهبران نظامی و غیرنظامی «لورولر» و «تیزل بن» و «بک» از مدتی قبل تارهای سوءقصد علیه جان پیشوا را می تنند ولی هربار به نحوی رشته های آنها پنبه میشود. آنها باین نتیجه رسیده‌اند که تنها راه نجات و سلامت آلمان ازبین بردن پیشوای ستمگر نازی است.

درمحافل نظامی بویژه درستادهای ارتش قربانی کردن ارتش ششم دراستالینگراد موج خشم ونفرت شدیدی نسبت به پیشوا بوجود آورده است.

اما کشتن هیتلر کارآسانی نیست. اوهمیشه جلیقه ضدگلوله می پوشید و کلاه زره‌دار بسر می گذارد غذای هیتلر قبلا بوسیله پزشکان مخصوصش آزمایش میشود. رفت و آمدهای پیشوا سری است و کسی مجال نزدیک شدن را به فرمانده عالی ارتش پیدانمیکند.

ژنرال «هنینگ فن ترسکو» ازیک خانواده نظامی مشهور «براندنبورگ» نخستین افسر ستادگروه ارتشهای «میت» استکه قصد جان پیشوا را میکند. او میکوشد پای مارشال بوک پسرعمویش و پس ازآن مارشال گلوگ را نیز درتوطئه علیه هیتلر بمیان بکشد. ژنرال «هنینگ» میخواهد هیتلر را درجریان یکی از دیدارهایش از مرکز ستادگروه ارتش های «میت» در «اسمولنسک» ازبین ببرد.

«بارون فن بویسلاگر» فرمانده هنگ گارد داوطلب انجام این ماموریت خطرناک میشود ولی فن گلوگ معتقد است اوضاع نظامی هنوز آنقدرها وخیم نشده که زمینه برای چنین اقدام خطرناکی فراهم شود و ارتش آلمان و ملت به مفهوم این سوءقصد پی نخواهند برد ولی ژنرال «ترسکو» ومعاونش ستوان «فابیان» تصمیم میگیرند به تنهائی این نقشه راعملی سازند.

آنها بوسیله مواد پلاستیکی و چاشنی های ساخت انگلیس دوبمب شبیه بطری برای ازبین بردن پیشوا میسازند. روز سیزدهم مارس هیتلر وارد اسمولنسک میشود اما مثل اینکه خطر را احساس کرده است زیرا برخلاف معمول عده زیادی از اس اس ها او را همراهی میکنند. وقتی که هیتلر چند ساعت بعد فرودگاه «اسمولنسک» را ترک میکند هواپیمای او دوبمب آماده با انفجار را با خود حمل میکند.

اجودان ژنرال «ترسکو» پاکت محتوی بمب ها را بیکی از سرهنگان همراه هیتلر تحویل داده و ازجانب رئیس ستاد گروه ارتش های «میت» خواسته است که دوبطری کنیاک را به ژنرال «هلموت ستیف» تحویل دهد.

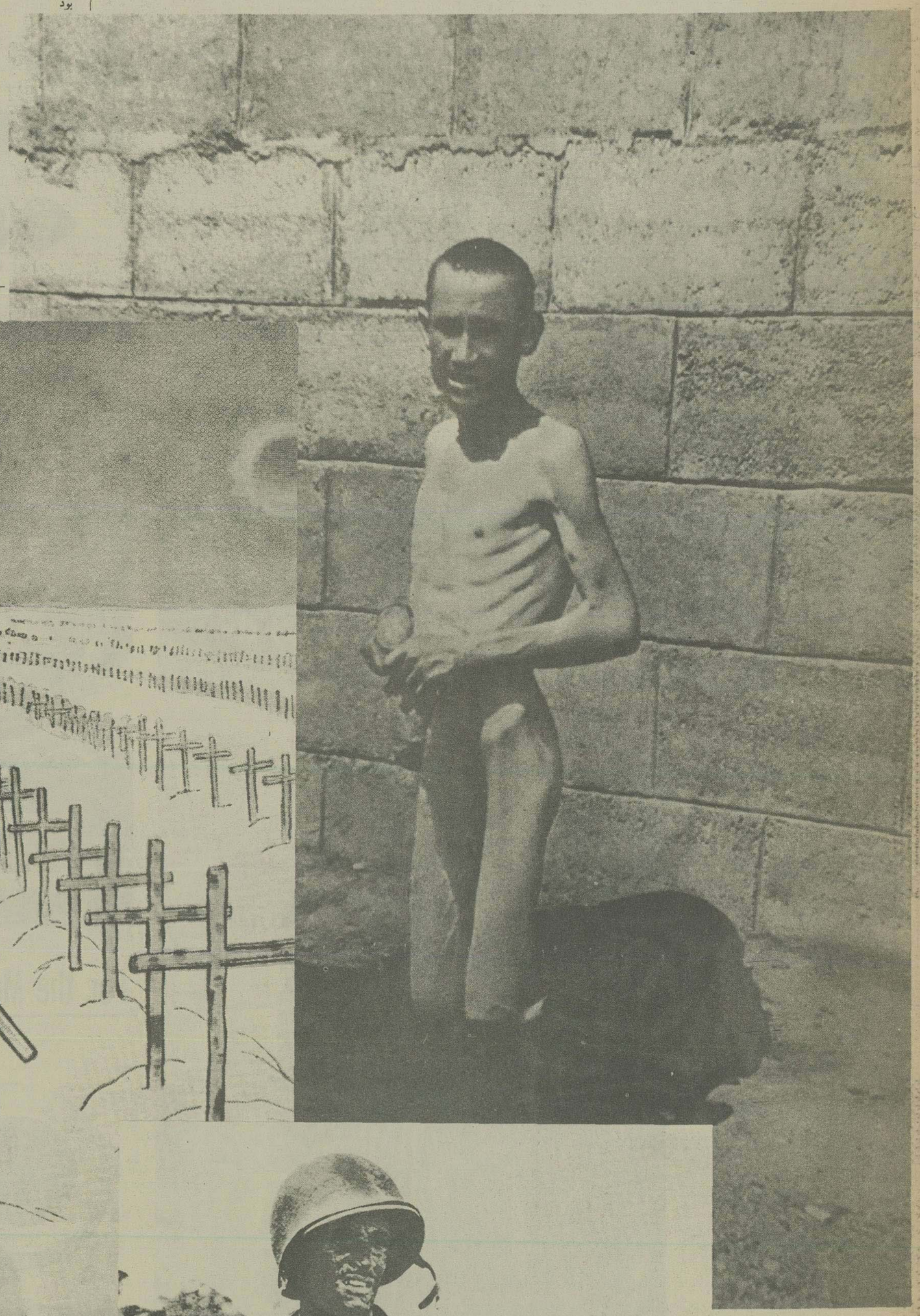

- لجبازی هیتلر برای شکست دادن شوروی برای آلمان فاجعه بزرگی بوجود میآورد یک کاریکاتوریست شوروی بااین تصویر فاجعه ارتش آلمان را در جبهه شرق مجسم کرده است.

عکس افتخار برپایان زندگی اسیران تیره بخت

امریکائیها پس از شش ماه پیکار های خونین در شرایط فوق العاده دشوار جهنم سبز گودالکانال سرانجام ژاپنی ها را شکست میدهند جنگهای گودال کانال که از بسیاری جهات به جنگ استالینگراد شباهت دارد نام «استالین گراد اقیانوس آرام» را بخود میگیرد.

توطئه بزرگ علیه جان هیتلر

آخرین نبردهای آفریقایی رومل (روباه صحرا)

زندانیانی که دربازداشتگاهها کاراجباری می کردند. درهر فرصتی برای تخریب روحیه نگهبانان سرود ملی کشور شان را با اکوردئون ویلون وحتی سازدهنی مینواختند و دسته جمعی سرود می خواندند.

یکساعت، دوساعت سپری میشود. «ترسکو» هرلحظه انتظار دارد یکی از شکاریهای اسکورت خبر انفجار هواپیمای پیشوا را دراسمان مخابره کند اما سرانجام پیامی که بدست وی میرسد حاکی ازاین است که هواپیمای پیشوا سالم درفرودگاه بزمین نشسته است.

توطئه کنندگان بیدرنگ به همکاران خود دربرلن دستور میدهند ازدست زدن بکودتای نظامی خودداری کنند.

آجودان ژنرال ترسکوو بی درنگ به سرهنگی که او را مامور تحویل بطریهای کنیاک کرده است اطلاع میدهد که ازدادن بطریها به ژنرال «ستیف» خودداری کند.... فردای انروز آجودان ترسکوو بادستورکتبی به «استنبورگ» مرکز ستاد فرماندهی پیشوا رفته و بطریهای کنیاک (!) راتحویل میگیرد وقتی که بمب ها را بازرسی میکند می بیند که اسیدسیم فلزی همچنان بمب را خورده ولی چاشنی ها منفجر نشده اند.

چند روز دیگر دومین سوءقصد علیه جان هیتلر درنمایشگاهی که به نفع سربازان جبهه ترتیب داده شده نیز با شکست روبرو میشود و توطئه کنندگان قتل پیشوا را به فرصت مناسب دیگر موکول میکنند.

سقوط چیانو

درماه دسامبر هنگامی که ارتش های ایتالیا درکنار رودخانه «دن» پا بفرار گذاشته کنت چیانو پیام موسولینی را بمرکز ستاد هیتلر میبرد. مسافرت باقطار بوزیر امورخارجه ایتالیا که از پاسخ هیتلر سخت مایوس شده برای استراحت درویلای ییلاقی خود شهر رم را ترک میکند و سه هفته بعد به پایتخت بازمیگردد روز ۵ فوریه چیانو هنگامی که وارد دفترکار موسولینی میشود پدرزنش بی مقدمه میگوید میخواهی فرماندار البانی شوی؟

چیانو میگوید ترجیح میدهم سفیرایتالیا در دربار پاپ شوم و موسولینی بی درنگ با آن موافقت میکند.

این انتصاب آلمانیها را بشدت دچار حیرت میکند رهبران نازی بهمان اندازه که از برکناری چیانو از مقام وزارت امورخارجه ایتالیا خوشحال میشوند بهمان اندازه نیز از انتخاب او بسمت سفیرایتالیا در دربار پاپ نگران میشوند.

آلمانیها که چیانو را جاسوس انگلیسی ها می پندارند عقیده دارند که داماد موسولینی باانتصاب به مقام،دریک سرزمین بیطرف محل مناسبی برای ادامه فعالیت های جاسوسی بدست خواهد آورد.

آخرین نبردهای افریقائی رومل

هیتلر برای جلوگیری از پیاده شدن متفقین درتونس یک لشگر پنجم زره پوش درتونس تشکیل داده و فرماندهی ان را به ژنرال «گورگن فن ارنیم» سپرده است «ارنیم» که از جبهه شوروی به تونس انتقال یافته هرگز افریقا را ندیده و ماموریت او تنها دفاع از «سربل تونس» نیست بلکه هیتلر باوگفته است باید افریقای شمالی را دوباره تسخیر کرده و ایتالیا فرصت میدهد مدتی به جنایات پیشوای آلمان و بی شرمی های وزیر امورخارجه فرومایه‌اش «فن ریبن تروپ» بیاندیشد.

موسولینی درپیامی که بوسیله دامادش به هیتلر فرستاده از او خواسته است باروسها صلح کند. چیانو میکوشد درمذاکره با هیتلر نظریات پدرزنش را به پیشوای آلمان بقبولاند او میگوید جنگ با شوروی بی فایده است خطر واقعی را باید درانگلیس و امریکا جستجو کرد و به جنگ درجبهه پایان داد.

چیانو پیشنهاد میکند آلمان با امضای یک قرارداد جدید «برست لیتوفسک» توجه شوروی را به هندوخلیج فارس جلب کند و اگر این کار درآینده نزدیک امکان پذیر نباشد ارتش های آلمان در شوروی وضع دفاعی بخود بگیرند وقسمت اعظم قوای آلمان برای پیکار علیه غرب به جبهه باختری انتقال داده شود.

هیتلر با بیحوصلگی به سخنان داماد متحدش گوش میدهد و میگوید در سال ۱۹۴۰ چنین پیشنهادهائی به شوروی ها داده و هندوایران را بروسهاپیشنهاد کرده ولی آنها علاقه‌ای باین پیشنهاد نشان ندادند استالین بیشتر به مدیترانه و بغازها چشم دوخته است.

چیانو دربازگشت به رم بایک ایتالیائی «شکست طلب» و یک موسولینی بیمار روبرو میشود. پیشوای انگلیسی ها و امریکائیها را بدریا بریزد. و برای این کار اعزام شش لشگر آلمانی را بوی وعده داده است.

اما «ارنیم» وقتی که دراواسط ماه دسامبر وارد تونس میشود با این حقیقت تلخ روبرو میشود که تعداد نیروهای محور از ۷۶ هزارآلمانی و ۲۷ هزار ایتالیائی تجاوز نمیکند او بابی صبری درانتظار ورود نیروهای کمکی برای پس گرفتن الجزایر و کازابلانکا از نیروهای متفقین است.

از سوی دیگر دوبازیگر نظامی صحرا بسوی میدان نبرد تونس پیش میآیند که یکی از آنها رومل و دیگری مونتگمری است. رومل پس از فاجعه العلمین پیوسته عقب نشینی میکند و معتقد است که آلمان جنگ افریقا را باخته و باید نیروهای خود را هرچه زودتر باروپا انتقال دهد.

ازنیمه ماه ژانویه آتش جنگ درتونس و «تریپولیتن» برافروخته شده است ایزنهاور یک نقشه جنگی بنام «شیطان» برای تسخیر «سفاکی» یعنی قطع کردن راه ارتباطی بین ارتش های فن ارنیم و رومل تهیه کرده است ولی بعدا تغییر عقیده داده به نیروهای فن ارنیم حمله میکند دراین یورش فرمانده نیروهای متفقین سپاه ۱۹ آلمان را از گردنه قیروان خارج میکند و مونتگمری که ازحالت خمودگی خارج شده نیروهای زره پوش آلمان و ایتالیا را درتریپولی به محاصره تهدید میکند. رومل روز ۲۰ ژانویه تریپولی را تخلیه

جنگ و مرگ ناگهانی و دلخراش عزیزان. اینجا خواهری برجسد خواهر دیگر اشک می ریزد.

هیتلر درپی پیروزی های لحظه به لحظه درسراسر اروپا بامهارت جنگ را به دریا کشاند و از این طریق نیز حملات مرگبار خود را به کشورها ادامه داد

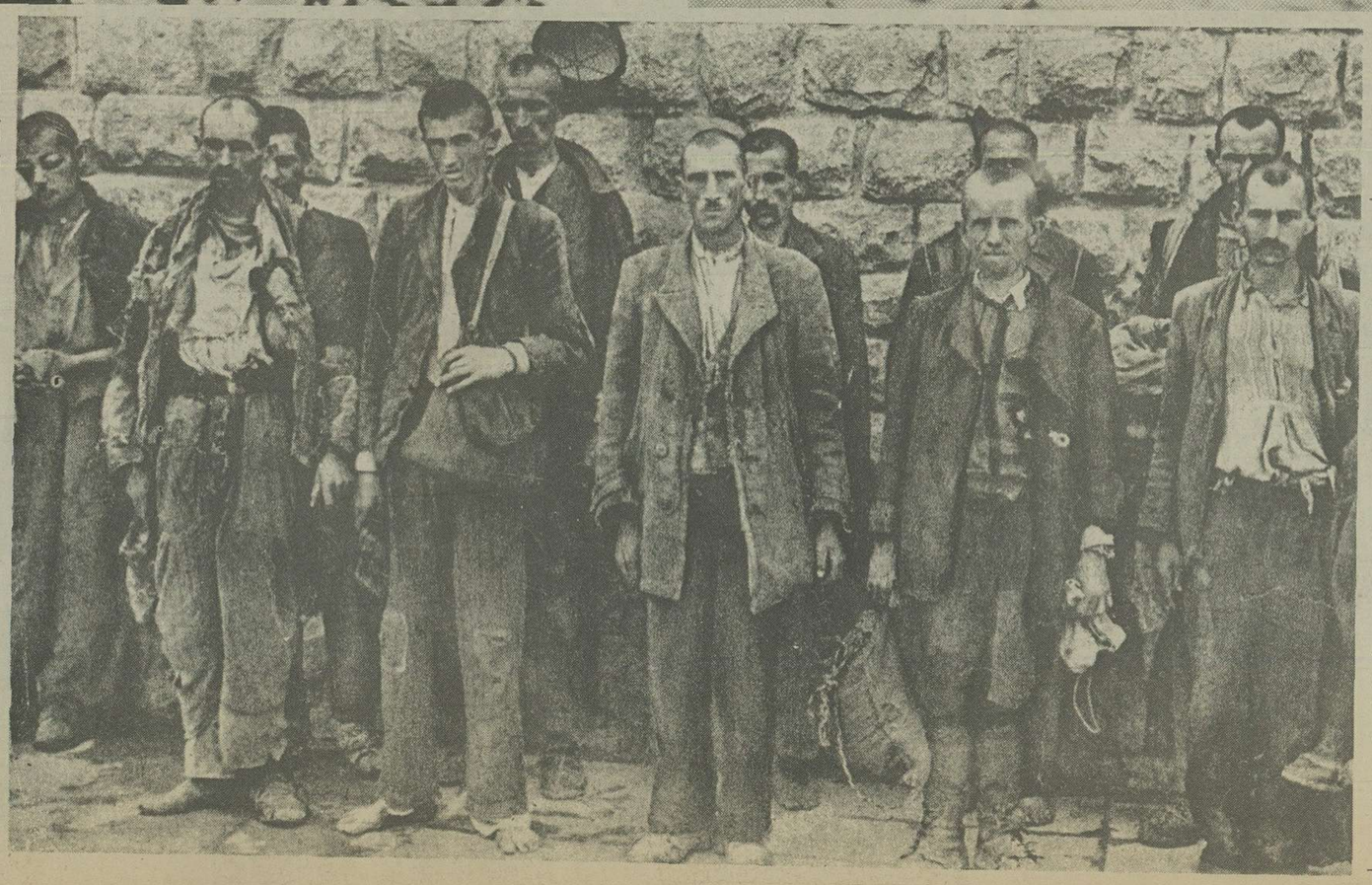

گرسنگی، کارهای طاقت فرسا و شکنجه از اسرای جنگی چنین افراد ژنده و نحیف ساخته است که کم کم آماده رفتن به کوره های آدم سوزی می شوند.

حمله بزرگ به تونس

موقعیت آیزنهاور بر اثر شکست از آلمانها متزلزل شد

اسیرپنـد. او حالا دربنـد سربازان آلمانی است با دست های بسته و سرنوشتی موهوم با پایانی بنام مرگ.

AMERICANS will always fight for liberty

امریکائیها پیوسته برای آزادی پیکار خواهند کرد «این شعار را روزولت شعار همه امریکانامیده است. ملت امریکا برای برقراری اصول دموکراتیک در جهان نبـرد میکند.

این دوزندانی قصـد فرارازبازداشتگاه آلمانی ها را داشتند. آنها موفـق شدند از سیم های خاردار بگذرند ولـی هرگز قدم بدنیای آزاد نگذاشتند

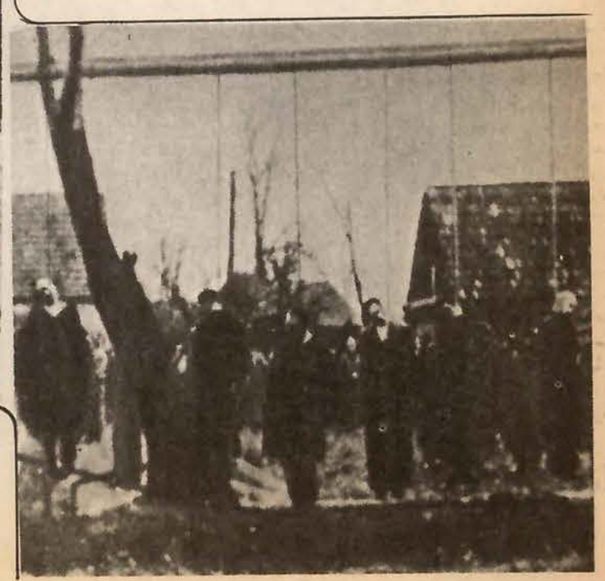

کرده بسوی تونس عقب می نشیند.

وضعی که پیش آمده رومـل را وادار میکند برای آخرین بار شانس خود را آزمایش کرده و قبل از رسیدن ارتش هشتم انگلیس ضربت محکمی به نیروهای انگلیس و امریکا درتونس وارد کند.

حمله آلمـان درتـونس روز اول فوریه آغاز میشود ژنرال «هانتیززیگلر» یکی از معاونان «ارنیم» با بکارانداختن لشگرهای ۱۰و۲۱ زره پوش امریکائیها را از گردنه «فاید» بیرون میراند و روز ۱۴ فوریه با استفاده از دویست تانک لشگر اول زره پوش امریکا رادرمنطقه «سیدی بوزید» به محاصره میاندازد حملات متقابـل امـریکا با شکست روبرو میشود و دراین نبرد، آلمانیها ۱۱۳ تانک امریکائی را منهدم کرده یا به غنیمت میگیرند.

موفقیت ایزنهاور براثـر ضربـه شدیدی که از آلمانیها خورده است بشـدت متزلـزل میشـود و حتـی سروصدای امـریکائیها بلند میشود. بعضی ها پیشنهاد میکنند که فرماندهی نیروهای متفقین به الکسـاندر سپرده شود.

اکنـون رومـل بار دیگر جنبـه تهاجمی بخود گرفته است و درمیان ابرازاحساسات شدید اعراب بسرعت پیشـروی میکنـد تانکهای آلمـانی هنگامی به فرودگاه «قله بت» میرسند که امریکائیها پس از آتش زدن سی هواپیما آنجا را تخلیه کرده‌اند. روز ۱۷ فوریه نیروهای «رومل» درمنطقه «قصرین» با نیروهای ژنرال «ارنیم» که شهرسبئلا را درمرکز جلگه اشغـال کرده‌اند تلاقـی میکنـد باین ترتیب سراسـر جنـوب جبهه متفقین درهم شکسته میشود. اختلافاتی که بین «رومـل» و «ارمـن» درباره عملیات جنگی بروز میکنـد با میانجیگری «لسرنیگ» فیصله پیدامیکند و روز ۲۰ فوریه حملـه آلمانیها از سرگرفتـه میشود. هدف آنها گردنه های «سبی با» و قصرین است. لشگر ۲۱ زره پوش آلمان به تندی بسوی گردنه های «سبی با» پیشروی میکند درگردنه قصـرین نبرد ازبعدازظهر آغاز میشود.

وقتی که شب فرامیرسد نیروهای آلمانی تنها یک قلعه کوچک را بنام «برج شامبی» دریکصدمتـری گردنه اشغال کرده بودند و راههای گردنه ها دردست متفقین باقی مانده بود. فردای آن روز گردنه «قصـرین» بدسـت آلمانیها میافتـد. امـا موفقیت آلمـان بانتها میرسد. متفقین در راه «تبسه» جلو واحدهای آلمانی را که بسـوی گردنه «بوشبکا» پیش میروند میگیرند. حمله فن ارنیم درشمال پس از موفقیت های اولیه متوقف میشود. درجنـوب ۱۶۰ تانک آلمـان براتش توپخـانه نیرومند انگلیسی ها قرار گرفته و از نبرد دسـت برمیدارد. فردای آن روز رومل با هواپیماعازم اروپا میشـود و میخواهد از هیتلر بخواهد که به جنگ افریقـا پایان دهد. فرمـانده عالـی نیروهای آلمـان میگوید که پس از فاجعه استالینگراد به هیچ وجه نباید مسئله تخلیه افریقا بمیان بیاید و پس از اعـطای نشـان صلیب شوالیه به شکسـت خورده العلمین باواجـازه میدهد مدتی در «سامرینگ» استراحت کند دیگر هرگز افریقا رومل را نخواهد دید.

عقب نشینی نیروهای محـور در برابر حملات شدید مونتگمری ادامه دارد روز ۱۹ آوریل نیروهای آلمانی و ایتالیائی پس از دادن تلفات سنگین به «انفیلدویل» عقب نشینی میکند. اکنون نیروهای متفقین که شماره لشگرهای آنها به ۲۰ لشگر رسیده با پشتیبانی نیروی هوائی بشدت آخرین سنگرهای محور را درهم می کوبند ولی هنوز هیتلر و موسولینی حاضر نیستند از تونس دست بردارند روز ۷ آوریل در دیکتاتور در «سالزبورگ» باهم ملاقات میکنند امـا دیگر از مردان نیرومند محور شبحی بیش نمانده است.

دراین ملاقات هیتلر به موسولینی میگوید: «دوچه» من تاریخ نبرد «وردن» را یک بار دیگر خوانده‌ام. ما تونس را بیک وردن افریقا تبدیل خواهیم کرد من این کار را شخصا بعهده میگیرم.

موسولینی درپاسخ میگوید: پیاده شدن نیروهای انگلیسی و امریکا در افریقا حادثه خوشبختی بزرگی است و دورنماهای پیروزی را که هرگز انتظار آن را نداشتیم در برابر ما بازمیکند...»

حملـه بزرگ متفقین روز ۱۹ آوریل شروع میشـود. روز ۷ مه

بقیه درشماره آینده

تشریف فرمائی اعلیحضرت همایونی به خوزستان

۷ فروردین:

موکب مبارک اعلیحضرت همایون شاهنشاهی ساعت پنج و نیم بعدازظهر دیروز با قطار مخصوص سلطنتی باهواز عزیمت فرمودند.

پیش از تشریف فرمائی موکب مبارک بایستگاه تهران جناب اقای نخست وزیرو آقایان وزیران و رئیس اداره کل شهربانی و شهردار تهران در ایستگاه حضور یافته و منتظر تشریف فرمائی موکب مبارک بودند.

ساعت پنج و بیست دقیقه بعد از ظهر موکب مبارک اعلیحضرت همایون شاهنشاهی و والاحضرت همایون ولایتعهد بایستگاه تهران نزول اجلال فرمودند.

ذات مقدس ملوکانه پس از چند دقیقه توقف در ایستگاه ساعت پنج و نیم بعدازظهر با ملتزمین رکاب بخوزستان عزیمت فرمودند.

پس از حرکت قطار و عزیمت موکب مبارک والاحضرت همایون ولایتعهد به کاخ سلطنتی تشریف فرما شدند.

تلفن نمایندگان اداره از قم - صبح امروز

تشریف فرمائی بایستگاه قم

ساعت نه و نیم عصر دیروز موکب اعلیحضرت همایون شاهنشاهی باقطار مخصوص سلطنتی بایستگاه قم نزول اجلال فرمودند.

فرماندار و رؤسای اداره های دولتی و نمایندگان شهر و عده‌ای از معاریف موکب ملوکانه را استقبال نمودندن.

قطار سلطنتی پس از بیست دقیقه توقف در ایستگاه قم بسمت اراک حرکت کرد.

از اراک - صبح امروز

تشریف فرمائی بایستگاه اراک و عزیمت باهواز

دوساعت بعد از نیمه شب موکب مبارک اعلیحضرت همایون شاهنشاهی و ملتزمین رکاب با قطار مخصوص سلطنتی بایستگاه اراک تشریف فرما شدند.

فرماندار اراک تانانجرد باستقبال موکب مبارک رفته بود.

قطار حامل موکب مبارک پس از بیست دقیقه توقف در ایستگاه اراک بسمت اهواز حرکت نمود.

تلگراف نماینده اداره از شیراز - ۶ فروردین

بازدید بند امیر و تشریف فرمائی به تخت جمشید

ساعت ده صبح امروز موکب علیاحضرت ملکه پهلوی و والاحضرت شاهدخت شمس پهلوی با ملتزمین رکاب به بند امیر و از انجا به تخت جمشید تشریف فرما شدند.

یکساعت بظهر ملکه معظم و والاحضرت شاهدخت به بندامیر نزول اجلال فرمودند و مدت یکربع در انجا متوقف و پس از بازدید سد و بند امیر و عرض توضیحات لازم بطرف تخت جمشید عزیمت فرمودند.

یکربع بعدازظهر موکب علیاحضرت ملکه و والاحضرت شاهدخت در حالی که در پانزده اتومبیل ملتزمین رکاب در التزام بودند به تخت جمشید نزول اجلال و برای صرف ناهار بمحلی که آماده شده بود تشریف فرما شدند.

موکب علیاحضرت ملکه و والاحضرت شاهدخت پس از صرف نهار و استراحت تمام قسمت های تخت جمشید را مشاهده فرموده و در هر قسمت از آثار باستانی توضیحات لازم بعرض رسید.

ساعت چهار و نیم بعدازظهر موکب مبارک بشیراز مراجعت و ساعت پنج و نیم بباغ دلگشا تشریف فرما شدند.

در تمام طول راه کشاورزان با فریادهای مسرت بار و کف زدن های ممتد احساسات شاهپرستانه خود را ظاهر و موکب علیاحضرت و والاحضرت شاهدخت را استقبال نمودند.

دانش آموزان دبستان زرقان واقع در سی کیلومتری شیراز با دسته های گل مقدم مبارک را استقبال و مورد تفقد و مرحمت واقع شدند.

قرن‌ها بود که این جلگه زرخیز بایرولم یزرع مانده بود

خوزستان امروز

یادداشتهای مسافرت بخوزستان

۱۹ فروردین ۱۳۱۹ - خوزستان امروز بهیچوجه قابل مقایسه با خوزستان دیروز نیست، خوزستان با کمال سرعت رو بآبادی و ترقی میرود.

قرن ها بود این جلگه زرخیز و پهناوری که درقرون باستان مرکز قدیمیترین تمدنهای جهان و از برکت رودکارون و سایررودهایی که در آن جریان دارد یکی از نقاط زراعتی جهان شمرده می شد بایرولم یزرع مانده بود.

سدها و پلهای معظمی که بامرشاهنشاهان بزرگ ایران از قبیل شاپوردوم ساسانی درروی رودها بنانموده بودند بکلی ویران و نهرها و شط هایی که بهمت آن رادمردان برای تقسیم آب دراین دشت پهناورحفرشده بود خشک گردیده و هیچگونه اقدامی برای ترمیم و تجدید آنها نمیشد.

از اینرو شهرهای مهم و زیبای آن کم کم روبخرابی نهاده بود و جمعیت آن که بالغ برچند میلیون بود نقصان یافته بچند صدهزاررسیده بود و آنها هم درنهایت فقر و مستمندی درروی گنجهای زرخداداد سرزمین خود روزگارمیگذرانیدند.

ولی امروز باردیگردرنتیجه توجهات خاص اعلیحضرت همایون شاهنشاهی خوزستان دوباره آبادانی و مجدو عظمت خود را از سرگرفته و با اقدامات فوق‌العاده مهمی که برای آبادی و عمران این بخش شد، و میشوددیری نخواهد گذشت که موقعیت تاریخی خود را درجهان احراز خواهد نمود.

***

خوزستان جلگه‌ایست که از رسوبات چهاررودخانه کرخه - آبدیز - کارون - جراحی تشکیل شده و زمینهای آن که سراسراز گل و رس ترکیب شده بخوبی مستعد برای هرگونه زراعتی میباشد. انواع و اقسام غلات و حبوبات و پنبه و نخل و مرکبات و نیل و نی‌شکر و موز و کنف بخوبی دران می روید.

زمین بسیارحاصلخیز، رودخانه معظم کارون، چاههای گرانبهای نفت و از همه بالاتر موقعیت ممتاز جغرافیائی و نزدیکی بدریای آزاد ثروت ها و نعمتهای خداداد این سرزمین است که آنرا درمیان بخشهای زرخیز کشورشاهنشاهی براغلب برتری داده و میتواند بزرگترین سرچشمه ثروت و نعمت برای مردم این دیارواقع گردد وواقعا اگرهمانطور که منظورنظر مبارک شاهنشاه بزرگواراست مردم نیز به آبادی و عمران زمینهای آن همت گمارند ثروت و نعمت فراوان نصیب آنان خواهد شد و چنانکه یکی از متخصصین پیش بینی و حساب نموده درمدت کمی این سرزمین فوق‌العاده آباد میگردد.

دراوایل فروردین که هنوز گلها و شکوفه های نقاط مرکزی فلات ایران کاملا شکفته نشده خوزستان سراسرغرق گل و سنبل است. زیرا بهاراین بخش خیلی زودتر از سایرنقاط ایران شروع میشود و تقریبا از اواخربهمن گلها و شکوفه ها دراین دیار شکفتن آغاز میکنند.

هنگامی که قطارراه آهن از کوه های لرستان بیرون آمده وارددشت خوزستان میشود مکرر انسان درپیرامون راه آهن گله های آهو را مشاهده میکند که درمرغزارها مشغول چرا بوده و بشنیدن صفیر قطار دویدن و جستن آغاز میکنند علاوه براین درمراتع آن دامهای اهلی فراوانی از قبیل گاو و گاومیش و گوسفند بمقدارزیاد پرورش داده میشود.

***

سرزمین خوزستان را بیش از هرچیز باید یک بخش زراعتی دانست. بطوریکه از بقایای سدها و بررسی دانشمندان اروپائی تاکنون معلوم شده از دو هزارسال پیش از میلاد مسیح کشاورزی این دیارمورد توجه پادشاهان ایلام بوده و آن شهریاران سد های متعددی برای ابیاری بنا نموده و نهرهائی حفر کرده‌اند از قبیل نهرشاوورکه اکنون نیز باقیست بعدها شهنشهان هخامنشی که شهرشوش را مقرزمستانی خود قرارداده بودند درآبادی و ازدیاد این نهرها و ترمیم خرابکاریهای آشوربانیپال فاتح آشوری کوشش فراوان نموده نهرهای جدیدی حفروسدهای تازه‌ای احداث نمودند و داریوش بزرگ نهری به طول ۳۳ کیلومتر برای آبیاری جزیره شوشتربنا نمود که هنوز باقی و بنام داوران نامیده میشود.

پادشاهان ساسانی بیش از سایرین درامرایجاد و توسعه زراعت خوزستان کوشش مینمودند پلها و سدهای متعددی بنانموده اند که معروف ترین آنها همان سدمعروف شاپور است که اینک درروی خرابه های آن پل با عظمت راه آهن اهواز واقع شده و درحقیقت فروشکوه روزگارپیشین و ترقی و عظمت ایران کنونی را درنظربیننده مجسم میسازد.

از آنروزی که مسئله آبادی و عمران خوزستان مورد توجه ذات همایونی واقع گردید و اراده مبارک شاهانه بآبادی و عمران این خطه زرخیز تعلق گرفت برای ساختمان سد و ابیاری خوزستان بررسیهای فنی نیز آغاز گردید و مکرر مهندسین عالیمقام و اهل خبره مشغول بررسی این موضوع بودند تا اینکه درسال ۱۳۱۴ اداره کشاورزی ساختمان نخستین سدرا درخوزستان درروی رودخانه شاوروراز شعب کارون آغاز نمود و در ۱۷ آبانماه سال ۱۳۱۵ ساختمان سد مزبوربپایان رسید این سد که نخستین سدی است که دراین عصرفرخنده برای آبیاری خوزستان بناشده فعلا میتواند تا ۸ هزارهکتارزمین را با کمال سهولت آبیاری نماید.درنتیجه وجود این سد اینک بخش مهمی از خوزستان برای زراعت اماده گردیده و بدیهی است دراثربیدایش و جریان آب زمینهای بایرکنارروددشاوورآباد و دایرخواهد شد.

درخوزستان علاوه برغلات مانند گندم که بخوبی عمل امده و درسال دوبارزراعت میشوددراین چند سال اخیراقداماتی برای پنبه کاری شده و دررامهرمز و سایرنقاط مهم کشاورزی این سامان، پنبه کاری آغاز شده و روزبروز توسعه داده میشود.

یکی از محصولات گرانبها و مهم خوزستان محصول نخل و خرمای آن است دراین صفحه درخت خرما چهارساله باروررمیشوددرصورتیکه دربصره و بوشهردرکمتر از هفت سال درخت خرما بارنمیدهد. درخت خرما را با کمال آسانی بفاصله پنج متر از یکدیگرمی نشانند و معمولا دریک قطعه زمین که هزارهکتارمسافت آن باشد ممکن است ۱۵ هزاردرخت خرما نشاند و پس از چهارسال هرسال مرتبا برمیدهد و چون یکی از صادرات مهم کشوراست هر قدر به توسعه آن اقدام شود نتایج فراوان تری عاید کشورخواهد شد و بعلاوه ازدیا این نخلستانها خود یکی از عوامل بهبودی هوا خواهد بود خوشبختانه درهمه جا نخلستانها روبتوسعه میرود و و مرتبا نخل از خرمشهرو سایرنقاط بجاهائی که فاقد نخلستان است فرستاده شده و بین رعایا برای کشت توزیع میشود و ضمنا برای جلوگیری از پشه مالاریا که معمولا درجویبارهائی که درآن نخل می نشانند نشو و نما مینماید درکناراین جویبارها گیاه مخصوصی بنام اوکالیپتوس میکارند و درنتیجه آزمایشهائی که شده این گیاه علاوه بر این که خودداروی طبی و محصول سود بخشی است از نشو و نمای پشه های مالاریا جلوگیری مینماید.

غیراز نخل برای کشت و نشاندن درخت زبان گنجشک و توت و مرکبات هم خوزستان آماده است و اگر عموم برزگران و زارعین چنانکه باید و شاید از این مساعدت های دولت استفاده نموده و بنشاندن درخت و ایجاد نخلستان و توتستان و سایردرختان همت گمارند علاوه برسودفراوانی که نصیب آن ها میشود برلطافت و طراوت هوا خواهد افزود.

بندرشاهپور

۲۴ فروردین ۱۳۱۹- در منتهی‌الیه جنوبی راه‌آهن سراسری ایران بندر شاهپور در گوشه جنوب غربی خلیج فارس واقع گردیده و در موقع انتخاب محل بندر مهندسین در حدود یکهزار کیلومتر کناره های ساحلی را مساحی و تعیین عمق نموده و نقطه‌ای موسوم به خورموسی را از هر جهت برای بندرگاه مناسب یافتند و آنجا را برای تشکیلات بندر برگزیدند.

خورموسی خلیج کوچکی است که از دهانه تا کرانه در حدود شصت کیلومتر است. کشتی های بزرگ بخوبی می توانند داخل آن رفته و بواسطه عمق زیاد بساحل نزدیک شوند.

خوبی این نقطه در این است که چون رودخانه‌ای منتهی به خورموسی نمیشود رسوبات و گل و لای بندر را مانند کرانه های دیگربر نمیکند همین موضوع باعث این میشود که عمق این قسمت همیشه بیک اندازه و تغییرناپذیر است و از این نظر برای کشتی‌رانی فوق‌العاده قابل استفاده میباشد.

بندر شاهپور را میتوان هم اکنون سه جزیره‌ای دانست که مقداری از خشکی در دریا پیش رفته باشد با این تفاوت که این سه جزیره مصنوعی است و دست قدرت و اراده انسان بر طبیعت غلبه کرده و آن را بوجود آورده است.

قطار راه‌آهن همینکه خشکی های بندر شاهپور را که در وسعت چندین کیلومتر مربع بجهة برکردن باطلاق ایجاد شده روباهواز در قسمت ساحل باطلاق هائی که پر از آب است وجود دارد و تا ۱۲ کیلومتری بندرشاهپور راه از بین این باطلاق ها میگذرد. وجود این باطلاقها براز آب در اثر جزر و مد دریا است که آب هنگام مد دریا داخل این باطلاق ها شده تا ۱۲ کیلومتر جلو میرود و در مواقع جزر بدریا میریزد.

پس از اتمام ساختمان راه‌آهن سراسری اسکله جوبی بطول ۴۱۲ متر و عرض ۹ متر در این نقطه ساخته شده بود ولی پس از اتصال خط شمال و جنوب اداره بنادر وزارت راه بفرمان اعلیحضرت همایون شاهنشاهی در بی عریض و طویل کردن اسکله و اصلاحات اساسی بندر برآمد.

اسکله فعلی که با مصالح فلزی و چوب ساخته شده تا عمق چهارده متر در دریا فرورفته است و فعلا دو کشتی اقیانوس پیما دران واحد میتوانند در کنار اسکله پهلو بگیرند و در روز حدود هزارتن بار تخلیه نمایند از اقدامات اساسی دیگر که در این بندر شده است پر کردن اراضی باطلاقی میباشد که با مخارج هنگفت عملی شده و همچنین خاکریزی و تهیه زمین لازم برای ساختمانهای شهری و درست کردن بارانداز‌های طولانی که هریک از این اقدامات بجای خود اهمیت زیادی دارا میباشد.

***

تابحال در حدود دو هزار و چهارصد متر مربع انبار فلزی ساخته شده و مقدار بیست هزار متر مکعب خاکریزی شده است از جمله اقدامات مهمی که در آینده برای این بندر در نظر گرفته شده است یکی تهیه آب آشامیدنی میباشد که در نظر است از اهواز بوسیله لوله های فلزی از کارون استفاده نمایند و در این قسمت مطالعات لازم شده و میتوان در روز ۵ هزار متر مکعب بوسیله لوله کشی آب آشامیدنی تهیه نمود.

آب آشامیدنی فعلی بندر شاهپور بوسیله لوله‌کشی از رودخانه نزدیک و هم بوسیله واگونهای مخزن و قطار راه‌آهن از اهواز حمل میگردد.

دیگر از اقدامانی که در آینده نزدیک شروع بعمل میشود ساختمان اسکله جدیدی است قرینه اسکله فعلی که کشتی های اقیانوس پیما بتوانند در هر دو اسکله پهلو بگیرند و بدیهی است با افزایش این اسکله اهمیت بندری و سهولت حمل و نقل آن بیشتر خواهد شد.

کارهای ساختمانی بندر شاهپور از روی کمال دقت انجام میشود مثلا برای فهمیدن استعداد زمین برای ساختمانهای سنگین بوسیله ماشینی مخصوص تا بحال توانسته‌اند تا سی متر عمق را تعیین نمایند که وضع کدام نقطه از زمین برای چه نوع ساختمانی خوب است.

بندر شاهپور بواسطه موقعیت ممتاز بندری و اهمیتی که در حمل و نقل کالا دارد مهمترین بندرگاه جنوبی ایران شمرده میشود. اینک در بندر شاهپور علاوه بر ایستگاه راه‌آهن و ساختمانهای مربوطه بآن چندین عمارت مسکونی وجود دارد دفاتر گمرک و پست در آن دایر گردیده و ساختمان بناهای مفصل دیگری برای ادارات دولتی در نظر میباشد. و بدیهی است در آینده با خشک کردن تدریجی باطلاقها و توسعه ساختمان بندری و افزایش ساختمانها بندر شاهپور تبدیل به شهر نوینی خواهد شد که موقعیت و اهمیت آن فوق‌العاده خواهدبود.

چیزی که در اینجا همواره روح و فکر انسان را متوجه خود میسازد همان اراده بزرگ و عزم متینی است که برای ایجاد این ساختمانها و تاسیسات مهم فنی بکار رفته و این بندر را با چنین موقعیت و عظمت در این نقطه از خلیج فارس بوجود آورده است و این تاسیسات این سازمان های بزرگ این ترقیات و پیشرفتهای عظیم است که هر میهن پرست و هر ایرانی حساس را غرق وجد و شعف ساخته به ستایش و سپاسگزاری شاهنشاه بزرگوار خود که موجد این همه افتخارات و ترقیات میباشند برمی انگیزد.

گزارش ع . مسعودی از اهواز

در التزام ملوکانه

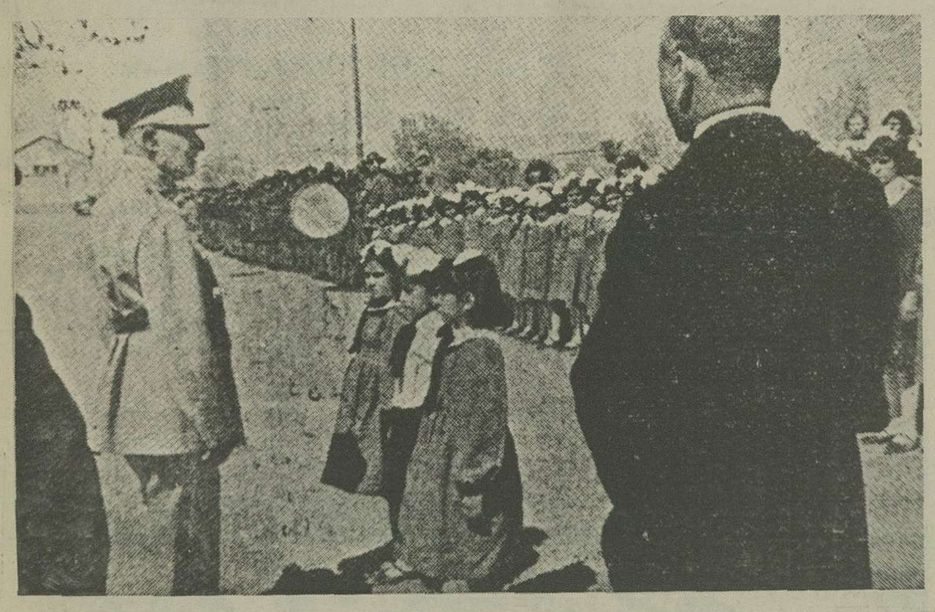

اعلیحضرت رضاشاه کبیر در ایستگاه راه آهن اندیمشک مورد استقبال مردم قرارگرفتند .

اهواز - شب ۸ فروردین

اطلاعات - در تمام مدت مسافرت توجه ذات مبارک معطوف بازدید قسمتهای ساختمانی بود. در بین راه از ایستگاه دورود ببعد قطار در چند نقطه بامر مبارک توقف نمود. ذات مقدس شاهانه برای ملاحظه قسمت های ساختمانی بیانین تشریف فرما شده همه ساختمانها را مورد توجه قرار داده تعلیمات و دستورات لازم صادر میفرمودند.

مناظر راه آهن جنوب

در این راه شاهکارهای فنی و صنعتی زیاد دیده میشود. در دامنه های کوهها کنار جاده ها یکسر نتیجه فکر و صنعت بشری یکجا شاهکارها و بدایع طبیعت در همه جا اعجاز کرده است. چندین کیلومتر از دامنه کوهستانهای مرتفع و دشتهای سبز و خرم و رودخانه های باصفا میگذرد. مناظر زیبای طبیعت خاصه در این فصل چشم را خیره نموده و چشم و از تماشای گلهای قرمز شقایق در میان چمن زارهای سبز و خرم سیر نمیشود.

قطار سلطنتی صفیرزنان کوههای صعب لرستان، تونلها و پلها و دره ها را یکی پس از دیگری میگذاشت و میگذشت تماشای این همه مناظر یک نوع اعجاب توام به تحسین در بیننده ایجاد میکند و بی اختیار هرکس در مقابل این همه تحولات عظیم سرتکریم و ستایش در برابر وجود مقدس قائد عظیم‌الشان که موجد اینهمه آثار و افتخارات است فرود می آورد.

ذات مقدس شاهانه با توجه آمیخته بمسرتی نتیجه زحمات خود را ملاحظه فرموده ابراز خرسندی مفرمودند.

تشریف فرمائی بایستگاه اندیمشک

سه ساعت بعد از ظهر قطار سلطنتی بایستگاه اندیمشک وارد گردید.

موکب مبارک شاهانه از قطار بپائین تشریف فرما شده از برابر صفوف نظامیان عبور فرمودند سپس دختران و پسران دانش آموز و پیشاهنگان مورد توجه قرار گرفته در هر قدم دسته گل نثار مقدم مبارک میگردید. ذات مبارک شاهانه چندین دقیقه در برابر صفوف دختران و دانش آموزان توقف فرموده همگی مورد ابراز مرحمت وتفد قرار گرفتند. سپس قطار در میان فریادهای شادی بخش و هورای مردم و دانش آموزان ایستگاه اندیمشک را ترک کرده عازم اهواز گردید.

نزول اجلال باهواز

ایستگاه اهواز ببهترین طرزی آرایش یافته بود در یکطرف روسای ادارات و مدیران شرکت ها، کارمندان اطاق بازرگانی و در یک سمت افسران ارتش شاهنشاهی و گارد احترام ایستاده بودند.

در محوطه بیرون ایستگاه دختران با لباسهای قشنگ در حالیکه همگی دسته های زیبای گل در دست داشتند بانتظار تشریف فرمائی موکب مبارک ایستاده بودند همینکه قطار سلطنتی در برابر ایستگاه توقف نمود موزیک سلام شاهنشاهی را نواخته موکب مبارک از برابر صفوف گارد احترام و روسای ادارت عبور فرمودند. در این موقع چند دوشیزه خردسال که با دسته های گل برای عرض خیرمقدم جلو سر در بزرگ ایستگاه ایستاده بودند مورد تفقد و مرحمت ملوکانه قرار گرفتند سپس موکب مبارک شاهانه در میان فریادهای شادی بخش هزارها نفر جمعیت دختران و پسران دانش آموز و مردمی که طرفین خیابان قرار داشتند در حالی که دسته های گل از هر سو نثار مقدم مبارک می گردید به اهستگی عبور و باقامتگاه مخصوص نزول اجلال فرمودند.

در این موقع پیش‌آهنگان با نظم و ترتیب خاصی پیرامون ملوکانه را احاطه کرده مدتی بشور و شعف تمام فریادهای هورا بلند کرده ابراز احساسات میکردند سپس با همان نظم و ترتیب از پل زیبای اهواز عبور نموده بشهر بازگشت نمودند.

در شهر اهواز شادی از در و دیوار میبارد مردم همگی شاد و مفتخرند که امشب شاهنشاه عظیم‌الشان را در شهر خویش پذیرائی مینمایند.

مسعودی

از یادداشت های سفر به‌خوزستان

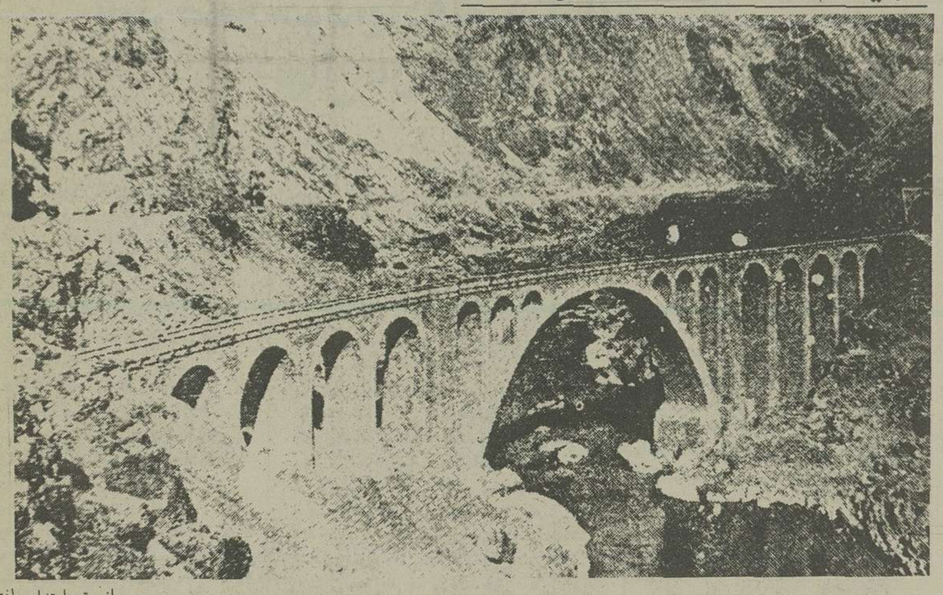

یکی از پلهای مسیر سفر رضاشاه کبیر به خوزستان

مسافرت با راه‌آهن بشمال و جنوب کشور از بهترین لذات و بزرگترین نعمت هائی است که در این عصر فرخنده نصیب مردم این سرزمین گردیده است.

اگر هدف شما در زندگانی کسب لذت و سرور معنوی است اگر میخواهید روزی چند دریچه‌ای از بهشت شادمانی و مسرت برخساره شما گشوده شود حتما سفری با راه‌آهن بشمال و جنوب کشور بنمائید. بهجت و انبساطی که انسان در این مسافرت در روح خود احساس میکند یک نشاط جاودانی است نشاطیست که یادگارهای شادی بخش در روح و قلب باقی میگذارد و پیوسته تذکار و خاطره های آن انسان را بوجد و اهتزاز می اورد.

کوههای آسمان‌سای - دره‌ها و جلگه‌های سبز و خرم بالاخره کمال زیبائی و لطف طبیعت باجمال صنعت و هنر توام شده و شما را از خود بیخود و در یک عوالم بهشتی و آسمانی فرو میبرد.

در این سفر است که انسان ببهترین وجهی نزدیکی صنعت با طبیعت را مشاهده نموده و به هوش و دهاء آدمی پی میبرد.

در اینجاست که دیده انسان بیش از آنچه تصور مینموده عظمت زیبائی لطف و جمال صنعت و هنر میبیند.

در اینجاست که انسان بی اختیار جان و دل درمقابل یک نیروی بزرگ و عزم‌آهنین سرتکریم فرود میاورد و از صمیم قلب شاهنشاه بزرگوار خود را که موجد این عظمت و افتخارات شده‌اند ستایش مینماید.

نگارنده با اینکه تاکنون چند بار این راه را به شمال و جنوب با راه‌آهن مسافرت نموده‌ام اقرار میکنم که در هر سفر به بدایع طبیعی و صنعتی تازه‌ای برخورده‌ام که بار پیش متوجه آن نشده بودم و واقعا در این سفر کوتاه نمی توان همه چیزهای دیدنی را بدقت دید و عظمت و اهمیت هریک را سنجید شما اگر درگذشته یعنی پیش از تاسیس راه‌آهن سراسری سفری بجنوب ایران نموده باشید مانند من در هرقدم بتاسیسات تازه و ساختمانهای حیرت نمون و مناظر دل‌انگیزی بر می خورید که سابقا هیچیک از آنها را ندیده‌اید. شهرها همه تغییر منظر داده‌اند باغستانها آباد شده و دشتها و مزارع آن که از پیش خشک و بایر بود سربسر روح افزا گردیده در هرکجا قدم گذارید ساختمانها و کارخانه ها و آبادی هائی با شکوه تمام در نظر جلوه‌گری می نماید.

همه جا یک نهضت و جنبش بزرگ برای آبادی و عمران و توسعه و ترقی مشاهده می نمائید مردم نیز همه در اثر وجود راه‌آهن و عبور آن از دهات خود روح و نشاط تازه‌ای در کار پیدا کرده‌اند.

ولی باور کنید در این میان باز آنچه بیش از همه شما را فریفته و مجذوب خود میسازد و دقت و توجه انسانرا بخود جلب مینماید همان سکوهای ساختمانی راه‌آهن و مناظر حیرت‌انگیز و پرشکوه آنست که واقعا سراپای وجود انسانرا تحت نفوذ و استیلای خود دراورده و جائی برای سایر بدایع و زیبائی ها باقی نمی گذارد.

من هرقدر بخواهم شما را در این احساسات با خود شریک سازم نمی توانم زیرا چه بسا چیزهائیست که نمیتوان توصیف کرد و زبان و قلم برای تعریف و تشریح آن عاجز است واقعا باید با چشم از نزدیک مشاهده کرد و با میزان خرد و اندیشه بعظمت آن پی برد.

راه‌آهن جنوب که بدون تردید و بنا بگفته مردان جهاندیده و خبره یکی از شاهکارهای صنعتی و ساختمانی عصر است درشمار همان چیزهای وصف ناشدنی است که واقعا تا انسان خود از نزدیک آن را ننگرد نمیتواند چنانکه باید و شاید بعظمت و اهمیت آن واقف گردد.

***

کسانیکه مسافرت های زیاد درجهان کرده‌اند اعتراف مینمایند که راه‌آهن ایران ازجهت مبارزه با طبیعت و اتکالات فنی سرامد راه‌آهنهای جهان میباشد.

البته پلهای بزرگ، تونلهای طولانی در راه‌آهنهای دنیا خیلی زیاد دیده میشود و ازجمله تونلی که بین کشور سویس و ایتالیا زیر کوههای آلپ زده شده هیجده کیلومتر و طولانی‌ترین تونل‌ها بشمار میرود ولی این کوهستانهای عظیم کم و این تونل نیز منحصر است و حال آنکه دونلث راه‌آهن جنوب ایران را مناطق کوهستانی تشکیل میدهند و قسمت اعظم راه‌آهن از کوهستانهای سخت عبور می نماید که مجموع پلهاو تونلهای آن قابل توجه و شایان دقت میباشد و امروز بقسمی از آن در این مقاله اشاره شده است مثلا از مجموع ۹۳۲ کیلومتر فاصله بین تهران و بندرشاهپور راه‌آهن چندصد کیلومتر در مناطق کوهستانی است که بین اندیمشک و اراک از روی پلها و کنار و شکم کوهها میگذرد باین جهت است که راه‌آهن ایران شایسته توجه و اهمیت بسیار میباشد.

***

آفتاب روحپرور بهاری اشعه جانبخش خود را بردشت و دمن و کوه و هامون نثار کرده بود قطار سلطنتی باشکوه و جلال فوق‌العاده صفیرزنان راه خود را میپیمود.

آبادیها و مزارع و دشتها که در این هنگام همه سرسبز و خرم و غرق گل و گیاه بودند از دور لحظه‌ای چند درمقابل دیدگان ما خودنمائی نموده و بسرعت میگذشتند.

قطار با متانت و شکوه تمام دشتهای خرم را پیموده و پس از گذشتن از تونلهای کوچک و نیم تونلها که در این قطعه واقع شده بطرف ایستگاه درود پیش می رفت.

از ایستگاه درود ببعد بیشتر وارد نقاط تماشائی و حیرت‌انگیز راه‌آهن جنوب شدیم از ایستگاه درود تا شهبازان بطول ۱۳۸ کیلومتر راه‌آهن همه جا درامتداد رودخانه آبدیزاب سی دزع (معرف بسزار) که از متفرعات انست امتداد یافته و کوهستان عظیم لرستان را میپیماید.

برای گذشتن از این کوهستان راه‌آهن از دوازده دره یا تنگ بزرگ که درعظمت و مهابت خود شخص را غرق شگفتی و حیرت میسازد عبور میکند و قدم بقدم از پلها و تونلهای عظیم میگذرد.

ساختمانهای فنی و تاسیسات بیشماری که در این قسمت شده همه در شمار شاهکارهای صنعتی و ساختمانی بزرگ جهان بوده و از هرحیث بی‌نظیر است.

قطار هنوز از تونلی خارج نشده وارد تونل دیگر میشود و تامدتی از شکم کوه میگذرد.

از شهبازان تا اندیمشک نیز (۷۴ کیلومتر) و در مسیر راه‌آهن زمین های بسیار ناهموار و پستی و بلندی های بیشماری است و درغالب نقاط از دره های عمیق میگذرد.

در طول راه‌آهن جنوب از تهران تا بندرشاهپور که مسافت آن ۹۳۲ کیلومتر میباشد برای عبور خط‌آهن مجموعا ۱۳۱ تونل و ۲۸۳۹ پل و ۵۹ دستگاه عمارت ایستگاه و ساختمان های مختلف بنا شده است.

از میان تونلهای خط جنوب چهار تونل بزرگ که بیش از دو کیلومتر و ۱۷ تونل که بیش از یک کیلومتر و ۶ تونل که هریک بالغ بر ۵۰۰ متر مسافت دارد دیده میشود طویل‌ترین تونل جنوب در تنگ چهار آبدیز واقع شده که مسافت آن دو کیلومتر و ۲۶۰ متر میباشد.

بطورکلی جمع ۱۳۱ تونل بالغ بر ۶۰ کیلومتر است یعنی راه‌آهن جنوب در این مسافت از میان تونل میگذرد پلهای باعظمتی که در این راه ساخته شده ازلحاظ اهمیت فنی و ساختمانی با تونلها برابری میکند و هریک از آنها خود نمونه یک شاهکار بزرگ صنعتی است.

درخط جنوب بیش از ۲۱۰ پل ساخته شده که بالغ بر ده متر طول دارد و درمیان آنها صرف‌نظر از پل کارون که درجای دیگر باهمیت آن اشاره خواهد شد پل رودشور و پل آب‌دیزا اهمیت فوق‌العاده دارد.

مطالب اطلاعات در سال ۱۳۱۹

چرا خط دفاعی ماژینو شکست؟

نوشته : هورسمیت ، خبرنگار خبرگزاری یونایتدپرس

۱۴ شهریور ۱۳۱۹

علل شکست خط ماژینو عقاید یک خبرنگار آمریکائی در خصوص شکست مزبور

یکی از مهمترین و جالب‌ترین وقایع اخیر جنگ کنونی شکست خط استحکامات معروف ماژینو است که در آغاز جنگ هیچ تصور ان نمیرفت. چندی قبل یکی از خبرنگاران خبرگزاری آمریکا مطابق دعوت زمامداران آلمان مسافرتی به خط استحکامات مزبور نموده و وضعیت آنجا را بخوبی بازدید کرد و مقاله دراین خصوص نگاشته که بخوبی علل شکست خط استحکامات ماژینو را مشخص میکند از لحاظ مطالب مفید و سودمندی که این خبرنگار بیطرف درضمن مقاله خود نگاشته انرا عینا ترجمه کرده و از نظر خوانندگان محترم میگذرانیم.

رشته استحکامات ماژینو چگونه در هم شکست چطور شد که این دیوار بزرگ و مستحکم بتونی وفولادی که سالهاست دولت فرانسه مشغول ساختمان آن بوده و میلیاردها فرانک صرف هزینه آن نموده بود و در تمام جهان آنرا مهمترین و مستحکمترین استحکامات روی زمین میدانستند در مدت چندین هفته از بین رفت این موضوع یکی از معماهای بزرگ جنگ کنونی که جالب توجه‌ترین جنگ های تاریخی است میباشد و تاکنون راه حلی برای آن نیافته‌اند.

ماخبرنگاران روزنامه ها کوشش و جدیت زیادی برای دادن جوابی به پرسش بالا و در نتیجه حل این معمای بزرگ و شگفت اورش کردیم. دعوت زمامداران آلمان از مابرای دیدن خط مزبور فرصت خوبی برای این منظور بدست ماداد.

در طی مدت سه روز ما مهمترین قسمت های خط ماژینو را بطول ۸۰۰ کیلومتر که از مرز سویس تا «ساربروک» امتداد داشت بازدید کردیم و باتفاق یک افسر جوان آلمانی که در حمله بخط ماژینو شرکت نموده بود تمام قسمت هائی را که در آنجا حمله صورت گرفته بوددیدیم. افسران و سربازان فرانسوی در این نقاط اغلب باما صحبت نموده و سعی میکردند که طریقه و چگونگی حمله آلمانی ها را برای ماتشریح نمایند. افسر راهنمای مانیز مواضع و پناهگاههای ماژینو را بمانشان داده و چگونگی حمله آلمانی ها را بآنها برای ما روشن میکرد.

پس ازبازدید مواضع و پناهگاههای این خط و مصاحبه هائی که باسربازان آلمانی و سربازان فرانسوی که در پناهگاههای ماژینو جای داشتند بعمل اوردم تااندازه بحل معمای علت شکست خط ماژینو موفق شده و دراین مقاله سعی میکنیم که قسمتی از حملات برق آسای آلمانی ها را که منجربه شکست خط مزبور گردید و علت موفقیت حملات مزبور را برای خوانندگان تشریح نمایم ولی خوانندگان باید بدانند که شرح زیر مبتنی برمصاحبه باسربازان فرانسوی و آلمانی و همچنین مشاهدات شخصی من است.

درهفته اول ماه ژوئن فرماندهی نیروی آلمان تصمیم حمله به رشته استحکامات ماژینو فرانسه در قسمت رن راگرفت. برای این مقصود اتشبارهای سنگین استحکامات آلمان مدت یک هفته تمام بسختی بطرف مواضع فرانسوی ها شلیک کرده و انرا زیر آتش خود گرفتند در حمایت این اتش باایجاد مه های مصنوعی آلمانی ها موفق شدند که از تپه ها و جنگل های «بریزاخ» در نزدیکی مواضع فرانسوی ها یک عده زیادی از توپهای سنگین و همچنین توپهای ضدزره خود را بدون اطلاع فرانسوی ها مستقر نمایند. وبرای آنها پناه گاههائی بسازند. درساعت ۱۰ صبح روز ۱۵ ژوئن در حالیکه مه غلیظی دورشته استحکامات زیگفرید و ماژینو را فراگرفته بود توپهای آلمانی یکمرتبه از مواضع مخفی و جدید خود شروع به شلیک سختی روی مواضع فرانسوی ها نمودند. گلوله توپهای ضدزره آلمانی ها بواسطه نزدیکی بمواضع فرانسوی ها اثر غریبی نمودند و قبل از اینکه آنها بخود آمده و متوجه نقشه آلمانی ها بشوند دیوارهای پناه گاهها و مواضع بتونی و فولادی فرانسوی ها را سوراخ نموده و داخل آنها شدند.

درست بیست دقیقه بعداز این مدت قبل از اینکه فرانسه ها بتوانند با آتش قوی پاسخ دشمن را بدهند خط اول استحکامات آنها و توپهای آنها تمام در اثر اصابت گلوله آتشبارهای دشمن از کارافتاده ودیوارهای پناهگاهایشان بکلی خراب گردیده بود و داخل پناهگاهها ظاهر شده و از دور بخوبی مشاهده میگردید اطاق های بتونی و فولادی پناهگاهها بکلی از جای کنده شده و سوراخ سوراخ گردیده بود.

دراین موقع مرحله دوم حمله شروع شد ناوچه های تندرو آلمانی از محل مخفی خود در ساحل راست رودرن بطرف ساحل چپ آن (عرض رودرن در این قسمت از ۲۰۰ متر تجاوزنمیکرد) شلیک نمودند درداخل ناوچه های مزبور پیاده نظامهای آلمانی قرار داشتند ناوچه های مزبور پس از شلیک سخت بطرف ساحل چپ رن حرکت کرده و در مدت ۱۴ ثانیه سربازان آلمانی را بساحل مزبور رسانیده و در آنجا پیاده کردند. وظیفه این پیاده نظام حمله بخط دوم رشته استحکامات فرانسوی ها بود توپخانه سنگین المانیها دراین موقع سد غلطانی از آتش خود در جلو پیاده نظام ایجاد کرده و در حمایت این سد آتش سربازان آلمانی شروع بپیشروی به طرف مواضع فرانسویها نمودند.

مواضع فرانسوی ها در این قسمت در شمال تپه های (بریزاخ) واقع شده بود، این حمله در جبهه های بطول ۷ تا ۸ کیلومتر بعمل آمد. دراین مرحله نیز آلمانی ها موفقیت حاصل کردند و موفق بایجاد شکافی درمیان مواضع فرانسوی گردیدند مانند دفعه سابق مواضع فرانسیو ها بوسیله توپ های ضدزره آلمانی تماما سوراخ سوراخ شده و بالاخره از پای در آمدند. ولی مواضع اطراف این جبهه ۷ تا ۸ کیلومتر بسختی ایستادگی نموده و از اطراف آلمانی ها را زیر آتش سخت خود گرفتند.

دراین موقع ازعقب سربسربازان آلمانی کمک رسید ولی کمک مزبور فقط شامل عده توپ و چندین هزارتن از دسته های حمله بود و تانک و زره پوش برای آنها هیچ فرستاده نشد. نیروی هوائی و هواپیماهای بمب افکن نیز دراین حملات شرکتی نکرده و کمک به پیاده نظام ننموده پیاده نظام رااز ساحل راست رود رن بوسیله قایق های سریع مخصوص با پلهای موقتی که صنف مهندس دراین موقع بسرعت زده بود بساحل چپ ان بکمک نیروی حمله آلمان میفرستادند ولی باوجود این خطوط سوم و چهارم استحکامات فرانسویها باسانی تسلیم شد.

ساختمان عظیم بورس تهران در سنگلج

۱۶ مرداد بطوریکه خوانندگان گرام مسبوق می باشند ساختمان با عظمتی برای بورس تهران بزودی درزمین های کوی سنگلج آغاز میگردد یک قطعه زمین وسیعی تقریبا بمساحت سیصد وپنجاه هزار متر مربع بین خیان خیام و خیابان شاهپور برای این منظور اختصاص داده شده و از چندی پیش شروع بخرابی ساختمان های این بخش گردیده و فعلا تسطیح زمین و تقسیم بندی آن خاتمه یافته است.

با بپایان رسیدن بنای بورس یکدستگاه اقتصادی بزرگی برسایر بنگاههای بازرگانی کشور شاهنشاهی افزوده شده و این قسمت مرکز گردش اقتصاد و رفت وامد بازرگانان پایتخت بلکه کلیه شهرستان های ایران خواهد شد و براثر ایجاد چندین خیابان شرقی و غربی وشمالی و جنوبی و بنای حوضها و فواره ها و گل کاری ها پارک وسیع و با نزهتی را بوجود اورده وطولی نخواهد کشید که این قسمت ازشهر یکی اززیبا ومصفاترین نواحی پایتخت خواهد شد.

درزمین های کوی بورس از حالا زیر سازی ومجرای فاضل اب سازی و خیابان بندی و اسفالت کاری و پایه های روشنائی برق و مانند آنها درضمن هزینه بنای عمارت بورس صورت میگیرد.

درطرفین بنای عظیم بورس ودرجلوی خیابان های محوطه بورس شرکت های مهم بازرگانان و بنگاههائی که پیوسته با بورس سروکار دارند برای خودبناهای مجلل خواهند ساخت و بدینوسیله بورس تهران مرکز مهم بازرگانی پایتخت شاهنشاهی خواهد شد.

اداره ساختمان بورس زمینهای اطراف محوطه رابقطعه های متناسب با احتیاجات بازرگانان معتبر و بنگاههای مهم بازرگانی بفروش میرساند.

یکقسمت از زمینهای محوطه بورس به بنای با عظمتی جهت نمایشگاه کالای ایران تخصیص داده شده و بدینوسیله تمرکز بنگاههای بازرگانی کاملا درنظر گرفته شده است.

توسعه روزافزون اقتصادیات کشور بویژه افزایش بنگاههای بازرگانی و شرکتها و بانکها از چندی پیش لزوم تاسیس یک بورس ابرومند را درپایتخت شاهنشاهی ایجاب میکرد.

روی این نظر بنابفرمان اعلیحضرت همایون شاهنشاهی بساختمان بورس اقدام گردید و کوی سابق سنگلج برای این کار اختصاص داده شد.

یکی از بزرگترین اقداماتی که درجنبش اقتصادی کنونی ایران انجام شده تغییر اصول بازرگانی ماازحال تجارت انفرادی و تمرکز دادن آن و تاسیس شرکتها میباشد.

تمرکز بنگاههای بازرگانی و صنعتی یکی از لوازم و موجبات حیات اقتصادی کنونی است و امروزه هرکشوری برای حفظ منافع اقتصادی خود ناگزیر است بنگاههای بازرگانی و صنعتی خودرا تمرکز دهد تابتواند یک سیاست واحد اقتصادی را اداره نماید.

پیدایش شرکتهای بزرگ درعصر حاضر خودیکی از نتایج مهم همین اصل تمرکز است.

خوشبختانه دولت ما از چندی پیش متوجه این نکته شده و تاسیس شرکتها و انحصار قسمتی از امور بازرگانی و بالاخره تشکیل سازمان نوین اقتصادی که اخیرا اجرا شد تمام اینها برای تمرکز امور بازرگانی بوده است.

ساختمان بورس تهران نیز صرف نظراز اینکه برزیبائی و آبادی شهر میافزاید ودارای ساختمانهای مجلل وباشکوهی که با آخرین اسلوب فن معماری ساخته میگردد خواهد بود از نظر تجاری نیز فوق‌العاده حائز اهمیت بوده و باعث تسهیل امر بازرگانی کشور خواهد شد زیرا انواع معاملات دربورس متمرکز می باشد و بازرگانان واشخاصی که کارشان عملیات تجاری است می توانند دربورس هرنوع دادوستدی که مایل باشند انجام دهند بدون اینکه وقت زیادی صرف نمایند.

بدیهی است که عموم طبقات ملت وبویژه بنگاهها وبازرگانان علاقمند باین سازمان بوده و بادولت و بنگاههائی که برای زیبائی و عظمت میهن عزیز و توسعه وترقی بازرگانی آن می کوشند همکاری و معاضدت خواهند نمود که این منظور بزرگ بطرز آبرومند و شایسته‌ای انجام گردد.

بودجه سال ۱۳۲۰

۱۱ اسفند- لایحه بودجه سال ۱۳۲۰ بشرح زیر در جلسه امروز مجلس از طرف آقای وزیر دارائی برای تصویب تقدیم مجلس شورای ملی گردید:

مجلس شورای ملی

بودجه سال ۱۳۲۰ کشور را که در قسمت درآمد برابر ۳/۶۱۳/۷۶۸/۷۱۸ ریال و در قسمت هزینه برابر ۴/۳۲۳/۹۱۱/۶۷۶ ریال پیش‌بینی شده با طرح سه ماده قانون زیر برای تصویب تقدیم داشته و راجع بمبلغ ۷۱۰/۱۴۲/۹۵۸ ریال فزونی هزینه بر درآمد توضیحا اشعارمیشود:

از این فزونی مبلغ ۶۵۰/۰۰۰/۰۰۰ ریال مربوط بتعهداتی است که بشرح زیر برای اجرای قسمت‌های لازم برنامه دولت در سال ۱۳۱۹ از محل تنخواه‌گردان خزانه اشعار می قسمتی هم از وام قسمت اقتصادی موضوع قانون ۸ اردیبهشت ۱۳۱۹ بعمل آمده است.

برای واریختن این مبلغ درنظر است هرگاه پرداخت تمام یا قسمتی از آن از محل درآمد وصولی سال ۱۳۲۰ ممکن شود از آن محل والا تمام یا هر مبلغی که از آن باقی بماند بعنوان وام منظور و قرار واریخت آن در بودجه سال ۱۳۲۱ داده شود:

ماده اول - مجلس شورای ملی بودجه سال ۱۳۲۰ کشور را (باستثنای درآمد حق‌الامتیاز نفت که بحساب اندوخته کشور منظور میشود) که مطابق صورت ضمیمه از حیث درآمد بمبلغ ۳/۶۱۳/۷۶۸/۷۱۸ ریال و از حیث هزینه بمبلغ ۴/۳۲۳/۹۱۱/۶۷۶ ریال بالغ میشود تصویب و درمورد وزارتخانه ها و اداره های ثبتی بوزارت دارائی اجازه میدهد هزینه آنها را اعم از حقوق و مصارف در سال ۱۳۲۰ درحدود اعتبارات مصوب درصورت ضمیمه مطابق بودجه های تفصیلی ۱۳۱۹ وزارتخانه ها و اداره های دولتی (تاحدی که اعتبارات مصوب در بودجه های نامبرده ضمن بودجه های ۱۳۲۰ منظور شده باشد) بپردازد و درظرف مدتی که بودجه های تفصیلی از تصویب کمیسیون بودجه مجلس شورای ملی نگذشته است هزینه آنها را مطابق بودجه های پیشنهادی و پس از آن از تاریخ تصویب مطابق تصویب کمیسیون بودجه پرداخت نماید.

ماده دوم - وزارت دارائی مجاز است مبلغ ۲/۰۰۰/۰۰۰ لیره برای احتیاجات ارتش و ۱/۰۰۰/۰۰۰ لیره برای مصارف ساختمان و تاسیسات راه‌آهن از اندوخته کشور بپردازد.

ماده سوم - وزارت دارائی مجاز است درصورتی که پرداخت مبلغ ۷۱۰/۱۴۲/۹۵۸ ریال اضافه هزینه بودجه درحدود درآمد سال ۱۳۲۰ ممکن نشود تمام یا هرمبلغ از آن را که باقی بماند بعنوان وام منظور داشته و در بودجه سال ۱۳۲۱ تصفیه کند.

نخست وزیر- علی‌منصور

وزیردارائی - خسروی

خلاصه سنجش بودجه هزینه سال ۱۳۲۰ کشور با بودجه هزینه سال ۱۳۱۹

	سال ۱۳۱۹	سال ۱۳۲۰
وزارت دربار	۵/۲۲۲/۴۸۰	۵/۲۲۲/۴۸۰
مجلس شورای ملی	۹/۹۸۵/۰۰۰	۱۱/۰۸۰/۴۷۰
نخست‌وزیری	۱۰/۰۸۰/۰۰۰	۱۱/۰۰۷/۰۰۰
وزارت جنگ	۴۸۴/۷۲۹/۹۸۰	۵۹۳/۱۲۱/۵۲۴
اداره امنیه	۳۵/۶۷۸/۴۰۰	۳۵/۶۷۸/۴۰۰
وزارت کشور	۱۳۱/۶۰۷/۰۰۰	۱۷۰/۴۲۷/۸۸۴
وزارت دادگستری	۶۴/۰۴۶/۰۰۰	۷۸/۶۱۰/۰۰۰
وزارت امورخارجه	۳۳/۴۰۰/۰۰۰	۳۰/۷۰۰/۰۰۰
وزارت پست و تلگراف	۷۱/۰۰۰/۰۰۰	۹۰/۰۰۰/۰۰۰
وزارت فرهنگ	۱۳۸/۸۰۰/۰۰۰	۱۹۴/۹۲۰/۰۸۰
وزارت بازرگانی	۵/۲۰۰/۰۰۰	۵/۷۰۰/۰۰۰
اداره کل کشاورزی	۷۱/۶۱۵/۴۷۷	۱۲۱/۶۱۵/۴۷۷
وزارت دارائی	۱۴۵/۶۹۸/۳۷۸	۲۶۵/۷۸۵/۷۰۰
وزارت پیشه و هنر	۷۴۴/۶۲۰/۰۰۰	۹۹۰/۷۸۸/۰۰۰
وزارت راه	۹۹۹/۱۳۶/۸۰۰	۱/۰۹۲/۱۳۸/۰۰۲
سرمایه های اقتصادی کشتارگاهها		
هزینه‌های انتفاعی ساختمان سیلوها		
دیون داخلی سرمایه بانک کشاورزی		
کمک بشهرداریها و سایر مصارف		
	۲۶۹/۱۵۳/۵۱۲	۶۲۷/۱۰۶/۶۵۹

برای ذوب آهن بینگاه دماک کروب	۱۲۴/۰۰۰/۰۰۰ ریال
بیمارستان پانصد تختخوابی	۱۳/۰۰۰/۰۰۰ ریال
راه سازی	۱۳۰/۰۰۰/۰۰۰ ریال
قسمت اقتصادی و دفع آفات و سرشماری و خرید بنگاه های فرهنگی خارجی و غیره	۳۸۳/۰۰۰/۰۰۰ ریال
جمع	۶۵۰/۰۰۰/۰۰۰ ریال

اطلاعات هفتگی متولد شد

شمارهٔ ۱
اول فروردین ۱۳۲۰
بهای تک شماره در تهران و شهرستانها
۲ ریال
بهای اشتراک: در تهران و شهرستانها: سالیانه ۹۰ ریال ششماهه ۵۰ ریال

سال نورا
بهمهٔ خوانندگان عزیز
شاد باش
میگوئیم

هفته نامه اطلاعات، در سالی مسعود
پا بعرصه وجود نهاد و امید که این
نهال تازه پا، روزی تناور و پر بار شود

۲۸ اسفند - همانطور که کشور ما دراین بیست سال که از آغاز نهضت نوین ایران میگذرد دراثر توجهات ذات مقدس شاهنشاه بزرگوار پیوسته راه ترقی و کمال را پیموده و درتمام شئون حیاتی و اجتماعی آن تغییرات بس شگرف رویداده است فرهنگ نیز دوش بدوش سایر اصلاحات سیاسی و اقتصادی ترقی و پیشرفت نموده و براثر ترقی و پیشرفت روزافزون فرهنگ سطح دانش و بینش مردم بالارفته و روزبروز برشماره دانش پژوهان افزوده شده است و روی همین اصل مطبوعات کشور هم که یکی از عوامل مهم تربیتی و فرهنگی شمرده می شوند پیوسته سعی داشته واهتمام نموده‌اند تا خودرا هم آهنگ با این ترقیات فرهنگی ساخته و بتناسب بالارفتن سطح فرهنگ ودانش همگانی بربهبودی و تنوع مندرجات وزیبائی چاپ نامه های خود بیفزایند و همواره راهنمای صدیقی برای هم میهنان خود باشند.

ازاین رو کارکنان روزنامه اطلاعات نیز بشهادت دوره پانزده ساله روزنامه خود پیوسته سعی نموده‌اند که نامه اطلاعات را متناسب و هم‌آهنگ با ترقیات و پیشرفتهای کشورشاهنشاهی بویژه ترقی و توسعه فرهنگ ساخته و دراین راه ازبذل هرگونه سعی و مجاهدت فروگذار نکرده‌اند.

***

دراین موقع که تاریخ نوین کشور وارد مرحلهٔ تازه‌ای شده و بیستمین سال ان اغاز میگردد مانیز مصمم شده‌ایم که قدم تازه‌ای درراه ترقی وتوسعه روزنامه اطلاعات برداشته واندیشه‌ای را که از مدتی پیش داشته‌ایم دراین سال مسعود عمل نموده و درپرتو توجهات شاهنشاه دانش گستر یک نامه مصور هفتگی بنام (اطلاعات هفتگی) انتشار دهیم.

ما نهایت سعی ودقت را نموده‌ایم که نامه هفتگی اطلاعات که از آغاز سال نو مرتبا همه هفته انتشار میابد و نخستین شماره آن فردا منتشر میشود چه از لحاظ تنوع مندرجات و تصاویر وچه از لحاظ زیبائی و اسلوب تنظیم از هرحیث متناسب وجالب توجه بوده و یک نامه هفتگی آبرومندی باشد. که همه افراد با سواد کشور بتوانند از آن استفاده نموده و هریک بفراخور دانش وبینش خود پند ها و نکته هائی که بکار زندگی آنها بخورد ازآن فراگیرند.

اطلاعات هفتگی درحالیکه شامل خلاصه خبرهای مهم جهان وکشور بوده شمه‌ای از ترقیات و پیشرفتهای روزافزون میهن عزیز را نمایان میسازد، نامه‌ایست ذوقی، اجتماعی وفکاهی که دارای مطالب ومندرجات تفریحی ومشغول کننده فراوانی بوده و درحقیقت برای خوانندگان یک سرگرمی سودمند و دلپذیر ورفیق شوخ و شیرین زبانی میباشد، باتوان خانه‌دار، علاقمندان بافسانه ها و داستانهای دلکش تاریخی و اجتماعی ودوستداران علم و هنر هریک دراین نامه سهمی دارند و درهرصفحه آن مطالب نغز و شیرینی خواهند یافت.

یکی از خصوصیات اطلاعات هفتگی اینستکه تاانجا که ممکن شده تمام مطالب ومندرجات آن بوسیله عکسها و تصاویر گوناگون نمایانده شده و درحقیقت انچه را قلم از وصف و تشریح آن عاجز بوده بعهده عکس و گراور واگذاشته‌ایم.

دراین موقع که مامصمم بنشر این نامه شده و باین کاردشوار دست زده‌ایم میل داریم نامه ما ازهرجهت مطلوب و منظور نظر خوانندگان باشد بنابراین ازخوانندگان خود تقاضا داریم که هرجا بنقصی برخوردند یا خطا واشتباهی دیدند مارا آگاه نمایند تامابتوانیم روزبروز بردلپسندی و زیبائی این نامه بیفزائیم نامه اطلاعات هفتگی برای همه مردم نوشته میشود و همه حق دارند درمندرجات آن اظهار نظر نموده و قضاوت نمایند.

آرزوی ما اینست همانطور که تاکنون موجب سربلندی و رضایت خوانندگان روزنامه اطلاعات را فراهم نموده‌ایم اسباب رضایت و خرسندی خوانندگان اطلاعات هفتگی را نیز فراهم آوریم، وبرای انجام این منظور سعی وکوشش را که کلید هرنوع پیروزی و کامیابی است راهنمای خود ساخته‌ایم و امید است با این ترتیب درانجام این خدمت مهم ادبی و فرهنگی که بعهده گرفته‌ایم کامیاب شده و هدیه شایسته‌ای از آغاز سال نو تقدیم خوانندگان عزیز خود نمائیم و بتوانیم روزبروز آن را بهتر وشایسته تر نموده و بتدریج برفع نواقصی که مسلما دراوایل کارممکن است پیدا شود نائل آمده راه تکامل را بپیمائیم.

تأسیس دوره دکترا در دانشکده حقوق

۳۰ دی - درنظر است سال تحصیلی آینده در دانشکدهٔ حقوق دورهٔ دکترا تاسیس شود این موضوع علاوه برمزایای خاصی که در پیشرفت فرهنگ کشور دارد کمک شایانی بدانشجویان از نظر تکمیل تحصیلات خوددر کشور مینماید.

دانشکده حقوق که از دانشکده های کهن کشوراست براثر توجهات مخصوص والاحضرت همایون ولایتعهد در چند سال اخیر توسعه و ترقی شایانی یافته و بهمین مناسبت دانش آموزان برای ورود باین دانشکده بریکدیگر سبقت میجویند.

دوره تحصیل دانشکده سه سال است سال سوم بشعبه قضائی - سیاسی - اقتصادی تقسیم میشود دانشجویان پس از امتحان سال سوم وگذراندن رساله موفق بگرفتن لیسانس میشوند شرط ورود بدانشکده حقوق داشتن گواهینامه دورهٔ دوم متوسطه ادبی یادوره دوم بازرگانی یا لیسانس از رشته های مختلف است ورود داوطلبان بدانشکده بوسیله مسابقه انجام میگردد.

دانشکده حقوق که یکی از شش دانشکده دانشگاه تهران است در سال تحصیلی جاری دارای ۵۱۲ دانشجو میباشد بنگاه روزنامه نگاری که برای تربیت روزنامه نگار در کشور تاسیس شده نیز ضمیمه دانشکده حقوق است.

وسائل پیشرفت کاردانشجویان حقوق ازقبیل تاسیس کتابخانه - تشکیل مجالس سخنرانی و مناظره دادگاههای تمرینی دردانشکده و تهیه جزوه های استادان بوسیله ماشین پلیکپی و غیره از هرجهت فراهم شده است - کتابخانه دانشکده حقوق که در نوع خود منحصر بفرداست اخیرا تکمیل شده و چهارهزار جلد کتاب تازه بان افزوده شده است.

دانشجویان برای تمرین و آشنا شدن بامور قضائی بعداز ظهرها که دانشکده تعطیل است در محاکم مختلف قضائی و جنائی وزارت دادگستری مشغول کار میباشند. برای دانشکده حقوق عمارت باشکوهی در دانشگاه واقع در زمین های جلالیه بناشده است.

ومحتمل است که تااواخر سال دانشکده مزبور بمحل جدید منتقل شود اکنون بیشتر کارمندان وزارتخانه ها و دادرسان و مستشاران قضائی و نمایندگان سیاسی کشور از فارغ‌التحصیل های دانشکده حقوق میباشند.