

國立中央圖書館 臺南分館

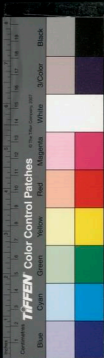

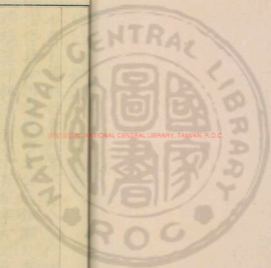



NATIONAL CENTRAL LIBRARY, TAIWAN, R.O.C



003

資治通鑑綱目集覽敘例

余嘗自恨賦性魯鈍學不迨人歷代陳迹
懵懵無知用是伏讀文公通鑑綱目志在
涉獵冀可粗通奈其中有假字古又有援
引幽邃或句投疑難讀而值之訓故弗明
理辭彌躓未免澄疑繹味鄭重覃思甚至
移日通宵竟不會其指要迺重尋古史申
請老師雖舉南榮之宿滯冰釋於一旦復



苦華子之忘病尤劇於中年以故不接筦
錐妄擬闕指煩縈間之筆札勤憲下之編
抄納繙經傳羣書采刺儒先叢說事必窮
其波源而隨加演註字必究其巢穴而即
便翻音凡載綱目文辭靡不銳心覈實至
如山河形勝動植飛潛南北方言荒裔殊
俗亦無放失悉用旁搜舊書之解者見有
不同說或相戾茲皆兼錄務廣異聞其有
所引根據未詳鑽研未至不肯鑿空決臆
寧如夏五郭公句投若涉疑昧則必剖判
義理而註曰句絕或備錄一句全文而註
曰爲句庶爾後讀之脫復迷忘賴有此編
矣猶患屬輯無倫漫然難檢遂本綱目篇
章揭以帝王載祀雖然案綱目義例以得
統之國大字特書無統之國兩行分註且
無統之作動輒二三多至十數若皆小字

分註似覺要領支離今從變例以閏秦呂
后新莽劉玄南朝五季不得統者與晚周
漢晉隋唐正統之國一體特書如七雄西
楚曹魏孫吳北朝君國及諸竊號僭名俱
不枚標顯列大槩欲端緒同歸便於披閱
而已非敢別爲義例而故相牴牾也編始
於大德己亥迄于延祐戊午積二十年七
易橐而編甫成以其蒼叢叢集頗可省覽
因題之曰通鑑綱目集覽既成六年三復
讎正每一過目輒見舛遺先括有云校書
如塵埃風葉隨掃隨有噫誠哉言也彼且
云然况諛聞陋識者乎其盤根錯節尚有
望於畜德醇儒云于時歲次甲子泰定元
年正月燈夕前一日古舒望江慈湖王如學
行卿端拜謹書

按資治通鑑全書二百九十四卷惟胡



三省音註優於諸家第篇秩浩繁人不
易致故學者多讀綱目王行卿集覽爲
綱目而作是以盛行於世惜其草率欠
精繆戾爲多如三家文若元表政君之
類有誤初學非淺蚤歲閱習見有未當
輒用他書考正無慮四百餘條間有標
舉而無註者闕其所不知固無足議亦
爲逐一考補久而成編至今三十年矣

謂夫摭前人之短非謹厚者所爲藏諸
中衍不以示人歷年既久重加脩改義
有所疑旁質同志索藁觀之時見與可
力勸梓行亦不之許自念少好史學頗
嘗究心每見集覽於綱目不易曉處當
釋而不釋者尚多甚欲別爲一書通載
詳註而力衰目昏不能著筆深爲歎齒
之恨猶慮一旦溘先朝露姑掇舊藁大

字淨書以遺兒輩習之。非有隱於人楚
齊失得徒貽當世譏議云耳。永樂壬寅
正月上日。後學毘陵陳濟識

資治通鑑綱目集覽敘例

資治通鑑綱目集覽卷第一

周威烈王二十三年。繁縷小物也。而孔子惜之。

左傳成二年。衛孫桓子與齊師戰。衛將敗。新彘大夫仲
叔于奚殺桓子。是以免。既。衛。實。之。以。邑。辭。請。繁。縷。以。朝。
許。之。仲。尼。聞。之。曰。惜。也。惟。器。與。名。不。可。以。假。人。注。繁。縷。
馬。飾。皆。諸。侯。之。服。也。器。謂。車。服。名。謂。爵。號。繁。縷。步。于。反。字。
與。樊。通。禮。巾。車。樊。縷。注。樊。縷。如。繁。縷。之。六。卿。有。智。氏。
繁。今。馬。大。帶。也。縷。當。剪。以。削。革。為。之。六。卿。後。晉。君。失。政。六。卿。
專。權。貞。定。王。十。一。年。智。趙。韓。魏。共。滅。范。中。行。而。分。其。地。
十。六。年。趙。韓。魏。又。共。滅。智。君。而。分。其。地。安。三。家。即。趙。
也。號。為。三。晉。正。統。三。家。指。魯。大。夫。孟。孫。叔。孫。晉。陽。地。
季。孫。之。家。趙。韓。魏。已。在。六。卿。中。不。應。復。舉。晉。陽。理。

字淨書以遺兒輩習之。非有隱於人楚
齊失得徒貽當世譏議云耳。永樂壬寅
正月上日。後學毘陵陳濟識

資治通鑑綱目集覽敘例

資治通鑑綱目集覽卷第一

周威烈王二十三年。繁縷小物也。而孔子惜之。

左傳成二年。衛孫桓子與齊師戰。衛將敗。新彘大夫仲
叔于奚殺桓子。是以免。既。衛。實。之。以。邑。辭。請。繁。縷。以。朝。
許。之。仲。尼。聞。之。曰。惜。也。惟。器。與。名。不。可。以。假。人。注。繁。縷。
馬。飾。皆。諸。侯。之。服。也。器。謂。車。服。名。謂。爵。號。繁。縷。步。于。反。字。
與。樊。通。禮。巾。車。樊。縷。注。樊。縷。如。繁。縷。之。
繁。今。馬。大。帶。也。縷。當。剪。以。削。革。為。之。
六。卿。有。智。氏。
趙。氏。韓。氏。魏。氏。范。氏。中行。氏。號。六。卿。後。晉。君。失。政。六。卿。
專。權。貞。定。王。十。一。年。智。趙。韓。魏。共。滅。范。中。行。而。分。其。地。
十。六。年。趙。韓。魏。又。共。滅。智。君。而。分。其。地。安。
三。家。即。趙。
也。號。為。三。晉。正。統。三。家。指。魯。大。夫。孟。孫。叔。孫。
季。孫。之。家。趙。韓。魏。已。在。六。卿。中。不。應。復。舉。晉。陽。地。

志太原有繭絲繭賦稅保障指藩籬而言尹錡之

保其戶數謂主若不預備則難至矣記爲少反地結

段規之相主不備謂主若不預備則難至矣記

貨手貨音

亦通蔡臯狼臯狼趙邑名本春秋蔡地故曰蔡長子

周史辛甲所封後爲趙邑屬上黨今路亦通邯鄲趙地音

亦邯鄲地也有邯鄲山在東城下不沒者三版官

作設廣二驂乘乘石轡反師古曰乘車之法尊者居

側是以或事稱或右其他則曰駟駟汾水汾源出嵐州

山東南入并州即西南經絳州絳安邑魏程子邑漢河

平陽在絳州夏縣東北十五里東坡高遼國云禹都

此非絳水地理志絳水在信都南棠陽曰水出信都

州屯留縣西南方山平陽韓康子邑晉堯之鄰也於

東北流冀州入海平陽詩爲唐國今平陽府是

絳疵晉人誇當作存音障正誤使主疑二家絳

伯故稱曰主飲器晉灼云虎子屬也波便器也劉氏



云單于以老上單于所破月氏王頭為飲器者共
飲血盟則酒器是也若波便焉則不可盛血飲矣
已首禮冬官桃氏為翹注已首長二尺漆身
近之禮志齋腫若翹然吞炭曰鍊護乞食其妻
故讓漆身以變其容吞炭曰委棄其形質而君事之
似香夫讓遂吞委質示必死節於其主也左傳倍二
歲以變其音委質注名書於必式注小使以禮之
十三年策名委質注名書於必式注小使以禮之
所臣之策屈膝而君事之必式注小使以禮之
會注乘而俯首致恭曰式義取憑軾也軾車前橫板有
所敬則俯而憑之孔曰古者車箱長四尺四寸而三分
之前一後二橫一木下五車林三尺三寸謂之軾軾上
二尺二寸橫一木謂之較立乘平常則憑較若應為較
則落手騰下軾較也漢為國有虛奴北平北
而頭得俯使較中山新秋都也漢為國有虛奴北平北
新秋都也漢為國有虛奴北平北

都新市索陽曰翟璜秦姓苑翟本音狄左高為句
今中山府是翟璜後人姓乃音澤則樂官不明

注言左方之聲高樂左方之君明樂官則樂官不明
聲謂作階東笙鐘之聲也則樂官不明

則樂官則樂官則樂官則樂官則樂官則樂官則樂官則樂官
字音人君當明樂官擇人而任之不必明樂官也審於

音審者言聽西河秦秋晉地今太原屈侯鮒屈姓也
之祭也西河原府汾州是屈侯鮒屈姓也

起貪索隱曰李克言吳起貪下文云魏文侯知起廉
家本千金破產求仕今言貪非實貪也司馬穰苴
貪廉名耳母死不歸殺妻求將是也

田完之賈先為齊大司馬故稱拾石二歌者之名審
司馬穰苴所著書名司馬法拾石二歌者之名審

吾君失其姓名正義曰常山郡吾縣疑即古吾
君邑音華或音盤又音蒲字亦作蒲括地志

吾君失其姓名正義曰常山郡吾縣疑即古吾
君邑音華或音盤又音蒲字亦作蒲括地志



云故城在鎮州旁
山縣東二十里
侍以侍稱言
道然正義曰道古

說也竟
二襲上下皆具曰襲國語謂之襲買連襲禮記襲大祀曰襲必有未不禪衣必有襲

謂之
周安王二年陽翟地志頡川陽翟縣翟音宅案臨

州三年虢山地志弘農陝縣故虢國也山在陝州陝

之除五年俠累戰國策作韓俠高誘曰即俠累也名俠俠古俠反累力並反

仲子嚴遵字仲子有惡如字史記作有郢軹人軹縣深井里人也地志河

內有軹縣故城在孟州濟源縣東南戰國軹邑今濟源南三十里有軹城村

皮面決眼眼謂出其眼睛戰國策決作決注挑也姊嬈嬈音

曰榮其姓名重自刑以絕從李隱曰重持用反復也謂以妻故復自刑其身

令人不識也從音蹤古十一年宜陽正義曰弘農宜陽縣在瀋池西

南今河南府宜陽是括地志云故韓十二年武城括地志云故武城一名武平

城在華州鄭縣東北平陸正義曰兗州縣也平陸城即古瑕國在大梁東

界十三年濁澤地志濁水出齊郡廣縣屬焉山大梁東

爾時魏都安邑解十五年南鄭漢中郡邑今興元所

縣濁水近於魏都理縣三國經縣實曰

南鄭直為天括地志云河在冀三苗氏書蔡氏傳

曰三苗國在江南荆揚之間竹險為亂者也今湖南漢
洞時猶竊發存而詢之多為猶姓豈其遺種歟正義曰

今江鄂岳三州之地是地理 洞庭 湖在岳州南建西
沿華表今潭州古三苗國 洞庭 湖在岳州南建西

草橫亘七八百里風土記云番澧沅湘合諸蠻發南之
水匯于洞庭至巴陵與荆江合正義曰天子在北故

洞庭在西島左 彭蠡 湖在沔陽東南五十二里為貢
彭蠡在東島右 彭蠡 湖在沔陽東南五十二里為貢

章彭澤縣東合江西江東諸水跨陸章 夏桀之居 帝
饒州南康之地所謂鄱陽湖者是也 夏桀之居 帝

世記禹封夏伯今河南陽翟縣是夏家古文太康居斟
春亦居之桀又居焉括地志云郡城在洛州華縣西

南 河濟 為賈濟河濟兗州蔡氏傳曰兗州之城東南
水自潁州東直南至華陸即東至豫州南又東北至平

州碣石入海濟水出常山房子縣實是山東至鉅鹿瘦

陶縣入淇索隱曰濟水出河東垣縣王屋山東 秦華
其流至濟陰故應劭云濟水出平原陰縣東 秦華

秦通作太山貢至于太華蔡氏傳曰地志太華山在弘
農華陰縣今華州華陰南二十里也禮疏方氏曰豫州

山鎮曰 伊闕 括地志云闕塞山一名伊闕而俗名龍
華山 伊闕 門高誇曰伊闕在洛陽西南六十里為

所辟也鄧通元注水經云禹跡龍門以通水南 羊腸
山相對望之若闕然伊水歷其間故名伊闕 羊腸

山在太原西北九十里正義曰羊腸阪道在太行山上
而一屬懷州北口屬澤州括地志云羊腸阪在懷州河

內縣北 二 商紂之國 括地志云商國在秦華之陽皇甫
十五里 商紂之國 括地志云商國在秦華之陽皇甫

州東八十里商 孟門 賈逵曰孟門太行在朝歌東北劉
洛陽古商國也 孟門 賈逵曰孟門太行在朝歌東北劉

氏集紂都朝歌孟門在其西今言紂之國左孟 太行
門則東邊別有五門也或謂今石州孟門是 太行



山在河內山陽縣西北上黨南正
義曰在懷州河內北二十五里
從橫 從特客反 橫與衝通胡音

反孟康曰南北為從東西為橫漢曰以利合為從以威
勢相脅為橫正義曰諸說皆未允關東地從長六國共
居之蘇秦相六國今從親而賓秦故曰合從關西地橫
廣秦獨居之張儀相秦破關東從道使連秦之橫故曰

連百越 謂非一種也猶言百蠻耳
十七年庶長改

庶長注見魏王二年
河西 正義曰西者秦州西魏秦
改名也史失其姓
之舊地時獻公在西燕故

迎立 十九年兔臺 地名在
二十四年于滄 滄古
括地志云滄高山一名滄山在絳州翼城東北二十五
里滄水出焉杜預曰滄水出平陽絳縣南西入汾案滏
曰言于滄考於 二十六 年俱酒 魯公之名案隱曰家
滄水之側也

人 韋昭曰庶人之家也案隱
曰謂居家之人無官職也

周烈王三年 林狐 燕世家作林營案隱曰地名一云
於林地立營故曰林營

四年都鄙 條禮十邑曰都
北蘭 地理志蘭屬西河
州在趙之西北
五年營 乙耕
公中綏 正義曰今屬石

懷 立曰懷括地志云故懷城在今懷州武陟縣西十里
即墨 本萊州邑今膠州縣也括地志云故阿曰杜預

止東阿是 本齊之柯邑齊桓公與魯會柯而盟即此
今為祝阿括地志云故城在今東平府東阿縣西南

音頡 頡為東郡縣漢為
濟陰郡城縣今屬濮州

七年 頡 音折

音頡 頡為東郡縣漢為
濟陰郡城縣今屬濮州

七年 頡 音折

七年 頡 音折



周顯王三年洛陽洛陽下邳秦是古洛陽城也今河

南府洛陽縣東北故城在焉五年石門趙世家作石阿正黃

黻之服白與黑相夾畫為斧形曰黻音與黑相背畫

近刃白近上黑取其善也七年少梁

大梁故以少梁別之今同州巴

十九年黔中春秋巴地戰國屬楚秦取之置黔中郡漢

二十里祭八年慧星杜預曰慧所以除舊布新也正

如慧者也春秋命決宋均注云慧五慧也色蒼則王

候破天子苦兵亦則賊起彊國恣蕩則女害色權奪后

紀白則將軍過二年兵大作黑山水精賊江河決賊處

則火燿短小見岐雍

云岐山在岐州岐山縣東北十里雍扶風雍縣也以

有東般西漢南商北居庸四山之所據翳故名曰雍

子致伯秦本紀孝公十九年天子始封爵為伯正諡

積公伐晉春秋已書秦伯何以曰孝公始封為伯往者

致伯乃方伯之伯周禮九命作伯謂諸侯之長也

厲蹕簡公出子之不寧自厲公孫公簡公至出

黼

黻

少

梁

巴

慧

星

岐

雍

天

伯

往

者

不

寧

分



TIFFEN Color Control Patches

解十六年解雜亂紛糾者不控拳

孫子本傳拳作掩索隱曰

謂事之雜亂紛糾也解之者當善以手解之不可控掩而擊之柔掩即拳正誤作拳擊說則與下文不持掩意重玉廉云拳與泰同臣領切據牙繩也漢書薛據臂猶持臂也解雜亂紛糾者不控拳蓋以理亂絲為喻言當徐解之不可救闕者不持撤索隱曰謂救闕者當急持拘持也

批亢持虛

批亢持虛則其怒益熾矣孫撤隨以手持批亢持虛則其怒益熾矣孫撤隨以手持

批亢持虛則其怒益熾矣孫撤隨以手持批亢持虛則其怒益熾矣孫撤隨以手持

批亢持虛則其怒益熾矣孫撤隨以手持批亢持虛則其怒益熾矣孫撤隨以手持

批亢持虛則其怒益熾矣孫撤隨以手持批亢持虛則其怒益熾矣孫撤隨以手持

批亢持虛則其怒益熾矣孫撤隨以手持批亢持虛則其怒益熾矣孫撤隨以手持

批亢持虛則其怒益熾矣孫撤隨以手持批亢持虛則其怒益熾矣孫撤隨以手持

批亢持虛則其怒益熾矣孫撤隨以手持批亢持虛則其怒益熾矣孫撤隨以手持

批亢持虛則其怒益熾矣孫撤隨以手持批亢持虛則其怒益熾矣孫撤隨以手持

批亢持虛則其怒益熾矣孫撤隨以手持批亢持虛則其怒益熾矣孫撤隨以手持

批亢持虛則其怒益熾矣孫撤隨以手持批亢持虛則其怒益熾矣孫撤隨以手持

批亢持虛則其怒益熾矣孫撤隨以手持批亢持虛則其怒益熾矣孫撤隨以手持

安是關中記秦孝公都咸陽今渭城是始皇都咸陽今
城南大城是山南曰陽水北亦曰陽其城在渭水北又
在九變諸山之南故名咸陽
同室內息者為禁 息止也秦俗父子
始更為制
開阡陌 路南北曰阡東西曰陌正義曰秦
而更之
如邊上有徑是陌陌上有涂是阡所以正
經界也商鞅皆破開為田開方開闢也
平斗桶權
衡 衡音勇字通作角量器名今之斛也稱錘曰權桶上
衡口衡權與物鈞而生衡所以知物輕重也月令仲春
角斗角注角平之
也仲秋平權衡
二十三年干城之將 詩免豈為
注干折也箋云干也城也皆以禦難也滿可任以干城
其氏干如字孫炎注干推所以自蔽打也魯音戶旦反
左傳注謂打蔽
二十五年京師 公羊傳京者何大也
其氏若城無 師者何眾也天子之

居必以眾大
之辭言之
二十八年躡上將 魏武帝曰躡柱也索
云躡覽也大將
馬陵 正義曰真喜志林云濮州鄆城
軍必致糧什
馬陵 東北六十里有陵澗谷深峻可
以置伏茶廩
二十九年大梁 本地名大音秦正義曰
涓敗在此
從蒲州安邑徙都大梁
今汴州浚儀
商於十五邑 索隱曰商於皆在弘農
大梁亭是
正義曰古商國今商洛
縣是在商州東九十里於在鄧州內
鄧縣東七里案十五邑近此二邑
三十一年五殺
大夫荆之鄙人 左傳僖五年晉執虞大夫井伯以賂
秦穆嬴晉世家作虜井伯百里奚正
義曰南雍州記云百里奚宋井伯宛人也宛屬楚楚初
闕于荊州故云荊百里奚後亡走宛楚鄙人執之秦穆
公以五羖羊皮贖之授以國政戰五殺大夫或曰百里
奚自賈五殺皮為人養牛以娶秦故曰秦之牛口之下

三置晉君

索隱曰：謂立晉惠公、悼公、文公也。

一救荆禍

索隱曰：案年表，秦穆公二十八年會晉。

年表秦穆公二十八年會晉

伐楚，荆禍未詳。巴人

注見漢獻帝建安二十年。犬戎

正義曰：黃帝之後，生并明，生白，白是為天戎。也。後漢書：犬戎，獠之族，今長沙武陵。天戎，童

子不歌謠，春者不相杵

記曲禮上：鄰有喪，春不相杵。里，有墳，不歌。注：助來也。

相謂送杵聲，以音聲自勸也。

關戰

索隱曰：關，音吸，戰之名也。鄭注：生音吐，關反。

書曰

恃德者昌，恃力者亡

索隱曰：此是周書文也。孔子所定之餘。

秦國

之所以收君者，豈其微哉

索隱曰：報於秦無仁恩，故秦之將欲收報。

者其效甚明矣。故云豈其微哉。

三十三年宋太丘社亡

封禪書注：索隱曰：應

劭云：七淪入地，非也。亡謂社主亡也。郭璞云：宋有太丘社，故社名此地也。史記：漢武本紀：周德衰，宋之社亡。

三十五年汲冢竹書紀年

索隱曰：五，即秦紀年之書，多是偽撰。晉武

帝時汲冢人不準，盜發魏襄王墓，或言安釐王冢，得竹書數十車，其紀年十三篇，書中與經傳大異者云：夏年

多，殷益于啓，啓殺之。太甲殺伊尹，文王殺季歷，自周受命至穆王百年，彝穆王壽百歲也。幽王既亡，共伯和

者攝行天子事，非三相共和也。其書多虛，簡斷，札。三十晉武乃詔東晉，隨疑分釋之，不姓也。音方鳩反。

六年屈宜曰

許慎曰：楚大夫也。時在魏。顧蓋奢

顧反。時誅舉

言胤

徐廣曰：言時衰也。時在魏。雕陰

魏地，在龍門河西北。地理志：上郡有雕陰縣，括地志

云：故城在鄜州洛交，距北三十四里。

傳國都而止

謂兵止於此。禍必

TAFFEN Color Control Patches

中於趙

中竹仲反戰國策
趙猶射中的也

衡人

如張儀之徒
衡讀曰橫

恐惕

索隱曰惕許昌
反和恐脅也

身富榮

擯秦

正義曰擯弃也史
記作賓秦集禮金

路以窮質讀作擯義與音同故史
記借用索隱注為賓客之賓誤

洹水

相州縣名後
屬魏州左傳

注洹水出汲郡林慮縣東北至魏郡
長樂縣入清水音想今上俗音東

撓秦

撓音女巧
反音火高

反撓也

效之

寧為雞口無為牛後

戰國策
作寧為

寧尸不為牛從案蘇秦稱牛後者蓋故以惡語侵韓欲
耶侯怒而從之耳第尸牛從誤也正義曰雞口準小

猶能進食牛後

師古曰長大有臂力者之強項
準大乃出糞也

衆異也蒼頭謂若赤眉青領以相別也戰國策魏有蒼
頭二十萬如淳曰蒼頭魏兵卒之號也晉灼曰殊異其

蒼頭

謂異軍蒼頭應劭曰言其與
頭二十萬如淳曰蒼頭魏兵卒之號也晉灼曰殊異其

軍為蒼頭謂
蒼青帽也

廝徒

廝音馬之者
徒僕也

之固故曰四塞正義
悉則切四面皆充實也

亢父

音抗有案隱曰
亢音劉劉伯莊包愷

並音若液反地理志東平亢父縣拈地
志云故城在兗州任城縣南五十里

方軌

爾雅方
軌者併

兩舟則此軌亦兩
也猶言並轍也

比行

比味義反聯火也
行胡剛反列也

性走喜

悵疑虛喝

索隱曰悵音通悵疑恐懼貌虛喝
喘息亦懼貌戰國策注高誘曰悵

痛也言疑之甚嗚呵也秦白疑懼不敢進兵故作恐怯
之詞以始韓魏正誤嗚高誘謂是謂以虛詞呵脅也

狼顧

性
性

霸王

王于況反

輜重

輜載衣車重載物車師古曰
行者之資總曰輜重正義曰

輜重也謂軍糧什物雜副
載之以其累重故曰輜重

輜重

輜載衣車重載物車師古曰
行者之資總曰輜重正義曰

三十七年陰晉

州華陰縣

TAFFEN Color Control Patches

春秋經陰晉也秦惠文王更名寧秦漢高改名華陰

志云今蒲州縣其故城俗名殿湯城在汾陰北九里

龍門縣故城在龍門西百三十步

古魏城中東北隅因雒水為名

武王克商封神農之後於焦

風俗通曰六國時從橫家索隱曰鬼谷地名扶風池陽

潁川陽城並有鬼谷蓋其所居因號為紫臺注思

谷子云蘇秦欲神其道故假名事鬼谷也羣書考索

曰鬼谷先生周時高士姓名不聞以其所隱地名自號

為蘇張仰事之授以蒲陽今河東蒲陽縣是也魏世

押關分其書三卷

蒲邑故城在隰州隰川縣南四十五里居蒲陽地志云

水北故名蒲陽又蒲阪注見郝王十二年

質焉

質音

致質音

四十年汾陰

皮氏

焦

四十年鬼谷先生

蒲陽

質焉

質焉

質焉

質焉

質焉

質焉

質焉

質焉

質焉

質焉

質焉

春秋經陰晉也秦惠文王

更名寧秦漢高改名華陰

志云今蒲州縣其故城俗

名殿湯城在汾陰北九里

龍門縣故城在龍門西百

三十步

古魏城中東北隅因雒水

為名

武王克商封神農之後於

焦

風俗通曰六國時從橫家

索隱曰鬼谷地名扶風池

陽

潁川陽城並有鬼谷蓋其

人所居因號為紫臺注思

谷子云蘇秦欲神其道故

義 姓名也 四十五年 陝 地理志 弘農有 義 趙相

六年 齧桑 左傳作采桑 履處曰 羅地 裴駘云左傳作

津是晉境 原以為羅地 亦頗相近 四十八年 靖郭君

然字作 齧桑 或云 齧桑 衛地 恐非 五官之計 齊國

曰死後 別號 靖郭 耳 則 靖郭 或 封 邑 五官之計 齊國

漢齊王 舅父 駒 鈞 封 靖郭 侯 是 也 五官之計 齊國



告齊宣王乃諸侯五官禮記諸侯適天子命五官而後行註五官五大夫典事者諸侯有三卿五大夫即五官

也通儻或作偶儻洋偶儻卓史記徒姓名變大夫登徒子也直猶當也雷送象極齊國策

非詐護漢息夫躬傳送詐護之漢注漢息夫躬傳送詐護之

周慎靚王二年夢鐘新鑄鐘殺牲以血塗警鄉也記慎記宗廟之器其名者成

則擊之刑于寡妻詩思齊第文公傳曰刑儀法也寡妻猶言寡小君言文王以儀

法內施於閨門而及四年脩魚索隱曰地名戰國屬韓鯀申

于兄弟以御于家邦河外正義曰卷河正義曰卷河

差韓之大將名鯀與鳩反差初術河外正義曰卷河

南岸地故卷衍酸棗地理志卷縣在河南酸棗縣在

曰河外津在滎陽與衍相近卷音權字林音丘權陽晉括地

反正義曰卷與衍在鄭州酸棗屬滑州陽晉括地

故城在曹州乘氏五年司馬錯田完之裔完為齊大

也音二周公羊傳曰東周者何成周也西周者何王

周洛陽之地索隱曰周考王封其弟於河南高桓公辛

子威公立卒子惠公立衰子曰西周公封少子於莒仍

蒙父號曰東周惠公九鼎夏禹貢金九牧鑄九鼎以

於是有東西二周周武王遷于商商封泰昭王取之鹿毛壽

戰國策鮑彪注鹿謂鹿也壽之所居正屬國屬音

也。以燕國。以啓人爲吏。索隱曰：人臣也。以效之子。付與子之。索隱曰：效呈也。謂噲老。以老自休。顧爲臣。反。也。言燕君反爲子之之臣。

周赧王元年。岸門。

徐廣曰：頡陰岸亭是。索隱曰：河東皮氏縣岸頭亭。括地志云：岸門在許州長社西北十八里。今名西武亭。

市被。

王義曰：姓名。

處士。

不官於朝。而居家者。

二年箕帚之妾。

高妻。以供掃灑也。記曲禮。納女於大夫曰掃。婦。灑。注。掃。灑。謂。掃。灑。也。

借宋之符。

符節也。行者執符節。以爲信。無符則不得通。時楚絕歸於齊。齊不借宋之符。以連之。

折節。

節。節。以。覆。事。也。節。以。覆。事。也。節。以。覆。事。也。

都。

庶長章。

漢書音義曰：每置二十級。爵第十爵左庶長。至第十

八爵爲大庶長。正義曰：長。髮兩反。章名也。史失其姓。

三年丹陽。

在漢中。成王封

藍田。藍田縣。括地志云：藍田山。三皇舊居。在

涓人。

今中涓

也。漢儀注：天子有中涓。師古曰：涓。潔也。主居中而潔除

之人。陳涉世家：應劭注：涓人。如涓者。言氏春秋。劉柱國

令涓人取冠。犀首。魏官名。公孫衍爲此官。因爲號

四年武關。秦之南關也。通南陽。括地志云：故關在商

武關。不格。

不格。言不

岷江。

正義曰：蜀郡岷江。本舟。關



山在茂州西北裂鵝村水之上源曰平勝裂為三津一
入大度河一入征南一入溫移至石紐則為所導江也
城江支流過成都臨江縣西
二里東南分入雙流縣界
距扞關戰國楚策註
注徐廣曰巴郡魚復縣有打水關養魚復
今茂州奉節是宋隱曰扞關楚之西界
北地絕正
曰楚之北境斷絕非
謂幽州北地郡也
捐棄衣甲徒
下甲
重出地
捐甲徒褐
說但褐也
已若曲沃平周等正
義曰謂同華州地也
有博平以為博關
正義曰在博州
是深責漢中
其過也
博關
督過之
河外
午道

曰此午道地名當在趙東齊西魏文云一脈一橫為五
午午道交連也劉伯莊云齊西界秦在博州之西境
年臨晉
七年應
應亭則秦
地亦有應
地中不可犯
色若青石自地出尺餘
有地祕錄踏之軟動
如秦武王迎甘茂于
八年擣里子
作擣音搗紀
年作積里疾
羊八子
列八品註
正續編皇右
委音搗



六人又有美人八人八房子無名屬常山郡今吳定平山縣有房山城號

窮戰國策趙武靈王曰先君襄王與代交地城號封之名曰無窮之門注云紫城境上為之封城也

黃華正義曰西河東胡北營州之境即東胡也

樓煩地志曰東胡之先後為胡樓煩正義曰即樓煩郡有樓煩縣

樓煩地志曰東胡之先後為胡樓煩正義曰即樓煩郡有樓煩縣

鄯地志曰東胡之先後為胡樓煩正義曰即樓煩郡有樓煩縣

上庸地志曰東胡之先後為胡樓煩正義曰即樓煩郡有樓煩縣

十二年蒲阪身昭曰即蒲邑在河東始皇東迎見

晉陽地志曰東胡之先後為胡樓煩正義曰即樓煩郡有樓煩縣

封陵地志曰東胡之先後為胡樓煩正義曰即樓煩郡有樓煩縣

遂楚世家秦破韓宜陽而韓猶復事秦者以先王墓

十四年穰地志曰東胡之先後為胡樓煩正義曰即樓煩郡有樓煩縣

重丘地志曰東胡之先後為胡樓煩正義曰即樓煩郡有樓煩縣

蜀守秦本紀作蜀侯正義曰時

十五年襄城秦本紀

十六秦本紀



年昭睢

姓名楚之族

屈平

楚武王子瑕食采於屈曰氏為平其後也高平曰原故名

平字

子蘭

楚懷王稚子之名

要以

要約也文穎曰劫也

巫

括地志云巫郡

在夔州東百里後為南郡邑三國吳置建平郡應劭曰巫山在巫縣西南郢中立王

別立新王與其新王市

左徒

官名正義曰

離騷

索隱曰騷一音蕭王逸曰離騷也師古曰騷動曰騷

海庵曰班固之說是也汨羅

地理志長沙有羅縣汨州記羅縣北帶汨水故曰汨羅

國十七年狐白裘

韋昭曰以狐之白毛為裘謂集狐腋之毛言美而難得者太史

公曰千金之裘非一狐之腋趙簡子曰千羊之皮不如一狐之腋記玉藻曰君衣狐白裘士不衣狐白注狐之

此天子諸侯燕居之盛服宛

音駕正義曰今鄧州縣括地志云兩縣界

邑古仲伯國城在宛大城南葉

音式涉反正義曰汝州縣古葉公國今陽

其西南二縣皆故宛城地薛公

田文襲父薛封薛故號薛

葉縣是水經注云本楚惠王封諸難秦

元初二年孟嘗難謂以文告

堅白同異

莊子齊物篇故以堅白之味

之辭責之也

以為堅石白馬之辨蓋曰堅則為石白亦猶黃馬驥牛三也德泰傳注則為馬言馬不必言白亦猶黃馬驥牛三也德泰傳注又曰龍泉水淬刀劍特堅利故有堅白之論云黃所以為堅白所以為利齊辯之曰白所以為不堅黃所以為



不利三說雖殊皆辨者之事耳黃馬驢牛三見在子天
下篇白馬非馬見列子仲尼篇又莊子胠篋篇橫滑堅
白解始同異之變多則俗惑於辯矣又秋水篇公孫龍
同語年曰龍少學先王之道長而明仁義之行合同異
辯堅白然不然不可注公孫龍當時辯者之名也成
玄英疏云公孫龍著守白論行於世堅白即守白也言
堅執其說而守之亦如墨子墨守之義公孫龍三耳
孫龍之辯蓋將合異以為同故曰同異
者如莊子天下篇所載難三足之說今推廣莊子疏謂
數起於一與一為二二與一為三三名雖立無克無
實體故難可為三足也林希逸曰義云難本二足必有
運而行者是為三矣今兩耳三耳豈不猶是一耳主聽
兩耳形也兼聽
而可得為三
幾能令
二十年
醜五日
文
本說注文類曰漢律三人已上無得辜飲罰金四兩今
語橫賜得令會乘飲酒五日服皮曰醜音滿師古曰醜

布也王者布德大飲酒也恭趙武靈
王城中山醜五日是其所起遠也
不愧
公羊傳信十一年晉獻公愛美齊卓子將死謂
荀息曰士何如則可謂信矣正欲凡受人之託其人

生者不愧乎其言則可謂信矣正欲凡受人之託其人
已死我能不負所託假使其人再生我生者亦無愧游
與荀息
信期
趙世家信索隱曰即下文
意同
信期
高信也正義曰信音中
之女惠文王何之母姓嬴孟姚也姓於
佳反徐廣曰古史考云內其女曰姓
也
沙丘異宮
地理志鉅鹿有沙丘亭趙世家姓
地理志河東有解縣唐叔虞
地理志河東有解縣唐叔虞

一年解
地理志河東有解縣唐叔虞
地理志河東有解縣唐叔虞

更
春官有左右更春惠王會得里子右更索隱
曰春第十四爵名也更主衡反左更未詳
二十二年左

二十二年左
二十六年

二十六年

二十六

二十六

二十六



年犬良造

秦官師古曰造成也昔在早反索隱曰即大上造秦第十六爵名也今云犬良造或

後又變

二十七年梗陽

趙世家注杜預曰太原晉陽縣南梗陽城也索隱曰地理

志太原榆次有梗陽縣與杜說小別括地

志云梗陽故城在并州清源南分晉陽置

二十八

年

新垣曲陽

趙世家注正義曰曲陽故城在懷州濟源西十里新垣近曲陽未詳確之所之矣

二十九年雀生駢

依人小鳥也駢字德書無之疑必刊誤宋戰國宋策作雀生

角鴞也正義駢說先作駢字林云鴞屬恐古字亦作駢

温

地理志河內温縣正義

三十年

中陽

地理志西河

志云中陽即西陽

孤垣

地名也音

閻秦

閻者連說

曰順與哈通諸侯害

言患之

三十一年逐北

以人好陽而惡陰北方幽陰之地故軍敗曰北左傳劇

辛

姓名臨菑隋置淄州括地志云青州臨菑縣西北入汶

齊城古管丘地

祭器

索隱曰凡王者大祭祀必陳設

今孟都屬縣

器物新華藝器等因謂此為祭

器昌國

地志齊郡有昌國縣括地志云漢武更山陽

城是正義曰故城

留徇

徇也師

共具

共居用反猶

在淄州淄川東北

走莒

莒音莒疾趨也莒今益都莒州

淖齒

楚人紅都易王傳有美人淖姬

千乘博昌

邑皆屬青



州樂安郡樂安今據州是
故城俱在正義曰棄去聲
嬴博之間記禮弓延陵季子適齊其長子

元葬於嬴博之間嬴博齊地今泰山擢王筋擢引

出宿昔案集韻宿夜也左傳為一畫邑人王蠋

蠋蠋音獲齊西南近邑因隴水為名案隱曰畫朔卦反

禮逸民禮以禮遇之也何晏曰逸民

循太山八年正誤循太山而行

略琅邪略謂行而取之用功力不多也琅邪郡今

兗州東沂州容州古琅邪地山在密下齊案隱曰彼

下正義曰以兵**荼也**極之特也三十二年安城地

汝南有安城縣括地志云故城在豫州汝陽太史敦

家傭案史記田完世家太史氏也名敦徐廣注敦音

史之家為澠澠注云大史姓后氏有此不和氏璧下

楚之野民韓子曰和得璞於楚山中獻之武王使玉

人相之曰石則其左是文王立和又奉獻玉人又曰

璞則其右是成王立和和蘭相如韓子玄孫曰廉

宋蘭泄姬音薛如耳夫名先為親之大胥靡

有罪之人晉灼曰胥靡隨也古者相隨生輕刑之名

罪不至於刑者令衣褐帶索相連以執役也爾雅父曰



芥靡說文作績摩前拘縛之也莊子庚桑楚篇芥靡登高而不懼林希連口義云芥靡城丘春之人也又則陽篇葉十仞之城此左氏都邑名師古曰凡邑言氏皆靡之所苦也

十四年石城地志右非平有石城縣志云在相州林慮縣西南九十里

共主下共所宗主虎肉臊而兵利身虎以爪牙

高兵而自利於防身也劉伯莊曰虎之爪牙所在也利刀在身其肉雖勝而人猶攻之者以其皮之所在也

傳器器謂九鼎也二十五年光狼地名本中山地趙武

靈王取之其地在代括地志云三十六年鄢鄢於度

反地志漢川有鄢陵縣鄢陵縣之東南地正義曰鄢音偃括地志云故鄢城在襄州華道縣南九里古

鄢子國漢惠政鄢地志南陽有安縣今鄢州是晉太

率道曰宜城鄢地志南陽有安縣今鄢州是晉太

在襄州安養北二鄢地志南陽有安縣今鄢州是晉太

十里春秋鄢國西陵即夷陵也又名峽口今峽州

云故城在黃州度道里會遇之禮畢度道里

禮曰諸侯未及期相見曰遇相見於郊地曰會孔子禮曰諸侯未及期相見曰遇相見於郊地曰會孔子

世家以會遇之禮相見注會遇之禮禮之簡略也禮曰諸侯未及期相見曰遇相見於郊地曰會孔子

俯九反盛酒瓦器泰俗擊之以禮曰諸侯未及期相見曰遇相見於郊地曰會孔子

筭樂調雅者謂之筭注筭也禮曰諸侯未及期相見曰遇相見於郊地曰會孔子

高步今以周尺六尺四寸為步血濺古者八尺

此言五步之內蓋言至近也古者八尺

三

三

三

三

三

三

三

三

三

三

三

三

三

三

三

三

三



鑿傳軸末施結於鐵中以制銳堅

而用之也郭璞云解車軸頭也

反間 孫子兵法曰反間者因敵

間而用之也凡軍之所欲擊城之所欲攻人之所欲殺

必先知其守將左右謁者間者各人之姓名令吾之

必索敵間之來問我者因而騎劫 姓名也騎奇等

判導舍之故反間可得用也

行 俗謂漢將軍傳臣宜當矢石

通泰二世本紀天 版鋪 正義曰鋪初治

高身日持禁番 君王后 戰國策君王后太史后氏

故曰君王后 朝日 朝旦 惴惴 正誤惴惴

木閣 棧棚也 淮浩曰路險不容行 魯仲連 齊人也

魯連子云齊辯士曰魯仲連年十二號千里駒往請曰已

曰先生之言有似臬鳴出城而人惡之先生勿復言曰

不復夜邑之奉 益封田單以夜邑萬戶今益都萊州

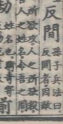

TIFEN Color Control Patches

絮已名行而答於君若殺子間正義曰間音開三

十七年郢括地志云荆州江陵縣北五十里紀南故城是楚文王所都郢也又至平王更城郢

在江陵東夷陵南郡也括地志云峽州夷陵縣在荆州西陳今陳州括地志云伏

巖所都今陳州四十二年南陽今懷州是徐廣曰河

完丘縣是故城四十二年南陽內郡備定縣古名南陽始更名河內此本魏

地其荆州之南陽屬韓謂以地事秦欲得封欲璽之而受其璽璽印也

以役始專名王者印博之所以貴梟者便則食

不便則止博者局戲也即博博也以五木為棧有梟

為梟勝也便宜也得梟則宜食其子若不便利則為餘行

也戰國策作欲食則食欲推則脩武注見前四十三

年物至則反冬夏是也正義曰至極也極則必反也冬至陰之極夏至陽之

極致至則危累暴是也對向說苑晉靈公造九層

臺左右莫敢諫荀息求見靈公張弩持矢而見之荀息

曰臣不敢諫臣能累十二博棊加九難于其上公曰子

試作之荀息乃正顏色定志意而作之左右懼惜荀息

公氣息不續曰危哉危哉荀息曰不危也復有危於此

者尤危之臺三年不成國用空二垂正義曰言極東

東為齊非秦所有濮磨鉅野入濟案隱曰磨近濮注

齊秦之要也索隱曰注謂以兵裁之絕楚趙之脊伯



莊曰言秦得地王之威亦單矣單亦作理索隱曰

則楚趙之從也地指言通孤涉水濡其尾中

行肥仁義之地高誘曰肥猶厚孤涉水濡其尾中

矣君傳注正義曰言孤惜其尾每涉水舉尾不令濕此至

其尾注正義曰言孤惜其尾每涉水舉尾不令濕此至

者多注正義曰言孤惜其尾每涉水舉尾不令濕此至

附錄曰注正義曰言孤惜其尾每涉水舉尾不令濕此至

渭州之一經兩海要約天下索隱曰西海至東海

西北一經正義曰經言橫度中國東西也要約所以結

信也戰國秦策作一注兩海要絕天下高誘曰要絕謂

中斷四十五年關與索隱曰音易余在上黨沾縣

乘落名也今名烏蘇城在潯州劍戟西北二十里又係

州順和縣城亦云韓蘭與邑二所未詳又洛州武安西

與山蓋是已樂乘樂乘之子將勇者勝方來也止

將將者料度馬服君正義曰因馬服山為號也山在

兵之首也號曰馬客卿客卿戰國時官名為他國

剛壽剛縣屬濟北郡壽即鄆州壽張縣括

先封據復益封陶今濟陰定陶縣是括須賈姓名

有長巷故名焉後改名棟庭巷或作街驛驛五

中國

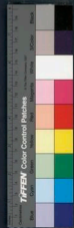

之起

正誤處去聲謂中國所在也

天下之樞

戰國秦策注言出入來往所由

十九年秦拔魏邢丘

光時曰得城為拔魏世家秦拔邢丘在河南平泉括地志云平泉故城在懷州武陟東南二十里木邢丘邑或王伐討到于邢丘更名曰懷也

鄭丘今汝南新鄭是

太后擅行不顧

秦國策注謂尊禮而不顧王

出使不報

魏侯魏冉也秦國策注報白也言不自華王而擅遣使出外也魏注見十四年

陽溼陽擊斷無諱

華陽君羊武強陽君公子也秦國策注擊斷前刑人也無諱言

不避王也華陽在鄭州

高陵進退不請

高陵君公

子屯進退

由已不請於王大黃禮孔子曰古之大夫有坐于國之紀者不謂之于國之紀則曰行事不請注不請而擅行

也高陵屬為郡故城在雍州高陵西南

木實繁者披其枝披其枝者

傷其心

范雅傳注披片被反也齊秦策注實木子也披號之也此說詩下文大其都者危其國

尊其臣者卑其主此二句因詩中之也

淖齒管齊

范雅傳注管與也言淖齒典齊權而

行執逆也秦策注管猶管

五十年直欲得穰侯之

處范雅直欲奪得

伐燕取中陽

徐廣曰陽一作人正義曰燕無中陽括地

注人

志云中山故城一名中人亭在定州唐縣東北四十里爾時屬燕

長安君

州梁縣西十五里

左師觸龍

左師官名觸龍左師之名也趙策作觸龍

胥之入

索隱曰胥猶須也戰策傳曰胥其出也正誤我傳也



息舒祺

其子曰舒祺其名

補黑衣之缺

趙策注

原所謂被服張敬傳備早衣二十餘年谷未得也
早衣之史如淳注軍臣雖有五時服至朝皆著早衣
歸衣葛淺縹黑色燕后趙女聘必勿使反於燕力
師士聽朝之正服

反題耳教梁傳曰二年禮婦人謂寡五十二年與國
曰歸反曰宋歸注反謂為夫家所違

索隱曰列國各相許與者曰與國正義曰許與相推受
也須藉本紀曰假為與國之王如淳曰相與艾者為與
國張晏曰與索與也戰國策法與國同福之國也

三年州徐廣曰楚邑名今南郡州陵縣括地志云壽州安丘縣東三十里古州國也周武王封淳

于野王地理志河內郡野王縣在大上黨地理志

實縣屬丹州正義曰今鄭道已絕徐廣曰河南新

州是也潞州有上黨縣鄭道已絕

上黨歸韓伐野王則是五十五年長平

故城在澤州高平西二以按據之

十里白起敗趙括於以按據之

會入晉按字下注按據之

史記白起傳以按據上黨為媾

和也戰國策作為講注云講字元從女從尋求和也與
講無異義史記甘茂傳與魏講罷兵注鄭氏云講讀曰
媾媾索隱曰制言奇兵太史公曰兵以正合以
奇正運相生如環之無端又注詳見輕兵正義曰人
唐憲宗元和十二年兵非出奇不勝輕兵馬不帶甲
高輕五十六年武安徐廣曰屬魏郡在邯鄲西括地
兵志云故城在今洛州武安縣西



南七里戰
皮牢
趙世家魏敗我滑水皮牢
故城在滑州龍門縣西一里正

義曰皮牢當在滑之側也
垣雍
有垣雍城正義曰雍

於用反卷縣海地藥城
齊首
謂齊一飯之德

左傳僖二十三年晉公子重耳過齊僖負馮饋餼公
子受之後重耳立是為文公使費令無入傅黃羈之宮

而免其族輔
暱毗之儻
暱本傳法暱產實反毗壯實

杜預傳報暱毗暱注暱音崖舉眼也
五十七年其

末立見
未年表也
脫穎而出
脫穎也穎穎也言

小豎子
言其庸劣無
敵血
口旁曰敵血師古同

預置者各敵血餘者獲之故云敵索隱曰盟之用牲貴
取異物馬血來者蓋與盟之用牲也敵所中反漢王上

敵傳作啜血史記漢文本紀啜血師古注啜與敵同上

皆以惡之也索隱曰秦法斬首多為上功謂斬一人有

賜爵一級故謂之有功之國或曰上猶尚也鮑彪曰上

時所尊
梁未睹
梁即魏也
醢九侯
句鮑彪曰九侯

入之封其女不喜淫封怒殺之而醢九侯也蓋因高

高誘曰言劉斯之如此耳漢書沫起趙威其醢鮑彪謂

有九侯城一名
爭之彊
史記作爭之
脯鄂侯
脯亦



也鄭玄曰大物解肆而乾之曰乾肉薄折拘之牖里

曰厲徐廣曰郭一作邦野王縣有邦城

之庫史記禮作史地理志河內湯陰縣有美里城章

陰北九里封因西伯

城也漢書地理志下士下謂禮倭贏姓名也

曰又音贏 夷門監者魏公子傳曰夷門之抱關者也

其所謂夷門夷門 虛左師古曰凡乘車者居左以

備傾側虛左者謂空左方 睥睨史記作俛倪索隱曰

正義曰與睥睨 如姬姓其愛姬遊說荀悅曰游說

天下少矣時勢者謂 兵符符信也故字從竹後

世詐偽時起以竹易得之物不足為之防於是竹

金銀鑄為物象而用之漢文帝初與郡國為銅虎符竹

使符應劭曰銅虎符長六寸第一至五國家發兵遣使

至郡符合符乃聽受之竹使符以竹箭五枚長五寸

旁鑄篆書亦一至五出入徵發用之張晏曰符以代古

之建碑從商易也師古曰與郡國為符各分一半石留

家師左以與之此漢制也唐高祖入長安罷隋竹使符

班銀葉符其後改為銅魚木契朝廷徵發下教者契魚

陰密括地志云陰密故城在今涇杜郵郵今在病

陽城中正義曰今咸陽縣城本秦之郵在雍州

西北三十五里三秦說云杜郵後改為里李也

君親安釐王異母弟公子無忌也封信陵君



文華字泰始皇以其不忍言不忍猶言不敢也惡公

不不言言異人孝文王子也陽翟大賈呂不韋子無忌以大義相資

不不言言異人後史名楚陽翟大賈呂不韋不

韋本傳注索隱曰翟音狄俗又音宅地理志潁川陽翟

也居當猶也張湯傳曰信居物致此奇貨可居方財貨

也居當猶也張湯傳曰信居物致期年而生子政

也居當猶也張湯傳曰信居物致期年而生子政

也居當猶也張湯傳曰信居物致期年而生子政

也居當猶也張湯傳曰信居物致期年而生子政

也居當猶也張湯傳曰信居物致期年而生子政

也居當猶也張湯傳曰信居物致期年而生子政

也居當猶也張湯傳曰信居物致期年而生子政

也居當猶也張湯傳曰信居物致期年而生子政

也居當猶也張湯傳曰信居物致期年而生子政

也居當猶也張湯傳曰信居物致期年而生子政

也居當猶也張湯傳曰信居物致期年而生子政

也居當猶也張湯傳曰信居物致期年而生子政

也居當猶也張湯傳曰信居物致期年而生子政

不忍言子無忌以大義相資

陽翟大賈呂不韋不

此奇貨可居方財貨

期年而生子政

春政始

楚服而見夫人見形向反不韋以王后楚人

當自子之子病也我當自

更名曰楚戰國策曰本

五年取陽城負秦徐廣曰陽城有負秦聚括地志云

南三十五里故周之邑左傳云鄭伐周負秦是也戰國

屬許案取者春秋傳例曰克邑不用師從曰取左傳昭

四年取許言將軍膠膠居尤反將軍之名也史失其

易也是已

將軍膠姓前漢百官表曰前後左右將

軍皆周末官秦因之位

上鉞正義曰膠亂也

說其狀高其志曰吾楚人也而子字之乃變其

名曰楚案呂不韋傳作名子楚有此不同耳

資治通鑑綱目集覽卷之五

五十



資治通鑑綱目真覽卷第二

秦昭襄王五十二年商君

肅之庶公子名鞅事秦

孝公卒惠

吳起

衛人為楚悼王相悼王

大夫種

姓上聲名

也姓文字子禽楚之郢人事

何足願與

與平聲語末辭也本傳作

越工勾踐為大夫後被殺

閔文周公

閔大姓名周文王武王之臣周

其人者身名

荀卿

趙人名況時人相尊號之曰

臨武君

荀子注臨武君楚將也未知姓名或曰蜀向儀云荀卿

至趙與孫臏議兵孝成王前孫臏即臨武君也今集史

記年表齊宣王二年孫臏為軍師則歐魏於馬陵至趙



資治通鑑綱目真覽卷第二

秦昭襄王五十二年商君

肅之庶公子名鞅事秦

孝公卒惠

吳起

衛人為楚悼王相悼王

大夫種

姓上聲名

也姓文字子禽楚之郢人事

何足願與

與平聲語末辭也本傳作

越工勾踐為大夫後被殺

閔文周公

閔大姓名周文王武王之臣周

其人者身名

荀卿

趙人名況時人相尊號之曰

臨武君

荀子注臨武君楚將也未知姓名或曰蜀向儀云荀卿

至趙與孫臏議兵孝成王前孫臏即臨武君也今集史

記年表齊宣王二年孫臏為軍師則歐魏於馬陵至趙

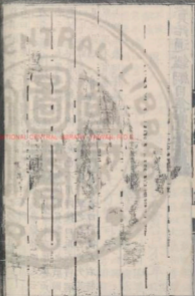

隆技擊

隆尚也。以勇力擊新敵者。號為技擊。孟康曰：兵家之技巧者。習于足。使逐城積。換關。

無本賞

本賞。謂有功。同受賞也。新首。雖戰敗。亦賞。不斬首。則雖戰勝。亦不賞。

以立文字之。勝者。是無本賞也。

事小敵毳

毳。讀曰。毳。若。過小敵。而敵。其去貨。則可偷竊。而用此技。其去貨。

市傭而戰之幾矣

此與賞市才傭作之人。以度取。而使之戰者。相去幾何。

取其材力長。短中度者。

三屬之甲

屬。音。注。甲。扎。之。數也。如。淳。凡。三。屬。上。身。者。上。體。之。甲。謂。腹。也。檠。音。共。受。水。以。蔽。股。

名。謂。檠。也。檠。音。共。受。水。以。蔽。股。檠。音。共。受。水。以。蔽。股。檠。音。共。受。水。以。蔽。股。

檠。音。共。受。水。以。蔽。股。檠。音。共。受。水。以。蔽。股。檠。音。共。受。水。以。蔽。股。

檠。音。共。受。水。以。蔽。股。檠。音。共。受。水。以。蔽。股。檠。音。共。受。水。以。蔽。股。

利其田宅

中。主。發。復。音。楊。復。中。其。技。則。復。除。改。造。則。戶。役。給。其。便。利。之。處。不。征。徭。也。

不易周

改。造。北。邊。擇。也。則。又。如。前。其。稅。必。寡。復。復。既。多。則。賦。稅。寡。矣。無。所。資。用。

忸之

忸。音。知。留。也。威。勝。則。饋。之。以。刑。罰。峻。箱。之。五。厚。賞。使。留。以。為。常。

甲首而隸五家

隸。其。復。五。甲。首。則。得。役。安。制。其。節。音。暮。隸。其。復。五。甲。首。則。得。役。安。制。其。節。音。暮。

茶。極。也。揚。休。曰。安。制。謂。安。於。制。度。自。漸。之。謂。漸。進。而。近。不。踰。越。極。於。中。義。心。不。為。非。之。理。於。法。未。為。理。

處舍欲周以固

處。舍。音。疊。也。周。密。牢。安。以。重。動。則。疾。速。而。潛。以。深。閱。

進。退。之。法。靜。則。安。重。而。不。為。輕。舉。

疾以速

疾。以。速。不。失。機。操。所。明。所。當。潛。隱。深。入。伍。以。參。敵。中。而。盡。知。其。事。

處所疑

疑免

六術

自上文觀令至

無欲將而惡

廢處去聲無求

無怠勝而忘敗

無既勝則或忘而至於敗止

財欲泰

五權

可殺而不可

使處不完

所處必須完固若處不完之地已寧可自

三至

將死鼓

當

死於鼓之下左傳帥

馭死轡

不獵田稼

馭死轡馭車者雷

格者不敵

格拒

服者不禽

格者不敵

格拒

犇命者不獲

犇命者不獲

犇命者不獲

犇命者不獲

犇命者不獲

犇命者不獲

犇命者不獲

犇命者不獲

犇命者不獲

犇命者不獲

犇命者不獲

犇命者不獲

犇命者不獲

犇命者不獲

犇命者不獲

犇命者不獲

犇命者不獲

犇命者不獲

犇命者不獲

犇命者不獲

犇命者不獲

犇命者不獲

犇命者不獲

犇命者不獲

犇命者不獲

犇命者不獲

犇命者不獲

犇命者不獲

犇命者不獲

犇命者不獲



猶豫

師古曰猶獸名性多疑聞有聲則尋登木下上不一故謂不決曰猶豫索隱曰猶舞者以獸反

禮記作猶與注與音獲崔浩云猶豫富貴而諛於人

類字彙長尾性多疑故以此不決者富貴而諛於人

肆志

輕世視天下也肆志及縱志也

秦莊襄王元年陽人

地理志河南梁縣有陽人聚

梁縣西榮陽

縣名屬河南古華成臯縣名屬河南

開也括地志云故城在

洛州水縣西南二里

河三水故名為勝休之

十州泗水縣水漢下縣地

年城故吳墟

春中若傳注云義曰周閭今蘇州也於

又大內北濱四從五橫至今

三年蒙鶯齊人蒙或之

也鶯音遊舞

高都魏邑名括地志云高都

氏音五到反

河外謂陝華二州也正義曰河

郡也括地志云古汲

比辭反必為國禍

管州管城縣外城古管園城也

編素辟舍居正寢也

反謂還報也言使者以辭還報也

信陵君必攻安陵是為國禍也

成五年擊者曰君親素編注素衣編冠凶服也舞曰舞

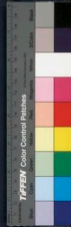

云以素純養冠故謂之素縞今注與鄭異也。縞九章曰思久故之親身身自縞素而哭之注縞素白縞也。

秦王政元年涇水地理志涇水出安定涇陽縣西今涇陽陵與渭水合又東與漆沮水合。秦漢之都至潼津入河。

仲山河渠書作中山一名仲山在秦州雲陽縣西十五里。並北山東注洛。

填關之水填音田塞也。關

依據及成作塞通作。鳥園之地。河渠書作澤園之地。

昔本或作斤則如字讀之。許慎曰東方朔之序西方謂

之南有商隴地可羨為隴。正誤為本作鴻臚土也。周禮

華入。二年繁陽。日在相州內黃東北。三遺矢。索隱曰

謂數起後也。三年武遂方城。地理志武遂屬河間國

云武遂易州遂城也。方城。代鴈門。正義曰鴈門縣在

在幽州固安南十七里。代鴈門。代地故云代鴈門。

漢代郡城古代國也。秦置鴈門。匈奴黃帝本紀北逐葷粥注

郡在蔚州飛狐北百五十里。匈奴。索隱曰葷粥匈奴別名

唐虞以上曰山戎亦曰獯鬻夏曰淳維殷曰鬼。莫府。師

曰莫府者以軍幕為義古字通用。索邊不得田畜。為

隱曰古者出征以幕帳為府署也。單于。匈奴

正義曰畜許又反。正誤畜許六切養牲也。單于。匈奴

下文大縱畜牧音同亦謂畜養牧放也。單于。匈奴

之號漢音義曰單于者廣大

貌言其象天單于然也。單音輝

如淳曰胡名。東胡。王八年。林胡。志云在朔州嵐

也在代地。東胡。王八年。林胡。志云在朔州嵐

也在代地。東胡。王八年。林胡。志云在朔州嵐

也在代地。東胡。王八年。林胡。志云在朔州嵐

也在代地。東胡。王八年。林胡。志云在朔州嵐

也在代地。東胡。王八年。林胡。志云在朔州嵐

也在代地。東胡。王八年。林胡。志云在朔州嵐

也在代地。東胡。王八年。林胡。志云在朔州嵐

也在代地。東胡。王八年。林胡。志云在朔州嵐

也在代地。東胡。王八年。林胡。志云在朔州嵐

也在代地。東胡。王八年。林胡。志云在朔州嵐

也在代地。東胡。王八年。林胡。志云在朔州嵐

也在代地。東胡。王八年。林胡。志云在朔州嵐

也在代地。東胡。王八年。林胡。志云在朔州嵐

也在代地。東胡。王八年。林胡。志云在朔州嵐



州以北春秋北地如淳曰隴西地理志雍州隴

胡即隴林為趙武靈王所滅

括地志云隴山名郡上郡屬古并州今郡州是括地

在山西故名隴西郡

南五十里柔丹郡延綏等州北至勝陰山地理志西

州固陽並條上郡地綏綏長城界

薛括地志云隴山北戎地在朔州北塞外東西千餘里

草木茂實向如隴山北戎地在朔州北塞外東西千餘里

原今勝州是山在五高開徐廣曰在五臨戎縣北括地

遼山險於長城其山中斷兩雲中郡也嵐勝等男皆

是其地括地志云故城也

在勝州榆林縣東北

甸奴傳曰漢亦棄上谷郡之斗野縣遼陽地以予胡師

古曰斗地也縣之斗野入甸奴界其中遼陽地也辟

讀曰襄平城名也韋昭曰上谷州今遼州是在古幽

曰燕北百里外有居庸關東二漁陽括地志云故

百里外有虎北口即右上古郡

城在檀州密雲縣南十八右北平漁陽郡東南七十里

里漁水之北今蔚州是

上郡

隴西

陰山

高開

雲中

遼陽

右北平

漁陽

上谷

遼東

六年

壽陵

壽春

今信陽是也

其險峻魏攻襄陽

楚考烈王自陳徙都壽春號曰壽春

壽春號曰

楚世家作郢塞正義曰今中州羅山縣本漢郢縣有平

龜通作郢或作寔並音旨阮通作陸春中君傳作龜陸

名蔡皇本紀注徐廣曰六年壽陵徐廣曰在常龜阨

也

平遼東今遼陽府是周封箕子於四年曠有說

里

城在檀州密雲縣南十八右北平漁陽郡東南七十里

曰燕北百里外有居庸關東二漁陽括地志云故

百里外有虎北口即右上古郡

城在檀州密雲縣南十八右北平漁陽郡東南七十里

曰燕北百里外有居庸關東二漁陽括地志云故

百里外有虎北口即右上古郡

城在檀州密雲縣南十八右北平漁陽郡東南七十里

曰燕北百里外有居庸關東二漁陽括地志云故

百里外有虎北口即右上古郡

城在檀州密雲縣南十八右北平漁陽郡東南七十里

曰燕北百里外有居庸關東二漁陽括地志云故

百里外有虎北口即右上古郡



改奇州宋升壽春府 **朝歌** 故許朝歌故城在衛縣

今安豐下蔡縣是 **年垣** 蒲宗隱曰垣即魏之長垣縣屬河南蒲是長垣之

北十五里系區城古長垣魏世家作垣蒲陽注故垣地

本魏王垣也在絳州垣縣西北二十里蒲邑故城在隰

州隰川南 **衍氏** 周慎視注四年嫁毒姓名劉伯莊曰

如海曰嫫即深反毒 **昌平君昌文君** 楚公子也立以

為相後徒於郢項德立以為荆王 **黃陽宮** 李斐曰黃

史失其名昌文君名亦不知也 **假父** 指嫫 **囊撲** 撲搗角反以

池應劭曰官在扶風 **假父** 指嫫 **囊撲** 撲搗角反以

擊之 **幸之** 蘇邕曰夫衣服之加於身飲食之入於口不

為兵 作不為兵將 **棘門** 正義曰晉州城棘門 **十年** 由余

公求士西取由余於戎李斯傳 **百里奚** 注見別顯王

注其先春秋晉人也亡入戎耳 **殺大** **寔叔** 索隱曰秦本紀云百里奚謂繆公曰臣友

夫 **寔叔** 寔叔賢而世莫知繆公遂厚幣迎之今云

迎於宋未詳所出正義曰 **丕豹** 索隱曰丕豹自晉 **公孫**

支 索隱曰即子桑也是秦大夫而云求於晉未 **黔首** 黔

支 評所出正義曰公孫支岐州人時遊於晉 **黔首** 黔

或作黔首以其頸黑也 **藉寇兵而齎盜糧** 索隱曰藉

無經陽城程字 **十四年宜安** 括地志云故城在魯 **平陽**

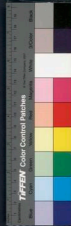

故城在相州 **武城** 縣名屬貝州 非疾治國 韓非以治國

疾也其所疾者即下文不 **所養非所用** 時君以祿養之

士 **所用非所養** 其臨事任用者並非常所祿 **孤憤** 孤

直不容 **五蠹** 言五蠹之 **說難** 說者說言遊說 **效重** 效

於時 **揚子曰** 揚雄所撰書 **卒死乎說難** 韓非使秦秦王欲

治非斯遺非 **蓋其所以死** 無所謂說難欲探人心而未合則

十五年狼孟 號名屬太原 故城 **十八年井陘** 郡石邑常山

有井陘山 括地志云井陘故關在井州石艾縣界東 **二**

十年曹沫與齊桓公盟 曹沫劫桓公冰莫為反左傳作

字吳而解近曹沫李魯莊公為將與齊戰三敗莊公懼

獻逆色以和乃會柯而盟將盟曹沫執匕首劫桓公曰

反魯之侵地桓公許之沫乃投匕首下壞北而跪魯臣

之位後桓公欲倍約管仲不可乃以侵地盡復于魯蔡

此事於公羊傳為說然彼無其名直云曹子而已發梁

傳惟云曹劇之盟也信齊侯也又不記其行事之靖曰

以其間 以因也因其君臣自相 **督亢地圖** 割向別錄曰督亢

州南新旋縣古督亢亭也括地志云范陽東南十里國

安縣南有督亢陂幽之南界也燕欲以獻秦故畫圖獻

之定音 **堪其會** 括地志反 **血濡縷** 以七首試人

或音剛 **易水** 源出易州南安關山東經霸州 **二十一年**

文安入滹塞易州漢國安縣也



歸類陽

地志左陽湖有類陽縣地志云故城在宜州土門縣南今併入輝州同官縣王翦是類

陽東鄉人

故曰歸

二十二年王賁

賁之子也

城父

曰在

汝南即應鄉正義曰言引兵西會城父則汝州是也

之土地名在長安東三十里三秦記云霸水古灃水也

出華州藍田谷北入渭正義曰即秦橫水之下流秦穆公築官於此更名城曰霸

城水曰霸水以奪霸功鄉臣

與霸通也王

相中而不信人

王翦傳注徐廣曰惟一作相然樓頤

內無此惟字惟字謂內但音特預反

北五十二十三年平與

義曰與音余平與在豫州東

北五十二十三年平與

義曰與音余平與在豫州東

北五十二十三年平與

義曰與音余平與在豫州東

秦始皇帝二十六年

后勝

齊相姓名后胡

雍門司

馬左傳哀十四年出雅門注齊城門也雍於用反臨晉

之關師古曰在同州朝邑界正義曰即蒲津關在馮翊

住建共者客邪

地理志共屬河內郡正義曰共音恭客

者自秦稱之曰客秦使馳騁齊王建約與五百里建

信妻人宿客不與諸使合律謹法太公開嗣王業建

廷有有力能以手投之

拔距即超距也

索隱曰超距猶

跳躍也師古曰甘廷壽

超踰亭樓言其超捷耳

北五十二十三年平與

義曰與音余平與在豫州東



子故野終將募乃天以誅之記曾子問篇既不誅者

稱天以誅之法誅累也累列生時行逆蹟之以作誅

當由尊者成天子稱天以誅無尊焉在天子上者唯天

耳春秋公平說以為漢涼制旌旄節旗皆尚黑

常注旌旗之上綴旄牛尾於羊首詳見九旗圖

節注節猶信也行者所執之信詳見八節圖

屬北方黑數以六寸為符六尺為少刻削水主陰故

刻削丞相綰丞水相助也丞承天子廷尉斯廷平

獄黃平故號廷守尉監守去聲郡守掌治其郡丞尉

尉斯姓李氏守尉監掌佐守典武職甲卒監御史

鐘鐻鐘與虞搏者巨周禮梓人為雷虞尊骨弁

謂之贏屬其聲大而宏則於鐘宜若是者以為鐘虞是

故擊其所縣而由其虞鳴鐘樂器所縣橫曰荀植曰虞

金人關中記始皇二十六年有大人十二見於臨洮

為夷狄行將城其國始皇不知及以為瑞也銅兵屬

世在長樂宮門董卓徒衛門裏魏明欲將始洛陽戰到

霸城重不可致後石季龍從之刺符堅又徙入長安鎔

之百里七十里五十里不能五十里邦國之制

記王制曰公侯田方百里伯七十里子男五十里

不能五十里者不合於天子附於諸侯曰附庸君朝

卿大聘大夫小聘王巡守侯述職之禮樂法度

記王制諸侯之於天子也此年一小聘二年一大聘五

年一朝天子五年一巡守公平傳諸侯即位比年使

記王制諸侯之於天子也此年一小聘二年一大聘五

年一朝天子五年一巡守公平傳諸侯即位比年使

記王制諸侯之於天子也此年一小聘二年一大聘五



大夫小聘三年使上卿大聘四年又使大夫小聘五年一朝因助祭以述職疏云比孝經說文千雉百

雉三之一五之一高城深池左傳隱元年大都不過千

大天子千雉侯伯三百雉大都不過千

小都九分之二不過三百雉大都不過千

數井為邑西邑為丘四邑為甸四甸為縣四縣為都

任地事而令貢賦凡稅欲之事羣書考索曰周禮所謂

亦推計其丁壯而用十乘百乘千乘萬乘之車數

之與別居者無異禮地官小司徒註司馬法曰百為大夫三為屋三

為井非十為通通十為成車一乘十成為終車十

乘十終為同車車百乘天子畿內方千里兵車萬乘

十六里兵車千乘禮地官小司徒五人為伍五伍為兩四

旅師軍之制禮地官小司徒五人為伍五伍為兩四

以起軍興禮地官小司徒五人為伍五伍為兩四

司徒選而頒之于其卿史三年則大比考其德行選士

而與賢者能者記王制命卿論秀士升之司徒曰選士

士樂正顧先王詩書禮樂以達七章臺

長安故上林苑名在渭水南即秦寫放

微咸陽北阪上徐廣曰在長安西北雍門文記

在高陵縣正義曰殿屋複道周閣相屬正義曰廟



北至九變甘泉南至鄆社東至河西至沂涓之文東西
八百里南北四百里隴官別館相聖學屬木象文備王
被朱紫宮人不徒窮年忘歸猶不能備及考異漢書曰
復道周築起為道不與民在相離天子自行其上有私
路處則作穴實如城門百姓在彼中往來
也周閭周馳架木為棚而行名曰閭道

隴西 註見秦王 北地 註見漢京帝 辨頭山 索隱
漢王孟塞隴頭道即此括地志云山在成都上博東北
二十里鄜道元云蓋大隴山異名也秦原州高縣西北
里亦有辨頭山在京北西北八百里黃帝問道

於廣成子之所與地志云辨頭或即辨頭也 回中
寧州涇州是括地志云秦回中官在岐州雍縣西四十
里 信宮 極廟案天宮書中官曰天極是也 馳道 子
所行道也若今之中道然漢書賈山傳曰秦為馳道於
天下東窮燕齊南極吳越江湖之上濱海之觀畢至道
廣五十步三文而樹厚築其外隱以金柱樹以青松漢
令諸侯有制得行馳道者行旁道無得行中央三丈也
陽去聲 二十八年泰山 在秦安州行三里正義曰
策也 鄒嶧山 魯之縣名
兗州博城西北三十里郭璞云從 鄒嶧山 魯之縣名
山下至山嶺百四十八里三百步 鄒嶧山 魯之縣名
山在其北正義曰國東云邾嶧山一名鄒山在兗州鄒
縣南魯公攸邾作邾遂因縣名山案鄒山記云鄒山
古之嶧 封禪 服虔曰封增土之高歸功於天禪闕廣
山也 禪 服虔曰封增土之高歸功於天禪闕廣
封禪而祭其近神靈也璞曰積土為封謂負土於泰山
上為壇而祭之除地為禪祭於深父後改禪曰禪神之
階三等而樹石泰山之上高一丈一尺廣三尺 席因

階三等而樹石泰山之上高一丈一尺廣三尺 席因



菹藉

夏說文菹茅藉也藉禾藁也去其皮以為席菹曰

祀供茅藉

梁父

泰山下小山名也因以名縣

水縣北八十

封藏

几封禪管用玉璽普藏方石有下

金繩纏以五周以水銀和金為泥封之

以受命之靈

帝之山川八神

劉貞父曰八神即封禪書所說一天

主祠蚩尤四陰主祠三山五博主祠之

哭六月主祠之

所書為壇開八通之鬼

作臺刻石

索隱曰山海經云

蓋海中有山其形如臺在瑛邪故曰瑛邪臺瑛地志云

今鄒州諸城縣東南有飛

瑛邪臺瑛秋越王句踐徙都瑛

邪立觀臺以望東海始

宋毋忌

子道德魏月中仙

人宋毋忌白澤圖云火也

羨門子高

羨門高也紫陽

仙人張義山開有藥先生得道在蒙山乃連尋之蒙山

形解

羨門高也紫陽

銷化

正義曰解徒買反尸解也張晏曰人老而解去

有死而足不青皮不皺目光不落者有死而更生者有

未飲而失其尸者有髮脫而形飛者皆尸解也白日解

者為上夜半解者為下向

以風為解

風不得至彭

城徐州終第子曰錢鏐封於彭即此

欲出周鼎泗

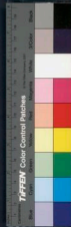

水封禪青周之九鼎入于秦或曰宋太丘社亡而鼎沒

水中於是治廟汾陰欲祠出鼎徐廣曰是後三十七年

鼎以汾陰又秦本紀周民東亡九鼎入秦正義曰秦昭

王取九鼎然一罷入泗水餘入於秦括地志云泗水

源出兗州泗水縣東括地志源有四道因名焉水至彭

城入淮東 **湘山祠** 記云山在益陽洞庭湖中即君山

也括地志云黃陵廟在岳州湘陰北岸二妃之神或弘

之荆州記云青草湖南有青草山耒湘山即此山也山

近湘水廟在山 **二十九年之粟** 東萊縣括地志

南故曰湘山祠 **武博浪沙中** 地理志梁州有武博浪沙中

云在萊州文登縣西北九十里封禪書山在齊北並

海漢書音義曰之粟山在平陸是粟房尤反 **陽**

沙在陽武南棠陽曰今汝墳西北有博浪城棠輿地要

亦音 **狙擊** 伺物必伏而候之故凡伏而擊者曰狙擊

三十一年自實田 項詒實數 **三十二年碣石門**

晉大康地記樂浪郡遼東城縣有碣石山秦兼長

城起於此又非禹貢碣石也徐廣曰門一作門 **三十三**

年桂林 漢武以其地 **南海** 漢南海郡郡秦故郡象

郡漢武更名 **贅婿** 徐廣曰男無聘財以身自贖於妻

是餘判 **陸梁地** 如淳曰在江西南正義曰廣南人多

之物 **嶺** 裴濟廣州記大庾始安臨賀桂陽揭陽是為五嶺

又陸德明南康記臺嶺今名大庾嶺桂陽陽明四嶺



九真郡廢漢明帝始安城傍唐書注云大度

嶺在度州水明嶺白芒嶺在道州縣嶺在郴州臨嶺

在桂州各注見漢武帝臨洮名臨洮屬隴

有小吳河南地元朔二年臨洮名臨洮屬隴

西郡西魏改岷州隋唐改臨洮三十四年僕射漢官

僕射秦官師古曰僕主也射本如字漢古者重武事每

官必有主射謀督之故名焉今射者夜五關中語轉為

此音耳漢服帝分置左右僕射田常齊之世卿也簡

唐置左右巨攻又改左右相田常齊之世卿也簡

於世至康公常曾孫和遷康公六卿注見周成烈心

非或讀非集市索隱曰集禮云刑人於市與衆黥為

城旦野臺刑也注見周顯王十年如淳曰律說論決為

刑四處三十五年除直道除治也括地志云秦故道

至雲陽千八百里道九原道由也地理志五原郡

唐州榆林縣西界括地志云勝州抵雲陽地志云今

連谷縣水秦九原郡今豐州是抵雲陽地志云今

京兆雲陽縣徐廣曰阿房初秦惠文王作宮阿基房

來云道九原通甘泉阿房未成而亡始皇廣其宮規

按三百餘里房一作旁或讀如房室之房阿由也言殿

之四阿皆為房師古曰阿近也以去成陽近故號為宗

隱曰此以其形名宮也隱宮宮法刑也男子制變婦

言其官四阿旁廣也隱宮人幽閉交死之刑正義

曰餘刑見於市朝官刑一百日隱於陰徒刑徒奴

空臺之乃可故曰隱宮下蓋室是也徒刑徒奴

供徒分作阿房驪山史記分作阿房宮或作驪山

作徒驪山在秦州新豐南古驪

山在秦州新豐南古驪

山在秦州新豐南古驪

山在秦州新豐南古驪

山在秦州新豐南古驪

山在秦州新豐南古驪

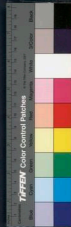

或國環音擊
徐廣音力如反
徽行
徽行正誤說文徵臨行也
宮
觀
觀於其前所以標表宮門登之則可編觀故謂之觀

三十七年雲夢
為頁蔡氏傳曰雲夢澤名樓夏官職
方氏荆州其澤藪曰雲夢方八九百

里跨江南北華容枝江江安陸皆其地也
雲是二澤名人以一澤相近或合稱雲夢耳左傳指四

年邱夫人使奔諸夢中言夢而不言雲定四年楚子濟
江入丁雲中言雲而不言夢正與高頁合漢陽圖經云

雲在江此今五洲監利景陵等縣是夢
九疑山
在江西南今公安石首建寧等縣是也
疑山
疑山在江西南今公安石首建寧等縣是也

疑之問疑似也山有九峯其形相似遊者疑焉故曰九
疑山九峯一宋明二石城三石樓四峽皇五奔懸六女

英七蕭八挂林九梓林太史公曰舜南巡守死於蒼
梧之野歸葬江南之九疑皇覽云舜冢在零陵郡營浦

海渚
始皇本紀注始皇地志云在舒州同安縣東正
義曰案舒在江中疑亦字疑懸謂古舒州去

江西北百二十里
丹陽
始皇本紀注丹陽地志云丹陽

以爲浙江
章昭曰在錢塘南浙音折蓋其流東南會
鄞郡浙江稽山陰縣而西折歙會之山本名茅山

葦子所謂浙河即其
會稽
晉灼曰會稽山本名茅山

水也浙聲相近
平原津
平原地

計功因名會稽會計稽考也秦置郡
平原津
平原地

山在今越州會稽縣東南十二里
平原津
平原地

符璽事
中車府令兼官使璽曰主
輜涼車
文韻曰

源故名 **通侯** 應劭曰善曰徹侯徹通也言其上通王

侯 **陽周** 徐廣曰陽屬上郡正義曰今

靖塞也師古曰三 **徙藏滿之** 劉伯華曰我府藏之

死 杜預曰以人葬為殉也葬於君葬 **徙**

秦二世皇帝元年死 **死於杜** 杜與味通味落反

杜與味通味落反 **材士** 材官強壯之士注見

漢文帝 **發閭左戍漁陽** 徐廣曰閭左言居閭里之左

段頌在閭左者盡發之也一說所在以富強為右貧弱

為左無役戍多富者役盡無取貧弱在者而發之也戍者

注見秦王政三年 **大澤鄉** 徐廣曰在

舊屬汝南也史遷云今為汝陰後又分隸潁川韋昭據

以為說故不同正義曰即河南 **陽夏人吳廣** 索隱曰

陽城縣也陳勝字涉勝音升 **將尉** 索隱曰尉

陽賈屬淮陽後屬陳括地志云陳州 **將尉** 索隱曰尉

儀云大將三人其尉將 **假令毋斬** 言假使幸得不見

也九百人故稱將尉 **詐稱公子扶蘇項燕** 蘇始皇

籍學今毋新注籍子 **詐稱公子扶蘇項燕** 蘇始皇

長子也今開罪罪而二世殺之有姓木知其死項燕楚

之民將也或以為死或以為亡今故詐自稱扶蘇項燕

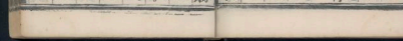

拘之徇徇與衆黨與衆多也張楚李奇曰欲張大楚假

其人民也王周文文穎曰即周章也范陽在幽州南百孔鮒

有承河謂李河合范河東流蒯徹漢書蒯徹曰孔鮒

入海故名范陽唐置涿州陳涉世家作西擊行收兵北

字子魚孔子文行收兵陳涉世家作西擊行收兵北

至開平千乘至戲軍馬農湖西界文穎曰戲在新豐

卒數十萬東二十里戲亭北述征記云戲水自驪山馮公谷北流

應戲序東入涓塞今其水東唯存戲亭馮公谷北流

隱曰戲音義水名也下若如言許下洛下然也案上文

羽至戲西鴻門是胡初停軍於戲水今言諸侯兵罷戲

下是多受封邑號令少府秦官應劭曰掌山澤陂池

自戲下各號國少府秦官應劭曰掌山澤陂池

也故稱少也柱國房君漢書房君賜上尊人為上柱國索隱

曰爵之於房邑因號房君漢高本紀作沛豐

義曰豫州吳房縣木房于國沛人邑人注李斐曰沛

小沛也今徐州魯孟康曰復沛為郡豐為縣索隱

曰漢改泗水為沛郡治相城故沛以沛為小沛隆奉

龍顏應劭曰陸高也準音拱頰推準也顏頰也謂

索隱曰始皇時目長準蓋泗上亭長亭者停留行

胡身高起也文穎說是泗上亭長亭者停留行

今之館驛也秦法十里一亭亭置長單父人呂公

手督監賦泗水亭在沛縣東百安單父人呂公

音義曰濟陰單父將音孫周今縣屬濟寧路單州索隱

曰呂公文失其名故但舉其姓而言公據漢書儀呂公

汝南新蔡人又相經云送徒驪山應劭曰時始皇葬

魏人也名文字叔平送徒驪山應劭曰時始皇葬

送徒驪山應劭曰時始皇葬

送徒驪山應劭曰時始皇葬

送徒驪山應劭曰時始皇葬

送徒驪山應劭曰時始皇葬

送徒驪山應劭曰時始皇葬

送徒驪山應劭曰時始皇葬

送徒驪山應劭曰時始皇葬

送徒驪山應劭曰時始皇葬

送徒驪山應劭曰時始皇葬

送徒驪山應劭曰時始皇葬



士役 **被酒** 師古曰為酒所加被也 **夜徑澤中** 師古曰徑小道也從小道而行

通於澤中 索隱曰廣雅 **芒陽山中** 蘇林曰陽音居又音芒芒縣屬臨淮

群陽縣屬臨淮 應劭曰二縣之界有山澤之阻故隱其

間括地志云宋州陽山縣在州東百五十里陽山在縣

東案今歸德府乘 **下相** 地理志臨淮下相縣應劭曰

陽縣也漢改景國 **狄** 徐廣曰青州樂安縣

故名下相括地志云相故城 **狄** 臨濟縣本狄縣也括

在泗州宜預西北七十里 **詳縛奴** 詳讀曰

地志云北狄故城在 **杖馬箠下** 師古曰杖馬箠下

泗州高苑縣西北 **杖馬箠下** 杖馬箠下之言其易也

傅宣十二年所委何休學云艾草為防者 **為御** 師古曰

曰屬狄志者曰委屬息移及養餘亮反 **為御** 師古曰

杖馬箠下之言其易也 **為御** 師古曰杖馬箠下

杖馬箠下之言其易也 **為御** 師古曰杖馬箠下

杖馬箠下之言其易也 **為御** 師古曰杖馬箠下

杖馬箠下之言其易也 **為御** 師古曰杖馬箠下

杖馬箠下之言其易也 **為御** 師古曰杖馬箠下

杖馬箠下之言其易也 **為御** 師古曰杖馬箠下

車而 **寧陵君公** 師古曰寧陵今梁

州寧陵城故 **衛君角** 師古曰角名也

從平聲 **鄭** 索隱曰鄭音讀東海郡縣古郟國也

城父 聚在城父縣東下如字讀 **故涓人** 師古曰涓

有涓人之官涓人 **趙歇** 蘇林曰鄭玄云歇音通絕

讀 **信都** 地理志趙地北有信都今冀州是春秋為

縣屬 **布六人** 夏高本紀封鼻陶之後於英六條廣曰史

地志安國有六縣英地開不知所在正義曰英蓋象字

括地志云先州固始縣春秋蒙國也又志云故六城在



安西兩百里論輸驛山論平聲誤罪也正義曰兵布

三十二里論輸驛山論平聲誤罪也正義曰兵布

陵番陽九江漢屬豫章置豫州東郡曰新蔡初

吳的為郡景駒在留景駒姓名也留地名漢置留城

今即此景駒在留景駒姓名也留地名漢置留城

師漢東南五十里太公兵法素隱曰廣州彭城時在

是名也其先祖封呂氏大封姓故曰呂尚文王出獵而

遇之載與俱歸立為師呂尚君太公望子久矣田說

太公望正義曰七錄有召平素隱曰此召平是廣陵

相名平皆別東陽下平後分屬廣陵地志云秦

人也召平別東陽下平後分屬廣陵地志云秦

東陽縣城在今楚州府今史陳嬰漢儀注云今史曰

陳嬰東在津水之南

欲史陳嬰英布蒲將軍蒲將軍皆屬項羽至薛

為向地理志魯國有薛縣地志云古薛城拔豐花

在徐州滕縣界宋今泗州本秦之薛郡也

曰得其城為故地理志沛居鄆人范增素隱曰晉灼

國有豐邑即今徐州縣居鄆人范增素隱曰晉灼





秦亡於三戶故出言後項羽果建三戶津

破章邯軍邯所將秦邊亡是南公之善識

之飛起也懷王孫心王魏之孫

西晉為臨淮郡以此臨淮水也東晉立時昭郡居改西

楚州宋臨州昭軍房改昭信軍今為昭信縣屬泗州

臨濟本伏縣也漢改臨濟今屬登州濟上聲括

宅音湯何反項銜枚周禮火司馬銜枚而進註秋如

羽從兄之子銜枚著銜之有銜結項中軍法止

語為相重齋祿重愛惜也范曄傳度解相印與

致感也申子名不實齊之明恣睢千餘反劉氏曰恣如

尊仰曰自始貌家鬼曰恣睢千餘反劉氏曰恣如

然舉力絕也發絲也欲見無間

間言索隱曰包攴音開音欲向空問應語也記曲禮侍

坐於君子若有告者白少間頓有覆也注間音開復白

也由守三川李斯之子名由為三川郡守傍縣子

謂若三川郡戊滑轉成守邊也清特水運也正發校

近縣之人轉陸運也作役作也史記下文有云請撈掠

且上阿房官作者致省曰邊成特撈掠劉白燕

懷王孫心

肝

肝貽

項宅

申子

恣睢

牽

相傳

撈掠

上

定陶

夷三族

族

水之陽柴濟
陰改曹州
鉅鹿地理志冀州有鉅鹿郡括地志云

今賴也
先策武信君必敗
先策武信君必敗
宋義嘗以謀有

者政後果敗死
卿子冠軍
劉伯莊曰王之孫高王

謂卿之子也文頤曰卿子時人相與尊之辭上將故
言冠軍張晏曰冠者加於首上言功冠諸軍之上也

利入關為利
標悍猾賊
古曰悍勇也標悍猾賊好

為禍矣而殘賊
扶義而西
古曰扶義而西往也師古

三年安陽
陽和里俱在河南師古以陽今相州安

陽時此兵猶未渡河不即至相州安陽今檢後魏
地形志已氏縣有安陽城隋改已氏為楚丘今宋州楚

安陽故城是也
引兵渡河
正義曰渡河

志無平郡有無鹽縣括地志
卒食平菽
璞曰士卒食

平之也說
羽晨朝義
朝見宋義莫敢枝梧曰梧

者懷枝梧猶枝撐也璞曰小柱為枝邪柱
要與俱死

攻秦而致死戰
先嘗秦軍
權治曰嘗

子名諸侯將
諸侯及轅門
轅門向為門故曰轅門

禮天官掌舍曰
昌邑
地理志山陽有昌邑地志云

梁丘故
鉅野
注見漢書帝

城是
高陽人
卿食其
曰陳

二二



留圍縣有高陽鄉司馬魏曰國有高陽亭於地志云落

魄應劭曰魄音託落經志行東縣七魏碑古曰失業為

里監門戰國齊策謂獨對齊宣王曰夫監門閭里士

門皆握謂此本傳欲作歸廟初曰裡魏從魏魏

也溺其中溺乃字反溺於死中便也從容不迫之貌索隱

曰謂從任其容傳舍傳者特轉相得之義音赫賢儒

師古曰沛公輕之言其陳留古兗州郡今歸縣

庸芳無智若金野也請得使之令下自歸伏曰下言我

正義曰言我與陳穎川秦

留縣令相親善穎川秦

之可令其歸伏穎川秦

許昌後國政許州穎川秦

陽頡陰長利陽翟東接汝穎川秦

南西接弘農得新安宜陽穎川秦

故關名在河南緄氏縣東南索隱南陽郡屬州治

曰經緯為九十二曲是險道名也南陽郡屬州治

州東北百郡守南陽郡屬州治

郡守為南陽郡屬州治

太守南陽郡屬州治

北豕數虛也而去南陽郡屬州治

朝歌百三十六里南陽郡屬州治

周西鄰採之注採音奪也南陽郡屬州治

棘原地名在

漳南地名在



漳水之南也。括地志云：漳水今在邢州平鄉縣南。司馬門正義曰：凡官垣內兵衛所在四面皆有門，主武事，總言之，外門為司馬門，如淳曰：官衛令，棊出入殿門，公車司馬門乘，船

傳者皆下，不如。下無可為者言不可復為。內郤與

隙也。伏鉄質鉄與茅通，並利刃也。質與鐵通，然也。新

之故云。伏鉄質，公平傳加之鉄質，注受新之罪，職固

疑。秦草范，雖曰質不足，以當格質，要不足以待芥鉄。狐

散，先賊，雖水質而獲過，故人遇河冰始合，欲渡必帖耳

爲前也。陰中中竹仲反，陰中書之也。望夷宮張晏曰：在長安

行也。望夷宮張晏曰：在長安西北長平觀道

士令王皆繫縛之。二世本記作趙高詐詔衛士令士皆

素服持兵內殿，正誤。樂所辨者衛令及僕射當於射字

句絕。其賊入此，向不止，乃樂問辭，非僕射語也。令郎

士皆素服持兵，令平聲。謂使令也。非謂二等士也。郎

官者郎謂郎官，官者，足下。蔡邕曰：羣臣士庶相與

下侍者，執事者而先與之言。堯關堯關，在東北，南晉太康

因平遠，壽之義，皆溢餘也。漢王劉邦元年，係頸以組也。係頸者，示天子之



曰教音只漢書官殿疏云軌道亭東去霸城觀四里觀東去霸水百步蘇林云在長安東十三里括地志云軌道在雍州萬年東

招八州宋史記作押八州而朝何州招八州宋史記作押八州而朝何州

一制天子之縣餘八州注招音翹舉也海內九州其

函字與嶺通嶺謂嶺山今峻縣東二嶺是也元和志

地志云嶺山一名嶽宋山在雍州永寧縣西北即古之

穀道也函謂函谷在陝西桃林縣南十二里有洪溜洞

水山形如函故稱函關七廟墮墮與墮通也記王

路在谷口故名函谷注此周制七者太祖院塞院及

及文王武王之桃與觀廟四太祖后稷也注院塞院及

又於資反亦塞縞素為資縞素為資補白者素無來歸也皆均

也望慈則反縞素為資縞素為資補白者素無來歸也皆均

身生父子兄弟第不相及遇之多無狀遇之多無狀謂待之多不

以禮其狀無新安新安邑名去弘農東三百餘里漢或從

可寄言也鴻門鴻門地名在戲西漢志云新安故城在

東二十里項伯項伯即古曰伯其字也

曰在新豐古城東水至戲水項伯項伯即古曰伯其字也

道南有斷原南北洞門是項伯項伯即古曰伯其字也

改奉卮酒為壽勅法危勅法危校回禮也勅法危校回禮也

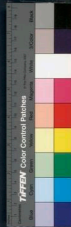

類數動目 王玦 次王佩也如環而有缺左傳閔二年衛懿公與石椁子玦注玦王玦也示

以常次斷 曰啞 音虛其反皆笑恨發聲之辭 阻山 也即此

帶河 戰國秦蒙被山帶渭注言山開 四塞之地 正謂曰東有黃河山谷蒲津龍門合河等關南有南山及武關曉關西有大隴山及隴山關大震為備等關北

謂四塞之地 沐猴而冠 張晏曰沐猴猶猴也擊者人本冠心不類人東漢曰

言獨傲不任又著冠 初發難時 服皮曰解兵初起暴

露 暴術北反 上游 游即流也謂當 柳 音丑林反

西楚 史記倚頓傳曰大自非北沛郡陳州

業已講解 蘇林曰講和也東漢曰解折伏也漢書作

和也 已然曰業言雖有 巴蜀 今杜預曰巴蜀在巴

疑心然事已和解也 巴子城在合 漢中 建武二年南鄭

州石鏡縣地志云 巴子城在合 漢中 建武二年南鄭

五十五年 廢丘 章昭曰周時名犬丘 塞王 注見光武

志云 廢丘故城在雍州始平東南十里 塞王 注見光武

王八 翟王 索隱曰翟音狄或音宅文韻 高奴 曰索隱

年 翟王曰索隱曰翟音狄或音宅文韻高奴曰索隱



解州高奴城正義曰上郡也括

地志云延州城即高奴縣也

二世三年河內延熹九年朝歌

北本城在今衛州東

名時所都朝歌以北是地

代王古代國漢置常山

建武九年襄國地理志汝南

九江正義曰九江郡將王

九江郡應劭曰自廣漢

高平蔡九江郡也漢高

山地理志安國六縣漢

郡國也楚城都遷其人於

共音臨江秦時南郡漢

後宋為無終無終郡邑在

江陵府無終使君王廣為

遺東漢書地理志右北平

無終于闐又後漢田疇歸

會計廣陽郡色屬幽州分

六十里即即墨博陽在濟

北郡在濟水止即教城也

而王之是謂三秦

申陽之壁臣張耳

朝歌北本城在今衛州東

代王古代國漢置常山

襄國地理志汝南

九江郡將王

九江郡應劭曰自廣漢

高平蔡九江郡也漢高

山地理志安國六縣漢

郡國也楚城都遷其人於

共音臨江秦時南郡漢

後宋為無終無終郡邑在

江陵府無終使君王廣為

遺東漢書地理志右北平

無終于闐又後漢田疇歸

會計廣陽郡色屬幽州分

六十里即即墨博陽在濟

北郡在濟水止即教城也

而王之是謂三秦



也又注見成帝三齊漢書者義曰齊與諸北膠東也元延二年襄斜

陸河之無行謂無者漂母源出妙及齊郡曰飯之

三齊符晚反王孫蘇林曰如言公子也蓋齊孫之耳正

其稱王孫安知袴下一作袴下殿間也索隱曰袴

非符國之後邪袴下無所事信取嬰曰無

讀胡為不通何膝公無所事信取嬰曰無

必須要作膝下膝公無所事信取嬰曰無

噫叱咤千人皆廢音廢曰音於燒反噫烏路反叱天

李奇曰皆廢言皆失氣不歡當也言語嘔嘔

句于反悅言也字與物通印利敝忍不能子

善作炳物野展日和好貌印利敝忍不能子

能以關中三輔善事曰東有函谷關南有峽關武關

中以親愛王親愛王諸侯皆封王正統以何所

不散師古曰散謂四散而立功也索隱曰用東欺其

衆降諸侯先使秦圍鉅鹿羽建兵救之秦軍數卻

楚軍中乃使長史欽為上將將秦軍前行是年羽將諸

侯兵三十萬略地至河南西到新安及秦軍降諸侯

諸侯史辛乘勝可傳檄而定從故道出



道也故亦作同後魏置
二年夏說即高受君
里中

社崇隱曰其里名岸上
善覺陳留東齊岸上里社碑云

魏王殺魏王之名
殷王趙將司將誅定殷將吏

知冠王曰漢書作平
雖大夫如冠王耳音義
尾生子莊

不娶水王不去抱梁柱而死
孝已飯高宗子有孝

解水應而佐射郭示無據
扶平乃三老董公遮說

人字教化又擲柳三老中
一人為孫三老楚漢春秋云

董公八十二歲其名未詳
秦世隱士連道而放殺

也散讀曰賦分地
侯兵徐廣曰秦王親王已敗乃塞

下之教曰賦分地
侯兵徐廣曰秦王親王已敗乃塞

頭荒寬安得有兵五諸
穀泗在沛郡靈城縣

徐廣曰唯水在彭城靈壁縣
東入泗括地志云

受波儀縣良蕪渠水東
經取慮縣入泗過其西

二百里矣子盈漢王子名盈
王間往道而往也

子盈漢王子名盈
王間往道而往也

二百里矣子盈漢王子名盈
王間往道而往也

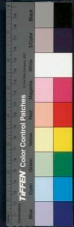

周呂侯

餘廣曰名源晉約曰外戚表周呂令武侯碑

今式其語也每林

下邑

餘廣曰在果括地志宋州

以姓名後非也

六馬

天子五路

百五

盤水可奉

六馬

十

捐之此三人

老弱未傳

部

捐之此三人

老弱未傳

老弱未傳

老弱未傳

老弱未傳

老弱未傳

老弱未傳

老弱未傳

老弱未傳

老弱未傳

老弱未傳

屬之河

是為角道屬之欲及與河連也

名在榮陽西北山上詩博飲于教是也

來以聞

乃以施行之事聞來三年麾下

傳發

今軍中使發

草山而望

禪將得餐

水上軍

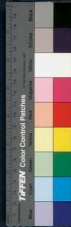

臨之死地 卽此水也 **北首** 式究及 **帳御食飲從官** 王以布先

分爲五 若其自大 故笑禮令 亦折服已 而最其惟帳

厚其飲食 多其從官 以悅其心 雖道也 正誤惟御謂惟

帳及几 履 **借前箸** 或解云 借前箸 或著明之事

以善度 今時 **偃革爲軒** 如孫曰 革兵革也 軒赤轅乘

之不若也 **休馬放牛** 書武成篇 王

林曰 革兵革也 軒朱軒皮軒 **楚唯無彊六國復**

地謂張兵車而用象卓也 **立六國於陳涉** 亦陳涉

豐乃假武修文 歸馬于華山之陽 **幾敗而公事**

放牛于桃林之野 示天下弗服 **而公事**

撓而從之 同立石復屈撓從楚也 **亦陳涉**

竊使世家注 幾音折幾聲 **亦陳涉**

近也 而公漢王自謂也 **亦陳涉**

六國後 自 **卞莊刺虎** 卞莊魯卞邑大夫 莊子也 陳轅

爲擗當 **卞莊刺虎** 傳樂意王曰 今韓魏相攻 劫之

便身故 使陳轅對曰 卞莊刺虎 闕於王者 全莊子欲刺

虎館 聖子止之曰 兩虎方且食牛 食甘必鬪 鬪則大者

傷小者死 從傷而刺之 一舉必有雙虎之名 莊子然之

有頃 二虎果鬪 莊子從傷者刺之 果有雙虎之功 今韓

魏相文 此猶 **泝上** 泝水出恒山 正義曰 蘇林音祗 音

二虎之關 **泝上** 泝界 泝音遜 索隱曰 蘇林音祗 音

灼音師 案地理志 **骨鯁之臣** 注見晉武帝 **亞父** 如

音脂 則蘇音爲得 **鍾離昧** 鍾離複姓 昧名也

曰 亞次也 羽等之次於父 **鍾離昧** 鍾離複姓 昧名也

猶齊威公稱管仲曰仲父 **鍾離昧** 鍾離複姓 昧名也

反 **爲太宰具舉進** 凡用往舉養曰宰 詩傳云 牛曰

宰也 記少義曰 其禮太宰 則以牛左肩 五牛折九牛

宰 則以牛左肩 七牛 惟承則以牛左肩 五牛 注折斷分



之也皆用左者右以祭也又注更以惡草具進漢

見唐太宗貞觀十九年以祭也又注更以惡草具進漢

音義曰草類也宋隱曰戰國策云食傷漢王逃去

緩以草具如淳曰葉草寢惡之具根漢王逃去

曰逃徒謂反輕身而怒出也文記作漢小脩武

王眺徐廣曰眺音逃如淳曰走也小脩武曰在

大脩武果地理志河內脩武縣正義曰脩武本統之

邑祭禱詩外傳武王伐紂到于那丘勒兵於寤遂更名

脩武曰脩武括地志云今脩武縣名屬河南周考王封成

德州獲嘉古脩武也晉書公孫述公之少子於葦號

高舉則壘洛法見周顯蜚狐之口葦古文飛字如

公即此洛王三年蜚狐之口葦曰蜚狐在代

郡河南正義曰蜚狐縣有蜚狐谷輿地要覽曰蜚狐道

今在對州蜚狐縣北入鶴州懷戎縣即古蜚狐口也

白馬之津宋隱曰即擊陽津也南界魏郡白馬縣

州即漢魏陽州東一里五外黃令舍人兒名其詳

更有黎陽津亦名白馬津

令之舍人兒也師古曰舍人本魏近左右之通稱後遂

以為私屬官號環曰編兒者以其初弱故系其父正義

曰故黃城在魏州考城東二疆劫也成郭等劫責

十四里以縣有黃塘因名疆劫也成郭等劫責

義帝之處項羽弑義帝於江中不崩徹避名也後

史改徹伏軾食其本傳伏作馮馮馮讀曰馮馮也伏

曰通伏軾亦隱也軾注見周成烈王二十三年五

式三寸舌宋隱曰春秋緯云舌在四年高密齊地

北海郡高密縣在臨淄之挑戰李奇曰挑身獨戰不

與今密州是屬益都路

了及捕獲敵以求戰如古之致師鄭玄曰致師者致

其必戰之志也古者將戰必先使勇力之士犯敵

況



水 正義曰：記數劬反。括地志云：漢高即位，禮在魯州濟陰界。張晏曰：記水在濟陰，取其記。宣弘大而潤下。索隱曰：記音似。張晏謂在濟陰，蓋在濟水之陰，非彼濟陰郡也。續曰：今成平城東，記水是也。記水源出洛州，記水

二里方山。 **廣武** 孟康曰：於滎陽縣西二十里，築兩城相對，為廣武。在敖倉西三皇山。上戴冠之，西北記三皇山有二城，東曰東廣武，西曰西廣武。各在一山，相對去百步，汴水從廣武中東南流，今

湖。 **高祖** 內示欲京之故，置祖之上。 **若翁** 爾汝而

也。後皆 **匈匈** 音凶，又上聲。 **捫足** 捫者門撲也，傷骨

心。 **病創** 創讀曰，傷也。 **龍且** 齊昭曰：且，濰水。濰音特地

出琅邪，其屋山東北，濰入海。 **大半** 大音泰，章郡

有二焉。 **城陽** 地理志：濟陰郡南有泰山，城陽，故地。志

在濮州東南九十里，萊陽，即郡，亦作成周武。 **執戟**

王封茅季，載於成，其後代遷城之陽，故名城陽。 **執戟**

衛執戟之人也。 **衣衣** 既反。 **食食** 下食讀。 **從燕**

趙正，子客反。言可與燕趙約為從親。 **風走** 走音奏，言

也。 **勿頸之交** 注是周赧王。 **爭張** 厲陳澤之事。事

秦二世。 **相與** 相與交善也。 **必漢王** 必謂必信之

王不聽者，事之候。 **聽者** 師古曰：謂能。 **止絡** 絡，止方音，

漢也。與高麗同種，在辰韓。 **梟騎** 梟勇捷。 **鴻濤** 大瀾



榮陽下引河東南為鴻溝以通宋鄭陳蔡魯衛與齊水
淮泗會於楚即今官渡水也應劭曰在榮陽東南二十
里張華云大原城在汝儀縣北縣西北梁水東經此
南又北流分為二渠其一渠東南源始皇鑿引河水以
灌大原謂之鴻溝今之汴河是漢楚會此處其一
渠東經陽武縣南為官渡水案張華此說是

資治通鑑綱目集覽卷第二

資治通鑑綱目集覽卷第三

漢高帝五年固陵縣名晉灼曰即亳州固始括地志云固陵在陳州宛丘西北四十二

里垓下止義曰垓是高岡絕巖今猶高二四丈其巖

東十楚歌師古曰楚人之歌猶言吳淝越 愜慨士

不得直夜直讀曰直當也古 陰陵地理志九江

今無馬州是方輿勝覽和州烏江縣西北給曰左

四十五里有陰陵山即項羽迷失道處給曰左

東城地理志九江 烏江括地志云烏江亭即和州



榮陽下引河東南為鴻溝以通宋鄭陳蔡魯衛與齊水
淮泗會於楚即今官渡水也應劭曰在榮陽東南二十
里張華云大原城在汝儀縣北縣西北梁水東經此
南又北縣分為二渠其一渠東南源始皇鑿引河水以
灌大原謂之鴻溝今之汴河是漢楚會此處其一
渠東經陽武縣南為官渡水案張華此說是

資治通鑑綱目集覽卷第二

資治通鑑綱目集覽卷第三

漢高帝五年固陵縣名晉灼曰即亳州固始括地志云固陵在陳州宛丘西北四十二

里垓下止義曰垓是高岡絕巖今猶高二四丈其巖

東十楚歌師古曰楚人之歌猶言吳淝越 愜慨士

不得直夜直讀曰直當也古 陰陵地理志九江

今無馬州是方輿勝覽和州烏江縣西北給曰左

四十五里有陰陵山即項羽迷失道處給曰左

東城地理志九江 烏江括地志云烏江亭即和州



項羽東渡烏江也方與勝鬪烏江縣東

四里有烏江浦亭長橫船待項王旋

謂整船向穀城杜預曰屬濟北括地志云東平東阿

岸曰攝穀城縣東二十五里有穀城山述征記云

項羽墓在穀城漢屈群策案揚子注解漢能屈已以

出漢之三屈群策用澤臣之策謂華策無能

右者群策屈群力制故曰屈群力楚懷群策

而自屈其力用是自屈其力也宋成曰散逸也項羽

有一荒增而不能用天曷故焉言天豈故為之

夫索隱曰秦第十爵名也文復其身及戶勿事復

禍除也除免其身殺戶南宮括地志云南宮在洛州

後也勿事不給縣賦也南宮洛陽縣東北二十六里

洛陽故城中與地志乘傳蘇鴉演義曰傳恨惡及以

云秦時已有南北官乘傳木為之長尺五寸書符其

上又以一版信封以御史印章所以為信乘傳者依乘

將傳而行若今使者持節耳樂府云傳丁總反如溥曰

律四馬高足為置傳中足為駟傳下足為乘傳一馬二

馬為駟傳急者乘一馬曰乘一乘傳師古曰傳者若今

之驛也古置馬謂之驛車尸鄉廐置正義曰尸鄉

廐西南五里屯阪之北吾烹人之兄與其弟併肩

而事主其弟謂歸食其弟歸商也併肩謂反竝立也

其實已而烹之今乃與商縱彼不動此下脫一我字

比有事漢其取固已甚矣縱彼不動案史記作縱彼

不敢動我我獨奉其頭正義曰奉音捧魯朱家案魯人

不恨於心乎奉其頭來音捧魯朱家也季布先



臣漢陽周氏周氏曰漢水將軍意迹且至臣家臣敢獻
計乃製鉗布衣褐衣置廣柳車中并與其家僮數十人
之朱家貨之素

廣柳車喪車也 **勝公** 夏侯 **職耳** 臣職當 **伍子胥**

所以鞭荆平之墓 子胥在員也荆即楚也員以父者
為平王所殺遂奔吳救吳伐楚特

十三已卒吳師入郢都平王墓出 **丁公** 春秋曰吳楚漢
尸骸之三首以子胥喻季布

也 **短兵接** 帝元嘉十一年 **搃其元** 搃音元捉持
也 也

喻關中 **拊其背** 拊擊也 以背 **沃野千里** 沃灌沃也
言其土壤

廣遠有淮 **胡苑之利** 善禽獸處遠名曰苑謂安定北
池之利 地 **諸侯安定** 今關中諸侯各安

故曰胡苑之利 今關中諸侯各安 **河渭**

漕輓天下 河注見周安王十五年渭水出嶺西首陽
縣入河言此二水行乎關外 **委輸** 委去聲委輸轉輸
足供漕運轉引天下之舟

輸運委 **天府之國** 財物所聚曰府關中物產饒多
可備贖給故稱天府天所造也 **道**

引不食穀 服辟穀藥而不食靜居行氣以學道莊子
刻意為道引之士注導氣令其和引體令

其赤華陀傳曰古仙人專引之事然經 **韓成** 成韓子
韓顯引接要體動諸關節以求難老

程子 謂伊川也 宋文公稱周程特曰 **六年治秦中**

謂定都關中也 如淳曰時 **形勝之國** 張晏曰秦地被
山東人呼關中為秦中

建瓴水 如淳曰建音塞覆也瓴成水鉞也居高
屋之上高翻瓴水管其向下之勢易

之勝 使

使 使



濁河之限 晉灼曰河水東北過平原曰 渤海之利

渤海作物產陰曰物步跌也步跌出者積在齊北故齊郡破云海旁出為物因名渤海郡有鹽魚之利 多

多益善 本傳作多 鄧侯 文穎曰鄧音贊本光化軍

鄧音屬荆州非沛國鄧縣也沛之鄧音梓打反孫檢曰有二鄧音字多亂案茂陵中書蕭何圖在南陽宜呼贊

今多呼贊聲善字作鄧今皆作鄧所由亂也史記注索隱曰蕭何所封沛之鄧音贊後其子續封南陽之鄧音

唯有此 發縱指示 師古曰發縱解維而縱放之指示

發共蹤跡指 下邳 地理志東海郡下邳縣正義曰泗

而示之也 盧 索隱曰秦時戶牖鄉在陳留

良過黃石於此 盧 陽武縣漢以為東昏縣左傳

東十三年注戶牖在陳留外黃縣西北東昏城是 蓋公

括地志云東昏故城在汴州陳留東北九十里 索隱曰蓋古闕反更不記名史記樂毅傳從太史公曰

樂臣公學黃帝老子其本師號曰河上丈人河上丈人

教安期生安期生教毛翁公毛翁公教樂瑕公樂瑕公

相國 馬邑 搜神記云昔秦人築城於武州塞老異之

因休而築焉乃不崩故名馬邑括 什方 高祖功臣侯

地志云在馮門郡今朔州城是 缺望 猶言慾望也漢

如淳曰昔什方索隱曰汁又如 跳身遁 跳音調輕

字讀縣屬廣漢郡今漢州縣 跳身遁 身走出也 操

缺謂相缺而慾望也如淳曰 跳身遁 身走出也 操

缺者缺也不滿所望而慾耳 跳身遁 身走出也 操

陽 王 注見周顯 家令 掌太公家事 擁篲迎門卻行

王八年 家令 倉穀飲食 擁篲迎門卻行



也。蘇梅竹也。李奇曰：謂出迎於門者之揖地以衣。秋。蘇而揮行。恐塵埃之及。長者所以示敬也。頭曼

單于之名。索隱曰：曼莫反。冒頓。劉伯莊曰：音亞。替或如字。闕氏。蘇林曰：音馬支。

劉夏父曰：匈奴單于號其妻為閼氏。棄地莫居千餘里。莫居言無人。居

走月氏。走。去聲。擊而走之也。月氏。西域國。初在葱嶺

過大宛。西擊大夏。而臣之。都焉。水北者為大月氏。其餘

小眾保南山。免者號小月氏。去陽關。幾萬里。正義曰：氏

音夏。或作支。拾地志云：源甘肅。延沙等州。本月并樓

氏地。正義走如字。言月氏被擊而走。去其國也。并樓

頰白羊河南王。并。去聲。兼而有之也。劉敬傳：破徙匈

長安。近者七百里。張晏曰：白羊匈奴別種。與樓頰胡皆

在河南。河南者朔方郡之河南也。舊並匈奴地。今亦謂

之。蘇秦中。又樓頰。控弦之士。控。引也。正義曰：謂

鄯儒。着。獨爾波也。言汝綿叢。徐廣曰：表位標準也。如

習。肄。處。叢。謂以茅。翦。抽。地。為。纂。位。尊。卑。之。次。師。古。曰。葉

與。處。同。又。音。租。悅。反。葉。春。秋。國。語。置。茅。絕。表。坐。實。徒。曰

朝。會。束。茅。以。表。位。曰。筵。或。曰。立。七年。謂者。者。掌。賓。讚

受。車。員。七。十。人。秩。比。六。百。石。有。僕。射。秩。比。千。石。師。古

曰。滿。者。屬。大。長。秋。主。報。中。章。天。子。出。則。前。導。威。儀。陳

東西鄉。叔孫通傳：功臣列侯。將軍。吏。以。次。陳

官俠陸。叔孫通傳：卿。中。俠。陸。陸。數。百。傳。警。出。房

漢。儀。云。帝。輦。動。則。左。右。置。法。酒。酌。滿。不。飲。之。至。醉。也

侍。婢。性。者。稱。警。是。也。



索隱曰法者連止有禮也古人效而不
過三爵君臣百拜終日莫不為亂也
太常 注見明

年襲秦故 秦時故事 藏於理官法家 藝文志法

出於理官信實 白土人曼丘臣 徐廣曰白土地名在

必謂以輔禮制 白土人曼丘臣 上郡張晏曰上郡有

名白土也 曼丘復姓 臣其名也 曼音萬 師古曰曼丘母

丘本一姓也 左右賢王 左賢王以次當為單于 但

見 見形句反 備也 下 奇兵 注見周報王 兵已業行

謂其事已行矣 齊虜 齊人也 故云 廣武 地理志 門郡廣武

中縣也 括地志云 朔州東三十里 白登 城東北三十

定襄縣 漢平城也 今大同府是 白登 城東北三十

東七里有白登山 白登臺在焉 李穆叔趙記云 平城 陳平

秘計 有英女如此 今皇帝因既欲厭之 闕氏云 漢

窺是句 取問其一 角得突出 師古曰 應說出 樞詳論

蓋諱以意測之 曲逆 漢書無列音 惟五臣文 選載陸

謀能深 程大昌演繁露云 陳平封曲逆侯 或讀曲逆如

去過非也 案地理志 中山國曲逆 縣自濡水至城 北曲

而西 濟因名 曲逆 章帝 賜其名 改曰 蒲陰 故城是 六出奇

計 請相 金行 反問 一也 以 器 單 具 進 楚 使 二 也 夜 出 女



偽遊雲夢時信五也。箕踞做坐也。謂伸兩足以。辱王孟原曰。昔如湯。後之。湯冀州人。罪彰。應劭曰。彰音而。

謂懦弱為辱。蘇林曰。謂法度。字皆從寸。宋郡曰。耐無而。

其類毛而。蘇林曰。耐。法度。字皆從寸。宋郡曰。耐無而。

音如浮曰。耐。任也。住其事也。言任罪不至。免之事。一歲。

刑為對作。三歲刑。已上為耐。素隱。未央宮在雍州長

十里。長安。故城中。名未火者。車詩。夜。八年。東垣地理

志云。故城在今。邢州。柏人。縣。壁人於廁中文顯曰。置

之。中以制高帝。強曼曰。九年。殺父妻母殺讀曰。殺。冒

受。以為。鑄射。殺。家人子唐人家之女子。正。漢。書

諸侯王。降至上。家人子。中。家人子。昭屈景姓三。懷。田

齊二。與利田宅給與便利之。上變告變告者。謀。非

反背。逮捕師古曰。逮。訓及。薛之所及。則。逮。捕。之。貢。文

也。當討。捕之。故。有。或。但。言。逮。誰白王白。謂。別。白。也。。轆車

膠致致。遠。請。也。正。義。曰。車。上。著。板。四。周。如。轆。形。載。。擗刺劓擗。伯。莊。曰。擗。音。彭。亦。笞。也。劓。抹。髮。反。亦。泄公

中大。夫。姓。泄。其。名。未。詳。正。此。固。趙。國。立。義。不。侵。為



TIPFEN Color Control Patches

然諾者也

周本然之辭優猶言輕也。雖夫傳好任俠已然諾。案陸曰：謂既已許諾，必使副其前。

言也。正誤。後

仰絕元

昭曰：既明也。蘇林曰：頭大辟也。

猶過越也。

十年期

以其口吃故。疊語。

倦

以金注

莊子：以尾注者巧。以鈞注者悍。以黃金注者瑒。郭象曰：瑒或作瑒。音昏。說文：瑒，珍也。憐惜也。林希逸曰：義云注射也。射而賭物曰注。言以瓦為注，則全無利害之心。以鈞帶為注，則已有

傾情之意。以金為注，則

東園公、綺里季、夏黃公用

里先生

漢書音義曰：東園夏月，四姓也。月字從兩點。下居園中，因號焉。夏黃公，姓唐，字宣明。

里，同號焉。角里先生，河內秋人。秦伯之後，姓周，名術，字

元道，京師號曰看上先生。一曰角里先生。孔父和記作

祿里，皆王勳。據崔氏、周氏世譜及陶潛四八目而為此

說。正誤：綺里季，夏二人也。黃公，陳豨。許差，阻漳水

一人也。杜甫詩：黃綺終辭漢。

宋杯曰：阻待也。為負至于衡漳。蔡氏傳曰：地志漳水有

二一出上黨，俗縣大邑。谷今平定。軍樂平，縣少山也。名

為清漳。一出上黨，長于縣鹿谷山。今沁州長

于發鳩山也。名為濁漳。東至縣與清漳合。

白見四

人告白也。天子而名

十一年道太原

人見之也。見如字

太原，古并州也。

禹貢：統情太原。注：今河東太原府是。徐才

舍人弟

宗周都城記：太原在古冀州太行恒山西

舍人弟

若嘗獲罪於韓信，信欲殺之。

辟左右

孟子：行辟

以其口數率

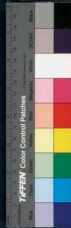

為之駕

必須身親執轡自駕其車而進之

覺免

為句謂覺發者免其官 傳處

蜀傳

相傳也虞之於蜀郡

南海尉任

嘉梁地以為南

海帶

林象郡尉秦官也時任駕為之

龍川令趙

桑始皇陸

三州

記天郡曰守小郡曰尉置五刀反

龍川令趙

桑始皇陸

佗

龍川令後為南海郡尉

龍川令趙

桑始皇陸

馬

文顯曰番禺南海郡理也今廣州番禺其地有香山馬山因名馬廣州

龍川令趙

桑始皇陸

孫董

衡曰善音

龍川令趙

桑始皇陸

安反

馬魚容反

龍川令趙

桑始皇陸

加於其

移轍絕道

龍川令趙

桑始皇陸

至急絕

道聚兵自守

龍川令趙

桑始皇陸

欲絕之

新道也

龍川令趙

桑始皇陸

蘇林曰

新道者秦所通

龍川令趙

桑始皇陸

南粵

龍川令趙

龍川令趙

桑始皇陸

王都

廣州南海縣

龍川令趙

桑始皇陸

首計

謂為一撮似推而結之

龍川令趙

桑始皇陸

移字

讀之亦通

龍川令趙

桑始皇陸

其髮而

抗衡

龍川令趙

桑始皇陸

結之

抗衡

龍川令趙

桑始皇陸

屈彊

梁其勿反屈強者強

龍川令趙

桑始皇陸

行急

連貌

龍川令趙

桑始皇陸

夏驟

然而起

龍川令趙

桑始皇陸

前說

稱詩書

龍川令趙

桑始皇陸

語公曰

余讀陸生新語

龍川令趙

桑始皇陸

小門

中

龍川令趙

桑始皇陸



遂許為詔賜 **醢其肉** 刑法奪其骨肉是也 **賁** 長子扶蘇死

赫 音肥 **有端** 句地鳴鐘也 **前年殺韓信** 上文往

越 音肥 **歸重於越** 重輻重也 **驪山** 年殺彭

之徒 而徒從於驪山 **故等夷** 故善等章 **徐僮閒**

地 志驪山有徐僮僮地志云徐僮徐城大徐城在

自戰其地為散地 孫子兵法九地曰云云林牧之注

十二年長沙王臣 吳芮之子

擊筑 筑以竹肉五弦之樂也

湯沐邑 以其賦稅供湯沐之

世世無有所與 與諸

喜 劉仲 **晉獻公以驪姬故廢太子**

實 公太子名中生公伐驪戎得驪姬生美齊公欲廢中

死 中生聞之懼奔新城公乃決其傅中生自殺 **不蚤**

定扶蘇 扶蘇始皇長子也不早定太子之位後以謀

詳許 詳詐也 **彊聒** 莊子天下篇上悅

賜扶蘇死 乃詐為遺詔

沙王 道 **道** 道 **道** 道

竹擊之 故名 **湯沐邑** 以其賦稅供湯沐之





強聒而不合者也注謂聒聒其耳而語
之猶不肯廢舍吾之執近也強上聲
失幾 曰與者

勤之微君子見幾 深許首止之盟
春秋僖五年諸侯
而作不侯終日

王以惠台被府廢六子鄭而立王子帶故齊桓帥諸侯
會王世子以定其位齊桓行霸異戴天子故齊桓帥諸侯
之也百占

衛地名 納約自牖 易習坎六四文文伊川傳曰
約謂連結於君之遺囑問通之

義宮之暗也故設牖所以通明自牖言自通明之處以
悟若心所明處夫人心有所發有所通所發者暗處所
通者明處也當就其明與而告之求信則易也故云納

約自牖自古能津其明與而告之求信則易也故云納
約自牖自古能津其明與而告之求信則易也故云納

高愛感 納約自牖 太子是其所蔽也華臣爭之者衆矣
其賢而重之此其不蔽之明心也故因其所明而及其

天下之士其言之切象與周昌叔孫通然而不從彼而
從此者由攻其蔽 多空地棄 謂多有空陳之

與就其明之異耳 晏駕 應劭曰天子方崩
尉衛尉奉官守宮門衛屯 晏駕 應劭曰天子方崩

尉衛尉奉官守宮門衛屯 晏駕 應劭曰天子方崩
尉衛尉奉官守宮門衛屯 晏駕 應劭曰天子方崩

尉衛尉奉官守宮門衛屯 晏駕 應劭曰天子方崩
尉衛尉奉官守宮門衛屯 晏駕 應劭曰天子方崩

尉衛尉奉官守宮門衛屯 晏駕 應劭曰天子方崩
尉衛尉奉官守宮門衛屯 晏駕 應劭曰天子方崩

尉衛尉奉官守宮門衛屯 晏駕 應劭曰天子方崩
尉衛尉奉官守宮門衛屯 晏駕 應劭曰天子方崩

尉衛尉奉官守宮門衛屯 晏駕 應劭曰天子方崩
尉衛尉奉官守宮門衛屯 晏駕 應劭曰天子方崩

尉衛尉奉官守宮門衛屯 晏駕 應劭曰天子方崩
尉衛尉奉官守宮門衛屯 晏駕 應劭曰天子方崩

長陵

皇初蓋曰在渭水北去長安三十五里

次律

令

以初勤三章之法不足以禦奸故命蕭何

定章

程

如舟曰常法也九章之法也

定章

度

其言百工用材多少之量反制

割符作誓

秦山若鴉

國之所以示信後唐明宗問趙鳳曰希王

丹書鐵券

人做券何也

對曰與之立誓令其子孫長享爵極耳

金匱石室

使與國

金匱以書藏之匱中而藏之以金不飲

宗廟

漢惠帝元年赭衣

白虎通曰犯刑罪者以赭著其衣

令春使令持

也婦人不預外徭

醜直禁反酒有鴉毒也鴉鳥大如

但春未四度刑

人輝耳

輝許云反以藥

二年後相

漢書音義曰夫獄市兼受善惡若窮極盡人無所容寬

效也君子曰我無為而民自化我好靜而

民自正矣欲以道化其本不欲擾其木

木訥然訥也木言文刻深

事如淳曰不享密張律較若畫一



明誠盡也。又日食注。呂台余隱曰：郢氏、鄆氏並云台者，怡、蘇、林音胎。

漢高皇后元年。嘆血盟句絕。注見周振王五十七年。故血。山朝

武三侯名。皆他入于。二年。朱虛孫名。屬琅琊。括地志：故城在青州臨朐東六十里。六

年。狄道薛名。屬隴西。百官表：薛有蠻。名曰純。七年。邸薛名。屬隴西。百官表：薛有蠻。名曰純。

合也。群國朝宿之舍在京師者。率名曰純。概種概音

也。豫附豫索八年。被還被還而返也。從書：概種。概音

流水上曰洗。濯被除去宿垢。疾為大絮絮者。言陽氣布

博。鳥物從出始絮之矣。注謂之概也。絮絮也。轉詩章句

曰：鄭俗以上已。康清雨水之上。象簡故除。陳約宋書。魏

以後。但用三日。不復用也。概音弗。概音俾。又上已注

見順帝永。和六年。概掖概音。概音。特也。從與載說：獨者。同

犬牙相制言封于弟。其竟土交。獲若大。磐石之宗

索隱曰：此語見太公六韜。又荀子：富國篇曰：國安于

磐石。注：磐石也。國之安。強如磐石。之大石不可拔。渭

橋。索隱曰：三輔舊事云：咸陽宮在渭北。與樂官在渭南

秦昭王欲通二宮之間。連橫長橋跨渭水上。長三百

八十步。又中渭橋。願請開史記：漢文本紀：索隱注：開

除宮文帝本紀：作清宮。應劭曰：舊典與。非字常。滕公

夏侯法駕胡廣漢制度曰：法駕公卿不在。而得中。惟

乘車。即御侍中。參乘。前驅。有九游。雲罕。鳳凰。圖。設。皮

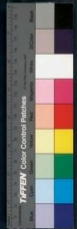

漢文帝元年袁盎

史記袁盎漢書袁盎

主在與在至亡

與亡

言以身殉主

已論

句絕漢書音義曰論平聲法也

同產

生收帑

注見周顯

其安之

其安聲之辭安之徐陪

朕

稱朕也耶昂正義曰朕也古人質君臣至

危亡

朕皮曰貼音反始之培孟慮曰音屋擔之擔今

歲首

句絕春者不時使人使若存問年長老人

丞若尉致

百官表丞尉奉官字佐守典武職甲卒致

循行

行之有序曰循行行去聲續鸞旗以羽毛列

警禮也戰於車上謂之警故車駕出則隊於道而先行

警通作警說文人君乘車如馬鑄入鑿鈴象當鳥聲馬

屬車

與服志古若諸侯載車九乘乘法駕半之屬車半蓋

赤象木輪戈才弩箠尚書御史所脩代來功在三時

載車後一車懸豹尾屬拍連屬也

之後去年秋九月自代國來即位其自代來之功

隆慮侯寬周窻封隆慮侯陸慮河內

帝諱曰政隆慮侯寬周窻封隆慮侯陸慮河內

西甌駱役

師古曰西甌即駱役亦曰駱越漢書注見

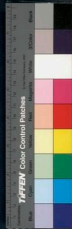



並有驛田仰潮水上下人食其田名為驛侯諸驛自名

南越王尉佗攻破之令二使典主交趾九真二驛即

驛之一種言其役屬於南黃屋左轟漢高本紀注秦

越也漢書多有役屬字

在衛上或在左驛馬輓止李突曰轟羽存性也在來與

車衛上左方注之故服領師古曰服謂荒服之

曰左轟轟又音道

乘之使謂不遣一介使車來分乘前惡彼此共

分奉貢職武王克商通于九夷百蠻使各以其方

助來貢庶大長長也昧死當言昧死死罪而言

後世是馬牛羊即予予牡母予牝即就也予賜也

就令于我馬牛羊亦止馬牛羊齒已長猶今豫言大

高曰長長展兩反正誤案類師古云謂老也蓋兩馬牛

羊皆已老非指人也此奉上文馬牛羊母與牝而言馬牛

倫也春秋傳新序馬之齒長亦謂馬耳

法也麻曼之色林秀逸云麻曼窈窕也

史失其名治平治均平二年罷衛將軍本作戰衛

故稱公太僕見馬道財足綬同太僕李與馬言

制解衛尉太僕見馬道財足綬同太僕李與馬言

南軍也

太僕見在之馬今當傳置驛馬三十里一買故樂方

減留尉足充事而已

傳置驛馬三十里一買故樂方

減留尉足充事而已

云傳置一也言乘傳者以傳次受名乘置者以馬取匹
得子總反如得曰律四馬高足為傳置四馬中足為
置下足為乘置一馬二馬為駟置急乘一

馬曰乘一乘傳又乘傳注見高帝五年
賈山 騎穎陰侯之騎郎也姓賈名山穎川人地理志
穎川穎陰縣故城在陳州南領縣西北十三里

道設輪合苟容 且之義也穎陰侯也輪與倫同亦苟
無忠則高此是 精白以承休德 師古曰屬精而為潔
自道之仗然 精白以承休德 師古曰屬精而為潔

龍稱大禮 稱曰字反 執事 執謂法 霸陵上 句絕
志霸陵故在陽也在齊州萬年東北二十五里秦穆公
更名霸城漢文置墓陵於此因名其邑曰霸陵其城東

南去陵 並車學 並車學 並車學 並車學 並車學
上里 並車學 並車學 並車學 並車學 並車學

廣漢有天子五路駕六馬如得曰六馬布席 布席也
之疾若飛故曰六飛史記本傳作六緇布席 師古長
布坐 引卻 引却 引却 引却 引却 引却

田籍與藉相通 史記法應劭曰古者天子耕籍田千畝
力以治之 以奉宗廟 稷盛且以備率天下使務農也 籍
曰景帝詔曰朕親耕 后親桑 為天下先 本以躬親為最

不得以假借為說 籍籍也 言親自始復于田而耕之
三個月令孟春天子親載耒耨耨之 于季秋介之 仰問帥
三公九卿諸侯大夫躬耕帝籍 五子推三公五推卿

諸侯九推 反執爵于大寮 三公九卿諸侯大夫皆御命
曰勞酒此親耕禮也 推者 必屈 屈弱也 下 靡之 靡
出佳吐回二反 謂伐也 推者 必屈 屈弱也 下 靡之 靡

與慶同 不歷 歷與張同音 毆氏 毆讀與罪 著於
歡也 歷與張同音 毆氏 毆讀與罪 著於

本著附也。展乃食其力。各以力積得食是即食已之力也。菜盛通

作畫禮而師共登盛法。登盛祭祀所用。辟彊。曰音

菜。提也。獲者獲為長是。以名云在器曰盛。辟彊。曰音

開。或曰。進善之旌。通。曰。推播也。先說之。五達之

辟音。立於。誹謗之木。注。見。忠。帝。三年。辟陽。拿。昭。曰

其者。立於。誹謗之木。注。見。忠。帝。三年。辟陽。拿。昭。曰

誹謗之木。注。見。忠。帝。三年。辟陽。拿。昭。曰

誹謗之木。注。見。忠。帝。三年。辟陽。拿。昭。曰

誹謗之木。注。見。忠。帝。三年。辟陽。拿。昭。曰

誹謗之木。注。見。忠。帝。三年。辟陽。拿。昭。曰

誹謗之木。注。見。忠。帝。三年。辟陽。拿。昭。曰

誹謗之木。注。見。忠。帝。三年。辟陽。拿。昭。曰

誹謗之木。注。見。忠。帝。三年。辟陽。拿。昭。曰

誹謗之木。注。見。忠。帝。三年。辟陽。拿。昭。曰

誹謗之木。注。見。忠。帝。三年。辟陽。拿。昭。曰

誹謗之木。注。見。忠。帝。三年。辟陽。拿。昭。曰

誹謗之木。注。見。忠。帝。三年。辟陽。拿。昭。曰

誹謗之木。注。見。忠。帝。三年。辟陽。拿。昭。曰

趙王章章朱虛侯之名。初大甲之母甚高論。索隱曰。欲

今且平下。其志。說論。勿太過。高。謂者。僕射。曰。欲

但。修。今。時。事。說。母。說。古。遠。也。謂者。僕射。曰。欲

人為。謁者。臺。舉。天子。出。舉。引。舌。重。謂者。僕射。曰。欲

習。武。有。主。射。以。督。錄。之。故。曰。僕射。從行。隨。從。主。上。行

也。登虎園。正義曰。園。求。遠。反。養。京。園。也。在。上。虎園

畜夫。畜。夫。掌。聽。訟。於。虎。園。者。百。喙。喙。利。口。言。裁。也

利。口。多。言。欲以觀。觀。官。喚。反。示。也。欲。以。其。口。對。刀。筆

古者。書。用。簡。瓊。筆。誤。則。以。刀。徒。文。具。索。隱。曰。謂。空。具



下司馬門

如淳曰宦衛令諸出入殿門公車司馬

山石

師古曰莫石出東北山今宜州石是案隱曰北山青石疏理細密可為碑

作砥山登北山石塔是也故

用紵絮新陳漆其間

帝取北山石為都取其精年

南山

一名周南一名地神在長安城南一名太乙一名獨山

一名周南一名地神在長安城南

中渭橋

高皇后八

年索隱曰今渭橋有三所其一在長安城西成陽路

故城北三里今車駕

犯踣當罰金

如淳曰乙令云踣

壹傾

為句史捕共承恭通萬分一

正誤此言假如萬分中一分有取長

陵土者不敢實言故言萬一有此事取長

高帝堊曰長陵在渭水北去長安城三十五里張晏曰

不忍斥言毀撤山陵故以取土為譬師古曰杯少侯反

手掬也

難近也難近者謂不可與之相親近



既勝之尚之

勝之周勃太子名也嬰公主曰尚言 帝王之女當尊尚之不取片言要

皇帝璽居北軍

官門內於周垣下為臣庶物持一節

入北軍而連將之以誅諸呂廢少帝手給璽

五年思

所以平格

平清河也格變革也父母震怒時當尋思

色莢錢

即五分錢民間名曰榆四銖錢其文為半

壹之

謂郡縣各執一錢文也 苟非其術街通也 吏急而

刑姦數不勝

姦生頻數故不如收之 謂為若收銅

嚴道銅山

豫章銅山 故章也指地志

故名為縣北三里有銅山

豫章銅山 故章也指地志

即郡通得賜鑄錢之所

豫章銅山 故章也指地志

云秦置郡郡今湖州長興縣西南八十里故章

豫章銅山 故章也指地志

揭自逃以故無賦

用故無賦於民正義曰謂兵國之

不賦之故言其民無信賦

六年關內侯 後侯治列侯

出關就國侯但爵身其有寡累

管蔡與居 故度皆同

者與之關內之邑食其租稅

管蔡與居 故度皆同

音特誘也謂善良之人陷而之刑戮

謂謹惡之民亦

亦誘於利而為姦邪

謂謹惡之民亦





成王叔父也作亂周公奉王命誅之與居齊悼惠
王子東牟侯也文帝二年封濟北王謀反自殺 **縣次**

傳之今各縣案次 **卒逢霧露病死**卒逢曰猝暴也言
如毒霧之速蔽不親天日之光明因而暴死也蓋帝時

謝躬上封事曰皇太后幽隔空宮如有毒霧之疾陛下
何面目以 **雍令**扶風郡 **老上**單于號也名稽粥索

見天下 **中行說**中行複姓說名也行 **漢物不過什二**車駟
漢物費十分之二入匈奴 **潼醜**潼醜勇反又音凍乳

則匈奴皆動心歸漢矣 **皆非事實**知治亂之體
猶天子傳牛馬之理巨萬 **夫樹國固必**

氏所與連西域有巨蒐國 **者**七制解云皆非事實然之理能知
如七制解云皆非事實然之理能知 **者**七制解云皆非事實然之理能知

如七制解云皆非事實然之理能知 **者**七制解云皆非事實然之理能知

如七制解云皆非事實然之理能知 **者**七制解云皆非事實然之理能知

如七制解云皆非事實然之理能知 **者**七制解云皆非事實然之理能知

如七制解云皆非事實然之理能知 **者**七制解云皆非事實然之理能知

如七制解云皆非事實然之理能知 **者**七制解云皆非事實然之理能知

如七制解云皆非事實然之理能知 **者**七制解云皆非事實然之理能知

如七制解云皆非事實然之理能知 **者**七制解云皆非事實然之理能知

如七制解云皆非事實然之理能知 **者**七制解云皆非事實然之理能知

如七制解云皆非事實然之理能知 **者**七制解云皆非事實然之理能知

如七制解云皆非事實然之理能知 **者**七制解云皆非事實然之理能知

如七制解云皆非事實然之理能知 **者**七制解云皆非事實然之理能知

如七制解云皆非事實然之理能知 **者**七制解云皆非事實然之理能知

相疑之勢師古注立國無天 **樊鄴絳灌**樊鄴周
其勢必因相疑 **長沙王**吳

信越彭越 **徹侯**十七年通侯 **長沙王**吳

道醜反者被誅為道醜 **輻湊**輻輪軸也凡輪

莖肉為醜或國策不避道醜之 **輻湊**輻輪軸也凡輪

於一製以會 **分地**注見漢王 **大瘡**瘡上旁反 **共貢**共貢

也 **以緣**緣去聲 **商君**公孫鞅也注見 **出分**扶問 **出資**

謂之贅婿言不當出妻 **慮有德色**慮頭也謂疑其容

家猶人身之有脫贅 **與公併倨**併部迥反師古曰與 **反脣**

評語音時 **與公併倨**併部迥反師古曰與 **反脣**

而相稽

反音細反骨調口也相稽相與計校也

筐篋

所以盛文書

笕子

笕與管同管仲

亡維楫

亡夫也維所以繫舟楫所以進舟

乃生始

也

齊肅 肅源也

見之南郊

以太子見于天也

艾草管

艾草曰刈管音

陸九級

上廉遠地則堂向

音縣命

艾草如手而滑澤

陸九級上廉遠地則堂向

音縣命

兒編曰篇詳類注廉級也

廉級也漢書師古注廉側隅也

廉級也漢書師古注廉側隅也

曰與廉遠則堂陸

陸九級上廉遠地則堂向

音縣命

刺之罪不及大夫

大夫法不與賢者犯法其犯法則

大夫法不與賢者犯法其犯法則

在八說輕重不在刑書

大夫法不與賢者犯法其犯法則

大夫法不與賢者犯法其犯法則

曰先王制法刑不上於大夫

大夫法不與賢者犯法其犯法則

大夫法不與賢者犯法其犯法則

刑者子曰不縱凡治君子以禮仰其心所以屬之以廉

刑者子曰不縱凡治君子以禮仰其心所以屬之以廉

刑者子曰不縱凡治君子以禮仰其心所以屬之以廉

不諫之節也故古之大夫其有坐不應汙穢而逃放之者

不諫之節也故古之大夫其有坐不應汙穢而逃放之者

不諫之節也故古之大夫其有坐不應汙穢而逃放之者

者不謂之淫亂男女無別則曰臣節未著有坐罪狀不勝

者不謂之淫亂男女無別則曰臣節未著有坐罪狀不勝

者不謂之淫亂男女無別則曰臣節未著有坐罪狀不勝

任者不謂之罪教不勝任則曰下官不職有坐于罰之

任者不謂之罪教不勝任則曰下官不職有坐于罰之

任者不謂之罪教不勝任則曰下官不職有坐于罰之

紀者不謂之干國之紀則曰行事不請此

紀者不謂之干國之紀則曰行事不請此

紀者不謂之干國之紀則曰行事不請此

君之路馬

禮周禮也蕭問年也路天子所乘法半也

禮周禮也蕭問年也路天子所乘法半也

有殊齒路馬有殊鄭

伯父伯舅

伯父伯舅

髮則

不音月斯足之罰

不音月斯足之罰

之事二世見當以重法

重法

重法

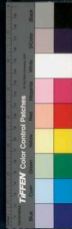

望夷宮本由秦制無忌上之風仲焉
曰道高殺二世蓋又以法定其罪
徐縹 縹與縹通

連係 輪之司寇 索隱曰司寇二歲刑輪作司寇因各
有左右都司空上林有 編之徒官 徒謂以罪輪項而

必為 篋蓋不飾 篋蓋皆禮器蓋外方內圓以盛物果
飛飾也 惟薄不脩 惟薄大夫推士以簾所以自障蔽情

也 大諫大何 諫責問也何怒責也何與 白冠羗纓

也 夜服用羗為纓以飾冠也 羗是 盤水加劍 師古曰凡

水取頭血 故示若此 造請室而請 畢 若今之懸下如溥曰請室

也 氏也 史記作清室 頸盤而加 言不使人以皮加於

切不皮其頸而親加刀 銘也 與按字通 子大夫 平公

傳宣六年于大夫也 淫 自意 為志氣也 顧彼之

古者士大夫遺稱也 久行 師古曰顧猶反也 言何不為投羅不

央官東闕果惡災 三輔黃圖云蕭何造未央宮立東

闕在門兩旁中央闕然為道天子處令實前所由出也

蘇馮汝我曰采符畢餘也 謂餘之文輕疎存庭觀蓋

官殿簷戶間也 唐文宗實錄 帝嘗坐殿北闕東闕

皆由曲閣屏障之意 相如子虛賦 翠網覆山 此亦謂翠





連文公柱天網尸者以承為門毒而對為方日使和羅

綱我即所謂界居而避毒之以為即今之亮而此說

也天火曰災又未火十年八歲禮小司寇以八辟羅

官注見尚帝七年二日漢故之辟三曰職實之辟四曰職能之辟五曰漢

功之辟六曰職實之辟七曰職勳之辟八曰職實之辟

蕃扞詩蕃高篇四曰蕃蕃委云四國如黑子之著

面官非修陟小也吳地俗謂黑子為誌宋太祖欲

下太原道晉曰彈丸無誌之地將矣所志即此新

鄭地理志陝南新鄭縣七私反或有妻妾也應劭曰

鄭秦伐魏取鄭白廣與為新鄭章帝改名宋新鄭屬

南捷之江捷音寒高枕能解九辨曰堯舜皆有所

捷女頤指如意如侍曰但動頤家令百官表家今

教飲食張晏曰太鼂錯音朝曆史記注鉞音輝鉞

子稱家故曰鼂鼂錯音朝曆史記注鉞音輝鉞

也助弩長戟射疏及遠仲鳩曰長戟志誤或者助

矢故可射疏及遠然機有義渠注見周顯王峭直

峭直不可射疏與珠通義渠注見周顯王峭直

峭直峭直曰智囊言一身所有皆是智不著於

地隨畜牧移徙不著離南晦離去也音力智反要

害師古曰在我為要在調立調去聲異度也為粟

食粟讀曰糜古者給人飲食能自給而止捨人自

也謂不縣官張晏曰不敢指斥天子故稱縣官索隱

常于

常于

國壽也。王者官賢材有護擇有保護也。壹大治則

終身創創初亮及懋也。師古曰若一次大舉兵折屨

師古曰以氣至隊可折弓弩可使氣去使氣去退志氣而

去十二年除關無用侍禮地官司關凡所建貨賄者

也。得也。今移過所文書音張德反。遂切。置諸關以備非

常師古曰信也。古者用禁刻木為合符或用繒帛張

晏曰兩行書婚帛分持其一出入關合之乃中人弗

得過關之傳今除去關出入無禁不用傳也。中人弗

勝中人疾強弱之間者勝者倍稱之息師古曰蔡昌

取一價二為倍稱。奇贏疾徐物也梁肉賈連曰

中策肥策肥謂肥馬也粟有所滌滌食黃也注滌道

民之路此道非道德之道係去十三年親耕以供

築盛注見親桑以奉祭服漢漢春桑生皇后親桑

傳相十四年天子親耕以共粟盛王后親蠶以共祭服

已所自祝官有秘祝祝官鬼神禮太祝掌六祝之辭

祝者也。祝官有秘祝以事鬼神禮太祝掌六祝之辭

祝益之秀反。災祥妖孽自尋奉祀之祥左傳

之。緹縈少女名。齊莊公時終身不息息生也。宣帝





若不可息。言既刑，則除肉刑。肉刑者，墨、劓、剕、劓、宮、大辟。除者，有

而欲其復生長，不可得矣。陶改，贖高刑。呂刑有刑，周改為刑。

以易之也。鄭氏云：革陶改，贖高刑。呂刑有刑，周改為刑。

文，帝本紀曰：今改有肉刑三。孟康曰：要劓二，左右劓。

合，凡三也。案應曰：贖高刑之屬，若治漢律，序云文。

常除肉刑，而宮不為要。要曰：以法服人，使無怨，不易之

也。具為令，具備也。着，錯為城旦舂。舂，持杵舂也。

如淳曰：說曰：若律說論決為兒，錯輸邊，盡旦防，完度夜。

行，治獄也。左止，止與趾字通。受賕枉法，以財枉

也。已論，論平聲，議法也。記王制，凡制禁罔疏闊，罔

也。網通，疏與疎通。言禁防如網之疎闊，不失刑錯之風。曰：錯

置也。古者民不化，徒刑錯而不用。今本末者，無以異

雖未及於古，亦庶幾有古之遺風。十四年，朝那。朝，名，屬

李奇曰：本，農也。本，實也。言農與。十四年，朝那。朝，名，屬

定都朝直，適反。文如字。那，象何反。括地。蕭關，亦北關

志云：故城在原州百泉，辟西七十里。北地郡尉印。北地，注見

郡北，括地志云：今北地郡尉印。北地，注見。固要上

武職，甲卒。師古曰：印，回中宮。注見秦始皇。固要上

乃止。文，帝本紀作固要，帝乃止。注要，劫也。劫，持也。乃

說文：以力止其去曰劫。上鞶，過郎署。鞶，鞶也。鞶，鞶也。

行曰鞶。鞶，鞶也。鞶，鞶也。鞶，鞶也。鞶，鞶也。鞶，鞶也。

署長布屬蘇林曰野署居代時文帝初封每飯

上時中百衛之署也

傳作每飲食唐摛齊

正法推之當切言天子親為其間以內

車報也與推發馬質之不同

也內謂郭門內也

人貨易之地也市不從中覆

有稅稅即租也尺籍伍符

度曰官清別粟給也

任符亦什伍之符約節度也

之功於一尺之版伍符者命軍人伍伍相保不容虛詐

也

相應

畫而取直者言文法之坐

上功首虜差六級

望

祝釐

草改歷服色事



設人尚白同人史記封禪書作涓陽作涓陽五帝廟五帝廟同宇注項曰

尚赤泰尚黑一營宇之中立五廟括地志云涓陽五帝廟在華州成

陽東三十里周禮小冢伯兆五帝於四郊鄭玄注以爲

蒼曰重虞仲亦曰赤燔起黃曰合樞紐白曰白招拒黑

曰汁光紀唐書高宗祀五帝注云闕禮兆五帝於四郊

此五行之精氣也十六年使博士諸生刺六經中作王制

師古曰交經於博士曰博士諸生掌禮曰刺七賜反未

取之也劉向七錄云文帝所著書有本制兵制厚制爲

所以建先王之制度故曰王制也厚書考索曰漢文令

博士諸生刺經作王制博士諸生名氏無聞果何人哉

而能作此一書以爲無窮之傳今觀其書言爵位則竊

孟子之文官制則竊左氏之文言死行則竊書之文

其徒則竊朱公羊穀梁等說而益以己見正所謂

不知而作也雖其言未盡盡非要之抵牾者多矣新垣

平陳留風俗傳云羊公刻新候日弄中候推測之府

手治廟汾陰欲祠出鼎汾陰注見周顯王四十年

皇二十八年又九鼎後元年改正服改正服色度田非

益寡度計料也言項叔之靡穀本紀注靡通二年

富戶匈奴傳單于使富戶摩梁難報謝索隱曰匈奴

官蹶張如淳曰材官者有材多力之士蹶張蹶張考

足蹶曰弄臣弄臣也弄古曰頭六年飛狐應本作



漢王劉句注徐廣曰山名在屬門居陸師為并州如得

伏蒙云句音俱包惟云音鉤正義曰句注山北地注見

建年細柳徐廣曰地名在長安西北四十里北地注見

元年細柳周細柳舍在渭水北古徵西張揖曰在瓦

明池南今柳市是紫德曰細柳在雍州咸陽縣西南霸上

注見秦王政棘門志云棘門在長安北奉宮門也括地

二長安城北出西頭第毅弓弩持滿正義曰毅張也

一門曰橫門橫音光

而不先驅野府導也在前引導車不聞天子之詔

李德曰大輜云軍中之事不聞君命又管介冑之士

子司馬兵法曰將在軍君命有所不受

不拜

介冑也皆究營也此由禮介冑則有不可犯之色

猶詐也音捷

又曰介者不拜為其拜而受拜注受則失容為受

美猶言有所法挂不利屈伸

天子為動師古曰為之

也

遠塞塞連去也中尉掌徵備京師武弛山澤

弛廣也山澤漁

倉庾胡廣曰在邑曰倉在野曰民得

志具爵

崔浩曰富人欲爵美七年方內安寧謂四方

安日令到為句請部經帶士喪禮疏曰麻之首在

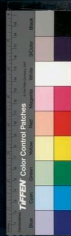

史記文帝本紀無拈字案應
曰已下者謂祗已下於禮
服大功十五日小功十

四日織七日釋服
本紀功作紅服皮曰當言大功小
中祥大祥以紅為領緣也織者祥也凡三十六日而釋

功亦在於祥故以祭工為字三十六日以日易月
也釋從處反降服祭名也禘者澆澆然安平之意歸夫

人以下至少使
應劭曰夫人以下有美人良人八子
絕人顏也鼓梁傳隱二年權婦人謂嫁
曰歸反曰來歸注嫁而曰歸明外屬也露臺為之將

以承露案應曰顏氏案新豐南瓊山之項有露臺極
為高顯文帝所歡作臺之舊址存焉徐廣曰露一作露

正誤恐以臺上不屋顯
露高名非謂承露也直百金
直百金一介若今萬錢矣食

貨志亦云黃金一斤直萬錢則知文帝言百
金中人十家之產即為金百斤為錢百萬也中人者貧

者之
中身衣弋絺
於既反弋也通賦反絺由絺反索隱

絺式支反說文粗絲經緯不同者文帝以為衣而身自
衣之如淳曰案賈誼說云身衣身絺文中子事若篇曰

衣弋絺傷乎禮中焉可也
絺以文景之心為之可也衣不曳地
曳以制反引

衣之長不過五幅曳地不過三寸
賜以几杖
几若者

人裙不過五幅曳地不過三寸
賜以几杖
所以几者

而坐杖老者所以倚而行記曲禮曰大夫七十而致
事若不得謝則必賜之几杖注禮以養其身體也

借納用焉
蘇林曰假借以辭其言而用之
長

沙王著
名也兵芮五世孫
高祖賢文王芮
芮印

沙王著
名也兵芮五世孫
高祖賢文王芮
芮印

沙王著
名也兵芮五世孫
高祖賢文王芮
芮印

沙王著
名也兵芮五世孫
高祖賢文王芮
芮印



吳芮也高祖贊之始封衡山王以
從入武關故德為侯封長沙王
令高祖以吳芮至忠故著于今甲而稱其忠也
漢約非劉氏不王如吳芮王城著今使特王之
漢以芮忠故特王之以其非制武特著今也著
謂者在法令中也今甲者今有先後故有今甲今乙今
丙甲者第一令也師
古曰甲者今之篇次

資治通鑑綱目集覽卷第二



NATIONAL CENTRAL LIBRARY, TAIWAN, R.O.C



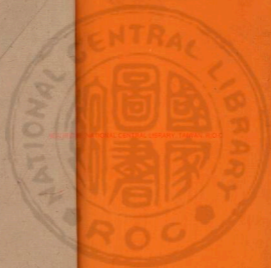

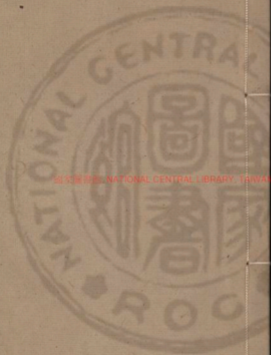

國立中央圖書館, NATIONAL CENTRAL LIBRARY, TAIWAN, P.O.C.

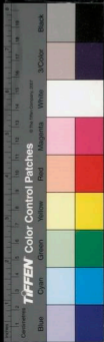

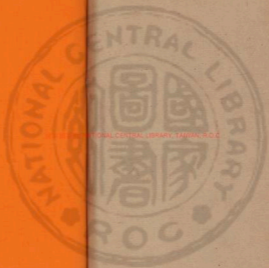



資治通鑑綱目集覽卷第四

漢景帝元年

張敖

史記張敖者名歐正義曰歐於左反亦隱曰烏樓反漢書注歐音曉

有此治刑名家

索隱曰劉向別錄云申子之學號曰刑名家也名

始傳

廟堧垣

韋昭曰堧而錄反宮外餘地也正義曰廟外垣

二年

夜入宮

自歸

嘉請

穴官

漢書注數官

雨雹

三年

膏腴

氏曰無定所執也

徐

注見齊穆帝



曰廢之下肥曰股故睢陽地理志周之宋國也武王

取以爲肥饒之地封于於宋即此漢置梁

國隋改宋州令歸德府是括地志云宋州宋城縣在州

南二十里外城中本漢陳留縣景帝時梁孝王築之鼓

仍高村而後下著籍著竹略反置也籍名簿也令梁

和之稱非陽曲吳王之侍中郎官鴻者皆著其名

於門籍通引出入也又注吳王濞注見高帝

吳王濞注見高帝

膠西王膠注見高帝

膠西王膠注見高帝

膠西王膠注見高帝

膠西王膠注見高帝

膠西王膠注見高帝

膠西王膠注見高帝

膠西王膠注見高帝

睢陽

地理志周之宋國也武王

取以爲肥饒之地封于於宋即此漢置梁

國隋改宋州令歸德府是括地志云宋州宋城縣在州

南二十里外城中本漢陳留縣景帝時梁孝王築之鼓

仍高村而後下著籍著竹略反置也籍名簿也令梁

和之稱非陽曲吳王之侍中郎官鴻者皆著其名

於門籍通引出入也又注吳王濞注見高帝

吳王濞注見高帝

膠西王膠注見高帝

膠西王膠注見高帝

膠西王膠注見高帝

膠西王膠注見高帝

膠西王膠注見高帝

膠西王膠注見高帝

東王雄渠

高帝孫齊悼惠王子故昌侯十年反都膠

膠水縣東六十反都即墨括地志云即墨故城在今登州

膠水縣東六十反都即墨括地志云即墨故城在今登州

膠水縣東六十反都即墨括地志云即墨故城在今登州

膠水縣東六十反都即墨括地志云即墨故城在今登州

膠水縣東六十反都即墨括地志云即墨故城在今登州

膠水縣東六十反都即墨括地志云即墨故城在今登州

膠水縣東六十反都即墨括地志云即墨故城在今登州

膠水縣東六十反都即墨括地志云即墨故城在今登州

楚王戊

高帝弟楚王交孫嗣趙王遂高帝孫幽

高帝弟楚王交孫嗣趙王遂高帝孫幽

高帝弟楚王交孫嗣趙王遂高帝孫幽

高帝弟楚王交孫嗣趙王遂高帝孫幽

高帝弟楚王交孫嗣趙王遂高帝孫幽

高帝弟楚王交孫嗣趙王遂高帝孫幽

博局

博局博局博局博局博局博局博局博局博局博局

博局博局博局博局博局博局博局博局博局博局

博局博局博局博局博局博局博局博局博局博局

博局博局博局博局博局博局博局博局博局博局

博局博局博局博局博局博局博局博局博局博局

博局博局博局博局博局博局博局博局博局博局

提殺之

提殺之提殺之提殺之提殺之提殺之提殺之提殺之

提殺之提殺之提殺之提殺之提殺之提殺之提殺之

提殺之提殺之提殺之提殺之提殺之提殺之提殺之

提殺之提殺之提殺之提殺之提殺之提殺之提殺之

提殺之提殺之提殺之提殺之提殺之提殺之提殺之

提殺之提殺之提殺之提殺之提殺之提殺之提殺之

光

濟南括地志云濟南故城在淄州長山縣西北三十

濟南括地志云濟南故城在淄州長山縣西北三十

濟南括地志云濟南故城在淄州長山縣西北三十

濟南括地志云濟南故城在淄州長山縣西北三十

濟南括地志云濟南故城在淄州長山縣西北三十

濟南括地志云濟南故城在淄州長山縣西北三十

爭道

爭道爭道爭道爭道爭道爭道爭道爭道爭道爭道

爭道爭道爭道爭道爭道爭道爭道爭道爭道爭道

爭道爭道爭道爭道爭道爭道爭道爭道爭道爭道

爭道爭道爭道爭道爭道爭道爭道爭道爭道爭道

爭道爭道爭道爭道爭道爭道爭道爭道爭道爭道

爭道爭道爭道爭道爭道爭道爭道爭道爭道爭道

趙王遂

趙王遂趙王遂趙王遂趙王遂趙王遂趙王遂趙王遂

趙王遂趙王遂趙王遂趙王遂趙王遂趙王遂趙王遂

趙王遂趙王遂趙王遂趙王遂趙王遂趙王遂趙王遂

趙王遂趙王遂趙王遂趙王遂趙王遂趙王遂趙王遂

趙王遂趙王遂趙王遂趙王遂趙王遂趙王遂趙王遂

趙王遂趙王遂趙王遂趙王遂趙王遂趙王遂趙王遂

濟南王辟

濟南王辟濟南王辟濟南王辟濟南王辟濟南王辟

濟南王辟濟南王辟濟南王辟濟南王辟濟南王辟

濟南王辟濟南王辟濟南王辟濟南王辟濟南王辟

濟南王辟濟南王辟濟南王辟濟南王辟濟南王辟

濟南王辟濟南王辟濟南王辟濟南王辟濟南王辟

濟南王辟濟南王辟濟南王辟濟南王辟濟南王辟



盜行方文子曰周諺有言審見湖魚者不祥智
料隱匿者有於君欲無辜莫若舉賢而用之 **卒踐**

更輒與平賈 更戊卒也。如淳曰更有三品古者正卒
無常人皆選焉之一月一更。是為卒更。

貧若欲得在更富者次直者出錢雇之。月二千是為踐
更。記曰古者用民歲不過三月天下人皆直。戊逢三日便

雖承相子亦有調不可入自行。又行者不可三日便
得因一歲一更。諸不行者出錢三百入官。官以給戍者。

是為過更。憲隱曰踐更合自出錢令 **捕亡人** 避禍而
畏王欲得人心乃與平價官辦之也。

應孽 詩詁曰正長曰嫡其餘曰庶。妾說之子曰
孽。孽之言孽也。有罪之女設廢殺之而已。

得幸於右有所生若木能伐而 **申公** 魯人史記儒林
生執也。持與擊通音牙。蕩反。

中培。培音昭曰培中 **浮丘伯** 齊人浮丘複對伯名也。
公之名音秋尤反。

在長安中公與元王 **雅春於市** 史郊傳文曰正身春
子劉鄧俱卒學也。

科曰唯春於市注為木杵 **閩東越** 史記東越傳注宰
而以手春今謂步曰者耳。

名也。又閩越注 **罪狀是錯** 狀形容之也。其書形狀蓋
見惠帝三年。

也 **破梁棘壁** 梁謂梁園。今陳留浚儀是。漢文封于武
今歸德是。棘壁城名。屬梁園。索隱曰梁春秋宣二年宋

鄭戰于大棘。即棘壁也。括地志云大棘故城在宋州寧
陵西南。

七十 **丞史** 正丞蓋錯時為御史大夫。則丞史乃御
夫有兩丞侍 **願至前口對狀** 不用奏章願至主
衙史十五人 **密蒙治行** 謂從蒙治具行寺以 **鄧公**

諸侯 **責也。罰也。**

夫有兩丞侍 **願至前口對狀** 不用奏章願至主

衙史十五人 **密蒙治行** 謂從蒙治具行寺以 **鄧公**

諸侯 **責也。罰也。**

夫有兩丞侍 **願至前口對狀** 不用奏章願至主



漢書作鄧先孔文道軍所來如得日道路從吳軍處

詳曰姓鄧名先亦輕也乘六乘傳漢書呂后崩大臣

剽輕去聲不持重也乘六乘傳名代王代王乘六

乘傳至安漢海如海曰急者乘一馬曰乘一乘傳張晏

曰乘六乘傳至備漢朝有變殺急馳運故乘傳車六乘

也六乘傳注閑人閑居免反歸古殺泥並注見先

年藍田注見周設武關注同上武庫武未失官

藏兵擊子鳴鼓荀子富國篇必將拍大鐘擊鳴鼓以塞

其耳注大作金華之聲也楚辭九歌國

擊鼓言志愈厲而氣益壯注換抱淮泗口在今淮安州

記云今公路浦即津口也乘街過此因改名馬水經注

淮水在山西陽北五里淮水之會即城角也左右兩川夾

翼心水以入野河口也自漢

山北擊迴楚城東入于海教倉注見漢子度淮

度與波通清也風俗通云淮廟在唐州東二十里廟前

楓樹下有一象眼泚水出焉其源甚窄可鑿而輸流至

揚徐間始大禹貢蔡氏傳曰水經注淮水出南陽平氏

縣胎簪山北過桐柏山東南入海今唐州有桐柏縣

走丹徒

走去聲疾趨也春秋齊相慶封奔吳吳子朱

會稽有丹徒縣括地志故路中大夫張晏曰姓路焉

名故言姓及官也顧氏乘若反言路中大夫失其

路氏譜云中大夫名印若反言路中大夫失其

已破了齊趣下三國趣音促趣下公孫攬公孫攬

縛也音厥見情實白反露也先歷齊州今濟南有歷



城雖正誤歷經過也。由齊而盡濟北也。下文曰者畢濟

北畢子也。濟北。注見漢王劉邦。招燕趙。漢之燕國今

燕京是漢之趙。歷西山。歷過也。正誤按漢都長安自

方之山也。顏師古。徑長樂。案臨曰徑者音經。廣雅云

樂宮也。在雍。四年復置闕用傳。用傳今復置用之以

州樂陽縣。衡山。地理志安國六縣漢而別為衡山。廬

七國辰備。衡山。國志李改六安國治六屬廬江。廬

非常也。廬江。廬江國唐改廬州宋因之。五年作陽陵邑。陽陵

陽也。今改作陽陵。案隱曰景帝葬作壽陵也。按趙世家

趙肅侯十五年起壽陵後代因之也。括地志云陽陵邑。

在雍州咸陽。東三十里。七年蚡。蘇林曰蚡與廬

生女名也。正義曰。長公主嫖。嫖音匹。明反。長公主

後封修成君者。大行。景帝名大行。景帝名大行。景帝

粟姬。徐廣曰粟與銜通。漢。大行。景帝名大行。景帝

又改大行為行人。武帝更名大鴻臚。復有大行。今字昭

日。大行。今鴻臚屬官也。應劭曰。字昭。廟行禮讚九賓。

賈姬。索隱曰。察賈姬生。號曰蒼鷹。以郵。有鷹。鷂

云。中二年對簿。以文簿次第一。責。中都。漢書注

反。以危法。春秋大居正。公羊傳。陸三年君子大居



格史記梁孝王世家注知淳曰格謂城闕不得天子

意梁王使人刺之誅邪臣浮說一作謀於邪說

曰見誘休也音茂長君弟長君稱皇后兄王信也弟

今俗云相渡林長君弟田紛也正候坊時未甚得

陽傳云長君弟得幸授官可見非紛有房宗

於有房後世以道州為有房之國唐通典作有鼻柳宗

元寄爵伯高判道州斥鼻亭神事亦以房為鼻括地志

云舍鼻亭神在道縣北六十里正乘布車降服而自

隱音書云大泉陵縣北部有鼻城此喪人

伏斧質注見秦二世二年禁酤酒酤音工護反賣

尸五年文致於法注見宣帝地節人心不厭者輒

謝之奸古曰厭一勝反不厭不厭也六年郊五時者古

天子親祀上帝於郊因以名祭時音止封土積高之所

以祭天地五帝之基址正義曰時止也神靈之所依止

或音市封禪書第四時上帝為尊索隱曰案四時據泰

舊而言泰襄公始列為諸侯而作西時文公卜居涇渭

之間而作鮮時皆非雜也至德公卜居雍而後宣公作

聖時謂兩祠青帝靈公作兵陽上時祠黃帝下時祠炎

帝獻公以得金瑞作畦時揚陽祠白帝是為四時高

曰天有五帝令四何也持我而具遂作北時祠黑帝

白馬將將之乘後元年尚席尚席官名掌武帳事

慢此非不足君所孟康曰設載無著者此非不足

也足君之食具工官尚方工官即尚方之工所

TIFEN Color Control Patches

如淳曰尚方少府之屬官
掌工作御刀劍諸好器物
二年纂組許慎曰纂者組也應劭曰如今

綾紛條以貨賂為市弄法受財若市賈之交易漁奪言括克其民若漁獵

是也
然侵牟年食滿根也侵年食民比之年賊姦法與盜盜姦者作奸法

音干犯也與盜盜耗亂食貨志官職耗廢師古曰耗莫根反亂也荀子多而亂曰

耗耗亂三年太微天官書衡太微三星之廷

宋均曰太微天帝南宮也正義曰太微宮垣十星在箕軫之地天子之宮五帝之坐天廷衆陰

龍星右角也石氏星傳云龍星左角曰天田右角曰天廷

取庸師古曰發用也取庸謂因其資以藉庸罔密禁防如罔之密文峻注文

深峻也鈞駟意隱曰天子駕駟馬其色宜齊同言當時

色也知或作駟通一齊民平準書注如淳曰齊等無有貴賤故曰齊民記王制

曰古者公田籍而不稅其法計口授田初無貧富不均之患故曰齊民言民業均齊也無藏蓋

食貨志注蘇林曰無物可藏藏也月令孟冬命百官議蓋藏注府庫因倉有藏物也藏才浪反又如字唐百官

志考功法曰謹於字牝言母也案平準書注漢書音善藏謹蓋胡服反義曰甘乘父馬有牝馬問其

間則相提攝故為吏者長子孫如淳曰時無事吏不數遷至於子孫長天

而不特居官者以為姓號以官名為姓氏如淳曰倉廩任

重犯法重難也正謀不以武斷於鄉曲平準書注倉廩日鄉



曲家言無官位而以威勢主斷曲直故曰武斷我國秦策出好輝卿曲者注高誘曰曲者里之一曲如韋而杜

由爭于奢侈于字疑誤一作任數任用也數謂

漢武帝建元元年遷至遷讀頑嚚左傳心不則

頑口不道志材諸位隨其材而困圍秦獄名因今

語之使申韓之說中不害者故鄭之賤臣韓非者韓

子問道篇中韓之貪狼狼性貪故謂誅名誅責與

姦為市小吏姦欺者守令不舉敵者道之失師古

有敵非道由失發用夏之忠致至也正誤致子之

齒者去其角師古曰牛無上齒則有角其餘無角者

書角守注刀下用音推頭骨上出也兩點下用音鹿守

崔偃佞書辨正二字未釋其義余案時行憲篇唯謂崔

無角陸氏注者有末無角且援東漢注角謂黃故臨唐

集傳作鹿者書易重敵席銳雙脊上足亦謂角鳥味骨

也鳥有味者無齒獸有齒傅之翼所子祿

者不食於力不動於末力謂農氏之力木謂工商

爭利日削月朘孟康曰削剝也朘音宜謂轉蹇也

公儀休之相魯史記公儀休相魯使食祿者不得與春秋大一統公羊

其矣見其家婦弟幻能而出其婦春秋大一統傳公羊



元年春王正月何官字王正月大一統也注統始也王
者始受命改制以統天下令萬物無不一皆奉承之
以爲始故蘇張儀爲秦運衡以衡六國

名非武帝兄江都易王句踐春秋魯王名其先夏少
也注語好更改舊曰易句踐春秋魯王名其先夏少

泄庸種蠡秋泄庸文種范蠡魯之三賢大夫也吳越秦
高誘曰種名也姓文字五伯師古曰伯讀曰霸溫公

子禽蓋有禮名也姓范五伯師古曰伯讀曰霸溫公
左傳五伯之霸范蠡也范蠡師古曰伯讀曰霸溫公

政也五伯謂齊桓晉文宋襄楚莊秦穆嬰蚡嬰嬰明
堂夏曰世室高曰重屋內曰明堂後世皆因之明堂者

古制也三從黃國云明堂者大道之堂所以順四時行
月令宗祀先王祭五帝也考經按神契曰布政之宮在

國之陽土圓下方八竈法八風四闕法四時九室法九
州十二重法十二月三十六戶法三十六旬七十二端

法七十二候元封二年公玉帶上黃帝時明堂圖胡氏
管見曰其制作之詳不可得而聞矣孝經以爲宗祀之

所孟子以爲王政之堂然則是天子安車蒲輪用蒲
之外朝猶後世大朝會之正衙也

輪取其安也密隱曰以蒲裹輪恐傷草木也且蒲束帛
是草之美者故禮有蒲璧蓋或續畫之以爲祭飾束帛

加壁記禮器東第加壁尊德也謂下於玉比德焉高書
玉帛關壁玉也肉倍於好其形圓其中虛束帛者十端

帛也古者制帛其長丈八其束十端或素或玄總其色
不同辨於外傳謂卷五匹展王者屈折陰論之展厥度

曰謂卷其帛爲二端五匹展見十端也羅璧纈遺曰大
祀用幣皆一丈八尺爲度素一象陽八象陰爲陰勝不

測也禮聘束帛用二文爲端則寓偶數色而玄纁玄天

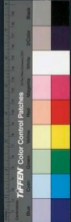

色。地色也。天。地偶合也。顧力行何如。顧念也。力行謂勉力而行也。正誤。顧字在句首者有

發語辭。有反語辭。有養德之意。有當為也。但。二年為便。視之。義者。此及顧王策安決耳之類是也。列坐之。坐。曰。坐。便坐。故王。者所居。有便殿。使房。義亦然也。文翁傳在

便坐。受事。師古曰。因長老。因。此年長老。燕居。謂閒。便坐。非正廷也。平陽公主。如淳曰。即陽信長公主也。為曹參曾孫。平陽侯。主也。

詩。宴。宴。居。息。青冒姓。衛氏。冒。假。稱。也。猶。人。首。之。有。覆。平陽公主。侯家。平陽侯。建章。晉灼。曰。定。給。事。平陽侯。家。與。侯。安。孫。媚。通。而。生。者。故。冒。姓。衛。侯家。之。家。建章。曰。定。

安西北二十里長安故城中。茂陵。武帝陵也。屬扶風郡。本魏里縣。

城西北八十里。三年桑不屬。向純謂。又。已。桑。之。虎符。注。見。周。赧。王。五。距法不為發。師古曰。距法。謂。以。法。距。之。而。不。發。其。為。無。符。驗。

也。吾丘壽王。吾丘。或。詐。虞。丘。複。姓。不根持論好詆。諧。詼。戲。也。諧。和。韻。之。言。正。誤。按。嚴。助。傳。羽。阜。不。根。持。論。上。類。俳。優。之。類。師古。詳。論。議。委。隨。不。能。持。正。如。樹。木。之。無。根。也。俳。優。俳。戲。優。倡。也。齊。奏。官。中。之。樂。備。優。俳。戲。也。郭杜令。郭杜。二。縣。名。也。令。猶。長。也。郭。注。見。杜。家。語。郭。杜。二。縣。名。也。令。猶。長。也。郭。注。見。杜。

柏谷。鳩。名。除上林苑。除。治。也。上。林。在。渭。水。南。苑。方。三。百。里。初。漢。嘗。令。民。得。入。回。今。除。治。為。屬。之。南山。屬。朱。嶽。反。連。也。苑。東。南。至。豎。甲。宜。春。嘉。湖。街。宿。昆。吾。旁。南。山。而。西。至。長。楊。

先。屬。之。南山。屬。朱。嶽。反。連。也。苑。東。南。至。豎。甲。宜。春。嘉。湖。街。宿。昆。吾。旁。南。山。而。西。至。長。楊。

先。屬。之。南山。屬。朱。嶽。反。連。也。苑。東。南。至。豎。甲。宜。春。嘉。湖。街。宿。昆。吾。旁。南。山。而。西。至。長。楊。

先。屬。之。南山。屬。朱。嶽。反。連。也。苑。東。南。至。豎。甲。宜。春。嘉。湖。街。宿。昆。吾。旁。南。山。而。西。至。長。楊。

先。屬。之。南山。屬。朱。嶽。反。連。也。苑。東。南。至。豎。甲。宜。春。嘉。湖。街。宿。昆。吾。旁。南。山。而。西。至。長。楊。

先。屬。之。南山。屬。朱。嶽。反。連。也。苑。東。南。至。豎。甲。宜。春。嘉。湖。街。宿。昆。吾。旁。南。山。而。西。至。長。楊。

先。屬。之。南山。屬。朱。嶽。反。連。也。苑。東。南。至。豎。甲。宜。春。嘉。湖。街。宿。昆。吾。旁。南。山。而。西。至。長。楊。

先。屬。之。南山。屬。朱。嶽。反。連。也。苑。東。南。至。豎。甲。宜。春。嘉。湖。街。宿。昆。吾。旁。南。山。而。西。至。長。楊。

先。屬。之。南山。屬。朱。嶽。反。連。也。苑。東。南。至。豎。甲。宜。春。嘉。湖。街。宿。昆。吾。旁。南。山。而。西。至。長。楊。

五折北統黃山

印足

印古仰字去聲實仰給足也

鄧部

鄧部通作

作鑄音下羌反徐廣曰豐在京兆郡縣東有豐臺鎮在

上林昆明北有鑄池張揖曰豐水出鄠縣南山豐谷北

入渭鑄水在昆明池北袁隆曰鄠臨豐水

賈晦一金

東去鄠二十五里皆在長安西南勢十里

賈與價通項曰秦以一鎰為一金漢以一斤為一金師

古曰諸言賜黃金者實與之金其不言黃者一合為萬

錢也孟康曰二之虛虛通作墟

不足以免無隄之

與對原父曰不嘗作亦隄猶防也言事與勢不為防

與虛必有難免之變正設不知字張晏曰一日之樂謂

田獵也劉原父曰事與勢必有難免之變蘇林曰與

乘與也不敢斥天子故言與也言一日田獵之樂能樂

何足以此而免殆無

所隄障之車與哉

臺

臺

臺

臺

臺

房之殿

注見秦始皇

駭不存之地

劉貢父曰不存

文云無存變之意其為害也不難矣

之力士也舉

逢蒙

姓名夏太康時人孟子逢蒙學射

鳥獲

姓名索隱

紅反荀子王霸篇作蓋門淮南子王蒙

豈為難矣

且反史記作

衛縶之變

徐廣曰衛縶同

豈為害多

衛縶之變

徐廣曰衛縶同

豈為難矣

或出則致傾敗而傷人

六年考工地

知得曰考工少府官屬也百官專

坐不垂堂

樂彥云垂堂也近

之變詔馬銜或斷鈎心

坐不垂堂

樂彥云垂堂也近

越

或出則致傾敗而傷人

坐不垂堂

樂彥云垂堂也近

越

六年考工地

知得曰考工少府官屬也百官專

坐不垂堂

樂彥云垂堂也近

越

六年考工地

知得曰考工少府官屬也百官專

坐不垂堂

樂彥云垂堂也近

越



方外之地

謂越地在中國四方之外

翦髮文身

地理志粵地文身斷髮以遊蛟

龍之害故梁傳曰其夷狄之國也視髮文身注視之六

反斷也斷者短釋曰荆揚之域厥土塗泥人多游水故

刺畫其身以象蛟龍之文

歐泄

射古曰歐與與泄同

臨存

句絕以尊適早

不頓一戟

頓與鈍通頓者實

廝與

廝折斬者與主駕者皆賤役之人正誤與僕雜

衆事一日之間

衆事

謂音謂謂不足為

王猶允塞徐方

宣王重兵兵鋒

既來

詩常武篇文箋云猶尚允信也宣王重兵兵鋒

所謂善戰者不陳正譎猶道也塞實也言

王道信為誠實不用詭詐而徐方來歸也無諸孫繇

君丑

無諸問越王名也魯隱曰薛有君丑

日夜裝行

說好語

說讀曰悅漢書說作休章昭

東海守

古徐州分今海州是

好清靜

清靜道寒無

丞史

也太守掌治其郡

丞史

不苛小

何小

馬按漢制郡守之屬有丞有長史掌兵

不事煩細

云云

賜告

者數

李斐曰休謁之名古曰告者清謁之言請諸休耳

賜告

諸書云謝病皆同義初學記漢律吏二千石有予告賜

告于告者在官有功最法所當得者也賜告病滿三月

賜告

當免天子優賜其告使得甲校將官賜歸家理喪成帝

賜二千石賜告不得歸樂和帝時予賜皆給美音朝

賜告



踰人

漢書踰作病

深堅

謂志操深遠

賁育

孟賁夏育

育古之勇士皆衛人賁元元年部伍百官奉將軍

生拔牛角力舉千鈞一人都有曲曲有軍刀斗

曰古者軍行以銅為鑼受一十壹枚做金夜等行

可受一斗故名焉鑼即鈴也坪蒼云鏗遠斥候許慎

斗溫蓋也三是有柄鑼音焦銅吟玄反遠斥候許慎

度鑿望也所以望烽燧示兒編曰斥候謂檢行險阻

國時烽火一夕五千里是也又師出以律否臧凶川

易得曰否方有反律謂就今節制也行師之道以號令

節制為本所以統制於衆不以律則雖君亦凶雖使勝

且勝者時有之矣聖人之所戒也二年祠窳祠窳可

以致禍崇禮憲者先辨之祭盛於盆尊於罍說文周禮

以窳祀祝融淮南子曰炎帝作火官死為今之窳神司

窳從熱類也祠窳之禮先廟於門之與東西設主于窳

臣巧發竒中時竹仲反當也如淳曰致物如淳曰

也噴曰物安期生正義曰列仙傳云安期生乘罪年

藥物也始皇與語三夜出於年卿亭皆置去留書以赤王

夫石部藥名雲隱曰齊者分劑之劑抱朴子論仙篇云



錄有其文然皆秘其要其所用藥
物復多改其本名不可禁之便用
毫人謬忌史記漢武本紀

故下編薄忌此文則衍字而譌又譌作謬也
太一居於山陽亳

佐曰五帝正義曰太一神名天之尊也五帝太一之佐位者配祭也天文志天極星其一明者

泰一也深忌泰古者天子以春秋祭太一東南郊用太

年具七日為壇開八通之果道於是立祠而祀之五帝

注見文帝張晏曰秦仲也史記作禹翁

十五年義或然也馬邑全代謂代地未傷天下之功宋祁

本功或榘車死者以榘車送致其家所隱隱猶

也就祖發政凡發政施命必就祖宗之舊規正諱就

文官謀事必依就祖宗之故事發政占古語人有古

說今必以古人之言占度其可否也占古語人

曰古之弊墮城墮與墮同墮壞也賈從行從行從行

反口占也衡行衡清曰橫橫曰以威勢相脅為橫正錄

為從衡行此言擊句如深入長歐之難從行直行

也衡與橫同其覽乃引合遺人獲遺人獲遺人獲

從連衡之義解之誤矣遺人獲遺人獲

其戒戒者戒其謹者也武州塞徐廣曰屬騰門在浩

當恢逗橈當者新名曰是橈漢書者義曰通由行

也檢願望當路塞蘇林曰直當三年頓丘頓丘

軍法語當路塞遺之塞也三年頓丘

丘縣春秋禮泗也括地志云故城在今頓丘濮陽

東北二十里今大名南開州本漢頓丘地濮陽

濮陽濮陽



子地理志東郡濮陽縣子陵名也蘇井曰子陵在濮陽北鄆城南廣百步深五丈拓地志云濮陽故城在今濮州西八十里濮水出縣南入清

州每野縣子陵在野東北今大澤是

二奉邑食郟昭曰清河郟邑蒙清河今恩州是四

年魏其地理志唯郡諸郎漢書本傳作諸曹郎出

充車騎有議郎中野侍郎郎中皆無員多至千人相為引重引而致於專重

也張晏曰相屬橫潁川橫去聲濮夫家為東朝夫

後不敢堅鄭備時所對先已藉吾弟

猶言較勝也五年實事求是本傳法務得事禮

禮記禮記是解儀禮者所謂威儀三千則儀也

被服造次師古曰被服言常居處其中造次謂所向

三雍宮本傳法辟華明堂壘壘和行治行音胡

屬重器屬此也索隱曰天下者王者之風曉

杓醬杓廣曰杓一作杓音短師古曰

似華橫今嶺南取其詳柯江詳柯本西而矣且商

軍是漢書者義曰詳音益詳反字通作詳案詳柯

也華陽國志云戰國楚項襄王遣襄陽伐夜郎軍至





且簡抹船於岸而步職既滅夜郎以且龍有教船拜柯

入海五代史曰詳柯江江水出南微外東通四會至番禺

柯蠻在辰州西五百里多持竊出市夜郎謂蜀

有竊持拘管出界市賣與夜郎也荀悅曰夜郎夜郎屬

國也其地在湖南東接交趾漢為縣屬牂牁郡正氣曰今

瀘州南大江兩岸州曲州本夜郎國華陽國志云西

南夷君長以什數夜郎最大初有少子流於邛水有三

節大竹流入足問其中夜郎侯以竹為姓

晏之及長有才武自立為夜郎侯以竹為姓

都南夷地漢置犍多同夜郎侯卒多物故也師古

曰物故謂死也言其同於鬼物而故也一說犍

不犍斥言死但云其所服用之物皆已故耳犍

曰犍音窮犍一作犍音昨皆西南夷正義曰犍本泰

蜀郡地在戎州西南犍水西蜀微外白犍兔在戎州西

北界戎州今瀘州縣是也犍地志云漢武置犍郡

是犍郡志云犍州有犍山本名犍山

下有九折坂其坂阻峻曲回九折乃至山上

外先也漢武置汶山郡今茂州威州本非犍地後者云

犍七先九變除邊關雲隴曰謂通關益斤

沫若水廣平微外與青水合東南入海若水

竹瀝水出犍牛微外至樊道入江華陽國

去漢嘉郡有沫水案沫嘉今雅州是也

雲一作雲漢武擊通靈山為靈關道徐廣曰越犍郡有

關三丈長二百步俗呼為靈關是也其地甚險有波

道主著界旬日程以編為橋橋孫水一作梁孫水



高橋於孫水之原也孫水一名曰治鴈門阻險

沙江出臺登縣而至會無入若水

于謂治阻險者通道合

平易以便棧舟奴耳

現出示之也

出董偃見於帝

為戴又有所謂擊輔者以木為毬騎而以杖擊

之亦戴耳劉向別錄戴黃帝造以練武士

武王殺封於宜室漢取舊名也賈誼居之淮南子曰周

室即辟戟而前

此也

國家之大賊

問國家起居自家云不

勢走也

人主之大賊

城或音城

北宮

務在

深文

罪罪之

氏掌來遠方之民治其館舍飲食

法不續食其往來也續食音嗣



計簿使也。群國每歲遣詣京師上之。借俱也。令所徵能者與上計使者備來也。上計注見宣帝地節三年。

任官則分職治 任而今反。分扶問反。記王制任官然。後爵之正。任去聲。因其所任之。

以官 **羣臣逸** 本傳注。逸七旬反。李奇曰。言有次第也。正誤。逸神退也。不讓避。故為有次第也。

百姓和合於下 師古曰。言與待詔金馬門。技微名。上合德也。

之人未有正官。故稱待詔。東方朔所諫。避世金馬門。是也。金馬門者。官署門也。時有善相馬者。東門京鑄銅馬。

法。擊之。詔立馬於魯。六年。絡盛置兩馬間。史記作。而盛則元朔元年。歲君。注見新莽始建。南閭。名。君。

主父 複姓。父。沮澤。史記注。徐廣曰。澤一作斥。橫曰。地。多水澤。又有西記。王制沮澤注。沮。

下觀去聲。顯示之。離本。離力智反。微末。微於克反。使其慕欲也。

搢紳 李奇曰。搢紳。士者之服。搢或作緝。索隱曰。緝。或曰。搢紳。士者之服。搢或作緝。索隱曰。緝。

謂工。搢紳。或曰。搢紳。士者之服。搢或作緝。索隱曰。緝。當作搢。鄭架注。周禮云。搢紳。作薦。謂垂之於紳帶之間。

今案。鄭意以搢為薦者。則薦亦是進也。進而置於紳帶。問故。史記亦宿兵於無用之地。秦二世宿軍無用之地。

多索隱注。謂常擁兵郊野之外也。正義曰。謂三十萬備。北關五十萬守五嶺。連兵於邊陲。即是宿軍無用之地。

朝夜郎 夜郎國。降羌焚。羌與焚。並西南夷。皆來降。別番。蔡蒲。北反。焚。略葭州。師古曰。凡言略地。謂行而。

侯國在馬湖江。取之也。葭州是地名。葭與。

取之也。葭州是地名。葭與。

取之也。葭州是地名。葭與。



漢通音穢即古流黎國本
龍城崔浩曰西胡皆亭流

城在上谷郡其後書云句
無終徐樂無終注見漢王

姓名靈隱索隱曰味地戰名矜與同

耳樂音岳棘矜或之擣也時秦銷兵器故但存戟

土崩瓦解秦本紀太史公曰秦之積衰天下土崩

諸侯無竟外之助正諺徐樂謂七國反與解

五鼎食牛羊豕五鼎烹謂被烹二年取河南地

春秋傳例曰克邑不用解徒曰取衛青本傳擊走白于

樓煩王邊取河南地秦朔方郡注張曼曰朔方郡之河

亦謂之新秦中朔方郡唐肅宗即位於靈武即漢

并兼亂衆之民天下謂自關以東也關東衆富桀

郭解家貧不中徙郭解字翁伯解者賢中竹

權至使將軍為言謂郭解

任俠如淳曰相與信為任同是非為俠

陪臣記曲被列國之大夫自

信陵魏安釐王異弟公

孟嘗田文也

龍城崔浩曰西胡皆亭流

無終徐樂無終注見漢王

棘矜或之擣也時秦銷兵器故但存戟

土崩瓦解秦本紀太史公曰秦之積衰天下土崩

諸侯無竟外之助正諺徐樂謂七國反與解

五鼎烹謂被烹二年取河南地

樓煩王邊取河南地秦朔方郡注張曼曰朔方郡之河

亦謂之新秦中朔方郡唐肅宗即位於靈武即漢

并兼亂衆之民天下謂自關以東也關東衆富桀

郭解家貧不中徙郭解字翁伯解者賢中竹

權至使將軍為言謂郭解

任俠如淳曰相與信為任同是非為俠

陪臣記曲被列國之大夫自

信陵魏安釐王異弟公

孟嘗田文也

原趙惠文王弟趙勝封平原君

正義曰平原本臨州是也



文變父封而號曰孟嘗或云漢春申黃歇也正義曰

非也師古曰嘗邑在壽城之旁四君封邑檢皆

不獲唯平原有記又非趙雞鳴狗盜孟嘗入秦秦昭

使人抵昭王幸姬求解雞願得狐白藥時止一藥已獻

昭王有客乃夜為狗入秦藏中蓋藥以獻獲免即馳去

夜半至函谷關關法雞鳴而出客孟嘗沿昭王虞卿

悔而連至有客作雞鳴而舞盡鳴得仁出關曰食邑

史失其名趙孝成王以為上卿故號為平原是周

於虞案隱曰趙之虞在河東今河中府虞鄉縣是

窮交魏齊之厄魏齊虞卿之交也齊為范雎所殺

赴平原之急秦兵圍趙趙相平原君告急於無忌無

朱交縱昏鄙奪其兵救趙秦兵以卻搯腕而游談

而趙得全幸在周赧王五十七年與

捉通師與擊捉通游快得四豪孟嘗春申

代國相也吳濬高帝兄喜之子淮南高帝孫淮南

屬王長魏其孝文皇后從兄子武安孝景皇后同

之子亦以俠顯殺身成名死而不悔李

武安劇孟亦以俠顯殺身成名死而不悔李

路仇牧之類也衛有刺時之亂季路聞之故入赴難見

孟嘗石乞以戈擊之斷驥宋萬救閔公仇牧聞之趨至

手劍而叱之萬誓苞苴記曲禮以苞苴問人注問猶

以牙語云苞苴者草苞葉苴者以草籍器貯物孔叢子

曰吾於不冬見苞苴之禮行詩箋云以果實相遺者必

苞苴肥如令郢人郢人姓名為肥如三年伊稚

令案肥如在遼西

三年伊稚



斜索隱曰斜士並反郡誕生音直
牙反蓋推射劾人謫近得其實

連間氏居敦煌郡以東郡連山以西秦敦煌令瓜州月氏故居敦煌郡

是在長安西二百八十里應劭曰敦煌郡又因酒泉

門反初匈奴王降漢以其地置酒泉郡又因酒泉

分置武威郡後又分酒泉武威張掖敦煌二郡祁連

山一名天山蓋匈奴呼天曰祁連也韋昭曰祁連一名

雪山一名太白山在伊州伊吾縣北百二十里今名所羅漫山

地志云山在伊州伊吾縣北百二十里今名所羅漫山

西河舊事云祁連山在張掖酒泉二郡界去焉支山北

可千里初匈奴失此二山乃歌曰亡我祁連山使我六

畜不蕃息失我焉支山使我婦無顏色以其頭為飲器

郎應募張騫自建元中為郎今應募往使月徑匈奴

中文記大宛傳作維匈奴大宛正義曰在長安正西

東北則焉孫東則寸冥西南則大月氏北則康居括地

志云卑都沙祁連一名蘇對沙都國漢大宛也宛又音

鴛為發導譯抵康居索隱曰為張騫發導譯令其導

在長安西萬六百里居青渠大月氏在大宛西南於臨水北為王

音支注詳見高帝六年夏去漢萬二千餘里陽浮陽與併通詐兒寬姓名

奏瀲掾織魚列及織羅也奏織者奏與監

史深禍者監史正監探史也深禍者用法深到福

之人也湯以上意所欲加罪者則付與此



等監文造請師古曰造至詣也請問揚也質責湯本傳注質對之也

更之為何為紛亂更改也重足而立謂重累其足連不致亂行言畏懼之甚

五年平津宋隱曰平津鄉名在南郡高成縣正義曰弘所封平津鄉在滄州鹽山縣南東

閣關小門也東向關之理當庭門張弩弩苦罪反張而引接賓客以別於探史官屬

五兵漢書注牙戟牙鉞牙刀槍牙矢合射

記鄉飲酒篇合諸鄉射飲之鄉飲酒之禮而孝承之行也詳會合其氏而諸鄉射之禮外寬內

深寬內深外骨李奇曰以主也其用法深刻至骨石

內史地理志秦京師為內史師古曰秦并天下改立郡縣而京畿所統時號內史言在內以別於諸

郡守也百官表內史掌京師系帝分置左右武帝更名京兆尹左內史更名左馮翊主爵中尉掌列侯武帝史名右扶風治內史右地與

左馮翊京兆尹是為二輔李沮宋隱曰沮子如反文穎曰音祖豆之祖

張次公衛青校尉也禪王師古曰小王也若禪爵之偏副也句奴

封音三子長仇封宜春侯次不疑封陸安侯切登封發于侯

尊寵於羣臣無二言尊寵之至比於羣臣止一人耳下大將軍下

禮下 踞廁而視之如淳曰廁者側謂淋邊側耳或云

之謂山岸也仲湯曰古者見大臣則武帳應劭曰帳

也孟康曰置兵風之以樂風如守時序曰風風也

關五兵於帳中風以動之鼓以化之是



七 補郎中文學掌故

郎中主官殿門戶掌故治禮之

者為之故曰文學掌故漢書儀云太常博士

死文帝時淮南厲王長犯安斤免之傳作王使郎中

今斥免欲以禁後正義曰言屏斥即訊為

免其郎中令官欲令後人不致效即訊

也初雷被上書事下河南通王太格明詔

者漢律所謂廢格也宋和溥注梁考王傳云格音各謂

能如字作朝車鍛矢也銀治鐵也必詔治鐵作矢

相征討注

反具檢束皆曰約束除前際今釋除之約束

肺腑漢書劉向傳幸託肺腑

票姚反姚羊召反荀悅漢記

赴利斬捕虜過當

冠軍侯

博望

將軍高取票姚之字耳

軍勢武帝封去病於樓縣盧陽

曰冠軍對號言在諸軍之上也正義曰南陽有冠



侯

正義曰。南陽有博望縣。括地志云。故城在鄧州向城東南四十五里。當臨曰博望。張壽封望耳。非地名。小

觀云。蓋取其能

益北絕暮

正義曰。委其食向北也。暮一作漢。北方流沙也。句如

廣博瞻望也

微極而取之

正義曰。擊古竟反。要也。謂要漢兵。令其罷極然

曰絕沙土曰漢

後取

經用竭

謂要漢兵令其罷極然

功爵十一級

二進士

武功爵

中者有武

首六乘每七千夫

八樂卿

九執戎

可詳也

級十七萬

食貨志。級三十餘萬。金其價之。是珠不

喜合參子謂賣爵當級

官職耗廢

音帽亂也。元

字蓋武功爵其級十七

易繫辭下第二章

蓋取諸卦未成

漢書所謂獲一角獸

元宜以天瑞命

命名也。謂改元

為名。韻會注。元。一也

春秋隱元年春王正月

注。元。一元

人君即位。欲其體元

二元以長星曰光

六年

曰建

始起於此。故曰建元

建元

八月有星長竟

發蒙振落

韋昭曰。如發去物上之蒙

天因改元。元光

土著

著土也。而有常居。非行

孫吳。今胡人繚睛赤眉狀類獼猴者。是其種也

千寶

千寶

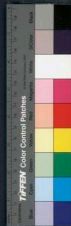

在大宛東。塞通作閩。師鹽澤。在玉門陽關西三百里。

古曰者。同塞。隱曰音句。鹽澤。廣袤三四百里。其水潯

行地。下南出積石。為中國河。括地志云。廣昌海一名鹽

澤。一名穿蘭。一名臨海。在沙州西南。又鹽水注見太初

二年。右方。句奴傳。諸右方王。將居西方。直上郡。以西接

泉。敦。禹漢道。馬與隔通。說文。碑曰。西州西北。奄蔡。廣

曰。即閩。蘇國在康居西北。二千里。正義曰。奄平聲。奄蔡

魏略云。奄蔡。而與大秦通。東南與康居接。臨大澤。無崖

蓋乃北。行國。隨官。是徒。無常居也。印竹杖。山海經

出印竹。瑣曰。印山之竹。節高。中實。可作杖。蜀記云。張翥

奉使尋河源。得高節竹。植於印山。堪為杖。蜀經序云。山

曰。印竹。浸曰。印水。淵曰。印池。毛。蜀布。正義曰。布。請身

曰。印竹。浸曰。印水。淵曰。印池。毛。蜀布。正義曰。布。請身

毒。西。城。國。在大宛東。塞通。作閩。師。鹽澤。在玉門陽關西三百里。

天竺。國。是。蓋。身。毒。聲。轉。為。大。萬。萬。有。文。作。竺。又。轉。為。少

竺。音。也。萬。震。南。州。志。身。毒。地。方。三。萬。里。佛。道。所。出。曰。北

比。屬。下。句。謂。行。重。九。譯。譯。譯。也。如。譯。絲。麻。油。其。語。而

譯之正義曰。重九。譯。謂。其。詞。語。雖。九。重。之。屬。乃。主

比也。禮。秋。官。葬。齊。鄭。司。農。云。譯。字。也。記。王。制。五。方。之。民

言。語。不。通。東。方。曰。寄。南。方。曰。譯。陳。也。漢。武。置。使。高。發。開

在。蜀。郡。南。千。餘。里。本。南。夷。夜。郎。地。漢。武。置。使。高。發。開

郡。正。義。曰。捷。音。度。又。音。堅。唐。改。戎。州。宋。改。叙。州。發。開

使。四。道。並。出。遣。使。者。以。計。難。開。敵。國。也。爾。雅。曰。開。使

曰。遊。偵。四。道。並。出。謂。出。北。閉。臣。笱。如。得。曰。北。通。為。臣

隊。出。符。出。徒。出。印。雙。北。閉。臣。笱。如。得。曰。北。通。為。臣

隊。出。符。出。徒。出。印。雙。北。閉。臣。笱。如。得。曰。北。通。為。臣

隊。出。符。出。徒。出。印。雙。北。閉。臣。笱。如。得。曰。北。通。為。臣

隊。出。符。出。徒。出。印。雙。北。閉。臣。笱。如。得。曰。北。通。為。臣

隊。出。符。出。徒。出。印。雙。北。閉。臣。笱。如。得。曰。北。通。為。臣

隊。出。符。出。徒。出。印。雙。北。閉。臣。笱。如。得。曰。北。通。為。臣

隊。出。符。出。徒。出。印。雙。北。閉。臣。笱。如。得。曰。北。通。為。臣

隊。出。符。出。徒。出。印。雙。北。閉。臣。笱。如。得。曰。北。通。為。臣

隊。出。符。出。徒。出。印。雙。北。閉。臣。笱。如。得。曰。北。通。為。臣

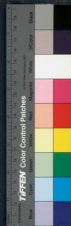

也正義曰古今成州武州等是在戎州西北風俗通云

置武都郡其地人分窟山谷或號青氏或號白氏

成州今同慶府是武州今階州是也符注見元光五年

南閉嵩昆明 南通為嵩昆明所閉而不得通也西南

其謂有萬水出中都在浩曰嵩昆明二國名正義曰嵩

及南昆明夷也舊音隸今嵩州有昆明縣蓋兩國於此

地因名為在 **滇國** 如滇曰滇通作類在浩曰滇後為

我州西南 **滇國** 如滇曰滇通作類在浩曰滇後為

滇越正義曰昆明郎州皆滇國地西南夷傳夜郎西靡

景之夷以什數滇最大括地志 **二年票騎將軍** 檢廣

德作將服虔曰音飄師古曰音頗妙反勳疾殺 **轉戰**

相戰聞也 **焉支山** 南可千里正義曰焉音煙括地

志云焉支山在甘肅州丹縣東南 **休屠** 匈奴之屬為

五十里又注見元朔三年祁連 **祭天金人** 祭天主張晏曰即

隱曰休音打屠直於 **祭天金人** 祭天主張晏曰即

反張晏曰屠音諸 **祭天金人** 祭天主張晏曰即

也正義曰古今成州武州等是在戎州西北風俗通云

置武都郡其地人分窟山谷或號青氏或號白氏

成州今同慶府是武州今階州是也符注見元光五年

南閉嵩昆明 南通為嵩昆明所閉而不得通也西南

其謂有萬水出中都在浩曰嵩昆明二國名正義曰嵩



作遇案隱曰謂通
留零落不通合也
渾邪 匈奴之屬為王者之號
貫

馬 音世賒貨也
縣次傳之 傳張雙反各縣
文吏 繩

以為關出財物于邊關
關出私出塞交易也
庶民

不得持兵器及錢出關
於京師市買其法一也
微文

文法 邊五郡故塞外
不義曰邊近也
關西北地外

海在北海 屬國 存其國號而屬於金城
初築城得全

曰取其堅固如金也
一云城在京師西金西方之行故

河西 春本紀出于二條
折款公于河西
西並南

山 從堯中歸正義曰並白浪反
南山即連終南山從京

南東至華山過河東北連延至海
即中條山也從京南

連接至葱嶺萬餘里故云並南山
西域傳云其南山東

至金城與漢空無匈奴
為向空猶三年關西朔方

新秦中 關西謂隴西北地
西河上郡此四郡地朔方

秦始皇遣蒙恬樓御匈奴
得其西北地陽之北千里地

其好乃為塞城郭徙內郡貧民以充實之
謂之新秦今

以地空故復使者分護
食貨志作使者分部護注分

史也丞相遣使分刺州
昆明有滇池 滇音顯益州有

長五十里關七里風雷一動波浪
波山武帝欲伐昆明



TAFFEN Color Control Patches

以其國有滇池通於長安西南穿池象
馬肉四十里以習水戰因名昆明
買復復音福

免其除千夫五大夫為吏拜官曰除理民曰吏平

者試補吏先除千夫如五大夫索隱曰千夫武帝所置

武功十一等爵第七級也五大夫舊二十等爵第九級

也言千夫爵秩比於五大夫渥洼水在敦煌郡李受

故楊僕以千夫為吏始為此初南陽新野

人暴利長武帝時遭刑屯田于郡界數於此水旁見羣

野馬中有奇者與凡馬異來飲此水利長先作土人持

勒鮮立水旁後馬亂習火之乃代土人持勒鮮收得其

馬獻之欲神異此馬故云從水中出師古曰渥於佳反

蘇林音室曲之寔次以為歌師古曰吹擲述也吹以

索隱曰音鳥花反為太一之歌樂其歌曲

曰太一黃弓天馬下索赤汗弓沐浴結四年大空

勝容與芳雖萬里令安區方龍與友貢

也反每摧浮淫并兼之徒推注於也浮淫并兼藻績

鐘音胡對及薦璧廉韜也璧瑞玉圓也爾雅肉倍於

五采繡也好謂之璧其形圓其中虛記曲禮

執玉其有藉者則擇無藉者則襲注鞋樂也揚蔓文質

相變耳有藻為文揚無藻為質璧主璋特而襲璧琮如

東帛而揚白金三品兩國之以象天其文龍二曰重八

亦是也白金三品兩國之以象天其文龍二曰重八

差小方之以象地其文馬三曰覆小補東郭咸陽

之以象人其文龜捕他果反圓而長

復姓也成孔僅姓名也僅以心計善算不用折秋

陽其名孔僅姓名也僅以心計善算不用折秋

豪陽其名孔僅姓名也僅以心計善算不用折秋

史記音義曰欽徒蓋反足也幸昭曰欽以

鐵為之著左趾以代則食隱曰三餐云缺踏

鐵左趾鐵為之著左趾以代則食隱曰三餐云缺踏

鐵左趾鐵為之著左趾以代則食隱曰三餐云缺踏

鐵左趾鐵為之著左趾以代則食隱曰三餐云缺踏

鐵左趾鐵為之著左趾以代則食隱曰三餐云缺踏

鐵左趾鐵為之著左趾以代則食隱曰三餐云缺踏

鐵左趾鐵為之著左趾以代則食隱曰三餐云缺踏

鐵左趾鐵為之著左趾以代則食隱曰三餐云缺踏

鐵左趾鐵為之著左趾以代則食隱曰三餐云缺踏

鐵左趾鐵為之著左趾以代則食隱曰三餐云缺踏



脚錘也。字林音大計反。張靈漢晉律序云。欵狀如環。末

宋清左足下重六斤。以代刑。至魏或改以刑代欵。作

師古曰。工商。自占。占之。其家財多少。為文。韓送之。官

才技所作。率緡錢二千而一算。其錢也。一貫千緡。出二十算。

如濟曰。緡音吳。謂曰。此緡錢為是。儲緡錢也。故隨其用。

所施施於利重者。其算亦多。師古曰。謂有緡緡者。其

緡。而。民有車船者皆有算。正義曰。武帝國用不

足。故稅民。曰。宅。船。乘。皆。于。作。錢。數。每。千。錢。一。占。不。悉。索。隱。曰。悉。盡。也。若。通

皆。沒。入。官。罰。日。晏。劉。貢。父。曰。左。庶。長。第。十。級。也。漢

書。音。義。曰。十。爵。左。庶。長。以。上。至。十。八。度。幕。輕。留。索。隱

曰。謂。而。又。留。也。一。得。當。單。于。得。與。單。于。相。當。遇。也。數。奇

如。淳。曰。數。為。句。奴。所。敗。奇。為。不。偶。也。孫。奕。示。兒。編。曰。案

宋。景。文。筆。錄。云。得。江。南。漢。書。本。乃。音。所。具。及。蔡。條。西。清

詩。話。亦。云。嘗。謂。王。摩。詰。詩。術。者。不。敗。由。天。幸。李。廣。無。功

緣。數。奇。蔡。條。不。以。數。奇。為。誤。對。則。亦。知。王。維。讀。數。字。從

去。聲。之。為。當。也。蓋。言。武。剛。車。孫。兵。法。曰。有。中。有。蓋

廣。命。雙。不。偶。合。耳。先。驅。左。右。翼。旁。引。其。時。若。六。驛。史。記。作。六。驛。壯

失。道。索。隱。曰。無。人。導。引。急。責。廣。之。幕。府。對。簿。之

也。責。令。往。大。將。軍。幕。府。以。文。簿。次。第。一。責。之。令。其。對。詞。回。遠。直。左。方

兵。徒。左。方。兵。直。雲。中。索。隱。曰。直。知。字。班。氏。云。古。字。例。以



直為便 **狼居胥山** 在匈奴中 **於姑衍** 在匈奴中封禪

臨瀚海 張晏曰登海邊山以望海也 知濟曰北海名

伏乳於先 **塞閱官私馬** 官馬及負私從馬初 **少言**

不泄 家隱曰謂實重少言 糖氣在 **有氣敢往** 史記

齋 太官少府屬官也 主膳食 **穿域蹋鞠** 史記注徐廣

城郭不知何以毛 蹠蹋為戲也 **王庭** 案隱曰匈奴所都處

令居 地理志張掖有令居 縣徐廣曰今屬金城

中覆之日 掩 **一捕鞠** 曰為死罪解脫 漢書音義

謂一切皆捕之 影治也 律諸囚徒私解脫 控檢鉗鎖

加罪一等 為人解脫 與向罪今縱鞠相贖 鈞者二百人

罪解脫之 **是日皆報殺** 劉原父曰 則非來請報可之

為報當於鞫字句絕 按四百餘人為一 句 **以鷹擊**

為治 鞫本傳作以鷹擊 毛擊為治 徐廣曰擊鳥將

者味之也 鷹擊 **郡中豪敢往吏** 師古曰豪猶而性票

之逐鳥雀也 鷹擊 **郡中豪敢往吏** 果敢一往無所顧也

師古曰猛 師古曰猛 師古曰猛

師古曰猛 師古曰猛 師古曰猛

師古曰猛 師古曰猛 師古曰猛



史記溫舒傳

把其陰重罪

陰謂善事陰伏未發者

家盡沒入

償藏

本傳注以賊殺罪者既沒入之

得可事論報

至

謂得可其奏而報至也正誤當以得可為一句事論報為一句至字為下文論決日報與上文是日皆報

十餘里也

與嚴延年會論蜀郡因流血數里李相顯郡

中母聲

史記作郡中母聲毋敢

今冬月益展一月

足吾事矣

律立春之後不復行刑故云

五年丞相蔡

孝景園塹地

園陵園也案陸曰塹而宜反蔡塹地神道之地也昔國云陽陵關門西出神道

西通茂陵神道

廣四十五丈正義曰漢書云詔賜冢地

一臣常有狗馬

本傳作臣常有狗馬之心注思報效也

病力

力甚也

綱目據通鑑本文

節去之心二字則當以臣

吾今召

君矣

案陸曰今猶言即今謂

大行

李息官稱也

年諸侯相秩

如淳曰案諸侯王相在郡守上秩其二千石律真二千石俸月百五

斗也

正義按漢官儀真二千石俸月百五

上病鼎湖

甚

晉灼曰鼎湖在湖縣者黃帝採首陽山銅鑄鼎於湖

隱曰

鼎湖官在藍田案湖城本屬下之

壽宮

三統黃圖云壽宮強羽旗設供具以禮神

君來

則肅然風生惟愜皆動聞其言而不見其



形括地志云壽宮在雍州長安
縣西北三十里長安故城中
神君 韋昭曰即病巫之神史記漢武

本紀長陵女子因其子死悲亦死而家民多祠之武
帝外祖母平原君亦杜桐其後子孫以尊顯及帝即位
置桐宮中至是神君求 **畫法** 史記漢武本紀作書法

出乃營柏梁臺舍之 漢書者或曰或云策書
之法也 正義曰畫音 **中道** 即馳道也天子所行道正

獲罪畫一之法也 上幸鼎湖病久已而卒起幸甘泉道多不殆然則遇六

右內史界中六字當為 句史記無之非謂中道也

年楊可告緡錢縱矣 平津書楊可告緡楊天下積
奔廢亦所生出謂之緡 凡商賈估積反伎巧之家
縱傳楊可方交告緡韋昭曰人有告言不出緡者可方
受之當隱曰漢有告緡令楊可主之謂 **中家以上大**

路錢出等入有不以錢通者令得告之 杜周

抵皆遇告 師古曰大抵猶言大槩中家謂吏者

治之少反者 平津書注如淳曰治匿塔之罪其欲少
輕也案劉德為京兆尹 **即治** 即就郡國治 **民媮食**

每行跡多所平反是也 匿塔之罪 **民媮食**

好衣 媮苟且也字與偷通平津書氏偷甘食好衣不
事富藏之產業是辭九辨曰食不媮而為飽子

本不苟 **部吏捕其為可使者** 部吏謂捕盜求
而為溫 **廢格沮事** 漢書帝使
可之使正誤部猶統率也集覽 **廢格沮事** 曰武帝使
蓋以部吏為所部之吏非也 **法**
揚可至告緡沒入其財物縱乃捕為可使者此為 **法**
格詔書沮敗成事也案隱曰格音關歧關不得行 **法**
比 比咄至反 **元鼎二年減宣** 漢書作咸 **孝文園**



瘞錢

如淳曰瘞理錢於園陵以贈死者宗

青翟名

本姓蔡後避明

帝諱文敏姓嚴

法張晏曰更見知人犯法不舉者為故縱今法欲致文

云蓋發瘞錢亦相見知也嚴延年傳文致不可得反法

致至窮也言其文索然齊也陳寤傳除文致之

請注文致謂前人無罪文致而致於法中也

之欲以死

居物致富

富商轉致百數廢居居邑徐廣

曰廢居貯蓄之名有所廢者所蓄言其棄時射利也如

海曰居賤物於邑中以特賣索隱曰廢出賣居傳舊也

是出賣於居者

相梁

在長安城北隅內三輔舊事

馬廢也徐說是

中初太后延神君祠之市中承露盤三輔黃圖云庭

有細仙人符手掌掛劍

玉杯以承雲表之清露

為輸

孟康曰諸州郡所當輸於官者皆令輸其土地所產

其所在時價官自轉運於所無之地賣之輸者既便而

官有利故曰均輸鹽鐵論曰郡國各以其方土產之物

貢輸往來多苦惡不償其費宜輸官以相運

輸

上林三官鑄

平準書法武帝置水衡郡尉上林

則上林三官其是此三令乎管均曰初置水衡

鹽鐵及揚可告鑄錢上林財物衆乃令主上林

鑄錢也

比莫

名曰獵騶虞

不能得其要領

傳注索隱曰小類以為要領本領凡持本者必執

要與頤言善不能得月氏意趣無以持歸於漢劉氏云

不得其要言蓋類是其

安息

在大月氏西可數千里

其國王若以銀為錢

意於文字為疏者也

其國王若以銀為錢

意於文字為疏者也

意於文字為疏者也

意於文字為疏者也

意於文字為疏者也

意於文字為疏者也

意於文字為疏者也

意於文字為疏者也

意於文字為疏者也

意於文字為疏者也

意於文字為疏者也



王面馬蓋錢文獨為王面華為夫人面
玉門陽關二

王死輒更錢荀悅曰王門關在龍勒縣界敦煌西此
皆在敦煌郡韋昭曰王門關在龍勒縣界敦煌西此

又酒泉有玉門縣索隱曰漢置玉門關屯其地
因以名縣關在縣西北百二十里五代嘗高居海使于

關記自甘州西始涉積石北五百里至肅州渡金河西
百里出天門關又西百里出玉門關入吐蕃界西至沙

州南十里為沙山又東南十里三危山其西渡郡
河曰焉 蔥嶺 在天竺國東其山高六 鄯善 本樓蘭

關千六百里漢昭道傳介 莎車 本城名後 車師前
子往判其王更名都善 莎車 因名關

王庭 卑師即姑師其國有前王後王案前王後王子
其庭相去五百餘里後王庭地本烏孫國土唐

州 疏勒 本城名後以名國在莎車 汗血馬 大宛
東北對關南 漢通作味

國多善馬竭石汗如膏其先大馬子也漢書者載曰大
宛有高山其上有馬不可得齒取五色馬母置其下與

集生駒皆汗血因號天馬子應劭曰 三年所忠 漢書
汗從前肩膊出如血號一日千里 三年所忠 漢書

夫所忠案隱曰所忠姓名也服虔云掌故官取書於司
馬相如者封禪書公孫卿因所忠言寶鼎是已姚察以

忠作康 世家 祖父為大官于孫不絕曰世家董仲舒
非也 如淳曰謂 株送徒 平準書官人關繫走狗馬

家者有也 株送徒 平準書官人關繫走狗馬
世引命曰株送徒應劭曰株根本也送引也如淳曰株

根引命曰株送徒應劭曰株根本也送引也如淳曰株
根引命曰株送徒應劭曰株根本也送引也如淳曰株

根引命曰株送徒應劭曰株根本也送引也如淳曰株
根引命曰株送徒應劭曰株根本也送引也如淳曰株



郎選

漢官尚書郎初三署郎選既入春攝郎中滿歲

編竹郎隋文帝時中書置侍郎郎選既入春攝郎中滿歲

治唐之上后土祠在西勝在巨靈空與汾水西流與河

合師古曰以形高起如人尻勝故以名云一為地本名

轉為陸宗漢舊儀作陸上姬嘉為子南君名月之

周祀號子南君大府丞打齊少府注見春二課殿

漢書探服景注課試也殿丁練反漢書音義曰上功曰

最者凡要之貢蠟屬者若婦索之相繼為也穆氏

出郡郡尚樂陸樂香海謂好尚逸樂也安國

少季安國復姓也首山在遼東襄平之西黃帝採

帝永平荆山孔氏傳曰荆山在馮翊懷德縣為黃荆山在岐州

二年東蔡氏傳曰荆山即北條之荆非荆州之南條荆山

也今耀州富平縣掘陵原之黃帝夏禹鑄鼎地也龍

垂胡顙下迎師古曰胡顙下垂也則所謂顙顙也索隱

註曰何當為君五年崆峒括地志云崆峒山在肅州

一名崆峒在原州彭陽縣西抱朴子云黃帝從廣無享

微師古曰事候也望敵之所也微猶東北之塞知淳曰微

水為界也晉灼曰西南之微猶東北之塞知淳曰微

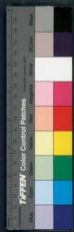

赤本求盜之屬。瓊曰：既無亭，**狐疑相枝**。枝，說文持也。倚任也。言使

者往而無決，故曰狐疑相枝。**耳目非是**。謂太后與使者耳。目，皆注意於嘉。**欲鏃**

嘉以矛。韋昭曰：鏃，撞也。欲以矛撞殺嘉也。索隱曰：秦

介其弟兵就舍。漢書注：師古曰：介，故也。特也。史記：唐

李明王。越王與齊也。越妻子建德。越妻越妻之子

塞上。索隱曰：塞，南康記。大庾嶺名。塞上，一括地志云：樓船將

桂陽。廣州記云：桂陽，五嶺之一。括地志云：樓船將

軍。臨曰：時欲擊越，非水不至，故

船將軍。船將軍張晏曰：越人於水中置人船，又有蛟

龍之客。故置戈於船下，曰名戈船。項曰：零陵，郡名。屬

任子胥。書存，其難以載于兔，曰名焉。

永州。是也。太史公曰：舜南巡，死於蒼

梧。之野。歸葬江南之九疑，是為零陵。

下瀨將軍。史失其姓。史記：南越傳：作下瀨將軍。徐廣曰：屬一作瀨。

蒼梧。郡名。在嶺南。屬交趾。王莽曰：瀨。

耳目非是

越妻子建德

謾辭

樓船將

零陵

下瀨將軍

嘗耐。景帝本紀：高廟耐。法耐直。故反。三重。醢酒也。



謂耐金楚辭大招篇曰耐弄然不器咬文公集詩耐三
重醴酒此云四耐則是四重醴矣強通作澁不滑也

以令獻金助祭今詩也漢儀注云諸侯王歲以戶口

大祀日獻少府省金如詩曰少府官名掌中嚴御諸

耐受金耐受金少不如大裝大治行李也

斤兩或色器主削爵侯免圍常隱曰德應當也不憚謂所言之方無

方又多不售常隱曰德應當也不憚謂所言之方無

六年尋陞文記隱作陞常隱曰尋陞地石門廣州

記石門在番禺縣北二十里背南越相召嘉積石於江
以推導因名石門古老云石門遠酌而飲之賦詩云古人
廉士亦貪晉吳隱之至石門遠酌而飲之賦詩云古人
有此水一飲懷千金誠便漢齊飲飲當不易心飲後清

持倉 蔡旦常隱曰蔡旦此也此賦至反此至大明也

且注尋者佳特也謂特南海 秦故郡也蒼梧交南

天明時皆言早寬也南海 秦故郡也蒼梧交南

死於蒼梧之野即鬱林 秦故郡也合浦本秦

此法詳見去年鬱林 秦故郡也合浦本秦

州是 交趾若並是而立兩指相交故郡因名焉

或作 九真以本水名用日南本秦象郡也通典曰地

以向日 珠厓通典曰地在南海中陸渾之邊儋耳

通典曰地在南海中其種大耳染身白謂王者耳尤麗
下有三寸漢置郡因名儋耳今昌化軍是儋耳昔反
緄氏 縣有緄氏山昔王子晉駐鶴于此 文成五



利方士并五利將軍皆坐誣問伏株以且蘭南夷種

頭蘭室隱曰本小國名漢曰西有漢越有越焉通號

名難屬詳河郡且子餘反漢國西有漢越有越焉通號

駝上越焉正義曰漢國西有漢越有越焉通號

志云漢置甲都縣尋置越焉郡今甲州是或沱黎

日焉永名出甲都國謂越焉郡今甲州是或沱黎

師錫詩寫冬祭部極西陸焉道極空積雪連群國憂氏

山裏到沱黎文山文一作文索臨曰至音問廣漢

西白馬白馬地名在廣漢郡西索臨曰職國時白馬

地理志南海有揭陽縣本郡曰揭者其近反豫章梅

棠隴曰最者祭非也今潮州本揭陽地

嶺道正義曰豫章記云梅嶺在西山極峻地志云

梅嶺在虔化縣東北百二十八里極峻地志云

括地志云蘭池陵即古句章縣名屬會稽句音鉤括

蘭池也在此陽縣界

武都

武都

武都

武都

武都

武都

武都

武都

武都

武都

武都

武都

武都

武都

武都

武都





流二十五里與照湖合。縣官齋物。一韓官注見文帝十

正義曰齋持道人。鹽鐵苦惡價貴。案陸曰言鹽既苦

也行道所用也。賈賈也。苦又音古。鐵器苦亦不好。凡病之器曰苦。故賈

曰所輸贈絮不備。苦也。注。昭姓考瑞。昭姓謂昭顯

者少是。同姓以明親視。必顯異姓以明賢。賢瑞玉也。即

其符合言之曰瑞。考瑞考核其瑞信也。當奔與同。韓

五瑞。秦氏集得。可解。破。瑞信也。公執。桓。圭。侯。執。信。圭。伯

執。躬。圭。子。執。穀。璧。男。執。蒲。壁。玉。等。滿。後。執。之。以。合。符。於

天子而驗其信不也。周禮天子執。以朝。諸侯。鄭氏注

云。名。玉。以。冒。以。德。覆。冒。天。下。也。諸。侯。始。受。命。天。子。錫。以

圭。主。頭。以。刻。處。冒。其。圭。頭。有。不。同。者。即。辨。其。偽。也。既。說

之。後。審。知。矣。傳。以。又。班。金聲而玉振之。言振揚德音

也。孟子孔子之謂集大成也。者。分聲而玉振之也。文公

朱氏曰。金鐘屬聲宜也。玉磬屬振也。樂有八音。金不

為重。亞。奏。八音。周於其未作而先擊鐘。鐘以

宜其聲。俟其既闕而後擊。待聲以收其韻。

資治通鑑綱目集覽卷第四

資治通鑑綱目集覽卷第五

漢武帝元封元年五原

括地志云勝州連谷縣本秦九原郡漢更名五原

黃帝冢

地理志上郡陽周縣橋山南黃帝冢在焉括地志云黃帝陵在寧州靈武縣東八十里

午山案陽周隋改羅川

中嶽

在嵩高山注見唐中宗嗣聖十二年

八年

奉高

縣名也屬泰山郡

下東方

從東方而下正誤謂泰山下之東方

非謂自泰山東方而下也

玉牒書

唐書韓愈奏紀泰山之封鍊白

各五寸廣於山上以方石三枚為再

下陰道

正義曰陰地而祭

曰陰

禪泰山下趾東北肅然山

正義曰陰地而祭

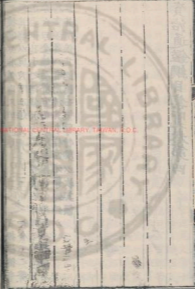

資治通鑑綱目集覽卷第五

漢武帝元封元年五原

括地志云勝州連谷縣本秦九原郡漢更名五原

黃帝冢

地理志上郡陽周縣橋山南黃帝冢在焉括地志云黃帝陵在寧州靈武縣東八十里子午山案陽周

隋改羅川

中嶽

在嵩高山注見唐中宗嗣聖十二年嵩山

八年二十

奉高

縣名也屬泰山郡

下東方

從東方而下正誤謂泰山下之東方

非謂自泰山

玉牒書

唐書韓愈表紀泰山之封鍊白

東方而下也

玉之牒案玉牒長尺三寸廣厚

各五寸廣於山上以方石三枚為再累

道曰陰

禪泰山下趾東北肅然山

正義曰陰地而祭曰禪地之功也

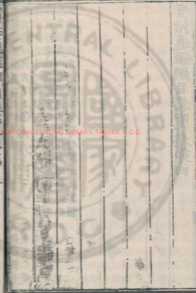

言禪者神之矣山之基足曰趾
蕭然小山在泰山下趾東北
江淮間茅三春為

神藉封禪書江淮之間一茅三春所以為藉五康曰所
二春所以供祭祀縮酒之用齊桓公責楚貢包茅不入

正祭不供無以縮酒括地志云及州盧溪縣西兩三百
五十里有包茅山或傳祀云

山際出包茅頃村而三春
白雲出封中封用五色

中之白雲出其
坐明堂史記本紀注泰山東北障古上

壽如淳曰上酒為盡幹幹者管車
相灌輸謂以其

有者轉輸於所無之地五相灌注
平準官名也屬大

互相輸送輸者既便而官有利
委輸高帝五年有星孛于東井
年有星孛入

于北斗律李想也既見而移入北斗非常所有故書之
寺者仰福康音勃董仲舒以寫字者惡氣所生言其字

之甚者也東井八星主水衡事法令所取平也王者用
法平則井星明而瑞列又字星

東井並注見晉穆帝升平元年三台
春秋元命包云

列抵太微王公之位晉天文志三台六星西近文昌二
星曰上台為司命次二星曰中台為司中東二星曰下

台為司攝所以昭德塞違也
填星天文志填星中央

乃為之動天官書謹候此曆斗之會以定填星之位晉
灼曰宮以甲辰之元始建斗歲填一宿二十八宿而周

天春秋文耀鉤云填黃帝舍相
德星索隱曰德星歲

紐之精其體瑛瑛中宿之分
星也歲星所在

有福德曰德星天官書景星德也孟康曰有赤方氣與
青方氣相連赤方中有兩黃星青方中一黃星凡三星



合為景星義曰景星狀如半月生於
暗朔助月為明王者不敢私人則見
曰萬里沙神祠也在東萊曲城縣活地志云萬里沙
在華州鄆縣東北二十里五原曰沙徑三百餘里

祠泰山鄆縣曰通經也泰山自東漢有山曰黃帝
時雖封泰山然風后封鉅支伯命黃帝封東泰山神凡
山然後不死法徐廣曰東泰山在琅邪朱虛縣其山甲

小河決瓠子元光三年決宣防義取宜導一渠

河東渠能首渠也河渠書禹廟二渠以引其河漢書音
義曰所分也二渠一出具丘西南二折者也一則漂川

越人勇之韋昭曰勇之越地之人越俗祠越土之俗凡

而有雞卜漢書音義祠持雞所如鼠卜正義曰雞

物形則吉不足則凶今嶺南行此卜法黃廉挂觀

前書者義曰蠻廉神禽也能致風氣晉灼曰通廉身如
鹿頭如蒼角而蛇尾豹文漢武以銅鑄像置觀上因

名飛廉觀杜觀即挂宮三輔黃圖云通天莖臺索隱

書並燕莖字疑街也三輔黃圖云臺在甘泉宮高日餘
丈若與天通故名通天臺上有承露盤仙人掌擎玉杯

以承雲表之露西都賦云扶仙掌以全燕之世索隱

承露辨雙立之金莖注金莖銅柱也

六國之際燕方全盛時也宋與丹志晉欽契丹全無地
界東至榆關九百里西至雲中七百里南至雄州二百

四十里北至古真番東夷國名應劭曰玄菟郡本其

衛滿收其七民厥聚海東以集真番一作藩太史公自序曰

徐廣曰真藩一作莫藩藩音普寒及朝鮮東夷國

名正義



曰音湖仙括地志云高麗郡平壤

城本漢樂浪郡王險城古朝鮮地

浪西至增地入海後置浪水縣

推髻 注見高帝時

王險 地理志遼東郡王險城在樂浪郡浪水東

國 辰時辰韓也東夷國在朝

者 刺殺遼東郡都尉所理

早意乾封乎 齊林曰天旱之意其濟南公玉帶

有 復姓帶名也濟南郡人

殿無壁茅蓋通水 正義曰明堂圖中有一殿四面

汶上 地名魯東平國以水出

深靡莫 索隱曰西南夷二小國名

十七 平準書注賈灼曰元鼎開定越地

所置武都 梓柯越葛沈黎文山

而併廣 南陽漢中以往郡各以地比給初郡

之也 南陽漢中以往郡各以地比給初郡

曰比音鼻南陽與漢中已往之

郡各以其地比近給其初郡

外寬內深次骨 注詳

詔獄 案百官表宗正

三年樓蘭 西城國去陽

關千六百里

年 關千六百里

關千六百里

關千六百里

關千六百里

關千六百里

關千六百里

關千六百里

關千六百里



服帝遣傳介于往刺其
王更名其國曰都善
甸奴譯邪王降漢以其故地置郡名曰酒泉以

城下有金泉味甘如酒也今肅州本漢酒泉地

戲史記秦二世作戲抵優俳之觀應邵曰戲國時稍增

觸也傳古曰抵當也非為抵觸文韻曰魚龍曼延通

角抵謂兩兩相當角力角技擊射御

作漫延或作街前西城傳贊曰曼衍魚龍之戲注漫衍

即張術戲云百獸百尋是也魚龍者為舍利之獸先戲

於庭中乃入殿前激水化北目魚躍水作霖畢化黃龍

出於戲於庭中戰反漫無明音莊子因之以曼衍注

曼衍變化也曼音萬簡會去聲術玄菟樂浪遼東二

字注曼衍獸名因以為巴渝之戲

鮮地箕子所封漢武置郡神幽州

東北去三千里漢武置郡神幽州

傳和師人相韓愈尼新相宋時等三陟漢者昔義日凡

五人也或狄不知官紀故官補樹如連曰其國相也尼

是二相名五年因朝受計而受計獻之物師古曰受

郡國上計簿也郡國上郊秦時元鼎中益秦一及五

計注見宣帝地節三年

秦馬或奔蹏蹏健計及蹏也乘之即奔立則蹏人負

俗之累負俗被世踐輪也或可與共在功名不可以

負遺俗之累正義曰遺世家武靈王曰有前世之功者

留也負朝服俗之誦累泛駕之馬注方勇反覆也

馬無定駕而不循軌轍跡弛之士

寢不遺禮度六年遣使皆閉昆明

酒泉

角抵

魚龍曼延

魚龍曼延

魚龍曼延

魚龍曼延

魚龍曼延

魚龍曼延

魚龍曼延

魚龍曼延

魚龍曼延

魚龍曼延

魚龍曼延

魚龍曼延

魚龍曼延

魚龍曼延

魚龍曼延

魚龍曼延

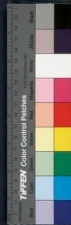

所閉塞
不得達
峯娶
高孫官號也
名軍須慶
昆彌
其先王
號品莫

彌者昆
彌取彌
靡也
左方兵
直雲中
先諸

左方王
將居東
方直上
谷家
右方直
酒泉敦
煌句

奴諸右
方王將
太初元
年高里
伏臘曰
山名
度為

正義曰
度如字
讀
鳳關
關中記
一名別
風關以
別四

謂法度
如此作
鳳關
方之風
西京賦
關關之
內別

風城境
是也三
輔故事
北有開
關西虎
園故於
西方置

高二十
丈上有
銅鳳風
故曰風
關西虎
園故於
西方置

園馬括
地志云
虎園
太液池
噴曰泰
港言象
陰於西
置

在長安
城西偏
太液池
噴曰泰
港言象
陰於西
置

臺漸浸
也臺在
池中為
蓬萊方
丈瀛洲
壺梁四

臺漸浸
也臺在
池中為
蓬萊方
丈瀛洲
壺梁四

臺漸浸
也臺在
池中為
蓬萊方
丈瀛洲
壺梁四

臺漸浸
也臺在
池中為
蓬萊方
丈瀛洲
壺梁四

臺漸浸
也臺在
池中為
蓬萊方
丈瀛洲
壺梁四

臺漸浸
也臺在
池中為
蓬萊方
丈瀛洲
壺梁四

山名傳在
渤海中
神明臺
有九室
常置九
天道士
百人

幹樓
索隱曰
幹音幹
關中記
云臺高
五十大
積累焉

井幹井
欄也其
形四角
或八角
柱檣

云井以
四邊為
幹猶築
墻之有
換幹宜
改正朔

夏平是
易朝也
又注詳
見獻帝
建安二
十五年

用夏正
語行夏
之時朱
子集注
曰夏時
謂以斗
杓初

得夏時
而說者
以為謂
夏小正
也

屨至取
其時之
正與其
令之善
也

漢據土
德故用
五姬真
子曰漢
武造太
初曆數
用五

用五謂
印文也
若丞相
曰丞相
之印章
諸卿及
守相印



曰鴻大藤陳也欲以
大禮陳序於賓客
大司農 甲治梁內史掌穀實執

金吾 應劭曰吾樂也掌執金革以禦非常
京兆尹 左馮翊 右扶風 官

見先武建武十二年
京兆尹 左馮翊 右扶風 官

秦內史 掌治京師
京兆尹 左馮翊 右扶風 官

都尉 更名右扶風
京兆尹 左馮翊 右扶風 官

城以西為右扶風
京兆尹 左馮翊 右扶風 官

曰京兆 馮翊 依馮翊
京兆尹 左馮翊 右扶風 官

化也 秦亦北先武置
京兆尹 左馮翊 右扶風 官

師城 在大宛國其
郁成 在大宛東邊 居廷愔

情 言不明了也
素習關中俗 語陳也 舞文巧

請 舞弄文法也
行論無出者 行法論罪無得脫

論 注論音倫
二年 鹽水 高昌縣東東南去瓜州千三

百里 五沙磧之地
水草難行道路不可準記行人難以

人畜骸骨及駱馬
糞為標驗又鹽澤注見元特元年

浚稽山 應劭曰在武威郡共稽音轄地志
欲發

而覺 去午管束告曰我欲發
三年 响犁湖

豐州是 廬胸 山名 胸音梁 固亦少密 禁



防如周 亡泥野之兵 泥野侯趙破奴去 負私從者

不與 種私暴從者非公家發與之限 秦駝 句如

名七科適 適與滿通 戊也 大宛傳法發要曰更有罪

母有市籍六 大父母有市籍七 凡七 村師古曰漢律成

論使成遠曰滿 慮 誦 不 訓 成 也 昧 蔡 大宛將名昧

其勞 大宛傳 駝 作 餘 廣 曰 查 行 者 及 以 謫 過 行 者

重所以 此年以 行 故 勞 不 足 軍 正 官 職 國

周集注 軍正 捕得生口 知狀 生獲其人口 生口謂

其國中 以聞 候司 司 讀 曰 伺 候 輪 堂 在 車 師

渠犁 左 輪 臺 東 領 護 統 領 其 衆 而 保 平

城之憂 高帝七年 齊襄公復九世之讎 平

傳莊四年 齊襄公滅 紀 復 讎 也 何 憐 魯 速 祖 也 哀 公 立

乎周紀 侯 潛 之 以 襄 公 之 爲 於 此 焉 考 事 祖 禰 之 心 查

矣 連 祖 者 與 世 乎 元 世 矣 九 世 猶 可 以 復 讎 且 鞅 侯

乎 魯 百 世 可 也 先 君 之 耻 猶 今 君 之 耻 也 且 鞅 侯

反 嬰 丁 姜 反 丈 人 行 徐 廣 曰 丈 人 尊 老 之 天 漢



元年長水虞常

虞常長水胡人也或謂長水永名

水宜曲胡騎師古曰長水乃胡

丁靈王

靈或作今一

略云丁零北狄種名在康居北去匈奴度接

常引武

習水七千里匈奴立衛律為王以主其人

副張勝知其謀

復息

氣息自鼻出

會論虞常

大窖

抵

乳乃得歸

乃得歸即此

雨白麓

通詳古曰凡言麓者毛之

山者二年假司馬

行在所

命中

惡相屬邪

左右地兵

遮虜障

其短

張空券



予非空拳也。率則北首爭死敵。首去屠向也。首北白。屈損不當言張。

亦足暴暴於天下。暴其功於天下也。宜欲得當以。

報漢。彼之所以不盡死節而陣向奴者。豈欲立功。當而報漢。願師古也。欲於。罪腐刑。腐者許之。如許注。

腐官刑也。丈夫制勢不獲。強弩迎軍。先是認強弩將。生子如朽木之不生實。

平道迎。坐預詔之。今或帝自博坐此。如之失。沈命。

法。漢音義曰。沈。沈也。命亡也。服虔曰。沈。不。以。發覺之法也。正報沈。沈也。故蔽匿盜賊者。沒其命。

文辭避法。徐廣曰。許為虛。直指使者衣繡杖斧。

衣以繡者。尊寵之也。賜以斧者。得專斷也。和。躡履起。

迎也。與蹤疑。通音所綺。反。許子讓王為。盤盤。蹤。蹤。注。

到門注。見担希。延。集。九年。三年。推酒。酌。水。所以。渡。

人者。爾雅謂之石。打。今略。約。是也。禁。閉。其事。總。利。入。官。

下。然。由。得。有。若。渡。水。之。推。因。名。馬。草。昭。曰。蔡。氏。酌。水。官。

自。開。置。如。道。路。設。木。為。障。玄。玉。爾。雅。祭。地。曰。瘞。瘞。注。

推。爾。取。利。也。黏。土。護。反。瘞。玄。玉。既。祭。而。埋。藏。之。示。歸。

也。於。地。四年。遠。其。累。重。遠。如。字。累。謂。妻。余。吾。水。耶。耶。

曰。余。又。音。徐。山。海。經。北。鮮。之。山。鮮。水。出。焉。北。海。注。石。枝。切。之。別。雅。也。一作。射。音。邪。余。吾。在。朔。方。耶。北。石。枝。

王。石。枝。切。之。別。雅。也。一作。射。音。邪。余。吾。在。朔。方。耶。北。石。枝。王。左。為。王。而。主。其。人。太。始。二。年。白。公。中。大。夫。也。公。相。

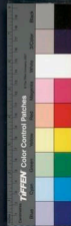

呼尋老 谷口 漢書音義曰在長安北故縣多陰

四十里河渠黃韓使鄭國魏襄壘水自中山西

口秦臨曰谷口即谷口鄭志所謂寒門谷口是也

西陽相道故曰田於何所池陽谷口也谷口要為

西陽令才為治谷去甘泉八十里或夏燥然故曰寒門

三年使仔 姓官字或從文章昭曰使仔助也師古

為徒好下與 鈞弋宮 趙使仔手可反辰如鈞故以名

禮比丞相 鈞弋宮 官列仙傳云發手得一玉鈞故

號馬三輔黃圖云宮在城南 任身 任平聲字也

其胎重時大明篇曰太任有身 巫蠱 女能事無形以

左道以亂政或人曰蠱師古曰指體 陰事 謂陰謀

即崇善善人是若行符厭俗之術 魅

岸 有原發如崖岸形 身待北軍 北軍指來大城

者言也時貴戚近臣被舉勅者皆送入車馬待北軍

擊旬奴否則計入錢贖管令各以快火輸入北軍此數

萬家使 即家令也主倉鼓飲食 非愛車馬 注見

比司農少府使也史反 征和元年 淳姬

軍 教教亡素者 不音散枝左右 多欲 胡氏

故江都易王非雍姬其子建所盡與極者 淳姬

彭祖取為酒色或貨財或官室遊時或狗馬博奕或

是觀者以為文或無劬疾視以為或或開土服遠以為

功或聘師好仙以為 門侯 每門侯一人屬門 三輔

高皆足以荒宴故理 侯 被尉司察出入 三輔

高帝初分內史地為河上渭南中地三縣武帝改為京

兆西河扶風是為三輔師古曰三輔取左傳輔車相依

此西河扶風是為三輔師古曰三輔取左傳輔車相依

此西河扶風是為三輔師古曰三輔取左傳輔車相依

此西河扶風是為三輔師古曰三輔取左傳輔車相依

此西河扶風是為三輔師古曰三輔取左傳輔車相依

此西河扶風是為三輔師古曰三輔取左傳輔車相依

此西河扶風是為三輔師古曰三輔取左傳輔車相依

此西河扶風是為三輔師古曰三輔取左傳輔車相依

此西河扶風是為三輔師古曰三輔取左傳輔車相依

此西河扶風是為三輔師古曰三輔取左傳輔車相依

此西河扶風是為三輔師古曰三輔取左傳輔車相依

此西河扶風是為三輔師古曰三輔取左傳輔車相依

此西河扶風是為三輔師古曰三輔取左傳輔車相依

此西河扶風是為三輔師古曰三輔取左傳輔車相依

此西河扶風是為三輔師古曰三輔取左傳輔車相依



之義又注見元
二年祝詛上
句絕祝職披反詛創
及周禮注詛詛之使

也
平反
漢書薛四平反之謂舉活罪人也
平決
病平

其不平而
平反
古曰及音轉反罪人辭使從輕而出

臣下無復外家為據
衛青衛后同

家也為去聲助也
恭太子名官舉臣之中再無如青之

出其名為當如字
黃門
典服志禁門曰黃門或中人

衛文
為句衛恨
小黃門
漢置小黃門十人

小不平
身和也

省中
漢官中平曰禁中
門外有禁禁者禁也

秦扶蘇事
始皇賜長子扶蘇

趙虜
初江充為趙

舍人
太子舍人
史記莊

中都官
史記莊

關三老茂
其姓三老注見漢王劉邦二年
東至湖

湖本屬京兆
後分屬弘農
括地志云魏州開封湖城

二
其地也
湖水出湖城南三十五里
考父山北



流入河即博望苑義取廣博亟詣上自歸正義曰

於天子之明春秋首惡之義不通春秋之義必陷

前百靈為天子而不通春秋之義必陷春秋三十年天子若無其弟伐夫殺

此即三年祖道五日黃帝子名靈祖好遠遊而死於道

故後人以爲行神出行者祭之同饗飲馬左傳祖而會

行之祭作土堆置犬羊其上祭畢而以車碾從上過象

食之謂之餞禮用兵時以犯軍法當夫羊白山日即

西山也在右鄧居水上在句奴中左賢王見注

高帝左大將句奴軍名有左有右今左燕然山在

七年大將軍子之次子爲之與橫橋如

地安寬深然山在合上柳路宜德府界中

門外有橋名橫橋拓北志云渭橋即橫橋架渭水上

在秦州咸陽東歸來望思之臺言已望而思歸來

四年隕石二隕于秋反春秋僖十六年隕石于宋

各隨其聞見先後而記之隕通作實公羊傳曰曷爲先

五黑如驚驚猶與反說鉅定譯名也在神人來



僕人伐闕功勞

師古曰伐積功也闕歷也今人以家世門戶為伐闕誤矣伐通作闕史記功臣侯表古者人臣功有五等功其著曰闕積其功曰闕

益民賦二十

賦於常

三十賦 失一狼

句奴以狼

走千羊

以羊畜

略難散

言死亡被虜及自斃散者

亭隧

亭候望者所居也通者深險處開通行道

止擅賦

擅賦非常賦也

脩馬復令

為向復音福除也七制解但

以除免

以補缺

進畜馬方略補邊狀

與上計之吏一畷三畷

句絕方策術也略計

與計對

備來赴對

嗜古以守司馬法六尺為步百為喚秦孝公制一畷三畷

代廐

易其廐每轉輒附根

能風旱

深故耐及與旱

後元元年衛太子

武帝太子也

懼及

觸寶瑟僮

急遽

向以休著王太子名曰懼元狩間沒

林光宮

括地志

北八官養馬上奇之賜姓金氏

觸寶瑟僮

急遽

實王者猶與

黃門畫

任親

日寶瑟

黃門畫

任親

有畫工掖庭獄

掖庭獄

掖庭獄

有畫工掖庭獄門官中之小門在正門之旁者呂向



日掖庭官名在天子左右如肘掖然案掖庭
二年五

柞宮 漢韓官也取玉柞木為之故以名宮在汝風
二年五

如有不諱 注見周禮 前畫意 使黃

郎僕射竊識視之 注見周禮 郎僕射

弄兒 弄戲也 弄兒 弄戲也 弄兒 弄戲也

慮 帝元年 共養省中 共居用反養餘亮反下奉上一日

尚符璽郎 尚主也 郎官名 多光 重之日多

漢昭帝始元元年陰刺候 陰猶言暗地也 刺七使

行縣 郡國以春月行 行 行 行 行 行 行 行 行 行 行

囚徒 注見明帝永 稅侯 稅侯 稅侯 稅侯 稅侯 稅侯

賞奉車 百官表有奉車 建駙馬都尉

辟疆守 劉辟疆 辟疆守 辟疆守 辟疆守 辟疆守 辟疆守

長樂衛 長樂衛 長樂衛 長樂衛 長樂衛 長樂衛 長樂衛

尉 尉 尉 尉 尉 尉 尉 尉 尉 尉 尉 尉 尉 尉 尉 尉

官 官 官 官 官 官 官 官 官 官 官 官 官 官 官 官

墮殞罷極 墮殞罷極 墮殞罷極 墮殞罷極 墮殞罷極 墮殞罷極



如苦右谷蠡王原皮曰谷蠡音鹿韓句歎之官有左

顓渠闕氏顓渠名也開氏壺衍鞮單于之號也

年休沐漢律吏五日得一休沐也蓋長

公主私近子客丁外人蓋公易反泰山郡有蓋縣長公

進家臣也猶言私人蓋公易反泰山郡有蓋縣長公

所居以和沃登壁取其溫澆而芳辟除流庸謂流

調之人正候庸與備同謂中都官謂京師諸

律以聞以開謂以其事聞矣三年謂京師諸五年公

子靈公怒廟賸權而奔宋謂京師諸五年公

而不納立斬為若是以為出公晉大夫趙缺逐蒯聵人

衛南師之亡不即死以罪去國曰亡謂既夏陽國

時衛入上郡少保於齊齊王更少保曰夏陽徐廣曰

夏陽在界山麓門夏上聲正義曰少保城在州韓城

在韓城南二十里夏陽城趙鞅晉大夫趙簡子石曼姑

園戚書齊國夏為首石曼姑衛人也戚病之邑

石曼姑主兵圍戚而春秋書曰齊國夏衛不曼姑即



傳作曼姑專或音彼據也衛太子名據六年鹽鐵酒榷

榷三年推酒榷漢書音義曰去歲也均輸官二年均輸掘野鼠去草

實而食之實而食之則貢父曰此方野鼠之類甚多

皆可食也武振野鼠持即食之其草實乃掘去歲耳

祭注奔通作去亡人之地亡讀與自分已死人狀

劑已自度我之分竹帛簡書也索隱曰古未有紙書

史也庶幾乎曹柯之盟曹沫與齊桓公會柯而盟

典屬國秦官典主也上歸義賞元鳳元年中牢

云春祭生皇后親祭於其中蓋宣秦靈子孫以中牢

祭祠靈神又左傳襄二十二年鄭公孫馮肱有疾使

官薄祭祭以特羊故以少牢注祭成也四時祀以一羊

二年成祭以羊承祭則中牢與少牢無別矣更嘗考之

又少牢注見唐太為丁外人求封侯先上官安欲納

宗貞觀十九年出都肄郎王康曰都試射習也拜古

人以封侯而託其官於蓋主也羽林道上稱驛明林掌送從初名建儀云

也郎謂羽林道上稱驛明林掌送從初名建儀云

皇帝輦動左右侍惟者稱驛出驛則傳驛止入清道

此官霍光於羽林管中道驛上亦稱驛也正誤驛字句

絕居上文真西山大學術義註郎止畫室中止居也

羽林者宿衛之士謂郎及羽林也止畫室中室中有

武帝所賜周公負成王朝諸侯之國畫正誤畫室謂影

畫之室成帝生於甲館畫室註亦謂官殿中彩畫之室



TIFFEN Color Control Patches

武帝使黃門蓋周公受成王國將軍之廣明都郎屬

耳之杜也廣明東都門安東都門也杜廣明時道

明都郎時豪傑豪傑傑士也旦以語相平語去

與下言也燕王左將軍上官車騎車騎將軍舍人

父燕倉蓋主之舍人父姓燕名倉移病卧劉貢父

細病而卧也漢諸比干比干殷紂無道王子比干醢

徒而刺白用告白於天子以甌脫王為道服虔

視其心也胡兒作於境上以伺望漢人者立王以主之

師古曰境上斥候之室為甌脫甌脫者今伏窟舍也驅去聲

引事也北橋余吾水水橋者於受降城其為橋以

帝天漢羈縻羈縻索隱曰羈馬絡頭縻牛轡也漢儀云

年泰山石立泰山在泰安州北杜弘傳曰泰山萊蕪

自立高丈五尺大四十八圍刻向傳曰冠石立於上林

泰山此冠山下有石自立三石為足一石居上上林

僵柳復起生杜弘傳曰昌邑有枯杜木卧復起又

蟲食柳葉曰公孫病已立柳葉上蟲所食成此五

符節令駐弘符節令主符節事周禮八節國符節

合馬駐弘姓名亡過父故吏侯史吳亡過過也



遷父弘平舊日之史也侯史複
越吳名也遷因亡匿而過其家首匿遷

也詆吳爲不道詆本作抵當也當吳以不道之罪案

罪三人及支解人丞相久故爲向謂千秋乃終與

相竟竟亦解也先與千秋合和合音隔和去聲

字即後匈奴即後備言備四年五校神爵元年安

歸歸安歸貨于之名尉屠者音除祈橫門三

黃圖云長安城北出西頭第一漢書循作修

城在郡善國漢於其漢書循作修元平元年口賦錢漢儀注氏

十四出口賦人二十三賦以食入太王廢太

伯立王季少曰季歷季歷生于名昌有聖瑞太伯知

古公嘉欲立季歷以傳昌二人乃亡如荆蠻文王舍

伯邑考立武王也孔子家語曰周制立孫王肅詩伯

邑考文王長子言文王音博寡訢訢古欣喬

松之壽神農時爲兩神服水玉散神農能入火自燒

之亦得仙俱去王喬肉靈王太子晉也喬好吹笙作鳳

接之仙去娥介娥同介通作芥塞塞亡已已上

娥介娥同介通作芥塞塞亡已已上



不止也。塞塞注見安。疑於疑音疑比也。記人必於其倫。方山冠

其制前高七寸後高三寸長八寸。盡冠狗言皆是狗中

詩一篇何等中言其當也。言王所行於三百五篇日

中發日午時晡時晡音漢反高宗諒闇商書說

晡時晡音漢反高宗諒闇商書說

晡時晡音漢反高宗諒闇商書說

晡時晡音漢反高宗諒闇商書說

晡時晡音漢反高宗諒闇商書說

晡時晡音漢反高宗諒闇商書說

晡時晡音漢反高宗諒闇商書說

晡時晡音漢反高宗諒闇商書說

晡時晡音漢反高宗諒闇商書說

晡時晡音漢反高宗諒闇商書說

晡時晡音漢反高宗諒闇商書說

晡時晡音漢反高宗諒闇商書說

晡時晡音漢反高宗諒闇商書說

疑於

盡冠狗

詩一篇何等

高宗諒闇

晡時

晡時

晡時

晡時

晡時

晡時

晡時

晡時

晡時

晡時

晡時

晡時

痛晡時晡時晡音漢反高宗諒闇商書說

痛晡時晡時晡音漢反高宗諒闇商書說

痛晡時晡時晡音漢反高宗諒闇商書說

痛晡時晡時晡音漢反高宗諒闇商書說

痛晡時晡時晡音漢反高宗諒闇商書說

痛晡時晡時晡音漢反高宗諒闇商書說

痛晡時晡時晡音漢反高宗諒闇商書說

痛晡時晡時晡音漢反高宗諒闇商書說

痛晡時晡時晡音漢反高宗諒闇商書說



衣裳皆用綵縵生麻布及下階皆
不碍故名新裏其服三年五杖用竹
受重大行前主之喪曰大行風俗通曰天子新崩

未有定器故號其名曰大行皇帝如傳曰大行不反之
辭也李善文選注周書曰臨者行之遠是故大行受大

名如行受加名就次發璽發開封也次謂喪次注見

行者下孟反就次發璽晉元帝建武元年出次

俳倡俳諧戲也俳女樂也泰壹注見武帝元

官人使者旁午家僮曰凡物文煖為旁午故劉向

分布五辟辟刑也音謂墨劓剕宮大辟是謂五刑墨

劓剕骨官謂臨刑男子刺勢璽組璽注見周禮王四

王劉邦金馬門注見武帝元光五年王行行胡孟反

邑注見高帝髡為城旦注見秦始皇三十

屬下句注白於太倉長信少府長信皇后官名少府

然後令勝按尚書良娣太子之妃有三等白

廢帝赤帝更名長信少府史

齊平帝更名長樂少府病已已止也風遺也難而多病苦

皇孫以外家姓病已故名病已欲連美也後漢名

詢分條中都官詔獄中都官京師諸官府也漢儀

所非一人所能治上屬籍宗正宗屬之籍於宗正

故分使監錄之掖庭令人采女事皇泰



室喬夫

漢官儀曰暴室主官中婦人疾病者其室曰

作樂宗之賢也取暴室為名耳或作簿室案海亦暴也

今俗誤亦云簿室蓋暴室職務既多以置暴主誅罪

人故往往云暴室獄耳然本非獄名其屬官有

暴夫一人以闕官為之亦猶野暴之畜夫也

浪中

浪中

浪中

浪中

浪中

浪中

浪中

浪中

浪中

浪中

浪中

浪中

浪中

浪中

浪中

浪中

浪中

浪中

浪中

浪中

浪中

浪中

云云

此說如

知指

如求故

廣漢刑人

乃廣漢

之人也記曲禮曰刑人不在君側注為恐恨為害也王

制曰古者公家不畜刑人大夫弗養士遇之將弗與言

也并之四方唯其所之不及以政示弗故生也公羊傳

象二十九年君子不近刑人近刑人則輕死之道也又

注見桓帝走燕側微

九年天刑之人側微

事在宣帝本始三年至

地節四年事覺伏誅

漢宣帝本始元年痛繩羣下

使跌宕也羣下

即百司在府廷尉正官也庭中稱平

中也稱平稱美其二年乞之與也

持法輕重適中二年乞之與也

TIFFEN Color Control Patches

文始五行之舞

禮樂志高祖廟奏武德文始五行之舞本舞名五行舞景采武德為昭德以尊太宗廟孝宣

舞本舞名五行舞景采武德為昭德以尊太宗廟孝宣

采昭德為武德以尊世宗廟其武德舞舞人執

干戚文始舞執明篇五行舞冠冕服法五行色

公主 武德以昭王建文三年道無從為句道與

免身 多作振 太醫大丸 大醫少府傷官

不忍奏上 句絕霍先惡妻得羅不思發其

不至期詐增鹵獲

烏桓 漢初匈奴冒頭破東胡

滋欲鄉和親 也

鉤距 廣漢本傳曰鉤距者設欲

鉤距 廣漢本傳曰鉤距者設欲

鉤距 廣漢本傳曰鉤距者設欲

鉤距 廣漢本傳曰鉤距者設欲

鉤距 廣漢本傳曰鉤距者設欲

鉤距 廣漢本傳曰鉤距者設欲

二



月為六千其二千石月二萬案選諸所表選用嘗蒙

是二萬計則是其二千石也增枝增金

進爵所三年流民自占附本業白自占漢言自占

度口擊而秩中二千石案陳曰中滿也漢制九卿已

二千石亦不滿二千蓋千八九百耳郡國上計長

史守丞劉貢父曰御史守丞國使長吏管一物也故

掌治民常以森行所主縣勸民農桑秩秩冬違

無管吏案訊諸因論課殿最歲盡遣詣京師上計

若乘上戶口錢數保阿保護阿倚示陋為句言示

也高者請丞相御史次者中二千石試事滿歲

以狀聞丞相御史試事次者中二千石試事滿歲

則各以狀下者報聞罷本作下者報聞所白處奏

所白所池德池者故池也且勿算事高帝初為算

至五十六出賦錄人一算女子年十五至三十不嫁者

算賦不給徭役也城門北軍城門北軍校尉掌京師城門

獄上章於公車有不法者付北軍主上書者胡越

縱監臨部主之法師古曰人有私法或見或知而



亦有罪并建坐也 緩保故之罪時武帝欲急刑吏深害及 比

況比例也 況譬擬也 記王制篇擬獄以成之法已行

成帝元狩六年法比所書 郡國承用者漢書作郡國

是也必二切 乃比及之比 郡國承用者漢書作郡國

姦吏因緣為市姦計之吏旁緣弄法 傳生議古

日傳黃 予死比與死例相 秦有十失一羞文學

仁義四責 獄吏五罪 誹謗六禁 妖言七威 服先王不

下相毆與擊同 上而朝廷下而郡縣 上而官深者

獲公名深文者得來 平者多後患持法平者反

大辟之計大刑也 鍛鍊而周內之內情日於罪

中稱工治陶鑄 奏當之成在治日當與其罪也 案奏

當以文致之罪 以文法致人於罪 謂之文致 嚴延年

文辭壁再 畫地為獄議不入 指畫地為獄戶雖知非

入刑木為吏期不對 彫刻木偶為吏人雖強非真

傳注期廷尉平 漢書注平音病 季秋後請獄獄

列反請罪也用季秋 田渠犁渠犁即交渠犁西域國

四年無故武名也 王蒙死蒙冒 子匿父母本紀

四年無故武名也 王蒙死蒙冒 子匿父母本紀



首嚴父母注首隱言為寡人子寡鄰羽反又音季友

魯莊公季友之子也增其業後平子調魯羅卒遂昭

趙衰晉獻公時事公子重耳出奔趙衰從佐重耳

田完陳厲公佗之子也博平君宣帝外祖

博平君宣帝外祖母王嬪

報聞為句報止也止於報聞而不見施行正謂

直突突者窟也更為曲突更改也曲則不不者

灼爛者坐於上行行即部及列也

若芒刺若芒刺若芒刺

周公周文王之子也

阿衡殷太甲之相

陰妻邪謀陰與漆通也

瘦死瘦音愈漢律因以

桐鄉齊州也今安慶府是

陸下赤子

以愛利為行正謂謂以愛人

謀首而蔽世罪人也

魯莊公季友之子也

趙衰晉獻公時事公子重耳出奔趙衰從佐重耳

田完陳厲公佗之子也

博平君宣帝外祖母王嬪

報聞為句報止也止於報聞而不見施行正謂

直突突者窟也

灼爛者坐於上行行即部及列也

若芒刺若芒刺若芒刺

周公周文王之子也

阿衡殷太甲之相

陰妻邪謀陰與漆通也

瘦死瘦音愈漢律因以

桐鄉齊州也今安慶府是

陸下赤子

以愛利為行正謂謂以愛人

寡人子寡鄰羽反又音

增其業後平子調魯羅卒遂昭

趙衰晉獻公時事公子重耳出奔趙衰從佐重耳

田完陳厲公佗之子也

博平君宣帝外祖母王嬪

報聞為句報止也止於報聞而不見施行正謂

直突突者窟也

灼爛者坐於上行行即部及列也

若芒刺若芒刺若芒刺

周公周文王之子也

阿衡殷太甲之相

陰妻邪謀陰與漆通也

瘦死瘦音愈漢律因以

桐鄉齊州也今安慶府是

陸下赤子

以愛利為行正謂謂以愛人



郭氏曰蕭之言蕭也。蕭，鼻也。人臣至此如蕭教焉。數

條。屬下一句。數，須也。師古曰：凡言條，休告，李雙曰：休

者，一而數，舉之若木條焉。休告，李雙曰：休

日告，山曰：寧，王康曰：古者名吏休，假曰：為左馮翊，左

大守，馮翊郡，左遷，謂侯王，左官之律，韋昭以為左遷，下

三年，自曾孫遭遇，巫蠱事，繫獄時，丙吉治獄，武帝

以獄中有天子氣，遣使獄赦之，丙吉聞門不納，獲免，故

徵恠，而徵也。惟道作怪，異也。奇也。知狀，句，此情狀，丙吉

阿保之功，有阿保，知狀，句，此情狀，丙吉

郵獄復作，自故舊也。至於在郵獄中，徒役工作

宣帝號皇曾孫，生數月，遭巫蠱事，收繫郵獄，丙吉使

女徒復作，適後，胡奴更乳，養諸郵獄，治天下

罪，國上計者，此蓋巫蠱，繫故曾孫，寄在郵獄，徒音

其本罪，年高，例故，當復為官，作滿，祖道供帳，祖道，徒見

三年，供饗，漢書作供，張詠，供居，不省召致廷尉，為下

獄，初元二年，再屈師，傳於牢獄，而卒殺之，師傳謂

之事，在憤憤，音古對反，矚之，矚音古覓，郵亭，古

日傳述文書所止，鄉官，鄉所治，語次尋繹問他陰



TIPPEN Color Control Patches

伏因語話之次環尋納尋維其因緣絕簿書盜財物

其欺之史因交代之際四年鄉正鄉正鄉與鄉通也衙門之

下師古曰橫一木以為相賃者之居也陳國風詩衙門

古文橫字衙門橫木為門言淺也文公集河西四

郡酒泉武威張掖敦煌羌說文羌西方牧羊人也續漢

今河關之西地理志湟水出金城郡臨羌縣塞

屬金城郡允吾鉛吾音牙義渠安國使行諸羌

義渠本西戎種名後同以為姓安國名也徒書西羌傳

而北有義渠之戎使行去聲來使巡行諸羌之地也

諸羌塞漢書詳羌有百先零西羌種抵冒度湟水

五十四種散處三河先零西羌種抵冒度湟水

抵觸冒犯交質如左傳王子孫為質於鄭歸公

而前度子孫為質於周是也策音致

資治通鑑綱目集覽卷第五



資治通鑑綱目集略卷第六

漢宣帝神爵元年

前年神爵集茂樂官今故改元金

馬碧雞之神

師古曰金形如馬碧雞似干將

宗天寶

王良執靶

春秋晉之善御者沈詳見陳宣帝

韓哀附輿

文選注韓哀亦古之善御者

八極

淮南子曰八極之外有八極東北曰工山

縮綌

葛布

曰縮綌曰貂狐貂狐



資治通鑑綱目集略卷第六

漢宣帝神爵元年

前年神爵集茂樂官今故改元 金

馬碧雞之神

師古曰金形如馬碧形似雞其神祠在益州金馬坊 干將

宗天寶

王良執靶

春秋晉之善御者沈詳見陳宣帝

大建五年王

韓哀附輿

文選注韓哀亦古之善御者

良之用磨

八極

淮南子曰八極之外有八極東北曰工山

當考

之極東曰東極之山東南曰皮魯之極南

緜絡

之山極之山

西南曰編駒之極西曰西極

丁零國以皮馬

曰緜絡

貂狐 貂鼠屬而大黃黑色出丁零國以皮馬



白毫謂集狐腋之白毛為裘美而難得者

似蟬而小一不促蟬九

月在堂故曰秋蟬

爾雅云蟋蟀出

有時故曰出以陰

彭祖姓錢名龜

期會薄書

何以不若成康

壽何以不若高宗

何以不若成康

何以不若成康

何以不若成康

何以不若成康

何以不若成康

何以不若成康

何以不若成康

何以不若成康

何以不若成康



蟋蟀秋陰

仕也詩傳曰蟋蟀

蟬出以陰

美行之驗也書洪範曰休徵

期會薄書

行天下安察刑罰四十餘年不用

高宗在位五十有九年而崩

不能自拔於流俗故云俗史

重

一節為

守社四望

其疲劇乃擊之

至先零在所

文自營

書繡衣

中丞

失之毫釐

差以千里

重

一節為

守社四望

其疲劇乃擊之

至先零在所

文自營

書繡衣

中丞

失之毫釐

差以千里

重

一節為

守社四望

其疲劇乃擊之

至先零在所

文自營

書繡衣

中丞



易曰正其本萬事理矣之毫釐差以千里祭令易中無此語師古曰易象之別記也王充論衡注易緯文也

廟勝之冊

廟勝矣誌錄兵於廟而勝也公羊傳襄十九年大夫以君命出進退在大夫也注引老子云將

有廟勝之冊者謂未行時先謀於廟按之茅筮合有
臨羌 地理志金城
法宜 金城有法宜縣門水出西塞

外東至允吾入澗水師古曰法宜音詰門落水名疊者
水漲坎山間兩岸深若門馬今俗呼閩門河蓋疾言也
轉**冰解漚** 以木運材木而下也
鮮水 鮮者僊山

鮮之山鮮水出焉北流注徐
田事出賦人二十晦
替田也賦者班與之也
各千就草 本發一千騎
就草高枝

田作 田事也
離霜露 離霜露也左傳襄二十八年
嚴霜霏霏
瘰墮 瘰其指也
貶重 貶損成
媮得

媮與媮通
中郎將印 充國子
金布令甲 師古曰金
篇名其上有府庫金錢布帛事今有先後
故有令甲令乙令丙甲者前帝第一令也
離飢寒 與

同
二年定計遺脫 計度其所遺
靡忘等自說必得
靡忘是豪名說責也自以為憂
振旅 杜預曰振旅旅
責言此四千人必可得歸漢
早者在前茅者在後入曰振旅專者在前茅者在後旅
梁傳出曰治參習戰也八曰振旅習戰也釋云治兵振

旅皆云習戰者周禮仲秋教治兵仲春教振旅出入勿
賤雖殊尚是教戰之法也又一說注見晉陸帝建興四



年所善浩星賜浩星棧姓也名賜破羌破羌將軍

疆弩疆弩將軍即見句地謂不以餘命言不惜

命卒死是一句卒讀蓋寬饒蓋姓也廣韻註古案

舊令稱句地案據舊時律刺舉刺七賜及許也

刑餘為周召官官力錫之餘也今以官官居周公召以

易傳易則易也傳解說經義者孔穎執金吾注見

太初元年又一說注許廣漢文高皆金張日

多仇少與仇怨也屠者堂名也注見

握衍胸鞞單于之號即名屠者堂稽侯

烏禪幕西域小國日逐王

先賢揮揮音揮中西域而立

幕府正誤中如字孟于中國而按孟于室重絕故

業重難也業事也已然曰業故業朝三年長休告休

注見昭帝始元四年賜本傳作方春

方春未可熱陽用事未可大

熱用暑用因侵漁言括充其民賣偶車馬下里

若漁獵然



先上殿

有以上文四事對者別指歸正誤指字句

句謂長史守丞自作一等先升殿也澆淳散樸澆堅亮反薄也酒不雜為

歸其郡國也撲其郡國也澆淳散樸澆堅亮反薄也酒不雜為

撲其郡國也撲其郡國也澆淳散樸澆堅亮反薄也酒不雜為

先天下先天下四年四年

昧昧伏臘伏臘

代水水生木立夏火代木伏臘伏臘

陽書言從夏至後第三庚為初伏初伏第四庚為中伏

於炎陽而未得升故為藏伏因名伏者謂陰氣符起

呼鳥呼鳥

鳥鳥

蕪穢不治蕪穢不治

種一項豆種一項豆

蓋司隸蓋司隸

韓馮翊之翹蕭韓馮翊之翹蕭

甘露元年甘露元年

事會立春行寬獄使者出事會立春行寬獄使者出

枹鼓數起枹鼓數起



隨使者詣公車

本作即裝謂即使裝屐治行李也。公年今注見文帝三年。

上少

依許氏

考去聲微時要許廣漢弟。考則依倚廣漢兄弟。

砥砭

謂石之次玉。

二年款五原塞

應劭曰：款，叩也。叩塞門，未服從也。如淳曰：款，寬也。諸除去守塞。

朝三年正月

會明年正月。朝賀。

羈縻之誼

漢書。

儀曰：馬曰羈，牛曰縻。言制四

要荒之君。曰：要荒，皆夷

狄也。要，服去。王畿已遠，謂之

要者，取要約之義。特羈縻

之而已。荒，服去。王畿益遠，

以其荒野，故謂之荒。服，除實

示光，編曰：陸氏者。

三年盤綬。盤，綬也。亦諸侯王之制。晉官品

口旁橫出者也。衛劍鼻

犀戟

戟有表曰犀，漢制。犀

也。佩刀所佩之刀也。

犀戟。戟有表曰犀，漢制。犀

注曰：犀戟，前驅之器也。以木為之，以赤

長平阪。前書。

黑縵為多。又載注見周顯王三十一年。

光祿塞。初武帝使光祿

水在涇。夾道陳。旁陳列。

光祿塞。初武帝使光祿

塞數百里。遠者千里。祭城障

石渠閣。蕭何所造。三

列亭。至尸的為塞。內名光祿

石渠閣。黃圖曰：閣在

央殿北。以藏祕書。其下礪石為渠。論五經異同

論五經異同。論五

彭祖。敬梁則尹更始。異同者謂與經旨合否也。平奏

平奏



制即制曰是已自臨親
其論讓而斷決可否
梁丘易 梁丘復姓名賀字長

受易帝問京房易明
夏侯尚書 夏侯複姓大夏名

求其門人而得實
張生受尚書以傳族于始昌始昌

先夏侯都對從濟南
長卿勝之從父子也勝以言按史

傳勝小夏侯名建
字長卿勝之從父子也勝以言按史

是又帝殿陽高由是尚
穀梁春秋 穀梁複姓名慶字元始魯人

何休曰孔子至聖却
無窮如來將必始書故以春秋

之說口授于夏子夏
授穀梁穀梁為諸作傳以授魯

卿授中公仲夏子夏
授穀梁穀梁為諸作傳以授魯

以傳蔡千秋宣帝好
穀梁刀權千秋為郎 博士 秦

掌通家人子 外戚傳曰照儀位視丞相視有秩斗食

云今館畫堂 師古曰甲者甲乙丙丁七次畫堂畫名

中彩畫 黃龍元年烏揭 揭丘則切 丁令 注見成

元年 西域國名在伊吾西馬著生人皆赤髮

丁靈堅昆 綠睛唐初號結骨唐末改號黑颯

良閣道 子奉御官也 閣道六星在王良北飛閣之道

天子欲遊別官之道古一星不見則 綜核 七制解相



漢元帝初元元年齊三服官

素為冬服輕 取女 娶同 水衡 張晏曰水衡官主

曰衡平也主平其稅入食貨志初大司農管鹽鐵官而

多故置水衡欲以主鹽鐵及揚可告藩上林苑物舉乃

今水衡主 戊巳校尉 師古曰甲乙丙丁庚辛壬癸皆

上林苑 校尉亦無常居故取戊巳為名有戊校尉有巳校尉

說戊巳居中鎮覆四方今所置校尉亦處西域之中無

諸國 二年中人 官 不近刑人 注見昭帝 章視

譚與示同以奏 待詔金馬門 注見武帝 建白 而吉

章於不用巷 三年西被流沙東漸于海朔南暨聲教

上於

貢氏傳曰此言五服之外

漸于康反朔北方也

遠近遠者聞焉故謂之聲教於此而遠者效焉故謂

之教鄭玄曰地理志最極郡居延縣西北有居延澤古

地志以流沙為渠渠居延澤計當在西境之東隨者而

志言并也然俗曰在沙州西八十里其沙隨風流行故

口流沙也括曰嘗過無定河活沙履之百步皆動如行

幕上或陷則人馬車駝以百千數無才遺者或謂此即

三沙也案五代晉高居海使于闐記自靈州過黃河行

涉白亭河至涼州自涼州西五百里至甘州西始

涉磧磧無水西北五百里至肅州肅州南百十里出天

門關又西百里出王門關西至瓜州瓜州南百十里出天

里為沙山冬夏酸酸有聲如雷云馬貢流沙也 欲與



與讀曰預下
不欲與同
陽縣黃岡在
志云秦時黃
方元朔二年
周元王時重
重九譯注見
愾正誤愾說
愾神速曰念
姚察云古者
元元者非一
其說未安
城烏孫大昆
治于此城

江黃
史記祀世安
並蘇姓也地
地理志江國
氏羌
武十一年
朝

越裳氏重九譯而獻
越裳南方建
名在交趾之
南

駱越
注見文帝
元年駱從
愾

保元元
戰國策子元
高誘曰元元
元善也

周子南君
武帝封地嘉
南君以奉周
祀

赤谷
記赤記于夏
對經文侯曰

永光元年鄭衛之樂
對經文侯曰

章交公車人滿北軍
言奏章之多
其被舉劾者

時一府
御史府出令
則如反汗

詆毀
謂其言如水
之飛文

汲引
水引之而升
也

險陂
同詩卷耳篇
為房溪

斷斷不可光祿勳
徐廣曰斷斷
爭

也
如汗之出千
毛百竅中透
散出來連筋
物出不會反
醜

也
如井中汲
險陂
同詩卷耳篇
為房溪



辯之意劉向傳注斷若按說
先釋黜周堪也謂堪不可用
故言堪本作故其前

城門校尉百官表云掌京
為司隸校尉不願四

時言實前為司隸校尉
言君

蘭為司隸校尉職掌
言君

不隔矣真大治者非文致
二年刑

猶難使錯注見文帝十
積幹幹通作幹言貴者

工師人蔡氏傳曰積幹
積幹幹通作幹言貴者

氣天入補其
無慮

子鴉反
無慮

年親盡宜毀則毀其廟
竝和附及應也

加先文公家禮曰
竝和附及應也

則遷其主而埋之
竝和附及應也

其別子也
竝和附及應也

堂以奉墓祭
五年二后武王復復

返樂成師古曰樂音成
大察用明太

也已成之業也
詩始國風



詩關雎后妃之禮本冠婚記冠義曰敬冠事所以重禮重禮所以為國本也

禮之本也禮者謂之禮也適于冠乎禮之用禮於此以若代

則陳用酒於客俾敬而威之也尸西為客位庶于冠於

重而酬酢不離明不為世冠改冠當禮之動靜時

燕所親必皆與所親者居塞宣房房本作防初河

親臨塞之塞官其上名曰館陶注見晉孝武屯氏

河在魏郡館陶縣境內屯徒渾反隋清河靈鳴犢口

史炤曰為犢河名在清河郡建昭元年隕石注見武

靈聽為犢來清河今恩州是

年二年焦延壽姓壽名天以孝廉為郎舉之為郎

也郎注見武賢刁登音樹刁與紹通周禮內賢掌內

帝元朔三年外之通令凡小吏時重豎出入使

奏故使之通命令給小事焉師古曰豎刁即寺人魏齊

與豎刁房指京房之已諭為句諭新豐本京兆

東與王憲王正誤草堂所求朝之奏草豎持向東以詿誤反亦誤



萬新不平表未竟寧元年良家子如淳曰良家子者皆工商

買百工也又注見宣幕北幕通作漢境曰沙土曰漠

帝甘露三年家人子塞微塞先代及塞之為言而也微音叫境

微中破耳亭隧注見武帝關梁上門也梁水焉也

詩造舟將軍嘉嘉將軍名關氏注見高野王名

字君卿焉召信臣召姓也與邵通音寔照反阡陌

劉相莊曰開田界道使不相干也陌以視好惡阡陌

漢書高祖視項羽無東意注師古立出吏士立便放

士之毀重重也屠三重城五重城疑五子誤

靡億萬之費靡讀與摩貳師李廣利也為功德

百之功與德百常惠隨欲擊之烏孫昆彌上書言

擊匈奴後隨昆彌還宣帝以常惠來使克復封為女羅

侯鄭吉迎自來之日逐宣帝時鄭吉田於渠犂神

先賢押欲來將使人與鄭吉相聞吉逐解縣縣讀曰

義追訟馮奉世前破莎車功漢使者術侯馮奉

世鑄制發兵進擊莎車其王自殺宣帝時封來世蕭望



臣子二字一本改作太子豈為國生意得為國家妃

宋子意邪剛去二字尤顯

匹配讀與嚴恪恭謹貌嚴路寢人君所居鄭玄曰

聽政路大也杜預曰路寢基楨基楨始也楨謂楨幹

前殿也初漢從華臣之處

漢成帝建始元年譚商立根逢時

都侯王商紅陽侯王立曲甘泉

王四驪路

也二歲二年雍五時

文公獲若石云于時倉北既滅祠之其神或成不至或

曰若石質如石似形也

曰履云宋履聲也云足何之辭也

與在陳舍縣寶而河之故曰陳寶列異傳云陳倉人得

異物以獻之道遇二童子云此名為媚在地下食死人

童子化為雄赤鴉公大獵果獲其雌為立祠祭有沈雷

以代俗謂之寶夫人祠抑有由也括地志云寶神祠

山上葉縣屬南陽故城中今陳倉縣東有石難在陳倉

合禮一娶九女

聘九女諸侯不再娶



偏而亦不
母避嘗字
謂已嘗字孰者不必避忌也各

可駁也
後官已嘗字孰王章言之坐死今谷永為王鳳洗

前過也
仲均曰按王章言事坐殊在陽朔初而永此對

在竟始
四年則卷為鳳言也觀永前後之文實若為鳳

但班固
於此對後乃云永為上第推為光祿大夫則固

建始
四年則卷為鳳言也觀永前後之文實若為鳳

六條注
見蘇帝建安二十五年

可與謂
同大言而起也

唯細微
事亦謹呵之

須辨也
九河今既難明

兼一徒
駭二太史三馬姓四覆關五胡蘇大簡潔七鈞

難八兩
津其一則河之經流也先儒不知河之經流遂

分實
謂二一則河之經流也先儒不知河之經流遂

藏以舊
名或一地而五為兩說要之皆創是而尋無所

惟蓋之
報聞之也敵惟不棄為埋馬也敵蓋不棄為



狸狗 **士伍** 注見周報王五十八年 **歷時** 歷時三月 **河平元**

年竹落 籙與絲通以竹篾為外藩而籠絡之 **家吏** 主舍設飲食 **壹受詔**

如此 為句堂猶言初言家吏初受詔便如此減省 **措手不得** 言法度易

音請他比 奇居宜反比賦至反例也奇請謂於

鉤撫 鉤致也撫亦治也 **毛舉** 舉事

二年詐讓 亦詐也 **山陽** 地理

湖三老公乘輿 湖縣之三老公乘名輿

靖言庸違象龔滔天 見漢王製外二年公乘本

傳致奏文 傳讀曰附謂增益其

砥節首公 砥節首公

觀關之誅 孔子

夜郎王興 興夜郎王名也

飾文深詆 飾文深詆

鉤町王禹 禹鉤町王名也

漏臥侯俞 俞漏臥侯名也

選與 選與



音義曰選要未法也。更與通律書。選堵。守尉。十三

觀望索隱曰選堵。勿身欲有進取之狀。孫吳將。孫子或齊人。吳王

云大郡曰守。遠臧。讀曰。孫吳將。閻盧以為將。吳王

小郡曰尉。衛人充為。魯將。從去魯。賁育士。建元六年。選任職。

任平聲。堪也。選太。不毛之地。莊子窮髮之地。注地以

守之。不堪任此職者。不毛之地。草木為毛。髮此方。案

左傳。食土之毛。注土地所生之物曰毛。數責。數上聲。

其罪而一。三年。嘔。五高。洪範五行傳論。反。解。為

一責。讓之。三年。嘔。五高。洪範五行傳論。反。解。為

洪範正。四年。多質。古為人。蜀賓。西域國。治循。解。為

經者。四年。多質。古為人。蜀賓。西域國。治循。解。為

壤比。為去聲。比。毗。至。反。為。縣度之隄。縣音玄。師古

有縣皮。國去。陽。八。百。八。十。里。縣度。者。縣。公。不。通

縣。繩。相。引。乃。可。皮。西。陽。糾。組。曰。其。土。人。能。石。為。室。接。子

而。對。互。相。奔。引。崢嶸。上。七。音。反。下。乎。韻。反。業。已。受

節。業。事。也。已。然。曰。業。胡。陽朔元年。未曉。大將軍。曉

也。言。未。曾。今。由周公之謙懼。父也。周谷成王之叔

王。厥。知。之。損。穰。侯。之。威。宣。太。后。之。弟。叔。舟

封。穰。侯。鄧。王。以。穰。侯。專。放。武。安。之。欲。放。棄。也。孝。景。帝

權。乃。今。出。關。就。封。邑。放。武。安。之。欲。放。棄。也。孝。景。帝

封。穰。侯。鄧。王。以。穰。侯。專。放。武。安。之。欲。放。棄。也。孝。景。帝

封。穰。侯。鄧。王。以。穰。侯。專。放。武。安。之。欲。放。棄。也。孝。景。帝

封。穰。侯。鄧。王。以。穰。侯。專。放。武。安。之。欲。放。棄。也。孝。景。帝

封。穰。侯。鄧。王。以。穰。侯。專。放。武。安。之。欲。放。棄。也。孝。景。帝

封。穰。侯。鄧。王。以。穰。侯。專。放。武。安。之。欲。放。棄。也。孝。景。帝

封。穰。侯。鄧。王。以。穰。侯。專。放。武。安。之。欲。放。棄。也。孝。景。帝

封。穰。侯。鄧。王。以。穰。侯。專。放。武。安。之。欲。放。棄。也。孝。景。帝

封。穰。侯。鄧。王。以。穰。侯。專。放。武。安。之。欲。放。棄。也。孝。景。帝

封。穰。侯。鄧。王。以。穰。侯。專。放。武。安。之。欲。放。棄。也。孝。景。帝

封。穰。侯。鄧。王。以。穰。侯。專。放。武。安。之。欲。放。棄。也。孝。景。帝

封。穰。侯。鄧。王。以。穰。侯。專。放。武。安。之。欲。放。棄。也。孝。景。帝

封。穰。侯。鄧。王。以。穰。侯。專。放。武。安。之。欲。放。棄。也。孝。景。帝

封。穰。侯。鄧。王。以。穰。侯。專。放。武。安。之。欲。放。棄。也。孝。景。帝

封。穰。侯。鄧。王。以。穰。侯。專。放。武。安。之。欲。放。棄。也。孝。景。帝

封。穰。侯。鄧。王。以。穰。侯。專。放。武。安。之。欲。放。棄。也。孝。景。帝

封。穰。侯。鄧。王。以。穰。侯。專。放。武。安。之。欲。放。棄。也。孝。景。帝

封。穰。侯。鄧。王。以。穰。侯。專。放。武。安。之。欲。放。棄。也。孝。景。帝

封。穰。侯。鄧。王。以。穰。侯。專。放。武。安。之。欲。放。棄。也。孝。景。帝

封。穰。侯。鄧。王。以。穰。侯。專。放。武。安。之。欲。放。棄。也。孝。景。帝

封。穰。侯。鄧。王。以。穰。侯。專。放。武。安。之。欲。放。棄。也。孝。景。帝

陶共王

元帝子名康。定陶。其封。織介。織。知。介。問。也。

地益宅上

起曰。君何不遂取武庫。是復乃稱。遂。

封穰侯鄧王

以穰侯專放武安之欲放棄也孝景帝

權乃今出關就封邑

放武安之欲放棄也孝景帝

封穰侯鄧王

以穰侯專放武安之欲放棄也孝景帝

王厥知之

損穰侯之威宣太后之弟叔舟

也言未曾今

由周公之謙懼父也周谷成王之叔

有縣皮國去

陽八百八十里縣度者縣公不通

縣繩相引乃可皮

西陽糾組曰其土人能石為室接子

而對互相奔引

崢嶸上七音反下乎韻反業已受

節業事也已然曰業胡

陽朔元年未曉大將軍曉

也言未曾今

由周公之謙懼父也周谷成王之叔

王厥知之

損穰侯之威宣太后之弟叔舟

也言未曾今

由周公之謙懼父也周谷成王之叔

有縣皮國去

陽八百八十里縣度者縣公不通

縣繩相引乃可皮

西陽糾組曰其土人能石為室接子

而對互相奔引

崢嶸上七音反下乎韻反業已受

節業事也已然曰業胡

陽朔元年未曉大將軍曉

也言未曾今

由周公之謙懼父也周谷成王之叔

間介一朝有它

猶言恐一旦崩亡

建造

建白於上而達之

推遠

于懷推遠四反排斥之也

濫賜

濫猶言

賜告

注見武帝

亡著令

亡著令無著涉履及書之也明書

慎刑闕

難知

有罪可疑而難

屬令

馮翊郡屬縣之令謂高

頻陽

注見秦王政

令薛恭本孝者

薛恭頻陽縣令

縣人本

粟邑僻小

已名曰粟僻

令尹賞

尹賞粟邑

換縣

條有村不稱

令長

皆秦官掌治其縣萬戶有

思

思先寺反道德

筆研

研與硯同筆研

擊斷自恣

文說

笞執

笞執

依東官

依東官

笞

笞

管蔡

管蔡

呂霍

呂霍

燕王蓋主

昭帝元鳳元年

呂霍

呂霍

管蔡

管蔡

呂霍

呂霍

先見為其人微象

先見為其人微象

根

根

援近

援近

田氏

田氏

刺入也

援近

田氏

田氏



常

六卿

注同

三年謹教

句絕謹教也教
通作訪新訪也

資治通鑑綱目集覽卷第七

漢成帝鴻嘉元年天工不曠

世準因曠無曠庶官
天工人其代之蔡氏

傳曰言不可用非才而使庶官曠廢厥職天工人其代之蔡氏

也人君代天理物庶官所治無非天事苟一職之或曠

則天工戲鄉戲水之鄉在新豐東又從期門郎

廢矣戲鄉戲水之鄉在新豐東又從期門郎

行也百官表期門掌執兵送從武帝初置官郎無員多

至千人有僕射秩比千石平帝時更名虎賁郎置中郎
將秩比位特進為向胡廣漢制度曰特進者諸侯功
二千石位特進德優盛朝廷所敬異者賜位特進位
在車騎上三公下隋百官志曰特進舊位從公者武以
鄧禹列侯就第特進奉朝請是特進引見之稱無官定
體二年博士行大射禮曰射禮唯天子為備大射



常

六卿

注同

三年

謹教

句絕謹教也教
通作訪新訪也

資治通鑑綱目集覽卷第七

漢成帝鴻嘉元年天工不曠

世準因曠無曠庶官
天工人其代之蔡氏

傳曰言不可用非才而使庶官曠廢曠天不曠之工
也人君代天理物庶官所治無非天事苟一職之或曠

則天工戲鄉戲水之鄉在新豐東又從期門郎
廢矣戲鄉戲法見秦二世元年

行也百官表期門掌執兵送從武帝初置皆郎無見多
至千人有僕射秩比千石平帝時更名虎賁郎置中郎

將秩比二千石位特進為向朝廣漢制度曰特進者諸侯功
二千石位特進德優盛朝廷所敬異者賜位特進位

在車騎上三公下隋百官志曰特進舊位從公若武以
鄧禹列侯就第特進奉朝請是特進引見之稱無官定

二年博士行大射禮博士學官掌通古今經玄
曰射禮唯天子為備大射



尤重天子射平據侯吹諸侯射吹卿大夫射各張其侯奏其樂詳見禮記射義

經載高宗雉之異經謂尚書也高宗彤日越有雉雉祭氏傳

初陵成帝以渭城延陵亭部為初陵三年第

中第宅也孟康曰宅有甲乙次第故謂之第曲陽侯王根漸臺注見武

元將一施之行一者藉橐藉意夜反屬也屬藉

負斧質負背荷也斧質注見秦二世三年缺質樊姬楚莊王夫人也

不聽乃不食禽獸肉二年王王噴噴音青滿披香殿

名淳姓也注見武帝滅火漢以火德共養上下奉

共居周反四年溢溢水滿也虞業振贍吳者得

所起而安其業永始元年魚鳥之瑞周武王東觀

河上獲于下至于王屋流為鳥其色赤其聲暉云窈

窈之女詩註毛氏曰窈窕幽閒也王暴治理官暴

其罪而治之藝文志法家者有虞之聽虞書舜典

波蓋出於理官信實必罰史記釋文共讀曰巽共論為

四聰是也共工獄工少府屬官亦有詔獄論為

鬼薪給音倫議法也取薪於山以諸父謂諸伯也憲亦慙也奉博奉與之也博昭儀外戚符昭儀

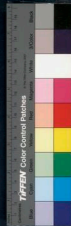

者瘠七歲反稱也史記炮烙之法注列女傳曰封以膏

塗網柱下加之炭令罪人行其上極隨炭中如已笑名

曰炮烙之刑鄭徒反除白罪者平反而除免之也平

生云浴一音關便也輕去聲不持重也

及注是武帝二年便也輕去聲不持重也

淫和二年便也輕去聲不持重也

也貌也

也貌也

也貌也

也貌也

也貌也

也貌也

也貌也

也貌也

也貌也

也貌也

標輕

反除白罪

嫖嫖

密摘永令發去

交道廢者勿追

引滿舉白

微子所以告去

大雅所以流

連

連

連

連

連

連

連



三年甘泉泰時

注見武帝元封五年郊泰時

竹宮

禮樂志武帝祠太乙於甘泉

泉夜常有神光集于祠壇天子自竹宮去壇三里

汾陰

后土

注見武帝元鼎四年汾陰靡上

雍五時

注見景帝中六年

陳寶祠

二年遙興輕舉黃冶變化之術

注見武帝元封二年

左道

砂成黃金服之白日昇天又郊祀志注晉灼曰道家言治丹砂令變化可鍊為黃金余即此術是也

師古曰謂僻道不正也記王制曰亂名改作執左道以亂政者殺無赦注左道若巫蠱及俗禁大臣執

陵

和從

和去聲

山陽徒

山陽注見

徒供役者

索隨和

正供和去聲當休檢福傳注李奇曰求索與已和及隨已者上文云

漢高反不致和從此則

以九九見

有人以九九見極

公中師古曰九九術若今九章五音之聲也劉徽九九

功五均輸六贏不足七方程八句股九

具臣

深可謂具臣矣言止

三倍春秋

春秋二年之間

日食三十六地震五山陵

四年相禹

名禹之稱

之言

詩維有茨篇中華之言言之醜也注中華之言謂官中所華成淫譽之語言之於君醜也韓詩

云中華中夜為淫僻之言文公傳曰中華謂舍之交糝

材木也舊說以為衛宣公卒應公勿其庶兄頑柔於宜

善故衛人刺之言其國

猥傳致之

見河平二年

中事醜惡不可言



賤反或音秣墮梁也王少而父同產正誤父同產三字時請姑

也長年齒不倫與王少二字相對猶云王少姑長也

足以招致妖麗妖治麗豔之梁國足可招致之勿治上也非問其

上事為行部行去聲延行所部已為元延元年五

徵時序洪範八庶徵曰兩曰時曰暵曰暵曰暵曰暵曰時各以時至故曰時

也序者應節候也咎徵著郵咎徵惡行之驗也若行

狂則恒溺僧則恒賜豫則恒曠急則郵與尤同過也若行

恒寒掌則恒風此天所以明其通徵舒崔杼之亂

正誤左傳陳靈公與孔寧儀行交通於夏姬皆襄其相服以藏於朝又飲酒於夏氏公謂行父曰徵舒似女對

曰亦似君徵舒病之公出射而殺之崔杼疾公問

妻莊公通焉驪如崔氏以崔子之冠賜人行無疾公問

之邊如晏氏被殺谷水之意以成帝與華小所易

職輕身獨出飲食臣妾之家故引二事為證所易

易輕也趨禍趨讀昌邑之不終昭帝崩昌邑王即

宣帝之而立天之去就天命去離無清燕之間間音同

靜燕安閒暇平陵肥牛亭地扶風平陵縣昭帝陵也

時賜召見永冠所出遊道注見惠帝四年月尸位

年老故請此地以治坐眾出遊衣冠之道尸位

素餐尸至素空也餐吞食也謂碑主此位而德不稱

尸如祭祀之尸謂居其位龍逢比干關龍逢夏桀之

而不為其事但飲食而尸臣比干殷紂之



臣皆以二年番丘名也音盤塾婁鳥孫地名大祿大

監皆鳥孫銅墨縣今長六百石以卑婁婁名音

致候司司候標伺也所省省視重致遠人人之

能致遠人為重也三年星字又及攝提大角前年

李于東并故此云又及也天官書大角考天王帝廷也

指以建時節晉灼曰句之謂如鼎之句曲正義曰大角

一星在兩攝提間人君之象占其明盛黃潤則天下大

同攝提六星夾大角大臣之象占其色溫溫不明而大

者人若添客星入之聖人受制也星字注詳見文帝元

年封元從參至辰謂星字經從參宿而至于辰星也參

孟康曰參三星者白虎宿中西直似綽衡下三星在參

間上下大故曰銳主斬艾也辰星北方水校獵校

以太相貫穿為闕校過止禽獸而獵取也劉瓛斜昭

原父曰校讀如犯而不校之校亦就連獸也劉瓛斜昭

曰襄中郡有襄斜谷斜余道反括地志云襄斜二谷名

在漢中郡褒城縣北五十里南口曰襄北口曰斜長

四百七十里同為一谷三國魏孫資曰武皇取張魯

言斜谷道為五百里石穴即此中間谷道變水所深白

漢中郡西北入斜谷路至鳳州界百五十里有殘關二

千九百八十九間校關二千八百九十二間橫曰襄斜

二水名斜水源出褒城西北街嶺山與褒水同源而長

激流滿山志褒水通河斜水通渭皆以行船是也

楊射熊館秦漢游獵之所三輔黃圖曰長楊宮在扶

風盤厓縣東南三十里其中垂楊樹因

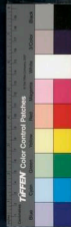

以名官射熊館在長揚宮中或帝嘗至此遊獵好白擊熊同馬相如從至上林作賦納諫揚雄亦作長揚賦

手搏之名云指廣博以擊之也

中尉從去聲隨行也曰傳曰相

傳太后定陶王相昭儀趙皇后綏和元年斗入

漢地直張掖郡師古曰斗地也謂匈奴有地斗曲入

箭竿平與并終龍鳥羽弩與就通

温偶駢匈奴王之號穹廬師古曰

秦太宗後禮王后無嗣則擇建支子以繼

子適孫繼世為君其餘庶子不得稱其先君因各自立

為本派之始祖其子孫百世皆宗之所歸大宗也

則與三從兄弟為宗繼會祖之適長子則與有從兄弟

為宗繼親之適長子則與同堂兄弟為宗繼祖之適長

子則與親兄弟為宗一凡事凡宗與大宗為大宗

也又注見後主延熙十七年請車騎

四父師音商根音莽諸父也王禪偃不事學而音

興辟雍設庠序乘與麻通記王制天子曰辟麻

改



陸佃云天子立四學并其中學而五直於十趣並建周
人辟雍則辟雍最居中其南為成均北為上庠東為東
序西為瞽宗辟雍唯天子承師問道養三老五更出師
受成等號焉當天子入太學則四學之人環水而觀之
是之謂 **輒下為** 下字一本誤作不正誤劉向傳正
作不願即古達持者扶持位助也二

年焚惑守心 天官書焚惑南方火之夏日丙丁禮失
罰出焚惑安惑出則有兵入則兵散以

其舍命國焚惑焚惑為劫亂殘賊兵食德兵心為月空
大星天王前後星子屬曰義曰居其宿曰守謂度底罰
出而居守 **郎賁麗善為星** 郎下稱也賁麗姓名善
能占星賁麗者肥 **上**

尊酒 如淳曰餽米二斗得酒一斗為上尊經米為中
尊粟米為下尊經古以稷即粟也中尊宜為黍
米不當言經且作酒自有洗時之 **養牛** 牛養之牛肥
養為上中下矣梓必係於米也

楚昭宋景猶不肯為 楚昭王時
有雲如衆赤鳥火日以飛三日則太父曰其當王身平
可移於今尹司馬王曰除腹心之疾實諸股肱何益宋
景公時受成守心必宋之分野公憂之司於邑 與焉

為華陽夫人所子 事見周顯王
與焉 **湛** 與焉

卒父前業 劉秀父向先受成命器
領校都督超傳而死

輯略 總要 六藝 樂以和神仁之平也
樂以和神仁之平也

蓋藝也 學者用功於六藝猶農者用功於耨也
蓋藝也



諸子

詳見藝文志

詩賦

見同上

兵書

見同上

術數

古卜

方技

之書

六經之支

與流裔

其於六經如水之

下流衣之

折中

史記孔子世家折中於夫子

下流衣之

折中

引韓非子

折中當也

折中當也

折中當也

折中當也

折中當也

師云

折中正也

宋均云

折中當也

折中當也

折中當也

折中當也

折中當也

用之

與度相中當也

折中無明

折中當也

折中當也

折中當也

折中當也

折中當也

揚華傳

折衷乎重華力此

禮失而求諸野

師古曰

禮失而求諸野

師古曰

禮失而求諸野

禮失而求諸野

禮失而求諸野

師古曰

禮失而求諸野

師古曰

禮失而求諸野

師古曰

禮失而求諸野

禮失而求諸野

失禮則於野外求

墨氏二本

正誤二本

義見五子集

注謂人物之生必各本

其父安無異路人是二本矣

妾婦之道

景春曰公

豈不誠大丈夫哉

孟子曰妾婦之道也

注謂男子之

道當以義巨君遊說之使或在成或在如婦人之態

妾婦之道

景春曰公

妾婦之道

妾婦之道

與服志

之董相

出百家其所有皆明經術之意

中黃門

與服志

董相

出百家其所有皆明經術之意

中黃門

完從居則宿衛直守門戶

取

取

取

取

取

取

取

愛五射為所

取

取

取

取

取

取

取

比無德以好色

取

取

取

取

取

取

取

陛下之志操

取

取

取

取

取

取

取

陛下之志操

取

取

取

取

取

取

取

陛下之志操

取

取

取

取

取

取

取



惡人而不肯去聲則非

落脉通

經絡血脈流通而不壅塞也

汝穎

正義曰括地志云汝源出汝州魯山縣西也

高陸東南三十五里

皇甫卿士

卿士六卿之外更爲

者皇甫字也失其姓名周

使道

王侯道如使道

王后獲地廢之故與使道

魏郡

史記魏世家

下能曰魏大名也

河再西三東

臨汝志賈龍策云河

故漢買大名府

從河內北至黎陽爲

石隄敵使東抵東郡平州又爲石隄使西北抵黎陽

下又爲石隄使東北抵東郡津北又爲石隄使西北抵

魏郡邢陽又爲石隄激使東

鑿龍門

鑿穿之說爲貢

北百餘里間河再西三東

東之西界魏氏傳曰地龍門在鴻臚夏陽縣內此今

河中其西則在同州韓城北河從其下流李奇云高鑿

通河水處廣八十步三秦記龍門水鬚船而行兩旁有

山龜魚俱集其下而

辟伊闕

伊闕注

不折上得則爲龍

柱

見周安王十五年

柱折擊破也爲黃注底柱山名河水分流包石而石在大

河中波今陝州陝縣三門山是括地志云禹鑿北

破碣

石在碣石之北

道元云碣石在渤海有石如甬道數十里山頂有大石如

分殺水怒

注見建始

貫河道歷世既久爲水所漸淪

分殺水怒

四年分殺



十月十四日
二二五

尸神象也。上服宇猶才鞋也。謂以士服履其尸也。禮記
父為士子為天子諸侯則祭以天子諸侯其尸服則士
服。注云祭用生者之禮。蓋于通也。尸以象神自用本服。
若如集覽之說。則是天子諸侯主祭者服士之服可乎。
丁傳 丁姓名也。姓名也。姓。 **丹經行** 師丹行。街德行。

策免 凡立皇后皇太子封諸王納嬪妃。辨免三公宰
相。臣等奉命則用之。中 **未忍考于理** 正法。理法也。未
忍考致于法也。

黃荷 老人之稱也。詩南山有臺。篇賦不黃考。文公集
傳曰。黃老人髮復黃也。考老人而凍。熟色如浮

膏病 膏狀病也。李奇曰。內
下神示。注云。求福曰禱。得求曰祠。史記通鑑。祭文曰。解
音。即除也。頻數禱祠。祈病除也。正候。此為解禱。禱除之

音 禱除也。頻數禱祠。祈病除也。正候。此為解禱。禱除之

兼令人多**狂易病** 病狂而易也。狂易者
後百官志。中官謁者令。此乃中語。正誤。馮太后謂當
一人。六百石。主報中章。此乃中語。熊之事。外人不知

此乃官中 **前世事** 謂其前世之事。二年。中二千

石 注見宣帝 **鼓妖** 鳴範傳曰。君嚴猛而閉下。臣戰栗
地。節三年。鼓妖。而塞耳則安。聞之氣發於音。聲故

有鼓 **延陵** 成帝 **扶真二千石** 注見宣帝地節。以高

第補 以二千石高第者補。凡卿之缺。索 **陳聖劉** 陳

奔 後存自稱。陳之後。故譯語以明 **相要** 要手聲。三年

河鼓 索隱曰。爾雅。河鼓謂之牽牛。孫奕曰。河鼓之孫
十二星。在牽牛北。故或名河鼓為牽牛。正義曰。

河鼓 十二星。在牽牛北。故或名河鼓為牽牛。正義曰。



河鼓三星在牽牛北主軍鼓蓋天子三將軍中大星大將軍其兩左星左將軍其北右星右將軍占明大光澤

將軍有功吉動搖命卿正卿吏居官者或長子

差矣將軍失計也孫以官為氏注見景帝後三年中材苟容求全不取操持

前蘇令等縱橫句地蘇令山陽鐵官徒也縱橫意縱

威權素奪平常不以威權故縱注見宣帝尉厚

懸勞厚留中為句謂留其勤事之會赦壹解句地

設官則蘇令發發謂初起蓋座縣名屬京兆今

山曲曰盤水曰涇國以無鹽注見秦二馳道注

秦始皇十七年瓠山皆約曰漢書作瓠山師古曰瓠山

變事告注見高四年持彙或振一枝彙未詳也

又制九反夜行持吏者行西王母壽西王母元后壽

通鑑釋文棟麻幹也業行壽或解曰執國家善策行於天下設張張讀

猶言張便辟書曰便辟側媚或解曰便者上方與

高通注見景東園秘器師古曰東園匠生作陵內器

平賜以宋畫秘器漢書音義曰秘器棺也以宋砂畫之

珠襦玉押樞汝朱反短衣也押通作師古





十二重貫珠為襦如鐘狀連繞以黃金鑲兩京雜記西有

絞龍鸞鳳麟之象請之蛟龍玉皇晏公鍾葵曰押工

九窠加以黃金則死者不打破故赤眉陷長安發掘諸

所發者皆如生禁切實也去宋弘息夫躬等告宋

弘以開今於本車內除去暴評事而評論官石毋將

宋弘名而改作董賢名也母音父世之母正皆度

皆出大方伯記王制千里之外設方伯禮大宗弄臣

弄戲也師古曰契國威命成器而反備其社家

前有安國之言定間王晉國此是安國之言也敦

外親義厚特共承天地讀或橫曰恭榭賓客

稱去聲作務稱尸祿謂稱曰尸職主也尸祿猶言尸

權賓客所求衣又穿空空通作孔謂衣穿大萬猶言鉅

酒藿肉藿豆業也刻德曰藿令休而乾師傳從

上游來厭人服虔曰游猶流也河水從西北來故曰

皆微微精妙也謂此孝武設馬邑之權武者使

逐北注見周報王狼望地名

逐北注見周報王狼望地名

逐北注見周報王狼望地名

逐北注見周報王狼望地名

逐北注見周報王狼望地名

逐北注見周報王狼望地名

逐北注見周報王狼望地名

逐北注見周報王狼望地名

逐北注見周報王狼望地名

逐北注見周報王狼望地名

逐北注見周報王狼望地名

逐北注見周報王狼望地名

逐北注見周報王狼望地名

逐北注見周報王狼望地名

逐北注見周報王狼望地名

逐北注見周報王狼望地名

逐北注見周報王狼望地名

逐北注見周報王狼望地名

盧山

盧一作廬即廬山也廬

呼韓邪

匈奴單于

助注見武帝太初三年 廬反或音耶宣帝五鳳元年 稽侯綽為呼韓邪單于 甘露二年秋塞請朝後光武建武中自逐王比為呼韓邪單于 歆塞請朝後光武建武中自逐王比為呼韓邪單于 願為藩蔽忿鷲 忿鷲 鷲之仰 洋鷲擊也 凡鳥之勇獸之猛 皆曰 魁健 魁大而 辯者數擊 辯者謂使者也 數擊 多交馳於時 邊萌 史記三王世家 燕巧邊萌 郭頌注 其說相擊 邊萌 第一作此 韋昭曰 配民也 郭頌注 三蒼云 邊人曰此 項羽傳 陳涉 元壽元年 馮貴人 社隸之人 如淳曰 時古文萌字 元壽元年 馮貴人

以身當熊

事詳見建

少府水衡見錢多

元帝時 貧賜節

約故多有見錢少府注見泰二世 元年水衡注見元壽初元元年 徵來所過 諸帝初

比當作

為句比此至反素王嘉本得

比當作注此比猶言類類

鄧通

文帝之

韓嫣

武帝之

禮明三從母必繫

子

記 邦持牲篇婦人從人者也 幼從父兄 嫁從夫 夫死從子

昔鄭伯隨姜氏之欲

終有叔段之禍

春秋鄭武公伯翳國故曰鄭伯姜氏 叔段姜氏愛叔段欲立之及莊

周襄王內迫惠后之

難而遭居鄭之危

康王之後 母惠后生女 莊 狄人謀代襄王 役人兵入周襄王

出居鄭 叔帶遂自 指象 震 曾子問從

令之義善閔子騫守禮不苟從親

善是也 以閔 子騫執守禮

出居鄭 叔帶遂自 指象 震 曾子問從 令之義善閔子騫守禮不苟從親



十

體不奇且於從親為是正漢子為國損字也後母妾所
生子以歸絮損以羞花絮父察知之欲出後妾損曰毋
在一子單妾去三子寒乃止疑即此事謂不從父命出
妾也孔子嘗稱之曰孝哉閔子騫人不問於其父母焉
弟之念邑非之之可為於邑注於邑短氣也邑為字

又為合反於天音為非之言其不是也
正誤文遷注輟歡息也楚辭邑作倪

子訛相驚子謂黎民也去年關東氏無日食於三

始正月一日為歲之始月之始日之始白虹干日

味也此存中曰孫考先云虹兩中日影也日照而即有
之七國時燕太子丹質於秦秦王過之無禮丹亡去故

厚秦州刺余西刺秦王精誠感天白虹為之貫日如傳
曰白虹兵象目為君也慎帝特白虹貫日郎顛上章云

凡日傍氣色白而純者名為白虹貫日天命有德五服五章哉

文注五服者天子諸侯卿大夫士之服也尊卑采章各
異所以命有德也蔡氏傳曰五服者五等之服自必章

以一至五等是也言天命有德之鞠譚姓名后擬生不

人則以其手曰鞠其文孫因氏焉風幸雲踰冬立春

俗謂曰鞠詳或為鞠氏音北轉耳

之禮不復行刑哀帝謂景相意欲東中朝漢書注五

平王雲幸而過冬庶可原其罪也

內朝也大同馬左右前後將軍侍中常侍散騎諸更為
中朝丞相已下為外朝仲馮曰掌文則中丞皆中朝臣

也蓋時為給事中括髮闢械括結也械拮也去蓋不冠韋鞮也



TIFFEN Color Control Patches

除去之也。不冠。都船。百官乘。執金吾屬官有都船。都
自囚其首也。

欲關公卿示重慎。以示其重厚。謹慎。猶當有以

負國。何免自當以負國之罪。賢不肖主名。句絕。同其

不肖。行闕陵。禮記。并手。闕張氏曰。墓以武。植。草。不。處。

明之。遮丞相自言。曰。橫道而自言曰。遮。守關。守

也。奉朝請。孟康曰。律。奉朝請。曰。朝。秋。朝。曰。請。如。古。諸

謂丁。傳。二年。西域。凡五十國。西域。初。有。三十六

國。其後。稍分。至。哀。平。時。凡。五。十五。國。皆。在。匈奴。之。西。烏

孫。之。南。而。北。有。大。山。中。央。有。河。東。西。六。千。餘。里。南。北。千

餘。里。東。則。接。漢。阨。以。玉。門。關。西。則。限。以。葱。嶺。其。南。山。東。出。金。城。與。漢。南。山。屬。焉。以。問。譯。為

譯。通。四。夷。之。言。者。周。禮。象。胥。掌。傳。王。之。言。東。方。曰。夷。南

方。曰。蠻。西。方。曰。狄。北。方。曰。蠻。注。云。譯。陳。也。陳。說。內

外。之。以。則。武。宣。以。武。帝。宣。先。帝。大。行。謂。成。帝。之。喪。也。大。行。注。見

昭。帝。元。發。兵。符。節。兵。符。注。見。周。報。王。五。十。七。年。中。黃

門。注。見。成。帝。期。門。元。年。期。門。郎。嘉。銅。寢。銅。禁。錫。也。銅。寢。專。房

也。義。傳。致。其。罪。漢。書。傳。致。其。罪。武。父。重。父。子。名。也。張。由。誣。告。骨。肉。張。由。素。有。狂。易。病。病。發。誣。告。鳴。太。后。親。訊。上。及。傳。太



資治通鑑綱目集覽卷第七

資治通鑑綱目集覽卷第八

漢平帝元始三年長秋宮

索隱曰：皇后宮名。長秋者秋除之始。取其長而

欲其

正十二女之義以廣繼嗣

荀爽曰：天子取十二女。天之數

也

丁傅

丁姬傅太后

推類說令

說輸芮反。令平聲。推原其比類而說勝之。令其

四年新息

縣名。屬汝南。今汝寧東南。息州是。

召陵

縣名。屬汝南。杜預曰：潁川

召陵縣。石音仰。括地志：故城在潁州鄆城東四十五里。

黃郵

正潁南。陽鄆新野縣有黃郵聚。

野

宰衡

周公爲太宰。伊尹爲商阿衡。故來此。建以尊之。

上公

禮義官。典命曰：上公九命。爲伯。注：上公謂王之三公。有德者加命爲二伯。二王之後亦爲上公。

稱敢

資治通鑑綱目集覽卷第七

資治通鑑綱目集覽卷第八

漢平帝元始三年長秋宮

索隱曰：皇后宮名。長秋者秋除之始。取其長而

欲其

正十二女之義以廣繼嗣

荀爽曰：天子取十二女。天之數

也

丁傅

丁姬傅太后

推類說令

說輸芮反。令平聲。推原其比類而說勝之。令其

四年新息

縣名。屬汝南。今汝寧東南。息州是。

召陵

縣名。屬汝南。杜預曰：潁川

召陵縣。石音仰。括地志：故城在潁州鄆城東四十五里。

黃郵

正潁南。陽鄆新野縣有黃郵聚。

野

宰衡

周公爲太宰。伊尹爲商阿衡。故來此。建以尊之。

上公

禮義官。典命曰：上公九命。爲伯。注：上公謂王之三公。有德者加命爲二伯。二王之後亦爲上公。

稱敢

言之

敢拍言

文王卻虞芮

於蘇幕虞芮贊厥成

平乃相謂曰西伯仁人也去往贊焉乃相與朝問入其

境則耕者讓畔行者讓路入其邑男女異路班白不

挈入其朝士讓為大夫大夫讓為卿二國之君虛而相

謂曰我等小人不可以獲君子之庭乃相讓以所爭田

為閒田而退蘇林曰虞在

陝之千陵芮在周之馮湖

呂不韋青陽總章之制

記月令天子春居青陽夏居明堂秋居總章冬居玄堂

山堂考索曰陸德明云月令是呂不韋作要之補苴而

訂正之者

劉歆世室重屋之說三代明堂之制夏曰

明堂世室宗廟也言代代不毀也重屋正堂若大

室也四阿屋棟皆為重復明堂明政教之堂也

泮

宮泮通作類記曰魯人時有事本空

周譜

月之世

更開空

孔小穴也

五年禘祭

拾胡失反公羊傳大禘者何合祭也其合祭奈何

之圭陳于太祖未毀廟之圭皆身合食于太祖也

書三年一禘禘以冬十月五穀成故骨肉合飲食

於太祖也又注見三國漢後主建興十五年禘禮

九

錫

何休曰禮緣合文嘉曰禮有九錫一與馬二衣服

三樂則四采戶五納陛六虎黃七弓矢八鈇鉞九

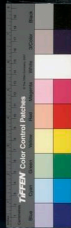

朱飾銀之柄全成謂以黃金飾成也毛詩兵器闕成

與揚皆斧鉞別名傳謂成爲斧飾爲鉞大而斧小鉞

節二首又音向中等也等有三品藥中日而下曰藥

節狀如紅藍等末禱也實向其將禱則實藥與禮

十二花狀如紅藍等末禱也實向其將禱則實藥與禮

九命經後賜稱也圭璜禮與瑞曰禱主有璜以肆先

也禱司豐云於圭璜爲器可以挹也禱祭謂之璜故

時曰冕彼王增黃流在中國語謂之宅主以肆先王禱

先王祭也魯行曰禱漢禮璜大五升口徑八寸下有

環口徑一尺又禮五人曰禱主尺有二寸有璜以祀廟

如祭其柄用圭有流前注用以灌也璜形九命青玉珪

種大宗伯以九儀之命五非儀之位一命受賜再命受

賜三命受位四命受器五命賜則六命賜官七命賜國

八命作牧九命作伯又典命曰上公九命爲伯其國

宮室中旗衣服禮儀皆以九爲節六器圖云以音主禮

東九車生牲之方也故圭以象泰九命禘後賜之

朱戶

注凡九納陸也謂齋階基除爲陸不使露也

師古曰每者不欲露而

虎賁也謂齋階基除爲陸不使露也

有勇士五賁無二賈

賈賈曰價象刑設言民不遠

五帝畫象世順後何休曰此界經緯文也畫者畫不

注云純錄也時人尚德義犯刑者但易之衣服自爲大



弁而加麻環經

周禮司服王為諸侯衾其首服弁經注云為臣服乎服也弁經者如弁弁而素如理衾鄭司農云

弁經服謂之環古經如

環之形

新井

齊一墓夢天公使來古之

曰攝皇帝嘗為其脚不信石此亭中當有新井展起

牛

在巴

雍石

石在也復子明辟如周公

故事

事死周書

邦傳

子孫曰與臣等已無

可言

師古曰言不可也蓋云不足通而已正誤說王

奔謂固知不可但事

勢如此無可說者

新

謂新都侯王莽也案新都屬廣漢郡今成都府新都

卷卷

師古曰讀與也

新莽始建國元年以漢高廟為文祖廟

文祖恭氏傳曰受終者受終帝位之事而舜受之也文祖者克始祖之廟未嘗所指為何人今莽以漢高廟為

文祖廟者欲法

與牛區

同闕

分田劫假

食貨志注分田謂貧者無田取富者田割共分所收

劫奪其糧

四裔

賈逵曰四裔之地去王城四千里裔

侵散之也

井田良法

穀梁傳曰十五井為一里

注出除公田八十畝餘二百二十畝故井田之法八家

夫一井八百畝餘二十畝與父母妻子五口以為一戶公田十畝又廬舍二畝牛

凡為田一項一十二社也八家而有九項故曰并田

若五口之外名曰餘夫餘夫者受田二十五社半記吳

開耳於苑氏諺為鳥師古曰鸞屬即鸞也

注亦無所取諺為鳥釋名鸞之鸞者陸佃云鸞背毛

黃項上解臂腹夫餘地名在長城北本秦韓國王子

洞毒可禦火名東明者王欲殺之走渡施掩

水國都夫餘故以三年一垂長安在西當河東南北

竊號夫通作挾原文曰以

三垂九國者無代齊楚原本大

梁楚其淮南長沙也其原本大

而宋流易於汎易朕其汎

蓋故滿而汎朕其汎

人待我以橫逆朕其汎

注不順理也朕其汎

向王併光楚王戊朕其汎

衡山之南之謀武帝時衡山王

趙王逆七國反武帝時衡山王

衡山之南之謀武帝時衡山王

衡山之南之謀武帝時衡山王

衡山之南之謀武帝時衡山王

衡山之南之謀武帝時衡山王

衡山之南之謀武帝時衡山王

衡山之南之謀武帝時衡山王

衡山之南之謀武帝時衡山王

衡山之南之謀武帝時衡山王

衡山之南之謀武帝時衡山王

衡山之南之謀武帝時衡山王

衡山之南之謀武帝時衡山王

衡山之南之謀武帝時衡山王

衡山之南之謀武帝時衡山王

衡山之南之謀武帝時衡山王

衡山之南之謀武帝時衡山王

衡山之南之謀武帝時衡山王

衡山之南之謀武帝時衡山王

衡山之南之謀武帝時衡山王

衡山之南之謀武帝時衡山王

衡山之南之謀武帝時衡山王

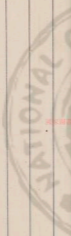

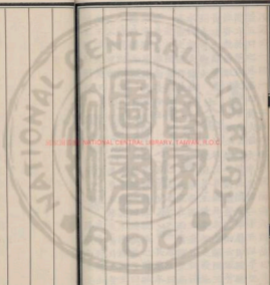

2023/12/20 NATIONAL CENTRAL LIBRARY, TAIWAN, R.O.C





鎮

鎮大口釜也音富

銜尾相隨

為銜尾馬尾而行也喻率不得方執事不得成列

震擊

前百官奏中郎秩比六百石侍

中郎繡

衣

前百官奏中郎秩比六百石侍

南牖下東首

加朝服拖紳

記養大記寢東首於北牖下汪氏曰病者常居北牖北牖也人君所視南面

南鄉陽也故有疾而右視之則

要說

要一連反誘之說式尚反誘之

下有巢由

皇者誰曰高士傳許由字武仲聞堯之天下而讓焉力遁於潁水之陽箕山之

下充又召為九州長由不欲聞之洗耳於潁水之陽箕山之
父亦持杖飲之見由洗耳而問其故由對曰堯欲召我
我其聲是故洗耳巢父曰子若隱高岸深谷誰能見
子子故游游欲聞求其名譽涉吾澗口逐牽犢上流飲



箕山之節

莊子堯讓天下於許由由遂遁於箕山之下正氣曰箕山在洛州陽城南十三

里又漢中碑

漢家祖臘

玉路以祀及祀後注謂祖臘

陰廢

志

箕山之節 莊子堯讓天下於許由由遂遁於箕山之下正氣曰箕山在洛州陽城南十三里又漢中碑漢家祖臘 玉路以祀及祀後注謂祖臘 陰廢 志 箕山在洛州陽城南十三里又漢中碑漢家祖臘 玉路以祀及祀後注謂祖臘 陰廢 志

其子附城

獲子嬰時當陽關內

諸公一同

諸公

者一國皆

受奉都內

有都內令丞張安世傳詔都內

諸公

別處強氏無名錄

吏緣為姦

吏治人者也

句町

注見漢成帝河

王邯句町王

高句驪

東夷國名居遼

平二年鈞町

反驪與麗通力之反其先出夫餘王奢得河伯文聞於

室內為日所照既而有娠生一卵置峻處有一男破而

出及長字之日朱蒙其語言朱蒙遂走至句町城居焉

歡甚多夫餘人謀殺之朱蒙遂走至句町城居焉

日高句驪因以為高氏地志云高句驪都

濊貉

東夷國名居遼

平壤城本漢樂浪郡王險城也

國名濊一作濊音馬外為疑二反路通作願莫客反

濊貉

東夷國名居遼

濊于破并代以臨胡務索隱曰

濊貉

東夷國名居遼

東夷國名居遼

濊于破并代以臨胡務索隱曰

濊貉

東夷國名居遼

東夷國名居遼



高麗同種在辰韓之北高麗天沮之南朝鮮之
東東窮大海濱以歲為氏正義曰船北方身種
五年

篡食室

義與饑同說
其食也

與何治而壞之

與去歲讀
如于預之

預與何治者猶言干何
與元帝合而滿絕之
謂於

北城外濬穿之欲其絕於漢也
左傳定元年昭公之喪
至自乾侯季孫使役如朝公氏將濬黃
祭屬魯諫之乃

濬於基道兩孔子之為司寇也
獻登
正誤謂祭獻登
濬而合諸基明巨無貶之義
獻登
上其廟也當俸

主祭傳及通鑿本
鳥累若鞮
單于之號也累力
咸

文作獻祭其廟
鳥累若鞮
單于之號也累力
咸

為莽所拜
事詳見
天鳳元年即于土中
即說

天地之中四方朝貢道里均焉故曰土中
社稷所

立社曰大社王自為文社曰王社
然為百姓祈也祭當

主於大社其禮與社共祭亦常謂大社
社稷焉左傳昭

二十九年共工氏有子曰句龍為后土
后土為社以山

氏之子曰柱為稷自夏以土祀
卒正
莽改太守
遷率

之周秦亦為稷自商以來祀
卒正
日卒正
遷率

漢書莽改守曰連車疑守字誤必是監守
率與帥通記

王制十國以為連連有帥注連猶擊也帥長也
率色類

反六隊
以商陽為前隊河內為後隊潁川為左隊
曰

隊音
給言侍子登在

始與給通政始為新隊師古曰
登來入侍四年莽新之矣今始

之日登
購求陳良終帶
購贖也良與帶先於二年

見存
黃山官
在京兆與平縣西
守兼一切
師古曰大祭

中事太守兼主之正謀謀軍家久不除補他官權守兼
攝如毛義為安陽尉守安陽今也當於募字句絕一切
屬下按諸章也猶今之憲司照刷文卷證左前傳

左驗明白法左于衣反在左右見此事者又唐
太宰召劉洵問狀引為周為左法左于賀反證也
辟翁也翁收斂也上計計依此注見漢宣帝地海

中都官吏漢曰若京都府史正兵救管民
聚紫財民丁正謀當於救字句絕當民下句漢
書紫上有復字類師古注發民管財什取其四也四年

一物則是謂着茅為管茅也古者天子大社之土各對其所
為壇廣五丈凡封諸侯受天子大社之土各對其所

封之方色土與之東方青南方赤西方白北方黑
使立社於其國歲以黃土蓋之以白茅黃取王者覆土四
方茅取其潔錫之以茅然後得祭使之縮酒鄭氏曰茅

有毛刺曰着茅所以供祭祀縮酒之用蔡氏曰管子云
江淮之間一茅而三者名曰着茅着茅一物也今辰州

麻陽縣苞茅山出苞茅有刺而三者括地志云苞茅山
在辰州盧溪縣西五色銅李奇曰以五色藥石及銅
南三百五十里六筦筦與管同漢書字作幹亦通用謂主領

若作鑰六筦也筦設六筦之命命縣官酌酒賣鹽鐵
石之為六筦也筦設六筦之命命縣官酌酒賣鹽鐵
器鑄錢諸採取名山吏旁緣莽禁吏依亦因緣莽
大澤泉物者貌瓜田儀正誤原處為長

州臨淮郡名徐州之域南瓜田儀正誤原處為長
州本作洲泰置會稽郡長洲琅邪呂母州之域後



漢高祖郡國唐改沂州今

也注其生姓名張邪人

不細推如指頭黑色可食

賦為郎給事黃門三

謂成帝哀帝平帝也

又在位太

未得改除

侯芭每鹿人

雲則秦吳新文篇內歷叙上古三代而曰

或云云二世而止何其劇歟詳云劇甚也

新蓋以秦皇無道為

善而吳新莽之德也

諷語去聲說

示之

太玄法言

揚雄以為絕莫大於論語故作法言

鬼茨

才支反爾雅芳鬼莖

五年三世

成帝時奏

者老父次

賀揚云考至也言

美新

刺奇逆反戲劇也美稱

刀

齊大夫堅刀之役

子都

齊大夫堅刀之役

黃綬

百官表大

以秩為差

陸

者節缺以二百石以上中朝甲黃綬

正長曰綬所以貫佩玉相承受者也

高下差軍多少也差楚宜反參

差不齊也檢記其得以是為差

司空

葵藿

葵草名即今落蒂也或謂落葵初生可食

史

梁之食葵

地皇元年母須時

母禁止之辭也須待

行刑今葬則

王路堂

堂以頓著王之五路五路

不待時之至

比

伍使之相保相受刑罰慶賞相及相共也

表武帝至水衙都尉字上林苑蜀官有上林均翁

鐘官

百

車之今並銅令食貨志注曰鐘官玉鐘錢

同士乘獲車注獲車不革貌而容之幾才在反楚世家

車之今並銅令食貨志注曰鐘官玉鐘錢

同士乘獲車注獲車不革貌而容之幾才在反楚世家

車之今並銅令食貨志注曰鐘官玉鐘錢

同士乘獲車注獲車不革貌而容之幾才在反楚世家

車之今並銅令食貨志注曰鐘官玉鐘錢

同士乘獲車注獲車不革貌而容之幾才在反楚世家

車之今並銅令食貨志注曰鐘官玉鐘錢

同士乘獲車注獲車不革貌而容之幾才在反楚世家

車之今並銅令食貨志注曰鐘官玉鐘錢

同士乘獲車注獲車不革貌而容之幾才在反楚世家



始元年三公注見漢家帝元壽
元平又注見先武建武十三年
貴數賊計數賊舉而

二科正誤王善傳大者羣
小者偷穴不遺二科
賀英平郡名在
自范

延蔓連州延蔓連至建按數州
力事

上官邛崃縣中出力
三年償

創初莊反
識別識與誌同記
新市晉太原地

平林地名在隨州
春陵名本屬東陵
隆準日用

顯帝非笑之
見其不笑

比於高祖兄仲仲高祖兄之名也高祖曰始

穰注見月都宛
注見同上

立秋材官都試騎士日材官多

伯升劉縯
力之士

反也都試謂總閱試習武備也
以立秋日為期貢父

梁丘賜梁丘複姓
大寇武

棘陽本漢

沘水沘水出焉
沘水出焉

陽縣宋姓為東陽軍



宜秋

正誤李賢曰宜秋縣名在此陽有宜秋聚合從之利

好為便也從特容反境日以徐曉說之徐紆鏡也

利合日從過泰論本從韓文輸芮反由為辭夷覆敗也

漢帝玄更始元年消陽

地志南陽郡消陽縣師古曰縣在消水北消水出南

陽縣西北張印師古曰印五剛反文昭通鑑釋文

山中角入漢張印音魚夾反續漢書印作印張

陽地志頓川縣長陽縣在長水出南陽括地定陵

縣志云故城在許州葉縣北二十五里定陵

尉如海曰漢傳注云中豐校尉主北軍壘門尉一人

之定會者正誤朔期鈺鼓注見元帝衡輜

爾勝衡以伐崇塘注陽臨車也衡衡車也衡通作

武本記陸綱種城注陸陸神車也衡衡車也衡通作

岑彭風俗通云岑姓首領無餘注見隋場帝大業

中堅以堅貌自轉故曰中堅易之輕易視行陳

行下孟反陳讀曰澧川注直凡反水出南陽魯陽

山軍實車徒器械巾車鄉父城縣東四十里有

川正義曰父音直括地志云汝州鄉城縣東四十里有



四十五里亦有父城故城即社預云襄城父縣者也

此二城父乃城之名耳左傳及歸遺元注水經云楚大

父縣據縣屬郟其名自今古先儒多惑其名稱

不肯拜

抗威將軍程不交其除拜

一名鯨魚 鯨魚 鯨魚 鯨魚 鯨魚 鯨魚 鯨魚 鯨魚 鯨魚 鯨魚

江卒正

王莽改郡曰導江 臨邛 臨邛 臨邛 臨邛 臨邛 臨邛 臨邛 臨邛 臨邛

成紀

注見文帝 隗囂 隗囂 隗囂 隗囂 隗囂 隗囂 隗囂 隗囂 隗囂

折人

折人 折人 折人 折人 折人 折人 折人 折人 折人 折人

婦子係獲

正臨邛父子皆 武關 武關 武關 武關 武關 武關 武關 武關 武關 武關

湖

注見武帝 頻陽 頻陽 頻陽 頻陽 頻陽 頻陽 頻陽 頻陽 頻陽 頻陽

宣室

師古曰三輔黃圖云 宣室 宣室 宣室 宣室 宣室 宣室 宣室 宣室 宣室 宣室

紺約服

紺約服 紺約服 紺約服 紺約服 紺約服 紺約服 紺約服 紺約服 紺約服 紺約服

按式

按式 按式 按式 按式 按式 按式 按式 按式 按式 按式

持虞帝七首

持虞帝七首 持虞帝七首 持虞帝七首 持虞帝七首 持虞帝七首 持虞帝七首 持虞帝七首 持虞帝七首 持虞帝七首 持虞帝七首

斷壺

斷壺 斷壺 斷壺 斷壺 斷壺 斷壺 斷壺 斷壺 斷壺 斷壺

公賓就

公賓就 公賓就 公賓就 公賓就 公賓就 公賓就 公賓就 公賓就 公賓就 公賓就

詣宛

詣宛 詣宛 詣宛 詣宛 詣宛 詣宛 詣宛 詣宛 詣宛 詣宛

舖時

舖時 舖時 舖時 舖時 舖時 舖時 舖時 舖時 舖時 舖時

元午

元午 元午 元午 元午 元午 元午 元午 元午 元午 元午



句能完注見月
叔三十七年
提擊之
音底提者擣也案蕭音為得

黃虞復出
非自以我為黃帝
志睢
注見秦二聖

人之驅除云爾
王莽傳注舉元澤除以侍聖人也史
記秦楚之際月表齊秦之禁遠足以

資賢者為驅除
耳案注曰言秦許時之禁兵及不封
諸侯使遠足以為漢高驅除也公羊傳舉除宗室

音去
文移
多發求之類也宿曹公
從事司察
從事司察
從事司察

儀司據按時置從事
冠憤
冠弁冕之總名也憤中
史十二人以主察舉

事者所服其後
青憤
憤之稍積
至上谷
注見秦王

政三
先墮
墮音許規
平遣囚徒
注見秦王

誠擊服
鄴
地地理志魏郡有鄴縣正義曰今相州臨漳
縣是括地志云故鄴都城在漳河北西南

去彰德府
專封拜
劉秀大舉官得自除官不必專指

拜侯
何欲為
劉貢父曰果文多一為
閒語
就留止

宿侯間服
赤眉
賊之
青犢
賊之
屈起
反或作噪梁

起曰
二科
猶言二件謂
所任
音季勇也謂穎器
以公

而慮
全稱劉秀也說
宿止於中
府中謂幕
每獨居

無人傍侍
寬譬
寬譬譬區也錢為
徇行
厚曰徇徃

民也
徇之徇徃
其人
任俠
注見武帝
王郎
姓名一邯鄲



注尾周成烈
王二十二年
狗下
者以兵威服之也
二年刮席

也正最曰吉蓋作
西俯首至於坐席
電下養
善去聲
得按中郎將

中郎將
石司馬相如為中郎將注憲限曰四百石五

大漢今騎都尉
初武帝置明於騎至宣帝令關內

侯
注見文
崔義
宋子
地理志鉅鹿郡宋

突騎
帥古曰言其敢擊
以驍
音義

盧奴
定州安喜縣是水經云縣有黑水故

邪掄
音耶會王編傳注字作能

控弦
控弦引也句奴傳引弓

蕪萋亭
蕪萋故城在晉州

饒陽
今深州是又深州縣元

曲陽
徐廣曰在縣東二十里案滏州即今河間也

荒胡反
定州故城是

安入海
山經云六歲之山滏州之水出焉

誤也
禮職方氏正其曰

其川
池注序池出商城小
流澌
音斯流
南宮
地理



志信都郡南宮縣一博
案信都今冀州是

和戎 郡名也王莽分背成主
背城王字皆作城袁

而千里送公楚漢春
毛家文意城皆當作

齊勢成也成主謂王
名也在東海郡正誤

秀城頭子路有泉二
依之 中山 注周威烈王

兵篇將命者不獲正
足以前之故推選取材

齊命李斐曰古危也
皆常山屬今其一有元氏

祭遵 祭則界及周之邑其先
州今太原府是 唐阿

屬郡縣郡後魏以廣門城
置彼州至齊改爲通州

地象車輿載物故曰輿地
之意亦陸曰志林二輿地

本漢軍都縣屬上公郡
昌平後皆因之今上與府

故城在幽州 邯鄲 拔起難信
東南六十里 邯鄲 拔起難信

拔起風塵之中注探步木
反卒也又彭八反 義兩通

可歸 多歸之可攀附也

注見秦二

世二年

通鑑考異曰漢書不

郡傳縣城民不肯

郡傳縣城民不肯

郡傳縣城民不肯

郡傳縣城民不肯

郡傳縣城民不肯

郡傳縣城民不肯

郡傳縣城民不肯

郡傳縣城民不肯

郡傳縣城民不肯

郡傳縣城民不肯

郡傳縣城民不肯

郡傳縣城民不肯



涿郡

今涿州也。黃帝與蚩尤戰於涿鹿之野，即此地。城外有涿河，刺李河合苑河東流入海。故名。范陽在幽州南。

百五十里

清河

梁其惡清河名，乃改為甘陵。案今清河在幽州東南四百七十五里。

是州

河間

漢河間國，唐為瀛州。宋置河間府。交關

通也

不伐

孟之反不伐，彼雙拳博長曰伐。如伐能也。故蕭王

謂之伐

蕭王

今徐州。古蕭國。地志：溫明

王之伐

銅馬

聖公。劉玄。郡。徐廣曰：縣。聖公

有郡

高湖

重運。二。上江。大彤。鐵脰

賊

五幡

射犬。內。家。河。內。今。豫。州。是。欲。襲。王。傳。例

凡解出有雙鼓曰伐無雙鼓曰襲。洋藥掩其不備也。尤來。隆慮山。陸或作

間山在河內。今彰德。綿竹。巴名。屬廣漢郡。成都。古

府。林州。古林慮縣也。陸渾。關。地志。陸渾。關。地志

改成都府。蓋取史記三年成都之義。陸渾。關。地志

有陸渾。關。春秋。信二十二年。秦晉。逐。陸渾。之。孟津。孔

戎于伊川。後書云。陸渾。戎。自瓜州。遷於伊川。孟津。孔

連曰。孟者。河北地名。於其地。置津。故名。孟津。一日。盟津

雙音。孟。正義曰。在洛陽城北。都道。所。秦。武。王。度。之。近代

可為。武。濟。一曰。富平。津。水。經。云。西防。未。詳。或。曰。孔子

小平。津。今名。河。陽。津。者。即此。西防。未。詳。或。曰。孔子

此也。防。注。見。成。倭。疆。地名也。倭古巧。漢光武建武元年。天井關。正義曰。在今。成。阜



注見秦並 襄王元年 季文子 不能得其要領 元鼎二年

温郡之藩蔽 言温縣於河內郡至重可為河內之藩

平棘 北志常山郡有平棘縣正義曰 鄆 地名常山

戰國趙地光武於鄆南命位改曰高邑李奇曰鄆音

驢案史記王子侯表漢武封趙敬肅王子劉延年於鄆

反鄆氏音火角反一音吳 彊華 姓名兩反正彊集

寬本李賢註姓 赤伏符 識記之書曰符赤伏其符之

伏戎也此 四夷雲集龍闕野 謂犀角力也易 四

河圖文 七之際火為主 四七二十八也自高帝至光武初起

相光武以二十八歲起兵故云四七之際又 安邑 注

二十八將亦應四七之數漢火德故火為主 見

周威烈王 軍振 甲屯于城也 神子侯氏 續漢志曰

二十三年 城陽景王 封城陽項王子劉買於

華陰 注見獻帝 城陽景王 封城陽項王子劉買於

拘正誤漢書諸侯王表齊王肥之子朱虛侯章文帝封

為城陽王即景王也 集覽引項王子劉買不知其故

赭汗 面赤而流汗 齧折 以口齧折密 北魏賈副

州蔽民 道不拾遺 韓遺身於道人不 師行

有紀 軍師之行 推勞負 勢在手 垂髻 小兒髮 戴

白 老人頭戴 拘邑 地理志 積 子智反 霸陵 注





漢文帝 張掖 郡之西河五 斗絕 斗與斗通言如 五郡

發波酒泉燒地 安定 秦為北地郡漢置安定郡 唐為涇州宋改曰彰化軍

天水 隴西郡名今利州 天井關 注見漢光武 上

黨 高與天為黨 詞 火也反 二年 避聖賢路 言

進通以 嗟唏 本許殿卷說大注也 檀鄉 正誤地 在山陽

郡張丘縣東北 地劫豐薄 指言地利 賞季布之

初起於此因號焉 帝 誅丁固之功 丁公為項 羽將連窮

帝至是為見帝 快快 心懷忿悻 睢陽 今歸德府是 注見漢景帝

前以獨軍中 元 元塗炭 元者善人也元元者非一 東萊 郡名 屬青

州注見漢 華陰 縣名在 於潼關於東

資治通鑑綱目集覽卷第八

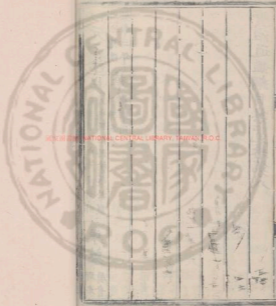

國立中央圖書館, 台北, R.O.C





NATIONAL CENTRAL LIBRARY, TAIWAN, R.O.C.



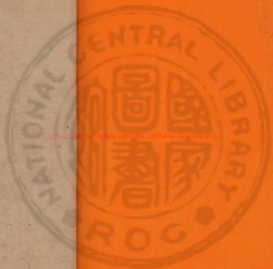

20220801 NATIONAL CENTRAL LIBRARY, TAIPEI, R.O.C.



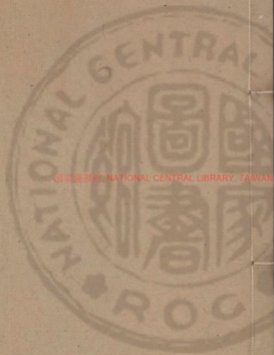

國立中央圖書館 NATIONAL CENTRAL LIBRARY TAIWAN 8002

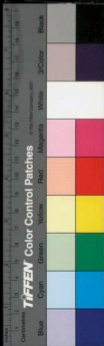



NATIONAL CENTRAL LIBRARY, TAIWAN, R.O.C.





資治通鑑綱目集覽卷第九

漢光武建武三年徼赤肩

徼或作邊通作要音伊
清反邊也下要其東同

要馮異

要去聲約也正誤要平聲赤訓約論語久要
是也此為越為約之義下文要其東則邊

邊澠池

澠名屬弘農禹貢法蜀河南郡
澠當作澠俗作澠者彌克反

陝縣東二峰是也

底下也元和志云東嶺至西嶺三十
五里在秦關之東漢關之西杜預曰在弘農澠池縣西

靖通作寂

括地志云洛州永
寧西社二十里古寂道也

回谿

在澠池之東
俗名回坑

東

在澠池之東

隅

隅陟也東隅
日出處也

桑榆

前有谷永曰太白出西方六十
日法當參入今已過期而在桑

榆之間注桑榆謂晚也或云日入處也

傳國璽綬

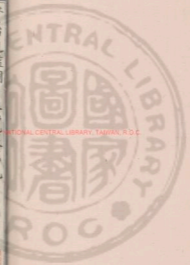

者印也。絞帶也。所以繫重。黃赤絞曰來。武郡紫泥封。或以青囊白素裹。兩端無縫。尺一版中。鈞牙衛宏口。泰以前以金銀為方寸。煎茶得和氏璧。乃以玉為之。端歌。在六里之外。寺斯。其文曰。受命于天。既壽永昌。號曰傳國璽。漢高祖三。奉于嬰。獻之。後王莽篡。託元后取之。莽政。王憲得之。李松入長安。新憲取璽。送上。史始更始。亦石。赤眉。五。劉盆子。金子。奉上。元武。後董卓。作亂。字。璽者。投諸井。孫堅入洛。封卓。軍於城南。見井。中有五色。无堅。乃破井。得璽。東。術。儲。逆。乃拘擊。妻。奪。之。時。徐。球。被。做。諸。京。師。道。為。術。所。劫。後。街。死。得。璽。運。以。上。獻。帝。漢。以。碎。錐。錐。以。碎。當。前。趙。劉。曉。使。劉。暉。入。洛。陽。執。晉。懷。取。璽。諸。千。陽。後。為。石。勒。所。奔。璽。乃。屬。物。為。希。閻。所。滅。高。使。鐵。施。操。榜。頭。連。入。鄴。助。守。始。幹。得。璽。以。晉。帝。未。知。八。年。還。建。康。又。六。里。雜。水。上。洛。隸。茅。蕪。小。東。北。至。注。見。靈。帝。中。平。六。年。

雜水

雜水。上洛隸茅蕪小東北至

河南鞏縣入河。括地志云。洛水。源。鐵。中。錘。錘。反。金。聲。出。慶。州。洛。源。韓。白。於。山。南。入。渭。鐵。中。錘。錘。反。金。聲。色。鐵。中。錘。錘。類。鐵。之。鐵。有。剛。利。者。傭。中。佼佼。佼佼。凡。庸。之。人。稱。為。勝。者。正。說。佼佼。與。佼。通。謂。趙。王。郎。中。趙。王。名。良。漢。同。姓。如。傭。作。人。中。之。佼佼。者。趙。王。郎。中。趙。王。名。良。漢。同。姓。省。術。劇。蓄。川。國。邑。時。張。步。郡。此。括。地。志。云。蓄。小。長。安。孰。與。劇。州。劇。縣。故。城。在。青。州。壽。光。南。三。十。里。小。長。安。兼。命。蒙。起。吳。漢。蒙。爭。端。也。去。年。吳。漢。徇。南。陽。蒙。悔。善。在。向。善。而。為。右。扶。風。向。善。為。右。陰。縣。春。秋。穀。伯。因。楚。漢。為。發。蜀。南。鄉。郡。隋。改。鄼。此。鄼。與。南。陽。之。鄼。不。同。此。曰。陰。城。宋。陸。无。化。軍。鄼。音。梓。柯。反。字。本。作。鄼。沖。同。注。見。高。帝。六。年。言。稱。字。每。言。語。之。間。四。年。雜。陽。本。

言稱字

言稱字。每言語之間。不稱其名。

四年

四年。雜陽。本。



曰拘又通
師字今也
躑躅 猶踟躕也復古編
五年大節略

案略字當
無可無不可 師古曰言唯其富而已明氏
字或文當平全以會其意不當分折以求其義以五

後世欲狀人之通德不若必曰無可無不可捕虜

房將罕 斷髮 示戮也 開營後 後門營 徵

一時之勝 徵律也 一時本傳作一勿注謂權時也 正

承幸得 質漢歸 為質子於漢而回歸質如字 正謂彭

如此也 質漢歸 龍從系于后前所為質子於漢而歸

質室 狝便坐也 若頭 前嘉寧宮傳若頭履兒

所居為履者頭侍饗因守為履兒 使使休 使其外史

也林沐注見昭 伯通 彭寵 爵於五等 子嬰伯 春秋

書齊豹盜三叛人名 春秋昭二十年盜殺衛侯之

漆開丘來奔 昭五年 昔年爽以年妻及防盜來奔 三十

一氣 黑賊以潛來奔 孟春秋之制非命卿不書其名 齊

豹射之 狗也 愈備侯之兄而殺之 欲求不從 強禦之名

而春秋御之 但書曰盜 所謂求名而不得 祥燕甚苦年

夷都 黑賊三人皆非命卿 以邑來奔 求食而已 不期名

皆德不 牟平 地理志 東萊有牟平縣 故城在今登州

富平獲索 地理志 平原有富平縣 屬 江州 縣名 屬 津鄉

地名在已 隴蜀 謂公孫述 六國 趙燕楚齊 尉



從領得字悉非只是軍行時所時草草也集左傳軍行
右棘左連聲注得時上之草也當軍行時在車右者換
棘以為戰備在車左者使
之進求草等以為宿備
尤來 大彤 大耿

謂狀 帝在魯 志云故魯城在今兗州西平縣古魯國也地
里平魯之 劇虜 時漢少都劇故呼為 醜酒 年懷太
朝宿也 詩伐木篇 醜酒有義注以醜曰醜以醜曰 左右

醜酒也 詩伐木篇 醜酒有義注以醜曰醜以醜曰 左右
濟醜音所宜反為洪音所寄反謂以醜通酒 左右

翼 師古曰旁引其翼若鳥翼之為也 楚辭天問篇 亞
翼 擊翼何以待之 注引六韜曰翼其兩愛疾擊其

後 鉅昧 水石一名下 詳卷 落落難合 師古曰言
不相入也

既呼茂 為內謂張步 負負 為句猶言
負罪負罪

傳詣 傳林總反車傳也 何古 安丘 北海郡安丘 城

陽 注見漢王 初起太學 帝還視之 還讀曰視如警
論曰漢史曰幸太學今綱目不 勞苦 禮代官大行人
曰幸而曰視所以尊師道也 三問三勞 注勞

去聲 謂苦 投効 教上也 案罪曰効 止狀白効有過也
倦之也 其効狀中有上文 報曰已下 數路

呈 余六 颯 思合反 通鑑 劉文伯 即盧芳也 字君期
反 釋文音立 安文天水人 王莽

永天下成 思漢德 芳故詐 封鑄羌侯 以物能求鑄羌
稱武帝之曾孫 劉文伯 或故以為封號

華風 嶺南有中 偃蹇 驕傲 武不能死 君言其武
為君盡 與坐雲臺之下 粵讀曰雲臺在南宮明帝

死節 與坐雲臺之下 永平三年 圖畫建武中名臣

死節 與坐雲臺之下 永平三年 圖畫建武中名臣

死節 與坐雲臺之下 永平三年 圖畫建武中名臣

死節 與坐雲臺之下 永平三年 圖畫建武中名臣

死節 與坐雲臺之下 永平三年 圖畫建武中名臣



列將於其中正誤與上聲欲與以物色訪之

周童等生子雲臺下而考試也

色以訪富春山新定志云漢富春縣西有富春山

水之富春山避晉簡文帝太厚改曰富陽

光傳謂於富春山園緝不載此山但云今名嚴陵山者

是其時分富春縣地置桐廬縣不任進道

吳時分富春縣地置桐廬縣不任進道

則嚴陵山即富春山無此

莎車注見武帝六年倉卒時

烏向猶言分內事正誤此言倉卒之時人皆欲為君所

為之重君指公抹逆集覽以人皆欲為君五字為句

而事耳二字天下神器師古曰天下者

自為自非也

君無忘射鉤臣無忘檣車

檣車春秋齊

救魯桓公通其夫人又數嫁大臣厚弟婚及福成次弟

糾奔魯管仲傅之次弟小白奔莒納叔傅之後襄公於

獄齊人召小白於莒魯初遣子糾而使管仲將兵逆莒

道射中小白帶鉤小白伴死得先入齊立之是為桓公

宣命其

人由頭

人由頭

人由頭

人由頭

人由頭

人由頭

人由頭

人由頭

人由頭

人由頭

人由頭

人由頭

人由頭

人由頭

人由頭

人由頭

人由頭

人由頭

以物色訪之

以物色訪之

以物色訪之

以物色訪之

以物色訪之

以物色訪之

以物色訪之

以物色訪之

以物色訪之

以物色訪之

以物色訪之

以物色訪之

以物色訪之

以物色訪之

以物色訪之

以物色訪之

以物色訪之

以物色訪之

以物色訪之

富春山

富春山

富春山

富春山

富春山

富春山

富春山

富春山

富春山

富春山

富春山

富春山

富春山

富春山

富春山

富春山

富春山

富春山

富春山

富春山

富春山

富春山

富春山

富春山

富春山

富春山

富春山

富春山

富春山

富春山

富春山

富春山

富春山

富春山

富春山

富春山

富春山

富春山

富春山

富春山

富春山

富春山

富春山

富春山

富春山

富春山

富春山

富春山

富春山

富春山

富春山

富春山

富春山

富春山

富春山

富春山

富春山



張湯於上前臧否善與不善也左傳一臧一否注或

注贊對之也吉或凶也戰事順成為臧逆為否

不音伯春限拘字三考齊典三考陸步也明泰

九載也九載則人之賢否亦之符至長子孫

矢可見於是陟其明而黜其幽符無事漆

帝時更居官者或長子孫長大而不得職任漆

交不敷還其至於子孫漆水源出汝州昔閩縣

南岐漆山水為名括地志云漆水源出汝州昔閩縣

邑余隱曰桐音荀沂音李地理志扶風有沂縣括地

有沂山東郡汝州而按龍崗沂水出焉采入

謂案隱曰沂或作沂蓋有沂水沂山故也

注賈習也左傳一夫不可世注底裏上露底裏猶言

女九反亦快也快音管管也底裏也

拔意忿悁忿怒也悁悁年反亦忿也負虛交與人

交而不誠實正誤負猶竹也易彊禦易經之也公羊

言倚竹虛交指子陽文伯也易彊禦傳莊十二年仇

飲不畏強禦注彊禦假借去聲外家王

也言力強不可禁假借去聲外家王

與諸秦失其鹿劉季逐而持之史記淮陰侯傳秦

之於是高材疾足者先得焉張晏曰以鹿喻帝位也劉

季高帝也韓邦字季左傳襄十四年管也猶魯人角

之諸式倚之流掃流掃之人信布

注謂王郎為已成之卒即此么麼麼眉波反師古曰閻奸天位

梁籍項梁成如王莽謂王莽篡位其勢已成



關於威反應略說奸犯非禮也左傳襄季孟

十四年誰敢奸君誰敢奸君位王遊翁詭邪之說

的為標準的射的也言為指的王遊翁詭邪之說

請以一九選東封函谷備春卿字揚廣姜腰咋舌

义手從族通鑑釋文曰姜於罪反腰乃罪反姜腰矣

與田文論功文曰云云越咋舌不敬誤以是知咋舌非

過是欲少味矣言嘗及今早為之計失此事會後欲

也流心易繫辭聖人以此洗心注洗又悉珍反直

小禮汧陽邑扶風復遺怕弟入侍飲云即不欲

為七年先時而合先主聲前不依君元急充高

君之行過高明著洪範六三德高明柔克茶氏傳曰

於嚴息高明柔克宜召信臣字蒨時元八年番須

也高明柔克宜召信臣字蒨時元八年番須

義曰番須谷名回中注見秦始皇略陽注見晉律

在扶風河隸回中注見秦始皇略陽注見晉律

年士卒頓敵安頓回隴坻在隴西郡漢陽縣地音

陽有大阪曰隴坻亦曰隴山秦隴山南連秦嶺北抵黃



車

音短也。朔音引。所以引。高平第一。安定。

平縣有第一城。此安定在。西。城。西。邑。名。屬。隴。西。郡。有。隴。西。今。隴。河。路。寧。州。是。

上

公。城。邦。我。置。縣。其。地。有。坪。山。今。天。水。草。上。邦。縣。是。

絕

謂。班。生。在。衆。人。之。上。尊。視。之。也。漢。官。儀。云。御。史。大夫。尚。書。令。同。據。校。尉。皆。尊。席。三。獨。坐。御。

郭子橫之言

先。是。郭。憲。嘗。諫。曰。東。方。從。九。卿。復。出。初。定。車。駕。未。可。遽。征。東。方。從。九。卿。復。出。長。

以憂國可也

七。朝。解。六。符。冠。何。馬。執。金。吾。雖。非。九。卿。亦。陪。卿。也。可。也。猶。言。可。乎。長。

社

地理志。隴。川。郡。有。天。社。社。地。志。云。故。城。在。今。許。州。長。社。縣。西。其。社。中。有。樹。垂。長。四。名。馬。其。如。子。續。三。國。魏。文。帝。改。東。郡。府。是。濟。陰。地。理。志。卷。中。六。年。曰。許。昌。

東郡

今。東。郡。府。是。濟。陰。地。理。志。卷。中。六。年。曰。許。昌。

冀

周。以。前。為。西。戎。地。秦。武。公。滅。邽。冀。置。邽。拓。地。志。云。冀。縣。為。天。水。郡。東。漢。改。天。水。為。漢。陽。死。也。

九年雅歌投壺

歌。詩。雅。投。壺。為。樂。也。一。說。雅。歌。者。歌。詩。得。雅。之。趣。也。投。壺。詳。見。禮。大。長。秋。百。官。表。有。將。行。景。帝。更。名。大。長。秋。注。皇。后。卿。也。後。百。官。志。大。長。秋。一。人。前。或。用。士。人。中。興。常。用。官。者。謁。者。注。見。高。存。見。問。也。糲。糲。去。久。反。乾。飯。屑。也。江。關。荆。門。與。虎。牙。二。山。荆。門。在。破。州。荆。門。在。江。南。屬。宜。都。糲。虎。牙。糲。步。拜。及。乾。糲。也。荆。門。在。江。北。屬。夷。陵。縣。二。山。相。對。楚。西。塞。也。張。武。記。云。荆。門。峯。對。起。巖。狀。如。門。故。名。橫。柱。糲。未。以。為。荆。門。虎。牙。山。石。文。如。商。故。名。虎。牙。

柱高柳

代郡名

常山

常本作標漢書避文帝諱作常山

恒山在定州恒陽縣西北四十里白虎通曰陰終陽始其通常又故曰恒山漢恒山郡周武帝置恒州自山

名馬今真定府

假息

假權也猶言苟延視息之義

烏桓

注宣帝本始三

是恒胡堂反

假息

假權也猶言苟延視息之義

烏桓

注宣帝本始三

年領護

領你

使譯

使去聲譯得四夷之語者譯

先登

左傳臨十一年公會齊侯鄭伯伐許穎考

取婦

取讀與

眇

眇

陳

猷望

注高帝六年

取婦

眇

眇

陳謂伯入敵

猷望

注高帝六年

取婦

眇

眇

珍反睨所計

猷望

注高帝六年

取婦

眇

眇

反斜視也

猷望

注高帝六年

取婦

眇

眇

猷以謂俯而取水曰

猷望

注高帝六年

取婦

眇

眇

挹故為湯下之義

猷望

注高帝六年

取婦

眇

眇

落門

黃名在天水郡莫歸南

十一年

般

棹卒

猶

箭師也

一由

征南公

為重

先楚彭為征

南大將軍伐對

於河水故今橋為征南公

彭上

劉隆

上楚彭為征

南大將軍伐對

南大將軍伐對

言事棟實當歸重於彭

彭上

劉隆

上楚彭為征

南大將軍伐對

南大將軍伐對

請而命

墊江

此置宕渠郡西魏置合州改墊江為石

平曲

正義曰平曲地

石於

鏡改合州墊曰墊江郡隋

平曲

正義曰平曲地

平曲

正義曰平曲地

石於

唐改合州墊曰墊江郡隋

平曲

正義曰平曲地

平曲

正義曰平曲地

石於

棹也

墊江

此置宕渠郡西魏置合州改墊江為石

平曲

正義曰平曲地

石於

宣帝元

河池

秦隴西郡地漢武置武都郡其屬有河

未珠

謂命未

珠

隴馬在利

下辨

注獻帝建安

未珠

謂命未

珠

州西路

下辨

注獻帝建安

未珠

謂命未

珠

謂虎牙將巨卿蓋延骨鯁注漢王劉縯素注見

軍蓋延資中漢徒為所資中城城隍置資州我周穆

三年資中資州於資中城隍置資州我周穆

宋曰涪水關名在龍州城隍置資州我周穆

齊江也在益州成都縣治地志云郫江一名成郫江一

名市橋江一名中江一名內江一名成郫江一

武陽為郡廣都縣屬益州今成郫府沅水

武陽為郡廣都縣屬益州今成郫府沅水

破羌金城隍中浩寧神廟元郭

破羌金城隍中浩寧神廟元郭

羌武郡有白馬或魚桑魏略云漢置武郡非其種人

分窠山谷或說青成或說白氏續漢書云羌郭伋

本三苗姜姓之別苗今河關之西南羌是郭伋

字細十二年魚涪津南交縣北臨大江廣數百步

健為元符元武帝級公誤綴痛驚絆也執金吾

武帝太初元年又推物古今注云金吾車輪掉也漢執

金吾亦掉名以銅為之金塗兩末謂之金吾與史大夫

司隸校尉亦得執馬郡守縣令例官轉戰轉戰克反

以木為金吾用以乘車形如車輪轉戰轉戰克反



雷犯中東者

參封尉

參封尉名屬

錫胡侯

錫胡侯

即方門也

高密

固始

錫胡侯

錫胡侯

以爲院

更封支庶

乃去甲兵

刑

刑

州

乃去甲兵

刑

刑

刑

又庶孽注

乃去甲兵

刑

刑

刑

景帝三年

乃去甲兵

刑

刑

刑

刑

乃去甲兵

刑

刑

刑

之也

乃去甲兵

刑

刑

刑

土管城起

乃去甲兵

刑

刑

刑

謂有濫刑

乃去甲兵

刑

刑

刑

一勝反

乃去甲兵

刑

刑

刑

嚴只作入聲

乃去甲兵

刑

刑

刑

繫也

乃去甲兵

刑

刑

刑

鈔

乃去甲兵

刑

刑

刑

常山郡地

乃去甲兵

刑

刑

刑

里非行

乃去甲兵

刑

刑

刑

也

乃去甲兵

刑

刑

刑

平陰

乃去甲兵

刑

刑

刑

元嘉

乃去甲兵

刑

刑

刑

六年

乃去甲兵

刑

刑

刑

奏到

乃去甲兵

刑

刑

刑

由

乃去甲兵

刑

刑

刑



也守闕

守去聲論也。正殿按守不訓。前解見前五卷。

自覓剔

自為刑人。狀以示必。

履罪也。大人曰覓。小兒曰剔。及身无曰剔。

十六年

麓泠

麓名。字或作。虛。音。鹿。宋。雒。

將女子微側

微側。姓。名。也。其。女。子。名。微。側。嫁。為。朱。蔚。人。詩。索。妻。

蠻俚

南。夷。種。名。

畏慊

漢。法。軍。行。過。留。畏。慊。者。朝。師。古。曰。慊。乃。暗。反。怯。也。

賦田

賦。給。與。也。

受粟

注。見。文。帝。十。一。年。象。食。

昌平

漢。上。谷。郡。軍。都。縣。新。莽。改。昌。平。縣。唐。改。燕。平。石。晉。仍。為。昌。平。今。屬。大。

更朝

史。改。朝。見。之。期。

十七年

懷縣

注。見。周。烈。王。六。年。

怨已量

七。制。解。云。父。且。不。能。強。其。子。怨。已。量。

怨已量

主

怨。已。謂。其。責。於。已。量。手。謂。揣。其。意。於。君。量。平。聲。正。誤。怨。已。謂。能。推。已。之。心。以。度。人。也。

必不有所左右

七。制。解。云。先。武。自。謂。揮。知。我。廢。后。必。無。所。偏。倚。而。輕。視。天。下。也。此。帝。自。飾。辭。正。誤。謂。必。不。偏。愛。而。動。移。國。本。也。太。子。乃。郭。后。所。生。恐。后。既。廢。併。及。太。子。也。

十八年

隨山判道

西。貢。隨。山。判。本。秦。氏。傳。曰。隨。山。之。勢。相。其。便。寔。斬。木。通。道。

九年

事太宗

注。見。成。帝。綏。和。元。年。

昭穆

鄭。玄。曰。父。為。昭。而。子。為。穆。而。北。昭。明。穆。也。

橋南

橋。梁。廟。反。橋。也。爾。雅。山。貌。而。高。曰。嶺。廣。州。記。曰。為。橋。到。交。趾。於。嶺。南。立。銅。柱。為。漢。之。極。界。

駱越

注。見。文。帝。元。年。單。臣。姓。名。房。複。姓。名。單。氏。音。多。案。反。又。常。演。反。

武

挺緩

記。月。令。仲。夏。挺。重。因。注。大。項。反。

建寧元年

春秋之義

立子以貴

公。羊。傳。隱。元。年。立。適。以。長。不。以。貴。立。

子以貴不以長何休注通謂通夫人之子尊無與敵故
以高子謂左右媵及姓婦之子位有貴賤又防其同
而生故以貴也禮通夫人無子立右媵右媵無子立左
媵左媵無子立嫡姓婦通姓婦無子立右媵右媵無子
姓婦無子立左媵姓婦實家親親先立弟文家尊尊先
立嫡通子有孫而死實家親親先立弟文家尊尊先
孫其雙生也實家親親先立弟文家尊尊先
生皆所以防受爭也婦注見茂帝建始二年後重久
違之重請言鮮于哀鮮于復姓哀名也不相好
好去聲素不以禮讓相厭禮前禮儀讓謂謙遜厭益
與之交好有雅歌擊磬雅歌江見九疊聲樂不數
讓為國乎何有雅歌擊磬雅歌江見九疊聲樂不數
正誤厭厭也數計其失而格殺不用器械而彊項彊
主之失數計其失而格殺不用器械而彊項彊



惟反為患言

兼從西國

兼從西國 兼從西國也 通參論曰 公從 婦交注從與變通 此言兼從

耳章懷鏡

河曲列四郡

河曲列四郡 在河關縣西 公羊傳

西國謂與西域諸國兼并合從也

王庭

注見武帝 元狩四年 龍

也 西國謂酒泉武威張掖敦煌 王庭 注見武帝 元狩四年 龍

堆 孟康曰 白龍堆也 形如土龍 身無頭 有尾 高大者二 三丈 岸者 文餘 皆東北向 相似也 在西域中 樓蘭王

所居 葱嶺 注見和帝 永元二年 身熱頭痛懸度之阮 師古

塞也 嶺也 西域有大小頭痛之山 赤土身熱之阪 通之 今人身熱無色 頭痛嘔吐也 懸度 注見成帝 河平四年

旃屬 旃與氈同 屬通作屬 置質 此質如字 讀正誤 質謂質子也 音致

大禹之序西戎 皆就次叙 吳禹之功及戎狄也 周

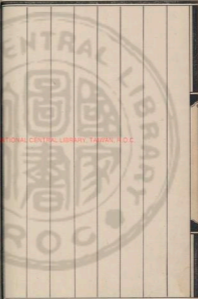

公之讓白雉

趙雲氏獻白雉曰天之無烈風德而寧不揚彼三年矣意者中國有聖人受命

往朝之周公讓讓而歸之成

太宗之御走馬

太宗文皇帝

有欲千里馬者帝曰鸞旗在前蜀

二十三年王況

王况字文伯京山人

沅水

注見十武

黔石水出謂之武陵

首級

以新一

人首賜爵一級故

二十四年右谷蠡王

右音有左

也下倣此又注見

右箇韃日逐王

石與韃匈奴官號

昭帝始元二年

骨都侯

匈奴官號

異姓大臣

漸將王

此之勢也

二武陵

為賈荆州之域秦為黔中郡

臨沅

今常德府沅江縣是

嬰鑠哉是翁

嬰鑠輕健貌

是翁注陵

五溪

縣道元水經注沅水出梓桐郡且蘭

許時反

年迫日索

迫迫

也索直也謂

畏長者家兒

謂推要子弟可畏也

在左右與從事

得調

和也

年徵外貊人

徵吉甲反境也師古曰謂以木石水為界晉灼曰西南之徵猶東北之塞也



藝立景年猶
言起草檢
積通左傳昭二十五年公徒釋甲枕冰而踞注矢四

水積尤甚或云積尤是箭筒其蓋可以取飲

發漢書十二大馬一發錦古曰矢一發猶今言箭一發

控射三而止每射四矢必四

矢者乘其能禦四方之亂

內耗黃管空侯師近所作空國之役所好齊廢三十

端而吹之

年曾謂泰山不如林放乎祭山川在其封內者春

山在魯地魯公所當祭祭季氏祭之非禮也孔子意謂

神不享非禮林放高知禮非禮泰山之神反不如林

放邪微而祭之今先武舉何事行七十二代之

此語若謂泰山不可敬也

編錄君而夷吾所記者十有二焉皆無懷感伏羲神

農夫帝黃帝顓頊帝堯舜禹湯成王皆受命然後得

封禪正義曰景管仲所紀自無隸氏以下十有二家其

六十家無紀錄今老武言何

事行者猶言何必汙泥也

倫第五搜姓元和姓纂云出於齊諸田之後諸長安

市長安縣司市也周禮地官司市扶夷長扶夷縣之

志萬戶以上為合昌符符者識記之名也赤劉之

令減高戶為長合昌符會昌其書之名也赤劉之

九赤火色漢姓劉以火德王故高帝赤劉猶言

赤劉也尤世舉也光武高帝九世孫故云

河洛

譚文易繫辭傳曰河出闕洛出書聖人則之孔安國

云河圖者伏羲氏王龍馬出河遂則其文以畫



八卦浴書者為治水時神龜黃文而列於背有數至九

高遜因而第之以成九雜孫奕示兒編曰河出圖浴出

書論浴與易大傳兩言當用方石再累王檢金泥

之而已藏符命之書也

謂當用玉璽書藏方石有五檢又用石檢十枚列於

石傍檢用金璽五周以水銀和金為泥詳見郊祀志

牒注見武帝元封元年泰山下南方泰山之陽也梁陰山北曰陰

而止醴泉甘泉之味赤阜朱阜也考經提神契曰赤

伏符注見武帝元封元年見事謂常見之事正誤見雷音男註

誤注見武帝元封二年黃白之術丹竈之事也漢武內傳曰李

升少成黃金委黃眼之白曰升天隻偶偶易所謂所處備寸方所

上聲謂靈臺所非經合經典不二年經理五經之

將護將兵護白水岷名即春陵也屬南陽蔡陽縣

東南宅旁二里當為秋霜無為檻羊正義曰秋霜

有白水是也當為此上無天子下無方伯羊公

中受制於人不可為此有而無益于治曰無壯者慮

正誤此因先武初崩故云與公羊注義不同壯者慮

輕男子三十曰壯明帝年方三十故曰輕則寡謀左右

佐去聲燒當西羌種號也無弋爰劍之後從爰劍五世

佐研研最康健自後以研為種號又十三



世至燒當時元帝朝也燒當復秦使漢良

子孫更以為種號居河北大允谷漢書並作漢越國楚

西夷國名或曰句說種羌也文記漢書以其地為益州

莊王弟莊駒為國於此漢武時漢王降以其地為益州

其後因以漢為氏馬漢先零注宣帝元

注見武帝元狩元年允吾反白于允

街史昭通鑑釋文曰允街邑名也屬金允吾邑名

金城郡允吾

而無退即就也就使墓

至而無退即就也就使墓

而反之子游曰飯於碑王小飯於尸內大餘於碑殯於

墓位祖於庭葬於墓所以即遠也故喪事有進而無退

謂喪事一節遠於一節有遠而無退而遠蓋可推

者漸就於遠也集覽談墓藏體魄而致生之是不

智也廟以宅神而致死之是不仁也

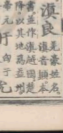

隋文帝開皇二十年宗祐
原廟注惠帝四年
折衷注成帝按扣
簋

簋注文帝
邊豆受四升以成乾物
尊尊與樽通酒器也
彝彝與彝通酒器也
宗廟

升口圓徑一尺二寸
漆赤中以飯酒物
尊尊與彝通酒器也
彝彝與彝通酒器也
宗廟

尊尊與彝通酒器也
彝彝與彝通酒器也
宗廟

彝彝與彝通酒器也
宗廟

宗廟

鼎鼎和五木之實器也
俎俎和五木之實器也
鼎俎鼎和五木之實器也

息政息謂子也
息政息謂子也
息政息謂子也

武威武元年
玄苑封三年
二年冠冕

大射禮注成帝鴻嘉二年
養老禮注內則

三老五更東漢禮儀志
三老五更東漢禮儀志
三老五更東漢禮儀志

年者高者一人為老次一人為更
年者高者一人為老次一人為更
年者高者一人為老次一人為更

直以三公為三老大夫為五更
直以三公為三老大夫為五更
直以三公為三老大夫為五更

以見通事也所以示長也
以見通事也所以示長也
以見通事也所以示長也

守當作人字言知天地人三才
守當作人字言知天地人三才
守當作人字言知天地人三才

皆年老更事致仕者也名三五者象三辰五星
皆年老更事致仕者也名三五者象三辰五星
皆年老更事致仕者也名三五者象三辰五星

皆年老更事致仕者也名三五者象三辰五星

皆年老更事致仕者也名三五者象三辰五星



林傳贊逢分疏別專門立典陰郭三年難平

注云說經者各自是其一家天船在九星成湯遣

不平曰平天船在大陵北一日射星成湯遣

早以六事自責帝王世紀湯時八年七早是壽死以

責說苑曰湯時師許川竭遂使人荷六足鼎以六事自

曰政不歸罪仗氏疾罪官室管罪女禍成釋龜宜行罪

後失昌邪何不雨之狂澍雨時雨生萬物好以

耳自隱發為明七制解云喜以耳聞目見提受

天子穆穆諸侯皇皇北曲禮文也又荀子注

楚莊無災以致戒懼莊王戒懼曰天不見於天

其忘魯哀禍大天不降譴春秋魯哀公禍大而天

預曰禍大救行部去檐帷行下孟反去口舉反

後也今教令更行所詳郡縣時可除去之四年縣飛

書蘇拉也飛書注見漢有舊防此漢家舊制也防

以善坊為無所用而壞之媯塞西城六年王雒

山通鑑釋文曰在虛七年閉督郵府督郵官名主

錄事參軍代之掌勾稽文簿舉彈善惡今開其府門



示無事也王誤府宇當連內字為句督郵乃督察屬縣
事務者尤江無事權督故閩督郵於府內不令安出也

八年須卜骨都侯須卜注見元史武始二年會都

五原曼相五原縣有曼相諱崇五原今伊蒲塞優

晏塞也如今之苦行中桑門於其道者號沙門東

波宗也秦言名善宿男桑門於其道者號沙門東

日近事男一名清信士桑門於其道者號沙門東

宋曰沙門漢言息也息意去欲而歸于無為也沙

迦漢義又云沙門即佛也佛列子曰西方有聖人焉其名曰佛

行又云佛論曰佛覺也覺一切智德能開覺有悟

如夢覺故名為佛音耶羅曰佛覺率天降神於要致

西域迦羅國淨飯王官邸耶夫人創右脅而生

要猶迦求也三十六國揚漢說也

駁議漢雜事曰羣臣之書通於天子者四品一曰章

色之間萬分離析度遼謂度遼將九年

歲上墨綬長吏秋四百石至二百石是為長吏皆銅

貢一治狀尤異政治出乎衆四姓小侯東宏漢紀

唯食租如故使相正誤唯食租如故三字句絕下

者食邑如故文義同使相屬下儵音始漢書作儵君



TAFFEN Color Control Patches

親無將將而必誅

公羊傳莊三十二年公以病將死名季子曰吾將焉致乎魯國公子

牙爾我曰魯一牛一及君已知之矣季子曰是魯為魯

將爾君就無特前而誅焉注牙實欲自戕君兵城已

記叔孫通傳曰人臣無將時即及罪死雅樂注見祭

無鼓瑣曰射廷亂也師古曰將有其意雅樂武帝天

年整元鹿鳴詩小雅篇名燕羣墳疏墳本作墳詩何

人斯篇伯氏吹壎仲氏吹箎文公諱伯仲兄弟也壎

以土燒為之大如鷄子箎上平底形似排篋六孔長子

竹為之長尺四寸圍三寸七伯夷也父欲立孤君長子

孔一孔上出徑三分凡八寸七伯夷也父欲立孤君長子

大讓之遂逃去叔齊亦不肯立而逃正義曰孤竹

在平州濱東海地志孤竹城在遼西今支錄

札立之季札不可乃立吳子諸樊攝行國事壽夢卒諸

樊已除喪謚位季札十一年伏軾橫板陸起者

菽詩小雅篇名刺幽王也佛慢諸日著猶言往要

腹要讀為腹十二年哀牢南夷種名居于牢山明帝

皆刻畫象龍文衣皆著尾即浚儀地志陳留有浚儀

惠王為大溝於此郭以行園田之水

縣北有浚水象而儀之故曰浚儀

公羊傳莊三十二年公以病將死

名季子曰吾將焉致乎魯國公子

牙爾我曰魯一牛一及君已知之矣季子曰是魯為魯

將爾君就無特前而誅焉注牙實欲自戕君兵城已

記叔孫通傳曰人臣無將時即及罪死雅樂注見祭

無鼓瑣曰射廷亂也師古曰將有其意雅樂武帝天

年整元鹿鳴詩小雅篇名燕羣墳疏墳本作墳詩何

人斯篇伯氏吹壎仲氏吹箎文公諱伯仲兄弟也壎

以土燒為之大如鷄子箎上平底形似排篋六孔長子

竹為之長尺四寸圍三寸七伯夷也父欲立孤君長子

孔一孔上出徑三分凡八寸七伯夷也父欲立孤君長子

大讓之遂逃去叔齊亦不肯立而逃正義曰孤竹

在平州濱東海地志孤竹城在遼西今支錄

札立之季札不可乃立吳子諸樊攝行國事壽夢卒諸

樊已除喪謚位季札十一年伏軾橫板陸起者

菽詩小雅篇名刺幽王也佛慢諸日著猶言往要

腹要讀為腹十二年哀牢南夷種名居于牢山明帝

皆刻畫象龍文衣皆著尾即浚儀地志陳留有浚儀

惠王為大溝於此郭以行園田之水



其一 **千乘** 注見別報王 **洄注** 洄逆流而上也 **十三年** 涇

縣 地理丹陽郡有涇 **湯沐邑** 師古曰謂以其邑之賦稅

為朝天子省有湯沐之邑法給齊戒自潔清 **許太后** 許

之用浴用湯沐用潘潘方乘反浙米汁也 **十四年** **五毒** 師古曰與手足俱加水也

英所生也 **曲成** 師古曰與手足俱加水也 **朗陵**

楚如野葛殺毒之類正誤李賢曰四肢及身備受 **漢澤** 地志河東有漢澤縣

今簡州是屬成都府 **以建等物色獨問忠平** 物色

反 **錄囚徒** 師古曰着錄之知其情狀有寬

亦作行並五 **錯愕** 逆各反錯或

傳注錯愕念平也 **敢悟** 悟或

去者耳近俗不曉其意說其文逸為思慮之慮矣其源

矣韻會去聲有錄字注寬省也太玄踴于控獄三歲見

錄王履說 **打水脯** 打

通作方音任謂之 **十五年** **裁令半楚淮陽**

乾肉也精音備乾餼也 **祭彤** 姓名祭側界

言僅也諸子之封城也楚王英 **馬**

淮陽王廷之地載及其一 **百山** 鳥栖居上谷靈外白

廖伯廖亦以廖為名者 **馬**



即太白山也匈奴呼為祁連山即伊吾本匈奴中伊

此又注見武帝元朔三年祁連山伊吾

始取其地置宜禾都尉以屯田唐貞觀初置伊州或名

伊吾郡後魏三伊吾其一也括地志云伊州在敦煌

北大磧之外南至玉門關八百里五代史晉高居海使

于闐訶自瓜州西渡鄯州河曰陽關沙州西曰胡盧

素初盧破漢明時征匈奴南呼衍史記匈奴傳有呼

屯田於伊吾盧即此地南呼衍匈奴傳有呼衍

本南郡之號使因以為氏蓋十六年高闕塞

其貴姓也常與單于婚胡十六年高闕塞

政三年盧水素音富患帝時盧水胡反天山

高闕盧水素音富患帝時盧水胡反天山

武帝元朔蒲類海管灼曰盧水胡北地胡也天山

二年祁連蒲類海管灼曰盧水胡北地胡也天山

蒲類海今名婆悉海亦隱曰廣志云蒲類海在蒲昌海西

元狩元年宜禾都尉正義曰宜禾本城名在隴西

今瓜州本漢晉昌郡宜禾故城後置縣屬涼州兼與地要覽

在晉昌縣漢宜禾郡尉所居絕幕注見武帝左

賢王信左賢王注見高帝涿邪山匈奴中山在漢

武帝伐柔然循弱水西行至涿邪位特遣注見成帝

山即此邪音以奢反字或作涿馮嘉元年

假司馬注見武帝從事大將軍之屬官也鄯善

王廣年善注見武帝元鼎文俗吏謂郭恂也拘泥

故曰文初夜猶言初為質注見周顯王四軍司

俗吏初夜猶言初為質注見周顯王四軍司

馬大將軍之屬官雄張自修大也驕馬驕並華

有司馬一人雄張自修大也驕馬驕並華



尚書事

錄米記也。總領衆事也。漢武初有領尚書事。蓋始于此。猶冢宰總已。

越騎校尉

如淳曰。越人內附。以爲騎也。校者管

友愛天

師古曰。越騎校尉。主越騎在八校尉之數也。

三輔衣冠

三輔。注見武帝征和元年。衣冠。謂士大夫也。

知與不知

謂無問素相如與不相知皆對瞻之。

資治通鑑綱目集覽卷第九

資治通鑑綱目集覽卷第十

漢章帝建初元年。陳留 古兗州郡今開封屬縣 冠軍 屬南陽名

尉頭 西域國名。南接疏勒。 上林池籞 上林注見秦始皇二十六年。池籞注見宣

二年。濯龍門上 濯龍殿名。殿門之上。 綠構 構當作

假借溫言 假借。孟去

服官 初見元年。

吳王好劍客百姓多創瘢 吳王。春秋殺吳公子

服官 吳王。春秋殺吳公子



容謂音波諸羣先皆善容待之故百姓亦多以劍楚王

好細鬻宮中多餓死楚王好細鬻而國多餓死

戰國楚策莫敖子年對威王曰昔者先君宣王好小

好細鬻而國多餓人此宮高結結讀曰誓四方全

匹帛古者製帛長丈八尺曰匹古城外未幾後稍

不行馬廖本傳注父曰景文有未幾詔齊國

省冰統方空穀本紀注統素色味言色鮮潔如冰也

三年都慮河經行地考量名慮音同

藥括考定量度也四年方垂方謂四方也

日夜惕厲書向命篇林惕懼為中夜以興思免朕愆

愁章句之徒注見明帝石渠故事注見宣帝白

虎觀在北承制問承制制詔以白虎議奏白

虎通是山堂考索曰白虎議奏凡四十篇今所存本乃

稱制臨五年巖穴謂士之隱於思遲謂言希聖也

有所側席異聞側席為敬不敢正坐也吳服所子

子大夫師古曰子者人之嘉稱也大志字莎車注

領問應對故肆其官而孺子焉



武帝元 竊冀未便僵仆 私竊冀望我 弛刑 注

先武建武 義從 西見禮名 番辰 姓名文昭 六年 注

民安作 到曉 七年 厭勝 厭益涉反 廣雅 小黃門

注見武帝 顧投 四視曰顧 付人曰投 行秋稼 行下孟反 巡 脫

粟 來之粗糲者 僅 瓢飲 以器而飲 不 八年 飛書

注見紀帝延 九真 注見武帝 長君 謂乃父馬援也

長安周初 灌嬰等為 選士之有 長君 居兩入由此

為 選讓君子 不敢以 尊貴 稱人 今馬援 許侯 謂馬

太后見 故攝 彼引 實長君 為此 非抽 投也 許侯 謂馬

許 涓陽之情 秋傳管文公 秦康公之舅也 康公為

太子真 毋得 舉已 卒 康公 送其 舅于 涓陽 舍母之 不見

別其 舅而 懷思焉 涓水 名 秦時 鄰雍 至涓 之陽 者蓋 未

行 送之 於 椒房 注見昭帝 省闈 注見武帝後 心水

咸陽 之地 椒房 始元四年 陰喝 師古曰陰喝猶堂

公主 明帝女也 沁水 注身 陰喝 師古曰陰喝猶堂

亦作 喝 史記 恐禍 諸侯 相恐 會也 何用 愈趙 高指

鹿為 馬 世三年 正誤 愈痛 毒也 言與 趙高等 也 毀



而有雷寔地厚而有貫出貫市夜三至之說有與

同姓名者數人人告其母母不信三至而後信之內省不疚語內省不疚夫

病也自省無罪橋道註見元武建武元和元年喬

夫捷急事見文絳侯木訥絳侯周勃也高帝封侯食絳邑

木訥註見掠者唯得榜笞立劉伯莊曰榜音亮考

惠帝二年掠者唯得榜笞立榜也榜音彭子或從

手即笞也榜笞輕刑也應受榜笞令丙丙為篇之次也

者以一人有之令其立而受刑景定集令箠長五尺其

甲令乙令丙箠長短有數鉗鑽鉗通作鉗其

本大一寸薄半寸竹也皆平其鉗鑽鉗通作鉗其

節當節者笞臂平一罪乃更人鉗鑽鉗通作鉗其

如反積也時通作時音又記反具自將徒支拄橋梁

也仲古曰說時時音又記反具自將徒支拄橋梁

自將親自將領也徒供供作者支通作枝押也非通作

柱音家與反撐也小柱為枝爾雅隄謂之渠注梁即橋

也凡橋有木梁石梁舟梁皆謂之橋耳正誤不從氏大耳

堂親自將徒此但謂官同自備工徒營理不從氏大耳

南陽朱季

朱季字文季故曰朱黃髮備言黃者也

謂白髮落而更生黃者正誤音泰華尚韶詢登黃髮則

問所歷注黃髮賢者也言謀于黃髮之人則行事無所

過詔意則謂朱群等署議署議署謂簽雷同雷同附和

之義也雷震驚百里而百里一同故事無可石而雷



時惡者人之言當各由己不當然也楚辭九辨世已忘

其前善為句孔傳傳作忘其前之為善或亦忘年

後忠已四守當為一鄉房生房太學中房舍也生大

名都親揚其先君之惡以唱管仲正德國語魯

仲以與齊桓公公連而問焉曰昔吾先君襄公無壹以

為高俸曰將軍戈不難兩強岸聖德士而唯文是崇食

恐宗廟之不擇能社稷之不血食敬問焉此若何管仲

乃封以政蘭臺漢官儀曰御史登車執憲中司朝

之府云云往者妖言大獄明帝時楚王

百官表御史中丞在殿二年復其夫勿甘并一歲

中蘭臺掌圖籍秘書禁錮杜進之罪

後注見高帝五年勿第悃悃無華側古本及編注通

誠也華不綜校錯辭而柴告岱宗非告瑞祭

宗泰山也為四嶽所宗故曰岱宗爾雅祭天曰禘等天

高不可達故禘祭以祭之庶高禮上通也書舜典至于

咸也竟祭也竟能揮舟均刑法以儀民言其德無所不



施大膳舜樂也言其德能昭亮大夏高樂也為治水數
土言其德能大中國大夏湯樂也言勝以寬治民其德
能使天下得其所大武武王樂棚說別還宮假干

也武王伐紂言其德能成武功棚反還宮假干

格聖也至于廟正祭告也特牲牲也謂一牛也古者君
將出必告于祖禰歸又至其廟而告之孝子不忍死其

親出告反春秋重三正慎三微或書王正月或書王
二月或書王三月三正者天地人之正所以有三者由

有三微之月王者所當奉而成之禮記曰正朔三而改
文質再而復三微者三正之始萬物皆微物色不同故

王者取法焉十一月陽氣始施於黃泉之下色皆赤赤
者陽氣故周為天正色尚赤十二月萬物始芽而色白

白者陰氣故殷為地正色尚白正月萬物華甲而出其

色皆黑人得加功履業故夏為人正母以十一月十

二月報囚母禁止之也論囚曰報朔冬至之後有曠

春不以報囚謂立春陽氣度遠將軍吳棠正誤後漢

至可以施生故不論囚度遠將軍吳棠正誤後漢

平八年始置度遠營以其常行度遠將軍事帝建初
七年坐事免以報懷太守齊鴻為之和帝永元二年鴻

遷大鴻臚以皇前獲為之今章三年驛馬魏車有一

帝元和二年勅度遠則驛鴻也三年驛馬魏車有一

轅四馬中兩馬夾轅名驛馬貞白捐白迷吾頭良
兩邊者名驛馬一名驛馬貞白捐白迷吾頭良
正誤須當作漢書漢良境香之女孫子漢吾作
漢吾子來吾來吾諸弟逐吾等則漢良之孫也
會道邊三年不成謂彼是此非故久而無成也
小曼駕如彼禁室于道謀是用



不漬于成文公集傳曰古語曰會禮之家名為聚訟
作合道卷三年不成蓋出於此

相爭不定也堯作大章一夔足矣五鼓之琴以歌
而夔夔始制樂以貢諸侯又曰大章樂之也

大卷列于黃帝為堯使夔典樂擊石拊石百獸率舞又
按呂氏春秋魯哀公問於孔子曰樂正夔一足矣言堯

之樂官止一夔而已章和元年大小榆谷正義曰榆漢名括地
志云西羌中有大小

察老子曰俗人察察我則闕闕又曰其政闕闕其民惛
惛其政察察其民缺缺林希逸曰義曰闕闕不作聽

明察也察內幹機密輪與堯通注見成帝
陽朔一年堯執樞機馮野王字

陰衛尉陰與也藍于有股藍成也

書名鈔不可不監于有股曰委隨委曲隨也貪婪內

惟不敬敬德乃早暨暨命委隨從也貪婪內

之北謂貪曰婪音盧舍反雖睡寐寐皆說以貪婪文
公集註愛財曰貪愛食曰婪婪與樹通左傳貪婪無厭

杜預注方言教人賊曹親至發所發所者

而取其財曰拊賊曹親至發所發所者

發覺之二府號吾號當先號也

漢和帝永元元年算

音排編竹木以得水上納質國賜

合浦武十六年稽落山燕



侯南陽郡冠軍侯 繩景緄評治也 三省之義

注見唐中宗 馴致馴松倫反以漸 妻昭壽妻名昭

家也 華嶠姓名也華朝化 郤晉文音問 遲

留正誤如字謂 偽於反 屠譯以盟屠裂其譯使共

五年萬落燕居也人所聚居故謂 河橋杜預曰造

河橋之賜支河曲賜支西戎地為貢所謂折支王廟

為山名也河曲注見 六年斷其章杜崇進斷安國所

重譯注見武帝元狩 十二年秭歸秭通作婁尋洗

東也今歸州是崇焉志楚大夫居於此故或名歸州

賢婦曰女嬃亦歸喻余自寬衣於以為秭歸之名始於

此荆州記秭歸縣北一百里有原故宅 十三年東觀

方七頃宅東北有女嬃廟掛衣石尚存 東觀

漢聚書之所實章入東觀為校書郎學者稱東觀為老

氏藏室道家蓬萊山本傳注老子為守藏史復為柱下

史四方所記文書皆歸柱 發羌西羌 東脩良吏謂

下言東觀經籍之多也 十四年燒何西羌 隃糜扶風

謂東脩束帶脩飭也 規固規園固 委輸注見高 夾河夾達留 曹

察政官為政察 蕩佚史紀曰無儀檢也

大家曹壽妻也名昭漢書注家讀曰姑華嚴經說又



緩外舍外戚之家內省猶言省中往見諸姬 美女曰姬

也本周姓實於衆國之離立 記曲禮離立者不出

女故婦人美登帝婦也離立 中開法離立者不出

梅頌章取離不法其有理甲乙科 士之子得受

乘如弟子勿以爲員散甲科四十八高年中乙科二

十八爲太子舍人內科四十八補文學掌故後順帝更

得景字補弟子增中家法 注見順帝章句 帝惠初

乙之利見常林傳中家法 注見順帝章句 帝惠初

年義有相代相於伐鄂鄉 注見順帝章句 帝惠初

早離顧復 注見順帝章句 帝惠初

我夢子翰我顧我復我注顧旋視也 復反

我夢子翰我顧我復我注顧旋視也 復反

我夢子翰我顧我復我注顧旋視也 復反

我夢子翰我顧我復我注顧旋視也 復反

我夢子翰我顧我復我注顧旋視也 復反

我夢子翰我顧我復我注顧旋視也 復反



自來傷也就風却風因風詩曰母以此勞日母以勞苦注

重哀母生衆子幼而育之其病苦矣家我音六鶴注

選儒之恩 注見順帝章句 帝惠初

進取之狀前漢書杜欽曰讓者選矣音柔林也與注

端通此云選佛之恩蓋謂柔快不能斷制是以留諸王

於京師不違就國也粟宿留宿地就反留力就反留

若如字讀則言宿而十里一置 注見順帝章句 帝惠初

留有所須待也並通十里一置 注見順帝章句 帝惠初

子速於置一候封候也司臨武 注見順帝章句 帝惠初

在嶺南元興元年發擿姦伏卒官卒 注見順帝章句 帝惠初

屬荆州元興元年發擿姦伏卒官卒 注見順帝章句 帝惠初

任所也記由後 注見順帝章句 帝惠初

下大夫死日卒 注見順帝章句 帝惠初

漢殤帝延平元年襍裾

史記齊世家武王尹在襍

字者假借用之正義曰強闕八寸長八尺用約小兒而負之行存小兒被也師古曰即今小兒纏強舉兩反者

保特贊

同贊而特贊也與下文三公絕席同意一絕

席

注見光武建武八年

太官之別也

內署

師古曰即中署也百下比

雲為

方中秘藏

才法反於方中為秘藏以藏明器

漢書音義曰方中陵上土作方也湯主治之蘇林曰天子孫作陵基而諱之故言方中師古曰古謂掘地為坑

也如淳曰漢舊儀陵側用七項方中用此一項深十

三丈堂壇高三丈壇高十二丈見覺曰漢家之儀方中

其明器之數注見魚龍曼延戲元封三年倚席不

講

師古曰倚席講不施講坐也

漢安帝永初元年斷獄皆以冬至之前

章帝詔

二月立春不以都因月令冬至之後有履陽助生之文

而無物獄斷刑之政玉者生殺宜順時氣其定律書以

十一月十二月報讞正

獄成有司家于公伊吾盧

十七年以開寵為已校尉捕



長統

仲長統 魏名也

用其私人

詩大東私人之子百僚是試法私人私家人也

是試用於百官也

策讓

策主言也 檢押

此言同策奪小得志

二年勝

勝音升

也章錄曰檢押循規摸也

二年勝

勝音升

也章錄曰檢押循規摸也

二年勝

勝音升

也章錄曰檢押循規摸也

二年勝

勝音升

也章錄曰檢押循規摸也

二年勝

勝音升

也章錄曰檢押循規摸也

二年勝

勝音升

也章錄曰檢押循規摸也

二年勝

勝音升

也章錄曰檢押循規摸也

二年勝

勝音升

也章錄曰檢押循規摸也

二年勝

勝音升

也章錄曰檢押循規摸也

二年勝

勝音升

也章錄曰檢押循規摸也

二年勝

勝音升

也章錄曰檢押循規摸也

二年勝

勝音升

也章錄曰檢押循規摸也

二年勝

勝音升

也章錄曰檢押循規摸也

二年勝

勝音升

也章錄曰檢押循規摸也

二年勝

勝音升

也章錄曰檢押循規摸也

二年勝

勝音升

長統

仲長統

魏名也

用其私人

詩大東

私人之子

百僚是試

法私人

私家人也

是試用於

百官也

策讓

策主言也

檢押

勝音升

也章錄曰

檢押循規

摸也

二年勝

勝音升

也章錄曰

檢押循規

摸也

也章錄曰

檢押循規

摸也

也章錄曰

檢押循規

摸也

也章錄曰

檢押循規

摸也

也章錄曰

檢押循規

摸也

也章錄曰

二年勝

勝音升

也章錄曰

檢押循規

摸也

也章錄曰

檢押循規

摸也

也章錄曰

檢押循規

摸也

也章錄曰

檢押循規

摸也

也章錄曰

檢押循規

摸也

也章錄曰

二年勝

勝音升

也章錄曰

檢押循規

摸也

也章錄曰

檢押循規

摸也

也章錄曰

檢押循規

摸也

也章錄曰

檢押循規

摸也

也章錄曰

檢押循規

摸也

也章錄曰

二年勝

勝音升

也章錄曰

檢押循規

摸也

也章錄曰

檢押循規

摸也

也章錄曰

檢押循規

摸也

也章錄曰

檢押循規

摸也

也章錄曰

檢押循規

摸也

也章錄曰

二年勝

勝音升

也章錄曰

檢押循規

摸也

也章錄曰

檢押循規

摸也

也章錄曰

檢押循規

摸也

也章錄曰

檢押循規

摸也

也章錄曰

檢押循規

摸也

也章錄曰

二年勝

勝音升

也章錄曰

檢押循規

摸也

也章錄曰

檢押循規

摸也

也章錄曰

檢押循規

摸也

也章錄曰

檢押循規

摸也

也章錄曰

檢押循規

摸也

也章錄曰

二年勝

勝音升

也章錄曰

檢押循規

摸也

也章錄曰

檢押循規

摸也

也章錄曰

檢押循規

摸也

也章錄曰

檢押循規

摸也

也章錄曰

檢押循規

摸也

也章錄曰



振西京城假子為遺和樂舞

男幼子也假於禁中而逐夜續漢書曰大御進中黃門

子第十卷以上十二以下百人為假子皆赤幘卑

假于和口甲作食死勝胃食虎掉伯食雞勝簡食不秤

假謂食必伯牙食夢強梁粗明共食探死穿生委隨食

假錯斷食巨窮奇購標共食雞足使十二种建器凶據

假舞拉女幹節解文肉抽文肺勝女不急去後者為據

四年不陳充庭車

故事元旦陳列車輦充

引伸也領頭也謂長

引其頭而怒恨也

疽食

疽癰也疽食

四府

謂太

州

注見光武

中之

朝歌

注見恭王

根錯節

行注見周安

教倉

獸權

背太行

六年

號多

令居

河西道

張掖

無慮



廢也漢改雍州曰涼
州為刺史治隴西
沈氏 宋先種此也續漢書曰元

皆烈 宋光祿名後
燒當 注見光武建
武中元二年
絕屬籍 注

周顯王 建光元年乘堅驅良
也墨子曰聖王為衣

服之法堅中良
面牆 何晏曰如正面向牆
撲殺 撲

角反謂投擲而擊
宜城 漢武封燕宜城侯即此索
隱曰來屬濟陰括地志云襄

州寧道陸南九里古郢城陸惠
酒家保 漢書音義曰

改宜城陸古曰古郢子國也
保者為人備力保可任使

也保信故謂之保正義曰方言保庸謂之南方奴婢
也備饑寒及受顧也韋昭曰方言保庸謂之南方奴婢

也保信故謂之保正義曰方言保庸謂之南方奴婢
也備饑寒及受顧也韋昭曰方言保庸謂之南方奴婢

也保信故謂之保正義曰方言保庸謂之南方奴婢
也備饑寒及受顧也韋昭曰方言保庸謂之南方奴婢

也保信故謂之保正義曰方言保庸謂之南方奴婢
也備饑寒及受顧也韋昭曰方言保庸謂之南方奴婢

也保信故謂之保正義曰方言保庸謂之南方奴婢
也備饑寒及受顧也韋昭曰方言保庸謂之南方奴婢

也保信故謂之保正義曰方言保庸謂之南方奴婢
也備饑寒及受顧也韋昭曰方言保庸謂之南方奴婢

也保信故謂之保正義曰方言保庸謂之南方奴婢
也備饑寒及受顧也韋昭曰方言保庸謂之南方奴婢

也保信故謂之保正義曰方言保庸謂之南方奴婢
也備饑寒及受顧也韋昭曰方言保庸謂之南方奴婢

也保信故謂之保正義曰方言保庸謂之南方奴婢
也備饑寒及受顧也韋昭曰方言保庸謂之南方奴婢

也保信故謂之保正義曰方言保庸謂之南方奴婢
也備饑寒及受顧也韋昭曰方言保庸謂之南方奴婢

也保信故謂之保正義曰方言保庸謂之南方奴婢
也備饑寒及受顧也韋昭曰方言保庸謂之南方奴婢

沈氏

燒當

建光元年

面牆

宜城

酒家保

保庸

保庸

保庸

保庸

保庸

保庸

保庸

保庸

保庸

保庸

保庸

保庸

沈氏

燒當

建光元年

面牆

宜城

酒家保

保庸

保庸

保庸

保庸

保庸

保庸

保庸

保庸

保庸

保庸

保庸

保庸



豈可得哉

史記莊子傳楚威王問莊周賢使使辱帶

御相尊位也

子獨不見郊味之犧牛乎養食之致歲衣

以文編以入太廟當是時雖殺為孤豚豈可得乎玉

夫無汚我注謂犧牛臨宰時覆車重尋重去齊猶言

願為沐小之微亦不可得也

善善及子孫惡惡止

增銅二世

津不得叙用其子善善及子孫惡惡止

其身

公平傳昭二十年君子之善善也長惡惡也短

解惡惡也如字

反子孫法不惡惡也上善去

制

文令後七年

古者名使休

曰告所古曰告者請湯之言謂請休

陵之恩

謂嫡母也

乃所生母也

又清河孝王曰孝德皇皇姓左氏曰孝德大

延光元年

歐刀

乘受馳視之使

江都誤為一拜

入句奴至

額當城生子因名額當韓媽乃額當之孽孫

也媽常與上

江都易王名非景帝之子入朝有認

得從獵上林

天子車駕未行而先使媽乘則車從數十

騎驚馳視

江都王望見以為天子乃碎從者伏謁道

後使使賜媽

死漢書音長曰媽者魯太后位後以妾問太

二反

天元之尊



謂之乾剛之位 易曰大哉乾乎剛健中正純 袞闕 袞謂也詩象袞龍以御天也

黃帝傳作袞闕 劉貞父曰袞闕字本高 逆曰 逆迎也

國字夏商下文官本高則闕當作闕 逆曰

說 鄙吝 猶茅塞 沈溢 沈音執字從九無聲或作汎

前書班固竇欽曰據沈溢而測深乎重則兩難沈泉穴

出也詩大東篇有測沈 風旨 風謂標發旨 玼吝 玼職

泉來菽藟家沸盪泉 善吝也章懷曰此音此據 故余曾祖穆侯 余我也

說文當作琕琕古字也 朝宋人其曾祖名江音蒲文 頽然 頽貌也黃憲 若

時為安北將軍 註曰穆侯 及門於孔氏 孔氏稱聖也若使得 二年呼衍王

平十五年 蒲類秦海 故曰秦海也蒲類秦海名也

又蒲類海註見明 交河城 車師前王庭在焉本高昌

帝永平十六年 分統統城下故名交河 括地志云交河城去長 憚

安八千一百五十里 故城在今西州交河縣 及三年特加三綬

黃垂三紐考 白英 龜茲玉 姑墨 西域胡種治南北

見徒 見形向反徒 枝柱 柱與柱通音冢度反穿也

作支案車帝本 須行還上之 須待也待帝廷行 崇

紀支柱輪保 門 注古曰崇讀曰塞字本作崇釋文為落也廣韻

門 注山居以木樁正誤謂斷塞其門不通出入也志

崇 崇讀曰塞字本作崇釋文為落也廣韻

崇 崇讀曰塞字本作崇釋文為落也廣韻

崇 崇讀曰塞字本作崇釋文為落也廣韻

崇 崇讀曰塞字本作崇釋文為落也廣韻

崇 崇讀曰塞字本作崇釋文為落也廣韻



傳第百之陳勝傳第今世新及世
傳若第去並訓但也聽平聲從也
中牢註見昭帝元鳳元年

資治通鑑綱目集覽卷第十

資治通鑑綱目集覽卷第十一

漢順帝永建元年替暇孔穎達曰無日曰替命父有日不能分別善惡故謂

之替配字曰暇蓋鄭莊公秦始皇怨母隔絕後感

穎考叔茅焦之言復修子道春秋鄭武公與于甲曰武姜謀殺其長子

也穎考叔為鄭典封疆之官莊公賜食考叔請以遺母

公曰爾有母遺繫我獨無考叔勸公闕地及泉隱而相

見秦始皇即位太后與呂不韋通始皇遂遷太后於黃

陽宮茅焦齊客也諫之始皇遂自駕迎史魚死即以

尸諫韓詩外傳晉衛大夫史魚死衛其子曰我言蓬伯王賢不能進彌子瑕不肖不能退死不當避瘞於



傳第百之陳勝傳第今世新及世
傳若第去並訓但也聽平聲從也
中牢註見昭帝元鳳元年

資治通鑑綱目集覽卷第十

資治通鑑綱目集覽卷第十一

漢順帝永建元年韓賧孔穎達曰無日曰晉命父有日不能分別善惡故謂

之背配字曰賧蓋賧亦無目之稱鄭莊公秦始皇怨母隔絕後感

穎考叔茅焦之言復修子道春秋鄭武公與于甲曰武姜謀殺其長子

莊公後莊公置武姜于城穎誓之曰不及黃泉無相見

也穎考叔為鄭典封疆之官莊公賜食考叔請以遺母

公曰爾有母遺繫我獨無考叔勸公闕地及泉隱而相

見秦始皇即位太后與呂不韋通始皇遂遷太后於黃
陽宮茅焦齊客也諫之始皇遂自駕迎史魚死即以
歸為母子如初關其月反隱若今延通

尸諫韓詩外傳晉衛大夫史魚死衛其子曰我言蓬伯
王賢不能進彌子瑕不肖不能退死不當避瘞於



室足矣子以父言聞之君。通立。坐論輸左枝。論星法

也。輸作於左枝。左枝令。傳考。傳音客星守羽林。

只是星名也。天官書。虛危兩有衆星曰羽林。天

衛正氣曰羽林三十五星。三二而聚散在星。其占

天軍也。出而不見則天下亂。金火水入軍起也。

占視兆。無令從阿母求請。阿母順帝乳母

從家織于。白壁不可為。後者易汗足也容容多後

禍。前古崔方建傳何特容容之計無忠。因意歸古曰容

容隨衆上下也。即莊子不得善惡兩容。願遇之意。林

容云。無善無惡皆欲。王臣寒寒。易寒卦文也注見

主出政教三公。二年去纁。易黃卦東部變黃時子夏

象陰陽韻會注玄德者天地之正色。不皆之身。師古

與貴通。不皆言無貴量可以比之貴重。舉逸民。注見

王三十。揚側陋。善免典篇明明希側陋注。明舉明人

謂微賤。范升之詆毀。正部按光武建武五年范升奏

名等語。即。華士少正卯之流。范甯王何論曰太公

此事也。

喉舌之官

下之有尚書猶天之有北斗斗為天喉

舌尚書為陛下喉舌注引春秋合機圖曰天理在斗中

同三公如人喉在咽以理舌語宋功曰斗為天之舌口

主出政教三公二年去纁

象陰陽韻會注玄德者天地之正色

與貴通不皆言無貴量可以比之貴重

王三十揚側陋善免典篇明明希側陋注明舉明人

謂微賤范升之詆毀正部按光武建武五年范升奏

名等語即華士少正卯之流范甯王何論曰太公



少正卯於魯孔子家語始林篇孔子稱魯司寇七日而
 殺少正卯于貢進曰夫少正卯魯之聞人也今夫子誅
 之或謂為失乎孔子曰天下有大惡五一曰逆而聽二
 曰僻而堅三曰言偽而辯四曰亂而博五曰非而諛少正
 卯皆兼有之此乃奸人之雄者不可以不除夫太公諫
 華士皆異世而同諫者故不可赦也王肅注云士之為
 人虛偽亦聚黨也而轉辨謂華士耕而後食墾井而飲
 信其如此而太公諫之豈所以為太公者哉少正卯
 曉曉者易缺傲傲者易汗堂與曉通音越堅硬也
 為玷缺傲傲太白易為穢汙即虞翻所謂白璧不可為也魯陽樊君樊樊字字者南陽魯陽縣
 人驅驢負父箕箕入犛犛二反負書箱也說文箱上負也猶今人為木林跨驢背以負物
 也古人多言負負也猶今人為木林跨驢背以負物陽嘉元年各懷一切一切苟且也

事非經常也古曰一變而後謂稅之如射虎射虎之說見於今世項背相望師子曰項背相望也京傳京傳

留行旅宿食之館傳謂傳舍轉轉相傳無常人也正說
 胡三省注郡縣長吏節存傳以考過使客監司亦以是
 觀政雜與雜同遺長吏師古曰秩四百石至二百石是為長吏

寬其負景帝詔曰今營算十以上乃得官廉士算不必哀朕甚賤之營算四得官亡令廉士禮稱

禮稱文久禮食夫長利此亦寬其負算也正營李賢曰負父也算口錢也儒生未有品級故寬之

諸生試家法諸生於其師者謂之士弟子皆以意說文修家法注謂諸經為業各自名家

蔡倫傳注貢父曰諸儒各謂其師說為家法儒林傳各

士弟子皆以意說文修家法注謂諸經為業各自名家

今隨家法注儒生習詩者曰詩家文吏課歲奏掌文

史評試歲副之端門師古曰端門殿之正門也副之

表奏章齊人也名回字子淵以德子奇齊人也字

試顏淵魯人也名回字子淵以德子奇齊人也字

向新序曰子奇年十八齊即春秋也東方

君使主東阿阿縣大化即春秋也東方

孟康曰秦階三台也比六星六符者六星之符也

劭引黃帝泰階六符經曰泰階天之三階也上階上星

為男主下星為女主中階上星為諸侯三公下星為卿

大夫下階上星為士下星為庶人天官書魁下六星兩

兩相此者名曰三能三能注見武帝元封元年累鐘

庚蘇林曰能音台又三能注見武帝元封元年累鐘

之奉益十為鍾六斛四斗也熒惑出入軒轅注見

也在七星北主天苑趨參天苑見安帝永初三年玉

井小星名玉井歲無隔并洪範八庶微曰一極備

此併即造生譏賊廢立齊湣太子乳母王男及廚監

行有佩玉之節佩以玉為之貫以組紃紀玉葉篇古

進則揖之退則揚之佩以玉為之貫以組紃紀玉葉篇古

行步有佩玉之度注玉佩上有懸衡下有雙璜衡長水

司馬百官表長水校尉其屬有司馬掌開陽城門

候雄陽城十一門開陽一門之名也每門初拜便具

除官曰拜謂初除便得其命不試守也源流至論曰平

帝紀今一百石以上一切論秋如其釋者謂諸官吏初

職皆試定滿歲稱賦政賦政政教也蹉跌蹉跌千

職乃為具食金俸賦政政教也蹉跌蹉跌千

結反師古曰蹉厥寒又音益涉反事從中下北

跌足失措貌厥寒又音益涉反事從中下北

自官中作渾天儀渾天儀渾天儀本及蔡氏書傳曰渾天儀者

罪二曰宣夜三曰渾天官夜之學絕無神機屬器之術

考驗天象多所違失故史官不用渾天者近得其情

今文官所用候臺銅儀其法也彈丸說曰天之形狀

似鳥卵地居其中天包地外猶卵之裏黃圓如彈丸故

曰渾天言其形體渾渾然也其術以為天平覆地上平

在地下此必有其法遺秦而漢漢武帝時高下闕始

經營之鮮于妄人又量度之至宣帝時耿壽昌始鑄銅

而為之象宋錢繼又鑄銅作渾天儀衡長八尺孔徑二

寸鐵徑八尺圓周二丈五尺強轉而望之以知日月星

辰之所在即瘠幾王衡之遺法也本朝因之為儀三重

其在後者曰六合儀次其內曰三辰儀其最在內者曰

四遊儀設多具載書傳諸幾王衡下又宋渾天儀注見

梁書元帝著靈憲靈憲算四論注云靈憲序曰昔者

先王特步天路用定靈軌再結本元論蓋納絡天地而

為正儀故靈憲作與然衡無算同論蓋納絡天地而

名焉性恬愴恬安恬靜也性恬愴恬安恬靜也

乘風乘風乘風乘風



為伯成子高辭 永和元年亟自實 亟自實力辱疾也

也 詣理 詣往也 大理詣理謂律法同 感槩 感槩

前書 輒引分決 輒引分決 明帝無知七年引

推疑 推音通 貢布 貢布 貢布 貢布 貢布

縣室多為 貢布 貢布 貢布 貢布 貢布

南海行三十里 區濟 區濟 區濟 區濟 區濟

內外學 內外學 內外學 內外學 內外學

二年長沙 二年長沙 二年長沙 二年長沙 二年長沙

四府 四府 四府 四府 四府

臣生自草茅 臣生自草茅 臣生自草茅 臣生自草茅

五年車紐 五年車紐 五年車紐 五年車紐 五年車紐

避回 避回 避回 避回 避回

漏出其後 漏出其後 漏出其後 漏出其後 漏出其後

理根行首 理根行首 理根行首 理根行首 理根行首

高克濟 高克濟 高克濟 高克濟 高克濟

上巳 上巳 上巳 上巳 上巳

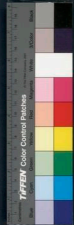

詩章句曰鄭俗以三月上巳溼洒兩水之止東商被除
沈約宋書曰魏已後但用三巳不以上巳也風俗遺曰
曲水之義原對曰漢帝時平原侯奉以三月初生三日
至三日俱亡村人以爲怪乃招滿之不理流後遂因水
以沈篇其義起此帝曰必如所蒙使是好事來者逆曰
寒小生不足以知在謂言之皆周公城洛邑因流水以
五酒故逸詩云別錫隨流又秦耶王以三日買西河曲
見金人奉水心之初曰今君制有西夏乃霸諸侯因此
生於子終於巳巳者終也今俗以有鈎挾者爲終巳
字無鈎挾者爲辰巳字是甚未知義之繁史記巳者言
陽氣已盡也釋名云巳也巳是辰巳字繁露之歌杜
不特書作巳古亦讀如巳矣之巳也
漢典曰漢高帝時齊王田橫自殺其門人不忍哭但隨
灘大哀歌名曰離露蒿里後代相承使挽過者歌之呼

漢頃帝本初元年跋扈

漢書漢書也。師古曰。扈。作。作竹節。候魚之入。水退。小魚獨留。大者。既跋。跋扈。而出。故言跋扈也。韓愈矣。無然。呼。跋扈。云。呼。跋扈。跋扈。也。跋。云。山。積。自。志。推。舉。推。州。錯。反。窮。詰。暴。吾。正。義。曰。中。陵。人。之。貌。推。舉。也。舉。柴。劫。也。暴。吾。山。國。邑。前。書。蜀。縣。郡。或。云。在。高。陽。國。屬。襄。真。氏。隱。音。僕。史。記。隱。州。今。襄。州。是。也。襄。吾。故。城。在。焉。隱。氏。姓。孫。餘。之。後。

曲。屈。也。梳。音。女。教。反。劉。向。守。正。不。抗。宣。伊。猶。官。置。但。豈。止。舊。典。依。惠。帝。鈞。右。萬。斤。納。柔。鴈。聲。汜。宮。汜。或。作。汎。並。符。咸。反。皇。甫。溫。曰。乘。馬。此。舊。典。也。汜。宮。本。姓。凡。氏。因。遭。秦。亂。避。地。記。水。故。改。姓。焉。汎。水。之。界。左。官。即。左。回。天。也。官。本。寫。字。章。在。去。聲。當。音。乎。梵。反。左。官。懷。曰。說。文。寫。憂。也。或。作。心。

漢桓帝建和元年側足而立

舊。典。依。惠。帝。鈞。右。立。不。安。也。側。回。抗。

側足而立

舊。典。依。惠。帝。鈞。右。立。不。安。也。側。回。抗。

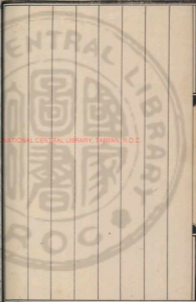

旁青工典及今尉氏地理志陳留貫械貫貫也械

相傳館音節要鈇鎖要與腰通以要負鈇鎖

項及子足而待罪臨命令有敢臨令臨

世三年通訴臨命著故赤憤憤者所故服

也陳留著故赤憤憤者所故服

高陽里以背者高陽氏有太子八人謂之八為其

御為去聲為李乞從外署求選於府之外署署太

丘縣名為行部行下孟反地視也至所沛相沛國

弟何太無卑白邪區別是非也國武子好招

人過招音翹舉也國姪也名佐字武于春秋齊大夫

子于聲孟子飽奔見之以告武于武于召慶克而謂之慶

內宮案聲孟子以致怨惡怨如字讀鍾理本爾道

為貴正誤爾猶汝也鍾皓指謂元嘉元年任章

之謀命居涓城界中夜玄服入廟居庭間執戟立於

廟門待上入欲以獨行舉獨行言守正而不依阿於

為運發覺伏誅快不快他沒反怨忘也正誤謂書

之德送行下孟反快不快他沒反怨忘也正誤謂書



猶豫歧路

猶豫不決也。文中子立命篇我未見岐路而不還回者。注路分二曰歧言借之或性如歧之感路未有居歧莫適所從

路之間而不躊躇回顧者。莫適所從。適音的。莫適謂曰手推。括囊守祿。守祿不言如量口之括始惟器待適從。括囊守祿。守祿不言如量口之括始惟器待

與鬱伊不行。垢玩。本傳玩作脫。注垢惡也。正祿補

綻。記內則衣裳被。遭時定制。制不循於舊也。密如

靜觀也。正誤李賢曰。插言密如。結繩之約可復治

也。言其嚴密不散縱密如句絕。結繩之約可復治

亂秦之緒。如亂秦之餘。人心沈溺豈可又治以結繩

曰結繩今漢洞。千戚之舞足以解平城之圍。禮書

諸禮猶有此俗。千戚之舞足以解平城之圍。禮書

謂文敬也。如高帝被句。以國在平城時。並此文無所能

解。正誤帝奔命禹征苗。苗民逆命帝乃設數文德舞于

羽于兩階。七旬有苗。格。格寔之意。實指此而言之。時勢

不同。馭委其轡。馬駘其銜。駘音來。反。銜。曰駘。家

也。馭。以百官為轡。策。故善取馬者。正銜。四牡。詩注。牡

駘。齊轡。策善取人者。一德法。正百官。馬。四牡。詩注。牡

玄曰。四牡。天子。皇路。大路也。正誤。李賢曰。皇路。馬也。鄭

所乘之駕也。皇路。大路也。正誤。李賢曰。皇路。馬也。鄭

勒。健。駟。公手傳。註。音。巨。及。以。木。銜。馬。口。也。勒。鳴

和。鸞。清。節。奏。說。虎。曰。和。鸞。皆。鈴。之。和。金。口。木。舌。鸞。全

衡。上。近。於。馬。軾。是。車。上。橫。板。手。所。憑。伏。以。致。發。者。銜。是

車。前。橫。木。駕。馬。者。即。軾。也。升。車。則。馬。動。馬。動。則。鸞。鳴。鸞



鞬臺者

左莫鞬句奴王號臺者名也莫於六反鞬唐言反

龜茲縣

龜在音丘為上

郡屬縣名師古云龜茲國人來附者處之於此故以名縣

金錄

史略通鑑釋文曰郭璞注山海

經云傳者樂金銀器名也但未詳其形制

二年治劇

也本傳作理劇也七蓋羸

長春山郡羸縣之令其

二年銀薄

史略通鑑釋文曰

也 投斤遠呼

本傳作投斤遠呼登高遠呼也

熹元年大孚

月令仲夏之月命有司為民祈祀山川百神能興雲雨者也

水乃雲字可也雲雨之祭也掌幣謂為瓊南郊之傷字

五箱之帝賦以先帝也春殺神五年秋大孚左傳曰龍

見而雲注龍見健已之月春龍宿之體昏見東方為物

休以字者早祭請雨之名祭高天者天早可知也君親

之南郊以六事謝過自責使童男女各八人舞而呼掌

同慶云齊儀公秋焚版厄以其舞字不得而也穀梁傳

揚士歸疏曰實逸云言大孚者別於山川之字左氏說

不為罕者亦稱大孚則鷹揚詩維師尚父時維鷹揚

季猶大者或如賈言也鷹揚言呂望佐武王伐紂如

鷹揚之更句地更謂卒更疑也漢律更有三節曰卒

候望

漢制每塞上置候之吏別築為城因置

經常講誦自若

本傳作與第屠各人名也即漢武

時金日磾父休屠王之裔本傳二年上第一高者乘

作休屠各注休屠者直於反



事衛羽

從事羽文易官職名謀衛羽其姓名

蹤緒

蹤緒始坐論

作左枝

注見暇帝龍潛之舊

謂穆帝封龜谷侯時典鄂萬世有舊契也

易乾卦初九

潛龍勿用伊川傳曰初九陽之微蓋德之潛隱乃聖賢之在側陋也對博

寒寒

注見安帝建元元年寒寒三年六人之孤

六八之孤

周禮國中七八野外六八皆不酒家備

役征謂初者

六八十五年七十八年二十也酒家備

曰備廣容反

為酒家備力也司馬相如與保庸備東

作軍即曰方言

曰保廣調之南方奴婢與也東

園秘器

注見哀帝建元四年棺中玉具

回天

正誤此言左存勢兵獨坐

徐卧虎

言卧虎之可畏唐兩墮

曰較與推通

音角前書推高好利注推專也言已自

取其利

皮氏長京兆趙岐

見周顯王

地志青州有北海郡宋北海安丘

建武五年

晨薄

何

注見和帝永四年雍丘

於用反

字注見武帝元封二年貞

人求物

若邪山



求民間

於百姓徵發取求

為人

每去聲一人也

湟中

帝元

康四

義從

積固

陸梁

邠

雍州

梁也

張平子西京賦曰在歐陸梁又甘泉賦

注云陸梁陸也陳后山詩狀彷彿大陸梁

邠雍州

之域

古西戎地

本周公劉所居於詩為幽國唐置邠州今屬

開城路徐廣曰新平縣屬東北有幽亭

索隱曰邠即邠

扶風美

岐

陽縣是

注見周顯

完官

案中居嘉得完官居

其中師古曰完謂散

也

完食人也

徐曰無定所執也

一介

猶言一个也或

曰一介喻至微

也

清平

謂不如概以

孫吳

注見武帝

五年

沈氏

法安帝末

先零

符守

初漢與郡太守為

符契以為信

注見

應奉

郡名應奉武之移也

文降

以文

薄產

情也

情也

擔石

擔運作擔或作

石斗石也

謂守擔石之

間名

綠者

蘇林曰齊人名小器為擔受二斛石

如今受給庶

石不遇一二石耳

蘇解為得之

音音

胎者

就臣

覆軍有五

水初二年正月

鄭

安帝

擊健

大敗七月任尚與先零先零戰於平襄大敗

元初二年司馬鈞令仲先零先零昌兵敗

建

寫之

權門

帝永和六年

馬賢討西羌

伏戰

建

寫之

權門

康元

趙仲討西羌

伏戰

建

寫之

權門

增補

法輸也

案謂以所貨巨億

六年

漁食

言括其

之物

緘封完全

查輸之於權要

六年

漁食

民若庶



然姓族

謂大姓

傳出

謂傳詔令

七年

祁鄒

在陽

翟禹後改爲祁樂焉

爲飲食

爲去聲飲食如字

得

下不可得食食音私

衣

去聲服

季倬

字容

介於

古人相見必因介

因

也言因人以相接見也

介於

古人相見必因介

夷踞

章

爲紹介注

度置

謂以所貯半雞置之於店

草蔬

也

大聖焉也

同飯

隱不違親

師古曰介子推之類

也

介推推名之

隱不違親

師古曰介子推之類

也

從亡者介之類不言律律亦弗及其母曰亦使知之若

不違

貞不絕俗

師古曰柳下惠之類也

柳下惠

秋

不絕

貞不絕俗

師古曰柳下惠之類也

柳下惠

秋

絕俗

貞不絕俗

師古曰柳下惠之類也

柳下惠

秋

絕俗

貞不絕俗

師古曰柳下惠之類也

柳下惠

秋

絕俗

貞不絕俗

師古曰柳下惠之類也

柳下惠

秋

絕俗

貞不絕俗

師古曰柳下惠之類也

柳下惠

秋

絕俗

貞不絕俗

師古曰柳下惠之類也

柳下惠

秋

絕俗

貞不絕俗

師古曰柳下惠之類也

柳下惠

秋

絕俗

貞不絕俗

師古曰柳下惠之類也

柳下惠

秋



鷓

左傳季孫行父曰見無禮必若鷓者味之如鷹鷃之逐鳥者也

枳棘

枳似橘棘曰橘

堆北而為枳是也枳小桑葉生者

比字

比此至反屋邊聯比也

鄆

音戶扶風鄆音戶扶風

國也有滿水澧水出東南皆北通上林苑秦黃陽宮在焉

申令

再三號秣馬見

先武建武

薈食

注同上

司隸校尉

注元帝永

都官

從事

都官中郎官也都官從事主察舉百官犯法者

太微積星名為

郎位

太微注見景帝後三年積聚也天官書曰五星在座後聚一十五星曰郎位正義曰郎位五星在

太微中帝坐東比周之元士漢之光祿中散諫議此三署郎官是今之尚書郎也

所謂郎官上

八年苦縣史記老子傳老子楚苦縣厲鄉曲仁里人索隱曰地理志

苦縣屬淮陽苦音枯或音古其地志云苦縣在亳州各

源縣界有老子宅及廟晉大康地記苦縣故宋有賴鄉祠老子所生地也

屬貪婪

注章帝章

省閩注武帝後元二

年其開公具對

乘具以四對今其開說與楊

除君之惡惟力是

視此左傳文也僖二十四年寺人披對晉文

公曰云云注為君除惡當盡吾力而為之 涸軒則屋也

飛章

章義也謝思陳事諸閩通者也飛章無姓名上章者若飛來也師古曰不知所從來猶言匿名

書固天下良田

固必取也正誤固如求無固之固猶獲占也晉書刁氏守固山澤為

京口依違其辭

依違兩可無所操決也周公世家之志 引機發之引開弓也主發謂之機吳越春秋機弓若

引機發之引開弓也主發謂之機吳越春秋機弓若

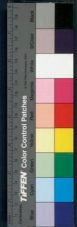

牙外曰駝罪下有惡乃合而名之曰幾言狍刑徒庄

機巧也亦言如門戶之權機開闢有節

无武建式均吉甫之功言錫錙之功與吉甫之功同

為憲注吉甫尹吉甫也而有文有武不吐茹之節詩燕

憲注也箋云吉甫比時大將也

也剛柔之在口或茹之或吐之喻人之於敵強弱維仲

山甫則遺愛度遠將軍到遠見胡即曼服磨以先

不然而遺愛度遠三垂三垂三垂也杜預曰垂是

所掠男女三垂三垂也杜預曰垂是

悉運還之三垂三垂也杜預曰垂是

會蠢然無合柱大壁誅少正卯注見順帝風裁者

知之貌雷厲風飛之謂裁九年時亦罔或克壽時厥後亦

才代及能鑿別也

門或克壽海說自中宗高宗和甲之後即石在者傳曰

截趾適屨孰云其愚

正誤截趾適屨孰云其愚何

賦通稱也孰也言屨小而截趾以就之猶木足為是

何如食逐品欲以喪其軀之人其愚尤甚於截趾也

數上二病數頰也上病猶言稱威明欲避第仕塗

威明皇甫規字也謂規意文罰又來色也廟居例反

欲避第宅避仕官之塗文罰西胡森布也纈毛為

之若今號及鈿器如音口說文以華蓋晉天大志

狍刑徒庄

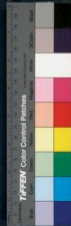

以華言譯之。不三宿桑下不欲久生恩愛猜之

則曰爭覺。正誤釋氏無云。沙門受道法者。日中一食。則下

至也。宿。宿。莫。莫。矣。夫。沙。門。於。樹。下。唯。止。一。宿。俱。莫

再宿。即不三宿之意。恐單天下之味。單與拜。司寇

論刑。論虛昆反。議法也。注見傳言相時而動。相時

左傳之公孝。卷臣。新息長。汝南有新息縣。晏猶令

息今息。錄吏欲引南。採翁始反官場也。欲引南謂

州是。名之為賈。凡生男則名曰賈子。河內。即

曰史當。郡也。今懷州是。史記魏世家。文侯侍西門豹守鄴而河

帝王之。郡多在河東。河內。故。河。內。也。河。內。也。河。內。也。

外又云。河從龍門南。至。陰。陽。東。至。衛。州。即。東。北。入。海。由

繞冀州。故言河內也。禮。職。善風角。善能推占風角也。

嘉三。逮捕。注見高。收掠。劉伯莊曰。收繫也。平署

年。贊曰。猶言。北寺獄。屬黃門署。前書音義曰。即若虛獄

言切。句絕。端所。張鳳等上書訟臣。延熹五年。規

獄。垂。鳳。等。三。百。餘。名。行。行。春。行。下。孟。反。

人。謂。罔。其。寬。漢。志。曰。郡。國。常。以。春。月。行。所。高。密。注。見。漢。王。鄉。嗇

夫。後。百。官。志。其。鄉。小。者。處。置。番。夫。一。人。注。春。閉。門。掃



軌軌車轍也車輪所履之迹也閉其門戶而排除穢惡示不與人交也自同寒蟬劉

勝寂嘿不言也楚辭悲哉秋之為氣也蟬寂寞而無聲賞刑得中中主譽當也孔子曰禮樂

不與則列今問休揚遇反謂善美之名聞播揚也

檀石槐鮮卑大人名右北平注見秦王遼東上注同夫

餘東夷國名夫或作扶在高麗之北挹婁之南有軍事則祭天斃牛觀婦以卜吉凶解者為凶合者為吉其

王莽用玉德又注見藏類注見新莽始遼國四年上谷注見

資治通鑑綱目集覽卷第十一

資治通鑑綱目集覽卷第十二

漢桓帝永康元年稷卨伊呂稷名余姓姬氏為惠列反姓于氏皆舜之

臣伊尹名摯殷湯之相呂望周武王尚書郎張陵陵

之相姜太公也從其封姓故曰呂

以下六人管主也平決臧否平音編平其不

皆尚書郎臧否善惡也平咎徵書洪範篇咎徵法咎徵叙惡行

則常鳴遠則常緩急昔叔向不見祁奚吾何謝

焉叔向名肸姓羊舌氏羊舌虎皆春秋晉公族也祁奚

子殺欒益之黨叔虎與焉宣子并囚叔向祈襄問之見

宣子曰錐錘而禹與秦何以虎而棄社稷宣子說以言

則常鳴遠則常緩急

則常鳴遠則常緩急

則常鳴遠則常緩急

則常鳴遠則常緩急

則常鳴遠則常緩急

則常鳴遠則常緩急

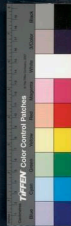

軌軌車轍也車輪所履之迹也閉其門戶而掃除軌迹示不與人交也自同寒蟬劉

勝寂嘿不言也楚辭悲哉秋之為氣也憀寂莫而無聲今善停美也閨與閨通至晉文不與則列今問休揚遇反謂善美之名閨播揚也

檀石槐鮮卑大人名右北平注見秦王遼東上谷注見夫

餘東夷國名夫或作扶在高麗之北挾婁之南有軍事則祭天斃牛觀婦以卜吉凶解者為凶合者為吉其

王莽用玉德又注見藏類注見新莽始遼國四年上谷注見

資治通鑑綱目集覽卷第十一

資治通鑑綱目集覽卷第十二

漢桓帝永康元年稷卨伊呂稷名余姓姬氏為惠列反姓于氏皆舜之

臣伊尹名摯殷湯之相呂望周武王之相姜太公也從其封姓故曰呂尚書郎張陵陵

以下六人內幹幹讀曰管主也平決臧否平音編平其不

臧否善惡也平決其善與惡咎徵書洪範篇咎徵法咎徵叙惡行

則常嗚則常嗚則常嗚急昔叔向不見祁奚吾何謝則常嗚則常嗚急

焉叔向名肸姓羊舌氏羊舌虎皆春秋晉公族也祁奚

子殺欒益之黨叔虎與焉宣子并囚叔向祈襄問之見宣子曰無極而再與柔何以虎而棄社稷宣子說以言

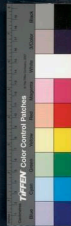

諸平公而免之。祁奚不見叔向而歸。叔向亦不告。先焉。

而朝注言祁奚為國非私叔向也。叔向不告謝祁奚即

往朝君明不為已也。歸汝南。句絕。漢汝南郡。後開改

向青亭。許乙反。舉州。今汝南府是也。

舉鉤黨 舉劫也。均黨者相。從事。屬下向中郎官從

犯法者。青州六郡。今益都府。本漢北海郡。為青州也。

國者。水土異齊。言不同也。周禮五齊者水大木

禁中解 後靈帝建寧二年。從洽。解濟亭。地理志。解濟在

安平國。魏陽縣。案。劉儵。姓名。河間人。

漢靈帝建寧元年伏疾 伏疾之隱。無慮。注見宋

年。彭陽。故城在涇州臨城縣東二十里。中藏府

藏去燈。漢官儀曰。中藏府。今掌中禁帛金銀諸物。

披圖 披謂閱視也。比陳愚慮。句絕。比音。晒至反。頻

也。愚東。替言。注見順帝二年。羌一氣所生。謂東羌亦是京

而生者。漢和帝時。魯恭王上疏曰。我狄者四方之異氣

也。莊子。太宗師篇。孔子曰。彼方且與造化者為人而遊

乎天地。至今為鯁。鯁。本作梗。詩。桑柔。葛藟生。厲階。虺

之一氣。楚辭。天問。篇。雄雌九首。靈蛇吞象。註。虺

蛇。亦此屬。爾雅。云。虺。博三寸。首大如擘。軍不內御

衡制也。言軍使出也。淮南子曰。國不可從外理。軍不可

從中御。正諺。此言軍中事。二。聽主將之命。不從中制御

中藏府

中藏府

中藏府

中藏府

中藏府

中藏府

中藏府

中藏府

中藏府

中藏府



也蕭望之困一石顯元帝時宦官石顯誣譖先豫

注見先武公乘斯公乘本秦官名言得乘公家之車也其後因爲氏焉斯名也長

樂尚書官名也職主皇太后官名內奏內讀五官

史漢官儀有詹事五官百官志五官中郎將共晉名

共晉名詔版木簡爲之其長尺一後書揚賜傳劍用版之

十已工皆板校郡君史始曰五校即五營也百官志也

聲五校尉皆梟首梟本作暴古堯日南帝元鼎六年

免深病病慮也人豪人中之遲回不決意或避音

難樓名樓在大人也姓丘力居名力居在途西

二年顧復之報報我欲報之德昊天罔極文公集傳

曰顧旋視也復反覆也罔極無窮極也父霧露之疾

母七思大如天無窮不知所以爲報也

言幽隔於空宮如霧露之今之四公使書百官志太

徒公掌人民憲司空公掌水上事其後每帝初折足

即位雖置太傅爲上公錄尚書事號錄省之

覆餗易書卦曰覆折足履公餗蓋器有三足以喻三公

也錄音連屬實皇極不建若洪範皇建其有極蓋氏

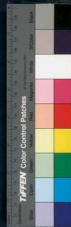

其美理之當然而無一毫
過不及之差則極建矣
龍蛇之尊龍蛇陸類也尊本竹曹祥也說

謂之釐前書五行志曰
蓋古之類謂之孽維虺維蛇

女子之祥詩斯干篇法地火處抑皇甫之權

皇甫字也失其姓名周幽王右褒姒寵之故

之愛當謂絕其恩愛正如此見詩小雅十月之交云剗艷妻

皇甫卿士又云艷妻婦也處家子傳皇甫位卑而權重

也皇甫卿士又云艷妻婦也處家子傳皇甫位卑而權重西縣

西縣是封梓者秦襄
漢陽周以前為西戎地漢武

疆場疆場也五傳疆場之專此學有本

疆場疆場也五傳疆場之專此學有本相標榜

相標榜知傳注標榜胡毋

胡毋注見晉書帝元康七

年帝元康七著緇

著緇姓名字及八府

八府黨銅傳注刊章

刊章甲行之文人之云亡邦國

人之云亡邦國如今板榜征羌

征羌正義曰縣睚眦注見周報王人之云亡邦國

龍蛇之尊

龍蛇陸類也尊本竹曹祥也說



TAFFEN Color Control Patches

望門投止

窘迫之中見門即投

破家相容

寧破境

而容隱

明廷寧宜執之

明廷猶稱明府也寧宜其家業

分之

李篤謂毛敘若欲分

載半去矣

言不執餘得分

家事任長

任從家

上

之

袁術

本傳無明音

河內邑林

本傳陸漢避

袁術

本傳無明音

改曰林

陸漢避

袁術

本傳無明音

案月令審端經

街注街禮作

袁術

本傳無明音

公路傷河此

說未允案

袁術

本傳無明音

道徑也

心之所由也

袁術

本傳無明音

觀文術邑

中道也

袁術

本傳無明音

聞

伏氣之名

晉之三郤

郤奕郤錡郤至皆春秋晉卿

大者陸去

大者陸去

梁碭

碭曰又音

壹與夷

五攻殺

梁碭

碭曰又音

府光

括地志

宋州碭山

碭山在州東北百五十里

括不言

注見桓帝元

熹平元年

四公本傳曰凡

再作司徒

三登明解

伯始

相廣

元年

徒於比景

成禮

具禮也言不

子附於王

父則配

配祔

曰男

王母

不配

不造

不造

擣椒

自隨

家雖獲罪

家謂其家

造成也

不造

家雖獲罪

家謂其家



TIFFEN Color Control Patches

章德虐害恭懷

章帝后竇氏是為章德皇后養梁貴人子肇為子肇貴人以父乘珠

為竇氏所陷死獄中貴人亦以憂死德聲

安思家犯

惡逆

安帝后閻氏是為安思皇后安帝崩閻顯定用迎北鄉侯懿入即位後北鄉侯懿孫程等迎齊

陰王保立之是為

愷

五之名

慶陶

地理志

順帝遷諱閻顯

頌

與合反文

四年立石經

于大學門外

錫五經於石碑曰石經洛陽記曰大

凡曰十古文篆隸

藝文志太史試學童以六體六書

解古曰古文謂孔子壁中書篆隸皆秦使程邈所作

有大篆有小篆隸書主於便書從簡易也或曰始造隸

縣空

縣隸與

叔向

春秋晉公族也姓平古氏名

執政述文子解宜子皆

閔文

閔與與通

文益食穀葉者史

五年五屬

屬次也謂斬妻齊妻大

親六年宣陵

杜帝之

鴻都門

注見安帝

以書辭賦也一尺

鳥篆

字為鳥形

迎氣五郊

伯以

祭祭五祀鄭同慶云五祀五色之帝於王者官中曰五

祀鄭玄謂此五祀者五官之神在四郊四時迎五行之

氣於四郊而祭五德之帝祭也曰天子以四立清廟

及季夏之節迎五帝於郊導致神樂祈福豐年

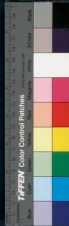

易

前書實說遊履鮮不加陵谷代處詩十月之

易於枕短雖故不以宜獲易云易鶴鳴之士詩

為谷深谷為使注言易位也易云易鶴鳴之士詩

位者不于右于小人處上之謂也詩鶴鳴之士詩

鶴鳴于九皋聲聞于天易云澤也九折之澤

深遠也鶴在中鳴為又聲高遠亦聞其聲鶴鳴之士詩

居人咸斷絕尺一得頌降也蔡邕獨斷曰天子

如之武都紫泥封威以青臺白素裏兩端無縫尺一

中約署正祭詔今鄭外斷絕欲其謹慎不輕發也

記通作寬屈尺也楊賜傳曰今殿前之氣應為虹蜺皆

邪氣所生不正之象於中子然曰記之比無德以色親

注易指實圓中子然之文也鄭玄注曰寬趙霍謂趙

邪氣也陰無德以行色得觀於陽也趙霍謂趙

蓋升姓名蓋天市天官書城中四星曰天市

星出當從市易都容星八夫大起暴室注

致大鳥揚震死時先葬十餘日有大鳥二年

辜推推與較道注凡夏城門名曰夏門陰

詩十月之

易云易

詩

詩

詩

詩

詩

詩

詩

詩

詩

詩

詩

詩

詩

詩

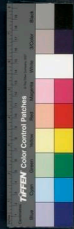

而盡力露吉室漢文帝造露臺惜千金之費注見漢文帝後元七年文王之

園宣王之園方四十里民猶以為大何也桂陽州

穀公穀反說文張弩波駭如波浪四年驛驥

石槐鮮卑大大僕牧馬荒穢不治地之荒蕪

五年截章也今作或太微天文志太微垣在翼

板楯西南夷巴郡注見漢文帝不軌陰謀

鹿故郡侯國今謂禮謂有才智之稱也都亭地名

穎川秦地漢獻帝徙料簡料選霍光傳霍王

料火許反說文辜權注見漢桓帝不音博

疑也扞地名在莛音巨說文束筆撥

警有獲聞權數權謀顯文頭大貌月旦評此

許劭與兄靖好共賞論鄉黨人物每月儔音夜與儔

四凶共子驩兜十六相伯益伯夷叔齊箕子

伯益伯夷叔齊箕子

伯夷叔齊箕子

伯夷叔齊箕子

伯夷叔齊箕子



和好菱鏡 豐 許月反說文血祭也 温邨 温存優

朱虎能 豐 又假借鏗陳也 抱罕 河西北名今七

零羌 元康四年 抱罕 河西北名今七 殺以殺

名長 繼食 謂養鷹必羈 執 音至說大擊殺鳥 亨

昔烹古守 冀昌 地名在冀州境正謂冀字句絕昌屬

水師有冀與明帝此天水為鎮 莊賈後期穰苴奮

陽上文蓋敷 辟縱腸長文也 莊賈後期穰苴奮

劍 史記司馬德宜者由完之首齋也 委嬰薦於齊景

看新遂新 詐賞以御三軍 滇吾 羌音 南陽 在今河南

府 秦項之際 秦始蓋項 微國 微去 楚辱 楚楚和

好氣決者 好果決者 宛城 今宛縣 宛城 今宛縣

辟 死罪 乳藥 乳上漿乳藥 二年 災 天火曰火 樂

安 郡名今 陸康 陸績 陸康而死 魯宣稅敵而嫁災自生

春秋書魯宣公十五年 初稅 哀公增賦而孔門非

之 論語魯哀公問於有若曰 年儉用不足如之何 有若

對曰 盍徹乎 公曰 二吾猶不足 如之何其徹也 對曰

百姓不足君孰與足 本賈十一 十分之 騶 音 騶



母好反說文弓無錄曰彈又訓止亂

左衽 夷狄之俗也 闕 音越說文見數

大較 說文大也增韻大也 美陽 魏州吳陽縣在

耳謂 附耳而 鷓鴣張 言語妄大如鷓鴣

年河隴 隴西 勿積 積也 甄 莊之真 進賢

理屈 治理枉屈 翻車 轉動之器 渴烏 受水之器

武陵 今常德府有 四年漢陽 今漢州是 創

難量 山頽落也 捐 亦怖也 沮 止也 變 反朝

聖達節次守節 子而自亦長為成公諸侯不義費

若將立于賊子賊曰前志有之曰聖達節次守節

節為君非吾節也雖不能聖敢失守乎達守節法守

猶分也聖達節言聖人達於天命無可不可如奔高交

揮湯武革命之類次守節謂賢者自守已分而不妄取

如子賊季札之類下失節謂愚者不安欲避其難乎

已分取非其理復世篡弒之徒皆如此 欲避其難乎

春秋 葉十五年衛孔伯達刺廣之亂時子路為孔氏也

宰將入于烹曰弗及不廢其難子路曰食焉不適其難

履處曰言食懼之 程嬰 春秋晉景公時大夫屠岸賢

祿必救懼之難 區星 或音區如字 五

兄是為趙武屠岸賈索之別客公孫杵臼取他人嬰兒

區山中朋友程嬰謀將殺杵臼與孤兒其趙氏其

孤乃反在程嬰卒與俱區山中 區星 或音區如字 五

居十五年孤兒復立程嬰自斃



年醢落匈奴右都梁帥之名呼舜邪之驅除註見

元史始合肥秦合肥縣漢置廣江國東漢高合肥侯

與陳合故曰合肥字或作肥行陳行下孟反按行

近陳觀兵左傳觀兵于南門杜預曰觀音貫觀示兵

陳兵費昭果毅左傳宣二年我昭果毅以聽之謂

於耳著於心昭果毅有言曰或不可觀觀武無烈六年

想聞其政令黠武有言曰或不可觀觀武無烈六年

丘力居鳥桓大輕佻驃騎註

二年作勅謂救難釣威也兩雅及詩作併同

三署郎初泰置郎中令其屬官有三署五

楚楚詩國風坤炳之別來象楚楚心之憂

鼓洪爐師古曰前威粟

橋瑁姓名瑁依

省內依侍也省內正誤依倚附也欵入欵讀若舉暴起



TAFEN Color Central Patches

變祝效法 青瑣 南宮門名 師古曰 門刺為堯瑣 文而

子門 複道 注見祭始室 穀門 師古曰 門刺為堯瑣 文而

制也 凡九 各有文刻 皆以玉為之 瑞虎紐 一曰得國 寶

神其所謂 六璽者 皇帝行璽 以報三公書 皇帝之璽 以

勞三公 皇帝信璽 以召三公 天子行璽 以報四夷 書天

子之璽 以勞四夷 天子信璽 以召四夷 皆以武都紫

泥封 或以青蒙白素 裏兩端 無縫 凡一板中 約署又傳

國策 注見元 北芒阪下 芒木作咤 蘇林音忙 連之忙

武建武三年 北芒阪下 山名也 在河南 鄧陽縣北 七

十里 故曰北芒 應劭曰 鄧陽 沛國 平陸之 周歷三臺

山也 應音 運 故阪也 一曰 鄧陽 一曰 山骨 周歷三臺

漢以尚書為中臺 御史為憲臺 獨者為外臺 謂之三臺

蔡邕初署祭酒 輸付御史 又轉侍書 御史 後遷尚書

跋迫永樂宮 跋迫也 猶言行平易而逼之也 先何太

后遷董太后於永樂宮 晏休暴前 故謂何所跋迫而

死 正謂此於行平易之義 無取當與愛道 謂促迫也 郡

本初 袁紹 孟卓 張邈 坐不闕堂 門中 視

漢獻帝初平元年 魯陽 南陽 有魯陽 縣 宗 魏

宛陵 枯地也 志云 宛陵 故

周 宛陵 故地 志云 宛陵 故

周 宛陵 故地 志云 宛陵 故

周 宛陵 故地 志云 宛陵 故

周 宛陵 故地 志云 宛陵 故

周 宛陵 故地 志云 宛陵 故

周 宛陵 故地 志云 宛陵 故

周 宛陵 故地 志云 宛陵 故

周 宛陵 故地 志云 宛陵 故

周 宛陵 故地 志云 宛陵 故

周 宛陵 故地 志云 宛陵 故

周 宛陵 故地 志云 宛陵 故

周 宛陵 故地 志云 宛陵 故

周 宛陵 故地 志云 宛陵 故



堂之 **公緒** 字孔伯 **義從** 注章帝建初五年 **虎兒** 虎山獸之

反有力之獸如牛而一角青色重千斤 **糜沸** 糜說文糜也言如糜之沸

原若 **居** 注宣帝九年 **家** 居民之 **公路** 字衡 **柴陽**

注發莊長 **勃海引河內之衆** 注在屯兵於河內

三元年 **酸棗諸將** 劉岱張邈張超等 **教倉** 注見漢書 **大谷** 音谷穀林地志云太原 **丹**

析 二縣名地志注 **丹** 郡大谷縣有大谷山

故丹城在鄆州內鄉縣西南百三十里南 **奔北** 注見

去丹水二百疾折注見漢書 **委輸** 注見高 **鍾虞** 注

王三十二 **荒外** 注安中水 **籍田** 注文帝 **鸞馬路** 注

秦始皇二 **飛廉** 注見武帝 **昌邑亡國之**

帝建始 **旄頭羽騎** 注見先武建 **二年** **昌邑亡國之**

昭帝崩立昌邑王賀王妻淫廢無度此 **樂浪** 注武

乃亡國之 **蒙塵** 云天子出奔謂之蒙塵 **陽人** 注泰莊襄

甄官 甄指延反甄陶也官謂官舍也如學官鹽官 **逢**

紀 逢皮江反姓也 **仰我鼻息** 仰五亮反特



沮授

姓名沮授余反風俗通曰

可規

也規圖

黑山

白繞

黃帝時史官沮頌之役

陽城

注見卷二

願袁氏

也願

五斗米道

也正張也

斜谷

關

注見卷二

荒思

也史昭曰格古伯反廢格之

格物

史昭曰格古伯反廢格之

格物

格物

史昭曰格古伯反廢格之

格物

史昭曰格古伯反廢格之

格物

格物

史昭曰格古伯反廢格之

格物

史昭曰格古伯反廢格之

格物

格物

史昭曰格古伯反廢格之

格物

史昭曰格古伯反廢格之

格物

格物

史昭曰格古伯反廢格之

格物

史昭曰格古伯反廢格之

格物

格物

史昭曰格古伯反廢格之

格物

史昭曰格古伯反廢格之

格物

格物

史昭曰格古伯反廢格之

格物

史昭曰格古伯反廢格之

格物

格物

史昭曰格古伯反廢格之

格物

史昭曰格古伯反廢格之

格物

格物

史昭曰格古伯反廢格之

格物

史昭曰格古伯反廢格之

格物

格物

史昭曰格古伯反廢格之

格物

史昭曰格古伯反廢格之

格物

格物

史昭曰格古伯反廢格之

格物

史昭曰格古伯反廢格之

格物

格物

史昭曰格古伯反廢格之

格物

史昭曰格古伯反廢格之

格物

格物

史昭曰格古伯反廢格之

格物

史昭曰格古伯反廢格之

格物

格物

史昭曰格古伯反廢格之

格物

史昭曰格古伯反廢格之

格物

格物

史昭曰格古伯反廢格之

格物

史昭曰格古伯反廢格之

格物

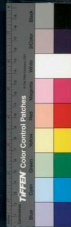

東漢也貫甲於末之內也
扶傳曰子木庚甲以禍人
詔版注見靈帝假節注見靈帝

假去者普威將軍本節今以第假之者
欲以重其威也第注見靈帝熹平六年
温侯注見周

觀三綱紀注見宋文帝剛校注見靈帝及威也字

十九年綱紀注見宋文帝剛校注見靈帝及威也字

傳定被擒于郡國注李
寺曰神靈之威曰狹
掖門注見靈帝及威也字宣平門注見靈帝及威也字

掖門注見靈帝及威也字宣平門注見靈帝及威也字

二門東北此明第一門曰
宣平門間所謂東都門
深分注見靈帝及威也字鍾繇注見靈帝及威也字

也故入狹道新謂之狹
也故入狹道新謂之狹
也故入狹道新謂之狹

東新州密州皆古琅琊地
費注見靈帝及威也字彭城注見靈帝及威也字

費注見靈帝及威也字彭城注見靈帝及威也字

八年二十鄭注見靈帝及威也字墟邑注見靈帝及威也字

伯珪注見靈帝及威也字尾敦注見靈帝及威也字

海而死注見靈帝及威也字無終注見靈帝及威也字

徐無山注見靈帝及威也字爲約束注見靈帝及威也字

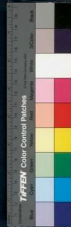

TIFFEN Color Control Patches

資治通鑑綱目集覽卷第十二

資治通鑑綱目集覽卷第十三

漢獻帝興平元年長秋宮皇后宮也注見宅兆

宅墓穴也小沛高帝本紀沛豐邑人李嬰曰沛小沛也孟康曰後沛為郡豐為縣索隱曰

漢故沛水為沛郡治相沛城也郢城正義曰郢音錫郢城衛地秦屬東郡漢為濟陰

郢城縣今濮州地理志東郡濮陽縣古昆等分州治郢城濮陽吾國今濮州是屬濟寧等分州治郢城

交分也分去聲正誤此言郭貢與張邀呂布等諸人其交分非素相結者當於等字句絕分字屬下句范

縣名屬東郡案東東阿注見周烈汎疑汎姓也注

和元平鹿中少親與祖通注見秦王政田單之



資治通鑑綱目集覽卷第十二

資治通鑑綱目集覽卷第十三

漢獻帝興平元年長秋宮皇后宮也注見宅兆

宅墓穴也小沛高帝本紀沛豐邑人李嬰曰沛小沛也孟康曰後沛為郡豐為縣索隱曰

漢故沛水為沛郡治相沛城也郢城正義曰郢音錫郢城衛地秦屬東郡漢為濟陰

郢城縣今濮州治郢城濮陽地理志東郡濮陽縣古昆等分州治郢城

交分也分去聲正誤此言郭貢與張邀呂布等諸人其交分非素相結者當於等字句絕分字屬下句范

縣名屬東郡案東郡今東昌府是東阿徒見周烈汎汎姓也注疑見拒帝定

和元平鹿鹿中少親與祖通注見秦王政田單之



功 田單齊諸田跋屬也燕破齊單走即墨即墨大夫戰死城中相與推單為將以拒燕卒復齊七十餘城

開方 宋呂氏春秋云 今乘祗 屬下句乘祗東阿縣

文士傳 乘祗本姓 東平 本曹附庸須向國恭屬陽郡

東平 元父 注見周顯王 邯鄲商 邯鄲商 邯鄲通曰邯鄲國

姓 高襲破 春秋傳例有鐘鼓曰伐無鐘鼓曰侵 侵 等 人

人 也 神武與文 正誤集覽以神武文為三德似於

營 文二字 霸王 國語注霸王也把持諸侯之權也王

絲竹 注見光武走 百姓與能 與能正誤與字易說有

塘 九城志昔吳郡為湖水所撰州入華信出私錢 曲阿

鎮江志 古丹陽古雲陽縣也秦時亦言其地有天子氣

始皇擊北坑以敗其勢 截直道使阿曲因名曰曲阿

江都 武帝更廣陵郡隋復為揚州 從兄貴 從兄

名 賈賈音奔正誤孫賈字伯陽周易山 長沙 聖賢之父

下 有火賈為文明光餘之義恐當音秘 歷陽 正義曰今淮西和州

長沙 涇縣 注見明帝未 歷陽本漢舊縣也淮

南 子云歷陽之都 橫江 即橫塘也金陵覽古曰自紅

一 夕而為湖即此 二年北塢 山陽公載記曰

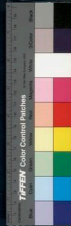

李惟在 睡肯 注見周禮王 黃白城 正義曰在 於易

一為過 再為涉 三而弗改 滅其頂凶 易謂用易

也 易大過卦 過涉滅頂 凶無咎 伊川傳曰 以陰柔處過

過 過人之事也 直過常趨 理不恤危 亡履險蹈禍而已 如

過涉於水 至滅後 其項其凶可知 小人狂蹙 必自禍蓋

其宜也 復將何 足辦郭多否 郭多 即郭死也 史記曰

不故曰 無咎 左之 佐佑助也 鉅野 括地

之方 略我之士 象觀 野 鉅野 縣 高 賈 大 野 既 謂 蔡 氏 傳 曰 大 野 澤 名 地

志 在 山 陽 郡 鉅 野 縣 共 濟 州 鉅 野 縣 是 鉅 即 大 也 何

承 又 曰 鉅 野 廣 大 南 兖 州 首 事 故 以 兖 州 為 首 事

導 殊 知 此 連 濟 濟 河 濟 注 見 周 禮 王 五 十 五 年 定 陶 注 見 卷 二 弘 農 南 郡 弘 農

河 濟 注 見 周 禮 王 五 十 五 年 定 陶 注 見 卷 二 弘 農 南 郡 弘 農

州 是 池 陽 注 見 周 禮 王 五 十 五 年 定 陶 注 見 卷 二 弘 農 南 郡 弘 農

周 禮 王 五 十 五 年 定 陶 注 見 卷 二 弘 農 南 郡 弘 農

華 陰 在 華 山 北 戰 國 魏 陰 晉 也 泰 露 次 周 禮 掌 次 注

華 陰 在 華 山 北 戰 國 魏 陰 晉 也 泰 露 次 周 禮 掌 次 注

名 好 陽 華 地 志 云 在 弘 農 東 十 三 里 魏 武 改 故 白 波 帥 舊 統

始 平 帝 元 羽 林 注 見 昭 帝 砥 柱 注 見 成 帝 孟 津 注 見



漢帝玄更 **大陽** 正義曰大陽今陝州河 **以討不庭**

左傳曰以王命討不庭者則擊其罪以討之 **先之**

及 **願助舅** 景之舅 **太史慈** 太史複姓 **神亭** 地名

在今鎮江府 **子衡** 呂範 **釋禱** 禱解也 **神亭** 地名

寒反前書江充傳文 **著袴褶** 服也 **神亭** 地名

特 **子布** 張昭 **豫壞** 豫州之 **笮融** 三國志劉

秣陵 秣陵三國吳都之改名建業晉改建康亦改曰

州五代時齊王徐知誥 **子源** 洪 **傾蓋** 家語孔子

政江寧府宋復名建康 **子源** 洪 **傾蓋** 家語孔子

連傾蓋而語甚相親也 **子源** 洪 **傾蓋** 家語孔子

耕車對語兩蓋相切小較之義也 **子源** 洪 **傾蓋** 家語孔子

桐蓋而朝窮問隘巷之士者七十家 **子源** 洪 **傾蓋** 家語孔子

所以尊禮也前鄭陽傳曰 **子源** 洪 **傾蓋** 家語孔子

故如吳札 **邁危** 也 **子源** 洪 **傾蓋** 家語孔子

鄭備也孔 **策名** 也 **子源** 洪 **傾蓋** 家語孔子



易地

入漢括地志云易水出縣南安國山東至文安

安元年

淮陰臨淮郡屬徐州今淮安州

採和

和通作務亦作淡音呂先武紀嘉德

旋軫

軫車後橫木也

王軌

軌謂法度也

契

契謂法度也

與子成相說愛之恩忘在相存也

契謂法度也

契謂法度也

契謂法度也

契謂法度也

契謂法度也

契謂法度也

契謂法度也

契謂法度也

契謂法度也

契謂法度也

樓捕

樓捕名捕獲也

委輸

高

捺無

捺無

契

契謂法度也

契謂法度也

契謂法度也

契謂法度也

契謂法度也

契謂法度也

契謂法度也

契謂法度也

契謂法度也

契謂法度也

契謂法度也

契謂法度也

契謂法度也

契謂法度也

契謂法度也

契謂法度也

契謂法度也

契謂法度也

契謂法度也

契謂法度也

契謂法度也

契謂法度也

契謂法度也

契謂法度也

契謂法度也

契謂法度也

契謂法度也

契謂法度也

契謂法度也



禽曰我一沐三捉髮二飯三吐哺起以待士猶恐失天下之賢人多端寡要多端多

要少得其至要也正祭酒胡廣曰官名祭酒者在位

誤多端言事諸多也人饌則老者一人先舉酒祭之故隱几隱去聲依凭

以祭酒為稱者說以為示有先也非尊者不之設所以依凭之具然瓦解言如盡瓦杖

非尊者不之設所以依凭之具然信注人上左傳八年秋莫如信合樂記月命季春

合樂者所以助陽達物風化天下也其禮數見奇見

亡今天子以大射郡國以射禮代之不拘科制不拘泥科條制

不拘泥科條制便得便宜從事當塗高路正魏當塗高乃曹魏之

當塗高路正魏當塗高乃曹魏之黃代赤德運之次黃土色赤大色德

黃代赤德運之次運五德之運也德

德始受木德其工氏雖有水德在大代火故非其序也神

始受木德其工氏雖有水德在大代火故非其序也神

始受木德其工氏雖有水德在大代火故非其序也神

始受木德其工氏雖有水德在大代火故非其序也神

始受木德其工氏雖有水德在大代火故非其序也神

始受木德其工氏雖有水德在大代火故非其序也神



TIFFEN Color Control Patches

性不定也。正誤猶言決。許令滿寵。潁川郡許縣之令。意變易不復執思也。

通曰。刺變有端。乘髦節之使。事在興平元年。三年。坪渥。

音坪變為滿耳。乘髦節之使。平元年。三年。坪渥。

坪。部。屬。反。下。也。淫。古。濕。字。春。秋。安。衆。郡。有。安。衆。縣。梁。

國語曰。松栢之水不生坪渥。安衆。郡。有。安。衆。縣。梁。

注。景。帝。三。年。彭。城。注。見。秦。始。皇。處。著。著。蔣。略。及。通。也。

年。非。陽。彭。城。注。見。秦。始。皇。處。著。著。蔣。略。及。通。也。

公室。陳宮。別將。駐固。別。捕。則。也。駐。固。姓。名。駐。音。獲。

其音。搏。者。目。深。岳。號。集。覽。第。二。十。屬。戰。皆。北。人。好。陽。

一。春。勝。運。為。切。與。胥。規。切。同。音。屬。戰。皆。北。人。好。陽。

而。屬。陰。北。方。幽。暗。之。地。故。軍。敗。曰。北。左。傳。文。十。六。年。楚。

仲。曰。善。營。沂。泗。說。文。沂。水。出。東。海。費。縣。東。而。入。泗。郡。

三。載。三。北。沂。泗。道。元。云。沂。水。出。泰。山。莒。縣。南。過。下。鄉。

入。泗。泗。水。注。見。秦。始。皇。二。十。八。年。白。門。詩。只。有。青。陵。與。白。門。事。丁。

建。陽。董。太。師。建。陽。丁。原。字。太。師。董。卓。也。呂。布。先。以。弓。

董。卓。誘。布。殺。原。而。非。其。兵。卓。因。受。信。之。督。為。領。之。索。

父。子。後。王。允。誅。卓。使。布。為。內。應。右。遂。刺。殺。卓。領。之。索。

曰。領。之。謂。陵。陽。宣。城。郡。屬。縣。督。或。帝。時。改。廣。陽。縣。今。嶺。南。一。峯。為。景。德。寺。賊。曹。以。主。生。賊。之。事。識。神。亭。時。識。音。志。記。也。興。平。一。年。策。攻。劉。劭。於。西。阿。時。慈。劉。為。縣。將。選。策。於。神。亭。二。人。前。同。會。兵。赴。而。解。散。劉。牧。往。責。吾。為。袁。氏。攻。廬。江。劉。劭。謂。劉。劭。之。時。先。為。平。二。年。袁。術。使。孫。策。攻。廬。江。盡。在。公。路。許。先。孫。坐。有。兵。紅。故。劉。劭。往。責。袁。氏。策。也。盡。在。公。路。許。數。千。為。袁。術。



所并後以餘兵千餘人還營故一以意許知己一寺
云盡在公路許案許播言處也
一以其意自許知己
之交則雖死不負
僅芝姓名 唐陵東漢置唐陵郡唐改古州

宗部宗師部 海昏上綵正誤海昏上綵二縣名屬豫章郡水經注於作倅音

四年黑山帥張燕燕即繡燕張繡至京中

贊陽易河蔡京以自謂稱至京中謂地道稍漸穿入京城中也正誤京中按說文京人所為絕高丘也先是瓚蔡京高十大以居 皖城皖音合類反春秋時皖國故城中即其中也

安慶府今新城南濱大江西北去故城百二十里 黎

陽注見成帝 廟勝之策注見宣帝 河上齊景公時晉伐阿

而無後河上正義曰黃河 官渡在河南榮陽縣東南

河東南為鴻溝之界宋鄭陳蔡會 石城注見晉成帝

衛與濟汝淮泗會於是官渡即此

注見梁簡文 豫章左傳昭十三年楚師還自徐吳人

帝大寶元年 吳人見舟于豫章而潛師于巢以軍楚師於豫章四

年柏舉之役吳人舍舟于淮自豫章與楚夾洲經云

雷在江北淮水南蓋後徙在江南豫章又即蘭城也漢

豫章會在北淮南十八縣置豫章郡今江州治也漢末

丘前書司馬相如傳出平椒丘之關郭璞曰椒丘丘 鄒

郡故王府君虞翻會稽人自諫稱其郡曰鄒郡也故

王府君謂前會稽太守王朗也元年孫



策擊頰之譚譚與談通莊子曰劉揚州揚州刺史劉翽也

葛巾葛端綰單也何以為布後言郭泰行過兩巾一角整時人乃故折巾一角號曰林宗中一

葛巾居七野人所狀無夷皓翰遼之風泰謂伯夷皓

此輩編元傷失王臣匪躬之節易塞卦王臣塞塞

晦之遺屈曰中正之人為中正之君所信任故謂之王臣志在濟

君於蹇蹇之中其難蹇至其故為蹇於蹇也其蹇蹇者

非為身撓心交臂本作撓心於邪儒之說交臂於履

之故本三國志華歆傳註丈交臂猶言手相接也莊子交一

臂而失之言華歆為虞翻所託託其心而與孫策相

見和五年三江之固向貢三江既入蔡氏集傳載蘇

十路治濟上下舟車所聚之處孝廉為句時詳察

才漢以孫策遠信職貢進創說加錫命說語人吳郡

曰孫氏兄弟惟中弟孝廉故張昭稱焉孝廉以陽安

周為吳國封泰伯於此今蘇州是正義曰東漢以陽安

浙西為吳郡陳為吳州隋改蘇州宋升平口是也正陽

郡名今蘇州是在成都時三國常據所及此乃汝南陽

安也集覽孫談後漢書郡國志汝南郡陽安注云歐帝

初平三年分二縣置陽安郡汝南郡陽安注云歐帝

陸長云云也九服之賦禮表官大行人邦畿方千里

壹見其貢禮物又其外方五百里謂之甸服二歲壹見

其貢禮物又其外方五百里謂之男服三歲壹見其貢

其貢禮物又其外方五百里謂之采服四歲壹見其貢

其貢禮物又其外方五百里謂之衛服五歲壹見其貢

其貢禮物又其外方五百里謂之蠻服六歲壹見其貢

其貢禮物又其外方五百里謂之夷服七歲壹見其貢

其貢禮物又其外方五百里謂之鎮服八歲壹見其貢

其貢禮物又其外方五百里謂之藩服九歲壹見其貢

其貢禮物又其外方五百里謂之甸服二歲壹見其貢

其貢禮物又其外方五百里謂之男服三歲壹見其貢

其貢禮物又其外方五百里謂之采服四歲壹見其貢

其貢禮物又其外方五百里謂之衛服五歲壹見其貢

其貢禮物又其外方五百里謂之蠻服六歲壹見其貢

其貢禮物又其外方五百里謂之夷服七歲壹見其貢

其貢禮物又其外方五百里謂之鎮服八歲壹見其貢

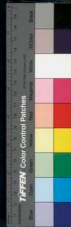

河東郡史記晉世家獻公八年城邊都之命曰邊左傳莊二十六年晉士葛城絳社預曰今平陽絳邑縣成六年晉人謀去故絳遷

于新田亦建絳邑壹關縣屬上黨柔上渡汾水

注毛周成以任子猶初實送質句純下文質一入

王二十三年正謀伯符孫策八年莫適道音的注見担南

皮滄州南皮縣漢屬河間國地理志勃海郡有皮縣括

所封平原注見武帝交絕不出惡聲正義曰君子之

也今尚攻平其曲直平音病平其韓盧東郭戰

郭者許譚平平和劇縣注見光武建武三年正義

國邑力齊地也孫權所討乃江南料出兵素史次周

於太原章昭曰料數也正誤料如九年淇水淇源出

共北山東至黎陽入河一曰水出隆慮縣西山有泉水

道元云即白溝今涿州新城縣南四十里白溝河也

界至巨馬河漳水注見高隨章出隨降者之中

山注見周威烈牽招名督嬀覽督官名嬀覽姓名

王二十三年



督祭也。鳩。承戴員。承，郡名也。掌佐守典武。或居為反。承戴員。甲辛戴員姓名員音云。綾經。

注見晉武帝。十年。桴鼓。桴，左傳古桴，桴而鼓。注桴音春。始二年。遼西烏桓。遼水出高句麗在幽州之域。注施音桴。

有散居邊。以次敵。宋次第敵也。敵，血注。水西者。嶺繩。嶺，繩也。嶺，山名。繩，水名。嶺山在弘農。池，縣西。故曰嶺繩。道作敵。戰。注見漢王劉邦元年。繩，池。注見光武建武三年。

三年。鄧津。弘農郡。會白騎。會，白騎也。黑山。東垣。注見高。漢澤。注見明帝永。中人。人之間者。十一年。注見八年。漢澤。注見明帝永。中人。人之間者。十一年。

注見八年。漢澤。注見明帝永。中人。人之間者。十一年。注見八年。漢澤。注見明帝永。中人。人之間者。十一年。

注見八年。漢澤。注見明帝永。中人。人之間者。十一年。注見八年。漢澤。注見明帝永。中人。人之間者。十一年。

注見八年。漢澤。注見明帝永。中人。人之間者。十一年。注見八年。漢澤。注見明帝永。中人。人之間者。十一年。

注見八年。漢澤。注見明帝永。中人。人之間者。十一年。注見八年。漢澤。注見明帝永。中人。人之間者。十一年。

注見八年。漢澤。注見明帝永。中人。人之間者。十一年。注見八年。漢澤。注見明帝永。中人。人之間者。十一年。

注見八年。漢澤。注見明帝永。中人。人之間者。十一年。注見八年。漢澤。注見明帝永。中人。人之間者。十一年。

注見八年。漢澤。注見明帝永。中人。人之間者。十一年。注見八年。漢澤。注見明帝永。中人。人之間者。十一年。

注見八年。漢澤。注見明帝永。中人。人之間者。十一年。注見八年。漢澤。注見明帝永。中人。人之間者。十一年。

注見八年。漢澤。注見明帝永。中人。人之間者。十一年。注見八年。漢澤。注見明帝永。中人。人之間者。十一年。

注見八年。漢澤。注見明帝永。中人。人之間者。十一年。注見八年。漢澤。注見明帝永。中人。人之間者。十一年。

注見八年。漢澤。注見明帝永。中人。人之間者。十一年。注見八年。漢澤。注見明帝永。中人。人之間者。十一年。

雄張。武稱也。張去聲。白修大也。義從軍。勇力軍。編戶。古師。

同。謂列次。角智。角，枝也。下。街。世。街，馬口。中，節。以行。民，籍者。

也。以係。繼體。注見武帝。容說。說，清曰。悅，文公曰。阿。馬者。

悅。躡頭。躡，而鳥。担，別種名。立力。泉州。縣名也。屬漁。居之。從于。躡，徒。躡，反。

雍奴。十二年。至易。易，地。注見。冠蓋。蓋，謂織也。謂有。縣南。

夫。次無終。春秋釋例云。凡師出一宿為舍。再宿為信。通信為次也。無終。注見漢王劉邦元年。平州。

北平。注見。春。王。盧龍。幽州屬郡名。正。劉邦元年。平州。注見。北。方。水。多。黑。色。故。有。盧。龍。郡。北。

人。謂。黑。為。盧。水。為。龍。蓋。餘。即。黑。水。也。柳城。營州屬。北。有。龍。山。晉。末。無。築。龍。城。於。柳。城。之。白。檀。山。在。徐。無。山。北。正。義。曰。柳。城。在。北。平。郡。東。北。



南徐無注初平四年白狼北烏桓地中為劉公報

仇劉公謂劉度事鶉尾北名其次地在巴楚之分野楚

宿曰鶉首鶉火鶉尾蓋襄陽春秋楚邑秦采天下自

是白狼以南為南郡今荆州是襄陽乃南陽今鄂州

南郡二郡之地隋唐為襄州宋陞襄陽府隆中傳

注云家于南陽通欲信與仲荆州為貢荆州孔安國

南條荆山南盡衡山之陽春秋楚漢沔水出武都郡

之群郡秦漢置南郡今江陵府是漢沔水出武都郡

東南入江漢水源出梁州金牛縣東一十八里嶓冢山

如洋曰沔陽人謂漢水為沔水古曰漢上曰沔沔水出武都

蜀漢中郡車棧曰漢水出漢陽嶧聚沮沔二水出武都

東漢谷封梓官曰沔沔漢中常陰曰水經云沔水出武

謂漢水也故祠之漢中吳會是宋陞平江府國經

云吳東南一都會也正義曰天府之土財物所聚曰

地物產饒多張魯即五斗米賊以鬼宛洛宛音董

可備聘給秦川秦秦川南連秦嶺西接隴山杜佑通典

洛陽謂秦川秦秦川南連秦嶺西接隴山杜佑通典

極曰沃然三秦記云長安正南山名秦嶺水德操司

漢出秦川薛瑄識遺曰秦川乃關中別號水德操司

字十三年夏口一名魯口似指夏水之口然何尚之

太子注東漢亦謂夏口成在對鄂州故唐史皆指鄂州

為夏口本在江北自孫權取對岸夏口之名史皆指鄂州

江北之名始時水經云夏水在江夏西冬竭更流故名

夏水晦庵曰夏水入江處名夏口即詩所謂江有沔



當陽之長阪

南陽當陽縣今屬荊門州縣在州西北九十里元和志云綠林山在當陽縣東

南百二十里即所謂當陽之大阪也

西平

汝南西平縣秦汝南古蔡州也今改汝寧府

爭地

時與趙趙地爭之也

投傳

投納傳符也後漢陳壽以隸守不合

投傳而

虞

趙毅鳴犢仲尼回輪

孔子既不得用於衛

將西見趙簡子至河聞黃鸞鳴於車之死也臨河嘆曰丘之不濟此命也夫齊鳴鸞齊華晉之賢大夫也今乃

復

法柳下惠和光於內

法則效也柳下惠不辭小官和

于而問座老子玄德章曰和其光同其塵是謂玄同注和者言當隨其光不必效於人當與衆同塵不當自殊

別也

古天也人能行

模范蠡遷化於外

模亦法也范蠡春秋

越大夫越王句踐欲伐吳范蠡不可不存錄松

後越竟滅吳蠡遂扁舟浮于五湖

錄松拾也謂不存

象雄

象勇健也南郡

為南陽今鄧州是自漢以南為樊口在江夏郡鄧州南郡今荆州是即江陵府也

包在江南岸赤

柴桑

德化縣西南九十里近柴桑山名在今江州壁居其上

陶潛此中人也廬山記柴桑本縣名陶潛宅在田橫焉晉置江州又分尋陽柴桑一縣置尋陽郡

齊之壯士

懼誅與其徒五百人入居海島遂高蔽而

下從之帝又召其海中五百

人使互聞橫死亦皆自殺

江夏

春秋時謂之夏郢漢置江夏郡領鄂





韓入三國吳孫權自公安徙魯編繡之精白者曰編

治鄂史名武昌隋改鄂州曲阜之俗著作之

謂之魯編張昭字也下言於上曰表元表謂管元所言也昭嘗言

不知地之正張昭字子布奈松字文表此作元表蓋

木屐河江表傳孫權于布元表諸人各領委于石末謀

作元表一字元表也又江表傳曰魯公責孫權任子張

昭奈松等猶豫不能決周瑜曰不如勿違木一證也葉

覽顧不知元表為奈松之字獨不詳各字之義葉孫權

若責于市一人何程公謂程赤壁州注引水經

以官各顧妻于也赤壁州注引水經

赤鼻山齊安拾遺遂以赤鼻山為赤壁山其說平澤鄂

州郡縣志云赤壁在黃州百二十里北岸為林與

赤壁相對此即周瑜用黃蓋策焚曹公船處也今江漢

間言赤壁者五謂漢陽漢川黃州嘉魚江夏其說雖各

有所據惟江夏之說近古而合於中鳥林襲肅

與赤壁即非一地也鳥林注見二十年

子布元表布

上將軍注見周顯王

魯編繡之精白者曰編

赤壁州注引水經

襲肅姓名

丹陽名丹陽郡而丹陽郡對分治

公績徐廣曰本秦之郡郡漢武改

丹陽名丹陽郡而丹陽郡對分治

州之

將

于

寧

治

陽

武

布

王

元

州

方

郡

郡

郡

郡

郡

郡

郡

郡

郡

郡

魯編

子布

元表

赤壁

襲肅

丹陽

公績

丹陽

州之

將

于

寧

治

陽

武

布

王

元

州

方

郡

郡

郡

郡

郡

郡

郡

郡

郡

郡

布

王

元

州

方

郡

郡

郡

郡

郡

郡

郡

郡

郡

郡

設名公安縣今子翼字幹蘇張蘇秦張儀中七十

五年格物漢原性剛直清議以格物又唐房玄齡

年壹殮說文壹昆吾鎬也徐氏曰昆吾鎬作瓦

曰珍貴處中庸虞上虞中者不偏不倚無過不及

之正通庸者明揚仄陋注見顧希作銅爵臺於鄆

天下之定理明揚仄陋未建二年作銅爵臺於鄆

豫有三臺離屬側爵居其南俗名前臺在鄆城中監曹

豫都統之北是其地也沈括曰今彰德府東北二十里臨濟

角舊以猶存又三臺注見晉懷帝永嘉六年始舉孝

廉晉操自謂年二故在濟南故謂舊日也光和中

國正該故考承上史為二十年規為句耿耿

下不察注耿耿猶微也錢氏曰陽夏注見秦二

耿耿小明心有所存不能忘之貌陽夏世元年拓

苦今陳州是也善注見和帝延熹八年武平地理志

武平相事猶言共事也取蜀時劉璋馬超結

援起厲之王巴丘漢長沙郡下雋縣地循胤周喻二

涉獵師古曰言泛覽波擧也美陽縣名屬杜陽今

州路十六年潼關在華州華陰縣杜佑通典曰潼

衛縱華山而東也後因關之西一里有胡床注見周

德五年 刺船 刺音料連也。正誤。乘船之乘音承。其西

河魏置汾州。今汾州有西河縣。後 渭口 注見高帝五

年 渭南 華州渭南縣 操日解 為句解胡買反 秦胡

與胡人 重沓 重疊也。言 黠窟 謂書中之字

莫道為主 南音的。吳寧謂無指 邑邑 本作他邑

涪 縣名。屬廣漢。漢劉甲人物志。序曰。唐以前。凡播涪者。即

陵。郡。唐置涪州。元和郡縣志。涪州。漢涪縣。晉已郡。三國漢立涪

縣。三百五十里。又涪陵。注見平惠帝。太失二年。設明

使都說。南故城。在今利州。益昌縣南五十里。十七

年 郾 音字音。臨曰。本地名。後為縣。唐為郾縣。唐文公

延安路 子靖 名靖。 夾瀾 須水口立塢 瀾須水名

北二十五里。源出巢湖。東流。經西文山。瀾 九錫 注見

須塢。一名。假月城。在巢縣東南四十里。 有星亭于五諸侯

與平帝元始五 有星亭于五諸侯 天官書。街太微三

年所注異同 其星五。欲光明。灑源若枯。皆則各於其處。受其災。變若

判。建威不虞。一日帝師。二曰帝友。三曰三公。四曰博士。五曰太史。此五者。為天子定疑議也。不用也。有星亭于

元封元年 白帝 今夔州是。周初。為魚復。國。秦置巴郡。



殿前亦有白龍出。曰白龍白毫更重。曰白帝城。十八

三國漢先主為吳陸遜所敗。退屯白帝。改名永安。

年仲謀孫權景升劉表燕白馬徐廣曰燕與白

大輅戎輅左傳僖二十八年王命晉侯為疾

金輅也。祭祀所乘其服則鷩冕戎輅玄牡黑色牡牛

皇天上帝書湯詔取用也。衣冕注見平帝赤舄履

也。與履志去焉。餽饋以承大祭。詩納軒縣之樂縣柱

也。與履志去焉。餽饋以承大祭。詩納軒縣之樂縣柱

也。與履志去焉。餽饋以承大祭。詩納軒縣之樂縣柱

也。與履志去焉。餽饋以承大祭。詩納軒縣之樂縣柱

也。與履志去焉。餽饋以承大祭。詩納軒縣之樂縣柱

也。與履志去焉。餽饋以承大祭。詩納軒縣之樂縣柱

也。與履志去焉。餽饋以承大祭。詩納軒縣之樂縣柱

也。與履志去焉。餽饋以承大祭。詩納軒縣之樂縣柱

也。與履志去焉。餽饋以承大祭。詩納軒縣之樂縣柱

也。與履志去焉。餽饋以承大祭。詩納軒縣之樂縣柱

也。與履志去焉。餽饋以承大祭。詩納軒縣之樂縣柱

也。與履志去焉。餽饋以承大祭。詩納軒縣之樂縣柱

也。與履志去焉。餽饋以承大祭。詩納軒縣之樂縣柱

殿前亦有白龍出。曰白龍白毫更重。曰白帝城。十八

三國漢先主為吳陸遜所敗。退屯白帝。改名永安。

年仲謀孫權景升劉表燕白馬徐廣曰燕與白

大輅戎輅左傳僖二十八年王命晉侯為疾

金輅也。祭祀所乘其服則鷩冕戎輅玄牡黑色牡牛

皇天上帝書湯詔取用也。衣冕注見平帝赤舄履

也。與履志去焉。餽饋以承大祭。詩納軒縣之樂縣柱

也。與履志去焉。餽饋以承大祭。詩納軒縣之樂縣柱

也。與履志去焉。餽饋以承大祭。詩納軒縣之樂縣柱

也。與履志去焉。餽饋以承大祭。詩納軒縣之樂縣柱

也。與履志去焉。餽饋以承大祭。詩納軒縣之樂縣柱

也。與履志去焉。餽饋以承大祭。詩納軒縣之樂縣柱

也。與履志去焉。餽饋以承大祭。詩納軒縣之樂縣柱

也。與履志去焉。餽饋以承大祭。詩納軒縣之樂縣柱

也。與履志去焉。餽饋以承大祭。詩納軒縣之樂縣柱

也。與履志去焉。餽饋以承大祭。詩納軒縣之樂縣柱

也。與履志去焉。餽饋以承大祭。詩納軒縣之樂縣柱

千也。故謂六佾之舞舞者行列曰佾

災患喪病六佾之舞舞者行列曰佾

候六佾大夫四佾士二佾佾者行列曰佾

六八四十八人。有命之舞也。納陛注平帝元

上同鈇鉞鉞與斧通。鉞大斧也。諸侯有

始五茲弓茲通作。虛黑色。始五年

年始五茲弓茲通作。虛黑色。始五年

瑣梓潼漢廣漢郡郿縣。先主分廣漢置梓潼縣。

同雒城廣漢郡雒城縣。今

視息注見晉武帝趙盾所以書弑君春秋晉趙盾

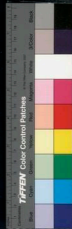

諱弗臨公欲殺有奔未出晉境有第穿紙覆公而也
者看復倍晉太史重抄書曰趙有殺其君者曰賊者趙
穿我無罪太史曰子為正卿而亡不出咄當反受咄
夷我無罪國龜非子而誰咄咄本反咄當反受咄
也

伯奕字美微義山楊年妻異妻名喪元元音肉

刑注見文帝蠶室所居溫密之室也張安世傳滄師

古曰凡蠶器者欲其溫而平成故為密室蠶火以置之
而前屬刑亦有中風之患須入密室乃得全因呼為蠶
室

十九年赤紵書稱侯王表奉上帝製又製義傳曰

赤紵紵記玉藻曰一命緇紵幽衡再命赤紵幽衡三命

赤紵紵記玉藻曰一命緇紵幽衡再命赤紵幽衡三命

赤紵紵記玉藻曰一命緇紵幽衡再命赤紵幽衡三命

督督察諸軍升城也持練綠城練帶也本作袍

鼓抱與將通巴東周初魚復國春秋廣國之魚邑秦

舊曰白帝城劉璋分置巴東置巴郡魚復縣歸焉公孫述更魚

郡先主置因陵郡府改夔州巴郡周初巴子國秦置

升重慶府又注江陽漢魏為郡江陽縣即瀘川也

為注見武帝巴西本巴郡安漢縣劉璋置巴西郡理

德陽縣名屬廣漢郡公安本地名油口製備立

屬荆循吏因循守職無所改作如蕭何為法謀若畫

也上順公法臨蒸今衡州本漢酃縣三國吳分臨



循臨蓋水。景附。景附曰尋言服從之。易如景之隨形也。名田宅。注見

年。桑梓。謂家鄉也。詩小弁篇維桑與梓必恭必敬止。注桑梓一本。父母所植以遺子孫者也。已

不報復。向存。姓名。向音。式亮反。一殮之德。睚眦之怨。無

者。伎士之禍心也。其報雖同。而有是有非。不可均以為

自馬已來。父名。劉琦。廣都長。廣都縣屬成都府。長猶令也。不治

治。理教也。本傳。採庶子之春華。忘家丞之秋實。後

百官志。犬子尹傳。屬官有太子庶子。太子家丞。三國吳

諸葛恪有才辯。與呂岱語。岱無以答。庶子曰。世人奇恪

之英。矧可觀而暇。借之無對。為陌是樂。若文若。前漢

公達。荀攸。父完。伏后父。暴室。注。元平元年。元平二十年。

假而不反。謂劉備假荊州之地。而不見還也。先於十四

備。陸口。正誤。水經。江水逕烏林南。又東。右岸得瀟。陸

湘陰縣界。以陸。益陽。益陽。長沙今潭州。是。烏林之役

方與。勝。賈。黃州。烏林。注。按水經。逕。江。水。源。流。至。今。巴。陵

之下。云。江水。左。逕。止。烏。林。南。鄧。道。元。注。云。右。逕。去。壘。山

引。次。江。北。而。從。有。烏。林。之。敗。二。戰。初。不。同。日。後。復。經。乃



十二年幼平

周泰

冕十二旒

此衮冕也。冕之言倪。後仰前俯主於恭也。

旒垂玉也。旒垂過目所以蔽明。周禮王五冕。闕云。冕冕十二旒。以則天數。纒玉五采。前後各用玉百四十四。王祀昊天上帝。先王初饗。諸侯則服之。典服志云。冕皆廣七寸。長尺二寸。前圓後方。前垂四寸。後垂三寸。

根車

與服志云。始皇開三代之禮。或曰。殷瑞山車。金根之色。於是作金根車。注。殷曰。象根。秦改曰金。

五時副車

其飾皆如德車之制。五官將。

思哀本初

劉景升父子。袁紹字本初。有三子。以爲後。出長子譚。爲青州刺史。後兄弟相攻。爲曹操所滅。劉表字景升。有二子。琦。琮。表愛幼子琮。及卒。琮未幾。曹操平。屬目。傷之。欲反。傾作也。師。馳道。注。見秦。

公車令

注。見文。今策。

下辨

地志。武都有下辨縣。括地志云。成州同谷縣。漢高以曹參攻下辨。即此辨字。

嚴峻

姓名也。峻音俊。

部伍東三郡

部伍。謂分部行伍也。東三郡。謂會稽。

有星亭于東方

春秋。哀十三年。有星于東方。注。見秦。

二十三年

有星于東方。注。見秦。

二十四年

定軍山。在漢中。

遮要

地名。在斜谷。

武都氐

武都。雍梁之城。戰國時。白馬氐居。

房陵

國。經云。春秋。房子國。有房山。四面有石如房。東。漢立房陵郡。唐於竹山縣。

房陵

石如房。東。漢立房陵郡。唐於竹山縣。

至。曹。操。平。屬。目。傷。之。欲。反。傾。作。也。師。馳。道。注。見。秦。

年。十。七。司。馬。門。注。見。秦。三。公。車。令。注。見。文。今。策。

也。下。辨。地。志。武。都。有。下。辨。縣。括。地。志。云。成。州。同。谷。縣。漢。高。以。曹。參。攻。下。辨。即。此。辨。字。

或。作。嚴。峻。姓。名。也。峻。音。俊。

丹。陽。二。十。三。年。有。星。亭。于。東。方。春。秋。哀。十。三。年。有。星。于。東。方。注。見。秦。

且。衆。星。皆。沒。而。字。乃。見。故。不。言。所。在。之。次。亭。步。內。反。二。十。四。年。定。軍。山。在。漢。中。

縣。西。南。十。里。北。臨。斜。谷。注。見。成。帝。元。遮。要。地。名。在。斜。谷。

之。南。與。陽。武。都。氐。武。都。雍。梁。之。城。戰。國。時。白。馬。氐。居。平。國。相。近。房。陵。國。經。云。春。秋。房。子。國。有。房。山。四。面。有。石。如。房。東。漢。立。房。陵。郡。唐。於。竹。山。縣。

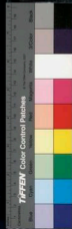

置房州今屬襄陽府中郎將封備養寇氏子名上庸注見周

陪位備釋言曰陪朝滿寵姓名也風俗通曰

變為地志頡川有郊縣師古曰郊音許以南

許注元平倚其後之注持居壤及偏持其足也或音舉

崎反實過注國語云從後廢麓內吳質麓音泰竹

鹿敗麓也內積曰納可置猶捨也捨而不問也麤鼠

聽音委小鼠也狀如小狐伯勞化地中行食煙火廷撞

撞唐丁原技藝也征虜虜將軍後旬猶官日益

張張去聲杜預曰露檄猶書有露檄也露有注見宋

武帝永明六年下見至尊吳主都建業陸遜在

見漢王劉邦元年下見至尊吳主都建業陸遜在

蘇湖居水之上下見至尊吳主都建業陸遜在

流故云下見下見至尊吳主都建業陸遜在

赤樊北關羽攻降禁而囚孤迸逆北評及勢從事樊

之於江陵令呂蒙釋之孤迸逆北評及勢

西附漢中外白遣萬人討之漢中

有人如坐粟白也通鑑全本作圖以武陵附漢中外白者

外白如坐粟白也通鑑全本作圖以武陵附漢中外白者

知你儒矮人節謂肢節言不無見全夷陵今之吹州

身但觀一節之輝可知其為徐儒矣夷陵今之吹州

知你儒矮人節謂肢節言不無見全夷陵今之吹州

知你儒矮人節謂肢節言不無見全夷陵今之吹州

知你儒矮人節謂肢節言不無見全夷陵今之吹州

知你儒矮人節謂肢節言不無見全夷陵今之吹州

知你儒矮人節謂肢節言不無見全夷陵今之吹州

知你儒矮人節謂肢節言不無見全夷陵今之吹州

知你儒矮人節謂肢節言不無見全夷陵今之吹州

知你儒矮人節謂肢節言不無見全夷陵今之吹州

知你儒矮人節謂肢節言不無見全夷陵今之吹州

知你儒矮人節謂肢節言不無見全夷陵今之吹州



西峽口至味明月峽而變味三峽之口也在子明呂

字劇易難與非道猶言非通追先志通達也

人之志喜也臨雍拜老臨幸辟雍行養老禮也辟雍

通以律反宗廟丘墟丘空也墟大丘也禮記墟墓之

永平二年注見明帝疆仇仇音抗索隱曰二十五年駢

策社穀為墟注見周報無復行列駢

陵侯彭曾持次子名彭封郿侯無復行列駢

即反謂班行序注見周報中庶子古者太子有庶子之官秦置

如二果注見高帝七年三季世之

李世三季謂夏七雄戰國時秦韓魏趙漢文變易

古制文帝後七年遺詔才觀史增曰觀六比及六

條詔書師古曰漢官典職儀云刺史班宣周行御關

豪石田宅制以六條問事非條所問即不省也一條強宗

詔書連承制倍公向私旁詔守利便強百姓粟穀為

奸三條二千石不疑獄風厲故人怒則任刑喜則弛

賞刑裁舉元四條二千石還署不平有阿所愛嚴賢寵

子明

通達

辟雍

禮記

駢

駢

駢

世之

戰國

秦韓

魏趙

漢文

變易

強宗

百姓

粟穀



氏之家也。善克典。釐降。改正朔。公羊傳。隱元年。王正月。必改正朔。明受之於天。不受之於人。如夏以斗建寅之月為正。平旦為朔。殷以斗建丑之月為正。雞鳴為朔。周以斗建子之月為朔。沙漢通作。是前書注。沙。善。句。如。南。為。正。夜。半。為。朔。沙。漢。界。也。賈。曰。漢。北。方。流。沙。也。研。古。曰。即。今。突。厥。中。磧。耳。

漢昭烈帝章武元年武擔山本名武督在成都城北二百安蜀記云武都

山精化為女子。蜀主納為妃而死。王遣方伯連帥王。五丁於武都。捨土為冢。冢兩旁各武擔山。方伯連帥王。制千里之外。設方伯五國。以為屬。屬有長十國。以為連。連有帥。注屬連。猶聚也。伯帥亦長也。凡長皆曰。賢侯為之帥。色。以秦為閔位考宗曰秦本西戎餘分閔位不

類反

木而漢以火宜矣。漢律歷志曰。共工氏言。雖有水德在。大木之間。非其序也。秦以水德奉周。諫木大之間。注秦

皆燒龍絕氣。非命之運。紫色繩。辟餘分閔位。注。呂。秦。王。莽。皆。無。德。居。高。位。非。天。命。之。運。紫。間。色。也。繩。淫。聲。非。正。曲。也。皆。不。得。正。王。之。位。如。歲。月。之。餘。分。為。閔。也。三。國。漢。魏。五。胡。晉。惠。帝。以。來。五。胡。肆。虐。漢。劉。元。海。句。如。前。秦。苻。洪。氏。也。後。趙。石。勒。羯。也。前。燕。慕容。皝。鮮。卑。也。

秦姚弋仲見也。後南北朝宋齊梁陳北魏互相

排黜。彼此既斥也。南謂北為朱氏代唐。後梁朱晃

朱邪入汴。後唐莊宗李存勗本姓朱邪氏。入汴窮

新。有窮注見晉成帝咸康七年。瑁莫報。江州秦



TIFFEN Color Control Patches

巴郡邑名左傳注巴國在巴郡江州縣括地志云江州在巴子都之北又峽州界為虎傳

翼停讀作附著也韓詩外傳曰無為虎傳翼將飛入邑擇人而食著布單衣著

皮弁注見平帝元始五年門施行馬禮

夷道今峽州夷陵縣故夷道縣也猗亭在夷道即今峽州宜都縣防輔王

山縣名屬南郡舊隸武陵郡五谿注見光武建武二十四年永安漢魚復縣屬巴郡公孫述更名

文學王廙永安漢魚復縣屬巴郡公孫述更名

巫峽漢守記巫峽在夔州巫山縣西首尾百六十里水經云杜宇所鑿以通江水圖經云巫山

建平縣名屬南郡吳置建平郡於巫縣今歸州

是犄角犄居犄反左傳襄十四年譬如捕鹿晉人角之謂或犄之注謂禦其上猶執鹿之角犄

馬鞍山在今峽州夷陵縣後殿丁練軍居後曰殿亦曰

相如寇恂相下東漢賈復部將殺寇恂我

相見曰香蘭相如之屈於廉頗者為國也孝直法正

上事今至矣謂封上破漢之茅土公羊傳文十三

命于周乃建大社于國中其壇東青土南赤去西白土

臺山在縣西北五十步建平縣名屬南郡吳置建平郡於巫縣今歸州

臺山在縣西北五十步建平縣名屬南郡吳置建平郡於巫縣今歸州



北疆土中央掌以黃土時建諸侯鑿取其一而土包以
社建諸侯則各制其方土與之使白土者封五色土為
白茅茅取其潔所以供祭祀縮酒之用黃取王者覆畫
四方之意又注見新茅天
四年賦菁茅四色之土
與分夏左傳夏二十四年公子荆之母嬖將以為夫人無其禮也注宗合禮官繫夏姓名公使之鄭立夫人之禮也夏戶雅反
若登朝到太子

漢後主建興元年若遠小嫌難相違覆曠闕損矣
遠猶將日不違之違有所怪問也覆謂反覆來相欲告也凡事不欲何彼有從若遠避嫌疑不相違覆則

職葉曠廢政教關失我無益矣敞蹠史記曠的蹠蹠注亦曠曰元

直徐莊幼宰董和州平名也雍闓姓名也祥

柯注見武帝元光五年越雋注見武帝元鼎六年議於槐棘之下槐棘

士掌外朝之法左九棘孤卿大夫位焉羣士在其後右九棘公侯伯子男位焉羣史在其後南三楹三公位焉州長衆庶在其後注樹棘以為位者取其赤心而外刺象以赤心三刺也報之言博也懷來人於此欲與之謀一說擇者取其黃中之黃也
於四支勢取能制禦於外
二年蔡穎蔡即漢九

縣亦古州來國其地在淮嶺之會顧水出顧川陽城縣東至下蔡入淮左傳楚靈王狩于州來次于顧是也
穎又注見漢成帝
廣陵為京揚州也漢為荆王國吳
益和二年汝穎



廣陵郡唐石頭金陵覽古曰石頭城六朝天子之地

為揚州之舊址漢郡張氏以林陵山川形勝勸孫權

以為治所權於是作石頭城徙治林陵改號建業晉改

名曰鄴又江乘地理志丹陽郡江乘縣正義曰案

改建康江乘江東故縣在潤州句容縣北也

豔姓名也選部即廷曹主銓選事舊今之兵部

吏彈射射勅也射三四者注見靈帝汝穎月旦之

評注見漢書惠恕字三年謾所六心無道

莫通于歷反通寧主也莫不肯滇池注武帝元益州郡

云古蜀國也漢武改古梁州曰益州晉武改成都郡

齊並為益州隋改為蜀郡唐玄宗改成都府風俗記

云羅壘益州即其渠率即說也率與帥同是責職

故缺益州厥渠魁注渠大魁帥也

譙注見獻帝渦水名晉古不反或音為渠前著志渦

在沛國注景帝觀兵注靈帝中土豚作豕加土為

堆四年親受田觀兵平五年四耦二耦高耦耕田器也

二伐標埒標本作標半逆反對土為識也增三官

駁駁謂駁議也執意不回也記王制篇大祭正大司冠

徒之刺姦以刺舉宋孝武帝孝建元年正法刺姦官名

右刺姦光武中興亦置刺十鼠同穴正誤觀主指鼠



諸人皆殺之令作一處死如十鼠同穴也劉瓛若陳元
達諫起殿言曰不殺此鼠子朕殿不成命并其妻于東
首東市使羣鼠還寺還寺還寺曰旋寺官舍也風俗通曰
共穴即此意還寺寺詞也理事之史嗣靖天中
也

博聞彊識

其由禮籍博聞強識而諫謂交州今廣
州是

吳主孫權以交州還番禺番禺徽外徽注見武帝扶南
孫休又分交州置廣州

南蠻國西去林邑三千里在大海中其王乃女子字
棠樹有外國人泥漬者夢神賜之弓巨諸神祠得弓連

源海至扶南棠柳懼而降之林邑南蠻國本漢日南
郡象林縣古越象

國界宜交州南海行三千里其南大浦有五銅柱馬援
所鑄文行八日至其國都漢水勝功中姓區有子名連

設今自立為王後五年禦兒之疆漢音音義曰今
于孫世襲其地吳南亭是吳都

有禦兒水在古越地越語云句城之地北有禦兒即此
正義曰禦今作語語兒鄉在蘇州嘉興縣南七十里臨

道華林天淵象魏王宮之門有之門兩觀曰象
魏諸侯朝觀之所禮天官大宰之職正月之吉始和樂

治象之法于象魏註大宰布王治之事於天下始和樂
又書而懸于象魏據木鐸以徇之使萬民觀焉鄭司農

云象魏闕也故魯史季桓子御公立于象魏之外命蕞
象魏曰蕞章不可忘劉熙釋名云闕上縣治象其狀觀

然高大故曰象魏使人觀之則是觀與象魏闕一物而
三名為督句絕督官名吏矧五月渡瀘瀘水一名

出旄牛徼外有瘴氣今萬州有瀘津關三四月經之多
死五月渡瀘以言其難也案方輿勝覽瀘州有瀘江注

引爭怡顯雲南等及唐書志並云地州南鄭真為天

雲南郡有瀘南縣則瀘水當在地州



獄中

言南鄭之地險峻深阻也。南

斜谷道為五百

里石穴

注詳見成帝元

肉刑

注見文帝

以別易

鈇

則五刑反斷足也。音苦。刑篇刑辟疑赦注則足曰刑。鈇則杖謂及刑音月易改也。鈇注見武帝元符四年鈇

註左

資治通鑑綱目集覽卷第十四





NATIONAL CENTRAL LIBRARY, TAIWAN, R.O.C.



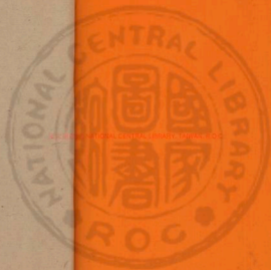

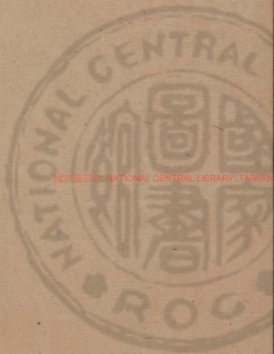

國立中央圖書館, NATIONAL CENTRAL LIBRARY, TAIWAN, R.O.C.



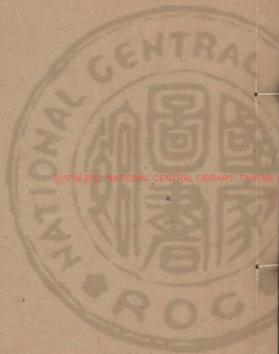

國立中央圖書館 NATIONAL CENTRAL LIBRARY, TAIWAN, R.O.C.

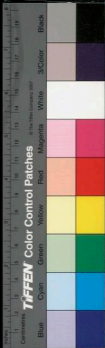



NATIONAL CENTRAL LIBRARY, TAIWAN, R.O.C





資治通鑑綱目集覽卷第十五

漢後主建興六年

楸音茂湖

秦嶺

在嶺州開鄉縣南四三百里

注見下

子午

辛氏三秦記長安正南山名秦嶺谷名子午一名樊川一名御宿子北方千兩

方也言通南北道相當故名子午谷案洋州志子午谷在州東百六十里又與元郡縣志云舊子午道存金州

安康界梁將軍王神念以綠山避水橋梁百數

多有毀壞乃別開乾路更名子午道即此路是

邸閣如淳曰橫音尤箕谷在興元府褒城西北十五里或帝元廷斜谷見

三年張斜在興元府褒城西北十五里或箕谷在興元府褒城西北十五里或

塢即箕在興元府褒城西北十五里或祁山在嶺州長道縣南十里阻天下之奇峻

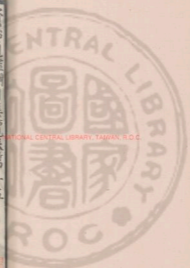

諸葛亮攻祁山即此
南安 漢屬廣漢郡
主改漢壽郡
街亭 徐廣曰天水郡
西縣 建寧二年
楚殺得

安州今大安軍是
街亭 泉亭所謂秦序是也
西縣 建寧二年
楚殺得

臣而文公喜 晉楚戰于城濮
楚師敗績晉文公有憂
楚殺得 晉侯聞之而後喜可知也
孫武 元二十四年
斷後 即杜預曰斷後亦曰殿

孫武 元二十四年
斷後 即杜預曰斷後亦曰殿
什物 什物 什物 什物

有東西二關 魏相持於瀟灑山
東關 今瀘川府是
假黃

錢 大斧也 鉞之 以金故曰黃鉞
夾石 夾石 夾石 夾石

挂車 挂車 挂車 挂車

先人以奪其心 先人 有奪人之
曲長 凡大將軍

夏侯授首 蜀黃忠戰於定軍山

曲長 凡大將軍

夏侯授首 蜀黃忠戰於定軍山

夏侯授首 蜀黃忠戰於定軍山

夏侯授首 蜀黃忠戰於定軍山

夏侯授首 蜀黃忠戰於定軍山

夏侯授首 蜀黃忠戰於定軍山

夏侯授首 蜀黃忠戰於定軍山

夏侯授首 蜀黃忠戰於定軍山

夏侯授首 蜀黃忠戰於定軍山



調軍賦 **梯歸蹉跌** 幸武二年自梯歸 **逆見** 猶言陽

被數 **羨** 即時也泰屬會稽大康地記陽羨縣本名荆溪其

料覆 **考也** **傳著** 反若也著五略反附也 **望範**

謂為望 **七年如張公計人乞食矣** 先曹操伐吳

拒之今據故云 **羊衢** 衛古文 **甄微** 魏察其微元

遜 諸馬 **子嘿** 顧譚 **叔發** 謝景 **孝敬** 范慎 **無上**

岸之情 謂吳無擊觀之意也獻帝時孫權作濡須塢

武昌 今鄂州是故楚之東鄂也漢置江夏郡領

屯孫權破黃祖於 **釣臺** 在今武昌軍北

池 般本紀紂大最樂戲於沙丘以酒為池詩太公六韜

地志云酒池在衛州 **中不進見** 中開因逆言故 **支子**

何休曰支謂在草 **建業** 楚威王置金陵邑以地有王

之多如木之有枝 **長於刑** 長展兩反言當 **舜**

命九賢 刑垂共工堯作虞伯典禮變典樂龍納言 **信**

國家之利器 信誠然也堯子微明章 **悝** 枯四 **決事**

比猶言斷例也比賦至反記王制也以 **沔陽** 本江夏



諸葛亮築漢城於此隋置沔州唐改復州今改沔陽府

成固 成或作城今興元府城因縣諸葛亮

築城於此括地志云漢中城固縣故城在今縣東六里

八年桓王 孫策也孫權

為長沙龍象人春秋傳例輕曰繁禁奧 隱奧之地也人所不見正

誤謂禁者 西城 漢中西城縣漢末置西城郡魏

嚴密之地 漢中城固縣地 魏興郡而魏改金州 赤坂

師不宿飽 謂師衆無越宿有糧必待禁蘇而後可炊

魚入舟 注見漢成帝元始 替閣 替謂留止也 前志

有之 古者與書 樵蘇後爨 蘇薪曰熱取薪曰蘇言樵

觀古玩反後書孟建有才觀注龍所神能之觀也揚子

可物觀 蕭章 九年 旂 字義與 承明 潘滄 雍郡

去聲 雍注見周顯王八年 郡 徽亮 徽與魁 木門 地名在

注見漢靈帝中平六年 通遠也 水門 天水軍

天水 注心皇極 注者心意所主也皇太極中也言注

所居之處猶言宸極不當 膏沐之道 道惟季尺丈公

解為太中仍漢儒之誤也 膏沐之道 詩傳曰膏所以

澣髮者沐澣首去垢者左傳求十四年道之澣沐注澣

武文臨江不濟 武觀

有辭觀 道釋大

周武出關復還 武王

承明 潘滄

木門 地名在

道惟季尺丈公

詩傳曰膏所以

澣沐注澣

澣髮者沐澣首去垢者左傳求十四年道之澣沐注澣



恩澤單管銀器下九實注太平御覽戴虛
管家範凡履日止漆豆頭膏而脂口脂
管蔡放誅

周召作弼 管叔鮮蔡叔度周公旦皆武王弟召公奭
成王少周公攝政管蔡作亂周公以成王命誅管叔放

蔡叔周召分陝為伯以稱河成王括地志云鄭州管城
縣外城古管國也陳州北七十里止蔡縣古蔡國也文

公詩傳曰文王徙都于豐而分岐周故地以為周召之
采邑周國在岐山之陽今鳳翔府岐山縣是

也名國舊說扶風雍縣南有召亭即此地是
叔魚陷

刑叔向贊國 叔向名肸姓羊舌氏春秋晉公族叔魚
政而晉之執政趙文子韓宣子皆姑之而後行左傳昭

十四年那侯與雍子乎鄆同父而無成宣子命叔魚斷
舊獄罪在雍子雍子納女於叔魚叔魚蔽罪那侯那侯

怒殺叔魚與雍子於朝宣子問其罪於叔向叔向曰雍
子那以買且斷之冀後那侯專服其罪一也

乃施那侯而尸雍子與叔魚於市向音亨
三監之

覺 武王克殷以殷餘民封之于武庚令管蔡實三叔
三監古 二南之輔 文王受命使邵于豐取岐周故地

有周南 取齊者田族 注見秦始皇三十四年田常
名南 取齊者田族 十四年田常

注見周威烈王 公琰 蔣琬 孝起前為吾說正方
二十三年六卿

孝起方陳震字前在 蘇張 戰國時蘇秦張
日也正方李平字 蘇張 儀言語反覆

歲下殤 元十四年長殤 祖載 既祖墳池注祖謂
移殯車去載處為行始也白虎通曰祖於庭何季孝之

恩也注祖始也始載於庭也乘車蘇祖稱故為祖載



許昌

本漢潁川郡長社縣魏文帝改名三爵

也形如爵可受一升記玉燕為君子之飲酒也受一爵

而色酒如也二爵而言言斯禮也三爵而油油以退注

酒如爵飲過三爵則敬說可以去矣詩賓之初筵為三爵

不譏刈秋多又左傳宣二年

臣待君宴過三爵非禮也

海在萊州東

屬膠陽路

孫子

史記孫子武著齊人也兵王國十

一年摩陂

在古鄆縣明帝以龍耳為龍子所前

却

呼謂曰尻于體暖之也前却脊渚

即射之義言為湖所侮也

脊渚有脊氏邑

新

城合新

康降都督

康降本南中地

名曾來解武侯

南中因以名官

即罪

伏罪

十二年木牛流馬

武侯出軍至祁山始以木牛運糧後出斜谷以流馬運糧

流馬其木牛法方腹曲脛一腹四足頭入領中舌著於

應載多而行少特行者數十里羣行者二十里曲者為

牛頭雙者為牛脚橫者為牛領轉者為牛足覆者為牛

背方者為牛腰垂者為牛舌曲者為牛肋刻者為牛齒

立者為牛角細者為牛鞅攝者為牛鞞其流馬法尺寸

行六尺牛行四步人大勞牛不飲食其流馬法尺寸

之數肋長三尺五寸廣三寸厚二寸二分左右同前軸

孔分墨去頭四寸徑中二寸前脚孔分墨去頭四寸五

分長一寸五分廣一寸前孔去前脚孔分墨二寸七

大小同後孔去後脚孔分墨二寸二分後孔分墨



在府

見續曰現府謂行軍之幕府正誤

羽檄

魏武帝奏

事曰今邊有警備露檄神羽檄以示疾速若飛

策後人

料策

復之今必不

十三年

落度

不得志說 堯尚茅茨

先之有天下也

堯崇三尺度以九筵

笑不羸注以茅覆屋曰筵

周禮冬官考工記版人室屋堂崇三尺周人明堂度九

尺之筵東西九筵南北七筵注堂屋王官正堂也崇高

也明堂明政教之堂 廣為六丈三尺謂東

而之廣為八丈一尺南北之廣為六丈三尺 著褶

著眼之也 相小兒 被縹綾半袖

被衣之也 縹青沼反

及晉夷之頭衣 被縹綾半袖

青白色也 半袖短袂

國家 天子之稱也 注見 句踐養胎以待用

吳伐

越王句踐保棲會稽吳飲越句踐又問遂今國中

以雪仇

先是齊伐燕殺燕君噲其太子平立是為昭

王平死問孤與百姓同甘苦後國內殷富士

卒皆樂戰遂使樂毅伐齊 古人以水喻民

若地出走其相淖齒殺之 水則載舟水則覆舟君以

此思危則危將焉而不至矣 又見孔子家語六本篇

東野子之御

孔子家語顏回篇魯定公問顏回曰子

馬將必伏後三日彼來訴曰東野畢之馬將佚矣

原入于廐公聞之召回問曰子謂其馬將佚矣以知之

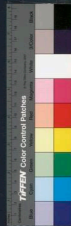

曰曰政知之昔舜巧於使民不窮民力造父巧於使

馬不窮馬力是以奔無佚民造父無佚馬令東野畢之

御升車執轡御體正矣步驟馳騁朝禮畢矣歷險致遠

馬力盡矣而猶求進不已臣是以知之且聞人窮則詐

馬窮則佚自古未有窮其下而能無危者也又荀子哀

公篇僕作失注失讀曰逸奔逸也御體作御體注衡與

馬體各得漢相梁炎漢武太初元年相梁喜父厭

其正也漢相梁炎漢武太初元年相梁喜父厭

之慶蓋涉反漢相梁炎漢武太初元年相梁喜父厭

於也勝服也漢相梁炎漢武太初元年相梁喜父厭

搖白爾飲食以助供司南車黃帝起大霧將士不知

所之帝遂作指南車周成王時越蒙氏重譯來獻使者

遺矢歸路周公錫駟車以指南後其器俱亡漢張衡親

馬鈞攛作其器無傳宋武平長安得此車而製不精祖

沖之復造之後魏太武使郭善明造彌午不就又命馬

岳造車成而若善明此其法遠也唐元和中外興作金

公元以是車及記里鼓上之書宗以備法駕晉志云刻

宗廟

也宗廟

也宗廟

也宗廟

也宗廟

也宗廟

也宗廟

也宗廟

也宗廟

也宗廟

也宗廟

也宗廟

也宗廟

也宗廟

也宗廟

也宗廟

音任

王臺山又在波山郡

注大辰房心尾也公羊傳犬大為大辰有星于大辰

亦為大辰注犬火謂心左傳心為大辰是為大辰北辰

大辰與伐天所以示民時早晚天下所取正故謂之辰

辰北辰北極天之中也常居其所心伐所取正故謂之辰

心者天子明堂布政之宮亦為字華者邪孔之氣掃也

故置新之象也又有星字于東方注見元封元年

也宗廟

也宗廟

也宗廟

也宗廟

也宗廟

也宗廟

也宗廟

也宗廟

十四年如湍觀汶水

有星字于大辰

有星字于大辰

有星字于大辰

有星字于大辰

有星字于大辰

有星字于大辰

有星字于大辰

有星字于大辰

有星字于大辰

有星字于大辰

有星字于大辰

有星字于大辰

有星字于大辰

有星字于大辰

有星字于大辰

有星字于大辰

有星字于大辰

有星字于大辰

有星字于大辰

有星字于大辰

有星字于大辰

有星字于大辰

有星字于大辰

有星字于大辰

有星字于大辰

有星字于大辰

有星字于大辰

有星字于大辰

有星字于大辰

有星字于大辰

有星字于大辰



內地也。正誤當於居字句絕。乃內屬下句內。曰陽

當音納。三國志諸葛恪傳作乃分內語符。曰陽

名屬丹陽郡。鐘虞。始皇二十六年。稟作。始皇所

賦也。銅鑿。注見晉。銅人。即始皇所鑄。全人。注見始皇

患帝太安元年。重不可效。因留霸城南。承露盤。武

徒咸陽金人十二。重不可效。因留霸城南。承露盤。武

即與明帝所徙。銅人。事略同。竟未詳其旨。承露盤。武

作拓梁。登金華。銅柱。承露。盤。高二十六丈。大七圍。上有仙

人掌。以承露。和玉屑。飲之。可以長生。西都賦。抗仙掌。以

承露。擗雙。穿方。師古曰。穿治也。古謂掘地為坑。曰方

立之。金。並。穿方。師古曰。穿治也。古謂掘地為坑。曰方

方計。故曰穿方。前書尹賈傳。備。易心而度。易更改也。

給長安獄。穿治方深各數丈。易心而度。易更改也。

折減。折音舌。錄奪士女。錄收拾也。奪。擄取也。口占

關度其辭。曰以殺人。癸辛。夏癸有年。紂梟白旗。梟

曰口占。古章豔反。首木上也。武王伐紂。至紂死所。射之三發。桀放鳴條

以黃鉞。斬其頭。懸於太白之旗。故曰梟。桀放鳴條。異類之

故。述也。鳴條地名。湯放桀。職于鳴條之野。蔡。異類之

氏書傳曰。鳴條在安邑西。蔡安邑。蔡都也。鷹揚之臣。指司馬懿也。鷹揚注

鳥黃初四年有鸚鵡。鷹揚之臣。指司馬懿也。鷹揚注

鳥集于靈芝池。鷹揚之臣。指司馬懿也。鷹揚注

碁時。時宜如碁之布立也。兵。俾魏祖虞。陸以魯氏世

夷。言法度。頗替若。胡反。漢祖遇亡虜為上將。持

也。韓信先事項羽。後亡歸漢。周文拔漁父為太師

故曰亡虜。高祖拜為大將。周文拔漁父為太師

被擄也。姜太公避紂居東海。聞文王作興。遂西

釣渭濱。文王出獵。而遇之。載歸而用以為師。同牧



野於成康

周成王康王太平之世難同武王伐封職於牧野

喻斷蛇於文

景

漢文帝景帝守成之主不比高帝新蛇之時

中器

中器謂名器也

延

熙元年要其成

和也

報雪曩事

報雪謂報解當和也曩事曩日

之事也先公孫淵稱臣於吳夫遣使拜為燕王使至俱被殺

探策

探策謂問何策主文所問何策

試取而答之即所謂射策也漢書音義作簡策難問列置案上在試者意投射取而答之前之射策若錄政化

得失顯而問昔攻上庸

事在建興五年

楯櫓

謂之野策

鈞衡

注見宋文帝元

補與府通堅尹反兵器也

面

嘉二十八年

縛

鄭伯猶肉袒牽羊迎之

索隱曰肉袒謂袒楊而露肉也

二年楚子闢鄭伯肉袒牽羊以進

送任

付保也送于高贊

原降注一合三卜望

觀去聲積戰死之尸封土其上以彰免敵之功謂之

京觀京大觀示也封土之上為屋如觀闕形也又注

詳見唐太宗

仲尼亮司馬牛之憂亮寬解也司馬牛問君子子曰

君子不憂不懼蓋牛以其兄桓魋將為亂心常負憂故孔子因其問而解之正聲亮照察也

明叔向之過注見漢桓帝永康元年

文謂文法深刻巧穿鑿也注

謝宏

姓名本音

工王遂

姓名



也子其
官名
也子其
藉草
注見漢成帝鴻懷叙姓名子瑜諸葛

子山
步陽
義封
字朱然
定八
呂岱
伯言
字陸遜

承明
字通諱
刻怪
刻通作克痛責
悉中
猶言皆當

反有嫌難耳
嫌難也
難猶不肯也
謂諸有
事統是

非
謂凡事有
從容
如淳曰從子勇反容廣
或能工

之
或有能工巧
比附
比附至反附
正爾為
猶言誠

手在
句絕誤
注見秦
二年
鉅巧
鉅應廉反
莊子

公安
注見漢獻帝
四年
掎角
注見服烈帝
相中
詳

二三連不克果
正誤此言與吳國期約掎角伐陳

項
陳伏義所都今陳州宛丘縣是項

以二人分
乘吳
注乘伐也
五年
降殺
殺所成

七年駱谷
關名漢中郡興縣有駱谷路南口曰德

八十四里
凡
垂千里
符及
輿執
山名三國漢置

以爲在興元成固縣繁宇紀云在洋州興道縣北四十

上里今郡城所挑形如一釜外險而內有大谷爲壑造

及四門
擇甲
貫也
嚴駕
具車馬曰駕正欲按



漢書裝嚴八年別條今各不讓自殿下與官宿字作裝

時念日碑有子為帝弄兒壯大不讓自殿下與官宿

人歲日碑惡其滿亂較之此事可法而不師之

留阿寄阿寄猶魯王宮也宿留注見漢和帝永元十五年

年正誤此古宿留猶遊疑不決之意蓋全珍達其子寄

之明繼而遲疑不決與

今其上阿附魯王也

也蕭慎氏謂之蕭慎氏北山茂發急慎節玄曰息慎或

蕭慎氏其國在不咸山北西南去大餘千五百蒲圻

漢江夏有蒲圻湖多蒲草吳大帝立縣於湖側因名焉

今鄂州蒲圻縣是威弘之荆州記云蒲圻縣洽江百里

名赤壁十年宜下所在浦伐材取也本非宜下所

在通更十二年作窟室綺疏四周窟室極地為

也綺疏四周謂造通其周匝為總而以綺室之飲酒其

間也引左傳襄三十年鄭伯有者酒為窟室而夜飲酒

擊鐘馬朝至未已朝者曰公焉在其天下兇兇兇音

人曰吾公不登谷注穀谷窟室也

漢書

字作裝

時念日碑

人歲日碑

留阿寄

年正誤

之明繼

今其上

也蕭慎氏

蕭慎氏

漢江夏

今鄂州

名赤壁

在通更

也綺疏

間也引

擊鐘馬

漢書

字作裝

時念日碑

人歲日碑

留阿寄

年正誤

之明繼

今其上

也蕭慎氏

蕭慎氏

漢江夏

今鄂州

名赤壁

在通更

也綺疏

間也引

擊鐘馬



限反馬早也
大司農 主錢穀金帛邊郡 甲夜 初更

子丹佳人 曹真字子丹奕之父也 佳好也 佳人 舊言

疆幹弱枝 京師為幹四方為枝 西都賦曰 東市

刑人之 容易 正編易去聲言不可輕易也 漢書東 秦

初夏候 子元 司馬師字 是 性自喜粉白不去手

三國魏曹爽傳後注何晏性自喜粉白不去手 鍾繇 姓

不去手 胡致堂曰晏以體自喜粉白不去手 國弱懼彼

音宿 嚴鼓 擊鼓而 句安 姓名句 質任 國弱懼彼

及黃臣往為質此質如字 讀任 汰鷓 反義 洮水 洮音

東入河 輿地記洮水源自西隴山 今狐 唐昭宗天

復元 平叔 何晏 丁畢 鄧桓 四人也 丁 畢 畢 不狷

猶守節無為也 論語狂 不介 介耿介也 易擊鼓受悔

著連取 稍者有所不為 不介 各者存于介孟子不以

三公易 孝先 毛珩 季珪 崔瑗 十三年 袁氏之

敗 袁紹三子 譚熙尚 譚常為明 紹乃以繼兄之從紹年

立思子之官 漢武帝因思成 太 泥頭 刑人之英正

誤謂以泥塗其頭也 文選沈雲與泥首在 無難督 官

也 故郭 地理志 秦置郭郡 漢改丹陽郡 漢書 郭 字



資治通鑑綱目集略卷第十六

漢後主延熙十六年漢壽

本廣漢後蜀地先主攻漢壽縣梓潼郡

武帝改晉壽郡今利州是

引岑彭來歙為戒

亮武時岑彭攻成

之末歙攻蜀將王元於下辨蜀使人刺之

荆邯之說

述自帶蜀中荆邯說

述起

家叔父陳表

諸葛亮格之叔父也

新城

中堅壁昌邑而吳楚自敗

景帝時吳王濞楚王戊反周亞夫堅守昌邑不

戰吳楚自叛而去

洛門

縣名也在天水郡

家不坐

謂不坐

罪柵補

編木為營

流曳頓仆

流謂流離也曳牽引也頓仆頓仆倒地也

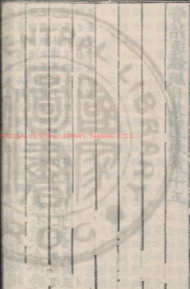

資治通鑑綱目集略卷第十六

漢後主延熙十六年漢壽

本廣漢後蜀縣地先主攻漢壽縣屬梓潼郡

武帝改晉壽郡今利州是

引岑彭來歙為戒

亮武時岑彭攻成

之米歙攻蜀將王元於下辨蜀使人刺之

荆邯之說

述自帶蜀中荆邯說

述起

家叔父陳表

諸葛亮格之叔父也

新城

中堅壁昌邑而吳楚自敗

景帝時吳王濞楚王戊反周亞夫堅守昌邑不

戰吳楚自叛而去

洛門

縣名也在天水郡

家不坐

謂不坐

罪柵補

編木為營

流曳頓仆

流謂流離也曳牽引也頓仆頓仆倒地也

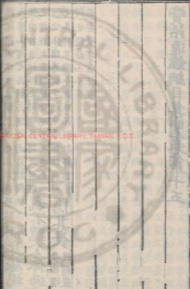

蓋喻其士卒
傷病之狀
曹所奏署
曹謂選曹也其
郎君
謂諸

也杜預詩郎君玉樹高注古稱貴人子及身
德謙俊
三子
十七年斷客
斷後管反也
以後父家居
張后

父故不
子元
子元
子元
子元
子元
子元
子元
子元
子元
子元

得任
子元
子元
子元
子元
子元
子元
子元
子元
子元

考恨字
君謀
君謀
君謀
君謀
君謀
君謀
君謀
君謀
君謀

後大宗之義
後猶繼也禮王后無兩梓建支子以繼
大宗祀大傳篇別子為祖繼別為宗繼

獨者居小宗注別子為祖謂公于若始來在此國者後
世以爲祖也繼別爲宗者別子之世適也族人尊之謂

之大宗是宗子也繼稱者爲小宗謂父之適也兄弟
之謂之小宗又注見成帝後和元年奉大宗後

者曰相古者諸侯自相爲賓之禮各有別廟別曰余主
副曰止車門正誤止車門三字門名臣至此門則

晉安帝義熙
舊乘輿入
謂乘輿而入也
十八年項

今陳州
項城
項城
項城
項城
項城
項城
項城
項城
項城

項城
項城
項城
項城
項城
項城
項城
項城
項城
項城

項城
項城
項城
項城
項城
項城
項城
項城
項城
項城

項城
項城
項城
項城
項城
項城
項城
項城
項城
項城

項城
項城
項城
項城
項城
項城
項城
項城
項城
項城

項城
項城
項城
項城
項城
項城
項城
項城
項城
項城



名也魏世安豐縣

壽春

注見春王政六年

譙宋

譙春秋為宋國之譙

邑秦為蕪縣屬沛今亳州是也宋周武王封微子於宋即今州地漢改梁國隋置宋州今歸德府是拓地志云

宋州城本漢非陽縣也宋城縣在州南

橐皋

春秋襄十二年公會吳于橐皋夜反一音託橐皋或作

拓索隱曰橐皋縣名在壽春拓地志云橐皋故城在盛

州葉縣西北五十六里

嬰戲

猶言被既醮之婦

娶茶名既醮已嫁也禮記初昏婿盛服主人告于祠堂

人告于祠堂遂醮其女而命之登

洮西

洮水之西也

二探陽

注見周顯

希簡上事

希罕簡者也恐封上

十九年敗績

敗若海濱前山後其功績故曰敗績

中禱

中者服也禱古侯反旱衣也案旱衣即中單實錄

貴德淵

源字德淵母終為句母之海沂

索隱曰沂水出東海故曰海沂

二十年特制

事皆經

輕俠

以權力使輔人者也

秦川

注見漢獻帝二年長城即方城也楚之北境括

葉縣西南左傳屈完對齊侯曰楚國方城以為城杜預

亦曰鴻溝

注見漢王疾搏疾急也搏音數跌類



審發 記射義曰持弓矢審則射中景

耀元年冒陳 也陳與陳通 **三河** 謂河南河東河內

上邽 注見光武

養老乞言 二年養老禮 **恩幹聞** 孫琳三弟名 **帶鞬**

草莽臣 言草莽

放 注見平帝元

三年并命 并去

廡 虛今

漢陽興 漢陽複姓

貪昧之人 漢書荀昧於權利

諤諤之言 注見安

受分 分扶問反

夷陵 注見周赧王

瑒 瑒火羽

索頭 鮮卑別部也姓拓跋氏

推寅 可汗名

汗 可汗名

寒跌也

氏河南曰陳州

州河內曰陳州

鍵君言反

求和三年

仗破弁之也

今損言並死

碧反

其身者即隱逸之人也

興並血

元年寒

名川水

萬年縣

章棹曰

突決

汗

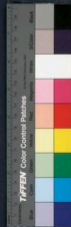

獻皇 **車棍** 鮮平別族也 **詰汾** 元魏神元皇帝名 **定襄** 古

州之域秦為太原郡地 **盛樂** 雲中郡邑晉成洛括

隋改忻州有定襄縣 **五年** 史燔釋文業吳錄載林語曰太子名重字

伯約 姜維字 **洮陽** 秦涼州郡地志云故城在

沓中 金城郡河關縣之西南羌地 **任俠** 注見武帝 **毀瘠骨立** 注見

荷鋪 荷上履負也 **放達** 注見

箕踞而鍛 箕踞坐伸兩足以手按膝其形

官騎路遺 官騎官名也 **滅虢取**

炎興元年九真 地在嶺南漢武造路竹德平南越以其

甘松 地名諸羌之地有甘松嶺合注本河關

武街 街本作階離黎之城古西域地戰國時白馬

斜谷 注見成帝 **平行** 行也 **陰**

平 今文州是漢武開西南夷置陰平道屬廣漢郡晉為

劔閣 在利州綿谷葭萌二縣諸葛亮相蜀



至此有阻東之路故曰劔門鑿石架空為飛閣道以通

行路故曰劔閣圖經云大劔山在劔門縣又有小劔山

在其西北三十里連山餘節飛閣通劔故名劔閣道至

宋以劔門縣隸關中興以來劔門關亦列在利州路十

七郡

之數

勝於聖人之

斷不極地

為橋戾之行

不元言矣

計諸奉上

口幾殺之數

以行捕數

奇兵

亦兩也

中

索隱曰

正義曰

補也

以千數

車駐節

陽

魏元帝

吳主孫

常置

也

陶朱公泛舟絕迹

伐吳益

不聽獲

越竟

長驅

調度

面縛

與觀

鄧禹故事

草芥

拜假

西

也

也

也

也

也



吳器假跡乃孝廟舟浮于江湖變姓名適齊為鴟夷子
皮後之陶號為朱公徐廣曰陶邑名也濟陰定陶縣是
今梁平府平陰縣東二十五里有
陶山陶山南五里朱公冢存焉
要文章表
艾所奏
無任
啓會使聽內一親兵
疏

與
與疏
記也
掩骼埋胔
疏
人生於三
觀師

晉武帝泰始元年金城城
伯夷
東莞
伯夷
東莞

音官
矯以
青絲綯

氣
衰經
二年王

月
以日易

十日
高工師古曰
之喪其質二十七月

之喪其質二十七月
宜有三十六日
之文禱又無七月



也何謂以日首經之禮其千餘反麻之有子者也

而易月乎所統若香真所以維朕本諸生家臣所天者君露振之漸臣所天者君露振之漸臣所天者君露振之漸

子所天者父露振之漸臣所天者君露振之漸臣所天者君露振之漸

國之報誠宜重其命露振之漸臣所天者君露振之漸臣所天者君露振之漸

所以警靈也三年洗馬臣所天者君露振之漸臣所天者君露振之漸

官有先馬注如淳曰先或作洗後書志太子洗馬臣所天者君露振之漸

為夫差甌石臣所天者君露振之漸臣所天者君露振之漸

遺意其意有京房之功臣所天者君露振之漸臣所天者君露振之漸

解息為兒子非也臣所天者君露振之漸臣所天者君露振之漸

所生故曰子姓又喪大記注子姓謂孫也臣所天者君露振之漸

疑是二息名則沒為官如婢也臣所天者君露振之漸臣所天者君露振之漸

酒人奚三百人注古者從坐男女沒入縣官為奴臣所天者君露振之漸

才知以為其今之侍史官解或曰妾官女也臣所天者君露振之漸

反正誤史家多指子為息如左師觸龍云臣所天者君露振之漸

春王璽云息政小人之類臣所天者君露振之漸臣所天者君露振之漸

職死至是才七年安知沒官者非其子耶臣所天者君露振之漸

姓名六年禿髮樹機能鮮卑俗稱鮮卑曰禿髮臣所天者君露振之漸

壽閔之在孕母相掖氏因寢而產於被中臣所天者君露振之漸

碩被為先髮後因而氏為樹機能名也臣所天者君露振之漸

華里正詭華里倒戈臣所天者君露振之漸臣所天者君露振之漸



後也今喻人自攻其黨曰何戈交趾注見漢武帝日

南注同夷獠音老又竹鼓反八年純東

閩溫明秘器音後有禮儀志藏明器數有公完三

八運八酒壺八樂器凡枚存一蓋一鐘各十六

車九乘一蓋三十六瓦甍二瓦釜二瓦甗二瓦甗

物物三瓦甗九瓦大杯十六小杯二十瓦甗十瓦甗

見漢哀帝建平四年白馬胡西南夷種名在汶山郡

舟艦反以禦矢其狀如甲樓櫓櫓通作櫓

虎符漢文初與郡國為銅符第一至第五國當

列上句純輒收句純西

張大張士聲心青蓋當入洛陽也後八年采薛賢

晉書安車朱斑輪青蓋車皇子成藥已合成叔子

而昧漢書荀昧於權高貴鄉公何在初魏主

公帥府衛出攻司馬昭中護軍費亮官下鎮官名也

事摧方剛方摧折其九年馮唐之言漢文帝曰高柱數

自外入令成濟弒之今廢柱故云然官趙將李齊之賢



馮唐曰齊不如廉頗李牧帝曰吾獨不得作紀索隱曰紀者此也本其事而記之故曰本紀又紀理也詳為傳

者此也本其事而記之故曰本紀又紀理也詳索隱曰紀者此也本其事而記之故曰本紀又紀理也詳為傳

故曰列傳正義曰其人行跡可序列故云列傳索隱曰紀者此也本其事而記之故曰本紀又紀理也詳為傳

摘漢書後紀卷八十一九嬪初三年嬪御未良人

四望正誤晉書溫傳齊斬齊襄注見漢宣

十年漢帝權制漢文後七年齊斬齊襄注見漢宣

諒闇注見漢昭帝周公不言高宗服

喪三年外作其即信乃歲亮陰三年不言注武丁其

王除喪叔向姓羊舌氏名聘春秋晉之公族也周景

如周葬穆后籍諱為介既葬除喪以文伯宴籍諱歸以

告叔向叔向曰王一歲而有三喪三年之喪二馬齊襄注見漢宣

衰麻衰音余回反衰亦非禮也向音亨非舉首正誤謂非為

衰麻衰音余回反衰亦非禮也向音亨非舉首正誤謂非為

廢蓼莪廢不讀也蓼莪注見蕩陰之忠蕩陰之忠

廢蓼莪廢不讀也蓼莪注見蕩陰之忠蕩陰之忠

廢蓼莪廢不讀也蓼莪注見蕩陰之忠蕩陰之忠



事在惠帝
永興元年
疆場受敵常虞
句絕疆場注見漢書帝建寧二年
河橋

說文水梁也
以舟相比為梁而渡
咸寧元年收掠
條

壯讀曰庭
舟為梁則河橋之謂也
拓跋力微
拓跋復姓力微其名即北魏神

亮也
拓跋力微
元帝也其先出自黃帝黃帝以

土德王北俗謂土為拓謂后為跋
故以為氏
至孝文帝改姓元氏
沙漢汗
音寒

年文帝
魏碑進尊曰文帝
淮南王陳思王事
漢

南馬王名長高帝少子也
文帝即位長自以景親驕蹇
被廢處蜀驛道中郵不食而死
三國魏陳思王名植武

帝子也
文帝即位以植驕蹇
悖慢貶爵徙封遷發疾薨
桃符
齊王倓位遇

位也
藏塞
藏燕也
荀子
衡璧
古者相見之禮皆

儀也
儀于男執玉
儀進曰衡璧者差
以其手縛於後不能執璧故衡之
算緡
注見漢武帝

而一算
秣陵
注見漢獻帝
珧
余招
碧
力灼
弁

反
英蓋
天家
天子之稱也
義取三王家天下
蔡邕獨斷
曰天家百官小吏之所稱天子無外以天

丁為家
故稱天家
觀
三年杆城
注見周顯王
二
分列

近侍從官
獨大家
獄杆
行本作釘音岸
胡地野犬也
夫所以守
問反
獄杆
故謂獄為軒後漢崔駰傳
獄杆填滿注

岸詩小宛篇
宜岸宜獄
注岸杆也
四年螺蚌
螺蚌亦
也蚌與蚌同聲
填淤
填塞也
於依據反
說文泥澤
屬泥文始也
填淤
填塞也
於依據反
說文泥澤
屬泥文始也
河梁者填也
百觶
正誤
孔叢子
平原君強于高酒
白克
闕之水
百觶
舜千鍾
孔子百觶
子路宜宜高飲百



寺祠也。治事者相嗣續於其內也。正義曰：九卿所居曰寺。漢以太常、光祿、太僕、廷尉、大鴻臚、宗正、大司農、少府為九卿。後魏以來，卿名雖仍舊，蘭臺注見漢而所治之局則謂之寺。因曰：九寺也。
蘭臺注見漢
年和无
劇易
劇焉哉反

資治通鑑綱目集覽卷第十六

資治通鑑綱目集覽卷第十七

晉武帝太康元年丹陽監盛紀

城今南郡枝江縣故城是。荆門今江陵府荆門州漢

對起如門上合下開與江北岸虎牙山相對。巴山

在臨州沅湘。沅謂沅陵今沅州也。湘謂三湘今潭州

經註沅水出象郡潭城西東注于江。合洞庭中。交廣

州今廣州也。春秋百粵地。漢置交州。吳孫權以交

桂。秦謂零陵郡。今永州也。桂謂桂陽郡。皆牛渚名。



寺祠也。治事者相嗣續於其內也。正義曰：九卿所居曰寺。漢以太常、光祿、太僕、廷尉、大鴻臚、宗正、大司農、少府為九卿。後魏以來，卿名雖仍舊，而所治之局則謂之寺。因曰九寺也。
蘭臺 注見漢書帝元

年

劇易

猶言難易也。劇為戲反。

資治通鑑綱目集覽卷第十六

資治通鑑綱目集覽卷第十七

晉武帝太康元年丹陽監盛紀

輿地志：丹陽郡，東有丹陽。

城，今南郡枝江縣故城是。荆門，今江陵府荆門州。漢

縣，去聲。其監姓或名紀。荆門，今江陵府荆門州。漢

對起如門上，合下開與江北岸虎牙山相對。巴山

在歸州。沅湘，沅謂沅陵，今沅州也。湘謂三湘，今潭州

也。東縣，沅水出象鄉潭城西，東注于江。合洞庭中。交廣

州，今廣州也。春秋百粵地。漢置交州，吳孫權以交零

桂 秦長沙郡地，在湖南。漢武分置二郡。牛渚，名一



采石在太平州當塗縣北山下有磯古津道也與和州之橫江浦相對六朝邑成之地

仲思 王瞻為

龍驤 驤將軍

九列 九卿之序

三山 太平州繁昌縣東北四十里有三山磯下流去蕪湖縣二十五里

方舟 兩舟而行也 討逆弱冠以一校尉創業

嬰城 高誘曰嬰猶禁也 謂金城 注見漢復

泥頭 師古曰謂以物蒙復十年 復者福祿也

乃被潭所下 文於日暮時方象行下 人名定見

角巾 注見漢獻帝建 蘭生所以屈廉頗 事在周報

鄧艾之禍 三國魏蜀艾征蜀劉禪歸艾請禪會

憤邑 正講時人以王濟功重報怨息之

泄清水 漢直几反清者有泄水出

射不穿札 言射無力



札注見唐高
宗儀三年

二年慕容
鮮卑王莫護跋始自塞外入

好之邊塞冠焉
因守為步強其後音說轉曰慕容

因以為氏宗姓
鮮卑涉蹄連拜單于連倫華俗自云

慕容儀之德
強獷強暴橫也德古猛反若天之

尤之容故以為氏
強獷強不可附也前漢儒持傳

鼓吹亦軍中樂
於馬上以爲

鼓吹亦軍中樂
於馬上以爲

鼓吹亦軍中樂
於馬上以爲

鼓吹亦軍中樂
於馬上以爲

鼓吹亦軍中樂
於馬上以爲

鼓吹亦軍中樂
於馬上以爲

鼓吹亦軍中樂
於馬上以爲

鼓吹亦軍中樂
於馬上以爲

三年糾繩

鼓吹

鼓吹

鼓吹

鼓吹

鼓吹

鼓吹

鼓吹

鼓吹

鼓吹

鼓吹

鼓吹

鼓吹

鼓吹

雜胡

雜胡

雜胡

雜胡

雜胡

雜胡

雜胡

雜胡

雜胡

雜胡

雜胡

雜胡

雜胡

雜胡

都官從事

都官從事

都官從事

都官從事

都官從事

都官從事

都官從事

都官從事

都官從事

都官從事

都官從事

都官從事

都官從事

都官從事

鍾會

鍾會

鍾會

鍾會

鍾會

鍾會

鍾會

鍾會

鍾會

鍾會

鍾會

鍾會

鍾會

鍾會

吳楚逆亂

吳楚逆亂

吳楚逆亂

吳楚逆亂

吳楚逆亂

吳楚逆亂

吳楚逆亂

吳楚逆亂

吳楚逆亂

吳楚逆亂

吳楚逆亂

吳楚逆亂

吳楚逆亂

吳楚逆亂

呂霍王氏

呂霍王氏

呂霍王氏

呂霍王氏

呂霍王氏

呂霍王氏

呂霍王氏

呂霍王氏

呂霍王氏

呂霍王氏

呂霍王氏

呂霍王氏

呂霍王氏

呂霍王氏

春官書

春官書

春官書

春官書

春官書

春官書

春官書

春官書

春官書

春官書

春官書

春官書

春官書

春官書

始封無後者

始封無後者

始封無後者

始封無後者

始封無後者

始封無後者

始封無後者

始封無後者

始封無後者

始封無後者

始封無後者

始封無後者

始封無後者

始封無後者

未嘗私以王官

未嘗私以王官

未嘗私以王官

未嘗私以王官

未嘗私以王官

未嘗私以王官

未嘗私以王官

未嘗私以王官

未嘗私以王官

未嘗私以王官

未嘗私以王官

未嘗私以王官

未嘗私以王官

未嘗私以王官

五世反葬

五世反葬

五世反葬

五世反葬

五世反葬

五世反葬

五世反葬

五世反葬

五世反葬

五世反葬

五世反葬

五世反葬

五世反葬

五世反葬

三事

三事

三事

三事

三事

三事

三事

三事

三事

三事

三事

三事

三事

三事

八座

八座

八座

八座

八座

八座

八座

八座

八座

八座

八座

八座

八座

八座

召穆公

召穆公

召穆公

召穆公

召穆公

召穆公

召穆公

召穆公

召穆公

召穆公

召穆公

召穆公

召穆公

召穆公

皆以外戚

皆以外戚

皆以外戚

皆以外戚

皆以外戚

皆以外戚

皆以外戚

皆以外戚

皆以外戚

皆以外戚

皆以外戚

皆以外戚

皆以外戚

皆以外戚

天司徒

天司徒

天司徒

天司徒

天司徒

天司徒

天司徒

天司徒

天司徒

天司徒

天司徒

天司徒

天司徒

天司徒

公封於營丘

公封於營丘

公封於營丘

公封於營丘

公封於營丘

公封於營丘

公封於營丘

公封於營丘

公封於營丘

公封於營丘

公封於營丘

公封於營丘

公封於營丘

公封於營丘

為太師

為太師

為太師

為太師

為太師

為太師

為太師

為太師

為太師

為太師

為太師

為太師

為太師

為太師

營丘

營丘

營丘

營丘

營丘

營丘

營丘

營丘

營丘

營丘

營丘

營丘

營丘

營丘

八座

八座

八座

八座

八座

八座

八座

八座

八座

八座

八座

八座

八座

八座

召穆公

召穆公

召穆公

召穆公

召穆公

召穆公

召穆公

召穆公

召穆公

召穆公

召穆公

召穆公

召穆公

召穆公

皆以外戚

皆以外戚

皆以外戚

皆以外戚

皆以外戚

皆以外戚

皆以外戚

皆以外戚

皆以外戚

皆以外戚

皆以外戚

皆以外戚

皆以外戚

皆以外戚

天司徒

天司徒

天司徒

天司徒

天司徒

天司徒

天司徒

天司徒

天司徒

天司徒

天司徒

天司徒

天司徒

天司徒

公封於營丘

公封於營丘

公封於營丘

公封於營丘

公封於營丘

公封於營丘

公封於營丘

之形近世漸長數尺師古曰節編花牛尾為之其形三重取象竹節因以為名漢武執節牧羊節毛盡落是也

通謝章 通進也謝章謂謝 **漸靡而往** 漸靡也 **外**

寺 劉昭曰寺廷也尤卿所居祥名寺副也理事之史嗣續其中也

晉惠帝永熙元年要近 要謂清要權要也 **小間**

注見宋文帝元嘉十三年稍間 **復租調** 復謂不徭賦也唐書注有田則有租

謂是謂是非 **衛公** 為太保衛瓘時 **作直** 荀

謂非曰直 **愷** 包氏曰愷愷也李氏曰愷愷自

弘訓少府 弘訓官名也少府掌中 **文長** 楊駿

淑媛 媛也索隱曰淑媛後宮女官也媛子春反 **進** 句絕謂太子近 **元康元年閏暨** 又音掩宮中掩

者聲音樹罔禮內暨掌內外之通令凡小事注歷采冠

故使之通命今治小事焉 **表在石函** 石函宗廟中

也揚太后叔父珧上表 **督將侯** 謂督與將之 **帶方**

郡名在遼水之東屬平州括 **郭槐** 姓名 **騶虞幡**

給騶虞於幡上即白虎幡也說文騶虞仁獸也

信之德則應之召南詩仁如騶虞文公傳曰白虎黑文

不食生物尚書大傳 **國臣** 姓名也正誤衛輝傳



臣謂其官屬如主簿劉錡等集覽以為姓名揭登聞

鼓注見唐代宗顧反五年索頭注見漢後主

濡源在州漢地郡志濡水出馭野參合陂注

大阿有是括地志云參合故城在朔州定襄縣北

色沙漢河長子盛樂注見漢後主六年北地見

馬蘭羌晉書法馬蘭羌盧水胡注見漢

解縣唐武置武都郡晉為仇池郡西

仇池古西戎地漢武置武都郡晉為仇池郡西

斗絕斗與斗通言如

七年梁山杜預曰在馮翊郡夏陽縣北括地志

僚案律與案通爾雅案察官也郭將無同為

寧馨孫奕示兒編

繁露曰將無同其意蓋言同也

不煞也今兵部多用寧馨為詞言若何也

析理約言以分別義胡

居士桑榆錄云寧猶言析理約言以分別義胡



母索隱曰母音無應劭風俗通云其先本陳胡公之後

公近取母邑任放任樂意也彦國輔之比舍

比以爲氏比至反禮地官五家爲比綜世之務綜機變也比舍

皆有紀若機萬物之生以有爲分本作萬物之有

然生以有爲已分則無是八年巴氏已郡氏戎也

建安十九年分扶問反庫流李特二苾薄必劔閣

注見三國漢後九年執贊贊之言至也古者相見之

解云上大木用爲取其從庫歸而不黨也下大夫用焉

介交有時別有倫也必用死者爲其不可生服也服其

居反乾雖也夏用之備腐臭也其取其早自珍茲果取

也銀與股服通音丁製反贊與擊通記曲禮篇凡擊天

于宅諸侯主紳羔大夫馬士雉庶人之擊楨楨脯脩栗栗

無擊以經拾夫可也婦人之擊楨楨脯脩栗栗曰

天子無客禮以堂爲擊者所以唯用古神爲至也說者

以匹爲擊擊也纓馬繫纓也拾謂射鞬關中三輔

云東有函谷南有峻武西有散關北永初漢安帝先

有蕭關四關之中故謂之關中也析支高賈蔡氏呼廚



貞受拜

皇本引也使人扶戈李

白虎幡

即驃廣幡也注見元

康元 乾沒

史記張騫傳始為小吏乾沒射放敗也如博

曰豫居物以待之得利為乾沒正義曰二說俱

非案乾音干乾象謂無嗣及之而取地人也又一說陽

大長秋

注見漢光武

少城

張儀既築太城後一年

壁東脚左城之西墻也容商遺築曰晉益州刺史理太

城前郡太守理少城大少城備言大城小城耳案益

刑古梁州也漢武改太城今成都府子城秦氏在

回益州蜀郡隸焉秦州者曰秦氏風俗遠

云云本西兩黃龍也魚涪津注見漢光武

元年記瑛

見漢世帝建和元年 貂蟬

待冠也 備物典

春秋襄十六年會于涇塗注涇水出河內

水 張翰

注見漢宣帝地節 詢

須倫 淠

武弁文曰武冠計吏三年郡國上計

即驃廣幡也注見元

如博

二說俱

虛金

反

秦氏

在

永寧

注見漢光武

待冠也

注見漢宣帝地節

注見漢宣帝地節

注見漢宣帝地節

注見漢宣帝地節

注見漢宣帝地節

注見漢宣帝地節

注見漢宣帝地節

注見漢宣帝地節



也羊玄之乃惠帝賜首鼠兩端西漢灌夫傳首鼠兩

后之父不魯官荊州鼠性疑出穴多不果故持兩端者謂

鼠首鼠又東漢鄧州傳首鼠兩端師古曰首鼠言首

宜陽注見周安芒山注見漢靈帝中緜氏注

漢武帝元此縣公府掾資公府三公之府也掾官屬

公府掾屬之資貉奴貉與人故罵曰貉著白恰

著恰略反被服也恰乞給反士服也狀如弁缺四隅謂

之恰恰或作恰蓋漢末五公名士多以幅中為雅獮或

李始制恰成帝制使尚書八座丞郎門下三省侍官乘

白恰低據出入掖門又二官直官皆烏紗恰往往士

人穿居皆掠極掠首赤皆兩踝尸反足踝也廣

丙外深窮踞窮黃踞也河間名顯玆反去聲

興元年投袂投袂而起注聞無畏為宋所殺報其衣

袖而植醢之戮其甘如薺植醢注見漢文帝六年

起也淮南子曰薺水菜冬水而生夏土而死其莢葉甘

菜也淮南子曰薺水菜冬水而生夏土而死其莢葉甘

細靡謂之靡草詩邶風公風葦蕭蕭茶苦其甘如薺江

首鼠兩端

芒山

貉奴

掠極

兩踝

玆

投袂

植醢

甘如薺

行在

安陽

六重

上官已

陰

陽

州



復姓已其名也楚莊王少子為虛交 **虺** 鮮卑段務

上官大夫其後以上官為氏 **烏桓** 得末人名

勿塵 段姓也名務勿塵遼西 **舍長官**

種胡 **東嶽公騰** 騰名也封東嶽公史炤曰

舍如字止也長履兩反 正誤舍長句於三字時見史記

孟嘗君傳官守屬下句 編官同官法也舍長舍中之

長相稱常人之辭宋史 編戶 編戶者謂列次民籍

也 **呼韓邪** 注見漢宣帝 **呼延攸** 延攸名也後姓呼

入中國 **跋扈** 注見漢質帝 **離石** 史記建元以

街為跋扈 本初元年 **無**

表索隱曰離石在上黨郡地志屬西河郡括地志云離

石今石州所理縣也 今名亦洪 **輶車** 以駕車

洪州即此 **平棘** 建武元年 **詔資之** 案漢武帝時縣

齋 齋踐西反備也裝也 **劉** 注見漢王 **削草**

馬注資吐德反 **温** 注見周報王 **蒯** 注見漢王

從人求物也 **儀觀** 史炤釋文曰儀

筆管也創制之本也 削者謂削 **妻略** 同妻取

除其奏章之筆 輸不令人知 **拓落高亮** 史炤釋文曰拓落高亮

也略官人 **流蘇武帳** 武帳之上流蘇之飾故曰流

線縵之縵玉絳縵為之同心而下垂者曰流蘇又所



組繡色也。流蘇者五色羽飾帷而垂。**馬悛**悛本作悛，一作諱。音之也。武攀注見漢武帝元朔五年。**持先反馬**。**駮**他昆。**泫氏**古并州邑，莽并州今太原。音具也。**駮**反。音胡天反。漢書地理志：上黨有泫氏縣，師古曰：泫水所出。凡縣言氏者皆謂日之而立名耳。**介休**漢西河郡介州，後州廢，寓汾州。地志云：古西河郡，今太原府汾州是也。有介休縣，縣南有介山，介之推廟在焉。

資治通鑑綱目集覽卷第十七

資治通鑑綱目集覽卷第十八

晉惠帝永興二年。公師也。復姓。羯人石勒。漢書

本句叙別郡散居上黨武鄉。羯因軍實。謂車徒器

類。在平。今博州在平。縣也。案博州今東昌府是。牧

帥。謂北馬牧之主。純正誤。通鑑本文石勒實為在平人

起兵。精銳。乘勝赴之。在平屬博州。在蕭。漢地志：沛郡

志云：徐州蕭縣古蕭。上尚書。劉焉封上。尚書省。靈

壁。孟康曰：故靈壁小城。在彭城城南。括地志云：故

城在徐州符離西北九十里。今宿州靈壁縣是。載

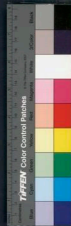

組繡色也。流蘇者五色羽飾帷而垂。**馬悛**悛本作悛，一作諱。音之也。武攀注見漢武帝元朔五年。**持先反馬**。**駮**他昆。**泫氏**古并州邑，莽并州。今太原郡具也。**駮**反。昆。**泫氏**府是泫音胡天反。漢書地理志：上黨有泫氏縣。師古曰：泫水所出。**介休**漢西河郡。凡縣言氏者皆謂日之而立名耳。**介休**郡邑。唐置介州。復州廢。寓汾州。地志云：古西河郡。今太原府汾州是也。有介休縣。縣南有介山。介之推廟在焉。

資治通鑑綱目集覽卷第十七

資治通鑑綱目集覽卷第十八

晉惠帝永興二年。公師也。復姓。羯人石勒。漢書

本句叙別郡。散居上黨武鄉。羯因**軍實**。謂車徒器

類。在平。今博州在平。縣也。案博州今東昌府是。**牧**

帥。謂北馬牧之主。純正誤。通鑑本文石勒實為在平人。

起兵。精銳。乘勝赴之。在平屬博州。在**蕭**。漢地志：沛郡

志云：徐州蕭縣古蕭。上尚書。劉焉封上。劉與兄**靈**

壁。孟康曰：故靈壁小城。在彭城城南。括地志云：故靈壁縣是。徐州靈壁縣是。



籍竹簡也。以之記

猛虎交關自效於卞莊

下善春

邑大夫莊子也。史記陳軫傳秦惠王曰。今韓魏相攻。我

之便勿救。便陳軫對曰。有以卞莊刺虎。聞於王者乎。莊

子欲刺虎。鉅豎子止之曰。兩虎方且食牛。食甘必鬪。鬪

則大者傷。小者死。從傷而刺之一。舉必得雙虎。莊子然

之。有頃。二虎果鬪。大傷小死。莊子從傷者刺之。果有雙

虎之功。今韓魏相攻。是舉大國傷小國。亡從傷而伐之。

一舉必有兩實。今割公謂帶芥之嫌。芥何足以疑。又

奪王與兵。猶猛虎交關也。帶芥之嫌。芥何足以疑。又

同馬相如。賊曾中曾不帶芥。師古曰。帶芥。芥利

也。郭璞云。不帶芥。言不覺有也。帶。五介反。光熙元

年。分陝為伯。漢地志。弘農有陝縣。唐為陝州。伯諸侯

之。湖。注見漢武帝。太白山。唐志。屬朔州。府縣有太

百五十里。山。東。長安三百里。嶽。寶。公。賊。茅。成。玄。英。錄

云。羊。微。子。也。似。栗。而。小。執。板。宋。漢。書。注。板。格。書。也。庚。散。五。來。得。劉。公

一紙書賢於十部從事。賢。猶。言。勝。也。部。從事。卿。督

發。必。敘。部。從事。分行。所。屬。備。督。唯。劉。弘。則。以。手。書。徵。之。

無。擾。而。易。集。故。云。賢。也。王。尊。嘗。教。八。部。從事。行。揚。州。郡

國。露。板。注。見。齊。武。帝。永。明。六。年。晉。懷。帝。永。嘉。元。年。摛。縣。名。音。堅。又。音。弦。字。或。從。音

古。按。烏。江。注。見。漢。高。朱。雀。橋。建。朱。雀。門。上。有。兩。銅

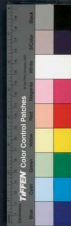

右大雨三日而若不止洪水必起國名曰洪後於晉
帝永和同以漢文有草付鹿王又以孫堅背有草付字

遂改錢弗劉虎漢時向叔南軍于苗裔居於新興
姓符錢弗意之共胡人謂父為鮮尾母為錢弗因以

錢弗為姓其後劉備長少子幼物富後秦姚弋仲
方變殺沒弄干而升其後僧福大夏天王平姓錢弗自

謂帝三者係與天為子是為徽於實與天連今改於日
赫連氏其非正統皆以徽伐為氏唐魏宗族明如錢

皆堆伐人也物勃字屈子陰今趙希昇將朝代趙興
小字曰屈丐再編姓反陰今趙希昇將朝代趙興

之陰徐廣曰理者山絕之名常山有井理中山有苦陰
亞義曰理音列陰理山絕在并州理縣東南十六里

樓煩注見周報繁時漢高門郡時今太原繁時
漢高門郡時今太原繁時項注見三國漢後

劍之朱提郡朱提郡朱提郡朱提郡朱提郡朱提郡
於成成謂李雄備即燕焉焉

春秋釋例下五年疑魚力宕渠今渠州是也秦漢
宕渠郡今渠州是也秦漢注

水一名渝水俗謂渠江在石照縣北十里涪城
涪城注

漢獻帝建醴陵縣屬長沙州潭杜攷施刀苦縣
杜攷注見莫光武

注見漢桓帝陽城陰令額州是密建武元年
密注見莫光武

類反俱倫百六掾掾官屬也言置告類五帝本紀
告類注見莫光武

義曰五經異義云非時祭天謂之類言以事類告也時
奔告攝非常祭也蔡氏書傳曰案周禮攝師類造于上



帝注云郡祀者祭昊天上帝常祀非常祀而祭告于天子

特出皆云類下邳縣名屬京兆秦武王伐商王制言天子

于上帝是也下邳人來此置縣有上邳故如下字

上邳建武八年夷難為效上蔡縣州腐儒腐者癩

之見不違府宜夷難為效勤效也我當以平聲比之

效字賈疋古文管夷吾公霸諸侯今以王導比之

愀然色變也小反神州孟子傳曰中國名曰赤縣神州

之序九州是也杜佑通典曰神州謂王者所居吉土五

千里內地名注嶺南地方五千里名曰神州案地

統寄括地象著地中央曰神州其東南方曰神州賈氏

遺疏曰聖廟在西北別統九州其神州東南一州耳為



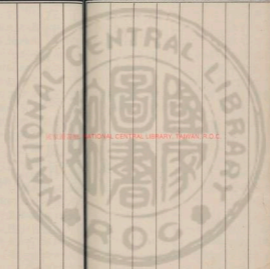

國立中央圖書館, 台灣, 中華民國



TIFFEN Color Control Patches

下我指揮之下第五猶見漢光武建武中元元年

左轉偏言左虞平史風旨風噴曰始

興漢武定南粵而南江群隸桂陽郡後漢置百甍甍

唐有甍注解玄曰甍謂之甍持中北地注見漢哀帝馮

翊注見漢武帝靈武注見唐玄宗蛇蓋手雙音

蛇也雙音釋行毒也雙蛇則于斷楚辭曰雙蛇

斤一名採和和本作積通作採和採和四年

歸首漢書載錯入官自歸正引兵去東宮去年

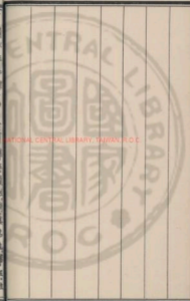

拘將兵監守東宮今命其去

實武陳蕃 實武漢桓帝后父靈帝時與陳蕃謀誅宦官事泄被

害 **特進暴母達** 特進注見漢成帝鴻嘉元年

咸 商音序註巫咸臣名馬氏云殷之巫也名咸天官書

賢臣本吳人家在蘇州常熟 **扁鵲** 春秋時人姓秦名

西海臨山上子賢亦在焉 **十一** 為醫或在齊或在趙者名扁鵲正義曰黃帝八

十一 **又家於盧國** 因命曰 **育育之疾** 在傳成十年晉

盧賢疾盧國今濟州 **靈臺** 縣名屬安定

秦泰伯使醫為之 **不可** 疾在育之上膏之下攻之

下 **說文** **心賊曹佐** 職主盜 **望空** 縣名屬安定

元 **年** 立 **莊老** 縣名屬安定 **望空** 縣名屬安定

誤 **文** 選註引劉誥晉紀元 **望空** 縣名屬安定

之 **量** 蓋謂當官者不務實治事者審要腹但望空署白

而 **并土** 并州境土也案并州今本原所是 **馮脂** 名姓

也 **脂** 馮 **振旅** 公千傳注八年甲午制兵制兵者何也

注 **云** 禮兵不徒使故特出兵必制於近故陳兵習戰也

性 **變** 士卒其禮一者言將出兵必制於近故陳兵習戰也

將 **入** 嫌於廢之故以振旅士衆言之制兵者言之

巫

天官書

黃帝八

十年晉

求醫于

下攻之

下

下

下

下

下

下

下

下

下

下

下



晉元帝建武元年姑臧

地志云姑臧在焉胡中

最為富饒業式威

倚柱觀

觀去聲婦視也倚柱而觀

今西涼州是也

出次

次發次也禮孝子文中門

下注倚觀猶坐觀也

哀

兼

勸

進

延譽

杖大義

行矣

古曰行矣猶

詡

竟陵內史

左甄

成作杖杖者

拒王虞

竟陵內史

左甄

名池陽

竟陵內史

左甄

左甄

反武當

武當

吐谷渾

吐谷渾

五百庚珉

吐谷渾

吐谷渾

吐谷渾

先本遼東

吐谷渾

吐谷渾

吐谷渾

禮公孫之子

吐谷渾

吐谷渾

吐谷渾

附白蘭

吐谷渾

吐谷渾

吐谷渾

元年居廬

吐谷渾

吐谷渾

吐谷渾

門之外東方

吐谷渾

吐谷渾

吐谷渾

殺古倚廬

吐谷渾

吐谷渾

吐谷渾

之神也

吐谷渾

吐谷渾

吐谷渾



善談老莊註見成帝

申韓刻薄揚子同

從事行揚從事行揚

州郡國從事行揚

為政謂用明太過也

小醜王統乃官官刑餘之人也

汝心如泉鏡黃帝用

辟問高元

拓跋註見武帝

劉淵各小醜

聽申同

東市刑人之

勿吉種名

行伊霍之事伊尹霍光廢

帝太甲既立不明伊尹放之

為宣帝是東市

期故曰



資治通鑑綱目集覽卷第十八

資治通鑑綱目集覽卷第十九

晉元帝太興二年拔

漢地志東萊有掖縣今萊州掖縣屬濟南應詹

姓名應於陵反本則武王後左僕郎晉應詹武之穆也

賈豎賈坐軼者言賤劣無智若童豎然

冒頓

漢高時匈奴頭曼單于之子也今劉曜濟岱以為祖漢書法冒頓者墨持或如字讀

濟河海岱之地在兗青徐間孟子題解濟岱之間解云濟水名如濟南濟西是也岱山名即岱宗太山也

行國以春月行所主縣勸民農桑拔救之絕大人

以勇健能理決聞三年輟之輟音患車旬徐姓名

反使阿房注見秦始皇瓊臺瓊冢竹書曰夏桀作頡官瑤臺碑百姓之財多

NATIONAL CENTRAL LIBRARY, TAIPEI, R.O.C.



資治通鑑綱目集覽卷第十八

資治通鑑綱目集覽卷第十九

晉元帝太興二年

拔漢地志東萊有掖縣今萊州掖縣屬濟南應詹

姓名應於陵反本則武王後賈豎賈坐軼者言賤劣無智若童豎然

冒頓漢高時匈奴頭曼單于之子也今劉曜濟岱以爲祖漢書法冒頓者墨持或如字讀

濟河海岱之地在兗青徐間孟子題解濟岱之間解循

云濟水名如濟南濟西是也岱山名即岱宗太山也大人其

行國以春月行所主縣勸民農桑拔救之絕大人俗

以勇健能理決聞三年輟之句徐姓名

反使阿房注見秦始皇瓊臺瓊冢竹書曰夏桀作頽



發美女以充之商紂作瓊臺
王門其大三里高千尺
也正謂不即
任真推分正誤元帝抑損王氏權漸
譙王永沛郡永德王名

分股不介于懷言白
朕為惠皇元帝以惠帝自比蓋

然安分非矯情也
鉛刀鉛似錫不可為刀漢賈誼賦莫邪為鈍

厭次漢地志關晉地道記厭次屬平原郡後為崇陵

反又蓋涉反
洎續弟
緝絲續兄子名
假節乃

大將所有滿等非大
武鄉漢上黨郡屬邑今州武

將故殿之以重其威
比豐沛漢高帝沛郡豐縣人後過沛召故人父

所典所典
東橫東橫
平郭城名在

傳反
什翼捷拓跋鬱律次子之載記什
永

昌元年惺
金草之事古人所不辭
記曾

篇子夏問曰三年之喪卒哭金革之事無辟也者非與
孔子曰吾聞諸老聃曰昔者魯公伯禽有為焉之也今

以三年之喪從其利者吾弗知也注伯禽有徐戎作難

喪卒哭而往之急王事也喪大記曰大夫士既葬禮也

入於家既卒哭弁經帶金革之事無辟也注此釋禮也

弁經帶者變服服而弁服輕可以即事也辟音避又墨

衰以從金革之事注見大連劉德廟勝注見漢宣

唐德宗貞元十三年
露檄檄者陳彼之惡說此之德曉諭百姓之
岸



憤 露頌曰岸光武岸憤見馬援杜用詩白憤岸江是

曾鞏詩憤然岸中憤箋云岸憤類其中也以示類

散 為安東時 懷帝時元帝嘗 素無恩紀 紀謂僕也

送衛於晉三千人實紀朝之僕故今俗稱人之僕曰泰

網泰紀此言素無恩紀者謂僕從皆非平素恩德沾及

之人正誤文選曾子建求通親親表註恩紀謂恩

情相紀錄也此言刀協素無恩德記念收錄人也

晉明帝太寧元年姑孰 今太平州治是州南二里

記云隋平陳從 于湖 漢丹陽郡地晉分丹陽置于湖

當塗於姑孰 縣宋置太平州郡國志云宋以

來或治姑孰 樂彥輔 姓樂名彥 滿武秋 姓滿名

或徒于湖 字武秋 應懷太子廢建許昌省收東官屬之

漢滿奮字武秋 應懷太子廢建許昌省收東官屬之

齊太子者趙王倫篡位者又未更變故云大節之士

黑匿郁鞠 姓黑名鞠 郁鞠其名 義孫 故世守

光 今太子照字 正誤集覽是也故世于胤字義孫 本太

其弟也材不及弟 而為太子恐有不安故廢照立成

以同社稷而使照安也 文王合伯邑考而立武王 光武

廢太子驪而立東海 以東海為嗣 郭后所生先立為

太子後以母故 懲既往之患 先是茂兄寔為其恨下

王公設險

易言坎文注見宋 勇夫重閉 夫之

勇夫重閉

文帝元嘉四年 左傳成八年 晉侯使

中公至臣假道于官

與甘于丘於也上曰城已至 晉子

曰辟陋在夷其數

以我為虞對曰勇夫重閉 說國志明

年楚伐莒園梁丘

梁丘城 梁丘城 梁丘城 亦惡苦境

勇夫重閉

夫之

中公至臣假道于官

與甘于丘於也上曰城已至 晉子

曰辟陋在夷其數

以我為虞對曰勇夫重閉 說國志明

年楚伐莒園梁丘

梁丘城 梁丘城 梁丘城 亦惡苦境

勇夫重閉

夫之

中公至臣假道于官

與甘于丘於也上曰城已至 晉子

曰辟陋在夷其數

以我為虞對曰勇夫重閉 說國志明

年楚伐莒園梁丘

梁丘城 梁丘城 梁丘城 亦惡苦境

勇夫重閉

夫之

中公至臣假道于官

與甘于丘於也上曰城已至 晉子

曰辟陋在夷其數

以我為虞對曰勇夫重閉 說國志明

年楚伐莒園梁丘

梁丘城 梁丘城 梁丘城 亦惡苦境



楚連入鄂君子曰昔恃其阻而不修城郭決辰之間楚

克其三都無備也夫易擊難曰重門擊柝以待暴客蓋

取諸孫此亦總角也詩有同處角也方二年宋

豫備之意公遜因於弟穆公穆公遜於宣公于穆公

宣公宣公遜因於弟穆公穆公遜於宣公于穆公

不寧者吳餘祭弟餘祭餘祭卒於宣公于穆公

十也吳餘祭弟餘祭餘祭卒於宣公于穆公

逃去也其子餘祭為其弟閻閻所殺三番休一作三

番其一調出其輒立元息兒子曰息謂專輒江寧

二休息於家輒立元息兒子曰息謂專輒江寧

縣名在吳為江寧府宋仁宗朱雀桁折與杭通音明

改為建康府給上元江寧朱雀桁折與杭通音明

方舟以為橋在豕突謂恐賊如豕伏穴也人昔年

國東南四里豕突謂恐賊如豕伏穴也人昔年

之事元帝永元元年王委重安期謂我子應也安

期乃應苑城即後申胥之徒王孫包胥也正義曰

之字苑城即後申胥之徒王孫包胥也正義曰

包胥姓公孫氏封於中故說中包胥初與任子胥為友

後子胥奔吳言必欲滅楚申胥曰子能滅之我必能與

之助然數數之罪聚起王導勸彬起謝彬曰脚痛不能死

去年殺又欲反彬又切諫教欲殺彬彬曰君昔年殺兄

今又殺弟耶殺乃止今彬荊州守文史王舒也王舒

為江州刺史故舍云然荊州守文史王舒也王舒

執守文法不綱紀謂別駕治三年果夷與木上

宜歸裝之誦博之具蒲音蒲持蒲戲也博物志云

盡誅滅之誦博之具蒲音蒲持蒲戲也博物志云



通石版也古者鳥曹作博者雲也即陸博也人多謂之
賭博矣蓋博亦巧術戲以五木為子有泉盧雉鴉塞
石為勝負之采案五木即今之骰子也列于博博棊
上紅云擊博如今之雙陸棊也玄博案經曰各投六籌
行六棊故曰博陸用十二棊六棊白六棊黑
所擲骰謂之瓊瓊有五采色故謂之五塞
籌通記月令孟冬慎符筮筮符筮得筮器也孔穎達疏
云符以鐵為之指環內以搏取其筮筮讀為塞謂環之
入內者俗
謂環須也

晉成帝咸和元年放達王澄等皆以任放為達庶

日以去虛宏放為夷不豫顧命在受遺詔之列與不

建或曰放誕銘述也顧命顧命太子而命大臣輔相之與

一年十阜陵常陽曰漢九江郡涂塘注見漢後主

年令居注見漢武帝金城注同上袍罕注見漢

年廷尉掌平刑刑罰應劭曰聽獄必質諸司徒司

馬司徒屬官當利諸口正誤當利諸名在和州東十

利蕙湖地名濱江南岸金陵覽古曰蕙湖在太平州

湖上蕙湖漢丹陽郡縣今隸太平州策字記云蕙在

口蕙湖當塗西南八十里源出丹陽湖以其地

管水非源而生三年橫江注見漢獻帝

與開蕙湖周名馬三年橫江注見漢獻帝翠色洽闡

月與開縹緲朝夕夕不暫分難白石壘白石本地



皇始元年白下
京口 今鎮江府是。三國吳孫權白

大業 京口在 曲阿 皇名注見漢獻 慶亭 皇名

曰在京口案顧會慶 涇縣 注見漢明帝 朝歌 注

升反本亭名在吳興 千金場 場音瑪堆也 蔡陽 注見秦莊 野

王 注見周報王 杖義 漢高帝杖義而西注 向容 史記

縣名也縣南五十里有茅山一名向曲山 湖孰 史記

以米王子侯者表漢武帝封江都王于劉胥湖孰侯

志向容湖孰二縣皆屬丹陽郡寧國縣屬宣城郡今

寧國府也去句容遠建康南四十五里地名湖孰去句

容四十里即是也 馬蹟 乃移杜及 瑯瑁 縣名也

四年求之望實 正誤望實皆不可也 泥首謝 見

罪 以物蒙頭如刑人 五年遵養時晦以定大事 注

唐憲宗元和十二年 赦季布斬丁公 注見漢光武 士

於鍾王帥邊養時晦 休屠王羌 屠注見漢武帝 歸昨 賜祭

元 命無下拜 齊世家周襄王使宰孔賜桓公昨 元會

日 元旦日 三老 注見漢明帝 三朝 朝步也反春正



歲之朝月之七年鹿死誰手史記前通曰春失其春

朝日之朝者先得焉 留留侯張良也 留留侯張良也 留留侯張良也

侯諫留侯張良也 留留侯張良也 留留侯張良也

心注情惜安和貌 勝殘去殺謂善人為邦百年亦

刑殺化殘暴之人使不為惡去殺謂民化於善可以不用

秦注理水喻在襄樊左近 八州注見漢王 省可尚書奏事省視其可者

渥水注理水喻在襄樊左近 軺軒軺音

大車以上車也 八年司馬氏汝曹之前車也前車

車戒詳晉之兄弟相殘 周霍月公旦輔後王 枋頭

地名在汝郡初曹操於汝水口下大木枋以為橋 灑

過其水東入白澤以通漕運 九年所假節塵幢曲蓋節塵

頭灑水名在西陽 九年所假節塵幢曲蓋節塵

皆前驅儀仗也大將所有假非大將故天子假之以重

其威威德曰大將之旗所以指麾也 侍中

綴也兩者蓋柄上由也 風俗通曰武王伐紂大

風折蓋遂為曲柄節注見漢書帝熹平六年 侍中

貂蟬貂蟬侍中冠注見 太尉章章也 印傳印

千石以上銀印龜紐其文曰章刻曰某官 印傳印



老子陶侃自稱也文始曰婆娑猶言徘徊也南陵注見梁武帝白帝注

漢獻帝建生湯音騰頭金創箭所傷也老易

安十七年老謂老子道也李野祐袁臧否否音辭詩未知臧

也善玕班之弟名文始咸康元年詔誅詔亦作咨說

憂咨非注惠信為周訪問於香為咨咨事為誨雲云

厭天譴本紀東將以厭之觀兵廣莫門注見漢

平五天竺僧佛國澄天竺即身毒注見漢武帝元

天竺之僧也晉書藝術傳佛國澄本姓弗氏善誦神咒

使尾神履步一孔常以繁雜之徒則振絮出光照于

下室又室至涼水側從孔中引出五臟六腑沙門注

漢明帝永平龜茲注見漢光武建鄴大和尚沙門注

年姑臧注見漢光武征西亮謂度亮也嘗二年

臨軒軒庭際也爾雅櫛宇之末曰備六禮逆之逆

也謂迎女也士昏禮下達之後有納梵以文石梵無

未問名納吉納徵請期親迎六禮梵以文石梵無

谷注梵創舊反韻金瑞瑞瓊瑤也說文犀角金飾

風動金銀楹說文楹柱也楹之言鹵簿曰天子

駕次第謂之自傳每車駕將出天僕奉駕上自駕於西



始有其名後胡廣作天子出行南簿案字書有大旗也
儀衛皆具五兵而獨以甲楯為名者蓋行道之時甲楯
居外餘兵在內故但言甲楯也其事見為鐵所鑿鑿事
始百姓嗷然說文大救黎黎也慈聲或通作裝

九龍 秦始皇所鑄廣通作錄九龍 殿名三國魏明帝嘗有
前為王并綺擱塔冷舍受神龍士出之翁仲 魏明

銅駝 後主建興 銅駝 秦始皇所鑄銅素駝也 飛廉 飛通

三年庭燎 庭燎 庭燎也 於庭設大燭也

皆所以照衆為明也 樹於門外曰大燭於門內曰庭燎

云天子百振華以布體之 以宴塗之 正若今之燭也 跋

官司桓氏凡邦之大事共墳燭庭燎 鄭司農云墳燭庭燎

云除夕作黃燭以麻紕濃油如庭燎然 齊律有元日油

夫三 習尚老莊 習者服行所傳之業 熟復不已也 向

之學老子姓李名耳字伯陽一名重耳外字聃或云聃

曰聃楚國苦縣厲鄉曲仁里人也 苦音枯 陳上聲 屬音

號字一作瀨 莊名周字子休 生宋國 雖陽 屬音

變化於無為 故著書辭稱微妙難識 阿錢 太子 蓮 冒



頓之事

漢高帝時匈奴頭曼單于有太子名曰冒頓
後頭曼有愛閼氏生少子遂欲廢太子而立
少子冒頓乃作鳥鎗督勒其射弱而今之曰鳥鎗所射
而不志射者新後因從父獵城鳴鎗射殺其父遂自立
為單于也冒頓者
墨持或如字讀

資治通鑑綱目集覽卷第十九

資治通鑑綱目集覽卷第二十

晉成帝咸康四年令支

魏名屬遼西郡師古
今去齊支音祗

節下

插言閣下足下也
大將軍持節以
專殺欲與言者不敢指斥頓呼其

海島

韋昭曰海中
今海州東海縣有

連逮

秦皇本紀以罪過連逮
宋隱破落那

五年宋襄之義

宋公及楚人戰于泓

西城岡鄒賈山
城在張勒西北
楚人濟泓而來有司復曰請迨其未畢濟而擊之公不
可曰君子不厄人既濟未畢陳有司復曰請迨其未畢
陳而擊之公曰不可君子不敵不成列已陳然後擊公
鼓之宋師大敗故君子大其臨大事而不忘大禮以爲



頓之事

漢高帝時匈奴頭曼單于有太子名曰冒頓
後頭曼有愛閼氏生少子遂欲廢太子而立
少子冒頓乃作鳥鎗督勒其射弱而今之曰鳥鎗所射
而不志射者新後因從父獵城鳴鎗射殺其父遂自立
為單于也冒頓者
墨持或如字讀

資治通鑑綱目集覽卷第十九

資治通鑑綱目集覽卷第二十

晉成帝咸康四年令支

魏名屬遼西郡師古
今去齊支音祗

節下

插言閣下足下也
大將軍持節以
專殺欲與言者不敢指斥須呼其

海島

韋昭曰海中
今海州東海縣有

連逮

秦皇本紀以罪過連逮
宋隱破落那

五年宋襄之義

宋公及楚人戰于泓

西城岡鄒賈山
城在張勒西北
楚人濟泓而來有司復曰請迨其未畢濟而擊之公不
可曰君子不厄人既濟未畢陳有司復曰請迨其未畢
陳而擊之公曰不可君子不敵不成列已陳然後擊公
鼓之宋師大敗故君子大其臨大事而不忘大禮以爲



韓文王伐棠之戰亦不過此

廟勝之筭注見漢宣帝神爵元年湟源川水

出屬門郡文記周室王料民也郟城今黃埔是

王滅郟徙其君案宇記云石城在義陽軍乘南

於此因名郟城五十五里山延高峻史記魏攻

實既臺謂此也崇襄陽即郟州也今信陽軍是六年樂安郡名今濟南太

子職在視膳記文王世子篇食上必在視寒燠之節

以朝夕視君膳者也庶人遠覆車未遠事在挹

莫國也在扶餘東北楛矢石砮案語孔子在陳看

而死楛矢貫之石砮長尺有咫惠公使人問孔子曰此

比爾俱氏之矢古者分異姓以遠方職貢故分陳以

慎氏矢馬革謂曰楛木為矢箭若七年發婦猶知

恤宗周之隕左傳昭二十四年鄭伯如晉于大叔相

也注自幽王之亂而宗周滅乎王東遷下列於諸侯

備物典策備賜威儀之物及史官書策板蕩注見

九年宗貞觀少康資一旅以滅有窮史記為羿所逐夏人

殺于後從教羿裝有窮之號殺夏帝相特相后囑方概歸



云故錫城在滑州衛城縣東十里句踐憑會稽以報

河南有窮谷蓋本有窮氏所遷也

彊吳春秋吳擊越敗之夫椒越王句踐保棲於會稽

而自殺句古侯反會稽注見秦始皇帝三十七年八年

釗麗王之名必復鳩聚收其餘燼

文帝元嘉四年三五發卒

左傳襄公曰于貝丘社預曰樂安郡博昌縣南有地

名貝丘貝博蓋反字通作貝丘社預曰樂安郡博昌縣南有地

在清河括地志云現丘丘名也在青州臨淄縣

西北二十五里樂安今據州是屬濟南路

新漢注皆謂仰正

晉康帝建元元年樂鄉正縣傳春秋時國之地

松滋縣東亡胡之讖秦始皇巡北遺從上郡入無人盧生

象怙發兵北擊胡郡玄曰胡胡胡胡秦二世名也始皇

見圖書不知胡為人名反備此胡後秦果二世而亡

歷弧之謠周本紀幽王褒愛褒姒周太史伯陽廣史

龍止於夏庭而言曰余褒之二君也夏后布幣而策告

之龍亡而策存積而歲之傳三代莫敢發至厲王之末

發而觀之策波于庭不可除王使婦人裸而浴之策化

為玄靈入王後宮童妾遺之而孕無夫而生女懼而弃

之宣王之時童女諶曰歷弧其服實亡周國後有夫婦

賣是器者王使執而戮之夜得逃去於道聞所弃女夜

啼哀而收之遂亡奔褒後褒人有罪請納此女以贖罪

是為褒姒幽王見而愛之竟廢中后而立以為后故中



侯起與犬戎攻幽王而殺之驪山下幸服曰彘侯昔及
龍所吐沫也摩山赤孤弓也莫木名服文房也索隱曰

魏亦作說也
方郡之任方謂方叔周宣王卿士宣王南征命方叔為將郡本作召

名穆公也名虎亦宣
王卿士命伐淮夷
溱源溱源字王夷甫立名非真

夷甫主街字非真不實也立虛名
大較魏晉大略也較訖岳反

姬煦豪彊樂記曰天地新合陰陽相得煦嫗養育為物歸育物者地之體嫗嫗強者賴桑伏強暴之人不

具反徐氏曰煦兒南反嫗於南反煦物覆物者天之氣
加之刑法而
寒劣寒劣人二年南羅大涉夜干

南羅東夷小國其先本秦韓種在高麗東南居漢樂浪
地涉夜干其將之名正誤無覽不解大字大謂一邦之

長見前第十
忠蓋忠蓋大王之什子之蓋臣文公集傳曰蓋才以反進也言其忠愛之篤

無已追罪波前議措矢事波先嘗請以措矢遺漢今追尋其事而罪之

晉穆帝永和元年暹明姓名暹音卓犖起絕也漢書張

卓之有半犖奇材注卓犖
涼河沙三州名也俱在河連之地地理沿革

表涼本漢武威郡晉立涼州河本漢金城郡
後秦置河州沙本漢敦煌郡地唐置沙州

經注見武帝六博得梟者勝注見周報王四十二年博之所以貴梟者

宛成南陽郡宛城晉壽拜陸郡邑屬梁州即葭萌也

改晉侵軼左傳懼其侵軼我注軼突溫善博者也

壽音直結反成又音逸

溫善博者也



不必得則不爲

戰國時蘇代謂魏王曰博之所以貴者使則食不便則止即此意也

見周赧王

三年青衣

蜀郡青衣縣昔公孫述據蜀唯青衣不實光武蓋之因改名漢

嘉今嘉定府是舊經云古有青衣國與叙州

督堅

督音于

笮橋

在蜀郡萬里橋西成都記云笮竹索大也

夏

正誤橋單地在河而河州有大夏熱漢地

徐廣曰馬車也

司虞調之

司虞掌山澤之官

大輅

王輅也天子祀天所乘輅本作路陸佃云天子五路其一曰大輅言於金路爲

羽葆

合聚五采羽爲幘名曰羽葆建

華蓋

金飾四足隨角其前小假幘導買之

四年交道

今言十字路正義曰即午道也楚世家

參綜

正義曰參錯綜核也又注

五年力疾

力疾

老羌

姚弋仲南安赤亭羌人也故自稱老羌

鼓行

師古曰謂擊

雨雹

兩去聲自上而下也雹响角反雨水也春

分表

分劑表外也正誤胡三省注分則屯戍畫境而

尊愛之所生穀梁傳注竟者陸賈曰臣侵君之憂焉

分表

守歲氏以延其志也對集覽觀則分字去聲



言分外謂經營分置之外也文通王羲之除嚴索振

浩北伐敗喪云以前事為未獲復求之分外見懸

姓名索蘇各反何氏駱口駱谷口是駱谷注見懸

姓死口索姓出敦煌六年改姓苻注見懷帝永復

鈞城名屬京兆在長安縣西一百里

姓冉氏石勒養之命石虎養以為子中州原中華

也軹關關名曰軹在河鈺鼓注見漢元帝致至則

危注見周赧王必有申夷之康享喬松之壽許

山夷伯夷喬至喬松赤松子也戰國秦策蔡澤說范昨

曰若何不爭相印讓賢者授之心者內夷之康長為鹿

侯世世稱孤而有喬松之壽誠與以鶴終歲望而極高

士傳曰許由守武仲間竟致天下而讓焉乃適於箕山

伯夷高士孤竹君長子也父卒伯夷讓弟叔齊而桓文

之舉齊桓晉文五霸之巨者挾天子令諸侯今苟是

担溫諸謂必有如担文者亦挾天子而歸諸汝矣蓋謂

人也七年廣固青州縣名漢地志齊郡有廣固縣今

首州沂水縣是正誤晉廣固城曾莖所築有大湖其廢

固曰廣固在青州益都縣西四里實築客起所都處

遼屬遼水與碣石山也遼水出高句麗在遼陽郡之

州之北碣石在北平郡驪城縣西南河口之泊今平

南五文原風郡縣城在扶南鄭注見周安中山春秋

白狄地戰國為中山國後改資調實時相王會稽

定州今中山府是屬真定

專啗專語也詩專啗肯憎聖實威聖軍實也王誤



事實所八年許洛許州洛陽俱在河南下邳注見漢高襄

國注見漢王常山注見漢先武夏時一作句魏時四月

昌縣名屬陳穎二州屬封內謂封疆之內我承人乏

謂無人可為帝我承此空乏也九年燕臺文知曰地

左傳成二年韓厥曰請官承之九年燕臺名在梁國

屬豫輔車左傳僖五年輔車相依唇亡齒寒注輔頰

舌注輔如字馬云上頰也虛作頰云耳目張陳張良

之間也說文輔頰骨也牙車牙所載也張陳陳平

十年書空作咄咄怪事字音空作字揚州文人尋

續述之竊神作咄咄怪事四字而已案咄咄怪聲

增續述咄咄怪聲也危重至殿門不得入但云咄咄亦

意均口水之口在均州漢地南鄉漢南鄉縣後

經復為南浙川後魏以南鄉郡分置浙川縣隋置武

關注見周報子午道注見漢後主藍田注見周報

披褐披通作被平聲褐毛疆廷姓名疆上聲正朕

者云成姓符泰后十一年手格各擊也杜詩中原正

格大角注見漢成帝東井注見漢武帝十二年

辟閭蔚辟閭複姓注見元帝大典元臣無境外之

交記禮子上曰古之大夫束脩之間不出竟又文身



之俗注見漢武帝神州陸沉神州中國也注詳見後

沉溺也神州陸沉謂中原淪沒也獨王道陵夷之義會此陸夷言王道漸替若丘陵之漸平夷也史記東方朔傳陸沉於俗索隱曰司馬

古曰丘空也實誼傳杜經為虛詩定之方中夷甫郭傳寄居丘亮師

字景升劉表字十圍五攻孫子兵法曰十則圍之五則攻之謂以衆擊寡

秦分天官書察日行以處位太白日庚辛主殺較失者

多五倍者可以攻擊升平元年太白罰星東井

西方高三合命曰長庚神大東其象有啓明西有長庚

明以其後日而八故謂之長庚蓋金星水二星常附日行

而或先或後但金大 wat 小故獨以金星為言也太史公

曰西方之星故秦占候也又太白經天注見唐高祖武

德九年又東井注見李星入太微春秋文十四年有

漢武帝元封元年注見李星入太微星守入于北斗注

守音佩細康音勃漢字韻會注字或作弗較梁傳曰字

之為言猶第也范甯解云劉向曰第星即巨之類言邪

武帝元封元年注見撲殺撲殺

神州陸沉

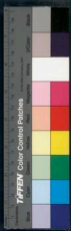

息屏必詳反故也息者氣息從鼻出者見丁謂見在也

所謂丁者人壽百年為期一幹十年則丁當四十強壯之時故曰丁也又注見孝武帝太元十四年全丁半丁

使者道路旁午案陳司言使者之多也齊去曰旁午

師古曰旁山在按名即今東昌府在平縣莊山在縣

泰山郡有莊縣師古曰羊土謂自檢束備

疑反或音滯東漢為莊侯謂自檢束備

論語曰爾年十五以上也又伏湛傳自來備謂自檢束備

站郝曇姓名也案史紀通鑑釋文於漢獻帝時郝處

有此差異未詳唯太宋垂備廣羅六脂可足潭代北

也音捷漢胡昆反三年周太子晉晉字子喬故曰

王子晉或曰王子喬道士浮丘公接詩大

而上嵩高山遂乘白鶴得仙而去潛然流涕

潛馬出涕注潛涕下貌音所素反說景先

文云潛涕流貌音山吳反涕音體景先

巖詩生民篇克岐克嶷注岐知意也巖嶷也箋云岐

巖然意有所知也其說巖嶷然有所備別也其宜反

之為用執之所以供指鹿今三清殿道君所執其遺象

也三國吳大帝時金陵有掘地得白王如意長二尺六寸其所執處皆刻鳴蟬等形大帝以問胡綜綜曰昔秦始皇東游以金陵有王氣埋寶物以當之此即足音秦石崇與王愷爭豪愷有珊瑚樹高二尺許以此示崇崇便以鐵如意擊碎之又石崇本事曰崇有珊瑚如意長三



TIPFEN Color Control Patches

尺二
隊帥
三年頌注見漢成帝綏和二年

部隊將帥也。秦漢書隊字帥古注音遂。

渦潁

潁注見三國漢後主建興

資治通鑑綱目集覽卷第二十

資治通鑑綱目集覽卷第二十一

晉穆帝升平四年二鄰

謂秦與晉二鄰國

孤菱

孤兒案

觀兵
注見漢靈帝中平五年

夏雲中

夏字焉向全本作夏四月也雲中屬下向注見秦王

政三

獨孤

東胡烏桓別部之號也

沒弈干

東胡鮮卑別部之號也本姓沒名弈

干後因以姓名為部落之號

五年義聖情地

義謂大義聖謂開望情謂親情地謂

晉哀帝隆和元年北風之思

詩北風篇曰北風其喙雨雪其霏思

而好我搗手同解

樂餘

餘謂遊

興公

孫綽永嘉不競



尺二
隊帥
三年頌注見漢成帝綏和二年

部隊將帥也。秦漢書。隊字師古注音遂。

渦潁

潁注見三國漢後主建興

資治通鑑綱目集覽卷第二十

資治通鑑綱目集覽卷第二十一

晉穆帝升平四年二鄰

謂秦與晉二鄰國

孤菱

孤兒案婦也

觀兵
注見漢靈帝中平五年

夏雲中

夏字焉向全本作夏四月也雲中屬下句注見秦王

政三
年
獨孤

東胡烏桓別部之號也

沒弈干

東胡鮮卑別部之號也本姓沒名弈

干後因以姓名為部落之號

五年義聖情地

義謂大義聖謂開望情謂親情地謂

位地四者皆莫比珠邪王也

晉哀帝隆和元年北風之思

詩北風篇曰北風其喙雨雪其霏思

而好我搗手同解

樂賒

賒謂遲緩也

興公

孫綽字

永嘉不競



也懷帝永嘉五年為劉琨所獲云未與寧元年彭

嘉不統也左傳襄十三年楚實不統

通謂 總麻 其制三月記後齊武帝永明五年喪服

者為其父母降此正禮也從世或致隆於所生罪齊衰

不杖其而反蒙不孝之譏今家帝抑制私情從規諫而

就正禮遂服總麻 二年王斷 注見武帝斷穀 穀謂古

可為後世法矣 懸瓠 縣名也 赭圻 史記曰地名 盟

符景平元年 注見漢成平 注見秦莊 銓衡 筆量衡

以量度人指 三年陝城 漢地志弘農有 不能濟辟

而為之平也 閻蔚 蔚帝永和十二年嘉寧帝政廢自食之失時

晉帝齊太和二年奮覆皆任秦 奮覆二人名並

時皆為質任在秦 家為秦所誅 案謂其乃 三年吳

越之事 春秋吳伐越敗之越王句踐請成吳王許之

差請成於越范蠡曰天以越賜吳而吳不 甬東之悔

取今天以吳賜越越其可逆天乎遂滅吳 甬東之悔

越滅吳還吳王夫差於甬東吳王曰悔不用任晉之言

遂自刎死賈逵曰甬東越之東鄰甬江東也索隱曰閩

海云甬句東越地會稽句章縣東 糾擿 姦伏 擿也



以杖撻地而求路蓋前蓋完之人伏胡四年金野州

隨伏之事皆射彈而撻殺之撻地歷反

縣即淡山陽郡東潯

縣也晉置金野縣

清漢地志汝水出弘農盧氏縣東南至新蔡入淮

淮陰縣北二十里

刺雅慶言其處多前樓相衝不絕說文

云漢神名船方長為船

城於晉州柳城之北龍山之西今曰龍城後魏帝時

有二龍見於龍山遂命所居新宮曰和龍後魏契丹

龍城曰黃龍府注見五代

漢高祖晉天福十一年

關名即武寧也在歸州梁陽縣周穆王獵野四七年

志云河南成車縣故虎牢也

漢景帝

三年

州宋高淮安軍治地志云楚州山

陽縣本漢射陽縣也射食夜反

會遇之禮注見周

與楚解聊道遠兮容與又河東賦雲與安步周流容與

師古曰與讀曰葆容暇而安豫也子虛賦朝翔容與

也或云間雅好散貌

趙州界一名廣河澤一名鉅鹿澤

六人枋頭誠為失利人戰于枋頭不利而還五年

名枋頭誠為失利人戰于枋頭不利而還五年

鉅野與平二年

引汝會于

和龍

悉羅騰

虎牢

山陽

萬年

海縣

輕剽

大隆

枋頭

枋頭

枋頭



沙城 龍城注見去年和龍星發

鮮卑之所 謂克燕之後從鮮卑於關中

歲 左傳昭三十二年吳伐越文墨

此年歲在星紀星紀吳越之分也

吳先用兵故反交其終吳越之分也

天官占云歲星一曰應星一曰經星

星東方木之精帝之象也漢天文

志歲星所在之國不可伐可以伐人

之國索隱曰德星即歲星也嚴鼓

星所在其國有禍故曰福德嚴鼓

也景略王猛自乘薪乘非

復見太原王

首丘

子曰樂樂其所自生禮不忠其本古

正丘首仁也鄭玄曰正丘首正首丘

及楚辭九章哀郢篇鳥飛返故鄉

而自生也其緇衣使者

郝君



武建武二年庚
季布誅丁卯

晉簡文帝咸安元年，名也，在河南。水居存。

尸主也，尸存猶言尸位。王董牧皇畿，爾雅曰董，音正。

誤，尸存言葬存而如尸也。董牧皇畿，也，牧養也，猶言。

帝建安十三年，王業。吳古惠反，正誤，當作古迴切。

橫床第易誣，謂波亂之，師易以誣枉人也。正義曰，第。

七年，鄭伯享趙孟于午，龍伯有賦，鶴之實，趙孟曰，牀。

第之言不喻，闕非使人之所傳聞也。杜預曰，鶴之實，貴。

刺其君淫亂，故趙孟云，牀。痿疾，痿，疾也，謂力言帝為問，則。

第之言不當，喻門限也。痿疾，痿，疾也，謂力言帝為問，則。

人賦，及又陰，安，一近，解，小，第，之，第，凡，正，義，曰，痿，疾，危，反。

不能辨，辨人見，未亡人，左傳注，婦人既寡，自列。

史記五帝世家，未亡人，自稱曰未亡人。自列。

也，倩柔，庚道云，自說，自為昌邑故事。漢昭帝崩。

即帝位，有罪被，太微端門，南四星，執法中端門，正義。

曰，太微官垣，十星，在翼轸地，天子之官庭，五帝二年。

之坐，其外藩九，卿也，南藩中二星，闕於端門。惡來革，秦本紀，紫廩生惡來，又曰惡來革者，嬰釗子。

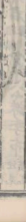

惡來革，也，以是知惡來革即惡來也。又楚辭集註云。

未謂惡來與革，皆射之侯，臣如此，則惡來革自是兩人。

正疑史記之誤，及觀劉鼎全文，提綱乃曰，惡來名革，蓋

康長子也，此說即與史記相符，文昭通。王丞相，謂王。

以泮宮發頌，詩泮水，頌魯僖公能脩泮宮也。以稷。

泮宮注見，漢平帝元始四年。

以泮宮發頌，詩泮水，頌魯僖公能脩泮宮也。以稷。

泮宮注見，漢平帝元始四年。

以泮宮發頌，詩泮水，頌魯僖公能脩泮宮也。以稷。

泮宮注見，漢平帝元始四年。

以泮宮發頌，詩泮水，頌魯僖公能脩泮宮也。以稷。

泮宮注見，漢平帝元始四年。

以泮宮發頌，詩泮水，頌魯僖公能脩泮宮也。以稷。

泮宮注見，漢平帝元始四年。

以泮宮發頌，詩泮水，頌魯僖公能脩泮宮也。以稷。

王篇音演作避 孟威周地守也 秦獲其母遂降晉 彦

遠丁將守也 彼執秦欲 三阿 屬高郵軍 今北阿鎮是 阿

徐敷雲屯兵下河漢 五年 馴致 別音循以助 西裔

結言西夷也 畜者 諸氏 正義曰 今成州或州等是 風

志云 成都者 白馬 氏 魚 魏略云 漢置成都 三原 今

郡 郡其經人 分寬山谷 或號者 及或號白成 三原 京

光府 輝州有三原縣 九峻 山名 在馮翊谷口 其地常

業 輝州古耀州也 武都 注見漢獻帝建 汧雍 汧注見

建武六年 六年 精舍 佛寺也 擇地諧云 息心所

居 師古曰 講讀之 七年 十具牛 風俗通云 比俗三牛

具 三仁 太史公曰 孔子稱微子去之 箕子為之

謂仁者 愛人 三人行 本異而乃同 稱曰 左衛率 注忠

仁者 何也 以其俱在憂亂而寧民也 左衛率 帝元

康九 歲 鎮守 斗 福 德 在 吳 歲 鎮 二 星 名 居 其 宿 民

宿也 千之分野 在江湖 江湖 吳地也 漢天文志曰 歲星

所 在 之 國 不 可 伐 以 伐 人 天 官 書 曰 鎮 星 中 央 土 一

名 地 候 歲 鎮 一 宿 二 十 八 歲 而 周 天 其 所 居 八 年 沈 陽

國 昌 紫 隱 曰 歲 星 所 在 其 國 有 福 故 曰 福 德 八 年 沈 陽

韓 屬 順 陽 郡 筭 音 竹 又 音 逐 葉 順 陽 以 龍 襄 建 業 初

漢 兩 郡 也 尚 鄉 注 見 摯 帝 永 和 十 年 以 龍 襄 建 業 初

徒 之 八 關 也 步 天 神 遣 使 者 朱 衣 赤 冠 今 拜 聖 承 與

為 龍 碑 行 軍 健 翌 日 校 之 辛 建 帝 象 碑 音 相 聖 承 與

反 田



廣遊陟

陟登也遊山登高也

硖石

山名在今安豐軍紫雲山在安豐軍紫雲山北四里

過山上立二城以防

八公山

在安豐軍紫雲山北四里

皆人形即此是已

濟州永安縣西南十三里八公山此

乃淮南王安與八公想石庭又無為軍

栗香武廣鎮注矢意戰

豐軍去奇

昔為太傅所不容

太傅慕容評也先嘗謀

風飄

平遙反說文扶搖風也

乞伏國仁

如弗斯驍勇善騎射

諸部推為統主號乞伏可汗傳子至裔統司繁為行堅

新王始所襲擄象叛降於統可繁亦衛統降堅著為兩

單于留之使安司為虎傳翼傳漢口附著也詩外

繁奔國仁代之

傳漢口附著也詩外

而食

列人

名烏桓骨利骨利烏桓人也烏桓注

惡奴

句絕聲利呼其妻名云正誤郎貴人郎猶指

慕容震也契丹志云北朝

九年新興侯

故燕主慕容

親近無職事者時為郎君

新興侯

故燕主慕容

在長安時屠各

受分陝之任

以慕容丕比周公召公

今隸西南七十

肥鄉

魏郡故城在今

之法懸首白旗

北地

注見漢書

今廣枋頭

建平元年

華陰



時軍墓

鄆城

注見漢獻帝興平元年

碭

城名史記曰碭口勞反碭五勞反然

二字俱在五支類又碭本

破口文反碭五支反碭成名今濟州是出音增

滑

本春秋鄭之康延邑後黎陽注見漢成帝以為

臺

本春秋鄭之康延邑後黎陽注見漢成帝以為

以為

黎陽注見漢成帝以為

病

病猶言

田單以一城存齊

七十餘城齊君出

復齊地事在周赧王三十六年

資治通鑑綱目集覽卷第二十一

資治通鑑綱目集覽卷第二十二

晉孝武帝太元十年仇班渠

地名

崔桑

地名

于仇班渠乙卯戰于崔桑皆在京兆東北

白渠

漢武時白公

睦遠

姓名

為反蓬

十一年盛樂

注見漢提注景輝四年

聞喜

本齊州曲沃縣漢武

改開喜今

枹罕

注見漢靈帝中平元年

氏唼青

注見漢武

啖青姓名

狄道長

輜輶

輜輶也衣物

曰輜輶輶鼻也四面屏蔽故曰輜輶輶與服

十二年宄

從僕射

師古曰宄從僕射之從王者也僕射秦官僕主也古者重武重每官有主射謀督之符關



時軍墓

鄆城

注見漢獻帝興平元年

碭

城名史記曰碭口勞反碭五勞反然

二字俱在五支類又碭本

破口文反碭五支反碭成名今濟州是出音增

滑

本春秋鄭之康延邑後黎陽注見漢成帝以為

臺

本春秋鄭之康延邑後黎陽注見漢成帝以為

以為

黎陽注見漢成帝以為

病

病猶言

田單以一城存齊

七十餘城齊君出

奔田單走保即墨以距燕卒盡

復齊地事在周赧王三十六年

資治通鑑綱目集覽卷第二十一

資治通鑑綱目集覽卷第二十二

晉孝武帝太元十年仇班渠

地名

雀桑

地名載說云甲寅職

于仇班渠乙卯職于雀桑皆在京兆東北

白渠

漢武時白公睦遂

睦

睦姓名

為反蓮

十一年盛樂

注見漢提注景輝四年

聞喜

本齊州曲沃縣漢武

改聞喜今屬解州

袍罕

注見漢靈帝中平元年

氏唼青

氏注見漢武帝元狩元年

唼青姓名氏人也

狄道長

隴西郡狄道縣之長也

輜輶

輜輶也衣物

曰輜輶輶鼻也四面鼻蓋故曰輜輶輶車與服

十二年

完

從僕射

師古曰完從僕射之從王者也僕射秦官僕主也古者重武重每官有主射謀督之符關



中添轉為夜音耳文郎曰完從僕

則主武實中郎將羽林郎將之屬

騎得一其髮始齊肩其主字之曰木骨關蓋本骨關房

語首亮也木骨關與郁久間音相近因以為氏至其子

車鹿會頗健始有部衆自號柔然魏大武帝克以其十四

無知狀類動甚故改其號曰纥纥也纥纥克反

年始姆 姆武嗣反老女稱也 纥兒 猶言小 五誠 俾

歸曰元珪彈師有其人義冠而至曰我欲神也 纥首乞

戒帥曰付汝玉戒能不淫乎能不盜乎能不殺乎能不

妄乎能不遺酒欺乎對曰 主上當陽 帥古曰天子臨

能帥曰如上是為佛誠 長 傷 記禮弓上

并兼之室 湖大家并役小民之力 六至十九為長場十二至十五為中場八歲至十一

為下場七歲已下為餘派之廢生未三月不為場 宜

二十為全丁十六為半丁 晉武帝初有別奏男子

正丁十五以下至十六以上至六十以上至六十為次丁十

二以下六十以上為老小不事也宋武帝時王敬弘

言十五至十一宜為 并吏假還 正誤并猶及也此謂

半丁十七為全丁 慎選綱紀 綱紀注見

以所見屬城官長之得失非謂 慎選綱紀 宋文帝元

并令議曹採訪吏假還家者也 嘉元 十五年京口 今鎮江府治東五里有京峴山其

隋置潤州宋 十六年高車 古赤狄之餘種初號狄歷

陞鎮江府 奴同而時有小異謂 薛干 本鮮卑別部之名 魏武

其先匈奴之甥也 王 姚襄兄襄也先襄攻秦為苻堅 將宰 梓臺也又衛

王 所殺後長僭位追謚為魏武王

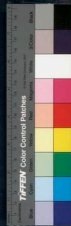

籠也。正誤。或本字誤作贊。後漢書袁紹傳紹欲攻許都

授不可。郭圖曰：監軍之計在於將軍，將軍一作將軍，謂

持守牢固，獨言持重，兩秦兵相持七年。姚萇十七年，翟

俱於直格反。卞莊子之策。注見惠帝永興二。黎陽津

劍。注見漢王劉邦。疲暵。注見漢書。秣馬厲兵。錄本

三年白馬津。音未。食馬殺也。屬唐也。唐屬兵器以須。義興。保帝永

也。左傳：僖三十三年，宋滅厲，兵秣馬矣。嘉四年。死鄉里，置義興郡以旌之。即此。義陽是今常州是。

八年。叩囊底智。叩音窠。發也。正誤。漢魏書有智。錄

足。以取西燕。十九年。禿髮。注見武帝。澄口。澄奉

水名。在鄆州。溢陽縣南。天井關。在河南上。太子前

率。注見惠帝。元嚴禰。嚴父廟曰禰。二十年。聞人

爽。國人。復姓。爽名也。風俗通曰：少正。漢文明主猶悔

淮南。法度被廢。與蜀而死。後文帝悔之。涉珪。珪也。初

其祖什翼健。命名曰。粗於屢勝。爾雅：粗，於長子之捷。

涉。走。後改。作。理。乙弗。代北。折掘。代北。廉川。府。廉

之也。伏。音。警。乙弗。代北。折掘。代北。廉川。府。廉

水。縣。是。廉。水。出。大。長。星。見。漢。文。本。紀。長。星。出。東。方。注。

巴。山。北。密。谷。中。長。星。見。漢。文。本。紀。長。星。出。東。方。注。



文二文。大法字彙多為陰著。須女。索隱曰。爾雅。須女。謂之務女。或作嫫。

也。起之分野。主布帛織絮嫁娶。哭星。天官書。成星為。注見漢。

星主天泣。虛中六星。不欲明。明則有喪。斥候。注見漢。

光元。參合陂。注見惠帝。二十一年。國步。詩大雅。

國步斯頹。文公集傳曰。遼西高陽。謂遼西王農。為。

步。猶運也。須急。亮也。遼西高陽。高陽王農。為。

晉獻公。獻公得嬖姬。生子奚齊。遂欲廢太子申生。驪。

蒲夷吾。適統。適與嬖通。漢安思閻后。漢安帝后。閻。

而廢之。安帝崩。復迎儲。注見漢章帝。馬邑。漢武。

帝元光。句注。注見漢高。大行。注見漢昭帝。一似胡。

廣。正誤。漢書。胡漢。仕漢。周流四谷。三十餘年。歷事六帝。

諒闇。注見漢昭帝。鄭聲。注見漢光武。井陘。注見。

政十諱。竹角。晉安帝。隆安元年。長最。地名。在。武始。正誤。武始。

地。前涼。張駿。分廣。庫傳官偉。庫傳官。房三字。姓。成列。

成。郡置武始郡。宋世家曰。不鼓不成列。何休曰。軍法。以鼓。

也。河。瑒。瑒。道通。會之。解嚴。曰。謂解散兵。覆。



也 孝伯 王恭 與晉陽之甲 公羊傳定十三年晉趙

寅與士吉射 寅與士吉射者為焉者也 君側之惡 將

曹爽我乎 曹爽三國魏宗室 借使專權時晉宣帝司

自謂將以曹 張掖盧水胡 張掖郡名 盧水 沮渠

姓 正義曰本匈奴王 號沮子 余反 師古曰本 西平

涼州 郭麐 奴星 吾為弘演矣 言我將效弘演所

其與獨舍其財 弘演使而還 焚黃泉而止 曰巨滿為傳

自出其財內 公之財焉 倭者 古成說 名也 晉所除

及二年高邑 本縣也 在常山 郡北 與故城 漢光武

也 都天 望都 縣屬中山 國在縣 鑿恒嶺至代 擊

治也 恒嶺即恒山 嶺也 恒通作常 地連記云 常山在常

山 郡上 而陽 隸西北 四十里 北行 四百五十里 得常

北 則代郡也 庫莫奚 胡守文 部之別 種後 種類 漸

多 分焉 五郡 一曰 尊純 主 二曰 莫賀 弗 三曰 契 箇 一 頓

四 曰 木 昆 五 曰 室 得 其 俗 隨 逐 水 草 頗 同 突 厥

猶 言 一 舍 也 長 上 史 昭 釋 文 曰 長 上 人 名 也 惡 柴 晉

燕 之 官 名 秀 容 川 本 漢 汾 陰 縣 地 元 魏 置 州 今 太

史 釋 誤 也 爾 未 復 姓 其 先 莫 胡 部 落 大 人 代 蘭 汗



姓名牙刑臣官也廷見漢担帝趙王倫之事西晉

趙王倫逼惠帝而奪其璽延喜九年天刑之人申包胥之存楚明帝

太宰二龔君賓之不偷生於莽世龔勝字君賓漢

政感乞難骨歸及莽篡國果傲不應曰免不同天之

責先是崩汗執燕注實令長樂王盛討汗而殺之故云

殺已之天與大蘇天非分至及臘春秋分夏冬至

其所愛謂徵王闕寶王麤獷麤通作粗心不精也

師古曰粗惡貌言無親也說平權衡平皮命反平其

衡平也精者衡所以知物之輕重也審度量審明堂

位用公引禮作樂頌度量而天下大服正義曰度者分

相森中者一黍為一分十分為一寸十寸為一尺十尺

為一文十文為一引而五度者矣量者合升斗斛也

所以量多少也本起黃鐘之管以子穀相森中者十有

二百實為一管一管為一合十合為一升十升為一斗

十斗為一斛而五量嘉矣又黃倭海西胡國名也善

無正誤善無漢縣陰館縣名屬為門郡善

資治通鑑綱目集覽卷第二十二



資治通鑑綱目集覽卷第二十三

晉安帝隆安三年浩靈

注漢宣帝神爵元年

三齊

注見漢王劉邦

年辟閭渾

辟閭注見穆帝永和十二年

關中河內

漢光武遣寇恂守河內

帝延熹

曰昔高帝留蕭何關中吾今委公以河內當給足軍糧

九年北平

索隱曰此北平縣名也隸中山郡正義曰今定州北平縣是又右北平注見秦

王政烏程

春秋楚為菰城春申君邑也秦置烏程縣屬會稽杜預曰在吳興郡北案吳興今湖

州胡麻

麥溪華說曰胡麻直是今油麻更無他說其角有六稜者有八稜者中國麻今謂之大麻

張養始自大宛得油麻種亦謂之

鄭城

南陽鄭縣也注見漢高帝



資治通鑑綱目集覽卷第二十三

晉安帝隆安三年浩靈

注漢宣帝神爵元年

三齊

注見漢王劉邦

年辟閭渾

辟閭注見穆帝永和十二年

關中河內

漢光武遺寇尚守河內謂

帝延熹

曰昔高帝留蕭何關中吾今委公以河內當給足軍糧

九年北平

索隱曰此北平縣名也隸中山郡正義曰今定州北平縣是又右北平注見秦

王政烏程

春秋楚為菰城春申君邑也秦置烏程縣屬會稽杜預曰在吳興郡北案吳興今湖

州胡麻

麥溪華說曰胡麻直是今油麻更無他說其角有六稜者有八稜者中國麻今謂之大麻

張養始自大宛得油麻種亦謂之

鄭城

南陽鄭縣也注見漢高帝

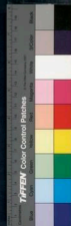

六分藥分猶言合和正誤謂以藥分給與人倚仗注見梁孝元帝承聖元年永

業紹小字四年鑄金人案元魏故事凡欲立皇后皇于必先以金鑄其像而占之

以鑄成者為吉不常棣之恩常棣小雅詩曰棠棣之華不詳凡今

之人莫效穀穀煌郡效穀縣本魚澤障漢武時濟南如兄弟效穀不意為魚澤尉殺民力田以勸效得

穀因立縣名無致煌允吾音舒牙縣名也屬在長安西二千八百里向章

注見漢武帝滬濟水名滬濟在秀州華亭縣東江元鼎六年厭塞厭音益涉反廣五年

州具縣界陸龜家飲矢魚之具云列竹於海濱曰魚厭塞雅云厭鎮也

鑰勿奢人名也鑰的鑰的案鄒射記天子熊侯白質托侯反

謂采其地又荀子質的張而弓矢至焉揚徐注云質射侯也的

正鶴也傳檀利鹿孤之弟番禾音盤和武成曰金傳奴萬反

城郡桓桓善傳拉揮海鹽今嘉興府海鹽州案嘉太建十年

寡旗注見陳宣帝建牙注見漢獻帝初姑臧涼

建武十二年尚公主公羊傳注天子嫁女於諸侯必有諸侯同姓者主之故謂

之公主漢書注劉貢父曰予謂公主之稱本諸魯魯男為公子女為公主古者大夫妻稱主故以公配之若謂

同姓主之故謂之公主則是周之惠春不知用也韋昭曰尚奉也奉事公主也不敢斥言妻歸古曰尚配也

殷楊殷仲堪楊佺期元興元年沒奔干注見楊前年為玄所殺

帝升平



四黜弗素後秦之屬國古延亦後秦屬國柔然社崙社崙柔然

園王 糴橡糴扶牛反捷勳也劉勃勃注見魏帝永嘉四年歲弗

名 騶虞幡注見惠帝元康元年柰驃騎何時元顯為驃騎將軍卒之素惡之故

云 新亭金陵覽古新亭在江寧縣南十里備近江諸岡觀嘗與羣公遊宴于此南桁

折與航通舟也駕方舟以放仗呼令放東府地與志東府城晉安帝所築其城西本簡文帝為會稽時第

其東丞相會稽王道子府謝安石楚以道子代鎮揚州

州在東西故時人摠百揆書與納于百揆蔡氏傳曰於度也百揆揆度庶政

號為東府西州之官惟唐虞有之三吳今蘇湖三州是臨海本漢時治縣地吳分

為東海郡府在臨海後置臨海郡唐改台州永嘉晉明帝立永嘉府治汾

東有蒙阮蒙阮在汾水之南崔逞被殺在隆安三年我

何如索嗣前年李嵩擊索嗣嗣敗走還公孫瓚豈賢於劉虞

漢獻帝詔瓚討烏桓令受虞節度瓚性貪復虞性仁愛二人不相平虞遂為瓚所斬二年長復

復晉福除也長復諱竹角溼注見惠帝建興元年磨反

錢塘臨平湖開錢塘今杭州是州北有六湖上有臨平鎮即其地也三國吳人言於吳主

孫皓曰臨平湖自漢末歲塞長老言潮塞天下觀湖開

始自以為巴瑞時晉武帝咸平固縣名屬南康郡此



有干與乞者時或邨之

全本云云其好行小惠如此

三年東

海呂母

師養父母四年來邪海曲有呂母者子為婦史中以小華殺之呂母乃傾家貲以報仇

覆舟山

在建康城北五里晉北郊瓊木藥園也帝見諸將

赦雍齒

高帝平生所憎為最甚者雍齒也帝見諸將

魏武免梁鵠

正沒晉書衛恒傳梁鵠以書至選部尚

之為選部也魏武欲為濟陽令而以爲此部都尉故懼而自時詣門署軍假問馬在秘書以勸書自效

漢漢吳茶盆口城即此茶十道四蕃志太平寰宇記

口皆云盆水出清盆山周山名水也字本不從水竟今

全作露而或讀如噴則是世俗所誤

桑落洲在大江

北則安慶府宿松縣和年百餘里江南則江州漢口

也江州國縣也元江始於鄂陵終於桑落是已又東到

武陵洲即桑

春洲下尾也

死 賜於歌及中者死也史記高廟廟世說周

者克 正誤對當 乘輿反正 四年反通作返詳詳見

唐德宗興

魯山城 今河南府汝州魯山縣是括地

月城 即滿須塢也在無為州界東南

瀕川 在隨州隨縣茶重修廣韻瀕音

之徒秦姚興禮為國師使居道通閣譯出衆徒 鳩摩羅什 翻譯



翻失語詳為華言也。翻與反通。機會切。字下注。反切一音。辰時相呼謂之反。海聲也。如野錄然。始其語而譯之。

自伐 自伐孫詩 **益智粽** 粽作弄反。風土記。吳楚間以菰葉裹粘米。萋而食之。

名曰粽。一名角黍。益智藥名。本草。益智子。味辛。溫。主益氣安神。在補以益者為粽。道之以言。劉裕智氣窮也。

續命湯 正禁名。治中風。不省人事。劉裕以此藥。報之。以言。產補不省事也。正禁。裕以備當錄。

絕。今不狂討。而命焉。 **孫伯符** 豈不欲留華子魚。

廣州是續其命也。 **孫策** 字子高。華。欲先往。漢高。豫章太守。

孫策略地。江東。故乃。中奉。迎。策。持以上賓之禮。策。及。

故。仕。 **公孫五樓** 公孫。復。姓。也。 **黃犬之皮** 恐終。補。狐。

史記。田敬仲。完。世家。海。子。楚。曰。公。孫。五。樓。言。五。樓。乃。小。黃。狗。之。皮。正。謂。黃。犬。也。此。指。公。孫。五。樓。言。五。樓。乃。小。

人。恐。其。居。貴。重。之。職。位。也。 **逆詐億必** 逆。詐。也。必。也。必。然。也。人。未。必。是。詐。偽。

我。逆。詐。而。疑。之。是。逆。詐。也。人。未。必。然。也。人。未。必。是。詐。偽。 **無類** 疾。也。 **二年**

契丹 東。胡。種。居。於。西。樓。之。南。黃。龍。之。北。得。鮮。卑。音。契。案。契。丹。志。其。地。有。二。水。一。曰。土。河。一。曰。黃。河。至。

一。婦。人。乘。小。車。浮。黃。河。而。下。過。於。木。葉。陁。陁。山。顧。合。流。之。水。遂。為。夫。婦。此。其。始。祖。 **陞北** 升。陞。山。之。北。也。

漢。地。志。常。山。郡。石。邑。縣。井。陘。山。在。其。西。穆。天。子。傳。云。至。陞。山。之。陞。升。于。三。道。之。磴。即。此。 **張文王**

明。帝。時。涼。王。張。茂。 **三年赫連勃勃** 注。見。懷。帝。永。嘉。四。年。赫。連。勃勃。寇。岸。

苗裔 **苗裔** 離。騷。經。帝。高。陽。之。苗。裔。也。聯。唐。集。註。苗。裔。謂。遠。孫。也。苗。者。草。之。莖。葉。推。所。生。也。

三年 **苗裔** 離。騷。經。帝。高。陽。之。苗。裔。也。聯。唐。集。註。苗。裔。謂。遠。孫。也。苗。者。草。之。莖。葉。推。所。生。也。



齊者衣裾之末衣之餘也
故以為遠末子孫之稱
弟歸 賀秋干之 侵掠 左

有翅蔽曰伐無曰侵襲十
一禁侵掠注每音亮
薛干 別部之 不用黃兒 人名

之言 男女始生為黃兒猶言小兒也與弟邑會
勸勿用物物與不聽正誤黃兒乃姚邑小字

年事出權道 從權之宜也公羊傳桓十一年權
者何權者反於權然後有善者也

衡車 詩皇矣篇與衡結衡注此臨車也衡
衡車也衡通作權說文臨車也

周報王三 大峴 山名其地險固在琅邪
郡陽都縣峴胡典反

廣固 注見穆帝 兵兵輕果 左傳
注見穆帝七年

今歲星居齊 謂歲星今在齊之分
齊也齊故也

得敵酷似劉璋 劉璋兵向雒城從事鄭度謂璋曰
劉璋德軍襲我美若驅已西梓潼民內涪水以西其倉

康野救一皆燒除謂戰勿許不過百日必成禽矣率曰

吾聞拒敵以安民未聞動民以避
敵也雒城濟進圍成都璋遂降

東莞 郡名本漢琅
邪國邑後改

為沂水縣屬沂州府今
其兩旁疾方軌 注見陳宣帝 奇兵 注見周報王
逐

北 注同上 樂浪 元封三年 長驅而進 注同上
逐

張大 張去聲自 王姬 齊宣公主也姬者周姓
者 齊大也

公主易號曰帝姬貴之也
懼其關於中饋 謂恐不



鎮岡亭觀之禮也。易家人六二。在中饋貞吉。車門右

伊川傳。婦人居中而主饋者也。故云。中饋。車門右

公車府門之右也。正。止。車門三。宅門名。言坐。六年。

于止。車門之右也。集覽。以為公車府門非也。二十一日。

往亡。立夏後七日。驚蟄後十四日。清明後二十一日。

立秋後九日。白露後十八日。寒露後二十七日。立冬後

十日。大雪後二十日。小寒後三十日。其日是謂往亡。夷

來蘇之望。商書仲虺之誥。後于后。后来其蘇。蔡氏

其城隍。有水平之也。隍。城外壑也。南康。非謂江東道

康本漢之贛。贛。晉立南康郡。東晉置郡。城於章貢二水

之間。今城是也。隋為虔州。以虔化水為名。宋改贛州。水

之。與。注。見。慈。帝。三年。劍。病。劍。初。莊。反。刀。仰。藥。師。古。曰。

與。注。見。慈。帝。三年。劍。病。劍。初。莊。反。刀。仰。藥。師。古。曰。

與。注。見。慈。帝。三年。劍。病。劍。初。莊。反。刀。仰。藥。師。古。曰。

與。注。見。慈。帝。三年。劍。病。劍。初。莊。反。刀。仰。藥。師。古。曰。

與。注。見。慈。帝。三年。劍。病。劍。初。莊。反。刀。仰。藥。師。古。曰。



寶治通鑑綱目集覽卷第二十四

晉安帝義熙七年索稜

姓名索者昔各反

安定

今屬

涇州漢安定郡也

東鄉

郡名索隱曰在頻陽縣

弟挈

索連

名挈挈者女居反

取質

質注見周靈王四十四年質焉

番禾

音盤和注見

蒼翟

地名在西平郡屬涼州

素弗

名也或

八年

郗

姓也與國

鼓嚴

擊鼓嚴也

蓋壽

謝洪

署函邊

署蓋書也函猶盾也所以威

九年盤龍

謝洪

也阿壽

劉教宣

甚脫爾

脫輕易貌左傳信三十年王孫滿曰秦師輕

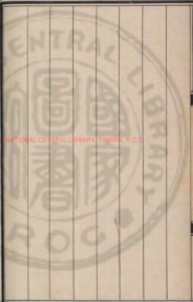

寶治通鑑綱目集覽卷第二十四

晉安帝義熙七年索稜

姓名索者昔各反

安定

今屬

涇州漢安定郡也

東鄉

郡名索隱曰在頻陽縣

弟挈

索連

名挈挈者女居反

取質

質注見周靈王四十四年質焉

番禾

音盤和注見

若翟

地名在西平郡屬涼州若鏡郡反翟徒邪反

素弗

名也或

八年

郗

姓

與國

注見周郝王五十二年

鼓嚴

擊鼓嚴也

蓋壽

謝洪

署函邊

署蓋書也函猶盾也所以威書故曰函書連謂函外邊

九年

盤龍

謝洪

也小字

阿壽

劉敬宜

甚脫爾

脫輕易貌左傳信三年王孫滿曰秦師輕

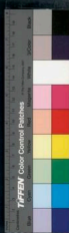
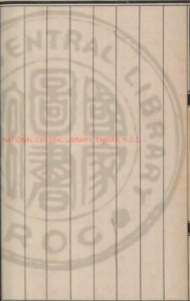

加無禮無禮則既入險而脫能無敗乎注既他活反易也唐戊土斷庚帝與寧二年三月庚戌

綱大開戶口今所在土斷謂之庚戌依界土斷各係

制也土斷者以土著之例為法謝叱干阿利叱干代北複姓

州居晉陵者不在斷列叱干阿利也阿利其名唾契汗

十年輕俠決之言俠也以權力扶輔元人也唾契汗

一都之姓也奕乙弗亦一都尉賢政尉姓也音浩

音契汗音寒奕和龍注見帝穿十一年譙王前事

豐注見漢宣帝神壽元年和龍起懷期物此述劉

年在太司馬平西西將軍故云起懷期物此述劉

中語也懷懷物人物也謂我劉藩死於閭闔闔

裕以詔賜死又閩闔門注見成武帝太清二年諸葛

斃於左右九年劉裕引諸葛長民拉殺之與臧洪遊於地下漢獻

帝時人先是廣陵太守張超請洪為功費後洪富於袁

紹紹以為東都太守時曹操因張超甚急洪從紹請兵

殺超紹不聽超城遂陷洪故怒紹紹乃殺洪洪邑人陳

容少為洪諸生時亦在紹座見洪死起謂紹曰寧與賊

同日生遂亦見殺雲代州古屬門郡也南置代州

唐書地理志雲州屬屈丐焉音河洋見懷帝恒代

雲中代州屬焉門屈丐焉音河洋見懷帝恒代

恒州漢恒山郡也今布濩林薄漢音濩布濩猶言最

死林薄文公集注叢木
曰料草木交錯曰薄
注見漢文
帝六年
匏瓜
史記

星天子果園占明大光潤則歲熟不則色果之實不登
客守魚
神降于莘
注見宋文帝
留守鉤已
去曰留不

居其宿曰守謂樊城復出東井留守日又早有鉤已之
狀案鉤肉也巳亦曲執史記正義曰天官占云樊城為
執法之星其行無常以其舍命國為動亂為殘賊為疾

為喪為德為兵環繞勾巳芒角動拉乍前乍後其殃迺
甚
十二年斂曼鬼
故姓也音良非反曼集名
沈
古

反
白爛山
史昭釋文
音居竟反
十三年丁昨
姓老野
白牝

牝字音曼木許唯見韻會平聲施字下引爾雅施牛尾
著竿頭郭璞云以施牛尾結為之如今之牝亦曰牝正

說文集注起石傳聖一
集寬似
即施字非是又三國志先主好結肥以籠
牛尾縛之
肉薄
薄伯各反迫也言兵士象皮肉相
迫近也宋文帝時魏改魏軀肉薄登

城史昭釋文曰薄身各
及謂相背附而上城
函秦
師古曰秦地有函谷關

曰函
縹醪十觚
縹醪正泔反醪汁滓酒也曹子建七啓
云春清縹酒注縹深碧色縹當作醪

酒清者曰醪左思蜀都賦縹以醪清一酌累
月餘醉飲酒之爵也韓詩外傳一升曰釀
酒陽雜俎曰白鹽崖有
閔鄉
弘農湖縣閔亭今陝州

鹽如水精名為君王鹽
閔鄉
閔鄉縣吳前漢多太子

傳以湖閔鄉邪里為及國孟康曰閔
鼻器
左傳襄十

古閔字也建安中正作閔並音文
鼻器
九年以作

鼻器注鼻常也謂鑿
鼻為宗廟之常器
渾儀
注見漢順帝
土圭
官以



外自後魏以來乃書帛
寔於漆竿上名爲露布

宋武帝永初二年蔣子文

廣陵人漢末爲魏陵尉

吳先主初其故吏遇子文於道侍從如生平見而驚走
子文追之曰我當爲此土地神以福下民汝可宣告百
姓爲我立祠又下巫祝吾將大略孫氏三年填御禮
官宜爲立祠吳主乃爲立廟封中都侯三年填御禮
九頃掌婦學之法以授九御婦德婦言婦容婦功各帥
其屬有以府御叙于王所注女叙八十一人御猶進也
以次叙九九而盡言
注見漢順帝
年將周星
左傳
襄九年
晉使同公年云晉侯曰十二年矣二星
終也注歲星十二歲而一周天是謂一終
彗星注彗如滑稽姓名滑音骨本滑伯囑
滑稽注滑稽姓名滑音骨本滑伯囑
滑稽注滑稽姓名滑音骨本滑伯囑

漢光武史
二年湖陸

宋主羲符景平元年不論爲黃散

費門散騎侍
郎皆由吏部

通塞之任

正誤吏部銓衡之職能使人通
塞者也胡三省注銓衡之任得

得其人則賢路塞

禮與體衡通者品容反說文
轉陷陣車詩與爾臨衡注衡

衡車

漢靈時正定五經文字命蔡邕爲古文篆
隸三體字法刻於石碑立於太學門外洛

石經

隸與隸
同致也

墮其北城

墮與墮
同致也

不其
陽記太學在洛城南堂前有
石經四部本碑凡四十六枚
長秋卿
注見
漢光

老莊書
老子著道德經五千餘言莊子著書
十餘萬言又老莊注詳見晉成帝咸



康三 老聃習禮仲尼所師

孔子師老聃之說肇於莊子莊子師老子故其

著書獨推老子甚至假設孔子言語之漢儒辨禮記
承其言曰聞諸老聃同馬遷史記老子傳復增許多老
子訓誨孔子言語孔鮒作家語兼孔子事實因據以為
證由是坐後學之信不知莊子一書多寓空寓言時去
孔子未遠知天下崇信其學故託時所最重者尊其師
庶幾助之道益隆此莊子抑孔子尊老子之迹也後儒
不容禮記家語史記出莊子後而問禮老聃一語又備
見諸書莫詳始自莊子不知老子之教嚴薄禮學曰禮
者虛信之薄亂之首也又何有禮之可問聃孔子於人
之有善若管仲之仁子產之惠皆稱不暇宜有聃其
師而故沒之耶此為莊子寓言無疑若孔子師聃之事
莊子外篇著明為周歲故莊子言之所或者聃所掌多
善孔子問彼則稱馬家布此理不然會論何無一語及
而而論之禮而不宣傳其從而甘為無名檢腐禮教之

邪人 寇謙之脩張道陵之術 武建武十年至天日山

得道書 治病 桓帝永壽元年於靈臺白日上昇 諡

百二十 伯溫 見錄 漢獻帝建安二十年 曹

操破 書 咸百姓 受其道者 孫自來 五斗 時號為 米

賦 曰 祭酒 曰 理頭 大抵 與黃中 相類 朝廷 不能 討 此 拜

幸 曰 祭酒 曰 理頭 大抵 與黃中 相類 朝廷 不能 討 此 拜

春漢 享太守 鎮夷中 觀此 則張陵 非異人也 今道家 祖

陵為 天師 案陵 封天師 始自 唐天寶 七載 而北 魏史 崔

浩傳 已言 寇謙之 繼陵 為天師 豈 辟穀 輕身之 術 漢

天師 初只 泛號 至唐 始定 封耶 辟穀 輕身之 術 漢

道也 輕身 之術 即追 與輕 舉之 術 注見 漢成 帝永始 三

年圖錄真經

道家仙籍

河圖洛書

注見漢先武建



洛瀛

宋主義符景平二年

故在心必言

句絕本作故在心必言所懷必

亮容犯臣子之道

常標之寫

注見晉安帝隆安四年

一省

景反過也左傳且吾

陪而弑之

陪籍墨反左傳晉人陪之誅陪側也弑者

臣子殺君父也公羊傳

帥侍二職皆臺阜也

帥君父官弑積漸之名也

或作師傅利撰崇太子

阜子有帥有侍謂此二職今皆臺阜之徒也臺阜僕隸之屬皆微賤之臣注詳見唐高

祖武德元年

耆艾

記曲禮五十四艾服官政六十曰耆指使法艾老也謂耆艾色音五豈反

一音刈治也耆渠矣反

揚云耆至也至老境

膏梁

左傳膏粱之性率驕故也又柳芳論曰凡三世有三

公者良典藏素唐六典親王府典範昵比之寫

善為今商王受昵比罪人蔡氏傳曰罪惡之入教網

所當斥逐封乃網比之昵女乙反比賦至反

紀教訓率也揚子先知篇大作網小作妃注天子為四

網方之舉其網紀者不理其起則網無大綱萬目不張

精無禮義為網則百辟不正在網紀者主府官屬也

王下教於網紀命之教宥見在之刑原免遺失之債

原道責

責與債通父負官物道

嗣王不綱

嗣王謂義符也

不綱謂不舉大綱也漢高本紀飲傳曰秦人莫以見



嘉四 蠕蠕

即柔然也注見晉書武帝太元十二年

土著

著步略反著土地而常居

非行國隨書

大檀

蠕蠕乾升蓋可汗之名

羽林

注見漢書永建元年

狄移徙者比

鉤已而行

鉤曲也巳亦曲貌言英四年以持之漢

安二十

四年秦天其鹿劉季逐而持之注詳先漢書武帝二年

持藁爾國

左傳昭七年鄭子產曰抑諺曰藁爾國

合餘燼

合如字又音問鳩合聚會也燼才刀反大之

八年

揮三國之國以鳩其民注鳩集也襄四年故二國

使人賂晉

以紀獻王登曰子又易所謂設險守國

築城

馬遷其名曰屈丐本名勃勃姓鐵弗氏比魏明元

帝未嘗

大夏天王恥姓鐵弗遂改爲赫連氏及晉將

劉裕攻乃伐義真

犬破之遠借皇帝於霸上徵士

定都統萬

義真以茶城其堅以礮刀斧

送一力

送遣也力僕也給勞辱之役者

資治通鑑綱目集覽卷第二十四

資治通鑑綱目集覽卷第二十五

宋文帝元嘉六年乞解州錄

弘先為揚州刺史錄尚書事今求解皆

西門安于矯性齊美

韓子曰西門豹性急故佩章以自急注革燕皮縹輸縷也弦弓弦喻

偏同弊

關羽善待卒伍而驕於士大夫張飛愛禮君

諸將瑣瑣

易莽瑣瑣斯其所取災伊亡慮無師古

曰無慮

凡之言無小思慮而大計也或解云猶言多

少如是無疑

正誤亡慮之義猶言不用計慮可知其大

數也與第六

弱水

禹貢恭氏傳曰弱水云西海之

NATIONAL CENTRAL LIBRARY, TAIWAN, R.O.C.

TIFEN Color Control Patches

資治通鑑綱目集覽卷第二十五

宋文帝元嘉六年乞解州錄

弘先為揚州刺史錄尚書事今求解皆

西門安于矯性齊美

韓子曰西門豹性急故佩章以自急注革燕皮縹輸縷也弦弓弦喻

餘也佩弦佩章皆能矯正其性而齊美關羽張飛任

偏同弊

關羽善待卒伍而驕於士大夫張飛愛禮君子而不恤軍人二人任性偏頗皆不善終

諸將瑣瑣

易莽瑣瑣斯其所取災伊亡慮亡通作川傳曰瑣瑣猥瑣細貌

曰無慮舉凡之言無小思慮而大計也或解云猶言多

少如是無疑正誤亡慮之義猶言不用計慮可知其大

弱水

禹貢恭氏傳曰弱水云西海之山有水焉散漫無力不能負芥投

NATIONAL CENTRAL LIBRARY, TAIWAN, R.O.C.

之則委靡整設及底而止故名曰弱柔然至粟水西行至菟園水分軍披討又猶弱水西行至承邪山則弱水在菟

涿邪山東邪以奢反字或作

涿邪山在大漢北今謂之姚家族西南有城名曰盛

黑山州流括曰予奉使嘗帳宿其下山長數十里

土石皆紫黑似磁石有水出其下所南山傳張壽從

滿黑水也黑水西有連山名曰夜來南山傳張壽從

月氏至大夏運並南山欲從羌中歸西域救連可汗

可汗音括寒猶古單于也濡源西郡肥如入海七

號曰救連猶夏言神聖也濡源西郡肥如入海七

年救勒元魏時號高車部其後分散曰薛延陀曰回

纥曰拔野古曰思結曰解曰斛斤曰奚結曰阿跌曰契

蓋曰白賓別為十五部號救勒又號燄動括地志云

錢幣在樂勝州北結赤山北關寺隸也寺造作倚

行經砂磧十三日方至其國關寺隸也寺造作倚

宇或從門寺伯音人不任以事唯門關守禦其內稱委

除糞水粟食而已記內則曰深宮圍門關寺守之

粟津在洛陽北又有委平涼今隴西有平涼安定

隄見漢光武上邽八年南安注見三國漢後

鮪原地理志安定郡鞏縣在隴西唐書法苑滑臺

注見晉孝武張膽史記張耳傳將軍曠目張歷城

今濟南府歷城縣歷隴西隴山名郡在山賜復七

山在焉奔新於此乃陂注見漢獻帝西水地理

年復音福除也除乃陂建安十四年湮水志汝



南郡弋陽國泮水出焉案弋陽今光州高平若地志云高平

是泮水在固始縣西五十里泮水反高平汝冢紀年云

魏哀王改寘陽曰河蕪改向曰高平向在河內郡歡縣

西八年清水本兖州地宋以河清七晝夜因壽張

地理志東邱壽良縣是應劭曰漢充武高梁案齊世

叔父名良故改曰壽張今屬東平府出連輔政案桓公

討晉亂至高梁服皮曰晉陽也杜預曰出連輔政案桓公

在平陽縣西南師古曰平陽在東郡坐徵繫尚吐谷澤

後魏官氏志虜檀姓六氏曰出連曰有連坐徵繫尚吐谷澤

曰是連曰費連曰恭連曰赫連補遺名也

方繫於向方徒作中害中竹仲反陰募瑣王之名

瑣音古白徵濬白於天子而謬會獨言適以平會其意

之也連連案陸回連及也謂連及保被補九年

僑舊僑寄居民攻羌郡胡固郡帶方郡建

德郡冀陽郡附庸元嘉元年負疊猶言負

與彘肥如地理志遼西有板為主簿板木簡也晉

通一尺奏王公已夜縋而上上升城也左傳傳三十年

下用一尺板箕坐注見錄高帝隱几隱去聲篋也依

僑反踣城注見錄高帝隱几隱去聲篋也依

阮氏圖凡長五尺高廣各二尺兩端赤中央黑漆馬融

謂長三尺無兩端亦中央黑漆之義鄭玄云几者所以

安身故加諸老者起動之狀正誤此謂涼王象九合

而少者不及焉

九合



諸侯

周室衰微唯拉公能宣其德故諸侯實食兵車之會三乘車之會六楚辭天問篇黃冠九合卒

然身殺焉鹿游獲曰

賜胙

周襄王使宰孔賜胙公文武胙命無拜管仲曰不可

乃下拜

偃蹇

偃息蹇放也偃塞猶古驕傲

不復年

謂不再有一年之壽也

雲無識

雲姓也名無識十年鄭山在廣漢郡鄭縣屬益州

自徒中起

蕭思話先為青州刺史前年因奔竊走坐繫南方徒作今就徒中微起而用之

川

今洋州是在興元路洋水導源巴山東北流連漢中

以東徙生之休祥

韓亡子房奮

張良字子房韓人也秦滅韓良欲報仇乃

佐漢

秦帝魯連

魯連齊人也聞魏使新垣衍勸趙尊秦為帝連於是見新垣衍曰

即躡然為帝則連蹈東海而死耳

楚辭九歌國務

駕車鑼較兮短兵接陣應集註云短兵刀劍也言或車相迫輪較相錯長兵不施效用刀劍以

相撲擊也司馬法曰弓矢圍交于守

犀甲

犀堅也楚

楚篇採具戈兮被犀甲

犀甲

犀堅也楚

集註云犀甲以犀皮為鎧

它

湯何反陽

長

官名也正誤行音抗長上

降于莘

左傳莊三十二年神降于莘魏公使祝應宗

吾聞之國將興聽於民國將亡聽於神其後果為晉所

滅也杜預曰魏周封魏仲之地莘魏魏反魏地名有神

下降於此能言語以

龜茲

注見漢元武建

接人而形不可見也

疏勒

注見



漢武帝元 烏孫 注同上元 悅般 西域國在烏孫西

其先匈奴北單于之孫也 性好靖潔 俗皆翦髮齊眉 以歸綏遠之 呈是然光澤日三 雖飲食般傳官

反又博干反 宗 揭槃陀 西域國在葱嶺之東 其國有 探典故香鉢 高山 夏多積雪 常揭于史作

馮 鄯善 注見漢武帝 焉耆 清煙支西 車師 注見

帝元 聶 粟特 古奄蔡國名 一名溫般沙 和龍 注見

二年 和 嶧 居大澤山 在燕居西北 稍開 論語病間注云少英

四年 反 記 艾 王 世子 為 句 有 二 日 乃 開 注 開 猶 瘵 也 疏 云

病重時病常在身無少間空時病今既損其間有空疎云 見戶 見者 優 優 及 謂 不 值 賦 也 邕 芳 日 桐 陽 地

志云 郡界 與 地 紀 云 桐 陽 城 在 今 豐 州 實 憲 出 鎮 慶

至 燕 然 山 此 是 渾 儀 注 見 梁 孝 元 十 四 年 破 洛

那 注 見 晉 成 帝 者 舌 也 在 破 洛 郡 西 北 遣 導 譯

注 見 漢 武 帝 十 五 年 龍 城 王 馮 君 燕 王 姓 馮 氏 郡

城 王 龍 城 注 見 晉 帝 野 次 左 傳 凡 師 出 一 宿 為 舍 廬

奔 太 和 四 年 和 龍 野 次 丹 宿 為 信 通 信 為 次 廬

山 在 南 康 軍 西 北 十 五 里 又 在 江 州 德 化 縣 南 周 武 王

廬 在 故 雞 籠 山 襄 宇 記 云 在 建 康 城 西 北 九 里 宋 文

名 廬 山 帝 改 名 龍 山 以 黑 龍 嘗 見 於 真 武 湖

湖 上 率 更 令 東 官 官 名 猶 秦 之 中 更 左 更 也 率 更



注臨終之命曰顧命曰首
曰顧臨死回顧而後命也

成帝崩度水以帝二子皆在極深恐易世後觀屬愈疏

謂以世奉攻邪王岳立之是為康帝今孔廟秀宗此故

事意欲立窮毒我今窮若而遭妻害也列子資奉

資給奉祿也車子彭城王義初寧陵武帝陵資

人敗類詩桑采芣文注貧人食蕩之人類善也箕云

地族亟行頻數也十八年誰易由言易輕也

謂小弁篇若于無易由言也十九年且末西城國

未城因以為號在郡善國西而伊吾注見漢書高

北有流沙數百里具于餘反

昌西城國都交河城在善北伊吾南漢車師武興

今河州古武興郡也本漢江州郡下拜注見漢書帝建

西魏置興州字改河州在隴西

白水驛案如導曰白水地名晉灼曰今廣魏縣也索

按今階州是括地志云白馬水源
出文州由水縣西南曾徑孫山下
隴西驛經曰步余馬於蘭山下
澤曲曰泉其中有蘭故名蘭草注
保庇沮渠氏先李順使涼受涼王金吾涼二十年
強姓也音葭蘆城渡赤河經峽山三
車注見漢文窮高為亢窮極之甚為亢乾卦元龍

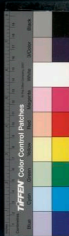

歌堂上賁人聲也故曰登歌歌所以詠德或曰登歌者
五帝三王之聲也漢明帝時又來自百官詩頌以為登歌
周禮鼓制圖云太師登歌令奏擊拊鄭二十三尾
玄云拊形如鼓以韋為之著之以絛

不能掉 左傳尾大不掉注 林邑 建興四年 廡室
注見漢後主

婦女 穴地為室以居婦女又室 後漢荒君 東漢
注見漢後主延熹十二年 曰佛始 九服 禮

也徒禮曰荒明事聞西域有仲其名曰佛始 九服 禮
遣使之天竺事其道得其書及少門以還

官職方氏辨九服之邦國方千里曰甸服其外有九服
曰侯服曰甸服曰男服曰采服曰衛服曰蠻服曰夷服

曰鎮服曰藩服各去其外方五百里每達四千五百里
四面相距一萬里謂之服者責以服事天子為職也又

大司馬以九歲之籍施邦國之政案 征鎮 諸郡太守
九歲之與九服名雖異而制則同

或曰太守守土而已征 具區 禮方氏東南曰揚州
鎮者主征伐鎮守者也 其郡數曰具區注大澤

曰具區在共南為貢 震澤成定 卷氏傳曰震澤太湖
也即禮所謂具區在共南西南五十里共都今蘇州吳

縣也索隱曰吳縣具區古 呼韓入漢 子韓郡匈奴單
文作虞澤左傳稱笠澤 呼韓入漢 子之號漢宣帝

五鳳元年其人共立婚仗樹為呼韓單于甘露二
年款塞請朝漢寵以殊禮又先武建武中八部大人共

立日逐王比為呼韓邪 館邱饋餼 周禮中甸有館饋有
單于款塞朝所舍也饋 衛霍 衛青霍去病漢 大峴

郵諸侯來朝所舍也饋 衛霍 衛青霍去病漢 大峴
郵也饋來朝所舍也饋 衛霍 衛青霍去病漢 大峴

義見晉安帝 登陴 注見梁武帝 纂偶 纂集而
義見晉安帝 登陴 注見梁武帝 纂偶 纂集而

牛 禮說文邦廣五寸為代二代為耦注併兩邦而耕也 弓 耦



弓與箭也。箭音籍也。休官屠各。正誤。休官屠各。二種。字與奇字通。音釋。休官屠各。屠各。自稱。春秋。之。名。音。孝。或。時。休。官。推。千。成。據。天。水。關。視。轉。自。稱。春。州。牧。晉。時。北。狄。入。居。塞。內。者。十。九。種。屠。各。最。豪。貴。統。理。諸。種。休。如。字。衣。櫛。蕭。然。蕭。然。謂。蕭。條。寂。寞。也。胡。致。堂。看。音。除。衣。櫛。蕭。然。曰。衣。櫛。蕭。然。蓋。亦。全。無。行。臺。矣。

矣。仕張氏。張氏注見。倉荒。倉。仕。行。反。師。古。曰。吳。人。謂。中。州。人。曰。倉。荒。荒。之。曰。戎。金日碑。漢。武。時。匈。狄。荒。服。言。其。來。服。荒。忽。無。常。也。金日碑。奴。休。屠。各。王。太子。名。曰。碑。元。狩。二。年。沒。入。官。輸。黃。門。養。馬。後。拜。為。馬。監。遷。侍。中。尉。馬。都。尉。上。甚。作。愛。之。賜。姓。金。氏。碑。音。都。矣。反。此輩人。言。今。無。此。二。十。四。年。泉。貝。名。泉。隱。曰。錢。本。流。如。泉。也。貝。海。介。龜。也。古。者。貨。貝。而。寶。龜。周。有。象。至。秦。廢。貝。行。錢。漢。食。貨。志。大。貝。化。貝。小。貝。不。成。貝。凡。五。種。二十六。年。有。封。狼。居。須。意。也。須。通。作。胥。狼。居。胥。胥。匈。奴。中。山。名。漢。武。元。狩。四。年。去。病。擊。匈。奴。出。代。右。北。平。二。千。餘。里。絕。大。漠。封。狼。居。胥。孫。於。缺。街。而。還。檢。

王岱宗。拾。至。注。元。宗。注。見。吳。章。帝。元。和。二。年。封。禪。書。記。封。禪。書。注。正。義。曰。此。春。山。上。祭。土。為。壇。以。祭。天。報。天。之。功。故。曰。封。此。春。山。下。小。山。上。除。地。以。祭。報。地。之。功。故。曰。禪。言。禪。者。神。之。也。正。誤。或。欲。效。司。馬。相。如。事。相。如。未。死。時。高。一。卷。書。曰。有。使。來。求。書。奏。之。其。遺。札。書。言。封。禪。事。也。二十七。年。偵。候。偵。通。作。適。丑。正。反。探。伺。也。又。曰。遊。偵。左。傳。謂。之。諜。今。謂。之。細。作。偵。候。也。

南頓。注。見。漢。光。武。建。武。十。九。年。懸。瓠。懸。瓠。南。郡。屬。瓠。以。汲。也。半。門。曰。戶。引。水。於。井。曰。汲。謂。汲。水。者。背。負。其。戶。以。繫。汲。矢。衡。車。注。見。晉。安。帝。義。熙。五。年。樓。

南頓。注。見。漢。光。武。建。武。十。九。年。懸。瓠。懸。瓠。南。郡。屬。瓠。以。汲。也。半。門。曰。戶。引。水。於。井。曰。汲。謂。汲。水。者。背。負。其。戶。以。繫。汲。矢。衡。車。注。見。晉。安。帝。義。熙。五。年。樓。

南頓。注。見。漢。光。武。建。武。十。九。年。懸。瓠。懸。瓠。南。郡。屬。瓠。以。汲。也。半。門。曰。戶。引。水。於。井。曰。汲。謂。汲。水。者。背。負。其。戶。以。繫。汲。矢。衡。車。注。見。晉。安。帝。義。熙。五。年。樓。



堞

城上之樓櫓也。城以白堊之故曰粉堞。

肉薄

注見晉安帝義熙十三年生口

生靈之

馮弘

北燕王姓名

駸行

駸也。謂應

郝標

姓名

都督

馬鄭王賈

東漢馬融鄭玄鄭眾賈逵三國鄭王肅

無噍類

注

漢宣帝

餘覺

注見隋煬帝

礪礪

注見晉學士

臺

館穀

注見隋煬帝

自力而來

注見力勉

鑠

武陵王名鑠

汧隴

注見漢光武建武六年

見梁武帝

盧氏

注見漢光武建武六年

同在弘農盧氏

伊水

注見漢光武建武六年

汶南

注見漢光武建武十

年

上蔡

注見蔡二

長社

注見漢光武建武八年

帥

其來赴者之長帥

佛狸

注見太武復作朱脩之滑

臺

先是到牙之北侵自河南回

節下有一

范增

注見范增不能用

者何有一范增

注見范增不能用

禽也今沈慶之

注見沈慶之不能用

高前導也

流血没踝

注見沈慶之不能用

城

注見徐州縣也古蕭叔國城

彭城

注見秦始皇

城

注見元鬱洲在東海中周數百里

年

青其二州獨治於此原石為城

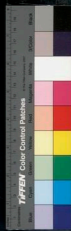

譯文曰謂以大索為繩如弓弩繩之強

絕桶懸卒出 置兵卒於桶中以

街車 注見前 **別駕** 猶長史也漢制別駕一人從刺

親為州端 長史制曰宜踐端察之列又職源曰大

及所 **飲至告廟** 左傳隱五年歸而飲至以獻軍實注

及所 **號之將亡神賜之土田** 注見十 **周邵齊畢**

周公旦召公奭齊 **飛廉惡來** 俱事紂善毀壞諸侯惡

如字史昭 **仇尼** 複 **思理** 思慮謂之思正德此是字當

言思之深遠也 **二十九年和疋** 古疋字 **軍都** 今

郡山一名居庸山在昌平西北四十里淮南子曰天下

有九塞居庸其一焉南 **方山** 在建康府西焉 **隊主**

副隊主隊副皆 **涇津** 涇音豆水名 **大索** 音均曰索

師古曰音求索之索水出築陽漢高帝與項羽 **正平**

戰于京索間即此應劭曰今有大索亭小索亭 **時事**

魏太子是為武帝正平二年宗愛執帝正平 **正平**

時太子是為政精察以宗愛險暴不獨指執帝而實正平

尼道盛有寵於是愛據其罪竊主新道成東官官屬多

坐死是 **三十年彭城始亡** 謂彭城王義 **合殿** 在





兩與馬文昌雜錄云方唐成時立仗於宣政殿天子坐
紫宸殿而全吾殿中知仗自東西閣門入謂之喚仗即
此竣七倫板張永板詔板也注見漢義不同天

注見晉安帝隆安二年免不同天之責南中郎即武陵王駿也臺城

即官城在建康城北二里今同泰寺在此城內金陵放

仗降放奔兵仗牙下句絕牙注見漢獻虎頭自

稱其汗階初所居齋汗與階通并為齋與階通音

小守獄君子獄父者殺其人壞其室汚其官而諸馬李奇曰

自洗黃閣白洗躬親洗掃也韻會注洗字本作洒漢

開注見子葉歷下濟南歷山之下齊之西界漢音韓

景和元年信繁歷下軍注歷下濟南歷城縣

也泗間泗水之間也書禹貢蔡氏傳曰泗水出魯國

因以為名西南過彭城文東南經呂梁至漢民節其

下邳入淮案古下縣今兗州泗水縣是

臣漢文遺詔短喪以日易月小民明已瞬睨瞬視

也謂明日已見之宜官稱事立人稱官置胡氏曰

而便欲做也堯舜為

湯成周之治所以後世莫能及者人稱其官嘗其事

敗而亂亡隨之宋孝武帝孝建元年四銖錢十黍為銖十銖輪

郭猶古周郭也周景王鑄大錢肉好皆市井色居為

有周郭漢書注肉錢形好錢孔也

為井古者二十畝為一井因為交易故稱曰市井公

傳宣十五年注云井田之義有五其五曰通財貨因井

田以高市故俗語曰市井疏云古者邑居秋冬之時入

保城郭春夏之時出居田野既作田野遂相交易井田

之處而為此市刺姦官名也周禮司刺掌三刺三宥

故謂之市井刺姦三赦之法注刺者七賜反如以

鐵刺疾二年劍不得為鹿盧形鹿盧井上鼓繩而

不疑傳帶搗具劍注搗音轟古長劍首以王作三年

井鹿盧形上刻木作山如蓮花初生未教時

西州注見晉安帝元笨車竹輿也笨鹵簿出行

曰鹵簿又天子鹵簿注要人謂權絮以絲綸色以絲

見晉成帝咸康二年注要人謂權絮以絲綸色以絲

師古曰綸似絮而細名吹噓可成也大明

綸內之於所賜布衣中也漢書齊國有吹綸絮

度者也案漢制三公所馴致馴音循以漸而致曰馴

居曰府尤御所居曰寺馴致致易坤卦馴致其道

緼袍論語緼袍注經臬著也臬著者雜用臬麻也記

謂今之新綿經胡今續及舊絮也莊卓子康劉文鏡

于林希逸口義云經袍今之絮衣也

之為人漢光武時卓茂字子康嘗出有人認其馬茂

之寬無所言有頃認者得牛乃來謝罪寬曰物有相類

事容脫誤何為謝之州里服其不校正誤漢書稱卓茂

寬仁恭愛與人未嘗有爭競解黨故舊雖行能與茂不

寬仁恭愛與人未嘗有爭競解黨故舊雖行能與茂不

寬仁恭愛與人未嘗有爭競解黨故舊雖行能與茂不

寬仁恭愛與人未嘗有爭競解黨故舊雖行能與茂不

寬仁恭愛與人未嘗有爭競解黨故舊雖行能與茂不

寬仁恭愛與人未嘗有爭競解黨故舊雖行能與茂不

寬仁恭愛與人未嘗有爭競解黨故舊雖行能與茂不

寬仁恭愛與人未嘗有爭競解黨故舊雖行能與茂不



同而皆愛慕焉劉寬與三郡溫仁多恕吏民有過蒲福
鞭示辱而已雖在倉卒未嘗疾言遠色其性度如此福
心詩維是福心福其言呐呐不能出口記搜弓篇

然如不出諸其口注內舒小貌音如悅矯矯屬雅
反又奴劣反正誤內謂聲低而路緩也矯矯屬雅
勇也詩泮水篇矯矯虎臣風節風節節操也類會注

節管仲致勤於鮑叔管仲少與鮑叔牙遊管仲常
白管仲事公子糾及小白是為桓公公子糾死鮑叔
遂進管仲於桓公正誤說鮑叔死管仲舉上衽而哭

非大夫所知也吾嘗與鮑子負販于南陽吾三辱于市
鮑子不以我為怯知我之強有所明也鮑子嘗與我有
所說者而三不見聽鮑子不以我為不肖知我之不

遇明君也鮑子嘗與我不足於財也生我者父母知我者
不以我為貪知我之不足於財也生我者父母知我者
鮑子也士為知己者六事王曰譽六事之人龍

作納言龍舟巨名也書舜典朝三暮四列子黃帝
公者養狙成羣誰之曰與若芋朝三以暮四衆狙皆怒
俄而曰朝四而暮三取但皆喜聖人以智籠羣愚亦猶

狙公之以智籠衆狙也林希逸口義云芋高闢姓名
音從山栗也一名棗子又見莊子齊物篇高闢姓音
東徒反又沙汰選擇之徒有所棄斥者為跌宕跌或

徒結反或作湯徒浪反跌宕行不正貌謂無儀作快
檢也揚雄佚蕩漢音義曰跌宕音鐵鑿也太公
起屠釣而杜歸之至於朝歌道困窮同鼓刀而屠遂





西約須賓文王出獵而遇傳說去板築齊氏之巖在

之載與俱歸用以為師常使齊勝刑人築使此道說賢而

道所經有淵水塚道供食飯高宗夢得聖人以其形象求

隱代齊靡築之以供食飯高宗夢得聖人以其形象求

之因得傳說胡廣東漢時人六世祖胡剛清高有志

登以為相交趾隱於嶺南者三十餘年黃憲東漢

而為仁命交趾隱於嶺南者三十餘年黃憲東漢

類沖質樸靈六帝在公台者三十餘年黃憲東漢

父為牛賢荀淑過處於逆諫曰子吾之即專限閹閱

康也友人勸其仕憲遂暫到京師而還

明其等曰問精其功曰問專限閹辛毗有言魏明帝

聞者言不取賢才而專計功也

子敬諒曰劉孫用事大人宜小件慮此正色曰說與劉

孫不學不過令吾不作三公耳三年三緘見孔子觀周

大文夫欲為公而毀其高節耶

附前有人三人其口銘其背曰古之慎言人也戒之

故毋多言多言多敗多事多患勿謂何傷其禍

將長勿謂何害其禍將大勿謂不聞神將伺人端端不

滅矣若何謂不聖終為江河綿綿不絕或成細羅

意末不札將尋斧柯誠能慎之五尺童子也孟子五

福之報也曰謂何傷禍之門也

之取五路天子所乘法車曰路路者有往來不窮之

五行也王之五路曰玉路曰金路曰象路曰革路曰木

重平聲厭於沙反陸氏注云天子五路飾異制同玉

路曰大路言於金路革路次象路故曰銀路

先象路次金路革路次象路故曰銀路

路木路最後級於次路之末故曰銀路

二歲帝建安牛頭山在康上元孫南四十羽葆

二歲帝建安牛頭山在康上元孫南四十羽葆

二歲帝建安牛頭山在康上元孫南四十羽葆

二歲帝建安牛頭山在康上元孫南四十羽葆

蓋注見晉穆帝五年建牙注見漢獻帝初馳徽注見

漢王劉邦管蔡之誅注見三國年後唐衛之寄注見

元年傳微因揮日立成王曰吾賦耳史快曰天子無

封君史快因揮日立成王曰吾賦耳史快曰天子無

載言遂封侯於唐康叔名封武王少蔡信有禮書之

上所成王以殷餘民封康叔於衛蔡信有禮書之

合符曰茶史快為信到君章漢元式時耶揮于君

出獵夜還伴拒開不問帝乃回從東中門而入六年

曰火明燈速竟不受詔帝乃回從東中門而入六年

精神罔周史記索隱曰罔周說字通作罔莊子

云罔罔憂慈庚桑楚為罔罔浮圖庚桑楚為罔罔四輩釋

所謂四部大衆也謂此身者臘式曰西域凡攝人道

比丘尼優婆塞優婆塞也如中華凡具道眼有德可尊者號

高顯長也正誤著誤謂高年之僧僧家不序高而序臘

以拾俗為僧七年重辟辟法也先上須報報言先

妻上其事麟魚妻反崐崐崐奴晉孝武帝李太后形

頓待報下麟高露反崐崐崐奴長而色黑官人皆謂

喻之崐崐今此奴字為崐蔡豫章興宗之父名廓亮拜

踊亦色黑而長也蔡豫章興宗之父名廓亮拜

身也所以障風者壘葛燈籠籠罩燈之具以紗蒙之

土為之示食也葛燈籠籠罩燈之具以紗蒙之

示儉也麻繩拂拂揮繩之具八年銓衡銓衡見晉哀帝

素也麻繩拂拂揮繩之具八年銓衡銓衡見晉哀帝

素也麻繩拂拂揮繩之具八年銓衡銓衡見晉哀帝

素也麻繩拂拂揮繩之具八年銓衡銓衡見晉哀帝

素也麻繩拂拂揮繩之具八年銓衡銓衡見晉哀帝

素也麻繩拂拂揮繩之具八年銓衡銓衡見晉哀帝

素也麻繩拂拂揮繩之具八年銓衡銓衡見晉哀帝

素也麻繩拂拂揮繩之具八年銓衡銓衡見晉哀帝

素也麻繩拂拂揮繩之具八年銓衡銓衡見晉哀帝



寧馨

注見晉惠帝元康七年

宋

主子業景和元年

朝野楚楚

正謂楚楚言官為楚不安之意

贗天子

音贗呼官窮贗物也

重足

漢書義舉為兩陽太守吏民重足一聽師

古曰重累其足

迹不暇意亂行言畏難之甚也

屏息

息謂氣息從鼻出者屏蔽其氣息言懼之

至面首

貌美而物飾也

正於面首左右

謂面首之美者為左右也

髮髻

莊加反昇上生也

誅

誅曾子問篇注髻也累髮髻上生也

門

漢武時趙婕妤居此

門

漢武時趙婕妤居此

門鈎弋夫人

趙婕妤

此有行女上召之既至女兩手皆舉上

白被之手即仲秋曰奉大人進為僕行居鈎弋宮

傳云趙婕妤行手可反屈如鈎故

桓文之勳

注見漢獻帝建安六年

悠悠請託者

注見舉武帝中大嗚嗚馬相如傳

延頭舉踵嗚嗚然

兵力頓闕利也闕乏也

今建康府上元縣是

括地志云白下故城在

晉安帝元

事猶獨夫為獨夫火君道也

天命已絕人心已

去但獨一夫耳

不及熟矣

謂不至麥熟時死也左傳成十年晉景公有疾秦田巫曰不食新矣注不得食新麥

矣開黃閣

丞相祿事門曰黃閣三公之與天子禮秩相亞故黃其閣門以示謙不敢斥天子疑

是漢舊制也隋百官志三公府三門當中開黃閣設內牙端門殿之正桑尾即

嘉洲下尾也在武林洲之上桑藐孤左傳樛九年晉

落洲注見晉安帝元興三年藐孤蘇公使荀息傳

與齊公疾名之曰藐是以藐諸孫注言美齊幼穉下標

標或作標解者曰標表也所以自表標也明年般孝祠

則建立牙于軍門此云下標謂軍不

果行而解下牙也案此說為得之

資治通鑑綱目集覽卷第二十六

資治通鑑綱目集覽卷第二十七

宋明帝泰始二年當壁左傳昭十三年楚共王無

焉乃大有事于羣望諸神禱於五人者乃獨以壁見於

羣望曰當壁而拜者神所立也乃窵垣壁於太室之庭

使五人齊而長入拜康王跨之靈王射加焉子景和

于子皆皆遠之平王弱抱而入再拜皆厭紐猶

宋主于業年號也當奉九江晉安王子勛先高江

以年號謂于業羊公之言晉伐吳時羊祜寢疾晉武被使祜臥蔭諸

將孫曰取吳不必須臣自行但既平吳後

虛勞聖瑕丘漢地志山陽有瑕丘地志無鹽見

秦二世軍晉陵軍謂北守也晉陵即延陵李子之來



矣開黃閣

丞相祿事門曰黃閣三公之與天子禮秩相亞故黃其閣門以示謙不敢斥天子疑

是漢舊制也隋百官志三公府三門當中開黃閣設內牙端門殿之正桑尾即

嘉洲下尾也在武林洲之上桑藐孤左傳樛九年晉

落洲注見晉安帝元興三年藐孤蘇公使荀息傳

與齊公疾名之曰藐是以藐諸孫注言美齊幼穉下標

標或作標解者曰標表也所以自表標也明年般孝祠

則建立牙于軍門此云下標謂軍不

果行而解下牙也案此說為得之

資治通鑑綱目集覽卷第二十六

資治通鑑綱目集覽卷第二十七

宋明帝泰始二年當壁左傳昭十三年楚共王無

焉乃大有事于羣望諸神禱於五人者乃獨以壁見於

羣望曰當壁而拜者神所立也乃窵垣壁於太室之庭

使五人齊而長入拜康王跨之靈王射加焉子景和

于子皆皆遠之平王弱抱而入再拜皆厭紐猶

宋主于業年號也當奉九江晉安王子勛先高江

以年號謂于業羊公之言晉伐吳時羊祜寢疾晉武被使祜臥蔭諸

將孫曰取吳不必須臣自行但既平吳後



晉陵隋置常州治義興大元十七年長橋即也

也一名利往橋在蘇州吳江縣東西長千餘尺用木萬

計前臨其區橫絕松陵湖光海氣蕩漾一色乃三吳之

絕景正洪吳善進義興太守劉延熙湖廣長橋此長橋

正在義興即周處新故處今宜興縣即古義興避宋太

宗舊諱而改吳興戰國楚為茲城秦置為程縣屬會稽三

緒圻史始釋文曰地自標標之言未也記也本隱

恤隱痛也憐憫也心流查查與槎通水三峽威

之荆州記三峽七百里中兩岸連山略無闕處重巖疊

峻隨天蔽日自非亭午及夜分不見日月壯鬱可日峽

峽記云三峽謂明月峽巫山峽廣澤恒梳恒梳梳弱

峽其羅塘迴瀨之類不係三峽數恒梳恒梳梳弱

反舸加衣及前楚江舫前兵反豎榜豎立也榜

蔡興宗之先見正誤宋主于景和元年袁粲求出

州長史辭不行頭曰在內朝不係久與宗曰若內朝得拜

外舉未必可量汝欲在外求全我欲居中免禍史云子

業之世不冠襪橋風欲速出至是流離中免禍史云子

外舉百不一存象乃服蔡興宗之先見松滋侯王先

高王晏所執懸瓠縣名也屬陸叡姓名也陸淮次

淮水之濱也三年呂梁地名在徐州南六十里河水自州

水呂梁嶽有亂石如虎牙激湍沸涌槎胸城胸山縣

為險惡莊子曰孔子觀於呂梁即此

漢桓帝永明僧嵩明姓也僧嵩其索虜南朝王

興二年名嵩古老反



相辨也南謂北為索虜並拓跋氏號索計齊之士民

頭也史昭曰虜以索辨髮故曰索虜

計料也音州在齊地故曰齊

隱曰縣名升城正漢在濟州

屬濟南長清縣界肥城今濟寧府屬

平陰縣廉溝青州皮垣苗青州皮形勝之地見

東南漢高帝三齊注見漢書

六年劉邦元年歷城注見文帝

川郡隋置濰州樂陵平原郡也漢置為郡今濟

今盤陽府是

水縣名元屬沂州今據莒州在益都

與二艾塘義人照義人義從之人也正語謂舉義之

人瘰墮古曰因寒瘰而墮指四年義嘉子助王

帝時改五年平城注見漢書

元義嘉厭勝厭益沙反廣巢戴巢尚之戴法典事

佛圖或音脂非也佛圖即淨者梵語佛陀景和

宋主于業年號也

蠻獠記王制篇南方曰蠻蠻書

臨

海漢屬東甌國三國吳為臨

會稽郡今慶元府屬縣也

鄞令鄞縣今長也鄞

嘉十五年

鑾輿見漢文帝元年

逐北注見周報

六年儒玄文史四學之名

王三十一

年五

年五

年五

年五

年五



年七年剗新剗音枯破腹也晉平刺王晉平所封邑名

漢書音義曰刺來葛反力疾注見晉穆帝引決引決

也臨法暴反無親曰刺黃禪注音力賀反婦人所著之衣也

也法通作諫刺也長別之義或曰新言自裁謂我決生死也

宋主秋諸淵輔佐太子呵訓之微行文帝元嘉十七年

如孔母之有養小兒也太宗保字孛鈴孛養字乳也太宗明皇帝先以宮

年高後廢帝故云孛鈴也詩小宛篇螟蛉有子蜾蠃負之

文公傳曰螟蛉奈上青蟲也似步居蜾蠃土蜂也取桑

葉負之入木空中七日而化為其子揚子曰螟蛉之子強而違蜾蠃視之曰類我類我久則肖矣

迷在原之天屬端迷失兄弟之親也封常棣篇昔今在

水鳥而今在原夫其常處則飛則鳴姬煦旁尊注見

求其類天性也猶兄弟之於急難七廟祀王制篇天子七

晉康帝建元元年旁尊旁枝庶王與廟四公平傳成六年注廟之言說也宗廟者先

祖之尊說也王立七廟一壇一楹曰考廟一王考廟曰

顯明也祖始也名先人以君晉武背文明之託而覆

中州者賈后

晉文帝臨終為武帝叙西漢淮南厲王

做乎以殺武帝太后臨終亦流涕謂武帝曰執符齊王

而缺不慈恐不能相容以是屬汝勿忘我言挑符齊王

之憤然歃血而死賈后惠賈皇后也后性酷虐奪手



人賦皇太后揚氏後皇太子遺致趙王倫半兵
入宮廢設賈后而自稱皇帝遷惠帝于金墉

太祖棄初寧之故宮而登合殿者元凶

再拜悲泣曰車于歲暮必不為陛下所容今時諸其命

文帝指蔣山曰若違今誓便是負初寧陵初寧陵武帝

陵墓也車于歲暮小字也後江夏王義恭妻義原帝

言被殺元帥諸太子劬也邵引張超之等驅入齋閣紙

文帝於友于兄弟弟善於兄戮力

左傳戮力一心注戮力併力也戮字

本作黃老浮屠之學史記黃帝者有能國君少典之

子也姓公孫名曰軒轅老子姓李名耳字伯陽諡曰聃

周守歲室之史也韓非傳歸本於黃老索隱注黃老之

法清簡無為君臣自正浮屠通作浮圖釋典云僧曰浮

屠屠亦曰浮圖魏志云浮屠正號曰佛陀佛陀與浮屠

聲相近音同字異其來轉為二音也采椽土階

史記太史公自序曰堯茅茨不葺采椽不列注索隱曰此是韓子之文章昭曰

采椽採椽也正義曰采椽採取為椽不剝削也采通作

採前書相如傳採椽不斲注採非木也浮圖

此謂塔也先師將圖華言佛龜泰豫元年大明

年號武帝巢徐二戴之巢徐也戴法興戴明寶皆考武時人

宋主昱元徽元年少知解

句絕少不甚也知心有

也免音二年宮城即臺城也注見文委積

官宰夫掌宰禮委積注委積謂宰米薪芻委投刺

於僞反積于賜反此土字相連皆同此音土



名於奏白曰判音七賜反投刺所以通姓名而歸投也

蘇氏與我曰凡見長者用名紙見敵者以下用刺字其

文正曰恭郡姓名而墨詔非口傳覆鞫覆審也鞫

已有爵者并爵書之

也以前

鞫之也

也

道兒已復迎

三年襲已

預日掩其不備也

秋反傾擊也師

四年樹

名也音

古曰屬江也

附膳羞

膳夫字王之食飲膳羞注食飯也飲酒漿也

路往肉也羞有滋味者

凡養生之具大略有四

宋順帝昇明元年鉅牙

鉅音蟬說又小牙也漢書

法鐵把短牙也牙建於兵

車女二大方言吳

髀箭

髀平射反骨鐵

伊霍

霍光

也殷太甲既立不明伊尹故之相宮後太甲悔過又從

而立之漢霍光立昌邑王賀賀行淫亂遂廢之而立宣

帝

猖屨

失脚貌史記曰

露車

車上無

何如公於

李敷

敷事在去年

寧為王陵死

漢高后欲立諸

陵曰高帝刑白馬而盟曰非劉氏而王者天下共

擊之於是高后奪之相權陵遂謝病十年而薨

不

為賈克生

三國魏司馬昭專權魏王高貴解公奉霜

衛誅之賈克入與魏主職令成濟殺之

馬橙

丁齊反馬

十數行

師古曰十

柄檣

音兩當

子孟孔明

霍光

得雅云柄檣謂之柄檣史記通鑑釋子孟孔明

文曰其一當替其一當曾故名稱檣



孟漢武帝病篤遺詔光祿少去是為昭帝後昭帝崩立昌邑王既即位行淫亂遂廢之而立宣帝三國漢先主病篤召諸葛孔明屬以後事孔明曰臣竭股肱之力效忠貞之節繼之以死後主羣臣孔明辦之包

晉之節 注見晉明帝本 與桂陽時不異 宋主昱元徽二年中

年江州刺史文桂陽王 一朝同止 正誤朝如守同止猶

與道成同處行事後 敦迫 敦勳迫 孝建泰始 孝建

帝年號泰始 鼠憑社貴 西漢中山靖王傳臣聞社

然也 注應小鼠也以前左右道智休德天子 狐藉虎

之等而人不敢攻也 此亦投鼠忌器之說 狐藉虎

威 楚宣王問羣臣曰吾聞北方之民畏昭襄何如 天

乙對曰虎求百獸而食之 得狐狐曰子無殺我 天

今我長百獸子若食我 是逆天命子以我為不備我為

子先子隨我後 視百獸見我能無走乎 虎以為然隨

而行百獸見皆走 虎不知獸之畏己反以為畏己也 今

王地方百千里帶甲百萬而任之於昭襄也 然北方非

畏昭襄也 實畏王之 解體 注見漢拉帝 搢紳 注見

甲元朔 遲回 注見漢靈帝 掣肘之患 注見唐德

年 天奪其魄 左傳宣十五年原叔必有大喪天奪之

其措矣也 二年 肱 反 難提燭小兒 難防之意



諸武官冠之侍中中常侍加黃金璫附綬為文貂尾為飾侍中插左中常侍插右其都用赤黑色者

游游流也謂流聲也或作游誤沈約云驍驎將軍游擊將軍皆以領護左右驍游為六年

五固地名刺郡刺猶移文也關也四年主衣中有玉導

梁漢武本紀帝起更衣衛子夫侍尚衣軒中得老注尚主也主衣車中也此云主衣中或即此處導與屬以主

猶言冠簪也一日冠導晉時桓玄反兵敗賜逸袖刀前擊玄玄故頭上玉

導與賜逸求免正長病源本件以長傷奪之源

齊武帝永明元年行登三事三合主天地人之事故曰三事行登謂行

將登此位也後漢志太尉公主天司徒公主人司空公主地杜佑通典曰或說司馬主天司徒主人司空主土

是為三公南齊時三公唯有太傅





RES03225 NATIONAL CENTRAL LIBRARY, TAIWAN, R.O.C.





NATIONAL CENTRAL LIBRARY, TAIWAN, R.O.C.



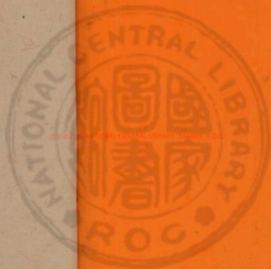



國立中央圖書館, NATIONAL CENTRAL LIBRARY, TAIWAN, R.O.C.

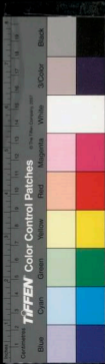

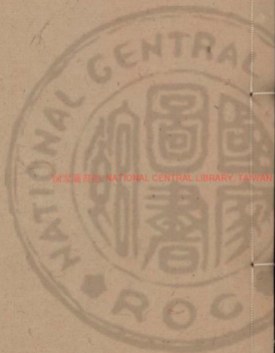

國立中央圖書館, NATIONAL CENTRAL LIBRARY, TAIWAN, ROC





NATIONAL CENTRAL LIBRARY, TAIWAN, P.O.C.





54-50007





資治通鑑綱目集覽卷第二十八

齊武帝永明二年輦下近藩輦輦之下謂京師也捉

刀捉執刀戟為儀仗之人紹抄肉侍中中常侍之冠以紹尾

與榮徐所校及又音老租賤租田賦也賤

以財皆燕居所服三年識緯徐廣曰凡識緯

也識緯也言其義織微也緯有七緯易緯書緯詩緯禮

緯樂緯孝經緯春秋緯蓋漢末夏賀良之徒為之以為

有經必有緯也後漢張衡以謂識書出於巫平之學虛

偽之徒要世取資者所為梁武帝時許懋曰緯書商說非

委巷

記禮弓法委巷猶街里委曲所為也

均田

均為平也本



田露田

杜佑通典注不虞

三易之田

禮地宜不易

一易之地家二百畝再易之地家三百畝三易之地家四百畝

外監

官名也正誤巧字屬上文為句巧謂姦傷官

年復一夫

復若日及除也除若不因調為時民

屬下句正誤時字當屬上文為五年荒人帝永字元

外賻

公羊傳隱元年車馬曰賻貨財曰賻衣被

猶助也時助生送死之禮禮猶道也是助死之禮知

陽

山陽郡邑以水

勿事

注見漢高

多積

積子智水備首也

均立德

均曰虎為民害於在殘史當泰速喪多虎暴

卓茂行化

茂字子康漢光武時為河南密

年踰伏

踰與踰同謂踰歲伏兵也

州蕭山

蕭山縣西十二里西興是吳越武肅王以牛犂

西陵非吉語改名西興與杭州浙江寧對境

TIFFEN Color Control Patches

越辨而行事注不致以卑廉 喋喋注見漢文 悝帝三年

反周郭漢書注周郭 不哀來與中通去聲記王制

市正誤文記折衷等字多音去聲其實與中同義當音

未寒謂未得為 九年鴨 膾音解肉羹 膾音解肉羹 膾音解肉羹

中也 只如字讀 茗糲音解肉羹 茗糲音解肉羹 茗糲音解肉羹

魚猶播也 屈到嗜芟屈建以為不可以私欲干

國之典屈居勿反春秋楚武王子瑕食采於屈屈氏

屈到有疾名宗老屬之曰祭我必以芟及糲宗老將薦

也屈建不可曰夫子不以私欲干國之典 衛成公欲

祀相審武子猶非之相去聲夏后啓之孫居帝丘

丘成公夢康叔曰相奪于享公命祀相審

武子不可曰鬼神非其族類不敬其祀

竣七倫 探策之祭晉蒙楷傳武帝初蒙探策以朝

日夕月國語春朝朝日秋夕夕月柳宗元論云夕之

也春分朝之於東門之外秋分夕之於西門之外此祀

朝之正為常者也日言朝則於日出之朝

朔以朏書名詁曰丙午朏陸贄芳見卜祥日

朔以朏書名詁曰丙午朏陸贄芳見卜祥日

朔以朏書名詁曰丙午朏陸贄芳見卜祥日

朔以朏書名詁曰丙午朏陸贄芳見卜祥日



曰朔而小祥每朔而大祥也公家禮曰自夜至此不計
閏凡十三月為小祥二十五月為大祥古者卜日而祭
今小祥止用初忌日以從簡易祭服也

單衣 單衣即中單也。天子曰古者燕朝之服有中
單漢高與項羽交戰汗透中單因改名汗衫也

編冠素紕 紕也。王莽曰編冠素紕既紕之
注見十年

深衣 古聖人之法服也。用十五
如增益之畔已祥祭

未衷 竹也。禪祭名。鄭玄曰禪祭然
其制詳見禮

禪祭 禪祭名。鄭玄曰禪祭然
記深衣篇

委貌 委貌名。鄭玄曰委貌然
與大祥間一月也。自喪至此不計閏凡二十七月

雅樂器服 雅樂器服也。記都時牲篇注或謂委貌為玄冠

利建雖古未必今宜 利建雖古未必今宜也。伊川傳曰天下之屯

經野由君理非下請 經野由君理非下請也。謂野之

實輔助 實輔助也。利建侯也。謂野之

事由從君上 事由從君上也。於理臣下不得奏請也。周禮惟王建國體

問直以下 問直以下也。曰當下酌民言之公而從違之今一無所

階而拒之非矣 階而拒之非矣也。十年登靈臺以觀雲物。物色也。詩

天子有靈臺 天子有靈臺也。春秋傳曰公既視朔遂登靈臺以望而書雲

物為備 物為備也。青陽左介。明堂四面旁室曰介左右為介。以



天子居青陽左个。仲春居青陽太廟。季春居青陽石个。注皆所以順時氣也。青陽左个在大殿東堂北偏。劉

石符。晉時劉元海據石國號漢石勒。孫祖申臘。辰

王者各以其行或日為祖。墓日為祧。水德王水生於中。墓在辰。故以申祖。辰臘。又祖臘注見新莽始建

玄冠。玄冠委貌也。青紗單衣。單與禪通音。年。朝服中單。又白。肅拜。詩注云。直身肅。且乞言。從

之求善。國老庶老。記主制為庶老云。國老師大夫士之。言也。國老庶老。老耆庶老。庶老人在官之老耆。唐禮

樂志所同奏五品以上。致仕者為庶老。諱惡之義。公羊傳。國老六品以下。致仕者為庶老。諱惡之義。隱十年。春。秋。錄內而略外。於外。大惡書小惡不書。於內。大惡諱

小惡。黃僖十七年。滅項。執滅之。齊滅之。局為不官。齊滅

之。為。杜。公。諱也。春秋。為。實者。諱。杜。公。諱也。十一年。麇。尾

有。蟪。茀。是。王。謝。家。物。麇。似。鹿。而。大。尾。可。為。拂。而。蟪。茀。陸

視。麇。尾。所。轉。而。行。古。之。談。者。揮。尾。良。為。是。也。東。晉。主。導

王。衍。謝。尚。謝。安。諸。人。嘗。捉。玉。柄。麇。尾。而。談。故。曰。是。王。謝

家。物。鄧。禹。笑。人。四。今。王。駘。自。漢。年。將。三。十。不。能。如。鄧。禹

然。云。朱。雀。銜。開。謂。時。者。微。開。之。以。通。舟。過。也。朱。喧

漱。不。得。進。秋。史。始。釋。文。曰。漱。未。允。漱。字。當。音。子。了。反

訓。隘。也。謂。因。街。開。而。行。人。壅。塞。以。致。語。聲。喧。道。路。曰

隘。不。可。前。進。也。左。傳。昭。三。年。齊。景。公。欲。更。晏。子。之。宅。曰

子。之。宅。近。市。漱。隘。不。可。以。八。駟。驥。知。禮。注。駟。使。訓

居。注。漱。于。小。反。又。在。酒。反。驥。驥。知。禮。注。駟。使。訓



聲板融

板注見漢靈帝通調曰欠負官物亡匿不還

者皆謂營署管官舍曰署難可輕裳衣裾釋文

曰靈帝祭反帛也正誤韻者較本也此雙字从衣富

與故通言不可輕壞其身也以水裾言者謂曳而從之

也雙雖或與幣通謂黠曠塞耳難他口反黃色也曠

為輕帛本裾無義用紐垂之於冕當兩耳旁古者難前旒敵明也陸佃

云王冕旒皆十二不如此不為敵明此真所謂革

初魏主將遷郡命王據齊明帝建武元年蔡母反母音然都伯都伯

也漢左右都督各一人主景吳而食景自先也吳日

自朝至于日中吳不違垂拱垂本拱手無為而天下

服食注思慮政事也垂拱治記王藻篇破云垂拱

者手也身俯司契老子和大德章聖人執左契而不

手者下垂也司契責於人有德司契無德司徹妹

逸云左契如今之合同文字一人得左一人三后之

得右有德者則同主此契而無求索之心三后之

胤墜於阜隸年三后之姓於今為房是也周居

洛邑後犬戎攻宗周殺幽王平人笑褚公褚遂成復

乃以告道成道成廢順帝故樂欲誅道成而謀之於淵淵



不作楮正誤丁度集韻弄履也亦作麻今人謂西弄小卷及過道屋為弄庭即江左相傳之

縛袴或服也正義請鬱林之罪鬱林王今于懸

欲誅鴛故田橫客笑人注見漢獻帝建安十錄公三年田橫齊之壯士

時驚歸尚書因仰之仰首而永明巴東之亂在

帝永明子遺詩廢有子遺周魴三國吳郡陽太

騎應之邊為吳所敗質任注見三國漢後甌石主延熙十二年

之儲殷或作擔注見漢桓帝二年為殿殿丁棟反

一年孟之側後入以為殿注蘇武漢武帝時奉使

君命南鄭注見周文後拒殿斜谷注見漢成

斜仇池注見晉惠帝雖鞭之長不及馬腹傳左

宣十五年文赭城注通作者水東入蔡河縣在水

為嶺陽郡括地志云順陽故新野注見漢平帝跬注見晉孝

步管子司馬法曰一舉足曰跬碣磔注見晉孝

九右衛率注見晉惠帝元三臨古曰棄天曰臨

期親期通作蕃謂周誕誅蕭暉二鑄當鑄哈

瑞其太謂三年衣冠所推衣冠士大夫也更為



六第聘室

更改也為其弟成陽王禧等六人改聘李

嵇元

和姓慕云嵇本山名在亳州嵇康其先姓尉也

反勿大人

代俗以勇健能理決為姓說文天子因

氏謂侯命族者氏之別名姓者所以繫統百世使不

別氏者所以別子孫所出也故世本之書言姓即在

在下即高華

謂高門魯之三卿春秋魯之大夫仲

四科

謂德行言語政事文學正誤四科當指其人而

黃者

連干元年者年者象伊反周禮八十曰耆

老境也鳩杖

後漢禮儀志仲秋之月縣道皆祭尸比

謂隱居而獨守常分之士也謝門漢書注師

古曰櫛橫也橫一木以為相貧者之居也令長

官名掌治其縣萬戶以上為令秩千石至六百石

六百石減萬戶為長秩五百石至三百石太官

官志太官令一人掌御飲食左丞主飲餘灑

食甘丞主饌具湯丞主酒果丞主果餘灑

本作灑音猷秋反韻會注元日上壽

滴灑謂跪去而餘滴也元日上壽

壞酒鎗屬也聲略曰三足溫酒器曲宴

子享卿當用宴禮素國語親戚宴吐京

西胡胡去

響肆賈逵曰不威屨升堂曰宴吐京

中州

指言中原代人

居

去屬吐京胡

朔恒定等州
皆古代地
郡。魏為肆州
隋改代州

并肆

二州名并本秦太原郡漢置并州
唐為太原府肆古揚肆也漢置代

資治通鑑綱目集覽卷第二十八

資治通鑑綱目集覽卷第二十九

齊明帝建武四年引決

即自裁之義注詳見
宋明帝泰始七年

阿

戎規據陘北

規猶圍謀也據拒守也陘北謂陘
山遠北也陘注見晉懷帝永嘉四

年爵祿廢置殺生子奪

此周禮八柄也注見漢順
帝陽嘉三年刑德八柄

議於槐棘之下

注見漢後主
建興元年

陳思求而不允

魏世
祖弟

陳思王上疏求自試曰臣雖未能擒
權賊亮庶將虜其雄率親主不允

龍衰死

春秋得例
經曰龍衰死

襲掩其不備也宛注
見周報王十七年

永泰元年鉉

胡暎

渦陽

縣在
渦水

之北故名渦陽渦通作濞音古禾反說
文過水受淮陽扶溝潁蕩梁東入淮

留務

留守之
事務

朔恒定等州
皆古代地
郡。魏為肆州
隋改代州

并肆

二州名并本秦太原郡漢置并州
唐為太原府肆古揚肆也漢置代

資治通鑑綱目集覽卷第二十八

資治通鑑綱目集覽卷第二十九

齊明帝建武四年引決

即自裁之義注詳見
宋明帝泰始七年

阿

戎思遠規據陞北

規猶圖謀也據拒守也陞北謂陞
山遠北也陞注見晉懷帝永嘉四

年爵祿廢置殺生子奪

此周禮八柄也注見漢順
帝陽嘉三年刑德八柄

議於槐棘之下

注見漢後主
建興元年

陳思求而不允

魏世
祖弟

陳思王上疏求自試曰臣雖未能擒
權賊亮庶將虜其雄率親主不允

龍衰死

春秋得例
經曰龍衰死

襲掩其不備也宛注
見周報王十七年

永泰元年鉉

胡暎

渦陽

縣在
渦水

之北故名渦陽渦通作濶音古禾反說
文過水受淮陽扶溝潁蕩梁東入淮

留務

留守之
事務

道固

李彪字

少之

輕之

焦尾琴

吳人有燒桐以爨者蔡邕聞火烈之

琴知其良木因請而為琴 懊懣歌 懊懣音奧農琴歌名謂懊懣而復健

懷也 正誤懊懣歌俗間訛語之曲見晉書樂志何超音義懊懣烏洛切懊奴洛切與憊同 儂 音農我

敬則五官

王敬則之屬官王公林也為詹事五官

詎不

官猶稱官人詎不猶言豈不

若邪山

注見漢桓帝延熹四年 自歸

漢書蓋錯入官自歸注自歸帝前首露

檀公三十六策走為上策 此

禮道濟避

禿鶯 詩白華有鶯在梁海鶯禿鶯也狀如鶯性貪恐正誤齊主寶卷見羊關入

臨憤脫無髮故笑曰禿鶯帝來乎以其頭禿而鳴長也豈為性貪惡哉 乞以身代 昔周武王

有疾周公執命三手乞以身代其死即此

疾有間

注見宋文帝元嘉十三年稍間

齊主寶卷永元元年洧均口

史炤釋文曰洧均皆水名洧市若反陂名

在宋地均字本作洧並音鈞水出析縣北山入河案漢地志丹水東來折入洧水今均州因洧水為名均口

在襄陽 霍子孟諸葛孔明 注見宋順帝昇明年 蟬冕 注見

高帝建元二年 彥和 彭城王勰自稱其字 御刀應敕 執投刀戟以為儀衛聽應敕令

沈之檀溪 沈去聲投之水中也明年取出以裝艦檀溪在襄陽府襄陽縣西南又在隨州

隨縣葉郡縣志云三國漢先主棄的 趙王倫 晉宣帝第几子

翻馬西走至檀溪一躍而過即此 聽人穿鼻 漢書注穿鼻者渭

遷惠帝於金墉城 聽人穿鼻 漢書注穿鼻者渭



陽情

注見漢章帝建初八年

居喪起復

父母之喪三年不從政若事急則奪其哀

毀之情彌起令復視事也又注

風房或

扶高

扶本行也

見五代晉主重貴開運元年凡氏有喪旬旬殺之記檀弓

本作伏言伏地也詩谷風

反世擿

隆昌事建武元年也蕭覽綫昭業正

誤齊主昭業即位改元隆昌與何胤謀誅蕭覽胤休連

寶卷言作事不可在人後 鹵簿 注見晉成帝 杜姥宅 晉成恭社

之子輒立是為出公後嗣諱作亂攻出公石乞靈擊攻

子路擊斷其鏹子路曰君子死而冠不免遂結纓而死

何古曰細之小者曰 推蘇 注見三國演義 好

擔幢 好愛擔荷幢幡也本記曰有白虎幢高一 袴褶

似入反 二年橫江 注見漢獻帝 壽陽 郡名春秋

隋曰壽州唐改壽春郡宋陞壽春府 小峴 山在安豐

後改安豐軍治壽春時今改為下蔡 名小峴 胡典反 咍之 連反 諸刀救家 注見去

應 依抽良反 汝陰 春秋胡于闕秦滅楚為韻

淮口 淮水之口在淮安州宋樂史家守記

肥口 肥水之口廬江四縣曰水



二十里分爲二其一東南流入渠相梁既災漢武太

湖其一西北流出壽春而投于淮初元年

插梁春災遂易乾卦子曰貴

作建章宮而無德高而無

民賢人在下俟而無注見晉明帝

輔是以勳而有悔建牙

帝初平三注見晉明帝

年牙門注見晉明帝

用寶獻之敬令注見晉明帝

簪條兵屨也注見晉明帝

庸人不異注見晉明帝

於衆也注見晉明帝

節下注見晉明帝

碌碌注見晉明帝

以寶融教慕嚴注見晉明帝

節下注見晉明帝

碌碌注見晉明帝

以寶融教慕嚴注見晉明帝

節下注見晉明帝

碌碌注見晉明帝

以寶融教慕嚴注見晉明帝

節下注見晉明帝

碌碌注見晉明帝

齊和帝中興元年

凡王室中否而拜典謂之中興

柯角

注見三國漢昭 鄭城 春秋楚鄭公鍾儀邑也

在江夏縣

方舟 併兩舟而行 清蹕 天子出此稱

言蹕所以止 脫距 既或之義距 鎮軍 蕭穎

行人清道也 通作拒抵也 縛菰 記內則注菰彫胡

釋牙封反唐陸贄傳算押服 之婦注押謂小取之民也 坐守畫一 注見漢忠

人呼 芟草 郎君 注見漢後主 坐守畫一 注見漢忠

折薪 左傳昭七年古人有言曰其父折薪其 江夏王

蕭寶玄也 象魏 注見漢後主 主亡與亡 注見漢文

去年反 警然 警匹蔑反 南董之筆 左傳襄二十五年齊

崔杼弑莊公太史書曰崔杼弑其君崔子殺之其弟朝

書而死者二人其少弟又書焉南史氏聞太史盡死說



簡以往聞既書矣乃還董繪晉太史董氏也左傳董二
年晉靈公欲執趙盾而盾第趨穿試靈公太史董狐奮
曰趙盾弑其君盾曰弑者趙宣孟狐曰子為正卿不誅
國亂非子而誰孔子聞之曰董狐古之良史也書法不
隱
幢主 官名也諸幢主
薄之 左傳宣十二年孫叔
我軍志曰先人有奔人之心韓文軌可齊謂可混一
之也注薄迫也簡各反或音博文軌可齊謂可混一
中府曰今天下薦壁薦壁也壁玉也古者贊見之禮
車同軌書同文
太尉遭元嘉之禍 宋文帝元嘉末太子劭弑其
君而自空乘昂叔父象榮不從
殺道成不克乃下城列囿自照謂其子嚴曰本知一
中

輿二年 天監元年
梁武帝天監元年 昉 月兩 休文 沈約 建武塗
炭卿門 建武齊明帝年號初統其君昭業而立昭文
九月殺諸王七八十月殺諸王四人又殺昭
文而自烹故云塗炭卿之一門
公車府 注見漢文 帝三年 謗
也案塗炭言若陷泥墜炭火中
木 注見漢惠 帝四年 肺石 石也建者之外朝門右凡婦獨老幼
之獄有復於上而其長弗達者立於肺石三日士聽其
辭以名於上而罪其長泥括曰長安故官閣前有唐肺
石尚存其制如佛寺所擊擊石而甚大可長八九尺形
如磨肺亦有法注位漫剝不可讀秦秋官大同窰以肺
石連窮民如今之登閣鼓也所以肺形
肉食莫言 有
者便於岳又肺主聲養所以達其寃也

輿二年 天監元年
梁武帝天監元年 昉 月兩 休文 沈約 建武塗
炭卿門 建武齊明帝年號初統其君昭業而立昭文
九月殺諸王七八十月殺諸王四人又殺昭
文而自烹故云塗炭卿之一門
公車府 注見漢文 帝三年 謗
也案塗炭言若陷泥墜炭火中
木 注見漢惠 帝四年 肺石 石也建者之外朝門右凡婦獨老幼
之獄有復於上而其長弗達者立於肺石三日士聽其
辭以名於上而罪其長泥括曰長安故官閣前有唐肺
石尚存其制如佛寺所擊擊石而甚大可長八九尺形
如磨肺亦有法注位漫剝不可讀秦秋官大同窰以肺
石連窮民如今之登閣鼓也所以肺形
肉食莫言 有
者便於岳又肺主聲養所以達其寃也



雅似應石。審此。則是出于鑄。衡鐘。季隋音樂志曰。衡鐘之制。而梁始為之者也。大於鐘也。多。漢曰。今太常鐘鑄皆於兩半為鐘。謂之旋。旋。側垂之。謂衡者。鑄摩自其中。垂下管。衡而之間。以橫。拈。謂之。謂所。謂旋。虞。皇。二。十六。年。鑄。建。鼓。夏。后。氏。加。四。足。是。也。柱。實。之。謂。之。播。鼓。周。人。稱。之。謂。之。鼓。近。代。相。平。而。貢。之。謂。之。定。鼓。薛。古。曰。定。立。也。一。名。播。鼓。謂。推。木。而。旁。鼓。二。年。不。及。公。孫。述。精。天。子。後。岑。彭。薛。之。先。武。與。述。書。陳。言。鴻。福。述。曰。廢。卧。龍。之。臣。徐。庶。謂。漢。先。主。與。命。也。豈。有。降。天。子。哉。

許貢任七。為貢。任。土。作。貢。蔡。氏。集。傳。曰。漢。湖。也。許。貢。任。七。任。土。者。任。土。地。所。宜。而。制。貢。也。漢。湖。漢。通。作。翼。注。見。三。國。角。中。注。見。漢。獻。帝。建。安。四。年。葛。中。敦。論。敦。也。

古稱。數。文。及。二。年。登。陴。眉。反。字。或。從。人。或。從。土。又。通。作。僻。僻。名。城。上。垣。也。於。其。孔。中。俾。駟。非。常。左。傳。守。陴。者。皆。哭。杜。預。曰。陴。城。上。僻。倪。也。巧。思。去。聲。機。巧。鳴。將。正。謂。將。如。字。漢。書。顏。師。古。註。距。附。也。言。雖。離。化。雄。有。冠。有。距。能。鳴。帳。屨。情。謂。之。帳。屨。張。能。將。其。狀。皆。備。與。雄。無。異。也。帳。屨。情。謂。之。帳。屨。張。依。倚。也。三。禮。圖。辰。從。廣。八。尺。畫。斧。今。之。屏。風。貢。篚。則。其。遺。象。也。屨。於。宣。及。暢。大。到。及。單。帳。也。屨。在。後。所。以。圓。器。也。成。於。偽。北。王。三。十。一。年。逐。北。行。北。邊。下。篚。而。貢。焉。

犬牙相救。言。地。之。形。勢。如。犬。牙。之。交。互。相。入。定。鼎。成。周。夏。收。九。州。之。牧。所。貢。金。以。鑄。九。鼎。於。荆。山。下。以。象。九。州。之。物。絲。有。昏。德。鼎。遷。于。商。商。討。暴。虎。鼎。遷。于。周。武。王。遷。之。

孟。孟。也。犬。牙。相。救。言。地。之。形。勢。如。犬。牙。之。交。互。相。入。定。鼎。成。周。夏。收。九。州。之。牧。所。貢。金。以。鑄。九。鼎。於。荆。山。下。以。象。九。州。之。物。絲。有。昏。德。鼎。遷。于。商。商。討。暴。虎。鼎。遷。于。周。武。王。遷。之。

孟。孟。也。犬。牙。相。救。言。地。之。形。勢。如。犬。牙。之。交。互。相。入。定。鼎。成。周。夏。收。九。州。之。牧。所。貢。金。以。鑄。九。鼎。於。荆。山。下。以。象。九。州。之。物。絲。有。昏。德。鼎。遷。于。商。商。討。暴。虎。鼎。遷。于。周。武。王。遷。之。

孟。孟。也。犬。牙。相。救。言。地。之。形。勢。如。犬。牙。之。交。互。相。入。定。鼎。成。周。夏。收。九。州。之。牧。所。貢。金。以。鑄。九。鼎。於。荆。山。下。以。象。九。州。之。物。絲。有。昏。德。鼎。遷。于。商。商。討。暴。虎。鼎。遷。于。周。武。王。遷。之。

孟。孟。也。犬。牙。相。救。言。地。之。形。勢。如。犬。牙。之。交。互。相。入。定。鼎。成。周。夏。收。九。州。之。牧。所。貢。金。以。鑄。九。鼎。於。荆。山。下。以。象。九。州。之。物。絲。有。昏。德。鼎。遷。于。商。商。討。暴。虎。鼎。遷。于。周。武。王。遷。之。

孟。孟。也。犬。牙。相。救。言。地。之。形。勢。如。犬。牙。之。交。互。相。入。定。鼎。成。周。夏。收。九。州。之。牧。所。貢。金。以。鑄。九。鼎。於。荆。山。下。以。象。九。州。之。物。絲。有。昏。德。鼎。遷。于。商。商。討。暴。虎。鼎。遷。于。周。武。王。遷。之。

孟。孟。也。犬。牙。相。救。言。地。之。形。勢。如。犬。牙。之。交。互。相。入。定。鼎。成。周。夏。收。九。州。之。牧。所。貢。金。以。鑄。九。鼎。於。荆。山。下。以。象。九。州。之。物。絲。有。昏。德。鼎。遷。于。商。商。討。暴。虎。鼎。遷。于。周。武。王。遷。之。

孟。孟。也。犬。牙。相。救。言。地。之。形。勢。如。犬。牙。之。交。互。相。入。定。鼎。成。周。夏。收。九。州。之。牧。所。貢。金。以。鑄。九。鼎。於。荆。山。下。以。象。九。州。之。物。絲。有。昏。德。鼎。遷。于。商。商。討。暴。虎。鼎。遷。于。周。武。王。遷。之。

孟。孟。也。犬。牙。相。救。言。地。之。形。勢。如。犬。牙。之。交。互。相。入。定。鼎。成。周。夏。收。九。州。之。牧。所。貢。金。以。鑄。九。鼎。於。荆。山。下。以。象。九。州。之。物。絲。有。昏。德。鼎。遷。于。商。商。討。暴。虎。鼎。遷。于。周。武。王。遷。之。

孟。孟。也。犬。牙。相。救。言。地。之。形。勢。如。犬。牙。之。交。互。相。入。定。鼎。成。周。夏。收。九。州。之。牧。所。貢。金。以。鑄。九。鼎。於。荆。山。下。以。象。九。州。之。物。絲。有。昏。德。鼎。遷。于。商。商。討。暴。虎。鼎。遷。于。周。武。王。遷。之。

孟。孟。也。犬。牙。相。救。言。地。之。形。勢。如。犬。牙。之。交。互。相。入。定。鼎。成。周。夏。收。九。州。之。牧。所。貢。金。以。鑄。九。鼎。於。荆。山。下。以。象。九。州。之。物。絲。有。昏。德。鼎。遷。于。商。商。討。暴。虎。鼎。遷。于。周。武。王。遷。之。

孟。孟。也。犬。牙。相。救。言。地。之。形。勢。如。犬。牙。之。交。互。相。入。定。鼎。成。周。夏。收。九。州。之。牧。所。貢。金。以。鑄。九。鼎。於。荆。山。下。以。象。九。州。之。物。絲。有。昏。德。鼎。遷。于。商。商。討。暴。虎。鼎。遷。于。周。武。王。遷。之。

孟。孟。也。犬。牙。相。救。言。地。之。形。勢。如。犬。牙。之。交。互。相。入。定。鼎。成。周。夏。收。九。州。之。牧。所。貢。金。以。鑄。九。鼎。於。荆。山。下。以。象。九。州。之。物。絲。有。昏。德。鼎。遷。于。商。商。討。暴。虎。鼎。遷。于。周。武。王。遷。之。

咸王定之于郡縣授秦昭王取之然一秦入河水餘八
入於秦中始皇併天下而周鼎踐閭焉秦郡即河南
洛陽也今魏遷都洛陽故云定秦成周
八座注見晉武帝

資治通鑑綱目集覽卷第二十九

資治通鑑綱目集覽卷第三十

梁武帝天監四年鎮康牛羊豕為牲然曰饗膳曰

射策射古曰射策者謂為難問疑義書之於策列置

以知優劣射之言拔也對策者難問以政雲門山在

事經義各對之而觀其文辭以定高下野木生朝武帝太

五色祥雲結連寺號曰雲門野木生朝時亮有祥

赤蔽共生於朝大戊懼而修德祥赤枯死故道復與故

稱中宗孔安國曰祥狀性也一本合生不恭之罰也
野鳥入廟武帝丁儼而備德蓋道復與後武帝崩立
其廟曰高宗孔安國曰雖升衰履少年王誤衰家也
鼎耳而饒耳不聰之吳也



成王定之于邦，擊秦昭王，取之然一，入泗水，餘八
入於秦中，始皇併天下，而周鼎既闕，馬家，邦，即，河，南
洛陽也，今，魏，郡，都，洛，陽，故，云，定，番，成，周，八，座，注，見，晉，武，帝，
太，康，四，年。

資治通鑑綱目集覽卷第二十九

資治通鑑綱目集覽卷第三十

梁武帝天監四年鎮康牛羊豕為牲，然曰饗，曰

射策射古曰射，策者謂為難問，疑義書之於策，列置

以知優劣，射之言，拔也，對策者，難問以政，雲門山在

事經義，各對之，而觀其文辭，以定高下，雲門山在

五色祥雲，攝建寺，號曰雲門，野木生朝，時亮有祥

赤，故共生於朝，大戊懼而修德，祥赤枯死，故道復興，故

稱中宗，孔安國曰，祥，故性也，一木合生，不恭之罰也，故

野鳥入廟武帝丁儼而備德，蓋道復興，後武帝崩，立

其廟曰高宗，孔安國曰，雉升，衰，衰少年，王，衰，衰，家，也，

鼎耳而饒耳不聰之異也，衰，衰少年，王，衰，衰，家，也，

衰，衰少年，王，衰，衰，家，也，



其服飾之美猶言衣冠子弟也

統縮勢難

謂相距千里其勢力嚴難以統攝而縮勢之嚴

蒲何揚

曰姓皆彼土之民有開望者

比道遷

比也達也榮漢中太守夏侯遷遷來

以評 **華獠** 南夷謂中華也西

五年吞舟是漏 謂伯之之租墓松

疏也漢利法志漢典約

松柏不翦 謂伯之之租墓松

法三年納滿吞舟之魚 **松柏不翦** 謂伯之之租墓松

子國胡容提其良既為松柏之實矣注長音濩承也楚辭亦使行自悼政頓歸骨於山是皆依松柏之餘休注

山是麓下 **梁城** 在今汝州梁縣西十五里 **虞衡之**

官為之厲禁 山林川澤之政令物為之厲而為之守禁注虞度

小及所生者皆禁之其地之民占伐林木者之罪同農

者故禁令也守者謂其地之民占伐林木者之罪同農

云厲進 **攻拔** 索隱曰范曄云 **右衛率** 率所類反又

列守之 **攻拔** 索隱曰范曄云 **右衛率** 率所類反又

左右衛率各一人元正至太子朝宮 **繳扇麾幢** 繳蓋

臣率其屬儀仗為左右衛之周衛 **繳扇麾幢** 繳蓋

便面也盧旌旗也幢備 **須髮盡磔** 磔也問也漢

也四者皆刺史之儀仗 **須髮盡磔** 磔也問也漢

李勢 漢蜀蜀漢也其先李特於晉惠時入蜀自稱益

壽子勢繼位而 **甲冑** 注見漢武帝 **六年鍾離** 度

薛之送指建康 **甲冑** 注見漢武帝 **六年鍾離** 度

曰州來西邑也應劭曰鍾離子之國漢地志元 **樹柵**

江郡鍾離縣故城在今濠州鍾離縣東五里 **樹柵**

樹立也編立 **造之** 造首側格 **負戶而汲** 注見宋文

木為城曰柵 **造之** 造首側格 **負戶而汲** 注見宋文

反也 **負戶而汲** 注見宋文

帝元嘉二



十七年走馬步地樂業而走之如意注見晉穆帝

逐北注見周顯王澱水在河南梁城縣東南擲

得雉有剗為象形者為最勝客求官空中之客謂廣

塞為最下韋叔擲得虛本勝客求官高也求唐事五

炸矣乃故反其子而作塞官之七年信都注見秦二經縣史記趙世家注經

平改為縣邊徽徽音吐境也晉灼曰西三關皆在

軍左傳定四年蔡侯與吳子唐侯伐楚還塞大隄直隸

實院注三者俱東之隘道也案所謂大隄即廣悅關直

在軍南十五里八年會稽稽山名在會稽郡西國山在會稽郡

守者是所守也岱宗泰山也為四嶽鄭引孝經鈎命

所宗延行之既緒祭天以告至鄭引孝經鈎命

澆鄭玄引獲也鈎命法考考績崇燎考與三義考

故以考功燎祭天以告成功也備禮祭天梁甫通

曰燔柴馬氏云祭時積柴加牲其上而燔之梁甫通

作父注見秦始緯書注見齊武帝管夷吾所說七

十二君注見漢光武燧人三皇已來有天下者之

泥金檢王注見漢光武建武中結繩易繫辭曰上



朱氏附錄云結繩今漢河諸蠻鑄文告成鑄刻也刻石之木皆

猶有此器又有刻板為記者

告成功於天注見晉惠帝潯溝潯在山反蠻蠻所居九年貪冒

者接度庶元魏故事凡主嗣子舞端揆僕射參總百揆故曰端揆五都

政之官元魏故事凡主嗣子舞男生身死先殺其母故充華云然

殿中都吏部都金部現連反又十年二舞隋書

志有文舞武舞雜孝舞定樂更文舞曰治康武舞曰象

安舞者各六十四人文舞左篇右舞武舞左于右成

登歌注見宋文帝元東昏暴虐東昏侯齊主寶

入登注見宋文帝元胸山蕞爾胸山注見漢担帝永興

前之注見宋文帝元晰之列二年蕞爾注見宋文帝

四年十一年質作質物相贊也登其德彭城之禍

德忘也彭城王紹魏宣武藉涓陽之資藉涓陽之資藉借助也

叔父也承平元年被殺藉涓陽之資藉涓陽之資藉借助也

我送舅氏曰至涓陽蓋以藉涓陽之資藉涓陽之資藉借助也

玉并高聲皆外戚故云藉涓陽之資藉涓陽之資藉借助也

周禮大宗伯五禮之目三十有六吉禮十有二曰禮祀

曰實樂曰燕樂曰血祭曰禋祀曰禘享曰肆獻曰饋食

曰禘曰禘曰實曰實曰實曰實曰實曰實曰實曰實曰實

冬反冬反十二年各疏粟事帝奇之同同粟事多少

與幼各此公護前短不欲人在已前也不則羞死本



傳作不覺 約懼不覺 沈約恐懼而不覺 及還 作

即差死 及還未 憑空頓於戶下 憑空失所也 頓僅仆也

下 瓦解 史記秦本紀土崩瓦解言秦國 取愧於

王尊 漢成帝時王尊為東郡太守河水泛溢于金

廬居殿上及水盛墮壞吏民有 求解 引發自責而求

奔走尊立不動而水波稍 祀先農 漢舊儀曰先農即

十三年 籍田 帝二年 祀先農 神農黃帝也祠以

太宰唐禮樂志章叔夏等奏經無先農壞案禮王自為

主社曰正社先儒以為在籍田也 承後中猶曰籍田 垂

武後乃為先農然則先農與社 吏緣為姦 謂史皆旁

為神蓋祀后土也 以勾龍氏配 也 擡衰 袁帝曰及衰本

也 十四年 大行 元平元年 擡衰 袁帝曰及衰本

袂漢鄒陽傳擡袂而正 振杖 擡杖 引漢趙熹故

事 漢先武廟太尉趙熹與熹事望太子與諸王雜坐百

僚無別慕正色 橫劍殿階扶下 講王至令統帥唯許

朝 內外肅然 井幹 注見漢武帝太初元年 大乘 乘平

氏有三乘法門曰大乘曰中乘曰小乘 人門 乘平

光語云摩訶衍言其運載無邊得無上菩提 人門 乘平

地也 重足 泰始元年 脅息 漢嚴延年得憂瘠

氣而息猶言累息也 尸祿 注見漢哀帝 司敗 猶廷

正義曰累息惶遽貌 尸祿 建平四年 司敗 猶廷

春秋陳國其時津寃宰故曰司敗後世因之 正誤左傳

者蓋陳國其時津寃宰故曰司敗後世因之 正誤左傳

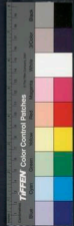

注陳楚名司寇為司敗二國之君皆無名
茂萌注見茂

宋者陳殺其太子御寇去不為之諱也
帝建安十五年破石注見晉孝武浮山在都信

十六年去朝去徐之也輻輪輻也

十去朝在徐之外輻三十輻於

以木為之字四瀆江河水鹿盧井上絞索而

兩源一出葱嶺一出于閩谷流東注瀟山東海清河中有

不流至五州濟源與水滿也刺初韓反

西二里平地出黎與水滿也刺初韓反

追隆堂若考作室法秀法秀

之謀魏考文太和五年大乘之變在去瑒丑亮

還思廉十六年雞眼名錄鑿杼軸杼軸

東建錄血食封禪書至今以大脯代

一元大武大脯牛脯鹿脯也

王屋蔡氏書傳案地志

正也大如王屋蔡氏書傳案地志

字一音泰



山狀如屋括地志云山在樓州王屋縣北十里古十七
今池志云山高萬仞方七百里本冀州河陽山也

年稱令以禁敷下聖太后令字於三從之道注

漢哀帝元以淺改卜因穿墮過石而所輸或羨注

之物或一斤之中餘羨百餘正誤此本振普惠傳本文
云所輸之物或介其百餘綱目節去所談者廢不必物

指其三長凡五家立都長五都殖不思之冥業注

剛寔中功棄也不思猶言無量無邊全親紆躬親紆

釋奠成均釋奠者設薦饌酌奠也實公者曰奠之為

設之也古釋奠山川廟社學宮統言之唯宋以儒立國
獨先聖之餘曰釋奠所以別釋祀也陳祥道云釋奠日

用上丁者丁謂火也周禮大司樂大司樂掌成均之法即司農云均
謂也樂師主調其音大司樂主受此成事已謂之樂鄭

玄謂董仲舒云五帝名太學曰成均則虞庠近是也案
陸佃云天子設四學并其中學而五直於一庭並建周

人辟雍則辟雍最居中其南為成均當學樂德樂語樂
舞者就成均大戴禮曰希入錫心千畝天子親耕久

向學上齒而責信成均是也錫心千畝籍田千畝

折之秩折食列反折減秩祿也初釋高祖比丘吐

至反比丘僧也梵語比丘夏言乞士謂上於諸十八

佛乞法資益惠命下於施主乞食資益色身十八

年鄉塾記家有塾黨有庠皆古之仕而已者歸中正
三國魏以吏部不能審覈天下佛龕龕亦也或曰準
士故令郡國及州各置中正



本以代律取其分數

東漢律曆志：截管為律，吹以

知其分數不明，故作律以代之。律之狀如管，長丈而十

三，張為三律，為寸於律為尺，隱間九尺以應黃鐘之律。

九寸，中夾一弦，下有畫分寸以為六十律清濁之節。杜

佑通典曰：古之神管考律均聲必先立黃鐘之均。黃鐘

之管以九寸為法，故用九乘為十二律。注見隋文帝

管弦之數九八十一之數也。十二律。注見隋文帝

黃鐘。注見應鍾。上。應鍾。注同。蕤賓。五月律中蕤賓。蕤

賓。蕤也。言陽氣上極。中呂。四月律中中呂。律書作仲

陰氣始賓。敬之也。去滅。東漢律曆志：中呂上生蕤賓。始下

物盡。故而去滅。生去滅。隋音樂志：中呂上生蕤始。始下

西行也。去滅。生去滅。隋音樂志：中呂上生蕤始。始下

蕤九寸。謂之執始。下生去。林鐘。六月律中林鐘。白虎

滅。上下相生。終於南呂。林鐘。通曰：林鐘也。言萬物

類聚也。隱間九尺不言須柱以不。曆志：準之狀如

琴。長丈而十三絃。為法。律為寸。於準為尺。隱間九尺以

應黃鐘之律九寸。却不言其上。須用繩柱與否。以循準

也。不吊。否同。柱。琴。說文：琴禁也。君子所以自禁制也。

如箏上之柱。軫。龍頤之下。名之曰軫。董。中弦下依數畫。注

準本以代律。箏。狀如琴。長六。治其故棺。元。臣先嘗

取其分數。八。十三弦。不言王后夫人。禮。所以不

詣關。奏論高。罪惡。今治。不言王后夫人。言及王后

其舊。稽又欲。奏攻。證也。無此。稽也。父母在有歸寧。沒則使卿寧。禮。泉。承。衛

夫人者。明。父母在有歸寧。沒則使卿寧。禮。泉。承。衛

嫁於諸侯。父母終。息歸寧。而不得往。國君大。善。晉。通。元

夫。父母在。則歸寧。沒則使夫人寧。於兄弟。善。晉。通。元



年可賀敦

此狄俗號其妻曰可賀敦猶夏言夫人也可音蓋

桑落酒

齊民要術

曰桑落酒法用九月九日作水澆米皆以三斗為準案度作莖蒲州刺史乞酒詩云蒲城桑落酒則桑落酒出

蒲中也又水經蒲阪下注郡民有對白墮工釀其酒

依醞成芳耐熟於桑落之辰故酒因名焉王公庶人奉

拂相招者每云索郎有願思同侶之語蓋索郎延語桑

落耳御印曰西羌桑落河出馬乳酒羌人兼葡萄壁之

晉宣帝時嘗來獻故蠕蠕注見晉書武帝太燕然注

九日賜百寮飲焉蠕蠕元十二年柔然燕然注

漢武帝征扶桑海中島名也山海經大荒之中有扶

和三年扶桑桑楚辭九歌曰照吾檻兮扶桑扶桑東

方有扶桑之木其高萬仞日下浴於暘谷拂其

扶桑爰始而登照耀四方日以扶桑為舍權

雖經望地而勿迫注地嗑音奄茲古

但作卷焉日所入之山也嗑或音久謀反

二年革面

從華而變其者見若豹之影也小人昏愚難遷者雖

未能心化亦革其面旱暵旱木而也暵音

以從君上之教令旱暵旱日氣乾也

仁隱云代北複姓具千牛刀千牛官名掌執白捺

藏名捺乃為劉石之患皆患帝時劉元海恭辭石稱

反字或作捺劉石之患莫劉曜攻魏趙晉元帝時石

勳據襄國臆度以智慮之意沃衍平美之地宜隱

者衍地之大磧柔然故地南嶺山在焉五代晉高居

沙四百里至涼州涼州西五百里姦回回邪也善秦

至甘州甘州西始沙磧磧無水

左傳姦三年瘳

即肥但國本大目氏後或曰高車

別種都拔底延城蓋王舍也師古



曰破曉本虜複姓。因爲國號。後訛爲化世耳。**四年**。呼

韓款塞。漢宣帝甘露二年。匈奴呼韓邪單于款五原塞。**肺腑**。注見漢武帝元朔六年。

欄楯。楯。堅戶及闌也。王逸曰。欄。橫曰。楯。插門于曰。欄。獨楯。楯。上臨邊之飾。亦以防人墜墮。今

階際本**破六韓拔陵**。破六韓虜三字姓。拔陵名也。拔。燕撥反。**賀拔**

度拔。賀拔虜姓。拔陵其名。**裴那清河**。于忠用事。裴那郭持

用事清河王。得**五年**。**二夏**。刑故曰。二夏。莫折大提

莫折。關西複姓。**解體**。注見漢桓帝。二秦。時又有高

也。大樓其名。**隴**。周爲岐隴地。春秋秦文公都焉。魏爲隴川郡。唐

改。汧陽郡。復爲隴州。州在隴山。西山又在鳳陽

至高山**汧**。注見漢光武。建武六年。**三輔**。注見漢武帝。征和元年。**岐**。注

周顯王**秀容**。注見晉安帝。隆安二年。**朱**。注見晉安帝。隆安二年。**幢帥**

柔然亦立軍法。以千人爲軍。**吐谷渾**。注見晉元帝。統

軍置將。百人爲幢。幢置帥。**鐵勒**。注見宋文帝元

六年。**馬嵬**。地名。在咸陽西。與地紀云。馬嵬坡在

川。即岐州陳倉縣。後魏改曰宛**新蔡**。古蔡國。周武王

州宛音驚。城州。今屬鞏昌府。**鄭城**。周初封管

州來爲下蔡。在淮南。今新蔡縣是。**齊庫刀**。正。齊庫刀



列河

元和姓纂云七蕃姓也音律野反

尉景

姓名也何氏姓名曰尉好勿反

王

乘麾闕外見可而進

王謂臨淮王也乘執也麾大將之旗所以指麾也周書牧

齊王石乘白旄以麾闕苦本反亦曰闕此王善若入門今拂闕法闕門中所豎短木也司馬法曰闕外之事前軍之是也此為將軍之法

鯁

字通作鯁俗作鯁音申演反魚名黃質黑文爾雅異似蛇而無鱗體有涎津夏月於淺水作窟苟子曰蟹非蛇鱗之

穴無所寄託

剥禡

剥脫也禡救故反毒衣也謂剥禡其家異也

資治通鑑綱目集覽卷第三十

資治通鑑綱目集覽卷第三十一

梁武帝普通七年宰詬

詬讀反其越春秋曰伯詬言伯宗之後楚伯州黎

之子也平王誅伯州黎其子詬奔吳為太宰後越滅吳以詬不忠誅之

數我弄倫

書洪範篇

弄倫攸戰蔡氏傳曰弄倫理也所謂弄人倫也數多路反數也

貪憤之兵

相曰利

人土地貨實者謂之貪兵兵貪者破爭恨小故不忍忿怒者謂之憤兵兵憤者敗

大通元年

右民郎

官名也正誤右民曹魏有左民郎曹晉置郎曹蕭斧

朝菌

菌水欬反地芝也魏志上生者與野田中者恐有毒陶隱居云山中多有毒菌地漿可解之

蕭斧

蕭文萬也白華莖科生多者至數十莖可作場有香氣說文蕭斧變父之斧也

列河

元和姓纂云七蕃姓也音律野反

尉景

姓名也何氏姓名曰尉好勿反

王

乘麾闕外見可而進

王謂臨淮王也乘執也麾大將之旗所以指麾也周書牧

齊王石乘白旄以麾闕苦本反亦曰闕此王善若入門今拂闕法闕門中所豎短木也司馬法曰闕外之事前軍之是也此為將軍之法

鯁

字通作鯁俗作鯁音申演反魚名黃質黑文爾雅異似蛇而無鱗體有涎沫夏月於淺水作窟苟子曰鯁非蛇鱗之

穴無所寄託

剥襦

剥脫也襦敝故反毒衣也謂剥襦其家異也

資治通鑑綱目集覽卷第三十

資治通鑑綱目集覽卷第三十一

梁武帝普通七年宰詬

詬讀反其越春秋曰伯詬言伯宗之後楚伯州黎

之子也平王誅伯州黎其子詬奔吳為太宰後越滅吳以詬不忠誅之

數我弄倫

弄倫攸擊蔡氏傳曰弄倫理也所謂弄人倫也數多路反數也

貪憤之兵相曰利

大通元年人土地貨實者謂之貪兵兵貪者破爭恨

右民郎官名也正誤右民曹魏有左民郎曹晉置郎曹蕭斧

蕭斧可作場有香氣說文蕭斧變父之斧也朝菌有毒陶隱居云山中多有毒菌地漿可解之毒



子朝商不知晦朔郭象注芝生於朝死於墓故曰朝商
林布逸口義云朝商一名日及生於墓上暮生見日則
死彼但知有朝暮而已

上佐

別駕從事是也此當朝
廷遣心贊重臣為之

何得任

其牒用

謂宜可任從實宜推
以文牒自置上佐

是云實

是云虜獲
姓實名也

該

左傳僖二十八年獻俘授陳許
時軍戰所獲左耳也獻謂獻之於廟也投象也
反諒文卯不字也廣韻注卯環
也播子曰碑之不才其卯環矣

國步多虞

時運也謂
國運多有

可虞慮之事才余
柔篇國步斯傾

問鼎

左傳楚子伐陸渾之或遂至
于洛觀於子周郊定王使王

孫滿勞楚王楚王問鼎大小輕重
對曰在德不在鼎楚
有魯德非遷于殷載祀六百故射暴官鼎遷于周德之

休明雖小必重其載四音亂雖大必輕昔成王定鼎于
郊稱卜世三十卜年七百天所命也周德雖衰天命未

改鼎之制重未可也又
武功 建興十二年 宗正

復姓漢楚元王交之孫劉德
二年有馬十二谷 漢貨

為宗正其支孫因以為氏
馬氏贏者始皇時人畜牧極衆斥賣求奇繒物因問私

獻武王戎王什倍其償與之畜畜至用谷量馬牛韋鞞
曰滿谷則具不復數也索隱曰言數

錢不可計算故以山谷多少言之
賀六渾 高歡自
稱其小

字 **賀拔岳** 賀拔虜拔姓
也岳其名 **鑄像** 注見晉安帝
安元年鑄金人河橋

杜預曰造舟為梁 **汎禮** 汎姓注見漢桓帝
建和元年祀宮 **懷羸入**

侍 左傳僖十七年晉太子圉質於秦秦以羸氏妻之二
年晉公子重耳奔秦秦伯納女五令 **澄口** 注見晉孝

懷羸與焉 秦懷羸重耳之姪婦也 **澄口** 武帝太元



十九 箕張

正義曰箕張猶春秋魚麗陣也左傳鄒伯

年十九 箕張 仗原警高梁彌以中軍奉公為魚麗之陣

注云其法先偏後伍伍承彌縫此魚麗陣法也杜預曰

車陣二十五乘為偏步卒五人為伍蓋以車當前以伍

次之謂以伍乘偏之隙而彌縫其

缺漏也犀音商正誤如箕之強也 奇兵 元祐十二年

兵非出奇不勝 中大通元年南嶺君南嶺注見先武建武

十九 梁國 注見周顯王三 袁昂之忠 降魏猶袁昂

之不降梁也袁昂事 鍾縣 屬無那案無郡今

在齊和帝中央元年 鍾縣 高州是鍾之日反 長子

注見周威烈 顯 音魚容反仰也義與顯同漢司

王二十三年 顯 馬相如傳延頭舉踵唱為然注口

向上 梲筏 音草伐二音皆編竹木以縛江 養德成

也 梲筏 河而運物者小曰特犬曰筏 養德成

注見漢靈帝 巴苜 也苜蓿秋反 四泉 為士象跡

中平六年 巴苜 也苜蓿秋反 四泉 為士象跡

蔡經通鑑本文云升講堂法座為四部大泉開涇架經

題綱目改四部大泉為士象四當作士見字刊誤當作

親乃 涇架經 梵語涇架華言示寂也佛以人死其精

聚心經注云梵語涇架此云無為勝伽經云乃不生不

死之地一切俯行之所依歸也佛故施燈文云願一切

衆生皆得光明世明以爲死非也 達磨 南天竺

乃有微妙光明世人認以爲死非也 達磨 南天竺

般若多羅傳正法眼藏曰當往震旦設大法樂遂往重

瀛達于南海梁武帝詔至金陵問道後潛回江北止于

嵩山少林寺面壁 二年 勅敵 勅強也梁京反 侯莫

九年 端坐而逝 二年 勅敵 勅強也梁京反 侯莫



陳房二字姓本後魏別郡之尉遲代北後姓本後魏尉居庫斛真水因氏焉

尉遲 別部之號因氏焉

勿反 蒐狩 春日曰蒐 蒐索也 擇取禽獸之不孚者冬

所擇 契胡 謂爾朱榮也 契音突 如契丹 契胡 契骨 皆

領人酋長 契胡 長星入中台掃大角 長星注見晉

二十年 中台注見晉惠帝永康元年 求聞 為句猶言請

年大角注見漢成帝元延三年 求聞 注見漢高

后八 殺董卓事 卓將呂布為內應會卓入朝布斬之

王允若赦涼州人必不至此 全本下文云意謂不

公 補連車僕僕鼓譟而出故昭被成濟即前執之

道鄉公 司馬文迎而立之是為元帝後禪位于史

仲遠 陸之兄 一旅之衆 禮小司徒會萬民之卒伍

兩師 兩師為卒五卒為旅五旅 終當為其穿鼻 穿鼻控

也 後爾朱兆保秀容川果 撲殺 擲而擊殺之 紇豆

陵 房三 北鄉 天柱之薨 爾朱榮為天柱大將 大

家 天子之親近侍從稱天子曰大家 桐棺三寸葬之

中野不封不樹 左傳哀二年若其有罪絞縊以戮桐棺三寸無入于兆下卿之罰也案禮



上大夫棺八寸下大夫棺六寸無三寸棺制也棺用漆
朽者葬之中野不封不樹孔子家語王闢注云不聚土
以起墳木樹於棺也

三年未安 魏敬宗 **成濟之禍** 注見前高 **穀粘** 木
也粘乾點反說文葉去其 **免責** 責漢曰債 **逢起** 與

皮曰粘以爲席而祭天 **路梗** 道路阻 **吐哺** 食在口中曰
如蜂之飛起也 **輟洗** 先典反

家周公戒伯禽曰我一沐三捉髮一飯輟洗 **歌** 闕

三吐哺起以待士猶恐失天下之賢人 **輟洗** 說文酒
足也漢書沛公至高陽傳舍餼食其入講沛公方踞床

今兩女洗食其曰必欲誅無道秦不宜踞見長者於是
沛公輟洗延食 **還吾刺** 是一句刺注見宋 **歌** 闕

其上也 **布** 屨 名秦屨也首連接羣

并汾 并半並反汾符分反二州皆在河東漢置太

郡春置 **加元服** 元首也謂加冠於首禮記三加冠開

汾州 **奇邪之術** 奇音奇邪音邪本云詭詐非

其行三王之德三加爵 **自力手書** 力疾而觀 **厭** 之厭

弁欲其行敬事神明 **目夷之義** 目夷即司馬子魚春秋

益沙反廣雅云厭 **奇邪之術** 奇音奇邪音邪本云詭詐非

常也疏云謂請詐 **目夷之義** 宋桓公庶子而太子莊

父庶兄也桓公疾亟父請曰目夷長且仁君莫宜之公
命于魚子魚辭曰能以國讓仁孰大焉臣不及也遂走
而子臧之節 公卒魚多殺其太子而自立晉厲公殺



之諸侯以子臧賢欲吳國之風吳太伯及弟仲雍有

立之子臧辭而奔宋周太王于而王季歷

伯仲雍皆奔荆蠻以避季歷自太伯十九世至壽夢有

子四人幼曰季札季札賢壽夢欲春坊文公諸師或

立之季札讓不可遂弃其室而耕周東宮官屬

曰唐六典載太子東宮官置左右二春坊以領象局備朝廷之中書門下省步落稽即稽

勿奴別種晉時劉元海五部之苗裔居河東胡也

之河曲或云山戎赤狄之後也稽堅吳反四車山崔

凌力升紫陌地名括地志云在解城

戎首注云為兵主

來攻伐曰戎首

資治通鑑綱目集覽卷第三十二

梁武帝中大通五年鐵勒即拔勒也注見末

或名正義曰在雍州西連側落反文帝元嘉七年

下注

吳國之風

周太王于而王季歷

春坊

步落稽

戎首

紫陌

鐵勒

鐵勒

鐵勒

鐵勒

鐵勒

鐵勒

鐵勒

鐵勒

鐵勒



之諸侯以子臧賢欲吳國之風吳太伯及弟仲雍有

立之子臧辭而奔宋周太王于而王季歷

伯仲雍皆奔荆蠻以避季歷自太伯十九世至壽夢有

子四人幼曰季札季札賢壽夢欲春坊文公諸師或

立之季札讓不可遂弃其室而耕周東宮官屬

曰唐六典載太子東宮官置左右二春坊以領象局備朝廷之中書門下省步落稽即稽

勿奴別種晉時劉元海五部之苗裔居河東胡也

之河曲或云山戎赤狄之後也稽堅吳反四車山崔

凌力升紫陌地名括地志云在解城

戎首注云為兵主

來攻伐曰戎首

資治通鑑綱目集覽卷第三十二

梁武帝中大通五年鐵勒即拔勒也注見末

或名正義曰在雍州西連側落反文帝元嘉七年

下注

吳國之風

周太王于而王季歷

春坊

步落稽

戎首

紫陌

鐵勒

鐵勒

鐵勒

鐵勒

鐵勒

鐵勒

鐵勒

鐵勒

鐵勒



案五代晉高居海使于閩記自靈州過黃河行五百里至涼州又西行五百里至甘州甘州西北五百里至肅州西渡金河西百里出天門關又西百里出玉門關越吐蕃界高至瓜州南十里有鳴沙山云為貢流沙也

鄴 古西元所居漢成避之禁今居襄漢拔也惡耗

拔也代北拔姓其先與斛律同祖為拔也部可朱渾

後因氏馬惡姓名色板猶撥反姓上史反獨孤信

代北三被潤粉注見唐高宗獨孤信部之號也信本

名如願姓劉氏其先伏留屯者為部第大人至庫者為

呼曰獨糗漿糗漿去文反稠桑地名在秦浙陽

浙陽先的反案浙水名郡在浙水北故名浙陽本漢南鄉

高后於永熙熙成武年號也以年號稱若武大同

元年乙弗虜後匈奴者許拱反誼二年波余則

夷甫任散誕王衍字夷甫晉武時人任散誕任意消

莊平叔坐論空論虛無也晏好老莊性放云晉太宗

曰梁武唯談苦空三年達奚代北胡種黑獺字

春柵匹沼長干寺阿育王塔長干寺今名天禧

里地名長干里阿育王塔在馬塞波苑錢鏐曰釋迦真

身舍利塔見在明州鄞縣阿育王所造人間八萬四千

塔而此震旦得十九之一今出佛爪髮舍利於塔中



縣治亭北今河南府河南縣西北有古塞
城其北山實運水竹出至僮師縣入春
也下釘 **黎明** 注見漢武帝元 **噤斷** 禁飲反口閉
去聲 **黎明** 鼎六年黎日 **噤斷** 禁飲反口閉

相切也章故曰 **若干惠** 若干香甚好虜 **馬陵** 注見
禁斷勿並怨說 **若干惠** 被姓惠其名也 **馬陵** 周顯

王二十 **土塏** 地名在郢州境 **十年中書監** 監本平
八年 **土塏** 內塏下郢反

三監之監後 **胡羯** 胡虜戎羯也說文羯羊羴也
皆特為去聲 **胡羯** 為虜之別號案吳漢傳注羯本句

胡別都分後居上黨武鄉羯室因號 **權衡度量** 注見
胡羯此總謂戎夷耳不特指於羯也 **權衡度量** 晉安

帝隆安 **奏駁** 注見漢明帝永 **懷刺** 七賜反善姓名
二年 **奏駁** 平八年段熲 **懷刺** 於奕白曰刺漢

分 **分行** 謂至諸州有所案 **十一年突厥** 董衡解
注見漢明帝永 **懷刺** 於奕白曰刺漢

狀如兜鍪其俗呼兜 **暎** 仁炒反又 **節下** 注見香成
驚為突厥因為國號 **暎** 此指反 **節下** 帝咸康四

年 **逗撓** 注見漢武帝 **控摠** 控苦貢反摠作弄反控
逸曰因若也一曰事 **哀削** 衰滿侯反衰餒 **魚獵** 言

多增韻不暇給也 **哀削** 也則刻削也 **魚獵** 言
充其民若 **繩逐** 彈治而逐之索隱曰繩索也猶以
也 **關茸** 關徒合反下也 **茸** 關茸草名也

師古曰關茸下 **昔要十圍** 言我之要注昔有十圍之
材不月之人 **昔要十圍** 寬肥也願會注一圍五寸

又云一圍三寸或云兩 **糲飯** 糲又音馬未也所謂
手合而圓之為一圍 **糲飯** 脫粟飯也袁長曰一斛



天下
大清元年。歷為之破。歷後也。猶謝安履高之折也。道直

通憲秋反。懸瓠。縣名也。屬汝南郡。同軌防主。同軌地名。防主官名。會

理。南康王名。屏氣。屏必野反。師古曰。屏藏其氣。息言懼之甚也。韓亡子房奮。

秦帝魯連駟。注見宋文帝元嘉十年。盾鼻。盾食尹反。兵器也。所以嚴身。持

角。注見三國漢昭烈帝章武二年。秦駝峴。山名也。望胡甸反。位班三事。三

三公也。職位在三公之班列。本文杜弼移檄梁朝略曰。後景以鄙俚之失。遭風雲之會。位班三事。已居萬室。而辭披不己。意亦可見。彼乃授之以利器。誨之以覆藏。至北方謂梁也。景在東魏。位司徒。故曰位班三事。非謂也。

離披。正義曰。離披散亂貌。猶言猖披。離披何。射之昌披考。注。晉與胡同。故與故同。並音匹。

波衣不帶之貌。授之以利器。注見三國漢昭烈帝七年。信國家之利器。

誨之以慢藏。易繫辭上。慢藏誨盜。注。藏者才。浪反。謂人有貨財而輕慢其所收藏。則是

取之以也。倨彊。注見漢高帝十一年。狼戾。前漢嚴助傳。狼戾不仁。師古曰。狼戾

貪而暴戾。凡言貌。徒探雀鷺。探他舍反。探取也。鷺丘也。戰國趙故太子章作亂。公子成。李兌起兵。距章。章

走。生父成。兗國主父官。獲章殺之。乃逢國主父。豈似

欲出不得。探雀鷺而食之。三月。空請熊蹯。熊而大。蹯

音頰。獸足謂之蹯。熊蹯。熊掌也。坪雅云。熊當心。白脂。如

玉。俗呼熊白。好舉木引氣。謂之熊蹯。其美在掌。左傳文

元年。楚成王欲立王子職。而黜太子商臣。商臣以官甲

圍成王。王請食熊蹯而死。弗聽。王遂誅杜預。注云。熊蹯



難熟莫又持，有外救王也。今社
竭，故云假餘息於燕昭。

資治通鑑綱目集覽卷第三十二

資治通鑑綱目集覽卷第三十三

梁武帝太清二年，軒輊。後漢馮據傳：居前不能令
人輒居後，不能令人軒臣。

所和也。師古曰：首
爲人無所輕重。間外之略。注見番
通六年。與國。注見周
報王五

十二 脫屣。履不躡，跟曰屣。脫
之者言易棄也。閭闔門。閭闔本天門
名。天子之闕

以象天門。故
名閭闔也。義陽。郡屬荊州。今信陽州是。史記：建元
以來侯者表注義陽在滎陽平氏

項城。縣名，屬
陳州。忌賈在翟惡會居秦。忌，畏也。翟，秦
憎也。翟，秦

春秋二國名。賈，謂賈季，即狐射姑也。會，謂士會，即隨會
也。又曰：隨季二人皆晉中軍將。左傳：文六年，賈季奔翟。

七年，先幾奔秦，士會從之。十三年，晉人患秦之用士會
也。趙宣子曰：隨會在秦，賈季在翟，難日至矣。若之何。

CENTRAL LIBRARY, TAIWAN, P. R. C.



難熟莫又持，有外救王也。今社
竭，故云假餘息於燕昭。

資治通鑑綱目集覽卷第三十二

資治通鑑綱目集覽卷第三十三

梁武帝太清二年，軒輊。後漢馮據傳：居前不能令
人輒居後，不能令人軒臣。

所和也。師古曰：首
爲人無所輕重。間外之略。注見番
通六年。與國。注見周
報王五

十二 脫屣。履不躡，跟曰屣。脫
之者言易棄也。閭闔門。閭闔本天門
名。天子之闕

以象天門。故
名閭闔也。義陽。郡屬荊州。今信陽州是。史記：建元
以來侯者表注義陽在滎陽平氏

項城。縣名，屬
陳州。忌賈在翟惡會居秦。忌，畏也。翟，秦
憎也。翟，秦

春秋二國名。賈，謂賈季，即狐射姑也。會，謂士會，即隨會
也。又曰：隨季二人皆晉中軍將。左傳：文六年，賈季奔翟。

七年，先幾奔秦，士會從之。十三年，晉人患秦之用士會
也。趙宣子曰：隨會在秦，賈季在翟，難日至矣。若之何。

CENTRAL LIBRARY, TAIWAN, R.O.C.



高要

漢武帝置蒼梧郡高要縣治焉梁置郡曹瓊

反板橋

在建康城內晉景建詩輪輿十區分

也分秋

同反

春鍾

也鍾聲也

玄武湖

在建康上元縣北十里

元嘉中有黑龍見故名

哀甲

傅子木哀甲以攝人

其後子孫為其家之女美者尤多遂以姬姜為美稱正

畢

齊民

帝後二年

姬姜

美女謂之姬姜

美號皆稱姬左傳云鍾有姬姜無棄蕪萃姜亦大國大

也齊紀皆姜姓其女貴多為天子諸侯后妃故謂貴人

如姜

鍾山

即蔣山在建康上元縣東北十八里漢

木鍊陵尉蔣子文遜賊至鍾山下傷額

立廟山上因名蔣山

蔡洲

在建康上元縣西二十五里

頽

反

自相矛盾

也正義曰矛所以傷敵楯所以扞身其用

相及故事之不協者為矛盾莊子楚人有賣矛及楯者

見人來買矛即謂之曰此矛無何不徹見人來買楯則

又謂之曰此楯無何能徹者買人曰運將爾矛刺爾楯

若何然則矛楯各自言之則皆善矣若相對言之則必

有不以旌吾過

或曰旌當作志志記也左傳以志吾

善者識也

三年助警構

名遠服

東

備表識也

三年助警構

名遠服

為要服

東

府

注見晉安帝

拔首橋

正義曰

設壇

曹沫以匕首

劫桓公於壇上注何休曰土基三尺階三等曰

壇會必有壇者為升降揖讓稱先君以相接也

蔬茹

蔬茹

蔬茹

蔬茹

蔬茹

蔬茹

蔬茹

蔬茹

蔬茹

蔬茹

蔬茹

蔬茹

蔬茹

蔬茹

蔬茹

蔬茹

蔬茹

蔬茹

蔬茹

蔬茹

蔬茹

蔬茹

蔬茹

蔬茹

蔬茹

蔬茹

蔬茹

蔬茹

蔬茹

蔬茹

蔬茹

蔬茹

蔬茹

蔬茹

蔬茹

蔬茹

蔬茹

蔬茹

蔬茹

蔬茹

蔬茹

蔬茹

蔬茹

蔬茹

蔬茹

蔬茹

蔬茹

蔬茹

蔬茹

蔬茹

蔬茹

蔬茹

蔬茹

蔬茹

蔬茹

蔬茹

蔬茹

蔬茹

蔬茹

蔬茹

蔬茹

蔬茹

蔬茹

蔬茹

蔬茹

蔬茹

蔬茹

蔬茹

蔬茹

蔬茹

蔬茹

蔬茹

蔬茹

蔬茹

蔬茹

蔬茹

蔬茹

蔬茹

蔬茹

蔬茹

蔬茹

蔬茹

蔬茹



郭璞曰凡什菜可食者通名蔬師七到雙六博局

古曰所食之菜曰茹茹人起反雙六戲名

以異木為方盤盤中彼此內外各有六梁故名雙六

打馬拽子視明瓊為擇的非國譯則無以得雙六

最近古號為雅戲始於西竺流於曾經盛於梁陳齊

隋唐間宋太祖拈之聲詩紀於全文雙有先馬闕時已

久中州汎汎罕見而殊方偏譯類能為之三佛齊曰

曹錕陳思王食子未下食打取也子馬也未下謂馬

所製非也食子未下被打起而未得入盤也雙六

盤中彼此各十二梁白黑各十五馬此馬單則彼馬得

打兩馬相比為梁成梁所以避打也馬單則彼馬得

俱不得動必使所打馬獲下然後餘馬得行仍須彼內

六梁中有空位而瓊色值之方可下也其布置那移之

詳見江公孫之制漢光武時公孫述據蜀自爛

羊鎮印

將軍後印帝位羣小勝夫皆避受官爵長安

為之語曰彌羊胃朝朝章鄙雜趙王倫晉宜第九子

亦加爵位每朝會貂蟬盈豫章饑父初梁武納齊東

坐謗曰貂不足狗尾續豫章饑父昏侯寵姬七月

而生豫章王綽其母邵陵冠布齊陵王輪攝南徐州

會以故綽遂降魏石虎之風王胡石虎太子速謂李順等

子服而著之石虎之風曰官家難稱吾欲行冒類之

事卿從我立事堂虎殺逵更立曰汝能殺韜管以韜之

有龍虎分封汝等韜死主上必臨喪吾因行大事喪不濟

矣韜等殺韜事覺宣伏按冒類句奴單于頭曼之子

韜父自立運欲殺父故云今梁主之子豫章王綽為父



象茅既生則被播之於庭皆無父之人也
故侯景謂如石虎之子運宜皆欲殺父也
竿融姚興

之代 竿融姚興
祠以銅為名丹陽人黃金塗身衣以錦練若銅紫九重

下為接鴈道可容三千餘人悉胡佛經姚興姓名晉末

附國後秦主也以鳩摩羅什為國師天竺寺塔由是州

郡化之事件者十室而九 沐猴而冠 注見漢王 搗

史紹釋文竿音側格反 徐擒 反 丑知 不逞 正誤不逞字出

不得逞者韻書逞快也不逞他歷 宛陵 漢置丹陽郡

立宣城縣隋改宣 嶽 反 不極 南陵 漢置丹陽郡屬

州宋陸軍同府 出 涿于帆及水出潁川陽城山左傳注水 遠

及 浙州 注見中大通 遮得 而得之 輕佻 注見

帝中平 濡須 建安十七年 樅陽 漢置縣屬廬江某

廢為鎮今屬安慶桐城縣古樅陽城南濱 伊霍之傳

大江在今相城東南百二十里樅七容反 伊霍之傳

殷太甲不明伊尹放諸桐後太甲悔過文立而相之漢

昭帝崩霍光立昌邑王王行淫亂光廢之而立宣帝正

太甲霍光輔昭宣不可知曹丕篡漢司馬史纂魏曹

馬之書 魏曹丕受魏禪 削 實側 剖心 傳 鄒陽

相燕燕人魏文侯燕王王食泰以馭駿白圭顯於中山中
山入惡之魏文侯相信宜移於浮蘇或 嘗膽 越王勾踐
臣割心折肝相信宜移於浮蘇或 嘗膽 越王勾踐
正誤此言悲痛切至中心如割也



於會稽後吳越和句踐反國方縣廢於堂生
附即仰燕飲食必嘗靡曰汝忘會稽之恥耶
蔡力么

梁簡文帝大寶元年滌頭地名也滌音
天未悔

禍正誤此言假使果必天未石城今鄧州之理古石
東向山為周圍樛子城三面墻

建北澧水之北也水
出南郡

反晉熙案宋書志晉熙郡古陸安城也宋文帝侯

瑱他旬鑄像卜之注凡晉安帝陸范曄漢獻帝贊

范曄宋文帝時人其贊曰獻生不
辰身播國屯莽我四百永作虞賓

官曹公府不相瞻敬則為移文征
羅州漢合浦郡地

在廣西高涼吳立郡洗氏洗音蘇與

反何氏姓苑南康郡名隋置虔州宋置瀛輸賤吐

音先禮反瀨石地名在贛州瀨牒雲虜復姓雲

貨財贖罪蠶南名地耗巨俱新淦隸章屬縣淦水所出西楮

殺楮與梓同步項反係上聲說文打也又木杖也楮

麟趾格東魏孝靜帝景暉臣於麟趾磧磧日叱

羅虜復不敢遂武不能就遂此武事也正誤此猶

不敵究竟西鄉漢中郡成固縣地三國漢分成固立

而罷兵也南鄉縣晉改為西鄉郡去聲正誤鄉



如東鄉義熙七年侯莫陳唐三字姓案大宋重

其先羅之身租調庸唐書租庸調王崇注有田則有

二車白堵名地爾我之鍛奴世居金山之陽為秦然

鐵工故曰爾本端疑端正也疑魚力爾不及一

老嫗句總漢成帝母元后王氏王莽之姑也平帝崩

制後朱即其請嬰於后后不肯授恐莽脅之乃投嬰於

地源泣罵曰我老且死知而兄弟弟今挾滅也今驛景罵

元話不及一老嫗蓋高洋受東魏禪

時節奉匭致於洋故謂不知王后也

讓孝元帝承聖元年庫莫奚注見晉安帝鵠

舟舟名舟也六明舟有六門齊高始立於舟

正誤建康臺城有六門謂大司馬門萬

春門東華門西華門太陽門承明門也

成濟之事注

武帝中大橋二第名橋倚伏難知老子曰禍兮

通三年橋居秋反倚伏難知福之所倚禍

資陵西城七官於兄弟行第七故云枰

反耕反擣反劍北劍閣之北也劍閣注見白馬

西南夷地在廣漢郡漢武置武都

郡有白馬山在錦州魏城縣西

南鄭漢中郡屬

漢三國魏孫資曰南鄭直為天獄中即此

伏知命伏

漢三國魏孫資曰南鄭直為天獄中即此

伏知命伏

漢三國魏孫資曰南鄭直為天獄中即此

伏知命伏

漢三國魏孫資曰南鄭直為天獄中即此

伏知命伏

漢三國魏孫資曰南鄭直為天獄中即此

伏知命伏

漢三國魏孫資曰南鄭直為天獄中即此



也本伏
義後
斬已
左傳註
戲而相愧曰
大選之職
東龜

政待年
格銓
擢賢能
又沙飲
而而惡之
管庫必擢
記禮弓所舉

之士七十有餘家
注管庫之士
府史以下
官長所置也

舉之於君
以為大夫士也
管窺也
庫物所藏
左傳晉文

子舉管庫士
蓋以其
門閤不遺
漢末博傳
廣代國語

府師古曰
伐功勞也
閤所經歷也
車千秋傳
無閤閤功

勞注閤
積功也
閤經歷也
唐六典
以上通用
烏頭大門

又曰表揭
入曰閤閤
云東
最為折衷
衷沙仲反
折

將閤閤是也
俗呼樞星門
衛取士極
齊桓存三亡國
左傳係十九年
齊桓公存

衛其當
國魯衛邢
問元年
者魯難
晉文不失信於伐原
左

信元年
城邢二年
封衛
出曰原
將拜夫
軍史曰
諸侍之
公曰信
國之實也
民之

所庇也
得原失信
何以
涿口
地名
涿水之口
二年

庇之退
一舍
五原
陣
也
在湘東
郡
二年

也請君討之
子糾春秋
齊僖公庶子也
左傳莊八年
齊首私作
公子糾來奔
九年公伐齊
納于糾
小白自莒
先入
鮑叔帥師
來言曰
子糾親也
請君討之
乃殺子糾
于生
胡林
注見五代
周世宗
穀
反古岳
王氣
子晁

反與也
下枋桃
記禮器曰
設祭于堂
為枋手外
注云
門之旁
因名焉
疏云
枋有二義
一正祭
聘既祭於廟
又
求神於廟
門內
二是明日
釋祭時
設饌於廟
門外
西室



桃冠廟也祭法曰遠祖為桃注桃之言起也越上去意

也周禮先王先公之廟桃其遺衣服藏焉注遠主所藏

曰桃先公之遠主藏于后稷之廟先王之遠主藏于文

武之廟遺衣服者大斂之餘也枋有彭反桃他同反

百二之勢史記漢高本紀秦形勝之固也魯河四山

曰得百中之二也謂地勢險

宿預城名三年蒙官

獨攝天子也不敢斥言天子故稱曰官又有攝家者又

有蒙稱官家者蓋將濟萬機論五帝官天下三王家天

丁以天子兼三壯見漢成帝綏聖遇各反

五之德故稱焉

心中星和二年守心

衰經衰與練通衰水也士衣禮疏曰麻在首在

顯長垂下經之言實衰之

腰領分矣腰身中也領頸

將異矣矣

宋渾天儀渾天儀者謂渾天儀也李淳風謂瑣瑣

為渾天儀鄭玄謂以玉為渾儀也王季云渾天儀義和

之舊器積代相傳謂之瑣瑣其為用也以察三光以分

宿度者也虞喜云洛下閭為漢武帝於地中轉渾天定

時節作太初曆或其所製也和帝時詔賈逵造黃道銅

儀順帝時張衡更以銅製於密室中其內外經南北經

黃赤道列二十四氣二十八宿中外星官及日月五星

以漏水轉之於殿上室內令司之者閉戶而唱也星已

盡查之範天者瑣瑣所加某星始見某星已中儀檢其

誤題是偽劉暉時孔挺所造則古渾儀之法也而宋何

承天徐彥成以為即張衡所造蓋晉夜亂沈沒西戎衰

歷十四年宋高祖定威陽得之文帝元嘉十三年徐彥

察之宋徽儀象鑄銅為之國元嘉十七年又作小渾天



二分爲一度徑二尺二寸周六尺六寸安二十八宿中外星官備足隋高祖平陳得宋氏渾儀之器歸于長安
天儀初移於東都觀象殿又渾儀梁銅表表隋志曰先
至立八尺之表於頡川陽城景與圭等書緯考靈曜曰
日永景尺五寸日短景尺三寸易緯通卦驗曰冬至之
日推八尺之表日中視其景長短以占和否梁天監
中祖常造八尺銅表其下與土圭相連圭上爲溝置水
以取平正按測日景大同中太史令用九尺表格江左
之景陳氏惟用標法焉又土圭注見晉安帝義熙十三
年延表延造表長也索隱曰南北折簡可致古者
簡爲書師古曰折簡猶言平紙也折簡可致言其易也

資治通鑑綱目集覽卷第三十三

資治通鑑綱目集覽卷第三十四

梁敬帝紹泰元年舊反倉旬厭噓注見武帝青門

開皇九年注見隋文帝太平元年注見文帝梁山在太平州當塗縣

移理淦城即今州城是又淦梁山在太平州當塗縣

城眉山兩山對處大江之東西東曰方山與地記曰

博望西曰梁山俗名東西二梁山方山與地記曰

康西葛玄煉丹之地孫盛青墩即青山也在當塗東

晉春秋云方山有直濟兒音倪字或作倪兒幕府

謝公名碑反放勇兒塘地名在建康西幕府

山在建康城西二十五里晉琅邪王初渡江懸高音



二分爲一度徑二尺二寸周六尺六寸安二十八宿中外星官備足隋高祖平陳得宋氏渾儀之器歸于長安
天儀初移於東都觀象殿又渾儀梁銅表表隋志曰先
至立八尺之表於頡川陽城景與圭等書緯考靈曜曰
日永景尺五寸日短景尺三寸易緯通卦驗曰冬至之
日推八尺之表日中視其景長短以占和否梁天監
中祖常造八尺銅表其下與土圭相連圭上爲溝置水
以取平正按測日景大同中太史令用九尺表格江左
之景陳氏惟用標法焉又土圭注見晉安帝義熙十三
年延表延造表長也索隱曰南北折簡可致古者
簡爲書師古曰折簡猶言平紙也折簡可致言其易也

資治通鑑綱目集覽卷第三十三

資治通鑑綱目集覽卷第三十四

梁敬帝紹泰元年舊反倉句厭噠注見武帝青門

開皇九年太平元年溢城古三苗國晉置江州又

移理溢城即今州城是又溢梁山在太平州當塗縣

口注見晉安帝元興三年梁山在太平州當塗縣

博望山兩山對處大江之東西東曰方山與地記曰

康西葛玄煉丹之地孫盛青墩即青山也在當塗東

晉春秋云方山有直濟南三十里懸高府

因改名碓反放翁兒塘地名在建康西幕府

山在建康城西二十五里晉琅邪王初渡江懸高

時丞相王導建幕府於其上因以名山



曆番屬也。爾雅：番，秋也。番易：輪番更。暮食：注見漢

武五。白下：注見宋明帝。臨沂：今沂州是也。有臨沂

年。伏內：注見唐高宗末。黑纒：字小。秦：耐酌：反。

酌：反。具：反。說文：釀，酒漿也。酌：醉也。惜：痛也。

是連：志是連氏，後魏書官氏。陳武帝未定元年二丘：注見漢

口：城名，在南康之北。離音。司會：禮天官，司會掌邦之

以逆邦國都鄙官府之治。注：會古外反。大計軍司馬

也。同會主天下之大計。計官之長。若今尚書。分受：分授

秩百石。官伯：禮天官，官伯掌王宮。汝：汝水，其地曰汝

口：江。晏安陸縣有汝水。其地曰汝。汝：汝水，其地曰汝

汝：本名汝。汝水出江。汝：汝水，其地曰汝。汝：汝水，其地曰汝

夕莫也。莫：行夜也。以直宿者為其有解情。離：都署。鄰：司

農云：圻，戒守者所擊也。圻：土各反。易：擊解曰重門擊柝

以待暴客。注：兩木。沈酒：音麻。狂曰沈。亂于酒。注：沈，謂

相擊以行夜也。沈酒：音麻。狂曰沈。亂于酒。注：沈，謂

于酒。注：酒，沈也。詩：沈酒，淫液。注：沈，云。沈酒者，甬力

也。兩甬相當以。耿介：楚辭：九辨曰：耿介，剛勇之意。車

鈺：雙反。鈺：雙反。鈺：雙反。鈺：雙反。鈺：雙反。鈺：雙反。鈺：雙反



反師古曰又與素

南皖

正誤南皖口皖水入江之口也

沿革

治余身反因襲也革更改也

場

丑亮反又

大雷

安帝義

年

陳文帝天嘉元年風反為

正誤通鑑本文反作

拍擊艦

伯宗光大元年周人梁人使陳陳兵明徵先

以小艦當西軍大艦受其拍西軍諸艦發拍皆

宗隱曰漢百官表將軍軍中皆有軍使一人

先後

謂且暮常翻近也正誤先後只作如復辟

初始元年可朱渾字姓留使豈不佳邪

不好漢老嫗李太后漢賦食士奔散飲食

也音唐楊妻也健介弟左傳襄二十六年楚伯州犇

郡回反圖解也通也敦迫敦勉迫劫反要人

大也敦迫通也敦勉迫劫反要人要人

也督亢陂在涿州范陽縣乃燕膏陂之地有督亢地

王尋為秦城郡又注二年布泉皆錢之別名同程錢

泉者皆貨流布於民間也林慮建寧二年司會



上士

禮天官司會上有上士八人中

黔中

注見周顯

庶子

注見周顯

三年班彪王命

漢光武時班彪因

命論以為漢德承堯有靈命之符

居士服

所謂山居

舉也

四年韓智晉陽之謀

戰國晉伯率韓魏之

張耳陳餘初為劉豎交使王離圍耳於鉅鹿餘不攻耳

近家

退有錯投之趣

軹關

注見晉書

中楹

注見

禮弓

孔子夢坐奠於兩楹之間

注兩

几

注見

少者

加諸老者

寫

注見

芥

注見

元始

五年

醕

注見

憲

注見

帝未

平二

榼飲

注見

言

注見

年

以後

但用

三日

注見

注見

高皇

後八

供帳

注見

注見

注見

蠕蠕

降衆

注見

注見

注見

注見



奉收叔子以下三千餘
人付其使者盡殺之
五年流內官
注見唐玄宗開元十七年流外

闇癡
闇衣檢反不明也癡不慧也。正誤闇平聲耶靈

田杜佑通典註不裁白虹貫日
注見漢哀帝元壽元年獸之

獸與厥通益
割帶珠
珠平聲也玉佩如環而有缺割

也
割
反匹詔虞公計
切莫奇依陳實應以逆順實

辨足
管寧無恙
東魏武黃初中華散為寧獨行君

子文帝時召寧還郡
今陳主以虞寄比之也
史記蘇政

傳若母李無恙
注索隱曰爾雅云泰曼也
楚詞云楚及

也
君之無恙
應勸風俗通云恙病也
宋易得云恙益

也
君之人獲食人心
上古之時
草居露宿多依此毒俗

相勞云無恙
乎恙非病也
稽胡
注見梁武帝中大通三年步落稽六

年
彗星見
史記天官書注正義曰天彗者一名掃星

體無光
微日之光
故夕見則東指
晨見則西指
若日南

北皆隨日光而指
光芒所及為史變
見則兵起
除舊布

新彗所指之疾弱也
又金巨羅
史瓘通鑑釋文曰巨

注詳見周顯王八年
為之甲坊
軍器監掌錄甲坊以時輸武庫函谷關

文頌曰秦東關也
在弘農縣外
衡山嶺下
師古曰陝西

流林縣南十二里有法窟關
水即古函谷關也
其水北

原壁立數十仞
有中僅容一車
今陝州靈寶縣南十

里秦函谷關也
漢武元鼎三年徙函谷關於新安
洛



防正誤此史周武帝保定五年改故函谷關城為通洛防在洛州新安縣東天康元年足

為周旦周公旦周武王弟也武王崩成王幼而少周公攝政七年而反政古之遺

直春秋傳昭十四年仲尼曰叔向古之遺直也注言叔向之直有古人遺風刺閹取外事

也明三省注說閹中職名猶判史刺殺之判檢察閹者

傳更籤傳更籤等也黃札宋明帝時以軍功除官

者奕振不能溘陽地名在郢中今澧州也

陳主伯宗王也光大元年願作富家翁三國經主曹芳

揚高平陵曹爽與羣弟謀殺司馬懿閉城門不內桓範

勳奕挾天子以令天下爽乃投刀於地曰我亦不失作

富家翁遂奉交惡左傳則難交惡注惡益莖育本草

人又名蔓菁根葉及子乃是葍類詩來葍來菲陸機

曰葍葍幽州人或謂之芥方言豐茂葍葍也陳地謂

之葍葍趙郡謂之莞開西謂二年親迎昏禮婿家設位

吹于外初昏婿家設位主人告于祠堂其子而命之迎

婿出乘馬至女家俟于次女家主人告于祠堂遂其

女而命之主人出迎婿入其門婿來女出登紀南杜預

曰楚國今南郡江陵縣北紀南城也括地志云荊州江

陵縣北五十里有紀南城古郢都也又謂之南郢

升遐說曲禮告喪曰天王登假鄭玄曰登上也恒稜恒稜縣名屬梁州音竹



陳宣帝太建元年乾明

廢帝廢年號即陳文帝天嘉元年也是年八月廢為

濟南

三帝文襄文宣孝昭也

薄昭

漢文帝母薄姬之弟以殺漢使者文帝使公卿

從之欲欲令自引分昭不賞又

呂嘉

漢武帝時南粵王相也建元四

使羣臣喪服往哭之乃自殺

周迪陳寶應

文帝天嘉五年陳寶應六年殺周迪

年管幼安袁曜卿

管寧字幼安注見文帝天嘉五年袁煥字曜卿三國魏人劉備

舉煥茂才避地江

繡憶

許偃反車上張緒曰憶

安車

注見漢

無二

鼓吹

注見晉武帝

靡節

龐大將軍之旗所以指麾也節注見秦始皇

二十箇簿

注見晉成帝

脫其究我

朕或然之辭猶言儻或也先慈

奪人之心得後人有待其衰

三年請禁推

推勸也

奴見大家心死

大家猶言天家蔡邕獨斷曰天家百官小史之所備天子無外以天下為

家故稱天家親近侍從

辨頭

以髮結為辨也辨俾與反

相親表

周公誅管叔

周公旦管叔鮮之兄也成王平少周公攝政管叔與羣弟疑周

謂儀表

李友醜慶父

李友慶父皆魯桓公之子莊公之弟

公不利於王乃作亂

李友

慶父皆魯桓公之子莊公之弟

也莊公薨季友立莊公之子般慶父恨不得立乃殺般

而立閔公

季友奔陳慶父奔莒季友乃入而立僖公求

慶父於莒而

襄陽

注見漢建安十二年

古稱子國也正義曰

基州

州名本

在今江陵竟中故城在襄州樂鄉縣東北三十三里



資治通鑑綱目集覽卷第三十四

資治通鑑綱目集覽卷第三十五

陳宣帝太建四年

女媧風姓代密攝立又號文希氏媧始華反

伯大夫

禮地官猶人掌令丘乘之政令稍地距王城三百里謂天子之田稍稍以封大夫也稍色

教盲老公

租賦嘗因罪置地牢夜以蒸菁明月

光豐樂

光吹子名義字豐樂正誤誤

名門者白使衷甲

門者司門之吏也白使者衷甲謂

貫甲於水

放流殛竄蔡氏書傳曰流遣之遠去如水

也竄則驅逐禁錮之殛則拘囚

厭蠱之術

厭蠱涉古



資治通鑑綱目集覽卷第三十四

資治通鑑綱目集覽卷第三十五

陳宣帝太建四年。女媧

風姓。代宓犧立。又號文希氏。媧始華反。

稍

伯大夫

禮地官。猶人掌令丘乘之政令。稍地。距王城三百里。謂天子之田。稍。稍以封大夫也。稍色。

教盲老公

租。租。當因罪置地牢。夜以蒸。菁。明月。耕。子為燭。眼為所熏。以致失明。

光豐樂

光。吹子名。義。字。豐樂。正。誤。誤。郎。邢。祖。信。官。乃。解。律。金。之。子。光。之。弟。也。

名門者白使裏甲

門者。司門之吏也。白。使。裏。甲。使。謂。教。使。也。白。之。於。使。曰。使。者。裏。甲。謂。

貫甲於水

放流殛竄

蔡氏。書。傳。曰。流。遣。之。遠。去。如。水。之。內。也。放。置。之。於。此。不。得。施。適。也。竄。則。驅。逐。禁。錮。之。殛。則。拘。囚。厭。蠱。之。術。厭。蠱。涉。古。困。若。之。隨。罪。之。輕。重。而。異。法。



曰。執左道以亂政而惑人曰。蠱折體。五年。漶耗。漢古

即藥毒害人是若行符厭俗之術

龍見當寧。天官書。東宮蒼龍。東臨

其精為龍。龍星初見。禮書。寧寧。祭。又封。探書。漢高詔。令

龍。此其類也。唐開元。禮。祠。用。壬。辰。日。祠。之。壬。辰。為。水。辰。為

鏡。鏡。音。洗。現。短。兵。吳。古。通。萬。年。京。兆。蜀。聖。紹

建昭二年。帝。寵。胡。何。洪。吟。胡。兒。也。王。良。之。用。繼。孟

曰。昔者趙簡子使王良與嬖奚乘。終日而不獲一禽。奚

莫。四。天。下。之。議。工。也。良。請。復。之。一。朝。而。獲。十。禽。奚。曰。

天下之良工也。簡子曰。我欲學與女。女其良不可。曰。吾為

人乘。請辭。注。王。良。謂。我。為。法。度。之。知。應。禮。之。射。正。殺。之。

能。以。說。道。為。六。年。居。倚。廬。注。見。昔。元。帝。太。一。溢。米。

御。而。頌。說。之。大。公。子。食。粥。納。財。朝。一。溢。米。其。一。溢。米。食。之。無。筭。注。納

財。謂。食。穀。也。二。十。兩。曰。溢。謂。朝。莫。各。用。一。溢。米。為。粥。也。

於。聚。米。之。法。一。溢。為。米。一。升。二。十。四。分。升。之。一。孔。叢。子

曰。兩。手。曰。掬。袒。括。髮。注。大。記。篇。小。飲。主。人。袒。說

於。死。者。袒。三。日。袒。者。事。便。也。文。公。家。禮。小。飲。主。人。變。服

自。前。扱。於。股。之。右。括。髮。注。云。男。子。斬。髮。者。袒。括。髮。袒。謂。左。袒

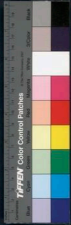

TIPPEN Color Control Patches

寸直心麻謂以麻
括髮及為經帶

父大之是無窮不報之以德而莫怨漢文短喪帝遺

之大如天無窮不報之以德而莫怨漢文短喪帝遺

苦內反暨也土塊塊也疾大記為痲苦枕占賈氏

曰痲苦者痲之在草枕者痲之在土也邪

診莊子陰陽之氣有診注診徒與及腹亂也前漢五行

和意於慎說文診猶臨也七年藍縷注見唐僖宗

穰見鬼人能使人精神現之解嚴嚴曰戎嚴此云

果行也方軌軌車軌也方軌言並轡而進也爾雅

擗角注見三
烈帝章武二年

導養注見唐憲宗元和十二年通商惠工左傳閏二

通商惠工解云通商故以還道商惠工年衛文公

其有無慮百工以利其器用道路以目而已不教言

也乘駟左傳文十六年楚子乘駟注駟音駟古駟

哭又未遂伯周禮地官遂人主六達六達之地汾

潞汾州屬太原潞州屬平陽水經云汾出汾中渾城

在河內出歸德周禮河內曰冀州其寧汾潞名

縣南潞音袒乞伏房號八年潘陸之華陸崇皆晉

時人至少有吳園綺之實關東國公綺綺里李四始



子太子以書招致
四皓遂不得廢
亟徵行亟去吏及執也張晏曰
徵行者未徵賤之所為

六如堅昔六如房三字姓堅名也本姓樓璆樓璆上

大家去武帝中大通二年禱翟翟周禮王后

衣論狄開狄釋云禱當為聲節聲妙其色玄也婦人尚

衣以從之拾當為鴻狀當為翼則鴻其色青也上二

翟與屈音相近其色赤亦刺增為雉形不畫之故名開

狄或以無正文直意畫之也從王祭群小祀則服之禱

可歸執高遵付謙去年周使伊婁謙聘齊觀登其

及高遵以情舍齊人齊遵留

潛居潛九年莫多婁房三字高韓高阿那

幕容三藏幕容其姓朝觀之禮禮我官大行人

國天下之事秋觀以此邦致積致餽禮秋官掌訝曰

以王命致于賓也委猶亭也司儀曰致饗饋注小禮曰

積下男三積鄭司農云積饋之禮也朝士儀曰出

入謂從來說去也每積有牢醴來未易積子賜及饋

許既又九儉九介禮秋官大行人曰上公之禮

人儉者四人子男介五人儉者三人注受享於廟

大行人曰廟中將幣三享注廟受命祖之廟也鄭司農

有三公書周官立太師太保太傅太宰三公實曰



訓此所謂**三孤**書周官少師少傅少保曰三孤實公弘化養民樂傳曰孤特也三少卿三

三公也而非其**六卿**書周官冢宰掌邦治司徒掌邦

屬官故曰孤**致食勞賓**致食大行人曰上公

三勞侯伯食禮七舉非問再勞子男食禮五舉堂問堂

勞諸若儀之也皆有禮以勞致之凡飲不同**還贊致**

者皆降經也食音嗣勞老報反飯扶晚反**還贊致**

享贊賓所執玉帛也以禮飲食謂之享秋官司儀曰致

可其餘主君親往君如有故不親享食則使大夫以酬

重耳受珍反璧垂謂時以主璋禮也享以璧琮財也巳

聘而運圭璋經財重禮也運音純又音環故於聘反食

告身以符謂之告身其中者有褒貶訓戒之辭大駕

胡廣漢制度曰天子出大駕公卿率引大將軍乘**凱樂**

乘大僕御屬車八十一乘備千乘萬騎法駕半之**凱樂**

故也凱本作儀禮大司樂王師大獻則令奏惟樂注大

獻狀捷於祖惟樂獻功之樂鄭司農說以春秋晉文公

敗楚於城濮傳曰振旅愷以入于晉又鑄師曰軍大獻

則鼓其愷樂注獻捷于廟而奏惟樂亦以晉鼓鼓之又

雲莖軒被紀帝五十二戰天下大定始作獨鼓曲靈變

采鷓鴣鳴石磴崖非士怒玄雲朱**會義**或作儀

鷺等曲謂之凱歌所以揚武德也**會義**或作儀

鄴井州與**綱**與綱通**天**綃生**葛布**所以葛

綃生綃也

綃生綃也

綃生綃也

綃生綃也

綃生綃也

綃生綃也

綃生綃也

綃生綃也

綃生綃也

綃生綃也

綃生綃也



世婦

記昏義二十七世婦禮天官世婦掌祭祀賓客妻紀之事注不言數者君子不尚於色有婦德

者充

御妻記昏義八十一御妻禮天官女御掌御敘于王之燕寢注昏義所謂御妻御婦也

十年寧旗

張晏曰寧卷也卷日故取也索隱曰寧卷音怨又音塞方言南方取物曰寧十一

年皆災肆赦

舜典文也蔡氏傳曰皆謂過誤災謂不幸若人有如此而入於刑則當肆赦而

直救與觀

與共舉也根絕鎮又空棺也實達藏洪

同死

注見晉安帝義熙十一年比干殷紂亂比干淫諫紂怒曰吾聞聖人心有七竅遂剖觀

之烏丸軌

王軌本烏丸人故呼曰烏丸軌 持須事 軌因志帝內室

持帝頃曰可受好

比我而相之曰輔拂我而相

老公恨後嗣弱耳

比我而相之曰輔拂我而相

安建以解國之大志

謂之輔拂之臣國君之寶也拂讀曰

擗

注見漢明帝永平元年 珪瓚 注見漢平帝元始五年 楊氏 本

擗李傳

注見唐高宗永 外命婦 鄭玄曰外命婦者諸

乞寒胡戲

一曰漫寒胡戲裸身跪

十二年

五輅 孝武帝大明三年 后父前大疑

疑擬其前

疑擬其前 邗公 楊惠封邗徐廣曰邗邗俱反周武王

括地志云河南野

王縣西 類 俱未 邗公

光二十七年古邗國

類 邗公



幸孝寬封郡縣音雲春秋楚即公鍾儀邑地理沿畢刺

王畢邑名賢所封也。在雋東南杜永橋城。縣在雋州使

有故樓武陟。縣屬河內郡。唐高祖置陟州。武德四年

陳宣帝太建十三年。武陟。縣屬河內郡。唐高祖置陟州。武德四年

之。位非徐廣。晉恭帝時。徐廣為執書監。恭帝禪位於

公得無小過。廣曰。君為宋朝佐命。身情類揚彪。帝時

是晉室遺老。感歡之事。固不可同。情類揚彪。帝時

揚彪為太尉司寇。見漢作將終。遂稱脚學。不復行。魏文

博受。解欲以為太尉。彪曰。彪備位漢三公。不能有所損

之。豈可更贊。惟新。方輦。併兩輦。入閣進諫。唐太宗

年制。自今。中書門下。及三品以上。入閣議事。甘命。疎官

隨之。有失。輒諫。注。天子御殿。百官入見。白入閣。宋太

宗淳化三年。行入閣議事。制。入閣。唯殿中省。尚書。太

省。供奉官。先入。陳於殿上。以為儀衛。太簡。省有司。更設

黃庭仗。其殿中省。細仗。仍舊。從新制。日。紫宸殿。受常朝

之儀。入閣。儀。王珪等言。入閣者。乃唐舊制。日。紫宸殿。受常朝



減贖官當之科

夢溪筆談曰律云免官者三歲之後降先品二等叙免所居官

及官當者其年之後降先品一等叙降先品者滿卅官
上官皆免則從末降之品降二等叙之免所居官及官
當上一官故降未降一

郎 郎注見漢武
奏課連為

天下最

本傳作交傑漢書曰天下第一也案漢律秋
冬違制者吏治罪最重漢書音義曰上功曰

武帝元始四年

注見漢書音義曰上功曰
著帽錫著步略反帽頭交也本

傳作燕

朝集使班自外入朝與朝突利設處羅侯

突利其設之號也

設猶言部突厥之俗
首鼠 注見晉

謂到部與兵者曰設其人

名處羅侯 又引處羅遣連

突利其設之號也

注見漢武帝天漢

突利其設之號也

注見漢武帝天漢

突利其設之號也

注見漢武帝天漢

突利其設之號也

注見漢武帝天漢

突利其設之號也

注見漢武帝天漢

突利其設之號也

注見漢武帝天漢

突利其設之號也

注見漢武帝天漢

突利其設之號也

注見漢武帝天漢

突利其設之號也

注見漢武帝天漢

又引處羅遣連

又引處羅遣連

又引處羅遣連

又引處羅遣連

又引處羅遣連

又引處羅遣連

又引處羅遣連

又引處羅遣連

又引處羅遣連

又引處羅遣連

又引處羅遣連

又引處羅遣連

又引處羅遣連

又引處羅遣連

又引處羅遣連

又引處羅遣連

又引處羅遣連

又引處羅遣連

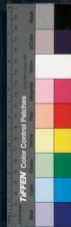

反字作

陳後主至德元年歲役者歲為二十日先是安歲十二番今

隋文帝開皇三年歲役者歲為二十日阿波明不居北

十日役北牙而故曰北牙必見叔陵去帝時帝

得說擊鼓之定留訂定而轉相灌輸正義曰轉

發云及此相灌輸互相輸送刺舉刺七賜反漢也如以

輪式輸及相輸送經典通為妻部字中唐注古者謂子孫曰

室并孥左傳注杜預

資治通鑑綱目集覽卷第三十六

陳後主至德二年收齒收米也要以稱臣嬰伊

隋文帝開皇四年厭魅厭益沙反廣雅云厭魅暨慧景姓

曰要劫也也音居乙反珥貂蟬建元二年解體注見漢

薏粳其名年無狀正無狀當連有司為句而無

者不可形容宋指言故曰禽合之康禽合並量名也禽

無狀下對良有司而言取之於倉廩故曰劬農漢成帝詔先帝

均曰時召反物勉也貌閑東漢江革傳每歲時縣當案比注遠



反字作

陳後主至德元年歲役者歲為二十日先是安歲十二番今

隋文帝開皇三年歲役者歲為二十日阿波明不居北

十日役北牙而故曰北牙必見叔陵去帝時帝

得說擊鼓之定留訂定而轉相灌輸正義曰轉

發云及此相灌輸互相輸送刺舉刺七賜反漢也如以

輪式輸及相輸送經典通為妻部字中唐注古者謂子孫曰

室并孥年通作孥請宜爾室家於爾妻孥鄭氏曰今

左傳注杜預月妻孥也

資治通鑑綱目集覽卷第三十六

陳後主至德二年收齒收米也要以稱臣嬰伊

隋文帝開皇四年厭魅厭益沙反廣雅云厭魅暨慧景姓

曰要劫也也音居乙反珥貂蟬建元二年解體注見漢

薏苡其名年無狀正無無狀當連有司為句而無

者不可形容宋指言故曰禽合之康禽合並量名也禽

為合十合為升古者給人以食劬農漢成帝詔先帝

取之於倉廩故曰稱粟給粟食劬農劬農蘇林注晉

均曰時召貌閱東漢江革傳每歲時縣當案比注遠

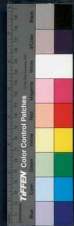

配

配流利諱也。客隱不

漢南

正見漢獻帝建安

唐

玄宗開元

綽

至德四年

党項羌

西羌

三

年沙磧

至德六年

党項羌

西羌

見

在

析文之地

東至松州

西接秦隴

南

鬼王訶

界

秦秦北

陳

葉護

突厥大臣

木杆

五

反

阿波

名大運使

背誕

左

前

可汗之號

阿波

名大運使

背誕

左

史

昭

阿波

名大運使

背誕

左

昭

元

阿波

名大運使

背誕

左

昭

元

阿波

名大運使

背誕

左

昭

元

阿波

名大運使

背誕

左

昭

元

阿波

名大運使

背誕

左

昭

元

阿波

名大運使

背誕

左

昭

元

阿波

名大運使

背誕

左

昭

元

阿波

名大運使

背誕

左

昭

元

阿波

名大運使

背誕

左

昭

元

阿波

名大運使

背誕

左

昭

元

阿波

名大運使

背誕

左

隋文帝開皇九年景從

影同

一決

正義

次今人腹頃可呼蕭郎一出擊之故為官勒石燕然

孔範請作一決謂一戰以決勝負也

言我當為官家攻逐隋軍如漢和帝時賈寬擊北河

登燕然山刻石勒功而還也官注見宋明帝泰始元年

燕然見漢武相詢文藝語通音詩侯反說姐已

金翅名 禪王拓跋木彌 稜姓也木爾其名

牙注前音廣正謂金舌居 洩治 大夫御叔妻夏姬

屬也孟康曰謂割切之也 陳橫明二年 任蠻奴 任處小

洩治疎而被殺洩息 隋開皇八年 任蠻奴 字曰蠻

列反事在宣九年 隋開皇八年 任蠻奴 字曰蠻

奴 牙注前音廣正謂金舌居 洩治 大夫御叔妻夏姬

屬也孟康曰謂割切之也 陳橫明二年 任蠻奴 任處小

馬駟曰翠也伏曼容 伐閔 注見漢武帝 廟上 楊子

云齊也王爾云拔也 江和四年 廟上 楊子

之欲背誕也杜預注背命放誕也 獄 極之 集韻極者

見晉安帝 陳謀 陳中 之謀也 極之 集韻極者

之欲背誕也杜預注背命放誕也 獄 極之 集韻極者

之欲背誕也杜預注背命放誕也 獄 極之 集韻極者

之欲背誕也杜預注背命放誕也 獄 極之 集韻極者

之欲背誕也杜預注背命放誕也 獄 極之 集韻極者

之欲背誕也杜預注背命放誕也 獄 極之 集韻極者

之欲背誕也杜預注背命放誕也 獄 極之 集韻極者

之欲背誕也杜預注背命放誕也 獄 極之 集韻極者



反
咭馬咭魚戰及平生也。公羊傳亦亡。國曰咭。
荆門注見唐高祖武德三年。
散

然正証散字句絕然字屬下句。
助防遂與侯正理

官身遂與侯青門第一門曰甯城門。民見其門色

青名曰青城門。或曰青門。蓋隋都長安。故正理曰青門

之外。有死不能正理。邵平為秦東陵侯。秦破為布衣。種

瓜青門外。陳正理謂陳瓘曰。瓘若使我降隋。至長安。知

郡平居於青門之外。有死而已。不能往也。後經勝字文

春。級柔然可汗於青門外。則沈古黃澄得勝。勝古四門

知周陳之時。編名為青門也。陳五侯陳之五侯。謂施文慶。沈客

觀去聲。廣陽陳五侯陳之五侯。謂施文慶。沈客

之邊裔於燕也。即詩巷伯篇。投界有北之義。邊遂弘

演納肝者秋秋伐商。衛公發兵。共攻。明。遂。殺。哀

而止。曰。臣。請。為。保。乃。自。出。其。肝。內。公。之。肝。為。保。音。約。誠

會。注。引。唐。制。新。到。官。府。併。上。者。謂。之。保。增。謂。注。吏。官。連

直也。猶今歲一周天謂之歲星十二歲而星一周天

當保使者氣調謂去聲氣**十二律**律者索隱注。律有十二。陽

氣調梁風調也六為律。黃鐘太簇始。洗純

是也。周景王問律於伶州鳩。對曰。律所以立均出度也。

紀之以三平之七聲注見梁武帝**琵琶**本胡中為

以六成於十二均均樂器制長七尺。聲之以瑟。以

前曰瑟。御手十二均均鐘音。韋昭曰。十二律均布節

後曰瑟。因名五夏二舞登歌帝入出奏。皇夏。季官入出

律六均五夏二舞登歌帝入出奏。皇夏。季官入出





奏肆夏舉酒上壽奏當夏迎送鬼神奏昭夏薦獻好廟

舞咸夏望享殿上奏登殿并文舞武舞合為八曲樂文

注詳見樂羽簫武舞者執干戚登殿房內考索曰隋文

好音樂嘗因倚瑟作歌二首名曰天高地厚此言夫

妻之義因即取之為房內曲今女人教習并登歌上壽

並用露坐不設帷帳十年不徒級謂實級高阿

那肱北齊丞相姓揮楚楚猶楚也楚以竹楚以荆

云嘗怒問事揮楚不甚即命斬之胡三省註也通鑑本文

問事者行杖之人以揮楚不甚重而斬之也玄愴鳥

反儂音農吳語子總管總管官名正誤子總管猶言

將注闕越帝三年注見漢惠番馬注見漢高介馬介中

毅騎擊居候反引漢書俚獠名也獠魯哈反

又音爪西南湯沐邑注見漢高十二年不相能注

漢武帝元席閒函文記曲禮曰若非飲食之客則布

別五年布席於前又文王世子曰凡侍坐於大司成者遠近

別也席之制廣三尺三寸三分則是所謂函文也甄

別甄吉廷反明也察也通籍注見漢宣帝五品不

遜書舜典文蔡氏傳曰五品父子君臣夫婦不相應

領所謂不答躋駁孝經序注躋天尹反駁非錯也罪

所謂不答躋駁正義曰躋亦駁也駁非錯也

罪

同論異

論平聲讀法也。記王制曰凡

低回

孔子世家

公適魯依回留之不能去。一本作依。理義亦通。楚辭九歌東君篇心低低兮兮。顧

虞注低一作併。

十三年度地

度地。度。本。作。今。有。雍。同。規。度。安。書。里。地。

虞閭

都藍可

玷厥

連頭可

十四年京房

漢元成

何妥之言

在九

出舉與生

山。錐。以。舉。人。與。利。而。生。帝。漢。書。食。貨。志。取。倍。舞。

之息師古曰。梅去聲。舉也。今俗所謂舉鐵。

敕斥候

帝。元。光。元。年。又。注。見。唐。帝。宗。貞。元。二。年。何。如。思。安。時。事。何。不。以。作。時。功。夫。恩。大。賞。

元二年。漸也。謂其

險點

險。該。也。言。行。險。故。不。正。反。樂。點。也。

疾大進。驚。惟。危。殆。

忍仗

音。實。據。也。一。曰。慎。仗。強。害。也。漢。書。酷。吏。傳。周。陽。由。而。安。忍。注。安。於。殘。忍。也。史。記。楚。世家。堅。仗。也。左。傳。州。吁。與。兵。

高臣。忍。忍。人。也。服。虔。曰。言。忍。為。不。義。

機祥

史。記。歷。書。機。祥。慶。而。

禱。祠。濕。祀。之。比。也。晉。灼。曰。機。音。珠。環。之。環。顧。野。王。曰。機。

探歌謡識緯

探。歌。也。韓。詩。曰。有。章。

服。皮。曰。求。福。也。

探歌謡識緯

探。歌。也。韓。詩。曰。有。章。

曲。曰。歌。無。章。曲。曰。論。識。緯。

据撫

注。見。五。代。漢。歷。

五年幸之

蔡。邕。曰。天。子。車。駕。所。至。民。臣。皆。以。為。十。

七年爨

東。漢。書。高。帝。一。曰。西。蒙。白。蒙。西。蒙。之。先。為。晉。南。

寧。郡。守。因。中。國。亂。遂。王。

西洱河

括。地。志。云。在。南。詔。國。中。條。大。宋。重。修。廣。議。



河香山 **令狐** 注見唐昭宗 **州縣生梗** 梗謂梗也

也正謂生謂不馴也 **劫執事** 劫持也謂劫執事也

其事 **而為我** 而不而屬並同 **掌固** 官名大理

盡 注見陳宣帝 **元會** 謂元旦日 **鴻臚** 注見漢武

擄捕 擄人捕之為戲又注見晉明帝太寧三年擄時

屈突 代北複姓也 **分死** 分扶問反自 **任俠** 見

漢武帝元 **來逆女** 逆迎也 **舍之太常** 合師之於 **六禮** 注見晉

都藍 可汗之號也 **梁干** 梁利可 **巫掠** 巫去

十八年 **鞅鞅** 音未弓北狄國

大氏 其先有舍利乞乞仲象者度遼水附高麗仲象死

子神榮 立唐玄宗拜為渤海王自是去鞅鞅而專稱

通鑑 釋文曰 **十九年** **達官執室** 達官突厥大臣之

鹿角 通

解落 解除其官職 **要君** 要音一過國



言特天明也或曰事畢然後
天明明遲於事故曰遲明
總管屬朱濟乃總管
之條屬也

良姓名著者太行山名也注見綱輕而無謀左傳

寡謀注釋正反言不持重也大行注見漢昭帝天不共戴禮曰

父之與共戴天非孝子也行求殺之乃止昔辛伯諗

周桓公此句下至刺之本也並左傳問二年文注辛

告也說文云深謀也事在桓十八年初子儀有寵於桓

王桓王屬之周公辛伯諗曰臣后也匹嫡庶如嫡也兩政莊王而立王子克辛伯告

臣擅命也楊國都公國也章仇姓

隋煬帝大業元年公除王氏音初曰謂已成服除

制邦濤邦音寒左傳哀九年具城邦濤法於邦濤

也邦濤城穿濤東北通射陽湖西北至宋口入海道

邦濤東二里曾吳王大差將伐齊自廣波城東南蔡邦城

領下邦濤林邑注見三國漢後僞北僞許

注見周報王三顛躓廟主宗廟中

鄒注見漢祖帝江都注見漢獻帝僕骨注見唐太

宗貞觀同羅契苾注見薛延陀僕骨注見唐太

種居積北使拔延陀部而有俟利發俟斤契苾



歌榜

俛判發本突厥大臣之稱錢勳以為別評之說
俛斤其御首長之稱英落歌榜乃俛判發俛斤

之名也

俛斤其御首長之稱英落歌榜乃俛判發俛斤

字也

音虛器反或音疑名云伊

之反榜魯登反

音虛器反或音疑名云伊

音虛器反或音疑名云伊

音虛器反或音疑名云伊

音虛器反或音疑名云伊

音虛器反或音疑名云伊

音虛器反或音疑名云伊

吾

永明十五年

高昌

注見宋文帝

馬香

西域國名

音香

或音

二年烏程

注見晉安帝

髦毛

髦毛兩反烏

伊

髦毛兩反烏

關

注見周安

法駕

注見漢高

端門

殿正

馬加珂

珂

注見漢高

端門

殿正

馬加珂

殿正

馬加珂

馬

注見漢高

端門

殿正

馬加珂

殿正

馬加珂

珂

注見漢高

端門

殿正

馬加珂

殿正

馬加珂

戴

說文曼有中

曰精戴者以情覆

服袴褶

服袴褶

服袴褶

服袴褶

服

說文曼有中

曰精戴者以情覆

服袴褶

服袴褶

服袴褶

服袴褶

習

說文曼有中

曰精戴者以情覆

服袴褶

服袴褶

服袴褶

服袴褶

得

說文曼有中

曰精戴者以情覆

服袴褶

服袴褶

服袴褶

服袴褶

也

說文曼有中

曰精戴者以情覆

服袴褶

服袴褶

服袴褶

服袴褶

也

說文曼有中

曰精戴者以情覆

服袴褶

服袴褶

服袴褶

服袴褶

也

說文曼有中

曰精戴者以情覆

服袴褶

服袴褶

服袴褶

服袴褶

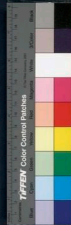

指失定 迭毀之法 案漢成帝崩 哀帝即位 孔光何武

與季臣 雜議於是 彭宣等 議以為 繼祖宗 以下五廟而

迭毀 後雖有 諸君 猶不得 與祖宗 並列 子孫 雖設 喪大

奔劉 欲議曰 禮記曰 天子 三壇 三祫 與太祖 之廟而七

有功 德則宗 之不可 廢也 宗不在 此數中 宗變也 苟

殊功 異德 罔以 說毀 相推 及至 祖宗 之序 多少 之數 經

傳無 明文 至得 至重 難以 疑文 虛說 定也 自貢 為定 禮

虛之 禮也 景及 太上 寢園 廢而 為柳 晉 史灼 通鑑 釋

字本 作辨 此齊 時里 俗多 作偽 守始 以馳 道 注見 春

巧言 為辨 至此 又說 其字 以取 為巧 奇 注見 春

年十七 牙內 注見 漢獻 帝初 鈺鼓 注見 漢元 帝 奇

兵 注見 周禮 王 鈞陳 其陳 之名 周天元 帝 贊也

稱天 元皇帝 殷鑒 不遠 殷鑒 于夏 言夏 之亡 可為

殷鑒 不遠 在夏 后氏 之世 箕子 此言 殷之 明鏡 不遠 也

以戒 厲王 欲王 之 樓櫓 注見 晉書 帝 廬帳 注見 唐

徽二 呼韓 注見 宋文 帝元 嘉二 屠耆 句奴 單于 之

王薄 晉宣 宗句 奴傳 其俗 謂賢 曰屠 耆故 帝以太 子

為左 屠耆 王屠 直於 反者 晉祚 徐廣 曰屠 一作 屠 張

掖 注見 漢光 武 西傾 日西 傾山 名也 地志 山在 隴西

郡臨 鞏縣 西今 洗 敦煌 注見 漢書 帝 鄯善 注見 漢

州臨 鞏縣 西南 元 朝三 年 鄯善 武帝 元



鼎二 汎濠泥

汎與汎通河也。史郊通鑑解文曰：汎，水名也。音蒙，例濠通作蒙。楚辭天問篇

出白鴻谷，次于蒙汜。文公集註曰：鴻，音陽。度者，免與宅。汎，莫曰鴻谷，即鴻谷也。次，舍也。汎，音似上聲。水涯也。爾雅云：西至日所入為大蒙，即蒙汜也。案鴻谷蒙汜，固無其所然。日月出水，乃昇于天，及其西下，又入于水，故其出入似有越崐崙也。越，度也。崐崙，山名。水經云：山在西處所也。北去嵩高山五萬里，地之中也。張揖曰：崐崙，天帝下都也。山廣袤百里，高八萬仞，層城九重，面有九井，以玉為欄，旁有五門，明獸守之。史記夏高本紀：言河出崐崙，注：齊魯曰：漢以窮河源於河見崐崙手，辭雖經遠，吾道大崐崙，考路簡遠，以周漢宋文公辨證曰：博雅云：崐崙，虛赤水，出其東南限，河水出其東北限，泮水出其西北限，弱水出其西南限，唯河水入東海。其三水入海，後漢書注：崐崙在肅州酒泉縣西南山有崐崙之體，故亦名之。二書之語，似得其實。據大荒經：崐崙在西域，一名門，傳走山河水所出，亦非史記語。云去嵩高山五萬里，則恐不能如變之遠也。當更考之。

資治通鑑綱目集覽卷第三十七

隋煬帝大業四年沁水

在豫州北源出上黨羊頭山或曰沁水出井陘東山

海經云揭虞之山沁水出焉今澤州有沁水縣因水名之

守闕

守去聲 矍然

縛左右

倭國

注見唐高宗龍朔二年

虎賁郎將

注見新莽地皇二年

五年積刃

積音輝反鉞也

浩壺

注見漢宣帝神爵元年 吐屯

設突厥大臣凡二十八等其一曰吐屯其俗謂別部突厥兵者曰設時西突厥強盛西域諸胡皆臣之突厥各遣吐屯監之督其征賦

故伊吾國有吐屯設

燕支山

伊吾國中地漢時匈奴中馬支山也燕馬

並音煙馬支山注見漢武帝元狩二年

且末

注見宋文帝元嘉十九年

魚藻之義

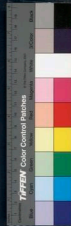
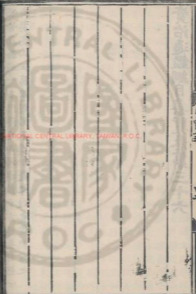

資治通鑑綱目集覽卷第三十七

隋煬帝大業四年沁水

在豫州北源出上黨羊頭山或曰沁水出并陘東山

海經云揭虞之山沁水出焉今澤州有沁水縣因水名之

守闕

守去聲 矍然

縛辱左右

倭國

注見唐高宗龍朔二年

虎賁郎將

注見新莽地皇二年

五年積刃

積音輝反鋌也

浩壺

注見漢宣帝神爵元年 吐屯

設突厥大臣凡二十八等其一曰吐屯其俗謂別部典

遣吐屯監之督其征賦 燕支山 伊吾國中地漢時匈奴中馬支山也燕馬

並音煙馬支山注見

且末

注見宋文帝元嘉十九年

魚藻之義

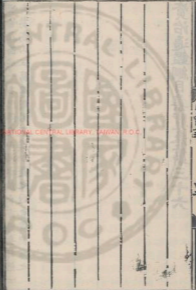

詩魚藻刺幽王也言萬物失其性故君子思古之武王

為注魚以依蒲藻為得其性今王政教衰羣生不得其

所故思古之武王也今場帝謂薛六年百戲有魚龍

道術之類高祖是亦思武王之義

爛漫俳優侏儒山車巨象拔井種瓜戲馬千牛左右

別驅等奇怪異端百有餘物名為百戲

官名也又千牛白胡道士太霄凌書經曰士者

注見十三年白胡道士何理也從道為事故

稱道女官為道家者流茅土注見漢昭烈

士稱道女官為道家者流

具稱舍與七年達頭可汗之號

原今德州是屬濟喜俠喜去聲說文悅也悅為任俠

寧獻音各黨反也任俠注見漢武帝元朔二

年阿勇賦之郇人郇縣人也索隱曰郇音輪

曲戰國秦伐晉顯於河曲杜預曰在

餘侯捨廣曰漢功臣侯表作蒯宇董衡音他彫反括地

志云故藩城俗名南條城在德州蒲縣南今景州蒲縣

清

州

今

德州

是

屬

清

州

唐

改

為

都

尉

鷹

揚

都

尉

八

年

樂

浪

注

見

漢

武

帝

元

封

三

年

黏

注

見

漢

平

壤

高

壁

所

都

也

注

見

漢

武

帝

元

封

三

年

黏

斜

斯

房

樓

南

蘇

郡

名

在

高

麗

中

注

見

漢

武

帝

伏

注

見

漢

武

帝

元

封

二

年

伏

注

見

漢

武

帝

元



鳴頭之線 高元高麗王名元行在所注見漢武帝二年九年

鼯鼠狀如小豚伯勞化地中行食煙火蝨毒及人鳥獸皆不痛名甘口鼠乃撒手撒者

水注見漢王愕胎愕驚也胎丑吏反直視也亦驚扶

餘注見新莽始樓幢所以撞城者棹與幢通音幢又

反直絳雲梯以木為之可階而登城也置于曰是公輪

也雲者言其升暗鳴吐嗟嗟音音也嗟當改反音嗟

獨夫注見宋明帝三牲即毛遂所謂雞天府之

國戰國策蘇秦說燕惠王曰大王之國地勢形便此

達奚代北種達官謂有官職得達於外者世

罟名也罟餘杭漢會稽郡也隋置杭州唐三吳

元注見晉安帝潼關注見漢獻帝閭鄉注見晉安帝

常熟漢具郡縣著具揚子今真州縣縣南有揚骨

儀姓名承藉緒餘藉也承藉他人殘餘之業

吐萬緒吐萬種姓格上格謂戰格即今彭澤也

智果以智伯必滅殿後注見三國漢昭顯十

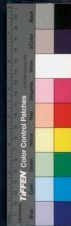

年馮祭

說文師旅所止地祭之於野曰馮祭
地注馮師祭也為兵恃也其禮亦仁馮為擊鼓應

怡反又音百爾雅曰是類是馮師祭也
祭也新鼓我牲以血塗擊鄰而祭之曰塗祭隱曰

凡殺牲以血祭者皆名為塗擊鄰而祭之曰塗祭
塗擊於鼓謂春秋傳不以索臣擊鼓即其義也飛黃

飛黃名古咸齋于次
去飛黃服早齋于次小次鄭玄曰大次以候止息小

次以候行禮山谷集曰凡言設大次小次者
皆禮也大次在壇道之外小次去壇遠矣董子董

釘奪宗為儲太子身而求為太子是為奪宗
與慕容超同符慕容

柱偃河漢在七年辰注見
與慕容超同符慕容

燕王也言受命最然四年起祀南郊大風盡時羽
儀惟儀皆毀裂我然六年晉劉裕執超斬於建康離石

胡劉苗王晉末句以左賢王去平之孫劉淵會郡
石故曰離石胡也苗王劉淵之裔也離石

注見晉惠帝長白山正嶽長白山在濶州宋白曰離石
永興元年長白山對掠齊濟之郡都梁宮都梁郡名

王濬據長白山對掠齊濟之郡都梁宮今招信軍
是也時始縣西有都梁山隋於十一年郡亦作長

此置宮因名焉其山出都梁香引決注見宋
地志云故郡城在兗州泗水縣西北

年始七叱言設突厥謂別部典兵者
醇縣注見晉懷帝

勳格宗時士卒以軍功致位五品者豫士流時人謂
勳格宗時士卒以軍功致位五品者豫士流時人謂

勳格宗時士卒以軍功致位五品者豫士流時人謂
勳格宗時士卒以軍功致位五品者豫士流時人謂

勳格宗時士卒以軍功致位五品者豫士流時人謂
勳格宗時士卒以軍功致位五品者豫士流時人謂

勳格宗時士卒以軍功致位五品者豫士流時人謂
勳格宗時士卒以軍功致位五品者豫士流時人謂



之魚可賀敦注見梁武帝城父注見秦二世嘍類注見

漢宣帝地汾社汾水之北也注見十二年毗陵春秋

吳延陵季子之邑晉置會稽郡延陵屬焉老革革音

漢改延陵為毗陵晉置毗陵郡隋改常州老革革音

國漢彭萊馬先主曰老革荒得漢革皮也老革皮離

色務典之形一說革兵也寫為老革猶寫失兵也切孫

狐故城在會州斯人再三獲濟斯人謂李密也切孫

計亡者孫統教於郡薛瑄之又亡抵王秀才館穀其

軍之節食其軍之穀也左傳二十八八年楚師敗建牙

廣晉師三日即穀注惟介也食楚軍之穀三日建牙

平三見漢書年初雀鼠谷在河西河界中其地險固得

保首領沒於地矣首領領項也左傳陳三年宋穆公

云云謂我將保全累重謂重也十三年恭帝元

年殉葬注見唐太宗貞歌殺斛律明月人兒北齊

斛律光字明月北齊之為諺言曰高山不推自崩樹

木不扶自舉今開謀傳言於齊齊祖珽欲陷光因踐之

曰言老公肯受大斧能舌先母不得語齊主遂執屋利

設與厭俗謂別部典兵者頤他領敵五巧峻文深詆

永始二年適太子千牛備身臨汾柴紹適下

爾雅曰如通之嫁注方言自家而出謂之嬌嬌女出為

嫁也千牛備身東宮官名掌執御刀以宿衛蓋取庖丁

適太子千牛備身臨汾柴紹適下

爾雅曰如通之嫁注方言自家而出謂之嬌嬌女出為

嫁也千牛備身東宮官名掌執御刀以宿衛蓋取庖丁

適太子千牛備身臨汾柴紹適下

爾雅曰如通之嫁注方言自家而出謂之嬌嬌女出為

嫁也千牛備身東宮官名掌執御刀以宿衛蓋取庖丁

適太子千牛備身臨汾柴紹適下

爾雅曰如通之嫁注方言自家而出謂之嬌嬌女出為

嫁也千牛備身東宮官名掌執御刀以宿衛蓋取庖丁

適太子千牛備身臨汾柴紹適下

爾雅曰如通之嫁注方言自家而出謂之嬌嬌女出為

嫁也千牛備身東宮官名掌執御刀以宿衛蓋取庖丁



為文惠君解數十年而乃若發矧此刀可以備身因以名官場帝改左右備身為左右驍衛其所領名豹騎柴

銘字嗣昌音二郎李嗣次子帝座紫微大帝之座也注見漢桓帝

延禧參墟得歲天官書參星出曰長列昭有光利行兵正義曰星經云參星魏之分野益

州也皆天文志參十星名參伐主新刈事參墟得歲謂歲星在參分也又越得歲注見晉帝奔太和五年

士護營綽以官人侍客寂嘗以督陽官人私侍李淵進退維

谷詩桑柔篇文注云谷窮也箋云前無明君却迫罪役是以進退皆窮也背征三侍正誤

皆征謂出征而背叛逃亡者三侍謂三侍中之人也隋制左右翊衛府有親燕武三衛天業初改為三侍親侍

勳侍武陽屯姓名鞞利名也鞞音楠阿史那大奈

何史那突厥二字姓大奈名霍邑漢霍邑也後漢改也奈音乃个反字不從木

本春秋霍伯國今霍州有霍邑屬平陽霍邑執子嬰於咸陽秦二世兒子

為秦王後沛公入咸陽子殪商辛於牧野殪於計戾嬰降軋道者乃以屬史

帝辛天下謂之紂周武王伐徐觀蚌鵠之勢以收之紂罪之牧野武王新之

漁人之功蚌蚌項反蛤也鵠兒律反知天將雨鳥也戰國策趙伐燕蘇代為燕謂趙惠文王曰今者

臣來過易水蚌方出曝而鵠啄其肉蚌合而拊其喙鵠謂蚌曰今日不雨明日不雨蚌有蚌腹蚌亦謂鵠曰今日不出明日不出必有死鵠蚌鵠不肯相舍漁人得而并擒之爪趨且伐燕燕趙久相支以故大眾臣恐鹽秦

之為漁父也自毫之載載始也咸滿始修德于毫也載本什德書伊訓曰違攻自鳴條跋載

父也



自脫其

之解

肉薄

注見晉安帝臨汾

州屬晉

州今平陽是括地志云臨汾

故城在絳州正平縣東北

汾陽

今汾州是古西河也

梁山 注見晉惠帝

韓城

同州茶同州

郃陽

郃陽古華國也其文太如為周

文王后詩所謂在郃之陽是也括地志

蕭造 漢郡

名處女

孟子喻東家牆而撲其處子注處子處女也

女也謂隱於深

落拓

本傳作落拓蔡邕亦音拓

空不為物所奪

黃冠

漢張良避下邳地

編者曰後十三年孫子免我神非較城山下黃石即我

矣孔又祥云黃石公須眉皆白杖打蔡履赤為黃石

云即老子也老子無世不出數易姓名出於黃帝時號

廣成子周文王時號支邑先生武王時號郭叔子漢初

時號河上公漢文魯仲連 戰國齊人遊於趙趙欲封之

下魯連乃為書約之失以射城中朝邑 今同州有朝

遂取聊城齊欲爵之乃逃隱海上中渾 注見陳宣帝

也 蒲津 臨晉關也注見秦 中渾 注見陳宣帝 門

關 注見梁孝元 莽卓 西漢王莽東漢董卓 敦玄 王敦桓玄皆篡逆之臣 冠氏 冠氏屬魏郡今大名府冠氏縣冠氏聲 安養 今長也漢法縣屬戶以上置今以下為長 尉 安養縣名屬冀州 別墅 謝安園基別墅 大俠



注見漢武帝元
朔二年任伏
司竹園在鳳翔府
令狐德棻令棻

德棻名也今音
零棻符分反
盤屋縣名屬京兆今鳳翔府
盤屋縣名屬京兆今鳳翔府

張流反屋
並南山在蒲浹反近也南山注見宋文帝

燔燎燔音煥燎乃名反燔燎所以祭天也天高不可
燔燎燔音煥燎乃名反燔燎所以祭天也天高不可

榮加牲其上而燔之
後聽句說注見晉書武帝紀
傳創傳讀

始加乃
三原李靖李靖京兆三原人
傳創傳讀

或讀曰數創讀曰穡此正刀
樵蘇廣稱樵菜也蘇草
龍坻注見

日蘇自關
郇王郇地名也在河東解縣
龍坻注見

武建武
八年趙佗注見漢高
劉禪三國蜀後主先降於

晉
巫亡巫去吏反
稠桑地名在柴陽

隋恭帝侑義寧二年
汲汲顧景汲汲不休息貌又勤

唐高祖武德元年
汲汲顧景汲汲不休息貌又勤

連之義如井汲之為也禮記汲汲然如有建而弗及也
振要云日先曰景日影曰晷左傳趙孟視蔭謂顧視日

景也汲汲顧景唯
大禹之事夏帝禹立十年東
司宮

正誤司宮魏
巫還與手巫還猶言建故手也
唐

急引運與下手執之也晉書周楚傳文帝遣楚殺周
境楚叱郡傳教安曹何不與手曹以刀環楚頸殺之

王惟不正名揚廣為弑父與君之賊而舉師作只



一句讀楊廣煬帝也謂唐王不正以煬帝弑父弑君之
罪為名而與兵乃集將佐曰劉武周據汾陽宮吾輩罪
當族滅又稱臣突厥謂曰狹狹義兵迎生上又詐為款
書發民為兵擊高麗又世民以宮人私侍之事劫其父
以此多端而舉師故下文
視息 曷視喘息也注見室
曰節日繁多苑正並用

韋 嬰丹之別種丁零之苗裔也據黃龍
北傍樞越河共有七姓室或作失
吳天上帝 周

大宋伯以禮祀吳天上帝鄭司農云吳天上帝也上帝
玄天也吳天上帝樂以雷門鄭玄謂吳天上帝冬至於

皇大帝也 皇地祇 注見三國漢後
神州地祇 州神

注見晉懷帝 景帝配 唐高祖之祖名虎追溫景皇帝
永嘉五年 王者必以其祖同祭於天尊之

感生帝明堂 唐禮樂志正月上帝祈穀祀感生帝
于南郊李秋祀五方天帝於明堂春

秋元命包曰天之五帝也王王者之典必感其一故祀
其所感生者知周為本德必青帝為感生也祀大傳曰

禮不王不禘王者禘其祖之所自出以其祖配之注云
凡大祭曰禘自由也大祭其先祖所以生者則靈威仰亦

王者之先祖皆感太微五帝之精以生春則靈威仰亦
則赤熒怒黃則含樞紐白則白招拒黑則叶光祀皆周

正歲之正月郊祭之蓋特尊焉考經曰郊祀后稷以配
天配靈威仰也祭祀文王於明堂以配上帝況配五帝

也 鄗 齊國東平縣背起季以鄗入齊今鄗亭是
齊國東平縣背起季以鄗入齊今鄗亭是

服于周 詩大雅文王篇商之孫子其嚴不儻上帝既
命侯于周服文公集傳曰商之孫子其數不

止於儻然以上帝之命集於 蓋琮 古圭反 音 卑隸
文王而今皆雖服于周矣

卑亦早反左傳人有十等王臣公大臣大夫士大夫士
士士臣卑卑臣與與臣隸隸臣僕僕臣僕僕日晏 高

士士臣卑卑臣與與臣隸隸臣僕僕臣僕僕日晏 高



墟 城名在今大都路霸州保定縣是墟之石反正誤高

乃燕南之地時屬薛舉與保定縣相去甚遠保定縣

為實是德所據 **温** 注見周報王 **瀛州** 城蓋冀州之

河間府境內有瀛山高數百丈 **景城** 唐改滄州今

樂壽 即此今獻州理樂壽縣屬河間府府城南六十

資治通鑑綱目集覽卷第三十七

資治通鑑綱目集覽卷第三十八

隋恭帝例皇泰元年 **折墟** 城名墟 **屑越** 通鑑釋文

薛舉荀子實財粟未者彼將日月 **秣馬蓐食** 左傳文

馬蓐食蓐師夜起注秣音未說文作秣云 **薄密** 薄音

也迫之欲 **醉尤** 尤怒也因醉 **比於竇融** 融行河西

大將軍事後歸漢光武授以涼州牧又賜以外 **台司**

者上應三台三公之位也蓋三公 **飲勞** 亞去聲飲以

灌 謂昌文候灌嬰初以取鎗為生故寺寧皆願之 **殿**



墟 城名在今大都路霸州保定縣是墟之石反正誤高

乃燕南之地時屬薛舉與保定縣相去甚遠保定縣

為實是德所據 **温** 注見周報王 **瀛州** 城蓋冀州之

河間府境內有瀛山高數百丈 **景城** 唐改滄州今

樂壽 即此今獻州理樂壽縣屬河間府府城南六十

資治通鑑綱目集覽卷第三十七

資治通鑑綱目集覽卷第三十八

隋恭帝例皇泰元年 **折墟** 城名墟 **屑越** 通鑑釋文

薛舉荀子實財粟未者彼將日月 **秣馬蓐食** 左傳文

馬蓐食蓐師夜起注秣音未說文作秣云 **薄密** 薄音

也迫之欲 **醉尤** 尤怒也因醉 **比於竇融** 融行河西

大將軍事後歸漢光武授以涼州牧又賜以外 **台司**

者上應三台三公之位也蓋三公 **飲勞** 亞去聲飲以

灌 謂呂文侯灌嬰初以取鎗為生故寺寧皆願之 **殿**



後注見漢郡烈不與士齒不得以年齒序列於士類也

帝注見漢郡烈二年不與士齒鳴玉曳組王佩也。組，綬也。間，次也。來為之。曳，以制反。引，次也。

中則注見漢郡烈也。其卿記王藻曰：古之君子必佩玉，兼雜佩，圓其制，上有折衡，下有雙瑱，中有珌珣，下有衝牙，賈之以組，較焉。又佩玉，

下注見漢郡烈有珌珣，下有衝牙，賈之以組，較焉。又佩玉，

廣注見漢郡烈也。其卿記王藻曰：古之君子必佩玉，兼雜佩，圓其制，上有折衡，下有雙瑱，中有珌珣，下有衝牙，賈之以組，較焉。又佩玉，

太元元年菊潭漢地志：南陽有縣，今屬鄧州。荆州

香谷中人祖庸調王崇曰：有田則有租，有

冊使此水者多奇身則有庸，有戶則有調。冊使

命注見漢郡烈蕭琴後梁琴音察妹土音猶，謂明大命于

視紂為浮視上齊比也。紂，商王受也。浮，漢

祖為義帝之節初漢王與項羽共立義帝，後為羽所

擊以下漢從諸侯王九曲地名，屬都蔥嶺注見漢

元二元盧去年被殺任公句地任從榆次國

趙地智伯敗於榆次，即此。吹，音蕩，葉枯地對之遺

志云州榆次，古榆次也。今太原府對之遺

利故遺失泄利也領要領要也。要，一音伊，謂

無所操持者以計云爾即可計度只如此置十二

無領要為喻



軍初折關中為十二道後又更置為十二軍高年道為

高折威軍州道為平道軍州道為都軍軍州道

為花遊軍涇州道為天節軍統葉護其大也葉失沙反

吐屯突厥大臣遲留注見漢和帝上變告注見

帝九餓望六年注同上低回注隋文帝開批逆鱗注

荆軻傳批其逆鱗正義曰批白結反索隱曰批獨擊也

主亦有逆鱗說之者何潘仁西域商胡也初涇州

本歸州翼城縣唐武德元年置涇州二年改昆涇州四

年州廢屬涇州職國魏魏魏魏魏魏魏魏魏魏魏魏魏

反黎陽今滑州本漢黎陽縣又黎陽津在魏東一里

州西北二偵之偵通作道丑正反規也父蓋世勳

十五里澶淵左傳襄二十一年盟于澶淵澶拍壁城名也

界休抄掠取也掠與略同尋相姓名夏縣屬解

平陽路括地志云美良川在蔚州廣靈郡南屬上都汾隰

郡後魏置汾州今屬太原隸本獲嘉隸州武彞縣境

漢隋于魏隋置隰州今屬平陽獲嘉隸州武彞縣境

內業與地要覽今衛州獲嘉縣是

唐高祖武德三年蒲反反本作反注見同文告



之辭

謂以大義作為文辭以告疏其象應左

輟輟

注三年

定揚

突厥立劉武周為定揚可汗

莫賀咄設咄苾咄

設之號

吐其名也先為莫賀咄設今立為可汗荆

門鎮

今荆門軍屬江陵府又南郡夷陵縣江南岸有荆門山其山上合下開有門象馬故曰荆門與

山相對

前年醢彭越往年殺韓信意謂我輩皆不能免也漢

高十一年

黥布謀反上召薛公問之對曰往年殺彭越

敵反耳

師古注往年與前年同文相避耳四年行屯行下並反也乳有

澶列

乳澶乳汁也昔魏勇反啓民突厥可汗楊政

道

隋煬帝之持衛王時武牢即虎牢也注見晉兩寇

合從

謂建德與世充諸好也過秦論祭酒注見漢獻

年

薄其陳薄諸各反又音博連之與戰也陳讀門闕

間

注見周顯王豆盧虜之族其後有自勝者奔於後

魏為

樂郡守賜姓豆盧氏粟北人以歸傾官廳臺家

古文

曰夏桀作傾官璿百姓之財前射後部鼓吹

鼓吹

音律管壘之樂也本北狄馬上之聲漢以後以為

偽

飲至之禮注見宋文帝元嘉二給復一年也後



音福除也與
克一年低賦
陝號
陝本漢弘農陝縣古號國之上陽也後魏改陝州魏國周封號仲之

地唐置號州
今屬涼州
內省有疾
自省有罪惡
二錄四索

錄音殊索倫追反千泰為索十索
為錄八錄為錄二十四錄為兩
最為折衷
言折衷也

及陝竹
官吏以法繩之
注見漢文
郇縣
宗德曰郇音

河郡邑正長曰貝州縣也
索貝州今恩
入流
注見玄

州是漢唐時清河郡也
至肅宗改貝州
蓋文達
蓋姓也漢高特勝西有蓋公索
登

流洲
言如昇像也索流洲山名神像居焉前書郊祀志遠萊方文流洲北三神山傳在渤海中
總

鍊
注見漢儒子
跋
索隱曰跋與企同丘河辱舉也

延頸
正義曰延引也言
義聲先路
當以義聲

前導
恒定幽易
恒州即顯州也本漢恒山國晉改恒州五代唐置真定府定州戰國時中

山國也今中山府是
屬真定府
幽州古冀州地奔以冀
州廣遠分燕北地置幽州今大興府是
易州本秦上谷郡地漢涿郡之故安

相黎衛
相州本唐鄴郡今彰德府是黎州古黎陽縣北魏置黎州今濟州是衛州今彰

年義寧
隋恭帝
若干則
若干虜被姓則其名也
太子

子令秦齊王教
太子之命謂之令
子遺
注見

晉獻公使申生伐東山
事在左傳
里克

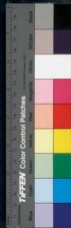

春秋晉大夫能為太伯注見三國漢後主延熙十五年太伯順父之志東海王

疆力請而去後漢光武郭后所生子名疆先立為太子後以郭后被廢常不自安數陳懇誠願

備藩國連封東海王六年武貴平帝元始五年馬邑為之

中頓地也馬邑注見漢高帝六年淳城本漢屬

門郡淳城屬并州紫州今太原府是淳州漢屬

之池注見洮岷置洮州今臨洮府是七年九寺注見

復五路及金國歸和攻地復失吳玠七年九寺注見

先保寺三日衛封寺四日宗正寺五日太僕寺六日大

同聖寺七日法勝寺八日唐事上尊鏡三寺十率府之

政十率府車與帥通音所類及又朔律反唐東宮六

右司禦率府四日左右清道率府五日觀德府六日左

六日左右內率府又有前後左右四率太子出則前衛

車導在前黃鹿外左右二率從挾導與奄尹注見漢

和元年丁中之民注詳見下文又全丁半丁注始生

為黃三宗史編解云黃十六為中中者謂上二十

為丁丁者當也當六十為老三宗史編作六十而

免放之氣已衰故八為口分分袂間反口分綾絹絕布土



不同故其宜亦異也。皮帶之制曰鑠，鑠如麥，稻曰不役。鑠經東緯曰純，純緯皆桑曰布，純音始，移反。則收其備日三尺。

備道作庸，庸用人力歲二十日。閏加二日不役者，則日收綾或絹或純或布三冬突騎。

帥古曰言其馳銳。舊州，古平都。是之謂庸。

國漢武帝始開置越萬，以國有馮水。西河，河注見言逾越此水以章徐盛也。唐置萬州。

帝開皇十七年，頽弊，頽通作純，不純利也。史記賈誼賊美邪，十七年頽弊，頽通作純，不純利也。史記賈誼賊美邪，

刀不頽，頽通作純，不純利也。史記賈誼賊美邪，

頽，古通作純，不純利也。史記賈誼賊美邪，

故改，犀利，犀也。洪帝昆錫傳，器不犀利，師古。

為郊，犀利，犀也。洪帝昆錫傳，器不犀利，師古。

資治通鑑綱目集覽卷第三十八

資治通鑑綱目集覽卷第三十九

唐高祖武德九年漢譯胡書

西胡之書，雖曉故以漢譯之，後秦與

使鳩摩羅什翻。譯西域經論。自立胡神，佛自漢明帝始遣使之天竺求其道。空桑，列子曰：伊尹生乎空桑，傳記曰：伊尹得其書。空桑，母既孕，夢神告之曰：日出水而東走。明日視日出水東走十里而饜其邑，盡為水。身因化為空桑，有羊氏女採桑，得嬰兒於空桑中，命之曰伊尹。長而賢，為殷湯相，與地要雙汗果，雞五腹，有空桑城。伊尹生也，謂會法空桑山名。伊尹生處在冀北。周公

之事 謂殺管叔。秦叔之事。 **浚井而不出** 弁之母早死，弁父愛之，常欲殺弁，後嘗使弁穿井，弁既入，覆蓋塗廩而

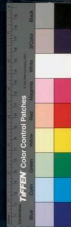

不同故其宜亦異也皮帶之制曰鑠如麥粒曰不役

則收其備日三尺備道作庸唐用人力歲二十日閏

是之謂庸突騎帥古曰言其曉銳舊州古州郡

國漢武帝始開置越萬壽以國有馮水西河河注見

言逾越此水以章徐盛也唐置萬州西河河注見

帝開皇頌弊頌通作頌不結利也史記賈誼賊美邪

十七年頌弊頌通作頌不結利也史記賈誼賊美邪

刀不頌州頌通作頌古西戎地周公劉所居漢為右

頌改頌州頌通作頌古西戎地周公劉所居漢為右

故改頌州頌通作頌古西戎地周公劉所居漢為右

為邠頌州頌通作頌古西戎地周公劉所居漢為右

資治通鑑綱目集覽卷第三十八

資治通鑑綱目集覽卷第三十九

唐高祖武德九年漢譯胡書西胡之書雖晚故以

使鳩摩羅什翻自五胡神佛自漢明帝始遣使之名曰

譯西域經論空桑列子曰伊尹生乎空桑傳記曰伊尹

得其書空桑列子曰伊尹生乎空桑傳記曰伊尹

明日視日出水東走十里而饜其邑盡為水身因化為

而覆為鼓湯相與地要雙汗果難五縣有空桑城周公

伊尹生也空桑列子曰伊尹生乎空桑傳記曰伊尹

之事空桑列子曰伊尹生乎空桑傳記曰伊尹

愛之常欲殺奔後嘗使奔穿井奔既入塗廩而

賤下土實井奔乃為臣空旁出之空音孔塗廩而

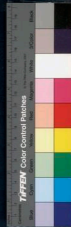

不下

晉使使奔上堂康奔既上晉使從下

太白經

天

天官書太白出以兩望自拜而下獲免

長庚

晉灼曰太白陰星上公大將軍之象出東方伏東

出西

當伏西過午為經天謂晝見午上鴻範五行傳

曰太白

少陰之星以巳未為界未得經天而行經天

為不臣

兵起也又太白前星注見晉書帝升平元年秦

分

禮春官保章氏以星土辨九州所封封域皆有分

分野

帝升平元年立嫡以長禮之正也公羊傳隱元

不以賢

立子以貴不以長注通謂適夫人之子尊無與

其同時

而卒隱太子建庶子孫也後建文王之明

節

注見晉惠帝蹀血也漢文本紀蹀血于師師古

作蹀

聞之程子程子伊川也文公咸興詩以小

繫之齊

小白齊桓之名春秋書小白繫於齊字下公

國也

何休學云當便橋長安城北面西頭門曰便門

漢武於此

作橋跨渭水上以趨茂陵其執失虜獲談

道易直橋

正與便門相對因號便橋

苦空

談說佛教也梁武帝嘗幸同切父臣虜劫脅高



又結好交厥而臣事之司門令史主通籍出入禁門巢刺王巢子小反所封

巨名今無為州巢縣是刺三從昆弟從父兄兄弟伯叔

兄弟從父之子所謂再從兄弟也族高拱穆清言高

上垂拱無為有拯溺拯救天下之溺沒也記編衣篇

美德而政化有亨屯亨亨通天下之也難也易屯元

二年注出弱為拯亨屯亨利貞伊川傳曰屯有大亨

之道而起之九重記禮器篇天子之堂九尺注九陽

重時庵註開門遠郊門近郊門瑤其室而瓊其室

設家右文曰律作律官瑤室封作瓊室八珍禮勝夫

稻上沃之以膏煎成之二洵母母讀曰撲撲象也作此

象浮熬三炮取勝若詳到之實象於其腹中編雀以直

之塗之以埋塗炮之四擣珍取肉必厭厭者掩失脊肉

擣排之也五漬取牛肉新殺者薄切漉去酒朝而

食之六為熬於火上高之令火脯似矣七勝此周禮臘

人糝食注糝錄蒸又曰糝取牛羊豕肉三如一小切之

肉一糝米二合以為餅煎之八肝管取約肝像之以其

替濁炙之替腸間脂丘其糟而池其酒注家古文

注家古文

注家古文

注家古文

塞耳注周

冕旒蔽目注見齊武帝 薙鬚注

注見齊武帝



曰契若羽在焉者西北其後
國以爲氏案北史多作弊
北地其

二年哀思 鄉遂比
鄉遂比 鄉遂比

鄰 禮地官有鄉師遂師比長鄰長注云六鄉地在遠
百里內爲六鄉外爲六遂比長各掌其比之治五家
相受相和觀鄰長掌相糾相變凡邑中之政相贊

夏漢武 樂名高治水敷土言其德能大中國也大漢
湯樂名言其德能使天下得其所也大武武王樂名言
其德能除害其德能成武功也都本作替上昭反夏戶

雅反漢合歡如腰鼓 合歡會合歡適也杜佑通典
戶鼓反合歡如腰鼓 合歡會合歡適也杜佑通典

山堂考索曰腰鼓大者元小者木皆廣首而廣腰本胡
鼓也負鼓難安鼓皆腰鼓也兩頰擊之聲相應和正誤

兩翼相連而中細 霽威 關雅曰漢謂之霽威漢
其形似腰鼓也 霽威 關雅曰漢謂之霽威漢

書魏相爲霽威嚴防古曰 齊桓公知郭公之所以
霽止也又音限齊之齊 齊桓公知郭公之所以

亡由善善而不能 公羊傳莊二十四年郭公者
蓋郭公也注郭公名赤公羊傳郭音轄左氏如字滿國
語曰齊桓公之郭問父老曰郭何故亡對曰郭公善善

曰善善而不能用慈慈而不能去所以亡也注上善字
去善美之也上慈 棄其所言之人 所言之人

字或音鳥路反 棄其所言之人 所言之人

而不多叛頡利 頡利突厥
用不多叛頡利 頡利突厥

羽葆也 以犛牛 鬻督軍山 唐李勣傳齊延陀部落
尾爲之大如斗 鬻督軍山 唐李勣傳齊延陀部落

鬻督軍山 唐李勣傳齊延陀部落

鬻督軍山 唐李勣傳齊延陀部落

鬻督軍山 唐李勣傳齊延陀部落



注即乞督軍山。又唐曆云**三年格物**格物而無所容

受正樂此言不以自也**子虛上林賦**司馬相如著

長律人欲人首能如是也**子虛上林賦**司馬相如著

漢而善之相如曰此乃諸侯之事未足稱請為天子游

聯之賦詩起上林苑故以推天子諸侯之苑圍其亭章

因以風涼**稷契皋陶**皆舜臣稷名棄姓姬氏美音

龍逢比干關龍逢夏桀臣比干**共鯀驩苗**共工官

名歸崇伯名驩兜臣名三苗國名左傳所記四凶與此

不同說者以窮奇為共工渾敦為驩兜饕餮為三苗

其為鯀不周天元北周宣帝傳位於太**鏡人**

如其果否**周天元**子自稱天元皇帝

成反養也**荏平**注見晉惠帝**荀悅漢紀**後漢荀悅

通作覽**荏平**永興二年**荀悅漢紀**後漢荀悅

撰漢記三十卷論**諸設**史厥別都共**嘯聚**通楚口

論深博極政之體**諸設**兵者皆曰**嘯聚**通楚口

而作慶**王會圖**周武王時天下太平遠國**四年**

其歌也**王會圖**周武王時天下太平遠國**四年**

磧口匈奴南界磧口之地在賀人山西去鳴泉**雲中**

郡名今大同府是也**白道**在古雲中郡今大同府有

做城在今鳴州之西**白道**在古雲中郡今大同府有

韓信所以破齊漢高祖擊食其說齊下之**蘇尼失**

將軍以數萬眾乃下趙五十**沙鉢羅設蘇尼失**

城信逐擊破齊乃克蘇生**沙鉢羅設蘇尼失**

蘇尼失人名**御樓受俘**順天子所心也**館**

之太僕**御樓受俘**順天子所心也**館**

館去營以館館客也**視膳問安**記爰王

僕寺掌廐牧筆典之政**視膳問安**記爰王

之太僕**視膳問安**記爰王

之太僕**視膳問安**記爰王

之太僕**視膳問安**記爰王

之太僕**視膳問安**記爰王

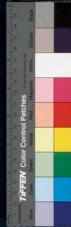

于朝於王季日三。雖初當主於寢門外間內暨之。御者曰。今日安否。內暨曰。安。文王乃喜。日中及莫皆如之。食上必在視寒暄之節。養下問所屬。命膳宰曰。未有厚。注。未。猶勿也。原海也。勿有所再進。為其失。能矣。味。感。注。

林邑 注見漢後主 **阿從** 阿由順從也。老子曰。日。注。與阿相去。幾何。注。言。說。隨。

任職 謂能勝此職也。 **葉勝** 書。年。陶。曰。元。百。葉。勝。或。注。葉。勝。銅。碑。無。大。

墮也 言。年。陶。曰。萬。事。墮。注。為。事。墮。廢。其。功。不。成。墮。奇。現。

伊吾 注見漢明帝 **供億** 左傳。不能。供。億。注。供。給。億。安。也。右。書。將。流。傳。注。

轉力 轉。相。物。力。也。轉。涉。克。反。正。誤。轉。加。盡。力。也。 **大有年**

春。秋。公。羊。傳。有。年。何。以。書。以。喜。書。也。天。有。年。何。以。書。亦。以。喜。書。也。此。其。曰。有。年。何。後。有。年。也。彼。其。曰。大。有。年。何。

大。豐。年。也。穀。梁。傳。釋。云。凡。書。有。年。者。各。下。穀。單。入。計。用。豐。足。依。後。書。之。 **五年** **剋削京觀**

剋。削。去。也。猶。秦。秋。楚。莊。王。不。立。京。觀。之。意。左。傳。宣。十。二。年。楚。敗。晉。師。潘。黨。曰。君。盍。收。晉。尸。以。為。京。觀。臣。聞。克。

敵。必。示。子。孫。楚。子。曰。非。爾。所。知。也。古。者。明。王。伐。不。敵。取。其。餽。餽。而。封。之。以。為。大。戮。於。是。乎。有。京。觀。以。懲。惡。今。

罪。無。所。而。民。皆。盡。忠。以。死。君。命。又。何。以。為。京。觀。乎。又。京。觀。注。見。漢。後。主。延。熈。元。年。又。注。見。晉。書。帝。定。興。元。年。京。

京畿 京。謂。京。師。也。周。曰。天子。之。居。也。畿。天。子。之。畿。外。

司。徒。九。畿。疏。王。畿。外。四。面。民。社。古。者。天。子。大。社。以。五。仍。有。九。畿。稍。去。各。五。百。里。

受。天。子。大。社。之。土。各。割。所。封。之。方。色。土。與。之。東。方。青。土。他。如。其。方。色。授。之。使。生。社。於。其。國。有。土。則。有。民。故。曰。民。

著令 漢書注著沙虛反 **康國** 一曰薩末健即元

著。在。法。令。中。也。

魏。所。謂。志。方。斤。者。



周 劉武周白福定揚可 仁果 薛仁果自稱秦 建德

寶建德自稱夏王 世克 王世克自稱鄭 靈臺侯

儀 儀作儀以推飲天地也 浮屠一行曰靈臺儀儀徒觀射

考月行遠 譚天黃道儀 譚天儀注見漢服帝陽恭二

九年 刑赦之頗 左傳昭十六年子產曰殺今之不與出

反類如字 智戴 南蠻酋長焉蓋之子名也 八年 特

進 注見漢成帝 吐蕃 本西羌屬姓勃窾野居折 贊

普 土著俗謂強雄曰贊 贊文夫曰普故號君長 棄宗

弄讚 贊音 重勞之 於勞使之 充華 姓字九

好高髻 漢章帝時為摩上號曰長安婦曰城 九年

積石河源 地理志積石在金城河關縣西南羌中今

山今名小積石山在河州拉甲縣西七里河州東北下

西千四百七十里為發源河小積石山得河東北下

歷靈壽所窮河源云河有兩源一出麓後一出于闐于

閩一名鹽澤去玉門陽關三百餘里其水停冬夏不澗

減潛行地中南出積石又唐長慶中薛元龜使吐蕃自



他水并注連雨吐著亦自言怪喻
在其國西南集二說恐薛說為是
長陵 漢高帝陵墓 白虎

道

漢章帝詔諸儒會白虎觀講五經
異同作白虎議奏今白虎通是

原陵 漢先武

疾風知勁草

疾風亦不隨之而靡
疾風亦不隨之而靡

板蕩識誠臣

詩上帝板板上帝蕩蕩
注上帝指君王也板板反也王
為政反先王與天之道也蕩蕩注度廢壞貌言誠臣不

以其介也

十年阿史那社爾

阿史那突厥三字
拓

設

註猶言部也拓
義曰頻環因厄之義也

臨湖之變 在高祖武 頓躓 頓

降乘

猶言下車 九 九卿

唐志太常先撥衛尉宗正太僕大理
鴻臚寺虞太府凡九寺各卿一人

書今作十尚書今共滿闕故此半指之
以太宗嘗為尚書令臣下避不敢居其環由是僕射與

尚書並官皆尚書有官故云尚書八座
唐之八座當為左右二僕射及大尚書也

山王傳段孝之親注最盛也等其前
中白皮至薄者言其輕薄而附著也

漢書光武曰使迷與之德與立
層觀 層重壓也觀去

登之則可速 朱俱波 西域國一作朱俱波

也 朱元二年 甘宗 西域 宣鏡 二州名在

漢丹陽郡 更命統軍別將為折衝果毅都尉

本漢郡 折衝者所以折兵衝也左傳曰折衝為果毅果

折衝府折衝者所以折兵衝也左傳曰折衝為果毅果



為十一年以出罪為戒先盛古以孝好德法不當

此為戒能任衣冠任平聲堪也言我公主執筭行

盟饋之禮芥宇唐書釋音皮受反苛屬也案記昏義

注筭音煩又皮房反若不以葦若竹為之其形如管以

成東宋以備之屬段丁和反本又作服隋賦也如葦性

曰服備也管文公家禮說甚詳明婦至於家明日既

見于舅姑若家婦則饋于舅姑是日食唯婦家具成

饋酒堂婦從者設蔬果卓于空上舅姑坐前設盤

于昨附東南帳架在東舅姑就坐婦盥升自西階洗

料酒置舅卓于上降拜俟舅飲畢入拜遂獻姑進酒

受飲畢降拜遂執饋升為于舅姑前行姑後以

食穀洛穀水出較城林地志云汝穀城在今河南府

年穀憂穀讀曰說文臨痛也楚辭哀時命若憂

搆搆節搆我抑也說文搆搆也搆搆也以比弦章三

魏劉廣曰韋強非能言之物而聖賢引以自匡臣願自

比於韋法韓子曰西門豹性急故佩韋引以自備重安于

法銀故佩十二年妄訴隋資隋資仕於隋重安有

說實甚冒昧取調者詔白蘭見雜名也吐蕃謂之丁



或曰亦吐公啞利失西突厥可汗之十三年度支

戶部屬官掌天下租賦物產歲草昧之初謂開創之

封所出而支調之虞延各反天造物之時也造物之初也

冥昧故曰草昧伊川易傳曰天造謂時運也草草亂無

論故。味。冥。角力而後臣之。角殺也。故其封力也。前書

家廟。廟者尊嚴之名。廟古今通。廟也。所以防佛

大畧。家必有廟。廟必有主。月朔必為新時。祭用仲月。祭

四倉。以奉先世神主。旁觀之無後者。以其班附。祭於

寢。古者宗廟前制廟後制寢。祭始出寢。寢於墓側。故

朱均之子。漢律。淫昏封先子於丹湖。故號丹朱。并

免後所封也。商均封於虞。在界。賦以甘牙土。注見新莽

賦。著茅四疇。疇其戶邑。注見漢宣帝地節二年。疇其戶邑。披荆棘

披荆棘之謂。封建。子男五十里。不能五十里者。不

於天子。附於諸侯。曰附庸。是也。禮。地官封人。凡封國。設

其社稷之壇。自其四。注。封國。建諸侯。立其國之封也。

封者。今藩屏。藩。籬也。特。介人。離藩。大邦。離藩。藩

時之界。藩屏。通作藩。左傳。以蕃屏周。注。蕃。云。別四方。

辨方正位。禮。天官注。辨。別也。鄭。司農。云。別四方。

謂考工。匠人。建國。水地。以縣。置業。以縣。視。以景。為。視。識

日出之景。與日入之景。重。參。緯。日中之景。夜考之。極。星

以正朝夕。是別四方。呂。註。曰。越三日。庚戌。太保。朝。至于

位。於。維。納。越五日。甲寅。體國經野。體。分也。經。南

設官



分職

野司農云置冢宰司徒宗伯司馬以爲民極

而直謂社爲中則不可若北辰之爲天極星極之爲中

極其義皆然而周禮所謂以爲民極者於皇極之義爲

近井田 孟子曰方里而井井九百畝其中爲公田八

之也公田八十畝其餘二十畝以爲麻宅園桑家二畝

也禮小司徒經土地而井牧集田於下注 鹵莽

尤詳又注見新莽始建國元春井田長注 鹵莽

爲政焉勿鹵莽注鹵莽不用心工 洪水懷襄言先

爲洪水方制蕩蕩懷山襄陵民暴得時 鹵莽

也其四面也 洪水懷襄言先 侯甸

之 書禹貢五百里甸服畿內之地謂之甸服爲天

也甸服外之五百里曰侯服侯服之外四面各五百里

服外之五百里曰甸服甸服之外四面各五百里

外之五百里曰侯服侯服之外四面各五百里

里曰侯服言其荒野又簡略也 禮夏官職方大乃辨九

服之邦國方千里曰甸服又其外方五百里曰侯服又其

外方五百里曰甸服又其外方五百里曰侯服又其外

方五百里曰甸服又其外方五百里曰侯服又其外

方五百里曰甸服又其外方五百里曰侯服又其外

方五百里曰甸服又其外方五百里曰侯服又其外

十六年屬王庚虞萬民弗居王于燕諸侯釋位以間王政

去其佐與治王之政專則天下之共主宗臣曰月

則之間一音如字與音損 天下之共主宗臣曰月



所宗 采地 注見漢平帝元 明明側陋之揚 注見漢

建一年 莞天下之利 莞與管通管也曰 李思摩

本姓阿 頡利 前可汗之號 婆羅門 西域國在

沈括曰四夷全以氏族為貴 羅門二姓為貴種如此則婆羅門又房三字並 羴羊

角 本草與羊同爾雅羴大羊也注云羴似羊而大角圓銳

有節如人手指 十四年高麗 注見新莽始 百濟 百濟

仁信始立國於帶方故地 遠為東夷強國初以百家

音上聲 家有塾黨有序園有學 學

記蘇玄曰古者仕為而已者 臨教於閭里朝夕坐於門

門側之堂謂之塾 周禮五百家為黨高二千天百家為

塾黨屬於鄉 遂在遠郊之外塾音塾孟子曰設為序序

學按以教之 夏曰校殷曰序周曰庠學則三代共之皆

所以明 操粟 操三指取之也說文六 襟陽 注見周

年服盡而親絕 注見漢元帝 皇儲 陳如反

太子別居 故 紉祭 紉與紉通言西反彈治也祭禮視

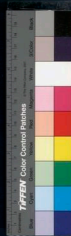

資治通鑑綱目集覽卷第三十九

資治通鑑綱目集覽卷第四十

唐太宗貞觀十五年 伉儷之情

伉儷敵也配偶也左傳不能庇

其仇長平坑卒

秦將白起攻趙時趙軍長平秦殺其將趙括坑其降卒四十萬帝在周報

王五十 南陽貴士

漢光武時彭寵李通鄧晨朱鮪鄧禹本彭黃僕兵漢陳沒任光朱祐

杜茂馬成馬武劉隆韓歆趙熹張堪馮異司墓之

少公李恢李守尹敏等皆南陽人並貴士也

室 鄒拿公墓大奪其喪

記雜記君子不奪人之喪法重喪禮也又亦不可奪喪也

注不可以輕

以無事之時從金革之例

謂于志寧

起復為太子詹事不可與從金革危急之事一例論也金律之章注見晉元帝永昌元年又注見唐德宗貞元



資治通鑑綱目集覽卷第三十九

資治通鑑綱目集覽卷第四十

唐太宗貞觀十五年 伉儷之情

伉儷敵也配偶也左傳不能庇

其仇 長平坑卒

秦將白起攻趙時趙軍長平秦殺其將趙括坑其降卒四十萬帝在周報

王五十 南陽貴士

漢光武時彭寵李通鄧晨朱鮪鄧禹本彭黃僕兵漢陳沒任光朱祐

杜茂馬成馬武劉隆韓歆趙熹張堪馮妨蔡少公李恢李守尹敏等皆南陽人並貴士也 司墓之

室 鄒拿公墓大

奪其喪記雜記君子不奪人之喪法重喪禮也又亦不可奪喪也

注不可以輕 以無事之時從金革之例

謂于志寧之於已也

起復為太子詹事不可與從金革危急之事一例論也



十三燒薙記月令季夏大雨時行燒薙行木利以殺草注薙謂迫也薙草也他計及又直殺

十六年不會之文禮天官膳夫歲終則會唯王及后之飲酒不會外府唯王及后之膳不會酒王唯

王及后之飲酒不會外府唯王及后之膳不會酒王唯會計多少侵奪者其類端諸臣則計之也會古外反

式佐王禮天官太宰以九式均節財用一曰祭祀之式二曰賓客之式三曰餼養之式四曰養服

之式五曰工事之式六曰幣帛之式七曰剪秣之式八曰區頒之式九曰好用之式注武謂用財之節度也均

節之仗無有欲蓋彌彰左傳昭三十一一年欲蓋而名餘不足之志

名反彰北門唐分官寺為北南牙唐分宰相為南

米國正誤按隋書米國都那密水舊康居國地其姓略武康國王之文應吐火羅西城

泉蓋蘇文蓋蘇文或蓋蓋金自元魏時號止呼羅

善善未賞惡惡未誅上善字美之也上惡字憎疾之也韻

會毛氏曰凡善惡之善則上聲彼善而善之則去聲孟子王如善之是也又詩善善之功上字亦去聲

七年羽葆注見晉穆帝宋和三年昭陵長孫皇后之陵思

摩十三年立為一設突厥別都兵者曰設中詞詞虛正及

告言之又上變告注見漢高帝九年落其度內許糾也

言陳其青雀魏王泰雉奴太子洽君行則守有

計中守則從自上文太子奉冢祀而下至古之制也蓋左

傳聞二年文也解云若有朝會征伐行役之



事則太子代君守國君使大臣守國則太子從若行也守手又及從才用及

而至于**夷男**真珠可**鞞鞞**注見隋文帝開皇十八年**罷叔玉**

尚主秋玉魏微子名也先嘗許**職當戴筆**當主也

載之**季友鵠叔牙以存魯**春秋魯在公有葵問後

於季友對曰臣以死奉報莊公薨報即位慶父殺之季友奔陳魯人立同公慶父恨不得立又使人殺之季友

以信公適報慶父奔魯季友乃以信公入而立之**新**

求慶父於魯魯人歸之季友遂殺慶父而鵠叔牙**金湯**韓

羅東夷國其先辰韓種**忿兵**注見梁武帝大同三年

曰雖有金城湯池非粟不守注金言**巢刺王**注見高

其擊湯言其熱箭城池之堅固也

九十八年**虛襟**虛其襟懷也**對駮**對答也駮通

子之命而**飛白**字體也魏詠集曰蔡邕見鴻都門匠

稱揚之**錄曰**凡飛白以照畫人荒望善遠創造焉自通作帛歸曰

遠一本作謀常超遠**此部鼎之類**謂此白金如部鼎

物左傳桓二年春宋以部大鼎賂公夏四月取部大鼎

於宋鈞于太廟非禮也注部鼎部國所造器宋誠部取

之公羊傳何休學云宋以不義取之不應得也**蘭河**

正之曰部鼎如以義應得則當言取宋大鼎

降胡隋初置蘭州本古西羌地降胡歸義之胡虜也**侯**

利苾可汗之號也侯染**勝夏之間**注見隋文帝開皇十九年夏勝



之書爲五服

畫界也。爲之限禁也。五服。謂甸服。侯服。采服。衛服。蠻服。夷服。各以其地之遠近而名之。詳見高賁春氏傳。

十九年。少牢

祭祠必先擇牲繫于牢。而芻之。羊豕曰少牢。諸侯之卿大夫祭宗廟之牲。疏云。特牲不言牢。但非一牲。即得牢稱。公羊傳。八年注。禮天子諸侯。卿大夫牛。羊豕。凡三牲曰太牢。天子元士。諸侯之卿大夫。羊豕。凡二牲曰少牢。諸侯之士。特牲。惟詩傳云。牛曰太牢。羊豕曰少牢。史記。淮陰侯傳。秦失其鹿。天下共逐之。於是高材疾足者。先得焉。發晏曰。範圍之內。易。繫辭。範圍天地之化。而

未知鹿死誰手

史記。淮陰侯傳。秦失其鹿。天下共逐之。於是高材疾足者。先得焉。發晏曰。範圍之內。易。繫辭。範圍天地之化。而

範圍之內

易。繫辭。範圍天地之化。而

範圍之內

易。繫辭。範圍天地之化。而

惠真

重姓。高皆爲轉。延壽。對盧。高麗之官。十有

延壽。對盧。高麗之官。十有

馮婦持虎

以喻太常用兵不巳也。馮婦。姓名。勇而

虎欲復搏之

其士之黨笑。衝車破石。車也。破俗作砲

其不知止也

見孟盡心下。衝車。破石。車也。破俗作砲

軍戰石也

漢書曰。范蠡兵法。飛石重十二斤。爲機法。行

三百步。礮蓋起此也

事始曰。諸葛亮起衝車。郭略以繩

迎石摩四角車

二十年。以六條巡察。一察官人善

折。即礮車也

流散。籍慢隱沒。三察農桑。不勸食。廉賦耗。四察城郭。盜

賊。不事生業

五察德行。孝悌。茂材。吳等。藏器。將建。應時

用者。六察。照史。秦宗。泰。非。縱。暴。貪

莫離支。高麗之官。名

弱。寬。苦。不。能。自。伸。者。見。三。宗。解

蓋金。即泉蓋。蘇文也。踈勒。注見漢武。帝。元

勤

注見宋文帝。額利。前可汗。廟略。注見漢宣帝。神



弄混元太古之時元氣混然故曰混元膝下孝經故親生之膝下

子路有負米之恨子路曰昔者由也事二親之時常食藜藿之實為親負米於百里之外親沒之後南遊於楚從車百乘積粟萬鍾強欲食藜藿為親負米不可復得也二十一年

餌金石餌服食也服丹砂之藥參天可汗道參觀也先突厥上太宗尊號為天可汗道

而難任人書典注難任任仗也斥遠任人則忠信昭於四夷皆相率而來服武

柔入堡釋處也柔新田也堡小城莊然莊見漢武

通事舍人裏供奉未命以官故令於通事舍人裏供奉若馬周起右丞詔令

於監察御史裏行是也裏行是也公治一本作羅郭羅郭外郭也俗呼外

以辰羸自累羸也左傳文六年展羸雙於二君注辰羸使羸也信十七年晉太子圉

質於秦秦以羸氏妻之二十二年子圉逃歸是為懷公故羸氏號懷嬴二十三年晉公子重耳奔秦秦伯納女

五人懷羸與為羞懷羸重耳之姪婦也今繁刺車鼻

王之妃乃太宗之弟姪故魏徽以辰羸為喻

二十二年結骨注見漢宣帝黃俟利俟利

發失鉢屈阿棧俟利發結骨君長之號失鉢屈阿窮

髮之地莊子逍遙遊篇窮髮之北成玄奘疏云地以草木為髮毛北方寒極草木不生故曰窮髮

所謂不毛之地也列子湯問篇終髮之北注髮窮毛也北極之北有不毛之地林希逸曰最云終髮即窮髮

充容徐惠充容九嬪之一徐惠其姓名生五月能言四歲通論語詩八歲自號屬文太宗



字虛也師古曰字虛請帳也其形字廢故曰字虛

西突厥三年朱邪處月處密西突厥國名也本

地有大積名沙陀後因以沙陀為號以朱邪為姓唐宗時有朱邪盡忠始見於中國其後有朱邪赤心魏家

宗時有朱邪盡忠始見於中國其後有朱邪赤心魏家

時賜姓寺名國昌克穀鞫鞫古今注黃帝習兵之用其子也邪移也又穀鞫鞫或曰起戰國所以練武

士因嫌歲而講習之集鞫鞫猶今言打四年浮屠辯

機浮屠僧也辯機祥注隋文帝開相惡左傳隱三

惡注交惡兩相疾惡也惡如字又定十三年舜執失

簡子與中行太子相惡注為如字又鳥路反枕古黃

性房樓五年大幸日御神之親受者白幸門枕反門

之上橫木所以安戶扉漢家陽九陽九既也漢律

者謂之門枕猶言門楣志三說問法初元

元陽九之元百六之會初元元百七歲為一元終注云所

之餘氣也若餘分為閏也漢書音義曰一元之中有九

元陽九之元百六之會文選吳郡賦世濟陽九注易無妄曰

災氣有九陽既五陰既四合為九一元之中四百六十

一十七歲各以數至陽既又漢成帝時各永日伏下

陛下當陽數之標季注孟康曰陽九之末季也

面陳謂伏逃之後而說陳奏也案唐制侍御親兵及

供奉仗二曰親仗三曰勳仗四曰朔仗五曰散手使皆

帶刀親仗列坐于東西階下又每月以望十六日立內

廊閣外號曰內仗車馬之衆盛矣初貞觀之制中書門

下及三品官奏事必使錄官史官隨之有失則匡正漢



以後官良家子王政君送太子官生或帝元帝即位立
政君爲后即元后也唐高宗謂爲太子時太宗以武
氏賜朕其事與王政君同故立爲皇
忌刻也一本刻
后集覽謂猶授君引九主爲立非
作史昭曰忌謂忌忌憎惡免謂
好勝賊害左傳今其言多忌克
顯慶元年 遼道見
洪宣帝本
二年 **婆羅門** 見太宗貞
始三年

白鄭玄以爲昊天上帝者天皇大帝北辰極星也反
太微五帝面是有六天之說蓋出於春秋緯文雅鈞等
書唐顯慶禮猶著六天之說故禮
部尚書許敬宗與禮官議黜之
方丘 注三國漢後
主建興十五
年
神州 注見晉懷帝
曳咥河 西戎有河名白曳咥

牙帳 注玄宗開
元八年
石國 在西域其先本康居
十姓

初西突厥分其國爲十部每部酋長各賜一箭謂之
十箭又分左右兩通謂之十姓見太宗貞觀十二年
咄陸 上見
五弩失畢 上見
入流 注見玄宗開元
十七年流外

三年並列清貫 貫籍也皆布
清漢之官籍
貪冒 注見晉惠帝
永康元年
四

年乳臭兒 言其穉穉猶餘乳哺臭氣也漢書
是口尚乳臭師古曰謂其幼小也
發驗
發其尸而
五年 **版授** 史昭曰版授謂不加告命以版
驗其真偽
龍朔元年 **淇江** 淇水出樂談郡
之思注板
湖書也
契苾 注見太宗
貞觀元年
戲爲 撤周王雞文
撤刑秋祭

曰撤者陳彼之惡說此之德說對諸人
之書也土物本傳作爲文撤美王辭



資治通鑑綱目集覽卷第四十七

資治通鑑綱目集覽卷第四十一

唐高宗龍朔二年沃沮

東夷國名在高麗蓋馬大山之東沃沮反沮千余

反鐵勒九姓

鐵勒即狄勒注見宋文帝元嘉七年九姓者曰藥羅葛曰胡咄葛曰葱羅勿曰

新歌息統曰阿勿喃曰葛薩曰

葉護

突厥大臣官名葉音攝天

山注見漢武帝元朔三年祁連

倭國

倭島未反女王國名漢地志樂浪海中有倭人分百餘國

在帶方東南大海中依山為國度海千里復有國皆

倭種居東夷傳曰本國古倭奴也去京師萬四千里其

俗男女多小島五十餘所皆自名國

風海

突厥中地名興昔亡汗

射名彌繼往絕

可汗名

三年移仗

仗注見永徽五年黑齒

NATIONAL CENTRAL LIBRARY, NATIONAL SUNG-YI UNIVERSITY, TAIPEI, R.O.C.

資治通鑑綱目集覽卷第四十七

資治通鑑綱目集覽卷第四十一

唐高宗龍朔二年沃沮

東夷國名在高麗蓋馬大山之東沃沮反沮千余

反鐵勒九姓

鐵勒即狄勒注見宋文帝元嘉七年九姓者曰藥羅葛曰胡咄葛曰悉羅勿曰

新歌息統曰阿勿喃曰葛薩曰

葉護

突厥大臣官名葉音攝天

山注見漢武帝元朔三年祁連

倭國

倭島未反女王國名漢地志樂浪海中有倭人分百餘國

在帶方東南大海中依山為國度海千里復有國皆

倭種居東夷傳曰本國古倭奴也去京師萬四千里其

俗男女多小島五十餘所皆自名國

風海

突厥中地名興昔亡汗

射名彌繼往絕

可汗名

三年移仗

仗注見永徽五年黑齒

NATIONAL CENTRAL LIBRARY, NATIONAL SUNG-YI UNIVERSITY, TAIPEI, R.O.C.



齊復姓百

沙吒

齊復姓亦百濟人

屯田

屯守而麟

德元年畫一之法

注見漢惠帝二年

段王事

為王事而

勳級

勳官之

扶餘隆

扶餘本東夷國名因以為氏隆名也厭禱

步反鎮也

二年推步

推測也步考也漢馮翊傳善推步注云謂究日月五星之

度春里節

劉焯

隋太學博士著曆內外命婦

貞觀

社首

山在兗州應劭曰在博縣

吹康楚几圖主氏神席議曰禮器莞簟之安而茶鞋之

可安而設茶鞋之莞簟亦備古也祀郊特牲器用陶

洋陶謂陶瓦為酒尊也也謂彼徒為費皆太古之禮

也正義謂今禮以茶鞋為祭天席蒲越為茵褥

說文茵車重席也褥藉也菴蟲日酒尊似壺容一斛木

作堂雷象爵飲器刻為爵形受一升漆亦中畫雲氣

功成慶善樂

注見太宗貞觀六年神功破陳樂

三老

事詳見漢王壺關三老

事見漢成帝

乾封元年玉牒

元封元年石碣

石碣也方石非累皆方五尺厚一尺刻其中以容玉

方皆三去碣隅皆一尺碣體以金繩五明若念疇昔



關負米

二者取士之科也。唐選舉志：「四方能行，才學之士，下至翹關，披山莫不兼取。」連武氏長安二年始置武舉，其制有馬步翹關員重身材之選。翹關長丈七尺，徑三寸半，凡卜舉捷手，持關距出，夾無過一尺，負重即負米之說。如

勃論

吐蕃俗不信姓，其王族皆稱論。官族皆稱論，而三年男女之累，累去聲，結也。謂妻流其子於嶺，擲倒，南又以女嫁蠻酋，多納其貨，擲倒，猶言相讓也。伶官，詩注：樂官也。黃帝時樂師伶倫世猶言相讓也。伶官，掌樂官而善為故，後世多號樂官為伶。

上元元年陪葬昭陵

陪葬也。昭陵太宗宗墓在昭陵，大酺，當負力，霜枝擊射御

推梨讓棗

推，呂追反，亦讓也。棗，或作棗，列語漢孔融四歲時與諸兄食梨，融引小

父在為母齊衰期

禮子為母服齊衰三年，父在則服降服齊衰期，此古禮也。蔡文

祀先蠶

蠶，黃帝元妃西陵氏始養蠶為絲，禮記皇妃祭先蠶，西陵氏也。蔡漢儀春祭生皇后，親桑於苑中，宮室蠶于苑

屬心

猶言注意。李泌之言，見前。李泌字，屬心，屬音竭。

商臣事

商臣春秋楚成王而自其事在

長流董衡釋沙簿必商臣春秋楚成王而自其事在反或音兵，期反者非。



文元 遵養時晦 注見憲宗元 腐儒 古其但能守陳腐之見不達時

宜 儀鳳元年 盜長陵一抔土 注見漢文 分均出 帝三年

後 注子賦蒞篇也後我也分均仁也注監之為道矢石

有三年 九成宮 即唐仁壽宮 論欽陵 欽陵名也吐蕃之請論注

見成行 青海 吐谷渾中有青海周四九百里中有一山至冬冰合馬其上言得龍種嘗

得波斯草馬自生駿駒故代稱青海驃龍朝中吐蕃滅

吐谷渾而盡有其地十三州志云青海在唐先錄西有

早禾海胡 陸機著論辨亡無救河梁之敗 言徒以

文也陸機本其人深恨孫皓之亡遂著辨亡論二篇後

於鹿苑 機軍大敗 養由基射穿七札不濟 鄔陵

之師 言徒以騎射為武也左傳成十六年晉楚過於

君有臣如此何憂於戰至怒曰大魯獨既戰楚師敗績

法躡其也一發連七札言其能陷堅也上怒曰大魯獨

者楚共王威其 調露元年 四鎮 西四鎮以西域四

不尚知謀也 阿史德温傳奉職 阿史德温與奉職同此姓

氏 永隆元年 陌刀 陌本作鉞廣韻注鉞莫白反王篇

越州都督開使善用陌刀 西洱 注見隋文帝開

長入名曰陌刀疑陌字誤 路門 師古曰路

耀元年 正寢 即路寢也注見漢 元帝克寧元年

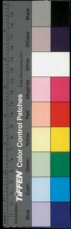



門也。天子宮內有路。故曰路門。禮夫官。人掌守王

宮之中門之禁。祭司。慶云王之門有五。其外曰阜門。二

曰輝門。三曰庫門。四曰奕世台鼎。奕世猶言累代也。三

曰應門。五曰路門。奕世台鼎。公上應台階。鼎足承

君。故曰巢由。注見新莽始。三顧之榮。漢先主三顧

台鼎。渾濬爭功。晉王渾王濬伐吳。渾不進。濬流鼓

中。渾濬爭功。揮受吳濬後。渾濬失二人。由是交

惡。永淳元年。不相襲禮。襲肉也。不相襲則有損益。

浴樂。三王異。草竊。草。好草竊。好充。草。檢校。檢

世。不相襲禮。草竊。草。好草竊。好充。草。檢校。檢

校車駕。赤縣。中國名曰赤縣。神州。張衡靈憲曰。崑崙

前後。赤縣。東南有赤縣之州。或謂有特紫者。有藍

前。非北土。南則多。北則多。開喜。臨名在河東。今

東。東則多。陰。故聖人不處焉。開喜。解州開喜縣。所

引偏裨。引。偏。音皮。偏。引。將。安西都護。安西都護

府於西州。驛。慶中。移治龜茲城。崇舊史。貞觀十四年。平

高昌。以其地置西州。建安西都護府。撫寧西域。魏龜茲

子。開焉耆。疏勒。曰弓月。西域。有弓月城。三姓。咽

。故謂之四鎮。弓月。西域。有弓月城。三姓。咽

麪。正。誤。按此。錄。別部之。號也。地。傍。海。通。前。云。尤

熱海。在。西域。碎。葉。國。監察御史裏行。李。喜。感。之

朝。始。有。此。名。初。馬。周。起。布。衣。詔。命。於。監。察。御史裏行。鳳

鳴朝陽。詩。卷。阿。篇。鳳。血。鳴。矣。于。彼。高。岡。梧。桐。生。矣。于

見日也。故。比部。比。額。反。唐。舊。制。天。下。金。帛。皆。貯

日朝陽。比部。左。藏。比。部。覆。其。出。入。掌。內。外。諸。司

公府及勾覆錢物
後會改為司計
充使 充使也

唐中宗嗣聖元年坊曲
街坊巷曲也巷一曰里曲

也東京多華肆東京平康巷一曰平康
里自城北門而入東回三曲妓樂所居

太宗下陳武
陳索院曰下陳陳後列也晏子云有二女願得入身於

下陳曰穢亂春宮
穢亂春宮 穢亂春宮 穢亂春宮

是也穢亂春宮
穢亂春宮 穢亂春宮 穢亂春宮

之故曰穢
穢亂春宮 穢亂春宮 穢亂春宮

鹿曰不偶
不偶 不偶 不偶 不偶

初如長孫無忌前例
長孫無忌前例 長孫無忌前例

都梁山
都梁山 都梁山 都梁山

注見晉考武帝
注見晉考武帝 注見晉考武帝

太元四年三阿
太元四年三阿 太元四年三阿

街鬻
街鬻 街鬻 街鬻

令為閤
令為閤 令為閤 令為閤

三年魚保家
三年魚保家 三年魚保家

街坊巷曲也巷一曰里曲

者里之一曲如章曲杜曲

一曰平康

太宗下陳武

陳索院曰下陳陳後列也晏子云有二女願得入身於

下陳曰穢亂春宮

穢亂春宮 穢亂春宮 穢亂春宮

是也穢亂春宮

之故曰穢

鹿曰不偶

初如長孫無忌前例

都梁山

注見晉考武帝

太元四年三阿

街鬻

街坊巷曲也巷一曰里曲

者里之一曲如章曲杜曲

一曰平康

太宗下陳武

陳索院曰下陳陳後列也晏子云有二女願得入身於

下陳曰穢亂春宮

穢亂春宮 穢亂春宮 穢亂春宮

是也穢亂春宮

之故曰穢

鹿曰不偶

初如長孫無忌前例

都梁山

注見晉考武帝

太元四年三阿

街鬻

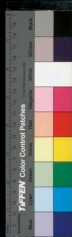

箕子附
地阜
晉都曰反秦土
四年拔葵去織

婦年公儀休之相魯
五年博州
春秋齊西界取攝
地秦為東魏隋改

博州今東
華
濟陰華地在華仲城西今東昌華縣也
地志云古華國城在汴州陳留東五

里陳留風俗傳云陳留外黃
更姓虺氏
言其如虺之
有莘昌亭本不地華氏邑也

有莘昌亭本不地華氏邑也
更姓虺氏
言其如虺之
有莘也陸佃

云虺似蛇而小爾雅曰虺一名蝮博三寸者大如擘指
爾雅謂曰蛇之殊狀其名為虺其尾似頭其頭類尾虎

約可噬此
註誤
漢景帝詔曰其王濂為逆註誤
茅

茨不萌
采掾不斲
高史記李斯傳竟之有天下也空
覆厚不取整齊案傳曰采未名即今之機木固非謂文

采也言以來木為棟栳不雕刻
瓊臺瑤室
注見高祖
也漢書采從木旁法栳木也

梁鳳
源聲相近改梁曰愛德中興元府鳳即漢之
武都郡固道河池二縣地南齊置南岐州巴蠻皆南

西魏改鳳州隋置河池郡唐復為鳳州
巴蠻
皆南

名也蓋音相晏公類要曰南方有巴人焉有白虎人焉
有蠻蛋人為巴人好歌名踏踏白虎人事道蠻蛋人事

見代鼓以茶祀叫廟以興衰
六年擗大珪執鎮珪

詰朝為市日未午交易而退
擗大珪執鎮珪

擗通作臂珪通作圭擗與瑞曰玉臂大圭執鎮圭與司
農云臂為擗紳之擗請紳於紳帶之間若帶鈕也玉

人職曰大圭長三尺擗上終葵首天子服之鎮圭尺有
二寸天子守之注大圭或謂之珽終葵也為華於行
直上明無所屈也擗也相王書曰珽王六寸明白也擗
直呂反珽他頂反推直追反



唐有檢校兼守判知之類皆非本制出於特
吉所置與正員資格同皆以待資淺之人
君子有

言下文皆伊川易傳文也注見九年高者試給舍高

者試守開舍人給事中通典注試者未為正命凡正

官皆稱行守其階高官早者稱行階平官高者稱守階

無行守字次郎御史遺補校書郎其次等者試守

校書郎擢推擢推擢推供反推傳追反再音謂四商

脫每通作說說文小玉也脫者脫之形擢正推當作

多似蘇賦詩盛脫本無摸前覆脫休自售昧目昧母

物入目甲山莊羅告羅織下文七人書有五聽之

道禮小司寇以五聲聽獄訟求民情一曰辭聽二曰色

則煩聽其顏色不直則聽其辭聽其氣息不直則聽令著

觀其聽聆不直則聽其辭聽其氣息不直則聽令著

三覆之奏覆者反覆推詳如是者三然後奏也令著

悔之因詔死刑雖命即決皆三覆奏之又一一餒

反餅餒也趨裏肉為之正誤史記飯與饗然饗

驚同一餒痛言一餒前一口之食也饗然饗

我明睿宗年號草味注天地屯蒙易序卦曰有天地

見太宗貞觀十三年天地屯蒙易序卦曰有天地





云也乃物初生之時也。**三叔流言** 書蔡氏傳曰管叔

見也。羣弟蔡叔度。室叔處也。流言無**四凶構難** 四凶

根之言如木之流。自彼而至此也。正誤。三叔流言如嗣聖

年。公季敵。業**鉤距** 本始三年。促柱少和聲。

起兵揚州之類。變調。改。當今之芻狗。言向時妙策

曲。平殺織。妙。微聲繁。綳。及。其。已。陳。也。行。者。踐。其。首。春。蘇

文。欄。戶。祝。齊。戒。以。將。之。逃。口。義。曰。芻。草。也。結。泥。耳。以

者。取。而。變。之。而。已。林。希。逃。口。義。曰。芻。草。也。結。泥。耳。以

草。為。狗。形。以。解。厭。也。祭。特。所。用。已。則。弃。之。物。

蒙。四。籠。頭。鐵。作。鐵。籠。以。和。研。河。津。也。棋。轂。棋。先

擲也。於籠頭之上加以鐵。擲必至。擲。摺。膺。摺。與。拉。通。

也。擲。骨。也。唐。書。臨。史。傳。作。拉。骨。公。羊。傳。義。籠。八。歲。及。

元。年。擲。骨。而。殺。之。注。擲。與。拉。同。論。也。上。文。有。此。耳。此。必

貌。也。賈。也。八。蕙。耳。是。蕙。目。及。檢。唐。書。酷。吏。傳。果。作。蕙

手。毛。耳。也。古。經。蕙。許。云。反。以。蕙。薰。其。耳。令。其。聾。也。除

死 人。潮。連。厥。呢。厥。上。學。權。也。又。音。益。失。出。失。於。出

記注 兼書善惡。汚。蟻。汚。為。故。反。蟻。也。蟻。十年。愀

然。恨。七。小。反。容。色。變。也。十。一。年。卉。木。卉。許。廣。反。草。之。處

木。葦。天。樞。其。制。若。柱。高。一。百。五。尺。鐵。山。為。之。正。周。百。琴

張禹 **麻主** 正誤按太后作明堂既成帝憎惟義作交野

反以野之明三省注抄直呂家蘇屬今人謂之野

麻夾野者以野麻夾健為大像所謂麻主是也

嘉 洞皇奉二年 **十二年封嵩山** 傳曰地志嵩高山嵩氏書

將有嵩高山古文以為外方山在今西京登封縣括地

志云嵩高山名太室山在陽城西北二十三里封注

冕奉始皇 **禪少室** 括地志秀頰川陽城縣嵩高之東

二十八名 **禪少室** 為太室山西為少室山山有石室

故名焉 **禪** 注見秦 **茅椒** 正誤茅山在句容縣界武攸

始皇一十八年 **茅椒** 附比附也 **展禽** 下惠養秋魯公

胡三有注茅椒編之 **自附於展禽** 附比附也 **展禽** 下惠養秋魯公

為室性發可以禦寒 **自附於展禽** 附比附也 **展禽** 下惠養秋魯公

三微不去孟子曰柳下惠不為河君不卑小官此下文

所謂特有倫合 **自附於伯夷** 伯夷後謂明孤竹君之

而容之付也 **自附於伯夷** 長子父後五幼子叔齊

及父卒叔齊讓伯夷伯夷曰父命也遂避去叔齊亦至

國人立其中子於是夷齊聞西伯善養老歸為亦至

西伯卒武王載木主號為文王東伐封號 **可謂仁乎武**

父死不葬及干戈可謂孝乎 **可謂仁乎武**

王已平殷亂處壽年之長不食周粟 **可謂仁乎武**

而食之 **可謂仁乎武**

不以三公易其介 注見梁武帝 **十三年使守**

牢 雷給之 雷息八反即白雷守地為之人也契丹

飛索 以綱 韻會注綱音攝以索胃物也 **雷**

州 縣名漢惠四年置屬北地郡 **雷**



注漢北地後魏武置
靈州取靈武縣名
十姓突厥
初西突厥分其國為
十部名一焉耆之

姓事在太宗貞觀十二年
吐谷渾
延武元年
侯

斤突厥師酋長之
細也陰柔之反
宗城潘好禮
古潘州有宗城驛
唐書潘好禮貞州人

疑宗城即貝州更當考之
或作鹿城主簿潘好禮
尉

吉頊
明官名也
吉
莫基
姓名基音

資治通鑑綱目集覽卷第四十一





NATIONAL CENTRAL LIBRARY, TAIWAN, R.O.C.

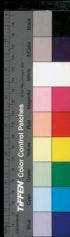



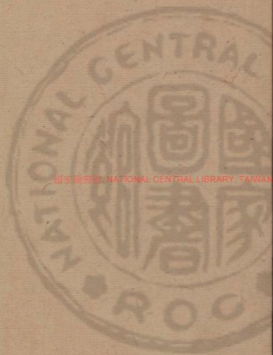

國立中央圖書館, NATIONAL CENTRAL LIBRARY, TAIWAN, R.O.C.





NATIONAL CENTRAL LIBRARY, TAIWAN, R.O.C.



TIFFEN Color Control Patches



資治通鑑綱目集覽卷第四十二

唐中宗嗣聖十四年

綠珠

晉石崇有妓妾名綠珠，

王倫、侯榮、綠珠逐，

南北牙

唐分宰相為南司，故稱南牙，官寺為此司，故稱北牙。

斛瑟羅

名也，姓阿史那氏，嗣聖三年，

十五年，控鶴監

供奉

官名也，唐百官志：控鶴府有監有丞及主簿，錄事等監三品，嗣聖十七年改為奉宸府。

行濫

器物不中而濫惡也。先帝給與農器三千事，今故云。唐韓琬傳：器不行，寇首義曰：不守曰行，苦

惡曰

足繼祁奚

左傳：襄三年，晉中軍尉祁奚請老，晉侯問：「奚之子不為比。」今秋，仁參

君子謂祁奚於是能舉善矣，立其子不為比。今秋，仁參傑舉其子光嗣而無職，是可繼祁奚不比之美矣。

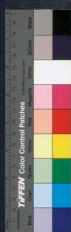

木 本草人參味甘微寒微溫丹麥沙參皆苦微寒苦

山前今木似蘭而生山中白**唐般若** 唐姓也名般若

摸稜 摸稜猶摸也按唐坐反四才木摸之可左可右

摸稜 摸稜猶摸也按唐坐反四才木摸之可左可右

員半千 員王閻反姓也名半千**十六年犧牲** 祭天地宗廟之

員半千 員王閻反姓也名半千**十六年犧牲** 祭天地宗廟之

員半千 員王閻反姓也名半千**十六年犧牲** 祭天地宗廟之

員半千 員王閻反姓也名半千**十六年犧牲** 祭天地宗廟之

員半千 員王閻反姓也名半千**十六年犧牲** 祭天地宗廟之

員半千 員王閻反姓也名半千**十六年犧牲** 祭天地宗廟之

員半千 員王閻反姓也名半千**十六年犧牲** 祭天地宗廟之

員半千 員王閻反姓也名半千**十六年犧牲** 祭天地宗廟之

員半千 員王閻反姓也名半千**十六年犧牲** 祭天地宗廟之

員半千 員王閻反姓也名半千**十六年犧牲** 祭天地宗廟之

員半千 員王閻反姓也名半千**十六年犧牲** 祭天地宗廟之

員半千 員王閻反姓也名半千**十六年犧牲** 祭天地宗廟之

即尊

王且

鐵券

論巖

太子相王

趙醜

反字本

趙醜

反字本

趙醜

反字本

趙醜

反字本

趙醜

反字本

趙醜



通本堂果之義或云毗
阿摩此云遊止於也
剝音與察同梵語制中華言竿

緇衣 緇帛黑也浮屠所
服袈裟色水也 十八年 颺言 並明其失也

日馳 腰婢 從嫁為腰婢
十九年 碣石 此非北

城西兩之碣石 案 碣石 注
雪兔 洗雪而免 二十

年 突騎施 西夷種名 本西突厥之別部元和
碎葉 西域國名或曰突厥

張說 讀曰 怙怙 字本作怙與怙
允通 漢高本

天下句 暴方 連傳 下允 允 殊 奕 示
高要 注 見 梁

年 駿 祖 峻 中 傷 中 容 之 九 二十一年 貶 累 力

厚也 鍾 胡 音 叱 列 虜 復 長 倩 為 累 相 緣 及 也 長

情乃義之伯父 先因 諫 立 武 飛 書 知 謝 無 姓 名 上 書

承嗣 為 太子 被 誅 故 云 為 累 飛 書 者 漢 書 注 不 知 所

從來 昇 皮 變 搏 擊 之 任 御史 之 職 出 討 奸 猾 神

龍元年 北門起居 唐 宣 寺 為 北 門 天津 南 門 山 之 西

北 天津 南 謂 毒 痛 四 海 書 毒 營 文 蔡 氏 傳 曰 癩 病 也

人言 禍 所 文 姜 預 弒 魯 桓 文 姜 魯 桓 公 夫 人 桓 十 八

及 遠 也 文 姜 預 弒 魯 桓 文 姜 魯 桓 公 夫 人 桓 十 八

之 而 使 公 子 彭 生 哀 姜 預 弒 二 君 哀 姜 魯 桓 公 夫 人

殺 後 莊 公 慶 父 慶 父 使 人 弒 之 魯 人 立 閔 公 復



甚武后時周興來俊崖州在海分浪珠崖郡也唐改崖州濼州音濼

雙今廣東德慶新州秦南海郡地梁武置新州屬廣東瓊州漢合

內瀼水縣是白州今鬱林州博白縣是在廣西瓊州在海南者以

唐置寶州唐改高州白州今鬱林州博白縣是在廣西瓊州在海南者以古州

州置瓊濼州漢音莫廣南化外唐置濼州環州廣南化外唐置古州

廣而漢河有古州八萬洞屬思州培地以手把代間代猶碾磴

碾女箭反碾五對反培默啜突厥君鳴沙故靈州

唐屬所以聲銀出來初以高安縣州治小說靈州有沙磧之有聲故曰鳴沙

五代晉高居誨使于闐即白蘭州西出天門關又西出

玉門關西至本州州南十里急沙山沙叱虜種姓

冬夏股股有聲如雷云氣所流沙也沙叱虜種姓

郤穀春秋晉文公之謀帥也射不穿札古射無力也射穿七

年蒐卒乘練習士卒車乘也左傳景龍元年鄧王

后父車安貞齊郎蜀兩京郊社署共一百二十八等

品以上子孫及六品職事併清官子為之六考而滿婦

社以六品職事官子為之八考而滿皆續兩經執通限

員十五以上二十以下擇儀狀端正無疾者充祭享而

如論語取一館學士更一番者戶部注名天地日月

籍散官否者番上如初六試而出授散官

等字注見嗣重六年千騎初太宗選官戶及蕃口

文韜從遊獵於馬前射禽獸謂之百騎則天

時增為千騎錄左右羽林中余增為萬騎

梅福謫



切王氏

漢成帝時大將軍王鳳等專朝梅福上書譏切之恭讓切猶言謂責也

刺聵

欲殺南子

刺聵春秋術靈公太子也南子靈公夫人也左傳定十四年刺聵欲殺南子不果奔

宋劇苦怪反

羅織

羅羅無辜織成反狀也

青蠅

小雅詩刺幽王也營營青

變白黑詩人以王好聽

漢言故以青蠅飛聲比之而戒

錢刀

漢金貨志貨實於金利於刀索隱曰有契刀錯刀契刀長二寸直五百錯刀以

黃金錯直五千其形如刀

二年

娥媚娘

曲名也城周

召武后為才人既見賜號

桑條韋

永徽末里歌有桑條韋也女條

韋也

三受降城

中城南直朔方西城南直靈武東城南直榆林其北皆大磧也桑與地要

覽東城本漢雲中郡在榆縣東北八里中城本秦九原郡地在榆林西城在今豐州西北八十里

祠朔方郡與突厥以河為界北至有拂雲祠突厥每犯塞必先謁祠禱然後發兵度而南也

山名也在白登

朝那

注見漢文

上官昭容

上官復姓也名

之北天山之東

朝那

注見漢文

上官昭容

上官復姓也名

名也九嶺之一

員外同正試攝檢校判知官

此皆出於

特旨所置以待資淺之人員外一曰員外置謂員數之外別置者也同正一曰同正員謂與正員資格同也

試某事者其名稱不一皆非本司定昆池

故名定昆也明皇雜錄曰定者言可抗訂之

而取三怨

數子謂安樂公主長寧公主及皇后姊妹國夫人上官婉好等三怨謂竭人力賣人



財奪人 沙彌 釋氏要覽曰沙彌僧始落髮後之稱華
家也 沙彌 釋氏要覽曰沙彌僧始落髮後之稱華
律云沙彌雖未具 拔汗那 即寧遠國古烏孫國也善見
戒亦入比丘數 拔汗那 一作羅重音跋于闐

注見漢武帝 踈勒 注同上元 甘涼 甘涼張掖郡皆在
河西本匈奴 山服 居士野人 起居舍人 掌記錄天
休屠王地 山服 居士野人 起居舍人 掌記錄天
修紀事之史百官志起居舍人二人隨宰相入殿若仗
在紫宸內閣則夾香案分立殿下直第二端首和墨滿

筆皆即切處 步障 晉王愷作紫絲布步障石崇作錦
時號端頭 步障 晉王愷作紫絲布步障石崇作錦
自蔽與賓客談議步障今豎扇是也 以 阿翁 翁之
小竹交結為之衣以布或帛可舒可卷 阿翁 翁之
吳人呼 三年拔河 蘇名也景文龍館記曰清明節以
父曰翁 三年拔河 蘇名也景文龍館記曰清明節以

之爭挽以力計者為輸又吳公類要曰以麻紐竹分
朋而挽水謂之拔河以定勝負而析農桑也拔音破
鹿鳴 詩小雅山樺鹿鳴和樂且湛謂樂不可其也正
伎藝以為樂故山樺歌鹿鳴等詩以振之蓋取示我周
行挽民不狃等義安得又取和樂且湛一語以勸之也

蟋蟀 詩唐風山樺蟋蟀好樂 三爵 注見漢後主
無蒸謂樂不可淫也 三爵 注見漢後主
仗 仗注見高宗 俯僂趨出 俯僂趨出教異其也俯
來徽五年 俯僂趨出 俯僂趨出教異其也俯

獻以瑤爵 釋者禮禮大宗伯以肆獻釋享先王注云
獻獻禮謂屬血腥也釋之言灌也灌以鬱
而酌之為於神坐以玉爵酌醴齊以獻尸后亦以玉爵
酌醴齊以 齋娘 齋戒都也五行志曰以婦人為齋
獻尸也 齋娘 齋戒都也五行志曰以婦人為齋

齋娘 齋戒都也五行志曰以婦人為齋
娘以祭祀之厭執事近服效也 四

齋娘 齋戒都也五行志曰以婦人為齋
娘以祭祀之厭執事近服效也 四

齋娘 齋戒都也五行志曰以婦人為齋
娘以祭祀之厭執事近服效也 四

齋娘 齋戒都也五行志曰以婦人為齋
娘以祭祀之厭執事近服效也 四

齋娘 齋戒都也五行志曰以婦人為齋
娘以祭祀之厭執事近服效也 四

齋娘 齋戒都也五行志曰以婦人為齋
娘以祭祀之厭執事近服效也 四

齋娘 齋戒都也五行志曰以婦人為齋
娘以祭祀之厭執事近服效也 四

齋娘 齋戒都也五行志曰以婦人為齋
娘以祭祀之厭執事近服效也 四

齋娘 齋戒都也五行志曰以婦人為齋
娘以祭祀之厭執事近服效也 四

齋娘 齋戒都也五行志曰以婦人為齋
娘以祭祀之厭執事近服效也 四



置姚州蜀古卅都國漢置
越為郡唐置蜀州舊者魏

唐睿宗景雲二年流言

書蔡氏傳曰諫言無懼之
言如水之流自往而至此

也瞿然

警視貌

率府

率所類反或者朔神反唐
置左右衛率府掌東官禁

衛之法太子出入則率其屬
於牙門之左右以為捍守

汲引

為導也漢書注師
古曰言知井中汲

水引之以六居五

六陰數九陽數也二居位五居位
也以太居五言以柔而居君位也

易坤卦六五黃裳元吉伊川傳曰坤卦巨通五黃君位
故為之戒陰者臣道也婦道也臣居尊位罪非是也猶

可也神居尊位女媧氏也
氏是也非尊之變不可也

使太平陰疑於陽

使太平公主不守分也易坤卦陰疑於陽必賊伊川傳
曰臨大陸小必從陽陰既盛極守陽信氣是疑於陽

也本不相從則必鳴陰與陽異其性陽皆傷也
朱氏本義曰疑謂均敵而無小大之差也

高宗永
徽二年

堅見
注見漢宣帝

懷頭

懷防玉反字亦作
懷本懷中故月全

幅帛向復懷疑謂之懷頭二儀實錄云古以卑雖三人
最頭號頭中至周武帝依古三尺裁為懷頭唐馬周交

解為之夢漢筆談曰唐惟人王周受脚
一云梁高祖始布漆于紗施鐵為脚

廣成
莊子在
廣成

成子居崆峒之上黃帝往訪之問至通焉陸樞明曰廣
成子或云即老子別號葛稚川曰老子無世不出處易

金闕帝君出於上三皇時號玄中法師出於下三皇時號
時為守藏史號支邑先生出於周武王時為柱下史號郭

叔子出於漢初號黃石公出於漢文帝時號河上公

終南山

地理志扶風郡有武功縣縣東有大山古文
以為終南山括地志云終南一名中南一名太



乙一名插山一名周南一名地時福地記云終南東接

驪山太華西連太白隴山北去長安八十里而入楚塞

連蜀東西

數百里

捷徑邪至我不忍以投步干進容我不忍數前又杜詩

薄者懸其隲注師尹曰隱有異有假如杜淹之隱嵩山

微米利祿此所謂仕

太極元年合祭天地

合開易

議虞夏之時禘於郊則地祇

有望皆合於園丘以始祖配

襲奚

襲掩其不備也奚

別種本號庫莫奚至隋始去庫莫而但曰奚後為契丹

所併以奚王牙帳所居建城號中京中京東過小河唱

呼山由古北口至

契丹

注見晉安帝最歷二年正誤

中京皆奚境也

契丹

注見晉安帝最歷二年正誤

契丹

注見晉安帝最歷二年正誤

契丹

注見晉安帝最歷二年正誤

契丹

注見晉安帝最歷二年正誤

契丹

注見晉安帝最歷二年正誤

契丹

注見晉安帝最歷二年正誤

二虜劇賊也通鑑前後書莫契丹甚考或以

為一虜非焉可利乃唐官非契丹將軍也

冷陁

丹

中山在

帝座及心前星

帝座注見隋煬帝大業十三年

營州北

沙陀金山

庚月之別種西突厥之苗裔本號朱邪世

名曰沙陀後因以沙陀為號以朱邪為姓至唐憲宗時

有朱邪蓋志始見於中國其後有朱邪赤心蓋宗時賜

姓李名國昌克用

處月

西域國本西

其子也邪移遠反

唐玄宗開元元年大酺

服皮曰酺音蒲師古曰服

酒也文穎曰漢律三人已上無故羣飲罰金四兩故賜

願得會聚飲食也唐無酺禁今亦賜酺者蓋藥作佳藥

高年賜

合樂

合如字

合醖

合音開醖杜虎

百歲



漢書天子嘗四夷之客作巴俞都盧海中瑤柱漫衍魚龍角抵之戲以觀視之蓋若此雜變不一陳之故名百

大祚茶

祚茶姓大氏本果僧慧乾慧範其名

赤箭粉

赤箭草部藥名明為粉而服之味辛溫主殺肥健肉脆居云赤箭草如茅有十二子為前奉詔上

衛有風不動無風自搖如此亦非俗所見

之命曰詰前皇帝

湜與 漢示力反與讀與預同正誤

先與虛歲用之

枝黨

注見中宗 森音通又音森軍

與字則上聲

失溺在緣情之舉

失通也溺乃

儀實錄云森年譜 為之似並尤之首

誤當以其所以失四季為句

舉人之失在於因緣私情耳正

淺中

備言映中 淺謀也

左傳三十年其君弱

延頸企踵

注見高祖 武德四年

法其君之志弱於樹立

李攜 武德四年

吁為 **藥布之僑**

漢高時藥布為梁王彭越大夫越反

便於齊運奏章頭下祠而

縱橫

縱亦作縱 按見

哭之漢高乃拜為射尉

岐王

名 按見

謂至此邊有所按

岐王

名

察也 行于孟反

資治通鑑綱目集覽卷第四十二



資治通鑑綱目集覽卷第四十三

唐玄宗開元二年梨園弟子

隋有法曲其聲清迥雅明皇愛之造坐舞

伎子第百亦為梨園弟子唐宜春北院尚樸素教

質樸見素守貞不事文飾也老子見素抱樸少私寡欲莊子同手無欲是謂素樸齒於平民

齒謂舉列如齒也得以年齒序列於平民也柳城注見漢獻帝十二年文翹名也

外十道一曰關內二曰河南三曰河東四曰河北五曰山南六曰隴右七曰淮南八曰江南九曰

劄南千倫龍春反希城名也申王名成草澤

猶言田里謂終身勿齒北王制外之達方終身不齒又曰出舞不與士齒注齒猶

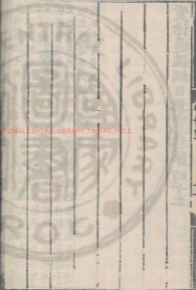

資治通鑑綱目集覽卷第四十三

唐玄宗開元二年梨園弟子

隋有法曲其聲清迥雅明皇愛之造坐舞

伎子第百亦為梨園弟子唐宜春北院尚樸素教

質樸見素守貞不事文飾也老子見素抱樸少私寡欲莊子同手無欲是謂素樸齒於平民

齒謂舉列如齒也得以年齒序列於平民也柳城注見漢獻帝十二年文翹名也

外十道一曰關內二曰河南三曰河東四曰河北五曰山南六曰隴右七曰淮南八曰江南九曰

劄南千倫龍春反希城名也申王名成草澤

猶言田里謂終身勿齒北王制外之達方終身不齒又曰出舞不與士齒注齒猶

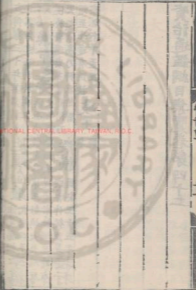

教也故今置南陽故人漢光武南陽人蓋光字子陵

夫先不屈乃大享奉之上謂享享通作饗禮者大饗

按大享乃祀神之享如武后多冠志求北荒中有獸

名辨為一角性忠見人闕則觸不直者聞人誦則咋不

曰柱後惠王嘗獲之以為冠執法者服之故名法冠一

相如傳適足以專若自損也注見高宗永專君西漢

君一非專字也此言大臣不得專議魯躋僖公

文二年躋僖公津濟外也僖公閔公庶牙華閔而空廟

也詳後祖者僖公以臣職闕公猶子樂父故闕公於文

祖也都城廉州邑名也城本作成史記從者年來

川整比校火之也六年惡錢謂給鐵相雜及學

飲酒禮禮季冬之月正齒位則燕令為主人辨之老

介為三賓為象賓賓主燕飲則司正士身務辨而成之

以忠考之本唐制州貢明經秀才進士身務辨而成之

閱者行鄉飲酒之禮皆刺史為主人先召鄉飲任有德

者謀之賢者為賓其次為介又其次為象賓其之行在

而賓來之山安考索曰正義曰鄉飲酒一為凡有四事



TIPPEN Color Control Patches

喻州案破州秦時白起焚燒夷陵七年陪陵陪侍

即其地周以居三峽之口因為峽州陪侍

善於君后人隱隱也周闕之隱人主所難知者正

之慶基者人隱隱也周闕之隱人主所難知者正

女謁婦人請言浮於行浮遊也行言迹也謂所

者如物之浮於水則天改服三年高宗時請自今父

年厭降之禮厭降下也禮子為母服齊三年父

在厭也厭一妻八年大明臨御東漢馬融傳大明

今玄宗如日之在上故曰大明斜封墨敕中宗時公

七臨御義取尚書臨下御衆斜封墨敕主燒好安

律勢用事於側門請賜受賜珠玉沽用錢三十

萬則別降墨敕除官料封以付中書時說爾封官人知

不出正敕天子敕有類中書省宣署中書省後行

敕遂從其奏正誤按知字當屬上文為句疎謂望以齊

嗣死事付吏部知之從立者施行不別其敕也正敕猶

通鑑乾元二年肅寇狀寇之形狀也持大雅早晚為

宗所謂正宜也寇狀寇之形狀也持大雅早晚為

南方有人長二三尺袒身自在頂上走行如風中傷

名曰鬼所見之國大旱赤地千里一名旱母中傷

中竹仲反陰中害之也職國策甚使甚惡及員

曰必中於通矣淫備射中的也甚使甚惡及員

姓也王阿反勺磨柳督名也拔悉密北狄種名輕而

不整去聲左傳或輕而牙帳帳謂拂帳房係於樓前九

年四府上佐四府京兆河南河中太原也阿史那

別駕長史司馬通謂之上佐



獻

阿史那突厥三
字姓獻其名也

君奭

反略

史草

撰史之
草本

僧

一行更造新曆

一行名也姓張氏鄆國公孫之
孫為僧隱嵩山祖造新曆一行於
是推大衍數立術以應之撰開元大衍曆道士邢和璞
嘗謂一行曰一行其聖人乎漢時洛下閎造曆云後八
百歲當至一日必有聖人正之今年朔畢矣而

一行造大衍正其差誤

則洛下閎之言信矣 梁令

瓊造黃道遊儀

一行改造新曆欲知黃道造是而
太史無黃道儀法頗難術遊儀臣
儀一行是之乃奏曰李淳風黃道儀法頗難術遊儀臣
更造遊儀使黃道交於春曆之間內抽白通月理簡而
易從其儀以古尺四分高度旋率其表一丈四尺
六寸一分八分厚三分直徑四尺五寸九分古所謂
欽也李淳風黃道儀以王衡表裏三重其在
外者曰六合儀吹其內曰三辰儀其最在內者曰四遊

儀

也

也

也

也

也

也

也

也

也

也

也

也

也

也

也

也

也

也

也

也

也

也

也

也

也

也

也

河南北平

正統北平當謂於河南河
北之平地上測度日影也

日晷

極星

是為北極其星有五
在紫微中天運大窮

日晷

陽城

注堯秦二世元
年文公語曰今

日晷

浚儀

岳臺在開封府浚
儀縣注見漢明帝

日晷

朗州

朗本作蘭泰巴郡
朗中縣在利州東

日晷

交州

本百粵地漢武置
交州地屬

日晷

人星下象星

天官書商極老人一
星在參南一曰南極



為人主青長之應常以秋分之曙見於丙春分之夕見於丁不見人主憂也其下星星古未名者史云乃暉天家以為常

沒地中者十年小勅律王沒謹忙小勅律西城關去京兆七千里

而盡其王姓府兵府初置軍用以驍騎半騎兩將軍

中騎曰別將後太宗史統軍為折衝都尉別將為果毅都尉諸府總名曰折衝府天下凡十道置府六百三十

四皆有名號而畿內二百六十一皆據諸節度府有三等兵千二百人為上千人為中八百人為下不問

色役七制竹簡色役注簡猶有十一年汾陰雖上注見漢武帝贛尉贛贛之尉也漢志贛有贛縣

元鼎四年漢即其間立縣名馬贛立京兆同岐華今安

西府是漢漢天水郡唐改置於秦州是日漢馮翊郡魏改同州岐漢扶風郡魏改岐州唐改鳳翔府華即華

陰魏改華州十二年霹靂木舊所實括客括檢之客

戶非土籍外田見存籍內者為正田籍外括十三

年穢騎穢苦都反滿張等也穢騎二日射騎其法十人為火五火為團皆有首長又穢材勇者為

番頭官十二衛六番唐右官志八衛各有左右日考射左右衛曰式衛曰武衛曰左右衛

衛曰領軍曰金吾曰監門曰千牛共十六衛自左右衛至領軍並掌宮禁宿衛金吾掌宮中京城管監門掌諸

門禁衛千牛掌侍衛尼五府外府之番上者十二衛受其名簿而配以職除監門千牛凡左右四衛不須故世

十二衛每衛萬人分為六番番者史代宿衛也升中于天在禮器曰升中于

六番番者史代宿衛也升中于天在禮器曰升中于

六番番者史代宿衛也升中于天在禮器曰升中于



假注云升上也中翁成也補延守至於小教吳名

阿史德頡利發阿史德房三字姓也突厥大臣之官攝凡二十有八等頡利發其一

也王牒注見漢武帝元封元年社首山名也注見高宗麟德二年泥金

檢玉注見漢光武建武中元元年餽牽日餐歷日餽生曰牽

告成以成功告天曰告成不對錢穀漢相陳

不問關死漢宣時丞相丙吉出見關死者橫道

十四年兩書不同太宗貞觀間詔房玄齡等

蓬首垢面髮如蓬亂而不理面有塵垢而席篔簹注

黑水靺鞨北狄列國沈括曰黑山在大碁之北有城在其西南名愛

黑水也靺鞨居黑水之北又靺鞨注見隋文帝開皇十

年十五年甘涼河郡四州俱在河西甘本漢張掖郡涼本漢武威郡河奉漢金

以紓邊人野有舒寬也竟一綫

中使漢桓靈時凡詔所徵之皆命鶉觔言猶

板幹幹本作幹禁塙所立兩水十六

陸運錢先是江淮漕租米至東都以車或駝運

至陝以待水便其水運一射得八千為成



勞陸運率兩十七年石堡城在吐蕃中縣山其城堅

流外杜佑通典曰隋置九品而各有從自四品以下

之內唐因隋制又置九品自諸衛錄事及五省令史始

明經所試一大經併考經論論語論孟其有差

進士所試一大經併考經論論孟其有差

道業通謂所始復

胥吏寺有吏守局既久積月累勞故得高於下品

帖平文試以平易之文也通

孤經絕句章句

帖平文試以平易之文也通

廣置諸

使便置立括田等

年旬休每十日賜與百

若千選而集各以屬下文官高者卑者也罷官罷

論名悉獵名悉

十九年達官長官者達官也

著大臣之名也其俗不

言姓應王族皆爵論



皆得專廷 **蔡戟** 注見漢宣帝 **參半** 參合反三

於天子 **北門奴官** 唐分宦寺為北司故稱北門初制官 **有**

也 **發** 發蒲微 **獻馘** 詩泮水篇在泮獻馘實云馘 **狙詐**

相高 各尚權謀也揚子問道篇曰狙詐之案浮狙詐

也言兵法權謀家 **二十年可突干** 奧丹大 **奚酋**

李詩頊高 李名詩頊高 **五禮** 注見樂武帝 **上元**

救 注妻服四制曰家無二尊故父在為母齊衰期者見

無二尊也高宗上元中武右簡父在為母服三年故 **元**

日上 **二十一年勅海棘鞬王武藝** 注見隋文帝

瓜 瓜奉官也瓜係短小人也黃瓜姓名也瓜當職 **金**

革危急之事 注見晉元帝 **無所避焉之義** 作碑

記廢大記篇金華之事 **苦次** 苦由占反草也草于以

無碑也者注見同上 **京畿都畿** 京畿採訪使治京城 **六條**

室以下總名 **安** 注見漢獻帝建 **二十二年河口** 武在鄭州 **三門** 山名

州平 **尸解** 漢方術傳注尸解言解登仙假託為

未救草尸入棺甚輕如空衣縗以為尸解 **牙官** 大



之類猶惟器與名不可以假人左傳成二年衛孫

言建官惟器與名不可以假人桓子與齊師戰將

政新築人仲叔于奚故桓子是以免既衛人實之以邑

不可以假人君之所司也名以出信器以藏禮若以假

名與人政也政亡則國家從之注器車服所以表事早

名爲民所信不與殿或解云與突殿梅錄噉梅

突殿別部之號也毀其一本直作突殿梅錄噉梅

乃上注見漢文帝二年二十三年上耕籍田九推

明皇雜錄作于爲新傳作于爲此義未詳今從雜錄爲

不亦頗乎注見太宗貞觀七年刑教之頌儉嗇儉節嗇也

年穰苴誅莊賈注見漢書中平元年孫武新

宮嬪孫子武者齊人也以兵法見吳王闔廬闔廬出

乃三令五申而鼓之官王夷甫識石勒夾有晉王

勤上黨匈奴人街見之識其有反相將收之物阿奉

已去矣後果飯據襄國備糧後趙卒滿晉室

山新舊書皆作軋犂山宋軋犂山突厥所謂闐鞞神也

居突厥中犂于於軋犂山及產有光庶僧祿鳥獸盡焉

獲免母以神所命是字軋犂山父死母攜之史宰干



姓史名宰干。
罕壽骨及。
里開開音沃說大
行辟辟也亦
於

神無方易繫辭故神無方王弼注神則陰陽不測不

泥古俗去聲執當御御也詔濩注見太宗

篋樂器解延所作音空國之族所好慶曆之青應

之薦其禮運篇昔者先王未有文化食鳥獸之肉飲

玄酒之真記禮運篇玄酒以祭注玄酒

清廟禮饌清

廟為清廟者祭有清廟之德者之官也天德清明文

王身焉故祭之而歌此詩又禮運篇玄酒在室禮饌在

戶樂既在室登酒在下味其犧牲備其非列其琴瑟

管磬鐘鼓備其禮概以降上神與其先祀是謂承天之

結注此言今禮饌具於園寤上食注見漢元帝建邪

袒免免音問記問發篇或問曰冠者不肉袒何也曰

免者以可為也曰不冠者之於服也禮曰童子不冠

當室總總者其免也注言身無飾者不取冠冠為尊

服肉袒則著免免狀如冠而廣一寸不冠者未冠也

當室謂無父兄而主家者也言免乃有總服也文公家禮

曰齊衰以下至同五世祖者皆袒免袒謂左袒自前衣

前交於額上又却向後統於髻如著掠頭也



有姊之喪而不除

記禮子為子路有姊之喪可以除之矣而弗除孔子曰何弗除也子

路曰吾寡兄弟而弗忍也孔子曰先王制禮行通之人皆弗忍也子路遂除之

二州並海州地牛仙客前判海州別駕故云

色事人者色 孤賤 言獨立無與 愛皆弛 日必

衰而愛弛 立仗馬 飛龍殿日以八馬列官門外就南衙立仗

馬 食三品料 舍與飼道唐給九品祿三品 二十五

年帖誦 顏帖指日帖謂其明經則誦帖 大經十帖

唐以左氏傳為大經一帖凡三言 刑白狗為盟 棠勝曰盟之用特貴

諸侯犬豕大以下月舉 儻人 注見德宗貞元 灤州 灤乃朔反

東共唐太宗置灤州以連交趾 禋祥 注見隋文帝

禋文 二十六年璵 羊諸 紙錢 自漢以來喪葬有瘞

寫錢為鬼事 楮泉 楮五呂反 莫賀達干 莫賀酋長之名也

明皇用之 儀注 儀禮之 南詔 南蠻國本為蠻別種也

八等皆世其官而無負限者于其一也 哀牢 注漢明帝永 六詔 一曰

南詔所居曰直咩城 哀牢 手十二年 六詔 一曰

詔二曰越折詔三曰浪折詔四曰 大和 詔五曰

城 陀日和 二十七 趙堪白真陀羅 正誤按新

TAFFEN Color Control Patches

註傳初書趙塔白真陀羅下文兩見皆止書真陀羅當是二人趙與白為氏而塔與真陀羅其名也

奚莫國之拔汗那注見中宗景龍二年釋奠注梁武帝天監十七年宮

縣注漢獻帝建安十八年風度宋璟風度疑遠

凶門淮南子兵略劍曰君命將巨辭而行乃介若故明水鑿凶門而出章

仇注見隋文帝仁壽四年二十九年蓋隋文帝大判

關特勒左義骨咄葉護吐當及反骨咄名也葉護注見陳後主檄明年

傾巧傾仄義為唐太伯周太王長子曰太伯少曰李歷李歷生于名昌有聖天

寶元年蓋高宗貞觀南登樂於秦火傳云聲教風聲教滿教化林氏曰振舉於此而

達者聞焉故謂之聲教於羈縻之州自太宗平突厥而北

此而達者效焉故謂之教於羈縻之州自太宗平突厥而北

諸蕃及蠻夷稍稍內屬即其部落列置州縣大者為都督府其貢賦版籍多不上戶部號曰羈縻凡州八百

五十龜茲城即漢龜茲也注見聖昆注見漢宣

年室韋注隋恭帝備長樂郡名今福州長樂縣是

閩中記云地名玄元皇帝高宗乾封元年至亳州謁

帝藏靈符在尹喜故宅案敬闕在鳳翔府寶雞縣

西列仙傳曰關令尹喜者周大夫也善學星宿歲稽幸

區德行仁時人莫知老子西遊喜先見其氣知真人富



西餽物色而進之果得老子老子亦知其奇為書言
通德之意五千餘言喜亦著者九篇名關令于與老子
服巨勝實俱之流沙之西莫知其所終今日同秀故託
言老子藏寶符在尹喜放宅耳案列子注尹喜字公度
為新垣平所詐漢文帝時通人新垣平詐命人藏王杯事雜文作

廣藉才交廣二州在廣東春秋百粵之地秦置南海

州刺史遷州於番禺縣休以交州上壤太連使交州

龍編分交州置廣州理番禺隋改廣州唐置廣州縣

夜反謂交廣邊遠須藉有才之人賓詹謂太子賓客二年漑水或

作產師古曰產水出京兆萬年縣並田谷入扁榜扁

霸地志云產水即荆海柳之下流也扁榜

典及署也百牙盤食以牙盤進食至百數也時貴戚

標標也百牙盤食以牙盤進食至百數也時貴戚

可費中人十家之產四載新政今開州東路儀

觀儀容神觀也樗蒲三年前博之具色役使科

名也依去聲復除復方日反亦除也租庸調

指色雜徭役者五載縉雲海州府玄宗改縉雲縣

高租武德七年潘州本西南徼外蠻部且蘭

初定租庸調王氣王興也太元經曰

宗改爲慶州大曆間積石貞觀九年墨離軍志云

瓜州西北千里有散地雲胡甲鍛鍊成

墨離軍即其地也雲胡甲鍛鍊成

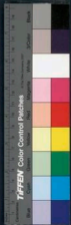

獄 吏入人罪猶工治
贊善大夫 唐東宮官有左右贊善大夫各五人掌傳

飛語 猶言飛狀注見漢平帝
圖讖 元始四年帝

指斥 斥亦指也指斥
六載干將莫邪 正義曰二劍

昔但人皆嘆作劍邪余延反漢書音義曰干將莫邪
師也案陸曰應初云干將共大夫善治者與歐冶子同
師俱能為劍歐冶子居干將吳王闔閭得而寶之以故使
鑿邪二日魚腸三日湛盧吳王闔閭得而寶之以故使

劍匠作劍二口匠作劍不成干將曰昔吾師作冶金鐵
之精不銷夫妻俱入爐中然後成物於是其妻乃斷髮
剪髮與大建爐俱躍逐投爐中乃成故陽

日干將除日莫邪陽作龍文徐作漫理
終虞 虞也

所過殺遷謫者 釋希史所經通處應
網典 運案

續之 **嫁母服三載** 嫁母指父卒母嫁禮律原杖期
令乃命天下為嫁母服三年文

公家禮曰子為父 **哥舒翰** 哥舒房後姓元和姓纂云
後則為嫁母無服 哥舒本突騎施別部之號

後因為 **大斗軍** 涼州有大斗軍因 **縣中上佐** 注見中
氏焉 大斗投谷為名

同顯王七年上停官名也別 **指擿** 指示挑
駕長史司馬通謂之上位 **珀** 其致

與王鉞父中表兄弟 王鉞之父名貫中表兄弟猶
外兄弟也男之子內兄弟也又魏揚牟稱外兄弟也而

皇胤論列女傳云姜做姑子揚牟子稱姑子為外
兄弟姑子稱舅子為內兄弟或曰兩姨 **臨汝** 河南汝

之于為外兄弟姑舅之子為內兄弟 **臨汝** 州屬縣

名今汝州界 **鈞軸** 鈞陶元輪也其中旋轉者車周
是名臨汝店 **鈞軸** 鈞陶元輪也其中旋轉者車周

是名臨汝店 **鈞軸** 鈞陶元輪也其中旋轉者車周

是名臨汝店 **鈞軸** 鈞陶元輪也其中旋轉者車周

是名臨汝店 **鈞軸** 鈞陶元輪也其中旋轉者車周



輪者鈎軸皆在物之要者故謂中左右翼師古曰音引其略若

為翼之為也單左翼曰啓右翼曰陟楚辭天阿篇曰並

其金吾注見漢武帝太初元年又小勃律注開元

第呼句絕第但也但呼之令其出也第通作乘正誤

契苾何力契苾虜復姓何力其名慶忠慶王名

即肅宗也名育並一切之功一切注凡漢順帝陽嘉元年

資治通鑑綱目集覽卷第四十三

資治通鑑綱目集覽卷第四十四

唐玄宗天寶八載紫衣金魚高祖初給隨身魚袋三品以上賜紫

則給金魚五品以上賜銀魚相詒病就德行篇晏常以儒相詒

上賜銀則給銀魚相詒病病注諸病猶和辱也詒音

進又時擯不齒擯斥也不齒注稱天以謀之注見

皇二十六年使名副其實而不孚記表記篇堯王謹以

也注蓋者行之連名聲譽也言先王論行以為謹以尊

名者使聲譽可得而尊言也在上曰淳君子勤行成功

聲譽踰行九載珍羞禮天官膳夫羞用百有二十

是所厭以備滋味謂之庶羞而品味未得盡聞八珍注見高祖武德九年國家宜承周漢



輪者鈎軸皆在物之要者故謂中左右翼師古曰音引其略若

為翼之為也單左翼曰啓右翼曰陟楚辭天阿篇曰並

其金吾注見漢武帝太初元年又小勃律注開元

第呼句絕第但也但呼之令其出也第通作乘正誤

契苾何力契苾虜復姓何力其名慶忠慶王名

即肅宗也名育並一切之功一切注見漢順帝陽嘉元年

資治通鑑綱目集覽卷第四十三

資治通鑑綱目集覽卷第四十四

唐玄宗天寶八載紫衣金魚高祖初給隨身魚袋三品以上賜紫

則給金魚五品以上賜銀魚相詒病就德行篇晏常以儒相詒

擯不齒擯斥也不齒注稱天以謀之注見

使名副其實而不孚記表記篇堯王謚以

九載珍羞禮天官膳夫羞用百有二十

國家宜承周漢

禽獸以備滋味謂之庶羞而品味未

得盡聞八珍注見高祖武德九年



周木德漢火德故木生火。今魏周隋皆閏位林駟至

唐得土德以土代火宜矣益曰自

魏至隋皆非正統不足繼漢故崔昌議去而不用夫自

魏至隋皆不足繼漢則繼漢者唐也魏周隋皆非命之

運如歲月之餘分為閏也又秦為三恪左傳周得天

閏位注見漢昭烈帝章武元年三恪下對夏後於

祀厥後於宋又封舜後謂之恪凡三王後為三國其禮

轉降示敬而已故曰三恪韻會歲古客字皆讀如恪三

恪如孔叢子禮之如賓客也玄宗初以魏周隋三恪三

後為三恪求其近世今乃求殷周漢後為三恪韓介

鄒初封魏周隋苒苒石酒苒苒音准蕩蕩草名用

苦甘寒十載神器師古曰天下者揭師西域國名

有喜五代史四夷附錄曰吐蕃婦人辨髮戴髮髻能

瑟瑟最好者一類易食馬博雅云瑟瑟碧珠也

元皓龍姓也西洱河注見隋文恭十一載錫

萬章會話之私庭章會於私居庭中絳作代

龍武萬騎龍武與萬騎扼腕注見漢武帝頤指

指麾不勢力也十二載過門下省審

法始集而試已試而然已銓而注已注而唱集衆告之

無後類以為甲先簡懷射乃上門下給事中集侍郎者

侍中審之不當者阿布思突厥西葉護之名扶舍

敲下謂之過官珠扶扶出也舍胡維反說文送死

去其金九曲河西地名屬鄯州初以金城公主嫁吐

魚紫衣善遊以其地為公主湯沐邑吐蕃因說

善遊以其地為公主湯沐邑吐蕃因說

善遊以其地為公主湯沐邑吐蕃因說

善遊以其地為公主湯沐邑吐蕃因說

善遊以其地為公主湯沐邑吐蕃因說

善遊以其地為公主湯沐邑吐蕃因說

善遊以其地為公主湯沐邑吐蕃因說

善遊以其地為公主湯沐邑吐蕃因說

善遊以其地為公主湯沐邑吐蕃因說

善遊以其地為公主湯沐邑吐蕃因說



畜牧自是獲版今
哥舒翰悉取其地
未**知稅駕之所**
李斯傳吾未知所稅駕

猶解駕得休息也謂吉
田未知安宿在何處
達奚虜種
載采有九德

書車陶曰赤行有九德
載采有九德
亦言其人有德之見於行者有九必言其行茶亭茶事

為可信**考績亦九載**
齊典曰三載考績二考黜陟

九載則賢否可見於
徐庾徐庾庾信
不若舊夫

是熟其幽而陟其明
徐庾徐庾庾信
不若舊夫

三年登虎園同上林
徐庾徐庾庾信
不若舊夫

亦園商夫乃聲哩利口
徐庾徐庾庾信
不若舊夫

林院
玄宗初置翰林待詔掌四方表疏既而又選文

院在銀臺門內麟德殿
徐庾徐庾庾信
不若舊夫

院居密邇故杜甫詩曰
翰林過華

門注師古曰詳以才技
不與士齒

之令未有正官故名待詔
不與士齒

曉也於其鄉中
私人之目內相之稱

則高親也
私人之目內相之稱

掌內命其後選用益重
私人之目內相之稱

私人凡充其職者入院
私人之目內相之稱

居宰相之下
私人之目內相之稱

一品之上
私人之目內相之稱

李密
密音密

又音密
私人之目內相之稱

札瘕
左傳注天瘕曰札瘕

私人之目內相之稱

十四載翽
時外

反
私人之目內相之稱

靈昌
郡屬古兗州

私人之目內相之稱

私人之目內相之稱

嗣吳王祗
唐制皇兄弟皇子皆封國

私人之目內相之稱

源洧
姓名也洧明觀反元和無

私人之目內相之稱

私人之目內相之稱

火拔歸仁
文通勇捷姓突厥

私人之目內相之稱

私人之目內相之稱

私人之目內相之稱

私人之目內相之稱



軍即歸 **芒棠城** 縣名屬恒山郡 **斷燕薊要替** 薊音知也燕薊音知也

之域 武王克商封克後於薊封召公奭於燕漢昭帝改

高祖置薊州 要與同替音骨也謂 **郟城** 徐廣曰縣名屬頓川

正義曰 郟音夾今 **十五載** 肅宗至德元載也 **大慙** 音庫結

汝州 鄭縣隸河南 **九門** 徐廣曰在恒山郡 **大慙** 元惡曰

人尤為人所大可惡 **並水** 準步浪及近也 **正誤按**

我靈王政為九門 **辟易** 音傍去聲義亦同 **辟易** 音傍去聲義亦同

類亦 **默啜** 突厥可汗名 **輕慮** 謂輕而為其本處也

因氏 **第五** 注見漢光武建武中元元年 **自湔** 音箋洗 **以不情**

與之 謂賀蘭進明非所當得而與 **郭李犄角** 郭子儀與

李光弼也 犄角注見 **薦藉** 藉春也猶今葉薦 **渾瑊**

漢昭烈帝章武二年 **薦藉** 藉春也猶今葉薦 **渾瑊**

傳 渾瑊渾瑊之子或云出自渾瑊氏之後 **頗才十**

餘歲 才與財雙通頗才猶言僅立 **項背相望** 謂古

頤也 **靈寶西原** 靈寶縣屬陝州縣南十里 **薄**

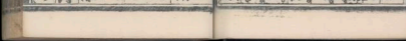

近每日報平安注見漢 **整比** 謂校吹之也 **閑廢馬**

光武建武元年注見漢 **唐制尚奉御** 天子十有二閑馬六種注每廄馬一閑

二曰吉良三曰藍樓四曰駒駿五曰駃騠六曰天苑

右置任內六閑亦號六廄一曰飛龍二曰并麟三曰鳳

鑄四曰鳴鸞五曰廟主 注見漢光武建武 **馬冤** 地名

咸陽西業輿地要覽今安西路 **跋馬** 跋曰 **芟涉**

平涼正西二十五里有馬冤城與 **平涼散地** 平涼舊

得傳注不由襄遠而行曰跋涉 **靈武** 漢朔方郡也括地

也蕭關注見漢 **奉戩** 破表檄書也徐廣曰於 **李泌**

或音兵燭反非 **總非** 總莫兩覺也并音博古曰

角非 **特進** 樞嗣業也特進注見 **相勞苦** 勞去聲

苦也 **蠟丸** 以蠟為丸置表其 **茅土** 注見三國漢

二 **䟽爵土** 史記黥布傳頭爵而貴 **霓裳羽衣**

鄭愚洋陽門詩注云葉法善嘗引上八月宮闈仙樂及

歸但記其半遂於笛中竅之會揚敬述進婆羅門曲與

其聲調相符遂以月中所聞為散序用敬述所進揚敬

頌而名曰霓裳羽衣曲又揚妃外傳河西節度使楊敬

志獻霓裳羽衣曲十一遍凡曲 **乾樹鷄** 樹雞即木耳

則稍聖刻以為 **定省之禮** 文公家禮曰婿奠奠父



道萬福同侍者夜來安否此禮之晨有也既夜父母
舅姑將寢丈夫唱咭婦人道安置此禮之昏定也

直政事筆承旨

令宰相分署官去東羊
決斷政事承旨

中原板

蕩

謂中華後亂也。披蕩並詩蕩名板凡作刺屬王也。
反先王與天之道天下之民盡病也。蕩病也。三為政
大壞也。屬王無道天下之民盡病也。蕩病也。三為政

蕩

唐初安樂山養同羅契丹降者八千餘
人號曰曳落河胡語曳落河華言壯士

也

曳車 **陳濤斜**咸陽地名也 **燕巢于幕**左傳襄

年

天子禮有節如管仲宿於椽間鐘聲為曰天子獲罪
於君以在此德燕之巢於幕上而可以無乎注天子孫

林

父也時林父據戚以無故季札 **並塞**孟夢讓反依

見

漢元帝身 **空名告身**空者貢及唐選舉者親品及
外則判補皆給以符諫之

告

身其中者褒貶訓戒之辭空者
不填寫名姓從其職事自注檢也

唐肅宗至德二載飛龍小兒

輔國本出自飛龍
廢故云無飛龍注

見

去年 **破**軍戰石也張晏曰范蠡兵法飛石重十二
斤為機法行三百步破蓋起此字俗作砲

歸

檀 **張九齡之先見**開元中張九齡曰
契丹敗於九齡

標

山雅子野心且有逆相 **至曲江祭之**九齡家曲江
宜即事誅之玄宗不聽

宜

即事誅之玄宗不聽 **李觀**字奉伯時江而城縣
人仕于宋嘗著周禮

與

群樂始粵今韶州是

禮

篇五 **禍亂不自范陽可耳**謂有此女子與小
人不能免其禍亂

十

篇五 **禍亂不自范陽可耳**謂有此女子與小
人不能免其禍亂



若禍亂不起於范陽則尚庶幾正誤按相氏論正使明
皇用九齡言而殺攝山保可免范陽之患耳太真在寬
林甫在朝亦
必致亂也
刺蒿為矢
刻以舟反銳利之也
磳

道
履丁節及與墜
通雅性日墜
鰲落一指
通雅考吳曰韜愈書
張中丞傳云按所佩

刀斷一指血淋漓示賀蘭一庭大驚皆感淮病齊雲泣
下崇柳宗元齊雲碑云自能共指曰鰲此足矣今從舊
傳
馭人羣
禮天官以八柄詔王馭羣臣法凡言馭者
所以馭而內之於善也莊子天道篇此象

天地馳萬物而
葉護
回乾俗號太子曰
沮水
日秦
用人厚之遺也
葉護
葉護葉失涉反
沮水
日秦
地志無文而水經以
沮水出北地郡在臨
縣東迤馮翊
設網縣入洛千三州志
沮水出扶風郡華陰
山東北
上林苑括地志云沮
水出雍州長安縣
西南山
谷中為貢沮水使同
春氏傳曰沮水地志
作鄧
啖

庭瑤
噴始香徒敢及與
葉護
香按
每朝於殿下
前秦錄有將軍
庭瑤
香按
每朝於殿下

於其前起居舍人二
偃師
括地志云偃師
津河南樂
其東等夾香榭分立
偃師
偃師俗高派
偃師曰治於

老之殿地故張志
偃師
偃師曰治於
甫證曰今偃師縣是
微盧彭濮
書牧紫唐蜀先
八國皆蠻夷式狹屬
文王者國名左傳
庸與百濮伐楚
庸濮在江漢之南
羌在西蜀莽微在
巴蜀盧彭在西北

餘孽
孽孽也中庸
更以粟為九廟主
謂神主也
自古天子七廟去
宗廟元十年增太廟
為九廟通其制
矣何休曰虞主用
桑練主用栗桑者
繼喪也期年而祭
謂之練乃易用栗
木為主取其戰
栗也神主注見漢
光武建武二年朝
享

廟者祭謂
露刃而劫遷者
上皇愛典慶宮自
駕歸
即居之上元元年
李輔

廟者祭謂
露刃而劫遷者
上皇愛典慶宮自
駕歸
即居之上元元年
李輔



國特射生手露刃逆道奉日以辟穀之不得考其

與慶官撤臨劫上遷居西內

死上皇自遷西內因不節華神殺不食浸以成疾而崩是不得考其命也辟穀注見宋主後符景于元年

年馳道注見周威烈王二十三年委質肺附注見漢武帝元初六年肺附陳力注見

才力也注見周威烈王二十三年委質齋粉寇手為寇賊所殺也凡臨事所奉

如斯也元從子弟初唐高祖以養兵起大原也定天下悉驅遣歸其親留宿衛者

三萬人鐵從軍乾元年中要中謂中人宦官也鐵從軍

券注見周威烈王二十三年委質可敦獨言皇后也香按每朝於殿下設

夷瑤突姓音徒致反與夷通香按每朝於殿下設

於其前起居舍人二偃師括地志云偃師治堯城鄭玄曰治於

其案筆夾香檠分立偃師括地志云偃師治堯城鄭玄曰治於

志之殿地故瑛亮殿皇微盧彭濮舊牧羊庸蜀先

甫注見周威烈王二十三年委質微盧彭濮舊牧羊庸蜀先

八國皆蠻夷或狄屬文王者國名左傳庸與百濮伐楚

庸獲在江漢之南羌在西蜀彭濮在巴蜀盧彭在西北

餘尊尊尊也中庸更以粟為九廟主謂神主也

自古天子七廟宗廟元十年增太廟為九廟更以粟為九廟主謂神主也



國將射生手露刃逆道奏曰以辟穀之不得考其

死

上皇自遷西內時不茹葷腥穀不食以成疾而崩是不得考其命也辟穀注見宋主儀符晏平元年

年馳道

注見秦始皇二十七年

烏承玘

烏姓也玘其禮反

策名委

質

注見周威烈王二十三年委質

肺附

注見漢武帝元朔六年肺附

陳力

馬

曰謂陳其

才力也

齏粉寇手為喉腫所殺也凡臨替所手細切為齏也粉謂碎之也言

劍齒之

元從子弟

初有萬人以義兵起大曆已定天下意孫道歸其類留宿衛者

如此

元從軍

乾元年中要

中謂中大官官也鐵

券

注見中宗嗣

可敦

獨言皇后也可克去及突厥之傳亦對其妻為可敦

夙沙衛殿齊師殖綽郭最曰子殿國師齊之辱

也

夙沙衛齊靈公閹人也殖綽郭最皆齊靈公勇士膠都陳及軍居後也左傳襄十八年晉伐齊齊師殖夙

沙衛殿

殖綽郭最曰子殿國師齊之辱也子姑先子乃代之殺晉州師及之射殖綽中肩膊之其右具丙時郭

最皆矜甲面縛坐于中軍之鼓下師古曰亦謂之斷後

此兵家之最難我兵既敗敵人來追我在後拒之并有

勇者不

閹人

注見漢靈帝元

虔峯

宜金山八柄注見

帝賜

一介

注見漢桓帝延熹四年

姑息

姑苟息安也記禮弓注古苟家取安

三年

伏斧質

注見秦二世三年

不庭

注見漢獻帝興平二年

資治通鑑綱目集覽卷第四十四

資治通鑑綱目集覽卷第四十五

唐肅宗乾元二年荔非

見人竊官軍裝號

衣裝及每夜姓號言

音音弟鑿

令其不能跡藏于河詩淡渭

論惟貞

惟貞姓吐蕃之枉尋而直尺

爲御而順就上元元年

邠坊

邠坊來瑱

他旬反



NATIONAL CENTRAL LIBRARY, TAIWAN, R.O.C.



TIFFEN Color Control Patches

資治通鑑綱目集覽卷第四十五

唐肅宗乾元二年荔非

私竊

衣裝及每夜姓號言音音弟鑿金傾亂流正欲辨流而

于河詩淡渭論惟貞惟貞無姓吐蕃之枉尋而直尺

爲不可枉大而就小以要利也王良之所不爲王良

帝太建五年王良之用上元元年邠寧邠所居

州廊坊廊坊本秦上邠漢

州坊北去廊百一十里來瑱姓名通鑑文瑱音

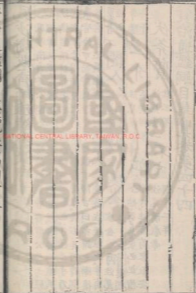

音陟刃反。未詳孰是。馬。上言。馬姓也。榜死。音蒲庚反。答學也。

召。時招反。伺。反。紅。如仙媛。爾雅。美女為媛。唐制。九嬪之

必姓。射生。至德中。擇善騎射者千。各好在。好在。乃

之名。射生。人為射生手。號英武軍。各好在。好在。乃

也。視服膳。察視衣服。及所食膳也。記文。王世子為。如

章。音汝。飲食也。董吳菜也。方術家所禁。謂氣不潔也。

通家。以垂壽。芸臺。辟穀。為句。注見宋主。偏疆。注見

胡荈。種為五。帝。十。屈突。代北。姓。桓。反。北固。山名。在鎮江。城北。一

上有北固樓。天色晴明。望見廣陵。昇潤。昇州。古金陵。

也。今鎮江府是。二年。罹荼毒。言民之苦。毒如荼也。

故等夷。故舊等輩。卷。下。天成地。平節。書。大禹謨。地平

水土。治曰平。五行。敘曰。成。正。誤。此。乃。嘉宗。善。薩。梵。語

生日。九月三日也。以是日為天成地。平節。善。薩。梵。語

華。言。普。濟。也。案。釋。典。云。善。之。為。言。了。北。門。武。士。羽。林

也。薩。之。為。言。見。也。謂。智。慧。了。見。也。北。門。武。士。羽。林

將軍。掌。統。北。衙。金。剛。佛。氏。有。金。剛。之。號。取。金。膜。拜。人

禁。兵。曰。北。門。禮。拜。也。膜。音。漢。韻。會。舉。要。曰。胡。人。拜。稱。南。薄。責。以。文

禮。拜。天子。傳。膜。拜。而。受。注。云。長。跪。拜。也。薄。責。以。文

德宗時狂黃裳勸車執誼請太子監國執道行辟亦

驚曰丈人甫得一官李何勝口讓禁中布

反刑白著民有管產無因而漲泣然胡吹反寶

也取之故謂之白著應元年春鍾音本鍾左傳宣二年實堵春注每以草

師委商金商古商國後魏上洛郡周為商州均房

均春陽南陽隋置均州房戎如終尼真如尼女僧即

本隋房陵郡唐改房州及尼真如所謂此立

真如也名堯命重黎絕地天通音呂刑文傳曰以言

堯怒印和也當三箇導凡民之得罪者莫如其通相與

助於神卷非其鬼天地人神之典都標演前在齊當務

之意首命重黎修明典紀絕地天之通下板大家

廣幽明之分蓋篇坎渥之說擊有別息個反大家

個古天象卷尾稱曰天子無外以天下為家百官小

吏不敢指斥天子天子受神天象親近侍御官則攝大家

號為尚父大公望為周師尚父說者謂可尚可父天

高宋州今睢州是注見漢修倉潘鎮唐自安

父思明之亂蕭宗幸長安分河北地付授叛將提毗伽

送教職國賊解相係以土地傳子孫謂之落鎮毗伽

闕登聖之父造古活反車鼻回菴將名也披靡

史記漢書漢軍皆披靡並上聲正義曰累大累力為

披靡精體低垂也韻會注披靡震懼貌

王霸為不得道以持之則太累也註契丹王武俊武

累積厚也正誤累謂軍相連及也

使不契丹

奴皆都



唐代宗廣德元年癸亥丹

三年見陳宣帝太建十年

乞行間自效行朝則及薛萬福於行置頓

渠帥夏香城殿樂魁好勇而輕輕不持重也

進士加雜文注見玄宗開元十七年明經加帖括帖括即

長老謂年長老誦帖括注見開元二十五年帖括上第

道舉正設漢玄宗尊道教開元二十年置玄學博士每歲依明

保桑梓謂居其鄉土

祭酒注見漢

河曲注見漢光武建武二十二年男玠天寶十五大震

關州注見漢光武建武二十二年部曲漢百官表將軍領軍皆有

轉關轉關也持滿謂注矢於

織芥織細也芥菜名其實至細以喻事之至微

疏元功疏與疎通建元大也奉三無私以勞天下孔

乃王老子歸根屬聖乃公乃王乃天

老子歸根屬聖乃公乃王乃天

老子歸根屬聖乃公乃王乃天

老子歸根屬聖乃公乃王乃天



王則德合神明肆諸市朝七張弓下君之臣不免於

可為天子也注肆陳尸也大夫以上二年三原昭州縣名案

州榆次注見隋恭帝干將官名也一作善善惡惡

注見太宗貞稅青苗錢唐和庸謂之法變代宗以

國用急不及秋苗方未泰元年澤路即昭長節鎮也

都試謂總閱試習武備也劉貢父杼相注梁

天監十推剽推傳述及劉區妙反索扉屨扉扶味

利我不真利幸虛度也不虛言不諸

文郎曰等權酷注見漢武帝成德成德善自李

魏博魏博藩鎮自田承嗣始有相衛相亮反

龍盧龍藩鎮自李懷仙始有州寶輿輿本作昇昇車

鹵簿注見晉成帝奴刺即彈奴刺也吐谷彈自稱

北注見周報王捐館捐舍師古曰蓋亦通捐也逐

未得與北軍齒齒猶在北軍之下慶

注云捐館

注云捐館



戰

注見梁武帝大同七年

師貞丈人吉

承曰師象也貞正也丈人尊嚴之稱伊川先生

傳曰師之道以正為本其動靜正師之者必丈人則吉而無咎也所謂丈人不必素若崇實但其才德兼備所畏服也戎落村落也人所聚居故謂攘地高誘曰

也推也變反奴刀

大曆元年釋奠

注梁武帝天監十七年常

參官

唐制文官五品以上及兩省此奉官監察御史負外郎太常博士日參覽常參官也武官三品

以上三日一朝說九參官五品以上及折衝官參者五日一朝說六參官說文館閣子監學生四府參凡諸王入朝及以上及恩進至者日參也其文武官門籍見漢宣帝地節仗家注見高宗球干紀干紀紀成

均注梁武帝天監十七年鼎折足

注見漢靈帝建寧二年緡錢

注見漢武帝元

行四同華

本棧經東雍州西魏改華州挂管即

之杜林郡漢置零陵郡梁立桂州於蒼梧宣歙即

春之郭郡漢改州今寧國府是歙在漢丹二年

薄天子不為

子不足為也賜莊先象所賜安

史皆有子禍

安祿山為其子慶緒所殺胡僧不

空

胡虜之僧也名不空九年死三年給舍謂給事中

人皆唐制正

岐薛岐王薛王也孟蘭盆釋經云

五品官也皆建德為太子



母生俄見中佛令作五箇金會於七月十五日以百味

五菓著盆中供養十方大佛而獲母得金也釋氏要覽

曰梵語玉蘭猶華言敬倒鑿也金則中華器也幸梵鑿

奉或曰玉蘭盆天竺國舊宮故倒鑿今人設金以為

供無掌漏者王宰刻漏之人漏注四年我於使人

乎取之使人將命者言我今馬歲至自乾元以來每

吾數皮而歸資數計也言馬之死者我亦曾子疾

病易實而死記種弓曾子寢疾病蓋于隅坐而執燭

斯季孫之賜也我未之能易也曾元曰大子之病革矣

不可以變革而至於此請易之曾子曰吾得正而覺

焉斯已矣與扶而易之反席未安而沒注曾五年試

音夷縣第也第側史反言病痺困惟執於權

謂向純本行六年扶文二州名扶州在鳳石文沂隴

沂水臨山相連故曰沂隴皆在扶風沂注見梁岷今

漢光武建武六年梁注見梁岷者晉通五年梁岷成

州古梁州也今西和州古岷州也故曰

梁岷關中有

梁岷關中有

梁岷關中有

梁岷關中有

梁岷關中有

梁岷關中有

梁岷關中有

梁岷關中有

梁岷關中有

梁岷關中有

梁岷關中有

梁岷關中有

梁岷關中有

梁岷關中有

關中

關中

關中

關中

關中

關中

關中

關中

關中

關中

關中

關中

關中

關中

關中



馬也百員觀至耕樂馬數善其於成凶溼寧之開堂八
坊為四十八監八坊之田千二百三十頃募民耕之以
給粬粒蓋

郇模 姓名也每 朝那 注漢文帝十四年 猗其

後 注見漢書帝建 馴致 馴猶倫反馴致 盡潘原 於

潘原之西境也 一本潘作蕃 九年美渾 項之屬渾胡昆反本

諸部之覺如吐谷渾之 類皆近吐蕃故連言之 涕出而女於吳 齊景公春秋

豐夷也號為蠻國吳嘗伐齊而齊亦未嘗服吳然齊疾
畏而耻之因嘆曰既不能通又不能弱於是泣涕嫁女

於吳以求和親焉若景公者可 三藏 釋氏法苑珠林

謂能安於屈辱者矣 尼律反 三藏 釋氏法苑珠林

律論 十年平盧 平盧縣有州十二曰野中澤登海

道 三 渣死 注為合反說文老也花子注 寺人貂

寺音侍 寺人闕官也 軹 通作刃 夙沙衛 注見爾宗

注見漢元帝 軹二年豐刀 離立 曲禮離坐離立

一年喧咽 一結反 頓 徒歷反 離立 曲禮離坐離立

者不出中閭 注為 十二年醮 祭也謂奏章以達 稱

千人私也 辭兩也 廟主 注見漢光武建 經邦不

是 謂他物與胡撤相 廟主 注見漢光武建 經邦不

績 經蓋也如織之有經緯 守捉使 守捉注見玄 堂

封 唐制宰相堂封 歲三十六 百 十三年白渠

漢武時 趙中大夫白公穿渠引溼水溉 碾磴 注見中

田故曰白渠 塞地志古白渠在京兆 碾磴 注見中



年二同乳

人喻反音也。正誤按貓鼠異類安得同產乳當作上聲。爾鼠子亦放貓乳也。

資治通鑑綱目集覽卷第四十五

唐代宗大曆十四年馬齒黃

以其葉青稷赤花黃根白子黑也。

馬齒菜名。今馬齒。一名五行草。

元載山陵近

葬期伊

卿雲

大官書。若煙非煙。若雲非雲。都都紛紛。蕭索輪。

園。是謂卿雲。卿雲見春氣也。正義曰。卿音慶。晉天文志。瑞氣曰慶雲。亦曰景雲。太平之應也。又選卿雲麒麟。

河漢注。卿雲如字。謂司馬長卿。揚子雲也。獲之言。

瑞者皆以慶雲為卿雲。蓋亦取麒麟河漢之意。豹出。

並獸名。陸佃云。豹花如銀黑而小於虎。而黑。

女稱反。爾雅注。似狗。豹文。或云似虎。而黑。

官校人。注。校之為言。校也。主馬者。必仍校視之。校。戶教。

反。漢書校獵。謂連接水以關禽獸。故謂養禽獸者曰校。

校人。注。校之為言。校也。主馬者。必仍校視之。校。戶教。

反。漢書校獵。謂連接水以關禽獸。故謂養禽獸者曰校。

校人。注。校之為言。校也。主馬者。必仍校視之。校。戶教。

反。漢書校獵。謂連接水以關禽獸。故謂養禽獸者曰校。



二
年同乳

人喻反音也。正誤按貓鼠異類安得同
產乳當作上聲。謂鼠子亦飲貓乳也。

資治通鑑綱目集覽卷第四十五

資治通鑑綱目集覽卷第四十六

唐代宗大曆十四年馬齒莢

馬齒菜名。今馬齒莢也。一名五行草。

以其葉青稜赤花
黃根白子黑也。

漢文權制

注見晉武帝泰始
二年以日易月。元王

元載山陵近

葬期伊
通也。

卿雲

大官書若煙非煙若雲
非雲都都紛紛蕭索輪

園是謂卿雲卿雲見春氣也。正義曰卿音慶晉天文志
瑞氣一曰慶雲亦曰景雲太平之應也。又通卿雲麒麟

河漢注卿雲如字謂司馬長卿揚子雲也。獲之言
瑞者皆以慶雲為卿雲蓋亦取麒麟河漢之意。豹出

並獸名陸佃云豹花如銀黑而小於虎也。豹
女稱反爾雅注似狗豹文或云似虎而黑。校人

官校人注校之為言校也。主馬者必仍校視之。校戶教
反漢書校獵謂連接水以圍禽獸故謂養禽獸者曰校



人 廝役

公羊傳宣十二年注艾草為

推鹽

推之音

見漢武帝天漢

漕備

水運曰漕

揭登聞鼓

揭登聞鼓

三年加酒醑

登聞鼓

以達

宮壺

宮中

修

及 玉冊

冊與策通唯天子用

孟浪

夫子以爲孟浪

之言而我以爲妙道之行郭象注孟

木妖

妖事皆反常

器

器業

復立京房易傳曰素正作

喜談諧

喜悅也悅爲談諧也

上

上臣事君以人

言前漢東方朔故事好

喜談諧

喜悅也悅爲談諧也

上

上臣事君以人

君以貨中臣事君以貨

賜告

帝建元大

賜告

帝建元大

人上臣謂上等之臣以人謂衆賢也

賜告

帝建元大

賜告

帝建元大

年 賜襲衣

賜衣一襲也上下皆

書判資考

書取摺

判取大理優長資謂資格

在洽

洽爲句正誤謂在翰治就

將發引

將發引

考謂考限此唐通法也

在洽

洽爲句正誤謂在翰治就

將發引

將發引

王碑作在理唐書實本

將發引

將發引

將發引

將發引

於此而政理爲治耳

將發引

將發引

將發引

將發引

令 囚服就辨

辨通作辨

垂魚

垂魚

將發引

將發引

之貌唐高宗始敕五品以上佩

恒

恒

將發引

將發引

將發引

禮儀志平於表者皆執縛

將發引

將發引

將發引

將發引

將發引

六卿之象庶屬其六引注引

將發引

將發引

將發引

將發引

將發引



春官太卜掌三先之法。太祝掌六祝之辭。陰陽家李舟曰。月令星官是其

陽家者。漢書出義和之官。欽若昊天。敬授人時。正拘山

者。為之則幸。於禁忌。沈於小數。舍人事而任鬼神。陵

取七月當矣。胡氏管見曰。以葬禮論之。天子七月

不葬。過之。失之野。鄭玄曰。野。謂左藏。於國城內主

為不敬。賦入。職歲主賦出。而邦布之入。阻山。阻。特也。特。山

出。則外府又主之。皆其職也。阻山。險必自阻。為

養行志。因為養親而仕者。王誤。按。漢書行

志。當是二事。行志。為故行其志者。

唐德宗建中元年。士著。猶言地者也。著。宜。略。反。謂

也。丁中。注。見高祖。風言。猶風也。除道。除。治。通。路。也。

書。將為辭而載之。於奠坎用牲。加書于其上。也。鄭司

農云。載辭者。以春秋傳曰。使祝為載書也。左傳襄十

年。諸侯闕。鄭人懼。乃盟。載書曰。凡我同盟。敗流年。毋

壘利。毋保。毋殺。毋留。惡。杖。吳。患。同。好。惡。或。問。致。命。明。神。強

之。俾。失。其。民。路。其。國。家。此。是。其。辭。也。後。之。為。載。書。者。大

半。做。此。禮。記。泚。牲。曰。盟。疏。云。凡。盟。者。既。誼。而。制。牲。左。耳

陰陽家

李舟曰。月令星官是

其後案也。前漢藝文志陰

陽家者。漢書出義和之

官。欽若昊天。敬授人時。

正拘山者。為之則幸。於

禁忌。沈於小數。舍人事

而任鬼神。陵取七月當

矣。胡氏管見曰。以葬禮

論之。天子七月不葬。過

之。失之野。鄭玄曰。野。

謂左藏。於國城內主為

不敬。賦入。職歲主賦出。

而邦布之入。阻山。阻。特

也。特。山出。則外府又主

之。皆其職也。阻山。險必

自阻。為養行志。因為養

親而仕者。王誤。按。漢書

行志。當是二事。行志。為

故行其志者。唐德宗建

中元年。士著。猶言地也。

著。宜。略。反。謂也。丁中。

注。見高祖。風言。猶風也。

除道。除。治。通。路。也。書。

將為辭而載之。於奠坎用

牲。加書于其上。也。鄭司

農云。載辭者。以春秋傳曰。

使祝為載書也。左傳襄十

年。諸侯闕。鄭人懼。乃盟。

載書曰。凡我同盟。敗流年。

毋壘利。毋保。毋殺。毋留。

惡。杖。吳。患。同。好。惡。或。問。

致。命。明。神。強之。俾。失。其

民。路。其。國。家。此。是。其。辭。也。

後之為載書者。大半做此

禮記泚牲曰盟疏云凡盟

者既誼而制牲左耳以珠

玉較盛血為載書書成諸

侯共飲血讀書主盟者執

牛耳然後殺埋牲加載書

而埋之言使背盟者如此

牛也九姓胡也注見高

宗龍翔精悍精強悍勇也

句檢簿書考功鄭中

二年官功過敘以四善二十七

最其十七日明揚子

於勸覆稽失無過為句檢之最

注見泰王睦王傳

和十一年借寇兵齎盜糧

破十年



陸王名述，字相也。犬十月魁岡，斗魁星之氣，十月元凱。

說本作推，左傳文十八年，季文子使太史克對宣公曰：昔高陽氏有才子八人，蒼舒、璽、欒、欒、欒、欒、欒、欒，大也。序之也。

仲容，叔季，天下之民謂之八俊。高季氏有才子八人，伯也。序之也。

元供張，張也。漢書成帝紀注：共具張，張也。康二年正月，

如公不入朝之意。初，王武俊說李寶，曰：寇平之，

使者，謂李寶，李正己。哀張氏，李寶，李正己。臣本姓張，

今姓名故。來公，謂來瑱也。代宗十圍五，丁，注見晉

和十年，狼戾。漢書注：狼性貪而暴，戾，尼。屈彊，屈通作

及謂彊梁，梗。甬橋，淮泗地名也。屬徐州，甬通作壩。李

為咽，渴口。城名也。在濼州鍾離縣西九十里。渴水，領

之而已。左傳：襄二十六年，衛侯復歸，逆於門者，衛之

謂黑頭也。安西北庭，開元中置一鎮，安西去京北

隴伊西。唐置隴州，伊本漢伊吾盧州，隴本周新隴地。

唐置伊州，西本高昌國地。唐置西州，塞四鎮。舊史地

通鑑全本，作自吐蕃陷河隴，隴絕不通。四鎮，舊史地



TIFFEN Color Control Patches

蕭紅曲江二街并道坊龍華寺南有流水居西謂之

西夾室書類命西夾南鸞注西廂夾室也朝野雜

六開內十四間為孰與宋多宋謂宣武藩鎮也

年東鹿地志冀州有東鹿縣今隸澤州輔車注見晉穆帝永和九年元氏

更始二年左傳宣十一年楚孫叔敖城沂使封人應亨量功命且事不愆素

不過素所憂素弓憂素弓憂音羔詩載素弓矢注素韜也附載

注謂卷置甲甲注時繫字也說牲以血繫之府庫之大駕

蒙塵注傳蒙塵于外注天蠟書蠟書以蠟為彈丸夏書

高班正誤按通鑑本文鳳翔將校班秩已高集覽貌

寢寢隨也說不揚曰寢虛祀之貌醜色如藍故云突

董曰統大臣之名先便于唐而違歸國至振七屬

甲種冬官考工記函人為甲犀甲七屬注云屬讀如

盲宰相論關播不識人尉氏注見晉惠帝先中

承謂盧杞父弄也天寶初拜御史中丞安祿山陷東都

被殺傳首至平原其御執其使取弄首以瀆身弄



之魯公

代宗時封其卿為魯郡公特稱曰魯公

再為常伯

常伯者即今尚書也

真卿先嘗為工部尚書

其法凡公私貿易千錢者令民自具丁口田宅之實

手實之法

錢

唐即除也其法凡公私貿易千錢者令民自具丁口田宅之實

手實之法

出錢不均

行手實法今人出免使錢七年呂忠恕言免後

如什與

留其二十有三

伍用

五代漢隱帝時三司使王章每出官錢又

減三錢

以七十七錢為兩輸官錢仍用八十

也

左傳象仲曰兵猶火也不戢將自焚也

漢元平

涇澗池侯古及水名置此

也

菜餼

王左右

臣方牧民之長曰常伯主服器

者曰

繼夾執射御者曰虎賁皆近臣之長

為乾州

執羈勒以從人臣所當為

馬輕也

從去聲春秋衛獻公以魯襄十四年出奔齊二

十六年

復歸於衛至使讓太叔文子曰寡人淹恤在外

吾子獨不在寡人對曰臣不能執羈勒以從

修飾

獲

前書司馬相如傳注應劭曰方言刺流滄之同



而婿婢謂之戚女而婿奴謂之養服虔通俗文曰古本無奴婢即犯事者或亦之戚者被或罪沒入為官奴婢獲者逃亡獲者逃亡引決注見宋明帝潜然出涕詩大東

出涕注清為涕流貌魏縣行營唐自棣山反遣兵之

謂之行營時河東澤潞河陽朔梯衝詩皇矣篇以備

以伐秦注鈞鈞梯也所以鈞引上坂者臨臨車也街

車也一曰達干即唐吐莫賀達干也昭義昭

義藩鎮李抱真奚奴日月本奚人故寫曰奚奴也奚奴本東胡

乾陵高宗陵墓也在今乾飛刺深及也刺飛狐

道劉拜三年燕菁注見陳主伯不能前卻難也憂

注今之視也燕菁宗光大元年不能前卻難也憂

未文左傳莫九年大勞未艾注艾息也五蓋反万俟

音墨其多殖化負利書仲虺之誥不殖貨利注殖生

矜街說文白誇曰矜自媒雷同注見漢章帝勸說

記曲禮曰毋勸說鄭玄注勸猶覽也肫度以骨

人之說以為已說也勸初文及文初教反肫度肫之

意付度畏悞漢書匈奴入馬門太守坐畏悞閉關

梁閉關也關界上塢壁碑蒼云小障曰塢京峴山



即京鎮也。在今鎮江府治。東五里。京口。因山得名。與元元年。觀貌。視他典及

有視面目。注視。姑也。李氏曰。以為。夏口。注見漢獻帝

人。不攜。謂無雜心。不攜。殷憂。殷。讀曰。陰。痛也。詩。憂心

蒸痛也。徐駕六龍。徐。安行也。續漢書。天子五路。駕六

乘。殊龍。故曰。時乘六龍。鮮儼。鮮。少儼。掌宮掖之

事。唐初。太常定制。內侍者。不置三品官。不任以

可保。言不悔行也。正誤。按行去聲。言蕭去留與帝為

約。蕭復所謂。臣敢不竭。力者留也。巨實。九葉天子。祖

至德宗。凡九葉。八郎。館陶頰。見晉書。武帝承

元九。幄帝。風禮注。四合象宮室曰幄。平帳曰幄。帳中

上下。四旁。悉周曰幄。尚結贊。俗不言姓。官族皆曰

其名。宣潤。宣。本秦之鄠。漢改丹陽郡。後漢改宜

郡。三國。吳改京口。隋置潤州。東渭橋。注。詳見漢文帝

附麗。附。依麗著。倚角。帝章武二年。先人有奪人之

心。左傳。軍志有之。先人有奪人之戰心也。先悉慮反。漢祖

遊靈夢之策。漢高帝六年。人有上書告韓信反者。帝



歸信載後皂鐵券注見漢高帝十二年涇卒之亂去年發涇

京師遠汚漫賢者莊子讓王篇以其辱行漫我也若子

作亂注見三國後試官注見漢高

正論注見漢高流淫汚也注見漢高駱谷注見三國後試官注見漢高

官始自武后引見風俗使舉人悉被試官注見漢高有職事注見漢高

高者注見漢高風俗使人悉被試官注見漢高有職事注見漢高

掌者注見漢高謂之有散官注見漢高有爵號注見漢高有勳官注見漢高

凡十有二轉起正二品至從有爵號注見漢高有勳官注見漢高

七品自上任國至武弱對有爵號注見漢高有勳官注見漢高

銛鋒注見漢高與劍刃也注見漢高梁洋注見漢高有勳官注見漢高

改名裴州尋復故名王德宗注見漢高梁洋注見漢高有勳官注見漢高

日翠岷峨注見漢高石山中一山名岷山即岷山在茂州去青城

大峨中峨小峨三注見漢高大熬注見漢高勤王注見漢高

山俱在峨眉縣南注見漢高大熬注見漢高勤王注見漢高

實元注見漢高夔斜注見漢高追扶宿痾注見漢高忠蓋注見漢高

親宿痾猶言舊病謂往日之瑕痾今復追尋注見漢高忠蓋注見漢高

而挑發之謂漢孫寶傳故補缺以揚我惡注見漢高忠蓋注見漢高

王篇王之蓋臣注見漢高蓋進也注見漢高昔才刃反呂氏口忠注見漢高

去年發涇原道兵過

若子

注見三國

注見漢高

注見漢高

注見漢高

注見漢高

注見漢高

注見漢高

注見漢高

注見漢高

注見漢高

注見漢高

注見漢高

注見漢高

注見漢高

注見漢高



蘇錫演義曰節偏毛鳥之上而相重取象竹黃因以

形近世所長數尺節大者如竹葉上左杖黃銀即

此天子出也又旋節不日泉夷之也

謂非久可衰其首變與反正擊連作鸞說文曰人君

而夷滅其族也鸞鳴以應行節節約古今注五路銜上全

也鸞者未鳥也口有鈴謂之鸞也反正或解云猶言中興

黃鶴云國神再復蓋曰反正不得為中興凡非我失之

自我復之為中興漢先武晉元是也自我失之因人復

之謂之反正晉孝安是也此言變與反正謂德宗

車駕先奔梁州後還南宮注見漢帝玄屬名

年今唐平唐末感激說文曰感激憤發也

激之士謂誰肯憐憫其貧也即此正振按

武後感抱真之誠心相與而忘意激發也

資治通鑑綱目示覽卷第四十六

資治通鑑綱目集覽卷第四十七

唐德宗興元元年御袂衣

御猶言服也衣無絮曰袂荀子御徒注尋者則

曰御早者

督已設

設古豆反詩話云引滿也

上有制肘之識

製

避反也擊肘言爲人所奉制也家語爲節解篇孔子

弟子處于賤仕魯爲卑父宰恐魯君臨諫不得行其政

清君之道史二人與俱至官使書之書稱擊其肘者不

善又怒之二史辭歸報魯君曰處于使臣書而擊臣肘

書要則又怒臣魯君以問孔子孔子曰處不齊君子也

者數矣遂使人告之曰從子之制下無死綏之志

卒



資治通鑑綱目集覽卷第四十七

唐德宗興元元年御袂衣

御猶言服也衣無袂曰袂

則曰服

督已設

設古豆反詩

上有制肘之譏

制肘言為人所牽制也家語為節解篇孔子

謂子夏子賤仕魯為單父宰恐魯君聽諂不得行其政

清君之道史二人與俱至官使書之書稱制其肘不

善又怒之二史辭歸報魯君曰使臣書而制臣肘

書要則又怒臣魯君以問孔子孔子曰處不齊君子也

者數矣遂使人告之曰從子之制

下無死綏之志

卒



中若雷死守膠東是也南梁德棣之餌餌音逆野營

二州嶺南也據本漢平原郡唐置除君之惡惟力

是視注見漢紀帝格闕兩相敵王伉反廟

貌廟者尊嚴之名尊先祖也在豹古今

變注見漢成帝紀和二年野次野宿於五星羸

縮天官書其趨舍而前曰羸退舍曰縮其國有兵不

於一舍索隱曰趨音聚從也漢天文志凡五星早出為

於杓權之為義仲之權是也權者何權者反於經然

假也借使君父臨河非尊不執其髮乎是其義也

奠枕京邑也揚子寡見為奠枕于京唐棣之葉

偏其反而華音花李氏曰此違詩也唐棣是木名其

合賦此詩者以言權道反而後至於大順也晉書偏作

翻正誤接反當與翻同官華之搗動也先儒於論語誤

以未可與兼連偏其反而一章故有反經合道之說經

子非之是矣兼覽不以朱子註為疑反引李誥為反道

之說不權反聞日聞音聞追蹤汾陽郭子儀

陽忠武王言李晟之功可為郎郎官名注見漢岳

牧僉諧書典與杏四岳皆十有二牧僉日云云帝日



諸簡汝可往
而和諸其職
貞元元年他舍人草制
他猶別也唐制中書舍人六貞

正五品上等侍進奏參議表章元詔旨劄
奏書給命皆起草進書既下則著行
百揆
注見晉安帝元

興元
正牙論奏
牙與衙通天子居曰衙行曰駕正牙正朝也又正牙奏事注見高宗末徽

五年
達奚
代北捷姓也
將行營
將去聲行營注見建中四年
妮

隊
中山簡王澤官騎補殿前行注與齊整也
不忍

不言
猶言不敢不說也正誤按忍不則敢乃不
者涕流
忍人之忍言不忍見君上之危而不言也
侵

秋
注見晉穆帝永和二年
西平
李晟也對
尚結贊之間

在明年二年李泌
董衡曰泌音簿必反
三門
山名也注

見漢成帝綏和
底柱
注見
十六衛
唐志八衛曰左

武衛曰成衛曰領軍曰金吾曰監門曰千牛此八衛也
各有左右故曰十六衛每衛有上將軍有大將軍有將軍
自左右衛至領軍掌官禁宿衛金吾掌宮中京城苑

警監門掌諸門禁衛千牛掌侍衛也詳見杜牧原十六
衛

府兵
注見玄宗
洮河
二州名洮音滔唐西城地
好時
注見漢光武建
沂

後秦置
墨緣
注見齊武帝
好時
注見漢光武建
沂

城
漢扶風郿縣城也唐置臨郿縣
蕃落使
德去聲
野詩良輔
野詩代北後
三年鹿州
注見



帝建安十七年雲南王閣羅鳳雲南古南詔也閣羅鳳雲南王名舊何州

注見高祖西廬縣名屬雋州道水一名苦水出龍牛

武德七年榜吏與抄通滿雲慶嚴

亮五月檢人檢波也利口也書立政為蔡氏傳曰

貞觀二年疾閒王世子為旬有二日乃開注開猶摩也

疾閒原鄯洮渭四州所

慎其人其輔相之行無使用之言揮質之實存軍

中事分分決開反請自良不北門之任謂河東為

詹事東宮官之尊者位在長秋之上掌統三寺十率府之政郾國本周文王子

州郾武縣東中傷陰中宮之也句勘句猶也勘於

中元年帝天漢三年權率率微欵也權注見漢武於法應留使

留州應平聲當也留使留州此唐舊法當然也注原

蘭二州皆緼藉緼量之稱高積美積之謂緼與

通漢書鮮廣德温雅有緼藉注風來温梓如緼與

爲藉也第五倫少緼藉注建寧之事建寧王南宗子名侯黃

儔曰厥求福曰儔建寧之事李輔國潛之賜死

臺瓜辭

見南宗至德二載

承乾

太宗太子之名

手書如晷

愍懷

晉惠帝太子名通。賈后謀殺廢之。賜酒追飲。醉。遂以紙筆使書不輟。之辭后以呈帝。免為庶人。

後追益

衷甲如太子瑛

衷甲。賈甲於衣之內。也。玄宗之太子名瑛。

妻母

為累

妻母。師困大長公。主也。累玷辱也。

葉護將兵助國

葉護。失步反。

可汗之子。年明可汗之

元子

長子

香積之捷

至德二載。收復西京。

廣平王與禁護約為兄弟。至長安

廣平王

名譽。即

斥候

注見漢武帝

復其家

復。方目反。除也。除。免。奇。家。係。賦。

廢格詔書

史記。淮南王安傳。廢格。明詔。案如。尊注。梁孝王。傳云。廢止也。格。故。問。不。得。下。也。蘇林曰。格。音。開。

四年

杜郵

注見漢書

夏縣

注見高祖

柳谷

即柳谷。在張掖郡。回

鶴

注見太宗貞觀元年回統

書遺

反。唯。李。武。德。二。年。

弓高

漢地志。河間有。弓高縣。漢功臣

年表。弓高在營陵。正義曰。屬滄州。案。今景州東光縣有弓高店。說即此。

沙陀

注見高宗永徽三年。朱邪

六年梅錄

即述北特勤。梅錄。將軍。

七年長源

李泌

八年汜水

漢王劉暹曹

暹。去聲。船。漢之。是。邦。四。年。選。曹。却。也。主。銓。選。事。

始陰日進

易。始。女。社。勿。用。取。文。

狂氏傳曰

一陰始生於下。漸長而盛。陰盛則陽衰。矣。始乃方逆之陰。漸壯而欲陽者。是以不可取。

將剥

易。剥不利有攸往。程氏傳曰。五陰而一陽。陰始。自下生。漸長。至於盛。此群陰。長盛。而一陽之特。

衆小人。剥長君子。故君子不利有所織。齊。漢。字。道。傳。注。特。中。當。與。言。極。盡。以。免。小。人。之。害。

全也言所獲盈餘
多於細者也
貨泉 宗陸曰錢本名泉言貨之流

景王乃鑄大錢布泉
者言貨流布民間
關輔 注見代宗寶相

舊言 晉灼曰舊古保守心戰懼
也擊之沙反失氣言也
九年保彰 注見周成

三 鄭坊 二州俱在陝西
鄭坊 本漢蜀郡屬縣置

置馬坊唐 鄭坊 鄭州坊
因立坊州 應未減 末字下注減也引唐書宋登得末

有輕 稱物平施 稱物平施 始政反漢釋廉志稱者

景多益寡 稱物平施 伊川傳曰稱物
之多寡以均其施與使得其平也 奕無私之德

也無私之德 注見代宗廣德元年
二無私以勞天下 正誤改奕漢也 傷不吝之明

也當仲池之語 吹過不吝 注 盈尺有刑 正誤按唐律

所監臨財物者 一尺笞四十 諸監臨主司交財 鄰戾

而枉法者 一尺杖一百 不枉法者 一尺杖九十 鄰戾

李必 畫郊圻固封守 距國百里曰郊 天子千里曰圻

也 畫郊圻固封守 蔡氏傳曰中者申明之也 備者戒嚴

也 抽貫錢 即除陌錢之法也 注見建 醜正流言

也 正直者流言以濟賤之也 十年 雍 於春 昭義

去 雍 距二十八 年 惡直隲 正 十年 雍 於春 昭義

有刑 五曰并汾 晉 冊使 注見高祖 龜茲樂 龜

武 二十二年 武 債軍 慶國 債音查 張是曰債 龜也 龜



猶言亡 **供億** 注見太宗 **傷夷** 夷可傷也左傳今軍

日全 **風飄** 與疾通平造反前春秋始風謂之風邪

疾本又 **駟書** 注見陳宣帝太 **方叔召虎** 注見晉康

年方 **版圖** 案周禮版圖注以版為之 **務穡** 專力農

傳務穡 **窳怠** 窳身主反窳也此窳字不從穴漢書

勤作也 **新收而有復** 復亦日反險也謂其 **繩責**

注見漢文帝十 **兼井之家** 大家兼役小民 **杆袖空**

杆直呂反 **兼井** 持緯者抽青準準之受經者空也 **十一**

年 **死職下** 句能死必回錄獲 **及至** 本傳作既 **守**

延英門 守去聲詣也 **伏閣** 倚伏閣下而極陳也注

入取白麻塚之 唐志封王拜相用白麻高制不用印

用白麻紙 詔用白藤紙書用黃紙草執詔翰林故事

中書初用黃白二府高詔命重經之辨近者獨用黃麻

其白麻在北院唯德音故 **絲綸之言** 記縑衣為王言

言如輪其出如綉注 **綉綸** 綉引柙索謂王 **天親**

前可汗 **十二年檢校官** 檢校茶官與某官守某官

皆以待資淺之 **視六尚書** 現上學比某事此五等官 **稅外**



方圓

正誤言於常稅之外或像從像音父象也

傳委

從三十餘人法像侍從也漢端公杜祐通典

凡四員

內供二員號為少從亦曰儀從

臺端

他人稱之曰端公倍克詩葛篇曾夫倍

詩鹿

鳴為祝民不挾注於他形反倫得也

禮冠

大朝賀皆嘉禮也禮者墨衰以從金革之事

臣職

色布衰衣也凡起役治事則著布服寒不着

會若

平天從有甚不得已事可暫衣墨衰行之事畢反

其衣

服左傳信三十三先於日秦不采吾衰而伐

文公

未葬故襄公稱子以凶服從戎故與之公平傳宣

元年

古考目有大喪則君三年不御其門已練可以升

是服

金革之事君使之非也臣行之禮也閔子嬰經而

服事

既而致仕孔子蓋魯之也注服金革者以兵事使

之也

孔子善閔子嬰之服事外稱事君之義故社內不

失親

親之恩也又金革之事古人委巷之家

所不

辭注見晉元帝不昌元年

之禮

注委巷猶街十四年稟賜稟力備反與康通歐

食取

之於倉廩故于頤于頤頤名也十五年胡亥胡

因稱

稟給稟賜于頤頤姓反小澀水

唐待御史

杜祐通典

唐待御史

唐待御史

唐待御史

唐待御史

唐待御史

唐待御史

唐待御史

唐待御史

唐待御史

唐待御史

唐待御史

唐待御史

唐待御史

唐待御史

唐待御史

唐待御史



TIFFEN Color Control Patches

為注沮子預反如預反文公傳曰沮如木浸下妍

濕地也秦韓愈南山詩春陽為沮如乃皆音平聲

嬾妍倪堅反美好也嬾光之反跋扈帝言強漢曰此

跋扈將軍也注見按禮齒路馬有誅禮也齒路馬有

誅記曲禮文也注見漢文帝旄節以高信也注節所

六年禮不取鼎君之路馬節節節節節節節節節節節

之柄長八尺以旄牛尾為其旄三重集石林燕語曰四

朝節度使所符節以金銅葉馬之蓋加紅綠為纓交

賜者藏於公守其私室別為堂名曰節堂每朔

望次日祭之說衛日又節說注見與元元年錯愕

注見漢明帝頌普眉明比同門曰朋阿黨曰

資治通鑑綱目集覽卷第四十七

資治通鑑綱目集覽卷第四十八

唐德宗貞元十七年高品宦官名也有內侍殿頭

侍黃十八年論莽熱莽熱大相之名也論注見

九年禘祫注見漢後主建遠羽委二十年任職

不以弈秋小數待詔供奉孟子曰弈之為數小數

也注小數小技也通國皆謂之善弈蓋王叔文並以恭
侍詔故胡氏云然唐百官志玄宗初置翰林院延文憲
翰林待詔後又選文學之士號曰翰林供奉之一十
一年順宗末力疾出勉力帶病而出也杜顧命之

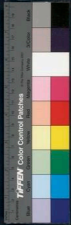

為注沮子預反如預反文公傳曰沮如木浸下妍

濕地也秦韓愈南山詩春陽為沮如乃皆音平聲

嬾妍倪堅反美好也嬾光之反跋扈帝言強漢曰此

跋扈將軍也注見按禮齒路馬有誅禮也齒路馬有

誅記曲禮文也注見漢文帝旄節以高信也注節所

六年禮不取鼎君之路馬節節節節節節節節節節節

之柄長八尺以旄牛尾為其旄三重集石林燕語曰四

朝節度使所符節以金銅葉馬之蓋加紅綠為纓交

賜者藏於公守其私室別為堂名曰節堂每朔

望次日祭之說衛日又節說注見與元元年錯愕

注見漢明帝頌普眉明比同門曰朋阿黨曰

資治通鑑綱目集覽卷第四十七

資治通鑑綱目集覽卷第四十八

唐德宗貞元十七年高品宦官名也有內侍殿頭

侍黃十八年論莽熱莽熱大相之名也論注見

九年禘祫注見漢後主建遠羽委二十年任職

不以弈秋小數待詔供奉孟子曰弈之為數小數

也注小數小技也通國皆謂之善弈蓋王叔文並以恭
侍詔故胡氏云然唐百官志玄宗初置翰林院延文憲
翰林待詔後又選文學之士號曰翰林供奉之一十
一年順宗末力疾出勉力帶病而出也杜顧命之



書

周成王將崩命召公畢公率諸侯相康王作類命之書

前弱棘夷道

棘夷道夷道

寢匿吳語

寢匿本傳作寢匿也寢通作寢也寢通作寢也寢通作寢也寢通作寢也

小也王伍杭州人故吳語陸機雖能吳語吳兒聞之皆起歸思語林曰真長云丞相何奇止能作吳語及細堂

也汲汲如狂

汲汲動念貌種如汲汲然如有迫而弗及也如存猶言清狂壯南詩在位常清

狂注凡狂者陰陽脉盡

憊然

憊然憊下貌反

五坊

坊一鵬

鵬坊三鵬坊四鵬坊五狗坊時開麻使押五坊以供時從犀象駱駝皆養焉

量移移徙也

連斥者過故風馬牛不相及左傳舊四年文也注牛

以取喻疏云馬逐上風而去牛逐下風而來故曰不

及以喻事不相干也首黃營葛馬牛其思俞文豹云牛

馬見風則走牛喜風風喜逆風

直省以舊事告中

草寫檢也唐制舍人凡詔旨曾太皇太后沈氏代宗

刺棘置書冊命皆起草

中壽而服之謂可俟沈氏中壽之年成服而已

攢宮謂墳也奄奄精氣閉歇也音於阻兵阻恃也

而安忍指臂而使漢書賈誼曰今廢內之勢如身

唐憲宗元和元年以衡石程書泰始皇本紀以衡



註正義曰衡稱衡也石百二十斤言表箋奏請稱取一石日夜有程期不滿不得休息自按行

尚書事魏明帝一日卒至尚書門拜賜跪請曰臣下

臨也帝怒回車衛士傳殮隋文帝每臨朝或至日晏

史在左右禮云勅則左史書之言則右史書之正義

左右史昧爽丕顯書太甲文注於昧旦未明時已阿跌

勇後姓阿於何河曲步落稽註見梁武帝擒挾與

反跌從船反跋揚淘汰跋之揚之康靴

跋通挑發之也巡對德宗詔延英坐身許百同長

實得隨餘以揚我惡封事唐志相開拾遺率供本職大事封事小則上

有所非斥者相得故事諸上書者皆為上封著括意以保身易坤

其一曰副領尚書者先發副封括意以保身易坤

囊無咎無譽伊川傳曰若瞻其如括結囊口而十

不露則可得無咎不然則有咎也括意則無譽矣十

步之事皆可欺死天下四方之達乎河馬註曰六尺

為孫伏伽以小專諫伏伽論元非次對百官

文宗時故自今遇入閣日次對官未要隨班出至於東

陪訟對立待宰相退令齊至香案前各奏本司事左

右史待次對官奏事訖同出宣宗時故待制官與判法

官次對正誤謂待宰相退後詳百官得以次進對也



詩北門篇終宴且貧文公傳感爾菓音必菓本處茲菓以竹為管蓋為首

狀類胡茄而其小有九竅所法者謂者申官吏中謂也

耳其聲為樂今蘇吹樂坊以為頭管

置管滑渙姓名也滑注見宋鹿頭關漢地志廣漢郡德陽縣有

鹿頭山杜甫鹿頭山詩注引唐志云望陽鹿頭關以山得名也蒙守紀自錦州江陽界也入漢州臨陽界

於此遠關因名焉檻關以檻車載到關也括通作檻

年指搗以手搗故序事務也為搗注指搗少室山

注見中宗廟置器焉然無飲之貌玄德枉駕玄德

主存也徐庶曰蕭葛亮臥龍也不可高論景行豈亦

有未詳乎豈景行之義李潘首論之景行

行行止箋云景明也古人有明行者則而行之景行

孟及文公傳曰景行大道也景行則可行正淑按論去

聲而論二字本孟子又尚論古之人法又摩尼道人

進而取於古人論其行事之實而法之也摩尼

之稱回鶻臣也歲往來二年蘇抗湖睦皆在前西

感爾菓

申官吏

鹿頭關

檻關

指搗

置器焉然

玄德

高論

景行

有未詳乎

行行止

孟及文公傳

聲而論

進而取

之稱回鶻

蘇抗湖睦

回翔

三年混

分上供送使留州



留為本 **已倍其初** 謂民輸本色半錢已過倍也子本等曰倍 **省估** 估直

估猶言 **實估** 謂言私估正誤按者估謂 **四年世襲** 父之爵土而有之也

前許師道 許家也元年李師道 **標陽** 注見周廟

田 注見周報 **旅拒** 旅拒也拒捍也謂 **又如成德**

先建威德節度使王士真卒仍以節 **煦姬** 注見晉康

度按其子承宗失命又將如此也 **煦姬** 注見晉康

年 書秦晉篇篇信厥回注曰邪也 **今抵武罪** 抵當也

閑說 開去聲用計離間之也說 **今抵武罪** 抵當也

以罪 **奉天之亂** 在德宗建 **資** 音特使人 **輦下** 載

之下 **奄尹** 注見漢靈帝 **譽** 音特使人 **輦下** 載

弟瑀居時反勢莊王之弟二人天下之大盜也反譽之

為家良楚辭尹屈原著謂隨夷淵乎謂瑀瑒廢文公聚

注云隨子隨也謀天下而不 **毀** 音特使人 **輦下** 載

受夷伯夷也讓國而飲死 **毀** 音特使人 **輦下** 載

昭宣時循良之吏也所居民 **彭義** 即淮西藩鎮也

富所去見思反毀之為食暴 **彭義** 即淮西藩鎮也

歷境 一說捕兵以鎮歷境也 **障** 障注見梁

三年薛注見漢光 **堂陽** 縣名屬鉅鹿 **五年坐燕之**

武建武十二年 **堂陽** 縣名屬鉅鹿 **五年坐燕之**

甲 **饒陽** 注見漢帝 **自毀**



猶言自暴自棄謂不能固守忠直也本作雖撰下齊入燕後自毀壞

晉明帝大 **戟門** 戰祭戰也崔豹古今注祭戰前驅之

享三年 **戰門** 器以木為之隋志三品以上門皆列

戰唐制戰至上柱國則列戰以妻門 **戰門** **易定** 易州本

通作探探天官掌舍為環道宮棘門 **易定** 上各地

今屬保定路定 **藍輿** 為車輿也以上色莊而罷

州今屬真定路 **藍輿** 為車輿也以上色莊而罷

言作色也本 **六年品官** 內侍高品宿兵 宿兵也猶

作上變色罷 **六年品官** 內侍高品宿兵 宿兵也猶

常袞 代宗時 **李泌** 德宗時 **諸色流外** 注見玄宗

年 **禮經則義不同天** 日君父母之仇如之何夫

曰 **禮經則義不同天** 日君父母之仇如之何夫

注見隋文帝仁壽四年天不共戴 **投匭** 匭武后

選尚 注見漢文帝 **兵木無刃** 注謂兵器如木

而無刃言不 **解情** 解意也情 **七年申版籍** 申請也

大治兵也 **解情** 解意也情 **七年申版籍** 申請也

以書戶 **給復一年** 注見高祖 **屈彊** 注見漢高帝

口與地 **給復一年** 注見高祖 **屈彊** 注見漢高帝

蔡恒 鄂州平蘆藩鎮治為今東平府是蔡州彰義藩

定府是 **經度** 經管謀度也 **犄角相應** 犄角注見

王問反 **經度** 經管謀度也 **犄角相應** 犄角注見

章武 **尼止** 尼女乙反南猶止也 **八年角射** 角按也

當習射以 **左授** 猶言左邊左乎足不如 **振武** 振武門

救勝頁 **左授** 猶言左邊左乎足不如 **振武** 振武門



代州登為振武軍
受降城註見中宗景龍二年天德故城受

降城西二百里大同川有天德軍天寶開元元從使也來濟州故大同城地界與地要覽本大同路豐州泰

為上郡之北境漢為五原郡地後魏置末豐鎮隋置豐州州西北八十里有西受降城天德軍治於此

瘠石也瘠當作瘠瘠土也不寧惟是左傳昭元年石也瘠當作瘠瘠土也

九年降主下嫁公主也深之李絳清貫史昭曰貫

可制指者可制御而伏亡命注見漢文輟朝輟

天子哀悼為之罷朝也十年馬蹏殺圍人計反

者被馬蹏殺之夢得听听於府庭所國多約

通漢書疎泗之間朝斷如也對爭銳並魚斤切郭

橐駝傳橐駝元作此傳蓋淮西三小州中州義寧

州是光州弋陽郡蔡州汝南郡趙勇升平二年伊

閩注見周安陸渾注見漢帝玄舍山棚舍如字十

一年甄別流品甄別注見宣宗大中十二年以討

不庭注見漢獻帝董毅師表董毅師表正盜按漢書注董毅者天子之車與也京師乃天子



韋之下故京先君唐突本作塔按觸也按或作須

為擊敵之師表揚子院米自淮陰沂淮入穎揚一作揚

誤也今真州揚子縣南項揚子江將北處置轉運院故

曰揚子院北入小河東去揚子橋經揚州北去淮安入

陽湖西北至宋口入淮通海道即此自津東沂淮西過

淮信入至項城入澗由陳州項城西入澗水澗與澗

經云澗水出潁川陽郟城郟於建反許州縣也故城

城少室山東入潁在今潁南五里與襄信縣

相遠十二年勇而輕輕不持重也左既無無守一本

不可顯注見漢書中於錄王師遵養時晦

特略著於帝王與通義時時然然矣是用大介又公

集傳曰於音烏與辭無礙連拍然无介甲也所謂一戎

衣也此項武王初有於德之師而不用逐自捕養文

與時皆勝既純无矣然後一戎衣而天下大定

誥之辭正見高祖福極之戒書洪範稱用五福成

二曰富三曰康寧四曰攸好德五曰考終命六曰一曰

所以勸物人用五福所以成沮人成德謂成德壽

用六極極極者人感而天應也

散兵馬使看餘也散上聲蚌蛤音慈開蚌蚌屬

蛤似蚌而圓記月吳房地理志汝南有吳房縣注吳



猶言不料我也左傳成八年返旆

其孰以我為虞注虞度也返旆旆旗類也爾雅

儀旗曰旆注旆用帛全幅長八尺又以帛破

為木為旆尾者曰旆左傳今尹南樓反旆

兵非出奇不勝出史公曰兵以正合以奇勝善之者

後出為奇正者當敵奇兵擊其不備風后因黃帝兵法

以奇正為奇正者當敵奇兵擊其不備風后因黃帝兵法

相生如環之無端不可終窮也唐李靖為十二將兵曰

四奇曰八正以步人為正馬軍為奇四奇取粟於大糧

散變化猶羈勒注見德宗建中四年建彭義節

出則賜節具橐鞬出迎此軍禮也以示尊敬左傳右

上曰橐鞬也言弓矢並建立其中也鄭玄曰兵甲之

反又史記樂音曰將軍之士使為諸侯名之曰建橐鞬

以為諸侯謂之建橐也今李十三年映反手古

橫海藩鎮有州阻恃也馮贛國兵駸駸

四曰滄德棣阻兵馮險日湯依也馮贛國兵駸駸

詩四牡篇駸駸駸駸注駸駸音楚全反字林

返旆

旆

旆

旆

旆

旆

旆

旆

旆

旆

旆

旆

旆

旆

旆

旆

旆

旆

旆

旆

旆



既揚憑為昭賀尉取徐璠為監察御史事在四時內
年七月言於此時可見其無是已非人之心
出於內庫發出給帛令貨賣
柳泌姓名也
劉城名也在鄂州之北劉武
作留今東阿縣楊留鎮是

資治通鑑綱目集覽卷第四十八

資治通鑑綱目集覽卷第四十九

唐憲宗元和十四年宣政一見
政殿也是謂正衙而垂拱
直其北紫宸乃在東偏
宗因隨之禮著為貞觀禮其有
禮四篇謂外國朝貢之禮也
賜衣一襲
大曆十四

年賜暹思廉
類將順
謂裴度之文筆類於符順其
美然其實則有巨君之意也

胡氏曰孔子所謂將順者
扶持諉掖之使臻于成也
截陵戰
門旗四十七枝

中葉
謂中代
鎮兵
方鎮之兵也兵志曰府兵法
而方鎮盛矣所謂方鎮者節度

使之兵也其始起
於邊將之也防者
王常侍
王

王常侍
王

王常侍
王



既揚憑為詔賀尉取徐璠為監察御史事在四時內
年七月言於此時可見其無是已非人之心
出於內庫發出給帛令貨賣
柳泌姓名也
劉城名也在鄂州之北劉武
作留今東阿縣楊留鎮是

資治通鑑綱目集覽卷第四十八

資治通鑑綱目集覽卷第四十九

唐憲宗元和十四年宣政一見
政殿也是謂正衙而垂拱
直其北紫宸乃在東偏
宗因隨之禮著為貞觀禮其有
禮四篇謂外國朝貢之禮也
賜衣一襲
大曆十四

年賜暹思廉
類將順
謂裴度之文筆類於符順其
美然其實則有巨君之意也

胡氏曰孔子所謂將順者
扶持諉掖之使臻于成也
截陵戰
門旗四十七枝

中葉
謂中代
鎮兵
方鎮之兵也兵志曰府兵法

使之兵也其始起
於邊將之也防者
王常侍
王

王常侍
王

王常侍
王



春柱林郡唐置柱管容管合浦郡唐置平一儒

管獨府也今廣西是容管今廣西是平一儒

衛名十五年郭曖者愛顯會公除注見隋場帝

玉與微月漢文帝遺詔令百獲雜子女

記樂記篇及優侏儒發禱子文不知父子法優信也

色溫亂男女聽事建興二年不受命先河朔

更代播以其子華清宮唐之湯沐之官也玄

遷命於胡遜為故事駙馬都尉掌馴馬晉尚公注者

為池中尉案漢百官表駙馬都尉掌馴馬晉尚公注者

州之衛公李德裕封文鏡德裕不貫讀曰鎮人僕

雜記口上居聖室白飾牆也記問傳曰齊表之妻居聖室又

累土壑為之不塗論訥羅訥羅使者名也論

七年禁閑開劉昌宗青輝爾雅曰宮中門謂之禁閑

後元二年盧龍涿營漢美手無慘保音聯悲

高貞元五年下博無慘保音聯悲

扶憫當與神同言下端缺匱乏衣糧匱乏白鐵衣糧



院所運出張弘靖去年弘靖被囚今李司空李師道也

衣糧也南牙常參武官牙與衛通唐書兵志曰南衙

所新南牙常參武官者諸衛兵是也官李官注見

代宗大堽橋堽一作勇注見所由猶言所離務

謂之離禮記曰離離也脫芥旅拒脫儒或之辭也

牙推官名也牙與衛通推川排反促膝言膝相近也杜肅相從

舞文舞弄文四年旅揖禮夏官司士孤卿特揖大

王通稱門左門右注三等故各於等而象揖之士又

象也大夫稍卑有中下二等故各於等而象揖之士又

早而有上下故旁三揖為還四揖也端溪之事又

以在路門左右若皆南面故還揖之

新不敢多讓取李紳於端州之事金吾仗為文

錄方唐盛時立仗於宣政殿天子坐紫宸而金吾殿中

加仗自東西閣門入謂之喚仗執金吾注見漢武帝太

初元年及光武建武十二年宵衣天子憂勤宵附

麗注見德宗八關十六子案李逢吉傳難注得幸

新李逢吉張權身劉柄楚李虞桂昔楚妻洽及劉八人而

博會者又八人皆任要劇故號八關十六子有清思



殿

一本思
誤作虛

波斯

西域國名古條支國也在吐利城在
恒密因西宗唐史波斯居邊遠水距

京師萬五
千里而廣

前廷爭者

謂劉栖楚也先嘗以
額叩龍墀而極諫

唐敬宗寶曆元年立金雞下

武后時仗前有大樓
殿日置金雞其抄

賜號金雞樹百官去敵日推金雞於仗內羊長七尺上
有雞高四尺黃金飾首銜幡長七尺或以絳繩將作監

供馬集百官父老因杖于閣下
高章公

字僧孺是其
字僧孺是其

高章公
字僧孺是其

字僧孺是其
字僧孺是其

字僧孺是其
字僧孺是其

字僧孺是其
字僧孺是其

字僧孺是其
字僧孺是其

字僧孺是其
字僧孺是其

字僧孺是其
字僧孺是其

字僧孺是其
字僧孺是其

字僧孺是其
字僧孺是其

字僧孺是其
字僧孺是其

如庭燎之

漢驚流酒舉白浮鍾名渡兩猶言此帝

名渡兩猶言此帝

名渡兩猶言此帝

名渡兩猶言此帝

名渡兩猶言此帝

名渡兩猶言此帝

名渡兩猶言此帝

名渡兩猶言此帝

名渡兩猶言此帝

張汶之故

劉悟殺張

劉悟殺張

劉悟殺張

劉悟殺張

劉悟殺張

劉悟殺張

劉悟殺張

劉悟殺張

劉悟殺張

劉悟殺張

劉悟殺張

劉悟殺張

劉悟殺張

劉悟殺張

劉悟殺張

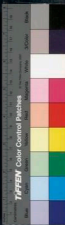

宗長慶二年。緋衣小兒坦其腹。緋衣，裝字也。坦，其腹，度字也。

天上有口被驅逐。天上，口，吳守也。謂其元濟被裴度擒後也。不應許所

由官咕囁耳語。應平，譽當也。訶與也。說文，謔言也。所，由，猶言所謀也。咕，他叶反。囁，之涉反。

效女曾兒咕囁耳語。師古曰：長者為壽，短者為夭。從北門，

之奏而寬量移。唐自乾封以後，始召文士草諸文辭。士量移，謂得罪遠斥者。遇赦則量移徙居近地。

唐文宗太和元年，多出禁軍大將。大將，屬下句本。禁軍，其

大將倍稱之息貨錢。漢書師古注：稱，人孕反。舉也。今俗所謂舉錢如母曰取一。

保汝使。保，爾使主。二年，遠刀鋸。

之賤。運去聲。疎遠之也。刀鋸之賤，謂在官刑餘之人也。記曲禮曰：刑人不在君側。公羊傳：襄二十九年，若

子不近刑人。近，刑人。輕死之道也。晉曹節侯覽，皆漢

世家，官者履屨曰：臣刀鋸之餘是已。曹節侯覽，皆漢

時官者並稱兵者以逐惡為義。春秋定十二年，晉

專橫食放。稱兵者，以逐惡為義。趙鞅入于晉陽，以

與公羊傳曰：趙鞅取晉陽之甲，以逐荀寅與士吉射者。

以與士吉射者，君側之惡人也。此逐君側之惡人，為焉

無君命也。門戶掃除之役。唐初三品官不任以事，唯門

閤守衛近內掃除。克承不構。克承，不構，謂能承當。破律干中，



破舉隆幸輔舉輔也隆尊榮也申錫訓注之

謀四早上其官守專橫與宋中錫謀除之九裴韋裴韋度

摩摩庭开當作丁姓朱顯會其字古作丁尤並音張之反

力故新史作尤豈可因有丁姓遂以舊史為誤南詔本

年選高漢書注草昭曰高舉也崔浩曰古南詔本

南夷後鳥蠻別種也帝昭曰高舉也崔浩曰古南詔本

六詔曰蒙葛曰越折曰浪穹曰連平曰施浪曰蒙舍南詔本

西北連吐蕃玄宗用為雲南王至德宗仍復舊名南詔本

戎甲遺唐置戎州南詔本

年連帥帥王制千里之外漸除其禍漢賈誼傳跋者或

方伯記王制千里之外漸除其禍漢賈誼傳跋者或

設方伯一本本作鎮漸除其禍漢賈誼傳跋者或

注偏古通寺左傳襄十三年斲石矣堂案謂政事堂

說楚于囊曰止鄰一卿以除其偏堂案謂政事堂

五年齊民帝後三年漢景獨柳之禍新於獨柳之下事

一柳因回中注見秦始皇七年留官告使官告除

身也達便者資授之作罪言作罪名曰罪言謂不

志誠怒而執留其使作罪言作罪名曰罪言謂不

十六衛原者推原也唐陳隋制開十六衛厥初歷今

也十六衛注見德宗貞元二年蚩尤史記五帝紀





元古天子號曰黃龍也

孔安國曰九章者號黃龍也

帝禹政有虞尤見第八十一人

沙之遠五兵條殺無遺威推天下

之史廣內劇史邦通經釋文曰

吳國內劇則字下注云通作刺

尾大左傳那十一年尾大不掉

外強中乾進退不可注外強有強

形而內實乾竭則進退兩難也

蓋指保山范陽謂成鎮之偏重也

軍代宗初張志志以恒越深定易

成德軍負荷幽陰幽州宜寺陰謂

狡正誤按陰清賊跡不測泥謂執

所治猶吉所屬齊人乾耗乾耗謂

鳥跳身注漢王劉邦愧駭愧驚駭

偏疆保通作屈音傑勿及備疆

也左傳董父能擾龍曰秦龍氏文

武者春秋齊人也以兵法見吳王

義曰孫子兵法魏武帝注杜牧之

云奴嬖一名婢嬖一名步屈似蟹

今人本指求尺一縮一伸如嬖之

獸一角在鼻一角在頂形似水牛

三蹄黑色本草云山犀二角以額

未其中難不致取通天犀者八年

角中白髮一道由本建末八年惡

著於心本

心

本然之天也。漢書新解其法或四門助教。四門節印。

著於心本注著直略及暗也。封駁。師古曰駁者執意不回如色之。

六八直薄四人。封駁。開雜唐制門下看路事。中主封。

即論駁封還之不可者。彊顏。師古曰顏。忿枝。枝或作德記。

念也。忿弟粉及憤。憤。反。九年甘露之變。在十一月。

曰和氣津凝為露。其味甘者曰甘露。實師古注。王者。

德歸則甘露降于草木。春秋佐期曰。式露布文露流。

宋均曰。甘露見其國布散者。傳母。保母。聲勢烜赫。

人向武。文采者則甘露。變重。傳母。大師。聲勢烜赫。

擊名。開勢。謂威權。姪。明。無。魏。謂。聲。勢。訓。起。流。

威也。烜。流。魏。反。其。也。遺。許。淇。澆。辣。子。百。字。訓。起。流。

人。李。訓。本。起。假。爵。祿。以。籠。賢。士。且。也。莊。子。庚。桑。楚。

子。黃。帝。寫。聖。人。以。智。籠。衆。是。亦。猶。相。公。之。以。智。籠。羣。衆。

果。愚。注。見。漢。文。兩。市。街。之。東。足。折。刑。劓。足。覆。折。

儲。其。形。而。向。伊。川。傳。曰。三。公。不。勝。任。而。敗。事。羣。衆。之。折。

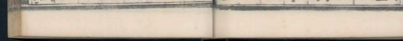

林王靈曰左東也東則為城若世所謂臨道乃率臣所
由登降之階右西也西則乘車與而上故為平而不為
城

開成元年

滅吞

吞注吞補莫反不善也

孤露

加者妙而無父也甘宗詩國風篇名吳君伯也名伯
露者露于外也

為二伯宣布文王之政於南國名伯輔行野邑邑有棠
樹者合其下而決微顯屬為國人被其德故其對不忌

傷而歌詠之作甘棠之詩文公待傳僅全聶領
曰甘棠甘棠也白者為棠赤者為杜

字本作要說檀弓文子曰武也得聚國族於斯是全要
領以從先大夫於九京也鄭玄曰全要領者免於刑誅

也北司唐自元和末開守權威攝兵官關攝制天下
會行因分為南北司官官居北司宰相居南

二年彗星出於張
彗星注見周顯王八年張六
名二十八宿中之一也張六

雞鳴而起問安視膳
見禮記文王世子篇又
注見太宗貞觀四年

星方象鳥七宿皆其輔也正義曰星起云
柳星張周之分野三河天官書張素為尉主膳客
當田

資治通鑑綱目集覽卷第四十九



資治通鑑綱目集覽卷第五十

唐文宗開成三年鋒起

漢東方朔傳雙鋒起而子肅欣之銳鋒起注如鋒

之齊起銳而難犯

駟虞

說文白虎黑文尾長於身仁駟足不履生草食自死之肉

晉時據平陽

季龍

姓石氏晉末據襄國稱後趙

成彬河北故事

注見憲宗元和十五年以故事勳

旻

與旻同

尚父

子郭

儀也代宗尊之為尚父備太公望為周師尚父說者謂可尚可父天子師也

南內

興慶宮也郭太

后所四年苟得王傳

苟猶言但也但得流品注為諸王之傳幸矣

玄宗開元十

緣檀

緣猶也檀傳江反柱也漢武時享七年歲外四典之著作巴俞都處尋檢緣竿

NATIONAL CENTRAL LIBRARY, TAIWAN, R.O.C.



資治通鑑綱目集覽卷第五十

唐文宗開成三年鋒起

漢東方朔傳雙詐鋒起而子肅欲之說鋒起注如鋒

之齊起銳而難犯

駟虞

說文白虎黑文尾長於身仁駟足不履生草食自死之肉

晉時據平陽

季龍

姓石氏晉末據襄國稱後趙

成彬河北故事

注見憲宗元和十年

儀也代宗尊之為尚父備太公望為周師尚父說者謂可尚可父天子師也

南內

興慶宮也郭太

后所四年苟得王傳

苟猶言但也但得流品注為諸王之傳幸矣

玄宗開元十年綠檀

綠檀木也檀傳江反柱也漢武時享七年歲外

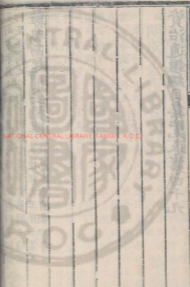

威 盧馭特勒

盧苦直反。服條市乃。盧娶其名。也。曰。鶻俗謂其子。第曰。特勒。

五年。

大行

風俗通曰。天子新崩。未

周召作聖之功

此是周

能作聖之功也。書多方。惟狂克念作聖。成王敬德之

效。此亦成王知敬德之效也。書召誥。王其疾敬。德。蔡氏傳曰。言德不可不敬也。容可廢乎。自力。

御殿

謂之御。謂帶病勉力升殿。天子所止。

柄用

前漢名永。傳方先柄。

用。注。柄。謂也。言任。用之。而授以權。

黯夏斯

黯。下入反。夏。純。黯。及。注。見。漢宣帝黃龍元年。堅。長。

嗚沒斯

可汗兄弟之名。也。曰。鶻。反。

赤心

曰。鶻。之。相。名。即。沙。陀。朱。耶。赤。心。也。正。誤。按。

赤。心。人。名。曰。鶻。相。也。會。昌。二。年。為。嗚。沒。斯。所。殺。會。昌。三。年。回。鶻。侵。邊。派。武。石。神。等。帥。沙。陀。朱。耶。赤。心。三。部。襲。其。

牙。帳。至。對。宗。政。通。十。年。朱。耶。赤。心。以。功。賜。姓。名。李。國。昌。乃。李。克。用。之。父。也。那。頡。噶。亦。回。鶻。也。頡。莫。結。反。千。牛。白。絕。官。名。也。掌。執。鞭。棰。悅。反。御。刀。以。宿。衛。者。

唐武宗會昌元年比數

句。絕。並。上。聲。謂。當。時。宰。相。皆。不。以。我。為。意。也。

度 呼韓邪

注。見。宋。文。帝。元。嘉。二。十。三。年。

土圍

土。謂。土。著。圍。謂。圍。結。唐。代。

宗。時。定。諸。州。兵。其。召。募。給。家。糶。春。冬。衣。者。謂。之。官。健。其。甚。惡。土。人。春。夏。歸。農。秋。冬。追。集。給。身。糶。粟。者。謂。之。圍。結。

居庸關

漢。地。志。雲。中。郡。有。居。庸。關。括。地。志。云。居。庸。在。幽。州。昌。平。縣。西。北。四。十。里。淮。南。子。曰。天。

下。有。九。塞。居。庸。其。一。馮。前。諸。關。軍。都。因。名。單。都。關。亦。名。馮。前。關。單。于。遺。遺。曰。河。北。以。居。庸。關。為。要。關。居。無。百。

遼。海。狼。居。胥。諸。山。為。襟。帶。關。南。相。通。是。路。遠。兩。崖。間。風。

起人行或為所欺彭文子謂如樂側如傾其愛則參其陣道井下有洞五石磊磊凡四十五里彭折萬於山北寒氣先山南兩月寒在今大都東北距都一達干百一十里至關南口入關山行六十里出北口達干

曰鶴大臣二年羌渾注見代宗鳥介回鶴可統

吃斯吃斯下凡為吃亦作托音居乙反吃斯骨猶號

為吃斯骨亦曰鄧支鄧支骨都便匈奴單于名也漢元

康居國鄧注見陳宣帝契丹注見晉安帝贊普

注太宗貞觀八年論恐熱恐熱其將之名也論注見三年

北平太守漢李廣為北都尉李廣孫李陵漢武帝

奴向與臣者謂牛僧孺事蒲人所以要孔子孔子居魯去

氏以蒲咈蒲人止孔子謂孔子曰苟毋適衛吾出子與

之盟出孔子東門孔子遂適衛子貢曰盟可負耶孔子

曰盟也神不聽左傳曰要實曆年樣樣式也

劉恬卒其子從諫河朔事體注見憲宗元和十天井

關名在湖南高婢婢名也而注見德堯項注見

州上黨南高婢婢名也而注見德堯項注見

四年石會關在四年虛喝注見周顯王瞿

曇西域有曇曇氏覆曇佛也敗北注見周赧王三昭義注見



元十圍兵即土圍未偶入仁壽二年河北

三鎮謂成德魏博加宰相縱去文宗本和同平章

事而遣中傷注見唐玄宗五年未至乎大人正誤

引孟子惟大人為能格物之心之法招提釋典記云

提者猶華言四方僧物也說拓為招去關奢留提故蘭

若杜詩法蘭若寺也若字紫梵語音悉釋氏要覽云蘭

多論云蘭若寺也若字紫梵語音悉釋氏要覽云蘭

其中多僧寺有東五臺西五臺和去二百餘里在奉天

州南望五臺其一峯最高者東臺也盜劫

義曰竊本黃帝時大盜名以下陽虎春秋魯季氏之

作觀春秋賤人圖柄臣正義曰傳曰下輕其上爵賤

不特師古曰柄柄臣道士以為換骨胡氏曰方士之言殺

臣執權之臣也去血曰換骨曰河湟二州皆西羌地河本漢金城郡

出神曰宛形後秦置河州道本漢西平郡唐

置涇州河水出敷煇郡塞外崑崙山東注海涇水出

金城臨羌縣塞外允吾縣東入河案允吾音鈿牙六

年襦其衣注按解也音教唐宣宗大中元年令狐綯今狐複姓也二年

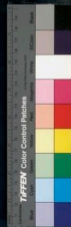

失律

易師卦師出以律失律凶程氏附錄曰律有二義有出師不以義者有行師而無號令第制者皆失

律也

十年已屨歷

履歷可

前此

謂此一

二使

王

公孫

剥色

內侍有衣黃衣綠衣辨衣紫者

滑稽

史記滑稽傳索隱注滑稽音骨得也稽音與同也

十一年

他岐

注見漢担帝元

滑稽

音骨得也稽音與同也

十一年

滑稽

史記滑稽傳索隱注滑稽音骨得也稽音與同也

言辯捷之人

言非若是言是若非能亂同異也賈父曰滑稽稽也轉利之稱

滑稽

音骨得也稽音與同也

十一年

滑稽

史記滑稽傳索隱注滑稽音骨得也稽音與同也

考按也

薛駭述上居篇將突持滑稽如脂如膏

滑稽

音骨得也稽音與同也

十一年

滑稽

史記滑稽傳索隱注滑稽音骨得也稽音與同也

注云滑稽謂轉說

滑稽

音骨得也稽音與同也

十一年

滑稽

史記滑稽傳索隱注滑稽音骨得也稽音與同也

滑稽

得擬捨無

談諧

前合和也

軒轅集

軒轅集

軒轅集

軒轅集

名在增城

浮山

在廣州南海縣南

山有洞通勾山又有瓊島

十二年

安南

以

山一峯在海中與翠山合因名焉

樹芳木為柵

柵樹上植柵之也

十二年

安南

以

柵樹上植柵之也

木為之

方與木為柵

柵樹上植柵之也

十二年

安南

以

柵樹上植柵之也

耳正誤

按文社外城樹方木柵

柵樹上植柵之也

十二年

安南

以

柵樹上植柵之也

揚本生而直

木理堅韌如中閩櫟木

柵樹上植柵之也

十二年

安南

以

柵樹上植柵之也

此素以堅勁有力而得名

通鑑全文云深整其外

深整其外

十二年

安南

以

柵樹上植柵之也

也深整

鳥句深液之也

深整其外

十二年

安南

以

柵樹上植柵之也

水整外植竹冠不能冒

不能冒

十二年

安南

以

柵樹上植柵之也

柵樹上植柵之也

不當以其外屬下句

不能冒

十二年

安南

以

柵樹上植柵之也

柵樹上植柵之也

日為句一本作去

中其要害

中其要害

十二年

安南

以

柵樹上植柵之也

客瑒

甄別品流

甄別品流

十二年

安南

以

柵樹上植柵之也

元十七年歲外食其力力謂禱力也。記曲禮篇開大夫之富。曰有半食力。注半邑士也。食力謂民

之賦賦執左道以亂政者殺記王制篇執左道以亂政殺。注左道若巫蠱及

俗禁也龐勛亂事在魏宗成通九年廢格不用注見魏宗貞元三年廢格詔書

十三年丁地也元和姓纂淮取滴反所從下老

儼人注見魏宗貞元十二年儼從

唐懿宗咸通元年象山縣名在浙東屬慶元府

南北皆濱海惟西而有陸路接台劉諒在浙東屬詔

州寧海縣界寧慶元吉州也劉諒在浙東屬詔

在嶧縣南百五十步晉戴逵居此因名睚羽兩子反

跌跌名也本絨動律部之說初號阿跌亦曰呵跌後

自負觀中跌耳三年唱經梵音梵夾梵音梵夾梵音

事至梵音必唱和演梵夾梵夾梵音梵夾梵音

後乃迴京師得梵夾六百五十七部始於洪福寺翻譯

種盤出浮圖書此玄祖之道老子之道教也唐高宗

云清淨正言寂靜玄祖之道老子之道教也唐高宗

帝素王之風孔聖之風化也素王之事素王者太素上皇

其道質素故稱素王春秋序仲尼備春秋立素王注王



人多邊徼注見漢武帝元四年專家無子弟之

法專父兄之權窮尊卑之禮也左傳五年晉出於冀

長三尺胡氏管見曰即字也李言其氣論其象

長大者其禍淺短而急者其禍促此云長三尺言其短

也禍促必災天官書曰災為聚眾正義曰災三星警之

分野亦曰聚眾占動搖則是名含象瑞星也主大喜

眾兵聚金火守之兵起也胡氏管見曰春秋書星字三各有其應以明天變之不

可操也據歷古占家之言皆曰除舊布新無他說焉木

有以爲瑞星者今揚收管碑高相言無格君警懼之戒

反聽司天論奏其孔子所謂無忌憚而不畏天命者與

夜鍵而出武夜鍵而出法至夜以繩懸城而下也七

年驛信已應天順人語君也已應天順人者謂我

君已即帝位矣函龍先於宣宗時備稱皇帝令故云然

易革卦湯武革命順乎天而應乎人伊川傳曰易世謂

之革命湯武之王上乞離胡吐蕃君徐方之餘是本

順天命下應人心徐戎之堵餘也春秋魯侯伯禽宅曲阜始就國時淮夷

父叛又脅徐戎並起冠魯書費誓篇孤茲淮夷徐戎並

興是也詩常武篇震鷲徐方文公八年王府率率與

傳曰徐方蓋淮北徐州之夷也

音所類反王府之率掌兵仗

羽衛之政令總諸曹之事

資治通鑑綱目集覽卷第五十



資治通鑑綱目集覽卷第五十一

唐懿宗咸通九年

嵩州

注見高祖武德七年 邛州

曰邛音窮正義曰今邛州在戎州西南舊地志云漢置邛都縣後置越嵩郡唐置邛州

遼中

遼中遼東郡也所以傳命

符離

漢地志沛郡符離縣地志云符離屬徐州

漢竹邑城也今屬宿州

沭陽

沭音述水出青州今海州沭陽縣在沭水北

下蔡

五代周世宗顯德三年

烏江

注見漢高帝五年

巢縣

注見秦二世

血猶言敗北也

人攜

攜音也

多岐

猶言多方也

或作岐列于大 十年弗殊

殊地

溺飲之

漢書渡河師古注

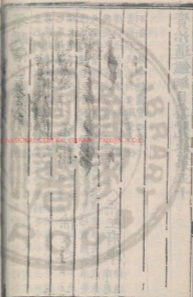

資治通鑑綱目集覽卷第五十一

唐懿宗咸通九年

嵩州

注見高祖武德七年 邛州

曰邛音窮正義曰今邛州在戎州西南舊地志云漢置邛都縣後置越嵩郡唐置邛州

遼中

遼中遼東郡也所以傳命

符離

漢地志沛郡符離縣地志云符離屬徐州

漢竹邑城也今屬宿州

沭陽

沭音述水出青州今海州沭陽縣在沭水北

下蔡

五代周世宗顯德三年

烏江

注見漢高帝五年

巢縣

注見秦二世

血猶言敗北也

人攜

攜音也

多岐

猶言多方也

或作岐列于大 十年弗殊

殊地

溺飲之

漢書渡河師古注

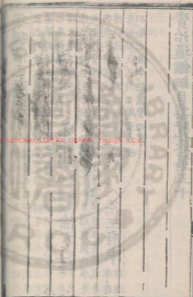

讀曰屎小便也。飲去殘。謝釋黃成之囚。七年武都帝。度使李福曰。

之劉唐。晉龍。商詔捷為。元持元午。十一年。逗。

梳。元光二年。定邊。軍號也。謂。梯衝。建中四年。植。

鹿角。植樹立也。以連枝木。名鹿角。堂帖。唐初。三省。

於門下。唐之政事堂。時因功補官者。皆無告身。供受政。

事堂文帖。沈括曰。唐中書指拜事。謂之堂帖。子曾見唐。

人堂帖。宰相簽押。務如今之堂帖。于也。家塾廣記曰。拜。

崇謙安重誨為相。密使必分領政事。不問由中書直行。

下者謂之堂。如中書之執。小事則發頭。差跌。華倉何。

于。堂帖也。至今相府院用。宜及頭于。差跌。及字與。

通。差跌。及字與。師古。十三年。秦法配陵。流刑。隸。

便於山陵也。十四年。膜拜。胡人禮拜。稱南膜。就曰。

而受。法長。跪拜也。唐僖宗乾符元年。所由。借言所屬。百戲。法見隋。

唐僖宗乾符元年。所由。借言所屬。百戲。法見隋。費禕待郭循。身禕三國時蜀人也。歲首大會。

循手刃。郭尚父見魚朝恩。德宗號郭于儀曰尚父。初魚朝恩嘗短于儀曰尚父。

上。子儀入朝。朝恩避。章敬寺。元載密告于儀曰朝。恩將謀不利於公。子儀不聽。力從數人而往。朝恩曰非。

公長者得。印峽關。印。渠容及。峽。郎才及。印。峽。山。在。峽。也。又曰。印人自蜀入。度此山。故名印。峽。漢王陽為。益州。刺史。行都至印。峽。九折之。即此案。今。黎州。即。達。流。峽。



郡也。卽味開距州尚有七十里。**喙末**也。喙乙音反。

蜂起言盜賊衆多如**長垣**漢陳留郡屬邑名。二年

豨突豨音希緒也。方言南楚間謂**冤句**豨地也。齊

魏宗濟陰今曹州是豨也。作冤音。三年**兖徒賦役**

兖音彌及其也。徒謂徒**以覓楚之取土**覓謂強又博

取賦科取也。役謂工作**既以土築城**復以磚甃砌而聚之其取土皆剗平丘垤

之土不掘地成坎也以**覓楚**丘垤丘土之高也。擊徒始

擊毛云垤擊也。詩註云與丘**浮屠**注見漢桓帝

年沙陀注見高宗末**倣擾**倣始擾亂也。書亂

世三年**狼籍**故凡物之狼籍散亂者謂之狼籍

大同古雲中郡也。漢爲馬門郡平城縣今置大同府

大同城也。雲中注**岢嵐軍**有岢嵐山山高二千餘里

與雲山相接後魏末置嵐州岢嵐軍隸**空名告身**注

唐今屬太原路守口我及嵐力合反

玄宗天寶**咕聶**注見敬宗**袂胃硯**硯拾也音

十五載**沈**下當**檻樓**與藍樓通左傳

瑑音葦豆盧注見高祖武德四年**藍縷**注華路茶車藍縷敝衣文記楚世家華蓋藍縷

定曰藍縷下天故按其縷藍縷也。韻會載方言短衣



以布而無錄者謂之准禮條曰。後天平。單號。鈔。東力。

六年六詔。注見太宗太。授以木夾。本。作。以。木。夾。二。東。

中書門下其一。陳嶺南。海道。正。誤。按。桂。海。虞。衡。名。交。陸。

州報其文書亦用木夾。帥府率。率。也。唐。置。左。右。衛。

人。率。東。官。兵。仗。明。衛。政。令。最。及。領。荆。門。注。見。高。祖。

藏獲。注。見。德。宗。下。陳。注。見。中。宗。挺。禍。注。見。高。祖。

尹。注。見。漢。靈。帝。廣。明。元。年。百。井。太。原。府。陽。西。縣。有。

平。定。縣。有。東。百。井。痛。博。注。見。晉。明。帝。跪。狗。注。

五。年。葬。狗。駁。放。注。見。晉。元。帝。逆。旅。注。見。晉。德。帝。末。

之。稱。吐。谷。渾。注。見。晉。元。帝。赫。連。注。見。晉。德。帝。末。

天。長。注。見。宋。書。六。合。古。楚。之。宗。邑。也。後。達。鞏。注。見。宋。書。

本。蘇。軾。之。餘。程。居。吳。樊。丹。東。北。復。為。樊。丹。所。攻。而。蘇。

郡。族。分。散。其。散。居。陰。山。者。自。號。達。鞏。無。會。劉。反。而。蘇。

鞏。注。見。隋。文。帝。陰。山。注。見。秦。王。激。水。注。見。德。宗。貞。

忠。武。一。軍。之。潼。關。注。見。漢。獻。帝。汝。鄭。注。見。宋。書。

縣。置。汝。州。縣。本。屬。秦。三。川。粟。賜。注。見。德。宗。貞。病。坊。注。

按。開。元。二。十。二。年。禁。京。城。弓。者。置。病。坊。以。應。之。至。河。華。

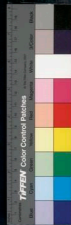

河本西荒地漢置金城郡後秦置河州今隸臨
洮府華水漢郡縣後魏置東雍州西魏改華州

禁坑 禮闈之左有谷平日禁人仰藥注見德宗
往來以權征稅謂之禁坑仰藥定中四年終

自浼於北司 浼音每汚也北媚窳論語與其類矣
司謂官寺也媚窳寧媚於道正誤撰

寧正指閣宜近臣**比父母** 實判誤駱谷注見
七年

礪山 注見秦二世元商山商州商陸路山
年芒礪山中七四始陸商路

山中漢高微**供頓** 供具也頓
之不出即此實食所**中和元年蕃漢** 失夏

也**瞿稭** 姓名瞿音劬**淳** 注見晉懷帝
羅是動音無觀也**鄜延** 與下文鄜慶使李韋昌是一

也**鄜延** 與下文鄜慶使李韋昌是一
也

也**鄜延** 與下文鄜慶使李韋昌是一
也

也**鄜延** 與下文鄜慶使李韋昌是一
也

也**鄜延** 與下文鄜慶使李韋昌是一
也

也**鄜延** 與下文鄜慶使李韋昌是一
也

也**鄜延** 與下文鄜慶使李韋昌是一
也

也**鄜延** 與下文鄜慶使李韋昌是一
也

也**鄜延** 與下文鄜慶使李韋昌是一
也

也**鄜延** 與下文鄜慶使李韋昌是一
也

也**鄜延** 與下文鄜慶使李韋昌是一
也

也**鄜延** 與下文鄜慶使李韋昌是一
也

關左

終

駱谷

駱谷

商山

商山

商山

商山

商山

商山

商山

商山

商山

商山

商山

商山

商山

商山



莫邪都

莫邪本劍名也。齊都也。以莫邪名都指銀刀都之類。

齊校

校音抄。除更深。

福句胡僧

福句姓也。古侯反。胡僧其名。

仔倡

全漢第名。

野橋

音橋。

地名也。穿口

向胡僧。宜塞。

新津

韓求。

延貢

羅夫子。

廉足以裨身

裨音題。文音題。安福也。揚子。稽身。葛。何。如。可以。裨身。回。其。為。中。也。弘。深。其。為。外。

三年雲安

周改雲安縣屬巴東郡。漢郡。屬縣也。此。消。

井

漢捷為郡。漢陽縣地。唐。置長寧州。消奈六反。

修妮

史。始。通。鑑。釋。文。曰。謂。整。齊。而。詳。肅。也。疑。音。

四年尉氏

注。見。晉。惠。帝。永。康。元。年。

屢纂

纂。雅。曰。採。集。符。

邈

邈。取。之。曰。基。

邈

邈。信。烈。

力校

力。以。行。也。校。報。也。言。見。力。以。行。也。校。報。也。言。見。力。以。行。也。校。報。也。言。見。

擊兵

擊。女。居。反。說。文。持。也。字。或。作。擊。前。書。霍。去。病。傳。句。奴。相。紛。擊。注。擊。古。曰。罷。

相持

相。持。也。

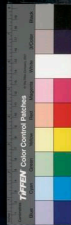

資治通鑑綱目集覽卷第五十二

唐僖宗中和四年時溥

姓名或化軍節度使也。是時在徐州。

子曷

敢有越厥志

書無善篇文。蔡氏傳曰。夫有罪之當討。無罪之當赦。我何敢通用其心乎。言一

聽於天

光啓元年開輔

開中有三輔。故曰開輔。

禹成河也

都為本姓

攻

莫杯

魁岸

此見中宗嗣

二年寶華

鳳翔府寶華縣又寶華山在鳳翔陳倉縣東三秦記云太白山西有陳倉山山有石壁真山壁不到日名寶華

山

蒲晉

蒲謂河中王重榮

鉦鼓

鉦也。如鉦無舌有梁。鉦也。如鉦無舌有梁。

閣道

大敬覆路險不容行。大敬覆路險不容行。

鉦也。如鉦無舌有梁。鉦也。如鉦無舌有梁。



資治通鑑綱目集覽卷第五十二

唐僖宗中和四年時溥

姓名或化軍節度使也。是時在徐州。

子曷

敢有越厥志

書無善篇文。蔡氏傳曰。夫有罪之當討。無罪之當赦。我何敢通用其心乎。言一

聽於天

光啓元年開輔

開中有三輔。故曰開輔。

禹成河也

都為本姓

攻

莫杯

魁岸

此見中宗嗣

二年寶華

鳳翔府寶華山在鳳州陳倉縣東三秦記云。太白山西有陳倉山。山有石壁。真山。鐘不到。曰名寶華。

蒲晉

蒲謂河中王重榮。

鉦鼓

鉦音任。鏡也。以鉦。柄中上下通。用。以。鉦。也。如。鉦。無。舌。有。樂。閣。道。水。為。淵。而。度。白。開。道。大。

以金鏡止鼓注鏡小

閣道

大敬覆。路險不容行。大。水。為。淵。而。度。白。開。道。

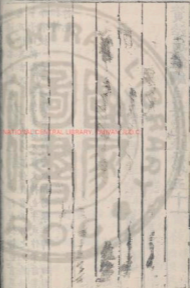

散關

即散關也注見漢

嗣襄王煜

熹王名煜

唐制齊有九等一曰王二曰嗣王其皇兄弟皇

子皆封國為親王親王之子承嫡者為嗣王

唐初新判州縣各置三象碑宋平蜀先下三象置大安

軍軍東門外灑江茶石上窪然為象者三如小平輪吉

盤孟品素服不舉左傳成五年君為之三年莒萌

列蕃時素服不舉注去歲也

建安十六年慕容母不舉注見齊明玄女一力士

呂用之蓋方士也常以妖妄惑高駢故有玄女力士

之說五帝本紀注引龍魚河圖云黃帝攝政有強光兄

第八十一人誅殺無道黃帝以仁義不能禁止周侍

乃仰天而嘆天遣玄女下授黃帝兵符伏藏尤

中劉涪作龍寶亦常州虛江今無為州屬縣戰

手注劉涪子履附如戰形萱泥為餅單名今蓋卷也

宋蓋當音芹說文蓋黏土也徐氏曰今人謂水中泥

者為蓋唐昭宣時朱全忠圖則守文於徐州城中食

九土而食以此益宗鑑呼外反十軍羽林編衣

倍并董葵明矣宗鑑呼外反十軍羽林編衣

神威名為左右凡十軍也日今文德元年籍籍江

放為十軍觀軍容使故稱十軍籍籍言紛紛也跋尾

都王建傳國中口部籍籍法籍籍故昭之也跋尾

劉屈楚傳事籍籍如此注籍籍言紛紛也跋尾

注見德宗貞元十六年跋尾

唐昭宗龍紀元年顧名也音襖衫上職三代

宋諸欄袖標擬為士人上服開爵者名狀特衫座人服

之即今曰襖衫史昭釋文曰無音襖衫反永始分也



綱芴

綱芴 綱芴以三代布深末因于其下者綱及綱名曰綱芴也綱芴以爲上士之服今卑子所象之綱是也綱芴

銅裝

銅裝 銅裝地志上實有銅裝縣今屬沁州茶心州本銅裝地志上實有銅裝縣今屬沁州茶心州本銅

長子

長子 長子見周成利在涇州西六十五里在太原府東

丹徒

丹徒 丹徒地志所由升職也杜佑通典曰丹徒

司敗

司敗 司敗注見漢成帝天監十四年

黎陽

黎陽 黎陽注見漢成帝天監十四年

衛縣

衛縣 衛縣周武王封康叔於衛即此地後置

內黃

內黃 內黃縣名屬滑州在州東北百一十里

大人之德

大人之德 大人之德易乾卦利見大人





以奉順其時之運行也。先善廣反。宋氏附錄。問聖人與
天為一。安有先後之殊。曰。只是聖人意要如此。天便順
從。先彼相應。疥癩。以皆小可也。疥。瘡也。癩。道作癩。乾
不呈。瘡。癩。名也。三國。漢先主立梓潼郡時。有劍門。縣
劍門。道至險。隋唐。昇開宋中興。列國於利州。路十七
邛之。最。又。胡。開。注。見。三。景福元年。秦畢孫揚。秦。師
師。後。主。英。興。元。年。陶。虜。釋。文。詳。錄。任。子。注。見
揚。行。密。陳。田。陳。故。瑋。陶。虜。日。陶。虜。任。子。注。見
帝。神。爵。元。旋。鉞。也。行。節。制。者。持。之。以。示。尊。嚴。者。武。王。
年。任。子。第。旋。鉞。也。行。節。制。者。持。之。以。示。尊。嚴。者。武。王。
左。拔。黃。鉞。右。旋。鉞。也。行。節。制。者。持。之。以。示。尊。嚴。者。武。王。
乘。白。施。以。鹿。二。年。元。氏。注。見。漢。帝。世。玘。注。見。漢。帝。世。

人。孔。安。父。孔。子。也。後。趙。孝。文。帝。改。為。文。宣。父。父。給。語
出。於。押。是。押。之。過。與。蓋。秦。虎。兄。者。必。用。押。以。防。之。若。放
之。使。出。此。防。守。者。之。罪。也。季。氏。如。虎。兄。如。何。放。散。也。出
來。非。爾。二。人。之。當。路。新。蛇。孫。叔。救。蓋。非。利。已。注。見
貴。而。責。之。誰。耶。當。路。新。蛇。孫。叔。救。蓋。非。利。已。注。見
開。元。三。年。孫。叔。碭。山。注。見。秦。二。世。感。化。宗。時。也。按
殺。蛇。而。致。福。碭。山。元。年。芒。碭。感。化。宗。時。也。按
州。為。威。體。物。錙。銖。體。狀。物。情。也。錙。莊。持。反。錙。容。朱。反。說
化。軍。錙。銖。錙。銖。文。十。春。為。餘。十。春。為。錙。六。錙。為。銖。二
十四。錙。為。兩。正。說。此。古。體。量。人。看。人。衡。鑿。衡。鑿。衡
物。微。有。輕。重。即。待。之。有。異。也。看。人。衡。鑿。衡。鑿。衡
之。俗。說。薄。之。倫。無。不。操。權。衡。就。錙。銖。衡。所以。控。其。輕。重
鑿。所以。屬。其。鼻。息。若。衡。不。能。舉。鑿。不。能。飛。舉。鑿。若。曾。史
則。觀。若。將。塵。若。衡。重。錙。銖。錙。銖。微。必。欺。雖。共。工。雖。竟。皆。為

玘。才。文。反。至。病。也。開。押。出。虎。孔。宣。父。不。責。他
玘。才。文。反。至。病。也。開。押。出。虎。孔。宣。父。不。責。他
玘。才。文。反。至。病。也。開。押。出。虎。孔。宣。父。不。責。他
玘。才。文。反。至。病。也。開。押。出。虎。孔。宣。父。不。責。他
玘。才。文。反。至。病。也。開。押。出。虎。孔。宣。父。不。責。他
玘。才。文。反。至。病。也。開。押。出。虎。孔。宣。父。不。責。他
玘。才。文。反。至。病。也。開。押。出。虎。孔。宣。父。不。責。他
玘。才。文。反。至。病。也。開。押。出。虎。孔。宣。父。不。責。他
玘。才。文。反。至。病。也。開。押。出。虎。孔。宣。父。不。責。他
玘。才。文。反。至。病。也。開。押。出。虎。孔。宣。父。不。責。他
玘。才。文。反。至。病。也。開。押。出。虎。孔。宣。父。不。責。他
玘。才。文。反。至。病。也。開。押。出。虎。孔。宣。父。不。責。他
玘。才。文。反。至。病。也。開。押。出。虎。孔。宣。父。不。責。他
玘。才。文。反。至。病。也。開。押。出。虎。孔。宣。父。不。責。他
玘。才。文。反。至。病。也。開。押。出。虎。孔。宣。父。不。責。他
玘。才。文。反。至。病。也。開。押。出。虎。孔。宣。父。不。責。他

人。孔。安。父。孔。子。也。後。趙。孝。文。帝。改。為。文。宣。父。父。給。語
出。於。押。是。押。之。過。與。蓋。秦。虎。兄。者。必。用。押。以。防。之。若。放
之。使。出。此。防。守。者。之。罪。也。季。氏。如。虎。兄。如。何。放。散。也。出
來。非。爾。二。人。之。當。路。新。蛇。孫。叔。救。蓋。非。利。已。注。見
貴。而。責。之。誰。耶。當。路。新。蛇。孫。叔。救。蓋。非。利。已。注。見
開。元。三。年。孫。叔。碭。山。注。見。秦。二。世。感。化。宗。時。也。按
殺。蛇。而。致。福。碭。山。元。年。芒。碭。感。化。宗。時。也。按
州。為。威。體。物。錙。銖。體。狀。物。情。也。錙。莊。持。反。錙。容。朱。反。說
化。軍。錙。銖。錙。銖。文。十。春。為。餘。十。春。為。錙。六。錙。為。銖。二
十四。錙。為。兩。正。說。此。古。體。量。人。看。人。衡。鑿。衡。鑿。衡
物。微。有。輕。重。即。待。之。有。異。也。看。人。衡。鑿。衡。鑿。衡
之。俗。說。薄。之。倫。無。不。操。權。衡。就。錙。銖。衡。所以。控。其。輕。重
鑿。所以。屬。其。鼻。息。若。衡。不。能。舉。鑿。不。能。飛。舉。鑿。若。曾。史
則。觀。若。將。塵。若。衡。重。錙。銖。錙。銖。微。必。欺。雖。共。工。雖。竟。皆。為

折支紙時是口量
交條詳見本傳
初臨大寶
謂初登大位也。易警辭
下聖人之大寶曰位

國步未夷
猶言國難未平也。詩桑柔篇
國步靡定也。南此司

注見文宗開
成元年此司
高父
注見肅宗
寶應元年
鐵券
注見中宗
開元
乾

寧元年
注見肅宗
寶應元年
反覆手之殊
謂反手覆手之間利
義見為。漢書陸賈傳

如反覆手
師古曰。言易也。杜
甫賓交行翻手作雲覆手而泥首
刑人之狀。萬人

辟易
辟易。師古曰。言易也。杜
甫賓交行翻手作雲覆手而泥首
刑人之狀。萬人

謂開張而易
掠麻
持。奪取也。麻。謂麻制。注見
其舊處也。上師

谿為文
上。謂王上也。上。每作
獨柳
地名。其地狹者

二年
鄒岐
二州有鄒。岐。五行時。岐。在李。於。五。年。性。見

南牙
即南。去叛奄
去。上聲。除去之也。叔。奄。謂。揚。復。黑

雲隊
長。福。元年。揚。行。密。選。勇。健。者
郤陽
注見隋。楊。帝

骨鯁之士
注見晉。或。者
枝梧
史。記。項。羽。本。紀。莫。敢

枝梧
猶言枝撐也。噴曰。小。柱。為
郤畿
注見德。宗。貞。貞。慈

隲
皆在何。東。屬。平。陽。本。春。秋。屈。邑。漢。高。北。屈。縣。唐。置

先手
正。誤。謂。朱。全。忠。破。李。茂。貞。迎。車。駕。都。鄙。陽。於

先手也
歲歲
孟子。天下。殆。哉。定。身。注。二。年。信



其言竟不使宗播知其免已
以言王宗播者也
 反言而得免王不自伐
不自伐曰不自伐也
 建見殺之禍不自伐
不自伐曰不自伐也
 不伐魏氏曰伐如伐木之伐
不自伐曰不自伐也
 以自伐其能故魏氏之自伐也
不自伐曰不自伐也
 有功不自矜故長莊子山水篇
不自伐曰不自伐也
 聞之大成之人曰自伐者無功
不自伐曰不自伐也
 牙門
牙門
 三年
三年
 恒水
恒水
 注見開元王
注見開元王
 三十六年
三十六年
 馬蹟
馬蹟
 與實通詩
與實通詩

資治通鑑綱目集覽卷第五十二

唐昭宗乾寧四年

捧日都頭
捧日都頭
 宅家
宅家
 石門
石門

扈從
扈從
 札瘥天闕
札瘥天闕
 宅家
宅家
 石門
石門

天求名曰昏莊子背負青天而莫之天闕
天求名曰昏莊子背負青天而莫之天闕
 新也闕者空虛無生氣也
新也闕者空虛無生氣也

詒謀有未孫歟
詒謀有未孫歟
 公傳曰詒謀也
公傳曰詒謀也
 武王以善謀選及
武王以善謀選及

孫則子可以無事矣此云未孫者謂未能
孫則子可以無事矣此云未孫者謂未能
 達謀及孫正欲接孫為孫歟之義首連
達謀及孫正欲接孫為孫歟之義首連

六盟盤
六盟盤
 禮記泚牲曰盟
禮記泚牲曰盟
 疏云劉牧左耳是以珠盤王
疏云劉牧左耳是以珠盤王

載盟盤
載盟盤
 疏云劉牧左耳是以珠盤王
疏云劉牧左耳是以珠盤王



其言竟不使宗播知其免已
以言王宗播者也
 反言而得免王不自伐
不自伐曰不自伐也
 建見殺之禍不自伐
不自伐曰不自伐也
 不伐魏氏曰伐如伐木之伐
不自伐曰不自伐也
 以自伐其能故魏氏之自伐也
不自伐曰不自伐也
 有功不自矜故長莊子山水篇
不自伐曰不自伐也
 聞之大成之人曰自伐者無功
不自伐曰不自伐也
 牙門
牙門
 三年
三年
 恒水
恒水
 三十六年
三十六年
 馬蹟
馬蹟
 牙城
牙城

資治通鑑綱目集覽卷第五十二

唐昭宗乾寧四年捧日都頭

扈從
扈從
 唐昭宗乾寧四年捧日都頭
捧日都頭
 宅家
宅家

諒謀有未孫歟
諒謀有未孫歟
 孫則子可以無事矣
孫則子可以無事矣
 連謀及孫正欲
連謀及孫正欲
 載盟盤
載盟盤

六盟盤
六盟盤
 載盟盤
載盟盤
 孫則子可以無事矣
孫則子可以無事矣
 連謀及孫正欲
連謀及孫正欲
 載盟盤
載盟盤



也 驃信舜化

驃信乃夷語華言君也舜化其石之名

黎雅

俱屬成郡黎古雅郡

也漢武置此黎郡後周置黎州非注見大順元年

詔

黎正反何佞黎黎之名

光化元

年

左傳莊十一年宋公新之杜預曰戲而相愧曰戲服虔曰戲而惡之曰新

族拒

元注見憲宗 元祐四年 祝

元祐四年

祝

二年

顧門者闖扉為句門者闖扉人闖扉也

其闖扉也既出城復回顧之令

氏叔琮

氏姓也叔琮其名也氏上

擄殺

紙反除

三年

擄

暗於度君暗於度君暗於度君也

擄殺

擄殺

在易困有亨道

易困亨道困亨道也

擄殺

擄殺

卞急

卞急卞急也

擄殺

擄殺

昧徐

昧徐昧徐也

有說之義

有說之義昧昧不明了也易困卦九五困于赤絃乃徐

而後乃徐徐則有說矣伊川傳曰人君之困由上下無

與也天下皆未則非困也五餘必相應而有剛中之德下

有九二剛中之賢道同德合餘必相應而有剛中之德下

來共濟天下之困是始困而徐有喜說也

晏怒

晏怒晏怒也

亦怒也詩蕩篇內受于中

連衡

衡衡與橫同注見周

天復元年使相

國注云不辨而怒曰受

使相

唐制節度使兼平

撓權

權注撓女教

陽虎作亂於魯

左傳定五年九月陽

弱也字或從木

文伯而委仲梁使

令狐

復姓不和姓纂云周文王子

十月按公何藐

十

令狐

復姓不和姓纂云周文王子

高



左傳文七年晉敗秦師于令狐即此地注令狐在河東正義曰今青寧括地志云故城在蒲州府氏縣

之當在正旦正旦日孫德裕說劉季述等今律理絲

而夢之夢符分反亂也左傳夫或使監軍守陵本作

或使出監軍以易秦裴先是錢修文二年率問閩

率飲也問閩里中門也德宗時行借錢令於諸道洋會

置史闔富商錢每緡稅二十竹木茶漆稅十分之一

定問架德宗時行稅問架法每屋兩架為一同上連

養時晦注見憲宗元侑酒侑勸也作通作寃左傳

也所以助歡和十二年移疾漢書揚雄傳移病卧草麻又宋

二十一年注見十一白麻元犬鋪鈴架又鋪

鋪也軍中列置史卒之微所止處設祭懸鈴其間以絕

行人五代晉高祖與安月王會圖唐晉安寨置誓於塞

南長百餘里亭五十里多設鈴徐許之難徐許與許

宗吠犬人跬步不能過即此非思也孫儒之難在大順傳璫錢璫之子名陳力陳試其

誤陳陳軍容軍容之名始自唐宗以官三年省寺三公

所居曰看九物所居曰寺應劭曰看六軍十二衛注

依憑城社容齊隨筆曰城狐不灌社鼠不噬謂其所

接定者得所憑依故議論者率若人若左



右近習為城狐社鼠劉向說元載立會君之客曰狐人所攻鼠人之所壞臣未見城狐也社鼠見燒灼則然也

巷伯之疾惡

巷伯詩曰取彼谗人投畀豺虎對虎不食投畀有北有此不受

投畀有吳寺人孟子作是詩也文公傳曰巷是官中道名惡漢所謂水巷也伯是也圭官內通官之長即寺人色蓋以諧彼官而為此官孟子其字也投畀與之而不食不食言游說之人物所共惡投畀吳天使制其害此皆設言以見欲其死心之甚也故記

寺人拔之事

寺人拔之事

君寺人內小臣也名拔春秋作物變華昭曰晉缺公寺人拔寺伯楚於又公時為物變史記晉世家作宦者後魏索隱注獲殺即春秋物變也晉獻公于垂耳造羅經之辭史保庸獻公命寺人拔伐指垂耳力論而寺人拔逆之新其大柱後重耳立是為文公寺人拔謂尾文公獲之拔對曰君命無二左之制也

鄭衆

之辭賞大長秋策勳班賞每辭多受少

呂彊之

直諫

漢靈帝時呂璜諫止封賞

曹日昇之救患

宗廟

時賊圍南陽甚急曹日昇諫與十騎馬存亮之弭亂冒圍入城官督賊不敢過城中大喜

張承業之竭忠

信宗時宦者

賊係宗時帥八都嚴遵美之避權昭宗時歷軍客便

官以時形給事今執張承業之竭忠信宗時宦者獲第通矣復隱青城山

王濟

王濟



口地名臨水之口也。大宋置備廣瞿唐。唐本州名。

瞿唐在州東一里。杜甫瞿塘懷古詩。兩南萬壑注。劫敵兩

差。開地與山。張發江從月窟來。此四句痛述瞿唐之險。

委輸。謂輸送委積者也。委輸立去聲。天祐元年。

畿甸。禮大司馬。尤畿方千里。曰甸。畿。郡。古注。夏曰畿。

畿千里。維民所止。記王制。萬千里之內。紇于山頭凍。

殺雀。典地要。雲中郡有蛇。吳山注。云。朝。語。蛇。吳。並

而言也。或者說。轉干為其耳。胡殺堂口。昭大家。注。見

宗之。自比。陳。著。蓋。居。不。可。如。何。之。勢。也。大家。注。見

實。想。鐵。紅。也。開。鐵。為。之。立。柵。樹。立。木。為。德。王。

嘗奸帝位。奸犯非禮也。先劉季述曾幽昭宗。而立他

能守節君義詞。王裕。故。金。志。云。紀。左。傳。襄。十。四。年。君。子。曰。

也。誰敢奸君。唐昭宣帝天祐二年。性傾巧。傾。謂。寺。表。也。

優人。優。加。樂。字。別。正。卿。也。正。誤。也。名。樂。卿。樂。卿。者。朝。位。從。九

此。指。太。常。卿。典。禮。樂。者。也。因。疏。疏。所。據。及。錄。腹。非。食

貨。志。張。湯。奏。顏。異。見。令。不。便。不。入。言。而。腹。非。又。名。檢



二尺二寸而屬幅廣袤等也。冠與委貌。又有衰野。精

力託也。野。春宜。春。惠直正也。紀表記篇。其民之敵。春

非謂也。曰直。九錫。注。詳見漢平帝元始五年。又勅

敵。左傳。勅敵之人。注。三年。甲禩。禩。音忠。合六州四

十三縣鐵不能為此錯。合音。閩。錯。七。各。反。學。鑄。銅

亦曰錯。經。博。博。鑄。鐵。所。師。有。州。六。縣。四。十。三。今。俗。謂。事。差。誤

合此州。雖中。鐵。亦。作。不。成。証。一。篇。大。錯。蓋。自。悔。前。所。為

大。差。美。原。碑。州。美。原。縣。寧。安。西。碑。碑。州。古。碑。州。也。

資治通鑑綱目集覽卷第五十四

唐昭宣帝天祐四年。四月以後。梁太。碭山。注。見

世元年中。梅之以棘。廣。韻。法。梅。園。也。左。傳。葵。八。年。四

在。為。反。乘。邪。律。阿。保。機。契。丹。主。妙。邪。律。名。阿。保。機。五

於。勇。反。邪。律。阿。保。機。契。丹。主。妙。邪。律。名。阿。保。機。五

以。所。居。橫。嶺。地。名。為。姓。曰。世。里。古。漢。城。通。鑑。釋。文。曰。

與則未爽稱臣。爽。失也。言唐朝若能中。梟。獍。注。見



二尺二寸而屬幅廣袤等也。冠與委貌。又有衰野。精

力託也。野。春宜。春。惠直正也。紀表記篇。其民之敵。春

非。謂也。曰直。九錫。注。詳見漢平帝元始五年。又勅

敵。左傳。勅敵之人。注。三年。甲禩。禩。音忠。合六州四

十三縣鐵不能為此錯。合音。閏。錯。七。各。反。學。籀。銅

亦曰錯。經。博。博。鐵。所。部。有。州。六。縣。四。十。三。今。俗。謂。事。差。誤

合此州。雖中。鐵。亦。作。不。成。証。一。篇。大。錯。蓋。自。悔。前。所。為

大。差。美原。碑。州。美。原。縣。寧。安。西。路。碑。州。古。碑。州。也。

資治通鑑綱目集覽卷第五十三

資治通鑑綱目集覽卷第五十四

唐昭宣帝天祐四年。四月以後。梁太。碭山。注。見

世元年。芒。梅之以棘。廣。韻。法。梅。園。也。左。傳。葵。八。年。四

在。為。反。乘。邪。律。阿。保。機。契。丹。主。妙。邪。律。名。阿。保。機。五

於。勇。反。以。所。居。橫。嶺。地。名。為。姓。曰。世。里。古。漢。城。通。鑑。釋。文。曰。

與則未爽稱臣。爽。失也。言唐朝若能中。梟。獍。注。見

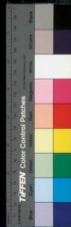

帝太興元年也。呂刑篇苗民爰始踐爲制刑。孫照孔氏曰：鑿其類淫以暴頑。凶苦民始大爲戾人耳。齊採陰。照而胡致堂曰：然則文而之法起於有苗也。文面始於有苗書伊必篇：臣下不臣其刑。嬰孔氏曰：鑿其類淫以暴。

梁太祖開平二年嘗誓所以得列於典。謨命誥

之後記曾子問篇：三年之喪，卒哭，金革之事無畔也。者非與？孔子曰：昔者魯公伯禽有爲焉之也。魯有徐夷爲寇，魯公帶經征之。於費地，誓衆，故以費誓名篇。孔子序書以魯有治戎征討之備，故以繫帝王書之末。

開平三年元從注：唐肅宗至德二載，洞屋，俗呼爲車。

開平四年天津橋上，東首

加朝服論語：疾君視之，東首。加朝服，抱紳。除移鎮定除代而移，徙之也。鎮州本

漢常山郡今真定府是定州。分屯深冀分兵屯守二

漢博陵郡冀即先我正誤：此言但恐晉人先我救趙也。薄我注：見齊

興元年與元年它日胡柳陂晉與梁戰于胡柳陂，周德威

化元年比不儲芻也比至反，猶言比年。澶魏本

漢頓丘縣地唐宋皆名澶州。取古澶淵爲名。今開州是澶州。在澶州北百六十里。今大名府是。歸寧

詩：葛覃篇歸寧父母。注：寧安也。謂問安也。父母在則有時歸寧耳。尚父注：見唐肅宗

侵軼注：見晉穆帝永和二年。奉卮爲壽史記：漢高本起奉五卮爲太上皇壽。

奉卮爲壽史記：漢高本起奉五卮爲太上皇壽。





注。危。舞。飲。酒。禮。器。也。父。曰。先。灌。夫。傳。 起為膏注。上酒為膏。非大行酒。 斧質 注。見。秦。二。世。三。年。伏。

質落落然 蕭家落也。蕭家號。 間其鼎 注。見。梁。武。帝。大。通。元。年。 湯嘗事

葛 葛。夏。之。諸。侯。處。姓。國。也。湯。居。亳。以。葛。為。冠。著。伯。故。而。不。祀。湯。先。助。之。故。孟。子。曰。湯。事。葛。 乾化

二年飛狐 注。見。漢。王。劉。邦。三。年。黃。狐。 祁溝關 高。賈。冀。州。之。城。祁。溝。關。或。作。岐。今。易。州。祁。

本縣 岐。是。 白馬頓 頓。館。舍。也。今。滑。州。白。馬。縣。是。 孫陽等三人 孫。陽。張。

街張 街。張。是。 李思安前事 在。去。年。九。月。 乘疆 縣。名。也。漢。地。今。滑。州。有。乘。疆。縣。今。

諫冀 諫。冀。是。 滹縣 注。見。隋。湯。帝。大。業。七。年。舊。人。 下博 注。見。漢。帝。玄。帝。二。年。 列

音 音。首。目。惟。也。製。破。日。幽。劍。南。北。廣。遠。分。燕。北。地。置。幽。州。

州。以。在。北。方。幽。陰。之。地。也。蜀。本。幽。州。漁。陽。縣。秦。置。漁。陽。郡。唐。武。德。以。後。析。幽。州。三。縣。置。蔚。州。蔚。本。作。鄒。 縱

橫之術 蔚。秦。張。儀。之。術。也。注。見。周。安。王。十。五。年。從。橫。 胡 胡。南。 老賊萬

段 唐。段。秀。實。罵。朱。泚。曰。吾。恨。不。斷。汝。萬。段。即。此。 猗氏 猗。於。宜。反。漢。書。注。河。東。府。猗。氏。縣。古。疇。顯。

城 城。也。 軒息 軒。侯。肝。反。軒。姓。也。息。鼻。息。出。入。者。也。

梁主瑱 乾。化。三。年。隼。周。反。胡。首。鎧。見。疔。疔。

口 口。喉。也。 泥首 以。物。蒙。其。頭。如。刑。人。之。狀。也。注。見。晉。書。帝。居。效。反。說。文。木。因。

也 也。易。有。投。泥。耳。此。注。露。布。元。熙。二。年。行。唐。在。幽。

州 州。乾。化。四。年。以。練。斫。丁。皮。赤。頰。斫。虎。夜。切。以。說。難。持。

乾化四年以練斫

之凱歌

注見陳宣帝太建九年凱樂

貞明元年紹威

孫周之子

司空頽

司空被姓頽名也音頽

楊劉

注見唐憲宗元和十三年

驪駝

注見周赧王五十六年

河曲

注見隋煬帝大業七年

循堞

循堞堞也音

土門

屬名古井陘關也。在常山郡獲鹿縣常山之西。又土門路。注見後晉高祖天福元年。漢桓時改甘

縣名屬瀘州。今瀘州屬東昌

具州

漢州清河郡。漢桓時改甘陵府。改具州。今恩州是。

邑

漢臨淮郡有堂邑。按地志云。今莘縣。注見唐中宗神宗時。案博州今東昌府是。

貞明三年捉生都

都猶言軍也。捉生其一也之名也。

執麻

此勝吳越王之制也。執謂執持之而不盡。殪俱彼下。又麻注見唐德宗貞元十一年白麻。

牙

建牙

注見漢獻帝初平三年牙門

同光

後唐莊宗年號也

礪亦云

後唐明宗時礪為掌書記於廣寧從河時入契丹後晉高祖時逃歸為追騎所獲契丹主

貞明三年渝關

在營州東六十里。括地志云。渝州東

北七百里。有渝關。在平州石城縣。嗚下有渝水。通源。自關東北。循塗有道。道狹。絕。繞。數。日。步。穿。亂。山。高。峻。不。可。越。羅。壁。鐵。連。曰。燕。之。下。七。百。里。曰。渝。關。蓋。自。渝。北。口。下。皆。亂。山。層。疊。實。達。海。諸。州。之。障。也。

漢桓帝延

行部

行部屬也。平原此非地名。案爾雅。犬野曰平。廣

平曰原。又云。可食者曰原。

鹿角

注見唐懿宗咸通十一年

其過

漢光武時。賈復與寇恂有隙。恂曰。兩虎相搏。安得私闘。今日朕分之。注。分。解。釋。也。

安得私闘

今日朕分之。注。分。解。釋。也。



元期元年 **圓丘** 注見三國漢後主建興十五年 **貞明四年** **黎老**

黎老 **趙張之徒** 謂趙

張 **以彈彈之** 上彈去聲說文行九也下彈平聲充射也

從弓打九也公羊傳六年晉靈公為無 **屏語** 屏退左右而語也說

事在去 **縣官** 注見漢文帝十一年 **吐谷渾** 注見晉元帝

左志屏而待注屏猶退也 **虔州** 漢之贛縣也晉立南康郡

虔州 **取質** 質如字

之問今誠是也隋廢郡為虔州以虔化 **取質** 注詳見

水為名唐因之後宋高宗改為贛州 **取質** 注詳見

月顯王四十一年 **上游** 注見漢王 **重都** 縣名屬虔州

輕行微利 **尤來** 王莽末諸盜之號也

大珍等號 **貞明五年** **儻** 注見隋文帝 **粟其妻**

不 **子** 東秦許及陽教也漢西域傳須諸國粟食粟給注東

漢口康殿陽氏曰古者給人以食取之於舍康故因 **以竹竿** **聯艘** **鐘** 以竹為索曰竿竿與梓通

見漢獻帝建安 **設睥睨戰格** 設置於船上以禦敵也

十三年 **設睥睨戰格** 設置於船上以禦敵也



TAFFEN Color Control Patches

土旁格各類及取格即彭排也釋名彭排軍器
也案彭訓步也景音旁吉在旁側排敵擊攻
縣名屬河瑯文記河梁書注瑯而錄反錄河是地案
瑯州路河瑯縣書瑯本作瑯或作瑯瑯也瑯地
也師古曰瑯瑯也橫衝軍都之
游地瑯錄也徐行爲殿徐行也殿下
錄反單居謂曰落居
後曰殿又謂之衝後

資治通鑑綱目集覽卷第五十四

梁主瑱貞明六年原廟注見漢惠帝四年旭呼玉反朝邑

注見隋煬帝大業十三年下邳注見晉懷帝永嘉五年沂陽注見漢光武建武六年

箭筈嶺在天水郡即今秦州箭筈谷也答苦活反龍德元年步障注見唐中宗景龍二年摺拾摺俱運反字與摺通亦拾也漢刑法志蕭何摺摺春法師古徒摺摺秋拾也

邑邑與他他通不安貌三垂三方之速達求唐舊臣狄以備百官

德棟德本漢平原郡宋置德州棟本漢樂安郡隋置棣州德勝復名在樊丹北界古北口念東北正誤按使唐李存審於德勝南北築兩城而守之元一統志德勝寨在開州南三里即澧州也



土旁格各類及取格即彭排也釋名彭排軍器
也案彭訓步也景音旁吉在旁側排敵擊攻
縣名屬河瑯文記河梁書注瑯而錄反錄河是地案
瑯州路河瑯顯書瑯本作瑯或作瑯瑯也瑯地
也師古曰瑯瑯也橫衝軍都之
游地瑯錄也徐行爲殿徐行也殿下
錄反單居謂曰落居
後曰殿又謂之衝後

資治通鑑綱目集覽卷第五十四

梁主瑱貞明六年原廟注見漢惠帝四年旭呼玉反朝邑

注見隋煬帝大業十三年下邳注見晉懷帝永嘉五年沂陽注見漢光武建武六年

箭筈嶺在天水郡即今秦州箭筈谷也答苦活反龍德元年步障注見唐中宗景龍拒拾拒俱運反字與捷通亦拾也漢刑法志蕭何據拒春法師古徒據拒秋拾也

邑邑與他他通不安貌三垂三方之速達求唐舊臣欲以備百官

德棟德本漢平原郡宋置德州德勝復名在樊丹北界古北口念東北正誤按使唐李存審於德勝南北築兩城而守之元一統志德勝寨在開州南三里即澧州也



故使

命常思也故使謂王銘

易定

注見唐昭宗大順元年

薩其樞

薩其樞

樞謂之樞郭璞注門戶樞樞也

天皇王

其主云然

西樓

樊丹於所居大

部落之內置樓謂之西樓在黃龍府西北

龍德二年井陘

注見泰王政十八年

都

縣名在澤州東北四十里唐末樊丹阿保據攻陷

來庭地名而名之故

突箇禿餒 突箇胡禮名酋君長之稱禿餒畜之名

禁之以歸

禁沙立反詩禁之歸之歸

斬張彥

事在貞制勝之大幾

幾會也易繫辭曰君子

澶州

注見晉主重呼沱水

注見漢帝玄更始二年寧沱河

九門 縣名漢

後唐屬銀州

淇門 注見唐昭宗大順二年

共城

縣名屬河內郡共音恭

新鄉

縣名屬汲郡

相州

古鄆郡今彰德府是殷

文禮屍於市

碑陟格及裂也漢諸死刑皆磔於市

龍德三年

四月以後

唐莊宗同

後唐莊宗同光元年豆盧

注見前唐高祖武德四年 捐館 注

前唐代宗

衣冠之緒

衣冠士大夫也緒謂基緒統系也猶言後裔

考慎

注見前唐德

以繩內

內讀曰納入也

鞞炭

鞞與排通音步

也所以吹

蠟書

注見前唐德

蟲豸

豸文爾反蟲之無足者曰豸

宗建中三年

蠟書

注見前唐德

蠟書

注見前唐德



梟鏡

註見晉元帝太興元年

當道築室三年不成

註見漢章

帝元和三年作舍

馬蹟

註見前唐昭宗乾寧三年

傳其創

傳或

道達三年不成

邀信烈

即李嗣源也本胡人無姓氏以射事李克用克用

方陳

陳頊曰陣方陳

此正是刀創也

方陳

並陳而建也

大社

社

祀郊特牲焉天子大社必受霜露風雨而建也

削封樹

謂去之也

鏗其闕

謂鏗其闕

天地之氣也注大社主為羣姓所立大音泰

植松

植松不相不樹也

簿責

簿責

以文簿次第

批其頰

批偏逆反以手擊之也

相埒

埒音多說文埒埒也

一責之

九五尊位

易乾卦九五飛龍在天伊川

第遠

謂宅第

頃相尋

便省

謂宅第

便省

便省

光二年首座相公

謂今言為

第遠

便省

便省

庫錢

便省

興唐尹

便省

便省

供

膏梁

甄別流品

瓜沙

瓜沙

前唐宣宗大

薪蔞

瓜沙

甄別流品

甄別流品

中十二

瓜沙

甄別流品

瓜沙

瓜沙

本漢張掖郡五代晉高居諱便子閔記自靈州過黃河

瓜沙

甄別流品

瓜沙

瓜沙

行五百里至涼州又西五百里至甘州甘州西北五百

瓜沙

甄別流品

瓜沙

瓜沙

西至肅州西渡金河西百里出天門關又

瓜沙

甄別流品

瓜沙

瓜沙

帝元

瓜沙

甄別流品

瓜沙

瓜沙

玉册

註見前唐代宗大曆十四年

白沙

在揚州西六十

里後唐時僞吳攝



真宗陞為真州 **伊闕** 注見周安 **同光三年** 義武

王都 義武軍節度使王處直之假子名都謀主瑋觀

段凝 本梁將降唐賜姓名李紹勳 **散關** 注見漢元武 **桔栢潭**

回鶻隊 歲名也隊謂羣隊 **旬浹** 旬十日也浹十日也

街壁 古者相見之禮皆有街壁 **輿觀** 注見

牽羊 賈逵曰示罪也 **輿觀** 注見

七箸 七平履及匙也箸五虛及與指同史記

撲楸 以箸注箸飯也又曰變之有某者用扶注扶撲楸

撲楸 音十連飯文撲楸小木也詩野有死麕林有撲楸撲亦

撲楸 音十連飯文撲楸小木也詩野有死麕林有撲楸撲亦

撲楸 音十連飯文撲楸小木也詩野有死麕林有撲楸撲亦

伊汝 山海經熊耳之山伊水出焉東北至洛陽縣南北入于洛

改名龔 龔姓國也

什器 注見三國漢後主

駮馬 駮意陸反駮馬也駮居音

駮馬 駮意陸反駮馬也駮居音

駮馬 駮意陸反駮馬也駮居音

駮馬 駮意陸反駮馬也駮居音



其據按

據依凭也。按通作案。凡屬也。

倚角

注見三國漢語。烈帝章武二年。

守

啤

注見梁武帝天監三年登啤。

噍類

注見漢書帝地第四年。

德勝之役

在

主

明五年。實貞詭說之計而說誘之。

已

印畫

為句畫。胡毋反。於數書已使印。已簽署之後。

股刻

也。刻到也。

流言

謂其言如流。誘敗無實。

已

印畫

為句畫。胡毋反。於數書已使印。已簽署之後。

次汜水

春秋釋例。凡師出一宿為舍。再宿為信。過信為次也。

且控

控據也。謂姑日。

善友扶下

上。

豎

注見晉惠帝元康元年。

且控

控據也。謂姑日。

善友扶下

上。

擊

擊也。名攻。時唐主在與。

巡微

微音叶。史記。索隱曰。微是却外。時謂巡微。

勸進

而伺察境界。正謂。換漢書百官表。中尉。勸進。勸進。勸進。

披猖

注見齊高帝建元元年。

命哲命吉凶命歷年

書名。

文。孔氏傳曰。今天制此三命。惟人所修。修敬德則有智。則命吉。則歷年為不敬德則愚凶。不長雖說天其實在。人。呂鄭二丙養也。在晉陽一監兵。一監倉庫。養餘亮。

反織巧

史。綴釋文曰。廉織精巧也。漢書。音義曰。織。儉也。巧。謂機巧。

交惡

周鄭。

交惡

注。惡如字。

三司

鹽鐵戶部。

錢

將充。

整比

地。

至反按

縞素

注見泰王三年。

近畿

注見唐昭宗天祐元年。畿。向。

四節

地。

貢奉

四節。商元。旦。冬。至。歲。午。降。誕。

腐儒

腐者爛。敗貌。言儒者但能守陳腐之見。不達時。

其黨

注見新莽始建國元年。

宜渤海

注見隋文帝開皇十八年。蘇。鞞。

夫餘

注見新莽始建國元年。

其黨

注見新莽始建國元年。

宜渤海

注見隋文帝開皇十八年。蘇。鞞。

夫餘

注見新莽始建國元年。

其黨

注見新莽始建國元年。



支使

使去聲支使即度支使也。正誤按此謂平盧節度府之支使非三司使之度支使也。唐孫訪節

度觀察等使蕃屬有判官有支使等

突欲

阿保捷之長子名

東丹

即夫餘城也。徐氏可

黠

歷下八反案謂會祭字下引說文祭礫也。徐氏曰周禮謂礫為礫事。古人謂祭礫者謂其凶暴若礫也。

告身

注見陳宣帝太建九年

資治通鑑綱目集覽卷第五十五

後唐明宗天成二年棄蘇合之丸取蝮蛻之

轉言不能考慎其相也。西域有大秦國國人合會諸香

殺鬼精物溫瘴毒瘡去三蟲蝮蛻。重甲蟲一名蛻

蝮。崔豹古今注一名弄丸能以土包糞轉成丸。從如尸

解而去。莊子注以蝮蛻而笑蘇合。慮囚。唐百官志大理寺掌折獄評

衡不徒行錄因徒。隋古曰謂者錄之知其備狀有楚

寬滯與不也。今云慮囚本錄擊之去者耳。谷梁為慮楚

王殷 殷楚王名 館券 券契也。館券所 天成三年

種復

種。蔡橫也。復。窮力反。狼皮也。

本軍

本或作休。刊誤也。

輕而騎



支使

使去聲支使即度支使也正誤按此謂平盧節度府之支使非三司使之度支使也唐孫訪節

度觀察等使蕃屬有判官有支使等

突欲

阿保捷之長子名

東丹

即夫餘城也徐氏可

黠

歷下八反案謂會祭字下引說文祭礫也徐氏曰周禮謂礫為礫事古人謂祭礫者謂其凶暴若礫也

告身

注見陳宣帝太建九年

資治通鑑綱目集覽卷第五十五

後唐明宗天成二年棄蘇合之丸取蝮蛻之

轉言不能考慎其相也西域有大秦國國人合會諸香

殺鬼精物溫瘴毒瘡去三蟲蝮蛻重甲蟲一名蛻

蝮蝮蝮古今注一名弄丸能以土包糞轉成丸從如尸

解而去菴子注以

窺壞而笑蘇合

王殷

殷楚王名也姓馬

館券

券契也館券所

天成三年

種復

種茶橫也種復力反狼皮也

本軍

本或作休刊誤也

輕而騎



輕則寡謀法必俟衆駒爭阜棧駒須侯馬殺諸子自相爭也在于馬

蹄篇編之以阜棧注阜者經也棧者天咸四年梯衝

僞編木爲之安馬脚下謂之馬床注見唐德宗党項注見陳後主河南相公謂從榮

建中四年辱也前爲河狗子制居例反狂犬咋人咋音責銀

力強反莫杯玳反莫杯審唵唵音談語談音快讀戲也前

偶合飲合音間併赴治句絕赴上綿綿龍音廣

地歸本注歸漢先主分在梓潼郡唐置綿州龍平陰平

州長興元年詰之無狀詰問也無狀謂不見謀反之情狀閩中

建武二年注見漢光武綿遂綿注見上遂春秋蜀地晉立遂朝

請建武十二年得鬻炙鬻力免反炙之夜反切肉

也肝炙武信軍名今遂雞臠臠音整楚辭王逸注有

曰羹之與臠但煮菜與齊調菜曰羹無菜曰臠長興二年孟浪注見

宗大曆不能周防謂防患不周密也春秋謁歸謁

十四年歸休也斤長興三年五季之君李謂李愬也易姓

李梁唐晉漢周左傳周公弟二叔之不咸注二叔謂夏桀叔世疏云國衰爲叔世國將亡爲季世

猶言異姓也謂可喜事從唐正統按此但注舍利前

言中國之君雖易異姓子孫亦當舉事之也



刺 前刺者側幹與丹將名也。樊丹國志曰：樊丹富彊民，要要中者納牛數十頭，馬百匹，并給樊丹名日，謂之合。

惕隱 樊丹將名，後唐明宗賜姓秋名懷忠。小蛆 細女六反，無慮。

注：兄宋文帝，孟秋賊，詩註云：孟秋一蟲，以禾將。不落落六。

軍副使 先兼六軍副使，長興四年夏，銀綬。

宥 夏本漢朔方郡，後魏置夏州，錄本春秋白狄地。北周立銀州，魏亦白狄地。後魏立銀州，宥密夏南境，唐

立宥州，赫連勃勃 注：見晉懷帝永被榜捶者，曾背。

分受 榜滿庚反，字本從手，通作勞，插主榮反，榜捶也。晉擊也，謂曾與宥皆受榜插也。五代史：唐廢帝

時，欽民財賜將士，因繫蒲鞞，市人駭之。大漸 注：見隋

口，使我輩鞭背，故背出財為賞，即此。

皇十 恭世子 春秋晉獻公太子申生也，申生歸於

四年 注：曰共，共。庚太子 漢武帝太子據也，江充誣以巫毒，

通作恭。自終易月之制 自終，謂已自持服而終其制。

正誤 禁此自字，不 過自從之義耳。

後唐 閔帝從厚應順元年 請幽讓皇 徐知誥受吳

主為讓皇 宋齊丘上書請遷之 窟率樂禍 窟率，名

他州 善在晉高祖天福二年 窟率樂禍 窟率，名

禍 窟善於 前代安重誨而殺之 先會史代安重誨

禍 窟善於 前代安重誨而殺之 先會史代安重誨



出行王恩同
正當其路
相里金
相里復姓。注見唐高宗乾封元年

尼惠明
從珂女。名惠明。先為尼。居洛陽。迫召入禁中。累鼓帝大業十

年
閔鄉
注見晉安帝義熙十三年

使預備類
控鶴
一軍之號也。注見周顯王

和二年
穀水
水經鄭道元注。穀水出冀州穀城縣

謂備辨勅進
絳兄臂而得食
獲鄰女而得妻

大書之草檢
重吉革何在
重吉從珂之子

李專美其
賞賚丞行
也。去吏反。注見

夜待直
偵草麻
偵。且正反。問也。草

而帶
山陵
因治明

窳空
起居
問飲勝之增損

復二
清泰二年
子嵩

旅見
記曾子問篇。諸侯旅

子
奏進也。猶言投刺也。勝子用絛寬四五寸。音

卷如箸大。以紅絛要之。凡編人必先試門者。通

之。然後引見。又投刺。注見晉主重貴開運三年

遼陰



陸遜也守通作垂左傳

鶴鷖 鷖鷖之羽毛也作服

無賴之名

子放諸國皆曰為高賴子注云

孫有符無代

唐主從河清泰三年

陸梁

注見漢租帝

拜少止

息也拜而少

疆項

言不低屈

獨直

侍直旁無

他人 衛州之事

前年則帝出奔遇石敬瑭於衛

口在石府開西北

州狀如鼓帝之左右而去

防阮突突

汾曲

地名在汾水之曲曲言其隈地也

年十三 先禿其魄乎

注必有大答天奪之魄矣注心之

籍矣是謂魂魂禮記祭義

飛狐

多漢筆談曰北狄常

抄路在山之西自銀

土門路

口也又土門注見梁主

元年 團柏谷口

在潯州之南今太原

也中竹 介休

注見晉惠帝

太相温

樊丹之 留使

注見唐憲宗元和三年

分上供送使留州三品

資治通鑑綱目集覽卷第五十六



資治通鑑綱目集覽卷第五十七

晉高祖天福二年

球

思幸反

珣

亮格殺不用兵伐

之曰元隨押牙

孫銳元隨亮為押牙

汜水關

宋汜水縣有

關拔門關故總言汜水關也

羽檄

注見漢後主建興十二年

堂牒

空去聲案店制較牒須中書省宣署中覆然後施行今皆空其姓名各買者自簽署也

帖又堂帖注見前唐

嚴輕騎

嚴謂嚴裝猶言治行也人馬不帶甲曰輕騎

天福三年上駮

注見漢明帝永平八年駮議又

留所言於宮中而不報

帝堯之茅茨

史記太史公自序堯之有天下也堂高三尺土階三

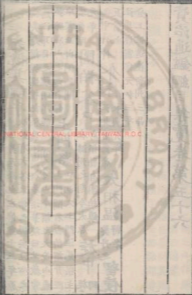

資治通鑑綱目集覽卷第五十七

晉高祖天福二年

球

思幸反

珣

亮格殺不用兵伐

之曰元隨押牙

孫銳元隨亮為押牙

汜水關

汜水關成阜

關拔門關故總言汜水關也

羽檄

注見漢後主建興十二年

堂牒

空去聲業店制較牒須中書省宣署中覆然後施行今皆空其姓名各買者自簽署也

帖又堂帖注見前唐

嚴輕騎

嚴謂嚴裝猶言治行也人馬不帶甲曰輕騎

天福三年上駮

注見漢明帝永平八年駮議又

留所言於宮中而不報

帝堯之茅茨

史記太史公自序堯之有天下也堂高三尺土階三

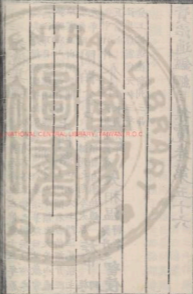

等茅茨不翦。象得不到。孝文之露臺。漢文帝嘗欲作露臺召匠計之。

直白金上曰百金中人。節度州。上州也。置節度使。皎公羨。

皎姓也。羨。大棧。餘力反。天福四年。二祚合享。二祚。

唐與南唐合音闕。合。不祧之主。祧他部反。老廟也。不祧不遷也。主神主也。

孔子家語。遠廟為祧。注。祧遠也。親盡為祧。文公家禮曰。易也。則改題主而遷之。此云不祧。言親盡亦不毀也。

義祖諸侯。謂徐溫本諸侯也。吳王恪。唐太宗之子。睿林王名恪。後改王吳

鄭王元懿。唐高祖之子名元懿。封鄭王。王都之難。事在梁主與龍德元年。

以太祖元從為拱宸控鶴都。太祖元從者梁太祖之元從禁軍也。正誤。

案五代史。十國世家。閔王暹。即皇帝位。追尊審知為昭武皇帝。廟號太祖。天福五年。伏

波之後。漢光武拜馬拔為伏波將軍。廣州記云。拔到交趾。立銅柱為漢之極。西界。業此柱在邕州。

今希範亦鑄銅柱。故。據。俱運反。天福六年。分土。注見周顯

王八。拽刺。契丹便之名。拽。平列反。刺。郎達反。吐谷渾。注見晉元帝

兩突厥。東西突厥也。注見梁武。帝大同十一年。契苾

上同。沙陀。注見唐高宗永徽三年。朱邪。告牒。謂告身。敕牒也。告

十五載。堂。牒。注。淺中。謂中心。淺狹也。猶言狹中。淺

見天福二年。淺中。謂中心。淺狹也。猶言狹中。淺

觀野與輿通。注見陳。焚堦。男無聘財。以身自質。於妻

男無聘財。以身自質。於妻



家為贅婿前漢賈誼傳家貧子壯則出贅師古音
曰贅婿言不當出在妻家猶人身之有疣贅音
產子也潘承祐潘姓也一本發摘姦伏注見漢和帝
生也

復其境內稅復音福除也除安鐵胡人初嘗仗人
為大鐵鞭以擊華民曰鞭有沖插人嵐石嵐本音
人幹死流鐵鞭即若故曰安鐵胡人嵐石嵐本音

樓頌王所居漢太原郡地元魏置嵐州石本鹽類音
戰國趙之韓石邑後周改石州嵐虛舍反

常文音灌漆手也按行按茶也行下宗城縣名屬
潯州今廣鏡之精兵胡嶺州精強之兵也鏡本漢担

平府是廣鏡之精兵胡嶺州精強之兵也鏡本漢担
潯州今廣鏡之精兵胡嶺州精強之兵也鏡本漢担

晉主重貴也出帝天福七年守陜

上坦曰碑於其孔洪州本漢豫章郡也隋文帝以洪
中俾倪非常也

陸典府今視荀息為如何晉視上解比也左傳僖九年
改陸作龍

後里克殺夷齊荀息將死之人曰不如立卓子而
輔之荀息立卓子里克又殺卓子荀息遂死之博

羅廣東路惠州博羅縣縣西有山自會循州本惠州
地循州東傳於羅山故又名博羅山

州在廣東天福八年景邊反他歷傾巧而巧詐不屬
隋仁壽四年坐封駁制書因封駁制書而坐罪也

和八披漢主持漢主臨汀郡名在福建路汀州後
改臨汀郡宋延平在福建路五代王審知改為延平

復為汀州

復為汀州

復為汀州

復為汀州

復為汀州



唐分延平甸瀉官
沙三縣置
州
闕璠
姓名也
看尉賜
尉通作
九

而告
亦作
南樂
縣名
屬大名府
在府

華
山名
在池州
青陽縣
東北十里
舊名九華
青陽
縣名

山在九華
稱貸於民
稱馬子
反
代
師
古
曰

物也
孟子
滕文
稼穡之勞
乃逸
注
稼穡
農夫
之

事
鼓鞀之音
記月令
脩鞀
鞀鼓
先儒
謂鼓
有柄
曰鞀

禮大司馬
中軍以鞀
今鼓
中軍
之將
也
中軍
之臣

得鼓
鼓聲
不
過
閭
鞀
聲
不
過
閭
刑不上大夫
禮記

也注
不與
賢者
犯法
其犯
法則
在八
議輕
重不
在刑
書

上時
掌反
與音
預公
年傳
宜元
年古
者大
夫已
去三
年

期待
注古
者刑
不上
大夫
蓋以
為滿
樂
則風
不

期刑
胎焚
夫則
罪不
至刑
之則
恐誤
刑賢
者故
有罪

放之
而已
所以
開運
元年
不及
景陽
樓樓
上文
云恨

蓋謂
陳後
主景
陽樓
也後
主建
景陽
樓樓
下有
井本
名

因名
辱并
金陵
覽古
曰臺
城內
千福
院有
小石
池言
是

景陽
井有
古石
井瀾
其上
有刻
字惟
戒哉
二字
可辨
是

澶州
漢領
五縣
地五
代晉
至宋
皆名
澶州
取古
澶淵

起復承勲
承勲
以父
喪丁
憂禮
也今
復起
之令
復職



不呼其門已錄可以弁冕服金革之事君使之非也臣

行之禮也宋史為之丁父憂詔起復太學生黃復伯等

上書曰起復之說聖經所無而釋宜安禮義世始有先

朝富弼丁憂起復之詔凡五遣使弼以金革變禮不可

用於平世開運二年種落孫頰也孫居也人所慶居

卒不從今種落孫頰也孫居也孫居也孫居也孫居也

橫挑挑胡孟反不順也掎角烈帝章武二年澄

汰猶言沙汰謂選擇泰州屬臨漢府在燕京東北一

志保州本莫州清苑縣地石晉初奚車奚國鐵鷄

剛屬奚丹立為秦州今保定府也奚車奚國鐵鷄

剛屬奚丹立為秦州今保定府也奚車奚國鐵鷄

剛屬奚丹立為秦州今保定府也奚車奚國鐵鷄

剛屬奚丹立為秦州今保定府也奚車奚國鐵鷄

剛屬奚丹立為秦州今保定府也奚車奚國鐵鷄

剛屬奚丹立為秦州今保定府也奚車奚國鐵鷄

剛屬奚丹立為秦州今保定府也奚車奚國鐵鷄

作漢兄爭得一向卧耶正

誤猶言何得安枕而卧也

於建州以延平為錫州

今南知州是錫音尋

釋氏梵音錫音尋

宗嗣聖石存也廝襲石存與也廝襲二族之名或謂

十三年石存也廝襲石存與也廝襲二族之名或謂

字下注善姓狼山在定州西北崇定揚劉注見唐

音彌也反狼山在定州西北崇定揚劉注見唐

和十朝城濮州朝城縣今隸牙帳開元八年玄宗

虜黠戛斡點也崇點注見

強後唐明宗天成元年

漢高帝十一年



起投刺

事林廣記凡見髮者用名飲見敵者以下用刺字其文上曰某郡姓名而已有齋者弄齋

書之故謂之齋里刺注古者聞名射命者正以口建柱名而已無刺字也後世又恐致差失乃以故書姓名表

之上疏請殺太尉人李濟此所投刺上之文也李濟上疏請殺張方

在高祖天十萬橫磨劍安在事在天福七年

資治通鑑綱目集覽卷第五十七

資治通鑑綱目集覽卷第五十八

漢高祖初晉天福十二年陳橋在大梁陳橋門外東北去三十里

太祖次陳橋驛軍士被以黃袍呼萬歲即此素陳橋門今汴城東非門是黃龍府在臨潁府東南

二百餘里寨契丹圍志東渡連水至渤海國鐵州又行七八日過南海府遂至黃龍府也初契丹主阿保機見

黃龍在其龍屋上連發二天殄之和龍城注見晉帝後太子德光於其地置黃龍府

年磔犬懸羊皮為厭勝此亦如禮記磔之類注此今季春命九門磔注此

月之中日行歷昴昂有大陵積尸之氣氣淡則為鬼隨

而出行命方相氏磔牲以禳於四方之神所以平止其斷割斷決也兩畿東西



起投刺

事林廣記凡見髮者用名飲見敵者以下用刺字其文上曰某郡姓名而已有齋者弄齋

書之故謂之齋里刺注古者聞名射命者正以口建柱名而已無刺字也後世又恐致差失乃以故書姓名表

之上疏請殺太尉人李濟此所投刺上之文也李

在高祖天

十萬橫磨劍安在

事在天福七年

資治通鑑綱目集覽卷第五十七

資治通鑑綱目集覽卷第五十八

漢高祖初晉天福十二年陳橋在大梁陳橋門外

太祖次陳橋驛軍士被以黃袍呼萬歲即此素陳橋門今汴城東非門是黃龍府在臨潁

二百餘里寨契丹圖志東渡連水至渤海國鐵州又行七八日過南海府遂至黃龍府也初契丹主阿保機見

黃龍在其龍屋上連發二天殄之和龍城注見晉帝後太子德光於其地置黃龍府

年磔犬懸羊皮為厭勝此亦如禮記磔禱之意月

月之中日行歷昴昂有大陵積尸之氣氣淡則為鬼隨

而出行命方相氏磔牲以禳於四方之神所以平止其斷割斷決也兩畿東西



也縣志曰魏天子千里地
夏曰縣內段周曰畿內
三司主鹽鐵戶部度支通天冠

律典與服詳注天子朝冠通樂縣注見漢獻帝建安十八年軒縣之樂

天冠高九寸黑介幘金薄山初雉輪知不免禍注謂菽曰侍中當

以當國責李松初雉輪知不免禍今日國亡反令雉輪死之何也

錦州今屬太寧路在燕京東北千四百二十五里錦營

榆關東行兩瀾海北陞大山盡皆箕惡不毛主阿保

山忽峭拔厚空蒼翠全類江左乃醫巫閭山也

機墓在錦州之東溘陽縣名屬磁州在溘水北水溘云

郇公郇音荀周武王子所封國在平陽地入閣禮

注見陳宣帝歲憲處本胡地樓頰王所居元龜置大是十三年歲憲處州憲手樓頰監也唐置處州鉉

胡犬擅興者胡姓詔擅與兵之人臨城處州臨城縣屬其定路殺胡

林胡本作松義丹志殺松林者村民於林中射殺石

會關名奚王拽刺拽刺奚王之名拽羊列反刺音轉麻荅契丹主從弟之名

解里契丹酋帥之名鎮民鎮州之民也鎮州今真定府是也文深謂文法深

刺武信王即南平王高季興漢隱帝乾祐元年非常處分謂設若有寶雞殺害之旨寶雞

注見前唐僖宗光啓二年郎五即耶律忠也著名老於馭國馭馭

歷仕唐晉漢周四奇貨之可居秦昭襄王太子之子異人質於趙賜羣大



賈品不韋見之曰此奇貨可居乃說之云云異人墜亡歸得立是為莊襄王以不韋為相國今謂西道說郭威

為奇連衡秦本紀太史公曰外連衡而內誼侯注高

周安王十五年從橫摛吾後注見漢獻帝建馮城馮濱曰梯

衡注見前唐德宗四年番步卒謂以步卒輪摠倫借名守

貞必為分野有災禮春官保章氏以至土辨九州之

注星紀吳越也玄枵齊也娵管衛也辟婁魯也大火宋也析木燕也此分野之妖祥主用客星皆字之

大為象史記天官書注星經云角亢鄭之分野兗州

過之分野揚州須去處齊之分野青州危室壁衛之分

野并州奎婁魯之分野徐州胃昂趙之分野冀州畢

參總之分野益州東井與鬼秦之分野雍州柳星張

楚之分野荆州鵲起之時在子曰鵲上高城之危

也得時則義行失時則鵲起母昭裔母姓也音別

業田廬也猶嶼象呂義語綺難耐詰言乾祐

二年德琬琬音巫來句絕無去吏魁魅魁屬

魁明秘反左傳題魁形狷介狷守節也扞厠扞

李守貞題后匡贊後匡後姓也秦元和度辭度乾



祐三年東之高閣

晉杜乂被浩並才名冠世而度其弟之重也每語人曰此輩宜

東之高閣侯太平

陷之黨

魏靈帝時詔捕黨人張儉李膺等百餘人皆死

欲中諸所變行皆天下善士

投之黃河

前唐昭宣帝時李振屢舉進士不第故浮妖語紳之

士言於朱全忠曰此輩常自謂清流

折德辰

折姓也

反聲放遠顧反遠之也

沂密

沂屬琅琊郡國唐置沂州沂水出東

海費縣東入泗一曰沂水出泰山蓋縣安古姑幕故也漢為琅琊國北魏為高密郡隋改密州今二州皆隸

益都

刀筆古者書用簡牘筆誤則以刀削之故史書以刀辰赦辰本漢武陵郡陳玩說既階改辰用

袁譚求救於曹公

袁譚求救於曹公

水出鄒梁山注于沅象呂反

漢末袁紹有三子長譚次熙幼而紹卒而紹其位從兄弟相攻譚求救於曹操操救之譚復背操操攻取斬之

事在漢獻帝建安十年

據撫與操同南漢刑法志蕭何操拏秦

法師古注據撫與操同南漢刑法志蕭何操拏秦

計歷數者其法用竹徑一分長六寸二百七十二枚而成六編為一握羅大經曰五代史作此輩與一犯算子未知新制若算子本俗語歐陽公據其所言書之亦有古意溫公通鑑改作授之握算不知樂操不如歐史矣

見鶴林 儻從 注見前唐德宗 貞元十二年 內養龍馬脫 內養門之

屬鸞脫內養之名 蟻塚 蟻莫結反塚毋燕反列子嬰養去聲鸞音聲 蟻塚 蟻生朽塚之上因而而生



陽而死。莊子謂之騷。騷，猶飛。飛，則天風。春則兩言將風，則旋飛如。上
一。下如。分。部。著也。具儀注。具禮度儀制存焉。

蒼黃。急遽貌。蒼，蒼卒也。黃，黃卒也。杜康哭，韋大夫之昏。獲

直。獲，古猛反。說文：犬獲，獲不可附也。前漢房，房，獲也。

巫覡。說文：能齋齋事神明者，覡也。刑，反。在另

云：另，陽有兩指。曰巫，曰覡。女。數目道。句絕。類。注。宿

留。句絕。或作須。留，本一作須。留，一作宿。留，先就力。就

待也。增類注。宿。待之說。

周太祖廣順元年孟津。徐州相公

謂劉逢吉所以族李崧。商顏之責

王峻於周主前語言不遜。駭高州司馬事在從年。史記

河梁書：穿梁白微引洛水至高顏下。注：服虔曰：顏，音崖。

索隱曰：微音微。縣名在馬。高顏山名在商州。小顏云

顏又如字。商山之類。譬如人之類。頰也。亦猶山領象人

領之類。以首面有寵。始元年而首。抗慨。抗，口朗反。

師古曰：抗，抗也。馮誠也。又銅像貌。繫馬。句絕。繫，沙立反。

子厚文。天。脫。馬。繫。注。馬。神。前。連。之。以。繫。馬。一。契。契。丹。契。丹。注。見。陳。宣。帝。太。建。十。三。年。人。忘。其。亡。為。句。言。楚。人。皆。如。忘。其。



楚國之喪亡蓋德劉仁廉
進納之而人心安故也

資治通鑑綱目集覽卷第五十八

資治通鑑綱目集覽卷第五十九

周太祖廣順二年

榜掠注見秦二

白麻

注見前

貞元十

來蘇之望

書仲秋之結而來其蘇注湯所性
之民皆喜曰待我君來其可蘇息

也鎮星行至角亢

鎮星注見漢武帝元封元年角亢
東方二宿名星經云角亢鄰之分

野克臨行

行羊也祭邑曰天子車駕所至民臣皆以
為僥幸故謂之幸蓋幸其恩沛之及也

嚴駕

嚴莊車駕也凡
治行李曰戒嚴叱咤風生反叱咤聲怒聲風

生雷厲風飛之謂
言其威聲可畏也白收

謂稟白於上
而收攝之

廣順三年草

澤邵棠

草澤猶言草野之士也邵棠其姓名前唐太
宗時有上書者言臣居草澤法草澤寂寞之



楚國之喪亡蓋德劉仁廉
進納之而人心安故也

資治通鑑綱目集覽卷第五十八

資治通鑑綱目集覽卷第五十九

周太祖廣順二年

榜掠注見秦二

白麻

注見前

貞元十一年

來蘇之望

書仲秋之結而來其蘇注湯所性之民皆喜曰待我君來其可蘇息

也鎮星行至角亢

鎮星注見漢武帝元封元年角亢東方二宿名星經云角亢鄰之分

野克臨行

行羊也祭邑曰天子車駕所至民臣皆以爲僥幸故謂之幸蓋幸其恩沛之及也

嚴駕

嚴莊車駕也凡治行李曰戒嚴叱咤風生叱昌業反叱竹駕

生雷厲風飛之謂白收

謂稟白於上

廣順三年

澤邵棠

草澤猶言草野之士也邵棠其姓名前唐太宗時有上書者言臣居草澤法草澤寂寞之



地自行視

行于孟反按行也謂親往決河定視也

周世宗顯德元年還撓

撓與撓通注見漢武帝元先二年

介馬

臨陳

介中也陳 擗車

注見漢武帝元光二年

送袞

句絕吳

遺揚家也

著長樂老敘

著危述也時天下大亂生民之命急於劍臨焉道方

自號長樂老著書數百言陳已更事四姓及吳昇所賜階級官爵以為榮自謂年於家忠於國有子有孫時聞

一卷時飲一杯危而自樂何樂 屹若

屹魚及反屹

口鎮名在忻州之北

成列而殿

殿注見後梁主

拱明堂

明堂注見漢武帝建元元年 隳為大澤

隳及入音潰水回合也為貢東臨澤 菘稗

菘本作菘

名聯胡又名安胡今所食芡苗 顯德二年省耗

田稅

每斛更輸二升謂之雀鼠耗漢隱帝時 保任

三司使王章始令更輸二斗謂之雀耗 保任

人為官而保任 怵迫

怵雪律反漢書保於邪說 渝與

其不為非也 不渝

郭璞注渝變易也 廢格

貞元三年 幻惑

吐火自縛自解歸古曰即今吞刀吐火拍樹壘瓜磨人 立監

所白錢監斜谷

注見漢成帝元 權鐵器



三年推 **浮梁** 郭璞曰以舟相水曰浮梁謂舟至岸也左傳杜預注堯舟為梁則河橋之謂

也 **歲道** 歲道是道謂方道也歲又注顯德三年駐

蹕 車駕所止曰駐蹕蹕又注見漢文帝三年蹕蹕屬兵秣馬

以符殿林音來都會注馬兵摩 **塗山** 關經所載塗山

禹以須也秣本作餽食馬穀也 **淦山** 者四一會稽一

淦州一淦州一富淦此淦山在淦州鍾離西九十五里

淦州淦山詩標蘇已入黃熊廟為淦猶朝為會村蓋按

左傳昭七年昔堯殛鯀于羽山其神化為黃龍也又昭

四年魯有淦山之會注周禮玉會 **下蔡** 春秋成七年

諸侯於淦山淦山在壽春象北 **陵寢** 春秋成七年

州來楚邑淦而南下蔡是今下蔡在 **陵寢** 古者宗廟

淮北岸淦淮南去尖豐城二十里 **吳讓皇** 故吳

制寢王泰始出寢起於基側故陵上稱 **吳讓皇** 故吳

寢殿有衣冠几杖象生之具以薦新物 **吳讓皇** 故吳

皇帝楊薄也高唐徐浩 **郊勞** 左傳僖三十三年自郊

受吳禱奉之為讓皇 **郊勞** 勞至于贈賻注迎來曰

也著責略反附也 **奉正朔** 奉行周之正朔不自改制

二斤為機法行三百步環蓋出此 **鍤者骨** 鍤者骨

年言箭頭入骨 **奉正朔** 也改正朔注見漢獻帝建

安二十 **永陵一杯土** 永陵有列祖墓也一杯 **禮辟**

辟去益反除也 **除守太師** 拜官曰除凡言守者出於

正辟被召也 **除守太師** 拜官曰除凡言守者出於

大帥古官天 **肺腑** 注見漢武帝 **飛升黃白之術** 注

子所師法 **肺腑** 元朔六年 **飛升黃白之術** 注

子所師法 **肺腑** 元朔六年 **飛升黃白之術** 注

子所師法 **肺腑** 元朔六年 **飛升黃白之術** 注

子所師法 **肺腑** 元朔六年 **飛升黃白之術** 注

子所師法 **肺腑** 元朔六年 **飛升黃白之術** 注

子所師法 **肺腑** 元朔六年 **飛升黃白之術** 注

子所師法 **肺腑** 元朔六年 **飛升黃白之術** 注

子所師法 **肺腑** 元朔六年 **飛升黃白之術** 注

子所師法 **肺腑** 元朔六年 **飛升黃白之術** 注



廣光武建武顯德四年紫金山在安豐路壽春縣南或云即八公山

甬道注見漢王紫金山注見漢文躬操甲冑注見漢文

文也注見漢明客宋相宋相宋元門客如周之杞宋

類其類使相從也別彼列及分又扶問反以天下

為敵注見漢王削柿為七柿官作柿方決反提承職

作通禮正樂全本作討論古今禮儀作天用新鄭

年繩牀其制本自房來始名胡牀管担伊下馬踏胡

停骸注見梁武帝種族被唐族滅之也顯德五

西戎據胡牀使兩女子舞則唐史巨連本語以書也

論見羣臣於紫宸洪州本漢豫章郡也隋置洪州是子云隋

之義迎鑿鎮今真州是五代時偽吳置之鑿鎮後宋改

真宗隆擲風沐雨莊子天下篇者為二履據馬至

真宗隆擲風沐雨莊子天下篇者為二履據馬至

疾風而擲頭分地武五年分土

六朝晉宋齊梁

今鈞州屬縣在河南文記

鄭索隱曰鄭縣屬京兆

至武公東徙河南故名新鄭



陳烈祖醒

烈祖南唐王徐誥也。誥乙弟反。誥初為

諱亦作瑞。西漢鄭舍其傳諸侯皆誥。安陸所表。

李承裕與晉戰於安州。兵敗。火亡四千餘人。唐主誥

累日事在晉高。鹵田。注見秦王政元。海陵鹽監。

州古海陵也。東晉分海陵置海陵郡。唐置吳州。更

曰其陵壽南唐升為泰州。治海陵。監去聲。吳鹽之所曰

監。德明之死。前年李德明使於周而還。味覺。顯德六

年。正仗宿。宿謂宿衛也。正仗。注見唐高宗永徽五

謂前一夕。樂縣。注詳見漢獻帝建武。雅禁。注見

監元。鑄鐘。注同上。編鐘磬。注同上。右法以秬黍

定尺。長九寸。徑三分。為黃鐘之管。昔舜典高。度

曰。以之審度。而度長短。則九十分黃鐘之長。一黍為一

分。而十分為寸。十寸為尺。以之審量。而量多。則黃鐘

之管。其容于穀秬黍中者。一十二百。以為命。而十命為

合。十合為升。以之平衡。而擇輕重。則黃鐘之命所容。千

陳烈祖醒

諱亦作瑞

李承裕與晉戰

累日事在晉高

州古海陵也

曰其陵壽南唐

監。德明之死

年。正仗宿

謂前一夕

監元

鑄鐘

定尺

曰

之管

合



野頭鄭故去邑改
美州今隸河間
非車駕
所由

舟
固安
縣名屬易州

上谷郡地今
州在保定
土門
注見梁王瑛
貞明元年

馬殷
初梁太祖封
殷為楚王
不脩邊幅
謂脫略儀禮也
注見

詭浪
詩終風高詭浪笑故
注言戲謔不敬也
信
反浪力莽反
文公傳曰
詭戲言也

嗜酒無檢
嗜酒喜飲無厭足
大漸
漢書注
無檢不自檢束也

顧命
注見宋文帝
元嘉十七年
發姦摘伏
注見

面質責之
質正也
序頤面質之也
西漢
帝本始
三年

登遐
即升遐
注見陳主
伯宗元
大二年

婞直
婞下項及說文
根也
守通作悻

容尉
尉官名
掌檢覆之事
也

向容尉
尉官名
掌檢覆之事
也

與從善相親善
巡徼
注見唐明宗
天成元年

銀
反
狀頭

獨今言
下
室
西漢司馬遷傳
身以室室師古曰
室屬刑所居
溫密之室也
凡養蠶者
狀元
欲其溫而早成
故為密室
書火以置之
而新腐刑亦處
有中風之患
須居室
密室乃得全
固呼為蠶室
又史記秦
皇本紀
隱官注
正義曰
餘刑見於市朝
惟官刑一百日
隱於蔭室中
養之乃可
故曰隱官
所謂下蠶室是也

自宮以求進
書呂刑篇
宮刑也
男子割勢
婦人幽閉
故死之刑也
此云自宮以求

也
對之
孟子曰
悻悻然見於其面
楚辭曰
悻悻真以止身
摘之
責
愛之義也
謂鍾譔
與從善相親善
獨今言
狀元
欲其溫而早成
故為密室
書火以置之
而新腐刑亦處
有中風之患
須居室
密室乃得全
固呼為蠶室
又史記秦
皇本紀
隱官注
正義曰
餘刑見於市朝
惟官刑一百日
隱於蔭室中
養之乃可
故曰隱官
所謂下蠶室是也



進謂已自到勢以求為官王與余南漢諸士人為門
外人不得預事所用皆官者故有自官以求進者非
求為官也

貧治通鑑綱目集覽第五十九





NATIONAL CENTRAL LIBRARY, TAIWAN, R.O.C





2025 NATIONAL CENTRAL LIBRARY, TAIWAN, R.O.C.





國立中央圖書館 NATIONAL CENTRAL LIBRARY TAIWAN R.O.C.

