

Kodak Gray Scale

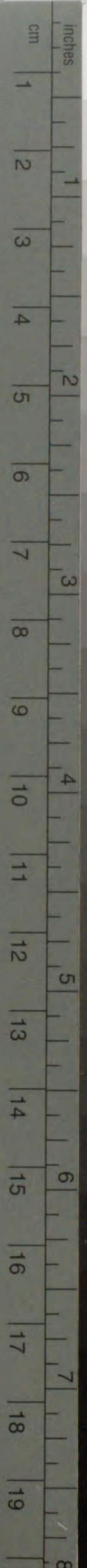

© Kodak, 2007 TM: Kodak

A 1 2 3 4 5 6 M 8 9 10 11 12 13 14 15 B 17 18 19



Kodak Color Control Patches

© Kodak, 2007 TM: Kodak

Blue	Cyan	Green	Yellow	Red	Magenta	White	3/Color	Black
[Patch 1]	[Patch 2]	[Patch 3]	[Patch 4]	[Patch 5]	[Patch 6]	[Patch 7]	[Patch 8]	[Patch 9]

555

7

555-7



1200501510113

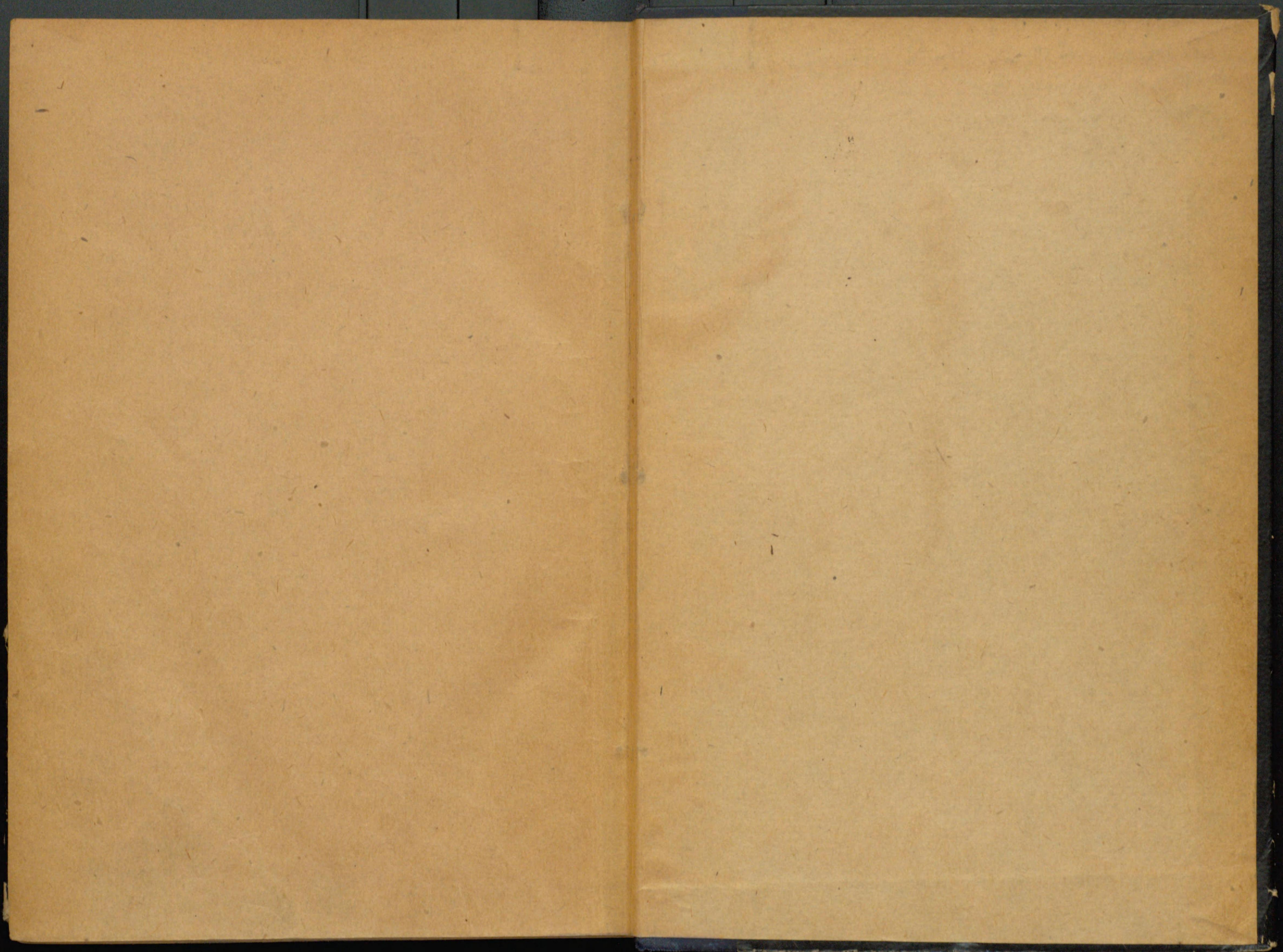

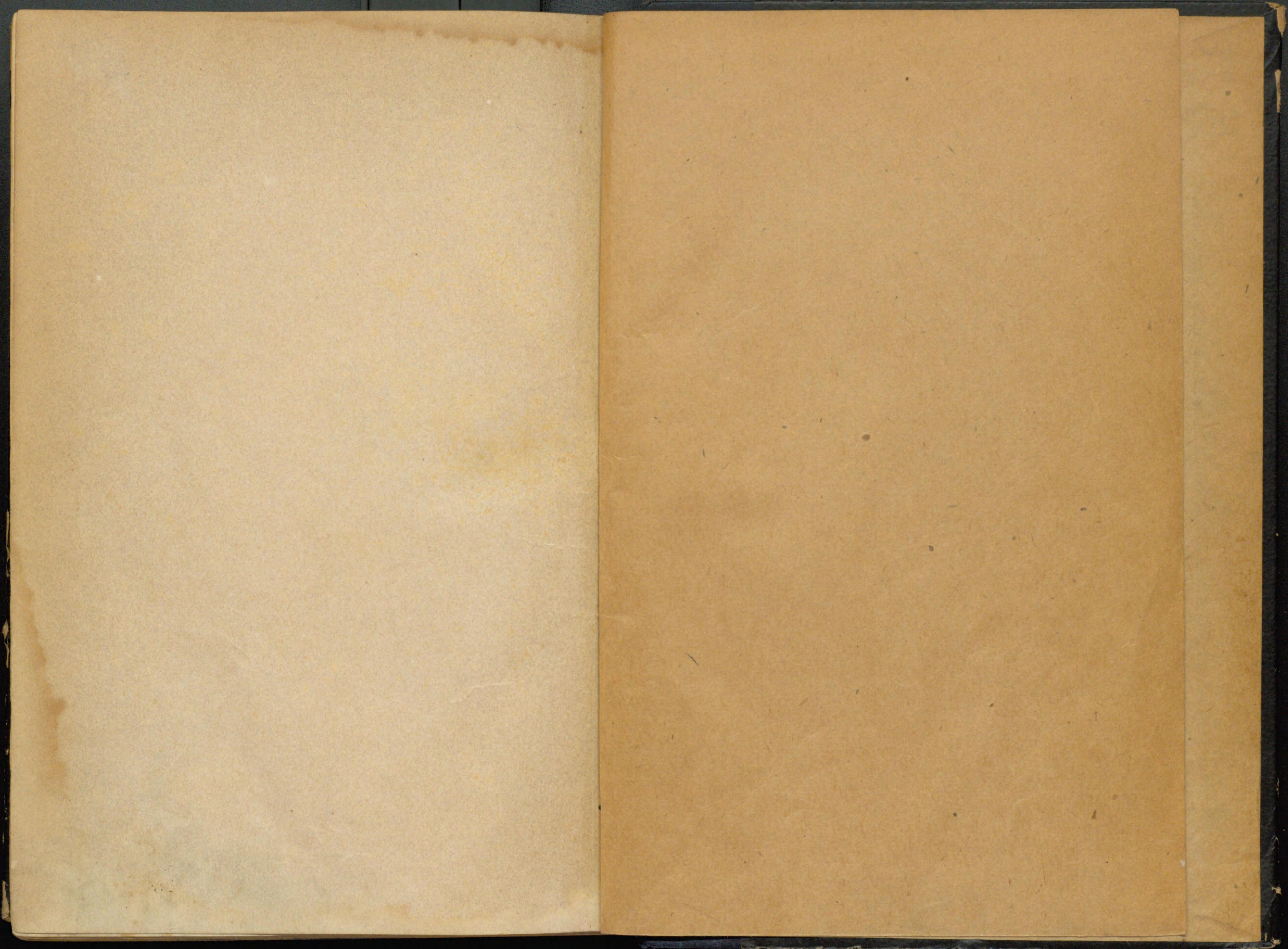



排書·人名·地名索引



排書·人名·地名索引

Handwritten notes in the left margin of the right page, including the characters '4', '119', and '4'.

凡例

併書大系十六卷に涉つて主要な人名・地名の検索に便する目的で本索引を編纂したのである。

一、人名索引は本大系第十五卷『俳諧系譜逸話集』所載の人名及び其に洩れたる者若干を選び、主として傳記資料たる可き事項の索引用として作製したので俳諧上の作品には涉つて居ない。但し著書・俳話・文章・書翰の如きは逸せず掲出してあるので、書名及び件名の一部はこれに依つて索出し得るであらう。検索上の注意としては

一、人名の排列は五十音順に據つたが、イ・キ、エ・エ、オ・ヲは區別せずア行の部に収めてある。

一、人名の稱呼は一樣に漢字音のまゝ捧讀みとした。但し特殊な呼び方のある人名は其の慣用に從ひ、捧讀みの片假名を振れる者と區別する爲め平假名を施してある。又音訓兩様に通用する者、例へば乙州の如き「オツシウ」「をとくに」と兩者を左右に振分けて置いた。

一、異名同人は別箇に取扱ひ、異名は異名として排列した上各別號を参照す可く、例へば桃青と記載した末に「芭蕉を見よ」といふ風に注意してある。

一、同名異人は人名の下に本姓か雅號か住所を註し、それを以て別人なる事を明瞭にしてあるが、一世・二世ある者はたゞ其の別を註するに止めた。

一、検索用の書名は煩はしくとも一々掲記した。但し大系本の標題は『蕉門俳諧前集』を「蕉前」の如く略語を以て表示したが、これは書名によらず直ちに大系本を繰るに便する爲めである。

555-7

凡例

一、人名索引は鈴木虎之助氏に其の作製、校正を托したのである。

一、地名索引は俳諧に現はれた山水・名所或は地誌の材料を俳諧に求める必要から能ふ限り精細を期したが、本大系十六卷の地名悉くを収録するは不可能の問題なので、著名なもの若くは文献資料に價するものを探つて、人名索引の姉妹篇たる可く作製したのである。編纂の方針としては

一、収録せる地名を國・郡・市・町・村、雜に三別し、各五十音順に排列した。
一、國郡市町村の區劃は概して舊制に従ひ、雜には山・川・湖・海・關・橋その他名所・舊蹟を收めた。但し國・郡は俳句・連句に詠まれたものに限る事とした。

一、假名に書れたものは便宜漢字に改め、又二様の読み方あるは二様に振假名を施した。

一、同名の地にて二箇所以上あるもの、或は迷ひ易きものは地名の下に所在を註し、當て字には正字を添へ、所在不明のものは姑く「」を附して置いた。

一、『本朝文選』の「鎌倉賦」の類はその中の一々の地名を採らず、たゞ鎌倉として、項末の「参考」にこれを示す事とした。

一、地名が他の語と結びて別の意味をなすもの、例へば堅田鮎・富士垢離・熊谷笠の如き、又、山州・東・中國・金城の如き並に神社・佛閣はすべて省略して掲げない。

一、地名索引は神津道一氏に其の作製・校正を托したのである。

一、芭蕉・蕪村・一茶の全句索引は俳書大系の編纂上特に時代を代表する三人物として重視した關係と、各一代集を編纂して一卷となせる事とから最初の豫定には入れてなかつたが、本索引の人名・地名を鈴木・神津兩氏に依頼すると

共に、私自身その編纂をなしたのである。

一、芭蕉・蕪村・一茶の三索引共、各一代集を主として大系本十六卷に涉つて、其の俳句を収録し、連句は發句の上中のみを掲げ、五十音順に排列せる事人名・地名索引と同一である。

一、各句上部の括弧内に註せるは所載書名又は各一代集の俳句・連句集名の略語にて、下部の括弧内に記せるは大系本の卷名である。

一、芭蕉全句索引には第一卷『芭蕉一代集』編纂後に發見せる逸句及び収録洩れ又混入句の判明せるものを追加の意味にて右記の諸句を挿入又は削除してある。

一、新に挿入せるもの

竹内一枝軒にて

世ににほへ梅花一枝のみそさゝい (住吉物語)

山里は萬歳おそし梅の花 (箋日記)

梅咲や臼の挽木のよき曲り (おが玉の木)

吹度に蝶の居なをる柳哉 (わたまし抄)

いも植て門は葎のわか葉哉 (箋小文)

しばし間もまつやほときす千年 (續山井)

五月雨や桶の輪切る夜の聲 (一字幽蘭集)

水雞啼と人のいへばや佐屋泊 (箋日記)

秋ちかき心の寄や四疊半
 今日よりや書付消さん笠の露
 身にしみて大根からし秋の風
 おくられつおくりつ果は木曾の秋
 しほらしき名や小松吹萩すゝき
 朝なく手習すゝむきりくす
 行燕又來る芽はり柳迄
 いものはや月待さとの焼はたけ
 月さびよ明智の妻の咄しせん
 鎖あけて月さし入よ浮み堂
 面白き穂の朝寐や亭主ぶり
 幾秋のせまりて芥子に隠しけり
 年は人にとらせていつも若夷
 文ならぬいろはもかきて火中哉
 命こそ芋種よ又今日の月

廿九日立春ナレハ

(鳥の道)
 (奥の細道)
 (更科紀行)
 (同)
 (奥の細道)
 (摩訶庵入日記)
 (障子紙)
 (鹿島詣)
 (勸進帳)
 (笈日記)
 (翁草)
 (翁草)
 (千宜理記)
 (同)
 (同)
 (同)

目の星や花をねかひの糸櫻
 人毎の口に有也した栴

(同)
 (同)

一、混入句として削除すべきもの

(作者) 笠の緒に柳縮る旅出かな
 (同) 古杳や花の旅出の拾ひばき
 (作者) 東路の毛髓恥かし床すゞみ
 (作者) 玉川の水におほれそ女郎花
 (作者) もろくの心柳にまかすべし
 (作者) 此わすれ流るゝ年の淀ならん
 (作者) けさ散し甲斐の落ばや田子の浦
 (作者) 誰くもひがし向らん月の暮
 (作者) 水上はうぐひす啼て水浅し
 (作者) 三日月や早手にさはる草の露
 (作者) たはみては雪まつ竹のけしき哉
 (作者) 鶯や雀よけ行枝うつり
 (作者) 武藏野や一寸ほどな鹿の聲

(惟然坊句集)
 (同)
 (江戸蛇の組)
 (杉風句集)
 (水篇刈)
 (はせを懸)
 (鏡錦)
 (續虚恋)
 (笈二吟集)
 (古太白堂句選)
 (笈日記—芭蕉)
 (杉風句集—芭蕉)
 (平安廿歌仙—芭蕉)
 (藤の實—素牛)
 (當世男—桃青)
 (坂東太郎—西登)

一、作者孰れとも決し難く姑く不審抄に入る可きもの

一、芭蕉全句索引に挿入又は削除せるものは川西和露、瀬原退藏兩氏の指示及び『國語國文の研究』能勢氏の千宜理記の紹介によるところが多い。

昭和三年一月十七日

勝峰晋風

日本俳書大系 第十六卷 俳書人名地名索引 目次

俳書人名索引

..... 一

俳書地名索引

..... 一三三

一 國

郡..... 一三五

二 市 町 村

..... 一四七

三 名 所

雜..... 二二二

芭蕉村 俳諧全句索引

..... 一

芭 蕉

..... 三

蕪 村

..... 八八

一 茶

..... 一六三

(總頁數六〇二)

俳書人名索引

人名 ア

依々 蕉門諸生全傳(系譜二九)
傳記、誹家大系圖(系譜三五七)

友意 住所、京羽二重(逸話三六)
師承、誹諸作者名寄(系譜五)
誹諸作者名寄(系譜二)
誹系、綾錦(系譜二六)

遊蘭 傳記、誹家大系圖(系譜三四)
師承、誹諸作者名寄(系譜三)

友我 傳記、誹家大系圖(系譜三四)
師承、誹諸作者名寄(系譜三)

友閑 傳記、誹家大系圖(系譜三四)
師承、誹諸作者名寄(系譜三)

有計 傳記、誹家大系圖(系譜三四)
師承、誹諸作者名寄(系譜三)

右夸 傳記、誹家大系圖(系譜三四)
師承、誹諸作者名寄(系譜三)

遊計 傳記、誹家大系圖(系譜三四)
師承、誹諸作者名寄(系譜三)

友賢 傳記、誹家大系圖(系譜三四)
師承、誹諸作者名寄(系譜三)

幽軒 傳記、誹家大系圖(系譜三四)
師承、誹諸作者名寄(系譜三)

由健 傳記、誹家大系圖(系譜三〇)
住所、京羽二重(逸話二九)
(口門二五〇)

又玄 太閤の執筆をつとめし事、鷹筑波

由巳 傳記、誹家大系圖(系譜三四)
師承、誹諸作者名寄(系譜二八)

友吉 傳記、誹家大系圖(系譜三四)
師承、誹諸作者名寄(系譜二八)

有恭 傳記、誹家大系圖(系譜三四)
師承、誹諸作者名寄(系譜二八)

友琴 花見車(逸話二九)
師承、誹諸作者名寄(系譜二八)

友光 傳記、誹家大系圖(系譜三四)
師承、誹諸作者名寄(系譜二八)

有克 傳記、誹家大系圖(系譜三四)
師承、誹諸作者名寄(系譜二八)

遊谷 貞徳永代記(逸話三六)
住所、京羽二重(逸話三三)

友作 師承、誹諸作者名寄(系譜四)

友三 師承、綾錦(逸話二六)
傳記、誹家大系圖(系譜三四)

幽山 著書、誹枕(談林四七)
著書、江戸八百韻(談林三七)
傳記、誹家大系圖(系譜三六)

友直 師承、誹諸作者名寄(系譜一〇〇)
師承、誹諸作者名寄(系譜一〇〇)

友貞 住所、京羽二重(逸話三七)

右貞女 傳記、誹家大系圖(系譜三九)
住所、京羽二重(逸話三二)

由的 師承、誹諸作者名寄(系譜五)

友徳 師承、綾錦(系譜二六)

祐方 住所、京羽二重(逸話三五)

有白 傳記、誹家大系圖(系譜三六)
師承、誹諸作者名寄(系譜二〇)

由平 傳記、誹家大系圖(系譜三六)
師承、誹諸作者名寄(系譜二〇)

祐甫 傳記、誹家大系圖(系譜三六)
師承、誹諸作者名寄(系譜二〇)

由卜 住所、京羽二重(逸話三〇)

友也 住所、京羽二重(逸話三七)
誹諸作者名寄(系譜二)

師承、綾錦(系譜二九)

友之 住所、京羽二重(逸話三八)

友資 傳記、誹家大系圖(系譜三九)

由至 傳記、誹家大系圖(系譜三九)

友次 師承、誹諸作者名寄(系譜二)

有次(立圃門) 誹諸作者名寄(系譜八・三)

有次(幸和門) 誹諸作者名寄(系譜九)

由章 住所、京羽二重(逸話三〇)

友水 傳記、誹家大系圖(系譜三〇)

友正 師承、誹諸作者名寄(系譜八)
誹諸作者名寄(系譜三)

有靜 師承、誹諸作者名寄(系譜九)
傳記、誹家大系圖(系譜三〇)

西生 住所、京羽二重(逸話三四)
傳記、誹諸家譜(系譜七)
傳記、誹家大系圖(系譜三〇)

人名 イ

幽嘯 著書、つなぎ橋(芭蕉三九)

友昔 師承、誹諸作者名寄(系譜〇)

友夕 住所、京羽二重(逸話三八)

由雪 師承、誹諸作者名寄(系譜五)

友仙 師承、誹諸作者名寄(系譜三・三)

友扇 傳記、誹諸家譜(系譜八五)
傳記、家譜拾遺(系譜三四)
傳記、誹家大系圖(系譜三四)
傳記、誹諸家譜(系譜九四)
住所、京羽二重(逸話四二)

貞徳永代記(逸話三三)

師承、誹諸作者名寄(系譜二)

蕉門諸生全傳(系譜九〇)

翁の罷儀に捻香の人々、芭蕉翁反

古文(逸話三四)

遊刀 遊刀の句を評する事(芭蕉三四九)

友竹 住所、京羽二重(逸話三七)
貞徳永代記(逸話三四)

有中 傳記、誹家大系圖(系譜九〇・二〇〇)

友直 師承、誹諸作者名寄(系譜一〇〇)

友貞 師承、誹諸作者名寄(系譜一〇〇)

右貞女 住所、京羽二重(逸話三二)

由的 師承、誹諸作者名寄(系譜五)

友徳 師承、綾錦(系譜二六)

祐方 住所、京羽二重(逸話三五)

有白 傳記、誹家大系圖(系譜三六)
師承、誹諸作者名寄(系譜二〇)

由平 傳記、誹家大系圖(系譜三六)
師承、誹諸作者名寄(系譜二〇)

祐甫 傳記、誹家大系圖(系譜三六)
師承、誹諸作者名寄(系譜二〇)

由卜 住所、京羽二重(逸話三〇)

友也 住所、京羽二重(逸話三七)
誹諸作者名寄(系譜二)

蕉門諸生全傳(系譜九〇)

師承、誹諸作者名寄(系譜九)

祐龍 師承、誹諸作者名寄(系譜九)

有隣 著書、はせをだらひ(蕉續四〇)

以悦 傳記、家譜拾遺(系譜三五)

意湖 師承、誹諸作者名寄(系譜二)

移心 住所、京羽二重(逸話三〇)

伊人 傳記、誹家大系圖(系譜三四)

以水 住所、京羽二重(系譜四三)

以專 誹諸作者名寄(系譜〇)

以重 傳記、誹家大系圖(系譜三五)
師承、誹諸作者名寄(系譜三)

一有 傳記、誹家大系圖(系譜三六)
住所、京羽二重(逸話三〇)

一幽 誹諸作者名寄(系譜〇)

一要 住所、京羽二重(逸話三七)

一葉 たびしうの序(一茶三)

一音 季題の論、はいかい袋(中話三三)

五

人名 一

浪花の舊國と高津吟行、新雜談集
(中話三三)
俳諧茶話序(近話五七)
住所、京羽二重(逸話三五)
著書、何袋(近名九七)
世美塚跋(近世名家三三)
傳記、葛飾蕉門分脈系圖(系譜〇四)
住所、京羽二重(逸話三三)
傳記、誹諧家譜(系譜〇四)
俳系、綾錦(系譜〇二)
住所、かゝみ種(系譜二九七)
俳系、家譜拾遺(系譜二四)
元祿の古調に意を寄する事、新雜
談集(中話四八)

移竹
住所、かゝみ種(系譜二九七)
俳系、家譜拾遺(系譜二四)
元祿の古調に意を寄する事、新雜
談集(中話四八)

一魚
住所、かゝみ種(系譜二九七)
俳系、家譜拾遺(系譜二四)
元祿の古調に意を寄する事、新雜
談集(中話四八)

一喜
住所、京羽二重(逸話三三)
傳記、誹諧家譜(系譜〇四)

一雅
傳記、葛飾蕉門分脈系圖(系譜〇四)

一海
住所、京羽二重(逸話三五)
著書、何袋(近名九七)

一柯
俳諧茶話序(近話五七)
住所、京羽二重(逸話三五)

一橋
傳記、葛飾蕉門分脈系圖(系譜〇四)

一見
傳記、誹諧家大系圖(系譜三六)

一言
住所、京羽二重(逸話三三)
傳記、葛飾蕉門分脈系圖(系譜二八四)

一茶
俳句選抄(一茶一一三六)
連句集成(一茶一一三〇四)
誹諧歌集(一茶一一三六)
著作集(一茶一一三〇)
紀行、日記集(一茶一一三三)
遺稿、寛政紀行(一茶記行二)
著書、たびしりる(一茶二)
遺稿、我春集(一茶七)
遺稿、株番(一茶五)
著書、三韓人(一茶六)
遺稿、おらが春(一茶八)
遺稿、花見の記(一茶二)
遺稿、みどり日記(一茶七)
上總籠山の誹諧興行發會序、我春
集(一茶一九)
角田堤の花見、我春集(一茶九)
木母寺の鐘、我春集(一茶九)
立砂翁十三回忌を悼む、我春集

(一茶三六)
煙管掃除に奥齒の抜けし述懐、我
春集(一茶三三)
上總百首の郷の事、我春集(一茶三四)
布川に年籠の記、我春集(一茶三七)
下總鳩山村のゑせ侍の事、我春集
(一茶三七)
たんご普甲寺上人の話おらが春
(一茶八四)
妙專寺上人法師の話、おらが春(一
茶八五)
元日の夜丑刻天に音楽あるといふ
話、おらが春(一茶八八)
行脚の述懐、おらが春(一茶九〇)
魚淵が庭の牡丹の造り花、おらが
春(一茶九三)
蛙の野送り、おらが春(一茶九五)
信濃墨坂の醫師蛇の執念の話、お
らが春(一茶九七)
高井郡六川郷の栗の木の話、おら
が春(一茶九八)

人名 一

一茶
大和のまゝ子の話、おらが春(一
茶九)
おろかなる娘の愛、おらが春(一
茶一〇〇)
去られし妻の我が子の初節句を見
る哀話、おらが春(一茶一〇一)
籠伏にしたる巢鳥に親鳥の一夜鳴
く哀れさ、おらが春(一茶一〇三)
恩愛のきづな、おらが春(一茶一〇四)
黒姫山麓の古郷、おらが春(一茶
一〇五)
隣家の餅搗の事、おらが春(一茶
一〇九)
他力信心、おらが春(一茶二〇)
舊友太節に訪はる、寂砂子(近名
三二)
鶏に米を買與ふ、株番(一茶五〇)

云なしの花の解、株番(一茶四)
俳諧何袋序(近名一九)
芭蕉葉ぶね校合(近話二四)
みさご句評(一茶三)
書翰抄(一茶一一一)
元夢宛書翰(一茶三七)
斗固宛書翰(一茶三三)
斗固宛書翰(一茶四)
秋本宛書翰(一茶四)
宛名不明書翰(一茶五)
春耕宛書翰(一茶五)
雪居宛書翰(一茶六)
斗固宛書翰(一茶六)
文虎宛書翰(一茶七)
魚淵宛書翰(一茶八)
春耕宛書翰(一茶八)
斗固宛書翰(一茶八)
文虎宛書翰(一茶九)
魚淵宛書翰(一茶九)
成美宛書翰(一茶二)
おきく宛書翰(一茶三)

宛名不明書翰(一茶三)
魚淵宛書翰(一茶三)
希杖宛書翰(一茶四)
文路宛書翰(一茶五)
宛名不明書翰(一茶五)
春甫宛書翰(一茶六)
可好宛書翰(一茶七)
斗固宛書翰(一茶八)
斗固宛書翰(一茶八)
春甫、掬斗、素鏡、雪士宛書翰(一
茶二)
斗固宛書翰(一茶三)
可厚宛書翰(一茶四)
卓池宛書翰(一茶四)
奉行所宛書翰(一茶五)
伯司宛書翰(一茶六)
文路宛書翰(一茶七)
魚淵宛書翰(一茶七)
指月宛書翰(一茶七)
文路宛書翰(一茶八)
春耕宛書翰(一茶九)

人名

一茶 梅室宛書翰(一茶三)
太節宛書翰(一茶三)
夜間瀨四人衆宛書翰(一茶三)
春耕宛書翰(一茶三)
呂芳宛書翰(一茶三)
雲士宛書翰(一茶三)
希杖、其秋宛書翰(一茶三)
素鏡宛書翰(一茶三)
斗圍宛書翰(一茶三)
麥士宛書翰(一茶三)
卜英宛書翰(一茶三)
呂芳宛書翰(一茶三)
宛名不明書翰(一茶三)
宛名不明書翰(一茶三)
七十以上の老俳と新町廓に遊ぶ、
關清水物語(近名四八)
傳記、誹家大系圖(系譜三三)
師承、誹諸作者名寄(系譜三)
傳記、誹家大系圖(系譜三四)
住所、京羽二重(系譜三四)

一草 傳記、誹家大系圖(系譜三三)
師承、誹諸作者名寄(系譜三)
傳記、誹家大系圖(系譜三四)
住所、京羽二重(系譜三四)

一至 傳記、誹家大系圖(系譜三三)
師承、誹諸作者名寄(系譜三)
傳記、誹家大系圖(系譜三四)
住所、京羽二重(系譜三四)

一三 傳記、誹家大系圖(系譜三三)
師承、誹諸作者名寄(系譜三)
傳記、誹家大系圖(系譜三四)
住所、京羽二重(系譜三四)

一止 傳記、誹家大系圖(系譜三三)
師承、誹諸作者名寄(系譜三)
傳記、誹家大系圖(系譜三四)
住所、京羽二重(系譜三四)

一之 傳記、誹家大系圖(系譜三三)
師承、誹諸作者名寄(系譜三)
傳記、誹家大系圖(系譜三四)
住所、京羽二重(系譜三四)

一旨 住所、京羽二重(逸話一四)
傳記、誹諸家譜(系譜九)

一四 傳記、誹諸家譜(系譜九)
住所、京羽二重(逸話一三)
一時軒 花見車(逸話九)
惟中(チヂウ)ヲ見ヨ

一十竹 いそたけヲ見ヨ
俳系、綾錦(系譜三六)
傳記、家譜拾遺(系譜三六)
傳記、誹家大系圖(系譜三四)
花見車(逸話一四)
一品の句を芭蕉と誤る(芭蕉一四)
自警七是、隨齋諧話(近話一九四)

一守 傳記、誹家大系圖(系譜三七)
師承、誹諸作者名寄(系譜三)
住所、京羽二重(逸話一四)
傳記、誹家大系圖(系譜三四)
住所、京羽二重(逸話三五)
誹諸作者名寄(系譜三)

一松 傳記、誹家大系圖(系譜三四)
住所、京羽二重(逸話一四)
傳記、誹家大系圖(系譜三四)
住所、京羽二重(逸話三五)
誹諸作者名寄(系譜三)

一醉 傳記、誹家大系圖(系譜三四)
住所、京羽二重(逸話三五)
誹諸作者名寄(系譜三)

一翠 傳記、誹家大系圖(系譜三四)
住所、京羽二重(逸話三五)
誹諸作者名寄(系譜三)

一正 傳記、誹家大系圖(系譜三四)
住所、京羽二重(逸話三五)
誹諸作者名寄(系譜三)

一浮 蓮二吟集序(元祿二七)
誹諸作者名寄(系譜三)

一武 誹諸作者名寄(系譜三)
著書、物見塚記(近名三三)
待宵辭、西歌仙(近名二四)
一瓢(竹堂) 傳記、葛飾蕉門分脈系圖(系譜一九・二七)

一瓢(竹堂) 傳記、葛飾蕉門分脈系圖(系譜一九・二七)

一步 誹諸作者名寄(系譜三)
傳記、誹家大系圖(系譜三五)
住所、京羽二重(逸話三〇)
傳記、家譜後拾遺(系譜一五)
師承、綾錦(系譜二八)
傳記、誹家大系圖(系譜三六)
花見車(逸話一六)

一鳳 畫像、陸奥衛(蕉後三五)
師承、誹諸作者名寄(系譜九)
傳記、誹家大系圖(系譜三六)
住所、京羽二重(逸話三六)

一妙 傳記、誹家大系圖(系譜三六)
住所、京羽二重(逸話三六)

一陽 傳記、誹家大系圖(系譜三六)
住所、京羽二重(逸話三六)

一力 傳記、誹家大系圖(系譜三六)
住所、京羽二重(逸話三六)

一龍 蕉門諸生全傳(系譜二九)
住所、京羽二重(逸話三六)
花見車(逸話二四)

一林 傳記、誹家大系圖(系譜三六)
住所、京羽二重(逸話三六)
花見車(逸話二四)

一禮 傳記、誹家大系圖(系譜三六)
住所、京羽二重(逸話三六)
花見車(逸話二四)

一鴛 蕉門諸生全傳(系譜二九)
誹諸作者名寄(系譜二)

一和 誹諸作者名寄(系譜二)
師承、綾錦(系譜三)

一十竹 花見車(逸話二七)
おらが春序(一茶三)

一淵 傳記、葛飾蕉門分脈系圖(系譜一八)
傳記、誹家大系圖(系譜三五・三五)

一山 傳記、誹家大系圖(系譜三五・三五)

一志 師承、綾錦(系譜三)
傳記、西山家連誹系譜(系譜一五)
傳記、誹家大系圖(系譜三七)

以南 桂川に身を沈む、關清水物語(近名四四)

一文 傳記、誹家大系圖(系譜三七)

人名

一眞 蕉門諸生全傳(系譜二九)
師承、綾錦(二七)
傳記、誹家大系圖(系譜二七)
誹諸作者名寄(系譜二)

一子 誹諸作者名寄(系譜二)
傳記、誹家大系圖(系譜二五)
傳記、誹家大系圖(系譜二五)
花見車(系譜二七)

一蝶 傳記、誹家大系圖(系譜二九)
淺妻舟畫贊、雜話抄(中話八)
伊豆の嶋に流さる干魚の話、俳儼
梅(中話一五)

一桐 蕉門諸生全傳(系譜二九)
傳記、誹家大系圖(系譜二九)

一篤 傳記、誹家大系圖(系譜二九)
傳記、誹家大系圖(系譜二九)

一得 誹諸作者名寄(系譜三)
傳記、誹家大系圖(系譜三三)

一入子 誹諸作者名寄(系譜三)
傳記、誹家大系圖(系譜三三)

一馬 傳記、誹家大系圖(系譜三三)
傳記、葛飾蕉門分脈系圖(系譜一八)

一芳 傳記、西山家連誹系譜(系譜一七)
傳記、誹諸家譜(系譜一〇〇)

一方 傳記、誹家大系圖(系譜一六)

一浮 蓮二吟集序(元祿二七)
誹諸作者名寄(系譜三)

一武 誹諸作者名寄(系譜三)
著書、物見塚記(近名三三)
待宵辭、西歌仙(近名二四)
一瓢(竹堂) 傳記、葛飾蕉門分脈系圖(系譜一九・二七)

一瓢(竹堂) 傳記、葛飾蕉門分脈系圖(系譜一九・二七)

一步 誹諸作者名寄(系譜三)
傳記、誹家大系圖(系譜三五)
住所、京羽二重(逸話三〇)
傳記、家譜後拾遺(系譜一五)
師承、綾錦(系譜二八)
傳記、誹家大系圖(系譜三六)
花見車(逸話一六)

一鳳 畫像、陸奥衛(蕉後三五)
師承、誹諸作者名寄(系譜九)
傳記、誹家大系圖(系譜三六)
住所、京羽二重(逸話三六)

一妙 傳記、誹家大系圖(系譜三六)
住所、京羽二重(逸話三六)

一陽 傳記、誹家大系圖(系譜三六)
住所、京羽二重(逸話三六)

一力 傳記、誹家大系圖(系譜三六)
住所、京羽二重(逸話三六)

一龍 蕉門諸生全傳(系譜二九)
住所、京羽二重(逸話三六)
花見車(逸話二四)

一林 傳記、誹家大系圖(系譜三六)
住所、京羽二重(逸話三六)
花見車(逸話二四)

一禮 傳記、誹家大系圖(系譜三六)
住所、京羽二重(逸話三六)
花見車(逸話二四)

一鴛 蕉門諸生全傳(系譜二九)
誹諸作者名寄(系譜二)

一和 誹諸作者名寄(系譜二)
師承、綾錦(系譜三)

一十竹 花見車(逸話二七)
おらが春序(一茶三)

一淵 傳記、葛飾蕉門分脈系圖(系譜一八)
傳記、誹家大系圖(系譜三五・三五)

一山 傳記、誹家大系圖(系譜三五・三五)

一志 師承、綾錦(系譜三)
傳記、西山家連誹系譜(系譜一五)
傳記、誹家大系圖(系譜三七)

以南 桂川に身を沈む、關清水物語(近名四四)

一文 傳記、誹家大系圖(系譜三七)

五百丸 元服の祝(芭蕉三三)

陰威 師承、綾錦(系譜三)

胤矩 厚顔記の中、根源集(近話四)

胤及 師承、誹諧作者名寄(系譜四・三)

傳記、誹諧家譜(系譜八五)

師承、家譜拾遺(系譜三四)

傳記、誹家大系圖(系譜三四)

傳記、誹諧家譜(系譜九〇)

傳記、誹家大系圖(系譜四〇)

住所、京羽二重(逸話一三七)

貞徳永代記(逸話二四〇)

傳記、誹諧家譜(系譜九七)

師承、家譜拾遺(系譜一三八)

傳記、誹家大系圖(系譜三五)

因石

傳記、誹諧家譜(系譜九七)

牛

爲有

蕉門諸生全傳(系譜二九)

花見車(逸話二四)

翁病床に柿を贈る、芭蕉翁反古文(逸話三五)

傳記、家譜後拾遺(系譜一五六)

住所、かゝ見種(系譜三〇三)

これこまヲ見ヨ

師承、誹諧作者名寄(系譜四)

傳記、葛飾蕉門分脈系圖(系譜三三)

誹諧作者名寄(系譜三)

併系、綾錦(系譜二五)

傳記、誹諧家譜(系譜七)

傳記、はいかい袋(中話三三)

古点者品定の事、貞徳永代記(逸話一七)

重頼(シゴシ)を見よ

ためちかヲ見ヨ

師承、誹諧作者名寄(系譜九)

師承、綾錦(系譜二七)

傳記、誹家大系圖(系譜三三)

住所、京羽二重(逸話一三七)

傳記、葛飾蕉門分脈系圖(系譜三三)

渭川 芭蕉病床を問ふ、芭蕉翁反古文(逸話三五)

傳記、誹家大系圖(系譜三三)

著書、藤の實、(蕉前四七)

二葉集(蕉後九五)

惟然坊句集(元祿三二)

傳記、蕉門諸生全傳(系譜二八)

歴代滑稽傳(逸話一三)

花見車(逸話一〇)

惟然の稱呼、キゼムとよびし事、隨齋語話(近話一九)

惟然坊俳狂並許六天狗集と題す、芭蕉翁頭陀物語(逸話二九)

布を得る説、誹諧世説(逸話五五)

布を得る事、惟然坊句集(元祿三七)

誹諧の意を語説、誹諧世説(逸話五)

俳諧の心を語る事、惟然坊句集(元祿三七)

舍羅の夜盜に逢しに句を送る、誹諧世説(逸話六)

爲文 住所、京羽二重(逸話三三)

花見車(逸話二四)

傳記、誹諧家譜(系譜一〇)

傳記、誹家大系圖(系譜二六)

題詠の事、はいかい袋(中話四三)

住所、京羽二重(系譜三八)

師承、誹諧作者名寄(系譜六)

員九

傳記、誹諧家譜(系譜一〇)

傳記、誹家大系圖(系譜二六)

題詠の事、はいかい袋(中話四三)

住所、京羽二重(系譜三八)

師承、誹諧作者名寄(系譜六)

員具

住所、京羽二重(逸話三五)

住所、京羽二重(逸話三三)

住所、京羽二重(逸話三三)

住所、京羽二重(逸話三三)

住所、京羽二重(逸話三三)

住所、京羽二重(逸話三三)

住所、京羽二重(逸話三三)

住所、京羽二重(逸話三三)

住所、京羽二重(逸話三三)

住所、京羽二重(逸話三三)

住所、京羽二重(逸話三三)

住所、京羽二重(逸話三三)

住所、京羽二重(逸話三三)

住所、京羽二重(逸話三三)

住所、京羽二重(逸話三三)

住所、京羽二重(逸話三三)

住所、京羽二重(逸話三三)

住所、京羽二重(逸話三三)

住所、京羽二重(逸話三三)

住所、京羽二重(逸話三三)

住所、京羽二重(逸話三三)

住所、京羽二重(逸話三三)

住所、京羽二重(逸話三三)

翁病床日記、芭蕉翁反古文(逸話三五)

住吉明神へ翁の平復を祈、芭蕉翁反古文(逸話三五)

越中に浪化を訪ふ、續有磯海(蕉後一六七)

長崎の卯七亭に宿る、渡鳥集(蕉後二三)

鬼貫を擲擲す、七車(元祿六)

椎葉文の事、惟然坊句集(元祿三)

坊名ヲ偽リ俳席ニ交る事、惟然坊句集(元祿三)

翁に隨從行脚の事、惟然坊句集(元祿三)

芭蕉遷化後旅の具携行の事、惟然坊句集(元祿三)

婚家に一宿の説、誹諧世説(逸話五)

婚家に一宿の説、誹諧世説(逸話五)

婚家に一宿の説、誹諧世説(逸話五)

婚家に一宿の説、誹諧世説(逸話五)

婚家に一宿の説、誹諧世説(逸話五)

婚家に一宿の説、誹諧世説(逸話五)

婚家に一宿の説、誹諧世説(逸話五)

婚家に一宿の説、誹諧世説(逸話五)

婚家に一宿の説、誹諧世説(逸話五)

婚家に一宿の説、誹諧世説(逸話五)

婚家に一宿の説、誹諧世説(逸話五)

惟然坊娘に逢ふ並時雨の吟、芭蕉

翁頭陀物語(逸話三)

娘父を慕ひ都へ登る事並雅髪の事、惟然坊句集(元祿三七)

市上に娘に逢ふ事、惟然坊句集(元祿三七)

無名庵に假寓、浪化上人發句集(元祿四三)

風羅念佛の事、惟然坊句集(元祿三〇)

風羅念佛の事、惟然坊句集(元祿三〇)

貧賤、惟然坊句集(元祿三九)

東叟宛書翰、惟然坊句集(元祿六四)

意專宛書翰、惟然坊句集(元祿六六)

著書、破邪顯正返答(貞門五九)

傳記、誹諧家譜(系譜八五)

師承、家譜拾遺(系譜三四)

傳記、誹家大系圖(系譜三四)

住所、京羽二重(逸話一三)

惟中

渭北(大阪) 花見車(逸話一〇)

渭北(江戶) 舊名麥天、蕪村の奔走にて俳席を設くる事、新華摘(蕪村三)

惟豊

渭北(江戶) 舊名麥天、蕪村の奔走にて俳席を設くる事、新華摘(蕪村三)

渭北(江戶) 舊名麥天、蕪村の奔走にて俳席を設くる事、新華摘(蕪村三)

渭北(江戶) 舊名麥天、蕪村の奔走にて俳席を設くる事、新華摘(蕪村三)

爲文

住所、京羽二重(逸話三三)

花見車(逸話二四)

傳記、誹諧家譜(系譜一〇)

傳記、誹家大系圖(系譜二六)

題詠の事、はいかい袋(中話四三)

住所、京羽二重(系譜三八)

師承、誹諧作者名寄(系譜六)

員具

住所、京羽二重(逸話三五)

住所、京羽二重(逸話三三)

住所、京羽二重(逸話三三)

住所、京羽二重(逸話三三)

住所、京羽二重(逸話三三)

住所、京羽二重(逸話三三)

住所、京羽二重(逸話三三)

住所、京羽二重(逸話三三)

住所、京羽二重(逸話三三)

住所、京羽二重(逸話三三)

住所、京羽二重(逸話三三)

住所、京羽二重(逸話三三)

住所、京羽二重(逸話三三)

住所、京羽二重(逸話三三)

住所、京羽二重(逸話三三)

住所、京羽二重(逸話三三)

住所、京羽二重(逸話三三)

住所、京羽二重(逸話三三)

住所、京羽二重(逸話三三)

住所、京羽二重(逸話三三)

住所、京羽二重(逸話三三)

人名 工・エ

花見車(逸話二〇六)

畫像・陸奥術(蕉後三八)

艶之(齋藤) 傳記、葛飾蕉門分脈系圖(系譜一九・二九四)

住所、かゝ見種(系譜二〇四)

燕志

住所、京羽二重(逸話二三五)

淵瀨

花見車(逸話二二)

エ

越人

著書・庭齋集(後六三)

鵲尾冠(蕉續二〇九)

俳諧不猫蛇(蕉話三三)

猪の早太(蕉話三五)

傳記、蕉門諸生全傳(系譜二八)

歴代滑稽傳(逸話三)

丈草等と石山ニ會す。芭蕉翁頭陀物語(逸話三)

蕉懷の吟、俳諧世説(逸話七四)

宵根ヶ峯(蕉話四八)

大垣に芭蕉を訪ふ、奥の細道(芭蕉六〇)

宵柏所持名香あらし山を文隣より得、曠野(蕉前二五)

題法華經十卷 序、庭齋集(蕉後六四)

芭蕉庵懷舊、庭齋集(蕉後六四七)

本情をあらはす、去來抄(蕉話三四)

續猿蓑は支考の偽書なる事を論ず不猫蛇(蕉話三八)

支考の十論を難す、不猫蛇(蕉話三三)

ひさご序(蕉前三五)

問字語、鵲尾冠(蕉續二二)

人心靈妙、鵲尾冠(蕉續二三)

峽眉山論、鵲尾冠(蕉續二五)

菊の論、鵲尾冠(蕉續二七)

舍了翁ノ靈全ニ投ず、鵲尾冠(蕉續二六)

芭蕉と杜國を訪ふ事、鵲尾冠(蕉

續一八六)

歴代滑稽傳(逸話八)

水麩茹跋(近名一九)

住所、京羽二重(逸話三四)

花見車(逸話二四)

住所、京羽二重(逸話三六)

鬼貫と戯る、水麩茹(近名八四)

傳記、誹諧家譜(系譜二〇四)

住所、京羽二重(逸話二四)

傳記、誹諧家譜(系譜二六五)

傳記、蕉門諸生全傳(系譜二八六)

師承、綾錦(系譜三一)

蕉門諸生全傳(系譜二九〇)

住所、京羽二重(逸話三七)

住所、京羽二重(逸話二四)

傳記、誹諧家譜(系譜三四)

越人

歴代滑稽傳(逸話八)

水麩茹跋(近名一九)

住所、京羽二重(逸話三四)

花見車(逸話二四)

住所、京羽二重(逸話三六)

鬼貫と戯る、水麩茹(近名八四)

傳記、誹諧家譜(系譜二〇四)

住所、京羽二重(逸話二四)

傳記、誹諧家譜(系譜二六五)

傳記、蕉門諸生全傳(系譜二八六)

師承、綾錦(系譜三一)

蕉門諸生全傳(系譜二九〇)

住所、京羽二重(逸話三七)

住所、京羽二重(逸話二四)

傳記、誹諧家譜(系譜三四)

オ

應隨

傳記、家譜拾遺(系譜二)

俳系、家譜後拾遺(系譜一五六)

傳記、誹諧家譜(系譜二五九)

著書、麥林集(元祿四五)

師承、綾錦(系譜六)

傳記、蕉門諸生全傳(系譜二七)

支考に句を奪る、芭蕉翁頭陀物語(逸話二九)

支考へ文通、芭蕉翁頭陀物語(逸話二八)

月花の姿情を悟る、芭蕉翁頭陀物語(逸話二六)

支考と才を戦ふ、芭蕉翁頭陀物語(逸話二五)

或人麥林に句姿を問ふ説、誹諧世説(逸話七〇)

遊里に通ふ説、誹諧世説(逸話七〇)

自遁庵の記、麥林集(元祿四五)

人名 オ

乙兒

閑人を訪ふ心得、はいかい袋(中話二九)

乙州

傳記、蕉門諸生全傳(系譜二八)

歴代滑稽傳(逸話三)

義仲寺法廷、芭蕉翁頭陀物語(逸話二六)

花見車(逸話二八)

師の恩によつてその名を得たる説、宵根ヶ峯(蕉話四八)

笈の小文を出す(芭蕉五七)

住吉明神へ翁の平復を祈、芭蕉翁反古文(逸話二五七)

住所、京羽二重(逸話二四)

住所、かゝ見種(系譜三〇)

著書、獨言(元祿三)

鬼貫句選(元祿二)

句集、七車(元祿四)

師承、綾錦(系譜二五)

師承、綾錦(系譜二五)

傳記、誹諧家譜(系譜二〇二)

人名 才

鬼貫

傳記、誹家大系圖(系譜三五)
傳記、はいかい袋(中話二六三)
花見車(逸話二五)
貧ニせまる併ニ路通が事、芭蕉翁
頭陀物語(逸話三四)
芭蕉をたづね行く之道に餓す、江
鮭子(蕉續七)
翁病床見舞、芭蕉翁反古文(逸話
二五六)
八才の吟、七車(元祿五)
惟然の擲擲に戯る、七車(元祿六)
桃青を執筆とせる説、七車(元祿
九)
當座の作意古歌と偽り作る、獨言
(元祿一〇五)
古歌をいつはる説、玉池雜藻(近
話六〇)
十三才維舟の門に入り十六才梅翁
の風を慕ふ、獨言(元祿一〇六)
まことの外に俳諧なしと悟る、獨
言(元祿一〇七)

醫術傳授、續今宮草(元祿一五)
俳話、俳懺悔(中話二九)
誹諧の道の事、俳懺悔(中話
一八〇)
猿山に戯る、水薦苴(近名一八四)
近衛殿にて即興の事、隨齋諧話(近
話二五)
禁足旅記、鬼貫句選(元祿四)
南都松井和泉へおくる詞、七車(元
祿八五)
閑立和尚におくる詞、七車(元祿
八五)
青松居をことぶく詞、七車(元祿
八五)
大口理衛門の夢見を壽く詞、七車
(元祿八五)
一桃子におくる詞、七車(元祿
八六)
休意におくる詞、七車(元祿八六)
六玉川讚、七車(元祿八六)
大居士、七車(元祿八七)

向重陽、七車(元祿八八)
後名月、七車(元祿八八)
團水より乞はれたる愚者の句、七
車(元祿八八)
大元式巻頭、七車(元祿八九)
亡子を悼む詞、七車(元祿八九)
檣屋何がしが死を悼詞、七車(元
祿九〇)
百丸追悼、七車(元祿九〇)
百丸の妻悼の詞、七車(元祿九〇)
蟻道一周忌に手向る詞、七車(元
祿九〇)
言水一周忌に手向る詞、七車(元
祿九一)
宗且七回忌を悼む詞、七車(元祿
九一)
慶志を悼て鶴賀へ送る言葉、七車
(元祿九一)
來山追悼、七車(元祿九二)
旅の説、獨言(元祿二六)
戀の説、獨言(元祿二七)

鬼貫

祝、獨言(元祿一九)
文豪記、鬼貫句選(元祿六)
七車序(元祿五)
高すなご集序、七車(元祿八〇)
實花集序、七車(元祿八一)
何の姿序、七車(元祿八一)
老の寐覺序、七車(元祿八一)
誹諧童子教序、七車(元祿八二)
大語物狂序、七車(元祿八三)
萩の百よせの序、七車(元祿八三)
遠千鳥序、七車(元祿八三)
伊丹發句合跋、七車(元祿八四)
郭公の巻の跋、七車(元祿八四)
荒小田跋、七車(元祿八四)
古閑誹格跋、七車(元祿八四)
小町の木像を譲る副文、七車(元
祿八五)
鷗一
傳記、誹家大系圖(系譜二六)
大江丸
著書、俳懺悔(中話二四)
はいかい袋(中話二〇三)
花屋がうらの事、俳懺悔(中話一八六)

大坂芭蕉塚再興の事、俳懺悔(中話一八八)

温克

住所、かゝ見種(系譜三〇五)
傳記、誹家大系圖(系譜三六)
ヲ
自傳、はいかい袋(中話三三四)
一字も推敲にあり、はいかい袋(中話三四四)
鐵叟を悼む吟、俳懺悔(中話一七五)
はいかい袋(中話三〇三)
判詞を拒む、新かはづ合(近名四三)
舊國ヲクニナ見ヨ

力

加友(春陽軒) 誹諧作者名寄(系譜二)
傳記、誹家大系圖(系譜三三)
俳系、誹家大系圖(系譜三五七)
加友(荒木) 俳系、綾錦(系譜二八)
傳記、家譜拾遺(系譜三四)
傳記、誹家大系圖(系譜三六)
住所、京羽二重(逸話三六)
可遊
俳系、綾錦(系譜三〇)
俳系、綾錦(系譜七〇)
傳記、蕉門諸生全傳(系譜六七)
花見車(系譜一〇六)
畫像、陸奥衛(蕉後三四二)
蕉門諸生全傳(系譜二九〇)
皆境
師承、誹諧作者名寄(系譜八)
誹諧作者名寄(系譜三三)
傳記、誹家大系圖(系譜三二)
芥舟
花見車(逸話一九)
桃の實跋(蕉前四七)

人名 才・カ

人名カ

概純 傳記、誹家大系圖(系譜三六)
 海徳 傳記、誹諸家譜(系譜九)
 幸以 傳記、誹家大系圖(系譜三八)
 好意 傳記、誹諸作者名寄(系譜五)
 可因 住所、京羽二重(逸話三八)
 雅因 住所、かゝ見種(系譜三五)
 太祇句選(天明八)
 瓢箪集序(天明七)
 誹諸作者名寄(系譜三)
 交云 傳記、誹家大系圖(系譜三四)
 行雲 傳記、家譜拾遺(系譜一四)
 行榮 住所、京羽二重(逸話一四)
 好永 傳記、誹家大系圖(系譜三三)
 皎々 傳記、誹諸家譜(系譜四五)
 行宜 併系、綾錦(系譜六)
 康吉 師承、誹諸作者名寄(系譜六)
 好元 傳記、誹家大系圖(系譜三四)
 好山 住所、京羽二重(逸話三五)

好行 住所、京羽二重(逸話一四)
 幸佐 傳記、誹諸家譜(系譜八)
 傳記、誹家大系圖(系譜三八)
 住所、京羽二重(系譜三三)
 花見車(逸話九)
 貞徳永代記(逸話三三)
 好治 師承、誹諸作者名寄(系譜九)
 高周 誹諸作者名寄(系譜三)
 行尙 師承、誹諸作者名寄(系譜九)
 好春 傳記、誹諸家譜(系譜九)
 傳記、誹家大系圖(系譜一六)
 花見車(逸話九)
 住所、京羽二重(逸話一四)
 貞徳永代記(系譜三六)
 綾錦(系譜一四)
 著書、百人一句(蕉前四)
 江水 傳記、誹家大系圖(系譜一五)
 花見車(逸話二九)
 たかまさヲ見ヨ
 行誓 傳記、誹家大系圖(系譜一四)

江聲子 傳記、葛飾蕉門分脈系圖(系譜二四)
 好道 誹諸作者名寄(系譜二)
 傳記、誹家大系圖(系譜三六)
 師承、綾錦(系譜三三)
 行重 師承、誹家大系圖(系譜二四)
 孝女 傳記、誹諸作者名寄(系譜八)
 好女 師承、誹諸作者名寄(系譜一〇)
 傳記、誹家大系圖(系譜三三)
 香定 師承、誹家大系圖(系譜一五)
 行貞 師承、誹家大系圖(系譜一五)
 高敦 たかあつヲ見ヨ
 好武 師承、誹諸作者名寄(系譜六)
 行風 傳記、誹家大系圖(系譜三五)
 高明 師承、誹諸作者名寄(系譜四)
 好興 師承、誹諸作者名寄(系譜八)
 傳記、誹家大系圖(系譜三四)
 孝庸 誹諸作者名寄(系譜三)
 高里 住所、京羽二重(逸話三八)
 好柳 師承、綾錦(系譜一七)
 可雲 誹諸作者名寄(系譜一三)

人名カ

幸和 師承、誹諸作者名寄(系譜七・九)
 師承、綾錦(系譜二五)
 傳記、誹諸家譜(系譜八)
 傳記、誹家大系圖(系譜三八)
 住所、京羽二重(逸話一四)
 可閑 住所、京羽二重(逸話一四)
 可焉 傳記、家譜拾遺(系譜一四)
 可悅 師承、誹諸作者名寄(系譜九)
 荷葉 住所、京羽二重(逸話一四)
 可規 傳記、誹諸作者名寄(系譜三)
 花見車(逸話九)
 住所、京羽二重(逸話三六)
 傳記、誹家大系圖(系譜三六)
 よしちかヲ見ヨ
 急狀に驚き大津ニ來る、芭蕉翁反
 古文(逸話二五)
 角々 傳記、誹諸家譜(系譜九)
 角上 傳記、誹諸家譜(系譜九)
 蕉門諸生全傳(系譜二九)
 傳記、誹諸家譜(系譜一七)
 傳記、誹家大系圖(系譜二七)

格二 傳記、葛飾蕉門分脈系圖(系譜一六)
 傳記、葛飾蕉門分脈系圖(系譜一七)
 蕉門諸生全傳(系譜二九)
 鶴聲 傳記、誹家大系圖(系譜三七)
 鶴平 住所、京羽二重(逸話三八)
 苟和 枇杷園句集跋(近話五〇)
 岳輅 住所、京羽二重(逸話三七)
 可廻 傳記、葛飾蕉門分脈系圖(系譜一九)
 傳記、誹家大系圖(系譜三五)
 著書、冬の日(蕉前七)
 春の日(蕉前八)
 曠野(蕉前五)
 曠野後集(蕉前一七)
 歷代滑稽傳(逸話三三)
 傳記、蕉門諸生全傳(系譜二八)
 花見車(逸話一八)
 風の荷分と呼べる、事、桃の實蕉
 前四七
 平鉄感、曠野後集(蕉前三〇)
 師承、綾錦(系譜一四)

可曉 師承、綾錦(系譜一四)

我黒 傳記、誹家大系圖(系譜三五)
 傳記、誹諸家譜(系譜八七)
 傳記、誹家大系圖(系譜三六)
 花見車(逸話九五)
 住所、京羽二重(逸話三九)
 古點者品定の事、貞徳永代記(逸
 話三三・三六)
 佳山 傳記、家譜後拾遺(系譜一五七)
 傳記、誹家大系圖(系譜三五)
 佳山(二世) 傳記、家譜後拾遺(系譜一五七)
 傳記、葛飾蕉門分脈系圖(系譜一九)
 傳記、葛飾蕉門分脈系圖(系譜一九)
 傳記、家譜拾遺(系譜三六)
 傳記、誹家大系圖(系譜三七)
 著書、蓮の實(談林四〇)
 花見車(逸話一〇)
 住所、京羽二重(逸話一四)
 蕉門諸生全傳(系譜二九)
 何處 傳記、誹家大系圖(系譜二四)
 佳種 傳記、誹家大系圖(系譜二四)
 芦の丸屋月の會、貞徳永代記(逸

人名

我尙カシヨウ 師承、綾錦(系譜七〇)
 榎松カシノ 傳記、葛飾蕉門分脈系圖(系譜一九九)
 可常カシヤツ 傳記、葛飾蕉門分脈系圖(系譜一九九)
 可俊カシケン 傳記、誹家大系圖(系譜二六六)
 可信カシシン 師承、綾錦(系譜四九)
 可仲カシチュウ 傳記、誹家大系圖(系譜二五二)
 嘉辰カシチン 軒の栗の逸事、伊達衣(蕉後四〇五)
 荷翠カシキ 傳記、誹諸家譜(系譜二〇五)
 可政カシセイ 住所、京羽二重(逸話二〇〇)
 可誠カシセイ 蕉門諸生全傳(系譜二九一)
 可靜カシセイ 誹諸作者名寄(系譜三三)
 可笑カシキョウ 傳記、誹家大系圖(系譜二五二)
 夏夕カシキヤ 傳記、家譜拾遺(系譜二四一)
 夏虫カシチュウ 傳記、誹家大系圖(系譜二六〇)
 夏女カシメ 住所、京羽二重(逸話二三八)
 何中カシチュウ 傳記、誹家大系圖(系譜二六六)
 花見車(逸話二〇二)

可雪カシユキ 貞徳永代記(逸話二四二)
 可妻カシメ 師承、誹諸作者名寄(系譜五)
 可全カシケン 住所、京羽二重(逸話二三八)
 我泉カシイ 師承、綾錦(系譜四九)
 我葛カシカ 傳記、葛飾蕉門分脈系圖(系譜一九九)
 賀朝カシカサ 傳記、葛飾蕉門分脈系圖(系譜一九九)
 我川カシカハ 傳記、葛飾蕉門分脈系圖(系譜一九九)
 佳川カシカハ 傳記、葛飾蕉門分脈系圖(系譜一九九)
 家重カシカハ 傳記、誹諸作者名寄(系譜九)
 荷杖カシカハ 師承、誹諸作者名寄(系譜九)
 夏虫カシチュウ 傳記、誹家大系圖(系譜二七〇)
 夏女カシメ 傳記、誹家大系圖(系譜二七〇)
 何中カシチュウ 傳記、誹家大系圖(系譜二六六)
 花見車(逸話二〇二)

葛哉カシヤ 傳記、葛飾蕉門分脈系圖(系譜一九九)
 葛三カシサン 的申集跋(近名三〇四)
 葛陂カシハ 石の月跋(天明二三八)
 歌鳥カシトリ 傳記、誹諸家譜(系譜九八)
 可董カシトウ 傳記、誹家大系圖(系譜二四三)
 峩梅カシバ さきつる序(近名四一)
 佳方カシハ 新かはづ合(近名四一)
 佳風カシハ 傳記、葛飾蕉門分脈系圖(系譜一九九)
 哥風カシハ 傳記、誹諸家譜(系譜一〇〇)
 嘉保カシホ 師承、綾錦(系譜三三)
 我峯カシタカ 傳記、西山家連誹系譜(系譜二六五)
 我トカシト 傳記、誹家大系圖(系譜二六六)
 龜女カシメ 傳記、誹家大系圖(系譜二六六)
 可頼カシケン 住所、京羽二重(逸話二四一)

110

人名

可理カシ 師承、綾錦(系譜三三)
 可流カシ 傳記、誹諸家譜(系譜八四)
 可加カシ 併系、家譜拾遺(系譜三四)
 可理カシ 傳記、誹家大系圖(系譜三三)
 可流カシ 傳記、誹諸家譜(系譜七)

加連カシ 傳記、誹家大系圖(系譜五七)
 我鉦カシ 住所、京羽二重(逸話二三八)
 岩翁カシ 蕉門諸生全傳(系譜二九〇)
 花見車(逸話二七)

間加カシ 傳記、誹家大系圖(系譜三六)
 雁臺カシ 傳記、誹諸家譜(系譜〇六)
 雁岩カシ 著書、夜半亭發句帖(中興五七)
 蓼すり古義(中話四九)
 俳諧一字般若(中話五三)
 蓼太を仙臺の旅寓に訪ふ説、遅入
 刻(中話五〇)

閑空カシ 傳記、家譜後拾遺(系譜五五)
 寒月カシ 住所、京羽二重(逸話三五)

甘谷カシ 師承、綾錦(系譜三三)
 澗水カシ 傳記、誹諸家譜(系譜七〇)
 岸柳カシ 住所、京羽二重(逸話二四〇)
 岸芷カシ 住所、京羽二重(逸話二六)
 岸紫カシ 去來文序(蕉話二)

岸秋カシ 花見車(逸話一〇〇)
 岸勝カシ 傳記、誹諸家譜(系譜九)
 岩勝カシ 併系、家譜拾遺(系譜二五)
 諫園カシ 傳記、誹諸作者名寄(系譜二五)
 閑里カシ 傳記、誹諸家譜(系譜二四)

龜友カシ 住所、京羽二重(逸話三九)
 起一カシ 傳記、葛飾蕉門分脈系圖(系譜二四)
 紀述カシ 著書、雜話抄(中話一)

喜隱カシ 併系、家譜拾遺(系譜一四五)
 喜隱カシ 住所、かゝ見種(系譜二七)
 喜隱カシ 假名の詩、雜話抄(中話二三)
 喜隱カシ 和讃、雜話抄(中話三三)
 喜隱カシ 放鳥辭、雜話抄(中話三三)
 喜隱カシ 冬瓜説、雜話抄(中話一四)
 喜隱カシ 花まうけ序、靱隨筆(中話三三)
 喜隱カシ 俳諧の辨、南北新話(中話八)
 喜隱カシ 麥林の句を喜ぶ、南北新話(中話三三)

喜隱カシ 附様に就ての話、俳懺悔(中話一九)
 喜隱カシ 新撰武藏曲跋(中名九)
 喜隱カシ 師承、誹諸作者名寄(系譜一〇)
 喜隱カシ 傳記、家譜後拾遺(系譜一五)
 喜隱カシ 浪化上人發句集跋(元祿四七)
 喜隱カシ 花見車(逸話二七)
 喜隱カシ 傳記、俳懺悔(中話一九)
 喜隱カシ 松嶋にて蓼太の句を感じ、其門に入る、俳懺悔(中話一三)
 喜隱カシ 一音・二柳の句を評す、新雜談集

111

人名キ

休甫 俳諧作者名寄(系譜二〇) 傳記、誹家大系圖(系譜三三) 師承、京羽二重(逸話二四九) 夷中誹士の事、貞徳永代記(逸話二九三) 点取者を諷刺す、玉池雜瀧(近話二二) 師承、誹諧作者名寄(系譜六) 師承、綾錦(系譜三) 傳記、誹家大系圖(系譜三四七) 傳記、誹家大系圖(系譜三四九) 師承、誹諧作者名寄(系譜五) 傳記、誹諧家譜(系譜八九) 傳記、誹家大系圖(系譜三四〇) 著書、新がはづ合(近名四四) 蕉門諸生全傳(系譜二九) 十四才一夏百句を吟して其角・沾徳を感ぜしむ、勸進牒(蕉前二九) 大矢數序(談林四七)

休也 師承、誹諧作者名寄(系譜六) 師承、綾錦(系譜三) 傳記、誹家大系圖(系譜三四七) 傳記、誹家大系圖(系譜三四九) 師承、誹諧作者名寄(系譜五) 傳記、誹諧家譜(系譜八九) 傳記、誹家大系圖(系譜三四〇) 著書、新がはづ合(近名四四) 蕉門諸生全傳(系譜二九) 十四才一夏百句を吟して其角・沾徳を感ぜしむ、勸進牒(蕉前二九) 大矢數序(談林四七)

玖也 師承、綾錦(系譜三) 傳記、誹家大系圖(系譜三四七) 傳記、誹家大系圖(系譜三四九) 師承、誹諧作者名寄(系譜五) 傳記、誹諧家譜(系譜八九) 傳記、誹家大系圖(系譜三四〇) 著書、新がはづ合(近名四四) 蕉門諸生全傳(系譜二九) 十四才一夏百句を吟して其角・沾徳を感ぜしむ、勸進牒(蕉前二九) 大矢數序(談林四七)

舊旅 師承、誹諧作者名寄(系譜五) 傳記、誹諧家譜(系譜八九) 傳記、誹家大系圖(系譜三四〇) 著書、新がはづ合(近名四四) 蕉門諸生全傳(系譜二九) 十四才一夏百句を吟して其角・沾徳を感ぜしむ、勸進牒(蕉前二九) 大矢數序(談林四七)

喜雲 師承、誹諧作者名寄(系譜五) 傳記、誹諧家譜(系譜八九) 傳記、誹家大系圖(系譜三四〇) 著書、新がはづ合(近名四四) 蕉門諸生全傳(系譜二九) 十四才一夏百句を吟して其角・沾徳を感ぜしむ、勸進牒(蕉前二九) 大矢數序(談林四七)

其英 師承、誹諧作者名寄(系譜五) 傳記、誹諧家譜(系譜八九) 傳記、誹家大系圖(系譜三四〇) 著書、新がはづ合(近名四四) 蕉門諸生全傳(系譜二九) 十四才一夏百句を吟して其角・沾徳を感ぜしむ、勸進牒(蕉前二九) 大矢數序(談林四七)

奇淵 師承、誹諧作者名寄(系譜五) 傳記、誹諧家譜(系譜八九) 傳記、誹家大系圖(系譜三四〇) 著書、新がはづ合(近名四四) 蕉門諸生全傳(系譜二九) 十四才一夏百句を吟して其角・沾徳を感ぜしむ、勸進牒(蕉前二九) 大矢數序(談林四七)

龜翁 師承、誹諧作者名寄(系譜五) 傳記、誹諧家譜(系譜八九) 傳記、誹家大系圖(系譜三四〇) 著書、新がはづ合(近名四四) 蕉門諸生全傳(系譜二九) 十四才一夏百句を吟して其角・沾徳を感ぜしむ、勸進牒(蕉前二九) 大矢數序(談林四七)

鬼翁 師承、誹諧作者名寄(系譜五) 傳記、誹諧家譜(系譜八九) 傳記、誹家大系圖(系譜三四〇) 著書、新がはづ合(近名四四) 蕉門諸生全傳(系譜二九) 十四才一夏百句を吟して其角・沾徳を感ぜしむ、勸進牒(蕉前二九) 大矢數序(談林四七)

休甫 傳記、誹家大系圖(系譜三四) 師承、誹諧作者名寄(系譜九) 著書、田舎句合(芭蕉五九) 虛栗(蕉前三) 續虛栗(蕉前四) いつを昔、誹番匠(蕉前三) 華摘(蕉前三) 枯尾花(蕉前二) 五元集(元祿二九) 類柑子(元祿五七) 初懷紙、落葉考(中話二八) 光陰風の道行、俳諧風道行(近名三七) 傳記、本朝文選(蕉話四三) 俳系、綾錦(系譜二九) 傳記、誹諧家譜(系譜九) 俳系、家譜拾遺(系譜二六) 傳記、蕉門諸生全傳(系譜二七) 歷代滑稽傳(逸話二) 傳記、はいかい袋(中話二六) 傳記、類柑文集(元祿五五・六五)

幾音 傳記、誹家大系圖(系譜三四) 師承、誹諧作者名寄(系譜九) 著書、田舎句合(芭蕉五九) 虛栗(蕉前三) 續虛栗(蕉前四) いつを昔、誹番匠(蕉前三) 華摘(蕉前三) 枯尾花(蕉前二) 五元集(元祿二九) 類柑子(元祿五七) 初懷紙、落葉考(中話二八) 光陰風の道行、俳諧風道行(近名三七) 傳記、本朝文選(蕉話四三) 俳系、綾錦(系譜二九) 傳記、誹諧家譜(系譜九) 俳系、家譜拾遺(系譜二六) 傳記、蕉門諸生全傳(系譜二七) 歷代滑稽傳(逸話二) 傳記、はいかい袋(中話二六) 傳記、類柑文集(元祿五五・六五)

記孝 傳記、誹家大系圖(系譜三四) 師承、誹諧作者名寄(系譜九) 著書、田舎句合(芭蕉五九) 虛栗(蕉前三) 續虛栗(蕉前四) いつを昔、誹番匠(蕉前三) 華摘(蕉前三) 枯尾花(蕉前二) 五元集(元祿二九) 類柑子(元祿五七) 初懷紙、落葉考(中話二八) 光陰風の道行、俳諧風道行(近名三七) 傳記、本朝文選(蕉話四三) 俳系、綾錦(系譜二九) 傳記、誹諧家譜(系譜九) 俳系、家譜拾遺(系譜二六) 傳記、蕉門諸生全傳(系譜二七) 歷代滑稽傳(逸話二) 傳記、はいかい袋(中話二六) 傳記、類柑文集(元祿五五・六五)

其角 傳記、誹家大系圖(系譜三四) 師承、誹諧作者名寄(系譜九) 著書、田舎句合(芭蕉五九) 虛栗(蕉前三) 續虛栗(蕉前四) いつを昔、誹番匠(蕉前三) 華摘(蕉前三) 枯尾花(蕉前二) 五元集(元祿二九) 類柑子(元祿五七) 初懷紙、落葉考(中話二八) 光陰風の道行、俳諧風道行(近名三七) 傳記、本朝文選(蕉話四三) 俳系、綾錦(系譜二九) 傳記、誹諧家譜(系譜九) 俳系、家譜拾遺(系譜二六) 傳記、蕉門諸生全傳(系譜二七) 歷代滑稽傳(逸話二) 傳記、はいかい袋(中話二六) 傳記、類柑文集(元祿五五・六五)

人名キ

其角 年立、隨齋諧話(近話一九) 畫像、陸奥傳(蕉後三五) 花見車(逸話二四) 寶普齋の号を得、五元集(元祿九四) 有竹居と号せる事、皮籠摺(蕉後三〇) 日蓮上人の筆意を學ぶ、雜話抄(中話) 所持の印、隨齋諧話(近話一九) 非人三藏の哥仙に批點す、華摘(蕉前四) 大阪にてたま〜芭蕉の病むと聞き病床を訪ふ、枯尾花(蕉前六) 翁の病床に来る、芭蕉翁反古文(逸話三五) 風雪・桃隣と去來の落柿舎に舍る、となみ山(蕉後二三) 一蝶の配流をいたむ、干魚の話、俳懺悔(中話二六) 義仲寺法廷、芭蕉翁頭陀物語(逸話二六)

野坡に句を問ふ、芭蕉翁頭陀物語(逸話二六) 三井寺に登る、芭蕉翁頭陀物語(逸話二七) 翁と露沾亭ニ誹諧、誹諧世説(逸話二七) 風雪の菊の句に感ず、誹諧世説(逸話二七) 去來へ翁追悼に對する回答、芭蕉翁反古文(逸話二六) 三鳥傳授の事、軼隨筆(中話二四) 一風になづむべからず、花實集(蕉話二四) 誹諧の基、詞にいひがたし、花實集(蕉話二五) 發句は立木、脇は枝、第三は地、表は雨の如し、花實集(蕉話二〇) 附合は葉の茂る如く、風の吹く如し、花實集(蕉話二〇) 始より秀逸望ては終に好句を得ざる也、花實集(蕉話二〇)

物を取合て作す時は、句多く吟速也、花實集(蕉話二〇) 句の乗り細み、花實集(蕉話二〇) 蕉門の附句は前句の情を引を嫌ふ、花實集(蕉話二〇) 附句に二品あり、花實集(蕉話二〇) 附過るは病とす、初心は附過る程習ふべし、花實集(蕉話二〇) 句は餘情を元とすべし、花實集(蕉話二〇) 讚、名所の句は、其發句と見ゆる様作すべし、花實集(蕉話二六) 古事古哥取には一段すり上て作すべし、花實集(蕉話二六) 誹諧の工夫は今日の上、花實集(蕉話二七) 句案に二品あり、趣向よりと道具よりと、花實集(蕉話二七) 句の語路は句走りの事也、花實集(蕉話二〇) 差合操の上手より、誹諧の上手た

人名 キ

其角

れ、花實集(蕉話三九)
 差合操より句者と成れ、俳懺悔(中話一六五)
 句談句評は尤一大事也、花實集(蕉話三〇九)
 人情と人倫大に相違の事也、花實集(蕉話三二)
 發句に季二つ、功者初心によらず
 花實集(蕉話三三)
 許六曰、其角が器きはめてよし、青根ヶ峯(蕉話四七六)
 猿義序、本朝文選(蕉話五八)
 猿義序(蕉前三五)
 其便序(蕉前五三)
 刀奈美山序(蕉前三三)
 龜翁一解百句序、俳諧勸進帳(蕉前二九九)
 俳諧勸進帳跋(蕉前三二)
 皮籠摺序(蕉後四三七)
 芭蕉終焉記、枯尾花(蕉前六五)
 餞許六文、韻寒(蕉前五六)

樽うた、武藏曲(蕉前六)
 母に別る、悼み、續虛栗(蕉前五)
 嘲佛骨、表マ、本朝文選(蕉話六〇五)
 あけぼの、類柑子(元祿五九)
 ちからくさ、類柑子(元祿五〇)
 瓜の一夜、類柑子(元祿五三)
 ゆめひらき、類柑子(元祿五三)
 北の窓、類柑子(元祿五三)
 萩あそび、類柑子(元祿五五)
 いなつかの灯、類柑子(元祿五七)
 松の塵、類柑子(元祿五九)
 猿引、類柑子(元祿五〇)
 歌の鳥並戀の丸、類柑子(元祿五三)
 里居の辨、類柑子(元祿五四)
 ひなひく鳥、類柑子(元祿五六)
 みやこどりの序、類柑子(元祿五九)
 浦あそび、類柑子(元祿五〇)
 てりかつを附り河豚、類柑子(元祿五三)
 白兎公、類柑子(元祿五四)
 長柄の文臺の記、類柑子(元祿五三)

大原木のことは、類柑子(元祿五五)
 きねかさき、類柑子(元祿五六)
 あかつき傘、類柑子(元祿五六)
 寐て見るさくら、類柑子(元祿五九)
 改元の祥吟、類柑子(元祿五四)
 御支猪、類柑子(元祿五二)
 三の蓮、類柑子(元祿五四)
 諸の説、類柑子(元祿五二)
 家々の名所、類柑子(元祿五四)
 篇外、類柑子(元祿五四)
 荒木田守武獨吟千句の奥書、類柑子(元祿五七)
 おのが音鶏合句評、類柑子(元祿五七)
 我庵も勢田の時雨の刷毛序、類柑子(元祿六〇)
 はらゝ子の句解、新雜談集(中話四一〇)
 歌仙了解辨、點印論(中話四九)
 鉢たゝきの詞、隨齋諧話(近話三三)
 貧交行之詩の戲序、虛栗集(蕉前

人名 キ

其角

(一五)
 芭蕉の遺物を伊賀に送る文通、芭蕉翁反古文(逸話三六)
 轍士を難する書翰、靱隨筆(中話三七)
 紫孔宛書翰、隨齋諧話(近話二〇)
 傳記、誹家大系圖(系譜三三)
 傳記、葛飾蕉門分脈系圖(系譜一七)
 著書、山之井(貞門四三)
 埋木の中、根源集(近話四七)
 續連珠俳諧用意問答の中、根源集(近話四八)
 師承、誹諧作者名寄(系譜三六)
 俳系、綾錦(系譜三六)
 傳記、誹諧家譜(系譜八三)
 俳系、家譜拾遺(系譜二三四)
 傳記、誹家大系圖(系譜二四五)
 傳記、はいかい袋(中話三四)
 傳記、句饒別(蕉前九)
 俳系、京羽二重(逸話二四九)

新續大筑波集序、根源集(近話三七)
 紅梅千句後記(貞門七一)
 武藏曲序(蕉前三)
 芦の丸屋月の會、貞徳永代記(逸話一八三)
 誹諧發句帳的傳正統の事、貞徳永代記(逸話一九二)
 古點者品定の事、貞徳永代記(逸話二〇)
 桃青の號を與へし證、隨齋諧話(話二二九)
 近二九
 俳話、靱隨筆(中話六四)
 菊阿佛 雪鈴と快談、笈の若葉(蕉續元九)
 許六(キヨシヲ)見ヨ
 著書、みかへり松(中名一)
 傳記、誹諧家譜(系譜二七)
 傳記、蕉門諸生全傳(系譜二八)
 剃髮舊號清流を改む、みかへり松(中名九)
 雨乞の歌、雜話抄(中話四)

青流 セイシ 敬雨(テイシ) ナ 見ヨ
 菊山 傳記、葛飾蕉門分脈系圖(系譜二〇)
 菊舟 芭蕉の句評、はいかい袋(中話二六二)
 菊太 贈蓼太生先生、七柏集(中名五四)
 菊堂 住所、かゝ見種(系譜三六)
 菊峰 傳記、誹諧家譜(系譜二〇)
 菊路 傳記、葛飾蕉門分脈系圖(系譜一九)
 菊露 傳記、葛飾蕉門分脈系圖(系譜一八)
 規外 素丸發句集跋(天明六八)
 傳記、西山家連誹系譜(系譜一六)
 鬼貫 おにつらヲ見ヨ
 器觀 傳記、西山家連誹系譜(系譜一六)
 其完 傳記、葛飾蕉門分脈系圖(系譜一九)
 其丸 傳記、葛飾蕉門分脈系圖(系譜一七)
 几圭 傳記、家譜拾遺(系譜三九)
 羅人の句評に快からず、新雜談集

人名 キ

規慶 (中話四七) 落柿吉日序(近世名家九〇)
 其曉 傳記、葛飾蕉門分脈系圖(系譜一六、二〇〇)
 其諺 傳記、誹諧家譜(系譜九)
 俳系、家譜拾遺(系譜一四)
 傳記、誹家大系圖(系譜二五九)
 住所、京羽二重(逸話二〇)
 師承、誹諧作者名寄(系譜八・二二)
 棄言 住所、京羽二重(逸話三七)
 蟻想 住所、京羽二重(逸話二四)
 龜三 傳記、葛飾蕉門分脈系圖(系譜九、一九)
 奇山 傳記、家譜拾遺(系譜一四〇)
 傳記、誹家大系圖(系譜一四〇)
 傳記、誹諧家譜(系譜一四四)
 傳記、誹家大系圖(系譜二六)
 傳記、誹諧家譜(系譜一〇五)
 北野にて一日獨吟萬句を行ふ、新雜談集(中話四二)
 其十 傳記、誹家大系圖(系譜一〇五)
 矩州 傳記、誹諧家譜(系譜一四四)
 喜之 傳記、誹家大系圖(系譜一四〇)
 几山 傳記、家譜拾遺(系譜一四〇)
 几掌 傳記、誹諧家譜(系譜一〇五)
 北野にて一日獨吟萬句を行ふ、新雜談集(中話四二)
 季春 住所、京羽二重(逸話一四四)
 祇丞 住所、かゝ見種(系譜三〇四)
 器水 住所、京羽二重(逸話一四二)
 淇翠 傳記、葛飾蕉門分脈系圖(系譜一九四、一九七)
 龜成 其角の五元集を摸寫す、五元集(元祿一九三)
 起笑 傳記、葛飾蕉門分脈系圖(系譜一六六)
 寄石 傳記、家譜後拾遺(系譜一五四)
 其石 傳記、葛飾蕉門分脈系圖(系譜一六二、一九七)
 義雪 住所、京羽二重(逸話一三〇)
 奇仙 傳記、誹諧家譜(系譜一〇〇)
 傳記、家譜拾遺(系譜一三九)
 其然 傳記、家譜拾遺(系譜一四四)
 葵足 傳記、家譜拾遺(系譜一四四)
 住所、かゝ見種(系譜三〇五)
 鬼孫 をのゝえ草稿序(近世俳話三五)
 其雫 其角の義士討入の書面秘藏の事、新華摘(四三)
 蟻道 傳記、七車(元祿九〇)
 花見車(逸話二六)
 著書、新華摘(近名四九)
 幻住庵の荒れたるを歎き、七日一夜ねぶらず、關清水物語(近名四六)
 騏道 著書、新華摘(近名四九)
 吉英 誹諧作者名寄(系譜三)
 住所、京羽二重(逸話二九)
 吉音 師承、誹諧作者名寄(系譜七)
 吉氏 師承、誹諧作者名寄(系譜七)
 吉藏丸 師承、誹諧作者名寄(系譜一〇)
 傳記、誹家大系圖(系譜三三)
 住所、京羽二重(逸話二八)
 吉忠 傳記、誹家大系圖(系譜二五)
 吉得 傳記、誹家大系圖(系譜二五)
 吉頼 傳記、誹家大系圖(系譜二五)
 吉隆 傳記、誹家大系圖(系譜三三)
 吉連 師承、誹諧作者名寄(系譜六)
 橘賀 傳記、葛飾蕉門分脈系圖(系譜八)
 橘泉 傳記、誹家大系圖(系譜四九)
 橘中居 待寄辭、西歌仙(近名三五)

二六

人名 キ

几葦 著書、井華集(天明一七)
 から繪葉(蕪村)
 其雪影(中名三二)
 明からす(中名三三)
 續明鳥(中名三七)
 續一夜松前集(中名三七)
 續一夜松後集(中名四五)
 新雜談集(中話四五)
 附合てびき蔓(中話四四)
 點印論(中話四三)
 宿の日記(蕪村連句五)
 几黃遺稿(蕪村連句七)
 初懷紙(天明二年)(蕪村連句一〇)
 初懷紙(天明三年)(蕪村連句一〇三)
 蓼太の後見にて夜半亭三世を嗣号す、續一夜松前集(中名三九)
 言水の句を感ず、新雜談集(中話四八)
 吉野山の吟、新雜談集(中話四六)
 廣陰句選跋(天明三六)
 夜半翁終焉記、から繪葉(蕪村三)
 祇徳 住所、かゝ見種(系譜三三五)
 句餞別の跋(蕪前九七)
 師承、綾錦(系譜二九)
 起波 傳記、誹諧家譜(系譜九八)
 傳記、家譜拾遺(系譜一四一)
 俳系、家譜後拾遺(系譜一五四)
 傳記、誹家大系圖(系譜二五五)
 點印の銘、雜話抄(中話三)
 紀貝 千代尼句集(中話二九)
 宜麥 著書、繪哥仙(近名五一)
 續繪哥仙(近名六三)
 花見車(逸話二五)
 季範 花見車(逸話二九)
 己百 傳記、家譜後拾遺(系譜一五四)
 幾風 師承、誹諧作者名寄(系譜六)
 及慶 蕪門諸生全傳(系譜二〇)
 及肩 俳諧南山鎮序、俳仙窟(中話三三)
 吸露 涼袋(ワコタヒ)ヲ見ヨ
 其文 傳記、葛飾蕉門分脈系圖(系譜二〇四)
 龜文 傳記、誹諧家譜(系譜一〇五)
 祇峰 雅因の客となつて盲す、新雜談集(中話四九)
 祇報 住所、かゝ見種(系譜三〇四)
 棋北 傳記、誹諧家譜(系譜一〇七)
 裾道 蕪門諸生全傳(系譜二九〇)
 季鷹 成美家集序(近話四五)
 享 とほるヲ見ヨ
 杏雨 傳記、葛飾蕉門分脈系圖(系譜一九)
 京永 師承、誹諧作者名寄(系譜五)
 杏齋 傳記、葛飾蕉門分脈系圖(系譜二〇一)
 杏山 誹諧作者名寄(系譜三三)
 筐水 住所、京羽二重(逸話二五)
 杏醉 花見車(逸話二五)
 杏分 住所、京羽二重(逸話三七)
 許一 俳諧茶話序(近話二九七)
 魚葉 杉風句集跋(元祿三五)
 曲 傳記、誹家大系圖(系譜三四)

二七

人名 キ

玉淵 住所、京羽二重(逸話二二二)
 玉龜 住所、かゝ見種(系譜三三三)
 去音 傳記、誹諧家譜(系譜九九)
 俳系、家譜拾遺(系譜三九九)
 旭志 花見車(逸話二二八)
 玉芝 住所、京羽二重(逸話三三〇)
 玉筍 五色墨序(中名三三二)
 祇空(キクシ)ヲ見ヨ
 旭水 傳記、誹諧家譜(系譜九九)
 曲翠 傳記、蕉門諸生全傳(系譜二四四)
 歷代滑稽傳(系譜三三三)
 花見車(逸話二二九)
 急狀に驚き大阪に来る、芭蕉翁反
 古文(系譜三三三)
 玉屑 青蘿發句集(天明三七)
 玉輦 住所、京羽二重(逸話三三六)
 玉籠 住所、京羽二重(逸話三三八)
 魚江 傳記、誹諧家譜(系譜二〇六)

虚舟 傳記、誹諧家譜(系譜九九)
 傳記、家譜拾遺(系譜一三七)
 傳記、誹諧家譜(系譜二四四)
 俳系、家譜後拾遺(系譜一五五)
 住所、京羽二重(逸話三三六)
 蕉門諸生全傳(系譜二九〇)
 魚日 傳記、葛飾蕉門分脈系圖(系譜
 一八六)
 住所、京羽二重(逸話三三八)
 魚水 傳記、家譜後拾遺(系譜一五九)
 魚千里 傳記、誹諧家譜(系譜二〇一)
 虚堂 傳記、俳家大系圖(系譜三三四)
 魚住 住所、京羽二重(逸話三三三)
 居然 新かはづ合敘(近名四七)
 舉白 師承、綾錦(系譜三〇)
 傳記、蕉門諸生全傳(系譜二八六)
 畫像、陸奥衛(蕉後三三)
 御風 傳記、誹諧家譜(系譜二〇一)
 漁汶 遅八刻(中話五二)
 二段切素秋の事、俳懺悔(中話
 一八四)

拍子の話、はいかい袋(中名三九)
 七柏集跋(中名五三)
 傳記、誹諧家譜(系譜二〇一)
 著書、猿蓑(蕉前三七)
 渡鳥集(蕉後三三)
 花實集(蕉話一九)
 旅寐論(蕉話二七)
 去來抄(蕉話二四二)
 去來文(蕉話二七九)
 去來發句集(元祿三七)
 傳記、蕉門諸生全傳(系譜三七七)
 傳記、本朝文選(蕉話文四四)
 傳記、去來が誄、本朝文選(蕉話
 五七五)
 傳記、隨齋諧話(近話三三)
 歷代滑稽傳(逸話三三)
 落柿先生行狀、隨齋諧話(近話三三、
 三四)
 花見車(逸話二二二)
 住所、京羽二重(逸話二〇〇)
 沈勇猛猪を殺す、去來發句集(元

人名 キ

去來 祿三六〇
 長崎にて支考と逢ふ、梟日記(蕉
 後三三)
 其角・風雪・桃隣を落柿舎にとゞ
 む、となみ山(蕉後三三)
 具足を賣りて傾城にかゝる、枇杷
 園隨筆(近話三三)
 落柿舎舊蹟、落柿舎日記(近名八六)
 文章等と石山ニ會す、芭蕉翁頭陀
 物語(逸話三)
 翁病中看病人に句を望説、誹諧世
 説(逸話五〇)
 不易流行其元は一也、花實集(蕉
 話一九四)
 不易は無爲の時流行は座臥行住動
 く如し、花實集(蕉話一九四)
 不易流行は萬事に渡る也、花實集
 (蕉話一九五)
 發句に切字入る事、花實集(蕉話
 一九八)
 誹諧は新しき趣を専らとす、花實

集(蕉話一九九)
 發句と附句の境、花實集(蕉話
 二〇〇)
 古風の句附場によりてよし、花實
 集(蕉話二〇一)
 附されは附句に非ず附過るは病也
 花實集(二〇一)
 移響・匂は附やう塩梅也、佛は附
 やうの事也、花實集(蕉門俳話二〇四)
 響・匂ひ・移りの解、去來抄(蕉
 門二七三)
 寂は句の色也、花實集(蕉話
 二〇五)
 句の寂は句の色也、去來抄(蕉話
 二七三)
 一卷面は無事に作すべし、花實集
 (蕉話二〇三)
 芭蕉に戒めらる、花實集(蕉話二〇七)
 句に姿といふ者あり、花實集(蕉
 話二〇八)
 一卷の拍子に違ふては文章を損ふ

不興也、花實集(蕉話二〇八)
 誹名熟字によらず唱よき字形の風
 流なるを用ゆべし、花實集(蕉話
 二二二)
 物語等一卷に一二句あらまほし、
 花實集(蕉話二二二)
 發句は取合する物の解、旅寐論(蕉
 話三三)
 不易流行の解、旅寐論(蕉話
 三三五)
 芭蕉の句評、去來抄(蕉話三三三)
 花ざかりの句を芭蕉賞美す、去來
 抄(蕉話三三六)
 芭蕉の句に就き凡兆と争ふ、去來
 抄(蕉話三四七)
 笈の小文入句の事、去來抄(蕉話
 三四七)
 畦うつりをつたひと誤る事、去來
 抄(蕉話三四九)
 前句を見逃して附直す事、去來抄
 (蕉話三五〇)

人名 千

去來 運吟を芭蕉に叱らる、去來抄(蕉話三二)

芭蕉の句に就き支考・丈草・許六と争ふ、去來抄(蕉話三五)

北枝の句評、去來抄(蕉話三五)

許六の句を聞て不才を敷す、去來抄(蕉話三五)

其角の功者を危む、去來抄(蕉話三五)

應々の句を同門に賞さる、去來抄(蕉話三五)

蕉門運吟第一、去來抄(蕉話三五)

花に定座なし、去來抄(蕉話三六)

花を引上るに二品あり、去來抄(蕉話三六)

宵闇を月に用ゐる説、去來抄(蕉話三五)

不易の句は俳諧の體なり、去來抄

(蕉話三六)

流行の句は物敷寄ありてはやる也
去來抄(蕉話三六)

句の位とは前句の位を知て附る事也、去來抄(蕉話三七)

面影附といふ事、去來抄(蕉話三七)

附句は一句に千万也、去來抄(蕉話三七)

附句は前句の情を引來るを嫌ふ、去來抄(蕉門俳話三七)

附句は古體の内に今様あるべし、去來抄(蕉門俳話三七)

發句と附句の境、去來抄(蕉話三七)

素堂の新風興行の勸めを拒む、去來抄(蕉話三七)

浪化に蕉門の句法を説く、去來文(蕉話三一・二五)

三〇

去來抄故實篇の事、隨齋諧話(近話二八)

俳諧を學ぶ者の惑ひ、枇杷園隨筆(近話三四)

本朝文選序(蕉話文集四九)

鼠ノ賦併引、本朝文選(蕉話五九)

鼠説、華摘集(蕉前三七)

後磨山ノ賦、本朝文選(蕉話五八)

長崎丸山後賦、梟日記(蕉後九七)

贈晋沙川先生書、菊の香(蕉後三七)

贈其角先生書校考、菊の香(蕉後三八)

贈晋氏其角書、青根が峯(蕉話四四)

答許子問難辨、青根が峯(蕉話四八)

花見車(逸話二九)

温厚謙遜、隨齋諧話(近話一八)

本朝文選を風俗文選と改題す、猪の早太(蕉話三七)

發句は題の廓を飛出て作すべし、花實集(蕉話三〇)

説經ばねの評語、去來抄(蕉話三六)

野坡に季の取合せを説く、雅文せうそこ(蕉話三〇)

高名同門之評判、青根が峯(蕉話四六)

發句は姿より思ひ寄せ句作の事、はいかい袋(中話三四)

發句は正風脈を宗とす、枇杷園隨筆(近話三五)

去來

落柿舎ノ記、本朝文選(蕉話五九)

落柿舎記、落柿舎日記(近名九〇)

丈艸の誄、本朝文選(蕉話五七)

靈虫ノ傳、本朝文選(蕉話五九)

鉢扣ノ辭、本朝文選(蕉話五三)

よとぎの詞、去來文(蕉話二六)

惟然を難す、去來抄(蕉話二六)

等類・同巢の論、去來抄(蕉話二六)

入長崎記、渡鳥集(蕉後三三)

贈芭蕉翁御句文、渡鳥集(蕉後二四)

翁文通の答、芭蕉翁頭陀物語(逸話二四)

其角へ翁追悼興行の文通、芭蕉翁反古文(逸話二六)

芭蕉一紙兩筆の遺文、平安二十歌仙(中名三三)

漁樂

浪化苑書翰、そのの花(蕉續六)

傳記、葛飾蕉門分脈系圖(系譜二四)

去留(津田) 傳記、誹家大系圖(系譜二〇)

去留(秋香亭) 女百人一句序(近名四七)

許六 著書、韻塞(蕉後五五)

篇突(蕉話九七)

宇陀法師(蕉話三五)

正風彥根脉(蕉集五五)

本朝文選(蕉話四七)

青根が峯(蕉話四九)

五老井發句集(元祿二七)

雅文せうそこ(蕉話九七)

傳記、蕉門諸生全傳(系譜二二)

傳記、誹諧家譜(系譜九)

傳記、本朝文選(蕉話四五)

傳記、はいかい袋(中話三三)

歴代滑稽傳(逸話一)

人名 千

三三

人名 キ

許六

惟然の集に題す、芭蕉翁頭陀物語
 (逸話二九)
 頼を病み万子ニ見ゆ、芭蕉翁頭陀
 物語(逸話三三)
 命終の狂哥、誹諧世説(逸話五九)
 贈落柿舎去來書、青根が峯(蕉話
 四二六)
 再呈著柿舎書、青根が峯(蕉話
 四三二)
 發句調鍊の辨、竈突(蕉話二二四)
 飲食色欲箴、竈突(蕉話三〇〇)
 自讃之論、青根が峯(蕉話四四四)
 再呈、青根が峯(蕉話四四六)
 自得發明論、青根が峯(蕉話
 四六二)
 本朝文選自序(蕉話四九二)
 瓢ノ辭、本朝文選(蕉話四九八)
 四季ノ辭、本朝文選(蕉話五〇四)

鎌倉の賦並序、本朝文選(蕉話
 五〇九)
 旅ノ賦並引、本朝文選(蕉話
 五二〇)
 百花ノ賦、本朝文選(蕉話五二二)
 山水ノ譜、本朝文選(蕉話五三七)
 師ノ説、本朝文選(蕉話五三九)
 名ニ阿段ニ説、本朝文選(蕉話
 五四二)
 獲麟解ノ解、本朝文選(蕉話
 五四六)
 長雪隠ノ解、本朝文選(蕉話
 五四七)
 五老井ノ記、本朝文選(蕉話
 五五二)
 琵琶亭ノ記、本朝文選(蕉話
 五五三)
 風臺水臺ノ記、本朝文選(蕉話

五五四)
 南行ノ紀、本朝文選(蕉話五五八)
 要文集ノ序、本朝文選(蕉話
 五六一)
 書樓繪合ノ序、本朝文選(蕉話
 五六一)
 麻生ノ後集、本朝文選(蕉話
 五六一)
 飲食色欲ノ箴、本朝文選(蕉話
 五五五)
 聽ノ箴、本朝文選(蕉話五五六)
 西ノ銘、本朝文選(蕉話五五七)
 是非齋ノ銘、本朝文選(蕉話
 五五七)
 去來が誄、本朝文選(蕉話五五九)
 鄙歌、本朝文選(蕉話五五九)
 斷絃ノ文、本朝文選(蕉話五六四)
 直指ノ傳、本朝文選(蕉話五七二)

三二

人名 キ

馭六

斷絃ノ文、本朝文選(蕉話五四四)
 直指ノ傳、本朝文選(蕉話五五二)
 豆腐ノ辨、本朝文選(蕉話五五八)
 入參ノ辨、本朝文選(蕉話六〇〇)
 射御ノ辨、本朝文選(蕉話六〇三)
 雨乞ノ表、本朝文選(蕉話六〇四)
 旅ノ論、本朝文選(蕉話六〇八)
 蕎麥ノ論、本朝文選(蕉話六〇九)
 入學ノ贊、本朝文選(蕉話六二五)
 紫芝岡ノ贊、本朝文選(蕉話六二五)
 五老井記、韻塞(蕉後五七七)
 甲路紀行、韻塞(蕉後五八一)
 風狂人が旅の賦並序、韻塞(蕉後
 五八一)
 正風彦根牀序(蕉後五七七)
 寐釋迦御免銘、正風彦根牀(蕉後
 五八四)
 傳記、葛飾蕉門分脈系圖(系譜
 一九)

吟霞
 傳記、家譜拾遺(系譜一四三)
 俳系、家譜後拾遺(系譜一五八)
 師承、綾錦(系譜三三)
 今更
 著書、葛飾蕉門分脈系圖(系譜
 一六九)
 師承、葛飾蕉門分脈系圖(系譜
 一六九)
 傳記、葛飾蕉門分脈系圖(系譜
 一九三・一九五・一九七)
 俳系、葛飾蕉門分脈系圖(系譜
 一九七)
 師承、誹諧作者名寄(系譜四)
 近吉
 傳記、葛飾蕉門分脈系圖(系譜一九六)
 錦曉
 傳記、誹諧作者名寄(系譜四)
 金相
 芦の丸屋月の會、貞徳永代記(逸話
 一八三)
 住所、京羽二重(逸話一四四)
 琴藏
 住所、京羽二重(逸話二七)
 琴山
 住所、京羽二重(逸話二七)
 吟市(二世)
 師承、綾錦(系譜二九)
 傳記、誹家大系圖(系譜三四七)

吟市(二世) 傳記、誹家大系圖(系譜
 三四八)
 師承、綾錦(系譜四四)
 近次
 師承、誹諧作者名寄(系譜七)
 芹舎
 著書、ふたつ盃(貞門六二)
 金勝
 著書、ふたつ盃(貞門六二)
 吟松
 住所、京羽二重(逸話
 三六)
 吟松(中立賣)住所、京羽二重(逸話
 一四二)
 吟松(奥田)傳記、家譜拾遺(系譜
 一四四)
 芥水
 さきつる序(近名四)
 住所、京羽二重(逸話三八)
 吟睡
 住所、京羽二重(逸話三八)
 吟石
 傳記、家譜後拾遺(系譜一五四)
 吟夕
 花見車(逸話二九)
 襟雪
 蕉門諸生全傳(系譜二九)
 近知
 師承、誹諧作者名寄(系譜七)
 金洞
 住所、かゝ見種(系譜三〇五)

三三

人名

吟望 住所、京羽二重(逸話二三)
 琴風 傳記、蕉門諸生全傳(系譜二六八)
 花見車(逸話二八)
 金毛 傳記、誹諧家譜(逸話七)
 傳記、誹家大系圖(系譜三三三)
 花見車(系譜二四)
 均明 傳記、誹家大系圖(系譜三五)
 誹諧作者名寄(系譜四)
 金門 誹諧作者名寄(系譜四)
 住所、かゝ見種(系譜九九)
 金羅 住所、かゝ見種(系譜九九)
 吟路(海老原) 傳記、葛飾蕉門分脈系圖
 (系譜一八六・一九五)
 吟路(老圃菴) 傳記、葛飾蕉門分脈系圖
 (系譜一九九)
 錦和 傳記、葛飾蕉門分脈系圖(系譜二〇〇)
 傳記、葛飾蕉門分脈系圖(系譜一八九)
 吟和 傳記、葛飾蕉門分脈系圖(系譜一八九)

空摩 完來の行脚に餓別、俳懺悔(中話
 一七四)
 蓼太(ワシツヲ見ヨ
 住所、京羽二重(逸話二三)
 空礫 著書、北の山(蕉前四三)
 傳記、蕉門諸生全傳(系譜二六五)
 北枝等と秋の坊の庵に會す、誹諧
 世説(逸話五)
 翁を尊む、俳諧世説(逸話六)
 卯辰山に草庵を構ふ、北の山(蕉
 前四三)
 北の山序(蕉前四五)
 卯辰集序(蕉續三)
 空存 誹諧作者名寄(系譜一〇)
 傳記、誹家大系圖(系譜三三六)
 夷中誹士の事、貞徳永代記(逸話
 一九三)
 愚心 師承、誹諧作者名寄(系譜七)

愚堂 傳記、誹諧家譜(系譜九)
 傳記、誹家大系圖(系譜二四三)
 導鈍 師承、誹諧作者名寄(系譜六)
 國むら 曾波可理跋(近話四八四)
 臥央 鴨臺句集(天明三九)
 快温 師承、誹諧作者名寄(系譜六)
 槐市 傳記、蕉門諸生全傳(系譜二九〇)
 怪石 花見車(逸話二四)
 懷童 傳記、誹諧家譜(系譜九)
 篋阿 傳記、葛飾蕉門分脈系圖(系譜一八八)
 誹諧作者名寄(系譜二)
 光有 師承、誹諧作者名寄(系譜七)
 光雅 住所、京羽二重(逸話三八)
 晃山 傳記、誹諧家譜(系譜九)
 光之 傳記、誹家大系圖(系譜三五)
 師承、誹諧作者名寄(系譜九)
 廣次 師承、誹諧作者名寄(系譜七)
 光舟 誹諧作者名寄(系譜二)
 荒雀 蕉門諸生全傳(系譜二九)

人名

光親 師承、誹諧作者名寄(系譜九)
 光晴 誹諧作者名寄(系譜二)
 光泰 住所、京羽二重(系譜三三〇)
 廣大 誹諧作者名寄(系譜三)
 光忠 師承、誹諧作者名寄(系譜八)
 光定 師承、誹諧作者名寄(系譜九)
 光貞妻 みつさだのつまヲ見ヨ
 廣得 傳記、誹家大系圖(系譜三三)
 廣寧 師承、誹諧作者名寄(系譜四)
 光方 師承、誹諧作者名寄(系譜五)
 俳系、誹諧作者名寄(系譜七)
 傳記、誹家大系圖(系譜三四)
 書好 蕉門諸生全傳(系譜三〇)
 活々坊 宗匠の心得、俳懺悔(中話一五)
 俳の魔心といふ事、俳懺悔(中話
 一五七)
 舊室(キウシツ)ヲ見ヨ
 華月 關清水物語跋(近名四五)
 花縣 傳記、西山家連誹系譜(系譜一六六)

花曉 住所、かゝ見種(逸話三〇)
 傳記、葛飾蕉門分脈系圖(系譜二〇一)
 郭月 師承、綾錦(系譜七)
 花紅 蕉門諸生全傳(系譜二九〇)
 住所、かゝ見種(系譜二九八)
 花千 住所、京羽二重(逸話一四〇)
 花扇 誹諧作者名寄(系譜二)
 禾刀 傳記、誹家大系圖(系譜三三)
 傳記、誹諧家譜(系譜一〇四)
 瓦長 著書、はりまあんこ(近名七七)
 瓜坊 花見二郎初瀬の巻序(近名四七)
 みはしら序(近名三五)
 花里 傳記、家譜拾遺(系譜一四三)
 俳系、家譜拾遺(系譜一四五)
 花笠 住所、京羽二重(逸話三八)
 灌河 住所、かゝ見種(系譜三三)
 批判、新かはづ合(近名四三)
 緩駕 傳記、誹諧家譜(系譜一〇五)
 貫虹 角力取にて俳人の事、俳懺悔(中
 話一九)

觀子 住所、京羽二重(逸話三八)
 傳記、葛飾蕉門分脈系圖(系譜二〇〇)
 翫水 住所、京羽二重(逸話一四〇)
 觀水 誹諧作者名寄(系譜三)
 寬政 住所、かゝ見種(系譜三〇二)
 官道 師承、誹諧作者名寄(系譜四)
 貫風 傳記、誹諧家譜(系譜八五)
 俳系、家譜拾遺(系譜三四)
 傳記、誹家大系圖(系譜三三六)
 丸目 住所、京羽二重(逸話三九)
 住所、京羽二重(逸話三九)
 完來 はいかい袋序(中話二二)
 能靜草跋(近話三七)
 觀蘭亭 蕉門諸生全傳(系譜二九〇)
 冠里 傳記、蕉門諸生全傳(系譜二九二)
 薰風 住所、京羽二重(逸話三六)
 薰木 住所、京羽二重(逸話三六)

人名
ケ

ケ

慶友 誹諧作者名寄(系譜二〇)
傳記・綾錦(系譜二四)
歷代滑稽傳(逸話七)
俳系、京羽二重(逸話四九)
夷中俳士の事、貞徳永代記(逸話一九三)
傳記、葛飾蕉門分脈系圖(系譜一九七)
著書、花月六百韻(中名二三)
祇空(キウクウ)ヲ見ヨ

月雄 傳記、葛飾蕉門分脈系圖(系譜一九七)
敬雨 著書、花月六百韻(中名二三)

徑鳥 傳記、誹諧家譜(系譜二七)
桂岡 傳記、葛飾蕉門分脈系圖(系譜一八八)
住所、京羽二重(逸話二四)
啓宜 傳記、葛飾蕉門分脈系圖(系譜一九八)
住所、京羽二重(逸話二四)
景卿 住所、かゝ見種(系譜三四)
雞冠 住所、かゝ見種(系譜三四)
雞口 住所、かゝ見種(系譜三四)
荊口 傳記、蕉門諸生全傳(系譜二八五)
傳記、本朝文選(蕉話四九)

惠佐 青根ヶ峯(蕉話四八)
歷代滑稽傳(逸話三)
花見車(逸話一九)
團扇ノ賛、本朝文選(蕉話六五)
師承、誹諧作者名寄(系譜五)
師承、綾錦(系譜二五)
傳記、誹家大系圖(系譜二四)
風亭誹話跋(近話二四四)
勁齋 傳記、誹諧家譜(系譜三三)
慶山 傳記、葛飾蕉門分脈系圖(系譜二〇二)
桂山 傳記、葛飾蕉門分脈系圖(系譜二〇二)
住所、かゝ見種(系譜三四)
球山 傳記、家譜拾遺(系譜一五四)
慶士 傳記、誹諧家譜(系譜二〇)
啓字 傳記、葛飾蕉門分脈系圖(系譜一八八)
桂洲 師承、綾錦(系譜三三)
景俊 蕉門諸生全傳(系譜二九〇)
淡石 俳仙窟序(中話二二)
輕素 傳記、誹諧家譜(系譜八九)
輕定 傳記、誹家大系圖(系譜三四三)
徑童(二世) 傳記、家譜拾遺(系譜三三)
俳系、家譜拾遺(系譜一四五)

徑童(二世) 傳記、家譜拾遺(系譜一四五)
溪尾 傳記、誹諧家譜(系譜二四)
惠方 住所、京羽二重(逸話二三)
住所、京羽二重(逸話三五)
慶命 傳記、葛飾蕉門分脈系圖(系譜一八七)
蘇蘿 傳記、葛飾蕉門分脈系圖(系譜一七六)
敬林 傳記、葛飾蕉門分脈系圖(系譜一七六)
珠琳 傳記、葛飾蕉門分脈系圖(系譜一七六)
桂露 傳記、葛飾蕉門分脈系圖(系譜一八八)
曉雨 著書、新撰武藏曲(中興七九)
全史に曉雨の號を與へ曉翁と改む
新撰武藏曲(中名八二)
著書、秋の日(中興五五)
曉翁 曉臺句集(天明三九)
曉臺 丈芝と共に土朗・都貢の京の旅寐を訪ふ、幣ふくろ(中名五〇)
太魯に誘はれて京より大阪に下る、幣ふくろ(中名五三)
病床苦吟、新華摘(近名六八)
蕪村の法廷に對して(から檜葉三)
曉臺の附句兒童を感嘆せしむ、新

三六

人名
ケ

雜談集(中話一八)
述懐の内に戀を含ます附、新雜談集(中話一八)
去來抄跋(蕉話二四三)
都の冬集序、曉臺句集(天明四四)
世繼集小序、曉臺句集(天明四三)
蒿里歌、曉臺句集(天明四四)
續の原跋(談林三〇)
世美塚序(近名三八)
師承、誹諧作者名寄(系譜五)
十番左右合、反古瓢(蕪村九)
諸方不埒の事(蕪村書翰二五)
新華摘跋(蕪村四)
七柏集序(中名五二)
蓼太句集跋(天名二六)
つきなりヲ見ヨ

月成 傳記、葛飾蕉門分脈系圖(系譜一九)
月朶 師承、誹諧作者名寄(系譜七)
月潭 傳記、誹家大系圖(系譜二四五)
月峯 傳記、家譜拾遺(系譜一五)

卦齡 青根ヶ峯後序(四八三)
師承、誹諧作者名寄(系譜六)
元以 師承、誹諧作者名寄(系譜七)
玄賀 傳記、誹家大系圖(系譜三六)
傳記、誹家大系圖(系譜三八)
言格 師承、綾錦(系譜三三)
元宣 師承、誹諧作者名寄(系譜九)
傳記、誹家大系圖(系譜二四)
兼吉 住所、京羽二重(系譜一八)
元惠 蕉門諸生全傳(逸話二九)
玄虎 師承、誹諧作者名寄(系譜八)
玄古 師承、誹諧作者名寄(系譜二九)
幻呼 蕉門諸生全傳(系譜二九)
玄康 師承、誹諧作者名寄(逸話六)
傳記、誹家大系圖(系譜三七)
兼裁 綾錦(系譜二四)
其の家代々宗匠となる、玉池雜藻(近話八九)
玄札 師承、誹諧作者名寄(系譜二二)
俳系、綾錦(系譜二六)
傳記、家譜拾遺(系譜三四)

玄旨 傳記、誹家大系圖(系譜三三)
俳系、京羽二重(逸話四九)
占相違の事、玉池雜藻(近話二〇)
清水寺花の會、貞徳永代記(逸話一七)
太閤の所望にて誹諧の發句を詠む
鷹筑波(貞門三五)
三段ぎれの仕やうの事、俳懺悔(中話一八四)
師承、誹諧作者名寄(系譜五)
傳記、誹家大系圖(系譜三八)
北國曲跋(蕉續三三)
見袖 傳記、誹家大系圖(系譜三四)
乾什 師承、綾錦(系譜三三)
言水 傳記、誹家大系圖(系譜三五)
んすのヲ見ヨ
原水 住所、京羽二重(逸話三七)
花見車(逸話二四)
玄水 傳記、誹家大系圖(系譜三四)
見春 誹諧作者名寄(系譜三三)
元純 師承、誹諧作者名寄(系譜九)

三七

人名 ケ

元順 蕉門諸生全傳(系譜九〇)
花見車(逸話二七)
傳記、誹家大系圖(系譜二四六)
師承、綾錦(系譜六六)
傳記、誹諸家譜(系譜九)
傳記、蕉門諸生全傳(系譜二八五)
都不覺宛書翰並に傳記、隨齋諸話(近話一九六)
其角の傳書は虚妄の説(中話四四)

元辰 師承、誹諸作者名寄(系譜四)
元親 師承、誹諸作者名寄(系譜四)
見性 傳記、誹家大系圖(系譜三〇)
顯成 師承、誹諸作者名寄(系譜三〇)
傳記、誹家大系圖(系譜三五)
住所、京羽二重(逸話三三)

元晴 師承、誹諸作者名寄(系譜四)
元正 傳記、誹家大系圖(系譜三六)
師承、誹諸作者名寄(系譜七)
見笑 師承、誹諸家譜(系譜八)
傳記、誹家大系圖(系譜三六)

言石 傳記、誹家大系圖(系譜三六)

元全 誹諸作者名寄(系譜三)
言泰 師承、誹諸作者名寄(系譜八)
乾宅 師承、誹諸作者名寄(系譜三)
師承、誹諸作者名寄(系譜四)
傳記、誹諸家譜(系譜八四)
併系、家譜拾遺(系譜三四)

元知 併系、誹諸作者名寄(系譜六)
言聽 傳記、誹家大系圖(系譜三四)
師承、誹諸作者名寄(系譜五)
傳記、誹家大系圖(系譜三四)

元重 師承、誹諸作者名寄(系譜七)
元定 師承、誹諸作者名寄(系譜三)
傳記、誹家大系圖(系譜三三)
師承、綾錦(系譜二七)

元貞 素丸發句集序(天明五九)
絢堂 傳記、葛飾蕉門分脈系圖(系譜二七五)
謙堂 傳記、誹家大系圖(系譜三六)
言當 併系、誹家大系圖(系譜三三)
傳記、誹家大系圖(系譜三三)

原棠 傳記、葛飾蕉門分脈系圖(系譜三〇)

玄梅 梅月を教ふ、芭蕉翁頭陀物語(系譜三〇)
もとすけヲ見ヨ
師承、綾錦(系譜二)

元輔 傳記、誹家大系圖(系譜三六)
兼豐 併系、家譜拾遺(系譜三九)
乾峰(一世) 傳記、誹諸家譜(系譜九七)
併系、家譜拾遺(系譜三九)

乾峰(二世) 傳記、誹諸家譜(系譜九五)
傳記、誹家大系圖(系譜三九)
併系、家譜拾遺(一四〇)

乾峰(三世) 傳記、家譜後拾遺(系譜一五六)

元夢 傳記、誹家大系圖(系譜三九)
元茂 師承、誹諸作者名寄(系譜四)
謙也 師承、誹諸作者名寄(系譜四)
犬養 住所、かゝ見種(系譜三〇)
元來 住所、京羽二重(逸話三三)

軒柳(油小路) 住所、京羽二重(逸話三七)

三八

人名 ケ・コ

軒柳(東洞院) 住所、京羽二重(逸話三八)
間柳 住所、京羽二重(逸話三三)
玄隆 師承、誹諸作者名寄(逸話九)
傳記、誹家大系圖(系譜三九)

玄龍 傳記、葛飾蕉門分脈系圖(系譜一九〇)
傳記、葛飾蕉門分脈系圖(系譜一九五)
傳記、葛飾蕉門分脈系圖(系譜一九九)
露川に書通、北國曲(蕉續三九)
支考(シカウ)ヲ見ヨ

元隣 著書、歌仙そろへ(貞門五九)
師承、誹諸作者名寄(系譜六)
師承、綾錦(系譜二六)
傳記、誹諸家譜(系譜九)
師承、誹諸作者名寄(系譜六)
住所、京羽二重(逸話三三)

言林 住所、京羽二重(逸話三三)

元全 誹諸作者名寄(系譜三)
言泰 師承、誹諸作者名寄(系譜八)
乾宅 師承、誹諸作者名寄(系譜三)
師承、誹諸作者名寄(系譜四)
傳記、誹諸家譜(系譜八四)
併系、家譜拾遺(系譜三四)

元知 併系、誹諸作者名寄(系譜六)
言聽 傳記、誹家大系圖(系譜三四)
師承、誹諸作者名寄(系譜五)
傳記、誹家大系圖(系譜三四)

元重 師承、誹諸作者名寄(系譜七)
元定 師承、誹諸作者名寄(系譜三)
傳記、誹家大系圖(系譜三三)
師承、綾錦(系譜二七)

元貞 素丸發句集序(天明五九)
絢堂 傳記、葛飾蕉門分脈系圖(系譜二七五)
謙堂 傳記、誹家大系圖(系譜三六)
言當 併系、誹家大系圖(系譜三三)
傳記、誹家大系圖(系譜三三)

原棠 傳記、葛飾蕉門分脈系圖(系譜三〇)

玄梅 梅月を教ふ、芭蕉翁頭陀物語(系譜三〇)
もとすけヲ見ヨ
師承、綾錦(系譜二)

元輔 傳記、誹家大系圖(系譜三六)
兼豐 併系、家譜拾遺(系譜三九)
乾峰(一世) 傳記、誹諸家譜(系譜九七)
併系、家譜拾遺(系譜三九)

乾峰(二世) 傳記、誹諸家譜(系譜九五)
傳記、誹家大系圖(系譜三九)
併系、家譜拾遺(一四〇)

乾峰(三世) 傳記、家譜後拾遺(系譜一五六)

元夢 傳記、誹家大系圖(系譜三九)
元茂 師承、誹諸作者名寄(系譜四)
謙也 師承、誹諸作者名寄(系譜四)
犬養 住所、かゝ見種(系譜三〇)
元來 住所、京羽二重(逸話三三)

軒柳(油小路) 住所、京羽二重(逸話三七)

厚爲 傳記、蕉門諸生全傳(系譜六六)
傳記、本朝文選(蕉話四四)
讀三佛骨表、本朝文選(蕉話六〇)

五雲(不夜菴) 著書、石の月(天明三三)
太祇句選後篇(天明二五)
傳記、家譜拾遺(系譜一四五)

五雲(荷沼舎) 傳記、葛飾蕉門分脈系圖(系譜二〇〇)

午影 傳記、誹諸家譜(系譜〇七)
古益 傳記、誹家大系圖(系譜二四九)
古音 傳記、家譜拾遺(逸系一四四)
虎海 住所、京羽二重(逸話三〇)
瓠界 へうかいヲ見ヨ
壺角 傳記、誹諸家譜(系譜九)

冠附の點者となる、新雜談集(中話四二)

古吟 住所、京羽二重(逸話三〇)
谷遊 住所、京羽二重(逸話三六)

工山 蕉門諸生全傳(系譜二八八)
紅殘 花見車(系譜二四)
弘氏 綱代滑稽傳(逸話一〇)
釣寂 花見車(逸話一九)
敲推 住所、京羽二重(逸話三七)
紅圃 傳記、誹家大系圖(系譜三四)
釣軒 傳記、誹家大系圖(系譜六六)
師承、誹諸作者名寄(系譜三六)

弘永 誹諸作者名寄(系譜一〇)
師承、綾錦(系譜二五)
傳記、誹家大系圖(系譜三四)
傳記、誹家大系圖(系譜六六)

公意 住所、京羽二重(逸話一四)
江雲 虎溪の橋(談林七)

賈友 瓢簞集(天明七)
傳記、家譜後拾遺(系譜一五)

紅雲 住所、京羽二重(逸話一四)
公意 住所、京羽二重(逸話一四)
江雲 虎溪の橋(談林七)

弘永 誹諸作者名寄(系譜一〇)
師承、綾錦(系譜二五)
傳記、誹家大系圖(系譜三四)
傳記、誹家大系圖(系譜六六)

公意 住所、京羽二重(逸話一四)
江雲 虎溪の橋(談林七)

賈友 瓢簞集(天明七)
傳記、家譜後拾遺(系譜一五)

紅雲 住所、京羽二重(逸話一四)
公意 住所、京羽二重(逸話一四)
江雲 虎溪の橋(談林七)

三九

人名

谷西	貞徳永代記(逸話二四〇) 傳記、葛飾蕉門分脈系圖(系譜三〇〇) 師承、綾錦(系譜三〇)	湖月	傳記、誹家大系圖(系譜二七〇) 花見車(逸話二六)	五株	傳記、家譜拾遺(系譜二四一) 傳記、家譜後拾遺(系譜一五四)
穀我	傳記、葛飾蕉門分脈系圖(系譜一八)	願言	著書、俳諧茶話(近話九五)	五株(二世)	傳記、家譜後拾遺(系譜二五五)
黒丸	傳記、誹家大系圖(系譜三九)	湖元	傳記、誹家大系圖(系譜二四六)	湖春	師承、綾錦(系譜二六)
國信	傳記、誹家大系圖(系譜三九)	古根	傳記、誹家大系圖(系譜三三)	五株	傳記、誹家大系圖(系譜二四五)
谷水	傳記、葛飾蕉門分脈系圖(系譜一九)	五口	傳記、誹家大系圖(系譜三三)	湖春	師承、綾錦(系譜二六)
谷風	傳記、誹家大系圖(系譜二四)	故山	傳記、家譜後拾遺(系譜二五)	五株	傳記、誹家大系圖(系譜二四五)
黒露	傳記、葛飾蕉門分脈系圖(系譜二七)	故山	傳記、葛飾蕉門分脈系圖(一八六)	五株	傳記、誹家大系圖(系譜二四五)
	傳記、誹家大系圖(近話二四)	故山(二世)	傳記、葛飾蕉門分脈系圖(系譜一九)	湖春	師承、綾錦(系譜二六)
湖外	かゞしの遺説、隨齋諧話(近話二九)	鼓山	傳記、誹家大系圖(系譜三三)	五株	傳記、誹家大系圖(系譜二四五)
	傳記、誹家大系圖(逸話二四)	梧山	傳記、誹家大系圖(系譜三三)	湖春	師承、綾錦(系譜二六)
壺外	住所、京羽二重(逸話三六)	吾山	傳記、誹家大系圖(系譜二五)	五株	傳記、誹家大系圖(系譜二四五)
	貞徳永代記(系譜三六・三九)	五始	住所、かゝ見種(系譜三〇)	湖春	師承、綾錦(系譜二六)
湖兮	傳記、誹家大系圖(系譜二四)	湖十(巽窓)	傳記、誹家大系圖(系譜三三)	五株	傳記、誹家大系圖(系譜二四五)
吾桂	傳記、家譜拾遺(系譜三七)	湖十(風窓)	傳記、誹家大系圖(系譜三三)	湖春	師承、綾錦(系譜二六)
壺月	師承、綾錦(系譜三)		住所、かゝ見種(系譜二九)	五株	傳記、誹家大系圖(系譜二四五)

人名

吾仲	住所、京羽二重(逸話二四)	孤屋	著書、炭俵(蕉前四九)	彩雲	師承、誹諧作者名寄(系譜二)
	傳記、本朝文選(蕉話四九)		傳記、蕉門諸生全傳(系譜二八四)	西翁	能靜草跋(近話三七)
兀峰	花見車(逸話二四)		歴代滑稽傳(逸話三)	西翁	獨吟十百韵の中、誹諧根源集(近話四〇)
	山ノ芋ノ説、本朝文選(蕉話五五)		青根ヶ峯(蕉話四八)	才鶴	宗因(ツウイン)ヲ見ヨ
五風	飯酢ノ銘、本朝文選(蕉話五五)		野坡に組して名を得、芭蕉翁頭陀物語(逸話三)	才鶴	傳記、誹諧家譜(系譜一〇)
	傳記、誹諧家譜(系譜一〇)		著書、江戸蛇之餅(談林一九)	西翁	著書、虎溪の橋(談林七)
古梵	蕉門諸生全傳(系譜二九)		東日記(談林八五)	才鶴	大矢數(談林四七)
	蕉門諸生全傳(系譜二九)		初心もと柏(元祿一)	才鶴	師承、綾錦(系譜三)
虎勇	傳記、葛飾蕉門分脈系圖(系譜二〇)		師承、綾錦(系譜二五)	才鶴	師承、綾錦(系譜三)
	傳記、葛飾蕉門分脈系圖(系譜二〇)		傳記、綾錦(系譜二八)	才鶴	師承、綾錦(系譜三)
吾樂	傳記、葛飾蕉門分脈系圖(系譜二〇)		傳記、誹諧家譜(系譜八七)	才鶴	師承、綾錦(系譜三)
	傳記、葛飾蕉門分脈系圖(系譜二〇)		傳記、誹諧家譜(系譜八七)	才鶴	師承、綾錦(系譜三)
吳蘭	住所、京羽二重(逸話三三)		傳記、誹家大系圖(系譜三六)	才鶴	師承、綾錦(系譜三)
	住所、京羽二重(逸話三三)		住所、京羽二重(逸話三三)	才鶴	師承、綾錦(系譜三)
古柳	花見車(逸話七)		住所、京羽二重(逸話三三)	才鶴	師承、綾錦(系譜三)
	傳記、葛飾蕉門分脈系圖(系譜一八七)		住所、京羽二重(逸話三三)	才鶴	師承、綾錦(系譜三)
吳陸	傳記、葛飾蕉門分脈系圖(系譜一八七)		住所、京羽二重(逸話三三)	才鶴	師承、綾錦(系譜三)
	傳記、葛飾蕉門分脈系圖(系譜一八七)		住所、京羽二重(逸話三三)	才鶴	師承、綾錦(系譜三)
古梁	傳記、西山家連誹系譜(系譜二六)		住所、京羽二重(逸話三三)	才鶴	師承、綾錦(系譜三)
	傳記、西山家連誹系譜(系譜二六)		住所、京羽二重(逸話三三)	才鶴	師承、綾錦(系譜三)
維駒	著書、五車反古(中興三五)		住所、京羽二重(逸話三三)	才鶴	師承、綾錦(系譜三)
	著書、五車反古(中興三五)		住所、京羽二重(逸話三三)	才鶴	師承、綾錦(系譜三)
五璉	傳記、西山家連誹系譜(系譜一六五)		住所、京羽二重(逸話三三)	才鶴	師承、綾錦(系譜三)
	傳記、西山家連誹系譜(系譜一六五)		住所、京羽二重(逸話三三)	才鶴	師承、綾錦(系譜三)
五樓	住所、かゝ見種(系譜三〇)		住所、京羽二重(逸話三三)	才鶴	師承、綾錦(系譜三)
	住所、かゝ見種(系譜三〇)		住所、京羽二重(逸話三三)	才鶴	師承、綾錦(系譜三)
五樓	傳記、誹諧家譜(系譜一〇八)		住所、京羽二重(逸話三三)	才鶴	師承、綾錦(系譜三)
	傳記、誹諧家譜(系譜一〇八)		住所、京羽二重(逸話三三)	才鶴	師承、綾錦(系譜三)

人名 廿

一日四千句獨吟の景況、大矢敷(談林五〇)
 第三後水尾院より御たづねの事、俳儼悔(中話一五)
 西角 傳記、誹諧家譜(系譜一〇〇)
 俳系、家譜拾遺(系譜一四二)
 傳記、誹家大系圖(系譜二五八)
 住所、京羽二重(逸話一四四)
 西吟 著書、庵櫻(談林三三七)
 傳記、誹諧家譜(系譜一〇〇)
 傳記、誹家大系圖(系譜二六七)
 花見車(逸話二二)
 落日庵の圖、庵櫻(談林三七)
 西國 傳記、誹家大系圖(系譜二六四)
 傳記、誹家大系圖(系譜二六六)
 柴舟 傳記、誹家大系圖(系譜二六六)
 西隨 傳記、誹家大系圖(系譜二六六)
 宰陀 傳記、誹諧家譜(系譜一〇〇)
 齋當 傳記、誹家大系圖(系譜二六二)
 住所、かゝ見種(系譜三三五)
 在轉 著書、鷹筑波(貞門一七三)
 西武

師承、誹諧作者名寄(系譜三・五)
 俳系、綾錦(系譜三五)
 傳記、誹諧家譜(系譜六一)
 俳系、家譜拾遺(系譜二三四)
 傳記、誹家大系圖(系譜三〇〇)
 俳系、誹家大系圖(系譜二四四)
 傳記、はいかい袋(中話三三)
 歴代滑稽傳(逸話五)
 俳系、京羽二重(逸話一四九)
 妙満寺雪の會、貞徳永代記(逸話一〇〇)
 昔の丸屋月の會、貞徳永代記(逸話一八三)
 十首狂詠、貞徳永代記(逸話一八六)
 萬葉之誹諧、貞徳永代記(逸話一八七)
 元日三物付の事、貞徳永代記(逸話一九〇)
 誹諧發句帳的傳正統の事、貞徳永代記(逸話一九三)
 古點者品定の事、貞徳永代記(逸話一九三)

話一九)
 貞徳夢物語、貞徳永代記(系譜二二七)
 おらが春跋(一茶二二)
 西馬 才鷹發句拔萃(元祿一七)
 俳系、綾錦(系譜三三)
 師承、綾錦(系譜三五)
 俳系、誹諧家譜(系譜八八)
 傳記、誹諧家譜(系譜一〇〇)
 傳記、西山家連誹系譜(系譜一六五)
 傳記、誹家大系圖(系譜二六七)
 傳記、はいかい袋(中話三九)
 花見車(逸話一〇〇)
 畫像、才鷹發句拔萃(元祿一八四)
 椎能恩爺忌(元祿一八五)
 東日記序(談林一八七)
 在命尼 傳記、蕉門諸生全傳(系譜二八五)
 蒼虬 蒼虬句集(近話六九)
 傳記、蒼虬翁句集(近話三二)
 巢鳩 傳記、葛飾蕉門分脈系圖(系譜二七九)
 巢居 傳記、葛飾蕉門分脈系圖(系譜二七七)

人名 廿

蒼狐 傳記、西山家連誹系譜(系譜一六五)
 一日獨吟五千句、玉池雜藻(近話一〇)
 桑秀 師承、誹諧作者名寄(系譜二三)
 著書、能靜草(近話三三)
 莊丹 若葉の晴紀行、能靜草(近話三四)
 滄波 蕉門諸生全傳(系譜二七)
 西國曲序(蕉續九五)
 早方 俳仙齋跋(中話三五)
 雙飛 住所、京羽二重(逸話三八)
 草也 雅文せうそ(蕉話二九)
 滄浪居 噴山(セウサン)ヲ見ヨ
 藻鯉 傳記、葛飾蕉門分脈系圖(系譜二四〇)
 能靜草跋(近話三五)
 莊郎 傳記、家譜後拾遺(系譜一五六)
 左牛 傳記、誹諧家譜(系譜一〇四)
 左橋 傳記、誹家大系圖(系譜二六八)
 傳記、誹家大系圖(系譜二六八)
 昨雲 傳記、誹家大系圖(系譜二六八)
 師承、誹諧作者名寄(系譜九)

昨非 師承、誹諧作者名寄(系譜八)
 傳記、誹家大系圖(系譜二六四)
 宵根ヶ峯(蕉話四八)
 乍木 蕉門諸生全傳(系譜二九二)
 左次 傳記、家譜拾遺(系譜一四三)
 沙羅 七柏を贊する辭、七柏集(中名五三)
 左籬 傳記、西山家連誹系譜(系譜二六五)
 住所、かゝ見種(系譜一九九)
 左籬(三世) 傳記、西山家連誹系譜(系譜二六七)
 山遊 傳記、葛飾蕉門分脈系圖(系譜二〇〇)
 傳記、葛飾蕉門分脈系圖(系譜二〇〇)
 三由 傳記、葛飾蕉門分脈系圖(系譜二〇〇)
 住所、京羽二重(逸話二二二)
 三友 五老井發句集序(元祿一九)
 山蔭 蕉門諸生全傳(系譜二八八)
 杉化 傳記、誹家大系圖(系譜二六五)
 三我 傳記、葛飾蕉門分脈系圖(系譜二〇三)
 三好 住所、京羽二重(逸話二二三)
 殘香 蕉門諸生全傳(系譜二九二)

三紀 花見車(逸話二六)
 三吉 誹諧作者名寄(系譜二三)
 山橋 傳記、葛飾蕉門分脈系圖(系譜一九六)
 傳記、葛飾蕉門分脈系圖(系譜一九九)
 三巢 葎村を悼む辭、から梅葉(蕪村二三)
 傳記、家譜拾遺(系譜三五)
 三市 傳記、葛飾蕉門分脈系圖(系譜二〇三)
 住所、京羽二重(逸話二二三)
 殘之 住所、京羽二重(逸話二二三)
 三秋 住所、京羽二重(逸話二二三)
 傘車 師承、綾錦(系譜三〇)
 三省 傳記、葛飾蕉門分脈系圖(系譜一九〇)
 三省(二世) 傳記、葛飾蕉門分脈系圖(系譜一九〇)
 三信 師承、誹諧作者名寄(系譜九)
 誹諧作者名寄(系譜二二)
 三辰 傳記、誹家大系圖(系譜二六八)
 みつときヲ見ヨ
 杉尋 師承、綾錦(系譜四八)

人名

四六

自悦

傳記、誹家大系圖(系譜三七)
傳記、誹家大系圖(系譜四八)
花見車(逸話九四)

子葉

住所 京羽二重(逸話一四四)
傳記、誹家大系圖(系譜三七)
招山宛書翰、水鷹菊(近名一九五)
著書、葛の松原(蕉話一)

支考

續五論(蕉話一七)
笈日記(蕉後一)
梟日記(蕉後三)
草苺笛(蕉後一七)
その花(蕉續四七)
俳諧十論(蕉話四九)
削かけの返事(蕉話三七)
口狀(蕉話三九)
蓮二吟集(元祿三六)
師承、綾錦(系譜六)
傳記、蕉門諸生全傳(系譜六一)
傳記、はいかい袋(中話三〇九)
傳記、本朝文選(蕉話四三)
歴代滑稽傳(逸話三)

花見車(逸話二〇)

義仲寺法廷、芭蕉翁頭陀物語(逸話三六)
福壽草に観ず、芭蕉翁頭陀物語(逸話三七)
還俗、芭蕉翁頭陀物語(逸話三七)
八夕暮第三の事、芭蕉翁頭陀物語(逸話三八)
童平と吉野に登る、芭蕉翁頭陀物語(逸話三八)
乙由が附句を奪ふ、芭蕉翁頭陀物語(逸話三九)
丈草等と石山ニ會す、芭蕉翁頭陀物語(逸話三九)
杉風ニ絶交さる、芭蕉翁頭陀物語(逸話三九)
乙由と才を戦ふ、芭蕉翁頭陀物語(逸話三九)
万子を評す、誹諧世説(逸話四八)
北枝の家焼失ニ見舞、誹諧世説(逸話三)

禪より誹道ニ入る、誹諧世説(逸話六四)

巴靜と桑名同船、誹諧世説(逸話六五)
長崎逗留、誹諧世説(逸話六五)
深川の長溪寺に芭蕉息を營む、笈日記(蕉後五〇)
許六亭にて梨の花と馬の讚の事、笈日記(蕉後五五)
西の宮にて舍羅と別る、梟日記(蕉後七〇)
野紅、偷女の愛女を失へるを惜む、梟日記(蕉後八五)
朱拙と對談、梟日記(蕉後八七)
長崎に卯七を訪ふ、梟日記(蕉後九〇)
長崎の卯七亭に至る、渡鳥集(蕉後三三)
卯七に芭蕉の句を送る、渡鳥集(蕉後三四)
長崎にて去來の來れるに逢ふ、梟

支考

日記(蕉後九四)
牡年亭夜話、梟日記(蕉後九四)
福岡にて京の助叟と逢ふ、梟日記(蕉後一〇〇)
福岡にて病み黒崎に至りて大患に臥す、梟日記(蕉後一〇〇)
去來の妾より傳書を十五兩にて求めて人を誑かす説、隨齋諧話(近話一九)
附句は附る場に新古あり、花實集(蕉話二〇)
附句は附ける物也、附ざるもの多し、花實集(蕉話二〇)
一卷に一句の上を論ぜざる事、はいかい袋(中話二一〇)
名所の句は難もよき事、はいかい袋(中話二三)
百韻變化の事、はいかい袋(中話三二)
續猿蓑の爲めに辯ず、削かけの返事(蕉話三一)

誹諧は物の本情、俳懺悔(中話一五)

月雪花時鳥の事、俳懺悔(中話一六)
一卷に一句の上を論ぜず、俳懺悔(中話一九五)
書落しの巻に批點の事、玉池雜藻(近話三三)
芭蕉との對話、枇杷園隨筆(近話三三)
文星觀の墓表、蓮二吟集(元祿九五)
前磨山ノ賦、本朝文選(蕉話五七)
招魂ノ賦、本朝文選(蕉話五八)
百鳥賦、本朝文選(蕉話五九)
宴ニル柳後園ニ序、本朝文選(蕉話五九)
東ノ銘、本朝文選(蕉話七〇)
落柿先生ノ挽歌、本朝文選(蕉話七八)
剃髮ノ文、本朝文選(蕉話七八)
祭ニル猫ノ文、本朝文選(蕉話七八)
牧童傳、本朝文選(蕉後五七)
牧童傳、草苺笛(蕉話一七五)

圖司呂丸を悼む文、笈日記(蕉後六)

五郎四郎傳、梟日記(蕉後八三)
五郎四郎傳、本朝文選(蕉話五九)
定ニ先後ニ辨、本朝文選(蕉話五九)
陳情ノ表、本朝文選(蕉話六〇)
示ニ秋、之坊ニ辭、本朝文選(蕉話六〇)
名月の句評、續猿蓑(蕉前九〇)
今宵賦、續猿蓑(蕉前五六)
卜居篇、笈日記(蕉後六四)
香爐庵記、梟日記(蕉後八五)
悼ニ風國、その花(蕉續六〇)
古今抄の批評、古學斷字論(近話三五)
翁病床日記、芭蕉翁反古文(逸話二五四)
翁の病狀去來へ文通、芭蕉翁反古文(逸話二五四)
非亮へ文通、芭蕉翁頭陀物語(逸話二八)

人名

四七

人名

傳記、本朝文選(蕉話四九)
 酒徳の頌、本朝文選(蕉話六三)
 住所、京羽二重(逸話二六)
 花見車(逸話二六)
 もりたけヲ見ヨ
 住所、かゝ見種(系譜三三)
 蘇明山莊發句藻序(天明三)
 住所、京羽二重(逸話三六)
 住所、かゝ見種(系譜三〇)
 著書、談林十百韵(談林元)
 虎溪の橋(談林七)
 師承、綾錦(系譜三三)
 俳系、誹家大系圖(系譜三六)
 傳記、誹家大系圖(系譜三六)
 歷代滑稽傳(逸話八)
 住所、京羽二重(逸話三三)
 師承、誹諸作者名寄(系譜四四)
 傳記、誹家大系圖(系譜三四)
 傳記、葛飾蕉門分脈系圖(系譜二〇二)

松因 千代尼句集(中名三二)
 松隱 住所、京羽二重(逸話三五)
 松雨 花見車(逸話二四)
 松詠 住所、京羽二重(逸話二四)
 昌易 傳記、家譜拾遺(系譜三五)
 玉海集跋(貞門四五)
 松煙 住所、京羽二重(逸話三八)
 松下 蕉門諸生全傳(系譜二九)
 住所、京羽二重(逸話三五)
 松閑 住所、京羽二重(逸話三八)
 昌休 師承、綾錦(系譜二四)
 勝吉 蕉門諸生全傳(系譜二九)
 松逕 住所、京羽二重(逸話三九)
 貞徳永代記(逸話三〇)
 松溪 傳記、葛飾蕉門分脈系圖(系譜一九)
 松曉 傳記、葛飾蕉門分脈系圖(系譜一九)
 師承、葛飾蕉門分脈系圖(系譜一九)
 昇月 傳記、葛飾蕉門分脈系圖(系譜二〇)
 松月 住所、京羽二重(逸話二〇)

松堅 貞徳永代記(逸話三六・三四)
 俳系、誹諸家譜(系譜九八)
 傳記、誹家大系圖(系譜三四)
 俳系、誹家大系圖(系譜三五八)
 住所、京羽二重(逸話三五)
 松見 住所、京羽二重(系譜三三)
 松軒 住所、京羽二重(系譜三三)
 乘言 傳記、誹家大系圖(系譜三五)
 松江 傳記、誹諸家譜(系譜九二)
 松窠 菴亭句集跋(天明五)
 西山家連誹系譜(系譜一六五)
 昌察 傳記、家譜拾遺(系譜三五)
 昌三 傳記、家譜後拾遺(系譜三五)
 城之 傳記、誹家大系圖(系譜二五)
 勝周 住所、京羽二重(逸話二四)
 乘秀 傳記、誹家大系圖(系譜二四五)
 松春 傳記、誹諸家譜(系譜三三)
 傳記、誹家大系圖(系譜二六)
 住所、京羽二重(逸話二四)
 貞徳永代記(逸話三三)
 師承、誹諸作者名寄(系譜七)

五二

人名

昌春 師承、誹諸作者名寄(系譜九)
 昌勝 蕉門諸生全傳(系譜六九)
 昌森 師承、西山家連誹系譜(系譜一六五)
 師承、綾錦(系譜三三)
 松水 師承、誹家大系圖(系譜二六)
 傳記、葛飾蕉門分脈系圖(系譜二〇六)
 昌成 師承、誹諸作者名寄(系譜九)
 松泉 傳記、誹諸家譜(系譜九二)
 傳記、誹家大系圖(系譜四六)
 住所、京羽二重(逸話二四)
 昌宣 住所、京羽二重(逸話三八)
 傳記、葛飾蕉門分脈系圖(系譜二〇二)
 青蘿發句集跋(天明六)
 昌則 師承、誹諸作者名寄(系譜五)
 勝直 傳記、誹諸家譜(系譜九二)
 松貞 傳記、誹家大系圖(系譜三五八)
 住所、京羽二重(逸話三四)
 貞徳永代記(逸話三六)

昌房 師承、誹諸作者名寄(系譜八)
 松白 住所、京羽二重(逸話三七)
 松琵琶 傳記、誹諸家譜(系譜二〇八)
 松楓 傳記、葛飾蕉門分脈系圖(系譜二〇二)
 松木 住所、京羽二重(逸話三六)
 勝茂 師承、誹諸作者名寄(系譜七)
 松理 住所、京羽二重(逸話三六)
 松龍 住所、京羽二重(逸話二〇)
 昌林 俳系、西山家連誹系譜(系譜一六五)
 松林 住所、京羽二重(逸話三六)
 松隣 暹八刻序(中話五〇)
 松緑 傳記、葛飾蕉門分脈系圖(系譜二〇二)
 舛六 著書、花見二郎(近名四二)
 新深川(近名四九)
 如雲 住所、京羽二重(逸話四四)
 如行 傳記、蕉門諸生全傳(系譜六五)
 歷代滑稽傳(逸話三)
 花見車(逸話二八)
 青根ヶ峯(四〇八)

諸九 松島行脚、俳懺悔(中話四八)
 如琴 花見車(逸話二二)
 住所、京羽二重(逸話三三)
 如回 花見車(逸話二六)
 傳記、葛飾蕉門分脈系圖(系譜一八)
 傳記、葛飾蕉門分脈系圖(系譜一九)
 如見 傳記、誹家大系圖(系譜二六)
 序國 傳記、葛飾蕉門分脈系圖(系譜二〇二)
 如之 誹諸作者名寄(系譜二二)
 如自 誹諸作者名寄(系譜二四)
 傳記、誹家大系圖(系譜六四)
 傳記、葛飾蕉門分脈系圖(系譜一九七)
 如繡 一九九)
 如春 傳記、誹家大系圖(系譜四八)
 如眞 蕉門諸生全傳(系譜二九)
 如翠 住所、京羽二重(逸話三六)
 如水(鳥丸) 住所、京羽二重(逸話三五)
 如水(八木) 住所、京羽二重(逸話二四)
 貞徳永代記(逸話三六・三四)

五三

人名 七

隨古 傳記、家譜拾遺(系譜三四)
 水國 師承、綾錦(系譜三〇)
 隨齋 傳記、誹家大系圖(系譜三三)
 成美(セイビ)ヲ見ヨ
 雖志 住所、京羽二重(逸話三二)
 隨支 傳記、蕉門諸生全傳(系譜五〇)
 水色 住所、京羽二重(逸話三三)
 瑞信 傳記、誹家大系圖(系譜三四)
 綏々 錢龍賦跋(蕉後五四)
 醉雪 住所、京羽二重(逸話三六)
 衰杖 西國曲跋(蕉續二六)
 瑞馬 杉風(シノフウ)ヲ見ヨ
 三册子跋(蕉話二九)
 水風 花見二郎嵐山の巻序(近名四〇)
 水流 住所、京羽二重(逸話四一)
 翠柳 師承、誹諸家譜(系譜九)
 傳記、家譜拾遺(系譜三九)
 傳記、誹家大系圖(系譜三五)

隨流

著書、誹諸破邪顯正(貞門五)
 師承、綾錦(系譜三五)
 傳記、誹諸家譜(系譜八八)
 傳記、誹家大系圖(系譜四四)
 花見車(逸話九)
 傳記、貞德永代記(逸話三三)
 京羽二重絶板を申入るゝ文、貞德永代記(逸話三三)
 住所、かゝ見種(系譜九九)

寸松

住所、かゝ見種(系譜九九)

七

清安 師承、誹諸作者名寄(系譜七)
 正友 誹諸作者名寄(系譜二)
 傳記、綾錦(系譜三六)
 傳記、家譜拾遺(系譜三四)
 傳記、誹家大系圖(系譜三六)
 住所、京羽二重(逸話三〇)
 傳記、誹諸家譜(系譜八四)
 師承、家譜拾遺(系譜三四)
 住所、京羽二重(逸話三六)
 師承、京羽二重(逸話一九)
 古點者品定の事、貞德永代記(逸話二〇)
 貞德永代記(逸話三三)
 師承、誹諸作者名寄(系譜五)
 師承、誹諸作者名寄(系譜七)
 師承、綾錦(系譜六七)
 傳記、誹家大系圖(系譜三七)
 師承、誹諸作者名寄(系譜六)
 傳記、葛飾蕉門分脈系圖(系譜二八)
 傳記、葛飾蕉門分脈系圖(系譜一九)
 師承、綾錦(系譜三)

五八

人名 七

青峨(二世) 師承、綾錦(系譜三)
 正恒 傳記、誹家大系圖(系譜三八)
 正猗 道灌(丘碑文、物見塚記(近名二六五)
 井器 傳記、西山家連誹系譜(系譜二七)
 政義 師承、誹諸作者名寄(系譜六)
 正宜 傳記、誹諸家譜(系譜九)
 正久 誹諸作者名寄(系譜三)
 勢吉 師承、綾錦(系譜三)
 青牛 師承、誹諸家譜(系譜二八)
 青杏 傳記、葛飾蕉門分脈系圖(系譜一八)
 正近 まさちかヲ見ヨ
 政慶 師承、誹諸作者名寄(系譜九)
 正業 傳記、誹諸家譜(系譜七)
 傳記、誹家大系圖(系譜二)
 住所、京羽二重(逸話三三)
 貞德永代記(逸話三七)
 成元 誹諸作者名寄(系譜〇)
 正元 師承、誹諸作者名寄(系譜七)

生湖

蟻つか序(中名一七)
 傳記、葛飾蕉門分脈系圖(系譜二四)
 井梧 住所、京羽二重(逸話三五)
 正光 住所、京羽二重(逸話三〇)
 正行 傳記、誹家大系圖(系譜三五)
 政公 師承、綾錦(系譜七)
 正興 住所、京羽二重(逸話三九)
 清佐 傳記、誹諸家譜(系譜九)
 生西 傳記、誹家大系圖(系譜二)
 住所、京羽二重(逸話四〇)
 貞德永代記(逸話三三)
 花の雲序(蕉續七)
 師承、誹諸作者名寄(系譜五)
 師承、綾錦(系譜三五)
 師承、誹諸家譜(系譜八五)
 師承、家譜拾遺(系譜三四)
 傳記、誹家大系圖(系譜四四)
 芦の丸屋月の會、貞德永代記(逸話一三)

正察

傳記、誹家大系圖(系譜三六)
 靜山 傳記、誹家大系圖(系譜四八)
 青山 紀行俳僊窟序(中話二二)
 井山 傳記、葛飾蕉門分脈系圖(系譜二〇)
 政之(安靜門) 師承、誹諸作者名寄(系譜六)
 政之(常長門) 師承、誹諸作者名寄(系譜七)
 政之(寺田) 師承、誹諸作者名寄(系譜八)
 成之 誹諸作者名寄(系譜三)
 盛之 誹諸作者名寄(系譜二〇)
 政時 傳記、誹家大系圖(系譜五)
 成次(小山) 師承、誹諸作者名寄(系譜七)
 成次(飯田) 師承、誹諸作者名寄(系譜七)
 傳記、誹家大系圖(系譜三)
 住所、京羽二重(逸話三七)
 まさひでヲ見ヨ
 正秀 師承、誹諸作者名寄(系譜七)
 正式 師承、誹諸作者名寄(系譜七)

五九

人名 七

誹諧作者名寄(逸話一〇)
傳記、誹諧家譜(系譜八四)
師承、家譜拾遺(三四)
傳記、誹家大系圖(系譜三三)
俳系、誹家大系圖(系譜三五七)
師承、京羽二重(系譜一九四)
齊の丸屋月の會、貞徳永代記(系譜一八三)
玉海集序(貞門三七)
傳記、誹諧家譜(系譜八三)
師承、家譜拾遺(系譜三四)
傳記、誹家大系圖(系譜三〇)
齊の丸屋月の會、貞徳永代記(逸話一八三)
元日三物付の事、貞徳永代記(逸話二〇)
誹諧發句帳附傳正統の事、貞徳永代記(逸話二二)
貞室(アイシツ)ヲ見ヨ
まさたねヲ見ヨ

靜壽 誹諧作者名寄(系譜一〇)
傳記、誹家大系圖(系譜三四)
師承、綾錦(系譜七)
まさはるヲ見ヨ

清春 師承、綾錦(系譜七)
まさはるヲ見ヨ

正春 師承、誹諧作者名寄(系譜九)
七柏集後筆(中名五五)

晴助 師承、誹諧作者名寄(系譜七)
花見車(逸話二四)

政勝 師承、誹諧作者名寄(系譜七)

政昌 師承、誹諧作者名寄(系譜四)

清昌 住所、京羽二重(逸話三三)
葛籥(天明五七)

青城 誹諧作者名寄(系譜一〇)
正信(大和) 誹諧作者名寄(系譜二〇)
正信(内田) 誹諧作者名寄(系譜二三)
正辰 傳記、誹家大系圖(系譜三五七)
住所、京羽二重(逸話一四)

正親 誹諧作者名寄(系譜一〇)
傳記、誹家大系圖(系譜三五七)

生信 師承、誹諧作者名寄(系譜七)
政信(岩屋) 師承、誹諧作者名寄(系譜一)

政信(住田) 師承、誹諧作者名寄(系譜四)
譜二)
青人 花見車(逸話二六)
正盛 傳記、誹家大系圖(系譜三五)
井々 住所、かゝ見種(系譜三〇)
成政 師承、誹家大系圖(系譜二〇)
井泉 師承、葛飾蕉門分脈系圖(系譜三〇)
正宣 傳記、誹家大系圖(五九)
正全 師承、綾錦(系譜七)
政則 俳系、綾錦(系譜七)
住所、京羽二重(系譜一四三)
正村 誹諧作者名寄(系譜一〇)
正長(島本) 師承、誹諧作者名寄(系譜九)
傳記、誹家大系圖(系譜二四五)
正長(高政門) 傳記、誹家大系圖(系譜三八)
清長(大澤) 師承、誹諧作者名寄(系譜七)
清長(森) 誹諧作者名寄(系譜二)
傳記、誹家大系圖(系譜三二)
政重 誹諧作者名寄(系譜一四)
正重 誹諧作者名寄(系譜二二)

六〇

人名 七

盛重 傳記、誹家大系圖(系譜三五七)
師承、誹諧作者名寄(系譜七)
盛住 傳記、家譜拾遺(系譜一四四)
正直(中井) 師承、誹諧作者名寄(系譜四)
正直(鈴木) 傳記、誹家大系圖(系譜三六)
正定 師承、誹家大系圖(系譜三六)
正朝 師承、誹諧作者名寄(系譜八)
青條 師承、綾錦(系譜三)
正哲 師承、誹諧作者名寄(系譜五)
傳記、誹家大系圖(系譜三五)
師承、綾錦(系譜七)
正徳 師承、誹諧作者名寄(系譜八)
正房(柳原) 師承、誹諧作者名寄(系譜七)
正房(坂本) 師承、誹諧作者名寄(系譜七)
正伯 師承、誹諧作者名寄(系譜五)
師承、綾錦(系譜五)
齊の丸屋月の會、貞徳永代記(逸話一八三)
著書、淺草はうこ(近名二七)
鼠道行(近名三五)
隨齋諧話(近話一七)

成美 鼠道行(近名三五)
隨齋諧話(近話一七)

成美家集(近話四三)
しらゝ落窪京太郎の解、隨齋諧話(近話一〇一)
三韓人序(一茶五)
西歌仙跋(近名三六)
俳諧何袋敘(近名三〇)
青羅發句集序(天明三九)
物見塚跋(近名二八)
的申集序(近名二七)
世美塚序(近名三七)
能靜草序(近名三五)
折杖記、何袋(近名三三)
花見二郎序(近名四三)
花見車、(逸話二三)
著書、おくれ雙六(談林三三)
傳記、誹家大系圖(系譜六五)
傳記、葛飾蕉門分脈系圖(系譜一七五)
誹諧作者名寄(系譜三三)
傳記、誹家大系圖(系譜三五)
蕉門諸生全傳(系譜二六)

正平 誹諧作者名寄(系譜三三)
傳記、誹家大系圖(系譜三五)
蕉門諸生全傳(系譜二六)

青楓 誹諧作者名寄(系譜三三)
傳記、誹家大系圖(系譜三五)
蕉門諸生全傳(系譜二六)

清風 著書、おくれ雙六(談林三三)
傳記、誹家大系圖(系譜六五)
傳記、葛飾蕉門分脈系圖(系譜一七五)
誹諧作者名寄(系譜三三)
傳記、誹家大系圖(系譜三五)
蕉門諸生全傳(系譜二六)

井眉 花見車、(逸話二三)
著書、おくれ雙六(談林三三)
傳記、誹家大系圖(系譜六五)
傳記、葛飾蕉門分脈系圖(系譜一七五)
誹諧作者名寄(系譜三三)
傳記、誹家大系圖(系譜三五)
蕉門諸生全傳(系譜二六)

正武 花見車、(逸話二三)
著書、おくれ雙六(談林三三)
傳記、誹家大系圖(系譜六五)
傳記、葛飾蕉門分脈系圖(系譜一七五)
誹諧作者名寄(系譜三三)
傳記、誹家大系圖(系譜三五)
蕉門諸生全傳(系譜二六)

正甫 傳記、誹家大系圖(系譜三三)
住所、京羽二重(逸話三九)
正豊 住所、京羽二重(逸話四一)
盛庸 傳記、誹家大系圖(系譜三六)
青蘿(松岡) 著書、骨書(中興四七)
青蘿發句集(天明三七)
搔植辭、青蘿發句集(天明三八)
青蘿(古梅菴) 傳記、葛飾蕉門分脈系圖(系譜一九七)

正頼 師承、誹諧作者名寄(系譜四)
傳記、誹家大系圖(系譜三四)
其角終焉記、類柑子(元祿五五)
祇空(ヤクウ)ヲ見ヨ

正立 師承、綾錦(系譜六)
傳記、誹家大系圖(系譜四六)
住所、京羽二重(逸話一四〇)
正隣 師承、誹諧作者名寄(系譜九)
傳記、誹家大系圖(系譜三九)
成屋 師承、綾錦(系譜二)
省菴 師承、家譜拾遺(系譜三五)

六一

人名 七

樵龜 蕉門一夜口授跋(中話二四〇)
 嘯吟 住所、京羽二重(逸話三八)
 蝸見 師承、誹諧家譜(系譜三〇三)
 小哉 傳記、誹家大系圖(系譜三九)
 嘯山 俳亭句集(天明四四)
 飄簾集(天明七)
 太祇句選(天明八九)
 傳記、家譜拾遺(系譜四二)
 傳記、家譜後拾遺(系譜四五)
 許六、野坡論争の評註、雅文せう
 そこ(蕉話九九)
 太祇句選序(天明九)
 其雪影跋(中名三二)
 七車跋(元禄九)
 笑山 傳記、葛飾蕉門分脈系圖(系譜一〇〇)
 住所、京羽二重(逸話三五)
 師承、誹諧家譜(系譜一〇四)
 少室 傳記、誹諧家譜(系譜九)
 遺山 傳記、誹諧家譜(系譜九)
 傳記、誹諧家譜(系譜三五)
 住所、京羽二重(逸話三五)
 小春 傳記、蕉門諸生全傳(系譜八五)
 北枝等と秋の坊の菴に會す、誹諧
 世説(逸話五)
 照星 誹家大系圖(系譜三三)
 笑々翁 二葉集序(蕉後五九七)
 紹節 傳記、誹家大系圖(系譜四五)
 住所、かゝ見種(系譜三五)
 小知 傳記、誹家大系圖(系譜四〇)
 小督 傳記、誹家大系圖(系譜四〇)
 召波 春泥發句集(天明一元)
 蕪村に離俗の法を問ふ、春泥發句
 集(天明二四)
 郊外に閑居し俳諧を樂む、新雜談
 集(中話四九)
 紹巴 師承、綾錦(系譜二四)
 肖柏 俳系、綾錦(系譜二四)
 連哥古式新式今案の事、貞徳永代
 記(逸話一八)
 梢風 傳記、蕉門諸生全傳(系譜三七)
 芭蕉に俳諧袖をおくる、隨齋諧話
 (近話一〇四)
 紹朴 高砂の松の古木を望む、新雜談集
 (中話四九)
 小夜 師承、誹諧作者名寄(系譜七)
 紹廉 傳記、誹諧家譜(系譜一〇六)
 傳記、誹家大系圖(系譜三七)
 是雲 誹諧作者名寄(系譜二)
 師承、誹家大系圖(系譜三四)
 夕鳥 師承、誹家大系圖(系譜三六)
 傳記、誹諧作者名寄(系譜一〇)
 傳記、誹家大系圖(系譜四三)
 師承、京羽二重(逸話一四九)
 蕉門諸生全傳(系譜三九)
 住所、かゝ見種(系譜三〇)
 蕉門諸生全傳(系譜二九)
 尺山 俳系、誹家大系圖(系譜六一)
 傳記、家譜拾遺(系譜三七)
 夕泉 獻立、鶴尾冠(蕉續二三)
 飲食の辨、鶴尾冠(蕉續二三)
 尺神 花見車(逸話二七)

六二

人名 七

是橋 傳記、蕉門諸生全傳(系譜二九)
 石髮 俳諧は勝手あしきを研究の事、は
 いかい袋(中話三八)
 俳諧の句は鈍なるをよしとす、は
 いかい袋(中話三二)
 文通は常の如く狀にてよし、はい
 かい袋(中話三八)
 夕扉 師承、誹家大系圖(系譜三六)
 夕扉妻 誹家大系圖(系譜三六)
 碩布 著書、白雉句集(天明三三)
 石瀨 傳記、葛飾蕉門分脈系圖(系譜二七)
 物は附の話、はいかい袋(中話三六)
 石流(西六條) 住所、京羽二重(逸話三九)
 石流(鳥丸) 住所、京羽二重(逸話三九)
 是空 傳記、葛飾蕉門分脈系圖(系譜二七)
 是計 傳記、誹家大系圖(系譜四〇)
 師承、誹諧作者名寄(系譜四・三)
 傳記、誹諧家譜(系譜四)
 師承、家譜拾遺(系譜三四)
 傳記、誹家大系圖(逸話三三)
 是水 住所、京羽二重(逸話三〇)
 是正 住所、京羽二重(系譜四四)
 師承、葛飾蕉門分脈系圖(系譜二七)
 浙江 傳記、誹家大系圖(系譜三六)
 雪柴 住所、かゝ見種(系譜三〇)
 雪齋 傳記、葛飾蕉門分脈系圖(逸話一八)
 雪竈 住所、京羽二重(逸話三三)
 雪山(四條) 住所、京羽二重(逸話三三)
 雪山(御池) 住所、京羽二重(逸話三三)
 雪芝 傳記、蕉門諸生全傳(系譜二二)
 雪史 傳記、葛飾蕉門分脈系圖(系譜一九)
 師承、葛飾蕉門分脈系圖(系譜一九)
 屑子 傳記、誹家大系圖(系譜三三)
 雪泉 傳記、誹諧家譜(系譜一〇)
 雪川(高倉) 住所、京羽二重(逸話三三)
 雪川(西洞院) 住所、京羽二重(逸話二四)
 雪堂 傳記、家譜拾遺(系譜四一)
 世耻 師承、誹諧作者名寄(逸話六)
 傳記、誹家大系圖(逸話二四)
 住所、かゝ見種(系譜五八)
 涉十 住所、かゝ見種(系譜五八)
 是中 庵の記の讀、庵の記(蕉續九)
 扇 あふぎヲ見ヨ
 宣安 誹諧作者名寄(系譜三)
 傳記、誹家大系圖(系譜三五)
 宣有 傳記、葛飾蕉門分脈系圖(系譜一〇)
 仙燕子 師承、葛飾蕉門分脈系圖(系譜二七)
 仙花 著書、蛙合(蕉前三)
 蕉門諸生全傳(系譜二六)
 花見車(逸話二八)
 仙雅 傳記、家譜拾遺(系譜五七)
 師承、綾錦(系譜六五)
 傳記、誹諧家譜(系譜一〇〇)
 俳系、家譜拾遺(系譜三九)
 傳記、誹家大系圖(系譜三七)
 象の句に就て、新雜談集(中話四九)
 蕉門諸生全傳(系譜二九)
 千閑 傳記、葛飾蕉門分脈系圖(系譜一九)
 仙竿 傳記、葛飾蕉門分脈系圖(系譜一九)
 宣休 傳記、誹家大系圖(系譜四八)
 蟬吟 傳記、誹家大系圖(系譜三五)

六三

人名

<p>專吟 傳記、蕉門諸生全傳(系譜二五二) 花見車、(逸話一〇三) 都鳥序、類柑子(元祿五元) 傳記、誹家大系圖(系譜二四九)</p> <p>千丸 師承、誹諸家譜(系譜二六) 俳系、家譜拾遺(系譜三三)</p> <p>千徑 傳記、家譜拾遺(系譜三四) 俳系、家譜拾遺(系譜三五)</p> <p>仙徑 傳記、家譜拾遺(系譜三四) 俳系、家譜拾遺(系譜三五)</p> <p>先故 傳記、葛飾蕉門分脈系圖(系譜八九) 松のそなた題號書(近名六)</p> <p>泉湖 ちはるヲ見ヨ 蕉門諸生全傳(系譜八八)</p> <p>全故 師承、綾錦(系譜三)</p> <p>沾山 傳記、誹家大系圖(系譜二七〇) 住所、かゝ見種(逸話三〇〇)</p> <p>船山 住所、京羽二重(系譜三四) 著書、花の雲(蕉續七)</p> <p>千山 傳記、蕉門諸生全傳(系譜二九)</p>	<p>花の雲序(蕉續七) 師承、家譜後拾遺(系譜二五六) 師承、誹諸家譜(系譜〇四) 蕉門諸生全傳(系譜九〇)</p> <p>千子 住所、京羽二重(逸話一四四) 俳系、綾錦(系譜二)</p> <p>千之 傳記、誹家大系圖(系譜二〇六) 俳系、誹諸家譜(系譜二〇六)</p> <p>沾洲 傳記、誹家大系圖(系譜二〇六) 類柑子跋(元祿六五)</p> <p>扇尺 師承、誹諸家譜(系譜〇五)</p> <p>善種 師承、誹諸作者名寄(系譜五)</p> <p>千植 住所、京羽二重(逸話一三三) 俳系、綾錦(系譜二四)</p> <p>專順 師承、綾錦(系譜二六)</p> <p>仙水 傳記、誹家大系圖(系譜二五三)</p> <p>仙誠齋 談諸非藝論、二葉集(蕉後六九)</p> <p>專碩 俳系、綾錦(系譜二四)</p> <p>荃石 傳記、誹諸家譜(系譜九七)</p>	<p>寄根ヶ峯(蕉後四〇) 蕉門諸生全傳(系譜二九〇) 傳記、西山家連誹系譜(系譜二六六)</p> <p>千頂 蕉門諸生全傳(系譜九一) 誹諸作者名寄(系譜三)</p> <p>仙杖 著書、一字幽蘭集談林三九</p> <p>仙都 俳系、綾錦(系譜三)</p> <p>沾徳 俳系、綾錦(系譜五)</p> <p>傳記、誹家大系圖(系譜二九九)</p> <p>花見車(逸話一〇四)</p> <p>龜翁一解百句跋、俳諧勸進帳(蕉前三一)</p> <p>第三まで長點と定む、靱隨筆(中話元)</p> <p>類柑子跋(元祿六〇)</p> <p>傳記、誹諸家譜(系譜九〇)</p> <p>傳記、本朝文選(蕉話九三)</p> <p>歴代滑稽傳(逸話二)</p> <p>近江八景ノ序、本朝文選(蕉話五九)</p> <p>韻塞跋(蕉後五七)</p> <p>青根ヶ峯(蕉話四七)</p>
--	--	---

六四

人名

<p>善入 師承、誹諸作者名寄(系譜五) 傳記、誹家大系圖(系譜二四〇)</p> <p>扇波 傳記、葛飾蕉門分脈系圖(系譜八一)</p> <p>仙瓢 傳記、葛飾蕉門分脈系圖(系譜八九)</p> <p>沾圃 傳記、蕉門諸生全傳(系譜八四) 歴代滑稽傳(逸話三)</p> <p>全峰 蕉門諸生全傳(系譜二九)</p> <p>千明 近江日野にて客死す、關清水物語(近名四七)</p> <p>洗柳 住所、京羽二重(逸話三七)</p> <p>川柳 花見車(逸話一〇一) 著書、綾錦(系譜一七)</p> <p>沾涼 俳系、綾錦(系譜二)</p> <p>傳記、誹家大系圖(系譜二七一)</p> <p>沾涼(二世) 傳記、西山家連誹系譜(系譜二六五)</p> <p>住所、かゝ見種(逸話三〇一)</p> <p>千鹿 傳記、誹諸家譜(系譜〇八)</p>	<p>素有 傳記、葛飾蕉門分脈系圖(系譜八〇) 師承、葛飾蕉門分脈系圖(系譜二〇)</p> <p>素雄 傳記、葛飾蕉門分脈系圖(系譜八四)</p> <p>素因 傳記、葛飾蕉門分脈系圖(系譜八七)</p> <p>宗伊 俳系、綾錦(系譜二四)</p> <p>宗祐 師承、誹諸作者名寄(系譜七)</p> <p>宗因 大坂獨吟集(談林一)</p> <p>俳系、綾錦(系譜三)</p> <p>傳記、誹諸家譜(系譜六)</p> <p>傳記、誹諸家譜(系譜一〇一)</p> <p>俳系、西山家連誹系譜(系譜二六五)</p> <p>傳記、誹家大系圖(系譜二〇二)</p> <p>傳記、はいかい袋(中話二七)</p> <p>傳記、玉池雜藻(近話五)</p> <p>傳記、隨齋諸話(近話二三)</p> <p>歴代滑稽傳(逸話)</p>	<p>浪花に寓居し向榮庵を結ぶ、玉池雜藻(近話五)</p> <p>添削並脇句の事、靱隨筆(中話三四)</p> <p>添削一座を驚かす、玉池雜藻(近話六)</p> <p>茶亭の女つるに句を與ふ、玉池雜藻(近話六)</p> <p>俳諧去嫌の他は准之の解、俳儼悔(中話一三)</p> <p>手紙の切れ、玉池雜藻(近話六)</p> <p>師承、誹諸作者名寄(系譜五)</p> <p>師承、誹諸作者名寄(系譜六)</p> <p>師承、綾錦(系譜二六)</p> <p>傳記、誹家大系圖(系譜二五六)</p> <p>むねまさヲ見ヨ</p> <p>著書、新撰犬筑波(貞門三)</p> <p>誹諸作者名寄(系譜一〇)</p> <p>傳記、誹諸家譜(系譜八)</p> <p>傳記、誹家大系圖(系譜二八)</p> <p>傳記、はいかい袋(中話二六)</p>
---	---	---

六五

人名 子

子

知覺 師承、誹諧作者名寄(系譜九)
傳記、誹諧家譜(系譜六)
傳記、家譜拾遺(系譜三)
傳記、俳家大系圖(系譜二九)
妙滿寺雪の會、貞徳永代記(逸話一〇)
誹諧發句帳并重頼と争ふ事、貞徳永代記(二九)
立圃(ラッセ)ヲ見ヨ
親信 誹諧作者名寄(系譜八・一三)
住所、京羽二重(逸話二四)
遅牛 誹諧作者名寄(系譜七・三)
知鏡 誹諧作者名寄(系譜七・三)
竹阿 傳記、葛飾蕉門分脈系圖(系譜七四)
竹翁(西村) 傳記、誹諧家譜(系譜三五)
竹翁(耕齋) 傳記、誹諧家譜(系譜九三)
傳記、誹家大系圖(系譜二四)
住所、京羽二重(逸話三九)
貞徳永代記(逸話三〇)

竹夏 傳記、誹諧家譜(系譜一〇二)
竹我 傳記、葛飾蕉門分脈系圖(系譜一〇三)
竹溪 狸の怪の發句、新華摘(蕪村三七)
竹護 白隱和尚の活機に感ず、新雜談集(中話四四)
嵐山(ランサン)ヲ見ヨ
竹枝 住所、京羽二重(逸話二五)
竹雫 傳記、葛飾蕉門分脈系圖(系譜一六)
竹亭 師承、綾錦(系譜五)
傳記、誹諧家譜(系譜八七)
傳記、誹家大系圖(系譜二六)
住所、京羽二重(逸話三〇)
花見車(逸話二二)
をだ巻の批評、古學截斷字論(近話三九)
竹條 花見車、(逸話二四)
竹戸 傳記、蕉門諸生全傳(系譜八五)
竹平 傳記、誹家大系圖(系譜二七)
也哉鈔序(中話三七)
竹露 師承、葛飾蕉門分脈系圖(系譜三〇)

智月 傳記、蕉門諸生全傳(系譜二八)
歷代滑稽傳(逸話一三)
義仲寺法廷、芭蕉翁頭陀物語(逸話三)
翁に形見を乞、誹諧世説(逸話六)
青根ヶ峯(蕉話四九)
知秋 師承、誹諧作者名寄(系譜八)
續いま宮草後序(元祿一六五)
知石 傳記、誹諧家譜(九六)
俳系、家譜拾遺(系譜三三)
傳記、誹家大系圖(系譜三四)
師承、誹諧作者名寄(系譜八)
知詮 誹諧作者名寄(系譜二)
傳記、誹家大系圖(系譜三四)
師承、誹諧作者名寄(系譜五)
知泉 師承、誹諧作者名寄(系譜五)
知足(鳴海)著書、千鳥掛(蕉前九七)
傳記、蕉門諸生全傳(系譜二〇)
千鳥掛選集中途にして歿す、千鳥掛序(蕉前一〇一)
住所、京羽二重(逸話二七)

七四

人名 子

遅速 住所、京羽二重(逸話三)
知徳 師承、誹諧作者名寄(系譜七)
傳記、誹家大系圖(系譜三〇)
住所、京羽二重(逸話二四)
知年 師承、誹諧作者名寄(系譜八)
住所、京羽二重(逸話二七)
知房 傳記、誹家大系圖(系譜三四)
痴白 著書、武藏曲(蕉前)
千春 傳記、誹家大系圖(系譜三五)
花見車(逸話二二)
住所、京羽二重(一三七)
恥布 師承、誹諧作者名寄(系譜四)
治平 傳記、誹家大系圖(系譜六五)
知木 傳記、誹諧家譜(系譜七)
俳系、家譜拾遺(系譜二九)
傳記、誹家大系圖(系譜二五)
暢好 傳記、誹諧家譜(系譜九)
俳系、家譜拾遺(系譜二七)
傳記、誹家大系圖(系譜四三)
長吉 傳記、誹家大系圖(系譜三七)

長丸 傳記、葛飾蕉門分脈系圖(系譜九七)
長好 師承、誹諧作者名寄(系譜四)
傳記、家譜拾遺(系譜三五)
長虹 蕉門諸生全傳(系譜八九)
丈西 傳記、誹家大系圖(系譜五七)
丈草 丈草發句集(元祿三九)
傳記、蕉門諸生全傳(系譜二八)
傳記、丈草發句集(元祿三五)
傳記、本朝文選(蕉門四三)
歷代滑稽傳(逸話一三)
義仲寺法廷、芭蕉翁頭陀物語(逸話二)
石山ニ會す、芭蕉翁頭陀物語(逸話三)
翁の墓に詣、誹諧世説(逸話四九)
翁病中の發句、誹諧世説(五〇逸話)
花見車(逸話二九)
芭蕉に賞さる、去來抄(蕉話二四七)
野明の句を直す、去來抄(蕉話三五)
支考旅行を送る、その花(蕉續)

猿蓑跋(蕉前九八)
有磯海序(蕉後二〇九)
猿蓑の跋に就て、隨齋諧話(近話三三)
仲秋瓶月雜説、藤の實(蕉前四七)
黒海者、その花(蕉續六七)
青根ヶ峯(蕉話四七)
贈新道心辭、本朝文選(蕉話五三)
吉野ノ賦、本朝文選(蕉話五二)
詩歌誹諧辨、本朝文選(蕉話五六)
賀渡鳥集二句序、渡鳥集(蕉後二五)
丈草の眞蹟詩、隨齋諧話(近話二五)
斷指の詩、枇杷園隨筆(近話三〇)
潘川宛書翰、枇杷園隨筆(近話三三)
師承、誹諧作者名寄(系譜五)
長治 傳記、誹家大系圖(系譜三六)
丈士 傳記、家譜後拾遺(系譜一五四)
長式 傳記、誹家大系圖(系譜三九)
長梓 成美家集序(近話三六)

七五

人名

傳記、誹家大系圖(系譜三二)
傳記、家譜拾遺(系譜二四)
誹諸作者名寄(系譜三)
傳記、誹家大系圖(系譜三七)
誹諸作者名寄(系譜三)
傳記、誹諸大系圖(三三)
住所、京羽二重(逸話二七)
著書、玉海集(貞門三七)
俳諧之註(貞門五二)
師承、誹諸作者名寄(系譜三)
俳系、誹諸作者名寄(系譜五)
俳系、綾錦(系譜三五)
俳系、誹家大系圖(系譜三六)
傳記、はいかい袋(中話三三)
歷代滑稽傳(逸話五)
俳系、京羽二重(逸話一四)
重頼と不和の事、貞徳永代記(逸話一九)
古點者品定の事、貞徳永代記(逸話一九)

あけぼの、御掛物を賜はる、類柑文集(元祿五九)
女院より採幽筆曙の繪を賜はる、鶴尾冠(蕉續二七)
傳記、誹家大系圖(系譜三七)
住所、京羽二重(逸話二七)
師承、綾錦(系譜三五)
傳記、誹諸家譜(系譜九)
俳系、家譜拾遺(系譜三八)
傳記、誹家大系圖(系譜三六)
歷代滑稽傳(系譜六)
住所、京羽二重(逸話三一)
貞徳永代記(系譜三六・三三)
俳系、誹家大系圖(系譜三五)
住所、京羽二重(逸話四三)
師承、誹諸作者名寄(系譜二〇)
傳記、誹家大系圖(系譜三二)
傳記、誹諸作者名寄(系譜六)
師承、誹諸作者名寄(系譜六)
傳記、誹家大系圖(系譜三二)

師承、誹諸作者名寄(系譜四)
住所、京羽二重(逸話一四)
住所、京羽二重(逸話一三)
師承、誹諸作者名寄(系譜四)
傳記、誹家大系圖(系譜三六)
俳系、誹諸作者名寄(系譜九)
傳記、誹家大系圖(系譜三八)
俳系、誹諸作者名寄(系譜三)
傳記、誹諸大系圖(系譜三九)
傳記、誹諸家譜(系譜九六)
傳記、誹家大系圖(系譜三九)
俳系、誹諸作者名寄(系譜三)
傳記、誹諸作者名寄(系譜二)
住所、京羽二重(逸話三九)
住所、京羽二重(逸話三五)
師承、誹家大系圖(系譜三五)
住所、京羽二重(逸話三八)
著書、其便(蕉前五四)
花見車(逸話九七)
翁と清水浮菰に勝遊、芭蕉翁反古

人名

文(逸話三五)
住所、京羽二重(逸話四四)
貞竹(舟木)師承、誹諸作者名寄(系譜七)
貞長(常辰門)師承、誹諸作者名寄(系譜七)
住所、京羽二重(逸話四四)
貞長(日方)誹諸作者名寄(系譜三)
住所、京羽二重(逸話一四)
貞徳永代記(逸話二四)
定重 師承、誹諸作者名寄(系譜三)
傳記、誹家大系圖(系譜三三)
傳記、誹家大系圖(系譜三四)
定直 傳記、誹家大系圖(系譜三四)
貞直 花見車(逸話一九)
堤亭(下邑)師承、綾錦(系譜三九)
俳系、綾錦(系譜四五)
堤亭(鶴海)住所、かゝ見種(系譜三九)
傳記、誹家大系圖(系譜三九)
著書、新增犬筑波(貞門五九)
紅梅千句(貞門二九)
御傘(蕉門續集)
俳系、誹諸作者名寄(系譜三)

俳系、綾錦(系譜二四)
傳記、誹諸家譜(系譜八)
傳記、家譜拾遺(系譜三三)
傳記、誹家大系圖(系譜二八)
傳記、句錢別(蕉前九七)
傳記、はいかい袋(中話七)
傳記、隨齋諸話(近話二八)
歷代滑稽傳(系譜四)
傳記、京羽二重(逸話一四)
長頭丸の号の由來、隨齋諸話(近話二八)
壽像に讚す、鷹筑波(貞門一六)
老後の號、雜話抄(中話三)
太閤作附句二十八を書とゝむ、鷹筑波(貞門三四)
系圖德行之由緒、貞徳永代記(逸話一六)
清水寺の花の會、貞徳永代記(逸話一七)
妙満寺雪の會、貞徳永代記(逸話一八)

芦の丸屋月の會、貞徳永代記(逸話一八)
誹諸式目の歌の事、貞徳永代記(逸話一八)
元日三物付の事、貞徳永代記(逸話一九)
夷中誹士の事、貞徳永代記(逸話一九)
誹諸二字の事、貞徳永代記(逸話一九)
貞徳夢物語、貞徳永代記(逸話二七)
栗梨の狂歌、雜話抄(中話四)
黄昏の説、靱隨筆(中話三)
誹諸の字義、靱隨筆(中話三)
芦の丸やに法華經を納む、はいかい袋(中話三六)
誹諸未來記、はいかい袋(中話三九)
御傘の題意、雜話抄(中話三)
貞徳と板倉周防守、雜話抄(中話四)
新續犬波集の中、根源集(近話三)

人名 テ

貞徳

紅梅千句の巻頭に就て、隨齋諧話(近話二七)

妙満寺の會その他、隨齋諧話(近話二八)

式目の歌、新增犬筑波(貞門一〇)

淀川序、新增犬筑波(貞門一〇)

淀川跋、新增犬筑波(貞門一〇)

鷹筑波跋(貞門一〇)

花見車(逸話二四)

傳記、誹家大系圖(系譜二四)

傳記、誹家大系圖(系譜二四)

傳記、誹家大系圖(系譜二四)

傳記、誹家大系圖(系譜二四)

住所、京羽二重(逸話二〇)

貞徳永代記(逸話三六)

貞徳永代記(逸話三六)

傳記、誹家大系圖(系譜三四)

傳記、誹家大系圖(系譜三四)

傳記、誹家大系圖(系譜三四)

傳記、誹家大系圖(系譜三四)

住所、京羽二重(逸話三九)

定明

貞徳永代記(逸話三九)

定門

傳記、誹家大系圖(系譜三三)

定用

傳記、誹家大系圖(系譜三三)

貞頼

傳記、誹家大系圖(系譜三三)

貞利

師承、誹家大系圖(系譜三三)

定利

師承、誹家大系圖(系譜三三)

貞柳

傳記、誹家大系圖(系譜三三)

貞陸

師承、綾錦(系譜二九)

貞諒

傳記、誹家大系圖(系譜三四)

貞隆

住所、京羽二重(近話三六)

貞爲

住所、京羽二重(逸話一四)

貞屋

傳記、誹家大系圖(系譜三五)

朝愛

住所、京羽二重(逸話三九)

朝柯

師承、綾錦(系譜七〇)

朝三

傳記、誹家大系圖(系譜一〇五)

朝實

師承、誹家大系圖(系譜一〇五)

朝叟

著書、白根獄(談林六二)

朝叟

白根獄序(談林六三)

朝叟

古池吟の解、俳懺悔(中話五五)

朝叟

附句は鞠のあしらい、俳懺悔(中話五六)

朝叟

著書、その濱ゆふ(蕉續三九)

朝叟

花見車(逸話二八)

朝叟

傳記、蕉門諸生全傳(八四)

朝叟

傳記、誹家大系圖(系譜二〇)

朝叟

傳記、誹家大系圖(系譜二〇)

朝叟

傳記、誹家大系圖(系譜二〇)

朝叟

傳記、誹家大系圖(系譜二〇)

朝叟

傳記、誹家大系圖(系譜二〇)

朝叟

傳記、誹家大系圖(系譜二〇)

朝叟

傳記、誹家大系圖(系譜二〇)

朝叟

傳記、誹家大系圖(系譜二〇)

朝叟

傳記、誹家大系圖(系譜二〇)

朝叟

傳記、誹家大系圖(系譜二〇)

朝叟

傳記、誹家大系圖(系譜二〇)

朝叟

傳記、誹家大系圖(系譜二〇)

朝叟

傳記、誹家大系圖(系譜二〇)

朝叟

傳記、誹家大系圖(系譜二〇)

朝叟

傳記、誹家大系圖(系譜二〇)

朝叟

傳記、誹家大系圖(系譜二〇)

朝叟

傳記、誹家大系圖(系譜二〇)

人名 テ・ト

八二

貞徳

紅梅千句の巻頭に就て、隨齋諧話(近話二七)

妙満寺の會その他、隨齋諧話(近話二八)

式目の歌、新增犬筑波(貞門一〇)

淀川序、新增犬筑波(貞門一〇)

淀川跋、新增犬筑波(貞門一〇)

鷹筑波跋(貞門一〇)

花見車(逸話二四)

傳記、誹家大系圖(系譜二四)

傳記、誹家大系圖(系譜二四)

傳記、誹家大系圖(系譜二四)

傳記、誹家大系圖(系譜二四)

住所、京羽二重(逸話二〇)

貞徳永代記(逸話三六)

貞徳永代記(逸話三六)

傳記、誹家大系圖(系譜三四)

傳記、誹家大系圖(系譜三四)

傳記、誹家大系圖(系譜三四)

傳記、誹家大系圖(系譜三四)

住所、京羽二重(逸話三九)

定明

貞徳永代記(逸話三九)

定門

傳記、誹家大系圖(系譜三三)

定用

傳記、誹家大系圖(系譜三三)

貞頼

傳記、誹家大系圖(系譜三三)

貞利

師承、誹家大系圖(系譜三三)

定利

師承、誹家大系圖(系譜三三)

貞柳

傳記、誹家大系圖(系譜三三)

貞陸

師承、綾錦(系譜二九)

貞諒

傳記、誹家大系圖(系譜三四)

貞隆

住所、京羽二重(近話三六)

貞爲

住所、京羽二重(逸話一四)

貞屋

傳記、誹家大系圖(系譜三五)

朝愛

住所、京羽二重(逸話三九)

朝柯

師承、綾錦(系譜七〇)

朝三

傳記、誹家大系圖(系譜一〇五)

朝實

師承、誹家大系圖(系譜一〇五)

朝叟

著書、白根獄(談林六二)

朝叟

白根獄序(談林六三)

朝叟

古池吟の解、俳懺悔(中話五五)

朝叟

附句は鞠のあしらい、俳懺悔(中話五六)

朝叟

著書、その濱ゆふ(蕉續三九)

朝叟

花見車(逸話二八)

朝叟

傳記、蕉門諸生全傳(八四)

朝叟

傳記、誹家大系圖(系譜二〇)

朝叟

傳記、誹家大系圖(系譜二〇)

朝叟

傳記、誹家大系圖(系譜二〇)

朝叟

傳記、誹家大系圖(系譜二〇)

朝叟

傳記、誹家大系圖(系譜二〇)

朝叟

傳記、誹家大系圖(系譜二〇)

朝叟

傳記、誹家大系圖(系譜二〇)

朝叟

傳記、誹家大系圖(系譜二〇)

朝叟

傳記、誹家大系圖(系譜二〇)

朝叟

傳記、誹家大系圖(系譜二〇)

朝叟

傳記、誹家大系圖(系譜二〇)

朝叟

傳記、誹家大系圖(系譜二〇)

朝叟

傳記、誹家大系圖(系譜二〇)

朝叟

傳記、誹家大系圖(系譜二〇)

朝叟

傳記、誹家大系圖(系譜二〇)

朝叟

傳記、誹家大系圖(系譜二〇)

朝叟

傳記、誹家大系圖(系譜二〇)

八三

人名 ト・ナ・ニ・ノ

吞溟 傳記、新華摘(近名六)

ナ

何丸 女百人一句跋(近名七)

成元 手爾波抄の批評、古學殿斷字論(近話二七)

南咳 傳記、葛飾蕉門分脈系圖(系譜一九)

南軒 獨言の跋(元祿三〇)

南枝 師承、誹諧作者名寄(系譜七)

南臺 傳記、葛飾蕉門分脈系圖(系譜一五)

南畝 蓼太句集序(天明三)

南木 屠龍之技跋(近話三)

南冥 師承、葛飾蕉門分脈系圖(系譜一九)

ニ

二葉 師承、綾錦(系譜二九)

二橋 傳記、誹家大系圖(系譜二〇)

二嘯 傳記、葛飾蕉門分脈系圖(系譜二七)

二川 傳記、蕉門諸生全傳(系譜一五)

日如 出家の事、誹諧世説(逸話六)

日能 妙滿寺雪の會、貞徳永代記(逸話一八〇)

入安 師承、誹諧作者名寄(系譜三・三)

二柳 師承、誹諧家譜(系譜八)

師承、家譜拾遺(系譜三四)

傳記、誹家大系圖(系譜三三)

師承、京羽二重(逸話一九)

妙滿寺雪の會、貞徳永代記(逸話一八〇)

八六

四天王寺にて四門の句、新雜談集(中話四三)

二柳菴社中、氷餅集(中名六三)

俳仙集跋、俳諧三十六歌仙(蕪村兜)

新虛栗序(中名三七)

任口(西岸寺) 傳記、誹家大系圖(系譜三三)

傳記、蕉門諸生全傳(系譜一六)

任口(藤堂) 傳記、誹家大系圖(系譜四九)

能阿 綾錦(系譜二四)

能順 蕉翁の命終を譽説、誹諧世説(系譜一六)

ハ

馬櫻 花見車(逸話二六)

梅友 傳記、葛飾蕉門分脈系圖(系譜九三)

買友 傳記、葛飾蕉門分脈系圖(系譜九七)

梅員 傳記、家譜拾遺(系譜四二)

梅翁 蕉門諸生全傳(系譜一七)

梅應 蕉翁に句を知る、誹諧世説(逸話七)

花見車(逸話二〇)

傳記、西山家連誹系譜(系譜一六五)

兵百員批判、靱隨筆(中話四四)

宗因(ウイン) ナ見ヨ

人名 ハ

梅居 傳記、葛飾蕉門分脈系圖(系譜一九三)

梅慶 傳記、家譜拾遺(系譜四一)

梅月 支梅の女弟子おもとに戀す、芭蕉翁頭陀物語(逸話三)

梅彦(玉麟堂) 傳記、葛飾蕉門分脈系圖(系譜一八)

梅五 師承、綾錦(系譜三一)

梅枝 住所、京羽二重(逸話三八)

梅氏 住所、京羽二重(逸話三〇)

梅室 傳記、葛飾蕉門分脈系圖(系譜一八六)

梅水 梅室家集(近話三七)

貝水 北枝發句集(元祿三九)

梅人 住所、京羽二重(逸話二四)

梅盛 杉風句集序(元祿三三)

師承、誹諧作者名寄(系譜四)

師承、綾錦(系譜二六)

師承、綾錦(系譜二六)

師承、綾錦(系譜二六)

師承、綾錦(系譜二六)

師承、綾錦(系譜二六)

八七

傳記、誹諧家譜(系譜八)

師承、家譜拾遺(系譜三四)

傳記、誹家大系圖(系譜三三)

師承、誹家大系圖(系譜三九)

歷代滑稽傳(逸話五)

住所、京羽二重(逸話三六)

師承、京羽二重(逸話四九)

古點者品定の事、貞徳永代記(逸話二〇)

貞徳夢物語、貞徳永代記(逸話三)

貞徳永代記(逸話三七)

傳記、蕉門諸生全傳(系譜一八)

傳記、葛飾蕉門分脈系圖(系譜二〇四)

住所、京羽二重(逸話三七)

住所、京羽二重(逸話三六)

住所、京羽二重(逸話三九)

住所、京羽二重(逸話二九)

蒼虬翁句集序(近話三二)

傳記、誹家大系圖(系譜六四)

八七

人名 八

梅門 住所、かゝ見種(系譜三〇四)
傳記、誹諧家譜(系譜一〇三)
梅里 住所、京羽二重(逸話三七)
著書、南仙錄、俳仙窟(中話三二)
梅路 附句の辨、南北新話(中話二九)
附句心得の事、俳仙窟(中話三二)
梅路と伊勢音頭、玉池雜藻(近話三七)
魚商人より點者となる、玉池雜藻(近話三七)
方安 師承、誹諧作者名寄(系譜一〇)
方由 傳記、誹諧家大系圖(系譜二六四)
抱一 屠龍之技(近話四三)
屠龍(トリス)ヲ見ヨ
芳書 傳記、誹諧家大系圖(系譜二七)
方海 傳記、誹諧家大系圖(系譜二九)
方孝 師承、誹諧作者名寄(系譜一〇)
俳系、誹諧作者名寄(系譜二〇)
誹諧作者名寄(系譜二一)
傳記、誹諧家大系圖(系譜二五)

蓬交 傳記、葛飾蕉門分脈系圖(系譜二〇四)
房行 師承、綾錦(系譜六)
抱儀 北枝發句集跋(元祿二八)
方收 傳記、誹諧家大系圖(系譜三七)
方山 傳記、誹諧家譜(系譜九五)
住所、京羽二重(逸話三六)
傳記、誹諧家大系圖(系譜三七)
花見車(逸話六)
貞徳永代記(逸話三六・三七)
芳山 噴山集の批評、古學截斷字論(近話三七)
芳室 傳記、誹諧家譜(系譜一〇)
傳記、誹諧家大系圖(系譜二六)
包壽 成美家集跋(近話四六)
隨齋諧話跋(近話三四)
住所、かゝ見種(系譜三〇)
花見車(逸話二九)
蕉門諸生全傳(系譜二九)
寶井 住所、かゝ見種(系譜二八)
傳記、誹諧家譜(系譜九)

芳澤 住所、京羽二重(逸話三五)
芳畫 傳記、誹諧家譜(系譜一〇七)
芳竹 住所、かゝ見種(系譜三〇)
方女 師承、誹諧作者名寄(系譜一〇)
誹諧作者名寄(系譜二一)
寶馬 傳記、西山家連誹系譜(系譜六五)
住所、かゝ見種(系譜三〇)
才鷹發句拔萃序(元祿八五)
宵根が峯笠(蕉話四三)
萌也 住所、京羽二重(逸話三三)
つ文字跋(近名九)
蓬來 住所、京羽二重(逸話三三)
芳流 傳記、誹諧家譜(系譜一〇)
白羽 傳記、誹諧家大系圖(系譜二七〇)
白英 傳記、西山家連誹系譜(系譜六六)
栢翁 傳記、葛飾蕉門分脈系圖(系譜二八〇)
呑溟との兩吟、新華摘(近名七〇)
誹諧作者名寄(系譜二一)
傳記、葛飾蕉門分脈系圖(系譜二八)
花月六百問序(中名三)

八

人名 八

白鷺 傳記、葛飾蕉門分脈系圖(系譜二〇)
白鷗 傳記、誹諧家譜(系譜九)
傳記、誹諧家大系圖(系譜二五八)
白牛 自得なき句は名句にあらず、はいかい袋(中話三七)
芭蕉の日はつれなくもの句解、はいかい袋(中話三三)
瀑牛 師承、葛飾蕉門分脈系圖(系譜二九)
師承、葛飾蕉門分脈系圖(系譜二九七)
師承、葛飾蕉門分脈系圖(系譜二七)
師承、葛飾蕉門分脈系圖(系譜二八)
俳系、葛飾蕉門分脈系圖(系譜二〇)
南北新話跋(中話二〇)
麥湖 傳記、誹諧家大系圖(系譜二一)
住所、京羽二重(逸話二四)
貞徳永代記(逸話二四)
白志 傳記、葛飾蕉門分脈系圖(系譜二八五)
師承、葛飾蕉門分脈系圖(系譜二〇〇)
蕉門諸生全傳(系譜二〇)
俳諧一字般若跋(中話二一)
栢舟 傳記、誹諧家大系圖(系譜二五)

白水 住所、京羽二重(逸話三九)
著書、新みなし栗(中名三五)
蕉門一夜口授(中話三七)
句集葛帯(天明五七)
綾足(涼帯)を難す、蕉門一夜口授(中話三四)
白尾坊(白雄)の説を駁す、蕉門一夜口授(中話三五)
新虚栗序(中名二七)
長崎の紅毛館に入る、新虚栗(中名二八)
名二八)
白雪 傳記、蕉門諸生全傳(系譜二八五)
花見車(逸話二九)
白扇 傳記、葛飾蕉門分脈系圖(系譜一九)
傳記、葛飾蕉門分脈系圖(系譜一九)
傳記、葛飾蕉門分脈系圖(系譜一九)
傳記、葛飾蕉門分脈系圖(系譜一九)
薄椿 住所、京羽二重(逸話二七)
住所、かゝ見種(系譜二六)
俳系、綾錦(系譜三)
白木 住所、京羽二重(逸話三三)

白融 傳記、葛飾蕉門分脈系圖(系譜一九〇)
傳記、家譜拾遺(系譜一四)
傳記、家譜後拾遺(系譜一五四)
麥浪 麥林集跋(元祿五〇)
傳記、誹諧家大系圖(系譜二四九)
師承、誹諧家譜(系譜九)
傳記、家譜拾遺(系譜二四)
京都に貞徳風を復興す、新雜談集(中話二九)
馬光 傳記、葛飾蕉門分脈系圖(系譜二七)
續五色墨鏡(中名四)
句集、麥林集(元祿四三)
發句の變化の例、南北新話(中話七)
句に案じ入つて我を忘る、新雜談集(中話四三)
言葉の扱に妙を得し事、南北新話(中話二・九三)
句法を知る説、南北新話(中話〇)
夜芝居の附句、南北新話(中話二八)

八九

人名 八

馬喬 ハシケ 師承、葛飾蕉門分脈系圖(系譜一八三)
 馬骨 ハシコ 師承、俳諧家譜(系譜一〇四)
 巴山 ハシ 蕉門諸生全傳(系譜二九〇)
 馬山 ハシ 傳記、葛飾蕉門分脈系圖(系譜一九九)
 馬周 ハシ 師承、俳諧家譜(系譜一〇三)
 馬州 ハシ 醉狂を戒む、枇杷園隨筆(近話三二七)
 巴靜 ハシ 支考と桑名同船の説、俳諧世説(逸話五)
 波女 ハシメ 傳記、葛飾蕉門分脈系圖(系譜二〇四)
 馬城 ハシ 師承、俳諧家譜(系譜一〇四)
 婆心 ハシ 名取川文臺の銘、はいかい袋(中話二六)
 巴人(早野) ハシ 句集、夜半亭發句帖(中興五七)
 傳記、俳諧家譜(系譜九)
 俳系、家譜拾遺(系譜三七)
 俳系、家譜拾遺(系譜三九)
 俳系、家譜拾遺(系譜四四)
 東武に歸るを淡々豫言す、新雜談集(中話四七)

巴人亭(尾張) つの文字序(近名三)
 芭蕉 ハシ 俳句類聚(芭蕉三)
 俳句異同考(芭蕉九五)
 俳句不審抄(芭蕉二九)
 連句集成(芭蕉一四五)
 句合・評語集(芭蕉四七)
 貝おほひ(芭蕉四九)
 十八番發句(芭蕉五三)
 田舎の句合(芭蕉五九)
 常盤屋の句合(芭蕉五七)
 續の原句合(芭蕉五五)
 初懷紙評註(芭蕉四〇)
 山中三吟評語(芭蕉五三)
 秋の夜評語(芭蕉五五)
 紀行・日記集(芭蕉五九)
 甲子吟行(芭蕉五九)
 鹿嶋詣(芭蕉五九)
 鹿島ノ紀行、本朝文選(蕉話五四)
 笈の小文(芭蕉七二)
 庚午紀行(芭蕉七九)
 更科紀行(芭蕉五二)

奥の細道(芭蕉五六)
 嵯峨日記(芭蕉六四)
 天和二歳歳旦發句帖(蕉前口繪)
 句餞別(蕉前九)
 文集(芭蕉六二)
 書翰集(芭蕉六三)
 傳記、本朝文選(蕉話九三)
 小傳、桃隣記、陸奥衝(蕉後三三・三七)
 年譜、蕉門一夜口授(中話二五)
 書像、陸奥衝(蕉後四六)
 北技が許ニ宿る秋風句談、芭蕉翁頭陀物語(逸話三)
 翁行脚物語、藤の句、芭蕉頭陀物語(逸話三三)
 芭蕉去來が文通の答、芭蕉翁頭陀物語(逸話二四)
 近江行脚、路通入門、芭蕉翁頭陀物語(逸話二四)
 正秀會小町の附句、芭蕉翁頭陀物語(逸話二五)

九〇

人名 八

芭蕉 ハシ 風雅の志を示す、俳諧世説(逸話四)
 盜人に教化、俳諧世説(逸話四)
 野披と義仲寺雜魚寐、俳諧世説(逸話四五)
 辭世を尋る門人に答ふ、俳諧世説(逸話四六)
 全昌寺一宿、俳諧世説(逸話四七)
 露沾亭ニ俳諧、俳諧世説(逸話四七)
 病中門人ニ句を望む、俳諧世説(逸話五〇)
 金城集會、俳諧世説(逸話五七)
 秋の坊に教誨の句を與ふ、俳諧世説(逸話五七)
 牧童に素堂の句を説く、俳諧世説(逸話六〇)
 句空の畫に賛す、俳諧世説(逸話六九)
 住所、京羽二重(逸話二七)
 岡女亭會合、芭蕉翁反古文(逸話二五)
 奥の細道に新潟の遊女と泊り合す
 玉池雜漢(近話三)

剃髮素宣と改むる説、杉風句集(元祿三四)
 風羅坊と号せる事、笈の小文(芭蕉五七)
 芭蕉翁桃青と稱さる、武藏曲(蕉前四)
 一笑の塚にての吟、俳諧悔(中話一七)
 白雪の二子に桃先・桃後の号を與ふ、笈日記(蕉後五)
 大垣、如行亭に宿る、笈日記(蕉後三)
 木節の藥方を信ず、笈日記(蕉後一四)
 遺物覺書、笈日記(蕉後三・二四)
 支考を呼び遺書三通を認む、笈日記(蕉後三)
 終焉後の遺物、笈日記(蕉後三)
 卍痢のいたはりの事、笈日記(蕉後二)
 終焉前後の日記、笈日記(蕉後九)
 伊賀に在りて支考・斗從に訪はる、

笈日記(蕉後五)
 元祿七年七月より九月に至る起居旅行、笈日記(蕉後四)
 蟬吟公庭前櫻の發句、笈日記(蕉後四)
 次郎兵衛を許六亭に使とす、韻塞(蕉後五八)
 路草亭に雨の花を興す、一幅半(蕉後四五)
 芭蕉所持竹如意の圖、世美塚(近名三八)
 眞蹟詠草二卷の寫、嵐亭俳話(近話三五・三六)
 深川の菴類燒年代の考證、嵐亭俳話(近話三七)
 病中、次郎兵衛日記の切れ、隨齋諧話(近話三四)
 行脚の道服、隨齋諧話(近話三六)
 俳諧袖を梢風尼よりおくる、隨齋諧話(近話三三)
 芭蕉の和歌、隨齋諧話(近話三〇)

九一

人名 八

芭蕉

松嶋獨吟は等躬の作を誤傳せる説
隨齋諧話(近話一八九)
醫道傳授の起請文、隨齋諧話(近話一八九)
無名庵十五夜の獻立、隨齋諧話(近話一八七)
深川の庵池魚の災後甲斐に遊ぶ、隨齋諧話(近話一八五)
六祖五平方に宿る、隨齋諧話(近話一八五)
漂盜に衣を奪はる、隨齋諧話(近話一八三)
所持、小瓢の圖及大瓢の銘、隨齋諧話(近話一八三)
駿河府中、籠つくりの九兵衛を悼む、俳懺悔(山話一七七)
茶店の妻に句を與ふ、三冊子(蕉話一七〇)
太子の冠を見落し再び法隆寺の開帳に赴く、三冊子(蕉話一八三)
佛頂に參拜せし事、十論(蕉話五五)

芭蕉

孝女いまを感ず、書翰集(芭蕉三七)
杉風にかたみ分の覺書、書翰集(芭蕉七八)
宗房時代太宰府參詣の消息、書翰集(芭蕉八三)
飲酒一枚起請を以て其角の大酒を戒む、書翰集(芭蕉六六)
越人と同行木曾に旅す、更科紀行(芭蕉五三)
越人と共に保美に村國を訪ふ、笈の小文(芭蕉五七)
村國と吉野に登る、笈の小文(芭蕉五七)
鳴瀧の秋風を訪ふ、甲子吟行(芭蕉五六)
木因が家に入る、甲子吟行(芭蕉五五)
千里の里を訪ふ、甲子吟行(芭蕉五四)
伊勢風瀑亭に足を止む、甲子吟行(芭蕉五三)
村國を夢見て涕泣す、離離日記(芭蕉五三)

芭蕉

羽紅夫婦等五人と一張の蚊帳に臥す、嵯峨日記(芭蕉〇五)
嵯峨の落柿舎に入る、凡兆來る、嵯峨日記(芭蕉〇四)
杉風の別墅に移る、奥の細道(芭蕉五七)
日光の麓佛五左衛門方に宿る、奥の細道(芭蕉五七)
黒羽の館代淨坊寺方に宿る、奥の細道(芭蕉五六)
須賀川の等躬亭に入る、奥の細道(芭蕉五九)
仙臺の畫工加右衛門方に宿る、奥の細道(芭蕉五九)
尾花澤の清風亭に宿る、奥の細道(芭蕉五九)
呂丸(圖司左吉)を訪ふ、奥の細道(芭蕉五九)
鶴岡の重行を訪ふ、奥の細道(芭蕉五九)
酒田の不玉亭に宿る、奥の細道(芭蕉五九)

九二

芭蕉

蕉五九
金澤に何處と同宿す、奥の細道(芭蕉五九)
金澤一笑の追善、奥の細道(芭蕉五八)
加賀山中にて曾良と別る、奥の細道(芭蕉五九)
丸岡にて北枝と別る、奥の細道(芭蕉五九)
福井に等哉を訪ふ、奥の細道(芭蕉五〇)
敦賀にて露通に迎へらる、奥の細道(芭蕉〇一)
大垣如行亭に入る、曾良・越人來る、奥の細道(芭蕉〇一)
われも昔は衆道すき、貝おほひ(芭蕉〇〇)
杜國を評す、葛の松原(蕉話〇)
病因、菌の塊積の説、枯尾花(蕉前〇六)
佛頂和尚に嗣法の事、枯尾花(蕉前〇六)

芭蕉

前〇六
天和三年草庵を火災に圍まる、枯尾花(蕉前〇五)
大嶺の笹考萃の封にあたる話、枯尾花(蕉前〇五)
素堂殘菊の宴に招かる、續猿蓑(蕉前〇三)
笈を桐葉亭に残す、千鳥掛(蕉前二二)
詞の戀は心の戀の誠を思ざる也、三冊子(蕉話一五)
誹諧は老後の樂也、花實集(蕉話三三)
盆を釋教といはゞ、正月は神祇なるか、花實集(蕉話三二)
附句三變の説及び響、にはひ、位の事、去來抄(蕉話三二)
附句今は響・句・位を以てす、花實集(蕉話三三)
附は句、響、移、推量の形なきより起る、三冊子(蕉話一五)

芭蕉

氣色はいかほど續けんもよし、花實集(蕉話三〇)
持て來る詞、三冊子(蕉話一七)
素秋せぬがよし、するに習あり、三冊子(蕉話一七)
發句は取合せ物也、三冊子(蕉話一七)
乾坤の變は風雅の種也、三冊子(蕉話一六)
優美に曲有は上品、工み珍しきは其次也、三冊子(蕉話一六)
月に落月、無月懐むべき事、三冊子(蕉話一六)
哥仙は三十六歩也、三冊子(蕉話一五)
文章の事、三冊子(蕉話一五)
脇附心得の事、三冊子(蕉話一五)
牧童に素堂の蓮の句教談、草苜笛(蕉後一七)
十六夜の辨を竹内氏にとゞむ、笈日記(蕉後三〇)

人名 八

九三

芭蕉

病中の吟を推敲す、笈日記(蕉後三)
 密柑の附句に就て、笈日記(蕉後六)
 桃隣輯四季百句、陸奥衡(蕉後三六)
 公羽の句を翁と誤傳さる、猿舞師(蕉後二五・三〇三)
 杖突坂落馬の吟、笈日記(蕉後四)
 笈の小文の内容、笈日記(蕉後三)
 傳書、幻住庵有也無也の關批評、古學截斷字論(近話三五)
 傳書、梧一葉批評、古學截斷字論(近話三五)
 石臼の銘は越人の作なる考證、隨齋諧話(近話二九七)
 高野にての文章、枇杷園隨筆(近話三)
 宗祇・宗鑑・守武の讚、枇杷園隨筆(近話三〇)
 稻妻の句案教示、枇杷園隨筆(近話三九)
 東海道の一筋も見ざる者は風雅に

學東なし、枇杷園隨筆(近話三六)
 附合評語、枇杷園隨筆(近話三五)
 伊賀上野にて俳諧與行の懷紙寫、何袋(近話二〇一)
 幻住庵の記推敲の消息、芭蕉書翰集(芭蕉六九)
 三度變風の説、蕉門一夜口授(中話三五—三六)
 去來の遅吟を誡む、去來抄(蕉話三五)
 手帳の句を嫌ふ、去來抄(蕉話三五)
 几兆・去來のふる、ふれぬの論を制す、去來抄(蕉話二四九)
 去來の句に一直の事、去來抄(蕉話二四七)
 去來に命じ清瀧の句を捨しむ、去來抄(蕉話二四五)
 猿蓑の改訂を命ず、去來抄(蕉話二四四)
 其角の句の冠を定む、去來抄(蕉話二四一—二四二)

是を悦ばむ者去來と越人のみ、去來抄(蕉話三五)
 算用を合せたる句評、去來抄(蕉話三五)
 去來の未練を叱る、去來抄(蕉話二〇七)
 奥細道を去來に残す、笈日記(蕉後三)
 鶴匠の感想、三冊子(蕉話一八)
 風雅に三等あるを曲水に戒む、書翰集(芭蕉七六)
 附合十七昧を北枝に書送る、芭蕉書翰集(芭蕉六九)
 俳諧に古人なし、葛の松原(蕉話四)
 古池・山吹の句評、葛の松原(蕉話三)
 芭蕉の批點、點印論(中話四七)
 行脚掟(芭蕉五六)
 行脚の掟、隨齋諧話(近話二〇四)
 行脚の掟、はいかい袋(中話二〇三)

芭蕉

行脚の掟、關清水物語(近名五七)
 併席の掟、文集(芭蕉六五八)
 座右ノ銘、文集(芭蕉四四)
 座右ノ銘、本朝文選(蕉話五七)
 壁書、文集(芭蕉六五九)
 遺物覺書、文集(芭蕉七二八)
 二見文臺の寸法(蕪村文集三九)
 机ノ銘、文集(芭蕉四四)
 机ノ銘、本朝文選(蕉話五七)
 机銘、小文庫(蕉後二二七)
 瓢の銘、文集(芭蕉四三)
 四山瓢の銘、七柏集(中名五四)
 貝おほひ序(芭蕉四九)
 續の原序(談林二〇)
 曠野集序、文集(芭蕉六四)
 曠野集序、文集(蕉前一五)
 曠野集ノ序、本朝文選(蕉話五九)
 銀河序、文集(芭蕉六六)
 銀河ノ序、本朝文選(蕉話五九)
 白髮吟並序、文集(芭蕉三五)
 義虫跋、文集(芭蕉四〇)

みなし栗集跋、文集(芭蕉六四)
 虚栗集跋(蕉前四)
 伊勢紀行跋、文集(芭蕉四二)
 十八番句合跋、文集(芭蕉五八)
 常盤屋句合跋、文集(芭蕉五五)
 不玉獨吟の跋、秋の夜評語(芭蕉五七)
 續の原句合評(芭蕉五九)
 續の原句合評(談林二七)
 幻住庵ノ記(芭蕉六三)
 幻住庵の記、文集(芭蕉六五)
 幻住庵の記、文集(芭蕉六六)
 幻住庵の記、本朝文選(蕉話五九)
 幻住庵記、猿蓑(蕉前元)
 十八樓の記、文集(芭蕉六八)
 十八樓記、本朝文選(蕉話五九)
 十八樓ノ記、笈日記(蕉後三)
 紙衾記、文集(芭蕉六七)
 閉關説、文集(芭蕉六七)
 閉關之説、小文庫(蕉後六二)
 閉關ノ説、本朝文選(蕉話五九)

煤掃之説、文集(芭蕉六九)
 煤掃之説小文庫(蕉後二七)
 伊賀新大佛の記、文集(芭蕉三三)
 伊賀新大佛の記、芭蕉庵小文庫(蕉後二七)
 葛かつらの説、落葉考(中話三七)
 洒落堂記(芭蕉二九)
 答支考句評、笈日記(蕉後五七)
 松嶋の賦、文集(芭蕉六九)
 松島ノ賦、本朝文選(芭蕉五三)
 松嶋辨、陸奥衡(蕉後三二)
 雪見ノ賦、文集(芭蕉六〇)
 鳥の賦、文集(芭蕉六八)
 月見の賦、文集(芭蕉二〇)
 既望の賦、文集(芭蕉二二)
 更科姨捨の辨、文集(芭蕉三四)
 更科姨捨月の辨、小文庫(蕉後三六)
 栖去之辨、文集(芭蕉三二)
 栖去之辨、小文庫(蕉後三二)
 十三夜の記、陸奥衡(蕉後三五)
 十日菊の前書、陸奥衡(蕉後三五)

人名 八

芭蕉

意專、士芳宛書翰、枇杷園隨筆(近話三)

- 千那宛書翰(芭蕉七〇)
- 千那宛書翰(芭蕉六九)
- 千那・尙白・青鴉宛の書翰(芭蕉六七)
- 千那・尙白・青鴉宛の書翰、枇杷園隨筆(近話三)
- 松風宛書翰(芭蕉六九七)
- 松風宛書翰(芭蕉六七〇)
- 松風宛書翰(芭蕉七〇二)
- 用和宛書翰(芭蕉七〇四)
- 用和宛書翰(芭蕉七〇七)
- 秋風宛書翰(芭蕉六八六)
- 珍夕宛書翰、枇杷園隨筆(近話三)
- 許六宛書翰(芭蕉七〇二)
- 許六宛書翰(芭蕉七〇五)
- 梅丸宛書翰(芭蕉七〇四)
- 梅丸宛書翰、笈日記(蕉後三)
- 加生宛書翰(芭蕉六九〇)
- 加生宛書翰(芭蕉六八六)

九八

信分宛書翰(芭蕉六五)

- 浪化宛書翰(芭蕉七四)
- 猿雖宛書翰(芭蕉七六)
- 三志宛書翰(芭蕉七三)
- 三志宛書翰(芭蕉六八)
- 三千宛書翰(芭蕉六五)
- 三碩宛書翰(芭蕉六六)
- 任口宛書翰(芭蕉六七)
- 空水宛書翰(芭蕉六八)
- 落水宛書翰(芭蕉六六)
- 東藤・桐葉宛書翰(芭蕉六九)
- 和休宛書翰(芭蕉六七)
- 和柳宛書翰(芭蕉六七)
- 羅月宛書翰(芭蕉七三)
- 皐月宛書翰(芭蕉七五)
- 山子宛書翰(芭蕉七七)
- 寂照宛書翰(芭蕉七九)
- 風流宛書翰(芭蕉六一)
- 吟水宛書翰(芭蕉六四)
- 其善宛書翰(芭蕉六五)
- 落水宛書翰(芭蕉六五)
- 此筋・千川、宛書翰(芭蕉六八)
- 牧童宛書翰(芭蕉九〇)
- 嵐蘭宛書翰(芭蕉九四)
- 嵐雪宛書翰(芭蕉九四)
- 洞水宛書翰(芭蕉九五)
- 小春宛書翰(芭蕉九七)
- 木子宛書翰(芭蕉九八)
- 意水宛書翰(芭蕉九九)
- 公羽宛書翰(芭蕉一〇〇)
- 一笑宛書翰(芭蕉一〇一)
- 奴誰宛書翰(芭蕉一〇二)
- 雲竹宛書翰(芭蕉一〇三)
- 素堂宛書翰(芭蕉一〇四)
- 祐子宛書翰(芭蕉一〇五)
- 雪江庵宛書翰(芭蕉一〇六)
- 一水宛書翰(芭蕉一〇六)
- 山月菴宛書翰(芭蕉一一一)
- 露川宛書翰(芭蕉一一三)
- 如行宛書翰(芭蕉一一五)
- 野水宛書翰(芭蕉一一〇)

芭蕉

晚山宛書翰(芭蕉七〇)

- 惟然宛道遙遊書翰(芭蕉七二)
- 正秀宛書翰(蕉後六)
- 雪ちるやの句入手紙切、落葉考(中話三)
- 書翰、枇杷園隨筆(近名三七)
- 書翰、枇杷園隨筆(近名三二)
- 書翰斷片(芭蕉六七)
- 猪も句入書翰、落葉考(中話三)
- 芭蕉・去來、一紙兩筆の書翰、燕村文集(燕村八)
- 芭蕉・去來、一紙兩筆の遺文、平安二十歌仙(中名三三・三六)
- 半左衛門宛書翰(芭蕉七二八)
- 半左衛門宛書翰(芭蕉六七)
- 太郎兵衛宛書翰(芭蕉六四)
- 太郎兵衛宛書翰(芭蕉六五)
- おとめ宛書翰(芭蕉六八)
- おとめ宛書翰、落葉考(中話三)
- 惣七宛書翰(芭蕉六七)

惣七宛書翰、枇杷園隨筆(近話三)

- 猪兵衛宛書翰(芭蕉七一)
- 猪兵衛宛書翰(芭蕉七三)
- 猪兵衛宛書翰(芭蕉七二)
- 太右衛門宛書翰(芭蕉七三)
- 高山傳右衛門宛書翰(芭蕉七三)
- 重右衛門宛書翰(芭蕉七五)
- 仁兵衛宛書翰(芭蕉七六)
- 中尾・濱・兩名宛書翰(芭蕉六七)
- 左柳宛書翰(芭蕉七九)
- 三之丞宛書翰(芭蕉八〇)
- 平庵宛書翰(芭蕉八〇)
- 治兵衛宛書翰(芭蕉八二)
- 清右衛門宛書翰(芭蕉八五)
- 葛崎屋宛書翰(芭蕉八六)
- 喜八宛書翰(芭蕉九一)
- 平左衛門宛書翰(芭蕉七四)
- 茂作宛書翰(芭蕉七九)
- 宛名不明書翰(芭蕉六五)
- 宛名不明書翰(芭蕉六七)

宛名不明書翰(芭蕉七八)

- 宛名不明書翰(芭蕉七八)
- 宛名不明書翰(芭蕉八三)
- 宛名不明書翰(芭蕉九一)
- 宛名不明書翰(芭蕉九二)
- 宛名不明書翰(芭蕉九八)
- 宛名不明書翰(芭蕉九九)
- 宛名不明書翰(芭蕉九九)
- 宛名不明書翰(芭蕉九九)
- 宛名不明書翰(芭蕉一〇三)
- 宛名不明書翰(芭蕉七七)
- 宛名不明書翰(芭蕉七九)
- 宛名不明書翰(芭蕉七九)
- 宛名不明書翰(芭蕉七九)
- 宛名不明書翰(芭蕉七三)
- 宛名不明書翰(芭蕉七〇)
- 宛名不明書翰(芭蕉七〇)
- 宛名不明書翰(芭蕉七三)
- 宛名不明書翰(芭蕉七三)

人名 八

九九

燕村

人名

フ

賀瑞宛書翰(燕村六)
 柳女・かすい宛書翰(燕村九)
 士川宛書翰(燕村七)
 士川宛書翰(燕村八)
 士川・士巧・土喬宛書翰(燕村七)
 青荷宛書翰(燕村七)
 青荷宛書翰(燕村七)
 青荷宛書翰(燕村七)
 青荷宛書翰(燕村七)
 曉臺宛書翰(燕村二九)
 曉臺・士朗宛書翰(燕村三〇)
 暮雨宛書翰(燕村三六)
 士朗宛書翰(燕村三六)
 春坡宛書翰(燕村四〇)
 春坡宛書翰(燕村四〇)
 春坡宛書翰(燕村四〇)
 春坡宛書翰(燕村四〇)
 佳棠宛書翰(燕村四四)
 佳棠宛書翰(燕村四四)
 佳棠宛書翰(燕村四四)
 住棠宛書翰(燕村四四)
 住棠宛書翰(燕村四四)

佳棠外五人宛書翰(燕村八六)
 梅亭宛書翰(燕村八六)
 梅亭宛書翰(燕村八七)
 梅亭宛書翰(燕村八八)
 聯道宛書翰(燕村四七)
 聯道宛書翰(燕村四七)
 如瑟宛書翰(燕村五〇)
 如瑟宛書翰(燕村五〇)
 了爾宛書翰(燕村八六)
 了爾宛書翰其二(燕村八六)
 布舟宛書翰(燕村一四)
 樓川宛書翰(燕村三三)
 几圭宛書翰(燕村三三)
 延年宛書翰(燕村五〇)
 延年宛書翰(燕村五〇)
 乙ふさ宛書翰(燕村五五)
 霞夫・乙總宛書翰(燕村五五)
 霞夫宛書翰(燕村五五)
 霞夫宛書翰(燕村五五)
 霞夫宛書翰(燕村五五)
 霞夫宛書翰(燕村五五)

霞夫宛書翰(燕村九二)
 季由宛書翰(燕村六六)
 季由宛書翰(燕村六六)
 東瓦宛書翰(燕村七〇)
 東瓦宛書翰(燕村七〇)
 山肆宛書翰(燕村七三)
 山肆宛書翰(燕村七三)
 富葉・山肆宛書翰(燕村七四)
 百池宛書翰(燕村七七)
 百池宛書翰(燕村七七)
 百池宛書翰(燕村七七)
 百池宛書翰(燕村七七)
 百池宛書翰(燕村七七)
 百池宛書翰(燕村七七)
 百池宛書翰(燕村七七)
 百池宛書翰(燕村七七)
 百池宛書翰(燕村七七)
 百池宛書翰(燕村七七)
 百池宛書翰(燕村七七)
 百池宛書翰(燕村七七)

103

燕村

百池宛書翰(燕村八〇)
 百池宛書翰(燕村八〇)
 百池宛書翰(燕村八〇)
 百池宛書翰(燕村八〇)
 百池宛書翰(燕村八〇)
 百池宛書翰(燕村八〇)
 百池宛書翰(燕村八〇)
 百池宛書翰(燕村八〇)
 百池宛書翰(燕村八〇)
 百池宛書翰(燕村八〇)
 百池宛書翰(燕村八〇)
 百池宛書翰(燕村八〇)
 百池宛書翰(燕村八〇)
 百池宛書翰(燕村八〇)
 百池宛書翰(燕村八〇)
 百池宛書翰(燕村八〇)
 百池宛書翰(燕村八〇)
 百池宛書翰(燕村八〇)
 百池宛書翰(燕村八〇)
 百池宛書翰(燕村八〇)

孤堂宛書翰(燕村二二)
 大雅堂宛書翰(燕村二八)
 月溪宛書翰(燕村四四)
 馬園宛書翰(燕村五五)
 季遊宛書翰(燕村五五)
 春菴宛書翰(燕村五五)
 支圃宛書翰(燕村七四)
 暮蓼宛書翰(燕村九二)
 陸船宛書翰(燕村七五)
 楚秋宛書翰(燕村七五)
 向桃宛書翰(燕村七五)
 佛心子宛書翰(燕村七六)
 碧雪宛書翰(燕村二〇)
 馬南宛書翰(燕村八七)
 是岩宛書翰(燕村九〇)
 午窓宛書翰(燕村九五)
 雲居宛書翰(燕村八六)
 不二菴宛書翰(燕村二四)
 有田孫八宛書翰(燕村九〇)
 有田孫八宛書翰(燕村九〇)
 有田孫八宛書翰(燕村九〇)

有田孫八宛書翰(燕村九二)
 有田孫八宛書翰(燕村九二)
 有田孫八宛書翰(燕村九二)
 近江屋宛書翰(燕村八八)
 近江屋宛書翰(燕村八八)
 近江屋宛書翰(燕村八八)
 近江屋宛書翰(燕村八八)
 近江屋宛書翰(燕村八八)
 近江屋宛書翰(燕村八八)
 近江屋宛書翰(燕村八八)
 近江屋宛書翰(燕村八八)
 近江屋宛書翰(燕村八八)
 近江屋宛書翰(燕村八八)
 近江屋宛書翰(燕村八八)
 近江屋宛書翰(燕村八八)
 近江屋宛書翰(燕村八八)
 近江屋宛書翰(燕村八八)
 近江屋宛書翰(燕村八八)
 近江屋宛書翰(燕村八八)
 近江屋宛書翰(燕村八八)
 近江屋宛書翰(燕村八八)
 近江屋宛書翰(燕村八八)
 近江屋宛書翰(燕村八八)

人名

フ

104

人名 ホ

鳳洲ホウシュ 傳記、誹家大系圖(系譜五二)
 師承、綾錦(系譜二〇四)
 住所、京羽二重(逸話二三)

朋水ホウスイ 鳳朗句集(近名五七)
 傳記、誹家大系圖(系譜六五)
 花見車(逸話九)

豐流ホウリウ 誹諸作者名寄(系譜三)

保高ホウカウ 住所、京羽二重(逸話二三)

保牛ホウウ 住所、かゝ見種(系譜三六)
 師承、綾錦(系譜二八)

卜一ホクイチ 傳記、誹家大系圖(系譜三四)

卜琴ホクシン 著書、古學截斷字論(近話三五)

北元ホクゲン 山中問答(蕉話二九)
 卯辰集(蕉續三)

北枝ホクシ 北枝發句集(元祿三〇)
 傳記、蕉門諸生全傳(系譜二八四)
 傳記、本朝文選(蕉話四四)
 歷代滑稽傳(逸話三)
 芭蕉を宿す、秋風句談、芭蕉翁頭陀物語(逸話三)

翁に留別、芭蕉翁頭陀物語(逸話三)
 万子に寤急を救る、誹諸世説(逸話四八)
 翁等と金城集會、誹諸世説(逸話五七)
 秋の坊の菴に會す、誹諸世説(逸話五八)
 如柳に酒を乞、誹諸世説(逸話六)
 北枝家誹諸夜盜人の説、誹諸世説(逸話六)
 北枝家燒失の説、誹諸世説(逸話三)
 元祿三年大火に逢ふ、卯辰集(三七)
 雨中吟行、誹諸世説(逸話三)
 蕉翁に養を贈る、誹諸世説(逸話六)
 舍羅を吊ふ、誹諸世説(逸話六)
 從吾の命絡を歎、誹諸世説(逸話七六)
 芭蕉を見送り九阿にて別る、奥の

細道(芭蕉九九)
 青根ヶ峯(蕉話四九)
 仁不仁ノ論、本朝文選(蕉話六九)
 俳諧大意、山中問答(蕉話二九)
 道理と理屈の説、山中問答(蕉話二九)
 附方日他傳、山中問答(蕉話九四、二九六)
 旅野郎を養む詞、草苜笛(蕉後九九)
 秋季の後の附句に時鳥を結ぶ説、玉池雜藻(蕉續五七)
 玉池雜藻(蕉續五七)
 季移り頓作の事、玉池雜藻(近話五七)

北枝墓の銘、梅室家集(近話五五)
 蕉門諸生全傳(系譜二九)
 住所、京羽二重(逸話三二)

墨袖ボクソウ 蕉門諸生全傳(逸話二九)

卜尺ボクシキ 師承、綾錦(逸話五)

卜水ボクスイ 傳記、誹家大系圖(逸話二四八)
 花見車(逸話二七)

卜尺(二世) 師承、綾錦(逸話五)

110

人名 ホ・マ

ト雪トユキ 師承、綾錦(系譜七)

ト仙トセン 師承、綾錦(系譜二八)

ト宅トタク 蕉門諸生全傳(系譜二八五)
 著書、草苜笛(蕉後七三)
 傳記、蕉門諸生全傳(系譜二八五)
 傳記、草苜笛(蕉後七五)

牧童ボクドウ 牧童力傳、本朝文選(蕉話五六)
 素堂の句物語、誹諸世説(逸話六)
 北枝の家焼失見舞の狂歌、誹諸世説(逸話六)

ト入トイリ 師承、綾錦(系譜二八)

ト圃トホ 傳記、誹家大系圖(逸話三〇)

ト也トヤ 住所、京羽二重(逸話三三)

ト養トヤウ 誹諸作者名寄(系譜二)
 秩系、綾錦(系譜二)

傳記、家譜拾遺(系譜三四)
 傳記、誹家大系圖(系譜三四)
 傳記、誹家大系圖(系譜三六)
 夷中誹士の事、貞徳永代記(逸話)

暮路ボクジ 住所、かゝ見種(系譜三〇)

暮四ボクシ 師承、綾錦(系譜二五)

暮年ボクネン 傳記、誹諸家譜(系譜六)

暮柳ボクリュウ 傳記、誹家大系圖(系譜二六)
 住所、京羽二重(逸話三三)
 楊良發句集(天明三)

甫尺ボフシキ 楊良發句集(天明三)

歩叟ボフソウ 住所、京羽二重(逸話三三)

蒲丈ボフヂヤウ 傳記、誹諸家譜(系譜七)

沒齋ボクサイ 傳記、誹家大系圖(系譜二七)
 師承、誹諸作者名寄(系譜七)

暮年ボクネン 蕉門諸生全傳(話系九〇)

暮柳ボクリュウ 梅路芦丸との風交、落葉考(中話三八)

代明宛書翰、落葉考(中話三二)

希因(イイン)ヲ見ヨ

梵益ボクシキ 傳記、誹家大系圖(系譜二八)

本春ホンシュン 傳記、誹家大系圖(系譜三五)

本水ホンスイ 傳記、誹家大系圖(系譜三九)

凡兆ボンショウ 猿義(蕉前三三)

傳記、蕉門諸生全傳(系譜二八三)
 傳記、本朝文選(蕉話四四)
 歷代滑稽傳(逸話三)
 獄中歳旦、誹諸世説(逸話六〇)
 住所、京羽二重(逸話三三)
 柴賣ノ説、本朝文選(蕉話五八)
 去來と芭蕉の句に就き優劣を争ふ去來抄(蕉話三四七)
 その句の冠を定むるに迷ふ、去來抄(蕉話三四八)
 路通を芭蕉にざんす、猪の早太(蕉話三七)

本兵ホンヘイ 師承、誹家大系圖(系譜二六)

本也ホンヤ 傳記、誹家大系圖(系譜二四)

マ

每延子マイエンシ 傳記、誹家大系圖(系譜三三)

埋木マイキ 師承、綾錦(系譜二)

望一マウイチ もいつヲ見ヨ

111

人名

孟遠 傳記、誹諧家譜(系譜九)
 歷代滑稽傳(逸話八)
 毛執 傳記、蕉門諸生全傳(系譜二八)
 傳記、本朝文選(蕉話四九五)
 揚揮豆ノ賦、本朝文選(蕉話五三三)
 嘲ニ宵感ヲ説、本朝文選(蕉話五四五)
 人に句を相談する説、俳諧悔(中話一九)
 麻生 誹諧作者名寄(系譜三)
 正種 師承、誹諧作者名寄(系譜五)
 正近 傳記、誹家大系圖(系譜三三)
 正春(由良) 傳記、誹家大系圖(系譜三三)
 正春(神田) 師承、誹家大系圖(系譜三三)
 正秀 傳記、蕉門諸生全傳(系譜二八)
 歷代滑稽傳(逸話三)
 翁小町の附句、芭蕉翁頭陀物語(逸話二五)
 其角と三井寺に登る、芭蕉翁頭陀物語(逸話二七)
 花見車(逸話二八)
 宵浪ヶ峯(蕉話四七九)

藤の實序(蕉前七三)
 渡鳥集序(蕉後二四三)
 笈のわか葉跋(蕉後三九一)
 師承、誹諧家譜(系譜一〇四)
 滿永 誹諧作者名寄(系譜二)
 住所、京羽二重(逸話一三五)
 萬可 蕉門諸生全傳(系譜九〇)
 花見車(逸話一〇〇)
 萬海 住所、京羽二重(逸話一三〇)
 萬芥子 傳記、葛飾蕉門分脈系圖(系譜一八九)
 著書、その花(蕉續七)
 萬子 傳記、蕉門諸生全傳(系譜二八五)
 傳記、本朝文選(蕉話四九四)
 歷代滑稽傳(逸話三)
 許六の病を問ふ、芭蕉翁頭陀物語(逸話三三)
 翁にまみゆ、芭蕉翁頭陀物語(逸話三四)
 翁に餞別の説、誹諧世説(逸話四六)
 蕉翁に初て對面の事、誹諧世説(逸話四七)

翁に書を乞説、誹諧世説(逸話四八)
 秋の坊ニ炭を送る、誹諧世説(逸話五九)
 愛梅ノ説、本朝文選(蕉話五四四)
 萬成 傳記、西山家連誹系譜(系譜一六七)
 萬疎 傳記、誹家大系圖(系譜二四二)
 滿足 傳記、誹家大系圖(系譜三七)
 滿直 誹諧作者名寄(系譜二)
 師承、誹諧作者名寄(系譜八)
 萬丁 師承、西山家連誹系譜(系譜一六五)
 萬舞 傳記、葛飾蕉門分脈系圖(系譜一七七)
 傳記、葛飾蕉門分脈系圖(系譜一九)
 滿賴 師承、誹諧作者名寄(系譜六)

一一三

人名

未友 誹諧作者名寄(系譜二)
 住所、京羽二重(逸話三八)
 未及 師承、誹家大系圖(系譜二六)
 未石 師承、綾錦(系譜四九)
 師承、誹家大系圖(系譜二五)
 未足 義洋篇小序、蟻つか(中名三〇)
 六林(ロクイシ)ヲ見ヨ
 未琢 師承、家譜拾遺(系譜三四)
 師承、綾錦(系譜二七)
 師承、綾錦(系譜四九)
 傳記、誹家大系圖(系譜二五)
 住所、京羽二重(逸話三四)
 未達 傳記、誹家大系圖(系譜四六)
 師承、誹諧作者名寄(系譜九)
 未知 傳記、誹家大系圖(系譜七)
 三千風 傳記、家譜拾遺(系譜三五)
 花見車(逸話二八)
 一日二千八百句獨吟の事、大矢數

道彦 (談林五〇)
 和漢田鳥集の中、玉池雜瀆(近話八二)
 著書、鶴芝(近名三三)
 はたけせり跋(近名五九)
 犬古今序(近名三三)
 白雄句集序(天明二六五)
 光貞妻 誹諧作者名寄(系譜二)
 美津女 傳記、誹諧家譜(系譜九五)
 師承、家譜拾遺(系譜三四)
 三辰 師承、誹諧作者名寄(系譜八)
 未徳 夷中誹士の事、貞徳永代記(逸話一九)
 師承、誹諧作者名寄(系譜二)
 誹諧作者名寄(系譜二)
 俳系、綾錦(系譜二七)
 師承、誹諧家譜(系譜八四)
 傳記、家譜拾遺(系譜三四)
 傳記、誹家大系圖(系譜三三)
 俳系、誹家大系圖(系譜二五)
 師承、京羽二重(逸話四九)

未陌 師承、綾錦(系譜二七)
 住所、かゝ見種(三〇)
 眠牛 傳記、西山家連誹系譜(系譜一六五)

無關 住所、京羽二重(逸話三六)
 夢回 庵の記の讀(蕉續九)
 住所、京羽二重(逸話三七)
 夢雪 傳記、誹家大系圖(系譜二四九)
 無端 著書、也哉鈔(中話五七五)
 無腸 井華集序(天明二七九)
 蕪村を悼む辭、から掄葉(蕪村一四)
 寂砂子集序(近名三七)
 夢南 寂砂子集序(近名三七)
 宗房(道甘門) 師承、誹諧作者名寄(系譜七)
 宗房(常辰門) 師承、誹諧作者名寄(系譜九)
 宗房(松尾) 著書、貝おほひ(芭蕉四九)
 芭蕉、セシヲ見ヨ
 宗雅 師承、誹諧作者名寄(系譜八)

一一三

人名 ム・メ・モ

無物 師承、誹家大系圖(系譜三三四)
傳記、葛飾蕉門分脈系圖(系譜八四)

無文 傳記、誹家大系圖(系譜三三〇)
傳記、誹家大系圖(系譜三三六)

無下 傳記、誹家大系圖(系譜三三六)

夢々 誹諸作者名寄(系譜三九)

無樂 誹諸作者名寄(系譜三九)

無倫 誹系、綾錦(系譜三九)
傳記、誹家大系圖(系譜三四七)
花見車(逸話一〇五)
書像、陸風衝(蕉後三三四)

盟水 萍窓集序(近話二七)
師承、誹諸作者名寄(系譜三)

妙仙 師承、誹諸作者名寄(系譜三)

望一 誹諸作者名寄(系譜二)
傳記、誹諸家譜(系譜八五)
俳系、家譜拾遺(系譜三四)

木因 歷代滑稽傳(逸話四)
夷中誹士の事、貞徳永代記(逸話一九三)
俳戯梅跋(中話一九九)
傳記、誹家大系圖(系譜四九)
蕉門諸生全傳(系譜八五)
歷代滑稽傳(逸話三三)
花見車(逸話一〇八)
百人一句序(蕉前四三)

木淵 傳記、葛飾蕉門分脈系圖(系譜一九一)
傳記、葛飾蕉門分脈系圖(系譜一九五)
師承、葛飾蕉門分脈系圖(系譜一九九)
傳記、葛飾蕉門分脈系圖(系譜一九三)
誹系、葛飾蕉門分脈系圖(系譜一九七)
貞徳永代記(逸話三三)

木我 傳記、蕉門諸生全傳(系譜八三)
花見車(逸話二八)
芭蕉の主治醫として診療に盡す、
笈日記(蕉後一四)
芭蕉の後門人流行を失ふを嘆ず、
はせをたらひ(蕉譜四五)

木節 仍某求作序、うづら衣(中話三六)
若菜寛序、うづら衣(中話三八)
漢和手引草序、うづら衣(中話三五)
棧集小序、うづら衣(中話三九)
咄々房挽歌并序、うづら衣(中話三九)

木神 紙袋序、うづら衣(中話三五)
秋の日序、うづら衣(中話三七)
秋の日序(中名五七)
八橋集序、うづら衣(中名三九)
櫻の句小序、うづら衣(中話三九)
三鴉集序、うづら衣(中話四〇)
笠の次手序、うづら衣(中話四一)
法樂俳諧序、うづら衣(中話四二)
舍盤挽哥并序、うづら衣(中話四三)
七不思議序、うづら衣(中話四八)
野遊集序、うづら衣(中話四三)
岐岨路紀行、うづら衣(中話四九)
熱海紀行、うづら衣(中話五二)
武藏野紀行、うづら衣(中話五七)

木導 傳記、蕉門諸生全傳(系譜三六)
傳記、本朝文選(蕉話四九)
歷代滑稽傳(逸話三三)
出女ノ説、本朝文選(蕉話四一)
天狗ノ辨、本朝文選(蕉話五八)
傳記、西山家連誹系譜(系譜二六)
住所、かゝ見種(系譜三三)
蕉門諸生全傳(系譜九〇)

木丹 住所、京羽二重(逸話一三)

木白 蕉門諸生全傳(系譜九〇)

茂春 住所、京羽二重(逸話一三)

元輔(櫻井)蕉門諸生全傳(系譜八九)

元輔(松井)をのゝえ草稿跋(近話三四)

元木阿彌 鐘舌録の批評、古學截斷字論(近話三九)

守武 著書、獨吟千句(貞門一)
誹諸作者名寄(系譜二)
傳記、誹諸家譜(系譜八五)
傳記、誹家大系圖(系譜二八)
傳記、はいかい袋(中話三三)
傳記、京羽二重(逸話一四)
歷代滑稽傳(逸話三三)

一一四

人名 モ・ヤ

妙満寺雪の舎、貞徳永代記(逸話一八〇)

獨吟千句、誹諸根源集(近話三)

獨吟千句の奥書、類柑文集(元祿五七)

獨吟千句の中、根源集(近話六、三)

守武の辭世と荒木田家々記、隨齋諸話(近話一九)

著書、蟻つか(中興一四五)

義洋扁、蟻づか(中名三〇)

著書、うづら衣(中話四四)

雪語序、うづら衣(中話五九)

杉の門序、うづら衣(中話五八)

六林文集序、うづら衣(中話六四)

發句塚序、うづら衣(中話六九)

つのもじ序、うづら衣(中話六四)

贈、佐屋洗耳序、うづら衣(中話六九)

也有

ヤ

六六

仍某求作序、うづら衣(中話三六)

若菜寛序、うづら衣(中話三八)

漢和手引草序、うづら衣(中話三五)

棧集小序、うづら衣(中話三九)

咄々房挽歌并序、うづら衣(中話三九)

紙袋序、うづら衣(中話三五)

秋の日序、うづら衣(中話三七)

秋の日序(中名五七)

八橋集序、うづら衣(中名三九)

櫻の句小序、うづら衣(中話三九)

三鴉集序、うづら衣(中話四〇)

笠の次手序、うづら衣(中話四一)

法樂俳諧序、うづら衣(中話四二)

舍盤挽哥并序、うづら衣(中話四三)

七不思議序、うづら衣(中話四八)

野遊集序、うづら衣(中話四三)

岐岨路紀行、うづら衣(中話四九)

熱海紀行、うづら衣(中話五二)

武藏野紀行、うづら衣(中話五七)

長短解、うづら衣(中話四四)

蓼花卷記、うづら衣(中話四八)

奈良團贊、うづら衣(中話四八)

木履説、うづら衣(中話四九)

摺鉢傳、うづら衣(中話五〇)

鳥羽繪贊、うづら衣(中話五〇)

武陽官邸記、うづら衣(中話五二)

餅辭、うづら衣(中話五二)

鬼傳、うづら衣(中話五三)

朝寐辭、うづら衣(中話五四)

炮煉贊、うづら衣(中話五四)

隅田川涼賦、うづら衣(中話五五)

謝、無馳走辭、うづら衣(中話五五)

鍋蓋額贊、うづら衣(中話五六)

問菊辭、うづら衣(中話五七)

藏人傳、うづら衣(中話五八)

夢辨、うづら衣(中話五九)

鼻箴、うづら衣(中話五九)

手水鉢銘、うづら衣(中話五〇)

名德利説、うづら衣(中話五〇)

樂老記、うづら衣(中話五二)

一一五

人名 ヤ

也有

旅賦、うづら衣(中話五二)
 借物の辨、うづら衣(中話五三)
 訪刺髮辭、うづら衣(中話五四)
 猫自書贊、うづら衣(中話五五)
 戀説、うづら衣(中話五六)
 閑居記、うづら衣(中話五七)
 斷酒辨、うづら衣(中話五八)
 物忘翁傳、うづら衣(中話五九)
 妖物論、うづら衣(中話六〇)
 煙草説、うづら衣(中話六一)
 蘆野記、うづら衣(中話六二)
 樂老菴主像贊、うづら衣(中話六三)
 贈、奥州株人辭、うづら衣(中話六四)
 一色亭記、うづら衣(中話六五)
 乞食書贊、うづら衣(中話六六)
 十六夜賦、うづら衣(中話六七)
 蝶翁傳、うづら衣(中話六八)
 三日月堂記、うづら衣(中話六九)
 晉曲説、うづら衣(中話七〇)
 知雨亭記、うづら衣(中話七一)

百魚譜、うづら衣(中話七二)
 案山子辭、うづら衣(中話七三)
 糸瓜辭、うづら衣(中話七四)
 百虫譜、うづら衣(中話七五)
 歎老辭、うづら衣(中話七六)
 四藝賦、うづら衣(中話七七)
 隱居辨、うづら衣(中話七八)
 剃髮辨、うづら衣(中話七九)
 自名づく説、うづら衣(中話八〇)
 鍾馗書讚、うづら衣(中話八一)
 臍説、うづら衣(中話八二)
 吊不幸文、うづら衣(中話八三)
 贊、補破茶碗辭、うづら衣(中話八四)
 臍頌、うづら衣(中話八五)
 贈、分平菴文、うづら衣(中話八六)
 望嶽樓記、うづら衣(中話八七)
 編笠贊、うづら衣(中話八八)
 幽靈説、うづら衣(中話八九)
 與、時節菴文、うづら衣(中話九〇)
 盆石記、うづら衣(中話九一)

悼子禮文、うづら衣(中話九二)
 六十齡説、うづら衣(中話九三)
 夜着頌、うづら衣(中話九四)
 與、舍盤子文、うづら衣(中話九五)
 贈、不及法師文、うづら衣(中話九六)
 濯老并賦、うづら衣(中話九七)
 岐州賦、うづら衣(中話九八)
 四州亭記、うづら衣(中話九九)
 與、号説、うづら衣(中話一〇〇)
 聯句并引、うづら衣(中話一〇一)
 節分賦、うづら衣(中話一〇二)
 八百坊記、うづら衣(中話一〇三)
 自在鐘頌、うづら衣(中話一〇四)
 節分菴記、うづら衣(中話一〇五)
 與、普路辭、うづら衣(中話一〇六)
 寄、未足齋歌、うづら衣(中話一〇七)
 夢、二客賦、うづら衣(中話一〇八)
 送、曉臺辭、うづら衣(中話一〇九)
 祭、噴花文、うづら衣(中話一一〇)
 題、像文、うづら衣(中話一一一)

一一六

也有

懷舊辭、うづら衣(中話一二)
 更幽亭記、うづら衣(中話一三)
 笠賦、うづら衣(中話一四)
 與、喘息文、うづら衣(中話一五)
 香木記、うづら衣(中話一六)
 百話亭辭、うづら衣(中話一七)
 知雨亭後記、うづら衣(中話一八)
 方十園記、うづら衣(中話一九)
 指峯堂記、うづら衣(中話二〇)
 送月堂記、うづら衣(中話二一)
 歳旦の口号、うづら衣(中話二二)
 松歌并引、うづら衣(中話二三)
 田子菴記、うづら衣(中話二四)
 百六歳なる大工甚助がけづりたる
 箸を人の饋ければ、うづら衣(中話二五)
 贈、或人書、うづら衣(中話二六)
 俳席之掟、うづら衣(中話二七)
 俳席掟、うづら衣(中話二八)
 贈、入俳席定、うづら衣(中話二九)
 傍睨亭記、うづら衣(中話三〇)

一徳辨、うづら衣(中話三一)
 東雨東湖兩筆万歳の書贊、うづら
 衣(中話三二)
 悼、楚巾子文、うづら衣(中話三三)
 方笠菴記、うづら衣(中話三四)
 袋贊、うづら衣(中話三五)
 花瓶臺記、うづら衣(中話三六)
 硯圃文、うづら衣(中話三七)
 續後期詠集跋、うづら衣(中話三八)
 贈、交花堂、うづら衣(中話三九)
 爲、或人書序、うづら衣(中話四〇)
 新古菴記、うづら衣(中話四一)
 贈、或法師辭、うづら衣(中話四二)
 三士挽哥、うづら衣(中話四三)
 九日寄、服先生辭、うづら衣(中話四四)
 爾住菴説、うづら衣(中話四五)
 示、先以辭、うづら衣(中話四六)
 如是菴拙詞、うづら衣(中話四七)
 與、有功子書、うづら衣(中話四八)
 郭公文臺記、うづら衣(中話四九)
 白藏主贊、うづら衣(中話五〇)

拾、扇説、うづら衣(中話五一)
 戲、八龜、うづら衣(中話五二)
 賀、某剃髮文、うづら衣(中話五三)
 蟬引、うづら衣(中話五四)
 曉、蚊辭、うづら衣(中話五五)
 送、其常辭、うづら衣(中話五六)
 三吟十二表長歌行の奥書、うづら
 衣(中話五七)
 七景記、うづら衣(中話五八)
 星賦夕、うづら衣(中話五九)
 不羨菴記、うづら衣(中話六〇)
 讓、菴名文、うづら衣(中話六一)
 水音舍記、うづら衣(中話六二)
 青白舍記、うづら衣(中話六三)
 贈、曉吾辭、うづら衣(中話六四)
 菴記、うづら衣(中話六五)
 蝸牛齋頌、うづら衣(中話六六)
 黃岡亭記、うづら衣(中話六七)
 名、茶抄辭、うづら衣(中話六八)
 飛鳥山賦、うづら衣(中話六九)
 贈、所訪不遇人一文、うづら衣(中話七〇)

人名 ヤ

一一七

人名 ヤ

也^ヤ有^ウ

望^ヤ晴亭記、うづら衣(中話六一)
 訪^ニ以文^ニ辭、うづら衣(中話六一)
 嘯花談、うづら衣(中話六一)
 草風談、うづら衣(中話六一)
 悼^ニ鶴此^ニ文、うづら衣(中話六一)
 悼^ニ八龜^ニ辭、うづら衣(中話六一)
 悼^ニ五條坊^ニ文、うづら衣(中話六一)
 贈^ニ信州松本射山^ニ、うづら衣(中話六一)
 與^ニ某文^ニ、うづら衣(中話六一)
 一老翁畫贊、うづら衣(中話六一)
 定^ニ茶名^ニ文、うづら衣(中話六一)
 醉鶴亭記、うづら衣(中話六一)
 休千居記、うづら衣(中話六一)
 壽亭記、うづら衣(中話六一)
 須磨硯記、うづら衣(中話六一)
 鴉籤、うづら衣(中話六一)
 送^ニ咳氣神^ニ表、うづら衣(中話六一)
 菊合賦、うづら衣(中話六一)
 雪見賦、うづら衣(中話六一)

旅論、うづら衣(中話六一)
 千竿亭記、うづら衣(中話六一)
 抄子銘、うづら衣(中話六一)
 賀^ニ小女^ニ辭、うづら衣(中話六一)
 鉏花生箴、うづら衣(中話六一)
 贈^ニ五篋房^ニ畫贊、うづら衣(中話六一)
 蛙歌、うづら衣(中話六一)
 夢人記、うづら衣(中話六一)
 悼^ニ反喬舍^ニ文、うづら衣(中話六一)
 贈^ニ巴水^ニ辭、うづら衣(中話六一)
 某別殿記、うづら衣(中話六一)
 吾樂菴記、うづら衣(中話六一)
 名^ニ亭說^ニ、うづら衣(中話六一)
 宜白亭記、うづら衣(中話六一)
 定^ニ齋号^ニ序、うづら衣(中話六一)
 内津草、うづら衣(中話六一)
 記^ニ餘白^ニ俚哥、うづら衣(中話六一)
 鶴贊、うづら衣(中話六一)
 翁像贊、うづら衣(中話六一)
 辻君、うづら衣(中話六一)

茄子、うづら衣(中話六一)
 風鈴、うづら衣(中話六一)
 翁題笠圖贊、うづら衣(中話六一)
 入日、うづら衣(中話六一)
 蛤、うづら衣(中話六一)
 寄^ニ團扇^ニ戀、うづら衣(中話六一)
 手習の師に書てあたへし聯句、うづら衣(中話六一)
 鯉の贊、うづら衣(中話六一)
 大砲銘、うづら衣(中話六一)
 布袋贊、うづら衣(中話六一)
 俳諧哥并辨、うづら衣(中話六一)
 廻文、うづら衣(中話六一)
 いろは歌、うづら衣(中話六一)
 國の名二十をかくしてよみける、うづら衣(中話六一)
 國の名十宛入れて戀の心を、うづら衣(中話六一)
 旅のこゝろを、うづら衣(中話六一)
 祝のこゝろを、うづら衣(中話六一)
 鳥の名十、うづら衣(中話六一)

也^ヤ有^ウ

獸の名十、うづら衣(中話六一)
 草の名十、うづら衣(中話六一)
 庚寅六十九歳元旦試筆、うづら衣(中話六一)
 入體付方、うづら衣(中話六一)
 丈草文跋、うづら衣(中話六一)
 寫^ニ海州子文^ニ、うづら衣(中話六一)
 悼^ニ伯母^ニ辭、うづら衣(中話六一)
 鳥獸魚虫の掟、うづら衣(中話六一)
 玉壺軒記、うづら衣(中話六一)
 松操菴記、うづら衣(中話六一)
 名^ニ亭說^ニ、うづら衣(中話六一)
 飄長者傳、うづら衣(中話六一)
 悼^ニ六^ニ菴^ニ辭、うづら衣(中話六一)
 與^ニ自若菴^ニ文、うづら衣(中話六一)
 名^ニ亭辭^ニ、うづら衣(中話六一)
 長樂寺碑、うづら衣(中話六一)
 辭世、うづら衣(中話六一)
 傳記、葛飾蕉門分脈系圖(系譜七五)
 傳記、葛飾蕉門分脈系圖(系譜八五)
 素丸發句集跋(天明六)

陽花^ヤ 葛飾蕉門分脈系圖(系譜二〇)
 蕉門諸生全傳(系譜二二)
 師承、綾錦(系譜三〇)
 陽秋^ヤ 住所、京羽二重(逸話二四)
 貞徳永代記(系譜二四)
 師承、綾錦(系譜三〇)
 糧得^ヤ 蕉門諸生全傳(系譜二〇)
 楊峯^ヤ 蕉門諸生全傳(系譜二〇)
 楊々子^ヤ 師承、誹家大系圖(系譜二〇)
 住所、かゝ見種(系譜二九)
 夜鶴^ヤ 浪花上人發句集(元祿四七)
 浪花上人發句集序(元祿四七)
 野鶴^ヤ 浪花上人發句集序(元祿四七)
 傳記、葛飾蕉門分脈系圖(系譜二二)
 野月^ヤ 傳記、葛飾蕉門分脈系圖(系譜二二)
 愛女を失ふ最日記(蕉後三五)
 野紅^ヤ 野紅、りん女夫婦露川をもてなす、西國曲(蕉續二四)
 師承、誹諧作者名寄(系譜二六)
 師承、綾錦(系譜三〇)
 傳記、誹家大系圖(系譜二五)
 住所、京羽二重(逸話二四)
 安重^ヤ

野水^ヤ 傳記、蕉門諸生全傳(系譜二〇)
 丈草等石山に會す、芭蕉翁頭陀物語(逸話三)
 歷代滑稽傳(逸話三)
 素堂より麥喰しの發句を感賞されし消息、曠野(蕉前一八九)
 傳記、葛飾蕉門分脈系圖(系譜二二)
 八千夜^ヤ 傳記、誹家大系圖(系譜二〇)
 住所、かゝ見種(系譜二九)
 歷代滑稽傳(逸話三)
 夜庭^ヤ 傳記、蕉門諸生全傳(系譜二〇)
 院の御所にて震死す、その花蕉續(六)
 生前の約により澁笠を芭蕉の碑前に備ふ、笈日記(蕉後二四)
 著書、炭俵(蕉前四九)
 句集、野坡吟艸(蕉續四九)
 野坡^ヤ 雅文せうそ(蕉話二九七)
 傳記、蕉門諸生全傳(系譜二二)
 傳記、本朝文選(蕉話四三)
 歷代滑稽傳(逸話三)

人名 ヤ

人名 ユ・ヨ・ラ

野坡

其角に答ふ、芭蕉翁頭陀物語(逸話三)
流行、芭蕉翁頭陀物語(逸話三)
盗人にあふ、芭蕉翁頭陀物語(逸話三)
早春の吟、芭蕉翁頭陀物語(逸話三)
翁と義仲寺雑魚寮、誹諧世説(逸話四)
涼俗を評す、俳仙窟(中話二五)
許六の季の取合説を難す、雅文せうそ(蕉話三〇二)
許六の白讀を詰る、雅文せうそ(蕉話三〇八)
無名庵を高津野に移す、野坡吟草(蕉續四九)
青根ヶ峯(蕉話四八)
番椒ノ序、本朝文選(蕉話五三)
とうがらしの説、炭俵(蕉前五〇)
許六宛書翰 雅文消息(蕉話三〇三)
許六宛書翰、雅文消息(蕉話三〇九)

夜半

几童・蕉國に誘はれて網嶋に遊ぶ
新雜談集(蕉村一)
取句法、點印論(中話四七〇)
蕪村(ソシ)ヲ見ヨ
八百彦
傳記、誹諧家譜(系譜二四)
傳記、誹諧家譜(系譜三九)
芭蕉に供し披群上達の事、去來抄(蕉村三五)
翁病床に柿を贈る、芭蕉翁反古文(逸話三五)
野明
傳記、誹諧作者名寄(系譜六)
野也
傳記、誹諧家大系圖(系譜三五)

110

ヨ

鷹吉
住所、かゝ見種(系譜三三)
傳記、葛飾蕉門分脈系圖(系譜一八)
庸和
師承、誹諧作者名寄(系譜六)
加近
住所、京羽二重(逸話一四)
予潤
師承、誹諧作者名寄(系譜六)
譽文
誹諧作者名寄(系譜二)
師承、誹諧家大系圖(系譜三四)
與々軒
氷餅集序(中名五五)
來安
師承、誹諧作者名寄(系譜八)
師承、誹諧家大系圖(系譜三三)
賴邑
傳記、誹諧家大系圖(系譜二九)
賴香
誹諧作者名寄(系譜二)
賴廣
誹諧作者名寄(系譜〇)

ラ

來山

著書、いまみや艸(元祿三三)
續いま宮草(系譜三五)
傳記、誹諧家譜(系譜〇五)
傳記、誹諧家大系圖(系譜二六)
傳記、はいかい袋(中話二八九)
花見車(逸話一〇〇)
酒を愛せる事、七車(元祿八)
門松やの句の事、俳戯悔(中話一八)
悼其角、いまみや艸(元祿三五)
悼等眠子、いまみや艸(元祿三六)
女人形の記、いまみや艸(元祿三九)
牡丹の記、いまみや艸(元祿三九)
盃の記、いまみや艸(元祿三〇)
良夜草庵の記、いまみや艸(元祿一三〇)
若葉の比較、いまみや草(元祿三二)
古梅園編集跋、いまみや艸(元祿一三二)
剃髪の賀、いまみや艸(元祿三三)
書像、續今宮草(元祿三七)
愼獨の筆蹟、續今宮草(元祿一四)

人名 ヲ

勇山

住所、京羽二重(逸話三三)

ユ

萊山

寺鳥の記、續いま宮草(元祿二七)
玉川の辭、續いま宮艸(元祿二五)
鳥路齋編集序、續いま宮草(元祿一五九)
豹皮集、續いま宮草(元祿二九)
傳記、葛飾蕉門分脈系圖(系譜八九)
師承、家譜拾遺(系譜四〇)
傳記、家譜後拾遺(系譜一六)
來爾
住所、かゝ見種(系譜三〇〇)
來恕
住所、かゝ見種(系譜三〇〇)
來世
浪花上人發句集(元祿四九)
來川(足立)
師承、綾錦(系譜二九)
傳記、誹諧家大系圖(系譜四七)
來川(田河)
師承、誹諧家譜(系譜五三)
傳記、家譜拾遺(系譜三九)
移竹(ソシ)ヲ見ヨ
雷堂
書翰の認めやう、はいかい袋(中話三五)
賴直
師承、誹諧家大系圖(系譜三四)
賴富
師承、誹諧作者名寄(系譜九)

來々

師承、誹諧家大系圖(系譜三九)
傳記、家譜拾遺(系譜四一)
傳記、誹諧家大系圖(系譜三五)
羅院
師承、家譜後拾遺(系譜二七)
傳記、家譜拾遺(系譜四三)
蘿隱
つの文字序(中名三)
也有(ソシ)ヲ見ヨ
浪化
著書、有磯海(蕉後二七)
となみ山(蕉後三九)
續有磯海(蕉後二四)
浪花上人發句集(元祿四七)
傳記、本朝文選(蕉話四九)
歴代滑稽傳(逸話一三)
蕉翁と師弟の儀を結説、誹諧世説(逸話七)
金澤にて句空・北枝と芭蕉百回忌興行、となみ山(蕉後三五)
井波に翁塚を營む、その花(蕉續六)
落柿舎に寓居せる芭蕉を訪へる事

111

人名 ラ

浪化

となみ山(蕉後一三)
惟然と閑談の事、續有磯海(蕉後一六七)
野童の雷死を悼む、その花(蕉續六)
祭文、浪化上人發句集(元祿四九)
俳諧發願文、浪化上人發句集(元祿四〇)
俳諧發願文、本朝文選(蕉話五九)
翁塚記、浪化上人發句集(元祿四六)
翁塚の記、その花(蕉續六)
新築芭蕉翁之塚文、浪化上人發句集(元祿四四)
觀櫻記行、浪化上人發句集(元祿四五)
司長樓記、浪化上人發句集(元祿四五)
名小坊主説、浪化上人發句集(元祿四三)
續有磯海序(蕉後一四三)
續有磯海序、浪化上人發句集(元祿四七)

落梧

著書・瓜島集 笈日記(蕉後三三)

樂山

傳記、葛飾蕉門分脈系圖(系譜一八六)
師承、葛飾蕉門分脈系圖(系譜一八九)

樂水軒

著書、秋の夜評語(芭蕉五五)

樂圓

師承、誹家大系圖(系譜一五三)

羅人

傳記、誹諧家譜(系譜九二)

俳系、家譜拾遺(系譜一四三)

俳系、家譜拾遺(系譜一三七)

几圭の句を識る、新雜談集(中話四七)

素稜句集跋(近話五三)

嵐外

俳系、誹諧家譜(系譜一〇五)

蘭古

傳記、葛飾蕉門分脈系圖(系譜一四四)

蘭袴

著書、俳諧落葉考(中話二九三)

蘭更

半化坊發句集(天明六)

誹諧世説(逸話九)

三冊子序(蕉話一五)

蘭齊

住所、京羽二重(逸話三〇)

欄舟

傳記、西山家連誹系譜(系譜一六六)

藍水

傳記、葛飾蕉門分脈系圖(系譜一八一)

蘭石

俳系、家譜拾遺(系譜一四二)

蘭石(二世)

傳記、誹家大系圖(系譜一五五)

蘭石

傳記、家譜拾遺(系譜一四三)

嵐雪

傳記、誹家大系圖(系譜一五五)

嵐雪

著書、其袋(蕉前一三三)

嵐雪

杜撰集(後蕉四三)

嵐雪

その濱ゆふ(蕉續三三)

嵐雪

支峰集(元祿四二)

嵐雪

續其袋(元祿六三)

嵐雪

俳系、綾錦(系譜三〇)

嵐雪

傳記、家譜拾遺(系譜一三六)

嵐雪

傳記、蕉門諸生全傳(系譜七六)

嵐雪

傳記、本朝文選(蕉話四三)

嵐雪

傳記、はいかい袋(中話二八五)

嵐雪

歴代滑稽傳(逸話二)

嵐雪

花見車(逸話一〇三)

嵐雪

畫像、陸奥衝(蕉後三四)

嵐雪

點印、點印論(中話四七〇)

嵐雪

菊の句、誹諧世説(逸話五〇)

嵐雪

嵐雪の妻猫を愛す、誹諧世説(逸話五三)

嵐雪

裝遊稿、杜撰集(蕉後四八五)
塔澤記、杜撰集(蕉後四九〇)
病床に風をとる辯、錢龍賦(蕉後五二八)
病床に風をとる辭、支峯集(元祿二六)
茶碗ノ銘、本朝文選(蕉話五七)
黒茶銘、續其袋(元祿三六)
人の能き事を見出せの金言、雜話抄(中話九)
東の人は誹諧に訛ありとて數度上京の話、雜話抄(中話九)
望芭蕉翁之墓歎唱(蕉前六二)
其角・桃隣と去來の落柿舎に舍る、となみ山(蕉後三二)
旅寓に亡妻を忍ぶ、杜撰集(蕉後四八)
七番句合評并跋、錢龍賦(蕉後五七)
青根ヶ峯(蕉話四七)
田舎句合序(芭蕉五九)
義虫を閉に行く辭、續其袋(元祿

嵐雪

胡塞記、續其袋(元祿三三)

嵐雪

若菜の序、續其袋(元祿三四)

嵐雪

或時序、續其袋(元祿三四)

嵐雪

兒筆序、續其袋(元祿三四)

嵐雪

呂翁辭、續其袋(元祿三五)

嵐雪

唐の蚊贊、續其袋(元祿三六)

嵐雪

續五色墨跋(中名五四)

嵐雪

更登、ト、トヲ見ヨ

嵐雪

住所、かゝ見種(系譜三〇)

嵐雪

著書、櫻粟合(蕉前一四)

嵐雪

傳記、蕉門諸生全傳(系譜一六)

嵐雪

傳記、本朝文選(蕉話四四)

嵐雪

傳記、悼嵐蘭詞(芭蕉五〇)

嵐雪

悼松倉嵐蘭、笈日記(蕉後五)

嵐雪

嵐蘭ノ誄、本朝文選(蕉話五三)

嵐雪

歴代滑稽傳(逸話二)

嵐雪

芭蕉の歸省を送る詩作、句錢別(蕉前六)

嵐雪

燒蚊辭、本朝文選(蕉話五〇)

嵐雪

富士ノ賦、本朝文選(蕉話五三)

蘭陵

傳記、葛飾蕉門分脈系圖(蕉後一九〇)

李由

著書、韻塞(蕉後五五)

李由

篇突(蕉話九七)

李由

字陀法師(蕉話三五)

李由

傳記、蕉門諸生全傳(系譜一六)

李由

傳記、本朝文選(蕉話四三)

李由

傳記、斷絃ノ文、本朝文選(蕉話五四)

李由

歴代滑稽傳(逸話三)

李由

笠塚を築ク、芭蕉翁頭陀物語(逸話三)

李由

青根ヶ峯(蕉話四七)

李由

本朝文選序(蕉話四九)

李由

韻塞文(蕉後五七)

李由

悼馬佛文、韻塞(蕉後五七)

李由

示僧ノ古鏡辭、本朝文選(蕉話五〇)

李由

五〇)

人名 ラリ

人名

李由 湖水ノ賦、本朝文選(蕉話五四)
 四梅廬ノ賦、本朝文選(蕉話五三)
 南行ノ紀、本朝文選(蕉話五六)
 四絶文章ノ序、本朝文選(蕉話五六)
 聖靈ノ祭文、本朝文選(蕉話五六)
 笠塚ノ碑、本朝文選(蕉話五九)
 疝氣ノ傳、本朝文選(蕉話五九)
 俳諧ノ頌、本朝文選(蕉話六二)
 師承、誹諧家譜(逸話二七)
 住所、京羽二重(逸話二七)
 柳燕 住所、京羽二重(逸話二三)
 傳記、誹諧家譜(系譜二五)
 柳夏 五色墨ヲ撰む事、俳仙窟(中話二八)
 住所、京羽二重(逸話三九)
 流螢 傳記、葛飾蕉門分脈系圖(系譜二〇)
 柳工 傳記、葛飾蕉門分脈系圖(系譜二〇)
 柳哉 傳記、葛飾蕉門分脈系圖(系譜一九)
 柳莊 水薦苜(近名一七五)
 住所、京羽二重(逸話三八)
 柳枝 傳記、葛飾蕉門分脈系圖(系譜一七)
 柳壽

柳水(中路) 師承、誹諧家譜(系譜八)
 傳記、誹諧家譜(系譜四五)
 花見車(逸話九七)
 住所、京羽二重(逸話一三七)
 柳水(佐野) 師承、誹諧家譜(系譜九)
 師承、家譜拾遺(系譜三九)
 流水(吉田) 傳記、誹諧家譜(系譜六)
 流水(ふや町) 住所、京羽二重(逸話一三)
 流水(西洞) 住所、京羽二重(逸話一九)
 流水(中立賣) 住所、京羽二重(逸話一〇四)
 柳石 住所、京羽二重(逸話二八)
 傳記、誹諧家譜(系譜九)
 流石 傳記、誹諧家譜(系譜九)
 柳雪 住所、京羽二重(逸話二三)
 柳平 師承、葛飾蕉門分脈系圖(系譜二〇)
 柳坡 傳記、家譜拾遺(系譜三四)
 傳記、家譜後拾遺(系譜一五七)
 柳尾 住所、かゝ見種(逸話二九)
 師承、誹諧家譜(系譜八)
 柳味 師承、誹諧家譜(系譜三九)

留倫 住所、かゝ見種(逸話三六)
 骨書序(中名四九)
 李雨 師承、誹諧作者名寄(系譜七)
 傳記、誹諧家譜(系譜五二)
 梨岳 蕉門諸生全傳(系譜九二)
 傳記、葛飾蕉門分脈系圖(系譜九三)
 梨下 師承、葛飾蕉門分脈系圖(系譜九七)
 利合 蕉門諸生全傳(系譜九二)
 著書、炭俵(蕉前九)
 利牛 傳記、蕉門諸生全傳(系譜八二)
 歷代滑稽傳(逸話三)
 青根ヶ峯(蕉話四八)
 利躬 傳記、葛飾蕉門分脈系圖(系譜九四)
 李逵 俳亭句集序辭(天明五)
 里曉 師承、葛飾蕉門分脈系圖(系譜二七)
 利之 師承、誹諧作者名寄(系譜九)
 利清 誹諧作者名寄(系譜二)
 花見車(逸話二二)
 利雪 傳記、蕉門諸生全傳(系譜九二)
 住所、京羽二重(逸話二四)

一二五

人名

李井 反古余序(中名三九)
 里扇 傳記、葛飾蕉門分脈系圖(系譜一七八)
 立以 傳記、誹諧作者名寄(系譜八)
 俳系、誹諧作者名寄(系譜九)
 誹諧作者名寄(系譜一〇)
 俳系、誹諧作者名寄(系譜二六)
 花見車(逸話一〇九)
 立歎 師承、誹諧作者名寄(系譜八)
 傳記、誹諧家譜(系譜三三)
 住所、かゝ見種(系譜三三)
 師承、綾錦(逸話二九)
 立賀 傳記、誹諧家譜(系譜三三)
 傳記、誹諧家大系圖(系譜三三)
 立吟 傳記、誹諧家大系圖(系譜三三)
 花見車(逸話二二)
 住所、京羽二重(逸話一三七)
 貞徳永代記(逸話二四)
 立吟 貞徳永代記(逸話二四)
 俳系、綾錦(系譜元)
 立志(一世) 誹諧作者名寄(系譜三)
 立志は小男なりし團水の戯語、隨齋話(近話一九)

立志(二世) 書像、陸奥(蕉後三九)
 傳記、西山家連誹諧譜(系譜六六)
 傳記、誹諧家大系圖(系譜三三)
 俳系、綾錦(系譜三〇)
 花見車(逸話一〇五)
 立志(三世) 傳記、誹諧家大系圖(系譜三三)
 立志(四世) 傳記、誹諧家大系圖(系譜三三)
 立似 傳記、誹諧家大系圖(系譜三三)
 俳系、誹諧家大系圖(系譜三三)
 立植 貞徳永代記(系譜三三)
 書像、陸奥(蕉後三九)
 立嘯 住所、かゝ見種(系譜三三)
 立鼠 著書、はなひ草(蕉後四三)
 俳系、誹諧作者名寄(系譜七)
 俳系、綾錦(系譜五)
 立圃 俳系、誹諧家譜(系譜六)
 傳記、誹諧家大系圖(系譜三八)
 傳記、はいかい袋(中話三〇)
 傳記、隨齋話(近話一九)

立圃(二世) 傳記、誹諧家大系圖(系譜三八)
 立圃に二代目ある事、隨齋話(近話八六)
 立ト 傳記、誹諧家大系圖(系譜四)
 立和(兎睡堂) 傳記、誹諧家大系圖(系譜三三)
 立和(境) 傳記、誹諧家大系圖(系譜三三)
 吏登 師承、綾錦(系譜三)
 はらみ句の事、俳戯梅(中話二六)
 我句を人に鑑賞せしむる事、俳戯梅(中話二六)
 雪中庵の号を私す、藪すり古義(中話四九)
 李東 傳記、蕉門諸生全傳(系譜八二)
 家を去る、誹諧世説(逸話九)

一二五

人名

秋の坊の命終に驚く、誹諧世説(逸話五)

李坡 師承、誹諧家譜(系譜四五)

李梅 住所、京羽二重(逸話三五)

里栢 傳記、葛飾蕉門分脈系圖(系譜一九)

里麥 傳記、葛飾蕉門分脈系圖(系譜二三)

李風 傳記、葛飾蕉門分脈系圖(系譜一九)

梨風 傳記、家譜拾遺(系譜三六)

里風 師承、綾錦(系譜二七)

李門 師承、西山家連誹承譜(系譜二七)

良菴 誹諧作者名寄(系譜三)

良雨 師承、西山家連誹承譜(系譜二七)

涼及 傳記、類柑文集(元祿五)

良元 師承、作者名寄(系譜七)

良玄 誹諧作者名寄(系譜〇)

涼傘 住所、京羽二重(逸話四二)

良山 傳記、葛飾蕉門分脈系圖(系譜一九)

良三 傳記、誹諧家譜(系譜三五)

良次 傳記、誹諧家譜(系譜三四)

良昌 住所、京羽二重(逸話三五)

梁蛻 みかへり松殿(中名九)

良詮 住所、京羽二重(逸話三三)

貞徳永代記(逸話三三)

涼袋 著書、南北新話(中話七)

俳仙窟(中話一九)

傳記と逸話、玉池雜漢(近話六)

芭蕉翁頭陀物語(逸話一九)

風雅と本情の話、はいかい袋(中話三六)

さびしみは閑にあらすあらざるにもあらず、はいかい袋(中話三六)

大阪にて野坡門に入れる事、俳仙窟(中話二五)

松露を好む、玉池雜漢(近話二二)

傳記、誹諧家譜(系譜四九)

涼菟 著書、皮籠摺(蕉後四五)

傳記、蕉門諸生全傳(系譜八二)

傳記、本朝文選(蕉話四九)

變化に遇、芭蕉翁頭陀物語(逸話三五)

辭世、芭蕉翁頭陀物語(逸話三五)

辭世、誹諧世説(逸話六七)

肥前二至、誹諧世説(逸話六六)

逸話、水麴(近名八)

越後高田に帶杖、笈の若葉(蕉續三)

雲鈴と鳴海蝶羽亭に入る、笈之若葉(蕉續三七)

東武行、皮籠摺(蕉後四二)

神農ノ像讚、本朝文選(蕉話六五)

一幅半序(蕉後四九)

良徳 師承、綾錦(系譜三五)

俳系、誹諧家譜(系譜九四)

芦の丸屋月の會、貞徳永代記(逸話一八)

誹諧發句帳の車、貞徳永代記(逸話一九)

一二六

人名

古點者品定の事、貞徳永代記(逸話一九)

誹諧の字義、靱隨筆(中話二四)

良藥集韻韻の事、はいかい袋(中話二八)

良能 一卷の變化を説く、俳戯悔(中話一七)

初心の修行の事、俳戯悔(中話一八)

來山の話、俳戯悔(中話一九)

不易流行の論、はいかい袋(中話三二)

誹諧は我も負じとの心は俳魔也、はいかい袋(中話三三)

住所、京羽二重(逸話三三)

良品 傳記、蕉門諸生全傳(系譜九〇)

良保 師承、誹諧作者名寄(系譜四)

師承、綾錦(系譜二六)

師承、綾錦(系譜二五)

傳記、誹諧家譜(系譜八五)

師承、家譜拾遺(系譜一三四)

傳記、誹諧家譜(系譜三五)

隆雅 傳記、誹諧家譜(系譜二六)

師承、誹諧作者名寄(系譜七)

隆里 傳記、家譜拾遺(系譜二四)

傳記、誹諧家譜(系譜二五)

隆志 傳記、誹諧家譜(系譜九四)

傳記、家譜拾遺(系譜三八)

俳系、家譜拾遺(系譜一四三)

傳記、誹諧家譜(系譜三〇)

龍正 誹諧作者名寄(系譜三)

龍清 傳記、葛飾蕉門分脈系圖(系譜一九)

傳記、葛飾蕉門分脈系圖(系譜二〇)

炭俵の輕みを好む、新雜談集(中話四八)

龍石 傳記、葛飾蕉門分脈系圖(系譜二八)

龍丈 傳記、葛飾蕉門分脈系圖(系譜二八)

狸々 花見車(逸話二九)

李流 葎亭句集(天明四五)

李琳 傳記、家譜拾遺(系譜一四五)

倫員 師承、誹諧作者名寄(系譜七)

師承、綾錦(系譜二六)

傳記、誹諧家譜(系譜五二)

臨淵 傳記、誹諧家譜(系譜三六)

住所、京羽二重(逸話三〇)

林夏 傳記、誹諧家譜(系譜三八)

林元 住所、京羽二重(逸話三七)

著書、京羽二重(逸話三三)

林鴻 傳記、誹諧家譜(系譜九四)

傳記、誹諧家譜(系譜九四)

花見車(逸話九五)

住所、京羽二重(逸話二四)

貞徳永代記(逸話二四)

林志 雜話抄跋(中話二六)

林松 住所、京羽二重(逸話三三)

傳記、誹諧家譜(系譜九七)

俳系、家譜拾遺(系譜三六)

傳記、誹諧家譜(系譜三五)

梅室家集(近話三七)

梅室家集序言(近話三五)

愛女を失ふ、梟日記(蕉後八五)

野紅とともに露川をもてなす、西國曲(蕉續三四)

一二七

人名 リ・レ

林鳥(新町) 住所、京羽二重(逸話三七)
林鳥(二條) 住所、京羽二重(逸話三六)
林也 住所、京羽二重(逸話三九)
貞徳永代記(逸話三三)
貞徳永代記(逸話三九)
倫里 師承、綾錦(逸話二九)
傳記、誹家大系圖(系譜四七)

令巷 俳系、綾錦(系譜三二)
師承、誹諸家譜(系譜一〇七)
黎雲 傳記、葛飾蕉門分脈系圖(系譜一九八)
家葉 傳記、家譜拾遺(系譜一四二)
鈴賀 師承、誹家大系圖(系譜五〇)
住所、京羽二重(逸話三九)
令巾 誹諸作者名寄(系譜二二)
師承、誹諸作者名寄(系譜四)
令敬 傳記、誹家大系圖(系譜四二)

令五 傳記、家譜拾遺(系譜一四二)
鈴山 傳記、誹諸家譜(系譜六二)
令水 住所、京羽二重(逸話一四三)
令清 師承、誹諸作者名寄(系譜四四)
傳記、誹家大系圖(系譜二四二)
嶺夕 住所、京羽二重(逸話三九)
師承、誹諸作者名寄(系譜五)
靈椿 幻住庵を預る、有磯海(蕉後二五)
令知 師承、誹諸作者名寄(系譜三)
師承、誹諸作者名寄(系譜四)
令徳 俳系、綾錦(系譜二六)
傳記、誹諸家譜(系譜八三)
師承、家譜拾遺(系譜一三三)
俳系、家譜拾遺(系譜一三六)
傳記、誹家大系圖(系譜三〇)
俳系、誹家大系圖(系譜二四二)
傳記、はいかい袋(中話二六)
俳系、京羽二重(逸話一九)
妙満寺雪の會、貞徳永代記(逸話一八〇)

了雨 傳記、誹諸家譜(系譜一〇三)
傳記、誹家大系圖(系譜六八)
了元 住所、京羽二重(逸話一四三)
師承、誹諸作者名寄(系譜八)
了三 隨齋諸話序(近話一七七)
家松 著書、七柏集(中興五二五)
蓼太 俳諸雪おろし(中話四七)

一三八

人名 レ・ロ

續其袋(元祿六三)
蓼太句集(天明三九)
附句の話、俳懺悔(中話二六)
一座の連衆を考る事、俳懺悔(中話二六)
其角の附句「毛抜にも」の解、俳懺悔(中話二六)
句の新たらしみの事、俳懺悔(中話二八)
七夕の今宵大ぼし力彌哉の句解、俳懺悔(中話一七三)
發句案じ方、俳懺悔(中話一六二)
俳諸は老年には詞を伊達に遣べし、はいかい袋(中話二五)
俳諸句作の模様、はいかい袋(中話三六)
俳諸三句のわたり、はいかい袋(中話三七)
唐人より其の句を賞美されたる話、はいかい袋(中話三三)
修行の話、はいかい袋(中話三五)

蓮之 俳諸に人情をよく盡す、はいかい袋(中話三五)
附句附惱みし時の話、はいかい袋(中話二六)
五元集の話、俳懺悔(中話二五七)
蕪村句集序(蕪村一八三)
はいかい袋序(中話三〇)
俳諸雪おろし序(中話四七)
續一夜松前集序(中名三九)
旧國夫妻をおくる辭、はいかい袋(中話三七)
名取川文豪の裏書、はいかい袋(中話二六)
松の嵐、蓼太句集(天明二五九)
高館懷古、蓼太句集(天明三九九)
傳記、家譜拾遺(系譜四二)
續五色墨序(中名四七)
了派 傳記、葛飾蕉門分脈系圖(系譜八八)
家山 俳系、葛飾蕉門分脈系圖(系譜三三)
蓮之 師承、綾錦(系譜七)

蓮二 傳記、葛飾蕉門分脈系圖(系譜一七七)
傳記、誹家大系圖(系譜三七)
蓮尺 しかう(支考)ヲ見ヨ
住所、かゝ見種(系譜二二)
練石 傳記、誹諸家譜(系譜九六)
俳系、家譜拾遺(系譜三九)
傳記、家譜拾遺(系譜一〇)
傳記、家譜後拾遺(系譜一五四)
傳記、誹家大系圖(系譜五四)
戀稻 住所、かゝ見種(系譜九六)
連丈 人情を吐くに就ての話、はいかい袋(中話三七)
路一 傳記、葛飾蕉門分脈系圖(系譜九八)
蘆陰 蘆陰句選(天明三七)
太魯、タイロヲ見ヨ
樓川 住所、かゝ見種(系譜四)

一三九

人名

芦角 カクカク 花見車(逸話二五)
 住所、京羽二重(逸話四三)
 著書、鷹風呂(近名一〇)
 傳記、家譜後拾遺(系譜二五)
 師承、綾錦(系譜三)
 傳記、誹家大系圖(系譜七)
 傳記、葛飾蕉門分脈系圖(系譜九四)
 傳記、誹家大系圖(系譜五五)
 六翁 ロウロウ うづら衣頰、うづら衣(中話六五)
 六窓 ロウロウ 秋の句は随分賑かに案すべし、はいかい袋(中話三九)
 傳記、家譜拾遺(系譜三六)
 著書、つゝの文字(近名)
 題詞衣後(中話五七)
 傳記、家譜拾遺(系譜三七)
 蕉門諸生全傳(系譜二八)
 かつみの發句、續猿蓑(蕉前五九)
 芭蕉、圖司左吉(呂丸)を訪ふ、奥細道(芭蕉九五)
 橋隣その亡き跡をたづぬ、陸奥備

鷺丸 ロウロウ (蕉後三六)
 師承、誹家大系圖(系譜三六)
 傳記、誹家大系圖(系譜三七)
 俳系、綾錦(系譜三)
 傳記、誹家大系圖(系譜三六)
 書像、陸奥備(蕉後三六)
 辭世と陸奥行脚の句、伊達衣(蕉後三九)
 露言 ロウロウ (二世) 師承、綾錦(系譜三)
 師承、誹家大系圖(系譜三六)
 師承、誹諸家譜(系譜四五)
 傳記、葛飾蕉門分脈系圖(系譜九六)
 師承、葛飾蕉門分脈系圖(系譜九六)
 傳記、誹家大系圖(逸話三四)
 花見車(逸話二六)
 傳記、誹諸家譜(逸話八)
 傳記、誹家大系圖(系譜三三)
 花見車(逸話九)
 住所、京羽二重(逸話三七)
 貞徳永代記(逸話三六)

露夕 ロウロウ 貞徳永代記(逸話三七)
 蕉門諸生全傳(系譜八九)
 花見車(逸話二六)
 俳系、綾錦(系譜三)
 傳記、蕉門諸生全傳(系譜九二)
 傳記、誹家大系圖(系譜三六)
 俳系、誹家大系圖(系譜三六)
 芭蕉師弟を招く、誹諸世説(逸話四七)
 西國曲序(蕉後三七)
 一字幽蘭集序(談林五)
 著書、庵の記(蕉後六九)
 西國曲(蕉後一九)
 北國曲(蕉後三九)
 あひくさび(蕉話三三)
 傳記、蕉門諸生全傳(系譜九〇)
 傳記、本朝文選(蕉話四四)
 歷代滑稽傳(逸話三)
 花見車(逸話二八)
 正秀を竹青堂に訪ふ、西國曲(蕉後一九)

霧川 ロウロウ 野遊詞、北國曲(蕉後三六)
 手取川詞、北國曲(蕉後三三)
 連衆辨、北國曲(蕉後三三)
 儲家辨、北國曲(蕉後三三)
 朝寐辨、北國曲(蕉後三五)
 龜山餞別、北國曲(蕉後三〇)
 舊筆讀、北國曲(蕉後三六)
 洞齋銘、北國曲(蕉後三六)
 兩濱讀、北國曲(蕉後三六)
 蕉翁自畫解、西國曲(蕉後一九)
 師承、誹諸家譜(系譜九七)
 師承、家譜拾遺(系譜三三)
 德萬歲跋(近名一五)
 蕉門諸生全傳(系譜九二)
 蕉門諸生全傳(系譜九五)
 蕉門諸生全傳(系譜九五)
 傳記、誹諸家譜(系譜九七)
 俳系、家譜拾遺(系譜三三)
 傳記、誹家大系圖(系譜三五)
 傳記、葛飾蕉門分脈系圖(系譜九二)
 著書、俳諸勸進帳、月山發句合(蕉前二七)

110

人名

野波を大坂にたづぬ、西國曲(蕉後一九)
 長崎に卯七を訪ふ、西國曲(蕉後二〇)
 日田に野紅・りん女及び朱拙を訪ふ(蕉後三四)
 伊賀友生の故郷に入る、北國曲(蕉後三三)
 正秀(竹青堂)の病本復を祝ふ、北國曲(蕉後三五)
 山中の湯に桃妖と閑話、北國曲(蕉後三九)
 浪化の子桃化を井波に訪ふ、北國曲(蕉後三四)
 青根ヶ峯(蕉話四八)
 幾人水主序(蕉後六九)
 嚴島八景序、西國曲(蕉後三四)
 月見序、西國曲(蕉後三七)
 悼集跋、西國曲(蕉後二六)
 誹諸歌仙句解、北國曲(蕉後三五)
 留別論、北國曲(蕉後三〇)

月空卷記(蕉後九)
 松又亭記、西國曲(蕉後二〇)
 榎木水記、西國曲(蕉後三三)
 長樂寺記、北國曲(蕉後三四)
 田螺舎記、西國曲(蕉後三〇)
 溫泉記、北國曲(蕉後三〇)
 閑居誌、西國曲(蕉後二〇)
 更科誌、北國曲(蕉後三九)
 水皇臺誌、北國曲(蕉後三五)
 淨心庵賦、西國曲(蕉後一七)
 嚴嶋賦、西國曲(蕉後三三)
 長崎賦、西國曲(蕉後一九)
 愛宕賦、北國曲(蕉後三六)
 春日山賦、北國曲(蕉後三三)
 草芥ノ説、本朝文選(蕉話五四)
 委情説、北國曲(蕉後三四)
 滑稽説、北國曲(蕉後三四)
 留別辭、西國曲(蕉後一九)
 隱家辭、西國曲(蕉後二六)
 里富士辭、西國曲(蕉後二四)
 留別辭、北國曲(蕉後三四)

野遊詞、北國曲(蕉後三六)
 手取川詞、北國曲(蕉後三三)
 連衆辨、北國曲(蕉後三三)
 儲家辨、北國曲(蕉後三三)
 朝寐辨、北國曲(蕉後三五)
 龜山餞別、北國曲(蕉後三〇)
 舊筆讀、北國曲(蕉後三六)
 洞齋銘、北國曲(蕉後三六)
 兩濱讀、北國曲(蕉後三六)
 蕉翁自畫解、西國曲(蕉後一九)
 師承、誹諸家譜(系譜九七)
 師承、家譜拾遺(系譜三三)
 德萬歲跋(近名一五)
 蕉門諸生全傳(系譜九二)
 蕉門諸生全傳(系譜九五)
 蕉門諸生全傳(系譜九五)
 傳記、誹諸家譜(系譜九七)
 俳系、家譜拾遺(系譜三三)
 傳記、誹家大系圖(系譜三五)
 傳記、葛飾蕉門分脈系圖(系譜九二)
 著書、俳諸勸進帳、月山發句合(蕉前二七)

111

人名 ロ・ワ

路通

桃紙集(蕉續三五)
傳記、蕉門諸生全傳(系譜六四)
傳記、本朝文選(蕉話九四)
歷代滑稽傳(逸話二三)
芭蕉に入門の事、芭蕉翁頭陀物語(逸話二四)
義仲寺法庭、芭蕉翁頭陀物語(逸話二六)
鬼貫の貧を助く、芭蕉翁頭陀物語(逸話三四)
蕉翁の勘氣を受く、誹諧世説(逸話七一)
花見車(逸話二二)
敦賀に芭蕉を出迎ふ、奥の細道(芭蕉六〇)
句の花實をしらず、去來抄(蕉話三五)
許六を語りて本朝文選を絶板せしむ、猪の早太(蕉話七〇)
田家に宿を乞ふ記、犬古今(近名三三九)

露訂 蘆本 鹿門

返店ノ文、本朝文選(蕉話五三)
住所、京羽二重(逸話三五)
笈のわか葉序(蕉續三一)
萍窓集跋(近話四三)

ワ

横几 花見車(逸話二八)
横月 貝おほひ跋(芭蕉二二)
和英 伊達衣跋(蕉後四三)
和海(新町) 花見車(逸話二三)
住所、京羽二重(逸話三三)
和海(兩替町) 住所、京羽二重(逸話三五)
和及 師承、綾錦(系譜五)
傳記、誹諧家譜(系譜六)
傳記、誹家大系圖(系譜三〇)
花見車(逸話四)
住所、京羽二重(逸話三九)
貞徳永代記(逸話三六・三三九)
師承、誹諧家譜(系譜八)

和吟

傳記、家譜拾遺(系譜三七)
傳記、誹家大系圖(系譜四三)
師承、誹諧作者名寄(系譜五)
和三 傳記、誹家大系圖(系譜三六)
和秀 傳記、葛飾蕉門分脈系圖(系譜一九)
和周 傳記、家譜拾遺(系譜一五)
和俊 傳記、誹家大系圖(系譜二四)
和水 傳記、葛飾蕉門分脈系圖(系譜一八)
和推 傳記、綾錦(系譜二七)
和全 師承、綾錦(系譜二七)
和沙 傳記、誹諧家譜(系譜五)
俳系、家譜後拾遺(系譜一五七)
傳記、誹家大系圖(系譜三八)
倭泉 傳記、家譜後拾遺(系譜一五七)
傳記、誹家大系圖(系譜一九)
師承、綾錦(系譜二五)
和年 傳記、誹家大系圖(系譜三三)

(人名をばり)

俳書地名索引

333

俳書地名索引

一 國郡

ア

安藝

芭蕉連句集成(芭蕉 三三) ○玉海集(貞門 三四) 歌仙そろへ(同 五二) ○誹枕(談林 四三) ○續繪哥仙(近名 六七・六七)

安濃

蒼虬翁句集(近話 六四六)

安房

曠野(蕉前 一八七) いつな昔(同 三八) 華摘(同 三五) ○小文庫(蕉後 二七) ○篤突(蕉話 一〇) ○五元集(元祿 二三) ○歌仙そろへ(貞門 五三) ○誹枕(談林 四二) ○七柏集(中名 五七) ○靱隨筆(中話 六) ○哲阿彌句藻(天明 四)

地名(國郡) ア

阿波

○一茶連句集成(一茶 一五四・五六) ○綾錦(系譜 四〇・四五・七四) 渡鳥集(蕉後 二四) 庭窺集(同 三九) ○歌仙そろへ(貞門 五二) ○誹枕(談林 四三) ○鶴尾冠(蕉續 一八)

淡路

淡路島・淡路島山・淡路島根・淡路山 芭蕉連句集成(芭蕉 一四) ○勸進牒(蕉前 三二) 弓(同 四三) 桃の實(同 四五) ○續猿蓑(同 五五) 枯尾花(同 六六) ○續有磯海(蕉後 一三) 渡鳥集(同 四三・三四) 小文庫(同 二七) 杜撰集(同 五〇) 正風彦根鉢(同 五七) ○葛の松原(蕉話 六) 篤突(同 一〇) 去來文(同 二八) ○鬼貫句選(元祿 三) 七車(同 五二) 支峯集(同 二五) 蕉二吟集(同 三三・三二) 五老井發句集(同 三五) 去來發句集(同 三二) ○紅梅千句(貞門 一四六) 歌仙そろへ(同 五三) ○大坂獨吟集(談林 三) 江戸蛇之餅(同 一七・一八) 誹枕(同 四三・四五・四六・四七・四八・四九) 白根

嶽(同 三三) ○新撰武藏曲(中名 一三)

新みなし栗(同 二八) 續一夜松後集(同 四九) 骨書(同 四七・四八) 七柏集(同 五四) 氷餅集(同 五五・五六) (靱隨筆(中話 六) はいかい袋(同 三三) 俳諧寂楽(同 三六) ○井華集(天明 二〇九) 青蘆發句集(同 三三・三三・三三・三四) 半化坊發句集(同 三三) 萩亭句集(同 四三) ○一茶俳句選抄(一茶 三〇九) 一茶連句集成(同 九) 我春集(同 三六) ○はりまわん(近名 八三) 俳諧何袋(同 三〇) 西歌仙(同 二五) 世美家(同 三〇・三五) みはしら(同 三二) 麻刈集(同 三八) ○嵐亭誹話(近話 三三八) 萍意集(同 四〇) 屠龍之技(同 四〇) 枇杷園句集(同 五〇) 梅室家集(同 五七) 鳳朗發句集(同 五七) 蒼虬翁句集(同 六三) ○花の雲(蕉續 八三・八三) 鶴尾冠(同 一八九) 西國曲(同 二八)

會津

誹枕(談林 四三)

近江

地名(國郡)イ

芭蕉俳句類聚(芭蕉三二四) 芭蕉連句集成(同二五二四四) 初懷紙評註(同四八) 曠野後集(蕉前二二) 華摘(同三〇) 猿蓑(同三三) 己が光(同三三) 枯尾花(同三三) 〇曩日記(蕉後六) 渡鳥集(同三五) 小文庫(同二七六) 陸奥衛(同三七) 正風彦根鉢(同五九) 〇篇突(蕉話一〇九) 花實集(同二〇九) 夫來抄(同二四四) △初心と柏(元祿三) 魚貫句選(同二四・三三) 浪化上人發句集(同四九) 夢林集(同四九) 〇紅梅千句(貞門一七) 歌仙そろへ(同五〇) 中庸妾(同五五) 〇蓮實(談林四二) 誹枕(同四六) 〇蕪村俳句類聚(蕪村七九八) 蕪村書翰集(同六) 新華摘(同七) たまも集(同七) 常盤の香(同二五) 〇みかへり松(中名六) 其雲影(同三〇) 續一夜松前集(同三四) 續一夜松後集(同四三) 〇前山窟(中話二五) はいかい袋(同二六) 落葉考(同三〇) 也哉鈔(同

三五) 〇暫阿彌句藻(天明五) 春泥發句集(同二五七) 〇一茶連句集成(一茶七四) 〇せき屋でう(近名一五四) 〇芭蕉葉ふれ(近話一五) 古學截斷字論(同二四) 梅室家集(同五五) 〇綾錦(系譜五) 〇江娃子(蕉續三) 卯辰集(同三) そのの花(同七) 北國曲(同二九) 東近江 笈日記(蕉後四) 篇突(蕉話二七) 五老井發句集(元祿三〇) 〇新增犬筑波(貞門七) 〇大矢數(談林五五) 〇白雄句集(天明二七) 〇一茶連句集成(一茶六・一三) 西近江 骨書(中名四四) 向近江 正風彦根鉢(蕉後五七) 〇蕪亭句集(天明四九) 伊賀 芭蕉連句集成(芭蕉二〇九・三〇) 〇續猿

蓑(蕉前五七) 〇陸奥衛(蕉後三六) 錢龍賦(同五八) 〇歌仙そろへ(貞門五〇) 〇一茶連句集成(一茶一五九・一四一・一四五) 〇みはしら(近名三五) 麻刈集(同五八) 斧の柄(同四九) 〇枇杷園句集(近話五〇) 梅室家集(同五五) 壹岐 雲之島 誹枕(談林四七) 〇歌仙そろへ(貞門五三) 伊勢 芭蕉俳句類聚(芭蕉四(蓬萊七)・五一・七一) 芭蕉連句集成(同一九四・三三・三三九・三五三・三六九・三七八・四〇三・四〇四・四一七・四九) 山中三吟評語(同五五) 〇武藏曲(蕉前九) 續虛粟(同六) 春の日(同八) 句錢別(同九) 曠野(同二九) 其袋(同二五) 華摘(同三〇) 猿蓑(同三八) 百人一句(同四六・四八) 弓(同四九) 炭俵(同五〇) 別座鋪(同五三・五三四) 續猿蓑(同五五・五六) 〇曩日記(蕉後六・六) となみ山(同二五) 草苜蓿(同二六) 渡鳥集(同二七・二八)

地名(國郡)イ

猿舞師(同三五) 陸奥衛(同三六・三七) 伊達衣(同四〇・四四・四五) 皮箱摺(同四三・四五) 錢龍賦(同五四) 正風彦根鉢(同五九) 庭籠集(同六七) 幾人水主(同六八) 〇葛の松原(蕉話六) 篇突(同六八) 〇葛の松原(蕉話六) 篇突(同六八) 字陀法師(同三四・四六) 花實集(同一九四) 夫來抄(同二四三・二六八) 夫來文(同二四三) 本朝文選(同五五) 〇五元集(元祿二四・二八・三〇・三三・三七) 蕪二吟集(同二六) 古太白堂句選(同三六) 夫來發句集(同三六) 夢林集(同四九) 類柑子(同五〇・五六) 〇新增犬筑波(貞門九) 鷹筑波(同一九六) 玉海集(同三四・三五) 歌仙そろへ(同五〇) 〇江戸八百韻(談林三四) 一字幽蘭集(同三六) 蓮實(同四二) 誹枕(同四七・四三・四六) 大矢數(同五四・五七・五四) 〇蕪村俳句類聚(蕪村二・一八) 蕪村連句選集(同八・九) たまも集(同三) 芭蕉翁付合集(同四六・五〇) 〇五色墨(中名四) 夜半亭發句帖(同六)

新撰武藏曲(同二二) 蟻つか(同二五) 平安二十歌仙(同二五) 明がらす(同三二) 續一夜松前集(同三九・四〇) 骨書(同四五) 七柏集(同五二・五六・五六) 〇俳仙窟(中話二七) はいかい袋(同三五) 俳諧寂楽(同三三・三五・三六) 附合てびき蔓(同四九) 〇太祇句選(天明一〇〇) 春泥發句集(同二五) 白雄句集(同二八) 櫻良發句集(同三四) 〇一茶連句集成(一茶一五五) 〇誹諧鼠道行(近名三七) せき屋でう(同二五) 麻刈集(同三七) 花見二郎(同四二) 俳諧新深川(同四六) 女百人一句(同四七) 關清水物語(同四八・四九) 〇芭蕉葉ふれ(近話一六) をのえ草稿(同三七) 萍窟集(同三三) 屠龍之技(同四九) 曾波可理(同四二) 枇杷園句集(同四九) 梅室家集(同五五) 蒼虬翁句集(同三八) 〇綾錦(系譜六) 〇川辰集(蕉續四) そのの花(同五) 北國曲(同三三) 笈のわか葉(同三三・三六) その濱ゆふ

伊豆 野坡吟艸(同四五) 芭蕉連句集成(芭蕉四四) 〇五老井發句集(元祿三三) 〇新增犬筑波(貞門二三) 紅梅千句(同二六) 鷹筑波(同二六) 歌仙そろへ(同五〇) 〇蕪村俳句類聚(蕪村五) 蕪村連句選集(同三) 〇新みなし栗(中名二七) 〇春泥發句集(天明一六) 葛蓑(同五四) 〇一茶連句集成(一茶九・二九) 和泉 庭藏集(蕉後六七) 〇獨吟千句(貞門三〇) 歌仙そろへ(同五〇) 〇誹枕(談林四三) 大矢數(同五四) 〇蕪村連句選集(蕪村三) 〇七柏集(中名五三) 〇綾錦(系譜七) 出雲 芭蕉俳句類聚(芭蕉五) 〇陸奥衛(蕉後三七) 〇新增犬筑波(貞門四) 玉海集(同二九) 歌仙そろへ(同五) 〇中庸妾(同五三) 誹諧破邪顯正(同五九)

地名(國郡)エエ

ふたつ盃(同三七) ○花月六百韻(中名二) 反古衾(同二〇) ○一茶連句集成(一茶三)

出羽

芭蕉俳句類聚(芭蕉三・兜) (續猿蓑(蕉前 五七) ○歌仙そろへ(貞門 五〇) 中庸姿(同 五五) 誹諧破邪顯正(同 五五) ふたつ盃(同 三三) ○誹枕(談林 四八) ○夜半亭發句帖(中名 七) 骨書(同 五五) ○靱隨筆(中話 四) ○曉臺句集(天明 四六) ○一茶連句集成(一茶 四) ○せき屋でう(近名 一五) 斧の柄(同 四五) ばたけせり(同 五二) ○なの、え草稿(近話 三六)

因幡

新增大筑波(貞門 三) 歌仙そろへ(同 五二)

犬上

誹枕(談林 四三)

石見

春泥發句集(天明 一五四) ○歌仙そろへ

一三八

(貞門 五二) 伊豫

勸進牒(蕉前 三六) ○宇陀法師(蕉話 一四) ○玉海集(貞門 四〇) 歌仙そろへ(同 五三) ○反古瓢(蕉村 九五) ○誹諧根源集(近話 三) 伊豫二名島 花月六百韻(中名 三五)

入間

一茶連句集成(一茶 二九)

エ

夷千島 蝦夷島・蝦夷

曠野後集(蕉前 三二) ○本朝文選(蕉話 五九・五七) ○大坂獨吟集(談林 一八) ○一茶俳句選抄(一茶 一七・三二・三六・四七・三七) ○俳諧何袋(近名 三九) ○卯辰集(蕉續 三)

越後

別座鋪(蕉前 五三) ○笈日記(蕉後 六) 韻集(同 五三) 幾人水主(同 三三) ○才慶發句拔萃(元祿 一八) 五老井發句集(同 三〇) 北枝發句集(同 三六) ○鷹筑波(貞門 三七) ○誹枕(談林 四九・四九) ○瓢箪集(天明 八) 蕪亭句集(同 四三) ○一茶連句集成(一茶 三) ○曾波可理(近話 四三) ○綾錦(系譜 四) ○鶴尾冠(蕉續 一八) 北國曲(同 三三・三三・三八) 濱越後 花見二郎(近名 四四) 參考——寂砂子集(近名 三九——三五)

越前

正風彦棍鉢(蕉後 五二) ○新增大筑波(貞門 七五)

越中

獨吟千句(貞門 三三) 紅梅千句(同 一五七) ○誹枕(談林 四八)

オ

隠岐

鷹筑波(貞門 一四・九・三三) 歌仙そろへ(同 五二) ○はいかい袋(中話 三三) ○蕪亭句集(天明 四四) ○誹諧根源集(近話 三)

大隅

歌仙そろへ(貞門 五三) ○誹枕(談林 四六)

ヲ

尾張

芭蕉連句集成(芭蕉 三四) ○武藏曲(蕉前 九) 千鳥掛(同 二六) 勸進牒(同 三八) 續猿蓑(同 五〇) ○皮籠摺(蕉後 四三) 杜撰集(同 五〇) ○五元集(元祿 二〇) 麥林集(同 四九) ○玉海集(貞門 三六) 歌仙そろへ(同 五三) ○誹枕(談林 四四・四九) 大矢敷(同 五七) ○蕪村連句選集(蕪村 八) 芭蕉翁付合集(同

地名(國郡)オヲカ

カ

上野

歌仙そろへ(貞門 五三) ○江戸八百韻(談林 三三) ○春泥發句集(天明 一六) ○白雄集句(天明 二六)

加賀

續有磯海(蕉後 一〇) 陸奥衝(同 三五) ○類柑子(元祿 五五) ○歌仙そろへ(貞門 五三) ○誹枕(談林 四六・四六) 大矢敷(同 四六・四六・四五) ○哲阿彌句藻(天明 六) 蕪亭句集(同 四六) ○一茶連句集成(一茶 一五) 株番(同 四四) 俳諧深川(蕉續 一八) 北國曲(同 三九) 葛西 芭蕉香輪集(芭蕉 七三) ○續猿蓑(蕉

エ

左葛西

前 五六) ○誹枕(談林 四三) ○はいかい袋(中話 三三) ○素丸發句集(天明 五三) ○一茶俳句選抄(一茶 三三)

上總

芭蕉連句集成(芭蕉 三三) ○小文庫(蕉後 二七七) ○篇突(蕉話 一〇) ○五元集(元祿 三三) ○歌仙そろへ(貞門 五三) ○誹枕(談林 四二) ○蕪村連句選集(蕪村 八九) ○哲阿彌句藻(天明 四) 白雄句集(同 二九) ○一茶連句集成(一茶 七・三三) ○せき屋でう(近名 一五) ○綾錦(系譜 四・五・七)

葛飾

錢龍賦(蕉後 五九) ○春秋稿(中名 五〇) ○靱隨筆(中話 三・七) はいかい袋(同 三三) ○哲阿彌句藻(天明 四) 白雄句集(同 二六・三三) 曉臺句集(同 四〇) ○一茶俳句選抄(一茶 八五) 一茶連句集成(同 一八) ○犬古今(近名 三五) 寂砂

一三九

地名(國郡)キクサ

子集(同三七) ○鳳翔發句集(近話 五)

葛野 玉海集(貞門 二六)

河内

芭蕉連句集成(芭蕉 一九) ○炭俵(蕉前 四九)

○獨吟千句(貞門 一〇) 玉海集(同 三八・三五) 歌仙そろへ(同 五〇) ○大矢數(談林 五三)

○蕉村俳句類聚(蕉村 七九) 蕉村連句選集(同 三) 花鳥篇(同 一三) ○續明烏(中名 三三)

○落葉考(中話 三五) ○井華集(天明 二〇) 蓼太句集(同 三六)

白雄句集(同 二六) ○株番(一茶 四) ○松のそなた(近名 三〇)

德萬歲(同 一四) 寂砂子集(同 三四) ○野坡吟艸(蕉續 四七)

東河内 俳諧何袋(近名 二五)

甲斐 芭蕉連句集成(芭蕉 一九・二七・三三)

初懷紙評註(同 五四) ○續虛栗(蕉前 六) 曠野(同 一八)

○伊達衣(蕉後 四〇) 韻卷(同 五〇) ○新撰大筑波(貞門 五〇)

門 五〇) 新增大筑波(同 三三) 玉海集(同 三六)

歌仙そろへ(同 五〇) ○江戶八百韻(談林 三四)

白根嶽(同 三二) ○から梅葉(蕉村 三)

○花月六百韻(中名 二九) 反古袋(同 二八)

新みなし栗(同 二八) 七柏集(同 五五)

○落葉考(中話 三〇・三一) ○蓼太句集(天明 二五)

白雄句集(同 二九) ○我春集(一茶 三)

○せき屋で(近名 一五) 俳諧何袋(同 二六)

○綾錦(系譜 四・五) 俳諧深川(蕉續 一九)

その花(蕉續 五)

紀伊 武藏曲(蕉前 六) 曠野(同 一九)

猿蓑(同 三八) ○五元集(元祿 二〇)

去來發句集(同 三四) ○獨吟千句(貞門 三)

新增大筑波(同 八五) 玉海集(同 三九)

歌仙そろへ(同 五〇) ○大坂獨吟集(談林 一八)

北國曲(同 三〇・三二・三三)

玉海集(同 三七)

○おくれ(同 三三) 歌仙そろへ(同 五〇)

○鶴屋冠(蕉續 一八)

更科 芭蕉俳句類聚(芭蕉 六)

更科紀行(同 四) 芭蕉文集(同 三四)

○いつを昔(蕉前 三〇) 曠野(同 一七)

○小文庫(蕉後 二八) ○水蘆茹(近名 一八)

信濃 芭蕉連句集成(芭蕉 三)

○武藏曲(蕉前 五) 曠野(同 一八)

其袋(同 二六) 華摘(同 三〇)

枯尾花(同 三三) ○となみ山(蕉後 一四)

陸奥衛(同 三七) 伊達衣(同 四〇・四一)

皮籠擗(同 四三) ○支峰集(元祿 二二)

去來發句集(同 三九) ○獨吟千句(貞門 一八)

歌仙そろへ(同 五〇) 中庸姿(同 五〇)

談林十百韻(談林 六・六) 俳諧當世男(同 七)

鹿櫻(同 三〇) 俳枕(同 四三)

大矢數(同 五五) ○蕉村俳句類聚(蕉村 二六)

蕉村連句選集(同 一八) 芭蕉翁付合集(同 四七)

○續一夜松前集(中名 三五)

○白雄句集(天明 二六) ○一茶俳句選抄(一茶 一三)

一茶連句集成(同 三・二七・二六) ○せき屋で(近名 一五)

水蘆茹(同 一九・二五) ○綾錦(系譜 六) ○北國曲(蕉續 三)

参考——水蘆茹(近名 一五・一六)

信夫 錢龍賦(蕉後 五三)

○俳枕(談林 四六) 大矢數(同 五五)

○蕉村俳句類聚(蕉村 一〇) ○靱隨筆(中話 九)

志摩 曠野後集(蕉前 三)

○歌仙そろへ(貞門 五〇)

○その濱ゆふ(蕉續 三五) 伊勢島 貞徳永代記(逸話 一八)

下野 俳諧根源集(近話 三)

○鶴屋冠

地名(國・郡) サシ

俳諧當世男(同 七)

鹿櫻(同 三〇)

俳枕(同 四三)

○新みなし栗(中名 二九)

○續明烏(中話 三五)

○落葉考(中話 三五)

○井華集(天明 二〇)

○蓼太句集(同 三六)

○松のそなた(近名 三〇)

○德萬歲(同 一四)

○野坡吟艸(蕉續 四七)

○伊達衣(蕉後 四〇)

○韻卷(同 五〇)

地名(國・郡) サシ

地名(國・郡) シセタ

鷹筑波(貞門一四) 玉海集(同三〇)
 山之井(同四三) ○江戸八百韻(談林二三八)
 別座鋪(蕉前三五) ○歌仙そろへ(貞門五三) ○江戸八百韻(談林二三八) 誹枕(同四三) ○新撰武藏曲(中名八八) 七柏集(同三五) ○我春集(一茶二六) ○俳諧風道行(近名一五) せき屋(同二五)

渡鳥集(蕉後二四) ○歌仙そろへ(貞門五三)

續猿蓑(蕉前七七) ○猿舞師(蕉後二五) 伊達衣(同三九) 幾人水主(同七六) ○初心もと柏(元祿一七) 五老井發句集(同三三) ○獨吟千句(貞門三五) 鷹筑波(同二〇・二九) 歌仙そろへ(同五三) ○七十五十韵(談林二六九) おくれ雙六(同三〇七) 庵櫻(同

三三七) ○みかへり松(中名三) 花月六百韻(同三九) 蟻つか(同二七) ○玉池雜藻(近話六) 嵐亭誹話(同三九) 曾波可理(同四三) ○俳諧深川(蕉續一五)

紅梅千句(貞門一四五) 歌仙そろへ(同五三)

句錢別(蕉前六) ○五元集(元祿二〇) ○獨吟千句(貞門一八) 新撰犬筑波(同四九) 玉海集(同三七) ○談林十百韵(談林五) 當流籠拔(同二五) 蕪實(同四七) 誹枕(同三三・四六) 大矢數(同五四) ○芭蕉翁付合集(蕪村三〇) から檜葉(同六) ○花月六百韻(中名二七) ○はいかい袋(中話二七) ○一茶俳句選抄(一茶二二) 一茶連句

集成(同三〇・四一・九一・三七) おらが春(同一〇五)

太祇句選後編(天明二六)

杉風句集(元祿三四)

陸奥衛(蕉後三五) 錢龍賦(同五〇) ○歌仙そろへ(貞門五三) ○誹枕(談林四九) ○續一夜松後集(中名四三)

弓(蕉前四一) 藤の實(同四六) 炭俵(同五〇) ○小文庫(蕉後三七) 陸奥衛(同三五) 錢龍賦(同五〇) ○去來發句集(元祿三六) ○玉海集(貞門三八・三八) 歌仙そろへ(同五三) ○誹枕

地名(國・郡) チツテト

談林(四九・四六) ○蕪村俳句類聚(蕪村三) 蕪村連句選集(同三) 芭蕉翁付合集(同四) ○其雪影(中名二五・三〇) 續明烏(同三五) 五車反古(同三七) 七柏集(同四八) ○はいかい袋(中話二六) 俳諧寂楽(同三五) ○葎亭句集(天明四七) ○一茶連句集成(一茶三九・三九) ○はりまあん(近名八〇) ○綾錦(系譜五九) ○江銚子(蕉續七)

歌仙そろへ(貞門五三)

誹枕(談林四三) ○江銚子(蕉續六)

集成(一茶四) ○花見二郎(近名四二) 芭蕉連句集成(芭蕉一八・二六・三七) 初懷紙評註(同四八) ○虛栗(蕉前一九) 春の日(同八) ○伊達衣(蕉後四〇) ○丈草發句集(元祿四〇) ○玉海集(貞門三五) ○江戸八百韻(談林二三八) 誹枕(同四三・四六) 大矢數(同五四) ○蕪村俳句類聚(蕪村三) 蕪村連句選集(同四) ○續一夜松後集(中名四三) 春秋稿(同四六・五〇) ○落葉考(中話三三) 俳諧寂楽(同三五) ○一茶連句集成(一茶二三) ○關清水物語(近名五五) 俳諧廻文帖(同五七)

歌仙そろへ(貞門五三) ○誹枕(談林四四) 大矢數(同五四) ○俳諧新深川(近名四五)

虚栗(蕉前一九) ○誹枕(談林四四) 白根嶽(同四四) ○蕪村連句選集(蕪村二五)

弓(蕉前四五) ○伊達衣(蕉後四五) ○新撰犬筑波(貞門四) 新增犬筑波(同三・三七) 歌仙そろへ(同五三) ○誹枕(談林四四) 大矢數(同五四) ○花月六百韻(中名一九) ○夜半亭發句帖(同三) ○俳諧廻文帖(近名五七) ○鶴尾冠(蕉續一七六)

關清水物語(近名五六)

正風彦根跡(蕉後五九) 幾人水主(同六九) ○歌仙そろへ(貞門五三) ○誹枕(談林四三)

地名(國・郡) ナノハヒフマ

ナ

芭蕉連句集成(芭蕉三五) ○玉海集(貞門三四) 歌仙そろへ(同三五) ○誹枕(談林四二) ○俳諧深川(蕉續二六)

能登

芭蕉連句集成(芭蕉三〇) ○猿蓑(蕉前三五二) ○三册子(蕉話一七六) ○紅梅千句(貞門一六) 歌仙そろへ(同五二) ○誹枕(談林四八) ○蕪村連句選集(蕪村九四) 芭蕉翁付合集(同三四) ○葎亭句集(天明四八九)

伯耆

歌仙そろへ(貞門五二)

濱越後 「越後」ヲ見ヨ

速見

誹枕(談林四四七) (原本筑後ノ部ニ入ル。或ハ後馬歌ノ再考スルニ豊後速見郡ナルベシ。姑クゴ、ニ收ム。)

播磨

歌仙そろへ(貞門五二) ○誹枕(談林四四) 大矢敷(同四八) ○其雪影(中名二九四) ○せき屋でう(近名一五四)

日向

歌仙そろへ(貞門五二) ○誹枕(談林四五七) 大矢敷(同五四) 東遠江 「近江」ヲ見ヨ 東河内 「河内」ヲ見ヨ 肥後 芭蕉連句集成(芭蕉三三) ○ひさし(蕉前三〇) ○續有磯海(蕉後一四四) ○新增犬筑波(貞門三) ○おくれ雙六(談林三三) ○續一夜松前集(中名四〇〇)

肥前

陸奥(蕉後三六) ○誹枕(談林四四五) 飛騨 飛驒 笈日記(蕉前二六) ○歌仙そろへ(貞門五二)

一四四

古鮒(近名五八) ○美佐

常陸

芭蕉連句集成(芭蕉三三) ○續虛栗(蕉前五〇) ○歌仙そろへ(貞門五〇) ○誹枕(談林四三・四六) ○花月六百韻(中名三二) ○一茶連句集成(一茶三) ○俳諧廻文帖(近名五七) ○ばせむだらひ(蕉續四三)

備中

玉海集(貞門三六)

豊前

歌仙そろへ(貞門五二) ○誹枕(談林四四)

豊後

獨吟千句(貞門二九) ○蟻つか(中名二〇)

マ

松浦

虚栗(蕉前一九) ○蕪村俳句類聚(蕪村四)

三河

皮籠摺(蕉後四九) ○鬼貫句選(元祿四) 麥林集(同四九) ○獨吟千句(貞門五) 玉海集(同三五) 歌仙そろへ(同五〇) ○談枕(談林四・四七) ○蕪村俳句類聚(蕪村五) 新華摘(同三三) ○花月六百韻(中名二七) ○蘇明山莊發句藻(天明二) 葎亭句集(同五四)

陸奥

芭蕉俳句不審抄(芭蕉三五) 芭蕉連句集成(同二八・二七五・二八八・三二八・三三〇・四〇〇) ○虚栗(蕉前四) 千鳥掛(同四八・二二七) 其袋(同二五〇) 猿蓑(同三六四) 炭俵(同五〇〇) 續猿蓑(同六〇〇) ○陸奥(蕉後三三・三九・三九・三七)

地名(國・郡) 三

一四五

伊達衣(同三九四) ○古大白堂句選(元祿三三) ○歌仙そろへ(貞門五三) ○大坂獨吟集(談林七) 誹諧當世男(同二二) 七百五十韻(同二七) 誹枕(同四三) ○蕪村連句選集(蕪村二五・六四) ○花月六百韻(中名三) 續一夜松前集(同四五) 春秋稿(同五三) 秋の日(同五二) ○靱隨筆(中話四七) ○白雄句集(天明二七・三三・三五・三四) ○一茶俳句選抄(一茶八五) 一茶連句集成(同八・一四・四八) 我春集(同二〇) 株番(同五) ○新華摘(近名七) せき屋でう(同二五) 俳諧何袋(同二〇) 物見塚記(同二七五) 的申集(同三〇〇) 斧の柄(同四〇五)

美濃

芭蕉俳句類聚(芭蕉三) 芭蕉連句集成(同二二・三六・三五・三七・四〇・四九) 初懷紙評註(同四八三) ○續虚栗(蕉前六) 冬の日(同七六) 勸進躰(同三八) 桃の實(同四九) 炭俵(同四九七) 別座

西美濃

芭蕉連句集成(芭蕉三二)

美作

歌仙そろへ(貞門五二)

地名(國・郡) ム モ ヤ リ

ム
向近江「近江」ヲ見ヨ
武藏

勸進牒(蕉前三〇) 弓(同四五) ○新撰
犬筑波(貞門 四) 新增犬筑波(同 七・
二四) 歌仙そろへ(同 五三) ○江戸八
百韻(談林 二二八) 誹枕(同 四三・四七)
○蕪村俳句類聚(蕪村 三) ○新撰武
藏田(中名 三・八・八) ○白雄句集
(天名 二九七) ○我春集(一茶 三三) ○
むのゝえ草稿(近話 三五) 嵐亭誹話(同
五二六) ○綾錦(系譜 五)

席田 蕪田
誹枕(談林 四三・四四・四七)
陸奥「陸奥」ヲ見ヨ

最上
モ

陸奥衝(蕉後 三七) ○古太白堂句選(元
祿 三六・三五三) ○紅梅千句(貞門 一四八)
○誹枕(談林 四六五) ○骨書(中名 四五)
○一茶連句集成(一茶 一四四)

山城

芭蕉俳句類聚(芭蕉 七四) ○虛栗(蕉前
三〇) ○幾人水主(蕉後 六四) ○初心も
と柏(元祿 三) ○鷹筑波(貞門 二二二)
玉海集(同 二二二・三二) 歌仙そろへ(同
五二〇) ○談林十百韻(談林 四九) 七百
五十韻(同 四二五) 續の原(同 二九四) お
くれ雙六(同 三三三) 誹枕(同 四一九) ○
瓢箪集(天明 八) 井華集(同 三〇) 春
泥發句集(同 一七・二六) 蕪亭句集(同
四二) ○一茶連句集成(一茶 一五) ○
花見二郎(近名 四六)

大和

一四六

續猿蓑(蕉前 五七) ○夢林集(元祿 四二)
○鷹筑波(貞門 一七七) 歌仙そろへ(同
五三〇) ○談林十百韻(談林 七〇) 七百
五十韻(同 二六) おくれ雙六(同 三三三)
誹枕(同 四六) 大矢數(同 四九・五八)
○花鳥篇(蕪村 三) ○花月六百韻(中
名 二) 續明烏(同 三三) 續一夜松後集
(同 四二) ○落葉考(中話 三五) ○蘇
明山莊發句藻(天明 三) 蓼太句集(同
三六) 蕪亭句集(同 四三) ○一茶連句集
成(一茶 八) 我春集(同 三三) ○寂砂
子集(近名 三三) 俳諧新深川(同 四六)

琉球

正風彦根鉢(蕉後 五六) ○類柑子(元
祿 五七) ○新增犬筑波(貞門 三〇三)
紅梅千句(同 一六四) ○誹枕(談林 四七)
○蕪村連句選集(蕪村 一七) ○七柏集
(中名 五七五)

地名(國・郡) ワ (市・町・村) ア

若狹
ワ

芭蕉連句集成(芭蕉 三七・四三) ○其
便(蕉前 五五) 續猿蓑(同 五六) ○歌
仙そろへ(貞門 五二) ○七柏集(中名
五五) ○新雜談集(中話 四三) ○關清
水物語(近名 四七)

二市町村
ア

芭蕉俳句類聚(芭蕉 四) 芭蕉俳句異
同考(同 一七三) ○陸奥衝(蕉後 三六)
正風彦根鉢(同 五九) ○大矢數(談林
五三) ○俳懺悔(中話 一六) うづら衣
(同 五六・六六) ○的申集(近名 二八)
○綾錦(系譜 五) ○ばせなだらひ(蕉
續 四一五)
赤坂(東京)
一茶俳句選抄(一茶 一三)
赤坂(滋賀)
一茶連句集成(一茶 七)
赤土
夜半亭發句帖(中名 六)

赤穂

正風彦根鉢(蕉後 五六)
赤間關 赤岡
真日記(蕉後 九) ○蓮二吟集(元祿
二八) ○玉海集(貞門 三三・三四) ○
素丸發句集(天明 五四) ○西國曲(蕉
續 一〇六)
秋田
芭蕉連句集成(芭蕉 二七) 奥の細道
(同 五七) ○いまみや帥(元祿 一二)
五元集(同 三三) ○新華摘(蕪村 四三)
○瓢箪集(天明 八) ○斧の柄(近名
四三)

明日

寛政紀行(一茶 六)
上和(上輪)
寂砂子集(近名 三〇)
浅草
芭蕉俳句類聚(芭蕉 七・九) 芭蕉俳
句不審抄(同 一三) 芭蕉連句集成(同
一九) ○續虛栗(蕉前 四) 其袋

地名(市・町・村)ア

(同三四) いつを昔(同三七) 枯尾花
 (同六五) ○となみ山(蕉後一三六) 小
 文庫(同二七四) 陸奥衛(同三六・三六九)
 杜撰集(同四九) 錢龍賦(同五〇八) ○
 三册子(蕉話一五) 去來文(同二八四・三)
 青根が峯(同四〇) ○五元集(元祿一九六)
 類柑子(同五五) ○俳諧富世男(談林
 六・一〇) 東日記(同二八) 大矢數(同
 五三) ○蕪村書翰集(蕪村八) ○五
 色墨(中名三) 續一夜松前集(同三六)
 續一夜松後集(同四八) ○靱隨筆(中
 話二五・三〇・三七) はいかい袋(同二七)
 ○蘇明山莊發句藻(天明二四) 瓢箪集
 (同六) 曉臺句集(同四九) ○一茶
 俳句選抄(一茶五) ○淺草はう(近
 名一九) 物見塚記(同二七) 世美家
 (同三六) ○成美家集(近話四六・四七・
 四八) 鳳朗發句集(同六三) ○鶴尾冠
 (蕉續一八三) 桃紙集(同三九)
 朝倉(但馬)
 鷹筑波(貞門二七) ○誹枕(談林四六)
 ○新撰武藏曲(中名七) ○女百人一
 句(近名四七) ○綾錦(系譜三)
 朝倉(伊豫)
 俳懺悔(中話一四八)
 朝野(淺野)(淡路)
 誹枕(談林四三)
 淺野(信濃)
 一茶書翰抄(一茶一九)
 麻布
 芭蕉連句集成(芭蕉一九) ○勸進牒
 (蕉前三四)
 足洗
 續猿蓑(蕉前六〇) ○運二吟集(元祿
 二七)
 足利
 秋の日(中名五三)
 安食
 幣ふくろ(中名五三)
 蕪崎
 蘆倉
 北の山(蕉前四九)
 蘆野
 奥の細道(芭蕉五九) ○陸奥衛(蕉後
 三〇・三八) ○古太白堂句選(元祿三五)
 葦浦
 玉海集(貞門三七)
 蘆屋
 誹諧初學抄(貞門五〇)
 飛鳥
 大矢數(談林五六) ○新みなし栗(中
 名二六) ○みはしら(近名三二)
 あたご町
 株番(一茶五〇)
 熱海
 五元集(元祿二〇・二七) ○うづら衣
 (中話五七・三三・六三)
 阿知
 野坡吟艸(蕉續四三)
 熱田
 芭蕉俳句類聚(芭蕉八) 芭蕉連句集
 成(同二七・四三) ○冬の日(蕉前八)
 千鳥掛(同三三) 曠野後集(同二六)

一四八

地名(市・町・村)ア

○笈日記(蕉後三・三六) 梟日記(同
 六九) ○削かけの返事(蕉話三六) 猪の
 早太(同三六・三七) ○鬼貫句選(元
 祿四三) ○玉海集(貞門三八・三九) ○
 蟻つか(中名一五) 幣ふくろ(同五七)
 ○うづら衣(中話六四)
 安土
 寂砂子集(近名三七)
 姉小路
 玉海集(貞門三三) 誹諧賴政(同五三)
 ○大坂獨吟集(談林四) ○誹諧根源集
 (近話三)
 姉崎
 五元集(元祿二七)
 阿野津(安濃津)
 陸奥衛(蕉後三六) ○幣ふくろ(中名
 五四) 七柏集(同五四)
 阿波
 阿波庄(伊賀)
 笈の小文(芭蕉五七) 芭蕉文集(同
 六三) ○笈日記(蕉後四) 小文庫(同
 二七)
 阿波座
 大矢數(談林五四)
 粟田
 正風彦根鉢(蕉後五七)
 粟田口
 小文庫(蕉後二七) 正風彦根鉢(同五〇)
 ○鷹筑波(貞門一四・二六) 玉海集(同
 四〇) 大矢數(談林五三) ○續一夜松
 後集(中名四七) ○靱隨筆(中話三)
 淡路町
 大矢數(談林五七)
 扇谷
 其袋(蕉前二五) ○支峰集(元祿二六)
 ○おくれ雙六(談林三三) 誹枕(同
 四七・四八・四五) ○蘇明山莊發句藻
 (天明三) ○龍靜草(近話三九)
 油小路
 誹枕(談林四四) ○蕪村連句選集(蕪
 村四)
 安満
 雜話抄(中話六)
 尼崎
 玉海集(貞門三三) ○はいかい袋(中
 話二四)
 阿彌
 誹枕(談林四六)
 綾小路
 玉海集(貞門三三) ○青蘿發句集(天
 明三三)
 鮎川(鮎川濱)
 陸奥衛(蕉後三六)
 荒木
 誹枕(談林四六)
 新居
 荒井
 伊達衣(蕉後四〇) ○鬼貫句選(元祿
 四) ○うづら衣(中話五三)
 有馬(紀伊)
 その濱ゆふ(蕉續三七)
 有岡
 真貫句選(元祿三) ○俳懺悔(中話
 一七九)
 青墓

一四九

地名(市・町・村) 4

150

錢龍賦(蕉後 五二) ○葛箒(天明 五五)
 青柳 其袋(蕉前 三三) ○誹枕(談林 四三)
 青山 五元集(元祿 三三) ○俳懺悔(中話 一七)
 斑鳩 寛政紀行(一茶 七)
 生地 北國曲(蕉續 三六)
 生野 幾野 草苜笛(蕉後 二四) ○鷹筑波(貞門 三五・三六) 歌仙そろへ(同 五四) ○談林十百韵(談林 七) 誹枕(同 四九) ○新みなし栗(中名 二六) 續一夜松前集(同 四〇) ○新雜談集(中話 四〇) ○北國曲(蕉續 三六)
 池上 武藏曲(蕉前 四) 其袋(同 三二) ○素
 堂句集(元祿 一七) ○玉海集(貞門 三三) ○反古姿(中名 二八)
 生洲町 其袋(蕉前 二七)
 池田(舞津) 別座鋪(蕉前 五〇) ○鬼貫句選(元祿 三三) ○玉海集(貞門 三六) ○大坂獨吟集(談林 三三) ○蕪村俳句類聚(蕪村 六) ○七柏集(中名 五三) ○俳諧鼠道行(近名 一三)
 池田(遠江) 芭蕉俳句不審抄(芭蕉 三五) ○鬼貫句選(元祿 四) ○俳諧初學抄(貞門 四九五) ○俳諧御余(蕉續 三九)
 池之端 誹諧當世男(談林 二四)
 伊澤 七柏集(中名 五二)
 石川 伊達衣(蕉後 三九四)
 石巻 奥の細道(芭蕉 五五) ○陸奥衛(蕉後 三六) ○古太白堂句選(元祿 三三) ○古太白堂句選(元祿 三三) ○古太白堂句選(元祿 三三)
 奥の細道(芭蕉 五五) ○陸奥衛(蕉後 三六) ○古太白堂句選(元祿 三三) ○古太白堂句選(元祿 三三)
 渡鳥集(蕉後 二三四)
 石部 市の庵(蕉前 五二) 藤の實(同 四六) ○鬼貫句選(元祿 四)
 石薬師 口狀(蕉話 三九三) あひくさび(同 三九三・四〇三・四〇六) ○玉海集(貞門 二九)
 伊勢町 類柑子(元祿 五五)
 伊勢原 靱隨筆(中話 三三)
 板久 續虛栗(蕉前 四・五) 陸奥衛(蕉後 三五・三六) ○古太白堂句選(元祿 三三)
 板倉 中折婆(貞門 五四五)
 潮來

地名(市・町・村) 4

古太白堂句選(元祿 三三) ○白根嶽(談林 六三・六三)
 市川(陸前) 奥の細道(芭蕉 五五) ○陸奥衛(蕉後 三六) 一乘寺 小文庫(蕉後 二八四) 一幅半(同 四七六) ○寫經社集(中名 三五・三六) 一條(京都) 芭蕉連句集成(芭蕉 二九九) ○大坂獨吟集(談林 一五) ○續明鳥(中名 三三) ○新雜談集(中話 四二) 一條大宮 山之井(貞門 四三) 一條(奈良) 獨吟千句(貞門 七) 一關 陸奥衛(蕉後 三三・三四) 一戸 猿蓑(蕉前 三五) ○去來發句集(元祿 三八)
 葛太句集(天明 二五) ○一茶俳句選抄(一茶 二六)
 板鼻 誹枕(談林 四三)
 伊丹 糸海 別座鋪(蕉前 五〇) ○韻塞(蕉後 五九) 二葉集(同 五七) ○本朝文選(蕉話 六三) 旅寐論(同 三七) 去來抄(同 二四六) ○鬼貫句選(元祿 二五・三〇・三三・三四) 七車(同 五・五・五・六・九・八四) 類柑子(同 六〇) ○一字幽蘭集(談林 三九) 誹枕(同 四七) ○續一夜松前集(中名 三二・三九) 續一夜松後集(同 四三) 七柏集(同 五四) ○蕉門一夜口授(中話 一三) 俳懺悔(同 一六・一八) 新雜談集(同 四三) ○俳諧鼠道行(近名 一三) 犬古今(同 三六) ○俳諧家譜(系譜 二二)
 市川(甲斐) 曉臺句集(天明 四六・四七)
 市川(下總)

151

地名(市・町・村) 4

一五二

梟日記(蕉後 七) ○蓮二吟集(元祿
 二七六) ○西國曲(蕉續 二〇五)
 岩倉 岩藏・石藏
 冬の日(蕉前 七六) 七百五十韵(談林
 二六・二七三) ○蕪村俳句類聚(蕪村 三)
 蕪村發句解(同 二三三) 蕪村連句選集
 (同 九二) ○五車反古(中名 三七三) 骨
 書(同 四四) ○俳諧寂楽(中話 三三)
 ○太祇句選(天明 二〇四) ○鷹風呂(近
 名 一九) ○屠龍之技(近話 四八)
 岩崎
 笈日記(蕉後 五)
 岩沼
 奥の細道(芭蕉 五九) ○陸奥衛(蕉後
 三九二) ○誹枕(談林 四三三)
 祝町
 新撰武藏曲(中名 一〇五)
 岩淵
 勸進帳(蕉前 二八五) ○南北新話(中話
 四) うづら衣(同 六二)
 茨木
 俳諧御傘(蕉續 六)
 飯貝
 芭蕉俳句類聚(芭蕉 一五) ○本朝文選
 (蕉話 五〇五) ○新雜談集(中話 四六)
 飯塚(飯坂)
 奥の細道(芭蕉 五〇三) ○陸奥衛(蕉
 後 三七七)
 今庄
 草苜笛(蕉後 一九〇) 庭籠集(同 六二)
 ○あひくさび(蕉話 三九七) ○うづら衣
 (中話 六三)
 今津
 七車(元祿 六)
 今戸
 うづら衣(中話 五五・五六) ○物見探
 記(近名 二六四) ○梅室家集(近話 五二)
 今治
 俳懶悔(中話 一四八)
 今町(直江津)
 寂砂子集(近名 三九) ○北國曲(蕉續
 三三七)

地名(市・町・村) 井 ウ

一五三

入間
 夜半亭發句帖(中名 六五)
 芋井
 東日記(談林 二〇七)
 中
 猪養(撫澤)
 花月六百韻(中名 一四)
 井出 井手・井堤・井堰
 芭蕉俳句類聚(芭蕉 七四) 芭蕉俳句不
 審抄(同 一三五) 芭蕉連句集(同 二七三)
 ○其袋(蕉前 二六) 其他(同 四五六) ○篇
 突(蕉話 一〇七) 青根が峯(同 四四五) ○
 初心もと柏(元祿 六) 玄峰集(同 二六)
 五老井發句集(同 三〇) ○鷹筑波(貞
 門 一九五) 山之井(同 四四) ○東日記
 (談林 一九五) 誹枕(同 四四・四五・四六)
 ○蕪村俳句類聚(蕪村 三・七五・一五六) 蕪
 村俳句集(同 一六三) 蕪村發句解
 (同 二三三) 新華摘(同 一九・三〇) 蕪
 村書翰集(同 三) ○五色墨(中名 四一・
 四二) 平安二十歌仙(同 三三〇) 續明烏
 (同 三三三) 七柏集(同 五二) ○靱隨筆
 (中話 三六四) はいかい袋(同 二四四)
 ○葛箒(天明 五九) ○新かはづ合(近
 名 四三) ○曾波可理(近話 四七) 若
 虬翁句集(同 六六) ○綾錦(系譜 四六)
 井波
 續有機海(蕉後 一五〇・一六一) ○口狀(蕉
 話 三六) 本朝文選(同 四三) ○五元
 集(元祿 二二) 蓮二吟集(同 二八五) 浪
 化上人發句集(同 四九・四九) ○樽良
 發句集(天明 三三・三三) ○そのの花
 (蕉續 六) 北國曲(同 三四・三五)
 院 庄
 西國曲(蕉續 一九)
 烏
 鶉飼町
 俳諧新深川(近名 四五)
 右京
 太祇句選(天明 六) 春泥發句集(同
 一七四)
 宇佐
 別座鋪(蕉前 五四) ○梟日記(蕉後 八)
 鵜坂 宇坂
 續猿蓑(蕉前 五二) ○七柏集(中名
 五八) ○卯辰集(蕉續 三)
 牛込
 うづら衣(中話 五五)
 牛島
 芭蕉俳句不審抄(芭蕉 一三) ○五元集
 (元祿 二二) ○靱隨筆(中話 四) ○
 哲阿彌句藻(天名 四・四三) ○一茶
 連句集(一茶 六) ○不白翁句集(近
 話 三四)
 牛田
 五元集(元祿 二六)
 牛窓
 其他(蕉前 五六) ○菊の香(蕉後 三四)
 ○誹枕(談林 四一・四二)

地名(市・町・村)ウ

臼杵

俳枕(談林 四四五)

鶴杉

陸奥衝(蕉後 三六四)

宇田

宇陀

七車(元祿 七) ○俳枕(談林 四二〇)

白雄句集(天明 三九六) 葎亭句集(同 四三八)

宇治

芭蕉俳句類聚(芭蕉 二四) 山中三吟評

語(同 五五四) ○勸進腰(蕉前 二八五) 猿

蓑(同 三九九) 炭俵(同 五二) ○笈日記

記(蕉後 二九・五二) 梟日記(同 七三)

有機海(同 二五) 續有機海(同 一五二)

陸奥衝(同 三五八) 一幅半(同 四一) 韻

寒(同 五三〇・五三二) 二葉集(同 五九七)

幾人水主(同 六七七) ○葛の松原(蕉

話 九) 俳諧十論(同 六) 篇突(同

一九三) 本朝文選(同 六三) ○初心

もと柏(元祿 一〇) 七車(同 五) 五

元集(同 二二六) 蓮二吟集(同 二七七) 五

老井發句集(同 三〇) ○獨吟千句(貞

門 三・三) 新增犬筑波(同 九)

一〇(三三・一三三) 鷹筑波(同 三三・三三・

三六) 玉海集(同 三八・三三三・三八・

四四) 山之井(同 四三) ○おくれ雙

六(談林 三三) 俳枕(同 四二〇(口切の

四〇・四二) 大矢數(同 四八五・五二六) ○

蕪村書翰集(蕪村 八) 蕪村俳句類聚

(同 一〇八) ○新撰武藏曲(中名 六) 蟻

つか(同 一六五) 五車反古(同 三六八) 骨

書(同 四四) 七柏集(同 五二六・五二七・五二八・

五二九) ○雜話抄(中話 二) 靱隨筆(同

四) 俳懺悔(同 一六) はいかい袋(同

二五・三七) 俳諧寂菜(同 三三四・三五三)

○太祇句選(天明 九) 春泥發句集(同

一五六) 夢太句集(同 二四二) 曉臺句集

(同 四四) 葛帯(同 五三・五四) ○落

柿合日記(近名 九) 斧の柄(同 四四)

花見二郎(同 四九) 女百人一句(同

四七六) 俳諧通文帖(同 五二七) ○俳諧根

源集(近話 二九) 枇杷園句集(同 五五)

○卯辰集(蕉續 四) 庵の記(同 一〇四)

西國曲(同 二四八) 野坡吟呻(同 四三)

増補はなひ草(同 一四七)

内川

華摘(蕉前 三六)

宇治田原

本朝文選(蕉話 五七) ○俳枕(談林

四二〇) ○蕪村書翰集(蕪村 八)

内牧

梟日記(蕉後 八)

宇治山田

皮籠摺(蕉後 四七)

内津

うづら衣(中話 六三・六五・六六・六七)

○笈のわか葉(蕉續 三六)

宇津宮(宇都宮)

陸奥衝(蕉後 三五・三六) ○玉海集(貞

門 三三三)

太秦

地名(市・町・村)ウ

芭蕉連句集成(芭蕉 三二・三五) ○い

つな昔(蕉前 三九) ○蕪村書翰集(蕪

村 三三) たまふ集(同 七) ○續一夜松

後集(中名 四五) ○一茶連句集成(一

茶 一四) ○枇杷園句集(近話 四六) ○

卯辰集(蕉續 四)

内海

江戸八百韻(談林 二四三)

宇土

芭蕉俳句不審抄(芭蕉 三六) ○梟日記

(蕉後 八九)

鶉殿

大矢數(談林 五二五) ○蕪村俳句類聚

(蕪村 二〇) 常盤の香(同 二九) ○續一

夜松前集(中名 四二) 七柏集(同 五四四)

○葎亭句集(天明 四九七)

卯花町

一茶連句集成(一茶 一五六)

茨住吉

藤の實(蕉前 四七四)

上野(伊賀)

芭蕉連句集成(芭蕉 三〇) 貝おほひ

(同 四九) ○續猿蓑(蕉前 六〇) ○笈

日記(蕉後 五九) 二葉集(同 六三) ○

俳諧寂菜(中話 三五) ○一茶連句集成

(一茶 九・一四) ○何袋(近名 二〇〇)

上原

笈日記(蕉後 五)

驛原

韻寒(蕉後 五四)

梅が崎

渡鳥集(蕉後 三三・三九) ○去來發句

集(元祿 三六)

梅畑

本朝文選(蕉話 五八) ○俳枕(談林

四六) ○續明烏(中名 三三) ○せき屋

でう(近名 二九)

梅谷

玉海集(貞門 二八)

梅木

葎亭句集(天明 四九)

梅澤

一五四

うづら衣(中話 五二)

梅田(舞臺)

芭蕉連句集成(芭蕉 三〇八)

梅田(加賀)

俳枕(談林 四)

梅津

炭俵(蕉前 五二) ○本朝文選(蕉話 五七)

○紅梅千句(貞門 二六) ○七柏集(中名

五五) ○遅八刻(中話 五二〇) ○松のそな

た(近名 三) ○蒼虬翁句集(近話 六六)

梅小路

水餅集(中名 六五)

浦賀

おくれ雙六(談林 三〇七) ○一茶書翰抄

(一茶 三)

浦上

渡鳥集(蕉後 三三)

浦辻

大矢數(談林 四九七)

裏寺町

宇陀法師(蕉話 一四七)

一五五

地名(市・町・村) 工

宇和島

大矢數(談林 五九)

魚津

北國曲(蕉綴 三五・三六)

工

江口

甲子吟行(芭蕉 五)

○其袋(蕉前 三三)

○本朝文選(蕉話 五五)

○鬼貫句選(元祿 四)

○鷹筑波(貞門 二〇六)

○俳枕(談林 四七・四八)

○續一夜松後集(中名 四九)

○律亭句集(天明 四七)

○一茶連句集成(一茶 四・六・一〇)

○玉池雜藻(近話 九四)

○其袋(蕉前 二六四)

○鬼貫句選(元祿 四)

○五元集(同 二九)

○玉海集(貞門 三五)

○俳枕(談林 四三)

○其袋(蕉前 二六四)

○鬼貫句選(元祿 四)

○五元集(同 二九)

○玉海集(貞門 三五)

○俳枕(談林 四三)

○其袋(蕉前 二六四)

○鬼貫句選(元祿 四)

○五元集(同 二九)

○玉海集(貞門 三五)

○俳枕(談林 四三)

○其袋(蕉前 二六四)

○鬼貫句選(元祿 四)

○五元集(同 二九)

○玉海集(貞門 三五)

○俳枕(談林 四三)

○其袋(蕉前 二六四)

○鬼貫句選(元祿 四)

○五元集(同 二九)

○玉海集(貞門 三五)

○俳枕(談林 四三)

○其袋(蕉前 二六四)

○鬼貫句選(元祿 四)

○五元集(同 二九)

○玉海集(貞門 三五)

○俳枕(談林 四三)

○其袋(蕉前 二六四)

○鬼貫句選(元祿 四)

○五元集(同 二九)

○玉海集(貞門 三五)

地名(市・町・村) 工

江戸

芭蕉俳句類聚(芭蕉 四・二・四一・六一)

芭蕉俳句不審抄(同 一三)

芭蕉連句集成(同 一五七・一八四・一九五・二〇〇・二〇六・二四一・三〇三・三三三・三三一・三四八・三九九・三九七・三九〇・四〇一・四六六・四九九)

常盤屋の句合(同 五五)

甲子吟行(同 五三)

奥の細道(同 六〇)

○天和二歳旦牒(蕉前 卷首 二・三)

武藏曲(同 三)

虚栗(同 二五)

千鳥掛(同 二八・三三)

曠野後集(同 三三)

勸進牒(同 二九)

元祿百人一句(同 四〇)

炭俵(同 四四・四九)

其便(同 五七)

枯尾花(同 六六)

○笈日記(蕉後 九)

有磯海(同 二三)

となみ山(同 一三)

○綴有磯海(同 一四)

小文庫(同 二五)

陸奥衝(同 三九・三九・三四・三九)

伊達衣(同 四九)

皮籠摺(同 四八・四九)

杜撰集(同 五〇)

一幅半(同 四六)

杜撰集(同 五〇)

正風彦根杯(同 五三・五五)

○頼筆(中話 三・五・六・六)

俳仙窟(同 三四)

俳飯帳(同 一五〇・一五九・一六〇・一七〇・一八一・一八二)

はいかい袋(同 三三・三六・三六・三七)

○蘇明山莊發句藻(天明 九・一〇)

○哲阿彌句藻(同 四二・四三・四四)

○太祇句選(同 九)

○白雄句集(同 二九・三四)

○律亭句集(同 四三・四四・四六・四八)

○素丸發句集(同 五九・六〇・六一)

○一茶俳句選抄(一茶 三・五・九・三三・三八・四三・四四・四五・四六・四七・四八・四九・五〇・五一・五二・五三・五四・五五・五六・五七・五八・五九・六〇・六一・六二・六三・六四・六五・六六・六七・六八・六九・七〇・七一・七二・七三・七四・七五・七六・七七・七八・七九・八〇・八一・八二・八三・八四・八五・八六・八七・八八・八九・九〇・九一・九二・九三・九四・九五・九六・九七・九八・九九・一〇〇)

○三韓人(同 六五)

○おらが春(同 一九)

○松のそなた(近名 一四)

○徳萬歳(同 一四八)

○西歌仙(同 二五三)

○俳諧何袋(同 三二)

○斧の柄(同 四三)

○的申集(同 三九・三九)

○斧の柄(同 四三)

○俳諧新深川(同 四九)

○俳諧御傘(同 三三)

○類柑子(元祿 四九)

(同 五七・五三・五八・五八)

庭籠集(同 六四・六五)

○續五論(蕉話 二七)

篇突(同 一三)

旅寐論(同 三〇・三九)

雅文せうそ(同 三〇・三三・三三・三三)

不猫蝮(同 三〇・三三・三三・三三)

猪の早太(同 三六・三七・三七)

青根が峯(同 四四・四四・四四・四四)

本朝文選(同 四三・四三・四三・四三)

○鬼貫句選(元祿 二五・三六・四七)

七車(同 五三・五三)

○いまみや舛(同 一三)

素堂句集(同 一七)

五元集(同 二九・三〇・三四)

蓮二吟集(同 二七)

○老井發句集(同 三三・三三)

○類柑子(同 五五・五五・五五)

○鷹筑波(貞門 二五・二五・二五)

○玉海集(同 三三)

○俳諧初學抄(同 五〇)

○中庵集(同 五三)

○大坂獨吟集(談林 五・九・一四・一五)

○談林十百韵(同 三・七)

○虎溪の橋(同 八)

○俳諧當世男(同 八・八・八九)

○當流籠拔(同 俳諧雜巾 同 一三)

○玉池雜藻(同 七五・七六・七七)

○屠龍之技(同 四二・四四)

○成美家集(同 四七)

○風朗發句集(同 五九)

○花見車(逸話 八五)

○芭蕉翁反古文(同 三七)

○俳諧深川(蕉綴 一三)

○卯辰集(同 二四)

○鶴尾冠(同 三〇・一五・一七)

○北國曲(同 三七)

○その濱ゆふ(同 四〇)

○俳諧御傘(同 三三)

○類柑子(元祿 四九)

○蘇明山莊發句藻(天明 二六)

○越後町

○大矢數(談林 五三)

○才

○才

○才

○才

○才

○才

○才

○才

○才

地名(市・町・村) 工

地名(市・町・村)才

老松町

鬼貫句選(元祿三)

御徒町

靱綱筆(中話三)

興津 沖津・澳津

いつな昔(蕉前三〇) 陸奥衛(蕉後

三〇八) ○鬼貫句選(元祿四) ○白根

嶽(談林六〇) ○蘇明山莊發句藻(天

明三) ○綾錦(系譜三) ○俳諧御

傘(蕉續五) 増補はなひ草(同一五七)

御小人町

ひさこ(蕉前三七〇)

忍

誹枕(談林四三)

音羽(東京)

哲阿彌句藻(天明五)

鬼柳

誹枕(談林四七)

大石田

奥の細道(芭蕉五五) ○陸奥衛(蕉後

三五九)

大磯

韻寒(蕉後五九) ○新撰犬筑波(貞門

五) 新增犬筑波(同三八) ○大矢數

(談林五四) ○夜半樂(蕪村四) ○蟻

つか(中名一五) 骨書(同四二) ○靱

隨筆(中話四) 俳諧悔(同一六) ○

一茶連句集成(一茶一三) ○水薦苺

(近名一八) 的申集(同元二) 世美家

(同三五) ○北國曲(蕉續三五)

大浦

渡鳥集(蕉後三三)

大垣

芭蕉俳句類聚(芭蕉二) 甲子吟行

(同五五) 笈の小文(同五七) 奥

の細道(同六〇) 芭蕉文集(同三〇)

○藤の實(蕉前四三) ○笈日記(蕉後

二七・五) 臯日記(同六) 韻寒(同

四〇) ○不猫地(蕉話三五・三五) 本

朝文選(同四四) ○一茶連句集成(一

茶六) ○世美家(近名三三)

大坂 大阪

一五八

芭蕉俳句類聚(芭蕉七) 芭蕉連句

集成(同二〇〇) 貝おほひ(同五〇〇)

笈の小文(同五七) 奥の細道(同

五九) ○猿蓑(蕉前三〇) 炭俵(同

五四) ○韻寒(蕉後五〇) 正風彦根鉢

(同五〇・五九) ○續五論(蕉話三)

不猫地(同三〇・三三) あひくさび(同

四三) 本朝文選(同五三) ○七車(元

祿七) いまみや艸(同三八) 續いま

宮草(同六一) 五元集(同三九) ○鷹

筑波(貞門三五) 玉海集(同三三) 歌

仙そろへ(同五五) 誹諧破邪顯正(同

五三) 誹諧破邪顯正返答(同五五) ○

大坂獨吟集(談林二〇) 談林十百韵(同

七〇) 虎溪橋(同八〇) 東日記(同

二六) 七百五十韵(同二七〇) 誹枕(同

四五八) 大矢數(同四九・五〇・五七〇) ○

蕪村連句選集(蕪村一三・八九) 蕪村文

集(同四四) 蕪村書翰集(同四六) ○

花月六百韻(中名一八) 新撰武藏曲(同

二〇二) 其雪影(同二九五) ○蕉門一夜口

地名(市・町・村)才

授(中話一三) 俳諧悔(同一七) はい

かい袋(同二五・三九・二七) ○春泥發

句集(天明一五) 井華集(同一八七) 曉

臺句集(同四二) 葺亭句集(同四七〇)

○一茶俳句選抄(一茶五) 一茶連句

集成(同一八・一九) ○花見車(逸話

六六) ○鵲尾冠(蕉續一七) その濱ゆ

ふ(同三五)

大嶋

櫻良發句集(天明三五・三六)

大會根

笈日記(蕉後三) ○うづら衣(中話

六七) ○曉臺句集(天明四四)

大高

蕪村俳句類聚(蕪村一七)

大田原

陸奥衛(蕉後三七)

大津

芭蕉俳句類聚(芭蕉四・八三) 芭蕉

連句集成(同三三・四三) 甲子吟行

(同五五) 芭蕉文集(同六七三) ○

續慮栗(蕉前五) 春の日(同八四) 其

恒(同四五) 續猿蓑(同五九) ○笈日

記(蕉後二・三) 臯日記(同六) 草苺

笛(同二三) 一幅半(同四〇) 杜撰集

(同五〇) 韻寒(同五七・五五) 正風

彦根鉢(同五六・五五) ○宇陀法師(蕉

話一三・一四) 旅寒論(同三三・三六二)

去來抄(同二七五) 不猫地(同三五・三五)

猪の早太(同三九) 本朝文選(同四四・

五三) ○鬼貫句選(元祿四) 素堂句

集(同一七三) 玄峯集(同二五〇) 五老

井發句集(同三〇) 類柑子(同五七八)

○新增犬筑波(貞門六) 玉海集(同

二九六・三五四) ○江戸八百韻(談林二四四)

七百五十韵(同二六九) 誹枕(同四三)

○蕪村書翰集(蕪村九) から檜葉(同

七) ○其雪影(中名二九) 明がらす(同

三七) 續一夜松後集(同四七) 骨書

(同四六) 幣ふくろ(同五三) 七柏集

(同五三) ○新雜談集(中話四七) 附

合てびき蔓(同四九) ○井華集(天明

一八) ○一茶連句集成(一茶一七) ○

俳諧新深川(近名四六四) 關清水物語

(同五〇) 繪哥仙(同六〇・六一) ○

誹諧根源集(近話四) 鳳朗發句集(同

五七) ○綾錦(系譜五) ○江鮮子(蕉

續八) ばせなだらひ(同四九) 野坡

吟艸(同四七) 俳諧御傘(同四・一〇五)

増補はなひ草(同一五・二三)

大野 七車(元祿六三・七〇)

大橋

臯日記(蕉後八・八・一〇) ○蓮二吟

集(元祿二八)

大原

芭蕉連句集成(芭蕉三七) ○曠野(蕉

前一九) 北の山(同四六) 炭俵(同

五〇) ○菊の香(蕉後三五) 錢龍賦

(同五四) ○本朝文選(蕉話五三) ○

五元集(元祿一六・一九・三三) 去來發

句集(同三四) 寸草發句集(同三六)

類柑子(同五三・五七) ○獨吟千句(貞

一五九

地名(市・町・村) オ

門一七・三三) 紅梅十句(同 一六六) 鷹筑波(同 二六六) 玉海集(同 二九六) 歌仙そろへ(同 五三三) ○東日記(談林 一八九) ○蕪村俳句類聚(蕪村三) ○はいかい袋(中話 二四九) 也哉鈔(同 三六三) ○春泥發句集(天明 一五二) 舞亭句集(同 四八三) ○たびしうゐ(一茶六) 我春集(同 三) 株番(同 四・五) ○花見二耶(近名 四二五) ○玉池雜藻(近話 九七) ○増補はなひ草(蕉續 一三三) 大町(仙臺) 陸奥衛(蕉後 三七・三六) 大宮(京都) 陸奥衛(蕉後 三六九) ○古太白堂句選(元祿 三九) ○尻溪の橋(談林 九) ○春泥發句集(天明 一七) ○俳諧新深川(近名 四九) 大宮(武蔵) 寂砂子集(近名 三八) 大村 野波吟呻(蕉續 四六九)

大山崎 曾波可理(近話 四七) 大淀 一茶俳句選抄(一茶 一四) 一茶連句集成(同 一四・一四七) 大和田 誹枕(談林 四六) 大井 誹枕(談林 四六) 御室 韻藻(蕉後 五八) ○誹枕(談林 四三) ○蕪村俳句類聚(蕪村 三・四・五) 花鳥篇(同 二) ○平安二十歌仙(中名 三三) 續一夜松前集(同 四二) ○春泥發句集(天明 一五二) ○新雜談集(中話 四三) ○梅室家集(近話 五八) ○俳諧深川(蕉續 一七)

岡崎(山城) 炭俵(蕉前 四九) 有磯海(蕉後 二八) 小文庫(同 二八・三三) ○蕪村書翰集(蕪村 八) たまも集(同 一九) ○續一夜松前集(中名 三九) ○新雜談集(中話 四三) ○松のそなた(近名 二六) ○萍窓集(近話 三六) 鳳朗發句集(同 六七) ○俳諧深川(蕉續 一五) 岡崎(三河) 冬の日(蕉前 七) ○平安二十歌仙(中名 三九) ○俳諧寂寂(中話 三三) ○綾錦(系譜 五)

岡屋 誹枕(談林 四六) 岡部 芭蕉連句集成(芭蕉 三〇) ○有磯海(蕉後 二七) 韻藻(同 五三) ○木朝文選(蕉話 五七) ○獨吟千句(貞門 一五) 玉海集(同 三四・三七) 山之井(同 七〇)

地名(市・町・村) ヲ

○東日記(談林 二〇五) ○夜半樂(蕪村 四) 岡本 はいかい袋(中話 二〇八) 岡山 鼻日記(蕉後 七・七) ○蓮二吟集(元祿 二九) 尾久 哲阿彌句藻(天明 四) 小國 西國曲(蕉續 二二) 小栗栖 新雜談集(中話 四九) ○世美家(近名 三二) 栢川 東日記(談林 二〇四) 誹枕(同 四七) 栢狭間 藤の實(蕉前 四二) 庭籠集(蕉後 三〇) 雄琴 文章發句集(元祿 三九)

小坂 七百五十韻(談林 二六五) 尾添 北の山(蕉前 四一八) (五橋ハ誤) 小田切 寂砂子集(近名 三九) 小谷 うづら衣(中話 六三) 小田原 其袋(蕉前 二七) 市の庵(同 五二) ○陸奥衛(蕉後 三五) 皮籠摺(同 四四) 杜撰集(同 四九・四九二) ○貞貫句選(元祿 四三) 古太白堂句選(同 三三) 類柑子(同 五二) ○鷹筑波(貞門 三三) ○江戸八百韻(談林 二五〇) 大矢敷(同 五〇) ○蕪村俳句類聚(蕪村 四) 新華摘(同 三) ○骨書(中名 四六) ○一茶連句集成(一茶 一四五) 小田原町 類柑子(元祿 五二) ○俳諧當世男(談

林 九四) 女木澤 芭蕉俳句類聚(芭蕉 七) ○陸奥衛(蕉後 三二) 小名濱 陸奥衛(蕉後 三七・三八) ○古太白堂句選(元祿 三三) 小野(山城) 芭蕉俳句類聚(芭蕉 八) 芭蕉連句集成(同 一五・三四) 初懷紙評註(同 四六) ○虛栗(蕉前 四〇) 續虛栗(同 七) 蛙合(同 一三五) 曠野(同 一七三) 其袋(同 二五・二六) 勸進牒(同 三〇) ○笈日記(蕉後 五) 續有磯海(同 一五) 陸奥衛(同 三五) 庭籠集(同 三三) ○篇突(蕉話 一〇) 木朝文選(同 四八) ○初心もと栢(元祿 三三) ○獨吟千句(貞門 二〇) 鷹筑波(同 三三) 玉海集(同 三二・三六・三八) 山之井(同 四三) ○東日記(談林 二〇四) 江戸八百

地名(市・町村)カ

韻(同三四) おくれ雙六(同三六) 誹枕(同四〇・四三・四四・四六) 〇蕪村俳句類聚(蕪村三七・一五〇三) 蕪村發句解(同二六) 〇新みなし栗(中名二九九) 〇はいかい袋(中話二六七) 〇一茶俳句選抄(一茶二五) 〇的申集(近名三〇〇) 〇萍窓集(近話三九九) 曾波可理(同四三) 〇俳諧御傘(蕪續二七) 小野(陸前) 瓢箪集(天明六) 小野(羽後) 哲阿彌句藻(天明五) 小野子 誹枕(談林四六) 尾道 誹枕(談林四六) 〇連二吟集(元祿二九・二九) 〇西國曲(蕪續二〇三) 尾鷲 秋の日(中名五二〇) 尾花澤

奥の細道(芭蕉五九・五五) 〇陸奥衛(蕪後三六) 小原(城) 猿蓑(蕪前三四) 〇正風彦根杯(蕪後五七) 〇本朝文選(蕪話五六) 〇鷹筑波(貞門二三) 歌仙そろへ(同五三) 〇犬古今(近名二二〇) をぶち(小斑・尾駁) 奥の細道(芭蕉五九) 〇陸奥衛(蕪後三六) 麻績 雜話抄(中話四) 小山(下野) 陸奥衛(蕪後三九) 〇誹枕(談林四三) 力 俳諧新深川(近名四六) 〇關清水物語(同四六) 海津

芭蕉連句集成(芭蕉三五) 高津 續一夜松後集(中名四八) 〇幣ふくろ(同五三) 〇蕪門一夜口授(中話一三) 新雜談集(同四三) 〇上有知 梟日記(蕪後六) 鏡 誹枕(談林四六) 〇新雜談集(中話四三) 〇俳諧御傘(蕪續二九) 蛸鼓町 一茶連句集成(一茶四) 柿崎 一茶俳句選抄(一茶一〇四) おらが春(同六) 〇寂砂子集(近名三〇) 掛川 懸河 鬼貫句選(元祿四) 類柑子(同五五) 〇夜牛樂(蕪村四) 〇七柏集(中名五三) 〇蓼太句集(天明二五五)

地名(市・町・村)カ

鹿兒 加古 骨書(中名四九) 〇青蘿發句集(天明三〇・三三・三三) 〇はりまあんこ(近名七九) 鹿兒島 枯尾花(蕪前六七) 笠島 芭蕉俳句類聚(芭蕉三三) 芭蕉俳句異同考(同一〇五) 芭蕉連句集成(同二六) 奥の細道(同五二) 〇猿蓑(蕪前三六) 〇陸奥衛(蕪後三九) 〇誹枕(談林四三) 〇蕪村俳句類聚(蕪村九) 〇のの、え草稿(近話三五) 卯辰集(蕪續三〇) 笠寺 芭蕉俳句類聚(芭蕉六三) 芭蕉俳句異同考(同九六) 芭蕉俳句不審抄(同二四) 芭蕉連句集成(同四九) 〇千鳥掛(蕪前一〇一・一一) 〇五老井發句集(元祿三〇) 〇葛箒(天明五三) 〇麻刈集(近名三七) 笠松

芭蕉俳句不審抄(芭蕉一七・一四) 柏崎 類柑子(元祿五九) 〇俳諧之註(貞門五七) 〇一茶連句集成(一茶二二) 〇俳諧御傘(蕪續三) 柏原(近江) 笈日記(蕪後五) 梟日記(同六) 〇蓮二吟集(元祿二九) 芭蕉俳句不審抄(芭蕉一七・一四) 〇誹枕(談林四六) 烏森 猪の早太(蕪話三六) 加田(賀田) 續一夜松後集(中名四三) 片瀬 七柏集(中名五八) 〇樽良發句集(天明三四) 〇曾波可理(近話四七) 帽子辻

大矢敷(談林四八) 〇蕪村文集(蕪村四五) 一字幽蘭集(談林三五) 〇蕪村俳句類聚(蕪村一三) 伊達衣(蕪後四三) 勝沼 芭蕉俳句不審抄(芭蕉三三) うづら衣(中話六七) 勝間 (一木妻)三同シ、參照) 大矢敷(談林五六) 神奈川 金川 鬼貫句選(元祿四) 支峰集(同二五) 類柑子(同五五) 〇江戸八百韻(談林二四七) 〇蕪村俳句類聚(蕪村九五) 〇

地名(市・町・村)カ

續一夜松後集(中名 四四) ○素丸發句集(天明 五九七)

金澤(武藏) 田舎の句合(芭蕉 五三六) 芭蕉文集(同 五五〇) ○笈日記(蕉後 六〇) 皮籠摺(同 四四一) ○東日記(談林 一五・三三) 誹枕(同 四九(原本、相模ノ部・四三二)・四三三) ○新撰武藏曲(中名 二五) ○うづら衣(中話 六七五) ○はたけせり(近名 五三五)

金澤(加賀) 奥の細道(芭蕉 五八・五九七) ○となみ山(蕉後 二三五) 陸奥衛(同 三五) ○口狀(蕉話 三六四) あひくさび(同 四〇) 本朝文選(同 四四(三)・五四) ○誹枕(談林 四九) ○株番(一茶 四五) ○俳諧廻文帖(近名 五八) ○北國曲(蕉續 三三)

金杉 芭蕉連句集成(芭蕉 四八) ○類柑子(元祿 五六七)

川津 うづら衣(中話 六三) 七車(元祿 三三) 加納 芭蕉連句集成(芭蕉 一五) ○陸奥衛(蕉後 三二) 韻乘(同 四一・五三) ○青根が峯(蕉話 四六) 本朝文選(同 五五) ○五老井發句集(元祿 三四) ○五色墨(中名 四二) ○井華集(天明 三三) ○歴代滑稽傳(逸話 二)

金屋(越中) 浪化上人發句集(元祿 四六) 川上 誹枕(談林 四五) 川口 曉臺句集(天明 四三) 川越 俳亭句集(天明 四八) 川崎(伊豆) 大矢數(談林 四七七)

川崎(伊勢) 杜撰集(蕉後 四八六) ○玉海集(貞門 三〇二) 川崎(武藏) 芭蕉俳句類聚(芭蕉 三六) ○岸俵(蕉前 五〇四) ○有磯海(蕉後 二二三) ○俳諧寂(中話 三三九) ○屠龍之技(近話 四三五)

川島 俳懺悔(中話 一四八) 河原町 芭蕉連句集成(芭蕉 四九) ○續猿蓑(蕉前 五八) ○一幅牛(蕉後 四七七) ○五元集(元祿 三二) ○新增犬筑波(貞門 三四) 誹諧頼政(同 六三) 貝塚 五車反古(中名 三七〇) 加太 芭蕉連句集成(芭蕉 三五・三六・四七) 貝原 俳仙窟(中話 二二) 貝原 俳仙窟(中話 二二)

一六四

地名(市・町・村)カ

鹿嶋詣(芭蕉 五九) ○猿舞師(蕉後 二九五) 芭蕉俳句類聚(芭蕉 三六・八〇) 芭蕉俳句集(同 一〇三(二)) 芭蕉連句集成(同 二二・三五・三七・四四) 芭蕉文集(同 六五〇) ○續猿蓑(蕉前 五二七) 器粟合(同 四九) 曠野(同 一九・二八) 其袋(同 二五・二七) 勸進牒(同 三〇) いつを昔(同 三六) 華摘(同 三四九) ひさ(同 三六八) 弓(同 四五) 桃の實(同 四八) 岸俵(同 四六) 續猿蓑(同 五九) ○笈日記(蕉後 六〇) 有磯海(同 二二) 小文庫(同 二七〇) 猿舞師(同 二九四・三〇三) 陸奥衛(同 三四・三七・六一・三六(一)・三七・三九(一)) 伊達衣(同 四二五) 皮籠摺(同 四二・四三) 杜撰集(同 四九) 正風彦根林(同 五七) 庭籠集(同 三七・三二・三三) ○葛の松原(蕉話 五三)・六三) 二十五箇條(同 四四) 三册子(同 二七) 雅文せうそ、

(同 三〇(一)・三〇(二)) 青根が峯(同 四八) 本朝文選(同 四四・五四) ○紫堂句集(元祿 一七〇) 五元集(同 二二) 玄峰集(同 二四・二六・二七・二八) 古太白堂句選(同 三三) 夢林集(同 四七) 類柑子(同 五五・五八) ○新增犬筑波(貞門 三・五・二二) 紅梅千句(同 一五) 玉海集(同 二八・三〇・三二) 歌仙そろへ(同 五三) ○大坂獨吟集(談林 六・三四) 談林十百韵(同 六七) 誹諧當世男(同 九) 江戸蛇之餅(同 一七五・一七六) 市日記(同 三〇〇) 江戸八百韻(同 二四五) おくれ雙六(同 三二) 一字幽蘭集(同 三〇・三六) 誹枕(同 四九・四九・四六・四一・四七) 大矢數(同 五七) ○蕪村俳句類聚(蕪村 一九) 蕪村連句選集(同 六・七) 蕪村文集(同 四五) ○夜半亭發句帖(中名 三) 平安二十歌仙(同 三四・三四) 七柏集(同 五六) ○雜話抄(中話 六) 靱隨筆(同 八) 俳仙窟(同 二二) 俳懺悔(同 六四) は

いかに袋(同 二五四) うづら衣(同 五六一・六七四) ○春泥發句集(天明 一七四) ○一茶俳句選抄(一茶 五・六・一三) 一茶連句集成(同 一三・六・三・三六・一六・一四・一七) 株番(同 四八) ○松のそなた(近名 二六) 犬古今(同 三三) 物見塚記(同 三二) ○誹諧根源集(近話 四) 嵐亭誹話(同 三六) 俳諧茶話(同 三四) をの、え草稿(同 三六) 成美家集(同 四〇) 蒼虬翁句集(同 三九) ○笈のわか葉(蕉續 三三・三六) 参考——本朝文選、鎌倉賦(蕉話 五九一・五二) 上京 ひさ(蕉前 三九) ○正風彦根林(蕉後 五八五) ○誹諧初學抄(貞門 四九) ふたつ盃(同 六七) 談林十百韵(談林 五) ○蕪村俳句類聚(蕪村 二三) 蕪村連句選集(同 三) ○其雪影(中名 三八) 七柏集(同 五五) ○靱隨筆(中話 二四) ○春泥發句集(天明 一三・二七)

一六五

地名(市・町・村)カ

井華集(同三〇八) 葎亭句集(同四二〇) 〇一茶連句集成(一茶二八) 〇ささづる(近名 望) 關清水物語(同五九) 〇梅室家集(近話 五七四) 蒼虬句集(同六四四・六四八) 〇増補はなひ草(蕉續一七五)

上原 紅梅千句(貞門 一六九)

上牧 玉海集(貞門 三三七)

神谷 綱明鳥(中名 三三)

神崎 本朝文選(蕉話 五七) 〇誹枕(談林 四七) 〇寫經社集(中名 三三) 〇一茶連句集成(一茶 三) 〇その花(蕉續 四九)

神田 常盤屋の句合(芭蕉 五五) 〇江戸八百韻(談林 三三七) 〇鞆隨筆(中話 七三)

金成 陸奥衛(蕉後 三六四)

上林 江戸八百韻(談林 三三九)

蒲原 渡鳥集(蕉後 三四三) 陸奥衛(同 三三七) 〇鬼貫句選(元祿 四六)

龜谷 〇鬼貫句選(元祿 四六)

龜山 弓(蕉前 四四) 〇紅梅千句(貞門 一五)

龜山(伊勢) 猿舞師(蕉後 三三五) 幾人水主(同 六〇)

龜山(上總) 猿舞師(蕉後 三三二)

龜戸 續一夜松前集(中名 四三) 〇鞆隨筆(中話 二六・四)

鴨方 二葉集(蕉後 六五)

加悦(丹後) 蕪村俳句類聚(蕪村 四)

萱津 曠野(蕉前 一六) 〇一幅牛(蕉後 四三)

〇不猫地(蕉話 三四三)

茅場町 類柑子(元祿 五三)

がら 猿舞師(蕉後 三九六)

烏山 鴉山 五元集(元祿 三三) 〇誹枕(談林 四七)

唐津 誹枕(談林 四六) 〇北國曲(蕉續 三八・三)

唐泊 梟日記(蕉後 九) 庭壺集(同 六三)

唐湊 誹枕(談林 四七)

菊田 誹枕(談林 四〇)

輕井澤 續一夜松前集(中名 四八) 七柏集(同 五八) 〇春泥發句集(天明 一七) 〇一茶俳句選抄(一茶 一三) 〇寂砂子集(近名 三八)

地名(市・町・村)キ

木風 木下 陸奥衛(蕉後 三三四) 〇白雄句集(天明 二八六)

菊川 皮籠摺(蕉後 四三) 〇鬼貫句選(元祿 四五) 〇大坂獨吟集(談林 一七) 大矢數(同 四七・五七) 〇蕪村俳句類聚(蕪村 九七) 〇葛箒(天明 四二)

岸和田 陸奥衛(蕉後 三六八) 〇古太白堂句選(元祿 三八)

木曾 岐蘇・岐岨・吉蘇 芭蕉俳句類聚(芭蕉 七・一四・一五・三・六・七) 芭蕉連句異同考(同 一〇三・一一) 芭蕉連句集成(同 一六・二七・三〇一・三〇七・三五・三四・四八) 更科紀行(同 五四) 芭蕉文集(同 六四・六六・六八・三四) 虛栗(蕉前 三) 續虛栗(同 六) 千鳥掛(同 一三・二三)

曠野(同 二七・二七) 其袋(同 二五) いの昔(同 三〇) 華摘(同 三五) 猿糞(同 三九・四〇・四七) 己が光(同 四三) 炭伎(同 五〇) 其恒(同 五九) 枯尾花(同 六九) 〇笈日記(蕉後 三三) 梟日記(同 六) 草苜蓿(同 一七・二四) 小文庫(同 二五・三九) 猿舞師(同 三七) 陸奥衛(同 三六・五八) 韻寒(同 五九) 〇五三(三) 正風彦根鉢(同 五〇) 二葉集(同 五七) 〇宇陀法師(蕉話 一四七) 去來抄(同 二五) 〇鬼貫句選(元祿 三六) 妻堂句集(同 一七) 去來發句集(同 三六) 〇鷹筑波(貞門 一五) 二四) 〇誹枕(談林 四三・四六) 大矢數(同 五〇) 〇反古袋(中名 二五) 新みなし栗(同 二〇・三七) 續一夜松前集(同 四二) 骨書(同 四三) 春秋稿(同 四八) 秋の日(同 五三) 七柏集(同 五五) 〇俳懺悔(中話 一八) 俳諧寂栗(同 三九・三四) 新雜談集(同 四〇) 〇哲阿彌句藻(天明 五) 白雄句集(同 二六・二六) 曠野句集(同 四三) 葛箒(同 五三) 〇一茶俳句選抄(一茶 一三) 〇ささづる(近名 望) 水薦苜(同 一八・一八) 一八四・一八九・一九二・一九三) 俳諧列文帖(同 五五) 〇曾波可理(近話 四三) 枇杷園句集(同 四七) 北國曲(同 三) 笈のわか葉(同 三六) 野坡吟(同 四三) 〇俳諧御倉(蕉續 二四) 増補はなひ草(同 一七)

参考——うづら衣、岐岨賦(中話 六三) うづら衣、岐岨路紀行(中話 六九・七〇)

北濱 武藏曲(蕉前 九) 〇大矢數(談林 五二) 〇俳懺悔(中話 四九) はいかい袋(同 二七・三九) 〇一茶連句集成(一茶 一三) 續虛栗(蕉前 五) 〇類柑子(元祿 五三) 〇蕪村文集(蕪村 四) 〇松のそなた

地名(市・町・村) 千

木辻 (近名三〇)
有磯海(蕉後 二二) ○五元集(元祿
三六) ○新雜談集(中話 四二) ○一茶
連句集成(一茶 二〇五・二六・二六・八九)
喜連川
陸奥衛(蕉後 三八)

木戸
玉海集(貞門 三〇八・三三)

木之子
誹枕(談林 四二)

城崎
骨書(山名 四七) 七柏集(同 五五) ○
蒼虬翁句集(近話 六六)

岐阜
笈の小文(芭蕉 五七) ○曠野(蕉前
一六七) 勸進帳(同 二八四) 藤の實(同
四八七) 笈日記(蕉後 三・五六) 梟日
記(同 六九) 韻塞(同 五六) ○三冊子
(蕉話 一八三) 不猫地(同 三五・三五四) ○
蓮二吟集(元祿 二七六・二九四) ○一字幽

蘭集談林 三二) ○燕村連句選集(燕
村 二五)

木見
玉海集(貞門 三五六)

京都
平安二十歌仙(中名 三四七)

芭蕉書翰集(芭蕉 七四) ○笈日記(蕉
後 一五) ○誹諧破邪顯正(貞門 五五)
○俳諧御傘(蕉續 二〇・三三) 増補は
なひ草(同 一七五)

行徳
田舎の句合(芭蕉 五三三) 鹿嶋詣(同
五九) ○枯尾花(蕉前 六三) ○陸奥衛
(蕉後 三七四) ○誹枕(談林 四三)

京町
削かけの返事(蕉話 三四)

木屋町
燕村俳句類聚(燕村 三・一三) 燕村連
句選集(同 七五) 燕村書翰集(同 五四)
○續一夜松前集(中名 三九七) ○樽良發

句集(天明 三六)

清洲
素丸發句集(天明 六三)

清戸
うづら衣(中話 六七五)

桐谷
玉海集(貞門 二九九) ○燕村連句選集
(蕉村 七)

桐原
霧原
草苳笛(蕉後 二〇七) ○誹枕(談林 四二)
○七柏集(中名 五七四) ○俳諧御傘(蕉
續 二五)

桐生
寂砂子集(近名 三四)

祇園
芭蕉連句集成(芭蕉 四) ○其袋(蕉
前 二七三) 弓(同 四四四) 續猿蓑(同 五七)
○伊達衣(蕉後 四〇二) 二葉集(同 五九七)
○初心もと柏(元祿 七) 類柑子(同
六四) ○玉海集(貞門 三六六) 山之井
(同 四三・四五) 俳諧之註(同 五二〇) ○

地名(市・町・村) 夕

俳諧雜巾(談林 二五・二六) おくれ雙
六(同 三〇六) 庵櫻(同 三三三) ○燕村發
句解(燕村 二四) ○其雪影(中名 二九)
續一夜松後集(同 四二五) ○一茶連句集
成(一茶 四) ○はりまあん(近名 八五)
○鳳朗發句集(近話 五七) ○庵の記
(蕉續 五) 鶴尾冠(同 一八五)

草津
其袋(蕉前 二五四) 猿蓑(同 三三六) 草苳
笛(蕉後 二〇五) ○鬼貫句選(元祿 四)
五元集(同 一九) ○誹諧當世男(談林
四六) 蓮實(同 四四) 誹枕(同 四四・三三)
○南北新話(中話 四) 俳懺悔
(同 一七) はいかい袋(同 三三〇) ○芭
蕉翁頭陀物語(逸話 二四)

草薙
葎亭句集(天明 五〇四)

草尾
芭蕉俳句類聚(芭蕉 二) ○曠野(蕉前
一七七)

櫛川
北國曲(蕉續 三六・三七)

櫛田
誹枕(談林 四六) ○反古瓢(燕村 九四)
○水餅集(中名 六〇)

葛葉
鬼貫句選(元祿 四) ○續の原(談林
二九四)

久世
西國曲(蕉續 一九・二〇)

鯨波
寂砂子集(近名 三〇)

杏懸(山城)
大矢敷(談林 五四六)

杏掛(河邊)
芭蕉連句集(芭蕉 四〇)

九條
芭蕉連句集(芭蕉 四〇)

地名(市・町・村)ク

170

〔漢話(六) 花見車(同二〇八) 〇卯辰集(蕉續 四三) 〇玉海集(貞門 三〇三) 〇俳諧當世男(談林 二二) 誹枕(同四三) 〇俳諧御傘(蕉續 七) 熊坂 俳諧御傘(同七) 熊本 隈本 ひさこ(蕉前 三〇) 〇鼻日記(蕉後 八・八九) 〇類柑子(元祿 五九九) 郡内 芭蕉俳句不審抄(芭蕉 二三四) 〇小文庫(蕉後 二七七) 〇五老井發句集(元祿 三〇三) 〇新撰武藏曲(中名 一〇九) 〇蘇明山莊發句藻(天明 三三) 倉賀野 うづら衣(中話 七〇) 倉澤 牽芝(近名 三六六) 倉敷 鼻日記(蕉後 三三三・七四) 〇蓮二吟集(元祿 二八三) 藏前 はいかい袋(中話 二四四) 倉吉 芭蕉俳句不審抄(芭蕉 一三三) 栗田 北國曲(蕉續 三四八) 栗橋 芭蕉連句集成(芭蕉 三五四) 〇一茶連句集成(一茶 三〇) 栗原 陸奥衝(蕉後 三六四) 〇誹枕(談林 四四五) 車返(駿河) 誹枕(談林 四六六) 車坂 芭蕉俳句不審抄(芭蕉 一三三) 〇靱隨筆(中話 二四) 〇女百人一句(近名 四七八) 玉池雜藻(近話 六) 久留米 其他(蕉前 五三三) 〇鼻日記(蕉後 九六三)

〇蓮二吟集(元祿 二八八) 〇誹枕(談林 四四五) 芭蕉連句集成(芭蕉 三三六) 〇鼻日記(蕉後 八・一〇〇・一〇一・一〇二・一〇三) 猿舞師(同 二九四) 〇花實集(蕉話 二二) 〇蓮二吟集(元祿 二八九) 土來發句集(同 三六六) 黑津 芭蕉文集(芭蕉 六四・六六・六七) 〇猿蓑(蕉前 三六) 己が光(同 四三) 〇笈日記(蕉後 三) 〇本朝文選(蕉話 五三五) 〇去來發句集(元祿 三八四) 黑野 鼻日記(蕉後 六九) 黑羽 芭蕉俳句類聚(芭蕉 四) 奥の細道(同 五八二) 〇陸奥衝(蕉後 三五・三六・三三) 〇古太白堂句選(元祿 三三二)

地名(市・町・村)コ

171

コ 小石川 芭蕉俳句類聚(芭蕉 七四) 〇本朝文選(蕉話 四九三) 〇落葉考(中話 三九九) 小磯 五元集(元祿 一七) 〇的申集(近名 二九) 世美家(同 三五) 〇北國曲(蕉續 三五九) 鴻池 本朝文選(蕉話 六三) 〇誹枕(談林 四六) 〇雁の記(蕉續 六三) 小梅 一茶俳句選抄(一茶 三三) 我春集(同 二六) 〇屠龍之技(近話 四〇八) 粉河 鷹筑波(貞門 二五六) 古賀(古河) 靱隨筆(中話 六五) 石町 地名(市・町・村)コ

小文庫(蕉後 二六六) 〇七車(元祿 五七) 〇誹諧當世男(談林 二二) 江戸八百韻(同 二五) 〇蕪村連句選集(蕪村 一九・二〇) 蕪村文集(同 一四・一五) 〇續一夜松後集(中名 四七) 〇俳懺悔(中話 一六・一五) はいかい袋(同 二七七) 〇白雄句集(天明 二九九) 〇一茶連句集成(一茶 九三) 小倉 芭蕉連句集成(芭蕉 四一七) 〇鼻日記(蕉後 八・一〇一・一〇二) 〇蓮二吟集(元祿 二八四) 〇誹枕(談林 四四四) 腰越 春泥發句集(天明 一七四) 〇徳萬歳(近名 一四六) 雀芝(同 三三七) 小島 寂妙子集(近名 三四) 古曾部 蕪村發句解(蕪村 三三) 小玉 大矢敷(談林 五五)

木妻 (一勝間)ニ同シ、参照) いまみや舛(元祿 一三〇) 五條 芭蕉俳句不審抄(芭蕉 三四) 十八番發句合(同 五三) 〇華摘(蕉前 三四七) 〇皮籠摺(蕉後 四五〇) 一幅半(同 四七二) 庭簾集(同 六六六) 〇本朝文選(蕉話 五〇〇) 〇獨吟千句(貞門 三) 新撰犬筑波(同 三・五) 新増犬筑波(同 三・四五・一〇五・一三五) 鷹筑波(同 一七六・二〇六・三三・三五・二九九) 玉海集(同 三〇三・三九七) 〇江戸八百韻(談林 三三五) 大矢敷(同 五九) 〇蕪村俳句類聚(蕪村 八) 蕪村連句選集(同 二七) 蕪村文集(同 三) 〇夜牛亭發句帖(中名 六) 蟻つか(同 一七三) 七柏集(同 五三) 〇はいかい袋(中話 三五) 新雜談集(同 四三) 〇春泥發句集(天明 一五〇) 〇鷹風呂(近名 二四) 〇誹諧根源集(近話 六・三元) 鳳朗發句集(同 五六)

地名(市・町・村) コ

木幡

芭蕉俳句類聚(芭蕉一六) 芭蕉連句集
成(同二九・二四六・二九二・二九四・四四四) ○
冬の日(蕉前八〇) 勸進牒(同二八七) ○
有磯海(蕉後一五) 二葉集(同五九七) ○
鷹筑波(貞門三六) 俳諧ノ註(同五七・
五八) 俳諧頼政(同六四) ○ 誹枕(談
林四三) ○ 續一夜松前集(中名四三)
春秋稿(同五〇〇) 秋の日(同五〇〇) ○
俳懺悔(中話一四八) ○ 一茶連句集成(一
茶三・二五) ○ 落柿舎日記(近名九)

小塙

俳懺悔(中話一七四)

粉濱

俳懺悔(中話一五〇)

木挽町

五元集(元祿二九)

吳服町

蘆陰句選(天明 三〇〇)

五本松

類柑子(元祿五二六)
郡山(大和)
正風彦根軀(蕉後五〇) ○ 鬼貫句選
(元祿二四) 七車(同五・五・五・七・七) 五
老井發句集(同三〇) ○ 西國曲(蕉續
二六二)

狛

續虛栗(蕉前四) ○ 初心もと柏(元祿
一七三) ○ 蕪村文集(蕪村四) ○ 玉池
雜藻(近話九)

木摩

七車(元祿五)

小松

芭蕉俳句類聚(芭蕉五) 奥の細道(同
五八) ○ 猿蓑(蕉前三四) ○ 草苳
笛(蕉後一七五) ○ 口狀(蕉話三六) ○
あひくさび(同四〇) ○ 五元集(元祿
一九四) ○ 誹枕(談林四三) ○ 南北新話
(中話一〇四)

小松川

芭蕉俳句類聚(芭蕉七) ○ 陸奥衛(蕉
後三八) ○ 古太白堂句選(元祿三六)
○ 俳懺悔(中話一四六) ○ はたけせり
(近名五三)

駒野

弓(蕉前四四)

駒林

江戸八百韻(談林二四六)

小湊

曠野(蕉前一七) ○ 一茶連句集成(一
茶一五)

薦野

うづら衣(中話五三)

小諸

曠野(蕉前一九) ○ 世美家(近名三三)

昆陽

蓮二吟集(元祿二七) ○ 誹枕(談林
四三・四三)

御油

地名(市・町・村) サ

一七二

芭蕉俳句類聚(芭蕉四) 芭蕉俳句異
同考(同一〇七三) ○ 其袋(蕉前二七)
○ 陸奥衛(蕉後三三・三六) 正風彦根
軀(同五九) ○ 鬼貫句選(元祿四) ○
大矢數(談林五三) ○ 續一夜松前集(中
名三九六) ○ 俳懺悔(中話一九) うづ
ら衣(同五六・六六) ○ 我春集(一茶
三三) ○ 綾錦(系譜五・五七) ○ ばせむ
だらひ(蕉續四一五)

サ

才川 陸奥衛(蕉後三九)
西條 梟日記(蕉後六)
材木町 誹諧頼政(貞門五三) ○ 蟻つか(中名
二六二)

草加

奥の細道(芭蕉五七)

佐賀

誹枕(談林四三)

坂木

寂砂子集(近名三九)

酒田

芭蕉連句集成(芭蕉二七〇) 奥の細道(同
五九五・五九六・五九七) ○ 勸進牒(蕉前

三六) ○ 陸奥衛(蕉後三八五・三八六)
伊達衣(同四四) ○ 古太白堂句選(元
祿三四) ○ 蕪村俳句類聚(蕪村二七)

坂下

華摘(蕉前三〇) ○ 惟然坊句集(元祿
三六) ○ 續明烏(中名三四)

酒匂

五元集(元祿二〇)

佐川田

我春集(一茶三・三)

塚

左海(和泉)

芭蕉俳句類聚(芭蕉七) 枯尾花(蕉前
六〇) ○ 小文庫(蕉後二七) 陸奥衛
(同三六) ○ 古太白堂句選(元祿三八)

○ 紅梅千句(貞門一四六) 玉海集(同
三三) 俳諧ノ註(同五〇三) ○ 大

坂獨吟集(談林三) 大矢數(同五九・
五八・五七・五六) ○ たまも集(蕪村七

○ 五車反古(中名三七) ○ 七柏集(同
五六) ○ はいかい袋(中話二〇・二四五・

二四六・二六) 俳諧寂菜(同三四) 寛政

一七三

地名 (市・町・村) サ

紀行(一茶 一〇) ○貞徳永代記(逸話 一八九)

堺町 境町(東京)

芭蕉俳句類聚(芭蕉 七) ○不猫地(蕉話 三三) 本朝文選(同 五〇六) ○俳諧當世男(談林 三) ○笈のわか葉(蕉續 三九〇)

坂本(近江)

杜撰集(蕉後 四七) 正風彦根跡(同 五八) 二葉集(同 六八) ○支峰集(元祿 二五〇) ○新增大筑波(貞門 五) ○俳枕(談林 四三) 大矢數(同 五二) ○靱隨筆(中話 六)

坂本(武藏)

西歌仙(近名 二五八)

佐倉

七柏集(中名 五九〇)

櫻澤

北國曲(蕉續 三〇〇) 笈のわか葉(同 三八八)

櫻町

虎溪の橋(談林 七五)

陸奥衡(蕉後 三六四)

佐敷

鼻日記(蕉後 九〇) 猿舞師(同 二九) ○南北新話(中話 七) ○俳諧何袋(近名 三五)

笹森

陸奥衡(蕉後 三六四)

佐野

鼻日記(蕉後 九〇)

佐田

鬼實句選(元祿 四) ○蕪村俳句類聚(蕪村 三九)

幸手

芭蕉連句集成(芭蕉 三四)

佐野(上野)

萬蕉連句集成(芭蕉 一五二) ○華摘(蕉前 三〇) 炭俵(同 五〇九) ○五元集(元祿 二七) 類柑子(同 五七七) ○獨吟千句(貞門 一四) 新撰大筑波(同 四六) 新增大筑波(同 七五・二五) ○談林十百韵

談林 五・五) 誹枕(同 四三三) ○蕪村俳句類聚(蕪村 三三) ○靱隨筆(中話 七〇) 俳諧悔(同 一四八) ○青蘿發句集(天明 三五) ○一茶連句集成(一茶 六)

鯖江

芭蕉連句集成(芭蕉 四四)

澤田

から檜葉(蕪村 三)

鯖野

奥の細道(芭蕉 五〇)(筋野入讀) ○乃のえ草稿(近話 三五八)

澤邊(陸前)

陸奥衡(蕉後 三八)

佐原

靱隨筆(中話 七)

雜司谷

曹司谷

五元集(元祿 二六) 類柑子(同 五四) ○蘇明山莊發句藻(天明 二・三三三) ○おらが春(一茶 二四)

一七四

地名 (市・町・村) シ

佐保

鷹筑波(貞門 三三九) 玉海集(同 三四四) ○誹枕(談林 四九九)

三條

芭蕉連句集成(芭蕉 三三七) ○蕪村連句選集(蕪村 二七・七五) ○明がらす(中名 三三) ○俳諧悔(中話 一四九) ○井華集(天明 一八五) 樽良發句集(同 三七) ○斧の柄(近名 四〇〇) ○花見車(逸話 一〇一) 誹諧京二羽車(同 一三六) 貞徳永代記(同 二四〇三)

三戸

勸進躰(蕉前 三〇九)

二本松

寂砂子集(近名 三〇)

醇井

芭蕉俳句不審抄(芭蕉 二二) 芭蕉連句集成 同 一五三) ○華摘(蕉前 三六) ○笈日記(蕉後 九) 錢龍賦(同 五三) ○五老井發句集(元祿 三四三) 麥林集(同 四六三) ○鷹筑波(貞門 一八九) ○

東日記(談林 二〇三) 誹枕(同 四六七) ○芭蕉翁竹合集(蕪村 三) ○新撰武藏曲(中名 一〇〇) ○はたけせり(近名 五五)

青蘿發句集(天明 三五)

シ

飭摩(飾磨)

蕪村連句選集(蕪村 八)

信樂 滋賀樂

芭蕉文集(芭蕉 六〇) ○冬の日(蕉前 七) 猿蓑(同 三六) ○正風彦根跡(蕉後 五七) ○本朝文選(蕉話 五二) ○類柑子(元祿 五八) ○誹枕(談林 四六一) 大矢數(同 四七五・五二四)

信太

誹枕(談林 四三三)

下町(水戸)

其袋(蕉前 二七〇)

下谷

芭蕉連句集成(芭蕉 一四八) ○陸奥衡(蕉後 三八) 錢龍賦(同 五二六) 正風彦根跡(同 五七) ○靱隨筆(中話 三五) ○一茶俳句選抄(一茶 八九) 一茶書翰抄(同 五)

白雄句集(天明 二五・二九〇)

靜原 賤原

弓(蕉前 四九) ○誹枕(談林 四〇〇) ○續一夜松前集(中名 四〇〇) ○松のそなた(近名 三)

四條

芭蕉俳句類聚(芭蕉 三) 芭蕉連句集成(同 三九) ○千鳥掛(蕉前 一〇七) 其袋(同 二四九) 續猿蓑(同 五八) 正風彦根跡(同 五七〇) ○鷹筑波(貞門 三三三・三六九) 玉海集(同 二六・三九) 中庸姿(同 四) ○大坂獨吟集(談林 二〇) ○蕪村俳句類聚(蕪村 八) ○俳諧悔(中話 一六) ○株帶(一茶 五九) ○玉池雜藻(近話 二四・二七) 鳳期發句集(同

一七五

地名(市・町・村) シ

五八六) ○四國曲(蕉後 二五)
 四條綾小路
 俳諧之註(貞門 五七)
 四條高倉
 杜撰集(蕉後 四八)
 〇支峰集(元祿 二五五)
 四條通
 新撰武藏曲(中名 二五) 〇新華摘(近名 六七) 〇綾錦(系譜 七)
 四條辻
 大矢敷(談林 五五) 〇萍窓集(近話 三五)
 志渡(志度)
 玉海集(貞門 三四)
 尿前
 奥の細道(芭蕉 五九四) 〇陸奥衛(蕉後 三八三)
 志戸呂
 東日記(談林 二〇五)
 志那 志名
 初心もと柏(元祿 二二) 〇山之井(貞門 四六・四六三)
 品川
 千鳥掛(蕉前 一〇八) 勸進帳(同 二八八) 炭俵(同 五〇三) 續猿蓑(同 五八五) 〇陸奥衛(蕉後 三三・三七四) 皮籠摺(同 四三六・四四四) 正風彦根鉢(同 五二) 〇鬼貫句選(元祿 四) 素堂句集(同 一七〇) 五元集(同 三六・三九) 支峰集(同 二五七) 新柑子(同 五〇) 〇續の原(談林 二九九) 誹枕(同 四三三) 〇常盤の香(蕪村 二二) 〇平安二十歌仙(中名 三二九) 〇白雄句集(天明 二八九) 蕪亭句集(同 四七〇) 〇一茶連句集成(一茶 一七) 〇雀芝(近名 三七) 〇成美家集(近話 四七) 〇綾錦(系譜 五)
 信田 篠田
 はたけせり(近名 五三) 〇綾錦(系譜 四七)
 篠原(近江) 庭籠集(蕉後 三七)
 篠原(加賀)
 蓮二吟集(元祿 二九二) 〇誹枕(談林 四六一) 〇蕪村俳句類聚(蕪村 三) 〇樗良發句集(天明 三三)
 芝
 武藏曲(蕉前 四) 〇皮籠摺(蕉後 四三三) 正風彦根鉢(同 五二) 〇誹諧當世男(談林 七・八) 江戸八百韻(同 三三六) 一字幽蘭集(同 三六) 誹枕(同 四三三・四三三・四三三) 〇新華摘(蕪村 二七) 〇反古妾(中名 二五) 〇葛簾(天明 五七) 〇的申集(近名 二九〇) 〇梅室家集(近話 五三) 〇その花(蕉後 五七)
 芝前(芝崎)
 曉臺句集(天明 四二六)
 新發田
 寂砂子集(近名 三三)
 柴屋町
 陸奥衛(蕉後 三五) 韻寒(同 五八) 〇類柑子(元祿 五三) 〇江戸八百韻(談林 三三三)

一七六

地名(市・町・村) シ

椎田
 梟日記(蕉後 八)
 澁谷
 笈のわか葉(蕉後 三九)
 塩崎
 みとり日記(一茶 二九)
 志保手(鹽手)
 誹枕(談林 四三)
 鹽屋
 一幅半(蕉後 四七)
 島
 誹枕(談林 四四)
 島田
 芭蕉俳句類聚(芭蕉 三七五) 芭蕉連句集成(同 一五八) 〇炭俵(蕉前 五〇四) 〇續猿蓑(同 六〇) 〇笈日記(蕉後 五三) 〇空(有磯海(同 二三四) 小文庫(同 二二五) 杜撰集(同 四八五) 韻寒(同 四一・五二) 〇青根が峯(蕉話 四三) 本朝文選(同 五〇五) 〇五老井發句集(元祿 三〇四) 〇俳儼悔(中話 一三) 〇松のそなた(近名 二九) 〇歴代滑稽傳(逸話 二)
 島原
 虚栗(蕉前 二八・四〇) 續虚栗(同 五) 勸進帳(同 三〇四) 其便(同 五〇) 〇杜撰集(蕉後 四八) 正風彦根鉢(同 五三) 二葉集(同 六〇) 幾人水主(同 六三) 〇篇突(蕉話 一七) 不猫地(同 三三・三七) 本朝文選(同 五六・六三) 〇支峰集(元祿 二五) 類柑子(同 五八) 〇山之井(貞門 四六) 誹諧破邪顯正(同 五〇) ふたつ盃(同 六七) 〇誹枕(談林 四六) 大矢敷(同 五〇四) 〇蕪村俳句類聚(蕪村 二四) から檜葉(同 七) 〇五色墨(中名 三六・四一) 夜半亭發句帖(同 三) 新みなし栗(同 二六) 其雲影(同 三七) 續明島(同 三六・三九) 骨書(同 四三) 〇俳仙窟(中話 一六) はいかい袋(同 二八・三三・三四) 〇太祇句選(天明 六) 井華集(同 一九) 〇一茶連句集成(一茶 一九) 〇新華摘(近名 六) 新かは
 づ合(同 四三五) 〇隨齋諧話(近話 二〇) 屠龍之技(同 四三) 〇鶴尾冠(蕉後 一四一・一六)
 清水(駿河)
 杜撰集(蕉後 四九二)
 清水(陸中)
 陸奥衛(蕉後 三六三)
 清水(羽前)
 陸奥衛(蕉後 三五)
 新在家
 誹諧破邪顯正(貞門 五三)
 新庄
 芭蕉俳句類聚(芭蕉 三) 〇陸奥衛(蕉後 三六四) 杜撰集(同 四六)
 新城
 笈日記(蕉後 五)
 新錢座
 反古妾(中名 二三)
 新町
 芭蕉連句集成(芭蕉 三六) 〇不猫地(蕉

一七七

地名 (市・町・村) シ

話三三) ○誹諧破邪顯正(貞門 五三)
○大矢敏(談林 五二・五三) ○俳懺悔
(中話 一四) ○一茶連句集成(一茶
一四九) ○俳諧鼠道行(近名 一三) 關清
水物語(同 四九)

新吉原

一茶俳句選抄(一茶 三・二八) 一茶書
翰抄(同 一四)

下阿波(伊賀)

北國曲(蕉續 三五)

下市

別座鋪(蕉前 五九) ○古太白堂句選
(元祿 三五)

下京

猿蓑(蕉前 三七) 炭俵(同 五二) 笈日
記(蕉後 一六) 正風彦根跡(同 五三) ○
去來抄(蕉話 二八) ○五老井發句集
(元祿 三六) 文章發句集(同 四四) ○
山之井(貞門 四五・四五) 誹諧初學抄
(同 四九) ふたの盆(同 六七) ○談林

一七八

庄(越中)

續有機海(蕉後 一四七) ○浪化上人發句
集(元祿 四四・四五・四二・四五・四六)

庄内

續猿蓑(蕉前 五七) ○陸奥衛(蕉後
三六) ○斧の柄(近名 四三)

庄野

ひさし(蕉前 三六) ○新華摘(近名 六)

宿院

はいかい袋(中話 二四五)

撞木町

支峰集(元祿 二五) ○蕪村俳句類聚
(蕪村 二〇) ○春泥發句集(天明 一五)
○曾波可理(近話 四七四)

白河(藤城)

陸奥衛(蕉後 三七) 伊達衣(同 四四・
四六) 韻塞(同 五六) ○新華摘(蕪村
四二) ○哲阿彌句藻(天明 五三)

白須賀

(蕪村 一五)

庄(越中)

續有機海(蕉後 一四七) ○浪化上人發句
集(元祿 四四・四五・四二・四五・四六)

庄内

續猿蓑(蕉前 五七) ○陸奥衛(蕉後
三六) ○斧の柄(近名 四三)

庄野

ひさし(蕉前 三六) ○新華摘(近名 六)

宿院

はいかい袋(中話 二四五)

撞木町

支峰集(元祿 二五) ○蕪村俳句類聚
(蕪村 二〇) ○春泥發句集(天明 一五)
○曾波可理(近話 四七四)

白河(藤城)

陸奥衛(蕉後 三七) 伊達衣(同 四四・
四六) 韻塞(同 五六) ○新華摘(蕪村
四二) ○哲阿彌句藻(天明 五三)

白須賀

寂砂子集(近名 三三六)

菅島

勸進牒(蕉前 二九〇)

巢鴨

葛帯(天明 五七)

助郷

續一夜松後集(中名 四九)

墨坂

おらが春(一茶 九七)

朱雀

玉海集(貞門 三〇) ○蕪村連句選集(蕪
村 二二) ○續一夜松後集(中名 四五)

須田町

常盤屋の句合(芭蕉 五四・五五)

洲原

笈日記(蕉後 五) 梟日記(同 六)

墨染

一幅半(蕉後 四七) ○玉海集(貞門
一七九)

地名 (市・町・村) シス

白濱

其袋(蕉前 二五二) ○渡鳥集(蕉後
三九) ○鬼貫句選(元祿 四四) 五元集
(同 二二) ○松のそなた(近名 二二)
落柿合日記(同 九七)

白良

曠野後集(蕉前 三七) 藤の實(同 四七五)
續猿蓑(同 五八) ○有機海(蕉後 二八)
草苜笛(同 一九) ○誹枕(談林 四六五)
○大古今(近名 三三七)

白石

芭蕉連句集成(芭蕉 二九) 芭蕉文集
(芭蕉 三四) ○續虛栗(蕉前 五四) ○
笈日記(蕉後 五) 小文庫(同 二二)
陸奥衛(同 三六) 韻塞(同 五四) 庭電
集(同 六五) ○花月六百韻(中名 一七)

銀

誹枕(談林 四六)

白子

芭蕉俳句類聚(芭蕉 七) 芭蕉連句集
成(同 二二) ○ひさし(蕉前 三六五) 己
が光(同 四七) ○笈日記(蕉後 二二)
渡鳥集(同 二四) 杜撰集(同 四六三)
○三冊子(蕉話 一七) ○芭蕉翁付合集
(蕪村 三) ○續一夜松前集(中名 三六)
○俳諧寂栗(中話 三九) ○俳諧茶話
(近話 三〇九)

白輪(白死)

誹枕(談林 四四)

又

芭蕉俳句類聚(芭蕉 三) 芭蕉連句集
成(同 四三) 奥の細道(同 五九) ○陸
奥衛(蕉後 三八・三六・三七・三八) 伊達
衣(同 四三・四四) ○古太白堂句選(元
祿 三二・三三) ○新華摘(蕪村 三) ○

須賀川

新華摘(蕪村 三)

一七九

地名(市・町・村)又セ

二九〇 ○其雪影(中名二九七) ○落葉考(中話三〇一)

隅田

芭蕉連句集成(芭蕉四九五) ○哲阿彌句藻(天明五九) ○一茶俳句選抄(一茶二五) 一茶連句集成(同二六)

住吉町

一茶連句集成(一茶二〇)

駿河町

炭俵(蕉前五〇) ○はいかい袋(中話二六六) ○素丸發句集(天明五九) ○

鷹風呂(近名二〇) ○俳諧茶話(近話三〇六) ○鶴尾冠(蕉續一三)

吹田

新撰犬筑波(貞門四三) ○蕪村俳句類聚(蕪村一五)

せい高嶋

東日記(談林一五) 誹枕(同四九)

關(伊勢)

芭蕉連句集成(芭蕉三五・三六・四三) ○其袋(蕉前二五九) ○渡鳥集(蕉後二五四) ○本朝文選(蕉話五五六) ○鬼貫句選(元祿三) ○玉海集(貞門三四) ○

誹枕(談林四六) ○幣ふくろ(中名五八・五四) ○葎亭句集(天明四〇) ○江鮭子(蕉續三)

關(三浦)

曠野(蕉前一六・七六三) 藤の實(同四三) ○梟日記(蕉後六九) ○本朝文選(蕉話五〇三) ○惟然坊句集(元祿三四・三六) ○談林十百韻(談林四七)

關原

芭蕉連句集成(芭蕉三三) ○庭窻集(蕉後五二) ○江戸八百韻(談林三三) ○七柏集(中名五五)

關屋

蓼太句集(天明三三) 白雄句集(同)

二九一 ○德萬歳(近名一五〇) ○鳳期發句集(近話五八四)

關宿

蕪村書翰集(蕪村五) ○寂砂子集(近名三四)

膳所

芭蕉俳句類聚(芭蕉三・八五) 嵯峨日記(同六七) 芭蕉文集(同六七・六〇)

○千鳥掛(蕉前二三) 其袋(同三七) 勸進帳(同二八) いつを音(同三三)

華摘(同三五・三四六) 猿蓑(同三) 己が光(同四五) 市の鹿(同五九) 其便(同五九) 枯尾花(同六六・六七・六九・六三・六二) ○笈日記(蕉後三) 梟日記(同六九) 渡鳥集(同二五七) 錢龍賦(同五七) ○旅寐論(蕉話三〇) 去來抄(同二五) 不猫地(同三四) 青根が峯(同四五・四八) ○鬼貫句選(元祿四) 類柑子(同六三) ○五色墨(中名三六・三七) 續一夜松前集(同三九) ○一茶連句集成(一茶二六) ○西歌仙

(近名二五七) 物見塚記(同二七) 俳諧新深川(同四五四) ○卯辰集(蕉續三)

千旦林

北國曲(蕉續三四) 笈のわか葉(同三六)

瀬戸(尾張)

曠野後集(蕉前二五) ○東日記(談林三三)

瀬戸(駿河)

其袋(蕉前二五四) ○皮籠摺(蕉後四三) ○誹枕(談林四四)

瀬戸(武藏)

芭蕉連句集成(芭蕉一五二) ○蘇明山莊發句藻(天明一五) 葛箒(同五四) ○

鳳期發句集(近話五九九)

瀬戸(肥前)

華摘(蕉前三六〇)

瀬上

奥の細道(芭蕉五〇)

瀬尾(妹尾)

地名(市・町・村)セソ

誹枕(談林四二) 善光寺 井華集(天明二〇八) ○みどり日記(一茶二・三)

仙臺

奥の細道(芭蕉五九) ○其袋(蕉前二七) ○陸奥衝(蕉後三五・三六・三七・三九・四一・四二・四三) 杜撰集(同四六) ○五元集(元祿三〇) ○古太白堂句選(同三三) ○誹枕(談林四一・四二・四五)

千住

奥の細道(芭蕉五七) ○陸奥衝(蕉後三三) 皮籠摺(同四六) 錢龍賦(同五四) ○類柑子(元祿五七) ○夜半亭發句帖(中名六二) ○靱隨筆(中話六四)

洗馬

芭蕉俳句類聚(芭蕉三)

千本

一八〇

千鳥掛(蕉前一〇) ○杜撰集(蕉後四八) ○芝峰集(元祿二五九) 大矢數(談林五五・五三) ○靱隨筆(中話五) ○大祇句選後編(天明三六) 葛箒(同五三・五四)

芹谷

浪化上人發句集(元祿四二)

芹生

蕪村俳句類聚(蕪村二九) ○春秋稿(中名四九七) ○成美家集(近話四四四) 曾波可理(同四七) ○綾錦(系譜五)

曾我

猿舞師(蕉後二九二) ○鬼貫句選(元祿四七) ○誹枕(談林四六・四六) ○蕪村俳句類聚(蕪村五) 蕪村連句選集(同三六) ○續一夜松後集(中名四四) ○はいかい袋(中話二六) 雪おろし(同四三) ○大祇句選後編(天明三三)

一八一

地名(市・町・村)ノタ

一八〇

<p>白雄句集(同二六〇)</p> <p>陸奥衝(蕉後三七九) 杜撰集(同四九九)</p> <p>○百太白堂句選(元祿三三三) ○みはしら(近名三六一) 俳諧廻文帖(同五七)</p> <p>○その濱ゆふ(蕉續四〇〇)</p> <p>曾根崎</p> <p>柔丸發句集(天明五五四)</p> <p>園部</p> <p>はりまわん(近名八〇) ○江鮭子(蕉續七)</p> <p>會原</p> <p>東日記(談林二〇九)</p> <p>染井</p> <p>類柑子(元祿四五五) ○春秋稿(中名四七八) ○蘇明山莊發句藻(天明一四・三五・三六・三三) 葛帯(同四三三)</p>	<p>二葉集(蕉後五九七) ○初心もと柏(元祿三三) ○玉海集(貞門二六六・三九・三四三) ○蕪村連句選集(蕪村四) ○新雜談集(中話四九) ○春泥發句集(天明一五〇) 葎亭句集(同四六六) ○一茶連句集成(一茶六) 世美家(近名三〇〇) 麻刈集(同三七)</p> <p>當麻</p> <p>蕪村連句選集(蕪村六三) ○附合てびき(中話四五二)</p> <p>大聖寺</p> <p>奥の細道(芭蕉五九) ○本朝文選(蕉話四四四)</p> <p>手向</p> <p>陸奥衝(蕉後三六六)</p> <p>道後</p> <p>講枕(談林四四四)</p> <p>堂嶋</p> <p>貞實句選(元祿三三) ○一茶連句集成(一茶三三)</p>	<p>勸進躰(蕉前二九〇) ○猿轡(貞門六五四)</p> <p>○江戸蛇之鮓(談林二七九) 講枕(同四九九) 大矢數(同五七) ○はいかい袋(中話三三七)</p> <p>高久</p> <p>芭蕉俳句類聚(芭蕉元) 芭蕉連句集成(同四七二)</p> <p>高崎</p> <p>夜半亭發句帖(中名七)</p> <p>高砂</p> <p>笈日記(蕉後五) 草苜笛(同三〇) 二葉集(同五七) ○七車(元祿五) いまみや帥(同三四) ○獨吟千句(貞門三) 玉海集(同三八) ○大坂獨吟集(談林一五) 講枕(同四一・四五) 大矢數(同四九) ○蕪村俳句類聚(蕪村九四) ○新撰武藏曲(中名八) ○一茶連句集成(一茶二七) ○みはしら(近名三六) ○鳳朗發句集(近話五六) ○俳諧御象(蕉續二〇〇)</p>
---	---	---

夕

地名(市・町・村)ノタ

一八一

<p>紅梅千句(貞門一五六) ○講枕(談林四六五)</p> <p>高島(備前)</p> <p>二葉集(蕉後六二二)</p> <p>高須</p> <p>芭蕉連句集成(芭蕉三七)</p> <p>高田(武藏)</p> <p>猿舞師(蕉後三〇) ○七柏集(中名五三三)</p> <p>高田(曾前)</p> <p>西國曲(蕉續二七・二四〇)</p> <p>高田(?)</p> <p>芭蕉連句集成(芭蕉三二)</p> <p>高津(石見)</p> <p>講枕(談林四四〇)</p> <p>高遠</p> <p>俳懺悔(中話一五二)</p> <p>高輪</p> <p>陸奥衝(蕉後三五) ○七柏集(中名五六)</p>	<p>高濱(原木、佐渡)</p> <p>講枕(談林四三九)</p> <p>高濱(豊前)</p> <p>菊の香(蕉後三三三)</p> <p>高濱(?)</p> <p>渡鳥集(蕉後二五五) ○大矢數(談林四九四)</p> <p>高松</p> <p>蕪村俳句類聚(蕪村二七)</p> <p>高安</p> <p>芭蕉連句集成(芭蕉三九) ○大坂獨吟集(談林一八) 講枕(同四五) ○俳懺悔(中話一五) ○一茶連句集成(一茶六) ○嵐亭講話(近話三二八)</p> <p>高岡</p> <p>菊の香(蕉後三五) ○本朝文選(蕉話五四) ○浪化上人發句集(元祿四六)</p> <p>瀧前町</p> <p>新撰武藏曲(中名二〇四)</p> <p>竹(多氣)</p>	<p>芭蕉連句集成(芭蕉一三三) ○講枕(談林四五〇)</p> <p>竹田</p> <p>芭蕉連句集成(芭蕉一九六) ○猿轡(蕉前三七五) ○五元集(元祿三三六) ○玉海集(貞門三二) ○大坂獨吟集(談林三) 大矢數(同五三・五二) ○蕪村連句選集(蕪村六) ○新みなし栗(中名二六八) 明がらす(同三七) ○南北新話(中話八五三・一〇三) ○葛帯(天明五四) ○古學截斷字論(近話二六六) ○俳諧御象(蕉續四六) 増補はなひ草(同一五五)</p> <p>竹内</p> <p>甲子吟行(芭蕉五八) 芭蕉文集(同三三) ○正風彦根鉢(蕉後五九〇) ○大矢數(談林五二)</p> <p>竹下</p> <p>庭電集(蕉後六八) ○講枕(談林四六一・四六六)</p> <p>竹原</p> <p>梟日記(蕉後五三・六) ○蓮二吟集</p>
---	--	--