王翰詩集卷第六
385.
T0331
卷六

玉燭寶典卷第六

385.8
T038
第6

部人可稱非棧式然早之旅御免除
奉公之節仍恐言上如件

貞和三年十一月

日

國立國會圖書館藏書

月季夏第六

禮月令曰季夏之月日在柳昏大中昃

蟋中 鄭玄曰季夏宿日月舍於鶉火而弥遠未之辰 **律中林鍾** 季夏氣重則林鍾之 **溫風始至蟋蟀居壁** 今案尒雅曰蟋蟀蛬劉伟應也

國立国会図書館 26.7.4

238170

散注云謂蜻蛚也孫炎云梁国謂之曰蟋蟀郭璞云今数績也曰蟋蟀居壁之閒謂之蟋蟀或以蝗而小正里有蜻蛚蟋蟀音義云我作蟋方言曰蜻蛚楚謂之蟋南楚謂之蝗蟀或謂之王孫詩魚虫疏云蟋蟀云蝗蟀光澤如漆有翅角一名蟋蟀一名蜻蛚剛当州人謂之趣織趣謂特促之言里語曰趣織鳴懶婦驚也

鷹乃學習 鷹學習謂擢搏也 **腐草為螢** 螢飛亟螢火今案尒雅螢火即柧掇為舍人注云螢火名即炤夜飛有火虫也李巡云螢火

光澤如洼有翅角一名蜻蜓幽州人謂之趣織趣詛特促之言里語曰趣織鳴懶婦驚也

鷹乃學習腐草為螢 鷹學習謂擢搏也

尒雅螢火即炤耀也舍人注云螢火為炤夜飛有火虫也李巡云螢火虫腹下如火故曰即炤毛詩傳詩云熠燿宵行熠燿燐燐螢火也潛岳螢火賦曰燐燐若升英之始乱飄飄若升英之在沙矣也

天子居明堂右个 明堂右个南堂西偏

命漁師伐蛟取鼉登龜取黿 四有丁類也秋乃勑敎周礼四秋獻龜黿又曰凡取龜用秋此秋據周之時也周之八月夏之六月也曰書於此誤也蛟言伐有以其有兵衛也鼉言取若物賤也鼉皮可以冒鼓王肅曰既大而難制故曰伐龜靈而給尊故曰取官秋獻龜於秋當獻故於未夏而令良得之易故曰取官秋獻龜於秋時是夏之秋也依月令者以為

命澤人納材葦 蒲葦之屬此時可取作器物也

命四監大合百縣之秩芻以養犧牲令民不咸出其力 四監主山林川澤之官也百縣婦遂之屬地有山林川澤者也秩常也百縣給國養犧牲之芻也九月宿直奎ㄑ為溝瀆ㄑ与此月大雨并而高下皆水

多女災 合任之類敗也

行冬令則風寒不時 田之氣寒也風寒之氣也

鷹隼蚤鷙 得疾厲之擊而或謂題肩或謂鳶肩或謂負勞皆為隼也韓詩章句曰隼鷹也孝經援神契曰立秋鷹擊蒼蒼說即雀是鷹又案周易射隼高墉似非小鳥國語晉語曰有隼之于陳使之遒而死李昭注云隼擊鳥今之鴟也漢書鄒陽謀吴王曰鷙鳥累百不如一鴟蓋康注鴟大鴟也古恩切蜀都賦曰鵰鴟鴞鵂其飛也翬諸家注皆云翬鴟鵰也尒雅鷹隼醜其疾也不釋隼是何鳥鷹隼傳云鷹蒐賦云我之二兎而懸豭是亦以鷹為隼傳云鷹蒐賦云我之二兎

蜀都賦日鵰鶚鴟其淺注云鶚形小鵰顏集日
鶚鵰也尒雅鷹隼醜其飛也聲諸家注皆云聲
疾也不釋隼是何鳥鷹鶚西狩賦日畜隼煩翼
而悽擾是亦以鷹為隼傳云鷹蒐賦云我之二兎
長日元鶚次日仲鵰吾日外鷹亦好斯武古樂
府云鷹即鶚之元炫則鸇鳥同有隼名詩疏所
論還擾鶚等教種捴而為語是兼小大雜乍或作
隼亭鳥亦通

四鄙入保 象鳥爵之走竄 蔡雍季夏章句日今歷
季夏小暑節日在柳三度昏明中旦去
日百一千七度尾一度中而昏奎二度中而
明温風至温者氣之在風者也小暑之候
蟋蟀居壁蟋蟀鳥名斯螽莎雞之類
世謂之精蒯壁者煖氣之處也其類乳於
中深埋其卵是月蟋者始壯羽成尚居其
室壁而未出也不言穴毋不居獨以藏子
詩云五月斯螽動股六月莎雞振羽七月
在野八月在宇九月在戶十月蟋蟀入我
床下言五月始能動足六月羽翼成七月乃
出壁在野八月避寒近人在屋雷九月
就戶十月蟋蟀入我床下而逐熱以漸即
温之意也鷹乃學習鷹以中春化為鳩中
夏陰氣起而漸為鷹又不見變而之不
仁故不記也學習者鷹鸇擊也於是宣

夏陽氣起而漸為鷹又不見變而之不
仁故不記也學習者鷹鸇擊也於是盲
雘之物出者不禁腐草為蠅〻虫名也也
謂之馬蜩螗暑而蒸陰氣而化故朽腐之
物變而成虫也不言化不陵為腐草也天
子居明堂右〻个〻未上堂也令婦官治采
絲帛之功既訖蓋薦之〻屬亦成故以涤名
也　右章句為釋月令

詩豳風曰六月莎雞振羽　毛傳曰莎雞羽成振說

雞如蝗而班色翹教重下翅長數寸善跳
之今莎雞也一名蠜一名蚱蜢云莎
卜飛而振羽索〻作聲幽州人謂蟋蟀詩章句曰莎
雞昆鶏也沙〻聲相
近故二字並存也　又曰六月食鬱及奥　鬱
隸
屬奥翼奥今棣尒雅唐棣移常棣之
注云今白移也似白楊樹江東呼為夫移又曰常棣
棣郭云今關西有棣樹子似櫻桃可啖蒼頡篇鬱
車下李也別有棣移二字今似異木詩郎南何彼
穠矣唐棣之華毛傳云唐棣移也詩小雅常棣之
華常棣之華鄂不韡〻毛傳亦云常棣移也詩草棣

棣木流云唐棣馬李長云奥李也一名雚椹今人或

謂之鬱鴿詩云食鬱及奥或謂之車下李所在山
澤皆有其華有赤有白高者不過四尺子六月中
熟大如小李正赤有恬有酢亭多涩少有美者淺
似一類名有不同或當家菌及

詩小雅出車曰

昔我往矣黍稷方華　鄭箋云

詩小雅四月曰六月徂暑　毛傳云旦徂往

暑盛而
也六月大星中
周書時訓曰小暑之日溫風至又五

昔我往矣黍稷方華 鄭箋云黍稷方華翔方之地六月時
云 詩小雅四月曰六月徂暑 毛傳云旦徂往
暑盛而往矣也 周書時訓曰小暑之日溫風至又五
日蟋蟀居壁又五日鷹乃學習溫風不
至國無寬教蟋蟀不居壁急恒之暴
鷹不學習不備戎溫大暑之日腐草
為蠅又五日土潤溽暑又五日大雨時
行草木為蠅糞鮮落土潤不著急應
之罰雨不時行國無恩澤禮夏小正曰六
月初昏外務正在上漸桃丶也者杷桃扡
也者山桃也濆以為豆實鷹始鷙而言
之何詩敘之舜
易通卦驗曰小暑雲五色出伯勞鳴蜩
螗無聲 鄭玄曰雲五色出蓋象雉 暑長二尺四寸四分里
陰雲出南黃北里 小暑拉離值六丶二丶離爻也為
南黃身體異丨為里故北里也
大暑丶雨而溫半夏生晷長三尺四寸陰
雲出南赤北倉 大暑於離在九三九三辰在辰巽
氣離為火故南赤巽木故北倉
詩紀歷樞日末者昧也昧者盛也 宋均曰昧者
之顏故
日盛也 尚書考靈曜曰氣在季夏其
紀填星是謂大靜無立丶兵丶命日北

之顛故日盛也 尚書考靈曜曰氣在季夏其紀填星是謂大靜無立兵 命日孔命奪人一畝償以千里敎人不當償以長子鄭玄曰用兵而奪土地而敎民人也 不可趣士功是謂觸天犯地之常滅德之光可以居正殿安處舉有道之人與良將國家以順盛時 利以布大德脩礼義不可以行武事可以大赦罪人其禮衣黃具是謂順陰陽奉天之常而主德中央而是則嗛星得度地無灾近者視遠者來矣

春秋元命苞曰裏於未 宋均曰未昧也 昧曒昧昧明亡狠也 律中林鍾林鍾者引入陰 林猶禁也禁林而內之也 介雅曰六月爲且 李巡曰六月陰氣將盛萬物將衰故曰且將也孫炎曰且之言下故附此月以季夏受名耳等一時之首也 蕭物蕭大 鄒子曰季夏取象柘之大 中央土既寄王四季又位在未 史記律書曰林鍾言万物就死氣林々林煞又曰未者言万物皆成有滋味也 淮南子時則曰季夏之月柘搖指未天子衣菟黃中宮御女黃色衣黃采其兵鉞高誘曰季夏中央也鉞有兩刃斧無所不主皆主人 其畜牛六月稼穡成熟故官亦內也 梓訊未聞 白虎

兵戮高誘曰季夏中央也戮有雨刃翦無所主一曰翦無所不主皆主人其畜牛六月官少內其樹檡六月稼穡成熟故白虎通曰六月律謂之林鍾何林者眾也万物成熟種類無多風土記曰濯林溫川長風扇暑注云時外達未到月節常有大雨名為濯枝又東南當風六日止佰名曰黃雀長風於是時逾海魚變為黃雀鳥也雀窠四民月令曰六月初伏薦麥瓜于祖禰齊饌耕滌如薦麥魚是月也趣私耡毋失時命紅女織縵縛詩八月載績織也云周八月今六月也縛音弁絢反紡聲之屬也舍人孔曰賄用束紡之縛說文曰紡鄭注云紡丬絲為之今語卿黌堂曰君子不以紺緅飾紅紫不以為褻服鄭注云帛廉也礦音錯深說文曰紺帛深青揚赤也從絲甘聲又

是月六日可種葵中伏後可種冬葵可種蕪菁冬藍小蘇別大蒜可燒灰淥青紺古門反今染論

歲收牧芥子盡七月是月廿日可鴈擇小麥礦今染方言曰礦謂之磟郭璞注云帛磨也磟音錯雅反字苿曰磟磨也音現作五鎪反也

之至廿八日溫寢卧起六反凡卧寢之下曰不能十日六日七日亦丁礼禮一歲之用隨家豐約多少無常可

之至廿八日漏寢卧之至七月七日當以作麴
起六反凡卧寢之下曰不 為躬親潔靜以供禮
能十日六日七日亦丁
祀禮一歲之用隨家豐約多少無常可
羅大豆羅無小麦牧縫縛 中央土
禮月令日中央土 鄭玄曰大始 其日戊己 戊之言茂
而盛物皆枝葉茂盛其舍秀者柳居右士 也己之言
起也日之行四時之間從黃道月為之佐至此 其帝
黃帝其神后土 此黃帝精之君主土官之臣黃帝
為主土 軒轅氏后土亦顓頊氏之子曰黎 其蟲倮 裸物露見不德藏也 其音宮 聲始於
官 其數五 土生數五成數十而言 宮二數
五有土以生為大
八十一屬土者以其取閎君之象也 律中黃鐘之宮 黃鐘之宮律暑長者也
終於十二為季夏之氣 十二律轉相生五聲具則
至則黃鐘之應律也
其味甘其臭香其祀中霤祭先心 中霤猶
土主中央而神在室右者祖之先祭心者五藏之次心
天子居大廟大室乘大路駕黃騏載黃旂
其味甘其臭香其祀中霤祭先心 中霤猶
土主中央而神在室右者祖之先祭心者五藏之次心
之先祭心者五藏之次心 以脾至此心為尊也
天子居大廟大室乘大路駕黃騏載黃旂
大廟大室中央室也大路 殷路也車如殷路之制而飾之
以黃褾五輿之長半丈畫龍也罰園有衆士周帥於四時
也閱讀如弧弧謂中 蔡謂
寬衆五合物也
衣黃衣服黃玉食稷與牛其器圜以閎
士央有方也外日方內日央土有純廕之體五
行別為也水火金木各主一時而統四方土
行之主位在中央而寄四季春木用事
終土以禁雨前三月受之於辰季夏之

行之主位在中央而寄四季春木用事
終土以禁雨前三月受之於辰季夏之
日火土交際之時也火生土土生金季夏
之末在金火之閒土之正位故土令次季夏
也其虫倮天地之性人為貴故不與鱗羽
生麟是以天五獸麒麟在中統則麒麟
與人合德獸之尊者也黃鍾之宮清宮也
土音也黃鍾主十一月土在林鍾夷則之
閒各有分主不可假借故引黃鍾之
清宮以為土律其鍾半黃鍾之大其管半
黃鍾之長四寸五分天子居大廈大室大
廈者明堂總名大室九室之大名也
位在三中其大与四方豈同食麦稷與
牛麦以秋種夏熟歷四時備陰陽榮之
貴有異圜以奉應規日圜小口曰奉
土位在中藁受八方無所親疏方則有近
有遠故圜也厚德載物容受萬藏故奉也
不言物類草木昆虫之屬事在四季之月也

有遠故圜也厚德載物容受芒蔵故奉也
不言物類草木昆虫之復事在四季之月也
政令所行亦如之不言迎之於郊無立春故
又不見其礼迎於亦郊去邑五里以禮黄
帝后土之神玉用黄琮 周官大宗伯職曰以
黄琮禮地注云琮方
八寸也 牲幣各放其色
詩推度灾曰代乙亡居魏中為黄地 宋均曰
為黄代
有着中央
為土立也 詩紀歷樞曰戊有賀也陰賀陽
棄愛刑也 宋均曰
賀予也 乙有死也陰陽造代臣子
成道 孔
琛 詩含神霧曰其中黄帝坐神
為合樞紐 宋均曰合樞
機之經紐也 詩含神霧曰鄭氏
已之地也位在中宫而治四方羣連相錯
八風氣通樂聲曜素曰用聲和樂於中
郊為黄帝之氣后土之音歌黄裳從容
致和散靈 宋均曰黄裳
也散靈使暢於四水
樂叶圖徵曰土所以尊故不自居部晉欲
之別名土於五行最尊而道在大一不與化
元命苞曰土無位在於四季旺地
人主不任部也晉欲元命苞曰其晨
宋均曰此陽物

元命苍曰土无位而道在大一不與化
人主不任部也春秋元命苍曰其晨
者茂也已者抑訕而起 宋均曰此陽物
尽故曰以 盡盛抑訕者猶
為日名焉 其音宫人者中也精明 宫
之菊令月令 以供皇天上帝名山大川四方
四為田也 之神以祀宗廟社稷 禘
北辰燿魄寶冬至所祭於 之靈以為人祈福 星
圜丘也上帝大微五帝也 命婦官涤采蒲 天
文章必以法故母敢差成 婦官涤人也 黑
采玉色也
黄倉赤莫不質良母敢詐為 質正
良善 以給
郊廟祭祀之服以為旗章以別貴賤等
級之度樹木方盛乃命虞人入山行木母
有斬伐為其未
動刃也不可以興土功不可以合諸
侯不可以起兵動衆 土氣欲靜
以損養氣 大事興滿
伐以有為 母發令而待以妨神
農之事 發令而待謂出嫁
則心動是害后稷之稼也五神稼日神
農者以其
主於稼穡 水潦盛昌科農將特功舉大
事則有天殃 言土以受天雨澤安靜養
物為功動之則致災害 土潤辱
暑 潤辱謂
溼温也 大雨時行燒薙行水利以敗
草如以熱湯 薙謂迫地芟草此謂欲稼菜也
薙其草 流水燎畜於其中則草死不
復生而美可稼之也 可以董田畴可以養

草如以熱湯 薤謂迫地芟草此謂欲穢菜地
流水燒畜於其中則草死不
復生而美可穀之也 可以輦田畤可以養
土殖 土洞厚膏澤易行也宜
美身又不生蓬殖財白地 季夏行春令則
繫實鮮落國多風災 辰星也氣亲之也未屬與辰
又在選位二氣相亂為害
民乃遷徙 象風
移物 行秋令則丘隰水潦 成之
氣亲

八十一条為音
故取著明之也 其味甘 有食菁 五吐万物
不以為勞
性甘安之
故其味甘 白黍通曰土味所以甘何中央有
和也故甘由五味以甘為主其氣香何中
央有土主養故其氣香已說曰菜尒雅
艱馬蛫 蛫音義云艱音用蛫音棧閣鄭璞
注云馬蠶也俗呼馬蠶又菜疢子蛫謂
蛆曰吾以臭已行而不及子之無已何也
又曰憂怜蛫司馬厥注云馬蛫也皆取已
多之義說又曰蠶也從虫蓋聲仍引
月令曰腐草為蠶易說腐草化為螢蓋
鄭注舊說草為蝎今言蓋其物異名聲
梁傳云蓋不容粒注云蓋喉蓋方言音惡
介反字林音一葛反韻集曰蓋咽也並從
咽而斷從非虫類似取蓋聲遝為蠶之

介反字林音一皋反韻集曰嗌咽也並從
咽而解從非虫類似取益聲遥為蟯之
別體方言云馬蚿音陌北趙謂之蚰蜒其
大者謂之馬柚音逐郭注今關西云博
物志馬蚿一名百足中斬頭尾各異行而
馬蚿下千反是則蜈蚣蝤蠐螬蝓是一虫隨
其卿俗所名或曰語聲訛謬故為異
字月令季春作腐草為螢即今之螢
火呂氏春秋淮南子時則並云腐草為
蚜高誘注云蚜馬蚿也嶋冀謂之秦渠
介雅蓑皇蚜音弗郭注云甲虫也如鼠
壻緑色今江東呼黄蚜又非蚿矣誘云
馬蚿者當別有所據周書時訓及蔡
雜章勾乃作腐草為蝱蔡云蝱虫
名世謂之馬蛙盛暑所蔭陰氣所化故朽
腐之物變而成虫郎上来所稱蜈蚣也其水
虫有正體應為蠹字俗呼青蛙或與此
同字故字詁云蠹今蛙注頗也並理不
相開當是蠹與黄蚜蜈蚣等言聲相近亦

同字故字詁云黽今蛙注黽也蛙理不
相開當是黽與熒火蚿蝦等言聲相近亦
可古字假借為蛙今世又雨爛草濕地多
生馬蚿虫即古化腐之驗熒以六月始出
亦言腐草所為易說既為熒熒螢雨字或可
二虫俱介東指發矇記又云腐木為熒
火注云熒火生爛木草木雖異腐義則
同附說曰史記秦德公始為伏祠益康注云
六月伏日是也漢書東方朔為郎武帝等
以伏日詔賜諸郎宂朔獨拔劒割肉謂其同
官伏日當早歸遺細君即陳思王大暑賦序云季、
遺細君人何仁也陳思王大暑賦序云季、
夏三伏湍兵詩云初伏召新郭益言初伏中
伏後伏為秦曆忌釋云伏者何也金氣伏藏之
日也四時代謝皆以相生立春木代水、生木
立夏火代木、生火立冬水代金、生水至
於立秋以金代火金畏於火故至庚日必伏
庚者金故也程曉詩云平生三伏時道路
無行車閉門避暑卧出入不相過復似不許
遊歷者子云靜勝暑者為此不行更無

無行車開門避暑卧出入不相過復似不許
遊歷老子云靜勝暑當為此不行更無
餘忌張良家每伏臘祠黃石公漢書楊
惲亦言歲時伏臘則以為常矣世說郗嘉
賓以伏之日詣謝公雖淺當風交扇猶汗
流霡謝著故綿裘進熱白粥又其事也
荊楚記云伏日並作湯餅名為辟惡棗
束指餅賦云玄冬猛寒清晨云會涼凍
鼻中霜成中外充盧解戰湯餅為最然
則此非其時當以麥熟時新日言辟惡耳今世人多
下水內刮取栟蓋未和此月熱盛古禮則有
酥而食之為冷餅
頒氷周官淩人藏氷春始治鑑凡內外
饗之膳鑑為祭祀供氷鑑鄭玄注云鑑
如釜大口以盛水置食物于中以禦溫氣
以置氷室使不汙鑑也棗金書禹貢注云鑑金器成飲食物
鑄金之品孔安國注云金銀銅也春秋傳
鄭伯始朝于楚子賜之金既而悔之S
之盟曰無以鑄兵又曰故以鑄三鍾注云古者以
銅為兵荊楚記或說飲食于井亦謂之

之盟曰無以鑄兵又曰故以鑄三鍾注云古者以服虔注云雙金利故不欲令以鑄兵銅爲兵荊楚記或流飲食于井亦謂之鎰戶監反又音魏文帝與美貿書云浮甘瓜於清泉流來李於寒水亦有水內加氷者又有蔭冷自受氷名劉公幹大暑賦曰賓臨蔭穴餘寒嚴阼凍若霜雪徐楚井賦云流黃李浮朱柰夏侯湛梁田賦曰入菓氷漿於玉甌庾闡氷井賦曰卿瞻童攜俯林造伐田落蒂離母之遺寒泉菓古樂府云後園鑿井銀作床金絣素綆汲寒漿吳歌云六月苦三伏熱如火銅甌盛蜜漿非無掾監此月之時必有時雨禁梁傳云六月雨曉雨也月令云大雨時行風士記云濯枝雨猶是一義

玉燭寶典卷第六

六月

云後匪警井餘作床金鉼素綬汲寒瓶
吳歌云六月苦三伏熱如火銅甌盛蜜漿
非無據驗此月令時必有時雨禁梁傳云
六月雨暘雨也月令云大雨時行風士記
云濯枝雨猶是一義

玉燭寶典卷第六　六月

貞和四年八月八日書寫畢

玉燭寶典卷第六

385.8
T0338
第6

部人可稱非棧式仰
牽玄之節仍啓之言上如件

貞和三年十一月

日

寮頭朱六

出羽三郎氏重謹言上

早任先例蒙御免許補任判官代之

進

通

参圖

氏重雖不肖之身任代々例補任小官之

御人可補非棟梁歟早蒙

御免除

息乖美濃守行通一級事雖有前存
事之間者勢令斟酌畢於今者軍勲已
至近日又有儀例依元行珠自援乱之始
許諾之今云軍功云奉公其忠可謂果此
式就中遠武三年御教書云敵之奉行忠節
此之上者殊可感思也云々 後略之 原庭二年御
書云践祚御即位立坊御禊大嘗會等事
奉行令守此成大切之条殊以可感存也可
抽賞云之其後建武新話又不預抽賞所詮話
柱之旨勤拳中子孫之官位之条為定例之
右敗被許行通之一級且大膳大夫廣秀柿本
親秀以下武家任数中絶之官凡武者之

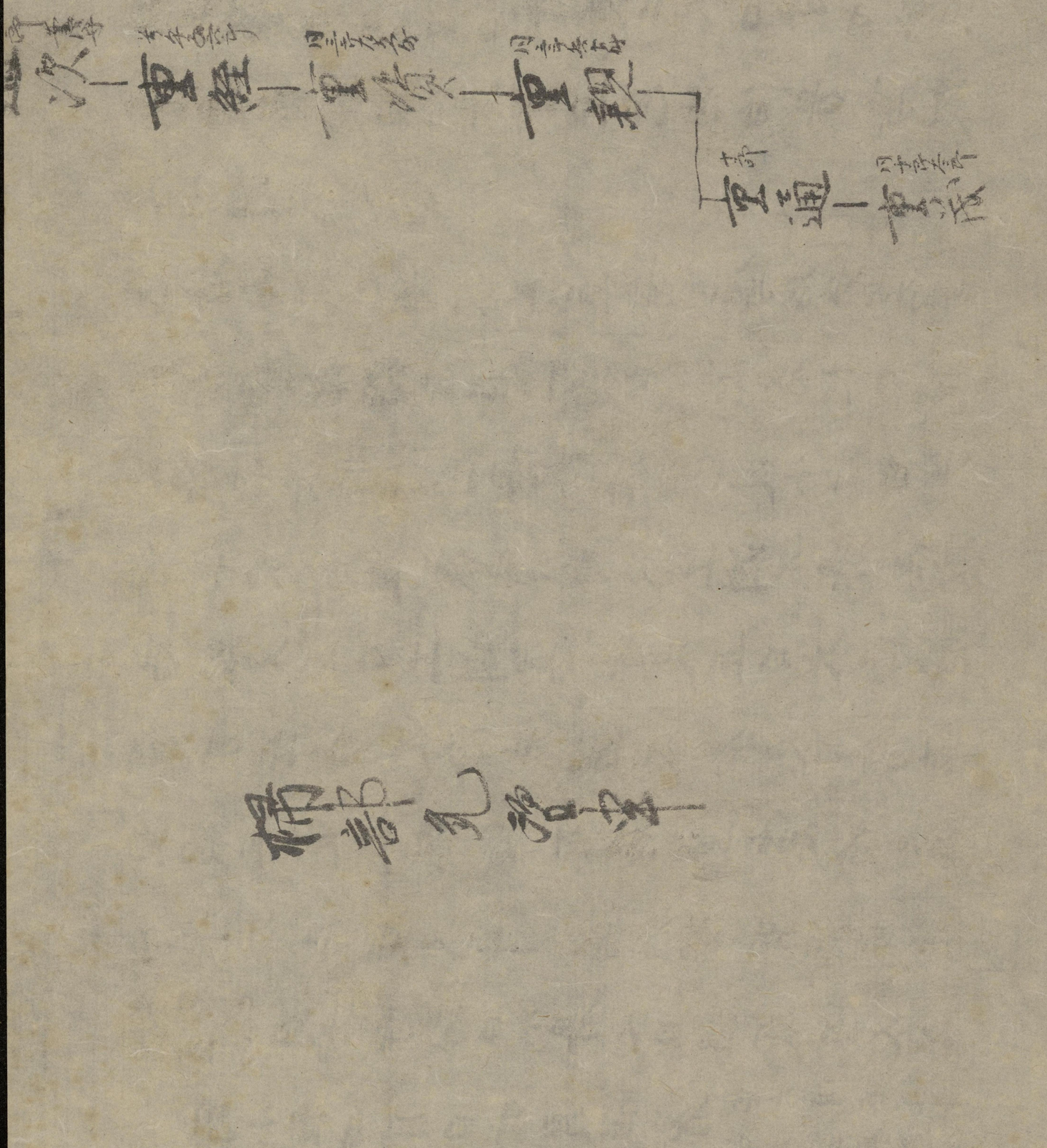

家願多添
書一遍更
為後證
意年

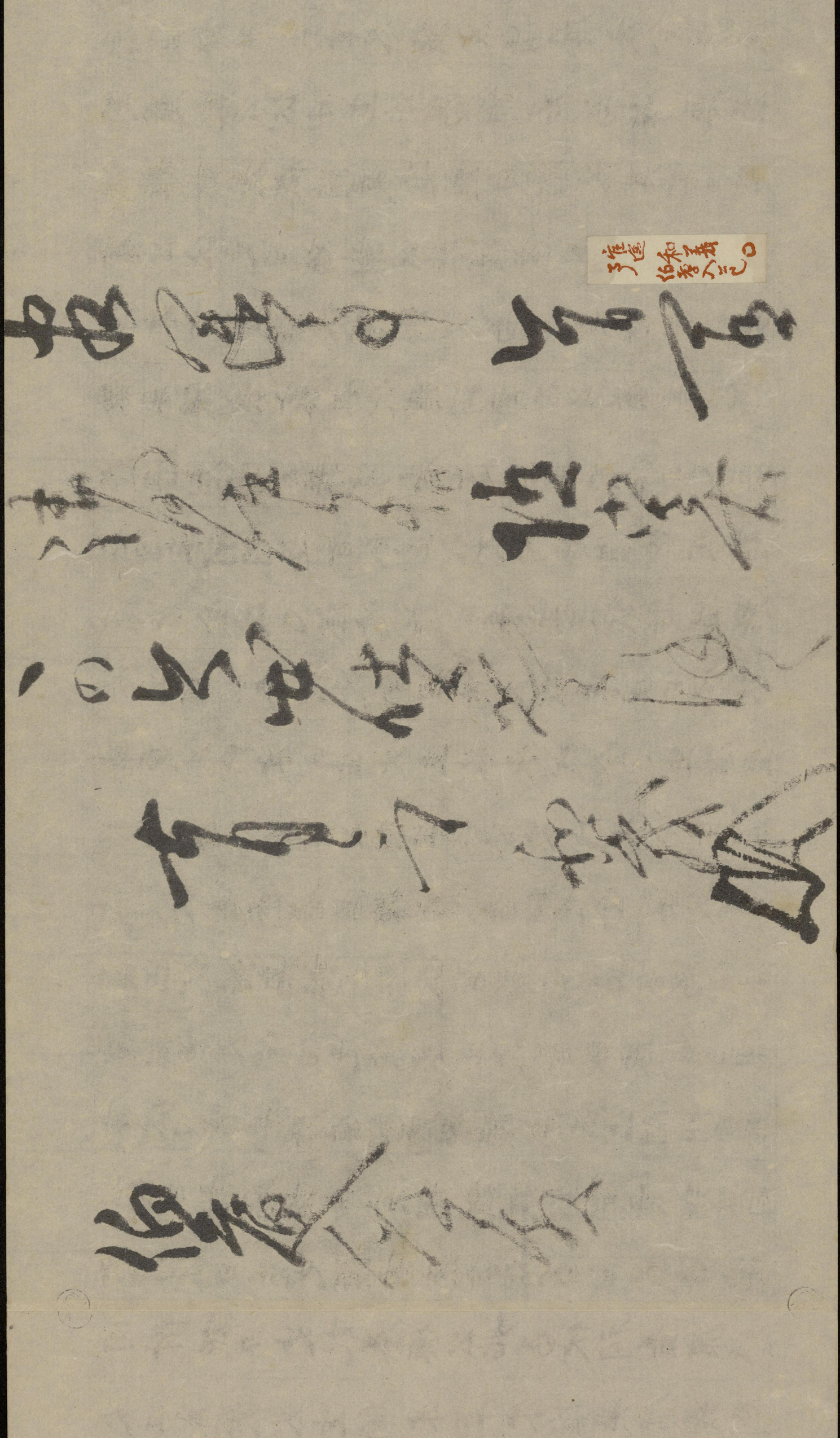

廣茂　同情守

忠元　左近衛将監

忠廣　養宮卿

廣匡　左近衛少

維廣　養宮七卿

廣房　刑部權

峯房　刑部權

廣元 大膳亮
忠成 刑部權輔
忠茂 中務兼作守

忠元 左近衛將監
廣茂 因幡守
廣房 刑部權輔
舉房 刑部權輔

忠廣 養宮部
廣匡 左近衛
維廣 養作七郎

系圖
廣元大膳大夫

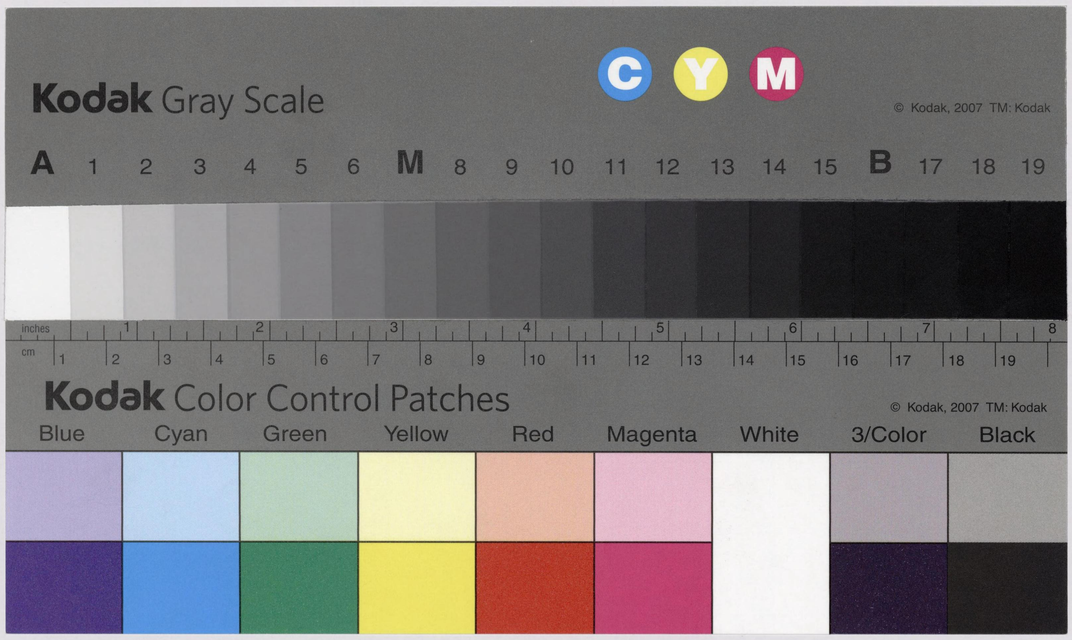
Kodak Gray Scale
C
Y
M
© Kodak, 2007 TM: Kodak
A 1 2 3 4 5 6 M 8 9 10 11 12 13 14 15 B 17 18 19
inches 1 2 3 4 5 6 7 8
cm 1 2 3 4 5 6 7 8 9 10 11 12 13 14 15 16 17 18 19
Kodak Color Control Patches
© Kodak, 2007 TM: Kodak
Blue Cyan Green Yellow Red Magenta White 3/Color Black