



جمهوری اسلامی ایران
ازمان برنامه و بودجه استان همدان
معاونت آمار و اطلاعات

آمارنامه استان همدان

۱۳۶۴

تاریخ انتشار: دی ماه ۱۳۶۵
چاپ در چاپخانه مرکز آمار ایران

کتابخانه مرکز آمار ایران
شماره ... ۸۱۳۳ ...

۶۶۲

■ سازمان برنامه و بودجه استان همدان، معاونت آمار و اطلاعات

■ آمارنامه استان همدان ۱۳۶۴

■ تاریخ انتشار: دی ماه ۱۳۶۵

■ قیمت: ۲۷۵ ریال

P12/84 P
PETN
124E
P. 0

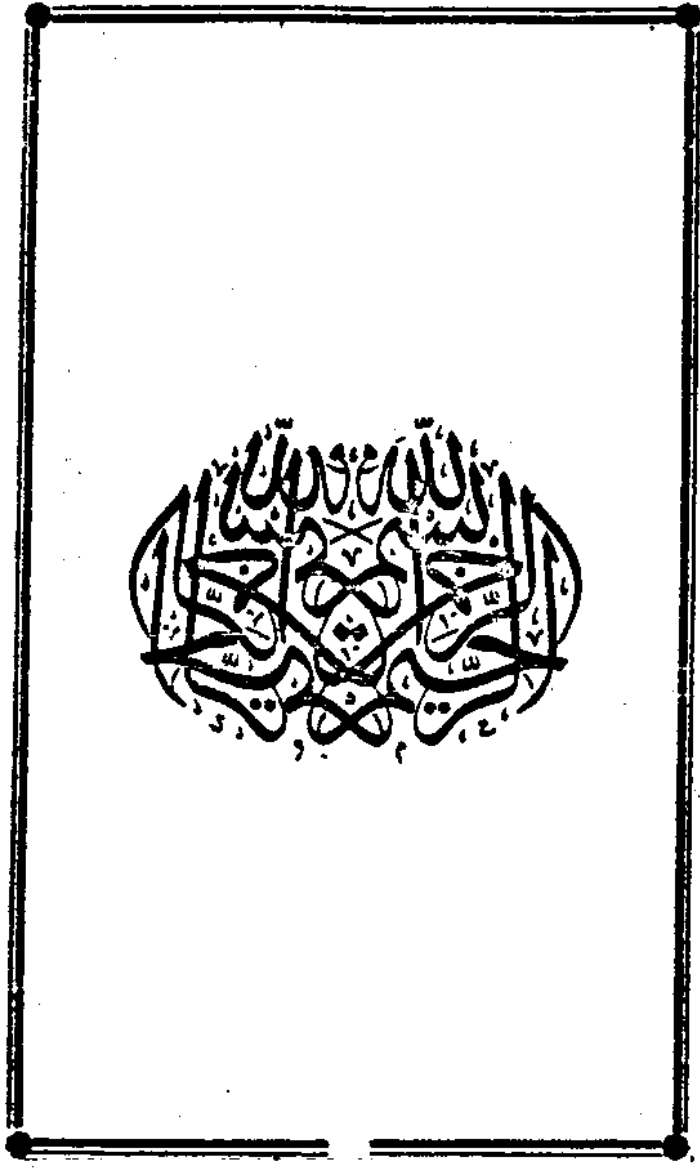

55

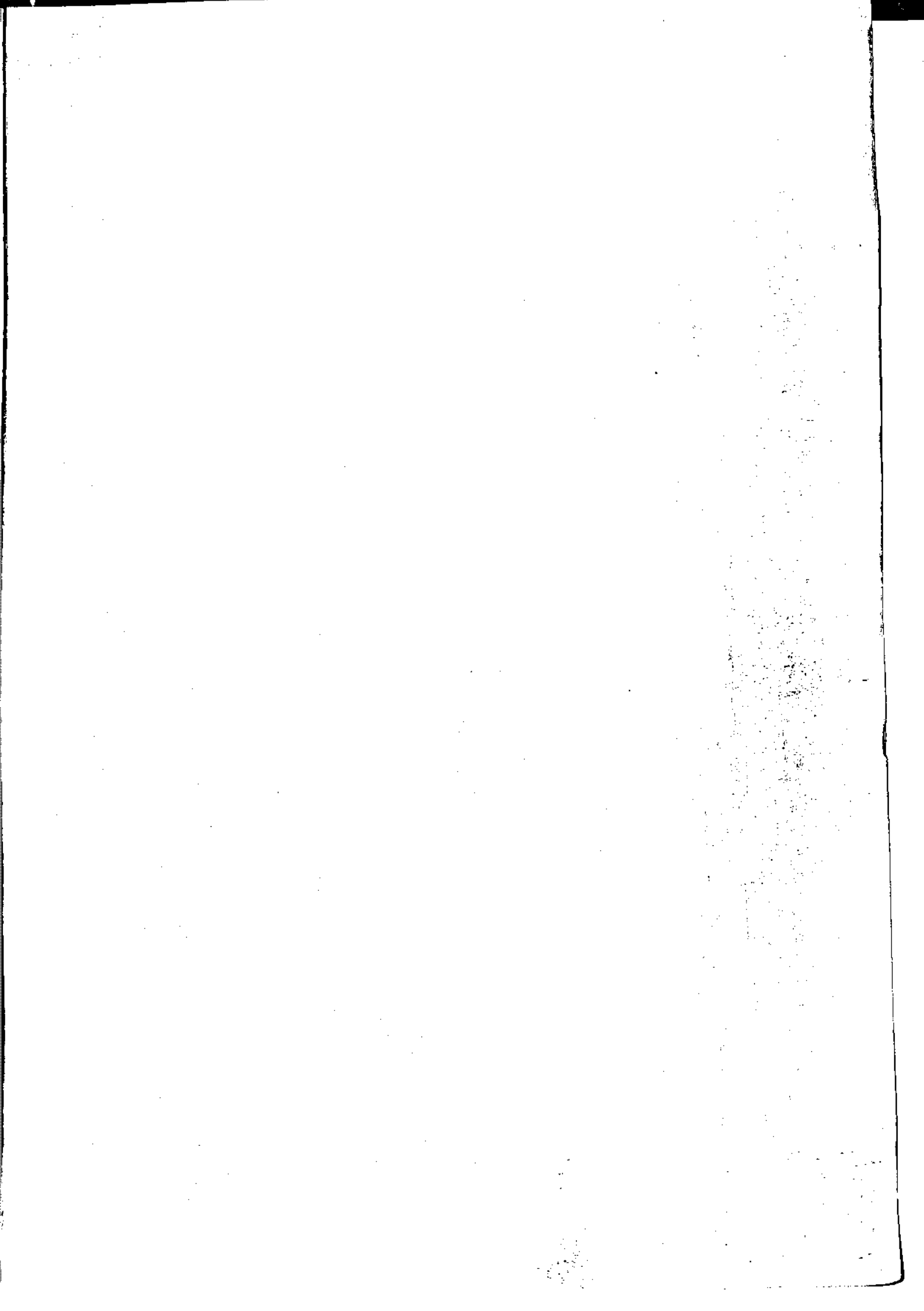

HA
۴۵۷۵۱۲
۱۵۹۹۵۸
۱۳۹۴
۲۰۰۰

فهرست مندرجات

مoran

شماره	
الف	پیشگفتار.....
ب	علائم اختصاری.....
ج	نقشه جغرافیایی.....
	خصوصیات جغرافیایی و اقلیمی :
۱	مشخصات جغرافیایی.....
۷	تقسیمات جغرافیایی.....
۹	مساحت استان و شهرستان.....
۱۰	وضع جوی.....
	خصوصیات اجتماعی :
۱۲	مقایسه جمعیت شهرها در دوسرشماری.....
۱۴	برآورد جمعیت مناطق شهری و روستایی استان به تفکیک بخش در هر شهرستان.....
۱۵	ولادت.....
۱۵	اردواج و طلاق.....
۱۶	فوت.....
۱۶	افراد جویای کار و به کارگمارده شده استان به تفکیک جنس.....
	آموزش :
۱۷	کودکستان.....
۱۸	دبستان.....
۱۸	مدارس راهنمایی.....
۱۹	دبیرستان.....
۱۹	مدارس فنی و حرفه ای.....
۲۰	کارکنان آموزشی.....
۲۱	کارکنان غیرآموزشی.....
۲۲	دانشجویان دانشگاه.....
۲۳	پدیرفته شدگان و فارغ التحصیلان دانشگاه.....
۲۳	کارکنان دانشگاه.....
۲۴	کلاس و سوادآموزان نهضت سوادآموزی.....

۷۲
۱۰۰

ورزش :

۲۵	تاسیسات ورزشی
۲۶	معلمان و مربیان ورزش
۲۷	شرکت کنندگان در مسابقات ورزشی
بهداشت ، درمان و بهزیستی :		
۲۸	مؤسسات پزشکی
۲۹	پزشکان و دندانپزشکان
۲۹	تعداد پزشکان شاغل در بخش درمانی و بهداشتی بر حسب نوع تخصص
۳۰	بیماریهای واگیردار
۳۲	مراجعه کنندگان به واحدهای درمانی
۳۲	واکسیناسیون
۳۳	کلینیک های تنظیم خانواده
۳۳	مبارزه با مالاریا
۳۴	سالم سازی محیط
۳۵	افراد تحت پوشش بیمه های درمانی
۳۶	خانوارهای تحت حمایت واحدهای حمایت از خانوارهای بی سرپرست بر حسب علت پذیرش
۳۶	میزان کمکهای اداره کل بهزیستی به خانوارهای تحت پوشش
۳۷	پذیرفته شدگان و مرخص شدگان مراکز مختلف توان بخشی
تعاون :		
۳۷	شرکتهای تعاونی شهری غیر کارگری
۳۹	شرکتهای تعاونی کارگری
۴۰	شرکتهای تعاونی تحت پوشش مرکز گسترش خدمات عمرانی و تولیدی
قضایی :		
۴۱	مراجع قضایی
۴۲	پرونده های مختومه
۴۲	دعای مطروحه
۴۶	فوتبهای غیر طبیعی

۳۷	تصادفات
	: اوقاف
۳۸	موقوفات
۳۸	تعداد حجاج و دیگر دروازه‌خارج از کشور
۳۹	هزینه های امور خیریه
	: ارشاد اسلامی
۵۰	کتابخانه عمومی
۵۱	سینما
	: کشاورزی
۵۱	توزیع اراضی دایره
۵۲	سطح کاشت و تولید
۵۲	کودشیمیایی
۵۴	ماشین آلات کشاورزی
۵۵	مراعات
۵۵	جنگل کاری
۵۶	آبخیزداری
۵۶	شرکت های تعاونی روستایی
۵۷	وامهای کشاورزی
۵۸	تعداد دام و طیور
۵۹	کشتار دام
۶۲	میانگین قیمت رسمی گوشت
۶۵	توزیع گوشت سردمنجمد
	: قند و شکر
۶۵	ظرفیت و تولید قند و شکر کارخانه قند
۶۶	توزیع قند و شکر
	: معدن و کارگاههای صنعتی
۶۷	معدن در حال بهره برداری

میزان

مغز

۶۸	آمار کارگاههای بزرگ صنعتی
	آب و برق :
۷۶	ظرفیت و سوخت مولدهای برق
۷۷	تولید
۷۷	فروش
۷۸	مشترکین
۷۹	روستاهای دارای برق
	راديو و تلویزیون :
۷۹	راديو
۸۰	تلویزیون
	پست و تلگراف و تلفن :
۸۰	تلگراف
۸۱	پست
۸۲	تلفن
	راهها :
۸۵	طول راههای احداث شده
۸۶	طول راههای موجود
	دخانیات :
۸۷	توتون و تنباکو
۸۷	سیگار
	بیمه و بانک :
۸۸	بیمه
۸۸	بانکها
	امور اقتصادی :
۹۰	متوسط هزینه های خوراکی و غیر خوراکی
۹۲	شاخص بهای کالا و خدمات
۹۳	مالیاتها

- ۹۴ گمرک
 زاهدانی و راندگی ؛
- ۹۵ تعداد وسایط نقلیه شماره گذاری شده
- ۹۶ تعداد وسایط نقلیه عمومی شهری موجود
- ۹۶ گواهینامه راندگی صادره
 شهرداری :
- ۹۷ بیان شهرداریها
- ۱۰۰ پروانه های ساختمانی صادر شده توسط شهرداریها
 مسکن و شهرسازی :
- ۱۰۲ فعالیت های عمرانی
- ۱۰۴ فعالیت های خانه سازی
- ۱۰۵ زمین های واگذار شده
- ۱۰۵ تعداد پروژه و هزینه طرح های عمران شهری
 برنامه و بودجه :
- ۱۰۶ اعتبارات جاری دستگاهها
- ۱۰۷ اعتبارات عمرانی (سرمایه گذاری ثابت)
 نهادهای انقلابی :
- ۱۰۹ جهاد سازندگی
- ۱۱۱ بنیاد مسکن انقلاب اسلامی
- ۱۱۲ بنیاد مستضعفان استان
- ۱۱۳ کمیته امداد امام خمینی

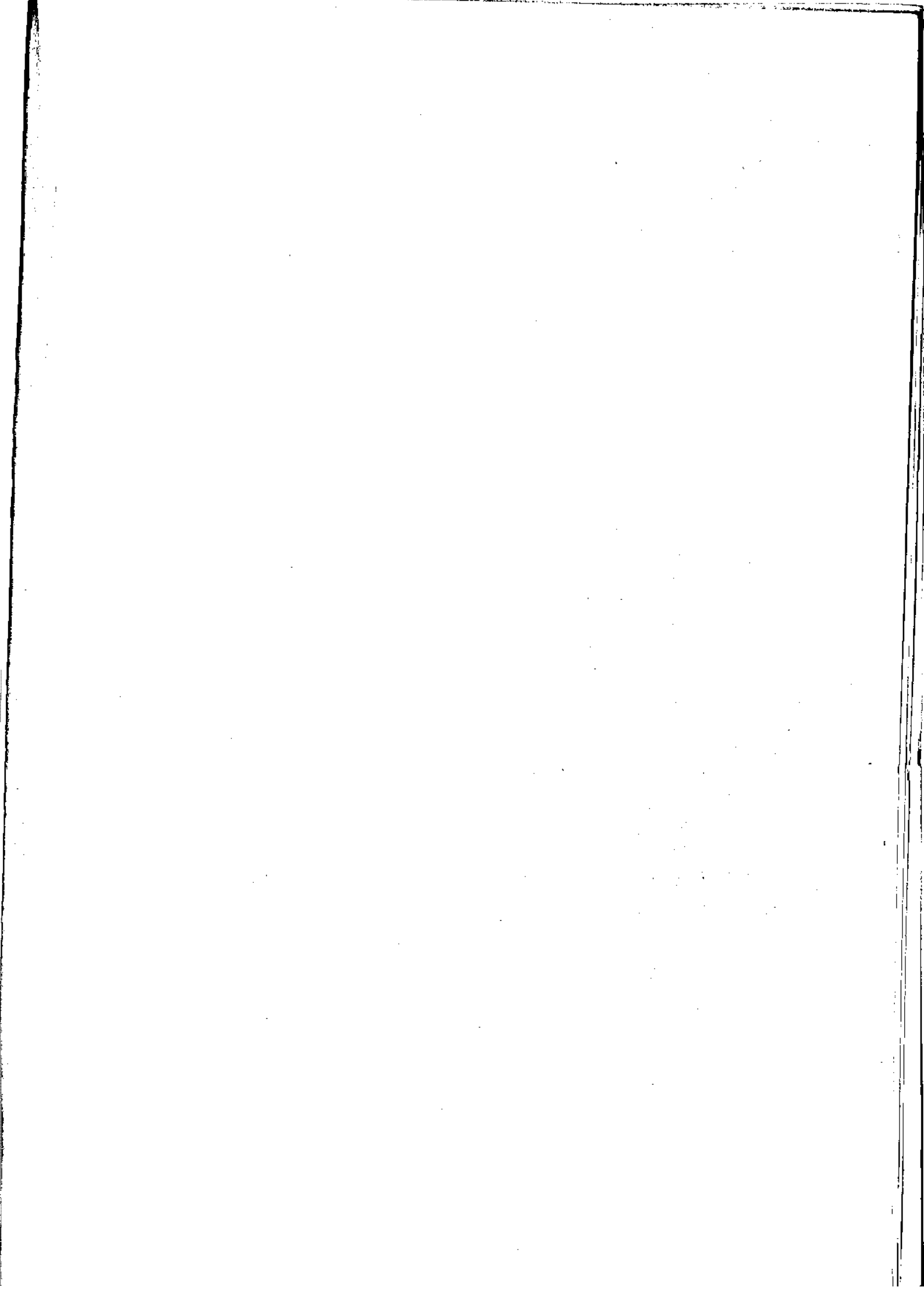

لَقَدْ أَحْصَيْتُمْ وَسَعْتَكُمْ هَذَا * اوبشاره همه موجودات آگاه است * ۱۳۸۸

آمار و اطلاعات اساس برنامه ریزی را تشکیل داده و نقش مهمی در شناخت خصوصیات اقتصادی و اجتماعی جامعه دارد و امروزه ضعف و فقر آماری بیش از پیش احساس میشود و سازمان برنامه و بودجه استان برای جبران گوشه ای از این کمبودها علاوه بر تلاش بیشتر در جهت بالا بردن کیفیت طرحهای مختلف آماری کوشش مینماید که آمارنامه استان و نیز باکمک و رهنمودهای صاحب نظران پربارتر منتشر نماید. ارقام موجود در این نشریه در سطح استان جمع آوری گردیده و منبع ارائه دهنده ارقام بعنوان مأخذ در دسترس جداول منظور شده تا در صورت لزوم قابل مراجعه باشد.

بدین وسیله از کلیه سازمانهای دولتی و نهادهای انقلاب اسلامی که در سطح استان در امر جمع آوری آمار این نشریه همکاری نموده تشکر و سپاسگزاری مینماید و امیدوار است که برخی از سازمانها و نهادهای که در ارائه آمار در پیغمبر نموده اند، با همکاری خود در سالهای آتی ما را در این مهم یاری نمایند. من التوفیق وعليه التكلان.

سازمان برنامه و بودجه استان همدان

علامه اختصاری

رقم مساوی صفر است	•
آمار وجود ندارد (آمارگیری یا آمار برداری نشده)	—
رقم رد سترس نیست (از قبیل عدم انتشار)	•••
صفاتیکه ذاتا "باعلا" وجود ندارد	×
رقم کمتر از نصف واحد است	+
رقم قابل صرف نظر کردن است	//
ارقام جنبه تخمین دارد	■
ارقام غیر قطعی است (با قید احتیاط تلقی شود)	■ ■
رقم در جمع لری و جمع کل نیامده است	()

اختلاف در سرجمع ها بعلمت سراسر است کردن ارقام
است .

محاسبه نسبتها و شاخص ها قبل از سراسر کردن
ارقام صورت گرفته است .

سال ۱۳۴۴

نقشه استان بروجرد شهرستان بروجرد

HAMADÂN OZAN BY SHAHRESTAN AND BARRISH

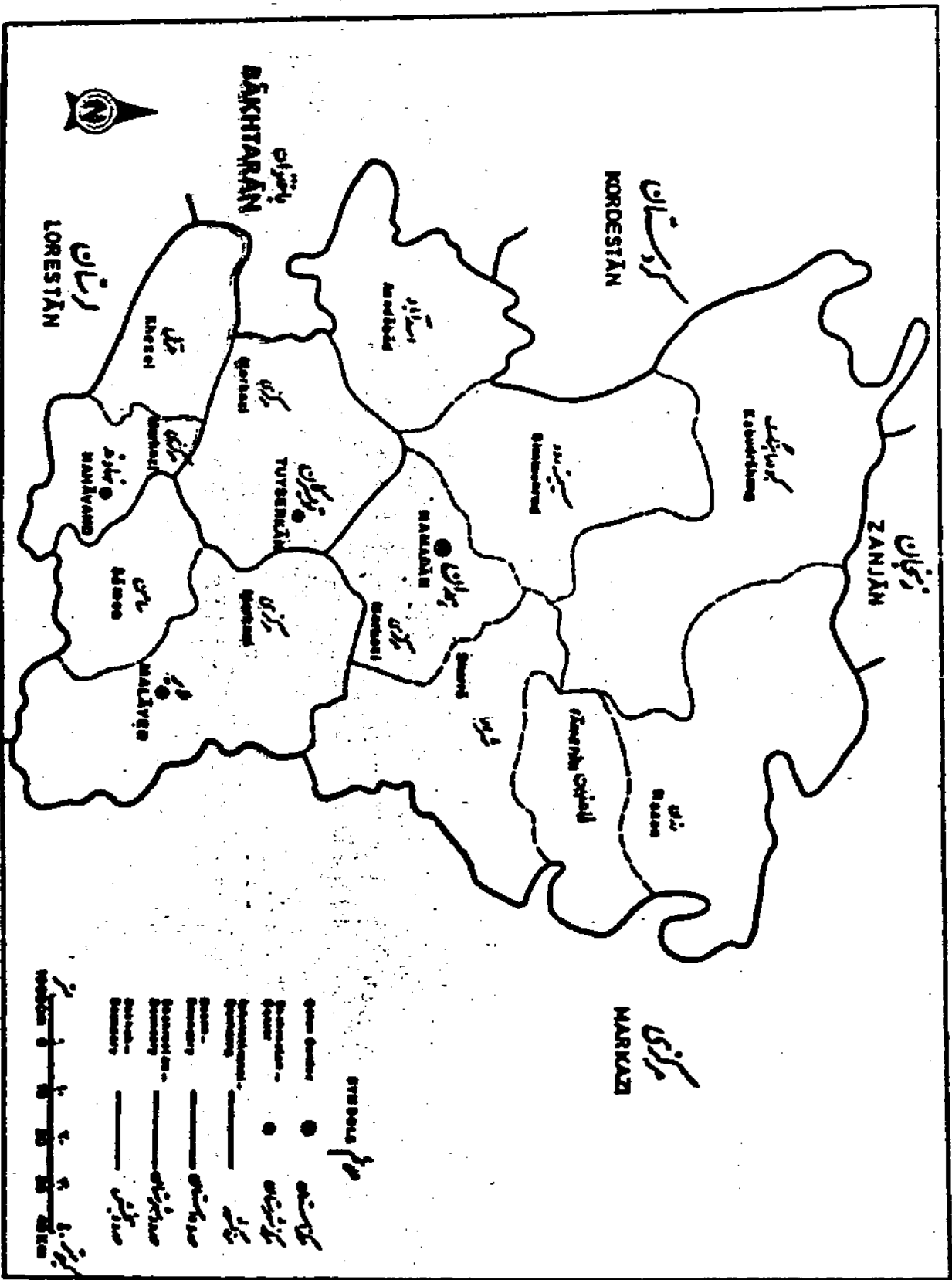

STREETS
مطریق‌ها

- Capital (شهر)
- Provincial center (شهرستان)
- District center (بخش)
- Barrish center (بازار)
- Other center (دیگر)
- Distance marker (مسافت)
- Road type symbols (خطوط)

قشه شهرستان بهمان به تفکیک دهستانها، قشلاقی و تعدادین ۱۲۰۰۰ تا ۲۰۰۰۰ در ترتیب سال ۱۳۶۲
 KAMAZEH SHAHRESTAN - BY DEHISTANS, URBAN PLACES AND PLACES OF 2000 to 5000 INHABITANTS.

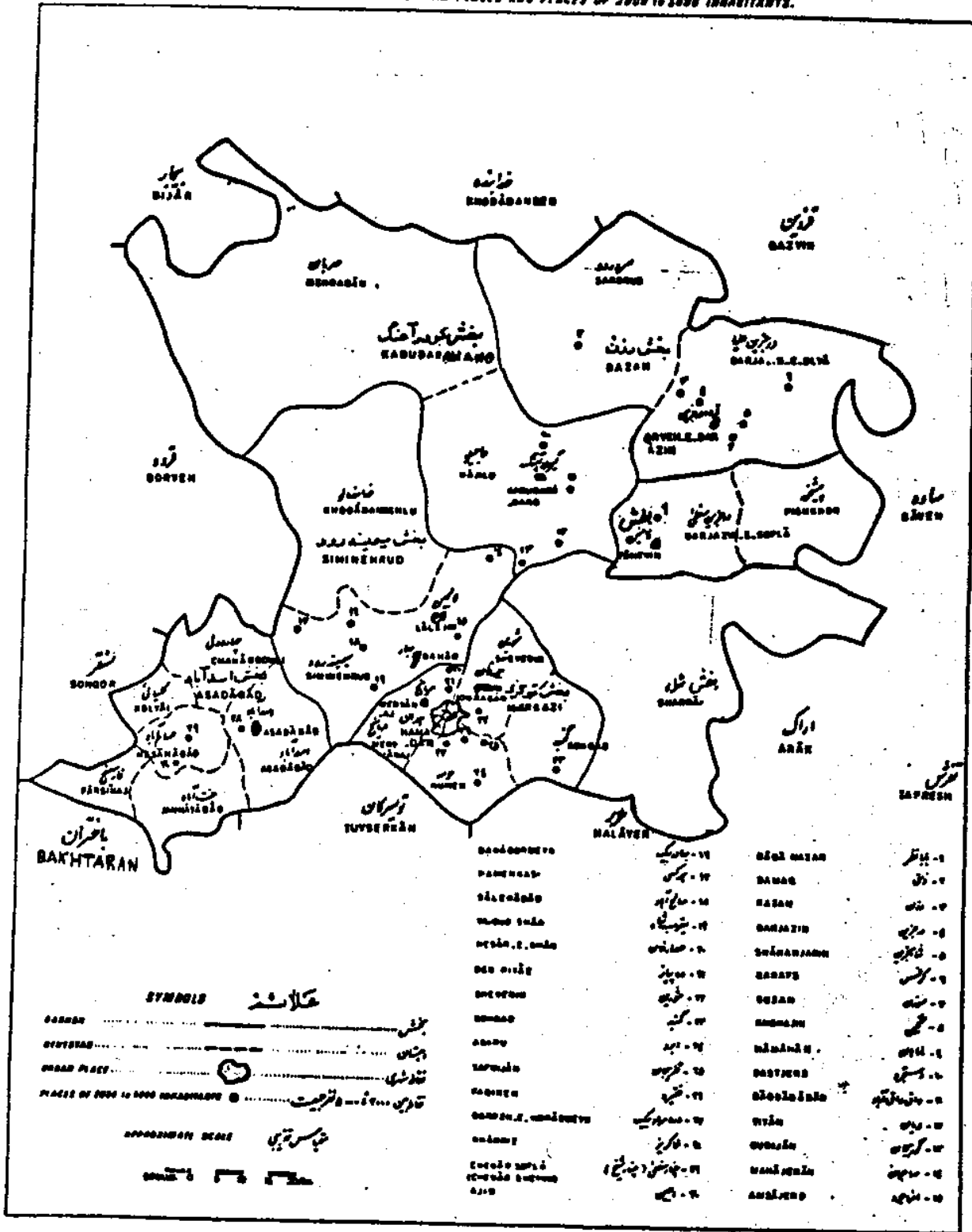

قشردارستان و بخش دهستان و تقسیمات سال ۱۳۶۲

MAP OF SHARHIZAN BY DISTRICTS, URBAN PLACES AND PLACES OF 2000 to 5000 INHABITANTS.

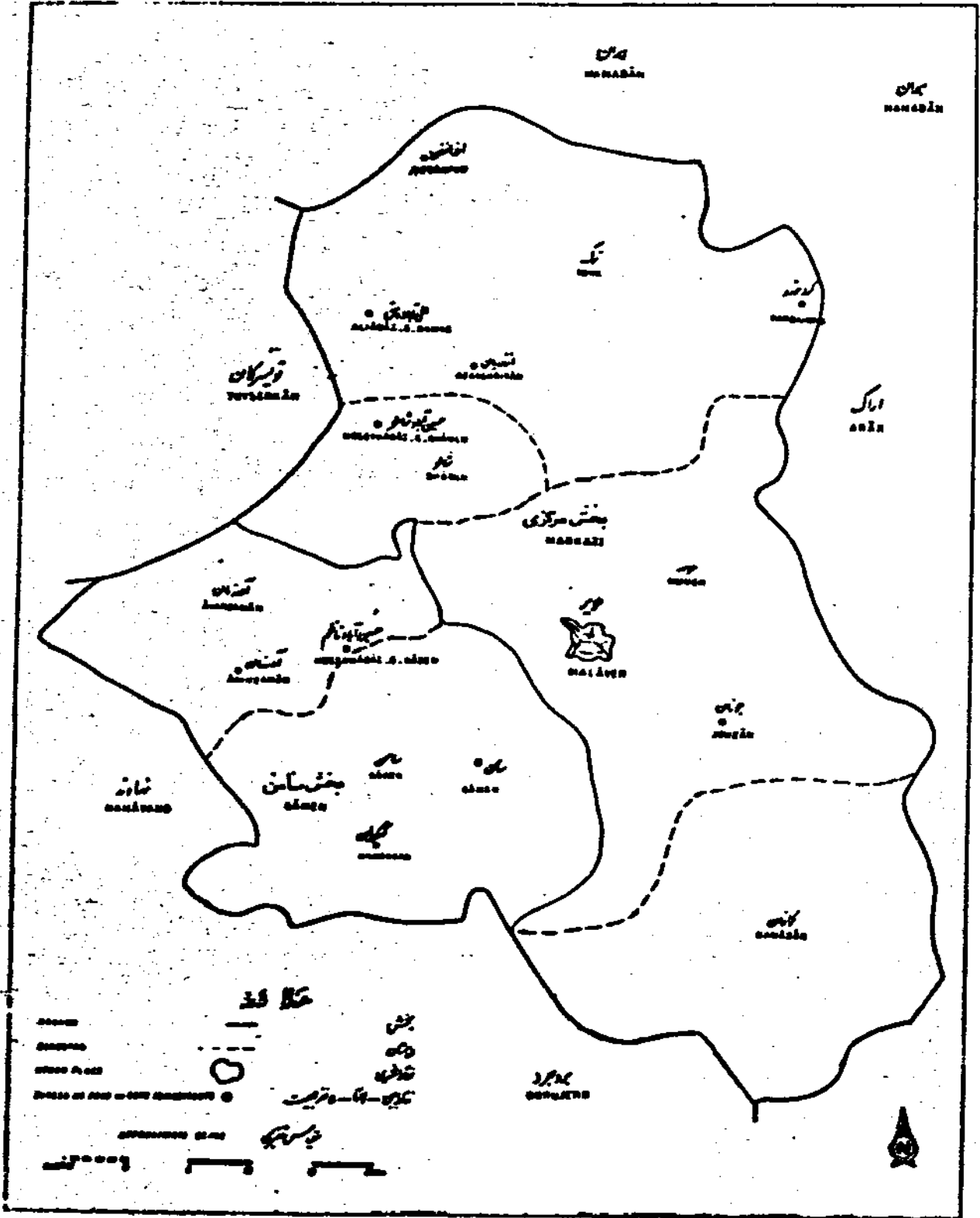

قش مشرتان نحصانہ بچکبک و ہستانا - قلاشری و قلاوین ۲۰۰۰ تا ۵۰۰۰ تقریبیت سال ۱۳۶۲

HANAVARD SHAHRESTAN - BY DISTRICTS, URBAN PLACES AND PLACES OF 2000 to 5000 INHABITANTS

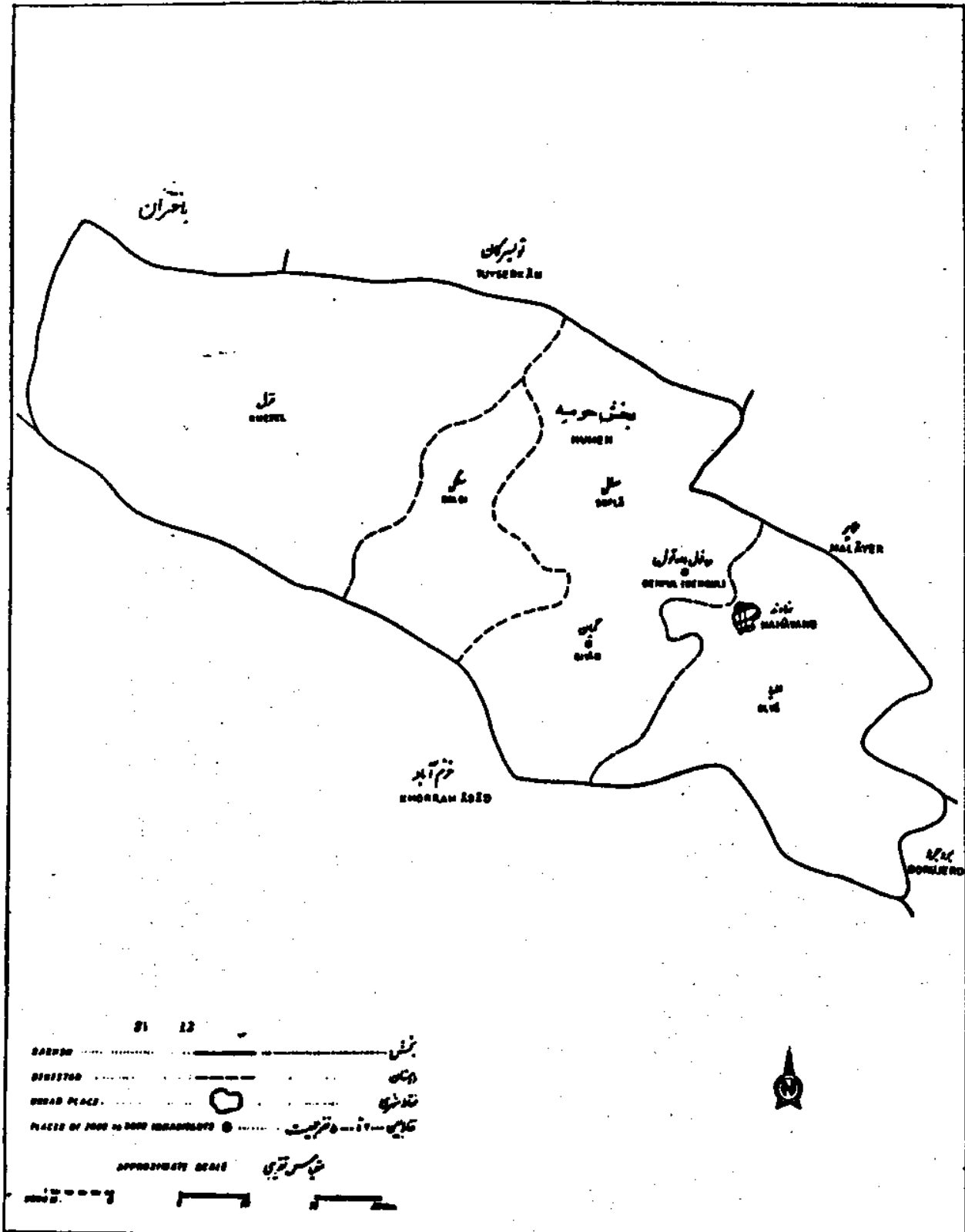

نقشه شهرستان توپیرکان پنجگلب و بهستان - تعداد شهری و تعدادی ۱۰۰۰ تا ۵۰۰۰ و ترجمیت سال ۱۳۶۲
 TUPSEKÂN SHANRESTAN - BY BENESTANS, URBAN PLACES AND PLACES OF 2000 TO 5000 INHABITANTS.

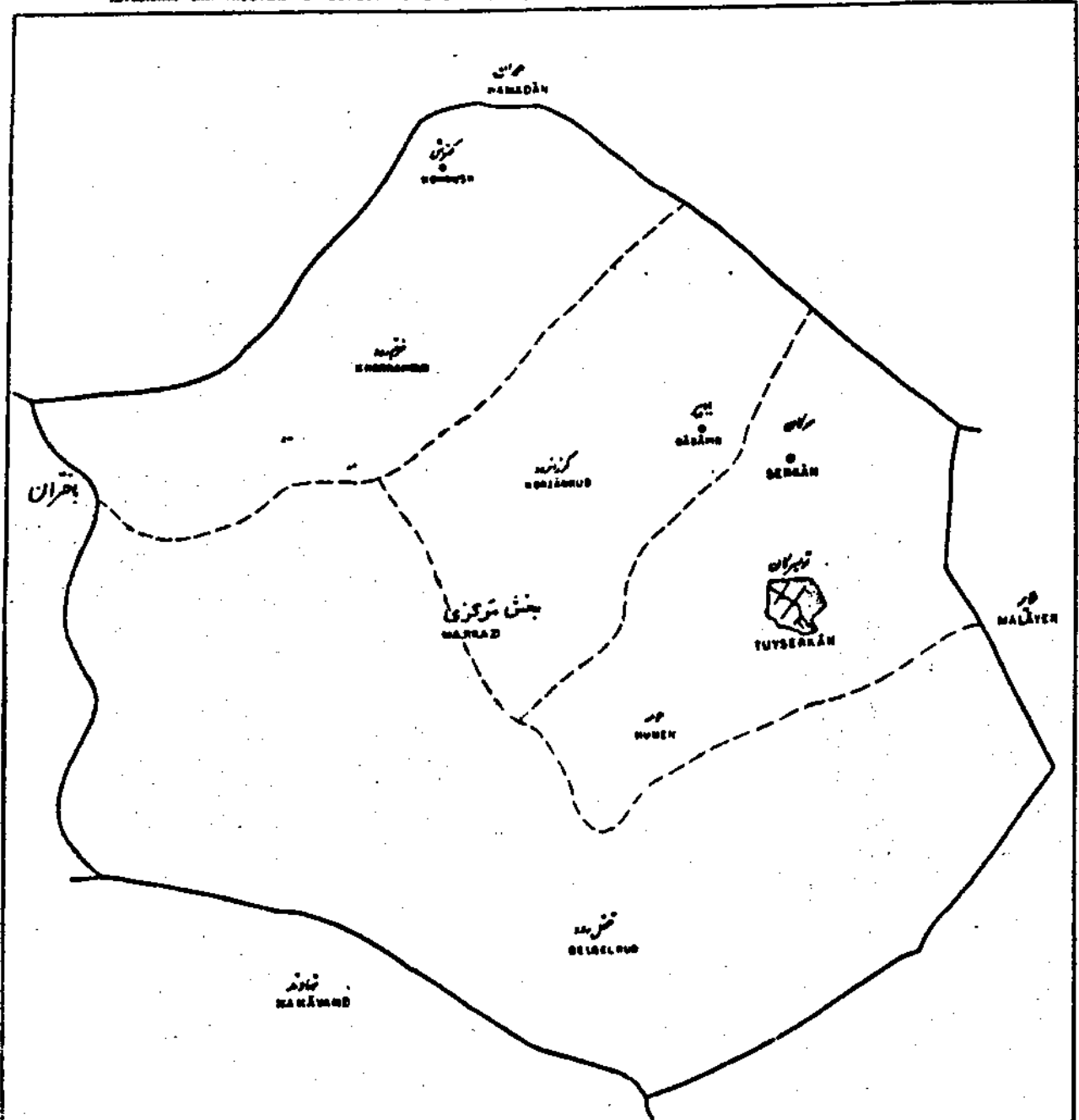

حاکمیت گلب
 BOUNDARY
 BOUNDARY
 URBAN PLACE
 PLACES OF 2000 TO 5000 INHABITANTS
 APPROXIMATE SCALE
 شش
 بند
 تعدادی
 شهری
 ماسک تقریبی



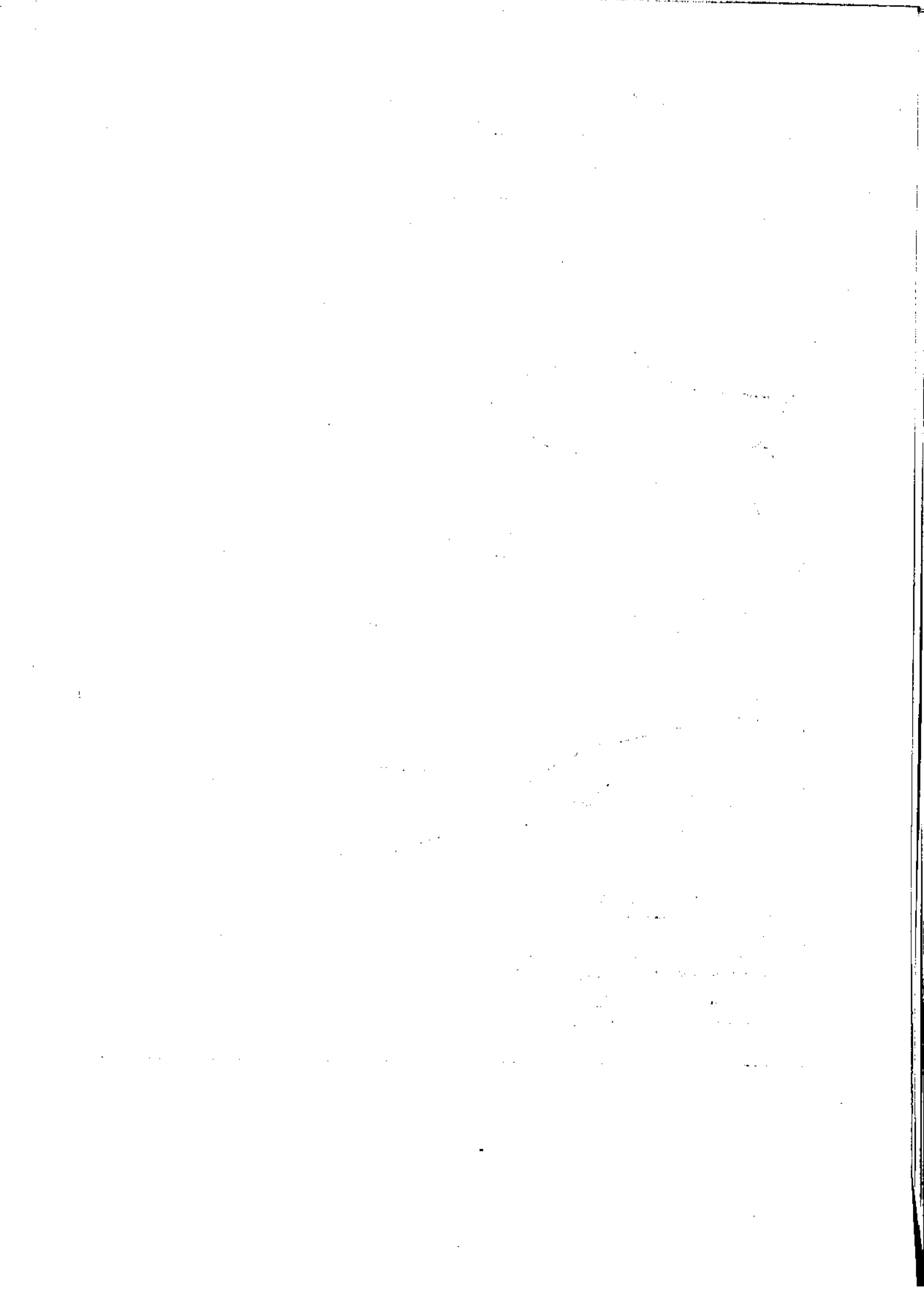

مشخصات جغرافیائی استان همدان

استان همدان با مساحتی در حدود ۲۰ هزار کیلومتر مربع در غرب ایران بو—
۲۲ درجه و ۵۹ دقیقه تا ۲۵ درجه و ۴۸ دقیقه عرض شمالی و ۴۷ درجه و ۲۴ دقیقه تا ۴۹ درجه
و ۲۶ دقیقه طول شرقی ازنصف النهار گرینویچ قرار گرفته است . این استان ازشمال به
استان زنجان ارجنوب به استان لرستان ادمشرق به استان مرکزی وادمغرب به استان
باختران ولسمتی اراستان کردستان محدوده است .

بر اساس نتایج آخرین سرشماری عمومی نفوس ومسکن آبانماه ۱۳۵۵ کل جمعیت
این استان ۱۰۸۸۰۲۴ نفر میباشدکه اراین هده ۵۶۸۰۴۸ نفر مرد میباشد که ۱۷۰۸۲۴ نفر مرد
مناطق شهری و ۲۹۷۲۱۴ نفر در مناطق روستائی سکونت دارند و اکل جمعیت استان ۵۱۹۹۷۶
نفر زن میباشد که ۱۵۲۲۲۲ نفر در مناطق شهری و ۲۶۵۶۲۲ نفر در مناطق روستائی سکونت
دارند .

بر اساس آخرین تقسیمات کشوری این استان شامل ۴ شهرستان ، ۱۰ شهر ،
۱۲ بخش و ۲۲ دهستان میباشد و مرکز آن شهر همدان است .
ارتفاعات :

استان همدان منطقه ای است کوهستانی که بیشتر کوههای آن ادرتخت سنگهای
خارائی تشکیل یافته و جز رشته کوههای غربی و مرکزی ایران میباشد . جهت آنها
خیزمانند کوههای مرکزی ازشمال غربی به جنوب شرقی میباشد . این ارتفاعات بیشتر ایام
سال مستور اذ برف و یخ بوده سرچشمه رودخانه ها و چشمه سارهای فراوان و مهمی میباشد .
مهمترین ارتفاعات این استان عبارتند از :

قله کوه معروف و عظیم الوند واقع در جنوب شهرستان همدان که خط الرأس آن حد طبیعی
بین این شهرستان و شهرستان تهرسرکان میباشد . جهت این کوه ازشمال غربی به
جنوب شرقی است بخش مرکزی همدان در دره ها و دامنه های شمالی الوند و شهرستان
تهسرکان در دره های جنوبی این کوه واقع شده است . این کوه ازشمال غربی به
کوههای خدابنده لوی سنندج و کوه موم چهل چشمه کردستان و ارجنوب شرقی با ارتفاعات
راسخند اراک و کوه رفس تفرش منتهی میشود . مرتفع ترین قله الوند بین تهرسرکان
و همدان در ۱۸ کیلومتری شهر همدان میباشد . ارتفاع قله الوند ادرسطح دریا به
۲۵۷۴ متر میرسد ادر کوه های معروف این کوه کرده راه واقع بین همدان و ملایر
با ارتفاع ۲۰۶۰ متر و کرده اسدابند بین همدان و باختران با ارتفاع ۲۲۴۱ متر و کرده

- هه کسی بین همدان و سنندج با ارتفاع ۱۵۶۵ متر را میتوان نام برد .
- بست ترین نقطه شهرستان همدان اراضی آبادی عمرآباددماستان پیشخورکنار رودخانه قره چای است که ارتفاع آن ۱۵۵۵ متر است . دو رودخانه مهم کرخه و قره چای نیز از کوه الوند سرچشمه میگیرند .
- ج در شمال شهرستان همدان بین این شهرستان و شهرستان دنجان کوههای کم ارتفاعی وجود دارد که عبارتند از :
- الف - کوه چنگ الیاس در شمال دهستان مهربان که ارتفاع بلندترین قله آن ۲۵۲۵ متر است .
- ب - کوههای ارملی و قره داغ در شمال کبودرآهنگ که ارتفاع بلندترین قله آنها به ترتیب ۲۰۰۵ و ۲۲۶۵ متر میباشد .
- ج در شمال شرقی همدان سلسله جبال خرفان قزوین و ساوه کشیده شده که خط الرأس - آن حد طبیعی بین همدان و قزوین است از مهمترین گردنه های این سلسله گردنه - آوج با ارتفاع ۲۰۱۲ متر از سطح دریا میباشد .
- د کوه ولس در شرق همدان که ارتفاع بلندترین قله آن از سطح دریا ۲۲۵۰ متر است .
- ه امتداد سلسله جبال الوند در شمال ملایر نیز میگذرد و به سلسله راسوند اراک می پیوندد ، جهت این رشته در شمال غربی به جنوب شرقی است . دو رشته فرعی از کوه مذکور بدام کوه گرمه با ارتفاع ۲۲۰۶ متر و کوه سرره با ارتفاع ۲۷۷۷ متر تا شمال و مشرق شهر ملایر کشیده شده است .
- و کوه لشکر از مرتفع ترین کوههای ملایر محسوب میشود و در شمال ملایر و اراک و کماران قرار دارد و ارتفاع آن ۲۹۲۸ متر است .
- ز در شمال غربی ملایر یک رشته کوه از سلسله جبال الوند بطرف جنوب غربی کشیده شده که به سبزه کوه شهرستان نهاوند متصل میگردد ، این رشته حد طبیعی بین شهرستان ملایر و تبریز است .
- ح کوه سفید در جنوب غربی شهرستان ملایر واقع شده است و خط الرأس آن حد طبیعی بین ملایر و نهاوند است ، بلندترین قله آن ۲۴۷۵ متر از سطح دریا ارتفاع دارد .
- ط کوه یزدجرد در جنوب ملایر واقع و ارتفاع بلندترین قله آن ۲۴۸۷ متر است .
- ی - کوه بهتان با ارتفاع ۲۵۸۰ متر در جنوب شرقی ملایر و جنوب کماران .

۶۶ - هومسکه کوه نیز در شمال و جنوب شهرستان نهاوند کشیده شده که به ترتیب عبارتند از :
 الف - ارتفاعات شمالی نهاوند : جهت آنها در شمال غربی به جنوب شرقی و مواری با کوه
 الوند همدان و کوه گرو میباشد. این سلسله در دو نقطه بوسیله دو رودخانه که از ملایر
 و توپسرکان سرانجام میگردند قطع میشود و ایجاد معبری طبیعی مینماید. این سلسله
 در شمال غربی یعنی دره کنگاور و دره رودخانه توپسرکان بنام کوه کمردرد و بین
 معبر رودخانه ملایر بنام کوه سیاه دره و در شرق معبر رودخانه ملایر کوه سفید نامیده
 میشود ، ارتفاع قله کوه کمردرد ۲۱۹۵ متر و ارتفاع قله کوه سیاه دره ۲۸۱۸ متر
 و ارتفاع قله کوه سفید ۲۹۵۲ متر میباشد .

ب - ارتفاعات جنوبی نهاوند : کوههای جنوبی شهرستان نهاوند دنباله سلسله کوههای
 شامو دریاوه و وانسرو استون باختران است . جهت آنها در شمال غربی به جنوب
 شرقی میباشد این سلسله ارتفاعات پس از گذشتن از جنوب شهرستان نهاوند به
 کوههای شهرستان بروجرد منتهی میگردد و در آنجا بنام کوههای گرو معروف میشوند .
 خط الرأس آن حد طبیعی بین نهاوند و خرم آباد است بلندترین قله کوه گرو در جنوب
 شهر نهاوند و بالای سرچشمه کاماسیاب واقع شده و ارتفاع آن از سطح دریا ۲۲۱۶ متر
 است .

۱۷ - سلسله جبال الوند نیز از شمال غربی توپسرکان میگردد و رشته های فرعی آن از هر
 قسمت شهرستان مذکور را دربر میگیرد مرتفع ترین قله الوند بین شهر همدان و
 توپسرکان واقع شده که ارتفاع آن از سطح دریا به ۲۵۷۲ متر میرسد . اکثر قرا
 توپسرکان در دره های این کوهستان قرار دارد . قله پرتکلی و مخروطی شکل
 خان گرمز با ارتفاع ۲۸۶۸ متر در مغرب توپسرکان میباشد کوههای کلیان با ارتفاع
 ۲۵۸۲ متر همچنین دنباله کوههای کمردرد و سیاه دره از جنوب توپسرکان میگردد .

رودخانه ها :

در استان همدان رودخانه چشمه سارهای فراوان وجود دارد که مهمترین آنها عبارتند از :

۱ - سینه رود واقع در بخش مرکزی همدان که از مجموعه رودخانه های کوچک و خشک رودخانه
 که در بهار مواقع بارندگی دارای آب میباشد و دره های شمالی الوند و ارتفاعات
 شمال و شرق شهرستان همدان سرانجام میگردند تشکیل میدهد این رود بطرف شرق

- شهرستان همدان جاری گشته بین آبادی کوريجان وحاتم آباد از راه شوسه گذشته بطرف جنوب منحرف و در انتهای جنوب شرقی این شهرستان به رودخانه قره چای منتهی میگردد.
- کلیه رودخانه های شمالی وجنوب و شرقی شهرستان همدان باین رود منتهی میشود.
- ۱- رودخانه قوری چای از گردنه راغه و دره های الفاوت و آب هند و سرچشمه گرفتگی از کنار آبادی های پل شکسته و سرخ آباد و جورقان گذشته در اراضی امزاجرد بسوی رودخانه سیمینه رود مهریزد.
- ۲- رودخانه های کوچک ابوک اردانفوت و سیمین اب رود در اراضی آبادی سرخ آباد بسوی رودخانه قوری چای متصل میشوند.
- ۳- رودخانه دق و اینه لو از ارتفاعات شمالی دهستان سردرود و ارتفاعات خدابنده بسوی سرچشمه میگردد و پس از مشروب نمودن تعدادی از قره دهستان سردرود و حاجیل بسوی سیلاب آن از نزدیکی آبادی خلعت آباد گذشته به رودخانه سیمینه رود منتهی میگردد.
- ۴- رودخانه و فرجین از قلعه کلاغ لان الوند سرچشمه میگردد و پس از مشروب کردن بسوی اراضی اطراف خود سیلاب آن به چراگاه گنج تپه بهار منتهی میشود.
- ۵- رودخانه دره مرادیهك از بلندترین قله کوه الوند سرچشمه میگردد پس از مشروب کردن اراضی زیبای از وسط شهر همدان گذشته در نزدیکی آبادی گراچقا به رودخانه خاکو مهریزد.
- ۶- رودخانه سیمین از دره های باختری قله کلاغ لان الوند سرچشمه میگردد و از راه شوسه همدان به باختران گذشته ، پس از عبور از آبادی صالح آباد در اراضی حسام آباد بسوی رودخانه هاشی که از گردنه اسدآبادومه کسی میبندد یکی شده بطرف امزاجرد جاری میشود.
- ۷- رودخانه عباس آباد از رودخانه گنجانمه و دره خاکی میان همدان و تویسرکان سرچشمه گرفته پس از مشروب نمودن باغات و اراضی اطراف خود در نزدیکی گراچقا بسوی رودخانه خاکو منتهی میشود.
- ۸- رودخانه خاکو از بلندترین قله کوه الوند سرچشمه میگردد و از کنار آبادیهای خاکوچشین مزدقیه ، گراچقا و ده بهار گذشته در اراضی امزاجرد به سیمینه رود مهریزد.
- ۹- رودخانه گردنه اسدآباد از گردنه اسدآباد سرچشمه میگردد و از کنار تاج آباد و کهنه جهن گذشته در نزدیکی بهادرآباد با رودخانه هه کسی یکی شده در اراضی حسام آباد بسوی

سهیله رود میریزد .

۱۱- رودخانه همه کسی از کرده همه کسی سرچشمه میگرد پس از مشروب نمودن زمینهای اطراف خود و پهنه بر در اراضی بهادر بیک به رودخانه کرده اسد آباد میریزد و پس از گذشتن از چند دهستان در دهستان بهشت خور به قره چای منتهی میشود .

۱۲- رودخانه درجهزین از دره های جنوبی کوه خرقان سرچشمه گرفته پس از گذشتن از دهستان درجهزین سیلاب آن به رودخانه قره چای میریزد .

۱۳- رودخانه های بخش اسدآباد عبارتند از :

الف - رودخانه شهاب از کوههای شرقی و غربی دهستان چهاردولی سرچشمه میگیرد و پس از گذشتن از تنگه بوجین در جلگه افشار برخی از قرآ و مشروب نموده از کنار آبسای خسروآباد گذشته در اراضی سهم الدین به خرم رود ملحق میشود .

ب - خرم رود از دره های جنوب غربی کوه الوند سرچشمه میگیرد و پس از مشروب نمودن قرآ و اراضی اطراف خود با رودخانه شهاب یکی شده در انتهای جنوبی بخش کنگاور به رودخانه گاماسیاب منتهی میشود .

۱۴- رودخانه حرم آباد از دره های شرقی بخش سرپند اراک سرچشمه گرفته پس از گذشتن از بهابان و اراضی جوراب بارودخانه ای که از طرف جودان و گردنه اراک میاید یکی شده در دشت ملایر جاری میگردد این رودخانه در شمال آبای های هزار جریب و کلل آباد بارودخانه دیگری که از طرف جودان و گردنه اراک میاید یکی شده در دشت ملایر جاری میگردد این رودخانه در شمال آبادهای هزار جریب و کلل آباد با رودخانه دیگری که از طرف اوندریان و جوکار میاید ملحق گشته در جنوب غربی باباکمال وارد تنگه کوهستانی میشود و پس از تنگه مزبور از شهرستان ملایر خارج و وارد شهرستان نهاوند میگردد و به رودخانه گاماسیاب منتهی میشود . این رودخانه در قسمت علیا ، کلان نامیده میشود و چون از کنار آبای حرم آباد میگردد ، بنام رودخانه حرم آباد نامیده میشود . رودهای کوچک و خشک و نمائی که در فصل بارندگی دارای آب میباشد همگی با این رودخانه متصل میگرددند .

۱۵- رودخانه گاماسیاب یکی از طولانیترین رودخانه های ایران بشمار میرود و از دره های جنوبی کوه الوند و سراب گاماسیاب واقع در ۲۰ کیلومتری جنوب شهر نهاوند و از یکی از دره های شمالی کوه سرچشمه میگیرد . این رود در سرتاسر نهاوند جاری و کلیه قرآ

اطراف نهاوند را مشروب میکند .

شام رودهای شهرستان ملایر ، نهاوند ، توپسرکان و بخش اسدآباد بدین رودخانه میریزد — پس این رود از جنوب بخشهای کنگاور و صحنه گذشته در اراضی بهستون بارودخانه — دیپوریکی گشته در انتهای شرقی بخش مرکزی باختران به رودخانه قره سو میریزد . رودخانه گاماسیاب در طول شهرستان خرم آباد بنام رودخانه صهره نامیده میشود و کلیه رودخانه های شرقی کبیرکوه و تمام رودهای لرستان به آن می پیوندد پس از گذشتن از لرستان و در غرب خوزستان جاری و بنام کرخه نامیده میشود و بالاخره به باتلاق هورالعظیم منتهی میگردد .

۶۶ رودخانه ملایر در شمال غربی نهاوند نزدیک آبای لیلی یادگار و رودخانه توپسرکان نزدیک آبای چقاسراشی هر دو به رودخانه گاماسیاب ملحق میشوند .

۷۷ در توپسرکان خرم رود از دره های شمال شرقی آبای شهرستان و ارتفاعات الوند سرچشمه میگردد ، پس از پیوستن به رودخانه کندر بطرف غرب جاری گشته قرأ اطراف را مشروب نموده و فاضل آب آن از شهرستان خارج و بارودخانه ای که از بخش اسدآباد میآید یکی شده وارد کنگاور میگردد .

۸۸ گردان رود از همای دره کشانی و سنجوران سرچشمه گرفته در حدود آبای اریکان با دو شعبه از رودسرابی و سرکان که آنها نیز از قلل کوه الوند سرچشمه گرفته اند یکی شده بنام قلقل رود قرأ مجاور خود را مشروب کرده بطرف جنوب غربی شهرستان توپسرکان جاری میشود . فاضل آب این رودخانه وارد شهرستان نهاوند شده و به رودخانه گاماسیاب منتهی میگردد .

آب و هوای استان :

آب و هوای این استان در نتیجه وجود کوههای مرتفع و رودخانه ها و چشمه سارهای فراوان و ارتفاع و پستی بلندیهای زیاد متعادل است . باین ترتیب که هوای دره های شمالی کوه الوند سرد و هوای دره های بخش مرکزی ملایم میباشد ، زمستانهای این استان سرد و برف و باران و تابستانهای آن معتدل است ، ریزش برف و باران کافی در این منطقه میباشد . بهسرت و وضع کشاورزی و دامپروری این استان میباشد .

شهرستان	تعداد شهر	تعداد بخش	تعداد دهستان
..... استان	۱۲	۱۲	۲۲
..... همدان	۷	۷	۱۹
..... ملایر	۲	۲	۶
..... نهاوند	۱	۲	۴
..... تویرکان	۲	۱	۴

خذ - وزارت کشور

جدول ۲ - تعداد آبادی و جمعیت روستائی بر حسب تقسیمات جغرافیائی استان

جمعیت روستایی (سال ۱۳۵۵)	تعداد آبسکائی			تقسیمات روستایی استان
	دارای سکنه	خالی از سکنه	جمع	
۷۵۷۶۰۶	۱۲۳۸	۱۷۱	۱۴۰۹ استان
۴۲۷۸۲۲	۶۶۴	۶۴	۷۲۸ شهرستان همدان
۶۵۵۲۲	۱۲۲	۷	۱۴۰ بخش اسدآباد
۱۱۲۶۱	۲۱	۲	۲۳ دهستان اسدآباد
۱۹۱۸۹	۳۴	۲	۳۷ = جنت آباد
۱۱۹۵۲	۲۶	۰	۲۶ = چهاردولی
۱۲۳۸۱	۲۰	۱	۲۱ = حناب آباد
۶۷۲۹	۱۸	۱	۱۹ = فارسینج
۲۹۱۹	۱۴	۰	۱۴ = کلیایی
۸۸۱۴۰	۱۱۲	۰	۱۱۲ بخش سیمینه رود
۵۴۶۹۰	۵۲	۰	۵۲ دهستان سیمینه رود
۳۳۲۵۰	۶۱	۰	۶۱ = خدابنده لو
۵۶۶۲۱	۷۱	۱۸	۸۹ بخش مرکزی
۱۶۲۲۴	۱۶	۰	۱۶ دهستان حومه
۱۲۰۱۵	۲۱	۸	۲۹ = شورین
۷۸۷۱	۱۶	۷	۲۳ = گنبد

تعداد آبادی و جمعیت روستایی ... (دنباله جدول ۲)

جمعیت روستایی (سال ۱۳۵۵)	تعداد آبادی			تقسیمات روستایی استان
	دارای سکنه	خالی از سکنه	جمع	
۱۹۴۱۱	۱۸	۲	۲۱	دهستان مریانج.....
۱۰۰۲۴۲	۱۲۹	۲۲	۱۵۱	بخش رزن.....
۴۸۱۴	۶۲	۱۵	۷۷	دهستان سردرود.....
۵۲۱۰۲	۶۷	۷	۷۴	= درجزین علیا.....
۲۳۵۵۵	۵۹	۲	۶۲	بخش شرأ.....
۲۳۵۵۵	۵۹	۲	۶۲	دهستان شرأ.....
۷۲-۹۸	۹۸	۵	۱۰۳	بخش کبودرآهنگ.....
۲۶۹۸۱	۴۱	۲	۴۳	دهستان حاجیلو.....
۲۶۱۱۷	۵۷	۲	۶۰	= مهربان.....
۲۱۶۲۴	۶۱	۹	۷۰	بخش فامنین.....
۵۹۲۲	۲۰	۸	۲۸	دهستان پیشخور.....
۲۵۷-۲	۲۱	۱	۲۲	= درجزین سفلی.....
۱۴۲۷۴۶	۲۴۲	۷۲	۳۱۵	شهرستان ملایر.....
۱۰۰۲۳۲۶	۱۷۴	۲۶	۲۱۰	بخش مرکزی.....
۲۶۶۷۲	۴۴	۲	۴۷	دهستان ترك.....
۲۹۸۲۵	۵۸	۱۵	۷۳	= حومه.....
۱۲۹۹۵	۲۰	۱۰	۳۰	= شاملو.....
۲۲۸۲۴	۵۲	۸	۶۰	= گماران.....
۴۰۴۱۰	۶۹	۲۶	۱۰۵	بخش سامن.....
۱۴۰۸۴	۲۲	۶	۲۹	دهستان آورمان.....
۲۶۲۲۶	۴۶	۲۰	۷۶	= سامن.....
۸۹۹۸۶	۲۱۷	۲۲	۲۴۰	شهرستان نهاوند.....
۵۷۲۴۴	۱۱۸	۱۷	۱۳۵	بخش مرکزی.....
۳۳۲۱۴	۵۵	۴	۵۹	دهستان سفلی.....
۲۴۰۲۰	۶۲	۱۲	۷۶	= علیا.....
۳۲۶۴۲	۹۹	۶	۱۰۵	بخش خزل.....
۱۶۸۶۸	۶۸	۵	۷۳	دهستان خزل.....
۱۵۷۷۴	۲۱	۱	۲۲	= سلگی.....
۷۶۰۵۱	۱۱۴	۱۲	۱۲۶	شهرستان تویسرکان.....
۷۶۰۵۱	۱۱۴	۱۲	۱۲۶	بخش مرکزی.....
۱۷۶۶۲	۲۰	۱	۲۱	دهستان حومه.....

تعداد آبهای و جمعیت روستایی ... (دنباله جدول ۲)

جمعیت روستایی (سال ۱۳۵۵)	تعداد آبهای			تقسیمات روستایی استان
	دارای سکنه	خالی اوسکنه	جمع	
۱۹۰۹۴	۲۶	۴	۳۰	دهستان خرمرود.....
۲۴۹۵۸	۵۱	۵	۵۶	= قنقل رود.....
۱۴۳۳۷	۱۷	۲	۱۹	= کردانرود.....

(۱) - کلیه موارد الحاق وانتزاع اراستان همدان به استانهای دیگر و بالعکس وهم چنین موارد جابجایی روستاهای بین شهرستان ، بخش و دهستانهای استان همدان براساس آخرین تغییرات تقسیمات کشوری بعد از سرشماری سال ۱۳۵۵ تا سال ۱۳۶۲ در جدول فوق منظور شده است .
 (آمار جمعیتی مندرج در فوق مربوط به سرشماری عمومی نفوس و مسکن سال ۱۳۵۵ می باشد)
 مأخذ - مرکز آمار ایران و سازمان برنامه و بودجه استان .

جدول ۲ - مساحت و برآورد جمعیت شهرستانهای استان : ۱۳۶۴

تراکم نسبی (نفر - کیلومتر مربع)	برآورد جمعیت (هزار نفر)	مساحت (کیلومتر مربع)	شهرستان
۷۶/۴	۱۵۱۲	۱۹۷۸۴	کل استان.....
۷۱/۹	۹۴۹	۱۳۲۰۴	همدان.....
۷۶/۶	۲۶۵	۳۴۶۰	ملایر.....
۱۰۵/۰	۱۷۴	۱۶۵۷	نهایند.....
۸۴/۸	۱۳۴	۱۴۶۲	تویسرکان.....

مأخذ - سازمان برنامه و بودجه استان .

جدول ۴ - اوضاع جوی شهر همدان: ۱۳۶۴

درجه حرارت (سانتی گراد)			ارتفاع از سطح دریا	نوع ایستگاه	نام شهر یا ایستگاه
متوسط در سال	حداقل مطلق	حداکثر مطلق			
۱۱/۴	- ۱۶/۴	۲۶/۸	۱۷۵۰	سنویتیك	همدان.....

اوضاع جوی ۱۰۰۰ (دنباله جدول ۴)

میزان بارندگی سالانه (میلیمتر)		تعداد روزهای بخندادن	رطوبت نسبی (درصد)		نام شهر یا ایستگاه
سال قبل	الجاری		ساعت ۱۲/۵	ساعت ۶/۵	
۳۷۵/۲	۳۴۷/۲	۱۲۰	۲۳/۸	۷۱/۶	همدان.....

مأخذ - هواشناسی همدان .

جدول ۵ - اوضاع جوی شهزهدان بر حسب ماه : ۱۳۶۴

تعداد روزهای بخشندادن	رطوبت نسبی (درصد)		میزان بارندگی (میلیمتر)	ماه
	حداقل	حداکثر		
۳	۲۸/۷	۸۰/۵	۳۹/۷	فروردین
۱	۲۷/۰	۷۳/۸	۱۲/۹	اردیبهشت
۰	۱۸/۹	۷۰/۵	۲/۲	خرداد
۰	۱۷/۶	۳۷/۰	.	تهر
۰	۱۷/۸	۵۴/۹	.	مرداد
۰	۱۵/۲	۵۶/۹	۰/۲	شهریور
۶	۱۸/۲	۵۹/۲	۰/۲	مهر
۱۶	۳۷/۴	۶۹/۷	۲۰/۲	آبان
۲۱	۵۴/۶	۸۴/۷	۴۵/۹	آذر
۲۸	۵۲/۱	۸۴/۱	۷/۱	دی
۲۹	۵۹/۹	۹۱/۳	۴۱/۹	بهمن
۲۶	۴۸/۰	۸۶/۶	۵۶/۷	اسفند

حداکثر سرعت و دوش بسباد			درجه حرارت هوا (درجه سانتیگراد)	
شماره	سرعت (لنت) (۱)	روز و ماه	حداکثر	حداقل
۱۸۰	۲۲	۱/۲۰	- ۱/۲	۱۰/۲
۱۵۰	۲۰	۲/۲۰	- ۱/۱	۱۰/۱۰
۲۷۰	۱۸	۲/۱۰	۵/۱	۱۰/۱۰
۹۰	۱۶	۳/۱۵	۹/۲	۱۰/۱۵
۷۰	۱۸	۵/۱۰	۹/۱۰	۱۰/۲۰
۱۲۰	۲۰	۵/۲۱	۹/۲	۱۰/۱۰
۲۱۰	۲۲	۷/۲۸	- ۱/۲	۱۰/۱۵
۲۰۰	۲۰	۸/۲۰	- ۷/۲	۱۰/۲۰
۲۱۰	۲۵	۹/۱۲	- ۷/۱۰	۱۰/۱
۲۲۰	۲۵	۱۰/۲۲	- ۱۱/۱	۱۰/۱۰
۱۹۰	۱۵	۱۱/۱۵	- ۱۰/۱	۹/۱۰
۹۰	۱۲	۱۲/۲۲	- ۱۰/۲	۱۰/۲۰

درجه حرارت هوا در تمام ساعات روز با ۱/۸۵۲ کیلومتر دو ساعت است.

در تمام ساعات روز

جدول ۶ - ملایه جمعیت شهرهای استان در دوسرشماری و برآورد جمعیت در سال ۱۳۶۴

برآورد جمعیت سال ۱۳۶۴	جمعیت		شهر
	سال ۱۳۵۵	سال ۱۳۴۵	
۲۷۰۶۲۷	۱۶۵۷۸۵	۱۳۴۱۶۷	مدان
۶۷۲۳	۵۷۹۴	۵۱۴۸	مریاج
۱۰۴۸۲	۸۰۵۱	۷۰۴۲	لالجهن
۱۶۴۱۹	۱۴۴۸۹	۱۱۸۴۲	بهار
۱۱۳۷۹	۷۸۹۲	۶۴۹۴	کیوردکنک
۲۹۰۵۵	۱۲۰۸۲	۶۷۱۴	استهباد
۶۴۴۶	۵۰۵۵	۴۱۴۰	قروه درجزین
۲۴۶۶۱	۱۸۵۷۲	۱۵۸۶۴	تویسرکان
۵۲۱۵	۴۷۷۴	۵۱۱۵	سرکان
۱۸۲۲۴	۴۷۱۱۷	۳۸۴۲۴	ملایر
۴۶۵۱	۳۲۳۲	۳۱۲۶	سمن
۵۷۵۹۵	۲۹۵۰۹	۲۲۹۲۲	نهابند

مأخذ - مرکز آمار ایران ، نتایج سرشماری عمومی نفوس و مسکن آبانماه ۱۳۵۵ و ۱۳۴۵ .

سازمان برنامه و بودجه استان - برآورد براساس نتایج طرح خانوار شماری شهرهای استان .

اوضاع جوی ... (دنباله جدول ۵)

حداکثر سرعت وزش باد			درجه حرارت (سانتی گراد)		ماه
مهبسر (درجه)	سرعت (نات) (۱)	روز و ماه	حداقل	حداکثر	
۱۸۰	۲۴	۱/۳۰	- ۱/۲	۲۲/۰	فروردین
۱۵۰	۲۰	۲/۳۰	- ۱/۰	۲۶/۴	اردیبهشت
۲۷۰	۱۸	۳/۱۰	۵/۰	۲۲/۲	خرداد
۹۰	۱۶	۴/۱۵	۹/۲	۲۶/۸	تهر
۷۰	۱۸	۵/۱۰	۶/۶	۲۶/۲	مرداد
۱۲۰	۲۰	۶/۲۱	۴/۲	۳۴/۶	شهریور
۲۱۰	۲۴	۷/۲۸	- ۱/۴	۲۸/۸	مهر
۳۰۰	۲۰	۸/۴۰	- ۷/۴	۲۱/۴	آبان
۲۱۰	۲۵	۹/۱۲	- ۷/۶	۱۴/۰	آذر
۲۲۰	۲۵	۱۰/۲۲	- ۱۱/۰	۱۲/۶	دی
۱۹۰	۱۵	۱۱/۱۵	- ۱۶/۰	۹/۶	بهمن
۹۰	۱۲	۱۲/۲۴	- ۱۶/۴	۱۶/۴	اسفند

(۱) - نات واحد اندازه گیری سرعت باد و برابر با ۱/۸۵۲ کیلومتر در ساعت است .

مأخذ - هواشناسی همدان .

جدول ۶ - ملایه جمعیت شهرهای استان در دوسرشماری و برآورد جمعیت در سال ۱۳۶۴

برآورد جمعیت سال ۱۳۶۴	جمعیت		شهر
	سال ۱۳۵۵	سال ۱۳۴۵	
۲۷۰۶۲۷	۱۶۵۷۸۵	۱۲۴۱۶۷	مدان
۶۷۲۲	۵۷۹۴	۵۱۲۸	مریاج
۱۰۴۸۲	۸۰۵۱	۷۰۴۲	لالجهن
۱۶۴۱۹	۱۴۴۸۹	۱۱۸۴۲	بهار
۱۱۳۷۹	۷۸۹۲	۶۴۹۴	کبودرآهنگ
۲۹۰۵۵	۱۲۰۸۲	۶۷۱۴	اسدآباد
۶۴۴۶	۵۰۵۵	۴۱۴۰	قروه دوجزین
۲۴۶۶۱	۱۸۵۷۲	۱۵۸۶۴	تویسرکان
۵۲۱۵	۴۷۷۴	۵۱۱۵	سرکان
۱۸۴۴۴	۴۷۱۱۷	۲۸۴۲۴	ملایر
۴۶۵۱	۲۲۲۲	۲۱۲۶	سامن
۵۷۵۹۵	۲۹۵۰۹	۲۳۹۲۲	نهاوند

مأخذ - مرکز آمار ایران ، نتایج سرشماری عمومی نفوس و مسکن آبانماه ۱۳۵۵ و ۱۳۴۵ .
 سازمان برنامه و بودجه استان - برآورد براساس نتایج طرح خانوار شماری شهرهای استان .

جدول ۷- برآورد جمعیت مناطق شهری و روستایی استان به تفکیک بخش در شهرستان : ۱۳۶۴

برآورد جمعیت سال ۱۳۶۴ (نفر)			شهرستان
مناطق شهری	مناطق روستایی	جمع	
۵۴۱۷۹۸	۹۷۱۱۶۲	۱۵۱۲۹۶۱	کل استان
۲۵۱۱۳۲	۵۹۷۲۹۶	۹۴۸۴۲۸	شهرستان همدان
۲۷۷۲۵۰	۹۷۱۰۰	۲۷۸۲۶۰	بخش مرکزی
۲۹۰۵۵	۷۸۷۲۱	۱۰۷۷۷۶	= اشدآباد
۶۴۴۶	۱۲۴۲۰۸	۱۴۰۸۵۴	= اردن
۲۶۹۰۲	۱۰۹۹۸۲	۱۲۶۸۸۴	= سهپنده رود
.	۲۸۴۲۲	۲۸۴۲۲	= شرا
.	۲۷۸۱۵	۲۷۸۱۵	= فامنین
۱۱۳۷۹	۹۰۰۲۷	۱۰۱۴۰۶	= کبودرآهنگ
۱۰۳۰۹۵	۱۶۵۴۱۷	۲۶۸۵۱۲	شهرستان ملایر
۹۸۴۴۲	۱۱۸۵۴۵	۲۱۶۹۸۹	بخش مرکزی
۴۶۵۱	۲۶۸۷۲	۵۱۵۲۳	= سامن
۵۷۵۹۵	۱۱۸۴۵۰	۱۷۶۰۴۵	شهرستان نهاوند
۵۷۵۹۵	۸۱۵۲۴	۱۳۹۱۱۹	بخش مرکزی
.	۲۶۹۲۶	۲۶۹۲۶	= خزل
۲۹۹۷۶	۹۰۰۰۰	۱۱۹۹۷۶	شهرستان تویسرکان
۲۹۹۷۶	۹۰۰۰۰	۱۱۹۹۷۶	بخش مرکزی

مأخذ - سازمان برنامه و بودجه استان .

جدول ۸- تعداد واقعه ولادت ثبت شده در شهرستانهای استان : ۱۳۶۴

مناطق روستایی		مناطق شهری		جمع	شهرستان
دختر	پسر	دختر	پسر		
۲۱۰۰۵	۲۱۸۵۴	۹۹۱۶	۱۰۱۲۸	۶۲۹۰۳	کل استان.....
۱۲۹۰۲	۱۲۴۵۷	۶۴۰۷	۶۶۰۶	۲۹۲۷۲	همدان.....
۲۴۲۱	۲۴۲۹	۲۰۲۲	۱۹۸۰	۱۰۸۷۳	ملایر.....
۲۶۸۹	۲۹۱۶	۹۷۷	۱۰۲۸	۷۶۲۰	نهاوند.....
۱۹۹۲	۲۰۴۲	۴۹۹	۵۰۴	۵۰۳۸	تویسرکان.....

مأخذ - ثبت احوال استان .

جدول ۹- تعداد واقعه ازدواج و طلاق ثبت شده در شهرستانهای استان : ۱۳۶۴

طلاق			ازدواج			شهرستان
مناطق روستایی	مناطق شهری	جمع	مناطق روستایی	مناطق شهری	جمع	
۵۲۸	۱۰۶۰	۱۵۸۸	۴۱۰۵	۱۰۱۷۵	۱۴۲۸۰	کل استان.....
۱۳۰	۷۸۱	۱۰۰۲	۲۲۸۵	۶۵۶۵	۸۹۵۰	همدان.....
۲۲۶	۲۶۲	۴۹۹	۱۷۱۷	۹۸۸	۲۷۰۵	ملایر.....
۷۱	۰	۷۱	۲	۱۴۴۵	۱۴۴۸	نهاوند.....
۰	۱۶	۱۶	۰	۱۱۷۷	۱۱۷۷	تویسرکان.....

مأخذ - ثبت احوال استان .

جدول ۱۰- تعداد واقعه فوتهای ثبت شده در شهرستانهای استان : ۱۳۶۴

روستاهایی		شهری		جمع	شهرستان
زن	مرد	زن	مرد		
۶۷۶	۲۲۱۴	۶۲۵	۱۵۰۷	۵۱۲۲	کل استان.....
۳۱۴	۱۲۷۴	۳۷۱	۱۰۰۶	۲۰۶۵	همدان.....
۱۱۰	۲۵۸	۱۰۷	۲۲۲	۷۹۷	ملایر.....
۱۸۴	۲۲۲	۱۱۰	۱۸۲	۸۰۰	نهاوند.....
۶۸	۲۵۹	۲۷	۹۶	۴۶۰	تویسرکان.....

مأخذ - ثبت احوال استان .

جدول ۱۱- افراد چوپای کاروبکارگمارده شده استان به تفکیک جنس : ۱۳۶۴

افراد بکارگمارده شده			افراد چوپای کار			شهرستان
زن	مرد	جمع	زن	مرد	جمع	
۲۸۹	۱۴۷۸	۱۷۶۷	۱۰۶۷	۲۴۸۷	۴۵۵۴	کل استان.....
۲۰۸	۱۱۲۴	۱۳۳۲	۶۶۸	۲۶۰۷	۳۲۷۵	همدان.....
۵۲	۱۵۲	۲۰۵	۱۹۵	۵۶۴	۷۵۹	ملایر.....
۲۸	۱۹۲	۲۲۰	۲۰۴	۳۱۶	۵۲۰	نهاوند.....
-	-	-	-	-	-	تویسرکان.....

مأخذ - اداره خدمات اشتغال استان (کاریابی)

جدول ۱۵ - دبیرستان و دانش آموزان دبیرستانی برحسب منطقه در استان : ۶۵ - ۱۳۶۴

منطقه	دبیرستان	دانش آموزان		
		جمع	پسر	دختر
کل استان	۴۹	۱۸۲۲۸	۱۱۲۵۱	۶۹۷۷
همدان	۱۲	۸۰۶۹	۴۲۵۹	۳۷۱۰
بهار	۲	۷۲۹	۵۶۹	۱۷۰
اسدآباد	۳	۷۸۲	۶۱۱	۱۷۱
کبودرآهنگ	۲	۴۱۷	۲۲۷	۸۰
ردن	۶	۵۰۵	۴۵۴	۵۱
فامنین	۱	۵۵	۵۵	.
قهاوند
ملایر	۶	۲۵۰۲	۲۱۵۱	۱۲۵۱
سامن	۲	۲۷۱	۱۹۸	۷۳
نهاوند	۵	۲۲۷۱	۱۵۵۲	۷۱۹
خزل	۱	۶۲	۶۲	.
تویسرکان	۶	۱۶۵۵	۱۰۰۲	۶۵۲

مأخذ - اداره کل آموزش و پرورش استان

جدول ۱۶ - مدارس حرفه ای و فنی برحسب منطقه در استان : ۶۵ - ۱۳۶۴

منطقه	جمع	هنرستان	بازرگانی و حرفه ای	کشاورزی
همدان	۶	۲	۴	.
بهار	۱	۱	.	.
اسدآباد	۲	۱	۲	.
کبودرآهنگ
ردن	۱	.	.	۱
فامنین
قهاوند
ملایر	۳	۱	۲	.
سامن	۱	.	.	۱
نهاوند	۲	۱	۱	.
خزل
تویسرکان	۲	۱	۱	.

مأخذ - اداره کل آموزش و پرورش استان

جدول ۷- دانش آموزان مدارس حرفه ای و فنی بر حسب منطقه در استان : ۶۵ - ۱۳۶۴

منطقه	جمع	هنرستان	بازرگانی و حرفه ای	کتابداری
کل استان	۴۱۳۸	۱۹۶۲	۱۸۹۶	۲۸۰
همدان	۲۰۲۲	۹۵۲	۱۰۸۱	.
بهار	۱۰	۱۰	.	.
اسدآباد	۲۲۵	۶۰	۱۶۵	.
کبودرآهنگ
ردن	۱۰۲	.	.	۱۰۲
فامنین
قهاوند
ملایر	۷۲۰	۳۰۱	۴۱۹	.
سامن	۱۷۸	.	.	۱۷۸
نهاوند	۴۰۶	۴۰۱	۱۰۵	.
خزل
تویسرکان	۴۶۴	۲۳۸	۱۲۶	.

مأخذ - اداره کل آموزش و پرورش استان .

جدول ۱۸ - کارکنان آموزشی سطوح مختلف تحصیلی بر حسب منطقه و بزرگسای جنس در استان : ۶۵ - ۱۳۶۴

منطقه	تعداد کل		دستگاه	
	مرد	زن	مرد	زن
کل استان	.	۵۰	۲۴۴۰	۲۲۸۲
همدان	.	۱۵	۴۵۶	۱۱۷۵
بهار	.	.	۲۹۰	۲۲۰
اسدآباد	.	.	۲۹۰	۱۵۸
کبودرآهنگ	.	۱	۲۵۹	۲۲۹
ردن	.	.	۲۶۰	۱۶۹
فامنین	.	.	۱۳۵	۸۵
قهاوند	.	.	۱۲۴	۵۲
ملایر	.	۲۲	۵۰۵	۴۸۱
سامن	.	.	۱۹۲	۶۰
نهاوند	.	.	۲۱۱	۲۹۸
خزل	.	.	۱۴۵	۱۷
تویسرکان	.	۲	۲۷۲	۲۱۹

کارکنان آمودشی --- (دنباله جدول ۱۸)

منطقه		دوره راهنمایی		دیپلتمان		حرفه ای و فنی	
مرد	زن	مرد	زن	مرد	زن	مرد	زن
۱۶۸۶	۷۲۵	۵۴۲	۱۹۶	۲۴۴	۴۹		
۴۲۴	۲۵۱	۱۸۸	۱۱۹	۱۲۱	۲۹		
۱۴۷	۵۵	۱۹	۷	۱			
۱۱۸	۱۶	۲۵	۶	۲			
۸۵	۱۷	۱۴	۵				
۱۱۰	۲۳	۲۶		۴			
۲۷	۷	۸					
۲۱	۲						
۲۰۹	۱۲۱	۹۶	۲۶	۴۵	۱۰		
۷۹	۱۹	۲۰	۵	۱۰			
۱۴۱	۷۱	۷۵	۲۱	۲۷			
۲۷		۲					
۱۷۸	۴۲	۶۹	۷	۲۲			

مأخذ - اداره کل آمودش و پرورش استان

جدول ۱۹- کارکنان غیرآمودشی سطوح مختلف تحصیلی برحسب منطقه و به تفکیک جنس در استان :
۶۵ - ۱۳۶۴

منطقه		کودکستان		دیپلتمان	
مرد	زن	مرد	زن	مرد	زن
			۲۱	۱۷۷	۷۲۷
			۱۰	۱۹۷	۲۵۲
				۸۷	۷۵
				۶۰	۴۶
		۲		۵۶	۴۸
				۸۴	۲۲
				۲۹	۱۵
				۱۵	۶
		۹		۱۶۸	۸۹
				۲۰	۱۶
				۸۵	۸۸
				۱۸	۵
				۱۳۸	۶۵

کتابخانه مرکز آمار ایران
شماره ۸۱۳۳

کارکنان غیرآموزشی ... (دنباله جدول ۱۹)

مدارس حرفه ای و فنی		دبیرستان		دوره راهنمایی		منطقه
دن	مرد	دن	مرد	دن	مرد	
۱۵	۹۸	۹۸	۱۶۲	۲۴۷	۴۹۷	کل استان
۱۱	۲۹	۵۱	۵۷	۱۱۶	۱۲۶	همدان
.	.	۲	۱۲	۱۲	۴۱	بهار
.	۱	۲	۷	۴	۲۷	اسدآباد
.	.	۱	۴	۶	۲۰	کیوردآهنگ
.	۶	.	۶	۵	۲۷	ردن
.	۷	فامنین
.	۱۱	قهاوند
۴	۱۶	۱۸	۳۰	۵۲	۱۰۰	ملایر
.	۱۲	۱	۲	۴	۱۵	سامن
.	۱۲	۱۵	۲۲	۲۶	۵۶	نهاوند
.	۹	خزل
.	۲۰	۸	۲۱	۲۱	۵۸	تویسرکان

مأخذ - اداره کل آموزش و پرورش استان .

جدول ۲۰ دانشجویان دانشگاهها و مدارس عالی استان بر حسب جنس : ۱۳۶۵ - ۱۳۶۴

دن	مرد		جمع	دانشگاه یا مدرسه عالی
	تعداد	درصد		
۲۸/۹۲	۲۶۷	۷۱/۰۷	۶۵۶	دانشگاه تبرکلی سینا
۲۱/۰۰	۲۵	۷۹/۰۰	۱۲۰	دانشگاه علامه طباطبایی
۲۲/۰۰	۹	۶۸/۰۰	۱۹	مدرسه عالی بهداشت

مأخذ - دانشگاه و مدارس عالی استان .

جدول ۱۱- پذیرفته شدگان و فارغ التحصیلان دانشگاهها و مدارس عالی استان بر حسب جنس :
۱۳۶۵ - ۱۳۶۴

فارغ التحصیلان			پذیرفته شدگان			دانشگاه یا مدرسه عالی
زن	مرد	جمع	زن	مرد	جمع	
۱۰	۶۲	۷۲	۸۱	۲۲۱	۳۰۲	دانشگاه بوعلی سینا.....
.	دانشگاه علامه طباطبائی....
۶	۸	۱۴	.	۲۲	۲۲	مدرسه عالی بهداشت.....

مأخذ - دانشگاه و مدارس عالی استان .

جدول ۲۲ - کارکنان دانشگاهها و مدارس عالی استان : ۱۳۶۴

کارکنان غیر آموزشی			هزات آموزشی			جمع	دانشگاه
خدمتگزاران	امور اداری	کتابخانه	کمک آموزش فنی	حق التدریس	تمام وقت		
۱۷۰	۱۵۰	۲۶	.	۴۵	۱۰۲	۴۹۳	دانشگاه بوعلی سینا.....
.	.	.	.	۸	۱	۱۰	دانشگاه علوم طباطبائی.
۲	۸	۲	.	۲۰	۷	۴۰	مدرسه عالی بهداشت....

مأخذ - دانشگاه و مدارس عالی استان .

جدول ۲۳ - تعداد آموزشگاه کلاس و کارکنان نهضت سوادآموزی در شهرستانهای استان : ۱۳۶۴

کارکنان		کلاس		آموزشگاه	شهرستان
غیر آموزشی	آموزشی	زنان	مردان		
۱۰۴	۱۰۴۶	۱۸۵۴	۱۶۹	۲۰۲۳	کل استان.....
۶۹	۵۴۴	۱۰۱۲	۱۰۴	۱۱۱۶	همدان.....
۱۵	۲۲۸	۳۷۷	۱۶	۳۹۳	ملایر.....
۱۳	۱۸۷	۲۹۶	۳۷	۳۳۳	نهاوند.....
۷	۸۷	۱۶۹	۱۲	۱۸۱	تویسرکان.....

مأخذ - نهضت سوادآموزی استان .

جدول ۲۴ - تعداد سوادآموزان نهضت سوادآموزی در شهرستانهای استان : ۱۳۶۴

تکمیلی		مقدماتی		جمع	شهرستان
زن	مرد	زن	مرد		
۹۷۰۱	۱۱۱۷	۱۹۲۵۳	۲۵۶۲	۲۳۶۲۳	کل استان.....
۵۱۰۶	۸۱۳	۱۱۷۴۸	۲۴۸۷	۲۰۱۵۴	همدان.....
۲۱۶۴	۱۰۴	۳۱۸۹	۴۲۶	۵۸۸۳	ملایر.....
۱۴۴۸	۲۰۰	۲۵۵۱	۴۴۲	۴۶۴۱	نهاوند.....
۹۸۳	.	۱۷۶۵	۲۰۷	۲۹۵۵	تویسرکان.....

مأخذ - نهضت سوادآموزی استان .

جدول ۲۵ - تأسیسات ورزشی شهرستان استان : ۱۳۶۴

شهرستان	استادبزم	سالن ورزشی		انتخرفشنسا	
		مورد بهره بردار	مورد بهره بردار	مورد بهره بردار	مورد بهره بردار
کل استان	۹	۲۲	۲	۷	۱
همدان	۵	۲۰	۱	۶	۱
ملایر	۲	۵	۰	۱	۰
نهاوند	۱	۴	۱	۱	۰
تویسرکان	۱	۳	۰	۰	۰

تأسیسات ورزشی ... (دنباله جدول ۲۵)

شهرستان	باشگاه ورزشی		بهست دو ومیدانی	زمین فوتبال	
	عمومی	باستانی		چمن	خاکی
کل استان	۳	۱۶	۷	۸	۵۲
همدان	۱	۱۱	۴	۵	۲۵
ملایر	۱	۳	۱	۱	۵
نهاوند	۰	۱	۱	۲	۵
تویسرکان	۱	۱	۱	۰	۸

تاسیسات ورزشی ۰۰۰ (دنباله جدول ۲۵)

شهرستان	زمین والیبال	زمین بسکتبال
کل استان	۲۰۸	۲۰۶
همدان	۸۵	۷۵
ملایر	۴۲	۴۷
نهاوند	۴۲	۴۴
تویسرکان	۲۸	۴۰

مأخذ - اداره کل تربیت بدنی استان .

جدول ۲۶ - معلمان و مربیان ورزش شهرستانهای استان : ۱۳۶۴

شهرستان	معلم ورزش		مربی ورزش		داور	ناجی عریق
	مرد	زن	مرد	زن		
کل استان	۲۹۷	۱۶۲	۲۶۱	۴۲	۲۲۲	۲۹
همدان	۲۰۰	۱۱۵	۲۲۵	۲۰	۱۸۲	۲۰
ملایر	۲۵	۲۵	۵۲	۵	۶۰	۸
نهاوند	۴۰	۱۲	۲۲	۵	۲۹	۰
تویسرکان	۲۲	۱۰	۵۰	۲	۵۰	۱

مأخذ - اداره کل تربیت بدنی استان .

جدول ۲۷ - شرکت کنندگان در مسابقات ورزشی شهرستانهای استان : ۱۳۶۴

ورزشه برهه اول	کشتی	فوتبال	والیبال		شنا (مرد)	شهرستان
			دن	مرد		
۵۹۵	۲۱۰۰	۶۱۰۰	۲۴۵	۸۶۰	۸۰۰	کل استان
۲۵۰	۱۲۰۰	۲۸۰۰	۱۰۰	۲۵۰	۵۰۰	همدان
۸۰	۷۰۰	۱۵۰۰	۸۵	۲۵۰	۲۰۰	ملایر
۵۵	۶۵۰	۱۰۰۰	۸۰	۱۵۰	.	نهاوند
۱۱۰	۵۵۰	۸۰۰	۸۰	۱۱۰	.	تویسرکان

شرکت کنندگان در مسابقات ورزشی ... (دنباله جدول ۲۷)

دوچرخه سواری	دو و میدانی		بسکتبال		تلهس روی میز		شهرستان
	دن	مرد	دن	مرد	دن	مرد	
۱۱۲۰	۴۴۰	۱۷۲۰	۳۲۱	۱۴۷۰	۵۶۰	۱۸۱۰	کل استان
۵۰۰	۱۵۰	۶۰۰	۱۲۰	۵۰۰	۲۱۰	۶۵۰	همدان
۱۵۰	۸۰	۲۵۰	۴۵	۲۸۰	۱۲۰	۴۰۰	ملایر
۱۸۰	۱۱۰	۲۸۰	۸۶	۲۱۰	۱۲۰	۴۲۰	نهاوند
۲۰۰	۱۰۰	۵۰۰	۸۰	۲۸۰	۱۰۰	۲۴۰	تویسرکان

(۱)
جدول ۲۸ - مؤسسات پزشکی شهرستانهای استان : ۱۳۶۴

آسایشگاه		بیمارستان و آسایشگاه				شهرستان
		خصوصی		دولتی		
تخت	تعداد	تخت	تعداد	تخت	تعداد	
۱۶۲	۱	۱۰۰	۱	۱۰۷۴	۱۲	کل استان
۱۶۲	۱	۱۰۰	۱	۷۲۰	۷	همدان
.	.	.	.	۱۶۰	۲	ملایر
.	.	.	.	۹۴	۲	نهاوند
.	.	.	.	۱۰۰	۱	تویسرکان

مؤسسات پزشکی ... (دنباله جدول ۲۸)

(۲) داروخانه	آسایشگاه	درمانگاه	شهرستان
۲۵	۲۸	۱۱۴	کل استان
۲۱	۲۲	۶۴	همدان
۶	۳	۲۰	ملایر
۶	۱	۱۳	نهاوند
۲	۲	۱۷	تویسرکان

- (۱) - شامل تأسیسات درمانی کلیه سازمانها و مؤسسات دولتی و خصوصی میباشد .
 (۲) - شامل آسایشگاههای روانی ، رهبری ، معلولین ، جذامیان و مشابه میباشد .
 (۳) - منظور داروخانه های مستقل میباشد و داروخانه های وابسته به بیمارستانها موردنظر نیست .
 مأخذ - سازمان منطقه ای بهداشتی استان .

جدول ۲۹ - پزشکان و دندانپزشکان شهرستانهای استان : ۱۳۶۴

دندانپزشک	پزشکان						شهرستان
	متخصص		عمومی		جمع		
	خارجی	ایرانی	خارجی	ایرانی	خارجی	ایرانی	
۸	۴۲	۲۱	۱۲۲	۱۲	۱۶۴	۴۴	کل استان.....
۴	۲۶	۲۲	۷۲	۸	۹۸	۲۰	همدان.....
۱	۷	۳	۱۶	۱	۲۲	۴	ملایر.....
۲	۴	۴	۱۹	۲	۲۳	۶	نهاوند.....
۱	۵	۲	۱۵	۲	۲۰	۴	تویسرکان.....

مأخذ - سازمان منطقه ای بهداشتی استان .

جدول ۳۰ - تعداد پزشکان شاغل در بخش درمانی و بهداشتی بر حسب نوع تخصص و به تفکیک شهرستانها استان : ۱۳۶۴

شهرستان	عمومی	داخلی	کودکان	چشم	گوش	رنان و رایمان	بیهوشی
کل استان.....	۱۲۵	۴	۴	۲	۲	۶	۸
همدان.....	۸۰	۳	۱	۲	۱	۳	۶
ملایر.....	۱۷	۰	۱	۰	۱	۱	۱
نهاوند.....	۲۱	۰	۱	۰	۰	۱	۰
تویسرکان.....	۱۷	۱	۱	۰	۰	۱	۱

تعداد پزشکان شاغل ۱۰۰۰ (دنباله جدول ۲۰)

شهرستان	اصواب و روان	رادیولوژی	قلب و عروق	جراحی عمومی	اورتوپدی	سایر تخصصها
کل استان.....	۳	۴	۱	۱۳	۲	۲۴
همدان.....	۳	۳	۱	۷	۲	۱۶
ملایر.....	.	۱	.	۳	.	۲
نهاوند.....	.	.	.	۲	.	۴
تویسرکان.....	.	.	.	۱	.	۲

مأخذ - سازمان منطقه ای بهداشتی استان .

جدول ۲۱ - موارد بیماریهای واگیردار دیده شده در معاینات بالینی بر حسب شهرستان : ۱۳۶۴

شهرستان	آبله مرغان		انواع اسهال		اورام ملتحمه عمومی	
	شهری	روستایی	شهری	روستایی	شهری	روستایی
کل استان.....	۱۳۵۰	۵۲۵	۱۰۴۴۲۹	۷۹۹۵۹	۲۴۴۸۶	۲۷۲۲۰
همدان.....	۶۴۰	۲۴۱	۷۱۹۱۸	۳۶۶۰۶	۱۶۷۳۲	۱۳۶۶۶
ملایر.....	۲۴۵	۱۱۴	۱۸۵۸۳	۱۶۶۴۰	۲۸۹۴	۶۳۶۷
نهاوند.....	.	۳	۶۰۵۲	۱۵۶۰۰	۲۳۸۶	۴۳۱۶
تویسرکان.....	۴۶۵	۱۶۷	۷۸۸۶	۱۱۱۱۳	۱۴۶۵	۳۰۷۱

موارد بیماریهای واگیردار ۱۰۰۰ (دنباله جدول ۲۱)

شهرستان	سرخسک		سياه سرفه		تراجسم	
	شهری	روستایی	شهری	روستایی	شهری	روستایی
کل استان.....	۴۲۷	۱۶۰	۱۳	۲۸	۱	.
همدان.....	۳۱۰	۱۳۲	۱۱	۴	.	.
ملایر.....	۹۹	۱	۲	.	.	.
نهاوند.....	.	۲
تویسرکان.....	۱۸	۲۵	.	۲۴	۱	.

موارد بیماریهای واگیردار ... (دنباله جدول ۲۱)

شهرستان	کچلسی		کوزار		میباتیهای مغرنسی	
	شهری	روستایی	شهری	روستایی	شهری	روستایی
کل استان.....	۲۰۴۰	۱۲۰۰	۰	۵	۴۵۸	۵۶۰
همدان.....	۲۴۲	۶۵۲	۰	۵	۲۶۶	۳۵۰
ملایر.....	۱۵۰۷	۱۶۴	۰	۰	۲۲	۴۷
نهاوند.....	۶۲	۲۰۵	۰	۰	۱۱۹	۱۴۱
تویسرکان.....	۲۰۸	۷۸	۰	۰	۴۱	۲۲

مأخذ - مدیریت ریشه کنی مالاریا و مبارزه با بیماریهای واگیردار استان .

جدول ۲۲ - موارد بیماریهای واگیردار دیده شده در آزمایشگاه بر حسب شهرستانهای استان : ۱۳۶۴

شهرستان	انگلهای روده ای	تب مالت	جدام	حصبه و شبه حصبه	سالک
کل استان.....	۲۱۶۶۱	۱۴۰۰	۴	۷۹۹	۲۸
همدان.....	۱۸۷۲۶	۱۰۳۹	۴	۶۲۸	۱۷
ملایر.....	۷	۱۲۸	۰	۹۲	۱۵
نهاوند.....	۹۱۵	۸۹	۰	۹	۶
تویسرکان.....	۲۰۱۲	۱۴۴	۰	۶۹	۰

موارد بیماریهای واگیردار دیده شده (دنباله جدول ۲۲)

شهرستان	سل ریوی	سفالینس درجه ۱ و ۲	فلج اطفال	منتریتو
کل استان.....	۲۱۰	۲۹	۱۴	۲۸
همدان.....	۲۱۰	۲۹	۶	۲۲
ملایر.....	۰	۰	۱	۲
نهاوند.....	۰	۰	۷	۲
تویسرکان.....	۰	۰	۰	۱

مأخذ - سازمان منطقه ای بهداشتی و ریشه کنی مالاریا و مبارزه با بیماریهای واگیردار استان .

جدول ۲۲- تعداد مراجعه کنندگان به واحدهای درمانی سازمان منطقه ای بهداشتی استان برحسب گروههای بیماری : ۱۳۶۴

تعداد افراد	گروه بیماری
۱۵۹۰۱۲۰	جمع کل
۴۹۴۱۳۴	بیماریهای عفونی واکنشی
۱۷۶	سرطان وسایرتومورها
۲۷۴۵۸	بیماریهای فمداخلی ، تغذیه ای وسوخت متابولیک
۱۹۸۰۹	بیماریهای خون وعضای خونساز
۴۲۸۹۸	ناراحتیهای روانی
۸۴۷۷۰	بیماریهای دستگاه اعصاب وعضای حسی
۲۱۳۸۵	بیماریهای دستگاه گردش خون
۳۳۹۳۳۹	بیماریهای دستگاه تنفسی
۱۷۳۸۲۶	بیماریهای دستگاه تناسلی وادرار
۴۵۸۵۱	عوارض حاملگی ، رایمان ونفاس
۱۱۴۲۹۶	بیماریهای پوست ونسج زیرجلدی
۱۲۹۴۵۷	بیماریهای دستگاه عضلات ، اسکلت ونسج رابط
۸۱	ناهنجاریهای مادرزادی
۱۲۵	علل تلفات وبیماریهای قبل ازرایمان
۵۲۴۵	علائم وحالات بد تعریف شده
۴۲۸۰۱	سوانح ، مسومیت ها وخودکشیها

مأخذ - سازمان منطقه ای بهداشتی استان .

جدول ۲۳- دفعات واکسیناسیون انجام شده در شهرستانهای استان : ۱۳۶۴

شهرستان	دیفتری کزار سبانه سرفه	دیفتری کزار	سرخك	فلج اطفال	حصه	سل
کل استان	۲۵۲۰۴۹	۱۲۲۸۲۲	۱۲۶۶۰۵	۴۱۹۲۳۴	۵۲۱۴	۲۱۰۸۵۷
همدان	۲۱۴۳۴۲	۸۷۱۸۹	۷۴۶۷۸	۲۵۹۶۶۷	۴۴۲۱	۱۳۹۹۵۶
ملایر	۶۹۳۲۶	۲۱۷۵۰	۲۵۸۵۴	۷۴۵۲۸	-	۲۶۸۹۹
نهاوند	۴۲۸۸۲	۸۹۸۱	۱۷۰۲۳	۵۹۰۲۱	۸۰	۲۳۶۸۳
تویسرکان	۲۵۴۹۸	۵۹۰۲	۹۰۴۰	۲۶۰۰۸	۷۱۲	۱۰۳۳۹

مأخذ - ریشه کنی مالاریا ومبارزه با بیماریهای واگیردار استان .

جدول ۲۵ - کلینیک های تنظیم خانواده و مراجعین در شهرستانهای استان همدان : ۱۳۶۴

شهرستان	کلینیک	مراجعین
کل استان	۸۲	۲۱۵۹۵۵
همدان	۴۰	۱۲۶۰۷۴
ملایر	۱۶	۳۳۹۸۹
نهاوند	۱۲	۲۵۸۹۷
تویسرکان	۱۶	۲۹۹۹۵

مأخذ - سازمان منطقه ای بهداشتی استان .

جدول ۲۶ - آمار مبارزه با بیماریهای مالاریا در شهرستانهای استان : ۱۳۶۴

شهرستان	باردید				تشخیص و درمان
	تعداد روستاهای بار دیده شده	تعداد دفعات باردید از روستاها	تعداد جمعیت باردید شده	آزمایش خون افراد مشکوک (تعداد)	
کل استان	۱۱۴۶	۶	۴۶۴۱	۵۶۵۴۸	۱۹
همدان	۶۴۴	۶	۲۸۹۲	۲۵۴۲۶	۴
ملایر	۲۲۱	۶	۹۱۶	۱۹۸۹۹	۷
نهاوند	۱۹۹	۶	۳۹۷	۶۴۲۱	۵
تویسرکان	۱۰۴	۶	۴۲۶	۴۷۹۲	۲

آمار مبارزه با بیماری مالاریا ... (دنباله جدول ۲۶)

شهرستان	تشخیص و درمان			بیماران درمان نشده (بعثت مسافرت بیمار)
	بیماران درمان شده	محصل ابتلا		
		داخل استان	خارج استان	
کل استان	۱۹	۱۹	۲	۲
همدان	۴	۴	۰	۰
ملایر	۷	۷	۱	۱
نهاوند	۵	۵	۱	۱
تویسرکان	۲	۲	۱	۱

مأخذ - مدیریت ریشه کنی مالاریا و مبارزه با بیماریهای واگیردار استان .

جدول ۲۷ - نیروی انسانی متخصص در خدمت بهداشتی استان : ۱۳۶۳

شرح	تعداد
جمع	۲۴۲
پزشک	۲۳۵
دندانپزشک	۸
داروساز	۸
لیسانسه های حرفه پزشکی	۲

مأخذ - سازمان مداخله ای بهداشتی استان .

جدول ۲۸ - فعالیت های مربوط به سالم سازی محیط در شهرستانهای استان : ۱۳۶۴

شهرستان	اماکن بازدید شده	گواهی بهداشت صادر شده	مراکز تهیه و فروش مواد غذایی بازدید شده	نمونه مواد غذایی آزمایش شده
کل استان	۸۸۷۸	۲۵۷۲	۲۲۷۵۱	۲۴۴۰
همدان	۷۱۰۹	۱۴۸۲	۱۵۲۵۹	۲۴۴۰
ملایر	۸۷۲	۱۰۱۱	۲۸۶۵	.
نهایند	۸۰۰	۸۶۰	۲۶۱۲	.
تویسرکان	۹۶	۲۱۹	۲۰۱۲	.

فعالیت های مربوط به سالم سازی ... (دنباله جدول ۲۸)

شهرستان	مواد غذایی فاسد	موارد نمونه برداری مواد غذایی	لوله کشی انجام شده در روستاها
کل استان	۱۱۰۵۰	۹۵۴	۵۷
همدان	۵۶۵۹	۹۰۴	۲۲
ملایر	۴۰۸۲	۲۷	۶
نهایند	۵۵۲	۹	۱۲
تویسرکان	۷۵۷	۱۴	۵

مأخذ - بهداشت محیط استان .

جدول ۲۹ - تعداد افراد تحت پوشش بیمه های درمانی بر حسب شهرستان سال استان : ۱۳۶۴

کلیه بیمه شدگان			شهرستان
درمان مستقیم	درمان غیرمستقیم	جمع	
۷۴۰۴۹	۲۱۱۹۴۹	۲۸۵۹۹۸	کل استان
۵۰۸۶۹	۱۵۳۳۱۶	۲۰۴۱۸۵	همدان
۱۱۳۳۹	۳۱۰۴۸	۴۲۳۸۷	ملایر
۱۰۳۴۷	۱۷۹۲۲	۲۸۲۶۹	نهاوند
۱۵۹۴	۹۶۴۳	۱۱۲۳۷	تویسرکان

تعداد افراد تحت پوشش (دنباله جدول ۲۹)

بیمه شدگان سیستم مستقیم				شهرستان
کل بیمه شدگان اصلی و تبعی تأمین اجتماعی			کل بیمه شدگان اصلی تأمین اجتماعی	
استفاده از درمان مستقیم	استفاده از درمان غیرمستقیم	جمع		
۷۴۰۴۹	۱۰۳۰۵۰	۱۷۶۰۹۹	۲۲۰۶۰	کل استان
۵۰۸۶۹	۷۱۷۰۶	۱۲۲۵۷۵	۱۵۵۷۶	همدان
۱۱۳۳۹	۱۵۷۹۹	۲۷۱۳۸	۲۲۰۲	ملایر
۱۰۳۴۷	۱۰۱۰۲	۲۰۳۴۹	۲۹۶۱	نهاوند
۱۵۹۴	۴۴۴۳	۶۰۳۷	۱۳۲۱	تویسرکان

تعداد افراد تحت پوشش ... (دنباله جدول ۳۹)

آمار بیمه شدگان سیستم غیرمستقیم						شهرستان
کارمندان دولت	مستمری بگیران تأمین اجتماعی	مسئولین تأمین اجتماعی	قرارداد خاص	بارنشستگان	جمع	
۱۰۱۶۲۶	۲۵۸۲	۹۸۴۶۸	۴۶۹۸	۲۵۷۵	۲۱۱۹۴۹	کل استان
۷۶۰۳۸	۱۳۴۴	۷۰۲۶۲	۳۱۹۹	۲۲۷۲	۱۵۳۳۱۶	همدان
۱۳۶۱۷	۱۴۱۸	۱۴۳۸۱	۸۲۸	۸۰۴	۲۱۰۴۸	ملایر
۷۰۸۲	۵۵۰	۹۵۵۲	۵۲۹	۲۰۹	۱۷۹۲۲	نهاوند
۴۸۸۹	۲۷۰	۴۱۷۲	۱۴۲	۱۸۹	۹۶۶۳	تویسرکان

مأخذ - سازمان منطقه ای بهداری استان .

جدول ۴۰ - خانوارهای تحت حمایت واحدهای حمایت اربانوارهای بی سرپرست برحسب علت پدیدش در شهرستانهای استان : ۱۳۶۴

شهرستان	جمع خانوارها	فوت سرپرست	زندانی شدن سرپرست	ازکار افتادگی سرپرست	طلاق	مفقودالاشرف شدن سرپرست	سایر علل
کل استان	۳۴۳۹	۱۹۸۳	۶	۱۲۱۷	۱۵۹	۲۳	۵۱
همدان	۱۹۴۰	۱۰۶۹	۶	۷۱۹	۹۵	۱۵	۳۲
ملایر	۶۷۲	۳۸۲	۰	۳۴۸	۲۲	۸	۱۲
نهاوند	۴۹۸	۳۱۷	۰	۱۴۱	۳۴	۰	۶
تویسرکان	۳۲۹	۲۱۵	۰	۱۰۹	۴	۰	۱

مأخذ - اداره کل بهزیستی استان .

جدول ۴۱ - میزان کمکهای اداره کل بهزیستی به خانوارهای تحت پوشش در شهرستانهای استان : ۱۳۶۴

شهرستان	تعداد خانوار	میزان کمک (هزارریال)	
		نقدی	غیرنقدی
کل استان	۳۴۳۹	۲۸۵۰۹۳	۲۱۰۰۶
همدان	۱۹۴۰	۱۶۸۵۷۱	۱۳۵۳۸
ملایر	۶۷۲	۵۳۹۴۳	۵۰۵۷
نهاوند	۴۹۸	۳۶۲۷۲	۱۷۲۸
تویسرکان	۳۲۹	۲۶۳۰۷	۶۹۳

مأخذ - اداره کل بهزیستی استان .

جدول ۴۲ - پذیرفته شدگان و مرخص شدگان مراکز مختلف توان بخشی به تفکیک نوع معلولیت در شهرستانهای استان : ۱۳۶۴

پذیرفته شدگان					شهرستان
چند معلولیتی	معلول جسمی	معلول ذهنی	غیر معلول	جمع	
۱۸۶	۲۷۵	۲۶	۱۷۲۲	۲۳۲۹	کل استان.....
۱۸۶	۲۷۵	۲۶	۱۷۲۲	۲۳۲۹	همدان.....

پذیرفته شدگان و مرخص شدگان مراکز..... (دنباله جدول ۴۲)

مرخص شدگان					شهرستان
چند معلولیتی	معلول جسمی	معلول ذهنی	غیر معلول	جمع	
۱۷۷	۲۸۲	۲۵	۱۷۲۸	۲۳۲۲	کل استان.....
۱۷۷	۲۸۲	۲۵	۱۷۲۸	۲۳۲۲	همدان.....

مأخذ - اداره کل بهزیستی استان .

جدول ۴۳ - تعداد شرکت های تعاونی شهری غیر کارگری بر حسب نوع فعالیت در شهرستانهای استان : ۱۳۶۴

شهرستان	جمع	مصرف	مسکن	اعتبار شهری	تهیه و توزیع	صنایع دستی
کل استان.....	۲۶۸	۸۷	۷۹	۵	۹۶	۱
همدان.....	۱۹۲	۷۳	۵۶	۵	۵۷	۱
ملایر.....	۲۲	۳	۹	۰	۲۰	۰
نهاوند.....	۲۳	۲	۹	۰	۱۲	۰
تویسرکان.....	۲۱	۹	۵	۰	۷	۰

مأخذ - مدیریت تعاون شهری استان .

جدول ۴۴ - میزان سرمایه شرکت‌های تعاونی شهری غیر کارگری بر حسب نوع فعالیت در شهرستان‌های استان : (هزار ریال)

شهرستان	جمع	مصرف	ممكن	اعتبار شهری	تهیه و توزیع	صنایع دستی
کل استان	۲۲۰۵۰۱۷	۴۲۰۲۱۵	۵۲۲۶۲۵	۲۴۵۹۸	۱۲۱۶۲۱۸	۱۲۶۰
همدان	۱۷۳۱۴۸۲	۲۴۵۹۶۸	۳۹۳۲۹۱	۲۴۵۹۸	۸۵۶۴۶۵	۱۲۶۰
ملایر	۲۱۵۳۴۱	۲۶۵۹۵	۱۶۱۳۳	.	۱۷۲۶۱۲	.
نهاوند	۱۵۶۴۳۵	۱۶۸۲۸	۹۰۲۷	.	۱۳۰۵۸۰	.
تویسرکان	۱۰۱۷۵۹	۴۰۹۲۵	۴۱۷۴	.	۵۶۶۶۰	.

مأخذ - مدیریت تعاون شهری استان .

جدول ۴۵ - تعداد اعضا شرکت‌های تعاونی غیر کارگری بر حسب نوع فعالیت در شهرستان های استان : ۱۳۶۴

شهرستان	جمع	مصرف	ممكن	اعتبار شهری	تهیه و توزیع	صنایع دستی
کل استان	۲۳۵۹۸۲	۳۱۷۸۴۶	۷۹۱۳	۶۷۸	۹۱۷۶	۲۷۰
همدان	۲۹۱۹۶۴	۲۷۹۵۳۱	۴۶۱۰	۶۷۸	۶۷۷۵	۲۷۰
ملایر	۸۲۸۸	۵۵۱۵	۱۲۷۵	.	۱۳۹۸	.
نهاوند	۵۷۸۶	۳۴۹۰	۱۵۳۴	.	۷۶۲	.
تویسرکان	۲۹۹۴۵	۲۹۳۱۰	۳۹۴	.	۲۴۱	.

مأخذ - مدیریت تعاون شهری استان .

جدول ۴۶ - تعداد شرکت های تعاونی کارگری برحسب نوع فعالیت در شهرستانهای استان : ۱۳۶۴

تولید	مکان	مصرف	جمع	شهرستان
۱	۲۳	۲۴	۵۸	کل استان.....
۱	۱۶	۲۱	۳۸	همدان.....
.	۶	۸	۱۴	ملایر.....
.	۱	۴	۵	نهاوند.....
.	.	۱	۱	تویسرکان.....

مأخذ - اداره کل کار و امور اجتماعی استان .

جدول ۴۷ - میزان سرمایه شرکت های تعاونی کارگری برحسب نوع فعالیت در شهرستانهای استان :
۱۳۶۴ (هزار ریال)

تولید	مکان	مصرف	جمع	شهرستان
۴۱	۱۰۴۲۴۷	۶۸۵۸۲	۱۷۲۸۲۹	کل استان.....
۴۱	۱۰۳۷۲۶	۴۶۱۷۵	۱۴۹۹۵۲	همدان.....
.	۴۸۷	۱۳۴۸۱	۱۳۹۶۸	ملایر.....
.	۲۴	۸۵۲۵	۸۵۴۹	نهاوند.....
.	.	۴۰۲	۴۰۲	تویسرکان.....

مأخذ - اداره کل کار و امور اجتماعی استان .

جدول ۴۸ - تعداد اعضا شرکتهای تعاونی کارگری برحسب نوع فعالیت در شهرستانهای استان : ۱۳۶۴

شهرستان	جمع	مصرف	مکن	تولید
کل استان.....	۷۷۹۵	۶۶۷۱	۱۳۰۳	۲۱
همدان.....	۵۵۲۹	۴۵۲۸	۹۸۰	۲۱
ملایر.....	۱۳۳۵	۱۰۳۶	۳۹۹	:
نهاوند.....	۸۶۴	۸۲۰	۲۴	.
تویسرکان.....	۶۷	۶۷	.	.

مأخذ - اداره کل کار و امور اجتماعی استان

جدول ۴۹ - مشخصات عمده شرکتهای تعاونی تحت پوشش مرکز گسترش خدمات عمرانی و تولیدی در شهرستانهای استان : ۱۳۶۴

شهرستان	جمع شرکتهای	وضع فعالیت		
		فصل		
		جمع	بهره برداری به رسیده	بهره برداری به رسیده
کل استان.....	۹۹	۶۹	۶۷	۲۰
همدان.....	۶۷	۵۱	۴۹	۱۶
ملایر.....	۸	۷	۷	۱
نهاوند.....	۱۵	۷	۷	۸
تویسرکان.....	۹	۴	۴	۵

مشخصات عمده شرکتهای تعاونی ... (دنباله جدول ۴۹)

نحوه تأمین سرمایه (هزار ریال)				تعداد اعضا فعال	شهرستان
جمع مبلغ باز پرداخت	مبلغ اعطای شده	مبلغ وام تکمیلی	مبلغ وام - تسهیلی در ابتدای فعالیت		
۱۷۷۰۶۳	۲۳۲۶۶۹۵	۵۱۰۵۳۷	۲۳۷۵۱۳۴	۲۷۰	کل استان
۱۵۲۹۱۴	۱۷۶۶۵۰۷	۳۹۹۱۷۵	۱۷۶۱۶۸۰	۲۷۰	همدان
۲۱۰۴	۱۷۶۱۸۵	۱۰۷۳۷	۱۷۵۷۹۸	۳۰	ملایر
۱۹۸۷۵	۱۶۸۷۳۶	۳۶۲۹۶	۱۷۷۴۹۸	۳۴	نهایند
۲۱۷۰	۲۲۵۲۶۷	۶۴۳۲۸	۲۶۰۱۵۸	۳۶	تویسرکان

مأخذ - مرکز گسترش خدمات عمرانی و تولیدی استان .

(۱)

جدول ۵۰ - مراجع قضایی شهرستانهای استان : ۱۳۶۴

شهرستان	جمع	دادگاه حقوقی ۱	دادگاه حقوقی ۲	دادگاه مدنی خاص
کل استان	۱۵	۴	۷	۴
همدان	۹	۲	۵	۲
ملایر	۳	۱	۱	۱
نهایند	۲	۱	۰	۱
تویسرکان	۱	۰	۱	۰

مراجع قضایی ... (دنباله جدول ۵۰)

شهرستان	دادگاه کیفری	دادگاه کیفری	دادسرا بازرسی ودادگیری	دادگاه مستقل
کل استان.....	۲	۵	۱۱	۴
همدان.....	۱	۲	۵	۲
ملایر.....	۱	۱	۴	۰
نهاوند.....	۰	۱	۲	۰
تویسرکان.....	۰	۰	۰	۱

(۱) - از نظر نظام اداری مراجع قضایی شهرستان بهجار تابع اداره کل دادگستری استان همدان - میباشد که ارقام و اطلاعات آن در جدول فوق منظور نشده است .
 ۲- مأخذ : اداره کل دادگستری استان .

جدول ۵۱ - پرونده های وارده و مختومه مراجع قضایی استان بر حسب حوزه قضایی : ۱۳۶۴

پرونده های مطروحه در دادگاهها				حوزه قضایی
موجود (پایان سال)	مختومه	وارده		
		در سال جاری	باقیمانده از سالهای قبل	
۱۳۷۳۹ ##	۶۳۶۴۷	۶۴۹۳۰	۱۳۵۱۴	کل استان.....
۷۲۵۲ ##	۳۳۷۱۲	۳۳۳۸۴	۶۶۵۰	همدان.....
۲۱۴۴	۱۱۴۳۸	۱۱۷۰۹	۱۸۶۲	ملایر.....
۱۵۷۰	۷۷۲۱	۷۸۶۶	۱۴۲۵	نهاوند.....
۸۱۶	۳۷۱۲	۳۸۳۱	۶۹۷	تویسرکان.....
۸۳۴	۳۵۱۶	۳۶۰۰	۷۵۰	ردن.....
۳۳۲	۲۴۸۹	۲۵۸۱	۲۳۰	کبودرآهنگ.....
۷۹۰	۳۰۶۸	۳۹۵۹	۸۹۹	اسدآباد.....

مأخذ - اداره کل دادگستری استان .

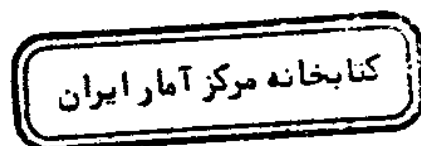

دل ۵۲ - پرونده های مختومه مراجع قضایی استان :

سال	پرونده های مختومه دادگامها
۱۳۶۰	۴۳۴۲-
۱۳۶۱	۴۲۱۱۲
۱۳۶۲	۳۶۴۸۲
۱۳۶۳ ##	۲۴۳۳۶
۱۳۶۴	۶۳۶۴۷

خد - اداره کل دادگستری استان .

دل ۵۲ - دعای مطروحه درمراجع قضایی استان برحسب حوزه قضایی : ۱۳۶۴

حقوقی - يك				حوزه قضایی
موجود (پایان سال)	مختومه	وارد		
		درسال جاری	باقیمانده	
۲۵۵۲	۳۶۳۲	۳۶۷۴	۲۵۱۱	کل استان.....
۱۲۴۲	۱۹۷۷	۱۶۲۹	۱۵۹۱	همدان.....
۸۴۶	۲۱۲	۶۴۹	۴۸۹	ملایر.....
۴۶۴	۱۳۶۳	۱۳۹۶	۴۲۱	نهاوند.....
X	X	X	X	قویرکان.....
X	X	X	X	اسدآباد.....
X	X	X	X	کبودرآهنگ.....
X	X	X	X	ردن.....

دعاوی مطروحه ... (دنباله جدول ۵۲)

حقوقی ۲				حوزه قضایی
موجود (پایان سال)	مختومه	وارد		
		درسال جاری	باقیمانده	
۲۲۵۲	۴۸۷۷	۵۴۶۱	۱۷۶۸	کل استان
۹۳۸	۲۱۹۷	۲۵۲۲	۶۰۲	همدان
۱۴۲	۷۱۲	۷۲۲	۱۲۲	ملایر
(۱)	(۱)	(۱)	(۱)	نهاوند
۳۹۸	۷۱۱	۷۷۹	۳۲۰	تویسرکان
۴۸۴	۴۶۵	۵۰۶	۴۴۲	اسدآباد
۱۹۹	۴۷۵	۵۵۷	۱۱۷	کبودرآهنگ
۱۹۰	۳۱۷	۳۶۴	۱۴۲	ردن

دعاوی مطروحه ... (دنباله جدول ۵۲)

مدنی خاص				حوزه قضایی
موجود (پایان سال)	مختومه	وارد		
		درسال جاری	باقیمانده	
۹۳۴	۴۵۸۴	۴۶۶۸	۸۴۰	کل استان
۲۰۲	۲۶۴۶	۲۵۶۸	۲۸۰	همدان
۲۲۲	۷۲۹	۸۳۴	۲۱۷	ملایر
۴۹	۷۵۴	۷۴۹	۵۴	نهاوند
۵۹	(۱)	۱۲۴	۲۶	تویسرکان
۷۴	۱۲۲	۱۲۵	۷۲	اسدآباد
۴۲	۱۰۶	۱۱۵	۲۲	کبودرآهنگ
۷۶	۱۲۵	۱۴۲	۵۸	ردن

وی مطروحہ ... (دنیالہ جدول ۵۲)

کیفہ ری ۱				موردہ قضاہیسی
موجود (پایان سال)	مختومہ	واردہ		
		درسالجاری	باقیمانده	
۳۴۷	۱۱۶۰	۱۱۸۳	۳۲۴	استان.....
۲۶۵	۵۹۵	۶۴۰	۲۲۰	مدان.....
۸۲	۵۶۵	۵۴۲	۱۰۴	ملایر.....
X	X	X	X	نہاوند.....
X	X	X	X	تویسرکان.....
X	X	X	X	اسدآباد.....
X	X	X	X	کبودرآہنگ.....
X	X	X	X	ردن.....

اوی مطروحہ ... (دنیالہ جدول ۵۲)

کیفہ ری ۲				موردہ قضاہیسی
موجود (پایان سال)	مختومہ	واردہ		
		درسالجاری	باقیمانده	
۲۴۴۱	۱۰۹۴۷	۱۱۴۱۹	۱۹۶۹	استان.....
۱۴۸۲	۸۲۱۶	۸۶۹۶	۱۰۰۲	مدان.....
۲۸۰	۱۸۱۳	۱۶۴۲	۴۶۱	ملایر.....
۶۷۹	۹۱۸	۱۰۹۱	۵۰۶	نہاوند.....
X	X	X	X	تویسرکان.....
X	X	X	X	اسدآباد.....
X	X	X	X	کبودرآہنگ.....
X	X	X	X	ردن.....

دعاوی مطروحه ... (دنباله جدول ۵۳)

دادسرا				حوزه قضایی
موجود (پایان سال)	مختومه	وارد		
		در سال جاری	باقیمانده	
۵۱۱۲	۲۸۴۴۷	۲۸۵۲۵	۵۱۰۲	کل استان
۲۰۲۳	۱۷۰۸۲	۱۷۳۱۹	۲۸۵۴	همدان
۴۷۱	۷۳۱۷	۷۳۲۸	۴۶۰	ملایر
۳۷۸	۴۶۸۶	۴۶۳۰	۴۲۴	نهایند
۳۵۹	۱۹۰۰	۱۹۱۸	۳۴۱	تویسرکان
۲۲۲	۲۴۸۰	۲۳۲۸	۲۸۴	اسدآباد
۸۱	۱۹۰۸	۱۹۰۹	۸۰	کیبودرآهنک
۵۶۸	۲۰۷۴	۲۰۹۳	۵۴۹	زدن

(۱) - حوزه قضایی نهایند بلا تصدی و تعطیل است .
 مأخذ - اداره کل دادگستری استان .

جدول ۵۴ - فوت‌های غیر لیبی در حوزه قضایی همدان بر حسب نوع واقعه منجر به فوت : ۱۳۶۴

سقوط	سوختگی	خفگی در آب	تمسکات		جمع	حوزه قضایی
			سایر	اتومبیل		
۲	۴	۲۲	۴۸	۱۴۰	۳۱۰	همدان

فوت‌های غیر طبیعی ... (دنباله جدول ۵۴)

فوت مشکوک	مسمومیت	اعدام	انتحار	قتل	حوزه قضایی
۴	۴۵	۱۰	۲۸	۶	همدان

مأخذ: - پزشکی قانونی استان .

جدول ۵۵ - تصادفات منجر به فوت و جرح و خسارت در حوزه استحقاقی شهربانی در شهرستانهای استان :
۱۳۶۴

شهرستان	جمع	فوت	جرح	خسارت
کل استان.....	۱۰۸۱	۲۲	۵۲۶	۵۲۲
همدان.....	۵۰۰	۱۴	۲۷۰	۲۱۶
ملایر.....	۲۷۷	۹	۱۲۱	۱۴۷
نهاوند.....	۱۶۹	۷	۷۲	۹۰
تویسرکان.....	۱۲۵	۲	۶۲	۶۹

مأخذ - شهربانی استان .

جدول ۵۶ - تصادفات منجر به فوت ، جرح ، خسارت در حوزه استحقاقی پلیس راه در شهرستانهای
(۱) استان : ۱۳۶۴

شهرستان	جمع	فوت	جرح	خسارت
کل استان.....	۶۲۵	۲۸	۲۷۹	۲۱۸
همدان.....	۵۶۹	۲۱	۲۵۸	۲۸۰
ملایر.....	۲۶	۲	۶	۱۶
تویسرکان.....	۳۰	۲	۱۵	۲۲

(۱) - ار نظر اداری شهرستان نهاوند تابع پلیس راه استان لرستان است .
مأخذ - پلیس راه استان .

جدول ۵۷ - موقوفات شهرستانهای استان : ۱۳۶۴

تعداد رقبسات				تعداد موقوفات	شهرستان
مستقل غیر متصرفی	مستقل متصرفی	مزروعی غیر متصرفی	مزروعی متصرفی		
۴۴۸	۵۶۲۰	۲۲۵	۶۴۹	۲۲۵	کل استان.....
۲۲۲	۵۱۴	۲۶	۲۶	۱۲۵	همدان.....
۲۱۵	۴۹۷۱	۵۴	۹۰	۹۶	ملایر.....
۱۶	۷۱	۵۱	۵۲	۵۲	نهاوند.....
۲۵	۶۴	۸۴	۴۷۰	۶۱	تویسرکان.....

مأخذ - اداره کل اوقاف استان .

جدول ۵۸ - تعداد حجاج و دیگر روار خارج از کشور شهرستانهای استان : ۱۳۶۴

حج تمتع			جمع کل	شهرستان
دن	مرد	جمع		
۸۸۰	۱۹۳۵	۲۸۱۵	۲۴۲۵	کل استان.....
۵۸۷	۱۲۲۰	۱۹۱۷	۲۳۶۵	همدان.....
۱۵۴	۳۵۲	۵۰۶	۶۱۸	ملایر.....
۵۷	۱۰۹	۱۶۶	۱۶۶	نهاوند.....
۸۲	۱۴۴	۲۲۶	۲۷۶	تویسرکان.....

مقدار حجاج و دیگر زوار ... (دنباله جدول ۵۸)

شهرستان			حج عمره			شهرستان
جمع	مرد	زن	جمع	مرد	زن	
۹۹	۵۷	۴۲	۵۱۱	۲۹۵	۲۱۶	استان
۵۰	۲۸	۲۲	۳۹۸	۲۲۷	۱۷۱	همدان
۴۹	۲۹	۲۰	۶۳	۳۷	۲۶	ملایر
.	نهاوند
.	.	.	۵۰	۳۱	۱۹	تویسرکان

خد - سازمان حج و زیارت و امور خیریه استان .

ول ۵۹ - هزینه های امور خیریه و اوقاف شهرستانهای استان : ۱۳۶۴ (ریال)

شهرستان	جمع	عمرانی	اجتماعی	بهداشتی	مدرسی
استان	۸۲۶۶۷۱۲۰	۲۲۲۰۲۲۷۰	۱۳۹۱۱۵۰۳	۲۱۸۶۹۰۳	۳۶۱۲۵۹۰
همدان	۵۰۰۸۲۲۷۶	۱۳۲۷۹۱۸۵	۲۵۰۹۷۰۹	۲۱۸۶۹۰۳	۲۲۷۲۰۸۰
ملایر	۲۷۸۱۷۷۰۰	۱۹۸۳۴۱۸۵	۷۰۷۷۴۴۲	.	۸۱۶۰۵۲
نهاوند	۹۹۴۳۲۲	.	۳۹۳۳۲۲	.	۱۰۰۰۰۰
تویسرکان	۳۷۷۰۸۲۲	.	.	.	۱۴۳۳۴۵۸

هزینه های امور خیریه ... (دنباله جدول ۵۹)

(ریال)

هزینه های مساجد بقاع متبرکه	کمک های انجام شده			شهرستان
	طلاب و مدرسین	محصلین	پرورشگاهها	
۲۵۲۲۳۵۵۰	۲۲۵۲۳۶۷	۱۴۰۸۴۶	۵۵۰۰۰	کل استان
۲۲۷۴۸۹۵۰	۲۸۹۰۶۰۲	۴۰۸۴۶	۵۵۰۰۰	همدان
.	.	۱۰۰۰۰۰	.	ملایر
۵۰۰۰۰۰	.	.	.	نهاوند
۱۹۸۴۶۰۰	۲۶۲۷۶۴	.	.	تویسرکان

مأخذ - اداره کل اوقاف استان .

جدول ۶۰ - موزه ها و کتابخانه های عمومی شهرستانهای استان : ۱۳۶۴

کتابخانه های عمومی			حوزه	شهرستان
اعضای (نفر)	کتاب موجود	تعداد		
۷۹۵۲	۹۱۲۲۱	۱۴	۱	کل استان
۶۱۶۸	۶۰۲۲۵	۹	۱	همدان
۸۲۴	۱۰۵۲۸	۱	.	ملایر
۶۲۵	۴۶۱۸	۲	.	نهاوند
۲۲۵	۱۵۹۴۰	۲	.	تویسرکان

مأخذ - اداره کل ارشاد اسلامی استان .

جدول ۶۱ - سینما و تئاتر و تعداد تماشاگران در شهرستانهای استان : ۱۳۶۴

تئاتر		سینما		شهرستان
تماشاگر	تعداد	تماشاگر	تعداد	
۵۹۵۰۰	۷	۱۱۶۹۶۸۹	۴	کل استان.....
۳۲۰۰۰	۲	۸۶۳۶۲۸	۲	مدان.....
۶۵۰۰	۱	۲۶۰۳۲۷	۱	ملایر.....
۱۴۰۰۰	۲	۴۶۷۳۴	۱	نهاوند.....
۷۰۰۰	۲	.	.	تویسرکان.....

مأخذ - اداره کل ارشاد اسلامی استان .

جدول ۶۲ - توزیع اراضی دایر بر حسب آبی و دیم در استان : ۱۳۶۱ (هکتار)

محصولات دائمی	آبش	محصولات سالانه	جمع	شرح
۲۰۶۷۱	۳۳۸۷۹۷	۲۹۷۳۷۵	۷۵۶۸۴۳	جمع.....
۲۰۵۸۹	۸۲۹۸۰	۱۵۳۵۹۰	۲۵۷۱۵۹	آبی.....
۸۲	۲۵۵۸۱۷	۲۴۳۷۸۵	۴۹۹۶۸۴	دیم.....

مأخذ - مرکز آمار ایران . (نشریه اطلاعات اولیه و اساسی آمارگیری کشاورزی روستائی سال ۱۳۶۱)

جدول ۶۲ - سطح کاشت ، تولید و عملکرد در اشتهای سالانه استان به تفکیک : ۱۳۶۱

نوع دراعست	سطح کاشت (هکتار)	تولید (تن)	عملکرد در هکتار (کیلوگرم)
غلات :			
..... گندم	۲۵۴۱۴۱	۲۴۴۱۷۰	۹۶۱
..... گندم آبی	۷۵۳۴۶	۱۴۷۴۹۲	۱۹۵۸
..... گندم دیم	۱۷۸۷۹۵	۹۶۶۷۸	۵۴۱
..... جو	۶۹۷۰۹	۷۹۱۱۸	۱۱۳۵
..... جو آبی	۲۶۸۹۶	۶۳۸۹۰	۲۳۷۵
..... جو دیم	۴۳۸۱۳	۱۵۳۳۸	۳۵۶
حبوبات :			
..... لوبیا	۲۷۳۳	۳۷۹۸	۱۳۹۰
..... نخود	۴۸۶۳	۲۰۳۷	۴۱۹
نباتات صنعتی :			
..... چغندر قند	۶۸۵۰	۱۷۹۲۴۱	۲۶۱۶۷
..... پنبه (وش)	۱۸۵	۲۶۸	۱۴۴۹
سایر محصولات :			
..... پودرچ	۳۳۹۹۸	۱۹۴۷۴۱	۸۱۱۵
..... پیاز	۶۳۳	۳۶۳۸	۵۸۲۳

مأخذ - مرکز آمار ایران - (نشریه اطلاعات اولیه و اساسی آمارگیری کشاورزی روستائی سال ۱۳۶۱)

جدول ۶۴ - فروش انواع کودشیمیائی در استان : (تن)

فوسفات آمونیم	نیترات آمونیم ٪ ۲۶	اوره	جمع	سال
۲۵۰۲۰	۱۵۸	۲۷۲۷۷	۵۲۷۴۲	۱۳۶۰
۲۶۵۵۰	.	۲۲۷۲۰	۶۰۲۲۲	۱۳۶۱
۲۵۶۰۰	.	۲۴۶۶۲	۷۰۲۷۰	۱۳۶۲
۲۵۲۸۱	۱۰۳	۲۸۲۲۰	۶۵۱۲۵	۱۳۶۳
۴۲۵۲۰	۶۱۸	۲۹۷۴۱	۷۴۰۰۰	۱۳۶۴

فروش انواع کود ۰۰۰ (دنباله جدول ۶۴) (تن)

سایر کودهای شیمیایی	سولفات پتاس	سوپر فسفات تریپل	سال
.	۴۳	۱۴۴	۱۳۶۰
۵۲	.	.	۱۳۶۱
۱۰۸	.	.	۱۳۶۲
.	۱۷	۱۵۰۴	۱۳۶۳
.	۷۱	۴۰	۱۳۶۴

مآخذ - شرکت سهامی پخش کودشیمیایی و تولید سم استان .

جدول ۶۵ - ماشین آلات عمده و سایر ادوات کشاورزی فروخته شده توسط بنگاه توسعه ماشینهای کشاورزی در استان : (دستگاه)

سال	تراکتور	کمپاین	گاوا آهن	دیسک	کودپاش
۱۳۶۰	۷۹۶	۰	۷۶۸	۱۵۵	۰
۱۳۶۱	۱۲۳۷	۱	۶۴۵	۱۶	۰
۱۳۶۲	۲۳۹۵	۰	۲۱۱۰	۱۶۲	۵
۱۳۶۳	۶۴۵	۱۳	۱۰۰۵	۶۸	۰
۱۳۶۴	۶۲۷	۱۰	۷۳۵	۱۰۰	۰

ماشین آلات عمده و سایر ... (دنباله جدول ۶۵) (دستگاه)

سال	انواع بذرپاش	انواع سپاش	تریلر	دستگاه تنظیم شخم	علف چمن
۱۳۶۰	۵	۸	۹	۷۱۵	۰
۱۳۶۱	۲	۲	۰	۱۰۹۰	۲
۱۳۶۲	۱۰	۹۱۷	۸۲	۰	۱۹
۱۳۶۳	۰	۰	۲۰۴	۰	۰
۱۳۶۴	۰	۰	۱۰۸	۰	۰

مأخذ - بنگاه توسعه ماشینهای کشاورزی استان .

جدول ۶۶ - مساحت و ظرفیت مراتع و تعداد پروانه های صادره برای چرا در استان : ۱۳۶۴

تعداد پروانه های صادر شده	ظرفیت چرا بر حسب تعداد دام	مساحت مراتع بازدهی شده (هکتار)	سال
۳	۱۴۰	۱۴۰	۱۳۶۰
۷	۱۳۷۹	۲۳۰۰	۱۳۶۱
.	...	۸۲۲۴۶	۱۳۶۲
۹۰۶	۱۳۹۹۷۶	۱۹۶۷۸۵	۱۳۶۳
.	۲۵۷۹۸ (۱)	۵۱۵۹۶	۱۳۶۴

مأخذ - سرچنگلداری کل استان .

جدول ۶۷ - مساحت جنگل کاری و نهالستان های احداث شده استان :

مساحت نهالستانهای احداث شده (هکتار)	مساحت جنگلکاری (هکتار)	سال
۱	۲	۱۳۶۰
.	۱۹	۱۳۶۱
.	۲۳	۱۳۶۲
.	۲۴	۱۳۶۳
.	.	۱۳۶۴

مأخذ - سرچنگلداری کل استان .

جدول ۶۸ - اقدامات انجام شده در زمینه آبخیزداری در استان : ۱۳۶۴

شهرستان	بانکت ساری (کیلومتر)	سد خشک چهن (مترمکعب)	تراس بندی (هکتار)	نهالکاری (اصله)
کل استان.....	۴/۵	۱۰۴۰	۵	۴۵۰۰
همدان.....	۴/۵	۱۰۴۰	۵	۴۵۰۰
ملایر.....
نهاوند.....
تویسرکان.....

مأخذ - سرچنگلداریکل استان .

جدول ۶۹ - شرکتهای تعاونی روستایی شهرستانهای استان : ۱۳۶۴ (هزارریال)

شهرستان	تعداد	اعضا (نفر)	سرمایه
کل استان.....	۱۲۹	۱۹۲۱۸۷	۱۲۷۰۹۸۶
همدان.....	۷۹	۱۲۱۹۸۴	۷۸۱۱۲۶
ملایر.....	۲۷	۲۰۴۲۲	۲۱۷۸۷۸
نهاوند.....	۱۸	۲۰۱۱۵	۱۹۱۰۱۷
تویسرکان.....	۱۵	۱۹۶۶۶	۱۸۰۹۶۳

شرکتهای تعاونی ۰۰۰ (دنباله جدول ۶۹)

(هزارریال)

ذخیره قانونی	مانده بدهی	وام پرداختی		شهرستان
		مبلغ	تعداد	
۴۰۰۹۲۳	۲۵۱۶۲۷۳	۲۵۲۴۶۵۴	۷۷۰۲۵	کل استان.....
۲۰۵۰۶۸	۱۱۸۱۲۳۸	۱۲۲۶۲۲۷	۴۲۲۳۵	همدان.....
۹۵۱۷۷	۴۲۲۰۶۲	۴۰۸۷۰۸	۱۲۹۵۰	ملایر.....
۴۱۷۱۲	۴۵۹۴۶۱	۴۹۵۳۱۸	۱۲۸۶۱	نهاوند.....
۵۸۹۶۶	۴۵۲۵۱۲	۲۸۴۳۹۱	۷۸۷۹	تویسرکان.....

ماخذ - سازمان تعاون روستایی استان

جدول ۷۰ - تعداد وام ، مبلغ وامهای پرداختی و وصولی بانک کشاورزی استان : (هزارریال)

مبلغ وصولی وام	مبلغ وام	تعداد وامهای پرداختی (فقره)	سال
۲۹۶۴۴۲۷	۴۱۶۴۲۹۶	۱۲۲۱۵	۱۳۶۰
۱۳۱۴۷۵۵	۲۹۹۶۱۷۱	۱۱۷۶۲	۱۳۶۱
۲۱۳۹۵۶۲	۲۷۴۵۷۴۴	۱۱۹۴۵	۱۳۶۲
۲۲۸۹۰۰۰	۲۶۰۷۰۰۰	۵۱۵۶	۱۳۶۳
۲۹۲۸۶۶۵	۲۴۱۴۲۲۹	۵۶۷۱	۱۳۶۴

ماخذ - بانک کشاورزی استان

جدول ۷۱ - مبلغ وامهای پرداختی بانک کشاورزی استان به تفکیک نحوه مصرف در استان : ۱۳۶۴
(هزار ریال)

سال	خدمات کشاورزی	زراعت	باغداری	دامپروری و دامپزشکی
۱۳۶۴	۸۲۱۰۷	۱۹۱۱۷۴۱	۹۷۳۱	۱۸۰۱۹۷

مبلغ وامهای پرداختی ... (دنباله جدول ۷۱) (هزار ریال)

سال	پرورش طیور	دنبور عسل و کرم ابریشم	جهاد سازندگی	امور قالیبافی
۱۳۶۴	۱۸۷۲۷۲	۲۶۰۴	۳۷۱۹۱	۲۳۸۵

مأخذ - بانک کشاورزی استان

جدول ۷۲ - تعداد دام و طیور استان : ۱۳۶۱ (هزار رأس - هزار قطعه)

شرح	گاو و گوساله	گوسفند و بقره	ببز و بزغاله	طیور بومی و دورگ
کل استان	۱۷۲	۱۳۷۱	۴۷۹	۲۴۱

مأخذ - مرکز آمار ایران

جدول ۷۲ - دامهای کشتار شده در حوزة عمل شهرداریهای شهرستانهای استان : ۱۳۶۴ (رأس)

شهر	کاو و گوساله	بزرگسال	گوسفند و بیره	شهرداری
استان همدان	۲۹۷۱۴	۲۸۲۰۵	۱۸۲۶۸۷
شهرستان توپسرکان	۲۶۵۸	۹۹۵	۲۲۸۴۱
توپسرکان	۲۶۱۲	۹۹۵	۲۰۹۴۹
سرکان	۴۵	.	۱۸۹۲
شهرستان ملایر	۲۴۶۹	۲۹۹۲	۵۸۸۵۸
ملایر	۲۱۹۱	۲۹۹۲	۵۴۷۲۱
سامن	۲۷۸	.	۴۱۲۷
شهرستان نهاوند	۴۷۱۴	۲۲۱	۱۶۲۰۱
نهاوند	۴۷۱۴	۲۲۱	۱۶۲۰۱
شهرستان همدان	۱۸۸۷۲	۲۲۹۸۶	۸۵۷۸۷
اسدآباد	۲۰۰۰	۷۴۴	۱۱۰۴۶
بهادر	۱۰۷۰	۲۱۴۵	۹۵۴۰
کبودرآهنگ	۱۵۵۸	۲۰۴۸	۱۰۲۶۲
مریانج	۷۰۶	۶۰۷	۲۹۱۱
همدان	۱۲۵۲۹	۱۷۴۴۲	۵۰۹۲۸

مأخذ - سازمان برنامه و بودجه استان

جدول ۷۴ - دامهای کشتار شده در حوره عمل شهرداریهای استان بر حسب ماه : ۱۳۶۴ (رأس)

شهر (نفر)	گاو و گوساله	ببز و بزغاله	گوسفند و بقره	ماه
.	۲۹۷۱۴	۲۸۲۰۵	۱۸۲۶۸۷	جمع سال.....
.	۶۷۹۰	۴۰۲۲	۵۲۰۶۱	بهار.....
.	۲۲۶۲	۸۷۵	۱۱۵۲۷	فروردین.....
.	۲۲۹۲	۱۱۰۵	۱۹۸۱۱	اردیبهشت.....
.	۲۰۳۵	۲۰۵۲	۲۰۷۲۲	خرداد.....
.	۷۳۱۱	۱۲۰۱۷	۵۴۴۴۲	تابستان.....
.	۲۵۷۵	۲۹۴۸	۲۰۰۹۲	تیر.....
.	۲۴۴۱	۴۴۲۸	۱۸۹۱۷	مرداد.....
.	۲۲۹۵	۲۶۲۱	۱۵۴۲۵	شهریور.....
.	۷۳۱۷	۹۷۵۱	۴۰۲۷۹	پائیز.....
.	۲۴۸۹	۴۲۷۱	۱۲۸۰۴	مهر.....
.	۲۴۷۴	۲۶۸۹	۱۴۱۰۲	آبان.....
.	۲۲۵۴	۱۶۹۱	۱۲۲۷۲	آذر.....
.	۸۲۹۶	۲۵۰۴	۲۶۹۰۲	زمستان.....
.	۲۴۱۹	۹۹۷	۱۱۵۲۷	دی.....
.	۲۴۷۲	۵۸۰	۱۰۷۰۶	بهمن.....
.	۲۴۰۴	۹۲۷	۱۴۶۷۰	اسفند.....

مأخذ - سازمان برنامه و بودجه استان .

جدول ۷۵ - تعداد ، وزن و میانگین وزن لاشه يك رأس ارا انواع دام كشتار شده در حوره عمل شهردايها استان : (رأس - كيلوگرم)

بسر و بسزغاله			گوسفند و بيسره			سال
میانگین وزن يك لاشه	وزن	تعداد	میانگین وزن يك لاشه	وزن	تعداد	
۱۳/۸	۱۷۴۶۴۹	۱۲۶۱۵	۲۲/۲	۲۶۳۴۶۷۱	۱۱۸۲۸۷	۱۳۶۰
۱۶/۴	۲۵۰۵۹۲	۱۵۲۲۳	۲۲/۵	۳۰۰۲۴۳۰	۱۲۷۷۱۱	۱۳۶۱
۱۵/۱	۲۹۲۱۲۷	۱۹۳۱۴	۲۲/۵	۲۶۱۹۷۶۹	۱۵۳۵۶۹	۱۳۶۲
۱۵/۶	۴۰۷۶۷۲	۲۶۲۱۳	۲۲/۶	۴۱۸۰۱۷۷	۱۷۶۹۶۹	۱۳۶۳
۱۴/۵	۴۱۰۷۳۱	۲۸۳۰۵	۲۲/۱	۴۲۳۶۶۰۳	۱۸۲۶۸۷	۱۳۶۴

(رأس - كيلوگرم)

تعداد ، وزن و میانگین ... (دنباله جدول ۷۵)

گسار گوساله			سال
میانگین وزن يك لاشه	وزن	تعداد	
۹۶/۷	۱۷۹۹۲۸۰	۱۸۵۹۴	۱۳۶۰
۱۰۸/۷	۱۶۵۷۸۳۲	۱۵۲۵۰	۱۳۶۱
۱۱۱/۸	۲۴۶۵۴۲۰	۲۲۰۲۴	۱۳۶۲
۱۰۸/۰	۳۲۲۷۳۲۵	۲۹۹۶۴	۱۳۶۳
۱۱۹/۵	۳۵۵۰۷۷۴	۲۹۷۱۴	۱۳۶۴

مأخذ - سازمان برنامه و بودجه استان و مرکز آمار ايران

جدول ۷۶ - میانگین قیمت رسمی خرده فروشی یک کیلوگرم گوشت کوسفند و بیره برحسب ماه در شهر همدان

سال	متوسط کل	فروردین	اردیبهشت	خرداد	تیسر	مرداد	شهریور
۱۳۶۰	۸۰۰/۰	۶۶۰	۶۶۰	۷۵۰	۷۵۰	۷۵۰	۷۵۰
۱۳۶۱	۹۲۶/۲	۸۵۰	۸۵۰	۸۵۰	۱۰۰۰	۱۰۰۰	۹۵۰
۱۳۶۲	۹۵۲/۳	۹۵۰	۹۵۰	۹۵۰	۹۵۰	۹۰۰	۹۰۰
۱۳۶۳	۱۰۲۰/۸	۱۰۰۰	۱۰۰۰	۹۰۰	۱۰۰۰	۹۵۰	۹۵۰
۱۳۶۴	۱۰۶۶/۷	۱۰۰۰	۱۰۰۰	۱۰۰۰	۱۰۰۰	۱۰۰۰	۱۰۰۰

(ریال)

میانگین قیمت رسمی خرده فروشی ... (دنباله جدول ۷۶)

سال	مهر	آبان	آذر	دی	بهمن	اسفند
۱۳۶۰	۸۰۰	۸۰۰	۸۵۰	۸۵۰	۸۵۰	۸۵۰
۱۳۶۱	۹۰۰	۹۰۰	۱۰۰۰	۱۰۰۰	۹۰۰	۹۵۰
۱۳۶۲	۹۵۰	۹۵۰	۹۵۰	۱۰۰۰	۱۰۰۰	۱۰۰۰
۱۳۶۳	۹۵۰	۱۱۰۰	۱۱۰۰	۱۱۰۰	۱۱۰۰	۱۱۰۰
۱۳۶۴	۱۰۰۰	۱۱۰۰	۱۱۰۰	۱۲۰۰	۱۲۰۰	۱۲۰۰

ماخذ - سازمان برنامه و بودجه استان و مرکز آمار ایران

جدول ۷۷ - میانگین قیمت رسمی خرده فروشی یک کیلوگرم گوشت بزرگ ویزغاله بر حسب ماه در شهر همدان :

شهریور	مرداد	تیر	خرداد	اردیبهشت	فروردین	متوسط کل	سال
۷۵۰	۷۵۰	۷۵۰	۷۵۰	۶۶۰	۶۶۰	۷۶۷/۰	۱۳۶۰
۹۵۰	۱۰۰۰	۱۰۰۰	۸۵۰	۸۵۰	۸۵۰	۹۳۶/۹	۱۳۶۱
۹۰۰	۹۰۰	۹۵۰	۹۵۰	۹۰۰	۹۵۰	۹۰۹/۶	۱۳۶۲
۹۵۰	۹۵۰	۱۰۰۰	۹۰۰	۱۰۰۰	۱۰۰۰	۱۰۲۰/۸	۱۳۶۳
۱۰۰۰	۱۰۰۰	۱۰۰۰	۱۰۰۰	۱۰۰۰	۱۰۰۰	۱۰۶۶/۷	۱۳۶۴

میانگین قیمت رسمی خرده فروشی ... (دنباله جدول ۷۷) (ریال)

اسفند	بهمن	دی	آذر	آبان	مهر	سال
۸۵۰	۸۵۰	۸۵۰	۸۵۰	۸۰۰	۸۰۰	۱۳۶۰
۹۵۰	۹۰۰	۱۰۰۰	۱۰۰۰	۹۰۰	۹۰۰	۱۳۶۱
۱۰۰۰	۱۰۰۰	۸۵۰	۹۰۰	۹۰۰	۸۵۰	۱۳۶۲
۱۱۰۰	۱۱۰۰	۱۱۰۰	۱۱۰۰	۱۱۰۰	۹۵۰	۱۳۶۳
۱۲۰۰	۱۲۰۰	۱۲۰۰	۱۱۰۰	۱۱۰۰	۱۰۰۰	۱۳۶۴

مأخذ - سازمان برنامه و بودجه استان و مرکز آمار ایران

کتابخانه مرکز آمار ایران

جدول ۷۸ - میانگین قیمت رسمی خرده فروشی یک کیلوگرم گوشت گاو وگوساله بر حسب ماه در شهر همدان :

سال	متوسط کل	فروردین	اردیبهشت	خرداد	تهر	مرداد	شهریور
۱۳۶۰	۶۰۵/۰	۵۵۰	۵۵۰	۵۵۰	۵۵۰	۵۵۰	۵۵۰
۱۳۶۱	۸۸۱/۶	۸۰۰	۸۰۰	۸۰۰	۹۸۰	۹۸۰	۹۰۰
۱۳۶۲	۸۷۴/۲	۸۵۰	۸۵۰	۹۰۰	۹۰۰	۸۰۰	۸۰۰
۱۳۶۳	۸۹۴/۸	۹۰۰	۹۷۰	۸۵۰	۹۵۰	۹۰۰	۹۰۰
۱۳۶۴	۱۱۵۶/۷	۹۰۰	۹۰۰	۹۰۰	۹۰۰	۹۵۰	۹۵۰

میانگین قیمت رسمی خرده فروشی ... (دنباله جدول ۷۸) (ریال)

سال	مهر	آبان	آذر	دی	بهمن	اسفند
۱۳۶۰	۷۰۰	۷۰۰	۷۵۰	۷۵۰	۷۵۰	۷۲۰
۱۳۶۱	۸۵۰	۸۵۰	۹۰۰	۹۰۰	۸۶۰	۹۲۰
۱۳۶۲	۹۰۰	۷۵۰	۷۵۰	۹۵۰	۸۵۰	۱۱۰۰
۱۳۶۳	۸۵۰	۹۰۰	۹۵۰	۹۰۰	۹۰۰	۹۰۰
۱۳۶۴	۹۵۰	۱۰۰۰	۱۰۰۰	۱۰۰۰	۱۰۰۰	۱۰۰۰

مأخذ - سازمان برنامه و بودجه و مرکز آمار ایران .

جدول ۷۹- وزن گوشت گوسفند و بیره و گاوه گوساله سرد و منجمد وارداتی توزیع شده در استان : ۱۳۶۴

گوسفند و بیره	شهر
۱۶۴۷۹۶۴	جمع
۶۹۵۵۹۷	همدان
۴۲۶۵۰	اسدآباد
۷۶۰۰	فامنین
۱۰۴۰۰	کبودرآهنگ
۸۶۰۰	مریاج
۲۶۲۸۷	بهار
۱۶۰۰	قره درجزین
۳۰۰۰	ردن
۹۲۷۵	لالجین
۱۱۸۰	قهاوند
۲۲۸۲۴۶	ملایر و سامن
۵۷۱۹۷	نهاوند
۲۸۰۰۰	تویسرکان و سرکان
۵۰۸۲۲۲	سایر (۱)

(۱) - سایر : شامل دستورانها، کارخانجات تولیدی، مواد غذایی، پادگانها و تاثیر آنها میباشد.
 خد - سازمان برنامه و بودجه استان .

جدول ۸۰ - ظرفیت و تولید قند و شکر کارخانه قند استان : ۱۳۶۴

تولید (تن)		تعداد روزکار در سال	ظرفیت چغندر (تن - شبانه روز)	نام کارخانه
قند	جمع			
شکر				
۴۴۲۷۶	۴۴۲۷۶	۶۵	۱۰۰۰	ارخانه قند همدان

خد - کارخانه قند همدان .

جدول ۸۱ - توزیع قند و شکر بر حسب ماه در استان :

(تن)

شکر		قند		مستطاه
۱۳۶۴	۱۳۶۳	۱۳۶۴	۱۳۶۳	
۲۰۹۱۲	۲۳۶۱۵	۲۵۱۰۶	۲۵۲۸۴	جمع.....
۱۶۴۲	۱۵۰۱	۱۷۷۹	۱۰۸۶	فروردین.....
۱۸۲۷	۱۸۷۷	۲۱۷۷	۲۶۴۶	اردیبهشت.....
۱۸۲۴	۲۱۴۱	۱۸۲۱	۱۹۰۸	خرداد.....
۱۸۵۷	۲۶۴۲	۱۸۴۰	۱۵۲۷	تیر.....
۲۵۵۴	۲۲۴۸	۱۶۸۲	۱۳۵۷	مرداد.....
۲۰۹۲	۱۵۹۱	۲۱۰۷	۱۸۱۲	شهریور.....
۱۵۸۲	۱۹۰۵	۲۱۰۹	۲۴۸۴	مهر.....
۱۶۴۸	۱۶۷۸	۲۲۷۹	۲۸۲۹	آبان.....
۱۴۵۵	۱۳۱۸	۲۸۹۸	۲۷۴۱	آذر.....
۱۵۱۵	۱۷۰۶	۲۲۱۳	۲۶۱۱	دی.....
۱۴۲۲	۱۴۲۷	۱۹۸۷	۲۲۰۴	بهمن.....
۱۴۸۴	۱۵۸۱	۲۲۰۲	۲۱۶۸	اسفند.....

مأخذ - اداره کل قند و شکر استان .

(تن)

مقدار استخراج	نوع معدن
۱۳۱۰۰	معدن آهک صنعتی آب باریک
۱۷۲۷۸	معدن آهک صنعتی شاره
۳۱۸۹	معدن آهک لاشه مرمریزه وشت (نهانند)
۳۶۱۱	معدن آهک لاشه مرمریزه کلندر (نهانند)
۱۰۷۵۳/۶	معدن آهک صنعتی ایوک
۲۰۳۴۶/۴	معدن آهک صنعتی بیزنجرده
.	معدن آهک صنعتی بزآب کوچک
۶۳۷۰	معدن سنگ لاشه مهاجران
۹۴۴	معدن سنگ لاشه مهدی آباد
۳۴۸۵۵/۵	معدن سنگ لاشه آبشینه
۲۳۰۰۰	معدن سنگ لاشه ضیا الدین
۱۹۳۰	معدن سنگ لاشه سرخ آباد
۹۰	معدن سنگ لاشه مرمریزه بوئیحین
۳۳۰	معدن سنگ نمای چینی بوئیحین
۵۲۵۰	معدن سیلیس آبدر (ملایر)
۵۰۰۰	معدن سیلیس آجهزان اردک لو (ملایر)
۱۷۱۵۰	معدن سیلیس اردریان
۲۸۰۰	معدن سنگ ماسه کوارتزیت لاشه ای مراد بلاغی
۱۴۸۰	معدن گرانیت گنجانم
۷۴۰۰	معدن سرب و روی آهنگران (ملایر)

مأخذ - اداره کل معادن و فلزات استان .

جدول ۸۲ - خلاصه آمار کارگاههای بزرگ صنعتی استان بر حسب رشته های فعالیت : ۱۳۶۲ (هزار ریال)

عده مزد و حقوق بگیران			تعداد کارگاه	فعالیت
کارگران	کارمندان	جمع		
۵۹۳۲	۳۳۸	۶۲۷۰	۲۱۰	جمع
۱۲۰۲	۱۰۵	۱۳۰۸	۲۹	صنایع مواد غذایی، آشامیدنیها و دخانیات
۴۲	۱۵	۵۷	۵	صنایع نساجی، پوشاک و چرم
۱۸۰	۳۳	۲۱۳	۷	صنایع شیمیائی
۴۰۳۶	۹۲	۴۱۲۹	۱۵۰	صنایع محصولات معدنی غیر فلزی (بجز فرآورده های نفت و ذغال سنگ)
۴۲۳	۷۶	۴۹۹	۱۵	صنایع ماشین آلات، تجهیزات، ابزار و محصولات فلزی
۱۱	۱۳	۲۴	۲	صنایع تولید فلزات اساسی
۳۸	۴	۴۲	۲	صنایع چوب و محصولات چوبی

(هزار ریال)

خلاصه آمار ... (دنباله جدول ۸۲)

سرمایه گذاری جدید	ارزش افزوده	ارزش داده ها (۱)	ارزش ستانده ها (۱)	مزد و حقوق و سایر پرداختی نقدی و غیر نقدی	فعالیت
۱۶۲۵۷۹۸	۶۶۵۴۳۴۱	۷۴۱۴۸۴۷	۱۴۰۶۹۰۸۸	۴۲۳۱۰۲۸	جمع
۴۱۹۱۹۴	۱۳۶۸۰۹۰	۳۵۰۵۵۲۸	۴۸۷۳۶۱۸	۹۳۱۳۸۳	صنایع مواد غذایی، آشامیدنیها و دخانیات
۴۷۸۲۰	۱۱۰۵۹۲	۵۵۹۹۰۸	۶۷۰۵۰۰	۳۷۳۵۸	صنایع نساجی، پوشاک و چرم
۵۵۳۳۲۷	۵۴۹۱۰۵	۳۳۳۳۱۵	۸۸۱۴۲۰	۱۹۵۳۷۴	صنایع شیمیائی
۴۵۳۸۶۴	۳۸۷۴۲۰۶	۲۲۶۲۹۱۸	۶۱۳۷۱۲۴	۲۷۳۹۱۷۲	صنایع محصولات معدنی غیر فلزی (بجز فرآورده های نفت و ذغال سنگ)
۱۳۵۴۰۵	۶۸۱۳۷۴	۶۶۳۳۵۳	۱۳۴۴۷۳۶	۲۹۱۷۵۶	صنایع ماشین آلات، تجهیزات، ابزار و محصولات فلزی
- ۱۶۱۸	۱۸۱۶۴	۵۶۲۰۴	۷۴۳۶۷	۱۵۸۴۱	صنایع تولید فلزات اساسی
۱۷۷۹۵	۵۲۷۱۰	۳۴۶۲۲	۸۷۳۳۳	۳۰۳۴۲	صنایع چوب و محصولات چوبی

(۱) - تعریف ارزش ستانده ها در سال ۶۲ نسبت به سالهای گذشته تغییر کرده است .
 مأخذ - مرکز آمار ایران ، نشریه " آمار کارگاههای بزرگ صنعتی منتج از آمارگیری سال ۱۳۶۲ " .

جدول ۸۴ - ارزش ستانده هادرکارگاههای بزرگ صنعتی استان بر حسب رشته های فعالیت : ۱۳۶۲
(هزارریال)

دریافتی بابت خدمات صنعتی و حاصل کالا	ارزش تولیدات	جمع ارزش ستانده ها	فعالیت
۲۹۶۴۳۱	۱۳۸۱۵۵۷۸	۱۴۰۶۹۰۸۸	جمع
۱۶۱۱۹۹	۴۷۱۳۰۸۰	۴۸۷۳۶۱۸	صنایع مواد غذایی، آشامیدنیها و دخانیات
۷۱۵۱۶	۵۹۸۹۸۴	۶۷۰۵۰۰	صنایع نساجی، پوشاک و چرم
۱۵۰۰	۸۷۶۳۶۳	۸۸۱۴۲۰	صنایع شیمیائی
۵۴۹۸۷	۶۱۸۱۹۱۹	۶۱۳۷۱۲۴	صنایع محصولات معدنی غیر فلزی (بجز فرآورده های نفت و ذغال سنگ)
۷۲۳۹	۱۳۷۹۵۱۱	۱۳۴۴۷۲۶	صنایع ماشین آلات، تجهیزات، ابزار و محصولات فلزی
.	۷۸۴۸۹	۷۴۳۶۷	صنایع تولید فلزات اساسی
.	۸۷۴۳۲	۸۷۴۳۲	صنایع چوب و محصولات چوبی

ارزش ستانده ها ۰۰۰ (دنباله جدول ۸۴)

تغییرات ارزش موجودی کالاها در - جریان ساخت	ارزش اموال سرمایه ای ساخته شده توسط کارگاه	فعالیت
-۴۹۰۵۳	۶۱۲۲	جمع
-۶۶۱	.	صنایع مواد غذایی، آشامیدنیها و دخانیات
.	.	صنایع نساجی، پوشاک و چرم
۲۸۹۶	۷۶۰	صنایع شیمیائی
-۱۰۵۱۳۲	۵۳۵۰	صنایع محصولات معدنی غیر فلزی (بجز فرآورده های نفت و ذغال سنگ)
۵۷۹۶۴	۲۲	صنایع ماشین آلات، تجهیزات، ابزار و محصولات فلزی
-۴۱۲۱	.	صنایع تولید فلزات اساسی
.	.	صنایع چوب و محصولات چوبی

مأخذ - مرکز آمار ایران، نشریه "آمار کارگاههای بزرگ صنعتی منتج از آمارگیری سال ۱۳۶۲"

جدول ۸۵. ارزش داده‌های کارگاه‌های بزرگ صنعتی استان بر حسب رشته‌های فعالیت : ۱۳۶۲
(هزارریال)

ارزش خریداری شده	فرآورده‌های نفتی و گاز طبیعی و ذغالسنگ مصرف شده	ارزش مواد خام، ملزومات و قطعات مصرفی	جمع ارزش داده‌ها	فعالیت
۷۰۲۳۵	۲۲۲۲۴۶	۶۹۲۵۶۵۶	۷۴۱۲۸۲۷	جمع
۲۵۴۶۸	۲۲۵۱۲	۲۲۸۶۹۸۴	۲۵۰۵۵۲۸	صنایع مواد غذایی، آشامیدنیها و دخانیات
۱۸۱۹	۴۸۹	۵۱۷۴۱۷	۵۵۹۹۰۸	صنایع نساجی، پوشاک و چرم
۴۸۱۲	۲۵۵۵	۲۱۸۴۵۴	۲۲۲۲۱۵	صنایع شیمیائی
۲۲۲۲۱	۱۷۹۶۵۲	۱۹۹۰۲۲۰	۲۲۶۲۹۱۸	صنایع محصولات معدنی غیر فلزی (بجز فرآورده های نفت و ذغالسنگ)
۴۰۹۵	۵۲۱۲	۶۲۸۲۲۱	۶۶۲۲۵۲	صنایع ماشین آلات، تجهیزات، ابزار و محصولات فلزی
۱۲۲	۱۲۸۴	۵۴۲۸۲	۵۶۲۰۴	صنایع تولید ملزات اساسی
۷۶۷	۵۶۱	۲۹۶۵۷	۳۰۹۸۴	صنایع چوب و محصولات چوبی

ارزش داده‌ها ... (دنباله جدول ۸۵)

(هزارریال)

ارزش مواد اولیه خارجی مصرف شده کارگاه	پرداختی بابت خدمات صنعتی	ارزش آب خریداری شده	فعالیت
۱۵۴۰۲۵۱	۱۷۲۷۷۹	۲۶۲۲	جمع
۹۹۵۰۲۸	۴۸۹۱۱	۱۵۷۲	صنایع مواد غذایی، آشامیدنیها و دخانیات
۱۸۲۵۷	۳۹۹۱۷	۲۶۶	صنایع نساجی، پوشاک و چرم
۱۹۸۷۰۹	۶۴۸۸	۶	صنایع شیمیائی
۲۲۸۱۰	۵۸۸۶۶	۷۲۸	صنایع محصولات معدنی غیر فلزی (بجز فرآورده های نفت و ذغالسنگ)
۲۰۲۲۲۸	۱۵۵۷۹	۲۵	صنایع ماشین آلات، تجهیزات، ابزار و محصولات فلزی
۹۹۹	۳۹۵	.	صنایع تولید ملزات اساسی
.	۲۶۲۲	۱۴	صنایع چوب و محصولات چوبی

مأخذ - مرکز آمار ایران، نشریه " آمار کارگاه‌های بزرگ صنعتی منتج از آمار گهری سال ۱۳۶۲ "

جدول ۸۶ - اقلام پرداختی بابت خدمات صنعتی در کارگاههای بزرگ صنعتی استان بر حسب رشته های فعالیت : ۱۳۶۲ (هزار ریال)

فعالیت	جمع	کار کنتراتی	حق العمل کاری	تعمیر جزئی و سرویس
جمع	۱۷۲۷۷۹	۵۸۹۵۸	۴۷۵۲	۱۱۰۰۶۸
صنایع مواد غذایی، آشامیدنیها و خانیاات	۴۸۹۱۱	۱۲۰۸۶	۱۷۱۲	۳۵۱۱۲
صنایع نساجی، پوشاک و چرم	۳۹۹۱۷	۳۸۶۲۰	۲۴۰	۱۰۵۷
صنایع شیمیائی	۶۴۸۸	.	۳۸۰۰	۲۶۸۸
صنایع محصولات معدنی غیر فلزی (بجز فرآورده های نفت و ذغال سنگ)	۵۸۸۶۶	.	.	۵۸۸۶۶
صنایع ماشین آلات، تجهیزات، ابزار و محصولات فلزی	۱۵۵۷۹	۵۸۷۷	.	۹۷۰۲
صنایع تولید فلزات اساسی	۳۹۵	.	.	۳۹۵
صنایع چوب و محصولات چوبی	۲۶۲۲	۲۳۷۵	.	۱۲۴۷

مأخذ - مرکز آمار ایران - نشریه " آمار کارگاههای بزرگ صنعتی منتج از آمارگیری سال ۱۳۶۲ "

جدول ۸۷ - اقلام دریافتی بابت خدمات صنعتی در کارگاههای بزرگ صنعتی استان بر حسب رشته های فعالیت : ۱۳۶۲ (هزار ریال)

فعالیت	جمع	کار کنتراتی	حق العمل کاری
جمع	۲۹۶۴۳۱	۲۳۳۳۱۵	۷۲۸۵
صنایع مواد غذایی، آشامیدنی ها و خانیاات	۱۶۱۱۹۹	۱۶۰۶۱۰	.
صنایع نساجی، پوشاک و چرم	۷۱۵۱۶	۷۱۵۱۶	.
صنایع شیمیائی	۱۵۰۰	.	۱۵۰۰
صنایع محصولات معدنی غیر فلزی (بجز فرآورده های نفت و ذغال سنگ)	۵۴۹۸۷	.	.
صنایع ماشین آلات، تجهیزات، ابزار و محصولات فلزی	۷۲۲۹	۱۱۸۹	۵۷۸۵
صنایع تولید فلزات اساسی	.	.	.
صنایع چوب و محصولات چوبی	.	.	.

تعمیر جزئی و سرویس	دریافتی بابت حمل کالا	فصلنامه
.	۵۵۸۳۰	جمع
.	۵۸۹	صنایع مواد غذایی، آشامیدنی ها و دخانیات
.	.	صنایع نساجی، پوشاک و چرم
.	.	صنایع شیمیایی
.	۵۴۹۸۷	صنایع محصولات معدنی غیر فلزی (بجز فرآورده های نفتیست و ذغال سنگ)
.	۲۵۵	صنایع ماشین آلات، تجهیزات، ابزار و محصولات فلزی
.	.	صنایع تولید فلزات اساسی
.	.	صنایع چوب و محصولات چوبی

مأخذ - مرکز آمار ایران، نشریه "آمار کارگاههای بزرگ صنعتی منتج از آمارگیری سال ۱۳۶۲"

جدول ۸۸ - ارزش موجودی انبار کارگاههای بزرگ صنعتی بر حسب رشته های فعالیت در استان (هزارریال) ۱۳۶۲

اول فروردین ۱۳۶۲				فصلنامه
مواد خام اولیه سوخته ها و روغن ها	کالاهای در جریان ساخت	کالاهای ساخته شده	جمع	
۹۲۲۵۲۹	۲۷۴۱۹۵	۲۳۶۹۴۷	۱۶۲۳۶۷۱	جمع
۴۸۹۲۲۱	۲۸۷۳۰	۱۰۸۷۶۵	۶۲۶۷۱۵	صنایع مواد غذایی، آشامیدنی ها و دخانیات
۴۵۶۴۵	.	۸۰۰	۴۶۴۴۵	صنایع نساجی، پوشاک و چرم
۸۷۵۲	۱۰۵۰	۱۵۶۷۹۰	۱۶۶۵۹۲	صنایع شیمیایی
۱۶۱۸۷۱	۳۰۴۹۶۲	۲۸۷۳۵	۵۰۵۵۶۸	صنایع محصولات معدنی غیر فلزی (بجز فرآورده ها - ی نفت و ذغال سنگ)
۲۰۷۰۴۳	۳۱۱۱۲	۲۴۹۷۴	۲۶۳۱۲۹	صنایع ماشین آلات، تجهیزات ابزار و محصولات فلزی
۲۷۳۰	۸۲۴۱	.	۱۱۰۷۱	صنایع تولید فلزات اساسی
۷۲۶۸	.	۶۸۸۴	۱۴۱۵۲	صنایع چوب و محصولات چوبی

آخر اسفند ۱۳۶۲				فعالیت
مواد خام اولیه سوختها و روغنها	کالاهای در جریان ساخت	کالاهای ساخته شده	جمع	
۴۸۷۸۹۷۲	۲۲۵۱۴۱	۴۵۴۹۴۵	۵۶۵۹۰۵۹	جمع
۲۸۶۶۹۶۲	۲۸۰۶۹	۲۶۶۲۲۷	۴۱۶۱۲۵۸	صنایع مواد غذایی، آشامیدنیها و دخانیات
۲۵۲۷۲	.	۸۴۷۱	۴۲۸۴۴	صنایع نساجی، پوشاک و چرم
۱۴۱۲۵۷	۲۹۴۶	۵۲۷۲	۱۵۰۴۷۷	صنایع شیمیایی
۵۷۵۶۹۸	۱۹۹۸۲۹	۱۲۷۹۷۸	۹۱۲۵۰۶	صنایع محصولات معدنی غیر فلزی (بجز فرآورده های نفت و ذغال سنگ)
۲۴۲۲۸۲	۸۹۰۷۶	۲۰۲۰۴	۲۶۲۷۶۲	صنایع ماشین آلات، تجهیزات ابزار و محصولات فلزی
۲۹۱۸	۴۲۲۰	۱۱۶۴	۸۲۰۲	صنایع تولید فلزات اساسی
۱۲۲۸۲	.	۵۴۲۸	۱۸۸۱۱	صنایع چوب و محصولات چوبی

مأخذ - مرکز آمار ایران، نشریه " آمار کارگاههای بزرگ صنعتی منتج از آمارگیری سال ۱۳۶۲ " .

۹۰

جدول ۹۰. اطلاعات مربوط به نیروی انسانی شاغل کارگاههای بزرگ صنعتی بر حسب رشته های فعالیت در استان : ۱۳۶۲

جمع			فعالیت
دن	مرد	کل	
۹۲۶	۵۲۴۶	۶۲۷۲	جمع
۸۲	۱۲۲۵	۱۲۰۸	صنایع مواد غذایی، آشامیدنیها و دخانیات
.	۵۷	۵۷	صنایع نساجی، پوشاک و چرم
۸	۲۰۵	۲۱۲	صنایع شیمیایی
۸۲۱	۲۲۹۸	۴۱۲۹	صنایع محصولات معدنی غیر فلزی (بجز فرآورده های نفت و ذغال سنگ)
۴	۴۹۵	۴۹۹	صنایع ماشین آلات، تجهیزات، ابزار و محصولات فلزی
.	۲۴	۲۴	صنایع تولید فلزات اساسی
.	۴۲	۴۲	صنایع چوب و محصولات چوبی

اطلاعات مربوط به نیروی انسانی ... (دنباله جدول ۹۰)

فصل کارکنان				فعالیت
کارگر		کارمند		
مرد	زن	مرد	زن	
۹۰۰	۵۰۲۲	۲۶	۲۱۲	جمع
۷۲	۱۱۲۱	۱۱	۹۴	صنایع مواد غذایی، آشامیدنیها و خانها
.	۴۲	.	۱۵	صنایع نساجی، پوشاک و چرم
.	۱۸۰	۸	۲۵	صنایع شیمیایی
۸۲۷	۲۲۰۹	۴	۸۹	صنایع محصولات معدنی غیر فلزی (بجز فرآورده های نفت و ذغال سنگ)
۱	۴۲۲	۳	۷۳	صنایع ماشین آلات، تجهیزات، ابزار و محصولات فلزی
.	۱۱	.	۱۲	صنایع تولید فلزات اساسی
.	۲۸	.	۴	صنایع چوب و محصولات چوبی

مأخذ - مرکز آمار ایران، نشریه " آمار کارگاههای بزرگ صنعتی منتخب از آمارگیری سال ۱۳۶۲ " .

جدول ۹۱- ارزش سرمایه گذاری جدید کارگاههای بزرگ صنعتی بتفکیک نوع سرمایه و بر حسب رشته فعالیت در استان : ۱۳۶۲ (هزار ریال)

فعالیت	جمع ارزش سرمایه گذاری جدید	ماشین آلات تولید و تجهیزات نیرو	ابزار و وسایل کار	نوام و -
				تجهیزات اداری
جمع	۱۶۲۵۷۹۸	۸۵۷۹۵۴	۱۵۷۶۲۸	۲۲۲۸۰
صنایع مواد غذایی، آشامیدنیها و خانها	۴۱۹۱۹۴	۱۵۵۶۲۲	۹۳۸۴۳	۸۰۴۴
صنایع نساجی، پوشاک و چرم	۴۷۸۲۰	۱۹۹۵۰	۳۲۲۰	۱۰۰۰
صنایع شیمیایی	۵۵۳۳۲۷	۴۶۹۳۴۹	۱۹۴۶	۵۷۲۱
صنایع محصولات معدنی غیر فلزی (بجز فرآورده های نفت و ذغال سنگ)	۴۵۳۸۶۴	۱۶۲۷۱۰	۳۹۹۶۵	۱۸۶۷۳
صنایع ماشین آلات، تجهیزات، ابزار و محصولات فلزی	۱۳۵۴۰۵	۴۳۱۱۱	۱۸۰۰۹	۹۶۰۷
صنایع تولید فلزات اساسی	- ۱۶۱۸	۹۷۳	۳۳۴	.
صنایع چوب و محصولات چوبی	۱۷۷۹۵	۶۳۲۹	۲۲۰	۲۲۵

فعالیت	وسائط نقلیه موتوری	ساختمان	زمین
جمع	۱۰۵۰۶۸	۴۱۵۹۱۲	۴۵۸۴۷
صنایع مواد غذایی، آشامیدنیها و دخانیات	۴۶۸۰۸	۱۰۹۲۶۷	۵۶۰۰
صنایع نساجی، پوشاک و چرم	۱۷۸۰	۲۰۸۷۰	۱۰۰۰
صنایع شیمیائی	۲۱۷۷۸	۲۹۰۵۵	۲۵۵۷۸
صنایع محصولات معدنی غیر فلزی (بجز فرآورده های نفت و ذغال سنگ)	۲۵۷۵۵	۱۹۲۷۹۱	۱۲۹۶۹
صنایع ماشین آلات، تجهیزات، ابزار و محصولات فلزی	۱۲۴۴۶	۵۱۵۲۲	۷۰۰
صنایع تولید فلزات اساسی	- ۲۵۰۰	۵۷۶	.
صنایع چوب و محصولات چوبی	.	۱۰۸۲۰	.

مأخذ - مرکز آمار ایران - نشریه " آمار کارگاههای بزرگ صنعتی منتج از آمار کبیری سال ۱۳۶۲ "

جدول ۹۲ - ارزش انواع سوختهای مصرف شده کارگاههای بزرگ صنعتی بر حسب رشته فعالیت در - استان : ۱۳۶۲ (هزارریال)

فعالیت	جمع	نفت سفید	نفت سیاه	گازوئیل
جمع	۲۲۲۲۴۶	۱۲۱۶۵	۱۲۱۱۱۶	۵۶۱۷۸
صنایع مواد غذایی، آشامیدنیها و دخانیات	۴۲۵۹۲	۶۵۲	۱۲۲۲۷	۲۲۹۶۱
صنایع نساجی، پوشاک و چرم	۴۸۹	۱۰۲	.	۱۷۰
صنایع شیمیائی	۲۵۵۵	۷۹	.	۱۴۷۹
صنایع محصولات معدنی غیر فلزی (بجز فرآورده های نفت و ذغال سنگ)	۱۷۹۶۵۲	۱۲۰۷۶	۱۰۸۸۷۵	۲۷۰۸۰
صنایع ماشین آلات، تجهیزات، ابزار و محصولات فلزی	۵۲۱۲	۲۲۲	۴	۲۱۹۶
صنایع تولید فلزات اساسی	۱۲۸۴	۲۴	.	۹۶۶
صنایع چوب و محصولات چوبی	۵۶۱	.	.	۲۲۶

(هزار ریال) (منهای جدول ۹۲) ... مصرف شده

کلاسنگ	کار کیلوهرسی	بنزین	سخت شامل
۸۴۰	۲۲۲۶۷	۱۷۴۸۰	۳۰۰
.	۴۰۸	۵۲۲۴
.	۹	۲۰۸
.	۳	۶۹۴	۳۰۰
۸۴۰	۲۲۰۵۹	۸۷۲۲
.	۷۲۶	۲۰۵۲
.	۵۲	۲۲۲
.	.	۲۲۶

..... امار کارگاههای بزرگ صنعتی منتج از آمارگیری سال ۱۳۶۲

..... انواع مولدهای برق شرکت برق منطقه ای شهرستانهای استان : ۱۳۶۴

(۲) ضریب	حداکثر بارمیزان (کیلووات)	ظرفیت قابل بهره برداری (کیلووات)	ظرفیت اسبی (۱) (کیلووات)	کاروشمل مصرف شده (هزار لیتر)
۲۹	۱۷۹۰۰	۲۱۸۶۰	۲۲۵۰۹	۶۲۷۲
۵۲	۱۶۸۰۰	۱۹۸۰۰	۲۰۳۰۰	۶۲۳۸
.
۱	۱۱۰۰	۱۲۵۰	۱۹۷۵	۳۵
.	.	۷۱۰	۱۲۲۴

..... شده بودند

..... مصرفی تحویل به شبکه
..... شرکت سوانی برق منطقه ای غرب ناحیه همدان

جدول ۹۴ - میزان برق تولید شده ، خریداری شده و تحویلی به شبکه در شهرستانهای استان : ۱۳۶۴ (هزار کیلووات ساعت)

شهرستان	تولید کل	مصرف داخلی نیروگاه	تولیدخالص	خریداری شده	تحویلی به شبکه
کل استان	۲۷۰۴۴	۹۲۵	۲۶۱۱۹	۱۱۱۲۱۰۴	۱۱۳۹۲۲۲
همدان	۲۷۰۲۸	۹۲۰	۲۶۱۰۸	۹۴۶۶۲۸	۹۷۲۷۲۶
ملایر	.	.	.	۱۰۵۲۲۲	۱۰۵۲۲۲
نهاوند	۱۶	۵	۱۱	۲۸۱۸۷	۲۸۱۹۸
تویسرکان	.	.	.	۲۳۹۵۶	۲۳۹۵۶

مأخذ - شرکت سهامی برق منطقه ای غرب ناحیه همدان

جدول ۹۵ - میزان فروش برق به تفکیک موارد مصرف در شهرستانهای استان : ۱۳۶۴ (هزار کیلووات ساعت)

شهرستان	جمع	عمومی	صنعتی	خانگی
کل استان	۲۹۵۱۸۴	۸۴۵۵۲	۲۱۵۲۶	۱۲۵۰۴۷
همدان	۲۶۸۹۶۷	۶۲۲۷۱	۲۰۲۰۵	۸۲۲۴۱
ملایر	۷۴۱۲۱	۱۲۷۲۲	۱۰۳۵۵	۲۵۲۸۵
نهاوند	۲۴۹۰۶	۵۸۶۵	۶۴۱	۹۴۲۹
تویسرکان	۱۷۱۸۰	۲۵۹۴	۲۲۵	۶۹۹۲

(هزار ریال)

ارزش انواع سوختهای مصرف شده ۰۰۰ (دنباله جدول ۹۲)

ذغالسنگ	کار کیلوهرسی	بنزین	سوخت مشعل	فصلها
۸۴۰	۲۲۲۶۷	۱۷۴۸۰	۲۰۰	جمع
.	۴۰۸	۵۲۲۴	.	صنایع مواد غذایی، آشامیدنیها و دخانیات
.	۹	۲۰۸	.	صنایع نساجی، پوشاک و چرم
.	۲	۶۹۴	۳۰۰	صنایع شیمیایی
۸۴۰	۲۲۰۵۹	۸۷۲۲	.	صنایع محصولات معدنی غیر فلزی (بجز فرآورده های نفت و ذغالسنگ)
.	۷۲۶	۲۰۵۲	.	صنایع ماشین آلات، تجهیزات، ابزار و محصولات فلزی
.	۵۲	۲۲۲	.	صنایع تولید فلزات اساسی
.	.	۲۲۶	.	صنایع چوب و محصولات چوبی

مأخذ - مرکز آمار ایران - نشریه " آمار کارگاههای بزرگ صنعتی منتخب از آمارگیری سال ۱۳۶۲ "

جدول ۹۲ - ظرفیت و سوخت انواع مولدهای برق شرکت برق منطقه ای شهرستانهای استان : ۱۳۶۴

شهرستان	نوع مولد	کار و ثبت مصرف شده (هزار لیتر)	ظرفیت اسمی (۱) (کیلووات)	ظرفیت قابل بهره برداری (کیلووات)	حداکثر بار همزمان (کیلووات)	ضریب بار (۲)
کل استان	دیزلی	۶۲۷۲	۲۲۵۰۹	۲۱۸۶۰	۱۷۹۰۰	۲۹
همدان	=	۶۲۲۸	۲۰۳۰۰	۱۹۸۰۰	۱۶۸۰۰	۵۲
ملایر
نهاوند	دیزلی	۲۵	۱۹۷۵	۱۳۵۰	۱۱۰۰	۱
تویسرکان	=	.	۱۲۲۴	۷۱۰	.	.

(۱) - قدرت نصب شده مولد

(۲) - بر اساس نیروی تحویل به شبکه

مأخذ - شرکت سهامی برق منطقه ای غرب ناحیه همدان

جدول ۹۴ - میزان برق تولید شده ، خریداری شده و تحویلی به شبکه در شهرستانهای استان : ۱۳۶۴ (هزار کیلووات ساعت)

شهرستان	تولید کل	مصرف داخلی نیروگاه	تولیدخالص	خریداری شده	تحویلی به شبکه
کل استان	۲۷۰۴۴	۹۲۵	۲۶۱۱۹	۱۱۱۳۱۰۴	۱۱۳۹۲۲۳
همدان	۲۷۰۲۸	۹۲۰	۲۶۱۰۸	۹۴۶۶۲۸	۹۷۲۷۲۶
ملایر	.	.	.	۱۰۵۲۲۳	۱۰۵۲۲۳
نهاوند	۱۶	۵	۱۱	۲۸۱۸۷	۲۸۱۹۸
تویسرکان	.	.	.	۲۳۹۵۶	۲۳۹۵۶

مأخذ - شرکت سهامی برق منطقه ای غرب ناحیه همدان

جدول ۹۵ - میزان فروش برق به تفکیک موارد مصرف در شهرستانهای استان : ۱۳۶۴ (هزار کیلووات ساعت)

شهرستان	جمع	عمومی	صنعتی	خانگی
کل استان	۳۹۵۱۸۴	۸۴۵۵۲	۲۱۵۲۶	۱۲۵۰۴۷
همدان	۲۶۸۹۶۷	۶۲۳۷۱	۲۰۲۰۵	۸۲۲۴۱
ملایر	۷۴۱۳۱	۱۲۷۲۲	۱۰۲۵۵	۲۵۲۸۵
نهاوند	۳۴۹۰۶	۵۸۶۵	۶۴۱	۹۴۲۹
تویسرکان	۱۷۱۸۰	۲۵۹۴	۲۲۵	۶۹۹۲

میزان فروش برق ... (دنباله جدول ۹۵)

شهرستان	کتابوردی	مصابر	خیسریه و مساجد	بارفروشی
کل استان.....	۶۲۱۲۱	۱۵۷۶	۶۲۹	۸۸۷۲۲
همدان.....	۴۲۲۲۰	۱۵۱۴	۴۵۵	۵۶۷۵۱
ملایر.....	۱۴۲۴۸	۲۲	۷۴	۱۱۲۱۵
نهاوند.....	۵۲۶۶	.	۴۹	۱۲۵۵۶
تویسرکان.....	۷۷	۲۰	۵۱	۷۱۱۱

مأخذ - شرکت سهامی برق منطقه ای غرب ناحیه همدان

جدول ۹۶ - تعداد مشترکین برق آب در شهرستانهای استان : ۱۳۶۴

شهرستان	برق	آب لوله کشی
کل استان.....	۱۱۸۷۷۷	۴۹۹۸۹
همدان.....	۷۶۷۳۵	۲۲۰۰۰
ملایر.....	۲۲۴۰۶	۱۶۰۰۰
نهاوند.....	۱۱۵۲۶	۸۱۶۵
تویسرکان.....	۸۱۰۰	۲۸۷۲

مأخذ - شرکت برق منطقه ای غرب استان همدان و دفتر فنی استانداری

جدول ۱-۱ - تلگرافهای مخابره شده شهرستانهای استان همدان : ۱۳۶۴

ببخارج استان		درداخل استان		شهرستان
کلمه	تلگرام	کلمه	تلگرام	
۱۷۷۵۸۴۲	۲۴۲۹۲۲	۲۲۴۶۱۲۶	۷۲۰۸۰	کل استان
۴۵۷۶۸۱۶	۱۱۶۲۲۱	۹۹۲۴۸۲	۲۲۲۷۲	همدان
۲۲۴۵۴۹۲	۷۶۲۲۲	۶۹۲۸۵۲	۲۱۲۵۴	ملایر
۱۸۵۵۲۸۲	۴۸۵۲۵	۴۶۸۷۸۴	۱۵۱۶۲	نهاوند
۹۸۲۵۲	۲۸۵۴	۹۱۰۱۸	۲۲۹۲	تویسرکان

مأخذ - اداره کل مخابرات استان

جدول ۱-۲ - تعداد تأسیسات و امکانات پستی شهرستانهای استان : ۱۳۶۴

نماینده پست	باجه شهری	دفتر پست		اداره پست	شهرستان
		روستایی	شهری		
۵۸	۸	۴۲	۲	۴	کل استان
۲۷	۲	۲۷	۲	۱	همدان
۱۱	۲	۸	۱	۱	ملایر
۹	۲	۲	۰	۱	نهاوند
۱۱	۲	۴	۰	۱	تویسرکان

تعداداتاسیسات ... (دنباله جدول ۱۰۲)

صندوق روستایی	صندوق شهری		صندوق پستی کارمزد بگیری	شهرستان
	دیواری	پایه دار		
۵۸۲	۶	۱۶۰	.	کل استان
۲۵۱	۱	۷۵	.	همدان
۱۴۵	۲	۲۵	.	ملایر
۴۰	.	۲۷	.	نهاوند
۴۶	۲	۲۳	.	تویسرکان

مأخذ - اداره کل پست استان .

جدول ۱۰۲ - نامه هاوامانات پستی رسیده و فرستاده شده شهرستانهای استان : ۱۳۶۴

امانات	رسیده			شهرستان
	نامه			
	فشارشی	عادی	جمع	
۱-۷۲۴	۲۵۲۲۰	۲۶۰۷۹۱۴	۲۸۶۰۲۴۴	کل استان
۸۱۷۵	۱۶۵۲۰۰	۱۴۴۰۲۹۲	۱۶۰۵۶۹۲	همدان
۱۲۱۵	۵۵۲۶۰	۶۴۹۹۷۴	۷۰۵۲۳۴	ملایر
۷۵۹	۱۷۵۴۲	۲۲۶۴۷۰	۲۴۴۰۱۲	نهاوند
۵۷۵	۱۴۲۲۷	۱۹۱۰۷۸	۲۰۵۲۰۵	تویسرکان

نامه وامانات پستی ... (دنباله جدول ۱-۲)

فهرست وامانات				شهرستان
امانات	نام			
	فارسى	عربى	جمع	
۷۳۸	۲۶-۴۵۶	۵۸۷-۷۶۵	۶۱۲۱۲۲۱	کل استان
۵۲۲	۱۷۱۷۱۵	۲۷۵۱۲۶۲	۲۹۲۲۰۷۸	میدان
۱-۹۰	۲۷۵۶	۱۰۰۸۸۵۲	۱۰۲۲۲۱۲	ملایر
۵۱۷	۲۱۲۲۲	۸۲۱۲۸۵	۸۶۲۸۵۷	نهاوند
۲۱۷	۱۹۸-۹	۲۸۱-۶۲	۲۰۰۸۷۲	تویسرکان

ماخذ - اداره کل پست استان

جدول ۱-۲ - مراکز تلفن شهری و روستایی شهرستانهای استان : ۱۳۶۲

تلفن خودکار شهری		تلفن روستایی شهری		شهرستان	
شماره های مخصوصه		تعداد مراکز	بی هم		کاربر
مکانی	معمولی				
۴۰۰	۲۲۰۰۰	۴	۴	۲۶	کل استان
۱۵۰	۱۰۰۰۰	۱	۲	۱۹	میدان
۱۵۰	۶۰۰۰	۱	۰	۵	ملایر
۵۰	۲۰۰۰	۱	۰	۹	نهاوند
۵۰	۲۰۰۰	۱	۱	۲	تویسرکان

مراکز تلفن شهری (دنباله جدول ۱-۴)

تلفن خودکار شهری		شهرستان
شماره های مشغول بکار		
مکانی	معمولی	
۱۲۲	۲۰۲۶۲	کل استان
۹۴	۹۹۹۲	همدان
۱۹	۴۷۲۸	ملایر
۱۸	۲۸۵۶	نهاوند
۱۱	۲۶۸۶	تویسرکان

ماخذ - اداره کل مخابرات استان -

جدول ۱-۵ - مکالمه های تلفنی شهری از طریق تلفنخانه در شهرستانهای استان همدان : ۱۳۶۴

به خارج استان		داخل استان		شهرستان
زمان مکالمه (دقیقه)	تعداد مراجعین	زمان مکالمه (دقیقه)	تعداد مراجعین	
۲۷۷۶۱۱۴	۶۹۴۱۷۷	۲۰۱۸۹۱۹	۵۱۷۹۰۰	کل استان
۱۲۰۰۹۰۱	۲۲۵۲۲۰	۹۸۹۵۴۲	۲۴۴۸۷۵	همدان
۵۹۲۷۲۲	۱۲۵۷۲۲	۲۹۲۷۲۲	۹۶۹۵۲	ملایر
۴۹۶۲۱۲	۱۲۹۶۵۲	۲۰۱۲۷۰	۹۵۳۲۵	نهاوند
۲۸۶۲۷۸	۹۲۵۸۲	۲۲۵۲۸۴	۸۰۷۲۸	تویسرکان

ماخذ - اداره کل مخابرات استان -

کتابخانه مرکز آمار ایران

جدول ۱-۶ - روستاهای دارای ارتباط تلفنی در شهرستانهای استان همدان : ۱۳۶۴

روستاهای دارای ارتباط تلفنی	شهرستان
۸۱	کل استان.....
۴۶	همدان.....
۱۵	ملایر.....
۱۴	نهاوند.....
۶	تویسرکان.....

مأخذ - اداره کل مخابرات استان .

جدول ۱-۷ - طول انواع راههای احداث شده در استان : (کیلومتر)

۱۳۶۴	۱۳۶۳	۱۳۶۲	نوع راه
۸۴/۱۰	۱۴۰/۵۶۵	۱۳۴	جمع.....
۳۱/۷۴۰	۳/۰۰۰	۳۰	راههای فرعی آسفalte.....
۵۲/۲۷۰	۱۳۷/۵۶۵	۱۰۴	راههای روستایی.....

مأخذ - اداره کل راه و ترابری استان .

جدول ۱۰۸ - طول راههای موجود در حوزه استحقاقی ادارات راه شهرستانهای استان در پایان سال ۱۳۶۴ (کیلومتر)

شهرستان	جمع	آسفالت		فرعی	راههای روستایی	شهر
		اصلی	فرعی			
کل استان	۲۴۴۲/۹۷۲	۵۵۷/۲۲۰	۴۶۰/۱۲۱	۴۶۰/۹۲۱	۱۱۲۱/۷۰۱	۸۳۲
همدان	۱۵۴۸/۲۶۷	۲۲۷/۲۲۰	۲۱۶/۵۹۰	۱۵۶/۷۱۰	۴۸۷/۸۲۷	۲۶۰
ملایر	۷۷۲/۱۹۲	۱۲۲/۰۰۰	۲۵/۰۰۰	۱۴۸/۵۹۷	۲۸۲/۵۹۵	۱۶۲
نهاوند	۵۶۷/۲۶۹	۸۷/۰۰۰	۲۰/۵۰۰	۱۷/۰۰۰	۱۲۲/۸۶۹	۲۰۰
تویسرکان	۵۵۵/۰۴۵	.	۷۸/۰۲۱	۱۲۸/۶۱۴	۲۲۷/۴۰۰	۱۱۱

مأخذ - اداره کل راه و ترابری استان

جدول ۱۰۹ - طول انواع راههای احداث شده در شهرستانهای استان : ۱۳۶۴ (کیلومتر)

شهرستان	جمع	آسفالت فرعی	راههای روستایی
کل استان	۸۴/۰۱	۲۱/۷۲۰	۵۲/۲۷۰
همدان	۶۴/۰۱	۱۱/۷۲۰	۵۲/۲۷۰
ملایر	۱۰/۰۰	۱۰/۰۰۰	.
نهاوند	۱۰/۰۰	۱۰/۰۰۰	.
تویسرکان	.	.	.

مأخذ - اداره کل راه و ترابری استان

جدول ۱۱۰ - فروش انواع تنباکو و توتون توسط دخانیات در استان : (کیلوگرم - ریال)

سال ۱۳۶۳		سال ۱۳۶۲		نوع
مقدار	ارزش هر کیلوگرم	مقدار	ارزش هر کیلوگرم	
۱۴۰	۶۵۹۹	۱۴۰	۲۰۸۱۶	تنباکو : کاشان
۱۴۰	۱۳۴۵۶	۱۴۰	۱۴۰۰۹	اصفهان
۲۲۰	۷۰۲۴	۲۲۰	۷۷۲۴	مکان ویژه
۱۶۰	۱۰۹۶	خوانساری
۱۲۰	۱۳۲۲۴	۱۲۰	۱۶۴۴	رتون : درجه یک
۵۰۰	۱۱۶۰۱۸	۲۲۰	۱۳۲۰۶۲	نیمکوب کشور
۲۴۰۰	۱۳۲	۲۴۰۰	۱۱۵	پیپ ایرانی

خذ - دخانیات منطقه همدان .

جدول ۱۱۱ - فروش انواع سیگار توسط دخانیات در استان : (هزار نخ - ریال)

سال ۱۳۶۳		سال ۱۳۶۲		نوع
تعداد	ارزش هر هزار نخ	تعداد	ارزش هر هزار نخ	
۴۰۰۰	۱۰۶۱۱۱	۲۰۰۰	۱۴۸۶۶۴
۲۵۰۰	۸۴۴۸	۱۵۰۰	۲۵۵۴۶	افیلتر دار
۲۲۵۰	۴۸۰۴۴	۲۲۵۰	۷۷۲۶۹	بران
۲۵۰۰	۲۲۷۶۶	۲۵۰۰	۲۳۶۹۷	بین
۲۰۰۰	۶۱۷۸۲	۱۰۰۰	۶۹۸۲۳	زه ۲۰ عددی
۲۰۰۰	۲۶۲۵۹	۱۰۰۰	۱۵۱۸۹۲	۲۰ و ۵۰ عددی
۲۲۰۰	۵۵۲۸۸	۱۲۰۰	۱۰۱۶۷۲	۴۰ عددی
۱۳۲۵۰	.	۶۵۰۰	۵۲۰۷۸	ادی
۱۳۲۵۰	.	۷۲۵۰	۶۹۴۱۹	بن
۱۳۲۵۰	۲۰۰۲۰۰	۷۲۵۰	۸۲۸۵۶
۲۵۰۰	.	۲۵۰۰	//

ند - دخانیات منطقه همدان .

جدول ۱۱۲ - میزان حق بیمه دریافتی و خسارت پرداختی بیمه آسیا در استان همدان : ۱۳۶۴ (مزار ریال)

نوع بیمه	حق بیمه دریافتی	خسارت پرداختی
جمع	۵۵۰۹	۲۲۲۰
بیمه اتومبیل	۱۶۵۰	۷۵۸
بیمه شخص ثالث	۱۲۶۲	۱۴۶۲
بیمه آتش سوزی	۵۲۴	.
بیمه باربری	۱۲۷۰	.
بیمه حوادث	۲۷۴	.
سایر	۲۱۷	.

مآخذ - بیمه آسیا

جدول ۱۱۳ - سپرده های نزد بانکهای استان : ۱۳۶۴ (میلیون ریال)

سپرده بانکی		سپرده ثابت		مبلغ
تعداد	مبلغ	تعداد	مبلغ	
جمع	.	۱۹۹۳	۲۲۲۴	.
استان	.	۲۵۰	۵۹۱	.
تجارت	.	۲۰۵	۵۶۸	.
رفاه کارگران	.	۸	۷	.
سپه	.	۲۵۹	۵۲۹	.
کشاورزی	.	۲۰	۱۰	.
مسکن	.	۲۶	۶۳	.
ملت	.	۱۵۰	۲۹۷	.
ملی	.	۸۶۵	۱۱۵۹	.

سپرده های نزدبانکهای ... (دنباله جدول ۱۱۲)

(میلیون ریال)

قرض الحسنه		سپرده کوتاه مدت		بانک
مبلغ	تعداد	مبلغ	تعداد	
۱۹۲۲۰	۲۱۴۲۵۲	۲۹۰۷۶	۹۵۱۶۵	جمع
۷۱۴۰	۱۰۰۲۶۶	۱۱۱۵۱	۴۲۰۲۷	استان
۲۸۲۲	۲۹۶۹۴	۲۹۲۶	۹۰۷۴	تجارت
۵۲۲	۲۶۸۸	۸۸	۲۵۲	رفاه کارگران
۴۰۲۴	۲۲۲۷۵	۴۶۵۶	۱۲۶۱۵	سپه
۶۱	۱۴۱۶۲	۲۰	۹۰	کشاورزی
۴۸۵	۱۵۲۹۰	۴۸۲	۱۲۶۸	مسکن
۹۵۶	۲۹۹۸۶	۲۱۸۲	۷۱۷۰	ملت
۲۱۶۸	۸۷۸۹۲	۷۵۶۱	۲۰۴۵۹	ملی

مأخذ - بانک های استان

جدول ۱۱۴ - شعب و نمایندگی بانکهای استان : ۱۳۶۴

تعداد نمایندگی و پایه	تعداد شعبه	جمع	بانک
۸	۱۰۷	۱۱۵	جمع
	۲۲	۲۲	استان
	۱۱	۱۱	تجارت
	۱	۱	رفاه کارگران
	۱۵	۱۵	سپه
	۹	۹	کشاورزی
۲	۴	۷	مسکن
۲	۱۱	۱۳	ملت
۲	۲۲	۲۴	ملی

مأخذ - بانک های استان

جدول ۱۰۸ - طول راههای موجود در حوزه استحقاقی ادارات راه شهرستانهای استان در پایان سال ۱۳۶۴ (کیلومتر)

شهرستان	جمع	آسفالت		فرعی	راههای روستایی	سایر راهها
		اصلی	فرعی			
کل استان	۲۴۴۲/۹۷۲	۵۵۷/۲۲۰	۴۶۰/۱۲۱	۴۶۰/۹۲۱	۱۱۲۱/۷۰۱	۸۳۲
همدان	۱۵۴۸/۲۶۷	۲۲۷/۲۲۰	۲۱۶/۵۹۰	۱۵۶/۷۱۰	۴۸۷/۸۲۷	۲۶۰
ملایر	۷۷۲/۱۹۲	۱۴۲/۰۰۰	۲۵/۰۰۰	۱۴۸/۵۹۷	۲۸۲/۵۹۵	۱۶۲
نهاوند	۵۶۷/۲۶۹	۸۷/۰۰۰	۲۰/۵۰۰	۱۷/۰۰۰	۱۲۲/۸۶۹	۲۰۰
تویسرکان	۵۵۵/۰۴۵	.	۷۸/۰۲۱	۱۲۸/۶۱۴	۲۲۷/۴۰۰	۱۱۱

مأخذ - اداره کل راه و ترابری استان

جدول ۱۰۹ - طول انواع راههای احداث شده در شهرستانهای استان : ۱۳۶۴ (کیلومتر)

شهرستان	جمع	آسفالت فرعی	راههای روستایی
کل استان	۸۴/۰۱	۲۱/۷۴۰	۵۲/۲۷۰
همدان	۶۴/۰۱	۱۱/۷۴۰	۵۲/۲۷۰
ملایر	۱۰/۰۰	۱۰/۰۰۰	.
نهاوند	۱۰/۰۰	۱۰/۰۰۰	.
تویسرکان	.	.	.

مأخذ - اداره کل راه و ترابری استان

جدول ۱۱۰ - فروش انواع تنباکو و توتون توسط دخانیات در استان : (کیلوگرم - ریال)

سال ۱۳۶۴		سال ۱۳۶۳		نوع
مقدار	ارزش هر کیلوگرم	مقدار	ارزش هر کیلوگرم	
				تنباکو :
۱۴۰	۶۵۹۹	۱۴۰	۲۰۸۱۶	کاشان
۱۴۰	۱۳۴۵۶	۱۴۰	۱۴۰۰۹	اصفهان
۲۲۰	۷۰۲۴	۲۲۰	۷۷۲۴	مکان ویژه
۱۶۰	۱۰۹۶	خوانساری
				توتون :
۱۳۰	۱۲۴۲۴	۱۳۰	۱۶۴۴	درجه یک
۵۰۰	۱۱۶۰۱۸	۲۳۰	۱۳۳۰۶۲	نیکوب کشور
۲۴۰۰	۱۳۳	۲۴۰۰	۱۱۵	پیپ ایرانی

مأخذ - دخانیات منطقه همدان .

جدول ۱۱۱ - فروش انواع سیگار توسط دخانیات در استان : (مزارنخ - ریال)

سال ۱۳۶۴		سال ۱۳۶۳		نوع
تعداد	ارزش هر مزارنخ	تعداد	ارزش هر مزارنخ	
۴۰۰۰	۱۰۶۱۱۱	۲۰۰۰	۱۴۸۶۶۴	دو
۲۵۰۰	۸۳۴۸	۱۵۰۰	۲۵۵۴۶	مافیلتر دار
۴۷۵۰	۴۸۰۴۴	۲۷۵۰	۷۷۷۶۹	شیراز
۲۵۰۰	۳۲۷۶۶	۲۵۰۰	۲۳۶۹۷	دوین
۲۰۰۰	۶۱۷۸۲	۱۰۰۰	۶۹۸۲۳	ویژه ۲۰ عددی
۲۰۰۰	۲۶۲۵۹	۱۰۰۰	۱۵۱۸۹۳	ما ۲۰ و ۵۰ عددی
۲۴۰۰	۵۵۳۸۸	۱۳۰۰	۱۰۱۶۷۲	ما ۴۰ عددی
۱۳۳۵۰	.	۶۵۰۰	۵۲۰۷۸	آزادی
۱۳۳۵۰	.	۷۲۵۰	۶۹۴۱۹	بهن
۱۳۳۵۰	۲۰۰۲۰۰	۷۲۵۰	۸۳۸۵۶	تهر
۲۵۰۰	.	۲۵۰۰	//	مهر

مأخذ - دخانیات منطقه همدان .

جدول ۱۱۲ - میزان حق بیمه دریافتی و خسارت پرداختی بیمه آسیا در استان همدان : ۱۳۶۴ (مزاوردیال)

خسارت پرداختی	حق بیمه دریافتی	نوع بیمه
۲۲۲۰	۵۵۰۹	جمع
۷۵۸	۱۶۵۰	بیمه اتومبیل
۱۴۶۲	۱۳۶۲	بیمه شخص ثالث
.	۵۲۴	بیمه آتش سوزی
.	۱۲۷۰	بیمه باربری
.	۲۲۴	بیمه حوادث
.	۲۱۷	سایر

مأخذ - بیمه آسیا

جدول ۱۱۳ - سپرده های نزد بانکهای استان : ۱۳۶۴ (میلون ریال)

سپرده بلندمدت		سپرده ثابت		بانک
مبلغ	تعداد	مبلغ	تعداد	
۲۲۲۴	۱۹۹۲	.	.	جمع
۵۹۱	۲۵۰	.	.	استان
۵۶۸	۲۰۵	.	.	تجارت
۷	۸	.	.	وفاء کارگران
۵۲۹	۲۵۹	.	.	سپه
۱۰	۲۰	.	.	کشاورزی
۶۲	۲۶	.	.	سکن
۲۹۷	۱۵۰	.	.	ملت
۱۱۵۹	۸۶۵	.	.	ملی

(میلیون ریال)

سپرده های نزدبانکهای ... (دنباله جدول ۱۱۲)

قرض الحسنه		سپرده کوتاه مدت		بانك
مبلغ	تعداد	مبلغ	تعداد	
۱۹۲۳۰	۲۱۴۲۵۲	۲۹۰۷۶	۹۵۱۶۵	جمع
۷۱۴۰	۱۰۰۲۶۶	۱۱۱۵۱	۴۲۰۲۷	استان
۲۸۴۲	۲۹۶۹۴	۲۹۲۶	۹۰۷۴	تجارت
۵۴۴	۲۶۸۸	۸۸	۲۵۲	رفاه کارگران
۴۰۲۴	۲۲۲۷۵	۴۶۵۶	۱۲۶۱۵	سپه
۶۱	۱۴۱۶۲	۲۰	۹۰	کشاورزی
۴۸۵	۱۵۲۹۰	۴۸۲	۱۲۶۸	مسکن
۹۵۶	۲۹۹۸۶	۲۱۸۲	۷۱۷۰	ملت
۲۱۶۸	۸۷۸۹۲	۷۵۶۱	۲۰۴۵۹	ملی

مأخذ - بانک های استان

جدول ۱۱۴ - شعب و نمایندگی بانکهای استان : ۱۳۶۴

تعداد نمایندگی و باجه	تعداد شعبه	جمع	بانك
۸	۱۰۷	۱۱۵	جمع
	۲۲	۲۲	استان
	۱۱	۱۱	تجارت
	۱	۱	رفاه کارگران
	۱۵	۱۵	سپه
	۹	۹	کشاورزی
۲	۴	۷	مسکن
۲	۱۱	۱۳	ملت
۲	۲۲	۲۴	ملی

مأخذ - بانک های استان

جدول ۱۱۵ - کارکنان بانک های استان به تفکیک درجه تحصیلی : ۱۳۶۴

لیسانس و بالاتر	فوق دیپلم	دیپلم	کمتراز دیپلم	بی‌سواد	جمع	بانک
۱۶	۲۵	۶۰۹	۲۴۵	۶	۱۱۰۱	جمع
۲	.	۱۷۵	۵۲	.	۲۲۱	استان
۱	.	۲۵	۶۶	۲	۱۰۴	تجارت
.	۱	۹	۴	.	۱۴	رفاه کارگران
۲	.	۹۲	۶۵	۲	۱۶۲	سپه
.	۲۱	۷۰	۴۵	.	۱۲۶	کشاورزی
۲	.	۲۲	۲۲	.	۵۹	مسکن
۲	.	۴۹	۵۶	.	۱۰۷	ملت
۵	۲	۱۴۵	۱۲۲	۱	۲۸۷	ملی

مأخذ - بانک های استان

جدول ۱۱۶ - متوسط هزینه های غیرخوراکی ماهانه يك خانوار شهری در استان ۱۳۶۳ - ۱۳۶۲ (ریال)

سال ۱۳۶۲	سال ۱۳۶۳	اقلام عمده غیرخوراکی
۴۷۲۲۴/۲	۴۱۴۲۲/۱	جمع کل
۸۲۱۰/۸	۷۷۲۴/۴	پوشاک و کفش
۱۸۸۶۵/۱	۱۶۲۰۲/۲	مسکن
۴۷۱۶/۴	۵۲۴۶/۷	مبلمان، لوازم، اثاثه، ملزومات و خدمات خانوار
۲۹۸۵/۴	۲۸۲۸/۱	بهداشت و درمان
۵۷۸۱/۵	۴۲۱۴/۵	حمل و نقل و ارتباطات
۱۲۹۰/۹	۱۰۹۴/۵	تفریحات، سرگرمیها، تحصیل و خدمات فرهنگی
۴۲۸۴/۱	۲۹۰۱/۷	کالاهای خدمات متفرقه

مأخذ - مرکز آمار ایران

جدول ۱۱۷ - متوسط هزینه های خوراکی و دخانی مامان یک خانوار شهری در استان : ۱۳۶۲ - ۱۳۶۳ (ریال)

سال ۱۳۶۲	سال ۱۳۶۳	اقلام عمده خوراکی و دخانی
۲۸۸۱/۱	۲۷۲۲۲/۰	جمع کل
۲۲۰۹/۲	۲۸۷۰/۵	انواع آرد، رشته، غلات و نان
۱۲۳۹۶/۸	۱۱۵۲۲/۶	گوشت
۲۸۹۵/۵	۳۲۲۲/۱	لبنیات و تخم مرغ
۵۱۵/۲	۵۶۲/۱	روغن ها و چربی ها
۹۱۳۴/۸	۷۱۱۲/۲	میوه ها و سبزیها
۱۶۰۲/۲	۹۲۹/۲	خشکبار و حبوبات
۱۹۲۰/۵	۱۷۸۱/۶	قند و شکر، شیرینی، چای، قهوه و کاکائو
۲۸۲/۲	۲۷۲/۷	ادویه ها و چاشنی ها و سایر ترکیبات خوراکی
۱۷۷۰/۶	۱۶۱۵/۶	نوشابه ها، غذاهای آماده برای مصرف
۱۹۰۱/۹	۲۰۵۰/۲	دخانیات

مأخذ - مرکز آمار ایران

جدول ۱۱۸ - متوسط هزینه های غیر خوراکی مامان یک خانوار روستایی در استان : ۱۳۶۲ - ۱۳۶۳ (ریال)

سال ۱۳۶۲	سال ۱۳۶۳	اقلام عمده غیر خوراکی
۲۸۴۱۵/۶	۲۶۰۸۰/۰	جمع کل
۷۸۰۱/۱	۸۲۲۲/۶	پوشاک و کفش
۵۷۵۰/۲	۵۲۹۹/۰	سکن
۵۰۸۶/۵	۲۹۶۲/۷	بیلان، لوازم و اثاثه و خدمات خانوار
۲۲۲۲/۲	۲۲۰۷/۲	بهداشت و درمان
۲۵۴۶/۱	۱۸۱۵/۲	حمل و نقل و ارتباطات
۷۲۹/۰	۶۲۸/۲	تفریحات، تحصیل و خدمات فرهنگی
۴۱۷۰/۴	۲۶۰۲/۹	کالاها و خدمات متفرقه خانوار

مأخذ - مرکز آمار ایران

جدول ۱۱۵ - کارکنان بانک های استان به تفکیک درجه تحصیلی : ۱۳۶۴

لیسانس و بالاتر	فوق دیپلم	دیپلم	کترار دیپلم	پهسواد	جمع	بانک
۱۶	۳۵	۶۰۹	۲۴۵	۶	۱۱۰۱	جمع
۳	.	۱۷۵	۵۲	.	۲۲۱	استان
۱	.	۳۵	۶۶	۲	۱۰۴	تجارت
.	۱	۹	۲	.	۱۲	رفاه کارگران
۳	.	۹۲	۶۵	۳	۱۶۲	سپه
.	۲۱	۷۰	۲۵	.	۱۲۶	کشاورزی
۲	.	۲۲	۲۲	.	۵۹	مسکن
۳	.	۲۹	۵۶	.	۱۰۷	ملت
۵	۳	۱۴۵	۱۲۲	۱	۲۸۷	ملی

مأخذ - بانک های استان

جدول ۱۱۶ - متوسط هزینه های غیرخوراکی ماهانه يك خانوار شهری در استان ۱۳۶۳ - ۱۳۶۴ (ریال)

سال ۱۳۶۴	سال ۱۳۶۳	اقلام عمده غیرخوراکی
۴۷۲۳۴/۲	۴۱۴۲۲/۱	جمع کل
۸۲۱۰/۸	۷۷۳۴/۴	پوشاک و کفش
۱۸۸۶۵/۱	۱۶۲۰۲/۲	مسکن
۴۷۱۶/۴	۵۲۴۶/۷	مبللمان ، لوازم ، اثاثه ، ملزومات و خدمات خانوار
۳۹۸۵/۴	۲۸۲۸/۱	بهداشت و درمان
۵۷۸۱/۵	۴۲۱۴/۵	حمل و نقل و ارتباطات
۱۲۹۰/۹	۱۰۹۴/۵	تفریحات ، سرگرمیها ، تحصیل و خدمات فرهنگی
۴۲۸۴/۱	۳۹۰۱/۷	کالاهای خدمات متفرقه

مأخذ - مرکز آمار ایران

جدول ۱۱۷ - متوسط هزینه های خوراکی ودخانی مامانه يك خانوار شهری در استان : ۱۳۶۲ - ۱۳۶۳ (ریال)

سال ۱۳۶۳	سال ۱۳۶۲	اقلام عمده خوراکی ودخانی
۲۸۸۱-۱	۲۲۲۲۲/-	جمع کل
۴۲-۹/۲	۲۸۷-۵	انواع آرد، رشته ، غلات و نان
۱۲۳۹۶/۸	۱۱۵۲۲/۶	گوشت
۴۸۶۵/۵	۴۲۲۲/۱	لبنیات و تخم مرغ
۵۱۵/۲	۵۴۲/۱	روغن ها و چربی ها
۹۱۲۴/۸	۷۱۱۴/۳	میوه ها و سبزیها
۱۶-۲/۲	۹۲۹/۲	خشکبار و حبوبات
۱۹۲-۵	۱۷۸۱/۶	قند و شکر ، شیرینی ، چای ، قهوه و کاکائو
۲۸۲/۴	۲۷۲/۷	ادویه ها و چاشنی ها و سایر ترکیبات خوراکی
۱۷۷-۶	۱۶۱۵/۶	نوشابه ها ، غذاهای آماده برای مصرف
۱۹-۱/۹	۲-۵-۲	دخانیات

مأخذ - مرکز آمار ایران

جدول ۱۱۸ - متوسط هزینه های غیر خوراکی مامانه يك خانوار روستایی در استان : ۱۳۶۲ - ۱۳۶۳ (ریال)

سال ۱۳۶۳	سال ۱۳۶۲	اقلام عمده غیر خوراکی
۲۸۴۱۵/۶	۲۶۰۸-۱۰	جمع کل
۷۸-۱/۱	۸۲۲۲/۶	پوشاک و کفش
۵۷۵-۲	۵۲۹۹/۰	مسکن
۵-۸۶/۵	۲۹۶۳/۷	مبلمان ، لوازم و اثاثه و خدمات خانوار
۲۲۲۲/۲	۲۴-۷/۲	بهداشت و درمان
۲۵۴۶/۱	۱۸۱۵/۲	حمل و نقل و ارتباطات
۷۲۹/-	۶۴۸/۲	تفریحات ، تحصیل و خدمات فرهنگی
۴۱۷-۴	۲۶-۲/۹	کالاها و خدمات متفرقه خانوار

مأخذ - مرکز آمار ایران

جدول ۱۱۹ - متوسط هزینه های خوراکی و دخانی ماهانه يك خانوار روستایی در استان : ۱۳۶۲ - ۱۳۶۳ (ریال)

سال ۱۳۶۲	سال ۱۳۶۳	اقلام عمده خوراکی و دخانی
۲۷۶۶۶/۷	۲۹۲۹۷/۷	جمع کل
۶۷-۳/۲	۶۹۶۵/۲	انواع آرد، رشته، غلات و نان
۸-۲۱/۶	۸۲۷۲/۸	گوشت
۳۶۸-/۹	۳۹۲۹/۹	لبنیات و تخم مرغ
۶۱۵/۳	۴۴۲/۷	روغن ها و چربی ها
۳۷۴۱/۱	۳۶۱۶/۸	میوه ها و سبزیها
۱-۷۵/۰	۱۱۵۰/۸	خشکبار و حبوبات
۱۲۲۸/۵	۲۱۸۱/۳	قند و شکر، شیرینی، چای، قهوه و کاکائو
۱۹۹/۰	۳۷۲/۷	ادویه ها و چاشنی ها و سایر ترکیبات خوراکی
۹-۵/۰	۹۵۴/۸	نوشابه ها، غذاهای آماده برای مصرف
۱۴۶۷/۱	۱۵۰۸/۶	دخانیات

مأخذ - مرکز آمار ایران

جدول ۱۲۰ - شاخص های کالاها و خدمات مصرفی در شهرمندان : ۱۳۶۴

شهرمندان	کالاها و خدمات
۴۸۴/۹	شاخص کل
۵۴۶/۹	خوراک
۴۸۶/۶	پوشاک
۳۷۷/۴	مسکن
۵۴۰/۱	اثاثیه خانه
۳۷۲/۲	کالاها و خدمات مورد استفاده در خانه
۴۹۶/۷	رفت و آمد شهری و مسافرت (حمل و نقل)
۲۰۷/۸	دوران بهداشت
۵۵۸/۴	هزینه های شخصی
۷۹۹/۹	سایر کالاها و خدمات

مأخذ - بانک مرکزی جمهوری اسلامی ایران

(هزار ریال)

جدول ۱۲۱ - مالیاتهای دریافتی در شهرستانهای استان : ۱۳۶۴

شهرستان	جمع	مالیات مستقیم	مالیات غیر مستقیم
کل استان	۲۴۴۵۰۵۲	۲۹۵۰۲۵۲	۴۹۴۷۰۰
همدان	۲۹۷۴۴۱۷	۲۴۹۷۶۴۲	۴۷۸۷۷۵
ملایر	۲۵۶۱۰۰	۲۵۲۱۲۶	۲۹۷۴
نهاوند	۱۲۶۸۱۲	۱۲۳۵۵۶	۲۲۵۷
تویسرکان	۷۵۷۲۲	۶۷۰۲۹	۸۶۹۴

مأخذ - اداره کل امور اقتصادی و دارایی استان

جدول ۱۲۲ - درآمدهای مالیات مستقیم اداره کل امور اقتصادی و دارایی استان بر حسب منابع مالیاتی : (هزار ریال)

منابع مالیاتی	سال ۱۳۶۲		سال ۱۳۶۳		سال ۱۳۶۴	
	مبلغ	درصد	مبلغ	درصد	مبلغ	درصد
جمع کل	۱۷۰۶۱۲۱	۱۰۰	۲۰۹۷۵۲۲	۱۰۰	۲۹۵۰۲۵۲	۱۰۰
درآمد و تکلیفی شرکتها	۲۲۵۵۵۱	۱۳/۲۲	۴۹۰۱۴۴	۲۳/۲۶	۹۰۳۹۷	۳۰/۶۴
حقوق کارمندان دولتی و خصوصی	۲۲۵۲۲۲	۱۳/۲۱	۴۲۲۳۲۶	۲۰/۱۷	۴۲۶۶۲۰	۱۴/۸۰
مشاغل	۴۲۵۲۶۶	۲۴/۹۲	۴۲۷۲۸۲	۲۰/۲۷	۵۹۱۱۴۱	۲۰/۰۴
مستغلات	۲۰۹۲۸	۱/۸۱	۴۲۹۱۵	۲/۰۹	۵۴۹۴۱	۱/۸۶
بهره	۱۱۱	۰/۰۱	X	X	X	X
متفرقه	۱۹۵۷۰	۱/۱۵	۲۸۰۵۴	۱/۲۲	۲۰۲۵	۰/۰۷
اتفاقی	-	-	-	-	۲۵۱	۰/۰۱
ارث	۷۵۶۹۶	۴/۴۴	۶۲۱۲۵	۳/۰۱	۹۲۰۲۲	۳/۱۲
نقل و انتقالات و سرقفلی	۴۴۷۲۲۱	۲۶/۲۲	۴۵۸۶۷۵	۲۱/۸۶	۵۰۷۵۶۵	۱۷/۲۰
انتقالات حق تمیر	۱۴۰۲۰۰	۸/۲۲	۱۲۳۸۶۹	۵/۹۵	۱۲۲۶۰۵	۴/۴۹
حق تمیر (چک ، سفته ، برات)	۵۰۷۳	۰/۲۰	۶۹۷۸	۰/۳۲	۶۹۱۵	۰/۲۴
گذرنامه	۸۶۱	۰/۰۵	۲۱۱۵۴	۱/۴۸	۲۲۲۱۸۸	۷/۵۲

مأخذ - اداره کل امور اقتصادی و دارایی استان

جدول ۱۲۳ - درآمدهای مالیاتی استان ارجل مالیاتهای مستقیم به تفکیک مراکز وصول : (هزار ریال)

سال ۱۳۶۴		سال ۱۳۶۳		سال ۱۳۶۲		مراکز وصول
درصد	مبلغ	درصد	مبلغ	درصد	مبلغ	
۱۰۰/۰۰	۲۹۵۰۲۵۲	۱۰۰/۰۰	۲۰۹۷۵۲۲	۱۰۰/۰	۱۷۰۶۱۲۱	جمع کل
۸۴/۰۰	۲۴۷۸۴۹۵	۸۰/۴۸	۱۶۸۸۱۲۲	۷۸/۴	۱۲۳۷۲۱۲	همدان
۸/۵۵	۲۵۲۱۲۶	۱۰/۲۷	۲۱۵۵۷۸	۱۲/۰	۲۰۶۲۳۲	ملایر
۴/۵۲	۱۲۳۵۵۶	۵/۰۰	۱۰۵۰۱۵	۵/۶	۹۵۶۰۲	نهابند
۲/۲۷	۶۷۰۲۹	۲/۴۱	۷۱۷۲۴	۲/۷	۴۵۵۵۸	تویسرکان
۰/۶۵	۱۹۱۲۷	۰/۸۱	۱۷۰۹۴	۱/۲	۲۱۵۱۵	کیبودرآهنگ

مأخذ - اداره کل اموراتقتصادی و دارایی استان

جدول ۱۲۴ - اقلام عمده کالاهای وارد و صادر شده از طریق گمرک استان : ۱۳۶۴ (تن - هزار ریال)

صادرات		واردات		سال
ارزش	مقدار	ارزش	مقدار	
۹۸۷۲	۴۰۲۰/۹۸۶	۱۲۸۲۲	۵۰۸۶/۱۷۷	۱۳۶۲
۱۲۰۰	۱۱/۰۰۰	۲۵۶۰	۱/۲۹۶	۱۳۶۳
۱۲۶۰	۲۴	۸۵۷۵۰	۴۰۴۵	۱۳۶۴

مأخذ - گمرک همدان

جدول ۱۲۵ - تعداد وسایط نقلیه شماره گذاری شده به تفکیک نوع در شهرستانهای استان : ۱۳۶۴

شهرستان	سواری شخصی	تاکسی	کرایه	وانت
کل استان	۷۰۰	۳۵	۲	۱۹۵۲
همدان	۵۱۰	۲۲	۲	۱۶۷۶
ملایر	۱۹۰	۲	.	۲۷۶
نهاوند
تویسرکان

تعداد وسایط نقلیه شماره گذاری (دنباله جدول ۱۲۵)

شهرستان	اتوبوس	کامیون	کامیونست	موتور سیکلت
کل استان	۳۱	۲۲۰	۱۵	۷۲۴
همدان	۱۴	۲۱۰	.	۶۷۱
ملایر	۱۷	۱۰	۱۵	۶۲
نهاوند
تویسرکان

مأخذ - اداره راهنمایی و رانندگی استان

جدول ۱۲۶- تعداد وسایط نقلیه عمومی شهری موجود به تفکیک نوع در شهرهای استان : ۱۳۶۴

شهری	تاکسی	اتوبوس	مینی بوس
کل استان	۱۰۹۵	۲۱۲	۷۶۲
همدان	۷۹۲	۲۱۴	۸۴
اصفهان	۲۵	.	.
کبودرآهنگ	۴	.	۸
ملایر	۱۲۵	۴۸	۲۲۵
نهادند	۹۱	۲۷	۲۴۵
تویسرکان	۴۸	۱۲	۲۰۰

مأخذ - اداره راهنمایی و رانندگی استان

جدول ۱۲۷- تعداد گواهینامه رانندگی صادر شده به تفکیک نوع در شهرستانهای استان : ۱۳۶۴

شهرستان	پایه ۱	پایه ۲	ویژه (۱)	تراکتور	موتورسیکلت
کل استان	۱۲۸۵	۸۴۲۰	۹۹۴	۲۰۲	۲۷۲۸
همدان	۱۲۸۵	۶۲۵۴	۴۲۰	۸۸	۲۱۵۹
ملایر	X	۱۴۲۸	۱۴۵	۹۰	۵۰۷
نهادند	X	۶۴۸	۲۲۹	۲۵	۶۲
تویسرکان	X	X	X	X	X

(۱) - لودر، بولدور و سایر انواع مشابه
 مأخذ - اداره راهنمایی و رانندگی استان

(۱) جدول ۱۲۸ - انواع درآمد شهرداریهای استان بر حسب شهر : ۱۳۶۲ (هزار ریال)

شهر	وصولی شهرداری از بخش دولتی	وصولی شهرداری بابت عوارض	درآمد حاصل از خدمات و فروش کالا	درآمد حاصل از فروش اموال و دارا - شهرها و سایر درآمدها	کمکهای بلاعوض از بخش دولتی
جمع	۲۹۰۹۱۷	۷۸۱۲۰۹	۲۸۲۰۶۱	۵۲۶۵۵۹	۶۵۱۸۰۹
اسدآباد	۱۹۹۴۷	۲۵۲۷۲	۲۲۷۳۸	۱۹۰۹۱	۵۰۸۱۲
بهار	۲۱۲۴۷	۱۹۶۸۲	۲۹۳۳۸	۵۷۷۰	۲۶۰۲۰
تویسرکان	۲۸۶۶۴	۲۲۵۲۱	۵۰۵۸۷	۱۵۴۶۸	۷۰۷۹۰
قروه درجزین	.	۹۵۸	۱۱۲۵	.	۲۵۵
کبودرآهنگ	۱۲۹۱۹	۱۵۲۱۷	۲۰۶۰۰	۱۰۸۲۹	۱۸۷۳۲
لاکهن	۳۹	۷۹۲۶	۲۶۴۶	۱۲۲۰	۶۸۲۲
مریانج	۱۲۳۸۹	۱۲۷۰	۲۲۳۸	۵۷۱۲	۸۰۲۵
ملایر	۹۲۰۲۶	۱۲۳۲۷۰	۹۷۰۹۵	۲۶۲۶۹	۴۹۲۲۰
همدان	۲۲۳۲۲۲	۴۸۲۵۲۵	۲۱۰۸۸۸	۲۲۰۵۹۰	۲۵۶۲۸۲
نهاوند	۶۷۲۲۲	۷۰۲۲۲	۴۰۷۰۶	۱۱۱۲۹۰	۱۲۲۳۸۵

انواع درآمد شهرداریهای ... (دنباله جدول ۱۲۸)

شهر	وامهای دریافتی	جمع درآمد و وام	موجودی اول دوره	جمع درآمد و موجودی	موجودی آخر دوره
جمع	۲۸۵۵۷	۲۹۷۹۱۱۲	۵۱۸۷۳۲	۲۲۹۷۸۸۶	۲۵۷۲۲۵
اسدآباد	.	۱۲۷۹۵۲	.	۱۲۷۹۵۲	۱۸۰۲۲
بهار	.	۱۲۳۲۷۹	۱۲۳۸۲	۱۲۶۶۶۲	۵۷۵۲۲
تویسرکان	.	۲۰۸۰۲۰	۲۳۷۹۶	۲۵۱۸۲۶	۲۲۹۹۱
قروه درجزین	۲۲۵۵۷	۲۶۰۹۵	۲۲۴۲۷	۶۰۵۴۲	۲۷۲۱۸
کبودرآهنگ	.	۷۸۴۱۸	۲۵۵۸۲	۱۲۲۰۰۰	۲۸۶۰۰
لاکهن	۵۰۰۰	۲۵۸۷۲	۱۰۷۲۲	۲۶۵۹۸	۶۷۲۷
مریانج	.	۲۳۷۶۴	۲۲۴۱۲	۶۶۱۷۷	۲۲۲۷۲
ملایر	.	۲۹۹۰۰۰	۵۷۲۰۰	۴۵۶۲۰۰	۸۲۰۹۸
همدان	.	۱۵۰۲۸۲۱	۲۲۶۰۸۸	۱۷۲۹۹۱۹	۱۶۹۹۲۲
نهاوند	.	۴۳۳۸۵۷	۵۲۹۲۰	۲۸۷۲۹۷	.

(۱) - آمار و اطلاعات شهرداریهای سامن و سرکان بدلیل عدم انتشار در جدول فوق منظور نشده است - مأخذ - مرکز آمار ایران ، نشریه " نتایج آمارگیری از درآمد و هزینه شهرداریهای کشور در سال ۱۳۶۲ " .

(۱) جدول ۱۲۹ - هزینه و پرداختهای شهرداریهای استان بر حسب شهر: ۱۳۶۲ (هزارریال)

هزینه های پرسنلی			جمع کل	شهر
مزایا و کمکیها	حقوق و دستمزد	جمع		
۶۶۷۹۱۸	۷۸۲۷۳۳	۱۴۵۰۶۵۱	۳۰۴۰۴۴۱	جمع
۱۲۰۴۲	۳۳۶۰۱	۳۵۶۴۳	۱۱۹۹۱۱	اسدآباد
۱۵۵۳۸	۱۸۸۶۳	۳۴۴۰۱	۷۹۱۲۱	بهار
۳۸۰۲۷	۴۸۱۹۹	۸۶۲۲۶	۲۱۸۸۴۵	تویسرکان
۹۶۴	۲۳۹۰	۳۳۵۴	۳۳۳۲۴	قروه درجزین
۱۳۲۰۰	۱۷۰۸۵	۲۰۳۸۵	۸۵۴۰۰	کبودرآهنگ
۹۶۱	۵۳۷۷	۶۳۳۸	۲۹۸۵۱	لالجین
۶۳۵۲	۱۰۶۵۰	۱۷۰۰۲	۴۱۹۰۳	مریانج
۱۰۰۹۲۴	۱۰۵۷۵۰	۲۰۶۶۸۲	۳۷۴۲۰۲	ملایر
۴۰۵۴۹۲	۴۱۹۲۷۶	۸۲۴۷۶۸	۱۵۶۹۹۸۷	همدان
۷۴۴۱۰	۱۳۱۶۴۲	۲۰۶۰۵۲	۴۸۷۷۹۷	نهاوند

هزینه و پرداختهای شهرداریهای ... (دنباله جدول ۱۲۹) (هزارریال)

هزینه های اداری					جمع	شهر
مواد و لوازم مصرفی	سوغت برق، آب	خدمات قراردادی	اجاره	سفر، مأموریت حمل و نقل و ارتباطات		
۱۳۳۷۳۸	۵۷۸۰۲	۹۲۶۹۶	۱۳۱۹	۲۰۶۹۷	۳۹۶۲۵۲	جمع
۳۹۷۷	۲۴۳۷	۷۳۵۸	۴۲	۳۹۸	۱۴۲۱۲	اسدآباد
۳۵۸۵	۲۵۴۲	۲۳۴۱	.	۴۳۴	۸۷۹۴	بهار
۶۰۴۲	۳۸۴۰	۸۹۹۰	.	۱۲۰۲	۲۰۰۷۴	تویسرکان
۱۸۳	۱۷۹	۷۹۰	۸۰	۲۸۷	۱۵۱۹	قروه درجزین
۲۲۶۴	۵۵۷	۱۵۹۲	.	۲۵۴	۴۶۶۷	کبودرآهنگ
۴۸۹	۶۸۹	۷۶۱	۱۳	۸۴	۲۰۳۶	لالجین
۱۴۱۹	۳۵۱۳	۱۱۱۴	۳۹۸	۴۳۶	۵۸۵۰	مریانج
۱۴۹۶۲	۱۱۵۹۳	۵۴۵۳	۲۰۷	۳۳۸۸	۳۵۶۰۳	ملایر
۷۷۹۴۷	۳۴۶۱۱	۵۵۱۸۹	۶۷۹	۱۰۱۱۲	۱۶۸۵۳۸	همدان
۱۳۸۷۰	۸۷۵۹	۹۲۰۸	.	۴۱۲۲	۳۴۹۵۹	نهاوند

(هزار ریال)

هزینه و پرداختهای شهرداریهای ... (دنباله جدول ۱۲۹)

شهر	هزینه های سرمایه ای						
	جمع	مطالعه برای ایجاد ساختمان و تأسیسات	خرید ساختمان زمین و - انتفاعی	ساختمان	ماشین آلات و تجهیزات عمده	سایر کالاهای مصرف نشدنی	وام و مشارکت و کمک برای سرمایه گذاری به بخش عمومی
جمع	۱۲۳۸۱۳۳	۲۷۴	۱۱۷۵۴۹	۷۵۵۰۶۹	۲۴۰۹۳۱	۱۱۴۶۱	۱۲۸۴۹
اسدآباد	۶۷۳۰۲	.	.	۵۷۴۵۲	۹۷۷۱	۷۹	.
بهار	۳۳۸۵۶	.	.	۱۹۴۵۷	۶۷۸۷	۵۹۹	۷۰۱۳
تویسرکان	۱۱۱۰۶۴	.	۴۳۱۰	۹۴۳۱۷	۱۳۳۰۳	۳۳۴	.
قروه درجزین	۲۷۵۲۰	.	.	۱۱۷۱۸	۱۵۶۱۳	۱۶۱	۲۸
کبودرآهنگ	۴۹۲۰۷	.	۲۹۱۳	۲۹۶۷۴	۱۶۵۶۸	۵۲	.
لالجین	۲۰۴۲۷	.	.	۹۶۰۳	۱۰۷۸۳	۴۱	.
مریانج	۱۸۵۹۷	.	.	۹۰۷۵	۹۳۷۶	۱۴۶	.
ملایر	۱۲۵۰۲۹	۲۷۴	.	۷۹۲۰۹	۴۱۸۳۷	۳۷۰۹	.
همدان	۵۴۲۵۷۲	.	۱۰۷۳۳۶	۲۱۹۷۰۹	۲۰۶۵۷۱	۳۱۵۸	۵۸-۸
نهاوند	۲۴۲۵۵۹	.	۳۱۰۰	۲۲۴۸۵۵	۱۱۳۳۲	۳۲۸۲	.

(هزار ریال)

هزینه و پرداختهای شهرداریهای ... (دنباله جدول ۱۲۹)

شهر	پرداختهای انتقالی					
	جمع	کمک واعانه به بخش عمومی	کمک واعانه به بخش خصوصی	بار پرداخت وام و پرداخت بهره	پرداختهای انتقالی به کارکنان	ذخیره بلامحل
جمع	۵۵۴۰۵	۶۰	۸۷۱	۱۰۵۰	۶۹۴۵	۲۶۴۷۹
اسدآباد	۲۷۵۴	.	۸	.	۱۷۷	۲۵۶۹
بهار	۲۰۷۰	.	۲۵	.	۸۴۰	۱۳۰۵
تویسرکان	۱۲۸۱	.	.	.	۱۳۸۶	۱۹۵
قروه درجزین	۱۰۳۱	.	.	.	۵	۱۰۳۱
کبودرآهنگ	۱۲۴۱	۶۰	.	.	۵۷۰	۶۱۱
لالجین	۱۰۵۰	.	.	۱۰۵۰	.	.
مریانج	۲۵۴	.	.	.	۳۶۶	۸۸
ملایر	۶۹۸۸	.	۲۴۸	.	۲۰۳۱	۳۷۰۹
همدان	۲۴۱۰۹	.	۹۰	.	.	۳۴۰۱۹
نهاوند	۴۳۲۷	.	۵۰۰	.	۱۶۷۵	۲۰۵۲

(۱) - آمار و اطلاعات شهرداریهای سامنو سرکان بدلیل عدم انتشار در جدول فوق منظور نشده است.

* مأخذ - مرکز آمار ایران - نشریه "نتایج آمارگیری اوردآمد و هزینه شهرداریهای کشور در سال ۱۳۶۲"

جدول ۱۲۰ - تعداد پروانه های ساختمانی صادره توسط شهرداریهای استان : ۱۳۶۴

مورد استفاده ساختمان					تعداد کل	شهر
سایر واظهار نشده	صنعتی آموزشی بهداشتی	مسکونی و باررگانی	باررگانی	مسکونی		
۱۷	۱۶	۱۲۸	۷۰	۲۹۶۵	۳۲۰۶	کل استان.....
۱۰	۱۰	۲۹	۱۱	۸۸۲	۹۳۲	مدان.....
.	.	۹	۲	۱۲۱	۱۳۲	اسدآباد.....
۱	.	۲۱	۱۷	۱۵۸	۱۹۷	بهار.....
.	.	۵۷	۲۵	۱۹۷	۲۷۹	کبودرآهنگ.....
.	۵	۲	۱	۵۲	۶۱	مریانج.....
۵	۱	۵	۷	۹۵۸	۹۷۶	ملایر.....
.	.	۲	۵	۴۷	۵۴	سامن.....
.	.	۲	.	۲۲۴	۲۲۶	نهاوند.....
۱	.	۷	۱	۲۳۵	۲۴۴	تویسرکان.....
.	.	۲	.	۹۰	۹۲	سرکان.....

مأخذ - سازمان برنامه و بودجه استان .

جدول ۱۲۱ - تعداد پروانه های ساختمانی صادر شده توسط شهرداریهای استان بر حسب فصل و تعداد طبقات - سطح زیرینا مصالح: ۱۳۹۴

شماره پروانه	تعداد طبقات		پروانه های صادره در هر فصل				کل پروانه های ساختمانی صادره	شماره پروانه
	در	بنا	بهار	تابستان	پاییز	زمستان		
۹۲۱	۱۵۸۰	۷۰۵	۹۱۹	۱۰۰۷	۹۹۱	۹۱۹	۲۳۰۶	جمع استان.....
۹۲۲	۲۲۱	۵۶	۲۲۱	۲۱۷	۱۹۷	۲۲۱	۹۲۲	مدان.....
۲۵	۹۷	۱۱	۵۷	۲۲	۱۸	۲۲	۱۲۲	اسدآباد.....
۵	۱۲۸	۹۲	۱۰۷	۹۱	۲۲	۹۱	۱۹۷	بهار.....
۱	۵۲	۲۲۶	۱۰۱	۹۶	۲۳	۱۰۱	۲۷۹	گیرورامنگ.....
۱۷	۲۵	۹	۱۶	۱۱	۲۲	۱۶	۹۱	مریانج.....
۱۸۲	۷۱۸	۷۵	۲۸۰	۲۸۰	۱۸۰	۲۸۰	۹۷۶	ملایر.....
.	۱۲	۲۱	۱۲	۱۲	۱۰	۱۲	۵۲	سمن.....
۱۶	۱۲۶	۸۲	۵۰	۷۵	۵۱	۵۰	۲۲۶	دیازند.....
۱۰	۱۰۷	۱۲۷	۹۷	۹۷	۱۰۵	۹۷	۳۴۲	نیرسکان.....
۱۸	۹۲	۱۲	۲۷	۲۶	۲۰	۲۷	۹۲	سرکان.....

جدول ۱۲۰ - تعداد پروانه های ساختمانی صادره توسط شهرداریهای استان : ۱۳۶۴

مورد استفاده ساختمان					تعداد کل	شهر
سایر واظهار نشده	صنعتی آموزشی بهداشتی	مکونی و بازرگانی	بازرگانی	مکونی		
				۲۹۶۵	۲۲۰۶	کل استان.....
۱۷	۱۶	۱۳۸	۷۰	۸۸۲	۹۴۲	همدان.....
۱۰	۱۰	۲۹	۱۱	۱۲۱	۱۲۲	اسدآباد.....
.	.	۹	۲	۱۵۸	۱۹۷	بهار.....
۱	.	۲۱	۱۷	۱۹۷	۲۷۹	کیبودرآهنک.....
.	.	۵۷	۲۵	۵۲	۶۱	مریانج.....
.	۵	۲	۱	۹۵۸	۹۷۶	ملایر.....
۵	۱	۵	۷	۲۷	۵۴	سامن.....
.	.	۲	۵	۲۲۴	۲۲۶	نهاوند.....
.	.	۲	.	۲۲۵	۲۲۲	تویسرکان.....
۱	.	۷	۱	۹۰	۹۲	سرکان.....
.	.	۲	.			

ماخذ - سازمان برنامه و بودجه استان

جدول ۱۲۱ - تعداد پروانه های ساختمانی صادر شده توسط شهرداریهای استان بر حسب ضوابط و تعداد طبقات ، سطح زیر بنا و مصالح ؛ ۱۳۶۴

تعداد طبقات	پروانه های صادره در هر فصل					کل پروانه های ساختمانی صادره	
	بهار	تابستان	پائیز	زمستان	بهار		
سه طبقه							
دو طبقه							
زیادتر							
۱۲۱	۱۵۸۰	۷۰۵	۹۱۹	۹۱۹	۲۲۰۶	جمع استان
۹۲۹	۲۲۱	۵۶	۱۹۸	۲۱۷	۹۲۴	مدان
۲۵	۹۷	۱۱	۲۶	۲۲	۱۳۴	اسفهان
۵	۱۲۸	۹۲	۵	۹۱	۱۹۷	بهار
۱	۵۲	۲۲۶	۹۸	۴۶	۳۷۹	گیلان
۱۷	۲۵	۹	۱۲	۱۱	۹۱	مریض
۱۸۲	۷۱۸	۷۵	۲۲۲	۱۸۰	۹۷۶	ملایر
.	۱۲	۴۱	۱۸	۱۲	۵۴	سمنان
۱۶	۱۲۹	۸۴	۵۰	۷۵	۲۲۹	قزوین
۱۰	۱۰۷	۱۲۷	۱۹	۹۷	۳۴۴	نیریزگان
۱۸	۹۲	۱۲	۱۰	۲۹	۹۴	سرکان

تعداد پروژه های ساختمانی (دنباله جدول ۱۲)

تعداد ساختمان اردیبهشت ماه ساختمانی		جمع مساحت زیربنا (مترمربع)	جمع مساحت زمین (مترمربع)	شهر
ایکانت لاسیونی	آپارتمان			
۵۰	۲۱۵۶	۸۱۴۰۷۲	۸۱۴۳۷۱ جمع استان
۴	۹۳۷	۲۳۱۵۵۱	۲۳۲۰۹۱ میدان
۵	۱۲۸	۲۵۱۹۸	۲۷۷۰۹ اشدآباد
۲۸	۱۵۱	۴۱۸۴۶	۵۶۹۲۴ بهار
۰	۲۷۹	۲۸۸۱۹	۶۲۱۷۵ کیورن آمک
۰	۶۱	۱۶۱۱۵	۱۸۴۲۲ مریانج
۰	۹۷۶	۲۳۱۶۱۷	۲۳۲۰۸۶ ملازیر
۱	۵۲	۸۶۰۲	۱۵۵۴۹ سامن
۰	۲۲۶	۴۲۱۰۵	۵۵۱۲۵ نهارض
۰	۲۳۴	۵۱۲۰۹	۶۵۷۰۲ تیرسرکان
۰	۹۲	۱۷۸۸۱	۱۷۸۷۸ سرکان

ملاحظه - سازمان برنامه و بودجه استان

(مزار رسیال)

جدول ۱۲۲ - فعالیت های عمرانی اداره کل مسکن و شهرسازی استان :

۱۳۶۴		۱۳۶۲		۱۳۶۲		شرح			
مزیب	دستگاه	تعداد پروژه	مزیب	دستگاه	تعداد پروژه				
۸۱-۸۵۷	۸۴	۱	۱-۹۳۷۳۴	۹۲	۱۹	۸-۸۸۲	۱۶۲	۱۱ جمع
۲۷۶۴۱۰	.	۲	۲-۶۲۲۶	.	۴	۴-۲۰	.	۲ میران شهری
۲۷۱۵۸۵	.	۲	۶۷۶-۴۰	.	۸	۹۳۲۵	.	۴ ساختمان دولتی
۲۷۲۷۷۲	۸۴	۲	۲۱-۲۵۸	۹۲	۷	۶۷۵۲۷	۱۶۲	۵ خانه سازی

مانند - اداره کل مسکن و شهرسازی استان

(هزار ریال)

جدول ۱۳۳ - فعالیت های خانه سازی بوسه پیش عمومی در استان :

فعالیت های خانه سازی	۱۳۶۲		۱۳۶۳		۱۳۶۴		تعداد پروژه
	مزیفنه	تعداد پروژه	مزیفنه	تعداد پروژه	مزیفنه	تعداد پروژه	
جمع.....	۲۷۲۷۸۲	۸۴	۲۱۰۲۵۸	۶۲	۶۷۵۲۷	۱۶۲	۵
خانه های سا رمانی کار رمنی	۱۷۰۲۶	۲۷	۱۵۱۰۸۰	۷۲	۱۴۹۶۰	۹	۲
خانه های ار رانقیمت.....	۱۵۸۲۴۱	۵۲	۴۲۱۷۸	۱۴	۵۱۵۷۷	۱۴۲	۲
خانه های سا رمانی ژاندا رکی	.	.	۱۷۰۰۰	۴	.	.	.
خانه های سا رمانی شهیدا	۱۰۰۰	۱۰	۱
خانه های سا رمانی مصلحان	۱۷۴۱۵	۵

ساخته - اداره کل مسکن و شهر سازی استان .

جدول ۱۲۴ - زمینهای واگذار شده سازمان عمران اراضی شهری در شهرستانهای استان : ۱۳۶۴

کارگاههای تولیدی		تسهیلات دولتی و عام المنفعه		مسکونی		شهرستان
مساحت (مترمربع)	تعداد پلاک	مساحت (مترمربع)	تعداد پلاک	مساحت (مترمربع)	تعداد پلاک	
۲۳۸۲	۲	۷۵۹۹۹	۲۰	۴۹۲۹۷۱	۲۱۲۵	کل استان
۲۵۲۲	۱	۲۹۶۱۷	۱۲	۲۹۲۸۷۸	۱۶۴۶	همدان
.	.	۲۴۸۹۷	۱۶	۲۲۹۴۲	۱۹۱	ملایر
۸۵۰	۲	۲۸۹	۱	۱۹۲۹۷	۸۴	نهاوند
.	.	۱۱۹۶	۱	۴۷۷۵۲	۲۱۴	تویسرکان

• مأخذ - اداره کل زمین شهری استان .

جدول ۱۲۵ - تعداد و هزینه طرحهای انجام شده عمران شهری بوسیله اداره کل مسکن و شهرسازی استان : ۱۳۶۴ (هزارریال)

هزینه		تعداد طرح	عنوان طرح
درصد	مبلغ		
۱۰۰	۸۹۰۸۵۷	۹	جمع
۱۰۰	۲۱۲۲۹۱	۱	احداث خیابان و انجام عملیات آسفالت
۱۰۰	۷۲۶۶۵	۱	احداث تسهیلات ورزشی
۱۰۰	۲۷۲۷۸۲	۲	احداث واحدهای مسکونی
۱۰۰	۲۴۱۵۸۵	۲	احداث ساختمانهای دولتی
۱۰۰	۸۹۵۵۴	۱	احداث مراکز درمانی

• مأخذ - اداره کل مسکن و شهرسازی استان .

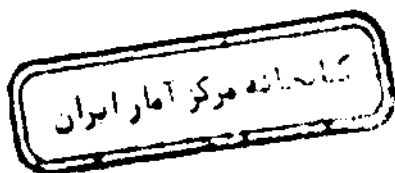

جدول ۱۲۶ - اعتبارات جاری دستگاههای اجرایی استان از محل درآمد عمومی : ۱۳۶۴ (هزار ریال)

مبلغ مصوب	دستگاه
۹۵۷۷۰	سازمان برنامه و بودجه
۲۹۵۷۲۸	استاندارداری
۷۵۵۵۸	اداره ثبت احوال
۱۰۱۸۲۲	اداره کل ثبت اسناد و املاک
۲۴۸۵۵	اوقاف
۲۱۹۸۲۰	اداره کل امور اقتصادی و دارایی
۴۶۵۰۰	اداره کل کار و امور اجتماعی
۹۴۵۱۲	اداره کل ارشاد اسلامی
۱۱۸۰۰۰۰	اداره کل آموزش و پرورش
۲۳۸۰۰	گروه نوسازی و توسعه و تجهیز مدارس
۱۱۷۷۱۴	اداره کل تربیت بدنی
۴۲۰۰۰۰	سازمان منطقه ای بهداری
۵۹۰۰۰۰	سازمان بهزیستی
۵۲۰۰۰	اداره کل مسکن و شهرسازی
۷۶۴۰۲۹	اداره کل کشاورزی و عمران روستائی
۲۴۰۰۰	اداره کل حفاظت محیط زیست
۲۲۷۹۵	اداره کل صنایع
۱۸۵۷۶	اداره کل معادن و فلزات
۲۴۶۵۹	اداره استاندارد
۲۳۹۲۱	اداره کل پارکائی
۲۶۴۰۰۰	اداره کل راه و ترابری
۴۸۱۹۲	فرودگاههای استان
۲۴۰۰۰۰	اداره کل پست
۱۹۲۹۹۲۹۴	جمع

مأخذ - قانون بودجه سال ۱۳۶۴ کل کشور مصوب ۱۳۶۲/۱۲/۲۹ مجلس شورای اسلامی

مصوب	برنامه
۷۵۰۰۰	برنامه احداث ساختمانهای کشور.....
۳۴۱۰۰۰	= آموزش ابتدائی.....
۱۱۷۰۰۰	= آموزش راهنمایی تحصیلی.....
۴۹۰۰۰	= آموزش متوسطه عمومی.....
۷۰۰۰	= ایجاد و توسعه و تکمیل و نگهداری مراکز فرهنگی و هنری.....
۴۰۰۰۰	= خدمات بهداشتی.....
۶۵۰۰۰	= خدمات درمانی.....
۴۰۰۰۰	= خدمات بهداشتی و درمانی روستایی.....
۳۵۰۰۰	= بهداشت محیط.....
۴۰۰۰۰	= برنامه کارآموزی و بازپروری اجتماعی.....
۵۱۵۰۰	= تربیت بدنی.....
۳۲۰۰۰	= ورزش در مدارس (احداث مجتمعهای ورزشی).....
۱۵۰۰۰۰	= ایجاد و توسعه تأسیسات آب آشامیدنی شهرها.....
۲۰۰۰۰	= ایجاد تأسیسات حفاظتی شهرها.....
۲۰۳۵۰۰	= بهبود عبور و مرور شهرها.....
۳۷۵۰۰	= ایجاد سایر تأسیسات و تسهیلات شهری.....
۳۳۰۰۰	= خدمات روستایی.....
۱۹۴۲۰۰	= خانه های سازمانی کارمندان.....
۶۵۶۰۰	= توسعه جامع مناطق عشایری.....
۲۰۰۰۰	= آمایش مناطق خاص.....
۳۷۰۰۰	= آموزش خدمات.....
۸۰۰۰۰	= آموزش صنعت.....
۸۰۰۰۰	= آموزش کشاورزی.....
۳۳۱۵۰۰	= آب و خاک.....
۱۰۹۰۰۰	= جنگل و مرتع.....

سرمایه گذاری ثابت ... (دنباله جدول ۱۲۷)

(هزار ریال)

موضوع	توضیحات
۱۲۲۵۰۰	برنامه دراعت
۲۷۱۰۰۰	= دام و طیور
۲۰۰۰۰	= مکانیزاسیون و ماشین آلات
۱۵۲۰۷۰	= ایجاد مراکز خدمات
۴۵۶۴۰۰	= تأمین آب
۲۲۸۰۰۰	= تأمین برق روستایی
۶۵۵۰۰	= ایجاد و توسعه صنایع ، نساجی دستی روستایی و چرم
۱۰۰۰۰	= زمین شناسی و اکتشاف مقدماتی
۲۱۱۴۶۲	= تنظیم بازار کالاهای اساسی و مواد غذایی
۹۰۰۰۰	= توسعه و بهسازی شبکه راههای استانی
۶۵۰۰۰	= پست
۵۴۶۴۷۲۲	= جمع

مأخذ - قانون بودجه سال ۱۳۶۴ کل کشور مصوب ۱۳۶۴/۱۲/۲۹ مجلس شورای اسلامی .

جدول ۱۲۸ - توزیع اعتبارات عمرانی استان به تفکیک شهرستان : ۱۳۶۴ (هزار ریال)

درصد نسبت به کل اعتبارات	اعتبار	شهرستان
۱۰۰	۵۵۲۴۷۲۲	جمع کل
۵۲/۱	۲۸۸۰۰۱۲	همدان
۱۱/۹	۶۵۸۵۰۶	ملایر
۱۰/۲	۵۷۰۶۷۲	نهاوند
۱۰/۰	۵۴۸۹۸۸	تویسرکان (۱)
۱۵/۷	۸۶۶۵۵۴	در سطح استان

(۱) - در سطح شهرستانها قابل تفکیک نمی باشد .

مأخذ - سازمان برنامه و بودجه استان .

جدول شماره ۱۲۹ - عمده فعالیتهای واحد رراعت جهاد سازندگی استان : ۱۳۶۴

شرح	توریع	کشت ذرت -	کشت ذرت	تکثیر	توریع
	بدرجو (تن)	دانه ای (مکتار)	علوفه ای (مکتار)	بدرجو (مکتار)	گندم دیم (تن)
کل استان	۱۱۰	۲۲۴	۵۵	۵۰۰	۲۰۰

عمده فعالیتهای ... (دنباله جدول ۱۲۹)

شرح	ضد عفونی	کشت مخلوط	مبارزه با	حفظ رطوبت	بهبود
	گندم و جو (مکتار)	غلات و پودنه (مکتار)	س علوفه (مکتار)	(مکتار)	(مکتار)
کل استان	۱۷۵۱۶۰	۲۲۰	۶۲۷۹	۱۱۰۰۰	۷۲۵۰۰

عمده فعالیتهای ... (دنباله جدول ۱۲۹)

شرح	کشت و ترویج نخود	ساختمان دستگاه -	کشت غلات
	دیم (مکتار)	بوجاری (دستگاه)	(مکتار)
کل استان	۲۰۰	۱	۷۰

مأخذ - جهاد سازندگی استان

جدول شماره ۱۴۰ - عمده فعالیت های کمیته دام وامور آبزیان جهادسازندگی استان : ۱۳۶۴

شهرستان	درمان دام (رأس)	درمان طیور (قطعه)	واکسیناسیون دام (رأس)	سیاشی اصطبل و آغل (مورد)	توزیع سم (کیلو)
کل استان.....	۶۶۰۸۲	۲۸۴۲۲	۴۱۵۱۵۵	۱۵۲۶۷	۱۱۷۴

مأخذ - جهادسازندگی استان .

جدول شماره ۱۴۱ - عمده فعالیت های کمیته فنی جهادسازندگی استان : ۱۳۶۴

شهرستان	تراشکاری قطعات مختلف (مورد)	ریخته گری انواع قطعات (مورد)	تعمیر و سبم پیچی الکتروموتور (مورد)	تابلو دیترانس (مورد)	مدلسازی (مورد)	ساخت بدر مخلوط کن (دستگاه)
کل استان.....	۵۵۷	۲۲	۴۶	۴۵	۴۴	۲

مأخذ - جهادسازندگی استان .

جدول شماره ۱۴۲ - دوره های کاردانی آموزشکده شهید غلامی وابسته به جهادسازندگی استان : ۱۳۶۴
(نفر)

شهرستان	آموزش - بهبذراعسی	آموزش مرتعداری	آموزش ماشین آلات - کشاورزی	آموزش بهداشت محیط
کل استان.....	۶۶۴	۱۵۴	۱۵۴	۱۱۴

مأخذ - جهادسازندگی استان .

جدول شماره ۱۴۲ - وامهای پرداخت شده توسط بنیاد مسکن استان : ۱۳۶۴

وام پرداخت شده (هزار ریال)	تعداد وام گهرننده (نفر)	شهرستان
۴۹۰۰	۱۶	کل استان.....

مأخذ - بنیاد مسکن انقلاب اسلامی استان .

جدول شماره ۱۴۴ - زمین واگذار شده توسط بنیاد مسکن استان : ۱۳۶۴

زمین تحویل شده (متر)	تعداد متقاضی زمین (خانوار)	شهرستان
۱۸۱	۲۰	کل استان.....

مأخذ - بنیاد مسکن انقلاب اسلامی استان .

جدول شماره ۱۴۵ - واحد دامپروری تحت پوشش بنیاد مستضعفان استان : ۱۳۶۴

تعداد آغیل	تعداد دام (رأس)				نام واحد
	قروچ	بهره	میشت داشته	جمع کل	
۱	۵	۱۲۲	۲۲۰	۲۵۷	شرکت توداک.....

مأخذ - بنیاد مستضعفان استان .

جدول شماره ۱۴۶ - واحدهای کشاورزی تحت پوشش بنیاد مستوفیان استان : ۱۳۶۴

تعداد حلقه	سطح زیر کشت انواع گیاهان دراعی (مکتان)				نوع	مساحت (مکتان)	نام واحد		
	چاه هبوق	آبش	چغندر لند	جو آبی					
۱۲	۱۷۵	۱۲	۷۵	۲۴۰	—	۱۹۰	۴۵۵	۷۰۰	شرکت توداک.....
۵ چاه زبیه هبوق	۱۴۰	.	.	۲۲	۸۰	۴۰	توقیفی	۲۰۰	مزرعه دستجرد.....

مانند - بنیاد مستوفیان استان

جدول شماره ۱۴۷ - کوره های آجرتحت پوشش بنیاد مستوفیان استان : ۱۳۶۴

تعداد	میزان	تعداد	تعداد آجر تولید شده	تعداد خشت پخت کرده	نوع	محل	نام واحد
۲	۴۵۰	۱۸	۷۰۰۰۰۰	۹۰۰۰۰۰	دستی	جورقان	کوره بهفت.....
۶	۴۱۰۰	۵۶	۹۱۰۰۰۰	۱۲۰۰۰۰	ماتیلیدیستی	کوشک آباد	کوره قائم.....

مانند - بنیاد مستوفیان استان

امور سینمایی تحت پوشش بنیاد مستضعفان استان همدان : ۱۳۶۴

نام سینما	محل سینما	نوع مالکیت	تعداد حلقه فیلم نمایش داده شده	تعداد تماشاچی (نفر)	تعداد تماشاچی رایگان ()	تعداد پرسنل
قدس	خیابان بوعلی	٪۱۰۰	۲۷	۲۹۰۴۰۲	۱۳۰۰۰	۱۲
فلسطین	میدان امام	٪۱۰۰	۴۱	۴۷۷۷۸۲	۷۰۰۰	۱۲

(۱) - شامل دعوت از خانواده معظم شهدا ، بسیج سپاه پاسداران رزمندگان اعزام به جبهه ، ادارات و نهادها و ارگانها ، پایگاههای مساجد .
 مأخذ - بنیاد مستضعفان استان .

جدول شماره ۱۴۹ - کمک های بلاعوض بنیاد مستضعفان استان به جبهه های نبرد حق علیه باطل : ۱۳۶۴ (هزار ریال)

غیرنقدی	نقدی	جمع
۱۹۳۱۵	۱۸۹۸	۲۱۲۱۳

مأخذ - بنیاد مستضعفان استان .

جدول شماره ۱۵۰ - فعالیتهای کمیته های امداد امام خمینی شهرستانهای استان : ۱۳۶۴ (هزار ریال)

شهرستان	جمع پرداختها	پرداختهای نقدی	پرداختهای جنسی
جمع	۲۵۷۰۴۰	۳۳۰۳۳۴	۲۴۷۰۶
همدان	۱۹۵۷۷۷	۱۸۳۹۲۰	۱۱۸۴۷
ملایر	۶۷۴۷۹	۶۳۳۵۱	۵۱۲۸
نهاوند	۶۳۳۹۷	۵۶۴۴۶	۵۹۳۱
تویسرکان	۲۱۲۸۷	۲۷۵۸۷	۳۸۰۰

مأخذ - کمیته های امداد امام خمینی استان .