

和書門  
 共廿八  
 昔物語

共廿八

和書門			
八	五	四	八
一	二	三	八
二	八	三	八
冊	架	函	號

內閣文庫		
二	八	和
一	五	書
九	二	八
架	冊	號

內閣文庫	
番號	和 8548
冊數	28 ( 9 )
函號	210 106

十

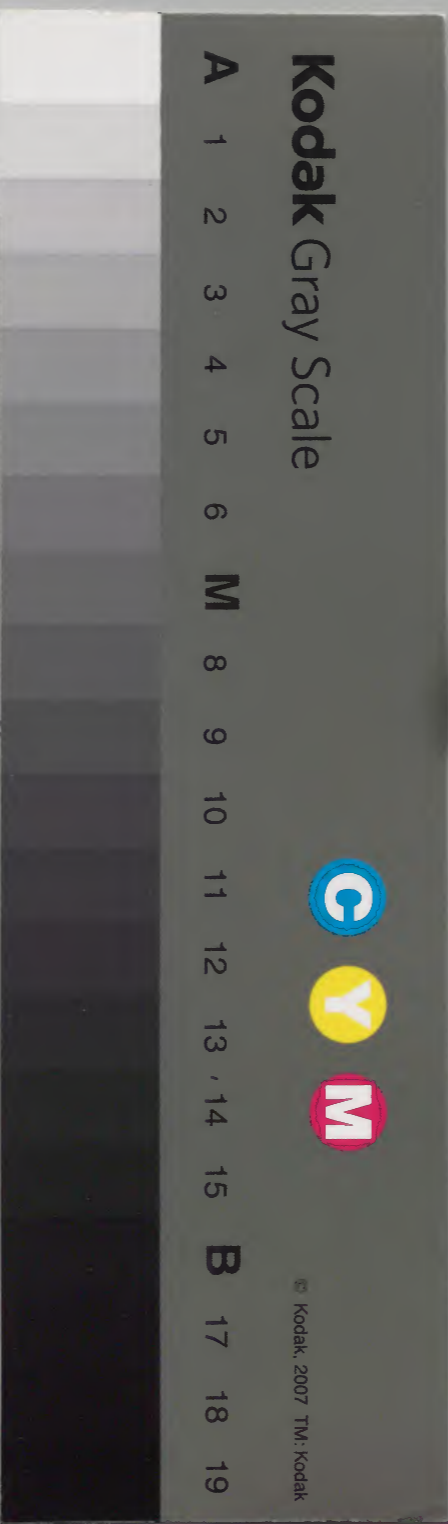

今昔物語集卷第十

震旦付國史

秦始皇在咸陽宮政世語第一  
漢高祖末在帝王時語第二

高祖討項羽始漢代為帝王語第三

漢武帝以張騫令見天河水上語第四

漢昭君行胡國語第五

唐玄宗在陽人空老語第六

唐玄宗皇后楊貴妃依皇寵被殺語第七



震且吳招見流詩其主語第八

臣下孔子道行值童子向申語第九

孔子道遙值梁啓期聞言語第十

庄子許借粟語第十一

莊子行人家主殺鴈備省語第十二

莊子見畜類而行走逃語第十三

費長房夢習仙法至蓬萊語第十四

孔子為教盜跖行其家怖返語第十五

養由天現十日時射落九日語第十六

李廣箭射立似母巖語第十七

霍大將軍值死妻被打死語第十八

不信獲親破鏡與妻遠行語第十九

直心紀札劍懸猪君墓語第二十

長安女代夫違松為敵被殺語第二十一

宿驛人隨遺言金副死人置得德語第二十二

病成三人形醫師聞其言治病語第二十三

賈誼死後於墓文教子語第二十四

高鳳任祭州判吏迎舊妻語第二十五

文君與笮直相如成夫妻語笮二十六

三人兄弟賣家見刺枯返直返佳語笮二十七

國王行江釣魚見大魚怖返語笮二十八

震且國王愚斬王造千語笮二十九

漢武帝獲武遣胡塞語笮三十

國王服乳成頭擬殺駁面師語笮三十一

二國互挑合戰語笮三十二

盜人入國王倉盜財殺父語笮三十三

立生贖國王止卒國語笮三十四

聖人犯右蒙國王答成天狗語笮三十五

國王造百丈石卒堵婆擬殺工語笮三十六

姬每日見卒堵婆射血語笮三十七

長安市汲粥施人姬語笮三十八

於海中二龍戰獵師殺一龍得玉語笮三十九

燕丹令生馬角語笮四十

利德明德興酒常行會語笮四十一

今昔物語集卷第十

秦始皇在咸陽宮政世語第一



今昔震旦ノ秦ノ代ニ始皇ト云フ國王在ケ  
リ智ク賢ク心武クシテ世ヲ政ケレバ國ノ

内ニ不隨又者無シ少シモ我が心ニ違フ者

ヲバ其頸ヲ取り足々切ル然レバ皆人風

ニ靡ク草ノ如キ也始メテ咸陽宮ト云フ宮

ヲ造テ都城トス其ノ宮ノ東ニ闕有リ咸陽

闕ト云フ櫃ノ迫ノ如クナルニ依テ咸陽闕

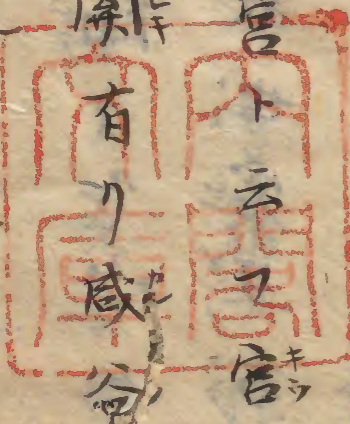

ト云フ也亦王城ノ北ニハ高キ山ヲ築タリ  
此レ胡國ト震且トノ間ニ築キ隔タル山也  
胡國ノ人ノ可来キ路ヲ防ベキ故也震且方  
ハ常ノ山ノ如ク也人登テ遊ブ遠ニ山ノ頂  
ニ登テ胡國ノ方ヲ見ルニ隱ルハ取無シ胡  
國ノ方ハ高ク直クシテ壁タル如シ人登  
ルニ不能山ノ東西ノ間千里也高キ夏雲ト  
等シ然レバ鴈ノ渡ル時此ノ山ノ高キニ依  
不飛超シテ山中ニ鴈ノ通ル計坑ヲ掘リ  
ルヨリ飛テ通也鴈其ノ習ヲ以テ虚空ナ  
ドモ一節ニシテ飛ブ也此レ胡國ヲカケ  
政テ云ク我子孫相ニ継テ此同ヲ治カケ  
ト亦茶ノ代々ニ有ル夏ヲ皆止メ棄テ我レ  
始メテ政ヲ政ム亦茶ノ代々ノ書籍ヲ皆取  
リ集メテ燒キ失ヒテ我レ始メテ書籍ヲ作  
テ世ニ留メ置ムトス然レバ孔子ノ弟子等  
有テ其ノ中ニ此夏無キ書籍ヲバ竊ニ取リ

隠シテ壁ノ中ニ墜リ竈メテ留メ置キケル  
而ル間始皇ノ晝夜ニ寤<sup>テラ</sup>夢スル一ノ馬有リ  
名ヲ九<sup>カ</sup>駿<sup>シ</sup>馬<sup>バ</sup>ト云フ死ノ馬ノ身龍ニ不異死  
レヲ朝暮ニ愛シ飼フ間ニ始皇夢ニ死ノ九  
駿馬ヲ海ニ將行テ洗フ間ニ高大魚ト云フ  
大ナル魚<sup>ニ</sup>莫<sup>ニ</sup>俄<sup>ニ</sup>大海ヨリ出テ九駿馬ヲ食  
テ海ニ曳入レツト見テ夢覺又始皇心ノ内  
ニ極テ怪ヒ思フ莫<sup>ニ</sup>限<sup>リ</sup>何<sup>ニ</sup>我<sup>ガ</sup>財<sup>ト</sup>シ  
テ愛シ飼フ馬ハ高大魚ノ可食キガト<sup>嚙</sup>シ  
心<sup>ヲ</sup>發シテ国内ニ宣旨ヲ下シテ云ク大海  
ニ高大魚ト云フ大魚有リ其ノ魚ヲ射殺シ  
シメテ人ニハ申サズ取<sup>ル</sup>ノ賞<sup>ヲ</sup>可<sup>ク</sup>給<sup>フ</sup>シト  
其ノ時ニ国人人死ノ宣旨ヲ聞テ各大海ニ  
行テ船ニ乗テ遠<sup>ニ</sup>澳<sup>ニ</sup>漕<sup>シ</sup>シス高大魚ヲ伺<sup>フ</sup>  
ト見ルニ鬃<sup>ニ</sup>高大魚ヲ見ルト云ヘドモ射  
ル<sup>レ</sup>莫<sup>ク</sup>不得然レバ返テ王ニ申シテ云ハク  
大海ニ臨テ高大魚ヲ見ルト云ヘドモ射ル  
莫<sup>ク</sup>不得死レ龍王ノ身ニ被<sup>サ</sup>妨<sup>ル</sup>ガ故也ト

始皇死<sup>ス</sup>又<sup>ニ</sup>聞<sup>ク</sup>テ後先<sup>ヅ</sup>我が身ノ恐<sup>レ</sup>テ除<sup>ク</sup>  
カ<sup>シ</sup>ンガ<sup>カ</sup>多<sup>ク</sup>ニ<sup>シ</sup>方<sup>シ</sup>ト云<sup>フ</sup>人<sup>ニ</sup>仰<sup>セ</sup>テ云<sup>ク</sup>汝  
ケ速<sup>ニ</sup>蓬<sup>萊</sup>ノ山<sup>ニ</sup>行<sup>テ</sup>死<sup>シ</sup>菜<sup>ト</sup>云<sup>フ</sup>菜<sup>ヲ</sup>  
取<sup>テ</sup>可<sup>キ</sup>来<sup>ル</sup>シ蓬<sup>萊</sup>ハ未<sup>ダ</sup>不<sup>レ</sup>見<sup>ル</sup>取<sup>也</sup>ト云<sup>ヘ</sup>  
ドモ肯<sup>ヨリ</sup>今<sup>ニ</sup>至<sup>ル</sup>マデ世<sup>ニ</sup>云<sup>ヒ</sup>傳<sup>ル</sup>又<sup>ニ</sup>  
有<sup>リ</sup>早<sup>ク</sup>可<sup>ク</sup>行<sup>シ</sup>方<sup>士</sup>此<sup>ノ</sup>能<sup>ク</sup>蒙<sup>テ</sup>忽<sup>ニ</sup>蓬<sup>萊</sup>  
菜<sup>ニ</sup>行<sup>キ</sup>又<sup>ニ</sup>其<sup>ノ</sup>後<sup>ニ</sup>干<sup>テ</sup>還<sup>リ</sup>來<sup>ル</sup>ヲ相<sup>待</sup>ツ同<sup>ニ</sup>數<sup>ニ</sup>  
月<sup>ヲ</sup>經<sup>テ</sup>還<sup>リ</sup>來<sup>テ</sup>王<sup>ニ</sup>申<sup>シ</sup>テ云<sup>ク</sup>蓬<sup>萊</sup>ニ  
行<sup>ム</sup>意<sup>ハ</sup>易<sup>ス</sup>カ<sup>リ</sup>又<sup>ベシ</sup>然<sup>レ</sup>ドモ大海<sup>ニ</sup>

高大<sup>ノ</sup>莫<sup>ト</sup>云<sup>フ</sup>大<sup>ナル</sup>莫<sup>有</sup>リ此<sup>レ</sup>ニ恐<sup>ル</sup>  
ニ依<sup>テ</sup>蓬<sup>萊</sup>ニ不<sup>可</sup>着<sup>ト</sup>始<sup>皇</sup>死<sup>シ</sup>又<sup>ニ</sup>聞<sup>ク</sup>テ云<sup>ク</sup>  
ク彼<sup>ノ</sup>高大<sup>ノ</sup>莫<sup>我</sup>ガ多<sup>ク</sup>ニ旁<sup>ニ</sup>付<sup>テ</sup>惡<sup>ヲ</sup>致<sup>セ</sup>  
ル也然<sup>レ</sup>シ<sup>テ</sup>猶<sup>モ</sup>彼<sup>ノ</sup>魚<sup>ヲ</sup>可<sup>ク</sup>射<sup>殺</sup>シト宜<sup>ク</sup>下<sup>ス</sup>  
スト云<sup>ヘ</sup>ドモ人行<sup>テ</sup>射<sup>ル</sup>意<sup>更</sup>ニ無<sup>シ</sup>其<sup>時</sup>  
ニ始<sup>皇</sup>ノ云<sup>ク</sup>我<sup>レ</sup>速<sup>ニ</sup>大海<sup>ニ</sup>行<sup>テ</sup>自<sup>ラ</sup>高<sup>大</sup>  
大<sup>魚</sup>ヲ見<sup>テ</sup>可<sup>ク</sup>射<sup>殺</sup>ス也<sup>カケ</sup>急<sup>ニ</sup>行<sup>ク</sup>  
大<sup>海</sup>ニ彼<sup>ノ</sup>取<sup>ニ</sup>行<sup>テ</sup>始<sup>皇</sup>自<sup>ラ</sup>船<sup>ニ</sup>乘<sup>テ</sup>遙<sup>ク</sup>  
ニ大海<sup>ニ</sup>行<sup>ク</sup>得<sup>タ</sup>リ<sup>テ</sup>始<sup>皇</sup>喜<sup>ビ</sup>



テ此<sup>ニ</sup>射ルニ魚筈ニ當ツテ死<sup>ス</sup>始皇喜ビ  
シ成シテ還ル間ニ天ノ責メヲ蒙リニケル  
云フ取<sup>ニ</sup>シテ身ニ重キ病ヲ受タリ其ノ  
時ニ始皇我が子ノ二生ト云フ人余ニ大臣<sup>ダイジン</sup>  
超<sup>テラ</sup>高ト云フ人ヨ呼ビ寄セテ竊ニ語テ云ク  
我<sup>レ</sup>忽ニ重病ヲ多タリ必ズ死ナムトス我  
<sup>レ</sup>死<sup>ス</sup>トニ後ニハ大臣百官一人トシテ相副<sup>ク</sup>  
テ王城ニ返ル莫<sup>ク</sup>有見<sup>ル</sup>ヲ取<sup>ニ</sup>シテ皆棄<sup>テ</sup>  
去<sup>リ</sup>トス我<sup>レ</sup>死<sup>タリ</sup>ト云フトモ此ノ夜  
ニシテ死シタリト云<sup>フ</sup>莫<sup>ク</sup>不<sup>レ</sup>聞<sup>セ</sup>シテ只生<sup>ル</sup>  
テ車ノ内ニ有ル如<sup>ク</sup>シテ王城ニ將<sup>テ</sup>返<sup>ル</sup>テ葬<sup>ス</sup>  
ヲ可<sup>ク</sup>聞<sup>キ</sup>也<sup>ニ</sup>旅ニシテ大臣百官ノ離<sup>レ</sup>去<sup>ル</sup>  
莫<sup>ク</sup>耻<sup>ル</sup>故也<sup>ニ</sup>勢<sup>ク</sup>死<sup>ス</sup>ノ莫<sup>ク</sup>不<sup>レ</sup>可<sup>ク</sup>違<sup>ト</sup>云<sup>フ</sup>畢<sup>シ</sup>  
テ昂<sup>テ</sup>死<sup>ス</sup>其ノ後ノ遺言ノ如<sup>ク</sup>死<sup>ス</sup>ノ二人  
ノ人始皇ノ生<sup>タル</sup>如<sup>ク</sup>ニ持成<sup>テ</sup>返<sup>ル</sup>間ニ可<sup>ク</sup>  
羨<sup>ス</sup>キ莫<sup>ク</sup>有<sup>ル</sup>ヤ<sup>バ</sup>王ノ仰<sup>テ</sup>如<sup>ク</sup>シテ此ノ二人ノ  
人云<sup>フ</sup>合<sup>セ</sup>テ宜<sup>ク</sup>下<sup>ス</sup>而<sup>ル</sup>間<sup>ニ</sup>復<sup>ス</sup>ノ比<sup>ニ</sup>シテ日  
殊<sup>ク</sup>経<sup>ル</sup>間ニ車ノ内極<sup>テ</sup>臭<sup>ク</sup>久<sup>ク</sup>成<sup>ス</sup>又<sup>テ</sup>其<sup>ノ</sup>時ニ

彼ノニ又ハ人儀儀儀シテ構ル様忽ニ有魚ト云  
又魚ヲ多ク石シ集テ車ニ積テ最後ニ遣リ  
次ケテ亦始皇ノ車ノ前後ニ係ヌリ此魚ノ  
鼻鼻レバ香他ノ魚ニ不似ル故然レバ車ノ内  
ノ鼻ト香彼ノ方魚ノ香ニ交レテ人死レラ  
知ル莫無シ始皇生給ヘリシ時モ如死キリ  
政常ノ莫ナレバ人死レテ怪ヒ疑フ莫無シ  
日來ヲ経テ既ニ王城ニ返ヌレバ葬葬シ廟廟キ  
ツ其ノ時ノ人皆死ノ莫ヲ知リケル其ノ後  
ニ生位ニ郎又大臣超高ト云合セテ諸ノ莫  
ヲ政政ツ而ル間此ノ回王ノ思ハク我が父始  
皇ハ國ノ内ノ莫ヲ恣ニシテ諸ノ莫ヲ心ニ  
任セ給ヘリキ我モ亦父ノ如クニ有ラント  
思テ世ヲ政政ツ間ニ大臣超高ト中中邊又超  
高ノ思ハク此ノ國王始皇ノ子ニ有レドモ  
未位ニシテ不之淺キワの猶猶レ如死シ死ヤ位  
ニテ年來ヲ経ナバ當ニ我が為吉キ莫不有  
上思テ忽ニ謀及ノ心ヲ突突不但ニ超高世ノ

人ノ心ヲ不知子ハ極テ不審ク思ケレバ人  
ノ心ヲ試ムト思テ麻一頭ヲ國王ノ御前ニ  
持テ見テ此ハ馬ノ口ニ候ヘト言シテ國王  
此ヲ見テ此レハ麻ト云フ歎也馬ハ非ズ  
ト直ニケリ超高申サクコレハ只下サシク  
馬也世ノ人ニ今何ナ可給キ也然レバ國王  
世ノ人ニ同給フニ此レヲ見ル人皆死ハ麻  
ニ逃ズムト也ト申シケレバ其ノ時ニ超高  
思ハク早ク世ノ人ハ皆我が方ニ寄レル也

ケリ謀反ヲ察サンニ悼リ不可有ト心得利  
竊ニ多ノ軍ヲ調ヘ突シテ隙ヲ伺短ク量テ  
王宮ニ入テ國王ヲ責ムトス國王死シ復テ  
聞テ我レ王也ト云ヘドモ未ダ政淺クシテ  
勢サレテ超高ハ臣也ト云ヘドモ年來ヲ廢シ  
タル者ニテ勢器量レ然レバ我レ逃ナレト  
思テ竊ニ城ヲヤデテ望夷宮ト云フ取ニ籠  
又其ノ時ニ超高多ノ軍ヲ引キ具シテ望夷  
宮ヲ圍ムテ責ル時ニ國王軍ヲ以テ支ト云

ヘドモ軍ノ長劣タルニ依テ難支得レシ然レ  
バ大臣ノ方ノ軍強責ム其人時ニ國王可<sup>ナスベ</sup>為  
キ術<sup>テ</sup>無ク<sup>ナ</sup>レテ云ク大臣我が命生ケ<sup>テ</sup>我  
更ニ此ノ後大臣ノ御為ニ忽緒ノ更テ不<sup>レ</sup>致  
シテ國王ト不<sup>レ</sup>有ジ臣トシテ君ニ供<sup>ツ</sup>ヘント  
然レドモ超高死レテ不<sup>レ</sup>許シテ猶強ク責ム  
其ノ時ニ國王亦云ク然<sup>レ</sup>ラバ我レテ小国ノ  
王ト成シテ遠<sup>ニ</sup>臣国へ遣<sup>ツ</sup>遣<sup>ハ</sup>シ猶命ヲ生<sup>ケ</sup>  
ヨト超高猶不<sup>レ</sup>許ンテ責ム國王亦云ク然<sup>レ</sup>カ  
我レテ只何物ニモ冰<sup>ズ</sup>凡<sup>人</sup>ニ成シテ棄<sup>テ</sup>  
ヨ更ニ我レ世ニ有<sup>ル</sup>人ト不<sup>レ</sup>有<sup>ル</sup>猶命ヲ生<sup>ケ</sup>  
ケヨト如<sup>レ</sup>死キ童々ニ可<sup>レ</sup>免<sup>キ</sup>由<sup>ヲ</sup>請<sup>フ</sup>ト云  
ヘドモ大臣強ニ死<sup>レ</sup>テ責<sup>テ</sup>既ニ二生<sup>ヲ</sup>討<sup>ツ</sup>  
ツ然レバ超高軍ヲ引<sup>テ</sup>王城ニ還<sup>ス</sup>又其後始  
皇ノマゴニ子<sup>ニ</sup>嬰<sup>ト</sup>云<sup>フ</sup>人<sup>ヲ</sup>位<sup>ニ</sup>命<sup>ツ</sup>子<sup>嬰</sup>  
心ニ思<sup>ハ</sup>ク我<sup>レ</sup>位<sup>ニ</sup>命<sup>ツ</sup>國<sup>ヲ</sup>治<sup>メ</sup>ン<sup>ニ</sup>喜<sup>ビ</sup>  
也ト云ヘドモ我が伯<sup>ツ</sup>父<sup>ノ</sup>二生<sup>國</sup>王ト有<sup>リ</sup>  
キト云ヘドモ超高<sup>ヲ</sup>為<sup>シ</sup>被<sup>レ</sup>殺<sup>テ</sup>國<sup>ヲ</sup>持<sup>ツ</sup>

夏不夏我亦然ノ如ナラム女シモ心ニ違フ  
夏有ラバ臣ノ孝ニ殺レ殺ハ夏疑ハ不有ト思  
レ得テ竊ニ謀ヲ成シテ超高ヲ殺シツ其ノ  
後恐レ無クシテ困ヲ可政シト云ヘドモ子  
嬰<sup>タンキ</sup><sup>ヒトリミミテ</sup>已ニシテ方人女キヲ見テ項羽ト云フ  
人未テ子嬰ヲ殺シツ郡ヲ咸陽ヲ破リ始皇  
ノ秦ノ宮室ヲ燒ク其火三月不  
滅子嬰位ニ有ル夏四十六日也此ノ時秦ノ  
代ニケリトナム語り傳ヘタルトヤ

漢高祖未在帝年時諸算二

今昔震且ニ漢ノ高祖ト云フ人有ケリ此ノ  
人ノ母本下姓ノ人也父ハ龍王也高祖ノ母  
昔レ道ヲ行ケルニ池ノ堤ヲ過ル間ニ俄ニ  
雷震有テ暗キ夏闇ノ如シ母此ニ恐レテ堤  
ニ倒レ臥又雷忽ニ女ノ上ニ落テ係テ女ヲ  
犯シツ其後女懷孕シテ男子ヲ産セリ其ノ  
後亦女子ヲ産セリ其ノ男子年長テ經テ執カ  
長スルニ其ノ母自ラ田ニ下テ殖フル時ニ

一人ノ老人其ノ邊ヲ過ガ老人曰殖ル女  
ヲ見テ云ク汝ガ殊ニ勝レタル相有リ必ズ  
國母ト可成キ也ト女答テ云ク我レ更ニ其  
ノ相不可有ラシヤト其ノ時ニ女ニ男女ノ  
二人ノ子也末ヲ見老人亦此ノ二人ノ子ヲ故  
ニ國母ノ相ヲ備ヘタル也ケリ兄ノ男子ト  
云ハ漢ノ高祖ト云フ此レ也弟ノ女子ト云  
ハ<sup>カク</sup>ト云フ后妃也而ル間高祖此ノ  
更ニ<sup>タミ</sup>相テ老人ノ相ヲ憑テ心ノ内ニ國主ト

可成キ思フ儼々<sup>ナ</sup>世ノ人ニ彼知ル更ニ<sup>シ</sup>  
テ<sup>キ</sup>芒湯山ト云山ニ<sup>カシ</sup>隱居タリ而ルニ<sup>シ</sup>秦ノ始  
皇ノ代ニ五色ノ雲常ニ彼ノ芒湯山ニ立懸  
ル始皇死レシ見テ怪テ思ハク我レコソ天  
下ノ一人トシテ世ヲ隨ヘタルニ亦何ナレ  
者ノ彼ノ山ニ<sup>ス</sup>棲ニ依テ常ニ五色ノ雲ハ立  
懸ルブト疑テ人ヲ遣テ宣下シテ云ク彼ノ  
芒湯山常ニ五色ノ雲有リ慥ニ行テ此ヲ見  
テ人有ラハ可殺シト勅ニ依テ入テ此レシ

尋子求ムル夏教<sup>タビク</sup>度也然レドモ高祖<sup>テ</sup>逝テ去<sup>サリ</sup>

ツ、被<sup>レ</sup>討<sup>ル</sup>夏無<sup>シ</sup>芑湯山ニ高祖ノ<sup>レ</sup>隨<sup>レ</sup>居

タリケル本ノ上ニハ常ニ五<sup>ガ</sup>絲ノ龍王ナ<sup>ン</sup>

現<sup>シ</sup>ケルトナム<sup>ハ</sup>詔<sup>リ</sup>傳<sup>ヘ</sup>タルトヤ

高祖<sup>カウノ</sup>討<sup>ウ</sup>項<sup>ウ</sup>羽<sup>ウ</sup>始<sup>シ</sup>漢<sup>ノ</sup>代<sup>ニ</sup>多<sup>ク</sup>帝<sup>ノ</sup>王<sup>ノ</sup>詔<sup>ヲ</sup>答<sup>フ</sup>三

今昔震且ニ漢ノ高祖ト云人百ケリ秦ノ代

元ケル時感陽宮ヲ討隨ヘテ居タル間其時

ニ亦項羽ト云フ人百リ此レ國王ノ節也我

レ必ズ國王ノ位ヲ可<sup>ク</sup>昇<sup>シ</sup>ト思フ間ニ感陽

宮ヲ討隨ヘテ居ヌト聞テ恠ニ思フ夏無<sup>レ</sup>限

リ而ル間人有テ項羽ニ告云ク高祖既ニ感

陽宮ヲ討取テ國王トシテ有ルヲ以テ臣ト

可<sup>ク</sup>尊<sup>レ</sup>ト君何ニ令<sup>シ</sup>テ給<sup>ズ</sup>ヤト項羽死ノ

豈<sup>シ</sup>ヲ聞テ大ニ嘆<sup>テ</sup>云ク我<sup>レ</sup>ヲ以テ王位ニ可<sup>ク</sup>

昇<sup>ベ</sup>ニ高祖何デカ我<sup>レ</sup>ヲ起<sup>テ</sup>王位ニ昇<sup>ラ</sup>ム

ヤ然レバ感陽宮ニ行テ高祖ヲ可<sup>ク</sup>討也ト議<sup>キ</sup>

シ定テ忽ニ立ツ本ヨリ項羽ハ心武<sup>ク</sup>クシ

テ弓<sup>ヲ</sup>拔<sup>ク</sup>方高祖ニ<sup>ハ</sup>勝<sup>タ</sup>ル<sup>ニ</sup>軍<sup>ヲ</sup>調<sup>フ</sup>ル

二四十萬人智リ高祖ノ方ハ軍十萬人也項  
羽軍ヲ調ヘテ既ニ之ヲ立ムト爲ル間項羽ニ  
親キ人有り名ヲバ項伯ト云フ此人項羽  
ガ類也ト云ト五年來項羽ニ隨テ眷屬トシ  
テ有リ心武ク兵ノ道ニ堪タル世ニ並ビ  
無<sup>ナシ</sup>而ル間高祖ガ第一ノ眷屬トシテ張良ト  
云フ者有り彼ノ項伯ト五年來得意トシテ一  
更<sup>シテ</sup>ラ隔<sup>ル</sup>ニ更<sup>シ</sup>テ無<sup>シ</sup>之<sup>レ</sup>互ニ心ヲ通ジテ過ルニ項  
羽ガ嘆<sup>ク</sup>ヲ成シテ軍調ヘテ高祖ヲ討ガ爲<sup>ル</sup>

感陽宮へ之ヲ立トスルヲ項伯見テ思ハク高  
祖ハ必ズ被<sup>レ</sup>討ナントス高祖被<sup>レ</sup>討ハ我が得  
意ノ張良命ヲ可存ニ非ズ此<sup>レ</sup>ヲ思ニ難覓  
シト思テ忽ニ項伯竊ニ張良が死ニ行テ云  
ク君不知<sup>シ</sup>ヤ項羽ハ高祖ヲ討ガ爲ニ軍ヲ調  
ヘテ感陽宮ニ之ヲ立ツ項羽心ノ武キ更人ニ  
勝<sup>テ</sup>タリ亦軍人歟可合キニ非ズ然レバ高  
祖討ム更疑<sup>ヒ</sup>ニ無<sup>シ</sup>高祖被<sup>レ</sup>討バ君亦命ヲ不<sup>レ</sup>  
可<sup>ク</sup>存此<sup>レ</sup>ニ依テ君ト我<sup>レ</sup>トが年來ノ睦<sup>ニ</sup>



永<sup>カ</sup>ク可<sup>レ</sup>別<sup>レ</sup>シ然<sup>レ</sup>バ不<sup>レ</sup>知<sup>ラ</sup>只君高祖ノ許<sup>ト</sup>可<sup>ク</sup>  
法<sup>シ</sup>ト張良此<sup>レ</sup>ヲ聞<sup>テ</sup>答<sup>テ</sup>云<sup>ク</sup>君<sup>ノ</sup>教<sup>ヘ</sup>  
可<sup>レ</sup>然<sup>シ</sup>實<sup>ニ</sup>年來ノ本意

二隨<sup>テ</sup>心<sup>カ</sup>可<sup>レ</sup>隨<sup>レ</sup>ト云<sup>ヘ</sup>ドモ年來高祖  
クテ年月ヲ經<sup>ル</sup>今命<sup>ヲ</sup>失<sup>ハ</sup>ント為<sup>ル</sup>期<sup>ニ</sup>  
臨<sup>シ</sup>テ去<sup>ク</sup>更<sup>テ</sup>死<sup>ノ</sup>息<sup>ヲ</sup>忘<sup>ル</sup>此<sup>レ</sup>不思<sup>ル</sup>更<sup>也</sup>  
然<sup>バ</sup>命<sup>ヲ</sup>棄<sup>ト</sup>云<sup>フ</sup>トモ忽<sup>ニ</sup>高祖ヲ棄<sup>テ</sup>去<sup>ク</sup>  
ラム更<sup>レ</sup>不可<sup>レ</sup>省<sup>ト</sup>項伯此<sup>ノ</sup>更<sup>ヲ</sup>聞<sup>テ</sup>還<sup>ル</sup>其

後張良高祖ニ語<sup>テ</sup>云<sup>ク</sup>項羽ハ既<sup>ニ</sup>君ヲ討<sup>ク</sup>  
ガ為<sup>ニ</sup>軍ヲ調<sup>チ</sup>可<sup>レ</sup>来<sup>シ</sup>ト聞<sup>ク</sup>彼ノ人ハ兵  
ノ通<sup>人</sup>ニ勝<sup>レ</sup>タリ亦軍ノ負<sup>カ</sup>四十萬人也君  
ノ方<sup>ニ</sup>八十萬人也戰<sup>ヒ</sup>給<sup>ハ</sup>シ<sup>ニ</sup>必<sup>ズ</sup>被<sup>レ</sup>討<sup>ラ</sup>  
給<sup>ヒ</sup>ナシトス然<sup>レ</sup>バ只項羽ニ隨<sup>ヒ</sup>給<sup>ヒ</sup>子  
宣<sup>命</sup>ニ増<sup>ス</sup>物有<sup>ム</sup>ト高祖此<sup>ノ</sup>更<sup>ヲ</sup>聞<sup>キ</sup>驚<sup>テ</sup>  
張良ガ言<sup>ニ</sup>隨<sup>テ</sup>使<sup>テ</sup>以<sup>テ</sup>項羽ノ死<sup>ニ</sup>送<sup>ラ</sup>  
云<sup>ク</sup>君人ノ許<sup>ノ</sup>言<sup>ニ</sup>依<sup>テ</sup>惡<sup>行</sup>ヲ起<sup>ス</sup>給<sup>フ</sup>  
更<sup>カ</sup>レ我<sup>レ</sup>更<sup>ニ</sup>帝位ニ昇<sup>ラ</sup>ムト思<sup>フ</sup>心

魯シ尺子嬰ノ後秦ノ代ノ乱ニシカバ世  
平ゲムガ為ニ咸陽宮ヲ隨テ君ノ帝位ニ昇  
テ来給ハシムヲ待也人ハ無實ノ言ヲ更ニ不  
可信給我レ此ノ官ニ有ト云フトモ未<sup>イタカシ</sup>未<sup>イタカシ</sup>盟  
及<sup>ソコ</sup>公<sup>コウ</sup>財<sup>サイ</sup>ヲ不<sup>レ</sup>令<sup>レ</sup>動<sup>ト</sup>項羽此ノ変<sup>シ</sup>ヲ聞テ云ク  
高祖ノ云フ取<sup>ル</sup>ノ言ハ我<sup>レ</sup>聞クト云ハドモ面  
ニ相<sup>シ</sup>互<sup>ニ</sup>可<sup>ク</sup>語<sup>シ</sup>然<sup>レ</sup>バ鴻門ニ可<sup>ク</sup>来<sup>ル</sup>合<sup>シ</sup>  
其ノ取<sup>ル</sup>ニシテ高<sup>ウイ</sup>會<sup>スベ</sup>シト此<sup>ノ</sup>契<sup>チ</sup>テ云<sup>フ</sup>還<sup>シ</sup>ッ  
其ノ日ニ成<sup>テ</sup>高祖眷<sup>シ</sup>屬<sup>ガク</sup>數<sup>ア</sup>多<sup>ク</sup>ニ張<sup>ル</sup>ズシテ鴻  
門ニ至<sup>リ</sup>合<sup>フ</sup>項羽ハ眷<sup>シ</sup>屬<sup>ガク</sup>千<sup>ニ</sup>乘<sup>リ</sup>馬<sup>ヲ</sup>強<sup>ク</sup>將<sup>ル</sup>  
テ来<sup>レ</sup>リ其中ニ項伯ハ項羽ノ一<sup>ト</sup>ノ眷<sup>シ</sup>屬<sup>ト</sup>  
ニテ然<sup>レ</sup>今日<sup>ノ</sup>變<sup>ハ</sup>不可<sup>ク</sup>有<sup>ル</sup>ナル由<sup>ヲ</sup>シテ懇<sup>ニ</sup>項  
羽<sup>ニ</sup>空<sup>ニ</sup>云<sup>フ</sup>聞<sup>ク</sup>ク左<sup>ニ</sup>死<sup>ス</sup>偏<sup>ハ</sup>ニ張<sup>ル</sup>良<sup>ト</sup>智<sup>良</sup>ト  
有<sup>ル</sup>故<sup>也</sup>既<sup>ニ</sup>鴻門<sup>ニ</sup>至<sup>リ</sup>會<sup>ス</sup>鴻門<sup>ト</sup>云<sup>フ</sup>  
ハ大<sup>ク</sup>ナル心<sup>也</sup>也<sup>ナリ</sup>大<sup>ク</sup>慕<sup>ラ</sup>ク受<sup>テ</sup>其中<sup>ニ</sup>先<sup>ツ</sup>項羽  
項伯ハ並<sup>テ</sup>東<sup>向</sup>ニ居<sup>タリ</sup>其<sup>ノ</sup>右<sup>向</sup>ニ南<sup>向</sup>ニ  
項羽ガ眷<sup>シ</sup>屬<sup>ガク</sup>范<sup>增</sup>居<sup>タリ</sup>范<sup>增</sup>ハ年<sup>老</sup>テ兵<sup>ノ</sup>  
道<sup>極</sup>タリ其<sup>ノ</sup>向<sup>ニ</sup>北<sup>向</sup>ニ高祖ハ居<sup>タリ</sup>高

魯シ尺子嬰ノ後秦ノ代ノ乱ニシカバ世  
平ゲムガ為ニ咸陽宮ヲ隨テ君ノ帝位ニ昇  
テ来給ハシムヲ待也人ハ無實ノ言ヲ更ニ不  
可信給我レ此ノ官ニ有ト云フトモ未<sup>イタカシ</sup>未<sup>イタカシ</sup>盟  
及<sup>ソコ</sup>公<sup>コウ</sup>財<sup>サイ</sup>ヲ不<sup>レ</sup>令<sup>レ</sup>動<sup>ト</sup>項羽此ノ変<sup>シ</sup>ヲ聞テ云ク  
高祖ノ云フ取<sup>ル</sup>ノ言ハ我<sup>レ</sup>聞クト云ハドモ面  
ニ相<sup>シ</sup>互<sup>ニ</sup>可<sup>ク</sup>語<sup>シ</sup>然<sup>レ</sup>バ鴻門ニ可<sup>ク</sup>来<sup>ル</sup>合<sup>シ</sup>  
其ノ取<sup>ル</sup>ニシテ高<sup>ウイ</sup>會<sup>スベ</sup>シト此<sup>ノ</sup>契<sup>チ</sup>テ云<sup>フ</sup>還<sup>シ</sup>ッ  
其ノ日ニ成<sup>テ</sup>高祖眷<sup>シ</sup>屬<sup>ガク</sup>數<sup>ア</sup>多<sup>ク</sup>ニ張<sup>ル</sup>ズシテ鴻  
門ニ至<sup>リ</sup>合<sup>フ</sup>項羽ハ眷<sup>シ</sup>屬<sup>ガク</sup>千<sup>ニ</sup>乘<sup>リ</sup>馬<sup>ヲ</sup>強<sup>ク</sup>將<sup>ル</sup>  
テ来<sup>レ</sup>リ其中ニ項伯ハ項羽ノ一<sup>ト</sup>ノ眷<sup>シ</sup>屬<sup>ト</sup>  
ニテ然<sup>レ</sup>今日<sup>ノ</sup>變<sup>ハ</sup>不可<sup>ク</sup>有<sup>ル</sup>ナル由<sup>ヲ</sup>シテ懇<sup>ニ</sup>項  
羽<sup>ニ</sup>空<sup>ニ</sup>云<sup>フ</sup>聞<sup>ク</sup>ク左<sup>ニ</sup>死<sup>ス</sup>偏<sup>ハ</sup>ニ張<sup>ル</sup>良<sup>ト</sup>智<sup>良</sup>ト  
有<sup>ル</sup>故<sup>也</sup>既<sup>ニ</sup>鴻門<sup>ニ</sup>至<sup>リ</sup>會<sup>ス</sup>鴻門<sup>ト</sup>云<sup>フ</sup>  
ハ大<sup>ク</sup>ナル心<sup>也</sup>也<sup>ナリ</sup>大<sup>ク</sup>慕<sup>ラ</sup>ク受<sup>テ</sup>其中<sup>ニ</sup>先<sup>ツ</sup>項羽  
項伯ハ並<sup>テ</sup>東<sup>向</sup>ニ居<sup>タリ</sup>其<sup>ノ</sup>右<sup>向</sup>ニ南<sup>向</sup>ニ  
項羽ガ眷<sup>シ</sup>屬<sup>ガク</sup>范<sup>增</sup>居<sup>タリ</sup>范<sup>增</sup>ハ年<sup>老</sup>テ兵<sup>ノ</sup>  
道<sup>極</sup>タリ其<sup>ノ</sup>向<sup>ニ</sup>北<sup>向</sup>ニ高祖ハ居<sup>タリ</sup>高

祖公看属张良公西向一指去テ居タリ而  
間互ニ此ノ邊ヲ談リ又高祖ハ<sup>カケタリ</sup>  
心ヲ勵テ<sup>ハ</sup>肝ヲ磨グ<sup>ハ</sup>変ノ<sup>ハ</sup>来<sup>カケタリ</sup>思ハ  
ク高祖ヲ<sup>ハ</sup>必ズ今日可被討キ也若シ今日  
不<sup>レ</sup>討バ後<sup>ハ</sup>必ズ今日可被討キ也若シ今日  
羽ガ親キ看属項莊ト云フ者ヲ竊ニ呼ビ取  
テ范增ノ語テ去久高祖ヲ<sup>ハ</sup>今日必ズ可被<sup>ラ</sup>  
討キ也其<sup>レ</sup>ヲ<sup>ハ</sup>何カ可謀キト議シテ忽ニ  
此ノ座ノ中ニシテ舞ヲ可<sup>レ</sup>羨シ項莊其ノ舞  
人トシテ<sup>シ</sup>劍ヲ<sup>テ</sup>授テ其ノ座ノ邊ヲ渡ラン間  
高祖ノ<sup>ハ</sup>至ラシニ乙ツル様ニシテ高祖  
ガ頭ヲ可<sup>レ</sup>切レト謀ツ其ノ後如<sup>ク</sup>舞ヲ令  
爰ム其ノ時ニ項伯其ノ気色ヲ見テ猶<sup>テ</sup>張良  
ガ哀<sup>レ</sup>ニ依テ忽ニ項伯ヲ立テ共ニ舞テ高  
祖ニ<sup>ハ</sup>塞<sup>ガ</sup>カリテ不<sup>レ</sup>令<sup>レ</sup>討成ス其時ニ高祖ノ気  
色ヲ心得テ白<sup>ク</sup>地ニ立ツ様ニテ逃ヌ而<sup>ル</sup>ニ  
殿ヲ請ムガ為ニ還ラムト為ルヲ高祖ノ看

屬樊噲強<sup>クハチ</sup>制止<sup>セ</sup>シテ不<sup>カ</sup>合<sup>レ</sup>還<sup>シ</sup>テ果<sup>グ</sup>シテ逃<sup>テ</sup>  
又<sup>マ</sup>而<sup>ル</sup>ニ張良<sup>カウ</sup>病<sup>シ</sup>死<sup>ス</sup>ノ君<sup>ノ</sup>尸<sup>ヲ</sup>毀<sup>ル</sup>云<sup>フ</sup>物<sup>モ</sup>也<sup>ナリ</sup>トテ能<sup>ク</sup>  
璧<sup>ヒ</sup>一<sup>ヒ</sup>朱<sup>ト</sup>項羽<sup>ニ</sup>奉<sup>ル</sup>五<sup>斗</sup>范增<sup>ニ</sup>與<sup>フ</sup>范增<sup>死</sup>  
レ<sup>テ</sup>不<sup>レ</sup>取<sup>シ</sup>テ打破<sup>テ</sup>棄<sup>ツ</sup>亦<sup>レ</sup>彼<sup>ノ</sup>樊噲<sup>ハ</sup>人<sup>ナリ</sup>  
也<sup>ト</sup>云<sup>フ</sup>へドモ鬼<sup>ノ</sup>如<sup>シ</sup>一<sup>度</sup>ニ猪<sup>ノ</sup>片<sup>股</sup>ヲ  
食<sup>シ</sup>酒<sup>一</sup>斗<sup>ヲ</sup>一<sup>口</sup>ニ吞<sup>ム</sup>其<sup>ノ</sup>後<sup>ニ</sup>項羽<sup>引</sup>テ  
還<sup>ス</sup>又<sup>マ</sup>其<sup>ノ</sup>後<sup>ニ</sup>項羽<sup>高祖</sup>ノ許<sup>ニ</sup>使<sup>ヲ</sup>遣<sup>ル</sup>ニ高祖  
極<sup>メ</sup>タル美膳<sup>ヲ</sup>儲<sup>ケ</sup>テ調<sup>ヘ</sup>テ使<sup>ヲ</sup>饗<sup>セ</sup>シト  
此<sup>レ</sup>項羽<sup>ノ</sup>使<sup>也</sup>ガリト知<sup>テ</sup>後<sup>ニ</sup>美膳<sup>ヲ</sup>止<sup>ヤ</sup>

メテ羸<sup>饗</sup>ヲセシメ云<sup>フ</sup>此<sup>ハ</sup>范增<sup>ノ</sup>使<sup>ト</sup>思<sup>フ</sup>  
テコ<sup>ノ</sup>美膳<sup>ヲ</sup>不<sup>レ</sup>儲<sup>ケ</sup>テ項羽<sup>ノ</sup>使<sup>ニ</sup>テハ  
美膳<sup>ヲ</sup>不<sup>レ</sup>可<sup>ク</sup>供<sup>ト</sup>云<sup>フ</sup>ラ使<sup>還</sup>テ項羽<sup>ニ</sup>詔<sup>ル</sup>  
項羽<sup>死</sup>レ<sup>テ</sup>同<sup>テ</sup>大<sup>キ</sup>ニ嘆<sup>テ</sup>云<sup>フ</sup>然<sup>ラ</sup>バ范  
增<sup>ハ</sup>高祖<sup>ト</sup>中<sup>カ</sup>吉<sup>カリ</sup>ケリ我<sup>レ</sup>此<sup>レ</sup>ヲ不<sup>レ</sup>  
知<sup>ト</sup>范增<sup>ガ</sup>云<sup>フ</sup>君<sup>ハ</sup>此<sup>レ</sup>ヲ不<sup>レ</sup>覺<sup>ノ</sup>人<sup>也</sup>然<sup>カ</sup>  
思<sup>フ</sup>ト云<sup>フ</sup>テ項羽<sup>ノ</sup>許<sup>ヲ</sup>去<sup>リ</sup>亦<sup>レ</sup>項羽<sup>張良</sup>ト  
項伯<sup>得</sup>意<sup>ト</sup>有<sup>ル</sup>由<sup>ヲ</sup>聞<sup>テ</sup>項伯<sup>同</sup>テ云<sup>フ</sup>  
何<sup>ノ</sup>故<sup>汝</sup>ガ我<sup>レ</sup>ト親<sup>シ</sup>テ亦<sup>レ</sup>張良<sup>ト</sup>得意<sup>ナ</sup>

ルバト項伯答云ハク昔シ始皇ノ代ニ我レ  
張良ト共ニ世ニ仕ヘテ有シ時我レ人ノ殺  
復有リキ而此ニ張良其ノ復ラ知ラテ今  
人ニ不レ誥其恩難忘キ故也而ル間高祖感陽  
宮ニ籠<sup>カケタリ</sup> 調ベキ項羽ヲ討ムト思  
フ心有テ張良樊噲陳平等ト議シテ既ニ之  
立ツ其人道ニ白キ蛇<sup>ニ</sup>值タリ高祖此レヲ  
見テ連ニ<sup>コソサレ</sup>切殺メ<sup>レ</sup>ツ其ノ時ニ一人ノ老嫗<sup>ヲ</sup>  
之<sup>ニ</sup>来テ白蛇ヲ殺<sup>レ</sup>見テ泣テ云ク白龍ノ子  
赤竜ノ子<sup>ニ</sup>殺<sup>レ</sup>ヌト此<sup>レ</sup>ヲ聞ク人皆高  
祖ハ赤竜ノ子也ケリト云フ復<sup>シ</sup>ヲ知テケリ  
漢武帝<sup>カシ</sup>以<sup>テ</sup>張騫<sup>ヲ</sup>令<sup>ニ</sup>見<sup>ル</sup>天河<sup>ガ</sup>水上<sup>ニ</sup>詔<sup>ス</sup>第  
今昔震且ノ漢ノ武帝ノ代ニ張騫ト云フ人  
有ケリ天皇其人ノ人ヲ召テ天河ノ水上尋テ  
糸<sup>ヲ</sup>仰セ給テ遣シケレバ張騫宣旨ヲ奉  
ハリテ浮木<sup>ウキキ</sup>ニ乘テ河ノ水上ヲ尋子行ケレ  
バ遙ニ行テ一人取<sup>リ</sup>至<sup>リ</sup>其ノ取見を不  
知<sup>ラ</sup>又其ニ常ニ見ル人ニハ不<sup>レ</sup>似<sup>ガ</sup>又様シタル

者ノ機ヲ教立テ布ラ織ル亦不知又翁有テ  
牛ヲ牽ヘテ立テリ張騫此ハ何ナル取ゾト  
同ケレバ此ハ天河ト云フ取也ト答フ張騫  
亦死ノ人々ハ何ナル人々ゾト同ケレバ我  
等ハ死レ織女牽星ト云フ亦其ハ何ナ  
ル人ゾト同ケレバ張騫我レバ張騫トナ  
ム云フ天皇ノ仰セニ依テ天河水上尋テ  
レト仰セラ蒙テ来レバ也ト答フレバ此ノ  
人々死レコロハ天河ノ水上ト今ハ返リ

子云タルヲ聞テ張騫返ニケリ然テ天皇ニ  
奏シテ云ク天カケ上ラケラ罷テ侍フツカ  
ク取ニ至メレバ織カケ布ヲ織リ牽星ハ牛  
ヲ曳テ此ナム天河ノ水上ト申ツレバ其ヨ  
リ罷テ返メル也取ノ様常ニモ不知リツト  
然テ張騫未ダ返リ不レ恭リケルトキニ天文  
ノ者七月七日時泰テ天皇ニ奏シケル様今  
日天河ノ邊ニ不知メ星堂来メリト天皇此  
ヲ聞給テ怪ヒ給ケルニ此ノ張騫ガ返リ求

テ申ケル言ヲ聞給テゾ天<sup>テン</sup>文<sup>モン</sup>ノ者ノ不知星  
々来<sup>キ</sup>タリト申シハ張<sup>チヤウ</sup>騫<sup>セン</sup>ガ行<sup>キ</sup>タリケルガ  
見<sup>ミ</sup>エケル也ケリ實<sup>ジツ</sup>ニ尋<sup>シ</sup>テ行<sup>キ</sup>タリケルニ  
ソト信<sup>シ</sup>ヒ思<sup>シ</sup>給ケル然<sup>シカ</sup>レバ天河<sup>テンガ</sup>ハ天<sup>テン</sup>ニ有<sup>レ</sup>  
ドモ天<sup>テン</sup>ニ不<sup>フ</sup>昇<sup>シヤウ</sup>又<sup>マタ</sup>人<sup>ニヒト</sup>モ此<sup>ココ</sup>ナム見<sup>ミ</sup>エケル此<sup>ココ</sup>ヲ  
思<sup>シ</sup>フニ彼<sup>カ</sup>ノ張<sup>チヤウ</sup>騫<sup>セン</sup>モ糸<sup>イト</sup>糸<sup>イト</sup>者<sup>モノ</sup>ニハ<sup>ハ</sup>非<sup>ヒ</sup>リケルニ  
ヤトゾ世<sup>セ</sup>ノ人<sup>ニヒト</sup>疑<sup>ウ</sup>ケルトオム語<sup>コト</sup>リ傳<sup>ツ</sup>ヘタル  
トヤ

漢<sup>カン</sup>前<sup>ゼン</sup>帝<sup>テイ</sup>后<sup>コウ</sup>王<sup>ワウ</sup>昭<sup>シヤウ</sup>君<sup>クン</sup>行<sup>キヤウ</sup>胡<sup>コ</sup>回<sup>コウ</sup>語<sup>ゴ</sup>第五<sup>ダイゴ</sup>

今昔震旦ノ漢ノ最帝ノ代ニ天皇大臣<sup>テウテン</sup>ヲ  
ノ娘ノ形<sup>カタ</sup>ヲ羨<sup>シヤウ</sup>慕<sup>ボ</sup>ニ有<sup>アリ</sup>様<sup>サマ</sup>微<sup>ウヱ</sup>妙<sup>ウ</sup>キヲ撰<sup>セン</sup>ビ百<sup>ヒャク</sup>ツ  
ノ見<sup>ミ</sup>給<sup>タマフ</sup>テ宮<sup>ミヤ</sup>ノ内<sup>ウチ</sup>ニ皆<sup>みな</sup>居<sup>ス</sup>ヘテ其<sup>ソノ</sup>身<sup>ミ</sup>四<sup>シ</sup>五<sup>ゴ</sup>百<sup>ヒャク</sup>人  
ト有<sup>アリ</sup>ケレバ後<sup>ノチ</sup>ニハ餘<sup>アリ</sup>リ多<sup>ク</sup>ク成<sup>ル</sup>テ必<sup>カナラ</sup>ズ見<sup>ミ</sup>給<sup>タマフ</sup>  
ノ夏<sup>ナツ</sup>モ粵<sup>ウヅマツ</sup>クテゾ有<sup>アリ</sup>ケル而<sup>シテ</sup>ル間<sup>マヒ</sup>胡<sup>コ</sup>国<sup>クニ</sup>ノ者<sup>モノ</sup>共<sup>ニ</sup>  
都<sup>ミヤコ</sup>ニ参<sup>マシ</sup>タリ夏<sup>ナツ</sup>有<sup>アリ</sup>ケリ此<sup>ココ</sup>レハ夷<sup>ヒ</sup>ノ様<sup>サマ</sup>ナル者<sup>モノ</sup>  
共<sup>ニ</sup>也<sup>ナリ</sup>ケリ此<sup>ココ</sup>レニ依<sup>ヨ</sup>テ天皇ヨリ始<sup>ハジ</sup>メ大臣<sup>テイジン</sup>百  
官<sup>クワン</sup>皆<sup>みな</sup>此<sup>ココ</sup>ノ夏<sup>ナツ</sup>ヲ繚<sup>ル</sup>テ議<sup>ギ</sup>スルニ思<sup>シ</sup>ヒ得<sup>タ</sup>タル夏<sup>ナツ</sup>  
粵<sup>ウヅマツ</sup>シ但<sup>シカ</sup>レ一人<sup>ニヒト</sup>ノ賢<sup>ケン</sup>キ大臣<sup>テイジン</sup>有<sup>アリ</sup>テ此<sup>ココ</sup>ノ夏<sup>ナツ</sup>ヲ思<sup>シ</sup>

得テ申ケル様此ノ胡国ノ者共ノ末レハ国  
ノ爲ニ極テ不<sup>ヨロシカラ</sup>宜ヌ也然<sup>シカ</sup>レバ攝<sup>サツ</sup>ヘテ此等  
ヲ本国へ返<sup>マシ</sup>遣<sup>ツカサ</sup>ハ此ノ宮ノ内ニ徒ニ多  
ク百<sup>カマ</sup>ル女ノ形<sup>カタ</sup>ヲ辨<sup>ワカ</sup>ナラムヲ一人彼ノ胡国  
ノ者ニ可<sup>レ</sup>給キ也然<sup>シカ</sup>ラバ定メテ喜ムテ返<sup>マシ</sup>ナ  
ム更ニ此レニ過<sup>ヒ</sup>タル事不<sup>レ</sup>省<sup>ス</sup>ト天<sup>シ</sup>皇<sup>ミコ</sup>此ノ事  
ヲ聞<sup>ク</sup>給<sup>フ</sup>然<sup>シカ</sup>モト思<sup>フ</sup>給<sup>フ</sup>ケレバ自<sup>ラ</sup>此<sup>ノ</sup>事ヲ見<sup>テ</sup>  
其ノ人ヲト定<sup>メ</sup>入<sup>ル</sup>可<sup>レ</sup>給<sup>フ</sup>ケレドモ此ノ女人共  
ノ多<sup>ク</sup>カレバ思<sup>フ</sup>煩<sup>シ</sup>ニ給<sup>フ</sup>ニ思<sup>フ</sup>ニ得<sup>テ</sup>給<sup>フ</sup>様

數<sup>アマタ</sup>ノ繪<sup>エ</sup>師<sup>シ</sup>ヲ召<sup>テ</sup>此ノ女人共ヲ見<sup>セ</sup>テ其<sup>ノ</sup>形<sup>ヲ</sup>  
ヲ繪<sup>シ</sup>ニ<sup>カ</sup>書<sup>シ</sup>メテ其<sup>ノ</sup>見<sup>テ</sup>辨<sup>ナ</sup>ラムヲ胡国  
ノ者ニ與<sup>フ</sup>ヘムト思<sup>フ</sup>ニ得<sup>テ</sup>給<sup>フ</sup>繪<sup>師</sup>共ヲ召<sup>シ</sup>  
テ彼ノ女人共ヲ見<sup>セ</sup>テ其ノ形共ヲ繪<sup>シ</sup>ニ書<sup>ク</sup>  
テ持<sup>チ</sup>參<sup>リ</sup>ト仰<sup>セ</sup>給<sup>フ</sup>ケレバ繪<sup>師</sup>共此レヲ書<sup>ク</sup>  
ケルニ此ノ女人共夷<sup>モス</sup>ノ異<sup>ト</sup>成<sup>テ</sup>途ニ不<sup>レ</sup>知<sup>ラ</sup>  
ヌ国へ行<sup>キ</sup>ナントスル事<sup>ヲ</sup>歎<sup>キ</sup>悲<sup>テ</sup>名<sup>ヲ</sup>我<sup>々</sup>  
モト繪<sup>師</sup>ニ或ハ銀ヲ与<sup>フ</sup>或ハ餘ノ諸ノ財  
ヲ施<sup>ケ</sup>レバ繪<sup>師</sup>其レニ就<sup>テ</sup>敬<sup>ム</sup>形ヲモ吉ク



書成レテ持参ケリケレバ其ノ中ニ王昭君  
ト云フ女人有リ形々羨慕ナル是餘ノ女ニ  
勝タリケレバ王昭君ハ我が形ノ羨ナルヲ憑  
テ繪師ニ財ヲ不<sup>アヌエガ</sup>与リケレバ本人形ノ如ク  
ニモ不書シテ糸<sup>イハシゲ</sup>賤氣ニ書テ持テ参リケレ  
バ此ノ人ヲ可給キト被<sup>オモヒ</sup>定ニケリ天皇怪  
思給テ召テ此レヲ見給フニ王昭君光ヲ放  
ツガ如クニ<sup>ウツク</sup>實ニ微妙シ<sup>コ</sup>レハ玉ノ如ク也  
餘ノ女人ハ皆土ノ如クナリケレバ天皇驚

キ給テ此レヲ夷ニ給ハム是ヲ歎キ給ケル  
程ニ日末ヲ経ケルニ夷ハ王昭君ヲナム可  
給キト自然テ聞テ信ニ参テ其ノ由ヲ申ケ  
バ亦段々定ル是無クテ遂ニ王昭君ヲ胡  
國ノ者ニ給テケレバ王昭君ヲ乗セテ  
胡國へ將行ニケリ王昭君泣キ悲ムト云ト  
モ更ニ甲斐無ク<sup>イ</sup>ケリケリ亦天皇モ王昭君ヲ  
戀ヒ悲ヒ給テ思ヒ<sup>イ</sup>餘リニ彼王昭君が居  
タリケル取ニ行テ見給ケレバ春ノ柳風ニ

靡<sup>ヒ</sup>キ<sup>ラ</sup>鷹<sup>ト</sup>徒<sup>ク</sup>之<sup>ニ</sup>鳴<sup>キ</sup>秋<sup>ハ</sup>木<sup>ノ</sup>葉<sup>庭</sup>ニ積<sup>リ</sup>テ  
權<sup>ノ</sup>カケリ<sup>リ</sup>際<sup>ニ</sup>興<sup>ク</sup>テ物<sup>哀</sup>ナル<sup>ト</sup>是<sup>云</sup>ハ<sup>ン</sup>放<sup>無</sup>  
カリケレバ強<sup>ク</sup>シ<sup>テ</sup>悲<sup>ト</sup>給<sup>ケ</sup>リ彼<sup>胡</sup>國<sup>ノ</sup>  
人<sup>ハ</sup>王<sup>昭</sup>君<sup>ヲ</sup>給<sup>ハ</sup>リ<sup>テ</sup>喜<sup>デ</sup>瑟<sup>ヲ</sup>彈<sup>キ</sup>諸<sup>ノ</sup>  
樂<sup>ヲ</sup>誦<sup>テ</sup>ゾ將<sup>深</sup>ケル<sup>ト</sup>王<sup>昭</sup>君<sup>泣</sup>キ<sup>悲</sup>ト<sup>カ</sup>ラ  
此<sup>レ</sup>ヲ<sup>聞</sup>テ<sup>ゾ</sup>大<sup>シ</sup>變<sup>ム</sup>心<sup>地</sup>シ<sup>テ</sup>既<sup>ニ</sup>本<sup>國</sup>  
ニ<sup>將</sup>至<sup>ニ</sup>ケレバ后<sup>ト</sup>シ<sup>テ</sup>傳<sup>ケ</sup>ル<sup>ト</sup>是<sup>無</sup>限<sup>シ</sup>  
然<sup>レ</sup>ドモ王<sup>昭</sup>君<sup>ノ</sup>心<sup>ハ</sup>更<sup>ニ</sup>不<sup>レ</sup>遊<sup>モ</sup>ヤ<sup>有</sup>ケ  
ン此<sup>レ</sup>形<sup>ヲ</sup>憑<sup>テ</sup>繪<sup>師</sup>ニ<sup>財</sup>ヲ<sup>不</sup>与<sup>ル</sup>カ<sup>故</sup>也  
トゾ其<sup>時</sup>ノ人<sup>謗</sup>ケル<sup>ト</sup>ナ<sup>ム</sup>語<sup>リ</sup>傳<sup>ヘ</sup>タ<sup>ル</sup>

トヤ  
唐<sup>玄</sup>宗<sup>后</sup>上<sup>陽</sup>人<sup>宦</sup>老<sup>詔</sup>第<sup>六</sup>  
今<sup>昔</sup>愛<sup>且</sup>ノ<sup>君</sup>ノ<sup>玄</sup>宗<sup>ノ</sup>代<sup>ニ</sup>后<sup>女</sup>御<sup>負</sup>教<sup>御</sup>  
ケル<sup>ニ</sup>或<sup>ハ</sup>毫<sup>愛</sup>シ<sup>給</sup>モ<sup>有</sup>リ<sup>或</sup>ハ<sup>天</sup>皇<sup>ニ</sup>見  
エ<sup>奉</sup>ル<sup>是</sup>無<sup>ケ</sup>レ<sup>ド</sup>モ<sup>皆</sup>唐<sup>ノ</sup>内<sup>ニ</sup>ゾ<sup>候</sup>ケル<sup>ニ</sup>  
而<sup>ル</sup>間<sup>或</sup>ル<sup>ニ</sup>公<sup>卿</sup>ノ<sup>娘</sup>ト<sup>モ</sup>並<sup>無</sup>ク<sup>形</sup>テ<sup>羨</sup>慕<sup>ス</sup>  
有<sup>様</sup>微<sup>效</sup>キ<sup>有</sup>ケル<sup>ヲ</sup>天<sup>皇</sup>聞<sup>給</sup>テ<sup>懇</sup>ニ<sup>召</sup>  
父母<sup>否</sup>ヤ<sup>不</sup>惜<sup>シ</sup>テ<sup>娘</sup>ノ<sup>年</sup>

カケタリ  
トヤ  
唐<sup>玄</sup>宗<sup>后</sup>上<sup>陽</sup>人<sup>宦</sup>老<sup>詔</sup>第<sup>六</sup>  
今<sup>昔</sup>愛<sup>且</sup>ノ<sup>君</sup>ノ<sup>玄</sup>宗<sup>ノ</sup>代<sup>ニ</sup>后<sup>女</sup>御<sup>負</sup>教<sup>御</sup>  
ケル<sup>ニ</sup>或<sup>ハ</sup>毫<sup>愛</sup>シ<sup>給</sup>モ<sup>有</sup>リ<sup>或</sup>ハ<sup>天</sup>皇<sup>ニ</sup>見  
エ<sup>奉</sup>ル<sup>是</sup>無<sup>ケ</sup>レ<sup>ド</sup>モ<sup>皆</sup>唐<sup>ノ</sup>内<sup>ニ</sup>ゾ<sup>候</sup>ケル<sup>ニ</sup>  
而<sup>ル</sup>間<sup>或</sup>ル<sup>ニ</sup>公<sup>卿</sup>ノ<sup>娘</sup>ト<sup>モ</sup>並<sup>無</sup>ク<sup>形</sup>テ<sup>羨</sup>慕<sup>ス</sup>  
有<sup>様</sup>微<sup>效</sup>キ<sup>有</sup>ケル<sup>ヲ</sup>天<sup>皇</sup>聞<sup>給</sup>テ<sup>懇</sup>ニ<sup>召</sup>  
父母<sup>否</sup>ヤ<sup>不</sup>惜<sup>シ</sup>テ<sup>娘</sup>ノ<sup>年</sup>

奉テケリ其ノ恭リノ有様  
嚴キ更無限シテ其國ノ體トシテ女御ニ  
不ル人ハ亦罷リヤル更無ナリケル父母別  
ル更ヲ歎キ悲ヒケリ然テ其女御ハ天皇ノ  
御下ス同内ニモ漲ズ離レテ別ナル取ニゾ  
候ニ給ケル其ノ取ノ名ヲバ上陽宮トゾ云  
ケル其ニ伺ナル更々有ケン其ノ女御恭給  
ケルヨリ後天皇石ス更モ與ク御使タニ不  
通リケレバ只ツラクト宮ノ内ニ長ク居給

ヘリケルニ暫ハ今ヤ今ヤト思ヒ給ケルニ  
年月只過ニ過今微妙アリ形モ漸ク衰へ美  
禰也レ有様モ悉ク替ニケリ家ノ人ハ恭リ  
給ヒシ當初ニハ我が君内ニ恭リ給ナハ我  
等ハ必不恩ヲ可蒙キ者也ト思ケルニ本意  
ナク思ケル更無限シ此ノ天皇ノ召シ人ハ  
何カトダニ思ヒ不レヤ又更ハ他ノ女御達ノ  
此ノ女御ノ形ノ美禰並ビ與ケレバ可事キ  
ニ依テ謀ラ成レテ押籠タリケルニヤ亦國

廣クシテ政滋ケレハ天皇モ思ヒ忘レケル  
ヲ驚カシ羨スル人ノ無カリケルニヤ世ノ  
人極リ慍シヒ思ケリ死シテ天皇モ思ヒ面  
ヲモ不白シテ歎キ給ヒケルニ出ナル宮ノ  
此ニシテ數ノ年ヲ積テ年月ニ副テ十五夜  
ノ月ヲ見ル母ニ計フルレバ我が年ハ若ク  
ニ成ニケリ春ノ日遲シテ不暮秋ノ夜長シ  
レテ難曙シ而ヒ面紅ノ顔有ヒ白ニ非ズ柳  
ノ鬢ハ黒キ筋モ無シ然レバ躑キ人ニハ不

見ヘジト耻ゲ給ケリ然テ十六歳ニテ暮リ  
給ヒシニ既ニ六十ニ成リ給ニケリ其ノ時  
ニ天皇然ル夏有リシツカシ思シ定テ悔給  
フ夏無限カリケリ然レバ何デカ不見テハ  
止テハ清毛召ケレドモ耻テ恭リ不給ハ之  
テ止モニケリ死ラ上陽人ト云フ物ノ心知  
リヌラム人ハ此ヲ見テ心モ付カドトテ此  
ナシ語り傳ヘタリトヤ

唐玄宗后楊貴妃依皇寔彼殺語實七

今昔震且人唐々代云玄宗ト申ス帝王御ケ  
リ性<sup>シヨ</sup>本<sup>モト</sup>日<sup>ヒ</sup>リ色<sup>シ</sup>ヲ好<sup>ミ</sup>ミ女<sup>メ</sup>ヲ愛<sup>シ</sup>シ給<sup>フ</sup>心<sup>ココロ</sup>有<sup>リ</sup>ケ  
リ而<sup>シテ</sup>ニ寵<sup>シ</sup>思<sup>ハ</sup>ケル后<sup>クハ</sup>女<sup>メ</sup>御<sup>ノ</sup>有<sup>リ</sup>ケリ后<sup>クハ</sup>宮  
ト云<sup>ヒ</sup>ニ女<sup>メ</sup>御<sup>ノ</sup>ヲバ武<sup>ブ</sup>濟<sup>シ</sup>妃<sup>ヒメ</sup>云<sup>ケル</sup>天皇<sup>ノ</sup>死<sup>ス</sup>人  
人<sup>ト</sup>々<sup>ト</sup>朝<sup>チウ</sup>暮<sup>ボ</sup>ニ愛<sup>ハ</sup>傳<sup>ヅ</sup>キ給<sup>ケル</sup>程<sup>ニ</sup>其<sup>ノ</sup>人<sup>ニ</sup>二人  
ノ后<sup>クハ</sup>女<sup>メ</sup>御<sup>ノ</sup>次<sup>ジ</sup>キテ失<sup>ニ</sup>ケレハ天皇<sup>ノ</sup>無<sup>ク</sup>限<sup>ク</sup>思  
ヒ歎<sup>キ</sup>給<sup>ケル</sup>ドモ甲<sup>カ</sup>斐<sup>イ</sup>無<sup>ク</sup>テ只<sup>シテ</sup>彼<sup>ノ</sup>人<sup>ニ</sup>泣  
ニ似<sup>ニ</sup>タラヌ女<sup>メ</sup>人<sup>ヲ</sup>見<sup>ル</sup>強<sup>ク</sup>ニ願<sup>ヒ</sup>求<sup>メ</sup>給<sup>フ</sup>  
ケルニ人<sup>ヲ</sup>以<sup>テ</sup>求<sup>メ</sup>給<sup>ハム</sup>ニ心<sup>モト</sup>無<sup>ク</sup>ヤ

思<sup>シ</sup>ケム天皇<sup>ノ</sup>自<sup>ラ</sup>宮<sup>ヲ</sup>出<sup>テ</sup>遊<sup>ビ</sup>行<sup>キ</sup>取<sup>ル</sup>ミ  
リ見<sup>給</sup>ケルニ弘<sup>ノ</sup>農<sup>ト</sup>云<sup>フ</sup>取<sup>ル</sup>至<sup>リ</sup>給<sup>ケリ</sup>  
其<sup>ノ</sup>死<sup>ニ</sup>一<sup>ノ</sup>楊<sup>ヤウ</sup>ノ庵<sup>ニ</sup>有<sup>リ</sup>其<sup>ノ</sup>庵<sup>ニ</sup>一<sup>ノ</sup>人<sup>ノ</sup>翁<sup>ト</sup>  
君<sup>タリ</sup>楊<sup>ヤウ</sup>玄<sup>ゲン</sup>琰<sup>テン</sup>ト云<sup>フ</sup>人<sup>ヲ</sup>其<sup>ノ</sup>庵<sup>ニ</sup>入<sup>レ</sup>テ令<sup>シ</sup>  
見<sup>給</sup>フニ楊<sup>ヤウ</sup>玄<sup>ゲン</sup>琰<sup>テン</sup>が一<sup>ノ</sup>人<sup>ノ</sup>娘<sup>ナリ</sup>有<sup>リ</sup>形<sup>カガ</sup>テ端<sup>シ</sup>正<sup>シ</sup>  
ニシテ有<sup>リ</sup>様<sup>ノ</sup>微妙<sup>ニ</sup>キ変<sup>ヒ</sup>世<sup>ニ</sup>並<sup>ビ</sup>無<sup>ク</sup>シ先<sup>ニ</sup>ヲ  
放<sup>ツ</sup>が如<sup>ク</sup>使<sup>ヒ</sup>此<sup>レ</sup>ヲ見<sup>テ</sup>天皇<sup>ニ</sup>死<sup>ス</sup>ノ由<sup>ヲ</sup>  
奏<sup>ス</sup>ルニ天皇<sup>ノ</sup>喜<sup>ム</sup>テ速<sup>ニ</sup>將<sup>ヲ</sup>衆<sup>ト</sup>ト三千<sup>ノ</sup>人  
ノ中<sup>ニ</sup>一<sup>ノ</sup>死<sup>ス</sup>ノ人<sup>ナリ</sup>勝<sup>レ</sup>タリケリ名<sup>ヲ</sup>バ

楊貴妃ト云フ然レバ地ノ夏無ク夜ハ晝ニ  
翫ビ給ケル程ニ世ノ中ノ政事不知給テ只  
春ハ花ヲ共ニ興シ夏ハ泉ニ並テ冷ニ秋ハ  
月ヲ相見テ長ズ冬ハ雪ヲ二人見給ケリ此  
様ニテ天皇御殿モ無クテ此ノ女御ノ  
兄ニ楊國忠ト云ケル人ニナム世ノ政ヲバ  
任セ給タリケル所ニ依ツテ世ノ極リ歎  
キニテナム有ケル然レバ世ノ人ノ云合ヘ  
リケル様ハ世ニ有ラム人ハ男子ヲバ不備

シテ女子ヲ可儲キ也ケリト濼ケル所ノ世  
ノ騷ニテ有ケルヲ其ノ時ノ大臣ニテ安祿  
山ト云フ人有ケリ心賢コク思量有ケル人  
ニテ此ノ女御ノ寵ニ依テ世ノ中ノ失又ル  
夏ハ歎キ何テ此ノ女御ヲ失ナヒテ世ヲ  
直サハト思フ心有テ安祿山密ニ軍ヲ調ヘ  
テ王宮ニ押入ル時ニ天皇恐怖給ヒテ楊貴  
妃ヲ相見シテ王宮ヲ逃給フニ楊國忠モ共  
ニ逃ル間天皇ノ御共ニ有ル陳玄禮ト云フ

人揚テ楊回志ヲ殺シツ其後陳方禮鉞ヲ腰  
ニ着テ御樂ノ前ニ跪イテ天皇ヲ禮シテ中  
シテ申サシク楊貴妃ヲ哀ヒ給フニ依テ世ノ  
政ヲ不知給ハルニ依テ世既尙 何處カ  
此ニ過ム願クハ其ノ楊貴妃ヲ給ハリテ天  
下ノカケ 天皇悲ヒノ心深クシテ  
愛ニ不堪レバ給フ是無シ而ル間楊貴妃逝  
テ堂内ニ入テ佛ノ光ニ立副テ隠ルト云ト  
モ陳玄礼此ヲ見付テ捕テ練緇ヲ以テ楊貴

妃ノ頭ヲ結テ殺レツ天皇此レヲ見給ニ肝  
碎ケ心迷テ泪ヲ流ス夏雨ノ如シ見給フニ  
難堪カリケム然レドモ道理ノ至レルニ依  
テ嘆ノ心ハ無シ然テ安祿山ハ天皇ヲ追々  
シテ王宮ニ在テ世ヲ政ツ間詔々死ニケリ  
然レバ玄宗御子ニ位ヲ讓テ我レ者大上天  
皇ニテ御ケルニ尚此ノ是ヲ思ヒ亦高又敦  
キ悲ヒ給テ春ハ花ノ綴ヲモ不知秋ハ木ノ  
落ヲモ不見木ノ葉ハ庭ニ積クレドモ掃フ

人モ無シ日ニ隨テハ歎ノミ増リ給ケル程  
ニ方士ト云ハ蓬萊ニ行ク人ヲ云也其人  
叅テ玄宗ニ申ケル様我レ天皇ノ御使トシ  
テ彼ノ楊貴妃ノ御シ取ヲ尋子ト天皇此  
レヲ聞テ大キニ喜ムデ宣ハク然ラバ彼ノ  
楊貴妃ガ有リ取ヲ尋テ我ニ聞セヨト方士  
此ノ仰ヲ奉ハリテ上ハ虚空ヲ極テ下ハ底  
ノ國マデハ求ケレドモ遂ニ不尋得成ニケ  
リ而ル間或ル人ノ云ク東ノ海ニ蓬萊ト云  
フ鴻有リ其ノ傍リ上ニ大キナル宮殿有リ  
其レニテム玉妃ノ大真院ト云フ取有ル其  
ニ彼ノ楊貴妃御ゲル方士此レヲ聞波ノ蓬  
萊ニ尋子至ニケリ其時ニ山ノ葉ニ日漸ク  
入テ海ノ面暗カリ持行ク花ノ歳モ皆閉テ  
人ノ音モ不為リケレバ方士其ノ声ヲ叩ケ  
ルニ音キ衣着タル乙女ノ髪愛上タル云來テ  
云ク汝ハ何ナル來ヨリキタレル人ゾト方  
士答テ云ク我レハ唐ノ天皇ノ御使也楊貴



妃ニ可申夏有ルニ依テ此ク違ニ尋子來レ  
ル也ト乙女人云ク玉妃只今寢給タリ暫ク  
可待レト然レバ方士辛ク<sup>カケタリ</sup>テ居  
タリ而ル間夜曉ヌレバ玉妃方士ノ來レル  
由ヲ聞ニ方士ヲ召寄セテ宣ハク天皇ハ平  
カニ御下スカ否亦天皇十四年年ヨリ以來  
今日ニ至マデ<sup>カケタリ</sup>何ナル夏カ有ル方士  
其ノ間ノ夏ヲ語リ申ス然テ方士ニ給テ死  
レシ持テ天皇<sup>カケタリ</sup>

夏

ハ死レシ見テ思シ出ヨト申ト方士申サク  
玉ノ簪ハ世ニ有ル物也此レゾ奉<sup>タラム</sup>タラムニ  
我が君實ト思シ不食只昔天皇ト君忍デ語  
ニ給ケル夏ノ人ニ不被<sup>レ</sup>知ヌ有ケム其レシ  
申レ給ヘ其レゾバ實ト思シ食サムト其ノ  
時ニ玉妃暫ク思ヒ廻シテ宣ハク我<sup>レ</sup>昔<sup>カ</sup>シ  
七月七日ニ織女共ニ相見タルニ帝王我<sup>レ</sup>  
ニ立<sup>タリ</sup>副テ宣セシ夏ハ織女牽星ノ契<sup>ナリ</sup>リ哀レ  
也我<sup>レ</sup>ニ亦此ナレ有ラムト思フ若<sup>シ</sup>天ニ

有<sup>レ</sup>テバ願<sup>ク</sup>ハ翼<sup>ヲ</sup>並<sup>タ</sup>ル鳥<sup>ト</sup>成<sup>ラ</sup>ム若<sup>シ</sup>  
地<sup>ニ</sup>有<sup>ハ</sup>願<sup>ク</sup>ハ枝<sup>ヲ</sup>並<sup>タ</sup>ル木<sup>ト</sup>成<sup>ラ</sup>ム天  
モ長<sup>ク</sup>地<sup>モ</sup>久<sup>ク</sup>シテ終<sup>ル</sup>處<sup>有</sup>ラバ此<sup>ノ</sup>恨<sup>ミ</sup>  
ハ綿<sup>ク</sup>トシテ絶<sup>ユ</sup>ル夏<sup>無</sup>カラムト申<sup>セ</sup>ト  
方<sup>士</sup>此<sup>ノ</sup>言<sup>ヲ</sup>聞<sup>テ</sup>返<sup>テ</sup>此<sup>ノ</sup>由<sup>ヲ</sup>天皇<sup>ニ</sup>奏<sup>ス</sup>  
スレバ天皇<sup>弥</sup>ヨ悲<sup>ヒ</sup>給<sup>テ</sup>遂<sup>ニ</sup>此<sup>ノ</sup>思<sup>ヒ</sup>  
不堪<sup>シ</sup>テ幾<sup>程</sup>ヲ不<sup>ハ</sup>經<sup>シ</sup>テ失<sup>給</sup>ニケリ彼<sup>ノ</sup>  
楊貴妃<sup>ノ</sup>被<sup>レ</sup>殺<sup>ケ</sup>ル取<sup>ニ</sup>思<sup>ヒ</sup>ノ餘<sup>リ</sup>ニ天皇  
行<sup>給</sup>テ見<sup>給</sup>ケル時<sup>ニ</sup>野<sup>邊</sup>ニアサケ風<sup>ニ</sup>並<sup>ニ</sup>

寄<sup>テ</sup>哀<sup>也</sup>ケリ彼<sup>ノ</sup>天皇<sup>ノ</sup>御<sup>心</sup>何<sup>計</sup>ナ<sup>ル</sup>ケ  
ン然<sup>レ</sup>バ哀<sup>ナル</sup>夏<sup>ノ</sup>様<sup>ニ</sup>ハ此<sup>レ</sup>ヲ云<sup>フ</sup>  
ナルベシ但<sup>シ</sup>安祿山<sup>ガ</sup>殺<sup>ス</sup>モ世<sup>ヲ</sup>直<sup>サ</sup>ン  
カ為<sup>ナ</sup>ンバ天皇<sup>モ</sup>否<sup>シ</sup>不<sup>レ</sup>惜<sup>給</sup>ケル也<sup>リ</sup>昔<sup>ノ</sup>人  
ハ天皇<sup>モ</sup>大臣<sup>モ</sup>道理<sup>ヲ</sup>知<sup>テ</sup>此<sup>ゾ</sup>有<sup>ケ</sup>ルト  
ナム語<sup>リ</sup>傳<sup>ハ</sup>タルトヤ  
震<sup>且</sup>吳<sup>招</sup>孝<sup>見</sup>流<sup>詩</sup>意<sup>其</sup>主<sup>語</sup>第<sup>八</sup>  
今昔<sup>震</sup>且<sup>ノ</sup>代<sup>ニ</sup>吳<sup>ノ</sup>招<sup>孝</sup>ト云<sup>人</sup>有<sup>ケ</sup>  
ケリ心<sup>ニ</sup>惜<sup>シ</sup>有<sup>リ</sup>ケリ其人<sup>若</sup>カリケル時

宮ノ内ヨリ流レヤタル河ノ邊ニ行テ遊ケ  
ルニ本ノ葉ノ流レテ下ケルヲ見テ取テ見  
ケレバ梯ノ葉ノ赤ク紅葉タルニ詩ヲ書ク  
リケリ招孝所レヲ見ルニ女ノ年ニテ有リ  
此レ何ナレ又ノ作テ書タルナラムト思フ  
ニ誰ト不知子ドモ心バセ有様思ヒ被遣テ  
恋キ更無限シ終ニハ思ヒニ成テ可<sup>ナ</sup>ク様  
モ不<sup>ラ</sup>思<sup>ハ</sup>リケレバ其詩ノ和シテ其レモ梯ノ  
葉ニ書テ其ノ河ノ水上ニ行テ流シケレバ

宮ノ内ニ流レ入リケリ招孝責テ恋シカリ  
シ時ハ彼ノ梯ノ葉ノ詩ヲ取<sup>リ</sup>テ見テ  
泣ケル然テ年来シ経ケル程ニ宮ノ内ニ被<sup>ラ</sup>  
テ<sup>メ</sup>籠<sup>ラ</sup>テ後ニ女御負<sup>カ</sup>教<sup>ク</sup>有リケリ然レド  
モ天皇此等ニ憑テ後ニ年ヲ送ル極テ  
糸惜<sup>ク</sup>女々<sup>ク</sup>祖々ニ返シテ男ニモ嫁<sup>ト</sup>  
ガセヨト仰セ給テ女々返シ給ニケリ其ノ  
中ニ一人女御有リケリ形テ端正也祖ニ返  
レ給テケレバ其ノ祖有テ彼ノ招孝ヲ其ノ

女ニ合セテ舞トシ以然レドモ招孝彼ノ梯  
ノ葉ニ詩書タリケル人ハ誰上ハ不知ラ子  
ドモ恋シク思フテ何ニモ異人ニ物云ハム  
トモ不思リケレドモ祖ノ孝ハ更ナレバ心  
ニモ非ズ聲ニ成テ有ケルニ成ノ妻ノ思フ  
様ニテ哀レニハ心苦シク思エケレバ彼ノ  
夜ハ晝ル恋ヒツル梯ノ葉ニ詩書タル人ノ  
更モ漸ク思ヒ忘レテ有ケル程ニ女ノ男ニ  
云ケル様其怪ク物思ヒヌ心人ノ気色トテ  
見エシハ何ナリシ更ガ其ノ更我レニ不隱  
サテヘト招孝答テ云ク我レ早ウ宮ノ外ニ  
シテ河ノ流レニ遊ビシニ水ノ上ニ木ノ葉  
ノ有リシヲ取テ見シカハ梯ノ葉ノ赤ク紅  
葉タリシヲ女ノ手ニテ一ノ詩ヲ書タリキ  
其レヲ見テ後ニ其ノ手ノ至ニ合ハムト思  
フニ誰ト不知ラ子バ可尋キ方無クテ可答キ  
様ノ無クレバ今日今ニ忘ル更ニ然レド  
モ君ト親ク成テ後ハ更ノ外ニ思ヒ變ヌル

也ト女此レヲ聞テ云ハク其ノ詩ハ何カ  
浦ニ亦其ノ詩ノ和ヤ作タリシト招孝然有  
キ思ニ遣シニ宮ノ内之女作タルニヨリト  
思シカバ其ノ水上ニ行テ和ヲ作テ自然テ  
見ル夏モヤ有ルトテ流シテキト答ケレバ  
女此ノ夏ヲ謝クニ涙落テ掣ノ不愚夏ヲ知  
テ招孝ニ云ク其ノ詩ハ自ラ作テ書タリシ  
也和ノ詩亦後ニ我レ見付タリシカバ干レ今  
我ガ許ニ有ト云テ各取セシテ見レハ互ニ

我ガ辛ニ有レバ淺キ掣ニハ非ザリケリト  
知テ泣ククを跡ヨ掣ケリ女ノ云ク我レ此ノ  
詩ヲ作シ夏ハ我レ天皇ノメシニ隨テ宮ノ  
内ニ衆タリキト云ヘドモ天皇ニ見エ奉ル  
夏無クテ徒ニ月日ヲ送リン夏ヲ歎キ河ノ  
邊ニ遊ビシニ一ノ詩ヲ作テ掣ノ葉ニ書テ  
河ニ流シテキ後ニ亦其ノ河ノ邊ニ行タリ  
シニ磐ノ邊ニ流レ留タル木ノ葉ヲ取上テ  
見シカバ一ノ詩ヲ六掣ノ葉ニ書タリキ若

レ有レ我詩ヲ見付又リケシカケタリ城

思テ取テ置タル也トゾ男ヲ

死シ難シ忍ガク思フケム然シレバ夫フ妻イ契ケ前ゼノ世ヨノ

宿世也ケリトゾ互ニ思ケルトナン語リ傳

ヘタルトヤ

臣シ下カ孔子コウ道ミ行キ值ア童子トウジ問トヒ申マ語ラス第ニ七

今昔震且ノ周ノ代ニ魯ノ孔丘ト云フ人有

ケリ父ハ叔梁ト云フ母ハ顔ノ氏此ノ孔丘

ヲ世ニ孔子ト云フ此レ也身ノ長九尺六寸

也心賢クシテ悟リ深シ幼稚ノ時ニハ老子

ニ隨テ文籍ヲ習フニ不悟得ト云フ夏與シ

長大ノ後ニハ身ノ材ヒ廣シテ弟子デシ其ノ数多

シ然レバ公ニ仕ヘテハ政ツリヲ直シ私ニ行テ

ハ人ヲ教フ惣ベテ夏トシテ不愚ヲ此ニ依

テ國ノ人皆能クテ貴クフ夏無銀シ而ル間

孔子車ニ乘テ道ヲ行給タフニ其ノ道ニ七歳

計ノ童三人有テ戲レ遊ブ其ノ中ニ一人ノ

童不戲遊シテ道ニ當テ止メ以テ城ノ形ヲ

造<sup>レ</sup>リ其ノ時ニ孔子其ノ側ニ来リ給テ童  
 ニ語テ云ク汝等速ニ道ニ避<sup>テ</sup>我ガ車ヲ可  
 過シト童咲テ云ク未ダ不<sup>レ</sup>聞車ヲ避<sup>ル</sup>城ヲ  
 バ但シ城ヲ去<sup>ル</sup>車ヲバ聞クト然<sup>レ</sup>バ孔子  
 車ヲ去テ城ヲ外ヨリ過ギ給ヌ孔子童ニ問  
 テ云ク汝ガ姓名何ゾト童答テ云ク姓ハ長  
 也我<sup>レ</sup>年八歳ナルガ故ニ字<sup>ハ</sup>無キ也ト孔子  
 ノ汝デ知<sup>レ</sup>リヤ何<sup>レ</sup>ノ樹ニカ枝<sup>ハ</sup>無キ何<sup>レ</sup>  
 ノ牛ニカ犢<sup>ハ</sup>無キ何<sup>レ</sup>ノ馬ニカ駒<sup>ハ</sup>無キ何<sup>レ</sup>  
 ノ夫ニカ婦<sup>ハ</sup>無キ何<sup>レ</sup>ノ女ニカ夫<sup>ハ</sup>無キ何<sup>レ</sup>  
 山ニカ石<sup>ハ</sup>無キ何<sup>レ</sup>ノ水ニカ泉<sup>ハ</sup>無キ何<sup>レ</sup>ノ人  
 ニカ字<sup>ハ</sup>無キヤト童答テイハク枯木ニハ枝  
 無シ土牛ニハ犢<sup>ハ</sup>無シ木馬ニハ駒<sup>ハ</sup>無シ仙人  
 ニハ婦<sup>ハ</sup>無シ玉女ニハ夫<sup>ハ</sup>無シ大山ニハ石<sup>ハ</sup>無  
 シ井ノ水ニ魚<sup>ハ</sup>無シ空城ニハ夫<sup>ハ</sup>無シ小兒  
 ニハ字<sup>ハ</sup>無シト孔子此<sup>レ</sup>ヲ聞テ此ノ童只ノ者  
 ニハ非ザリケリト思テ過ギ給ヒ又亦孔子  
 道ヲ行キ給フニ七八歳計ノ二人ノ童道ニ

値ヒ又共子ニ向テ云ク一人ノ童ノ云久日

ノ始メテ出ヅル時ニ日中ニ至テ云

日中ニ先ノ童亦返シテ云ク日ノ也ル時ニ

熱クシテ湯ヲ探ガ如シ日中ニ至スレバ涼

シト後ノ童亦返シテ云ク日ノ也ル時ニ涼

日中ニ至リ又レバ契クシテ湯探ルガ如シ

豈ニ日ノ也ル時ニ日中ヲ遠シト云ハ

ンヤ如シク二人ニテ諱テ向フト云ハドモ

孔子裁リ給フコト不能ナ其ノ時ニ二人ノ小

見誤テ云ク孔子ハ悟リ廣クシテ不知変不

在ゾトコソ知リ奉ルニ極メテ踈ニコソ在

シケレト孔子死ヲ聞キ給テ死ノ二人ノ童

ヲ感シテ只者ニハ悲ル者也ケリトナム讚

メ給ヒケル昔ハ小見モ如シキ覺カリケル

也只孔子諸ノ弟子去リ引具シテ道ヲ行キ

給ケルニ道ノ邊ナル垣ヨリ馬ノ頭ヲ指シ

テ有クルヲ見給テ孔子死ニ牛ノ頭ヲ指シ

夕ニ宜ヒケレバ弟子共ニ正シク馬ヲ牛



上宣フ怪キ変也ト思ケレドモ様有ラシト  
思テ給道ヲ各人心得ニト思ヒケルニ顔回  
上云フ筭一ノ御筭子一里ヲ行テ心得ケル  
様日讀ノ午ト云フ字ヲ頭ヲ指シテ書夕  
ルヲ牛ト云フ字ニテ有レバ此ノ然カ也ト  
少答へ給ケル次々ノ御筭子共次筭二十六  
町ヲ行テ心得ケル然レバ人ノ心ノ疾キ速  
キ頭也孔子ハ此ヲ知り廣ク在レケレバ世  
ノ人皆首ヲ位テ貴クシ敬ケルトナム語リ  
傳ヘタルトヤ

孔子道遙值榮啓期聞語筭十  
今昔震且ニ孔子カケ云フ取ニ林ノ中ノ  
岳ノ首ニ取ニ行テ道遙レ給ケリ孔子ハ琴  
ヲ彈キ給フ筭子十餘人計ヲ引將テ週ニ令  
居メテ文ヲ令讀ム其ノ時ニ海ヨリ小船ニ  
乘タル翁ノ帽子ヲ着タル漕ギ來テ舩ヲ葦  
ニ繫テ陸ニ登テ杖ヲ突テ來テ孔子ノ彈キ  
給フ琴ノ調ヘテ申ク孔子ノ筭子等此ノ翁

ヲ見テ怪シト思向ニ翁茅子一人ヲ招ク然  
レドモ茅子等目不見係レテ不行翁強ニ招  
ク時ニ一人ノ茅子寄り又翁茅子ニ問テ云  
ク此ノ琴弾キ給フ人ハ誰ゾ若シ國ノ主カ  
ト茅子回リ至ニモ非ズト翁ノ云ク然バ國  
ノ大臣カト茅子ノ云ク大臣ニモ非ズト翁  
ノ云ク然ラバ國ノ司カト茅子ノ云ク國ノ  
司ニモ非ズ翁ノ云ク然ラバ何人ゾト茅子  
ノ云ク只國ノ賢コキ人トシテ公ノ廳ヨ直  
シ惡キ変ヲ止メ善キ変ヲ勸メ兩人也ト翁  
死ヲ聞テ<sup>アガハラフテ</sup>嘆テ云ク此レ極々ハ嗚呼人也  
ト云テ去<sup>カ</sup>茅子翁ノ告<sup>カ</sup>ヲ聞テ歸テ孔子ニ死  
ノ変語ル孔子死ヲ聞テ云ク其レハ極々ハ  
賢キ人ニコソ有<sup>レ</sup>連ニ可<sup>ク</sup>呼<sup>ス</sup>還<sup>レ</sup>ト茅子  
走リ行テ翁ノ今船ニ乘テ既ニ漕ギ出ヅル  
ヲ呼ヒ還ス翁被<sup>レ</sup>呼テ還テ孔子ニ會ヌ孔子  
翁ニ云君何人カト翁ノ云ク我レ何人ニモ  
無<sup>ク</sup>只船ニ乘テ心ヲ行サムト為<sup>ル</sup>罷<sup>リ</sup>行

久<sup>ツキナリ</sup>翁也亦君ハ何<sup>ナニ</sup>変<sup>カ</sup>ゾ<sup>シ</sup>役<sup>ヤク</sup>ト<sup>シ</sup>給<sup>タ</sup>フ人<sup>ト</sup>ゾト  
 孔子ノ云ク己<sup>ツレ</sup>ハ世<sup>ヨ</sup>ノ應<sup>オウ</sup>ヲ直<sup>ナ</sup>シ思<sup>シ</sup>キ変<sup>カ</sup>ヲ止<sup>メ</sup>  
 メ善<sup>ニ</sup>キ変<sup>カ</sup>ヲ行<sup>ハ</sup>ム為<sup>ニ</sup>罷<sup>シ</sup>リ行<sup>ク</sup>者<sup>ト</sup>也ト翁  
 ノ云ク其<sup>レ</sup>極<sup>テ</sup>墓<sup>カ</sup>無<sup>キ</sup>変<sup>カ</sup>也世<sup>ニ</sup>陰<sup>カ</sup>ヲ厭<sup>ハ</sup>フ  
 人有<sup>リ</sup>暗<sup>ニ</sup>ニ<sup>シ</sup>テ蔭<sup>ヲ</sup>離<sup>レ</sup>ムト走<sup>ル</sup>時<sup>ニ</sup>ハ  
 陰<sup>ヲ</sup>離<sup>ル</sup>、変<sup>無</sup>シ蔭<sup>ニ</sup>寄<sup>テ</sup>心<sup>静</sup>ニ居<sup>ナ</sup>バ  
 陰<sup>ハ</sup>可<sup>ク</sup>離<sup>キ</sup>ニ然<sup>ラ</sup>バ不<sup>レ</sup>孝<sup>ニ</sup>テ暗<sup>ニ</sup>ニ<sup>シ</sup>テ離<sup>レ</sup>  
 シムト為<sup>ル</sup>時<sup>ニ</sup>ハ身<sup>ノ</sup>力<sup>コ</sup>ヲ盡<sup>ス</sup>上<sup>ニ</sup>毛<sup>蔭</sup>離<sup>ル</sup>  
 ル、変<sup>無</sup>シ亦<sup>ハ</sup>犬<sup>ノ</sup>死<sup>骸</sup>水<sup>ニ</sup>流<sup>レ</sup>テ下<sup>ル</sup>也  
 ヲ要<sup>ス</sup>シテ走<sup>ル</sup>者<sup>有</sup>リ昂<sup>テ</sup>水<sup>ニ</sup>溺<sup>レ</sup>テ死<sup>ス</sup>  
 然<sup>レ</sup>バ此<sup>等</sup>ノ譬<sup>ノ</sup>如<sup>ク</sup>此<sup>レ</sup>ラ極<sup>テ</sup>益<sup>無</sup>キ  
 変<sup>也</sup>只<sup>ニ</sup>可<sup>ク</sup>然<sup>キ</sup>取<sup>テ</sup>居<sup>テ</sup>亦<sup>テ</sup>静<sup>ニ</sup>一<sup>生</sup>ヲ  
 被<sup>テ</sup>送<sup>ム</sup>此<sup>ノ</sup>生<sup>ノ</sup>望<sup>也</sup>而<sup>ル</sup>ニ其<sup>ノ</sup>変<sup>ヲ</sup>不<sup>レ</sup>思<sup>フ</sup>  
 レテ心<sup>ヲ</sup>世<sup>々</sup>深<sup>ク</sup>テ被<sup>テ</sup>騷<sup>ル</sup>変<sup>極</sup>テ墓<sup>無</sup>  
 キ変<sup>也</sup>我<sup>ガ</sup>身<sup>ニ</sup>ハ三<sup>人</sup>樂<sup>有</sup>リ人<sup>ト</sup>生<sup>タ</sup>ル  
 此<sup>レ</sup>一人<sup>ノ</sup>樂<sup>也</sup>人<sup>ニ</sup>男<sup>女</sup>有<sup>リ</sup>而<sup>ル</sup>ニ男<sup>ト</sup>生<sup>タ</sup>  
 レタル此<sup>レ</sup>二<sup>人</sup>樂<sup>也</sup>我<sup>レ</sup>今<sup>年</sup>九<sup>十</sup>五<sup>ニ</sup>成<sup>リ</sup>  
 レ此<sup>レ</sup>三<sup>人</sup>樂<sup>也</sup>ト云<sup>テ</sup>孔子<sup>ノ</sup>君<sup>ヲ</sup>不<sup>レ</sup>聞<sup>ク</sup>

テ還リ行テ船ニ采テ漕ギヤテ去又孔子其  
ノ漕ギ行ク翁ノ後ス見テ二度禮シ給フ船  
ニ采テ行テ棹ノ音不聞成ルバテ禮ニ入テ  
君給ヘリ棹ノ音不聞成ルバ後ニゾ車ニ采  
テ還リ給ケルカ翁ノ名ヲバ采啓期トナ  
ム云ヒケルト人ノ語リ傳ヘタルトヤ  
莊子ソウジ許借采詔第十一  
今昔震且ノ周ノ代ニ莊子ト云フ人有りケ  
リ心ココロ賢クシテ悟リサト廣シ家極テ貧クシテ貯タマ

フル物無し而ル間今日可食ベキ物絶テ心  
ニ思ヒ煩フ間ニ其隣ニカケテト云フ人有り  
其ノ人ニ今日可食キ黄ノ粟ヲ請フニ  
云ク今五日ヲ経テ我が家ニ十兩ノ金ヲ得  
トス其ノ時ニ在ニセ其ノカ子ヲ進セム何  
デカ然カ止マ無ク買ク在ニス人ニ今日食  
ス計人粟ヲバ進セム還テ我が家ニ可耻辱  
シト莊子ノ云ク我レ一日道ヲ行キシ間ニ  
忽ニ後ニ呼ブ音有り見還リテ見ルニ呼ブ

音有り見還テ見ニ呼ブ人譽シアヤシト思  
テ言ク見レバ車ノ輪ノ跡ノ窪ミタル取ニ  
大キナハ歎一有りテ見レバ生キテ動キ定  
フ何ソノ歎ニカアラムト思テ寄テ言ク見  
レバ水女計リ有ル取ニ歎生キテ動ク我レ  
其ノ歎ニ向テ云ク何ッ歎ノ此ニハ有リト  
歎答テ云ク我レハ此レ河伯神ノ使トシテ  
高番ニ行ク也我ハ東ノ海ノ波ノ神也而  
ニ不意ニ飛ビ誤テ此窪ニニ落テカク有

也水サクシテ喉乾テ我レ既ニ死ナシトス  
我レヲ助ケヨト思テ君ヲ呼ツル也ト云ク  
今三日ヲ経テカケメリト云フ取ニ遊バ  
ムガ為ニ我レ行ムトス其ノ取ニ汝ヲ將行  
テ放ヌムト云ヘバ歎ノ云ク我レ更ニ三日  
ヲ不向レ待只今日一滴ノ水ヲ奪得テ先喉ヲ  
潤セヨト云シカバ歎ノ之フニ随テ一滴ノ  
水ヲ與ヘテナム助ケテ心然レバ彼ノ歎ノ  
云レガ如ク我が今日ノ食物不見レテハ更

可生又後ノ千金益不有ト云ケリ其後  
リ後ノ千金ト云フ変ハ如此ク云フ也トナ  
ル語リ傳ヘタルトヤ

莊子行人家主殺鴈備箸語第十二

今昔震且ニ莊子ト云人前リケリ心賢クシ  
テ悟リ廣ル此ノ人道ヲ行ク間ニ松山ヲ通  
ル而ルニ松ノ多ノ木ノ中ニ鈎リ啣ミタル  
一ノ木有リ年久ク成レリ莊子此ノ木ヲ見  
テ松人ニ向テ云ク此ノ木ノ年久ク成ルマ

テ命ヲ持ハ何ナル変ゾト松人答テ云松ニ

ハ古ク直キ木ヲ撰テ取レバ此ノ木ハ啣ミ

鈎レルニヨリテ不用ノ物ニテ材木ニモ不

取レバカク年久ク成リタル也ト莊子然也

ト聞テ過ク亦ノ日ニ成テ莊子又ノ家ニ行

タルニ家ノ主<sup>シ</sup>親食<sup>ク</sup>ヲ儲テ令<sup>シ</sup>食<sup>ム</sup>先ツ酒ヲ令

各ムルニ<sup>サ</sup>箸<sup>ナ</sup>與<sup>リ</sup>ケレバ其家ニ鴈ニツラ

飼フ家ノ主其ノ鴈一ヲ殺シテ御者ニ備ヘ

ヨト云フニ其ノ鴈ヲ預リテ飼フ人ノ申サ

ク言ク鳴ク鷹ヲヤ可殺キ不鳴又鷹ヲヤ可  
殺ト主人ノ云ク鳴クヲバ生ケテ奪鳴メヨ  
不鳴又ヲ殺シテ御者ニ可備シト主人ノ云  
フニ隨テ不鳴又鷹ノ頸ヲ子午殺シテ調テ  
御者ニ備ヘタリ其ノ時莊子人云ク昨日ノ  
松山ノ木ハ不用ナルヲ以テ命ヲ持ツ今日  
主人ノ鷹ハ才首ヲ以テ命ヲ生ク此ヲ以テ  
心得ル賢キ者モ愚ナル者モ命ヲ持テ莫ハ其  
レニハ不依タバ自然ヲ令然ムル莫也然レ

ハ才有レバ不レ死ルヲ不用ナレ死ヌルゾト  
モ不可レ定不用ノ木モ命長レ不鳴又鷹モ忽  
ニ死ヌ此レヲ以テ諸ノ莫ハ可知シト此レ  
莊子ノ言也トナム語傳ヘタルトヤ  
莊子見畜類取行走逃語第十三  
今昔震且ニ莊子ト云フ人首リケリ心賢ク  
シテ悟リ廣シ此人人道ヲ行ク間澤ノ中ニ  
一鷺有テ者ヲ伺テ立テリ莊子此レヲ見テ  
宥竊ニ鷺ヲ打ムト恩テ杖ヲ取テ近ク寄ルニ

鷺不<sup>カ</sup>逃<sup>ダ</sup>在<sup>レ</sup>子<sup>ニ</sup>此<sup>ニ</sup>ヲ怪<sup>シ</sup>デイヨク近<sup>ク</sup>寄<sup>リ</sup>テ見<sup>レ</sup>  
バ鷺<sup>一</sup>ノ蝦<sup>ヲ</sup>食<sup>ム</sup>トシテ立<sup>テ</sup>ル也ケリ然<sup>レ</sup>  
バ人<sup>リ</sup>打<sup>ム</sup>ト爲<sup>ル</sup>ヲ不知<sup>ル</sup>也ト知<sup>ス</sup>亦<sup>レ</sup>  
其<sup>ノ</sup>鷺<sup>ノ</sup>食<sup>ム</sup>ト爲<sup>ル</sup>蝦<sup>ヲ</sup>見<sup>レ</sup>バ不<sup>レ</sup>逃<sup>シ</sup>テ  
有<sup>リ</sup>此<sup>レ</sup>亦<sup>一</sup>ト出<sup>テ</sup>食<sup>ム</sup>テ鷺<sup>ノ</sup>伺<sup>ラ</sup>  
不<sup>レ</sup>知<sup>ラ</sup>又<sup>其</sup>時<sup>ニ</sup>在<sup>リ</sup>杖<sup>ヲ</sup>棄<sup>テ</sup>ハ逃<sup>テ</sup>心<sup>ノ</sup>内<sup>ニ</sup>  
ニ思<sup>ハ</sup>ク鷺<sup>蝦</sup>皆<sup>我</sup>レヲ害<sup>セ</sup>ント爲<sup>ル</sup>又<sup>シ</sup>  
不<sup>レ</sup>知<sup>シ</sup>テ各<sup>他</sup>ヲ害<sup>セ</sup>ン又<sup>シ</sup>ノ<sup>ニ</sup>思<sup>フ</sup>我<sup>レ</sup>  
亦<sup>鷺</sup>ヲ打<sup>ム</sup>ト爲<sup>ル</sup>ニ増<sup>サ</sup>ル者<sup>首</sup>テ我<sup>レ</sup>ヲ  
害<sup>セ</sup>ント爲<sup>ル</sup>ヲ不<sup>レ</sup>知<sup>シ</sup>バ不<sup>レ</sup>知<sup>シ</sup>我<sup>レ</sup>逃<sup>ナ</sup>  
ント思<sup>テ</sup>走<sup>リ</sup>去<sup>リ</sup>又<sup>此</sup>レ賢<sup>キ</sup>又<sup>セ</sup>人<sup>如</sup>レ此<sup>レ</sup>  
キ可<sup>レ</sup>思<sup>シ</sup>亦<sup>在</sup>子<sup>妻</sup>ト共<sup>ニ</sup>水<sup>ノ</sup>上<sup>ヲ</sup>見<sup>ル</sup>ニ  
水<sup>ノ</sup>上<sup>ニ</sup>大<sup>ナル</sup>一<sup>ノ</sup>魚<sup>泳</sup>ニ遊<sup>ブ</sup>妻<sup>此</sup>レヲ  
見<sup>テ</sup>云<sup>ク</sup>此<sup>ノ</sup>魚<sup>定</sup>メテ心<sup>ニ</sup>喜<sup>ブ</sup>又<sup>可</sup>有<sup>シ</sup>  
極<sup>テ</sup>遊<sup>ブ</sup>ト在<sup>リ</sup>此<sup>レ</sup>ヲ聞<sup>テ</sup>云<sup>ク</sup>汝<sup>ハ</sup>何<sup>カ</sup>デ  
魚<sup>ノ</sup>心<sup>ヲ</sup>バ知<sup>レ</sup>ルゾト妻<sup>答</sup>テ云<sup>ク</sup>汝<sup>ハ</sup>何<sup>カ</sup>  
テ我<sup>レ</sup>が魚<sup>ノ</sup>心<sup>ヲ</sup>知<sup>リ</sup>不<sup>レ</sup>知<sup>ラ</sup>バ知<sup>レ</sup>ルゾト  
其<sup>ノ</sup>時<sup>ニ</sup>在<sup>リ</sup>子<sup>ノ</sup>云<sup>ク</sup>魚<sup>ニ</sup>非<sup>サ</sup>レバ魚<sup>ノ</sup>心



シ不<sup>シラガ</sup>知我ニ非ザレバ我が心ヲ不<sup>シラガ</sup>知ト死シ  
賢キ<sup>ナ</sup>也實ニ親シトモヘドモ人他ノ心ヲ  
知ル<sup>ナ</sup>也無シ然レバ莊子ハ妻モ心賢ク悟リ  
深カリケリトナム語り傳へタルトヤ  
ヒチヤシクモニナライセンホウヲイハスホウヲイフ  
費長房<sup>ヒチヤシクモニナライセンホウヲイハスホウヲイフ</sup>夢習仙法<sup>ヒチヤシクモニナライセンホウヲイハスホウヲイフ</sup>至蓬萊<sup>ヒチヤシクモニナライセンホウヲイハスホウヲイフ</sup>詔第十四  
今昔震旦ノ<sup>カケタリ</sup>ノ代ニ費長房ト云フ人  
百リケリ道ヲ行ケル間ニ<sup>ト</sup>連中ニ枯レテ連<sup>フ</sup>  
タル死人ノ骨百リ行キ<sup>テ</sup>違フ人ニ<sup>テ</sup>縮ラレ<sup>ル</sup>費  
長房此レヲ見テ<sup>テ</sup>哀ミノ心ヲ成シテ<sup>テ</sup>此ノ骨  
ヲ取テ道ノ邊ヲ去ケテ<sup>テ</sup>玉ヲ深ク掘テ令レ埋

メツ其ノ後費長房ノ夢ニ誰トモ不<sup>シラガ</sup>知ヌ人  
ノ気色人ニモ不<sup>シラガ</sup>似ヌ<sup>ル</sup>鮮ナル來テ費長房ニ  
語テ云ク我レ死テ後骸道ノ中ニ有テ行キ  
還ル人ニ<sup>テ</sup>縮レ<sup>ル</sup>以テ可取隨キ人無キニ依テ如  
此ク縮レ<sup>ル</sup>ツルヲ歎キ悲ミ思ヒツル間君此  
骸ヲ見テ哀ヒノ心ヲ以テ令理隨テ給ヘシ  
ハ我レ喜ビ思ヒ進ル<sup>ル</sup>也無限シ我が實ノ魂  
ハ死テ後天ニ生レテ<sup>テ</sup>樂ク受ル<sup>ル</sup>也無限シ亦

骸ヲ護ラムガ為ニ下ニ深魂骸ノ邊ヲ不<sup>ラ</sup>去<sup>ス</sup>  
テ副<sup>レ</sup>ニ居タリツル也<sup>リ</sup>而<sup>シ</sup>此<sup>ノ</sup>君ノカク令<sup>ニ</sup>埋  
徳<sup>ニ</sup>給<sup>ヘ</sup>ル<sup>ル</sup>其<sup>ノ</sup>喜<sup>ビ</sup>申<sup>サ</sup>ル<sup>ル</sup>ガ為ニ衆<sup>ツ</sup>  
ル也我<sup>レ</sup>此<sup>ノ</sup>邊ヲ可<sup>ク</sup>報<sup>申</sup>様無<sup>シ</sup>但<sup>シ</sup>我<sup>レ</sup>  
昔<sup>ニ</sup>生<sup>タ</sup>リシ時<sup>ニ</sup>仙<sup>法</sup>ヲ習<sup>テ</sup>行<sup>ヒ</sup>テ其<sup>ノ</sup>習  
干<sup>イ</sup>今<sup>ニ</sup>不<sup>レ</sup>忘<sup>然</sup>レバ其<sup>レ</sup>ヲ傳<sup>ヘ</sup>申<sup>サ</sup>シト費<sup>長</sup>  
房答<sup>テ</sup>云<sup>ク</sup>我<sup>レ</sup>其<sup>ノ</sup>骸ヲ誰<sup>ト</sup>不<sup>レ</sup>知<sup>ト</sup>云<sup>ハ</sup>  
ドモ道<sup>ニ</sup>有<sup>テ</sup>人<sup>ニ</sup>縮<sup>レ</sup>シヲ哀<sup>ガ</sup>故<sup>ニ</sup>ウツ  
ミ隱<sup>シ</sup>ツ而<sup>ル</sup>ニ今<sup>未</sup>テ仙<sup>ノ</sup>法ヲ傳<sup>ヘ</sup>教<sup>ヘ</sup>  
ン更<sup>喜</sup>トス速<sup>ニ</sup>我<sup>レ</sup>可<sup>ク</sup>習<sup>シ</sup>ト然<sup>レ</sup>バユメノ  
内<sup>ニ</sup>此<sup>レ</sup>ヲ習<sup>フ</sup>習<sup>ヒ</sup>取<sup>リ</sup>ツ上<sup>見</sup>テ覺<sup>覺</sup>ヌ  
其<sup>後</sup>習<sup>ノ</sup>如<sup>ク</sup>行<sup>ズ</sup>ルニ忽<sup>ニ</sup>身<sup>輕</sup>ク成<sup>リ</sup>テ  
昂<sup>チ</sup>虚空<sup>飛</sup>ニ障<sup>無</sup>シ此<sup>レ</sup>ヨリ後<sup>費</sup>長<sup>房</sup>仙<sup>ニ</sup>  
ト有<sup>ケ</sup>ル<sup>ル</sup>自然<sup>ラ</sup>道<sup>ノ</sup>邊<sup>ニ</sup>骸<sup>有</sup>テハツカニ  
ク人<sup>ニ</sup>縮<sup>レ</sup>シヲ可<sup>ク</sup>埋<sup>隱</sup>シ其<sup>ノ</sup>魂<sup>必</sup>ズ喜<sup>ム</sup>  
バ更<sup>也</sup>トナシ詔<sup>リ</sup>傳<sup>ヘ</sup>メルトヤ  
孔子<sup>ニ</sup>為<sup>レ</sup>教<sup>盜</sup>跖<sup>行</sup>其<sup>家</sup>怖<sup>返</sup>詔<sup>第</sup>十五  
今昔震<sup>且</sup>ノ<sup>ル</sup>代<sup>ニ</sup>柳<sup>下</sup>惠<sup>ト</sup>云<sup>ク</sup>人<sup>有</sup>ケリ世

ノ賢キ人トシテ人ニ重ク被用シタリ其人ノ  
身ニ盜跖ト云人有一人ノ山ノ懷ヲ棲トシ  
テ諸ノ惡ノ武キ人ヨシ多ク招キ集テ我が具  
トトシテ他人ノ物ヲバ善惡ヲ不撰我が物  
トス遊ビ行ハハ遊ノ惡ク猛キ者共ヲ併具  
セル度既ニ二三千里道ヲ亡シ人ヲ煩ハシ  
諸ノ不吉又度ノ限リヲ好テ業トス而ル間  
兄ノ柳下惠ノ道ヲ行ク間ニ孔子柳下惠ニ  
語テ云ク汝ガ何レノ取ヘ行ゾ自ラ面リ申

サント思フ度ノ有ツルニ幸ニ會ニ給ヘリ  
ト柳下惠何處ヲ宣ント為ルゾト孔子ノ云  
ク面リ申サムト思フ度ハ君ガ御弟ノ盜跖  
諸ノ惡キ度ノ限リヲ好ムテ諸ノ猛ク惡キ  
輩ヲ招キ集テ伴ントシテ多人人ヲ令歎メ  
世ヲ亡ス何ゾ君兄トシテ不教給ゾト柳下  
惠答テ云ク盜跖弟也ト云ヘドモワガ教ヘ  
ニ可隨キ者ニ非ズ然レバ年來歎キナガラ  
不教也ト孔子ノ云ク君不教バ我レ彼ノ盜

跖<sup>セキ</sup>が取<sup>ト</sup>二行<sup>コト</sup>テ教<sup>ヲ</sup>ムト思<sup>フ</sup>テ柳<sup>ノ</sup>下<sup>ニ</sup>惠<sup>ニ</sup>答<sup>テ</sup>云<sup>ク</sup>ク  
君<sup>ノ</sup>更<sup>ニ</sup>盗<sup>ヲ</sup>跖<sup>ガ</sup>取<sup>テ</sup>行<sup>テ</sup>不<sup>レ</sup>可<sup>ク</sup>教<sup>ヲ</sup>給<sup>フ</sup>君<sup>ノ</sup>效<sup>ス</sup>ナ  
御<sup>ノ</sup>言<sup>ヲ</sup>書<sup>シ</sup>テ教<sup>ヘ</sup>給<sup>フ</sup>ト云<sup>ハ</sup>ドモ更<sup>ニ</sup>可<sup>ク</sup>  
靡<sup>キ</sup>者<sup>ニ</sup>取<sup>ラ</sup>ズ還<sup>テ</sup>惡<sup>キ</sup>更<sup>ニ</sup>來<sup>ナ</sup>トス勞<sup>ク</sup>々  
其<sup>ノ</sup>不<sup>レ</sup>可<sup>ク</sup>有<sup>ト</sup>孔子<sup>ノ</sup>云<sup>ク</sup>夕<sup>ニ</sup>惡<sup>シ</sup>ト云<sup>フ</sup>ト  
毛<sup>ノ</sup>盗<sup>ヲ</sup>跖<sup>ノ</sup>身<sup>ヲ</sup>受<sup>ケ</sup>タ<sup>ル</sup>者<sup>ナ</sup>レバ自<sup>ラ</sup>然<sup>ル</sup>ニ  
喜<sup>ビ</sup>更<sup>テ</sup>云<sup>ハ</sup>ンニ趣<sup>ク</sup>更<sup>ニ</sup>モ首<sup>リ</sup>ナ<sup>ム</sup>其<sup>ノ</sup>氣<sup>ヲ</sup>  
テ不<sup>レ</sup>兼<sup>レ</sup>引<sup>レ</sup>ト云<sup>フ</sup>テ君<sup>ノ</sup>兄<sup>ト</sup>シテ不<sup>レ</sup>教<sup>シ</sup>テ不<sup>レ</sup>  
知<sup>ラ</sup>顔<sup>ヲ</sup>作<sup>シ</sup>テ任<sup>セ</sup>テ見<sup>給</sup>フハ極<sup>メ</sup>テ惡<sup>キ</sup>  
更<sup>ニ</sup>也<sup>ト</sup>言<sup>フ</sup>々見<sup>給</sup>へ自<sup>ラ</sup>行<sup>テ</sup>教<sup>ヘ</sup>直<sup>シ</sup>テ見<sup>セ</sup>  
進<sup>ラ</sup>ムト云<sup>フ</sup>テ去<sup>リ</sup>給<sup>フ</sup>又<sup>ニ</sup>其<sup>ノ</sup>後<sup>ニ</sup>孔子  
盗<sup>ヲ</sup>跖<sup>ガ</sup>取<sup>テ</sup>御<sup>又</sup>馬<sup>ヲ</sup>下<sup>リ</sup>テ門<sup>ニ</sup>立<sup>ツ</sup>テ  
見<sup>レ</sup>バ有<sup>ル</sup>者<sup>皆</sup>或<sup>ハ</sup>申<sup>ク</sup>ラ着<sup>テ</sup>引<sup>籠</sup>ヲ帶<sup>フ</sup>  
セリ或<sup>ハ</sup>力<sup>カ</sup>劍<sup>ヲ</sup>横<sup>タ</sup>へ兵<sup>杖</sup>ヲ取<sup>レ</sup>リ或<sup>ハ</sup>  
靡<sup>キ</sup>鳥<sup>ノ</sup>語<sup>ノ</sup>諸<sup>ノ</sup>歎<sup>ヲ</sup>殺<sup>ス</sup>又<sup>ニ</sup>物<sup>ノ</sup>具<sup>ガ</sup>言<sup>ヲ</sup>際<sup>ノ</sup>興<sup>ク</sup>  
置<sup>キ</sup>散<sup>ゼ</sup>リ如<sup>ク</sup>此<sup>ノ</sup>諸<sup>ノ</sup>惡<sup>キ</sup>限<sup>リ</sup>テ仁<sup>ト</sup>又  
リ孔子<sup>ノ</sup>人<sup>ヲ</sup>招<sup>テ</sup>云<sup>ハ</sup>入<sup>レ</sup>サセ給<sup>フ</sup>魯<sup>ノ</sup>孔<sup>子</sup>  
丘<sup>ト</sup>云<sup>フ</sup>人<sup>衆</sup>ト使<sup>還</sup>リ來<sup>テ</sup>云<sup>ク</sup>音<sup>ニ</sup>聞

キ及ブ人ナリ先ツ此ニ来ラハ何ニ依テ  
カ我レ聞ク行テ人ヲ教フル者モナリ若教  
ヘシトモ来タルヤ然ラバ来テ可教シ我  
膾<sup>ハナミ</sup>カ心ニ叶ハバ用イテ不叶バ肝膽ニ作りテ  
シトスト云ニ言タリ其時ニ孔子盗跖ガ前  
ニ進ミ坐テ、庭ニシテ先ツツ盗跖ヲ礼  
シ給其ノ後暴リテ座ニ看ク盗跖ヲ見レバ  
甲<sup>カッテツ</sup>冑ヲ着タリ劍ヲ帶シ鉞ヲ取タリ頭ノ髮  
ハ三天計ニ上レリ乱タル夏蓬ノ如シ自大

ナル鈴ヲ付タルガ如シテ見廻シ鼻ヲ吹キ  
イラハカシテ齒ヲ上咋テ髮ヲイラハカシ  
テ居タリ盗跖ガ云ク汝ガ来レル故ハ何ゾ  
慥<sup>タカ</sup>ニ可申シト其ノ音嘆レル音マシテ高ク  
シテ見怖シキ夏無銀リ孔子此レヲ聞テ思  
給ハク兼テハ糸カク怖シ気ナル者トハ不  
息<sup>シ</sup>リツ形有様ヲ見音ヲ聞クニ更ニ人ト不  
息然レバ心肝碎ケテ振ハル然レドモ思ヒ  
念<sup>シ</sup>ヒテ孔子云ヒヤ給ハク人ノ世ニ有ル

夏ハ皆道理ヲ身ノ疵トシテ心ノ〇ト孛ル  
者也今日天ヲ首ニ頂キ地ニ足ニ踏ム四方  
ヲ國トシ云ニ敬ニ奉グ下ヲ哀ヒ人ニ情  
ヲ置クヲ以テ夏ト孛ル者也而ルニ君彙ハ  
レバ心ノ盗ニ恣ニ悪キ夏ヲ人ノ好ニ給フ  
ト悪キ夏ヲハ當時ハ心ニ叶フ様ナレドモ  
終ニハ悪キ夏也然レバ猶人ハ善キニ随フ  
ヲナム善キ夏ニハ孛ル然レバ如ク申ス  
ニ随テ御ベキ也此ノ夏ヲ申サムガ為ニ衆  
リ来ツル也ト疰咲テ雷ノ如クナル音ヲ擧  
テ云ク汝ガ云フ取ノ夏其一トシテ不當其  
ノ故ハ昔シ堯舜ト申ス二人ノ國王御坐シ  
テ世ニ貴ハレ給フ夏無限カリキ然レドモ  
其子孫世ニ針指ス計ノ取ヲ不知亦世ニ貴  
キ人ハ伯夷叔齊也然レドモナケタリ  
山ニ卧セリシカバ餓エ死ニキ亦汝ガ弟子  
ニ顔回ト云フ者有キ汝貫ク教ヘ立タリト  
云ヘドモ不覺ニシテ命短クレテ死ニキ亦

夏ハ皆道理ヲ身ノ疵トシテ心ノ〇ト孛ル  
者也今日天ヲ首ニ頂キ地ニ足ニ踏ム四方  
ヲ國トシ云ニ敬ニ奉グ下ヲ哀ヒ人ニ情  
ヲ置クヲ以テ夏ト孛ル者也而ルニ君彙ハ  
レバ心ノ盗ニ恣ニ悪キ夏ヲ人ノ好ニ給フ  
ト悪キ夏ヲハ當時ハ心ニ叶フ様ナレドモ  
終ニハ悪キ夏也然レバ猶人ハ善キニ随フ  
ヲナム善キ夏ニハ孛ル然レバ如ク申ス  
ニ随テ御ベキ也此ノ夏ヲ申サムガ為ニ衆  
リ来ツル也ト疰咲テ雷ノ如クナル音ヲ擧  
テ云ク汝ガ云フ取ノ夏其一トシテ不當其  
ノ故ハ昔シ堯舜ト申ス二人ノ國王御坐シ  
テ世ニ貴ハレ給フ夏無限カリキ然レドモ  
其子孫世ニ針指ス計ノ取ヲ不知亦世ニ貴  
キ人ハ伯夷叔齊也然レドモナケタリ  
山ニ卧セリシカバ餓エ死ニキ亦汝ガ弟子  
ニ顔回ト云フ者有キ汝貫ク教ヘ立タリト  
云ヘドモ不覺ニシテ命短クレテ死ニキ亦

汝が弟子ニ子路ト云フ者有リキ衛  
門ニシテ殺レテキ然レバ賢キ変モ終ニ賢  
キ変無シ亦惡キ変ヲ我少好ムト云ドモ  
身ニ不束被讚ル者四日五日ニ不  
過言ル者亦如此然レバ善キ変モ永ク被讚  
ル變無シ此レ依テ善キ變モ惡キ變モ  
我カ好ニ隨テ容止ベキ也汝ガ亦本ク  
皮ヲ以テ衣トセリ世ヲ恐レテ公ニ仕レド  
モ再ニ魯ニ追レ跡ヲ削ラレ何ヲ不賢  
然レバ汝ガ云フ取毎年ニ棟也汝ガ速ニ走  
リ還テ却子一トシテ可用キ變無シト云フ  
時ニ孔子亦可云キ變ヲ思工給ハガリケレ  
バ座ヲ起テ息ギヤテ給ヌ馬ニ架リ給フニ  
吉ク恐レ給ヒケレバ轡ヲ二度ビ取り  
シシ鑑ヲ頻ニ踏ミ誤テ給ルレテ世ノ人  
孔子倒レ給フト云フ也トナム語リ傳ヘ夕  
トトヤ

養由天現二十日時射落九日語第十六

今昔震且ノ<sup>ハツケタリ</sup>代ニ養由ト云フ人百リ  
ケリ心極テ<sup>タケ</sup>猛クシテ<sup>ヒキ</sup>射ト射ル者掌  
ヲ指スカ如シ然レバ国王<sup>ヒキ</sup>ノ養由ヲ<sup>グダク</sup>武藝  
ノ道ニ<sup>ツカハ</sup>被<sup>ハ</sup>仕ルニ<sup>イキ</sup>毎年ニ<sup>カッロカテラ</sup>不<sup>レ</sup>愚<sup>カ</sup>ニ<sup>クニエゾク</sup>依テ<sup>テ</sup>國<sup>テ</sup>奉  
養由ニ<sup>ニ</sup>随<sup>フ</sup>テ而<sup>レ</sup>天ニ<sup>ニ</sup>日<sup>トフ</sup>十<sup>セ</sup>夕<sup>リ</sup>一<sup>シ</sup>テ  
ハ<sup>テラ</sup>照ス<sup>テ</sup>雨<sup>レ</sup>不<sup>レ</sup>降<sup>レ</sup>バ<sup>ナ</sup>猶<sup>シ</sup>旱<sup>也</sup>何ニ<sup>ニ</sup>恐<sup>ヤ</sup>日  
十<sup>セ</sup>夕<sup>リ</sup>一<sup>シ</sup>テ<sup>ハ</sup>照ス<sup>テ</sup>毛<sup>ニ</sup>草木<sup>ニ</sup>可<sup>ク</sup>堪<sup>キ</sup>ニ<sup>ハ</sup>冰<sup>ノ</sup>不<sup>レ</sup>皆<sup>枯</sup>レ  
矢<sup>ニ</sup>又<sup>ニ</sup>此<sup>ニ</sup>依<sup>テ</sup>テ<sup>ハ</sup>百<sup>リ</sup>夏<sup>也</sup>而<sup>レ</sup>ニ<sup>ニ</sup>今<sup>ハ</sup>十<sup>ハ</sup>日<sup>ハ</sup>俄  
ニ<sup>ニ</sup>夕<sup>タリ</sup>九<sup>ノ</sup>日<sup>ハ</sup>カ<sup>ナ</sup>ラ<sup>ズ</sup>此<sup>ノ</sup>國<sup>ノ</sup>ニ<sup>ニ</sup>怪

ヲ<sup>ニ</sup>致<sup>セル</sup>テ<sup>ハ</sup>十<sup>ニ</sup>ラ<sup>ント</sup>思<sup>テ</sup>養<sup>由</sup>ヲ<sup>取</sup>テ<sup>箭</sup>  
ヲ<sup>ニ</sup>矯<sup>テ</sup>天<sup>ニ</sup>向<sup>テ</sup>日<sup>ヲ</sup>射<sup>ル</sup>ニ<sup>ニ</sup>九<sup>ノ</sup>日<sup>ヲ</sup>射<sup>落</sup>  
シ<sup>タリ</sup>本<sup>ノ</sup>一<sup>ノ</sup>日<sup>ハ</sup>天<sup>ニ</sup>在<sup>シ</sup>テ<sup>ハ</sup>照<sup>ス</sup>夏<sup>本</sup>  
ノ<sup>ニ</sup>如<sup>シ</sup>其<sup>ノ</sup>時<sup>ニ</sup>養<sup>由</sup>が<sup>為</sup>ニ<sup>ニ</sup>射<sup>落</sup>サル、<sup>取</sup>  
ノ<sup>九</sup>ノ<sup>日</sup>ヲ<sup>バ</sup>國<sup>ノ</sup>怪<sup>也</sup>ト<sup>云</sup>夏<sup>ヲ</sup>知<sup>又</sup>然<sup>レ</sup>  
ハ<sup>皆</sup>人<sup>ノ</sup>養<sup>由</sup>ヲ<sup>護</sup>メ<sup>ル</sup>ス<sup>ル</sup>夏<sup>無</sup>限<sup>シ</sup>此<sup>レ</sup>ヲ  
思<sup>フ</sup>心<sup>猛</sup>キ<sup>人</sup>ノ<sup>為</sup>ニ<sup>ハ</sup>夏<sup>化</sup>ノ<sup>者</sup>モ<sup>顯</sup>ル<sup>ハ</sup>  
夏<sup>也</sup>ト<sup>ゾ</sup>人<sup>云</sup>ケ<sup>ル</sup>ト<sup>ナ</sup>ム<sup>詔</sup>ヲ<sup>傳</sup>ヘ<sup>タ</sup>ル<sup>ト</sup>  
ヤ



李廣箭射立似母嚴語第十七

今昔震且人ハケタリ代ニ李廣ト云フ人百リケ

リ心猛クシテ弓張テ道ニ勝レタリ而ル間

ニ一ノ虎李廣ガ母ヒトツヲ害セリ人百テ李廣ニ

死コソ由ヨシヲ告グ李廣コヲ箭ヤヲ取テ虎ノ跡ヲ尋

テ追ツヒ行ク昂ユキ一ノ山口ノ野中ニ追ツヒ至

テ見ルニ虎跡ミシタリ李廣此コレヲ見テ喜テ

射ルニ虎ヲ射立テツルコト殞ニハツノ脊ヒキニ至

ル李廣我ガ母ヲ害セル虎ヲ射イツル変カリ寄

テ見ルニ射タル取ノ虎既ニ虎ニ似タル岩

ニテ有リ高キ深イ也ハト思テ其後此ノ岩ヲ射ル

ニ箭不立シテ踊リ還ル変ニ李廣思ハク我

ガ母ヲ害セル虎ヲ射ムト思フ心ノ深キ

依テ岩ニモ箭ハ立ツ也ケツツ岩イト思テ射

ル時ニハ不立タガリケリト思テ泣ク還又其後

此人変世ニ廣ク聞ヘテ李廣ガ虎ヲ追テ射

タル心ヲ讚メ哀ミニケリ然レバ實ノ心ヲ至

カム時ハ諸ノ変如クモ有アリ又ベキ也ケリ

トゾ世ノ人云ケルトナム語り傳ヘタルト

ヤ

霍大將軍シラタケノシラタケ值死妻メカ被レ打レ死ス語コト竹タケ分ノ十八

今昔震旦ノ漢ノ先帝ノ時ニ霍大將軍ト云

フ人ナリケリ心猛クシテ怖リ有リ此ノ人

国王ノ御娘ヲ妻トシテ有リ而シテ其ノ妻

死ス將軍無限カキク戀コイヒ戀コイムト云ハ共亦相トモヒ

見ル事無シ而ルニ將軍忽タニ栢ノ木ヲ伐キテ

一ノ殿ヲ造ツクテ此ノ死セシ妻ヲ其ノ殿ノ内

ニシテ葬ナシシツ其ノ後ニ將軍猶タ悲カヒテ心ニ

不堪タカシテ朝暮ニ彼ノ殿ニ行キテ食物ヲ備ツクヘ

テ禮レイシテ還ルル如クシテ既ニ一年ヲ経ケル

將軍日暮方ニ彼殿ニ行キテ倒テリ如ク食物ヲ

備ツクナル時ニ昔ノ妻本ハ妾メカニシテ末ノレリ

將軍コレヲ見テ恋コイヒ心深クシテ有リト云フ

トモ恐コソク怖クリ、更無限カキシ妻將軍ニ語フテ云

ク汝ガ我ヲ恋コイテ如クシテ爲ルニ更實ニ哀レニ

貴キシ喜ブ取ル也ト將軍此ノ音ヲ聞クニ強クヨ

恐ヲ怖ル夜深クシテ人無シ將軍逃去リナ  
シト思フ向ニ妻將軍ヲ捕ヘテ忽ニ懷抱セ  
シトス將軍怖テ逃テ逃ゲナシト云ルヲ妻  
弁ヲ以テ將軍ノ腰ヲ折リ將軍折レテ逃テ  
去又家ニ歸テ後扉ノ腰ヲ痛ムテ夜半ニ死  
又其ノ後一星此ノ夏ヲ庫給テ此ノ女靈ヲ  
責テ封五百戸ヲ加ヘ給フ其ノ後ハ回ニ災  
起ラムト為ル時ニハ彼ノ殿ノ内鳴ル夏雷  
ノ音ノ如ク也加之新タナル夏刻シ其ノ殿

ノ鳴ル時ハ世ノ人例ノ栢靈殿ノ音鳴ルト  
ガ云ヒケル然レバ人ノ恋ニ悲ム心深クト  
モ如然キノ夏ヲバ不可為靈ト成ヌレバ本  
ノ人ノ時ノ心ハ知セテ極テ怖レノ夏セト  
ナム語リ傳ヘタルトヤ  
不信竊規破鏡與妻遠行語第十九  
今昔震旦ノ代ニ竊規ト云フ人首ケリ此  
ノ人國王ノ使トシテ遠ニ遠キ所ヘ行ケル  
ニ竊規妻ニ語テ云ク我レ國王ノ使トシテ

遠キ州へ行ク汝ト不相見シテ久クアルベ  
シ然レバ我レ他ノ女ニ不可娶汝亦他ノ男  
ニ不可近付ルニ依テ一ノ鏡ヲ二ニ破テ  
半ハ汝ニ願ハ半ハ我レ持テ行ハ若シ我レ  
他ノ女ニ娶セバ我が半ノ鏡必ズ飛ビ来テ  
汝が鏡ニ可合シ亦若シ汝ガ他ノ男ニ娶ハ  
亦汝が持タル半鏡飛ビ来テ我が半鏡ニ可  
合トキギルニ妻喜デ半鏡ヲ持テ箱ノ内ニ  
納メテ置キツ亦竊規モ此ノ半鏡ヲ取テ身

ヲ放シ去ルクシテ家ヲ出テ彼ノ州へ行ヌ其  
ノ後程ヲ經テ妻家ニ有テ他ノ男ニ娶ニケ  
リ竊規其ノ妻ヲ不<sup>シラズ</sup>知シテ外州ニ有ル間妻  
ノ半鏡忽ニ飛来テ竊規が半鏡ニ合ノ妻汝  
以テ<sup>シ</sup>然レバ竊規我が妻忽ニ紛ヲ誤リ  
テ他ノ男ニ娶ニケリト云フ妻ヲ知テ契シ  
違タル妻ヲ恨ケリ然レバ<sup>イコト</sup>實ノ心至ス時  
テハ心無キ物ソラ如クゾ有ケルトナム  
語<sup>ハ</sup>傳<sup>ハ</sup>父<sup>ハ</sup>兄<sup>ハ</sup>トヤ

直心紀札 劔懸猪君暮詔第二

今昔震且ノ代ニ紀札ト云ク人ナリケリ

武藝ノ道ニ勝レテ也直其人國王ノ使

シテ謀反ノ輩ヲ討ムガ爲ニ外ノ州ニ行ク

間途中ニ旱テ忽暴大雷雨ニ奮又然レバ洪水

ニ依テ道ヲ行ク変不能シテ猪君ト云フ人

ノ家ニ宿シ又ルニ月ヲ經テ雨止ニ天晴レ

テ後ニ猪君ガ家ヲ去リテ行ムト云ルニ紀

札猪君ニ語テ云ク我レ君ガ家ニ宿シテ既

ニ月未ヲ經タリ此レ恩ヲ可報更ナリ而ル

ニ我レ命ト共ニ惜ム物有ラバ此ノ帯セル

劔也此レ君ニ與ヘムト思フ而ルニ我レ

州ニ行テ謀反ノ者ヲ討テ還ラハ時ニ此レ

ヲ與ヘムト云フテ也ハ行キ又既ニ敵ノ

取ニ行テ一年ヲ經テ心ノ如ク敵ヲ討テ頭

ヲ斬テ還ル時ニ君ガ家ニ寄テ劔ヲ與ヘム

トスルニ猪君ガ家ノ間既ニ荒廢シテ野ト

成レリ紀札此レヲ見テ怪ムデ一ノ古老ノ

人ヲ尋テ猪君ツ向フニ古老ノ云ク猪君疾  
ク死ニテキ紀札云ク其ノ墓ハ何ニゾト古  
老ヲ以テ指テ其ノ墓彼レ也レ教フ墓ノ  
上ヲ見レバ三尺計有ル椁ノ木生ヒ夕リ紀  
札教ヘニ隨テ其ノ墓ニ付テ帶世レ取ノ  
シ解テ此ノ椁ノ木ニ懸テ紉ヲ謝シ恩ヲ酬  
テ却又シカレバ心有ル又ハ如此クゾ有リ  
ケル身ノ護トモシ家ノ財トモ可多キ劍ナ  
レドモ紉ヲ不忘ルガ故ニ其ノ主無シト云

ヘドモ墓ノ木ニ懸テゾ還リケルトナム語

リ傳ヘタルトヤ

長安女代夫遺札為歎被殺語第二十一

今昔震旦ノ代ニ長安ニ一人ノ女有リケ  
リ形美素ニシテ心正直也其ノ女ニ夫有リ  
其ノ夫ニ歎有リ其ノ歎此ノ女ノ夫ヲ殺サ  
ムガ為ニ其ノ家ニ來レリ其時ニ其ノ夫他  
取ニ行テ其ノ家ニ無シ歎見ルニ夫無ケレ  
バ妻ノ父ヲ捕ヘテ縛ル女父被縛タリト聞

テ内ヨリヤミリ歎女ヲ見テ告テ云ク我レ  
汝ガ夫ヲ殺サレカ多ニ此ニ來レリ而ルニ  
殺サムトスト女歎ニ答ヘテ云ク堂ニ夫ノ  
無キ故ニ父ヲ殺ス彦有ラムヤ然レバ君我  
カ言ニ隨テ後ノ時ニ此ノ家ニ來テ我が夫  
ヲ可殺シ此ノ寢屋ニ夫ハ東枕ニ卧シ我レ  
ハ西枕ニ卧ス也後ニ來ラム時東枕ニナラ  
ム夫ヲ可殺ト歎此ノ彦ヲ聞テ父ヲ免ルシ  
テ去又其ノ後夫來レリ妻夫ニ認リテ云ハ  
ク今夜ハ我レ東枕ニ卧サム君ハ西枕ニ卧  
セト云テ卧ス昂子歎入り來テ東枕ナル妻  
ヲ此レ夫也ト思テ殺シツ其時歎既ニ妻ヲ  
殺セリ夫ハ命ヲ存ゼリ歎此ヲ見テ痛ニ歎  
ク彦無限リ然レバ此レ妻ノ夫ニ代テ枕ヲ  
替テ被殺ル也ケリト知又其ノ後歎大キニ  
此レシ哀ムテ永ク怨ノ心ヲ止メテ始メテ  
骨肉ノ繋ヲ成レケリ然レバ昔ハ如此ク我

が身ヲ棄テ夫ノ命ヲ生クルヲ人ナリケリ  
此レ極テ難有キ事也トゾ聞ク人皆云ヒク  
凡トハ公語以傳ヘタルヤ思フ所ナリ

宿驛人隨遺言金副死人置得徳語第二十三  
今昔震且人ナリ代ト人ナリ他別ヘ行ク間  
晚レテ驛ト云フ所ニ病ニ又其家ニ亦ヨリ  
一人病ニテ病ム相互ニ誰人ト知ル事無  
シ而カルニ本ヨリ宿ニテ病ム人今宿セル  
人ヲ呼ブ呼ブニ隨テ寄り又病ム人語テ云

ク我レ旅ニシテ病ヲ受テ此ニ百リ既  
ニ今夜死ナムトス而ルニ我カ腰ニ金二十  
兩アリ我レ死ナム後ニ必カ我レ棺ニ入  
レテ其ノ金ヲ以テ可納置テ今宿ル人此  
レヲ聞テ汝ガ姓ハ何ニゾ若ハ何カ云フ何  
ル州ニ有ル人ゾ祖ヤ有ルト同ハムト事  
ル間ニ其ノ妻ヲモ同ニ不敵ニ程ニ此ノ病  
ム人絶入又レバ今病セル人奇異也ト思テ  
死人腰ヲ見ルニ實ニ金二十兩有ル死人哀



人心有テ死人ノ云ヒシニ隨テ其ノ金ヲ金  
取り出シテ分ツ以テ此ノ死ニ可納置  
具キ物ヲ其共ヲ買ヒ調ヘ其ノ残ヲバ被レカ  
細ノ如ク少シモ不殘此ノ死人ニ副ヘテウ  
サメ置キケリ誰人ト不知ト云ハドモ如此  
クシテ家ニ還又其ノ後不思懸ルニ主ヲ不  
知ル馬離レテ來レリ此ノ人馬ヲ見テ此レ  
定メテ様有ラムト思テ取り繫テ飼フ而ル  
ニ我レ主也ト云フ人無シ其ノ後亦懸ノ等

縫物ノ衾ヲ卷キ持來レリ其レモ様有ラ  
ムト思テ取テ置キツ亦我レ主ト云フテモ  
尋ル人無シ其後人來テ云ク此ノ馬ハ我カ  
子某ト云ヒシ人ノ馬也亦衾モ被レガ衾ヲ  
懸ノ為ニ我キ被揚レ又既ニ君ガ家ニ馬モ  
衾モ共ニ有リ此レ何カナル莫ゾト家ノ主  
答テ云ク此ノ馬ヲバ不思懸ルニ離レテ出  
來ル也尋ル人無キニ依テ繫テ飼フ衾亦  
懸キ持來レリ君何ナル徳カ有ルト家ノ

主<sup>ミ</sup>答<sup>コ</sup>テ云ク我<sup>ワ</sup>レ更<sup>ニ</sup>徳<sup>トク</sup>無<sup>ク</sup>シ但<sup>シ</sup>然<sup>ル</sup>ニ驛<sup>シ</sup>  
ニ夜<sup>ニ</sup>ル病<sup>セ</sup>リ且<sup>ニ</sup>病<sup>ヒ</sup>ニ煩<sup>ク</sup>テ人<sup>ト</sup>本<sup>ヨ</sup>  
リ宿<sup>シ</sup>テ絶<sup>入</sup>ニキ而<sup>ル</sup>ニ彼<sup>レ</sup>ガ云<sup>ヒ</sup>シニ  
隨<sup>テ</sup>彼<sup>レ</sup>ガ腰<sup>ニ</sup>有<sup>リ</sup>シ金<sup>ニ</sup>拾<sup>兩</sup>ヲ以<sup>テ</sup>遺<sup>テ</sup>  
言<sup>ノ</sup>如<sup>ク</sup>少<sup>分</sup>ヲ以<sup>テ</sup>ハ彼<sup>レ</sup>ヲ可<sup>ク</sup>納<sup>置</sup>キ物<sup>ト</sup>  
ノ具<sup>ヲ</sup>買<sup>ヒ</sup>調<sup>ヘ</sup>具<sup>ノ</sup>殘<sup>リ</sup>ヲ始<sup>シ</sup>テモ不<sup>レ</sup>  
殘<sup>彼</sup>レニ副<sup>ヘ</sup>テ納<sup>メ</sup>置<sup>テ</sup>ナム還<sup>ニ</sup>シ其<sup>ノ</sup>  
人<sup>ノ</sup>姓<sup>ハ</sup>何<sup>ゾ</sup>若<sup>シ</sup>バ何<sup>カ</sup>云<sup>フ</sup>何<sup>ノ</sup>州<sup>ニ</sup>有<sup>ル</sup>  
ル人<sup>ゾ</sup>ナト問<sup>ハ</sup>ムトセシ間<sup>ニ</sup>絶<sup>入</sup>ニキト  
語<sup>レ</sup>バ來<sup>レ</sup>ル人<sup>ハ</sup>此<sup>ノ</sup>處<sup>ヲ</sup>歸<sup>テ</sup>地<sup>ニ</sup>卧<sup>シ</sup>九<sup>ト</sup>  
ゴテ泣<sup>ク</sup>久<sup>ク</sup>莫<sup>キ</sup>與<sup>リ</sup>涙<sup>ヲ</sup>流<sup>シ</sup>テ云<sup>ク</sup>某<sup>ノ</sup>死<sup>シ</sup>  
ニケム人<sup>ハ</sup>即<sup>チ</sup>我<sup>ガ</sup>子<sup>也</sup>此<sup>ノ</sup>人<sup>馬</sup>ヲ襲<sup>モ</sup>皆<sup>ク</sup>  
彼<sup>レ</sup>ガ物<sup>也</sup>君<sup>ノ</sup>彼<sup>レ</sup>ガ遺<sup>言</sup>ヲ不<sup>レ</sup>違<sup>給</sup>ルニ  
依<sup>テ</sup>隱<sup>シ</sup>タリシ徳<sup>有</sup>レバ顯<sup>レ</sup>タレ驗<sup>シ</sup>有<sup>ル</sup>  
テ馬<sup>ヲ</sup>襲<sup>テ</sup>天<sup>人</sup>彼<sup>レ</sup>ガ物<sup>ヲ</sup>給<sup>ヒ</sup>タレ也<sup>ケ</sup>  
リト云<sup>テ</sup>馬<sup>ヲ</sup>襲<sup>モ</sup>不<sup>レ</sup>取<sup>テ</sup>泣<sup>ク</sup>々<sup>ク</sup>還<sup>ル</sup>ニ  
家<sup>ノ</sup>主<sup>馬</sup>ヲ襲<sup>テ</sup>モ還<sup>シ</sup>涙<sup>シ</sup>ケレドモ遂<sup>ニ</sup>  
不<sup>レ</sup>取<sup>テ</sup>云<sup>ク</sup>ケル其<sup>ノ</sup>後<sup>死</sup>ノ處<sup>ニ</sup>世<sup>ニ</sup>廣<sup>ク</sup>

ク聞へ有テ其ノ人唱之ル心無ク直也ケリ  
ト云テ世ニ重ク被用ケリ此レヲ始トシテ  
ノ善キ持来レル物ヲ本ノ主ニ還ス復無  
シ亦主ニ我が物ト云フ復無シ善キ持来レ  
ル取ラモ善キ取トモ為也此ナシ語リ傳へ  
タルトヤ  
病成人形醫師聞其言治病語第三十三  
今昔震且ニ代ニ身ニ重キ病ヲ受タル人  
有リケリ其時ニ止復無キ醫師有リケリ彼

ノ病ヲ受タル人病ヲ令療治メムガ為ニ其  
ノ醫師ヲ請ズルニ醫師既ニ請ラ受テツ醫  
師其ノ夜ノ夢ニ彼ノ病忽ニ二人ノ童ノ形  
ニ成テ歎キ云ク我レ等此ノ醫師ノ夢ニ被  
傷ナムトス何カ可為キ何取逃ゲムト云レ  
ト云フニ一人ノ童ノ云ク我等音ノ上膏ノ  
下ニ入リナバ醫師何ゾ我等ヲ傷ムヤト云  
フト見テ夢覺ヌ其人後醫師彼ノ病スル人  
ノ許ニ至テ病ヲ見テ云ク我ト此ノ病ヲ

ナラサズ  
不<sub>レ</sub>療<sub>針</sub>毛<sub>イニルベカラズ</sub>不<sub>レ</sub>可<sub>至</sub>藥毛<sub>シテベカラズ</sub>不<sub>レ</sub>可<sub>及</sub>ト云<sub>フ</sub>テ不<sub>レ</sub>治

シテ返<sub>リ</sub>ヌレバ病者即チ死ス膽ノ下<sub>シ</sub>バ盲<sub>ク</sub>

ト云<sub>ヒ</sub>膽ノ上<sub>カ</sub>ハ膏ト云<sub>フ</sub>也然<sub>レ</sub>バ其ノ

取<sub>ニ</sub>至<sub>ヌ</sub>ル病ヲバ治ノ與<sub>ケ</sub>レバ如<sub>ク</sub>云<sub>フ</sub>

フナ<sub>ル</sub>ベシ其ノ後亦重<sub>キ</sub>病ヲ多<sub>ク</sub>人<sub>有</sub>

リ同<sub>シ</sub>醫師ヲ請<sub>ジ</sub>テ病ヲ全<sub>ク</sub>療治<sub>ス</sub>ムト爲<sub>ス</sub>

ルニ醫師請<sub>フ</sub>受<sub>テ</sub>病者ノ許<sub>ヘ</sub>行<sub>テ</sub>道ニ忽<sub>シ</sub>

ニ二人ノ鬼有<sub>テ</sub>歎<sub>テ</sub>云<sub>ク</sub>我等遂<sub>ニ</sub>死<sub>ス</sub>ノ醫

師ノ爲<sub>ニ</sub>被<sub>レ</sub>傷<sub>ナ</sub>ムトス何<sub>カ</sub>可<sub>ク</sub>爲<sub>キ</sub>ト云<sub>フ</sub>

ニ亦最<sub>キ</sub>ニ憂<sub>ニ</sub>云<sub>ヒ</sub>レガ如<sub>ク</sub>我等音ノ上

膏ノ下<sub>ニ</sub>入<sub>リ</sub>ナバ更<sub>ニ</sub>力<sub>不</sub>及<sub>ト</sub>云<sub>フ</sub>亦一

人<sub>ガ</sub>云<sub>ク</sub>若<sub>シ</sub>八毒丸<sub>ヲ</sub>令<sub>レ</sub>服<sub>ス</sub>ムズラムト

今一人<sub>ガ</sub>其ノ時<sub>ニ</sub>コソ我等術無<sub>カ</sub>ラヌ

ト云<sub>フ</sub>ヲ聞<sub>テ</sub>醫師病<sub>ヌ</sub>ル人ノ取<sub>ニ</sub>急<sub>ギ</sub>行<sub>ク</sub>

テ此<sub>ノ</sub>疫<sub>ハ</sub>八毒丸<sub>ヲ</sub>令<sub>レ</sub>服<sub>ツ</sub>病者此<sub>レ</sub>ヲ服<sub>ス</sub>

シテ病即チ愈<sub>ヌ</sub>然<sub>レ</sub>バ病毛皆<sub>ク</sub>心<sub>有</sub>テ如<sub>ク</sub>此

ク云<sub>フ</sub>也<sub>ナ</sub>リトナム語<sub>リ</sub>傳<sub>ハ</sub>ヌルトヤ

震<sub>シ</sub>且<sub>實</sub>誼<sub>死</sub>後<sub>於</sub>墓<sub>文</sub>教<sub>子</sub>語<sub>第</sub>二<sub>十</sub>四

今昔震且人漢ノ代ニ賈誼ト云フ人有りケ  
リ心ニ悟有テ文ヲ讀ミ思ハル更ナシ一人  
ノ男子有り名ヲ薪ト云フ薪未ダ穉キ時ニ  
父ノ賈誼死ス然レバ薪未ダ文ヲ學スル更  
無シ薪文ヲクテ世ニ何ニシテカ可有カ  
ラムト心細ク思ヒ歎テ夜父ノ墓ニ行テ諸  
人更ヲ云ヒ次ケテ泣クク拜ス其ノ時ニ賈  
誼子ノ薪ヲ見テ云ク汝文ヲ可學也  
ト薪ノイハク我レ文ヲ學セムト思フト云

トモ誰ヲ師ト爲テカ可學キト賈誼ノ云ク  
汝文ヲ學セムト思ハル如ル夜々此ニ來  
テ我レニ隨テ可學ト然レバ薪其ノ後父  
ノ教ハニ隨テ夜々墓ニ行キ文ヲ學スルニ  
既ニ十五年ヲ經タリ如ル習テ間ニ既ニ其  
ノ道ニ達ス同王此由テ聞キ給テ薪ヲ召テ  
被仕ルニ實ニ其ノ道ニ達レリ然レバ重キ  
者ニ被用ス遂ニ業ヲ遂ゲツ其後ハ薪墓ニ  
至ルト云ハドモ賈誼更ニ見エザリケリ實

誼死テ後面リ子ニ見ヘテ文ヲ教ヘテ令遂

ルトヤ

高鳳任筆刺吏迎舊妻語第二十九

今昔 昼夜ニ文ヲ學ビテ更ニ他ノ思ヒ無シ而

ニ高鳳極テ家貧クシテ妻一人ヨリ外相副

ヘル者無シ然リトモ今世モ高鳳世間ノ夏

ヲ不知クテ只文ヲ學ビテ年月ヲ送ル間ニ

忽ニ夕サリ可食キ物無シ然レバ妻隣家ニ

行テ妻ヲ求メテ持來テ夕去リノ食ニ宛テ

ムトシテ庭ニ曝ス妻高鳳ニ語テ云ク我レ

夕サリノ食物無シ依テ隣家ニ行テ妻ヲ求

持來テ庭ニ曝ス若シ鶏也來テ此ノ麦ヲ食

ハバ遠ク可食ニ進去ニ我レハ火ヲ取テ來ラ

ムト云テ又其ノ後鶏也來テ此ノ庭ノ麦

ヲ食フ然レドモ高鳳又學スルニ他ノ心

無カ故ニ地ニテ不見入レテ鶏心ニ任セテ

麦ヲ皆食ヒテ妻返リ來テ見ルニ麦無シ何

二此ノ妻ハ無キバト聞ニ高鳳不知由ヲ答  
フ具ノ時ニ妻大キニ嘆テ云ク汝文ヲ学ス  
ト云フ又世モ人間ノ妻ヲ不知シテ極テ愚也  
今日ヨリ我レ汝ニ不相副ト云ハハ高鳳ノ  
云ク我レハ今三年有テ富貴ノ身ト可成シ  
汝其ノ時ヲ可待シト云ヘドモ妻更ニ其ノ  
言ヲ不信シテ去リ離レ又其後其ノ妻築州  
ト云フ取ニ行キ夫ニ嫁ス而ル間四年ヲ経  
テ高鳳遂ニ築州ノ吏ニ任セリ然レバ高鳳  
富貴ノ身ト成テ彼ノ州ニ下ル間ニ築州奉  
テ道ヲ揮ヒ取テ淳メ駑ギ堂ハ更無限シ列  
ノ貴賤ノ男女莫不知ツトシ集メテ刺史ノ  
下ルヲ見ル其人中ニ刺史ノ舊キ妻有テ今  
ノ夫ト相共ニ藪ノ中ニ入テ此ヲ見ルニ刺  
史<sup>オカ</sup>鬢<sup>カ</sup>ニ舊妻ノ藪ノ中ニ有ルヲ見テ舉<sup>コシ</sup>ヲ止  
メテ人ヲ以テ告テ云ク我レハ汝ガ舊キ夫  
ニハ非ズヤ汝ガ本ノ妻ニハ非ズヤト云ヒ  
遺<sup>ヤ</sup>メレバ妻此ヲ聞テ大キニ喜テ藪ノ中ヨ

リや末夕リ近ク百レ寄セテ見ルニ實ナシ  
ハ哀レニ思フ事無限リシ刺史舊キ心不レ失  
レテ舊妻ヲ召取テ來ノ如ク令レ居メテ養ヒ  
ケレバ刺史ノ今ノ妻ハ耻テ去ニケリトナ  
ニ詔リ傳ハタルトヤ  
文君與算値相如成夫妻語算二十六  
今昔覆且ノ漢ノ代ニ文君ト云フ女有リケ  
リ形端正ナル夏世ニ無<sup>ナラビナ</sup>並シ國王ニ仕フル  
ニ寵愛<sup>テラアイ</sup>シ給フ夏無限シ亦見ル人モ文君ヲ

見テ不<sup>レ</sup>讚ト云フ夏無シ然レバ文君ヲ妻ト  
セムカ爲ニ假借スル人世ニ多カリト云ヘ  
ドモ未<sup>レ</sup>必<sup>ク</sup>若キ程ニテ男ニ觸ル夏無クシ  
テ禁<sup>シ</sup>中ニ有リ其ノ時ニ相<sup>レ</sup>如ト云フ男有リ  
ク<sup>レ</sup>川<sup>ニ</sup>海<sup>ニ</sup>窟<sup>ニ</sup>シテ形羨慕也亦算ヲオム世ニ  
無<sup>レ</sup>並<sup>ク</sup>彈ケル此ヲ聞ク人不感ト云フ夏無  
シ而<sup>レ</sup>此<sup>ノ</sup>間<sup>ニ</sup>相<sup>レ</sup>如<sup>ク</sup>簾外<sup>ニ</sup>於<sup>テ</sup>算ヲ彈ケニ文君簾  
内<sup>ニ</sup>有<sup>リ</sup>跡<sup>ヲ</sup>此<sup>ノ</sup>レ<sup>ヲ</sup>聞クニ哀ニ自<sup>レ</sup>々<sup>ニ</sup>キ夏  
無限<sup>ノ</sup>感<sup>ヲ</sup>不堪<sup>ク</sup>シテ終<sup>ニ</sup>夜<sup>ニ</sup>不<sup>レ</sup>寢<sup>ク</sup>テ此<sup>ノ</sup>ヲ聞



夕相如也此... 曉<sup>アサ</sup>成<sup>ナリ</sup>程<sup>ニ</sup>文<sup>ヲ</sup>君<sup>ノ</sup>此<sup>ニ</sup>又<sup>モ</sup>同<sup>ク</sup>身<sup>ヲ</sup>深<sup>ク</sup>哀<sup>シ</sup>

思<sup>フ</sup>歎<sup>ス</sup>外<sup>ニ</sup>相<sup>ノ</sup>如<sup>ク</sup>會<sup>フ</sup>又<sup>モ</sup>相<sup>ノ</sup>

如<sup>ク</sup>年<sup>ヲ</sup>未<sup>ダ</sup>君<sup>ノ</sup>心<sup>ヲ</sup>係<sup>ル</sup>久<sup>ク</sup>會<sup>フ</sup>レ<sup>バ</sup>喜<sup>ム</sup>

心<sup>ニ</sup>無<sup>ク</sup>恨<sup>ミ</sup>少<sup>シ</sup>テ<sup>モ</sup>文<sup>ノ</sup>君<sup>ノ</sup>擁<sup>ク</sup>抱<sup>ク</sup>密<sup>ニ</sup>カ<sup>シ</sup>定<sup>ム</sup>

家<sup>ヲ</sup>將<sup>テ</sup>行<sup>ク</sup>永<sup>ク</sup>契<sup>テ</sup>成<sup>シ</sup>樓<sup>ニ</sup>程<sup>ニ</sup>世<sup>ニ</sup>

此<sup>ノ</sup>更<sup>ニ</sup>不<sup>レ</sup>聞<sup>ク</sup>然<sup>レ</sup>文<sup>ノ</sup>君<sup>ノ</sup>既<sup>ニ</sup>失<sup>ニ</sup>夕<sup>ニ</sup>

リトテ東<sup>ニ</sup>西<sup>ニ</sup>南<sup>ニ</sup>北<sup>ニ</sup>騷<sup>ク</sup>求<sup>ム</sup>ト云<sup>フ</sup>ドモ求<sup>ム</sup>

メ得<sup>ル</sup>更<sup>ニ</sup>無<sup>ク</sup>シ後<sup>ニ</sup>年<sup>ヲ</sup>經<sup>テ</sup>文<sup>ノ</sup>君<sup>ノ</sup>父<sup>ノ</sup>遂<sup>ニ</sup>

此<sup>ノ</sup>更<sup>ニ</sup>ラ<sup>シ</sup>厨<sup>キ</sup>ヲ喜<sup>ビ</sup>シ成<sup>シ</sup>テ<sup>モ</sup>兼<sup>テ</sup>糸<sup>ニ</sup>錢<sup>ニ</sup>三<sup>ニ</sup>

乃<sup>シ</sup>ラ<sup>シ</sup>ム送<sup>リ</sup>遣<sup>リ</sup>ケリ文<sup>ノ</sup>君<sup>ノ</sup>感<sup>ニ</sup>不<sup>レ</sup>堪<sup>シ</sup>テ

身<sup>ヲ</sup>棄<sup>テ</sup>、少<sup>シ</sup>デ、會<sup>ケ</sup>ム何<sup>ノ</sup>計<sup>ナ</sup>リケムト

少<sup>ク</sup>其<sup>ノ</sup>比<sup>ト</sup>人<sup>ノ</sup>之<sup>ノ</sup>云<sup>フ</sup>ケルトナシ語<sup>ヲ</sup>傳<sup>ヘ</sup>タレ

十<sup>ヤ</sup>震<sup>且</sup>三人<sup>ノ</sup>兄<sup>弟</sup>賣<sup>家</sup>新<sup>枯</sup>返<sup>直</sup>返<sup>任</sup>語<sup>第</sup>二

今<sup>昔</sup>震<sup>且</sup>以<sup>テ</sup>代<sup>ニ</sup>兄<sup>弟</sup>三人<sup>ノ</sup>有<sup>リ</sup>ケリ兄<sup>ヲ</sup>

田<sup>達</sup>下<sup>云</sup>七<sup>次</sup>以<sup>テ</sup>田<sup>旬</sup>上<sup>云</sup>七<sup>次</sup>シガ田

畑ト云ニケリ父母死テ後三人共一家ニ  
シテ世ヲ過ス其ノ家ニ紫ノ荆有り四時ニ  
花栄テ面白キ夏無根シ然レバ世ニ希レナ  
ル物ト云テ見ル人皆此ノ荆ヲ不感ト云フ  
夏無シ而ル間何ナル夏カ有ケム此ノ三人  
ノ兄弟同心ニ相語テ云フ去來我等此ノ家  
ヲ賣テ其ノ直ヲ三分テ有テ三人シテケ  
リトナム取テ此ヲ去リナムト云テ即チ家  
ヲ賣テ直ヲ各分チ取テ去リナムト云ル日  
比ノ荆明旦ヲ以テ三分テ握リ取テ去リ  
ナムト云ルニ其夜忽ニ荆矢又明旦ニ見ル  
ニ荆無シ其ノ時ニ三人ノ兄弟亦相ニ語り  
テ云ハク此ノ荆人不取テ既ニ失ニケ  
リ此レ我等が此ヲ去ル故也然レバ我ハ猶  
此ヲ不感ト云テ即チ直ヲ返シテ三人共ニ  
本ノ如ク居ス其ノ時荆亦榮ユ生ル夏本ノ  
如キ也然レバ草木モ皆昔ハ如クゾ有ケ  
ルトナム語り傳へたりトヤ

震且国王行江钓鱼见大鱼怖返語笈二十

八

今昔震且ノ代ニ国王大臣公卿及百官

ヲ使將テ上云フ大キナル江有ル取ニ行

幸シテ魚ヲ釣テ道遠スル多有ケリ忽ニ江

ノ辺ニ釣クノ屋ヲ造テ其ノ莊リ羨慕ヲ盡

セリ而ル間魚多ク釣り得タル是其負ヲ不

知然レバ国王此レヲ見テ大臣公卿ト共ニ

興シ給フ是無限シ然レバ此ノ多人魚ヲ膾

ニ造テ種々ニ調ヘ備ヘテ食シ給ハハト為

ル間ニ既ニ日晩方ニ成ヌ其ノ時ニ江ノ面

ヲ見レバ水ノ上極テ怖シ氣ニ成ル国王ヨ

リ始テ諸ノ人此レヲ見テ恠ムテ恐テ怖ル

ト是無限ニ而ル間忽ニ水ノ中ヨリ浮ヒ出

ヅル者有リ諸ノ人此ヲ見ルニ大ナル魚ノ

形ナリ長サ一丈餘也其レ莫ノ形也ト云ヘ

ドモ頭ヲ見レバ童ノ頭也眼キラメキテ甚

カ怖シ鼻口皆有テ人ノ如シ国王ニ向テ音

ヲ奉テ申テ云ク悲哉今日國王此ノ江ニ來  
リ給テ多ク莫ク殺シ給ヘリ願クハ若此  
リ後殺生シ給フ莫クシテ音極テ怖  
殘ノ莫クモ作レル膽ヲモ皆江ノ中ニ投  
棄ツ其ノ膽江ノ中ニ入テ各生キテ水ノ中  
ニ入又其ノ後此ノ大奥モ水ノ中ニ曳キ入  
又レバ不見成又其時國王殊有怖忽ニ大  
臣百官ヲ引テ宮ニ還給ヒテケリトナム詔  
リ傳ヘタルカヤ

震且國王愚斬王造手誥笈二十九  
今昔震且ノ代ニ一人ノ玉ヲ造ル者有リ  
ケリ名ヲバ千和ト云ケリ玉ヲ造テ天皇ニ  
奉<sup>ナゲ</sup>タリケルヲ天皇他ノ玉造ヲ名テ此ノ玉  
ヲ見セ給ケレバ其玉造以玉ヲ見テ此ノ玉  
光モ無クテ不用ノ物也ト申ケレバ天皇大  
キニ嘆<sup>イ</sup>リ給テ何テ此ル不用ノ物ヲバ奉テ  
公ヲ欺<sup>チ</sup>ガトテ其ノ本ノ玉造ヲ召テ危ノ  
事ヲ被<sup>キ</sup>斬<sup>ル</sup>ニケリ其ノ後<sup>ニ</sup>代<sup>リ</sup>替<sup>ハ</sup>テ天皇位ニ即

給テ亦前ノ玉造ヲ召テ玉ヲ造ラセ給ケレ  
造テ奉タリケルヲ前々天皇ノ如ク他人玉  
造シ召テ見セ給ケルニ其ノ度モ亦前ノ如  
ク此ノ玉光モ無ク不用ノ物ト申ケレバ亦  
前ノ如ク天皇嘆リ給テ此ノ度者右ノ事ヲ  
被<sup>キ</sup>斬<sup>ラ</sup>ニケレバ和<sup>シ</sup>和<sup>シ</sup>泣キ悲ム莫<sup>ク</sup>限シ而ル  
間亦代替テ他人天皇位ニ即給ヒ又千和<sup>ナ</sup>高<sup>ナ</sup>  
不<sup>コ</sup>懲<sup>ナ</sup>玉ヲ造テ天皇ニ奉タリケレバ亦他ノ  
玉造ヲ召テ見セ給テ尚<sup>チ</sup>ハ此<sup>レ</sup>ノ極有ラム

ト思シ食テ<sup>テ</sup>世<sup>ニ</sup>給ケレバ世ニ並ビ興ク艶<sup>ビ</sup>  
光<sup>リ</sup>ヲ放テ不<sup>テ</sup>照<sup>ル</sup>取<sup>ル</sup>照<sup>ル</sup>ケレバ天皇喜ビ  
給テ千和ニ賞ヲ給テケリ然<sup>レ</sup>バ千和前ノ  
代ニ流シ流シテ泣キ悲ヒケルニ三代ト云  
奉<sup>テ</sup>賞<sup>ヲ</sup>蒙<sup>リ</sup>喜ビケル此ニ依テ世ノ人  
前ノ二代ノ天皇ヲバ皆諒<sup>リ</sup>申ケリ今ノ天  
皇又バ賢<sup>ク</sup>御ケリト讚メ申ケリ此レニ代  
ノ天皇ノ愚<sup>ク</sup>御ケル也高<sup>ク</sup>様有<sup>ク</sup>ト思<sup>ヒ</sup>廻  
可<sup>ク</sup>給<sup>テ</sup>云<sup>ク</sup>千<sup>ヲ</sup>被<sup>テ</sup>斬<sup>ラ</sup>ル<sup>カ</sup>弊<sup>キ</sup>也亦<sup>チ</sup>千<sup>ノ</sup>

和モ不懲玉ヲ奉ケル極テ讓リ前ノ二代  
是既ニ尤モテテ被斬ハ此ノ度モ若シ前  
ノ二度如ク有リシ然バ此ノ度ハ頭ヲ斬  
テマシト世ノ人疑ニケレドモ和ガ証テ  
奉ルモ思ヌ様ヨク有ケル然レバ否ツ  
ハ尚此ク強ク可思キ也ト人云ケルトナ  
ハ詔リ傳ヘタルトヤ  
漢武帝蘄武遣胡塞詔第三十  
今昔漢ノ武帝ノ代ニ蘄武ト云フ人有りケ

リ天皇<sup>ウカケアリ</sup>依<sup>カ</sup>此ノ人ヲ胡塞ト云フ取ニ遣  
タリケルニ久ク返リ不得シテ年來其ノ取  
ニ有ケル程ニ亦衛律ト云フ人其ノ取ニ行  
タリケルニ衛律行キ着クニ其ノ取ノ人ニ  
先蘄武ハ有ヤ否ヤト問ケレバ其ノ取ノ  
人蘄武ハ有ケルニ隱サムガタメニ謀ラ成  
シテ蘄武卑ク失テ年久ク成ヌト答ケレ  
衛律隨シテ虚言ヲ云フト心得テ蘄武不  
死シテ未ダ有ル也此ノ秋厚ノ是ニ文ヲ結

付テ蘇武が書ヲ天皇工奉ケレバ 雁王城ニ  
飛ビ來テ其ノ書ヲ天皇ニ奉タリキ 天皇其  
ノ書ヲ御覽<sup>カ</sup>シテ 蘇武ヲ今有リト云 爰ヲ思  
シ 食タリ此レ謀也ト云ケレバ 其ノ取ノ人  
謀ニテ有ケレバ 隨シテ益無シト思テ 實ニ  
ハ未ダ不死<sup>レ</sup>法ヲ有リト云テ 蘇武ヲ 衛律ニ  
奮セタリケリ 雁ノ足ニ 文結付タル 爰 衛律  
が謀ノ言ナレドモ 此レニ 依テ 蘇武ヤ來レ  
バ 世ノ人 此<sup>レ</sup>ヲ聞テ 衛律ヲゾ 讚シテ 感<sup>シ</sup>  
ケル 然レバ 惡言ナレドモ 爰ニ 隨テ 可云キ  
也ケリ 衛律が謀ノ言ハ 眞カリケリトナム  
語り傳ヘタルトヤ  
二 国牙挑合戦語 卷三十一  
今昔震旦ニ 二ノ国有ケリ 一<sup>ヒトツ</sup>シバ<sup>カケメリ</sup>ト云  
フ 一<sup>カケメリ</sup>シバ<sup>ト云フ</sup>此ノ二ノ國中 惡<sup>アヒ</sup>クテ 相<sup>ア</sup>  
互<sup>タ</sup>ニ 挑<sup>ヒ</sup>ム 爰 無<sup>レ</sup>限<sup>シ</sup> 各<sup>ツ</sup>我<sup>レ</sup>ヲ 討<sup>ツ</sup>勝<sup>ム</sup>ト 爲<sup>レ</sup>ド  
モ 国ノ禮モ 軍ノ負モ 等クシテ 勝劣無クシ  
テ 年來ヲ 經<sup>ル</sup>凡<sup>ソ</sup> 間<sup>カケ</sup> 國ノ王死ス 其ノ王ヲ

皇子有りト云トモ未<sup>レ</sup>弒<sup>ル</sup>維ニシテ隣国ノ責  
ナク可<sup>レ</sup>変キニ非<sup>ズ</sup>然<sup>レ</sup>レバ国ノ内軍皆ヲモ  
ク我<sup>レ</sup>等<sup>カ</sup>ク此ノ国ニ居テ命ヲ使<sup>ル</sup>ニ失<sup>ハ</sup>ム  
ヨリハ只不知<sup>ク</sup>敵国ニ隨ヒナム此ノ国ニ王  
ノ在<sup>ル</sup>ル時エソ其ノ羽ニ隨<sup>レ</sup>テ不被<sup>レ</sup>破<sup>レ</sup>  
シテ有<sup>ル</sup>ル太子在<sup>ラ</sup>スト云ヘドモ未<sup>ダ</sup>弒  
維ニシテ者ノ心ヲ不知<sup>ル</sup>給<sup>ハ</sup>シ我等不<sup>レ</sup>隨<sup>バ</sup>  
被<sup>レ</sup>殺<sup>レ</sup>ム<sup>ニ</sup>疑<sup>ヒ</sup>不<sup>レ</sup>有<sup>ル</sup>然<sup>レ</sup>レバ責<sup>ヲ</sup>蒙<sup>テ</sup>隨<sup>ハ</sup>  
ムヨリハ只進<sup>ミ</sup>テ行キ向<sup>ヒ</sup>ナム後ニ隨<sup>ハ</sup>  
ム人ヨリハ<sup>テ</sup>女<sup>シ</sup>モ最<sup>ニ</sup>立<sup>タ</sup>ラム<sup>ニ</sup>賞<sup>モ</sup>蒙<sup>リ</sup>  
ナムト云ヒツ、不<sup>レ</sup>劣<sup>ク</sup>不<sup>レ</sup>勝<sup>ト</sup>多<sup>ク</sup>人彼ノ国  
ニ行<sup>ク</sup>向<sup>ク</sup>バ<sup>レ</sup>国ノ内ニ人無<sup>シ</sup>適<sup>ニ</sup>有<sup>ル</sup>人  
モ強<sup>キ</sup>心モ無<sup>シ</sup>彼ノ国ノ王責<sup>メ</sup>来<sup>ラ</sup>ム時  
ニ頸<sup>ヲ</sup>延<sup>ベ</sup>テ隨<sup>ハ</sup>ムト思<sup>ハ</sup>ル気色共<sup>ニ</sup>現<sup>ル</sup>也  
敵ノ国ノ王此ノ責<sup>ヲ</sup>聞<sup>テ</sup>云ク我<sup>レ</sup>彼ノ国  
ニ行<sup>ク</sup>向<sup>ク</sup>ハムヨリハ只其ノ国ノ太子ヲ弒<sup>シ</sup>  
遣<sup>フ</sup>バ更<sup>ニ</sup>適<sup>ル</sup>ニ復<sup>テ</sup>不<sup>レ</sup>得<sup>シ</sup>ト云テ使<sup>テ</sup>遣<sup>フ</sup>  
テ云ク其ノ国ニ太子ト云フ者有<sup>リ</sup>ト聞<sup>ク</sup>



速ニ来テ可随シト然ラバ國ヲモ預ケテ令  
知メム君ニ不來バ其頭ヲ可斬シト國殘レ  
凡人此ノ変ヲ劇テ恐テ怖レテ大臣么郷太  
子ニ申シテ云ハク君國ヲ治メムトナラハ  
先ツ命ヲ可持給キ也命矣又レバ國王ノ泣  
モ益無シ亦國ノ王子トシテ在マサムト思  
又トモ國ノ内透徹ナテ譬ヒ此人國ニ軍千  
人ナリト云フトモ彼ノ國ノ軍一人ニ可當  
キニ非ズ彼ハ胆トナリ我レハ魚ノ肉ニナ  
トシテハ被レ殺シニ下メ迎ヘ可為キ哉無シ  
然レバ速ニ敵ノ國ニ奔リ向ヒ給フ身ヲ全  
クシテ國ヲ被レ預ハバ可持給キ也ト勸ムル  
時ニ太子ノ云ク耻ヲ知ルヲ人トス命ヲ持  
ツト云テ遂ニ不死ル者無し孔子ノ賢カ  
リシモ死ニキ盜跖ガ勇メリシモ死ニキ然  
レバ死ヌル莫ハ人トシテ遂ニ不遁又道也  
我レ世ニ生キ留テ祖ノ墓ヲ人前踏セテ何  
ノ事ニカセム然レバ只隨ズシテ被レ殺レム

日ヲ待テ國位ヲ棄テムト云テ隨ハムト思  
ハル氣色無シ大臣多郷此レヲ聞テ或ハ思  
フク我が太子年ヲ計フレバ強ク不離又程  
也心ハ扶ナレ國ニ歸リ給ヘリケリ我壽年  
來公ニ仕リテ勤メ有テ怠リ無シト思ヒツ  
レドモ今日ハ幼キ君ニ可當クモ非ザリケ  
ル行未遠ニ在ラス君ソラ如此キ命ヲ惜  
不給我壽恐ニ命ヲ惜テ何カセシト云フ  
或ハ恐ヲ怖テ送フ者モ有リ而レ爾太子  
歎ノ國ヨリ來ヌル使ヲ召シシテ一人ニ  
頭斬ノ劔ヲ令持テ使ニ仰セテ云ク此ニシ  
テ汝ガ頭ヲ可斬シト云ヘドモ汝ガ此ニテ  
死ナバ彼ノ國ノ王ニ此ノ事ヲ可語キ人不  
有然レバ汝ガ生キテ見ヨト云テ草ヲ取テ  
人形ヲ造テ彼ノ國ノ王ノ名ヲ付テ太子自  
ノ名呼テ其國ノ太子ノ歎ノ國ノ王ノ頭  
斬ルト明テ此ノ草ノ人形ヲ斬リツ使ヲモ  
軍ノ將軍ヲ召テ頭ヲ斬ル様ニ學テ追ヒ還

シツ使本國ニ還テ此處更テ詔ル王此レヲ  
聞テ大ニ嘆リテ成レテ莫不知軍ヲ引將テ  
行向テ既ニ國ノ境ノ内ニ入テ太子ヲ召  
テ遣セタリ太子此ヲキヒテ一人ノ軍ヲモ  
不<sub>レ</sub>發亦怖<sub>レ</sub>タリ氣色無<sub>ク</sub>シテ只今行向フ  
ト云ヒ還セリ其ノ時ニ前ニ可隨キ由ラ勸  
メシ太臣公卿ハ然レバコソト云テ答彼ノ  
歎ニ隨ヌ或ハ残り居テ太子ト諸共ニ命ヲ  
棄テム更テ清テ空ラ仰テ居タ太子既ニヤ  
向ハムト為<sub>ル</sub>時ニ具セル物共有リ是高ク  
付タル床子二ツ瓶子一ツ硯墨筆此等ノ鬘  
結タル童子二人ニ各持メテ向テ一ノ床  
子ヲ打テ立テ、太子其レニ尻ヲ懸テ坐シ  
又其ノ最ニ二ノ床子ヲ立テ、一ハ瓶子  
ヲ置ク一ハ硯ヲ置テ墨ヲ令<sub>ス</sub>搦ム其ノ時  
ニ敵ノ方ノ多ノ軍寄此レヲ見テ楯ヲ叩テ  
咲フ更無<sub>レ</sub>恨シ王ハ我レニ隨ハムガ為ニ文  
ヲ書テ令<sub>ス</sub>得<sub>ル</sub>ヤムト為<sub>ル</sub>也ケリ如此キ硯墨

筆ヲ具セルハト思テ防ガムノ心有ラムニ  
ハ如此クニテハ可成向キニ水不尺為ハ様  
ヲ見テコソハ首ヲモ斬ラヌト思テ見ル程  
ニ太子墨ヲ濃ク令摺メテ筆ヲ塗シテ瓶子  
ノ頸ニ書キ廻ス其ノ後筆ヲ置テ劍ヲ抜テ  
瓶子ノ頸ニ宛テ、敵ノ王ニ向テ云ク汝が  
若干ノ軍ハ我が一ノ劍ニ可當キニ非ズ汝  
ヲ王ヨリ始メテ軍等皆其ノ頸ヲ見ヨ此ノ  
瓶子ノ頸ニ書キ廻シタル墨皆汝等が頸ニ  
廻ヌラン我ト此ノ瓶子ノ頸ヲ一刀ニ打落  
シテハ墨ノ汝等が頸ニ廻リタルハモ皆落  
テナムトスト敵ノ王ヨリ始メ若干ノ軍此  
レヲ圍テ互ニ其ノ頸ヲ見ルニ一人トシテ  
其ノ墨ヲ追レタル人無クテ王ヨリ始  
メ皆墨ク廻リタル墨瓶子ノ如シ太子ハ目  
ヲ見嘆テカシテ既ニ瓶子ノ頸ヲ打落シテ  
ムトス其時ニ敵ノ國人王忽ニ馬ヨリ下テ  
二ノ筆ヲ合セテ太子ニ向テ居タリ若干ノ

軍ハ皆弓ヲシバヅシ太子棄テテ面ヲエニ付  
テ卧セリ王ノ云ク我今日ヨリ後太子ヲ君  
トシテ傳カシツキ奉ラム願カガクハ太子ハ頭ヲ免シ  
給ヘト請フ其ノ時ニ太子シハラ焼テ午日  
付テ天皇ノ位ニ昇ノボリヌト名案凡敵ト国ノ王  
ハ仕リ人ト名案テ隨テ還リニケリ然レバ  
難有キ国ニテゾ有ケルトナム詔リ傳ヘタ  
ルトヤ

震旦盜人ススビト今國王倉盜財殺父詔第三十二

今昔震旦ノカケアリ代ニ國王ノ財宝ヲ納置タ  
ル大ナル庫藏有リケリ其ノ藏ニ財宝ヲ盜  
ミ取ラムガ為タメニ盜人二人入イリニケリ祖子也祖  
ハ藏ノ内ニ入テ財宝ヲ取り出マ子ハ外ニ  
立テ取ケヌ物ヲ受ケ取テ三テリ而ル間藏  
ヲ護ル者等來ル外ニ立テル子其氣色ヲ見  
テ思ハク人來ルト云フトモ我レハ逃テ不  
可捕藏ニ有ル我が祖ハ逃ゲ得ム是不能ト  
テ必ズ捕レナムトス生テ耻ヲ見ヨリハ不

如祖ヲ殺シテ誰人ト云フ莫ク不知シテ止  
たムトシモト得テ子近ク寄テ祖ニ云ク既  
ニ人來ニタリ何カセムト爲ルト祖死ト  
聞テ何コニ有ルゾト云テ藏ノ内ニ作テ顔  
ヲ指シタル子其祖ノ頭ヲ太刀ヲ以テ打  
落シテ頭ヲ取テ逃去又其時ニ藏ノ護リ者  
共藏ノ前ニ來テ見ルニ藏ノ戸ヲ破リ入り  
人入ニタリト見エ驚キ騒テ登テ見レバ藏  
ノ内ニ血多ク流タリ怪ムテ告グ見レバ夕  
ゴ無キ死人有リ亦藏ノ財物多ク知タリ然  
レバ国王ニ此由ヲ申シ上ク国王ノ宣ク其  
ノ藏ノウチニ頭無クシテ有ラム死人ハ此  
レ藏ニ入レル盗人也此レ祖子ナラバ祖ハ  
藏ノ内ニシテ財物ヲ取テ子ハ外ニ立テ  
其レヲ受テ取ル間人來リ會スレバ内ヨリ  
逃ゲムニ不可ク取レテ可被捕ナリ誰人ト  
不レ知カ多ク子父ガ頭ヲ取テ逃ニケルナ  
ラムト心得給テ其國ノ習ヒトシ本ヨリ祖

死テ後日ノ善惡ヲ不<sub>レ</sub>換三日ノ内ニ必ず葬  
スル定<sub>レ</sub>ル<sub>レ</sub>習也然<sub>レ</sub>バ其ノ頭無キ人ヲ  
取<sub>テ</sub>シテ道ノ辻ニ令<sub>テ</sub>棄置<sub>テ</sub>竊ニ人ヲ遣  
シテ令<sub>テ</sub>見<sub>ル</sub>此ノ盗人我が祖ヲバ取<sub>テ</sub>テ  
辻ニ置<sub>ツ</sub>ト見<sub>テ</sub>此<sub>レ</sub>必<sub>ズ</sub>人付<sub>テ</sub>護<sub>ル</sub>ラム  
ト心得<sub>テ</sub>日<sub>ノ</sub>晚方ニ成<sub>テ</sub>構<sub>ヘ</sub>テ人告<sub>グ</sub>醉<sub>ミ</sub>  
ベキ酒ヲ求<sub>メ</sub>テ多<sub>ク</sub>瓶ニ入<sub>レ</sub>テ有<sub>テ</sub>相<sub>見</sub>  
シテ我<sub>レ</sub>ハ異<sub>ノ</sub>様ヲ作<sub>テ</sub>此<sub>レ</sub>ヲ荷<sub>持</sub>テ  
其ノ死<sub>人ノ</sub>邊ヲ過<sub>グ</sub>彼ノ護<sub>ル</sub>者共終日ニ  
護<sub>リ</sub>疲<sub>レ</sub>テ飢<sub>ヘ</sub>ニケ<sub>レ</sub>バ此ノ酒<sub>肴</sub>ヲ荷<sub>ヒ</sub>  
持<sub>テ</sub>通<sub>リ</sub>奪<sub>ヒ</sub>取<sub>テ</sub>吉<sub>ク</sub>飲<sub>ミ</sub>其ノ後<sub>此ノ</sub>  
盗人構<sub>ヘ</sub>テ吉<sub>ク</sub>乾<sub>キ</sub>タル木ノ女<sub>シ</sub>モ火ニ  
指<sub>シ</sub>寄<sub>セ</sub>停<sub>リ</sub>無<sub>ク</sub>燃<sub>ヘ</sub>ヌベ<sub>キ</sub>ヲ<sub>車</sub>ニ積<sub>ミ</sub>  
テ<sub>牛</sub>ヲ係<sub>ケ</sub>テ遣<sub>リ</sub>持<sub>テ</sub>行<sub>ク</sub>間ニ此ノ死<sub>又</sub>  
ノ邊ヲ過<sub>ル</sub>ニ暗<sub>キ</sub>程ニ誤<sub>タル</sub>様ニ成<sub>シ</sub>  
テ此<sub>ノ</sub>死<sub>人ノ</sub>上<sub>ニ</sub>係<sub>ケ</sub>テ車<sub>遣</sub>ル<sub>人ノ</sub>云<sub>ク</sub>我<sub>ッ</sub>  
レ極<sub>タル</sub>誤<sub>リ</sub>ヲイ<sub>タ</sub>其<sub>リ</sub>速<sub>ニ</sub>人<sub>ヲ</sub>呼<sub>テ</sub>具<sub>グ</sub>  
シテ取<sub>テ</sub>公<sub>ト</sub>云<sub>テ</sub>棄<sub>テ</sub>去<sub>ス</sub>此<sub>ノ</sub>護<sub>ル</sub>者共

告ガ醉テ頭ヲ逆ニシテ皆寢入テ卧テ此ノ  
夏何モ不知然レバ見答<sup>ミ</sup>ル人モ無キ程  
ニ火ヲ燃<sup>レ</sup>テ道ヲ行ク人此ノ死人ノ邊  
火ヲ打テ振テ過ルニ火ヲ打テ係ケテ過ギ  
又護ル者共皆寢入テ不知ル程ニ死人皆燒  
ケ又護ル者共皆<sup>背</sup>テ不人無クシテ灰ノモ有  
テ<sup>アテアリ</sup>等答ヲ蒙テ頭被取ナヤト恐テ逆フト  
云ヘドモ國王ニ此ノヨシヲ申ス國王此ノ  
護ル者共ヲ答シ給フ夏無クシテ宣ハク此

ノ盗人極テ賢キ者也ト宣フ亦其ノ國ノ習  
ヒトシテ本ヨリ父母ヲ葬テ三日ガ内ニ必  
ズ浴ムル河有り其ノ河ヲ必ズ浴ムトスラ  
ム然レバ亦日ヨリ三日ガ内ニ其ノ河ヲ浴  
ム者ヲ必ズ捕テ進ヨト宣者ヲ被下又人付  
テ護ルト見<sup>ミ</sup>レバ定メテ不浴然レバ可擲キ  
軍ヲバ遠ク置テ若キ女ヲ一人河ノ邊ニ居  
ヘテ可令見シヤ來テ河浴ムル配アラハ女  
ノ告ムニ隨テ圍ニ寄テ可擲レト被<sup>レ</sup>定ヌ然<sup>シカ</sup>



レバ女一人ヲ置テ今ノ護心間ニ一人ノ男  
ヤ來テ其女ニ睦レテ二人卧シタリ興キ上  
リテ男云ク極テ熱シ汗漱カムト云フテ  
河ニ下テ水ヲ浴テ上リテ亦女ト告ク契リ  
其人取テ行會ハルト告ク云ヒ置テ去ヌ女  
ハ只河ヲ浴ムルヲト思テ人ニモ不告テ三  
日過ヌ國王何モ尋子給フニ更ニ河浴ムル  
人無シト申ス國王極テ怪也トテ其ノ女  
ニ此ノ変ヲタヅ子問ヒ給フニ女ノ申サク  
更ニ來テ河浴ムル者無シ只一人ノ男來テ  
夫妻ト可成契ヲ語テ二人卧シテ後ニ熱シ  
汗漱カムト云テ河ニ下リテ上テ行キ去ル  
トテ其ノ取テ行キ會ハムト申シ去リ此ニ  
者ナク有リモ其レヲバ態ト水浴ムルトモ  
不思リ也國王此レヲ聞テ只其レナメリ  
此レガ謀リニ毎夜ニ負ル変ハ極テ嫉キ變  
也トテ其ノ女ヲ箆メ置テ池ノ男ニモ不告  
嫁シテ被置ヌ若シ其ノ男ノ子ヲモヤ懐妊

せり夏夏をヤ有りと云ふ疑ひナルベシ其  
ノ疑ひを驗ク此人女懐妊シ又國王喜ビ給  
フ夏無限シ月満テ子既ニ生レ又其少國ノ  
習ヒトシテ本ヨリ我が子ノ生レタルヲバ  
此レバ我が子ト不知子ト云三日がぬニ行  
奮テ必ず父其ノ子ノ口ヲ吸フ夏有リ然レ  
バ此ノ女君シ懐妊シテ子産シタル其ノ  
子ノ口ヲ吸ハム者ヲ搦メムが為ニ女ニ他  
ノ男ヲバ不令嫁シテ被置タル也ケリ然レ  
バ其ノ生レタル子ヲ母ニ令抱メテ市ニ被  
ケヌ若シ男也來テ此ノ子ノ口吸フ夏有ラ  
バ必ず可令搦シテ護セラルニ更ニ來テ  
子ノ口吸フ男無シ而ル間一人ノ男來テ  
餘ヲ持タリ此人子ヲ見テ極テ嚴シキ子カ  
ナ此ノ餘令食メントテ餘嚼テ見ニ吞セズ  
此レハ母モ只我子嚴テテ物ヲ吞ルナリト  
思フテ止又搦メムズル者共モ然ノ如ク思  
テ不搦母モ亦見知タル夏モ無シ國王亦尋

子向ヒ給フニ口吸フ人無キニ依テ不<sub>レ</sub>搦ル  
也只此ノ子ヲ嚴<sub>シ</sub>テ候ヲ嚙<sub>テ</sub>吞ムル男有  
ツト国王此<sub>レ</sub>ヲ聞テ奇異ニ<sub>レ</sub>嫉<sub>ク</sub>思ヒ給フ  
ト云ヘドモ存ハ可<sub>ク</sub>方<sub>ニ</sub>樂<sub>シ</sub>テ止<sub>ミ</sub>又其ノ  
後半<sub>ニ</sub>月ヲ終<sub>テ</sub>隣ノ国ニ軍<sub>ヲ</sub>發<sub>テ</sub>其ノ国ノ王  
ヲ討<sub>テ</sub>ウカ<sub>レ</sub>タル人位ニ<sub>レ</sub>即<sub>ス</sub>又<sub>ト</sub>聞キ給フ  
其ノ謀心モ不<sub>レ</sub>及<sub>シ</sub>思<sub>ヒ</sub>給フ<sub>ニ</sub>同<sub>ニ</sub>其ノ隣ノ国  
ノ新<sub>キ</sub>王此国ノ王ノ娘ヲ后ト<sub>シ</sub>テ云ヒ  
送<sub>リ</sub>此ノ国ノ王速ニ<sub>レ</sub>此ノ<sub>レ</sub>送<sub>リ</sub>受<sub>ゲ</sub>ツ<sub>レ</sub>日  
ヲ定メテ會ハセ給フ其ノ日ニ成<sub>テ</sub>隣ノ国  
ノ新<sub>キ</sub>王<sub>ハ</sub>此<sub>ノ</sub>國<sub>ノ</sub>王ノ<sub>レ</sub>眞<sub>ニ</sub>不<sub>レ</sub>知<sub>ル</sub>又軍ヲ<sub>レ</sub>引<sub>キ</sub>將<sub>テ</sub>  
超<sub>ヘ</sub>來<sub>ル</sub>此ノ国ニ<sub>モ</sub>其ノ<sub>レ</sub>營<sub>ニ</sub>無<sub>ク</sub>量<sub>シ</sub>娘ヲ  
嚴<sub>シ</sub>テ傳<sub>テ</sub>己ニ<sub>レ</sub>會<sub>セ</sub>給<sub>ヒ</sub>ツ<sub>レ</sub>三日ヲ<sub>レ</sub>ス<sub>ギ</sub>テ隣  
ノ王后ヲ<sub>レ</sub>具<sub>シ</sub>テ<sub>レ</sub>本<sub>ノ</sub>國<sub>ニ</sub>返<sub>リ</sub>ナムトスル時  
ニ<sub>レ</sub>舅ノ<sub>レ</sub>王<sub>ハ</sub>聲<sub>ノ</sub>王ニ<sub>レ</sub>會<sub>シ</sub>テ<sub>レ</sub>物<sub>ノ</sub>語<sub>ノ</sub>次ニ<sub>レ</sub>舅ノ  
王<sub>ハ</sub>唇<sub>ヲ</sub>寄<sub>テ</sub>恐<sub>ム</sub>テ<sub>レ</sub>聲<sub>ノ</sub>王<sub>ハ</sub>云<sub>ク</sub>君ハ<sub>レ</sub>先<sub>年</sub>ニ<sub>レ</sub>自  
ノ<sub>レ</sub>藏<sub>ニ</sub>入<sub>テ</sub>射<sub>テ</sub>取<sub>リ</sub>給<sub>ヒ</sub>シ<sub>レ</sub>人<sub>ノ</sub>力<sub>ハ</sub>御<sub>心</sub>ノ<sub>レ</sub>程<sub>ニ</sub>夫  
岸<sub>ク</sub>ニ<sub>レ</sub>然<sub>ナ</sub>リ<sub>ト</sub>思<sub>ヒ</sub>也<sub>ナ</sub>努<sub>ク</sub>々<sub>ト</sub>不<sub>レ</sub>可<sub>ク</sub>隱<sub>給</sub>テ<sub>レ</sub>

響ノ王此レシ聞テ打テ類<sup>ワラフ</sup>テ然<sup>シ</sup>カ<sup>シ</sup>侍  
リ舊<sup>ク</sup>更<sup>ニ</sup>被<sup>レ</sup>御<sup>レ</sup>不<sup>レ</sup>也<sup>ト</sup>云テ后<sup>ハ</sup>其<sup>レ</sup>シテ亦  
国ニ返<sup>テ</sup>住<sup>ケ</sup>レバ舅<sup>ヲ</sup>王<sup>イ</sup>ミ<sup>シ</sup>キ者<sup>ノ</sup>心  
ニ遂<sup>ニ</sup>負<sup>フ</sup>テ娘<sup>ヲ</sup>サ<sup>ヘ</sup>會<sup>セ</sup>ツル更<sup>ト</sup>思<sup>ヒ</sup>  
給<sup>ヒ</sup>ケレモ後<sup>ハ</sup>日<sup>ハ</sup>地<sup>リ</sup>國<sup>ハ</sup>至<sup>リ</sup>モ不<sup>レ</sup>  
覺<sup>シ</sup>テゾ有<sup>リ</sup>ケル其<sup>ノ</sup>公<sup>コ</sup>ノ王<sup>ヲ</sup>德<sup>也</sup>  
ナシ詔<sup>リ</sup>傳<sup>ヘ</sup>タルトヤ<sup>ト</sup>傳<sup>ル</sup>其<sup>ノ</sup>事<sup>ト</sup>

立<sup>タ</sup>生<sup>イ</sup>贄<sup>ケ</sup>國王<sup>ヲ</sup>止<sup>メ</sup>平<sup>ク</sup>國<sup>ヲ</sup>語<sup>ヲ</sup>算<sup>シ</sup>三<sup>十</sup>三<sup>三</sup>

今昔震且ノ北ノ方ニト云フ大ナル國有リ傳  
リ震且ノ北ノ方ニト云フ大ナル國有リ傳  
ノ人其ノ國ノ王ト成テ既ニ彼ノ國ニ行ク  
國人境ニ入テ王國人ニ云フ此ノ國ニハ年  
ノ外ニ何<sup>カ</sup>十<sup>ニ</sup>幾<sup>カ</sup>有<sup>ル</sup>亦<sup>ハ</sup>何<sup>ゾ</sup>國<sup>ハ</sup>廣<sup>ク</sup>口<sup>ニ</sup>  
ト云ヘドモ民<sup>ハ</sup>女<sup>ヲ</sup>ナク亦<sup>ハ</sup>荒<sup>レ</sup>タルゾ  
ト云ノ人答<sup>テ</sup>云ク此ノ國ニ昔<sup>レ</sup>ヨリ今<sup>ニ</sup>  
至<sup>ル</sup>ニテ毎<sup>年</sup>一<sup>度</sup>極<sup>メ</sup>タル大<sup>ニ</sup>麥<sup>有</sup>リ此  
レニ依<sup>テ</sup>國<sup>ニ</sup>人<sup>女</sup>クシテ家<sup>モ</sup>空<sup>キ</sup>也<sup>ト</sup>王  
ノ云ク其<sup>レ</sup>何<sup>カ</sup>麥<sup>ゾ</sup>ト國<sup>ノ</sup>人<sup>ノ</sup>云ク此

今昔震且ノ北ノ方ニト云フ大ナル國有リ傳  
リ震且ノ北ノ方ニト云フ大ナル國有リ傳  
ノ人其ノ國ノ王ト成テ既ニ彼ノ國ニ行ク  
國人境ニ入テ王國人ニ云フ此ノ國ニハ年  
ノ外ニ何<sup>カ</sup>十<sup>ニ</sup>幾<sup>カ</sup>有<sup>ル</sup>亦<sup>ハ</sup>何<sup>ゾ</sup>國<sup>ハ</sup>廣<sup>ク</sup>口<sup>ニ</sup>  
ト云ヘドモ民<sup>ハ</sup>女<sup>ヲ</sup>ナク亦<sup>ハ</sup>荒<sup>レ</sup>タルゾ  
ト云ノ人答<sup>テ</sup>云ク此ノ國ニ昔<sup>レ</sup>ヨリ今<sup>ニ</sup>  
至<sup>ル</sup>ニテ毎<sup>年</sup>一<sup>度</sup>極<sup>メ</sup>タル大<sup>ニ</sup>麥<sup>有</sup>リ此  
レニ依<sup>テ</sup>國<sup>ニ</sup>人<sup>女</sup>クシテ家<sup>モ</sup>空<sup>キ</sup>也<sup>ト</sup>王  
ノ云ク其<sup>レ</sup>何<sup>カ</sup>麥<sup>ゾ</sup>ト國<sup>ノ</sup>人<sup>ノ</sup>云ク此

ノ国昔ヨリ神強クテ在マズ而ルニ毎年ニ  
一度祭リ有リ其ノ祭ニハ國人内ニ家高ク  
身豊ナクハ娘ノ年十五六計ナレバ形美  
麗ニシテ未ダ不嫁ノ撰ニ定メテ今年ノ御  
祭ノ日ヨリ潔齋シテ淫連ヲ給フテ一年ノ  
間精進シテ明ル年ノ御祭ノ日ニ成テ諸  
ノ神室等ノ相ニ具シ彼ノ女ヲ莊リ立テ  
粵ニ祭セテ大海ノ辺ニ將行テ船ニ乗シメ  
テ海ニ放チツレバ即海ノ底ニ入リ然レバ

其レヲ神ノ御使人ニ奉テ其レヲ神ノ御妻  
ニセシメ給フ也然レバ國人人其ノ妻ニ倂  
ビテ國ニ跡ヲ不置亦精進思ナレバ其ノ家  
亡シ又亦國ニ大水ヤテ人ヲ流シ里ヲ失ツ  
然レバ民有付ク憂難シト王ノ云ク然ラバ  
吉ク潔齋ヲ不愚シテ可祭キ也ト國人此レ  
ヲ聞テ弥日恐テ送フ憂無限シ其ノ後年日  
過テ亦ノ年ノ御祭ニ成又其ノ時ニ王ノ云  
ク此ノ御祭ニ自ラ可祭シト然レバ國人内

軒倉テ錦ヲ張り王ノ瓔珞ヲ以テ莊レリ王  
ノ御行更ノ初ニテ歳キ夏例ニ勝レタリ  
諸ノ官不廟皆仕レリ國ノ内奉テ此レヲ見  
ル王見レバ王ノ擧ニ色々ノ錦ヲ張りテ諸  
ノ財ヲ盡シテ在レリ多クノ人前後ニ繞  
リ立リ喬シ方ハ現ニ巫ニ馬ニ乘リテ亦或ハ  
幡ヲ持テ或ハ鉞ヲ捧ゲタリ或ハ醫ヲ弄シ  
或ハ神ヲ取レル者莫シ不知多カリ其ノ屍ニ  
父母親族負テ盡シテ車ニ乘テ泣ク送ル

王死レテ見テ彼ノ父母ノ思フヲや夏何計  
ナルヲムト思ハシ糸惜キ夏心肝ヲ碎クガ  
如シ其ノ時ニ王ノ云ク彼ノ御擧暫ク可留  
シ我レ此ノ國ヲ知テ初メテ奉ラム生贖シ  
バ見テテソ奉ラメトテ擧ラ留メサセツレ  
バ現巫皆馬ヨリ下テ傳キ令ヘル夏無恨シ  
其ノ時ニ王高御擧ノ帷ヲ楡上テ見レバ錦  
ノ帳ノ内ニ金ノ床ヲ立テ其ノ上ニ十五  
六歳計ノ端正ナル女人髪ヲ上テ玉ノ莊シ

シテ玉ノ鬚ヲ美シ隠シテ有リ泣ク莫無限  
リ玉此レヲ見ルニ我レモ悲キ莫無限シテ  
涙ノ落ルヲ押入テ云ク暫ク可待シ此ノ女  
人ハ極テ異様也ケリ此レハ偏ニ我レヲ蔑  
ル也サシ宸初ソ御祭ヲ告グ勤メヨトテブ我レ  
自テ糸ツル最々ノ人ハ御祭ニ如クヤハ  
カケタリカタ奇キ者ヲ撰ヒ定メテ奉レバ国モ  
亡モ神モ嘆リ給フニコソ有ケレ此レハ我  
ホソラ近付キ可仕キ者ニ非ズカケタリ指替テ

可奉也ト云フニミナ人恐ク迷フ無限シ其  
ノ時ニ王一人ヲ巫ヲ召テ云ク御神ハ何處  
ニ在スゾト巫答テ云ク御神海ノ底ニ在ス  
而ルニ祭ノ日ハ此ニ近付キ在シテ此ノ人  
ヲ請取り給フ其時キハ風吹キ浪立テ海ノ  
面極テ恐シ氣也而ル時ナム請取り給フト  
ハ知ル不シカ然ラ凡ソバ請取不給又ト知ル也ト  
王ノ云ク然也但シ今日ハ此ノ御祭ヲ止メ  
テ此ノ由ヲ申シテ延ベテ言キ日ヲ撰ヒ定

メテ生贖ヲ<sup>サシ</sup>禊<sup>カ</sup>テ奉ラムトナム思フ速ニ  
此ノ由ヲ可申シト云ヘバ巫ノ云ク何シテ  
カ申サムト其ノ時ニ王ノ云ク汝等ハ年來  
仁リ御神ノ被仰ル様ハナド云フハ何ゾ神  
ノ在ス取ラバ知ザルゾト而ル間海リ面極  
テ悪クシテ高キ浪立ツ王然レバヨソ御神  
ノ不在又死ニ速ニ禊リ向テ此ノ由ヲ申シ  
返リ来シト云テ一人ノ巫ヲ破船ニ<sup>ハセシ</sup>乗メ  
テ海ニ放ツ見ルニ其ノ船漂テ巫海ニ落入

又其ノ後王ノ云ク今ハ禊リ着キ以テムヤ  
還ク返リ来ル哉トテ亦次ノ巫ヲ召シテ云  
ク日高く成ヌ何ゾ還クバ来ルゾ亦重テ汝  
禊レトテ頭ヲ突テ海ニハメツ亦見ユル是  
無ニ奇キカナヤトテ次々ノ巫不<sup>ハセシ</sup>殘海ニ突  
キ入レツ其ノ後御神ノ御返<sup>シ</sup>更ニ聞テ吉キ  
女ヲ求メテ御祭ヲ可<sup>レ</sup>勤キ也ト云テ此ノ女  
ヲバ相具ニテ返テ妻トシテ置キツ国ノ人  
此レヲ見テ極メテ恐テ還フ王ハ国ノ内ニ



池ヲ令糝メテ水ヲ湛ヘテ旱ナラバ此レヲ  
以テ曰フ作レ若雨降テ大水出テハ満リ糝  
テ水ヲ去ケヨ上捧ツ此ノ女人ノ父母親族  
ハ喜ブ莫無限シ女人ハ后ト成テ亦無ク被  
傳ル此レヨリ後雨時ニ隨テ國々内ニ叶  
テダニ平カニシテ國榮エテ露恐ル莫無シ  
其國巫絶ニケリトナム詔リ傳ヘタレトヤ

聖人犯后蒙國王答成天狗語第三十四

今昔震且ノ代ニト云フ取ヨ遠ニ人

氣ヲ遠ク去テ深キ山ノ奥ナル谷ニ榮ノ菴  
ヲ造テ穴ヲ開テ人ニモ不被知シテ年來行  
フ聖人有りケリ此ノ聖人年來ノ行ノ方依  
テ護法ヲ仕テ鉢ヲ飛バシテ食ヲ縫ギ水瓶  
ヲ遺テ水汲ズ然レバ仕フ人無シト云ヘド  
モ諸夏ニ叶テ之キ莫無シ而ルニ此ノ聖人  
國王ノ后ノ有様ヲ文中中ニ説ケルヲ見テ  
何ナルバカクハ讚メタレニヤト忽ニ見ニ  
ホシキ心付又天女ハ境界ニ非ズ只同近キ

取ノ后ヲ見バヤト思フ心有テ久ク成リ然  
レバ可キ方無シ而凡間秘文ノ中ヲ見ル  
ニ不動尊ノ誓ヲ説テ有リ其人中ニ仕者有  
テ国王ノ后也ト云フトモ自ラ願テ行者ノ  
心ニ随入シテ有ル誓ヲ見テ愛欲ノ心ニ不  
堪シテ誠ニ仕者ニ申サバヤト思フ心付又  
其ノ間ニ宮迦羅ト申ス仕者顯レテ聖人ト  
語ニ給フ時ニ聖人ノ申サク我年来思フコ  
ト有リ時ニ給ハムヤト仕者ノ宣フク我レ

本ヨリ憑ラ係タル人ノ願フ莫クテ  
不レ叶ト云フ莫ク庫ムト云フ誓ヒ有リ行  
者ニ仕ヘム莫佛ニ仕ルガ如シ佛ノ境界ハ  
虚言無シ何ナル莫也ト云フトモ何ゾ誓シ  
違ハムヤト行者此レヲ庫テ此ヲ成シテ申  
サク我レ本ヨリ不動尊ノ憑奉テ獨リ深キ  
山ニ居テ勤メ行スホク心無シ而ルニ国  
王ノ后ト申スナル女人ハ何ナル有様カ有  
レ極テ見一ホシキゾ近來候ナル三千人ノ

后ノ中ニ形貞端正ナラムヲ負テ御坐セト  
ナム申セバ宮迦羅ノ宣ハク糸安キ憂也然  
ラバ必ズ明日ノ夜負テ將來ラムト誓テ返  
リ給ヒ又其ノ後聖人作喜ビ夜モ難曙ク日  
モ難曉シ此ノ憂ヲ聞テヨリ後更ニ他ノ憂  
不<sub>レ</sub>思心ニ思ヒ乱テ居タリ既ニ其ノ夜ニ成  
テ今ヤ今ヤト待ツ程ニ夜女シ深更ニ程ニ  
世ニ不<sub>レ</sub>似香シキ香一山芥リ満タリ此レハ  
何憂ニカ有ラムト思フ柴ノ戸ヲ相シ開テ

入ル天女ト云フナル者ノ如クナル者ヲ宮  
迦羅負テ指置テ坐給ヒ又聖人見レバ金ノ  
玉緑ノ色々ノ玉ヲ微妙ニ身ヲ莊  
レリ百千瓔珞ヲ儼タリ様々ノ錦ヲ着テ種  
々ノ花ヲ造テ首ニ付テ衆ニ付ケタリ諸ノ  
財ヲ盡シテ身ヲ莊ト爲リ香シキ香可譬キ  
方無シ震且ノ后ハ必ズ其ノ句三十六町  
香<sub>シ</sub>况ヤ菽キ一庵<sub>ハ</sub>内可思遺瓔珞ノ響  
玉ノ音<sub>ヲ</sub>合テ細ク鳴リ合ヘリ髮ヲ上ゲテ

簪ニハ色々ノ瑠璃<sup>ルリ</sup>ノ以テ蝶<sup>テ</sup>ヲ造リ鳥ヲ造  
テ其ノ莊リ言モ不及御燈明ノ光リニ諸ノ  
玉光リ有テ具ノ人光ヲ放ツ如シ折扇ヲ老  
隨シタリ天人ノ降下レルガ如シ其ノ人ノ  
顔初テ月ノ山ノ葉ヨリ出ルガ如シ我ニモ  
氷ヲ恐ジト思ヒタル気色實ニ衰レナル具  
無ク巖<sup>ウツク</sup>シ聖人此レヲ見ルニ遮テ肝モ送ヒ  
又年來ノ行ヒモ忽ニ壞<sup>ヤダ</sup>レテ念<sup>ニ</sup>不可過千  
人ノ后ノ中ニ年若ク形美<sup>ビ</sup>柔<sup>イ</sup>ナルヲ宮迦羅

ノ撰テ負テ將御マシタレバ世ニ無<sup>ニ</sup>並<sup>ニ</sup>を<sup>レ</sup>劣<sup>ナ</sup>  
ラタニテ聖人ノ目ニハ何カバ況ヤ世ニ類  
無ク国ノ中ニ此レニ等<sup>ヒ</sup>キ無<sup>ク</sup>ケレバ聖人心  
肝モ無<sup>ク</sup>キ様ニテ手ヲ取り觸ルハニ后可<sup>レ</sup>道  
る無<sup>ク</sup>シ山ノ人モ不通取ニ愛ノ様ニテ来々  
レバ只悦デ泣キ居給エリ未ダ不見習又榮  
ノ庵ニ極テ恐レ気ナレ姿ナル聖人ノ首レ  
バ惣テ恐<sup>レ</sup>シキニ午ヲ取り觸<sup>ル</sup>レバ生<sup>イ</sup>タルモ  
非<sup>ア</sup>テ泣ク更無<sup>ク</sup>限シ然レバ櫻<sup>サクラ</sup>ノ花ノ雨ニ濕

タルガ如シ而ル間聖人泣クク佛ノ思シ食  
サム夏ヲ恐レ思フト云ヘドモ年来ノ本意  
モ不堪シテ遂ニ后ヲ犯シツ曉ニ成テ宮巡  
羅來リ給テ后ヲ搔キ負テ返リ給ヒヌ其ノ  
後聖人他ノ夏不思シテ只此ノ后ノ夏ヲノ  
心ニ係テ意ニ歎キ居タリ日晚ル程ニ  
亦宮巡羅御マシテ聖人ニ會ヒ給ヒテ宣ハ  
ク亦ヤ可將泰キ亦他ノ后ヲモヤ見ムト思  
スト聖人ノ申サク只有りシヲ將御セト然

レバ前ノ如ク負テ御マシヌレバ聖人ノ申  
サク只有りシヲ膳シ難シ亦曉ニ來リ給テ  
搔キ負テ返リ給ヒヌ如ククシテ既ニ數月  
ヲ経ルニ后既ニ懐妊シ給ヘリ而ル程ニ國  
王三千人ノ后ナレバ必皆不知給リケリ而  
ル間國王此人取ニ渡リ給ヘルニ既ニ懐妊  
シタル気色也國王ノ宣ハク汝后ノ身トシ  
テ既ニ他人男ニ近付ケリ此レ誰ガ孕ル夏  
ガ上后ノ宣ハク我レ更ニ態ト男ニ近付ク

夏無<sup>シ</sup>極<sup>テ</sup>高異<sup>ナ</sup>夏<sup>ナ</sup>ム有<sup>ル</sup>上<sup>ノ</sup>國王  
何<sup>レ</sup>夏<sup>ヅ</sup>上<sup>ノ</sup>同<sup>ニ</sup>給<sup>フ</sup>右<sup>ノ</sup>宣<sup>ハク</sup>其<sup>ノ</sup>程<sup>ヨ</sup>  
リ<sup>ハ</sup>月<sup>ノ</sup>來<sup>ニ</sup>夜<sup>ヲ</sup>計<sup>ニ</sup>十<sup>五</sup>六<sup>ノ</sup>歲<sup>ノ</sup>計<sup>ニ</sup>九<sup>ノ</sup>童子<sup>ノ</sup>  
俄<sup>ニ</sup>來<sup>テ</sup>我<sup>レ</sup>ヲ<sup>テ</sup>搔<sup>キ</sup>負<sup>テ</sup>飛<sup>ガ</sup>如<sup>ク</sup>行<sup>テ</sup>極<sup>ニ</sup>  
テ<sup>ハ</sup>深<sup>キ</sup>山<sup>ノ</sup>中<sup>ニ</sup>將<sup>キ</sup>行<sup>キ</sup>夕<sup>ニ</sup>バ<sup>ハ</sup>一<sup>ノ</sup>榮<sup>ノ</sup>庵<sup>ニ</sup>  
ノ<sup>カケテ</sup>キ<sup>ニ</sup>恐<sup>ロシ</sup>氣<sup>ニ</sup>十<sup>ニ</sup>聖<sup>人</sup>ノ<sup>有</sup>ル<sup>ナ</sup>  
ハ<sup>ハ</sup>極<sup>テ</sup>恐<sup>ロシ</sup>他<sup>ケ</sup>レ<sup>ド</sup>モ<sup>モ</sup>可<sup>ク</sup>遁<sup>キ</sup>方<sup>ニ</sup>無<sup>ク</sup>シ  
テ<sup>ハ</sup>近<sup>付</sup>ク<sup>ニ</sup>程<sup>ニ</sup>自<sup>然</sup>ニ<sup>カ</sup>ノ<sup>罷</sup>リ<sup>成</sup>リ<sup>夕</sup>也<sup>也</sup>  
上<sup>ノ</sup>國王<sup>ノ</sup>宣<sup>ク</sup>何<sup>方</sup>ニ<sup>行</sup>ク<sup>ト</sup>カ<sup>ニ</sup>思<sup>フ</sup>幾<sup>時</sup>  
計<sup>ガ</sup>力<sup>ヲ</sup>行<sup>ク</sup>ト<sup>ハ</sup>右<sup>ノ</sup>宣<sup>ハク</sup>何<sup>方</sup>ト<sup>サ</sup>ラ<sup>ズ</sup>不<sup>レ</sup>思<sup>フ</sup>  
只<sup>鳥</sup>ノ<sup>飛</sup>ヨ<sup>リ</sup>モ<sup>モ</sup>猶<sup>シ</sup>疾<sup>ク</sup>飛<sup>ビ</sup>行<sup>ク</sup>ニ<sup>一</sup>時<sup>ノ</sup>  
計<sup>ニ</sup>行<sup>着</sup>ハ<sup>ハ</sup>遠<sup>カ</sup>ニ<sup>ト</sup>ラ<sup>キ</sup>取<sup>ニ</sup>コ<sup>ソ</sup>有<sup>ル</sup>メ  
王<sup>ノ</sup>上<sup>ノ</sup>申<sup>シ</sup>給<sup>ヘ</sup>バ<sup>ハ</sup>國<sup>土</sup>ノ<sup>宣</sup>ハ<sup>ク</sup>今<sup>夜</sup>將<sup>キ</sup>行<sup>カ</sup>  
ハ<sup>ハ</sup>手<sup>ノ</sup>裏<sup>ニ</sup>濃<sup>ク</sup>墨<sup>ヲ</sup>塗<sup>テ</sup>紙<sup>ヲ</sup>濕<sup>ラ</sup>シ<sup>テ</sup>  
持<sup>テ</sup>其<sup>ノ</sup>庵<sup>ノ</sup>障<sup>紙</sup>ニ<sup>押</sup>シ<sup>付</sup>ケ<sup>ヨ</sup>ト<sup>ハ</sup>教<sup>ヘ</sup>給<sup>ヘ</sup>  
下<sup>ヘ</sup>バ<sup>ハ</sup>右<sup>ノ</sup>國王<sup>ノ</sup>教<sup>ノ</sup>如<sup>ク</sup>ニ<sup>テ</sup>持<sup>テ</sup>給<sup>ヘ</sup>リ  
而<sup>ル</sup>間<sup>宮</sup>迦<sup>羅</sup>聖<sup>人</sup>ノ<sup>取</sup>ニ<sup>來</sup>テ<sup>ハ</sup>宣<sup>ハク</sup>今<sup>日</sup>  
リ<sup>後</sup>此<sup>ノ</sup>夏<sup>可</sup>止<sup>給</sup>シ<sup>惡</sup>シ<sup>キ</sup>夏<sup>々</sup>來<sup>リ</sup>ナ<sup>ム</sup>

トスル聖人ノ申サクニモ有レ前ニ  
テ如ク迎ヘテ給ヘト宮迦羅ノ宣ハク後ニ  
更ニ恨ニ給フ莫無カレト宣テ前ノ如クニ  
負テ將御シ又后サレ氣無キ様ニテ湿タレ  
紙ヲ以テ手ノ裏ノ墨ヲ潤シテ障子ニ押付  
ツ曉ニ例ノ宮迦羅來テ負テ返リ給ヒ又其  
朝ニ國王后ノ取ニ渡リ給ヒテ向ヒ給ヘハ  
后熱々押ニ付ケツト申シ給ヘル國王亦后  
ノ手ノ裏ニ墨ヲ塗テ紙ニ多ク取押付メテ

諸人ヲ召シテ此レヲ給テ宣旨ヲ下シテ宣  
ハク國ノウチニ深ク幽ナラム山ノ中ニ聖  
人ノ居タラム取ヲ尋テ此レニ似タラム手  
ノ跡有ラム取ヲ撻ニ尋子得テ見テ可憐ニ  
ト被下又使等宣旨ヲ奉テ四方四角ノ山ヲ  
尋ヌルニ遂ニ彼ノ山ノ聖人ノ庵ニ尋子至  
テ見ルニ此ノ手ノ形有リ遺フ莫無シ然レ  
バ使返テ此ノ由ヲ申シ上ガ國王此レヲ聞  
テ宣ハク彼ノ聖人既ニ后ヲ犯セリ其ノ罪

不<sup>シカ</sup>輕<sup>シ</sup>然<sup>レ</sup>バ<sup>ス</sup>連<sup>カ</sup>ニ<sup>ス</sup>遠<sup>ク</sup>キ<sup>テ</sup>取<sup>ル</sup>ニ<sup>ス</sup>可<sup>ク</sup>流<sup>シ</sup>遣<sup>フ</sup>下<sup>ニ</sup>被<sup>シ</sup>定<sup>ム</sup>  
テ<sup>ト</sup>イ<sup>フ</sup>飛<sup>ニ</sup>流<sup>シ</sup>遣<sup>フ</sup>レ<sup>バ</sup>聖<sup>ク</sup>人<sup>ノ</sup>流<sup>ル</sup>取<sup>ル</sup>ニ<sup>ス</sup>  
テ<sup>ナ</sup>歎<sup>キ</sup>悲<sup>ム</sup>テ<sup>モ</sup>思<sup>ヒ</sup>入<sup>テ</sup>死<sup>ス</sup>又<sup>チ</sup>即<sup>チ</sup>天<sup>ノ</sup>狗<sup>ニ</sup>成<sup>ル</sup>  
又<sup>チ</sup>多<sup>ク</sup>天<sup>ノ</sup>狗<sup>ヲ</sup>隨<sup>ヘ</sup>テ<sup>モ</sup>天<sup>ノ</sup>狗<sup>ノ</sup>王<sup>ト</sup>成<sup>ル</sup>又<sup>チ</sup>而<sup>ル</sup>  
ニ<sup>モ</sup>亦<sup>チ</sup>傳<sup>ル</sup>天<sup>ノ</sup>狗<sup>有</sup>テ<sup>モ</sup>云<sup>ハ</sup>ク<sup>モ</sup>彼<sup>ノ</sup>天<sup>ノ</sup>狗<sup>ハ</sup>既<sup>ニ</sup>  
国<sup>ノ</sup>王<sup>ノ</sup>責<sup>ヲ</sup>蒙<sup>テ</sup>流<sup>ル</sup>罪<sup>ニ</sup>テ<sup>モ</sup>死<sup>ス</sup>又<sup>チ</sup>凡<sup>ク</sup>者<sup>也</sup>ト<sup>モ</sup>云<sup>フ</sup>  
テ<sup>モ</sup>不<sup>ト</sup>交<sup>ハ</sup>寸<sup>ハ</sup>乃<sup>ハ</sup>人<sup>ノ</sup>下<sup>ニ</sup>件<sup>ノ</sup>天<sup>ノ</sup>狗<sup>ヲ</sup>引<sup>テ</sup>將<sup>テ</sup>他<sup>ノ</sup>国<sup>ニ</sup>  
渡<sup>リ</sup>ニ<sup>ケ</sup>リ<sup>ト</sup>ナ<sup>ム</sup>詔<sup>リ</sup>傳<sup>ヘ</sup>タ<sup>ル</sup>ト<sup>モ</sup>ヤ  
国王<sup>ヲ</sup>造<sup>ル</sup>百<sup>丈</sup>石<sup>卒</sup>堵<sup>婆</sup>婆<sup>擬</sup>殺<sup>ス</sup>工<sup>詔</sup>笈<sup>分</sup>三<sup>十</sup>五

今<sup>昔</sup>震<sup>且</sup>ノ<sup>カ</sup>ナ<sup>タ</sup>リ<sup>代</sup>ニ<sup>百</sup>丈<sup>ノ</sup>石<sup>卒</sup>堵<sup>婆</sup>ヲ<sup>造</sup>  
ル<sup>工</sup>ノ<sup>都</sup>アリ<sup>其</sup>ノ<sup>時</sup>ノ<sup>国</sup>王<sup>其</sup>ノ<sup>工</sup>ヲ<sup>以</sup>テ  
百<sup>丈</sup>ノ<sup>石</sup>卒<sup>堵</sup>婆<sup>ヲ</sup>造<sup>リ</sup>給<sup>ヒ</sup>ケ<sup>ル</sup>間<sup>ニ</sup>既<sup>ニ</sup>  
造<sup>リ</sup>畢<sup>リ</sup>テ<sup>モ</sup>国<sup>ノ</sup>王<sup>思</sup>ヒ<sup>給</sup>ヒ<sup>ケ</sup>ル<sup>様</sup>我<sup>レ</sup>此<sup>ノ</sup>  
石<sup>卒</sup>堵<sup>婆</sup>ヲ<sup>思</sup>ヒ<sup>ノ</sup>如<sup>ク</sup>造<sup>リ</sup>畢<sup>リ</sup>又<sup>チ</sup>極<sup>テ</sup>喜<sup>ブ</sup>  
取<sup>也</sup>而<sup>ル</sup>ニ<sup>此</sup>ノ<sup>工</sup>此<sup>ノ</sup>国<sup>ニ</sup>モ<sup>行</sup>テ<sup>此</sup>ノ<sup>卒</sup>  
堵<sup>婆</sup>ヲ<sup>起</sup>テ<sup>ム</sup>ト<sup>孝</sup>ム<sup>然</sup>レ<sup>バ</sup>此<sup>ノ</sup>工<sup>ヲ</sup>速<sup>ニ</sup>  
ニ<sup>殺</sup>シ<sup>テ</sup>ム<sup>ト</sup>思<sup>ヒ</sup>得<sup>給</sup>セ<sup>テ</sup>此<sup>ノ</sup>工<sup>ノ</sup>未<sup>ダ</sup>  
卒<sup>堵</sup>婆<sup>ノ</sup>工<sup>ニ</sup>百<sup>丈</sup>時<sup>ニ</sup>不<sup>可</sup>下<sup>シ</sup>テ<sup>モ</sup>麻<sup>桂</sup>ヲ



一度ニハテ之下令嬢メツエ<sup>クダス</sup>可<sup>ク</sup>下<sup>ス</sup>キ様<sup>ニ</sup>無<sup>ク</sup>  
クテ<sup>イ</sup>哥<sup>イ</sup>異<sup>イ</sup>也<sup>リ</sup>ト思<sup>フ</sup>テ卒堵婆ノ工<sup>ク</sup>ニ後<sup>ニ</sup>三<sup>ニ</sup>居<sup>テ</sup>  
孝<sup>セン</sup>翁<sup>カ</sup>無<sup>ク</sup>シ我<sup>ガ</sup>が妻子共然<sup>リ</sup>トモ此<sup>ノ</sup>人<sup>ノ</sup>妻<sup>ヲ</sup>聞<sup>ク</sup>  
キツラム聞<sup>テ</sup>ハ必<sup>ズ</sup>來<sup>テ</sup>見<sup>ツ</sup>ラム改<sup>メ</sup>無<sup>ク</sup>  
シテ我<sup>レ</sup>死<sup>シ</sup>ナムズラムトハ思<sup>ハ</sup>シ物<sup>ヲ</sup>ト  
思<sup>フ</sup>ト云<sup>ヘ</sup>トモ音<sup>ヲ</sup>通<sup>ズ</sup>程<sup>ナ</sup>レバ<sup>カ</sup>ラ<sup>モ</sup>不<sup>レ</sup>及<sup>ビ</sup>  
呼<sup>メ</sup>目<sup>モ</sup>不<sup>レ</sup>及<sup>ビ</sup>音<sup>モ</sup>不<sup>レ</sup>通<sup>ズ</sup>程<sup>ナ</sup>レバ<sup>カ</sup>ラ<sup>モ</sup>不<sup>レ</sup>及<sup>ビ</sup>  
テ唇<sup>タ</sup>リ而<sup>レ</sup>此<sup>ノ</sup>人<sup>ノ</sup>工<sup>ク</sup>ノ妻子共此<sup>ノ</sup>妻<sup>ヲ</sup>聞<sup>ク</sup>  
卒堵婆ノ本<sup>ニ</sup>行<sup>テ</sup>通<sup>テ</sup>行<sup>テ</sup>見<sup>レ</sup>ドモ更<sup>ニ</sup>

可<sup>ク</sup>考<sup>キ</sup>方<sup>方</sup>無<sup>ク</sup>シ妻<sup>ノ</sup>思<sup>ハ</sup>ク然<sup>リ</sup>トモ我<sup>ガ</sup>夫<sup>ノ</sup>  
ハ可<sup>ク</sup>考<sup>キ</sup>方<sup>方</sup>無<sup>ク</sup>テハ不<sup>レ</sup>死者<sup>ヲ</sup>構<sup>ヘ</sup>シモ<sup>フ</sup>妻<sup>ノ</sup>  
有<sup>ラ</sup>ム者<sup>ヲ</sup>ト憑<sup>ミ</sup>思<sup>テ</sup>迎<sup>リ</sup>行<sup>テ</sup>見<sup>ル</sup>ニ工<sup>ク</sup>  
上<sup>ニ</sup>有<sup>テ</sup>着<sup>キ</sup>タル衆<sup>ヲ</sup>皆<sup>ニ</sup>解<sup>テ</sup>亦<sup>テ</sup>斫<sup>テ</sup>糸<sup>ニ</sup>成<sup>ス</sup>  
シ<sup>テ</sup>其<sup>ノ</sup>糸<sup>ヲ</sup>結<sup>ビ</sup>縫<sup>ツ</sup>ギツ而<sup>レ</sup>有<sup>リ</sup>シ降<sup>ル</sup>  
スガ極<sup>テ</sup>細<sup>ク</sup>テ風<sup>ニ</sup>被<sup>レ</sup>吹<sup>テ</sup>飄<sup>リ</sup>下<sup>ル</sup>ニ妻<sup>ノ</sup>  
下<sup>ニ</sup>テ此<sup>ヲ</sup>見<sup>テ</sup>此<sup>レ</sup>コ<sup>ノ</sup>我<sup>ガ</sup>夫<sup>ノ</sup>驗<sup>シ</sup>ニ  
下<sup>ニ</sup>シタル物<sup>ナ</sup>ドト思<sup>テ</sup>粟<sup>ヲ</sup>勤<sup>セ</sup>バ上<sup>ニ</sup>夫<sup>ノ</sup>  
此<sup>レ</sup>ヲ見<sup>テ</sup>心得<sup>テ</sup>動<sup>カ</sup>ズ妻<sup>此</sup>レヲ見<sup>ル</sup>

テ然レバヨソト思テ家ニ赴リ行テ續ニ置  
タル<sup>カケテ</sup>取リ持來テ前ノ糸ニ結ヒ付ケ  
上ニ勤カズニ隨テ下ニモ勤カズニ漸ク上  
此ノ度ハ切タル糸ヲ結ヒ付ケツ其レヲ給  
リ取レバ亦糸ヲ程法ニ細ク<sup>カケテ</sup>結ヒ付ケ  
ツ亦其レヲ給リ取ツレバ亦大<sup>カケテ</sup>繩ヲ結  
ヒ付ケツ亦其レヲ<sup>カケテ</sup>取レバ其ノ度ハ三給  
四<sup>シ</sup>洛ノ繩ヲ上ゲツ亦其レヲ給リ上ゲ取リ  
ツ其ノ時ニ其繩ニ付ケテ<sup>カケテ</sup>傳ヒ下リ又  
レバ<sup>シ</sup>逃テ去ニケリ彼ノ卒堵婆造リ給ニケ  
ム國王功德得給ヒケムヤ世奉テ此ノ度ヲ語  
ケムトナム語り傳ヘタルトヤ  
姫<sup>ミ</sup>毎日見<sup>ミ</sup>卒堵婆<sup>ソト</sup>付<sup>ツク</sup>血<sup>ツク</sup>語<sup>ク</sup>卷<sup>ク</sup>第三十六  
今昔震旦ノ<sup>カケテ</sup>代<sup>カケテ</sup>三<sup>カケテ</sup>湖ト云フ取ニ大  
ナル山<sup>ヤ</sup>有リ其ノ山ノ頂ニ卒堵婆有リ其ノ  
山ノ麓ニ里<sup>サ</sup>有リ其里ニ一人ノ姫<sup>ミ</sup>住年八十  
計也其<sup>ミ</sup>姫日ニ一度必ズ其ノ山ノ頂ニ有  
ル卒堵婆ヲ上テ<sup>カケテ</sup>舞ケリ大キニ高キ山ノ大レ

ハ禁<sup>ミ</sup>以<sup>リ</sup>以<sup>テ</sup>峯<sup>ノ</sup>へ昇<sup>ル</sup>程<sup>ノ</sup>嶮<sup>ク</sup>ク<sup>シ</sup>ク<sup>テ</sup>之<sup>レ</sup>テ  
道<sup>ノ</sup>遠<sup>ク</sup>シ<sup>テ</sup>然<sup>レ</sup>ドモ雨<sup>降</sup>ル<sup>ト</sup>テモ不<sup>レ</sup>障<sup>ル</sup>風<sup>吹</sup>ク  
上<sup>テ</sup>モ不<sup>レ</sup>止<sup>ム</sup>雷<sup>電</sup>ス<sup>ト</sup>テモ不<sup>レ</sup>怒<sup>ル</sup>益<sup>シ</sup>寒<sup>シ</sup>凍<sup>コホ</sup>  
✓<sup>ル</sup>ニモ復<sup>ス</sup>人<sup>契</sup>ク<sup>テ</sup>難<sup>ク</sup>堪<sup>キ</sup>ニモ一日<sup>ヲ</sup>不<sup>レ</sup>閉<sup>ル</sup>  
必<sup>ズ</sup>上<sup>テ</sup>テ此<sup>ノ</sup>卒<sup>堵</sup>婆<sup>ヲ</sup>禮<sup>ス</sup>ケ<sup>リ</sup>如<sup>レ</sup>此<sup>ノ</sup>卒<sup>堵</sup>  
ニ<sup>テ</sup>是<sup>年</sup>來<sup>ニ</sup>成<sup>ズ</sup>人<sup>此</sup>ト<sup>シ</sup>見<sup>テ</sup>強<sup>ニ</sup>其<sup>ノ</sup>本<sup>ノ</sup>  
縁<sup>ヲ</sup>不<sup>レ</sup>知<sup>ル</sup>只<sup>ニ</sup>卒<sup>堵</sup>婆<sup>ヲ</sup>礼<sup>ム</sup>ナ<sup>メ</sup>リ<sup>ト</sup>思<sup>フ</sup>程<sup>ニ</sup>  
ニ<sup>テ</sup>復<sup>テ</sup>極<sup>テ</sup>契<sup>キ</sup>比<sup>コ</sup>若<sup>キ</sup>男<sup>童</sup>子<sup>等</sup>此<sup>ノ</sup>山<sup>ノ</sup>峯<sup>ニ</sup>  
ニ<sup>テ</sup>上<sup>テ</sup>卒<sup>堵</sup>婆<sup>ノ</sup>本<sup>ニ</sup>居<sup>テ</sup>冷<sup>ム</sup>間<sup>亦</sup>人<sup>ノ</sup>姫<sup>腰</sup>  
ハ二<sup>重</sup>ナル<sup>者</sup>ノ杖<sup>ニ</sup>係<sup>カ</sup>リ<sup>テ</sup>汗<sup>ヲ</sup>中<sup>ヒ</sup>ツ  
卒<sup>堵</sup>婆<sup>ノ</sup>許<sup>ニ</sup>上<sup>リ</sup>来<sup>テ</sup>卒<sup>堵</sup>婆<sup>ヲ</sup>迎<sup>見</sup>レ<sup>バ</sup>  
只<sup>ニ</sup>卒<sup>堵</sup>婆<sup>ヲ</sup>迎<sup>リ</sup>奉<sup>ル</sup>ナ<sup>メ</sup>リ<sup>ト</sup>思<sup>ニ</sup>卒<sup>堵</sup>婆<sup>ノ</sup>  
ヲ迎<sup>ル</sup>ニ<sup>テ</sup>復<sup>ス</sup>ノ怪<sup>シ</sup>ケ<sup>レ</sup>バ此<sup>ノ</sup>冷<sup>ク</sup>者<sup>共</sup>一<sup>度</sup>  
ニ<sup>テ</sup>非<sup>ズ</sup>度<sup>々</sup>此<sup>レ</sup>ヲ見<sup>テ</sup>云<sup>ク</sup>此<sup>ノ</sup>姫<sup>ハ</sup>何<sup>ノ</sup>  
ノ心<sup>有</sup>テ苦<sup>シ</sup>キ如<sup>ク</sup>バ<sup>ス</sup>ル<sup>ニ</sup>カ<sup>有</sup>ラ<sup>ム</sup>  
今<sup>日</sup>來<sup>タ</sup>ラ<sup>バ</sup>此<sup>ノ</sup>妾<sup>同</sup>ハ<sup>ム</sup>ト<sup>云</sup>合<sup>セ</sup>ケ<sup>ル</sup>  
程<sup>ニ</sup>常<sup>ノ</sup>妾<sup>ナ</sup>レ<sup>バ</sup>姫<sup>這</sup>ク<sup>上</sup>リ<sup>ニ</sup>タ<sup>リ</sup>此<sup>ノ</sup>  
若<sup>キ</sup>男<sup>共</sup>姫<sup>ニ</sup>同<sup>ク</sup>云<sup>ク</sup>姫<sup>ハ</sup>何<sup>ノ</sup>心<sup>有</sup>テ<sup>後</sup>等<sup>ニ</sup>

か若キソラ冷々ムガ為來ルソラ猶苦シキ  
ニ冷々ムカ為ナメリ上思<sup>ド</sup>モ冷々<sup>ヒ</sup>更モ無  
シ亦為ル更モ無キニ老<sup>ハ</sup>ヒ夕<sup>ニ</sup>身ハ毎日ニ  
上<sup>リ</sup>下<sup>ル</sup>ゾ極<sup>シ</sup>キ更也此<sup>カ</sup>チマ<sup>リ</sup>有<sup>レ</sup>知<sup>メ</sup>  
給<sup>ヘ</sup>ト姫ノ云ク此ノ比ノ若キ人ハ實性<sup>シ</sup>  
テ思又ラム如<sup>ク</sup>來テ卒堵婆ヲ見ル更ハ  
近來ノ更ニモ水不<sup>レ</sup>我<sup>レ</sup>者ノ心知<sup>リ</sup>初<sup>メ</sup>テ  
ヨリ後此ノ七十餘年毎日ニカク上テ見ル  
也ト男共ノ云ク然<sup>レ</sup>バ其ノ故ヲ<sup>シ</sup>知<sup>メ</sup>給  
ヘト云フ也ト姫ノ云ク巴<sup>氏</sup>ガ父ハ<sup>百</sup>二十  
ニテナム死ニ<sup>シ</sup>祖<sup>父</sup>ハ<sup>百</sup>三十二<sup>ニ</sup>テナム死  
ニシ亦其<sup>レ</sup>ガ父ガ祖父ナドハ二百餘テナ  
ム死ニケリ其等ガ云ヒ置<sup>キ</sup>ケル十<sup>テ</sup>此ノ  
卒堵婆ニ<sup>血</sup>之<sup>付</sup>カム時<sup>ハ</sup>此ノ山ハ<sup>崩</sup>テ深  
キ海ト可<sup>レ</sup>成キト父ノ申シ置<sup>シ</sup>カバ<sup>禁</sup>ニ<sup>任</sup>  
ム身ニテ崩<sup>レ</sup>バ<sup>チ</sup>子<sup>龍</sup>ハ<sup>レ</sup>テ死ニモゾ<sup>為</sup>  
ルトテ若<sup>ク</sup>血付カバ<sup>逃</sup>テ去<sup>ラ</sup>ムト思<sup>テ</sup>カク  
毎日ニ卒堵婆ヲ見ル也ト男女共<sup>ク</sup>此<sup>レ</sup>ノ<sup>事</sup>

テ 嗚呼ウキ 嘲ウテ 恐シニキ 変カカ 崩レム 時ト  
告ツゲ 結ヘト 云テ 咳セケル 毛ヲ 媪我レヲ 咳ラ  
ヒ 云フト 毛ヲ 不ニ心得テ 熱也 何デカ 我レ 獨ニ  
生シレムト 思テ 不ニ告申ラムト 云テ 卒堵婆ヲ  
迎ムリ 見テ 返リ 下リ 又ニ 其後 此ノ 男共ノ 云フ  
此ノ 媪ハ 今日ハ 不レ來 明日ゾ 亦來テ 卒堵婆  
ヲ 見ムニ 怖トシテ 走ルテ 咳ハト 云右  
ハ 世テ 血ヲ 定シテ 此ノ 卒堵婆ニ 塗リ 付テ  
男共ハ 返テ 里ノ 者共ニ 語テ 云ク 此ハ 禁ナ  
ル 媪ノ 毎日ニ 上テ 峯ノ 卒堵婆ヲ 見んガ 怪  
シケレバ 其ノ 故ヲ 問フニ 然ク ナム 云ツレ  
ハ 明日 怖トシテ 走ルテ 卒堵婆ニ 血ヲ  
ヲ ナム 塗リテ 下リ 又ニ 十 里ノ 者共 此レヲ 聞  
テ 然カラ 崩レナム 物カナト 云ヒ 咳フ 走  
無限ニ 媪亦ノ 日 上テ 見ルニ 卒堵婆ニ 濃キ  
血多ク 付タリ 媪此レヲ 見テ 逆ニ 倒レテ 走  
リ 返リテ 叫ビテ 云ク 此ノ 里ノ 人 速ニ 奔ルノ  
里ヲ 去テ 命ヲ 可シ生ベク 此ノ 山 忽ニ 崩レテ 深

キ海に成つた如く普子ク告ゲ廻  
テ家ニ返リ來テ子孫ニ物ヲ具共テ荷ヒ有  
特ニテ其ノ里ヲ去又此其可見テ血ヲ付ケ  
ニ男女ノ咲ヒ、墮リ谷ヒ又此程其ノ變ト無  
ク世界サラメキ墮リ谷ヒ又此程其ノ變ト無  
ルガ雷ノ鳴ルカナト思テ怪ニテ程ニ虚空  
ニ暗ニ成ツテ奇異ニ恐ロシ氣也而カレ  
此ノ山動キ立タリ此レハ何クニト云ヒ墮  
リ谷タル程ニ山ハ只崩レ行ク其ノ

時ニ廻實ヲ云ヒケル物ヲ放ナト云クテ適  
ニ逃得タル輩有リト云ヘドモ祖ノ行キケ  
ル方ヲ不知子ノ送ヒケル山道ヲ失ナヘリ況  
ヤ家ノ財物ノ具知ル變異クシテ音ヲ  
聞ビ谷タリ此ノ廻一人ハ子孫引キ具シテ  
兼テ逃去リテ地ノ里ニ静ニ居タリケル此  
ノ變ヲ嘆ヒテ者共ハ不逃散ニテ皆死ニケ  
リ然レバ年老ヒタラム人ノ云ハム變ヲハ  
可信キ也カクテ此ノ山崩レテ海ニ成

ケリ奇異也ノ事也トナム詔リ傳へタ

ヤ

長安市及粥施久噫詔第三十七

今昔震旦ノ長安ノ市ニ粥ヲ多ク賣テ市

ノ人ニ考養又ハ施有リケリ此市ニ行違

フ人ノ實不知也此市ノ入ル

時ニ至ルニテ市門ヲ閉スルニ市門ノ前

ニ粥ヲ多ク賣テ大儲ケテ百千ノ器ヲ並ベ置テ

其ノ粥ヲ器ニ盛テ人ニ考養ムル也

ケリ而ルニ始メハ其ノ粥ヲ投テ

器ニ入レケルニ漸ク年月積ルニ隨テ切

リケレバ三丈ノ板ニ粥ヲ投擲ケルハガ

塵計モ不從リケリ猶年月ヲ經テ久ク積ル

ニ隨テ四五丈去テ板ニ粥ヲ投テ擲入ルハ

ガ露計モ不從リケルヲ見ル人ノ云フ穢然

ヲバ何事也ト云フト元年來リ切入シバ如

ク詔傳へタ

於海中二龍戰獵師射殺一龍得至詔書三

十八

今昔震且一人獵師有リケリ海邊ニ山

ノ指々タル死ニ行テ廉ノ来ルヲ待テ射ム

ト思テ隠レ居タル間ニ見レバ海邊ニ二

ノ龍々来タリ青シ一ハ赤シ此ノ二ノ龍互

ニ噉合テ戦フ獵師奇異也ト見テ居タル間

ニ一時計リ戦テ青龍負テ逃又獵師具ノ夜

其ノ取ニ宿ス亦ノ日見レバ昨日ノ同時ニ

至テ亦此ノ二ノ龍々来又戦ノ如ク噉合テ

戦フ程ニ亦青龍負テ逃又既ニ二日青龍負

又獵師此ノ更ヲ見ムガ為ニ猶其夜其ノ取

ニ宿シ又三日ト云フニ亦二ノ龍々来又英

ノ如ク噉合ニ亦青龍負又獵師此ノ更ヲ

見ムカ為ニ其夜其ノ取ニ宿シ又三日ト云

フニ亦二ノ龍々来又前ノ如ク噉合ニ亦青

龍負又ベク弱ク見ルニ奈惜キ更無限ニ其

ノ時ニ獵師ノ思ハク此ノ三日見ルニ亦白



ハ既ニ青龍負又彼レヲ助ケルガ多ニ赤龍  
射殺シテムト思テ箭ヲ矯テ赤龍ニ指シ宛  
テ射ルニ最モ中ヲ射ツ然レバ赤龍逃テ海  
ミノ中ニ入ヌ此レニ依テ青龍身平カニシ  
テ亦海ノ中ニ入ヌ其ノ後見レバ青龍海ノ  
中ヨリ定來レリエラ噉テ陸ヲ指テ來ル  
ニ獵師ノ思ハク青龍既ニ敵ノ赤龍ヲ射タ  
ルニ依ツテ勝ツ事ヲ得タリ此レ我カ恩ニ  
依テ也然レバ其ノ恩ヲ報ゼムガ爲ニ宝珠

ヲ持來リテ我レモ亦得ルムト望ム也カ  
ト心得テ海邊ニ寄タレバ青龍獵師ヲ見テ  
跡ヨ近付キ來テ玉ヲ陸ニ吐キ置テ海ノ中  
ニ返リ入リ又其ノ時獵師玉ヲ取テ家ニ返  
ヌ其ノ後諸ノ財心ニ任セテ定來テ之キ更  
興シ然レバ家豊ニ成テ財宝ヲ飽キ満ヌ此  
レ奇異也更トナム世ニ詔ヲ傳ヘヌルトヤ  
今昔震旦ノ秦ノ代ニ燕丹ト云フ人アリ

燕丹令生馬角語卷三十九

リ此ノ人心猛ク悟リ有リ幼穉ノ時ニ國王  
ニ隨テ秦ニ趣ク其ノ後返ラムト思フト云  
ヘドモ返ル事ヲ不得シテ父母ヲ見ル事無  
シ此レニ依テ燕丹父母ヲ戀慕ムデ國王ニ  
返ラム事ヲ請フニ更ニ不許而ルニ猶泣キ  
悲ムデ返ラム事ヲ請ニ國王ノ宣ハク汝今  
然ラバ白キ鳥ノ頭白キ馬ノ角生タラムヲ  
我レニ有見メヨ其ノ時ニ許シテ汝ヲ返サ  
ムト燕丹此レヲ聞テ泣キ悲ムデ天ニ仰ギ

願フニ忽ニ白キ鳥ノ頭ヲ得タリ地ニ伏テ  
請ニ削生タル馬來レリ此レヲ得テ國王ニ  
申スニ國王奇異ノ事也ト思テ速ニ燕丹ヲ  
返シ許シテ然レバ燕丹思ヒノ如ク驚キ郷  
ニ返テ父母ヲ見テ悲ク喜ビケリトナム語  
リ傳ヘタルトヤ  
利徳明德興酒常行會語笈四十

今昔震且ノ代ニ利徳明德ト云フ二人ノ  
上戸有リケリ此ノ二人ノ人三冊ヲ不遇常ニ

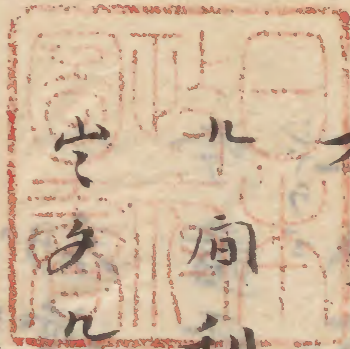

相互ニ行キ會テ酒ヲ吞ムヲ略テ業トス而  
 北厠利徳田耕ハ其ニ家ニシテ又明德利徳ガ  
 家ノ主無キニ依テ家ノ内ニ酒杯ヲ請テ家  
 ノ池ノ橋ノ上ニ居テ池ノ水ヲ汲テ酒杯ヲ  
 指テ水ヲ吞ムテ返ヌ其ノ暮ニ利徳家ニ返  
 タルニ妻有テ利徳ニ明德ガ來レリツル夏  
 上ニ詔ニ利徳此レヲ聞テ明ル朝ニ池ノ橋ノ  
 上ニ詔ニ水ヲ汲ム夏昨日ノ如クシテ詔ニ

テ云ク御酒ノ欲キハ非ズ明德ガ吝シキ也  
 トゾ云ヒケル昔ハ酒ヲ吞ムニ依テモ如此  
 キゾ有リケルトナム詔リ傳ヘタルトヤ



寛政九年丁巳仲夏十一日一校畢

Red square seal impression, likely a library or collection stamp.

Red square seal impression with the characters '高政官' (Takatake no Kan) and '文庫' (Bunko) in seal script.

Faint vertical text in seal script, likely bleed-through from the reverse side of the page. The characters are difficult to decipher due to fading.

Red square seal impression, partially overlapping the bleed-through text.

