

790

民國十七年

赴日觀操記



國民革命軍軍事雜誌社印行

寧再墨王公贈



上海图书馆藏书



A541 212 0016 8582B



~~1526414~~



總理遺像及遺囑

余致力國民革命凡四十年
其目的在求中國之自由平等積
四十年之經驗深知欲達到此目
的必須喚起民衆及聯合世界上
以平等待我之民族共同奮鬥
現在革命尙未成功凡我同
志務須依照余所著建國方略建
國大綱三民主義及第一次全國
代表大會宣言繼續努力以求貫
澈最近主張開國民會議及廢除
不平等條約尤須於最短期間促
其實現是所至囑

通牒

本日分配之書類若洩漏於演習員及新聞紙等則演習上必生幾多之障礙故至演習終了爲止絕對應守祕密

昭和三年九月

特別大演習外國武官引導部

外國武官各位

昭和二年
特別大演習
外國武官陪觀書注意

- 一 本年特別大演習自十月五日起至八日止在盛岡地方舉行
 - 二 十月九日午前行觀兵式同日午後賜宴
 - 三 演習中陪觀者之服裝爲軍裝並佩用略綬演習中之行動以乘馬爲主故須服適用於乘馬之服裝演習中之乘馬（馬丁馬具以及其他一切）由該部準備貸用
 - 四 外國武官及引導將校之宿舍指定花卷溫泉松雲閣
 - 五 外國武官須乘左方所指定列車至十月五日上午十時三十分前集合於盛岡
- 1 十月四日下午九時十二分上野發臨時列車
十月五日上午十時三十分到著盛岡
 - 2 到著盛岡站須着軍服集合以便赴各方訪候
 - 3 臨時列車之寢臺券務請早購
 - 4 交付攜帶於演習地之行李在花卷站下車故在上野站交運時須預先聲明
如小包棒之類則自行攜帶亦可
- 乘用右所指定之臨時列車者恰能按時集合最爲便利若想乘用其他之列車者非在十月四日上午或較更早到上野出發不能按時集合

- 六 十月十日早晨在花琴温松泉雲閣解散但有欲於九日夕食後解散者亦聽其便解散歸京者除乘用十月九日午後八時三十分盛岡站所發之臨時列車（十日上午十一時二十五分到上野）外十日下午七時三十三分尙有花卷站發之臨時列車一次其他則普通車而已
- 若要使用寢臺及運搬行李者務必迅速決定先行通知
- 七 從十月五日午飯起至十月十日早飯爲止之給養由該部擔任之
- 八 各人須多帶名片

昭和三年九月

特別大演習外國武官引導部

昭和三年
特別大演習
觀兵式職員

		職	官	氏	名
諸 兵 副 官	諸 兵 參 謀	連 兵 參 謀 長	諸 兵 指 揮 官	陸 軍 大 將	鈴木孝雄
陸軍砲兵上尉 陸軍步兵少校	陸軍砲兵中校 陸軍航空兵少校 陸軍步兵上尉	陸軍少將	陸軍大將	梅崎延太郎	
陸軍砲兵上尉 陸軍步兵少校	陸軍砲兵中校 陸軍航空兵少校 陸軍步兵上尉	陸軍少將	陸軍大將	尾關一郎 井出節	
陸軍砲兵上尉 陸軍步兵少校	陸軍砲兵中校 陸軍航空兵少校 陸軍步兵上尉	陸軍少將	陸軍大將	山本源石衛門 菰田康明	

昭和三年 特別大演習 觀兵式當日(九月)次序

第一 觀兵式

- 一 午前八時 式場內軍隊及參觀者之定位如左
 - 二 午前八時二十五分 天皇由大本營出門
 - 三 午前八時四十五分頃 天皇到式場
 - 四 午前八時五十分頃 開始閱兵
 - 五 午前九時十分頃 分列開始
此際皇族特任官待從武官皇族附武官宮內供奉官並特任官之隨員皆乘馬其他徒步
 - 六 午前十時十五分頃 天皇出觀兵式場
 - 七 午前十時三十五分頃 到大本營
- 第二 賜宴
- 一 午後零時五十分 天皇出大本營
預宴者午後零時三十分前參集盛岡市高等農林學校內賜宴場(服裝一如觀兵式)
 - 預宴者進入路及其車馬停置處如左圖

賜宴場(盛岡高等農林學校)配置要圖

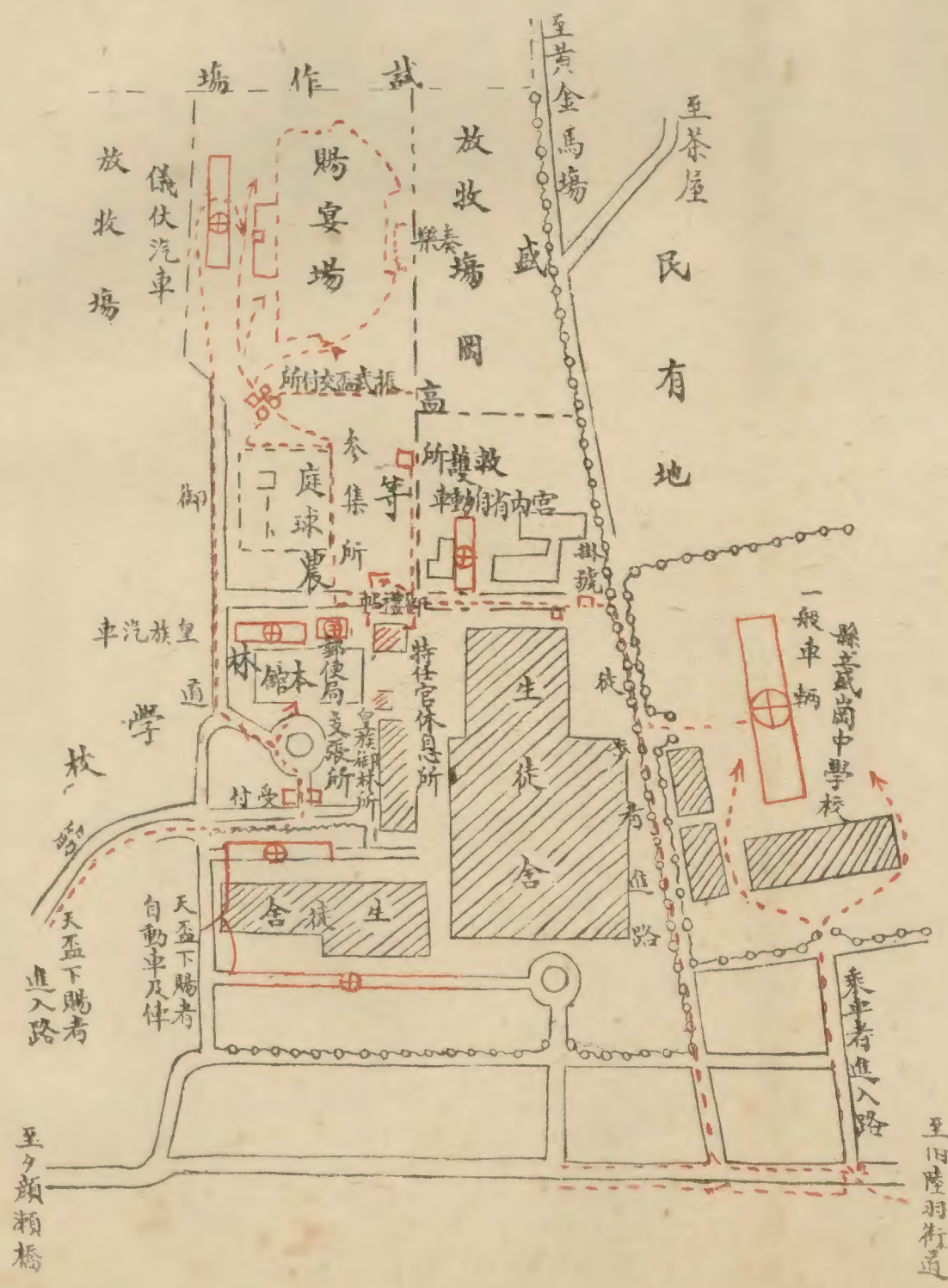

備考

- 一 天盃下賜者(皇族親任官ヲ除ク)休憩所八本館階上大講堂
- 二 乘馬ニテ參集セラルル向ハ北上川以西及舊陸羽街道以東ノ部落或ハ黃金馬場ニ乘馬ヲ置キ徒歩參入ノコト

- 二 午後一時頃 賜宴場著
 - 三 午後二時頃 賜宴場發
- 乘車(馬)者須至車馬之位置處然後乘車(馬)
賜饌場內設有禮帳
備考 觀兵式臨時終止賜宴都無變更
昭和三年十月

特別大演習統監部

統監部電車運轉時刻表

十月五日

外國武官	復	花卷發後	四、五二	花卷溫泉著	後	五、一五	編成
							外二貨一

十月六日

參觀文武官	往	花卷發前	一一、五〇	假停留場著	前	一一、五四	一
	復	假停留場發後	三、〇五	花卷著	後	三、〇九	一

統監部職員

往	花卷發前	八、四五	假停留場著	前	八、四九	一
同	前	一〇、一〇	同	前	一〇、一四	四
同	前	一〇、二二	同	前	一〇、二六	四

同

後	假停留場發後	三、一七	花卷著	後	三、二一	四
同	後	三、二九	同	後	三、三三	四
同	後	四、五六	同	後	五、〇〇	一

外國武官

往	花卷溫泉發前	九、〇〇	假停留場著	前	九、一九	二
復	假停留場發後	四、〇〇	花卷溫泉著	後	四、二〇	二
往	花卷溫泉發前	一〇、三五	假停留場著	前	一〇、五三	二
復	假停留場發後	三、四一	花卷溫泉著	後	三、五七	二

兩院議員

往	花卷溫泉發前	六、〇九	花卷著	前	六、三〇	四
復	花卷發後	一一、二〇	花卷溫泉著	後	一一、四二	二
復	同	八、三〇	同	後	八、五一	二

外國武官

往	花卷溫泉發前	四、二〇	花卷著	前	四、四一	四
復	花卷發後	一二、四〇	花卷溫泉著	後	一一、〇二	二
復	同	四、五二	同	後	五、一五	二

兩院議員

復	同	六、〇〇	同	後	六、二二	三
復	同	六、二七	同	後	六、四九	一
復	同	六、一〇	同	後	七、〇七	二
				後	七、二六	

審判官

往	花卷溫泉發前	五、〇五	花卷著	前	五、二五	三
復	同	五、一〇	同	前	五、三〇	四

外國武官

往	同	四、三〇	同	前	四、四一	二
復	同	四、四一	同	前	四、五二	二

審判官

往	同	四、三〇	同	前	四、四一	二
復	同	四、四一	同	前	四、五二	二

外國武官

往	同	四、三〇	同	前	四、四一	二
復	同	四、四一	同	前	四、五二	二

松雲閣配宿要圖

縮尺三百分之一

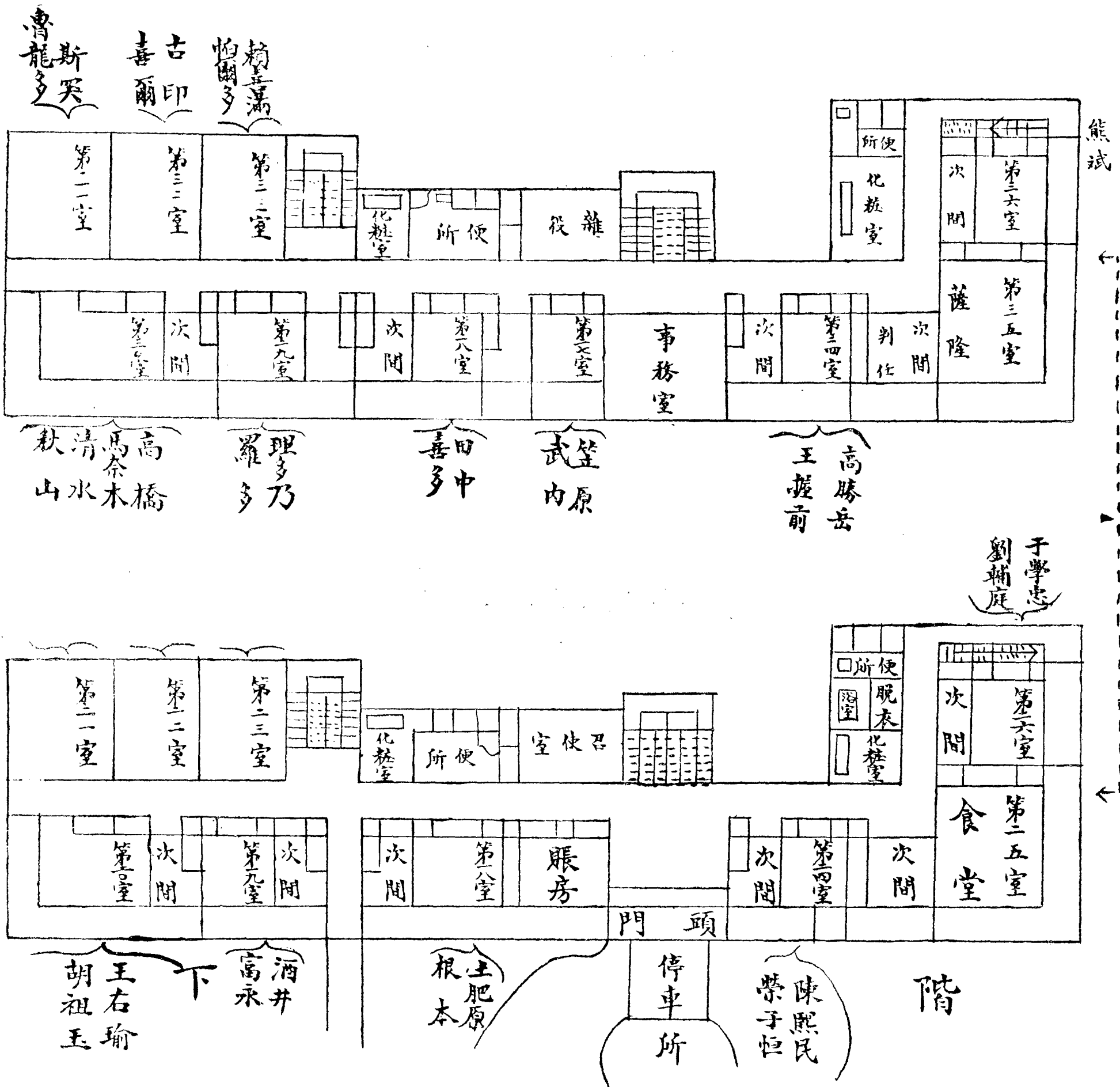

附表第一

昭和三年
特別大演習
外國武官引導部職員表

計		十		二		名		計		一		名	
同		同		同		同		同		同		同	
職	務	官	氏	校	名	官	氏	隨	員	隨	員	隨	員
部長	步兵中校	田中靜壹	隨	樋口孝之助	隨	樋口孝之助	隨	樋口孝之助	隨	樋口孝之助	隨	樋口孝之助	隨
引導將校	同	喜多誠一	同	綾元吉	同	綾元吉	同	綾元吉	同	綾元吉	同	綾元吉	同
同	騎兵少校	笠原幸雄	同	渡邊衡	同	渡邊衡	同	渡邊衡	同	渡邊衡	同	渡邊衡	同
同	輜重兵少校	武内俊二郎	請託	萱問泰藏	計	萱問泰藏	計	萱問泰藏	計	萱問泰藏	計	萱問泰藏	計
同	步兵少校	根本博	計	四	計	四	計	四	計	四	計	四	計
同	砲兵少校	酒井康	雜	役	計	雜	計	雜	計	雜	計	雜	計
同	步兵少校	富永恭次	計	齋田吉太郎	計	齋田吉太郎	計	齋田吉太郎	計	齋田吉太郎	計	齋田吉太郎	計
庶務	砲兵上尉	高橋坦	計	大島寅藏	計	大島寅藏	計	大島寅藏	計	大島寅藏	計	大島寅藏	計
同	步兵上尉	馬奈木敬信	計	今關佐市	計	今關佐市	計	今關佐市	計	今關佐市	計	今關佐市	計
引導將校	砲兵上尉	清水盛明	計	三	計	三	計	三	計	三	計	三	計
同	步兵中尉	秋山邦雄	計	當	計	當	計	當	計	當	計	當	計
同	步兵上校	土肥原賢二	計	坂井竹一	計	坂井竹一	計	坂井竹一	計	坂井竹一	計	坂井竹一	計

昭和三年
特別大演習
統監部幕僚表

僚							幕				
桂		林			將		少	軍	陸		
同	同	同	同	同	同	同	陸軍步兵上校	陸軍步兵上校	陸軍步兵上尉	若松只一	
	砲兵上尉		步兵上尉	航空兵少校	步兵少校	步兵中校	陸軍步兵上尉	陸軍航空兵上尉	河添連		
		井出節	鹽澤清宣	尾關一郎	村上啓作	小藤惠	陸軍步兵中尉	航空兵上尉	河西良介		
吉田權八	渡邊秀人						陸軍步兵中尉	隈部正美	中西良介		
							陸軍航空兵上尉	水谷秀行	隈部正美		
							陸軍航空兵上尉	樋口正治	三上喜三		
							陸軍步兵上尉	大野廣一	小松原遯男		
							陸軍步兵中尉	三原敏雄	久保宗治		
							陸軍步兵中尉	片倉衷	山崎正男		
							陸軍步兵中尉	市田一貫	松村知勝		
							陸軍步兵中尉				

附班三第

附班二第

附班一第

昭和三年特別大演習 交通審判官及隨員區分表

審判官	陪從官
<p>陸軍少將 廣 瀨 壽 助</p> <p>陸軍工兵上校 佐 村 益 雄</p> <p>同 騎兵上校 山 田 乙 三</p> <p>(兼)同 步兵少校 橫 山 靜 雄</p>	<p>(連)陸軍步兵上尉 竹 尾 宗 一</p> <p>(兼)同 鹽 澤 清 宣</p> <p>同 加 藤 定</p>
備考	<p>一 交通審判官監察關係部隊之運用及行動並蒐集關於此種部隊之研究資料而提出所見</p> <p>二 高級審判官指揮所屬審判官及陪從官且區處鐵道及通信關係審判官</p> <p>三 (連) 表示主任連絡</p>

昭和三年 特別大演習 南軍審判官隨員區分表

備考	南										區分審判官隨員				
	南軍假設部隊	軍無線電信隊	特設騎兵連	軍獨立飛行連	師輜重	師通信隊	工兵第二營	獨立山砲兵第一團	野砲兵第二團	騎兵第二團		機關槍大隊	步兵第十五旅	步兵第三旅	師司令部
一(空)航空主任(通)通信主任(後)後方主任(連)連絡主任(鐵)鐵道主任(對)對空通信班審判官 二(ツ)担任準備所屬團隊之情報並對於新聞記者之說明 三(經)(軍)後方指導(經)軍需部(軍)軍醫部	陸軍砲兵中校 同 步兵少校	陸軍工兵少校	陸軍騎兵中校	陸軍航空兵中校 同 騎兵少校 同 航空兵少校	陸軍輜重兵上校	陸軍工兵少校 同 步兵少校	陸軍工兵上校 少校	同 砲兵少校 同 步兵少校	同 中校 同 少校	陸軍騎兵上校 少校	陸軍步兵中校	同 步兵中校 同 步兵中校 同 步兵少校	同 砲兵中校 同 步兵少校	陸軍步兵上校 中校	陸軍少將 陸軍步兵上校 (後)同輜重兵少校 (ツ)同 工兵少校 (鐵)同 步兵少校 同 航空兵少校 (對)同 (經)同二等軍需正 (軍)同三等軍醫正
	石田保道 湯瀨剛一	青柳三郎 服部曉太郎	佐竹備一郎	長嶺龜助 三間良衛 寺本熊市 收野演 武田惣治郎	三ツ木秀治	末光元廣 星野利元	牛島實常 林柳三郎	山田卯三男 木村民藏 小林信男 柳川悌	町尻量基 和田盈 木郷義夫	大浦熊雄 後藤甲子郎	齋藤彌平太	高田美明 三宅俊雄 中野直三 高本義人 砂川泰 豐島房太郎 萱嶋高 伴健雄	飯田泰次郎 岡田資	鈴木美道 松村正員 今村均 古野纒之助 越生虎之助 永津佐比重 岡田資	門二郎 兒玉友雄 井出鐵藏 西村利温 安達二十三 阿部菊一 真崎久滿雄 根岸莞爾 河西郡三
	(連)陸軍步兵上尉	(連)陸軍工兵上尉	(連)陸軍步兵上尉 同 騎兵中尉	(連)演軍航空兵上尉 同	(連)陸軍航空兵上尉	(連)同 步兵上尉 同 工兵中尉	(連)陸軍工兵上尉	(連)陸軍砲兵上尉 同	(連)陸軍砲兵上尉 同	(連)陸軍騎兵中尉	(連)陸軍步兵上尉 同	(連)同 同 工兵上尉 同 砲兵上尉 同 步兵上尉 同 中尉	(連)同 同 步兵上尉 同 工兵上尉 同 步兵上尉 同 中尉	陸軍步兵上尉	(連)陸軍步兵上尉 同 同 砲兵上尉 同 工兵上尉 同 步兵上尉 同 航空兵中尉
	北條藤吉	井上作巳	川本芳太郎 鮫島宗隆	二田原憲治郎 北島雄夫	錦織悌治	加藤勇三 井上官一 瀧上孟平	田村安治	住吉正 染谷義雄	朝野寅四郎 刈谷和郎 德島靄一	大槻章	名倉 後藤光藏	久能村桃代 木村松治郎 深堀游龜 八田三一郎 遠藤庄一 黒田茂 山本茂一郎 眞方勳	川原貞男	滿井佐吉 藤澤繁三 小園江邦雄 村田孝生 三宮滿治 橫濱慶二 川上清志	內田銀之助 沖靜夫 當山弘道 稻田正純 額田坦 千葉熊治

昭和三年特別大演習 北軍審判官隨員官區分表

區分	北																												
	軍司令部		師司令部		步兵第四旅		步兵第十六旅		騎兵第八團																				
	審判官	隨從官	審判官	隨從官	審判官	隨從官	審判官	隨從官	審判官	隨從官																			
軍司令部	陸軍中將 荒木貞夫 陸軍步兵上校 西尾壽造 (後)同輜重兵中校 佐佐木吉良 (通)同工兵中校 中島完一 (空)同航空兵中校 儀峨徹二 同 步兵少校 鈴木貞一 同 騎兵上尉 恆憲王 皇族附 佐野織平 武官 騎兵中校	陸軍步兵上尉 川勝郁郎 (新)同 石川浩三郎 同 山田國太郎 (連)同 鵜澤尙信	師司令部	陸軍中將 林仙之 陸軍騎兵上校 橋本虎之助 (後)同輜重兵少校 山口貞吉 (ツ)同 步兵少校 中村正雄 同 步兵中尉 山内正文 (經)同三等軍需正 瀧川正義 (軍)同三等軍醫正 中島晴彦	陸軍步兵上尉 川久保鎮馬 (新)同 二見秋三郎 (連)同 園田晟之助 同 步兵中尉 寺田雅雄 同 砲兵中尉 久保滿雄 同 砲兵中尉 小合茂	步兵第四旅	陸軍步兵上校 岡村寧次 同 步兵中校 中島鐵藏 同 步兵少校 濱本喜三郎 同 步兵少校 田北惟 同 砲兵上校 丸山政男 同 砲兵上校 澄田瞭四郎 同 步兵上校 長野祐一郎 同 步兵上校 井上芳佐	陸軍步兵上尉 吉田芳之助 同 步兵中尉 中永太郎 同 步兵中尉 渡邊雅夫 同 步兵中尉 馬場英夫 同 步兵中尉 高津利光	步兵第十六旅	陸軍步兵上校 東條英機 同 步兵中校 波田重一 同 砲兵中校 常岡寬治 同 砲兵中校 大島浩 同 步兵中校 吉本貞一 同 步兵少校 秋山靜太郎 同 步兵少校 原守 同 步兵少校 吉岡安直	陸軍步兵上尉 吉積正雄 同 步兵中尉 稻村豐二郎 同 步兵中尉 遠藤新一 同 步兵中尉 寺垣忠雄 同 步兵中尉 副島太郎 同 步兵中尉 那須義雄 同 步兵中尉 岩畔豪雄	騎兵第八團	陸軍騎兵上校 高波祐治 同 騎兵少校 阿久津四郎	(連)陸軍騎兵上尉 東八百歲 同 步兵中尉 山之内二郎	野砲兵第八團	陸軍砲兵上校 伊東政喜 同 步兵中校 上野勘一郎 同 砲兵少校 鈴木率道	(連)陸軍砲兵上尉 一田次郎 同 步兵上尉 關根久太郎	工兵第八營	陸軍工兵上校 青柳和夫 同 工兵中校 大久保雄賢	(連)陸軍工兵上尉 河田末三郎	師通信隊	陸軍工兵少校 山口爲一 同 步兵少校 川並密 同 步兵少校 田中聖道	(連)陸軍步兵上尉 宮野正年	師輜重	陸軍輜重兵上校 小島時久	(連)陸軍輜重兵上尉 新庄淳	騎兵集團司令部	陸軍中將 三好一 陸軍騎兵上校 飯田貞固 同 航空兵少校 今擇捨次郎 同 騎兵少校 馬場正郎	陸軍騎兵上尉 須藤研治 (レ)同 騎兵上尉 小柳津清一 (シ)同 騎兵上尉 工藤良一 (ツ)同 騎兵上尉 三木勝一

南軍方略及情況

一、一軍（以第一師至第四師爲基幹）有擊攘由弘前方向南下敵人之任務由山形地方北進其主力於十月四日以來在角館及刈

和野附近約與二師之敵對戰中北上川支隊（以第二師步兵四營砲兵二營爲基幹）爲使我軍作戰容易起見由陸羽街道向盛岡方向北進中

二、第二師爲追擊敵軍起見輸送至新庄附近爾後向羽州街道急進中於六日午後向盛岡方面轉進合併指揮北上川支隊受領應擊破沿東北本線南下敵人之任務該師諸團隊至十月五日午後八時在如別紙要圖所指之位置準備轉進中

三、第二師長到十月五日午後八時前所得知之主要情況如左

1. 在青森附近上陸後由東北本線輸送至沼宮內附近之敵軍兵力至少有一師之衆逐次繼續南下另有砲約三十門之敵軍一縱隊於本五日午後三時頃已進入盛岡方向繼續南進中

2. 有砲兵之敵騎兵團分爲三梯隊由大館方向經津輕街道南進中其先頭於本五日正午後已通過平館附近

3. 北上川支隊本五日夜刻到達花卷附近其騎兵部隊受敵騎之壓迫於夕刻已進出石鳥谷附近

4. 本軍主力之攻擊自五日午後以來戰況突有進展於夕刻已將角館附近敵陣地之一角佔領

5. 新莊橫手黑澤尻間之鐵道及小田黑澤尻間之東北鐵道雖在開戰後一時有不通之狀態但前者於五日夜半後者之中自一之關以南之一部均於六日午後可以確實通車黑澤尻沼宮內間及後三年大館間之鐵道並其支路彼我

均不能使用

四、第二師之編組如左

師 長陸軍中將赤井春海

第 二 師

特設騎兵連

獨立山砲兵第一團

獨立航空機第一連（偵察用）

軍無線電信第一二排

軍第一、第二、對通信空班

第二師架橋材料連（假想）

南軍第二師諸隊位置要圖

於十月五日午後八時

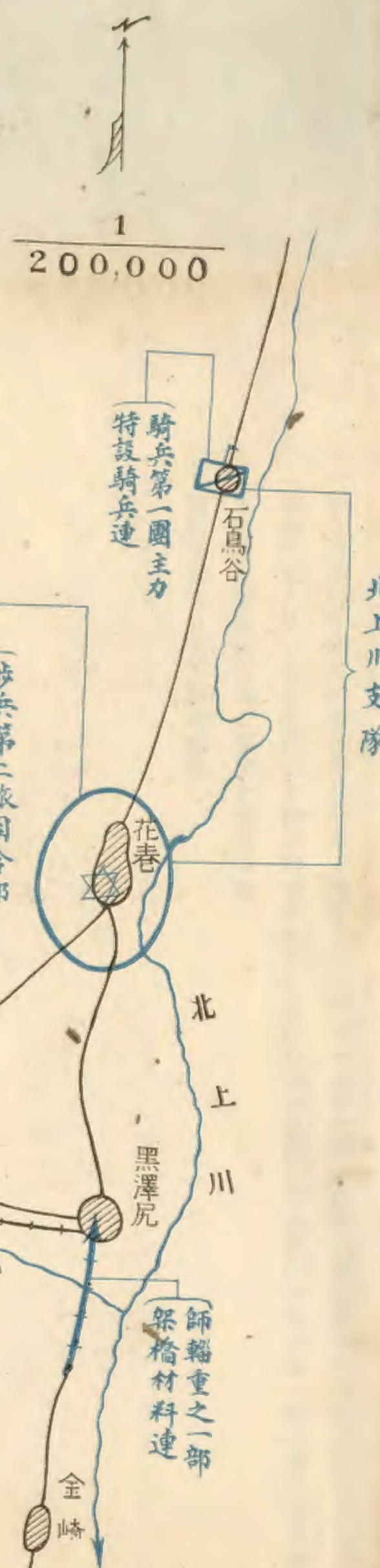

1
200,000



任務
迅速進出雲石附近對該方面之敵
至不得已時務必阻止於秋田街道
以便掩護平和街道及橫黑線鐵

步兵第十六團第一營
騎兵半排
獨立山砲兵第一團之一連
工兵一排
師無線電信一班

十月五日午後
隸屬第二師長

步兵第二旅司令部
步兵第四團
步兵第二十九團第一營
野砲兵第二團第一營
獨立山砲兵第一團第一營(欠二連)
工兵第二營之一連
師通信隊一排
第一對空通信班
衛生隊三分之一

師輜重之一部
架橋材料連

高谷原野
獨立飛行第一連
軍無線電信二排
十月六日晨
開始飛行

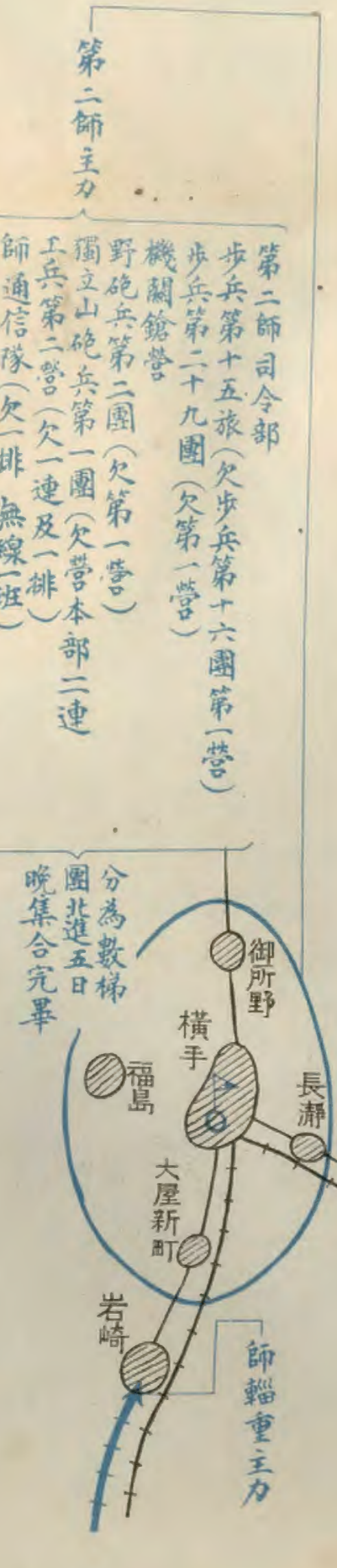

第二師司令部
步兵第十五旅(欠步兵第十六團第一營)
步兵第二十九團(欠第一營)
機關鎗營
野砲兵第二團(欠第一營)
獨立山砲兵第一團(欠營本部二連)
工兵第二營(欠一連及一排)
師通信隊(欠一排 無線一班)
第二對空通信班
軍無線電信一班
衛生隊(欠三分之一)

御所野
橫手
長瀨
福島
大屋新町
岩崎
師輜重主力

分為數梯
團北進五日
晚集合完畢

備考 南軍第一軍司令部在六鄉

制令

一、於十月五日午後八時前照方略所定之態勢移動且須完成必要之警戒配備同時開始作戰行動但除偵探及騎兵部隊外於六日午前七時以前不得越過由五大堂北端經萬壽山高狸山至山伏峙等各山頂一帶之線但橫手附近之宿營部隊得於午前三時後由橫手出發

二、鐵路準備五日正午開始輸送

授與南軍後方情況

第一

一、軍兵站主地設在新莊其兵站地於五日夜推進到湯澤目下東北鐵道本線方面之兵站線現正設置中其末地豫定於六日夜推進到一之關

對於第二師之補給現在由橫手方面行之將來定由東北鐵道本線方面行之關於兵站之詳細另有指示

二、該師諸隊（除騎兵）之給養至六日正午前以大行李之糧秣分配其補給預定於五日夜半前完備

三、輜重兵第二營之各連皆積載有所規定之軍需品

四、橫黑鐵道線於六日午前三時乃至午後三時之間約輸送十列車爾後約每四時間得有一列車東行一列車之最大牽引輛數換算納五十輛

五、第二師若用鐵道輸送可向橫手鐵道管理部請求由該師自行處理

又川尻以東水澤以北之鐵道警備由第二師担任

南軍情況第一

第二師長根據方略所示之情況成立作戰計劃案之大要如左

第二師作戰計劃概要

其一 方針

師之全力集結於花卷町附近後對於沿東北本線南下之敵人取攻勢

其二 作戰指導要領

一、北上川支隊佔領花卷草井山之線掩護師之主力轉進並集結

二、雫石支隊（山伏峠部隊）迅速進出於雫石河谷威脅盛岡方面敵人之側背

三、師之主力由鐵道輸送在黑澤尻橫川目附近下車後遂次將兵力集結於豐澤川河畔視其情況所許立即加入北上

川支隊之戰關次乃相機取攻勢

四、如能將敵人擊破跟即加以急追壓迫於陸中陸奧國境線假使情況不利亦不得向花卷附近以南退去

制令

支隊由六日午後一時開始行動但其偵探於六日午後六時部隊於同日午後十時以前不得進出操場以東

授與南軍假設部隊指揮官之情況

(十月六日正午
於生內保交付)

一、南軍第一軍主力攻略角館及刈和野附近之敵陣由六日正午頃起向北方及西北方追擊目下第二師在花卷附近與不下一師之敵兵對戰中

二、軍司令官於六日午後編成一支隊派遺由仙岩峠到雲石川河谷速向盛岡方向前進於花卷附近遮斷敵之退路爲其任務

三、支隊於六日夕刻稍前在生保內附近集合完成其出發準備此時支隊長所得知之主要情況如左

1. 軍主力向米代川之線追擊前進中花卷附近正在酣戰

2. 山伏峠方面彼我亦有一部在對戰中但其情況不明

3. 雲石附近一帶之地區尙未見有敵部隊踪跡

四、支隊編組如左

長 步兵中校 小見山恭造

步兵第一團

騎兵第一團第一排

野砲兵第一團第一連

赴日觀操記

赴日觀操記

工兵第一營第一排

軍無線電信一排

衛生隊三分之一

假想

授與北上川支隊命令

第二師命令(要旨)

一、從略

二、本師於明六日由鐵道輸送於黑澤尻橫川目間下車逐次將兵力集結於豐澤川河畔後對盛岡方向之敵人取攻勢該鐵道輸送從六日午前三時(五日夜)開始予定至六日午後三時頃為止其先頭部隊之大部下車完畢

我雲石支隊(步兵第十六團第一營爲基幹)於本五日夜刻到達貝澤丸志田間宿營該支隊決將於明六日迅速進出於雲石川河谷後威脅盛岡方面敵人之側背

三、北上川支隊大概占領花卷草井山綫掩護師主力之轉進並集結

獨立飛行第一連從六日早晨開始飛行以其主力搜索雲石川以南北上川河畔之敵情并須特別注意搜索荒道過盛岡南進之敵兵情況決與北上川支隊協力戰鬪

四、予於六日朝在黑澤尻下車後到花卷附近

令飛行隊

第二師命令(要旨)

一、從略

二、獨立飛行第一連從明六日晨開始飛行其任務如左

1. 以主力搜索雲石川以北之敵情對於本五日午後三時通過盛岡南下之敵兵情況更宜特別搜策與

北上川支隊協力戰鬪

尤應特別注意北上川左岸地區

2. 以一部搜索雲石川以北之敵情對於本日正午後通過平館附近南進敵騎兵團之情況並沼宮內以南陸羽街道之敵情尤應特別搜策

若得爆擊敵人列車以延遲其輸送尤妙

又以及其他一部搜索南畑川河谷方面之敵情與雲石支隊確取連絡須伺機投下手榴彈以擾亂敵騎兵集團及砲

兵部隊

三、五日午後八時以步兵第四團之一排屬於指揮之下使其於該地担任警戒

四、五、從略

六、明六日午前五時於花卷北上川司令部附近設置師情報蒐集所

七、予明日於黑澤尻下車後到花卷附近

給霽石支隊命令

第二師命令(要旨)

一、從略

二、關於師之主方與北上川支隊之情況(從略)

三、貴支隊長指揮現在所屬部隊爲霽石支隊迅速進出于霽石川河谷爾後脅威盛岡方面敵人之側背使我師將來之作戰容易

四、關於補給之件從略

五、余明日于黑澤尻下車後到花卷附近

南情第一

南軍第二師長根據南情第一如下所示要旨之各別命令如左

給予在橫手之部隊者

第二師命令(要旨)

一、略

二、本師於明六日由鐵道輸送于黑澤尻橫川目間下車逐次將兵力集結于豐澤川河畔後對盛岡方面之敵取攻勢

北上川支隊大概占領花卷草井山之綫掩護師主力之進出

步兵第十六團第一營長所指揮之部隊速進出于雫石川河谷以威脅盛岡方面敵人之側背

三、橫手附近宿營部隊用鐵道輸送如別紙所計劃下車完畢後先將兵力如左集結

四、余明六日朝在黑澤尻下車後到花卷附近

南情第三

北上川支隊命令要旨

十月五日午後八時三十分
於花卷

軍隊區分

右地區隊

步兵第四團（缺第二營）

中地區隊

步兵第四團第二營（缺一連）

工兵一排（缺一班）

左地區隊

步兵第二十九團第一營（缺一連）

山砲兵第一營（缺一連）

工兵一排（缺一班）

野砲兵第一營（附步兵一排）

豫備隊

步兵第二十九團之一連

工兵二連(缺一排)

鐵道及飛行場守備隊

步兵第四團之二連(缺一排)

工兵二班

一、敵情及友軍之情況省略

二、本支隊迅速佔領花卷附近之陣地掩護本師主力之進出

三、右地區隊佔領由高木(北上川左岸)附近至花卷町新田(包在內)之間特命一部佔領關袋附近(花卷東北方)以

便側防中央地區隊之前面

四、中地區隊佔領由新田至前村之間特以一部側防兩地區隊之前面

五、左地區隊佔領由地神至草井山之間以一部側防中央地區隊尙須以砲兵側防右地區隊及中地區隊之前面

六、各地區隊即時出發以正子時頃爲止概得配置完備

七、砲兵隊以主力與右地區隊先頭協力特以一部以能射擊中地區隊之前面爲標準在花卷附近佔領陣地

八、豫備隊於午前四時三十分以前位置於古館附近

九、工兵連担任援助砲兵隊之陣地進入及觀測臺之設備再從事右地區隊之陣地設備此後則到豫備隊之位置

十、騎兵隊即時出發進出於盛岡方面任敵情之偵察若受敵之壓迫則以一部退却於北上川左岸其主力則退入陣地

內

後方情況第二

- 一、軍兵站豫定於本六日薄暮在一之關及橫手開設兵站地其補給點推進於瓦川
陸羽街道方面之兵站地於明七日一定推進至水澤
- 二、一之關以南之東北鐵道本線於本六日午後已開通但橫黑鐵路線於本六日夕刻以後又復行不通
- 三、後備步兵二連本夕到着金崎一時歸第二師長指揮

南情第四

十月六日午後六時後與南軍師長之情況

情況第一

由六日正午以來軍主力方面之通信狀態極不良故該方面之戰況不明

南情第五

十月六日夜二時授與南軍師長之情況

情況第二

軍命令之要旨 六日夕
大曲發

- 一、本軍將向米代川之線追擊敵人
- 二、第二師速將當面之敵擊破使我軍爾後之作戰容易
- 三、派遣以步兵一團野砲兵一連爲基幹之一支隊經仙岩峠向盛岡方面於花卷附近遮斷敵人之退路該支隊決於六日夕刻由生保內附近出發俟其進出雫石川河谷後歸貴官指揮

後方情況第三(南情)

一、軍兵站隨師之追擊應推進其補給點如左

七日正午前 水澤

七日夕刻前 黑澤尻

八日正午前 花卷

此後則以由陸羽街道方面之兵站線補給爲主

二、經岩峠派遣於雲石方面之支隊補給現在由所屬之師担任

南情第六

小見山支隊長之決心與處置之大要

(由第一軍派出經仙岩峠向盛岡方面之支隊)

○決心

本支隊有遮斷花卷方向敵兵退路之目的由雲石川左岸地區向盛岡前進將扼守同地南側之主要交通路

○處置大要

1. 有步兵爲支援之騎兵迅速前進破壞盛岡附近雲石川之諸橋梁
2. 派偵察一組搜索山伏峠方面之敵情且與該方面之友軍取連絡
3. 以無線電信與等二師取連絡
4. 主力以步兵一營爲前衛於午後一時由生保內東端出發向盛岡前進

南情第七

南軍等二師長關於追擊之命令(要旨)

南軍第二師命令
十月七日午前〇時四〇分
發於熊堂

一、敵兵已開始退却

二、本師將向雲石川之線追擊敵兵

三、右翼隊田櫛目起經北寺林無名祠至佐藤部西端——上廚天東端之綫以東之地區向雲石川之綫追擊稱爲中央追擊隊附以工兵營之主力別令步兵第四團第三營由北上川左岸地區向盛岡東方高地追擊即稱此營爲右追擊隊爲予所直轄并附山砲一連

又中央追擊隊以天明前爲止定可使野砲一營趕上使用

四、左翼隊自前記之綫以西之地區向雲石川之綫追擊爲左追擊隊現在山居之山砲二連歸其指揮但步兵第二十九

團第一營及步兵第四團之二連須令其到石烏谷附近歸予直轄

五、步兵第三十團即由陸羽街道先向花卷北方東宮野目前進爲爾後追擊之準備

六、七、工兵營及砲兵隊之部署(略)

八、騎兵隊跟隨左追擊隊適時進出於前方遮斷敵之退路另派一部由北上川左岸追擊

九、乃至十二、大行李及輜重之部署(略)

十三、飛行隊自明日拂曉開始飛行以協助本師追擊戰鬪

十四、及十五、通信之部署(略)

十六、予先至東宮野目以後在中央追擊隊之後方由陸羽街道前進

師長 赤井中將

下達法

先將要旨用電信命令後更集合命令受領者口達而使之筆記

右命令之要目

右追擊隊 步兵一營 山砲一連 北上川左岸

中央追擊隊 步兵三營 半野砲一營 山砲一連 陸羽街道

左追擊隊 步兵二營 山砲二連 山之手方面爾餘之部隊 陸羽街道

南情第八

七日午後七時授與南軍師長及雲石川方面部隊長之情況

情況第三

- 一、軍主力於七日續行追擊進出于田澤湖北方地區對於由猶森至大佛嶽附近一帶之敵陣定於明八田方向追擊軍之一部於七日進出岩見川之綫對於該綫停止之敵人攻擊中
- 二、三、四千噸之運送船十數隻於七日午後進入青森灣即時開始上陸

南情第九

南軍攻擊命令之要旨

南軍第二師命令
十月七日午後十一時
於仙岩町小學校

軍隊區分

右翼隊

步兵第四團第三營(缺第十二連)

中央隊

隊長 中川少將

步兵第四團(缺第三營)

步兵第二十九團第二營

山砲一排

工兵一排

左翼隊

隊長 井上少將

步兵第十六團(缺第一營)

步兵第三十團

機關槍營

山砲兵第一營(缺一連)

工兵一排

小見山支隊

隊長 小見中山校

步兵第十六團第一營

步兵一團

騎兵一排半

野砲兵一連

山砲兵一連

工兵一排

砲兵隊

野砲兵第二團

山砲兵團(缺第一營一連及第四連之一排)

騎兵隊

騎兵第二團(缺一排)

獨立第騎兵連

步兵第四團第十二連

工兵隊

工兵第二營(缺三排)

豫備隊

步兵第二十九團(缺第三營)

一、敵陣地如別紙要圖所指示(省略、但敵之主陣地大概判斷當在黑石山笹森兵鶉飼大澤坂時矢取森山之綫砲兵陣地當在廚川停車場耳取橋及太平附近警戒線當在高松池西方高地廚川柵騎兵營南端長左衛門橋大澤田村社之綫)

二、師決於明四日拂曉以主力笹森丘附近攻擊

三、右翼隊須於今日午前五時三十分前在更澤毛無森山八幡山之綫展開對北上川左岸之敵開始攻擊并須進出于長坂東西之綫更務與中央隊之戰鬪協力動作

四、中央隊於午前五時三十分前在上堂騎兵營赤母衣之綫展開向練兵場及工兵作業場附近之敵實行政擊

攻擊前進之時機尙有後命

以種馬育成所東西之綫爲攻擊到達綫

攻擊時對於練兵場方向之敵兵攻擊移轉及騎兵團戰車之攻擊尤須特別顧慮

左翼隊之戰鬥地境以從諸葛橋經境橋至射擊場東南端連結之綫爲界

五、右翼隊以午前五時三十分前右與中央隊取連擊在平賀新田篠木及其西方地區之綫展開對於當前之敵人準備

攻擊但其重點須得指向笹森丘攻擊前進之時機尙有後命

以射擊場石森之綫爲攻擊到達綫

六、小見山支隊即時開始運動以其主力由鬼越坂方向攻擊敵背後之與本師戰鬥協力動作更務於明拂曉前集結多數之兵於大釜附近以供余使用

七、砲兵隊於午前五時三十分前各派一部於盛岡市北方地區及宰鄉山東北地區佔領陣地準備以一部之火力協助右翼隊及中央隊其主力之火力則與左翼隊之攻擊協方動作於拂曉同時開始射擊更須得阻止對於預想由練兵場方向攻擊移轉之敵并須對於御假屋山及其西方高地得實行目潰射擊對於笹森丘附近得集中其主火力隨攻擊之進展須推進一部至八幡山及騎兵營附近

八、騎兵隊須掩護本師右側且脅威敵之左側背與航空隊之一部協力動作

九飛行隊於晨早開始飛行其所應服之任務如左

1. 對於本師之指揮連絡及協助砲兵射擊之關係應常各以一機在空尤須充分注意敵之出擊

2. 以一部協助小見川支隊相機努力擾亂敵人地上之部隊

十、工兵隊援助砲兵佔領陣地及左翼隊之渡河後與預備隊一致行動但須偵察左翼隊方面諸水流之情況必要時更

爲通過之設備

- 十一、預備隊至午前五時三十分前位置於藏戶附近當攻擊前進時在左翼隊之右翼後前進
- 十二、乃至十五、省略
- 十六、予於午前五時三十分在上廚川

師長 赤井中將

北軍方略及情況

(一) 第一軍以第一至第三師爲基幹有擊攘由山形方向北進之敵之任務由弘前地方南進而其全兵力尙未集結以前自十月四日已於角館及刈和野附近與較優勢之敵交戰中

(二) 第二軍有由北上川河孟迅速南下策應第一軍以擊破敵人之任務於青森附近上陸後由東北鐵道本線輸送沼宮內附近逐次南下至十月五日午後八時前諸隊如別紙要圖所指之位置

(三) 第二軍司令官至十月五日午後八時前所知得之主要情況如左

(1) 有步兵四五營砲十數門之敵一縱隊由之一關方向經陸羽街北進本五日午後三時頃已通過和賀川之線第八師之騎兵部隊受較優勢敵騎之壓迫日沒頃已後退於日詰附近

(2) 山伏峠附近本五日日夕被兵力兵種未詳之敵所佔領

(3) 第一軍方面之敵兵力約有三師格外尙有砲三、四十門之敵於新庄附近下車後分作數梯隊由羽州街道北進而其主力梯隊於五日日夕已進入橫手附近

(4) 青森附近上陸後向大館方向進出中之騎兵第一集團現歸入第二軍司令官之指揮由津輕街道急進目下已到達別紙要圖所指之位置

(5) 新庄及小牛田以北之鐵道自開戰後至五日日夕刻頃未見列車之運行但見橫手及新庄附近集合有多數之鐵道車輛沼宮內黑澤尻間及大館後三年間之鐵道并其支路彼我兩軍皆在不能使用之狀態

(四)第二軍戰鬥序列及騎兵第一集團之編成如另紙所規定

另紙第一

第二軍戰鬥序列

軍司令官 陸軍大將 鈴木孝雄

第八師

步兵第一百旅 (假想)

步兵第二軍野戰電信隊 (假想)

第二軍無線電信隊 (本部及三排)

第八師架橋材料連 (假想)

第二軍兵站部 (僅兵站汽車第一連其餘假設)

另紙第二

騎兵第一集團之編成

集團長 陸軍中將 大島又彥

集團司令部

騎兵第二旅

騎兵第三旅

騎砲兵營

裝甲汽車排

北軍第二軍諸隊位置要圖

於十月五日午後八時



1
200,000

- 備考
- 步兵第一百旅目下海上輸送中預定於十月七日在青森上陸
 - 騎兵集團之輜重(假想)在星澤五日市間之地區
 - 野戰電信隊在不能使用之狀態

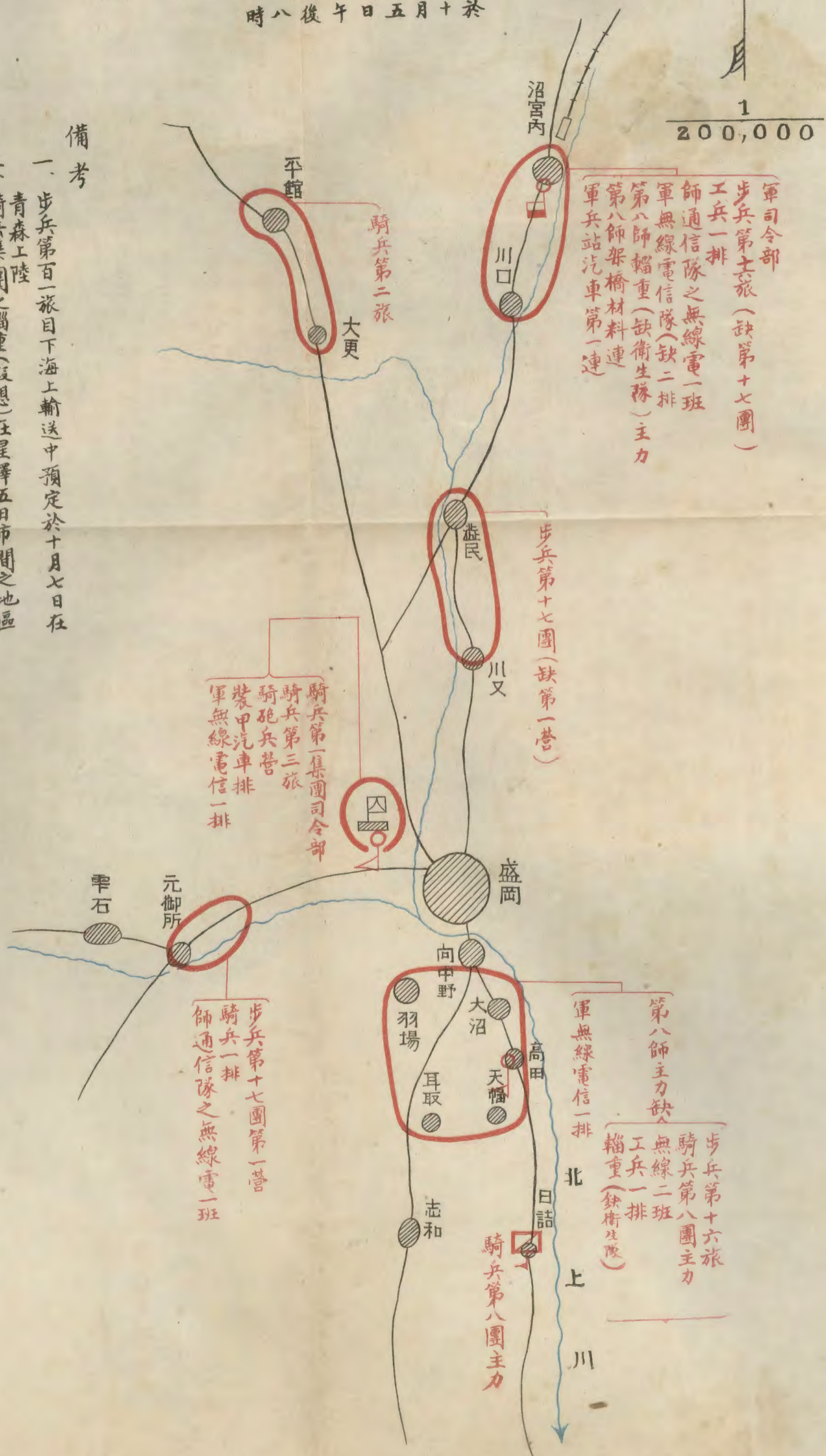

軍司令部
步兵第七旅(缺第十七團)
工兵一排
師通信隊之無線電一班
軍無線電信隊(缺二排)
第八師輜重(缺衛生隊)主力
第八師架橋材料連
軍兵站汽車第一連

步兵第十七團(缺第一營)

騎兵第一集團司令部
騎兵第三旅
騎砲兵營
裝甲汽車排
軍無線電信一排

步兵第十六旅
騎兵第八團主力
軍無線電信一排
第八師主力缺
無線電二班
工兵一排
輜重(缺衛生隊)

步兵第十七團第一營
騎兵一排
師通信隊之無線電一班

騎兵第八團主力

制令

(一) 至十月五日午後八時前各部隊須照方略所定之態勢移動并完成其必要之警戒配備同時開始作戰行動但除偵探及日詰附近騎兵部隊外於六日午前七時以前不能越過野中西方安定橋大石山志和日詰各南端所連之線
澁民川×附近之宿營部隊於六日午前三時於川×南端出發川口沼宮內之宿營部隊六日午前三時於川口南端出發

授與北軍之後方情況第一

- (一) 軍兵站之主地設立於八戶其兵站地於五日夜夕推進至沼宮內關於兵站之詳細事件另有指示
- (二) 軍諸部隊(除騎兵第八團)之給養至六日正午止用大行李之糧秣分配而其補充預定於五日夜半前完了
- (三) 輜重第八營及騎兵第二第三旅之輜重各連均載有所規定之軍需品
- (四) 秋田街道及花輪——生保內道業已改修能通過野砲

北情第一

北軍司令官根據方略所指示之情況以定其大要之決心及部署如左

北軍司令官決心部署之概要

其一 決心

本軍不待全力之集結於明六日依然繼續前進以圖攻擊敵軍

其二 處置之大要

一 副島支隊（以步兵第十七團第一營爲基幹）以擊攘該敵之目的向川尻方向前進縱遇不得已時亦務必拒止該敵於南方以掩護軍之側背

二 騎兵集團（附步兵一營）於午前七時以其先頭由志和（日詰西方五吉米）出發由石島谷西方經金矢（草井山東北三吉米）二堰道方面前進逐次掃蕩當前之敵速占領橫川目附近

三 第八師主力於午前七時以其先頭由日詰南端出發經陸羽街道南進以擊攘當面之敵

四 步兵第十七團主力於午前三時以其先頭由川×（盛岡北方十二里）南端出發經北上川東岸道路追及師主力

五 軍司令官於午前三時由川口南端出發先至仙北町（盛岡南端）

北情第二

北軍司令官根據北情第一之決心下命令如左

第二軍命令（要旨）

一 有步兵四五營砲數十門之敵兵一縱隊由一之關方面經陸羽街道北進本五日午後三時已通過和賀川之線北進在山伏峠附近本日傍晚又有兵力不明之敵兵出現有砲三四十門之敵兵一縱隊在新庄下車後分作數梯團由陸羽街道北進其主力梯團本五日夕刻已進入橫手附近目下橫手及新庄附近皆集合有許多之鐵道車輛

騎兵第一集團（騎兵第二第三旅爲基幹）新隸屬本軍其主力已於本五日夕刻到達盛岡騎兵一營第二旅已到達大更與平館之間

二 本軍不待全力之集結於明六日繼續前進以搜擊敵人

三 副島支隊（以步兵第十七團第一營爲基幹）於明六日午前七時以其先頭由野中西方安庭橋出發逐次擊攘當面之敵向川尻方向前進縱遇不得已時亦必拒止該敵於南方以掩護軍之右側

四 騎兵集團於明六日午前五時以其先頭由向中野出發經志和石鳥谷金矢向二堰道方向前進擊攘當面之敵占領橫川目附近

速搜索和賀川河谷及一之關方向之敵情且須將橫黑線及黑澤尻以南之東北本線加以破壞以一部隊占領秋田街道上仙岩峠與第一軍連絡附步兵一營

五 第八師之主力於明六日午前六時以其先頭由岡村（日詰北方約四吉米）出發經陸羽街道南進以擊攘當面之敵

步兵第十七團（缺第一營）由北上川左岸前進但須開放陸羽街道使沼宮內部隊之自動車輸送行動無礙

六 步兵第十六旅旅長指揮本旅全部（缺步兵第十七團）及汽車連直轄於軍依照另紙所計劃以汽車輸送追及師主力

七 軍司令官於六日午前三時由川口南端出發以汽車先至仙北町北端

第二軍司令官陸軍大將鈴木孝雄

備考

- 一 第八師從五日夜以一部守備盛岡市附近之主要橋梁
- 二 由騎兵集團所派遣之秋田街道上仙岩峠之占領部隊視情況上之關係可以破壞道路使軍之背後安全
- 三 騎兵第二旅從速出發以追及集團主力

自動車輸送部隊搭載區分表

輸送順序	搭載部	隊	車輛數	摘要

考 備	IV	III	II	I
<p>一 以一輛車乘載之基準 武裝兵一八名 若機關槍則以一挺兩彈藥箱兵四名計算 步兵砲 平射一 兵員九名 曲射一 兵員十名 一 軍旗（衛兵共五名）及連長以上之官長可乘汽車</p>	<p>（團七十第缺） （材器信通缺）</p>	<p>旅六十第兵步 李行小大及馬馱馬乘除</p>		
		<p>工 兵 一 排</p>	<p>無 線 電 一 班</p>	<p>師 通 信 隊</p>
	<p>二 五</p>	<p>二 五</p>	<p>二 五</p>	<p>二 五</p>
	<p>一 乘馬以每一梯隊爲一組由 陸羽街道前進馱馬續行於 第四梯隊之後方 一 大小行李（除通信器材） 續行於第四梯隊之後方</p>			

北情第三

第八師長根據軍命令下命令如左

軍隊區分

右側衛

步兵第三十一團第一營（缺第三四連）

前衛

司令官 平塚小將

步兵第四旅（缺第五團第三營及第三十一團）

騎兵一班

野砲兵第八團第三營

工兵第八營（缺三排半）

衛生隊三分之一

本隊（同行軍序列）

師通信隊

騎兵一班

第八師司令部

步兵第三十一團（第三營及第一營缺二連）

工兵一排

野砲兵第八團（缺第三營）

步兵第五團之兩連

衛生隊（缺三分之一）

左側衛

步兵第五團第三營（缺二連）

追及部隊

步兵第十七團（缺第一營）

步兵第十六旅（缺第十七團）

工兵一排

第八師命令（要旨）

一 從略

二 本師以攻擊之目的於明六日晨由宿營地出發向地森花卷北端之線前進

三 騎兵隊本日午後八時由宿營地出發向黑澤尻方面前進搜索敵情尤宜努力破壞鐵道至騎兵集團搜索地域之境

赴日觀操記

四一

界係由長尾澤起經光林寺西宮野目江釣停車場之線

四 右側衛之出發於上午七時得通過長尾澤南端之線爲標準經岡田光林寺下二枚橋西宮野目向花卷西側地區前進

尤須與騎兵集團連絡

五 前衛之出發以於上午七時得通過日詰南端之線爲標準由陸羽街道向花卷北端前進

六 本隊諸部應以午前五時爲止集合如左

騎兵一班

師司令部

工兵一班

野砲兵第八團（缺第三營）

步兵第五團之二連

衛生隊（缺三分之一）

在陸羽街道上以德田村役場南方十字路

在陸羽街道上以德田村役場北側橋梁爲其先頭

師通信隊

以午前四時四十分爲止以德田村役場南方十字路爲其先頭在陸羽街道上集合完結跟隨前衛之後尾前進

步兵第三十一團（缺一大營半）

其以德田村役場南方十字路爲其先頭在上谷地偏點線路上集合

七 左側衛之出發以於午前七時得通過八幡田南端之線爲標準由北上川左岸道路向花卷東方高地前進

特須與前衛連絡

八 第一線部隊俟前兵通過警戒線後即撤去步哨

九 步兵第三十一團第三營已配屬於騎兵集團當依照集團命令到所命之地點受其指揮

十 步兵第十七團（缺一營）於午前三時由川又南端出發經北上川左岸道路急行追及師主力

十一 步兵第十六旅（缺步兵第十團）於上午三時由川口南端出發利用兵站汽車連經陸羽街道追及師主力

十二 予於上午五時在德田村役場南方十字路以後則在本隊之先頭行進

情報蒐集所之設置如左

從上午五時在日詰町橋梁丁字路從上午八時在石鳥谷中央丁字路各隊於上午五時須派遣命令受領者至德田

村役場南方十字路

師長真崎中將

北情第四

十月五日夜刻騎兵集團長根據軍司令官之命令其決心及處置之大要如左

騎兵集團命令(要旨)

一 敵情從略

二 騎兵集團於明(六)日向橫手及一之關方向搜策且以能達到破壞橫黑線及黑澤尻以南之東北本線之企圖由盛岡志和石鳥谷金矢二個堰橫川目道先向小瀨川附近前進

步兵第三十一團第三營已配屬於本集團担任支援

三 由集團內所派遣之偵探及破壞班一如別紙第一項所記

四 騎兵第三旅(缺騎兵第二十四團添附騎砲兵一排)爲前衛於午前三時四十分以其先頭由陸羽街道上通過盛岡西北端經盛岡市明治橋志和石鳥谷金矢二個堰道向小瀨川前進

對於橫川目花卷黑澤尻附近之敵情尤宜加緊搜索

五 騎兵第二十四團第四連於午前五時由宿營地出發占領仙岩峠附近担任與第一軍之連絡

六 其餘爲本隊以集團司令部騎兵第二十四團(缺一連半)騎砲兵營(缺一排)騎兵第二旅之順序在前衛之後方約一千五百米達之距離前進

七 支援步兵營於午前七時以其先頭由志和南端出發經志和大瀨川金矢道向金矢急行

- 八 裝甲汽車於午前三時由宿營地出發經陸羽街道至日詰南端後受第八師長之區署在師步兵先頭之前方以午前八時為止至石鳥谷即在其地加入集團之最先頭
- 九 印南上尉於正子以後設置情報中繼所於日詰町
- 十 余於午前三時至騎兵第二十四團之營門前以後則在本隊之先頭行進

十月五日午後八時以前偵探派遣表

	區	派 出 部 隊	兵 力	任 務	備 考
23K					
長 下士		長 准士官 下士	大坪中尉 一 二	搜索由盛岡山伏峠道方面 至橫手方面相機在川尻附 近破壞橫黑鐵道	一 四號無線電一班配屬炸藥約六十 吉瓦 二 視情況之關係可將搜索與破壞分別行之
渡邊中尉 一		兵士 二〇		由陸羽街道前進搜索一之 關方面	

	兵士 八，		
長 木塚少將 下士 五	搜索陸羽街道西側志和 瀨川二個堰方向		
長 岡米大尉 選拔半連 (排長二)	搜索由北上川和賀川河谷 方面以及橫手方面相機破 壞橫川目川尻間之交通綫	一 四號無線電一班回光機一座炸藥 約六十吉丸 二 視情況上之關係搜索與破壞可分 別行之	
長 加藤中尉 下士 一 兵士 八	由北上川左岸和賀川右岸 地區西方地區破壞該地潛 入橫川目附近之橫黑鐵道	炸藥下約三十吉瓦	
備	<p>一 集團豫定至五日中午為止在日詰設置報告中繼所 諸報告速送達該所並同時於該所開設四號無線通信所 關於起點回光通信所另外指示</p> <p>二 各偵探長另外由集團長直接指示</p>		
考			

北情第五

十月六日午後六時授與北軍司令官之情況如左

情況第一

從六日正午後起與第一軍之通信狀態極爲困難故第一軍方面之戰況不明且角館町似已屬敵所有

北情第六

十月六日午後八時授與北軍司令官及山伏峠方面之北軍部隊長之情況如左

情況第二

- 一 第二軍雖至夜間尙在花卷附近繼續戰鬥但敵軍有後續部隊逐次加入戰線故軍之攻擊尙無進展
- 二 第一軍不能維持角館及刈和野附近之陣地於本(六)日正午稍前以其主力向田澤湖北方地區一部向秋田東南岩見川之綫開始退却目下須待大館附近下車中之後續部隊到達後轉令攻擊
- 三 第一軍殘置於生保內附近之一部被有砲兵之敵人一縱隊所壓迫於本(六)日夕該敵已突破仙岩峠東進中
- 四 步兵第一百一旅照預定計劃定明(七)日午後開始(上陸)

北情第七

十月六日午後八時三十分北軍司令官根據北情第六之情況下命令如左

第二軍命令(要旨)

一 本軍雖入夜間尙在續行攻擊

帶有砲兵敵人一縱隊已突破仙岩峠東進中我副島支隊在外澤附近與敵相持

第一百一旅從明(七)日正午起向青森開始上陸

二 本軍以有力之一部擊攘仙岩峠方面之敵同時將主力集結與觀武原附近乘機再轉攻勢

三 騎兵集團長指揮左記諸部隊速轉進雫石方向擊攘該方面之敵

副島支隊

步兵第三十二團第一營

步兵第十七團(缺第一營)

野砲兵第八團(第一營)

騎兵集團(缺騎兵第二旅歸還裝甲汽車一排)

轉進部隊中之步兵部隊兼用軍兵站汽車連之輸送又騎兵第二旅從後追及集團

四 騎兵第二旅長指揮本旅及步兵第三十一團第三營在舊騎兵集團之正面掩護集團之轉進後於七日午前一時撤

去第一線速由陸羽街道向雫石方向轉進復歸騎兵集團長之指揮但步兵第三十一團第三營以占領志和村後歸還第八師

五 第八師長在現在之位置掩護諸隊之轉進於七日午前一時撤去第一線一面妨礙敵之前進其主力集結於觀武原以一部集結於盛岡北側高松池附近又須以一部務長久占領飯岡山蝶森山之線須派遣步兵第十七團（缺第一營）及野砲兵第八團第一營速集結於東宮野目由步兵第十七團長之指揮兼用兵站汽車連之輸送向雫石急進使屬於騎兵集團長之指揮兼用兵站汽車連之輸送向雫石急進使屬於騎兵集團長之指揮步兵第十七團轉進間兵站汽車連應該團長指揮裝甲汽車排速歸還現所屬部隊

又步兵第三十一團第三營占領志和村後仍歸貴官隸下

六 余午後十一時由石鳥谷出發先至盛岡西北端新田町小學校

第二軍司令官鈴木大將

北情第八

北軍司令官將取防勢七日午前十一時三十分於盛岡南北端下要略之命令如左

第二軍命令(要旨)

- 一 陸羽街道方面之敵已達日詰南方地區我騎兵集團已擊退秋田街道方面之敵
- 二 本軍由小岩井農場東北方地區亘觀武原及其東方占領陣地迨八日相機轉爲攻勢
- 三 騎兵集團追擊當面之敵後於七日月夕刻概須占領狼森矢取森山大澤坡峠之線臨時所配屬第八師之部隊視其情況所宜務必速行歸還所屬又集團須準備有力之一部候令派遣於主決戰方面
- 四 等八師由御假屋山附近起經笹森丘北部亘觀武原黑石山附近占領陣地八日拂曉以後須準備隨時可轉爲攻勢其主決戰方面即在觀武原及其東西地區
- 五 作戰地境以由大森起經高峯山大澤坂峠仁澤瀨三叉路沼袋之線爲界線上屬於右方縱隊
- 六 第八師之步兵第一營爲軍預備隊以七日午後六時爲止在瀧澤村歸余直轄
- 七 余七日午後一時以後在種馬育成所

後方情況第二

(一)步兵第一百旅之輸送自七日夜半以後青森沼宮內間約每三時間得運行一列身

情況第三

一、第一軍主力至六日夜止退却於田澤湖北方地區由大佛嶽附近亘成森附近佔領陣地宜合併八日上午間所到着之後續部隊轉爲攻擊該方面之敵本七日進出於我陣地前方現似在攻擊準備中

二、步兵第一百旅於本七日午後起由青森附近開始上陸其先頭部隊預定於八日上午五時到着沼宮內附近

北情第九

七日午後七時授與北軍司令官之情況

情況第三

一 第一軍主力於六日夜向田澤湖北方地區退却由大佛嶽附近起亘成森附近占領陣地應與八日午前中到着之後續部隊合併後轉爲攻勢該方面之敵本七日似已進出於我陣地前方準備攻擊中

二 步兵第一百一旅從本七日午後起由青森附近開始上陸其先頭部隊預定於八日午前五時到達沼宮內附近

北情第十

第八師長根據北情第八關於占領陣地之軍命令下要旨之命令如左

第八師命令(要旨)

一 約有一師之敵於日詰附近奪取我後衛陣地後以主力由陸羽街道方向又以有力之一部由志和方向及有砲之一部隊由北上川左岸地區向我進逼目下其先頭已接近我飯岡山蝶森山線之我掩護陣地前
我騎兵集團已擊退秋田街道方向之敵

本軍在由小岩井菜場起經東北方地區亘觀武原及其東方占領陣地將於明(八)日相機轉為攻勢騎兵集團大概於本日夕刻應占領狼森矢取森山大澤坂峠之線

二 本師於鶉飼笹森丘工兵作業場陸羽街道西側一五七九黑石山之線占領陣地將於明(八)日相機轉為攻勢
三 右地區守備隊須由御假屋山西方高地起經鶉飼南端笹森丘亘其東方諸葛川間占領陣地尤須堅固守備笹森丘附近

四 中地區守備隊連繫右地區守備隊由諸葛川經工兵作業場一五七九亘北工川間占領陣地其要點處尤須構築據點式陣地

五 左地區守備隊連繫中地區守備隊亘黑石山間占領陣地

六 地區守備隊之境界如左

右地區及中地區守備隊間諸葛川

中地區及左地區守備隊間北上川

七 各地區守備隊大概於篠木長左衛門橋境橋南方二、五赤母衣騎兵營南側廚川柵毛無森山更澤高地線各須派遣一部隊占領之

尙須與零石川及盛岡南端之河岸守備隊取連絡

八 砲兵隊以一部至廚川停車場北側地區以其主力在笹森丘西北千五百米小松林附近占領陣地須準備其主力得火制北上川右岸地區其餘一部得火制左岸地區

九 騎兵團以其主力位置於盛岡市方面搜索敵情同時努力脅威敵之後背

十 工兵隊以其營長之區署行動如左

以架橋材料架設舟橋於岩手種馬所附近北上川設備所要之渡河於法誓寺東北側小隊及諸葛川修理鬼越坂道路以便砲兵之通過

又以一部担任右地區及中央地區守備隊陣地構成之指導及援助俟諸工事完了後至耳取橋爲預備隊

十一 其他從略

十二 余在耳取橋附近

昭和三年
特別大演習

指導要領

關於全般的注意

- 一 關於演習間各部隊之行動以不違反本指導要領之方針爲限得審判官容許後其重要之事項即報告於統監部
- 二 關於假設部隊之處置與對於實設部隊同樣實施
- 三 對於假想方面通信連絡之施設及部隊之派遣等除特別指示者外均爲假想但對於此種命令通報報告等皆由審判官通報於關係箇所
- 四 假想上處置之結果均由所屬審判官適時通告演習部隊
- 五 航空隊審判官根據本指導要領並後方指導要領適時將假想方面之情況給與航空隊同時須報告統監部南軍較北軍有優勢之航空勢力其根據飛行場南軍在新庄北方地區北軍在鷹巢南方地區
- 六 全演習中欲以一營以上之兵力行夜襲時須預受統監部之指示
- 七 欲以架橋材料連架橋時須距「於」統監部預行集積架橋材料各場所（北上川河畔盛岡北方下赤平附近及雫石川河畔上厨川南方附近）不甚遠隔之處於十月七日以後實施
- 八 企圖破壞鐵道之部隊或偵探務須與審判官同行
- 九 關於後方勤務除本指導要領之外照後方指導要領實施
- 十 戰場審判官之擔任審判區域如左但得由統監部臨機之指示而變更之

第一組 大防（黑澤尻西方約六里）熊之堂西宮野目四谷矢福上永井上厨川各西端之線及諸葛川以東地區（線上包含在內）

第二組 以上所示各地以西之地區（線上包含在內）

十一 十月四日午後六時各將其方略及後方情況 第一交付於兩軍各部隊

又南軍假設部隊審判官對於假設部隊長與以關於集合之指示至六日午前八時止使集合於柳田驛（橫手南方約六里）

十二 關於鐵道之作戰輸送另有詳細指示

十三 南軍之無線電信隊本部雖實施軍無線電信隊本部之業務但與師司令部共同行動

作戰之十月五日	日出	午前五、四〇
	日沒	午後五、二〇
	月齡	二一、一

十月五日夜間兩軍指揮官之決心及部署之大要預定如右

北軍

北軍司令官於明（六日）迅速擊破黑澤尻方向之敵以第八師及騎兵集團南進北上川河孟圖奪取金崎附近之要地又再以一 small 支隊由山伏峠方面向川尻前進努力遮斷平和街道

南軍

南軍第二師團長於明（六）日集結其兵力於花卷附近以圖攻擊盛岡方面之敵先遣北上川支隊確保花卷附近以掩護師主力之進出故該支隊之主力務速由橫黑線鐵道進出北上川河孟山伏峠方面之部隊依然令續行以前之任務

指導上之注意

一 方略上所示制令線內之地形偵察於十月五日午前以後實施友軍間之連絡於同日正午以後實施但皆不許使用飛行隊

情況上爲既往之處置起見將分遣軍或師之幕僚等於分離的兵團時不受右方所指時間之限制得使用鐵道

二 十月五日午後八時之兩軍位置要圖（警戒配備之概要在內）及兩軍指揮官並南軍北上川支隊長關於六日之決心及佈置之大要到十月五日正午止須報告到統監部其命令以午後三時爲止報告統監部

關於六日之北軍命令與南軍師命令須各於五日下午八時以後下達

三 南軍北上川支隊長北進時若欲採取攻勢者不可聽其實施其指導由統監部臨機指示

四 南軍橫手附近宿營部隊內用徒步行軍者預定野砲一營若欲令其他部隊徒步行軍時須報由統監部指示

五 南軍飛行場及川尻以東橫黑線鐵道之直接警備與夫北軍對於此等處所之破壞行動雖可實施但在十月七日以後則以假想爲止

六 由北軍派向山伏峠方面部隊之兵力不必予以限制但南軍若欲增派兵力於該方面時則報由統監部指示

七 北軍若欲派遣部隊於仙岩峠方面或瞻澤川以南北上川河谷時以假想爲上

作戰之十月六日

日出 午前五、四〇
日沒 午後五、二〇
〔月齡〕 二二、一

北軍

北軍主力一面擊退南軍之一部大概可於午前十時頃跟踪進出於花卷附近之南軍陣地前急速攻擊

從午後一時頃起惹起花卷附近的戰鬥此後兩軍皆招致其後續部隊逐次加入戰線以爭霸於戰場

午後四時頃演習中止兩軍須離隔約三百米整理戰綫

北軍

午後六時授與北軍司令官之情況如左

情況第一

從六日正午頃起與第一軍之通信狀態極不良好故第一軍方面之戰況不明但角館町似已爲敵所佔領

雖入夜間兩軍尙在續行戰鬪

午後八時授與北軍司令官及山伏峠方面北軍部隊長之情況如左

一 第二軍雖入夜間尙在花卷附近續行戰鬥然因敵之後續部隊逐次加入戰線故攻擊終無進展

南軍

南軍概在由花卷城址附近橫互草井山附近之綫占領陣地以圖兵力之集給

南軍

午後六時授與南軍師長及飛行隊長之情況如左

情況第一

從六日正午頃起與軍主力方面之通信狀態極不良好該方面之戰況不明

六日夜二時授與南軍師長及飛行隊長之情況如左

情況第二

軍命令之要旨
六日夕
大曲發

- 二 第一軍不能維持角館及刈和野附近之陣地自本六日正午稍前起其主力已向田澤湖北方地區開始退却其一部向秋田東南岩見川之線開始退却以待目下在大館附近下車中後續部隊之到來再圖攻擊
- 三 殘留於生保內附近第一軍之一部被携有砲之敵一兵團所壓迫該敵兵團於本六日夕已突破仙岩峠東進中

四 步兵第一百一旅預定自明(七)日午後開始上陸

北軍

北軍速派遣一部於雫石方面抵禦仙岩峠方面之敵其主力則利用六日暗夜移集於盛岡附近以圖再舉

指導上之注意

- 一 南軍鐵道輸送之下車點於不障礙鐵道運行之範圍內務必應戰況之自然由演習部隊自行選定但除徒步部隊外不許在車站以外下車
- 二 南軍北上川支隊所佔領之陣地大抵預定由花卷城址附近起橫草井山附近之線若欲占領其他線時可禁止之
- 三 南軍若欲於後續部隊之大部未到著前先行轉取攻勢時須預受統監部之指示

- 一 軍決向米代川線追擊敵兵
 - 二 第二師速擊破當面之敵使本軍爾後之作戰容易
 - 三 以步兵一團野砲兵一連爲基幹編組一支隊派往仙岩峠向盛岡方面使其於花卷附近遮斷敵之退路
- 該支隊於六日夕刻定由生保內附近出發俟其進出於雫石川河谷後歸入貴官指揮

南軍

南軍察知敵之退却時直向松川線追擊

- 四 此日午後南軍飛行隊欲偵察本軍方面之戰況時以假想爲止對於該方面適宜予以狀況不明之情況而指導之
- 五 南軍假設部隊審判官協助統監部幕僚於六日午前八時處置集合於柳田驛南軍假設部隊之鐵道輸送並使其於正午刻至生保內驛交付另紙所述之情況開始行動其詳細另有指示
- 六 花卷附近北軍之攻擊預定至遲須於午後一時頃開始若過於遲延則報由統監部指示而指導之
- 七 山伏峠方面之戰鬥狀況聽其自然推移
- 八 北軍根據情況第二所應速派遣於雫石方面之部隊預定爲騎兵集團之主力及汽車積載之步兵

圖要置配戰軍西北南近附

(曉拂日八月十於)

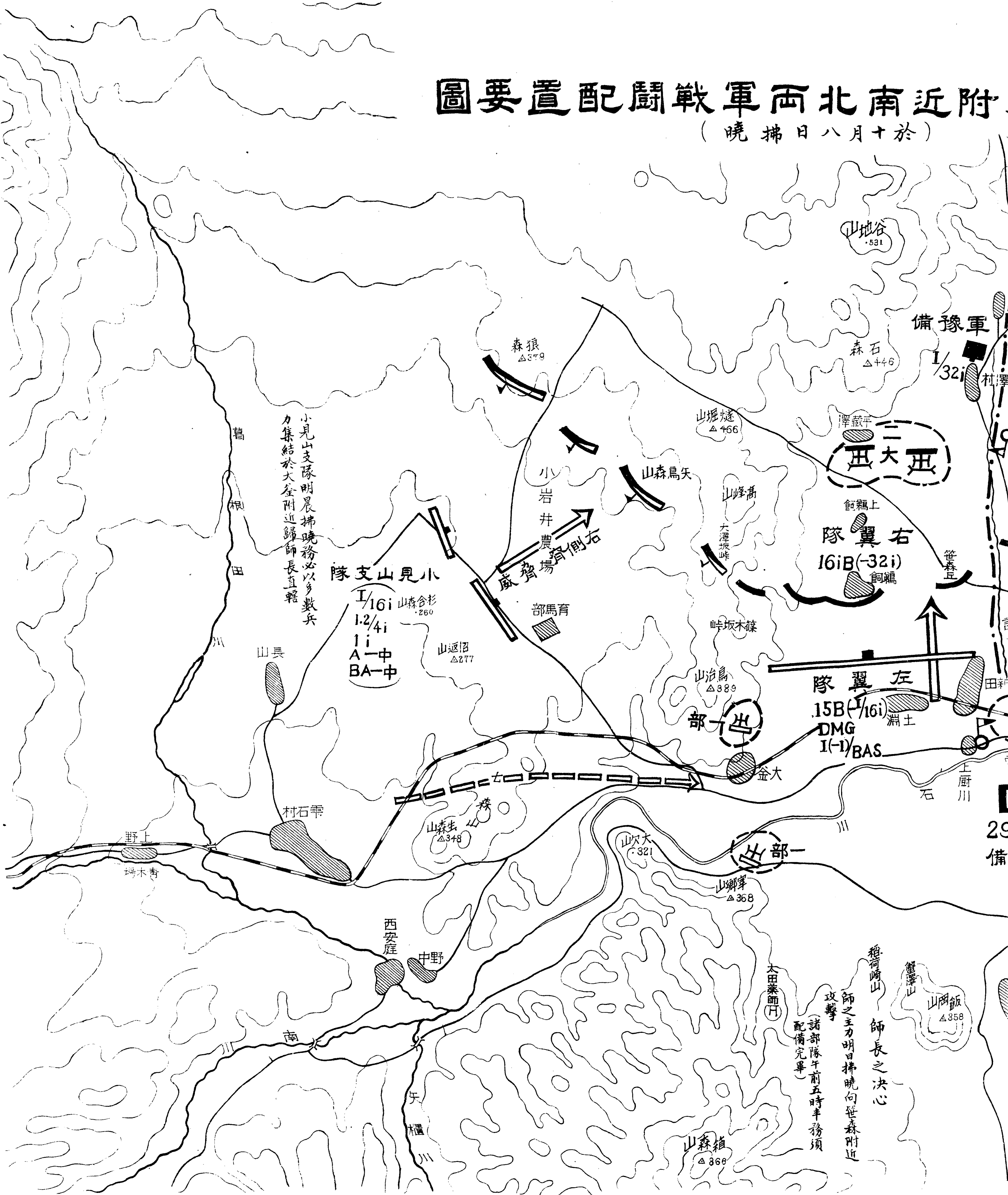

小見山支隊明晨拂曉務必以多數兵力集結於大谷附近歸師長直轄

稻荷崎山 師長之決心
師之主明日拂曉向笹森附近
攻擊 諸部隊午前五時半務須
配備完畢

29
備

配屬戰軍西北南近附原武觀

(曉拂日八月十於)

北軍司令官之決心
 軍主力從小岩井農場東北方地區
 至觀武原及其東方之陣地占領見
 機攻勢轉移其主決戰方面在觀武
 原及其東西地區(於十月八日拂曉)

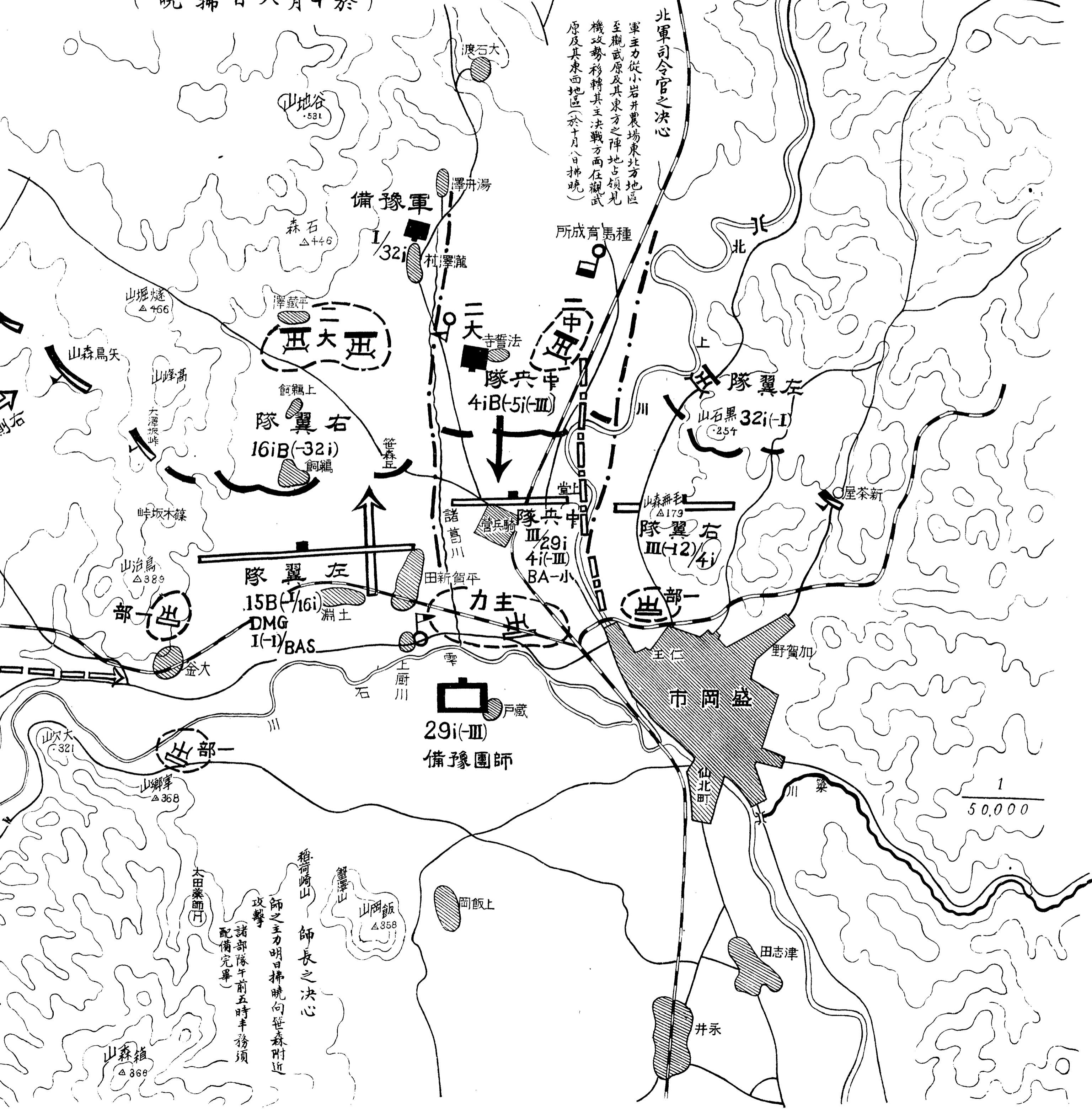

稚河崎山 師長之決心
 師之主力明日拂曉向笹森附近
 攻擊
 (諸部隊午前五時半務須
 配備完畢)

1
50,000

近北軍陣地佔領計畫圖

(於十月七日午後)

栗石方面戰況要圖

(於十月七日午前十一時以降)

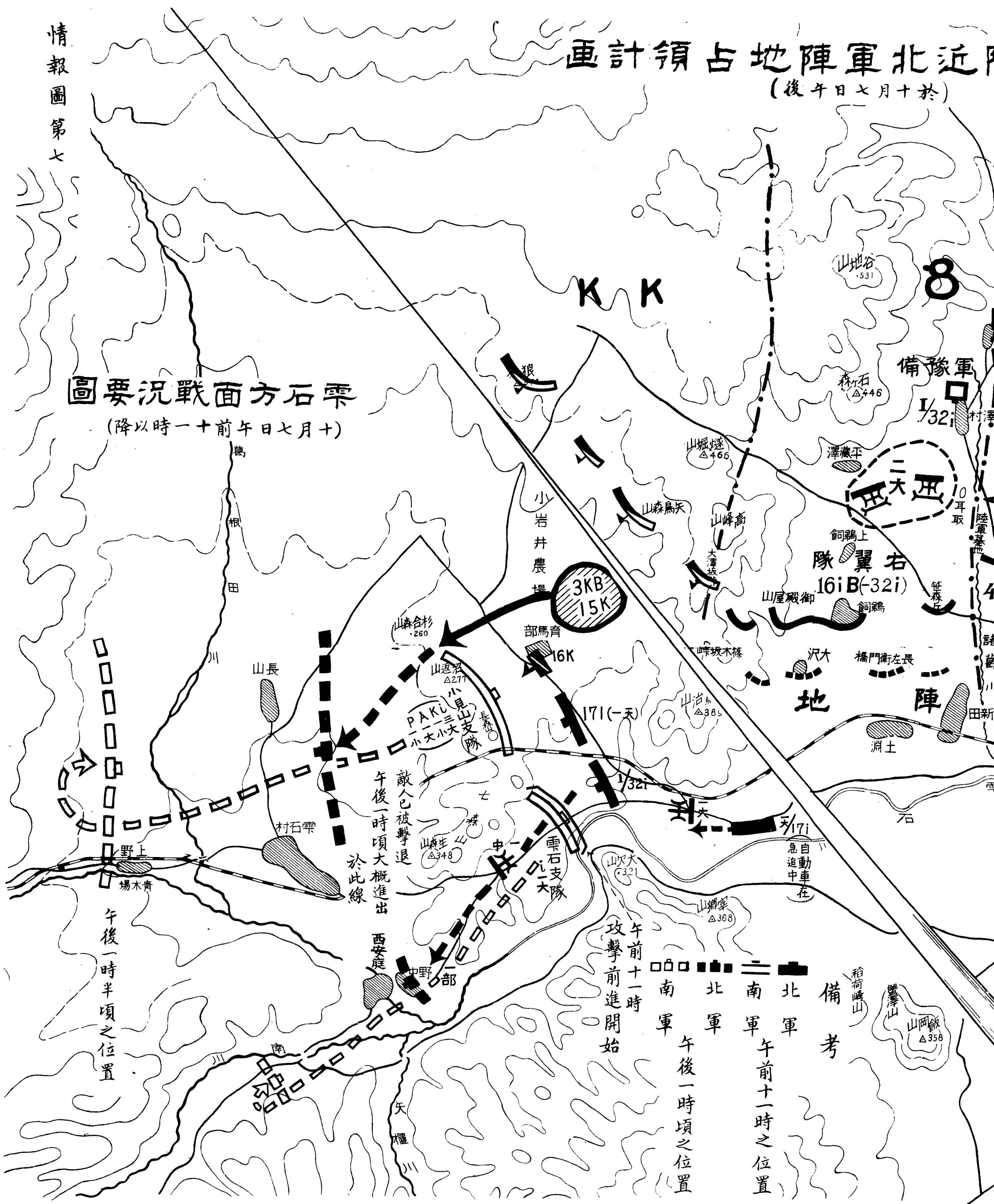

敵人已被擊退
午後一時頃大概進出
於此線

午前十一時
攻擊前進開始

備考

北軍	南軍
北軍	南軍

午後一時頃之位置
午前十一時之位置

午後一時半頃之位置

8

備隊軍

三大五

隊翼右
16iB-(32i)

陣

地

備考

觀武原附近北軍陣地占領

(於十月七日午後)

軍司令官之決心

軍主力從小岩井農場東北方地區至觀武原及其東方之陣地占領見機攻勢轉移其主決戰方面在觀武原及其東西地區(於十月八日拂曉)



南軍 北軍 南軍 北軍
 午後一時頃之位置
 午前十一時之位置
 備考

十一月七日於附近之戰鬥狀態

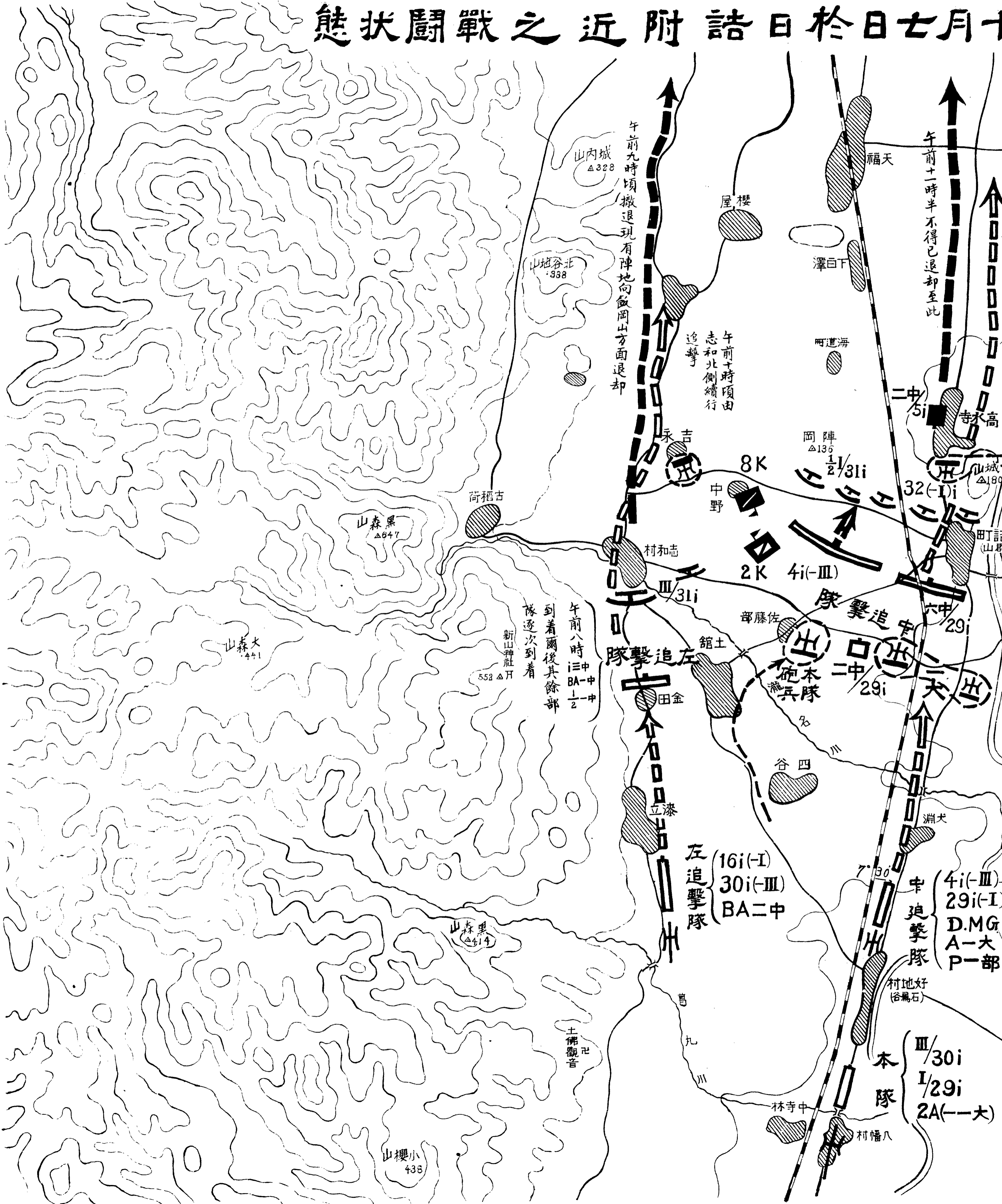

並南軍第二師北夜退却部要圖

備考
步兵第十六旅長所指揮之雲石
方面轉進之步兵部隊如另紙所計
畫係用自動車輸送

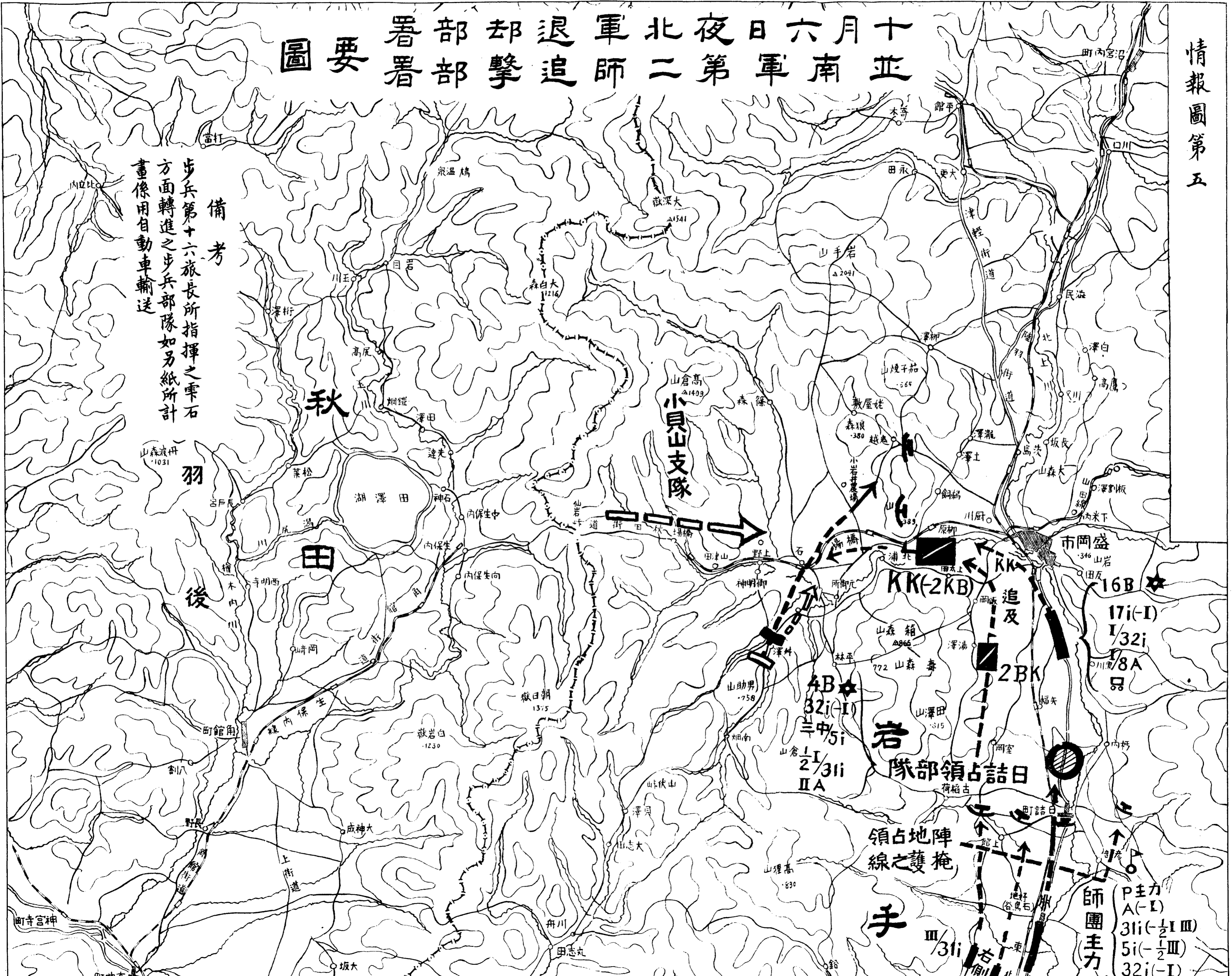

KK(2KB) 追及
2BK
16B
17i(-I)
I/32i
I/8A
岩手
隊部領占詰日
領占地陣
線之護掩
師團主力
P主力
A(-I)
3li(-1/2 III)
5i(-1/2 III)
32i(-I)

小貝山支隊

秋田

羽後

岩手

手

十月十六日午後八時北軍第二軍司令官之決心 決心並迄於同時刻一軍之態勢要圖

十月十六日午後八時北軍第二軍司令官之決心
軍擬以有力之一部使擊攘仙岩峠方面之敵此時主力則
集結於觀武原附近待機而轉攻勢

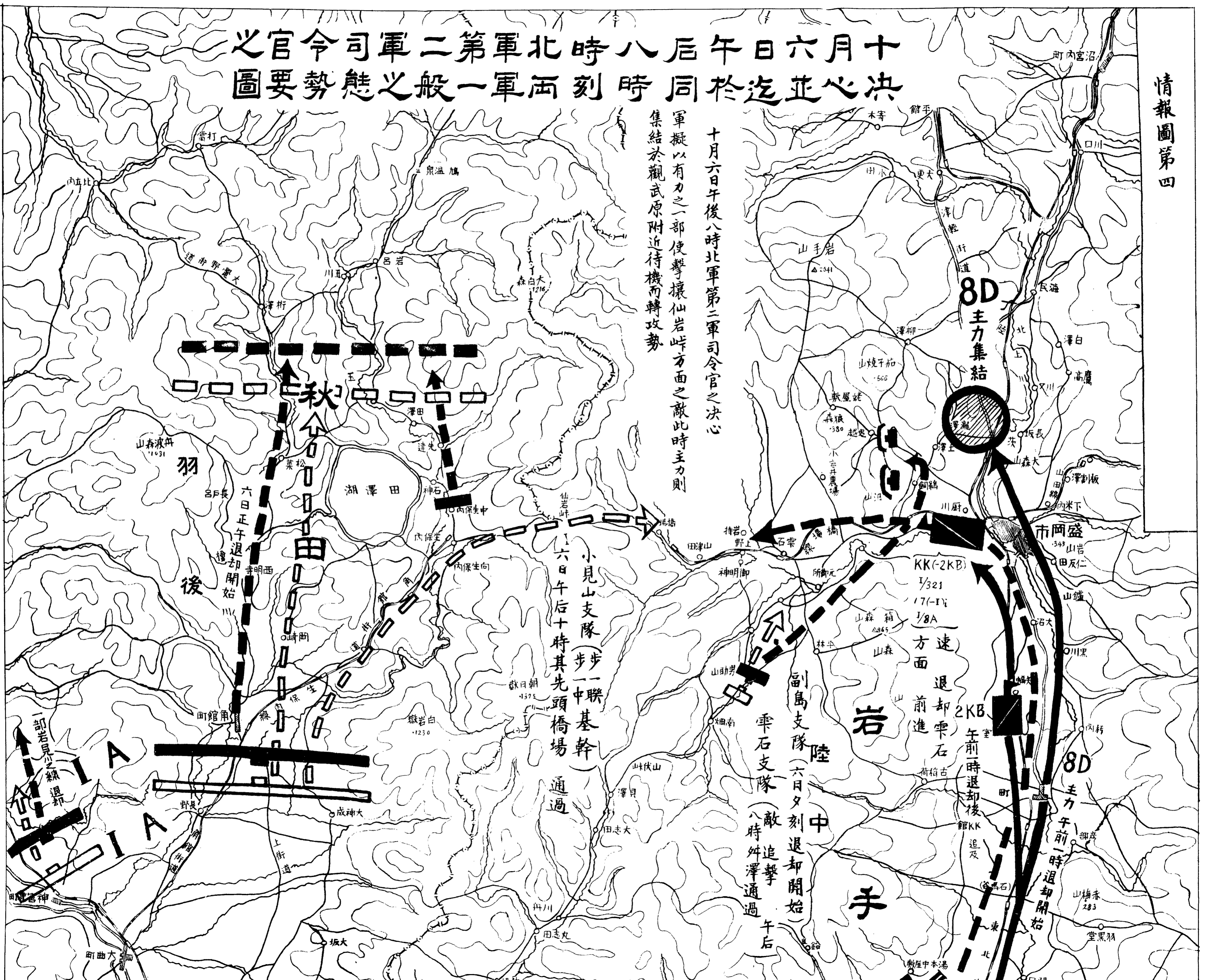

8D 主力集結

KK(2KB)
1/321
17-1i
1/8A
方面
速退却
前進步

2KB
午前時退却後
館KK追及

8D 主力
午前一時退却開始

岩手

副島支隊(六日夕刻退却開始)
雫石支隊(敵追擊午後八時峠澤通過)

小見山支隊(步一中聯基幹)
十六日午後十時其先頭橋場通過

六日正午退却開始

一部岩見之線退却

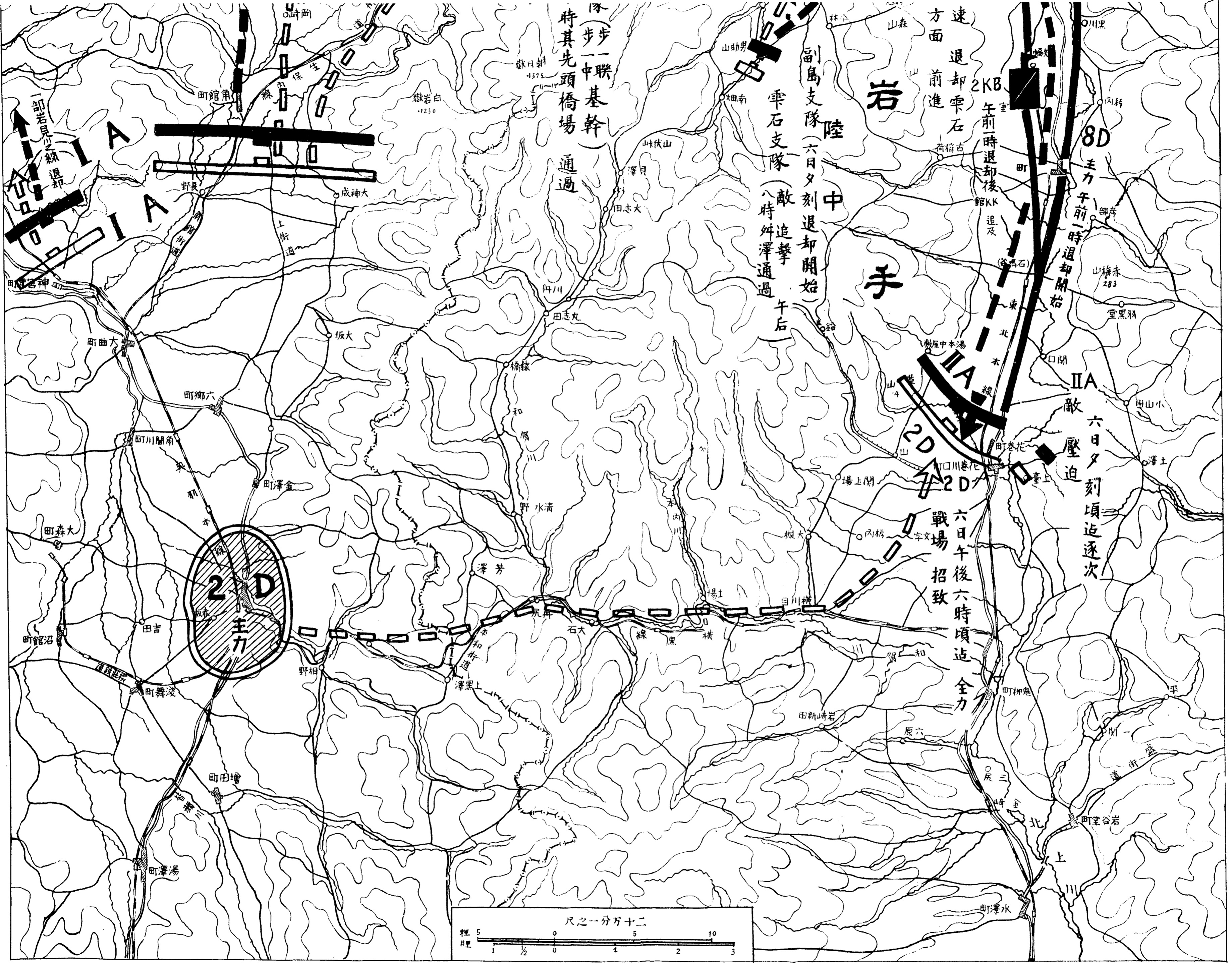

隊(步步一聯基幹)
時其先頭橋場通過

副島支隊(六日夕刻退却開始)
牽石支隊(敵追擊八時舛澤通過 午后)

速退却牽石方面前進

2KB 午前時退却後追及
8D 主力午前一時退却開始
IIA 敵壓迫 六日夕刻頃逐次

2D 六日午後六時頃迄全力戰場招致

一部岩界之線退却

2D 主力

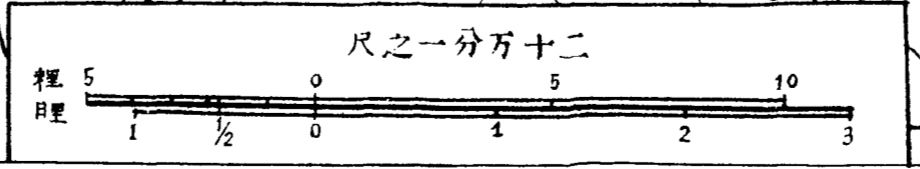

花卷附近南北兩軍戰鬥經過要圖

(十月六日自午一後時三頃)

情報圖第三

北軍司令官之決心
軍擬於敵之集中未畢之先速攻擊
前面之敵以圖各個擊破之

備考
軍司令官之預備
自動車輸送中未加入戰鬥

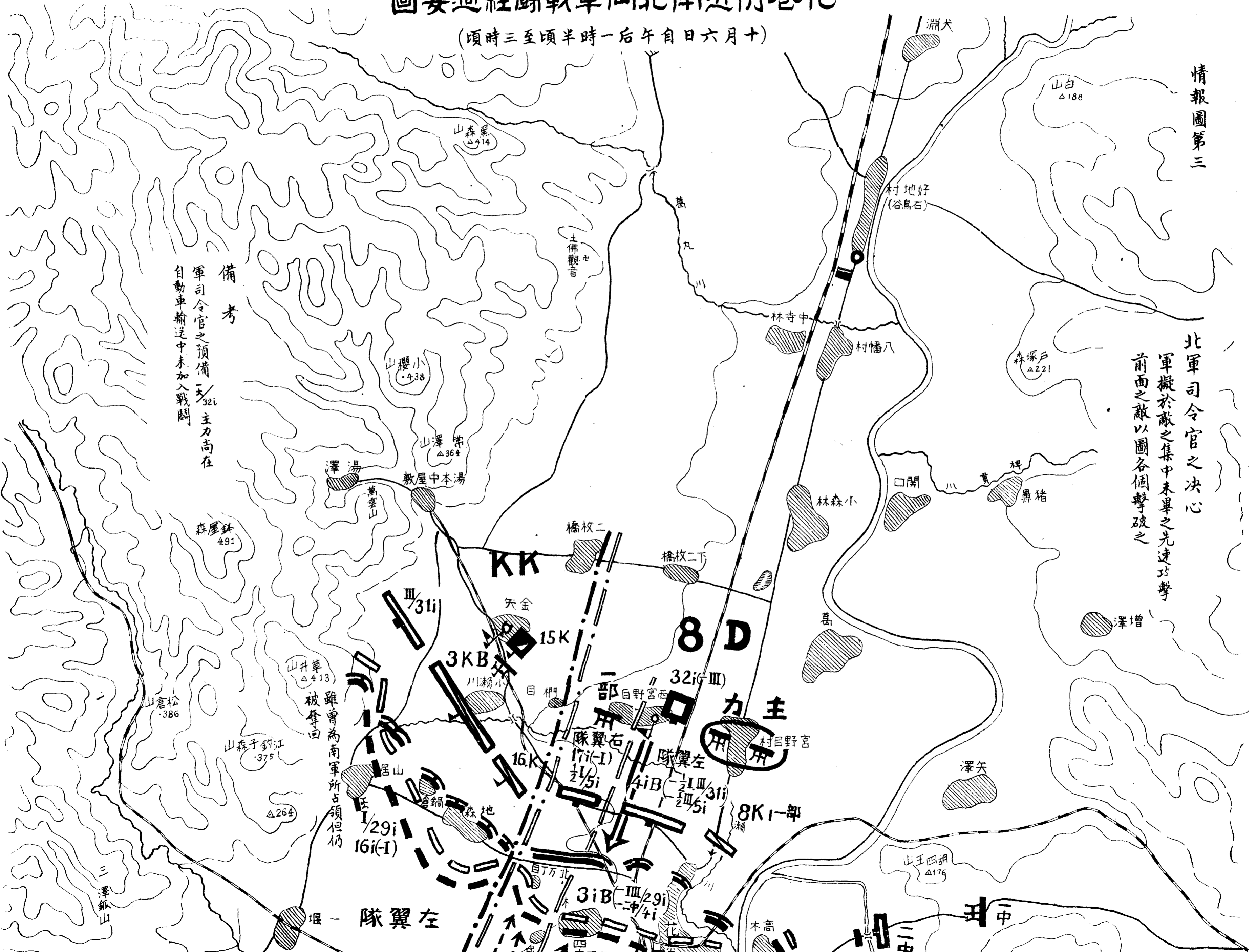

三澤鉾山

山倉松 386

山森子釣江 375

△264

山井草 413
被奪回

雖曾為南軍所占領但仍

山

1/29i

16i(I)

森地

17i(I)

1/2/5i

4iB

1/2/3/5i

17i(I)

1/2/5i

8K1-部

31i

1/2/5i

3iB

III/29i

1/2/4i

1/2/5i

1/2/5i

1/2/5i

1/2/5i

1/2/5i

1/2/5i

1/2/5i

1/2/5i

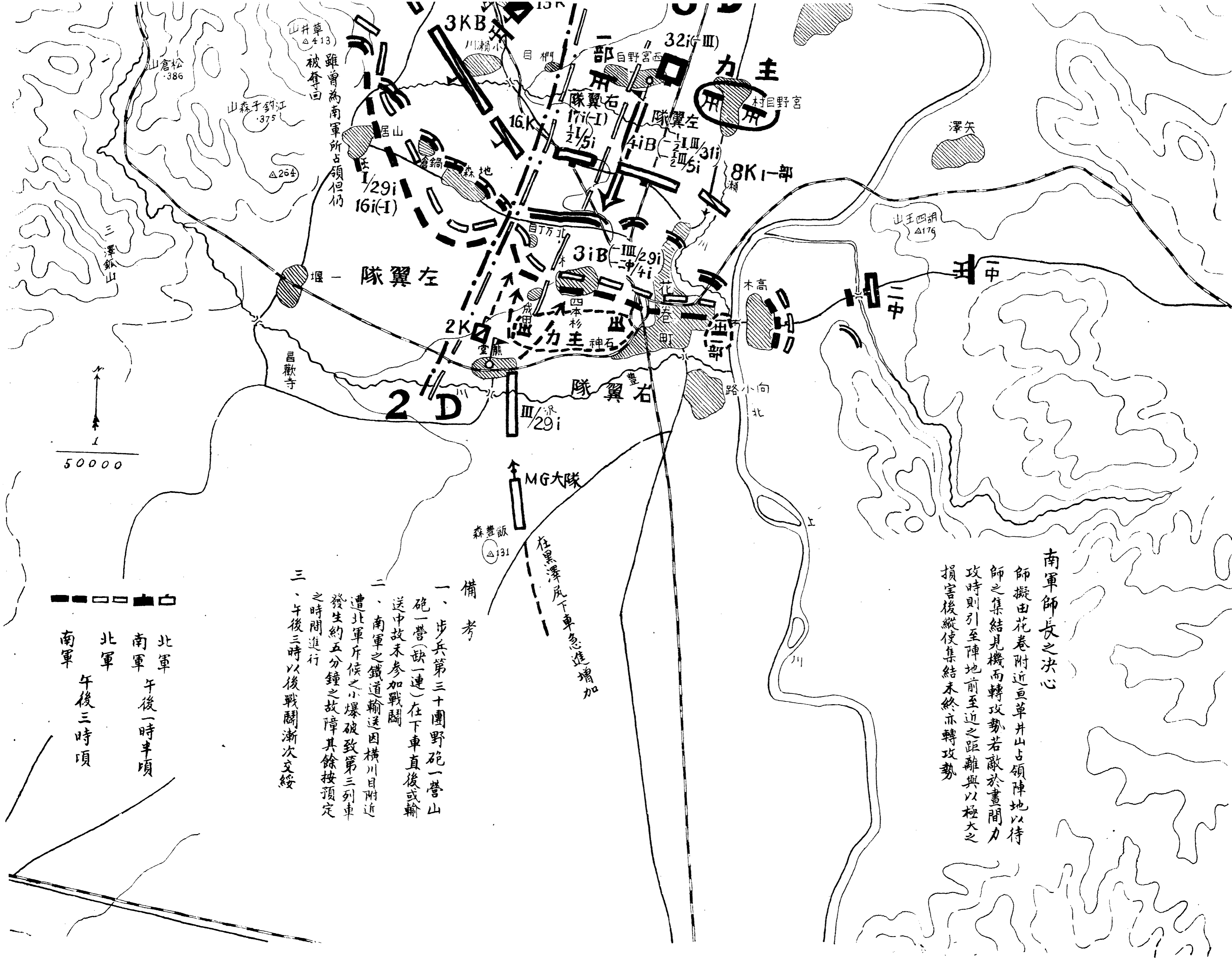

南軍師長之決心

師擬由花卷附近亘草井山占領陣地以待
 師之集結見機而轉攻勢若敵於晝間力
 攻時則引至陣地前至近之距離與以極大之
 損害後縱使集結未終亦轉攻勢

備考

- 一、步兵第三十團野砲一營山砲一營(缺一連)在下車直後或輸送中故未參加戰鬥
- 二、南軍之鐵道輸送因橫川目附近遭北軍斤候之小爆破致第三列車發生約五分鐘之故障其餘按預定之時間進行
- 三、午後三時以後戰鬥漸次交綏

北軍 午後一時半頃
 南軍 午後三時頃
 北軍 午後三時頃
 南軍 午後三時頃

南軍第二師北上川支隊花卷附近陣地占領要圖

(於十月六日拂曉)

決心

支隊擬自花卷附近亘於草井山占領陣地以掩護師主力之進出

備考

使於五日下午八時開始運動
迄翌日正午就陣地

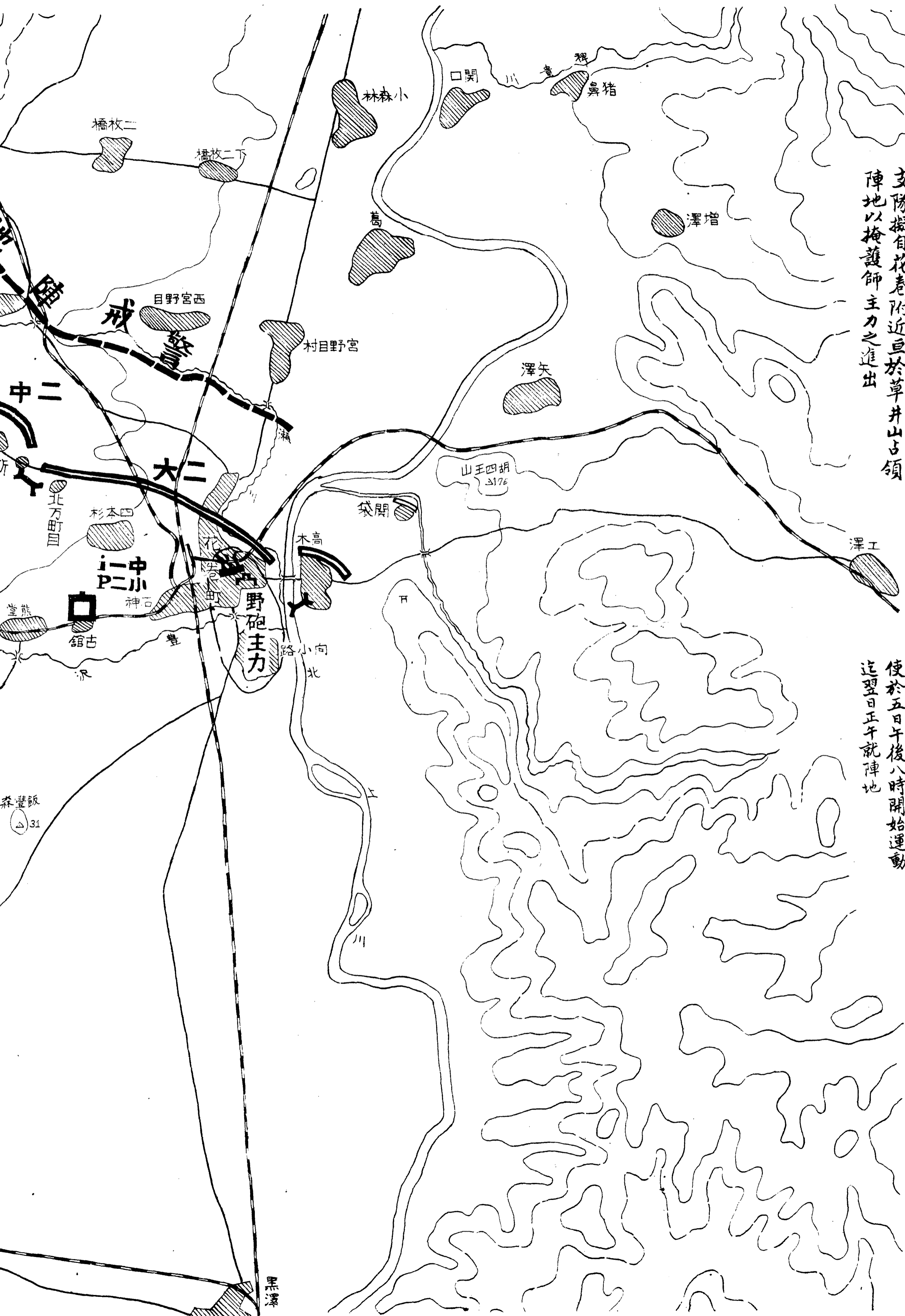

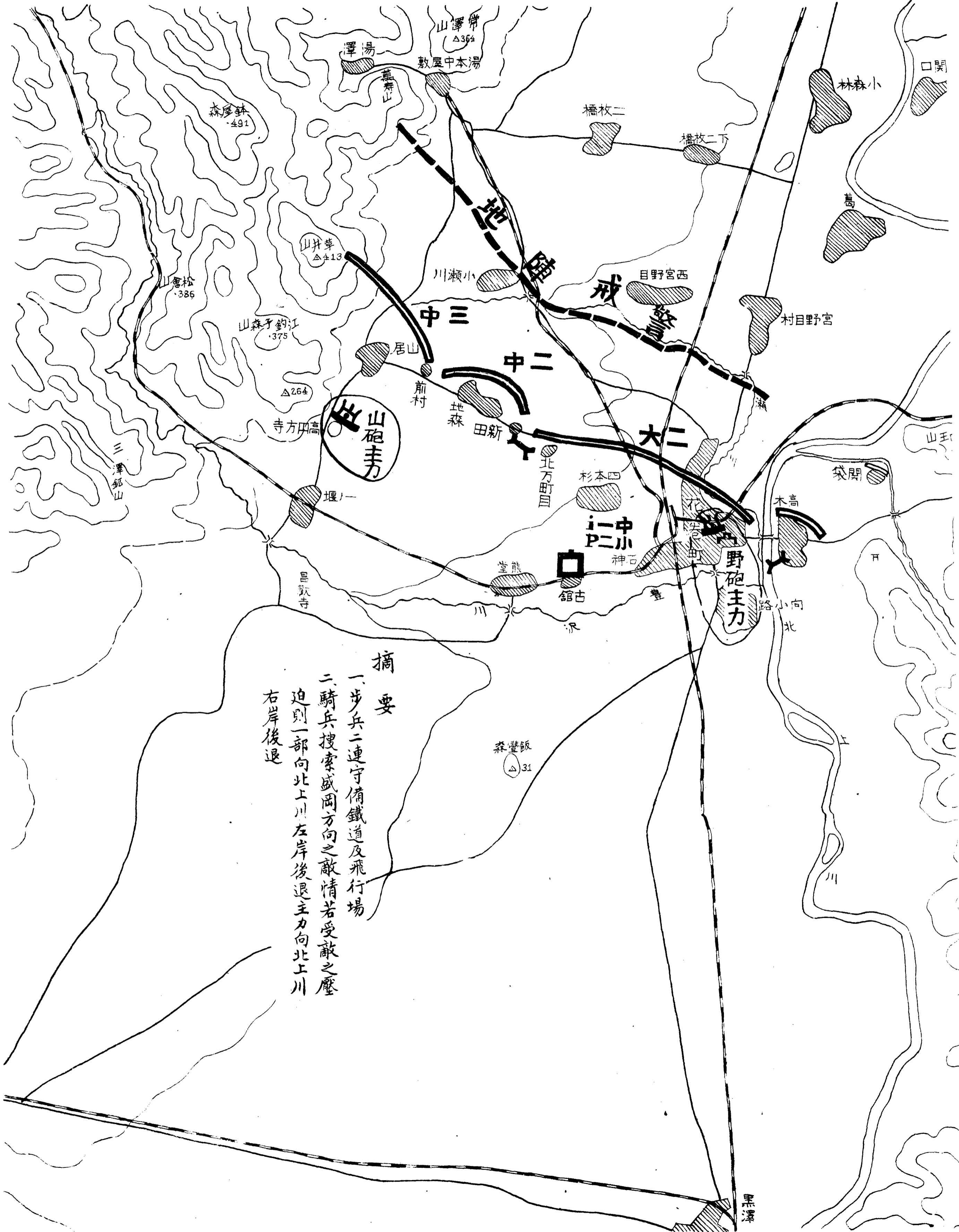
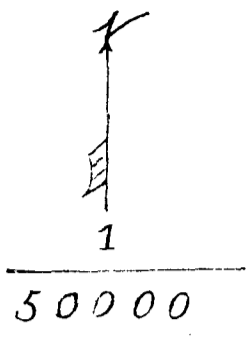

摘要

- 一、步兵二連守備鐵道及飛行場
- 二、騎兵搜索威岡方向之敵情若受敵之壓迫則一部向北上川左岸後退主力向北上川右岸後退

黑澤

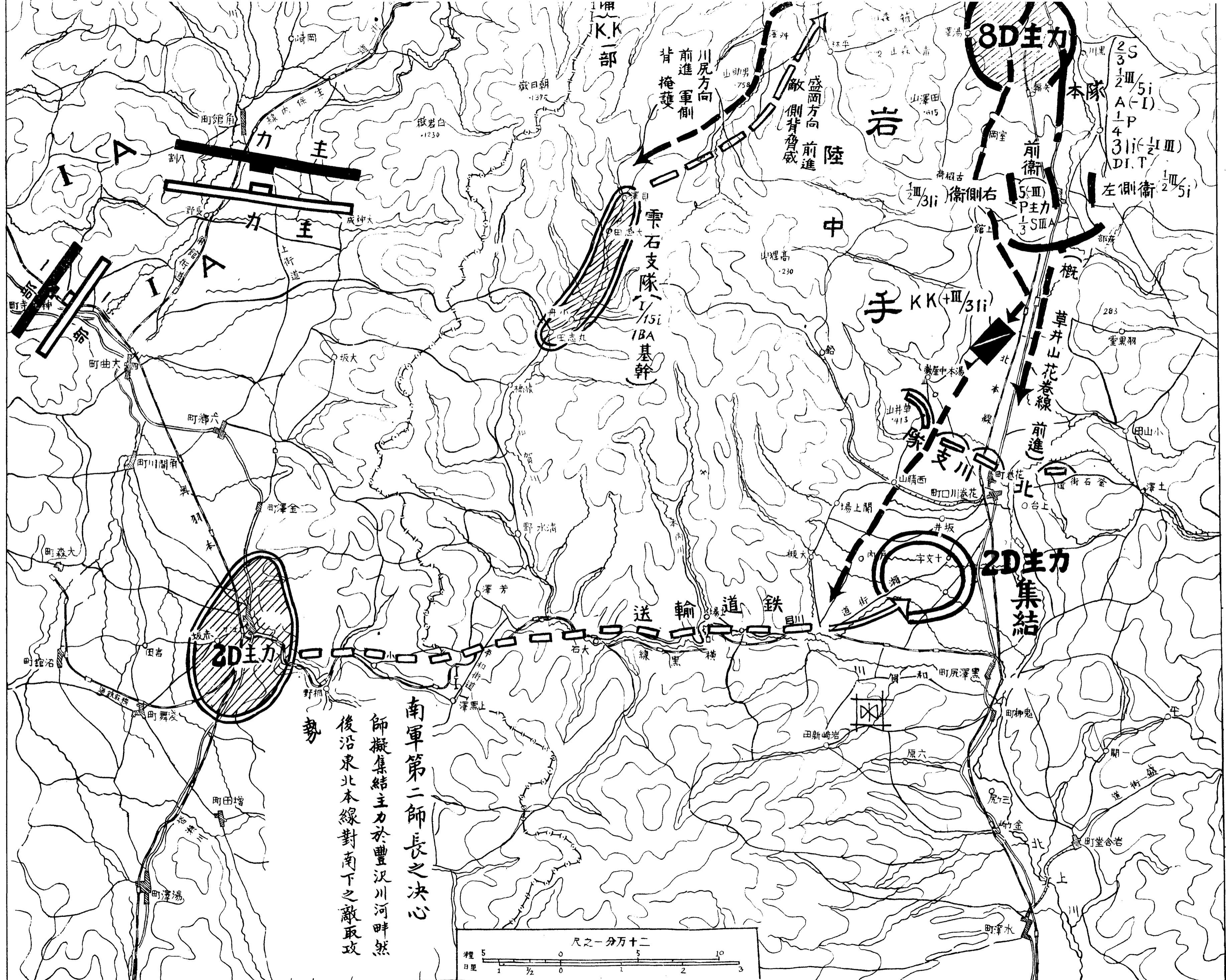

8D主力

本隊
 $\frac{2}{3}S$
 $\frac{1}{2}III/5i$
 A(-I)
 1P
 4
 $3Ii(-\frac{1}{2}III)$
 DI.T
 左側衛 $\frac{1}{2}III/5i$

岩

中

手 KK(+III/3Ii)

2D主力

集結

2D主力

栗石支隊
 I/15I
 IBA基幹

甲 K.K 一部

川尻方向
 前進 軍側
 背掩護

盛岡方向
 前進
 敵側背脅威

前衛

5(-III)
 P主力
 $\frac{1}{3}SIII$

草井山
 花卷線
 前進

鐵道輸送

南軍第二師長之決心

師擬集結主力於豐沢川河畔然
 後沿東北本線對南下之敵取攻

勢

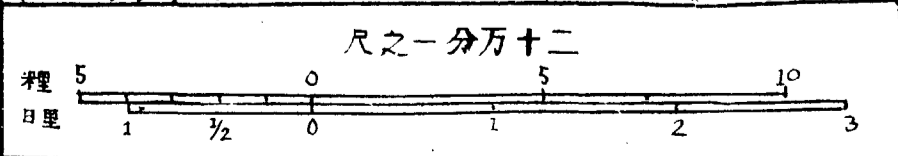

昭和三年特別大演習經過要圖

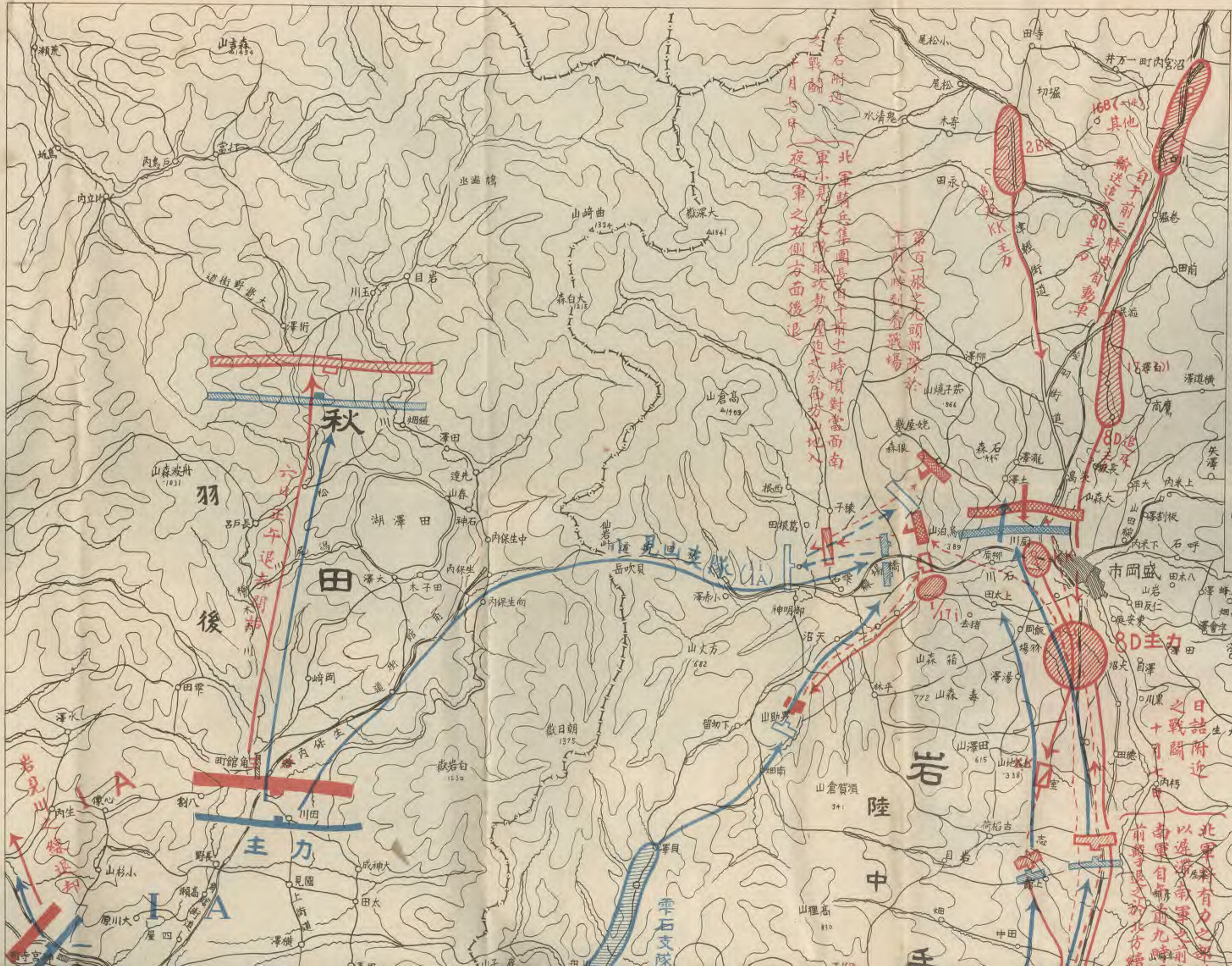

十月五日
夜間
北軍騎兵集團長百十前十一時頃對面南
軍小見在大隊取攻勢迫於角分山地入

第一百旅之九頭部隊於
十時頃到着戰場

日誌附近
十月七日

北軍對有力之部
以邊濶南軍之前
南軍自前九時
前線退之於北方續

秋

羽

後

主力

陸

中

軍

栗石支隊

若見山

寺宮

原川大

屋四

野長

山杉小

像心

內生

町館角

澤水

田平

崎岡

藤

木子田

湖澤田

山森波丹

山森

山崎曲

水溫鶴

山倉高

山崎曲

森白大

山崎曲

山崎曲

山崎曲

山崎曲

山崎曲

山崎曲

山崎曲

山崎曲

山崎曲

山崎曲

山崎曲

山崎曲

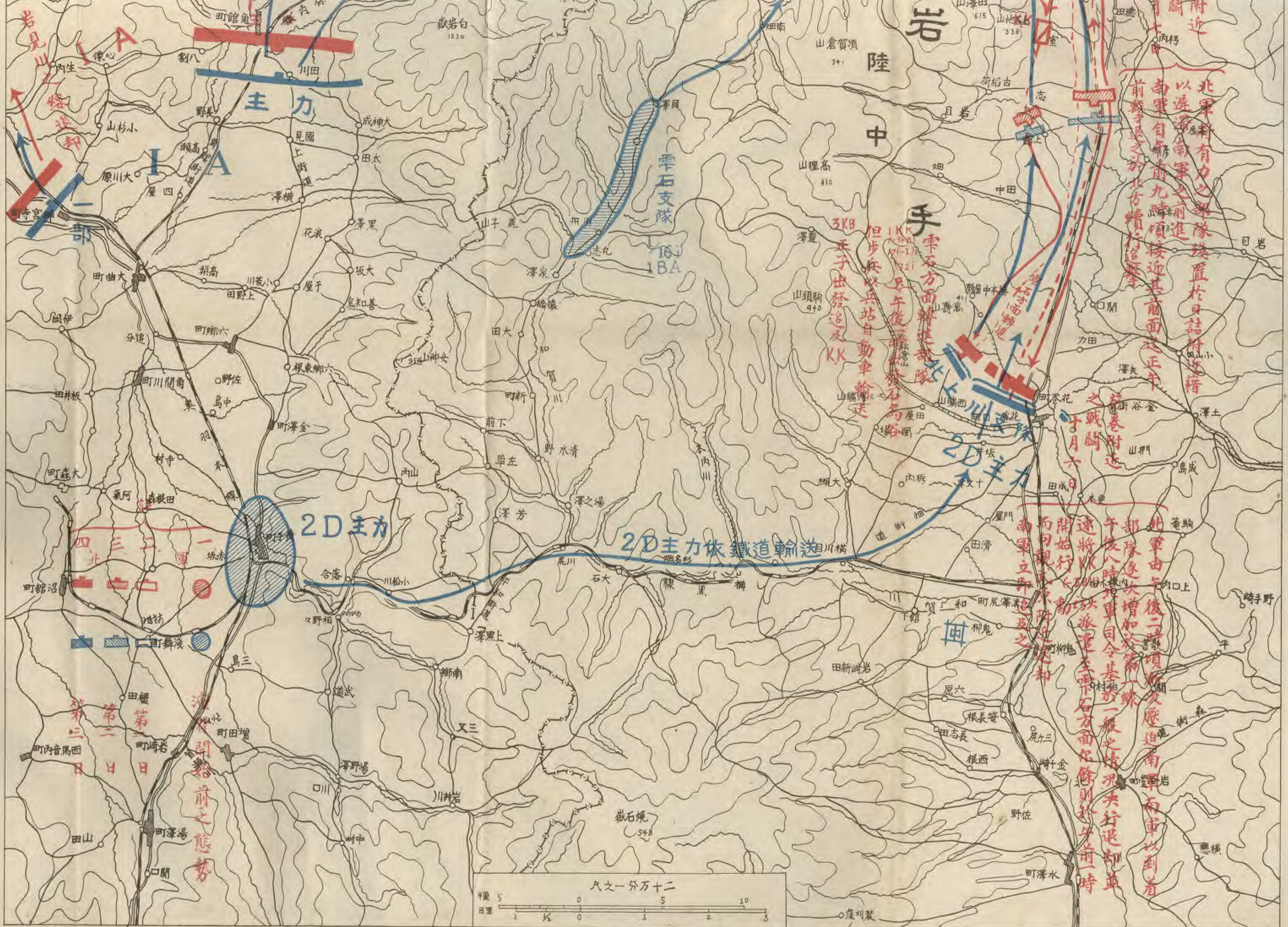

岩見山
内生
山杉小
原川大
屋四
野長
湖高
野長
山杉小
原川大
屋四
野長
湖高
野長

田館角
川田
成神大
田太
見國
上坂道
澤横
花浪
季黑
坂大
尾知善
川荒小
田野上
根東柳六
野佐
島中
根東柳六
野佐
島中

嶽岩白
1230
山子鹿
舟山
志丸
澤泉
橋儀
田大
和
野水清
澤方
澤之湯
野水清
澤方
澤之湯

陸
中
山倉賀項
341
山狸高
810
澤豐
山頭駒
940
山嶺西
山嶺東
山嶺南
山嶺北

附近
北軍對有力之部隊殘置於日詰附近
以遠渡南軍之前進
南軍自前九時頃接迎其前面之正午
前線之於北方續行前進
十月六日
之戰
北軍由午後二時頃
部隊逐次增加於第一線
午後八時頃軍司令基於一級之情況決行退却並
開始行軍
南軍立於及之
柳鬼
野佐
崎手野

2D主力
合落
川松小
又野相
島三
田櫃
町田增
町澤湯
口關
田山
町澤湯
口關

2D主力依鐵道輸送
川橋
石大
線
栗
柳
田新崎岩
原六
根長管
田志長
根西
崎手野
野佐
町澤水

手
牽石方面轉進部隊
3KB
兵子出發迄及KK
但步兵兵站自動車輸送
山嶺西
山嶺東
山嶺南
山嶺北

北軍由午後二時頃
部隊逐次增加於第一線
午後八時頃軍司令基於一級之情況決行退却並
開始行軍
南軍立於及之
柳鬼
野佐
崎手野

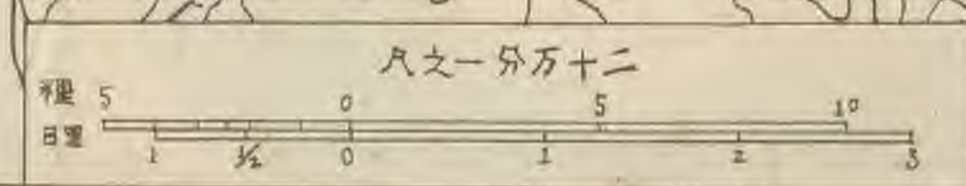

作戰之十月七日

日沒
午後五、二〇
二三、一

北軍

北軍派一部於北上川河谷以遲滯敵之前進同時更增加一部於霰石方面之部隊俾其先將該方之敵擊破以第八師主力大概占領由鵜飼村西方高地附近橫亘黑石山附近之陣地

兩軍就此徹夜對峙

午後七時授予北軍司令官之情況如左

情況第三

- 一 第一軍主力至六日夜前退却於田澤湖北方地區占領由大佛嶽附近橫亘成森附近之陣地定俟八日午前中後續部隊到著後合併轉取攻勢該方之敵於本七日似已進出於我陣地前方準備攻擊中
- 二 步兵第一百一旅於本七日午後起在青森附近開始上

赴日觀操記

南軍

師主力逐次擊破敵之抵抗跟踪追擊前進與山伏峠及霰石方面之部隊協力遮斷敵之退路於七日拂曉前進出於霰石東方高地之線師主力以於夕刻頃大概到達敵陣地前為爾後之攻擊準備

午後七時授予南軍師長及飛行隊長並霰石方面部隊長之情況如左

情況第三

- 一 軍主力於七日續行追擊進出於田澤湖北方地區對於占領由成森橫亘猶森大佛嶽附近之敵陣地自明八日一定實施攻擊向秋田方向追擊之一部於七日進出於岩見川之線對於該線上所停止之敵人施行

陸其先頭部隊預定於八日午前五時到達沼宮內附近

攻擊中

二、三、四千噸級之運送船十數隻已於七日午後進入青森灣立即開始上陸

指導上之注意

- 一 使北軍以有力之一部先到日詰附近次乃於盛岡南方地區以阻止南軍追擊前進之狀況而指導之
- 二 北軍若欲以主力占領盛岡南方地區或一本木原附近時可禁止之其指導由統監部臨機指示
- 三 北軍向盛岡附近後退後若欲以其主力指向雫石方面時可禁止之
- 四 使雫石方面之南軍部隊到七日午前三時頃前占領雫石東方高地北軍則以保持鬼古里山及烏泊山附近之狀況而指導之至該方面以後之戰況則聽其自然推移
- 五 南軍之追擊由花卷附近起到葛丸川線間之行動聽其自然推移但除騎兵部隊外於午前六時以前不得進出同線以北
- 六 北軍陣地之工事務必令其實施觀武原觀兵式場不可實施工事
- 七 北軍司令部(師司令部)審判官使該團隊可以使用下赤平附近所準備之架橋材料爲陣地內交通設備之狀況而指導之
- 八 南軍第二師司令部審判官對於該師渡河及其後方交通設備之關係以可許其使用上厨川附近之架橋材料之狀況

況而指導之

九 預定北軍司令官於此日午後一時頃南軍師長於午後八時頃召至大本營各使其奏上所經過之戰況

作戰之十月八日

日出 午前五
日沒 午後五
月齡 二四・五一

北軍

南軍

實施防禦戰鬥適時轉取攻勢

該師鑑於敵軍後續部隊之景况務必迅速實施攻擊

演習之終了預定爲午前九時

指導上之注意

- 一 南軍步兵主力之攻擊前進及北軍之攻擊轉移在午前七時三十分以前皆不得實施
- 二 此日北軍對於到著沼宮內附近之後續部隊欲用汽車送輸時可使其實施一部但其第一回之輸送縱列以午前六時由沼宮內南端出發爲率
- 三 此日晨由青森運行至沼宮內間之若干普通列車附以軍用列車之標識(參照教令)
- 四 此日南軍飛行隊對於敵後方欲行戰略的搜索時可使其實施

授予南軍假設部隊指揮官之情況(十月六日正午於生保內交付)

一 南軍第一軍之主力攻略角館及刈和附近之敵陣地後自六日正午頃起向北方及西北追擊第二師於花卷附近正與不下一師之敵兵亦戰中

二 軍司令官於六日午後派遣一支隊由仙岩峠到雫石川河谷以速向盛岡方面前進於花卷附近遮斷敵之退路爲其任務

三 使支隊於六日夕刻稍前在生保內附近集結終了準備出發此時支隊長所得知之主要情況如左

1 軍主方向米代川線追擊前進中於花卷附近正與敵軍酣戰

2 山伏峠方面雖似有彼我之一部在交戰中但其情況不明

3 雫石附近一帶之地區尙未見有敵踪

四 支隊之編組如左

長 步兵中佐 小見山恭造

步兵 第一團

騎兵第一團之一排

野砲兵第一團第一連

工兵第一營之一排
軍無線電信一排
衛生隊三分之一

假想

制令

支隊從六日午後一時起得開始運動但其偵探在六日午後六時以前部隊在午後十時以前均不得進出橋場以東

關於作戰鐵道輸送指導上之指示

- 一 第二師於作戰間所行之鐵道運輸以由該師自行計畫自行處理爲原則
- 二 爲該師與鐵路當局之交涉起見於十月五日臨時於橫手置鐵道管理部該鐵道管理部之職員係由鐵道省仙臺鐵道局秋田及盛岡運輸事務所各派出職員一部組織之根據師之輸送請求並統監部幕僚之請求農理作戰間關於鐵道輸送之一切業務

(註)鐵道管理部職員左腕上附有白植「鐵」字之腕章爲記

- 三 該師於十月四日所受領之方略中根據關於南軍鐵道情況及處理鐵道輸送之制令成立關鐵道輸送計畫案之大綱(決定軍隊之輸送順序同區分應出發到著之車站及軍用列車發著時刻之大要)於五日正午前順序提出於橫手統監部幕僚

- 四 此計畫由統監部幕僚交通審判官及司令部審判官等加以審查若有認爲不能實施者則指導其修正或變更之鐵道管理部職員之一部亦參與審查之列

- 五 該師俟前項之審查終了後調製輸送計畫表請求鐵道管理部實施但關於警備隊車站司令部及補足工事實施部隊之輸送則使其以自第十一乃至十三項爲準據該師之鐵道輸送主任者當調製輸送計畫表時其細目須由鐵道管理部主任者協議而決定之

- 六 橫黑線輸送之能力自十月六日午前三時間得運輸十個列車以內一列車之編成在「五十輛(換算)以內」又

塔載及卸下可計畫使用客室

預定輸送計畫如附表

七 輸送實施之際每列車至少有部隊審判官及鐵道當局之職員各一人同乘爲指導

八 輸送實施上關於指導者應特別注意之件如左

1 乘車部隊之鐵道輸送諸準備由五日正午開始馬匹行李之搭載並兵員之乘車於六日午前一時以後開始

2 軍用列車之開車時刻不得變更但五分以內之開車遲延於實施上認爲可得圓滿之結果時交通審判官須預先與鐵道管理部職員連絡協議以決定其實施之可否

3 北軍所實施之鐵道破壞既斷定其業已奏效於鐵道運行上有障礙之虞時南軍之輸送實施仍無變更但其部隊到車站下車後可令其遲延若干時間出發

4 因情況上之關係有於車站以外下車之必要時經軍鐵兩部指導者之協議得以約百名以內之徒步兵下車但只限橫川目日至黑澤尻之區間其可使用之時間亦以五分鐘內爲限

5 統監部幕僚及各審判官與輸送指揮官並車站司令官關於本輸送事件得使用鐵道電話但關於一般作戰事項並部隊相互之連絡以不使用鐵道電話爲原則

九 客貨車之搭載數量依照鐵道情況附表但人員可約得超過定量之二成以內有時得用貨車代客車

十 與企圖破壞鐵道之部兵或偵探同行之審判既判定鐵道之破壞業已奏效時立即將其破壞之處所程度等由最近之車站通報於橫川目及川丸兩站並通報列車乘務中之南軍審判官及交通審判官

十一作戰輸送開始前第二師申請由鐵道輸送車站司令部要員時交通部審判官即請求鐵道管理部實施隨即通報統監部幕僚不可失機

十二於六日午前二時以前鐵道警備部隊之輸送不許用鐵道

鐵道警備在十月七日以後則以假想爲止（參戰指導要領）

十三乘車下車之車站補足設備以軍隊自行實施爲原則但可使用鐵道方面之材料其運搬得依正當手續委託鐵道管理部其材料聚積計劃至五日午後二時止交給鐵道管理部

於六日上午三時以前關於以上所述補足工事部隊之輸送不使用鐵道

十四本演習間爲防止危險起見特揭其應注意之事件如左

1 如第九項所載乘車兵員超過定額時須緊閉車輛上下口的車門

2 橫川目黑澤尻間之主要鐵道橋自十月五日夜十二時頃起至六日午後四時頃止皆配置有鐵道方面之職員鐵道破壞部隊與對抗該部隊之部隊並鐵道警備部隊等同行之審判官特須與該鐵道職員取連絡使列車運行之狀態正確以便整頓部隊之行動

3 鐵道之破壞並修理及接近於鐵道之防護設施皆只完成其計畫可也

4 輸送中之部隊不得使用手旗及類似於此等之物件

5 右述之外除本指示所規定者外須嚴使其遵守陸軍演習令第九章第一百五十二項及第一百五十三項

十五自作戰行動開始時起南軍軍用列車之先頭後尾及中央附近各車輛之側面上部由鐵道方面水平懸挂白布一幅

(幅一尺長與車輛同)北軍軍用列車之先頭後尾及中央附近各一車輛之屋頂上面懸挂赤布一幅(幅一尺長與車輛同)

十六車站補足設備用之材料費不出代價但其因實施設備所生之損害及軍用列車之布價歸統監部負擔部隊審判官須調查其損害之概要報統監部幕僚

十七其他則以一般指導要領及後方指導要領爲準據

附表第一

南軍鐵道輸送預定概表

列車番號	出發時刻	到著時刻
第一列車 (師司令部通信部隊 機關統營工兵連)	前三、〇〇(橫)	前五、三〇(黑)
第二列車 (野砲兵團本部及一營 缺一連)	同四、〇〇(後三)	同六、五〇(黑)
第三列車 (野砲兵一連 獨立山砲兵二連)	同五、四〇(橫)	同八、一〇(黑)
第四列車 (步兵第二十九團本部 及一營)	同六、四〇(橫)	同八、三〇(橫川)
第五列車 (步兵第二十九團之 一營)	同七、四〇(橫)	同二〇、五〇(黑)
第六列車 (步兵第十五旅司令部 及兵第三十團)	同九、〇〇(橫)	同二一、三〇(橫川)
第七列車 (步兵第十五旅司令部 及兵第三十團)	同九、五〇(橫)	同二一、五〇(橫川)
第八列車 (步兵第十六團 缺一營)	同一〇、五〇(橫)	後一、二〇(黑)
第九列車 (輜重車其他)	後〇、二〇(橫)	同三、〇〇(黑)
第十列車 (輜重車其他)	同一、三〇(橫)	同三、五〇(黑)

赴日觀操記

赴日觀操記

備考

- 一 野砲兵之一營以徒步行軍預定於午後一時到達戰場
- 二 發著時刻下之(橫)即橫川(後三)即後三年(黑)即黑澤尻(橫川)即橫川目驛

參謀總長鈴木莊六口述關於昭和二年特別大演習要旨

本年特別大演習之若干特色

第一 以兵力編組不同裝備不同之兩軍相對抗 卽如北軍雖小爲軍編制其兵力有步兵十二營騎兵十連砲二十二門無飛行機有騎兵集團及汽車連等機動部隊南軍雖爲獨立師但其兵力有步兵十二營機關槍一營騎兵三連砲二十六門除飛行機之外尙有機關槍營及獨立山砲兵團等如此內容顯然不同之兩軍各在其主力軍作戰地之側方迅速集結其分散之兵力演練企圖決戰之機動戰此卽花卷附近之戰鬥也

第二 參加若干軍用技術之活用 其一於會戰場裏有鐵道並汽車等機械力用以爲軍隊之機動第二統制多數通信機關以演練其指揮連絡例如十月六日南軍主力橫手附近約隔七十啓羅米達之花卷戰場由鐵道輸送以集結其主力午後卽轉爲攻勢北軍六日午後則集結其在由盛岡南方地區起至附宮內約四十啓羅米達間分散之部隊於隅沼宮內約七十啓羅米達之花卷戰場強爲決戰迨六日夜間仙岩峠方面忽告緊急七日未明前又轉送兵力於隔花卷附近約六十啓羅米達之雫石東方地區得以救濟北軍右側背之危機此種機動部隊實賴騎兵團之馬力及汽車連之機械力而花卷附近兩軍主力之集結戰鬥之指揮並北軍兵力之轉用等得以不失戰機而實施其適宜之處置者實以各部隊各種無綫電之運用並統制之結果爲其最大原因

第三 兵力之逐次用法 將逐次馳赴戰場之部隊能恰如指揮官之意圖而行其統一的戰鬥行動乃戰鬥指揮法中最困難時之指揮卽軍隊演練最困難之行動也如十月六日花卷附近之戰鬥南北兩軍之大部卽以火車汽車之

輸送尙各須需一時半或二時之間隔而以每步兵一營砲兵一連逐次到着於戰鬥場之零星兵力能合乎當時之戰况使其得活動於統一的指揮之下者乃兩軍指揮官長與幕僚等之最苦心的主要事項也此卽所謂軍隊根據指揮官之意圖使適應戰場之機動並戰况而爲獨斷專行之演練也

第四

野戰陣地之構成及騎兵集團之運用北軍司令官所選定之陣地在陸軍用地之練兵場附近不使其挖毀民地賠償農作將多年所宿望之塹壕及其他諸設備充分實施構成其實應戰况理想的陣地爲團隊之練成上與以多大之教訓及資料也

又本演習兩軍之兵力雖小乃配屬有裝甲汽車騎砲兵隊無線電機等於騎兵集團以增加其機動之能力者所以研究其作戰上運用之價值也如第一日之轉進及第二日之轉進等卽其實現之例也

參觀按語

斌等謹按此次日本特別大演習要旨已備載於該國參謀總長鈴木莊六口述中不必多贅茲特將職等逐日所目擊之部分分別而略評之如左

十月六日花卷町附近關於南軍掩護部隊之陣地占領者

步兵陣綫就其地天然之講堤構築簡單工事並以附近之樹枝茅草亂插於背囊軍帽以作偽裝距吾等所休息處不過五十米亦不知其偽防禦火綫其成績可想見矣至其後方諸隊即散在於附近之森林內當時北軍縱使有力之航空偵察隊亦恐不能得多大之效果乃不能不專賴騎兵以致戰況進行遲緩而南軍之目的達矣

至砲兵連地完全遮蔽雖近在咫尺尙難發覺而其觀測所乃在其陣地左側方之樹上而以電話施行指揮此亦砲兵陣地選擇上進步之一端也

同七日日詰附近關於北軍之後衛戰者

據在砲兵觀測所附近所見南軍步兵之攻擊前進隊形未能疎散仍不免有擁擠之現象當此火略猛烈之戰場其當日之損失應不在小至於北軍後衛司令官下逆襲命令時南軍已近在咫尺恐未免失之過遲以當時情況觀之北軍狼覺狼狽其後退却運動又甚緩慢不能脫離危險故北軍之犧牲應亦不在少數

同八日盛岡北方關於南北軍之攻防者

北軍主力防禦綫之後方預備隊位置失之過近且其進出亦不求蔭蔽至於南軍對於攻擊點方面原預定步兵四營

但尙未到時機卽有兩營先行突出尙有兩營在後方未能趕到卽已惹起北軍之逆襲以當時之情況觀之南軍應陷於不利之狀態故攻擊點方面兩軍已白兵相接尙須待全綫之進展而後停止此亦特殊之現象也要之凡軍隊演習必求其逼近於實戰之程度愈眞而後效力始大以日本精練之軍隊尙不免有此失於以見演習之不易也至於軍紀風紀之整肅雖經數過晝夜劇烈之運動而又在大雨淋漓之下無一毫懈弛之狀態此則不可不令人佩服者也

熊斌

王右瑜謹識

胡祖玉

蒞日觀操日程

十七年九月奉派赴日本觀操兼調查學校軍隊工廠經過日程

九月二十六日午前九時由上海搭長崎丸向日本出發

二十七日午前十一時到長崎午後五時開始向神戶行

二十八日午後二時抵神戶卽到黨部談話繼到領事館六時應黨部同人之召在廣東酒店餐七時五十分搭火車赴

東京

二十九日午前九時到東京站有日本新聞記者及名人井留東學生多人歡迎隨到帝國旅館寄宿

三十日正午赴青年會參與留日陸軍學生及國民黨同志之歡迎會

十月二日 午後二時到參謀部訪南次長旋赴陸軍省訪白川大臣並由招待員陸軍中佐喜多誠一交給關於演習各材

料奉天所派之觀操員于學忠高勝岳等一行伍人同時在此會晤

三日 晨王右瑜翻譯所發方略

四日 晚八時到上野車站九點上車向盛岡出發同時張羣因事起程歸國

五日 十時三十分到盛岡下車由招待員率領同英德俄意暹各武官分頭訪問縣知事市政廳及各貴族十二時到

秀清閣午餐十二時半到統監部訪鈴木參謀總長並一同照像二時赴車站迎昭和旋到大本營簽名三時半

乘火車赴花卷松雲閣卽所預定之外國武官招待處也

赴日觀操記

六日 晨六時起床八時朝食同五十分乘電車到假電車站下車即赴統監部乘馬由招待員引觀南軍防禦線十一時半回統監部附近休息謁見昭和正午到花卷高等女師校午餐午後一時參觀砲陣地及防禦陣地右翼三時回假電車站四時乘電車回松雲閣五時觀鹿踊六時赴附近紅葉館應花卷溫泉株式社會社長之召九時歸寓

七日 三時五十分起床五時朝食同三十分出發乘電車到花卷火車站改乘火車到日詰下車乘馬車到該站東北方高地統監部附近觀北軍後衛陣地及南軍攻擊狀況十一時乘馬到車站改乘火車到盛岡赴市長北田親氏之宴午後三時乘車回卷應花卷町長瀨川口北太郎川町長梅津善次郎之召本日十時雨午後漸大夜六時半乘電車歸松雲閣

八日 晨二時半起床三時朝食四時乘電車到花卷車站改乘火車六時半到盛岡改乘馬到北軍本陣線七時南軍實行攻擊九時演習中止十時到秀清閣十二時縣知事丸茂籐平在此召宴午後三時乘車回寓是日終日大雨衣履皆濕

九日 晨五時乘電車轉火車到盛岡始知閱兵式停止仍到秀清閣繼遊公園並觀裂石松及商品陳列館午後一時三十分赴昭和宴四時三十分赴參謀總長之宴六時四十分回松雲閣收檢行李

十日 午前十時由花卷乘車午後二時四十分到松島站改乘電車到海岸就電車站午餐後雇小汽船經松島灣到鹽釜復乘火車到仙岩宿仙台旅館

十一日 晨七時五十分乘火車午後一時五十分到宇都宮即雇汽車到日光小西旅館小憩三時遊東照宮五時歸寓

七時半雇汽車到華嚴瀑布復到中禪寺湖畔稍憩九時回日光車站十時十分乘火車午後二時十分到上野回帝國旅館即電達參謀本部五時有陸軍少佐永津佐比重來寓告知參觀學校工廠預定表

十三日 八時乘汽車到赤羽被服廠參觀十一時十分復轉戶山學校赴陸軍大臣參謀總長之宴奉天參觀員同座一時半歸

十四日 午前十一時半訪墨西哥武官

十五日 午前十時參觀陸地測量部由部長導觀三角地形製圖照像各科十一時即在該部午餐午後一時參觀士官學校由幹事導觀留學生體操劍術馬術並該校砲火飛機各廠及學生自習室寢室四時歸寓

十六日 午前九時半到戶山學校由校長導觀體操劍術軍樂十二時就該校午餐午後零時三十分赴通信學校由教務長說明組織後並導觀教室及研究部材料廠午後二時半歸寓

十七日 午前十時參謁梅屋所造先總理銅像並到梅屋家小坐復轉壽壽木家應梅屋之召飲座有頭山中村等皆先總理老友

十八日 午前七時半由兩國橋乘車九時到千葉縣步兵學校由教育長指導歷觀戰術講堂小唐克車攜帶無線電機輕機關槍步兵砲軍用犬等十一時半即在該校午餐因雨未能演習野外午後一時到鐵道團觀輕便鐵道永久鐵道各敷設作業雖大雨不止而作業者無稍厭倦之意三時到千葉縣加納屋住宿今日奉天參觀團只去一人

十九日 晨晴九時由千葉乘車到四街道砲兵學校由校長陪觀野砲教練重砲教練高射砲射擊準備聽音機及觀赴日觀操記

測諸儀器等十一時半在該校午膳午後零時三十分到飛行學校由教育長指導歷觀偵察戰隊各機編隊飛行及戰鬥通信各動作及飛機修繕飛機觀測練習並飛機照像各事三時十五分乘火車回東京六時到日比谷公園附近陶陶亭召飲日本軍界各要人大臣總長以次數十人均按時到熊斌及奉天各員均於今晚歸國

二十日

午前八時二十九分由兩國橋乘車到千葉津田沼騎兵學校由校長陪觀高等騎術及騎兵演習中國留學生戰術講堂零時二十五分回東京午後二時到陶陶亭應林毅強之召

二十一日

星期休息

二十二日

午前八時半乘火車十時到橫須賀先由橫山大尉招待乘汽船到長門旗艦由副艦長佐藤中佐導觀旗艦各部復到鎮守府訪鎮守府長官並邀往水交社午餐午後一時參觀三笠旗艦此艦日俄戰役爲東鄉大將所乘厥功甚偉現已舊廢不用留作紀念任人參觀也觀畢復赴海軍工廠造船各部三時二十分乘火車回東京

二十三日

午前七時三十分由上野乘火車九時到荒川沖下車卽有海軍副官招待乘汽車到霞浦湖邊觀水上飛機練習飛行十一時到司令部由枝原司令招待午餐午後參觀製造飛機各廠及飛船三時五十分乘火車歸東京

二十四日

午前九時半到砲工學校由工兵科長招待歷觀講堂試驗各室三時半歸寓

二十五日

休息

二十六日 午前九時半參觀步兵第三團畢即在該團附近午餐午後到京外任原郡參觀自動車學校由校長招待
演習各種動作三時歸寓

二十七日 午前八時參觀陸軍大學九時半參觀明治紀念館隨到陸軍省海軍省及參謀本部辭行夕刻參觀鈴本
工廠晚應士官學校留學生隊長之召飲九時歸寓

二十八日 收檢行李

二十九日 午後三時二十分由東京乘車四時半到小田原轉乘電車到湯本復改乘登山電車到宮之下六時到宮
土屋旅館住宿

三十日 午前九時乘汽車到箱根町蘆蘆湖畔小憩十時十分復乘公共汽車到沼津十二時三十分乘火車午後四
時五十分到名古屋在大須旅館住宿

三十一 午前八時半乘汽車遊各名所順到博覽會歷觀國防各館並有滿蒙館現加參考二字午後三時十五分乘
火車五時五十分到大津下車宿琵琶湖畔紅葉館

十一月一日 晨起雇汽車遊覽名勝十一時到西京午餐並遊覽各處三時三十分乘火車五時到神戶宿大福旅館十時
二日 到神戶領事館辭行十一時上船十一時半開行

三日 午後二時到長崎

四日 午後三時到上海

五日 楊乘離回京

赴日觀操記

六日 王右瑜夜車回京

民國十八年九月一日出版

每册定價大洋五角正

著者 熊斌 王右瑜 胡祖玉

審定者 蔣中正

校正者 王柏齡

發行者 國民革命軍軍事雜誌社

印刷者 利國印刷所

上海英租界帖嶺路十六號

版權所有



神學院

本社最近出版書籍名稱及價目一覽表

名	稱	實售價目	附註
列強青年之軍事豫備教育		每冊大洋陸角	已發行
法軍作戰指導法令草案		每冊大洋肆角	已發行
步兵小部隊疏開戰鬥之研究		每冊大洋二角	已發行
新頒陸軍禮節		每冊大洋八分	已發行
阿富汗內戰記			印刷中
工兵基本作業參考書			印刷中
各國新空軍之建設及充實計劃		每冊大洋一角	已發行
最新兵器與將來戰			印刷中
疏開戰鬥的教育			印刷中
軍事運輸學講授錄			編募中

上海图书馆藏书

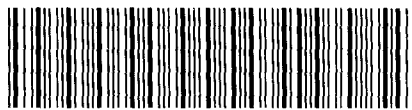

A541 212 0016 85828

~~15031~~

~~1636428~~

~~205480~~