

2763

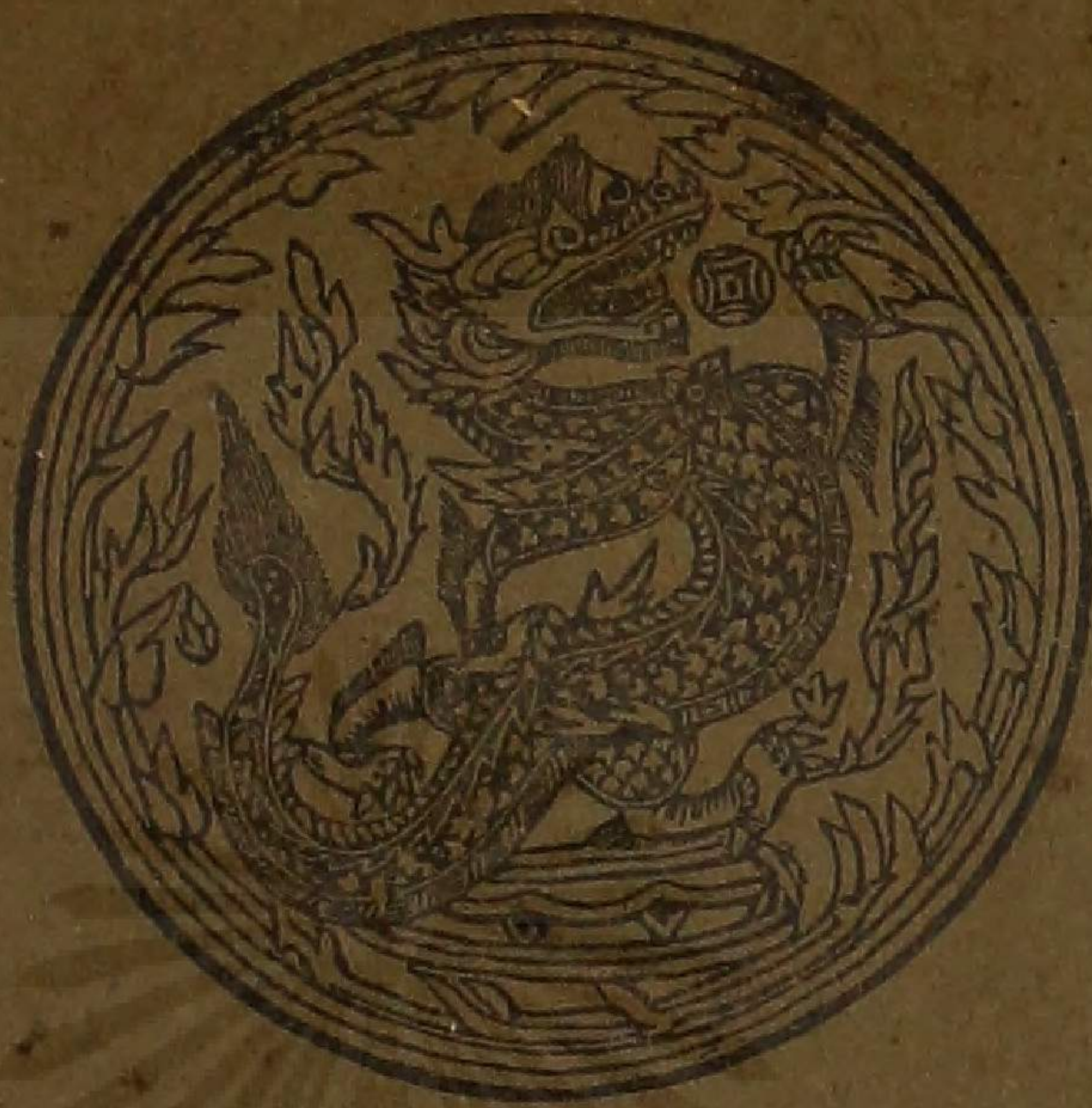

อธิบายราชินิกุลบางช้าง
(ฉบับชำระใหม่และพิมพ์ครั้งที่ ๓)

พระยาไพบูลย์สมบัติ (เดช บุนนาค)

กับ

เจ้าพระยาพิชัยญาติ (ดั่น บุนนาค)

พิมพ์อุทิศถวายสนองพระคุณ

สมเด็จพระปิตุจฉาเจ้า สุขุมมาถมารศรี พระอัครราชเทวี

พ.ศ. ๒๔๗๑

พิมพ์ที่โรงพิมพ์ ไสภณพิพรรฒธนากร

929.1

ร620 2471

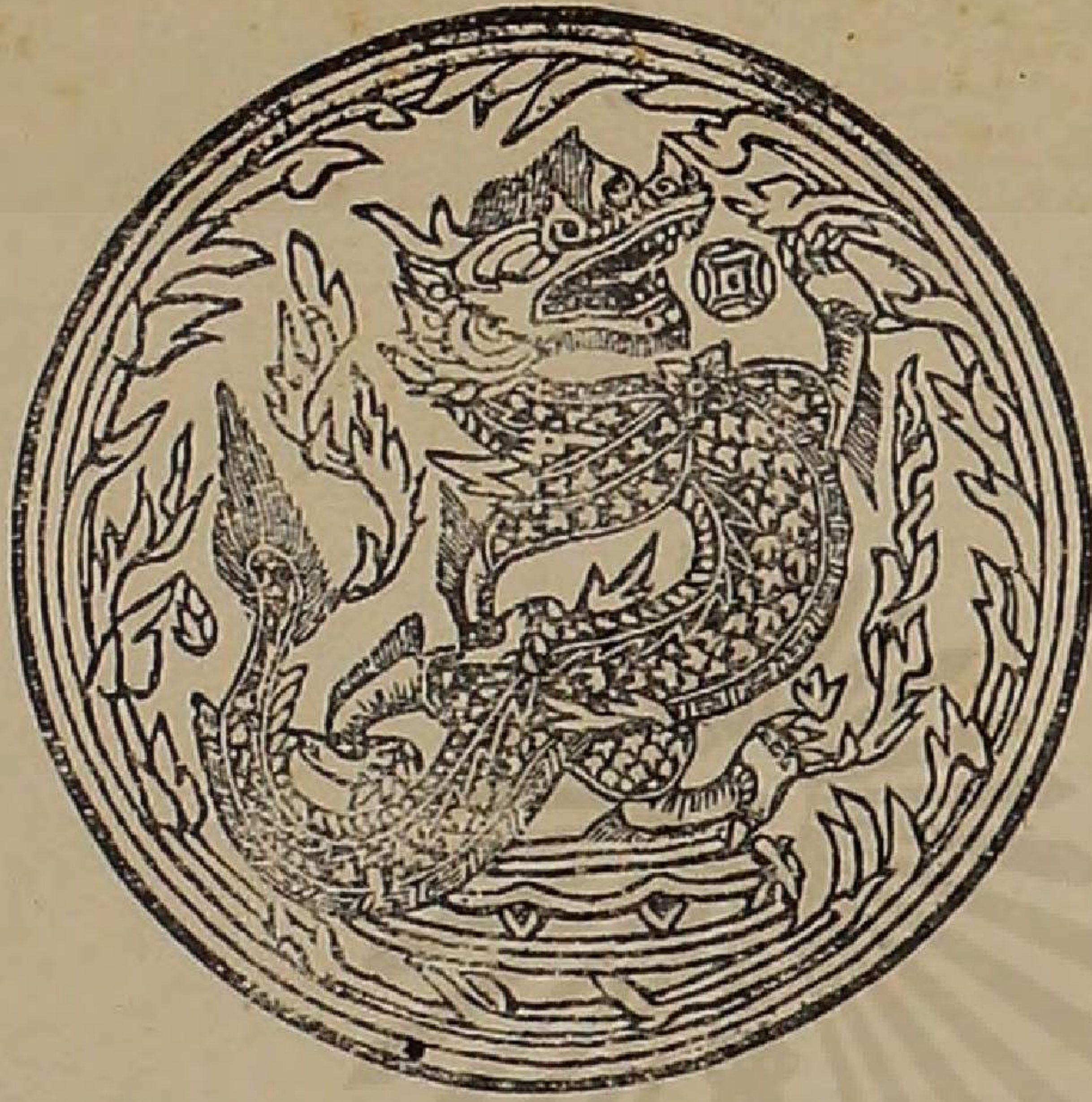
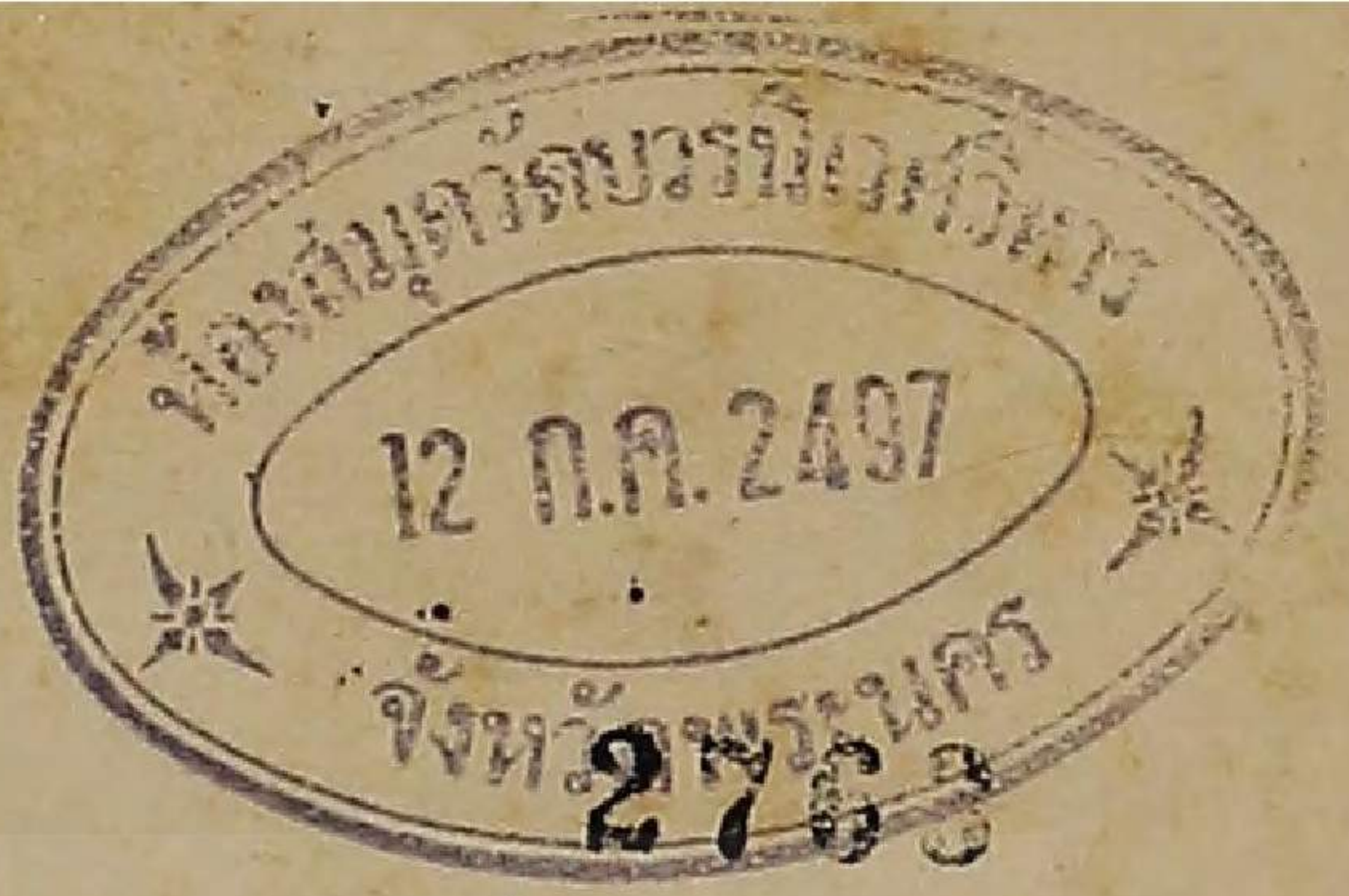

อธิบายราชินิกุลบางช้าง
(ฉบับชำระใหม่และพิมพ์ครั้งที่ ๓)

พระยาไพบูลย์สมบัติ (เดช บุนนาค)

กับ

เจ้าพระยาพิชัยญาติ (ดั้น บุนนาค)

พิมพ์อุทิศถวายสนองพระคุณ

สมเด็จพระปิตุจฉาเจ้า สุขุมมาตมารศรี พระอัครราชเทวี

พ.ศ. ๒๔๗๓

พิมพ์ที่โรงพิมพ์โสภณพิพรรฒธนากร



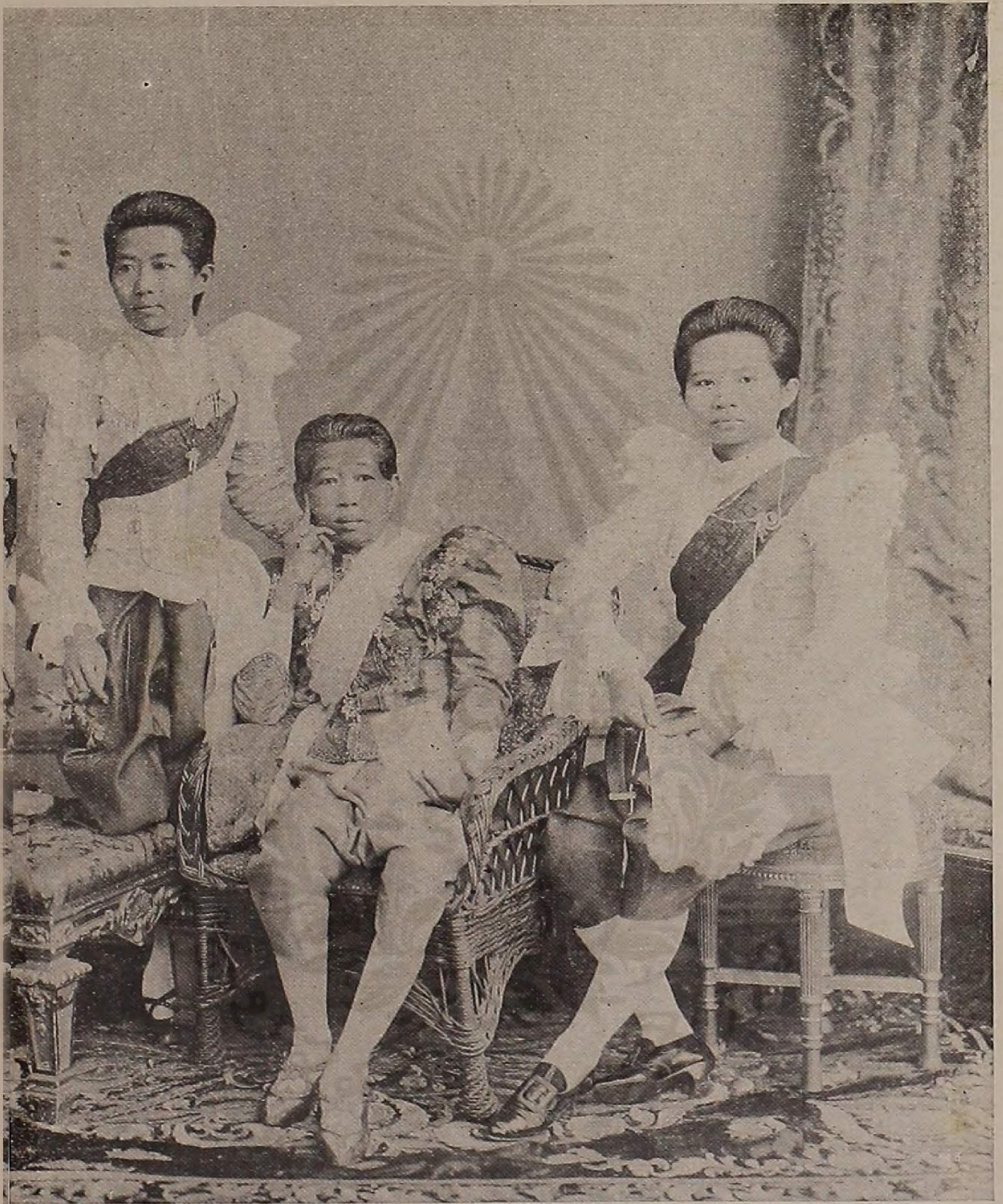

พระรูปสมเด็จพระบ็อบุจณาเจ้า ๆ และกรมหลวงทิพยรัตนกิริฎกุดิน
ทรงฉายกับเจ้าคุณจอมมารดาสำลี

คำนำ

คำว่า “ราชินิกุล” กับคำว่า “ราชินิกุล” หมายความว่าต่างกัน
ดังนี้ คือ ราชินิกุลเป็นพระญาติของสมเด็จพระเจ้าแผ่นดิน นับทางฝ่าย
สมเด็จพระบรมชนกนาถ ราชินิกุลเป็นพระญาติของสมเด็จพระเจ้าแผ่นดิน
นับทางฝ่ายสมเด็จพระบรมราชชนนี ต่างกันอีกอย่าง ๑ ซึ่งราชินิกุล
ย่อมเป็นเชื้อเจ้า เพราะสืบสายลงมาจกเจ้านายพระองค์ใดพระองค์หนึ่ง
ในพระราชวงศ์ร่วมสกุลอันเดียวกัน ดังใช้นามสกุลว่า “ณอยุธยา”
อยู่ในปัจจุบันนี้ แต่ราชินิกุลนั้น เพราะสมเด็จพระบรมราชชนนีพันปีหลวง
ย่อมมีพระญาติเป็นสกุลอื่นต่างกันทุกพระองค์ ราชินิกุลจึงมีหลายพวก
หลายสกุล

แต่การที่นับว่าเป็นราชินิกุลหรือราชินิกุลนั้น ไม่ได้ถือเอาชื่อที่เกิด
ในวงศ์พระญาติอย่างเดียว ยังต้องอาศัยฐานะอย่างอื่นประกอบ คือ
ฝ่ายราชินิกุล นับโดยกำเนิดแต่ชั้นที่ทรงศักดิ์เป็น “หม่อมราชวงศ์”
และ “หม่อมหลวง” ค่อนั้นลงไปต้องถวายตัวทำราชการ (แต่โบราณ
กำหนดว่าต้องได้รับพระราชทานเบี้ยหวัด) จึงนับเป็นราชินิกุล ฝ่ายราชินิกุล
นั้นก่อก่อการที่ถวายตัวทำราชการ (คือได้รับเบี้ยหวัด) เป็นสำคัญ
ทำนองเดียวกัน ถ้ามิได้อยู่ในฐานะดังกล่าวมา ถึงเกิดเป็นเชื้อสายพระ
ญาติวงศ์ก็หาในทางราชการว่าเป็นราชินิกุลหรือราชินิกุลไม่

พระญาติของสมเด็จพระอมรินทราบรมราชินี เป็นราชินิกุลก่อนสกุล
อื่นในสมัยกรุงรัตนโกสินทร์ เพราะสมเด็จพระอมรินทราบรมราชินีเป็น

สมเด็จพระบรมราชชนนีนพินทรพจนองค์แรก พอพระบาทสมเด็จพระ
 พุทธเลิศหล้านภาลัยเสด็จเถลิงถวัลยราชสมบัติ พระญาติของสมเด็จพระ
 พระอมรินทร ฯ ก็ขึ้นสู่ฐานะเป็นราชินิกุลเด่นขึ้นมา หรือถ้าโดยกาดนิยม
 ราชินิกุลในสมัยกรุงรัตนโกสินทร์ มีชนเมื่อ พ.ศ. ๒๓๕๒ เป็นปฐม
 ที่เรียกกันว่าราชินิกุลบางช้าง เพราะพระญาติวงศ์ของสมเด็จพระอมรินทร ฯ
 โดยมากตั้งนิवासถานอยู่สืบกันมาในแขวงอำเภอบางช้างเขตต์จังหวัดสมุทร
 สงคราม ตั้งแต่ครั้งกรุงศรีอยุธยาเป็นราชธานี แม่พระองค์สมเด็จพระ
 พระอมรินทร ฯ ก็ทรงสมภพและได้ตั้งพระนิเวศสถานอยู่ณะบางช้างมาแต่เดิม
 ในต้นฉบับหนังสือเรื่องราชินิกุลบางช้างมีบานแผ่นกกล่าวความ
 ให้เข้าใจ ว่าบาญชีลำดับวงศ์ราชินิกุลบางช้างมีมาแต่ในรัชกาลที่ ๒
 ต้นนิษฐานว่าเมื่อพระบาทสมเด็จพระพุทธเลิศหล้านภาลัยเสด็จเถลิงถวัลย
 ราชสมบัติ เห็นจะมีชาวบางช้างอ้างว่าเป็นราชินิกุลกันมาก จึงโปรด ฯ ให้
 ท่านผู้ใหญ่ในราชินิกุลคนใดคนหนึ่งอันรู้ลำดับวงศ์และรู้จักตัวพวกราชินิกุล
 กว้างขวาง ทำบาญชีพวกราชินิกุลทุกเถา ฯ ถวายเป็นที่แรก ครั้นจำเนียร
 กาลนานมาบาญชีนั้นเกิดบกพร่อง ด้วยเชื้อสายราชินิกุลที่เกิดชนใหม่ไม่มี
 ชื่อในบาญชีนั้น ถึงรัชกาลที่ ๓ เมื่อบมะเถง พ.ศ. ๒๓๘๘ กรมหลวง
 วงศาธิราชสนิท ยังดำรงพระยศเป็นพระเจ้านองยาเชอ กรมหมื่นวงศ์สนิท
 จึงทรงปรารภจะชำระบาญชีราชินิกุลบางช้างให้เรียบร้อย ด้วยเจ้าจอม
 มารดาของพระองค์ท่าน กับทั้งเจ้าจอมมารดาของพระเจ้าลูกเชอพระองค์
 อื่น ๆ ในรัชกาลที่ ๒ เป็นเชื้อสายราชินิกุลบางช้างหลายคน ดำรัสขอแรง
 ให้พระยาอุไทยธรรม (แก้ว) อันเป็นราชินิกุลทางฝ่ายสมเด็จพระรูปศิริ

โล่ภาค ๆ พระมารดาของสมเด็จพระอมรินทราบรมราชินี ในเวลานั้นเห็น
 จะเป็นผู้ใหญ่สูงอายุดูแลมีความรอบคอบ ตรวจชำระทำบัญชีราชินิกุล
 บางข้างอีกครั้ง ๑ ให้บริบูรณ์ถึงปัจจุบันสมัยในครั้งนั้น และควรเชื่อได้
 ว่ากรมหลวงวงศาฯ บางที่กรมพระพิพิช โภคภูเบนทร และกรมพระพิทักษ์
 เทเวศร์จะได้ทรงตรวจตราด้วย ครั้นบัญชีนั้นชำระสำเร็จแล้ว ท่านผู้
 มีความประสงค์ต่างก็คิดดำเนินไปเขียนชนิดสมุดไว้^(๑) แต่จะมีฉบับหลวง
 หรือไม่ขอสงสัยอยู่ เพราะการชำระบัญชีครั้งนั้นมิได้ทำโดยกระแต่
 รับผิดชอบของพระบาทสมเด็จพระนั่งเกล้าเจ้าอยู่หัว

หนังสือเรื่องราชินิกุลบางข้างฉบับทำครั้งแรกเมื่อในรัชกาลที่ ๒ ดูญ
 ละเอียดแล้ว เหลืออยู่แต่ฉบับพระยาอุไทยธรรม (แก้ว) ชำระเมื่อใน
 รัชกาลที่ ๓ แต่พิเคราะห์ดูเห็นว่าพระยาอุไทยธรรม (แก้ว) จะใช้
 หนังสือฉบับเดิมนั่นเอง เป็นแต่เติมชื่อราชินิกุลที่เกิดขึ้นใหม่เข้าในบัญชี
 ให้มากขึ้น กับแก้ไขข้อให้ตรงกับนามตามบรรดาศักดิ์ของบุคคลซึ่งเป็น
 อยู่ในเวลาเมื่อชำระนั้น แต่ระเบียบที่เรียงกิต แม่นามท่านผู้เป็นราชินิกุล
 ชั้นต้น ๆ กิตคงอยู่ตามฉบับเดิมทั้งนั้น ต่อมาในรัชกาลที่ ๔ ดูเหมือน
 กรมหลวงวงศาฯ จะได้ทรงแก้ไขเพิ่มเติมอีกบ้าง แต่เมื่อบัญชีมีชื่อและ
 ชั้นราชินิกุลเพิ่มเติมมากขึ้นก็อ่านเข้าใจยากยิ่งจนทุกที สมเด็จพระราชปิตุลา
 บรมพงศาภิมุขฯ เมื่อยังเสด็จดำรงพระยศเป็นสมเด็จพระเจ้าน้องยาเธอ
 เจ้าฟ้าฯ กรมพระภาณุพันธุวงศ์วรเดช ในรัชกาลที่ ๕ ได้ทรงพระปรารภ

(๑) ที่ในหอพระสมุดฯ มีทั้งฉบับที่ได้มาจากทางสกุลขุนนาคและฉบับของ
 กรมพระพิทักษ์เทเวศร์

จะชำระหนังสือเรื่องราชินิกุลบางช้างอีกครั้งหนึ่ง ทรงหาตัวผู้รู้ในเวลานั้น
มีคุณหญิงเขียน หลานส้มเต๋จเจ้าพระยาบรมมหาพิชัยญาติคน ๑ เป็น
ผู้มาสำหรับตำราเรื่องราชินิกุลบางช้าง ดูเหมือนจะยิ่งกว่าใคร ๆ หมดคน ๑
กับพระยาอุไทยธรรม (อ่อน) เป็นราชินิกุลผู้ใหญ่ในวงศ์ชูโตคน ๑
ทั้ง ๒ นี้ช่วยสนองพระประสงค์ นับว่าได้ มีการตรวจชำระหนังสือเรื่อง
ราชินิกุลบางช้างเมื่อรัชชกาลที่ ๕ อีกครั้ง ๑ แต่ก็คงเรียบเรียงตามรูป
ระเบียบเดิม นอกจากผู้พยายามศึกษาจริง ๆ จะอ่านเข้าใจได้ โดยยาก
ครั้นถึงรัชชกาลที่ ๖ เมื่อข้าพเจ้าเป็นตำแหน่งนายกกรรมการหอพระ
สมุดสำหรับพระนคร ประจวบสมัยมีการพิมพ์หนังสือแจกในงานต่าง ๆ
มากขึ้น ข้าพเจ้าต้องคิดว่าหาเรื่องหนังสือเตรียมไว้สำหรับให้พิมพ์ พบ
ฉบับหนังสือเรื่องราชินิกุลบางช้างมีอยู่ในหอพระสมุด ฯ เห็นว่าน่าจะพิมพ์
จึงเอามาอ่านพิจารณาดูก็รู้ ดีกว่าหนังสือเรื่องราชินิกุลบางช้างนั้น ถ้าจะ
พิมพ์จะต้องเรียบเรียงเสียออกอย่างหนึ่ง และแต่งคำอธิบาย
เพิ่มเติมด้วย ผู้ที่ใคร่ไปอ่านในสมัยปัจจุบันนี้จึงจะเข้าใจได้ง่าย ข้าพเจ้า
พยายามเรียบเรียงใหม่ตามความคิดจนสำเร็จ พอได้รับคำขอเรื่องหนังสือ
สำหรับพิมพ์แจกในงานศพพระยาสุรนาถเสณี (เบา สวัสดิชูโต) อันเป็น
สมัชการราชินิกุลบางช้าง ข้าพเจ้าจึงให้พิมพ์หนังสือตามที่เรียบเรียงใหม่
ในงานนั้นเป็นครั้งแรกเมื่อ พ.ศ. ๒๔๕๗ ต่อมาถึง พ.ศ. ๒๔๖๒ เจ้าภาพ
งานศพพระยาสุรยานวงศ์ประวัติ (เต็ม บุณนาค) ใคร่จะพิมพ์หนังสือ
เรื่องราชินิกุลบางช้างแจก ข้าพเจ้าจึงแก้ไขให้เรียบร้อยกว่าฉบับก่อน
แล้วให้พิมพ์ อีกครั้ง ๑ มีราชินิกุลหลายคนกล่าวแก่ข้าพเจ้าว่าหนังสือ

ที่พิมพ์นยงบกพร้อมอยู่ ควรชำระเพิ่มเติมใหม่อีกสักครึ่งหนึ่ง ข้าพเจ้า
รับปากไว้แต่ยังหาได้ทำไม่

ครั้นถึงงานพระศพสมเด็จพระบิตุจฉาเจ้า สุขุมมาตมารศรี พระอัคร
ราชเทวี พระยาไพบูลย์สมบัติ (เดช บุนนาค) กับเจ้าพระยาพิชัยญาติ
(คั่น บุนนาค) มีความประสงค์จะสนองพระคุณสมเด็จพระบิตุจฉาเจ้า ฯ
จึงมาหารือราชบัณฑิตยสภา ว่าใครจะพิมพ์หนังสือถวายในงานพระเมรุ
สักเรื่อง ๑ จะพิมพ์หนังสือเรื่องใดดี ข้าพเจ้าจึงชวนให้พิมพ์ “เรื่อง
ราชินิกุลบางช้าง” ซึ่งได้ปรากฏไว้ว่าจะพิมพ์ใหม่อีกสักครึ่งหนึ่งให้พิสดาร
กว่าฉบับที่พิมพ์มาแล้วด้วยเห็นว่าจะเหมาะดี เพราะพระยาไพบูลย์สมบัติ
และเจ้าพระยาพิชัยญาติเป็นพระญาติอันใกล้ชิดต่อกับสมเด็จพระบิตุจฉาเจ้า ฯ
ทางฝ่ายพระชนนซึ่งเป็นราชินิกุลอีกชั้นหนึ่ง พระยาไพบูลย์สมบัติและ
เจ้าพระยาพิชัยญาติก็รับจะพิมพ์ ข้าพเจ้าจึงทูลขอให้กรมหมื่นพิทยา
ตงกรณช่วยทรงสืบบัญชีราชินิกุลวงศ์ชู โศชน์ต่อมา และขอให้พระยา
สุรินทรราชเสนี (สาย บุนนาค) ช่วยสืบบัญชีราชินิกุลวงศ์บุนนาค ซึ่ง
สืบสายสมเด็จพระยาบรมมหาประยูรวงศ์ ขอให้เจ้าพระยาพิชัยญาติ
ช่วยสืบบัญชีราชินิกุลวงศ์บุนนาค ซึ่งสืบสายสมเด็จพระยาบรมมหา
พิชัยญาติ และได้ขอให้ท่านผู้อื่นช่วยด้วยอีกหลายคน แต่แรกข้าพเจ้า
ไม่ได้คิดว่าจะเป็นการยากลำบากสักเพียงไร ต่อภายหลังจึงปรากฏว่าแม่
ท่านผู้ที่รับธุระไปได้พยายามโดยเอื้อเฟื้อ การที่จะทำบัญชีเชื้อสาย
ราชินิกุลบางช้างลงมาให้ถึงชั้นที่ ๖ เป็นพันวิสัยที่จะทำให้ถูกถ้วนได้ ด้วย
ไม่มีทะเบียนบัญชีอันหนึ่งอันใดที่จะอาศัย ได้แต่เที่ยวไต่ถามก็ไม่ทั่วถึง

ด้วยเชื้อสายราชินิกุลลงมาจนถึงชั้น ๕ ชั้น ๖ มีจำนวนมาก และอยู่กระจัด
 กระจายกันไป มักได้บัญชีแต่ราชินิกุลที่ตั้งฐานะอยู่เป็นหลักฐาน ถึงกระนั้น
 คำบอกบัญชีที่ได้มาต่างแห่งไม่ตรงกันก็มี ยิ่งพอราชินิกุลสายสาขานับว่า
 ไม่ได้บัญชีเพิ่มเติมเลยก็ว่าได้ เพราะพวกนั้นนิवासถานอยู่บางซ่าง เมื่อ
 ลี้บกันลงมาหลายชั้นบุรุษก็กระจัดกระจายไปแล้ว ผู้ซึ่งเป็นชั้นผู้ใหญ่
 ก็เหลืออยู่น้อยตัว ไม่มีความรู้ ไปยิ่งกว่าที่ปรากฏมาแต่ก่อนแล้ว ด้วย
 เหตุดังกล่าวมานั้น ข้าพเจ้าจำต้องบอกไว้ในที่นี้ ว่าบัญชีราชินิกุล
 ที่พิมพ์เพิ่มเติมขึ้นในเล่มนี้ จะรับรองว่าถูกต้องทั้งหมดไม่ได้ และ
 ต้องขออภัยต่อเชื้อสายราชินิกุลอันมิได้ มีนามปรากฏในเล่มนี้ เพราะ
 ความลำบากมีดังกล่าวมา

ความลำบากยังมีต่อมาถึงการพิมพ์หนังสือนี้ ด้วยกว่าจะรวบรวม
 บัญชีที่เพิ่มเติมได้ เวลากระชั้นงานพระเมรุแล้วแล้ว พนักงานหอพระ
 ส้มุด ๆ ก็ติดงานพิมพ์หนังสือเรื่องอื่นอยู่เต็มมือ จะพิมพ์หนังสือเรื่อง
 ให้สำเร็จเรียบร้อยทันงานพระเมรุแทบไม่ได้ แต่จะเอื้อมความซัดของ
 นนทบุรีถึงสมเด็จพระเจ้าพี่ยาเธอ เจ้าฟ้า ๆ กรมพระนครสวรรค์วรพินิต
 ทรงพระดำริช่วยแก้ไข ดำรัสว่าหนังสือซึ่งพิมพ์แจกในงานพระเมรุมี
 หลายเรื่องแล้ว ควรจะรอหนังสือเรื่องราชินิกุลบางซ่างเอาไว้แจกในงาน
 พระกุศลซึ่งจะทรงบำเพ็ญฉลองพระคุณสมเด็จพระบิตุจฉาเจ้า ๆ เมื่อทรง
 วนสิ้นพระชนม์ครบชวบปี อันจะทรงบำเพ็ญพระวรวงษ์พรมในเดือน
 กรกฎาคม พ.ศ. ๒๔๗๑ จึงได้รอมามาตามกระแสรับสั่ง และได้มีเวลา
 ตรวจฉบับให้เรียบร้อยชงกว่าแต่ก่อน

การพิมพ์หนังสือในปัจจุบันนี้ เรื่องใดจะมีรูปภาพได้ มักนิยม
 กันว่าควรมีรูปภาพด้วย หนังสือเรื่องราชินิกุลบางช้างที่พิมพ์ครั้งน ข้าพเจ้า
 คิดเห็นว่าน่าจะพิมพ์รูปราชินิกุลซึ่งได้ มีบรรดาศักดิ์สูง เดิมคิดจะพิมพ์รูป
 ราชินิกุลซึ่งได้ มีบรรดาศักดิ์แต่ชั้นพระยาขึ้นไป แต่จำนวนมากจะรวบรวม
 รูปมาพิมพ์ไม่ทัน จึงต้องกำหนดลดลงคงพิมพ์แต่รูปราชินิกุลฝ่ายบุรุษ
 ที่ได้เป็นสมเด็จพระเจ้าพระยา เป็นเจ้าพระยา และพระยาเทียบถึงชั้นเสนาบดี
 ราชินิกุลฝ่ายนารีที่ได้ มียศเป็นเจ้าคุณ และเป็นเจ้าจอมมารดา ถึงเพียงนี้
 ก็ไม่ได้รูปครบถ้วน เพราะมีบางท่านที่ไม่ได้ถ่ายรูปไว้ก็จำต้องเว้น หนังสือ
 ราชินิกุลบางช้างฉบับที่พิมพ์ในเล่มุดเล่มนี้ นับว่าเป็นฉบับชำระและพิมพ์
 ครั้งที่ ๓ ข้าพเจ้าหวังใจว่าท่านทั้งหลายที่ได้อ่านไปจะพอใจ

ราชบัณฑิตยสถานขออนุโมทนาในกุศลเจตนาของพระยาไพบูลย์สมบัติ
 และเจ้าพระยาพิชัยญาติ ซึ่งได้ พิมพ์หนังสือเรื่องนิตยสารพระคุณสมเด็จพระ
 พระบรมราชาเจ้า สุธรรมาธรรมารัตรี พระอัครราชเทวี ด้วยความกตัญญูกตเวที
 เพื่อให้เป็นอนุสรณ์ในวงศ์สกุลอยู่สืบกาลนาน

ศิริ ๑๖ ๑๒ ๑๒ ๑๒

นายกราชบัณฑิตยสภา

วันที่ ๕ กรกฎาคม พ.ศ. ๒๔๗๓

สารบารพ์

อธิบายราชินิกุลบางช้าง	หน้า ๑
ราชินิกุลสายตรง	,, ๑
วงศ์เจ้าคุณทองอยู่	,, ๓
วงศ์เจ้าคุณชูโต	,, ๓
วงศ์เจ้าคุณชูโตชั้น ๓	,, ๔
,, ,, ๔	,, ๔
,, ,, ๕	,, ๘
,, ,, ๖	,, ๑๕
วงศ์เจ้าคุณนวด	,, ๒๒
วงศ์เจ้าคุณนวดชั้น ๒	,, ๒๓
,, ,, ๓	,, ๒๔
,, ,, ๔	,, ๓๘
,, ,, ๕	,, ๕๖
,, ,, ๖	,, ๘๗
วงศ์เจ้าคุณแก้ว	,, ๑๐๘
อธิบายลำดับราชินิกุลสายสาชา	,, ๑๑๕
ราชินิกุลฝ่ายพระชนก สายชิต	,, ๑๑๖
วงศ์ท่านยายเจ้าเมือง	,, ๑๑๗
วงศ์ท่านตาเจ้าแทน	,, ๑๒๑

วงศ์ท่านยายเจ้ามุก	หน้า ๑๒๖
วงศ์ท่านยายเจ้าดำ	,, ๑๓๒
วงศ์ท่านยายเจ้ามาก	,, ๑๓๓
วงศ์ท่านยายเจ้ามี	,, ๑๓๖
วงศ์ท่านยายเจ้าเกศ	,, ๑๓๖
วงศ์ท่านตาเจ้าแก้ว	,, ๑๓๘
ราชินิกุลฝ่ายพระชนก ฝ่ายห่าง	,, ๑๔๑
วงศ์ท่านตาเจ้าพร	,, ๑๔๑
วงศ์ท่านตาเจ้ามุก	,, ๑๔๗
วงศ์ท่านยายเจ้าอ่อน	,, ๑๔๗
วงศ์ท่านตาเจ้าตั้งข	,, ๑๕๐
วงศ์ท่านยายเจ้ามน	,, ๑๕๑
วงศ์ท่านยายเจ้าน้อย	,, ๑๕๕
อธิบายลำดับราชินิกุล ฝ่ายพระชนนี	,, ๑๕๘
ราชินิกุลฝ่ายพระชนนี ฝ่ายชิด	,, ๑๕๙
วงศ์ท่านตาเจ้าล้ม	,, ๑๕๙
วงศ์ท่านตาเจ้าควร	,, ๑๖๐
ราชินิกุลฝ่ายพระชนนี ฝ่ายห่าง	,, ๑๖๓
วงศ์ท่านตาเจ้าบุญดำ	,, ๑๖๓
วงศ์ท่านตาเจ้านาม	,, ๑๖๕
วงศ์ท่านยายเจ้าทองปาน	,, ๑๖๕
วงศ์ท่านยายเจ้าจันทร์	,, ๑๗๐

บัญชีรูป

๑	สมเด็จพระยาบรมมหาพิชัยญาติ (ทัต)	หน้า	๒๔
๒	สมเด็จพระยาบรมมหาศรีสุริยวงศ์ (ช่วง)	,,	๒๖
๓	พระยามนตรีสุริยวงศ์ (ชุ่ม)	,,	๒๗
๔	เจ้าคุณหญิงแห	,,	๓๐
๕	เจ้าคุณหญิงปุก	,,	๓๒
๖	เจ้าคุณหญิงหรั่ง	,,	๓๔
๗	เจ้าพระยาทิพากรวงศ์ (ชำ)	,,	๓๖
๘	เจ้าพระยาภาณุวงศ์ (ท้วม)	,,	๓๗
๙	เจ้าพระยาสุรพันธ์พิสุทธิ์ (เทศ)	,,	๔๐
๑๐	เจ้าพระยาภาณุวงศ์ (พร)	,,	๔๒
๑๑	เจ้าคุณหญิงเป้า	,,	๔๔
๑๒	เจ้าคุณหญิงคดี	,,	๔๖
๑๓	เจ้าคุณจอมมารดาดี	,,	๔๗
๑๔	เจ้าพระยาศรีพิพัฒน์ (แพ)	,,	๕๐
๑๕	พระยาอิศรานุภาพ (เอียด)	,,	๕๒
๑๖	เจ้าพระยาสุรวงค์วิวัฒน์ (วร)	,,	๕๔
๑๗	พระยาสุริยานุวัตร (เกิด)	,,	๕๖
๑๘	เจ้าจอมมารดา อ่อน	,,	๕๗
๑๙	เจ้าคุณพระประยูรวงค์ (แพ)	,,	๖๐
๒๐	เจ้าจอมมารดา โหมด	,,	๖๒
๒๑	เจ้าพระยาสุรวงค์วิวัฒน์ศักดิ์ (โต)	,,	๖๔
๒๒	เจ้าพระยาสุรศักดิ์มนตรี (เจิม)	,,	๖๕
๒๓	เจ้าพระยาพิชัยญาติ (ดั่น)	,,	๗๒
๒๔	เจ้าจอมมารดาปราง	,,	๑๒๓

อธิบายราชินิกุลบางช้าง

ราชินิกุลบางช้าง คือพระญาติวงศ์ของสมเด็จพระอมรินทราบรมราชินี พระบรมราชชนนีของพระบาทสมเด็จพระพุทธเลิศหล้านภาลัย พระนิเวศสถานเดิมอยู่ (ตรงที่ทรงสร้างวัดอัมพวันเจติยาราม) ในตำบลอัมพวา แขวงอำเภอบางช้าง ซึ่งยกขึ้นเป็นเมืองสมุทรสงคราม พระญาติวงศ์มีนิวาสสถานอยู่ในภูมิลำเนา นั้น จึงเรียกว่าราชินิกุลบางช้าง

ลำดับราชินิกุลบางช้างเป็น ๒ สาย คือเชื้องค์สืบลงมาแต่พระชนกชนนีของสมเด็จพระอมรินทร ๑ นับเป็นราชินิกุลสายตรงสาย ๑ เชื้องค์นอกจากสายตรงนับเป็นราชินิกุลสายสาขาย่อย ๑ จะแสดงลำดับต่อไป

ราชินิกุลบางช้างสายตรง

พระชนกสมเด็จพระอมรินทร ๑ ทรงพระนามเดิมว่า ทอง ถึงพิราลัยเสียแต่ในสมัยเมื่อครั้งกรุงศรีอยุธยาเป็นราชธานี พระชนนีทรงพระนามเดิมว่า สั้น ภายหลังทรงผนวชเป็นรูปชี่ มีพระชนม์มาจนในรัชกาลที่ ๑ กรุงรัตนโกสินทร ทรงสถาปนาถวายพระนามในรัชกาลที่ ๔ ว่า สมเด็จพระรูปศิริโสภาคย์มหานาคนารี

พระโอรสธิดาของสมเด็จพระรูป ๑ มี ๑๐ องค์ด้วยกัน คือ
ที่ ๑ เจ้าคุณหญิงแวน

ที่ ๒ เจ้าคุณหญิงทองอยู่

ที่ ๓ เจ้าคุณชายชูโต

ที่ ๔ ส้มเต๋จพระอมรินทราบรมราชินี

ที่ ๕ เจ้าคุณชายแดง

ที่ ๖ เจ้าคุณหญิงชี โฟ

ที่ ๗ เจ้าคุณชายพู่

ที่ ๘ เจ้าคุณหญิงเต็ม

ที่ ๙ เจ้าคุณหญิงนวล

ที่ ๑๐ เจ้าคุณหญิงแก้ว

ท่านทั้ง ๑๐ นั้นนับเป็นชั้นที่ ๑ ไม่มีบุตรีติดาส์สกุลเดี่ยว ๔ เป็นราช

สกุล ๑ คงมีบุตรีติดาเป็นราชินิกุลแต่ ๕ วงศ์ คือ

วงศ์เจ้าคุณหญิงทองอยู่ ไม่มีนามสกุล เพราะหมดเชื้อสายเพียง
ชั้นที่ ๒ วงศ์ ๑

วงศ์เจ้าคุณหญิงชี โฟ ปราบกฐว่ามบุตรีชื่อหงส์ แต่ถูกพระมาจับเอา
ไปก็เป็นอันสิ้นเชื้อสายอยู่เพียงนั้นวงศ์ ๑

ราชินิกุลสายตรงจึงคงมีแต่ ๓ วงศ์ ซึ่งสืบเชื้อสายมาจนปัจจุบันนี้ คือ
วงศ์เจ้าคุณชายชูโต ใช้นามสกุลว่าชูโตเป็นพื้น แยกไปใช้นาม
สกุลว่า “ สวัสดิ์-ชูโต ” และ “ แสง-ชูโต ” ก็มี

วงศ์เจ้าคุณหญิงนวล ใช้นามเดิมของเจ้าพระยาอัครมหาเสนาบดี
สามีของท่านเป็นนามสกุลว่า บุนนาค วงศ์ ๑

วงศ์เจ้าคุณหญิงแก้ว ซึ่งคนทั้งหลายมักเรียกว่า “เจ้าคุณบางช้าง” เพราะเมื่อมีศักดิ์เป็นราชินิกุลแล้ว ท่านคงอยู่ที่นิเวศสถานเดิมณะบางช้าง จนตลอดอายุ ใช้นามสกุลว่า “ณบางช้าง” วงศ์ ๑

บรรดาราชนิกุล ซึ่งเป็นพระพี่และน้องของสมเด็จพระอมรินทราบรมราชินีเมื่อรัชกาลที่ ๔ เรียกในราชการว่า “เจ้าคุณพระไอยิกา” ถึงรัชกาลที่ ๖ ทรงบัญญัติให้เรียกว่า “เจ้าคุณพระราชพันธิชนที่ ๑”

ราชินิกุลวงศ์เจ้าคุณทองอยู่

เจ้าคุณหญิงทองอยู่ เรียกกันว่าเจ้าคุณผู้ใหญ่ พระพี่ที่ ๒ ของสมเด็จพระอมรินทราบรมราชินี ได้ท่านตาเจ้าขุนทอง ในราชินิกุลด้ายสาขาเป็นสามี มีบุตรธิดาด้วยกันนับเป็นราชินิกุลชั้นที่ ๒ คือ

๑ บุตรชื่อสังข์ เป็นเจ้าพระยาอัครมหาเสนาบดี ที่สมุหพระกลาโหม ในรัชกาลที่ ๒

๒ ธิดาชื่อหงส์ เป็นเจ้าจอมในรัชกาลที่ ๑

ราชินิกุลวงศ์เจ้าคุณทองอยู่หมดสูญเพียงเท่านั้น

ราชินิกุลวงศ์เจ้าคุณชูโต

เจ้าคุณชายชูโต พระพี่ที่ ๓ ของสมเด็จพระอมรินทราบรมราชินี มีภรรยาชื่อทองดี มีธิดาด้วยกันชื่อ คุณหญิงม่วง เป็นชั้นที่ ๒ บรรดาราชนิกุลวงศ์ชูโตสืบลงมาจากคุณหญิงม่วงทั้งนั้น คุณหญิงม่วงเป็นภรรยาพระยาสมทบบาล เลื่อ มีบุตรธิดาด้วยกัน ๗ คน นับเป็นชั้นที่ ๓

วงศ์เจ้าคุณชูโตชั้นที่ ๓

- ๑ ชิดาชื่อน้อย เปนท่านผู้หญิงภรรยาสมเด็จพระยาบรมมหาพิไชยญาติ (ในวงศ์เจ้าคุณนวด) ถึงมรณภาพอายุ ๕๖ ปี
- ๒ บุตรชื่อนัด เมื่อรัชกาลที่ ๒ เปนนายศัลยวิชัยหุ้มแพรมหาดเล็ก แลวเปนจ่ายวด รัชกาลที่ ๓ เปนจมื่นศรีสวัสดิ์ ถึงมรณภาพอายุ ๔๐ ปี
- ๓ ชิดาชื่อเพ็ง ทำราชการฝ่ายใน ในรัชกาลที่ ๓
- ๔ บุตรชื่อนิยม เมื่อรัชกาลที่ ๒ เปนนายพลพันหุ้มแพรมหาดเล็ก แลวเปนจำเริญ รัชกาลที่ ๓ เปนหลวงฤทธิไชยเวร เปนจมื่นศรีสวัสดิ์ รัชกาลที่ ๔ เปนเจ้าพระยาพลเทพ ถึงอสัญกรรมอายุ ๕๕ ปี
- ๕ ชิดาชื่อหว้า ทำราชการฝ่ายในในรัชกาลที่ ๓ ถึงมรณภาพ อายุ ๗๐ ปี
- ๖ บุตรชื่อนัด สิ้นสกุลสวัสดิ์ชูโต เมื่อรัชกาลที่ ๓ เปนนายสุตจินดา หุ้มแพรมหาดเล็ก แลวเปนพระยามหามนตรี เจ้ากรมพระตำรวจ เปนพระยาสूरเสนา ในรัชกาลที่ ๔
- ๗ บุตรชื่อนาค เปนพระยาสมบัตยาธิบดี ในรัชกาลที่ ๔

วงศ์เจ้าคุณชูโตชั้นที่ ๔

บุตรชิดาท่านผู้หญิงน้อยหลานเจ้าคุณชูโต จะแจ้งอยู่ในบาญชี
บุตรชิดาสมเด็จพระยาบรมมหาพิไชยญาติ ในวงศ์เจ้าคุณนวดต่อไป
ข้างหน้า

จมีนศรีสรักษ์ ถัด หลานเจ้าคุณชูโต มีภรรยาชื่อตลับ มีบุตร

ธิดา คือ

๑ ธิดาชื่อมะอบ เป็นภรรยาหลวงเส้นพิทักษ์ จิตร บุณยรัตพันธ์

๒ บุตรชื่อเหม มหาตเล็ก

๓ บุตรชื่อพลอย เป็นนายตู้จินดา ในรัชกาลที่ ๔

เจ้าพระยาพลเทพ เอี่ยม หลานเจ้าคุณชูโต มีบุตรธิดากับ

ท่านผู้หญิงอิม คือ

๑ ธิดาชื่ออาบ เป็นท้าวอินทร์สุริยา ในรัชกาลที่ ๕

๒ ธิดาชื่อสาบ เป็นภรรยาพระยากลาโหมราชเสนา นำ บุตรส้มเต๋จ

เจ้าพระยาบรมมหาพิไชยญาติ

๓ บุตรชื่อเตย เป็นจมีนราชนาคา ในรัชกาลที่ ๔

บุตรธิดาเจ้าพระยาพลเทพ เอี่ยม มีภรรยาอื่น คือ

๔ บุตรชื่อเอม เป็นเจ้าหมื่นเสมอใจราช ในรัชกาลที่ ๔

๕ บุตรชื่ออ่อน เป็นพระยาอุไทยธรรม ในรัชกาลที่ ๕

๖ บุตรชื่ออ่า

๗ ธิดาชื่ออ่อง ทั้ง ๔ นมารดาชื่ออิน

๘ ธิดาชื่อขำ เป็นภรรยาหลวงสุนทร ชาว เชื้อวงศ์เจ้าพระยา

มหาเสนา บุณนาค

๙ บุตรชื่อเปรม เป็นพระยานรานุกิจมนตรี ในรัชกาลที่ ๕

๑๐ ชิดาชื่อเด็ก ทั้ง ๓ นมารดาชื่อสน

๑๑ บุตรชื่อสมบุญ เป็นหลวงพิทักษ์อาภรณ์ ในรัชกาลที่ ๕

มารดาชื่อน้อย

๑๒ ชิดาชื่อกดิน มารดาชื่อแย้ม

๑๓ ชิดาชื่อด้ายสร้อย มารดาชื่อหว่าย

๑๔ บุตรชื่อแย้ม มารดาชื่อพยอม

๑๕ บุตรชื่อโต เป็นหลวงภูเบศร์บริบาล ปลัดกรมในสมเด็จพระ

เจ้าฟ้ากรมพระยาภาณุพันธุวงศ์วรเดช มารดาชื่อหรั่ง

๑๖ ชิดาชื่ออาบ มารดาชื่ออิม

๑๗ บุตรชื่อนิด มหาเด็ก มารดาชื่อคาด

๑๘ บุตรชื่อวร นายทหารมหาเด็ก มารดาชื่อจันทร์

๑๙ ชิดาชื่อพวง มารดาชื่อพุ่ม

๒๐ บุตรชื่อนัน นายทหารมหาเด็ก มารดาชื่อโต

๒๑ บุตรชื่อยุ มารดาชื่อยิน

๒๒ ชิดาชื่อเด็ก มารดาชื่อจับ

๒๓ ชิดาชื่อมรกต เป็นพระพี่เลี้ยงสมเด็จพระเจ้าฟ้ากรมขุนเพชรบูรณ์

อินทราชัย มารดาชื่อยิม

๒๔ ชิดาชื่อพลอย มารดาชื่อยิม

พระยาสุรเสนา สวัสดิ์ หลานเจ้าคุณชูโต ได้คุณหญิงเปี่ยม

ชิดาสมเด็จพระเจ้าพระยาบรมมหาประยูรวงศ์เป็นภรรยา มีบุตรชิดา คือ

๑ ชิดาชื่อئم เปนภรรยานายสุดจินดา พลอย (บุตรจ่มนักรั
 ด้รวักรั ถัด ชูโต)

๒ บุตรชื่อแสง ต้นสกุลแสงชูโต เมื่อรัชกาลที่ ๔ เปนนายพิจารณา
 ด้รวักรั หุ้มแพรมหาดเล็ก แลวเปนหลวงด้ทริชนายเวร เปนเจ้าหมื่น
 ไวยวรรณารถ เปนพระยาด้รวักรักัถิมนตรี ในรัชกาลที่ ๕

๓ บุตรชื่อเขียน ด้รวักรัชูโต มหาดเล็ก

๔ ชิดาชื่อแจ่ง มารดาชื่อหุดบ

๕ บุตรชื่อหนู เปนนายราชาวุทธ ในรัชกาลที่ ๕ มารดาชื่อพับ
 พระยาสมบัตยชาติบาล นาค หลานเจ้าคุณชูโต มีบุตรชิดากับ

คุณหญิงคุ้ม คือ

๑ บุตรชื่อคดอง

๒ ชิดาชื่อไหว เปนภรรยานายเขียน ด้รวักรัชูโต

บุตรชิดาพระยาสมบัตยชาติบาล นาค มีภรรยาอื่น คือ

๓ ชิดาชื่อคต่าย เปนภรรยาเจ้าพระยาด้รวักรัรวักรัราช (เวก

บุญยรัตพันธุ์)

๔ ชิดาชื่อคตา เปนภรรยาจ่มนักรัชานาคา (เตียง)

๕ ชิดาชื่อกดับ เปนภรรยาหลวงภุเบศร์บริบาล (ปลัดกรม โต ชูโต)

บุตรเจ้าพระยาพลเทพ เอี่ยม

๖ ชิดาชื่อด้มฤทธิ เปนภรรยาเจ้าพระยาด้รวักรัรวักรัราช (เวก

บุญยรัตพันธุ์)

๗ วิชาช้อกระเพอม

๘ บุตรช้อชั้น เป็นหลวงบริหารชวกิจ ในรัชกาลที่ ๕

๙ วิชาช้อสุด ทำราชการฝ่ายใน ทัง ๗ น ฆ มาตราช้อปาน

๑๐ วิชาช้อเมือก เป็นภรรยานายเขียน สวัสดิชุตโต มาตราช้อเพ็ง

๑๑ วิชาช้อกดิน เป็นพระพี่เลี้ยงสมเด็จพระเจ้าฟ้าหญิงศิราภรณ์ โสภณ

๑๒ บุตรช้อไฟ มหาเด็ก ทัง ๒ น มาตราช้อพู

๑๓ บุตรช้อตอง มหาเด็ก มาตราช้อเพอน

๑๔ บุตรช้อคุ้ม เป็นปลัดกรมในสมเด็จพระเจ้าฟ้ากรมขุนศรีธรรมราช

ข้าราชการ

๑๕ วิชาช้อห้วง ทำราชการฝ่ายใน

๑๖ บุตรช้อพัน มหาเด็ก ไปเรียนวิชา ถึงแก่กรรมในยุโรป

๑๗ วิชาช้อห้อย เป็นพระพี่เลี้ยงสมเด็จพระบรมโอรสาธิราช เจ้าฟ้า
มหาวชิรุณหิศ ทัง ๔ น มาตราช้อหุ่น

วงศ์เจ้าคุณชูโตชั้นที่ ๕

นายเหม ชูโต บุตรเจ้าหมื่นศรีธรรมรักษ์ ถัด ชูโต มีบุตรธิดา คือ

๑ วิชาช้อเจียม เป็นภรรยาหม่อมราชวงศ์เฉลิม เสน่วงศ์ ณอยุธยา

๒ บุตรช้อบุตร

๓ วิชาช้อจัน

๔ ชิดาชื่อพึ่ง เป็นภรรยาพระยาราชพงศานุรักษ์ ชม บุนนาค

๕ ชิดาชื่อส้มบุญ เป็นภรรยานายปาน ชูโต

๖ ชิดาชื่อถมยา เป็นภรรยาพระยาราชพงศานุรักษ์ ชม บุนนาค

ทั้ง ๖ นมารดาชื่ออ้อม

นายสุดจินดา พลอย ชูโต บุตรเจ้าหมื่นศรีสวัสดิ์รักษ์ ถัด ชูโต

มีบุตรชิดา คือ

๑ ชิดาชื่อเป็ดียน เป็นท่านผู้หญิงภรรยาเจ้าพระยาภาสกรวงศ์ พร บุนนาค มารดาชื่อนิ่ม สวัสดิ์ชูโต

๒ บุตรชื่อคู้ช เป็นพระยาฤทธิรงค์ธเนศ ในรัชกาลที่ ๕

๓ ชิดาชื่อเดียม เป็นจอมมารดาในกรมพระราชวังบวรวิชัยชาญ

มีพระองค์เจ้า ๒ พระองค์ คือ

(๑) พระองค์เจ้าหญิงภัทราวดี

(๒) พระองค์เจ้าวิชนแจ่มจรดี กรมหมื่นพิทยาลงกรณ์

๔ บุตรชื่อน่วม เป็นพระยาณดุงพิพิธภักดิ์ ในรัชกาลที่ ๖

๕ บุตรชื่อผิง เป็นพระยาอาหารบริรักษ์ ในรัชกาลที่ ๖ ทั้ง ๕ น

มารดาชื่อตะไคว้ โรบต

๖ บุตรชื่อบาน

๗ บุตรชื่อจอน

๘ บุตรชื่อเด็ก

จมนรชานาคา เลียง ชูโต บุตรเจ้าพระยาพลเทพ เอี่ยม ชูโต
มีบุตรธิดา คือ

๑ ธิดาชื่อเค็ดอบ

๒ บุตรชื่อเอิบ

๓ ธิดาชื่อดะออง ทั้ง ๓ นมารดาชื่อคด้า ชูโต เป็นธิดาพระยา

สุมบัตยาริบาด นาค

เจ้าหมื่นเสมอใจราช เอม ชูโต บุตรเจ้าพระยาพลเทพ เอี่ยม
ชูโต มีบุตรธิดา คือ

๑ ธิดาชื่อเล็ก เป็นภรรยาพระยามหาอำมาตย์ ھرุ่น

๒ บุตรชื่อเต็ง เป็นหลวงมหิศรราชบรรหาร

๓ ธิดาชื่อวัน

๔ ธิดาชื่อเชย เป็นภรรยาหลวงจันดาร์กษ ัจน

๕ ธิดาชื่อเล็งี่ยม เป็นภรรยาพระยามหาอำมาตย์ ھرุ่น ทั้ง ๕ น

มารดาชื่อทองคำ

๖ บุตรชื่อเทียม เป็นพระราชประดิดธิ ในรัชกาลที่ ๕

๗ บุตรชื่อบุญจัน ทั้ง ๒ นมารดาชื่อเอม

๘ บุตรชื่อดวง เป็นนายร้อยเอกทหารบก

๙ บุตรชื่อแจ่ม

๑๐ ธิดาชื่อห้วง ทั้ง ๓ นมารดาชื่อกด้าย

พระยาอุไทยธรรม อ่อน ชูโต บุตรเจ้าพระยาพลเทพ เอี่ยม
ชูโต มีบุตรธิดา คือ

๑. วิชาชื่อช้อย

๒. บุตรชื่อเบ็ย เป็นพระอังกษณ์ครพดาร์กษ

๓. วิชาชอกลับ เป็นภรรยาพระยาฤทธิรงค์ธเนศ ศุข ชูโต

๔. บุตรชื้อช้น เป็นนายร้อยทหารมหาดเล็ก

๕. วิชาชื้อสอาด เป็นภรรยา นายส่าย ชูโต บุตรพระยานรานุกิจ

มนตรี เปรม ชูโต ทั้ง ๕ นมารดาชื้อคุณหญิงสุน

๖. วิชาชื้อแจ่ม

๗. วิชาชื้อจันทร์ ทั้ง ๒ นมารดาชื้ออ้อม

นายอำ ชูโต มีบุตรวิชา คือ

๑. วิชาชื้อส้วน

๒. บุตรชื้ออูน

๓. วิชาชื้อลูกอิน

๔. วิชาชื้ออูน

พระยานรานุกิจมนตรี เปรม ชูโต บุตรเจ้าพระยาพลเทพ เขียม

ชูโต มีบุตรวิชา คือ

๑. บุตรชื้อสิงห์ เป็นพระเสวียนรานุกการ ในรัชกาลที่ ๕

๒. บุตรชื้อสออน เป็นนายรองพลพัน

๓. วิชาชื้อจันทร์ เป็นพระพิพัฒน์สมเด็จพระเจ้าฟ้ากรมหลวงเพ็ชรบุรี ฯ

๔. บุตรชื้อจร เป็นหลวงกิจวิจารณ์ ในรัชกาลที่ ๕

๕. วิชาชื้อเจิม เป็นภรรยาพระยาสุรพันธ์พิสุทธิ์ เทียน บุนนาค

ทั้ง ๕ นมารดาชื้อสุน

๖ บุตรช่อผื่อน

๗ ธิดาช่อผ่น

๘ ธิดาช่อพรง

๙ บุตรช่อถ้าย ทง ๕ นมารดาช่อบัว

๑๐ ธิดาช่อหตุย เป็นภรรยานายแจ่ม ชูโต บุตรเจ้าหมื่นเต็มอโฆราช

เอม ชูโต

๑๑ บุตรช่อทิม ทง ๒ นมารดาช่ออ่อง

หลวงพิทักษ์อาภรณ์ สมบุญ ชูโต บุตรเจ้าพระยาพดเทพ เอี่ยม

ชูโต มีบุตรธิดา คือ

๑ ธิดาช่อผาด

๒ ธิดาช่อวงศ์

๓ ธิดาช่อละม้าย เป็นหม่อมห้ามในสมเด็จพระยาเทวะวงศ์

วโรปการ มีพระองค์เจ้าหม่อมเจ้า ๖ พระองค์ คือ

(๑) พระองค์เจ้าไตรทศประพันธ์

(๒) หม่อมเจ้าชายนิลากร

(๓) หม่อมเจ้าชายดำรงศักดิ์

(๔) หม่อมเจ้าชายเสปโสมนันต์

(๕) หม่อมเจ้าหญิงกัณดาภา

(๖) หม่อมเจ้าชายสุรวุฒิประวัดี

๔ ธิดาช่อเชอ เป็นภรรยาหม่อมราชวงศ์ เพิ่ม ฉัตรกุล ณอยุธยา

ทง ๕ นมารดาช่อดอม

๕ ^๑ชิตา^๒ชื่อนอม เป็นภรรยาพระยาศรีสุริยราชวานวิตร ^๑คู่ช
ดิษยบุตร ^๑มารดา^๒ชื่ออิม

หลวงภูเบศรบริบาล ^๑โต ^๑ชูโต บุตรเจ้าพระยาพลเทพ ^๑เอี่ยม ^๑ชูโต
^๑มีบุตร^๒ชิตา ^๑คือ

๑ ^๑ชิตา^๒ชื่อพร้อม

๒ บุตร^๑ชื่อสั้น เป็นหลวงสุริยามาศย์ ^๒ทั้ง ๒ ^๓นมารดา^๑ชื่อแดง

๓ บุตร^๑ชื่อเออน เป็นนายร้อยโททหารบก

๔ ^๑ชิตา^๒ชื่อเกตุ

๕ บุตร^๑ชื่อออก ^๒ทั้ง ๓ ^๓นมารดา^๑ชื่อกลับ ^๑ชูโต ^๑ชิตา^๒พระยาสมบัตร

ยาธิบดี ^๑นาค

นายนิล ^๑ชูโต บุตรเจ้าพระยาพลเทพ ^๑เอี่ยม ^๑ชูโต ^๑มีบุตร^๒ชิตา ^๑คือ

๑ ^๑ชิตา^๒ชื่อดี

๒ บุตร^๑ชื่ออาด เป็นพระยาราชดำเนินโสภณ ^๒ทั้ง ๒ ^๓นมารดา^๑ชื่อแก้ว

นายวร ^๑ชูโต บุตรเจ้าพระยาพลเทพ ^๑เอี่ยม ^๑ชูโต ^๑มีบุตร ^๑คือ

๑ ^๑บุตร^๒ชื่อชะอุม

นายวัน ^๑ชูโต บุตรเจ้าพระยาพลเทพ ^๑เอี่ยม ^๑ชูโต ^๑มีบุตร^๒ชิตา ^๑คือ

๑ ^๑ชิตา^๒ชื่อนวด เป็นพระพิไลยงส์มเด็จพระเจ้าฟ้ากรมขุนสรวรรคโลก ๑

๒ ^๑บุตร^๒ชื่อจุย ^๒ทั้ง ๒ ^๓นมารดา^๑ชื่อจัน

๓ ^๑ชิตา^๒ชื่อเชอ เป็นภรรยาพระยาจินดาจักรวรรณ์ ^๑เจิม ^๑อาวูช

^๑มารดา^๒ชื่อเด็ก



พระยาสุรศักดิ์มนตรี ต้นสกุลแสงชูโต บุตรพระยาสุรเสนา
สวัสดิ์ ชูโต มีบุตรธิดากับคุณหญิงเต็ม คือ

๑ บุตรชื่อใหญ่

๒ ธิดาชื่อเหตน

๓ บุตรชื่อจันทร เป็นพระยาสุรนทรบุรี ผู้ว่าราชการจังหวัดสุพรรณบุรี
ในรัชกาลที่ ๕

๔ บุตรชื่อเจิม เป็นเจ้าพระยาสุรศักดิ์มนตรี เสนาบดีกระทรวง
เกษตราธิการ ในรัชกาลที่ ๕ เป็นจอมพลในรัชกาลปัจจุบัน

๕ ธิดาชื่อสังวาล

๖ ธิดาชื่อหญิง

บุตรธิดาพระยาสุรศักดิ์มนตรี แสง ชูโต มีด้วยภรรยาอื่น คือ

๗ ธิดาชื่อหลิม ทำราชการฝ่ายในในรัชกาลที่ ๕

๘ บุตรชื่อกัดิน เป็นพระยาสุรเสนา นายพลโท ในรัชกาลที่ ๖

๙ ธิดาชื่อดับ ทัง ๓ นมารดาชื่อต่วน

๑๐ ธิดาชื่อดวง ทำราชการฝ่ายในในรัชกาลที่ ๕

๑๑ บุตรชื่อแย้ม เป็นพระยาประจักษ์พริบาล ในรัชกาลที่ ๖

ทัง ๒ นมารดาชื่อพะยอม

๑๒ ธิดาชื่อเขื่อน เป็นเจ้าจอมในรัชกาลที่ ๕

๑๓ ธิดาชื่อยม

๑๔ บุตรชื่อนาง เป็นพระยามหาโยธา นายพลเรือเอก ในรัชกาล

ที่ ๖ ทัง ๓ นมารดาชื่อบวน



เจ้าพระยาสุรศักดิ์มนตรี (เจิม)
ลำดับวงศ์อยู่หน้า ๑๔

๑๕ วิชาชื่อหัตถ์ มารดาชื่อบุหัตถ์

๑๖ บุตรชื่อเข้ม เป็นพระยาอนุกตวาที ในรัชกาลที่ ๖ มารดาชื่อแพ

๑๗ วิชาชื่อปทุม มารดาชื่อผิง

นายเขียน สวัสดิชูโต บุตรพระยาสूरเสนา สวัสดิ มีบุตร คือ

๑ บุตรชื่อเบา เป็นพระยาสूरนาถเสนา ผู้ว่าราชการจังหวัดมณฑลบุรี

วงศ์เจ้าคุณชูโตชั้นที่ ๖

นายบุตร ชูโต บุตรนายเหม ชูโต มีบุตรวิชา คือ

๑ บุตรชื่อชาญ

๒ วิชาชื่อเชอ ทั้ง ๒ นมารดาชื่อหรีด

พระยาฤทธิรงค์ธเนศ สุข ชูโต บุตรนายสุดจินดา พดอย

ชูโต มีบุตรวิชาคือ

๑ วิชาชื่อเชย

๒ วิชาชื่อเยอง

๓ บุตรชื่อเสริม เป็นพระเสริมพานิชย์ ทั้ง ๓ นมารดาชื่อกดับ

ชูโต วิชาพระยาอุไทยธรรม อ่อน

๔ วิชาชื่อเมียน เป็นภรรยาพระยาสूरเกษตรโสภณ เจือ ชูโต

มารดาชื่อสารภี

๕ วิชาชื่อสารภี

๖ วิชาชื่อเพ็ดด

๗ ฐิตาชื่อเพลา ทัง ๓ นมารดาชื่อคุณหญิงพรม

พระยาผดุงพิพิธภักดิ์ น่วม ชูโต บุตรนายสุดจินดา พลอย
ชูโต มีบุตรธิดา คือ

๑ บุตรชื่อเจือ เป็นพระยาสूरเกษตรโสภณ

๒ ฐิตาชื่อจี่

๓ ฐิตาชื่อจวง เป็นภรรยาหม่อมราชวงศ์ ชาย นันทศักดิ์

ณอยุธยา

๔ ฐิตาชื่อเจอย

๕ ฐิตาชื่อจับ เป็นภรรยาหลวงด้มคันทนทพล พิช บุนนาค

๖ ฐิตาชื่อขาว เป็นภรรยาขุนวิศาลเกษมศัลย ทัง ๖ นมารดา

ชื่อเจิม

๗ ฐิตาชื่อจิว

๘ ฐิตาชื่อนอบ

๙ บุตรชื่อหน เป็นพระผดุงทะเลเบียนกิจ

๑๐ บุตรชื่อนพ ทัง ๔ นมารดาชื่อหู่

พระยาอาหารบริรักษ์ ผิง ชูโต บุตรนายสุดจินดา พลอย

ชูโต มีบุตรธิดาคือ

๑ ฐิตาชื่อผิว เป็นภรรยาพระเสร์ิมพานิชย์ เสร์ิม ชูโต

๒ บุตรชื่อโชติ เป็นพระมัญชวาท

๓ ฐิตาชื่อพลับ เป็นภรรยาพระยาประสิทธิ์สงคราม ไหญ่ เกตุทัต

๔ วิชาชื่อตั้งवाद

๕ วิชาชื่อผูกมือ

๖ วิชาชื่อเนือง ทั้ง ๖ นมรดาชื่อผาด

หลวงมหิศรราชบรรหาร เต่ง ชูโต บุตรเจ้าหมื่นเต็มอใจราช

เอม ชูโต มีบุตร คือ

๑ บุตรชื่อแก้ว มรดาชื่อเอม

พระราชประสิทธิ์ เทียม ชูโต บุตรเจ้าหมื่นเต็มอใจราช เอม

ชูโต มีธิดาคือ

๑ วิชาชื่อนาว

นายร้อยโท บุญจัน ชูโต บุตรเจ้าหมื่นเต็มอใจราช เอม

ชูโต มีธิดาคือ

๑ วิชาชื่อจำรัส

๒ วิชาชื่อจำเริญ

๓ วิชาชื่อจำรุญ ทั้ง ๓ นมรดาชื่อแด

พระอังกนิสรพลารักษ์ เปี้ย ชูโต บุตรพระยาอุไทยธรรม

อ่อน ชูโต มีธิดาคือ

๑ วิชาชื่ออบเซย มรดาชื่อเป็ดียน

๒ วิชาชื่อเดือน เป็นหม่อมห้ามหม่อมเจ้าพันธุคามพคุณ มารดา
ชื่อพลอย

นายชั้น ชูโต บุตรพระยาอุไทยธรรม อ่อน ชูโต มีบุตร
วิชา คือ

๑ บุตรชื่อศิริ

๒ วิชาชื่อเจิม

๓ บุตรชื่อชม เป็นหลวงอำนาจเด่น

๔ บุตรชื่อมงคล เป็นพระฤทธิดำแดง

๕ บุตรชื่อชิต ทง ๕ นมารดาชื่อย

พระเสวีนราอนุการ สิงห์ ชูโต บุตรพระยานราอนุกิจมนตรี
เปรม ชูโต มีบุตรวิชา คือ

๑ วิชาชื่อละเมียด มารดาชื่อพลอย

๒ วิชาชื่อแห

๓ บุตรชื่อถม

๔ วิชาชื่อบุหัตน ทง ๓ นมารดาชื่อแดง

๕ บุตรชื่อแถม เป็นนายร้อยตรีทหารบก มารดาชื่อหม่อม

ราชวงศ์ถนอม

หลวงกิจวิจารณ์ จอน ชูโต บุตรพระยานราอนุกิจมนตรี เปรม
ชูโต มีบุตรวิชา คือ

๑ บุตรชื่อเจิม

๒ บุตรชื่อหยวก เป็นนายเรือเอก

๓ ธิดาชื่อจำเนียง ทั้ง ๓ นมารดาชื่อกตบ

๔ ธิดาชื่อกิ่งจัน

๕ บุตรชื่อจิตร ทั้ง ๒ นมารดาชื่อจาร์ดี

๖ บุตรชื่อยอดใจ มารดาชื่อผิว

นายสาย ชูโต บุตรพระยานวานุกิจมนตรี เปรม ชูโต มีบุตร

ธิดา คือ

๑ ธิดาชื่อคู่ช

๒ บุตรชื่อกฤต ทั้ง ๒ นมารดาชื่อชน

หลวงสุริยามาตย์ สัน ชูโต บุตรหลวงภูเบศร์บริบาล โต

ชูโต มีบุตรธิดา คือ

๑ ธิดาชื่อศิลา

๒ ธิดาชื่อสาร

๓ ธิดาชื่อศิริ

๔ ธิดาชื่อสวัสดิ์

๕ บุตรชื่อบุญรอด เป็นนายตำรวจมหาดไทย ทั้ง ๕ นมารดาชื่อชน

พระยาสุนทรสงคราม จันทร แสงชูโต ผู้ว่าราชการจังหวัด
สุพรรณบุรี บุตรพระยาสุรศักดิ์มนตรี แดง มีบุตร คือ

๑ บุตรชื่อน้อย เป็นพระวรวงศ์

นายพลโท พระยาสุรเสนา กลั่น แสงชูโต บุตรพระยา
สุรศักดิ์มนตรี แดง มีบุตรธิดา คือ

๑ บุตรชื่อนิติ เป็นนายร้อยเอกทหารบก

๒ บุตรชื่อนิมา

๓ ธิดาชื่อประยูร

๔ บุตรชื่อนิชา

๕ บุตรชื่อนิภา

๖ บุตรชื่อนิภา

พระยาประชาชีพบริบาล เข้ม แสงชูโต บุตรพระยาสุรศักดิ์
มนตรี แดง มีบุตรธิดา คือ

๑ ธิดาชื่อนน เป็นภรรยาพระยาอภิบาลประเพณี ต่อมา บุนนาค

๒ ธิดาชื่อนน

๓ ธิดาชื่อนน

พระยาอนุทูตวาที เข้ม แสงชูโต บุตรพระยาสุรศักดิ์มนตรี
แดง มีบุตรธิดา คือ

๑ ธิดาชื่อนน เป็นภรรยาหลวงอำนาจอัครการ

๒ บุตรชื่อนน

๓ บุตรชื่อชะระ

นายพลเรือเอก พระยามหาโยธา นาง แสงชูโต บุตรพระยา
สุรศักดิ์มนตรี แสง มีบุตรธิดา คือ

๑ บุตรชื่อเฉียบ เป็นนายเรือโท

๒ ธิดาชื่อโฉม

๓ บุตรชื่อวิเชียร

๔ บุตรชื่อนาด

๕ บุตรชื่อนาน

๖ ธิดาชื่อกัญญา

๗ บุตรชื่อนัน

๘ บุตรชื่อนลาด

๙ บุตรชื่อเสริม

๑๐ ธิดาชื่อประดาน

๑๑ ธิดาชื่อ ไชยมพิศตร

๑๒ ธิดาชื่อนิม

๑๓ ธิดาชื่อประสม

๑๔ ธิดาชื่อเนลา

พระยาสุรนาถเสนี เบ้า สวัสดิชูโต บุตรนายเขียน มีบุตร

ธิดา คือ

๑ ธิดาชื่อถนอม

- ๒ บุตรชื่อจำรัส เปนพระยากรุงศรีสัตนาคนหุต
 ๓ ธิดาชื่อฉวี เปนคุณหญิงพิพัฒน์นาก
 ๔ บุตรชื่อเจริญ เปนพระยานรเทพปรีดา
 ๕ บุตรชื่อจำรูญ เปนจมีนราชานุบาล
 ๖ บุตรชื่อจำลอง เปนพระยาจินดารักษ์
 ๗ ^๕คุณหญิงนวล ^๕เปนมารดา
 ๘ บุตรชื่อเปลื้อง เปนพระอินทราชาบาด
 ๙ บุตรชื่อพงศ์ เปนพระยาอนุชิตชาญชัย
 ๑๐ บุตรชื่อประเสริฐ
 ๑๑ ธิดาชื่อธัญ

ราชินิกุลวงศ์เจ้าคุณนวล

เจ้าคุณนวล เรียกกันว่าเจ้าคุณโต เปนพระน้องของ สมเด็จพระ
 อมรินทราบรมราชินี ได้เจ้าพระยาอัครมหาเสนา บุนนาค ในรัชกาลที่ ๑
 ต้นสกุลบุนนาค เปนสามี บุตรีธิดาได้นามสกุลว่าบุนนาคทั้งนั้น พระบาท
 สมเด็จพระพุทธเลิศหล้านภาลัยทรงยกย่องราชินิกุลวงศ์เจ้าคุณนวลยิ่งกว่า
 ราชินิกุลบางช้างวงศ์อื่น เพราะเหตุที่เจ้าคุณนวลได้อภิเษกพระองค์มาแต่
 ยังทรงพระเยาว์ บุตรีธิดาเจ้าคุณนวลมียศเป็นเจ้าคุณพระราชพินธุชนที่ ๒

วงศ์เจ้าคุณนวมวิชนนท์ ๒

- ๑ เจ้าคุณชาย ถึงอสัญกรรมแต่ยังเยาว์
- ๒ เจ้าคุณหญิงนุ่น เรียกกันว่าเจ้าคุณวังหลวง เกิดครั้งกรุงธนบุรี เมื่อปีระกา พ.ศ. ๒๓๒๐ ได้ดูแลราชการฝ่ายในพระราชวังหลวง ในรัชกาลที่ ๒ ถึงอสัญกรรมในรัชกาลที่ ๓ เมื่อปีวอก พ.ศ. ๒๓๗๙ อายุ ๖๐ ปี
- ๓ เจ้าคุณชายก้อน เกิดครั้งกรุงธนบุรี เมื่อปีกุน พ.ศ. ๒๓๒๒
- ๔ เจ้าคุณชายทิน เกิดครั้งกรุงธนบุรี เมื่อปีชวด พ.ศ. ๒๓๒๓
- ๕ เจ้าคุณหญิงคุ้ม เรียกกันว่าเจ้าคุณวังหน้า เกิดในรัชกาลที่ ๑ เมื่อปีชวด พ.ศ. ๒๓๒๕ ขึ้นไปอยู่เป็นผู้ดูแลราชการฝ่ายในในพระราชวังบวรฯ เมื่อในรัชกาลที่ ๒ ถึงอสัญกรรมในรัชกาลที่ ๓ เมื่อปีชวด พ.ศ. ๒๓๗๓ อายุ ๔๙ ปี
- ๖ เจ้าคุณหญิงต่าย เรียกกันว่าเจ้าคุณปราสาท เกิดในรัชกาลที่ ๑ เมื่อปีเถาะ พ.ศ. ๒๓๒๖ อยู่กับทูลกระหม่อมปราสาท (เจ้าพากรมหลวงเทพวดี) เมื่อในรัชกาลที่ ๒ ได้มาเป็นผู้ดูแลการฝ่ายในในพระราชวังเมื่อในรัชกาลที่ ๓ ถึงอสัญกรรมในรัชกาลที่ ๔ เมื่อปีกุน พ.ศ. ๒๓๙๔ อายุ ๖๙ ปี
- ๗ เจ้าคุณหญิงพั้ง เกิดในรัชกาลที่ ๑ เมื่อปีมะเส็ง พ.ศ. ๒๓๒๘
- ๘ เจ้าคุณชายดิศ เป็นสมเด็จพระยาบรมมหาประยูรวงศ์ เรียกกันว่าสมเด็จพระยาองค์ใหญ่ เกิดในรัชกาลที่ ๑ เมื่อปีวอก

พ.ศ. ๒๓๓๑ ในรัชกาลที่ ๑ เป็นนายสุตจินดาหุ้มแพรมหาดเล็ก แล้ว
 เป็นหลวงศักดิ์นายเวร ในรัชกาลที่ ๒ เป็นจมื่นไวยวรนาถ เป็นพระยา
 สุริยวงศ์มนตรี จางวางมหาดเล็ก เป็นพระยาสุริยวงศ์ โภษา ว่าที่พระคลัง
 แล้วเป็นเจ้าพระยาพระคลัง ในรัชกาลที่ ๓ คงเป็นเจ้าพระยาพระคลัง ว่าที่
 สมุหพระกลาโหมด้วย ในรัชกาลที่ ๔ เป็นสมเด็จพระยาบรมมหา
 ประยูรวงศ์ ผู้สำเร็จราชการแผ่นดิน ถึงพิราลัยในรัชกาลที่ ๕ เมื่อปีเถาะ
 พ.ศ. ๒๓๘๘ อายุ ๖๘ ปี

๕ เจ้าคุณชายแขก เกิดในรัชกาลที่ ๑ เมื่อปีจอ พ.ศ. ๒๓๓๓

๑๐ เจ้าคุณชายทัต เป็นสมเด็จพระยาบรมมหาพิไชยญาติ

เรียกกันว่าสมเด็จพระยาองค์น้อย เกิดในรัชกาลที่ ๑ เมื่อปีกุน

พ.ศ. ๒๓๓๔ ถึงพิราลัยเมื่อปีมะเส็ง พ.ศ. ๒๓๘๘ อายุ ๖๗ ปี

วงศ์เจ้าคุณนวลชนที่ ๓

สมเด็จพระยาบรมมหาประยูรวงศ์ บุตรของเจ้าคุณนวล

มีบุตรธิดากับท่านผู้หญิงจันทร์ ธิดาพระยาพลเทพ ทองอิน บุตร ๓ ธิดา ๖

รวม ๙ คน ในรัชกาลที่ ๔ โปรดให้บุตรธิดาซึ่งยังมีชีวิตอยู่ในเวลานั้น

บุตร ๒ ธิดา ๓ มียศเป็นเจ้าคุณ นับเป็นเจ้าคุณพระราชพันธุ์ชนที่ ๓

๑ คุณหญิง ถึงอสัญกรรมเสียแต่ยังเยาว์

๒ เจ้าคุณชายช่วง เป็นสมเด็จพระยาบรมมหาศรีสุริยวงศ์

เกิดในรัชกาลที่ ๑ เมื่อปีมะโรง พ.ศ. ๒๓๕๑ ในรัชกาลที่ ๓ เป็น



สมเด็จพระยาบรมมหาพิชัยญาติ (ทัต)

ลำดับวงศ์อยู่หน้า ๒๔

นายไชยชรรค์หุ้มแพรมหาดเล็ก เป็นหลวงดีที่ชื่อนายเวร เป็นจมนไวย-
 วรรณารถ เป็นพระยาตรีสุริยวงศ์ จางวางมหาดเล็ก ในรัชกาลที่ ๔ เป็น
 เจ้าพระยาตรีสุริยวงศ์ ที่สมุหพระกลาโหม ในรัชกาลที่ ๕ เป็นสมเด็จ
 เจ้าพระยาบรมมหาศรีสุริยวงศ์ ถึงพิราลัยในรัชกาลที่ ๕ เมื่อปีมะเมีย

พ.ศ. ๒๔๒๕ อายุ ๗๕ ปี

๓ คุณหญิงหัด

๔ คุณหญิงเพ็ง

๕ คุณชายหุน

๖ เจ้าคุณหญิงแข เรียกกันว่าเจ้าคุณตำหนักใหม่ เกิดใน
 รัชกาลที่ ๒ เมื่อปีกุน พ.ศ. ๒๓๕๘ เป็นผู้ดูแลการฝ่ายในพระบรมมหา
 ราชวงศ์เมื่อในรัชกาลที่ ๔ ถึงอสัญกรรมในรัชกาลที่ ๕ เมื่อปีมะแม

พ.ศ. ๒๔๑๔ อายุ ๕๗ ปี

๗ เจ้าคุณหญิงปุก เรียกกันว่าเจ้าคุณกลาง เกิดในรัชกาลที่ ๒
 เมื่อปีฉลู พ.ศ. ๒๓๖๐ ถึงอสัญกรรมในรัชกาลที่ ๕ เมื่อปีวอก พ.ศ. ๒๔๒๗
 อายุ ๖๗ ปี

๘ เจ้าคุณหญิงหรั่ง เรียกกันว่าเจ้าคุณน้อย เกิดในรัชกาลที่ ๒
 เมื่อปีเถาะ พ.ศ. ๒๓๖๒ ถึงอสัญกรรมในรัชกาลที่ ๔ เมื่อปีฉลู พ.ศ. ๒๔๐๘
 อายุ ๔๗ ปี

๙ เจ้าคุณชายชุ่ม เป็นพระยามนตรีสุริยวงศ์ เกิดในรัชกาลที่ ๒
 เมื่อปีมะโรง พ.ศ. ๒๓๖๓ ในรัชกาลที่ ๓ เป็นนายพลพันหุ้มแพรมหาดเล็ก

ในรัชกาลที่ ๔ เป็นพระยามนตรีสุริยวงศ์ จางวางมหาดเล็ก แล้วเป็น
 สุมุหพระกตา โหมฝ่ายเหนือ ถึงอัสัญกรรมในรัชกาลที่ ๕ เมื่อปีชวด
 พ.ศ. ๒๔๐๘ อายุ ๔๗ ปี

บุตรสมเด็จเจ้าพระยาบรมมหาประยูรวงศ์มีด้วยภรรยาอื่น คือ

๑๐ คุณชายจำ เป็นเจ้าพระยาทิพากรวงศ์ เกิดในรัชกาลที่ ๒
 เมื่อปีระกา พ.ศ. ๒๓๕๖ ในรัชกาลที่ ๓ เป็นนายพลพันหุ้มแพรมหาดเล็ก
 แล้วเป็นจมื่นราชามาตย์ ปลัดกรมตำรวจ ในรัชกาลที่ ๔ เป็นเจ้าพระยา
 ผู้ช่วยกรมท่าจนสมเด็จเจ้าพระยาองค์ใหญ่ถึงพิราลัย พระราชทาน
 สุนทรณบัตรเป็นเจ้าพระยาวิวงศ์มหาโกษาธิบดี แล้วช่วยเจ้าเมืองพระ
 ราชทานนามเปลี่ยนว่า เจ้าพระยาทิพากรวงศ์มหาโกษาธิบดี ถึงรัชกาลที่ ๕
 พระราชทานศักดินาเดkre่องยศอย่างสมเด็จเจ้าพระยา ยกศักดิ์เดิมขึ้น
 เจ้าคุณเมื่อถึงพิราลัย ในปีมะแม พ.ศ. ๒๔๓๓ อายุ ๕๘ ปี หม่อมรอด
 เป็นมารดา

๑๑ คุณชายเมฆ เป็นพระยาวงศ์ภรรณภูษิต เกิดในรัชกาลที่ ๒
 เมื่อปีมะเส็ง พ.ศ. ๒๓๖๔ ในรัชกาลที่ ๓ เป็นนายฉลองไฉยนารถหุ้มแพร
 มหาดเล็กฝ่ายพระราชวังบวร ฯ ในรัชกาลที่ ๔ เป็นจมนมหาดเล็กหัวหมื่น
 แล้วเลื่อนเป็นพระยาบำเรอบริรักษ์ จางวางมหาดเล็กฝ่ายพระราชวังบวร ฯ
 ในรัชกาลที่ ๕ เป็นพระยาวงศ์ภรรณภูษิต ถึงอนิจกรรมเมื่อปีฉลู
 พ.ศ. ๒๔๓๒ อายุ ๖๘ ปี หม่อมอินใหญ่เป็นมารดา

๑๒ คุณชายโต เกิดในรัชกาลที่ ๒ เมื่อปีมะเมีย พ.ศ. ๒๓๖๕
 ในรัชกาลที่ ๓ เป็นหลวงแก้วอาญัต ในรัชกาลที่ ๔ เลื่อนเป็น



สมเด็จพระยาบรมมหาศรีสุริยวงศ์ (ช่วง)
ลำดับวงศ์อยู่หน้า ๒๔

พระรัตนัญติ แล้วยเป็นพระราชานุประพันธ์ ครั้นมีอาการบ่วยเรือรัง
พระราชทานสัญญาบัตรเป็นที่พระราชานุวงศ์ราชินิกุล ถึงอนิจกรรมใน
รัชกาลที่ ๕ เมื่อปีมะเมีย พ.ศ. ๒๔๑๓ อายุ ๔๘ ปี หม่อมปรางเปนมารดา

๑๓ คุณชายนกยูง เกิดในรัชกาลที่ ๒ เมื่อปีมะแม พ.ศ. ๒๓๖๖
ในรัชกาลที่ ๓ เป็นจมนักรักษพิมาน ปลัดกรมตำรวจฝ่ายพระราชวังบวร ฯ
ในรัชกาลที่ ๔ เป็นพระยาอภัยสงคราม จางวางอาสาหกเหล่าฝ่ายพระราชวัง
บวร ฯ ถึงอนิจกรรมเมื่อปีชวด พ.ศ. ๒๔๐๘ อายุ ๔๔ ปี (น้อง
ร่วมมารดากับท้าวราชกิจจวรรักษ์ เพ)

๑๔ คุณชายวัน เกิดในรัชกาลที่ ๓ เมื่อปีชวด พ.ศ. ๒๓๗๓
บวชได้เป็นเปรียญ ๓ ประโยค ถึงรัชกาลที่ ๔ เป็นนายพลพันหุ้มแพร
มหาดเล็ก แล้วยเป็นหลวงราชวงศ์ ในกรมภูษามาตา แล้วยเป็น
พระศรีธรรมสาส์น เป็นพระยาราชานุประพันธ์ ในกรมท่า ในรัชกาลที่ ๕
เป็นพระยาศรีสุรราชภักดี ในกรมพระกลาโหม ถึงอนิจกรรมเมื่อปีมะแม
พ.ศ. ๒๔๒๖ อายุ ๖๖ ปี หม่อมทับทิมเปนมารดา

๑๕ คุณชายทวม เกิดในรัชกาลที่ ๓ เมื่อปีชวด พ.ศ. ๒๓๗๓
ในรัชกาลที่ ๔ เป็นนายไชยขรรค์หุ้มแพรมหาดเล็ก แล้วยเป็นจมนักรักษา
จมนราชามาตย์ ปลัดกรมตำรวจ แล้วยเป็นพระเพ็ชรพิสัยศรีสวัสดิ์
ปลัดเมืองเพชรบุรี แล้วยเป็นพระยาเทพประชัน ปลัดทูตของ
กรมพระกลาโหม ในรัชกาลที่ ๕ เป็นเจ้าพระยาภาณุวงศ์มหาโกษาธิบดี
ถึงอนิจกรรมเมื่อปีฉลู พ.ศ. ๒๔๕๖ อายุ ๘๔ ปี หม่อมพืงเปนมารดา

๑๖ คุณชายจร เกิดในรัชกาลที่ ๓ เมื่อปีวอก พ.ศ. ๒๓๗๘
 เมื่อรัชกาลที่ ๔ เป็นหลวงซิดญบาล นายเวรมหาดเล็ก แล้วเป็นจมน
 มหาดเล็กหัวหมื่นฝ่ายพระบวรราชวัง แล้วเป็นพระณรงค์วิชัย เจ้ากรม
 ตำรวจฝ่ายพระบวรราชวัง ในรัชกาลที่ ๕ เป็นพระพรหมธิบาล เจ้ากรม
 ตำรวจฝ่ายพระบวรราชวังบวร ฯ แล้วออกจากตำแหน่ง ถึงแก่กรรมเมื่อ
 ปีมะเส็ง พ.ศ. ๒๔๓๖ อายุ ๕๘ ปี หม่อมกอนทองเป็นมารดา

๑๗ คุณชายตุ้ เกิดในรัชกาลที่ ๓ เมื่อปีวอก พ.ศ. ๒๓๗๘ ใน
 รัชกาลที่ ๔ เป็นนายไชยขรรค์หุ้มแพรมหาดเล็ก แล้วเป็นหลวงชาติสุรินทร
 กรมพระกลาโหม กลับไปรับราชการกรมมหาดเล็กเป็นจ่าฝูง แล้วเลื่อน
 เป็นจ่าฝูงยศเสด็จ ในรัชกาลที่ ๕ เป็นพระรัตนัญญัติ ถึงแก่กรรมเมื่อ
 ปีมะเส็ง พ.ศ. ๒๔๓๖ อายุ ๕๘ ปี หม่อมสายบัวเป็นมารดา

๑๘ คุณชายเปาะ เกิดในรัชกาลที่ ๓ เมื่อปีวอก พ.ศ. ๒๓๗๘
 ในรัชกาลที่ ๔ เป็นนายรองสนิทมหาดเล็ก แล้วเป็นหลวงสัจจาภิรมย์
 ผู้ช่วยราชการเมืองราชบุรี ในรัชกาลที่ ๕ เลื่อนเป็นพระสัจจาภิรมย์
 ถึงแก่กรรมเมื่อปีกุน พ.ศ. ๒๔๒๖ อายุ ๔๘ ปี หม่อมทับเป็นมารดา

๑๙ คุณชายจิ้น เกิดในรัชกาลที่ ๓ เมื่อปีวอก พ.ศ. ๒๓๗๘
 ในรัชกาลที่ ๔ เป็นนายรองไชยขรรค์ แล้วเป็นนายราชอุฑ์หุ้มแพรพิเศษ
 กรมภูษามาตา แล้วเป็นหลวงราชวงศ์ ในรัชกาลที่ ๕ เป็นพระ
 แล้วเป็นพระยาราชวงศ์ แล้วเป็นพระยาอุไทยธรรม จางวางกรมภูษามาตา
 ถึงอนิจกรรมเมื่อปีกุน พ.ศ. ๒๔๕๔ อายุ ๗๖ ปี หม่อมคด้ายเป็นมารดา



พระยามนตรีสุริยวงศ (ชุ่ม)
ลำดับวงศอยู่หน้า ๒๕

๒๐ คุณชายหยอด เกิดในรัชกาลที่ ๓ เมื่อปีจอ พ.ศ. ๒๓๘๑
 เมื่อรัชกาลที่ ๔ เป็นนายรักษภูวนารถ หุ้มแพรในพระบวรราชวัง ถึง
 แก่กรรมในรัชกาลที่ ๔ เมื่อปีจอ พ.ศ. ๒๔๐๕ อายุ ๒๕ ปี หม่อมสุน
 เปนมารดา

๒๑ คุณชายเทศ เกิดในรัชกาลที่ ๓ เมื่อปีฉลู พ.ศ. ๒๓๘๔ ใน
 รัชกาลที่ ๔ เป็นนายรองไชยขรรค์ แล้วเป็นนายสรพวิไชย หุ้มแพร
 มหาดเล็ก แล้วเป็นพระเพ็ชรพิชัยศรีสวัสดิ์ ปลัดเมืองเพชรบุรี ใน
 รัชกาลที่ ๕ เป็นพระยาศุรินทรวิไชย ผู้ว่าราชการเมืองเพชรบุรี แล้ว
 เป็นเจ้าพระยาศุรินทรพิสัย ถึงอสัญกรรมเมื่อปีมะแม พ.ศ. ๒๔๕๐
 อายุ ๖๗ ปี หม่อมอรุณเปนมารดา

๒๒ คุณชายพร เกิดในรัชกาลที่ ๓ เมื่อปีระกา พ.ศ. ๒๓๘๒
 ในรัชกาลที่ ๔ เป็นนายราชานัดยานุหาร หุ้มแพรพิเศษ กรมพระอดิศักดิ์
 ในรัชกาลที่ ๕ เป็นพระยาภาสกรวงศ์ จางวางมหาดเล็ก แล้วเป็นเสนาบดี
 กระทรวงเกษตราธิการ พระราชทานสุพรรณบัตรเป็นเจ้าพระยาภาสกรวงศ์
 แด่เป็นเสนาบดีกระทรวงธรรมการ ถึงอสัญกรรมเมื่อปีวอก พ.ศ. ๒๔๖๓
 อายุ ๗๒ ปี

ธิดาส้มเต๋จเจ้าพระยาบรมมหาประยุรวงศ์ มีด้วยภรรยาอื่น คือ

๒๓ คุณหญิงเปี่ยม เกิดในรัชกาลที่ ๓ เมื่อปีฉลู พ.ศ. ๒๓๘๘
 เป็นภรรยาพระยาศุรินทรเสนา สวัสดิชุต ถึงอนิจกรรมในรัชกาลที่ ๔ เมื่อ
 ปีเถาะ พ.ศ. ๒๔๑๐ อายุ ๖๓ ปี หม่อมปานเปนมารดา

๒๔ คุณหญิงเผือก เกิดในรัชกาลที่ ๓ เมื่อปีเถาะ พ.ศ. ๒๓๕๐
 เป็นภรรยาเจ้าพระยามหาศรีธรรม น้อยเมือง นคร ต้นตักกูตโกมารกุด
 นคร ถึงอนิจกรรมในรัชกาลที่ ๔ เมื่อปีมะโรง พ.ศ. ๒๓๙๙ อายุ ๕๐ ปี
 หม่อมปานเปนมารดา

๒๕ คุณหญิงแพ เกิดในรัชกาลที่ ๒ เมื่อปีมะโรง พ.ศ. ๒๓๖๓
 ในรัชกาลที่ ๓ ทำราชการฝ่ายใน ในรัชกาลที่ ๕ เป็นท้าวราชกิจวรภักตร์
 พนักงานกำกับเครื่องเสวย ถึงอนิจกรรมในรัชกาลที่ ๕ เมื่อปีชวด พ.ศ. ๒๔๔๓
 อายุ ๘๑ ปี หม่อมเกตเปนมารดา

๒๖ คุณหญิงพลอย เกิดในรัชกาลที่ ๒ เมื่อปีมะแม พ.ศ. ๒๓๖๖
 ในรัชกาลที่ ๓ ทำราชการฝ่ายใน ถึงแก่กรรมในรัชกาลที่ ๕ เมื่อปีระกา
 พ.ศ. ๒๔๕๒ อายุ ๘๗ ปี หม่อมม่วงเปนมารดา

๒๗ คุณหญิงนวม เกิดในรัชกาลที่ ๓ เมื่อปีระกา พ.ศ. ๒๓๖๘
 ถึงแก่กรรมในรัชกาลที่ ๕ เมื่อปีระกา พ.ศ. ๒๔๑๖ อายุ ๔๘ ปี หม่อม
 ทรัพย์เปนมารดา

๒๘ คุณหญิงปรัก เกิดในรัชกาลที่ ๓ เมื่อปีชวด พ.ศ. ๒๓๗๑
 ในรัชกาลที่ ๔ ทำราชการฝ่ายใน ภายหลังเป็นภรรยาเจ้าพระยาภาณุวงศ์
 ถึงแก่กรรมในรัชกาลที่ ๖ เมื่อปีชวด พ.ศ. ๒๔๕๗ อายุได้ ๘๗ ปี หม่อม
 ถมยาเปนมารดา

๒๙ คุณหญิงเกสร เกิดในรัชกาลที่ ๓ เมื่อปีมะเส็ง พ.ศ. ๒๓๗๖
 ถึงแก่กรรมในรัชกาลที่ ๕ เมื่อปีมะแม พ.ศ. ๒๔๑๔ อายุได้ ๓๘ ปี
 หม่อมแก้วเปนมารดา



เจ้าคุณหญิงแข
ลำดับวงศ์อยู่หน้า ๒๕

๓๐ คุณหญิงเนิน เกิดในรัชกาลที่ ๓ เมื่อปีมะแม พ.ศ. ๒๓๗๘
ถึงแก่กรรมในรัชกาลที่ ๖ เมื่อปีมะเมีย พ.ศ. ๒๔๖๓ อายุ ๘๕ ปี หม่อม
บัวเปนมารดา

๓๑ คุณหญิงพูน เกิดในรัชกาลที่ ๓ เมื่อปีมะเมีย พ.ศ. ๒๓๘๘
ถึงแก่กรรมในรัชกาลที่ ๖ เมื่อปีชวด พ.ศ. ๒๔๕๗ อายุ ๖๙ ปี หม่อม
คล้ายเปนมารดา

๓๒ คุณหญิงสายหยุด เกิดในรัชกาลที่ ๔ เมื่อปีชวด พ.ศ. ๒๓๘๕
ในรัชกาลที่ ๔ ทำราชการฝ่ายใน ในรัชกาลที่ ๕ เป็นภรรยาเจ้าพระยา
ภานุวงศ์ ถึงแก่กรรมในรัชกาลที่ ๕ เมื่อปีวอก พ.ศ. ๒๔๒๗ อายุ ๓๓ ปี
หม่อมแย้มเปนมารดา

บุตรธิดาสมเด็จพระยาบรมมหาประยูรวงศ์ ที่ไม่ได้เรียงเข้าลำดับ
เพราะไม่ทราบว่าเกิดปีไหนมีอีก ๑๒ คน คือ

๓๓ คุณชายพุก น้องร่วมมารดากับเจ้าพระยาทิพากรวงศ์

๓๔ คุณหญิงเฒ่า หม่อมพลับเปนมารดา

๓๕ คุณชายเนตร น้องร่วมมารดากับคุณท้าวราชกิจเดโชพระยา

อภัยสงคราม

๓๖ คุณชายแย้ม น้องร่วมมารดากับคุณหญิงเกตุ

๓๗ คุณชายเป่า พี่ร่วมมารดากับนายรักษฎานารถ

๓๘ คุณชายเจิม

๓๙ คุณชายจู ๒ คนนี้เป็นน้องร่วมมารดากับพระพรหมชิบาต

๔๐ คุณชายเอี่ยม พี่ร่วมมารดากับเจ้าพระยาสุรพันธ์ พิสุทธ์

๔๑ คุณชายบุตร พี่ร่วมมารดากับพระเจ้าจางกริมย์

๔๒ คุณชายคู่ย์ หม่อมพืงเปนมารดา

๔๓ คุณหญิงเดียม หม่อมพุ่มเปนมารดา

๔๔ คุณหญิงอ้อม หม่อมกถนเปนมารดา

ลำดับบุตรธิดาสมเด็จพระยาบรมมหาประยูรวงศ์ยุติเพียงนี้

สมเด็จพระยาบรมมหาพิไชยญาติ มีบุตรธิดากับท่านผู้หญิง
น้อยหลานเจ้าคุณชูโต ที่มีชื่อบุตร ๘ ธิดา ๔ รวม ๑๒ คน ในรัชกาลที่ ๔
ทรงตั้งธิดาทรงมชวตอยู่ เป็นเจ้าคุณ เป็นชั้นเจ้าคุณพระราชพันธ์
ชั้นสาม ๓ คน

๑ คุณชายสนิท เกิดในรัชกาลที่ ๒ เมื่อปีวอก พ.ศ. ๒๓๕๕
ในรัชกาลที่ ๓ เป็นนายเล่ห์อาวุธ หุ้มแพรมหาดเล็ก แดงเป็นจมน
ประธานมณฑลเพชร ปลัดกรมตำรวจ แดงเลื่อนเป็นพระสุริยภักดี เจ้ากรม
ตำรวจ ถึงแก่กรรมในรัชกาลที่ ๓ เมื่อปีจอ พ.ศ. ๒๓๘๓ อายุ ๒๗ ปี

๒ คุณชายกลาง เกิดในรัชกาลที่ ๒ เมื่อปีจอ พ.ศ. ๒๓๕๗

๓ คุณชายแดง เกิดในรัชกาลที่ ๒ เมื่อปีกุน พ.ศ. ๒๓๕๘

๔ เจ้าคุณหญิงนุ้ม เรียกกันว่าเจ้าคุณตำหนักเดิม เกิดในรัชกาล
ที่ ๓ เมื่อปีชวด พ.ศ. ๒๓๕๘ เมื่อรัชกาลที่ ๓ ทำราชการฝ่ายใน ใน
รัชกาลที่ ๔ ทรงตั้งเป็นเจ้าคุณ เป็นผู้ช่วยราชการฝ่ายใน เมื่อชราออกไป
อยู่บ้าน ถึงอสัญกรรมในรัชกาลที่ ๕ เมื่อปีชวด พ.ศ. ๒๔๑๘ อายุ ๖๐ ปี



เจ้าคุณหญิงปุก
ลำดับวงศ์อยู่หน้า ๒๕

- ๕ คุณชายผูก เกิดในรัชกาลที่ ๒ เมื่อปีฉลู พ.ศ. ๒๓๖๐
- ๖ คุณหญิงแห เกิดในรัชกาลที่ ๒ เมื่อปีชวด พ.ศ. ๒๓๖๑
- ๗ คุณชายชิต เกิดในรัชกาลที่ ๒ เมื่อปีมะโรง พ.ศ. ๒๓๖๓
เมื่อรัชกาลที่ ๓ เปนมหาดเล็กวิเศษ ถึงแก่กรรมในรัชกาลที่ ๓ เมื่อปีจอ
พ.ศ. ๒๓๘๑ อายุ ๑๘ ปี
- ๘ เจ้าคุณหญิงเป้า เกิดในรัชกาลที่ ๒ เมื่อปีมะแม พ.ศ. ๒๓๖๖
เปนภรรยาพระยามนตรีสุริยวงศ์ ชุ่ม บุตรสมเด็จพระเจ้าพระยาบรมมหา
ประยูรวงศ์ ในรัชกาลที่ ๔ ทรงตั้งเป็นเจ้าคุณ ได้ว่าการโรงไหม ถึง
อสัญกรรมในรัชกาลที่ ๕ เมื่อปีมะโรง พ.ศ. ๒๔๓๕ อายุ ๖๘ ปี
- ๙ คุณชายนพ เกิดในรัชกาลที่ ๓ เมื่อปีระกา พ.ศ. ๒๓๖๘
- ๑๐ คุณชายกระจ่าง เกิดในรัชกาลที่ ๓ เมื่อปีชวด พ.ศ. ๒๓๗๑
- ๑๑ เจ้าคุณหญิงคดี เกิดในรัชกาลที่ ๓ เมื่อปีเถาะ พ.ศ. ๒๓๗๔
ในรัชกาลที่ ๔ ทรงตั้งเป็นเจ้าคุณ ถึงอสัญกรรมในรัชกาลที่ ๕ เมื่อปี
มะเส็ง พ.ศ. ๒๔๔๘ อายุ ๗๔ ปี
- ๑๒ คุณชายโต เกิดในรัชกาลที่ ๓ เมื่อปีมะโรง พ.ศ. ๒๓๗๕
บุตรสมเด็จพระเจ้าพระยาบรมมหาพิไชยญาติมีด้วยภรรยาอื่น คือ
- ๑๓ คุณชายแพ เกิดในรัชกาลที่ ๓ เมื่อปีเถาะ พ.ศ. ๒๓๖๒
เมื่อรัชกาลที่ ๓ เปนนายคัลวิชัย หุ้มแพรมหาดเล็ก แล้วเป็นจมนัดมูห
พิมาน ปลัดกรมพระตำรวจ ในรัชกาลที่ ๔ เปนพระพรหมบริรักษ์
เจ้ากรมพระตำรวจ แล้วเลื่อนเป็นพระยาศรีพิพัฒน์ จางวางพระคลังสินค้า

ในรัชกาลที่ ๕ เป็นเจ้าพระยาศรีพิพัฒน์ ถึงอนิจกรรมในรัชกาลที่ ๕
เมื่อปีกุน พ.ศ. ๒๔๓๐ อายุ ๖๘ ปี หม่อมหญิงเป็นมารดา

๑๔ คุณชายแย้ม เกิดในรัชกาลที่ ๒ เมื่อปีมะแม พ.ศ. ๒๓๖๖
ในรัชกาลที่ ๓ เป็นนายไชยชรรค์ หุ้มแพรมหาดเล็ก ในรัชกาลที่ ๔ เป็น
เจ้าหมื่นศรีศรีรักษ์ หัวหมื่น แล้วเป็นพระยาวรพงศ์พิพัฒน์ จางวาง
มหาดเล็ก ถึงอนิจกรรมในรัชกาลที่ ๔ เมื่อปีระกา พ.ศ. ๒๔๐๔ อายุ ๓๘ ปี
หม่อมมัมเป็นมารดา

๑๕ คุณชายเอี่ยม เกิดในรัชกาลที่ ๒ เมื่อปีมะแม พ.ศ. ๒๓๖๖
เมื่อรัชกาลที่ ๓ เป็นจมื่นอินทรเสนา ปลัดกรมตำรวจ ฝ่ายพระราชวัง
บวร ฯ ในรัชกาลที่ ๔ เป็นพระยาไพบูลย์สมบัติ จางวางคลังสินค้า ฝ่าย
พระบวรราชวัง ในรัชกาลที่ ๕ เป็นพระยาอิศรานุภาพ อธิบดีกรมมหาดไทย
ฝ่ายพระราชวังบวร ฯ ถึงอนิจกรรมในรัชกาลที่ ๕ เมื่อปีชวด พ.ศ. ๒๔๔๕
อายุ ๘๐ ปี น้องร่วมมารดากับเจ้าพระยาศรีพิพัฒน์

๑๖ คุณชายฉ่ำ เกิดในรัชกาลที่ ๓ เมื่อปีจอ พ.ศ. ๒๓๖๘ ใน
รัชกาลที่ ๓ เป็นนายราชารักดี หุ้มแพรมหาดเล็ก ฝ่ายพระราชวังบวร ฯ
ในรัชกาลที่ ๔ เป็นพระพรหมธิบาล เจ้ากรม แล้วเลื่อนเป็นพระยาบริรักษ์
ราชา จางวางตำรวจ ในพระบวรราชวัง ในรัชกาลที่ ๕ เป็นพระยาพิไชย
บุรินทร์ อธิบดีนครบาล แล้วเลื่อนเป็นพระยาโกมลโหมราชเสนา ถึง
อนิจกรรมในรัชกาลที่ ๕ เมื่อปีจอ พ.ศ. ๒๔๔๑ อายุ ๗๓ ปี หม่อมมิ่ง
เป็นมารดา



เจ้าคุณหญิงอรุณ
ลำดับวงศ์อยู่หน้า ๒๕



श्री १११ (१०००) वि. (१) (१००)

๑๗ คุณชายเซย เกิดในรัชกาลที่ ๓ เมื่อปีจอ พ.ศ. ๒๓๖๙

หม่อมเอนเป็นมารดา

๑๘ คุณชายอ่ำ เกิดในรัชกาลที่ ๓ เมื่อปีกุน พ.ศ. ๒๓๗๐ พี่ร่วมมารดากับเจ้าคุณจอมมารดาดี

๑๙ คุณชายโต เกิดในรัชกาลที่ ๓ เมื่อปีมะเมีย พ.ศ. ๒๓๗๗ ในรัชกาลที่ ๔ เป็นนายศัลวิชัย หุ้มแพรมหาดเล็ก แล้วเป็นพระยานาพิศภักษ์ เจ้ากรมพระคลังสินค้า ในรัชกาลที่ ๕ เดิมเป็นพระยานาพิศภักษ์ ถึงอนิจกรรมในรัชกาลที่ ๕ เมื่อปีกุน พ.ศ. ๒๔๓๐ อายุ ๕๔ ปี น้องร่วมมารดากับเจ้าพระยาศรีพิพัฒน์

๒๐ คุณชายโชติ เกิดในรัชกาลที่ ๓ เมื่อปีมะแม พ.ศ. ๒๓๗๘ ในรัชกาลที่ ๔ เป็นนายไชยขรรค์ หุ้มแพรมหาดเล็ก ถึงแก่กรรมในรัชกาลที่ ๔ เมื่อปีมะแม พ.ศ. ๒๔๐๒ อายุ ๒๕ ปี หม่อมคล้ายเป็นมารดา

๒๑ คุณชายเบียม เกิดในรัชกาลที่ ๓ เมื่อปีชวด พ.ศ. ๒๓๘๕ พี่ร่วมมารดากับเจ้าคุณจอมมารดาดี

๒๒ คุณชายรอด เกิดในรัชกาลที่ ๓ เมื่อปีมะโรง พ.ศ. ๒๓๘๗ พี่ร่วมมารดากับเจ้าคุณจอมมารดาดี

๒๓ คุณชายเวก เกิดในรัชกาลที่ ๓ เมื่อปีมะโรง พ.ศ. ๒๓๘๗ หม่อมเนยเป็นมารดา

ธิดาส้มเต๋จเจ้าพระยาบรมมหาพิไชยญาติมีด้วยภรรยาอื่น คือ

๒๔ คุณหญิงสรวง เกิดในรัชกาลที่ ๒ เมื่อปีเถาะ พ.ศ. ๒๓๖๒ เมื่อรัชกาลที่ ๓ ทำราชการฝ่ายใน ในรัชกาลที่ ๔ เป็นเจ้าพนักงาน

คลังผ้าเหลือง ถึงแก่กรรมในรัชกาลที่ ๕ เมื่อปีเถาะ พ.ศ. ๒๔๔๖
 อายุ ๘๕ ปี พิธีร่วมมารดาภิเษกพระยาภักดาโหมราชเสนา ฉำ

๒๕ คุณหญิงหุ่น เกิดในรัชกาลที่ ๒ เมื่อปีมะโรง พ.ศ. ๒๓๖๓
 เปนภรรยาพระยาวงศ์ภรณ์ภูษิต เมฆ ถึงแก่กรรมในรัชกาลที่ ๔ เมื่อ
 ปีมะแม พ.ศ. ๒๔๐๒ อายุ ๔๐ ปี หม่อมทรัพย์เปนมารดา

๒๖ คุณหญิงน้อม เกิดในรัชกาลที่ ๒ เมื่อปีมะเถลิง พ.ศ. ๒๓๖๔
 พิธีร่วมมารดาภิเษกพระยาภักดาโหมราชเสนา ฉำ

๒๗ คุณหญิงปาน เกิดในรัชกาลที่ ๒ เมื่อปีวอก พ.ศ. ๒๓๖๗
 เมื่อรัชกาลที่ ๓ ทำราชการฝ่ายใน ในรัชกาลที่ ๔ เปนพนักงานคลัง
 ผ้าเหลือง ถึงแก่กรรมเมื่อปีชวด พ.ศ. ๒๔๔๓ อายุ ๗๗ ปี พิธีร่วมมารดา
 กับนายไชยชรรค์ โชติ

๒๘ คุณหญิงดินจี่ เกิดในรัชกาลที่ ๓ เมื่อปีกุน พ.ศ. ๒๓๗๐
 เมื่อรัชกาลที่ ๓ ทำราชการฝ่ายใน ถึงแก่กรรมในรัชกาลที่ ๓ เมื่อปีจอ
 พ.ศ. ๒๓๘๓ อายุ ๒๔ ปี น้องร่วมมารดาภิเษกเจ้าพระยาศรีพิพัฒน์

๒๙ คุณหญิงลำไย เกิดในรัชกาลที่ ๓ เมื่อปีชวด พ.ศ. ๒๓๗๑
 เปนภรรยาพระราชานวงศ์ โต หม่อมแสงเปนมารดา

๓๐ คุณหญิงพัน เกิดในรัชกาลที่ ๓ เมื่อปีฉลู พ.ศ. ๒๓๗๒
 แต่งงานกับเจ้าพระยาภาณุวงศ์แล้วถึงแก่กรรม พิธีร่วมมารดาภิเษก
 กับนายไชยชรรค์ โชติ

๓๑ คุณหญิงเดือน เกิดในรัชกาลที่ ๓ เมื่อปีเถาะ พ.ศ. ๒๓๗๔
 เมื่อรัชกาลที่ ๓ ทำราชการฝ่ายใน ในรัชกาลที่ ๔ ทรงตั้งเปนท้าว ในรัชกาล



เจ้าพระยาทิพากรวงศ์ (จำ)

ลำดับวงศ์อยู่หน้า ๒๖

ที่ ๕ เป็นท้าวโศภานิเวศน์ แล้วยเป็นท้าวศรีสุริยเจ้า ถึงอนิจกรรมในรัชกาล

ที่ ๕ เมื่อปีชวด พ.ศ. ๒๔๔๓ อายุ ๗๐ ปี หม่อมยิ้มเป็นมารดา

๓๒ คุณหญิงมณฑา เกิดในรัชกาลที่ ๓ เมื่อปีมะโรง พ.ศ. ๒๓๗๕
เป็นหม่อมห้ามหม่อมเจ้าประทุมเสด็จ ในกรมหมื่นสุรินทรรักษ์ หม่อม
กดับเป็นมารดา

๓๓ คุณหญิงเนา เกิดในรัชกาลที่ ๓ เมื่อปีมะเส็ง พ.ศ. ๒๓๗๖
พร้อมมารดากับนายไชยชรรค์ โชติ

๓๔ คุณหญิงดำดี เกิดในรัชกาลที่ ๓ เมื่อปีมะแม พ.ศ. ๒๓๗๘
เป็นเจ้าจอมมารดาในรัชกาลที่ ๔ มีพระเจ้าลูกเธอ ๕ พระองค์ คือพระองค์
เจ้าชายใหญ่ พระองค์เจ้าหญิงใหญ่ พระองค์เจ้าหญิงบุษบงเบิกบาน
กับสมเด็จพระปิตุจฉาเจ้า สุกุมารคำศรี และกรมหลวงทิพยรัตนกิริฎ
กุดินี้ เป็นสำคัญ ถึงรัชกาลที่ ๕ ทรงสถาปนาเป็นเจ้าจอมมารดา
ถึงพิราลัยในรัชกาลที่ ๕ เมื่อปีชวด พ.ศ. ๒๔๔๓ อายุ ๖๕ ปี หม่อมคล้าย
เป็นมารดา

๓๕ คุณหญิงเล็ก เกิดในรัชกาลที่ ๓ เมื่อปีวอก พ.ศ. ๒๓๗๘
น้องร่วมมารดากับคุณหญิงดำไย

๓๖ คุณหญิงเทพ หม่อมงิ้วเป็นมารดา

๓๗ คุณหญิงจาด เกิดปีกุน พ.ศ. ๒๓๘๒ หม่อมทิมเป็นมารดา

๓๘ คุณหญิงตุ๊กกระตา เกิดปีกุน หม่อมเอมเป็นมารดา ทั้ง ๓
ข้างหลังนี้ไม่รู้ลำดับแน่

ลำดับบุตรธิดาสมเด็จพระยาบรมมหาพิไชยญาติ ยุติเพียงนี้ ข

วงศ์เจ้าคุณนวลชั้นที่ ๔

หลานสมเด็จพระเจ้าพระยาบรมมหาประยูรวงศ์

สมเด็จพระเจ้าพระยาบรมมหาศรีสุริยวงศ์ มีบุตรธิดากับท่านผู้หญิง

กัตติณ ธิดาหลวงแก้วอาญาดี จาก คือ

๑ คุณชายวร ในรัชกาลที่ ๓ เป็นนายจันมีชื่อ หุ้มแพรมหาดเล็ก
ในรัชกาลที่ ๔ เป็นเจ้าหมื่นไวยวรนาถหัวหมื่น แล้วเป็นพระยาสุรวงศ์
ไวยวัฒน์ จางวางมหาดเล็ก ในรัชกาลที่ ๕ พระราชทานสุพรรณบัตรเป็น
เจ้าพระยาสุรวงศ์ ไวยวัฒน์ ที่สมุหพระกลาโหม

๒ คุณหญิงกลาง เป็นคุณหญิงภรรยาพระยาตรีภราชฤทธิไกร
แย้ม บุนนรัตพันธ์

๓ คุณหญิงเล็ก

๔ คุณหญิงบัว

พระยามนตรีสุริยวงศ์ ชุ่ม มีบุตรธิดากับเจ้าคุณหญิงเป้า ธิดา
ดัมเด็จพระเจ้าพระยาบรมมหาพิไชยญาติ คือ

๑ คุณชายบักเบ้า

๒ คุณหญิงเจริญ

๓ คุณหญิงสอาด

๔ คุณหญิงแฝด

๕ คุณชายชั้น ในรัชกาลที่ ๔ เป็นมหาดเล็ก ในรัชกาลที่ ๕ เป็น
นายฉันทหุ้มแพร แล้วเป็นเจ้าหมื่นเสมอใจราช หัวหมื่น แล้วเป็นพระยา

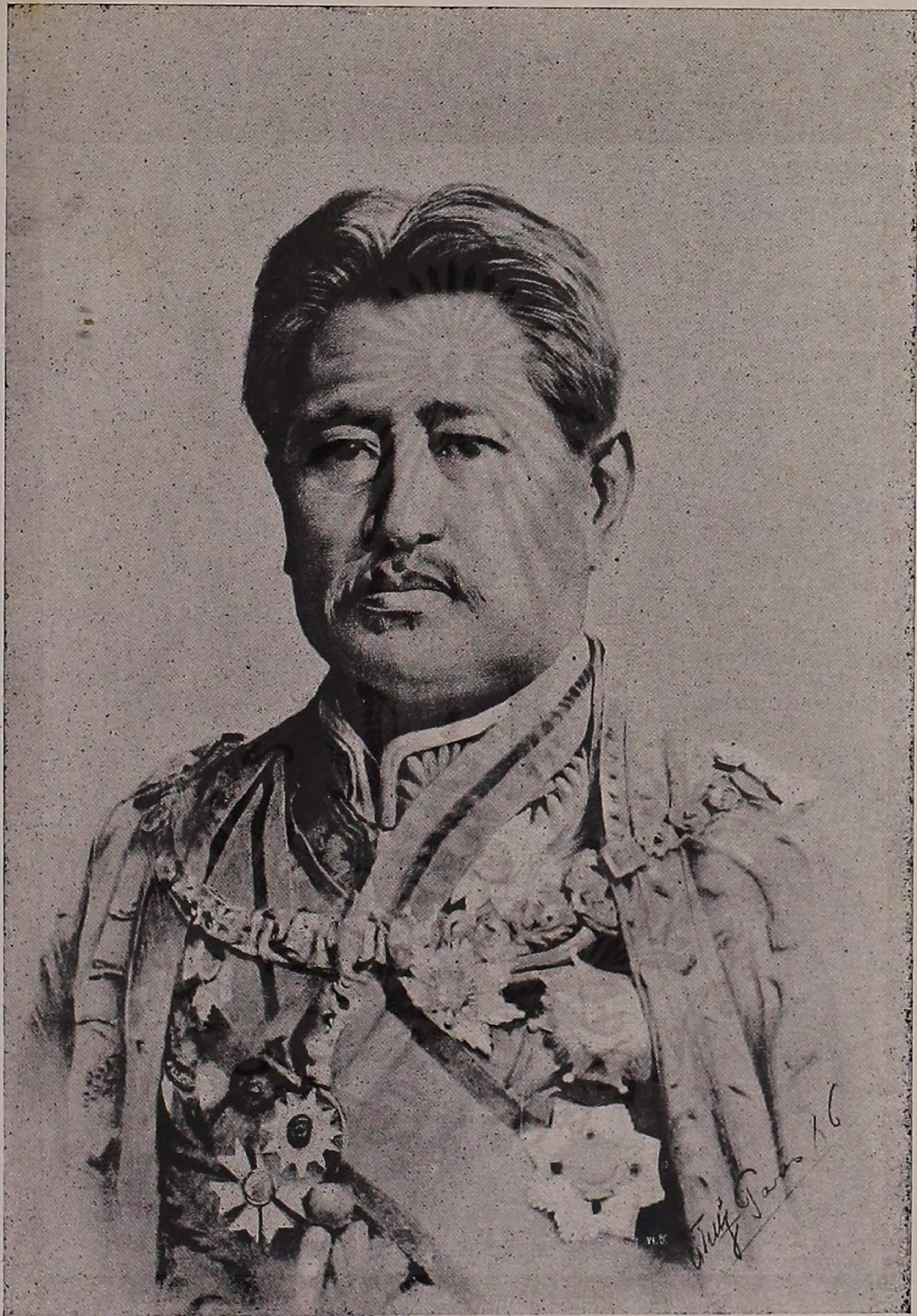

เจ้าพระยาภาณุวงศ์ (ท้วม)
ลำดับวงศ์อยู่หน้า ๒๓

มนตรีสุริยวงศ์ มีตำแหน่งในกรมมหาดเล็ก แล้วเลื่อนเป็นสมุหพระ
 กตาโหมฝ่ายเหนือ

๖ คุณชายพบ

๗ คุณชายชม เมื่อรัชกาลที่ ๕ เป็นหลวงโกษาานุการสวัสดิ์ ใน
 กรมท่า แล้วเป็นพระยาราชนางค์นุรักษ์ ผู้ว่าราชการจังหวัดสมุทรสงคราม

๘ คุณหญิงเล็ก

๙ คุณชายเชย ในรัชกาลที่ ๕ เป็นจมื่นราชามาตย์ ปลัด
 กรมตำรวจ แล้วเป็นหลวงมนตรีนิกรโกษา แล้วเป็นพระศรีธรรมดาดัน
 ในกรมท่า

๑๐ คุณชายแฉะ ในรัชกาลที่ ๕ เป็นหลวงโกษาานุการสวัสดิ์ แล้ว
 เป็นพระดิฐการภักดี ในกรมท่า แล้วเป็นพระยาราชนางค์นุรักษ์ ผู้ว่า
 ราชการจังหวัดสมุทรสงคราม แล้วเป็นพระยาไกรเพชรรัตนสงคราม สมุห
 เทศาภิบาลมณฑลนครสวรรค์

บุตรธิดาพระยามนตรีสุริยวงศ์ ชุ่ม มีด้วยภรรยาอื่น คือ

๑๑ บุตรชื่อนทศ มหาดเล็ก

๑๒ บุตรชื่อนวัน มหาดเล็ก ทั้ง ๒ นมารดาชื่อนทองดี

๑๓ บุตรชื่อนสอน

๑๔ ธิดาชื่อนกตัม ทั้ง ๒ นมารดาชื่อนแย้ม

๑๕ บุตรชื่อนเข้ม มหาดเล็ก มารดาชื่อนเหม

๑๖ บุตรชื่อนเจิม มหาดเล็ก

๑๗ ชิดา^๕ชื่อนิ่ม เป็นภรรยาพระยาไกรเพ็ชรรัตนสงคราม แฉ่
บุญนาค ทง ๒ นมารดาชอกถน

๑๘ บุตรชอกทับทิม ในรัชกาลที่ ๕ เป็นหลวง แฉ่แล้วเป็นพระนิพัทธ
กุดพงค์ ในกรมมหาดเล็ก แฉ่แล้วเป็นพระยาสมุทบุรานุรักษ์ ผู้ว่าราชการ
จังหวัดสมุทรปราการ

๑๙ ชิดา^๕ชื่อนิด เป็นภรรยาพระยามนตรีสุริยวงศ์ ชั้น ทง ๒ น
มารดาชอกพลอย

๒๐ ชิดา^๕ชื่อนจี้ เป็นภรรยาพระยาสุริยานุวัตร เกิด

๒๑ บุตรชอกโพธิ์ มหาดเล็ก ทง ๒ นมารดาชอกสมบุญ

๒๒ บุตรชอกเกิด เมื่อรัชกาลที่ ๕ เป็นหลวง แฉ่แล้วเป็นพระสุริยา
นุวัตร ในกรมมหาดเล็ก แฉ่เดือนเป็นพระยาสุริยานุวัตร ได้เป็นเสนาบดี
กระทรวงโยธาธิการและกระทรวงพระคลัง มารดาชอกศิลา

๒๓ บุตรชอกถน มหาดเล็ก มารดาชอกเบา

๒๔ ชิดา^๕ชอกปุย เป็นภรรยาพระศรีธรรมดาดัน เชาย ในรัชกาลที่ ๖
รับราชการในกองเครื่องต้น ทรงตั้งเป็นท้าวราชกิจจวรภัทร มารดาชอกชุ่ม

๒๕ บุตรชอกจิตร ในรัชกาลที่ ๕ เป็นหลวง แฉ่แล้วเป็นพระรำไพ
พงศ์บริพัตร ในรัชกาลที่ ๖ เดือนเป็นพระยารำไพพงศ์บริพัตร รับราชการ
ในกรมรถไฟหลวง ถึงอนิจกรรมเมื่อปีเถาะ พ.ศ. ๒๔๗๐ อายุ ๖๔ ปี มารดา
ชอกเจียม

๒๖ บุตรชอกเพิ่ม มหาดเล็ก มารดาชอกระมะ

๒๗ บุตรชอกแดง มารดาชอกหน้า



เจ้าพระยาสุรพันธ์พิสุทธิ์ (เทศ)
ลำดับวงศ์อยู่หน้า ๒๕

พระยาวงศาภรณ์ภูษิต เมฆ มีบุตรชิดากับคุณหญิงหุ่น ชิดา
 ส้มเต๋จเจ้าพระยาบรมมหาพิไชยญาติ คือ

๑ ชิดาชื่อหุดุกเหล็ก เป็นภรรยาพระยาอินทราภิบาล ส้มบุญ บุตร
 เจ้าพระยาศรีพิพัฒน์ แพ

๒ บุตรชื่อรว เป็นจมนคักตบริบาล

๓ บุตรชื่อบัว

๔ บุตรชื่อปาน เป็นนายทหารมหาดเล็ก

๕ บุตรชื่อนิม

๖ บุตรชื่อเล็ก เป็นหลวงคิดปล้ำร้าวรุช แต่งงานกับพลอย

พรรณราย ชิดาพระยาศรีสวัสดิราชภักดี วัน

๗ ชิดาชื่อตลับ เป็นภรรยาพระศรีธรรมดาดั้น เชย บุตรพระยา
 มนตรีสุริยวงศ์ ชุ่ม

๘ ชิดาชื่ออิม

๙ ชิดาชื่อจว

บุตรชิดาพระยาวงศาภรณ์ภูษิต มีด้วยภรรยาอื่น คือ

๑๐ ชิดาชื่อพลับ

๑๑ บุตรชื่อนิด

๑๒ บุตรชื่อบุตร เป็นหลวงศรีรัตนโกสินทร เจ้ากรมในส้มเต๋จ

เจ้าฟ้ากรมหลวงศรีรัตนโกสินทร มารดาชื่อน้อย

๑๓ บุตรชื่อพุก มารดาชื่อพุ่ม

๑๔ ชิดาชื่อเด็ก

๑๕ ชิดาชื่อนิม

๑๖ บุตรชื่อชุ่ม

๑๗ บุตรชื่อรอด เป็นนายร้อยตรีทหารบก ทง ๔ นมารดาชื่อพดด้

พระราชานวงศ์ โต มีบุตรชิดากับคุณหญิงดำโย ชิดาสมเด็จ

เจ้าพระยาบรมมหาพิไชยญาติ คือ

๑ ชิดาชื่อด้บสำย

บุตรพระราชานวงศ์ โต มีภรรยาอื่น คือ

๒ บุตรชื่อใหญ่ เป็นนายรองเล้นองานประภาษ

๓ บุตรชื่อเข้ม เป็นนายพิณิจราชการ

๔ บุตรชื่อล้วน

๕ บุตรชื่อน่วม

๖ ชิดาชื่อสั้น เป็นภรรยานายราชานุชาทร หนู ชูโต

๗ บุตรชื่อแขก

๘ บุตรชื่อแปะ

พระยาอภัยสงคราม นกยูง มีบุตร คือ

๑ บุตรชื่อหวาด เมื่อรัชกาลที่ ๔ เป็นหลวงวิเศษพจนกร ในกรมท่า
ในรัชกาลที่ ๕ เป็นพระศรีธรรมดำนัน ในกรมท่า แล้วเป็นพระยาวิชา
ชิบดี ผู้ว่าราชการจังหวัดจันทบุรี แดเป็นพระยาอัครราชนารถภักดี ใน
กรมท่า

๒ บุตรชื่อกาด



เจ้าพระยาภาสกรวงศ์ (พร)
ลำดับวงศ์อยู่หน้า ๒๕

พระยาศรีสรรราชภักดี วัน เปรี๊ญ มีบุตรธิดา คือ

๑ ธิดาชื่อพงศ์สุริยัน เป็นภรรยาพระยาราชาอนุประพันธ์ ทูย์ บุนนาค
บุตรเจ้าพระยาภาณุวงศ์

๒ ธิดาชื่อพันธ์สุริยา ทำราชการฝ่ายใน ในรัชกาลที่ ๕

๓ ธิดาชื่อพลอยพรรณราย เป็นภรรยาหลวงคีตปดาร์สราวุธ เด็ก

บุตรพระยาวงศ์ภรณ์ภูษิต เมฆ บุนนาค

๔ บุตรชื่อพรายพรรณา

๕ ธิดาชื่อพุ่มมลิร่วง

๖ ธิดาชื่อพวงมลิลา

๗ บุตรชื่อพิณเทพเฉลิม เป็นที่จมนันทพิรักษา

๘ ธิดาชื่อพรม

๙ บุตรชื่อเพิ่มเส็นหา

๑๐ ธิดาชื่อพิยศมุต

๑๑ ธิดาชื่อพุดส์มบัติมา

เจ้าพระยาภาณุวงศ์ ท่วม มีบุตรธิดากับคุณหญิงสุน คือ

๑ บุตรชื่อสุดใจ เป็นพระยาราชาอนุประพันธ์ ในรัชกาลที่ ๕

๒ บุตรชื่อทวย เป็นพระยาราชาอนุประพันธ์ ในรัชกาลที่ ๕

บุตรธิดาเจ้าพระยาภาณุวงศ์ มีภรรยาอื่น คือ

๓ บุตรชื่อเกลียง มารดาชื่ออิม

๔ ธิดาชื่อเด็ก

๕ บุตรชื่อเบ็ญ เป็นพระยาราชาอนุประพันธ์ ในรัชกาลที่ ๖

- ๖ วิชาชื่อเนย
- ๗ วิชาชื่อเทม
- ๘ บุตรชื่อโต ทั้ง ๕ นมารดาชื่อโหมด
- ๙ บุตรชื่อไหว
- ๑๐ บุตรชื่อสิงห์ ทั้ง ๒ นมารดาชื่อแหวน
- ๑๑ บุตรชื่อเทียม เป็นพระยาไกรสิทธิ์ ในรัชกาลที่ ๕ มารดาชื่อเผือก
- ๑๒ วิชาชื่อทิพ เป็นภรรยาพระยาลูรพันธ์พิสุทธิ์ เทียน บุนนาค บุตรเจ้าพระยาลูรพันธ์พิสุทธิ์ เทศ
- ๑๓ บุตรชื่อเทพ เป็นพระยาจ้านงดิฐการ ในรัชกาลที่ ๖
- ๑๔ บุตรชื่อบุญธรรม ทั้ง ๓ นมารดาชื่อพร้อม
- ๑๕ วิชาชื่อทิม มารดาชื่อชดบ
- ๑๖ บุตรชื่อถึก เป็นพระยาธรรมสารเนติ ในรัชกาลที่ ๖
- ๑๗ บุตรชื่อทิว เป็นหลวงเทพประกาศ ในรัชกาลที่ ๖ ทั้ง ๒ นมารดาชื่อขาว
- ๑๘ วิชาชื่อทับ มารดาชื่อทิม
- ๑๙ บุตรชื่อเพื่อน มหาเด็ก มารดาชื่อภุมรี
- ๒๐ บุตรชื่อถด
- ๒๑ บุตรชื่อแทน เป็นพระศรีธรรมดาสัน ในรัชกาลที่ ๖ ทั้ง ๒ นมารดาชื่ออกดิน
- ๒๒ บุตรชื่อท่าย มารดาชื่อพุ่ม



เจ้าคุณหญิงเบา
ลำดับวงศ์อยู่หน้า ๓๓

๒๓ บุตรชื่อแถม มารดาชื่อเป็ดียน

๒๔ ธิดาชื่อทวน มารดาชื่อต่วน

๒๕ ธิดาชื่อแท้ คุณหญิงสายหยุดธิดาสมเด็จพระยาบรมมหา

ประยูรวงศ์ เปนมารดา

พระพรหมธบาล จร มีบุตรธิดา คือ

๑ ธิดาชื่อศรี เป็นภรรยาพระยาลุนทรสงคราม จันทร แสงชูโต

บุตรพระยาลุรศักดิ์มนตรี แสง

๒ บุตรชื่อแจก

๓ บุตรชื่อวรุ เป็นหลวงสุนทรภักดี ทั้ง ๓ นมารดาชื่อนวม

๔ บุตรชื่อใย มารดาชื่อห้วง

๕ บุตรชื่อเต่า มารดาชื่อพลอย

๖ ธิดาชื่อพลัด มารดาชื่อกดิน

๗ บุตรชื่อผาด มหาเด็ก

๘ ธิดาชื่อเจริญ ทั้ง ๒ นมารดาชื่อพลัด

๙ บุตรชื่อทองแดง มารดาชื่อพลอย

๑๐ บุตรชื่อชิน

๑๑ บุตรชื่อเข้ม เป็นพระยาประจำกักรจักร ทั้ง ๒ นมารดาชื่อเปรม

๑๒ บุตรชื่อเขียด มารดาชื่อพลับ

พระรัตนานูต ตู มีบุตรธิดา คือ

๑ ธิดาชื่ออัมพา เป็นภรรยาจมนันทพรักษา เนตร บุญยรัตพันธุ์

๒ ธิดาชื่ออู

๓ บุตรชื้ออ้อ เป็นหลวงชนมผลพิทักษ์ ในรัชกาลที่ ๕

๔ บุตรชื้ออ้อ

๕ ชิดาชื้ออ้อ

๖ ชิดาชื้ออ้อ เป็นภรรยา นายเพ่ง บุณนาค บุตรเจ้าพระยาภาค
กรวงศ์

พระยาอุไทยธรรม จัน มีบุตรชิดา คือ

๑ บุตรชื้อเจิม เป็นหลวงราชวงศ์ ในรัชกาลที่ ๖

๒ ชิดาชื้อจาด

๓ บุตรชื้อทอง

เจ้าพระยาสุรพันธ์พิสุทธิ์ เทศ มีบุตรชิดากับท่านผู้หญิงอุราชินิกุล
ด้ายด้าชา ชิดาพระยาภักดีนฤบดีนทร กิ่ง บุตรเจ้าพระยาวงศ์สุรศักดิ์
แสง คือ

๑ บุตรชื้อเทียน เป็นพระยาสุรพันธ์พิสุทธิ์ ในรัชกาลที่ ๖

๒ ชิดาชื้อเอม

๓ บุตรชื้อเทียม เป็นพระยาสุนทรภักไชย ในรัชกาลที่ ๕

๔ ชิดาชื้ออ่อน เป็นเจ้าจอมมารดาในรัชกาลที่ ๕ มีพระเจ้าดุกเธอ

๒ พระองค์ คือ

(๑) พระองค์เจ้าหญิงอรประพันธ์รำไพ

(๒) พระองค์เจ้าหญิงอดิศจัยสุริยาภา

๕ บุตรชื้อแถบ เป็นพระสัจจาภิรมย์ ในรัชกาลที่ ๕

๖ ชิดาชื้ออ่อน



เจ้าคุณหญิงคดี
ลำดับวงศ์อยู่หน้า ๓๓

๗ ชิดาชื่อเอี่ยม เป็นเจ้าจอมในรัชกาลที่ ๕

๘ ชิดาชื่ออ้อม เป็นภรรยาพระยาจักรีรัตนโกสินทร์ โดย เจิม บุนนาค บุตร

เจ้าพระยาสุรวงค์ ไวยวัฒน์

๙ บุตรชื่อเถลิง

๑๐ ชิดาชื่ออบ เป็นภรรยาพระยาธรรมสารเนติ ถึก บุนนาค บุตร

เจ้าพระยาภาณุวงศ์

๑๑ ชิดาชื่อเอิบ เป็นเจ้าจอมในรัชกาลที่ ๕

๑๒ ชิดาชื่ออาบ เป็นเจ้าจอมในรัชกาลที่ ๕

๑๓ ชิดาชื่ออายุ เป็นภรรยาพระยานิพัทธ์สุริยะานุกวงศ์ เหม บุนนาค

บุตรเจ้าพระยาสุรวงค์ ไวยวัฒน์

๑๔ ชิดาชื่อเอือน เป็นเจ้าจอมในรัชกาลที่ ๕

บุตรชิดาเจ้าพระยาสุรพันธ์พิสุทธิ์ มีด้วยภรรยาอื่น คือ

๑๕ บุตรชื่อไทย เป็นพระยามหาอนุภาพ ในรัชกาลที่ ๕ มารดาชื่อภู่

๑๖ ชิดาชื่อเทียบ มารดาชื่อโย

๑๗ บุตรชื่อพุ่ม มหาตเด็ก มารดาชื่อพวง

๑๘ บุตรชื่อเชย เป็นพระราชวิตรวิสุทธวิรัช ในรัชกาลที่ ๕ มารดา

ชื่อแจ้

๑๙ บุตรชื่อชวน เป็นหลวงภักดีบริรักษ์ ผู้ช่วยราชการจังหวัด

เพชรบุรี ในรัชกาลที่ ๕ มารดาชื่อสุด

๒๐ บุตรชื่อเล็ก เป็นหลวงมหาดไทย เมืองเพชรบุรี ในรัชกาลที่ ๕

มารดาชื่อสุด

๒๑ บุตรชื่อ โปตั้ง เป็นพระภริมย์เสนา ในรัชกาลที่ ๖ มารดา
ชื่อบาง

๒๒ บุตรชื่อ อัง มหาเด็กลูก มารดาชื่อ อนัน

๒๓ ธิดาชื่อ ดัน มารดาชื่อนวม

๒๔ บุตรชื่อ พ่วง มหาเด็กลูก มารดาชื่อ พวง

๒๕ บุตรชื่อ เจริม เป็นจมนมณฑลพิทักษ์ ในรัชกาลที่ ๖ มารดา
ชื่อจรว

๒๖ ธิดาชื่อ เหลี่ยม มารดาชื่อ บางเล็ก

๒๗ ธิดาชื่อ แก้ว เป็นเจ้าจอมในรัชกาลที่ ๕ มารดาชื่อ พวง

๒๘ บุตรชื่อ อนัน มหาเด็กลูก มารดาชื่อ อนัน

๒๙ ธิดาชื่อ หรั่ง มารดาชื่อ หรั่ง

๓๐ บุตรชื่อ เนียม เป็นหลวงนาถาด เมืองเพชรบุรี ในรัชกาลที่ ๕

มารดาชื่อนวม

๓๑ ธิดาชื่อ จวง มารดาชื่อ จัน

๓๒ ธิดาชื่อ หิรม มารดาชื่อ หรั่ง

๓๓ บุตรชื่อ หาด มหาเด็กลูก มารดาชื่อ ป้า

๓๔ บุตรชื่อ ออง มหาเด็กลูก มารดาชื่อ บางเล็ก

๓๕ บุตรชื่อ หอม มหาเด็กลูก มารดาชื่อ เหม

๓๖ บุตรชื่อ อนัน เป็นพระยาสุรพันธุ์เสนา ผู้ว่าราชการจังหวัดเพชร
บุรีในรัชกาลที่ ๖ มารดาชื่อ อนัน



เจ้าคุณจอมมารดาสำเร็จ
ลำดับวงศ์อยู่หน้า ๓๗

- ๓๗ บุตรช่อฮก เป็นพระยาพิชัยชาญฤทธิ ในรัชกาลที่ ๖ มารดา
ช่อเม้า
- ๓๘ บุตรช่ออิศร เป็นหลวงไธสุย์สุทธวิไชย ในรัชกาลที่ ๖ มารดา
ช่ออิน
- ๓๙ ธิดาช่อหวน เป็นหม่อมห้ามในกรมหมื่นอนุวัตจาตุรนต์ มารดา
ช่อเหม
- ๔๐ ธิดาช่อหุ่ม มารดาช่อหรั่ง
- ๔๑ บุตรช่ออุ้น เป็นหลวงวิจิตรสุพรรณ ในรัชกาลที่ ๖ มารดา
ช่อบางเด็ก
- ๔๒ บุตรช่อคตัญ เป็นหลวงส์มานนันทพรรค ในรัชกาลที่ ๖
มารดาช่อคตอย
- ๔๓ ธิดาช่อไธย เป็นภรรยาพระยาศรีสุชนาไธย เจิม มารดาช่อตลับ
- ๔๔ บุตรช่อแจ้ว เป็นหลวงวิจารณ์ภณฑกิจ ในรัชกาลที่ ๖
มารดาช่อมอญ
- ๔๕ บุตรช่ออดิ มหาเด็ก มารดาช่ออิน
- ๔๖ บุตรช่อฮก เป็นพระสุพรรณชาติยศ ในรัชกาลที่ ๖ มารดาช่อเม้า
- ๔๗ ธิดาช่อจอน มารดาช่อจัน
- ๔๘ ธิดาช่อกุ่ม เป็นภรรยาพระยาไชยสุรินทร มารดาช่อกิม
- ๔๙ บุตรช่อคตาย เป็นหลวงวิสุตรอัศดร ในรัชกาลที่ ๖ มารดา
ช่อคตอย

- ๕๐ ชิดาชื่อเห็ดง มารดาชื่อเมา
- ๕๑ ชิดาชื่อแฉ่ เปนเจ้าจอมในรัชกาลที่ ๕ มารดาชื่อทรัพย์
- ๕๒ บุตรชื่อเห็ดยม มหาตเด็ก มารดาชื่อหรั่ง
- ๕๓ ชิดาชื่อกลม มารดาชื่อกลม
- ๕๔ ชิดาชื่อเคดอน มารดาชื่อคดอย
- ๕๕ บุตรชื่อชิน มหาตเด็ก มารดาชื่อชัง
- ๕๖ บุตรชื่อมิ่ง มารดาชื่อเมือง
- ๕๗ บุตรชื่อหยัด มหาตเด็ก มารดาชื่อยอย
- ๕๘ บุตรชื่อทุย มหาตเด็ก มารดาชื่อทิพ
- ๕๙ ชิดาชื่อชดบ เปนภรรยาพระยาวันพฤหัสบดี พิจารณ์ มารดา
ชื่อกดอย
- ๖๐ ชิดาชื่ออิน มารดาชื่อปริก
- ๖๑ ชิดาชื่อเมยน มารดาชื่อเดียม
- ๖๒ ชิดาชื่อผุด มารดาชื่อผาด

เจ้าพระยาภาสกรวงศ์ พร มีบุตรชิดากับท่านผู้หญิงเป็ถียน ชิดา
นายสุดจินดา พลอย วงศ์ชูโต คือ

- ๑ บุตรชื่อเพ่ง เปนเจ้าหมื่นศรีวิธรรักษ์ ในรัชกาลที่ ๕
- ๒ บุตรชื่อผด
- ๓ ชิดาชื่อพิศ เปนเจ้าจอมในรัชกาลที่ ๕
- ๔ บุตรชื่อพาดัน เปนนายราชานันคยานุหาร ในรัชกาลที่ ๕



เจ้าพระยาศรพิพัฒน์ (แพ)
ลำดับวงศ์อยู่หน้า ๓๓

๕ วิชาช่อพัฒน เป็นหม่อมห้ามในกรมหมื่นพิทยาดงกรณ์ มี
หม่อมเจ้า ๖ องค์ คือ

- (๑) หม่อมเจ้าหญิงจันทร์เจริญ
- (๒) หม่อมเจ้าหญิงศศิพัฒนา
- (๓) หม่อมเจ้าชายจันทร์จิรวุฒิ
- (๔) หม่อมเจ้าชายรัชชพัฒน
- (๕) หม่อมเจ้าหญิงศศิธรพัฒน์
- (๖) หม่อมเจ้าชายจันทร์พัฒน

๖ วิชาช่อพวง เป็นภรรยาพระยาดำรงราชพลขันธ์ คอน บุณนาค

หลานสมเด็จพระยาบรมมหาพิไชยญาติ

พระสุริยภักดี สนิธ มีบุตรชิดากับศรีภรรยาหลวง ซึ่งเป็นวิชา

พระยาอุไทยธรรม กตาง วงศ์ณบางช้าง คือ

๑ วิชาช่อหนูใหญ่

๒ วิชาช่อเขยน เป็นภรรยานายสนธิยศสถาน พร้อม

๓ บุตรช่อแดง

บุตรชิดาพระสุริยภักดี สนิธ มีด้วยภรรยาอื่น คือ

๔ วิชาช่อเดิม เป็นภรรยาพระยาสूरศักดิ์มนตรี แต่ง ชูโต

๕ บุตรช่อฝรั่ง ทั้ง ๒ นมารดาช่อเอี่ยม

๖ วิชาช่อโตนด เป็นภรรยาพระสิ้นธุชดลสงคราม ด้าย มารดาช่อบัว

๗ วิชาช่อจัน มารดาช่อหนู

๘ วิชาช่อแจ่ง มารดาช่อนาบ

๙ วิชาช่อเข้ม เป็นภรรยาขุนรัตน หุ่น มารดาช่ออิม

- ๓๐ บุตรชื่ออ้อย มารดาชื่อมอญ
- ๓๑ ชิดาชื่อหนูต เป็นเจ้าจอมในรัชกาลที่ ๕ มารดาชื่อจัน
เจ้าพระยาศรีพัฒน์ เพ มีบุตรชิดากับท่านผู้หญิงอ่วม คือ
- ๑ บุตรชื่อส้มบุญ เป็นพระอินทราชาบาท ในรัชกาลที่ ๕
- ๒ ชิดาชื่อหนู
- ๓ บุตรชื่อทองคำ
- ๔ บุตรชื่อเปีย เป็นพระอภัยมณีบาท ในรัชกาลที่ ๕
- ๕ บุตรชื่ออ่อน
- ๖ บุตรชื่อถมยา เป็นเจ้านัดุรเดชรณชิต ในรัชกาลที่ ๕
- ๗ บุตรชื่อสวาท เป็นหลวงประสิทธิ์บุรุษ ในรัชกาลที่ ๕
- ๘ ชิดาชื่อบัว เป็นภรรยาพระยามหาโยธา แก้ว คชเสนี
- ๙ บุตรชื่อชม เป็นหลวงราชเดชา
- บุตรชิดาเจ้าพระยาศรีพัฒน์มด้วยภรรยาอื่น คือ
- ๓๐ ชิดาชื่อปุก เป็นเจ้าจอมในรัชกาลที่ ๕ มารดาชื่อเมียม
- ๓๑ ชิดาชื่อวอน
- ๓๒ ชิดาชื่อเวก ทั้ง ๒ นมารดาชื่อชา
- ๓๓ บุตรชื่อเยอน เป็นพระดรุณานุก พทกษ
- ๓๔ บุตรชื่อใย เป็นเจ้านราษามาตย์
- ๓๕ ชิดาชื่อนวด ทั้ง ๓ นมารดาชื่อผูก
- ๓๖ บุตรชื่อชิน มารดาชื่อแหวน
- ๓๗ ชิดาชื่อชรว
- ๓๘ ชิดาชื่อศิดา ทั้ง ๒ นมารดาชื่ออิง



พระยาอิสราณูภาพ (เอี่ยม)
ลำดับวงศ์อยู่หน้า ๓๔

๑๙ บุตรช้อหลง เป็นพระยาสุนทรานุกิจปรีชา

๒๐ บุตรช้อคีรี

๒๑ ธิดาช้อแดง เป็นหม่อมห้ามในพระวรวงศ์เธอ พระองค์เจ้าคำรบ
พระยาवरพงศ์พิพัฒน์ แยม มีบุตรธิดากับคุณหญิงคำ คือ

๑ ธิดาช้อวัน เป็นเจ้าจอมในรัชกาลที่ ๔

๒ บุตรช้อโย เป็นมหาดเล็ก

๓ ธิดาช้อแปดก ทำราชการฝ่ายใน ในรัชกาลที่ ๔

๔ ธิดาช้อเขื่อน เป็นเจ้าจอมในรัชกาลที่ ๕

๕ บุตรช้อสุหร่าย เป็นพระมดุนวราภักษ์ ในรัชกาลที่ ๕

บุตรธิดาพระยาवरพงศ์พิพัฒน์ แยม มีด้วยภรรยาอื่น คือ

๖ บุตรช้อบุตร เป็นพระบรมภักดิ์สิงหนาท ในรัชกาลที่ ๖ มารดา

ช้อสวน

๗ บุตรช้อจร เป็นหลวงพิทักษ์นฤเบศร์ ในรัชกาลที่ ๖ มารดา

ช้อปรัก

๘ ธิดาช้อวอน เป็นเจ้าจอมในรัชกาลที่ ๕

๙ ธิดาช้อเล็ก ทั้ง ๒ นิมารดาช้อเจียม

๑๐ ธิดาช้อจัน เป็นเจ้าจอมในรัชกาลที่ ๕ มารดาช้อแยม

๑๑ บุตรช้อพลอย มารดาช้อเหมื่อน

๑๒ บุตรช้อแหม่ม มารดาช้อเขียน

๑๓ บุตรช้ออก มารดาช้อกดิน

พระยาอิสรานุภาพ เอี่ยม มีบุตรธิดากับคุณหญิงน่ม คือ

๑ บุตรช้อบุญเรือง เป็นพระพรหมธาดา

๒ วิชาชื่อเล็งเยี่ยม

๓ บุตรชื่อแขก

๔ วิชาชื่อสวัสดิ เปนภรรยาพระยาราชนางค่านุรักษ์ ชม บุตร

พระยามนตรีศรีวิวงค์ ชุม

๕ บุตรชื่อบุญเกิด

๖ บุตรชื่อเดช เปนพระยาไพบุตย์สมบัติ ในรัชกาลที่ ๕

๗ วิชาชื่อสุดใจ เปนภรรยาพระอภัยบริบาล เปี่ยม บุณนาค

บุตรเจ้าพระยาจักร์พัฒน์

๘ บุตรชื่อลัด เปนพระอินทราภิรักษ์ ในรัชกาลที่ ๕

๙ วิชาชื่อบ่อม

๑๐ บุตรชื่อเวก เปนพระศรีพิทักษ์ ในรัชกาลที่ ๕

๑๑ บุตรชื่ออรุณ เปนนายราชจินดา ในรัชกาลที่ ๕

๑๒ วิชาชื่อสายหยุด เปนภรรยานายเชย บุตรพระยานานา

พิธภายี โศ

๑๓ บุตรชื่อสังข์ เปนนายสุริยาอูช ในรัชกาลที่ ๕

๑๔ บุตรชื่อกอน มารดาชื่อแพง

พระยากระลาโหมราชเสนา ฉ้า มีบุตรชิตากับคุณหญิงอาบ

ชูโต คือ

๑ วิชาชื่อดำอาง

๒ บุตรชื่อบาน เปนหลวงสรวิเศษศักดิ์ดาอูช ในรัชกาลที่ ๕

พระยานานาพิธภายี โศ มีบุตรชิตากับคุณหญิงจันทร์ คือ

๑ บุตรชื่อช่วย



เจ้าพระยาสุรวงศวิวัฒน์ (วร)

ลำดับวงศ์อยู่หน้า ๓๘

๒ บุตรชื่อนั้น เป็นพระนันทาพิชฌายี ในรัชกาลที่ ๕

๓ ธิดาชื่อดังวาน เป็นภรรยาพระยาอินทวาทย์ ดัด บุตรพระยา

อิศรานุกภาพ เอี่ยม บุนนาค

๔ บุตรชื่อนวม เป็นหลวงสวัสดิโกษา ในรัชกาลที่ ๕

๕ บุตรชื่อนเซย

๖ บุตรชื่อนชู เป็นหลวงพิพิชฌายี ในรัชกาลที่ ๕

๗ บุตรชื่อนเอียด

๘ ธิดาชื่อนมจิน

๙ บุตรชื่อนปาน เป็นนายร้อยตำรวจตรี

๑๐ บุตรชื่อนั่น เป็นพระยาเทพมณฑียร ในรัชกาลที่ ๖

๑๑ ธิดาชื่อนงวน

๑๒ ธิดาชื่อนอม เป็นภรรยาพระยานาวาพลพยุหรัักษ์ ม.ร.ว

พิณ สันทวงศ์ ฌอยุชยา ในพระองค์เจ้าสายสันทวงศ์

๑๓ บุตรชื่อนจิตร

๑๔ บุตรชื่อนาจ

บุตรธิดาพระยานันทาพิชฌายีด้วยภรรยาอื่น คือ

๑๕ บุตรชื่อนโหม่ง เป็นพระยาพิศดักกลาง ในรัชกาลที่ ๖

๑๖ ธิดาชื่อนอียด

๑๗ บุตรชื่อนเมฆ

๑๘ ธิดาชื่อนคดาม

๑๙ ธิดาชื่อนเต็ม ทั้ง ๕ นมารดาชื่อนแพ

๒๐ ธิดาชื่อนแมน

๒๑ ธิดาชื่อนหุ่น ทั้ง ๒ นมารดาชื่อนปราง

นายไชยขรรค์ โชติ มีชิตา คือ

๑ ชิตาชื่อเจ็ง

ลำดับหลานสืบแต่เจ้าพระยาบรมมหาพิไชยญาติยุติกเพียงนี้.

วงศ์เจ้าคุณนวดชั้นที่ ๕

เจ้าพระยาสุรวงศ์ ไวยวัฒน์ วร บุตรสืบแต่เจ้าพระยาบรมมหา
ศรีสุริยวงศ์ มีบุตรชิตานับเป็นชั้นที่ ๕ ในวงศ์เจ้าคุณนวด มีรายนาม
ดังนี้ คือ

๑ บุตรชื่อชาย เป็นพระยาประภากรวงศ์ ในรัชกาลที่ ๕

๒ บุตรชื่อโต เป็นเจ้าพระยาสุรวงศ์วัฒนศักดิ์ ในรัชกาลที่ ๕

๓ บุตรชื่อเล็ก เป็นพระยาราชานุวงศ์ ในรัชกาลที่ ๖ ทั้ง ๓ นี้

เป็นบุตรท่านผู้หญิงอ่วม

๔ ชิตาชื่อเล็ก เป็นภรรยาพระยาศรีสุริราชภักดี หนูเล็ก โภมารกุล

ณนคร

๕ ชิตาชื่อดาง

๖ ชิตาชื่อแพ เป็นเจ้าคุณจอมมารดา ในรัชกาลที่ ๕ มีพระ

เจ้าลูกเธอ ๓ พระองค์ คือ

(๑) พระองค์เจ้าหญิงศรีวิไลยลักษณ กรมขุนสุพรรณภาควดี

(๒) พระองค์เจ้าหญิงสุวภาภักตวิไลยพรรณ

(๓) พระองค์เจ้าหญิงบันทรพรรณวโรภาศ

ถึงรัชกาลที่ ๖ ทรงสถาปนาเป็นเจ้าคุณพระประยุรวงศ์



พระยาสุรียานุวัตร (เกิด)
ลำดับวงศอยู่หน้า ๔๐

- ๗ บุตรชื่อเหมา เป็นหลวงจักรยานานุพิจารณา
 ๘ บุตรชื่อหมีว เป็นจ่ายวดยศศักดิ์
 ๙ ธิดาชื่อโหมด เป็นเจ้าจอมมารดาในรัชกาลที่ ๕ มีพระเจ้าลูกเธอ
 ๓ พระองค์ คือ

(๑) พระองค์เจ้าอากาศเกียรติวงศ์ กรมหลวงชุมพรเขต
 อุดมศักดิ์

(๒) พระองค์เจ้าหญิงอรองค์อรรคยพา

(๓) พระองค์เจ้าสุริยประยุรพันธุ์ กรมหมื่นไชยาศรี
 สุริโยภาส

- ๑๐ ธิดาชื่อแม่น เป็นหม่อมห้าม ในสมเด็จพระเจ้าฟ้ากรมพระยา
 ภาณุพันธุ์วงศ์วรเดช มีพระองค์เจ้า ๓ พระองค์ คือ

(๑) พระองค์เจ้านพรัตนพันธุ์ กรมหมื่นภาณุพงศ์พิริยเดช

(๒) พระองค์เจ้าศรีวงศ์วัฒนเดช

(๓) พระองค์เจ้าหญิงเฉลิมเขตรมงคล

- ๑๑ บุตรชื่อเมียน

- ๑๒ บุตรชื่อมด ทั้ง ๕ เป็นบุตรธิดาท่านผู้หญิงอิม

บุตรธิดาท่านเจ้าพระยาสุรวงศ์ไวยวัฒน์ มดวยภรรยาอื่น คือ

- ๑๓ บุตรชื่อแปลก มารดาชื่อสารภี

- ๑๔ บุตรชื่อบน เป็นหลวงดำรงสุรินทรฤทธิ ในรัชกาลที่ ๕

- ๑๕ บุตรชื่อทวน เป็นพระไพรัชพากย์ภักดี ในรัชกาลที่ ๕

- ๑๖ ธิดาชื่อเลื่อม

- ๑๗ ชิดาชื่อไฉย
- ๑๘ บุตรชื่อเห็ดยม เปนพระประชากรกิจวิจารณ์ ในรัชกาลที่ ๕
- ๑๙ ชิดาชื่อดวน
- ๒๐ บุตรชื่อดอม
- ๒๑ ชิดาชื่อเดียน
- ๒๒ ชิดาชื่อหดย
- ๒๓ ชิดาชื่อเห็ดยน
- ๒๔ ชิดาชื่อเดียม เปนภรรยาเจ้าพระยาสุรศักดิ์มนตรี เจิม แสงชูโต
ทั้ง ๑๒ นมารดาชื่อหัด
- ๒๕ บุตรชื่อเป็ดียน
- ๒๖ บุตรชื่อดาย เปนพระยาศุรินทรราชเด้น ในรัชกาลที่ ๕
- ๒๗ บุตรชื่อเอม ทั้ง ๓ นมารดาชื่อบัว
- ๒๘ บุตรชื่ออิน เปนพระยาทรงสุรเดช ในรัชกาลที่ ๕
- ๒๙ ชิดาชื่ออิน ทำราชการฝ่ายใน ในรัชกาลที่ ๕ เมื่อออกจาก
ราชการแล้วเปนภรรยาหลวงบริบาลคุษประชา จวง
- ๓๐ บุตรชื่ออด เปนหลวงอมรศักดิ์ประสิทธิ์ ในรัชกาลที่ ๕
- ๓๑ บุตรชื่ออัคร ทั้ง ๔ นมารดาชื่ออิน
- ๓๒ ชิดาชื่อจง
- ๓๓ บุตรชื่อเจิม เปนพระยาศรีวิชัยนารถยศ ในรัชกาลที่ ๕
- ๓๔ บุตรชื่อจอก ทั้ง ๓ นมารดาชื่อปริก
- ๓๕ ชิดาชื่อกิง มารดาชื่อแก้ว
- ๓๖ บุตรชื่อพุ่ม เปนพระยาไมตรีวิรัชกฤตย์ มารดาชื่อภู



เจ้าจอมมารดาอ่อน
ดำดั่งวงศอยู่หน้า ๔๖

๓๗ ฐิตาฐั๑แ๑ง มารา๑ฐั๑อ๑ท๑บ

๓๘ ฐิตา๑ฐั๑อ๑ค๑ด๑อ๑ย

๓๙ ฐิตา๑ฐั๑อ๑ค๑ด๑อน๑ เป๑นภ๑ร๑ร๑ยา๑พระ๑ยา๑ไม๑ค๑ร๑ว๑ร๑ช๑ก๑ฤ๑ค๑ย๑ พ๑ม

๔๐ บ๑ค๑ร๑ฐั๑อ๑เน๑ย๑ม

๔๑ บ๑ค๑ร๑ฐั๑อ๑เย๑ม๑ล๑ เป๑น๑นาย๑ร๑อ๑ย๑โท๑ท๑หา๑ร๑บ๑ก

๔๒ ฐิตา๑ฐั๑อ๑ด๑า๑ด๑ว๑น

๔๓ ฐิตา๑ฐั๑อ๑ช๑ด๑ิบ๑ เป๑นภ๑ร๑ร๑ยา๑เจ๑า๑พระ๑ยา๑ว๑ร๑พ๑ง๑ค๑ พ๑พ๑ฒ๑น๑ ม.ร.ว.

เ๑น ฐิ๑ค๑ร๑เ๑น๑า๑ ณ๑อ๑ย๑ฐ๑ยา

๔๔ ฐิตา๑ฐั๑อ๑ค๑ด๑าย๑ เป๑นภ๑ร๑ร๑ยา๑พระ๑ยา๑ไ๑กร๑ล๑ห๑ เท๑ย๑ม๑ บ๑ค๑ร๑เจ๑า๑พระ๑ยา

ภ๑า๑น๑ว๑ง๑ค๑

๔๕ ฐิตา๑ฐั๑อ๑ค๑ด๑ับ๑ เป๑นภ๑ร๑ร๑ยา๑พระ๑ยา๑ป๑ฏิ๑พั๑ท๑ฐ๑ภ๑า๑ด๑ ย๑ุ๑เห๑ด๑ ณ๑ระ๑น๑อง

๔๖ ฐิตา๑ฐั๑อ๑ค๑ด๑าย๑ เป๑นภ๑ร๑ร๑ยา๑พระ๑ยา๑น๑ิ๑พั๑ท๑ฐ๑ร๑ิ๑ยา๑น๑ว๑ง๑ค๑ เ๑ม๑ ท๑ง๑๙๑น๑

มาร๑ดา๑ฐั๑อ๑ค๑ด๑าม๑

๔๗ ฐิตา๑ฐั๑อ๑ช๑อ๑ย๑

๔๘ บ๑ค๑ร๑ฐั๑อ๑ด๑ัน๑ เป๑น๑พระ๑อ๑ม๑ร๑ม๑หา๑เด๑ช๑

๔๙ ฐิตา๑ฐั๑อ๑เช๑ย๑น๑

๕๐ บ๑ค๑ร๑ฐั๑อ๑ด๑ร๑

๕๑ บ๑ค๑ร๑ฐั๑อ๑ช๑ว๑ย๑ เป๑น๑พระ๑อ๑ร๑ด๑ม๑พ๑ด๑า๑ภ๑า๑ด๑

๕๒ บ๑ค๑ร๑ฐั๑อ๑ไ๑ช๑ย๑ ท๑ง๑ ๖๑ น๑มาร๑ดา๑ฐั๑อ๑ช๑น๑

๕๓ บ๑ค๑ร๑ฐั๑อ๑ไ๑ก๑บ๑า๑ มาร๑ดา๑ฐั๑อ๑ห๑ร๑ม๑

๕๔ บ๑ค๑ร๑ฐั๑อ๑ด๑ัน๑ มาร๑ดา๑ฐั๑อ๑พ๑ร๑ง๑

๕๕ บุตรชื่อเหม เป็นพระยานิพัทธ์สุริยานุวงศ์ ในรัชกาลที่ ๖
มารดาชื่อจับ

๕๖ ธิดาชื่อเทพ มารดาชื่อเทศ

๕๗ ธิดาชื่อหิม ทำราชการฝ่ายใน ในรัชกาลที่ ๕

๕๘ ธิดาชื่อสงวน ทั้ง ๒ นหม่อมราชวงศ์เส็งี่ยม เป็นมารดา

๕๙ บุตรชื่อกิ่ง มารดาชื่อเกดยง

๖๐ บุตรชื่อเชิด

๖๑ บุตรชื่อนิ่ง ทั้ง ๒ นมารดาชื่อแฉ่ง

๖๒ บุตรชื่อเออม เป็นพระยาอร่ามมณเฑียร ในรัชกาลที่ ๖

มารดาชื่อวอน

๖๓ ธิดาชื่อกระต่าย มารดาชื่อต้ว

๖๔ ธิดาชื่อมณี เป็นภรรยาพระยาพิพิธภัณฑวิจารณ์ (เจริญ
โชติกเสริญ) มารดาชื่อแก้ว ซึ่งต่อมาเป็นท้าวศรีสุนทรนาฏ

๖๕ ธิดาชื่อเยอ มารดาชื่อแย้ม

พระยาราชนางศานุรักษ์ ชม บุตรพระยามนตรีสุริยวงศ์ ชุ่ม
มีบุตรธิดากับคุณหญิงสวาคี คือ

๑ ธิดาชื่อประชุม เป็นภรรยาพระยามนตรีสุริยวงศ์ (เชียร)

๒ ธิดาชื่อเชอ เป็นหม่อมห้ามในกรมขุนมรุพงศ์ศิริพัฒน์ มี

หม่อมเจ้า ๔ องค์ คือ

(๑) หม่อมเจ้าชายสุวัฒนวิสัย

(๒) หม่อมเจ้าชายเกียรติงไกรมรุพต



เจ้าคุณพระประยูรวงศ์ (แพ)

ลำดับวงศ์อยู่หน้า ๕๖

(๓) หม่อมเจ้าหญิงสวคนธ์ประทุม

(๔) หม่อมเจ้าหญิงจงกตณี

๓ บุตรชื้อไชยะมงคล เปนหลวงวิจิตรสูรไกร

นายวัน มหาเดเล็ก บุตรพระยามนตรีสุริยวงศ์ ชุ่ม มีบุตร คือ

๑ บุตรชื้อเขื่อน มารดาชื้อโย

๒ บุตรชื้อวงศ์

นายสอน บุตรพระยามนตรีสุริยวงศ์ ชุ่ม มีบุตรธิดา คือ

๑ ชื้อเล็ก

๒ บุตรชื้อสาย

๓ บุตรชื้อส้ม เปนพระวิภังษุมิภาค ในรัชกาลที่ ๖ ทั้ง ๓ น

มารดาชื้อสุน

๔ บุตรชื้อเขื่อน เปนขุนบรรหารเวชกิจ ในรัชกาลที่ ๖ มารดา

ชื้อกุหลาบ

๕ ธิดาชื้อสอาด

๖ บุตรชื้อชอบ เปนหลวงโกวิทวรการ ในรัชกาลที่ ๖ ทั้ง ๒ น

มารดาชื้อภู

๗ ธิดาชื้อสวาทิ

๘ บุตรชื้อดัด

๙ บุตรชื้ออรุณ ทั้ง ๓ นมารดาชื้อส้ม

พระยาสุริยานุวัตร เกิด บุตรพระยามนตรีสุริยวงศ์ ชุ่ม มีบุตร

ธิดากับคุณหญิงดินจี่ คือ

๑ บุตรชายชื่อเกียรติ

๒ ธิดาชื่อดินจง

๓ ธิดาชื่อดำจวน ได้รับราชการเป็นนางกำนัลในรัชกาลที่ ๖

๔ ธิดาชื่อแดง

๕ บุตรชื่อกะจ่าง เป็นหลวงสุริยวงศ์พิสุทธิแพทย ในรัชกาลที่ ๖

๖ บุตรชื่อจรัญ

๗ บุตรชื่อประจวบ

นายคณมหาดเล็ก บุตรพระยามนตรีสุริยวงศ์ ชุ่ม มีธิดา คือ

๑ ธิดาชื่อน้อม

๒ ธิดาชื่อเล็ก ทั้ง ๒ นามธิดาชื่อเป่า

๓ ธิดาชื่อเต่า นามธิดาชื่อนวม

๔ ธิดาชื่อต้น นามธิดาชื่อสร้อย

นายเพ็ญ มหาดเล็ก บุตรพระยามนตรีสุริยวงศ์ ชุ่ม มีบุตร

ธิดา คือ

๑ ธิดาชื่ออาบ

๒ ธิดาชื่อบ ทั้ง ๒ คนนามธิดาชื่อฮ่อหงิม

๓ บุตรชื่อผาด

๔ ธิดาชื่อชา

๕ บุตรชื่อกาด ทั้ง ๓ คนนามธิดาชื่อกาด

นายรองเสนองานประภาษ ใหญ่ บุตรพระยาราชาวงศ์ โท

มีบุตรธิดา คือ



เจ้าจอมมารดาโหมด
ลำดับวงศ์อยู่หน้า ๕๗

๑ บุตรชื่อ โห้

๒ บุตรชื่อ เป่า เป็นนายร้อยตำรวจโท

๓ ธิดาชื่อ ชื่น

นายพินิจราชการ เข้ม บุตรพระยาราชานุวงศ์ โท มีบุตร

ธิดา คือ

๑ บุตรชื่อ ว่าง

๒ ธิดาชื่อ เจิง

นายสวน มหาเด็กลูก บุตรพระยาราชานุวงศ์ โท มีบุตรธิดา คือ

๑ ธิดาชื่อ ผิ่ง เป็นภรรยาหลวงพิทักษ์พิพิธภณฑร์ ผิ่ง

๒ บุตรชื่อ พัก

๓ บุตรชื่อ หนา

๔ บุตรชื่อ นิตย

นายแป๊ะ บุตรพระยาราชานุวงศ์ โท มีบุตร คือ

๑ บุตรชื่อ สายหยุด

พระยาอัครราชนารถกัณฑ์ หวาด บุตรพระยาอภัยสงคราม

นกยูง มีบุตรธิดา คือ

๑ บุตรชื่อ หนา เป็นพระยาเดชาอนุชิต

๒ ธิดาชื่อ จำเริญ เป็นภรรยาหม่อมราชวงศ์สุวพันธุ์ ดนิตวงศ์

ณอยุธยา

- ๓ บุตรชื่อแบน เป็นพระยาวิเศษยาธิบดี
 ๔ บุตรชื่อโต เป็นพระเทพสงคราม ปลัดเมืองจันทบุรี
 ๕ ชิดาชื่อเพิ่ม
 ๖ บุตรชื่อบัว เป็นพระยาศรีธรรมศุกรราช
 ๗ บุตรชื่อใหญ่ เป็นพระยาวิสุทธิราชรังสรรค์
 ๘ ชิดาชื่อฉั่น เป็นภรรยาพระยาวิสุทธิตราครดิษฐ์ เทียน

ประทักษิณ

๙ บุตรชื่อเล็ก เป็นหลวงวินิตนราการ

๑๐ ชิดาชื่อแดง

๑๑ บุตรชื่อไอ

นายตาด บุตรพระยาอภัยสงคราม นกยูง มีชิดา คือ

๑ ชิดาชื่อโหมด ทำราชการฝ่ายในในรัชกาลที่ ๕

นายพิณ เทพเฉลิม ทิพรักษา บุตรพระยาศรีธรรมราชภักดี วัน

เปรียญ มีบุตรชิดา คือ

๑ ชิดาชื่อเพียน เป็นหม่อมห้ามในพระวรวงศ์เธอ พระองค์เจ้า

ไตรทศประพันธ์

๒ ชิดาชื่อพร้อย เป็นหม่อมห้ามในหม่อมเจ้าอมรทัต

๓ ชิดาชื่อทบ

นายสุดใจ ราชานุประพันธ์ บุตรเจ้าพระยาภาณุวงศ์ ท่วม มีบุตร

ชิดา คือ



เจ้าพระยาสุรวงศ วัฒนศักดิ์ (โต)
ลำดับวงศ์อยู่น้ำ ๕๖

- ๑ บุตรช่อสุดจิตร เป็นพระภักดีอดิษฐ์ ในรัชกาลที่ ๒
- ๒ ชิดาช่ออิน
- ๓ ชิดาช่อบริพา
- ๔ ชิดาช่ออิน เป็นภรรยาพระยาจักรีธรรมดาดัน
- ๕ บุตรช่อจัน
- ๖ บุตรช่อจ้อย เป็นขุนตักษณวิจารย์
- ๗ ชิดาช่อจิง
- ๘ ชิดาช่อเทียบ

พระยาราชาานุประพันธ์ ทูย์ บุตรเจ้าพระยาภาณุวงศ์ ทวณ มีบุตร

ชิดากับคุณหญิงพงศ์สุริยัน คือ

- ๑ บุตรช่อทัน เป็นขุนบำรุงรัชเชตร
- ๒ ชิดาช่อเย็น
- ๓ ชิดาช่อยน
- ๔ ชิดาช่อแถม

นายเบ็ญ ราชาานุประพันธ์ บุตรเจ้าพระยาภาณุวงศ์ ทวณ มีบุตร

ชิดา คือ

- ๑ ชิดาช่อนิม
- ๒ ชิดาช่อเนียน
- ๓ ชิดาช่อปริก

๔ บุตรชื่อเปรี๊ยะ

๕ บุตรชื่อบน

๖ บุตรชื่อเกิด เป็นนายร้อยโททหารบก

๗ บุตรชื่อยุทธ

๘ ธิดาชื่อทน

๙ บุตรชื่อยุทธ

๑๐ บุตรชื่อยุทธ

๑๑ ธิดาชื่อจินดา

นายเทียม ไกรสิทธิ์ บุตรเจ้าพระยาภาณุวงศ์ ท่วม มีบุตรธิดา คือ

๑ ธิดาชื่อยุทธ

๒ บุตรชื่อยุทธ

๓ ธิดาชื่อยุทธ

พระยาธรรมสารเนติ ถิก บุตรเจ้าพระยาภาณุวงศ์ ท่วม มีบุตร

ธิดากับคุณหญิงอบ ธิดาเจ้าพระยาสุรพันธ์พิสุทธิ์ เทศ บุนนาค คือ

๑ บุตรชื่อยุทธ

๒ ธิดาชื่อยุทธ

๓ ธิดาชื่อยุทธ

๔ ธิดาชื่อยุทธ

๕ บุตรชื่อยุทธ

๖ ธิดาชื่อยุทธ

๗ บุตรชื่อยุทธ

นายเพ็ญ มหาเด็กลี

บุตรเจ้าพระยาภาณุวงศ์ ท้วม มีบุตร

ธิดา คือ

- ๑ บุตรชื่อเพ็ญ เป็นหลวงอรรถคดี
- ๒ ธิดาชื่อแพง
- ๓ ธิดาชื่อพงศ์
- ๔ บุตรชื่อพันธ์

พระยาจันทรดิฐการ เทพ บุตรเจ้าพระยาภาณุวงศ์ ท้วม มีบุตร

ธิดา คือ

- ๑ บุตรชื่อเถลิง
- ๒ ธิดาชื่อทองหล่อ
- ๓ ธิดาชื่อริน
- ๔ ธิดาชื่อรวง
- ๕ บุตรชื่อทอม
- ๖ บุตรชื่อเทอม
- ๗ บุตรชื่อโบ

พระยาศรัทธรมสาสน์ แทน

บุตรเจ้าพระยาภาณุวงศ์ ท้วม

มีบุตร คือ

- ๑ บุตรชื่อทต

หลวงเทพประกาศ ทิว บุตรเจ้าพระยาภาณุวงศ์ ท้วม มีบุตร

ธิดา คือ

- ๑ บุตรชื่อ โท
- ๒ บุตรชื่อ ทอเล็ก
- ๓ ธิดาชื่อ ท่อน
- ๔ ธิดาชื่อ ทองเหลือง
- ๕ บุตรชื่อ แท่ง
- ๖ ธิดาชื่อ ธง

หลวงสุนทรภักดี วุฒ บุตรพระพรหมธิบาล จร มีบุตร คือ

- ๑ บุตรชื่อ สวัสดิ์ดี เป็นนายพลโท พระยาพระกฤษณรักษ์

พระยาประชาภิจักรจักร เข้ม บุตรพระพรหมธิบาล จร

มีบุตรธิดา คือ

- ๑ บุตรชื่อ ประณีต เป็นจมนเทพศิรินทร์ ในรัชกาลที่ ๖
- ๒ บุตรชื่อ ประสิทธิ์ เป็นเจ้าแก้วนประกอบการ ในรัชกาลที่ ๖
- ๓ บุตรชื่อ ประเสริฐ เป็นนายสุุดจำลอง ในรัชกาลที่ ๖
- ๔ บุตรชื่อ ประกอบ เป็นหลวงบรรณสาร ในรัชกาลที่ ๖
- ๕ บุตรชื่อ ประดิษฐ์
- ๖ ธิดาชื่อ ประมุด
- ๗ ธิดาชื่อ ชับ
- ๘ ธิดาชื่อ เนออย

นายผาด มหาตเล็ก บุตรพระพรหมธิบาล จร มีบุตร คือ

- ๑ บุตรชื่อ ผิน เป็นหลวงสุรินทรเดชะ

๒ บุตรชื่อยศ เป็นนายร้อยโททหารบก

หลวงชนผลพิทักษ์ อี บุตรพระรัตนัญญัติ คู่ มีบุตรธิดา คือ

๑ บุตรชื่อจิตร เป็นรองอำมาตย์โท นายเวรกรมรักษาที่หลวง

๒ บุตรชื่อศักดิ์

๓ ธิดาชื่ออม

๔ ธิดาชื่ออบ

๕ ธิดาชื่ออาจ เป็นภรรยานายหัน บุนนาค

นายทัง บุตรพระยาอุไทยธรรมมนตรี จีน มีบุตรธิดา คือ

๑ บุตรชื่อจิตร

๒ ธิดาชื่อใจ

๓ ธิดาชื่อจวน

๔ บุตรชื่อแจก

๕ บุตรชื่อพร้อม เป็นนายเรือเอก

๖ บุตรชื่อตรุษ เป็นนายเรือโท

๗ ธิดาชื่อปาน

๘ บุตรชื่อทวง

๙ ธิดาชื่อปยุ

๑๐ ธิดาชื่อเที่ยง

๑๑ ธิดาชื่อทิม

๑๒ บุตรชื่อโชติ

๑๓ ฐิตาฐื่อหนุหญิง

หลวงราชวงศา เจิม บุตรพระยาอุไทยธรรมมนตรี จัน มี

บุตร คือ

๑ บุตรฐื่อเจริญ

พระยามหาอนุภาพ ไทย บุตรเจ้าพระยาสุรพันธ์ พิสุทฐิ เทศ

มีบุตรฐิตา คือ

๑ บุตรฐื่อโท เปนจมีนดร์ลัทธิราช

๒ บุตรฐื่อเทอญ เปนหลวงพิศาดลสุริยศักดิ์ ในรัชกาลที่ ๒

๓ บุตรฐื่อสุชน

๔ บุตรฐื่อถวิล เปนนายร้อยตรีทหารบก

๕ บุตรฐื่อสิริ

๖ บุตรฐื่อสวัสดิ์

๗ ฐิตาฐื่อเดือน

๘ ฐิตาฐื่อแถว

๙ ฐิตาฐื่อเชอ

พระยาสุรพันธ์พิสุทฐิ เทียน บุตรเจ้าพระยาสุรพันธ์ พิสุทฐิ เทศ

มีบุตรฐิตากับคุณหญิงทิพ ฐิตาเจ้าพระยาภาณุวงศ์ ๆ คือ

๑ บุตรฐื่อประทีป

๒ ฐิตาฐื่อประเทือง เปนภรรยาขุนประดิษฐเบี่ยนการ

๓ ฐิตาฐื่อประทุม เปนภรรยาหลวงเทพประกาศ

๔ ฐิตาฐื่อมณฑา

๕ บุตรชื่อบรรเทง

๖ ธิดาชื่อบรรเทิน เป็นภรรยาหลวงคฤหบดีคนปฐิภาณ

บุตรธิดาพระยาสุรพันธ์พิสุทธิ์ มีด้วยภรรยาอื่น คือ

๗ บุตรชื่อบรรเทวน เป็นหลวงอชุงคดี มารดาชื่อบรรเทิน

๘ ธิดาชื่อบรรเทยม เป็นภรรยาพระยาสุรพันธ์เด่น (อื่น)

มารดาชื่อบรรเทยม

๙ ธิดาชื่อบรรเทชน มารดาชื่อบรรเทอย

๑๐ ธิดาชื่อบรรเทนม เป็นภรรยา นายเจ้าเวศมหาดเล็ก มารดาชื่อบรรเทนาค

๑๑ บุตรชื่อบรรเททูน มารดาชื่อบรรเทคดับ

๑๒ ธิดาชื่อบรรเททาบ เป็นภรรยาหลวงวิสุตโรค์ตร มารดาชื่อบรรเทสิน

๑๓ บุตรชื่อบรรเทถาย มารดาชื่อบรรเทแคว

๑๔ ธิดาชื่อบรรเทติตา

๑๕ ธิดาชื่อบรรเทธิดา

๑๖ บุตรชื่อบรรเททับ ทั้ง ๓ นมารดาชื่อบรรเทเชื่อม

พระยาสุรินทรภาไชย เทียม บุตรเจ้าพระยาสุรพันธ์พิสุทธิ์ เทศ

มีธิดา คือ

๑ ธิดาชื่อบรรเททับ

๒ ธิดาชื่อบรรเทสุทธี

๓ ธิดาชื่อบรรเทสุน เป็นภรรยาเจ้าหาญ

พระสัจจาภิรมย์ แถบ บุตรเจ้าพระยาสุรพันธ์พิสุทธิ์ เทศ

มีบุตรธิดา คือ

- ๑ บุตรชื่อรูป เป็นพระสุนทรธรรพ์
- ๒ ธิดาชื่อแถม เป็นเจ้าจอมในรัชกาลที่ ๕
- ๓ ธิดาชื่อถม
- ๔ ธิดาชื่อเอียน
- ๕ ธิดาชื่อทับทิม
- ๖ บุตรชื่อถัด

หลวงภักดีบริรักษ์ ชวน บุตรเจ้าพระยาสุรพันธ์ พิสุทธ์ เทศา

มีธิดา คือ

- ๑ ธิดาชื่อเซ็ง

หลวงมหาดไทย เล็ก บุตรเจ้าพระยาสุรพันธ์ พิสุทธ์ เทศา

มีบุตรธิดา คือ

- ๑ ธิดาชื่อแมน
- ๒ บุตรชื่อประเสริฐ

พระภริมย์เสนา โพล่ง บุตรเจ้าพระยาสุรพันธ์ พิสุทธ์ เทศา

มีบุตรธิดา คือ

- ๑ ธิดาชื่อมานิตย
- ๒ ธิดาชื่อดำเนียง
- ๓ ธิดาชื่ออนงค์
- ๔ บุตรชื่อสันน
- ๕ บุตรชื่ออเนก
- ๖ ธิดาชื่ออนุ่น

๗ บุตรชื่อนาก

หลวงนาสาลี เนียม บุตรเจ้าพระยาสุรพันธ์พิสุทธิ์ เทศา มี

ธิดา คือ

๑ ธิดาชื่อย้อย

๒ ธิดาชือหยาด

นายพ่วง มหาเดเล็ก บุตรเจ้าพระยาสุรพันธ์พิสุทธิ์ เทศา มี

บุตรธิดา คือ

๑ บุตรชือพงศ์

๒ ธิดาชือพร

๓ ธิดาชือไพจิตร

จมนมณเทียรพิทักษ์ เจิม บุตรเจ้าพระยาสุรพันธ์พิสุทธิ์ เทศา

มีบุตร คือ

๑ บุตรชือเทม

นายอุ่น มหาเดเล็ก บุตรเจ้าพระยาสุรพันธ์พิสุทธิ์ เทศา มี

บุตรธิดา คือ

๑ บุตรชืออิน เป็นนายจ่าเรศมหาเดเล็ก

๒ ธิดาชืออิน

๓ บุตรชืออวด

๔ ธิดาชือเอี่ยม

๕ ธิดาชือเออง

นายหาด มหาเด็๕ก บุ๒กรเจ้าพระยาสุรพ๒น๒พิสุ๒ท๒ช๒ เท๒ค๒ มี
ช๒ด๒ ค๒ือ

๑ ช๒ด๒ช๒ือประ๒ก๒ด๒ม

พระยาสุรพ๒น๒เศ๒น๒ อ๒น บุ๒กรเจ้าพระยาสุรพ๒น๒พิสุ๒ท๒ช๒ เท๒ค๒ มี
บุ๒กรช๒ด๒ ค๒ือ

๑ ช๒ด๒ช๒ืออ๒ม

๒ บุ๒กรช๒ือส๒ม๒ป๒ด๒ง

๓ บุ๒กรช๒ืออ๒น๒ท๒ร๒

๔ บุ๒กรช๒ือดี๒น๒ท๒ย๒

๕ ช๒ด๒ช๒ืออ๒า๒จ๒น

พระยาพิ๒ช๒ย๒ชา๒ญ๒ฤ๒ท๒ช๒ อ๒ก บุ๒กรเจ้าพระยาสุรพ๒น๒พิสุ๒ท๒ช๒ เท๒ค๒
มีบุ๒กรช๒ด๒ ค๒ือ

๑ ช๒ด๒ช๒ือเห๒ด๒อ

๒ ช๒ด๒ช๒ือจ๒ร๒า๒พร

๓ ช๒ด๒ช๒ืออ๒วิ๒ภา

๔ บุ๒กรช๒ืออ๒ภา๒ณ๒

นายอ๒อง มหาเด็๕ก บุ๒กรเจ้าพระยาสุรพ๒น๒พิสุ๒ท๒ช๒ เท๒ค๒ มี
ช๒ด๒ ค๒ือ

๑ ช๒ด๒ช๒ือแ๒ด๒ม

หลวงไ๒สุร๒ย๒สุ๒ท๒ช๒วิ๒ส๒ย๒ อ๒ิศ๒ร บุ๒กรเจ้าพระยาสุรพ๒น๒พิสุ๒ท๒ช๒ เท๒ค๒
มีบุ๒กรช๒ด๒ ค๒ือ

๑ บุตรชื่อเกริก

๒ ธิดาชื่อกระวีวงศ์

หลวงสมานนนท์ภักดี คล้อย บุตรเจ้าพระยาสุรพันธ์ พิสุทธี เทศา

มีบุตรธิดา คือ

๑ บุตรชื่อเคลา

๒ ธิดาชื่อตุ

หลวงวิจารณ์ภักดีกิจ แจ้ว บุตรเจ้าพระยาสุรพันธ์ พิสุทธี เทศา

มีบุตรธิดา คือ

๑ ธิดาชื่อเจรง

๒ บุตรชื่อจรรย์

๓ ธิดาชื่ออินทรา

๔ ธิดาชื่อจอกมุกด์

๕ ธิดาชื่อจินตนา

นายเหลยม มหาดเล็ก บุตรเจ้าพระยาสุรพันธ์ พิสุทธี เทศา

มีบุตร คือ

๑ บุตรชื่อจรัส

๒ บุตรชื่อนาบ

พระสรพนธ์ชาติยศ ฮัก บุตรเจ้าพระยาสุรพันธ์ พิสุทธี เทศา

มีบุตรธิดา คือ

๑ ธิดาชื่อชนิต

๒ ธิดาชื่อกณหา

- ๓ บุตรช้อส้ม
- ๔ บุตรช้ออุดม
- ๕ บุตรช้อจิตรเด่นห์
- ๖ ธิดาช้อโกศล
- ๗ ธิดาช้อสุมารี
- ๘ บุตรช้อพิโรจน์
- ๙ ธิดาช้อโสภา

หลวงวิสูตรอัสตร กลาย บุตรเจ้าพระยาสุรพันธ์พิสุทธิ์ เทศ มี
บุตร คือ

- ๑ บุตรช้อคดา
- ๒ บุตรช้อเคดา

นายเพ่งศรีสรักษ์ บุตรเจ้าพระยาภาสกรวงศ์ พร มีบุตรชิดากับ
นางจางชิดาพระรัตนัญปติ คู่ บุนนาค คือ

- ๑ ธิดาช้อพิมพ์
- ๒ ธิดาช้อเทียบ เป็นภรรยาพระยานิพัทธ์กุลพงศ์
- ๓ บุตรช้อพิชัญ เป็นหลวงสมัคนันท์พล
- ๔ ธิดาช้อเพยน
- ๕ บุตรช้อเฝ้า
- ๖ บุตรช้อพนัญ

พระอภัยบริบาล เป็ บุตรเจ้าพระยาจักรีพัฒน์ มีบุตรชิดา คือ

- ๑ บุตรช้อคุ้ย

๒ ชิดาชื่อ นอม

๓ บุตรชื่อ ปู่

๔ บุตรชื่อ เป๊ะ

๕ บุตรชื่อ ปู่ ทั้ง ๕ นมารดาชื่อ สุกใจ เป็นชิดาพระยาอัครานุภาพ

เยี่ยม บุนนาค

๖ ชิดาชื่อ ฟอง เป็นภรรยาพระยาราชายศธก (ง่วนสุน อัครมนตรี)

มารดาชื่อ บาง

๗ ชิดาชื่อ รำ เป็นภรรยาหลวงนิเทศ (ประวัติ อมาตยกุล)

๘ บุตรชื่อ ไหว่ ทั้ง ๒ นมารดาชื่อ กุดุ่น

จมนสุรเดชรณชิต ถมยา บุตรเจ้าพระยาจักรีพิพัฒน์ มีบุตร คือ

๑ บุตรชื่อ เตช มารดาชื่อ เจียม

หลวงประสิทธิ์รักษา สวาตี บุตรเจ้าพระยาจักรีพิพัฒน์ มีบุตร

ชิดา คือ

๑ บุตรชื่อ วงศ์ มารดาชื่อ ทับ

๒ บุตรชื่อ เชื้อ มารดาชื่อ แฉ่ง

๓ บุตรชื่อ แปลก มารดาชื่อ ห่วง

หลวงราชเดชา ชม บุตรเจ้าพระยาจักรีพิพัฒน์ มีบุตรชิดา คือ

๑ บุตรชื่อ ชิด มารดาชื่อ บัว

๒ บุตรชื่อ เชื้อ

๓ ชิดาชื่อ เจริญ

๔ บุตรชื่อ ไชยดี

๕ บุตรช้อย่วย ทั้ง ๔ นมารดาช้อย่น

หลวงหลุทนต์พิทักษ์ เยอน บุตรเจ้าพระยาจักร์พิพัฒน์ มีบุตร
ธิดา คือ

๑ บุตรช้อยดอ เป็นนายร้อยโททหารบก

๒ ธิดาช้อยด้ายหยด

๓ ธิดาช้อยงอกเคธ ทั้ง ๓ นมารดาช้อยเออน

๔ ธิดาช้อยนจิตร

๕ ธิดาช้อยเย็นใจ

๖ บุตรช้อยงยศ

๗ บุตรช้อยงยศ ทั้ง ๔ นมารดาช้อยค้ำบน

จมีนราชามาตย ไย บุตรเจ้าพระยาจักร์พิพัฒน์ มีบุตรธิดา คือ

๑ ธิดาช้อยหิน เป็นภรรยาหลวงรณการพินิจ (ด้าย ปุณะภูมิ)

๒ บุตรช้อยตุ้ย

๓ บุตรช้อยแมน ทั้ง ๓ นมารดาช้อยเล็ก

พระยาสุนทรานุกิจปรีชา หลง บุตรเจ้าพระยาจักร์พิพัฒน์ มีบุตร
ธิดา คือ

๑ ธิดาช้อยแฉล้ม

๒ ธิดาช้อยชดอ ทั้ง ๒ นคุณหญิงชั้นเป็นมารดา

๓ บุตรช้อยสมหมาย

๔ ธิดาช้อยชวลิต

๕ ธิดาช้อยมาดี

๖ ชิดาชื่อมะกา

๗ บุตรชื่อเซลง ทง ๕ นมารดาชื่อแม่

นายศรี บุตรเจ้าพระยาจักรีพิพัฒน์ มีชิดา คือ

๑ ชิดาชื่อชินทร เปนภรรยาขุนมนต์มานิต (ม.ด.อุทัย ทินกร
ณอยุธยา)

๒ ชิดาชื่อแฉล้ม เปนภรรยานายประสิทธิ์ มฤคทัต ทง ๒ นมารดา
ชื่อเชื้อย

พระผดุงนารักษ์ สุหร่าย บุตรพระยาวรพงศ์พิพัฒน์ แยม
มีบุตรชิดา คือ

๑ บุตรชื่อศิริ

๒ ชิดาชื่อเล็ก ทง ๒ นมารดาชื่อเดือน

๓ ชิดาชื่อกลาง มารดาชื่อไว

พระบรรลือสิงหนาท บุตร บุตรพระยาวรพงศ์พิพัฒน์ แยม
มีบุตรชิดา คือ

๑ บุตรชื่อบง เปนหลวงสังฆโศภการ

๒ บุตรชื่อโกเมศ เปนนายร้อยโททหารบก ทง ๒ นมารดาชื่อต่วน

๓ บุตรชื่อทั้น เปนนายร้อยตรีทหารบก มารดาชื่อดอก

๔ บุตรชื่อฉัตร เปนนายร้อยตรีทหารบก มารดาชื่อเพ็ญ

หลวงพิทักษ์นฤเบศร จร บุตรพระยาวรพงศ์พิพัฒน์ แยม
มีบุตร คือ

๑ บุตรชื่อเงิน เปนพระยาเทพาธิบดี มารดาชื่อพริ้ง

นายพลอย บุตรพระยาวรพงษ์พัฒน์ แยม มีบุตรธิดา คือ

๑ ธิดาชื่อเต๋ เป็นหม่อมห้ามในสมเด็จพระเจ้าบรมวงศ์เธอเจ้าฟ้าฯ มีหม่อมเจ้า ๘ องค์ คือ

(๑) หม่อมเจ้าหญิงศุภดา

(๒) หม่อมเจ้าหญิงอุษารดี

(๓) หม่อมเจ้าหญิงสุเดส์ดัดเวง

(๔) หม่อมเจ้าหญิงอมิตตา

(๕) หม่อมเจ้าหญิงมโนहरา

(๖) หม่อมเจ้าชายอำเนอรัตวงศ์

(๗) หม่อมเจ้าชายบุญทศวงศ์

(๘) หม่อมเจ้าชายนักราช

๒ ธิดาชื่อลับ เป็นหม่อมห้ามในสมเด็จพระเจ้าบรมวงศ์เธอเจ้าฟ้าฯ มีหม่อมเจ้า ๑ องค์ คือ

(๑) หม่อมเจ้าหญิงสุภาวดี

๓ บุตรชื่อศรี

๔ บุตรชื่อเดือน

๕ ธิดาชื่อแรม

๖ บุตรชื่อห่ม

๗ ธิดาชื่อหว่า

๘ ธิดาชื่อแอม

๙ ธิดาชื่อเหตียม

๑๐ ฐิตาฐิอโหล่น

๑๑ ฐิตุฐิอหลง

๑๒ ฐิตุฐิอล่ำราญ ทง ๑๒ นมารดาฐิอทรพย

๑๓ ฐิตาฐิอเปดิยน มารดาฐิอจับ

นายแชน่ ฐิตุฐิอพระยาอรรพงคพิพฒน แชน่ มีฐิตุฐิอ คอ

๑ ฐิตุฐิอชม เปนชุนอินทรลัมบค

๒ ฐิตาฐิอจ่าง

๓ ฐิตุฐิอเชย เปนชุนคำนวณวิจิตร

๔ ฐิตาฐิอเด็ก เปนภรรยานายเดอน ดิษฐิอล่ำเริง ทง ๔ นมารดา

ฐิอจันทร

พระพรหมฐิบาล ฐิญเรอง ฐิตุฐิอพระยาอิศรานุภาพ เอี่ยม

มีฐิตุฐิอ คอ

๑ ฐิตาฐิอพยอม

๒ ฐิตาฐิอมาดิย

๓ ฐิตุฐิอเกตุ

๔ ฐิตุฐิอคอ ทง ๔ นมารดาฐิอนวน

๕ ฐิตาฐิอนวนจันทร

๖ ฐิตาฐิอเครืออวดิย ทง ๒ นมารดาฐิอนาค

๗ ฐิตาฐิอเกสร เปนภรรยาเจ้าพระยาพิชัยญาติ (ต้น บุนนาค)

มารดาฐิอกลับ (เด็ก)

๘ ชิดาชื่อเผื่อน

๙ ชิดาชื่อพิศ เป็นภรรยาพระยาพิทักษ์ชลหาร (ดรรค์) ทั้ง ๒
นมารดาชื่อกลับ (ใหญ่)

พระยาไพบูลย์สมบัติ เดช บุตรพระยาอิศรานุภาพ เข็ยม
มีบุตรชิดากับคุณหญิงล้วน คือ

๑ ชิดาชื่อเพื่อง

๒ บุตรชื่อดิน เป็นเจ้าพระยาพิชัยญาติ

๓ บุตรชื่อดัด เป็นพระยาประเด่นชิตศรีพิสัย

๔ บุตรชื่อดีน เป็นพระยาอรุณมพลาภิบาล

๕ ชิดาชื่อแผด

๖ ชิดาชื่อแฉ่

๗ ชิดาชื่อย้าย

๘ บุตรชื่อดวง เป็นพระเสด็จยวราชูปนกิจ

๙ ชิดาชื่อย่อน

๑๐ บุตรชื่อบงศ์ เป็นพระนิตินัยประดาร์

๑๑ ชิดาชื่อเล่ม

๑๒ ชิดาชื่อยพย

๑๓ ชิดาชื่อยทว ทั้ง ๒ นมารดาชื่อยทองคำ

๑๔ บุตรชื่อยศิลาแดง

๑๕ บุตรชื่อยประดำนเดือน ทั้ง ๒ นมารดาชื่อยหิน

พระศรีพิทักษ เวก บุตรพระยาอิศรานุภาพ เข็ยม มีบุตร คือ

๑ บุตรชื่อยวาท มารดาชื่อยเซย



เจ้าพระยาพิชัยญาติ (ต้น)
ลำดับวงศ์อยู่หน้า ๘๒

นายราชจินดา อรุณ บุตรพระยาอิศรานุกภาพ เอี่ยม มีบุตรธิดา คือ

๑ ธิดาชื่อจรรยา เป็นภรรยาพระดีทชิพยากรณ์ (สภหดี วิรานุกวัฒน์)

๒ บุตรชื่อมดี เป็นพระดีทชิสารวิวินิจฉัย

๓ บุตรชื่อลัทธ

๔ บุตรชื่อจรัส ทั้ง ๔ นี้ หม่อมหลวงแฉล้ม อิศรางกูร ณออยุธยา

เป็นมารดา

นายสุริยาวัช สังข์ บุตรพระยาอิศรานุกภาพ เอี่ยม มีบุตรธิดา คือ

๑ ธิดาชื่อสมาณ

๒ บุตรชื่อสมมาท

๓ ธิดาชื่อสมัย ทั้ง ๓ นมารดาชื่อแม่น

นายกร บุตรพระยาอิศรานุกภาพ เอี่ยม มีบุตร คือ

๑ บุตรชื่อประกอบเกอ

๒ บุตรชื่อตระกูลวงศ์

๓ บุตรชื่อจกต ทั้ง ๓ นมารดาชื่อบัว

พระนานาพิธภายี ชน บุตรพระยานานาพิธภายี โต มีบุตร

ธิดา คือ

๑ บุตรชื่อวงศ์

๒ ธิดาชื่อพงศ์

๓ ธิดาชื่อประคอง เป็นภรรยาพระยาอรุณมพดาภิบาล (เด่น)

บุตรพระยาไพบุตย์สมบัต (เดช)

๔ บุตรชื่อตรา เป็นหลวงชำนาญคณิศ

- ๕ ชิดาชื่อดม้าย
 ๖ บุตรชื่อปยุ
 ๗ บุตรชื่อเชิด ทั้ง ๗ นมารดาชื่อชน
 ๘ บุตรชื่อจำรัส เป็นขุนณรงค์วงศ์ มารดาชื่อด้าย
 ๙ บุตรชื่อไชยะ
 ๑๐ บุตรชื่อโชค
 ๑๑ บุตรชื่อเล็ก ทั้ง ๓ นมารดาชื่อดงวน

หลวงสวัสดิโกษา ชม บุตรพระยานานาพิชฌายี โตะ มีบุตร

ชิดา คือ

- ๑ บุตรชื่อทง เป็นพระยาอมรศักดิ์ประสิทธิ์
 ๒ ชิดาชื่อนอม
 ๓ ชิดาชื่ออบ ทั้ง ๓ นมารดาชื่อผิว
 ๔ บุตรชื่อพูน เป็นหลวงอุปการณศิริกรรม
 ๕ บุตรชื่อทวน เป็นขุนอินทรวีจาร์ณ ทั้ง ๒ นมารดาชื่อจับ
 ๖ ชิดาชื่ออาบ
 ๗ ชิดาชื่อมินา เป็นภรรยาหลวงหาญรณหัต
 ๘ บุตรชื่อดน เป็นนายร้อยโททหารบก
 ๙ บุตรชื่อสุครีพ
 ๑๐ ชิดาชื่อเนอง
 ๑๑ ชิดาชื่อพิตร
 ๑๒ ชิดาชื่อพักตร์
 ๑๓ ชิดาชื่อเพยน

๑๔ วิชาชื่อเคิบ ทง ๕ นมารดาชื่อทวพย์

๑๕ บุตรชื่อเขียงงาม

๑๖ วิชาชื่ออำไพ ทง ๒ นมารดาชื่ออ่อน

หลวงพิพิธภักดี ชู บุตรพระยานานาพิชฌาย์ โศ มีบุตรวิชา คือ

๑ วิชาชื่อพร้อม

๒ บุตรชื่อพรัง

๓ วิชาชื่อดมุน

๔ วิชาชื่อดมัย เปนภรรยาหลวงอภิบาลเขตรนคร (จุย)

๕ บุตรชื่อชาย เปนหลวงชำนาญยุทธสาร

๖ วิชาชื่อนิม

๗ บุตรชื่อนวม

๘ วิชาชื่อชน

๙ วิชาชื่อเทอม

๑๐ บุตรชื่อบัณฑิต ทง ๑๐ นมารดาชื่อเทียบ

นายเลียม บุตรพระยานานาพิชฌาย์ โศ มีบุตรวิชา คือ

๑ วิชาชื่อเดือน เปนภรรยาพระยาอมรศักดิ์ประสิทธิ์ (ทง)

๒ บุตรชื่อเพิ่ม เปนขุนอนุวัตร ทง ๒ นมารดาชื่อหัติน

นายร้อยตำรวจตรี ปาน บุตรพระยานานาพิชฌาย์ โศ มีวิชา คือ

๑ วิชาชื่อวาศ เปนภรรยาพระชัยบัญชา (ประชุม ชวนดิชกร)

มารดาชื่อฝน

พระยาเทพมณฑไยร สนั่น บุตรพระยานานาพิภพชาติ โต มี

บุตรธิดา คือ

๑ ธิดาชื่ออ่อนอง เป็นภรรยาพระยาราชาเวศม์ณะดุง (ถ้าย ถ้ายะ
วิบูลย์) คุณหญิงมาลัยเป็นมารดา

๒ บุตรชื่อบรรภา

๓ ธิดาชื่อบรรแดง

๔ ธิดาชื่อบรรตพ

๕ บุตรชื่อกำทร

๖ บุตรชื่อบรรนิศ

๗ ธิดาชื่อบรรนิทร

๘ ธิดาชื่อ โฉมพงค์

๙ ธิดาชื่อบรรเดือน ทั้ง ๘ นี้คุณหญิงใช้ ธิดาพระยาราชาพงค์านุรักษ์

ชม บุณนาค เป็นมารดา

นายจิตร บุตรพระยานานาพิภพชาติ โต มีบุตร คือ

๑ บุตรชื่อบรรยงค์ เป็นนายร้อยโททหารบก มารดาชื่อบรรเจียม

นายอาจ บุตรพระยานานาพิภพชาติ โต มีบุตรธิดา คือ

๑ ธิดาชื่อบรรระดม

๒ บุตรชื่อบรรมาน

๓ ธิดาชื่อบรรอาน

๔ บุตรชื่อบรรมัย

๕ บุตรชื่อบรรมัย

๖ บุตรช็อดันาน ทง ๖ นมารดาช็อดวาติ

พระยาพัสดักกลาง โหม่ง บุตรพระยานานาพิชภาษี โศ มีบุตร

ชิดา คือ

๑ ชิดาช็อดม่อม เปนภรรยาพระนิตินัยประดาน (พงศ)

๒ ชิดาช็อดยุพดี เปนภรรยานายร้อยตรีเฉดยว โชติกเสถียร

๓ ชิดาช็อดอุบล เปนหม่อมห้ามหม่อมเจ้าพรพิพัฒน์

๔ ชิดาช็อดมาน

๕ บุตรช็อดจาวุ ทง ๕ นมารดาช็อดเนยง ชิดาเจ้าพระยาจักรวิชัยชนนทร

ชม สุนทรารชุน

วงศ์เจ้าคุณนวลชั้น ๖

พระยาประภากรวงศ์ ชาย บุตรเจ้าพระยาสุรวงศ์ ไวยวัฒน์ มี

บุตรชิดา คือ

๑ ชิดาช็อดเชย ทำราชการฝ่ายใน ในรัชกาลที่ ๕ เมื่อออกจาก
ราชการแล้ว เปนภรรยาหลวงอมรศักดิ์ประสิทธิ์ อัด บุตรเจ้าพระยาสุรวงศ์
ไวยวัฒน์

๒ ชิดาช็อดอบ ทำราชการฝ่ายใน ในรัชกาลที่ ๕

๓ ชิดาช็อดดอง เปนภรรยา นายเด็ก จาตุรงค์กุด บุตรนายต้นท

ยศสถาน

๔ ชิดาช็อดดอ

๕ ชิดาช็อดเข้ม เปนภรรยาเจ้าพระยาพดเทพ เณรม โทมารกุด

ณนกร ทง ๕ นมารดาช็อดเปรม

- ๖ ชิดาชื่อจวง เป็นภรรยานายพลพ่าย ชวน โโกมารกุต ฉนนคร
 ๗ บุตรชื่อว่อง เป็นพระยาประภากรวงศ์
 ๘ บุตรชื่อใจ เป็นหลวงชดาดีโยโกกต ทั้ง ๓ นมารดาชื่อพลอย
 ๙ ชิดาชื่อเดือน เป็นภรรยาพระยารัตต์คัญญูวินิจฉัย มารดา

ชื่อเดือน

- ๑๐ บุตรชื่อชิน เป็นพระยานิพัทธกุตพงศ์
 ๑๑ บุตรชื่อเชย เป็นหลวงประสิทธิ์ทศราชศักดิ์
 ๑๒ ชิดาชื่อชม เป็นภรรยาพระยารามณรงค์ ทั้ง ๓ นมารดาชื่อชิน

เจ้าพระยาสุรวงศ์วิวัฒน์ศักดิ์ โต มีบุตรชิดากับท่านผู้หญิงตลับ คือ

- ๑ บุตรชื่อเด่น เป็นพระยาสุนทรานุวงศ์ประวิติ

๒ ชิดาชื่อเรียบ

- ๓ บุตรชื่อเตียม เป็นพระยาสุรวงศ์วิวัฒน์

๔ ชิดาชื่อเรียบ เป็นเจ้าจอมในรัชกาลที่ ๕

- ๕ บุตรชื่อเต็ม เป็นพระอดิศักตอภรตน

บุตรชิดาเจ้าพระยาสุรวงศ์วิวัฒน์ศักดิ์ มีด้วยภรรยาอื่น คือ

๖ ชิดาชื่อเตียม

๗ ชิดาชื่อเต็ม

๘ บุตรชิดาตาล เป็นพระยาไชยสุนทร

๙ ชิดาชื่อทูล เป็นภรรยาหลวงประเสริฐอักษร เมฆ

๑๐ ชิดาชื่อเดือน เป็นภรรยานายประพาค์มณฑัยร เอิบ

- ๑๑ บุตรชื้อเต็ม เปนมหาดเล็ก ทง ๖ นมารดาชื้อทิม
- ๑๒ บุตรชื้อคิน เปนพระยาสุพรรณดมบัต
- ๑๓ บุตรชื้อค่อม เปนพระยาอภิบาลประเพณี
- ๑๔ บุตรชื้อเต่า เปนพระยาดุริยานวงศ์
- ๑๕ บุตรชื้อเคิบ ทง ๕ นมารดาชื้อใหญ่
- ๑๖ บุตรชื้อคิ้ว
- ๑๗ บุตรชื้อค้อ ทง ๒ นมารดาชื้อเชอ
- ๑๘ ชิดาชื้อโกษ เปนภรรยาพระยาอร่ามมณเฑียร เอ่อม บุตร
เจ้าพระยาดุรงค์ ไวยวัฒน์ มารดาชื้อผาด
- ๑๙ ชิดาชื้อชน เปนหม่อมห้ามในกรมหมื่นไชยาศรีสุริโยภาส มารดา
ชื้อเข้ม
- ๒๐ ชิดาชื้อชน เปนหม่อมห้ามในหม่อมเจ้าจวดภากร มารดาชื้อชม
- ๒๑ บุตรชื้อตาบ มารดาชื้อซาบ
- ๒๒ ชิดาชื้ออบล
- ๒๓ บุตรชื้อทองคั้น ทง ๒ นมารดาชื้อทองใบ
- ๒๔ ชิดาชื้อเดี่ย
- ๒๕ ชิดาชื้อดาร์ห์ ทง ๒ นมารดาชื้อทองคำ
- ๒๖ บุตรชื้อเคิบ
- ๒๗ ชิดาชื้อพน ทง ๒ นมารดาชื้อเพยม

พระยาราชาบุวงศ์ เล็ก มีบุตรธิดา คือ

๑ ธิดาชื่อนุ่ม เป็นภรรยาพระยาสุริยานุวงศ์ประวัตต์ เต็น บุนนาค
บุตรเจ้าพระยาสุรวงศ์วัฒนศักดิ์

๒ ธิดาชื่อนิม

๓ บุตรชื่อเทเวศร์ เป็นหลวงพิทักษ์กิจโกศล

๔ บุตรชื่อเทวา เป็นขุนประดิษฐ์ทะเบียนการ ทัง ๔ นมารดาชื่อนวม

๕ ธิดาชื่อน้อย เป็นภรรยาพระยาเทพหัสดิน ผาด เทพหัสดิน
ณอยุธยา มารดาชื่อนอ

๖ ธิดาชื่อเอม

๗ ธิดาชื่อแถมบ

๘ ธิดาชื่อเบียม ทัง ๓ นมารดาชื่อบูน

นายจ้าวดยศสถิต หมิว มีบุตรธิดาคือ

๑ บุตรชื่อดีทธี เป็นมหาดเล็ก

๒ ธิดาชื่อดมบรรณ เป็นภรรยาพระประดิษฐ์สการ ประดิษฐ์
สุจริตกุด ทัง ๒ นมารดาชื่อยีเยม

๓ บุตรชื่อดีตร เป็นขุนประพัทธสุรพงศ์

หลวงดำรงสุรินทรฤทธิ บัน บุตรเจ้าพระยาสุรวงศ์ไวยวัฒน์ วร
มีบุตรธิดา คือ

๑ บุตรชื่อดีต เป็นหลวงอนุสริตสุการ

๒ ธิดาชื่อเป็น

๓ ธิดาชื่อใบ

พระยาทรงสุรเดช อั้น บุตรเจ้าพระยาสุรวงศ์ไวยวัฒน์ วร มี

บุตรีธิดา คือ

- ๑ ธิดาชื่อเออน เป็นหม่อมห้ามในหม่อมเจ้าดำรงดีริ
- ๒ บุตรีชื่อนอน เป็นพระทรงสุรวงศ์
- ๓ บุตรีชื่อนิค เป็นมหาดเล็ก
- ๔ ธิดาชื่อบัวคำ
- ๕ ธิดาชื่อเอียน

พระยาสุรินทรราชเสนี สาย บุตรเจ้าพระยาสุรวงศ์ไวยวัฒน์ วร

มีบุตรีธิดา คือ

- ๑ บุตรีชื่อนประสิทธิ์
- ๒ ธิดาชื่อสิน เป็นภรรยาพระยาสุพรรณสมบัติ ติน บุตรเจ้าพระยาสุรวงศ์ไวยวัฒน์
- ๓ บุตรีชื่อนเริม เป็นพระพิทักษ์พจนวิสุทธ์
- ๔ บุตรีชื่อนประดม
- ๕ ธิดาชื่อเครือ
- ๖ บุตรีชื่อนประดาน
- ๗ ธิดาชื่อกริน
- ๘ บุตรีชื่อนประเสริฐ
- ๙ ธิดาชื่อกรม
- ๑๐ ธิดาชื่อเกล้า
- ๑๑ ธิดาชื่อไคด

๑๒ บุตรชื่อประดำท

๑๓ บุตรชื่อประดบ

๑๔ ธิดาชื่อคดอ

๑๕ บุตรชื่อประสังค

๑๖ บุตรชื่อค่านง

พระไพรัชพากย์ภักดี ทวน บุตรเจ้าพระยาสุรวงค์ ไวยวัฒน์ วรรณ
มีบุตรธิดา คือ

๑ ธิดาชื่อเทียบ

๒ บุตรชื่อเทียม เป็นนายร้อยโททหารบก

๓ บุตรชื่อทน

๔ ธิดาชื่อบย

พระยาไมตรีวัชรกฤตย์ พุ่ม บุตรเจ้าพระยาสุรวงค์ ไวยวัฒน์ วรรณ
มีบุตรธิดา คือ

๑ บุตรชื่อพิมพ์

๒ ธิดาชื่อพันธุ์ เป็นภรรยาพระพิเทศ์พจนวิสุตย์ เสริม บุนนาค

๓ ธิดาชื่อพัก

๔ ธิดาชื่อเด็ก ทง ๔ นมารดาชื่อเคดอน

๕ ธิดาชื่อผะอบ

๖ ธิดาชื่อพวง

๗ ธิดาชื่อแดง

๘ ธิดาชื่อประมุต ทง ๔ นมารดาชื่อสังวน

๙ บุตรช้อสมพร

๑๐ บุตรช้อสมพงศ์

๑๑ ชิดาช้อผ่อง

๑๒ ชิดาช้อพิศ

๑๓ บุตรช้อสมโภช

๑๔ บุตรช้อสมภพ

๑๕ ชิดาช้อปาน ทั้ง ๗ นมารดาช้อดำโย

พระยาศรีสังขนาถย์ เจิม บุตรเจ้าพระยาสุรวงศ์ไวยวัฒน์ วร

มีบุตรชิดา คือ

๑ ชิดาช้อวิสัยสวาทิ

๒ บุตรช้อจำลอง

๓ บุตรช้อเจตน์

๔ บุตรช้อชูพันธ์ ทั้ง ๔ นมารดาช้อโดย ชิดาเจ้าพระยาสุรพันธ์

พิสุทธิ

นายไก่อ่ำ บุตรเจ้าพระยาสุรวงศ์ไวยวัฒน์ วร มีบุตร คือ

๑ บุตรช้อคอน เปนเปรียญเอกแล้วเปนพระยาดำรงราชพลขันธ์

นายเนียม บุตรเจ้าพระยาสุรวงศ์ไวยวัฒน์ วร มีบุตร คือ

๑ บุตรช้อเด็ก

หลวงอมรศักดิ์ประสิทธิ์ อัด บุตรเจ้าพระยาสุรวงศ์ไวยวัฒน์ วร

มีบุตรชิดา คือ

๑ บุตรช้ออุทัย เป็นหลวงวิจิตรประมวลการ

๒ บุตรช้อมาศ เป็นนายพลพ่าห์

๓ ชิดาช้อไชศรี

๔ ชิดาช้ออุดร

๕ บุตรช้ออรุ

นายร้อยโท เยมส์ บุตรเจ้าพระยาสุรวงศ์ไวยวัฒน์ วร มีบุตร คือ

๑ บุตรช้อยอน

พระยานิพัทธ์สุริยานุวงศ์ เหม บุตรเจ้าพระยาสุรวงศ์ไวยวัฒน์

วร มีบุตรชิดา คือ

๑ ชิดาช้อคตอย

๒ บุตรช้อคตอย

๓ บุตรช้อตุ

๔ บุตรช้อทวน ทง ๕ นมารดาช้อคตาย

๕ บุตรช้อहन

๖ บุตรช้อห็น

๗ บุตรช้อห้อง

๘ บุตรช้อหวด

๙ ชิดาช้ออวย ทง ๕ นคุณหญิงอวย ชิดาเจ้าพระยาสุรพันธ์พิสุทธิ์

เป็นมารดา

พระยาอร่ามมณเฑียร เออม บุตรเจ้าพระยาสุรวงศ์ไวยวัฒน์

วร มีชิดา คือ

- ๑ วิชาชื่อผ่องฉวี เปนภรรยาหลวงวชิรเสวิน
- ๒ วิชาชื่อสุภาวชนิ เปนภรรยานายเรือโท เจน บุรานนท์
- ๓ วิชาชื่อวิไลยพัศกร
- ๔ วิชาชื่อภิญโญ
- ๕ วิชาชื่อภาคพันธ์ุ
- ๖ วิชาชื่อภทธร
- ๗ วิชาชื่อภุคภทธร ทั้ง ๗ นี้มารดาชื่อ โภชนิ

พระยาเดชาบุชิต หนา บุตรพระยาอัครราชนารถภักดี หนาว

มีบุตรธิดา คือ

- ๑ บุตรชื่อน้อย เปนขุนผดุงพานิชย์
- ๒ วิชาชื่อใหญ่ เปนภรรยาพระไชยบูรณ์
- ๓ บุตรชื่อแดง
- ๔ วิชาชื่อน้อย เปนภรรยาพระยานเรนทรราช (ม.ล. อูรา

คณเจร ฌอยุชยา)

- ๕ บุตรชื่อนุ่ม
- ๖ บุตรชื่อนุ้ย
- ๗ บุตรชื่อนิด
- ๘ บุตรชื่อน้อย
- ๙ บุตรชื่อนุช
- ๑๐ บุตรชื่อนิก

๑๑ บุตรชื่อนวน

๑๒ บุตรชื่อนาน

๑๓ ธิดาชื่อนีน

๑๔ ธิดาชื่อนม ทั้ง ๑๔ นมารดาชื่อนม

๑๕ บุตรชื่อนิยม มารดาชื่อเครื่อง

พระยาวิชาธิบดี เบน บุตรพระยาอัครราชนารถภักดี หวาด

มีบุตรธิดา คือ

๑ ธิดาชื่อเริ่ม เปนภรรยาพระยาวิเศษ ๑

๒ บุตรชื่อบุ้ย ทั้ง ๒ นมารดาชื่อลัทธ

๓ ธิดาชื่อบือน

๔ ธิดาชื่อแบงก

๕ ธิดาชื่อเบค

๖ ธิดาชื่อประคอง

๗ บุตรชื่อกษัตริย์

๘ บุตรชื่อไพบุตย์ ทั้ง ๖ นมารดาชื่อพร้อม

พระเทพสงคราม โต บุตรพระยาอัครราชนารถภักดี หวาด

มีบุตรธิดา คือ

๑ ธิดาชื่อเต็ม มารดาชื่อเห็ดยม

๒ ธิดาชื่อเต็ม มารดาชื่อแปดก

๓ บุตรชื่อดีเต็ม

๔ วิชาชื่อตื้น

๕ วิชาชื่อตื้น ทั้ง ๓ นมารดาชื่อดี

พระยาศรีธรรมศุกรราช ปัว บุตรพระยาอัครราชนารถภักดี หวาด

มีบุตรธิดา คือ

๑ วิชาชื่อประมุข

๒ วิชาชื่อประมวญ

๓ วิชาชื่อประเมิน

๔ วิชาชื่อประมัย ทั้ง ๔ นมารดาชื่อดเมียด

๕ วิชาชื่อประพาพ มารดาชื่อเบา

๖ วิชาชื่อประนอม

๗ บุตรชื่อประเจ็ด

๘ บุตรชื่อประจวบ

๙ วิชาชื่อประนม

๑๐ วิชาชื่อประเจียด

๑๑ วิชาชื่อประจบ ทั้ง ๖ นมารดาชื่อเจียน

๑๒ วิชาชื่อพืด

๑๓ วิชาชื่อประเพศ ทั้ง ๒ นมารดาชื่อพุม

๑๔ วิชาชื่อมถิ มารดาชื่อวัน

๑๕ วิชาชื่อมถัย มารดาชื่อเด็ก

๑๖ ฐิตาฐ็อบรรจง มาราฐ็อบจัน

๑๗ ฐิตาฐ็อบระดงค้ มาราฐ็อบค้รี

พระยาวิสุทธราชรังสรรค์ บุตรพระยาอัครราชนารถภักดี หวาด
มีบุตรธิดา คือ

๑ บุตรธ็อบชม เปนหมันไกรเพ็ชร

๒ ฐิตาฐ็อบจันวน

๓ บุตรธ็อบ โยชนัน

๔ บุตรธ็อบนิยม

๕ ฐิตาฐ็อบบัญญัติ

๖ ฐิตาฐ็อบค้รภุมิ

๗ ฐิตาฐ็อบประยูร ทง ๗ นมาราฐ็อบจันวรรด

๘ ฐิตาฐ็อบฐค้รี มาราฐ็อบเชอ

หลวงวินตนาการ เด็ก บุตรพระยาอัครราชนารถภักดี หวาด
มีบุตรธิดา คือ

๑ ฐิตาฐ็อบหุลยุ

๒ บุตรธ็อบเดอน

๓ บุตรธ็อบดิฐู

๔ บุตรธ็อบบรรจง

๕ ฐิตาฐ็อบดิดา

๖ บุตรธ็อบดบดือ

๗ บุตรธ็อบเดาเด็ค ทง ๗ นมาราฐ็อบอบ

๘ บุตรช้อดิบ

๙ ชิดาช้อดาก

๑๐ บุตรช้อช่าย ทง ๓ นมารดาช้อเทียบ

นายโอ บุตรพระยาอัครราชนารถภักดี หวาด มีบุตรชิดา คือ

๑ บุตรช้อเออน

๒ บุตรช้อล้ออาด ทง ๒ นมารดาช้อลุ่ม

สืบสายเจ้าพระยาศรีพัฒน์ แพ บุนนาค

นายเป๊ะ บุตรพระอภัยบริบาล เป๊ย มีบุตร คือ

๑ บุตรช้อบุญมาก เปนหลวงดำรงค์ษณประนาถ

๒ บุตรช้อล้นัน ทง ๒ นมารดาช้อพร้อม

๓ บุตรช้อโป๊ มารดาช้อแพง

นายเดช บุตรจมนลุ่มเศษรณชิต ถมยา มีบุตร คือ

๑ บุตรช้อเต่า

๒ บุตรช้อตน ทง ๒ นมารดาช้อเนือง

นายเชอ บุตรหลวงประสิทธิ์รักษา ล้วาดิ มีบุตร คือ

๑ บุตรช้อลุ่มบุญ

นายต้อย บุตรจมนราชามาตย์ โย มีบุตร คือ

๑ บุตรช้อแต่ มารดาช้อหุดย

สืบสายพระยาवरพงศ์พัฒน์ แย้ม บุนนาค

หลวงสัณหโลหะการ บง บุตรพระบรรภาสิงหนาท บุตร มีบุตร

ชิดา คือ

๑ บุตรช้อรบิน

๒ ชิดาช้อลูกบัว ทั้ง ๒ นมารดาช้อถนอม

นายร้อยโทโกเมศ บุตรพระบรมภักดิ์สิงหนาท บุตร มีบุตรชิดา คือ

๑ ชิดาช้อกมด

๒ บุตรช้ออังกาบ

๓ ชิดาช้อลำรวย ทั้ง ๓ นมารดาช้อดัดละ

๔ บุตรช้อเครือวัลย์

๕ บุตรช้อเยมส์

๖ บุตรช้อดีทรี

พระยาเทพาธิบดี เจ็น บุตรหลวงพิทักษ์นฤเบศร์ จร มีบุตร

ชิดา คือ

๑ ชิดาช้อประพันธ์

๒ ชิดาช้อเจือ

๓ บุตรช้อวิชัย เป็นนายร้อยตรีทหารบก

๔ ชิดาช้อดั่ง ทั้ง ๔ นมารดาช้อชุ่ม

๕ บุตรช้อมานพ มารดาช้อดุ่น

นายสิริ บุตรนายพลอย บุณนาค มีบุตรชิดา คือ

๑ ชิดาช้ออรุณ

๒ บุตรช้อลำรวย ทั้ง ๒ นมารดาช้อดั่งงษ์

ขุนค่านวณวิจิตร เชย บุตรนายเข้ม บุณนาค มีชิดา คือ

๑ ชิดาช้อเลาดออ มารดาช้อดออ

สืบสายพระยาอิสราณภาพ เอี่ยม บุนนาค

นายเกตุ บุตรพระพรหมธิบาล บุญเรือง มีบุตรธิดา คือ

- ๑ ธิดาชื่อผิน
- ๒ บุตรชื่อเกิดเจริญ ทัง ๒ นมารดาชื่อผิน
- ๓ บุตรชื่อกาบ
- ๔ ธิดาชื่อกิ่ง ทัง ๒ นมารดาชื่อทองคำ
- ๕ ธิดาชื่อปลั่ง เป็นภรรยาหลวงวรภาคพินิจ ประวิน อัครมนตรี
- ๖ บุตรชื่อเปล่ง ทัง ๒ นมารดาชื่อปริก
- ๗ บุตรชื่อมุด
- ๘ ธิดาชื่อนัน เป็นภรรยาขุนคณิศวิจารย์
- ๙ บุตรชื่อเดือน ทัง ๓ นมารดาชื่อนงว
- ๑๐ บุตรชื่อประกอบ นมารดาชื่อไปรย

เจ้าพระยาพิชัยญาติ ต้น บุตรพระยาไพฑูริย์สมบัติ เดช มีบุตร

ธิดา คือ

- ๑ ธิดาชื่อสดับ เป็นนางพระกำนัลในรัชกาลปัจจุบัน
- ๒ บุตรชื่อสดวก
- ๓ ธิดาชื่อสดม
- ๔ ธิดาชื่อแสงเดือน ทัง ๔ นคุณหญิงแสงเป็นมารดา
- ๕ บุตรชื่อสดำเดช คุณหญิงเกสรเป็นมารดา
- ๖ ธิดาชื่อปาน
- ๗ บุตรชื่อเดือน เป็นพระยาอิศราธิราชเสวี
- ๘ บุตรชื่อจันทร์ ทัง ๓ นมารดาชื่อเจิม

- ๙ ชิดาช็อเยอน
 ๑๐ บุตรช็อยนค
 ๑๑ บุตรช็อยนค
 ๑๒ บุตรช็อยค
 ๑๓ ชิดาช็อนออย
 ๑๔ บุตรช็อยเคม
 ๑๕ ชิดาช็อยดา ทง ๗ นมารดาช็อยม
 ๑๖ ชิดาช็อยคตุง เปนภรรยา นายจรัล บุตรนายราชจินดา อรุณ

บุณนาค

- ๑๗ ชิดาช็อยคดา
 ๑๘ ชิดาช็อยเคียง ทง ๓ นมารดาช็อยผิว
 ๑๙ บุตรช็อยคาวีห
 ๒๐ ชิดาช็อยคตดา ทง ๒ นมารดาช็อยลู่

พระยาประเสนชิตศรีพิลัย คัต บุตรพระยาไพบุตย์ดัมบัต เดช

มีบุตรชิดา คือ

- ๑ บุตรช็อยเคอน
 ๒ บุตรช็อยคุม
 ๓ ชิดาช็อยทรวง ทง ๓ นคุณหญิงทรวัยเปนมารดา
 ๔ บุตรช็อยควด
 ๕ บุตรช็อยคาว ทง ๒ นคุณหญิงแจ่มเปนมารดา
 ๖ ชิดาช็อยหรัม
 ๗ ชิดาช็อยจาวีญ

๒ บุตรช้อเด่นดวง

๓ ธิดาช้อดวงแข

๔ ธิดาช้อดวงวิภา ทั้ง ๔ นมารดาช้อดมุน

พระนิตินัยประสาน พงศ บุตรพระยาไพฑูรย์สมบัติ เดช มีบุตร

คือ

๑ บุตรช้อพิมล มารดาช้อพันธ์

นายวาท บุตรพระศรีวิพทักษ์ เวก มีบุตรธิดา คือ

๑ ธิดาช้อเวียน

๒ บุตรช้อวงศ์ ทั้ง ๒ นมารดาช้อมุ่ยเซียง

สืบสายพระยานานาพิชฌาย์ โต บุนนาค

นายวงศ์ บุตรพระนานาพิชฌาย์ ชัน มีธิดา คือ

๑ ธิดาช้อตะเมียด มารดาช้อดมัย

หลวงชำนาญคุณิตผล ตรา บุตรพระนานาพิชฌาย์ ชัน มี

บุตรธิดา คือ

๑ ธิดาช้อตรี

๒ ธิดาช้อครอง

๓ บุตรช้อตริก

๔ บุตรช้อตริน

๕ ธิดาช้อตรู

๖ บุตรช้อตริย

๗ บุตรช่อตรง ทง ๗ นมารดาช่อเกา

๘ บุตรช่อยันต์ มารดาช่อแปดก

นายเช็ด บุตรพระนानาพิชภาษี ชน มีบุตรธิดา คือ

๑ บุตรช่อฉัตร

๒ ธิดาช่อแป้น

๓ บุตรช่อเนาะ

๔ บุตรช่อชายข้าง ทง ๔ นมารดาช่อจันทร์

๕ ธิดาช่อตะดา มารดาช่อจี่

ขุนณรงค์วงศา จารัส บุตรพระนานาพิชภาษี ชน มีบุตรธิดา คือ

๑ ธิดาช่อจ่าบุญ

๒ บุตรช่อคี ริพัฒน์

๓ บุตรช่ออวยชัย

๔ ธิดาช่อสันนุชกร

๕ ธิดาช่อชู่ใจ ทง ๕ นมารดาช่อเชอ

นายไชยะ บุตรพระนานาพิชภาษี ชน มีธิดา คือ

๑ ธิดาช่อบุญช่วย มารดาช่อเชอ

นายเล็ก บุตรพระนานาพิชภาษี ชน มีบุตรธิดา คือ

๑ ธิดาช่อลูกชิต

๒ ธิดาช่อลูกชม

๓ บุตรช่อธงไชย

๔ บุตรช่อวิเชียร ทง ๔ นมารดาช่อเรือน

พระยาอมรศักดิ์ประสิทธิ์ ทนง บุตรหลวงสวัสดิโกษา ชม

มีบุตรธิดา คือ

- ๑ ธิดาชื่อเพตินจิตร
- ๒ บุตรชื่อถวิต
- ๓ ธิดาชื่อศรี
- ๔ ธิดาชื่อทวิ
- ๕ บุตรชื่อชนุ
- ๖ บุตรชื่อชนิต
- ๗ บุตรชื่อถนัด
- ๘ บุตรชื่อทวิป
- ๙ บุตรชื่อชนะ
- ๑๐ ธิดาชื่ออมร ทั้ง ๑๐ นคุณหญิงเดือนเปนมารดา
- ๑๑ บุตรชื่อตุ
- ๑๒ ธิดาชื่อเด็ก
- ๑๓ ธิดาชื่ออน ทั้ง ๓ นมารดาชื่อถนอม

หลวงอุปการณัติฐกรรรม พูน บุตรหลวงสวัสดิโกษา ชม มีบุตร

ธิดา คือ

- ๑ ธิดาชื่อประจง
- ๒ บุตรชื่อดารห์
- ๓ บุตรชื่อจิตรรา ทั้ง ๓ นมารดาชื่อจวง

ขุนอินทรวิจารณ์ ทวน บุตรหลวงสวัสดิโกษา ๗๓ มีบุตรธิดา คือ

- ๑ ธิดาชื่อสมทรง
- ๒ ธิดาชื่อทรงศรี
- ๓ บุตรชื่อมณฑล
- ๔ ธิดาชื่อมณฑล ๕ ทัง ๕ นมารดาชื่อแมน
- ๕ ธิดาชื่อชานา มารดาชื่อแฉดัม

นายพรัง บุตรหลวงพิพิธภักดี ๗๓ มีบุตรธิดา คือ

- ๑ ธิดาชื่อระเบียบ
- ๒ ธิดาชื่อพรอง ๕ ทัง ๒ นมารดาชื่อบัวเขียว

หลวงชำนาญยุทธสาร ชาย บุตรหลวงพิพิธภักดี ๗๓ มีบุตร คือ

- ๑ บุตรชื่อศัพท์ มารดาชื่อเด่นาะ

นายนวม บุตรหลวงพิพิธภักดี ๗๓ มีบุตร คือ

- ๑ บุตรชื่ออาภรณ์
- ๒ บุตรชื่อสุภัก ๕ ทัง ๒ นมารดาชื่ออุไร

นายร้อยตำรวจตรี ขุนอนุวัต เพิ่ม บุตรนายเดียม ขุนนาค

มีบุตรธิดา คือ

- ๑ ธิดาชื่ออำพร
- ๒ บุตรชื่อรำพึง ๕ ทัง ๒ นมารดาชื่อขาว

นายร้อยโทียง บุตรนายจิตร ขุนนาค มีบุตร คือ

- ๑ บุตรชื่อสมภพ มารดาชื่ออาภรณ์

วงศ์เจ้าคุณแก้ว

เจ้าคุณหญิงแก้ว เรียกกันว่าเจ้าคุณบางช้าง พระน้องของสมเด็จพระอมรินทราบรมราชินี ท่านเป็นภรรยาพระยาสมุทรสงคราม ครั้นในราชินิกุลสายสาธา มีบุตรธิดานับเป็นราชินิกุลชั้นที่ ๒ คือ

- ๑ คุณชายเตียง เป็นพระราชานุญาต
 - ๒ คุณชายกลาง เป็นพระยาอุไทยธรรม
 - ๓ คุณชายแสง เป็นพระยาวงศ์ภาณุ
 - ๔ คุณหญิงจับ เป็นภรรยาพระวงศ์นรินทร์ บุตรขุนหลวงตาก
- มีบุตรธิดา คือ

- (๑) บุตรชื่อสวัสดิ เป็นนายพลพ่าย
 - (๒) ธิดาชื่อกุหลาบ
 - (๓) ธิดาชื่อศิลา ทำราชการฝ่ายใน
 - (๔) ธิดาชื่อเสงี่ยม เป็นภรรยาพระยาเด่นหามนตรี น้อย-
เอียด ผนวช เมื่อสามถึงอนิจกรรมแล้ว ทำราชการฝ่ายในได้เป็นปลัด
เจ้าคุณ (ตำหนักเดิม) นุ่ม เรียกกันว่าคุณปลัดเสงี่ยม หรือคุณปลัดน้อย
- ๕ คุณหญิงจันทร์

วงศ์เจ้าคุณแก้วชั้นที่ ๓

พระราชานุญาต เตียง มีบุตรธิดา คือ

- ๑ ธิดาชื่ออิน

๒ บุตรชื่อเมฆ เป็นพระยาราชาอนุวงศ์

๓ ธิดาชื่อเพ็ชร

๔ ธิดาชื่อหุ่่น ทำราชการฝ่ายใน

๕ ธิดาชื่อเบา

๖ ธิดาชื่อน้อย ทั้ง ๖ นมารดาชื่อทรัพย์

บุตรธิดาพระราชาอนุวงศ์ เดียง มีดวยภรรยาอื่น คือ

๗ บุตรชื่อเมือง เป็นพระราชาธิบดี กทมภูษามาตา

๘ บุตรชื่อเที่ยง เป็นหลวงจำเมือง เมืองสมุทรสงคราม

๙ บุตรชื่อภู เป็นหลวงอร่ามเรืองฤทธิ์ ยกกระบัตรเมืองสมุทร

สงคราม

๑๐ บุตรชื่อข้าง

๑๑ บุตรชื่อสิงห์

๑๒ บุตรชื่อเสือ

๑๓ บุตรชื่อสวน

๑๔ ธิดาชื่อบัว

๑๕ ธิดาชื่อแบ่ง ทำราชการฝ่ายใน

๑๖ ธิดาชื่อชุ่ม ทำราชการฝ่ายใน

๑๗ บุตรชื่อหนูแดง

พระยาอุไทยธรรม กลาง บุตรที่ ๒ ของเจ้าคุณแก้ว มีบุตรธิดา

กับคุณหญิงน่วม คือ

๓ บุตรช็อกญ เป็นพระยามหิศรราชสัมพันธ จางวางเมืองสมุทร
สงคราม

๒ วิชาช่อชำ ทำราชการฝ่ายใน เป็นปลัดเจ้าคุณตำหนักใหม่
เรียกกันว่าคุณปลัดใหญ่

๓ บุตรช่อนุช

๔ บุตรช่อครุฑ

๕ วิชาช่อพัน

๖ วิชาช่อภาพ เป็นหม่อมห้ามในกรมหลวงสรรพคดีปรีชา

๗ วิชาช่อสุวรรณ ทำราชการฝ่ายใน

๘ วิชาช่อศรี เป็นภรรยาพระสุริยภักดี สนิท (วงศ์เจ้าคุณนวด)

บุตรวิชาพระยาอุไทยธรรม กตาง มีด้วยภรรยาอื่น คือ

๙ วิชาช่อหนูดำ

๑๐ วิชาช่อดำบน ทำราชการฝ่ายใน

๑๑ บุตรช่อสุด เป็นมหาดเล็ก

พระยาวงศาภุชิต แสง บุตรที่ ๓ ของเจ้าคุณแก้ว มีบุตรชิดากับ
คุณหญิงอ่วม คือ

๑ บุตรช่อเทศ

๒ วิชาช่อทิพ

๓ วิชาช่อปก

บุตรวิชาพระยาวงศาภุชิต แสง มีด้วยภรรยาอื่น คือ

๔ บุตรช่อเมือง

๕ บุตรชื่อดาว

๖ ชิดาชื่อสวน เป็นภรรยาพระยามหิศรราชสัมพันธ กุญ

๗ ชิดาชื่อมอญ เป็นภรรยาหลวงอร่ามเรืองฤทธิ์ ยกกระบี่ตร

เมืองสมุทรสงคราม

๘ ชิดาชื่อน่วม

วงศ์เจ้าคุณแก้วชนท์ ๔

พระยาราชานวงศ์ เมฆ บุตรพระราชานวงศ์ เดียง มีบุตรชิดา
กับคุณหญิงสุด คือ

๑ บุตรชื่อพัน เป็นนายจ่ายมหาดเล็ก

๒ บุตรชื่อนิ่ม บวชได้เป็นที่พระเทพกระวี อยู่วัดเครือวัลย์

๓ บุตรชื่อพร เป็นหลวงวิจิตรภักดี ผู้ช่วยราชการเมืองสมุทรสงคราม

พระราชญาติภักดี เมือง บุตรพระราชานวงศ์ เดียง มีบุตร

ชิดา คือ

๑ บุตรชื่อนา

๒ บุตรชื่อนวัน เป็นขุนรักษ์เด่นา

๓ ชิดาชื่อติ

หลวงจำเมือง เทียง บุตรพระราชานวงศ์ เดียง มีชิดา คือ

๑ ชิดาชื่อตุ้ม

๒ ชิดาชื่อเอี่ยม

พระยามหิศรราชสัมพันธ์ กุญ บុทรพระยาอุไทยธรรม กวาง
มีบุทรธิดา คือ

- ๑ บุทรชื้อสาย เป็นหลวงสินธุชลสงคราม ปลัดเมืองสมุทรสงคราม
- ๒ บุทรชื้อแฉ่ เป็นหลวงมหาดไทย เมืองสมุทรสงคราม
- ๓ บุทรชื้อเชอ
- ๔ ธิดาชื้อสารภี ทง ๔ นมารดาชื้อสวน
- ๕ บุทรชื้อเป้ง เป็นหลวงอร่ามเรืองฤทธิ ยกกระบัตรเมืองสมุทร
สงคราม

- ๖ บุทรชื้อกดับ
- ๗ ธิดาชื้อจวน
- ๘ ธิดาชื้อยม ทง ๔ นมารดาชื้อนัม
- ๙ ธิดาชื้อเป็ดียน
- ๑๐ ธิดาชื้อหิงม
- ๑๑ บุทรชื้อไซติ ทง ๓ นมารดาชื้อทม
- ๑๒ บุทรชื้อบอม
- ๑๓ บุทรชื้อเตียม
- ๑๔ ธิดาชื้อรอด ทง ๓ นมารดาชื้ออาด
- ๑๕ บุทรชื้อเซย
- ๑๖ บุทรชื้อแถม ทง ๒ นมารดาชื้อยม

นายเทศ บุทรพระยาวงศาภุชิต แฉ่ง มีบุทรธิดา คือ

- ๑ บุทรชื้อแหวง

๒ บุตรช้ออู๋

๓ ชิดาช้อบ

๔ ชิดาช้อศรี

๕ ชิดาช้อกดิน

๖ ชิดาช้อทิม

๗ บุตรช้อคล้าย

๘ บุตรช้อไทย

นายเมือง บุตรพระยาวงศ์ภุชิต แดง มีบุตรชิดา คือ

๑ ชิดาช้อเบย

๒ ชิดาช้อเทียบ

๓ บุตรช้ออู๋ม ทั้ง ๓ นมารดาช้อเทพ

๔ บุตรช้อเนตร

๕ บุตรช้อช่วง

๖ บุตรช้อครอง

๗ บุตรช้อตริก ทั้ง ๔ นมารดาช้อพวง

๘ ชิดาช้อคธา

๙ ชิดาช้อไช

๑๐ ชิดาช้ออิม

๑๑ ชิดาช้อเอียง

๑๒ ชิดาช้อพน

๑๓ บุตรช้อวุฒิ

๑๔ บุตรช้อนุ่น

๑๕ ธิดาช้อพลอย

๑๖ บุตรช้อหูน ทง ๙ นมารดาช้อสุน

นายดาว บุตรพระยาวงศาภุชิต เสดง มีบุตรธิดา คือ

๑ บุตรช้อพร้อม

๒ ธิดาช้อดบ ทง ๒ นมารดาช้อเนย

ถ้าตบวงค์เจ้าคุณแก้วยศเพียงน

ลำดับราชินิกุลบางช้างสายสาขานี้

บรรพบุรุษอันเป็นต้นวงศ์ ของราชินิกุลบางช้าง เป็นพี่น้อง ๒ คน
ปรากฏนามว่าท่านตาเจ้าปะชาวพลายเป็นพี่ ท่านตาเจ้าเด่นเป็นน้อง เป็น
เศรษฐีอยู่ในตำบลบางช้าง ในราวสมัยเมื่อสมเด็จพระเจ้าปราสาททองครอง
กรุงศรีอยุธยา ท่านตาเจ้าปะชาวพลายเป็นต้นวงศ์ฝ่ายพระชนก ท่านตา
เจ้าเด่นเป็นต้นวงศ์ฝ่ายพระชนนีของสมเด็จพระอมรินทราบรมราชินี มีลำดับ
โดยสายสกุลดังนี้

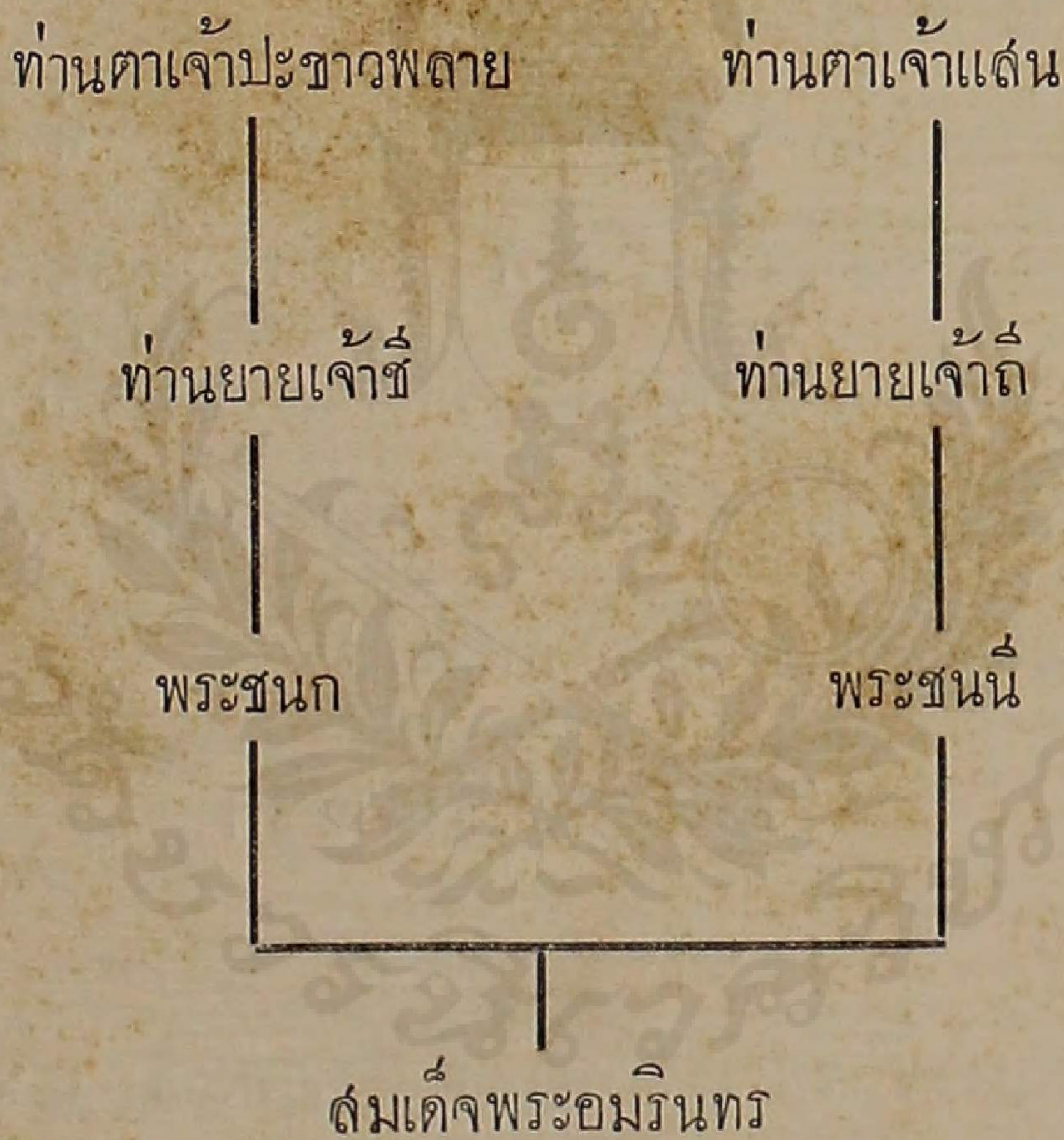

เพราะฉะนั้นเชื้อสายที่สืบวงศ์ลงมาแต่ท่านตาเจ้าปะชาวพลาย แต่
ท่านตาเจ้าเด่น จึงถือกันว่าเป็นราชินิกุลในสมเด็จพระอมรินทราบรมราชินี
ด้วย แต่มีไต่ฉบับในทางราชการ

จะแต่งตั้งกำกับราชินิกุล ซึ่งสืบเชื้อสายลงมาแต่ท่านตาเจ้าปะชาว

พลายก่อน ท่านตาเจ้าปะชาวพลายมีบุตรธิดา ๖ คน คือ

ที่ ๑ ท่านยายเจ้าชี่

ที่ ๒ ท่านตาเจ้าผูก

ที่ ๓ ท่านยายเจ้าสอน

ที่ ๔ ท่านตาเจ้าตั้งชี่

ที่ ๕ ท่านยายเจ้าผล

ที่ ๖ ท่านยายเจ้าน้อย

บุตรธิดาของท่านตาเจ้าปะชาวพลายทั้ง ๖ นี้ ท่านยายเจ้าชี่ที่ ๑

เป็นบรรพบุรุษของราชินิกุลชั้นพระบิตุลา แด่พระบิตุคุณาของสมเด็จพระ

อมรินทร์ ฯ อันนับเป็นสายชีวิต นอกจากท่านยายเจ้าชี่อีก ๕ เป็นบรรพ

บุรุษนารีของราชินิกุลสาขาสายห่าง จะแต่งตั้งกำกับวงศ์ราชินิกุลสาขาสาย

ชีวิตก่อน แล้วจึงจะกล่าวถึงสายห่างต่อไป

ราชินิกุลสาขาสายชีวิต

ท่านยายเจ้าชี่ ธิดาของท่านตาเจ้าปะชาวพลาย เป็นภรรยาท่านตา

เจ้าพร มีบุตรธิดาด้วยกัน ๑๐ คน คือ

ที่ ๑ ท่านยายเจ้าเมือง

ที่ ๒ ท่านตาเจ้าแทน

ที่ ๓ ท่านยายเจ้ามุกด์

ที่ ๔ ท่านยายเจ้าดำ

ที่ ๕ ท่านยายเจ้ามาก

ที่ ๖ ท่านยายเจ้ามี

ที่ ๗ ท่านยายเจ้าเกศ

ที่ ๘ ท่านยายเจ้าเพ็ง

ที่ ๙ พระชนกสมเด็จพระอมรินทร ฯ พระนามเดิมว่าทอง

ที่ ๑๐ ท่านตาเจ้าแก้ว

พระชนกของสมเด็จพระอมรินทร ฯ เป็นต้นวงศ์ราชินิกุลสายตรง

ท่านทั้ง ๙ ที่เป็นพระบิดุตาแดพระบิดุจณาของสมเด็จพระอมรินทร ฯ นั้น
เป็นต้นวงศ์ราชินิกุลสายสาธา

วงศ์ท่านยายเจ้าเมืองชั้นที่ ๑

ท่านยายเจ้าเมือง พระบิดุจณาที่ ๑ ของสมเด็จพระอมรินทร ฯ

มีบุตรธิดา คือ

ที่ ๑ ท้ายยายเพียร ไม่มีเชื้อวงศ์

ที่ ๒ ท่านยายอิม ไม่มีเชื้อวงศ์

ที่ ๓ ท่านยายเพ็ง ไม่มีเชื้อวงศ์

ที่ ๔ ท่านยายเตือ เป็นภรรยาขุนแก้ว

ที่ ๕ ท่านตาขุนศรี ชู

วงศ์ท่านยายเจ้าเมืองชนบท ๒

ท่านยายเคื่อ ธิดาของท่านยายเจ้าเมือง เป็นภรรยาขุนแก้ว
มีบุตร คือ

๑ ท่านตาเล่ม เป็นเจ้าพระยาราชบุรี

ท่านตาขุนศรี ชู บุตรของท่านยายเจ้าเมือง มีบุตรธิดา คือ

๑ คุณตาชั้น เป็นขุนศรี

๒ คุณยายบัน

๓ คุณยายเกศ

๔ คุณยายเซียง

๕ ท่านผู้หญิงอิน ภรรยาเจ้าพระยาราชบุรี เล่ม

วงศ์ท่านยายเจ้าเมืองชนบท ๓

เจ้าพระยาราชบุรี เล่ม บุตรท่านยายเคื่อ มีบุตรกับท่านผู้หญิงอิน
คือ

๑ บุตรชื่อแสง เป็นเจ้าพระยาวงศ์ผู้ศักดิ์สิทธิ์ สมุหพระกตาใหม่
ในรัชกาลที่ ๒ ต้นสกุลวงศ์วงศาโรจน์

๒ บุตรชื่อนิยม เป็นพระยาราชบุรี

ขุนศรี ชั้น บุตรของขุนศรี ชู มีบุตรธิดา คือ

๑ หลวงโกษา

๒ ธิดาชื่อนิม

๓ วิชาชั้นนูน

คุณยายบัน วิชาที่ ๒ ของขุนศรี ฐ มีบุตรวิชา คือ

๑ บุตรชื่อเมือง

๒ บุตรชื่อจิตร

๓ วิชาชั้นนวม

คุณยายเกศ วิชาที่ ๓ ของขุนศรี ฐ มีบุตร คือ

๑ บุตรชื่อมี

คุณยายเซียง วิชาที่ ๔ ของขุนศรี ฐ มีบุตร คือ

๑ บุตรชื่อผ่อง เป็นขุนหลวงพระไกรสิทธิ์

วงศ์ท่านยายเจ้าเมืองชนบท ๔

เจ้าพระยาวงศาสุรศักดิ์ เสง บุตรเจ้าพระยาราชบุรี เดิม มี

บุตรวิชา คือ

๑ บุตรชื่อจิตร เป็นนายพลพ่าย

๒ บุตรชื่อกถน เป็นพระยาราชบุรี

๓ บุตรชื่อนุช เป็นพระยาสมุทรสงคราม

๔ บุตรชื่อช่าง เป็นมหาดเล็ก

๕ บุตรชื่อพราหมณ์ เป็นมหาดเล็ก

๖ บุตรชื่อครุฑ เป็นหลวงสังฆาริรมย์

๗ บุตรชื่อนารี เป็นพระยาสมุทรสงคราม

- ๘ บุตรช็อกด้อม เป็นหลวงผู้ช่วย เมืองราชบุรี
 ๙ บุตรช่อหนู เป็นหลวงบำรุงภูเบศร์
 ๑๐ บุตรช่อน้อย เป็นมหาดเล็ก
 ๑๑ บุตรช่อกิ่ง เป็นพระยาภักตินฤบดีนทร จางวางเมืองราชบุรี
 ๑๒ บุตรช่อมิตร เป็นหลวงคลัง เมืองราชบุรี
 ๑๓ บุตรช่อม่วง เป็นหลวงบันเทาทุกขราษฎร์ เมืองราชบุรี
 ๑๔ บุตรช่อกล้า เป็นหลวงยกกระบัตร เมืองราชบุรี
 ๑๕ บุตรช่อทรัพย์ เป็นมหาดเล็ก
 ๑๖ บุตรช่อพุก เป็นมหาดเล็ก
 ๑๗ บุตรช่อวา เป็นมหาดเล็ก

บิดาเจ้าพระยาวงศาสุรศักดิ์ แด่ง คือ

- ๑๘ บิดาช่อเพ็ง ทำราชการฝ่ายใน
 ๑๙ บิดาช่อยี่ลุ่น ทำราชการฝ่ายใน
 ๒๐ บิดาช่อจิว เป็นภรรยาพระยาสุรเดโชชัย
 ๒๑ บิดาช่อต่าง
 ๒๒ บิดาช่อนุ่ม ทำราชการฝ่ายใน
 ๒๓ บิดาช่อจัน เป็นหม่อมห้ามในกรมหลวงวงศาธิราชสนิท
 ๒๔ บิดาช่อสารภี ทำราชการฝ่ายใน
 ๒๕ บิดาช่อเอี่ยม ทำราชการฝ่ายใน
 ๒๖ บิดาช่อไผ่ เป็นภรรยาพระยาพิษณุโลก
 ๒๗ บิดาช่อแย้ม เป็นภรรยาพระยาราชบุรี ข้า

พระยาราชนบุรุษ เนียม มีบุตรชิดากับคุณหญิงเย็น คือ

๑ บุตรชื้อศรี เปนมหาดเล็กฝ่ายพระราชวังบวร ฯ

๒ ชิดาชื้ออำพัน ทำราชการฝ่ายใน

๓ ชิดาชื้อพิมพ์เสน ทำราชการฝ่ายใน เปนเจ้ากรมรักษาพระพุทธร

รัตนสถาน

๔ ชิดาชื้อนวด

นายมี บุตรคุณยายเกศ ชิดาของขุนศรี ชู มีบุตรกับนางเพ็ง คือ

๑ บุตรชื้อผิง

ขุนหลวงพระไกรสิทธิ์ ผ่อง บุตรคุณยายเซียง ชิดาของขุนศรี

ชู มีบุตรชิดา คือ

๑ บุตรชื้อเม่น

๒ บุตรชื้ออาจ

๓ บุตรชื้อมิตร

๔ ชิดาชื้อหนู

ลำดับวงศ์ท่านยายเจ้าเมืองยุดเพียงนี้

วงศ์ท่านตาเจ้าแทนชั้นที่ ๑

ท่านตาเจ้าแทน พระบิดุลาที่ ๒ ของสมเด็จพระอมรินทร ฯ ได้

ท่านยายเจ้าจันทร์ ชิดาท่านตาเจ้าเด่น ในวงศ์ฝ่ายพระชนนีสมเด็จพระ

อมรินทรเป็นภรรยา มีบุตรชิดา คือ

- ที่ ๑ ท่านตาด
 ที่ ๒ ท่านตาพลาย
 ที่ ๓ ท่านยายเซียง
 ที่ ๔ ท่านยายซัน
 ที่ ๕ ท่านตาขุนทอง

วงศ์ท่านตาเจ้าแทนชั้นที่ ๒

ท่านตาด บุตรที่ ๑ ของท่านตาเจ้าแทนมีบุตรธิดา คือ

- ๑ ขวัญยายทองอิน
- ๒ คุณตาทองลุ่ม เป็นมหาดเล็กวังหน้า
- ๓ คุณยายเย็น ทั้ง ๓ ท่านยายทองคำเป็นมารดา
- ๔ คุณตาเต็ม เป็นขุนศรีดำรง
- ๕ คุณยายอิน ทั้ง ๒ ท่านนียายกตั้งเป็นมารดา

ท่านตาพลาย บุตรที่ ๒ ของท่านตาเจ้าแทนมีบุตรธิดาหลายคนแต่
 ตกไปเมืองพม่าหมด หาเหลือไม่

ท่านตาขุนทอง บุตรที่ ๕ ของท่านตาเจ้าแทน เป็นสามีเจ้าคุณพระ
 ราชพันธู์ทองอยู่ มีบุตรธิดาแจ้งอยู่ในราชินิกุลสายตรง



เจ้าจอมมารดาปราง
ลำดับวงศ์อยู่หน้า ๑๒๓

วงศ์ท่านตาเจ้าแทนชั้นที่ ๓

ขรัวยายทองอิน ธิดาที่ ๑ ของท่านตาดี เป็นภรรยาคุณตาบุญเกิด

มีบุตรธิดา คือ

๑ ธิดาชื่อ นิ่ม

๒ บุตรชื่อ ชัน

๓ ธิดาชื่อ ม่วง

๔ ธิดาชื่อ ปราง เป็นเจ้าจอมมารดาในรัชกาลที่ ๒

๕ บุตรชื่อ ไหมด

๖ บุตรชื่อ เนียน

๗ บุตรชื่อ เนียม

คุณตาทองสุก บุตรที่ ๒ ของท่านตาดี มีบุตรธิดา คือ

๑ บุตรชื่อ มี่

๒ ธิดาชื่อ บุญรอด

๓ ธิดาชื่อ พัก

๔ ธิดาชื่อ เมือก

๕ บุตรชื่อ ขำ

๖ บุตรชื่อ แผลง

คุณยายเย็น ธิดาที่ ๓ ของท่านตาดี มีบุตร คือ

๑ บุตรชื่อ ชัน

ขุนศรีสารวจ เสม บุตรที่ ๔ ของท่านตาด มีบุตรธิดา คือ

- ๑ ธิดาชื่อน้อย ทำราชการฝ่ายใน
- ๒ บุตรชื่อเมือง มหาคเล็ก
- ๓ ธิดาชื่อบัณฑิต ทำราชการฝ่ายใน
- ๔ ธิดาชื่อผิง ทำราชการในพระราชวังบวร ฯ

คุณยายอิน ธิดาที่ ๕ ของท่านตาด มีบุตรธิดา คือ

- ๑ ธิดาชื่อดำ
- ๒ บุตรชื่อบุญจันทร์

วงศ์ท่านตาเจ้าแทนชนที่ ๔

นางนม ธิดาที่ ๑ ของขวัญยายทองอิน มีบุตร คือ

- ๑ บุตรชื่อขุนเณร

นายชน ลูกที่ ๒ ของขวัญยายทองอิน มีลูก คือ

- ๑ ชื่อกดิน
- ๒ ชื่อกดิน
- ๓ ชื่อแก้ว
- ๔ ชื่อรอด

๕ ชื่อพู ทั้ง ๕ นี้จะเป็นชายฤาหญิงในบัญชีเดิมหาบอกไว้ชัดไม่

นางม่วง ธิดาที่ ๓ ของขวัญยายทองอิน มีลูก คือ

- ๑ ชื่อเตยง

๒ ชื่อท่า ทั้ง ๒ นี้จะเป็นชายฤาหญิงในบัญชีเดิมหาบอกไว้ชัดไม่

เจ้าจอมมารดา ปราง วิชาที่ ๔ ของขรัวยายทองอิน มีพระเจ้า

ลูกเธอ คือ

๑ พระองค์เจ้าชายนวมในรัชกาลที่ ๒ เป็นกรมหมื่นวงศ์านิต ใน
รัชกาลที่ ๓ เป็นกรมหลวงวงศ์าธิราชนิตในรัชกาลที่ ๔

นายโหมศ บุตรีที่ ๕ ของขรัวยายทองอิน มีลูกคือ

๑ ชื่อกลิ่น

๒ ชื่อหุ่ม

๓ ชื่อคำ ทั้ง ๓ นี้จะเป็นชายฤาหญิงในบัญชีเดิมหาบอกไว้ชัดไม่

นายเนียน บุตรีที่ ๖ ของขรัวยายทองอิน มีลูก คือ

๑ ชื่อทิม

๒ ชื่อคอน

๓ ชื่อผิง ทั้ง ๓ นี้จะเป็นชายฤาหญิงในบัญชีเดิมหาบอกไว้ชัดไม่

นางสา วิชาที่ ๑ ของคุณยายอิน วิชาท่านตาด มีบุตรวิชา คือ

๑ บุตรชื่อผิง

๒ บุตรชื่อเจต

๓ บุตรชื่อน้อย

๔ บุตรชื่อนาก

๕ วิชาชื่อปุก

๖ วิชาชื่อนุ่ม

นายบุญจันทร์ บุตรที่ ๒ ของคุณยายอิน วิชาท่านตาดี มีบุตร

วิชา คือ

๑ บุตรช่อฤทธิ

๒ บุตรช่อนิจ

๓ บุตรช่อเนตร

๔ วิชาช่อเนย

๕ วิชาช่อลู่ก

๖ วิชาช่อหุ่น

ลำดับวงศ์ท่านตาเจ้าแทนมีในบัญชีเพียงนี้ ๑๖

วงศ์ท่านยายเจ้ามุกชั้นที่ ๑

ท่านยายเจ้ามุก พระมาตุจฉาที่ ๓ ของสมเด็จพระอมรินทร มีบุตร

วิชา คือ

๑ ท่านยายบั้น ไม่มีบุตรวิชา

๒ ท่านขุนสันติภิรมย์

วงศ์ท่านยายเจ้ามุกชั้นที่ ๒

ขุนสันติภิรมย์ เป็นสามีท่านยายเซียงวิชาท่านตาเจ้าแทน มีบุตร

วิชาด้วยกัน คือ

๑ คุณตาเอม

๒ คุณตาคู่ข

๓ ขวัญยายดีม

๔ คุณยายพักทอง

บุตรธิดาของขุนสุนัทธิภมย์ มีด้วยภรรยาอื่น คือ

๕ คุณตาเพชร

๖ คุณตามาก

๗ คุณตาดวง เป็นจางวางกรมพระพิพิธโภคภูเบนทร์

๘ คุณตาพูน เป็นจางวางกรมพระพิพิธโภคภูเบนทร์

วงศ์ท่านยายเจ้ามุกษันธ์ ๓

คุณตาเอม บุตรที่ ๑ ของขุนสุนัทธิภมย์ มีบุตรธิดา คือ

๑ ธิดาชื่ออ้อม

๒ บุตรชื่อเอี่ยม เป็นพระราชโอรษา

๓ ธิดาชื่อทิม เป็นเจ้าจอมมารดา ในรัชกาลที่ ๒

คุณตาสุข บุตรที่ ๒ ของขุนสุนัทธิภมย์ มีบุตรธิดากับภรรยาชื่อหุ่น

คือ

๑ บุตรชื่อแดง

๒ บุตรชื่อหนุเกษ

๓ บุตรชื่อแก้ว เป็นพระยาพิพิธโภคภูเบนทร์^(๑) เจ้ากรมกรม

พระพิพิธโภคภูเบนทร์

(๑) บันดาลศักดิ์ถาวรเป็นพระ โปรด ฯ ให้เป็นพระยาเพราะเป็นราชินิกุล

๔ ชิดาชื่อชา

๕ ชิดาชื่อไชย

๖ ชิดาชื่อพัน

จรัญยายลิม บุตรีที่ ๓ ของขุนสุนันทภิรมย์ เป็นภรรยาพระดำครบุรี
ผู้ว่าราชการเมืองสมุทรสาคร มีบุตรชิดา คือ

๑ บุตรชื่อขุนเณร เป็นขุนศุภมาตรา เมืองสมุทรสาคร

๒ ชิดาชื่อพวา เป็นเจ้าจอมมารดา ในรัชกาลที่ ๒

คุณยายฟักทอง ชิดาที่ ๔ ของขุนสุนันทภิรมย์ มีบุตรชิดา คือ

๑ บุตรชื่อพุ่ม

๒ บุตรชื่อเดช

๓ ชิดาชื่อศีลา เป็นเจ้าจอมมารดา ในรัชกาลที่ ๒

๔ ชิดาชื่อดำดี

๕ ชิดาชื่อพวก

๖ ชิดาชื่อกตา

จางวางควัง บุตรีที่ ๗ ของขุนสุนันทภิรมย์ มีบุตร คือ

๑ บุตรชื่อยัง

๒ บุตรชื่อแย้ม

จางวางพูน บุตรีที่ ๘ ของขุนสุนันทภิรมย์ มีบุตร คือ

๑ บุตรชื่อกระต้าย เป็นมหาดเล็ก

๒ บุตรชื่อโตไม่ปรากฏ เป็นพระพิทักษ์เทเวศร์ เจ้ากรมกรมพระ
พิทักษ์เทเวศร์

วงศ์ท่านยายเจ้ามุกชั้นที่ ๔

นางอ้อม ธิดาที่ ๑ ของคุณตาเอมบุตรท่านยายเซียง มีบุตรธิดา คือ

- ๑ บุตรชื่ออัน เป็นจหมั่นด้มูหพิมาน
- ๒ บุตรชื่อน้อย เป็นมหาดเล็ก
- ๓ บุตรชื่อพูด เป็นมหาดเล็ก
- ๔ ธิดาชื่อกลิ่น

พระราชโกษา เอี่ยม บุตรที่ ๒ ของคุณตาเอมบุตรท่านยายเซียง
มีบุตรธิดา คือ

- ๑ บุตรชื่อทศ เป็นหลวงทิพด้มบัต
- ๒ บุตรชื่อยู่ เป็นหลวงด้รพคิด้ปรีชา เจ้ากรมกรมหลวงด้รพ
คิด้ปรีชา
- ๓ บุตรชื่อครุฑ เป็นปลัดกรมในกรมหลวงด้รพคิด้ปรีชา
- ๔ ธิดาชื่อกลาย
- ๕ ธิดาชื่ออำพัน
- ๖ ธิดาชื่อนม
- ๗ ธิดาชื่อทองคำ

เจ้าจอมมารดาทิม ธิดาที่ ๓ ของคุณตาเอมบุตรท่านยายเซียง มี
พระเจ้าลูกเธอในรัชกาลที่ ๒ คือ

- ๑ พระองค์เจ้าชายไพฑูริย์ เป็นกรมหมื่นต้นรัตนเรนทรในรัชกาลที่ ๓
- ๒ พระองค์เจ้าชายชุมแสง เป็นกรมขุนเดวเดอนเป็นกรมหลวง
สรรพศิลป์ปรีชาในรัชกาลที่ ๔

นายเตง บุตรที่ ๑ ของคุณตาทองคำบุตรท่านยายเซียง มีบุตร
ธิดา คือ

- ๑ บุตรชื่อสายบัว
- ๒ ธิดาชื่ออ่วม เป็นหม่อมห้ามในกรมพระพิพิธโภคภูเบนทร์

พระยาพิพิธโภคภูเบนทร์ แก้ว บุตรที่ ๓ ของคุณตาทองคำ
บุตรท่านยายเซียง มีบุตรธิดา คือ

- ๑ บุตรชื่อโนรี
- ๒ บุตรชื่อน้อย
- ๓ บุตรชื่อเทศ
- ๔ บุตรชื่อเห็ด
- ๕ ธิดาชื่อมรกต ทำราชการฝ่ายในเป็นกรมโหรีหลวง
- ๖ ธิดาชื่อพลอย
- ๗ ธิดาชื่อนาคาง ทำราชการฝ่ายในเป็นเถาแก่
- ๘ ธิดาชื่อตันจี่
- ๙ ธิดาชื่อคดี
- ๑๐ ธิดาชื่อนอม

๑๑ ฐิตาชื่อลัด เป็นหม่อมห้ามในกรมหลวงวรวงศ์กดาพิศาล

ขุนสุภมาตรา ขุนเณร บุตรที่ ๑ ของขวัญายัดม กับพระดำครบุรี

มีธิดา คือ

๑ ฐิตาชื่อน้อย

๒ ฐิตาชื่อยวง

๓ ฐิตาชื่อนั้น ทำราชการฝ่ายใน ในรัชกาลที่ ๒

เจ้าจอมมารดาพวา ฐิตาที่ ๒ ของขวัญายัดมกับพระดำครบุรี มี

พระเจ้าลูกเธอ ในรัชกาลที่ ๒ คือ

๑ พระองค์เจ้าชายชตยา เป็นกรมหมื่นถาวรยศ ในรัชกาลที่ ๕

นายพุ่ม ลูกที่ ๑ ของขวัญายัดมกับพระดำครบุรี มีบุตร คือ

๑ บุตรชื่อน้อย

๒ บุตรชื่อยวง

นายเดช บุตรที่ ๒ ของขวัญายัดมกับพระดำครบุรี มีธิดา คือ

๑ ฐิตาชื่อหว่า

เจ้าจอมมารดาศิลา ฐิตาที่ ๓ ของขวัญายัดมกับพระดำครบุรี มีพระเจ้าลูกเธอ

ในรัชกาลที่ ๒ คือ

๑ พระองค์เจ้าหญิงวงศ์

๒ พระองค์เจ้าชายพนมวัน เป็นกรมหมื่นแล้วเลื่อนเป็นกรมขุน

พิพิธภูเบนทร์ ในรัชกาลที่ ๓ เป็นกรมพระพิพิธโภคภูเบนทร์ ในรัชกาลที่ ๕

๓ พระองค์เจ้าชายกุญชร เป็นกรมหมื่นพิทักษ์เทเวศร์ ในรัชกาลที่ ๓

เลื่อนเป็นกรมพระในรัชกาลที่ ๕

๕ พระองค์เจ้าชายทินกร เป็นกรมหลวงภูวเนตรนรินทรฤทธิ
ในรัชกาลที่ ๕

๕ พระองค์เจ้าหญิงอินทนิล

นางสาลี ธิดาที่ ๕ ของขรวิชัยพักทอง มีบุตรธิดา คือ

๑ บุตรชื่อเนตร

๒ บุตรชื่อนุช

๓ ธิดาชื่อกลิ่น

ลำดับวงศ์ท่านยายเจ้ามุกมีในบัญชีเพียงนี้

วงศ์ท่านยายเจ้าสาชนันท์ ๑

ท่านยายเจ้าสา พระปิตุจฉาที่ ๕ ของสมเด็จพระอมรินทรฯ มี
บุตร คือ

๑ ท่านตาเหม

วงศ์ท่านยายเจ้าสาชนันท์ ๒

ท่านตาเหมบุตรท่านยายเจ้าสา มีธิดา คือ

๑ คุณยายอยู่

วงศ์ท่านยายเจ้าสาชนันท์ ๓

คุณยายอยู่ธิดาท่านตาเหม มีธิดา คือ

๑ ธิดาชื่อปราง

วงศ์ท่านนายเจ้าสาชนท์ ๔

นางปราง ธิดาคุณยายอยู่ มีบุตรธิดา คือ

- ๑ บุตรชื่อม่วง
- ๒ บุตรชื่อพุ่ม
- ๓ บุตรชื่อแดง
- ๔ บุตรชื่อบัน
- ๕ ธิดาชื่อกล้า

ลำดับวงศ์ท่านนายเจ้าสามีในบัญชีเพียงนี้ ฯ

วงศ์ท่านนายเจ้ามากชนท์ ๑

ท่านนายเจ้ามาก พระบิดุจณาที่ ๕ ของสมเด็จพระอมรินทร ฯ มี
ธิดา คือ

- ๑ ท่านยายดี

วงศ์ท่านนายเจ้ามากชนท์ ๒

ท่านยายดี ธิดาท่านนายเจ้ามาก มีธิดา คือ

- ๑ คุณยายเมือง
- ๒ คุณยายเพ็งจันทร์
- ๓ คุณยายต่าง
- ๔ คุณยายนวม

วงศ์ท่านยายเจ้ามากชั้นที่ ๓

คุณยายเมือง ธิดาที่ ๑ ของท่านยายดี มีธิดา คือ

๑ ธิดาชื่อกุหลาบ

คุณยายเพงจันทร์ ธิดาที่ ๒ ของท่านยายดี เป็นภรรยาพระดำครบุรี

ขวัญ มีธิดาด้วยกัน คือ

๑ ธิดาชื่อหน่าย

๒ ธิดาชื่อฉิมพวงแก้ว

คุณยายต่าง ธิดาที่ ๓ ของท่านยายดี มีธิดา คือ

๑ ธิดาชื่อส้มฤทธิ์

คุณยายนวม ธิดาที่ ๔ ของท่านยายดี มีบุตรธิดา คือ

๑ บุตรชื่อบุญ บวชเป็นอริการอยู่วัดดาวดึงส์ แขวงจังหวัด

สมุทรสงคราม

๒ ธิดาชื่อสอน

วงศ์ท่านยายเจ้ามากชั้นที่ ๔

นางกุหลาบ ธิดาคุณยายเมือง มีบุตรธิดา คือ

๑ บุตรชื่อเพน

๒ บุตรชื่อพาน

๓ ธิดาชื่อเมาะ

๔ ธิดาชื่อฉิม

นางหน้าย ชิดาคุณยายเพ็งจันทร์ เปนภรรยาพระลำครบุรี บุญรอด
มีบุตรชิดาด้วยกัน คือ

- ๑ บุตรชื่อเทศ เปนพระลำครบุรี ผู้ว่าราชการจังหวัดลำครบุรี
- ๒ บุตรชื่อทิม เปนผู้ช่วยเมืองลำครบุรี
- ๓ ชิดาชื่อศรี เปนภรรยาหลวงยกกระบัตรเมืองลำครบุรี

นางนิมพวงแก้ว ชิดาคุณยายเพ็งจันทร์ เปนภรรยาหลวง
มหาดไทย เมืองลำครบุรี มีชิดา คือ

- ๑ ชิดาชื่อพลอย

นางสัมฤทธิ์ ชิดาคุณยายต่าง มีบุตรชิดา คือ

- ๑ บุตรชื่อพุม เปนกำนันภูษามาตา
- ๒ บุตรชื่อหน้าย เปนกำนันภูษามาตา
- ๓ บุตรชื่อคำ เปนกำนันภูษามาตา
- ๔ บุตรชื่อฉัตร เปนมหาดเล็กในพระบวรราชวัง
- ๕ บุตรชื่อแฉน เปนมหาดเล็กในพระบวรราชวัง
- ๖ ชิดาชื่อชื่น เปนภรรยาพระลำครบุรี เทศ
- ๗ ชิดาชื่อก้อย
- ๘ ชิดาชื่อวง
- ๙ ชิดาชื่อทรัพย์

- ๑๐ ชิดากดิน

- ๑๑ ชิดาชื่อปถม

นางสอน วิชาคุณยายนวม มีบุตรธิดา คือ

- ๑ บุตรชื่อนาย เปนมหาดเล็กในพระบวรราชวัง
- ๒ บุตรชื่อกล้อย
- ๓ ธิดาชื่อน้อย
- ๔ ธิดาชื่อน้อยวรรณ

ลำดับวงศ์ท่านยายเจ้ามากมีในบัญชีเพียงนี้ ๕

วงศ์ท่านยายเจ้ามีชั้นที่ ๑

ท่านยายเจ้ามี พระปิตุจฉาที่ ๒ ของสมเด็จพระอมรินทร ๕ มี
บุตรธิดา คือ

- ๑ ท่านตาพัน
- ๒ ท่านตาเอียง ๕
- ๓ ท่านยายมอญ

ลำดับวงศ์ท่านยายเจ้ามี ปราบกฏแต่ท่าน ๕

วงศ์ท่านยายเจ้าเกศชั้นที่ ๑

ท่านยายเจ้าเกศ พระปิตุจฉาที่ ๓ ของสมเด็จพระอมรินทร ๕
มีบุตรธิดา คือ

- ๑ ท่านยายคำ
- ๒ ท่านยายเงิน
- ๓ ท่านตาพ่าย
- ๔ ท่าน....ครูษ
- ๕ ท่าน....ทองดี

วงศ์ท่านยายเจ้าเกศชนันท์ ๒

ท่านยายคำ ธิดาท่านยายเจ้าเกศ เป็นภรรยาคุณตาทองอินน้อง
ขุนแก้ว บิดาเจ้าพระยาราชบุรี เดิม มีบุตรธิดา คือ

- ๑ คุณพัศตร์

วงศ์ท่านยายเจ้าเกศชนันท์ ๓

คุณตาพัศตร์ บุตรท่านยายคำ มีบุตรธิดา คือ

- ๑ บุตรช่อเกิด
- ๒ บุตรช่อจ้อย เป็นขุนเทพภักดี
- ๓ บุตรช่อกร เป็นหลวงทิพรัรักษา เป็นสามีนางกล้าวงศ์ท่านยาย

เจ้ามาก

๔ ธิดาช่อแฝง เป็นภรรยาหลวงแก้วโกษา กรมพระคลังสวนนอก
ลำดับวงศ์ท่านยายเจ้าเกศมีในบัญชีเพียงนี้ ๆ

ท่านยายเจ้าเพ็ง พระปีตุจฉาที่ ๘ ของสมเด็จพระอมรินทร ฯ
 ไม่มีบุตรธิดา พระชนกสมเด็จพระอมรินทรเป็นที่ ๘ เชื้อวงศ์แจ่งอยู่ใน
 ราชนิกุลสายตรงนั้นแล้ว

วงศ์ท่านตาเจ้าแก้วชั้นที่ ๑

ท่านตาเจ้าแก้ว พระปีตุจฉาที่ ๑๐ ของสมเด็จพระอมรินทร ฯ
 มีบุตรธิดาด้วยท่านยายนั้น คือ

๑ ท่านตากอน

๒ ท่านผู้หญิงพูน

มีบุตรธิดาด้วยท่านยายรม เดิมเป็นภรรยาขุนศรี ฐ คือ

๓ ท่านตาเรือง

๔ ท่านตาดั่น

๕ ท่านยายฐ

๖ ท่านยายชำ

๗ ท่านยายอู่

๘ ท่านยายเย็น

วงศ์ท่านตาเจ้าแก้วชั้นที่ ๒

ท่านผู้หญิงพูน ธิดาท่านตาเจ้าแก้ว เป็นภรรยาเจ้าพระยาราชบุรี
 เดิม มีบุตรธิดาหลายคน ตายและถูกพม่ากวาดไปเมื่อเสียกรุงเก่า
 ทั้งหมด

ท่านตาสน บุตรท่านตาเจ้าแก้ว มีบุตรธิดา คือ

๑ คุณยายจิตร

๒ คุณตาแสง

ท่านยายชู ธิดาท่านตาเจ้าแก้ว มีธิดา คือ

๑ คุณยายถิ

๒ คุณยายเพ็ญ

๓ คุณยายหงส์

๔ คุณยายม่วง

ท่านยายเย็น ธิดาท่านตาเจ้าแก้ว มีบุตรธิดา คือ

๑ คุณตาครน

๒ คุณตาบุญมี

๓ คุณยายนิม

๔ คุณยายเมือง

วงศ์ท่านตาเจ้าแก้วชั้นที่ ๓

คุณยายจิตร ธิดาท่านตาสน มีบุตร คือ

๑ บุตรช็อกกลิ่น เป็นกำนันนายตำบล

คุณตาแสง บุตรท่านตาสน มีธิดา คือ

๑ ธิดาชื่อนวด

คุณยายหงส์ ธิดาท่านยายชู เป็นภรรยาคุณตาปานในวงศ์ท่านตา
เจ้าพร มีบุตรธิดา คือ

- ๑ บุตรชื่อน้อย เป็นจางวาง ในกรมหลวงภูวเนตรนรินทรฤทธิ
- ๒ บุตรชื่อกอน
- ๓ บุตรชื่อบำ เป็นผู้ช่วยเมืองเพชรบุรี
- ๔ บุตรชื่อเมือง เป็นมหาดเล็ก

คุณตาบุญมี บุตรท่านยายเย็น มีบุตรธิดา คือ

- ๑ บุตรชื่อกำ
- ๒ บุตรชื่อโหมด
- ๓ บุตรชื่อบำ
- ๔ ธิดาชื่อเพ็ง
- ๕ ธิดาชื่อนก

วงศ์ท่านตาเจ้าแก้วชนที่ ๔

นายเมืองมหาดเล็ก บุตรคุณยายหงส์ มีบุตรธิดา คือ

- ๑ บุตรชื่อบัว
- ๒ บุตรชื่อบัว เป็นกำนันภูษามาตา
- ๓ บุตรชื่อบัว เป็นมหาดเล็กในพระบวรราชวัง
- ๔ บุตรชื่อบัว เป็นพระยามณฑิยรบาส ในพระบวรราชวังรัชกาลที่ ๔
- ๕ ธิดาชื่อน้อย

๖ วิชาชื่อนุ่ม

๗ วิชาชื่อนิม

ลำดับวงศ์ท่านตาเจ้าแก้วมโนในบัญชีเพียงนี้ ๑

ราชินิกุลสาขาสายห่าง

ท่านยายเจ้าวิชาของท่านตาเจ้าปะชาวพลาย ไต่ท่านตาเจ้าพรเปน
 ต่ามี ท่านทง ๒ นี้เป็นพระอัยยิกาและพระอัยกาของสมเด็จพระอมรินทรา
 บรมราชินี มีบุตรวิชาด้วยกันเป็นต้นราชินิกุลสาขาสายชิด ซึ่งแต่ดง
 ลำดับมาแล้ว ท่านตาเจ้าพรยังมีภรรยาอื่นนอกหลายคน เชื้อสายสืบ
 วงศ์ของท่านตาเจ้าพรกับภรรยาอื่นนั้นนับเป็นราชินิกุลสาขางศ์ท่านตาเจ้าพร
 วงศ์ ๑ แดงมีเชื้อสายของน้องท่านยายเจ้าวิชาพระอัยยิกา นับเป็น
 ราชินิกุลสาขามืออีก ๕ วงศ์ คือ วงศ์ท่านตาเจ้าผูก ๑ วงศ์ท่านยายเจ้า
 สอน ๑ วงศ์ท่านตาเจ้าตั้ง ๑ วงศ์ท่านยายเจ้ามน ๑ วงศ์ท่านยายเจ้า
 น้อย ๑ ทง ๒ วงศ์ นับว่าเป็นสาขาสายห่าง จะแต่ดงลำดับราชินิกุล
 สาขานี้ห่างเหล่านี้ต่อไป

วงศ์ท่านตาเจ้าพรชั้นที่ ๑

ท่านตาเจ้าพร มีบุตรวิชาด้วยภรรยาอื่นอีก ๒๒ คน คือ

๑ ท่านยายมอญ

๒ ท่านยายผล

- ๓ ท่านตาสังข์ (ใหญ่)
- ๔ ท่าน...อยู่ ทั้ง ๕ น ท่านยายอ่อนเปนมารดา
- ๕ ท่าน...ศรี (ใหญ่)
- ๖ ท่าน...รอด ทั้ง ๒ นท่านยายกรุงเปนมารดา
- ๗ ท่าน...สุข (ใหญ่)
- ๘ ท่าน...บุญเกิด ทั้ง ๒ นท่านยายวันดาวเปนมารดา
- ๙ ท่าน...คิมใหญ่
- ๑๐ ท่านตาควร
- ๑๑ ท่านตาสังข์เล็ก
- ๑๒ ท่าน...บุญจันทร์ ทั้ง ๕ นท่านยายมิเปนมารดา
- ๑๓ ท่าน...ศรี (เล็ก)
- ๑๔ ท่าน...อิม
- ๑๕ ท่าน...เชน
- ๑๖ ท่าน...มาก
- ๑๗ ท่าน...หนู
- ๑๘ ท่าน...ส้มจัน ทั้ง ๖ นท่านยายมิเปนมารดา
- ๑๙ ท่าน...คิม (เล็ก) ท่านยายสาเปนมารดา
- ๒๐ ท่าน...เทียร
- ๒๑ ท่าน...สุข (เล็ก)
- ๒๒ ท่าน...เด็ก ทั้ง ๓ นท่านยายงอบเปนมารดา

วงศ์ท่านตาเจ้าพรหมที่ ๒

ท่านยายมอญ ธิดาท่านตาเจ้าพรหมกับท่านยายอ่อน มีบุตรธิดา คือ

๑ คุณยายอู่

๒ คุณตาปาน

๓ คุณตาบุญรอด เป็นพระยาเพชรบุรี ผู้ว่าราชการเมืองเพชรบุรี

ท่านยายผล ธิดาท่านตาเจ้าพรหมกับท่านยายอ่อน มีลูก คือ

๑ คุณ...ปุ่น

๒ คุณ...พันธ์

ท่านตาสังข์ใหญ่ บุตรท่านตาเจ้าพรหมกับท่านยายอ่อน มีลูก คือ

๑ คุณ...บุญ

๒ คุณ...พร

๓ คุณ...ทองคำ

๔ คุณ...ท่ง

๕ คุณตาเทศ เป็นพระยาพิพิธไศลรัย

ท่านอยู่ ลูกท่านตาเจ้าพรหมกับท่านยายอ่อน มีลูก คือ

๑ คุณ...แจ่ม

ท่านสุขใหญ่ ลูกท่านตาเจ้าพรหมกับท่านยายวันดาว มีลูก คือ

๑ คุณ...รอด

ท่านบุญเกิด ลูกท่านตาเจ้าพรกับท่านยายวันดาว มีลูก คือ

๑ คุณตาชู

ท่านตาควร บุตรท่านตาเจ้าพรกับท่านยายมี มีลูก คือ

๑ คุณ...พี

ท่านตาสั่งขี้เล็ก บุตรท่านตาเจ้าพรกับท่านยายมี มีธิดา คือ

๑ คุณยายส้อย

ท่านอ้อม ลูกท่านตาเจ้าพรกับท่านยายมี มีลูก คือ

๑ คุณ...โนรี

๒ คุณ...จันทร์

๓ คุณ...เหมื่อน

๔ คุณ...บ้อม

ท่าน...มาก ลูกท่านตาเจ้าพรกับท่านยายมี มีลูก คือ

๑ คุณ...โต

๒ คุณตาเพ็ง เป็นขุนอาภรณ์ ในกรมภูษามาตา

ท่าน...คิมเล็ก ลูกท่านตาเจ้าพรกับท่านยายสา มีลูก คือ

๑ คุณ...คุ่ม

ท่าน...เล็ก ลูกท่านตาเจ้าพรกับท่านยายงอบ มีบุตร คือ

๑ คุณตามี บวชเป็นพระภิกษุ

วงศ์ท่านตาเจ้าพรชนที่ ๓

คุณยายอู่ ธิดาท่านยายมอญ มีบุตร คือ

๑ บุตรชื่อเกศ เป็นพระยาเพชรบุรี ผู้ว่าราชการเมืองเพชรบุรี

พระยาเพชรบุรี บุณรอด บุตรท่านยายมอญ มีบุตรธิดา คือ

๑ บุตรชื่อมานะ

๒ ธิดาชื่ออู่ เป็นเจ้าจอมมารดา ในรัชกาลที่ ๑

๓ บุตรชื่อเชียน

๔ ธิดาชื่อสุด

๕ ธิดาชื่อน้อย

พระยาพิพิธไอสूरย์ เทศ บุตรท่านตาดังช้ใหญ่ มีธิดา คือ

๑ ธิดาชื่องบบ เป็นภรรยาขุนศรีวัดมบัต จันทร์

คุณ...แจ่ม ลูกท่าน...อยู่ มีลูก คือ

๑ บุตรชื่อเวียง

๒ ชื่อศรี

๓ ชื่อศรี

ขุนอาภรณ์ เฟ็ง บุตรท่าน...มาก มีบุตรธิดา คือ

๑ บุตรชื่อนิม เป็นพระราชพิมล กรมภูษามาตา

๒ บุตรชื่อรุ่ง เป็นเจ้ากรม ในกรมหมื่นสนั่นทิพเรนทร์

๓ บุตรชื่อนัด

๔ บุตรชื่อเวียง

๕ บุตรช็อคซ ทั้ง ๓ นเป็นกำนันภาษามาตา

๖ วิชาช็อคถาย

๗ วิชาช็อควัน

คุณ...ตุ้ม ลูกท่าน...คิมเล็ก มดก คือ

๑ ช็อคบัน

๒ ช็อคบัน

วงศ์ท่านตาเจ้าพรชั้นที่ ๔

พระยาเพชรบุรี เกศ บุตรคุณยายอู๋ มีบุตรวิชา คือ

๑ บุตรช็อคทวม

๒ บุตรช็อคโต

๓ วิชาช็อคทรัพย์ เปนท่านผู้หญิง ภรรยาเจ้าพระยายมราช คุช

ในรัชกาลที่ ๔

เจ้าจอมมารดาอู๋ ในรัชกาลที่ ๑ มีพระวิชา คือ

๑ พระองเจ้าหญิงมณี

นายเรือง บุตรคุณแจ่ม มีบุตรคือ

๑ บุตรช็อคสัมฤทธิ รัชการกรมภาษามาตา

ลำดับวงศ์ท่านตาเจ้าพรมีในบัญชีเพียงนี้ ๖๖

วงศ์ท่านตาเจ้าผูกชั้นที่ ๑

ท่านตาเจ้าผูก บุตรท่านตาเจ้าปะชาวพลาย มีบุตรธิดา คือ

- ๑ ท่านยายคำ
- ๒ ท่านตากง
- ๓ ท่านยายปล่อง

วงศ์ท่านตาเจ้าผูกปรากฏแต่ท่าน

วงศ์ท่านยายเจ้าสอนชั้นที่ ๑

ท่านยายเจ้าสอน ธิดาท่านตาเจ้าปะชาวพลาย มีบุตรธิดาคือ

- ๑ ท่านตาอู่
- ๒ ท่านยายจันทร์
- ๓ ท่านยายเกิด ไม่มีบุตรธิดา
- ๔ ท่านตามี ไม่มีบุตรธิดา
- ๕ ท่านยายพูด
- ๖ ท่านยายดาว

วงศ์ท่านยายเจ้าสอนชั้นที่ ๒

ท่านตาอู่ บุตรท่านยายเจ้าสอน มีลูกจะเป็นชายหรือหญิงไม่

ทราบชัด ปรากฏแต่ชื่อ คือ

- ๑ ชื่อทองสุก
- ๒ ชื่อทองคำ
- ๓ ชื่อทองแหวน

ท่านยายจันทร์ ชิดาท่านยายเจ้าสอน มีลูกปรากฏแต่ชื่อเหมือนกัน

คือ

- ๑ ชื่อทองดี ตกไปเมืองพม่า
- ๒ ชื่อเชน

ท่านยายพูล ชิดาท่านยายเจ้าสอน มีบุตรชิดา คือ

- ๑ คุณตาทองปาน
- ๒ คุณยายแหวน
- ๓ คุณยายเข็ม

ท่านยายลาว ชิดาท่านยายเจ้าสอน เปนภรรยาท่านตาดัม มีบุตร

ชิดา คือ

- ๑ คุณยายทอง
- ๒ คุณตาเมือง

วงศ์ท่านยายเจ้าสอนชั้นที่ ๓

คุณตาทองปาน บุตรท่านยายพูล มีบุตรชิดา คือ

- ๑ บุตรชื่อบุญจันทร์
- ๒ บุตรชื่อเนยม
- ๓ บุตรชื่อบุญอยู่
- ๔ บุตรชื่อบุญตั้ง

๕ วิชาชั้นน้อย

๖ วิชาชั้นดี

คุณยายแหวน วิชาท่านยายพูด เป็นภรรยาท่านศาลัน มีวิชา คือ

๑ วิชาชั้นแสง

๒ วิชาชั้นรอด

คุณยายทอง วิชาท่านยายลาว เป็นภรรยาท่านศาลวง มีบุตร คือ

๑ บุตรชื่อแก้ว เป็นพระยาอุไทยธรรม ผู้ที่เรียบเรียงหนังสือเรื่อง

ราชินิกุลบางช้างนี้ แต่เป็นราชินิกุลชิดทางฝ่ายพระชนนี จะปรากฏในสกุล

ท่านตาเจ้าแผ่นดินต่อไป

วงศ์ท่านยายเจ้าสอนชั้นที่ ๔

นายบุญจันทร์ บุตรคุณตาทองปาน มีบุตรวิชา คือ

๑ บุตรชื่อเล็ก

๒ วิชาชั้นนม

๓ วิชาชั้นหุ่น

๔ วิชาชั้นเนย

๕ วิชาชั้นจุก

นายเนียม บุตรคุณตาทองปาน มีบุตรวิชา คือ

๑ บุตรชื่อช้าง เป็นขุนเทพภักดี

๒ วิชาชั้นไม้

นายบุญอยู่ บุตรคุณตาทองปาน มีบุตรธิดาคือ

๑ บุตรชื่อช่าง

๒ บุตรชื่อเหม

๓ ธิดาชื่อจับ

๔ ธิดาชื่อจัน

๕ ธิดาชื่อมาก

นายบุญสังข์ บุตรคุณตาทองปาน มีบุตรธิดาคือ

๑ บุตรชื่อคดบ

๒ บุตรชื่อคต่าย

๓ บุตรชื่อคด

๔ บุตรชื่อนิต

๕ บุตรชื่อดี

๖ บุตรชื่อพุ่ม

๗ ธิดาชื่อชำ

ลำดับวงศ์ท่านยายเจ้าสอนมีในบัญชีเพียงเท่านี้ ๗๖

วงศ์ท่านตาเจ้าสังข์ชนบท ๑

ท่านตาเจ้าสังข์ บุตรท่านตาเจ้าปะชาวพลาย มีบุตรธิดา คือ

๑ ท่านตาบุญ

๒ ท่านยายบัน

๓ ท่านตาบัว

๔ ท่านตามี

วงศ์ท่านตาเจ้าสังข์ชั้นที่ ๒

ท่านยายบน ธิดาท่านตาเจ้าสังข์ มีลูก คือ

๑ ชื่อเต็ม

ท่านตาบัว บุตรท่านตาเจ้าสังข์ มีบุตร คือ

๑ คุณตาบุญรอด

๒ คุณตาคูย

วงศ์ท่านตาเจ้าสังข์ชั้นที่ ๓

คุณตาคูย บุตรท่านตาบัว มีบุตร คือ

๑ บุตรชื่อบุญเกิด

ลำดับวงศ์ท่านตาเจ้าสังข์มีในบัญชีเพียงนี้

วงศ์ท่านยายเจ้ามนชั้นที่ ๑

ท่านยายเจ้ามน ธิดาท่านตาเจ้าปะชาวพลาย มีบุตรธิดา คือ

๑ ท่านยายอินทร์

๒ ท่านยายมี

๓ ท่านตามต บวชได้เป็นพระราชาคณะ แต่จะเป็นตำแหน่งใดแต่
อยู่วัดไหนหาปรากฏไม่

๔ ท่านตามาก

๕ ท่านตามนั้ ^๕ไม่มีเชอวงค์

๖ ท่านตานาก ^๕ไม่มีเชอวงค์

๗ ท่านยายแก้ว

๘ ท่านยายเงิน

๙ ท่านยายอ่อน

๑๐ ท่านยายคู้ ^๕ไม่มีเชอวงค์

๑๑ ท่านยายเภา ^๕ไม่มีเชอวงค์

วงค์ท่านยายเจ้ามนชั้นที่ ๒

ท่านยายอินทร์ ธิดาของท่านยายเจ้ามน มีลูก ๒ คน แต่ถูกกวาด
ไปเมืองพม่าเมื่อเสียกรุงเก่า

ท่านยายมี ธิดาของท่านยายเจ้ามน มีลูก ๗ คน แต่ชื่อไม่ปรากฏ

ท่านตามาก บุตรของท่านยายเจ้ามน มีลูก คือ

๑ ชื่อแดง แต่จะเป็นชายหรือหญิงไม่ปรากฏชัด

ท่านยายแก้ว ธิดาของท่านยายเจ้ามน มีลูก คือ

๑ ชื่อสระ

๒ ชื่อบัว ทั้ง ๒ นี้จะเป็นชายหรือหญิงไม่ปรากฏชัด

ท่านยายเงิน วิชาของท่านยายแจ่มน มีบุตรธิดา คือ

- ๑ คุณตาพูน
- ๒ คุณตาทองมาก
- ๓ คุณตาดวง
- ๔ คุณยายทองดี
- ๕ คุณยายอึ้ง
- ๖ คุณตาจันทร์ เป็นขุนศรีวัดมบิต

ท่านยายอ่อน วิชาท่านยายแจ่มน มีบุตรธิดา คือ

- ๑ คุณยายปาน
- ๒ คุณตานาก
- ๓ คุณตาจันทร์ เป็นจมนาง
- ๔ คุณยายทรัพย์ เป็นภรรยาพระราชานวงศ์

วงศ์ท่านยายแจ่มน ชั้นที่ ๓

หลานท่านยายมี ไม่ปรากฏชื่อบิดามารดา ปรากฏแต่ชื่อลูก คือ

- ๑ ชื่อเอียง
- ๒ ชื่อดา
- ๓ ชื่อจันทร์
- ๔ ชื่อส้ม

๕ ชื่อแจ่ม

๖ ชื่อแก้ว

๗ ชื่อทอง

คุณตาพูน บุตรท่านยายเงิน มีบุตร คือ

๑ บุตรชื่ออาบ

๒ บุตรชื่อน้อย

คุณตาดวง บุตรท่านยายเงิน มีบุตรธิดา คือ

๑ บุตรชื่อบุญคง เป็นจมนต์มหัศจรรย์

๒ ธิดาชื่อเพ็ง

คุณยายอิง ธิดาท่านยายเงิน มีธิดา คือ

๑ ธิดาชื่อนิ่ม

๒ ธิดาชื่อขำ

๓ ธิดาชื่อตุ๊ด

ขุนศรีสมบัติ จันทร บุตรท่านยายเงิน มีบุตรธิดา คือ

๑ บุตรชื่อกัดน

๒ บุตรชื่อพู่

๓ ธิดาชื่อชดบ

๔ ธิดาชื่อคำ

วงศ์ท่านยายเจ้ามนชนที่ ๔

นางเพ็ง ธิดาคุณฑาทอง มีบุตร คือ

๑ บุตรชื่อเมือง

ลำดับวงศ์ท่านยายเจ้ามนมีในบัญชีเพียงเท่านี้ ฯ

วงศ์ท่านยายเจ้าน้อยชนที่ ๑

ท่านยายเจ้าน้อย ธิดาท่านตาเจ้าปะชาวพลาย เป็นที่ท้าวแก้วผดึก

ตำแหน่งนายตลาดบางช้างครังกงเก่า มีบุตรธิดา คือ

๑ ท่านยายนาก

๒ ท่านตาสระ

๓ ท่านตาดวง เป็นพระยากาญจนบุรี ผู้ว่าราชการเมืองกาญจนบุรี

วงศ์ท่านยายเจ้าน้อยชนที่ ๒

ท่านยายนาก ธิดาท่านยายเจ้าน้อย มีบุตรธิดา คือ

๑ คุณยายอิน

๒ คุณยายหีบ

๓ ชื่อมิตร

๔ ชื่ออยู่

๕ คุณตาดีศ

๖ คุณตาถิน

ท่านตาสระ บุตรท่านยายเจ้าน้อย มีลูก คือ

๑ คุณตาขุนทอง

๒ ชื่อเหม

พระยาภาณุจนบุรี ดวัง มีบุตรธิดา คือ

๑ คุณตายง

๒ คุณยายทองอยู่

๓ คุณยายส่ายทอง

วงศ์ท่านยายเจ้าน้อยชั้นที่ ๓

คุณยายอิน ธิดาท่านยายนาก มีธิดา คือ

๑ ธิดาชื่อจ้อย เป็นท่านผู้หญิงภรรยาเจ้าพระยาธรรมมา เทศ

คุณยายหับ ธิดาท่านยายนาก มีธิดา คือ

๑ ธิดาชื่ออิม ภรรยาจมีนส์มูหพิมาน บุญคง

คุณตาขุนทอง บุตรท่านตาสระ มีบุตร คือ

๑ บุตรชื่อบุญคง เป็นพระยาถลาง ผู้ว่าราชการเมืองถลาง

วงศ์ท่านยายเจ้าน้อยชั้นที่ ๔

ท่านผู้หญิงจ้อย ธิดาคุณยายอิน มีบุตรกับเจ้าพระยาธรรมมา เทศ คือ

๑ บุตรชื้อเหม เป็นจมีนส์รวเพ็ชรภักดี

พระยาถलग บุญคง บุตรท่านตาดระ มีลูกไม่ปรากฏว่า
ชายหรือหญิง คือ

๑ ชื้อกดิน

ลำดับวงศ์ท่านตาดเจ้าปะชาวพลายยุคเพียงน

จบสกุลท่านตาดเจ้าปะชาวพลายแทน ๗

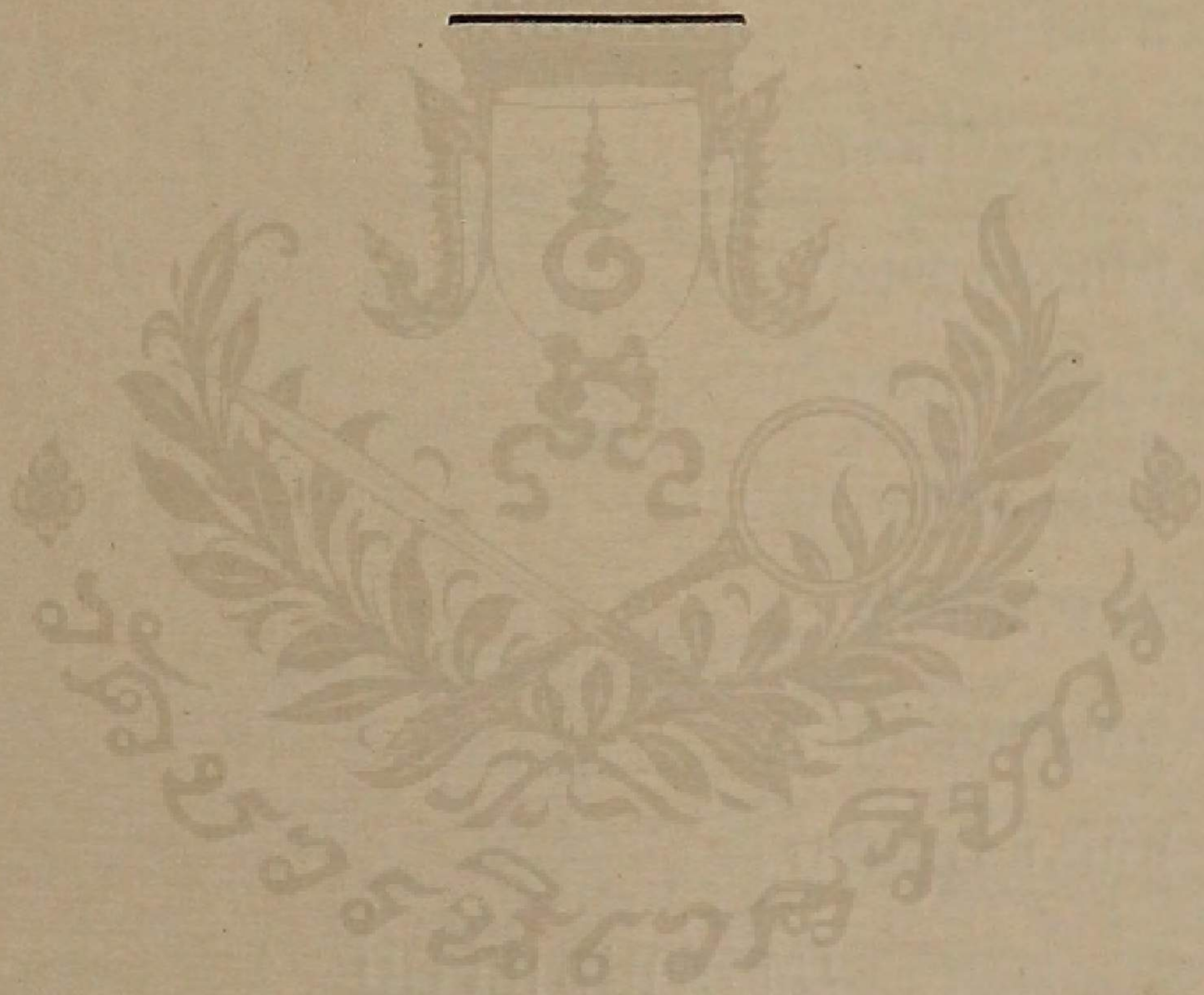

ราชินิกุลบางช้าง วงศ์ท่านตาเจ้าแผ่นดิน
(ฝ่ายสมเด็จพระรูป)

ท่านตาเจ้าแผ่นดินตนวงศ์ฝ่ายพระชนนีสมเด็จพระอมรินทราบรมราชินี
เป็นน้องชายของท่านตาเจ้าปะชาวพลาย ผู้เป็นตนวงศ์ฝ่ายข้างพระชนก
ตั้งกล่าวมาแต่ก่อนแล้ว ท่านตาเจ้าแผ่นดินมีภรรยาชื่อท่านยายเจ้านกแก้ว
มีบุตรธิดาด้วยกัน ๘ คน คือ

- ๑ ท่านยายเจ้าถิ
- ๒ ท่านยายเจ้าเพ็ง
- ๓ ท่านตาเจ้าบุญล้ำ
- ๔ ท่านตาเจ้านาม
- ๕ ท่านยายเจ้าทองปาน
- ๖ ท่านตาเจ้าเรน
- ๗ ท่านยายเจ้าจันทร์
- ๘ ท่านตาเจ้าขุนเณร

วงศ์ท่านยายเจ้าถิ

ท่านยายเจ้าถิ ธิดาที่ ๑ ของท่านตาเจ้าแผ่นดิน มีบุตรธิดา คือ

- ๑ ท่านตาเจ้าส้ม
- ๒ ท่านตาเจ้าควร

๓ ส้มเด็จพระรูปศิริโสภาคย์ฯ พระชนนีของสมเด็จพระอมรินทร์ฯ
 ท่านตาเจ้าส้มกับท่านตาเจ้าควร เป็นพระมาตุลาของสมเด็จพระ
 อมรินทร์ฯ เป็นต้นวงศ์ราชินิกุลสาขาสายซิด บุตรเสด็จตาของท่านตา
 เจ้าแสน อันเป็นชนพระอัยกาสมเด็จพระอมรินทร์ฯ เป็นต้นวงศ์ราชินิกุล
 สายห่าง จะเรียงลำดับต่อไป จะว่าด้วยสายซิดก่อน

วงศ์ท่านตาเจ้าส้มชั้นที่ ๑

ท่านตาเจ้าส้ม พระพี่ของสมเด็จพระรูปศิริโสภาคย์ฯ มีบุตร ๒
 คน คือ

๑ ท่านยายทอง มารดาชื่อท่านยายดาว เป็นหลานท่านตาเจ้า
 ประชาวพลาย ในวงศ์ท่านยายเจ้าสอน

๒ ท่านตาโช เป็นหลวงแก้วโกษา มารดาชื่อท่านยายเพ็งจันทร์
 ธิดาท่านยายเจ้าทองปาน

วงศ์ท่านตาเจ้าส้มชั้นที่ ๒

ท่านยายทอง ธิดาท่านตาเจ้าส้ม ได้ท่านตาดวงเป็นสามี มีบุตร คือ

๑ บุตรชื่อแก้ว เป็นพระยาอุไทยธรรม ผู้เรียบเรียงบาญชี

ราชินิกุลบางช้างที่พิมพ์นี้

หลวงแก้วโกษา โช มีบุตรธิดา คือ

๑ คุณตาเอี่ยม

๒ คุณยายจ้อย

วงศ์ท่านตาเจ้าส้มชนันท์ ๓

พระยาอุไทยธรรม แก้ว มีธิดากับคุณหญิงนิมโอง คือ

- ๑ วิชาชื่นนุ่ม
- ๒ วิชาชื่นเนย เป็นท้าวดมศักดิ์ ในรัชกาลที่ ๔
ลำดับวงศ์ท่านตาเจ้าส้มยุคเพียงเท่านั้น ฯ

วงศ์ท่านตาเจ้าควรรชนันท์ ๑

ท่านตาเจ้าควรร พระพี่ของสมเด็จพระรูปศิริโสภาคย์ ฯ มีลูก คือ

- ๑ ท่านตาเวียง
- ๒ ท่าน... ปิว จะเป็นชายฤาหญิงหาทราบไม่
- ๓ ท่านตาทองคง
- ๔ ท่านตาทองอิน
- ๕ ท่านตาแก้ว
- ๖ ท่าน... หงส์ จะเป็นชายฤาหญิงหาทราบไม่

วงศ์ท่านตาเจ้าควรรชนันท์ ๒

ท่านตาทองคง บุตรท่านตาเจ้าควรร มีบุตรธิดา คือ

- ๑ คุณตาขุนทอง
- ๒ คุณยายมี

๓ คุณยายคำ

๔ คุณยายพุด

๕ คุณตาดมบรรณ

ท่านตาทองอิน บุตรท่านยาเจ้าควร มีบุตรธิดา คือ

๑ คุณตาเกศ

๒ คุณตานนท์

๓ คุณยายจันทร์

๔ คุณยายเด่น

ท่านตาแก้ว บุตรท่านตาเจ้าควร มีบุตร คือ

๖ คุณตาภ

ท่านหงส์ ลูกท่านตาเจ้าควร มีบุตรธิดา คือ

๑ คุณตาเอี่ยม

๒ คุณตาอ่ำ

๓ คุณยายนิม

วงศ์ท่านตาเจ้าควรชั้นที่ ๓

คุณตาขุนทอง บุตรท่านตาทองคง มีลูก คือ

๑ ชื่อดำภู

๒ ชื่อดอง

๓ ชื่อกัดน ทั้ง ๓ นี้ไม่ปรากฏว่าชายหรือหญิง

คุณยายมี ชิดาท่านตาทองคอง มีบุตร คือ

๑ บุตรชื่อฮวบ

คุณยายคำ ชิดาท่านตาทองคอง มีบุตร คือ

๑ บุตรชื่อพิน

๒ บุตรชื่อนิยม

คุณยายพุด ชิดาท่านตาทองคอง มีบิดา คือ

๑ ชิดาชื่อจันทร์ ทำราชการฝ่ายใน

คุณตานนท์ บุตรท่านตาทองอิน มีบุตร คือ

๑ บุตรชื่อไนรี

คุณตาภู บุตรท่านตาแก้ว มีลูก คือ

๑ ชื่อรอด

๒ ชื่อนาค

๓ ชื่อส้ม

๔ บุตรชื่อผิง เป็นหมั้นพรหมส้มบัต

๕ ชื่อเพ็ง

คุณยายฉิม ชิดาท่านหงส์ มีบุตร คือ

๑ บุตรชื่อนาค

๒ บุตรชื่อบ

๓ บุตรชื่อน้อย

๔ บุตรชื่อกัด ทัง ๔ นวาทำราชการ คงเปนมหาดเล็กฤาษามาดา

๕ ชิดาชื่ออ้อม ทำราชการฝ่ายใน

ถ้าตัววงศ์ท่านตาเจ้าควรยุติเพียงนี้

ราชินิกุลวงศ์ท่านตาเจ้าแสน สายห่าง
วงศ์ท่านตาเจ้าบุญสาชั้นที่ ๑

ท่านตาเจ้าบุญสา น้องพระอัยยิกา เป็นบุตรที่ ๓ ของท่านตาเจ้าแสน
มีลูก คือ

- ๑ ท่าน...นวล
- ๒ ท่าน...กิม
- ๓ ท่านตานพ

วงศ์ท่านตาเจ้าบุญสาชั้นที่ ๒

ท่าน...นวล ลูกท่านตาเจ้าบุญสา มีลูก คือ

- ๑ คุณตาด้ม เป็นพระทูลกระหม่อม
- ๒ คุณ...บัว
- ๓ คุณ...ศรี
- ๔ คุณ...เหม

ท่าน...กิม ลูกท่านตาเจ้าบุญสา มีลูก คือ

- ๑ คุณ...พาน

ท่านตานพ บุตรท่านตาเจ้าบุญสา มีบุตรธิดา คือ

- ๑ คุณตาศรี เป็นพระยาแม่กลอง (สมุทสงคราม) ดำมีเจ้าคุณ
แก้ว ต้นสกุลธนบางช้าง
- ๒ คุณยายจง

วงศ์ท่านตาเจ้าบุญสาขนท์ ๓

คุณ...พาน ลูกท่าน...กิม มีลูก คือ

๑ ช่ออิน

๒ ช่อบอม

พระยาแม่กลอง ศร มีบุตรชิดากับเจ้าคุณแก้ว แจ้งอยู่ใน

ราชินิกุลสาย ตรงนนแดง ยังมีชิดากับภรรยาช่อเกิดอีกคน ๑ คือ

๑ ชิดาช่อแถม เป็นภรรยาขุนองค์ภักดี

วงศ์ท่านตาเจ้าบุญสาขนท์ ๔

นางแถม ชิดาพระยาแม่กลอง ศร มีบุตรชิดากับขุนองค์ภักดี คือ

๑ บุตรช่อเอี่ยม เป็นปลัดกรมในกรมหลวงวงศาธิราชสนิท

๒ ชิดาช่อเนย เป็นภรรยาหลวงจ้านงอักษร

๓ ชิดาช่อนพ เป็นภรรยาขุนศรีราชอากร น้องชายเจ้าพระยา

ราชบุรี เด็ม

วงศ์ท่านตาเจ้าบุญสาขนท์ ๕

นางนพ ภรรยาขุนศรีราชอากร มีบุตรชิดา คือ

๑ ช่อ...หมื่น

๒ บุตรช่อฉ้น

๓ ชิดาชื่อฉิมโอง เป็นภรรยาพระยาอุไทยธรรม แก้ว

๔ ชิดาชื่อเพ็ง เป็นข้าหลวงกรมเด็จพระอมรินทร์ ๗

๕ ชิดาชื่อปาน เป็นข้าหลวงกรมเด็จพระอมรินทร์ ๗

ลำดับวงศ์ท่านตาเจ้าบุญด้ามในบัญชีเพียงนี้ ๗๖

วงศ์ท่านตาเจ้านามชนิต ๑

ท่านตาเจ้านาม น้องพระอัยยิกา เป็นลูกที่ ๔ ของท่านตาเจ้าเด่น
มีลูก คือ

๑ ท่าน...คลัง

๒ ท่าน...ทิพ

๓ ท่าน...มี

วงศ์ท่านตาเจ้านามชนิต ๒

ท่าน...มี ลูกท่านตาเจ้านาม มีบุตร คือ

๑ บุตรชื่อเทศ เป็นเจ้าพระยาธรรมา

ลำดับวงศ์ท่านตาเจ้านามมีในบัญชีเพียงเท่านี้

วงศ์ท่านยายเจ้าทองปานชนิต ๑

ท่านยายเจ้าทองปาน น้องพระอัยยิกา เป็นลูกที่ ๕ ของท่านตา
เจ้าเด่น ได้สามีเป็นคฤหบดีที่บางไผ่ จะชื่อไรหาปรากฏไม่ มีบุตรชิดา
ด้วยกัน คือ

- ๑ ท่านตาด้วง
- ๒ ท่านยายเพ็งจันทร์
- ๓ ท่านยายแฉ่ง
- ๔ ท่านตามิ่ง
- ๕ ท่านยายถิ่ง

วงศ์ท่านยายเจ้าทองปานชั้นที่ ๒

ท่านตาด้วง บุตรท่านยายเจ้าทองปาน มีบุตรธิดา คือ

- ๑ คุณยายทองตุ๊ก
- ๒ คุณตาบุญจัน
- ๓ คุณยายส้ม
- ๔ คุณตามี
- ๕ คุณยายถิซุด

ท่านยายเพ็งจันทร์ ธิดาท่านยายเจ้าทองปาน ได้ท่านตาเจ้าส้ม

พระพี่ของส้มเต๋จพระรูป ๆ เป็นส้มมี มีบุตรธิดา คือ

- ๑ บุตรชื่อโซ เป็นหลวงแก้วโกษา กรมพระคลังสวนนอก

ท่านยายแฉ่ง ธิดาท่านยายเจ้าทองปาน มีบุตร คือ

- ๑ บุตรชื่อสิน เป็นพระราชโกษา กรมภูษามาตา

ท่านตามิ่ง บุตรท่านยายเจ้าทองปาน มีบุตร คือ

- ๑ คุณตาทองอยู่

๒ คุณตาทุย

๓ คุณตาจง

วงศ์ท่านยายเจ้าทองปานชั้นที่ ๓

คุณตาบุญจัน บุตรท่านตาด้วง มีบุตร คือ

๑ บุตรชื่อบุญรอด

คุณยายส้ม ธิดาท่านตาด้วง มีบุตรธิดา คือ

๑ บุตรชื่ออิน บวชเป็นอธิการ วัดจุฬามณี

๒ ธิดาชื่อคลัง

คุณตามี บุตรท่านตาด้วง มีลูก คือ

๑ บุตรชื่อคุ้ม เป็นขุนองค์ภักดี เป็นลำมีนางแถม ธิดาพระยา

แม่กลอง ศรี

๒ ชื่อแสง

๓ ชื่อนาก

พระราชโกษา สิ้น บุตรท่านยายแฉ่ง มีบุตรธิดา คือ

๑ บุตรชื่อริน เป็นมหาตเล็ก

๒ บุตรชื่ออ่อน เป็นมหาตเล็ก

๓ บุตรชื่อจิตร เป็นมหาตเล็ก

๔ บุตรชื่อปาน เป็นมหาตเล็ก

๕ ธิดาชื่อเข็มทอง ทำราชการฝ่ายใน

๖ ธิดาชื่อบุญนาค ทำราชการฝ่ายใน

๗ ชิดาชื่อยี่สุน ทำราชการฝ่ายใน

๘ ชิดาชื่อชำ ทำราชการฝ่ายใน

คุณตาทองอยู่ บุตรท่านตามิ่ง มีลูก คือ

๑ ชื่อเมือง

คุณตาท่วย บุตรท่านตามิ่ง มีบุตร คือ

๑ บุตรชื่อม่วง เป็นพนักงานภาษามาตา

๒ บุตรชื่อปาน เป็นพนักงานภาษามาตา

คุณตาจง บุตรท่านตามิ่ง มีบุตรชิดา คือ

๑ บุตรชื่อคู้ช บวชเป็นพระภิกษุ

๒ บุตรชื่อแย้ม เป็นหมื่นพิไชยฤกษ์ ในกรมโหร

๓ ชิดาชื่อตม้าย

วงศ์ท่านยายเจ้าทองปานชั้นที่ ๔

นายบุญรอด บุตรคุณตาบุญจันทร์ มีลูก คือ

๑ ชื่อมี

๒ ชื่อแดง

๓ ชื่อเอียง

๔ ชื่อคง

นางคลัง ชิดาคุณยายส้ม มีบุตรชิดาคือ

๑ บุตรชื่ออยู่

๒ ชิดาชื่อกถน

๓ วิชาซื้อเงิน

ขุนองค์ภักดี คู่มี บุตรคุณตามี ซึ่งเป็นสามี แถม วิชาพระยา
แม่กลอง ครี มีลูกกับภรรยาอื่น คือ

๑ วิชาซื้อบุญเรือง

๒ บุตรซื้อเนียม บวชเป็นพระภิกษุ

๓ บุตรซื้อนิม

ชื่อเสง ลูกคุณตามี มีบุตร คือ

๑ บุตรซื้อทองรอด เป็นพนักงานภาษามาตา

ชื่อนาก ลูกคุณตามี มีบุตรวิชา คือ

๑ บุตรซื้อโหมต เป็นพนักงานภาษามาตา

๒ วิชาซื้อคดาม

๓ วิชาซื้อชม

๔ วิชาซื้อนวม

ชื่อรณ ลูกพระราชโกษา สิ้น มีบุตรวิชา คือ

๑ บุตรซื้อพุ่ม

๒ วิชาซื้ออวม

ชื่อเมือง ลูกคุณตาทองอยู่ มีบุตรวิชา คือ

๑ บุตรซื้อปาน

๒ บุตรซื้อเผือก

๓ วิชาซื้อนาก

ลำดับวงศ์ท่านยายเจ้าทองปานยุคเพียงนี้

ท่านยายเจ้าจันทร์ น้องพระไอยยิกา อันเป็นลูกที่ ๗ ของท่านตา
 เจ้าแสน เป็นภรรยาท่านตาเจ้าแทน พระบิดาสมเด็จพระอมรินทร์ ฯ
 มีบุตรธิดาแจ้งอยู่ในวงศ์ของท่านตาเจ้าแทนนั้นแล้ว ลำดับราชินิกุลสา
 ลายวงศ์ท่านตาเจ้าแสนเพียงท่าน

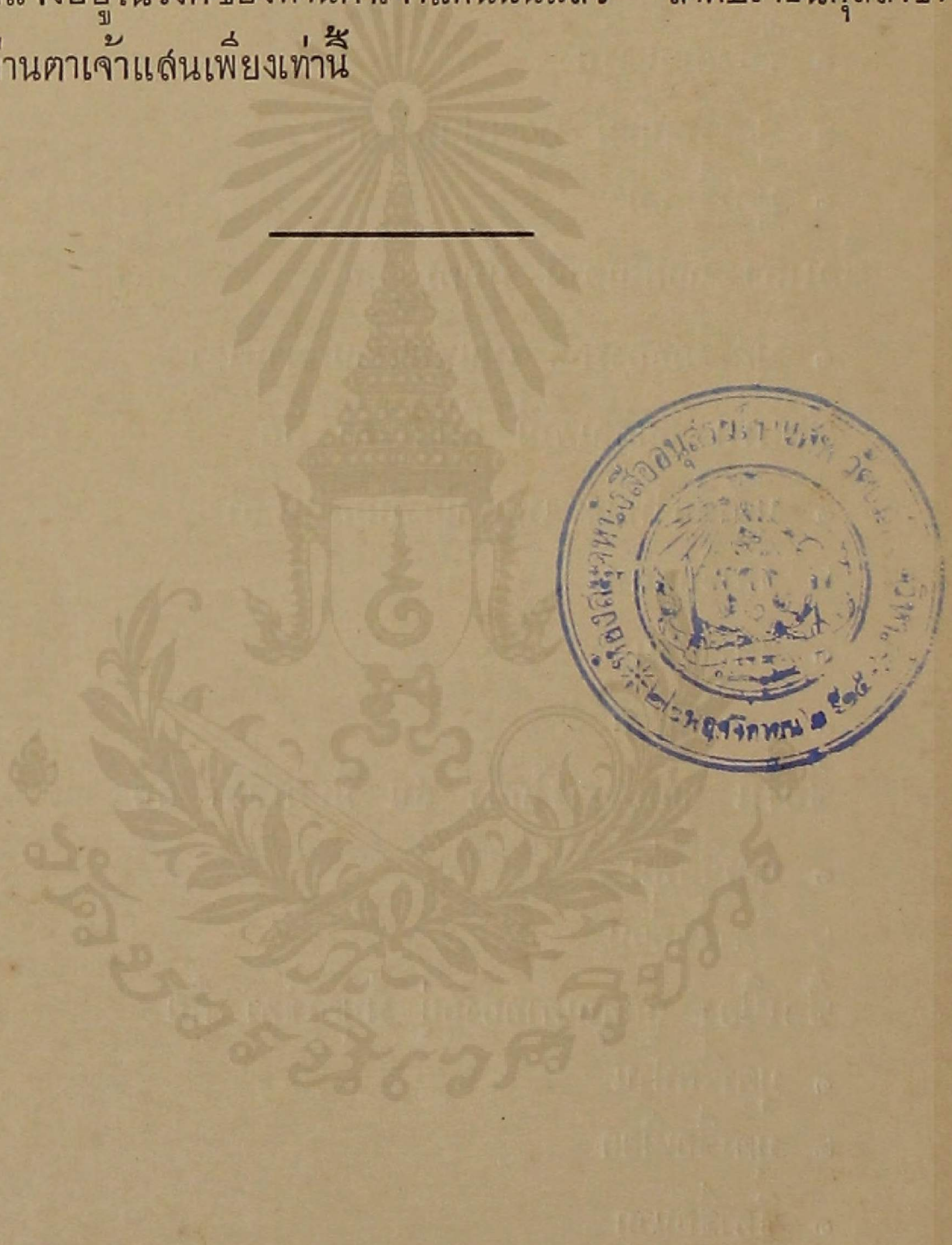



พิมพ์ที่โรงพิมพ์ ไสภณพิพรรฒธนากร

ตำบลถนนราชบพิธ จังหวัดพระนคร

วันที่ ๖ กรกฎาคม พ.ศ. ๒๔๗๐

