Bugün 16 Sahife

AKŞAM

Bugün 16 Sahife

Sene 17 — No. 5978 — *Fiatı her yerde 5 kuruş* SALI — 11 Haziran 1935 *Telefon:* 24240 (İdare) - 24249 (Tahrir) - 24248 (Matbaa) - 20113 (Klişe)

Maarif vekili bay Abidin istifa etti

[Ankaradan telefonla aldığımız haber 6 ncı sahifemizdedir.]

Tayyare piyangosu: Kazanan numaraları 6 ncı sahifede okuyunuz.

Yunan seçiminde kralcılar büyük bozguna uğradılar

Yunanistanda saylav seçimi

Evvelki gün Yunanistanda yapılan saylav seçiminde Çaldaris hükûmet partisi kazandı.

300 saylavdan 287 si hükûmetten yanadır. Bu, Yunan kabinesi için son üç yıllık hadiseler göz önünde tutulursa, büyük bir başarma sayılabilir.

Üç yıl önce, B. Çaldaris, seçimde Venizelosu yenerek hükûmeti ele almak istediği zaman genaral Plâstirasın azılığile karşılaştı.

Gerçi bu ayaklanma yirmi saatten çok sürmedi, fakat ne de olsa, Yunan ülkesinde siyasal ve sosyal hayatı temelinden sarsmıştı.

Çaldaris kabinesi uzun bir çalışmadan sonra bu azılığın sonuçlarını ortadan kaldırarak ülkenin iç gelişmesine bütün gücünü harcamağa hazırlandığı bir sırada, son 1 mart ayaklanması baş gösterdi.

Donanma ile beraber, ordunun bir kısmı, meşru hükûmeti devirmek istediler. Çaldaris, on iki güne süren çarpışmalardan sonra azılığı bastırdı.

Bütün bu hadiselerden sonra Yunan milletinin Çaldarisle arkadaşlarına güvenini yenilemesi komşu halkın düzene olan sevgisini gösterir. Biz Türkler, komşu ülkede hükûmet otoritesinin sağlamlaştığını gösteren bu sonuçtan ve Türk - Yunan dostluğunun devamı bakımından sevindiğimizi bağlıyamayız.

Türk - Yunan dostluğu, Yunanistanda bir parti işi olmaktan çoktan çıkmıştır. Komşu ülkede hükûmetçi olsun ayrışık (muhalif) olsun bütün partiler Türk - Yunan dostluğunu millî bir yasa olarak kabul etmişlerdir.

Fakat B. Çaldaris gibi, soğuk kanlılığı, denenmiş dostluğile tanınmış bir hükûmet adamının iş başında kalması ve Yunan milletinin ezici bir çokluk ile güvenini yenilemesi gelecek için de güçlü bir inanca (teminat) sayılabilir. Dost ve komşu memlekette seçimin durgulukla geçmesi ve halkın, dış ve iç bakımdan iyi işler başaracak güçte bir hükûmete inan ve güven göstermesi, Yunanistanın kazancına yazılacak bir hadisedir.

Hükûmet 300 saylavlıktan 287 sini kazandı

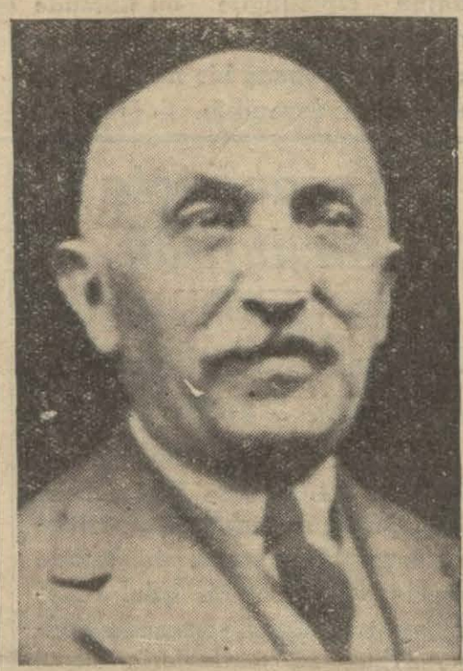

Seçimi kazanan başvekil M. Çaldaris

Atina 11 (Hususî) — Hükûmet namzedleri listeleri Yunanistanın her tarafında, büyük bir ekseriyet kazanmıştır.

Kralcı Metaksas, Kefalonya adasi ve Arkadiyada kazandığı iki saylavlık müstesna her yerde kaybetmiştir.

Hükûmetin bir tebliğine göre eski Yunanistanda hiç bir komünist ve Florinada bir saylavlık müstesna hiç bir bağınsız (müstakil) namzed kazanmamiştır. Eski diktatör Pangalos ta Dramada kaybetmiştir. Resmî haberlere göre hükûmet 300 saylavlıktan 287 sini kazanmıştir.

Başbakan B. Çaldaris gazetecilere beyanatında, hükûmetin, milletten kazandığı bu güvenden sonra programını tamamile yerine getirmek için azimle çalışacağını söylemiştir.

Cumur bakanı, Başbakani bu başarığından (muvaffakıyet) dolayı kutlulamiştır.

Atina 11 (Hususî) — Atikide (Atina ve civarı) seçimin sonu hakkında şu tebliğ neşredilmiştir: Hükûmet namzed listei 37,150, kralcı Metaksas listesi 13,170, komünistler 10,300 rey kazanmışlardır.

Seçimde rey vermiyen seçmenlerin nisbeti hakkında kati bir şey bilinmiyor.

Hükûmet mahafili rey vermiyenlerin yüzde yirmi beşi geçmediğini söylemektedir. Eski Venizeliset Eleftron Vina gazetesi rey vermiyenlerin nisbeti yüzde otuz beşi geçtiğini ve hükûmet aleyhdarlarının kuvveti yüzde elli beşi bulduğunu iddia ediyor.

Eski Cumuriyetçi partiler başkanları, kralcılık pragramile ortaya atılan Metaksas partisinin seçimi kaybetmesini kralcılığın bir bozgunu suretinde göstermektedir. General Metaksas seçimde yenilmesini hükûmetin yolsuzluklarına atfetmekte ve bu yolsuzlukları yeni parlâmentoda kurcalıyacağini söylemektedir.

Bir fabrikada infilâk oldu

Dört ölü, üç yaralı var

Karaağaçta infilâk çıkan fabrikada itfaiye çalışırken

[Yazısı ikinci sahifemizdedir]

Hava tehlikesine karşı

Talebe birliği büyük bir miting hazırlıyor

Türk talebe birliği tayyare ve havacılık hakkında propaganda yapmağa karar vermiştir. Talebe birliği işe bir miting ile başlanmasini kestirmiş ve hazırlıklara başlamıştır. Birliğin ikinci başkanı bay Lebit Fehmi dün hava kurumu direktörü bay İsmail Hakkı Başağı ziyaret ederek hazırlanan miting hakkında izahat vermiştir. Miting 16 haziran pazar günü saat beşte Üniversite meydanında yapılacaktır. O gün duvarlara tayyare tehlikesini ifade eden afişler asılacaktır.

Üniversite kapısının önüne kurulacak bir kürside söylevler söylenecektir. (Devamı 4 cü sahifede)

1 — Bay Tekbaş, sokağın köşesindeki kalabalığı görünce: «Acaba ne var?...» diye düşündü...

2 — «Her halde pek mühim bir şey: Ya bir aşk meselesi!...

3 — «Ya ayakla dünyayı dolaşan bir gezmen!..

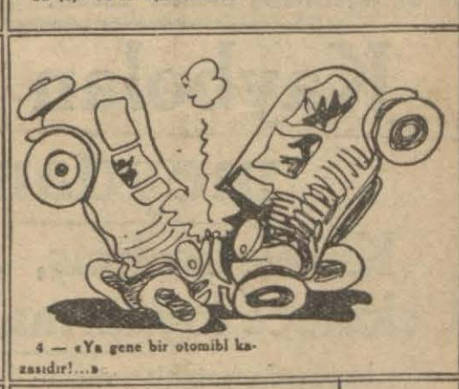

4 — «Ya gene bir otomibil kazasıdır!...»

5 — Dişini sıktı, tam iki saat bekledi...

6 — Kalabalık yavaş yavaş dağılınca...

7 — Bu meraklı nesneyi görmek için o da sokuldu...

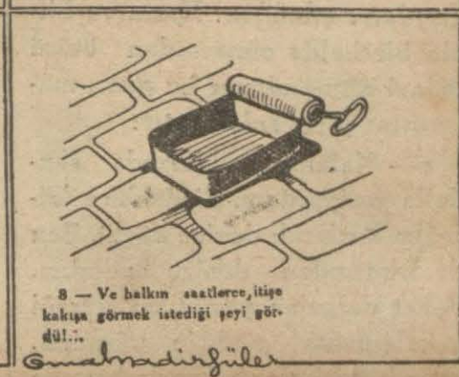

8 — Ve halkın saatlerce, itişe kakışa görmek istediği şeyi gördü!...

Vaktımızı nasıl öldürürüz?...

Yalova hem kaplıca, hem dinlenme şehri olacak

Mütehassıs M. Prost, muavini ve ekonomi bakanlığı deniz müsteşarı bay Sadullah Yalovada

Yalovanın bayındırlık plânile meşgul olan Fransız şehircisi B. Prost dün sabah belediye reis muavini bay Hâmidi ziyaret etmiştir. M. Perost belediye reisi muavinine Floryanın tanzimi hakkındaki düşüncelerini söylemiştir.

(Devamı 4 cü sahifede)

AKŞAM

Bütün Türkiyede satışı en çok olan gazetedir.

İlânlarınızı AKŞAM'a vermekle kazancınıza en uygun işi görmüş olursunuz.

SON TELGRAFLAR

Habeşistanda muharebe başlamak üzere

Fransız gazeteleri İtalyanın Habeşistandan vazgeçmiyeceğini söylüyorlar

Londra 10 (Hususî) — Habeşistandan gelen haberlere göre muharebe başlamak üzeredir. Bunun için yağmur mevsiminin bitmesi beklenmiyecektir. Temmuz sonunda harbin başlıyacağı tahmin ediliyor. Habeşistandaki Avrupalıları korumak için tedbir alınacaktır.

Londra 9 — B. Mussolininin Kağliyaride söylediği söylev, İtalyanın Habeşistan politikasını değiştiremiyeceğini gösteriyor.

Bu söylev, avam kamarasındaki konuşmalara bir cevap sayılıyor. İtalyan - Habeş meselesinin aldığı şekil burada endişe uyandırmaktadır.

Paris 10 — Fransız gazeteleri İtalyanın Habeşistana el atmak kararından geri dönmiyeceğini yazıyorlar. B. Mussolininin son söylevi bunu gösteriyor. Milletler Cemiyeti işe karışırsa İtalyanın cemiyetten çekilmesinden korkuluyor.

Oeuvre gazetesinin yazdığına göre Fransız Başbakanı bir anlaşma yolu bulmak için Fransanın Roma sefirini Parise çağırmıştır. Fransa bu işin Milletler Cemiyeti konseyine gelmemesine çalışacaktır.

Söylendiğine göre Fransa, Habeş imparatoruna İtalya ile anlaşmayı tavsiye edecektir. Anlaşma için Habeşistan İtalyaya toprak verecek ve bazı kolaylıklar gösterecektir.

Londra 10 — Habeş imparatoruna suikasd yapıldığı doğru değildir. Habeş hükûmeti bunun yalan olduğunu resmen bildirmiştir.

Yunanistanda rejim meselesi

Teşrinievvelde halkın reyi sorulacak

Atina 11 (Hususî) — Hükûmet rejim meselesini katî surette halletmek için teşrinievvelde halkın reyini sormağa karar vermiştir. Bundan sonra artık kralcılık veye cumuriyetcilik münakaşa edilemiyecektir.

Yeni meclis 20 haziranda toplanacaktır.

Orman yangını

Hindistanda büyük zararlara sebep oldu, ölenler de var

Londra 11 (Hususî) — Hindistandaki Simla şehrinden bildirilidiğine göre 24 saat süren bir orman yangını büyük zararlara sebep olmuştur. Kasuli şehrinin birçok evleri yanmıştır. İngiliz zabit ve askerlerinden ölenler vardır.

Bulgar kabinesi düşüyor

Üç nazır çekildi, buhran başlayor

Sofya 10 — Toşef kabinesinden üç bakan çekilmiştir. Bunların arasında dış bakanı da vardır. Kabinenin istifası bekleniyor. Yeni kabineyi kurmak için şimdiden konuşmalara başlanmıştır.

Yeni kabineyi mütekaid general Kosefin kuracağı tahmin ediliyor. Kabineye bazı eski liderleri de alacaktır. Üniversite dekanlığından Arnavudof ile demokratlardan Türk - Bulgar kurumu başkanı Stuyanofun, Yorgiyef ve Markofun isimleri söyleniyor.

Köyler için alınacak radyolar

Ankara 10 — Edirne saylavı bay Mustafa Baykan Meclise bir kanun lâyihası vermiştir. Lâyiha köyler için getirilecek radyolarla yedek parçalardan gümrük resmi alınmamasına dairdir. Lâyiha encümene havale edilmiştir.

Kaybolan genç dün meydana çıktı

Kürek kırılmış, dalgalar sandalı Çekmece kıyılarına kadar sürüklemiş

Haydarpaşada yataklı vagonlar kumpanyası atelyesinde çalışan 24 yaşlarında Sabahaddin adlı bir gencin evvelki gün Fenerbahçe açıklarında sandal gezintisi yaparken kayboldığunu yazmıştık.

Dün Kadıköy zabıtasının araştırmaları boşa giderek ümid kesildiği bir sırada Sabahaddin meydana çıkmıştır. Hasta ve bitkin bir halde olmasından ötürü tedavi altına alınan bu genc, macerasını şöyle anlatmıştır:

«— Kalamış açıklarında sandalla geziyordum. Birdenbire küreğim kırılarak denize düştü. Ben de arkasından denize atladım. Fakat dalgalar yüzünden küreği yakalamakta güçlüğe uğradım. Hem küreği ele geçirmek, hem de sandalı kaybetmemek için bir sa-at kadar uğraştım. Heyecan ve yorgunluktan kuvetim kesildiğinden kendimi sandala dar atabildim. Ondan sonra bayılmışım!.. Gözlerimi açtığım zaman kendimi Küçükçekmece sahillerinde buldum.

Saat yirmi üçe gelmişti. On üç saatten beri deniz üzerinde idim. Ve bunun on iki saati baygınlıkla geçmişti. Âdeta bir mucize kabilinden kurtulmuş bulunuyorum. Sandalım suların cereyanına kapılarak sürüklene sürüklene Çekmeceye kadar düşmüştü. Ayılmakla beraber çok sarsılmıştım. Güç halle sahile çıktım ve o civarda bulunan bir çiflikte geceyi geçirdim. Sabah olunca bir otomobile atlıyarak İstanbula indim. Sandalı Küçükçekmecede bırakmağa mecbur oldum.»

Bu Sabahki Telgraflar

Dayak tahkik vasıtası değildir

İçişler bakanı bay Şükrü Kaya mecliste mühim bir söylev söyledi

Ankara 11 — Kamutayın dünkü toplantısında iç işleri bakanı Şükrü Kaya geçen celselerin birinde münakaşaları mucip olan dayak ile maznunlara itirafta bulundurmak hakkında izahat vermiştir. İç işleri bakanı demiştir ki:

«— O vakada tahkike memur olanlar maznunlara işkence etmiş ve bu suretle cebren ifadelerini alarak, itiraf ettirerek muhakemenin hükmüne müessir olmuşlardır. Burada hepimizin teessürünü mucip olan hadise zabitai adliyenin dayağı doğrudan doğruya bir tahkik vasıtası gibi kullanmış olmasıdır.

Bizim usulü muhakememizde delâil mücrimin haricinde toplanarak ona göre hüküm verilir. Mücrimin itirafı ne olursa olsun delâili hariciyeye mütabakat etmedikçe hâkim onunla müfid olmaz. Binaenaleyh dayakla alınan itirafın hiç bir hüküm ve tesiri yoktur. Eğer bazı gafiller ve cahiller tahkikatı adliye arasında bu usule devam ediyorlarsa kendileri zarar ediyorlar.

Zabıtai adliye için söylenen ve bazen belki de vukua gelen bu hadiseleri hariçte duyan dostlarımız sevinmesinler. Biz memlekete aid her vakayı olduğu gibi bütün çıplaklığile bu kürsüde münakaşa etmeğe alışmış ve bunda fayda bulmuş bir nesiliz. Cumuriyetin dayandığı, doğru yolu bulmak için baş vurduğu en büyük şey her vaka ve her hadiseyi olduğu gibi millet ve cihan müvacehesinde münakaşa etmektir. Bu bizim kuvvetimizin ifadesidir.»

Bay Şükrü Kaya dayak attıkları söylenen Tahsin çavuşla arkadaşlarının daha o zaman muhakeme altına almış ve meni muhakeme kararı almış olduklarını, memlekette böyle yolsuz, kanunsuz harekete cesaret edecek olan her memurun şiddetle takibata ve cezaya uğrayacağını ve eğer iddia sabit olmazsa bunu iddia edenler hakkında iftira davası açılacağını söyliyerek izahatını bitirmiştir.

Ayin yapanlar

Adanada 15 erkek ve 1 kadın yakalandı

Adana 10 (Hususî) — On beş erkek ve bir kadın, Akkapı köyüne giden yolun üzerindeki bahçede âyin yaparlarken, polisler tarafından cürmü meşhud halinde yakalanmışlardır. Adliyece haklarında tevkif müzekkeresi kesilmiştir. Tahkikata devam ediliyor.

Bir haydud çetesi yakalandı

Erzincan 10 (Hususî) — Kemah civarında bir haydud çetesi yakalanmıştır. Haydudlar jandarmanın «dur!» emrine itaat etmiyerek silâh kullandıklarından çarpışma başlamıştır. Eşkıyadan ikisi ölü, ikisi ağır yaralı, diğerleri diri olarak yakalanmışlardır.

Çubuk barajı

Suyu süzecek tesisatın temelatma işi yapıldı

Ankara 10 (Telefon) — Çubuk barajından Ankaraya getirilecek suyu süzmek için yapılacak tesisatın temel atma işi bugün saat on yedide yapıldı. Başbakan, Bayındırlık bakanı, bakanlar erkânı törende (merasim) bulundular.

Bayındırlık müsteşarı Arif bir söylev vererek suyun 1936 ağustosunda şehre getirileceğini, Ankara içme su meselesinin tamamile katarılmış (hal) olduğunu söylemiştir.

İstanbulda umumî mağazalar

Ankara 10 (Telefon) — Ticaret umum müdürü İsmail Hakkı İstanbuldan geldi. Odalar kongresinde verilen karar üzerine İstanbulda umumî mağazalar açılması hakkındaki tetkiklerini raporla bakana bildirdi.

İzmirde futbol maçları

İzmir 10 — Hava kurumu menfaatine tertip edilen maçların birincisi dün yapıldı. İzmir spor bire karşı iki sayı ile Göztepeyi, Altay da sıfıra karşı altı sayı ile Karşıyakayı yendiler.

Belediyeler kongresi

Ankara 10 (Telefon) — Belediyeler kongresi için İç bakanlığı mahallî idareler müdürlüğünce yapılan hazırlıklar bitmiştir. Kongre teşrinievvelde toplanacaktır.

Karaağaçta bir infilâk

Bir madenî eşya fabrikasında infilâk oldu, 4 ölü, 3 yaralı var

Dün saat 15,30 da Halıcıoğlunda Karaağaç caddesinde Zümre zade bay Şakire aid madenî eşya fabrikasının 12 numaralı atölyesinde amele çalışırken bir iştial vukubulmuştur. İştial esnasında atölyede bulunan maddelerin hepsi birden tutuşup büyük bir gürültü ile patlamıştır.

Patlama pek anî olduğundan içeride bulunan amele ve ustabaşılar kaçmağa vakit bulamamışlardır. Bu anî iştial neticesinde 12 numaralı atölye tamamile harab olmuş ve yanındaki diğer iki atölye de kısmen yanıp yıkılmıştır. Derhal yetişen itfaiye zorlukla ateşi söndürmüştür.

Ateş söndürüldükten sonra yıkılan kısımların ankazı kaldırılmış ve ankaz altından Mustafa, Hasan, Ahmet ve Hüseyin adlarında dört usta başının cesedleri çıkarılmıştır. Bu zavallılar alevler arasında kavrulup kömür haline gelmişlerdir.

Bundan başka Fethi ve Haydar adlarında iki erkek ve Münevver adında bir kadın amele de muhtelif yerlerinden yaralanmışlardır. Üç yaralı da derhal hastaneye kaldırılmışlardır. Patlamanın neden ve ne suretle vukubulduğu tahkik ediliyor.

5 kuruşa elektrik

Aksaray Nevşehire bu fiate elektrik veriyor

Aksaray 10 — Niğde valisi, Nevşehir kaymakam ve belediye reisi Ankaradan gelen Sümer ve Ziraat bakanları delegeleriyle burada birleşerek Aksaray elektrik enerjisinden Nevşehire verilecek elektrik işini görüşmüşler ve kilovatını beş kuruştan kabul ederek kontrat imza etmişlerdir.

İş, üç, ay içinde tamamlanacak ve Nevşehir belediyesi üç senede kırk bin lira ödeyecektir.

Zaman arkadaşımız

Zaman arkadaşımız dün bir yaşını doldurmuş, iki yaşına girmiştir. Arkadaşımızı tebrik ve daha çok seneler neşir hizmetinde devamını temenni ederiz.

Baba katili

Mahkeme koridorunda babasını öldürdü!

Samsun 10 (Hususî) — Hukuk mahkemesinde oğulları aleyhine davası olan Rizeli Hafız Hakkı isminde biri davayı takip için adliye dairesine girmiştir. Hakkı merdivenden çıkarken oğlu Mustafa tabanca ile kendisini yaralamıştır. Derhal hastaneye kaldırılan Hakkı 10 dakika sonra ölmüştür. Çıkan kurşunlardan yedisi Hakkıya isabet etmiştir. Biri mahkeme salonunda bulunan Ahmed isminde birini ayağından yaralamıştır.

Katil kaçarken jandarmalar tarafından yakalanarak silâhile beraber adliyeye teslim edilmiştir.

Sanat mektepleri

Endüstrinin bugünkü yürüyüşüne göre ıslah edilecek

Ankara 10 (Hususî) — Şimdiye kadar vilâyet hususî idareleri tarafından idare edilen bölge (mıntaka) sanat okulları, kültür bakanlığına geçmiştir. Öğrendiğime göre kültür bakanlığı, bu okulların ihtiyaçları ve nasıl olması hakkında ekonomi bakanlığına bazı sualler sormuştur.

Ekonomi bakanlığı, Türkiyede endüstrinin bugünkü ilerileyişini göz önünde tutarak, bu ihtiyaca göre sanat okullarına bir şekil verilmesini kültür bakanlığından istemiştir. Bu gibi okullarda, bulundukları bölgelerde, gelişen endüstriye göre ihtisas amelesi yetiştirilecektir.

Meclisin dünkü konuşmaları

Ankara 10 (Telefon) — Meclis bugün toplanmıştır. Yugoslavya ile yapılan afyon mukavelesini tasdik etmiş, evvelce birinci konuşması yayılan Kültür teşkilâtı ve diğer kanunların ikinci konuşmasını yapmıştır.

Cumartesi günü ameleye tam yevmiye verilecek

Ankara 10 — Cumartesi günleri öğleden sonra kapanan müesseslerde ameleye tam yevmiye verilecektir. Bu yarım gün için diğer günler fazla çalıştırılmağa da meydan verilmiyecektir.

AKŞAMDAN AKŞAMA

Tayyare ile çilek

Dış memleketlere taze yemiş ve zerzavat satmak için beliren dileklerimiz filiyat alanına da çıkarılmağa başlandı. Müteşebbis bir yurddaş Almanyaya tayyare ile yerli çilek gönderdi. Neticeyi, tabiî, hepimiz merak ve alâka ile bekledik. Bunu öğrenmek geç sürmedi. İlk teşebbüs muvaffakıyetsizlikle neticelendi. Yerli çileklerimiz Almanyada 100 kuruşa satılmış. Halbuki bu para sadece taşıma masrafını bile korumuyor.

İşte ilk tecrübe ve tecrübenin ilk yemişi.

Bizim çilekleri biz kendimiz pek severiz. Gerçek, bunların kokuları pek lâtiftir. Fakat işte o kadar. Burada gördüğümüz bazı frenk çileği örnekleri vardır. Bunlar tatsız, yavan şeylerdir. Fakat frenk çileklerini yalnız bunlardan zannetmemelidir. İçlerinde domates kadar iri fakat lezzetsiz olanlardan başlıyarak çok lezzetli, sulu ve nefis olanları görülür. Karşımızdaki rakip, yani frenk çileği kolay kolay yere serilecek bir mübariz değildir. Mücadeleyi zor bir saha üzerinde seçmiş bulunuyoruz.

Bundan dolayıdır ki yolladığımız çileklerin kilosu ancak iki mark tuttu. Yoksa Avrupada iyi çilek çok pahalıdır. Her neyse, görülüyor ki çileklerimize açık bir pazar vardır.

Şimdi, şu deneyişten ne ders çıkarabiliriz? İşin içinde bir kâr yoktur, vazgeçelim demek büyük br hata olur. Çünkü bu tecrübe keskin bir hüküm vermeğe yetişecek kadar geniş ve etraflı değildir. Bu tecrübede önayak olmayı salâhiyetli resmî makamlara bırkarak onların yardımını beklemek daha doğru olur. Ancak bu suretle yol açtıktan ve imkân temin edildikten sonra hususî ferdlere çalışmak sırası gelir.

İlk yapılacak işin nakliye ücretlerini indirmekten ibaret olduğu görülüyor. Ayni zamanda, çileğin içeri piyasadaki fiatini, yahut, daha doğru tabir ile, maliyet fiatini indirmek icap eder. Ucuz mal yetiştirmek yolunu bulmalıyız. Önümüzde geniş satış pazarları açılabilmek için, mümkün olduğu kadar ucuza satmayi göze almak icap eder. Bizde bu gibi işlerde tamakârlık hüküm sürer. Az zaman içinde zengin olmayı zihnimize sokarız. Damla damla göl olur sözünü tamamen unuturuz.

Bir de, çilek için muvaffakıyet elde edilse bile bunun memlekct ekonomisi bakımından çok geniş bir alâka uyandıramıyacağını unutmamalıdır. Asıl yapılacak iş her zaman ve her memlekette müşterisi bulunan taze zerzavat yetiştirmek ve dışarıya çıkarmaktır. Öteden beri söylediğimiz gibi, bu cihete verilecek emekler, bu maksadla yapılacak fedakârlıklar geniş havaliye devamlı ve bol bir gelir kaynağı teşkil edebilir. Türk domatesleri, Türk fasulye ve karnebaharları, Türk enginarları için büyük bir müşteri kütlesi temin edilebilir Çilek için başlıyacak azmın dairesi bu suretle genişletilecek olursa memleket çifçiliğine gerçek bir hizmet ifa edileceği şüphesizdr.

Akşamcı

ŞEHİR HABERLERİ

Yeni hâl

Açılma resmi temmuz başında yapılacak

Meyva ve sebze hâlinin avlusundaki yol da bitmiştir. Belediye binanın dış tarafında kalan sahayı tanzim etmeğe başlamıştır. Bu suretle hâle gelecek arabalar, gelip geçmek için müşkülât çekmiyeceklerdir. Hâlin evvelce bu ayın onundan sonra açılması düşünülüyordu.

Ancak hâlin yönetgesine (idare) aid hazırlanan talimatname bitmediği için açılma vali ve belediye başkanı bay Muhiddin Üstündağın Avrupadan dönüşünden sonra yapılacaktır.

Muhiddin Üstündağ geçenlerde Paristen Londraya gitmişti. Ayın beşinden beri tekrar Paristedir.

Paristen Almanyaya geçecek, Almanyada da bir müddet kaldıktan sonra bazı Balkan memleketlerini gezerek bu ayın sonuna doğru şehrimize gelecektir. Bu suretle hâl de temmuz başlarında açılacaktır.

Alacak meselesi

Keserle borçluyu başından ağır surette yaraladı

Fatihte oturan Faruk adında bir adam kunduracılık yapan Ariften kundura almış ve parasını vermemiştir.

Arif günlerce beklediği halde parayı alamayınca dün akşam üzeri Faruğu yakalamış ve parayı vermediği takdirde odasındaki eşyasını zaptedeceğini bildirmiştir.

Arif gene parasızlıktan bahisle alacaklısını başından savmak istemiştir. Bu yüzden kavga çıkmıştır.

Kavgada Arif, eline geçirdiği keskin bir keserle Faruğun kafasına bir kaç defa vurarak ağır surette yaralamıştır. Vaka polise haber verilmiş, yaralı Faruk ölüm halinde hastaneye kaldırılmıştır. Zabıta Arifi yakalayıp adliyeye teslim etmiştir.

Ahlâk zabıtası

Baş memur ve bütün memurlar değiştirildi

Görülen lüzum üzerine İstanbul emniyet müdürlüğü ahlâkî zabıta bürosunda esaslı bir değişiklik yapılmıştır. Büronun baş memuru da dahil olduğu halde bütün memurlar diğer şubelere verilmişlerdir.

Ahlâkî zabıta bürosu baş memuru bay Mennan parmak izi şubesi baş memurluğuna verilmiş ve parmak izi baş memuru Tevfik ahlâkî zabıta şefliğine getirilmiştir. Şubelere verilen memurların yerlerine de diğer şubelerden başka memurlar getirilerek ahlâkî zabıta bürosu tamamile yenileştirilmiştir.

Bu değişikliğe sebep olarak bazı muamelelerin geri kalması olduğu söyleniyor.

320 öğretmen kıdem zammı görecek

Kıdem zammı görecek ilk okul öğretmenlerinin listesi tamamen bitmiş ve hepsi de Kültür direktörlüğünden bakanlığa gönderilmiştir. Hazırlanan listeye göre 320 öğretmenin kıdem zammı görmesi icap etmektedir.

Boğaz yolları

Rumeli kıyısındaki tamirler temmuza kadar bitecek

Boğaziçinin Rumeli deniz kıyısındaki yollar geçen senedenberi tamir edilmektedir. Şimdi Büyükdereden İstinyeye kadar uzanan rıhtımın çöken kısımları yaptırılıyor.

İnşaatın bu uzamasından Boğaziçinde oturanlar şikâyet ediyorlar. Şirketi Hayriye de henüz bitmeyen yol inşaatı yüzünden birçok kimselerin bu sene Boğaza rağbet etmediğini ileri sürerek belediyeye şikâyette bulunmuştur. Bu şikâyetler gözönüne alınarak inşaatın nihayet temmuz ortalarına kadar mutlaka bitirilmesine çalışılacaktır.

Misafirini dövmüş

Edirnekapı tarafında oturan Necati adında bir adam akşam üzeri Hidayet adında bir arkadaşını davet etmiş ve gec vakte kadar beraberce yiyip içmişlerdir. Gece yarısına doğru iki arkadaş arasında kavga çıkmıştır. Bu kavgada Necati davet ettiği arkadaşını fena halde döğdükten sonra sokağa atmıştır.

Çok dayak yiyen Hidayet polise müracaatla hâdiseyi anlatmış ve kavga arasında cebinden otuz bir lirasının da alındığını söylemiştir. Zabıta bu garip kavga hakkında tahkikata başlamıştır.

Küçük sanatlar

Türk tebaası olmak için müracaat çok

Küçük sanatların Türk tebaasına inhisar ettirilmesi hakkındaki kanunun tatbiki için verilen mühlet bittiği için ecnebi küçük sanat erbabı işlerini terketmişlerdir.

Yabancı tebaalardan olup küçük sanatlarla meşgul olanlardan Türk tabiiyetine geçmek üzere hükûmete müracaat edenlerin yekûnu şimdiye kadar binlere baliğ olmuştur. Bunlar, en çok Yunan, İran ve Arnavutluk tebeasından bulunanlardır.

Bunlar hakkında tahkikat yapılacak ve müracaatlarının kabul veya reddedildiği kendilerine resmen bildirilecektir.

Küçük sanat erbabının kimlere münhasır kaldığı bazı yerlerde tereddüdleri mucip olmuş ve bu hususta vilâyetin fikri sorulmuştur. Bu tereddüd daha ziyade şehrimizde kahve işleten İranlılar hakkındadır.

Vilâyet, bu tereddüdleri halletmiştir. Ecnebi tebaasından birinin sermaye koyarak kahvehane işletebilmesi, küçük sanatlar sırasında telâkki edilmemektedir. Ancak kahvehanede işçilik etmek Türk tebaasına aid bir haktır. Bu izahat üzerine kahvehane ve emsali gibi yerleri işletenlerin durumlarına dokunulmamıştır.

Zorba âşık

Yüz vermeyen kadını bir kaç yerinden yaraladı

Küçükpazar tarafında oturan Hamdi adında biri bir müddettenberi Mukaddes adında bir kadına göz koymuş ve münasebet peyda etmek istemiştir. Fakat Hamdinin bütün israrlarına Mukaddes aldırış etmemiş ve yüz vermemiştir.

Azılı âşık böylelikle kadını elde edemiyeceğini anlayınca işi zorla yapmağa karar vermiş ve kadını bir kaç defa tehdid etmiştir.

Evvelki akşam üzeri Mukaddes evine giderken Hamdi arkasını kollamış ve yolun tenha bir yerinde önüne çıkarak gene tehdidlere başlamıştır. Kadın bu defa da yüz vermeyince Hamdi bıçağını çekip kolundan, kasığından ve bacağından agır surette yaralamıştır. Kadın hastaneye kaldırılmış, Hamdi yakalanıp adliyeye verilmiştir.

Bir çırpıda

Hovardalık

Dünyada şu «âşık hovardalığı» denilen şeye sinirlendiğim kadar hiç bir şeye kızmıyorum. Bu ne mânasız, ne hesapsız, ne düşüncesiz bir hovardalık...

Geçen pazardı. Arkamdan bir ses:

— Taksi pist taksi.. diye seslendi. Baktım, gayet iyi tanırım. Olsun olsun da 40 lira maaşlı bir delikanlı. Yanında bir kızcağız...

Taksiye bindiler. Yallah.. muhakkak ki, yalnız olduğu zaman delikanlı otomobile değil tramvaya bile binmeği aklına getirmiyor. Fakat yanında bir sevgili olunca iş tamamile değişiyor.

A delikanlı... Yeşil renkli bir tramvay arabası sana yetmez mi?. Haydi yanındaki nazenin için biraz paradan çık da kırmızı renkli vişne çürüğü döşemeli bir birinci mevkie kurul..

Sonra bir bahçeli gazinoda oturursunuz. Bir aşırı masada burun buruna iki sevgili... Hallerinden, giyinşlerinden belli ki ikisi de parasız.

Bahçeye elindeki bir sepet dolusu çiçekle bir beyaz Rus gelir. Masanın üzerine iki tane karanfil bırakır.. delikanlı -her halde içi gide gide- çiçeğin fiatini, miyatını sormadan, pazarlığa filân hiç lüzum görmeden beyaz Rusa bir yirmi beşlik fırlatır..

Bizde aşk demek -her ne hikmetse- en hovardaca hareket etmek, muhakkak surette otomobile binmek, locadan başka bir yerde oturmamak, bir şey alırken katiyen pazarlık etmemek demek.

Halbuki ayni çiftlerin evlendiklerini görün... Bir kerre o otomobil fasılları tamamile tarihe karışır, gider...

İki solgun karanfile 25 kuruş mu vermek? Ne münasebet?.. Hele bir satıcıdan sormadan, soruşturmadan, pazarlık edip çekişmeden bir şey almak!... Sebep?.

Mademki eninde sonunda olacağı budur?. Âşıklar niçin tabiî likten ayrılıyorlar?.. Neden hem paraları gidiyor, hem de gülünç oluyorlar?.

Bu saçma aşk hovardalığından ne zaman vaz geçecekler?.

Hikmet Feridun

Süt işi

Geçenlerde Üsküdarda bir sütcünün sattığı sütten 27 kişi zehirlenmişti. Bunun üzerine süt işini yoluna koymak için teşebbüsler başlamıştır. Belediye hıfzıssıhha mütehassısı doktor Zeki bu hususta bir rapor vermişti. Raporda sterilize edilmemiş süt satılmasının yasak edilmesi isteniyor.

Belediye, bay Muhiddin Üstündağ Avrupadan döndükten sonra bu hususta katî bir karar verecektir. O zamana kadar sütlerin daha sıkı kontroluna çalışılacaktır.

Bay Amcaya göre...

[Sorulmadan başka yere basılamaz, başka dile çevrilemez.]

— Tam dokuz ay bay Amca...

... Tam dokuz ay kafa patlattım am-

... Üçüncü sınıfa da geçtim!...

... Şimdi üç ay nerede eğleneyim?.

B. A. — Yat uyu çocuğum!... Belki

BUYÜK
TÜRK MACAR GÜREŞLERİNE
PARASIZ GIRMEK İÇIN
TÜRKİYE İDMAN CEMİYETLERİ İTTİFAKI
EŞYA PİYANGOSU
biletlerinden alınız.
23 HAZIRAN PAZAR GUNU KAT'I KEŞIDE; BU IKI TAKIMIN MUHTELIT MAÇINDA YAPILACAKTIR.
(Binlerce kıymetli hediyeleri kazanamıyanlar, aynı hafta içersinde yapılacak bir seri maçları parasız göreceklerdir.)
Bu maçlarda duhuliye bileti olmıyacaktır

Diyarıbekirde biçki ve dikiş büroları

Diyarıbekirde biçki yurdu talebeleri

Diyarıbekir (Akşam) — Şehrimizde iki yerde dikiş, nakış ve biçki yurdları vardır. Bu yurdlar, kültür direktörlüğünün kontrolu altında eylûlden hazirana kadar ücret mukabilinde devam eden talebelerine biçki, dikiş ve nakış sanatlarını öğretiyorlar.

Bu yurdlar her yıl mesailerini ve talebelerinin dikmiş olduğu kadın elbiselerini sergi halinde halka teşhir ediyorlar. İmtihanlarda muvafak olanlara şehadetname verilmektedir.

Bu yurdlara devam eden aile kadın ve kızları az bir zamanda büyük istifade görüyorlar. Yurdlar, memlekette asrî bir tarzda giyinmeyi sağlamak (temin) için büyük bir gayretle çalışmakta ve biribirlerine rekabet etmektedir. Yurdlarda fevklâde yetişmiş talebeler vardır.

Hava tehlikesi

(Baş tarafı 1 ci sahifede)

Gece de radyoda ayrıca söylevler söylenecektir.

Hava tehlikesini bilenler

Hava tehlikesini bilen üyelerin isimleri her gün muntazaman Ankarada genel merkeze bildirilmektedir. Hava tehlikesini bilen üyeler defterine her gün yirmi yirmi beş vatandaş kaydolunmaktadır. Biri Cihangirde öteki Kalyoncukulluğunda oturan Eleni İstavridi ve Simaro Avranidi isminde iki bayan dün sabah hava kurumuna müracaat ederek Yenikapıda kendilerine aid olan büyük bir ev arsasını para yerine hava kurumuna bağışlamak istediklerini bildirmişlerdir. Hava kurumu tapu senedleri üzerinde tetkikat yaptırmaktadır.

AKBA müesseseleri
Ankaranın modern türkçe fransızca ve ecnebi lisanlarda kitap, gazete, mecmua, fotoğraf levazımı ve modellerini temin eder.
Merkezi: Maarif vekâleti karşısında telefon 3377
Şubesi: Samanpazarında

AÇIK TEŞEKKÜR

C. H. P. Beykoz idare heyetinden:

9 haziran pazar günü ve gecesi Beykoz kasrında partili arkadaşlar için düzenlenen eğlentimizde gerek vodvil ve gerkse opereti iyi başaran Beyoğlu gencler mahfili temsil heyeti ile ayni kuvvetle muvaffak olan caz heyetine ve bu eğlentimizde hiç bir karşılık kabul etmeden gelerek seçkin şarkıları ile gerçekden değerlenen kıymetli okuyucularımızdan bayan Hamiyet ve kıymetli müzisyenlerimizden kemani Cevdete ve bu uğurda bize çok yerinde yardımları dokunan Panorama bahçesi kiracısına ve bahçe direktörü bay Nuriye açık teşekkürler sunarız.

AKŞAM'ın faydalı neşriyatından
SWIFT
Cüceler ve Devler memleketinde
Gulliverin seyahatleri
Bütün dünya gençliğinin en çok sevdiği kitap
Türkçeye çeviren: Ercüment Ekrem Talu
★
4 renkli kapak içinde ciltli ve renkli resimlerle süslü
Fiyeti : 75 kuruş
Perşembeye çıkıyor
AKŞAM KİTAPHANESİ

BORSA

İstanbul 10 Haziran 1935
(Akşam kapanış fiatleri)

Esham ve Tahvilât

İst. dahili	95,25	İş B. Hamiline	9,70
Kuponsuz 1933		» Müessis	90,—
istikrazı	95,—	T. C. Merkez	
Ünitürk I	28,30,—	Bankasi	58,25
» II	26,30,—	Anadolu hisse	25,20
» III	27,05	Telefon	12,60
Mümessil I	53,20	Terkos	16,10
» II	44,45	Çimento	10,30
» III	—	İttihat değir.	8,—
İş Bankası	9,50	Şark »	0,90

Para (Çek fiatleri)

Paris	12,06,—	Sofya	63,48,—
Londra	618,50	Prağ	19,03,—
Nev York	79,75,53	Berlin	1,96,94
Milano	965,25	Madrit	58,43,—
Atina	84,09,30	Belgrat	35,07,18
Cenevre	2,43,75	Zloti	42,18,—
Brüksel	4,69,80	Pengo	4,48,50
Amsterdam	1,17,73	Bükreş	78,79,—
		Moskova	1093,50

Yalova kaplıca ve dinlenme şehri olacak

(Baş tarafı 1 ci sahifede)

Mütehassıs, vakti müsaid olmadığı için İstanbul plânını üzerine almak istememiş, fakat bu hususta ki fikirlerini bildirmiştir. Plân hazırlanırken bunlar gözönünde tutulacaktır.

Dün Tarabya Tokatliyan otelinde bay Hâmid tarafından B. Prost şerefine bir öğle yemeği verilmiştir. Ziyafette Fen müdürü Hüsnü, Sular müdürü Ziya, İmar müdürü Ziya, Fen müşaviri Mustafa Hulki bulunmuşlardır. Fransız mütehassısı dün akşamki trenle Parise hareket etmiştir.

Öğrendiğimize göre, Yalova kaplıcalarının bayındırlık plânına esas olacak projede şunlar vardır:

Kaplıcaların üstündeki tepede büyük bir otel ve muhtelif eğlence tesisatı yapılacaktır. Kaplıcalara gelenlerin bu eğlence yerlerine kolaylıkla gidebilmeleri için İsviçrede olduğu gibi dişlı tren (füniküler) inşa ettirilecektir.

Şimdi Çınar otelinin bulunduğu yerdeki ahşap binalar yıktırılacak, sol tarafında sinema, gazino ve kütüphaneyi ihtiva eden büyük bir bina vücude getirilecektir. Binanın üstünde bir teras olacaktır. Sağ tarafta (derenin üzerinde) sağlık merkezi yapılacaktır. Bu merkezde su ile tedavi tesisatı bulunacaktır.

B. Prost mevcud çınarların muhafaza edilmesini muvafık görmüş ve bunları çok beğenmiştir.

Şimdi kaplıca suyu içilen yeri küçük bulmuş ve burasının genişletilmesine lüzum göstermiştir.

Burada, Avrupa su şehirlerinde olduğu gibi, suyu kaynar halinde gösteren camlı havuz, etrafında büyük bir kapalı salon inşa edilecektir.

Şimdi büyük otelin bulunduğu yerin üst tarafındaki Panorama tepesindeki teras genişletilecek ve buraya da dışlı tren işletilecektir. Kaplıcaların girilecek mahalli geniş bir meydan olacaktır. Yüzme havuzu dağ yamacına doğru büyültülecektir.

B. Prost kaplıcaların cazibesini arttırmak için civarındaki eğlence yerlerini de canlandırmak niyetindedir. Kaplıcalara takriben 12 kilometre kadar mesafedeki ormanlık içinde mevcud «Düşen su» mevkii bunların başında geliyor.

Burada kayalıklardan sular 24 metre yükseklikten düşüyor. Düşen suya giden keçi yolu düzeltilecek bir kahve yapılacak, merkep kafilelerile gezintiler tertibine imkân verilecektir.

Kaplıcalara yarım saat uzaklıktaki «Kopuk kaya»da gezinti ve eğlence yeri olacaktır. Buranın suyu çok güzeldir.

B. Prost: «Kaplıcalara, hastalardan başkalarını ve bilhassa gencleri celp ve cezbedecek böyle gezinti yerleridir.» diyor. Mütehassısın çok hoşuna giden bir nokta Yalovanın bol ağaçlı olması ve bunların renkleri arasındaki uygunluktur. Şimdi kaplıcaya giden yollar otomobil ve otobüslere tahsis edilmiştir. Bunların iki yanında ağaçlar arasında gezinti yolları yapılacaktır.

Vasıf Çınarın cenaze merasimi

Moskova büyük elçisi Vasıf Çınarın Ankaradaki cenaze merasiminden iki enstantane: Yukarıda tabut bir top arabası üzerinde geçiyor, aşağıda Meclis reisi ve vekiller.

İzmir limanında bir vapurda müthiş infilâk

Ikinci çarkçı beyni parçalanarak öldü, bir tayfa ağır yaralandı

İzmir 10 — Evvelki gece Bayraklı skelesinde benzin boşaltmakta olan Fransız Olivye vapurları acentasına mensup Svaten vapurunda müthiş bir infilâk olmuş ve yangın çıkmıştır.

İnfilâk, motörden çıkan ve güverteye yayılan benzinlerin parlamasından ileri gelmiştir. İnfilâk sonucunda motörde yağcılık yapan tayfalardan Sudaniç adlı bir İtalyan, vücudunun muhtelif yerlerinden yaralanmış, ikinci çarkçı Belis te beyni parçalanarak ölmüştür.

Benzinler tutuşunca yangın büyümek istidadını göstermiş derhal vapura yetişen itfaiye müfrezeleri yangını söndürmeğe başlamışlardır.

İtfaiye müfrezesi vapurun her an patlayıp havaya uçması tehlikesine rağmen vazifesini büyük bir ferağatle yapmış ve yangını söndürerek müthiş bir felâketin önünü almıştır.

Tahkikata göre ifilâk şu şekilde olmuştur: Vapurdaki benzinler, tulumba ile depolara boşaltılırken motörün benzini tükenmiş ve işletmek için motöre benzin koymak zarureti hasıl olmuştur.

Motöre benzin konulurken bir mikdar benzin de makine dairesine dökülmüştür. Hariçteki depolara benzin akıtan tulumbanın musluğu, bir elektrik manivelâsile açılırken ufak bir kıvılcım çıkmış ve makine dairesine dökülmüş olan benzinleri parlatmıştır. Parlıyan benzinler ağzı açık duran tulumbadaki benzinleri de tutuşturmuş ve bunun sonucunda, vapuru havaya uçurmak tehlikesini doğuran infilâk olmuştur.

Yangını gören ikinci çarkçı Belis, makinedeki tayfaya elektrik manivelâsını kapamak emrini verirken iştial yüzünden birdenbire yerinden havalanmış ve başı mutfak dairesinin tavanına çarparak beyni dağılmış ve derhal ölmüştür.

Makine dairesinde ateşler arasında kalan yağcı tayfa Sudaniç kendisini kurtarmak için acıklı feryadlara başlamıştır. Makine dairesine inenler, kendisini güçlükle kurtarmışlar ve vücudu muhtelif yerlerinden yandığı için memleket hastanesine kaldırmışlardır.

En güzel hediye
SİNEMA YILDIZLARI
Parlak kâada basılmış, Albüm gibi nefis, zarif cildli bir kitab
★
En meşhur 300 yıldızın güzel resimleri, hayatları ve hususî adresleri
★
296 sahife - Fiyeti : 1 lira
AKŞAM KİTAPHANESİ

İÇERDE OLUP BİTENLER

Türk - Ingiliz anlaşması

Ingiliz nazırı avam kamarasında izahat verdi

Avam kamarasında ticaret bakanı tarafından Türk - İngiliz ticaret anlaşmasına dair birçok tafsilât verilmiştir.

20 haziranda tatbik mevkiine konulacak itilâf mucibince İngiltere hükûmeti incir gümrüğünü 112 libresi üzerinden 10 şilin 6 pensten 7 şiline indirmiştir.

İngiltere hükûmeti ham tiftik üzerine hiç bir resim koymamağı ve ayıklanmış fındık ile palamuttan kıymeti üzerinden alınan yüzde on resmi artırmamağı taahhüd etmiştir.

Türkiyeye ithal olunan İngiltere emtiasının yüzde yetmiş bedeli İngiltereye giren Türk emtiasile ödenecek, kalan yüzde otuzu İngiliz vapurları navlunu ve diğer görünmez tediyata tahsis olunacaktır. Türkiye gümrüklerindeki İngiliz emtiasından bir çoğu kayıtsız ithal edilecektir. Diğerlerine de kontenjan verilecektir.

Diğer İngiliz emtiasına Klering anlaşması olan diğer memleketlerin emtiasının tabi olduğu muamelenin ayni gösterilecektir.

Bir Yugoslavya gemisi geldi

Yugoslavyanın Villa Balebita adlı deniz ticaret okulu tatbikat gemisi limanımıza gelmiştir. Gemi bugün İstanbuldan ayrılacaktır.

İzmir sergisi

Bu sene yabancılar da çok alâka gösteriyorlar

20 ağustosta İzmirde açılacak olan arsıulusal sergi hazırlıkları hararetlenmiştir. Geçen yıllar, yerli mallar sergisinin geç açılması yüzünden İstanbulun İzmir panayırına esaslı bir alâka göstermediğinden şikâyet edilmişti.

Bu sene yerli mallar sergisi 15 temmuzdan 1 ağustosa kadar sürecek ve böylece şehrimizdeki müesseselerin İzmir sergisine iştiraklerine kâfi vakit kalacaktır.

Yeni ilâve edilmekte olan kısımlarla İzmir sergisi çok cazip bir hale gelecektir. Birçok ecnebi piyasalar da, bu sergiye büyük alâka gösteriyor. Türkofis sergiye alâkalanmak isteyen firmalarla temastadır.

Bu yıl, serginin bir hususiyeti de propagandaya çok dikkatle yer vermek olacaktır. Bu maksatla muhtelif lisanlarda broşürler hazırlanmıştır.

Daha şimdiden sergide yer almak için her taraftan teşebbüsler başlamıştır. Türkofis neşriyat müşaviri bay Süreyya sergiye aid neşriyat için şehrimize gelmiştir.

Nöbetçi eczaneler

Bu akşam nöbetçi eczaneler şunlardır:

Galata: Hidayet, Kasımpaşa: Merkez, Hasköy: Halk, Beyoğlu: Kanzuk, Karakin Kürçüyan (Pangaltı), Şişli: Necdet Ekrem, Fener: Emilyadi, Samatya: Rıdvan, Şehremini: Nazım, Karagümrük: Arif, Şehzadebaşı: İbrahim Halil, Eminönü: Ali Rıza (Sirkeci), Üsküdar: Selimiye, Beyazıd: Sıdkı, Aksaray: Nuri, Alemdar: Übeyd, Küçükpazar: Hikmet Güney, Beşiktaş: Nail, Kadıköy: Faik İskender (Moda caddesi), Merkez (Altı yol ağzı), Sarıyer: Asaf, Bakırköy: Hilâl (Hatboyu), Büyükada: Merkez, Heybeli: Tomadis.

Orta okullar

İstanbulda bir okul daha açılacak

Halk partisi kurultayında ileriye sürülen dilekler arasında yeniden orta okul açılması da vardı. Hemen her yerden gelen delegeler bu dilekte bulunmuşlardı. Kültür bakanlığı memleketin orta okullara olan şiddetli ihtiyacını yakından takdir etmekle beraber, her yerde orta okulun açılmasına imkân bulmadığını ancak bu dileklerin zamanla yerine getirileceğini kurultaya bildirmişti.

İstanbulda da beş orta okul açılması dilekler arasında vardır. Hattâ Kasımpaşadaki eski Bahriye kışlasının biraz tadil ile bir okul haline getirilmesi bile düşünülüyor.

Kültür bakanlığının bu yıl açacağı orta okullardan birinin İstanbulda açılması ihtimali çoktur. Okul binası İstanbul vilâyetince hazırlandıktan sonra bakanlık emrine verilecektir. Yeni okulun Kasımpaşa veya Bakırköyünde açılması ihtimali vardır.

Konyada doğum evi

Konya 8 (Hususî) — Bir senedenberi emanet suretile yaptırılmakta olan yeni doğumevi bitmiştir. Doğumevi, İstanbula ısmarlanan yeni fennî aletleri geldikten sonra yeni taşınılacaktır. Yeni doğum evinin yapılmasında valimiz bay Cemal Bardakcının değerli yardımları olmuştur.

Her gün 5 söz

Yirmi beşinci liste

1 — Meyl, temayül = Eğlim, Eğginlik.
Mütemayil = Eğgin
Örnekler: 1 — Oğlunuzun resme eğlimi olduğunu biliyorum.
2 — Bu fikri kabul etmeğe onu hiç te eğgin bulmadım .
2 — Tes'id etmek = Bayramak.
Örnek: Cümhuriyetin onuncu yıl dönümünü ne kadar coşkunlukla bayramıştık.
3 — Yevmi mahsus = Bayragün
Örnek: Bayrak, ancak, Pazar günleri ile bayragünlerde çekilir.
4 Tezahür = Gösteri, gösterim.
Nümayiş = Gösteriş.
Örnekler: 1 — Gazeteciler salgıtımız Almanyada iken kendilerine karşı büyük dostluk gösterilerinde bulunulmuştur.
2 — Bu, etkin bir hareket olmaktan fazla, gösteriştir.
5 — Sebat = Dura
Örnek: Durasız adam, zekâsını yok yere harcamış olur.

Yirmi altıncı liste

1 — Tesir = Etki
Müessir = Etkin, dokunaklı
Tesir etmek = Etkimek
2 — Âmil (müessir) = Etke
Örnekler: 1 — Bu ilâcın henüz hiç etkisini görmedim.
2 — Dokunaklı bir ses dinlemek
3 — Etkin bir tedbir bulmak.
4 — Hayat pahalılığı üzerine etkiyen sebeplerden biri de, piyasa düzensizliğidir.
5 — Sular ve ormanlar toprak bitelgesi üstünde en büyük etkelerdendri.
3 — Kuvvei inbatiye = Bitelge
4 — Mesahai sathiye = Yüzölçe
Örnek: Anadolunun yüzölçesi ne kadar olduğunu hatırlıyor musunuz?
5 — Münevver = Aydın
Örnek: Bir devrim ancak aydın ve ileri kafalar üstünde tutunabilir.

Not: Gazetemize gönderilecek yazılarda bu kelimelerin Osmanlıcaları kullanılmamasını rica ederiz.

MODA ÂLEMINDE

Madam Zoe; Fegara salonlarındaki meşherinin hitam bulduğunu ve bugünden itibaren muhterem müşterilerini İstiklâl caddesinde (Karlman pasajı üstünde 292 No. lu dairesinde kendi salonlarında kabul edeceğini bildirir.

Gümrüklerde yeni teşkilât

Avrupada tetkikat yapacak heyet bugün gidiyor

Gümrükler tetkik direktörü B. Mustafa Nuri ve muamelât direktör muavini B. Celâdet staj görmek üzere bugün Fransaya hareket edeceklerdir.

Heyet Marsilyaya uğradıktan sonra doğruca Parise giderek Fransa gümrük teşkilâtında dört ay kalacaktır. Bunu müteakip İsviçreye geçilerek iki ay da orada kalınacak ve böylece etüdler tamamlanacaktır. Sonra memleketimize dönecek olan heyetin vereceği rapor, yeni teşkilâtta göz önünde tutulacak, Fransa ve İsviçredeki en yeni sistemler burada kısım kısım tatbik edilecektir.

Beyoğlunda belediye suçları azaldı

Beyoğlu kaymakamı bay Danış, esnafın hile yapmaması, otel, lokanta, birahane gibi halkın sıhhatile yakından alâkadar olan yerlerin temizliğe riayet etmeleri için çok sıkı teftişler yapıyor.

Bay Danış, bu teftişleri kendisi yapmakta ve ortada gördüğü suçluları ağır surette cezalandırmaktadır. Kanunda yapılan son tadil ile doğrudan doğruya kaymakamların ceza vermesi ve verilen cezayı hemen tatbik etmeleri kabul edilmiştir. Beyoğlu kaymakamı bay Danışın bu sıkı kontrolu yüzünden Beyoğlunda belediye suçları azalmıştır.

Adalara rağbet

Akay idaresi bazı kolaylıklar gösteriyor

Akay işletmesi, Adalara rağbeti arttırmak için esaslı tedbirlerre baş vurmuştur. Adaya göç edeceklerin eşyasını taşımak üzere tenzilâtlı bir tarife hazırlamıştır. *Bunun için tarifeye bir vapur ilâve edilmiştir.* Bu hususî vapur cumartesi, pazartesi ve perşembe günleri göç eşyası Köprü-Haydarpaşa ücretile Adalara gönderilecektir.

Yaz tarifesi on beş güne kadar meriyete girecektir.

Akayın tetkiklerine göre, mevsimin yeni başlamasına rağmen Adalara rağbet, geçen yıldan yüzde on beş kadar fazladır. Bu yıl Adalar en ziyade aranan sayfiyeler arasında sayılıyor. Akay, Adalara genclerin alâkasını arttırmak için gurup halinde gidecek talebelere tenzilâtlı bir tarife tatbikine karar vermiştir. Böyle guruplarla Adalara gideceklerden gidip gelme için 9 kuruş ücret alınacaktır.

Bir yankesici kadın altı aya mahkûm oldu

Hayriye adında sabıkalı bir kadın tramvayda birinin çantasını aşırırken yakalanıp adliyeye verilmişti.

İkinci ceza mahkemesinde yapılan muhakeme neticesinde Hayriyenin altı ay müddetle hapsine karar verilmiştir. Kendisinin sabıkası da olduğundan mahkûmiyetine bir ay daha ilâve edilerek yedi ay hapse mahkûm edilmiştir.

Bayanlar diyorlar ki..

Bayanlar için kadın klüpleri kurmak lâzım

Ev kadınlığını öğrenmek için hizmetçilik eden kibar kadınlar var

Bay Ali Ekremin değerli kızı bayan Selma Ekrem Türkiyeye dair Amerikada birçok konferanslar verdikten sonra İstanbula döndü. Bir iki ay sonra tekrar Amerikaya gidiyor. Bu, bayan Selma Ekremin altıncı Amerika seyahatidir.

Kıymetli konferansçı Amerikanın hemen bütün büyük şehirlerinde, hattâ köylerinde Türk kadınlığını, büyük Türk devrimini «inkılâbını» yeni dünyaya anlatmış, aleyhimizde yapılan propagandalara cevap vermiştir.

Bayan Selma Ekremi Şişlideki evinde ziyaret ettim. Kendisi yoktu. Dışarıdan et, çilek vesaire almağa gitmişti. Anladım ki, değerli konferansçı bir fikir kadını olduğu kadar ayni zamanda da hesabını bilir, mükemmel bir ev kadınıdır.

Ben bir köşedeki mecmuaları seyrederken bayan Selma da geldi. Konferanslarının en başlıca mevzuu kadınlık olduğu için gene bunun etrafında konuşmağa başladık, bayan Selma diyor ki:

— Bizim kadınlarımız için içtimaî kadın klüplerine son derecede ihtiyaç vardır. Bu klüplar kadınlarımızın seviyelerini pek yükseltecektir.

Amerikanın büyük şehirlerinde 20-30 kadın klübü vardır. Bu klüplerde de kadınlar her şeyle meşgul olurlar. Gayet bol kitap okurlar. Klüpten kitap alırlar. Klüplerde ev kadınlığına dair meseleler görüşülür, toplantılar yapılır. Birçok klüplerin merkezi sikleti okumak, kadının fikrî tarafını yükseltmektir. Klüp meşhur muharrirleri, meşhur terzileri, hattâ meşhur ahçıları çağırır. Muharrir fikirden, terzi dikişten, ahçı iyi yemek pişirmenin yollarından bahseder. Ve kadının bunlardan çok büyük istifadeleri olur.

Klüp kadın için bir nevi hayat mektebi yerine geçer. Bundan başka kadın klüpte mükemmel surette ve azamî derecede ucuz olarak eğlenir. Sonra tabiatile daha içtimaî hayat yaşar. Dikkat ediniz. Amerikan kadını dedikoducu değildir. Çünkü bu klüp hayatta dedikoduya vakit bırakmaz..

Bizim kadınlar her dakika:

— Of patlıyacağım!.. diye can sıkıntısından bahsederler. Amerikan kadını her dakika:

— Aman vaktim yok... der.. hakikaten vakti yoktur. Bir dakika bile durmaz. Ya okur, ya konferans dinler, ya klüpte spor yapar, ya eğlenir. Bir saniyesini boş geçirmez. Dedikoduya da vakit bulamaz. Sonra bahçe klüpleri vardır. Bahçe meraklısı olan kadınlara burada çiçek nasıl yetiştirilir? Bahçe hayvanları nasıl beslenir? Güzel bir bahçe nasıl tanzim edilir? Burada onlara bunların hepsi adamakıllı öğretilir. Sonra bu klüpler her yıl büyük sergiler yaparlar. Bunlara hemen bütün kadınlar iştirak ederler. Bir yıl içinde yetiştirdikleri en güzel çiçekler meselâ bahçecilik sergisinde teşhir edilir. «Ev kadınlığı» sergisi açılır, burada bütün kadınlar ev kadınlığı sahasındaki marifetlerini gösterirler. «Güzel yemekler» sergisi açılır. Burada her kadın pişirdiği en güzel yemekleri teşhir eder.

Amerikada değerli konferaslar veren bayan Selma Ali Ekrem

Bu sergiler her hususta kadınları teşvik eder. Kadın gelecek yıldaki sergi için daha iyi hazırlanır, daha iyi bir ev kadını olur. Bence böyle klüplere bizim pek ihtiyacımız vardır. Ve İstanbulda da bunlar pekâlâ kurulabilir.

Bu klüpler memlekette hem ev kadınlığını, hem de kadının fikir tarafını daha ziyade yükseltecektir.

Bugünkü vaziyette hakikaten birçok kadınlarımızın pek boş zamanları var. Bunları can sıkıntısile geçiriyorlar. Bu zamanlara yazık değil midir?. Böyle vakitlerde birşeyler öğrenseler daha iyi olmaz mı?.

— Kadının okuması dediniz de aklıma geldi... Öyle kadınlar biliyorum ki, senede bir tek kitap almıyorlar, buna mukabil kaç kat *elbise yaptırıyorlar... Bir kadın* tuvalete sarfettiği paranın kaçta kaçı kadar kitabına, okumasına sarfetmelidir?.

— Amerikan kadınları yukarıda söylediğim gibi çok okurlar. Sonra yalnız kitapla değil, para vererek konferanslara giderler, konferansı dinlerler... Ailenin bütçesini kadın yapar. Ve bütçeyi hazırlarken «kitap masrafı» diye de bir fasıl koyar. İşte maalesef bizim ekseri ailelerimizin bütçesinde sinema, tiyatro, plâj, gezme, herşey herşey faslı vardır da bu kitap faslı yoktur.

Bence bir kadın asgarî tuvaletinin yüzde yirmi nisbeti kadar bir parayı okumak, kitap almak,

(Devamı 13 cü sahifede)

"AKŞAM,,ın
Sürekli müsabakası
2 inci seri
(11 Haziran 1935)

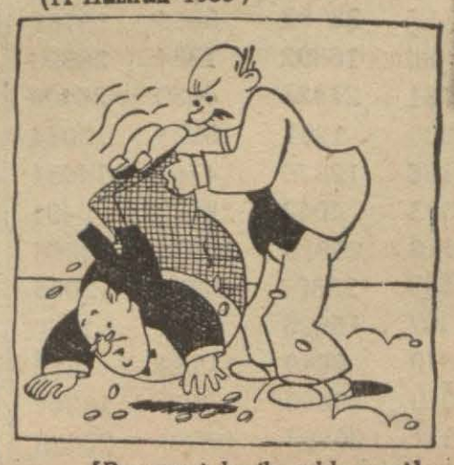

[Bu resmi kesib saklayınız!]

Tam Liste

Tayyare piyangosu çekildi

Bugünkü çekilişte kazanan numaraları yazıyoruz

10000

Lira kazanan numara

13631

Bu numaranın 75 aşağı 75 yukarısı iki lira amorti kazanmışlardır.

2500

Lira kazananlar

8659 3371

1000

Lira kazananlar

10564 8783

500

Lira kazananlar

12279 2502 10593 6606
28004 8295 24869 15948
14596 5182 8216 12141
25967

150 Lira kazananlar

26839 17517 17699 8477
18250 22141 957 20867
11650 23110 23902 1177
18497 21909 19267 5
4862 5195 4085 2708
3501

100 Lira kazananlar

23721 12425 27500 23169
7284 19191 16448 7718
4248 11720 4086 29456
9585 5430 7178 20120
18457 22872 24265 21498
5644 9809 4647 24772
29129 21636 9940 6000
16165 3219 24531 13144
5623 14465 9229 825
12331 2179 16116 6341
5855 26051

50 Lira kazananlar

25044 4809 682 4333
18776 14797 23617 14621
12151 1127 7626 6059
28717 15451 28955 29278
16596 13213 20789 23466
25997 1494 6078 18263
8872 29396 4618 16646
20588 7899 11162 18273
7895 27796 14981 20504
12023 14373 2702 29260
6747 20761 4144 21810
23111 186 28742 481
16129 21837 18406 7913
5294 5738 10317 25639
24812 6047 25521 2086
14705 27696 26984 6307
8228 1382 12057 5724
25466 14754 7335 24947
22940 24353 25084 17712
13941 11482 667 29139
9172 21627 7164 25334
15573 28856 14323 28922
22863 23293 9201 11626
2845 19192 19882 2270
7833 17476 10576 19402
1048 18610 14264 7082
15117 28181 8655 25761
26166 16392 1334 28696
18781 21428 4389 26409
28330 1291 5224 13084
27185 12379 4167 14031
8113 4042 29229 9491
27616 25818 12380 4865
26583 28307 7661 2055
17307 15696 4615 1180
23010 8649 11559 612
16919 16410 15875 13547
26677 20594 16086 23486

15889 705 6241 9614
27713 26790 24262 20807
21751 14830 1525 15660
16000 20200 16709
17641 1488 2115 15051
11543 27118 19484 25065
16563 17746 24374 11910
29171 15226 9273 6559
18274 26537 26955 10656
1056 2 26948 29220 7128
17498 14905 10463 5947
22153 25254 2583 21101
28964 7977 2203 26998
14280

30 Lira kazananlar

20723 22720 20468 3131
13761 25562 29966 619
15285 13905 26791 23956
10433 20689 6283 28068
15566 10098 2379 27943
4669 29162 24535 21817
28037 16308 11965 19027
14110 6563 21363 27333
5266 8762 10182 15877
17190 26263 7784 12078
6592 29545 18865 18011
3963 24325 20251 5110
24429 6168 29727 11615
21434 14418 25814 6944
12422 28296 26954 6609
13192 19011 22476 14185
7505 22084 13376 28352
62 15611 21509 13929
26963 23608 17106 1666
27317 28827 28691 14521
18386 3780 22942 2527
1060 2532 26209 14667
8621 8111 16170 5167
876 2849 28970 20559
27735 1849 9339 27069
3527 7795 8849 21873
19097 11178 13400 25812
4204 13142 16569 8342
13463 17859 3694 17479
3401 2189 1457 28698
12719 3894 5409 29739
695 931 17149 21504
11057 4832 21043 11343

19738 22276 10106 25374
6863 23287 29041 26119
17521 17995 14105 22037
1679 11715 5162 19630
8948 2874 16234 13256
25649 15310 14986 17674
22235 10115 29461 21714
13874 480 10211 22835
13463 17859 3694 17479
25397 12839 18020 8219
17628 12325 8365 20817
6003 25429 5377 11196
20490 18046 4511 652
21928 8126 16206 25798
10164 12011 26559 26640
13978 4742 8790 9954
12566 25043 17284 24143
22843 5434 10203 29620
11899 9769 19142 8459
265 11144 5958 19556
13709

Bafrada toplantı

Herkes tayyare cemiyetine yardıma koşuyor

Bafra 10 — Tayyare cemiyetine yardım için dün burada kaymakamın başkanlığı altında bir toplantı yapılmıştır. Birkaç dakika içinde 56 kişi hava tehlikesini bilenler defterine yazılmış, yılda 1952 lira vermeği taahhüd etmiştir. Bafrada herkeste yardım için büyük bir istek vardır. İşçiler aylıklarının yüzde ikisini tayyare cemiyetine ödemeği kabul etmişlerdir. Küçük çocuklar bile üye yazılmak istiyorlar.

İzmitte ilk arpa

İzmit 10 (A.A.) — Bu yıl ürün bereketlidir. İlk arpa piyasaya çıkmıştır.

Kardeş kavgası

Bükreş 10 — Eski Finans bakanı Popoviçi ile kardeşi kavga etmişlerdir. Kardeşi bakanı yaralamış, Popoviçi de kardeşini öldürmüştür.

Maarif vekili istifa etti

Erzincan saylavı B. Saffet vekil oluyor

Ankara 11 (Telefon) — Maarif vekili bay Abidin Özmen bu sabah makamına gelmemiştir. Yaptığım tahkikata göre vekil istifa etmiştir. Maarif vekilliğine Türk dili araştırma kurumu başkanı ve Erzincan saylavı bay Saffet Arıkan geliyor.

Bay Abidin Özmenin açık olan şark vilâyetleri müfettişliğine tayin edileceği haber veriliyor.

Bu sabah galatada bir cinayet oldu

Bir yaralı, bir de ölü var

Bu sabah saat ona doğru Galatada Fermenecilerde iki silâh sesi o civarda bulunanları heyecana düşürmüştür. Sesin geldiği yere koşanlar iki kişinin yerde kanlar içinde yattığını görmüşlerdir. Bunlardan biri Fermenecilerde boya fabrikası sahibi bay Yusuf, diğeri Yusufun eski tezgâhtarı 45 yaşlarında Nikolidir. Bay Yusuf yaralı idi, Nikoli ölü bulunuyordu.

Yapılan tahkikata göre ortada bir cinayet vardır. Mesele şöyledir: Nikoli epice müddettenberi Yusufun mağazasında çalışıyordu. Yusuf, son zamanlarda Nikoliye yol vermiştir. Nikoli bundan müteessir olmuş ve bu sabah dükkân civarında Yusufu beklemeğe başlamıştır. Yusuf görününce Nikoli tabancasile bir el ateş etmiştir. Yusuf yaralanarak yere düşmüştür.

Nikoli bunun üzerine büyük bir heyecana kapılmış ve arkasını dönüp giderken bir kurşun isabetle ölü olarak yere düşmüştür. Nikolinin nasıl öldüğü araştırılıyor.

Bay Yusufun yarası omuzundadır ve hafiftir. Polis tahkikat yapmağa başlamıştır.

MEŞRUTİYETTEN ÖNCE

Manastırda patlıyan tabanca

Yazan: Mustafa Ragıb — *Sıra No. 106*

Bu suretle hem inkılâp suya düşmüş, hem tatbik edilmemesine imkân olmıyan Reval kararlarının mesuliyetinden kurtulmuş olacak ve bunların sonunda da kendisini temize çıkararak saltanatının devamını temin edecekti!.

Abdülhamidin bir taşla bir kaç kuş vurmak istemesi işte bu suretle kabil olacaktı. Fakat memnuniyetle kaydedeyim ki, Osmanlı tarihinde kendine has bir zulûm ve istibdad hükûmeti kuran Abdülhamid, bu düşüncelerinin ilk safhalarını tatbik ettirebilmekle beraber, bu kongre toplanmadan ve Arnavudlar filen isyana başlamadan; Niyazi bey dağa çıkmış ve inkılâp bayrağını açmıştı. Bu hâdise, Abdülhamidi uyandırmış, Pizrende oynatmak istediği faciayı yarı yolda bıraktırmış ve padişah da vaziyetin kendi düşündüğü tarzda olmadığını görerek bu sefer baş kaldıran hakikî tehlikeyi gene Şemsi paşanın elile vurmağa teşebbüs etmişti.

İşte Şemsi paşa, Resneye yürüyüş emrini almadan önce, padişahın emrile böyle elim bir macerayı tertip ettirmekle meşgul bulunuyordu. Şayed bu facia, sahneye konup da oynanmış olaydı, tarihin ikinci Abdülhamid hakkında vereceği ağır hükmün büyük bir parçası da Şemsi paşaya aid olacaktı!..

Meşrutiyetin temel taşı: Manastırda patlıyan tabanca

Çok büyük devrim (inkılâp) ve hareketlerin göz kamaştırıcı tesirleri altında kalan bugünkü Cumhuriyet çocukları için 27 yıl önce Rumeli ufuklarını aydınlatan meşrutiyet inkılâbı pek iptidaî ve sönük bir mahiyette telâkki edilebilir. Fakat asırlarca bir sistemde, bir hüviyet ve bir şekilde devam eden, hele ikinci Abdülhamid gibi zorlu bir hükümdarın büsbütün sıkıcı, ezici, hak tanımayan bir tarzda yaşattığı bir idarenin -pek de umulmıyan bir günde- birdenbire çökmesi ve bu rejim yerine millet vekillerinden toplanmış bir meclisin çıkardığı kanunlarla memleketin idare edilmeğe başlanması, o zamana kadar Osmanlı tarihinde bir eşi bulunmıyan çok özlü ve büyük bir değişikliktir.

Yirmi yedi yıl önce Türklüğün siyasî mukadderatında yapılan bu ilk tecrübenin, bugüne kadar başarılan büyük inkılâplar için bir zemin hazırlaması itibarile de tarihçe değeri vardır.

Asırlarca padişahların, devlet adamlarının mürakabe edilmeksizin, mesuliyet duygusu duymaksızın koca bir memleketi idare etmeleri, milletin yaşama kabiliyetini ezmiş, yıprandırmıştı. Keyfi ne tek bir irade ile devlet mekanizmasının dönmesi, artık o kadar tabiileşmiş; o kadar itiyadî bir hal almıştı ki, halk, uğradığı haksızlıklara, zulûmlere karşı büyük bir nefret duyuyor, ancak sarayın, hükûmetin günden güne artan zulmü önünde elleri, kolları bağlı, uyuşuk, boyun eğer bir hale gelmiş; tarihin kendisi için kaydedebileceği feci akibeti bekliyordu! Bu, yaşamak değil, yavaş yavaş zehirlenerek yakın bir gelecekte ölüme hazırlanmaktı.. Milletin, meşrutiyetten önceki vaziyeti, tıpkı zehirli bir gıdaya alışan tiryakilerden farksızdı.

İşte 324 (1908) Türkiyesinde Abdülhamid istibdadına karşı yapılan isyan, vicdanlara korku ile sinen bu uyuşukluğun ilk canlı kımıldanışı, milletin ilk uyanış hareketidir.

Resneli Niyazi beyin ihtilâl bayrağını açarak dağa çıkması, şüphe yok ki, bu yanıklığın en cüretli ilk hareketidir. Fakat, başta Niyazi bey olduğu halde, hürriyet davasını güdenleri yoketmek vazifesini üzerine alan Şemsi paşayı yere seren Çanakkaleli genc mülâzim, Abdülhamid istibdadından yılan, fakat kurtuluş fırsatını bulamıyarak çırpınan büyük bir kitle içinde inkılâp ruhunun filî ve pervasız harekete genç ilk timsalidir.

Şemsi paşa, Abdülhamid hükûmetinin görülebilen, düşünülebilen bütün tehlikelerini şahsında toplıyan bir şahisiyetti. Ona pervasızca yanaşmak, onun hayatına kasdetmeğe kalkışmak, daha önce ölüme koşmak demekti. Mülâzim Atıf bey, bu tehlikeler üzerine atılırken, kendisinin ümidlerle dolu istikbalini, gencliğini biran için bile düşünmedi, tarihî rolünü yaptı.

Bu genc mülâzimin bu hareketindeki ehemmiyeti kavramak için, meşrutiyet inkılâbındaki hâdiselerin seyrinden alınan mânadan başka, bu inkılâpta büyük roller alıp da bugün hayatta bulunanların birleştikleri fikri bir tek cümle ile ifade etmek kabildir: «Atıf beyin attığı kurşun, meşrutiyet inkılâbının temelini kurmuştur!»

Meşrutiyet inkılâpçılarından hiç kimse, bu hükmü çürütecek kıymette bir tek kelime bile söylemiş değildir.

Atıf bey, çocuk yaşından beri istibdada kin besliyordu..

Yirmi beş yaşındaki genc bir delikanlının, o zaman için, kendisinden çok kuvetli, çok tecrübeli ve cesaretlerindeki şöhretleri dillerde destan olan birçok cessur şahsiyetlerin cesaret edemedikleri, bu cüreti göstermesindeki sebepler arasında onun çocuk yaşındanberi, Abdülhamid istibdadı aleyhinde kinlerle, gayızlarla yaşıyan bir aile ocağından yetişmesini de unutmamak lâzımdır. Bundan başka, diğer inkılâpçı arkadaşları gibi Harbiye mektebinin ihtilâl fikirlerinin çok heyecanlı duygularına sahne olan bir yılında mektepte talebe olarak bulunmasını da göz önünde bulundurmak gerektir. (Devamı var)

Havzada Atatürk günü

Havza 7 (Akşam) — Büyük önderimizin, kurtuluş savaşına başlamak için, Samsuna çıktıktan bir hafta sonra Havzaya geçişinin 16 ıncı yıl dönümü, Havzalıların coşkun bir tezahüratile kutlulanmıştır.

Havzanın Atatürk gününde, valimiz F. Kiperle parti reis vekili de bulunmuşlardır.

Patiala mehracesinin 400 bin liralık kravat iğnesi!

Londra barlarından birinde iğne kayboldu, fakat çabuk bulundu

Hindistan mihraceleri, İngiltere kralının yirmi beşinci yıldönümü şenliklerinde bulunmak üzere geçende Avrupaya gelmişlerdi. Bunlar parlak elmasları, inciler, kıymetli taşlarla süslenmiş elbiseleri ile alaya iştirak ettiler. Sarayda verilen ziyafette, baloda bulundular. Sonra vapura binerek tekrar Hindistana döndüler.

Fakat içlerinden bir kısmı, hazır Avrupaya gelmişken, bir parça gezip eğlenmek istediler. Bunlar haftanın birkaç gününü Pariste, birkaç gününün Londrada geçiriyorlar. Her gece bir başka bara, eğlence yerine gidiyorlar. Sabaha kadar vur patlasın, çal oynasın âlemi yapıyorlar.

Patiala mehracesi general kıyafetinde ve Ağahan ile birlikte Pariste bir barda

Avrupada kalan racalardan biri de Patiala mihracesidir. Patiala mihracesi ötedenberi elmaslarile meşhurdur. Başındaki sarığının üstüne koyduğu sorguca bir milyon İngiliz lirası kıymet biçilmiştir. Elbiselerindeki pırlantalar, inciler, zümrüdler bir milyon İngiliz lirasından aşağı değildir.

Bu suretle mihrace, sarıklı Hind kıyafetine girdiği, elmaslarını taktığı zaman üzerinde en aşağı 10 - 15 milyon Türk liralık bir servet taşır demektir.

Patiala mihracesi uzun boylu, geniş omuzlu, elli beş yaşlarında iri bir adamdır. Rengi, bütün Hindliler gibi, çok esmerdir. Saçı sakalı da o nisbette siyahtır. Kendisine güzel bir adam denemez. Fakat üzerinde pırıl pırıl parlıyan elmaslarla nereden geçse bütün kadınların nazarı dikkatini çekmektedir.

Sorgucu koymuyor, fakat..

Patiala mihracesi Avrupada hususî surette kaldığından tabiî bir kaç milyonluk elbisesini giymiyor, sarığı üzerine o meşhur sorgucunu koymuyor. Gerek Londrada, gerek Pariste sivil elbise ile dolaşıyor. Fakat buna rağmen yüzünde yüz binlerce liralık elmas taşıyor.

Bir defa kravatına taktığı tek taş pırlanta fevkalâde iridir. Geceleri karanlıkta ortalığı bir vapur projektörü kadar aydınlatır.

«Nadir» ismindeki bu pırlantaya 60 bin İngiliz lirası kıymet biçilmiştir ki 400 bin liraya yakın demektr. Bundan başka gömleğinin kollarında otomobil feneri parlaklığında pırlanta kol düğmeleri, göğsünde iri inci düğmeler bulunur. Bunlar sokağa atılsa altı yedi yüz bin lira eder.

Paristen sonra..

Patiala mihracesi geçen haftayı Pariste geçirmiştir. Orada bir iki ziyafette bulunduktan sonra barlarda sabahlara kadar eğlenmş, şampanya içmiş, kadınlarla dans etmiştir.

Mihrace Paristen iyice kâm alınca tekrar Londraya dönmüş, Londra barlarında dolaşmağa başlamıştır. Mihrace, etrafına topladığı güzel İngiliz kadınlarile her gece sabahı ediyorlar. Şimdiye kadar birçok defalar Londraya gittiği ha'de hiç bir defasında bu kadar eğlenmediğini yanındakilere söylüyordu.

Mihrace geçen akşam gene Londra barlarından birine gitmiştir. Yanında yalnız Hindli kâtibi vardı. İkisi bir masaya oturmuşlar, şampanya getirtip içmeğe başlamışlardır. Mihrace ve kâtibi masada çok zaman yalnız kalmamışlardır. Derhal birçok kadınlar gelip masada yerleşmiş, bunlar da şampanya içmeğe başlamışlardır.

Mihrace arasıra kalkarak dans ediyor, bilhassa tangoları kaçırmıyordu.

"Nadir,, yok!

Bu sırada kâtip, mihracenin kravatındaki meşhur «Nadir» pırlantasının yerinde olmadığına dikkat etmiştir. Kâtip derhal bunu efendisinin kulağına fısıldamış, mihrace de barın müdürünü çağırarak işi anlatmıştır.

Vaka derhal barda duyulmuş, herkesi telâş almıştır. Bar müdürü kimsenin dışarı çıkmaması için kapıları kapattığı gibi polise telefonla malûmat vermiştir.

Bir taraftan da garsonlar, düşmüş olması ihtimaline karşı pırlantayı yerde aramağa başlamışlardır. Herkes elmasın bulunup bulunamıyacağını heyecan içinde bekliyordu.

Telâş etmeyin, çünkü..

Bu sırada mihracenin kâtibi bir iskemlenin üzerine çıkmış şu sözleri söylemiştir:

«— Bayanlar, baylar! Mihracenin kıymetli kravat iğnesinin kaybolmasından dolayı hepinizin mütessir olduğunuzu, telâş ettiğinizi görüyorum. Halbuki telâşa hacet yoktur, çünkü bu iğnedeki taş hakikî değil, sahtedir. Mihrace saraydaki kabullerden başka hiç bir yerde hakikî elmaslarını takmaz, onların çok iyi taklid edilmiş sahtelerini kullanır. Bunun için müteessir olmayin.

Maamafih şurasını da söyliyeyim ki şimdi Nadir pırlantasının yeni bir taklidini yaptırmak lâzım gelecek. Bunun için uğraşmaktansa kim iğneyi bulur getirise kendisine elli İngiliz lirası vereceğiz.»

Bu sözler üzerine telâş yatışmış, herkes gülmeğe başlamış: «Ne akıl, ne güzel buluş!» sesleri yükselmiştir. Birçok kimseler de elli İngiliz lirasını kazanmak çin kravat iğnesini aramağa başlamıştır.

"Bulundu, bulundu!,,

Bu sırada barın içinde sesler yükselmiştir.

— Bulundu, bulundu!...

Filhakika mihracenin kravat iğnesi bulunmuştu. Bir garson «yerde buldum» diyerek iğneyi getirip teslim etmiştir. Kâtip derhal elli İngiliz lirası mükâfatı vermştir. Mihrace iğneyi alınca kravatına takmış ve eğlencesine devam etmiştir.

İşin tuhaf tarafı şudur: Kaybolan iğnedeki taş sahte değil, hakikî idi... Kâtip küçük bir hile le 60 bin İngiliz liralık taşı 50 İngiliz lirasına geri almıştır!...

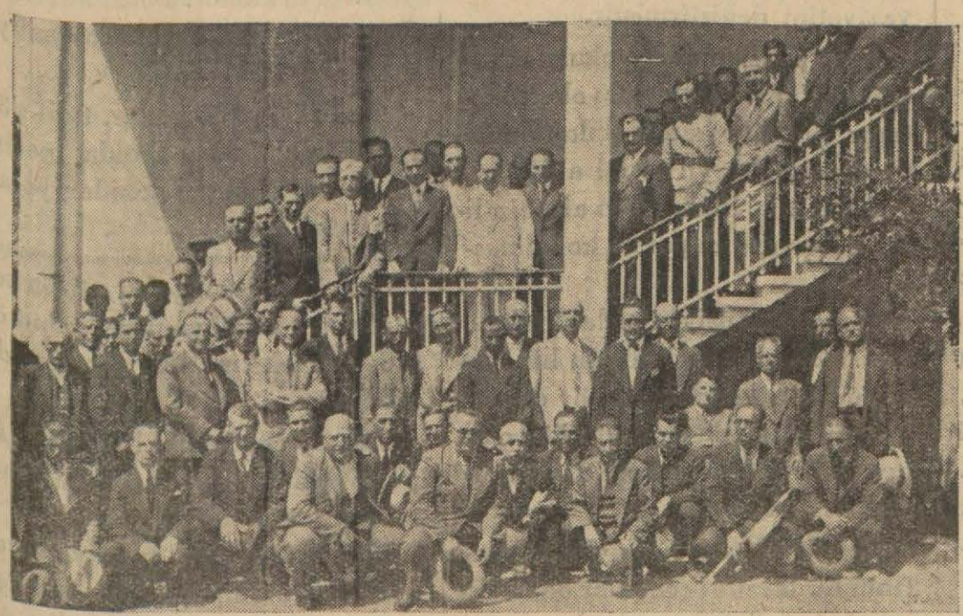

Tayyare cemiyetine yardım için her tarafta büyük bir çalışma vardır. Edirnede de bu münasebetle büyük bir toplantı yapılmıştır. Yukarıki resimde toplantıda bulunanlardan bir kısmı görünüyor.

Anadoluda Akşam

Manyas panayırı açıldı, kalabalık çok fazla

Panayır dolayısile cambazlar geldi, bir tiyatro kuruldu

Manyas (Umumî muhabirimizden) — Türkiyenin büyük ve meşhur panayır yerlerinden biri olan Manyas panayırı açılmıştır. Buraya etraftaki vilâyetlerden bir insan ve hayvan akını başlamıştır. Koca meydan, resmî açılış gününden daha evvel dolmağa başlamış ve herkes yerini tutmuştur. Göz bakışile (6000) kişi toplandığı anlaşılmaktadır. Kalabalığın büyük bir kısmını hayvanlar teşkil etmektedirler. Bu sene gelecek göçmenler için hayvan alınacağı anlaşıldığından hayvan piyasası yüksek olarak açılmıştır. Büyük bir çayırlığın çepeçevre kenarlarına çadırlar ve gölgelikler kurulmuştur. Ve orta yerdeki geniş meydana da her cins hayvanlar doldurulmuştur. Alış veriş oldukça hararetlidir.

Panayır yerlerini gölgeleyen çınar ağaçlarının altına da birçok çadırlar yerleştirilmiştir ki, bunlardan bir takımı âdeta şehirlerdeki çarşi manzarasını göstermekte ve diğerlerinde de oyunlar oynanmaktadır. Çadırların birisinde sesi kilometrelerce uzaklardan işitiden ve ördeğe benzeyen bir saka kuşu vardır. Bunun gagasında büyük bir sarı torba asılmıştır ki, şayanı hayrettir. Bu kuş günde (250) gram etle beslenmektedir. Sandığın içindeki uzun ve kalın yılanlar da çok korkunç şeylerdir. Diğer çadırlarda da deniz kızı ve nişan atma yeri ve tiyatro gibi eğlence yerleri vardır. Burası alış veriş yerinden ziyade bir zevk ve sefahat yerini andırmaktadır.

Panayırda büyük bir inzibat ve intizam tesis olunmuştur. Bir taraftan nahiye müdürü diğer taraftan kaza jandarma kumandanı geceli gündüzlü asayişin temini için uğraşmaktadırlar.

Yankesici, papelci, mandepsici, mantarcı, manitacı gibi (16) uygunsuz kimse yakalanarak Bandırmaya ve oradan da geldikleri yerlere iade olunmaktadırlar.

Panayır yerinde büyük bir uğultu vardır. Davul, dümbelek ve zurna sesleri, hayvanların kişnemeleri, küme küme insanların haykırışları, satıcıların müşteri çağırmaları hava tabakalarını dalgalandırarak etrafa yayılmaktadır. Bu hay ve huy gece yarılarına kadar işidilmektedir.

Herekede

Manyasa gelirken Herekede bir iki gün kaldım. Burası memleketin en şirin ve en çok çalışılan yerlerinden biridir. Herekede tam anlamile (mana) bir aile yaşayışı vardır.

Sabahlyin ortalığın henüz uyandığı bir zamanda büyük çınarlar altında biriken işçiler, denizden gelen temiz bir hava ile ciğerlerini doldurduktan sonra keskin ve sürekli bir düdük sesile işleri başına koşarlar. Öğle vakti hep bir arada lokantaya giderek yemeklerini yerler ve deniz kenarındaki parkta kahvelerini içerler v tekrar fabrika yolunu tutarlar. İkindiden sonra uzun bir dinlenme devri başlar. Bir kısmı tenis, voleybol ve deniz sporlarile uğraşırlar, bir kısmı da çınarların gölgelediği yerlerde oturarak ufak tefek oyunlarla vakit geçirirler.

Fabrika, her sokak başına birer hoparlör koydurmuş olduğundan akşama doğru bunlardan çıkan musiki sesleri ortalığın neşesini bir kat daha arttırır ve Herekelileri dünya haberlerile karşılaştırır.

Herekenin görülecek yerlerinden birisi de (tenis) bahçesidir. İçindeki büyük çam ağaçlarının oraya saldığı koyu gölgeler altındaki havuzla oradan fışkıran sular insanın içine zevkle karışık bir düşünme duygusu veriyor.

Bu meşhur bahçenin ağaçsız kısmında güzel bir tenis ve bir de voleybol yeri ayrılmıştır. Her akşam fabrikanın kadın ve erkekleri buraya gelerek karanlık basıncaya kadar oyun oynarlar.

Fabrika direktörü burada yaşayanların sinema zevkinden de mahrum kalmamaları için kuvvetli bir makine getirtmiştir. Her gece güzel filimler gösteren bu sinema çok kalabalık olmakta ve oturulacak yer bulunmamaktadır. Gerek sinema direktörü ve gerekse makineyi idare edenler Herekelilerin sinema zevkini yerine getirmek için hiç bir fedakârlıktan çekinmemektedirler.

Ragip Kemal Çantürk

Samsun kadınlar yardım korumunun biçki ve dikiş yurduna devam edenler muallimlerile bir arada

BURSA

Vilâyetin bu yıl yapacağı işler

Uludağ yolunda Dolubayda yeni bir otel yapılacak

Değerli valimiz bay Fazlı Güleçin başkanlığı altında toplanıp dağılan vilâyet genel meclisi, bu yıl Bursada yapılacak işleri tesbit etmiştir. Bütçe tasdik edildiği takdirde, bu yıl yapılacak işlerin bir kısmını sıra ile yazıyorum.

Uludağın kıymeti günden güne artmaktadır. Vilâyet meclisi, bunu göz önünde tutarak dağda yeni tesisat yapmağa karar vermiştir. Şimdiki halde Uludağda 1,800 metredeki otel ile yollarda bir imdad evi ve birkaç sığınma yeri vardır. Fakat otel çok uzaktadır. Uludağa günü birlik çıkmak istiyenler, yahut sabah işine gidip akşam dağa çıkarak geceyi ailesile birlikte geçirmek niyetinde olanlar, bu uzaklığa dayanamıyorlar. Hele kışın, imdad evinin önüne kadar işliyen otomobiller, Uludağ oteline varmak şöyle dursun, birkaç kilometre uzaktaki Kirazlı yaylaya bile çıkamıyorlar. İmdad evinden öteye, mutlaka kayaklarla yürümek lâzımdır.

Bu mahzuru kaldırmak ve Uludağı, şehrin bir mesiresi haline getirmek için, on altıncı kilimetredeki (Dolubaya) çamlığı civarında, İsviçre dağ otelleri gibi, bir otel yaptırılacaktır. Bu küçük otel, bu yıl bitmiş ve açılmış olacaktır.

Birçok hevesliler, bu otel yanında ikişer odalı, küçük evler yaptırmak için, şimdiden müracaatta bulunuyorlar. Baş vuranların sayısına bakılırsa, (Dolubaya) civarı bir iki yıl içinde, bir dağ mahallesi halini alabilecek.

Şimdiki dağ yolu, şehrin Pınarbaşı - Paşamahallesi semtinden başlar ve Çekirgeyi altta bırakarak, Orhaneli şosesinden on dört kilometre gittikten sonra, bir dirsekle ayrılır.

Çekirgeye gelen misafirler, bu aykırı yolu takip için, evvelâ Bursaya gelmeğe mecburdular. Şimdi, yeni bir yola başlanmıştır. Bu yol, Çekirgede, Serünaz otelinin önünden açılıyor. Geçtiği yerler, kâmilen ağaçlıktır. Bu güzel yol, hem dağa, hem de Çekirgeye yepyeni bir mahiyet verecektir.

Otelden itibaren birkaç kilometre sonra biten yol, Uludağın duruğuna kadar uzatılacak ve tam zirvede de, meraklıların barınmasına hahsus bir sığınakla bazı inşaat daha yapılacaktır.

Otel civarında temeli atılan dağcılar evinin bitirilmesi de bu seneki işler arasındadır.

Uludağdaki köylerin yolları bu yaz içinde açtırılacağı gibi, her köyde kış ve yaz için misafir barınakları (köy otel ve pansiyonları) teşkilâtına başlanacaktır.

Köyler için verilen kararlar

Bursada ötedenberi köylere fazla önem verilmektedir. Bu yıl da köylerde bazı yenilikler ve teşebbüsler yapılacaktır. Köylerin umumî işleri için vilâyet bütçesine kâfi mikdarda tahsisat konmuştur. Verilen direktiflere göre, bütün işlerini bitiren köylüye verilmek üzere bin liralık bir ikramiye ayrılmıştır. Bu para, ya bir köye, yahut birkaç köye verilecektir.

Köylünün sağlığını korumak üzere, bu yıl ilk adım olarak iki seyyar hekim ayrılmıştır. İmkân bulundukça bu hekimlerin sayısı artırılarak, köylünün sıhhati, yakından tetkik edilecektir.

Orhaneli kazasının Akçabük köyü geçen yaz yanmıştı. Bu köyün ev yaptıramıyan fakir halkına dört yüz liralık bir yardım ayrılmıştır. Ağustosa doğru da gene bu köyde bir cirid oyunu müsabakası tertip edilmiş ve bu iş için bir ikramiye ayrılmıştır.

Vilâyetin köylere verdiği özene Bursa Halkevi de, faaliyetini eklemektedir. Halkevinin köycülük komitesi, köylerin temizliği ile çok yakından alâkadar olmuş ve iki köye, temizlik müsabakalarında birinci geldikleri için mükâfat vermiştir.

Vilâyat, köylere gösterdiği alâkayı, bazı kazlara da teşmil etmiştir. Orhaneli, Orhangazi ve İznik kazalarının belediye ebelerinin maaşları vilâyet bütçesine alındıktan başka, Orhaneli belediyesinin doktor maaşına yardım olara 600 lira kadar bir para verilmektedir.

Çiçekçilik ve meyvacılık sergisi

Bursa, bol bahçeli bir şehirdir. Her evin bahçesinde çiçek yetiştirilir. Fakat çiçekçilik diye bir sanat ve tecim (ticaret) yoktur. Nişan, düğün gibi toplantılara çiçek götürmek âdeti kendini göstereli ve heykele çelenk konulmağa başlanalı beri, çiçek ihtiyacı, önemli bir hal aldı.

Mevcud fidanlığa bir (ser) ilâve edilecektir. Bu sayede turfandacılık ve çiçekçilik Bursanın bu yeni ihtiyacını giderecektir.

Sonbaharda bir de meyvacılık sergisi açmak tasavvuru vardır. Bu niyetle bütçeye bir mükâfat konulmuştur.

İznikte otel ve lokanta

Bursa ve İzniği görmek için gelen seyyahlara, lâzım gelen kolaylıklar gösterilecek ve bilhassa, pek harap bir şekilde olan İznikte, seyyahların çok muhtaç oldukları otel ve lokanta işi halledilecektir. İznik gölüne hem nakil hem de gezme vasıtası olarak motör konulacaktır. Vali bay Fazli Güleç, bu işi yerinde görmek üzere İzniğe kadar gidip tetkikat yapmıştır.

Seyyahların gelip gittiği şehir ve kasabalar üzerindeki yolların düzeltilmesine çok önem veriliyor. Yalova - Karaköy yolları ile Mudanya yolunun noksanları şimdiden bitirilmeğe başlanmıştır.

Merinosçuluk

Merinos teşkilâtına hız vermek için de, gereken tedbirler alınmaktadır. Bilhassa yün ipliği fabrikasının şehrimizde kurulmasının katî olarak kararlaşmış bulunması, burada büyük bir sevinç uyandırdı.

Merinos teşkilâtı için konulan tahsisat aynen kabul edilirse, merkez kazasından başlıyarak öbür kazalara da teşmil edilmek üzere yapılacak sunî sifat istasyonları için bir program hazırlanmıştır.

Bundan başka, koşuların yapıldığı Atıcılardaki koşu tribünleri de bu yıl inşa edilmiş olacaktır.

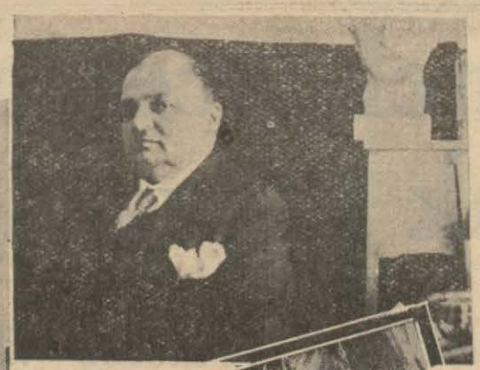

Sağda: İlbay Fazlı Gülec, Solda : Şarbay Cemil Öz, Ortada öğretmenlerden bir grup

Yukarıda : Bir şenlik gününde köylü kadınlardan biri. Sdğda : Asrî kaplıca, Altta : Çekirge ve ova

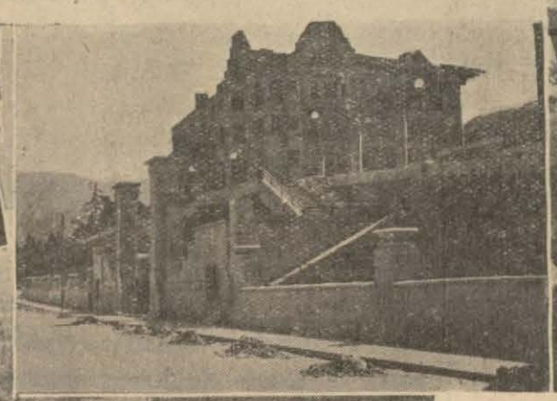

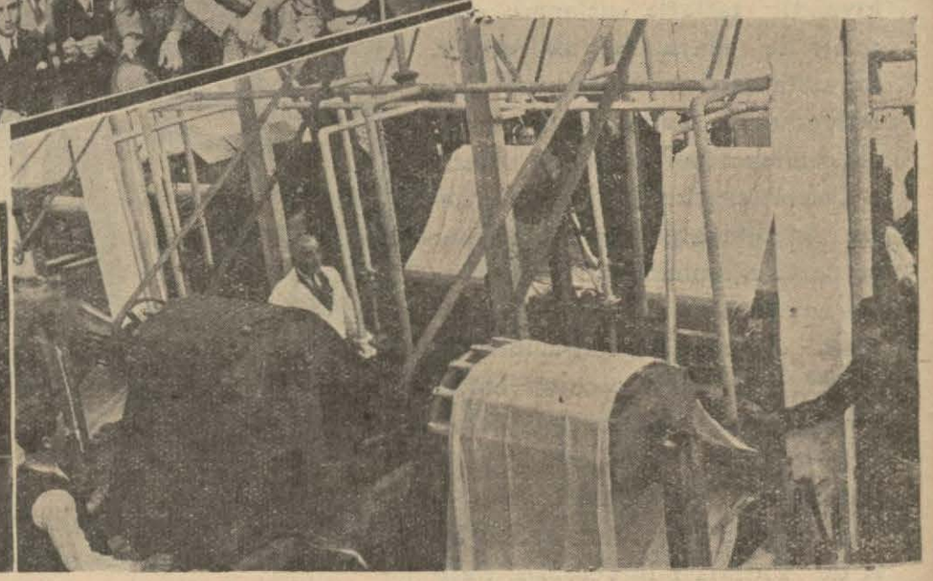

İpekli kumaş fabrikalarından biri

Eski kaplıcanın içi

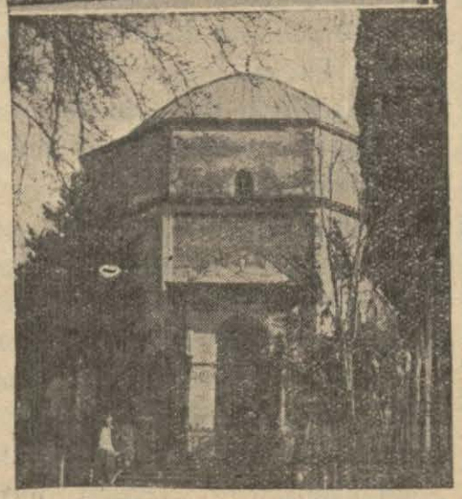

Çinilerinin güzelliğile anılan yeşil türbe

Yatı pansiyonları

Ayda 3 lira ile çocuklar çok iyi besleniyorlar

Bursada iki yıl evvel köylerde yatı pansiyonları açılmıştı. İlk açıldığı zaman pansiyonlar hiç rağbet görmemişti. Fakat pansiyonların iyiliği pek kısa bir zamanda görülünce köy çocukları ve köylü derhal vaziyetini değiştirmiştir.

Yatı pansiyonları okulu olmıyan köylerin çocuklarını okutmaktadır. Şimdiye kadar açılan on üç pansiyon, bu yıl yirmi altıya çıkarılacaktır. Bunun için altı bin liralık bir yardım parası konulmuştur.

Mevcud pansiyonlardaki talebe sayısı 230 dur. Bunlardan bir kısmı hiç tahsil görmemiş köy çocukları, bir kısmı da üç sınıflı köy okulunu bitirip dört ve beşe devam etmek istiyenlerdir.

Şimdiye kadar pansiyon masrafının bir kısmını çocuklar öder, geri kalanını da balo ve müsamere hasılatı ile maarif temin ederdi. Yeni şekle göre, pansiyona gelecek talebe, köyün manevî şahsiyetinin malı olacak ve köylü ya para, yahut erzak vermek suretile yardım edecektir.

Bütçeye konulan altı bin lira ile, pansiyonların hademe ve ahçı masrafları temin edilmiş oluyor

Köy çocukları, pansiyonlarda çok iyi pakılmakta ve ayda üç - üç buçuk lira ile, köylerindekinden daha kuvvetli olarak beslenmektedirler.

Bursada nasıl eğlenilir?

Halk tatil günlerini tabiatın kucağında geçirir

Bursanın en canlı günü eskiden cumalardı, şimdi bunun yerine pazar geçmiştir. Pazar oldu mu, herkes evinden çıkar, kırlara dökülür.

Bu yıl, beş altı senedir seyrek görülen bir ilkbahar oldu. Bursanın ilkbaharları, sonbahar kadar güzel değildir. Kıştan çıkar çıkmaz, biribiri üstüne esen bir iki şiddetli lodostan sonra tomurcuklar birdenbire patlar ve içinden fışkıran yapraklarla Bursa, bir haftada kendisine en çok yaraşan en güzel krep düşinden yemyeşil esvabını giyiverir.

Onun içindir ki, birden gelen ilkbahar, büyük bir tabiat bayramı gibi herkesi harekete getirir. Halk, bu yeşilliğin içine öbek öbek dağılır. Ovaya, istasyonlara, Nilüfer kıyılarına inenlerin, Gökdere boğazına, Çağlıyan mesire yerlerine akın edenlerin sayısı belli olmaz.

Buralarda yemekler yenir, helvalar basılır, hele çay pek revaçtadır. Her kafilenin ortasında mutlaka bir semaver fokurdar.

Çekirge kaplıcalarının bahçeleri, bu mevsimde en kalabalık yerlerdir. Misafirler gelmeden, Bursalılar buraların tadını çıkarırlar.

Bu yıl bir de Kanal eğlencesi çıktı. Pazarları, Nilüfer kanalı civarında karınca gibi insan kaynıyor.

***

Bursada gece hayatı yoktur. Ramazandan ramazana, yahut donanmadan donanmaya sokaklarda kalabalık görünür.

Halkın hoşlandığı en sayılı gece eğlentileri, kalabalıkça yapılan gece gezekleri ile okulların müsamereleridir.

Paralı gece yerleri arasında yazın birkaç bahçe, ancak bir kısım halkı toplıyabilir.

Kahveye çıkmaktan hoşlanmıyan misafir, eğer içki kullanmıyorsa, birkaç akşamcının toplandığı alaturka sazlı Camlı köşkle, yirmi üçte kapanan cazbandlı (Safa yeri) nden de bir şey anlıyamaz.

Onun için Bursalılar, tatil günlerini tabiatin kucağında geçirir ve akşam olunca erkenden yataklarına girerler.

EV KADIN MODA

Tatlı ve pastalar

Hazırlanırken dikkat edilecek noktalar

Bu mevsim yumurtanın, yağın en ucuz olduğu zamandır. Bilinen, yahut tecrübe edilmek istenilen tatlılar yapmak için bundan istifade edilebilir .

Evde yapılacak pastaların güzel olması, kabarması için bır çok şeylere dikkat edilmesi lâzımdır. Bunlardan birincisi kullanılan malzemenin, yani yağın, unun, şekerin, iyi cinsten ve yumurtaların taze olmasıdır.

En çok itina edilecek nokta da temizliktir. Kullanılacak kap kacak tertemiz olmalı ve elier daima yıkanmalıdır.

Mutfakta yemek ve soğan kokusu olmamalıdır, bu gibi kokular yapılacak tatlı veya pastaya sinebilir.

Tarif edilen ölçülere dikkat etmek elzemdir. Fazla yağ, un, yumurta veya şeker koymak pastanın kabarmamasına, hamur gibi kalmasına sebep olabilir. Bunları gösterilen ölçülerden az koymak ta ayni neticeyi verir.

Un, kullanılacağı zaman elekten geçirilir ve yumurtalar telle vurulup köpürtülürse pastalar çok kabarır.

Yumurta akı ayrıca köpürtülüp pastaya karıştırılırsa, pastanın kabarması için hafif fırında yavaş yavaş pişmesi lâzımdır. Fazla kızgın fırında kabarmaz.

Yumurta aklarının telle vurulurken çabuk sertleşip kabarması için vurmazdan evvel ya bir tutam tuz, ya bir iki damla limon suyu ilâve edilmelidir.

Fırına tatlıyı vermezden evvel kızgınlık derecesini anlamak için bir parça kâğıd koymalı. Kâğıd beyaz kalırsa fırın ılıktır, sararırsa sıcaktır, koyu sarı olursa kızgındır, kâğıd yanarsa fazla sıcaktır.

O zaman fırına derin bir kap içerisinde soğuk su koymalı. Fırın bir iki dakika içinde istenilen hararete iner.

Pişirilen pastanın kalıptan kolayca çıkması için fırından çıkar çıkmaz üzerine bir kapak kapamalıdır.

Beden hareketleri

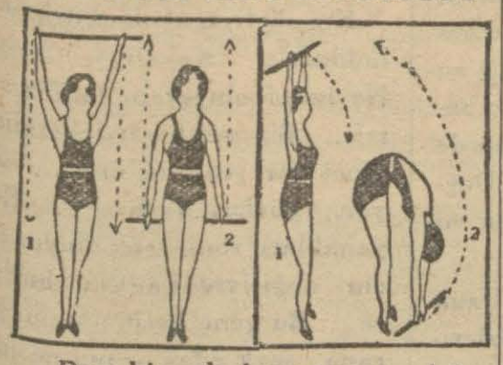

Bazı kimselerin sırtı yuvarlakça olur. Bu sırtları düz yapmak için yukarıdaki hareketleri muntazaman yapmak iyi neticeler vermektedir.

1 — 1 ayakları birleştirerek ve ele bir baston veya sopa alarak havaya kaldırmak. 2 - Sopayı sırttan geçirerek aşağıya indirmek. Bu hareketi beş defadan on beşe kadar çıkarmalıdır.

2 — 1 Ayaklar bitişik sopa ile elleri yukarı kaldırmak. 2 - Belden aşağısı eğilmeden yere elleri değdirmek. Beş defadan o beş defaya kadar yapılmalıdır.

Sade bir kaç plaj elbisesi

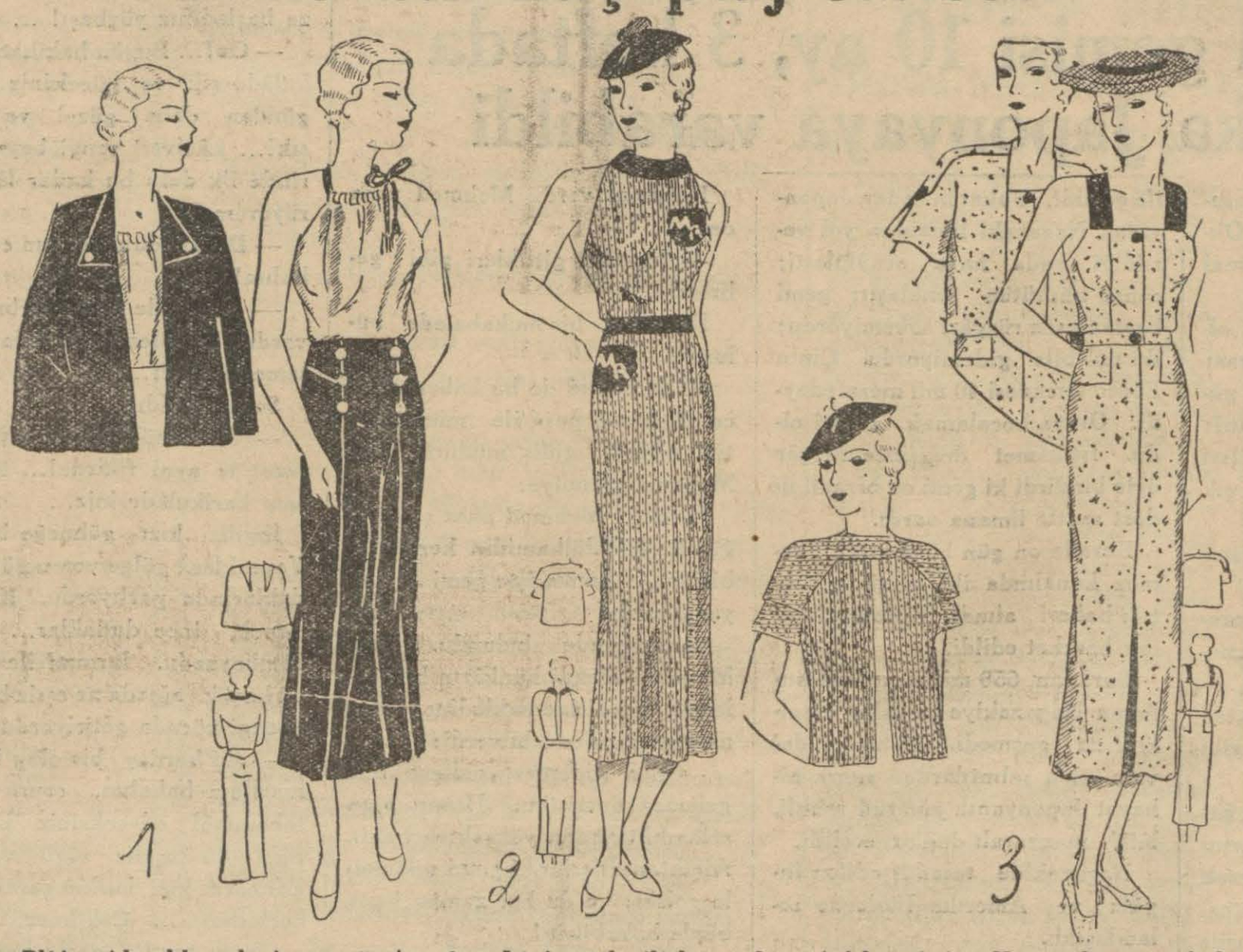

Plâja gidecekler, deniz ve güneş banyosu yapacaklar için plâj elbisesi çok lüzumlu bir kıyafettir. Bunların umumiyetle sırtı açıktır ve üzerinde kısa bir palto veya kap vardır. Bu elbiseler keten, jerse, eponj, fanilâ gibi kumaşlardan yapılmaktadır. Bir kaç model dercediyoruz:

1 — Lâcivert fanilâdan etek ve kap. Blûzu bej rengi jerseydendir. Sırtı açıktır. Lâcivert bir kordonla boğazından bağlanmıştır.

2 — Bejli kırmızılı jerseyden plâj elbisesi. Yakası, kemeri ve cepleri kımızı jerseydendir. Cepler üzerinde isminin ilk harfleri işlenmiştir. Kısa paltosunun kolları raglandır.

3 — Beyaz ve yeşilli eponjdan olan bu elbisenin apoletleri yeşil eponjdandır. Eteğinin önündeki pli içinden yeşil eponj görünmektedir. Paltosu elbisenin kumaşındandır.

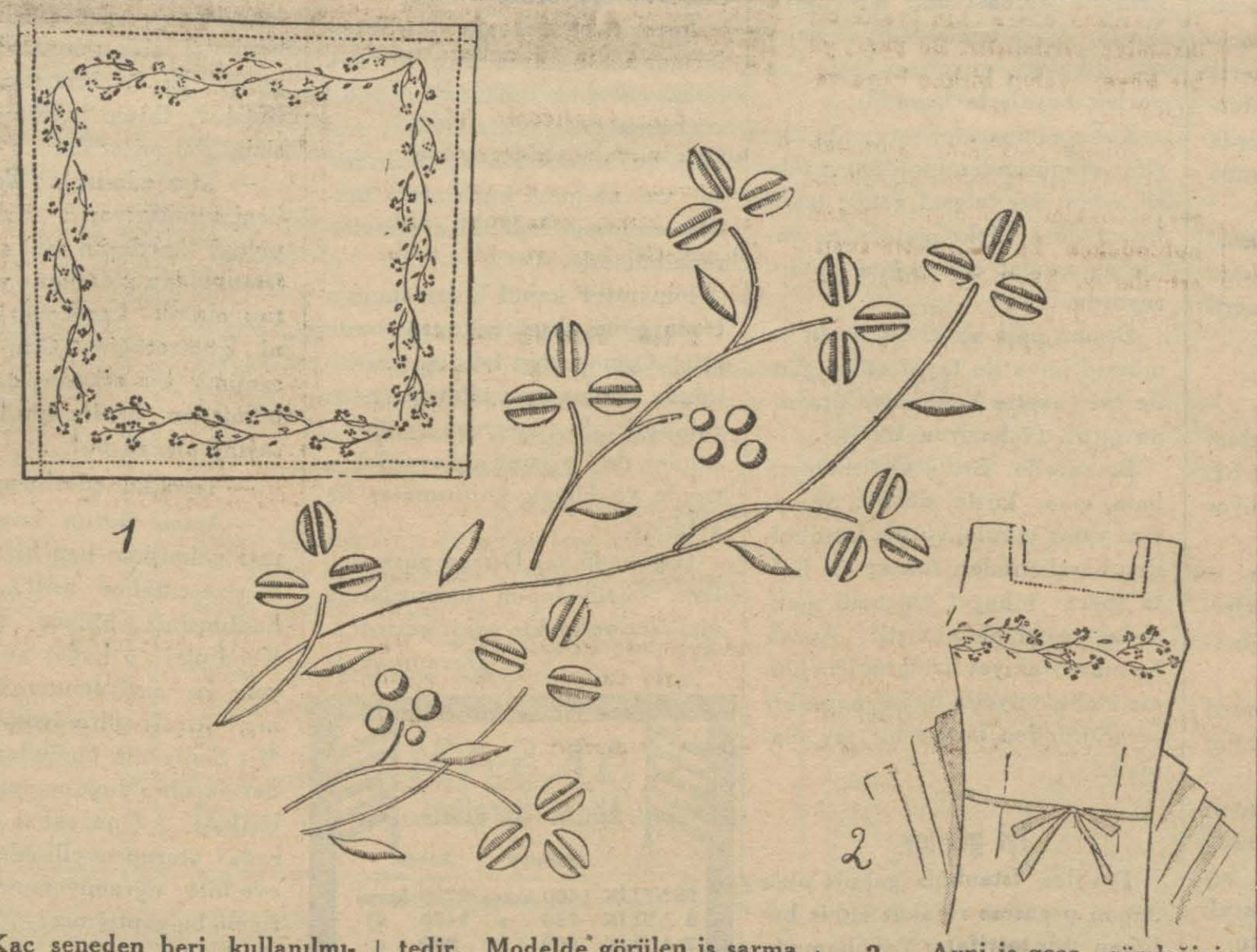

Kaç seneden beri kullanılmıyan beyaz iş gene rağbet görmeğe başlamıştır. İşler beyaz keten üzerine pamukaki ile ipekli üzerine çamaşıripeği ile ilenmektedir. Modelde görülen iş sarma olarak işlenmektedir, hafif ve zariftir.

1 — Beyaz keten üzerine işlenmiş masa örtüsü.

2 — Ayni iş gece gömleğinin göğsüne düz olarak işlenmiştir. Beyaz veya renkli ipekliden işlenebilir.

Kolay pandispanya

450 gram makine şekerini 12 yumurta sarısı ile beş dakika karıştırıp ince rendelenmiş iki limonun kabuğu ve iki limonun suyu ilâve edilerek karıştırılmalı.

Buna 200 gram en ince (un gibi) irmik ve sert oluncaya kadar vurularak köpürtülmüş 12 yumurtanın akı ilâve edilmeli, tekrar karıştırılmalı. Yağlanmış ve un serpilmiş kaplara konup orta ateşli fırında 45 dakika kadar pişirmeli.

Cildin güzelliği

Cildin güzel olması ve uzun müddet gençliğini muhafaza etmesi için şu güzellik suyu çok faydalıdır:

200 gram halis gül suyu, 50 gram saf gliserin, 10 gram boraks almalı. Gül suyu içerisinde boraksı eritmeli, üzerine gliserini ilâve ederek güzelce karıştırmalı ve şişe içinde muhafaza etmeli.

Sabah akşam yıkandıktan sonra bu sudan bir pamukla yüze sürmelidir.

Tül perdelerin kordonları

Pencerelerin tül perdeleri umumiyetle bir taraftan diğer tarafa kordonla çekilir. (Tringle) denilen demirin halkaları arasından geçen kordon ekseriyetle güç işler ve çabuk pürüzlenip kopar.

Bu hale mâni olmak için kordonu (takmazdan evvel) bir mum parçası sürerek cilâlamalı. Mumlanan kordon hem halkalar arasından kolayca gidip gelir, hem de kolayca pürüzlenmediği için uzun müddet kopmadan iş görür.

Dondurmalar

Buz dolablarında yapılmak üzere dondurma reçeteler

Kremli parfait: 2 ölçü süt (ölçü olarak bardak yahut çay fincanı kullanılabilir), 4 çay kaşığı dolusu nişasta, 4 yumurta sarısı, 2/3 ölçü şeker, 1 çay kaşığı toz vanilya, 4 yumurta akı, 1 ölçü döğülmüş şekersiz krem (sokaktan alınırken şekersiz krem şantiyi diye istenebilir.)

Dondurma için icap eden malzeme bunlardır. Şimdi bunların nasıl yapılacağına dikkat ediniz:

Sütü Bain - Marienin içine koyarak ısıtmalı. Kabaracak dereceye gelinceye kadar ısınsın. Kabarmasına lüzum yoktur.

Sonra, şekerin içine nişastasını koyarak güzelce karıştırmalı ve ısınmış süte dökmeli. 10 - 15 dakika pişirmeli. Sütün kabarmaması ve nişastasının top top olmaması için, arada kaşıkla karıştırmalı.

Bunu yaparken yumurta sarılarını dövmeli. Çok dövmeğe lüzum yoktur. Süt, 10 - 15 dakika piştikten sonra ve dövülmüş yumurtanın üzerine karıştıra karıştıra, yavaş yavaş dökmeli. Ondan sonra, bu yumurtalı sütü tekrar Bain - Marieye atarak 3 - 5 dakika pişirmeli ve karıştırmalı.

Sonra, tencereyi ateşten indirmeli ve soğumağa bırakmalı. Soğuyunca içine vanilya tozunu atıp karıştırmalı.

Bu sırada yumurtanın beyazını çok iyi dövmeli ve hazırlamalı. Soğumuş sütü bu dövülmüş yumurtanın üzerine yavaş yavaş dökmeli ve bir yandan da karıştırmalı. Iyice karıştıktan sonra sütü dövülmüş kremin üzerine dökmeli ve gene karıştırmalı. Ondan sonra buzdolabının buz yapmağa mahsus kabının içine koyarak dolaba sürmeli. Dolabın soğuğunu tanzim eden cihazını âzamî derecenin üzerine getirmeli.

Dolaba koyduktan sonra karıştırmağa lüzum yoktur. Üç dört saat içinde dondurma olur.

Iki yüz gram süt alan çay fincanı yahut su bardağı ölçü ittihaz edilerek yapılacak bu dondurma altı yedi kişiliktir. Daha fazla istenirse ölçüleri iki misli olarak hesap etmeli ve ona göre fazla yapmalıdır.

Müşkülere cevap

Saçların rengini açmak için

Beşiktaş Kumral — Kumral saçların rengini açmak için alman papatyasından istifade edebilirsiniz. Alman papatyası bizim bildiğimiz papatya değldir. Eczanelerde bulunur. Saçlarınızı yıkadıktan sonra iyice çalkayıp temizleyiniz. Evvelden iki hamam tası su içine bir avuç papatya atınız ve bir hamam tası kalıncıya kadar kaynatınız bir tülbentten süzünüz içerisine bir limon suyu ilâve ediniz.

Bu su ılıkken temiz yıkanmış saçlarınız üzerine dökünüz. Saçlarınızı oğuşturunuz ve mümkünse güneşte kurutunuz. Her sabah saçınızı tararken kaynamış papatya suyu ile ıslatınız ve güneşte beş on dakika durunuz.

Papatya suyuna limon suyu karıştırmak karbonat karıştırmaktan daha faydalıdır.

Aile doktoruna gitmeli

Kadıköy M. M. — Boyunuz 1 metre 54 santim, sikletiniz 77 kilo olduğuna bakılırsa siz asgarî 20 kilo zayıflamalısınız. Her halde aile doktorunuza gidiniz size onun tavsiye edeceği rejim dahilinde zayıflamağa bakınız.

SARAY ve BABIÂLİNİN İÇYÜZÜ

Yazan: SULEYMAN KÂNI IRTEM — Tercüme, iktibas hakkı mahfuzdur — Tefrika No. 500

Ertuğrul gemisi 10 ay, 3 haftada bata çıka Japonyaya varabildi

Abdülhamid Hind Okyanosunu aşabilen geminin büyük Okyanosu aşamıyacağına ihtimal vermedi!

Singapura kadar tali yaver olmuştu; yolun bundan sonrası için de gene taliin kuvvetine güvenebileceğini hesap ediyordu!

Ertuğrulun cesur gemicileri tehlikeden kaçmıyor, itaattan çıkmıyorlardı!

Avrupa posta vapurları misali de göz önündeydi!

Bu sebeple Abdülhamid hareket emrini vermekten çekinmemişti.

Ertuğrul tamiratını bitirdikten sonra bir ölüm mahkûmu gibi Singapurdan çıktı.

Iaman ve itikadları sağlam Ertuğrul gemicileri selâmetlerini Allahın inayetinden bekliyerek büyük denizlerin en dehşetli canavarlar gibi saldıran dalgalarile uğraşmağa koyuldular.

Ertuğrul Singapurdan sonra (Saygon) a uğradı. Buradan kalktıktan sonra rüzgârın muhalefeti yüzünden gene avdet mecburiyetinde kaldı. İkinci defa kalkıp Honkonga 80 mil mesafede bulunduğu sırada bir gece yarısı poyraz var kuvvetile geminin dalına bindi. Ertuğrulun sürati iki, üç mile indi. Kıyı görülünceye kadar tam 13 saat dalgalarla pençeleşti. Osman paşa Honkonga 30 mil mesafedeki küçük bir adacığı yağmur, bora arasında ilk görene hediye vadetti.

Adaya beş mil mesafede iken geminin seyrü sefer memuru muavinlerinden mülâzım Fenerli Mehmed bey:

— Gördüm!

Diye bir nara kopardı.

(Bu hadise Kristof Kolombun gemisinde kara! Kara! diye bağırılması hadisesini andırmıyor mu?)...

Osman paşa Mehmed beye:

— Honkonga salimen demirlersek istediğin bir şeyi almak borcum olsun!

Dedi ve Honkongda Mehmed beye istediği bir (Sekant) âletini aldı.

Osman paşa böyle kıyı, fener, ada gibi kalplere teselli veren şeyleri ilk görmekte çok defa arkadaşlarından çabuk davranacak kadar tecrübe sahibi olmuştu.

Bu müsabaka zabitler ve ümera arasında Köprü üstünde günlerce süren mübahaseleri intaç ediyor, bir deniz eğlencesi halini alıyordu!

Honkongda İngilizlerden pek ziyade hürmet görüldü.

Osman paşa valiye mutantan bir alayla vizite verdi. İlk defa Saygonda tesadüf edilen sekiz zırhlıdan mürekkep bir Çin filosu ile ikinci defa burada buluşuldu.

(Bir mektubunda bu filo hakkında: «Zabitleri ve askerleri görülecek şeylerdendir» diyen Osman paşa kendi güzide maiyetile bunları mukayese edince mutlaka büyük bir iftihar hissi duymuş olacak.)

(Förmöz) kanalı güzel bir hava ile geçildi. Fakat buradan Japonyanın Nagazaki limanına yol verildiği sırada hava acayiplesti; sonra büsbütün fenalaştı; gemi baştan esen rüzgârı sökemiyordu; iki mil bile gidemiyordu. Çinin Foçeo tersanesi 40 mil mesafedeydi. Oraya bocalamak zarurî oldu. İstikamet değişince rüzgâr öyle bindirdi ki gemi on bir mil ile dört saatte limana vardı.

Burada on gün beklenildi. Förmoz kanalında iki geminin battığı haberi alındı. Kömür alınarak hareket edildi.

Buradan 650 mil mesafede bulunan Nagazakiye seyahat te sıkıntısız geçmedi. Günlerce devam eden salıntılardan sonra nihayet Japonyanın zümrüd renkli, lâtif manzaralı dağları seçildi.

Nagazakide tesadüf edilen İngiliz ve Amerika filolarile selâmlaşıldı.

Dört gün dinlendikten sonra iç deniz yolile 390 mil mesafede (Kobi) limanına hareket olundu. Burası lâtif, Boğaziçini andırır salim bir geçitti. Ertuğrul dar noktalardan tehlikesizce ve yedi mil süratle geçerek karanlık bir gecede Kobiye demir attı.

Yokohamaya 350 mil kalmıştı. Ertuğrul (Kobi) de bir hafta durdu. İyice temizlendi; armeleri, filikaları, güvertesi halis ve parlak boyalarla boyandı.

Kobide imparator sarayının teşrifat müdüründen kudumu tebrik eden bir telgraf geldi; teşrifat müdürü Yokohamaya ne vakit muvasalat edileceğini de soruyordu.

Osman paşa vakti tayin etti ve müsaid hava ile tayin ettiği günde ve saatte Yokohama limanına girdi. (7 haziran 1890).

Bu suretle Ertuğrul firkateyni bata, çıka, kırıla, döküle, yamasına yama vurula, vurula İstanbuldan hareketinden on ay, üç hafta sonra nihayet «menzili maksuda» vasıl olabilmişti! Ancak bu muvaffakıyet Ertuğrul için ölüme mahkûmiyetin birkaç aylık bir teehhüründen başka bir şey olamadı!

***

Iyi günler

Evvelce İstanbula gelmiş olan Japon prensine refakat etmiş bulunan bir teşrifatçı Yokohamada istimbotlarla istikbale çıkan heyete riyaset ediyordu. Teşrifatçının ilk sözü:

— Bir muntazam posta vapuru da ancak bu kadar vaktinde gelebilirdi! oldu.

İstanbul ile Nagazaki arasındaki mesafeyi kat için geçirilen aylar hesaba katılırsa bu söz bir istihza telâkki edilebilirdi. Fakat Japon teşrifatçısı bu takdirini pek ciddiyetle ve ancak Kobi ile Yokohama arası için sarfeylemişti!

Bahriye nazırı Hasan paşa damadından Japonyaya muvasalat telgrafını cuma günü almıştı. Selâmlıkta Komodor Mehmed paşaya yüksekten bakarak:

— Japonyadan telgraf geldi!

Haberini verdi. Mehmed paşa da:

— İnşallah gittikleri gibi gelirler!

Diye ters bir mukabelede bulundu.

Abdülhamid de bu haberi alınca Mehmed paşa ile münasebetini bildiği gidiş müdürü Hacı Mahmud efendiye:

— Bak! Mehmed paşa çok döğündü (Abdülhamidin kendi tabiridir.) Amma işte gemi Japonyaya vardı.

Serzenişinde bulundu. Hacı Mahmud efendi hünkârın bu sözlerini kendisine nakledince Mehmed paşa şu cevabı verdi:

— Ben gidemez, giderse bile gelemez demiştim. Hasan paşa selâmlıkta bana yüksekten baktı. Allahtan dilerim ki gemi selâmetle gelsin; o da her zaman bana böyle bakabilsin!

Osman paşa Yokohamaya muvasalatının üçüncü günü trenle Tokyoya gitti İmparator paşayı

SARAY 3

istikbale saray teşrifat müdürünü memur etti.

Osman paşa için saray gibi bir daire hazırlanmıştı. Burada arabalar, uşaklar her dakika emre hazır bulunuyordu.

İmparatorluk divanı teşrifatçılarından İngilizce bilir bir zat ta paşaya mihmandar tayin edildi.

Osman paşa saray teşrifat müdürü ile nişan ve hediyelerin nasıl ve ne günü imparatora takdim edileceği hakkında müzakerede bulundu.

İmparator kabul merasiminin cuma günü akşamı icrasını irade etti. Osman paşa takdim merasiminde bulunması tekarrür eden zabitleri de Tokyoya çağırdı. Bunlar da o günü öğleye doğru trenle ve büyük üniformalar ile geldiler.

O güne kadar Osman paşa elçilere, büyük Japon memurlarına viziteler vermekle vakit geçirdi.

(Devamı var)

AKŞAM

Abone Ücretleri

	Türkiye	Ecnebi
SENELİK	1400 kuruş	2700 kuruş
6 AYLIK	750 »	1450 »
3 AYLIK	400 »	800 »
1 AYLIK	150 »	—

Posta İttihadına dahil olmayan ecnebi memleketler: Seneliği 3600, altı aylığı 1900, üç aylığı 1000 kuruştur.

Adres tebdili için yirmi beş kuruşluk pul göndermek lâzımdır.

Rebiülevvel 9 — Hıdırellez 87

S	İmsak	Güneş	Öğle	İkindi	Akşam	Yatsı
E.	6,20	8,48	4,33	8,33	12	2,03
Va.	2,09	4,28	12,13	16,14	19,40	21,43

İdarehane: Babıâli civarı Acımusluk Sok. 13 No.

Eski bir şömine aranıyor

Kullanılmış eski bir şöminesi olup satmak istiyenler Akşamda (B. N.) rümuzuna mektupla müracaat.

Tefrika No. 34

ALLAHA ISMARLADIK!

Yazan: ESAD MAHMUD KARAKURD

— Gene meşhur kompilimanımıza başladınız yüzbaşı! ...

— Oo!... Bugün hakikaten fevkalâde şık ve güzelsiniz... Her günden daha güzel ve daha şık!... Lâcivert rengi beyaz üzerinde ilk defa bu kadar lâtif görüyorum...

— Devam edin, devam edin bakalım!...

— Türkçede bir darbı mesel vardır. Görülen köye kılavuz istemez derler!...

Seniye atıldı:

— Gördünüz mü mis Beti!... İzzet te ayni fikirde!... Bu akşam harikulâdesiniz...

İngiliz kızı gülmeğe başladı. Yapraklara gölge veren güneş, dudaklarında parlıyordu. Kırmızı, donuk, ince dudaklar... Dişleri bembeyazdı.. kırmızı ile beyaz, bu küçük ağızda ne eşsiz bir renk ahengi vücuda getiriyordu...

— İki kardeş bir olup beni şımartınız bakalım, sonra nasıl tahammül edeceksiniz bana!... Eski bir İngiliz sözü vardır... «Şımarık kız, keskin şaraba benzer» derler... Çekilmez...

— Bu İngiliz darbı meseli şarabı çok kullananlar için söylenmiş olacak bize göre değil...

Yeniden uzun, uzun gülmeğe başladılar...

Yüzbaşı tatlı bir sesle İngiliz kızına dedi ki:

— Size ne kadar teşekkür etsem gene borcumu ödeyemiyeceğim. Kardeşimin bu derdli günlerinde ona gösterdiğiniz şefkat hepimizi size minnattdar bırakıyor... Ne iyi insasınız siz mis Beti!... Bütün İngiliz kızları da sizin gibi mi acaba!...

— Rica ederim!.. Nezaketiniz beni utandırıyor... Ben mis Seniyeyi kardeşim gibi seviyorum. İstanbuldan giderken yegâne hatıra olarak kardeşinizin sevgisini götüreceğim. Ona kendimi samimî bir arkadaş diye tanıtabilmişsem benim için büyük bir sevinç olacak bu!...

— Teşekkür ederim mis Beti!...

—Amma durun İzzet bey, sırası gelmişken hep bir olup şimdi size çatalım asıl!... Siz çok hodbinsiniz biliyor musunuz!... Kendinizi o kadar çok düşünüyor ve seviyorsunuz ki gözleriniz, etrafı görmüyor âdeta!... Mis Seniyenin bugünlerde ne kadar derdli olduğunu unuttunuz anlaşılan!... Onu, sabah akşam burada oturup teselli edecek yerde eve bile uğramıyorsunuz... Doğru mu bu yaptığınız?... Yakışır mı size?...

İngiliz kız kaşlarını çattı. Uzun kirpiklerini, açık mavi gözlerinin etrafında gezdirerek yüzbaşının gözlerinin içine baktı. Biraz şaka, biraz ciddî, biraz da gülümsiyerek dedi ki:

— Anladık, gençsiniz, bekârsınız. Kim bilir belki de yakışıklı buluyorlar sizi!... Fakat her şeyin bir haddi var!... Yakanızdan yakalayıp sizi bir türlü bırakmıyan o siyah gözlü, narin Türk kızlarınıza söyleyin de müsaade etsinler, birkaç zaman!... Gene gidersiniz sevgililerinize!... Şimdi, her şeyden evvel kardeşinizle meşgul olun biraz!...

Sonra ayaklarını sinirli, sinirli toprağa vurarak söylendi:

— Yarabbi!... Dünyanın her yerinde erkekler biribirlerine o kadar benziyorlar ki!...

İzzet te Seniye gibi için için gülüyordu.

— Neler söylüyorsunuz mis Beti!... İstanbulun minareli akşamları yakında sizi hayalperest bir romancı yapacak galiba!... Siyah gözlü narin kızlar!... Göklerde dolaşan âşıklar... Gençlik çılgınlıkları!... Neler düşünüyorsunuz!... Buna benim ne şahsî vaziyetim, ne de memleketimin içinde bulunduğu felâket müsaade eder!... Mis Beti; ben ve benim neslim çoktan aşkı, sevgiyi, sevgiliyi unuttuk... Biz kendi derdimizle, memleketimizin derdile uğraşıyoruz. Bizim iztirabımızı siz anlıyamazsınız!

— O halde niçin gelmiyorsunuz her akşam eve!...

— Çalışıyorum, geç vakitlere kadar çalışıyorum!...

— Ne çalışmasıdır bu bilmem!... Sizi bu halde gören yakında harbe girecek zanneder!...

— Harpten çıkmadık ki bir zaten daha mis Beti.

— Aman aman gene tehlikeli mevzulara giriyoruz.. korkarım sizden, değiştirelim hemen sözü!... Vadedin bakayım şimdi bana!... Akşamları erken geleceksiniz bundan sonra eve değil mi? Söyleyin, söyleyin gene susuyorsunuz. Evet, değil mi?

— Bir şartla!...

— Ne gibi?

— Eğer bizi lûtfen bazı akşamlar burada yalnız bırakmazsanız!...

İngiliz kızı şaşırıverdi birdenbire!... Gözleri parlar gibi oldu. esmer yanaklarına hafif bir kırmızılık yayıldı...

— Neler işidiyorum!... Demek beni karşınızda görmek sizi artık üzmiyecek öyle mi? Bir düşman kızının evinizde bulunması!...

— Sizi bir düşman kızı olarak telâkki etmiyorum artık!... Siz bizim, bizim âlemizin en kıymetli bir dostusunuz!... Siz dünyanın en iyi insanısınız, İngilizlerin en iyisi!... Size bütün heyecanımız ve samimiyetimizle dostluğumuzu uzatıyoruz... Sizden de yalnız dostluk ve sevgi bekliyoruz, yalnız sevgi mis Beti!... İşte o kadar!...

Kız söyliyeceğini şaşırmıştı mı hakkak!... Kekeliyor âdeta!... Ne tuhaf oluyor şu İngiliz kızları!... Bir mektep talebesinin sevinci var yüzünde işte!... Gülüyor, gözleri parlıyor... Esmer yanakları renk renk oluyor... Niçin değişiverdi acaba birdenbire... Bu genç İngiliz kızını heyecana sevk eden sebep ne idi?... Ne oldu da bir çocuk gibi seviniyor ve şaşırıyor şimdi?...

— Teşekkür ederim İzzet bey, büyük bir nezaket gösteriyorsunuz bu akşam bana!...

Bu cümleyi söylerken gözlerini kaldıramıyor... Uzun kirpikleri gelincik yaprakları gibi biribirinin üzerine yığılmış gözlerini kapatıyor... Âdeta titrediği farkediliyor... Ne heyecanlı kız!...

Akşam oluyor.. güneş bir yangın gibi karşı sırtları sarıyor... Dağlar, sular, çayırlar kırmızı... Kıpkırmızı... Uzaklardan, deniz tarafından kadın ve kahkaha sesleri geliyor... (Devamı var)

İmamın suçu

Yazan: Necdet Rüştü

— 1 —

Bir gün yolum düşmüştü benim Anadoluya,
Geçtim Karadenizden, çıktım İneboluya :
Yurdum bana açmıştı o sıcak kucağını,
Tüter buldum ülkenin her yanda ocağını :
Cennet denilen yerden hoş buldum ovasını,
Salonlara değiştim köylünün yuvasını!..
Zümrüd gibi yeşildi bir çok ekinli tarla,
Dönüyor değirmenin kanadları rüzgârla,
Çağlayanlar dağlardan köpürüp akıyordu,
Düşen sular ne güzel sesler bırakıyordu!..
Bir, çiçekli ilk güzdü: yem yeşildi ağaçlar,
Aklara bürünmüştü papatyeli yamaçlar,
Dalların arasında, kuşlar ötüşüyordu,
Yere, doğan güneşin ışığı düşüyordu!..
Kelincikle süsliydi yolların sağı, solu,
Onu anlatmak için, bu yeter: Anadolu !..

— 2 —

Sıcaktı.. çıkarmıştım sırtımdaki yamçıyı,
Öğle vakti indirdim dinç atıma kamçıyı,
Atım bu yolculoğa istekle katlanmıştı,
Dört nale koşuyordu, sanki kanatlanmıştı !..
Diyordum: "Gün batmadan varayım kasabaya,
"Bir parça dinleneyim, gireyim bir obaya!..„
Benden ışıklarını almadan gündüz, gittim,
Masallardaki gibi: dere, tepe düz gittim!..

— 3 —

Üç saat sonra vardım dik bir dağın başına,
Baktım ki: ulaşmışım bir ırmağın başına,
İçinde, ayna gibi, kendimi görüyordum!..
Dedim: "hem ben susadım, hem de kısrağı yordum,
"İçerim, Bağrımdaki ateşi söndürürüm !..„
"Gene ben, dolu dizgin, kasabaya yürürüm!..„

. . . . . .

Sudan içdikten sonra, uzandım bir parçacık :
Baktım tan yerlerine: gökler bulutsuz, açık,
Dağın yüksek yerinde serin yeller esiyor,
Buzlu bir şurub gibi yanıklığı kesiyor,
İçime veriyordu ne tatlı bir ferahlık,
Dedim: Anadoludan güzel yer yoktur artık !..

— 4 —

Yerde yeşil otlardan başıma yastık seçtim,
Çok baygın bir uykuyla, biraz kendimden geçtim!..
Büsbütün kapanmışken göz kapaklarım tamam,
Bir ses duyup doğruldum, baktım: Yaşlı bir imam,
Arkasında bir cübbe, başında bir sarık var,
Elinde kalın sopa, ayağında çarık var!..
Dedi bana:
— "Merhaba!..„
Dedim ona:
— "Günaydın!..„
Güldü:
— "Kaba otlara kendini neden yaydın?..
"Galiba çok yorgunsun?.. Nereye gidiyorsun?..
"Neden gurbet elinde yolculuk ediyorsun?..„

— 5 —

Konuşmaya başladık.. tabakayı uzattım,
O, gülünç sözler dedi, ben kahkahalar attım!..
Yaşından umulmadık coşgun sevinci vardı,
Gelmiyordu neşeli masallarının ardı!..
Sıra bana gelince, dedim:
— "Yolum uzaktır,
"Şu dağların ardında, çok ucra bir duraktır,
"Bu akşam varacağım "Kanlıpınar köyü„ ne!..„

Bu köyü işidince, imam gülmedi gene,
Bir görünmez bıçakla, sanki birden vuruldu,
O deminki sevinci, hernedense, duruldu!..
Birdenbire başladı yola hazırlanmaya,
Titreyen dizlerile kalktı hemen ayağa!..
Bu işi merak ettim, dedim:
— "Hocam.. Ne oldun?..
"Kanlıpınar.. deyince, neden sarardın, soldun?„
Tabakayı uzattım gene, fakat sarmadı,
— "Söyle„..„
Diye, zorladım., Sesini çıkarmadı!..
Dedim:
— "Bir işin varsa orada yaparım ben,
"Devasını bulur mu derdini söylemeyen?..„

İmamın yüksek sesi bu sefer yavaşladı,
Derinden bir "Ah„ edip, şöyle söze başladı:
— "Kanlıpınar köyünde on yıl imamlık ettim,
"Çalıştım, köylülerin ben her derdine yettim!..
"Genç, yaşlı, kadın, erkek, herkes beni severdi,
"Fakat birgün başıma tanrı bir belâ verdi:
"Bir akşamdı.. Mescitte namaz kıldırıyorken,
"Birdenbire olmuştu tüylerim diken diken,
"Çüdkü: Eğiliyorken, bir kazadır olmuştu,
"Kendimi tutamamış abdestim bozulmuştu!..
"Dedim: "Ses duyulmadı, köylüye yutturuyum,
"Şimdi bunun ardından bir dua tuttururum!..„
Söylenmeğe başladı fakak bütün camaat,
"Dedim: Öldürecekler, kendini dışarı at!..„
"Hemen mescitten çıktım, toplıyarak şalvarı,
Evime dönemedim, kaçtım köyden dışarı!..
"Işte, o gündenberi, dönemedim geriye,
"Korkuyorum: Almazlar beni içeri.. diye!..„

— 6 —

İmam sustu.. Yaşları istiyordu dökülmek,
Benim de istiyordu gönlüm bu işe gülmek!..
Sordum:
— "Köyden çıkalı nekadar vakıt oldu?..„
Dedi:
— "Bu güz gelince, tamam on üç yıl doldu!..„
Dedim:
— "Artık bu suçu sanma ki bilen vardır,
"Yaşlılar çoktan ölmüş, gencler unutmuşlardır!..
"Sanki, namaz kılarken, suç yaptınsa ne olmuş,
"Gel!.. Beraber gidelim.. Artık köyüne kavuş!..„

. . . . . .

İmamı kandırmıştım.. Bakmadan sağa, sola,
"Kanlıpınar„ a doğru, hemen koyulduk yola!..

— 7 —

O gün akşama doğru, biz köye varınca,
Küçük bir çocuk gördük: bulmuş bir çok karınca
Yuvayı karıştırıp, onlarla oynuyordu!..
Çenesini okşayıp, imam çocuğa sordu :
— " Yavrum!.. Kaç yaşındasın?..„
Çocuk ansızın durdu,
Yaşını bulmak için, şu tarihe baş vurdu,
— "İmam mescidde suç yaptığı yıl doğdum!„
İmam yüzüme baktı:
— "Unutmamışlar, oğlum;
"Beni defe koyarlar. Köye girersem eğer,
"Bana artık bu yoldan geri dönmek düşer!..„

. . . . . .

İmam uzaklaşmıştı.. İzi ballisiz oldu,
Dağlara çöken gece kara bir deniz oldu!..

Necdet Rüştü

Üsküdar Halkevi spor kolu faaliyete başlamış ve bir futbol takımı teşkil edilmiştir. Resmimiz sporcuları bir arada gösteriyor. Ortada başkan Muzaffer, sağda sekreter Nüzhet, solda muhasib Ziver görünüyorlar.

Fikir Hareketleri MECMUASI'nın taşradaki bayilerine:

Fikir Hareketleri mecmuası taşradaki bayilere bundan sonra doğrudan doğruya idarehanesinden gönderileceği için taşra bayileri Akşam matbaası müdürlüğüne müracaat edebilirler.

Ispanyada vaziyet

Madrid 9 — İspanyada bir hareket habzırlandığı ve hükûmetin buna karşı tedbirler aldığı hakkındaki haberler asılsızdır. İç bakanlığı bu haberleri resmen tekzip etmiştir.

SPOR

Eskişehirde meraklı güreş müsabakaları

Bursa takımından sonra Balıkesir takımı da Eskişehir güreşçilerine yenildiler

Eskişehir (Hususî) — Balkan şampiyonasına çıkacak ulusal takımımızın seçme müsabakalarına bir hazırlık olmak üzere şehrimizde yapılan müsabakalara devam edilmektedir. Bursa güreş takımından sonra buraya gelen Balıkesir güreşçileri de güreş takımımızla maçlarını yapmışlardır.

Asrî sinemayı dolduran yüzlerce seyircinin önünde yapılan maçlar çok güzel ve heyecanlı olmuştur. Ancak üç aylık bir çalışmadan sonra şehrimize gelen Balıkesir güreşçilerinin -yenilmekle beraber- ileride daha iyi sonuçlar alacaklarına şüphe yoktur.

Şehrimiz güreş takımını yetiştiren bay Celâl uzun müddettir sarfettiği gayretinin verimini toplamağa başlamış ve İhsan, İzzet, Sinan, Lütfi gibi iyi pehlivanlar yetiştirmiştir. Bilhassa İhsan rakiplerinin sırtını bir iki dakika içerisinde yere getirmekle haklı bir takdir kazanmıştır. Bu gencin ulusal güreş takımımızda yer alması kuvvetle muhtemeldir.

Salı akşamı Asrî sinemadaki güreş müsabakalarında alınan sonuçlar şunlardır:

71 kilodan, Burhan (Eskişehir) Balıkesirden Semaheddini bir dakika 35 saniyede tuşla, 66 kilodan İzzet (Eskişehir) İbrahimi (Balıkesir) üç dakika kırk saniyede tuşla yenmişlerdir. 72 kilodan Muzaffer Balıkesirli rakibi Kara Mustafaya sayı hesabile mağlûp olmuştur.

79 kilodan Eskişehirli İhsan rakibi Balıkesirli Mustafayı elli beş saniyede tuşla mağlûp etmiştir. İhsanın bu galibiyeti de her zaman olduğu gibi şiddetle alkışlanmıştır.

Birkaç hafta sonra da İzmir bölgesi göreşçileri şehrimize gelerek hazırlık müsabakalarına devam edilecektir.

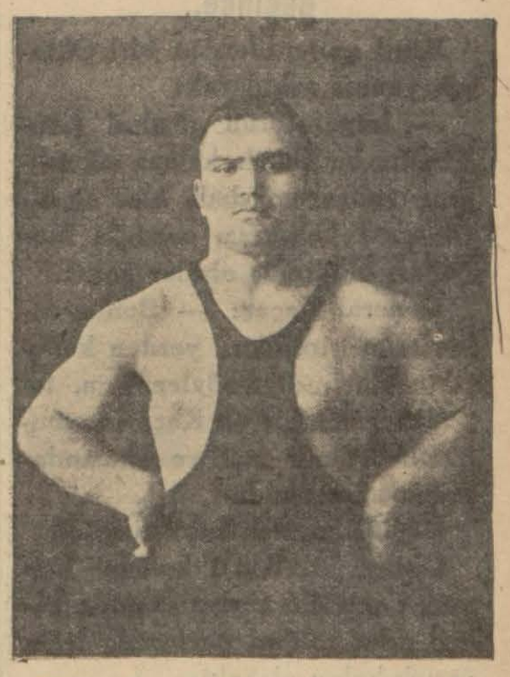

Eskişehir bölgesindan güreşci İhsan

Liğ maçları

Hava okulu takımı ile İdman yurdu liğ maçlarının birinci devre son maçını yapmışlardır.

Birinci haftayımda (2) ve ikinci haftayımda da 3 gol yaparak sıfır beş gibi önemli bir farkla galip gelen Hava okulu takımı birinci devre liğ maçlarının dokuz puvanla birincisi olmuştur. D. spor (7) ve İdman yurdu da (5) puvanla ikinci ve üçüncü gelmişlerdir.

İki hafta sonra maçlara devam edilecektir.

Samsunde önemli bir maç

Samsun 10 (Hususî) — Samsunda yapılan dünkü liğ maçında Demirspor klübü Samsunun kuvetli klüplerinden Samsun spor klübünü bire karşı iki golle yenmiştir. Saha çok kalabalıktı.

Admira, Romanya takımını yendi

Viyananın meşhur Admira takımı, Budapeşte Rumen B millî takımile bir maç yapmıştır. Viyanalılar, çok güzel ve teknik bir oyundan sonra Romanya B millî takımını 6 - 1 yenmiştir.

Izmirde denizcilik yurdu

Izmir, 7 (Akşam) — Izmirde bir (Denizcilik yurdu) açılmıştır. Yakında büyük deniz yarışları ve deniz eğlenceleri yapılacak, halkımızın deniz sporuna olan sevgisinin arttırılmasına çalışılacaktır. Şarpi yarışlarında Izmirliler birinciliği kazanmaktadır. Onun için bu yıl Türkiye Şarpi birincilikleri Izmirde yapılacaktır.

Yukarıdaki resim; İzmir denizcilik yurdunun açılışında bulunan denizcileri ve bunların arasında Vali General K. Diriği gösteriyor.

Tefrika No. 27

TACLARI ÇİĞNEYEN HÜKÜMDAR
CENGİZİN OĞLU

İSKENDER FAHREDDİN

Büyük Moğol ordusunu durduran tepedeki kalede sekiz Kinliden başka asker yoktu. İmperatorun gözdesi de bu kaleye sığınmıştı

Güzel Kin prensesi ele geçince..

Kinli generallerden biri Oktayın yanına sokularak:

— İmparatorun gözdesi (An-Kin)in bu küçük kaleye sığındığını umuyorum, dedi, bize ok attıklarına bakılırsa, oradaki Moğolları öldürmüş olsalar gerek.

General Kaçar: — Benim askerlerim girdikleri yerden kolay çıkmazlar!. diye söylenirken, tepeden gelen bir ok Kaçarın omuzunun üstünde geçti ve arkasındaki ağaca saplandı.

Geçidi geçmek kabil değildi.

Oktay (An-Kin)i kalede bulmak umgusile geriye döndü.. kaleyi arka yoldan çevirerek elde etmek kolay olacaktı.

General (Şe-Ten-Şe):

— Ben oraya çıkan yolu biliyorum.

Diyerek orduyu yol üstünden geriye çektirdi.. yanına bir kaç yüz asker alarak tepeye tırmandı.

İki dağ arasından yürüyen Moğol ordusunun bu yeşil tepe üstünde gördüğü küçük kalede acaba kaç kişi vardı?.

Sayısız uçurumlardan ve yüce dağlardan aşarak, karanlıkları yara yara, Karakurumdan Kin topraklarına kadar dinlenmeden, yorulmadan, bıkmadan yürüyen Oktayın ordusu, bu küçük tepenin eteğinde, ufak bir ok yağmuruna göğüs germiyecek kadar zayıf ve korkak değildi.

Oktay, (An-Kin)i elde etmek hülyasile orduyu geri çevirmekte tereddüd etmedi.

General (Şe-Ten-Şe) arka yoldan tepeye çıktığı zaman, dağlarda oğuldayan müthiş bir fırtına vardı. Korkunç yarların açık ağzı, bu bir avuç Moğol akıncısını yutacakmış gibi, kendine çekiyordu.

Sert kayaları yalayan çılgın rüzgârlar, tepeye tırmanan Moğolların yüzlerini kamçılarken, küçük kalenin içinde sekiz Kin askerinden ve onların himayesine sığınan prenses (An-Kin)den başka bir kimse olmadığını kim bilecekti?.

Kaleyi saran üç yüz kişilik bir kuvvet, şimdi sekiz Kinli ile çarpışıyordu.

(Şe-Ten-Şe) kalede en aşağı yüz düşman askeri bulunduğuna hükmetmişti.

Moğollar ok yağmurunun hafiflediğini görünce, üst üste binerek kale duvarının tepesine çıkmışlardı.

Kaleden atılan oklar birden kesilmişti. Anlaşılıyordu ki, düşmanın oku kalmamıştı. Moğollar biraz sonra kalenin içine girmişlerdi.

(Şe-Ten-Şe) ele geçirdiği Kinlilere sordu:

— Buradaki Moğol muhafızları ne oldu?.

— Bir gece baskını yaparak, hepsini kestik.

— Kaç Moğol kestiniz?,

— Kırk iki kişi..

— Siz kaç kişi idiniz?,

— Beş yüzden fazla..

— Onlar nerede?.

— Bizi burada bıraktılar.. gittiler. Nereye gittiklerini bilmiyoruz!.

(Şe-Ten-Şe) sekiz Kinliyi birden vurararak, başlarını tepeden aşağıya, yolun üstüne fırlattı.

(An-Kin) kalenin burçlarından birinin arasına gizlenmişti. Elindeki yayı germiş.. üstüne ilk atılacak adamı okla vurmağa hazırlanmıştı.

General (Şe-Ten-Şe) onu uzaktan gördü.. ve sezdirmeden sine sine yürüyerek arkasından dolandı.. elini uzatarak yayının kirişini boşalttı ve bileklerinden sım sıkı yakaladı:

— Korkma.. seni almağa geldik.

Prenses An-Kin titremeğe başlamıştı:

— Beni nereye götüreceksiniz?. Benim başımı da ötekiler gibi, tepeden aşağıya mı fırlatacaksınız?.

General inandırıcı bir tavurla güldü:

— Hayır.. seni Oktay hana götüreceğiz. Bu kadar güzel bir çiçeği koparmağa bir insan eli kıyabilir mi?.

Omuzlarının üstünde Kin kayalarından çok daha sert ve sağlam bir baş taşıyan Oktay, gönlünü, yüzünü görmediği bir kıza kaptırmaktan korkuyordu.

(Şe-Ten-Şe) prensesi görünce, kendi kendine:

— İşte, Moğol hanı bu güzel kadın karşısında irgilecektir!.

Diyordu. Eğer Kinli general bu kadına gençliğinde raslasaydı, belki de onu Oktaydan önce sevecekti.

(An-Kin) generalin konuşmasından Kinli olduğunu anlayınca, dikkatle yüzüne baktı:

— Sen imparator Kiyassunun zabitlerinden değil misin? Başında Moğol miğferi taşımağa utanmıyor musun?.

(Şe-Ten-Şe) güldü:

— İmparator öldü ve ben Moğol hükümdarının hizmetine geçtim. Şimdi Oktay hanın zabitiyim.

(An-Kin) birden ayağa kalktı ve:

— Artık yeryüzünde topraktan başka sığınacak yer kalmamış...

Diye söylenerek kendini kaleden aşağıya atmak istedi. General kolundan tuttu.. burçların arasından içeriye götürdü.

— Sen yaşıyacaksın.. ve yarın belki de bir hükümdar karısı olacaksın!.

Dedi.. güzel prensesi zorla kucakladı.. kendi atına bindirdi.. kaleye muhafızlar bırakarak, tırmandığı yokuşlardan yavaş yavaş inmeğe başladı.

(Arkası var)

Satılamıyacak eşya, kiralanamıyacak ev, apartiman yoktur! Ancak yolunu bilmeli:

AKŞAM GAZETESİNİN KÜÇÜK İLÂNLARI

Çabuk ve iyi satmak, kiralamak için en emin, en ucuz ve en kolay vasıtadır.

Her akşam bir hikâye

Kürklü manto

Delikanlı kendisine selâm verdi. Genç kadın da sadece bir baş işaretile mukabelede bulundu. Bakışında kadınların tesadüf ettikleri kimseye soğuk bir nezaket göstermek istedikleri zaman gözlerine vermesini pek âlâ bildikleri boş ve görmez gibi bir hal vardı. Fakat şüphe yok ki delikanlının gözlerinin içinde bir alev gördü. Bu, onun infialini teskin etmişti. Durdu. Elini uzattı:

— Bonjur...

Delikanlı eğilerek elini hürmetle sıktı:

— Hanımefendi...

Evet, pek müteheyyic görünüyordu. Onun halindeki bu teessür genç kadını bütün bütün yumuşattı. Şimdi içinde meraktan başka bir his yoktu. Kendisine rasgele teşadüf ettiği zaman böyle müteheyyiç olursa demek sahiden seviyordu? Seviyorsa... İşte genç kadın buna akıl erdiremiyordu.

Biribirlerini iki sene evvel tanımışlardı. O zaman duldu. Delikanlı da bekârdı. Tanışır tanışmaz, genç kadın o ateşli çehreyi, o siyah saçları, kıvılcımlar saçan gözleri, uzun ve mütenasip erkek endamını pek sevmişti. Onun da kendisinden çok hoşlandığı zannına düşmüştü. Filhakika, delikanlı nasıl olup ta ona sık sık tesadüf etmek imkânını bulacağını bilemiyor gibi görünüyordu. Bir takım sualler soruyor, kendisinin hislerini, düşüncelerini anlamağa pek ehemmiyet veriyordu. İptida «ben» diyordu, sora «siz» demeğe başladı. Nihayet lâkırdılar «siz ve ben» olmağa başladı. O zaman, genç kadın, yakında bunların «biz» şekline gireceğini ümid etmişti. Delikanlı kendisine: «Pek hoşuma gidiyorsunuz» demiyordu. Fakat bu anlaşılıyordu. «Benden hoşlanıyor musunuz?» diye sormuyordu. Fakat her halile hoşuna gitmek için çırpınıp durduğu belliydi. Bir gün, beraber sinemaya gitmek için pek ısrar etmişti.

Tabiî, sadece: «Çok güzel bir filim, bunu mutlaka görmelisiniz» demekten ileri gitmemişti. Fakat o bu sözleri içinden şöyle tercüme etmişti: «Sizin yanınızda bir gece birkaç saat geçirsem ne bahtiyar olacağım!» genç kadın bunu görünce, bu gece mutlaka bana hissiyatından, aşkından bahsedecek diye düşünmüştü. Halbuki o gece hiç bir şey söylemedi. Hattâ, o geceden itibaren, kendisinden uzaklaşmağa başlamıştı. Artık tamamen değişmiş bir adam gibiydi. Ufak tefek bir soğukluk değil, buz gibi bir şey olmuştu. Sonra, birdenbire, uzaklaşıverdi.

Şimdi tekrar buluşuyorlardı. Halinde de helecan ve teessür vardı. Bu nasıl olurdu? Delikanlı teessüf dolu gibi hissedilen bir sesle cevap verdi:

— Ne mi oldu bana? Hiç. Yaşıyorum işte. Fakat pek tatlı bir hayat değil.

Sonra, tereddüd etti ve nihayet:

— Ya siz nasılsınız? diye sordu.

— Ben mi? Ben evlendim.

Delikanlı başını eğdi, genç kadının parmağında parlıyan bir altin halka gördü. İkisi de bir müddet sakit durdular. Fakat, genç kadın, merakini teskin için bazı şeyler sormak istiyordu.

— Gariptir, dedi. Ben bir aralık sizinle evleneceğim zannına düşmüştüm.

— Ben de bu ümidde idim.

— O halde? Neden...

— Neden mi?

Delikanlıda asabî bir hal vardı. Yüzünün çizgileri tamamen kısılmış, gerilmiş gibiydi.

— Neden mi? Bunu size söylesem inanmıyacaksınız bana. Gülünç görünecek. Bunu anlamak için bir erkek olmalı. Hem de benim başımdan geçen şeyleri geçirmiş bir erkek. Size anlatayım mı? Öyleyse dinleyiniz. Sizi seviyordum. Hem de cidden. Bana elinizi uzattığınız zaman elinizin dokunmasını hissetmek kadar ömrümde derin bir zevk duymamıştım. Hatırlıyorum, bir gün kolunuza elim sürüldüğü zaman, titremiştim. Sizin vücudunuzu kollarımın arasına alacağım mesud dakikayı hep düşünüyordum. Bir akşam, belki unutmuşsunuzdur, size birlikte sinemaya gitmeyi rica ettim.

— Unutmadım, hatırımda.

—O akşam çok güzeldiniz. Her zamankinden güzeldiniz. Gayet şık giyinmiştiniz. Şapkanız pek yakışmıştı. Üzerinizde güzel bir kürk manto vardı. Sinemada yanyana oturmuştuk. Ne kadar bahtiyardım! Dudaklarımda: «Sizi seviyorum!» kelimeleri tutuşuyordu. Hoşunuza gidecek bir şey bulup söylemek istiyordum.

— Şapkanız ne kadar güzel dedim... Mantonuz da pek zarif... Fakat garip şey, nedir bu manto?

Filim başlamak üzereydi. Aydınlıklar söndü. Siz bana karanlıkta cevap verdiniz:

— Kstebek! dediniz.

O zaman, elimi nasıl hızla geri çektiğimi görmediniz. Elim mantonuzun kolunu okşuyordu. Yüzümdeki korkuyu da farketmediniz. Şimdi bile ne demek istediğimi anlamadığınıza eminim. Diyorum size, bunu anlamak için erkek olmalı, hem de siperlerde harp etmiş bir erkek. Köstebekler! Ah bunlar ne müthiş, ne iğrenç, murdar hayvanlardır! Çamurdan, düşmandan daha fena şeyler... Ben köstebeklerle harp ettim. Hem bütün silâhlarla: Tüfekle, ayakabılarımla, ellerimle, dişlerimle... Gece uyurken onların vücudunuzun, yüzünüzün üzerinden geçtiklerini hissetmek... Bunun ne fena bir şey olduğunu tasavvur edemezsiniz. Başıma daha müthişi geldi. Yaralanmış, çalılığın arasında kalmıştım. Sürüklenemiyordum. Köstebekler geldiler. Niçin bilir misiniz? Beni yemek için! Bütün gece onlarla uğraştım. İçlerinde öyle büyükleri vardı ki... Ne güzel kürk olurlardı.

İşte o gece sinemada yanınızda pek müthiş dakikalar geçirdim. Yanınıza sokularak duyacağım saadet hülyasile o kadar coşkn iken size sürünmemek için yerimde büzülüyordum. O kadar da güzeldiniz ki... Bana doğru eğiliyordunuz. Köstebek mantonuz üzerime dokundukça tüylerim ürperiyordu. Sinirlerim fena halde berbad olmuştu.

Sonra, en fenası, siz aklıma gelince köstebekleri de hatırlamaktan kendimi menedemiyorudum. Sizin vücudunuz hayalimde gözüme hep köstebek tüyleri ile örtülü gibi görünüyordu. İşte bunun için sizden kaçtım.

Genç kadın acı bir tebessümle başını salladı.

— Ben de sizi seviyordum, dedi. İşin en garibi ve müthişi, o akşam sizin hoşunuza gitmek için güzelleşmek isteyişimdir. Arkamdaki manto benim değildi. Dostlarımdan birinden almıştım, yalnız o akşam için!

Hikâyeci

HASAN

TIRAŞ BIÇAĞI

Dünyanın en mükemmel

Tıraş bıçağıdır

Şimdiye kadar icad olunan bütün tıraş bıçakları arasında en mükemmel ve en fevkalâde olduğu tahakkuk etmiştir. Piyasada mevcud tıraş bıçaklarını şaşırtmıştır. Hasan tıraş bıçağının 1-2-3-4 numaralı gayet keskin ve hassas tarafları vardır ki her bir tarafile lâakal on defa tıraş olmak kabildir. Bu hesabla 5 kuruşluk bir aded Hasan tıraş bıçagile 40 defa ve ıslak bardakla bilendikte yüz defa tıraş yapılmak mümkündür ki dünyanın hiçbir bıçağında bu meziyet yoktur. Hasan bıçağı istediğiniz halde başka marka verirlerse aldanmayınız. Taklidlerinden sakınınız. Fiati: 1 adedi 5 kuruştur. 10 ededi 45 kuruştur.

Hasan Deposu:

Ankara, İstanbul, Beyoğlu.

Radyo

11 Haziran Salı

İstanbul, 18,30 Almanca ders, 19 Dans musikisi (Plâk), 19,30 Balalayka orkestrası, koro, 20 Haberler, 20,10 Konferans, 20,30 Stüdyo orkestra konseri, 21 Radyo caz ve tango orkestraları, Türkçe sözlü eserler, Münir Nureddin, 21,30 Son haberler, Borsalar, 21, 40 Siret ve arkadaşları, Havayen kitar konseri, 22 Plâk neşriyatı.

Bükreş, 13,05 Jan Marko orkestrası, 13,50 Konser, 14,35 Konser, 18 Plâk, 19,15, Plâk, 21,20 Berlin Staats operasından nakil: Richard Strauss'un «Ariadne Auf Naxos..» sonunda duyumlar.

Budapeşte, 20,20 Radyo piyesi, 21, 50 Berend radyo konseri, 22,50 Şarkılar, 24,30 Çigan orkestrası.

Belgrad, 20,30 Ulusal yayım, 21 Plâk, 21,10 Berlinden röle «Nakil», «Ariadne Auf Naxos» adlı R. Strauss'un operası, 23,25 Orkestra ve şarkılar.

Varşova, 20,30 Oda musikisi, 21,10 Şarkılı solist konseri, 22 Senfonik konser, 23 Dans korosu, 23,30 Spor, 23,40 Küçük radyo orkestrası.

Hamburg, 21,15 Ariadne Auf Naxos» operası, 22,45 Çift piyano müziği, 23, 25 Spor, 23,40 Müzikli program arası, 24 Gece konseri.

Breslau, 21,15 «Ariadne Auf Naxos» adlı R. Straussun operası, 23, 30 Gece müziği.

12 Haziran Çarşamba

İstanbul, 18,30 Jimnastik. Bayan Azade Tarcan, 18,50 Fransızca ders, 19, 20 Dans musikisi, (Plâk), 19,30 Haberler, 19,40 Bayan Halide - monoloğ, 20 Konferans, 20,30 Stüdyo orkestra konseri, 21 Radyo caz ve tango orkestraları, şan, Emine İhsan, 21,30 Son haberler - Borsalar, 21,40 Bayan ateş (şan), 22 Plâk neşriyatı.

Bükreş, 13-15 Plâk ve duyumlar, 18 Sibiceanu orkestrası, 19,15 Konser, 20, 20 Plâk, «Yeni musiki», 21,05 Enesco süvaresi «Senfonik eserlerden», 21,45 Enesco tarafından piyano konseri, 22 Radyo orkestrası, 23,05 Konser, 23,15 Almanca ve fransızca duyumlar, 23,35 Konser.

Budapeşte, 21,10 Filharmonik takım tarafından konser, «Beethoven» 23,40 Çigan musikisi, 24 Macaristan üzerine ingilizce şiirler.

Belgrad, 21 Hafif havalar, 21,50 Plâk, 22 Radyo piyesi, 22,30 Şarkılar ve popüler konser, 23,20 Radyo orkestrası.

İzmir mektupları

Aydın hattında birçok yenilikler yapılacak

Karşıyakanın kaza olması için iç işler bakanlığına baş vuruldu

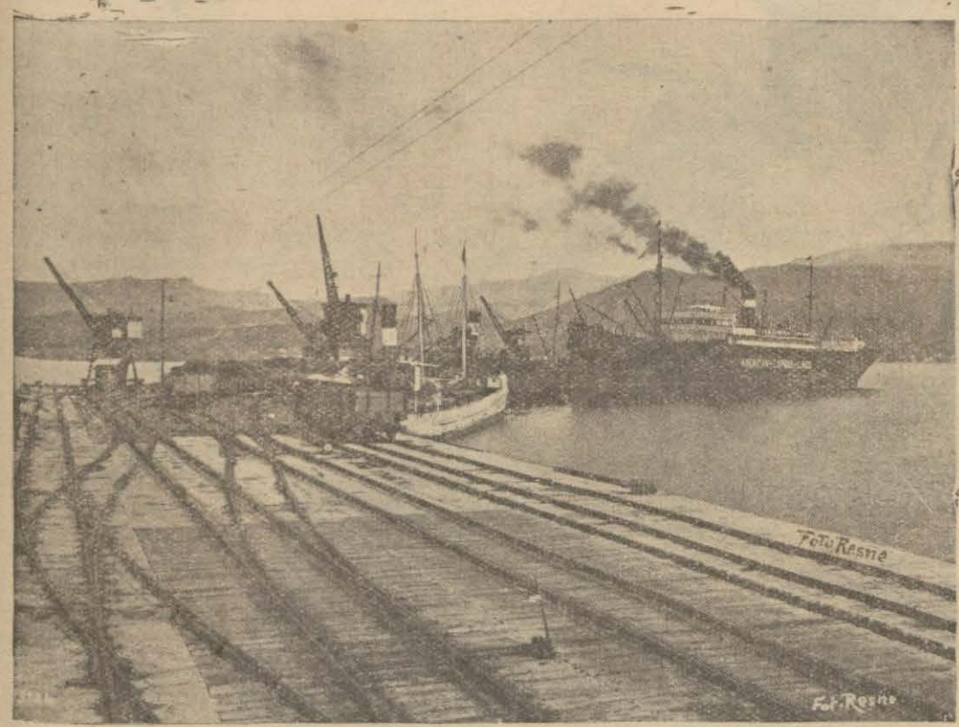

Aydın demiryollarının Alsancakta vapurlara yük verip alan iskelesi

İzmir (Akşam) — Aydın demiryolları; hükûmetle sosyete arasında imzalanan mukaveleye göre 1 haziran gece yarısından itibaren Devlet demiryolları hesabına işlemeğe başlamıştır. Bu hâdise bütün Ege bölgesinde, bilhassa çifçilerimiz tarafından anlatılmıyacak şekilde büyük sevinçle karşılanmıştır. Yolcu, eşya ve ürün taşımında tenzilâtlı tarife tatbikine başlanmak üzeredir. Evvelce İzmirden Ödemişe 150 kuruşa gidilirken şimdi bunun üçte biri nisbetinde bir para ile gidilecektir. Bilhassa ekinlerin taşımında yapılacak ve tatbik edilecek tenzilâtlı tarife maliyet fiatinin yükselmesine mâni olacaktır.

Şimdiki halde demiryolundaki bütün teşkilât gene eskisi gibidir. Mukavele sosyetenin Londra merkezince imza edildikten sonra ecnebi memurlar çekilecek ve ondan sonra Devlet demiryolları seferlerde bazı lüzumlu değişiklik ler yapacaktır. Aydın demiryollarında tamire ve değiştirilmeğe muhtaç kısımlar pek çoktur. Bazı yerlerdeki hatlar; büyük makineleri çekemiyecek bir durumdadır. Devlet demiryolları bu önemli hattı da ıslah edecek, katarları, Afyon ve Bandırma hatlarında olduğu gibi yeniliyecektir.

Karşıyaka kaza olacak mı?

Karşıyaka; İzmir vilâyetinin bir nahiyesidir. Belediye hududu içinde yönetilen (idare) bu nahiye; büyük kazalarımız derecesindedir. Onun için halkı; Karşıyakanın bir kaza haline sokulması ve kaymakamlıkla yönetilmesi için alâkadar bakanlıklara müracaat etmişlerdir. Karşıyaka kaza haline sokulduğu takdirde ayrıca bir belediyesi olacak ve belediye reisi seçilecektir.

İç işler bakanlığının bu müracaatı kabul edip etmiyeceği henüz belli değildir. Halktan bir kısmının Karşıyakanın, kaza halinde yönetilmesini istemesine mukabil bir kısmı da gene nahiye halinde kalmasını istemektedir. Çünkü İzmir belediyesinden ayrılırsa işlerini başarmak için Karşıyaka belediyesi lâzım gelen parayı bulamıyacaktır diyorlar. Yalnız Yamanlar suyunun Karşıyakaya getirilmesi için İzmir belediyesi 175,000 lira harcamıştır. Karşıyaka şarbaylığı; (belediye) böyle işler için hiç bir vakit para bulamıyacaktır. Çünkü Karşıyakanın nüfusu 20-22 bindir.

Karşıyakada yeni İskele

İzmir Liman işleri genel direktörlüğü tarafından Karşıyakada beton arme güzel bir vapur iskelesi inşa ettirilmiştir. İskele yapısı 19 bin liraya yaptırılmıştır. Modern ve halkın her ihtiyacına cevap verecek bir durumdadır. Körfez vapurları bu iskeleye yanaşarak yolcularını çıkarmaktadır. Eski iskele ahşaptı, bilhassa kış mevsiminde halk soğuktan titremekte idi. Karşıyakalılar, yeni iskelenin inşasından memnun olmuşlardır.

MERAKLILARA MÜJDE

15 inci Lui tarzında camları çift bombeli antika müzeyyen bir vitrin, Mısırkâri yaldızlarla müzeyyen bir çift Arap heykeli, sureti mahsusada yaptırılmış bronz çivilerile Uşak yol halısı vesair müteaddid halılar 13/6/935 perşembe günü tam saat 1 1/2 da Sandal bedesteninde satılacaktır. Şimdiden teşhir olunmaktadır.

Karşıyakadan bir görünüş

Daktilo aranıyor

Mühim şirketlerden biri bir daktilo aranmaktadır. Türkçeden başka ecnebi dili ile de makinada yazı yazmağa alışık olan ve istenografi bilen talip tercih edilecektir. Kuvvetli referans gösterilmesi şarttır. İstiyenler kısa hal tercümelerini ve açık adreslerini muhtevi açık yazılmış bir mektupla (M) rumuzile 176 No. posta kutusuna müracaat etmelidir.

İstanbul asliye ikinci hukuk mahkemesinden:

Taksimde Camcı çıkmaz sokağında 11/13 numaralı evleri üzerine 27/7/337 tarihinde konulan haczin kaldırılması hakkında davacı Elpida tarafından Beyoğlunda Balıkpazarında Sakızlı Salmacı Dudu odalar sokağında 22 numarada Dimosten İstamopolos aleyhine 5/12/934 günlemecinde ve 934/998 sayı altında açılmış olan dava zımnında müddei aleyhin ikametgâhının meçhuliyeti hasebile ilânın icra kılınan tebligata rağmen gelmeyen müddei aleyhin gıyabında yapılan açık duruşma sonunda müddeabih gayri menkuldeki haczin kaldırılmasına 27/5/935 tarihinde karar verilmiş ve bu kararın da bir ay müddetle ilânen tebliğine karar verilerek bu baptaki kararı havî ilâm suretide mahkeme divanhanesine talik edilmiş olduğundan müddeialeyh Dimosten İstamopolosun ilân tarihinden itibaren bir ay içinde işbu hüküm aleyhine temyizi dava eylemediği takdirde hükmün iktisabı katiyet edeceği malûmu olmak üzere keyfiyet H. U. M. K. 141 ve 142 inci maddeleri mucibince ilân olunur. M. 287.

Zayi: Bundan önce Seyrüseferden arabam için almış olduğum 5100 No. lu ziraat plâkamı kaybetmiş olduğumdan hükmü yoktur. Bakırköy Şükran çiftliği kiracısı Şevket

Dr. AHMED ASIM ONUR

Ortaköy Şifa Yurdu

İstanbulun en güzel yerinde, geniş, bir park içinde, manzarası çok güzel, her türlü asrî konforu havi, çok temiz, bakımı çok iyi, fiatleri ucuz ve kadın, erkek her türlü hastalıklara açık hastane:

Yatak ücretleri 2 liradan itibaren..

3 üncü sınıfda ameliyat ücreti alınmaz.

Doğum ve kadın ameliyatlarile fıtık, apandisit, basur ve diğer ameliyeler için çok ehven hususî fiatler. Ortaköy tramvay yolu Muallim Naci cad. 111 - 115

Telefon - 42221

İZMİRDE

Acele Satılık Ev

İzmirde Karantinada İskele yokuşunda 60/72 numaralı ev ucuz fiatle satılıktır. Bina iki kat üzerine 7 odalı ve kâgirdir. İçinde her türlü istirahat esbabını toplamıştır. Büyük bahçesi vardır. Görmek için içindekilere, fiat için İstanbulda Akşam gazetesi yazı işleri müdürü Enis Tahsine müracaat edilmelidir.

Selânik Bankası

Tarihi tesisi : 1888

İdare merkezi :

İSTANBUL (Galata)

Türkiyedeki şubeler:

İSTANBUL, (Galata Yenicami)
İZMİR, MERSİN

Yunanistandaki şubeler:

SELÂNİK, ATİNA, PİRE

Her nevi Banka muamelâtı

Dr. MEHMED İZZET

Emrazı dahiliye ve sariye mutahassısı

Muayenehane: Çağaloğlu Nuruosmaniye Caddesi No. 17 Baba Bey Apartımanı Cumadan mada hergün 13-17 hastalarını kabul eder. Telefon: 23925

Bayanlar diyorlar ki..

(Baş tarafı 5 inci sahifede)

konferans dinlemek için ayırmalıdır. Fakat esefle görüyoruz ki, pek çokları aldıkları tuvaletin yüzde biri kadar kitaba para vermiyorlar.

— Ev kadınlığı hakkında ne düşünüyorsunuz?.

— Bizde hakikaten ev kadınlığı, bilhassa mutfak işleri pek kurunu vustai bir haldedir. Bizim mutfağımıza girmek, bizim yemeklerimizi pişirmek bir kadını emin olun vaktinden çok evvel öldürür, ihtiyarlatır. Amerikan kadını mutfağını çok modern bir hale sokmuştur. Ben size orada en zor yemeği 20 dakikada pişireyim. Bu modern mutfak bizde hiç külfetsizce yapılabilir. Çünkü her evde nasıl olsa elektrik ve hava gazı vardır. Bizim kadınlarımızın en büyük derdi son derece alaturka mutfak hayatıdır.

Bu, kadınlarımızı öyle yıprandırıyor ki, bir kadın 50 yaşına gelince 70 yaşında görünüyor, 70 lik oluyor. Dikkat edin bizim memlekette 50 yaşında bir kadın koca bulamaz. Çünkü ihtiyar telâkki edilir. Halbuki Amerikada bu yaşta bir kadın pekâlâ evlenebilir, ve ihtiyar sayılmaz. Biz çok çabuk ihtiyarlıyoruz. Halbuki onlar gencliklerini pek ziyade uzatıyorlar. Hattâ «hayat 40 yaşından sonra başlar» diye kitaplar yazılıyor.

Yemeklerimiz de çok ağır, çok sıhhate muzır ve hattâ ihtiyarlatıcı şeyler.. midenin genclik üzerine büyük tesiri vardır. Mutfak işi kolaylaştığı için Amerikada hizmetçi artık maziye karışmıştır. Hizmetçi lüks eşya addedilir. Ve pek zenginler hizmetçi kullanırlar.

Hizmetçi dediniz de aklıma geldi. Amerikada ev kadınlığı o derece ilerlemiştir ki, Nevyorka, başka büyük şehirlere İsveçten, Finlândiyadan vesair Avrupa memleketlerinden gayet kibar aileler gelirler, Amerikada ailelerin yanına hizmetçi olarak girerler. Evet hizmetçi olarak.. hem mükemmel ev kadınlığı, hem de mükemmel ingilizce öğrenirler.. düşünün Avrupalılar ev kadınlığına ve bilgiye ne kadar ehemmiyet veriyorlar, ve bunun için neler yapıyorlar. Orada hizmetçi olmak da bir kadın için hiç ayıp bir şey değildir. Kibar bir kadın için evinde tatlı yapıp pazarda satmak da bir ayıp değil, hattâ hayatini kazandığı için bir şereftir.

Ben Amerikaya beş parasız gittim. Günlerce dükkânlarda satıcılık bile aradım. Bu iş hiç de bana ayıp gelmedi.

— Burada maalesef hâlâ ayıp telâkki edenler var...

Konferansçı bayan güldü:

— Ne yazık.. halbuki ben «babam uzak mekteplere hergün koşacağına kendisine bir tütüncü dükkânı açarız..» diyordum.

— Evlenme hakkında ne düşünüyorsunuz?.

— Evlenmek için kendi yaşımı biraz geçmiş buluyorum.. hiç şimdiye kadar da düşünmedim. Amerikalıların kurduğu tecrübe evlenmeleri sistemini pek beğeniyorum. Çiftler muvakkat mukavele yapıyorlar. Uyuşurlarsa ebediyen evleniyorlar, yıldızları barışmadığı halde evlenmiyorlar. Ölünceye kadar yaşamak için biribirini çok iyi tanımak ister. Maamafih tecrübe evlenmeleri Amerikada da kalmadı. Modası geçti. Malûm ya herşey modaya göredir.

— Amerikada erkekler ne âlemde?.

— İşsizlikten şaşırmış haldeler.. buna mukabil kadınlar daha ucuza, daha küçük işler bulabiliyorlar. Bunun için birçok ailelerde kadın çalışıp erkeği besliyor.

Erkekler de işsizlikten, can sıkıntısından neler yapmıyorlar... Meselâ işsizlik yüzünden bıyık uzatmalar çoğalmış. Şimdi birçok erkekler bıyıklı.. — *H. F.*

BELSOĞUKLUĞU ve FRENGİ'ye

yakalanmamak için en iyi çare, 21 senedenberi bu hastalıkların tedavisile uğraşan Dr. A. KUTİEL'in tertib ettiğ (NEOPROTEKTİN) ilâcıdır. Yakında piyasaya çıkarılacaktır.

Ankara Vilâyeti Nafıa Baş Mühendisliğinden:

1 — Ankara Vilâyetinde takriben 9+500 kilometre uzunluğundaki Ankara Çubuk barajı yolunun tesviye, sinai imalât ve şose sathı asfalt kaplama inşaatı ve iki senelik mütemadi tamiri kapalı zarf usulile eksiltmeye konulmuştur. Bu işlerin tahmin edilen bedeli 138779 liradır.

2 — Bu işe ait şartnameler ve evrak şunlardır.

A — Eksiltme şartnamesi.

B — Mukavelename projesi

C — Nafıa işleri şeraiti umumiyesi :

D — Tasviyei türabiye, Şose ve kâgir inşaata dair fennî şartname.

E — Hususî şartname

F — Keşif hülâsası cetveli, silsilei fiat cetveli.

D — Taş, kum, su grafigi

İsteyenler bu şartnameleri ve evrakı 694 kuruş bedel mukabilinde Ankarada Vilâyet Nafıa Baş mühendisliğinden alabilirler.

3 — Eksiltme 26 / 6 / 935 tarihinde Çarşamba günü saat 15 de Ankarada Vilâyet Nafıa Dairesinde yapılacaktır.

4 — Eksiltme kapalı zarf usulile yapılacaktır.

5 — Eksiltmeye girebilmek için isteklinin 8189 lira muvakkat teminat vermesi ve bundan başka ticaret odası vesikasını ve bu eksiltmeye girebilmege mahsus olarak Nafıa Vekâletinden istihsal edilmiş fennî ehliyet vesikasını haiz olup göstermesi lâzımdır.

6 — Teklif mektupları yukarıda 3 üncü maddede yazılı saatten bir saat evveline kadar Ankarada Nafıa Başmühendisliğine getirerek eksiltme komisyonu Reisliğine makbuz mukabilinde verilecektir. Posta ile gönderilecek mektupların nihayet 3 üncü maddede yazılı saate kadar gelmiş olması ve dış zarfın mühür mumu ile iyice kapatılmış olması lâzımdır. Postada olacak gecikmelor kabul edilmez. "3206„

Çocuk Dünyası

Hediye alanlar

16 mayıs 1935 tarihli bilmecemizin halledilmiş şeklini bugün hediye kazananların isimlerile beraber neşrediyoruz.

YOKSUL

Bilmecemizi doğru halledenlerden Kabataş: Erkek lisesi No. 290 bay Haşmet birinci gelmiş ve hediyesi olan (Fotoğraf makinesi) Haseki: Bay Baki sokak No. 16 bayan Mediha Burhan ikincilik ile (Hayvanlar âlemi eseri), Tirebolu: Bay Mehmed Arif İnanç kızı bayan Muallâ üçüncü gelerek (Bir düzüne kurşun kalem) hediyemizi kazanmışlardır.

Şekerleme alanlar

1 - Beşiktaş Muardiye 64 Riza Hayri, 2 - Fatih kıztaşı 87 No. Perihan, 3 - Gelenbevi orta okul 809 Necmi Baykurt, 4 - Beyazıd Esen mahallesi 15 No. Mediha Özbilgen, 5 - Beşiktaş Muradiye No. 64 Riza Hayri, 6 Kanlıca Müjdan Kemal, 7 - İst. Erkek lisesinden 175 No. Kemal, 8 - Gelenbevi orta okul taleebsinden Fikret Hızveren, 9- Cağaloğlu Şeref sokak No. 28 Lâtife, 10 - Tarlabaşı Koyun sokak Öjeni.

Çikolata alanlar

11 - İst. 44 üncü okul 319 Saliha, 12- Erkek lisesi 419 No. Nayon, 13 - Kumkapı Arayıcı sokak No. 20 Yusuf, 14 - Pangaltı No. 54 Nimet Faik, 15 - İst. 44 uncu okul 283 Selçuk, 16 - Şişli Terakki lisesi 79 No. Cevval Tahsin, 17- İst. kız lisesi 1527 Feriha, 18 - İst. 10 uncu okul 159 No. Zuhal, 19 - Kadıköy 11 inci okul 255 No. Peran Ali, 20 - Balat Molla aşkı mahallesi Münife Osman.

Bisküi alanlar

21 - Kadıköy Yoğurtçu çayırı No. 22 Şükrü, 22 - Bostancı ilk okul No. 129 Jale, 23 - Nişantaş Sahip Akasmani, 24 - Büyükada ilı okul No. 201 Subhi, 25 - İst. kız lisesi 1406 Faliha, 26 - Pertevnihal lisesi No. 294 Eabahattin, 27 - İst. Kız lisesi 1002 Beria Hakkı, 28 - İst. Şark şimendifer kondöktürü Süleyman, 29 - İst. kız lisesi 445 Zahide Kür, 30 - Beyoğlu 35 inci ilk okul 421 No. İbrahim.

Mürekkeb alanlar

31 - Beyoğlu 45 inci okul No. 209 Nemika, 32 - İst. 44 üncü ilk okul 657 Mualâ, 33 - İst. 30 uncu ilk okul öğretmeni Saliha, 34 - Yerli mallar muhasebecis iMualâ Bulut, 35 - Kadıköy 49 uncu okul No. 20 Yılmaz, 36 - Erenköy Yeldeğirmeni No. 93 Rafet, 38 - Çağaloğlu Nuruosmaniye caddesi Sevda Eren, 39 - Kızıltoprak 56 No. Resan Sedat, 40 - Kadıköy Hasırcıbaşı No. 37 Ayten.

Cetvel alanlar

41 - 38 inci okul talebesinden 314 No. Cahide, 42 - Ortaköy Çinlik sokak. No. 14 Kâniye, 43 - İst. kız lisesi 817 No. Muazffer, 44 - Üsküdar Torbalı mahallesi 21 No. Melâhat, 45 - Kabataş erke lisesi 290 No. Haşmet, 46 - Aksaray Millet caddesi 87 No. lu Hayriye, 47 - Bakırköy İstanbul caddesi No. 65 Sabahat, 48 - Haydarpaşa Yeldeğirmen sok. No. 41 Öter Akmen, 49 - Kabataş erkek lisesi 1404 No. lu Hasan, 50 - Kadıköy orta okul 98 No. lu Ümit.

Cam uçlu kalem alanlar

51 - Beyoğlu 22 inci okul 84 No. Kemal, 52 - Kadıköy Gazi Osman paşa okulu 664 No. Muzaffer, 53 - Nişantaş Şair Nigâr sokak No. 1 Ziya, 54 - Fatih Hüsam bey mahallesi No. 23 Özldem, 55 - Üsküdar 22 inci okul 273 No. lu Turan Akagün, 56 - Beyoğlu Tarlabaşı Hikmet, 57 - Beyazıd Çifte tulumba sok. No. 32 Hasan Nutku, 58- Hayriye okulu taleebsinden 1957 No. Hikmet, Fatih, 59 - Sevda çaddesi Dalga sok. No. 4 Mehmed Ak, 60 - Samatya Sancaktar mahallesi No. 14 N. Özker.

Mekteb defteri alanlar

61 - Ankara divanimuhasebat muraklbi Fehmi kızı Melâhat, 62 - İst. 16 ıncı okul 97 No. lu Zübeyde, 63 - Manisa orta okul 547 Melek, 64 - Kayseri demiryol dairesi Eminoğlu Sinan, 65 - Eyüp Selâm bey çeşme No. 10 Vahbi, 66 - İst. Cihangir sokak No. 5 Melâhat, 68 - 45 inci okul 211 No. Fahriye, 69 - Hayriye lisesi 470 No. Seyfi, 70 - Samsun lisesi 70 - Samsun lisesi

Kart alanlar

71 - Gazi Osman paşa okulu 245 No. Ali Cengiz, 72 - Mersin Liman şirketi işletme müdüriyetinde Halil Sezai, 73- 45 inci okul 121 No. Nesmi, 74 - Üsküdar kız orta okulu 375 Muallâ, 75 - Karamürsel Mustafa Gökçe, 76 - İst. kız eisesi 1143 Bayan Suad, 77 - Kanlıca 36 ıncı okul Vahide, 78 - Çarşıkapı 47 inci okul 67 No. Ayten, 79 - Beyoğlu aFik paşa sokak No. 114 Züheylâ, 80- Kadıköy Rıza paşa sok. No. 34 Vefa.

81 - Sarıyer 14 üncü okul 306 No. Mukader, 82 - Arnavudköy 25 inci okul Namık, 83 - Üsküdar Selimpaşa cad. No. 19 Cahit, 84 - Üsküdar Doğancılar No. 84 Rauf, 85 - Arnavudköy Ayamokso sok. No. 19 Neclâ, 86 - Sultanahmed İshak paşa sokak No. 20 Muzaffer, 87 - Edirne Merih müskirat fabrikasında Faik, 88 - 49 uncu okul 193 No. Adnan, 89 - 2inci okul 257 No. lu Dürnisa, 90 - İst. 2 inci okul 740 No. lu Mehlika, 91 - Lâleli tayyare apartıman No. 23 Osman Cevdet, 92 - İst. lis 323 Sabri, 93 - 44 cü mek. 349 Nesrin, 94 - Ankara Yenişehir Bay Necati cad. 4 No. Betül, 95 - İst. Cağaloğlu yokuşu Nur Matyus Sabahattin, 96 - Beyazıd elektrik evinde Hans Keleci, 97 - Cığaloğlu baş musahip sok. No. 8 Rükye, 98 - Çumuriyet orta okul 275 Hüsniye, 99 - Beşiktaş dizi sok. No. 32 Oğuz, 100 - Haseki Baki bey sok. No. 16 Mediha, 101 Gedikpaşa No. 53 Vaha Hekimyan, 102 İst. kız lis. 413 Mehlika, 103 - Beyoğlu 9 cu okul 211 Fatma, 104 - 1 inci ilk okul 111 Recep, 105 İst. 15 ci okul 655 Yılmaz, 106 - Gelenbevi orta okul 356 Arif, 107 Konya orta okul 320 Şakir, 108 - Ankara Hususî bizim okul Semih, 109 - Üsküdar 19 cu ilk okul 475 A. Yücekan, 110 Selimiyede 55 No. Fikret, 111 - Beyoğlu Mahmudağa yokuşu No. 14 Aysel, 112 İst. 18 ci okul İhsan, 113 - Beşiktaş Yenimahalle No. 6 Besri, 114 - Vefa lis. 309 Akil, 115 Darüşşafaka lis. No. 9 Oktay, 116 - Gelenbevi orta okul 700 Fuad, 117 - Kanlıca Müjdan Kemal, 118 - Kadıköy Rasimpaşa 95 Muazzez, 119 - Çapa 31 ci okul 9 Bedreddin, 120 - İst. erkek lis. 840 Nusrat, 121 - Çapa 28 No. Selma, 122 - Ortaköy Küçük fıstıklı No. 5 Sabahaddin, 123 - Sultanahmed No. 68 Müveddet, 124 - Polatlı Evkat Tahsin kızı Türkân, 125 - Fındıklı No. 73 - Süleyman 126 - İst. Kız muallim okulu 9 Nezahat, 127 - Kumkapı Acem dağ No. 14 Halil, 128 - İst. 17 ci okul 256 Alâeddin, 129 - İst. kız lis. 896 Sabiha, 130 - İst. 49 cu okul 95 Semahat, 131 - Vefa lis. 37 Münif, 132 - İst. erkek lis. 607 Namık, 133 - İst. 59 cu okul788 Nevzat, 134 - Üsküdar orta okul 438 Nedret, 135 - Vefa lis. 425 Behzat, 136 - Kuzguncuk Kâhyazade No. 7 İffet, 137 - Adapazarı Ziraat bankası müdürü Cevad oğlu Şeaat 138 - Gedikpaşa cami sokak No. 24 Fatma 139 - Ticaret orta okul 1097 Mümtaz, 140 - Kadı Süleyman paşa sok. 20 No. Besriye, 141 - Kadı Misk sok. No. 36 Kenan 12 - 18 ci okul Yılmaz, 143 - Üsküdar Boyacı sok. No. 12 Ekrem, 144 - Bakırköy Bezazyan lis. Hıraçyan, 145 - Büyük maden No. 47 Banu, 146 - Üsküdar kız orta okul 410 Nezahat, 147 - Adapazarı Ali B. okulu Neclâ Nazım, 148 - Ankara Maliye vekâleti millî emlâk memurlarından Nail, 149 - Beyoğlu Melin, 150 - Bakırköy İstepan, 151 - Ortaköy Yalı sok. No. 13 Özalp 152 - Ortaköy tramvay cad. No. 3 Receb, 153 - Ankara Devlet demiryolları hasılât memuru Basri kızı Naciye, 154 - Yeşilköy Nüfus memuru Eronol, 155 - Beyoğlu 20 ci okul Harika, 156 - Beyoğlu 5 ci okul Sadık, 157 - Yeniyol Alacamescid No. 18 Suha, 158 - Malatya inhisarlar müfettişi Şükrü oğlu Cahid, 159 - Nusratiye çinili hamam 24 No. Naciye, 160 - Beşiktaş 18 ci okul 331 Nuri, 161 - Kuleli as. lis. No. 725 Mustafa, 162 - K. K. L. 270 Fahire, 163 - Beyoğlu 45 ci okul 284 Kızıltan 164 - Çamlıca Bulgurlu köşk Siyadet, 165 - Emirgân Reşidpaşa No. 82 Suna, 166 - 44 cü okul 490 Fikret, 167 - Giresun orta okul 91 Refik, 168 - Eminönü No. 57 Cemal Nejdet, 169 Nişantaşı Hacı ef. sok. No. 7, 170 - Üsküdar No. 18 Refiha, 171 - Yeşilköy Mühendis sok. No. 36 Bevin, 172 - Üsküdar Doğancılar Mihri Nazmi, 173 - Maltepe as. lis. 2595 Erden, 174 - Süleymaniye Maruf mahellesi No. 5 Muzaffer 175 - Yüce ülkü lis. 106 Avni, 176 - Fatih altay mahallesi No. 11 Cemal, 177 - Şişli Yücel, 178 - Eyüp İslâm bey cad. No. 37 Yusuf, 179 - İst. 54 cü okul 574 Reşad, 180 - Sinop sahil sıhhiye idaresi memuru oğlu Turgud, 181 - Erenköy 4 cü okul İmran, 182 - Üsküdar Şemsi paşa No. 34 Kudret, 183 - Pertevniyal lis. 48 No. Sedad 184 - Beyoğlu 12 ci hane cad. 42 Selma, 186 - 1 inci okul 162 Rıza, 187 - İst. kız orta okul 50 Nermin, 188 - İst. kız orta okul 141 Sabahat, 189 Pendik Papatya sok. 26 Hikmet 190 - Posantı İzzet paşa sok. Nurten, 191 - Kızıltoprak Bağdad cad. No. 135 Hürgün, 192 - İst. kız orta okul 286 Nesrin, 193 - Sarıyer ilk okul 406 Kâmuran, 194 - Kız lis. 493 Harika, 195 - Büyükada ilk okul 201 Sunhi 196 - İst. kız lis. 965 Saniha, 197 - Yalvac orta okul Remzi İhsan, 198 - Vefa erkek lis. 9gütken, 199 - Samsun Saadet cad. 6 No. Ahmed, 200 - Beyoğlu 11 ci okul 43 No. İlhan.

Not: Hediylerin mecmuu (200) dür.

İst. Gayri Mübadiller Komisyonundan:

Dosya No.	Semti ve mahallesi	Sokağı	Emlâk No. su	Cinsi ve hissesi	Hisseye göre muhammen K.
1609	Beyoğlu Kamerhatun	Maslak ve Bilecik	E. 5 ilâ 32 M. Y. 7 - 9	Ahşap hane ve dükkânın 1/2 His.	314 açık arttırma
2827	İstanbul Kocamustafapaşa	Hacı Kadın	E. 40 - 42 Y. 62	865 metre arsa ve ahşap dükkân ve depo	1830 kapalı zarf
3357	Kadıköy Osmanağa	Gazi Osman paşa	E. 31	167,50 metre arsanın tamamı	670 açık arttırma
3667	Unkapanı Haraççt Karamehmed	Üsküblü cad.	E. 43 Y. 37 - 37-1	Kâgir hane ve dükkânın 3/16 His.	738 »
3683	Kadıköy Tuğlacıbaşı Selâmiçeşme	Bağdad Cad. ve Göztepeye giden yol	219	İki tarafı dıvarla çevrilmiş ve içinde ağaçları olan 14155 metre arsanın tamamı	28310 kapalı zarf
3815	Üsküdar Selâmi Ali	Topal Oskiyan	E. 27 Y. 25	100,50 metre arsanın tamamı	120 açık arttırma
3925	Fener Tevkii Cafer	Kiremit	E. 89 Y.75	115 metre arsanın tamamı	230 »
4139	Bostancı Çatalçeşme	Dere ve Kaymak	15 M. 112 harita	152 metre arsanın tamamı	152 »
4141	»	Dere ve Yozgat	15 M. 112 harita	152 metre arsanın tamamı	152 »
4210	İstanbul Hatep kapısı	Kantarcılar	15	Ahşap dükkânın 15/40 hissesi	285 »

Yukarıda evsafı yazılı gayrimenkuller on gün müddetle satışa çıkarılmıştır. İhaleleri 26/6/935 tarihine tesadüf eden Çarşamba saat on dörttedir. Satış münhasıran gayrimübadil bonosiledir.

Soy adı alanlar

Dr. **Fuad Süreyya** oğulları Mühendis **Kudret** ve **Fatin** torunu **Ahmed** eşi Emine **«İsfendiyar oğlu»** soyadı almışlardır.

İnhisarlar U. Müdürlüğünden:

Nümuneleri mukavemet ve dikişinde 102×70 eb'adında 6×8 dokumalı Kalküte malı birinci nev'i Jütten mamûl 50 bin çuval 20/6/935 tarihine müsadif Perşembe günü saat 16 da pazarlıkla satın alınacaktır. Taliplerin % 7,5 muvakkat güvenme paralarile birlikte Cibalide Levazım ve Mübayaat Şubesine müracaatları (3210)

Devlet Demiryolları ve Limanları işletme Umum idaresi ilânları

Ailelere Mühim Tenzilât

Bu yaz, mezuniyet ve istirahat günlerinizi en sıhhî ve iyi şartlar içinde geçirmek istiyorsanız Devlet Demiryollarında ailelere yapılan büyük tenzilâttan istifade ediniz.

Bu tenzilât, beş kişilik bir aile için % 64

Sekiz kişilik bir aile için de % 70

nisbetindedir. (3208)

Deniz yolları İŞLETMESİ

Acenteleri: Karaköy · Köprübaşı Tel. 42862 — Sirkeci Mühürdarzade Han Tel: 22740

AYVALIK YOLU

BANDIRMA vapuru 12 Haziran ÇARŞAMBA günü saat 19 da Ayvalığa kadar. (3219)

Limanımızdan hareket edecek vapurlar

G. MAMELİ vapuru 12 Haziran Çarşamba (Pire, Napoli, Marsilya ve Cenova)ya.

ASSİRİA vapuru 12 Haziran Çarşamba (Burgaz, Varna, Köstence, Sulina, Kalas ve İbraile)ye

EGEO vapuru 12 haziran çarşamba (Köstence, Varna ve Burgaz)a

KALDEA vapuru 13 haziran perşembe (Kavala, Selânik, Volos, Pire, Patras, Ayasaranda, Brendizi, Ankona,, Venedik ve Trieste)ye

KARNARO vapuru 13 haziran perşembe sabah tam 9 da (Lloyd Ekspres) olarak (Pire, Brendizi, Venedik ve Trieste)ye

Kumpanyanın mesul olamıyacağı tehhürler veya değişiklikler müstesnadır.

Şimalî, Cenubî ve merkezî Amerika ile Avusturalya, Yeni Zeland ve Aksayi şark için doğru bilet verir. «İTALİA» vapur kumpanyasının lüks vapurile muhtelit servis.

Her nevi tafsilât için Galatada Merkez Rıhtım hanında kâin (Lloyd Triestino) ser acentasına. Telefon 44870 veya Galatasarayında sabık Selânik bonmarşesi binasındaki yazıhanelerine telefon:

Romanya Seyrisefain Idaresi

Hareket edecek vapurlar :

RECELE CAROL I vapuru 12 Haziran çarşamba günü saat 14 de Köstenceye.

RECELE Karol I vapuru 17 haziran pazartesi günü saat 9 da (Pire, İskenderiye, Hayfa ve Beyruta.

ALBA İNLİA vapuru 18 haziran salı günü saat 12 de (İzmir, Malta, Marsilya ve Barselano)ya.

Dacia, Principessa Maria ve Regele Carol I vapurlarının bilet ücretlerinde % de 20 ve yine Romanya vapurlarile seyahat edenlere Romanya şimendiferlerinin bilet ücretlerinde % 50 tenzilât.

Bütün Romanya, Polonya ve Budapeşte, Györ, Bratislava, Viyana, Linz, Passo ve Regensbourg gibi Tuna limanlarına eşyayı ticariye sevkedilir. Fazla tafsilât için Galata rıhtımında Merkez Rıhtım hanında kâin İstanbul umumî acentalığına müracaat. Telefon 44827/8

Scandinavian Near East Agency

Galata 6 ıncı Vakıf han (Sabık Arapyan han) 4 üncü kat Tel. 44957- 8 - 40923

Svenska Orient Linien Gothenburg

Gothenburg, Stokholm, Oslo Dantzig, Gdynia Copenhag Abo Reval ve bütün Baltık limanlar Şark ve Karadeniz başlıca limanları arasında 15 günde bir azimet ve avdet için muntazam postalar.

Gdynia - Dantzig - Gothenburg ve Oslodan beklenen vapurlar.

Roland vapuru 16 Hazirana doğru.

Hemland vapuru 27 Hazirana doğru.

Vasaland vapuru 6 Temmuza doğru.

Yakında İstanbuldan Hamburg Roterdam - Kopenhag, Gdynia Gothenberg, Dantzig - Stokholm, ve Oslo, limanları için hareket edecek vapurlar.

Roland vapuru 17 Hazirana doğru.

Vasaland vapuru12 Temmuza doğru.

Fazla tafsilât için Galata'da 6 ıncı Vakıf han (eski Arapyan hanında) 4 üncü katta kâin acentalığına müracaat. Tel: 4-4957 -8- (12007)

Kat'iyyen zarar vermeden teri keser kokuyu izale eder. Elbise ve çorapларınızı uzun müddet yeni olarak saklar.

İstanbul belediyesi İlânları

Yenihal binasında kiraya verilecek dükkânlar:

Mevkii	Numarası	Cinsi	İcar müddeti	Beherinin muhammen senelik kirası aded lira	İhale tarihi	Günü	Saati
Yenihalin üst katındaki odalar denize nazır olup hususî ticarethanelere verilecektir. Tüccar komisyoncularla alâkası yoktur.	65, 66, 67, 68, 69, 70, 71, 72, 73, 74	Küçük odalar	İkişer sene	240	21/6/935	Cuma	14
Yenihalin yine üst katında iki oda denize nazır olup hususî ticarethanelere verilecektir. Tüccar komisyoncularla alâkası yoktur.	75, 76	İki oda	Ikişer sene	360	21/6/935	Cuma	14
Yenihalin müzayede mahalline nazır tüccar komisyoncularа kiralanacak ardiyesiz yazıhaneler.	15, 16	İki büyük yazıhane	İkişer sene	420	20/6/935	Perşembe	14
Yenihalin müzayede mahalline nazır tüccar komisyoncularа kiralanacak ardiyesiz yazıhaneler.	1-14 17-30	28 bap yazıhane	İkişer sene	300	20/6/935	Perşembe	14
Yenihalin sağ taraf dıl'ında ardiyesiz yazıhaneler.	31-45 46-60	30 bab yazıhane	İkişer sene	240	21/6/935	Cuma	14
Yenihalin karakapısında bir lokanta.	61	Lokanta	İki sene	480	20/6/935	Perşembe	14
Yenihalin karakapısında kıraathane.	62	Kıraathane	İki sene	480	20/6/935	Perşembe	14
Yenihalin denize nazır tarafında kahvehane.	63	Kahvehane	İki sene	1440	20/6/935	Perşembe	14
Yenihalin denize nazır tarafında muhallebici dükkânı.	64	Muhallebici dükkânı	İki sene	480	20/6/935	Perşembe	14

Belediye kanununun 15 inci maddesinin 58 inci fıkrası mucibince muhafazası ve satılması sıhhî şartlara tabi gıda maddelerinin alım ve satımı merkezî halde temerküz ettirilecektir. Kanunun bu maddesine göre Kerestecilerde yaptırılmakta olan merkez halinin inşaatı bitmiş ve İstanbul dahilinde şimdilik yumurta ile her nevi yaş meyve ve sebzenin toptan alışverişinin Yenihalde yaptırılması kararlaştırılmıştır. Buna binaen burada bulunan yazıhane, oda ve dükkânlar yukarıda yazılı olduğu üzere 2490 numaralı arttırma, eksiltme ve ihale kanunu mucibince arttırmaya çıkarılmıştır. Kira şartnamelerinde yazılı hususî ve umumî hükümleri anlamak üzere isteklilerin ihale tarihine kadar şimdiden Hal ve Levazım müdürlüklerine uğramaları ve kiralanacak yerlerin icar müddetleri ikişer sene olarak tayin edilmiş olduğundan iki senelik kira bedelinin %7,5 nisbetinde teminat parasının İş Bankasına yatırılarak alınacak makbuzlarla ihale günlerinde Daimî Encümene müracaat eylemeleri ilân ilân olunur. (B) (3085)

Istanbul Millî Emlâk Müdürlüğünden:

Yedikulede Imrahor İlyas Bey mahallesinin Imrahor caddesinde 140 numaralı dükkânda mevcut ve cem'an yekûn 8 lira 65 kuruş değerinde 33 boş şişe, iki ahşap raf, bir tahta bölme, bir dökme soba, bir bakır huni, bir mala ve bir vitrin ve Galatada Havyar hanında 33 numaralı odada mevcut on beş lira değerinde iki demir kasa ve Fenerde Tahtaminare mahallesinin Ulah kilisesi sokağında 12,14 numaralı evde mevcut cem'an 120 kuruş değrinde bir tahta sandık ve bir küp ile perde ve kilim parçaları ve çarşı bodrum hanı alt kat 25 sayılı dükkânda cem'an 26 lira 75 kuruş değerinde iki sandalya, iki müstamel masa, on raf, bir aynalı dolap, bir kepenk, bir çekmece, 70 kâgıt torba, 55 paket fitil, iki abajur, iki evrak ve para cüzdanları, dört defter bir tahta sandık bazı hırdavat.

Yukarıda yazılı eşya 18/6/935 Salı günü saat 14 de peşin para ve açık arttırma ile idaremizde müteşekkil satış komisyonu marifetile satılacaktır. İsteklilerin yüzde yedi buçuk pey akçelerini vakti muayyeninden evvel yatırmaları. "F,, (3027)

Şurayi devlet Umumî kâtipliğinden:

Münhal olduğu evvelce ilân edilen 3500 kuruşluk "Garp lisanlarından birini bilmeyenler için 30 liradır,, İkinci sınıf mülâzımlıkdan başka diğer bir ikinci sınıf mülâzımlığa tayin muamelesi daha yapılacağından memurin kanununun 4 üncü maddesinde yazılı şartları haiz ve Mülkiye ve ya Hukuk mektebi mezunu olup 30 yaşını geçmemiş olanlardan müracaat edecekler arasında Haziranın 12 inci Çarşamba günü saat 14 de müsabaka yapılacaktır. İsteklilerin evraki müsbiteleriyle birlikte Umumî kâtipliğe müracaat etmeleri. (3207)

Nafıa Fen mektebi Satınalma komisyonundan:

Erzakın cinsi	Miktarı Kilo	Tahmin bedeli Li.	Kr.	Teminat Li.	Kr.	EKSİLTMENİN Tarihi	Günü	Saati	eksiltmenin Şekli
Sığır eti	400		35						
Koyun eti	9000		50						
Kuzu „	500		50	366	75	18/6/935	Salı	15	kapalı zarf
Sade yağı	2500		85	159	38	18/6/935	Salı	14	açık eksiltme
Ekmek	22000	narh		148	50	18/6/935	Salı	14,30	açık eksiltme
Zeytinyağı	1000		38						
Zeytin	500		35						
Sabun	1500		28	73	13	18/6/935	Salı	15,30	açık eksiltme
Pirinç	3000		28						
Mercimek	200		18						
Kuru barbunya	200		10						
Kuru çalı	1500		15						
Nohut	300		18						
Buğday	50		7						
Börülce	50		9						
Kuru bezelye	50		15	89	28	18/6/935	Salı	16	açık eksiltme
Un	1000		9,5						
Makarna	500		25						
İrmik	150		20						
Şehriye	200		25						
Pirinç unu	100		22						
Nişasta	50		22	24	98	18/6/935	Salı	16,30	açık eksiltme
Silivri yoğurdu	3000		20	45		20/6/935	Perşembe	15	açık eksiltme
Kâse yoğurdu	500	kâse	6						
Süt	1500		14						
Tereyağı	400		120						
Kaymak	50		140	57	90	20/6/935	Perşembe	15,30	açık eksiltme
Kaşar peyniri	500		70						
Beyaz peynir	500		45	43	13	24/6/935	Pazartesi	14	açık eksiltme
Soğan	2000		6						
Yumurta	20000	Adet	1,75						
Patates	3000		7,50	52	13	24/6/935	Pazartesi	14,30	açık eksiltme
Şeker	2500		38	71	25	24/6/935	Pazartesi	15	açık eksiltme
Kuru üzüm	100		20						
„ siyah erik	50		22,5						
„ kayısı	100		45						
Reçel	400		50	20	72	24/6/935	Pazartesi	15,30	açık eksiltme
Odun	62,500	kilo	1,12						
Mangal kömürü	5000		3,5	65,62		24/6/935	pazartesi	14,30	açık eksiltme
Kok kömürü	40000		17,50	tonu 52	50	8/7/935	Perşembe	14	açık eksiltme
Sarmısak	100		25						
Taze bezelye	100		7						
Limon	6000	adet	2						
Pırasa	2000		4						
Ispanak	2000		7,5						
Karnabahar	600	adet	15						
Havuç	500		6						
Lâhana	1000		4						
Maydanoz	3000		1						
Kereviz	3000		20						
Patlıcan	10000	adet	2,5						
Taze bamya	300		30						
Domates	1500		7						
Dere otu	500		1						
Semiz otu	400		5						
Sirke	300		15						
Taze barbunya	200		10						
Sakız kabağı	1500		5						
Taze bakla	500		7						
Dolmalık büber	500		5						
Ayşe kadın fasulye	2000		12,5						
Yeşil salata	3000	adet	1,25						
Taze çalı	500		11						
Enginar	1500	adet	6						
Hiyar	500	„	2						
Taze soğan	500	demet	1,5	174	49	24/6/935	Pazartesi	16	açık eksiltme

Mektebin Mayıs 936 sonuna kadar yukarıda miktar ve cinsleri yazılı yiyecek ve yakacaklar şartnamelerine göre eksiltmeye konmuştur. Bu eksiltmenin ne suretle hangi gün ve saatlarda yapılacağı yanlarında gösterilmştir.

Eksiltme İstanbul Kültür Müdüriyeti binasında Liseler Muhasebeciliğinde toplanan komisyonumuzda yapılacaktır.

Eksiltmeye gireceklerin 2490 sayılı arttırma, eksiltme ve ihale kanununun 2-3-4 üncü maddelerinde yazılı şartları haiz olmaları ve mezkûr maddelerde gösterilen belgeler ve Ticaret odasının 935 yılı belgesile belli gün ve saatlarda eksiltmeye gelmeleri, Ticarethane namına gelecekler Noterlikten tasdik edilmiş vekâletnamelerini ibrazlarında eksiltmeye girebilirler.

Kapalı eksiltmelerinde isteklilerin yukarıda adı yazılı kanuna uygun olmak üzere istenilen belgeleri ve teminat makbuz ve ya Bank mektuplarını zarflarına koyarak zarf üzeri mühürlü ve Ticarethane adı ve kanunî oturduğu yer yazılı olmak üzere belli saatten bir saat evvel Komisyon Riyasetine makbuz mukabilinde vermeleri ve açık eksiltmelerde teminatlarını vaktinden evvel Muhasebe veznesine yatırmaları, Eksiltme şartnameleri almak ve görmek üzere mektebe gelmeleri ilân olunur. 3061

Beşeriyete belâ olan fareleri imha ediniz.

FAR HASAN Fare Zehiri

FARE ZEHIRI MACUNU

Bir parça ekmek veya pastırma veya yağlı gıdalara sürülerek farelerin bulundukları yere bırakınız. Bilhassa sıçanlar derhal ölür.

25 kuruştur.

FARE ZEHIRI BUĞDAYLARI

Farelerin bulundukları yerlere serpiniz. Bilhassa küçük farelerle fındık fareleri derhal ölürler.

25 kuruştur.

MACUN VE BUĞDAY İKİSİ BİR ARADA

Bazı fareler buğday zehirinden hoşlanır ve bazıları macun yemek ister. Bazı fareler sabah yediklerini akşam yemezler. Bunun için farelere her iki çeşidi vermek lâzımdır. Bunun içindir ki her ikisini istimal eylemek çok muvafıktır ve bu suretle farelerin ana, baba ve silsilesi muhakkak ve kât'î surette ölürler ve kokmazlar. İkisi bir arada 40 kuruştur.

Hasan deposu: Ankara, İstanbul, Beyoğlu

Saygı Değer Yurddaşlar!

Tam yerli malı "EMİR„ tıraş bıçaklarımızın şöhreti memleketimizin her köşesine yayılmıştır. Artık piyasada 100 paraya ve 3 ve 5 kuruşa satılan ecnebi tıraş bıçaklarına kat'iyyen ihtiyaç kalmamıştır. Çünkü; tam yerli malı "EMİR„ tıraş bıçaklarımız gayet iyi ve keskin olmakla beraber 10 tanesi yalnız 15 kuruşa her yerde satılmaktadır.

Kanaatkâr olan müessesemiz büyük bir fedakârlıkla saygı değer yurddaşlarımıza bir hizmette bulunmak ve "EMİR„ tıraş bıçaklarımızın dışarıdan gelen ecnebi bıçaklarından üstün olduğunu, işle göstermek üzere işbu tam yerli malı "EMİR„ tıraş bıçaklarımızı umulmaz derecede ucuz bir fiatle satmaktadır.

Hem iyilik, hem ucuzluk, hepsi bir arada olduğundan artık paranızı dışarı çıkarmayınız. Her satıcıdan "EMİR„ tıraş bıçaklarını ısrarla arayınız ve alıb güle güle kullanınız.

RADİUM TİCARETHANESİ

İstanbul - Galata P. K. 1313 - Telg. RADİUM - İSTANBUL - Tel. 42878.

Asipin Kenan

Sizi soğuk algınlığından, nezleden, gripten, baş ve diş ağrılarından koruyacak en iyi ilâç budur.

İsmine dikkat buyurulması

HİZMETÇİSİZ, AHÇISIZ, İŞÇİSİZ Kalanlara

Bu mühim derdiniz halloldu

Belediyenin müsaadei mahsusası ile yeni açılan iş büromuz bilhassa çocuk bakımı ve terbiyesine ehemmiyet vererek mütehassız mürebbiyeler, kadın, erkek hizmetçi ve ahçılar verdiği gibi daktilo ve kâtibeler işçiler dahi verir.

Adres: İstiklâl caddesi (Beyoğlu) Yıldız sineması (dahilinde) üstünde No. 95. Telefon 42847

Istanbul Millî Emlâk Müdürlüğünden:

		Muhammen kıymet Lira
AYVANSARAY:	Atik Mustafapaşa mahallesi Bostan sokak eski 39 yeni 37 sayılı harap evin ankazı.	100
YENIKÖY	: Ayanikola mahallesi Hazine sokağı eski 12 yeni 2 sayılı harap evin ankazı.	40

Yukarıda yazılı harap evlerin ankazı 18/6/935 Salı günü saat 14 de peşin para ve açık arttısma ile satılacaktır. İsteklilerin yüzde yedi buçuk pey akçelerini vakti muayyeninden evvel yatırmaları.

"F„ (3028)

Istanbul Millî Emlâk Müdürlüğünden:

		Muhammen Kıymet Lira
GALATADA :	Bayayıt mahallesinde Hisardibi sokak yeni 12 sayılı evin 1/2 payı.	1125
EMİNÖNÜ	: Ahıçelebi mahallesi Mumhane sokak eski 3 yeni 7 sayılı dükkânın 145/240 payı.	3625

Yukarıda yazılı mallar 18/6/935 Salı günü saat 12,30 da ikinci tertip mübadil ve tasfiye vesikasile arttırma suretile satılacaktır. İsteklilerin Yüzde yedi buçuk pey akçelerini vakti muayyeninden evvel yatırmaları. "B„ "2970„

Istanbul Millî Emlâk müdürlüğünden:

		Muhammen kıymet Lira
BEYOĞLU	: Hüseyinağa mahallesi Feridiye sokak yeni 81 sayılı evin 3/8 payı.	657
BEYOĞLU	: Hüseyinağa mahallesi Feridiye sokak yeni 83 sayılı evin 3/8 payı.	1500
BEYOĞLU	: Hüseyinağa mahallesi Canbaz sokak eski 5 yeni 9 sayılı evin 3/8 payı.	450
KADIKÖY	: Caferağa Bademaltı sokak eski 23 M. yeni 37 sayılı evin 3/8 payı.	1313
MAHMUTPAŞA:	Eski Mahkeme, yeni Kılınççılar sokak yeni 15 sayılı dört metre murabbaında dükkân arsasının tamamı.	38
MAHMUTPAŞA:	Eski Mahkeme, yeni Kılınççılar sokak yeni 17 sayılı dört metre murabbaında dükkân arsasının tamamı.	38
KUZGUNCUK	: Çınar caddesi Satağon sokak eski 2 yeni 3 sayılı evin 1/4 payı.	168
AYASPAŞA	: Camiişerif sokak eski 5 yeni 21 sayılı arsanın 2/3 payı.	86
KUMKAPI	: Kürkçübaşı Süleymanağa Mektep sokak yeni 18 sayılı evin 1/4 payı.	49
TATAVLA	: Küçükakarca sokak eski 12 yeni 8 sayılı evin 30/120 payı.	169
BÜYÜKADA	: Cami mahallesi Firuzağa sokak yeni 16, 16/1 ev ve fırın.	540

Yukarıda yazılı mallar 18/6/935 Salı günü saat 14 de peşin para ve açık arttırma ile satılacaktır. İsteklilerin % de yedi buçuk pey gkçalarını vaktı muayyeninden evvel yatırmaları. (M.) (2969)

Darphane ve Damga Matbaası Müdürlüğünden

Darphane ile Damga Matbaasında mevcud hurda demir ve pik açık arttırma usulile satılacaktır. Şeraitile arttırma tarihini anlamak ve eşyayı görmek için 5 Haziran 935 tarihinden itibaren her gün saat 14 - 17 ye kadar Muhasebeye müracaat edilmesi. (3013)

Kastamonu icra ve iflâs memurluğundan:

Cebrail mahallesinde oturmakta ve eczacılıkla meşgul bulunmakta olan Cemal Danişin iflâs 4/6/935 tarihinde açılıp tasfiyenin adî şekilde yapılmasına karar verilmiş olduğundan:

1 — Müflisten alacağı olanların ve istihkak iddiasında bulunanların alacaklarını ve istihkaklarını ilândan bir ay içinde icra ve iflâs dairesine gelerek kaydettirmeleri ve delillerini (senet ve defter hulâsaları ve saire) asıl veya musaddak suretlerini tevdi eylemeleri.

2 — Hilâfına hareket cezaî mesuliyeti müstelzim olmak üzere müflisin borçlularının ayni müddet içinde kendilerini ve borçlarını bildirmeleri.

3 — Müflisin mallarını her ne sıfatla olursa olsun ellerinde bulunduranların o mallar üzerindeki hakları mahfuz kalmak şartile bunları ayni müddet içinde daire emrine tevdi etmeleri ve etmezlerse makbul mazeretleri bulunmadıkça cezaî mesuliyete uğrayacakları ve ruçhan haklarından mahrum kalacakları.

4 — 14/6/935 tarihine müsadif cuma günü saat 14 de alacaklıların ilk içtimaa gelmeleri ve müflis ile müşterek borçlu olanlar ve kefillerinin ve borcunu tekeffül eden sair kimselerin toplanmada bulunmağa hakları olduğu ilân olunur. M. 288

Beyoğlu sulh mahkemeleri başyazganlığından:

Eliza, Maryam, Arşak varisi Aram, Gülizar, Hermine, İstipanağayanın müştereken mutasarrıf oldukları bin sekiz yüz lira muhammen kıymetli Beyoğlunda Kuloğlu mahallesinde Ağa hamamı sokağında eski 28 yeni 18 sayılı beş oda, iki kilâr, mutfak kuyu ve altında bir dükkânı ve küçük bahçeyi havî hanenin tamamı şuyuun izalesi için açık arttırmaya konulduğundan 9-7-935 tarihine müsadif salı günü saat 15 den 16 ya kadar Beyoğlu sulh mahkemesi başyazganlığınca müzayede ile satılacaktır.

Arttırma bedeli muhammen kıymetten % 75 i bulura o gün ihale edilecektir. Bulmadığı takdirde en son arttıranın teahhüdü baki kalmak şartile ikinci arttırma perşembe gününe tesadüf eden 25-7-935 günü saat 15 den 16 ya kadar icra olunacak ve en çok arttırana ihale edilecektir.

Gayrımenkul dört hisse itibarile bir hissesi müteveffa Arşağın aldığı 500 adet lirayı osmanî mukabilinde Diruhiye vefaen mefruğ olduğu tapu kaydında yazılıdır. İhale tarihine kadar birikmiş ve birikecek maliye, belediye vergilerile vakıf icaresi ve dellâliye müşteriye aittir.

Arttırmaya iştirak edecekler muhammen kıymetin % yetmiş beşi nisbetinde teminat akça veya millî bir bankanın teminat mektubunu getirmeleri şarttır. Arttırma bedeli ihale tarihinden itibaren beş gün zarfında mahkeme kasasına teslim edilecek âksi takdirde ihale fesh ve farkı fiyet ile zarar ve ziyan faiz bilâ hüküm kendisinden tahsil edilecektir.

2004 No. lı İcra ve İflâs kanununun 136 ıncı maddesine tevfikan gayri menkul üzerindeki ipotek sahibi alacaklılarla diğer alâkadarlar gayri menkul üzerindeki haklarının bahusus faiz ve masrafa dair olan iddialarını ispat için ilân tarihinden itibaren 20 gün zarfında evrakı müspitelerile birlikte satış memuruna müracaat etmelidir. Aksi takdirde hakları tapu sicillile sabit olmayanlar satış bedelinin paylaşmasından hariç kalırlar.

Şartname mahkeme divanhanesinde herkesin görebileceği yere asılmıştır. Fazla tafsilât almak istiyenlerin 935-16 No. ile başyazganlığa müracaatları ilân olunur. M. 286

Beyoğlu dördüncü sulh hukuk mahkemesinden: Ölü Lütfi Fikriye ait olarak: 1) Büyükada Nizamda Ziya paşa sokağında, 3 ve 7) N.o lu evde mevcud bir miktar eşya 18/6/935 salı saat 10,30 da açık arttırma suretile satılacaktır. İstekli olanların gösterilen gün ve saatte mahallinde hazır bulunmaları lüzumu ilân olunur. 12281

Cild ve zühreviye mütehassısı

Doktor ÇIPRUT

Seyahatten avdetle hastalarını kabule başlamıştır. Beyoğlu, Asmalı Mescid, Atlas Han, 2 nci kat. Telefon: 43353

Sahibi: Necmeddin Sadık
Umumi neşriyat müdürü: Enis Tahsin
Akşam matbaası