فاجعه عمومی سیل در تهران هزاران نفر را بیخانمان کرد

اطلاعات
سال سی‌وششم ـ شماره ۱۰۷۸۰ تکشماره ۲ ریال
شنبه اول اردیبهشت ماه ۱۳۴۱

طبق آمارهای اولیه دهها نفر کشته شده اند و میزان تلفات هر ساعت بالا میرود

ده‌ها هزار نفر از اهالی جنوب شهر دیشب تا صبح بیدار ماندند و بالحاف و تشک ورود آب را بخانه‌های خود سد میکردند

براثر وحشت و ترس از سیل مادری که نگران جان بچه‌هایش بود دیوانه شد

- مردم بی‌پناهی که خانه‌هایشان را سیل درهم کوبیده است در خیابانها و کوچه ها سرگردانند و عده‌ای از آنها در مساجد سکونت کرده‌اند
- سیل در محمودیه و زرگنده و سایر نقاط شمیران محشری برپاکرد اتومبیلی را باخود برد
- اهالی جنوب شهر در حالیکه در بعضی نقاط آب تا ارتفاع چند متر رسیده‌است در خرابه‌ها مشغول بیرون کشیدن اسباب واثاثه محقر خود اززیر آوار میباشند

بقیه در صفحه هفدهم

بیاری سیل زدگان بشتابیم

ویرانیها وخساراتی که بارندگی مداوم چند روز اخیر به بار آورد همان اندازه که قابل تاسف است قابل گفتگو نیز میباشد.

گزارش هائی که تا اینساعت از گوشه وکنار تهران و اطراف رسیده حکایت دارد که تاکنون هزاران

بقیه در صفحه هفدهم

سیل خانه ام را ویران کرد ، کاش لااقل فرزندم را باقی می گذاشت .

پس‌از آنکه امواج سیل فرونشست ز خانه های قسمتی از جنوب شهر، جز مشتی خاک وچوب چیزی برجای نماند

ظهر امروز بدستور نخست‌وزیر

برای جلوگیری از سیل تهران کمیته «رفع خطر» تشکیل شد

دولت درباره سیل اعلامیه‌ای صادر میکند

- از طرف شیرو خورشید اقدامات مقدماتی و فوری برای کمك به آسیب‌دیدگان شروع شده است

امروز بعلت خرابی راه قطار حامل آقای نخست وزیر و همراهان در ایستگاه شاه آباد متوقف شد و چون ترمیم راه در اسرع وقت امکان نداشت

بقیه درصفحه آخر

سیل‌وارد خانه ها شده‌و همه جا را در هم کوبیده است این ساختمانهانیز که درگراور دیده می شود لحظه ای بعد از عکسبرداری فرو ریخت و فقط تیر های شناور و ساختمانها برروی امواج آب‌باقی ماند.

طی بیست‌وچهار ساعت گذشته درسراسر کشور براثر بارانهای سیل آسا وریزش برف وطوفانهای شدید، خسارات عظیمی وارد شد

در بروجن یك متر برف بارید

۳ نفر دراثر سرما دراطراف اراك خشك وهزاران راس ازاغنام واحشام هلاك شدند

- محصول سردرختی قسمتی از دهات نابود شد ونیمی از مزارع اهواز را آب برد و قسمتی از خانه های مسجد سلیمان زیر آب رفت . ارتباط تلفنی در تمام خوزستان قطع شد
- در اهواز طوفان شن اغلب شیشه ها را شکست و در بنادر جنوب طوفان درختان کهنسال راریشه کن کرد
- در سراسر کشور در ایالات شرقی ، شمالی و غربی و مرکزی وجنوبی بارندگیهای شدیدی شد و باوجود آنکه خسارات عظیمی وارد آورده است، دهقانان بعضی از نقاط بعلت رفع خشکسالی شدید شکرگزاری کردند
- سیلاب قسمتی ازشهرها را فرا گرفت و براثر سرما، مردم به کرسی و بخاری پناه بردند
- طوفان دونفر را درآبادان جابجاکشت

درصفحه نوزدهم

ژنرال سالان رهبر ارتش سری فرانسه توقیف شد

پلیس فرانسه سالان را بهمراه زن وفرزندش در آپارتمانی واقع در مرکزالجزیره دستگیر کرد

- «سالان» تحویل زندان پاریس شد وطرفدارانش با مهارت زندان راآتش زدند

در صفحه ۳و۴

ژنرال سالان

نخست‌وزیر درمراغه گفت درسابق بااعمال نفوذ

پول مملکت را عده‌ای بین خود تقسیم میکردند

قبل‌ازاینکه بمراغه بیایم گفتند بمراغه نروید شاید سوء قصدی بشما بشود

- من اذعان میکنم که قسمت عمده پول مملکت درتهران خرج شده و خیلی ازنقاط کشور منجمله آذربایجان محروم مانده‌اند.
- نمیشود در تهران بودو در شمال و مغرب ومشرق ملك داشت

در صفحه هفدهم

پشمبافی جهان
فروشگاه : بوذرجمهری غربی

دکتر جواد هیئت
ازاروپا مراجعت نمود و همه روزه از ساعت چهار الی هفت بعدازظهر از بیماران پذیرائی مینماید.
آدرس: خیابان پهلوی کوچه بیدی شماره ۱۷ تلفن ۴۵۱۱۷
۲ـ۴ آـ۲۰۸۶

آگهی رسمی
جلسه مجمع عمومی سالیانه شرکت سهامی بانك سپه در ساعت ۹ صبح روز یکشنبه شانزدهم اردیبهشت ۱۳۴۱ درعمارت اداره مرکزی بانك سپه تشکیل میشود .
دستور جلسه :
۱ـ استماع گزارش هیئت مدیره و هیئت نظارت وبازرسان
۲ـ رسیدگی و تصویب ترازنامه سال ۱۳۴۰
۳ـ تعیین خط مشی بانك
۴ـ انتخاب بازرسان
بانك سپه

انواع چای جهان
دارجلینگ ۳۵۳ کلیدنشان ۱۵۱
کره‌نشان ترازونشان ۲۵۲ دوکره دوترازو فانوس‌نشان

کجامیروند؟

کجامیروند ؟ بمیدان کاخ نمایشگاه ریالکو ،برای تماشای بهترین وزیباترین لوازم فلزی دفترو بهترین وزیباترین قفسه‌هاو کابینت های آشپزخانه

آگهی افتتاح دومین شعبه بانك تهران درشهرستان مشهد
شعبه خسروی بانك تهران درشهرستان مشهد واقع درخیابان خسروی از روز شنبه اول اردیبهشت ماه ۱۳۴۱ مفتوح و در اوقات صبح و بعدازظهر برای انجام کلیه اموربانکی آماده است.
بانك تهران
آـ۲۰۹۶

نمایشنامه هویج فرنگی
اثر ژول رونار، به‌کارگردانی پری صابری،
باشرکت: هنرمندان اداره هنرهای دراماتیك:
محمدعلی کشاورز، اسمعیل محرابی، عزت پریان، پوران رجبی‌پور از تاریخ ۱۰ اردیبهشت ماه در تالار نمایش انجمن فرهنگی ایران وفرانسه.
بلیط را ازدفتر اداره هنرهای دراماتیك وانجمن ایران وفرانسه تهیه فرمائید. ۱ـ۳ آـ۸۵۴

روغن نباتی

جهان

شماره ۱۱۵۹۱
۲۳ر۱۲ر۴۰
در بار شاهنشاهی
آقای محمد شالچی مدیر عینکسازی مرکزی
از دقتی که در تهیه عینکهای مخصوص اعلیحضرت همایون‌شاهنشاه بعمل آورده‌اید رضایت حاصل است .
وزیر در بار شاهنشاهی
ناصر خسرو ـ مقابل دارالفنون تلفن ۳۵۴۶۷
آـ۱۶۰۷

مژده بعلاقمندان سینما
بزودی در ایوین سینما
تهران پارس افتتاح و برنامه های جالب تابستانی خودرا شروع خواهدکرد

شرط رهبری

یك اقدام اساسی درراه پیشرفت اصلاحات ارضی تقسیم املاك آقای نخست‌وزیر است که مقدمات آن پریروز در مراغه صورت گرفت. هر نهضتی پیشرفتش موکول به برائت رهبر است ، اگر شائبه‌ای به رهبر چسبید انتظار نباید داشت که مردم حرف اورا باور کنند وخدشه به عملش وارد نیاید . زنی پیش پیغمبر رفت که ای رسول خدا پسرم را بفرمای رطب کمتر بخورد . پیغمبر فرمود برو فردا بیا ، فردا آمد و پیغمبر پسرش را نصیحت داد . اصحاب پرسیدند چرادیروز این نصیحت را نفرمودی ؟ پیغمبر گفت دیروز من رطب خورده بودم و رطب خورده منع رطب چون کند ؟!

وقتی این دولت برنامه اصلاحات ارضی را اعلام کرد مردم گفتند دکتر امینی فئودال کجامیتواند رهبر تعدیل مالکیت شود و موقعی که دولت تصمیم گرفت تقسیم املاك را از مراغه شروع کند باز مردم گفتند که چرا از لشت‌نشا شروع نشد . دروازه را میشود بست وزبان مردم را نمیشود بست . دکتر امینی هرقدر حسن‌نیت داشته‌باشد و هرقدر درباطن به‌اصلاح‌ارضی مؤمن‌باشد چون ظاهرش دکتر امینی ملاك است مخلوق باور نمیکنند حقیقتی درکارباشد مگر آنکه واقعا دکتر امینی خودرا از شائبه بپیراید و املاك لشت‌نشا و کهریزك تقسیم شود .

خیلی از ممالك دنیا مبارزه‌با مشروبات الکلی راشروع کرده‌اند ولی آن مملکتی که دراین‌مبارزه موفق شده هندوستان است ، چرا ؟ چون نهرو مشروب نمیخورد !

البته درهمه جای دنیا شروع‌مبارزه باالکل یك تشریفات مشابهی دارد . اول‌پارلمان قانون منع‌مسکرات تصویب میکند . بعد دولت‌اعلامیه میدهد که هرکس‌مشروبات الکلی مصرف کند بموجب قانون‌سبیلش نود میدهیم . وبالاخره‌مامورین‌شهر بانی و شهرداری در شهر براه میافتند تا مست بگیرند . اما هیچکدام ازاین تشریفات شرط تثبیت قانون وریشه‌کن شدن الکل نیست ، شرط اول آنست که رهبرمبارزه به مبارزه باالکل مؤمن باشد واگر این شرط حاصل بودحتی حاجت به تهدید دولت و جنبو جوش عسس و محتسب نیست .

دزایران همین موضوع منع‌مشروبات الکلی را چند بار و شاید متجاوز از ده‌بار آزموده‌اند اعم از آنکه رژیم ما رژیم مشروطه بوده و پارلمان داشته ایم و یاآنکه برژیم استبداد گرفتار بوده‌ایم ، تنها مرتبه ایکه الکل عملادرمبارزه شکست خورد و دولت مبارزه را برد دوره میرزا تقی‌خان امیرکبیر بود و پس از آن‌هیچوقت قانون‌نتوانست شرابخواری را جلو بگیرد . برای اینکه امیرشخصا بمبارزه‌مؤمن بود و آدمی نبود که در خلوت شراب بخورد و دربازار شرابخوار بگیرد .

از قول یك امیر لشگر آن زمان جائی میخواندم که نوشته بود من اعتیاد شدید بالکل داشتم و وقتی امیر مشروبات الکلی را منع کرد چاره ندیدم جز آنکه در پستوی خانه‌ام لبی ترکنم ، شیشه و جام را برداشتم و برای آنکه‌حتی اهل منزل‌ازاینکه فرمان امیر را شکسته‌ام‌خبر نشوند به‌یك‌صندوقخانه‌متروك و تاریك رفتم .درصندوقخانه را بستم و پیاله‌رابرکردم اماهمینکه خواستم آنرابه‌لب بزنم دستم لرزید و پیاله افتاد و شکست زیرا عکس امیر را در جام دیدم که چشمهای درشتش رابمن دوخته بود و لبش را میگزید .

آری اینست رمز قدرت و توفیق . رمزرهبری و مملکت داری !

آن روزی حکومت در مبارزه بامشروبات الکلی موفق میشود که‌اول بطری های مشروب از روی‌میزوزیران و امیران و صاحبان‌قدرت برچیده شود و مردم باور کنند که رهبر مبارزه یا رهبران مبارزه‌به مبارزه معتقدند والا سرنوشت مبارزه باالکل همان میشود که بعد از امیرکبیر در همین مملکت شد . هربار که مسکرات را منع کردند اول مدتی نان قاچاقچی‌درروغن افتاد و بعد شیشه های شراب با همان قیمت قاچاق روی‌میز ها و پشت ویترین ها علنی گشت .

نمونه دیگر مبارزه ، وقتی ایمان و فداکاری در آن نفوذ نداشته باشد داستان جمع‌آوری اتومبیلهای دولتی است . اگر کسی حوصله کند و برود از آرشیو دولت پرونده جمع‌آوری اتومبیلهای دولتی را از روز اولی که این فکر پیدا شدتا بامروز که مقررات جدیدی وضع میشود بیرون بکشد و همت بخرج‌دهد و ازاین ماجرا کتابی تدوین کند ، اثری خواندنی و جالب باهل ذوق ارمغان خواهدشد .

هربار که‌این قصه نوشده نتیجه نهائی این بوده که اتومبیلهای کهنه ادارات نو شود و کم‌کم کار بجائی رسیده که مامورین دولت از سرو صدای جمع‌آوری اتومبیلها شاد میشوند و جشن میگیرند . این نیست مگر آنکه در رهبری مبارزه خللی بوده‌است . آن وزیری به جمع آوری اتومبیلها موفق میشود که خودش اتومبیل لوکس دولتی را طلاق بدهد . آن مقامی به‌جمع آوری آبدار خانه ادارات توفیق‌حاصل میکند که در پستوی اطاقش آبدار خانه مخصوص برقرار نباشد . آن رهبری درمبارزه با مالکیت های بزرك بشاهد مقصود میرسد که اول از خودش آغاز کند و نمونه و مدل برای دیگران واقع شود .

اگر اقدام دکتر امینی در امضای اسناد انتقالی املاك لشت‌نشاء وکهریزك بقدر تمام اقداماتی که تاکنون دستگاه دولت برای تثبیت قضیه اصلاحات ارضی انجام داده‌است تاثیر نداشته باشد اثرش کم‌از همه آن اقدامات نیست . چون تادکتر امینی مالك‌بود زبان مالك مراغه بسر وزیر کشاورزی درازبود که راست میگوئی برو از رئیس دولت خلع مالکیت کن .

رهبری کاری است سهل و ممتنع . اگر رهبر آستین فداکاری بالا زدودروز معرکه پیشاپیش مخلوق رفت و تحمل‌شدت کرد وبکار خویش مؤمن بود شاهد توفیق در آغوش میکشد و اگر غیر ازاین بود توقع غیر از این باید داشت !

درکلاسهای جدید کنکور فنی ـ پزشکی وعلوم

گروه فرهنگی آذر

آقایان:

ریاضیات:
۱ـ مهندس امیر صدری
۲ـ ارشاقی
۳ـ ربانی
۴ـ نحوی

طبیعی
۵ـ دولو
۶ـ دفتری
۷ـ شاهین

فیزیك وشیمی
۸ـ بروخیم
۹ـ دانش‌پژوه
۱۰ـ رفیع زاده
۱۱ـ عظیمی

ادبیات وزبان
۱۲ـ خسروی
۱۳ـ غیاثیان
تدریس میفرمایند

آدرس: ۱ـ شاه‌آباد کوچه سیدهاشم تلفن ۳۸۴۸۱
۲ـ سعدی جنوبی مقابل سینگر آ ـ ۲۱۶۰

دکتر محمد علی خلعتبری

ازمسافرت خارج مراجعت وازبیماران محترم عصرها پذیرائی مینماید. خیابان شاهرضا کوچه مقابل بیمارستان زنان تلفن ۷۲۷۷۶ ۱ـ۵ آ ـ ۱۹۰۴

دکتر سعید اهری

متخصص در جراحی عمومی مطب خودرا بمحل ذیل انتقال داده است
خیابان شاهرضا مقابل کالج خیابان‌صباح‌شماره
۱۶ ساعت پذیرائی ۴ تا۷ بعدازظهر.
تلفن مطب ۶۰۶۶۴ تلفن منزل ۳۷۱۳۸
بیمارستان پارس ۶۲۳۶۳ تا ۶۲۳۶۶

بیماریهای آمیزشی ـ مجاری ادرار ـ سستی و ناتوانی ـ مردان . خیابان صفیعلیشاه دکتر یحیی صدری.

مجالس ترحیم و یاد بود

بمناسبت تصادف روزیکشنبه دوم اردیبهشت ماه با اربعین رحلت بزرك مجاهد عالم اسلام حضرت آیت‌الله‌العظمی **آقای کاشانی** نورالله مضجعه مجلس ختمی از طرف آقایان اخوان منصوری و اخوان مدنی در مسجد حاج ابوالفتح‌واقع در میدان شاه ازساعت ۳ونیم الی ۶ونیم بعد ازظهر برقرار است عموم متدینین‌با حضور خود در مجلس مزبور کسب ثواب فرمایند .

احمدالموسوی الخوانساری ـ محمد غروی ـ الاحقرحاج سیدرضافیروزآبادی ـ الاحقر محمد رضا تنکابنی ـ الاحقر الرضا المدنی ـ الاحقر حاج سید فخرالدین جزائری ـ الاحقر سید شمس‌الدین‌ابهری ـ سید محمد موسوی واعظ ـ الاحقر سید صدرالدین امامت

بمناسبت درگذشت جوان ناکام **منوچهر ـ جلالی** فرزند مرحوم اسماعیل جلالی دانشجوی دانشکده فنی ترکیه در وین مجلس ترحیمی درروزیکشنبه دوم‌اردیبهشت‌ماه ازساعت سه‌ونیم الی پنج‌ونیم بعدازظهر درمسجد مجد منعقد ومجلس ترحیم زنانه درهمان روز از ساعت ۹ تا ۱۲ درمنزل آنمرحوم واقع درخیابان کاشان کوی کارمندان خیابان ششم کاشی ۷۱ برگزار خواهد شد .

بانوجلالی ـ ستوان‌یکم‌شاهرخ‌جلالی ـ سیروس‌جلالی ـ بهروز جلالی ـ سیماجلالی ـ سرهنك‌علی‌اکبر فهمی ـ سرهنك‌ستادرضا شبستری ـ رحمت‌اله اقبالی‌افشار ـ سردار شهید ـ دکتر اصغر حداد ـ مهدی شهریاری ـ عباسقلی مبشری ـ سرهنك شهریاری ـ اسماعیل رادپی ـ برادران شجاعی .

بعموم‌بازماندگان آنمرحوم مصیبت وارده را تسلیت میدهیم

بمناسبت درگذشت مرحوم **حسین روزنامچی** مکانسین خلبان هواپیمای سمپاش این‌وزارت خانه که در حین انجام وظیفه بشهادت رسیده مجلس ختمی از ساعت ۹ الی ۱۱ روز دوشنبه ۳ر۲ر۴۱ از طرف وزارت کشاورزی در مسجد مجد برقرار می باشد از همکاران و آشنایان و دوستان آنمرحوم خواهشمند است‌با شرکت در مجلس ختم روح آنمرحوم را شاد فرمایند .

وزارت کشاورزی

خانواده های **عبدالله و رضا و حسن روزنامه چی ـ جدیدیان ـ جباری ـ نوجوان ـ سرهنك رضائی ـ کلانی ـ فرد قاسمی ـ زمانی ـ سید حسینی ـ خدائی ـ ناطقی ـ سعیدی طباطبائی ـ لطف علی ـ سمندریان**

حادثه ناگوار را بخانواده محترم آنمرحوم به ویژه بازماندگان تسلیت می دهیم .

بدینوسیله بانهایت احترام باطلاع خویشاوندان ودوستان می‌رساند که بمناسبت تصادف روز یکشنبه دوم‌اردیبهشت ۴۱ (فردا) با شب سال درگذشت مرحومه مغفوره **بانو حاجیه سیمین تاج اخوان** مجلس تذکری ازساعت پنج الی هفت‌بعداز ظهر در آرامگاه خانوادگی در حضرت عبدالعظیم (ع) باغچه علیجان منعقد می باشد .

خانواده اخوان

چون روز دوشنبه ۳ر۲ر۴۱ازساعت ۷ بعد از ظهربعد مراسم‌یادبود یکمین سال درگذشت **مرحوم‌سیدمجید موثقی (بدیع‌الملك)** در منزل شخصی آنمرحوم واقع در میدان کاخ کوی‌موثقی برگذارخواهد شد ـ از اقوام و دوستان آنمرحوم تقاضامی شود باتشریف فرمائی خود روح آنمرحوم راشاد فرمایند .

نصرت موثقی ـ اسدالله موثقی ـ عبدالله موثقی

بدینوسیله باطلاع بستگان و دوستان محترم میرساند که‌بمناسبت یکمین‌سال درگذشت‌شادروان **سرهنك دکتر محمد علی پرتوی** ازساعت ۴ الی ۶ بعد از ظهر روز یکشنبه ۲ اردیبهشت ماه مراسم یادبودی‌در امامزاده‌عبدالله (مقبره خاندان فتوحی) برگزار می‌گردد .

خانواده پرتوی

چون روزیکشنبه ۲ اردی بهشت ماه مصادف با شب هفت‌درگذشت مادر عزیزمان **بانوشمس‌الملوك هدایت** می‌باشد باین مناسبت مراسمی ازساعت ۴ الی ۶ بعد از ظهر بر سر مزار آنمرحومه در آرامگاه خانوادگی واقع در دروس برگذار می شود از دوستان وآشنایان و اقوام خواهشمند است برای شادی روح آنمرحومه در این‌مراسم شرکت فرمایند .

بانو کوکب‌الدوله عدل ـ سرتیپ شکرالله هدایت ـ سرهنك اسدالله هدایت ـ دکتر منوچهر هدایت

بانهایت تاثرو تالم فوت نابهنگام فقید سعید **سرهنك سوار ابوالقاسم محمودشهیدی** افسربازنشسته رابدینوسیله باطلاع عموم‌خویشان و آشنایان میرساند . مجلس‌ختم‌مردانه روزسه شنبه ۴ر۲ر۴۱ازساعت سه تا پنج بعد از ظهر روز در مسجد فخرالدوله واقع در دروازه شمیران و مجلس‌ختم زنانه بعد از ظهر روز چهارشنبه ۵ر۲ر۴۱ در منزل آنفقید واقع در خیابان محمد رضاشاه (یوسف‌آباد) کاخ دوم‌خیابان رودکی شماره ۶ برگذا رمی شود .

هوشنك محمود شهیدی ـ عباسعلی محمود شهیدی ـ احمد محمودشهیدی ـ سرهنك قاسم طباطبائی رضوی ـ سرهنك غلامرضا بیگلرپور ـ فضل‌الله احمدی ـ دکتر حیدر آخوندزاده ـ حاج‌سیدعلی اکبرحسین‌زاده ـ محمدصادق‌هاشمی سیدنادرحسین‌زاده ـ سرگرد یدالله خواجه ای ـ دکترمیر ولی‌الله حکیمی

۱ـ۲ آ ـ ۱۶۰۱

بعموم‌بازماندگان آنمرحوم مصیبت وارده را تسلیت میدهیم

خانواده های **شاملو ـ دبیری شاملو ـ ناظرـزندیه ـ منشی ـ صابر شیخ ـ محسنی عراقی ـ شعله ـ گل محمدی ـ وکیلیان ـ هروی ـ اتحاد ـ مولوی خایانی ـ عسکری ـ ارگانی خیرگویان ـ لاهوریان ـ شب آویز ـ مطلبی ـ اطبائی ـ بهزادی شیرازی ـ ترکی**

بانهایت تاسف فوت مرحومه مغفوره **بانو صدیقه‌ملاحت دبیری شاملو**را باستحضار میرسانند . مجلس ختم مردانه‌روز دوشنبه سوم اردیبهشت از ساعت سه تا پنج بعد از ظهردر مسجد فخرالدوله و ختم‌زنانه در همانروزو ساعت در منزل شخصی واقع در تجریش زعفرانیه کوی سیمین کاشی ۴۶ برگذار می گردد .

۱ـ۲ آ ـ ۲۲۰۸

بعموم‌بازماندگان آنمرحومه مصیبت‌وارده‌را تسلیت میدهیم

بانهایت تاسف درگذشت مرحومه **بانو نازنین ریاحی** مادر آقای مهندس تقی ریاحی را در شهر کرد باطلاع‌بستگان ودوستان می رساند .

مجالس‌ختم‌آنمرحومه‌درشهرکرد وبا حضور آقای‌مهندس تقی ریاحی برگذار می گردد .

از طرف خانواده ریاحی ـ دکتر محمد ریاحی ـ دکتر ابراهیم‌ریاحی ـ سرتیپ دکترحسین‌ریاحی ـ مهندس ابراهیم ریاحی ـ سپهبد اسمعیل ریاحی

بخانواده محترم ریاحی بویژه‌بازماندگان آنمرحومه مصیبت‌وارده‌را تسلیت میدهیم .

اعضاء انجمن محلی پارك ولیعهد بانهایت تاثرو تاسف درگذشت آقای **صادق سحر خیز** را که یکی از معمرین وبنیان گذاران سابق این انجمن بوده اند باطلاع میرساند. مجلس ترحیم‌آن مرحوم روز یکشنبه ۲ر۲ر۴۱ازساعت ۳تا ۶بعداز ظهر در مسجد بی‌سیم‌واقع در خیابان پارك ولیعهد منعقد می باشد .

انجمن محلی پارك ولیعهد

چون هوا نامساعداست ونمی خواهیم مزاحمتی برای فامیل وآشنایان فراهم شود لذا هزینه مراسم چهلمین روز درگذشت بانو حاجیه بیگم میرخانی (عصمت‌السادات) به مصرف امور خیر خواهد رسید.

عباس‌حاجی حسن

تسلیت

دوست عزیز جناب آقای سیروس جلالی

د ر غم درگذشت برادرت شریکم ـ **نصرت‌الله سلامی**

درگذشت آقای عبدالحسین اتابکی را به آقایان ناصرو منصور اتابکی‌و خانم شمس اتابکی تسلیت عرض می نمایم.

آ ـ ۱۵۹۷ **احمد ابراهیمی**

دوست عزیز آقای سیروس جلالی

مرك جانگداز منوچهر ناکام قلب مارا آزرد . در این مصیبت عظیم با شما و عموم فامیل محترم جلالی شریکیم.

علی نظمی ـ بهروز تهرانچی ـ پرویز افشارپور ـ فریدون صراف آ ـ ۲۱۷۸

دبیر محترم آقای یحیی جوادی ـ در مصیبت وارده خود را با آنجناب شریك و سهیم میدانیم .

دانش آموزان کلاس سوم دبیرستان امروز

مصیبت‌وارده‌را بسرکار سروان ستوده ریاست‌کلانتری دربند تسلیت عرض نموده و بقاء و سعادت آن مقام محترم وخانواده را از ایزد متعال خواهانیم .

مهدی قادری ـ ناصر مجبیان ـ اسماعیل قادری

جناب آقای دکتر اصغر حداد و بانو

از پیش آمد دلخراش فوت آقای منوچهر جلالی بی‌نهایت متاثر با ابرا زهمدردی بشما و خانواده آنمرحوم تسلیت می گوئیم امیدواریم که این آخرین غم فامیل شما باشد .

حاج سید مهدی یوسفیان مقدم ـ دکترناصر فخار ـ مهر آذر فخار . آ ـ ۱۵۹۵

سرکار ستوان یکم شاهرخ جلالی

مصیبت وارده را بحضرتعالی و خانواده محترم‌تسلیت می گوئیم .

ستوان‌یکم یوسف‌توفیقی ـ ستوان یکم جمشیدبهرامی ستوان یکم بیژن اتحادیه

درگذشت فقید سعید تیمسار اسعد را بعموم خاندان معظم خوانین بختیاری مخصوصا حضور حضرات اشرف‌جناب آقای منوچهر خان اسعد تسلیت عرض می نماید .

بروجن بختیاری ـ دارائی ـ رضا جلالی

کارمندان آژانس تبلیغاتی فنزی با نهایت تاسف‌مصیبت وارده را به همکار عزیز و ارجمند خود آقای هوشنك محمود شهیدی تسلیت گفته خودرا در مصیبت وارده سهیم‌میدانند.

دودمان معظم سالور

باآنکه خود در مصیبت عظیم مرك جانسوز شاهزاده بزرگوار ملك‌قاسم میرزا سالور شریك و عزادار هستم ضمن عرض تسلیت امیدوارم که خداوند متعال ببازماندگان صبر وسلامت عنایت فرماید .

بروجرد ـ فضل‌الله مهاجرانی

کلاسهای مسابقات دانشگاه

آموزشگاه های خزائلی

ازاول اردیبهشت کلاسهای مسابقات دانشکده های فنی وحقوق وپزشکی وادبیات و علوم وکشاورزی‌دایراست.
شاه‌آباد ـ کوچه ظهیرالاسلام ـ آموزشگاههای خزائلی
۱ـ۳ آ ـ ۱۹۲۲

آگهی

دعوت بمجمع عمومی فوق‌العاده نوبت‌دوم شرکت سهامی کارخانجات برق‌اصفهان

نظربااینکه درجلسه مجمع عمومی فوق‌العاده شرکت روز دوشنبه بیستم فروردین ماه ۱۳۴۱ اکثریت قانونی حاصل ننمود لذا بدینوسیله مجددا ازسهامداران شرکت دعوت میشود که برای تشکیل مجدد مجمع عمومی فوق‌العاده ساعت پنج بعدازظهر روز شنبه پنجم‌خردادماه ۱۳۴۱ در محل شرکت‌واقع درخیابان چهارباغ اصفهان شخصا ویا نماینده ثابت‌الوکاله بارعایت مواد اساسنامه شرکت در جلسه مجمع حضور بهمرسانند .

دستور جلسه

۱ـ توضیح راجع بتصمیم جلسه مجمع عمومی مورخ ۱۸ آذرماه ۱۳۳۸ مربوط باختیار هیئت مدیره جهت برگشت مبلغی از ذخیره استهلاك بحساب سرمایه شرکت .

۲ـ تعیین سرمایه قطعی شرکت .

شرکت سهامی کارخانجات برق اصفهان

از آقای‌دکتر پرویز روحانی کمال تشکر وامتنان رادارم که با جدیدترین طریقه دندانهای اینجانب را دریك جلسه کشیده‌اند وبجای آن دندانهای مصنوعی کار گذاشته‌اند ضمنا توجه مخصوص ایشان نسبت بطبقه هنرمند مایه نهایت خوشوقتی است .

آ ـ ۱۵۷۹ **نصرالله زرین پنجه**

خانواده مرحوم صفری

خبر روزنامه کیهان را تکذیب میکنند

روزنامه کیهان ـ جریده شریفه اطلاعات ـ عینا کرمانشاه ـ دادسرای محترم شهرستان ـ تیمسار ریاست شهربانی استان کرمانشاهان

شرح سراسر دروغ وافترائی در شماره ۵۶۳۰ مورخ ۲۹ر۱ر۴۱ روزنامه کیهان در مورد مرحوم حاج ابراهیم صفری نوشته‌اند و آن مرحوم‌را متهم‌بعمل‌خلاف‌شرع نموده‌اندوبرای‌صحیح‌جلوه‌دادن‌اینموضوع، مطالبی باصطلاح آسمان وریسمان انتشار داده‌اند که مایه نهایت تاسف وتاثر ما میباشد چون مرحوم حاج ابراهیم صفری در تمام مدت زندگی کوتاه وشرافتمندانه خود مرتکب عمل زشت وزنناروائی نشده است . برای اثبات این موضوع نظریه حضرت حجةالاسلام آقای حاج آقا ابوتراب آل آقا که از مجتهدین طراز اول کرمانشاه میباشند ذیلا باستحضار میرسد .

«مرحوم حاج ابراهیم را خداوند غریق رحمت فرماید غیر از اعمال خیر ونماز حضور درجماعت‌وخدمت به سیدالشهداء علیه‌السلام کوچکترین خلافی از او دیده وشنیده نشده است اگر چیزی بر خلاف گفته شده باشد اشتباه است . خداوند لعنت کند شیطان را »

الاحقر ـ ابوتراب آل آقا

لذا اینجانبان امضاء کنندگان ذیل فرزند وفامیل مرحوم حاج ابراهیم صفری شرح مندرج در شماره ۵۶۳۰ کیهان را جدا تکذیب‌نواز طریق قانونی جاعل خبر بنام مفتری تعقیب خواهد شد .

عبدالعلی صفری ـ محمد صفری ـ احمد صفری ـ محمد غلامی ـ مهدی تیموری ـ یدالله صفری ـ عباس گاویاری ـ غلامعلی فیض مکتوبی.

آ ـ ۱۶۱۹

اصول کافی باترجمه فارسی

در ۴ جلد، متن عربی تالیف ثقةالاسلام شیخ کلینی، وترجمه فارسی بقلم آیت‌اله کمرهٔ، سه‌جلد آن ازچاپ‌خارج وپیش فروش میشود. **قیمت‌دوره ۸۰۰ ریال، باتحویل سه‌جلدحاضر ۶۵۰ ریال، و باتحویل جلد چهارم ۱۵۰ ریال دریافت میشود.**

ناشر کتابفروشی اسلامیه. خیابان بوذرجمهری‌شرقی تلفن ۲۱۹۶۶
آ ـ ۲۱۱۲ ۱ـ۲

دکتر یحیی شهردار ـ متخصص جهاز هضم

از بیماران محترم متمنی است که برای مراجعه به مطب ۲۴ ساعت قبل طرف صبح توسط تلفن ۳۷۰۳۵ وقت بگیرند.
خیابان باغ سپهسالار شماره ۱۵۴

کلاسهای انگلیسی انجمن ایران ـ امریکا

نام نویسی دانشجویان جدید برای‌دوره هفتم کلاسهای‌انگلیسی نیمه فشرده هم‌اکنون آغاز شده‌است . کسانیکه مایل باشند امتحان تعیین قوه بدهند میتوانند بین ساعات ۸ صبح تا ۳۰ـ۱۱صبح و ۲ بعداز ظهرتا ۵ بعدازظهر روزهای ۳و۴و۵و۶و۸و۱۰ اردیبهشت بدفتر انجمن مراجعه نمایند .

آ ـ ۲۰۴۰ ۱ـ۲

منزل اجاره خیابان پاستور کوچه خورشید

دارای دو حیاط ۷ اطاق برق و تلفن ، گاراژ، حمام وسایر لوازم تلفن ۴۷۹۹۳ مراجعه فرمایند .

آگهی فروش قند شمش کارخانه‌قندکرج

شرکت سهامی کارخانجات قند ایران در حدود دو هزار ویکصدو سی تن(۲۱۳۰ تن) قند شمش محصول سال ۱۳۴۰ کارخانه قندکرج‌را از طریق مزایده از پنج تن ببالا بفروش میرساند:

شرایط مزایده در قسمت بازرگانی شرکت(اداره معاملات داخلی) موجود بوده وخریداران میتوانند بارعایت شرایط مزایده پیشنهاد خودرا تا آخر وقت اداری روز ۱۵ر۳ر۴۱ بدفتر شرکت واقع در خیابان ویلا ـ خیابان خوشبین تسلیم دارند.وپیشنهادات ساعت نه‌صبح روز بعدرسیدگی خواهد شد .

شرکت درمزایده بمنزله قبولی کلیه شرایط مزایده است .

۱ـ۲ ۱ـ۲۲۰۶

آقای مدیر محترم روزنامه اطلاعات

در شماره ۱۰۷۷۹روز پنجشنبه ۳۰ر۱ر۴۱ در صفحه ۲۲ مطلبی تحت عنوان (برای رهائی از دست طلبکارها) درج گردیده خواهشمند است برای روشن شدن اذهان عمومی حقیقت امر را بشرح زیر امربدرج فرمائید مزید تشکر است

اینجانبان رضا وناصر فرزندان حاج غلامحسین نوابی بعلت تعمیر مغازه پدرمان اجناس مغازه را خارج نموده که پس از تعمیر مجددابه‌آنجا انتقال دهیم‌ولی متاسفانه این عمل موجب سوء تفاهم‌پلیس واقع گردید و بصورت غیر واقع در آن جریده شریفه منعکس شده که کاملا عاری‌از حقیقت است لذا بدینوسیله جدا موضوع تکذیب میشود .

ناصر نوابی رضا نوابی

تشرف بدین اسلام

روبرت هرمزشمعون در محضر آقای گلپایگانی بدین اسلام‌تشرف حاصل نموده وبنام محمد صادقی نامیده شده است .

آ ـ ۱۵۸۷

دکتر معانی

امراض مقاربتی ـ مجاری ادرار ـ معالجه قطعی سوزاك تازه و کهنه ـ ورم‌پروستات و سستی وناتوانی ـ ضیق مجرا امراض زنانه ـ خیابان فردوسی مقابل بانکملی‌مرکز

ورود بتهران

حجةالاسلام آقای سید جلال‌الدین شهیدی مجلاتی از محلات به طهران وارد ودر بیمارستان نجمیه بستری و تحت عمل جراحی قرار گرفتند.

پول

چند پارتی پول شرطی بزرك در برابر مستغلات‌درجه اول شمالی وبی نظیردرتهران برای اشخاص کاسب مورد احتیاج است. لطفا به تلفن ۳۰۵۵۸۱ و ۴۱۷۷۲ مشاوره فرمائید. آ ـ ۲۰۸۸

(عکس بالا)اسدالله شهرت شمشیری اهل خلخال شغل نقاش مدت ده ماه است‌از منزل خارج شده هنوز خبری از وی نیست تقاضا میشود اشخاصیکه اطلاعی دارند به‌آدرس میدان اعدام‌بازارچه نو کاشی ۴۵ منزل توحیدی خبر داده‌و مژدگانی خودرا دریافت دارند . ذوالفقار شمشیری

ژنرال سالان، رهبر ارتش سری توقیف شد

ژنرال فورکه
فرمانده جدید فرانسه درالجزایر

الجزیره ـ آسوشیتدپرس ۳۰ آوریل ـ مقامات رسمی فرانسه امروز اعلام کردند که «رائول سالان» ژنرال فراری ارتش فرانسه و رهبر ارتش تروریستی سری اروپائیان دست راستی در الجزایر در قلب شهر الجزیره دستگیر شده است.

یك مقام رسمی دولت فرانسه به خبرنگاران اظهار داشت هنگامیکه گروهی از افراد پلیس، ضمن بروز اغتشاش در یکی از محلات مرکز شهر الجزیره مشغول جستجوی خانه هاوبازرسی اتومبیل ها بودند تصادفا داخل خانه‌ای شدند و سالان را با یك سروان سابق ارتش فرانسه بنام «فراندی» که آجودان ژنرال سالان بوده دستگیر نموده‌اند.

مقام مذکور دیشب بخبرنگاران گفت که «سالان» و «فراندی» با یك هواپیمای مخصوص بلافاصله بعد ازدستگیر شدن به پاریس اعزام گردیده‌اند.

● پیروزی بزرك

بادستگیر شدن ژنرال سالان دولت فرانسه که از روز چهار شنبه گذشته یك سلسله اقدامات بزرك را علیه ارتش سری شروع کرده بود به پیروزی بزرگی نایل آمده است ژنرال سالان در حال حاضر ۶۲ سال دارد و تاکنون یك بار بعداز کودتای سال گذشته برضد ژنرال دوگل محکوم بمرك شده‌است.

گزارشهای دیگر حاکی از آنست که سالان بوسیله یکی از همکاران خود در ارتش سری لو رفته است.

سالان بعد از دستگیرشدن برای بازجوئی های مقدماتی به باسگاه یك فرودگاه کوچك نظامی فرانسه در خارج ازشهر الجزیره حمل گردیدودرآنجا برای افشای هویت خود تحت بازجوئی قرار گرفت.

● شناخته شد

دراین پاسگاه اگرچه سالان کماکان سعی داشت تاهویت خود را انکار کند معذلك به‌وسیله عده زیادی از هم‌قطاران سابقش، واز جمله بوسیله ژنرال «آیره» فرمانده سابق نیروهای فرانسه در الجزایر و ساحل شناخته شد.

«آیره» به‌محض دیدن سالان اورا شناخت واین موضوع را خود به‌رهبر ارتش سری تروریست‌های دست‌راستی گفت سالان دریکی از ساختمان‌های خیابان «دوفونتن» واقع در نزدیکی «بولوار سن سان» که در قلب شهر الجزیره قرار دارد دستگیر شده است. در آنجا پلیس فرانسه بدنبال ایستگاه رادیوی فرستنده مخفی ارتش سری فرانسه بوده است.

● زن ودخترش

بنابر پاره‌ای گزارشها زن و دختر سالان نیز باتفاق وی دستگیر شده‌است دولت فرانسه طی اعلامیه‌ای خاطر نشان ساخت گروه دیگری نیز از طرف پلیس بازداشت شده‌اند تا ارتباط یاعدم ارتباط آنها با سالان روشن گردد.

ژنرال «ایره» روز ۵ شنبه گذشته از پست فرماندهی نیروهای فرانسه در الجزایر برکنار شدو بلافاصله بعد ازدستگیری سالان خود راباهواپیما به پاسگاهی که سالان درآن زندانی شده‌بود رسانید.

رنك سالان هنگام برخوردبا ژنرال آیره که از همکاران قدیمی وی بود پریده بود آیره خیلی آرام به سالان اظهار داشت «شما مرا می شناسید» و سپس درباره نقشی که در رهبری ارتش سری داشت ازاو بازجوئی کرد.

● یاس کامل

الجزیره آسوشیتدپرس ـ ۲۰ آوریل ـ خبر دستگیرشدن ژنرال سالان رهبر تروریست های ارتش سری فرانسه اروپائیان الجزایر راکه تا کنون تمام امیدشان به وجوداوبسته شده بود درياس کامل فروبرده است

اروپائیان درابتدا خبر دستگیرشدن سالان رایك بلوف تبلیغاتی دولت فرانسه تلقی کرده بودند اما هنگامیکه ایستگاه فرستنده ارتش سری نیز بازداشت شدن سالان راتائید کردباکمال یاس آنرا باور کردند. فرستنده ارتش سری گفت گرچه این خبر ضربه تکان دهنده‌ای است ولی برای ماقابل پیش بینی بود واضافه کرد «مبارزه ادامه دارد»

● از دست دادیم

یکی از اروپائیان وابسته به ارتش سری بعد از دستگیر شدن سالان اظهار داشت ما دیگر همه‌چیز را ازدست‌دادیم بسیاری از اروپائیان دیگر نیز اظهارنظر های یاس آمیز و مشابهی میکردند. یکی از اروپائیان اظهار میداشت که دیگر کسی رانمیتوان پیداکرد تاجای سالان رابگیرد.

اومیگفت اکنون ما در این مبارزه باخته‌ایم و مسلمانان بر ما مسلط خواهند گردید منابع ارتش‌سری فرانسه ادعاکرده‌اند که‌مبارزه این ارتش ادامه خواهد یافت. همان منابع اظهار داشته‌اند که‌بجای سالان یك نفردیگر از قبل پیش بینی شده است.

● قیام در زندان

پاریس ـ خبرگزاری فرانسه ـ دیشب زندانیان «سانته» (پاریس) بعنوان اعتراض به بازداشت ژنرال رائول سالان قیام کردند.

مدت چند ساعت صد ها تن زندانی از پنجره سلولهای خود فریاد میزدند الجزایر متعلق به فرانسه است. ژنرال دوگل را دار بزنید.

عده زیادی از زندانیان نیز در حیاط زندان شدیداًدست بتظاهرات زدند.

در میان فریاد الجزایر متعلق بفرانسه است فریاد های الجزایر برای الجزایریهانیز بگوش می‌رسید.

این فریاد از گلوی زندانیان مسلمان برمیخاست.

● زدوخورد

مقامات دولتی پس از اطلاع از شورش زندانیان دستوردادندصدها تن از نیرو های ژاندارم، پلیس و سربازان برای استقرار نظم بکمك نگهبانان زندان بسوی زندان «سانته» حرکت کنند.

در حیاط زندان زدوخورد شدیدی بین زندانیان و نیرو های ژاندارم صورت گرفت که منجر به مجروح شدن پانزده تن از زندانیان و ۵ تن از نیرو های انتظامی گردید.

زندانیان چندلحظه پس از شورش حریق عظیمی برپا کردند و ساختمان اصلی زندان را آتش زدند.

سرانجام پس از کوشش نیرو های انتظامی درحوالی سپیده دم آرامش در زندان سانته برقرارشد هنوز میزان خسارات وارده وتعداد تلفات روشن نیست.

● اعلامیه رسمی

الجزیره ـ یونایتدپرس ـ ۲۰ آوریل اعلامیه زیرشب گذشته از طرف دولت فرانسه در باره دستگیری رائول سالان رهبر ارتش سری تروریست های دست راستی صادر شده است.

در (جریان پیگرد هائیکه شب گذشته از طرف نیروهای پلیس و شهربانی الجزیره صورت گرفت رائول سالان ژنرال سابق ارتش فرانسه درساختمان شماره ۱۲۱۰ خیابان فونتن واقع درشهر الجزیره دستگیر گردید.)

سالان هنگام دستگیر شدن یك شناسنامه جعلی بانام لوئی کاریر واسنادی بعنوان مدیر چند شرکت که مرکز آن هادرشماره ۱۸ پاریس قرار دارد به‌ماموران پلیس ارائه نمود.

بازداشت سالان در آپارتمان سه‌اطاقه‌ای صورت گرفت که اجاره نامچه آن به نام مستعار «فورنیه» که در حقیقت سروان فراندی آجودان دستگیر شده سالان میباشد تنظیم شده بود. آنها کاملاغافلگیر شده وهنگام دستگیری مقاومتی بخرج ندادند.

در جریان همان پیگرد هاعلاوه به سالان و سروان فراندی ۱۵ نفر دیگر نیز درهمان ساختمان بازداشت شده‌اند. زن ودختر سالان نیز از جمله دستگیر شدگان هستند.

سالان پس از دستگیری بوسیله هواپیما بیدرنگ رهسپار پاریس گردیدو درحالیکه ماموران انتظامی بشدت ازوی مراقبت میکردنددر ساعت یك و ۳۰ دقیقه بامدادامروز تحویل زندان «سانته» درپاریس گردید.

● مانند بمب

پاریس ـ خبرگزاری فرانسه ـ خبر بازداشت ژنرال سالان در خارج از فرانسه مانند بمب صدا کرد.

در تونس محمد یزید وزیر اطلاعات حکومت موقت الجزایر گفت بازداشت سالان رئیس ـ راهزنان تاثیر عمده‌ای درفعالیت جنایتکاران و کوماندو های فاشیست داد.

گروهی از رهبران ملیون ـ الجزایر نیز تائید کردند که بازداشت ژنرال سالان تاثیر عمده‌ای در از بین بردن ارتش سری دارد.

در رم بازداشت ژنرال سالان بعنوان مهمترین تحول مسئله الجزایر تلقی گردید.

جراید ایتالیا با حروف درشت در صفحات اول خبر بازداشت سالان را درج کردند.

در واشنگتن بازداشت سالان بعنوان سرآغاز اضمحلال ارتش سری تلقی شد و همچنین آنرا پیروزی شخص دوگل و موجب بالا رفتن اعتبار رئیس جمهوری فرانسه خواندند.

بقیه درصفحه چهارم

تیتوف و گلن در امریکا ملاقات میکنند

واشنگتن ـ خبرگزاری فرانسه ـ روزنامه واشنگتن پست در آخرین شماره خود می نویسد گرمان تیتوف فضانورد شوروی روز ۳۰ آوریل وارد واشنگتن خواهد شد.

تیتوف درنظر دارد درکنفرانسی که توسط کمیته تحقیقات فضائی جهانی سازمانهای علمی ترتیب داده می شود شرکت کند.

فضانورد شوروی عضو هیئت علمی شوروی بوده و در کار های این کنفرانس شرکت می کند و با همان عنوانی که فضانورد امریکائی جان گلن در این کمیته شرکت خواهد جست شرکت خواهد کرد.

محافل موثق خاطرنشان میسازند که دو فضانورد هریك نطقی در کنفرانس مزبور ایراد می کنند.

● تقاضای ویزا

از طرف دیگر دیشب وزارت امور خارجه امریکا رسما تائید کرد که گرمان تیتوف تقاضای ویزا برای ورود به امریکا کرده است.

در وزارت امور خارجه امریکا گفته می شود که تا ده روز دیگر فضانوردان شوروی وامریکا با یکدیگر ملاقات می کنند.

محافل نزدیك به دبیر کل سازمان ملل متحد تائید مینمایند که اوتانت دبیر کل سازمان ملل متحد بافتخار گرمان تیتوف ضیافتی ترتیب خواهد داد.

محافل علمی امریکا برای دیدار آینده تیتوف و جان گلن اهمیت زیادی قائلند.

محافل وزارت امور خارجه امریکا خاطرنشان ساختند که تیتوف تقاضا کرده است از ۳۰ آوریل تا ۷ مه در امریکا بسر برد.

متروگلدوین مایر: تقدیم میکند

دون

سوفیالورن
راف والونه

تهیه کننده: کارلوپونتی

کارگردان: ویتوریودسیکا

برندهٔ جایزهٔ
اُسکار
سال
۱۹۶۲

بزودی: درمجلل ترین سینماهای پایتخت

اگر از آسمان
آتش ببارد
نگران نباشید
پنکه مارشال
هوای خانه شما را همیشه ییلاقی و خنك نگاهمیدارد

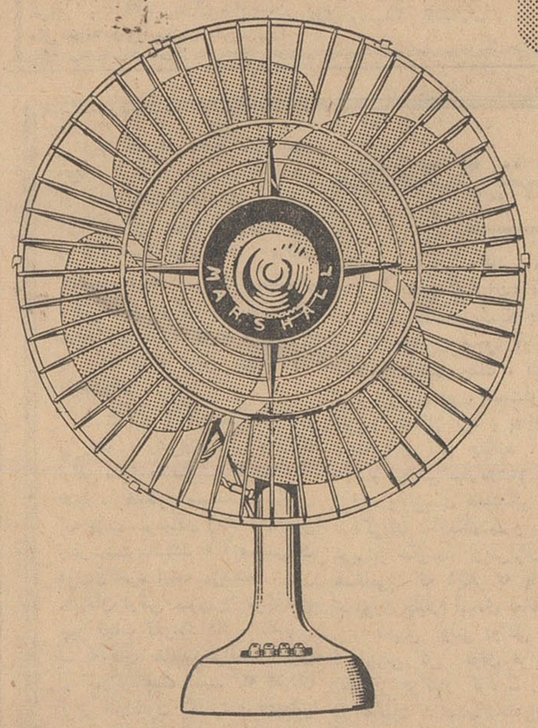

مزایای پنکه مارشال
- پس از ۴۸ ساعت کار مداوم گرم نمیشود
- دارای سه سرعت مختلف
- پره ها فلزی است
- طول پره ها ۵۰ سانت

پنکه مارشال

نمایندگی انحصاری شرکت سهامی بازرگانی آرین خیابان بوذرجمهری سمرای حافظ تلفن ۵۰۰۹۱ تا ۵۰۰۹۵
مرکز پخش: ۱ـ شرکت سهامی بازرگانی آرین ۲ـ شرکت تجارتی کوشش کار خیابان بوذرجمهری مقابل نوروزخان تلفن ۵۴۰۶۶ آ ـ ۲۰۶۴

برای تصویب لایحه قانونی عفو افسران شورشی:

عصمت اینونو استعفا کرد

وزرائی که با تصویب این لایحه مخالف بودند سرانجام تسلیم شدند تا اینونو از استعفا منصرف شود

آنکارا ـ خبر گزاری فرانسه ـ گزارشهای رسیده از ترکیه حاکی از آنست که وضع سیاسی این کشور مجددا متشنج شده است.

اکنون ائتلافی که بین حزب جمهوری‌خواه عصمت اینونو، وحزب عدالت، وارث معنوی حزب دموکرات مندرس بوجود آمده روز بروز بیشتر بعنوان یك اتحاد موقت مشروط جلوه میکند

البته دلیل این موضوع را باید دراین کشمکش مربوط به عفو افسران شورشی ۲۶ فوریه گذشته توسط عصمت اینونو، جستجو کرد.

حزب عدالت از عصمت اینونو تقاضا کرده‌است که کتبا تعهد کند چه تاریخی زندانیان سیاسی دادگاه یاسی‌آدا را عفو میکند.

این عده شامل ۴۰۰ شخصیت سیاسی حزب دموکرات هستند که در دادگاه یاسی‌آدا محکوم بزندان شدند.

عصمت اینونو در این مورد چندین بار با سران نظامی ملاقات کرده‌است.

● مانور حزب عدالت

حزب عدالت برای رسیدن بهدف خود دست به مانورهائی زده و گوموشپالا رهبر این حزب از شرکت در حکومت خود داری نموده تا هر زمان که لازم باشد بتواند بعنوان رهبر مخالفین دست به اقداماتی برضد دولت بزند.

تقاضای عفو محکومین سیاسی که توسط حزب عدالت مطرح شده از طریق جرایدموافق حزب عدالت مورد پشتیبانی قرار گرفته است. حزب عدالت در واقع مایل است بدین ترتیب انتقام خود را از کسانی که رهبران سابق حزب دموکرات را محکوم کردند بگیرند.

محافل موثق خاطر نشان میسازند که کشمکش کنونی که بر اثر مسئله عفو محکومین یاسی آدا بوجود آمده ترکیه را با بحران تازه ای روبرو ساخته است.

این بحران بیشتر از آنجهت با اهمیت است که فرماندهان ارتش کاملا مخالف عفو رهبران رژیم سابق اند.

همین محافل میافزایند عصمت ـ اینونو برای دومین بار تهدید باستعفا کرده وتاکنون بر اثر درخواست فرماندهی ارتش هنوز برسر کار مانده است.

● استعفا کرد

آنکارا ـ خبر گزاری فرانسه ـ منابع موثق خاطر نشان میسازند که امروز عصمت اینونو نخست وزیر ترکیه برای مدت چند ساعت استعفا کرد.

استعفای او بدنبال عدم امضاء لایحه قانونی عفو افسران شورشی ۲۲ فوریه گذشته توسط دو تن از وزیران کابینه از جمله وزیر اطلاعات بود.

همین محافل تایید نمودند که دوتن وزیر مزبور اوائل شب سرانجام حاضر شدند لایحه قانونی عفو افسران شورشی ۲۲ فوریه گذشته را امضاء کنند.

این دوتن عضو حزب عدالت هستند

از طرف دیگر گفته میشود عصمت اینونو دیشب با گوشپالا رهبر حزب عدالت ملاقات کرد.

استفاده از مرخصی

آنکارا ـ آسوشیتد پرس ـ ۲۱ آوریل ـ دولت ترکیه امروز رسما به ۱۴ نفر از افسران تصفیه شده ارتش این کشور اجازه داد تا برای مدت یکماه بعنوان استفاده از مرخصی وارد ترکیه شوند.

این افسران ازطرف دولت ترکیه به پست‌های دیپلماتیك در ممالك خارجی منصوب شده‌اند.

جمال ارکین وزیر خارجه ترکیه روز گذشته بخبر نگاران اظهار داشت که افسران مذکور طوری به ترکیه خواهند آمد که روز عید قربان در کشور خودشان باشند.

پشتیبانی غرب

استانبول ـ یونایتد پرس ـ ۲۰ آوریل ـ تلاش ترکیه برای احیاء اقتصاد ملی خود وبرای ایجاد رژیمی که از ثبات سیاسی مطلوب بهره مند باشد مورد تحسین و پشتیبانی کامل غرب قرار گرفته است.

ناظران غربی اظهارعقیده میکنند که با وجود مخالفتی که از طرف عناصر دست راستی حزب عدالت وطرفداران عدنان مندرس نخست وزیر معدوم ترکیه باعصمت اینونو نخست وزیر فعلی این کشور بعمل می‌آید معذلك تقریبا تردیدی وجود ندارد که کنترل اوضاع هم ازلحاظ سیاسی وهم از لحاظ نظامی در دست دولت اینونو است.

منابع غربی یاد آوری میکنند که ارتش ترکیه بعد از بخشودگی افسرانی که در کودتای اخیر و ناکام ترکیه دست داشته‌اند بیش از پیش به عصمت اینونو اعتماد کرده واز وی پشتیبانی میکنند.

آلبرت کالونجی رئیس ایالت کاسکائی جنوبی که خودرا پادشاه این ایالت میخواند دیروز در دادگاه لئوپولدویل به پنجسال زندان محکوم شد. وی متهم بود که یکی از رقبای سیاسی خودرا زندانی کرده و شکنجه داده است. این عکس کالونجی را درآخرین جلسه دادگاه نشان میدهد.

مارشال ((کنیف)) بمسکو احضار شد

● احضار کنیف مقارن آغاز مذاکرات راسك و سفیر شوروی به‌عنوان تمایل مسکو به حل مسئله برلن تلقی شده است

مسکو یونایتدپرس ـ ۱۸ آوریل دولت شوروی دیروز مارشال «ایوان کنیف» فرمانده نیروهای خود در آلمان شرقی را بمسکو فرا خواند.

این اقدام مهم دولت شوروی در محافل غربی بعنوان ابراز علاقه وتصمیم تازه دولت شوروی برای تخفیف تشنج روابط شرق وغرب در آلمان وکوشش برای حل مسئله برلن تلقی شده است.

کنیف که ٦٤ سال دارد در ماه اوت سال گذشته به پست فرماندهی نیروهای شوروی در آلمان شرقی منصوب گردیده بود.

خبرگزاری تاس ضمن اعلامیه کوتاهی گزارش داده است که کنیف به مسکو بازگشته و بار دیگر وظائف عادی خود را در وزارت دفاع شوروی ازسرخواهد گرفت.

در گزارش خبرگزاری تاس علت احضار کنیف از آلمان شرقی ذکر نگردیده است.

● وخامت بحران

انتصاب کونیف به پست فرماندهی نیروهای شوروی در آلمان شرقی درست سه روز پیش از برپا شدن دیوار برلن بوسیله کمونیست های آلمان شرقی صورت گرفته بود.

بعداز انتصاب کنیف به این پست بحران برلن شدیدا وخیم تر گردید بطوریکه بارها نیروهای امریکا وشوروی بوضع تهدید آمیزی در برلن دربرابر یکدیگر قرار گرفتند.

یاکوبوفسکی که بجای مارشال کونیف به فرماندهی نیروهای شوروی در آلمان انتخاب شده است.

احضار کنیف به مسکو درست سه روز بعد از شروع مذاکرات اکتشافی دو جانبه دین راسك وزیر خارجه امریکا وآناتولی دوبری نین سفیر کبیر جدید شوروی درواشنگتن که برای حل مسئله برلن صورت گرفته انجام شده وبهمین جهت در محافل غربی و بخصوص در واشنگتن حسن اثر داشته است.

فرمانده جدید

خبر گزاری تاس گزارش داد که سرهنك «یاکوبوفسکی» بجای مارشال کونیف بسمت فرمانده نیروهای شوروی در آلمان انتخاب شده است.

خروشچف درکنگره جوانان کمونیست شوروی گفت:

غرب هنوز از حمله بشوروی منصرف نشده است

مسکو ـ آسوشیتد پرس ـ ۲۰ آوریل ـ خروشچف نخست وزیر شوروی روز گذشته در آخرین جلسه کنگره سازمان جوانان حزب کمونیست شوروی اظهار داشت که دولت اقدامات بسیار شدیدی علیه پارازیت‌های اجتماع و جوانانی که مایل به انجام کارخلاقه و مفید نمیباشند بعمل خواهد آورد.

نخست وزیر شوروی گفت که این قماش جوانان هرزه و بیکاره از طرف دولت شوروی به اردوگاههای کار اجباری جدیدی اعزام خواهند گردید.

خروشچف در عین حال به تمام اعضای سازمان جوانان حزب کمونیست شوروی اخطار کرد که باید بیشتر وسخت‌تر کار کنند و خودشان برای رفتن به سیبری و ساختن شهرهای جدید در آن سرزمین آماده باشند.

خروشچف شدیدا به غرب حمله کرد واظهار داشت که دستگاه‌های تبلیغاتی غرب میکوشند تا درروحیه جوانان شوروی رسوخ کنند وعقاید ایده ئولوژیکی ناسالم سرمایه‌داری را در آنها زنده نمایند.

خروشچف اخطار کرد که اتحاد شوروی نیز آماده است تا باین تجاوز ایده ئولوژیك که بهیچوجه دست کمی از تجاوز مسلحانه ندارد پاسخ گوید.

خروشچف در پایان اظهار داشت که هنوز بسیاری از جوانان شوروی لزوم کار کردن بیشتر را برای افزایش تولید در اتحاد شوروی درك نمیکنند وبدیهی است که سازمان جوانان حزب کمونیست شوروی باید در تفهیم وظیفه کار سخت‌تر کردن در میان جوانان اتحاد شوروی کوشش زیادتری بعمل آورد.

خروشچف سپس اظهار داشت که دنیای کهنه هنوز هم از فکر حمله به اتحاد شوروی منصرف نشده است

ناشر مجله «لوك» مینویسد:

خروشچف جنك نمیخواهد

جنك جهانی در آتیه نزدیك بوقوع نخواهد پیوست

لندن ـ آسوشیتد پرس ـ ۲۱ آوریل ـ «کارز گرولز» رئیس وناشر مجله معروف لوك شب گذشته بعد از سه جلسه مصاحبه با خروشچف نخست وزیر شوروی از مسکو به لندن بازگشت، گرولز درفرودگاه به خبرنگاران گفت در جریان مصاحبه های خودبا خروشچف نسبت به مسائل زیر اطمینان حاصل کرده است:

نخست آنکه جنك در آینده قابل پیش بینی بوقوع نخواهد پیوست دیگر اینکه ممکن است حد اکثر یکسال دیگر راه حل میانه ای برای مسئله برلن بین شرق و غرب پیدا شود.

سوم آنکه امضای قرار داد خلع سلاح همگانی خیلی بیشتر از آنچه در غرب تصور میشود طول خواهد کشید. زیرا نخست وزیر شوروی تنها قرار دادی را که مطابق با پیشنهاد های خودش باشد خواهد پذیرفت.

گرولز سپس به خبرنگاران اظهار داشت که نخست وزیر شوروی با وجود آنکه ٦٨ سال از عمرش می گذرد خیلی آرام و سالم و سرزنده بود. وی گفت من اطمینان یافتم که خروشچف خواهان جنك نیست.

یك روزنامه چاپ اسرائیل مینویسد:

سوریه از شوروی زیر دریائی میخواهد

بیروت خبرگزاری آلمان ـ ۲۰ آوریل ـ

روزنامه های بیروت امروز گزارش دادند که هفته گذشته در روز هفدهمین سال تخلیه سوریه از طرف نیروهای فرانسوی تظاهراتی بوسیله عناصر طرفدار ناصر صورت گرفته و دراین تظاهرات بیش از ۹۰ نفر دستگیر گردیده‌اند.

بازداشت طرفداران ناصر در محافل بیروت این طور تلقی شده که رهبران جدید سوریه بهیچ وجه در نظر ندارند بار دیگر سوریه را بامصر متحد نمایند.

معذلك رادیو قاهره از حملات خود علیه دولت جدید سوریه کماکان خودداری کرده و سیاست انتظار را در قبال اوضاع سوریه دنبال میکند.

بموجب گزارش روزنامه های بیروت دکتر معروف دوالیبی نخست وزیر سابق و مامون کزبری نخست وزیر اسبق سوریه هنوز از زندان آزاد نشده‌اند، ورویهم رفته شماره رجال زندانی سوریه در حال حاضر ۱۱ نفر است.

● تقاضای زیر دریائی

تل آویو ـ یونایتد پرس ـ ۲۰ آوریل ـ روزنامه ماریو چاپ تل آویو در شماره اخیر گزارش داده است که تعداد زیادی جت های جنگی شوروی از طرف این دولت در اختیار دولت سوریه قرار گرفته است.

بنابه گزارش روزنامه ماریو اسلحه فراوان دیگر نیز دراین روزها ازمرز شوروی بطرف سوریه سرازیر میباشد «ماریو» در گزارش خود اضافه کرده است که دولت سوریه بزودی ازدولت شوروی خواهد خواست تا تعدادی زیر دریائی در اختیار ارتش سوریه بگذارد.

زندان در انتظار قهرمان تختخواب غیرسوسیالیستی!

اکرا ـ (غنا) آسوشیتدپرس ـ ۱۹ آوریل ـ «کروبوادوسی» وزیر صنایع برکنار شده غنا که بر اثر برپا شدن جنجال معروف تختخواب پست وزارت خود را از دست داده است ممکن است طبق مقررات قانونی که از طرف خودش تهیه شده بزندان بیافتد.

باآنکه پرزیدنت نکرومه رئیس جمهورغنا ادوسی را از کار بر کنار کرده و پست وزارت صنایع را شخصا بدست گرفته تا به جنجال تختخواب پایان داده شود معذلك روزنامه های غنا هنوز دست از سر «ادوسی» و زنش برنداشته‌اند. روزنامه ها گزارش میدهند که ادوسی از راههای غیر مشروع وبوسیله سفته‌بازی درروی زمین وساختمان بیش از یك میلیون و ٤٠٠ هزار دلار ثروت بهم زده است.

منزل مسکونی ادوسی که طبق ادعای خودش به مبلغ ۱۹ هزار لیره و طبق گزارش روزنامه ها در حدود ۷۰ هزار لیره خریداری شده بود روز گذشته از طرف دولت ضبط گردیده است.

حمله شدید برتراند راسل بسازمان ملل

لندن ـ خبرگزاری آلمان ـ ۱۹ آوریل ـ برتراند راسل فیلسوف بزرگ انگلیسی گزارش انتقاد آمیزی درباره اعمال ناروای نیرو های سازمان ملل متحد در کنگو تهیه کرده و از دولت انگلیس خواسته است که از مجمع عمومی سازمان ملل درخواست کند که کمیسیون مخصوصی برای رسیدگی به اعمال سربازان سازمان ملل در کنگو تشکیل گردد.

راسل در گزارش خود یادآوری کرده است که سربازان سازمان ملل خانه های بومیان افریقائی را ویران و به زنان و دختران کنگوئی تجاوز کرده‌اند.

گزارش پروفسور راسل بر اساس اطلاعاتی است که شخص وی ضمن مسافرت به کنگو در اوایل سال جاری بدست آورده است. راسل تاکید کرده است که اگر مجمع عمومی درخواست وی را قبول نکند دولت انگلیس باید از اسا کمیسیونی برپاست قضات انگلیسی تشکیل دهد وبه اعمال سربازان سازمان ملل در کنگو رسیدگی کند.

اگر آزمایشهای اتمی امریکا شروع شود:

شوروی کنفرانس خلع سلاح را ترك میگوید

ژنو ـ خبرگزاری فرانسه ـ والرین زورین نماینده شوروی در کنفرانس خلع سلاح ژنو طی یك کنفرانس مطبوعاتی در غرب اخطار کرد اگر امریکا آزمایشهای اتمی خود راتجدید کند شوروی در مذاکرات منع آزمایشهای اتمی شرکت نخواهد کرد.

زورین خاطر نشان ساخت چنانچه آزمایشهای اتمی امریکا تجدید شود شوروی کنفرانس خلع سلاح ژنو را نیز تحریم خواهد نمود.

نماینده شوروی افزود متاسفانه آرتور دین نماینده امریکا در کنفرانس خلع سلاح ژنو این اطمینان را هنوز باونداده است که آمریکا آزمایشهای اتمی خود را تجدید نمیکند.

زورین گفت چنانچه آمریکا آزمایشهای اتمی خود را تجدید کند دیگر جائی برای مذاکرات منع آزمایشهای اتمی باقی نمی ماند.

اطاق خواب را باجنگل عوضی گرفت!

فلورانس ـ آسوشیتد پرس ـ ۲۰ آوریل ـ شب گذشته یك شاعر سمج ایتالیائی که هفته پیش برای کسب الهام از اندام عریان بریژیت باردو ستاره زیبای فرانسوی باطاق خواب او در یکی از هتل های شهر فلورانس شبیخون زده بود بعد از شش روز بازداشت آزاد گردید.

این شاعر که ۳۳ ساله است دومنیکو بونلز نام دارد بلا فاصله آزادشدن از زندان راه خانه اش را در ورونا ـ عین زادگاه رومئو و ژولیت در پیش گرفت.

آزادی شاعر ایتالیائی بعلت انصراف بریژیت باردو از شکایت علیه‌وی بوده است بونلز هنگام دستگیر شدن به پلیس اظهار داشته بود که منظور وی ازرفتن به اطاق خواب بریژیت باردو کسب یك الهام است اول برای سرودن شعری تحت عنوان (زیبای غنوده در جنگل) بوده است.

بریژیت باردو در حال حاضر در فلورانس اقامت دا ردو مشغول بازی در آخرین فیلم خود میباشد.

راه جدید کشف سرطان ریه

شیکاگو ـ یونایتد پرس ـ ۲۰ آوریل روز گذشته دکتر جان زلان ودکتر ویلیام آنوس که از پزشکان سرشناس «امریکائی» و متخصص مبارزه با سرطان هستند گزارش دادند که موفق به کشف متد جدیدی برای کشف شرایط منتهی به سرطان در ریه انسان گردیده‌اند.

طبق متد جدید یك اسفنج سلولزه با وسایل مخصوصی در ریه انسان کار گذاشته میشود و عناصر سرطان را بوسیله این اسفنج جذب شده و سپس در آزمایشگاه شرایط ابتلای ریه به مرض سرطان را فاش میسازد. پزشکان امریکا گزارش داده‌اند که تاکنون این تجربه را روی صد انسان بکار بسته و در هر صد مورد نتایج مثبت بدست آورده‌اند.

تظاهرات شدید ضد دولتی در یونان

آتن ـ خبرگزاری فرانسه ـ دیشب تظاهرات وسیعی در شهر آتن برپا گردید که طی آن عده زیادی مجروح شدند.

دربسیاری از محلات آتن بین نیروهای انتظامی و تظاهر کنندگان زدو خورد صورت گرفت.

مقامات پلیس اعلام کردند که چندین ده هزار تن دراین تظاهرات شرکت داشتند.

تظاهر کنندگان ازاعضای احزاب مخالف حکومت بودند وتقاضای استعفای دولت را میکردند.

«ژرژ پاپاندرو» نخست وزیر اسبق آتن نیز در این تظاهرات شرکت کرده و شدیدا به حکومت حمله نمود.

طی تظاهرات تمام مغازه ها، سینما هاو تئاتر ها بسته بود پلیس بیش از پنجاه تن از رهبران تظاهر کنندگان را بازداشت کرد ودرچند نقطه از گاز اشك آور برای متفرق کردن تظاهر کنندگان استفاده شد.

«پاپاندرو» طی نطقی که ایراد نمود گفت حکومت کنونی یونان غیر قانونی است وباید دریونان انتخابات عمومی تجدید شود.

محدودیتهای قدرت نظامی

آنها که در محیط های بسته خود ـ هرچند بزرك و پهناور باشد ـ از واقعیات دنیای خارج بیخبر می‌مانند ناچار بهای محدودیت خود را با شکست می‌پردازند. مردان متوسط و درجه دومی که درسازمان ارتش سری می‌کوشیدند نقش های درجه اول برعهده گیرند این تجربه را در تلخ ترین صورت آن آزموده‌اند.

دستگیری ژنرال سالان، پس از ژوهو، رهبری رسمی سازمان ارتش سری را متلاشی کرده‌است. هنوز سرهنگها و سیاست پیشگانی که پشت سرسالان زمام کار اصلی رادر دست داشتند به آدمکشی‌های هولناك خود ادامه می‌دهند، ولی سازمان ارتش سری را دیگر هیچ چیز نجات نخواهد داد. نخستین ضربه های مقامات فرانسوی بیش از کارگر بوده است که امیدی برای افراطیون بگذارد و نخستین برخورد های مجاهدین الجزایری باافراد ارتش سری به بهای سنگینی برای تروریستها تمام شده است.

ژنرال سالان امروز در زندان خود به پایان یك دورهٔ زندگانی می‌رسد که هیچ چیز درخشانی در آن وجود نداشته است. او قسمت بزرگتر خدمت نظامی خود را در دستگاه اطلاعات ارتش فرانسه گذراند. در دوران جنك در افریقای غربی فرماندهی داشت و نخست به حکومت ویشی وفادار ماند و باگردش بخت به فرانسه آزادروی آورد. در هندوچین شبکه جاسوسی قابل ملاحظه ای بوجود آورد و در آخرین ماههای جنك، تاپیش از نبرد دین بین فو، سمت فرماندهی کل را اشغال کرد و با احتیاط و میانه روی تمام جنگید.

در شورش بهار ۱۹۵۸ الجزایر تردید و نوسان همیشگی او بین مراکز قدرت آشکارشد و سرانجام دربرابر حکومت پاریس قرار گرفت، هنگامی که دیگر به پایداری جمهوری چهارم امیدی نمانده بود. سپس وقتی دوگل اورا از فرماندهی کل قوای فرانسه در الجزایر برکنار کرد ـ زیرا به او اطمینان نداشت ـ دشمنی شخصی عمیقی بین دو مرد پیداشد که سالان میانه رو و احتیاط کار را بدامن افراطیون و استعمار گران انداخت. تا آن زمان او درزندگی خود همواره در پناه سایه ها زیسته بود، بی‌آنکه هیچ خطر بزرگی را قبول کند. این بار نقشی بر عهده گرفت که از توانائی ها و منابع او بالاتر بود.

به مبارزه طلبیدن دوگل و تمام دولت فرانسه به پشتگرمی یك میلیون اروپائیان الجزایر و گروهی افسران دور افتاده از وطن در میان دریای مسلمانان الجزایری از عهدهٔ مردی مانند سالان با محدودیت عظیم فکری و اخلاقی او بیرون بود. اساسا خود ورود دراین مبارزه مستلزم چنان درجه‌ای از بیخبری و افراط درخوشبینی بود که پیروزی را محال می‌ساخت.

سالان امیدوار بود ارتش فرانسه را برضد دوگل برانگیزد و به یاری آن بردولت تسلط یابد. این عیب بسیاری از نظامیهاست که حوادث جنك نژادی را درآن سرزمین از میان برده است و ارتش سری دیگر به آخرین حد توانائی تخریبی خود می‌رسد. فرانسویان که در برابر نمایش عالی نظم و قدرت روحی مسلمانان الجزایر احساس شرمساری می‌کنند سرانجام تصمیم گرفته اند به این ماجرا خاتمه دهند. در حالی که یك حکومت انقلابی از تبعید گاه خود می‌توانست بدینگونه توده های بزرك مردم را در برابر تحریك آشکارو بیرحمانه آرام نگهدارد، حکومت پاریس نمی توانست مدت درازی بیحرکت بماند.

داریوش همایون

خلاصهٔ اخبار

● دهلی ـ پاندیت نهرو درپارلمان هند اعلام داشت که چینی ها باردیگر در مغرب لاداخ به‌خاك هند تجاوز کرده‌اند.

● قاهره ـ روزنامه الاهرام گزارش داد که ملك حسین روز نهم آوریل برای یك ملاقات و مذاکره کوتاه با ملك سعود به ریاض رفته‌است.

● عمان ـ رادیو مکه گزارش داد که ملك سعود روز گذشته ساختمان جدیدی را در محل پایگاه سابق ارتش امریکا در «ظهران» افتتاح کرده‌است.

● جاکارتا ـ امروز نخستین دسته داوطلبان خارجی برای آزاد ساختن گینه غربی وارد جاکارتا شدند.

● مسکو ـ سرژپاولوف مجددا به سمت دبیر کل سازمان جوانان حزب کمونیست شوروی انتخاب شد.

● بلگراد ـ روزنامه پلیتیکا چاپ بلگراد امروز نوشت که سفر گرومیکو به بلگراد نخستین قدمی است که در راه بهبود مناسبات دو کشور برداشته شده‌است.

● هلندیا ـ بیش از یکصد نفر براثر بیماری آنفلوآنزا در گینه غربی تلف شدند.

● لندن ـ دادگاهی که مامور رسیدگی به ماجرای غرق کشتی دارابود اعلام کرد که این کشتی براثر خرابکاری وانفجار بمب غرق شده‌است.

● دمشق ـ نماینده دائمی دولت موقت الجزایر در دمشق اعلام داشت که در آینده نزدیك یك هیئت رسمی از طرف این دولت وارد سوریه خواهد شد.

● فرانکفورت ـ روز گذشته هفتاد و سومین سال تولد آدلف هیتلر بیشوای آلمان نازی تقریبا بدون آنکه اسمی ازاو در آلمان غربی به میان آید سپری گردید.

● بوئنوس آیرس ـ امروز گزارش رسید که فرماندهان ارتش آرژانتین روز شنبه (امروز) با پرزیدنت گیدو رئیس جمهور آرژانتین ملاقات خواهند کرد واز وی خواهند خواست که حد اکثر تا ۹۰ روز کنگره آرژانتین را منحل نموده و انتخابات پارلمانی جدید را در سرتاسر این کشور برگزار نماید.

● کاتماندو ـ گزارشهای رسیده از مغرب نپال حاکی است که پنج نفر از اعضای حزب کنگره نپال روز دو شنبه در زدوخورد با نیروهای دولتی کشته شدند.

ژنرال سالان

بقیه از صفحه ۳

محافل واشنگتن اظهار عقیده کردند که از این پس دوگل در مسائل جهانی نقش سخت تری خواهد داشت.

● ٦٢ کشته وزخمی

الجزایر ـ آسوشیتد پرس ـ ۲۱ آوریل ـ مقامات رسمی فرانسه امروز گزارش دادند که تروریست های ارتش سری روز سه شنبه ۲۱ نفر رادر سر تا سر الجزایر کشته و ٤١ نفر زخمی کرده‌اند. ۱۹ نفر از کشته شدگان مسلمان و دو نفر از آنها اروپائی بوده‌اند.

از زخمی شدگان نیز یك نفر اروپائی و بقیه مسلمان بوده‌اند.

● ارتش ٤٠ هزار نفری

الجزیره ـ یونایتدپرس ـ ۲۰ مارس ـ منابع موثق الجزایر گزارش دادند که عبدالرحمن فارس رئیس دولت اجرائیه موقت الجزایر بدولت فرانسه فشار میاورد تا پیش از آنکه تروریسم ارتش سری موجب برانگیخته شدن عکس العملهای انتقامی بزرگی ازطرف مسلمانان الجزایر گردد یك ارتش ٤٠ هزار نفری مسلمان برای در هم شکستن ارتش سری بوجود آید.

یکی از رهبران دولت موقتی انقلابیون مسلمان الجزایر روز گذشته اخطار کرده بود که برای مسلمانان دیگر تحمل کشتار ارتش سری غیر ممکن است. فارس شب گذشته بالوئی ژوکس وزیر امور الجزایر در کابینه فرانسه ملاقات وظاهرا راجع به همین موضوع صحبت کرده است.

بعد از این ملاقات ناظران سیاسی اظهار عقیده کرده‌اند که دولت فرانسه نیز به لزوم پایان دادن فوری به فعالیت‌های تروریستی ارتش سری بیشتر معتقد شده است.

زیرا دولت فرانسه تقریبا اطمینان دارد که اگر مسلمین الجزایر دست به انتقام جوئی بزنند قرارداد اویان کان لم یکن خواهد گردید. این امر شاید بیش از آنچه برای ملیون ضرر داشته باشد برای دوگل زیان بخش است.

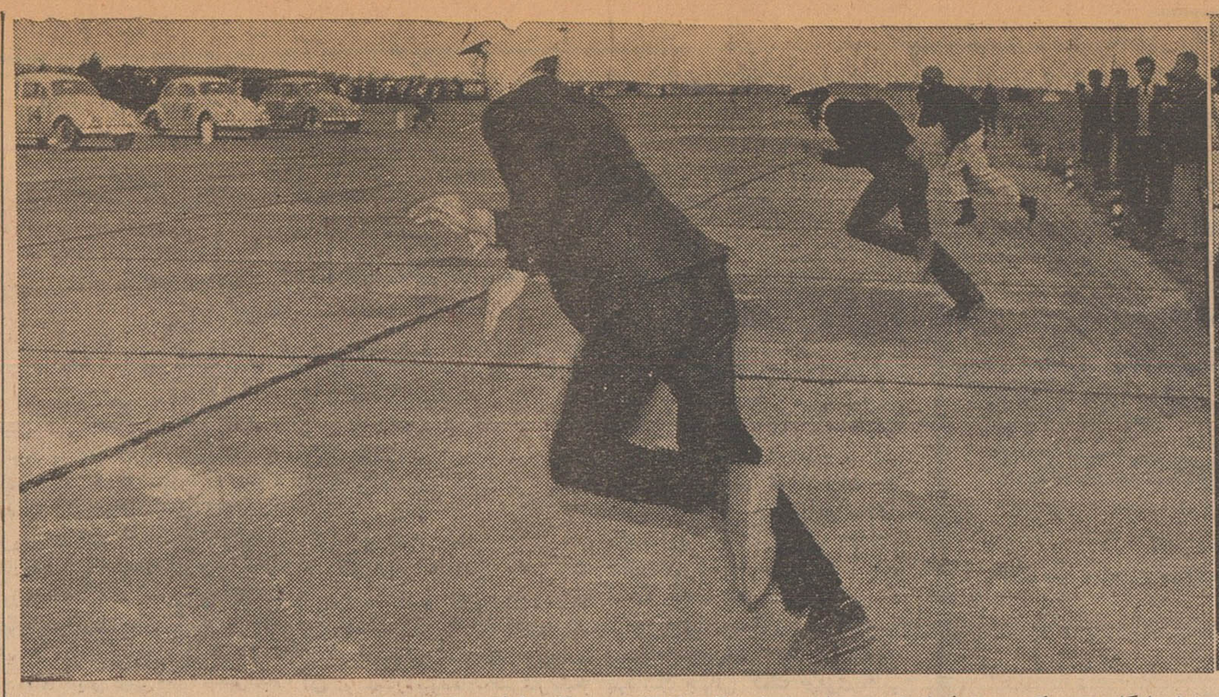

در حالیکه تماشاچیان ازچتروصندلی برای خود پناهگاه درست کرده بودندفرمان شروع مسابقه دادهشد واتومبیل‌رانان بسوی اتومبیلها دویدند .

اطلاعات

شنبه‌اول اردیبهشت‌ماه ۱۳۴۱ ـ شماره ۱۰۷۸۰

زیر رگبار شدید دیروز عصر

مسابقه پرشور اتومبیل رانی

برای اولین بار در ایران انجام شد

*** استقبال مردم از مسابقه ملی اتومبیل رانی در میان سرما و باران دیروز غیر منتظره بود !**

اولین مسابقه اتومبیل‌رانی ملی، درمیان باران ورگبار شدید دیروز، باهیجانی بی‌نظیر و بی‌سابقه انجام شد .

مسابقه ملی اتومبیل‌رانی روزنامه اطلاعات و کانون جهانگردی ایران که برای نخستین‌بار در کشور ما اجرا میشد ، از ساعت چهار بعداز ظهر آغاز گردید . در این‌هنگام هوا بشدت منقلب بود و رگبار شدیدی از آسمان فرومیبارید . باوصف‌این هرلحظه برجمعیت‌انبوه تماشاکنندگان مسابقه افزوده‌میشد و مردم بدون اعتنا به‌باران و سرما، باهیجان انتظار انجام مسابقه را داشتند . عده‌ای از شخصیت‌های مختلف از جمله تیمسار سرلشکر ایزدپناه رئیس سازمان تربیت‌بدنی و اعضای اتومبیل کلوب و آقای مسعودی مدیر موسسه اطلاعات در فرودگاه قلعه مرغی «محل مسابقه » حضور یافته بودند .

مسابقه ، در حالیکه میدان‌فرودگاه قلعه مرغی از جمعیت انباشته شده بود بین قهرمانان ایرانی وخارجیان مقیم کشور در دوره « اتومبیل‌های دور بزرگ و اتومبیلهای دورکوچک» انجام شد .

۱۰۰۰ دور کوچک

دراین قسمت از مسابقه «فنچر » از آلمان بااتومبیل «دکاو » اول ـ وهاب‌زاده از ایران بااتومبیل«دکاو» دوم و ابراهیمی از ایران سوم شدند

۱۳۰۰ دور کوچک

ژاك ژنو از آمریکا بااتومبیل «سمکا » اول ـ بولت از فرانسه با «فولکس واگن » دوم ـ خلعتبری از ایران با«سمکا » سوم .

۱۶۰۰ دور

همری از فرانسه با«ستروئن » اول ـ کنویلیامز از آمریکا با «ولوو» دوم .

۲۰۰۰ دور

این قسمت چون تعداد اتومبیل ها هشت دستگاه بود و پیست‌محل هشت دستگاه اتومبیل را نداشت در دودسته انجام‌شد .

دسته اول

داوید موریل از آمریکا با اتومبیل «فورد » اول ـ داریوش‌پناه ایزدی با«مرسدس بنز » ۳۰۰ دوم چنگیز پور با «مرکوری » سوم .

دسته دوم

ریموند از لبنان بااتومبیل ـ «کرایسلر » اول ـ والس ازفرانسه بااتومبیل «فورد » دوم بانو دینس مونتان با«اوزمبیل » سوم .

در قسمت اتومبیلهای دور بزرگ نتایج زیر بدست آمد :

۱۳۰۰ دور

رادیال پطرسیان از ایران با «پگاسو » اول ـ هوشنك خروشانی از ایران دوم .

۱۶۰۰ دور

آندره واربن از بلژیك بااتومبیل «برش » اول ـ ادیك اتیس از انگلستان دوم ـ گالیس ازفرانسه با«ام‌جی » سوم .

۱۶۰۰ دور به‌بالا

ساندر از دانمارك بااتومبیل «ام‌جی » اول ـ دیالکو از ایتالیا با«تریومف » دوم .

۲۰۰۰ دور به بالا

دراین دسته سه اتومبیل شرکت داشتند که آقای کوشانفر ازایران به مسابقه‌ادامه نداد وآقای ژاك ژنو از آمریکا بااتومبیل «اس‌ال» ۳۰۰مقام اول را بدست آورد .

***

رپورتاژ مفصل و مشروح جریان این مسابقه بزرگ را درشماره های آینده بارکوردهای دقیق و سرعت اتومبیلها باطلاع خوانندگان عزیز خواهیم سانید .

روغن نباتی ناز

مورد بازدید آقای وزیر صنایع ومعادن قرار گرفت

درسفر اخیر آقای وزیرصنایع و معادن باصفهان‌ضمن بازدید ازنمایشگاه اداره صنایع و معادن غرفه روغن نباتی ناز مورد توجه‌آقای وزیرقرارگرفت. آقای محمدعلی معین امین مدیرکارخانه مزبور توضیحاتی دراطراف مواد اولیه و طرزتهیه روغن‌نباتی ناز داده واضافه نمود که چون دانه‌های نباتی این کارخانه‌ازشیراز بعلت کمی فاصله زودتر ازکارخانه های دیگر باین کارخانه میرسد همیشه روغن نباتی‌نازتازه‌تر ازروغن‌نباتی های دیگر است . آقای‌وزیرصنایع‌ومعادن‌ضمن اظهار خوشوقتی طرزکار آقای معین امین مدیر کارخانه و فعالیت‌های صنعتی ایشان را ستود.

وزیر فرهنك بتهران بازگشت

آقای درخشش وزیر فرهنك که برای شرکت در کنفرانس وزرای فرهنك کشور های آسیائی‌به‌توکیو رفته بود پس‌از سه روز اقامت در هندوستان وبازدید از موسسات فرهنگی آن کشور ، نیمه‌شب پنجشنبه بتهران وارد شد .

در فرودگاه مهرآباد جمع کثیری از فرهنگیان و معاونین و مدیران کل‌وزارت فرهنك‌از آقای‌درخشش استقبال کردند و دسته گل هائی بایشان اهداء شد .

آغاز هفته دوم

نمایش فیلم با عظمت «زابك خان
در سینما های
پارك ـ مراد ـ ونوس ـ پرسپولیس

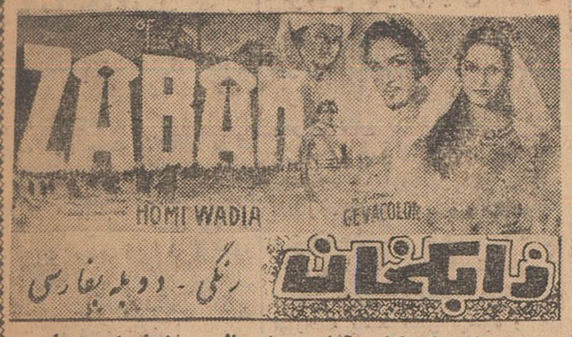

شاهکاریکه کلیه آثار بزرك عالم سینما را در جلو چشمانتان کوچك جلوه‌گر میسازد

تاکنون همه آنهائیکه این‌فیلم را دیده‌اند تصدیق مینمایند که شاهکار بزرگی‌است. شماهم ازآنها بپرسید وتافرصت باقی است برای تماشای آن عجله کنید

شعرا وفضلا راکجا میتوان یافت ؟

روزهای یکشنبه ساعت ٦ بعدازظهر درانجمن‌ادبی نصر خیابان شاهپور جنب خیابان ارامنه دفتر انجمن ادبی نصر

عزیمت حجاج بمکه

موکول به تهیه‌کارتهای عالی ومخصوص‌بنگاه بنفشه (آخرامیریه) است که‌درمراجعت‌جهت‌دعوت‌پلوخورها آماده‌باشد

آ ـ ۱۳۸۳

مولد برق انگلیسی

۱ ـ ۲ ـ ۳ کیلوات نفتی ـ بنزینی ـ متحرك
۳ الی ۵۰ کیلو وات دیزلی با موتور های
روستون ـ لیستر ـ فورد ـ بمفورد
نمایندگی ارسطوزاده خیابان فردوسی شماره ۵٦۲
ـ۱ـ **آ ـ ۱۲۴۲**

آگهی حراج

بیمارستان روانی رازی واقع در امین آباد درساعت ده صبح روز پانزدهم اردیبهشت مقداری اشیاء فرسوده از قبیل پتو ـ تشك ـبالش ـ گونی ـحلب‌روغنی و غیره را ازطریق حراج بفروش میرساند طالبین در موعدمقرر به‌این بیمارستان مراجعه نمایند.

بیمارستان روانی رازی
۱ ـ ۲ آ ـ ۲۰۱۸

پول

لطفا هر مقدار پول شرطی احتیاج دارید باشرایط‌مناسب و بدون فوت وقت مستقیما بتلفن ۳۰۵۵۸۱ و ۴۱۷۷۲ مراجعه ومشاوره فرمائید .

آ ـ ۲۰۹۰

بزودی
کاساتا
ارمغان جدید شرکت سهامی
کیم
CASSATA

آگهی مودت

انتقاد

از قول خوانندگان

یکی از قضات دادگستری مقاله‌ای بامضای «رضا» ارسال داشته‌اند که قسمتی از آن درج میشود:

ازپیاده روی سمت دانشگاه بطرف شرق درحرکت بودم ، ناگاه اعلان‌های مصور یکی ازفیلمها جلب نظرم رانمود این اعلان درمحلی نصب شده بود که موجب تعجب گردید زیرا هرگز تصور نمیکردم جای نصب یك اعلان سینمائی باانام کارگردان وهنرپیشگان آن بر روی آبریزگاه عمومی باشد !

این آبریزگاه متعفن تاچندمتر از اطراف خودرا غیرقابل عبور نموده‌است زیرا آب درآن جریان ندارد . درخارج بفاصله هرصدقدم یك آبریزگاه عمومی است که آب بطور مداوم درآن جریان دارد وبوی تعفن را ازبین میبرد . اما دراینجا نمیدانم بعلت گرانی آب یا بعلل فنی دیگر جریان آب وجودندارد، ولی معلوم نیست چرا اشخاص مبتکر این محل رابرای نصب اعلان انتخاب کرده‌اند ؟! وصفحه آهنی آبریزگاه رابرای معرفی هنرپیشگان انتخاب نموده‌اند ؟!

صرفنظر ازمحل‌های مخصوص اعلان معمولا باید اعلان را درجائی نصب کرد که مناسب باشد مانند ویترین مغازه های عطر فروشی و غیره ، نه محلی که حتی یك لحظه هم انسان نتواند در مقابل آن بایستد . لابد اطلاع دارید که در شهرهای خارجی اعلان ها معمولا روی ستونهای مخصوصی که درپیاده روها کار گذاشته شده چسبانیده میشود و دراینجاهم جادارد شهرداری محل‌های مناسبی راجهت نصب اعلان مشخص نماید.

آقای اسداله حاجی‌زاده طی نامه‌ای نوشته‌اند :

اینجانب ۲۷ ماه‌قبل ده‌هزار ریال بشرکت تلفن بابت ودیعه پرداخته و فیش شماره ۳۷۴۳۵ رادریافت کرده‌ام ولی با آنکه منزلم دروسط شهر تهران یعنی اول خیابان پارك قرار دارد و در چند متری سیم و کابل تلفن واقع شده بعدا ز ۲۷ ماه انتظار تلفن مرا وصل نکرده‌اند . بدینجهت تصمیم گرفته‌ام وکیلی انتخاب کرده ووارد دعوی شوم زیرا بارها مکاتبه ومراجعه کرده‌ام وبه نتیجه نرسیده‌ام . ولی چون تصور میکنم عده دیگری نیز بوضع من دچار باشند بدینوسیله توسط روزنامه اطلاعات لازم دیدم که از مسئولین شرکت تلفن توضیح بخواهم بچه جهت پس از ۲۷ ماه که از سپردن ودیعه میگذرد تلفن متقاضیان را نصب نمی‌کنند ؟

آقای قاسم شاهینی طی نامه‌ای که عین آن را جهت آقای نخست‌وزیر فرستاده‌اند مینویسند :

بنده تاامروز مدت ده‌سال است که بدون برق وآب وتلفن زندگی میکنم تابالاخره مجبور شدم پولی قرض کنم و ۳۰۰ ریال دیج آنرا بدهم تابرق منزل خود را تامین نمایم . بدینترتیب باید در مدت پنجسال که وام خودرا ازبنگاه برق پس میگیرم ۶۰۰۰ ریال نزول قرض رابدهم وبهمین قرار اگربخواهم آب و تلفن هم داشته باشم باید مادام‌العمر بمردم مقروض باشم . درکدام کشور چنین شرایطی وجود دارد که مشترك اجبارا مبلغی باید برای برق و تلفن وسایر نیازمندیها بپردازد ودر صورت تاخیر جریمه دهد . من برای رفع این مشکلات پیشنهاد میکنم درمقابل وام سهام یابهره دوازده درصد و یاوام مطلقا ملغی شود . آقای شاهینی ضمنا درمورد مالیات بردرآمد نوشته‌اند :

قانون اصلاح قانون مالیات بردرآمد کاملا ظالمانه است . زیرا یك خانه که درسال چند مرتبه خریدو فروش میشود اگرهم برای طرف معامله ضرر داشته باشد باید بتعداد دفعات معامله مالیات بدهدو چهاردرصد ازارزش موردمعامله را بدولت بپردازد در صورتیکه راه صحیح آنست که مالیات یااز روی منافع سالانه یااز مازاد فروش قیمت مبیع اخذ گردد . بدینجهت امروز که دولت قصد دارد در قوانین سابق تجدیدنظر نماید لازم است باین نکات توجه کند و منافع مردم رادر قوانینی که وضع میشود ملحوظ دارد . والا مالیات های سنگین وغیرعادلانه مردم رااز پای درخواهد آوردو کشور رابافلاس وورشکستگی خواهد کشاند .

من دخالتی نداشتم

امروز گروهبان ژاندارم محمد حسین آقالر به روزنامه اطلاعات آمد و گفت : در حادثه انفجار ترقه در خیابان خوش که من نیز مجروح شده بودم دخالتی نداشتم . آن روز من از خیابان عبور میکردم که ترقه فروشی مرا بمغازه‌اش صدا زد و گفت تا ترقه گران نشده برای بچه‌هات بخر ، من جواب دادم نمیخرم . در همین موقع ناگهان سطل ترقه از دست فروشنده بر زمین افتاد و منفجر شد و مرانیز مجروح کرد.

ما و خوانندگان

توضیح رئیس پلیس تهران

تیمسار سرتیپ مبصر رئیس پلیس تهران در خصوص شرحی که از طرف آقای مرادی ساکن کوچه بحرین واقع در خیابان اسکندری پیرامون وجود قمارخانه در آن محل درشماره ۱۶ فروردین درج گردیده اشعار میدارند : پلیس تهران بنا برشیوه همیشگی خود بااعزام مامور ویژه محل مذکور را تحت نظرقرار دادولی محلی که مظنون بدائرشدن قمارخانه باشد بنظر نرسید وآقای میرزا مرادی فرزند مهدی شغل خرازی فروش ساکن آن محل از مکالمه تلفنی باآن روزنامه ووجود قمارخانه در کوچه مسکونی خود اظهاربی‌اطلاعی نموده تقاضا داشت گزارش دهنده راکه بنام‌وی مبادرت بدادن گزارش برخلاف حقیقت نموده تعقیب نمایند .

چشم براه کمك فوری

آقایان فرج‌اله ـ کریم‌وعلیمحمد کیانی ـ خسروساسانی ـ ناصر برونزاده ـ فتح‌اله صالحی بهبهانی‌و جمعی دیگر از اردستان قلعه تل گرمسیرات بختیاری مینویسند قبلا ملخ وارد این منطقه شده بوره گذاشته بیست و پنجم اسفنداز بوره خارج و تتمه زراعات خشك شده را باعلوفه خورده هفتادروز است باران نیامده هجوم ملخ هنوز هم ادامه‌دارد یکهزار خانواده که‌هریك از چهار الی ده نفر هستند غالبا مریض‌دارو محلی برای ارتزاق ندارند و چشم براه وصول خواربار و کمك های فوری می‌باشند .

بهره‌برداری از معادن

آقای ابوالحسن نبوی نوری بمنظور بهبود وضع اقتصادی و بالا آمدن سطح زندگانی و فراهم شدن کار برای بیکاران پیشنهادمینماید برنامه وسیع ومجهزی جهت بهره‌برداری از معادن کشور که در حال حاضر بلااستفاده در زیر خاك و دل کوهها مدفون شده ،تنظیم و بموقع اجرا گذارده شود تامخارج ضروری نسل فعلی و آینده را تامین نماید .

کلاس ششم ابتدائی

آقای عبداله حاج جعفری ازطرف اهالی قریه طاهرخاتون ساوه مینویسند پس از تقاضاهای متوالی درسال ۳۹ فرهنگ ساوه مبادرت بتاسیس دبستان چهار کلاسه بنام فاریابی در این محل نموده سال بعد نیز کلاس پنجم اضافه شد ولی تاکنون سال ششم ابتدائی دراین دبستان دائر نشده اطفالی که میخواهند در کلاس ششم ابتدائی تحصیل کنند ناچاراند بمزلقان ساوه که ۱۰ کیلو متر فاصله دارد بروند چون طی این مقدار راه درسرمای زمستان و گرمای تابستان جهت اطفال معصوم طاقت‌فرسا است تقاضا میشود فرهنگ ساوه مقدمات تاسیس کلاس ششم ابتدائی را از حالا پیش‌بینی نماید که اقلا دراول شهریورماه دبستان فاریابی قریه طاهر خاتون افتتاح گردد.

تقاضای اعطای خانه

آقای محمد ابراهیم طالبان‌لاری می‌نویسد در اثر حادثه زلزله چهارم اردیبهشت ۳۹ لار خانه شخصی پدرم که مسکن خود و پدر ومادر و برادرانم بود ویران و کلیه‌اثاثیه و زندگانیم زیرانبوه خاك پنهان واز کف رفته قریب هشتادنفرازبستگانم زیرآوار جانسپردند باآنکه جهت بذل مساعدت مراتب بمقامات مربوط گزارش شده‌است هیئت بازرسی نیز تائید نمودند متاسفانه باستناد اینکه من‌دارای خانه شخصی نبوده‌ام از واگذاری خانه دریغ نموده‌اند اکنون برادرم در شیراز و خود در جهرم ومادرپیرم درخانه مخروبه و پدرم درگوشه باغ زیر کپرزندگی میکنیم تقاضا داریم ازخانه‌هائیکه برای حادثه دیدگان ساخته شده محل سکونت مناسبی باین عائله اعطا گردد.

تقاضای انتقال

آقای حسن طاهرزاده آموزگار دبستان محمدیه مراغه از ساوه مینویسد همسرم که فرهنگی است در شهرستان قم سکونت داردوطبق قانون باید مراهم به‌قم منتقل کنند متاسفانه باین تقاضای مشروع من تاکنون ترتیب اثرداده نشده‌مقتضی است بوضع ناراحت کننده‌ای که برای این خانواده فرهنگی پیش آمده خاتمه داده شود و حکم انتقال من بفرهنگ شهرستان قم صادر گردد.

مدیر کل مبارزه با مواد مخدره لبنان ، در تهران گفت:

پاریس، رکورد مصرف مشروبات الکلی راشکسته است

۳۸ در صد از مردم پاریس به‌الکل اعتیاد دارند

بعدازظهر روز پنجشنبه آقای انیس ادیب حداد مدیر کل مبارزه باموا د مخدره لبنان و نماینده آن کشور در کمیته مبارزه با مواد مخدره خاور میانه باتفاق آقای حسین مروتی نماینده انجمن بین‌المللی مبارزه با مواد مخدره ایران دراداره روزنامه اطلاعات حضور یافت و مطالبی پیرامون هدف مسافرت خود بایران دراختیار خبرنگار ما گذاشت

آقای انیس ادیب حداد بخبرنگار ما گفت : بعلت اینکه در محیط کنونی استعمال مشروبات الکلی و سیگار و همچنین سایر مواد مخدره بطرز غیر منتظره‌ای افزایش یافته واین امر پیوسته بهداشت وزندگی مردم را دچار مخاطره نموده است کمیته بین‌المللی مبارزه با مواد مخدره تصمیم گرفت که برای جلوگیری از اشاعه استعمال مواد مخدره طی جلسیاتی که در کشور های عضو تشکیل میدهد با ایراد سخنرانیهای مفید ونشربولتن ها مردم را بمضار آن آگاه سازد .

وی گفت من بمنظور مطالعه دراین امر وآشنائی با مسئولین سازمان مواد مخدره ایران بتهران آمده‌ام تادر آینده نزدیك هدف خود راکه پیشگیری و رهانیدن مردم ازاستعمال مواد مخدره است در ایران وسایر کشور های خاور میانه دنبال کنم.

چرا معتاد میشوند ؟

آقای ادیب حداد افزود: اصولا مردم جهان به‌پنج دلیل بمشروبات الکلی وسایر مواد مخدره اعتیاد پیدا میکنند . اول : شرکت مردم در بعضی محافل و ضیافتها ، در اینگونه مجامع شخصی که دعوت شده است بعللی نمیتوانداز آشامیدن مشروب خودداری نماید و همین موضوع تدریجا باعث اعتیاد میشود. دوم اینکه از فروش مشروبات الکلی در کشورها جلوگیری بعمل نمی‌آید واین موضوع دراشاعه آشامیدن سهم بزرگی دارد . اما در بعضی کشورها مانند عربستان سعودی و تاحدی هندوستان فروش مشروبات الکلی ممنوع است . سومین دلیلی که میتوانم ذکر کنم اینست که مردم اصولا اززندگی خودناراضی وناراحتند و برای رهائی از این ناراحتیها به استعمال مشروبات الکلی توسل میجویند و در نتیجه به‌آشامیدن آن اعتیادپیدامی‌کنند. چهارمین دلیل وجود عادت است، یعنی بعضی از ابتدای زندگی به خوردن مشروب عادت کرده‌اند و این عمل برای آنها جزوضروریات زندگی شده است . پنجمین دلیل اینست که مردم مواد مخدره را استعمال میکنند بدون اینکه‌بدانند چه خطراتی دارد و چه ضررهائی بنسلهای بعدی میرساند . بهرحال این مسئله کاملا مورد دقت وتوجه است وما حتی‌الامکان سعی خواهیم کرد که این پنج اصل کلی را برای مردم تشریح کنیم و آنانرا آگاه نمائیم که آشامیدن مشروبات الکلی واستعمال مخدرات چه مضراتی دارد .

رکورد پاریس

آقای انیس ادیب‌حداد گفت :که نهرو نخست‌وزیر هندوستان ودیفین بیکر نخست‌وزیر کانادا مشروبات الکلی استعمال نمی‌نمایند و بجای آن از عصاره میوه‌ها وبعضی شربت‌ها استفاده میکنند واین سرمشق بزرگی است برای سایر رهبران و مردم دیگر .

در کشور های جهان بیش ازهمه جادر پاریس مشروبات الکلی مصرف میشود و ۳۸٪ از مردم باین بلای خانمانسوز اعتیاد دارند . طی جلسات ممتدی که درفرانسه تشکیل شده است مسئولین مبارزه باموا د مخدره باین امر توجه کرده‌اندودر صدد پیشگیری برآمده‌اند . در انگلستان مردم کمتر باستعمال مشروبات الکلی اعتیاد دارند وحتی یکصد نفر از نمایندگان پارلمان انگلستان اصولا مشروبات الکلی استعمال نمیکنند ماباتوجه باعتیاد مردم کوشش خواهیم کرد که با تشکیل سخنرانیها وارشاد مردم‌به بهداشت جهانی کمك موثری بکنیم تابااین عمل بمیزان قابل‌ملاحظه‌ای از مرگ‌ومیر افراد کاسته شود.

آقای انیس ادیب‌حداد درپایان گفت: که فردا تهران را به‌قصد استانبول وسپس واشنگتن ترك میگوید ودر این کشورها در کنفرانس مبارزه با مواد مخدره بین‌المللی شرکت خواهد جست

ترجمه از ریدرز دایجست

آیا سازمان‌ملل متحد درمقابل شوروی خواهد ایستاد ؟

در بهار سال ۱۹۴۵ پنجاه کشوراز کشورهای غیر کمونیست و کمونیست درسانفرانسیسکو جمع شدند تا سنگ بنای سازمان‌ملل برقلوب میلیونهاانسان که‌طالب نیروی‌مقتدری برای جلوگیری از تجاوز زورگویان بود بگذارند . معماران این سازمان کوشیدند تابرای تشکیل این سازمان که طرف توجه و امید و آرزوی میلیونها نفر از زنان و مردان روی کره زمین بآن بود ، نقطه ضعف و ابهامی باقی نگذارند .

درآنزمان اورل هاریمان سفیرکبیر کشور های متحده امریکا در مسکو بود ، وی در آنزمان اظهار داشت که نقطه نظر شوروی در مورد سازمان ملل متحد با آنچه ما در نظر داریم متفاوت است .

سخنان و پیش گوئی هاریمال بحقیقت پیوست . زیرا طراحان ـ سازمان ملل میخواستند برای کسانی که در مدت شش سال بوی باروت و خون استشمام کرده بودند ـ نقطه امیدی وجود داشته باشد و انسانی که تازه از زیر بار جنگ کمر راست کرده است ـ حق و حقوقش محفوظ باشد .

وقتی خواستند حق وتو را بچند کشور بزرگ بدهند ـ گمان نمیرفت که این حق بر علیه سازمان ملل‌بکار برود و پنج کشور بزرگ ، امریکا ، انگلستان ، شوروی و فرانسه و چین ملی صاحب «حق وتو» شدند .

در این مدت دولت شوروی تا بحال ۹۹ بار و فرانسه چهار بار انگلستان دو بار و چین ملی یك بار از حق وتو استفاده کرده اند ـ در حالیکه کشور های متحده امریکاهنوز از حق وتو استفاده نکرده است .

در این مدت سازمان ملل متحد صحنه مبارزه شوروی گردید ـ و دولت شوروی با وجود امضای خود ـ مقرراتی که تصویب کرده بود ـ نادیده تلقی کرد و خروشچف دریکی از سخن رانی های خود ـ در ماه ژوئیه سال ۱۹۶۱ گفت : در صورت لزوم دولت شوروی بسازمان ملل متحد اعلان جنگ خواهد داد .

در واقع جنگ سرد برعلیه سازمان ملل از مدت ها پیش شروع شده بود و از زمان تشکیل نخستین جلسه تاکنون دیپلوماتهای دولت شوروی ـ تلاش کرده اند که‌سازمان ملل متحد رابی‌اعتبار سازند و هیچگاه روی توافقی با سازمان نشان نداده و دبیر کل سازمان ملل متحد همیشه مورد حمله دستگاه های تبلیغاتی شوروی قرار گرفته است و هیچ یك از آنها باندازه مرحوم «داگ هامرشولد» که جان خود را برسر خدمت باین‌سازمان نهاد ـ هدف تهمت حملات تند و تلخ شوروی قرار نگرفته اند .

وضع سازمان

وضع سازمان در طی این پانزده سال تغییر کرده است در بدو تشکیل سازمان‌اعضای آن پنجاه کشور بودند و در حال حاضر ۱۰۴ کشورعضویت سازمان ملل را پیدا کرده است که پنجاه کشور تازه‌وارد کشور های ـ جدید التاسیس و تازه استقلال‌یافته آسیا و افریقا هستند که قدرت بزرگی در سازمان تشکیل میدهند ـ این پنجاه کشور اکثرا در مسائل بین‌المللی بی طرفی اختیار میکنند ـ اما قلبا با سیاست دول غربی‌موافقند و از شوروی وحشت دارند .

دولت شوروی از روز اول تشکیل سازمان‌ملل علنا با مقاصد صلح‌جویانه آن مخالفت کرد و در زمان دبیرکلی «تریگوی لی» وی دائما هدف حملات شوروی قرار میگرفت . علت دشمنی با «تریگولی» موضوع کره بود ، زیرا در کره نیرو های سازمان ملل متحد جلوی‌پیشرفت کره شمالی را گرفتند و در حقیقت دولت شوروی با کمك چین کمونیست بسازمان ملل متحد اعلان جنگ دادند ـ سپس موضوع مجارستان بود ـ در آنزمان سیل حملات متوجه هامرشولد شد ـ زیرا وی میخواست برای جلوگیری از خونریزی‌بمجارستان برود و روس ها مانع شدند .

موضوع دیگر مسئله کنگو بود ـ وقتی که مرحوم هامرشولد بروس ها اعلام داشت که ارسال اسلحه ومهمات جنگی بکنگو سبب بروز جنگ میشود و این امر برخلاف مقررات سازمان ملل متحد است ، خروشچف آنقدر کفش های خود را بروی میزخطابه سازمان کوفت تا کفشهایش پاره شد.

«ترویکا»

در افسانه های روس ـ قصه بنام اژدهای‌سه سروجوددارد ـخروشچف برای فلج کردن سازمان ملل افسانه «ترویکا» را پیش کشید و پیشنهاد کرد که سازمان ملل متحد سه دبیرکل داشته باشد ـ یکی از طرف بلوك کمونیست ها دیگری ازطرف کشور های غربی و سومی از کشور های بی طرف ـ تا فعالیت دبیر کل‌سازمان محدود شود .

در مورد کمك های پولی بسازمان در بسیاری از خرج ها ـ شوروی دیناری نپرداخته و آنچه تا بحال پرداخت کرده مربوط بمخارج پرسنل نمایندگی خودشان بوده که معادل با یك بیستم بودجه سالیانه سازمان ملل متحد است .

چرا نمایندگان آنها در سازمان شرکت میکنند

محافل آگاه در باره دونظر ابراز میدارند که قابل توجه است . یکی اینکه از وجود سازمان ملل متحد برای مقاصد خود استفاده کنند ،زیرا بهر حال سازمان ملل متحد اگرمقاصد شوروی را اجرا نکند ـ تریبون ـ تبلیغاتی خوبی برای آنهاست و در غیراین صورت که‌تا بحال نتوانسته‌اند از این نظر بهره برداری کنند ـقصد دیگر آنها اینست که جلو هر نوع فعالیت صلح جویانه را مسدود کنند و با ۹۹ باروتو آنها بسیاری از مسائل مهم بین المللی را فلج کرده اند .

در آماری‌که از کشور های گوناگون بدست آمده است ، بسیاری از ـ کشور های جهان از جمله سویس که کشور بی طرفی است نسبت بسازمان ملل خوش بین است در امریکا ۷۹ در صد و در انگلستان ۷۰ در صد و در ایرلند ۸۲ در صد آلمان غربی ۶۳ در صد و در کشور بی طرف سویس ۶۲ ازمردم نسبت بسازمان ملل متحد واقدامات آن اعتماد دارند و این را ی‌اعتماد بهترین نشانه است که سازمان در طی پانزده سال پیدایش خود منشاء خدمتی در راه صلح و سلم بوده است .

داگ هامرشولد دبیر فقید سازمان ملل متحد قبل از مرگ خود درباره سازمان مل متحد گفته است :

سازمان ملل متحد مانند آئینه است ـ آئینه‌ایکه زمان‌مارا در خود منعکس میکند . آنها که میخواهند این آئینه رابشکنند ـ باید بدانندشکستن این آئینه دنیای زیباترو بهتری را بوجود نخواهد آورد .

کتابخانه اطلاعات

موسسه چاپ و انتشارات امیر کبیر

تاریخ اجتماعی ایران

بقلم مرتضی راوندی

کتابی که بدست ما رسیده یکی از کتبی است که جای آن در کتابخانه‌ها خالی بودو هرایرانی دانشمند ودانش پژوهی انتظارطلوع چنین اثری را میکشید زیراتاکنون یك کتاب منظم ومدون در باره سیر تاریخی وتحلیل وضع اجتماعی بصورتی که اکنون دردست ماست تاکنون منتشر نشده است .

نگارنده سالها بود مشتاق‌مطالعه کتابی بودم که در آن از روحیه و طرز زندگی‌واخلاق فردی واجتماعی ومناسبات نیاکان مابایکدیگر در ادوار مختلف بحث شده باشد.

میخواستم بدانم که نیاکان ماو مردم این سر زمین مثلا در دوره ساسانیان چه طرز تفکری داشتند، بایکدیگر چگونه تفاهمی رادارا بوده‌اند چه نوع خرافاتی بین آنها رایج بوده ، چه دینی رابرگزیده بودندطرز قضاوت ودادرسی ورسوم وعرف وآداب آنها چگونه بوده است .

اما متاسفانه هرچه در میان کتابها میگشتم کتابی که از این مقولات بحث کندنمیافتم و چون تشنه‌ای بودم که در میان کویری سوزان وتفیده بدنبال آب زلال بگردد .

روزی که کتاب تاریخ اجتماعی ایران بدستم رسید و آنرا مطالعه کردم دیدم نه تنها گمشده خودرا یافته‌ام بلکه اثری دیدم که فوق انتظار من بود.

یعنی دریافتم که‌نویسنده دانشمند آن دوربین معنوی خودرا درزوایائی گذاشته که‌نه تنها آداب ورسوم‌و وضع اجتماعی مردم ایران را در ادوار مختلف نگریسته بلکه در هر زمان وعصر ضمن بحث در باره وضع اجتماعی ایران مناسبات‌ملت ایران رابادنیای متمدن هر عصرو زمان یاد آور شده وتاثیر ملل‌دیگر را دروح‌ایرانیان‌اززیر عینك‌مداقه‌و تحقیق گذرانده است .

کوتاه سخن آنکه تاریخ‌اجتماعی ایران یکی از پدیده‌های مژده‌بخش وسرور انگیز در مطبوعات این سر زمین است . تالیف چنین کتابی مستلزم اطلاعات‌وسیع و دانش و مطالعه کافی میباشد که خوشبختانه در وجود مولف محترم آن آقای مرتضی راوندی جمع است .

۲۵ هزار کامیون بدون بار

امروز یك مقام مطلع در امور حمل ونقل اظهار داشت با آنکه ورود کامیون ممنوع شده ،معذلك ورود آن بصورت قطعات یدکی جریان دارد وپس از ورود در داخله مونتاژ وببازار عرضه میشود . ولی چنانچه در قبال هر شماره کامیون فرسوده‌ای که از کاربر کنارمیشود. فقط یك شماره جدید داده شود ، میزان کامیونهای موجود ثابت‌خواهد ماند واز توسعهٔ رکود حمل و نقل جلوگیری خواهد شد .

این مقام اضافه کرد درحال حاضر درحدود ۵۵ هزار کامیون‌در ایران فعالیت میکند که از این تعداد در حدود ۳۰ هزار کامیون آن بکار مشغولند و۲۵ هزار کامیون بقیه بدون بار میباشند .

در مورد وضع حمل ونقل وی گفت که فعلا فعالیت زیادی درحمل بار باکامیون دیده نمیشود واکثر کالاها باراه‌آهن ویا بوسیلهٔ کامیون های دولتی حمل ونقل میشود. دولت چنانچه اجازه دهد که صاحبان کامیون نیز قند وشکر وسایر کالاهای دولتی راحمل‌ونقل کنندبمیزان زیادی از بیکاری کامیونها کاسته میشود .اکنون بیشتر فعالیت درخطوط بین تهران ـ خرمشهر ـ مشهد وتبریز جریان دارد . ولی‌خط خرمشهر بتهران فعالیتش بیشتر است .

درراهها‌هم کمترفعالیت دیده میشود.از اسفالت راه تهران ـخرمشهر درحدود ۵۰۰ کیلومتر ناتمام مانده که قرار است در ظرف امسال تمام بشود.

کارنامه بزرگان

کتاب کارنامه بزرگان که شرح حال سیصدوشصت نفراز پادشاهان پیشوایان ، سرداران تاریخ ایران ، دانشمندان ، نویسندگان ،فلاسفه موسیقی دانان ودیگر هنرمندان کشور ما در آن جمع‌آوری شده‌است از روز اول فروردین ماه ۱۳۴۱ در دسترس علاقمندان قرار خواهد گرفت. درتهیه وتدوین این کتاب عده زیادی از استادان دانشگاه‌و محققان دانشمند مدت دوسال فعالیت داشته‌اند.

خواستاران وعلاقمندان این کتاب در تهران میتوانند باداره‌انتشارات ورادیو (اداره توسعه وترویج) مراجعه نمایند باپرداخت مبلغ ۱۵۰ ریال بهای آن یکجلد از این اثر نفیس رادریافت دارند .

خواستاران این کتاب در سراسر کشور نیز در صورت تمایل میتوانند ۱۵۰ ریال وسیله کوپن پستی (باداره توسعه وترویج ـ دفتر مجله رادیو ایران)حواله نمایند تاکتاب مورد علاقه آنها در اسرع وقت بنشانی تهیه شده فرستاده شود ضمنا چون توزیع این کتاب در سراسر کشور بموسسات نشر کتاب وکتابخانه‌ها و نمایندگان مجله رادیو واگذار میشود. برای فروشندگانی که بیش‌از بیست نسخه‌تقاضا کنند هرجلد ۳۰ ریال حق فروش منظور میگردد موسسات وکسانی‌که مایل بفروش این کتاب هستند میتوانند بهای کتابهای مورد تقاضارا باکسر حق فروش وسیله کوپن پستی باداره توسعه وترویج دفتر مجله رادیو ایران حواله نمایند تاکتاب بمیزان مورد درخواست برای آنها ارسال گردد.

مجددا یادآور میشود که برای نمایندگان فروش بشرطی کتاب فرستاده خواهد شد که نظیر مجله رادیوبهای آنرا قبلا ارسال داشته باشند . الف۳۶۱ ۲ـ۱ آ ـ۱۷۳۶

آگهی پذیرش هنرآموز شبانه روزی مجانی

اداره کل تعلیمات حرفه‌ای وزارت صنایع ومعادن برای دوره‌دهم قسمت ساختمان آموزشگاه حرفه‌ای کرج (دررشته های سیم کشی ـ لوله‌کشی ـ نجاری ـ بتن‌آرمه ـ بنائی) جوشکاری برای هر رشته ۲۰ نفرهنر آموز میپذیرد :

الف ـ شرایط ورود

۱ـ سن از ۱۸ تا ۲۵ سال‌تمام

۲ـ حداقل دارا بودن گواهینامه ششم ابتدائی (اشخاصی که دارای مدرك تحصیلی بالاتری باشند حق تقدم خواهند داشت)

۳ـ در صورت مشمول بودن دارا بودن برك خاتمه خدمت‌ویامعافیت لااقل برای مدت تحصیل

ب ـ دوره آموزشگاه درقسمت ساختمان ششماه‌و جوشکاری سه‌ماه بطورشبانه‌روزی‌بوده وبرای افرادبی بضاعت که‌عدم بضاعت آنها مورد تائید مقامات صلاحیت‌دار قرار گیرد مجانی وفقط کمك هزینه تحصیلی ازآنها دریافت خواهد شد .

ج ـ ازداوطلبین که بوسیله موسسات مختلف معرفی میشوند ماهیانه‌مبلغ ۲۵۰۰ریال هزینه‌تحصیل‌دریافت خواهدشد که‌بایستی‌هرسه‌ماه قبلا بحساب شاره ۱۴۱۷ بانك ملی‌ایران شعبه فردوسی پرداخت ورسید آنرابه‌اداره کل تعلیمات حرفه‌ای تسلیم نمایند .

د ـ داوطلبین برای کسب اطلاعات بیشتر وهمچنین نام نویسی حداکثر تاآخر وقت اداری روز شنبه ۱۵اردیبهشت بدفتر این اداره‌واقع درطبقه اول ضلع جنوبی کاخ وزارت صنایع‌ومعادن ودرشهرستانها به ادارات صنایع ومعادن مراجعه فرمایند .

چنانچه تعداد داوطلبین بیش‌ازمیزان معینه‌باشد تعدادلازم ازطریق مسابقه انتخاب خواهد شد .

هـ ـ کلاسهااز روز شنبه ۲۵ اردیبهشت ماه شروع بکارخواهدکرد

وزارت صنایع ومعادن

الف ۳۶۳ ۱ـ۳ آـ۱۸۸۶

گزارش شرکت فرش بررسی شد

امروز خبرنگار ما کسب اطلاع کرد گزارش شرکت سهامی فرش ایران که در اواخر سال گذشته تسلیم شورایعالی اقتصادشده بود درجلسه‌ای که باشرکت کارشناسان شورای مزبور تشکیل گردیده بود مورد بحث ومذاکره قرار گرفت.

دراین جلسه آقای مهندس ارسنجانی رئیس هیئت مدیره و مدیر عامل شرکت سهامی فرش حضور داشت و توضیحاتی پیرامون وضع کنونی فرش ایران و خطراتی که آن‌راتهدید میکند باطلاع کارشناسان شورا رسانید . در پایان این جلسه کارشناسان مزبور پیشنهادات‌تسلیم شده را که بمنظور حفظ هنرفرشبافی ورونق آن داده شده بود مورد تائید قرار دادند.

گزارش مزبور قرار است در یکی از جلسات شورایعالی اقتصاد مطرح شود ودر حضور آقای نخست‌وزیر که ریاست شورای مزبوررا بعهده دارند تصمیم نهائی اتخاذ گردد.

از حسین عمومی خبرنگار اطلاعات دراصفهان

کارخانجات مدرن ومعظم بارش ـ بهریس ـ نوریس و همچنین بیمارستان مجهز آن مورد بازدید آقای مهندس سرلك وزیر صنایع و معادن قرار گرفت

آقای وزیر صنایع و معادن گفتند :

من هرگز باور نمیکردم که این پارچه های نفیس وزیبا درایران بوسیله این کارخانه تهیه شود واین موضوع واقعابرای ماافتخار آمیز است

آقای سید محمد بنکدار رئیس هیئت مدیره کارخانه گفتند:

دراین سه کارخانه جدیدترین و مدرنترین ماشین آلات نصب گردیده ومیتوان گفت که این ماشین آلات در خاورمیانه منحصر بفرد است

بیمارستان محمدی که مجهزترین بیمارستانها است مورد توجه خاص آقای وزیر صنایع و معادن قرار گرفت

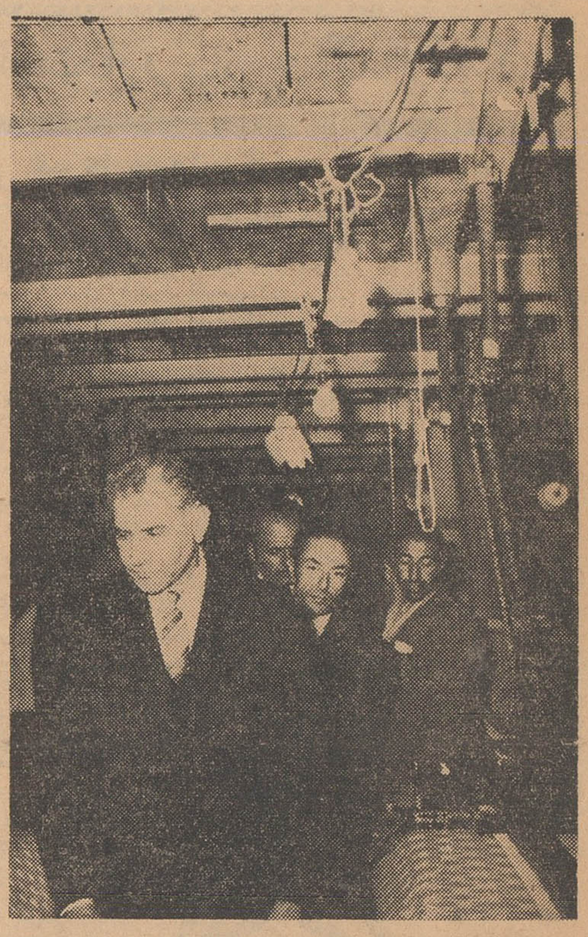

پارچه‌های مستر ریزه کارخانه بارش که درایران منحصر بفرد است مورد بازدید آقای وزیر قرارگرفت

نامبرده خود از افراد باتجربه در امور تجارتی و صنعتی اصفهان میباشد و طرز عمل و اداره کارخانجات مزبور نمونه‌ای از کارهای نامبرده میباشد .

اولین قسمت که مورد بازدید قرار گرفت کارخانه نوریس است . این کارخانه باجدیدترین ماشینهای ریسندگی سویسی مجهز گردیده ودارای ده هزار دوك ریسندگی است، این کارخانه نخها را تا شماره صد تهیه و ببازار های مختلف عرضه میدارد ، قسمت حلاجی کارخانه نوریس درایران بی نظیر است که تماما بصورت اتوماتیك کار میکند هنگام بازدید آقای وزیر صنایع و معادن کارگران شدیدا ابراز احساسات نمودند ، آقای مهندس سرلك و همراهان بعدا از کارخانه بهریس دیدن نمودند درکارخانه بهریس نیز آقای سید محمد بنکدار توضیحاتی درباره قسمتهای مختلف بنظر آقای وزیرصنایع ومعادن میرسانید .

کارخانه بهریس نیز دارای ده هزار دوك ریسندگی است که از جدید ترین ماشینهای ژاپن انتخاب گردیده وبا تولید نخ این کارخانه و کارخانه نوریس مصرف کارخانه بارش را تامین مینماید و مقدارزائد برمصرفی کارخانه مزبور را ببازار عرضه مینماید . پس از بازدید آقای وزیر صنایع و معادن از قسمتهای مختلف کارخانه بهریس آقای مهندس سرلك و همراهان از کارخانه بارش بازدید نمودند آقای بنکدار ضمن توضیح در باره کارخانه اظهار داشتند که کارخانه بارش دارای ۳۰۰ دستگاه ماشین بافتنی است که از مدرن ترین کارخانجات سوئیس خریداری شده و سیصد دستگاه ماشین بافنده نیز از ژاپن وارد شده که هم‌اکنون بکار مشغول است. این ماشین‌آلات انواع پارچه های مصرفی از قبیل : چیت کودری ـ شال و مستر ریزه‌و انواع دیگر را تهیه مینماید که درنوع خود بی‌نظیر است و در ایران برای اولین مرتبه تهیه شده است . آقای وزیر صنایع ومعادن از سالنهای بافندگی و رنگرزی و عسکبرداری دیدن کرد و طرز کار گلزنی که با ماشین شابلن انجام میشود و در خاورمیانه بی‌نظیر است مورد توجه خاص آقای مهندس سرلك و همراهان قرارگرفت واز فعالیت های صنعتی آقای بنکدار قدردانی نمودند آنگاه آقای وزیر صنایع و معادن و همراهان از قسمت برق کارخانجات مذکور دیدن کردند که آقای مهندس ستوده مدیر فنی کارخانه برق پیرامون طرز کار ومقدارمصرفی برق کارخانه توضیحاتی داد . سپس نمایشگاه محصولات کارخانه بارش مورد بازدید قرارگرفت

دراین نمایشگاه انواع پارچه های زیبائی که برای اولین بار درایران تهیه میشود بازدید شد و آقای مهندس سرلك ضمن بازدید اظهار داشتند : من ، هرگز فکر نمیکردم چنین پارچه‌های زیبائی در ایران تهیه میشود و اکنون جای بسی خوشوقتی است که می‌بینم این کارخانه توانسته است با حسن سلیقه وفعالیت های آقای بنکدار چنین محصولی را ببازار عرضه نماید و این امر باعث افتخار و سربلندی کشور ما است که بتوانیم با صنایع دیگر کشورها رقابت نمائیم من یقین دارم که این پارچه نسبت ببعضی از پارچه های خارجی برتری دارد وچون باقیمت ارزانتری نیز بمردم بفروش میرسد باعث تقویت و حمایت صنایع داخلی خواهد شد وهمین استقبال مردم است که موجب تشویق و دلگرمی صاحبان صنایع خواهد شد.

آنگاه آقای مهندس سرلك و همراهان بیمارستان محمدی را بازدید کردند ابتدا آقای سید محمد بنکدار آقایان پزشکان وکارکنان بیمارستان را معرفی نمودند و بعدا آقای وزیرصنایع ومعادن وهمراهان براهنمائی پزشك بیمارستان از قسمتهای مختلف بازدید کردند درضمن بازدید طرزکار دستگاههای بیهوشی و عکس برداری بازدیدشد ودستگاهی که معده بیمار را برای انجام کارهای پزشکی خارج کرده و دومرتبه درجای خود قرار می دهد مورد توجه آقای وزیر قرار گرفت و آقای بنکدار و پزشك بیمارستان توضیحات لازم را دراینباره دادند آقای مهندس سرلك و همراهان سپس از اطاق های بیماران بستری دیدن کرده و از چند نفر آنان سئوالاتی نمودند و بیماران نیز اظهار رضایت کردند قسمت دیگری که بازدید شد آشپزخانه بیمارستان محمدی بود ، آقای وزیرصنایع ومعادن درآشپزخانه از غذائی که برای بیماران تهیه میشود خورده و اظهار رضایت نمودند بیمارستان محمدی که درحدود چهار میلیون تومان هزینه آن گردیده با جدیدترین دستگاه های بهداشتی مجهز میباشد که تماما از کارخانه فوردآلمان خریداری شده وبا مدرنترین وسیله و متد بیماران معالجه میشوند . آنگاه آقای بنکدار متصدی آزمایشگاه بیمارستان را که یك خانم سوئیسی است به آقای مهندس سرلك معرفی کرده وگفتند ، خانم مزبور یکی از زنان با تجربه‌ای است که درکار خود مهارت عجیبی دارد وباسرعت یکدقیقه آزمایش خون را انجام میدهد آقای وزیر صنایع ومعادن اظهار علاقه نمودند که آزمایش خون ایشان را انجام دهد خانم مزبور چند قطره خون از سرانگشت آقای مهندس سرلك گرفته و

وزیرصنایع ومعادن دردفتر یادبود بیمارستان محمدی خاطرات خودرا از بازدید مینویسد

پس از یکدقیقه کتبا نتیجه آن را به آقای وزیر صنایع و معادن داد واین موضوع برای آقای مهندس سرلك و همراهان بسیار جالب بود . درپایان بازدید آقای وزیر صنایع و معادن خدمات صنعتی واجتماعی آقای بنکدار را ستوده و از نامبرده وکارکنان بیمارستان اظهار تشکر نموده و در دفتر یادبود بیمارستان چنین نوشتند در تاریخ بیست وپنجم فروردین ماه یکهزار وسیصد وچهل یك بیمارستان مدرن محمدی را بازدید کردم ، زیبائی این بنا جالب و قابل تمجید است مسلما خدماتی که از جهت بهداشتی باین منطقه و کارخانجات مجاور میکند غیر قابل توصیف است .

بقیه در صفحه ۱۱

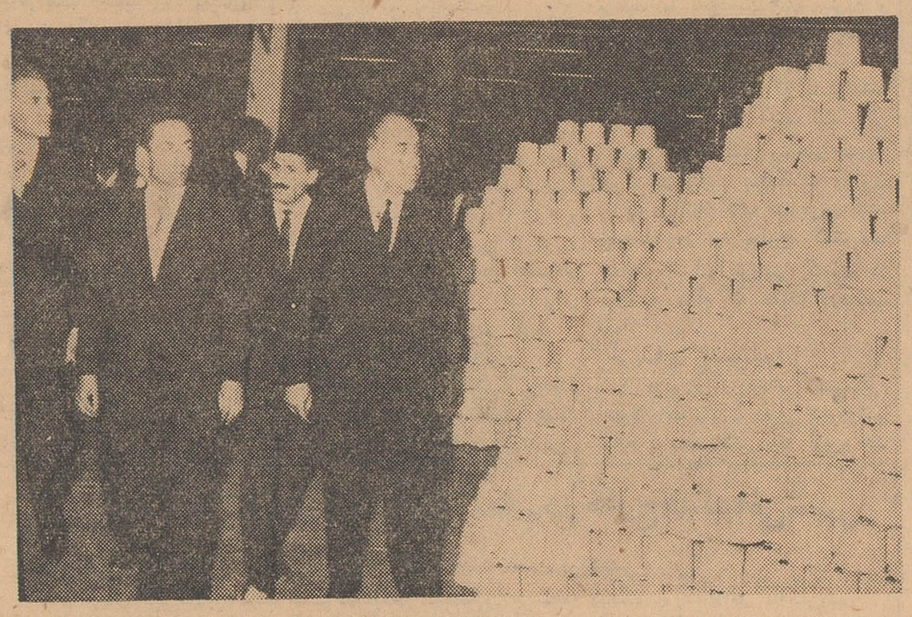

محصولات کارخانه نوریس توجه بازدید کنندگان را جلب نموده‌است

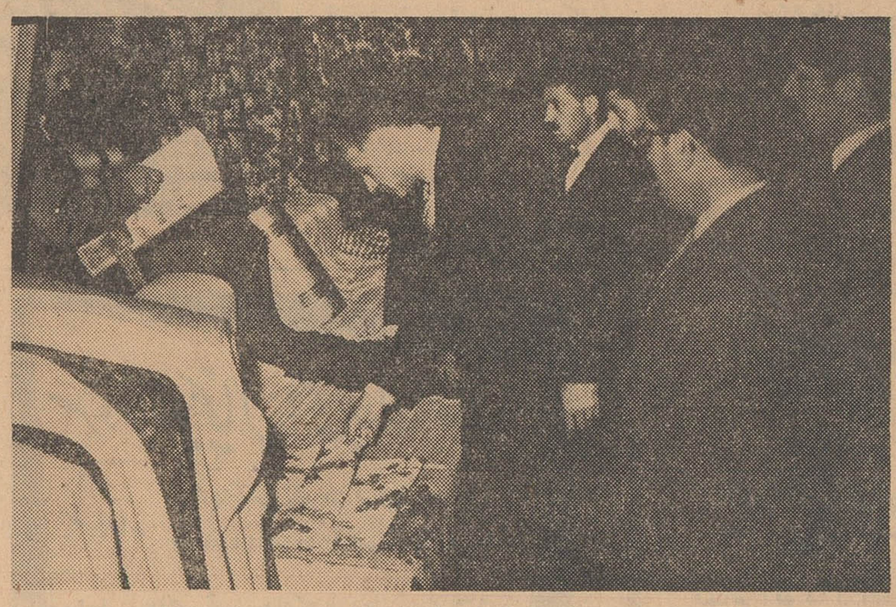

در نمایشگاه کارخانه بارش رنك‌آمیزی ونقشه های پارچه مورد توجه واقع شده‌است

آقای مهندس سرلك وزیر صنایع ومعادن که باتفاق آقای مهندس عابدی معاون آن وزارتخانه باصفهان آمده بودند بنابدعوت آقای بنکدار رئیس هیئت مدیره کارخانجات بارش و بهریس و نوریس از آن مؤسسات دیدن نمودند .

کارخانه های مذکور و بیمارستان محمدی که برای معالجه کارگران آن بوجود آمده در محلی بنام شهر سفید که ۲۵ کیلومتری اصفهان است تاسیس گردیده و سرمایه گذاران آن عده‌ای از افراد مطلع بامور تجاری و اقتصادی هستند که در راس آنان آقای سید محمد بنکدار میباشد

خانم سویسی متصدی آزمایشگاه بیمار ستان محمدی درحین گرفتن خون برای تجزیه

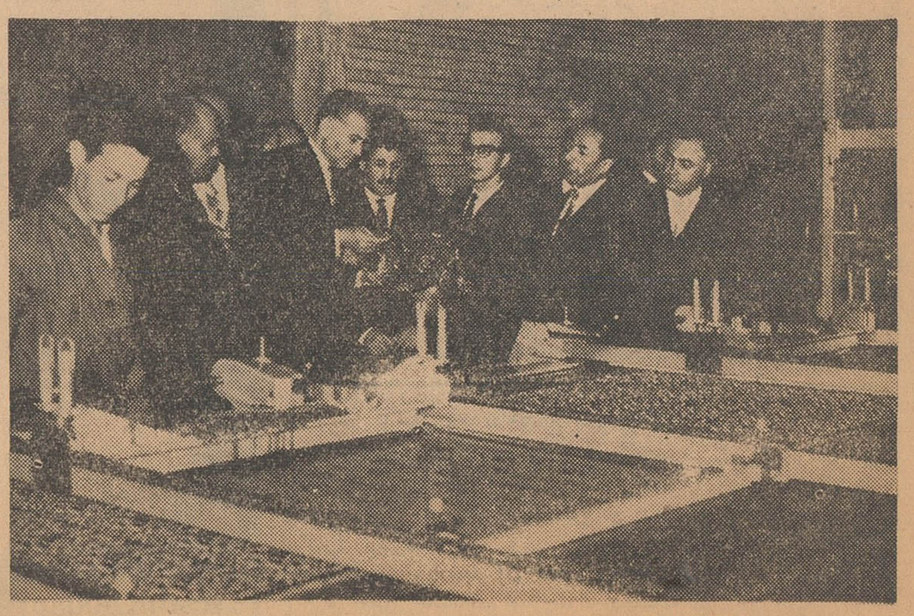

قسمت گلزنی کارخانه بارش توجه آقای وزیر صنایع و معادن را جلب نمود

وزیر بازرگانی در جلسه سندیکای صنایع فلزی شرکت کرد

وزیر بازرگانی گفت :

ماطرفدار حمایت از صنایع هستیم

ما یکایک مشکلات شما را بررسی می کنیم و اگر حقیقتا لازم شد درباره آنها تصمیم می گیریم

طبق تصمیمی که درجلسه‌سندیکا گرفته شدروزدوشنبه‌این‌هفته‌یک‌کمیسیون‌مخصوص‌در‌دفتر‌آقای دکتر آموزگار برای بررسی تقاضاهای صاحبان صنایع فلزی تشکیل‌میشود

بدعوت سندیکای صنایع فلزی ایران بعد از ظهر روزپنج‌شنبه‌آقای دکتر جهانگیر آموزگار وزیر ـ بازرگانی باتفاق آقای کاظمیه‌معاون آن وزارتخانه در محل سندیکا حضور یافت و بیش از دوساعت ونیم بااعضای هیئت مدیره سندیکای صنایع فلزی ایران مذاکره کرد.

درابتدای جلسه آقای مرتضی سرمد دبیرسندیکا ازاینکه وزیرو معاون وزارت بازرگانی دعوت سندیکارا پذیرفته و برای بررسی مشکلات و آشنائی باخواسته های اعضای سندیکا در این محل‌حضور یافته‌اند تشکر کرد سپس اعضای هیئت مدیره سندیکاها معرفی‌شدند

حقوق گمرکی مواد اولیه

آنگاه آقای سرمد گفت : با اطلاعی که اصولا نسبت بکار دولتها دارم میدانم که وزارت بازرگانی‌در تنظیم فهرست مقررات بازرگانی امسال مواجه بااشکالات وگرفتاری هائی بوده‌است ، البته قسمتی ازاین اشکالات قابل حل هستند‌ما‌معتقدیم که‌وزارت بازرگانی می‌بایست‌ورود اجناسی را که به‌کالاهای اولیه آن سودبازرگانی و حقوق گمرکی زیاد وقابل توجه بسته شده‌است غیرمجاز اعلام کند و علاوه‌براین موادداولیه محصولاتی که بوسیله کارخانجات داخلی برای شرکت ملی نفت و کنسرسیوم نفت ساخته میشود از پرداخت حقوق گمرکی معاف شود زیرا شرکت نفت و کنسرسیوم میتوانند محصولات مورد لزوم خود را بدون حقوق گمرکی وارد کند و باین دلیل محصولات ساخت کارخانجات داخلی نمیتوانند باآنها رقابت نمایند .

مسئله صادرات

مسئله دیگر موضوع صادرات است ، متاسفانه قراردادن این‌شرط که در صورتیکه میزان صادرات‌یک کارخانه از یک میلیون ریال تجاوز کند حق‌دارد درپایان سال حقوق گمرکی را که بابت کالاهای‌اولیه، این محصولات پرداخت شده‌است مسترد دارد لطمه شدیدی به‌بازار های کارخانجات ماخواهد زد زیرا بازاریابی ماباخون دل وزحمت‌زیادی صورت گرفته است و علاوه‌براینکه کارخانجات ما درمراحل اولیه این راه هستند ، کشور های مجاور و خریدار دارای آن قدرت نیستند که رقمهای بزرگی جنس‌ازمابخرند باین دلایل باید در مورد رقم یک میلیون ریال تجدید نظر شود و ترتیبی اتخاذ گردد که در مقابل هرمقدار صادرات‌مواد اولیه آن از پرداخت گمرک معاف باشند .

اهمیت صنعت فلز

آقای مرتضی سرمد سپس به اهمیت و ارزش و لزوم صنعت فلز اشاره‌نمود، ومتذکر شد که،صنعت فلز‌مادرصنایع‌است،چنانکه‌میدانید تنها صنعتی که‌مراحل تکامل‌آن از سبک به‌سنگین میرسد، صنعت فلز است تمام کارخانجات باین صنعت احتیاج دارند هم‌اکنون چه بسا قطعات بزرگ و کوچک یکی‌از کارخانه‌های دیگر از قبیل سیمان ونساجی از بین میرود و آنوقت همین کارخانجات موجود صنایع فلزی آن قطعه اسقاط شده رامی‌سازند وتحویل میدهند .

صاحبان صنایع فلزی

درحال حاضر صاحبان کارخانجات فلزی زبده‌ترین و تحصیل کرده‌ترین گردانندگان کارخانجات کشور ماهستند ، این عده دارای تحصیلات عالی و تخصصی میباشند وتصادف یاشانس آنهارا باین کار وادار نکرده است .

جلوگیری از خروج سرمایه

باین دلایل باید صنعت فلز سازی مورد حمایت اساسی و عمیقی قرار گیرد تاشاید بتدریج راه بزرگی راکه در پیش داریم به‌پیمائیم و علاوه بر جلوگیری ازخروج‌سرمایه بزرگی که هرسال برای‌خریدلوازم فلزی مختلف مصرف میشودبتوانیم منافعی نیز عاید کشور سازیم .

صنایع فلزی حمایت نشده

پس‌از بیانات دبیر سندیکاآقای مهندس رجبی رئیس هیئت مدیره سندیکای صنایع فلزی ایران‌رشته سخن را بدست گرفت . وی‌گفت درسال جاری از ۲۱۰ قلم کالا که سال گذشته ورودش غیر مجاز اعلام شده بود ۱۶۰ قلم آن مجاز اعلام شده است و آنچنانکه بایددر مقررات سال‌جاری صنایع‌فلزی‌مورد حمایت قرار نگرفته است . مابرای اثبات این ادعائی که میکنیم‌شواهد ومثالهای زیادی داریم و چه‌بهتر که‌باموافقت جنابعالی کمیسیونی برای رسیدگی به خواسته های ماتشکیل گردد ونسبت به آنچه‌که میگوئیم بررسی کنید و نتیجه را هرچه زودتر اعلام دارید .

خواسته صحیح

در اینکه وزارت بازرگانی و بخصوص شما که در راس این وزارتخانه قرار گرفته‌اید دارای حسن‌نیت وعلاقمندی زیاد به‌صنایع وسرنوشت اقتصاد مملکت هستید هیچ جای شک نیست و بهمین‌جهت است که ما اطمینان داریم شما بخیلی ازحرفهای ماترتیب‌اثرخواهید داد زیرا خواسته ما خواسته غیر صحیحی نیست .

مشکلات بزرگ کنونی

دراینموقع آقای ابوالقاسم بهبهانی عضو هیئت مدیره سندیکا اظهار داشت : در صورتیکه بخواسته های سندیکا توجه نشود مشکلات‌بزرگ کنونی مارا از پای در خواهد آورد واگر خدای ناکرده چنین شود مصیبت بزرگی برای کشور است زیرا کارخانجات فلزسازی اکنون یک واحد مهم اقتصادی‌و صنعتی مملکت میباشد‌و درهمین چندساله توانسته‌اند خدمات بزرگی باین مملکت بکنند و هزاران نفر را اداره کنند.

سرمایه کشور

آنگاه آقای درویشی مدیرشرکت میخ‌سازی ایران به قسمتی از مشکلات کارخانجات فلز سازی اشاره کرد وگفت : همانطور که‌در اینجا ذکر شدکارخانه‌ها سرمایه این کشور هستند و بایدکاری‌کرد که پشیمانی ایجاد نشود.

افزایش سود بازرگانی وگمرک

آقای مهندس‌ سیروس ارجمند موضوع «سوله» وافزایش سود بازرگانی وحقوق گمرکی آنرا پیش کشید و گفت : سقف های فلزی هرروز در کشور ما بیشتر مورد استفاده قرار میگیردومقررات جدید اثرش این شده است که‌این سقف‌ها بعلت گرانی سوله‌مترمربعی چهل‌ریال قیمتش بالا برودو در نتیجه این تحمیلی است که‌بمصرف کنندگان خواهد شد .

سازنده منحصر بفرد

آقای فلفلی مدیر کارخانه‌سپنتا اظهار داشت : شرکت ما سازنده منحصربفرد پروفیل های آهنی توخالی در آسیا میباشد .

مواد خام مصرف‌ما لوله‌مخصوصی است که‌از کشور های آلمان ، فرانسه وژاپن وارد میشود.

ماقبل از اینکه روابط‌بازرگانیمان باژاپن تیره شود قراردادی با آن کشور برای خرید لوله بستیم که از مجموع آن فقط ۱۰۰ تن دیگر در خرمشهر و ۳۰۰ تن آماده‌حمل از ژاپن میباشد . تقاضای من‌این است که موافقت فرمائید این‌کالا از گمرک خرمشهر ترخیص گردد وبرای سیصد تن بقیه افتتاح اعتبار شود البته ما همواره سعی داریم تصمیمات دولت را مورد احترام و اجرا قرار دهیم و بهمین جهت در آینده نیز تابهبود روابط اقتصادی ایران وژاپن وموافقت دولت ازآن کشور خریدی نخواهیم کرد.

صادرات‌محصولات صنعتی

آقای مهندس سیاوش ارجمند مدیر کارخانه ارج و عضو هیئت مدیره سندیکای‌صنایع فلزی‌ایران در اطراف خرید های کنسرسیوم نفت از خارج وداخل واشکالات کار وبخصوص مسئله صادرات محصولات کارخانجات‌فلزی‌اظهاراتی کرد وگفت بااینکه در گذشته وزارت بازرگانی قول داده بود در مقابل هر مقدار کالا که بخارج صادر میشود مواد اولیه آن‌ازگمرک معاف باشد عملی نگردید

بسیار بجاست که اصولا کمیسیونی باشرکت نمایندگان وزارت صنایع ومعادن ووزارت بازرگانی تشکیل شود واحتیاجات کارخانجات‌درمدت یکسال کلا رسیدگی شودوصورت برداری گردد وآنوقت تصمیم لازم که بنفع صنایع کشور است‌اتخاذ شود .

آقای مهندس سیاوش ارجمند سپس بموضوع «مونتاژ» رادیو اشاره نمود و مشکلاتی را که در اجرای این طرح برای کارخانه‌ارج پیش آمده‌است بیان داشت .

پس از بیانات آقای مهندس سیاوش ارجمند آقایان مهندس رفعت و مهندس شاپور بهبهانی اعضای‌دیگر هیئت مدیره سندیکا اظهاراتی کردند .

در جریان مذاکرات آقای‌وزیر بازرگانی به‌اغلب اظهارات اعضای سندیکا ، پاسخ می‌گفت وبادقت زیاد و علاقمندی فراوان یکایک مشکلات را بررسی میکرد .وروی یک‌یک اظهارات بحث میشد .

حمایت از صنایع

آقای دکتر آموزگار ضمن‌سخنان خود گفت « اصولا وزارت بازرگانی معتقد است که بایدصنایع‌راحمایت کرد ماطرفدار و مجری این تز هستیم ولی باید کارخانجات و کارخانه‌داران را از هم جداکرد، کارخانه‌ای که همه‌اش باقرض و قوله و با مدیریت غیر صحیح ایجاد شده‌ویکواحد سالم اقتصادی‌نیست چگونه باید مورد حمایت‌قرار‌گیرد، من باین‌مسئله ازآن جهت‌اشاره میکنم که حمایت از صنایع‌اززبان هرکسی بیرون می‌آید و همینقدر که فلان آدم یک آهنگری راه انداخت توقع‌داردودولت فوراسراغش بیاید و از اوحمایت کند ، درمورد مسائلی که آقایان گفتند ، وزارت بازرگانی توجه زیادداشته است و ماکوشش خود را تاآنجا که توانسته‌ایم کرده‌ایم ولی برای‌اینکه بدانید ما بخواسته های مردم و بخصوص صاحبان صنایع همیشه توجه داریم و آنها را موردرسیدگی قرارمیدهیم همانطور که پیشنهادشد روز دوشنبه هفته آینده‌کمیسیونی در دفتر من تشکیل میدهیم چندتن از آقایان بیایند ،مشکلات‌خودشان را که دراینجا گفته شد بروی‌کاغذ بیاورند ودرآنجا مطرح کنند تاما یکایک آنها را بررسی کنیم و در مورد هرکدام که حقیقتا لازم‌است اقدام کنیم .

خریدهای کنسرسیوم

درمورد خریدهای کنسرسیوم اصولا باید نظارت دقیقی بشودوتنها لوازم و محصولاتی باید ازپرداخت حقوق گمرکی معاف شود که برای صنعت نفت لازم است و گرنه‌معنی ندارد که کنسرسیوم میز وصندلی یامبل مورد احتیاجش را از خارج بیاوردوبابت‌آنهم ، گمرک‌نپردازدشک نیست که اگر تابحال بادقت عمل شده بود و از کالاهای غیر فنی کنسرسیوم مثل سایرین حقوق گمرکی اخذ میشد آنوقت صرفه دراین بود که اجناسشان را از کارخانجات شما بخرند .

پایان جلسه

آقایان وزیر و معاون بازرگانی مقارن ساعت هفت و نیم بعد از ظهر پس از پذیرائی که از ایشان بعمل آمد سندیکارا ترک گفتند .

در جلسه روز دوشنبه که‌پیرامون مسائل و خواسته‌های سندیکا در دفتر آقای وزیر بازرگانی تشکیل می‌شود آقایان مهندس رجبی ـ مهندس شاپور بهبهانی ـ مهندس سیاوش ارجمند ـ مهندس‌سیروس ارجمند و درویش شرکت خواهند کرد .

اطلاعات اقتصادی

۱۲ بانک و ۶۲ شعبه آنها

تاکنون بعضویت اداره تهاتر بانک مرکزی درآمده‌اند

دوبانک تجارت خارجی ایران و بانک بین‌المللی ایران و ژاپن نیز بعضویت اداره تهاتر بانک مرکزی درآمدند . باعضویت ایندو بانک در اداره‌تهاتر، تاکنون‌شعب‌مرکزی دوازده بانک و ۶۲ شعبۀ آنها به عضویت این اداره پذیرفته شده‌اند وچکها واسناد بهادار آنها از طریق اداره مزبور مبادله می‌شود.

در حال حاضر بانک تجارت‌خارجی باقسمت مرکزی و ۲ شعبه خود و بانک ایران وژاپن باشعبه مرکزی و۳ شعبه خود عضو اداره تهاتر شده‌اند .

چون عضویت در اداره تهاتر چکهای بانک‌مرکزی تشریفاتی‌دارد بدین‌جهت کار عضویت سایر بانک ها بتدریج‌انجام‌میشود.

درماه فروردین بقیه هفت شعبه بانک بازرگانی نیز بعضویت اداره تهاتر درآمدند و در نتیجه در حال حاضر کلیه شعب نوزده گانه‌بانک بازرگانی عضو ادارۀ تهاتر میباشند

فعلا اداره تهاتر روزانه بطور متوسط در حدود ۲۵۰۰ چک رابین شعب بانکهای عضو مبادله‌وکار تهاترآن را انجام میدهد.

۲۵۰ هزار تن سیمان

موجودی کارخانجات سیمان دولتی و خصوصی است

با آغاز فعالیت های ساختمانی و امکان صدور سیمان بافغانستان احتمال‌داردقسمت عمده سیمان مزبور بمصرف برسد

امروزیک مقام مطلع در اموروسیمان اظهار داشت در حال حاضر موجودی سیمان کشور در حدود ۲۵۰ هزارتن میباشدکه ا زتولید کارخانجات‌سیمان دولتی و خصوصی بدست آمده است از این مقدار در حدود ۷۵ هزار تن آن سیمان دولتی و بقیه متعلق به کارخانجات خصوصی است .موجودی سیمان کارخانجات ری در حال حاضر در حدود ۵۰ هزار تن از انواع پرتلند و تراس میباشد .

باتوجه به برنامه های جدیددولت و امکان آغاز فعالیت های‌ساختمانی پیش بینی میشود که در سال جاری یک قسمت عمده از تولیدات سیمان کشور در داخله بمصرف برسد .

بااینوصف باز میتوان مقادیری سیمان بخارج صادر کرد بدین‌جهت برای صدور سیمان مذاکراتی با ـ افغانستان صورت گرفته است و با به نتیجه رسیدن آن ، در حدود ۲۰۰ هزارتن‌سیمان‌بافغانستان صادرخواهد شدو ممکن است در ازای آن گوسفند و انواع دام بکشور وارد گردد . با نرخ هائی که بافغانستان داده شده این‌کشور میتواند سیمان ایران را در حدود تنی ۱۴۵۰ تا ۱۵۵۰ ریال ـ خریداری نماید . مخارج حمل و نقل وهزینه های متفرقه حمل سیمان از ایران تا افغانستان (هرات) نیز در حدودتنی ۱۳۰۰ ریال(با در نظرگرفتن تخفیف کلی راه آهن) میشود .

تلفن مستقیم قسمت اقتصادی ۳۰۴۵۹۱

درباره پیشنهاد ، دادن مهلت برای ترخیص کالا های مجاز ، بازرگانان نظر میدهند

قضاوت را بو زارت بازرگانی واگذار میکنم

آیا مسئول گرانی غیرعادی‌واردکننده خواهد بود ؟

آقای علی عاصمی یکی دیگر از بازرگانان محترم، درنامه‌ای که‌بقسمت اقتصادی روزنامه اطلاعات فرستاده به جواب وزارت بازرگانی چاپ شده در صفحه اقتصادی روز بیستو ششم فروردین اشاره کرده ونوشته است که وزارت بازرگانی مدعی است که «رویه وزارت بازرگانی در سالهای گذشته هم، همین طور بوده و پس‌از انتشار مقررات واردات سال ، کالا های موجود درگمرک درموقع ترخیص سود بازرگانی جدید را پرداخته‌اند».

البته کسی منکراین مطلب‌نیست. ولی باید دید سود بازرگانی چه‌مبلغ بوده ؟ آیا سود بازرگانی در سال های گذشته معادل ۲۵ درصد حقوق گمرکی یا حداکثر ۵۰ ٪آن بوده یابدون توجه به جوانب و نتایج امر، یک مرتبه به‌چندین برابر حقوق گمرکی افزایش یافته است !در جای دیگر جوابیه مرقوم داشته‌اند «چون کالای بازرگانی بیشتر باحتمال قوی با قیمت بیشتری در بازار فروش خواهد رفت‌وارد کننده ضرر نخواهد دید». دراین زمینه هم بایدگفت‌که قیاس مع‌الفارق شده .چون آنهائی که اینطور فکر میکنند از دور دست برآتش دارند و نمیدانند که‌یک وارد کننده چه‌مصائبی رابایدمتحمل شود تا بتواند کالائی‌را وارد کندو بفروش برساند .

من دراین زمینه مثالی شرح‌میدهم و قضاوت را بخود وزارت بازرگانی واگذار میکنم تا معلوم شود بااجرای مقررات جدیدمصرف کننده چه‌فشاری رابایدمتحمل شود .

تعرفه شماره «۶۷۵ب۱» که‌ظروف شیشه فشاری مات میباشد و یک کالای ضروری و مصرفی مردم است درسابق فقط معادل ۵۰٪ ارزش کالا حقوق گمرکی گرفته‌میشدو حالا طبق‌تصویب نامه مقررات واردات و صادرات سال ۱۳۴۱ ۲۰۰٪هم سود بازرگانی باید پرداخت شود. فرض کنید جمع‌ارزش کالای مزبور که طی یک فاکتور وارد شده ۰۰۰ر۱۰۰۰ ریال باشد مطابق تعرفه گمرکی ، حقوق گمرکی آنهم ۰۰۰ر۵۰۰ ریال میشود واگر هزینه های متفرقه از قبیل انبارداری و باربری ونزول وغیره راهم ۰۰۰ر۱۰۰ راحساب کنیم جمع سرمایه این‌تاجر که‌تبدیل به‌جنس شده ۰۰۰ر۶۰۰ر۱ ریال‌میشود و اگرآنرا باده دوازده در صد سودو بعداز چهار پنج ماه معطلی بفروشد ۰۰۰ر۸۰۰ر۱ ریال بدست وارد کننده خواهد رسید .

حالاخودتان حساب کنید کالائی که تا ۲۹ اسفند ۱۳۴۰ با شرایط مزبور وارد میشدو بامشکلات فراوان‌از قبیل عدم گردش پول ومعاملات نسیه و پائین بودن قوه خرید مردم واحیانا سوخت‌طلب‌ها۰۰۰ر۸۰۰ر۱ ریال‌فروخته میشد چطور باید درسال ۱۳۴۱ با پرداخت ۰۰۰ر۰۰۰ر۲ ریال سود بازرگانی به۰۰۰ر۸۰۰ر۳ ریال‌فروخته شود .

وارد کننده‌ای که جنسش‌در اسفند ماه رسیده باوضع فعلی اقتصادی‌این ۰۰۰ر۰۰۰ر۲ ریال را از کجا باید فراهم کند ؟به‌فرض هم توانست آنرا باقرض فراهم کند ، مردم باقوه‌خریدی که دارند چطور راضی خواهند شد کالائی‌را که‌لازم دارند بیش ازدوبرابر قیمت سال پیش خریداری کنند ؟آیا مسئول این گرانی غیرعادی واردکننده است ؟... لابد وزارت بازرگانی‌دلیلی برای مخالفت‌باتقاضای منطقی‌مهلت و گران کردن کالاها دارد که ماازآن بی‌خبریم. یاحتما برای حفظ سرمایه مردم ومنافع‌مصرف کننده راهی‌میداند که‌ما‌از آن خبرنداریم. چه خوب بود وزارت بازرگانی دراین زمینه هم توضیحی میداد و خیال همه را راحت میکرد .

شن و ماسه شسته
طبق اصول فنی
خلیج مرکزی خیابان ثبت شماره ۹
تلفن ۳۲۲۹۵-۳۰۴۳۷۴
آ ـ ۶۷۸

کارخانه تهیه لامپ‌های
نئون در اصفهان
بزودی کارخانه مجهزی ازطرف شرکت سهامی جار برای تهیه انواع لامپ‌های نئون دراصفهان شروع بکار خواهدکرد تاگشایش کارخانه اهالی محترم اصفهان‌میتوانند بدفتر موقت تلفن ۶۸۳۹ مراجعه فرمایند. ـ۱ـ

موتوردیزل بمفورد BAMFORD
عالیترین موتور ساخت انگلستان
بقدرتهای ۶ـ۸ـ۱۲ـ۱۶ اسب ۷۰۰ دوربادوام کم‌دور ـ کم مصرف دارای ساختمان ساده و مشخصات دیگر منحصر بفرد. باقیمت وشرائط مناسب
نمایندگی ارسطوزاده وپسران‌خیابان فردوسی شماره ۵۶۲
آ ـ ۱۲۴۰ ـ۱ـ

کارخانه
یخ سازی
تمام اتوماتیک ـ ساخت فرانسه
بظرفیت یک تن ـ ۴۰ قالب
مخصوص:
میهمانخانه‌ها ـ بیمارستانها
شهرهای کوچک
شرکت سهامی ماشین آلات ایران
خیابان شاهرضا مقابل زایشگاه ـ شماره ۷۷۰
تلفن ۷۲۷۶۷ و۷۲۷۶۴ (تلگرافی ـ ماشینوتهران)
تلفن ۷۲۷۶۷ و ۷۲۷۶۴(تلگرافی ـ ماشینکو تهران)

سردخانه ویخچال های بزرگ اطاقی
سردخانه برای نگاهداری گوشت . نوشابه . اغذیه . میوه . سبزی و مواد داروئی
در سه اندازه ۵/۵ - ۹/۵ و ۱۳/۵ مترمکعب فضای داخلی قابل استفاده
یخچال برای ذخیره وانجماد اغذیه و موادی که تا ۱۸ درجه زیر صفر برودت لازم داشته باشد مانند ماهی . گوشت . انواع بستنی وغیره در دو اندازه ۹/۵ و ۱۳/۵ مترمکعب
• بآسانی میتوان درآن داخل وخارج شد
• قطعات قابل جدا شدن وحمل ونقل است
• مصرف برق فوق‌العاده کم است
ساخت کارخانه وستینگهاوس آمریکا
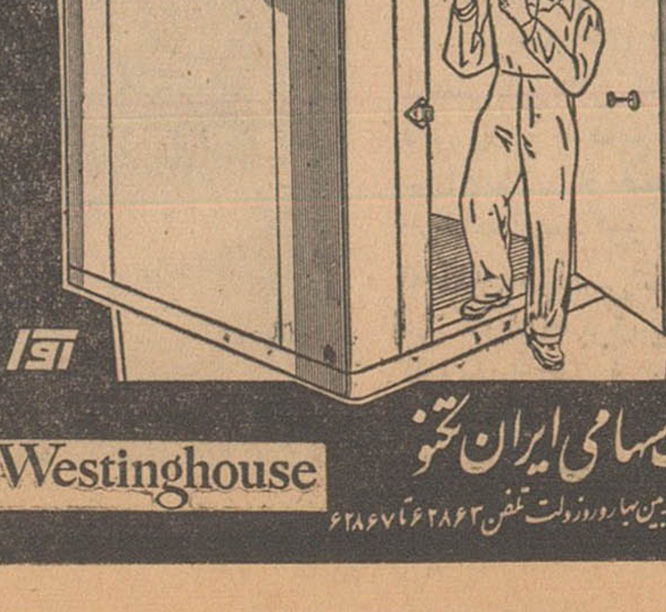
Westinghouse
شرکت سهامی ایران تخنو
خیابان تخت جمشید بین بهار و روزولت تلفن ۶۲۸۶۳ تا ۶۲۸۶۷

آگهی دعوت مجمع عمومی فوق‌العاده

از عموم آقایان سهامداران شرکت سهامی توزیع گوشت تهران بدینوسیله دعوت میشود ساعت ۱۰ صبح روز ۴۱/۲/۱۶ در محل‌اتحادیه صنف کشتارکنندگان گوسفندی واقع در انتهای خیابان‌امیریه چهارراه گمرک نرسیده به‌پمپ بنزین برای شرکت در جلسه مجمع عمومی داشتن سهام ویارسید آن حضور بهمرسانند .

دستور جلسه ۱ـ اصلاح‌مواد اساسنامه

۲ـ انحلال شرکت وانتخاب مدیر تصفیه

آ ـ ۱۵۵۳ شرکت سهامی توزیع گوشت تهران

آگهی شماره ۳۲ قبول تقاضای انشعاب در خارج حد نهائی شهر

عطف به‌تصویبنامه شماره ۱۱۵۲۹ مورخ ۱۱ر۶ر۳۶ هیئت محترم دولت‌بشرح زیر:

«سازمان آب تهران مجاز است درصورتی که‌مالکین هرمنطقه ده‌هکتاری که لااقل مالکین‌پنج هکتاری آن کتبا »درخواست تامین آب تصفیه‌شده‌ جهت اراضی و مستغلات خود که‌خارج از حد فعلی تاداخل حدنهائی می‌باشد بنمایند و حاضر باشند هزینه توسعه تاسیسات لوله کشی را نسبت بمساحت اراضی که‌مالک آن هستند از قرار هرمترمربعی ۷۵ریال نقدا یاباقساط مناسبی که مورد قبول آن سازمان باشد بپردازند این قطعات را داخل حدفعلی شهر منظور داشته درتامین آب اقدام کنند»

سازمان آب تهران از مالکین مستغلات و اراضی وهمچنین ساکنین قسمتی از نواحی واقع در خارج حدود فعلی لوله‌کشی که واقع درمحدوده زیر است :

۱ـ شمالا :خیابان خورشید (امتداد جاده‌سیمتری نظامی) بین خیابانهای نواب شمالی وامیرآباد

۲ـ شرقا: برغربی خیابان امیرآبادبین‌خیابانهای خورشید و نوزری (شمس)

۳ـ جنوبا : از قسمت‌های زیر

الف : برشمالی خیابان شمس (نوزری) بین خیابانهای امیرآباد و جمشیدآباد .

ب: برشرقی خیابان جمشید آباد بین خیابان شمس(نوزری) وکوچه مصلح

ج: برشمالی کوچه مصلح بین خیابانهای جمشیدآباد ودامپزشکی

د: برغربی خیابان دامپزشکی بین کوچه مصلح وخیابان نصرت

ه: برشمالی خیابان نصرت بین خیابان های دامپزشکی ونواب شمالی

۴ :غربا :برشرقی خیابان نواب شمالی بین خیابانهای نصرت وخورشید

دعوت مینماید بارعایت مفاد تصویبنامه فوق الذکر چنانچه مایل باستفاده از آب تصفیه شده می‌باشند از اول اردیبهشت‌ماه ۱۳۴۱ تاآخروقت اداری روز ۱۳۴۱ر۲ر۳۱ برای تسلیم برگ اعلام‌تمایل و انجام تشریفات لازم بباجه مرکزی سازمان‌واقع درخیابان جنوبی پارک شهر مراجعه فرمایند تاپس از حصول حد نصاب مقرر در تصویبنامه ووجود داوطلب بحدکافی ترتیب پرداختهای مقرر قبول‌در خواست انشعاب داده شود ضمنا باطلاع علاقمندان میرساند که تاریخ تقریبی انجام لوله‌کشی در نواحی خارج حدفعلی شهر ۱۸ تا۲۴ ماه پس از پرداخت‌هزینه توسعه تاسیسات لوله‌کشی پیش بینی میشود وفرصت استفاده از این آگهی فقط یکبار آنهم درمدت آگهی شده در تاریخهای فوق‌الذکر می‌باشد .

آ ـ ۲۰۴۸ ۱ـ۲ سازمان آب تهران

آگهی ابلاغ

بانک کشاورزی ایران شعبه قم بموجب نامه شماره ۱۶۸۸۶ دفتره قم نسبت بمبلغ ۲۱۹۳۳ ریـال بانضمام خسارت تاخیر تادیه از تاریخ ۳۸ر۹ر۲۴ تا روز پرداخت علیه آقای ابراهیم پاکدل سلطانی نموده وبعلت فوت مدیون نـامبرده وعدم اطلاع از جایگاه ورثه ابـلاغ اجرائیه ممکن نگردید و بستانکار تقاضای ابلاغ اجرائیه بورثه‌بدهکار رانموده لذا برابر ماده ۱۲ آئین نامه اجرابه بانو بتول صمیمی عیال وآقای علی اصغر پاکدل سلطانـی فرزند وقیم آقایان احمد و محمود پاکدل سلطانی صغار و آقای‌اکبر وبانوان زهرا وتوران وایران‌پاکدل سلطانی وراث‌مرحوم ابراهیم‌پاکدل سلطانی مدیون ابلاغ‌واضافه‌مینماید که پس‌از انقضاء مدت‌انتشار‌آخرین آگهی بدون اینکه آگهی دیگری سوای آگهی مزایده بنامبرده شود عملیات اجرائی تعقیب خواهد شد. این آگهی در ظرف ۱۵ روز سه نوبت هره‌روزیکمرتبه منتشرخواهد شد .نوبت اول شنبه ۴۱ر۲ر۱ نوبت دوم پنجشنبه ۴۱ر۲ر۶ نوبت سوم سه‌شنبه ۴۱ر۲ر۱۱

رئیس اداره ثبت قم ـ صدرآبادی

آ ـ ۱۹۵۲ ۱ـ۳

در جشن فارغ‌التحصیلی دانشگاه نظامی فرمانده دانشگاه گفت :

جنگ گذشته بما آموخت

که باید دائم در جریان آخرین بررسیها و تجربیات نظامی باشیم

والاحضرت شاهپور غلامرضا در مراسم اعطای سردوشی دانشگاه نظامی

جشن فارغ‌التحصیلی دوره مقدماتی وجشن سردوشی پزشکان و دیپلمه‌های وظیفه دانشگاه نظامی ومرکز زرهی و سوار از ساعت سه‌ونیم بعداز ظهرروز پنجشنبه درباد‌گان شرقی سلطنت‌آباد برگزار شد .

ساعت چهارونیم بعداز ظهر والاحضرت شاهپور غلامرضا در پادگان سلطنت آباد حضور یافتند . تیمسار ارتشبد حجازی خوش‌آمدگفت وسپس درمحوطه سلطنت‌آبادتیمسار سرلشگر فاضلی فرمانده دانشگاه نظامی گزارش نظامی معروض داشت . آنگاه والاحضرت شاهپور غلامرضا ازواحد های مختلف دانشگاه نظامی ومرکز زرهی وسوار سان دیدند .

ارتش نوین ...

فرمانده دانشگاه‌نظامی ضمن گزارش خود اظهار نمود :

پایان جنگهای گذشته‌و بررسی نتایج حاصله از آن حقیقتی را ارائه نمود که اکتفا و قناعت بدوره های آموزشی معمول در ارتش شاهنشاهی جوابگوی نیازمندی و احتیاجات روز نبوده و برای هم‌آهنگی با ارتشهای مترقی دنیا ایجاب می‌نمود که کادر قسمت‌های ارتش همواره در جریان آخرین بررسیها و تجربیات نظامی قرار گیرند . برای وصول باین مقصود بفرمان مطاع اعلیحضرت همایون شاهنشاهی بزرك ارتشتاران دانشگاه نظامی تشکیل و ماموریت یافت با آموزش دادن موضوعات نوین و فنی اطلاعات قبلی کادر افسری و درجه‌داری ارتش شاهنشاهی را تکمیل نماید .

فعالیت ده ساله

اکنون قریب ده سال است که از تاسیس این دانشگاه میگذرد ، لذا افتخار دارد باستحضاربرساند که درنتیجه مجاهدت وعلاقمندی فرماندهان و استادان ، دانشگاه نظامی توانسته است تعداد ۳۱۷۹۲ نفر افسر دانشجو و دانش‌آموزان واحدهای مختلف ارتش را آموزش دهد و درسال گذشته تعداد ٤١٦٦ نفر دانشجو ودانش‌آموز مشغول‌فرا گرفتن آموزش در رسته ها ورشته های مختلف تخصصی بوده‌اند که تعداد ۹۲ نفر افسر از رسته های مهندسی ـ مخابرات ـ حمل ونقل ـ اردنانس ، سررشته‌داری و زرهی وسوار امروز بافتخاراخذ گواهینامه های خود نائل خواهند شد .

همزمان بادوره های معروضه ، دروس عمومی افسران دوره های عالی ومقدماتی مرکز زرهی و سوار وهمچنین آموزش مرحله یکم دوره های کادر ثابت ـ لیسانسیه ودیپلمه های وظیفه ـ مرکز زرهی و سوار و مرکز آموزش توپخانه در تیپ دانشجویان و دانش‌آموزان این دانشگاه اجرا میگردد که بامحاسبه آنها حجم کار و میزان فعالیت کادر واستادان این دانشگاه بخوبی مشهود و نمایان میگردد .

درسال گذشته بفرمان مطاع شاهانه و بمنظور تکمیل کادر متخصص قسمت‌های مختلف ارتش ماموریت تاسیس دانشکده آجودان ژنرالی ـ دانشکده حمل و نقل و همچنین مرکز آموزش حرفه‌ای و موزیك که در گذشته سابقه‌نداشت بدانشگاه نظامی محول گردید ، باوجود آنکه زمان کوتاهی‌از شروع آموزش در این قسمت‌ها میگذرد دانشگاه نظامی موفق گردیده‌است افسران ودرجه‌داران متخصص‌برای قسمت‌های مختلف ارتش آموزش دهد .

سقوط هواپیما

ضمنا باستحضار میرساند که درسال گذشته در واقعه زردکوه بختیاری که باسقوط هواپیمای مستشاران آمریکائی جان عده از افسران کشور دوست‌ما آمریکا در معرض خطر حتمی و مسلم قرار داشت مرکز آموزش کوهستانی این دانشگاه موفق گردید بااعزام گروهی از افسران و درجه‌داران به آن منطقه و تحمل شدائد فوق العاده و از جان گذشتگی قابل تقدیر بزرگترین خدمت ممکنه را انجام داده و سه نفر از سرنشینان هواپیما را که در دره های عمیق و پربرف منطقه زردکوه از ادامه‌حیات خود قطع امید نموده بودند نجات دهند بهمین علت موقعی که‌مراتب از شرفعرض پیشگاه شاهانه گذشت ذات مبارك ملوکانه ضمن ابلاغ عنایات خاصه شاهانه که درتمام مواقع نسبت بکلیه آحاد مملکت میفرمایند سه نفر درجه داران گروه نجات را به‌دریافت مدال لیاقت مفتخر فرمودند که اینك درحضور والاحضرت به‌دریافت آن مفتخر خواهند گردید .

والاحضرتا

افسران ـ دانشجویان و دانش‌آموزان دانشگاه نظامی همواره مفتخر و سرافرازند که آمادگی وجان نثاری خودرا در راه‌استقلال میهن عزیز وشاهنشاه‌ایران‌معروض داشته و درچنین موقعیتی که ذات مبارك ملوکانه و علیا حضرت فرح شهبانوی ایران رنج سفر رابرخود هموار ساخته و برای شناساندن این کشور کهنسال درکشوردوست ما بسر میبرند بهترین‌ادعیه‌خالصانه را برای سلامت وجود مبارکشان و والاحضرت همایون‌ولایتعهدمعروض داشته و از خداوند متعال مسئلت دارند تادانشگاه نظامی را درامتثال فرمان مبارك شاهانه واجرای‌منویات ملوکانه بیش از پیش موفق و سرافراز بدارد .

پس از پایان گزارش فرمانده دانشگاه نظامی ،والاحضرت‌گواهی‌نامه و جوائز فارغ‌التحصیلان رتبه یکم دوره مقدماتی را توزیع‌نمودند.

بعد ، مراسم تحلیف پزشکان وظیفه و دیپلمه‌های وظیفه وسیله آقای سید محمدصادق قاضی عسکر بعمل آمد ووالاحضرت بنمایندگان دانشجویان سردوشی اعطاء کردند.

سپس دوتن از دانشجویان قدیم و جدید خطابه‌هائی ایراد کردند والاحضرت همچنین بدرجه‌دارانی که در نجات سرنشینان هواپیمای امریکائی در کوههای بختیاری فعالیت کرده بودند مدالهائی اعطا کردند .

رژه واحدها

در پایان کلیه واحدهای‌دانشگاه نظامی از برابر تمثال شاهنشاه ودر حضور والاحضرت شاهپور غلامرضا رژه رفتند .

هنگامیکه مراسم به‌پایان رسید درباشگاه دانشگاه نظامی ازمدعوین پذیرائی شد .

«بر دروازه های فردا»
مجموعه شعر
از ـ جمشید واقف
بزودی منتشر میشود
۱ـ۲ آ ـ ۱٤٦۱

تودیع

نظر به‌تغییر محل ماموریتم بشهرستان اراك بدینوسیله از اهالی محترم کردستان و دوستان و همکاران خود در آن دادگستری تودیع وخداحافظی می‌نماید.

علی‌اکبر یلفانی

آ ـ ۱۵٦۳

در حاشیه ...

عجب دنیای کوچکی است !

از : صفا

دربلژیك ، یك جوان آمریکائی درهمسایگی اطاق ما در هتل‌زندگی میکرد ویکی‌دوبار درراهرو بهم‌برخورد کردیم. درحدود دوماه بعد، در راهرو یکی ازهتلهای رم همان جوانك جلوی راه‌ماسبز شد . طبعا هردو کمی یکه خوردیم‌و بهم خیره‌ماندیم. اوپیشدستی کردوگفت:

ـشمابنظر من آشنا می‌آئید. گفتم: درست‌است . دربروکسل باهم دریك هتل زندگی میکردیم . باهمان ژست های‌مخصوص خودشان دستی به‌پیشانی زدو باخنده گفت :

ـعجب دنیای کوچکی است !

راست‌میگفت . مثل اینکه دنیا خیلی کوچك است یا اخیرا کوچك شده‌است . پریشبها هم‌که باز روزنامه درباره افزایش سرسام آور جمعیت جهان شرحی نوشته بود یاد آن جمله جالب جوانك آمریکائی افتادم: «عجب دنیای کوچکی‌است !»

مسئله افزایش جمعیت در سه‌چهار کشوردنیا واقعا گرفتاریهای بزرگی است مشکل اصلی اینست که به تناسب افزایش جمعیت نمیتوانند محصولات ومواد غذائی را افزایش دهند واین‌خطر ایجاد میشود که‌نسل های‌آینده آن‌ممالك دچار بی غذائی وگرسنگی بشوند .

روزنامه نوشته بود که‌در سال‌دو هزار میلادی یعنی سی‌وهشت سال‌بعد جمعیت دنیا بهفت میلیارد نفرخواهد رسید واین رقم دوبرابر میزان جمعیت فعلی دنیاست .آیا میشود درسی و هشت سال همه‌چیزرا مثل جمعیت‌دو برابر کردوآیا کره زمین برای این همه آدم جاو غذای کافی دارد ؟

بعضی از کشورها رسما با افزایش موالید وزیادشدن جمعیت مشغول مبارزه شده‌اند. دربعضی کشورها دوستانه مردم را دعوت کرده‌اند که بیش‌از دو فرزند نداشته باشند .عده‌ای دیگر نیز کوشش دامنه‌داری راآغاز کرده‌اند تا بموازات افزایش جمعیت میزان تولید محصولات غذائی راهم بالا ببرند. اما هیچکدام ازاین اقدامات براه‌حل قطعی مسئله «کوچکی دنیا» نبوده‌است . میگویند مردم چین هر چیزیرا ـ که قابل خوردن باشد می‌خورند واز نظر آنها از خزه دریاگرفته تاکلاغ ومیمون و قورباغه .همه چیز خوردنی است . ششصد میلیون و هفتصد میلیون جمعیت دیگر حلالی وحرامی سرش نمیشود. اگر پابند این‌حرفها باشند ازگرسنگی میمیرند. ازطرف دیگر، درهندوستان با اینکه سیل ،وبا ، طوفان ،مار کبرا، وسایر آفتهای زمینی وآسمانی هرسال عده‌ای زیادی ازمردم رامیکشد وازبین میبرد بازمرتبا تعدادقابل توجهی‌بجمعیت‌سیصد میلیونی این کشور اضافه میشودو همه‌آنها هم‌غذا میخواهند .

درباب افزایش جمعیت جهانی و تعادل اقتصادی ،«مالتوس» دانشمند هلندی فلسفه‌ای دارد که باعقاید و تظاهرات صلح طلبانه امروزی کمی مغایرت دارد. مالتوس میگوید تنها راه تقلیل جمعیت و تعدیل اقتصاد کشورها. جنگهای بزرگ جهانی است. هرچندسال یکبار باید جنك بزرگی پیش‌بیاید .عده زیادی کشته شوند . کارخانه‌ها از بین‌برود. سرمایه‌ها بمصرف برسد و تمام زیادها کم‌شود تابعداز پایان جنك برای مدتمدیدی، مردم یعنی آنهائیکه از جنك باقی مانده‌اند بتوانند کوشش کنند وزحمت بکشند تاباز وضع دنیا مثل زمان‌قبل ازجنك بشود. البته بعقیده مالتوس درچنان موقعی یك جنك جهانی‌دیگر، اجتناب ناپذیراست وباید درگیرشود!!

امروز همه‌این عقیده را غلط و افراطی میدانند .هرچند که‌در عمل، تا امروز سیر تاریخ دنیا بافلسفه مالتوس هماهنگی داشته‌است امادلیلی ندارد‌که ازین ببعدهم جنك تنهاچاره گشادشدن جادر روی زمین باشد. دنیائیکه هنوز سرزمینهای کشف‌نشده وجود دارد ازتنگی جانباید گله کرد. الحق دنیای کوچکی است .ولی ماهم دریك گوشه ازین دنیای کوچك دور هم‌جمع شده‌ایم ومرتب دورخودمان میچرخیم . معلومست که غیرازاطراف خودمان جای دیگری‌رانمیتوانیم ببینیم آنوقت خیال میکنیم دنیا خیلی‌کوچك است. آنقدر کوچك که بچه‌ها حق ندارند دنیابیایند وبزرگها هم‌باید بکرات آسمانی دیگر بروند تاجایی برای مابازشود !!

همین‌مملکت مابا مساحتی درحدود یك‌میلیون ونیم کیلومتر مربع‌میتواند بجای بیست‌میلیون ،دویست میلیون جمع‌آوری کنیم .

نماینده انحصاری لیلاند در ایران

باطلاع عموم مالکین وکشاورزان محترم میرساند :

چون استقبال بیتظیری نسبت بخرید موتورهای صنعتی لیلاند بمنظور نصب به چاههای عمیق واستفاده ازآب رودخانه بعمل آمده وعموم خریداران رضایت کامل دارند ، لذا این نمایندگی وظیفه خود دانست که موتورها را بانواع مختلف برای استفاده کلیه امور کشاورزی وارد نماید واین عمل مورد تأیید وزارت کشاورزی وبنگاه مستقل آبیاری قرار گرفته است . ضمنا علاوه برتعمیرگاههای مجهز لیلاند سرویس سیار زیر نظر مهندسین باتجربه انگلیسی وایرانی درتمام ساعات روز بالکلیه لوازم یدکی در اختیار مشتریان محترم میباشد .

لیلاند

Leyland

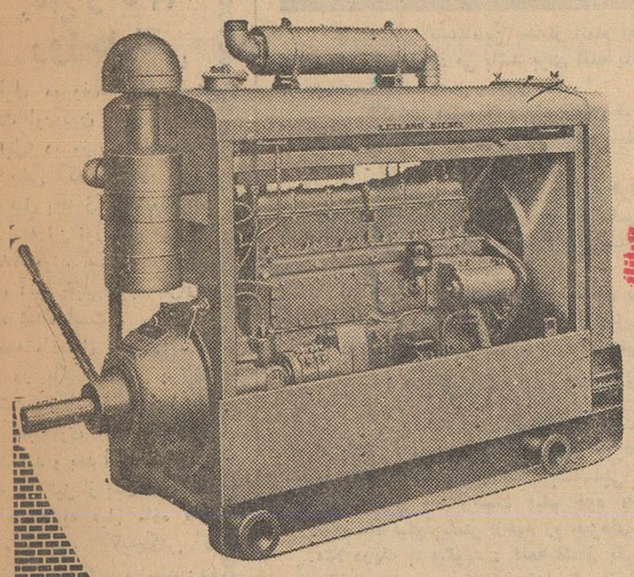

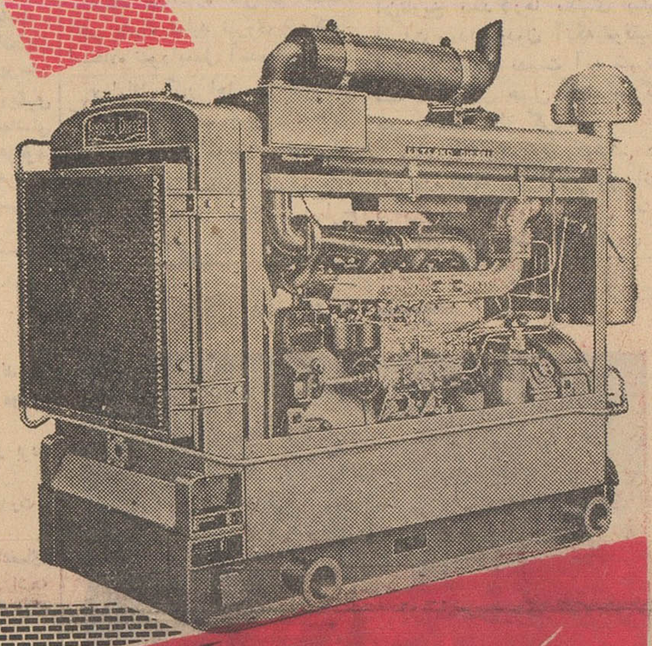

نمونه‌ای ازانواع موتورهای صنعتی لیلاند که کاملا برای کوپله شدن بهرنوع پمپ میباشد .

قدرت موتورها

از ۵۰ الی ۲۲۰ اسب از ۱۲۰۰ دور در دقیقه الی ۱۸۰۰ دور

برای کسب اطلاع بیشتر

طوطی نو

درشهرستانها بنمایندگان مجاز شرکت

در تهران بفروشگاه وتعمیرگاه لیلاند خیابان قزوین چهارراه عسکری تلفنهای ۲۹۱۲۹ ۲۲۳۶۲ ۲۲۷۲۶ مراجعه فرمائید

آ ـ ۲۰۹۸

شرکت سهامی گلبند

دارای اولین طرح جنگلداری از سازمان جنگلبانی ایران فروشنده محصولات جنگلی ایران انواع گردبینه (تنه‌درخت) صادراتی وداخلی الوار ـ تخته ـ تراورس ـ دونعل ـ بازو ـ قنداق از جنس بلوط‌ـافرا ـ ملج ـ راش(مرس) ـ توسکا ـ نمدار ـ ممرز ـ نمایندگی فروش‌تهران تلفن ۲۷۷۸۲ ـ ۵۸۷۹۵ مرکز فروش ـ نوشهر

۱ـ۱۰ ۱۰۹٦ـ شرکت سهامی گلبند تلگرافی گلبند

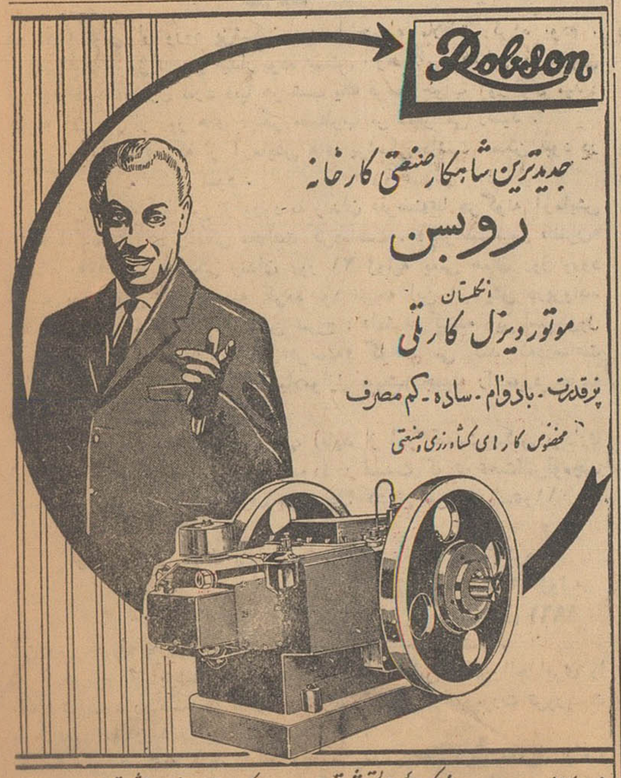

جدیدترین شاهکار صنعتی کارخانه
روبسن انگلستان
موتورديزل کارتی
پرقدرت ـ بادوام ـ ساده ـ کم مصرف
مخصوص کارهای کشاورزی وصنعتی

نماینده انحصاری درایران: شرکت زرتشتی خیابان سعدی ـ کوچه متاز ـ ساختمان زرتشتی ـ تلفن ۳۵۲۸۲

۱ـ۵ آ ـ ۱۵۰٦

تشکیل انجمن نظارت بر انتخابات

بزودی انتخابات انجمن شهر «باغبادران» شروع‌میگردد

بطوریکه خبرنگارمادر باغبادران گزارش میدهد :چند روز قبل آقای مستوفی بخشدار لنجان‌به‌باغبادران وارد شد.معتمدین محل ،فرهنگیان روسای ادارات دولتی وعده زیادی از اهالی از آقای مستوفی‌استقبال کردند . آقای بخشدار ضمن‌اظهار تشکر از مستقلین مراحم‌شاهنشاه را بمردم‌ابلاغ کردو گفت‌شاهنشاه بزرك ما همیشه در فکر رفاه و آسایش عموم ملت ایران میباشند. پس از خاتمه بیانات آقای بخشدار، مشارالیه‌د رسالن دبیرستان‌بزرگمهر باغبادران حضور یافت . در این دبیرستان کمیسیون پنج نفری با حضور طبقات شش گانه تشکیل گردید و اعضای انجمن نظارت بر انتخابات انجمن شهر باغبادران انتخاب شدند آقای دکتر حکیمی بریاست انجمن نظارت‌انتخاب شد و مقرر گردید که بزودی آگهی شروع انتخابات منتشر شود.

تقدیر شد

گزارش خبرنگار مادر اصفهان حاکیست : چند روز قبل آقای دکتر قانع رئیس اداره بهداشت محیط اصفهان بمناسبت حسن‌انجام وظیفه وفعالیت در اجرای برنامه ریشه‌کنی مالاریا از طرف آقای وزیر بهداری کتبا تقدیر شد.

بازدید کارخانه سیمان اصفهان

آزمایشگاه این کارخانه مورد توجه دانش‌آموزان قرارگرفت

گزارش خبرنگار مادر اصفهان حاکیست : چندروز قبل چهل‌ونه نفر از دانش‌آموزان کلاس سوم متوسطه دبیرستان « کازرونی» اصفهان بسرپرستی آقای‌سیدحسن میرشمس دبیر دبیرستان مزبور از کارخانه سیمان این‌شهرستان بازدید کردند . در این بازدید مهندسین و کارگران مربوط توضیحات لازم را باستحضاربازدید کنندگان رسانیدند .

یکی از قسمتهائیکه مورد توجه دانش‌آموزان‌قرار گرفت‌آزمایشگاه کارخانه سیمان اصفهان بود که‌با وسایل مدرن و جدیدی مجهزمی‌باشد .

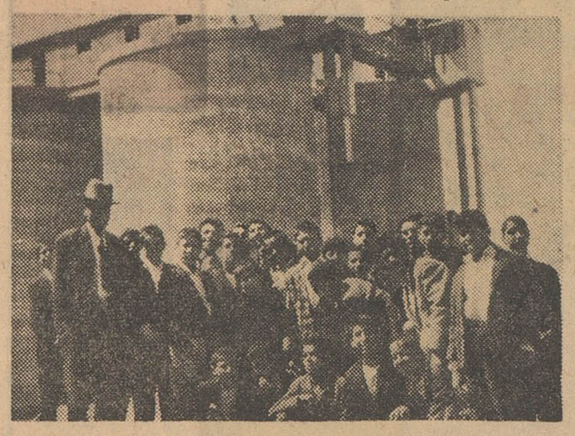

دانش آموزان پس‌از بازدید از کارخانه‌سیمان اصفهان

وقتیکه شکوفه‌ها ریخت سمپاشی کنید زیرا : پرندگان‌خواهندمرد

خبرنگار ما دراصفهان مینویسد : همه ساله وقتیکه‌درختان میوه شکوفه میکردند کشاورزان‌وباغ دارا نا‌قدام به سمپاشی درختان علیه آفات نباتی مینمودند . ولی این‌اقدام باعث میشد که زنبورهای عسل که‌از شیره شکوفه‌ها استفاده میکنند بمیرند وهمچنان جان پرندگانی که برای مزارع‌و درختان مفید میباشند درخطر میافتاد. امسال اداره‌کشاورزی باین موضوع توجه کرد و چند روز قبل اداره کل کشاورزی استان اصفهان طی انتشار اطلاعیه‌ای اعلام کرد که باغ داران وکشاورزان، سمپاشی‌و مبارزه با آفات نباتی را باید بعد از ریزش‌شکوفه هاانجام دهند . زیرا سمپاشی در فصلی که هنوز درختان شکوفه دارند موجب ازبین رفتن زنبورهای عسل و پرندگان میشود . بااین ترتیب کشاورزان باید وقتیکه شکوفه‌ها ریخت اقدام به‌سمپاشی درختان بنمایند ویااگر سمپاشی در حال حاضر ضرورت دارد باید ازسم‌هائی استفاده‌کنند که‌موجب مرگ‌پرندگان وزنبورهای عسل نگردد .

خوانندگان مینویسند

نامه‌ای از زارعین و خرده مالکین قریه «ملك آباد»

آقایان محمود کریمی ، یداله کریمی ، حسن کریمی، عزیز کریمی ، روح‌اله کریمی فضل‌اله کریمی ، جعفر قلی جهاندار ، مرتضی جهاندار، مهدی قلی جهاندار ، عبداله عزیزی ، فضل‌اله عزیزی ، افائی و عده دیگری از خرده مالکین وزارعین قریه‌ملك‌آباد لنجان از توابع باغبادران‌طی نامه‌ای نوشته‌اند . بموجب پرونده ثبتی وسایر دلائل و مدارك موجود قریه ملك آباد از اجداد مازارعین بارث‌رسیده واشجار موجود در این‌املاك رابدست خود غرس کرده‌ایم. از طرفی‌بموجب قراردادمنعقده موجود در پرونده ثبتی ، عمارات مسکونی ، حمام و مسجد ملك‌آباد تعلق بزارعین دارد و سالها است که ما کشاورزان در قریه ملك آباد کشت وزرع کرده و بهره ـ برداری مینمائیم .

ولی متاسفانه از چندی قبل آقایان بصیری عمده مالکین این قریه در صدد برآمده‌اند که بادسائس گوناگون و نیرنك های مختلف آسایش زارعین این منطقه را سلب کرده واملاك اجدادی ما رااز دستمان خارج کنند ومضحك تراز آن سعی میکنند که زارعین را متجاوز و اخلالگر معرفی نمایند و برای پیشرفت نظرات خود چندنفرماجراجوی غیر محلی راکه‌سوابق‌شرارت های متعدد آنها درکلیه‌ادارات دولتی لنجان و اصفهان‌موجود است بادوسه نفر بدسابقه خوش‌نشین محلی که‌هیچگونه مالکیت وزراعتی در این‌محل ندارند باخود همدست کرده وباتطمیع آنها این عده را بجان خرده مالکین وزارعین انداخته اند.

این عده هم با چاقوکشی وشرارت اهالی را مرعوب واز امور زراعتی خود محروم می‌نمایند وبلافاصله با تردستی‌و استفاده از نفوذ اربابان خود موضوع را بصورت دیگری جلوه میدهند .

چندی قبل نیز همین عده شرور بجان زارعین افتادند و چندنفر را مجروح ومضروب کردند (خبر این حادثه در صفحه ۰ اصفهان‌روزنامه‌اطلاعات چاپ شد) واین چندمین بار است که‌چنین حادثه‌ای‌تکرار میشود واگر باین موضوع توجه ورسیدگی نگردد و برای جلوگیری از تجاوزات آنان اقدامی بعمل نیاید ،در آینده منجر بوقوع حوادث ناگواری خواهد شد .اینك ماازطرف کلیه زارعین و خرده‌مالکین قریه ملك آباد لنجان از مقامات مربوط‌تقاضا می‌کنیم یکنفر مامور کاردان ومخصوص برای رسیدگی‌و صدق گفته‌های ما باین محل اعزام دارند تا بیش از این موجبات بدبختی و متواری شدن زارعین فراهم نگردد.

رئیس اداره‌راه یزد در بافق

وعده داد راه بافق مرمت شود

خبرنگار مادر بافق گزارش میدهد چند روز قبل آقای مهندس شاهین رئیس اداره راه یزد به‌بافق‌وارد شد.مشارالیه از نزدیك جاده ناهموار و خراب یزد ـ بافق را مشاهده کرد. اهالی بافق از آقای مهندس شاهین خواستند که هرچه زودتر برای اصلاح و مرمت این جاده ناهموار اقدام لازم معمول دارد . آقای مهندس شاهین ضمن سخنانی از اینکه بوضع این راه توجهی نشده اظهار تاسف کرد ووعده داد بزودی برای مرمت راه یزد ـ بافق که‌بسیار مورد استفاده مردم قرار می‌گیرد اقدام کند واین جاده را تسطیح‌و تعمیر نماید.

مجهز شده تشکیل انجمن‌ده

بااقداماتی که از طرف اداره‌فرهنك مبارکه بعمل آمده‌است آزمایشگاه دبیرستان فاضل این بخش تکمیل ومجهز شده است . سرپرستی‌این آزمایشگاه را آقایان بهرام‌راستگو رئیس دبیرستان وایران‌پور دبیر مربوط بعهده دارد ودانش‌آموزان عملا آزمایش های مختلف را در آزمایشگاه مزبور فرامی‌گیرند.

بطوریکه خبرنگار مادر اصفهان گزارش میدهد چند روز قبل در پانزده دهکده از توابع اصفهان انجمن ده تشکیل شد .

آقایان یزدان معاون فرمانداری اصفهان‌وبخشدار حومه‌اینشهرستان برجریان تشکیل انجمن ده در۱۵ دهکده «برآن» نظارت کردند.

بین مبارکه و دهکده «دیزیچه» پلی برروی «زاینده‌رود» ایجاد میشود

هزینه‌ایجاد این‌پل را مردم تامین کرده‌اند

خبرنگار مادر مبارکه مینویسد : اهالی دهکده «دیزیچه» یکی‌از توابع مبارکه که در آنطرف رودخانه‌زاینده‌رود قرار دارد هنگامیکه میخواهند برای فروش محصولات‌و خرید مایحتاج خود به‌شهر بیایند ناگزیرند پیاده، یاسوار براسب خودرا به‌آن بزنند و وارد شهرشوند زیرا پلی وجودندارد که مردم از روی پل بگذرند. اینموضوع مخصوصا در فصول‌زمستان وبهار که آب رودخانه‌زیادمیشود باعث ناراحتی مردم میگردد وبهمین جهت اهالی «دیزیچه» اخیرا‌جمع‌آوری اعاناتی از بین خود تصمیم گرفته‌اند که پلی برروی این رودخانه ایجاد نمایند تادر مواقعی که میخواهند به‌شهر بیایند براحتی بتوانند ازروی پل بگذرند.

بازگشت شهردار

بنابگزارش خبرنگار اطلاعات‌در اصفهان چندروز قبل آقای دکتر نوذری شهردار اصفهان از تهران مراجعت کرد و مشغول کار شد. آقای دکتر نوذری برای انجام‌امور مربوط بسازمان برنامه به تهران عزیمت کرده بود.

قراء نزدیك مبارکه چرا تابع شهرضا هستند ؟

این‌سئوالی است که اهالی «هفت مزرعه سیمرم» می کنند

مردم مجبورند برای انجام‌کارهای‌خودیکصدکیلومتر راه‌بروند

خبرنگار مادر مبارکه مینویسد: در نزدیکی شهر مبارکه هفت‌قریه نزدیك بهم بنام «هفت مزرعه‌سمیرم» وجود دارد . این هفت قریه را از نظر تشکیلات اداری تابع شهرضا کرده‌اند در حالیکه بامبارکه بیش‌از دویست مترفاصله ندارند و یکصد کیلومتر از شهرضا دور هستند! اهالی هفت قریه مزبور برای‌انجام کوچکترین کار اداری باید یکصد کیلومتر راه راطی کرده‌وبشهرضا بروند از آن گذشته این تقسیمات غلط موانع دیگری هم ایجادکرده است . مثلا قریه شیخ‌آباد احتیاج به‌برق دارد و مدتها است که‌اهالی این قریه از شهرداری مبارکه تقاضای حق انشعاب دارند ولی‌چون تابع شهرضا هستند شهرداری مبارکه از دادن برق بقریه‌شیخ‌آباد خودداری میکند . شایسته است مقامات مربوط دراین مورد اقدام لازم بعمل آورند وترتیبی بدهند که اهالی هفت‌مزرعه‌سمیرم ازتسهیلاتی که برای آنها در مبارکه فراهم‌شده است استفاده نمایند ومجبورنباشند برای انجام هرکار جزئی یکصد کیلومتر راه را طی کرده‌وبشهرضا بروند.

تقاضای مردم

موتور مولد برق مبارکه قادر بتامین روشنائی مبارکه نیست

خبرنگار مادر مبارکه مینویسد: بخش وسیع وپرجمعیت مبارکه در حال حاضر دارای یك موتور مولد برق یکصد کیلوواتی می‌باشد.ولی این موتور قادر نیست روشنائی مبارکه را تامین نماید . زیرا در حال حاضر عده زیادی از اهالی مبارکه تقاضای حق انشعاب کرده‌اند ولی شهرداری چون میداند که موتور مولد برق قادر نیست روشنائی کامل تامین نماید از دادن حق انشعاب خودداری می‌کند. بعلاوه قراء مجاور مبارکه هم که استحقاق استفاده از برق‌را دارند از این نعمت محروم هستند. شایسته است مقامات مربوط‌برای خرید یك موتور مولد برق دیگرو یاتعویض موتور فعلی وتبدیل آن بموتور مولد برق قوی تراقدام نمایند.

شهردار جدید

خبرنگار مادر مبارکه گزارش میدهد چند روز پیش‌آقای‌پیرامردی که اخیرا از طرف استانداری‌استان‌اصفهان بسمت شهردار مبارکه منصوب شده است وارد مبارکه‌شد و مشغول کار گردید . اهالی از شهردار جدید انتظار دارند که‌برای اجرای برنامه‌عمرانی‌واصلاحی مبارکه اقدام‌لاز م وفوری معمول‌دارد.

بیست هزار ریال خسارت وارد کرد

حریق ..

علت حریق تاکنون معلوم نشده است

خبرنگار مادر اصفهان اطلاع میدهد :مقارن ساعت یك‌ونیم نیمه شب چندشب قبل منزل‌آقای‌بمانعلی عبدالهی یکی از اهالی اصفهان‌واقع در بخش پنج این شهرستان طعمه حریق گردید . بلافاصله جریان باداره آتش‌نشانی اطلاع داده شدو آقای جانقربانی رئیس اداره آتش نشانی وماموربن این اداره درمحل حریق حضور یافتند وباکمك‌چندین نفر از ماموربن انتظامی آتش را خاموش کردند . دراین آتش ـ سوزی که هنوز علت قطعی آن روشن نیست معادل بیست هزارریال خسارت وارد شد .

عکاسی اطلاعات

زیر نظر آقای حسن حاج علیزاده خبرنگار عکاس اطلاعات در اصفهان در تمام ساعات روز برای انجام سفارشات اهالی محترم اصفهان آماده است .

دروازه‌دولت: پاساژاقبال. تلفن۲۴۰۶

عکاسی اطلاعات

برنامه سینما و تآتر...

سینما ساحل ـ در ناوها شروع میشود
سینما ایران ـ همه کارش کلکه ـباشتراك ادی کنستانتین
سینما مایاك ـ طغیان برده‌ها ـ تمام رنگی
سینما آسیا ـ غرور وقدرت
سینما همایون ـ ملکه تاتارها ـ سینما سکوپ ـ تمام رنگی
تئاتر سپاهان ـ کناهکار کیست ؟
تئاتر اصفهان ـ شب بدمستی
تئاتر پارس ـ کشته‌شدن سیاوش

کشیك داروخانه‌ها

اصفهان ـ جمعه ۳۱ر۱ر۱۳۴۱

آقای دکتر جهانپناه ـخیابان هاتف ـ تلفن ۴۷۲۹
آقای دکتر رشتچی ـ خیابان زاهدی
آقای دکتر لالی‌دندانپزشك ـ خیابان‌شاه‌عباس ـ تلفن ۵۹۸۹
داروخانه امین ـ خیابان شاه ـ تلفن ۶۷۴۷
داروخانه سپه ـ خیابان نشاط تلفن ۵۷۱۲
بیمارستان حکمت ـ جلفا ـ تلفن‌های ۳۹۷۶ و ۶۴۶۶

لاستیك سامسون

لاستیك «سامسون» سرسخت ـ محکم ـ بادوام ـبرای کامیون شما .
نمایندگی اصفهان ـ شرکت انترناسیونال خیابان شاهپور تلفن ۳۶۱۹ـ ۵۷۳۰

شیر ـ ماست کره ـ دوغ ـ بستنی ـ پنیر سالم‌و مطمئن محصولات کار ـ خانه‌شیر پاستو ـ ریزه اصفهان .

شیرپاستوریزه اصفهان

حجاج محترم اصفهان

کاروان حج اتو شمپر به‌سرپرستی‌حاج سیدجلال‌امین جواهری . رفاه و آسایش‌شما را ازهرجهت تامین نموده است . دروازه دولت ـ اتوشمپر ـ تلفن ۴۲۹۸

عکس جالبی از : شکوفه های بهاری

تقدیم بخوانندگان عزیز اصفهانی

آگهی‌های تجارتی

خضاب جمالیه
برای مشکی کردن موها
مورد مصرف میلیونها نفر
با ۳۵ سال سابقه
فروش در تمام داروخانه‌های کشور و خاورمیانه

جرثقیل جاسب
۲۷۸۱۸-۲۵۷۶۳-۲۵۷۶۵

انواع الکتروموتور و پمپ برقی و نفتی

شرکت سهامی کوسینکور
خیابان حسن‌آباد مقابل کوچه مهران پلاک ۵۲۲

تعمیرات
رادیو تلویزیون مامبو
تعمیرات رادیو و تلویزیون در منازل و نصب رادیو گرام اتومبیل اکباتان سه‌راه وزارت فرهنگ تلفن ۳۳۳۰۷
۱ـ۲۶ آ ـ ۷۳

تعمیرگاه یخچال اردشیر
متخصص یخچال ازایتالیا و تعمیر یخچالهای برقی ـ کولر ـ سازنده سرد خانه . خیابان شمیران جنب تخت جمشید تلفن ۷۳۳۶۰
۱ـ۱۵ ۱ـ۲۴۷

تعمیرگاه آلمانی
بادستگاههای تعمیراتی آخرین سیستم افتتاح خیابان شمیران مقابل بی‌سیم تلفن ۷۱۶۱۶
۱ـ۱۵ ۱ـ۲۵۸

تعمیرات و خرید و فروش واجاره
پیانو و آکوردئون و کلیه سازها در جنرال موزیک تلفن ۳۳۶۴۵ اول صفی علیشاه شاهرضا
۱ـ۱۵ آ ـ ۲۶۶

دکتر حکیمیان
متخصص بیماریهای عفونی و تناسلی داخلی و تغذیه
چهارراه عزیزخان اول سوم شمال تلفن ۴۶۱۵۸

کارعکاسی وعکسبرداری
شمارا بسیار خوب انجام میدهیم خیابان نادری پاساژ گیو استودیو عکاسی پرس تلفن ۴۶۷۳۴
۱ـ۱۰ آ ـ ۱۶۸۲

تراکتور کوچک ژاپونی پارتی جدید چهارا سب رسید .
تهروپ ـ میدان فردوسی
۱ـ۱۰ آ ـ ۷۵۸

دفتر اسناد رسمی شماره ۲۰۷ تهران
اسناد شما را با سرعت و تخفیف کلی تحریر و ثبت مینماید . نشانی : خیابان شاه بالای چهارراه یوسف‌آباد پاساژ آلومینیوم تلفن ۶۵۲۱۳

نیازمندیم
یک عدد ماشین تراشکاری کامل ـ نو و یا دست دوم که صفحه دستگاه تراش ۴۰ اینچی روی آن نصب گردد نیازمندیم .
مشخصات را به صندوق پستی شماره ۱۲ ارسال نمائید .
۲ـ۳ آ ـ ۱۸۵۲

یخچال ۳۰ تنی فروشی
یکدستگاه یخچال ۳۰ تنی کامل با تمام وسائل بقیمت بسیار ارزان موجود ودرتهران بفروش میرسد طالبین به تعمیرگاه اتوبان سرویس خیابان سعدی شمالی مراجعه فرمایند تلفن ۳۱۷۱۱
۱ـ۴ آ ـ ۳۰۱

برای دوره بهار وتابستان
اولین کلاس زیبائی وسلمانی زنانه
با اجازه رسمی وزارت فرهنگ
هنرجو میپذیرد
داوطلبان طرز نام نویسی به انستیتوی جهان زیبائی مراجعه فرمایند
خیابان فرصت شاهرضا ـ شماره ۱۰۸ تلفن ۶۶۵۴۴

کارخانه سپرسازی جهان نما

اولین سازنده سپر در ایران مجدیه
ایستگاه پل تلفن ۷۱۱۳۲ تحت نظر ماشاءالله مومنی
آ ـ ۳۰۹

یادداشتهای سروان اریك زیگفرید
ـ۳۰ـ
ماموریت در تهران

ـ اگر راننده من آمد بگوئید برود منزل من خودم برمیگردم . یك کادیلاك مشکی .اسم راننده اصغر است .

مامور سری بعلامت احترام فرود آورد وپول را در جیب گذاشت . واضح است که من راننده وکادیلاك نداشتم ولی همین حیله بهترین راه برای جلوگیری از سئوال و کنجکاوی ماموربود.واردسرسرای کلوپ شدم . هنوز جز یکی دونفر که در صندلی های راحتی نشسته و روزنامه میخواندند کسی نیامده بود . من پشت بار رفتم ویك گیلاس ویسکی سفارش دادم . راهروئی از جلوی بار سمت چپ عمارت یعنی به آنطرف که خانه تانیا قرارداشت منتهی میشد. من گیلاسم رابرداشتم ودر یکی از صندلی راحت ها لم دادم و یك مجله امریکائی بدستم گرفتم و شروع بخواندن کردم . بار من از پشت بار خارج شد واز سالن عبور کردو بیرون رفت . من گیلاسم را روی میز گذاشتم و مجله را در کنارش نهادم واز جای برخاستم و بطرف راهرو رفتم در همین اثنا مردی که لباس مشکی وپاپیون مشکی زده بود از اطاقی بیرون آمد ووقتی مرا دید سری به احترام فرود آورد و گفت :

ـ در آخر ،دست چپ.

ـ متشکرم .

از خدمتکاران هتل بود . من به انتهای راهرو رفتم ودر دست چپ را باز کردم . دستشوئی بود . در را از داخل قفل کردم و پنجره‌ای که شیشه‌مات داشت گشودم . دیوار بلندی در فاصله دو متری بود . سرم را از پنجره بیرون آوردم پنجره چند متر دورتر قرار داشت. یکی از پنجره‌های خانه تانیا بود ولی از پنجره دستشوئی غیر ممکن بود بتوان به آنجا رفت . اگر پنجره‌ای مقابل آن پنجره در عمارت کلوپ وجود داشت میتوانستم بایك خیز خود را به آنجا برسانم ودر غیر اینصورت می‌بایستی ترتیبی دهم که از حیاط کلوپ به آنجا دسترسی پیدا کنم . بهر حال فرصت مطالعه مطلب را داشتم. دوباره به سرسرای هتل برگشتم ویك ویسکی دیگر سفارش دادم . دو زن زیبا که همراه پیرمردی ایرانی آمده بودند روبروی من روی یك نیمکت نشسته بودندو بحرفهای پیر مرد که گویا داستان بامزه‌ای نقل میکرد بصدای بلند میخندیدند .یکی از آنها گاهی نگاهی دزدانه بمن میکرد و بعد آهسته چیزی در گوش دوستش گفت و او هم مرا نگاه کرد. وقتی من گیلاس سوم‌رانوشیدم.جمعیت نسبتا زیاد شده بود. روز تعطیل بودویقینا بسیاری از اعضای کلوپ مهمان دعوت کرده بودند . یکی از پیشخدمت هادری راکه از سرسرا بسالن بزرك دیگری باز میشد گشود . یکی دو نفر به آن سالن رفتند ومنهم بدنبال آنها روان شدم . آن سالن در همان جهت راهروبود واز نظر من وضعش اهمیت داشت . من در یك نیمکت نشستم واطراف سالن را نگاه کردم .دری در انتهای سالن بود و اگر پنجره‌ای در اطاقی که درش بسته بود وجود داشت تقریبا در برابر پنجره اطاق تانیا قرار میگرفت . چند دقیقه بعد پیشخدمتی به آن اطاق رفت و من از لای در نیمه باز نگاه کردم وچند میز بازی در آنجا دیدم . چنددقیقه گذشت وآن دو خانمی که همراه پیر مردی بودندحالا به اتفاق مرد دیگری وارد سالن شدند و بطرف آن اطاق رفتند . وقتی از جلوی من میگذشتند زن زیبائی که قبلابمن نگاه میکرد لبخندی زد ولی من آنشب بهیچوجه قصد نظر بازی نداشتم .بطرف سالن غذا خوری رفتم و شام مختصری سفارش‌دادم. میزها تقریبا پر شده بود . من طوری نشسته بودم که هر کس از در وارد میشد میدیدم . هنوزبرایم سوپ نیاورده بودند که ناگهان از جای پریدم ولی فورا خودم را جمع کردم . تانیا والکدو نا همراه با مرد جوان بلند قد و نیرومندی که شاید ده سال از او جوانتر بودوارد شد . نگاهی به اطراف سالن انداختند ویکی از میزهای نزدیك در ورودی را انتخاب کردند . من طوری نشستم که مرانبینند ولی بگاهی از زیر چشم مواظب آنها بودم .شام سفارش دادند و بعد گرم صحبت شدند . تانیا لباس خوش دوختی پوشیده بود و خیلی جوانتر از سنش بنظر میرسید .مرد باعلاقه ومحبت به او نگاه میکرد. وتانیا هم با همان نگاه پاسخش را میداد ، این شخص که بود ؟ آیا از ماموران شبکه ما بود یا تانیا مشغول انجام وظیفه و کسب اطلاعاتی بود؟ من نگاه عاشق‌حقیقی را از نگاه ماموری که خودش را به عاشقی زده خوب تشخیص می دهم و دیدم که در نگاه و اطوار تانیا هیچگونه دلیلی بر دروغ‌بودن و بازی در آوردن نبود . عجیب آنکه مردی هم که در برابرش نشسته بود درست مثل جوانهائی که تازه عاشق می شوند و دست و پایشان را گم می کنند رفتار می کرد . اما خیلی از تانیا جوانتر بود . شاید ده سال ، شاید هم بیشتر چطور ممکن بود عاشق تانیا شود . در آن کلوپ زنان زیبا کم نبودند و با یك دعوت برقص یا تعارف به ویسکی سر صحبت را می شد باآنها باز کرد . بهر حال من می خواستم آنشب تانیا را به بینم و آمدن او به کلوپ زحمت بالا رفتن از دیوار یا پریدن از پنجره کلوپ را به پنجره عمارتش کم می کرد . بعلاوه با آن همه جمعیتی که در کلوپ بودشاید کسی متوجه صحبت من و تانیا نمیشد.

اما این فکر بنظرم رسید که احتمال دارد تانیا همه جا تحت نظر باشد. وقتی تلفن اورا کنترل کنند ووقتی از ماموریتی که من در خانه او به سه نفر از مامورانم داده ام چند ساعت بعد روس و امریکا وانگلیس مطلع گردند هیچ بعید نبود که یك یا دو نفر همه جا مراقب او باشند وچه بسا که در همین سالن مراقبان در حال شام خوردن باشند نگاهی به کسانی که سر میز ها مشغول شام خوردن بودند کردم ولی آیا ممکن بود یك مامور ضد جاسوسی رااز روی قیافه وظاهرش شناخت ؟ دراین صورت میبایستی خودمرا زودتر از همه میشناختند. از طرفی من نمیدانستم جوانکی که با تانیا است از چه قماش‌است وهر گونه اظهار آشنائی ممکن بود بکار تانیا یا من لطمه بزند . بهر حال صبر کردم و منتظر پیش آمد شدم .

تانیا و جوانك شامشان را خوردند . تانیا تقریبا مست بود . همانروزی هم که بدیدنش رفتم علاقه شدیدش را به الکل احساس کردم . سالن دیگری در جوار سالن غذا خوری بود که صدای موسیقی رقص از آنجا به گوش می رسید . تانیا بر خاست و جوانك نیز بلند شد و زیر بازوی اورا گرفت . به طرف سالن رقص رفتند ، تانیا تقریبا بجوانك تکیه داده بود. مسلم بود که با آن‌وضع بفرض هم که با او تماس می گرفتم حرف حسابی نمی توانستم‌از او دربیاورم . من حساب شامم را دادم و برخاستم . از لای دری که بسالن رقص باز می شد نگاهی به داخل انداختم . تانیا و جوانك در حال رقص بودند و تانیا سرش را عاشقانه به سینه آن جوان تکیه داده بود و جوانك هم موهایش را نوازش می کرد اما خوب احساس کردم که نوازش جوان مصنوعی است . شاید نقشه‌اش این بود که از تانیا پول بکشد . خیلی از این گونه جوانها رادرطی ماموریت‌هایم دیده بودم که بازنان مسن تر از خودطرح عشق می ریزنه و بعد به عناوین مختلف ، مخصوصا بدان عنوان که در قمار باخته اند ازتانیا پول میگیرند تانیازن پولداری بود زیرا وجوه لازم برای یکی‌از شبکه های موثر ما در اختیار او بود و هرچقدر دلش می خواست می توانست خرج کند. از سالن غذا خوری عبور کردم و به سر سرای کلوپ رفتم . دو زن زیبائی که در سالن کوچك جنب سر سرامشغول بازی بودند بهمراه مرد پیر وجوانی که به آنها پیوسته بودند بیرون آمدند و به طرف سالن غذا خوری رفتند . من به طرف بار رفتم ویك ویسکی سودا گرفتم و یکسر به طرف همان سالن کوچك رفتم . خدمتکاری مشغول جمع کردن زیر سیگاری ها بود و با سر مراسم احترام بجا آورد و پرسید .

ـ میز رزو کرده‌اید ؟

ـ بله . منتظرم .

پیشخدمت خاکستر ها و ته سیگاری هائی را که جمع کرده بود بیرون برد . من به طرف پرده‌ای که پشتش پنجره ای به طرف همان حیاط کوچك باز میشد رفتم. پرده را کنار زدم و پنجره را باز کردم. از خوشحالی قلبم فرو ریخت . پنجره دیگری درست در برابرم ،در فاصله دو متر و کمی پائین تر از این پنجره قرار داشت . بدون شك یکی ازپنجره های خانه تانیا بود . بایك خیز خودم را میتوانستم بداخل آن خانه بیندازم و در آنجا منتظر بازگشت تانیا باشم . اما در هر لحظه ممکن بود کسی وارداین سالن کوچك شود ومرا در حال پریدن به بیند . اتفاقا در همین اثنا پیشخدمت وارد اتاق شد واین بار ورق ها و ژتون هائی که روی میز ریخته بود مرتب کرد . من مثل این که باندازه کافی هوا خورده‌ام نفس بلندی کشیدم بعد پنجره را بستم و پرده هارا خوب کشیدم و از سالن بیرون رفتم . در سرسرا منتظر شدم تا پیشخدمت بیرون آمد و به طرف دری که به قسمت سرویس باز می شد رفت. چند نفری را که در سر سرا روی نیمکت ها نشسته بودند و صحبت می کردند خوب برانداز کردم . هیچکدام از افرادی نبودند که‌اهل بازی باشند و بعلاوه همه چنان صحبتشان گل انداخته بود که‌دریك لحظه محال بود صحبتشان‌را قطع کنند و به طرف سالن بازی بیایند بارمن مشغول مرتب کردن‌شیشه هاو لیوان ها بود و پشتش به‌جمعیت بود . من آهسته به درون سالن کوچك خزیدم ودررا به‌آرامی‌بستم و با سرعت به پشت پرده رفتم . حالا قلبم بسرعت میزد . پنجره را باز کردم و بایك جهش خودم را به پنجره روبرو انداختم ولبه یکی از درها را که بسته بود گرفتم. بعد خودم را از پنجره دیگری که باز بود به داخل اتاق کشاندم و پنجره را پشت سر خودم بستم . چراغ کوچك جیبی ا ه‌را بیرون آوردم و به اطراف اتاق انداختم. اتاق بدون مبلی بود که جز چند صندلی‌دراطراف اتاق‌ویك گرامافون بـزرك بـرقی چیزی در آن نبود . معلوم بود که از آن برای تعلیم رقص استفاده می کردند . دری را که در گوشه اتاق بود باز کردم و حالا در سرسرای کوچك طبقه دوم عمارت بودم . اتاق تانیا که یکبار به آنجا رفته بودم واتاق دیگری که در جوار آن بود وباسه نفر مامور در آنجا صحبت کرده بودم دراین سرسرا بود . پله‌ای‌به طبقه اول و درورودی منتهی میشد.

ناتمام

برنامه سینماها

سینما آسیا (تلفن ۴۲۹۰۹)
شریك مرموز ـ وایدا سکرین ـ دوبله بفارسی باشرکت استوارت ـ گریجر هایاهاراریت شروع ۱۱ صبح ۳ـ۵ـ۷ـ۹ بعد از ظهر

سینما ادئون تلفن ۳۸۱۱۸
ال سید ـ سینما سکوپ ـ رنگی ـ دوبله بفارسی باشرکت چارلتون هستون سوفیالورن شروع ۱۰ صبح ۱۰ر۳۰ ـ ۵ ـ ۸ر۳۰ بعد از ظهر

سینما امپایر (تلفن ۴۹۰۸۱)
ال سید ـ سینما سکوپ ـ رنگی ـ دوبله بفارسی با شرکت چارلتون ـ هستون ـ سوفیالورن شروع ۱۰ر۳۰ صبح ۲ ـ ۵ر۳۰ ـ ۹ بعد از ظهر

سینما ایران (تلفن ۳۶۳۰۴)
طلای سفید ـ فارسی با شرکت پوران ـ فردین ـ ژاله ـ گریکوری مارك شروع ۱۰ر۳۰ صبح ۲ر۳۰ ـ ۴ر۳۰ ـ ۶ر۳۰ ـ ۸ر۳۰ بعد از ظهر

سینما اسکار (تلفن ۴۵۷۹۷)
ستیزه جویان ـ دوبله بفارسی با شرکت تونی کورتیس ـ سیدنی پواتیه شروع ۱۰ر۳۰ صبح ۲ر۳۰ ـ ۴ر۳۰ ـ ۶ر۳۰ ـ ۸ر۳۰ بعد از ظهر

سینما اسکالا (تلفن ۵۳۰۷)
ال سید ـ سینما سکوپ ـ رنگی ـ دوبله بفارسی با شرکت چارلتون ـ هستون ـ سوفیالورن شروع ۱۰ صبح ۱ر۳۰ ـ ۵ ـ ۸ر۳۰ بعد از ظهر

سینما هما (تلفن ۳۰۲۱۶۹)
حالا مشتها بکار می افتد ـ دوبله بفارسی با شرکت ادی کنستانتین مای بریت شروع ۱۰ر۳۰ صبح ۲ر۳۰ ـ ۴ر۳۰ ـ ۶ر۳۰ ـ ۸ر۳۰ بعد از ظهر

سینما فری (تلفن ۳۷۸۹۳)
بن‌هور ـ رنگی ـ دوبله بفارسی با شرکت چارلتون هستون ـ هایاهاراریت شروع ۱ ـ ۵ ـ ۹ بعد از ظهر

سینما آریا (تلفن ۳۹۸۸۴)
تعطیلات دراسپانیا ـ سینماسکوپ ـ رنگی ـ دوبله بفارسی با شرکت آلبرتوسوردی ـ بلیندالی شروع ۱۰ر۳۰ صبح ۲ر۳۰ ـ ۴ر۳۰ ـ ۶ر۳۰ ـ ۸ر۳۰ بعد از ظهر

سینما المپیا (تلفن ۶۵۷۹۸)
انتقام گوریل ـ رنگی ـ دوبله بفارسی شروع ۲ر۳۰ ـ ۴ر۳۰ ـ ۶ر۳۰ ـ ۸ر۳۰ بعد از ظهر

سینما برلیان (تلفن ۳۴۰۳۵)
ستیزه جویان ـ دوبله بفارسی باشرکت تونی کورتیس ـ سیدنی پواتیه شروع ۱۰ صبح ۲ ـ ۴ ـ ۶ ـ ۸ بعدازظهر

سینما تاج (تلفن ۳۳۰۶۴)
بن هور ـ سینما سکوپ رنگی ـ دوبله بفارسی ـ باشرکت چارلتون هستون ـ هایاهاراریت شروع ۱۰ صبح ـ ۳ر۳۰ ـ ۷ر۳۰ بعد از ظهر

سینما تهران ـ تلفن ۳۸۱۶۵
انتقام گوریل ـ رنگی ـ دوبله بفارسی . شروع ۱۰ر۳۰ صبح ـ ۲ر۳۰ ـ ۴ر۳۰ ـ ۶ر۳۰ ـ ۸ر۳۰ بعداز ظهر

سینما پارك ـ تلفن ۳۵۰۴۷
زابك‌خان ـ رنگی ـ دوبله بفارسی شروع ۱۰ر۳۰ صبح ـ ۲ر۳۰ ـ ۴ر۳۰ ـ ۶ر۳۰ ـ ۸ر۳۰ بعدازظهر

سینما پرسپولیس ـ تلفن ۵۸۱۰۸۳
زابك‌خان ـ رنگی ـ دوبله بفارسی شروع سانسها ۱۰ ـ ۱۲ صبح ۲ ـ ۴ ـ ۶ ـ ۸ بعدازظهر

سینما پردیس
آخرین قطار گان‌هیل ـ ویستاویژن ـ رنگی ـ دوبله بفارسی با شرکت کرك داگلاس ـ آنتونی کوئین شروع ۱۰ر۳۰ صبح ۲ر۳۰ ـ ۴ر۳۰ ـ ۶ر۳۰ ـ ۸ر۳۰ بعد از ظهر

سینما پلازا (تلفن ۴۴۲۵۵)
مشکل بعد از اطاق خواب ـ دوبله بفارسی با شرکت جورج گابل دیانا ـ دورس شروع ۱۰ر۳۰ صبح ۳ ـ ۵ ـ ۷ ـ ۹ بعد از ظهر

سینما تخت جمشید (تلفن ۴۳۵۵۰)
مشکل اطاق خواب ـ سینماسکوپ ـ رنگی ـ دوبله بفارسی با شرکت‌تراك هودسن دوریس دی شروع ۳ ـ ۵ ـ ۷ ـ ۹ بعد از ظهر

سینما چارلی (تلفن ۶۸۴۶۱)
سیمارون ـ سینما سکوپ ـ رنگی دوبله بفارسی با شرکت گلن فورد ماریاشل شروع ۱۰ر۳۰ صبح ۲ ـ ۴ر۳۰ ـ ۷ ـ ۹ر۳۰ بعد از ظهر

سینما حافظ (تلفن ۳۴۰۷۴)
شریك مرموز ـ وایدا سکرین ـ دوبله بفارسی با شرکت استوارت گرینجر هایاهاراریت شروع ۱۰ر۱۵ صبح ۲ ـ ۴ ـ ۶ ـ ۸ بعدازظهر

سینما دنیا (تلفن ۳۳۸۱۲)
طلای سفید ـ فارسی با شرکت پوران ـ فردین ـ ژاله ـ گریکوری مارك شروع ۱۰ر۳۰ صبح ۲ر۳۰ ـ ۴ر۳۰ ـ ۶ر۳۰ ـ ۸ر۳۰ بعد از ظهر

سینما دیانا (تلفن ۴۲۰۱۰)
طلای سفید ـ فارسی با شرکت پوران ـ فردین ـ ژاله ـ گریکوری مارك شروع ۱۱ صبح ۳ ـ ۵ ـ ۷ ـ ۹ بعدازظهر

سینما رادیوسیتی (تلفن ۴۳۳۲۰)
عملیات زیر پیراهنی ـ وایدا سکرین رنگی دوبله بفارسی با شرکت تونی کرتیس کاری گرانت شروع ۱۱ صبح ۳ ـ ۵ ـ ۷ ـ ۹ بعد از ظهر

سینما رکس (تلفن ۳۴۱۶۹)
ال سید ـ سینما سکوپ ـ رنگی ـ دوبله بفارسی با شرکت چارلتون ـ هستون ـ سوفیالورن شروع ۱۰ صبح ۱ر۳۰ ـ ۵ ـ ۸ر۳۰ بعد از ظهر

سینما رویال (تلفن ۴۹۷۸۵)
ال سید ـ سینما سکوپ ـ رنگی ـ دوبله بفارسی با شرکت چارلتون ـ هستون ـ سوفیالورن شروع ۱۰ر۳۰ صبح ۲ ـ ۴ر۳۰ ـ ۶ر۳۰ ـ ۸ر۳۰ بعد از ظهر

سینما سعدی (تلفن ۳۶۴۶۸)
اسیر سفید ـ رنگی دوبله بفارسی با شرکت ماریون میشل ـ ریك باتالیا شروع ۱۰ر۴۵ ـ ۱۲ر۴۵ صبح ۲ر۴۵ ـ ۴ر۴۵ ـ ۶ر۴۵ ـ ۸ر۴۵ بعد از ظهر

سینما سهیلا (تلفن ۳۶۴۲۴)
اسیر سفید ـ رنگی دوبله بفارسی با شرکت ماریون میشل ـ ریك باتالیا شروع ۱۰ر۱۵ ـ ۱۲ر۱۵ صبح ۲ر۱۵ ـ ۴ر۱۵ ـ ۶ر۱۵ ـ ۸ر۱۵ بعدازظهر

سینما گریستال (تلفن ۳۷۶۷۵)
ستیزه جویان ـ دوبله بفارسی با شرکت تونی کورتیس ـ سیدنی پواتیه شروع ۱۰ر۳۰ صبح ۲ر۳۰ ـ ۴ر۳۰ ـ ۶ر۳۰ ـ ۸ر۳۰ بعد از ظهر

سینما مترو پل (تلفن ۳۹۴۱۰)
شریك مرموز ـ وایدا سکرین ـ دوبله بفارسی با شرکت استوارت گرینجر هایاهاراریت شروع ۱۰ر۳۰ صبح ۲ر۳۰ ـ ۴ر۳۰ ـ ۶ر۳۰ ـ ۸ر۳۰ بعد از ظهر

سینما مولن روژ (تلفن ۷۲۹۲۹)
ستیزه جویان ـ دوبله بفارسی با شرکت تونی کورتیس ـ سیدنی پواتیه شروع ۱۱ صبح ۳ ـ ۵ ـ ۷ ـ ۹ بعدازظهر

سینما مهتاب (تلفن ۴۷۷۷۷)
ستیزه جویان ـ دوبله بفارسی با شرکت تونی کورتیس ـ سیدنی پواتیه شروع ۱۱ صبح ۳ ـ ۵ ـ ۷ ـ ۹ بعدازظهر

سینما میامی (تلفن ۷۴۳۲۹)
طلای سفید ـ فارسی با شرکت پوران ـ فردین ـ ژاله ـ گریکوری مارك شروع ۱۰ر۳۰ صبح ۲ر۳۰ ـ ۴ر۳۰ ـ ۶ر۳۰ ـ ۸ر۳۰ بعد از ظهر

سینما نیاگارا (تلفن ۶۵۳۰۷)
ال سید ـ سینما سکوپ ـ رنگی ـ دوبله بفارسی با شرکت چارلتون ـ هستون ـ سوفیالورن شروع ۱۰ صبح ۱ر۳۰ ـ ۵ ـ ۸ر۳۰ بعدازظهر

سینما هما (تلفن ۳۰۲۱۶۹)
حالا مشتها بکار می افتد ـ دوبله بفارسی با شرکت ادی کنستانتین مای بریت شروع ۱۰ر۳۰ صبح ۲ر۳۰ ـ ۴ر۳۰ ـ ۶ر۳۰ ـ ۸ر۳۰ بعد از ظهر

سینما فری (تلفن ۳۷۸۹۳)
بن‌هور ـ رنگی ـ دوبله بفارسی با شرکت چارلتون هستون ـ هایاهاراریت شروع ۱ ـ ۵ ـ ۹ بعد از ظهر

سینما آریا (تلفن ۳۹۸۸۴)
تعطیلات دراسپانیا ـ سینماسکوپ ـ رنگی ـ دوبله بفارسی با شرکت آلبرتوسوردی ـ بلیندالی شروع ۱۰ر۳۰ صبح ۲ر۳۰ ـ ۴ر۳۰ ـ ۶ر۳۰ ـ ۸ر۳۰ بعد از ظهر

سینما المپیا (تلفن ۶۵۷۹۸)
انتقام گوریل ـ رنگی ـ دوبله بفارسی شروع ۲ر۳۰ ـ ۴ر۳۰ ـ ۶ر۳۰ ـ ۸ر۳۰ بعد از ظهر

سینما برلیان (تلفن ۳۴۰۳۵)
ستیزه جویان ـ دوبله بفارسی باشرکت تونی کورتیس ـ سیدنی پواتیه شروع ۱۰ صبح ۲ ـ ۴ ـ ۶ ـ ۸ بعدازظهر

سینما تاج (تلفن ۳۳۰۶۴)
بن هور ـ سینما سکوپ رنگی ـ دوبله بفارسی ـ باشرکت چارلتون هستون ـ هایاهاراریت شروع ۱۰ صبح ـ ۳ر۳۰ ـ ۷ر۳۰ بعد از ظهر

سینما تهران ـ تلفن ۳۸۱۶۵
انتقام گوریل ـ رنگی ـ دوبله بفارسی . شروع ۱۰ر۳۰ صبح ـ ۲ر۳۰ ـ ۴ر۳۰ ـ ۶ر۳۰ ـ ۸ر۳۰ بعداز ظهر

سینما پارك ـ تلفن ۳۵۰۴۷
زابك‌خان ـ رنگی ـ دوبله بفارسی شروع ۱۰ر۳۰صبح ـ ۲ر۳۰ ـ ۴ر۳۰ ـ ۶ر۳۰ ـ ۸ر۳۰ بعدازظهر

سینما پرسپولیس ـ تلفن ۵۸۱۰۸۳
زابك‌خان ـ رنگی ـ دوبله بفارسی شروع سانسها ۱۰ ـ ۱۲ صبح ۲ ـ ۴ ـ ۶ ـ ۸ بعدازظهر

سینما پردیس
آخرین قطار گان‌هیل ـ ویستاویژن ـ رنگی ـ دوبله بفارسی با شرکت کرك داگلاس ـ آنتونی کوئین شروع ۱۰ر۳۰ صبح ۲ر۳۰ ـ ۴ر۳۰ ـ ۶ر۳۰ ـ ۸ر۳۰ بعد از ظهر

سینما پلازا (تلفن ۴۴۲۵۵)
مشکل بعد از اطاق خواب ـ دوبله بفارسی با شرکت جورج گابل دیانا ـ دورس شروع ۱۰ر۳۰ صبح ۳ ـ ۵ ـ ۷ ـ ۹ بعد از ظهر

سینما تخت جمشید (تلفن ۴۳۵۵۰)
مشکل اطاق خواب ـ سینماسکوپ ـ رنگی ـ دوبله بفارسی با شرکت‌تراك هودسن دوریس دی شروع ۳ ـ ۵ ـ ۷ ـ ۹ بعد از ظهر

سینما چارلی (تلفن ۶۸۴۶۱)
سیمارون ـ سینما سکوپ ـ رنگی دوبله بفارسی با شرکت گلن فورد ماریاشل شروع ۱۰ر۳۰ صبح ۲ ـ ۴ر۳۰ ـ ۷ ـ ۹ر۳۰ بعد از ظهر

سینما حافظ (تلفن ۳۴۰۷۴)
شریك مرموز ـ وایدا سکرین ـ دوبله بفارسی با شرکت استوارت گرینجر هایاهاراریت شروع ۱۰ر۱۵ صبح ۲ ـ ۴ ـ ۶ ـ ۸ بعدازظهر

سینما دنیا (تلفن ۳۳۸۱۲)
طلای سفید ـ فارسی با شرکت پوران ـ فردین ـ ژاله ـ گریکوری مارك شروع ۱۰ر۳۰ صبح ۲ر۳۰ ـ ۴ر۳۰ ـ ۶ر۳۰ ـ ۸ر۳۰ بعد از ظهر

سینما ریتا (تلفن ۸۲۰۱۳۸)
پل رودخانه کوائی ـ سینما سکوپ رنگی ـ دوبله بفارسی با شرکت ویلیام هولدن شروع ۲ ـ ۴ر۳۰ ـ ۷ ـ ۹ر۳۰

سینما سیلوانا (تلفن ۳۳۷۷۷)
آخرین گذرگاه ـ فارسی با شرکت سیمین ـ طایفه ـ صاحب پناه شروع ۱۰ر۳۰ صبح ۲ر۳۰ ـ ۴ر۳۰ ـ ۶ر۳۰ ـ ۸ر۳۰ بعد از ظهر

سینما شهناز
آخرین وایکینگها ـ سینماسکوپ ـ رنگی ـ دوبله بفارسی با شرکت کامرون میچل ـ ایزابل کوری شروع ۱۰ر۳۰ صبح ۲ر۳۰ ـ ۴ر۳۰ ـ ۶ر۳۰ ـ ۸ر۳۰ بعدازظهر

سینما کارون (تلفن ۴۰۰۶۵)
اورسوس ـ سینماسکوپ ـ رنگی دوبله بفارسی با شرکت ادفوری شروع ۱۰ر۳۰ صبح ۲ر۳۰ ـ ۴ر۳۰ ـ ۶ر۳۰ ـ ۸ر۳۰ بعد از ظهر

سینما فردوسی ـ تلفن ۳۵۷۸۴
آخرین وایکینگها ـ سینماسکوپ ـ رنگی ـ دوبله بفارسی با شرکت کامرون میچل ـ ایزابل کوری شروع ۱۰ر۳۰ صبح ۲ر۳۰ ـ ۴ر۳۰ ـ ۶ر۳۰ ـ ۸ر۳۰ بعدازظهر

سینما مشعل ـ تلفن ۳۳۸۴۶
حریف سرسخت ـ دوبله بفارسی باشرکت ادی کنستانتین شروع ۱۰ر۳۰ صبح ۲ ـ ۴ ـ ۶ ـ ۸ بعدازظهر

سینما مراد تلفن ۷۳۳۸۲
زابك‌خان ـ رنگی ـ دوبله بفارسی شروع سانسها ۱۰ صبح ۲ر۳۰ ـ ۴ر۳۰ ـ ۶ر۳۰ ـ ۸ر۳۰ بعداز ظهر

سینما ونوس ـ تلفن ۳۵۱۱۵
زابك‌خان ـ رنگی ـ دوبله بفارسی شروع سانسها ۱۰ر۳۰ صبح ـ ۲ر۳۰ ـ ۴ر۳۰ ـ ۶ر۳۰ ـ ۸ر۳۰ بعداز ظهر

تئاتر ها

تاتر دهقان (تلفن ۳۰۲۲۹۹)
بازرس قطار ـ کمدی با شرکت سروش ـ الیزابت شروع ۸ر۳۰ بعد از ظهر

تاتر نصر (تهران سابق تلفن ۳۷۳۵۱)
قهوه خانه ماه اوت ـ با شرکت وحدت شروع ۸ر۳۰ بعد از ظهر

تاتر پارس تلفن ۳۸۸۱۱
حورایان حرم شروع ۸ر۳۰ بعد ازظهر

سینما البرز
آخرین گذرگاه ـ فارسی با شرکت سیمین ـ طایفه ـ صاحب پناه شروع ۱۰ـ۱۲ صبح ۲ ـ ۴ ـ ۶ ـ ۸

سینما مونت کارلو (تلفن ۷۹۷۴۱)
طلای سفید ـ فارسی با شرکت پوران ـ فردین ـ ژاله شروع ۱۰ر۳۰ صبح ۲ر۳۰ ـ ۴ر۳۰ ـ ۶ر۳۰ ـ ۸ر۳۰ بعد از ظهر

سینما زهره ـ تلفن ۳۰۴۸۰۸
ستیزه جویان ـ دوبله بفارسی با شرکت تونی کورتیس سیدنی پواتیه شروع ۱۰ صبح ۲ ـ ۴ ـ ۶ ـ ۸ بعدازظهر

کارخانجات مدرن و معظم بارش ـ بهرس ـ نوریس

بقیه از صفحه ۷

امیدوارم بهمان نحوی که نیت خیر بانیان این دستگاه از نقطه نظر خدمت باجتماع بوده‌است این مؤسسه آبرومند موفق بانجام خدمات بیشتری گردد. موفقیت بانیان و کارکنان این دستگاه را از خداوند خواستارم . مهندس سرلك وزیر صنایع ومعادن .

بعدا آقای بنکدار در پاسخ تشکر آقای وزیر صنایع ومعادن اظهارداشت ، ترقی و پیشرفت ما مرهون راهنمائیهای آقای مهندس عابدی معاون آنوزارت خانه است وما از راهنمائیهای صمیمانه ایشان کمال تشکر را داریم . آقای بنکدار درپایان سخنان خود آقای مهندس سرلك وهمراهان را بشام دعوت کرد، وشام با موافقت آقای وزیر صنایع ومعادن درکارخانه بارش صرف شد ، دراین ضیافت دراین کارخانه مشاهده کردم یقین دارم که درآینده نزدیکی شاهد پیشرفت و ترقیاتی بالاتر از این خواهیم بود .

آقای وزیر صنایع و معادن از آقای بنکدار پرسیدند علت آنکه « بارش » را برای اسم کارخانه انتخاب کرده‌اند چه بوده است ، ایشان گفتند قبل از تاسیس کارخانه روزی که هیئت مدیره برای تعیین اسم اظهار نظر میکردند وبرحسب اتفاق باران شروع ببارید ن کرد ومن که این بارندگی را رحمت الهی دانستم پیشنهاد کردم که « بارش » را برای اسم کارخانه برگزینند وهمه اعضاء این کلمه را بفال نیك و اسم بارش برای کارخانه تعیین گردید آقای وزیر صنایع و معادن پاسی از شب گذشته کارخانه را ترك گفتند .

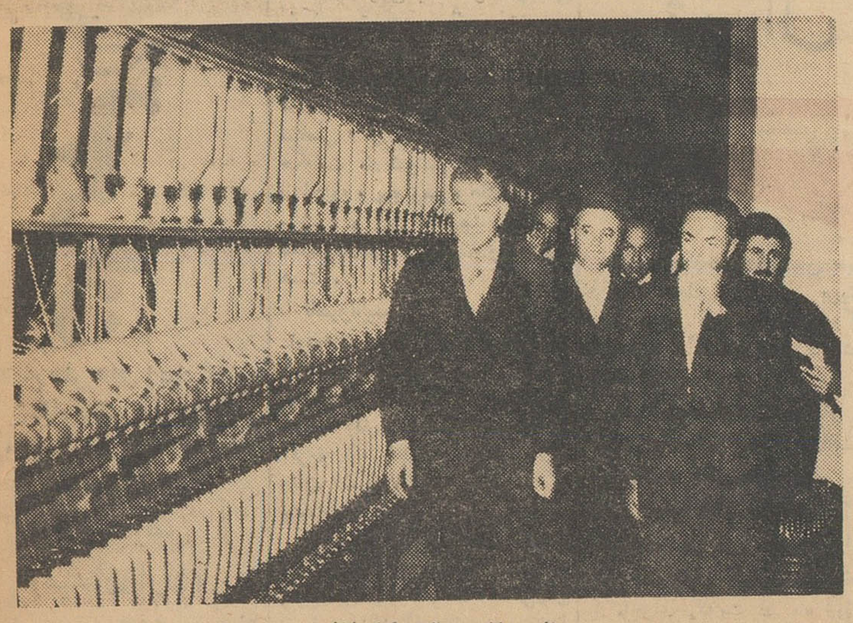

درسالن ماشین آلات کارخانه بهریس

آخرین تغییرات برنامه سینماها را در صفحه ما قبل آخر ملاحظه فرمایید

۴ـ قمارشوروی در آفریقا

ناسیونالیسم آفریقائی، جراثقال غول‌پیکر مارکسیسم

بقلم ـ آیدن کراولی
از ـ سندی تایمز

مقالات سیاسی

گمان میکنم توجیه این موضوع چندان دشوار نباشد . نسل جوان افریقائی که پیشرفت های عظیم تمدن‌رادر قرن بیستم احساس میکند وآنرا در نهایت نگرانی و حتی‌ترس و وحشت با عقب ماندگی فاحش کشور خودش مقایسه مینماید ،بدون شك خصلتی بارزتر و برجسته تر از شتاب زدگی برای جبران این عقب ماندگی ندارد • او میخواهد باگام های هرچه سریع تری خودرا به پای پیشرفت های‌اقتصادی غول های‌تمدن و صنعت جهان کنونی برساندو برای رسیدن به این هدف متد های انقلابی شوروی را موثر تر و مطمئن تر از متد های دمکراسی غرب میبابد •

نسل جوان آفریقا کشورخودش را باروسیه ۱۹۲۰ قیاس میکند . دراین سال روسیه کشورپرجمعیتی بود که بیشتر مردم آن را دهقانان بیسواد و عقب مانده‌تشکیل میدادند. اما همین روسیه در عرض‌چهل‌سال تبدیل به‌یکی از بزرگترین ممالك متمدن و صنعتی جهان گردید و در صف ایالات متحده آمریکاقرار گرفت . پرتاب اولین قمر مصنوعی شوروی درسه سال پیش دیگر تردیدی برای فرد آفریقائی باقی نگذاشت که اگرمارکسیسم‌رابرای حکومت‌برسرنوشت کشورش‌انتخاب کرده به‌بیراهه نرفته است .

دلایل بسیار زیاد دیگری نیز برای توضیح این مسئله وجوددارد که نسل جوان افریقائی چرا به مارکسیسم روی آورده است . یك دانشجوی آفریقائی بااعتمادفراوان اظهار می‌داشت که: **مارکسیسم قبائی‌است که آنرا در نهایت‌تناسب و برازندگی برای آفریقابریده‌اند.** دانشجوی مذکور ضمن مصاحبه‌ای که از طرف نگارنده این مقاله‌باوی انجام گرفت میگفت : «**تاکید فلسفه اقتصاد مارکسیستی دایر بر لزوم بسط مالکیت دولتی برتمام سرمایه‌های خصوصی والغاءمالکیت فردی برافزار تولید ، بزرگترین معضل‌تمام اجتماعات آفریقائی را برای همیشه حل میکند** ».

این دانشجو برای‌روشن‌ترکردن دلیل اظهار نظر های خود میگفت: «**چطورممکن‌است مادر آفریقارژیم کاپیتالیسم را بعنوان‌سیستم‌اجتماعی خود بپذیریم در حالیکه حتی یك نفر آفریقائی پیدا نمیشود تاواجد مشخصات یك نفر کاپیتالیست باشد ؟بنابراین پشتیبانی ازسرمایه‌داری‌خصوصی درآفریقاتنها موجب افزایش صدور سرمایه‌های غربی به قاره سیاه خواهد گردید و نتیجتا تنها به‌تحکیم سیادت اقتصادی و مالی استعمار وامپریالیسم در آفریقا منجر خواهدگردید . برای رفع این مشکل بهترین‌راه‌بسط‌مالکیت دولتی است .**»

بالاخره دلیل سومی نیز وجود دارد که علت نفوذ مارکسیسم باتمام نواقصی که درشرایط مخصوص افریقائی میان نسل جوان قاره‌سیاه توضیح میدهد. بدون هیچ گفتگوئی باید قبول کرد که خصوصیت مطلقه قدرت حکومتی در ممالکی که‌مارکسیسم برآنها مسلط شده برای جوانان آفریقائی خوشایند است . آزادی فردی تاهنگامی‌برای آفریقائیان عزیز و موردتمجیداست که وجود داشته باشد . همینکه این آزادی از محیط زندگی آنها رخت‌بربست دیگر تاسفی برای از دست دادنش نمی‌خورند . بجرات می‌توان گفت که فقدان آزادیهای فردی ، بعلت غلبهٔ انکار ناپذیر احساسات پررنك ناسیونالیستی و ضداستعماری که فی‌حدذاته وبطور الزامی احساسات اجتماعی است ، دانشجویان آفریقائی راحتی ذره‌ای ناراحت و یا دچار هیجان نمیشود. میانه‌روی در سیاست و زندگی‌روز مره‌جن است و جوان آفریقائی بسمااله .حتی درمیان‌فارغ‌التحصیلان انگشت‌شمار دانشگاه‌های معدود قاره‌سیاه نیز مشکل بتوان کسی را یافت که از اهمیت‌سیستم‌کجدار و مریز سیاسی ،و بطریق اولی از همان سیستمی که آنقدر برای ما غربیها عزیز است اطلاع داشته باشد . استدلالی که شایدخالی از ساده لوحی نباشد . و درمیان آفریقائیان طرفدار فراوان داردابن است که وقتی یك نفر آفریقائی مارکسیست بود و یك دولت مارکسیست هم داشت ، دیگر احتیاجی ندارد تاشخصا «آزاد» باشد و این آزادی را وسیله‌ای برای « مخالفت سیاسی » قرار دهد . او در خدمت حکومت مارکسیستی تبدیل بیکی از اجزاء و پیچ ومهره های‌حکومتی می‌شود و این حکومت برای او فلفل ودارچین و باباونته وهمه چیز هست .

ناسیونالیسم

توده‌های جوان آفریقائی همانقدر وبه‌همان عمق ناسیونالیست هستند که‌رهبرانشان . اگر به‌آنهابگوئید وتاکید کنید که‌تسلط روسیه بر آفریقا چه خطرات بزرگی دارد، چنان شگفت زده میشوند که چشمانشان از کاسه درمی‌آید .

بااطمینان تمام میگویند که‌هیچ فرد آفریقائی به تسلط مسکو بر آفریقا رضایت نخواهد داد.هزاران نفر از جوانان آفریقائی را میتوانید پیدا کنید که بدون اطلاع زیاد از هدف های استراتژیکی بخصوص شوروی تیشه برداشته اند تا ریشه نفوذ چیزی را که بزعم خودشان «استعمار غربی» و مخصوصا «کولونیالیسم» انگلیسی است بزنند.

دو کانون بزرك و اصلی گرایش ناسیونالیسم افراطی در آفریقایکی جمهوری نوبنیاد غنا واقع درسواحل غربی و دیگری مصر در سواحل شرقی در قاره سیاه است . در این دوکشور هم دولت ها و هم تمام عناصر مختلف ناسیونالیستی افراطی از حمایت مادی و معنوی بی‌دریغ اتحادشوروی برخوردار هستند .

در غنا مهمترین سازمان های ضدغربی عبارت از دوتشکیلات جداگانه «**کنفرانس تمام ملل افریقائی**» و دیگری«**دفتر امور آفریقائی**» است . درقاهره نیز دو سازمان «**کمیته همبستگی ملل آفریقا و آسیا**»و «**اتحادیه‌افریقائی**» همان وظایف تشکیلات فوق‌الذکر غنا را انجام میدهند ، همان هدف هارا تعقیب میکنند . از طرف این تشکیلات کنفرانسهای مکرر و متعددی برپا میشود که میلیون ها توده آفریقائی را جذب میکند و برای تکمیل این جاذبهٔعظیم‌توده‌ای روزی نیست که موجی عالمگیر از اعلامیه‌ها و اوراق تبلیغاتی‌وآموزش گوناگون از طرف سازمان های مورد بحث چاپ و منتشر نگردد. بدیهی است که طبق معمول تمام محتوی این تبلیغات عبارت از بیرحمانه‌ترین حملات نسبت‌به‌غرب و مخصوصا آمریکا است که‌بقول یك ناشر غنائی «پدر در می‌آورد.»

لازم به توضیح نیست که تمام این فعالیت های ویران کننده زیرغلبه پان‌آفریکائیسم (اتحاد افریقائیان) متمرکز شده است .

در میان چهار سازمانی که فوقا نام بردیم از همه فعال‌تر اتحادیه‌آفریقا است که محل آن در ساختمان شماره ٥ خیابان احمد اسمعیل واقع در قاهره قرار داردو به «خانه آفریقا» معروف است.

تبلیغات

این سازمان «اتحادیه افریقائی» موسسه بسیار تحریك آمیزی‌است وقتی از در جناحی ساختمان شماره ٥ وارد میشوید ، احساس میکنید که پابداخل یك‌باشگاه گذاشته‌اید روزی که ما به‌آنجا رفتیم یکی از روزهای تعطیل عمومی بود . عده زیادی از زنان و مردان جوان افریقائی دور تادور یك تلویزیون نشسته بودند ودر سالن بزرك‌عمومی قهوه مینوشیدند . در همان حال صدای ترق‌وتروق ماشین های تحریر از اطاقهای مختلف به‌گوش میرسید وبخوبی نشان میداد که‌چه خلاقیت و جنب‌وجوش حیاتی و سرسام‌آوری دراین ساختمان موج میزند . روی درهای متعدد ومختلف ساختمان اسامی ممالك آفریقائی مانند «کنیا» ـ آفریقای جنوبی ـ رودزیای جنوبی ـ رودزیای شمالی یوگانداوغیره‌نوشته‌شده‌بود. ناتمام

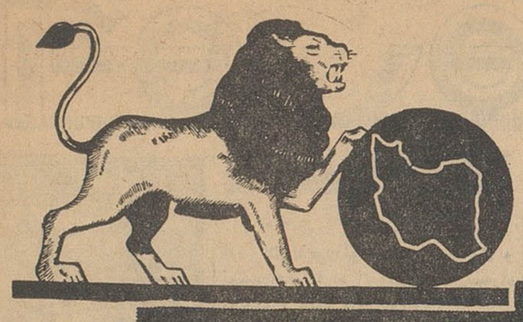

یخچال مفت، پنکهٔ مفت!

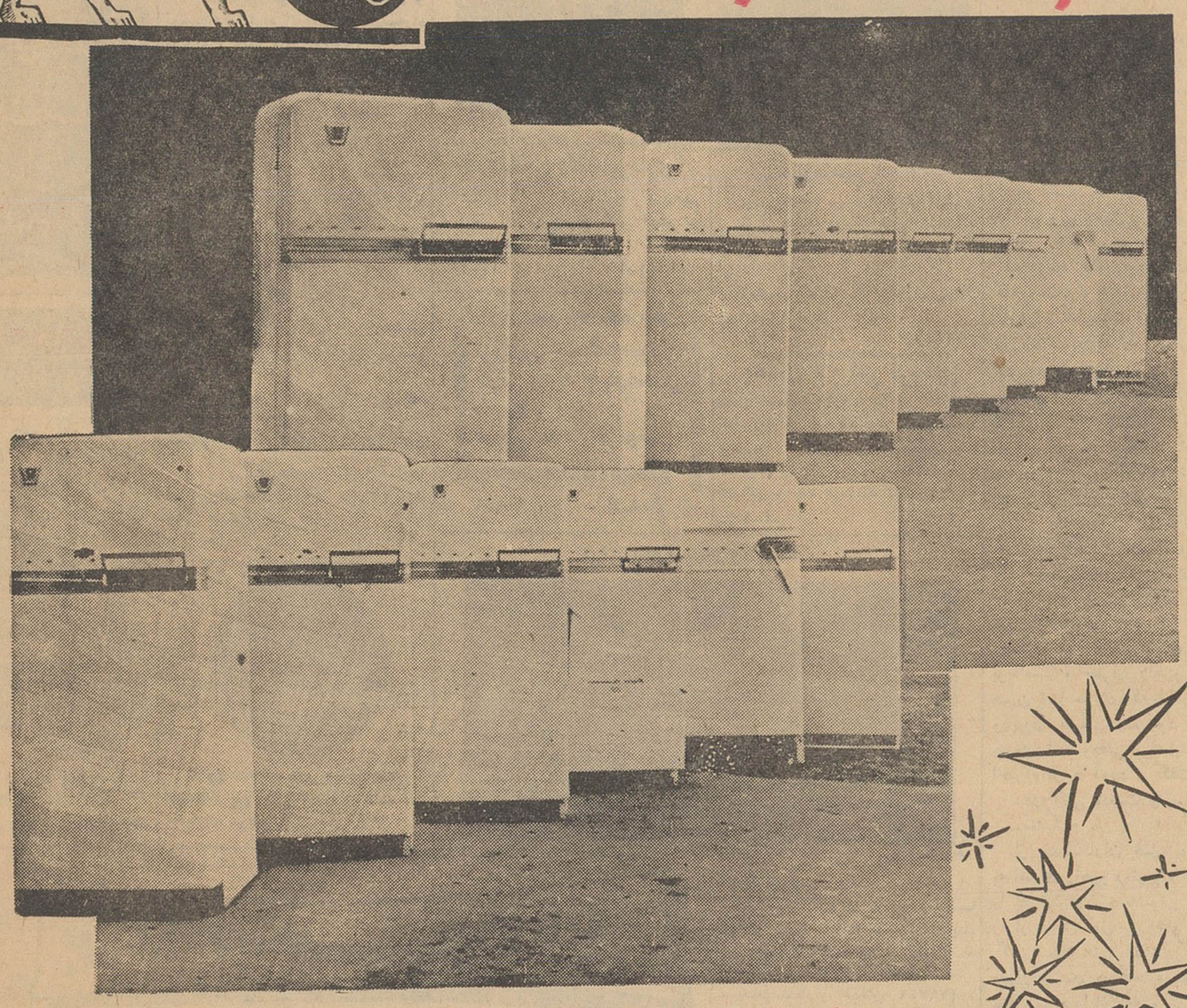

یخچال مجانی، پنکهٔ مجانی، بیمهٔ مجانی

بدارندگان خوشبخت حساب‌سپرده اختیاری بانك بیمه‌بازرگانان‌گذشته از بهره‌مند شدن از

یك میلیون و پانصد هزار ریال جایزه

مزایای دیگری نیز تعلق میگیرد که مهمتر ازهمه استفاده از بیمه‌مجانی دربرابر حوادث وازکار افتادگیهاست .

بانك بیمه بازرگانان گذشته از جوائز نقدی درآستانه تابستان‌گرم و طاقت فرسای امسال پنکه‌ها و یخچال هائی نیزآماده‌کرده‌است که بعنوان جایزه‌بدارندگان حساب سپرده اختیاری تقدیم کند

باسپردن‌یك مبلغ ناچیزبنام خود وافرادخانواده خود درنزدیکترین شعبه بانك بیمه بازرگانان بافتاح‌حساب سپرده پیردازید تافرصت ازدست‌نرود.

بانك بیمه بازرگانان

شعب‌تهران : شعبه مرکزی ، خیابان بوذرجمهری‌مقابل بازار آهنگرها ـ شعبه بازار ، بوذرجمهری ـ روبروی مسجدشاه ـ شعبه سعدی ، خیابان سعدی ـشعبه‌ری، خیابان ری ـ شعبه‌بوعلی ، بازارکفاشها‌ـشعبه دخانیات ، دروازه قزوین ـ شعبه گمرك ، خیابان گمرك ـ شعبه شهباز ،خیابان شهباز ـ شعبه سلسبیل ، خیابان سلسبیل .

شعب شهرستانها : کرج ـلاهیجان ـ رشت ـسنگر ـ بندرپهلوی ـ آستارا ـلنگرود ـ رودسر ـ ساری ـ بابل ـ شاهی ـ زیرآب ـ نکا ـ خرمشهر ـ آبادان ـ احمد آباد آبادان ـ گنبدقابوس ـساوه.

آ ـ ۲۰۹۲

۲ـ پرچم های استعمار فرو می‌آیند

ژنرال دوگل درسال ۱۹۴۰ قهرمان حفظ امپراتوری فرانسه بود

نوشته : ادوارد سابلیه
از : هفتگی کاندید (چاپ پاریس)

پایگاه «رله» (جبل الطارق ـ مالت و بنغازی) در نظر گرفته شده است.

این نقشه اساسی استراتژی‌ـ انگلستان را در جهان تشکیل میدهد. احتمال میرود حتی پایگاه «کنیا» که اکنون نیرو های ذخیره انگلستان در آن متمرکز هستند پس از آنکه این سرزمین‌استقلال خود را بدست آورد اهمیت خود را از دست بدهد •

نیم‌دایره دوگل

بدون‌شك هدف اصلی آرایش‌دفاعی بریتانیا آن است که نیرو های ـ انگلیسی‌بتوانند در موقع لزوم‌بسرعت خود را به هدفهائی که در خاور دور قرار دارد برسانند .

دوگل در سال ۱۹۳۲ در کتاب‌خود بنام «بسوی ارتش حرفه ای» نوشت: «موضوعی که مورد توجه ما است امنیت نیمدایره ای است که خط دفاعی ما را تشکیل میدهد •»

از آن پس دوگل پیوسته از وسائلی که برا ی‌تامین این منظور لازم بود سخن میگفت .

باین ترتیب دوگل که در سال ۱۹۴۰ قهرمان حفظ امپراتوری‌فرانسه بشمار میرفت در سال ۱۹۶۲ طرفدار آزادی مستعمرات گردیده است .

از هنگامیکه دو اردوگاه مخالف جبهه جنگ سرد دارای سلاح های خیلی بیش‌از سودی است که انگلیس‌می‌تواند از کویت بدست آورد .

در کتاب سفیدی که اخیرا درلندن انتشار یافت خاطرنشان شده است‌که انگلستان میخواهد پایگاههای خود را در مناطقی که مسئولیتهای بخصوصی بعهده دارد حفظ کند • هدف اصلی عبارت از این است که نیرو های انگلیسی منحصرا از منافع انگلستان و «دولتهای دوست خود» دفاع کند .

برای انجام این وظیفه لازم است‌یك نیروی ضربتی مستقل در خارج از اتحادیه اتلانتیك در اختیار داشته باشدکه دارای‌قدرت تحرك فوق‌العاده بوده و باسلاحهای اتمی تاکتیکی‌مجهز باشد .

پایگاه اصلی بریتانیا را خودجزیره انگلستان‌تشکیل میدهد وچهارتکیه‌گاه برای نیرو های هوائی و دریائی (هنگ کنگ و سنگاپور در خاور دور و قبرس و عدن در خاور نزدیك) و سه نیروهای ذخیره انگلیس طبق قرارداد اتحادی که میان بریتانیا ولیبی وجود دارد دراینکشوروکنیا مستعمره انگلستان متمرکز شده بودند .

ولی ا زمدتهاپیش اشکالاتی که درراه اداره این مراکز دفاعی وجودداشت فکرمحافل نظامی و مالی رابخود جلب کرده‌بود .زیرا نگهداری مراکز مزبور برای انگلستان خیلی گران تمام میشد.

ماجرای کویت در ماه ژوئیه سال گذشته‌فرصتی بدست‌انگلستان دادتادر آرایش دفاعی خودتغییراتی بدهد .

هدف‌اصلی انگلستان حفظ‌منابع نفتی کویت بودکه «لوله نفتی‌نفای» آن که بطرف خلیج فارس کشیده شده‌است هزینه‌ای که از این تغییرات ناشی میشود بالغ‌بردویست میلیون لیره انگلیسی میشود که اتمی شدند «موازنه وحشت» تنهراه جلوگیری از بروز زدوخورد مسلحانه بود. ولی بعقیده ژنرال‌دوگل کشوری مانند فرانسه یك وسیله دیگری نیز در اختیار دارد که تنها وجود آن می تواند از تبدیل یك بحران محلی ببیك برخورد عمومی جلوگیری کند اما از طرف دیگر ژنرال همانطور که بار ها تاکید کرده است معتقد است که «تاریخ یك جنگ در زمان صلح آغاز میشود .»

جنگ کلی کمونیستها بر ضدبلوك غرب بامانوری از جنوب از راه ـ خاور میانه بسوی افریقا توسعه می یابد هم اکنون آغاز شده است باین جهت لازم است که فرانسه وسائل امنیت خط دفاعی نیمدایره خود را تامین کرده و به حفظ امنیت دفاعی غرب با ایفای نقش مثبتی درمدیترانه و افریقا کمك کند • خط زنجیر دفاعی که پاریس طرح کرده بشکل نیمدایره ای است که شمال افریقا را دربر میگیرد . باین ترتیب نیرو های ذخیره فرانسه باید در پنج نقطه : داکار ـ مرسی الکبیر ـ بیزرت ـ جیبوتی و دیگو ـ سوارز متمرکز شوند •

اهرام آرایش دفاعی فرانسه ظاهرا «مرسی الکبیر» است .گذشته از تاسیسات مهم نظامی که مرسی ـ الکبیر را بصورت یکی از مجهز ترین ومدرن ترین پایگاههای مدیترانه در آورده است این منطقه در محل تلاقی دو محور استراتژیکی فرانسه : (محور شمال ـ جنوب که خاك فرانسه را به کلمب بشار مرکز آزمایش های بالیستیکی و «رگان» محل آزمایش بمب های اتمی و محور مشرق ـ مغرب‌که از سنگال‌تا ماداگاسکارامتداد مییابد) قرار گرفته است . بنابراین سرنوشت الجزایر هر چه باشد باید مرسی الکبیر ، کلمب بشار و رگان در سالهای آینده در اختیار فرانسه باقی باشند .

سرنوشت «بیزرت» نیز بسته به قرار دادی است که باید بین فرانسه و تونس امضاء شود •

استفاده از داکار و «دیگوسوارز» بستگی‌بروشی خواهد داشت که‌دولت های سنگال و ماداگاسکار در حفظ روابط نزدیك خود با جامعه فرانسه پیش خواهند گرفت .

در حال حاضر فقط‌درباره جیبوتی هیچگونه اشکالی وجود نداود •

باین ترتیب آرایش دفاعی فرانسه جنبه دائمی ندارد . قرار داد هائی که در باره این پایگاهها امضاء میشود ممکن است پس از پایان پنج سال دوباره تجدید شود .

ظاهرا مدت این قرار داد ها با تجزیه و تحلیلی که دوگل ازاوضاع بین المللی میکند ارتباط دارد .

ژنرال دوگل معتقد است که از حالا تا پنج سال دیگر یا جنگ میان دو بلوك در گیر خواهد شد یا اینکه شرق و غرب راه حل «مرضی ـ الطرفین» پیدا خواهند کرد .

بعلاوه ژنرال دوگل چند بار اعلام داشته است که بعقیده وی ممکن است اختلافات مسکو و پکن در سال های آینده اوضاع فعلی جهان رابکلی عوض کند .

آزادی کامل مستعمرات افریقائی و آسیائی ممکن است نتیجه دیگری نیز داشته باشد •

این‌کشور های جوان که بحال خود واگذار میشوند بدون شك دیر یا زود در صدد جستجوی یك پشتیبان واقعی در خارج از محیط جنگ سرد برخواهند آمد •

در هر صورت تغییر استراتژی ملی بطور وضوح سیاست خارجی ـ ژنرال دوگل را روشن میکند . این سیاست بر اساس تسریع در ایجاد یك اروپای کنفدرال قرار دارد که بتواند باداشتن سلاحهای اتمی‌منافع حیاتی خود را در «کلو باتمی» کند.

هنرهای زیبای کشور

سومین «بی‌ینال» تهران

باهتمام هنرهای زیبای کشور
نمایشگاه نقاشی‌وپیکرتراشی
۷۰۰ اثر از ۱۲۴ هنرمند
معاصر ایرانی
کاخ ابیض
(میدان ارك)
۲۲ فروردین ـ ۱۲ اردیبهشت
ورود آزاد

اجتماعی

گفتگوی تلفنی مردم

به شماره ۳۰۰۶۰

همه روزه غیر از روزهای تعطیل بین ساعت ۶ تا ۷ و نیم بعد از ظهر تلفن کنید و با ما مشکلات و درد دلهای خودرا در میان بگذارید ما در همین ستون حرفهای شما را بگوش مسئولین امور میرسانیم .

بازرسان سینما ها توجه کنند

من با اینکه همیشه در صفوف سینماها برای خرید بلیط به نوبت ساعتها میایستم تاکنون موفق بخرید بلیط نشده‌ام ، زیرا دلالان با اینکه مامورین انتظامی در جلوی سینماها ایستاده‌اند هریك ده ها بلیط میخرند و بقیمت گرانتری باشخاصی که در صف قرار گرفته‌اند میفروشند .

پس از نیمساعت گیشه بسته میشود و بلیط تمام میشود، چرا مامورین مسئول درصدد بهبود این وضع ورفاه حال مردم برنمی‌آیند شما بنویسید شاید باین امر توجه شود .

مسعود دهقانی

شکمهای گرسنه و رستوران در بسته !

چند سالی بود [illegible] دارائی رستورانی داشت محیط پاکیزه ظروف تروتمیز ، غذاهای سالم و قیمتهای مناسب از خصوصیات بارز این رستوران بود علاوه بر کارمندان وزارت دارائی کارکنان سایر موسسات دولتی وآزاد نیز از این رستوران استفاده میکردند

ازاول ماه رمضان که این رستوران بسته شد هنوز باز نشده است .هرروز جمع کثیری از آرزومندان باپاهای لرزان ،چشمان مشتاق و شکمهای پرالتهاب برستوران نزدیك میشوند ولی باور بفرمائید فقط بادرهای بسته آن روبرو میگردند !

بهرحال ازمسئولین محترم وزارت دارائی تقاضا میشود که هرچه زودتر موانع موجود را برطرف نموده وایندرسته را بهمت خود بگشایند و بیش از این علاقمندان حسرت‌زده را در انتظار مگذارند !

محسن رازقی

دل من که میسوزد ....

* خیابان ۱۶ متری امیری را در جی و بریانك سال گذشته آمدند و جدول بندی کردند، باور کنید دل آدم ازاینهمه بیرحمی میسوزد، یکسال تمام بهمین حال باقی گذاشتند و رفتند، جدول بندی فعلا خراب شده اما خودمانیم مگر پول مردم سرراه ریخته که اینطور ازبین میرود ویکی هم پیدا نمیشود دلش بسوزد ،همین هااست که شهرداری رابی‌پول کرده‌است .

ولی‌الله امینی هرندی

انجمن های شهری

در انجمن محلی نواب جنوبی سینا

کمیسیون تحویل مشترکین برق اختصاصی

چون کارخانه برق ایران نو معروف به برق بختیار موفق به‌جلب‌رضایت مشترکین نشده بود و ولتاژ برق باوضع نامطلوبی پائین بود باوجود اقدامات زیادی که بعمل آمد چون مدیر عامل کارخانه نخواست بدرخواستهای مشروع مشترکین ترتیب‌اثر بدهد لذا بدستور مدیر عامل بنگاه برق تهران کمیسیونی با حضور آقایان رهنما ـ پاك‌طینت ـ آزاد ـ عباسقلی سرهنك‌پور ـ اکبر شاهی ـ سردار جوادی ـ خیرخواه ـ علی صالحی ـ رحیم صیادی در اداره برق تشکیل گردید و پس از رسیدگی بسوابق امر و پرونده مربوطه تصویب شد در ظرف پانزده‌روز کلیه مشترکین برق ایران نوبا پرداخت سه هزار ریال هزینه انشعاب وارائه قبوض اشتراك برق ایران نواز نیروی برق بنگاه تهران استفاده نمایند باین ترتیب ناراحتی و نگرانی جمع زیادی از مردم محل بااقدامات ثمربخش انجمن مرتفع گردید .

در انجمن محلی کورش کبیر

اعضای هیئت مدیره جدید

بمنظور عمران وآبادی وتامین امور بهداشتی وفرهنگی حوزه خیابان قصرالدشت وده‌کره وچوکی هاوکوشك‌هاجلسه‌ای مرکب‌از اکثریت ساکنین محلهای مزبور در منزل آقای حسینقلی خواجه‌نوری تشکیل و پس‌از مذاکرات لازمه آقایان خواجه نوری وجهانگیر صنعتی واصغر اعتبار وسید محمد کاظم‌هادیان بسمت ناظر تعیین شدند که آراء مخفی حاضرین راقرائت و۷ نفر هیئت مدیره رامعرفی نمایند پس‌از استخراج آراء مخفی آقایان حسینقلی خواجه‌نوری ـ هدایت اله وکیلی ـ حاج جلیل منتخب ـ حاج حیدر امینی ـ احمدعلی امامی ـ عبداله تبریزی ـ اصغر کسرائیان ـ حاج شمس‌و زیبائی ازطرف اهالی قصرالدشت وده‌کره باتفاق آراء بسمت اعضاء هیئت‌مدیره تعیین گردیدند .

درانجمن محلی کوی کارمندان دولت

نامه های رسیده قرائت شد

دومین جلسهٔ هفتگی هیئت مدیره انجمن محلی کوی کارمندان دولت (باغشاه) بریاست آقای مهندس شهاب الدین رضوی وعضویت آقایان. رضا قزوینی پور. سرهنك نظمی .مهندس محمود سعیدی .سید علیرضا میرشکرائی .حسن نورالدینی .دکتر محمدعلی کاشانچی . مهندس غلامعلی راد. حبیب‌اله نجومی. مصطفی اسدی. نعمت‌اله بیضائی (حاضر درجلسه) ونماینده برزن ۱۱ درمنزل آقای مهندس سعیدی تشکیل شد.

پس‌از قرائت و تصویب صورت جلسه قبل ابتداء نامه‌های رسیده از طرف برزن ۱۰ درمورد بیماران جذامی .نامه‌های برزن ۱۱ مرقومه‌جوابیه آقای هیراد ریاست دفتر مخصوص شاهنشاهی‌ومرقومهٔ آقای دکترعلی امینی نخست‌وزیر درپاسخ تلگراف تبریك عید انجمن وهمچنین نامه شرکت تولید وتوزیع فروشندگان لنیات‌تهران .نامه اداره راهنمائی موضوع نصب علائم (ایست) درمعابر کوی کارمندان نامه بانك ملی و صورت حساب مربوطه. قرائت ونسبت به‌هریك اقدامات مجدانهٔ معمول گردید بعد مذاکراتی دراطراف نرخ آب‌بها. سرقت دوچرخه .تغییرمحل زباله درخیابان باستان وسایر امورمحلی مشروحامذاکره بعمل‌آمد ودر بارهٔ هریك اقدامات لازم بعمل آمد .

لطفاً یادداشت فرمائید

برنامه امشب

درانجمن ایران و پاکستان
جلسه انجمن ادبی
از ساعت ۷ تا ۹ بعد از ظهر

در انجمن ایران و امریکا
کلوب شطرنج
از ساعت ۵ بعد از ظهر

برنامه فرداشب

درکانون‌دانشجویان
بازدید هفتگی اعضاء از :
جواهرات سلطنتی بانك ملی
ازساعت ۹ صبح

برنامه انجمن فیلار مونیك تهران
در تالار فرهنگ
رسیتال پیانو توسط
«لی‌لی کراوس»
ازساعت ۸ بعد از ظهر

در انجمن ایران و پاکستان
بازیهای بینگو و لوتو
از ساعت ۷٫۳۰ بعد از ظهر

درباشگاه نفت
نمایش فیلم سینمائی
از ساعت ۷ بعد از ظهر

برنامه امشب تلویزیون آمریکا

ساعت ۴٫۵۸ ـ اعلام برنامه
ساعت ۵٫۰۰ ـ فیلم کاپیتان کانگرو
ساعت ۶٫۰۰ ـ نمایش «لوك آپ»
ساعت ۶٫۳۰ ـ فیلم موزیکال
ساعت ۷٫۰۰ ـ فیلم باترآپ
ساعت ۷٫۳۰ ـ تآتر موسیقی امریکا
ساعت ۸٫۰۰ ـ فیلم بوهازا
ساعت ۹٫۰۰ ـ یك سحری دارم
ساعت ۹٫۳۰ ـ فیلم بزرگ
ساعت ۱۰٫۰۰ ـ فیلم سینمائی بنام: «مونتانا میك»
ساعت ۱۱٫۳۰ ـ پایان برنامه

جدول کلمات متقاطع شماره ۲۰۸۱

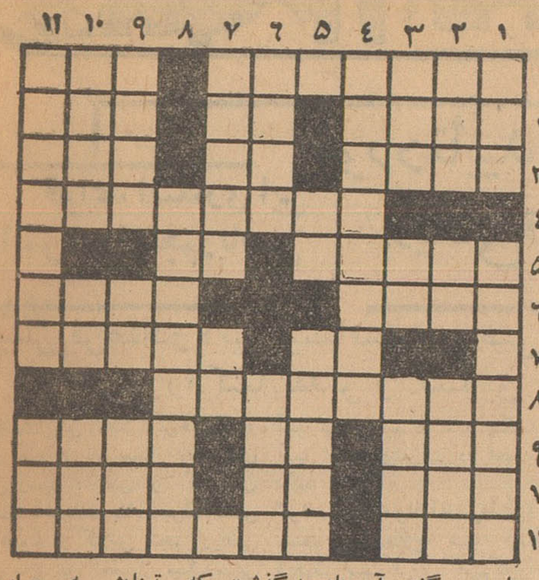

افقی: ۱ـ حالتی میان خواب ـ آلودگی وچرت وگیجی ـ خانم بردوش میکشد و قهرمان‌میگیرد ۲ـ معروف ـ مادر ـ بلند ۳ ـ از گویندگان تبریز ـ حرف نفی ـ وقت گذشته ٤ـ از نویسندگان معروف معاصر آمریکاست ٥ـ این هم از نویسندگان بزرك فرانسه در قرون گذشته است ـ بوی ماندگی ٦ـ از شهرهای ایران ـ دروازه شکم ۷ـ برای خوردن این هم‌جز گشودن آن چاره ای نیست ـ چون رنگی ندارد چگونه تشخیص توان داد ۸ـ جواهری که ظاهرا همانندش پیدا نخواهد شد ۹ـ عمیق‌ترین‌چاه ـ چهره ـ از بادام هم میگیرند ولی فعلا مال پنبه‌دانه‌اش بیشتر مشتری دارد ۱۰ ـ قسمتی از پا ـ حرف نفرت وکینه ـ شاعر فرموده که‌ازطور سینا بدون گفتن آن باید گذشت که تمنایش به جواب لنترانی نمیارزد ۱۱ـ ازخواندنی‌ها!ـ ضرر میرساند.

عمودی :۱ـ در پشم شترخوابگاه گرم ونرمی دارد ـ اگر قرارباشدبه پیك نیك‌هم برود طبعا به بردن کوله پشتی احتیاج‌ندارد ۲ـ ازحروف الفبا ـ پرحرف خیلی میزند ـ ازعلائم بار داری ۳ ـ در هر کاری که بیاید اساس کار راستست میکند ـ راه‌بی‌پایان ـ از کشورهای اروپائی ٤ـ کسی که با او قراردادی امضاء کرده‌اند ٥ـ ضمیر انگلیسی ـ روزگاری معدن‌لب لعل و کان عشق بود ٦ـ از واحدهای طول در اصطلاح خودمانی ـ از اقسام خطعربی ۷ـ کیسه چرمی که معمولا سکه زرین درآن میریختند ـ هنوز هم پرستندگان آن در جهان کم نیستند ۸ـ آنچه در خاطر میماند وعزیزش میداریم ۹ـ انجام دادن ـ شامل همه خواهد شد ـ دعای زیر لب ۱۰ـ انشاءالله که هرگز بوجود شریف نرسد ـ ضمیری است ـ ازکشورهای افریقائی ۱۱ـ در ساعات میان روز برای اتومبیل‌دارها بصورت کابوسی در میاید ـ روشن .

حل جدول شماره ۲۰۸۰

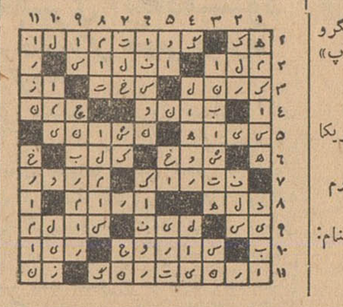

همکاران تازه سازمان نیکوکاری اطلاعات

نظر باینکه هر هفته عده زیادی بسازمان نیکوکاری اطلاعات مراجعه وتقاضای کمك و مساعدت مینمایند وبیشتر این مراجعین نیز بیمارانی هستند که بعلت عدم بضاعت قدرت مراجعه به طبیب و تهیه دارو و غذا ندارند لذا سازمان نیکوکاری تا آنجا که بودجه‌اش اقتضادارد به نیازمندانی که احتیاج به کمك‌مادی دارند پول میدهد وآنها که‌احتیاج به معرفی به پزشك‌متخصص دارند باطباء حاذق که عضو سازمان‌هستند معرفی میشوند ودر مورد سایرین نیز در هررشته وزمینه دیگر که احتیاجی دارند بااستفاده ازامکانات سازمان وسیله انجام تقاضا یشان فراهم میشود .

براساس مراجعه روز افزون به سازمان نیکوکاری اطلاعات درنظر گرفته شد عده‌ای از آقایان اطباء وسایر افرادی که درزمینه‌های‌دیگر قادر بانجام کاری میباشند بعضویت سازمان نیکو کاری در آیندتاتماس باآنها و مراجعه بایشان سهل ترو عملی تر باشد .

اکنون باطلاع میرساند که‌تاکنون علاوه برعده‌ای از آقایان اطباء مشهور که باعلاقه در سازمان‌نیکو کاری اطلاعات‌اسم نویسی کرده‌اند، امروز بانو مهری نجف زاده وآقای صانعی‌هم‌دراین‌سازمان‌ثبت‌نام کردند.

ضمنا آقای محمد حسین اخباری وکیل پایه یك دادگستری نیزحاضر شده است افتخارا امور مرا جعینی‌را که‌در هریك از ادارات‌دادگستری ویا ثبت اسناد گرفتاریهای حقوقی دارند انجام دهد .

سازمان نیکوکاری اطلاعات با اظهار تشکر از کلیه کسانیکه تا کنون بااین‌سازمان همکاری‌نموده‌اند مجددا اعلام میدارد که هر یك‌از هموطنان عزیز که مایلند در امور خیریه‌شرکت کنندوبرای‌دستگیری‌و حمایت از هم نوعان درمانده خویش قدم بردارند میتوانند هر روز به سازمان نیکو کاری اطلاعات‌اطاقهای شماره ۳٤ و ۳٦ در محل روزنامه اطلاعات مراجعه و ثبت نام نمایند .

در این هفته به پنج نفر بیمار که قادر بخرید داروی خود نبودند در مقابل رسید پول‌نسخه آنان پرداخت گردید .همچنین در هفته گذشته سازمان نیکوکاری اطلاعات هزینه تحصیل یکساله یك دانش آموز و یك دانشجو را تقبل وپرداخت نمود.

سازمان نیکو کاری‌اطلاعات آرزومند است که با کمك و پشتیبانی مردم خیرخواه قدمهای موثری در راه این خدمت اجتماعی که آغاز نموده است بردارد .

Tetoron
علامت ثبت شده کارخانه
Teviron
Rayon
Acetate

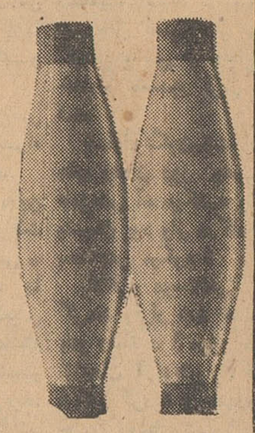

بسوی آینده بهتر

TEIJIN نگاه بسوی آینده است. TEIJIN چهل و سه سال تمام بسوی آینده‌ای درخشان توام با تحقیقات دامنه‌دار بااستفاده از تکنیك مدرن و مهارت مخصوص ژاپنی‌ها دربافت انواع منسوجات پیش‌رفته است . برای مثال کافی است که از TETORON (فیبر پولیستر) یا TEVIRON (کلوراید پلی ونیل) و RAYON و ACETATE نام برده شود. نمای قسمتی از TEIJIN TETORON و TEVIRON زندگی امروز ماست. نمای فردا نیز مسلما عالی‌خواهد بود چون TEIJIN با بهترین منسوجات خود آنجا خواهد بود

TEIJIN

TEIKOKU RAYON CO., LTD.
53, 1-chome Edobori, Nishi-ku, Osaka, Japan
آدرس تلگرافی TEIJIN OSAKA

آ ـ ۲۱۰۰ طوطی نو

خبرنگاران ما از شهرستانها و بنادر میدهند

مورد تأیید لیسانسیه‌های ریاضی قرار گرفت
قواعد ابتکاری این دانش‌آموز پنجم ریاضی

رئیس فرهنگ و دبیر لیسانسیه ریاضی بهبهان این دانش‌آموز را کتبا تقدیر و تشویق کردند

چندی پیش بنابگزارش خبرنگار مادر آغاجاری باستحضار خوانندگان عزیز رسید : یکی از کارکنان فرهنگ آغاجاری بنام خیراله آقاسی که ضمنا در کلاس پنجم ریاضی دبیرستان نیز تحصیل میکند مدعی است که در قواعد ضرب تحولی ایجاد کرده است ومیتواند به‌آسانی حاصل ضرب دوعدد چند رقمی را باکمك قواعد ابداعی خود حساب کند و این ادعای وی مورد تائید معلمین ودبیران ریاضی آغاجاری نیز میباشد .

این خبر روز چهارشنبه ۲۳ اسفند ماه گذشته درصفحهٔ اخبار شهرستان های روزنامه اطلاعات چاپ شدولی روزنامه کیهان در شماره روز دوشنبه ۲۰ فروردین ماه تحت‌عنوان «تکذیب میکنیم» از قول یکنفر که مدعی است تنها دبیر لیسانسیه ریاضی در آغاجاری میباشد خبر مذکور را تکذیب کرد.

اینك خبرنگار مادر آغاجاری مینویسد : خبری راکه در اینمورد من اطلاع دادم پس‌از اطمینان از صحت آن گزارش دادم ولی با مشاهده تکذیب این خبر برای اطمینان بیشتر بسایر معلمین و دبیران ریاضی فرهنگ آغاجاری مراجعه کردم ودربارهٔ قواعد ابداعی آقای خیراله آقاسی ازآنهاسئوال نمودم آنها قواعد ابداعی آقای آقاسی و خبریرا که در این باره در روزنامه اطلاعات چاپ شده‌بود تائید نمودند و حتی اظهارداشتند که‌حاضریم درتائید اینموضوع‌نامه هم بنویسیم و امضاء کنیم .

آقای خیراله آقاسی هم شخصا به‌بهبهان‌عزیمت کرد وقواعدابداعی خودرا بدآقای ماجدی رئیس فرهنگ بهبهان در میان گذاشت و از او در این‌باره نظریه خواست . رئیس فرهنگ بهبهان هم یکی از دبیران لیسانسیه ریاضی بنام آقای اکبر اشرف‌العقلائی را ماموریت دادکه دربارهٔ قواعد ابداعی آقای خیراله آقاسی مطالعه کند و صحت‌وسقم این قواعد را تعیین نماید.

دبیر مزبور هم پس از مطالعه قواعد ابداعی آقای خیراله آقاسی آنرا مورد تائید قرار داد و حتی یك تشویقنامه هم باین مضمون برای آقای آقاسی نوشت :

« آقای خیراله آقاسی ـ مطالعات جنابعالی در مورد تئوری اعداد بسیار قابل تمجید است امیدوارم باهوش سرشارخود قدم مفیدتر و بزرگتری دربارهٔ ابداع قواعد دیگر برای تئوری اعداد مخصوصا اعداد اول که برای دانشمندان ریاضی مسئله بغرنجی است بردارید . من نظریات شمارا تائید میکنم و از اینکه بامطالعه قواعد ریاضی‌ابداعی شما نکات جالبی بمعلومات ریاضی من افزوده شد کمال تشکر رادارم. امیدوارم باپشتکار و هوش سرشار خود دراین راه موفقیت بیشتری کسب کنید ضمنا استدلال شمادر مورد مساحت هرچهار ضلعی که اقطارش برهم عمود باشد طبق مساحت لوزی است مورد تائید اینجانب است.توفیق بیشترجنابعالی را از خداوند مسئلت دارم . اکبر اشرف‌العقلائی لیسانسیه ریاضی دبیرستان بهبهان ».

حالا دبیریکه ادعای‌داشتن‌لیسانسیه ریاضی دارد چطور اینموضوع را تکذیب کرده است ؟ خدامیداند..

خبرنگار مادر آغاجاری پس از این توضیحات مینویسد : بهرحال زونوشت مدارکی که مبنی‌برصحت گزارش ازسالی خبرنگار مادرآغاجاری و همچنین صحت‌قواعدابداعی آقای آقاسی است موجود است.هم روزنامه کیهان و هم تنها دبیر لیسانسیه ریاضی آغاجاری میتوانند در سازمان شهرستانهای روزنامه اطلاعات و دفتر نمایندگی اطلاعات در آغاجاری ملاحظه فرمایند .ولی ازهمه‌اینها گذشته،شخصیت افراد مخصوصا دانش‌آموزان محترم‌است وباید هم احترام شخصیت دانش‌آموزان را داشت . کسانی که‌در خردکردن شخصیت دانش‌آموزان میکوشند چطور میخواهند دانش‌آموزان‌را تعلیم دهند و چگونه از آنها انتظار پیشرفت در تحصیل‌را دارند ؟

گرفتیم که خیراله‌آقاسی‌دانش‌آموز نیست و باصطلاح شما مستخدم فرهنگ است فرض کنیم که‌اواصلا قواعدی در عالم ریاضیات ابداع نکرده و ابتکاری دراین راه بخرج نداده است ولی آیا کوششی هم‌در این راه‌مبذول نداشته و فعالیتی برای پیشرفت در ریاضیات هم نکرده است ؟

آیا همین کوشش او «این، که بقول شما مستخدم فرهنگ است‌و بدانش‌آموزی نیز قبولش ندارید» درراه پیشرفت علم ریاضی نمی‌تواند موجب‌حرمت شخصیت فردی او باشد ؟

در فرحزاد کشتارگاه مجهزی ایجاد میشود

اعضای اکیپ بهداشتی شمیران ازاماکن عمومی فرحزاد بازدید کردند

خبرنگار مادر شمیران گزارش میدهد : پریروز بدستور آقای دکتر بسیطی رئیس بهداری شمیران ،اکیپ مهندسی بهداشت اینشهرستان بفرحزاد رفت .اعضای این اکیپ باتفاق اعضای انجمن محلی فرحزاداز اماکن عمومی، باغات ییلاقی ، گرمابه‌وکشتارگاه این محل بازدید کردند. طی این بازدیدها چون تنها گرمابه‌فرحزادفاقددوش‌بود تعطیل شد وانجمن محلی تعهد نمود ظرف‌پانزده روز این گرمابه را به‌دوش مجهز نماید ومجددا دایرکند . ضمنا چند مستراح فرحزاد که‌درمسیر قناتهای این‌بخش قرارداشت خراب گردید وقرار شد درباغات ییلاقی مستراحهای بهداشتی ساخته شود ویك کشتارگاه مجهز ایجاد گردد.

پس از یك هفته گردش در خوزستان
کاروان اطلاعات کودکان روز پنجشنبه به تهران رسید

قبلا اطلاع داده شد بنابدعوت شرکت ملی و شرکتهای عامل نفت ۲۰ نفر از خوانندگان مجلهٔ اطلاعات کودکان باقطار بخرمشهر عزیمت کردند واز آنجا به‌آبادان وسپس به اهواز رفتند. در ایستگاه راه‌آهن خرمشهر آقایان شمخال رئیس روابط عمومی شرکت ملی نفت ، صدری وشایسته نمایندگان روابط عمومی‌ولوائی نماینده‌روابط‌عمومی شرکت تصفیه وهمچنین نمایندگان و خبرنگاران اطلاعات در آبادان و خرمشهر از اعضای کاروان اطلاعات کودکان استقبال کردند .طبق برنامه‌ای که برای کاروان اطلاعات کودکان تنظیم شده‌بود اعضای این کاروان از قسمتهای مختلف شهرهای آبادان و خرمشهر . پالایشگاه نفت و نیروی‌دریائی‌وناو بر وسایر قسمتها بازدید کردند و سپس عازم اهواز شدند . اعضای کاروان اطلاعات کودکان در اهواز نیز مورد پذیرائی قرار گرفتند و پس از بازدید قسمتهای مختلف شهر اهواز باقطار به‌تهران مراجعت کردند . کاروان اطلاعات کودکان روز پنجشنبه «پریروز» پس‌از یکهفته گردش‌درخوزستان بتهران رسید. در عکس بالا اعضای کاروان‌اطلاعات کودکان باتفاق نمایندگان روابط عمومی شرکت های ملی و تصفیه نفت ونمایندگان و خبرنگاران اطلاعات در آبادان و خرمشهر دیده میشوند.

در منطقه مرزی وسیع و حاصلخیز تالاب
اولین کلنك حفر یك حلقه‌چاه عمیق بزمین زده شد

خبرنگار ما درزاهدان گزارش میدهد چندروز قبل آقای مهندس پارسا استاندار بلوچستان وسیستان باتفاق روسای مرزبانی، بانك کشاورزی و معاون هنك ژاندارمری برای رسیدگی وبازدید وضع منطقهٔ وسیع وحاصلخیز «تالاب» واقع در مرز ایران و پاکستان ۱۳ فرسنگی جنوب میرجاوه رفتند. تالاب منطقه‌ای وسیع وحاصلخیز بطول ۱۵ فرسنك وعرض پنج فرسنك است که دارای بهترین نوع خاك برای زراعت میباشد وچون در محاصرهٔ رشته کوه های عظیمی از قبیل کوه تفتان قرار گرفته است منابع آب فراوان دارد ، یك رودخانه از وسط این دشت وسیع میگذرد و مراتع سرسبز و خرمی در این دشت ایجاد گردیده و هم‌اکنون نیز دشت تالاب محل سکونت طوایف مختلف بلوچ میباشد.

از طرف طایفهٔ «ریگی» مقدمات حفر اولین چاه عمیق باکمك بانك کشاورزی در این دشت فراهم گردیده بود و آقای مهندس پارسا استاندار وهمراهان که باین محل رسیدند اولین کلنك حفر چاه عمیق را آقای استاندار بنام شاهنشاه بزمین‌زد. درعکس بالا اولین کلنك حفر چاه عمیق در دشت وسیع و حاصلخیز تالاب بوسیله استاندار بلوچستان وسیستان بزمین زده میشود.

سوگند سربازی

خبرنگار مادر جهرم گزارش میدهد عصر پریروز مراسم تحلیف ونصب سردوشی سربازان هنك آموزشی جهرم با حضور تیمسار عمیدی‌معاون سپاه پنج جنوب و عدهٔ زیادی از افسران و روسای ادارات دولتی و معتمدین این شهرستان انجام شد . در این مراسم که در محل پادگان جهرم برگزار گردید از طرف آقای سرهنك والی‌پور فرمانده هنك آموزشی گزارشی باستحضار رسید وسپس سربازان باادای سوگند بکلام‌اله مجید و پرچم‌سه رنك ایران سردوشیهای خودرا دریافت کردند . پس‌از آن مسابقه تیراندازی بین سربازان انجام‌شد وبقهرمانان این‌مسابقه جوائزی داده شد.

صحرا را ملخ فرا گرفته

اخیرا ملخ بمزارع کشاورزی و باغات کشاورزان نراق هجوم‌آورده وهم‌اکنون مزارع و صحرای‌نراق پوشیده ازملخ است . هجوم ملخ موجب نگرانی شدید اهالی و کشاورزان شده و تقاضا دارند هرچه زودتر برای مبارزه با ملخ وسمپاشی مزارع کشاورزی این منطقه اقدام شود.

سزای نامزدعجول ، زندان است

جوان عجول‌قبل‌ازعقدوعروسی ، نامزدخود را تصرف کرد و بزندان رفت

حالا خداداد از اینکه نتوانسته است جشن عروسی برپا دارد متاسف است !؟

دوسال بودکه یکی از جوانان قصر شیرین دختر مورد علاقه‌خود «بانو» را نامزد کرده بود و می‌خواست پس از مدتی‌نامزدی‌مراسم هرچه‌زودتر بساط عروسی را برپا کند و عروسی را انجام‌دهد.تقریبا کند تاموجب‌آبروریزی نشودخداداد همه اهالی اینموضوع رامیدانستند وهروقت خداداد را می‌دیدند ازاو موعد عقد و عروسی را سئوال می کردند . خداداد هم امروز و فردا میکردو در حالیکه بادی به گلو میانداخت باطرافیان میگفت: انشاءاله دربهار سال آینده عروسی میکنم . یك عروسی مفصلی براه بیاندازم که نظیر نداشته باشد.

همسایگان و اطرافیان هم بااین اظهارات خداداد خودرابرای‌شرکت در جشن‌عروسی وی آماده می‌کردند وباصطلاح شکم خود را صابون میزدند اولی چند وقت‌پیش ناگهان از جریانی پرده برداشته شد که سرانجام برسوائی کشیدو منجر بزندانی‌شدن‌خداداد گردید.

خبرنگار مادر قصر شیرین‌گزارش میدهد چندروز پیش که خداداد برای دیدار نامزدش «بانو» بخانه آنان رفت مادر بانو در منزل نبود. دختر وپسر جوان همچون پنبه و آتش در کنار هم قرار گرفتند و سرانجام آنچه نباید بشود شد و خداداد قبل از عقد و عروسی،نامزد خودبانورا تصرف کرد .

دخترك بیچاره چند روزی این موضوع را از مادر خود پنهان نمود ولی هرچه به‌خداداد اصرارکردکه عجول استودیگر پشیمانی وتاسف سودی ندارد .

سه ماه است باران نباریده

خبرنگار ما درمیناب مینویسد ازاول بهمن ماه سال گذشته تاکنون درمیناب باران نباریده واین امرباعث ناراحتی کشاورزان واهالی شده است بلای‌خشکسالی دراین منطقه بیشتر محصول کشاورزی را ازبین برده وباقیمانده آنهم مورد هجوم ملخ قرارگرفته است هجوم دستجات ملخ بحدی استکه تمام مراتع و کشتزارها مبدل بزمین خشك ولم‌یزرع شده واحشام کشاورزان از بین رفته است بهمین جهت بهای گاو و گوسفند بحدی تقلیل یافته که تقریبا گاو و گوسفند ها را ازترس تلف شدن بهیچ میفروشند.اولی‌بهای روغن حیوانی سر بجهنم زده و قصابها هم بااینکه گاو و گوسفند ارزان میخرند گوشت رابقیمت گران میفروشند وشهرداری هم توجهی باین موضوع ندارد . این شمه‌ای از وضع زندگی مردم میناب است .

۶ نفر گوشت خوردند و مسموم گردیدند
۱۵۰ راس گوسفند بر اثر مسمومیت تلف شد

بنابگزارش خبرنگار مادر هفتگل چندشب قبل شش نفر ازاهالی هفتگل براثر خوردن گوشت مسموم دچار مسمومیت گردیدند و بحال مرك افتادند ولی کسانشان بلافاصله آنهارابه‌بهداری رسانیدند و مسمومین تحت معالجه قرار گرفته از مرك نجات یافتند علت مسمومیت گوشت گوسفندان این است که مامورین مبارزه بامالخ سم و سبوس رابرای پخش در مزارع آلوده بملخ یکجا روی‌زمین میریزند واغلب گوسفندان گرسنه‌بخاطر سبوس مخلوط به‌سم آنرا نشخوار میکنند ومسموم میشوند قصابها وکشتارکنندگان هم‌ندانسته گوسفندان مزبور را قبل‌ازتلف‌شدن کشتار میکنند وگوشتش رابخورد مردم میدهند . خبرنگار ما اضافه میکند چندروز قبل در نتیجه همین وضع در قراء گزین وطوف شیرین از توابع ۱۵۰ راس گوسفند دامداران سبوس مخلوط‌به‌سم خوردند وتلف شدند.

مسابقات کشتی

بنا بگزارش خبر نگار ما دربیجار مسابقات کشتی آزاد انتخابی باشگاه تربیت بدنی بیجار با حضورفرماندار و عده ای از روسای ادارات دولتی و جمعی از اهالی و ورزشدوستان این شهرستان در سالن باشگاه انجام شد در نتیجه آقایان هادی الوندی، ابوالقاسم مینائی، صحبت الوندی ، جمشید سردار زاده ، محمد حیدر زاده ، محمد نیازی ، نادرپور وناصر فولادی در وزنهای مختلف رتبه اول را احراز کردند .

کشتی دوستانه

خبرنگار مادر قم گزارش می‌دهد عصر پریروز مسابقه کشتی دوستانه‌ای بین تیمهای کشتی شهرستانهای قم وکاشان در زمین ورزشی قم با حضور آقای ملك فرماندار وعدهٔ زیادی از فرهنگیان ونمایندگان طبقات مردم انجام‌شد این مسابقه در ۸ وزن انجام گردید ودر نتیجه تیم قم در شش‌وزن‌برنده اعلام گردیدو تیم کاشان‌دریك وزن مساوی و یك وزن هم برنده بود.

در پایان جوائزی از طرف‌فرماندار بین کشتی‌گیران توزیع شد . در این مسابقه آقای سلطانی‌نژاد قهرمان کشتی جهانی هم شرکت داشت .

خشکسالی و ملخ

خبرنگار ما دررفسنجان گزارش میدهد ده‌روز بی‌درپی است که‌دسته های ملخ دریائی مانند ابر در آسمان رفسنجان پرواز می‌کند و آسمان این شهرستان از پرواز ملخ تاریك میشود . گرچه‌اقدامات اولیه برای مبارزه با ملخ در این شهرستان بعمل آمده است ولی اگر مبارزه اساسی دراینشهرستان انجام نشود از بین‌رفتن محصول کشاورزی امسال رفسنجان حتمی خواهد بود. باوضع خشکسالی بیسابقه‌ای که در این شهرستان حکمفرما است پرواز ملخ هم‌بر نگرانی کشاورزان افزوده است‌و اهالی توجه اولیای‌امور را بوضع‌خود جلب میکنند.

۱۶ درصد اهالی زابل بیماری آمیزشی دارند

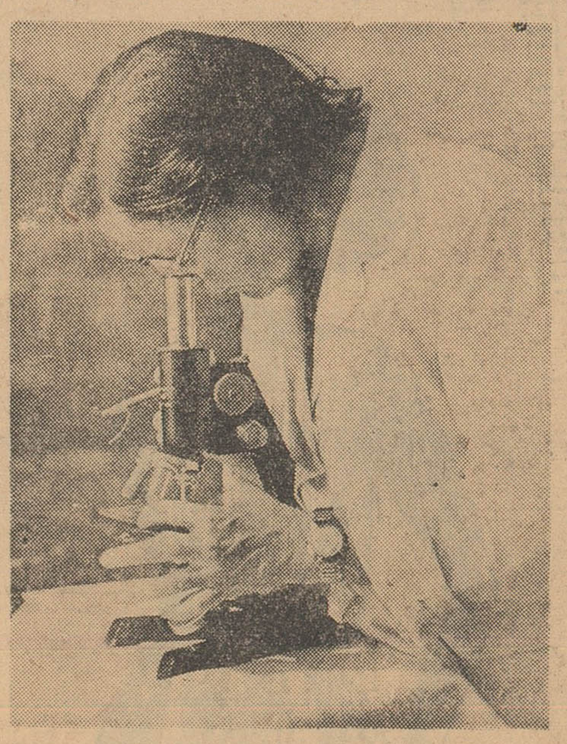

خبرنگار مادر زابل گزارش میدهد چندروز قبل اکیپ مبارزه با بیماریهای آمیزشی مرکب از دونفر خانم‌قابله، سه‌نفر کارمندفنی ویك کمك پرستار بسرپرستی آقای دکتر حسن‌زاده وارد زابل شدندوبرای آزمایش خون بیماران مبتلابه سفلیس ، سوزاك و شانکر از اهالی زابل وزندانیان و مراجعین درمانگاه سازمان شاهنشاهی و بهداری‌و مراجعین درمانگاه محمدآباد بخش شیب‌آب آزمایش بعمل آوردندو برای معالجه مبتلایان اقدام نمودند . بقرار اطلاع بیش از ۱۶ درصد اهالی زابل مبتلا به‌بیماری آمیزشی میباشند در عکس بالا یکی از بانوان عضو اکیپ مبارزه بابیماریهای آمیزشی هنگام آزمایش خون یکی از مراجعین بوسیله میکروسکوپ دیده میشود.

پدر بیعاطفه‌ای میخواست خون پسرش را لوث کند

در قبال هزار تومان پول و صد من گندم پسر طی تصادف بقتل رسید و پدرش میگفت : پسرم دل درد کرد و مرد !

چند وقت پیش نوروز فرزند علی‌اکبر حمامی قریهٔ کویرآباد گرمسار بطور ناگهانی جانسپردو پدرش در پاسخ کسانیکه علت مرگ ناگهانی نوروز را می‌پرسیدند می‌گفت: پسرم دل‌درد کرد و مرد! البته جنازهٔ نوروز بدون انجام تشریفات‌قانونی‌توسط کسانش دفن شد ولی مرگ ناگهانی‌نوروز سوءظن مردم قریه کویرآبادرابرانگیخت واز آن‌پس نامه‌هائی بی‌امضاءبژاندارمری رسید مبنی براینکه نوروز فرزند علی اکبر بمرگ طبیعی نمرده است .

از طرف ژاندارمری برای نبش قبر نوروزاقدام شد وآثار صدمات وجراحاتی در سر وپهلوی‌جنازهٔ وی مشاهده گردید . باینجهت‌علی‌اکبر پدر نوروز که مورد سوءظن قرار گرفته بود بدادگاه جلب‌شد ودر دادگاه علت مرگ ناگهانی پسرش را اینطوراقرار کرد:

چندی قبل پسرم نوروز از خانه خارج شدو هنگامیکه داشت درجادهٔ عمومی خارج‌از قریهٔ کویرآباد قدم میزد موتوسیکلت‌سواری بنام اکبر داستانی بسرعت باوی تصادف نمود و نوروز ازناحیه سروپهلو بشدت مجروح شد وبرای معالجهٔ بخانه منتقل گردید، هیچکس از این جریان مطلع نشدو کسان‌موتورسوار تعهد کردند هزینه معالجه پسرم رابپردازند ولی معالجات موثر واقع‌نشد و نوروز جانسپرد .بازهم کسان این موتورسوار با پرداخت هزارتومان پول نقد وصدمن گندم از من تقاضا کردند که مرگ پسرم را طبیعی جلوه دهم و منهم همینکار را کردم بااین اعترافات علی‌اکبرمامورین بکویرآباد رفتند و موتورسوار قاتل را دستگیر نمودند .فعلا قضیه تحت تعقیب است .

نمایندگان اطلاعات در خدمت مردم

مردم شهرستانها بوسیله نمایندگان اطلاعات خواسته های خود را شرح میدهند

رفسنجان

عده‌ای از اهالی ونمایندگان صاحبان باغات پسته «کمال‌آباد» رفسنجان بدفتر نمایندگی اطلاعات آمدند و گفتند: منبع اصلی درآمد شهرداری رفسنجان عوارض پسته است وبتصدیق همه اهالی محصول پستهٔ کمال‌آباد رفسنجان بحدی است که میتوان گفت تنها درآمد شهرداری رفسنجان از عوارض محصول پسته این محل است . اینعده میگفتند: فاصلهٔ کمال‌آباد تاشهر رفسنجان بیش از دوکیلومتر نیست وبودجهٔ اسفالت این راه دوکیلومتری نیز در حدود چهارمیلیون تومان تخمین زده شده است بااینکه مقدمات کار اسفالت جادهٔ کمال‌آباد ـ رفسنجان فراهم گردیده است ازاسفالت این راه دوکیلومتری خبری نیست. کمال‌آباد نه‌اسفالت دارد و نه‌آب آشامیدنی، نه‌بهداشت این منطقه تامین است ونه بنظافت این محل توجهی میشود و...

نمایندگان اهالی کمال‌آباد میگفتند: مانمیدانیم چرا شهرداری رفسنجان عوارض محصول پسته باغات مارا میگیرد ولی شهرداری‌ونه انجمن شهر هیچکدام توجهی بوضع‌این محل وبحال‌ماندارند ؟

گوراب‌زرمیخ

جمعی از اهالی گوراب‌زرمیخ به دفتر نمایندگی اطلاعات آمدند و گفتند: بعداز مدتها تقاضا و تمنا والتماس و استدعابالاخره یکنفر پزشك برای بهداری بخش سی‌هزار نفری گوراب‌زرمیخ اعزام شد و ماخشنودشدیم. ولی این خوشحالی مادیری نپائید زیرا پزشك اعزامی از طرف بهداری استان گیلان به‌سیاهکل منتقل گردید وحالا بازهم مااهالی گوراب زرمیخ مانده‌ایم و یك پرستار که نبض بهداشت این منطقه بدستش افتاده است .

مائیم وانتظار ورود یکنفر پزشك که معلوم نیست چند وقت‌دیگر اعزام شود ویااصلا اعزام نشود!

مرند

نمایندگان اهالی مرند بامراجعه به دفتر نمایندگی اطلاعات گفتند : سه ماه است‌با اقدامات مجدانه‌آقای دهقان استاندار آذربایجان شرقی موتور جدید برق مرند نصب گردیده و مورد بهره‌برداری قرار گرفته است .ولی تاکنون برای ایجاد شبکهٔ برق اقدامی نشده وبزودی برق موتور جدید باهمان شبکه قدیمی برق درشهر توزیع میشود .

ولی جالب این است‌که جز در خیابان پهلوی و خانه‌های مجاور آن شبکهٔ قدیم برق کابل‌کشی نشده و شبها سایر محلات شهربعلت نداشتن شبکه برق تاریك است چندوقت پیش شرکت پیمانکارمربوطه برای ایجاد شبکهٔ‌جدید برق در شهرستان مرند اقدام نمود ولی این اقدام از نصب چندتیر خشك وخالی وکشیدن چندرشته سیم در یکی دوخیابان تجاوز نکرد واین اقدام ناتمام ماند. حالا شبهاشهر مرندتاریك است در حالیکه موتور برق قوی دارد و بعلت نداشتن شبکه برق‌اهالی نمیتوانند از نیروی برق استفاده نمایند.

اتم در راه تسخیر فضا

کارشناسان آمریکائی موفق شده‌اند که راهی برای استفاده از سوخت اتمی در موشکهای فضاپیما پیدا کنند

اخیرا کمپانی جنرال الکتریك درکارگاه ایداهوگالس موفق به ساختن دو راکتور اتمی توربینی شده‌است .

این خبر در ۲۸ ژانویه گذشته بوسیله کمیسیون انرژی اتمیك امریکابجهانیان اعلام شد .

بایستی متذکر شد که این بزرگترین ومهمترین قدمی‌است‌که تابحال درراه امکان استفاده از انرژی هسته‌ای جهت کشش‌هواپیما وموشك برداشته شده است واین رابابد اضافه نمود که‌راکتور های جنرال الکتریك دروضع کنونی به علت حجم بزرگشان برای نصب در هواپیما مناسب نیستند باوجود این موفقیت کمپانی امریکائی مرحلهٔ بزرك وشاید ماقبل آخرین مرحله ایست که‌تاکنون درراه طولانی طرح ساختمانی موتور اتمی جهت‌دستگاه های جهان پیما پیموده شده‌است

تقریبا ازده سال پیش کوشش های بسیاری از طرف شرکت های مختلف سازنده درامریکا درباره طرح وسیله‌ای که‌بکمك آن‌بتوان ازانرژی بی‌اندازه متراکم هسته اتمی جهت تولید نیروی حرکتی استفاده نمود بعمل آمده است .

دراوائل کار اهل فن تصورمی کردند که کشف چنین راه حلی بسیارآسان خواهدبود وبلافاصله سازندگان هواپیما(درآن‌موقع هنوز مسئله موشکهای جهان پیمامطرح نبود)نمونه‌هائی که‌از هرحیث به نظرشان کامل میرسید پیشنهاد کردند . در حقیقت استعمال‌انرژی هسته‌ای هواپیما را ا زداشتن‌مخزن های سوخت بی‌نیاز میسازد ولی مقدار سربی که بایستی برای جلوگیری از تشعشعات زیان‌بخش حاصله بکار برده شود وزن‌هواپیما رابه ۲۵ تا۳۰ تن میرساند . یکی از مخترعین برای‌از میان برداشتن اشکال فوق پیشنهادکرد که‌سر- نشینان هواپیما وباروبند آن در جایگاه مجزائی بفاصله ۱۰۰ تا ۱۵۰ متر ازموتور هواپیما ومتصل به‌آن انتقال داده شوند ولی این پیشنهادازطرف شرکت‌های‌سازنده استقبال‌نشد .

دیری نپائید که‌دانشمندان به دشواربودن قضیه پی‌بردند و مسلم شدکه حل مسئله بهمان سادگی که آنها تصورمیکردند نیست واز آن‌تاریخ ببعدکارها بکندی پیش میرفت ومدتی بدون آنکه موفقیت قابل ملاحظه‌ای بدست آید سپری شد ودرخلال همین مدت بود که عصرموشك آغاز گردید .

درامریکا وشوروی کوشش در این باره ادامه پیداکرد و تغییراتی درطرح اصلی داده شد بدین معنی که ازاین پس هدف پیداکردن موتوری اتمی برای هواپیماگردید که بامختصری تغییر بتوان از آن در موشکهای سنگین استفاده نمود

درفرانسه بعلت عدم وجود صنعت موشك سازی پیشرفته ، تلاش‌هاو کاوشهای مربوط به‌طرح‌وساختمان موتوراتمی نیز متوقف مانده‌است .

اساس تئوری این راکتور اتمی خیلی ساده است :

باین ترتیب‌که هوا یاگازی را گرم‌کرده وبوسیله آن توربینی‌را میچرخانند وتوربین نیز بنوبه‌خود پروانه‌ای رابحرکت درمی‌آورد ویا اینکه بافشار ازلوله‌ای که‌درانتهای هواپیما قرارگرفته است خارج‌شده ونیروی حرکتی درنتیجه عکس - العمل خروج گاز ایجاد میگردد البته این انگیزه بخودی خود بسیار فریبنده است چونکه بایك کیلو گرام اورانیوم‌میتوان مصرف‌سوخت ۱۰۰۰۰۰ کیلومتر پرواز هواپیمارا تامین نمود. گرم‌کردن گاز بدین ترتیب‌عملی میشود که‌جریانی ازهوا ویاگاز ازمیان یك‌پیل اتمی می- گذرد ودرضمن‌عبوراز پیل حرارت گازباندازه کافی بالامیرودبطوریکه بالا رفتن حرارت سرعت گاز را بسیار زیاد نموده ودرنتیجه آنراقادر خواهدساخت تاتوربین رابحرکت درآورد .

البته عملی ساختن این پروژه مشکلات زیادی‌دربرداشت‌ومهمترین آنها درجه حرارت زیادی است که دستگاه‌بایستی تحمل نماید . بطور کلی‌برای اینکه گاز گرم شده بتواند توربین رابحرکت در آورد بایستی درجه حرارت آن حداقل‌به ۷۰۰درجه‌سانتیگراد برسدودرنتیجه درجه حرارت پیل‌اتمی بایستی در حدود ۱۰۰۰ درجه باشد .

دراوائل کار حداکثر درجه حرارت بدست آمده بین ۵۰۰ تا ۵۵۰درجه بود وبرای‌رسیدن بهدف می‌بایستی اقدام به‌ساختمان پیل «گرم» نمود .

انجام اینکار مخصوصا از نظر مقاومت مصالح باشکالات وموانع زیادی برخورد میکرد ودر جریان همین کوششها بود که‌یکی از دستگاه‌های‌آزمایشی‌جنرال‌الکتریك درحین امتحان نوب گردید. باوجود همه اینها مشکلات‌وموانع‌یکی‌پس ازدیگری ازسر راه‌برداشته شدند واخیرا ساختمان دوراکتور اتمی آزمایشی کمپانی‌جنرال الکتریکی ثمره‌این موفقیت بزرك است .

البته این مولدها برای‌نصب در هواپیما ساخته نشده‌است و پس‌از تکمیل،این موتورها درطبقه دوم‌یا سوم موشك های بزرك کارگذاشته خواهند شد وبدین‌ترتیب‌تشعشعات زیان بخش درفضا پراکنده میگردد

برد این موشکها خیلی بیشتر از موشکهائی است که در آنها سوخت شیمیائی بکاررفته است .و گازی‌که بوسیله پیل‌اتمی گرم می شود گاز ئیدرژن است که‌بصورت مایع درمخزنهای مخصوص حمل میگردد بطورکلی میتوان اطمینان دادکه‌اینگونه کاوشها موجب پیشرفت صنعت مربوطه به‌انرژی هسته‌ای می گردد وبایستی‌امیدوار بودکه روزی‌انرژی هسته‌ای بتواندبه بشر اجازه دهدکه بسیارات دور - دسترسی پیدانماید .

سرویس علمی‌خبرگزاری‌فرانسه

سیاه و سپید

چند روز قبل یامئوکو رئیس جمهوری ولتای علیا (آفریقا) و بانو از فرانسه دیدن کردند . کشور ولتای‌علیا که زمانی مستعمره فرانسه بوددرسال گذشته‌استقلال‌یافت. بانو یامئوکو همسر رئیس جمهوری در دومین روز ورود به پاریس از مد های جدید پاریس دیدن کرد . در این عکس یکی از مانکن های فرانسوی پیراهنی از مدهای پاریس را باو نشان میدهد .

سینما

****ادی کنستانتین بعد از اتمام آخرین فیلمش که مثل قبلی‌ها سراسر زدوخورد می باشد برای آنکه پانزده روز راحت بخوابد دریك بیمارستان خصوصی بستری شد .**

**** ادی فیشرناکام چند روزی قبل‌از جدائی از الیزابت‌تایلور ازیك مغازه‌عطر فروشی پاریس‌هیجده شیشه‌عطر گرانقیمت برای‌همسرش خرید . ولی چه عطرهای‌بد قدمی !**

**** در چاپ جدید لاروس بزرك فرانسه‌به هنرپیشگان لطف زیادی شده‌است. فرناندل ۱۸ سطرو یك عکس و شارل‌بوایه ۱۷سطرو یك عکس سهم دارند ولی در مورد بریژیت‌باردو حتی کلمه ئی هم نوشته نشده است .**

****سرژ تولستوی نوه نویسنده بزرك روس اخیرا وارد پاریس شد تا بکار سینما مشغول شود . داریل‌زانوك میخواهد سرژ تولستوی را در نقش یك‌افسر آلمانی در فیلم «طولانی‌ترین روز»ظاهرسازد .**

هرگز ، هرگزی وجود ندارد

«حادثه رم» فیلم جدیدی است از دلمر دیوز گارگردان‌معروف امریکائی . رم شهری است پراز چیزهای عتیقه ودلمردیوز تمام‌آنها را بهمراه هنرپیشگان فیلم بتماشاچی عرضه می‌کند . کارگردان و تهیه کننده وسناریست فیلم خود دلمردیوز می‌باشد واو بعنوان نویسنده فیلم بیشتر ازخود رم چیزهای عتیقه به بیننده ارائه‌میدهد . مثلا دریك جا میگوید : کلمه عشاق یکی از عاشقانه ترین کلمات‌زبان انگلیسی است . یااینکه وقتی یکی ازهنرپیشگان از دیگری می‌پرسد: مقصود تو اینست که‌ما هرگز یکدیگر را ملاقات‌نخواهیم کرد ؟ دیگری جوابش میدهد : هرگز ، هرگزی‌وجود ندارد . درجریان گردش‌وتماشای رم ودر خلال گفتگوهائی نظیر چندجمله بالا ، حادثه اصلی فیلم‌مربوط به عشقی است بین‌زنی که فقط بدنبال یك‌مرد است ومردی‌که بزنهای زیاد عشق میورزد . هنرپیشگان فیلم عبارتند از تروی دوناهیووسوزان پله‌شت .

وضع حمل پس‌از ۶۳۵ روز حاملگی

فیل معروف باغ وحش ایالت اورگون امریکاموسوم به «بل» دیروز سه ماه بعد از تاریخی که انتظار میرفت یك فیل بچه زائید . وزن‌مادر فیل سه تن نوزادش بین۱۵۰ تا۱۸۰ پوند است و حال هر دوی آنها خیلی‌خوب گزارش داده شده است .

سه ماده‌فیل آبستن‌دیگری که در باغ وحش پرتلاند هستند هنگام وضع حمل بل با کنجکاوی او را تماشا میکردند و بعد از بدنیا آمدن بچه فیل نیز از بذل کمك‌های خواهرانه به فیل ماده فارغ شده و بچه کوچکش که نمیتوانست روی‌پا بایستددریغ نکردند.

بچه‌فیل بالاخره‌بعدازده‌دقیقه تقلای حیاتی سرپایش‌ایستاد. دوران آبستنی فیل ۶۳۵روز طول کشید .

تازه های پزشکی

تعمیر اندام بیمار در خارج از بدن

تاکنون بسیاری از جراحان در آرزوی این بوده‌اند که بتوانندعضو معیوب بیمار را از بدن او بیرون آورند و سرفرصت‌آنرا اصلاح‌نمایندو بعد آنرا صحیح و سالم بسرجایش قرار دهند . ولی این آرزو تنها در یك مورد بتحقق پیوسته است .

دکتر «لیل‌هی » جراح امریکائی موفق گردیده است که‌این وسیله معالجه رادر مورد یك سك‌بکار برد و بدینسان راه استفاده از آنرا برای انسان نیز هموار سازد .

دکتر «لیل هی » تمام معده سگی رادرآورد و بعد در خارج ازبدن آنرا تحت تاثیر اشعه ایکس باقدرت زیاد قرارداد و سپس معده سك را سرجایش گذاشت و وضع حیوان بعد از چندهفته روبراه شد.

جراح امریکائی عقیده دارد که از این روش درمورد انسان هم میتوان استفاده نمود . بدین‌ترتیب اعضای بیمار را در خارج از بدن تحت تاثیر اشعه رادیو اکتیو پرقدرت قرار میدهند البته استفاده از این نوع اشعه در روی بدن‌انسان مخاطرات زیادی دارد که‌روش جدید جراح امریکائی آنها را بالمره ازمیان میبرد .

سرویس پزشکی‌خبرگزاری فرانسه

تازه‌های علمی

چمن را هم رنك میکنند

سازمانهای کشاورزی انگلستان اخیرا دست باقدام بسیار جالبی‌زده وچمن لوله‌یی ساخته‌اند کسانی‌که چمن‌کاری دارند برحسب احتیاج مقداری از این چمن‌لوله‌یی را می‌- خرند و بعدآنرا در روی زمین‌محل مورد نظر پهن میکنند و بعد ازچند روزی آب‌دادن چمن سبز و خرمی در مقابل چشمشان رشد میکند.

اخیرا یك کارشناس امریکائی هم یك ماده سبز رنك اختراع‌کرده که چمن آنرا جذب میکند وهمیشه سبزرنك میماند . اینرا میدانیم‌که چمن در برابر آفتاب زودبرنك زرد درمی‌آید ولی این ماده رنگی از این وضع جلوگیری میکند. این رنك را بوسیله آب‌پاش‌روی‌چمنزار میپاشند . دوام این رنك شش‌ماه است .

چهره‌هاوگفته ها

در هر خانواده‌ای که فرزندان آن امیدوار باشند که روزی شبیه پدران و مادرانشان بشوند هرگز گرفتاری مهمی پیش نمی‌آید .

یك زن خوب بمرد الهام میدهد ، یك‌زن درخشان اورا جلب می‌کند ، یك زن زیبا اورا شیفته خود میسازد ، و یك زن دلسوز اورا بدست می‌آورد .

هلن رولاند .

عشق کور است ، ، دوستی‌سعی می‌کند آنرا ندیده بگیرد .

اوتو فون بیسمارك

جمیله بوپاشا

دختر پیکار جوی الجزایر

نویسندگان : سیمون دوبووآر - ژیزل حلیمی

مترجمان : م. تاراجی - ح. پویان

ده دقیقه پیش از ورود پزشکان من با جمیله ملاقات کرده بودم . او شب قبل را نیز تاصبح بیدار بوده است . ا زهنگامی که اورا به پاریس انتقال داده بودند زن تارك دنیا هر شب یك قرص خواب آور بوی میداد جمیله آن روز از روز های دیگر مضطرب تر بنظر می رسید .

با تجربه‌ای که از آزمایش های پزشکی داشت ممکن نبود در این کار دوچار اشتباه شود .

بمن گفت که پس از ورود به زندان «فرسنه»با هرگونه آزمایش از لحاظ بیماری‌های زنانگی مخالفت کرده‌است . دکتراسیکرول «انترن» وابسته به قسمت پزشکی زندان روز ۲۱ ژوئیه یعنی همان روز ورود جمیله به پاریس اورا معاینه کرده بود نتیجه این آزمایش درپرونده پزشکی جمیله موجود بود . باین شرح : «امضاء کننده زیر اسیکرول انترن بیمارستان مرکزی زندان«فرسنه» گواهی می کند که‌درساعت ۱۵و نیم روز ۲۱ ژوئیه ۱۹۶۰ مادموازل بوپاشا جمیله را مورد معاینه قرار داده وباین علائم پی برده‌ام :

ـ احساس درد در دنده چپ (باید از این قسمت عکس برداری شود) علائمی (که بسختی دیده میشود) در قسمت گودی تحت‌الترقوه‌چپ وقسمت خارجی ران چپ و طرف سینه چپ کشش شریانی ۶ـ۵و۱۱

وزن ۵۲ کیلو

از معاینه از لحاظ بیماری های زنانگی خود داری کرد .

فرسنه ۲۱ ژوئیه

اسیکرول ۱۹۶۱

آن روز جمیله باردیگر برای معاینه پزشکی حاضر شد .

هرینچ نفر پزشك منتظر بودند جمیله ، این دختر الجزایری را که « شاید مورد شکنجه قرار گرفته بود . ولی درهرصورت تروریست و طرفدار ملیون الجزایر بود » به‌بینند .

مدتی ایستادم تاجمیله از راهرو زندان «فرسنس »همراه راهبه بطرف اطاق‌معاینه روان شد . خیلی آهسته و باقد کشیده‌قدم‌برمیداشت. گاهی یك حرکت خشك که حاکی از ناراحتی و عصبانیت بود از خود نشان میداد و گیسوان تابیده خودرا تکان میداد .

آنقدر ایستادم تابه‌اطاقی که برای معاینه اختصاص داده شده‌بود وارد شد و از نظر ناپدید گردید من هم از زندان خارج شدم باخود میگفتم در آن اطاق چه میگذرد ؟

فردای آن روز بطور مختصر جریان آزمایش را برای من شرح داد پزشکان از لحاظ بیماری زنانگی اورا معاینه کرده بودند . درمیان پزشکان خانم «ولفروم» زن مهربانی بود ، از او به تنهائی معاینه نموده و سئوالاتی درباره زندگی ، ازدواج و حتی الجزایر بعمل آورده و پرسیده بود که آیا باپسر ها از خانه خارج میشد و آیا مطلعه را دوست دارد‌آینده خودرا چگونه می‌بیند ؟ ... حتی مدادی بوی داده بود که چند سطری بنویسد «هرچه باشد » جمیله این جمله را باتعجب ادا میکرد :

ـاو میخواست که وقایع روزانه را یادداشت کنم و گفت پس از پایان تعطیلات درماه سپتامبر دوباره بدیدنم خواهد آمد .سپس ازمن پرسید :

ـ شما چه فکر میکنید ؟ اظهارات خانم «هلن میشل ولفروم» بنظر او اندکی غیر عادی می‌آید .

خانم هلن وجدانا از او طرفداری میکرد . من‌درباره طرز رفتار و سئوالات او که یك نوع آزمایش روانی بوده هیچگونه نگرانی‌نداشتم. هنوز نمیدانستم که جمیله آنچه را که در دل داشته باوی در میان گذاشته است یانه . آرزو میکردم که چنین باشد . اما آن روز صبح باز جمیله گرفته و ناراحت بنظر میرسید .

ـپزشکان همه سرته یك‌کرباسند .

برای نخستین‌بار حس کردم که از این آزمایشهای بی‌دربی‌اندکی بغض‌و کینه نسبت بمن در دلش راه یافته است ، در اینگونه آزمایش ها جمیله از دوجهت احساس حقارت وسرافکندگی میکرد یکی هنگامی‌که لباس‌های خودرا برای معاینه از تن خارج‌میکردو دیگر اینکه کسی حرفهای او باورنمی‌نمود .

ـگذشته ازخانم پزشك که‌مدت زیادی نزد من ماند دیگران خیلی زودکارخودرا انجام دادند ...

درآخرین روزماه ژوئیه هنگامی که برای دوهفته از او خداحافظی کردم احساس نمودم که اندکی از وی رفع اشتباه شده اما بازاندوهگین بودو احساس غربت و تنهائی میکرد جمیله میدانست که احتیاج‌باستراحت دارم ولی خود او نیز احساس خستگی شدید میکرد . راهبه ها اغلب باخشونت با او رفتار میکردند روزی که میخواست به‌آوازهای عربی کشورخود که از رادیو بزرك زندان پخش میشد گوش کند راهبه‌ها بانفرین و ناسزا دگمه رادیورا پیچاندند و فریاد زدند احمق کثیف ، حال که این آواز ها را دوست داری بهتر است به کشورت برگردی !

فصل دهم

تجدید معاینه پزشکی

درماه اوت جمیله چند نامه برایم نوشت .

لحن این‌نامه‌ها یك نواخت و تااندازه‌ای جنبه اعلامیه رابیداکرده بود :«خبر مهمی نیست منتظر بازگشت توهستم .»

نخستین عکس‌العمل این انزوا تمایل شدیدی بود که برای بازگشت به‌الجزایر در او پیدا شده بود . دلش میخواست اگر درزندان هم‌می‌ماند بهتر است در کشور خودش زندانی شود و نزد«خواهرانش » که‌مانند او دوچار رنج و شکنجه بودند بسر برد وهمان زندانبانان‌سابق خودرا که گاهی بزبان عربی صحبت میکردند به‌بیند .

دیدن کلاه سه‌گوش راهبه‌ها اورا ناراحت میکرد هیچ چیز نمی خوردودر روزنامه لوموندفقط اخبار مربوط‌به‌افریقای‌شمالی‌رامیخواند، خیلی کم میخوابید و درانتظار حوادث آینده بود .

مدتی گذشت دیگر نامه‌ای برایم نمی‌نوشت . تقریبا دوهفته پس ازرفتن من بود که یك زن دیگر الجزایری را بعلت نبودن‌جاموقتا در سلول او رندانی کردند . جمیله که از دیدن هم وطن خود اندکی نیرو گرفته بود نامه‌ای برایم نوشت و از «لحظات بدزندگیش » برایم تعریف کرد .

اغلب برای او نامه می‌نوشتم . بنظر من هیچ‌چیز مشکل‌تر ازآن نیست که انسان بخواهد از زیر آفتاب فرح‌بخش کنار دریا درایام تعطیلات خود برای یك نفرزندانی نامه بنویسدکلمات درگوش انسان طنین‌می‌اندازد : نوشتن جملاتی از قبیل « صبر و حوصله داشته باش ، ناتمام

زندگی ارنست همینگوی

نوشته: لی‌سستر همینگوی ترجمه: منصور مصلحی

«برادر او»

-۱۷-

«گرم ترین لباسهایم را در چمدانی بگذار .لباس تابستانی‌را هم فراموش نکن ، زن بیچاره‌ام !»دراینحال پرتوی‌از ترحم‌برچشم های او درخشید و افزود :«همه اوضاع روبراه بود. میبایستی درآنجا بانتظار حوادث جدید میماندم .»نگاهش را بدوردست دوخته بودو طول وعرض اطاق را طی‌میکرد : «حالا یك جنك کوهستانی پیش می‌آید . بهمین جهت بلباسهای گرم احتیاج دارم، دلم‌نمیخواهد گرفتار یکی‌ازآن گلودردهای لعنتی بشوم .باگرانی قیمتها دراسپانیا پول دوای غرغره خانه خرابم میکند ! »

ارنست بسختی بهیجان آمده بود. دوساعت بعد بقصدمیامی سوار برهواپیما شده‌بود و میخواست از آنجا باسپانیا عزیمت کند.

پولین بسیار بدبخت بود.

***

۱۹۳۹ـ ارنست بعد از بازگشت بکروست تصمیم گرفت‌از پولین جداشود وبا معتقدات کاتولیکیش بارنج بسیار خودرابرای این‌جدائی دوباره آماده ساخت . یك روز میگفت : «یك عشق بزرك‌هرگز یکسره نمی‌میرد .»

مادر در کی‌وست بدیدار اوآمد واینکار ازمسائل زندگی ارنست گرهی‌نمیگشود .مادر در صدد بود که رشته‌های گسسته خانواده‌ارنست رابهم بپیوندد .ارنست اورا در یکی‌از اطاقهای مجلل هتل «کازامارینا» منزل داد و غالبا بخانه خود دعوتش میکرد ولی حاضر نبوداز تصمیم خود دست بکشد . تجربه باونشان داده بودکه‌اگر پسری درمقابل افراد خانواده‌اش اقرار باشتباه خودکند چه وضعیتی گریبانگیرش خواهدشد. او بدنبال ماجرای اولین طلاق‌خودچنان تلخی سرزنشها را درکام خود حس کرده‌بود که‌اکنون دیگرهربحثی دراینمورد برای او همچون طاعون رعب آوربود .

هونولولو ـ ۱۹۴۱ :ارنست دلباخته همراه باسومین همسرش «مارتاگلبورن»

چندآه وچند نگاه مضطرب تمام کاری‌بودکه مادر توانست انجام دهدوبهمین سبب‌هم درخود فرورفت ودرمدت اقامتش درکی‌وست وقت‌خودرا صرف تهیه چندتابلوی نقاشی ازمناظر این شهر نمود.

مادررفت وبدنبال او ارنست نیز باکشتی «پیلار» سفری بهاوانا نمودو اطاقی در طبقه چهارم هتل«آمبوس موندوس» اجاره‌کرد . اودر مسافرتهای قبلیش نیزدرهمین‌اطاق سکنی گرفته‌بود.ارنست دراین اطاق سرگرم‌نوشتن «زنگها برای‌که بصدا درمی‌آیند» شد. صبح‌زود ازخواب برمیخاست وتابعد از ظهر سرگرم نوشتن میشد ...

اندکی بعد مارتا باو پیوست .ورود او نه تنها مانع کارهای برادر نبود بلکه محرکی نیز بشمار میرفت .

تابستان ۱۹۳۹ پیش بینیهای برادر را تائید کرد : یك جنك بزرك قریب‌الوقوع بود . در زمستان آنسال مارتا بعنوان خبرنگار مجله «کولیرز » بفنلاند رفت . این مجله میخواست یك سلسله مقاله‌درباره جنك روسیه و فنلاند منتشر سازد .

در ماه دسامبر مجله کانتری هام که در زمره نویسندگان آن بودم انتشار خودرا موقوف ساخت و من برای گذراندن یك ماه‌تعطیل بکی‌وست رفتم و پس‌از آن هم‌برای دیدار ارنست بهاوانا سفر کردم . بدین‌ترتیب توانستم در مراسمی که برادر برای بزرگداشت ناشرش « چارلز اسکوینیر » برپا کرده بود شرکت نمایم .باین مناسبت او موهایش را کوتاه کرد ، پاپیونی بگردن خود گره زدو مراقبت نمود که شامپانی از چند ساعت پیش از شروع میهمانی داخل ظرف یخ گذاشته شود . ارنست وظایف یك نویسنده را نسبت بناشرش خیلی جدی می گرفت .

اوغرغر کنان میگفت :«من این قواعد آرایش رامعمولا بهیچ نمیگیرم . ولی برای چارلز موضوع دیگری‌است . » و بمن هم‌دستور داد که بسلمانی بروم و سرو صورتی بموهایم بدهم .

مارتا خیلی جذاب بود . او ماجراهای جالبی درمورد فنلاند و نبردهائی که‌در مقابل دیدگانش روی داده بود برایم حکایت نمود . او بسیار زیبا و باهوش بود . من با اینهمه که برای دو همسر قبلی ارنست ارزش بسیار قائل بودم هنگامیکه مطلع شدم‌که مارتا بزودی زن‌برادر جدید من خواهد شد احساس‌خوشحالی نمودم .

طلاق ارنست و پولین در آغاز ماه نوامبر ۱۹۴۰ رسمی‌شد . پولین باآن لطف‌ذاتی خویش بزودی نامه جالبی برای‌مادر نوشت و ازاینکه خبر طلاق او وارنست برای مادر اندوه آفرین است ابراز تاسف نمود . معهذا او معتقد بودکه در آن وضعیت خاص جدایی آنتو بهترین راه‌حل بوده‌است . او همچنان مادر ارنست را مادر خود میدانست و نوشته بود : « غالبا درك آنچه در قلب دیگران میگذرد بسیار مشکل است . ولی در دنیائیکه مادر آن زندگی میکنیم هرکس آنچه از دستش برمی‌آید انجام میدهد .» پولین همراه تو پسرش‌پاتریك و گرگوری در کی‌وست زندگی میکرد و از مادرخواسته بود که‌هرچه زودتر بدیدار آنهابرود . لحن این نامه آشکار کننده نجابت قلبی پولین بود و ارنست هم که‌بدین صفت مقامی برتر از همه صفات میداد از خواندن آن سخت‌بهیجان آمده بود .

دو هفته بعد از طلاق ، مارتا وارنست در شهر « ویومینك» عقد زناشوئی بستند . در پائیز همانسال ارنست و مارتا در ییلاق سون والی اقامت داشتند وبرادر در همانجا قرار داد ی باکمپانی پارامونت بستو دستمزدی گرفت معادل صدو پنجاه هزار دلار که در آن زمان مبلغی عظیم بود .کمپانی پارامونت در نظرداشت از « زنگها برای که بصدا در می‌آیند »فیلمی بسازد .ارنست بلافاصله در خواست کرد که « اینگرید برگمن » نقش ماریا رابرعهده گیرد و « گاری کوپر» در نقش «روبرت جردان » بازی شود . او میدانست که کوپر فورا خودرا از قیود بند تعهدات دیگرش آزاد خواهد کرد. او وبرادر دوستانی قدیمی بودند که چندین بار باتفاق هم بشکاررفته بودند و از چند سال پیش ارنست کارهای گاری‌کوپر هنرپیشه بزرك را با تحسین دنبال کرده بود .

بعداز آنکه آمریکا وارد جنك‌شد تا یکسال بوسیله نامه با ارنست رابطه مرتب‌داشتم . من در واشنگتن بعنوان افسراطلاعات رادیوانجام‌وظیفه میکردم‌ونامه‌هایی راکه ازکوبا برای ارنست‌میرسید بدون آنکه سانسور شود برای او میفرستادم بعد به آنسوی اقیانوس منتقل شدم .

ناتمام

همراه کاروان مسافران زمین

دو نفر مریخی بزمین میآیند

دختر زیبا درمراسم ورزشی دوازده متر بسهولت پرید !

این آخرین قسمت از «داستان خیالی» «مسافران مریخ» است که پروفسور فن براون بزرگترین فیزیکدان عصر حاضر «امید آمریکا در مسابقه تسخیر فضا» برشته تحریر در آورده و طی چند شماره از نظر خوانندگان عزیز گذشته است ..

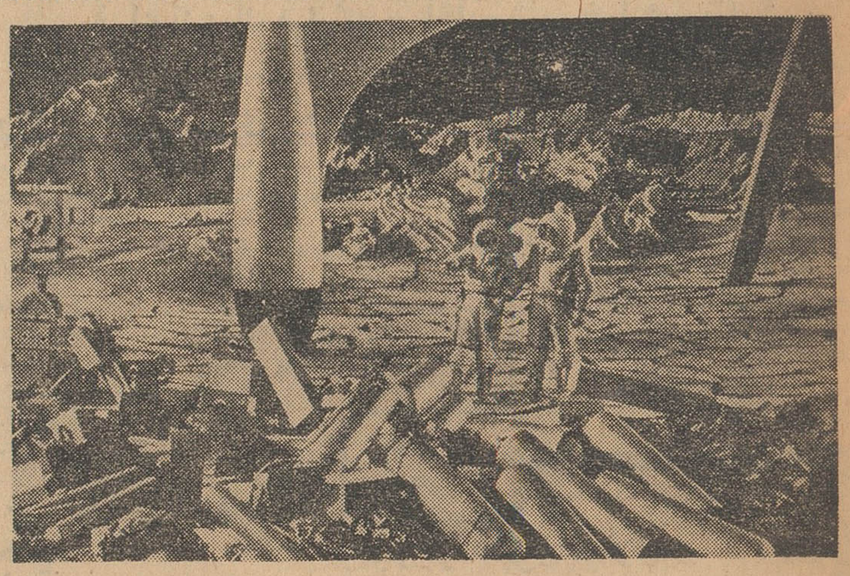

دوزیر آن کمربند گیاهی ،منابع آب مصنوعی طوری تعبیه شده بودند که مرتب تحت حرارت مخصوصی تبخیر میشدند ودوباره بصورت قطرات باران روی همان گیاهان فرومیریختند . بدین‌ترتیب عمل تبخیر وبارش دائمی بودآنهم باندازه‌ای دقیق که محال بود یك قطره از این باران غیر از روی گیاهان درجای دیگری ریخته‌شود.

دراین موقع سایه‌ای تیره روی خورشید را پوشانید ، کارلیس‌سر بلند کرد وگفت :

ـ باید هرچه زودتر خودمان را در ببریم ، زیرا بزودی طوفان‌مهلك گرد وغبار در خواهد گرفت .باید خودمانرا قبل از طوفان به شهر برسانیم .

وقتی برای مراجعت به اهلاسوار تراکتور شدند تازه باد شدیدی آغاز وزیدن کرده بود. توده های غلیظی از ابرهای غبار آلود برنك قرمز متمایل بهزرد. ووقتی کهاز کوه به‌فلات رسیدند متوجه شدند که روس بدقت مشغول تماشای طوفان میباشد . وقتی به میدان شماره ۱۵ رسیدند و تراکتور را بدرون آسانسور راندند .استرلینك خندید وگفت :

ـ منهم شده‌ام یك مریخی تمام عیار ، زیرا بزندگی در زیرزمین عادت کرده‌ام ، همینکه بزیرزمین رسیدیم من آرامش عجیبی درخود احساس کردم .

حقیقت هم جز این نبود ، دیگران نیز ردپای چنین آرامشی را دروجود خود می‌یافتند.

هفته هاپشت سرهم میگذشتندو مك‌گی از اطلاعات و مدارکی که جمع‌آوری کرده بود سخت‌احساس رضایت میکرد. تحقیقات عمیق‌آنها در کلیه زمینه های علمی،اقتصادی صنعتی و هنری انجام گرفته بود، انبوه زیادی از نقشه‌ها ، طرحها ، عکسها و میکروفیلمها تهیه کرده بودند . تعداد این مدارك آنقدر زیاد بودکه‌نمیدانستند آیادرموشك گودارد جابرای آنها وجود دارد یانه.

یکی از روزها که‌برای بازدید کارخانه‌ای رفته بودند مك‌گی از کارلیس پرسید:

ـ کارلیس آیا مایل هستید باما به‌کره زمین بیائید ؟

مریخی جواب داد:

ـ آری ، خیلی میل دارم ولی مایل نبودم قبل از آنکه شما پیشنهادی کنید من چیزی بگویم!

مك‌گی گفت :

ـ قرار است ناهار فردارامهمان (اسانتو) رئیس آکادمی علوم‌مریخ باشیم . از همین فرصت استفاده کرده پیشنهاد خواهم کردکه اجازه بدهند شما و دومریخی دیگر باما به‌کره زمین برگردید.

از آنجا به استادیوم ورزشی‌رفتند. مسابقات بسیار جالبی صورت‌می‌گرفت .ورزشکاران مریخی چند برابر ورزشکاران زمینی دیسك میراندند. میپریدند ، وزنه برمی‌داشتند و میدویدند . البته زمینی‌ها فهمیده بودند که قوه ضعیف‌جاذبه مریخ چنان امکاناتی را تسهیل کرده است . آنها بچشم میدیدند که چگونه یکدختر فوق‌العاده زیبا درائنای یك مسابقه پرش بسهولت دوازده متر توانست بپرد.

تاموقع بازگشت بزمین فرا برسد ایام‌بسرعت برق وباد گذشتند. مك‌گی و همراهانش از اینکه توانستند بمطالعات وجمع‌آوری مدارك پایان دهند سخت خوشحال بودند.

ماجراجویان زمین روزی چندین بار بین اهلاوپایگاه موشکی وخیمه فضائی خود رفت‌وآمد میکردند ،در اثنای این رفت‌وآمدها کلیه مدارك اسناد وفیلمها ومیکروفیلمها را به خیمه فضائی انتقال میدادند . ازهر نوع وسیله زندگی مریخ از قبیل کفش ، لباس ،غذا وآلات وادوات مختلف چندین نمونه همراه‌برداشته بودند. مهندسین ورزیده مریخی به «اشپوت‌وود» و «بورکه» برای قراردادن گودارد . روی سکوی پرتاب‌که یك کردند. یکهفته قبل از بازگشت بودکه «اشپوت‌وود» اطلاع داد پرواز هر لحظه میسر است .

ولی عجیب اینکه همه زمینی ها باعدم رضایت خاطر قصد ترك‌مریخ راداشتند . زیرا طی پانزده ماه اقامت در مریخ صمیمیتی‌ناگسستنی بین مریخی ها و زمینی ها بوجود آمده بود.

روز چهارصدوچهل‌و نهم که زمین در اقصر فاصله مریخ قرار می‌گرفت وروز پرواز موشك بود یك روز شنبه بود،شب‌پنجشنبه همه اعضای هیئت بدون استثناء میهمان رئیس آکادمی علوم‌بودند، دراثنای آنشب حفاظت از موشك وخیمه فضائی را مریخی ها بعهده گرفتند.

وقتی هیئت زمینی وارد بنای مجلل آکادمی شدند (آردری) رئیس جمهوری مریخ از آنان استقبال کرد. آنشب شب خداحافظی بود. کلیه وزراء وشخصیت های‌برجسته کره مریخ حضور داشتند . پس‌از صرف شام نطقهای مفصلی فیمابین ردوبدل شد . (آردری) از اینکه زمینی‌ها به مریخ افتخار پذیرائی‌از خود را داده بودند تشکر کرد واز بازگشت آنهابه‌آن زودی ابراز تاسف نمود.

سپس نوبت به«اسانتور» رئیس آکادمی علوم رسید وی طی نقطش گفت:

ـ برادران زمینی ، عبور شمااز مدار زمین و خورشید و مریخ‌یك اقدام بسیار نیکو و بیسابقه بود.ما ترقیات صنعتی شمارا برای اجرای چنین سفری تحسین میکنیم . امیدوارم که در این‌جا بشما خوش گذشته و در تحقیقات و مطالعات خود توفیق کامل حاصل کرده باشید . سفر شما معنایش اینست که خداتمایل دارد بین مخلوقاتی که آفریده ودر کرات مختلف و کهکشان پراکنده کرده روابط دوستانه و صمیمانه‌ای بوجود آید ورفت‌وآمد هائی صورت بگیرد.

سفر تاریخی شمادرقلوب‌یکایك مریخی‌ها اثر مطلوب بجای گذاشته است . شما بمن گفتید که وقتی بزمین باز گردید و مشاهدات خود را تعریف کنید همنوعان زمینی‌شما سخت از ترقیات صنعتی ما دچار تعجب خواهند شد . ولی تاریخ گذشته مریخ وتجربه های بدست آمده بماآموخته است که هرگز صنعت را نباید بمرحله پرستش خدائی رسانید . زیرا در آنصورت همین صنعت ما و موجود یتمان را مورد تهدید قرار خواهد داد .اگر می‌بینید که ما باین مرحله ازترقی صنعتی رسیده‌ایم برای اینست که توانسته‌ایم احساس برتری‌جوئی ، جاه‌طلبی ، جنك افروزی را درخود بکشیم شما نیز جز خدا ، هیچ پدیده‌ای را نپرستید.

سپس اسانتوماجراجویان زمینی رایك یك بنام صدا کرد. یك یك پیشرفتند . «آردری» رئیس جمهور مریخ به‌سینه‌هریك بزرگترین‌مدال علمی مریخ رانصب کرد. سپس کارلیس و کوراس و گرانات دانشمندان مریخی برای رفتن‌بزمین انتخاب شدند . باآنها نیز مراسم وداع بعمل آمد. اسانتو گفت :

ـ ما دیروز یك پایگاه عظیم‌فضائی بفضا فرستاده‌ایم . این پایگاه ابدالدهردر فضاباقی خواهد ماند تاشما در سفرهای بعدی خودتان به مریخ بتوانید از آن استفاده کنید.

سپس همه تشریفات به‌پایان‌رسید، «اورازه» ستاره‌شناس مشهورمریخی بسوی مك‌گی رفت وگفت:

ـ بیائید باهم خداحافظی کنیم ولی یقین دارم که دیدار مابزودی تجدید خواهد شد .

چندساعت بعد ماجراجویان زمینی سوار متروی مغناطیسی شده از داخل تونل ببالا صعود کرده خودشان را بخیمه فضائی واقع‌در صحرای لیبی مریخ رساندند.

«کارلیس و گرانات و کوراس» مریخی‌هائی که قرار بود بزمین بیایند همراهشان بودند.

درست ساعت ۶وربع صبح روز بعد بود که همگی لباسهای فضائی پوشیده سوار موشك گودارد شدند ثانیه‌ای بعد موشك گودارد درحالی که از دنباله‌اش آتش میجست از روی سکوی پرتاب کنده شد و بزودی وارد مدار مریخ گردید و در مسیر شرق کهکشان شروع‌به پیشروی نمود. دودقیقه بعد زوزه توربین موشك خاموش شد و دو-ساعت بعد موشك روی‌پایگاه‌فضائی اوبرت‌فرود آمد . روز بعد پرواز مستقیم بهمراهی اوبرت بسوی‌زمین آغاز گردید. یکی از روز های‌چند ماه بودکه موشك گودارد در مدار خورشید پرواز میکرد و مك‌گی روی صندلی‌اش نشسته بودوداشت باکارلیس صحبت میکرد چشمش به‌قرص درخشانی در فضا افتادکه رنگی خون‌آلود داشت. قرص درخشان مزبور همان کره مریخ بودکه آنها چندین ماه از عمرشان را در آنجا بسر برده بودند . در جهت مقابل آنها قرص درخشان دیگری کورسومیزد و آن کره زمین بود که آنها چندماه دیگردر آن قرار بود فرود بیایند . همان موقع «چون‌برگر» متصدی‌مخابرات رادیوئی وارد شد وکاغذی بدست سرهنك داد وگفت :

ـ پیامی است که هم‌اکنون از اهلامخابره شده

مك‌گی پیام را چنین خواند:

ـ مریخ و ساکنینش بشما سفر بخیر میگویند . سلام مارابساکنین زمین برسانید . بامید دیدار :

(آردری)

پایان

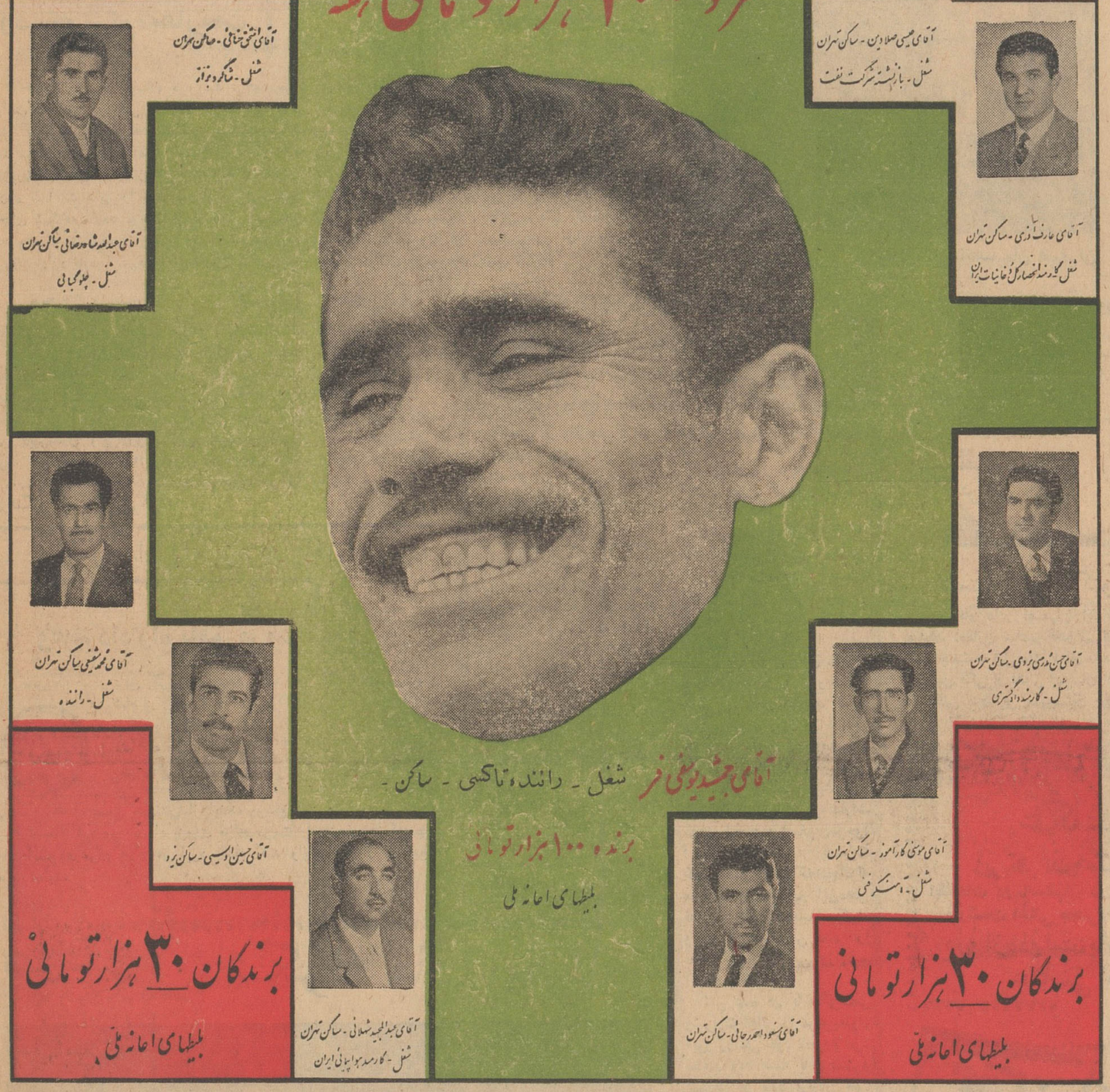

آ ـ ۲۱۲۶

آگهی تجدید مناقصه خرید کارتن

سازمان چای وزارت دارائی مقدار یکصدوچهل‌وپنج‌تن مقوای یك‌روگلاسه سفید شش ورق یك کیلو بابعاد ۷۰ × ۱۰۰ وشصت‌تن مقوای‌یك‌روگلاسه‌سفید چهار ورق یك کیلو بابعاد ۷۰ × ۱۰۰ وچهل تن کاغذ پوستی بابعاد ۷۰ × ۱۰۰ و یك میلیون‌برك تلق اعلای سی‌گرمی بابعاد ۱۰۰ × ۱۰۰ را ازطریق مناقصه خریداری مینماید .

سپرده شرکت در مناقصه معادل صدی پنج‌نرخ پیشنهادی است پیشنهادات تاآخر وقت‌اداری روز شنبه نهم تیرماه ۱۳۴۱ قبول و در ساعت‌ده‌صبح روز بعد باز وقرائت میشود. داوطلبان بایستی برای اطلاع واخذ شرایط مناقصه وطرح قرارداد بدفتر اداره حسابداری سازمان چای و در خارج ازکشور بدفتر سفارتخانه های مربوطه مراجعه نمایند. الف ۴۲۰

۱ـ۲ آ ـ ۲۱۲۴

سازمان چای

آگهی مناقصه از طرف سازمان چای

اداره کل قند وشکر حدود چهار میلیون کارتن مقوائی فشنگی را طبق نمونه ممهور موجود دراداره دفترکل قند وشکربا شرائط مندرج در آگهی مناقصه شماره ۳۰۷۹۲رش ۴۰۰۲ مورخ۲۴ر۱۲ر۴۰ که‌برایگان در اختیار پیشنهاددهندگان گذارده خواهد شدا ز طریق مناقصه کتبی خریداری مینماید پیشنهاددهندگان بایستی باداره دفتر کل قندوشکر مراجعه وپس‌از ملاحظه ورویت عین نمونه کارتن‌و دریافت برك شرایط که زیر آنرا بمنزله قبولی شرایط مناقصه واطلاع از مشخصات کارتن‌امضاء نموده باشند بضمیمه قبض سپرده درپاکت لاك‌ومهر شده تا آخروقت‌اداری‌روزدوشنبه‌دهم اردیبهشت‌ماه ۱۳۴۱ بدفتر اداره کل قند وشکر تسلیم و رسید دریافت دارند .

پیشنهادات واصله در ساعت ده صبح روزسه‌شنبه یازدهم اردیبهشت ماه ۱۳۴۱ باز وقرائت خواهدشد واداره کل قند وشکر درردیاقبول یك یاکلیه پیشنهادات مختار است . الف ۴۳۴

۱ـ۲ آ ـ ۲۱۲۲

مدیر کل قند وشکر ـ اهری

پول مملکت را عده‌ای بین

بقیه از صفحه اول

گزارش خبرنگار ما از رضائیه حاکی است که ساعت یك ویکربع بعد از ظهر روز پنجشنبه آقای دکتر امینی نخست وزیر و آقایان وزیران و سایر همراهان از مراغه رهسپار رضائیه شدند.

توزیع اسناد مالکین

درساعت ۱۱ آقای نخست وزیر باستانداری آمدتا اسنادانتقال املاك خالصه مجال ترگه و مرگه‌ور را بین زارعین آن تقسیم کند.

قبلادرسالن استانداری عده‌زیادی از روسای کشوری‌و لشکری‌اجتماع کرده و روستائیان نیز با لباس های محلی کردی در حالیکه پرچم های ایران را بدست داشتند در آنجا ایستاده بودند.

دراین موقع آقای رهبر مدیر عامل بنگاه خالصه و عضو شورای عالی اصلاحات ارضی پشت بلندگو قرارگرفت.

و گزارش جامعی پیرامون تقسیم خالصجات قرائت کرد.

اظهارات وزیر کشاورزی

بعد آقای دکتر ارسنجانی وزیر کشاورزی رشته سخن را بدست گرفت و گفت:

ما امروز اولین قدم را برای تقسیم خالصجات در کردستان برمی داریم. کرد های رشیدو شریف جزء عزیزترین فرزندان این آب و خاك هستند آنها سالهاست حفظ و حراست مرزهای این مملکت را عهده‌دارندلذا ما برای تقدیر عملی ازکرد های با شرف که اسم آنها زینت بخش تاریخ کشور است باید قدم اول را برای تثبیت وضع آنها برداریم. من بخوانین محترم کرد که در اینجا بودند تذکر دادم ما کاری بکار آنها که مشمول قانون اصلاحات ارضی نیستند نداریم تا هرگونه سوءتفاهم بر طرف شود و آنها با دلگرمی مشغول بکار خود باشند.

در کردستان زمین خالصه زیاد است و ماسعی میکنیم همه کرد های بی زمین را صاحب زمین کنیم تا آنها بیشتر به آب و خاك خود علاقمند باشند.

در تهران بودند کسانی که با تقسیم خالصجات کردستان مخالف بودند ولی ما موظف هستیم اینکار را انجام دهیم. اینکاری که ما کردیم در بعضی‌از کشورهای دیگر جرئت اقدام آنرا نکردند.

ما مزد خدمات هموطنان کرد خود را باین ترتیب میدهیم تاآنها دلگرم شوند و بشایعات‌درکردستان خاتمه داده شود.

ما اول در آذربایجان اصلاحات ارضی را شروع کردیم زیرا آنجا مهد آزادی و مشروطیت ایران‌است واین اقدام برای قدردانی از خدمات آذربایجانیان درراه مشروطیت‌است. و حالا هم بسراغ کردستان مسکن این هموطنان شریف خود آمده‌ایم تا آنها هم صاحب زمین و زندگی خوب شوند و من بسهم خود به‌آنها تبریك میگویم. امیدوارم اینکار پیشرفت کافی داشته باشد.

زارعین دیروز و مالکین امروز

بعد از اظهارات وزیر کشاورزی اسناد مالکیت بوسیله آقای رهبر و مهندس خلخالی بدست آقای نخست وزیر داده شد وآقای نخست وزیر اسناد را بدست نمایندگان زارعین دیروز ومالکین امروزدادند.

اظهارات آقای دکتر امینی

در این موقع آقای دکتر امینی در پشت میکروفون قرار گرفت و گفت: من از طرف خود وهمکارانم از احساسات و مهمان نوازی مردم رضائیه و اهالی شهر های سرراه یعنی بناب، مهاباد و دهات میان‌راه تشکر میکنم.

دیروز یکی از همکاران می گفت هرکس که مسئول کاری در این مملکت میشود لازم است در داخله سفر کند و وضع کلی و وضع زندگی مردم را از نزدیك مورد مطالعه قرار دهد.

شاید بعضی تصور می کنند مشکل کار ما نداشتن پول است به عقیده من این موضوع اشتباه است پول مهم نیست مصرف آن مهم است چه تحصیل پول با وضع فعلی دنیا از سایر کشور ها کار آسانی‌است.

ما دیدیم وقتی که پول زیادبود در نتیجه ندانم کاری تلف شد و از بین رفت و چه بسا باعث بدبختی هم شد حال آنکه اگر دقت میشد امکان داشت از این پولها حداکثر استفاده را به عمل آورد.

در موضوع اصلاحات و مبارزه با فساد و بخصوص اصلاحات ارضی آنقدر در گوش ما خواندند که ما از این کار ها دست برداریم که چه عرض کنم. مثلا عده‌ای آمدند و گفتند این دو روزه عمر نمیارزد باینکه ما عده‌ای را برای اینکارها با خودمان دشمن کنیم. برای خود دردسر فراهم کنیم.

خطر در پیش است

دو روز قبل از آنکه من بمراغه بیایم یکی آمد گفت شما باین‌سفر نروید که‌خطراتی در پیش است. شاید سوء قصدی بشما بشود. من بایشان گفتم چشم و لابد حالاتعجب خواهند کرد که چرا باین سفر آمده‌ام و البته من نمی خواهم از شیامت خودم تعریف کنم چه‌در هر کار مهمی مقداری خطر هست و اگر کسی آن خطر را قبول نکند کار پیشرفت نمی کند.

بازدید از دخانیات

در اینجامراسم تقسیم املاك خالصه بپایان رسید و آقای دکتر امینی و همراهان برای بازدید انبار دخانیات به محل رفتند و سپس در ساعت نیم بعد از ظهر با همراهان برای‌صرف ناهاربه عمارت‌استانداری بازگشتند.

بازگشت بمراغه

ساعت دو بعد از ظهر آقای‌دکتر امینی و همراهان باانجام مراسم بدرقه رسمی‌نظامی وابراز احساسات مردم رضائیه را بصوب مراغه با اتومبیل ترك کردند.

هنگام بازگشت‌آقای نخست‌وزیر مدتی درفرمانداری میاندوآب توقف کرد و به تقاضا های اهالی گوش داد.

آقای دکتر امینی گفت قبل از ترك شهر مراغه‌از احساسات عمومی تشکر میکنم

امیدوارم سایر نقاط مملکت هم بمراغه تاسی کنند. باید رویه هزار سال پیش را ترك کنیم همه جور امکان هست اگر قدری حسن نیت باشد حداکثر بهره‌برداری را می شود کرد. اگر یك زندگی‌محدودتر و راحت‌تر داشته باشیم بهتر ازیك زندگی پر عرض و طول است. من خودم از طبقه مالکین هستم ولی‌بعد از این مثل خود آقایان میشوم. آقا نمی شود درتهران بود در شمال و مغرب‌و مشرق ملك داشت. اگر فعالیت آقایان روی یك ملك جمع بشود فایده بیشتر بدست می آید.

مجلس دلسوز مملکت

شنیده‌ام انجمن شهر اینجامرتبا در حال پیشرفت است و مشکلات بتدریج رفع میشود امیدوارم اگر قریبا مجلس داشتیم دلسوز مملکت باشد اگر حمله‌ای به مجالس قبل میشود حمله به دمکراسی‌یاحکومت پارلمانی نیست بلکه تجارب‌گذشته نشان داده است که در این مجالس منافع خصوصی بر منافع عمومی علبه داشته است. حال اگر قرار شد انجمن شهر هم تبدیل بیك پارلمان کوچك از این نوع گردد نمیتوان امیدوار بحفظ حقوق عمومی بود.

در تماس های مکرر که با اعلیحضرت همایونی‌داشتم شاهنشاه مکرر علاقه خود را به حکومت پارلمانی و پیشرفت مملکت و حفظ حقوق عمومی ابراز فرموده‌اند. متاسفانه در بعضی‌کشور هاحکومت پارلمانی را مانع اجرای برنامه های اقتصادی و عمرانی‌تشخیص داده‌اند، چه پول مملکت را عده‌ای در سابق با اعمال نفوذتقسیم می کردند باید احتیاجات مملکت را طبقه بندی کرد و نقاطی را که کمتر استفاده کرده‌اند بیشتر بهره‌مند ساخت. من اذعان دارم که در گذشته قسمت عمدهٔ پول مملکت در تهران خرج شده و خیلی از نقاط منجمله آذربایجان از اصلاحات عمرانی محروم مانده است.

بانك کارگشائی

در مورد بانك کار گشائی باید بگویم این بانك ضرر میدهد ما می خواهیم آنرا از بانك ملی جداکنیم. برای بانك رهنی هم خیال داریم شاید اوراق قرضه منتشر کنیم تا شاید باپول خودمردم کارساختمانی را تومئعه دهیم.

آقای دکتر امینی بعد دربا‌شگاه افسران حاضر شد و در ضیافت‌شام شهرداری مراغه شرکت کرد و در ساعت ۹ و نیم بعد از ظهر درمیان مراسم بدرقه نظامی و رسمی مراغه را بقصد تهران ترك کرد.

قطار نخست‌وزیر در۱۵ کیلومتری تهران بواسطه آنکه آب قسمتی از زیر سازی‌راه آهن‌را در۴ کیلومتری تهران برده بود متوقف ماند و خبرنگاران خود را با اتومبیل به تهران رسانیدند.

سیل در تهران هزاران نفر را بیخانمان کرد

برائر بارندگی شدید و مداوم دیروز آب باران سطح شهر تهران را فرا گرفته بود، این‌سیلابها هر چه بیشتر بجنوب شهر نزدیك‌میشد جمع‌تر میگشت و سرانجام درجنوب شهر تهران خرابی هاوخسارات‌جانی ومالی فراوان بمردم وارد ساخت

خبرنگاران ما که دیشب تاپاسی از شب گذشته شاهد صحنه های رقت بار زندگی مردم در جنوب‌شهر بودندو از صبح امروز نیز از نقاط ویران چهار گوشه شهر و اطراف بازدید کرده‌اندچنین‌گزارش می دهند:

حرکت سیلابها

از صبح دیروز بطور مداوم باران درتهران باریدن گرفت ازبعدازظهر دیروز باران تبدیل به رگباری‌سیل آسا گشت‌و چون چندین ساعت متوالی رگبار از آسمان فروریخت از شمال شهر سیلابها براه افتاد، حدود ساعت هشت، تقریبا سیلاب نسبتاً شدیدی در جویها روان‌گشت این سیلابها هر چه بجنوب شهر نزدیکتر میگشت جمع تر میشد و بسیل تبدیل میگردید چون نهرها قدرت کشش آب بیش‌ازاندازه‌ای‌را نداشت سیلاب‌حاصله از بارندگی شدید و مداوم عصردیروز ودیشب‌در خیابانها راه افتاد از میدان فردوسی بپائین که شیب خیابانهاو میدانهای شهر نسبتا کمتر میشود آب همه‌جا را فرا گرفته بود، میدان فردوسی چهار راه اسلامبول، چهار راه‌یوسف آباد چهارراه کاخ، مقابل بازار (سبزه‌میدان) میدان‌خراسان، میدان اعدام، میدان شوش تادوراه‌تیردوقلو میدان بیمارستان راه‌آهن، سطح‌آب حداقل ده سانتیمتر و حداکثر نیم متر جمع شده بود.

وحشت شبانه در جوادیه

دیشب‌اهالی‌جوادیه‌تاصبح‌نخوابیدندو ازکوچك‌وبزرك درآنقسمت‌ازجوادیه که روی نهر پوشانده نشده بود،مردم با لحاف و تشك جلوی آب را سد میکردند بر اثر بارندگی شدید دیروز ودیشب آب نهر فیروزآباد طغیان وخرابیهائی ببار آورد، دیشب‌مردم جوادیه وحشت زده خانه های‌اطراف شهر را تخلیه میکردند از هر خانه صدای شیون و گریه بلند بود ترس از خرابی خانه اهالی مساکن اطراف نهر را فرا گرفته بود. آب نهر باتمام تلاشی که مردم کردند، تا فاصله صد متر خانه ها و کوچه های اطراف را بارتفاع نیم متر فراگرفته بود

مردم جوادیه ونازی آباد وساکنین اطراف نهر فیروزآباد میگویند این نهرهم بلائی همیشگی است که‌هرچند یکبار جان و مال مردم را بمخاطره انداخته است.

سیل در قصابخانه

دنباله نهر فیروز آباد از پشت چندین کاروانسرا و محل نگهداری دامها میگذرد،دیشب‌آب نهرفیروزآباد دوکاروانسرا رافرا گرفت و درحدود ۳ سه هزار دام (گوسفند و بز وگاو) غرق شد،این دامها طبق معمول‌وسیله چوبدار ها بتهران حمل شده بود و برای کشتار امروز در کاروانسرا های اطراف قصابخانه نگهداری میشد.

صبح امروز اجساد چند صد گوسفند و بز ازآب بیرون کشیده شد و هنوز آب فراوانی که در کاروانسرا ها بارتفاع یکمتر جمع شده باقی است.

برق‌آلستوم قطع شد

از ساعت یازده دیشب شدت‌جریان آب‌در پشت دیوارهای‌شمالی کارخانه برق‌آلستوم افزوده شد ومسئولین کارخانه بمنظور پیش بینی واحتیاط جریان برق کارخانه را قطع کردند تا چنانچه وضعی نامساعد پیش آید بتوانند اقدامی کنند در حدود ساعت دوازده شب جریان آب قسمتی از دیوارهای‌شمالی کارخانه برق‌آلستوم راازجاکندو سیلاب باشدت‌جریان وارد محوطه کارخانه شد. اولین قسمتی که با جریان آب روبروشد واحدشماره ٤ کارخانه‌آلستوم بود مقارن همین احوال مسئولین کارخانه بمنظور جلوگیری از عواقب ورود سیل از بیروهای ارتش و ژاندارمری کمك خواستند ودر حالیکه سیل با شدت قسمتی از محوطه کارخانه آلستوم را فرا گرفته بود عده‌ای از افراد ناحیه یك ژاندارمری که‌زودتر از جریان مطلع شده بودندبرای برگرداندن مسیر آب‌وجلوگیری از خرابی کارخانه آلستوم آمدند.

کمك بفرستید

ماموریزژاندارمری‌باکمك کارگران کارخانه زیرنظر چندنفرازمهندسین کارخانه مشغول کارشدند وابتدا باتهیه گونی های شن در صددبر آمدند مسیر آب را از محوطه دیوار شمالی کارخانه منحرف کنند ولی این کار بسهولت انجام پذیرنبود. های اراضی خزانه‌درمنطقه ای‌اجتماع بهمین جهت از طرف کارخانه‌تقاضای کمك بیشتر شد.

در فاصله ساعت ۱۲تاسه‌ساعت پس از نیمه شب آب از قسمت دیوارهای شمالی وارد کارخانه میشد و پس از ورود بواحد شماره ٤ کارخانه و عبور از کانالهای زیر زمینی از قسمت‌های جنوبی کارخانه خارج میشد. بر اثر این وضع کلیه ماشین آلات واحد شماره ٤ در آب فرو رفته بود و بطوریکه مسئولین فنی کارخانه اظهار میداشتند این ماشین آلات برای شروع بکار مجدد باید روغن کاری وچند روزی تحت تعمیر قرارگیرد.

در حدود ساعت ۵ صبح شدت آب کمی تخفیف یافت.

ساعت ۸صبح‌یك دستگاه‌بولدوزر از طرف وزارت راه برای کندن وبرگرداندن مسیر آب بمحوطه کارخانه آب ودر قسمت شمال‌پشت کارخانه مشغول کار شد.

در همین‌موقع ماموریزژاندارمری خبر دادند که بر شدت آب‌افزوده شده بلافاصله وسیله تلفن از ارتش کمك خواسته شد ونیمساعت بعد دو دستگاه بولدوزر دیگر و چند کامیون از نیروهای ارتش بکارخانه آمدند و مشغول کار شدند. عملیات ماموریز ژاندارمری وارتش وکارگران‌کارخانه تاساعت یازده صبح امروز ادامه داشت.

در تمام این مدت تیمسارسرتیپ خسروانی و کلیه افسران ناحیه یك ژاندارمری در محل حضور داشتند

د: هزار خانه خراب شد

از نیمه شب دیشب سراسر مناطق امامزاده حسن و پل امامزاده معصوم واراضی خزانه و جوادیه‌و قلعه مرغی راسیل فرا گرفت مردم‌این مناطق وحشت زده از خانه ها بکوچه‌ریختند سیل شدید که از طرف شمالشرق بطرف تهران سرازیر شده بود از نیمه شب گذشته تا صبح امروز سرتاسر این مناطق را درهم کوبید ودر مناطق سلیمانیه و امامزاده‌حسن و قلعه مرغی هشتاد در صد خانه ها را آب فرا گرفت و ساکنین خانه هاکه بکوچه ها پناه برده بودند در میان آب سرگردان مانده و تا بامداد امروز در گوشه و کنار خیابان در نقاطی که از سطح خیابان اندکی مرتفعتر بود قرار گرفتند.

مردم این مناطق که کمك موثری بآنها نشده‌بود خودشان بیل و کلنك بدست گرفته و در صدد باز کردن راه برای عبور سیل برآمدند ولی اقدام مردم در مقابل شدت سیل بحدی ناچیز بزبود که در اندك مدتی آب‌بیش‌از هزاران خانه را فرا گرفت و به آن آسیب رسانید. سیل بیسابقه دیشب از طرف کارخانه آلستوم باراضی سلیمانیه و خیابان قزوین سرازیر شد در این مناطق آب بچند قسمت تقسیم شد و هر قسمت آن بطرف یکی از محلات بی پناه و خانه های خشت وگلی سرازیر گردید وزبانهای جبران ناپذیر وارد آورد.

دیوار ها فرو میریزد

سرتاسر خیابان قلعه مرغی که بفرودگاه قلعه مرغی منتهی میشود به صورت دریاچه متلاطمی درآمد.

ارتفاع آب و سیل در این خیابان‌بیش از یك متر بود. در این منطقه بیش ا زهزار خانه وبران شد و ساکنین‌آن بباغات اطراف و نقاط مرتفع پناه آوردند.

اکنون کلیه ساکنین این مناطق در اطراف سرگردانند و بچه های‌کوچك که لباس های نازکی بتن داشتندچون بید ا زسرما میلرزند ساکنین خانه کرده و ناظر فرو ریختن سقف ساختمان های خود بودند پی ساختمان ها که بر اثر نفوذ

نفوذ آب سست شده بود پشت سرهم فرو میریخت و منظره تاثر ـ انگیزی بوجود آورده بود.

در شرق جوادیه و منطقه جنب فرودگاه‌قلعه مرغی امروزوضع‌اسفناکی بوجود آمده بود سیلاب از داخل کوچه‌ها وخانه‌هاروان بود ومردم بی‌پناه برای نگاهداری اطفال خود و بیماران محل نداشتند.

در کوچه های وزیر و کلانتری و صالح نیا و کنار نهر فیروز آباد دهها خانه فرو ریخت وساکنین این خانه‌ها بی‌خانمان شدند.

میزان تلفات جانی

هنوز آمار تلفات جانی که براثر این فاجعه دردناك بمردم جنوب تهران وارد شده معلوم نیست و چند روزی فرصت لازم است تا مامورین و افراد پس از کاوش بتوانند عزیزان خودرا از زیر خروار ها خاك‌بیرون آورند. تا ظهر امروز طبق اظهار ساکنین‌محل فقط چند حادثه که منجر بفوت افراد شده بود رویداد و خوشبختانه از نیمه شب دیشب مردم خودشان از خانه‌ها بیرون ریخته و اطفال و بستگان خود را از محل خطر دور کرده بودند و بهمین لحاظ میزان تلفات جانی به‌نسبت ویرانیها کم میباشد و احتمال دارد افرادی که برای بیرون کشیدن اثاثیه خود بداخل خانه ها میرفتند براثرفرو ریختن ساختمانها زیر آوار مانده باشند.

در سمت شمال راه آهن از پل امامزاده معصوم تا چندین کیلومترآب جمع شده بود و دریاچه‌بزرگی تشکیل شده بود این آب موجب خرابی خانه های مردم شد دراین محل که بکوی اتابك معروف است خانه متعلق به‌آقای عبداله عظیمی فرو ریخت و زنی‌بنام قمر عظیمی از ساکنین خانه مزبور زیر آوار رفت و کشته شد.

پنج متر آب!

دراین محلات تاچند روز دیگر هم در صورت قطع بارندگی نمی توان تعداد تلفات جانی را پیش بینی کرد زیرا ارتفاع آب در بعضی نقاط بیش از پنج‌متر است و این وضع بهیچکس اجازه نمیدهد که بطرف خانه ها رفته و از وضع‌ساکنین خبری بیاورد.

بی‌سیم نجف‌آباد

از بامداد امروز سرتاسر منطقه بی‌سیم نج‌ف‌آباد و سید ملك‌خاتون را سیلابی که از طرف تهران پارس‌و تهران نو و نارمك جاری شده بود فرا گرفت. در این منطقه آب‌وارد خانه و اطاقها شد و مردم از پشت‌بام فرار کردند.

خانه های سید ملك خاتون ازشب گذشته تخلیه شدو مردم‌اثاثیه‌خودرا بکوچه‌هاریختند در چهار راه اهل‌علی وخیابان مسگر آباد سیلاب شدیدی جاری‌بود وچون طرفین خیابان نهر نداشت‌آب وارد کوچه‌ها شد و خرابی های زیادی وارد آورد.

تیر والوار برروی آب

محلات جنوب شرق تهران تاظهر امروزبر اثر نفوذ آب بکلی ویران گردید هشتاد در صد اثاثیه ساکنان این محلات زیر آوار ماندر این‌مناطق برروی دریای متلاطمی از آب ازهزاران خانه و کاشانه ساکنین فقط الوارهائی که در سطح آب شناور بود باقی مانده بودو هرلحظه بافرو ریختن خانه های دیگر بر روی آب منظره وحشتنا کی رقت‌باری بوجود می‌آمد صاحبان‌خانه‌هامیگریستند و چاره ای از دست هیچکس ساخته نبود.

بمساجد پناه بردند.

امروز جمعی از مردم بی پناه که خانه های آنها ویران شده‌وسیله‌جمعی از معتمدین و افراد بمساجد محلات مرکزی شهر که از خطر سیل مصون مانده است راهنمائی گردیدند مردم بناچار تا مدتی که تکلیف آنهاروشن نشود در این مساجد خواهند ماند

سیلابی که شب گذشته شهرتهران رابی خانمان کرد از طرف ارتفاعات‌کن بسوی شهر جاری گردید آب‌رودخانه کن‌ناگهان بر اثر شدت جریان‌ازمسیر اصلی خود منحرف گردید و بطرف اراضی جی و سلیمانیه متوجه‌گردید اراضی جی و بریانك وسلیمانیه در خط اول سیل قرار گرفتند و با آنکه افراد نظامی پادگان جی در این محل کمکهای زیادی بمردم کردند معهذا هزاران خانواده خانه های خود را از دست دادند و اکنون در خیابانها سرگردانند.

در خیابان قزوین و برسر دوراه قبان یك ساختمان برسر ساکنین‌آن خراب‌شدوعده‌ای‌نیز که در حال فرار بودند بر اثر واژگون شدن تیر چراغ برق دچار برق گرفتگی شده و تلف شدند.

امروز وضع سلیمانیه وجی علیا بسیار اسفناك بود خبرنگاران ما که ا زاین مناطق دیدن کرده اند گزارش می دهند که اگر در مقابل رودخانه کن‌یك‌سد موقتی‌احداث نشودسیلاب‌این رودخانه تمام‌محلات تهران را تهدید خواهد کرد مردم از دولت و شهرداری و ارتش و ژاندارمری تقاضا دارندفورا درمقابل خطر آب رودخانه یك سد موقتی ساخته شود.

در نعمت آباد

سیلاب از طرف غرب تهران بطرف نعمت آباد و موسسات گاو ـ داری سرازیر شد. در این منطقه بیش از ده خانه و چند گاو داری فرو ریخت و چند نفر زیر آوار رفتند.

یك زن دیوانه شد

صبح امروز زن ۳۰ ساله ای بنام اشرف السادات راکه‌در گودمعصومی سکونت دارد و دچار ناراحتی‌روحی‌شده بود به بیمارستان آوردند. همسایگان اشرف می‌گفتند او از ترس سیل و خرابی خانه‌اش تاصبح بیدار ماند و در کنار رختخواب بچه هایش نشست تا هرگاه خانه او خراب شود بچه‌هایش را نجات دهد، او در اثر ناراحتی و بی‌خوابی صبح امروز دچار ضعف‌اعصاب شد و در خیابان بنای دادو فریاد را گذاشت و بدون اراده می‌خندید که او را باینجا آوردیم.

تصادف

دیشب خیاط ۵۰ ساله ای بنام‌نیسان ملامد فرزند هارون موقعیکه ازخیابان فردوسی عبور می‌کرد بعلت ریزش شدید باران زیر اتومبیل رفت وکشته شد.

جاده چالوس بسته شد

بدنبال بارندگی های شدیددیشب قسمتی از جاده کرج ـ چالوس از کیلومتر ۳ تانزدیك سد کرج بعلت ریزش کوه و جاری شدن سیل بسته شد وباین ترتیب جاده چالوس فعلا بسته شده‌است.

کمك ارتش

از ساعت ده شب گذشته شهرداری تهران، کارخانه برق آلستوم واهالی محلات مختلف تهران از تیمسارسپهبد مجیدی فرمانده سپاه ۱ مرکز تقاضای کمك مینمودند تیمسار سپهبد مجیدی نیز بلافاصله به پادگان و واحد های مختلف‌دستور داد تا بکمك‌مردم‌بشتابند

از ساعت ده شب‌گذشته، گروهان های مختلف اعم از افسر و سرباز در اختیار اداره آتش نشانی، کارخانه برق آلستوم، شهرداری شهرری، کلانتری های یازده ۲۳، ۱۲، ۱۹، مهرآباد پل امامزاده حسن شهرداری شمیران، شهرداری عباس‌آباد گذاشته شد و از ساعت ۷ و نیم صبح گروهان های سرباز بخیابانهای آریانا و شهرداری نارمك فرستاده‌اند. در تمام اینمدت افسران و سربازان با لباس و پوتین داخل آب شده‌اند و بکمك مردم شتافته‌اند.

قطع کابلهای تلفن

براثر بارندگی و جریان سیلابهادر نقاط مختلف شهر و حومه قسمتهائی از زمین‌فرونشسته و در نتیجه کابلهای تلفن قطع شده‌است، فعلا قسمتی از تلفنهای شهرری، قلهك، تهران (حشمت‌الدوله، بازار) کار نمیکند امروز از طرف اداره فنی شرکت تلفن مامورانی جهت تعمیر و مرمت کابلها مشغول کارشدند گفته میشود تعمیر کابلها دو روز بطول میانجامد.

پیش بینی میشود.

در ۲۴ ساعت گذشته در شهرتهران ۶۸٫۵ میلیمتر باران باریده و درسال های اخیر این مقدار باران در شهر تهران کم نظیر برده‌است.

فرح آباد

۵۷ خانه در فرح آباد شهرری‌ویران شده و ساکنین آنها با اثاثیه خود در پاسگاه ژاندارمری محل جمع شده‌اند تا به‌آنها کمك شود.

برای آب جای نگرانی نیست

در مورد وضع آب وتاثیر سیل آب در آب‌تهران، خبرنگار ما با آقای مهندس روحانی مدیر کل سازمان آب تماس گرفت مدیرکل سازمان آب تهران گفت: سیل‌آب های رودخانه کرج موجب شد که از نیمه شب دیشب تا صبح امروز برای جلوگیری از بروز خطر لوله های انتقالی آب در آبگیربیلقان بسته شود.

سیل اخیر صدمه‌ای به تاسیسات بیلقان نزد وماز صبح امروز دهانه لوله‌هارا باز کردیم.

مدیر کل سازمان آب افزود: با این حال ما دیشب از سد کرج تقاضا کردیم که آب راببندند اما سد بعلت احتیاج شهر به برق نتوانست با این تقاضای ما موافقت کند.

مدیر کل آب در مورد ذخائر آب گفت تمام انبارهای‌ذخیره آب‌تهران پراست واز طرفی گرفتن آب در بیلقان هم مقدور میباشد باین جهت جای هیچ گونه نگرانی نیست.

دومیلیون مترمکعب آب باران

امروز از سازمان سد کرج کسب اطلاع شد که براثر بارندگی های اخیر ذخیره سد کرج متجاوز از دو میلیون‌مترمکعب‌افزایش یافته‌است.

سد کرج برق تهران را داد

این مقام سد کرج در مورد قطع برق‌آلستوم و تامین این نیروبوسیله سد کرج اظهار داشت‌بارندگی‌های اخیر اوضاع آشفته‌ای ایجاد نکرده بود که نظم کار بهم خوردسازمان آب تهران از ایستگاه بیلقان سعی میکند بسازمان سد کرج اطلاع‌دهد که جلوی آب را بگیریم در حالیکه در همان زمان ما برای تامین آن قسمت از برق تهران که ازآلستوم تامین میشود آب بیشتری را از سد خارج میکردیم.

فعالیت ماموران مادرست ازساعت یك بعد از نیمه شب آغاز شده‌باین ترتیب که اصولا نیروگاه سد کرج در مواقع عادی هنگام روز ۵ هزار کیلووات ودر ساعات اولیه شب بین ۲۰ تا ۲۵هزار کیلووات برق بتهران میداد ولی پس‌از قطع برق آلستوم اکنون میزان برق سد کرج ۱۵ هزار کیلووات است و درساعات‌شب از سی هزار کیلووات تجاوز خواهد کرد برای تامین این نیرو ناچار بودیم که آب بیشتری از سد خارج سازیم

درگود ها

آب باران وسیلاب که ازخیابان های شمالی بطرف جنوب سرازیر بودبعلت عدم‌ظرفیت نهر های‌طرفین جاده ری بطرف‌گود ها روان‌گردید و در اندك فرصتی آبهای جاری از

بقیه ۵در صفحه هیجدهم

آوارگن در خیابان قلعه مرغی قسمتی از اثاثه خودرا از زیر ویرانه ها بیرون کشیده و با درشکه نقل‌میکنند

بیاری سیل‌زدگان بشتابیم

بقیه از صفحه اول

خانه ویران شده و آسیب دیده و دراین‌میان جمعی نیز جان‌باخته‌اند.

خانه های ویران شده متعلق به آن دسته از ساکنین تهران‌است که با بریدن از غذای روزانه وچشم پوشیدن از ضرورترین وسائل زندگی خود و بالاخره با هزاران درد و رنج توانسته‌اند خشت وگلی روی هم گذاشته جان پناهی برای فرزندان خود بسازند. آنان‌اکنون باحتمال زیاد، باویران شدن‌لانه ها تا سال های سال قادر به تهیه‌چنین پناهگاهی نخواهند بود و در بدری تهدیدشان خواهد کرد.

سال گذشته که‌نظیر چنین‌بارانی بارید و خانه هائی را ویران کرد ما نوشتیم که نه تنها باید به‌کمك آسیب دیدگان شتافت‌وبه آنها که اغلب از لحاظ مالی ضعیف هستند یاری نمود، بلکه باید برای جلو ـ گیری ازجاری شدن سیل وسیلاب که منجر باین خرابی ها میشود فکر کرد.

در چند سال اخیر بر اثر بی توجهی مسئولین امر، اغلب سیل ـ گیر های اطراف تهران با وسائل مختلف به ثبت رسید و تبدیل به بنا های رفیع گردید و در این میان ضرر متوجه ساکنان پائین شهر شده است، زیرا آب باران بجای جاری‌شدن در سیل گیر های قدیم از اطراف شهر جمع شده و بطرف خانه‌های جنوب شهرسرازیر میشود و زندگی محقرشان را درهم میپیچد و گاهی نیز آن ها را در سوك عزیزان خود مینشاند.

این مسئله تنها در تهران نیست که هر وقت باران تندی به بارد، آن دسته‌از مردمی‌که درپائین شهر می‌نشینند، باید از ترس ویرانی‌لانه های خود شبها خواب بچشمشان نیاید و دست دعا بسوی آسمان‌دراز کنند.

این درد تمام شهرستان های ایران‌است‌که هروقت باران‌شدیدی بیاید راهها قطع میشود ومغازه ها تعطیل میگردد. دبستانها بسته میشود و بالاخره چرخهای زندگی روزانه از حرکت باز می ایستد.

ما سال پیش بار ها نوشتیم که برای جلو گیری از خطر سیل در تهران باید چاره ای اندیشید و این کار هم چندان مشکل نبود. جلو ـ گیری‌از پرکردن مسیل‌ها وساختن ساختمان‌های‌چندطبقه بجای‌آن‌ایجاد سیل‌گیرها در اطراف شهر باضافه مرمت و اصلاح‌نهرهای جنوب‌شهر، از راههای جلو گیری از وقوع این ویرانی ها و خسارات و تلفات‌است ولی صد افسوس که خانه ها فرو میریزد، اشکها در چشم کسانی که عزیزان خود رادر زیر آوار از دست داده‌اند جاری میشود صد ها نفر از هستی ساقط میگردند ولی کمتر گوش شنوائی برای شنیدن این تذکرات و حتی استغاثه مردم وجود دارد.

در شهرستانها که انجمن های شهر و شهرداری ها، برای ذغال برنج و تره بار مردم عوارض وضع میکنند، کمتر در این فکرهستند که برای جلوگیری از خطر سیل چاره‌ای بیندیشند ویك بار نیزضمن برقرار کردن عوارض جدید، طرح ایجاد یك سیل گیر را نیز بمرحله عمل در آورند.

ما ضمن آنکه صمیمانه ترین همدردی های خود را به کسانی که طی حوادث چند روز اخیر از هستی ساقط شده‌اند تقدیم میداریم از موسسات خیریه هموطنان نوع ـ دوست خود در خواست میکنیم، یاری کسانی که اینك ویرانه‌ای جای آشیانه دارند، بشتابند.

این وظیفه شهرداری هاست که برای خطر سیل و سیلاب درتهران و شهرستانها فکری بحال‌همشهری های خود بنمایند و از تجدید چنین صحنه های تلخی جلوگیری کنند.

ممیزی املاك مزروعی

حوزه پیشکاری دارائی گرگان وگنبد کاوس

نظر باینکه وزارت دارائی املاك مزروعی حوزه پیشکاری دارائی گرگان و گنبد کاوس را ازاردیبهشت ماه ۱۳۴۱ ببعد ممیزی‌خواهد نمود دراجرای تبصره ۱ماده ٤ آئین‌نامه ممیزی منضم بقانون مالیات بردرآمد واملاك مزروعی مصوب فروردینماه ۱۳۳۵ بدینوسیله باطلاع کلیه مالکین املاك حوزه مزبور میرساند تابرای ادای توضیحات لازم درملك خود حاضر باشند ودر صورتیکه شخصا نتوانند حضوربهمرسانند نماینده مجاز خود را درمحل بگمارند. ضمنا تاریخ ممیزی هر ده از طرف دارائی محل یاهیئتهای ممیزی تعیین واعلام خواهد شد.

از طرف کفیل وزارت دارائی

۱ـ۲ آ ـ ۲۲۸

سیل هزار ها خانه تهران را ویران کرد

بقیه از صفحه ۱۷

طریق خانی آباد و میدان شوش وارد گود های جنوب شهر گردید. در گود عباس پشکلی ، گودعربها وگود رسومی و گود شتر خان ، دریاچه های آب تشکیل شد .

در این مناطق خانه ها فروریخت و مردم در بیابانها و کناره های گود سرگردان مانده‌اند .

سیل در شمیرانات

بارانی که از ظهر دیروز در شمیرانات آغاز شد هنوز هم بطور متناوب ادامه دارد ، این باران از ساعت ۵ صبح امروز شدت یافت ، بطوریکه در ساعت هفت صبح شدت باران بقدری بود که مردم تعجب میکردند زیرا تاکنون چنین بارانی بی سابقه بود این شدت درساعت هفت و ده دقیقه صبح کاهش یافت ولی در همین دوساعت غوغائی در شمیرانات برپا کرد .

ویلا ها ویران گردید

طبق گزارش خبرنگار ما دراثر شدت بارندگی رود بند محمودیه نتوانست جلوی سیل‌را بگیرد وسیل از مسیل خارج شد و در یك‌لحظه دیوار های خانه آقای اسمعیلی را روی هم خواباند ووارد ویلای آقای ترقی گردید و پس از خراب‌کردن دیوار خانه آقای ترقی در آهنی آنرا از جاکند و در حالیکه درخت های کوچك و بزرك را با خودمیبرد وارد ویلای آقای امینیان شد .

سیل در این ویلا محشری بپا کرد اغلب درختها را کند و باخود بردو کوچه ضلع شرقی ویلارابعمق یك متر و نیم فرو نشاند وگل ولای شاخ درخت، آجر و سنگ رابه‌جاده پهلوی شمیران آورد و جاده را بکلی قطع کرد .

سیل اتومبیل را برد

همین سیل در بامداد امروز در همان کوچه مقابل ایستگاه محمودیه وارد خانه آقای مظهری شد وپس‌از خراب کردن دیوار خانه اتومبیل فولکس واگن را که در کنار دیوار بود به انتهای خانه برد و بدیوار ساختمان کوبید .

این سیل بزودی سرتاسر جاده پهلوی را فرا گرفت و در ایستگاه آبشار مقابل یوسف‌آباد ازپیچ جاده استفاده کرد وبه جنگل ساعی‌سرازیر شد چون زیاد شدت داشت پس‌از چند دقیقه زیر جاده خالی شد و نیمی از جاده اسفالته با درخت ها و تیر های چراغ برق فرو نشست وجاده باریك شد ، درمحل ریزش جاده منظره جالبی بوجود آمده است یك تیر سنگین سیمانی در میان زمین و آسمان روی کابل برق گیر کرده و باعث تعجب مردم شده‌بود.

کودکی کشته شد

در قلهك و زرگنده نیز بخانه ها خسارات فراوانی وارد شده است.

ساعت هشت صبح دیروز درکوچه حمام زرگنده‌بعلت بارندگی زیاددیوار خانه ای خراب شده و بخانه دیگر ریخت دراین حادثه طفل ۸ ساله‌ای کشته شد

ماجرا از این قرار بود : خانه آقای عزیز شکرابی در یکی از کوچه های فرعی کوچه حمام نسبت بخانه شماره ۹۲ این کوچه مرتفع تر است، بطوریکه کف‌حیاط‌خانه آقای‌شکرآبی برابر پشت بام منزل شماره ۹۲ میباشدساعت هشت‌صبح امروزموقعی که حسین فرزند ۸ساله آقای عزیز شکرآبی در حیاط خانه آمده بود ناگهان حیاط خانه فرو رفت وبعلت فرورفتن حیاط خانه آقای شکرآبی دیوار اطاق خانه شماره ۹۲ نیزخراب شدو حسین همراه با آجر کف حیاط بداخل اطاق خانه شماره ۹۲فرورفت وبعلت خراب‌شدن دیوار اطاق‌قسمتی از سقف آن نیز ریزش کرد وحسین در میان سنگ و آجر و خاك مدفون گردید . مادر او همسایگان را بکمك طلبید ، یك ساعت تمام اهالی محل و چند کارگر و چند مامور خاکها را برداشتند تا در ساعت ۹ صبح جنازه کودك که ژاکت و پیژاما بتن داشت از زیر خاك بیرون آورده شد .

در خیابان گیو

امروز دختر۲۰ ساله‌ای بنام پوران طالع فرزند فیروز در حالیکه درخانه مسکونی خود در خیابان گیو واقع در بخش ۱۹ سرگرم کار بود براثر باز شدن دهانه چاه که بعلت بارندگی روی داده بود در چاه فرو رفت . و خیابان شیر و خورشید شهرری جنازه پوران یکساعت بعد از چاه خارج وبه پزشکی قانونی منتقل شد

نماز وحشت

از بامداد امروز مردم دسته دسته در مساجد برای قطع باران و سیلان بدرگاه خداوندنیایش کردند وبوسیله جمعی از روحانیون و وعاظ نماز وحشت خوانده شد .

ویرانیهای سیل در شهر ری

صبح امروز خبر نگار ما در شهر ری اطلاع داد که بارندگی وسیل در شهر ری خسارات زیادی واردآورده وچون ارتباط تلفنی شهر ری باتهران قطع شده است گزارش تلفنی ممکن نیست . بلافاصله خبر نگاری بشهر ری‌اعزام شد و خبر نگار اعزامی ما که از چند محله نزدیك شهر ری بازدید کرده‌است مشاهدات خود را چنین گزارش داد :

محله های عظیم آباد نو، ولی آباد بدریاچه ای از آب تبدیل شده‌بود مردم باقیمانده اثاثیه خود را بدوش گرفته از اینطرف بآنطرف میرفتند و گریه وزاری میکردند . در محله قلعه سرخ شهر ری براثر بارندگی و جریان سیلاب دو حمام بزرگ یکی زنانه ودیگری مردانه بنام حمام حاج عبدالعظیم بطور کلی زیرآب رفته و خراب شده‌در همین‌محله ۳۰ دستگاه خانه بر اثر سیل منهدم گردیده‌است و جمعیت زیادی تلاش میکردند تا اثاثیه خود را از زیر آوار بیرون بکشند .

خبرنگار اعزامی‌ما اضافه میکند در همانموقع که من مشغول بازدید این محل و تماشای تلاش مردم برای بیرون‌آوردن اثاثیه شان‌بودم شخصی بنام مشهدی حسین مقنی که برای بیرون‌آوردن‌اثاثیه‌خانه‌خراب شده‌اش تلاش میکرد بجاهی که همان لحظه دهان باز کرد فرو رفت و تلاش‌سایر سیل زدگان برای نجات او به نتیجه نرسید همچنین در محله قلعه سرخ شهرری دوکارخانه دباغی‌و چرمسازی متعلق به آقایان علیمیرزا عبدالحسین وعبدالله گل‌ختمی براثر سیل وبران شده است هم اکنون مناظر رقت‌باری در محلات اطراف شهر ری دیده میشود تا آنجا که من دیدم همه‌سیل زدگان باقیمانده اثاثیه خود را بدوش گرفته درمیان باران شدیدی که میبارید از اینطرف بآنطرف درمیان سیلاب میرفتند و گریه کنان میگفتند خدایا! امشب کجا بخوابیم و بعداز این چگونه زندگی کنیم .

بازهم خرابی سیل در شهرری

خبرنگار ما در شهر ری بدنبال گزارش قبلی اطلاع داد در محله باروت کوبی سیمان شهر ری‌سیل یکصد دستگاه خانه را خراب کرده بطوریکه اثری از این خانه‌هانیست و تمام اثاثیه مردم را برده است میزان خسارات سیل در این‌محله فوق‌العاده زیاد است ومیگویند که دوکودك از ساکنین این محله‌طعمه سیل شده ولی هنوز اینموضوع تائید نگردیده است از نیمه‌شب گذشته فرماندار شهرستان و رئیس شهربانی شهر ری به آن محل رفتند وبا کمك نیروی امدادی‌ارتش واهالی موفق شدند جریان سیل‌را بطرف دیگر بر گردانند در قریه جوانمرد ، قصاب‌نیزسیل۳۰ خانه‌را خراب کرده واز طرف انجمن محلی کوی سیمان نان و پنیر بین سیلزدگان توزیع شد و هم اکنون نیز فرماندار ، شهردار ، رئیس شهربانی و رئیس برزن همراه با ماموزین کلانتری و شهرداری در تلاش هستند تا محلی برای‌سکونت این یکصد وسی خانواده سیلزده که بیخانمان شده‌اند پیدا کنند.

خبرنگار ما اضافه میکند که تعداد خانه‌های ویران شده براثر سیل خیلی بیش از یکصد وسی خانه میباشد وهنوز هم هوامستعد بارندگی است و اگر بارندگی‌ادامه یابد خرابیهای بیشتری ببار خواهد آمد .

در عظیم آباد

ماموزین ژاندارمری شهر ری صبح امروز جنازه کودکی را که سیل با خود آورده بود از آب بیرون آوردند هنوز معلوم نیست‌که سیل این بچه را از کجا آورده است

در نارمك وتهران نو

سیل وبارندگی دیشب درتهران‌نو ونارمك زیانی وارد نکرده فقط در نارمك دیوار چند خانه خراب‌شده است و بعلت سیل بندهای‌تهران‌نو خطری متوجه این ناحیه نیست.

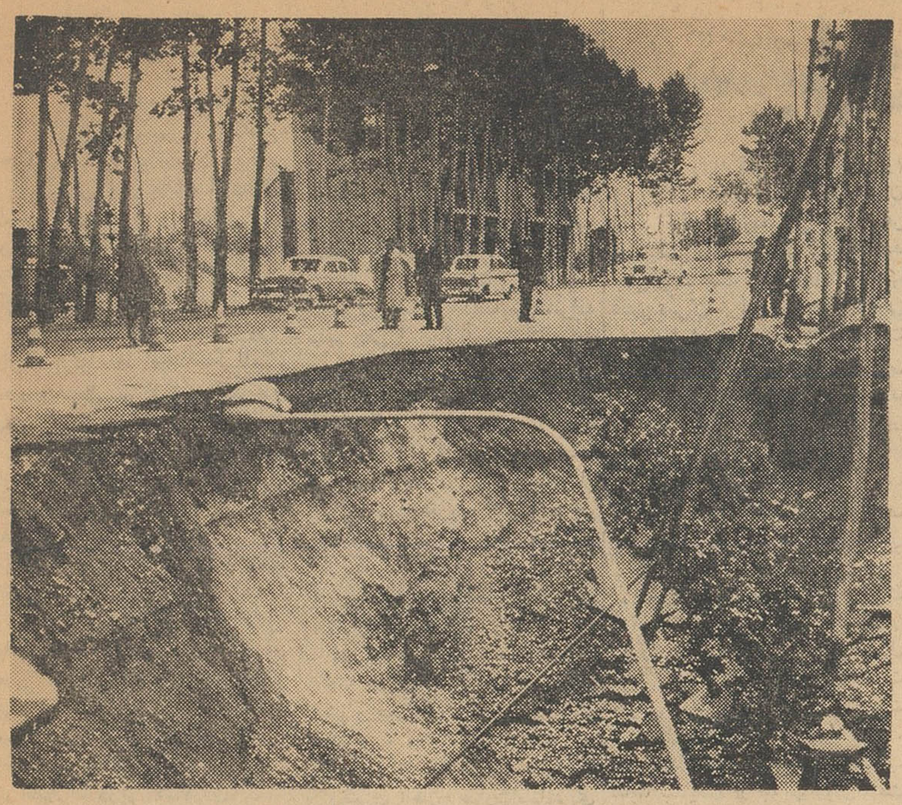

براثرباران و سیل قسمتی از جاده پهلوی فرو نشست

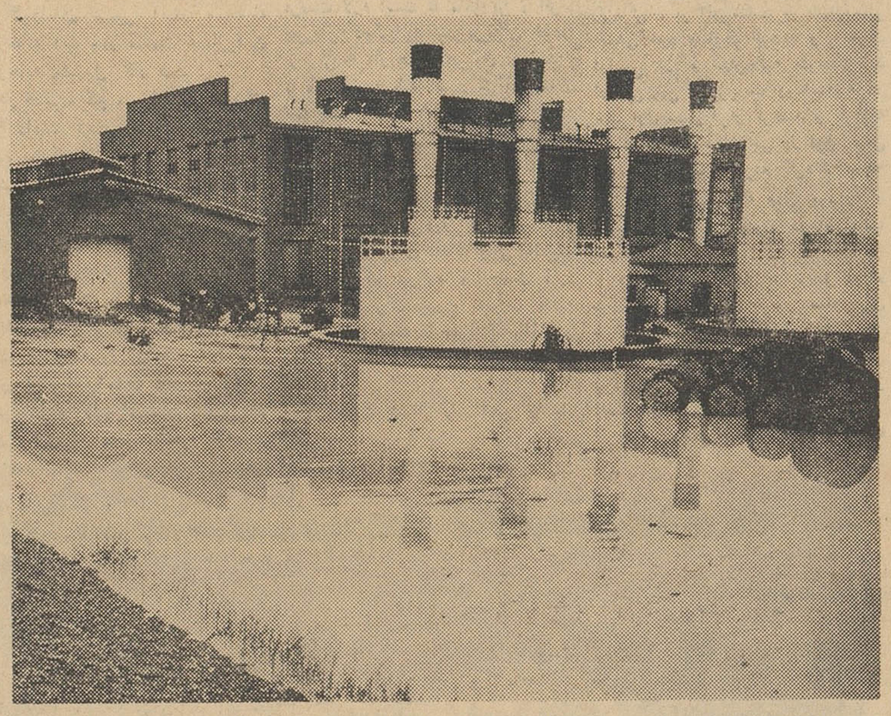

در اطراف کارخانه برق آلستوم در شمال غربی‌تهران دریاچه ای عظیم بوجود آمده است .

جوانی را کشتند و در زیر پل انداختند

صبح‌امروزیکی از ماموزین برزن نه در حال عبور از خیابان برق مشاهده کرد که یکی از پل‌های خیابان گرفته و آب وارد خیابان می شود و موقعی که در صدد برآمد با کمك رفتگران مسیر آب و زیر پل‌را پاك کند معلوم شد جنازه جوانی زیر پل است .

با اطلاع ماموزین کلانتری و برزن نه جسد این جوان که هنوز هویت وی معلوم نیست از زیر پل بیرون آورده شدو چون وضع مر لك‌جوا نمشکوك بود جنازه در پزشکی قانونی بوسیله آقای‌دکتر خلعت‌بری مورد معاینه قرار گرفت .

علت مرك این جوان که در حدود سی سال دارد چاقو خوردگی اعلام شده این جوان از ناحیه پیشانی براثر ضربات چاقو و ضربات وارده بشقیقه چپ فوت کرده است .

چون هویت مقتول معلوم نیست جنازه در پزشکی قانونی نگهداری‌شد تا چنانچه بستگان وی مراجعه‌کردند

جوان ناشناسی که کشته شده‌است

تحویل شود . ممکن است عکس این جوا نکه در جیب وی بدست آمده در کشف جریان واقعه و شناختن‌هویت وی موثرواقع شود .

درحادثه تصادف قطار باا تومبیل

سه نفر کشته شدند

فرزندان مرحوم جابری که باپدر خود کشته شدند

صبح دیروزقطار مسافری‌سریع‌السیر تهران ـ تبریز که‌از تبریز عازم‌تهران بود در نزدیکی هشتگرد، بایك اتومبیل سواری تصادف کرد و دراین حادثه سه نفر کشته شدند.

خبر نگاران مادر کرج و هشتگرد جریان این حادثه را چنین گزارش داده‌اند : ساعت نه و پانزده دقیقه صبح دیروز قطارمسافری سریع‌السیر تهران ـ تبریز که از تبریز عازم‌تهران بوددر پانصدمتری‌ایستگاه پل کردان واقع در بیست کیلو متری هشتگرد در محل تقاطع جاده قریه‌چهار دانگه و خط‌آهن بایك اتومبیل سواری به رانندگی آقای جابری که باتفاق دو- فرزندش عازم قریه چهار دانگه بود تصادف کرد . شدت این تصادف باندازه ای بود که اتومبیل سواری یکلی متلاشی شد و هرسه سرنشین آن‌در همان اولین لحظات کشته‌شدند جریان باداره پلیس راه آهن و ژاندارمری کرج اطلاع داده شد و ماموزین انتظامی برای رسیدگی به- چگونگی حادثه‌در محل تصادف حضور یافتند .

خبرنگار ما در گزارش خود اضافه کرد : آقای جابری در شهرستان‌کرج مغازه آهن فروشی دارد و در سال گذشته نیز یکی از فرزندان وی در سفر حج فوت شد . وی مردی متقی و مورد کمال علاقه و احترام اهالی کرج بوده و دیروز اکثر مردم این صفحات دراین ضایعه اسفناك‌سوگوار بودند .

نظر کارشناس

آقای نقروی کارشناس رسمی دادگستری که‌باتفاق آقایان‌انصاری بازپرس شعبه اول دادسرای کرج و دکتر عبدی پزشك قانونی‌درمحل حادثه حضور یافته بود در باره‌علت این تصادف وحشتناك اظهار داشت: با محل دید کافی که برای راننده اتومبیل سواری وجود داشته ،علت این حادثه‌بی‌احتیاطی راننده اتومبیل سواری بوده است .

در بیمارستان ـ خبرنگار ما در گزارش خوداضافه کرد آقای محمود جابری وفرزند دوازده ساله‌اش‌سعید که نیمه جانی داشته به بیمارستان کمالی کرج منتقل شدند ولی هردو نفر براثر خونریزی زیاد فوت کردند

تهران در انتظار بزرگترین حادثه سینمائی سال

ایلوش «امیر ارسلان نامدار» دراولین فیلمی که نام ایران وایرانی را درجهان باعظمت وسربلندی زنده کرده است

رنگی سوپرپانورامیک اولین محصول مشترک ایران وایتالیا

تهیه کننده ایرانی منوچهر زمانی

محصول یونوفیلم ایتالیا

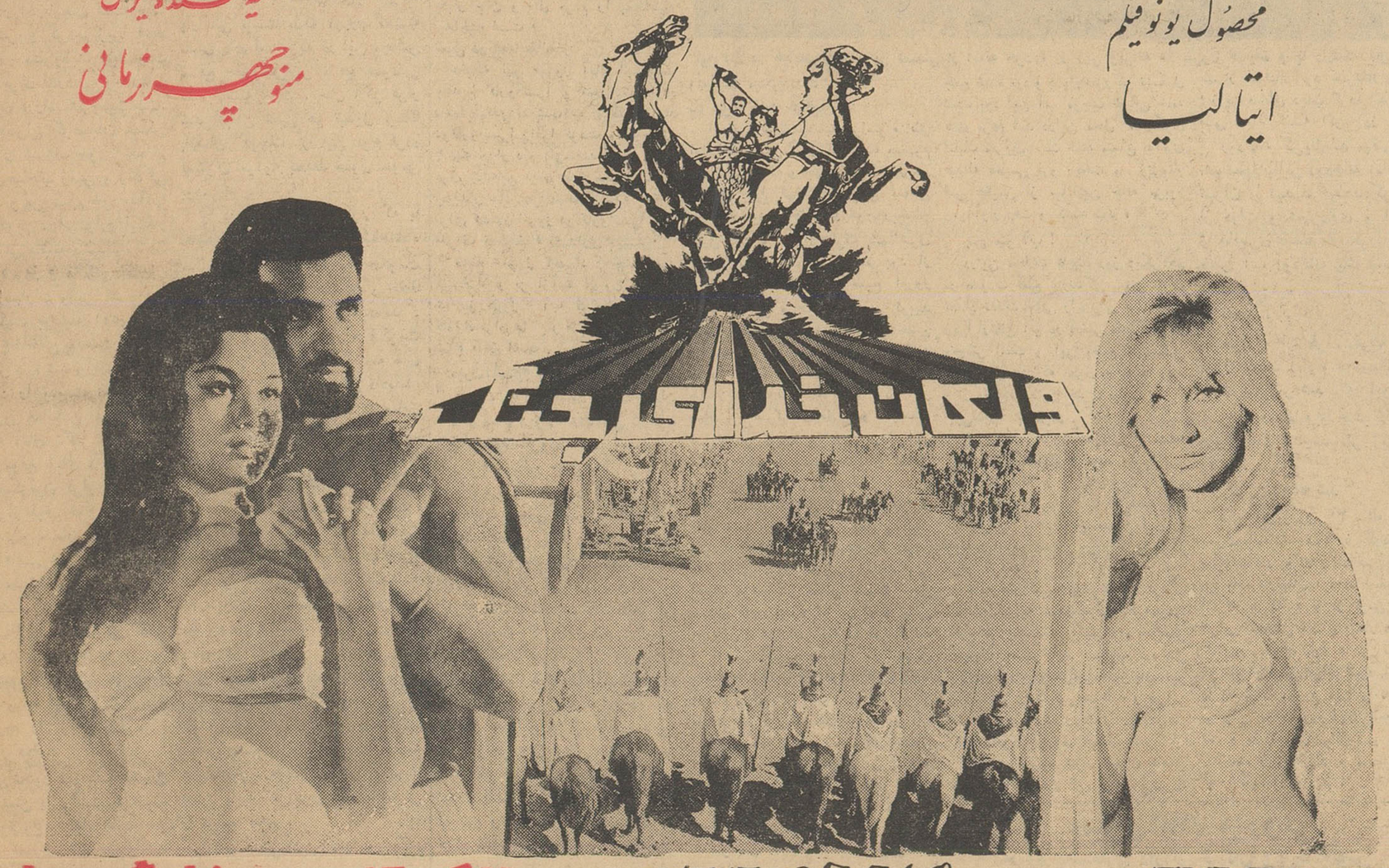

VULCANO FIGLIO DI GIOVE با شرکت: بلا کورتز - میشل گوردن

آسیا ـ سعدی ـ رویال ـ رکس

از همین هفته در سینما های

دربروجن یك متر برف بارید

بقیه از صفحه اول

در شماره گذشته بنا بگزارشهای تلفنی و تلگرافی خبرنگاران مادر شهرستانها باستحضار خوانندگان عزیز رسید که یکشبانه روز است بارندگی در اغلب شهر ستانهای کشور شروع گردیده وبا ریزش برف در بعضی نقاط کوهستانی ، زمستان بشهرستانها باز گشته‌است اینك گزارشات تلفنی و تلگرافی خبرنگاران مادر شهرستانها حاکی استکه این بارندگیها طی مدت سه شبانه روز گذشته در تمام شهرستانهای کشور ادامه داشته و هنوز هم در بیشتر شهرستانها مخصوصا در شهرستانهای ساحلی شمال باران میبارد ودر بعضی‌نقاط کوهستانی‌هم‌برفهای سنگینی باریده است .

در گیلان

گزارش تلگرافی خبرنگار مادر رشت حاکی استکه از دو روزپیش هوای گیلان وشهرستان رشت‌ابری وبارانی شد ودر اینمدت بارندگی در رشت بطور متناوب ادامه داشت این بارندگی موجب افزایش آب رودخانه‌ها وسیراب شدن مزارع گردید بر اثر بارندگیهای شدیدو متناوب هوای شهرستان رشت سرد شد ولی کشاورزان وبرنجکاران‌که مدتها در انتظار بارندگی سر بسوی آسمان داشتند خشنود گردیدند.

صبح امروز خبرنگار ما دررشت تلفنی‌گزارش داد که از بعد از ظهر دیروز تاکنون ریزش باران شدید در شهرستان رشت و حومه لاینقطع ادامه دارد ودر این مدت حتی یك لحظه هم بارندگی قطع نشده وکمترین تخفیفی در شدت ریزش باران حصل نگردیده‌است.

توضیح

بقرار اطلاع در مراسم جشن بیستمین‌سال تاسیس کانون‌مهندسین که‌درهتل ونك برگزار شد ارکستر هنر های زیبای کشور نیز شرکت کردوساعت یازده‌شب برنامه‌ارکستر مزبور پایان یافت.

ورود

* آقای اسفندیار بزرگمهر مستشار کشاورزی ایران درسویس برای تقدیم گزارش از ژنو
* آقای فواد روحانی عضوهیئت مدیره شرکت ملی نفت از ژنو
* آقای دکتر حسن زاهدی‌مدیر عامل بانك کشاورزی از اروپا
* آقای دکتر مهدوی رئیس دانشکده کشاورزی کرج از پاریس
* آقای مهندس طاهر ضیائی وزیر سابق صنایع ومعادن ازلندن
* آقای منوچهر تسلیمی استاد
* آقای منوچهرنیکپور عضوهیئت مدیره بانك رفاه کارگران از استکهلم
* آقای دکتر یوسف رحمتی مدیر روزنامه« بورس از رم

برنامه امشب

تلویزیون ایران

ساعت ـ ۶٫۰۰ برنامه فیلم حوادثی از کانادا
ساعت ـ ۶٫۳۰ برنامه تاریخ
ساعت ـ ۶٫۴۵ برنامه دیدنیها دانستنیها
ساعت ـ ۷٫۰۰ برنامه‌اهنرستان عالی موسیقی
ساعت ـ ۷٫۳۰برنامه بانوان
ساعت ـ ۸٫۰۰ برنامه هنرهای زیبا
ساعت ـ ۸٫۳۰ برنامه اخبار
ساعت ـ ۸٫۴۵ برنامه اس ـ آ ـ اس
ساعت ـ ۹٫۰۰ برنامه آشنائی‌بیشتر
ساعت ـ ۹٫۳۰ برنامه فیلم‌سینمائی
ساعت ـ ۱۱٫۰۰ پایان برنامه

پیش بینی وضع هوا

پیش بینی هوای ایران تا ظهر فردا بااینقرار است :

هوای‌خوزستان‌وکرمان وبلوچستان نیمه‌ابری همراه‌بارگبار های‌پراکنده‌و متدرجا کمی ابری خواهد شد .

هوای تهران وبقیه نقاط کشور ابری و در بعضی ساعت همراه با رگبار خواهد بود .

حد اکثر درجه حرارت تهران ۱۵
وحد اقل آن ۹ درجه بوده است.

گرمترین نقاط شهر آبادان با ۳۴ درجه و سردترین نقاط شهر همدان با صفر درجه بوده است .

تلفات افراد مورد تردید است و هنوز صحت وسقم اینکه آیاکسی ازاهالی وساکنین مزرعهٔ گرم‌آباد براثر سرما جانسپرده یانه ؟معلوم نشده است .خبرنگار مادرپایان اضافه کرد که از امروز صبح‌هوای شهرستان بروجن آفتابی ولی‌بشدت سرد است .

باران و تگرگ

گزارش خبرنگار ما درکاشان حاکی استکه ازسه روز پیش هوای شهرستان کاشان منقلب و ابری شد و بارندگی آغازگردید این بارندگی هنوز هم بطورمتناوب‌ادامه دارد وهنوز هم هوای‌این شهرستان ابری ومستعدبارندگی است‌چنانچه بازهم بارندگی ادامه یابد . بیم خرابی خانه های خشت‌و گلی که درکاشان زیاد است میرود البته این بارندگی موجب خشنودی کشاورزان شده است

خبرنگار ما اضافه میکند پریروز براثر ریزش تگرگ شدیدی در قریهٔ «گز» کاشان تمام محصول سر درختی و مزارع جو وگندم کشاورزان قریهٔ مزبور از بین رفت براثر بارندگی چندین روزه و جریان سیل درراه کاشان ـقم بریدگیهای زیادی دراین جاده ایجاد شده‌است .

درملایر

گزارش خبرنگار ما درملایر حاکی استکه از ظهر روز پنجشنبه بارندگی درملایر شروع شدو تا عصر دیروز ادامه داشت براثر این بارندگی شدید ومداوم در تمام رودخانه‌های اینمنطقه سیل جاری شد وهوانیز کاملا سردگردید .

همزمان بابارندگی درشهر ملایرو حومه درکوهستانهای اطراف‌ودهات تابعه این شهرستان برف نسبتا سنگینی بارید هم اکنون کوهستان های‌اطراف ملایر پوشیده از برف است و اتومبیلهائی که‌از دهات اطراف بشهر می‌آیند پوشیده از برف میباشند .بااین برف‌وباران زمستان دوباره بملایرباز گشته و مردم که لباسهای‌زمستانی را ازتن خارج کرده بودند دوباره بپالتوو لباس زمستانی پناه برده‌اندوباره بخاریهاو کرسیها مورد استفاده قرار گرفت ودرتمام‌خانه‌های این شهر کرسیها گذاشته شده ومردم هم بالباسهای زمستانی بکوچه و خیابان میایند هنوز هم هوای ملایر ابری‌و مستعد بارندگی است .

بادو سیل درتویسرکان

خبرنگار ما در تویسرکان تلگرافی گزارش داد ازصبح‌پریروز هوای تویسرکان ابری شد و پس از وزش بادهای شدید از یکساعت بعداز ظهر بارندگی در این شهر آغاز گردید وتاعصر دیروز ادامه داشت براثر بارندگی شدید و مداوم درروددخانه‌ها سیل جاری گردید و در کوچه هاو خیابانهای شهر سیلابهای شدیدی جریان یافت .

کوههای اطراف تویسرکان را برف سنگینی فرا گرفت و این بارندگی موجب خشنودی کشاورزان شد ولی هم اکنون هوا سرد وابری و مستعد بارندگی است .

طوفان سهمگین

خبرنگار ما در اهواز صبح امروز تلفنی گزارش داد دوساعت بعد ازظهر دیروز ابر سیاهی ازافق غرب اهواز براین شهرستان سایه افکند وتاریکی مطلق سراسرشهر رافراگرفت درست‌در همین لحظه برق تمام قسمتهای شهر اهوازقطع شد ووحشت عجیبی بین اهالی حکمفرما گردید. در اغلب منازل اهالی از ترس قرآن سر گرفتندو عده‌ای هم وحشت‌زده بکوچه ها و خیابانها دویدند درحدود نیمساعت سیاهی و سکوت بر شهر اهواز سایه افکنده بود و هیچگونه‌صدائی ازآسمان شنیده نمیشد ولی هر لحظه تاریکی وسیاهی فشرده تر میگردید واین‌جریان سه‌ربع‌ساعت ادامه داشت . پس‌از آن ناگهان طوفان سهمگینی درشهرستان‌اهواز حادث گردید و زوزهٔ باد توام با سنگریزه های درشتی که بدرو دیوار میخورد مردم وحشت زده‌این شهرستان را بهول وهراس‌انداخت اهالی بخانه ها پناه بردندو درها را بروی خود بستند ولی سنگریزه‌ها وشنهائی که گوئی از آسمان‌نازل میشد اغلب شیشه‌های درو پنجره هارا شکست درساعت سه بعد از ظهر رعد و برق شدیدی با طوفان توام شدو متعاقب آن تگرگ درشت وشدیدی باریدن گرفت و پس‌از آن ریزش باران سیل آساهمراه باطوفان شروع شد .

براثر طوفان وبارندگی‌وریزش تگرگ بسیاری از پایه‌های تلفن وتلگراف در جاده اهواز آبادان افتاد وحتی اسفالتهای جاده هم کنده شد سرعت این طوفان را بیش از سیصد کیلومتر درساعت تخمین زده‌اند وازهمان موقعی که طوفان شروع گردید کلیه وسائل نقلیه‌ای که‌قرار بود بخارج ازشهر اهواز حرکت کند متوقف شد و قطار خرمشهر ـتهران هم بعلت قطع ارتباط و طوفان سهمگین با چند ساعت تاخیر از ایستگاه اهواز حرکت کرد. طوفان وبادوباران با همان شدت تاساعت ۷ بعد از ظهر ادامه داشت ودرتمام اینمدت شهر اهواز درتاریکی وسیاهی فرورفته بود براثر این‌بارندگی شدید و ریزش تگرگ خانه‌های کارگران شرکت نفت‌اهواز را درکوی‌زیتون آب فراگرفت وازطرف لشکراهواز وشرکت نفت عده زیادی سرباز و جمع کثیری باوسائل لازم به آن محل رفته تاکارگران وخانواده و اثاثیه آنها رانجات دهند ساکنین خانه‌ها ازترس غرق شدن در سیلاب به پشت بام خانه ها رفته بودند .دریائی ازسیلاب سراسر جاده های اهواز را فراگرفت و ارتباط تلفن و کاریر در تمام نقاط خوزستان قطع شد . براثر طوفان شدید تمام تابلوهای‌اطراف راههای اهواز و خوزستان از جا کنده شد ودرختهای کهنسال‌ریشه کن گردید.چندین تیر برق نیز درهم شکست و بیش‌از نیمی از مزارعی که‌برداشت محصول آنها شروع شده بود ازبین رفت .فعلا درسراسر شهر اهواز و اطراف‌شهر مشغول ترمیم جاده ها و بیرون کردن سیلاب ازخانه ها میباشند

ضمنا خبرنگار ما اضافه کرد که‌بقرار اطلاع درمسجد سلیمان تعداد زیادی از خانه‌هائیکه پائین‌تر ازسطح جاده و کوچه وخیابان‌قرار داشت بزیرآب فرو رفته‌است .

این بارندگی شدید و طوفان نیمه شب گذشته قطع شد ولی‌هنوز هم تمام خیابانهای اهواز را آب فرا گرفته وسیلاب‌درتمام نقاط‌شهر جاری است از دیروز تابحال هیچ وسیله نقلیه‌ای ازاهواز بخارج‌نرفته وهیچ اتومبیلی هم باهواز واردنشده است .

خبرنگار مادر آبادان‌تلفنی اطلاع داد :از ساعت یك بعد از ظهردیروز طوفان شدیدی در آبادان رویداد . براثر طوفان وگرد و خاك مغازه‌های شهر بحال نیمه‌تعطیل در آمد.شدت طوفان باندازه‌ای بود که مامورین راهنمائی جلوی خود را نمیدیدند و وسائط نقلیه را نمیتوانستندراهنمائی کنند . طوفان تاساعت سه و نیم بعد از ظهر ادامه داشت‌ودراینموقع‌هوای شهر تاریك و مملو از گرد و خاك گردید بدنبال تاریکی هوا رعدوبرق وریزش‌باران توام باتگرك آغاز شد وبراثرشدت‌بارندگی‌بیشترخیابانهای آبادان را سیل فرا گرفت و عبور ومرور وسائط نقلیه متوقف‌گردید. بهمین جهت عبور وسائط نقلیه به خرمشهر واهواز متوقف شدریزش باران تاساعت سه بعد از نیمه شب باشدت هر چه تمامتر ادامه داشت . شب گذشته اغلب سینماهای شهر تعطیل بودوارتباط بین آبادان،اهواز ومناطق نفتی قطع گردیده بود.

ضیافتهاو عروسیهائی که قرار بود دیشب ترتیب داده شود بعلت‌طوفان‌و بارندگی شدید برگزار نشد .

قربانیان طوفان

در جریان ریزش باران وطوفان سهمناك دیشب دو حادثه درآبادان رویداد ،رقیه درویشی دخترسه ساله داد خدا یکی از اهالی‌این‌شهرستان براثر شدت طوفان برزمین خورد و بعلت شکستن پیشانی و جمجمه‌فوت شد . حبیب‌الله دری یکی دیگر از اهالی که با دوچرخه بمنزل خودمی رفت در نزدیکی احمد آبادطوفان او را بادوچرخه‌اش به جوی کنار جاده انداخت واو هم‌براثر شکستگی جمجمه‌اش جانسپرد .جنازه‌مقتولین طوفان دیروز پس‌از انجام‌تشریفات قانونی مدفون‌گردید .صبح امروز کسانیکه میخواستند بسر کار خود بروند بعلت جریان سیل درخیابانها دوریال به باربران میدادندوسوار بر پشت آنان از اینطرف خیابان به آنطرف میرفتند .مامورین‌شهرداری هم اکنون مشغول تخلیه آب‌خیابان ها هستند و فعلا هوا آفتابی است .

در خرمشهر

طبق گزارش تلفنی خبرنگارمادر خرمشهر مقارن ساعت دو بعدازظهر دیروز هوای خرمشهر طوفانی گردید وبراثر شدت طوفان وگرد و غبار آسمان شهر تاریك شد . بدنبال طوفان مهیب دیروز باران شدید و کم سابقه‌ای شروع به ریزش کردو تاچند ساعت ادامه یافت . وقتیکه ریزش باران قطع گردید هوابشدت سرد شد . در این هنگام ارتباط تلفنی خرمشهر ، باشهرهای مجاور قطع‌گردید و بدنبال آن برق شهر نیز خاموش شد.قطار عادی‌خرمشهر که میبایستی ساعت سه‌و بیست دقیقه بعداز ظهر بایستگاه راه‌آهن وارد شود بعلت طوفان هوا وفرورفتن ریلهادرزیر شن وخاك‌قادر بحرکت نبود ودر ایستگاه «حسینیه»متوقف گردید .این قطارباشش ساعت‌تاخیر به خرمشهر واردشد .هنوز هم‌ارتباط تلفنی خرمشهر قطع میباشد .

در هفتگل واندیمشك

طبق گزارش خبرنگار ما در هفتگل از روز پنجشنبه پس ازدو ساعت بارندگی رگبار تگرك در هفتگل شروع شد و ریزش تگرك شدید تایکساعت ادامه داشت این بارندگی و ریزش تگرك گرچه موجب جریان سیلاب درخیابانها و کوچه‌ها گردید ولی کشاورزان‌را خشنود کرد .

گزارش خبرنگار مادراندیمشك حاکی‌استکه ازعصر پنجشنبه هوای اندیمشك و حومه تیره‌و تار شد وسپس بارندگی شدیدی آغاز گردید که مدت سه‌ساعت بشدت ادامه داشت. تاریکی هوا درهنگام بارندگی بحدی بود که‌مردم چراغ های منازل و مغازه ها را روشن کردندو براثراین تاریکی‌وبارندگی شدید ترس و وحشت براین شهر سایه افکند ، بطوریکه مردم اغلب مغازه ها و کارگاهها را تعطیل کردندو بخانه ها پناه بردند . پس ازسه ساعت بارندگی شدید تا اندازه‌ای ازشدت آن کاسته شد و بطور متناوب تادیروز توام‌بارعدو برق ادامه داشت. این بارندگی شدید و بیموقع برای زارعین تولید ناراحتی نمود . هم اکنون هوای اندیمشك سردشده وباران و بادو بوران شدید ادامه دارد .

دریزد

طبق گزارش خبرنگار ما دریزد ازپریروز بارندگی درشهرستان‌یزد وحومه شروع شده‌و هنوز هم‌بطور متناوب ریزش باران ادامه دارد

گزارش خبرنگار ما در نوبران ساوه حاکی استکه از یکشبانه روز قبل بارندگی درنوبران‌ودهات اطراف این بخش شروع گردیده‌و موجب خشنودی کشاورزان شده است هنوز هم بارندگی ادامه دارد

بنابگزارش خبرنگار ما درجهرم سه‌شبانه روزمتوالی استکه‌بارندگی شدید درجهرم وحومه ادامه داردو براثر این بارندگیهای شدید در تمام کوچه هاوخیابانها سیلاب‌جاری شده و هنوز هم‌هوا مستعد بارندگی است وکشاورزان خشنودند .

در شیراز و کرمانشاه ـخبرنگار مادر شیراز تلفنی گزارش‌داددیشب بارندگی نسبتا شدیدی در شیراز و قراء تابعه این شهرستان‌شروع شد وریزش باران هنوز هم ادامه دارد براثر این بارندگی در چند نقطه شهر سیلاب جاری شده

بقرار اطلاع این بارندگی درکلیه شهرهای فارس ادامه دارد و در شهرستان داراب فارس چند خانه‌بر اثر جریان سیل خراب شده است .

طبق‌گزارش تلفنی خبرنگار مادر کرمانشاه از صبح دیروز تاکنون بارندگی نسبتا شدیدی در کرمانشاه شروع شده است و هنوز هم ادامه دارد کشاورزان کرمانشاه وقراء تابعه از این بارندگی اظهارخشنودی میکنند .

تگرك در تبریز ـگزارش تلفنی خبرنگار مادر تبریز حاکیست بعد از ظهر دیروز ناگهان هوای تبریز منقلب وابری شد. پس از ساعتی بارندگی شدیدی توام باتگرك‌آغاز گردید براثر این بارندگی در خیابانها و معابر شهر سیلاب جاری شدو عبور ومرور اهالی ووسائط نقلیه بدشواری صورت گرفت‌امروز هم بارندگی در تبریز ادامه دارد و هوای این شهرستان فوق العاده‌سرد است .

خسارات سیل‌وطوفان دراهواز

خبرنگار مادراهوازبدنبال گزارش قبلی درباره بارندگی وطوفان‌دراهواز تلفنی اطلاع داد براثر سیل‌وطوفان شدید دیوار زندان شهربانی اهواز خراب شد و درکوی فولادوندمعروف به‌کپرآباد خرابیهای کلی ببارآمدو اغلب خانه ها خراب شد طبق‌اطلاع رسیده در دشت میشان، اندیمشك مسجد سلیمان ودر رامهرمز نیز این طوفان وسیل ادامه داشته و بیش از سه هزار راس گوسفند را در دشت میشان طوفان از بین‌برده است در جاده رامهرمز سیل جاده را خراب کرده و کلیه ارتباطات وسائل نقلیه‌وارتباط تلفنی وتلگرافی قطع شده است براثر این طوفان شدید از تمام چادر های چادرنشینان اطراف اهواز اثری بجا نمانده‌وتمام چادرها را طوفان از جا کنده وبرده است فعلا چادر نشینها هم بیخانمان شده‌اند .

درشرفیابی دانشجویان ایرانی مقیم امریکا

شاهنشاه نقش دانشجویان رادر پیشرفت ایران تاکید کردند

نیویورك ـ آسوشیتدپرس ـ یونایتد پرس ـ رویتر ـ خبرگزاری فرانسه ـ شاهنشاه و شهبانوی ایران دیروز از آخرین روز اقامت خصوصی خود در نیویورك استفاده کرده و به سیرك «مادیسون اسکوئر گاردن» رفتند .

اعلیحضرتین که قرار است صبح روز شنبه (امروز) با هواپیما از نیویورك رهسپار «سیتل» شوند دیروز قسمتی از وقت خود را به بازدید باغ وحش نیویورك صرف کردند : شاهنشاه و شهبانوی ایران ناهار را بطور خصوصی در آپارتمان خود در هتل والدورف استوریا صرف کردند وپس ازآن به مگادیسون اسکوئر گاردن رفتند وسیرك بزرگ امریکا را تماشا کردند .

خلبان ماه

بعد از ظهر دیروز شاهنشاه در کلوب مانهاتان مدتی ببازی تنیس پرداختند و پس از آن در نمایش آخرین فیلم والت‌دیسنی بنام «خلبان ماه» حضور یافتند .

این فیلم سرگذشت یك فضانورد امریکائی است که بوسیله جاسوس یك کره ناشناس ربوده شده است .

شاهنشاه وشهبانوی ایران قرار است بعد از ظهر امروز از نمایشگاه جهانی سیتل در ایالت واشنگتن‌دیدن کنند .

پیش‌بینی هوا

امروز یك مقام مطلع اداره هوا ـ شناسی بخبرنگار ما گفت بعلت وجود یك توده هوای کم فشار و ناپایداردر سطوح فوقانی جوایران و برخوردهوای سرد شمالی با هوای گرم و مرطوب جنوب غربی هوای کلیه نواحی ایران ابری همراه با بارندگی و رعد و برق خصوص در نواحی تهران و شمالغربی کشور بوده‌است .

این مقام گفت که هوای منقلب کنونی تا ظهر فردا نیز بهمین منوال مصرف زراعتی داشت و نه مصرف تامین احتیاجات مردم .

مسافرت‌رسمی‌شاهنشاه وشهبانوی ایران روز سه‌شنبه گذشته پایان‌یافت و اینك اعلیحضرتین در نظر دارند تاپایان هفته جاری بطور خصوصی‌در امریکا اقامت کنند .

شرفیابی دانشجویان

شاهنشاه ایران روز پنجشنبه ۳۰ نفر از نمایندگان انجمن ملی دانشجویان ایران را در هتل والدورف آستوریابه حضورپذیرفتند

آقای قدس نخعی سفیر کبیر ایران در واشنگتن نمایندگان دانشجویان را به شاهنشاه معرفی کرد.

آقای منصور رفعتی که یکی از دانشجویان دانشگاه نیویورك است بنمایندگی از طرف ۳۰ نفر دانشجوئی که به حضور شاهنشاه رسیده بودند نطقی ایراد کرد و بعد از عرض خوش آمد آرزوکرد که شاهنشاه در اجرای برنامه اصلاحات ملی کامیاب گردند.

آقای ابوالقاسم سدهی رئیس انجمن ملی دانشجویان ایران طی سخنانی وفاداری دانشجویان را نسبت به مقام سلطنت و حس‌تحسین دانشجویان رانسبت به اقداماتی که از طرف شاهنشاه برای انجام اصلاحات ارضی در ایران صورت میگیرد بعرض رسانید و مبارزه شاهنشاه را علیه بیسوادی و فساد ستود .

شاهنشاه ایران ضمن یك‌پاسخ کوتاه قدمهائی را که تاکنون در راه اصلاحات بزرك در ایران بر داشته شده بر شمردند و نقش مهمی را که باید در آینده ازطرف کلیه دانشجویان ایران وآنهائی که در دانشگاه های خارج تحصیل کرده وبه کشور خویش بازمیگردند برای پیشرفت ایران ایفا گردد تاکید نمودند.

مراسم چهلم آیت‌الله کاشانی

دیروز بمناسبت روزچهلم وفات حضرت آیت‌الله کاشانی ازطرف آقایان علماء اعلام‌و حجج اسلام ووعاظ وطلاب وبازماندگان فقیدسعید مجلس تذکری در مسجد جامع حضرت عبدالعظیم منعقد گردید وگروه زیادی از طبقات مختلف درآن مجلس شرکت کردند .

دراین مجلس آقای موسوی واعظ شرح جامعی درباره فضایل اخلاقی و علمی و مجاهدات سیاسی حضرت آیت‌الله را بیان داشت ودر پایان مجلس حضار مراتب تسلیت خودرا ازفقدان‌آیت‌الله‌به‌آقازادگان وبازماندگان فقید سعید اظهار داشته‌وبعد برسرمزار آن مرحوم رفته‌و فاتحه خواندند وضمنا دسته‌های گل‌زیادی برسرمزار نثار کردند .

۲۹ر۱۱ر۴۰

آگهی دعوت مجمع عمومی عادی شرکت ملی دریانوردی (شرکت سهامی)

باتوجه بمادتین ۱۴و ۱۵ اساسنامه شرکت ملی دریانوردی مجمع عمومی عادی شرکت مزبور برای ساعت ۹ روز شانزدهم اردیبهشت ماه سال ۱۳۴۱ دعوت واز صاحبان سهام شرکت مزبور خواهش‌میشود برابر ماده ۱۶اساسنامه سهام خودرا همراه داشته باشند تا در موقع‌ورود بتالار آنرا ارائه وورقه رای دریافت فرمایند . محل حضور تهران ـ خیابان پاستور املاك پهلوی خواهد بود.

دستور جلسه عبارت است از .

۱ـ استماع گزارش هیئت مدیره وبازرسها
۲ـ شور در موضوع گزارش نامبرده
۳ـ رسیدگی بصورت حسابها وموضوعات مربوطه واتخاذ تصمیم نسبت به‌آن
۴ـ انتخاب هیئت مدیره‌وبازرس
۵ـاتخاذ تصمیم راجع به‌خط مشی شرکت در سال جاری
۶ـ تصمیم مقتضی در باره دارائیها واموال شرکت و انتقالات

امضاء مدیران

احمد شفیق ـ محسن قره گزلو ـ هوشنك نیا بوکالت از آقای سید احمد مهید مدیر عامل

فاضل آب نارمك

با اینکه منطقه نارمك از دو طرف بدو مسیل متصل است متاسفانه تمام انهار نارمك روی جاده اسفالته میریزد وبا اینکه کرارا بشهرداری نارمك این موضوع تذکر داده شده معذلك ترتیب اثری نداده و نمیدهند در نتیجه امروز بر اثر بارندگی تمام سطح اسفالت جاده مازندران راآب فرا گرفته و عبور ومرور مردم قطع‌و برای وسائط نقلیه نیز زحمت‌ایجاد شده بود معلوم نیست که شهرداری محترم تهران امروز از ماجرامطلع شدند یا خیر وآیا دستوری صادر شد که فاضل آب نارمك را که فقط چند عمله لازم دارد از دو طرف بدو مسیل مجاور متصل نمایند یاخیر؟

بامضای عده‌ای از اهالی وساکنین محل

نظر باینکه اینجانب ابوالفضل حبیبیان کارمند شهربانی کرج‌مورد اتهام وبگناه عضویت در حزب منحله توده تحت تعقیب وزندانی هستم بدینوسیله اعلام میگردد که هیچ گاه‌عضویتی در این دسته وباند منفور نداشته و هدفم جز خدمت به شاهنشاه ومیهن چیز دیگری نبوده ونیست انزجارخودرا نسبت به حزب منحله توده اعلام میدارم .

آ ـ ۱۵۸۵ ابوالفضل‌حبیبیان کارمند شهربانی کرج

طوفان در بنادر جنوب

طبق گزارش تلفنی خبرنگارما دربنادر جنوب دیروز ناگهان‌هوای بندربوشهر وبنادرجنوب طوفانی شدو گردو غبار زیادی فضای شهر را فراگرفت ، براثر این طوفان سهمگین عبورومرور وسائط نقلیه درخیابانها ومعابر شهر متوقف‌شدو تعدادی ازدرختان کهنسال ریشه‌کن گردید و عصردیروز براثربارندگی شدیدی که دربندربوشهر رویداد این طوفان فرونشست بقرار اطلاع هوای مناطق ساحلی و جزایرخلیج فارس نیز طوفانیست .

برف درهمدان

خبرنگار ما درهمدان تلفنی گزارش داد ازساعت هشت بعداز ظهر پریروز تاساعت چهار بعداز ظهر دیروز بارندگی نسبتا شدیدی درهمدان رویدادولی‌ازساعت چهار بعدازظهر دیروز ریزش باران‌تبدیل به‌برف شد و تانیمه شب گذشته درهمدان و قراءتابعه این‌شهرستان برف بارید هم‌اکنون هوای همدان ابری و مستعد بارندگی است .

بارندگی‌در فسا و داراب

طبق گزارش خبرنگار ما درفسا ظرف چهل و هشت ساعت گذشته بارندگیهای نافعی در فسا و قراء تابعه این شهرستان رویداد ، کشاورزان واهالی فسا از این بارندگی اظهار خشنودی‌میکنند .

گزارش خبرنگار ما در داراب فارس حاکیست درحدود سی‌ساعت است که‌درشهرستان داراب و قراء تابعه آن باران میبارد براثر این بارندگی مداوم دراطراف شهرسیل جاری شد و هم‌اکنون بارندگی شدید دراین منطقه ادامه دارد

دراصفهان وآبادان ونائین

خبرنگار ما در اصفهان اطلاع داد ظرف چهل‌و هشت ساعت اخیر بارندگی نسبتا شدیدی دراصفهان وقراء تابعه رویداد گرچه براثراین بارندگی قسمتی از جاده های ارتباطی اصفهان آسیب دیده است ولی‌کشاورزان ازاین بارندگی خوشحالند.

طبق‌گزارش‌خبرنگار ما درآباده پس‌از مدتی خشکسالی و نیامدن باران پریروز بارندگی شدیدی در آباده‌و حومه شروع شدو ریزش باران دراین منطقه هنوز هم ادامه دارد .

گزارش خبرنگار ما در نائین حاکیست که پریروز و دیروز بارندگیهای متناوبی در نائین روی داده‌است و کشاورزان از این‌رحمت وعنایت الهی شکرگزاری میکنند

خبرنگار ما در فیروز کوه تلفنی گزارش‌دادبراثربارندگی‌شدیددوروز گذشته و جریان سیل در مسیر راه‌آهن شمال ، سیل درایستگاه های راه‌آهن گرمسار ،بن کوه ، کبوتردره ، کویر وابردژ مانع عبور قطار های‌سریع‌السیر شده‌واز دیشب قطار های سریع‌السیرتهران گرگان و بالعکس نتوانسته‌اند از اینمنطقه عبور کنند .

ماموربن راه آهن باقطار های عملیات مشغول آزاد کردن خط میباشند هم‌اکنون قطارسریع‌السیر گرگان ـتهران درایستگاه فیروز کوه و قطار سریع‌السیر تهران ـ گرگان درایستگاه گرمسار متوقف میباشد عده‌ای از مسافرین قطار گرگان ـتهران صبح امروز از فیروز کوه با اتومبیل به تهران رفتند .

قربانیان سرما

خبرنگار ما در اراك تلفنی گزارش داد سه شبانه روز مداوم استکه بارندگی شدید در اراك و حومه ادامه دارد و براثر این بارندگی جاده های اطراف را سیل فرا گرفته است دیروز مدت چهار ساعت راه اراك ـ قم براثر سیل بسته شدو پنج اتوبوس و کامیون که‌میخواستند از سیل بگذرند شدت جریان سیل آنها راواژگون کرد ولی خوشبختانه تلفاتی وارد نیامد .

در اطراف اراك نیز برف باریده وبهمین جهت هوای این شهرستان روبسردی گذاشته است در راه بین «زاغه » و «رازان» خرم آباددر حدود ۲۵سانتیمتر برف باریده و راه مزبور بکلی مسدود شده‌است

بارزیش این برف نسبتاسنگین سه نفر از افراد یك ایل که‌بطرف اراك میامدند براثر سرما در این جاده خشك شدند و ۷۰ راس از گوسفندان دامداران ایل مزبورنیز تلف شد . بااطلاع جریان شیرو خورشید سرخ اراك و خرم آباد برای کمك بسایر افراد این ایل اقدام لازم بعمل آمد .

سنندج

طبق گزارش خبرنگار ما در سنندج ازسه روز پیش هوای‌سنندج بشدت سرد شدومردم لباسهای زمستانی پوشیدند و بخاری‌وکرسی گذاشتند ازظهر دیروز بارندگی‌در این شهرستان شروع گردیدوهنوز ادامه دارد درکوهستانهای اطراف سنندج دیشب برف سنگینی بارید فعلا میزان حرارت هوا در سنندج یك درجه بالای صفر است .

شاهنشاه نقش دانشجویان را در پیشرفت ایران تائید کردند

گیلورد هارن‌ول رئیس دانشگاه پنسیلوانیا (نفر سمت چپ) شاهنشاه را دربازدید از نقاط مختلف دانشگاه همراهی می کنند . پشت سر شاهنشاه و رئیس دانشگاه عده ای از استادان و دانشجویان دیده می شوند .
یونایتدپرس

شرح درصحه ۱۹

آرام باوزیر و معاونین وزارتخارجه آمریکا مذاکره کرد

● ممکن است وزیر خارجه برای شرکت در شورای وزیران سنتو مستقیما بلندن حرکت کند

واشنگتن ـ خبرگزاری فرانسه ـ دیروز آقای عباس آرام وزیر امور خارجه ایران در کاخ وزارت امور خارجه امریکا از دین راسك وزیر امور خارجه امریکا دیدن کرد . وزیران امور خارجه دو کشور مدت چهل دقیقه اوضاع بین‌المللی را مورد بررسی قرار دادند .

آقای آرام ضمنا با فیلیپ تالبوت و اورل هریمن معاونین وزارت امور خارجه امریکا ملاقات و گفتگو کردند . وزیر امور خارجه ایران هنگام خارج شدن از کاخ وزارت امورخارجه امریکا به خبرنگاران گفت که هنوز نمی‌داند که قبل از تشکیل کنفرانس شورای وزیران پیمان سازمان مرکزی به تهران بازخواهد گشت یا نه .

ممکن است وزیر امور خارجه ایران قبل از اینکه برای شرکت در کنفرانس شورای وزیران سنتو به لندن برود چند روزی در کشور های اروپای غربی بسر برد .

آقای آرام هنگام تشکیل شورای وزیران سنتو بار دیگر با دین راسك وزیر امور خارجه امریکا ملاقات و گفتگو خواهد کرد .

برای جلو گیری از سیل

بقیه از صفحه اول

از این رو از تهران اتومبیل خواسته شد و سرانجام پس از یکساعت و نیم تاخیر آقایان دکتر امینی نخست وزیر ، دکتر ارسنجانی وزیر کشاورزی دکتر نبوی مشاور عالی بهداشتی نخست‌وزیر بتهران وارد شدند .

آقای نخست‌وزیر بین راه قسمت هائی از ویرانی و مصیبتی که سیل بر مردم جنوب شهر وارد کرده‌بود مشاهده کرد و دستوراتی به مامورین کمك به آسیب دیدگان داد .

کمیته های امدادی

آقای نخست‌وزیر پس از رسیدن به تهران یکسر بمنزل خود رفت و بلافاصله دستور داد «کمیته رفع‌خطر» تشکیل شود و برای انجام این امر آقایان اشتری وزیر مشاور ، تیمسار سپهبد مجیدی فرمانده سپاه یك‌مرکز، دکتر نصر شهردار تهران ، سپهبد مالك فرمانده ژاندارمری کل کشور، دعوت‌بعمل آمد تا در منزل آقای نخست‌وزیر اجتماع کنند ، یکربع‌ساعت بعد آقایان مذکور در محل حاضر شدند و تصمیماتی برای رفع خطر و کمك به مصیبت‌زدگان اتخاذ گردید .

همچنین بعد از ظهر امروز بدستور آقای نخست‌وزیر «کمیته آسیب دیدگان» برای کمکهای فوری به‌مصیبت دیدگان در منزل آقای نخست وزیر تشکیل خواهد شد .

اقدامات شیرو خورشید

خبرنگار ما پیرامون اقدامات شیر و خورشید سرخ با آقای دکترعباس نفیسی دبیر کل شیرو خورشیدسرخ ایران تماس حاصل کرد ، آقای‌دکتر نفیسی گفت :

از ساعت ٦ صبح امروز به‌دنبال گزارشهای رسیده از محلات جنوب شهر تهران مبنی‌بر ویرانی چندین خانه و سرگردانی خانواده ها اقدامات لازم از طرف شیرو خورشید سرخ آغاز گردید ، باین ترتیب که ازصبح امروز گروه های امدادی مرکب از بانوان عضو جمعیت و بخش های امدادی بنقاط آسیب دیده اعزام گردیدند این گروهها چادر و شیرو لوازم مورد نیاز خانواده های آسیب دیده را در اختیار آنان خواهندگذاشت

باهمکاری ماموران ارتش گروههای مزبور صبح امروز برای توزیع شیرو تهیه محل چادر ها به امامزاده حسن قلعه مرغی ، کنار نهر ، فیروز آباد، کشتارگاه ، جوادیه ، گود عربها ، گود رسولی ، ولی آباد ، شهر ری، حصیر آباد و نواحی کهریزك اعزام گردیدند

اعلامیه دولت

آخروقت امروز خبرنگار ما مجددا پیرامون خسارات سیل‌در تهران و اقدامات دولت در این باره با آقای دکتر امینی نخست‌وزیر تماس گرفت: آقای نخست‌وزیر گفت : ما از همین الان مشغول رسیدگی هستیم و دولت درباره سیل و خسارات آن اعلامیه ای هم خواهد داد .

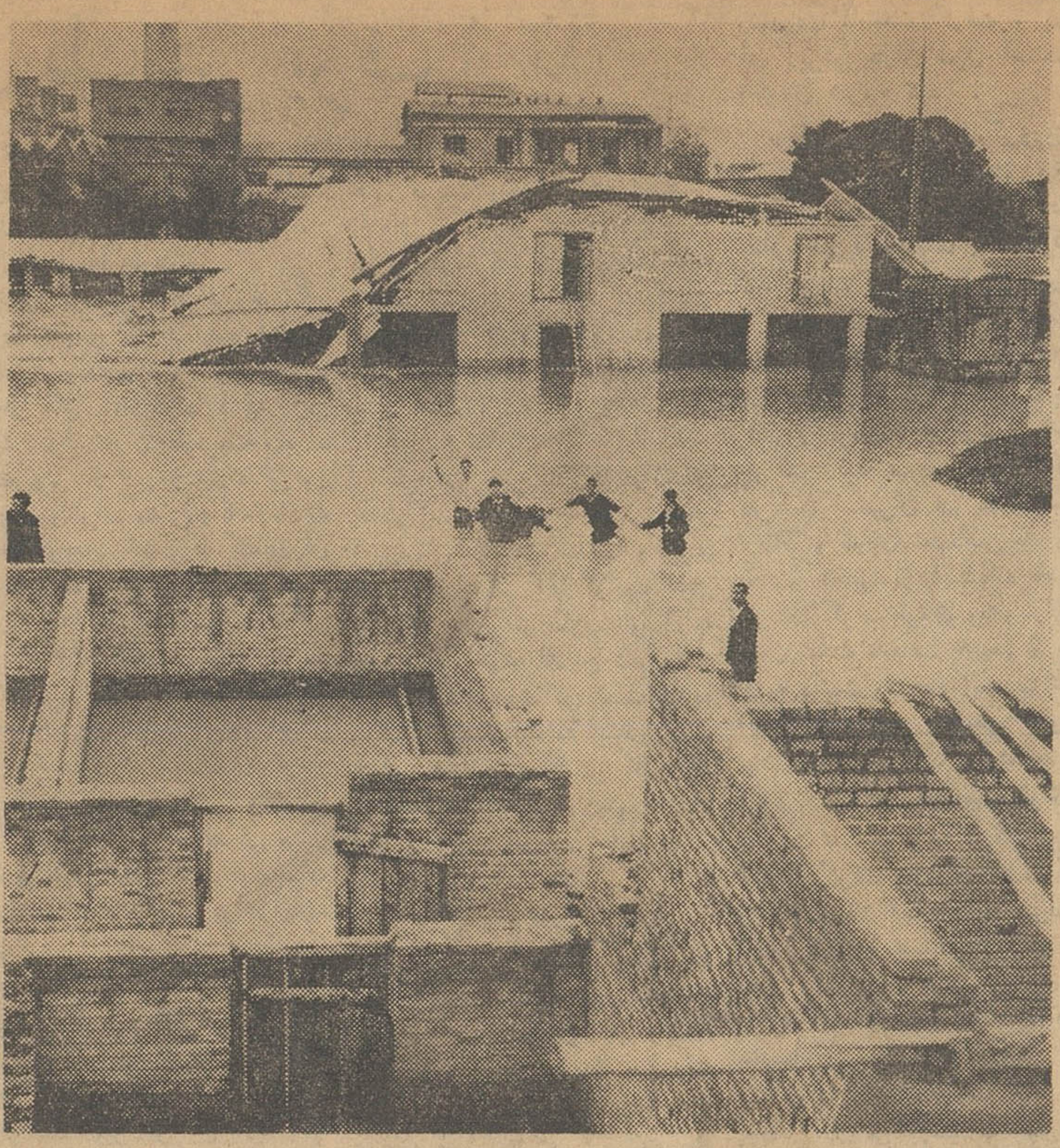

سیل در همه جا بدون مانع پیش رفت و داخل‌خانه ها شد و در اکبر آباد قسمتی از خانه های اطراف فرو ریخت و خسارات زیادی بمردم وارد آمد .

مرکز پخش تلفن ٤٤٥٧٧

اطلاعیه شرکت هواپیمائی‌ملی درباره مراکز پرواز حجاج بسوی جده

امروز اطلاعیه‌ زیر از طرف‌شرکت هواپیمائی ملی در مورد محل های اخذ گذرنامه و محل پرواز حجاج صادر شده است :

۱ـ کلیه زائرینی که با ارائه بلیط جهت اخذ گذرنامه بشهربانی های مربوطه مراجعه مینمایند متصدیان مربوط بعد از صدور گذرنامه بلیط نامبردگان‌را به مهر (ملاحظه شد ـ شهربانی کل‌کشور) ممهور نمایند .

بدیهی است بلیط هائی که فاقد مهر فوق الذکر باشنداز لحاظ این شرکت بی ارزش خواهد بود .

۲ـ در متن بلیط ها نام و نام خانوادگی بطور کامل‌و وضوح‌ذکر خواهد گردید تا هنگام صدور گذرنامه با مشخصات مندرجه‌تطبیق نماید .

دکتر امیر موحدی

ازمسافرت آمریکا مراجعت وهمه روزه ازساعت ٤ تا٧ بعدازظهر از بیماران محترم پذیرائی مینماید.
آدرس: میدان کاخ‌خیابان ابتهاج بیمارستان ورجاوند

خرید خانه به اقساط

شرح درصفحه نیازمندیهای همین شماره

انجمن فیلارمونیك تهران
وابسته به هنرهای زیبای‌کشور

باطلاع دوستداران میرساند لیلی کراوس‌پیانیست مشهور بین‌المللی ساعت ۸ بعد از ظهر روز یکشنبه ۲ اردیبهشت ماه ۱۳۴۰ در تالار فرهنك برنامه جالبی اجرا میکند ضمنا ارکستر سنفونیك تهران برهبری دکتر اسوبودا (رهبر میهمان) با شرکت لیلی کراوس روزهای سه شنبه ۴ و چهارشنبه ۵ اردیبهشت ماه دو برنامه اجرا خواهد کرد . برای تهیه بلیط بمغازه پارکر چهار راه قوام‌السلطنه وانجمن ایران و امریکا ودفتر انجمن فیلارمونیك تهران چهارراه یوسف آباد شماره ۲۰۷ مراجعه فرمائید.

دفتر مشاوره «رازدار»

تحت‌نظر آقای سیدمحمد سجادی (تمدن‌الملك) باتشریك مساعی جمعی از شخصیت‌های قضائی و فنی ووکلای مبرز دادگستری تحت‌نظر جناب آقای دکتر احمدهومن کارهای حقوقی ، جزائی ، اقتصادی، ثبتی واداری را باسرعت و صمیمیت انجام داده‌برای مشکلات شما راه حل عملی نشان میدهد . بطبقه اول شماره یك ساختمان پلاسکو خیابان اسلامبول تلفن ۳۸۴۳۳ مراجعه فرمائید .

آگهی جمعیت مبارزه بابیماری سل

چنانکه سابقا هم باستحضار عموم رسانده‌شد «سازمان ملی‌ضدسل» بهیچوجه وابستگی باین جمعیت ندارد بنابر این نیکو کار انیکه مایلند بمسلولین بی بضاعت کمك کنند بدفتر جمعیت در خیابان سپه جنب بیمارستان نجات مراجعه یا اعانه خودرا مستقیما بحساب جاری شماره ۳۸۲۴۱ در بانك ملی مرکز تادیه فرمایند.

جمعیت مبارزه با بیماری‌سل وحمایت مسلولین

کودتای نظامی جدید در آرژانتین

بوئنوس آیرس ـ خبرگزاری فرانسه ـ شایعات تایید نشده حاکی از آنست که‌شب‌گذشته نیروهای دریائی و ژاندارمری آرژانتین علیه حکومت کنونی دست بشورش زدند .

گفته‌می‌شود نیروهای ژاندارمری دانشگاه جنك را محاصره کرده‌اندو ژنرال روش وزیر دفاع آرژانتین در دانشگاه جنك محاصره شده است .

علائم انقلابات جوی درآسیای مرکزی

فانزا ـ آسوشیتدپرس ـ رصد خانه‌عظیم فانزا در ایتالیا اعلام کرد دستگاههای این رصد خانه علائم انقلابات جوی جدیدی را در آسیای مرکزی ثبت کردند . ممکنست این‌علائم با انفجار های اتمی‌تازه ای در این ناحیه ارتباط داشته باشد .

دریك حادثه شدید درراه قزوین

یك سرهنك کشته شد

دراین حادثه یك سرهنك ودوخانم نیز مجروح گردیدند

دیشب در یك حادثه رانندگی آقای سرهنك دوم رضا مقدم افسر کارگزینی ستاد بزرك ارتشتاران کشته شد .

ساعت دوازده دیشب اتومبیل شماره ۳۷۵۰ برانندگی آقای سرهنك دو رضا مقدم در حالیکه آقای سرهنك ۲ حسن فرح بخش و بانوان سهیلا وسیمین سرنشینان آن بودند در کیلو متر ۵۳ قزوین با کامیون شماره ۱۸۷۰۸۵ برانندگی محسن پاك بین تصادف کرد . در این حادثه هر چهار نفرسرنشینان اتومبیل سواری مجروح شدند و هنگامیکه توسط مامورین به بیمارستان کمالی کرج منتقل گردیدند آقای سرهنك‌دو رضامقدم فوت شد .

بازداشت شدگان اخیر

کجا هستند وچه‌میکنند؟

عکس ها و مطالب و یك مصاحبه انحصاری‌ازسوفیالورن پس از دریافت «اسکار» و صدها خبر پشت پرده وچند داستان و مطلب پرسر وصدا فردا صبح در خوشه

یکشنبه‌ها روز خوشه است

شعاع و دارائی مساوی کردند

ساعت چهار بعد از ظهر دیروز در هوای بارانی مسابقه فوتبال بین تیم های دارائی و شعاع انجام‌گردید و با نتیجه هیچ بر هیچ بنفع طرفین خاتمه یافت .

از مسابقات دوره نهائی فوتبال دوره‌ای باشگاه هافقط دو بازی‌باقی مانده که یك بازی آن جمعه‌آینده بین‌شاهین و شعاع انجام خواهدشد

پرداخت اعتبارات دائم موقوف میشود

امروز از بانك ملی ایران کسب اطلاع شد که در زمینه مقررات اعتباری و گشایش اعتبار مطالعات جدیدی صورت گرفته و بزودی تغییرات زیادی در آنها داده خواهد شد . یك مقام بانکملی ایران پیرامون مقررات جدید اعتباری گفت : در آینده اعتبارات دائم که بوسیله بانکها در اختیار افراد گذاشته میشد از بین خواهد رفت و گشایش اعتبار بستگی بوجود شرایط لازم خواهد داشت .

پرداخت پاداش بفرهنگیان

امروز آقای دکتر غفوری معاون مالی و اداری وزارت فرهنك بخبرنگار ما گفت اعتبار پرداخت پاداش بکارمندان اداری فرهنك تامین‌شده و پس از پرداخت پنجاه در صد دوم اشل معلمین و حقوق فروردین ماه بلافاصله پاداش کارمندان اداری پرداخت خواهد شد .

بعدازظهر پنجشنبه

وزیر بازرگانی درجلسه سندیکای صنایع فلزی شرکت کرد

آقایان دکتر آموزگار وکاظمیه وزیرومعاون‌وزارت بازرگانی در میان اعضای هیئت مدیره سندیکای صنایع فلزی دیده‌میشوند

شرح‌درصفحه ۸

مشکل اطاق‌خواب حل شد خوشخواب

درهمین هفته منتظر باشید

انجمن رستاخیز بانوان

از اعضای محترم رستاخیز بانوان دعوت میشود که روز دوشنبه‌سوم اردی بهشت ساعت ۵ بعد از ظهر درمحل جدید جمعیت واقع در کوچه اتفاق پلاك شماره ۹ (خیابان پهلوی شمال چهار راه امیراکرم) تشریف بیاورند .

هیئت مدیره

بخاطر بسپارید

بانك اعتبارات ایران جایزه میدهد

حساب پس انداز زندگی

۲ اتومبیل فیات ۱۱۰۰
۵ یخچال الکتریکی فیات
۱۰۱ بلیط دوسره تی‌بی‌تی بتمام نقاط‌کشور
تعداد زیادی پهلوی طلا

علاوه براین جوایز بکلیه موجودیهای حساب پس‌انداز تاشش درصد بهره تعلق میگیرد.

حساب پس انداز بانك اعتبارات ایران داراردیبهشت‌ماه قرعه کشی میشود وکسانیکه تادهم این‌ماه لااقل پانصد ریال‌درحساب خود داشته باشند درقرعه‌کشی شرکت داده میشوند.

برای گشایش حساب پس‌انداز بشعبات بانك اعتبارات ایران درتهران ومشهد مراجعه فرمائید.

روز شنبه هشتم اردیبهشت ماه

محل توزیع شرکت سهامی پخش مطبوعات درتهران طی مراسمی افتتاح خواهد شد

هیئت مدیره شرکت سهامی‌پخش مطبوعات درتهران افتخار دارد که باستحضار عموم مدیران محترم مطبوعات وعلاقمندان برساند که بر اثر تشریك مساعی وهمکاری قاطبه فروشندگان گرامی جراید در تهران موفق گردید که مقدمات یك‌سازمان مجهز وکامل وبیطرف توزیع کلیه نشریات را در تهران فراهم آورد و ساعت ۷ بعد از ظهر روز شنبه هشتم اردیبهشت ماه محل توزیع شرکت سهامی پخش مطبوعات در تهران با حضورمدیران وسردبیران محترم مطبوعات پایتخت ومسئولین و فروشندگان خطوط توزیع تهران و جمعی از شخصیتهای فرهنگی افتتاح خواهد شد . مراسم افتتاح وبرنامه آن بعدا باستحضار علاقمندان خواهد رسید.

هیئت مدیره شرکت سهامی‌پخش مطبوعات‌درتهران

مژده بمصرف کنندگان پودر رختشوئی تاید

پرفروشترین پودر رختشوئی جهان

ازامروز در قیمت تاید تخفیف کلی داده شده و قیمتهای جدید برای مصرف کننده بقرارزیر است:

بستهٔ کوچك ٦ ریال
بستهٔ متوسط ۲۲ ریال
بستهٔ بزرك ٤٥ ریال

موقع خرید توجه فرمائیدگرانتر از قیمتهای بالا پرداخت نفرمائید.

ـ۱ـ آـ۱۲۸۸