۱۲۰ جنگنده امریکا، خاک ویتنام شمالی را بمباران کردند

اطلاعات

یکشنبه ۱۰۳ اردیبهشت ماه ۱۳۴۹
شماره ۱۳۱۸۱
سال چهل و چهارم
تکشماره ۴ ریال

۲۰ صفحه

در برابر حمله گازانبری ارتش‌های امریکا و ویتنام جنوبی به مراکز ویتکنگ!

شاهنشاه بتهران مراجعت فرمودند

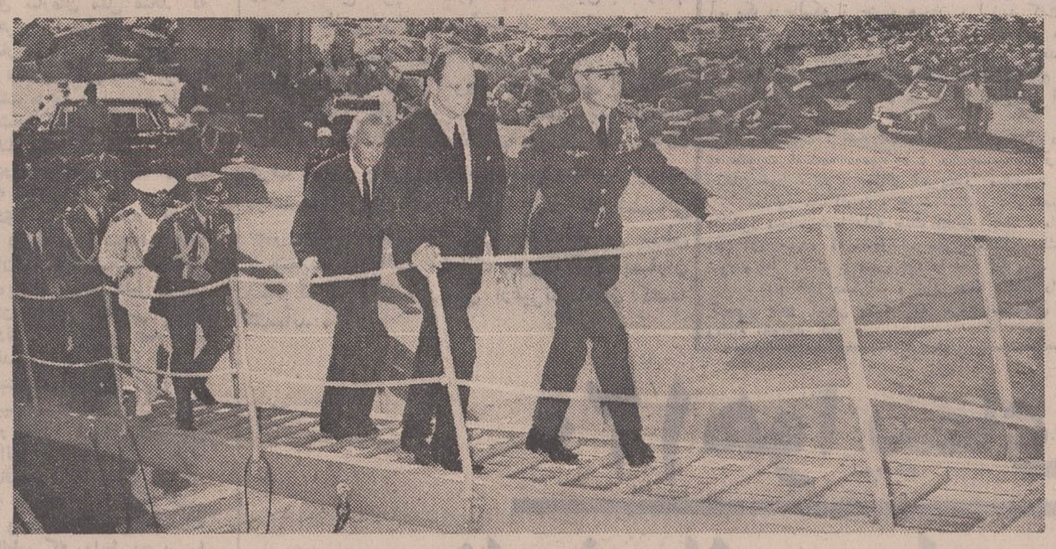

در سفر شاهنشاه آریامهر به بندرعباس ناوآتمی آلمان موسوم به «اتوهان» که در این بندر لنگر انداخته مورد بازدید ملوکانه قرار گرفت .در عکس بالا شاهنشاه هنگام ورود به لنگرگاه کشتی آتمی آلمان دیده میشوند، سفیر آلمان درایران افتخار حضوردارد
در صفحه چهارم

مسئله بحرین

در بحث کانون ناسیونالیست

قسمت دوم این مصاحبه در صفحه پنجم چاپ شده است .

۲۵ هزار نفر در کنکور دانشگاه پهلوی شرکت میکنند

در صفحات ٤ و آخر

کمونیستهای کامبوج ناپدید شدند!

● سربازان امریکائی پس از اشغال ستاد مرکزی ویتکنك متوجه شدند هیچکس درآنجا نیست

● یك خبرنگار امریکائی همراه سربازان گفت : ما میدانستیم کمونیستها کجا بودند اما حالا نمی‌دانیم آنها کجا هستند!

سناتورهای امریکائی در کاخ سنا علیه جنگ کامبوج تظاهرات کردند

سناتور منسفیلد گفت : من هیچوقت در عمرم آنقدر ناراحت نشده بودم

در صفحات ۲ و ۱۷

وزیر دفاع امریکا اخطار کرد در صورت حمله ویتنام شمالی بمباران این کشور دوباره شروع می‌شود

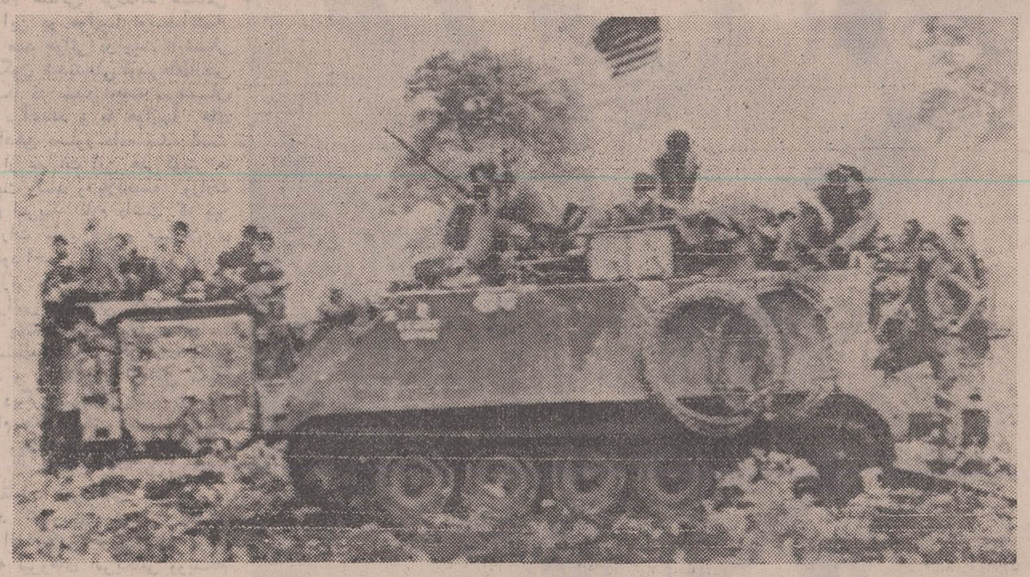

دراین عکس سربازان امریکائی سوار بر کامیونهای زرهی نیروبردرحالی که پرچمهای امریکارا بربالای آنتن وسیله نقلیه خود باهتزاز در آورده‌اند درجنگلی برسر راه‌خودبرای حمله به یکی از پناهگاهها ومراکز مخابراتی ویت کنك توقف کرده‌اند . آخرین گزارش رسیده‌حاکیست که سربازان آمریکائی طی‌آخرین حمله خود ۶۴۵ سرباز ویت‌نام‌شمالی‌وویت کنك رابقتل‌رسانده‌اند.
عکس رادیوئی اطلاعات

گزارش هیئت سازمان ملل درباره نظر مردم بحرین انتشار یافت

سرنوشت بحرین تادو هفته دیگر تعیین میشود

اکثریت مردم بحرین رای باستقلال کامل دادند

بحرین خواستار استقلال و مناسبات نزدیك با ایران است

بحرینی های ایرانی الاصل انتظار دارند از نتایج استقلال بحرین بهره‌مند شوند

در صفحه چهارم

طرح جاده سوم امشب در انجمن شهر مطرح میشود

امشب طرح ساختمان جاده سوم درانجمن شهر تهران مطرح می‌شود . شهرداری‌ازانجمن درخواست کرده است تا این طرح رابررسی کرده و به‌تصویب‌برساند . آقای مظلوم مدیر کل اداره‌شهرسازی شهرداری امروز اعلام کرد که نقشه‌های تفصیلی و اجرائی‌جاده سوم حاضر است و در صورت تصویب انجمن ساختمان جاده سوم شروع خواهد شد .

طرح جاده سوم برای‌ساختمان راه تازه‌ای‌بین‌تهران و شمیرانات تنظیم گردیده و این راه بطول هشت کیلومتر و عرض‌چهل‌وپنج متر در فاصله بین میدان ۲۵ شهریور و محل اتصال پارك وی به‌خیابان پهلوی ساخته میشوددر مسیر این جاده حدود چهارده ساختمان خراب خواهد شد ودر وسط راه چهار متر چمن‌کاری‌و در طرفین آن شش‌ردیف گذرگاه بعرض سه متر وشصت سانتیمتر برای حرکت اتومبیلها در نظر گرفته شده و در حریم راه نیز درختکاری خواهد شد .

چهارراه

امروز خبرنگار اطلاعات خبر داد که مسیر جاده سوم که از مسیر مسیل تخت طاوس عبور داده خواهد شد در همان امتداد مسیر سابق بطرف شمال رفته و برای اتصال این جاده به‌پارك‌وی قوسی بشعاع یك کیلومترونیم پیدا میکند و باین طریق جاده درست در محل تقاطع پارك وی به‌خیابان پهلوی باین‌جاده‌میرسد.

اداره شهرسازی شهرداری امروز اعلام داشت که بمحض تصویب طرح از طرف انجمن شهر نسبت به صدور آگهی مناقصه‌ساختمان جاده سوم اقدام و سپس عملیات ساختمانی در مسیر جاده سوم شروع خواهد شد .

اطلاعیه شهرداری پایتخت

بموجب اصلاحیه ماده سه قانون نوسازی و عمران شهری مهلت معافیت جرائم عوارض سطح شهر تاپایان شهریور ماه سال جاری تمدید گردیده است آندسته از مودیان این قبیل عوارض که در مهلت‌های گذشته موفق به‌پرداخت بدهی قانونی خود نشده‌اند میتوانند با مراجعه بنواحی شهرداری از این آخرین فرصت و مهلت‌قانونی استفاده نموده اصل بدهی عوارض سطح شهر خود را پرداخت نمایند . م‌الف ۱۲۲۱ .

شهردار پایتخت

پذیرش دانشجو در دانشکده نفت آبادان

در صفحه آخر

آگهی اعزام دانشجو بخارج

درصفحه ۱۱

آگهی شهرداری

باطلاع ساکنان محترم پایتخت میرساند که مهلت پرداخت عوارض نوسازی تاپایان تیر ماه سال جاری تمدید گردیده است مودیانی که در مدت مقرره عوارض خودرا بپردازند از ده درصد جایزه قانونی استفاده خواهند کرد لیکن بعداز انقضاء مهلت قانونی علاوه بر محرومیت از جایزه مذکور پرداخت نه‌درصد جریمه و قطع برق وسایر جرائم پیش‌بینی شده در قانون تحقق پیداخواهد کرد.

سازمان ممیزی در میدان ۲۵ شهریور و کلیه نواحی شهرداری آماده دریافت عوارض هستند. ضمنا مودیان میتوانند راسا نیزبدهی‌خودرا براساس‌مندرجات دفترچه‌های ارزش معاملاتی که در تمام نواحی برای فروش موجود است محاسبه نموده و بدهی خود را بحساب ۱۵۰۰۰ در کلیه شعب‌وباجه‌های بانك‌ملی پرداخت نمایند .م‌الف۱۲۲۲

شهردار پایتخت

رینو سالویاتی

خواننده ایتالیائی به‌تهران می‌آید

«رینو سالویاتی» مشهور ترین خواننده ایتالیاو برنده جایزه‌صفحه طلائی بدعوت کاباره شکوفه‌نوامشب با هواپیمای پان‌امریکن وارد تهران می شود وی مدت بیست‌ویك روز در تهران خواهد ماند .

بدینوسیله باطلاع کلیه پزشکان و متخصصین رشته های وابسته به امور توان - بخشی میرساندکه سمینار بین‌المللی توان بخشی در رشته‌های زیر :

۱- ارتوپدی
۲- پزشکی فیزیکی
۳- دست و پاسازی و بریس سازی
٤- توان بخشی حرفه‌ای
۵- توان بخشی اجتماعی

بمدت سه روز از تاریخ ۲۸ شهریور ماه لغایت ۳۰ شهریور در تهران تشکیل خواهد شد از کلیه متخصصین مربوطه که مایل باشند مقالاتی در زمینه‌های فوق‌ارائه دهند خواهشمند است‌تا آخر روز ده خرداد ۱۳۴۹ مقالات خود را به آدرس خیابان میکده شماره ۳۱ ارسال فرمایند.

انجمن توان بخشی

۱-۲ آ- ۶۹۵۰

تخفیف بیسابقه و منحصر به فرد

هواپیمائی لوفت لایدر برای دانشجویان عازم امریکا و همچنین عازم ایران - تهران - فرانکفورت - لوگزانبورك - نیویورك - با هواپیما های جت .

۲۲۹۲۰ ریال

برای کسب اطلاعات‌بیشتر به‌شرکت سهامی‌مسافرتی ایران - ایتا و یاآژانس مسافرتی خود مراجعه نمائید .
آدرس : خیابان فردوسی شماره ۶۷ تلفن های :
۳۱۲۷۹۷ - ۳۱۲۹۸۸ - ۳۱۲۸۳۳

وزارت آبادانی و مسکن اعلام داشت :

۳۰ درصد عملیات ساختمانهای بهجت آباد و پارك ساعی انجام شده است

سازمان مسکن : آپارتمانهای پارك ساعی وبهجت آباد مجهز به تهویه مطبوع خواهد شد

* برای هر آپارتمان یك زیر- زمین انباری درنظر گرفته شده است
* آپارتمانهای پارك ساعی دارای یك طبقه رستوران وفروشگاه ویك طبقه زیرزمین و یك طبقه «پیلوتی» مخصوص بازی کودکان خواهد بود
* در پارك ساعی ۶۰ آپارتمان و در بهجت آباد ۳۸٤ آپارتمان در حال ساختمان است

عملیات ساختمانی آپارتمانهای سازمان مسکن، بامداد دیروزمورد بازدید مقامات وزارت آبادانی و مسکن و سازمان مسکن و بانك رهنی ایران وعده‌ای ازمهندسان وکارشناسان قرار گرفت .

* بازدید کنندگان

در مراسم این بازدید آقایان مسعود اهری‌معاون وزارت آبادانی ومسکن وابوالحسن بهنیا مدیر عامل بانك رهنی ایران و منوچهر بهرون مدیر عامل سازمان مسکن حضور داشتند و مهندسان مقاطعه کار درهریك‌از قسمتهای‌ساختمانها توضیحات لازم را باطلاع مقامات

بقیه در صفحه هفدهم

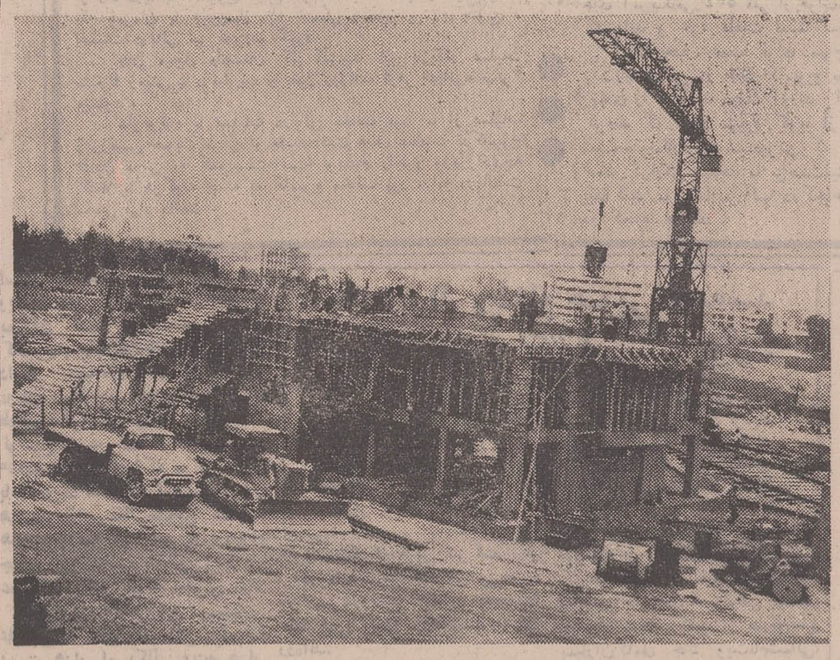

کلیه آپارتمانهای‌سازمان مسکن‌دربهجت آباد وپارك‌ساعی به طبقه دوم عمارت رسیده است . عکس‌بالا قسمتی از آپارتمانهای بهجت آباد را که طبقه دوم آن‌روباتمام‌است نشان میدهد .

اطلاعات سال منتشر شد

۱۲۵ ریال

بانك مرکزی‌ایران باطلاع عموم‌میرساند

که‌خزانه جواهرات روز سه‌شنبه ۱.۵ر۲ر۴۹ باز نخواهدبود

آگهی انتخاب کارآموز قضائی

چون وزارت دادگسری برای تکمیل و توسعه‌سازمان قضائی در سال ۱۳۴۹ احتیاج بتعدادی کارآموزقضائی دارد که باید طبق قانون استخدام قضات و شرایط کارآموزی ازبین لیسانسیه‌های‌رشته قضائی‌دانشکده حقوق داخله ولیسانسیه‌های حقوق از دانشکده های حقوق خارجه ودارندگان درجات بالاتر از آنها ازطریق امتحان ومسابقه ورودی انتخاب‌نمایدبنابراین مراتب باطلاع دارندگان دانشنامه لیسانس‌رشته‌قضائی دانشکده حقوق داخله ولیسانس حقوق از دانشکده های حقوق خارجه ودرجات بالاتر ازآنها میرساند که بادر دست داشتن مدارك زیر :

۱- اصل دانشنامه لیسانس یاگواهینامه موقت پایان تحصیلات یا کارنامه قبولی.
۲- اصل‌دفترچه‌پایان خدمت زیر پرچم یابرك معافیت ازخدمت وظیفه برای متولدین از۱۳۱۲ ببعد.
۳- اصل شناسنامه .
٤- یکبرك گواهی عدم سوء پیشینه .
۵- معرفی نامه سازمان‌هدایت‌فارغ‌التحصیلان‌کشور
۶- دوقطعه عکس (٤ × ۶)

حداکثر تاآخر وقت اداری روز پنجشنبه سی‌ویکم اردیبهشت ماه ۱۳۴۹ برای ثبت‌نام باداره کارگزینی مراجعه نمایند .

(مواد امتحانات عبارتند از:)

۱- حقوق مدنی
۲- آئین دادرسی مدنی
۳- حقوق جزا
٤- آئین دادرسی کیفری
۵- حقوق تجارت
۶- اطلاعات عمومی که بصورت‌تست‌بعمل‌خواهدآمد.

ضمنا دانشجویان سال‌چهارم رشته‌قضائی‌دانشکده حقوق هم میتوانند ثبت‌نام نمایند ولی شرکت آنان در امتحانات مربوطه موکول بارائه‌دانشنامه لیسانس وسایر مدارك فوق‌میباشد. وزارت دادگستری

قابل توجه زرتشتیان ایران

ترانه (همی‌گل) توسط موسسه وستا بزروی صفحه چاپ و در دسترس عموم گذارده شده‌است .
مرکزفروش : چهارراه‌قوام‌السلطنه‌خیابان‌استالین‌فروشگاه‌مهر
مرکز پخش : موسسه وستاخیابان رازی شماره۹ تلفن ۶۸۶۹۰

آ-۷۴۳۸ ۱-۲

برای اطلاع دوستان و مرضای محترم
دکترمسعود تقی بیگی دندانپزشك
از مسافرت آمریکا مراجعت نمود
تلفن : ۳۳۲۱۶۶ - ۳۳۵۴۲۹

آگهی انتخابات دوره دوم شورای داوری زنجان

چون مدت فعالیت نخستین دوره شورای داوری زنجان در تاریخ چهارم مرداد ماه سال جاری پایان میابد بنابراین دراجرای قانون تشکیل شورای داوری مصوب تیر ماه سال ٤۵ بمنظور جلوگیری از حصول وقفه‌درفعالیت قضائی شورای داوری مذکور نام‌نویسی جهت شرکت در انتخابات دوره دوم از تاریخ یکشنبه سوم خرداد ماه سال جاری تاپایان روز جمعه هشتم همان ماه بمدت شش روز انجام میگردد . انتخاب کنندگان میتوانند جهت ثبت نام و گرفتن کارت مخصوص شرکت در انتخابات ازساعت ۸تا۱۲ و از ۱۶تا ۱۸ هرروز بمحل نام‌نویسی واقع در شیرو خورشید سرخ‌وسالن شهرداری زنجان مراجعه نمایند ضمنا داوطلبان عضویت شورای داوری نیز باید ظرف همان مدت درخواست خود را همراه با دلائل و مدارك صلاحیت بدفتر دادگاه شهرستان زنجان تسلیم دارند . پس از انقضاء مدت تقاضای ثبت نام ودرخواست عضویت پذیرفته نخواهد شد. م‌الف ۱۲۲۵ .

وزارت دادگستری

آ-۷۳۴۲

سازمان تربیت بدنی ایران برگزار میکند
سیرك بزرگ مجارستان
مشهورترین سیرك اروپا
ازبیستم اردیبهشت برای
مدت محدود
همه شب ازساعت ۷ بعدازظهر
خیابان روزولت روبروی امجدیه .
تلفن : ۷۶۵۹۱٤

سرمقاله

تصمیم مردم بحرین

دیشب متن گزارش کمیته تحقیق سازمان ملل متحد که ماموریت داشت آراء عمومی مردم بحرین را در باره سرنوشت این مجمع‌الجزایر استعلام کند، انتشار یافت.

آقای «گیچیاردی» مدیر کل دفتر سازمان ملل متحد در ژنو ونماینده شخص اوتانت که ریاست هیئت مزبور را برعهده داشت این گزارش را امضاء و خاطر نشان کرده است که «اکثریت مطلق مردم بحرین میخواهند موجودیت آنها درکادر یك کشور کاملا مستقل و حاکم که‌در اخذ تصمیم‌درباره ارتباط بادیگر کشورها آزاد باشد ، شناخته شوند».

گزارش مبسوط میسیون گیچیاردی حکایت میکند که در بحرین عقاید وآراء دیگری نیز وجود داشته‌است‌و مثلا«صداهائی در جهت ایجاد روابط ویژه‌ی باایران بمنظور تضمین استقلال بحرین وحفاظت آن شنیده میشد .عده‌یی نیز بهمان دلیل‌خواهان ادامه روابط کنونی بحرین باانگلستان بودند. اشخاصی منفردا خواهان اتحاد یا همکاری باایران بودند .. ولی‌تقریبا همه مردم بحرین که سابقه فرهنگ ایرانی دارند این موضوع را تصریح کردند که خواهان استقلالند و موقعیت آنها بعنوان اتباع یك کشور حاکم برسرنوشت خود باید تثبیت شود».

این گزارش نشان میدهد در میان مردم ایرانی نژاد بحرین هنوز هستند خاندانهایی که آن جاذبه و بستگی قومی در خونشان باقیست و دلشان برای پیوستن بوطن اصلی پرواز میکند ولی چه میتوان کرد که چنین تمایلاتی در اقلیت محض قرار گرفته و سلطه صدو پنجاه ساله استعمار برمجمع‌الجزایر بحرین ، همانطور که روابط بحرین را باایران بالمره قطع‌ومتوقف کرده‌آثار علائق نژادی‌وپیوستگی‌های تاریخی وفرهنگی را نیز میان مادر و فرزند از بین برده است

در دنیا این اولین بار نیست که قسمت جدا شده‌یی از خاك یك کشور ، براثر طول دوران جدائی و قطع روابط فرهنگی و قومی و مهمتر از همه استحاله عناصر ارتباط و همبستگی قومی، ملیت دیگری پیدا میکند و از ملیت قدیمی خود جدا میافتد و درین شرایط اگر از طرف سرزمین اصلی برای بازپیوستن قطعه جداشده، برخلاف رای و نظر اکثریت مردم‌آن نقطه،اقدام خشنی صورت بگیرد بی‌شبهه بامقاومت آن مردم روبرو خواهد شد.

بهمین خاطر بود که شاهنشاه در مصاحبه معروف دهلی‌نو تصریح فرمودندایران قصد ندارد برای بارستاندن بحرین بقوه قهریه متوسل شود ، زیرا علیرغم تبلیغات‌زهرآگین سیاست‌های مخرب که سالها کوشیده بودند تاایران را در انظار ملل‌حوزه خلیج فارس یك‌قدرت متجاوز توسعه‌طلب جلوه دهند ، ایران میخواست موقعیت خودرا بعنوان ساحل صلح و دوستی وحسن همجواری در ناحیه خلیج فارس حفظ کند و بمردم این ناحیه، به مللی‌که استعمارصدوپنجاه‌ساله رادرخلیج‌فارس بدرقه‌میکنند نشان بدهد که میتوانند مثل برادری بایران تکیه کنند واین کشور را حامی موجودیت وحاکمیت خود و امنیت و ثبات خلیج فارس بشمرند . در عین حال شاهنشاه با استحضار براین نکته که معوق‌ماندن مسئله‌بحرین - خصوصا بعد از تخلیه خلیج فارس بوسیله قوای نظامی انگلستان - مانند استخوان لای زخم مشکلاتی در روابط ایران و ملل حوزه خلیج فارس و بالمال دشواریهائی برای تامین حقوق و منافع حیاتی کشور مادرعرصه خلیج ایجاد خواهدکرد درضمن‌همان مصاحبه‌راه‌حل‌دیپلمانه‌یی بمنظور حل معضل بحرین پیشنهاد فرمودند که بلافاصله از طرف محافل دیپلماسی جهان بعنوان یك فورمول عادلانه و شرافتمندانه مورد توجه و تحسین قرار گرفت .

پیشنهاد شاهنشاه ایران مبتنی براین اصل بود که سرنوشت بحرین به‌نظر مردم بحرین محول شود و براساس همین نظر دولت ایران اعلام داشت هرسرنوشتی راکه اکثریت‌مردم‌بحرین برای سرزمین خود درنظر بگیرند بشرط آنکه‌ازتصویب‌شورای امنیت سازمان ملل متحد بگذرد ایران قبول میکند و محترم خواهد شمرد .

اکنون مردم بحرین باکثریت قاطع ، تصمیم‌خودرااعلام کرده‌اند آنها میخواهند مستقل زندگی کنند و مانند سایر همسایگان خود در خلیج‌فارس حاکم برمقدرات خودباشند .

ملت ایران نیز برسرقول خود باقیست و بعنوان یك ملت معتقد به‌حقوق و امتیازات بشری،ملتی طرفدار عدالت‌ودمکراسی ملتی که هرگونه استیلای غیرمنطقی و متکی به‌قدرت نظامی را محکوم میکند ، اراده مردم بحرین را محترم میشمارد

مااطمینان داریم که در سایه این تدبیر دلپسندانه، ایران توانسته است جای‌خودرا در قلوب مردم بحرین بازوذهن‌این‌ملت راکه بطرف استقلال و حاکمیت گام برمیدارد نسبت به‌اصالت سیاست انسانی خود در خلیج فارس روشن کند .

ازاین پس موانعی‌که درراه ارتباط طبیعی میان ایران وبحرین وجودداشت مرتفع‌میشود وباین ترتیب علائق باطنی میان ایران و بحرین بدون برخورد بموانع بصورت مطلوب آشکارخواهد شد.

ازطرف دیگر استقلال بحرین موجب بستگی باطنی‌آن به‌ایران میشود و براساس سیاست خارجی ایران،بحرین نیز مانند سایر شیخ‌نشین‌های خلیج فارس‌بایدازهرگونه نفوذخارجی مصون‌بماند.

اکنون همه موانعی که سیاست‌های ضد ایرانی‌درراه دوستی و همکاری میان ملتهای حوزه خلیج فارس ایجاد کرده‌بودند و در حفظ آن میکوشیدند تا محیط سوءظن و بی‌اعتمادی برخلیج فارس حاکم باشد از میان رفته است . بنابراین علتی برای باقیماندن نوع قدیمی استعمار یاداخل‌شدن انواع جدیدتری از استعمار در منطقه خلیج‌فارس باقی نمانده است . ملل منطقه خلیج فارس به‌تجربه دریافته‌اند که میتوانند برادروار درکنارهم زندگی کنند و به‌کمك هم درطریق پیشرفت گام بردارند و بی‌نیاز از دخالت هرگونه سیاست غیرمحلی سرنوشت خلیج فارس را دردست داشته باشند . ایران درنظر کلیه مردم خلیج فارس برادر بزرگتری است که صرفنظر از احراز حقوق‌ومنافع خویش در منطقه خلیج‌فارس ، هرلحظه میتواند در راه دفاع‌از حقوق و حاکمیت برادران کوچکتر خود در خلیج فارس به‌آنها کمك کند .

این بمنزله شکست قطعی و مرگ سیاست های مخربی است که تصور میکردند پس از خارج‌شدن نیروهای‌انگلیس ، عرصه خلیج فارس را خواهند توانست بمیدان ترکتازی و اعمال مداخلات منفعت‌جویانه خود تبدیل کنند و از این پایگاه‌برای تعرض به حدود حقوق ملل حوزه خلیج فارس استفاده کنند و منافع حیاتی کشور ما را در خلیج فارس مورد تهدیدقراردهند غافل از آنکه ملت ایران باهشیاری مراقب حقوق‌و منافع خود میباشد و هرسیاست مداخله‌جو و مخربی را باکمك برادران دیگر خود در اعماق آبهای خلیج فارس مدفون خواهد ساخت .

اکنون باید منتظر تصمیم شورای امنیت سازمان ملل متحد باشیم زیرا گزارش هیئت اعزامی سازمان ملل به بحرین در صورتی از نظر ماجنبه رسمیت خواهد داشت که مراحل‌حقوقی وقانونی آن در شورای امنیت سازمان ملل طی شود و شورای امنیت برآن صحه بگذارد .

واشنگتن - خبرگزاری فرانسه - ۱۲۰هواپیمای امریکائی بمباران خاك ویت‌نام شمالی راکه ازماه نوامبر ۱۹۶۸ کاملا متوقف شده‌بودازسرگرفتند وزارت دفاع امریکا اعلام داشت‌که این بمبارانها بعنوان مانور برای حمایت از هواپیماهای اکتشافی بعنوان ماموریت های حفاظتی دست خواهیم زد .

محافل رسمی وزارت دفاع‌امریکا گفتند که این بمباران هاهیچگونه رابطه‌ای با اظهارات اخیر «ملوین لرد» وزیر دفاع امریکا ندارد روز شنبه وزیر دفاع امریکااعلام‌داشت اگر ویت نام شمالی پس ازتصمیم نیکسون بمداخله در کامبوج از منطقه خلع سلاح شده واقع در ۱۷ درجه عرض جغرافیائی بعنوان پایگاه حمله‌و یا رخنه به ویت‌نام جنوبی استفاده کند هواپیما های امریکائی حملات هوائی بزرگ‌خود را علیه این کشور از سرخواهند گرفت .

این منطقه که تا نوامبر ۱۹۶۸ مدتها محور حملات‌ونفوذ کمونستها به ویت‌نام جنوبی بود از آن‌تاریخ ازطرف نیروهای‌ویت‌نام‌شمالی‌مورد استفاده‌قرار نگرفته بود .

خبرگزاری ویت نام شمالی گزارش داد که دو هواپیمای امریکائی در حمله‌ای که ظهر دیروز علیه ایالت«گوانك‌بین»انجام دادند سرنگون شدند .

تظاهرات سناتورهای امریکائی علیه جنك کامبوج

واشنگتن - سناتور منسفیلد رهبر دمکراتهای سنای آمریکا درحالیکه از خشم‌و هیجان می‌لرزید گفت : من هرگز در عمر خود این‌قدر ناراحت نشده‌ام - وی قول داد از این‌پس همیشه با همه لوایح کمك خارجی مخالفت خواهد کرد .

منسفیلد که از هجوم آمریکا به کامبوج ناراحت است گفت : هفته گذشته برای من بسیار دل‌آزار ، افسرده کننده و پریشانی‌آور بود .

وی گفت : همه کمك‌های خارجی ما در نهایت امر به صورت اسلحه درمی‌آید و در جنوب شرقی آسیا باعث ریختن خون مردم و جوانان آمریکائی میشود .

سناتور مك‌گادرن و هشت سناتوردیگر تصمیم گرفته‌اند در خود مجلس سنا علیه جنك تظاهر کنند . مك‌گادرن گفت: وقت آن رسیده که سنای آمریکا با مسئله جنك کاملا مواجه شود و نظر مثبت یا منفی خود را قطعا بگوید .

سناتورهای دمکرات و ضد جنك عقیده دارند هجوم به کامبوج هیچ کمکی به تسریع خروج سربازان آمریکائی از ویتنام نخواهد کرد .

مخالفان مداخله در جنگ کامبوج باپلیس امریکا بزدوخورد پرداختند

نیویورك - اسوشیتدپرس- رویتر - در حدود ۷۰تظاهر- کننده ضد جنك دیروز با تماشاگران یك رژه نظامی افسران ذخیره در نیوجرسی به زدو خورد پرداختند . این حادثه که بدنبال تظاهرات وسیع دیروز درنقاط مختلف امریکا رخ داد که طی آن جوانان بدخالت امریکا در کامبوج اعتراض میکردند .

تظاهر کنندگان که خود را «بی‌بی»می‌نامیدندیاگروهی که به تماشای رژه آمده بودند زدو خورد کردند و پلیس مداخله کرد و سه جوان را توقیف کرد .

در دانشگاه های‌استانفورد و مریلند نیز تظاهراتی بر ضد مداخله‌آمریکادر کامبوج و جنك ویتنام صورت گرفت که به زدو خورد با پلیس منجر شد .

جوانان به تاسیسات دانشگاه ۲۵ هزار دلار خسارت وارد آوردند و مرکز تعلیمات افسران ذخیره‌راغارت کردند. افراد پلیس وارد عمل شدند تا جوانان را متفرق کنند-۲۸ جوان توقیف شدند .

در استانفورد تظاهرات بقدری شدید بود که پلیس گاز اشك آور بکار برده و هلیکوپتر بالای سر تظاهر- کنندگان بحرکت درآورد .

انتظار میرود که پس از تعطیلات آخر هفته تظاهرات مجددا اوج بگیرد .

در نیویورك گروهی در حدود ۵ هزار نفرضمن‌مراسم «رژه وفاداری» از دولت نیکسون حمایت کردند .این گروه لیندسی شهردار نیویورك راکه‌اخیرا اظهاراتی بر ضد جنك کرده بود در میان خود راه ندادند .

کلیساها محکوم کردند

شورای جهانی کلیساها که در اسلو تشکیل جلسه داده بود تصمیم نیکسون را به فرستادن نیرو به کامبوج محکوم کرد و ازشوروی و انگلیس که روسای مشترك کنفرانس ژنو هستندخواست که فورا این کنفرانس را تشکیل دهند .

رهبران کلیساها خواستار خروج همه نیرو های خارجی از هندو چین شده‌اند تا جنك هندو چین به جنك جهانی مبدل نشود .

یك هندی ، یك‌امریکائی و یك انگلیسی که رهبری شورای کلیساها را بدست دارند زیر این اعلامیه را امضاء کرده‌اند واز«سرسختی و لجاجت» هر چهار گروه شرکت کننده در مذاکرات پاریس ابراز تاسف نموده‌اند.

همزمان با این‌دولت‌ویتنام شمالی اعلامیه‌ای صادر کرد و اعزام قوای امریکائی به کامبوج راقدم‌بسیارخطرناکی در راه توسعه جنك به‌سراسر هندوچین و تهدید جدی به صلح آسیای جنوب شرقی و سراسر جهان نامید .

برخی روزنامه های‌آسیائی اقدام نیکسون رابموقع‌دانسته و عده‌ای آنرا باعث‌گسترش جنك تلقی کرده‌اند .

روزنامه کثیرالانتشار آساهی شیمبون چاپ ژاپن نوشت : اعزام قوای امریکا به کامبوج باعث تشدید جنك است .

روزنامه های مالزی اظهار نگرانی کرده‌اند که جنك هندو چین به مالزی ممکن است توسعه پیدا کند .

روزنامه های هند اقدام امریکا را«دیوانگی تابستانی» نامیده اخطار کرده‌اند که امریکا با تشدید عملیات نظامی نمیتواند به صلح دسترسی پیدا کند .

در پاریس روزنامه لوموند نوشت : اقدام امریکا نشان داد که هنوز خواستارپیروزی نظامی در هندو چین است.

روزنامه فرانکفورتر‌نوشت: هجوم امریکا به کامبوج به نفوذ شوروی در خاورمیانه کمك میکند .

روزنامه ها و دولت آلمان شرقی طبق انتظار سخت به دولت نیکسون بمناسبت این اقدام حمله کرده‌اند .

تصمیم سرمایه داران

«جان کنت گالبرایت» یکی‌ازمعروفترین اقتصادیون امریکا و سفیر کبیر سابق امریکا در هند بشدت از تصمیم پرزیدنت نیکسون‌در مورداعزام‌نیرو های‌امریکائی به کامبوج انتقاد کردوگفت «نیکسون ماشین نظامی امریکارا کنترل‌نمیکند‌بلکه این ماشین نظامی است که رئیس جمهوری را کنترل میکند .» وی گفت ما یك ماشین عظیم نظامی بوجود آورده‌ایم اکنون این ماشین راه خود را ادامه میدهدوبه میل خود جنك میکند .

ما همچنان در ویت نام باقی مانده‌ایم و اکنون نیز در کامبوج‌وارد جنك‌شده‌ایم برای آنکه پورو کراسی نظامی خواستار آن است‌و اشخاصی مثل «گلدواتر» از آن حمایت میکنند .

«گالبرایت» تاکید کرد که بعقیده وی گسترش دامنه نبرد به کامبوج‌و مداخله نظامی امریکا در این کشور تصمیمی است‌که سرمایه داران بزرك‌وصاحبان صنایع به نیکسون تحمیل کرده‌اند .

حمایت‌استرالیا

دولت‌استرالیا از تصمیم نیکسون دایر برارسال قوا به کامبوج حمایت کرد . یك روزنامه استرالیائی‌نوشت : «امروزدر کابینه‌فدرال‌استرالیا همه عمال‌نیکسون‌نشسته‌اند.» زیرا از اقدام امریکاحمایت کرده‌اند.

بقول این‌روزنامه‌علیرغم این حمایت تصور نمیرود استرالیا در کامبوج تعهدی بعهده بگیردوبرعکس‌خواهد کوشید مستشاران استرالیائی مقیم ویتنام را از امور کامبوج دورنگهدارد.

توسعه جنك

روزنامه عصر پاکستان‌بنام «لیدر» مداخله آمریکا را در کامبوج تجاوز از قبل آماده شده نامیدو نوشت‌با این‌ترتیب دیگر کنفرانس کشور های آسیائی که از طرف اندونزی پیشنهاد شده بود بیهوده‌است و مانند جمع شدن موشهاست که‌میخواهند تصمیم بگیرند زنگوله را چگونه به‌گردن گربه‌ببندند.

این‌روزنامه عقیده دارد کنفرانس ژنو تنها راه‌جلو- گیری از توسعه خطرناك‌جنك هندوچین است.

یك‌روزنامه دیگر نوشته است:واشنگتن که‌قصد کاهش مخاصمات ویتنام راااعلام کرده بود، به‌توسعه کامل جنك دست‌زده‌است.

ذوالفقار علی بوتو وزیر خارجه سابق پاکستان ،هجوم آمریکا را به کامبوج‌بسیار «تکان دهنده‌وناراحت کننده» نامیدوگفت : نیکسون به وضوح نشان داد که دیگر آمریکاخواهان مذاکره وحل و فصل مسئله هند و چین نیست.

بوتو بعنوان رهبر گروه چپ پاکستان برای انتخابات آینده فعالیت می کند.

۱۲۰هوا پیمای امریکائی ویتنام‌شمالی رابمباران کردند

در این عکس دونفر از افسرادویت‌کنك که در جریان حمله‌سربازان امریکائی و ویتنام جنوبی به کامبوج اسیر شده‌اند دیده‌می‌شوند . عکس رادیوئی‌اطلاعات

در اعلامیه وزارت دفاع امریکا پیرامون بمباران ویت‌نام گفته شده است همانطور که بارها اعلام داشته‌ایم ما برای حمایت از هواپیماهای اکتشافی و ارتش‌های خودمان به ماموریت های حفاظتی دست خواهیم زد .

محافل رسمی وزارت دفاع‌امریکا گفتند که این بمباران هاهیچگونه رابطه‌ای با اظهارات اخیر «ملوین لرد» وزیر دفاع امریکا ندارد روز شنبه وزیر دفاع امریکااعلام‌داشت اگر ویت نام شمالی پس ازتصمیم نیکسون بمداخله در کامبوج از منطقه خلع سلاح شده واقع در ۱۷ درجه عرض جغرافیائی بعنوان پایگاه حمله‌و یا رخنه به ویت‌نام جنوبی استفاده کند هواپیما های امریکائی حملات هوائی بزرك‌خود را علیه این کشور از سرخواهند گرفت .

این منطقه که تا نوامبر ۱۹۶۸ مدتها محور حملات‌ونفوذ کمونستها به ویت‌نام جنوبی بود از آن‌تاریخ ازطرف نیروهای‌ویت‌نام‌شمالی‌مورد استفاده‌قرار نگرفته بود .

خبرگزاری ویت نام شمالی گزارش داد که دو هواپیمای امریکائی در حمله‌ای که ظهر دیروز علیه ایالت«گوانك‌بین»انجام دادند سرنگون شدند .

خبرگزاری ویت‌نام شمالی اضافه کرد که با سرنگون شدن این دو هواپیما تعداد هواپیماهای‌امریکائی که در ویت‌نام هدف گلوله قرار گرفته و سقوط کرده‌اند به‌هزارو سیصد و چهل فروند میرسد .

ظاهرا ۱۲۰ هواپیمای‌امریکائی برای حمایت از سرنشینان‌هواپیما های اکتشافی اقدام به بمباران‌خاك ویت‌نام شمالی کرده‌اند هنگامی که این دو هواپیما توسط‌آتشبار های ضد هوائی در ویت نام‌شمالی سرنگون شدندهلی کوپترهای‌ارتش امریکا در صدد نجات سرنشینان آن برآمدند و به هواپیما های بمب‌افکن دستور داده شده است که از عملیات این هلی کوپتر ها حمایت کنند و بلافاصله وزارت دفاع امریکا اعلام داشت که بین اظهارات ملوین‌لرد و بمباران‌های محدود اخیر رابطه‌ای وجود ندارد.

وزیر دفاع امریکا قبلا در یك کنفرانس مطبوعاتی گفته بود که اگر ویتنام شمالی بیك حمله‌دامنه در منطقه خلع سلاح شده دست بزند و یا بخواهد از این منطقه بار دیگر سربازان خود را وارد ویتنام جنوبی کند دستور بمباران خاك ویت‌نام شمالی‌را صادرخواهد کرد .

مقامات امریکائی بیم آن را دارند که ویت‌نام شمالی بعنوان یك اقدام‌تلافی جویانه در برابر حمله نیروهای امریکائی وویت‌نام جنوبی به کامبوج بار دیگرمنطقه خلع سلاح شده را بمیدان جنك تبدیل کند .

*** حمله به منقار طوطی**

وزیر دفاع‌امریکا ضمنا به‌نیرو های هوائی این کشور دستور داده است که کلیه مواضع نیرو های ویتنام‌شمالی وویت‌کنك‌راذر کامبوج بمباران کنند کمونیست ها در کامبوج پنج پایگاه‌نظامی در اختیار دارند که‌سه‌تای آنها در شمال‌و دوتای دیگر در جنوب ناحیه«منقار طوطی » قراردارد وزیر دفاع‌امریکا توضیح‌داد در منطقه معروف به «قلاب‌ماهی‌گیری »که مرکز اصلی پایگاه‌ویت‌کنك ها است‌سه‌تاچهار هزارسربازامریکائی‌مشغول عملیات هستند و سه هزار سرباز ویت‌نام جنوبی نیز دوش بدوش آنها در عملیات‌شرکت دارند ملوین لرد اضافه‌کرد که رویهم درعملیات علیه‌پایگاه های«قلاب‌ماهی گیری» بیست هزار امریکائی وپنج هزار سرباز ویت‌نام‌جنوبی شرکت‌دارند.

در منطقه «منقارطوطی»نیزپانزده هزارسربازویتنام جنوبی به‌حمله علیه نیرو های کمونیست دست زده‌اند.

وزیردفاع امریکا در پاسخ خبرنگاران که از وی درخواست کردند در مورد احتمال آغازمجدد بمباران خاك‌ویت‌نام شمالی توضیح بیشتری بدهد گفت از هنگام‌قطع بمباران کامل خاك ویت‌نام‌شمالی، ویت‌نام شمالی بطور ضمنی‌موافقت کرده‌است که از عملیات نظامی در منطقه خلع سلاح شده‌خودداری کند بموجب‌این قرارداد منطقه‌خلع سلاح شده نباید برای حرکت نیرو ها مورد استفاده قرار گیرد هواپیما های امریکائی از آن پس تنها به‌پرواز های اکتشافی برفراز خاك ویت‌نام شمالی‌اکتفاء میکنند واگر کمونیست ها مقررات این قرارداد ضمنی را نقض کنند‌دستور بمباران مجدد خاك ویت‌نام شمالی صادرخواهدشد.

وزیردفاع امریکا تایید کرد هدف‌اخیرحمله نیرو های‌امریکائی وویت‌نام جنوبی در کامبوج پایان دادن به‌عملیات ویت کنك ها در خاك آن کشوراست که قرارداد های بیطرفی کامبوج را نقض کرده‌اند.

*** عقب نشینی کمونیستها**

در همین کنفرانس مطبوعاتی یکی‌از همکاران نزدیك وزیردفاع امریکا اظهار داشت که مدافعین پایگاه «قلاب ماهی‌گیری » پس‌از حمله نیرو های امریکائی از این منطقه عقب نشینی کرده‌اندوی گفت حمله متحدین به کامبوج دشمن‌را بقیه درصفحه‌هفدهم

یك ژنرال ویتنام جنوبی کشته‌شد

موك‌هائو - در اثر برخورد دو هلیکوپتر آمریکائی در داخل کامبوج ۹ سرباز متفقین ، از جمله یك ژنرال ویتنام جنوبی و دو سرباز آمریکائی کشته شدند .

ژنرال مزبور «نگوین‌ویت‌تان» نام داشته و فرمانده قوای ویتنام جنوبی در منطقه دلتای رود مکونك و از دوستان نزدیك «وان‌تیو» رئیس جمهور ویتنام جنوبی بوده است . ژنرال برای بازدید از پیشروی سربازان خود که به کامبوج هجوم‌کرده‌اند عازم شده بود تاکنون ۶ ژنرال آمریکائی و سه ژنرال ویتنام جنوبی در جنك هندوچین کشته شده‌اند .

وزیر خارجه امریکا با حمله به کامبوج مخالفت کرد

نیویورك - روزنامه «نیوزوی» خبر داد که رهبران نظامی آمریکا خواهان پیاده شدن تعداد زیادی از قوای آمریکائی در ساحل کامبوج بودند . آنها در جلسه مهم دوشنبه شب در کاخ سفید این پیشنهاد را به نیکسون دادند ، امانیکسون هجوم از راه دریا را رد کرد .

فرماندهان نظامی استدلال کردند که این هجوم دریائی راه ارسال اسلحه برای‌کمونیست‌های‌کامبوج در بندر سیهانوك ویل را خواهد بست .

این فرماندهان پیشنهادمیکردند۳۰ هزار سرباز آمریکائی از راه دریا به کامبوج هجوم ببرند - بعدا آنها رضایت دادند که همزمان با هجوم از راه خشکی و مرز ویتنام جنوبی ، عملیات دریائی نیز صورت گیرد .

جان میجل دادستان کل امریکا نیز طرفدار عملیات مشترك زمینی - دریائی‌بود و بقول روزنامه ازهر «عقابی‌عقاب‌تر» میبنود .

ملوین‌لرد با عملیات دریائی مخالف بود اما از عملیات زیرزمینی حمایت میکرد و عقیده‌داشت هدف عملیات درکامبوج «دادن درس به کمونیست‌هاست» ویلیام راجرز وزیر خارجه کاملا با هرگونه حمله به کامبوج مخالف بود ، اما در اقلیت محض قرار داشت .

درمقابل حمله گازانبری امریکا وویتنام‌جنوبی کمونیستها در کامبوج غیبشان زده است !

سایگون - دوستون ۱۰ هزار نفری از سربازان آمریکا وویت‌نام جنوبی که‌به خاك کامبوج حمله کرده‌اند، تلاش و شتاب میکنند تا سرگیره حمله گازانبری خود را بهم متصل کنند . آنها عقیده دارند نیرو های ویت‌نام شمالی در منطقه جنگی که توسط این حمله گازانبری احاطه شده وجود دارند و در محاصره خواهند افتاد .

تاکنون در دو منطقه منقار طوطی و قلاب ماهی نیرو های آمریکائی ۵۳۴ نفر از قوای کمونیست را درکامبوج کشته‌اند و خود تلفات نسبتا سبکی داده‌اند .

یك هدف عمده قوای مهاجم آمریکا یافتن ستاد ویت‌نام شمالی در خاك کامبوج بود و امیدوار بودند عده زیادی را در آنجا بچنك آورند . امابانهایت تعجب مشاهده کردند که ستاد مزبور گویا از مدتها قبل تخلیه شده ست‌خبرنگار آسوشیتدپرس که همراه ستونهای اعزامی است گزارش میدهد: ما بزحمت‌میتوانیم آنهارا «کمونیستها» پیداکنیم ما میدانیم آنها درکجاها بوده‌اند ، اما نمیدانیم در کجاها هستند .

متاول معرف عالیترین پدیده‌های علمی وصنعتی جهان

دیزل های جوشکاری مکس آرك

قدرتهای ۳۰۰ و ۴۰۰ آمپر در مدلهای مختلف

شاهکار ضنایع دقیق و مطمئن انگلستان با موتورهای روستون و پرکینز

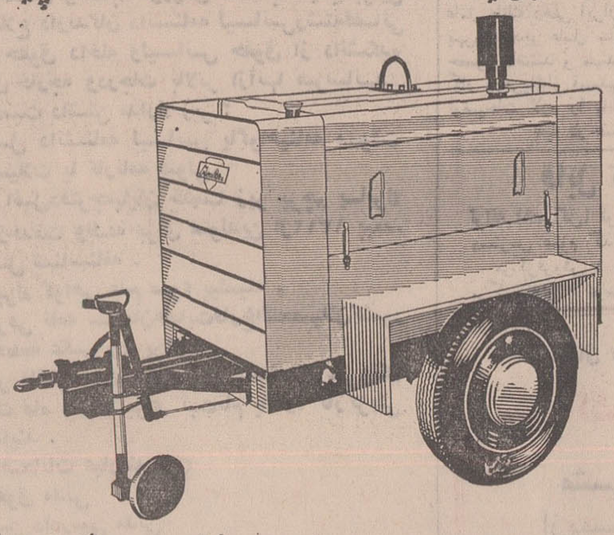

ارزان - بادوام - زیبا باشرایط سهل یکعمرخدمتگذار شماست

شرکت سهامی متاول

نماینده انحصاری درایران

تهران - خیابان سپه - مقابل موزه - پاساژ باستان تلفن : ۸۳ - ۳۰۳۱۸۱

مجموعه معارف عمومی

اقتصاد جلد ۱ و ۲

تألیف : پل ساموئلسن

ترجمه : دکتر حسین پیرنیا

تجدید چاپ شد

پگاه ترجمه و نشر کتاب

مراکز فروش: نمایشگاه شماره ۱ سازمان فروش بنگاه ترجمه و نشر کتاب خیابان پهلوی ساختمان بنیاد پهلوی
نمایشگاه شماره ۲ خیابان سپهبد زاهدی شماره ۱۰۳
تلفن : ۶۱۲۷۳۷-۶۶۱۷۷
نمایشگاه شماره ۳ مقابل دانشگاه تهران

آگهی تغییر محل

شرکت سهامی ساختمانی پل‌وشوسه از محل سابق خود به اول خیابان لاله‌زارنو کوچه گل‌پرور(پشت‌سینما تاج) شماره ۵ منتقل گردید تلفن ۳۱۰۹۹۲

شرکت سهامی ساختمانی پل و شوسه

توضیح و تذکر

درآگهی موسسه انتشارات امیر کبیر که در صفحه دوم روز پنجشنبه چاپ شده نام موسسه مزبور از قلم افتاده بود که‌البته خوانندگان گرامی با مشاهده آرم متوجه ناشر کتاب (مویه‌کن) شده‌اند.

C.A.V.

سی. ای. وی

بزرگترین سازنده پمپ انژکتور در دنیا

با سرویس مجهز

زیر نظر متخصصین خارجی

آماده خدمت شما میباشد .

شرکت سهامی

دیزل اتوپارت

تهران - خیابان قزوین نرسیده به سه راه آذری تلفن ۹۵۵۶۸۸ ۹۵۵۶۸۹

مؤسسه انتشارات امیرکبیر

روشهای جبر

شامل ۱۳ فصل وقریب ۸۰۰ مسئله باحل آنها
برای دانش آموزان رشته ریاضی و داوطلبان کنکور دانشگاهها

از پرویز شهریاری منتشر شد

تلاش برای زندگی بهتر

کلاس شبانه‌روزی و حضوری

کلاسهای وحید

در هر رشته موفقیت شما را تضمین میکند .

ثبت نام همه روزه

شاهرضا - دروازه دولت - نبش سعدی

درصورتیکه کمك امریکا به اسرائیل ادامه یابد:

منافع نفتی امریکا در کشورهای عربی بخطر میافتد

عمان - خبرگزاری فرانسه - سخنرانی اخیر جمال عبدالناصر رئیس جمهوری مصر در اردن و لبنان وبسیاری از کشورهای عربی با خوشحالی تلقی شد.

در بیروت رشید کرامی نخست وزیر لبنان اظهارداشت که پرزیدنت ناصر احساسات همه اعراب را در بحران اخیر خاورمیانه برزبان آورده وراهی را که باید ملتهای عربی به پیمایند در جلوپای آنها گذاشت.

رشید کرامی گفت با وجود مبارزه تبلیغاتی که اسرائیل برای فریب دادن افکار عمومی بعمل می‌آورد ملت عرب همچنان استوار خواهد ماند و در تصمیم آن برای پیروزی نهائی خللی وارد نخواهد شد وی گفت امریکا باید درماجرای خاورمیانه یك روش مستقل درپیش گرفته وبرفشار صهیونیستها تن در ندهد و همان سیاست انزوا طلبی سابق را در پیش گیرد و این تنها وسیله‌ای است که امریکا میتواند مقام سابق خود را درمیان ملتهای عربی بازیابد.

نخست‌وزیر لبنان اظهارامیدواری کرد که پرزیدنت نیکسون منافع فلسطین رادر این منطقه موردتوجه قرار دهد.

ناظران سیاسی در بیروت اظهار داشتند که تهدید رئیس جمهوری مصر علیه امریکا قبل از هرچیز متوجه منافع امریکا درخاورمیانه است این منافع جنبه فرهنگی: اقتصادی ومالی دارد وبدون شك نفت در این میان در درجه اول قرار دارد همان ناظران اضافه کردند که کشورهای عربی قبل از آنکه بمنافع نفتی امریکا ضربت بزنند بااقدامات مقدماتی ایالات متحده را دچار ناراحتی خواهند کرد مثلا کلیه مراکزفرهنگی و دانشگاههای امریکائی را در کشورهای عربی تعطیل خواهند کرد.

در محافل رسمی عمان نیز نطق ناصر تائید شد بهجت تلهونی اضافه کرد اکنون هنگام آن رسیده است که امریکا از دو راه یکی را برگزیند یا باید راه عادلانه مستقیمی برای برقراری صلح پایدار در پیش گیرد

نخست‌وزیر اردن در یك مصاحبه مطبوعاتی اظهار داشت که پیام جمال عبدالناصر خطاب برئیس قوه اجرائیه امریکا مبین احساسات همه ملتهای عربی است.

مائوتسه‌تونك رهبر چین کمونیست که مدت شش‌ماه در مجامع‌عمومی ظاهر نشده بود دیروز در مراسم اول ماه مه که در پکن برگزارشد حضور یافت. مائوتسه‌تونك درعین حال با سیهانوك رهبر سابق کامبوج نیز ملاقات ودرباره‌حوادث اخیر کامبوج باوی مذاکره نمود این‌عکس‌مائوتسه‌تونك‌رادرمراسم اول ماه‌مه نشان میدهد. درکنار اولین‌پیائو جانشین وی دیده میشود. عکس رادیوئی‌اطلاعات

جنبشهای اسرائیل مواضع مصر را بمباران کردند

تل‌آویو- خبرگزاری فرانسه - جنبشهای جنگنده اسرائیل طی بیست‌و چهار ساعت اخیر دوبار مواضع نظامی نیروهای مصر را درساحل غربی کانال سوئز بمباران کردند.

سخنگوی نظامی اسرائیل اظهار داشت که جنگنده های شکاری پس‌از بمباران مواضع توپخانه و آتشبار های ضد هوائی مصر سالم بفرودگاه های خود بازگشتند.

وی افزود درنبردی که دیروز بین واحد های توپخانه مصر و اسرائیل در جبهه کانال سوئز روی داد دوسرباز اسرائیلی کشته شده و دو نفر دیگر زخمی گردیدند.

درجبهه اردن‌و اسرائیل‌و ارتفاعات جولان نیز دیشب زدوخورد های شدیدی بین نیروهای دو طرف‌روی داد و کماندو های فلسطین با خمپاره‌انداز و بازوکاقوای اسرائیل را زیر آتش گرفتند و اسرائیلی ها به آن پاسخ دادند.

سخنگوی نظامی اسرائیل گفت که دراین زدوخورد ها تلفاتی به نیروهای اسرائیل وارد نشد.

جانسون : ژاکلین کندی بامن بدنبود

نیویورك - جانسون رئیس جمهوری سابق آمریکا در «خاطرات تلویزیونی» خود گفت : بعضی از اعضاء گروه کندی ، پس از مرگ او به متزلزل کردن کابینه من‌دست زدند .

وی گفت : علت این مخالفت گروه کندی بیشتر ناشی‌ازاختلاف‌نظروانده وه ناشی از فقدان کندی بودتا تلاش سازمان یافته . من میخواستم از همه همکاران کندی در دولت خود استفاده کنم ، اما آنها یکی پس از دیگری مرا ترك کردند . آنها با خروج خوداین نظر را بوجود آوردند که دولت من ادامه دهنده سیاست کندی نیست .

از جانسون سئوال شد آیا مقصودش از گروه کندی شامل رابرت کندی دادستان کل وقت هم میشود ؟ وی جواب داد صادقانه این را نمیتوانم بگویم .

جانسون گفت: من و جان کندی‌موقع رفتن به دالاس (تکزاس) بمناسبت تظاهراتی که برضد آدلای استیونسون صورت گرفته بود نگران بودیم . جانسون توضیحات مفصلی از خاطرات خود در مورد قتل کندی‌داد و این‌مطلب را که ژاکلین کندی با او بد بودتکذیب کرد .

جانسون گفت : کندی به اوقول داده‌بود که در سال ۱۹٦٤ اورا باز هم معاون خود خواهد کرد .

سخنان رئیس جمهوری مصر «نقطه بدون بازگشت‌در راه مبارزه‌اعراب است.»

ملك حسین پادشاه اردن گفت: ازمراجعه‌جمال‌عبدالناصر به‌آمریکا برای اعاده صلح در خاورمیانه حمایت میکند. ملك حسین در پیام تلگرافی به عبدالناصر گفته است: تقاضای شما تقاضای هرفرد عرب است که در راه احقاق‌حقوق خویش است. اردن در اتخاذ یك موقعیت قاطع علیه هردولتی که‌به حمایت از اسرائیل ادامه میدهد و اشغال خاك اعراب‌را برای‌اسرائیل امکان‌پذیر میسازد تردید نخواهد کرد.

ملك حسین‌اظهار امیدواری کرد که همه رهبران عرب دست باقدام مشترك برای بازگرداندن اراضی اعراب بزنند.

۱۷ دیپلمات عراقی بازنشسته شدند

بغداد- خبرگزاری فرانسه - رادیوبغداد گزارش داد هفده‌دیپلمات عراقی که‌ریاست هیئتهای‌نمایندگی این کشوردرخارج رابعهده‌داشته‌اند بازنشسته شده‌اند.

رادیو بغداد هیچگونه علتی‌برای بازنشسته کردن این عده ذکر نکرد جواد شلال و حسن «دقاق» و محمد علمان‌از جمله دیپلماتهای بازنشسته شده هستند.

این سه نفر سابقا به ترتیب پست وزیر مختاری عراق را در پاریس ، لیبی و کویت بعهده داشتند.

ارتش اردن وچریکهای الفتح بزدوخورد پرداختند

بیروت - رویتر - در زدوخوردی که بین افراد ارتش اردن وچریك های العاصفه در شمال دهکده «اشونا» درگرفت هشت نفر غیر نظامی و حداقل دوچریك مجروح شدند و سه خانه منفجر شد.

این خبر توسط سخنگوی‌الفتح اعلام شد . وی گفت : ارتش اردن خمپاره و مسلسل بر ضد چریکها بکار برد و زد و خورد از ساعت ۷ صبح تا ٥ بعد از ظهر طول کشید. یك واحد العاصفه عازم مناطق اشغالی اسرائیل بود تا یك مخزن آب اسرائیل را منهدم کند ، ما قبلا سد نهرین را در همین منطقه منفجر کرده‌بودیم در همین‌موقع نیروهای اردن سر راه براین واحد گرفتند و افسر آنها اتومبیل‌واحد را به جلو خود خواند ، اما وقتی اتومبیل نزدیك شد ، بروی آن آتش خمپاره گشودند و بعداقوای کمکی خواسته تانك و زره‌پوش‌به میدان آوردند و سه خانه را که چریك ها درحوالی‌آن سنگر گرفته بودند منفجر کردند. بعد دوچریك زخمی را دستگیر کرده از آزاد کردن آنها خودداری نمودند.

فرهنگ نوین

عربی ـ فارسی

ترجمه : القاموس العصری
تالیف : الیاس انطون الیاس

مترجم : آقای سید مصطفی طباطبائی

با ٦٤٥۰۰ لغت مصطلح امروز و بیش از دوهزار عکس و تصویر جدیدترین فرهنك عربی به‌فارسی که تاکنون درایران به‌چاپ رسیده است در ۸٦٥ صفحه به‌قطع‌وزیری انتشار یافت. در این‌فرهنك که بوسیله استاد و متخصص لبنانی گرد آمده خوانندگان به‌آسانی میتوانند هر کلمه رابه‌اصل‌خودبرگردانیده و ترجمه آنرا بدست بیاورند. لغات عربی دارای اعراب و در نهایت صحت است. واژه‌ها باکلمات مرادف آنها همراه و اصطلاحات عامیانه ورایج در ممالك عرب را باترجمه آنها دربر دارد .انواع حیوانات و پرندگان ، ماهی‌ها و حشرات، گیاهها و درختها و گلها و میوه‌ها وگیاهان داروئی آلات وادوات علمی و صنعتی ادوات مورد استعمال زندگانی روزانه لباس و پوشاك وسائل نقلیه حرفه‌ها و پیشه‌ها و بزرگان ونامورران تاریخ‌وصدها مطالب دیگر باعکس آنها چاپ شده و بطور کلی برای رفع نیازمندیهای همگان تنظیم شده و خواننده را از مراجعه‌به‌لغات سابق و مخصوصا المنجد بی‌نیاز میکند.

ارزش باکاغذ اعلاو جلد سلیفون در ۸٦٥ صفحه ٦۰۰ ریال
ناشر : کتابفروشی اسلامیه خیابان بوذرجمهری شرقی تلفن ۲۱۹٦٦

۱ـ۳ آ ـ ٤٥۸۲

تلویزیون
بلر
جام جهان نما

شرکت ماجدی

گلچینی از بهترین محصولات سازندگان بزرگ ماشینهای دوزندگی صنعتی دنیا را با امکانات وسیع وشرایط‌سهل‌در اختیار شما میگذارد .

خیابان نادری ساختمان فرقانی تلفن ٤۲٤۲۱ ـ ۲۹۲۲۲

توشیبا

پرقدرت وبی‌صدا

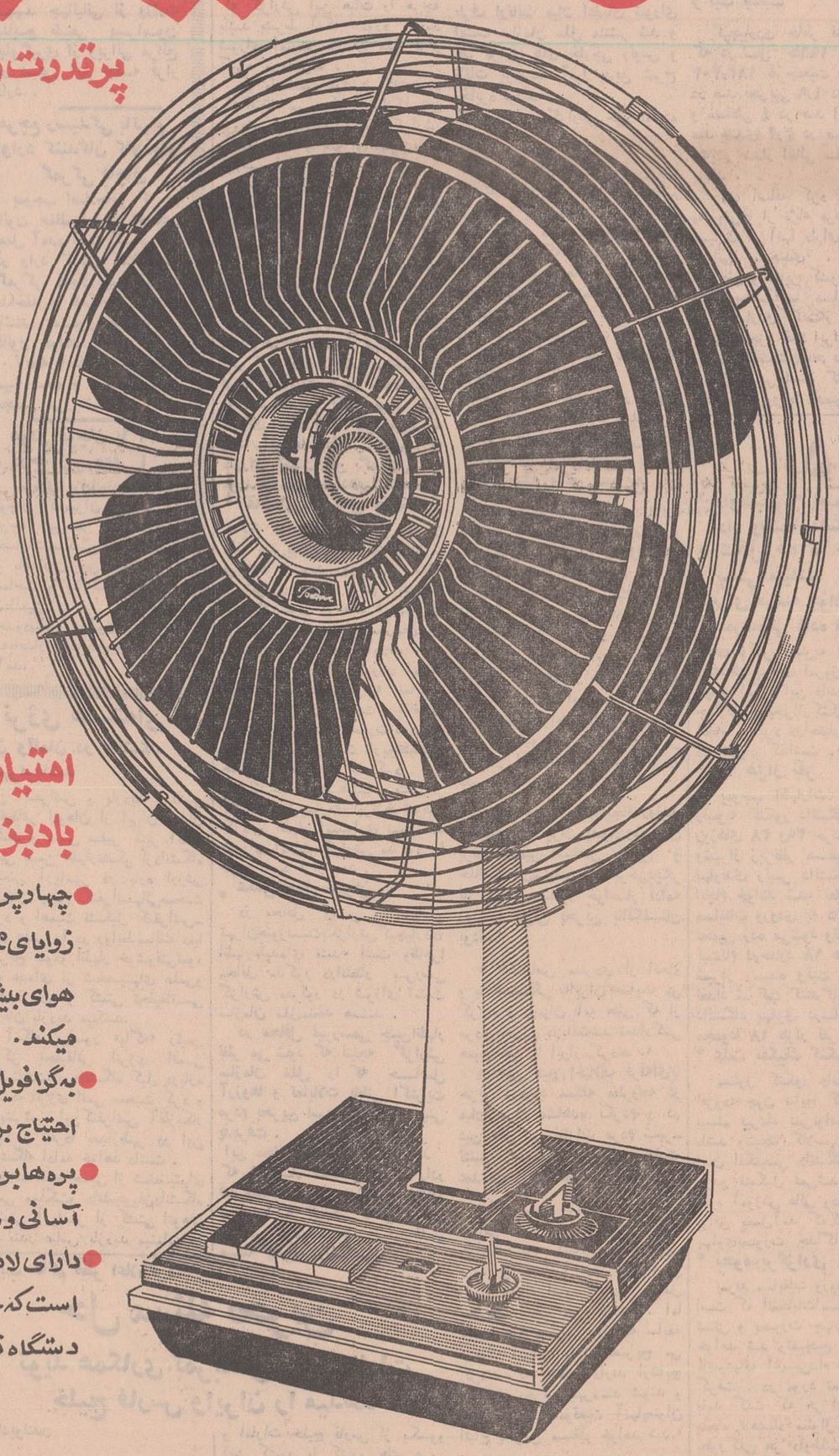

امتیازات بادبزن توشیبا

- چهارپرهٔ یکپارچه، با زوایای مخصوص، جریان هوای بیشتر وطبیعیتری ایجاد میکند.
- به‌گرافویل مجهز است وهرگز احتیاج بروغنکاری ندارد.
- پره‌ها برای تمیزکردن به آسانی و با دست جدامیشود.
- دارای لامپ مخصوصی است که جریان برق رادر دستگاه نشان میدهد.

Toshiba

توشیبا سازنده بیش از ٦۰۰۰ نوع لوازم الکتریکی و الکترونیکی

از صبح چهارشنبه در سینماهای مولن‌روژ ـ دیانا ـ مهتاب ـ رکس

شهوند ـ لیدو ـ ژاله ـ رنگین کمان ـ نپتون ـ همای

پاسارگاد ـ ارانوس ـ شرق ـ و... چرخ‌وفلك

فیلمی که قلبها را تسخیر خواهد کرد ـ نیمه رنگی

برای خرید و نصب انواع درهای شیشه‌ای ساختمانها و تعویض شیشه شکسته اتومبیلهای مختلف به فروشگاههای شرکت سهامی شیشه‌های ایمنی ایران مراجعه فرمائید تاسریعتر ، ارزانتر، مطمئن ترانجام پذیرد

فروشگاه مرکزی : خیابان مخصوص‌شماره ٤۹ـ ٥۱ تلفن ۹٥٥۱۱٤ـ فروشگاه‌شماره ۲ خیابان تهران‌نو شماره ٥٦۷ـ ٥٦٥ تلفن ۷۹۰۱۳۷

سرنوشت بحرین تا دو هفته دیگر تعیین میشود

خبرهای روز

بازدید نخست‌وزیر

بامداد امروز آقای هویدا نخست‌وزیر باتفاق تیمسار وزیر جنگ و عده‌ای از وزراء از فعالیتها و طرح‌های توسعه و عمرانی سازمان صنایع نظامی بازدید نمود.

سفر وزیر کشاورزی پاکستان به خوزستان

بامداد امروز آقای «هارون» وزیر کشاورزی پاکستان به اتفاق آقای وحیدی وزیر کشاورزی به خوزستان عزیمت کردو بعد از ظهر امروز پس از بازدید ازفعالیت‌های کشاورزی وعمرانی دراین استان بتهران بازمیگردد.

کنفرانس پزشکی «یاتا» در تهران

بیستمین جلسه کنفرانس کمیته پزشکی یاتا (انجمن بین‌المللی حمل ونقل هوائی) که همه ساله محل برگزاری آن شهرهای بزرگ اروپا و آمریکا بود درایران تشکیل میشود.

مدت کنفرانس از شانزدهم تا بیستم اردیبهشت ماه است و شرکت کنندگان از آثار تاریخی اصفهان و شیراز نیز دیدن خواهند کرد.

بازگشت وزیر آموزش و کفیل دفاع پاکستان

بامداد امروز آقای شمس‌الحق وزیر آموزش وتحقیقات علمی پاکستان پس از یک دیدار هفت‌روزه تهران راه به سوی کشور پاکستان ترک کرد.

غیاث‌الدین احمد کفیل وزارت دفاع پاکستان امروز در پایان بازدید رسمی از ایران درحالیکه مورد بدرقه تیمسار سپهبد صنیعی وزیر جنگ قرار گرفت از تهران عزیمت کرد.

خیابان خواجه نصیر طوسی یکطرفه شد

شهربانی استان مرکز اعلام کرد: بمنظور تسهیل در امر عبور و مرور و جلوگیری از تراکم در خیابان خواجه نصیرطوسی بدینوسیله به آگاهی رانندگان محترم پایتخت می رساند که خیابان مذکور (حدفاصل خیابان شاهرضا الی میدان عشرت‌آباد) از تاریخ ۱۴ر۲ر۴۹ در تمام ساعات شبانه روز از شرق بغرب یکطرفه خواهد بود.

مجلس سنا فردا جلسه علنی دارد

مجلس سنا ساعت ده بامداد فردا جلسه علنی دارد. شش لایحه دولت وسئوال سناتور سپهبد جهانبانی از وزارت منابع طبیعی پیرامون جلوگیری از ویرانی مراتع در دستور این جلسه قرار دارد.

مرجع رسیدگی باتهام وارد کنندگان کالا های گمرکی قاچاق

بموجب اصلاحاتی که در قانون حفظ امنیت اجتماعی بعمل آمده است کسانی که در وارد کردن کالا های گمرکی قاچاق بهر کیفیت مداخله و همکاری داشته باشند، مشمول مقررات این قانون خواهد شد.

لایحه اصلاح این قانون تهیه شده و آماده تقدیم مجلس می باشد.

هوای قوچان با ۱۱ درجه زیر صفر!

سرمای فوق‌العاده هوا در قوچان که میزان آن تا ۱۱ درجه زیرصفر رسیده بود خسارات‌سنگینی به کشاورزان و باغداران این منطقه وارد ساخت و بنابا‌ظهار یکی از مطلعین درامور کشاورزی تا حدودپنجاه میلیون ریال‌زیان به باغداران قوچان وحومه‌وارد آمد.

نمایشگاه روزنامه‌های دیواری

نمایشگاه روزنامه‌های‌دیواری دانش آموزان طرفدار ملل متحد طی مراسمی با سخنان سناتور دکتر متین دفتری رئیس جمعیت ایرانی طرفدار ملل متحد در دانشکده هنرهای‌زیبای‌دانشگاه تهران افتتاح شد.

آقای امیرعباس ملک‌محمدی رئیس سازمان دانشجویان ایرانی طرفدار ملل متحد فعالیت‌های سازمان‌را درزمینه شناسائی آرمانهای ملل‌متحد تشریح شد.

یک عضو شورای داوری تهران تحت تعقیب قرارگرفت

طبق اعلام سخنگوی وزارت دادگستری یکی از اعضای حوزه ۲۸ شورای داوری تهران به‌علت ارتکاب تقصیر در انجام وظایف قانونی از کاربرکنارو ضمنا بعلت از میان بردن اوراق یکی از پرونده‌ها که متضمن تصمیم قانونی شورای داوری و اظهار نظر مشاور شوری بوده از طرف اداره کل خانه‌های انصاف و شوراهای داوری تقاضای تعقیب کیفری او بعمل آمد.

پیش بینی هوا

هوای کرمان، سیستان‌و بلوچستان، خراسان‌وسواحل دریای عمان کمی تا قسمتی ابری در بعضی ساعات نیمه ابری توام بارگبار پراکنده میباشد. هوای تهران صاف گاهی کمی‌ابری‌است. هوای سایر نقاط ایران صاف در بعضی ساعات قسمتی ابری‌و غبارآلود خواهد بود. درجه حرارت تهران یك تا دودرجه گرمتر میشود.

شاهنشاه از سفر جنوب مراجعت فرمودند

سیما دبیر آشتیانی

شاهنشاه آریامهر بعداز ظهر دیروز از تاسیسات نیروی دریائی و خانه های‌سازمانی افسران و درجه‌داران نیروی‌دریائی دربندر بوشهر دیدن کردند و شرکت سهامی صنایع دریائی ایران را افتتاح فرمودند.

شاهنشاه در ساعت ۳ بعدازظهر از میهمانسرای جمعیت‌شیروخورشید سرخ بوشهر با اتومبیل بمحل‌شرکت سهامی صنایع‌دریائی‌ایران تشریف فرما شدند و باقطع نوار سه رنگ رسما اجازه‌بهره‌برداری ازتاسیسات این شرکت را صادر فرمودند. آقای اسفندیار یگانگی نماینده مجلس شورایملی و رئیس هیئت مدیره شرکت‌سهامی صنایع‌دریائی ایران طی گزارشی که در این مراسم معروض داشت گفت که این شرکت در مهر ماه ۴۷ شروع بعملیات ساختمانی و نصب دستگاه ها کرد و این کار در آبان ماه ۴۸ به پایان رسید

*** بازدید ازسربازخانه**

شاهنشاه پس‌از بازدید از قسمت های مختلف شرکت سهامی صنایع دریائی ایران در ساعت سه ونیم بعداز ظهر برای بازدید از سرباز‌خانه پایگاه های دریائی «بوشهر و خارك» رهسپار این منطقه شدند از جمله نقاطی که مورد بازدید شاهنشاه قرار گرفت بهداری و بیمارستان پایگاه دریائی بوشهر بود.

شاهنشاه پس‌از بازدید از بخش های مختلف این بیمارستان به فرودگاه بندر بوشهر تشریف‌فرما شدندو درآنجا مراسم بدرقه‌رسمی بعمل آمد و احترامات نظامی‌انجام شد.

*** در شیراز**

شاهنشاه درساعت چهارو نیم با هواپیما رهسپار شیراز شدند ودر فرودگاه شیراز مورد استقبال‌قرار گرفتند و از فرودگاه مستقیما به اقامتگاه اختصاصی در کاخ ارم تشریف‌فرما شدند.

*** در تسوج**

بامداد امروز شاهنشاه آریامهر قبل‌از عزیمت به تهران، خانه‌فرهنگ روستائی تسوج رادر ۵۰ کیلومتری شیراز افتتاح فرمودند‌این‌دوازدهمین خانه فرهنگ روستائی فارس وصدو هفتادودومین خانه فرهنگ روستائی کشور است که باتشریف فرمائی شاهنشاه افتتاح میشد.

قریه تسوج امروز با استقبال بی‌نظیر یکروز تاریخی‌را گذراند. بچه و بزرك پیرو جوان، در محلی که‌قراربودشاهنشاه‌تشریف‌فرماشوند از سپیده‌دم اجتماع کرده‌بودند.

پسر های خردسال روستائی با گیوه‌ملکی جالب و دختر ها با سربندها و شنیله های رنگارنگ در قریه جمع‌بودند.

*** بخانه ما خوش آمدی**

ساعت ده و ربع‌صدای‌هلیکوپتر روستائیان را متوجه تشریف فرمائی شاهنشاه کرد فریاد شادی و غریو جمعیت فضارا پر کرد.

یکدختر خردسال با لباس محلی دسته‌گل زیبائی بحضور شاهنشاه تقدیم کرد وبا لهجه محلی‌دوسه‌بار پشت‌هم گفت: شاهنشاها بخانه ما خوش آمدی ...شاهنشاه که باتوجه خاص کلما ت‌این دختر رااستماع می‌فرمودند سئوال کردندسوادداری؟ گفت: خیر

شاهنشاه از سایر دخترانی که بادسته های گل به‌استقبالشان آمده بودندهمین سئوال را تکرار کردند وپاسخ رضایت بخشی‌بعرض نرسید.

وزیراصلاحات ارضی که افتخار حضور داشت‌بعرض رساند در این قریه ۲۵۰۰ خانوار زندگی می کنندو ۸ در صد با سوادند و اصولا‌دخترها راکمتربه‌مدرسه میفرستند.

شاهنشاه‌در همین هنگام امر فرمودند که ترتیبی‌داده شود که کودکان روستائی خصوصا دختران قریه تسوج به‌تحصیل‌مشغول‌شوند

سپس شاهنشاه از مقابل صف مروجین خانه‌داری، هیئت مدیره خانه فرهنگ روستائی عبورفرمودند درمقابل صف سپاهیان دانش شاهنشاه از تعداد سپاهیان سئوال فرمودند بعرض رسید ۱۷ نفر سپاهی درتسوج و قراء اطراف به خدمت اشتغال دارندیك دختر سپاهی ترویج که داوطلبانه در زنگی‌آباد خدمت میکند مورد مرحمت قرار گرفت سپس شاهنشاه به سالن کنفرانس که نمایشگاهی از صنایع دستی زنان روستائی در آن ترتیب داده شده بود تشریف‌فرما شدند. کارهای دستی زنان روستائی مورد توجه شاهنشاه قرار گرفت. شاهنشاه در این موقع فرمودند اگر زنان این کارها را یاد بگیرندو اوقات بیکاری خود را صرف این نوع کارها کنند هم درآمدی برای خانواده است وهم صنایع دستی کشور تقویت میشود.

*** روزنامه**

سپس شاهنشاه به سالن کتابخانه تشریف‌فرما شدند در کتابخانه‌فرهنگ روستائی تسوج ۷۵۰ جلد کتاب‌برای مطالعه روستائیان گردآوری شده است. روزنامه‌هائی که روی میز کتابخانه قرار داشت‌توجه شاهنشاه را جلب کرد. شاهنشاه سئوال فرمودند: روزنامه‌ها را روستائیان مطالعه میکنند؟ دکتر ولیان بعرض رساند موسسه‌اطلاعات و کیهان‌برای تمام خانه‌های روستائی سراسر کشور روزنامه و مجله مجانی میفرستند.

در این مراسم آقای ولیان وزیر اصلاحات ارضی و تعاون روستائی گزارش جامعی معروض داشت که در آن به تفصیل توجه خاص رهبر عالیقدر ملت ایران‌برای اجرای‌برنامه های وسیعی که چهره اقتصادی و اجتماعی روستاهای کشور را تغییر داده و موجب بسط عدالت اجتماعی گردیده است تشریح شده بود.

وزیراصلاحات‌ارضی معروض‌داشت که تاکنون ۱۷۲ خانه فرهنگ‌روستائی در سراسر کشور تشکیل شده که بیش از ۴۰۰ هزار نفر از روستائیان ازآن استفاده میکنند.

سپس مسابقه فوتبال بین تیمهای قریه تسوج و یکی از قراء اطراف انجام شد و کشتی‌گیران کشتی گرفتند.

بعد از پایان مسابقه شاهنشاه با هلیکوپتر به فرودگاه شیراز پرواز کردند، در فرودگاه شیرازشاهنشاه درباره برگزاری‌جشن‌های شاهنشاهی به استاندار فارس اوامری صادر فرمودند و سپس با هواپیما به تهران بازگشتند.

گزارشی که هیئت سازمان ملل متحد ازوضع سیاسی و تمایلات باطنی مردم مجمع‌الجزایر بحرین نسبت بآینده سیاسی‌شان تهیه کرده و تسلیم دبیرکل سازمان ملل متحد نمود، حاصل گفتگو های‌اعضای‌هیئت دربحرین باطبقات مختلف مردم بحرین بود. این‌عکس «ویتوریو ویتسپر ـ گیچیاردی» فرستاده مخصوص دبیر کل‌راهنگام گفتگو باچندتن ازدانشجویان فارغ‌التحصیل بحرینی درباشگاه‌دانشجویان فارغ‌التحصیل دانشگاههای خارج نشان میدهد.

هیئت سازمان‌ملل که‌بدرخواست ایران و موافقت بریتانیاماه گذشته بمدت‌نوزده روز در مجمع الجزایر بحرین کسب آراءوعقاید ونظریات مردم نسبت به آینده سیاسی آنان پرداخت دیشب گزارش داد که با کلیه مردمی که در بحرین گفتگو شد «عموما طرفدار تبدیل بحرین به یك کشور مستقل و حاکم بر سرنوشت خود بودند.»

هیئت سازمان ملل به ریاست «ویتوریوویتسپر گیچیاردی» معاون دبیر کل و مدیر کل دفتر اروپائی سازمان ملل در راس یك هیئت ۵نفری مرکب از دو دیپلمات دانمارکی، یك دیپلمات چینی، و یك دیپلمات فرانسوی‌ویك‌دیپلمات اردنی که از طرف اوتانت‌به‌بحرین رفته بود روز ۲۹ فروردین ماه به ماموریت تاریخی خود پایان داد و رئیس هیئت روز چهارشنبه گذشته گزارش نهائی خود را که حاصل مذاکره‌باطبقات مختلف مردم بحرین بود در یازده صفحه و چهار هزار کلمه تسلیم اوتانت دبیر کل سازمان ملل متحد نمود

*** در شورای امنیت**

اوتانت شب گذشته گزارش مذکور را میان اعضای شورای امنیت که باید آنرا بررسی و تصویب کنند توزیع نمود. متن گزارش بلافاصله از طریق هیئت های نمایندگی ایران و بریتانیادر سازمان ملل باطلاع دولتهای ایران و بریتانیا رسید.

اوتانت پس از مطالعه گزارش مذکور آن را همراه یادداشتی به شورای امنیت سازمان ملل ارسال داشت و طی آن متذکر شد:

ایران و انگلستان از وی‌تقاضا کرده بودند برای کسب آراء و نظرات‌مردم بحرین هیئتی باین سرزمین اعزام دارد واعلام‌داشته‌اند که گزارش این هیات را هرچه باشد بشرط آنکه مورد تایید شورای امنیت سازمان ملل قرار گیرد می‌پذیرند.

در یادداشت اوتانت گفته‌شده که انتظار میرود ایران وانگلستان بزودی رسماتقاضا کنند که گزارش «گیچیاردی» را شورای امنیت‌مورد بررسی قرار دهد.

هنگام طرح گزارش هیئت سازمان ملل در شورای امنیت که پانزده کشور جهان عضو آن می‌باشند از طرف ایران آقای مهدی وکیل نماینده دائمی درمقرسازمان ملل متحد شرکت خواهد جست.

آقای وکیل پس از انتشار گزارش مذکوربه‌خبرنگاران گفت ایران هنگام تقاضا از مساعی‌جمیله دبیر کل کاملا روشن ساخت که نتیجه ماموریت هیئت سازمان‌ملل را مشروط بر آنکه مورد تائید شورای امنیت قرار گیرد می‌پذیرد و بنابراین ما انتظار داریم که شورای امنیت این گزارش را مورد بررسی قرار دهد.

*** تقاضای تشکیل جلسه**

یك دیپلمات دیگر در سازمان ملل پیش‌بینی کرد که ایران و بریتانیا تا چند روز دیگر متفقا از شورای امنیت برای تشکیل جلسه‌ای ظرف دو هفته آینده‌برای بررسی گزارش هیئت سازمان‌ملل دربحرین دعوت بعمل آورند.

رئیس این ماه شورای امنیت «ژاك کوسیسکوموریزت» نماینده فرانسه پس از دریافت تقاضای ایران و بریتانیا و مشورت با دیگر اعضای شورای امنیت تاریخ‌تشکیل جلسه را اعلام خواهد کرد.

یك سخنگوی هیئت بریتانیا از گزارش گیچیاردی ابرازخوشوقتی کرد و اظهار امیدواری نمود که شورای امنیت گزارش مذکور را مورد تایید قرار دهد.

*** عکس‌العمل تهران**

در محافل رسمی و سیاسی تهران‌هنوزنسبت‌بگزارش گیچیاردی اظهارعقیده‌ای نشده است وظاهرا محافل مذکور درانتظار بررسی گزارش مذکور در شورای امنیت سازمان ملل‌متحد هستند.

در محافل غیررسمی چنین‌اظهار نظر می شود که نتیجه گزارش سازمان ملل را که حاصل آرزوها و تمایلات باطنی اکثریت مردم بحرین است‌باید باواقع بینی پذیرفت.

این محافل خاطر نشان می کنند که شاهنشاه خطمشی ایران رادر قبال‌مسئله بحرین درژانویه ۱۹۶۸ در مصاحبه تاریخی دهلی نو مشخص فرمودند بدین‌ترتیب‌طلسم مسئله بحرین راشکستند.

گزارش نماینده اوتانت درباره بحرین

گزارش چهار هزار کلمه‌ای هیئت سازمان ملل در بحرین که بوسیله«ویتوریو وینسپر گیچیاردی» رئیس هیئت‌اعزامی‌دبیرکل سازمان ملل به بحرین برشته تحریر درآمده است، شب گذشته از طرف اوتانت میان اعضای شورای امنیت سازمان ملل منتشر شد و خبرگزاری های خارجی رئوس و نکات برجسته آنرا بدین شرح مخابره کردند:

گیچیاردی در گزارش خود نوشته است:

مشورت های او در بحرین وی را متقاعد کرده که اکثریت‌عظیم مردم بحرین مایلند سرزمینشان بیك کشور کاملا مستقل و دارای حق حاکمیت که در مورد برقراری روابط با کشور های دیگر آزادی عمل داشته باشد تبدیل شود و تقریبا تمام پاسخ‌هائی که دربحرین داده شده حاوی نکات زیر بود:

«مردم از کشور های ذینفع که از دبیر کل سازمان ملل خواستند مساعی جمیله خود را در مورد مسئله بحرین بکاربرد سپاسگزار بودند و اظهار امیدواری می کردند که دعاوی ایران برسر بحرین برای همیشه منتفی شود.»

* بحرینی‌هائی که من باآنها ملاقات کردم باتفاق آراء خواستار یك کشور مستقل و دارای حق حاکمیت بودند و اکثریت آنهانیز میگفتند که بحرین مستقل باید یك کشور عربی باشد علاوه براین نظرات که‌نظر مشترك مردم بود نظرات دیگری نیز ابراز میشد و این نظرات بیشتراز طریق مصاحبه های انفرادی بما ابراز میگردید اما مصاحبه‌ی انفرادی‌تنها راه تحصیل نظر آنها نبود ولی هیچکدام ازاین نظرات رانمیتوان نظر مردم‌بحرین دانست.»

«برخی صداها بنفع‌ایجاد روابط مخصوصی باایران بعنوان‌وسیله‌ای برای تضمین استقلال بحرین و حفاظت آن‌شنیده شد برخی‌دیگر نیز بهمین منظور خواستار ادامه روابط کنونی بحرین باانگلستان بودند.»

* «اشخاص منفردی از اتحاد و یا همبستگی باایران حمایت می کردند و درمیان نامه هائی که از مردم بحرین دریافت‌شد تعداد کمی همین نظر را ابراز کردند.»

* «من هیچ اختلاف فرقه‌ای‌یا حزبی درمورد مسئله مطروحه در میان مردم مشاهده نکردم. و در عین حال بین نظرات مردم شهر‌نشین وروستانشین نیز تفاوت عمده‌ای را ملاحظه نکرده‌ام.»

* «درمیان کسانی که نژاد ایرانی دارند گروهی بودند که خواستار یك کشور مستقل غیر عرب بودند آنها عمدا لفظ عربی را از دنباله اسم کشور مستقل بحرین حذف می کردند. اما تقریبا همه بحرینی هائی‌که سابقه فرهنگ ایرانی دارند تصریح می کردند که انتظار دارند ازنتایج استقلال بحرین بهره‌مند شوند و معتقد بودند که‌موقعیت آنهابعنوان اتباع بحرین مستقل خواهد شد.»

*** «بنظر میرسد که این درجه از همبستگی استقلالی را که بعدا بحرین بدست می آورد تحکیم‌می کندو بالاخره آنهااظهار امیدواری کردند که استقلال بحرین به استقرار همکاری نزدیك تری با سایر کشور های خلیج فارس، منجمله ایران منجر شود.»**

* «من متقاعد شده‌ام درشرایط بحرین روشنی که برای ارزیابی نظرات و آراء مردم بکار رفت درست و کافی بوده است تامردم بتوانند امیال خودرادر موردمسئله مطروحه ابراز دارند.»

*** «من معتقدم مجموعه افرادی که‌بطور دستجمعی‌یا انفرادی‌مورد مصاحبه‌قرار گرفتندنظرانشان‌برای تعیین نظر مشترك مردم کافی‌بوده است.»**

«دسترسی آزاد و فوری به مردم همیشه امکان داشت تمام مشورتها بطور خصوصی و محرمانه صورت گرفت تا آنجا که من اطلاع دارم ودر این‌جریان‌هیچکس برای‌تماس باهیات نمایندگی من مرعوب نشدو تحت تاثیر واقع نگردید و ازتماس باما منع نشد نه اغتشاشی‌روی داد و نه تظاهراتی.»

ترکیب جمعیت

گیچیاردی خاطر نشان ساخت که در سال ۱۹۶۵ از مجموع ۱۸۲٫۳۰۳ نفرجمعیت بحرین۷۹در صد بحرینی ۶٫۹ در صد عمانی و مسقطی ۴ در صد ایرانی ۳ در صد هندی ۲٫۲ در صد پاکستانی و۵ در صداز اهالی سایر کشورها بودند.

وی اضافه کرد که بیشتر بحرینی‌ها از نژاد عرب هستند و بسیاری از آنها دارای ریشه های ایرانی، هندی، پاکستانی، افریقائی و سایر کشور ها هستند ولی‌تقریباهمه‌آنها مسلمان‌میباشند.

گیچیاردی گفت‌از نظر ایران «بحرین جزو خاك ایران است ولی از نظر انگلستان بحرین یك‌کشور مستقل عربی است که با دولت انگلستان روابط خصوصی دارد.

شاهنشاه درآن مصاحبه‌فرمودند که ایران به‌تمایلات واقعی مردم بحرین احترام میگذارد و پیوسته باین سیاست خود دلبستگی داشته است که هرگزبرای بدست‌آوردن اراضی و امتیازات ارضی علیرغم تمایل مردم آن‌سامان بزورمتوسل نشود.

تصمیم ایران‌درحل مسالمت‌آمیز مسئله بحرین دربسیاری‌ازپایتختها بعنوان سرمشق ونمونه برای‌سایر ملت‌های جهان بااختلافات مشابه تلقی گردید ودنیا از اقدام ایران بعنوان عالیترین نشان صلحدوستی تجلیل کرد.

بااین تصمیم ایران که بموقع اتخاذ گردید خلیج فارس که‌اینك باخروج قوای بریتانیا در آستانه حیات نوینی است با دورنمائی از صلح وثبات روبرو است و اقدام ایران درحل صلحجویانه ومسالمت آمیز مسئله بحرین این نوید را به‌همه کشورهای سواحل جنوبی خلیج فارس میدهد که ایران‌برای آنان همیشه یك دوست واقعی و یك پشتیبان بی‌نظر باقی خواهد ماند.

مذاکرات نفتی فردا

تکلیف اضافه درآمد درخواستی ایران‌را روشن میکند

علی باستانی

امشب چهار تن از شخصیت های برجسته کنسرسیوم بین‌المللی نفت وارد تهران میشوند در هیئت جدید که سومین دور مذاکرات پیرامون افزایش درآمد نفت ایران را با وزیر دارائی انجام میدهند دوچهره جدید وجود دارد یکی آقای «استیل» قائم‌مقام رئیس هیئت مدیره «برتیش پترولیوم کمپانی لیمیتد» دیگری آقای «مرزس» از کمپانی «موبیل اویل کورپریشن» است.

اولی سابقه طولانی در مذاکرات نفتی ایران و کنسرسیوم دارد و در بین شخصیتهای نفتی ایران معروفیت کامل دارد و معمولا در مواقع‌مقاومت و چانه زدن از وجود وی استفاده‌شده است! ولی نفر دوم و دو تن دیگر آقای «ادیس» رئیس «شرکت سهام‌داران نفت‌ایران» و «دانتز» سخنگوی دو هیئت قبلی و نماینده «سهامداران فرانسوی» ازچهره‌های مهم کنسرسیوم میباشند که ترکیب هیئت را جالب کرده و میتوان به نرمش و تفاهم‌آن امید بیشتری داشت.

از نظر دیگر هم ترکیب هیئت جالب است از سهامداران آمریکا که ۴۰ درصد سهام را دارند فقط یکنفر «مرزس»، از سهامداران هلندی و انگلیسی که ۵۴ درصد سهام را دارند یك نفر «استیل»، و از فرانسه که ۶ درصد سهام را دارد «دانتز» شرکت‌میکنند. آقای ادیسن هم بعلت موقعیت شغلی خود که ریاست دفتر کنسرسیوم را در لندن دارد در این مذاکرات شرکت‌خواهد داشت. آقای «اوبراین» رئیس هیئت و مدیر عامل شرکتهای عامل نیز از تهران در این مذاکرات حضور خواهند داشت.

*** موضوع مذاکرات**

موضوع مذاکرات‌روی ۱۴۵میلیون دلار اختلاف دور میزند. ایران در سال قبل یعنی در سال ۱۳۴۸ ازحوزه نفت کنسرسیوم قریب هزار و دوازده میلیون دلار دریافت کرد که ۸۰ میلیون دلار آن عنوان «علی‌الحساب» یا «پیش‌پرداخت» را داشته است. بقیه یعنی ۹۳۲ میلیون دلار درآمد از صادرات نفت به دست آمده است.

جمع رقم فوق رقمی بود که‌ایران مطالبه میکرد و بهمین جهت مایل است این رقم مبنای اضافه تولید و صادرات امسال باشد اما کنسرسیوم نظر دیگری دارد و رقم تولید را که ۹۳۲ میلیون دلار است مبنا قرار میدهد و مایل است اضافه درآمد امسال ایران ۷۸ میلیون دلار باشد که در نتیجه کلی درآمد سال‌جاری ۱۰۱۰ میلیون دلار خواهد شد.

دولت ایران این نظر رانپذیرفت‌و برای وصول ۱۱۵۵ میلیون دلار فشار خود را تشدید کرد و در دور آخر مذاکرات هشدار ایران شدیدتر بود بهمین جهت قرار شد که‌مذاکره با یك فاصله ۱۵ روزه برای بارسوم در تهران انجام گیرد و این همان مذاکره‌ایست که فردا با وزیردارائی انجام خواهد گرفت. وزیر دارائی مذاکرات قبلی را هم شخصا بعهده داشت. نظر عامل نفتی آنست که کنسرسیوم باید فرمولی شبیه فرمول سابق را برای تامین ۱۱۵۵ میلیون دلار پیشنهاد کند. یعنی قسمتی از مبلغ فوق را به عنوان پیش‌پرداخت (معمولا مدت‌آن یکماه است)بپردازد و اگر همان رقم ۸۰ میلیون دلار سال قبلی را به قوت خود باقی‌بگذارد در آن‌صورت درآمد واقعی باید ۱۰۷۵ میلیون دلار گردد و یا اگر پیش‌پرداخت صد میلیون دلار تعیین گردد درآن‌صورت‌درآمد واقعی۱۰۵۵ میلیون خواهد شد. بهرصورت مذاکرات فردا که در همین خطوط بعید است. اما اینکه برای دریافت این رقم با تسهیلاتی در نحوه‌وصول آن موافقت کند بسیار زیاد میباشد.

---

۲۵ هزار نفر در کنکور دانشگاه پهلوی شرکت میکنند

*** داوطلبان ۶ امتحان‌خواهند داد وامتحان‌دانشگاه‌پهلوی شامل ۵۰ تا ۸۰ سئوال تستی میباشد**

*** برای هرسه جواب غلط یك نمره‌منفی داده میشود**

آقای دکتر رضویه مسئول کنکور دانشگاه پهلوی امروز اطلاعاتی در مورد کنکور این دانشگاه که‌بطور جداگانه ومجزاازکنکور سراسری انجام میگیرد دراختیار خبرنگار ما در شیراز گذاشت.

*** ۲۵ هزار نفر**

بموجب اظهارات آقای دکتر رضویه کنکور دانشگاه پهلوی در روزهای ۲۸ و۲۹ خرداد در تهران وشیراز زیرنظر مستقیم آقای‌دکتر نهاوندی رئیس دانشگاه پهلوی انجام خواهد شد، تعداد داوطلبان مسابقات ورودی به ۲۵ هزار نفر تخمین زده می‌شود وتاکنون اوراق ثبت‌نام درحدود ۱۸ هزار ورقه به شیراز رسیده وثبت شده است تعداد شرکت کنندگان در کنکور دانشگاه پهلوی درسال گذشته مجموعا ۱۸ هزار نفر بود.

*** علت تفکیك کنکور**

مسئول کنکور دانشگاه پهلوی افزود: چون نتایج کنکور برای بیستم تیرماه نمی‌توانست آماده باشد ونتیجتا کلاسهای تابستانی زبان انگلیسی دانشگاه پهلوی به موقع تشکیل نمی‌شد بین وزارت علوم آموزش عالی ودانشگاه‌پهلوی توافق بعمل‌آمد که کنکوردانشگاه پهلوی‌بصورت جداگانه‌انجام گیرد.

*** نحوه برگزاری**

نمونه مسابقات ورودی بدینشرح است که انتخابات‌امسال نیزبطریق تستی و بصورت چهارجوابی انجام خواهد شد وتصحیح اوراق با ماشینهای آی‌بی‌ام صورت‌خواهد گرفت. در مورد تعداد سئوالات باید گفت که هر امتحان شامل پنجاه تاهشتاد سئوال خواهد بود. بطور کلی هر داوطلب‌شش امتحان خواهد داد. سه امتحان شامل مواد عمومی و سه امتحان دیگر شامل مواد اختصاصی.

مواد عمومی‌که کلیه داوطلبان امتحان خواهند داد عبارت خواهد بود‌ازامتحان هوش، زبان‌انگلیسی، زبان فارسی ومواد اختصاصی‌شامل سه امتحان بترتیب‌زیر خواهدبود:

برای‌رشته‌های ریاضی: ریاضیات‌ـ فیزیك ومکانیك‌ـ شیمی

برای رشته‌های طبیعی: طبیعیات‌ـ فیزیك وریاضی‌ـ شیمی

برای رشته‌های ادبی: ادبیات ـ تاریخ وجغرافیا‌ـ فلسفه و منطق و روانشناسی.

مدت امتحانات متفاوت‌خواهد بود باین ترتیب:

برای امتحان‌هوش ۳۰ دقیقه

برای زبان فارسی ۲۰ دقیقه، زبان انگلیسی ۴۰ دقیقه،ریاضیات ۵۰دقیقه، فیزیك و مکانیك ۳۰ دقیقه، شیمی ۳۰ دقیقه،طبیعیات ۴۰ دقیقه، فیزیك و ریاضی ۴۰ دقیقه، تاریخ وجغرافیا ۳۰دقیقه، فلسفه‌و منطق‌وروانشناسی۳۰دقیقه ادبیات ۵۰ دقیقه

میزان هریك از امتحانات بنا بگفته مسئول کنکور دانشگاه پهلوی معادل یك ششم مجموع نمرات داوطلبان خواهد بود. به این ترتیب ضریب کلیه‌امتحانات مساوی بوده و قوت داوطلبان در دروس معین، ضعف آنان‌را در دروس دیگر جبران نخواهد کرد.

*** نقش نمره منفی**

دپارتمانهای دانشگاه، حداقل معینی در یك یاچند امتحان که قوت داوطلبان در آن‌امتحان‌برای رشته‌های خاصی ضروری‌تشخیص داده شود تعیین خواهد نمود و چنانچه نمره داوطلب بدان حد نرسد حق ورود بدانشگاه را نخواهد داشت. مثلا داوطلبان کنکور شرکت کنند وباداوطلبان رشته‌ریاضی علاوه بر آنکه در مجموع نمرات باید قوی باشند نمره آنها در امتحان ریاضی‌نباید از حد معینی که دپارتمان ریاضی تعیین خواهد نمود کمتر باشد.

در مورد نمره منفی بایدیادآور شد که برای هر سه جواب غلط یك نمره از مجموع‌نمرات‌داوطلب در امتحانات ششگانه کسرخواهد شد.

*** دبیرستان دانشگاه پهلوی**

آقای دکتر رضویه در اینمورد که دانش‌آموزان‌دبیرستان‌دانشگاه پهلوی بدون کنکور بدانشگاه راه میبابند یاخیر اظهار داشت: این دانش‌آموزان مانند دیگر دانش‌آموزان داوطلب باید در دیبرستان دانشگاه پهلوی امروز اطلاعاتی در مورد کنکور این دانشگاه که‌بطور جداگانه ومجزاازکنکور سراسری انجام میگیرد دراختیار خبرنگار ما در شیراز گذاشت.

*** ۲۵ هزار نفر**

بموجب اظهارات آقای دکتر رضویه کنکور دانشگاه پهلوی در روزهای ۲۸ و۲۹ خرداد در تهران وشیراز زیرنظر مستقیم آقای‌دکتر نهاوندی رئیس دانشگاه پهلوی انجام خواهد شد، تعداد داوطلبان مسابقات ورودی به ۲۵ هزار نفر تخمین زده می‌شود وتاکنون اوراق ثبت‌نام درحدود ۱۸ هزار ورقه به شیراز رسیده وثبت شده است تعداد شرکت کنندگان در کنکور دانشگاه پهلوی درسال گذشته مجموعا ۱۸ هزار نفر بود.

*** علت تفکیك کنکور**

مسئول کنکور دانشگاه پهلوی افزود: چون نتایج کنکور برای بیستم تیرماه نمی‌توانست آماده باشد ونتیجتا کلاسهای تابستانی زبان انگلیسی دانشگاه پهلوی به موقع تشکیل نمی‌شد بین وزارت علوم آموزش عالی ودانشگاه‌پهلوی توافق بعمل‌آمد که کنکوردانشگاه پهلوی‌بصورت جداگانه‌انجام گیرد.

*** نحوه برگزاری**

نمونه مسابقات ورودی بدینشرح است که انتخابات‌امسال نیزبطریق تستی و بصورت چهارجوابی انجام خواهد شد وتصحیح اوراق با ماشینهای آی‌بی‌ام صورت‌خواهد گرفت. در مورد تعداد سئوالات باید گفت که هر امتحان شامل پنجاه تاهشتاد سئوال خواهد بود. بطور کلی هر داوطلب‌شش امتحان خواهد داد. سه امتحان شامل مواد عمومی و سه امتحان دیگر شامل مواد اختصاصی.

مواد عمومی‌که کلیه داوطلبان امتحان خواهند داد عبارت خواهد بود‌ازامتحان هوش، زبان‌انگلیسی، زبان فارسی ومواد اختصاصی‌شامل سه امتحان بترتیب‌زیر خواهدبود:

برای‌رشته‌های ریاضی: ریاضیات‌ـ فیزیك ومکانیك‌ـ شیمی

برای رشته‌های طبیعی: طبیعیات‌ـ فیزیك وریاضی‌ـ شیمی

برای رشته‌های ادبی: ادبیات ـ تاریخ وجغرافیا‌ـ فلسفه و منطق و روانشناسی.

مدت امتحانات متفاوت‌خواهد بود باین ترتیب:

برای امتحان‌هوش ۳۰ دقیقه

برای زبان فارسی ۲۰ دقیقه، زبان انگلیسی ۴۰ دقیقه،ریاضیات ۵۰دقیقه، فیزیك و مکانیك ۳۰ دقیقه، شیمی ۳۰ دقیقه،طبیعیات ۴۰ دقیقه، فیزیك و ریاضی ۴۰ دقیقه، تاریخ وجغرافیا ۳۰دقیقه، فلسفه‌و منطق‌وروانشناسی۳۰دقیقه ادبیات ۵۰ دقیقه

میزان هریك از امتحانات بنا بگفته مسئول کنکور دانشگاه پهلوی معادل یك ششم مجموع نمرات داوطلبان خواهد بود. به این ترتیب ضریب کلیه‌امتحانات مساوی بوده و قوت داوطلبان در دروس معین، ضعف آنان‌را در دروس دیگر جبران نخواهد کرد.

*** نقش نمره منفی**

دپارتمانهای دانشگاه، حداقل معینی در یك یاچند امتحان که قوت داوطلبان در آن‌امتحان‌برای رشته‌های خاصی ضروری‌تشخیص داده شود تعیین خواهد نمود و چنانچه نمره داوطلب بدان حد نرسد حق ورود بدانشگاه را نخواهد داشت. مثلا داوطلبان کنکور شرکت کنند وباداوطلبان رشته‌ریاضی علاوه بر آنکه در مجموع نمرات باید قوی باشند نمره آنها در امتحان ریاضی‌نباید از حد معینی که دپارتمان ریاضی تعیین خواهد نمود کمتر باشد.

در مورد نمره منفی بایدیادآور شد که برای هر سه جواب غلط یك نمره از مجموع‌نمرات‌داوطلب در امتحانات ششگانه کسرخواهد شد.

*** دبیرستان دانشگاه پهلوی**

آقای دکتر رضویه در اینمورد که دانش‌آموزان‌دبیرستان‌دانشگاه پهلوی بدون کنک

در کانون ناسیونالیست ایران

مسئله بحرین

بصورت مصاحبه‌ای باسناتور مسعودی مطرح گردید

این عکس اعضای هیئت سازمان ملل را در بحرین دردفتر کارشان درهتل «نیو گلف» کنار پرچم سازمان ملل متحد نشان میدهد. از راست به چپ اعضای هیئت عبارتند از: اریك جنس (از دانمارك)، گیچپاردی رئیس هیئت (از ایتالیا)، جورج الخوری ازاردن و لیو (از چین ملی).

به پرسش‌های اعضای این کانون پاسخ داده شد

بقیه از شماره گذشته

*** منابع ثروت بحرین**

اماوضع اقتصادی آنجا که سئوال کردید برخلاف تصوراتی است که ماتابحال داشته‌ایم. من خود قبل ازدوسفری که به شیخ‌نشین ها کردم وتحقیقات کامل در اوضاع اجتماعی واقتصادی مردم کردم با بدست آوردن اطلاعات و احصائیه ها وارقام قاطع دریافتم که تصوراتم در مورد منابع نفتی این جزیره درست نبوده است زیرا بحرین نفت خام قابل صدور تجارتی ندارد. چاه های نفت آنجا ذخیره کافی ندارد وبهمین جهت بحرین نتوانسته است در ردیف صادر کنندگان نفت خام درآید که در کمیته اوپك و کشور های نفت خیز خاور میانه واردشود، نفتی که ازچاه‌های بحرین استخراج میشود سالیانه کمی بیش از یك میلیون تن می‌باشد که آن را در پالایشگاه بزرگی که دارند تصفیه میکنند ونفت تصفیه شده را صادر می کنند وچون فاصله دریائی بحرین با خاك عربستان سعودی فقط ۲۰ میل می‌باشد نفت قلات قاره سعودی بوسیله لوله داخل تصفیه خانه بحرین میشود و جداگانه تصفیه وصادر می شود که دولت سعودی از این راه حقوقی به بحرین می‌پردازد ومجموع درآمد حکومت بحرین از نفت داخلی خود نفت تصفیه شده سعودی به‌هفت میلیون و نیم لیره رسیده که با درآمد حقوق گمرکی کالاهای وارده وصادره و متفرقه ۱۱ میلیون لیره می شود، مالیات و عوارض دیگری در بحرین وجود ندارد، یك مرد درآمد دیگری در بحرین مروارید معروف بود که این صنعت بواسطه پیدایش مروارید کشت شده ژاپونی ها از رواج افتاده و صید آن مقرون بصرفه نیست. حکومت بحرین با دریافت ۱۱ میلیون لیره در سال دستگاه های حکومتی خود اعم از فرهنك، بهداشت، عمران وامور بلدی را اداره می کند.

سناتور مسعودی افزود: آقای مهندس زندضمن این سئوال اشاره کردند که الحاق بحرین بایران تا چه‌درجه برای ما ثمربخش است. اگر به اعلامیه‌ای که آقای راهدی وزیر خارجه در باره حل مسئله بحرین تقدیم مجلسین نمودند توجه کرده باشید ملاحظه می کنید که ایشان گفتند: «هرگاه اکثریت مردم بحرین خواستار الحاق بایران باشند دولت شاهنشاهی هرگونه مشکلی را تحمل خواهد کرد تا به خواست قلبی آنان جامه عمل بپوشاند.»

الحاق بایران بدون شك آرزوی دولت ماوملت ماست وعلی عم مخارجی که بخزانه مملکت ما تحمیل خواهد کرد بخصوص که وقتی قوای بریتانیا بروند چند میلیون لیره که امروزه در سال انگلیس ها خرج میکنند از بین میرود ومسلما تاثیر شایانی دروضع اقتصادی بحرین خواهد داشت که ما تحمل خواهیم کرد وباز ازطرفی احتیاجات زیادی حاصه در مورد بسط وتوسعه فرهنك دارند که البته در صورت پیوستگی بایران با طیب خاطر نیازمندی های آنها را نیز برآورده خواهیم ساخت.

این توضیحاتی بود که در جواب سئوال آقایان مهندس زندومهندس آقازاده داده شد.

***

*** دست استعمار کوتاه**

سومین سئوال از جانب آقای مهندس پاشا رمضان پور بشرح زیر مطرح گردید:

آیا تصمیم دولت ایران در مورد بحرین در کوتاه کردن دست استعمار در آن منطقه قبل از سال ۱۹۷۱ که همزمان باخروج قوای انگلیس از خلیج فارس است تسریع میکند یا خیر؟

سناتور مسعودی گفت: وقتی تصمیم شورای امنیت سازمان ملل متحد در مورد الحاق بحرین به ایران یا استقلال اعلام شود تکلیف روشن خواهد شد و در عزیمت قوای بریتانیا ممکن است تسریع شود. بااین تصمیم درواقع تحت الحمایگی بحرین منتفی می‌گردد ودر هردو صورت قیمومت انگلیسها از میان میرود ودست استعمار کوتاه می‌گردد ولی این نکته را باید توجه داشته‌باشید که بحرین از لحاظ قوای دفاعی ضعیف است واگر قبل از خروج نیروهای انگلیس قدرتی جایگزین نگردد وضع بحرین دچار اختلال می شود بخصوص که کمونیست هایشت‌سر شیخ‌نشین‌ها در سواحل بحر عمان کمین کرده‌اند که پس ازرفتن انگلیس ها باین‌حدود سرازیر شوند وآشفتگی به وجود آورند، این اختلال ها نه‌فقط دراین شیخ‌نشین بلکه درسراسر شیخ‌نشین های خلیج فارس اگر قدرت جدیدی وجودپیدا نکند همین نگرانی راخواهد داشت وبهمین جهت است که تمام شیوخ معتقد به همکاری وهم بستگی و وحدت با ایران، کشوری مقتدر هستند که بتوانند با پشتیبانی قدرت دفاعی ایران وضع داخلی و خارجی خودرا تحکیم بخشند، در این صورت اگر الحاق بایران عملی گردد، طبیعی است حفظ وحمایت بحرین برعهده ایران خواهد بود و اگر استقلال پیدا کند باز هم بارفع مشکلات کنونی و ظاهرشدن دوستی و مناسبات حسنه، متکی بمساعدت‌های ایران خواهند شد، البته از طریق همکاری های مشترك همه ملل خلیج فارس که از یکطرف عربستان سعودی و کویت باایران حلقه وحدتی تشکیل می دهند واز طرفی تمام شیوخ ممکن است در حلقه فدراسیون همکاری های خود را اعلام دارند که تحت این شرایط قدرت دفاعی تمام منطقه خلیج فارس محرز خواهد شد و مسلما ایران سیادت آنرا در دست خواهد داشت بدون اینکه چشم داشتی باراضی یا منابع ثروت همسایگان خود داشته باشد زیرا ایران باوسعت خاکی خود وبا منابع سرشار زیرزمینی وروی زمینی که هنوز هم بکر ودست نخورده دارد هدفی جز اصلاح وعمران مملکت و ترقی و تعالی وتامین رفاه جامعه تعقیب نمی کند ودردسر تازه برای خود فراهم نمیسازد.

در هر حال آقای رمضان پور مطمئن باشید که استعمار از این منطقه رخت برخواهد بست و تصمیم شاهنشاه ایران با همکاری ملل منطقه براینست که دیگر بهیچ کشوری اجازه اعمال نفوذ وتسلط برخلیج فارس وتوسعه افکار استعمار ظالبانه ندهند.

***

*** کشاورزی بحرین**

آقای مهندس عباس ملك آرا گفت: آقای مسعودی، شما ضمن صحبت های خود گفتید که بحرین از نظر منابع طبیعی و صنعت چشمگیر نیست، خواهشمندم از وضع کشاورزی آنجا هم توضیحاتی بدهید.

سناتور مسعودی گفت: این نکته را هم یادآور شوم که تفاوت فاحشی میان درآمدهای نفتی دیگر شیخ نشین‌ها با درآمد بحرین وجود دارد وهیچ نمیتوان درآمد نفت کویت یا قطر و ابوظبی را با بحرین مقایسه کرد، از جمله در کویت چون درآمد سرشاری دارند برای فرهنك وبهداشت مجانی آنقدر دست و دل بازی نشان میدهند که انعکاس آن در بحرین خود مشکلی بوجود آورده و توقعات مصلحین را زیاد کرده است، چون جوانان بحرینی میخواهند مثل کویتی‌ها لباس و لوازم مدرسه مجانی داشته باشند یکوعده غذا هم در مدرسه صرف کنند، دانشگاه داشته باشند، معلمین کافی برای دبیرستان وجود داشته باشد وچون همه این موجبات برای آنها فراهم نیست و حکومت بحرین نمیتواند پا به پای کویت وسایل فراهم کند تحت تاثیر تبلیغات میروند و برای دستگاه حکومت خود ناراحتی بوجود می‌آورند، مقصودم از اشاره این قسمت این است که منابع ثروت آنها کافی برای گسترش فعالیت هائی که مردم پیشرفته بحرین توقع دارند نمیباشد اما راجع به کشاورزی بحرین باید عرض کنم که طبق تحقیقات و اطلاعاتی که بدست آورده‌ام دراین سرزمین مثل دیگر شیخ‌نشین‌ها کشاورزی وجود خارجی ندارد از سیر تاپیاز و بقول معروف از سفیدی نمك تا سیاهی ذغال خود را از خارج وارد میکنند، فقط نخلستان دارند که محصول خرمای آنها فقط تکافوی مصرف داخلی را میدهد، تمام آذوقه خود را وارد میکنند که امید است پس از رفع اختلافات موجود و گشایش باب مراودات وداد وستد بازار خوبی برای تولیدات فلاحتی و صنعتی ایران باشد. یکی دو سال است حکومت بحرین سبزی کاری را تشویق میکند آنهم در زمستان که هوا کمی اعتدال پیدا میکند، این تشویق بدین ترتیب صورت میگیرد که حکومت عوارض سنگینی روی واردات سبزی در فصل مشخص برقرار میکند تا از واردات سبزی کاسته شده و مردم تشویق به کشت سبزی شوند. بنابراین بحرین از لحاظ کشاورزی هیچ استعداد ندارد.

***

*** چرا به بحرین نرفتید؟**

آخرین سئوال از جانب آقای مهندس اکبر نورمنش بود که بتازگی از آمریکا آمده است از اینقرار:

من سفرنامه شما را در خصوص مسائل خلیج فارس در روزنامه اطلاعات هوائی که به امریکا می‌آمد مرتبا خوانده‌ام و حالا میخواهم بدانم چرا هنگامی که جنابعالی به شیخ‌نشین ها سفر کرده بودید به بحرین نرفتید و تنها با یك تاجر بحرینی گفتگو کردید؟

پاسخ: ـ مسافرت به بحرین برای ایرانیها خالی از اشکال نیست چون ما آنجا را استانی از ایران میدانیم ولی بیش از صد و پنجاه سال است که حاکم نشین بحرین، آنجا را یك سرزمین عربی خود مختار میداند، یعنی بحرین مثل دیگر شیخ‌نشینهای خلیج فارس در امور داخلی سرزمین خود استقلال دارد و در دو قسمت طبق قراردادی که با انگلیسها منعقد ساخته‌اند تحت حمایت و قیمومت بریتانیا قراردارند که عبارت از مسائل دفاعی و نظامی وسیاست خارجی شیخ‌نشینها باشد، هرکس وارد بحرین میشود باید گذر نامه خود را ارائه دهد و حکومت محلی مثل یك کشور رفتار میکند یعنی گذرنامه را مهر میکند بدیهی است که ما ایرانیها نمی‌خواهیم در سرزمینی که متعلق بخود میدانیم مثل یك کشور خارجی با ما رفتار شود براین اساس نمیتوان رفت و آمد داشت ومثلا از مامورین انگلیسی ویزای سفر بحرین گرفت، بنابراین مطالعه و تحقیق در اطراف این جزیره ازراه گفتگو با بحرینی‌های ایرانی الاصل که در دیگر شیخ‌نشین‌ها سفر میکنند یا بحرینی هائی که در سازمان‌های شیوخ استخدام شده‌اند سهل ترین وسیله است بخصوص وقتی متکی به رساله‌ها و احصائیه های چاپ شده مورد استفاده قرار گیرد و من در مسافرت های خود باین منابع نیز دست می‌یافتم وعلاوه برگفتگوها با اشخاص مختلف اعم از بحرینی یا ایرانی های اصیل مقیم در همسایگی بحرین مثل ابوظبی و قطر و دوبی از این اوراق چاپ شده و ارقام واعدادهم کمك میگرفتم و شیخ محمود بن ابراهیم یکی از شخصیت‌های بزرك بحرینی بود که پدران او از جنوب ایران سالیان دراز به بحرین مهاجرت کرده و بحرینی شده‌اند لکن مثل اغلب ایرانی الاصل‌ها احساسات پاك ایرانیت خود را حفظ کرده و علائق فراوان بایران دارد و همانطور که در سلسله یادداشت های خود اشاره کردم او حالا دیگر بیشتر عرب بود تا ایرانی زیرا قطع هرگونه رابطه با ایران و دوری و جدائی های طولانی جز این ثمر نمیدهد بخصوص که در طول این مدت ما جای پائی در بحرین نداشتیم وفقط متکی بدعاوی خود روی کاغذ بودیم که با کمال تاسف مراجع بین‌المللی هم بدان ترتیب اثر نمیگذاشتند و حتی میتوانم بگویم که مراجع بین‌المللی عضویت و نمایندگی بحرین را علیرغم اعتراضات ایران می پذیرفتند چنانکه همین چند سال پیش بود که بحرین عضو سازمان بین‌المللی یونسکو شناخته شد و اکثریت کشور های دنیا رای موافق دادند، حتی یکی از کشور های متحد ما رای بعضویت بحرین داد که موجب گله و شکایت ایران شد و بالاخره ما هم که نمیتوانیم ازاین سازمان های بین‌المللی چشم بپوشیم و از دنیا کناره گیری کنیم.

آقای اکبر نورمنش پس ازاین توضیحات اظهار تشکر کرد و گفت: دو پیشنهاد دارم یکی اینکه دستور بدهید روزنامه اطلاعات هوائی را برای کتابخانه های دانشگاه های جهان ارسال دارند تا مورد استفاده دانشجویان ایرانی قرار گیرد زیرا مطالعه این روزنامه برای آنها فوق‌العاده ارزنده است. پیشنهاد دوم من این است که چون شاهنشاه آریامهر در اکثر مشکلات و اختلافات جهانی جانب صلح را رعایت فرموده و بعنوان مظهر صلح شناخته شده‌اند اینك که در مورد بحرین نیز باتوصیه بدولت به صلح جهانی کمك های موثر و مفیدی فرموده‌اند، بنمایندگی از طرف تمامی اعضای کانون ناسیونالیست ایران و سازمان نگهبانان انقلاب ایران وابسته به کانون تقاضا میکنم لقب (مرد صلح جهان) برای شاهنشاه آریامهر پیشنهاد شود.

اظهارات نورمنش در میان احساسات شورانگیز حضار استقبال شد وجلسه مصاحبه پایان پذیرفت.

پایان

DAIKIN

معرفی میکند

دستگاه‌های تهویه مطبوع وچیلر

Packaged air conditioners & Packaged chillers

تا ۱۰۰ اسب

کولرهای پنجره‌ای

دستگاه‌های هواسانی

فن کوئیل

برجهای خنك کننده

وانواع دستگاه‌های سردسازی

نماینده انحصاری محصولات دایکین:

شرکت برودت

خیابان روزولت ـ کوچه ثاقب شماره ۱۴ تلفن ۶۷۳۲۸

آگهی تجدید انتخابات مسئولان سندیکا

بموجب مدارك تسلیمی از طرف سندیکای کارگران صنعت نفت در گچساران اسامی و سمت هریك از آقایان اعضاء هیئت مدیره و بازرسان سندیکای مذکور که برای مدت دو سال لغایت دهم آبان یکهزار و سیصدو چهل و نه انتخاب شده‌اند بشرح زیر می باشند:

نادرقلی اصلانپور کل‌بلندی رئیس هیئت مدیره سندیکا، امیر کلابسالی نایب‌رئیس هیئت‌مدیره سندیکا، سیدعبداله طالبی دبیر هیئت مدیره سندیکا ولی خون شریفیان خزانه‌دار هیئت مدیره سندیکا، نبی‌اله موری اعضاءاصلی هیئت مدیره‌سندیکا مجید دشتی اعضاء اصلی هیئت مدیره سندیکا، جلال لجمیری اعضاء اصلی هیئت مدیره سندیکا، امراله شریفی اعضای علی‌البدل هیئت‌مدیره سندیکا، خونکار صالحی اعضای علی‌البدل هیئت مدیره سندیکا.

بازرسان: هادی فرهادی خوش‌آبلو، اسماعیل علی‌اصفهانی پور، سپهدار مختاری. ضمنا مطابق ماده ۱۹ اساسنامه و صورتجلسه مورخه پانزدهم آبان ماه یکهزار و سیصدو چهل و هفت هیئت مدیره اسناد مالی با امضاء آقای نبی‌اله موری یکی از اعضاء هیئت مدیره و خزانه‌دار سندیکا معتبر خواهد بود.

۱ـ۷۰۵۶ ۱ـ۲

قدردانی

بدینوسیله تشکرات خود را از جناب آقای دکتر بهشاد که موفق بمعالجه بیماری پوستی مزاحم و ناراحت کننده پسوریاذیس من شدند اعلام میدارم.

کبری حجازی ـ دهاقان

تاریخ ۳۰ر۱ر۴۹ شماره ۲۷۰

آگهی مناقصه شهرداری بافق

شهرداری بافق باستناد تصویبنامه شماره ۱۲۸۱ مورخ ۲۹ر۱ر۴۹ فرمانداریکل یزد جدولسازی خیابانها و میدانسازی میادین در شهرستان بافق را طبق نقشه و مشخصات باشرایط زیر بمناقصه میگذارد.

۱ـ شرکت کنندگان باید دارای صلاحیت مالی و فنی بوده و صلاحیت آنان مورد تائید دفتر مهندسی فرمانداریکل یزد قرار گیرد.

۲ـ پیشنهاد دهندگان در برابر پرداخت یکهزار ریال بدفتر مهندسی فرمانداریکل یزد بایستی نقشه ومشخصات دریافت دارند

۳ـ پیشنهاد دهندگان باید مبلغ ۷۵٫۰۰۰ ریال که معادل ۵٪ بهاء کل کار است بعنوان سپرده بصندوق شهرداری پرداخت و قبض رسید یا معادل آن اسنادخزانه یاضمانت‌نامه بانکی ضمیمه پیشنهاد خود نمایند تا در صورت اصابت مناقصه وخودداری از انجام آن بسود شهرداری ضبط گردد وبانفر دوم و سوم بارعایت مفاد آئین‌نامه مالی شهرداریها اقدام شود.

۴ـ پیشنهاد دهندگان باید پیشنهادات خودرا در دوپاکت (الف) محتوی مدارك صلاحیت وقبض سپرده (ب) محتوی مشخصات و واحدبها پیشنهادی ونقشه بوده تاساعت ۱۰ صبح روز یکشنبه ۲۰ر۲ر۴۹ بدفتر شهرداری تسلیم ورسید دریافت دارند ... پیشنهادات واصله در همانروز که کمیسیون مناقصه تشکیل میگردد باز و قرائت خواهد شد ...

۵ـ به‌پیشنهاداتی که دیرتر از موعد مقرر برسد یا فاقد سپرده باشد ترتیب اثر داده‌نخواهد شد.

۶ـ هزینه نشر آگهی ـ ثبت قرارداد ـ مالیات ـ عوارض ـ بعهده برنده مناقصه است.

۷ـ ممکن است تامیزان ۲۵٪ از مقدار کار کسر یا اضافه گردد که بهای آن بماخذ قرارداد منعقده محسوب خواهد شد.

۸ـ مدت انجام کار از تاریخ انعقاد قرارداد سه ماه خواهد بود.

۹ـ شهرداری در ردیا قبول یك یا کلیه پیشنهادات مختار است.

۱۰ـ سایر اطلاعات وجزئیات مربوط بمناقصه در اسناد مناقصه موجود است که در دسترس مراجعین گذارده خواهد شد.

شهردار بافق ـ فهیمی

۱ـ۶۹۶۰

گردش وآموزش

چه کسی زبان انگلیسی را از انگلیسی ها بهتر میداند؟

چه کسی زبان فرانسه را مثل فرانسویها میشناسد؟

و بالاخره چه کسی بر مور زبان آلمانی ـ ایتالیائی ـ اسپانیولی بهتر و بیشتر از خود آنان واقف است؟

شاوب لورنس برای اوّلین بار عرضه میکند

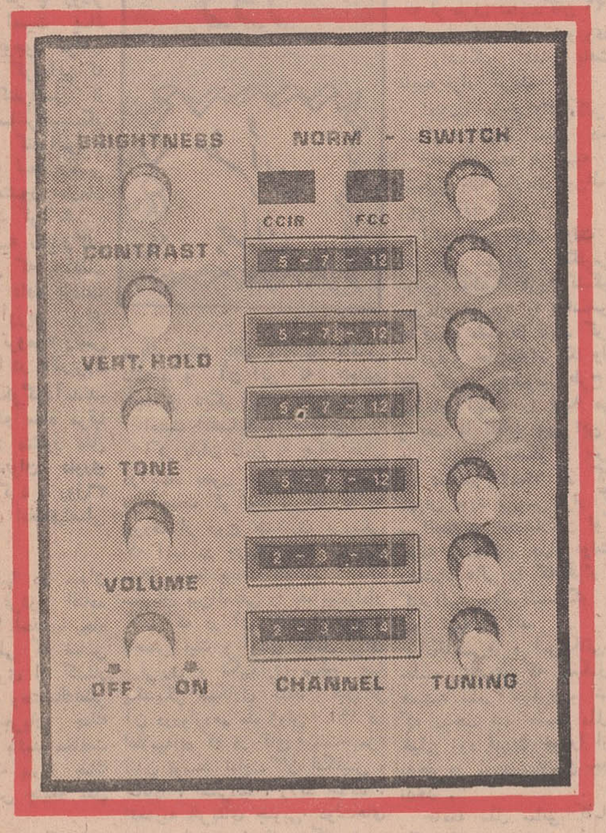

• صفحه ۲۴ اینچ

با تصویر بزرگ و شفاف

• تیونر اتوماتیك

فقط با فشار یك دکمه کانال مورد نظر شما را انتخاب میکند و احتیاج به تنظیم مجدد تصویر ندارد.

SCHAUB-LORENZ

تلویزیون شاوب لورنس جلوه‌گاه هنر و زیبائی

دو تفسیر پیرامون مهمترین تصمیمی که پرزیدنت نیکسون طی دوران ریاست جمهوریش اتخاذ نمود

از: خبرگزاری فرانسه

ترجمه: علی بهارلو

پیروزی دیپلوماسی

«ریچارد نیکسون بخاطر وعده‌هائی که برای استقرار صلح درویت‌نام بمردم امریکا داد برپاست جمهوری انتخاب شد. ولی نیکسون نه تنها به جنگ درویت‌نام پایان نداد بلکه دامنه نبرد را به کامبوج و سراسر شبه جزیره هندوچین گسترش داد.

این تفسیری است که روزنامه ممم نیویورک تایمز پیرامون اعلامیه وزارت دفاع امریکا درمورد اعزام مستشاران امریکائی و حمایت هوائی از نیروهای ویت‌نام جنوبی در کامبوج انتشار داده است.

حقیقت این است که با تحولات اخیر کامبوج و اعلامیه‌ای که وزارت دفاع امریکا دراین مورد انتشار داده دیگر کوچک‌ترین امیدی به برقراری صلح در جنوب شرقی آسیا در نزدیک باقی نمانده است.

* **عملیات دامنه دار**

دراعلامیه وزارت دفاع آمریکا گفته شده است که نیروهای ویت‌نام جنوبی برای از بین بردن شبکه پایگاههای ویتکنك درویت‌نام شمالی درخاك کامبوج عملیات دامنه داری را علیه کمونیستها آغاز کرده‌اند و ایالات متحده با حمایت هوائی وفرستادن مستشاران نظامی به آنها کمك خواهد کرد.

بدینسان نبردهای جنوب شرقی آسیا که تاکنون به ویت‌نام محدود میشد ناگهان چنان گسترش پیدا کرده که بیم آن میرود بوقوع دومین جنگ واقعی هندوچین منجر شود.

اوضاع در کامبوج طی روز های اخیر از نظر گاخ سفید واشنگتن آنقدر وخیم شده بود که پرزیدنت نیکسون تصمیم گرفت روز پنجشنبه بیامی مستقیما خطاب به ملت امریکا بفرستد و عللی را که موجب شد باوجود مخالفت کنگره وروزنامه‌ها در کامبوج مداخله کند شرح دهد.

ظاهرا رئیس جمهوری امریکا سرانجام به نظریات فرماندهان نظامی تسلیم شده ودر صدد برآمده است از این «فرصت طلائی» استفاده کرده و به نیروهای ویت‌نام جنوبی امکان دهد که با برکنارشدن پرنس سیهانوك «حریم» کمونیستها را درکامبوج ازمیان بردارد.

پیشروی نیروهای ویت کنك وویت‌نام شمالی بسوی پایتخت کامبوج وفعالیت شدید طرفداران پرنس سیهانوك در درجه اول سبب شد که امریکا بطور غیر مستقیم بدرخواست کمك دولت ژنرال لون نول پاسخ دهد.

پس از آنکه رژیم جدید پنوم‌پنه دوباره از امریکا کمك نظامی درخواست کرد ویت‌نام جنوبی باموافقت واشنگتن هزاران قبضه تفنك خودکار ساخت چین و شوروی که از ویت کنگها به غنیمت گرفته شده بودبرای نیروهای کامبوج فرستاد. ولی مقامات امریکا ظاهرا خواست های مکرر «لون نول» برای دریافت سلاحهای ساخت امریکا توجهی نمیکردند در حالیکه مشاوران نظامی و سیاسی نیکسون جزئیات تحولات کامبوج را بطور محرمانه بررسی می کردند تا آنکه چهارشنبه شب اعلامیه وزارت دفاع امریکا همه جهانیان را غرق درشگفتی ساخت.

این اقدام نه تنها جنك خاوردور را بیش از پیش توسعه میدهد بلکه از جنبه سیاسی بحران بین‌المللی بزرگی را بدنبال خواهد داشت.

وزارت دفاع امریکا تاکید کرده است که اعزام نیرو های ویت‌نام جنوبی و مستشاران امریکائی به کامبوج پاسخ مستقیم به درخواست ژنرال «لون نول» محسوب نمی شود معذلك شك نیست که نیرو های ویت‌نام جنوبی و مستشاران امریکائی آنها باموافقت دولت پنوم‌پنه وارد کامبوج شده‌اند.

مسئله اعزام مستشاران نظامی به کامبوج اوایل مداخله نظامی امریکا درویتنام رابیاد می‌آورد.

بطوریکه میدانیم در سال ۱۹۶۲ پرزیدنت کندی برای نخستین بار تصمیم گرفت گروهی «مستشار» بویت‌نام جنوبی اعزام دارد و همین عده پیشقراولان سپاه اعزامی عظیمی را تشکیل دادند که باگذشت سالها شماره آنها از پانصد هزار نفر تجاوز کرد باین ترتیب می توان گفت که پرزیدنت نیکسون اکنون در برابر وخیمترین و خطرناك‌ترین مسئله دوران ریاست جمهوری خود قرار گرفته است

۱۹۷۰: خونین‌ترین سال جنگ هندوچین

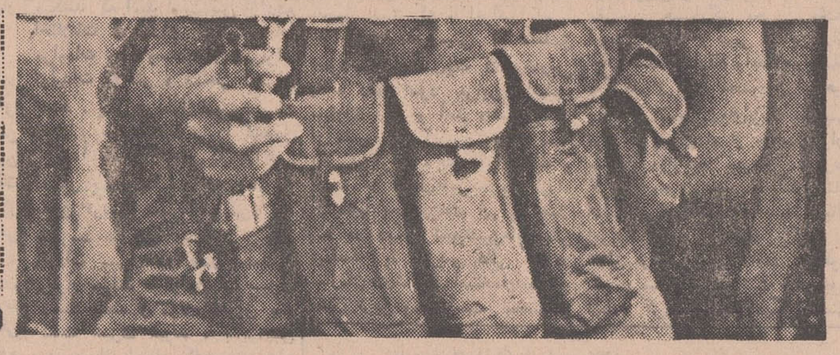

از: ابزرور

سناتورها جنگ نمی‌خواهند

واکنش امریکا در قبال رویداد ها و تحولات اخیر کامبوج پس از سقوط رژیم پرنس سیهانوك، در مقام قیاس، وضع مردی را میماند که وانمود میکند قطرات درشت عرق بر روی لب فوقانی‌اش، قطره های گوارائی است که در تموز زمستان، خنکی لذت بخشی را به کالبدش میدمد.

واکنش دولت پرزیدنت نیکسون به کودتائی که ماه پیش سیهانوك را از کار برکنار کرد این بود که در برابر رویداد ها تا میتواند خونسرد بماند. روی ازحوادث برتابد و تا حداکمان کمتر در این باره سخن براند و اظهارنظر کند. باین امید که تهدید یك جنگ گسترش یافته در جنوب شرقی آسیا دور شود.

لیکن درخواست مستقیم رژیم کنونی کامبوج از آمریکا در ارسال کمك فوری و پاسخ مساعد امریکا باین درخواست بدین معنی بود که پرزیدنت نیکسون بدشواری قادر بود مشکل کامبوج را بحال خود رها کند و دست روی دست بگذارد و منتظر رویداد های بعدی باشد

* **نقش ژاندام**

پرزیدنت نیکسون در عین حال که از داخل تحت فشار قرار گرفته بود که ایفای «نقش ژاندارم بین‌المللی» در جنوب شرقی آسیا را متوقف کند.

پاره‌ای از رهبران نظامی سرسخت اورا تحت فشار گذاشتند که آمریکا نباید در قبال تحولات اخیر کامبوج بی تفاوت بماند و اوضاع این کشور را بدست تصادف بسپارد. بهمین جهت پرزیدنت نیکسون سرانجام مستشار به کامبوج فرستاد و به نیروی هوائی دستور داد حملات سختی راعلیه کمونیست ها آغاز کند. زیرا گروهی از مشاوران نظامی نیکسون، بی تردید، مایلند که آمریکا ازتحولات اخیر کامبوج برای درهم کوبیدن کمونیست ها سود جوید و راه های مهم وعمده حمل و نقل غذائی و ساز و برگ نظامی ویت کنگ وویتنام شمالی را قطع کند.

این نقطه نظر در مقالات ژوزف آلسوپ مفسر آمریکائی که اکنون در ویت‌نام بسر می‌برد نیز انعکاس یافته ووی نیز تایید و تاکید میکند که امریکا ازاین «موقعیت طلائی» باید برای پایان دادن به جنگ در نیمی ازجنوب شرقی آسیا سود جوید.

اما پرزیدنت نیکسون، خود نیز آگاه است که مداخله نظامی آمریکا در هندوچین وضع پیشین فرانسه در هندوچین را برای آمریکا ببار می آورد و امید های باریکی را که تاکنون در افق تاریك نبرد ویت‌نام پیدا شده ازبین برده و به یاس مبدل میسازد.

* **هشدار**

چهره های سرشناس مخالف با درگیری آمریکا در جنوب شرقی آسیا، بویژه سناتور منسفیلد و فولبرایت به دولت پرزیدنت نیکسون هشدار های پیاپی داده‌اند که هر نوع کمك نظامی به کامبوج موجب خواهد شد که فریاد های خشمگینانه سناتورها در زیر طاق سنای این کشور طنین گوش خراشی پیدا کند.

اینك بیشتر سناتور های امریکائی طالب صلح فوری در هندوچین هستند نه گسترش جنك

انتقاد کنندگان سیاست نیکسون در سنای آمریکا میگویند: کمك نظامی امریکا به کامبوج خارج ساختن نیرو های آمریکا از ویت‌نام را با اشکال روبرو میسازد. نگرانی عمده اینان اینست که پرزیدنت نیکسون با تمامی مقاصد نیك و حسن نیتش ممکن است به یك جنك گسترش یافته در جنوب شرقی آسیا کشیده شود.

این نگرانی از دست‌نویسی استنباط میشود که از سوی کمیته روابط خارجی سنای آمریکا در هفته پیش انتشار یافت.

این سند تشریح میکند که چگونه پای امریکا به مناقشات لائوس کشیده شد و میلیارد ها دلار در سال برای آمریکا خرج برداشت. هزاران آمریکائی را در این جنك درگیر ساخت و موجب شد که کارشناسان آمریکائی تعلیم و تربیت نیرو های سلطنتی لائوس را بعهده بگیرند و از این راه زیانهای فراوان مالی و جانی به آمریکا وارد آید.

کامبوج:

قمار «سیاسی» بزرگ نیکسون

...وناگهان دویست میلیون امریکائی «نیکسون جدیدی» را کشف کردند

پرزیدنت نیکسون درمیان حیرت و اضطراب عمیقی که بر سراسر جهان سایه گسترده است دومین جنك هندوچین را با مهیب‌ترین نطق دوران ریاست جمهوری خود افتتاح کرد..

رئیس جمهوری امریکا که از رادیو - تله‌ویزیون ایالات متحده سخن می‌گفت اعلام داشت که به‌عنوان فرمانده کل قوای امریکا و با صلاحدید مشاوران نظامی خود دستور داده است واحدهای نیرومندی از سربازان امریکائی باپشتیبانی نیروی هوائی و واحدهای زره‌پوش مواضع نیروهای ویتنام شمالی و ویت‌کنك را در کامبوج درهم کوبیده و خاك آن کشور را از وجود کمونیستها پاك کنند.

نیکسون چندبار تاکید کرد که هدف امریکا اشغال نظامی کامبوج نیست و نیروهای ویت‌نامی و امریکائی پس از انجام ماموریت خود بیدرنك به مواضع اصلی خود باز خواهند گشت.

* **موج اعتراض**

کارشناسان نظامی نیکسون پیش‌بینی کرده‌اند که این عملیات بین شش تا هشت هفته طول خواهد کشید ولی درحال حاضر اوضاع در جنوب شرقی آسیا چنان آشفته وناامیدکننده است که به یقین نمی‌توان گفت پیش‌بینی امریکائیها به تحقق خواهد پیوست یا خیر و یا آنکه این اقدام ناگهانی رئیس جمهوری ایالات‌متحده‌چه عواقبی به دنبال خواهد داشت.

چه از یکطرف موج عظیم اعتراض که از ایالات متحده‌و سراسر جهان برخاسته‌نیکسون را در صحنه سیاست در برابر مشکلات بزرگی قرار میدهد و از طرف دیگر با موقعیتی که نیروهای ویت‌نام شمالی و ویت‌کنك در کامبوج دارند موفقیت پایان یابد ممکن است نه تنها نقشه‌جنك را در کامبوج بلکه در سراسر شبه‌جزیره هندوچین دگرگون سازد.

فرماندهان نظامی کامبوج عقیده دارند که اگر امریکا بلافاصله‌پس ازبرکناری پرنس سیهانوك با یك حمله برق‌آسا نیروهای ویت‌نام شمالی و ویت کنك را غافلگیر می‌کرد بدون‌شك نتیجه قاطعی به دست می‌آورد. چه در آن هنگام چهل هزار سرباز کمونیست که دو سوم آنها را ویت کنك ها تشکیل میدهند در مناطق محدودی متمرکز شده بودند و از بین بردن آنها به سهولت انجام میگرفت.

ولی اکنون نیروهای ویت کنك و ویت‌نام شمالی در سراسر مناطق مرزی و تا اطراف پنوم‌په پراکنده شده و مناطق سوق‌الجیشی‌مهمی را اشغال کرده‌اند و «تصفیه» آنها به این آسانی امکان‌پذیر نیست.

* **پنتاگون واقعی**

هدف اصلی عملیات جنگی امریکائیها در این نبرد مسلما همان «کوسون» معروف یا «مرکز ستاد نیروهای کمونیست برای سراسر ویت‌نام جنوبی» است. مرکز ستاد نیروهای کمونیست که از پنج سال قبل در ایالت «کرافی» واقع در شمال شهر «موت» مستقر شده است حکم «پنتاگون» واقعی را دارد. گو اینکه امریکائیها به موقعیت محل آشنائی کامل دارند ولی مرکز عملیات ویتکنك طوری نیست که به آسانی به آن دست یابند.

ستاد نیروهای کمونیست در کامبوج در زیر زمین قرار دارد و با وسائل ارتباطی مجهزی مستقیما با هانوی و واحد های جنگنده در ویت‌نام جنوبی و کامبوج مربوط میباشد.

اگر نیروهای امریکائی بتوانند این دژ کمونیست را متلاشی سازند موفقیت بزرگی بدست خواهند آورد ولی جنك در سرزمین کامبوج به صورت عملیات چریکی ادامه خواهد یافت و بی‌گمان عده زیادی از طرفداران سیهانوك نیز به آنها خواهند پیوست و به این ترتیب برخلاف میل امریکائیها کامبوج بیك ویت‌نام جدید تبدیل خواهد شد.

امریکائیها هنگامی تصمیم به مداخله در کامبوج گرفتند که هرلحظه بیم آن میرفت کنترل اوضاع نظامی و سیاسی از دست دولت «لون نول» خارج شود و همین امر سبب شد که پرزیدنت نیکسون تصمیم گرفت دست به یك قمار سیاسی بزرگ و بیسابقه‌ای بزند و آینده سیاسی خود و حیثیت امریکا را بر سر این کار به خطر بیندازد.

* **نیکسون جدید**

در این اوضاع و احوال بود که روز پنجشنبه امرید «نیکسون جدید» را «کشف» کرد.

عکس‌العمل دولتهای غربی و متحدین امریکا در برابر این اقدام ناگهانی در واشنگتن با خونسردی برگزار شد و حتی کارشناسان سیاسی وزارت امور خارجه امریکا اظهار عقیده کردند که لحن اعتراض شوروی طوری است که گوئی مسکو از مداخله نیروهای آمریکائی در کشوری که نفوذ چین کمونیست بطور محسوس بیش از کرملین است ناراضی نیست.

نیکسون درمورد تصمیم جدید خود «دکترین» معروف «کوام» را که عبارت‌ازرهاکردن امریکا از قید تعهدات نظامی درجنوب شرقی آسیا است نادیده گرفته و بکاری دست زده است که پایان آن‌را از هم‌اکنون‌نمیتوان پیش‌بینی کرد.

* **تاریخهای مهم**

حوادثی که از آغاز سال ۱۹۷۰ در کامبوج روی داد و سرانجام این کشور را به‌جنك جدید وارد کردبه ترتیب‌تاریخ وقوع آنها به این شرح است.

٤ ژانویه - پرنس سیهانوك برای معالجه از پنوم پنه عازم پاریس شد.

۱۱ مارس - دهها هزار نفر از کامبوجی‌ها ضمن تظاهرات شدیدی سفارت‌خانه‌های ویتنام شمالی و دولت موقت انقلابی

صفحه ۱۱

از: لوموند

آوریل ۱۹۴۵ - آوریل ۱۹۷۰

۲۵ سال پس از تشکیل سازمان ملل متحد

مسائل روز

مفسران جهان

هنگامی که جنك دوم جهانی با پیروزی متفقین به‌پایان‌خود نزدیك می شد، روز یازدهم نوریه ۱۹۴۵ چرچیل، روزولت و استالین در یالتا اعلام داشتند که دولت های بزرك تصمیم گرفته‌اند یك‌سازمان بین‌المللی بوجود بیاورند.

دراعلامیه یالتا گفته می شد: «مابا متفقین خود هر چه زودتر برای حفظ صلح و امنیت یك سازمان بین‌المللی بوجود خواهیم آورد ... ما موافقت کرده‌ایم که روز ۲۵ آوریل کنفرانسی از ملتهای متحد در سانفرانسیسکو تشکیل دهیم. این کنفرانس با توجه به مذاکرات لیمه رسمی «دومبارتون اوکز» منشور سازمان جدید را تهیه خواهد کرد.»

بموجب این اعلامیه نمایندگان پنجاه ملت- ملتهائی که به‌آلمان و ژاپن اعلان جنك داده بودند- روز بیست وپنجم آوریل برای استماع نطق «هاری ترومن» رئیس جمهور جدید امریکا در تالار بزرك اپراهای سانفرانسیسکو گردآمدند. این کنفرانس که دو ماه مرتبا تشکیل جلسه میداد منشور ملل متحد و اساسنامه دیوان داوری بین‌المللی را تهیه کرد و روز ۲۶ ژوئن ۱۹۴۵ بامضای اعضای اصلی رسید.

دراین میان توپها در میدان نبرد های اروپا از غرش افتاده بودند. درسال ۱۹۴۵ احدی باایجاد یك سیستم بین‌المللی که ضامن ملت ها در جلوگیری از کشتار عظیم و خرابی های وحشتناك نظیر آنچه که دنیا در جریان جنك متحمل شده بود، باشد مخالفت نکرد. همانطور که پس‌از جنك اول جهانی با تاسیس جامعه ملل مخالفتی نشده بود.

تخمین زده می شد که تنها در اروپا ۱۴ میلیون نظامی کشته شده و چهل وپنج میلیون دیگر زخمی یا اسیر شده‌اند. دراین رقم تلفات غیر نظامیان شوروی که سربه میلیونها نفر میزد به حساب نیامده بود.

خسارات مادی و فرهنگی که در جریان جنك وارد شد آنقدر بود که بحساب نمی آید.

به این ترتیب ملت ها و دولتها دریك نکته باهم موافقت کامل داشتند و آن این که «چنین فاجعه‌ای دیگر نباید تکرارشود.»

امنیت اقتصادی و اجتماعی

اگر پایان دادن به جنك‌وجدال درآینده بطور قطعی امکان پذیر نبود دست کم امید میرفت که به پیروی از روح همکاری نزدیکی که انها در جریان جنك از خود نشان داده بودند، بتوانند یك سازمان بین‌المللی را بفعالیت‌وادار کنند که در آن کشور های‌عضو باحسن نیت و ایمان کامل برای برقراری و نگهداری صلح با یکدیگر همکاری کنند. قبل از آن دردوازدهم ماه ژوئن ۱۹۴۱ در اعلامیه‌ای که در کاخ «سنت‌جیمز» لندن توسط نمایندگان انگلیس، کانادا، استرالیا، زلاند جدید، اتحادیه افریقای جنوبی، دولت‌های تبعیدی اروپا و ژنرال دوگل رئیس جمهور فرانسه آزاد امضاء شد متفقین عربی اعلام داشته بودند که تنها اساس استواریك‌صلح پایدار همکاری ملت‌های آزادی درجهانی خواهد بود که تهدید تجاوز از آن رخت بربسته و همه بتوانند به امنیت اقتصادی و اجتماعی خود اطمینان کامل داشته باشند.

دو ماه بعد روز ۱۴ اوت‌چرچیل و روزولت درناو «اگوستا» منشور معروف اتلانتیك را انتشار دادند پیش‌بینی شده بود معذلك از بسیاری جهات باآن فرق داشت. مشور ملل توسل به جنك رارد کرده و پیش‌بینی می‌کرد که سازمان ملل متحد حتی در مورد تهدید ساده توسل بزور میتواند مداخله کند. در کنفرانس «دومبارتون اوکز» که دوبار - از ۲۱ اوت تا ۲۹ سپتامبر و پس‌از آن از ۲۹ سپتامبر تا ۷ اکتبر - تشکیل شد چهار دولت‌نتوانستند روی دوماده باهم توافق کنند تا آنکه در کنفرانس یالتا سرانجام استالین حاضر شد از درخواست خود در مورد پذیرفته‌شدن‌سیزده جمهوری شوروی به عضویت سازمان ملل متحد صرفنظر کند. باین ترتیب قنها به بیلوروسی و اوکرائین اجازه داده شد که در سازمان ملل متحد جدیدعضویت پیدا کنند. از طرف دیگر موافقت شد که تصمیمات در شورای امنیت با کثریت هفت رای اتخاذ شود.

* **پیروزی فرانسه**

بعدا در کنفرانس سانفرانسیسکو اصلاحاتی در زمینه‌چگونگی‌اتخاذ رای در شورای امنیت درپیشنهاد چهار دولت بعمل آمد.

در کنفرانس سانفرانسیسکو سه مسئله مهم اساس مذاکرات راتشکیل میداد:

۱- حق‌وتو

۲- قراردادهای منطقه‌ای

۳- رژیم های تحت‌القیمومه

مسئله تحت‌القیمومه‌ها در «دومبارتون اوکز» و «یالتا» مورد بحث قرار نگرفت و سه دولت بزرك توافق کردند که‌ایمموضوع در یك کنفرانس مخصوص مورد بررسی قرار گیرد ولی این کنفرانس هرگز تشکیل نشد.

در کنفرانس سانفرانسیسکو. فرانسه دوپیروزی بزرك بدست آورد. اول آنکه به‌محض‌تشکیل کنفرانس ازنماینده‌این کشور درخواست شد که درصف دولت های بزرك قرار گیرد. تاآنموقع فرانسه کمتر درکنفرانس های بین‌المللی زمان جنك بعنوان یك دولت بزرك شرکت کرده بود.

دومین پیروزی فرانسه این بود که زبان فرانسوی زبان رسمی کنفرانس شناخته شد.

از: نیویورك تایمز

ترجمه: ایرم

شرکت خلبانان شوروی در دفاع از مصر: مرحله تازه در جنگ خاورمیانه عربی

دلایل متعددی در دست است که خلبانان شوروی در برابر حملات هوائی اسرائیل به اعماق داخله خاك مصر دفاع از این کشور را بعهده گرفته‌اند. اما تاکنون هیچگونه برخورد مستقیمی بین هواپیما هائی که خلبانانی انها را شوروی ها بعهده دارند با هواپیما های اسرائیلی روی نداده است. دیپلماتهای اسرائیلی میگویند دولت آنها ظرف‌دوروز گذشته متقاعد شده‌است هربار که هواپیماهای اسرائیلی بخاك مصر حمله برده‌اند هواپیما های میك ۲۱ که خلبان های آنها به زبان روسی صحبت میکردند در دسته های دوتائی و چهارتائی از سه جهت در مقابل آنها ظاهر شده‌اند و به‌تعقیب آنها پرداخته‌اند وحالت جنگی بخود گرفته‌اند تا در صورتیکه هواپیماهای مهاجم اسرائیلی بخواهند بداخل مصر نفوذ کنند بآنها حمله نمایند.

روی این هواپیما ها ظاهرا علائم نیروی هوائی مصر نقش بسته است اما خلبانهای اسرائیلی میگویند چنین علائمی را روی هواپیما های مزبور مشاهده نکرده‌اند گفته میشود بین ۵۰ تایکصد خلبان شوروی درماموریت‌های جنگی شرکت دارند.

پرواز خلبانهای شوروی در خاك مصر از چند جهت امریکا واسرائیل را نگران کرده است.

نیکسون ظاهرا قبلا شورویها را از دست زدن باقداماتی که پای کشور های بزرك رابجنك‌خاور میانه بکشاند برحذر داشته بود.

او چندی قبل در بیانات خود گفت هرگونه تلاش شوروی برای تسلط بر خاور میانه امریکا را شدیدا نگران میسازد.

پرواز هواپیماهای میك باخلبانی خلبانان شوروی و شرکت سربازان روسی در این عملیات در واشنگتن بعنوان تلاش شوروی برای تسلط بر خاور میانه تلقی شده است. این اقدام در عین حال نشانه آنست که شورویها موشکهای سام - ۳ مستقر شده است. اگر منظور شورویها اینست که مانع نزدیك شدن هواپیما های اسرائیل به قاهره و پمباران پایتخت و اسکندریه ومراکز استقرار موشکهای ضد هوائی سام-۳ بشوند باید گفت که‌تاکنون در اینکار خیلی موفقیت داشته‌اند زیرا از روز سیزدهم آوریل (این مقاله روز پنج شنبه ۲۹ آوریل نوشته شده) هیچ هواپیمای اسرائیلی نتوانسته مناطق داخل‌خاك مصررا بمباران کند. و دوهواپیما ی‌اسرائیلی که‌روز هیجدهم آوریل مورد‌تعقیب خلبانهای‌شوروی قرار گرفتند ماموریت‌ا نتشافی‌داشتند اسرائیلی ها میگویند بعد ازاین تاریخ نیز تاامروز هیچ هواپیمای اسرائیلی ربا در داخل آسمان مصر پیش نرفته است.

خلبانهای شوروی از مدتها قبل با هواپیما هائی که علائم نیروی هوائی مصر روی انها نقش بسته بود پرفراز دریای مدیترانه و در نزدیکی کشتی های جنگی وابسته به ناوگان ششم امریکا پرواز های اکتشافی داشته‌اند وماموریت امریکائی نیز از روی صحبت های این خلبانها که به‌زبان روسی صورت‌میگرفت پی به ملیت آنها برده‌اند. علاوه‌بر این مدتی قبل خلبانهای شوروی پرواز هواپیما های تعلیماتی را در خاك‌مصر بعهده گرفته‌اند اما از یکماه قبل این همکاری‌خلبانهای‌روسی بامصریها وارد مرحله کاملا تازه‌ای شده اسرائیلی‌ها معتقدند که شورویها با موشکها و هواپیما های‌خود مسئولیت دفاع‌قسمت عمده خاك مصر را بعهده گرفته‌اند و باین ترتیب بیشتر خلبانهای مصر با استفاده ازاین‌وضع توانسته‌اند عملیات جنگی خود را در نزدیکی کانال‌سوئز و درشبه جزیره سینا که تحت اشغال اسرائیل است افزایش دهند. اکنون اسرائیلی‌ها نگران آنند که خلبانهای شوروی بزودی مسئولیت‌دفاع ازکانال سوئز را نیز بعهده بگیرند وباین ترتیب برخورد نظامی بین شورویها و اسرائیلی‌ها حتمی خواهد بود.

دفاع از قاهره

از طرف دیگر خلبانهای شوروی‌نیز سعی‌میکنند که به کانال‌سوئز نزدیك نشوند بلکه بیشتر متوجه دفاع از شهر قاهره وسایرمراکز برجمعیت کشورند که اخیرا در اطراف آنها پایگاه های

حالت جنگی

حتی محتاط‌ترین ناظران سیاسی در واشنگتن اظهار عقیده میکنند که عملیات جنگی خلبانان شوروی که هنگام پرواز بزبان روسی صحبت‌میکنند باین منظور صورت میگیرد که خلبانان روسی برای دفاع ازمصر در شرائط جنك آماده‌گی پیدا کنندو در عین‌حال اسرائیلی هانیز بدانند که روسهاچنین ماموریت هائی راصورت میدهند. درده روز گذشته هر وقت هواپیما های اسرائیلی بسوی خاك مصر در منطقه کانال سوئز حمله برده‌اند فوراهواپیما های میك ۲۱ که خلبان های آنها به زبان روسی صحبت میکردند در دسته های دوتائی و چهارتائی از سه جهت در مقابل آنهاظاهر شده‌اند و به‌تعقیب آنها پرداخته‌اند وحالت جنگی بخود گرفته‌اند تا در صورتیکه هواپیماهای مهاجم اسرائیلی بخواهند بداخل مصر نفوذ کنند بآنها حمله نمایند.

ـ نیکسون این تاخیر در دادن هواپیماهای فانتوم باسرائیل رابعنوان یك اقدام برای جلوگیری از تشدید مسابقه تسلیحاتی و بحران خاورمیانه تلقی کرد و از شوروی هم خواهش کرد که همین کار را بکنند.

ـ الکسی کاسیگین نخست‌وزیر شوروی درماه‌فوریه‌نامه‌ای به‌پرزیدنت نیکسون نوشت ودر آن خاطر نشان ساخت که اگر حملات اسرائیل به‌نقاط مرکزی مصر ادامه یابد آنگاه اتحاد شوروی ناگزیر خواهد شد که بکشور های عرب کمك کند تا از آنها با استفاده از تمام امکاناتی که‌در اختیار دارند متجاوز را دفع کنند.

مقامات امریکائی اکنون معتقد شده‌اند که یکی از هدفهای ارسال این نامه گمراه کردن امریکا بوده‌است و درحقیقت‌هنگام اقامت جمال‌عبدالناصر درمسکو در ماه ژانویه گذشته ترتیبات لازم برای دفاع از خاك مصر داده شده بود.

بهر حال مقامات امریکائی شدیدا نگران هستند که روسها بااین‌اعتقاد که دولت نیکسون در آسیای جنوب شرقی گرفتارشده‌وافکارعمومی‌امریکا نیزبادرگیری نظامی امریکا برای حفظ منافع آن در کشور های خارج مخالف است در خاورمیانه جسورانه‌تر ازهرزمان دیگرفعالیت میکنند.

در مقابل مصر تعهداتی را قبول کرده که در صورت وخامت بیشتر اوضاع نیز نمی‌تواند آنها را نادیده گیرد.

ـ امریکا باآنکه قراردادی بااسرائیل ندارد تعهد کرده که برای حفظ‌موازنه قوا وحفظ‌قدرت نظامی اسرائیل برای دفاع از خود اسلحه کافی بآن کشور بدهد. ماه گذشته ویلیام راجرز ضمن اعلام این خبر که نیکسون تصمیم گرفته تقاضای اسرائیل‌را برای تحویل هواپیما های فانتوم برای زمان حاضر قبول نکند گفت، درصورتیکه موازنه قوادر خاورمیانه بخطر بیافتد نیکسون برای تجدید نظر در تصمیم خود هیچگونه تردیدی بخود راه نخواهد داد.

ـ نیکسون این خبر را در کنفرانس مطبوعاتی که در واشنگتن برگزار شد اعلام داشت.

ورزش

نهمین دوره مسابقات بین‌المللی کشتی «جام دانکولف» چگونه بود ؟

در صوفیه همه تلاشها بخاطر آن بود که میزبان فاتح مطلق باشد!!

در تیم ایران چون گذشته، سبک‌وزنها درخشان بودند

تنها «یاریگینس» ازشوروی رویای طلائی بلغارها را بهم پاشید !

تیم یازده نفره کشتی ایران ، جمعه شب گذشته درحالی که با ٤ مدال نقره عنوان دوم را در رده‌بندی مسابقات کشتی بین‌المللی جام دانکولف در بلغارستان به دست آوردبه ایران بازگشت ، حسین حصاری فرستاده مخصوص اطلاعات در این سفر از این شماره طی تفسیری کلی ، موجودیت تیمهای‌حاضر در مسابقات جام «دانکولف» ، چگونگی مسابقات و رویدادهای آنرا برای خوانندگان عزیز اطلاعات تفسیر میکند .

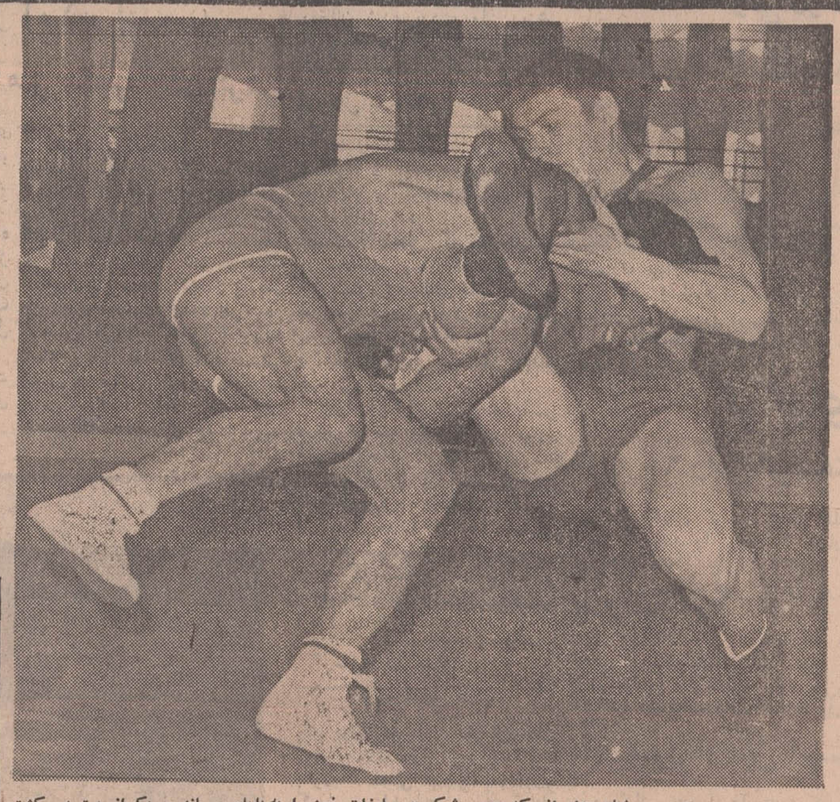

حسین حیدری‌چهره شایسته‌ایرانی که بدون شکست مبارزات خود را به پایان رساند ، یکی‌از بهترین کشتی گیران آیرانی در سفر بلغارستان بود ، که در اولین دیدار «شیشکین» قهرمان شوروی را با ضربه فنی مغلوب کرده ، عکس زمانی را نشان میدهد که حیدری با فن میانکوب حریف را بزیر می‌کشد .

تالار فستیوال صوفیه- نهمین دوره مسابقات بین المللی کشتی آزاد جام دان کولف طی سه شب‌در صوفیه مرکز جمهوری بلغارستان برگزار گردید. تیم میزبان با برخورداری از ٤٤ شرکت کننده در پایان مسابقات صاحب ۹ گردن آویز طلا و یك مدال‌نقره گردید.

*** هدف شناخت موجودیت‌بود**

در این دور مسابقات گذشته از ٤٤ شرکت کننده بلغار ، ۷۵ کشتی‌گیر از کشور های: شوروی، آلمان شرقی ، چکسلواکی ، مغولستان ، فرانسه، مجارستان ، سوئیس ، رومانی، یونان ، لهستان وایران حضور داشتند .

شورویها ضمن شرکت دادن ۹ مدعی در ۵وزن از همان ابتدانشان دادند که برای دستیابی به عنوان ها بمسابقات قدم نگذاشته‌اند،بلکه هدف آنان شناخت موجودیت و ارزیابی نفرات تیم های مدعی در جام جهانی است و آزمایش از جوانان خود، بعنوان مثال باید از ولادیمیر سینیاویسکی و بوریس - اوف که بعنوان داور و ناظر در خدمت تیم خودی بودند یاد کرد که در سراسر مسابقه با آگاهی‌و بینش تمام ، چهره های جوان و امید تیم های شرکت‌کننده رازیر نظر داشتند و در مواقع ضروری دیدار های آنان برروی فیلم ضبط می شد .

در تیم ۹نفره شوروی « گادای- چوك» قهرمان سال قبل مسابقات جام تفلیس قزاق اوف در ٦٨ کیلو وسولژین شناخته شده‌ترازدیگران بودند. بخصوص سولژین که در مسابقات جام قهرمانی شوروی بر امید وزن ۸۲ کیلو شوروی ها یعنی شاهمراد اوف غلبه کرد ودر این مسابقات درخشان ترین چهره تیم جوان کشتی شوروی بود . سولژین در حالی مقام‌دوم رابدست آورد که مقابل «علیف» نفر دوم جهان و فرد اول این مسابقه با درخشش کافی به نتیجه مساوی رسیده بود .

نقطه مقابل شوروی‌تیم‌مجارستان بود که باتمام امیددرمسابقه حاضر شده بودند .

*** مجارستان چگونه بود**

در جمع ۹شرکت کننده‌مجاری تنها «چاتاری»قهرمان‌وزن۱۰۰ کیلو که در مسابقات المپیك مکزیکوبه دریافت مدال برنز نائل شده بود، قابل بحث بود. و دیدار مساوی انوری برابر این چهره شناخته شده مجار ها نشان داد مجار هادر کلیه اوزان سخت فقیر می‌باشند.

تیم ۱۰ نفره مغولستان یکی دیگر از مدعیان مقام دوم در برابر ایران بود که گذشته از ۲ چهره آشنا در وزن های۵۲ و ۹۰ کیلو در سایر اوزان از چهره های‌جوان مدد گرفته بود .

« سورن جاو»فرد سوم ۵۲ کیلو در بازیهای المپیك « ولوندا» ملی پوش ۹۰ کیلوئی این کشور بود، ولی هردو علیرغم سابقه درخشان‌و شهرت فراوان ، مقابل قهرمانان بلغار ناکام ماندند و در سکوی عنوانها جائی بدست نیاوردند .

در چنین شرایطی ایران ، آخرین مدعی بلغار بود ضمن آن که، با آگاهی از خصوصیات میزبان ، بیشتر از چهره‌های‌جوان سود برده بود، ضمن آنکه دروزن های سنگین چند ملی پوش آشنا برای آخرین آزمایش همراه تیم بودند .

در رده جوانان عموزاده،علیخانی و خرمی خوب بودند . بخصوص دو شرکت کننده وزن ۵۲ کیلو که در اولین دیدار خارجی صاحب چند پیروزی چشم‌گیر شدند. هرچند که‌حیدری، طالبی و مومنی از جمع با سابقه ها درخشان بودند .

*** محبت بی‌پایان داوران**

بااین خصوصیات بلغار هابرای دستیابی ومقابله با مدعیان یادشده ٤٤ کشتی‌گیر امید و ملی پوش خودرا برای این مسابقات آماده کرده بودند . هر چند که ٤ - کشتی‌گیر ملی پوش آنان‌بنامهای دیمونف در ۵۲ کیلو، پاترنیکوف‌در ۵۷ کیلو، واسلیف و دور علی‌اوف در سنگین وزن و فوق سنگین به علت آسیب دیدگی در مسابقات حضور نداشتند .

ولی این سبب نمی‌شد که بلغار ها در غیاب بزرگان امید های‌خود را دروزن‌های یاد شده پایان یافته تلقی کننده چون علاوه‌براین که ازشرایطی محلی سودمی‌بردند از حمایت عظیم تری که چیزی جز محبت بی‌پایان داوران نبوداستفاده می‌کردند! تازه این در شرایطی بود که‌داوران فدراسیون‌بین‌المللی کشتی مستقیما مسابقات را نظارت می‌کردند . در حالیکه مسئولین فدراسیون و تماشاگران بلغاری‌به هیچ شکلی تمایلی به شکست نداشتند و چه بسا با فریاد و هیاهو « رای » داوران را به نحو دلخواه و بسود تیم خودی تغییر میدادند و این در عموم کشتی‌ها به شکل بارزی نمایان بود که زشتی رفتار کادر داوری و هیئت برگزار کننده مسابقات را به‌نمایش میگذارد ، با چنین خصوصیاتی ، بلغارها نشان دادند که شایستگی برگزاری یك‌دوره مسابقات‌بین‌المللی و حفظ امانت در دیدارها را ندارند، ولی علیرغم این نقطه تاریك درتمام موارد جز یك حالت استثنائی به‌آنچه نیاز داشتند دست یافتند او تنهامورد استثنائی در سایه درخشش فوق‌تصور چهره ۱۹ ساله و تازه شکل گرفته شوروی "یاریگینس‌دروزن۱۰۰ کیلو بود ، او حریف بلغاری‌خود را درسه دقیقه نخست با ضربه فنی درهم شکست و آنقدر روی سینه او باقی ماند که داوران‌با همه‌گریز ازواقعیت دست او رابه عنوان‌پیروزی بالابردند، با اینهمه تماشاگران بلغاری به عنوان اعتراض !! چنان محیطی‌بوجود آوردند که کشتی بعد چندین دقیقه به تاخیر افتادو گذشته از آن‌داوران با دیدن این عکس‌العمل چشم‌بسته، کشتی‌های دیگر را قضاوت کردند! و این سبب‌شد که در پایان ،همچنان که دیدیم ، از جمع ده وزن ۹ کشتی گیر بلغاری صاحب مدال طلاشوند .

*** دانیل‌وبن کمتر ازگذشته**

در جمع شرکت‌کنندگان سایر ما در ۷٤ کیلو بود که اگر واقعیت دیدارهای او را به‌پذیریم ، چهره‌ای بود که در صدر این وزن قرار می‌گرفت و نزول او بیشتر به علت بی‌عدالتی در مسابقات بود .

با این همه ۲ چهره صاحب نام و ملی‌پوش ما در وزن ۹۰ و۱۰۰ کیلو نتوانستند آنچه نیاز داریم برآورده سازند . با این تفاوت که ابوالفضل انوری به‌مراتب بهتر از صحرائی بود .

نتایج مساوی او مقابل چوتاری از مجارستان دارنده مدال برنز المپیك که اسکندر فیلابی در برابر او در وقت اول با ضربه فنی مغلوب شده بود و بعد تکرار همین نتیجه مقابل موخانف از شوروی بهرحال نشان میدهد که انوری در تلاش‌بهتر شدن می‌باشد و اگر او را مدد کنیم‌بیشتر از سایر چهره‌های سنگین وزن می توان به او امید بست .

با این بررسی کلی به دیدارروزن های مختلف می‌رویم .

ادامه دارد

برمه فاتح فوتبال جام جوانان

شب گذشته با دیدار تیمهای برمه - اندونزی و کره جنوبی - ژاپن ، دوازدهمین دوره مسابقات فوتبال جام جوانان آسیا درحالی به پایان رسید که تیم برمه با پیروزی«۳-۰» مقابل اندونزی جام دوازدهم را فتح کرد ، دیدار دوم را برای رده‌بندی عنوانهای سوم و چهارم ژاپن و کره جنوبی برگزار کردند که نتیجه آن پیروزی ۵-۰ بود برای کره جنوبی .

به این ترتیب در پایان بازیهای فوتبال دوازدهمین دوره جام جوانان آسیا برمه ، تیمی که سال قبل مشترکا با تایلندجام را در اختیار داشت ، فاتح جام شد و این طول دوازده دوره مسابقات هفتمین‌بار‌یست که برمه جام را تصاحب میکند ، ضمن آنکه ۵ سال با تیمهای اسرائیل ، تایلند ، کره جنوبی و اندونزی در فتح جام به این شرح شریك بوده است .

۱۹٦٤ و ۱۹٦٦ با اسرائیل ، ۱۹٦۱ با اندونزی ،۱۹٦۳ با کره جنوبی و سرانجام ۱۹٦۹ با تایلند ، در این دوره مسابقات ابتدا ۱٦ تیم شرکت داشتند و پس از حذف تیمهای ایران - اسرائیل دو تیم امید غرب آسیا ژاپن - برمه - اندونزی و کره جنوبی بزرگان فوتبال شرق آسیا فینال خانوادگی را در دوازدهمین دوره مسابقات جام جوانان آسیا برگزار کردند .

برمه به مقام نخست رسید ، اندونزی دوم ، کره جنوبی سوم و ژاپن چهارم شدند .

« آگهی استخدام درنیروی هوائی شاهنشاهی »

۱- نیروی هوائی شاهنشاهی به منظور تامین پرسنل کادر درجه‌داری تعدادی داوطلب به منظور استخدام درآموزشگاه گروهبانی باشرایط زیر می پذیرد :

الف- تابعیت دولت شاهنشاهی ایران.

ب- متدین به یکی از ادیان رسمی کشور.

پ- سن بین ۱۸ سال تمام و ۲٤ سال تمام.

ت- دارابودن حداقل گواهینامه قبولی ششم ابتدائی ، دارندگان مدرك تحصیلی بالاتر حق‌تقدم خواهند داشت.

ث- صحت‌مزاج‌و تناسب‌اندام برطبق گواهی‌بهداری نیروی‌هوائی شاهنشاهی و حداقل قد ۱٦۳ سانتیمتر.

ج- نداشتن بیشینه بد.

چ- سپردن تعهد خدمت درنیروی هوائی شاهنشاهی به مدت شش سال ازتاریخ پایان دوره آموزش.

ح- نداشتن عیال و اولاد و کسان تحت تکفل

۲- مدت تحصیل درآموزشگاه مزبور یکسال بوده‌وداوطلبان درطول این مدت شبانه‌روزی بوده و ماهیانه مبلغ ۱۲۵۰ ریال بعنوان کمك هزینه تحصیلی دریافت مینمایند.

۳- داوطلبان پس‌از خاتمه دوره یکساله آموزشگاه و احراز موفقیت درآزمایشها بدرجه گروهبان سومی مفتخر و برطبق مقررات قانون استخدام نیروهای مسلح شاهنشاهی از حقوق و مزایای مربوطه استفاده مینمایند.

٤- داوطلبان میتوانند برای کسب اطلاع بیشتر و ثبت‌نام بادردست داشتن فتوکپی گواهینامه تحصیلی ، عین شناسنامه (فرم جدید عکس‌دار) ۲۲ قطعه عکس ٤×۳ از تاریخ این‌آگهی تاتامین احتیاج (به‌استثنای روز های تعطیل و پنجشنبه ها) از ساعت ۷ الی ۱۲ به مرکز آموزشهای هوائی واقع درخیابان تهران‌نو ایستگاه فرودگاه مراجعه نمایند. م‌الف ۷۷۷

آ- ٤٦٤٦ ۱-۵ نیروی هوائی شاهنشاهی

آگهی استخدام

با انتخاب شغل خلبانی با حقوق مکفی و آتیه‌ای درخشان به صنعت مترقی به‌پیوندید و ازتحصیلات عالیه پروازی که ارزش جهانی دارد برخوردار شوید .

هواپیمائی ملی ایران برای تکمیل کادر خلبانی خود تعدادی از جوانان علاقمند که‌واجد شرایط زیر باشند از طریق مسابقه و آزمایشات لازم استخدام و برای فراگرفتن فن فوق به امریکا اعزام میدارد .

الف - شرایط :

۱ - تابعیت ایران

۲ - سن بین ۱۹ تا ۲۲سال

۳ - داشتن دیپلم کامل متوسطه طبیعی یا ریاضی ، حداقل معدل ۱٤ ، افرادیکه درسال ششم‌رشته طبیعی یا ریاضی مشغول تحصیل هستند میتوانند با ارائه معرفی نامه از دبیرستان خود در مسابقات ورودی شرکت نمایند و تا ۱۰ تیر ماه گواهینامه قبولی خود را ارائه دهند .

٤ - داشتن سلامت کامل جسمانی و روانی .

۵ - قد حداقل ۱٦۵ سانتیمتر .

٦ - آشنائی بزبان انگلیسی .

۷ - سپردن تعهد به منظور عدم تأهل تاخاتمه دوره آموزش .

ب - سپردن وثیقه ملکی بمبلغ ششصدهزار ریال و تعهد انجام ۱۰ سال خدمت‌در هواپیمائی ملی ایران .

داوطلبانیکه واجد شرایط لازم بوده و از عهده آزمایشات ضروری و مصاحبه استخدامی برآیند باسمت دانشجوی خلبانی با حقوق ٦۰۰ ریال استخدام و پس‌از طی دوره تعلیمات مقدماتی در تهران برای تکمیل دوره‌های خلبانی بهزینه « هما » به امریکا اعزام خواهند شد و پس از اخذ گواهینامه درفن خلبانی باحقوق ۱۲۰۰۰ ریال بخدمت شرکت درخواهند آمد و میزان حقوق‌آنان بعداً تا ۷٦۰۰۰ ریال باضافه فوق‌العاده و مزایای شغلی افزایش خواهد یافت .

داوطلبان درخواست خود را بوسیله پست سفارشی با تعیین آدرس دقیق و شماره تلفن و فتوکپی آخرین مدرك تحصیلی ودوقطعه عکس ٤×٦ تا آخر روز ٤۹/۲/۲۷ به قسمت استخدام هواپیمائی ملی‌ایران واقع در خیابان فرصت چهارراه ثریا ارسال دارند .

داوطلبان تهران و شهرستانها که قبلا ثبت نام مینمایند و شماره ثبت نام بآنها داده میشود طی آگهی در جراید و رادیو محل تاریخ مصاحبه باآنها اعلام خواهد شد .

جنرال استیل
اولین یخچال ساخت ایران
دراندازه‌های ۵-٦-۷-۹و۱۱فوتی

مجله جوانان
بامطالب جالب
وعکسهای زیبا
بهتر ازهفته پیش
منتشر میشود

انجمن
دوشیزگان و بانوان
برای دوره جدید این کلاسها نام‌نویسی میشود:
خیاطی ، آشپزی ، آرایش‌وزیبائی ،
انگلیسی ، ماشین‌نویسی ،
منشیگری ، زبان فارسی
برای نام‌نویسی بدبیرخانه انجمن (خیابان بهار شمالی شماره ۲۵٦) تلفن۷۵٦۸۳۱مراجعه فرمائید .

رودخانه‌های آذربایجان در خطر طغیان...

آب رودخانهٔ «ارس» حد و دیک متر بالا آمده است...

میزان آب ذخیره شده در سد «شاه‌عباس کبیر» از یک میلیون متر مکعب تجاوز کرد!

براثر بارندگی شدید چندرودخانه در آذربایجان شرقی و غربی در معرض خطر طغیان قرار گرفته‌و مزارع و روستاهای مجاور بستر رودخانه‌ها در وضع تهدیدآمیزی واقع‌شده‌اند. قسمتی از یک‌جاده را آب برد و یک پل نیز درخطر انهدام قرار دارد.

براثر ریزش باران شدید که از پریروز در تبریز و حومه آغاز شده بود درخیابانها و کوچه‌های تبریز سیلاب جاری شد ورفت‌وآمد مردم و اتومبیلها رابااشکال مواجه کرد.

بموجب گزارش خبرنگارما در رضائیه ریزش باران سیل‌آسا در این شهر تامدتی ادامه داشت و در خیابانها و کوچه‌های شهر سیل جاری شد.

مامورین شهرداری رضائیه برای جلوگیری ازخطرات‌احتمالی وورود آب بمنازل از صبح‌پریروز بحال آماده‌باش درآمدند.

براثر ریزش بارانهای مداوم آب‌رودخانه های شهر چائی.. باراندوزچائی و نازلو چائی بالا آمده و در صورت ادامه‌بارندگی خطر طغیان این رودخانه‌ها وجود دارد.

سقف بازار اصلی و بسیاری‌از منازل رضائیه به‌علت بارندگی های‌چند روزه اخیر چکه میکند. اهالی قریه گلمرز نیز که اینک در چادرهای شیروخورشیدزندگی می‌کنند به‌علت بارندگیهای‌شدید اخیر سخت دچار ناراحتی‌شده‌اند وسعت گودالی که براثر سقوط دستگاه حفاری بداخل چاه‌قریه ایجاد شد زیادتر شده است و بهمین جهت مهندسان مربوطه‌از مقامات مرکز درخواست کمک کرده‌اند. دبستان این قریه نیز بکلی تعطیل شده‌است.

گزارش خبرنگار ما در اشنویه حاکی است که درنتیجه‌بارندگی و طغیان رودخانه «قادر» قسمتی‌از راه اشنویه – پیرانشهر خراب شده و تنها پلی که به کمک‌اهالی و گردان مهندسی‌لشگر ۴ برروی این رودخانه احداث گردیده در خطر خرابی قرار گرفته است.

هم‌اکنون رفت‌وآمد در دوسوی این رودخانه قطع گردیده است‌و مردم در انتظار کمک فوری بسر میبرند.

از سوئی گزارشهای رسیده حاکی است که آب رود ارس‌نیز یک متر بالا آمده و خطر طغیان و جاری‌شدن سیل قراء اطراف دشت زنگنه منطقه پلدشت وقزل قشلاق راتهدیدمی‌کند.

اهالی این مناطق از مقامات مسئول درخواست کمک فوری کرده‌اند.

*** افزایش آب‌سد**

بارندگی های چند روز اخیر باعث افزایش آب زاینده‌رودشده است. مخصوصا آب ذخیره‌شده در سد شاه‌عباس کبیر از یک میلیون متر مکعب تجاوز نموده‌و در نتیجه خطر خشکسالی در اصفهان وحومه مرتفع گردیده است. قبلا بواسطه عدم ریزش باران و کاهش آب سد «شاه‌عباس‌کبیر»، خطر خشکسالی محصولات کشاورزی را تهدید میکرد و این امر باعث نگرانی دهقانان شده بود، ولی ریزش باران در چند روز گذشته این نگرانی رابرطرف کرد.

*** سیل در ایلام**

بدنبال چند ساعت ریزش‌باران و تگرگ در ایلام وحومه، در خیابان‌ها و کوچه‌های این شهر سیل جاری شد.

عده‌ای ا زاهالی که خانه‌هایشان در محاصره سیل افتاده بود با قراردادن کیسه‌های شن درمقابل خانه‌های خود از نفوذ آب بداخل منازل جلوگیری کردند. ولی با همه تلاش، به‌چندین خانه خسارتی وارد آمد.

ریزش تگرگ در ایلام به‌سر درختی‌ها خسارت زیادی وارد آورده است.

خبرنگار ما در ایلام گزارش داد: در قریه «چاله‌سرا» ایلام نیز سیل جاری شد و تعدادشش دستگاه سیاه‌چادر و دویست‌راس بز و گوسفند و مقداری پتو و جاجیم چادرنشینان این منطقه را باخود برد.

*** سرما در سقز**

بارندگیهای سیل‌آسا ومداوم چند روزه اخیر در سقز کردستان باعث سردی هوا شده است. بطوریکه اهالی مجددا به‌بخاری‌و کرسی و لباسهای زمستانی پناه برده‌اند.

ریزش باران و سرما درسقز همچنان ادامه دارد.

سیل‌دربعضی روستاهای‌غرب‌کشور به‌چند خانهٔ روستائی صدمه زدو در ایلام دویست راس گوسفندوبز و تعدادی سیاه چادر عشایری رابرد.

زنی در شهرری

۳ قلو زائید!

یک زن روستائی در بیمارستان «فیروزآبادی» شهرری سه‌قلو زائید. نوزادان دودختر و یک پسر میباشند.

عمل زایمان بانظارت آقای دکتر هنجنی رئیس بخش زایمان بیمارستان مذکور صورت گرفت.

گزارش خبرنگار ما در شهرری حاکی است: زائو که ۳۰ ساله است قمر نفری نام دارد و اهل روستای «حسن‌آباد فشاپویه» شهرری میباشد.

قمر و شوهرش مصطفی پروازی که کشاورز است، قبلانیز صاحب سه پسر و دودختر شده‌اند.

سه‌قلوها و مادرشان کاملا سالمند.

گرگهای گرسنه

۶ راس گوسفند را دریدند!

گرگهای گرسنه به‌یک گله گوسفند حمله‌ور شدند و شش راس گوسفند را دریدند! چوپان گله نیز در این حادثه بسختی مجروح شد

این حادثه عصر دیروز در روستای «حسین‌آباد» کارخانه‌قند همدان اتفاق افتاد.

خبرنگار مادر کارخانه قند همدان گزارش داد: عده‌ای از اهالی روستای مذکور که متوجه حمله گرگها به گله گوسفندان شده بودند، توانستند، نظرعلی‌یاری «چوپان گله» را از چنگ گرگها نجات دهند و گرگها رامتواری سازند.

عبور از «پل آستانه» آزاد شد...

عبور از روی پل «آستانه» که ارتباط گیلان را با مازندران مربوط میسازد، برای عابرین پیاده آزاد شد، عملیات تکمیلی این پل تایکی دوروز دیگرخاتمه مییابد و عبور برای وسائط نقلیه سبک از قبیل مینی‌بوس واتومبیل های سواری آزاد خواهد شد.

خبرنگار ما در رشت گزارش داد: طبق اظهار مقامات پلیس راه گیلان، پس از بیست روز دیگر اتوبوسهای مسافری می‌توانند از روی این پل عبور کنند.

نمایندگان اطلاعات در خدمت مردم

عیدی و پاداش

کارکنان بهداری

باوجود گذشتن یکماه‌ونیم‌از عید، تاکنون پاداش‌وعیدی کارمندان بهداری‌وبیمارستان اردکان فارس پرداخت‌نشده است.

عده‌ای از کارمندان بهداری و بیمارستان ضیائی اردکان که بدفتر نمایندگی‌اطلاعات مراجعه کرده بودند پس از مطرح کردن مطالب فوق، افزودند: معمولا پاداش و عیدی کارمندان از طرف موسسات وادارات قبل‌ازعید پرداخت میشود، ولی ما تاکنون موفق بدریافت آن نشده‌ایم واز مسئولین امر تقاضای رسیدگی داریم.

برق بهشهر ضعیف است

اخیرا برق بهشهر ضعیف شده است واغلب شب ها قابل استفاده نمیباشد،ضعف برق باعث خاموشی‌فلورسنت های خیابانها شده و شبها عابران در تاریکی محض‌این خیابانهارا طی‌میکنند! گویا تاکنون چندبار در اینمورد گزارش‌هائی تسلیم مسئولان برق بهشهر شده ولی‌پاسخ مثبتی دریافت نگردیده‌است بهرحال انتظار داریم هرچه زودتر ضعف برق بهشهر برطرف شود. مطالب بالا وسیله‌عده‌ای از اهالی‌بهشهر در دفتر نمایندگی اطلاعات مطرح شد.

اخبار شهرستانها

۲ میلیون نخل درخوزستان سمپاشی میشود

چند هواپیمای سمپاش برای اینمنظوراختصاص‌داده شده‌است

بزودی ۲ میلیون اصله نخل در خوزستان سمپاشی میشود، بهمین‌جهت هم‌اکنون هواپیماهای سمپاش وارد خوزستان شده‌اندو تاچند روز دیگر کار خودرا شروع میکنند، بنابگزارش خبرنگار ما در اهواز چون در سال گذشته علیه آفت خرما درخوزستان‌مبارزه همگانی صورت گرفت میزان محصول خرمای این استان بطور قابل ملاحظه‌ای بالا رفت و امسال نیز قرار است کلیه نخلستان های خرمشهر، آبادان و بهمنشیر علیه آفت خرما سمپاشی گردد.

شهردار شاهرود استعفاء کرد

آقای محمدحسن مولوی شهردار انتخابی شاهرود، بعلت نامعلومی از سمت خود استعفاء کرد.

بنابگزارش خبرنگار مادرشاهرود بقرار اطلاع انجمن شهر شاهرود ادارهٔ امور شهرداری را به عهده آقای رضا افیانی معاون‌شهرداری این شهر واگذار کرده است.

سمینار مسئولان دارائی در زاهدان تشکیل شد

سمینار مسئولان دارائی شهرستانهای تابعه استان سیستان‌و بلوچستان باحضور پیشکار دارائی استان در زاهدان تشکیل شد.

در این سمینار که مسئولان دارائی شهرستانهای‌زابل، ایرانشهر سراوان، چابهار و بخش خاش‌شرکت داشتند، پیرامون‌مسائل‌مربوط به‌حسابداری دوبل وسایر امور مالیاتی بحث و تبادل‌نظر شد.

خبرنگار مادر زاهدان گزارش داد، همچنین در این سمینار مسئولان دارائی شهرستان‌های مذکور در زمینه آموزش ذیحسابی آشنا شدند.

«گلی» خودرا دار زد!

زنی بنام «گلی» اهل روستای حیدرآباد از توابع میاندوآب خودرا در طویله‌منزل‌مسکونی‌اش حلق آویز کرد.

هجوم ملخ بمزارع درگز

طی ۲ روز گذشته ده هاهکتار از مزارع کشاورزی دربخش‌نوخندان از توابع این شهرستان‌موردهجوم ملخ مراکشی و بومی قرارگرفته است. بهمین جهت از بامداد دیروز اکیپهای سپاهیان ترویج وآبادانی باوسائل کامل بمنظور مبارزه باملخ باین منطقه اعزام گردیدند.

مشاور اجتماعی استانداری گیلان

خانم پروین توانا (قائم‌مقامی)، از طرف آقای طاهری استاندار گیلان،بسمت مشاور اموراجتماعی استانداری منصوب شد.

خبرنگار مادر رشت گزارش داد: خانم توانا فارغ‌التحصیل رشته ادبی بوده واز ده سال قبل وارد کارهای اجتماعی شده است وی‌طی این مدت در موسسات خیریه و باشگاه لاینز فعالیت‌های قابل ملاحظه‌ای داشته است.

آقا درحمام بود و...

نوکر، دست اندرکار سرقت!

روز گذشته شخصی بنام محمد مهدوی شکایتی به کلانتری یک اصفهان تسلیم کرد مبنی براینکه هنگامیکه او در حمام بوده نوکرخانه‌اش بنام ذبیح‌الله محمدی کیف وی را که محتوی ده‌هزار ریال وجه نقد و مقداری اوراق بهادار بودبرداشته و فرارکرده‌است مامورین کلانتری‌بانشانی‌هائیکه محمدمهدوی از ذبیح‌اله داده بود، ساعتی بعد وی را در یکی از خیابانهای اصفهان دستگیر کردند وبه کلانتری آوردند ذبیح‌اله در کلانتری منکر سرقت شد ولی درعین حال اعتراف کردکه هنگام گم‌شدن کیف جزاو کس دیگری در خانه نبوده است! ذبیح‌اله محمدی با پرونده متشکله برای تعیین تکلیف تحویل دادسرای اصفهان شد.

شهر جدید مشهد از ماه آینده شروع بساختمان میشود

از ماه آینده کارهای ساختمانی شهر جدید مشهد واقع درامتداد جاده سنتو آغاز میگردد، بنابه اظهار مقامات مطلع، پس از احداث این شهر کلیه‌سازمانهای دولتی و ملی مشهد بتدریج در شهر جدید مستقر خواهند شدو ساختمانهای این موسسات در زمینهائیکه از طرف آستان‌قدس رضوی به‌آنان واگذارشده‌احداث میگردد، بقرار اطلاع شهرجدید از کلیه مزایای یک شهر مدرن برخوردار خواهد بود.

بعلت تراکم مطالب. درج ستون

در این شماره، میسر نشد.

هیأتهای بازرسی شاهنشاهی

دراصفهان و ساوه بمشکلات مردم رسیدگی کردند

تیمسار سرلشگر دکتر فخرائی بازرس عالی امور بهداری سازمان بازرسی شاهنشاهی باتفاق هیئتی از بازرسان شاهنشاهی بمنظور بازرسی امور درمانی و بهداشتی اصفهان و بررسی چگونگی‌مبارزه باتب مالت و نیز نحوه کار بیمارستان های اصفهان وارداین شهر شد.

این هیئت از درمانگاه‌روستای «ده‌نو»، مرکز سپاه بهداشت گروه ۶۸ و پایگاه ۱۱ اصفهان در روستای مورچه‌خورت و نیز قسمتهای مختلف مرکز بهداشت اصفهان و بیمارستان امین دیدن کرد.

بمنظور بررسی بیماری تب‌مالت در استان اصفهان روزیکشنبه۱۳ اردیبهشت (امروز) با حضور اعضای هیئت مذکور و متصدیان و مسئولان امور بهداشتی‌اصفهان کنفرانسی در سالن اداره کل بهداری استان تشکیل میشود.

در ساوه

هیئت بازرسی شاهنشاهی اعزامی به‌شهرستان های تابعه استان مرکز بسرپرستی تیمسار سرتیپ کافی وارد ساوه شد و مورد استقبال قرار گرفت.

بازرسان شاهنشاهی در سرراه خود به‌ساوه، ضمن بازدید از بخش‌مامونیه‌زرند، مشکلات‌اهالی این منطقه را بررسی کردند.

هیئت بازرسی شاهنشاهی از تاسیسات بهداشتی و آموزشی شهرستان ساوه، زایشگاه «۲۵ شهریور»، دانشسرای مقدماتی دختران وباغ کشاورزی این شهرستان دیدن کرد.

گزارش خبرنگار ما در ساوه حاکی است: اعضای این هیئت بمدت شش روز در ساوه اقامت میکنند و طی آن مشکلات و نیازمندیهای اهالی ساوه و بخش نوبران و توابع آنرا بررسی خواهند کرد.

سارق مسلح محکوم شد

دادگاه نظامی تبریز، سه‌نفر باسامی: حمزه شیری ۳۰ساله، عیسی مقصودی ۲۷ ساله و قدرت حاتمی ۶۰ساله را باتهام حمل اسلحه غیرمجاز و سرقت‌مسلحانه محاکمه کرد و یکی از آنها را بنام عیسی مقصودی اهل قریه «شاه‌تپه» میاندوآب به‌چهار سال زندان محکوم نمود.

طبق گزارش خبرنگار ما در تبریز: حمزه شیری و قدرت حاتمی از اتهامات وارده تبرئه شدند.

خسارت تگرگ

ریزش تگرگ شدید و بیسابقه در اصفهان قسمتی از محصولات سردرختی باغات اطراف این‌شهر رانابود کرد و به‌باغداران‌خسارات زیادی وارد ساخت.

آسمان اصفهان، از ظهرپریروز از توده‌های متراکم و سیاه ابرپوشیده شد، واندکی بعد ریزش باران و تگرگ شدیدی آغاز گردید. ریزش باران و تگرگ تااوائل شب گذشته بطور متناوب ادامه داشت و همچنانکه اشاره شد زیانهای فراوانی به باغداران اصفهان وارد کرد.

وزیر آموزش وتحقیقات علمی‌پاکستان

از مراکز آموزشی وتربیتی‌اصفهان دیدن‌کرد

آقای شمس‌الحق وزیر آموزش و تحقیقات‌علمی پاکستان که بدعوت وزارت آموزش و پرورش به‌ایران آمده است باتفاق آقای نخعی معاون آموزشی وزارت آموزش و پرورش با هواپیما وارد اصفهان شد و مورد استقبال آقای حشمتی سرپرست استانداری و مدیر کل‌آموزش و پرورش اصفهان قرار گرفت.

بنابگزارش خبرنگار ما در اصفهان: وزیر آموزش و تحقیقات علمی پاکستان پس از ورود به‌اصفهان، از قسمتهای‌مختلف‌دفترطرح‌بین‌المللی مبارزه بابیسوادی، اردوگاه تربیتی، ورزشی و پیشاهنگی شاهکوه و چند دبستان سپاه دانش‌درروستای «باغ ابریشم» دیدن کرد.

همچنین آقای شمس‌الحق دراین سفر از دانشگاه اصفهان وابنیه تاریخی این شهر بازدید نمود.

باشلیک گلوله

دزد سابقه داری دستگیر شد

پاسبان محمد کریمی مامور گشت کوچه ماهرانقش واقع در خیابان سپهبد زاهدی اصفهان شب گذشته هنگام گشت،متوجه شده مردی در حال‌بالارفتن‌ازدیوار خانه‌ای است، به‌او دستورتوقف داد ولی سارق فرار کرد وپاسبان ناچار شروع به شلیک هوائی کرد و سرانجام پس از شلیک ۵ تیر سارق تسلیم شد.

در کلانتری، این مرد که احمد عسکری نام داردوازسارقین باسابقه میباشد به چندین فقره سرقت اعتراف کرد.

احمد عسکری با پرونده متشکله تحویل مقامات آگاهی اصفهان شد.

«دراکولا» در رشت عده‌ای را گزید

*** این جانور پشه‌خونخواری است که رشتی ها به آن «دراکولا» میگویند!**

اخیرا حشره خونخواری که‌رشتی ها آن‌را «دراکولا» مینامند، با نیش‌خود خواب را برساکنان‌این دیار حرام کرده است!

«دراکولا» شب‌ها، به افراد حمله میکند و پس از مکیدن مقداری خون از ناحیه گلوی‌آنها ناپدید میگردد!

یکی از پزشکان رشت به خبرنگار ما گفت: این پشه که در نوع خود از حشرات خطرناک بشمار میرود، باگرم‌شدن هوا در باتلاق‌ها و آب‌های راکدظاهر میشود وعلاقه عجیبی بخون‌انسان دارد، ولی نباید این پشه را با پشهٔ مالاریا اشتباه کرد.

تعیین محل ماموریت سپاهیان دانش

سی‌نفر از سپاهیان دانش‌پسر دوره پانزدهم مامور خدمت در روستاهای بندرلنگه وارداین‌منطقه شدند.

بنابگزارش خبرنگار مادربندر لنگه: سپاهیان دانش درجلسه‌ای که باحضور آقای موسوی سعید رئیس آموزش و پرورش بندر لنگه تشکیل شده بود شرکت کردند.

در این جلسه، محل خدمت سپاهیان دانش تعیین گردید.

سیمای شهرستانها

از پورنگ — داراب — ۶۲۸

عشق به زمین...

زارع دارابی، بالبخندی که چهرهٔ پرچین و آفتاب خورده‌اش را ازهم گشوده بود، سرش را بطرف مزرعهٔ سرسبز و پهناورش برگرداند.

ساقه‌های شاداب گندم، در زیر نور خورشید جلوه‌ای دل‌انگیز داشت ودر نقطه‌ای‌دورتر از مزرعه، چندزن روستائی بالباسهای رنگارنگ محلی مشغول دوشیدن‌شیر چندگاو بودند.

پیرمرد زارع، بالحنی آرام ودرعین‌حال غرورآمیز، باهمان لهجهٔ شیرین‌دارابی گفت: می‌بینید مزرعه را... هنوز آب کافی نداریم... پارسال بارش نبود اما باز لطف الهی مارا یاری کرد... اگر خشکسالی‌پارسال‌نبود وضع خیلی بهتر از این بود که می‌بینید.اماآقاگازوئیل نداریم!

گفتم: گازوئیل برای چه؟

گفت: میدانید که دیگر از گاووخیش درمزارع آنقدرها استفاده نمیکنیم... تراکتور داریم اما«سوخت» بقدر کافی نداریم...

گفتم: این مشکل را بامقامات مسئول در میان گذاشته‌اید؟

گفت: البته، اما بعضی‌ها میگویند باید شرکت نفت این مشکل را حل کند.

از حرفهای دیگری که این زارع پیرمیزد، دانستم که مواد نفتی مخصوصا «گازوئیل» تاچه‌حد مورد نیاز زارعین است.

کشاورزان میگویند اگر مواد سوختی در مقابل چک یاسفته دراختیار آنها گذاشته شود و موقع‌برداشت محصول، بهای مواد سوختنی را بپردازند، مجبور نیستند برای تهیه وجه‌نقد جهت تامین «سوخت» زیربار قرض بروند وبهرهٔ نسبتا زیادی از این بابت‌به‌سودجویان پرداخت کنند...

نگرانی دیگر کشاورزان، از بروز آفاتی است‌که در مزارع آنها ظاهر شده و اگرچه مسئولان کشاورزی اقدامات لازم برای مبارزه با این آفات و تامین آسایش کشاورزان انجام داده‌اند ولی این نگرانی کماکان وجود دارد وزارعین از مسئولان کشاورزی میخواهند به نحو موثرتری باآفات زراعی مبارزه شود.

در زمینه تلاشی که برای توسعهٔ امور کشاورزی‌و افزایش معلومات زراعی کشتکاران صورت می‌پذیرد، اقدامات ادارهٔ ترویج کشاورزی از هرلحاظ قابل توجه است.

تشکیل کلاسهای کوتاه‌مدت برای زارعین، توانسته است کشاورزان را تاحد زیادی برای رونق بیشتر کسب وکارشان یاری کند و اشتیاقی که کشتکاران برای حضوردراین کلاسها از خودنشان میدهند مبین این‌نکته است که زارع فارس حقیقتابکار خود عشق میورزد ودر تلاش است که هرچه بیشتر بهتر بکار خود رونق‌دهدو اگر خواست او دراین زمینه برآورده شود، هیچ دلیلی ندارد که دست از زراعت بکشد و راهی شهرها شود و بکارهای دیگر، غیراز زراعت که حرفهٔ اجدادی او بوده است بپردازد...

کلاسهای کوتاه‌مدت ترویجی که در حوزه های ده‌خیر، خیرآباد، رشیدآباد، برگان و رستاق داراب تشکیل شد و زارعین باعلاقمندی فراوان در آنها شرکت جستند و در نحوهٔ کشت انواع محصولات زراعی‌راهنمائی شدند، نشانه کاملی از علاقمندی آنهابه‌توسعهٔ‌زراعتشان بود.

در هریک از این کلاسها، حدود چهارصد نفر زارع شرکت کرده بودند و متخصصین امورزراعی، با صمیمیت و علاقمندی کامل به‌آنها آموختند که چطور باید از انواع کود استفاده کنند، چگونه بکشت پنبه، چغندر، دانه‌های روغنی و محصولات دیگر کشاورزی بپردازند ومراقبت‌های لازم را از مزارع خود بعمل‌آورند.

زارعی که در یکی از این کلاسها شرکت کرده بود میگفت: آنچه ما دراین کلاسها آموختیم، برایمان بعنوان یک سرمایه تازه بود، مثلا از بین ما کمتر کسی میدانست که پنبه درچه تاریخی باید کشت شود واگر پنبه موقع مناسب کشت گردد، میزان محصول بسیار بیشتر خواهد بود..

اژدها

۹۰

نوشته: احمداحرار

ولوصدپسر از شاه عباس بر روی زمین باقی بود بجز شاه صفی وارثی برای پادشاه ماضی نمیشناسد... بعلاوه قول خودرا بسوگند موکد ساخت که اگر نوبتی دیگر ازین مقوله سخنی بشنود زبانی راکه بدین سخن گشته‌باشد از کام بیرون خواهدکشید... حال آنکه اگر آنروز امامقلیخان اراده میکردبیک ساعت میتوانست سلطنت را به پسری که از شاه عباس درخانه دارد مفوض کند...

ماجرائی که صفی قلیخان حکایت کرده بود، داود را باندیشه‌یی عمیق‌فرو برد. مدتی در سکوت باخود فکر میکرد و سرانجام سر برداشته گفت:

ـشک نیست که شاه صفی ما را بحال خودنخواهد گذاشت و بمحض آن که فرصتی پیدا شود ضربت خرد کننده را بر خاندان اللهوردی خان فرودخواهد آورد، بعلاوه رفتار این پادشاه دیر یا زود جمیع اکابر و اعیان و امرای‌قزلباش رابر حال خود بیمناک خواهد ساخت و درین حالت هرگاه وجود فرزندی از صلب شاه عباس در خانواده امامقلیخان مسلم باشد سهل خواهد بود که‌بسیاری از سران سپاه و ملازمان دیوان اعلی‌در سلطنت آن پسر موافق و متفق شوند... اما هرچه پایه‌های سلطنت صفی استوارتر شود اینکار دشوار تر خواهد بود و چون امیدی نیست که از جانب‌امامقلی خان حرکتی بر ضد صفی صادر شود بر ذمه من است که ایالات قراباغ و گرجستان‌راشورانده بهوا خواهی‌فرزندی که از شاه عباس در ملک وجود باقیست برخیزم واین خبر را در سراسرمملکت شایع سازم تا امامقلیخان ناگزیر شود پرده از حقیقت برگیرد و وارث بحق تاج و تخت را آشکار سازد.

بدنبال این گفتگو داود خان بی آنکه باکسی گفتگو کند و اذن‌مرخصی شد.

بگیرد، اردو را ترک گفته روانه قراباغ خروج ناگهانی و بدون اجازه داود خان حیرتی عظیم در اردو برانگیخت و امامقلیخان را با دشواری تازه‌یی روبرو ساخت. هیچکس باور نمیکرد که داود بدون مشورت با امامقلیخان اردو راترک کرده باشد. حال آنکه امامقلیخان‌خود در کار داود متحیر مانده بودو نمی‌دانست مقصودداود ازین حرکت چه بوده وچه خیال‌درسر دارد.

نکته‌یی که امامقلیخان را بیشتر نگران میساخت خونسردی و بی تفاوتی شاه صفی بود در قبال بازگشت‌داودخان. شاه‌صفی نه خشمی ظاهر ساخته و نه توضیحی خواسته بود وحتی یکبار که امامقلیخان درصدد برآمد از بابت رفتار عجیب برادرش عذرخواهی کندوبی اطلاعی خودرا از تصمیم داودخان توضیح دهد، شاه تعمدا سخن او رابرید و مطلب دیگری راپیش کشید و امامقلیخان به فراست دریافت که شاه مایل نیست در آن خصوص چیزی بشنود.

امامقلیخان میدانست که سکوت شاه چون سرپوشی خشم او را پنهان میکند و هرچه این سرپوش دیر تر کنار برود، خشم شاه عمیق تر وریشه‌دارتر خواهدشد تاروزی که بمرحله‌انفجار برسدو بطرز وحشت زائی ظاهر شود. از همینرو سعی بیشتری بکار میبرد تا هرچه بیشتر شاه را از وفاداری‌و اخلاص و ایقاد خاندان خویش مطمئن سازد و مساعی کسانیرا که مطمئن بود فرصت رابرای سعایت مغتنم خواهند شمرد، خنثی کند.

امامقلیخان اشتباه نمیکرد، خشم گرفتن شاه صفی بر داودخان و بیرون راندن وی از مجلس شراب بلافاصله ملازمان اردو و اکابر و اعیان دولت را متوجه ساخت که شاه جوان بعد ازدرهم شکستن سپاه آل‌عثمان و فارغ شدن از کار حریف خارجی، در صدد است‌پایه های قدرت خود را در داخل مملکت‌محکم کند و خواه ناخواه جمعی از قدرتمندان و متنفذان داخلی قربانی این قدرت‌طلبی خواهندشد.

چنین واقعه‌یی از فرط تکرار به صورت یک سنت درآمده بود. قبل از شاه‌صفی نیز پیشینیان‌وی هرکدام در نخستین سالهای سلطنت و بمحض آن که خاطرشان از ناحیه مدعیان خارجی و داخلی اسوده شده بود برای تحکیم قدرت و نفوذ خویش، عده‌یی ازمتنفذترین‌امرای قزلباش و ولاةو حکام وامنای دربار و اکابر رجال دولت را بمسلخ کشیده یا از اریکه قدرت بزیر آورده بودند. و عجب آنکه درین ماجری، غالبا قرعه فال بنام کسانی اصابت میکرد که در فراهم ساختن موجبات و هموار کردن راه سلطنت پادشاه وقت سهم بیشتری داشتند و چنان مقرب بودند که‌هیچکس تصور نمیکرد یکشبه ستاره اقبالشان به تیرگی گراید و دودمانشان به آتش‌قهر و خشم بسوزد.

با همه این احوال، بعید بنظر می رسید که امامقلی خان و خاندان او در معرض چنان سرنوشتی قرار گرفته‌باشند زیراعلی‌الرسم کسانی مشمول این تصفیه میشدند که قدرت ونفوذشان زائد یا مزاحم بنظر میرسید و مهمتر آنکه آثار غرور و خونسردی و احیانا داعیه های جاه‌طلبانه در حرکات و سکنات ایشان بظهور می‌پیوست.درحالیکه چنان‌وصله‌یی هرگز بدامان امامقلیخان نمی چسبید و این سردار نامدار علیرغم شوکت‌و ثروت و صلابت و اقتدار فزون از حد خویش، از فرط تعصبی که در ارادت ورزیدن به خاندان صفوی داشت در قبال این‌دودمان مقامی بالاتر ازیک سرباز ساده و یک صوفی با اخلاص بجهت خود قائل‌نبود.

از روز روشنتر بود که تحت هیچ شرایطی ممکن نیست امامقلیخان از طریق ارادت و اطاعت منحرف شود یا قدرتی راکه در اختیار دارد بر ضد جانشین شاه عباس بکار برد. مضافابه اینکه قشون فارس و مالیات این خطه زرخیز که امامقلیخان با منتهای امانت وصول و بخزانه مملکت تادیه میکرد بزرگترین پشتوانه سلطنت بحساب‌میامد و ازین گذشته در زمانی خلیج فارس مطمح نظر قدرت های نوخاسته مغرب‌زمین قرار گرفته، عرصه‌برخوردسیاست های متضاد و پایگاه عمده تجارت‌خارجی و روابط سیاسی ایران‌واروپا بودهیچکس بجز امامقلی‌خان قادر نبود امور آن ایالت را اداره ومنافع کشور قزلباش راحفظ کند.

غذا برای شش میلیارد نفر

بنا برپیش بینی معروف، جمعیت ۳٫۵ میلیارد کنونی جهان تا سال ۲۰۰۰ به‌شش میلیارد نفر بالغ خواهد گردید. نظر به پیشرفت چشمگیر دانش‌شیمی دردوران معاصر، شایان بررسی‌است که این رشته مهم علمی تا چه حدودی در مبارزه با گرسنگی کمك کرده است و چه انتظاراتی میتوان از آن درآینده برای بهبود و تامین غذای جامعه بشری داشت؟

به پرسش های نامبرده، پرفسور دکتر برنهاردتیم آلمانی در جلسه فوق‌العاده شیمیست های آلمان، طی گزارش مبسوطی پاسخ داد. نامبرده یادآور گردید که شیمی صنعتی تاکنون از سه راه در بهبود وضع تغذیه جهانی موثر بوده است و وظایف آتی دانش شیمی نیز براین سه‌محور استوارخواهد بود. طریق نخستین عبارت بوده است از تولید کود مصنوعی و طریق دوم، تولید و تکامل مواد و وسائل‌مبارزه باآفات و حفظ موثر نباتات طریق سوم، تحصیل صنعتی پروتوئین حیوانی می باشد که مهمترین ماده تکمیلی برای تغذیه دامها بشمار می‌آید.

از آنجا که نباتات مفید برای رشد و نمو، به کالی و فوسفور و ازت نیازمند می باشند، مواد نامبرده اجزاء اصلی کود های شیمیائی را تشکیل میدهند. استفاده جهانگیر ازکود های شیمیائی هم اکنون کمك موثری به تغذیه بخش بزرگی ازابناء بشراست. ولی مجموع تولید سالانه آن که در حال‌حاضر ۲۷ میلیون تن است، باید به‌۹۵ میلیون تن فزونی یابد تابتوان غذای کافی برای ساکنان کره ارضی در سال ۲۰۰۰ تامین کرد. کارخانجات موجود در کشور های صنعتی هم‌اکنون قادربه تولید این حداکثر احتیاج می باشند، اما بعلت تمایل سرزمین های روبه رشد به تولید در داخل کشور، باید به اهتمامات دراین زمینه در آسیا، افریقا و امریکای جنوبی یاری کرد.

*** آفات**

از سوی دیگر، قرب به یك‌چهارم‌از مجموع محصولات کشاورزی‌درجهان هنوزقربانی آفات نباتی گشته و تباه می شود. حال اگر استفاده از مواد و وسائل مبارزه با آفات نباتی تعمیم بیشتری یابد، درحداقل میتوان ۳۰ درصد و درسرزمین های‌حاره حتی تا۵۰ درصد، محصولات کشاورزی بیشتر بدست‌آورد. ضمنا پرفسور تیم تاکید کرد که‌در آینده باید در ساختن فرآورده های شیمیائی برای مبارزه با آفات نباتی از بکار بردن هیدروکاربن های محتوی کلر خودداری کرد.

تکمیل غذای دامها به وسیله پروتوئین حیوانی‌اضافی هنوز مراحل اولیه را می‌پیماید. بطور کلی، تولید مصنوعی این موادی که‌برای تغذیه حیوانات بسیار مهم بشمار آمده است، امروزه دیگر مواجه با مشکلی نمی باشد. چشم انداز تعمیم این سیستم نوین تغذیه، مساعد تلقی می‌گردد. بنابرمحاسبه علمی، بکمك‌تغذیه پروتوئین های‌صنعتی‌میتوان تعدادموجود دامها را درسراسر جهان، به دوبرابر بالا برد.

پرفسور تیم گزارش خود را اینگونه پایان داد: «راه‌هائی که دانش شیمی برای تامین و بهبود تغذیه جامعه بشری یافته است، البته هیچا نانگیز نمی باشد، اما در عین حال نباید آنرا یك رویداد پیش پا افتاده تلقی نمود. برای نیل به آینده بهتری برای همه مردم جهان درآینده، همکاری موفقیت آمیز نیرو های گوناگون، از جمله شیمی، تکنیك کشاورزی و بالاخره هنر کشور داری زمامداران، لازم و ضروریست.»

معالجه آسم

یك مهندس‌جوان استرالیائی دستگاهی اختراع کرده است که بیماری «آسم» تنك نفسی را در ۲۴ ساعت بطور کامل تسکین می دهد.

تاکنون در شهر ملبورن دهها نفر از بیماران مبتلا به تنك نفسی از این دستگاه استفاده کرده‌اند.

اساس دستگاه مهندس استرالیائی روی پاك کردن اتمسفر از گرد و غبارودراتی است که موجب بروز بحران های «تنك نفسی» میشود.

این دستگاه از یك‌سری صافی های پلاستیکی تشکیل میشود که با نصب آنها به دستگاه تهویه هوای کاملاپاك بدست می آید و بیمار با تنفس‌آن کوچکترین‌احساس ناراحتی نخواهد کرد.

برای پائیز وزمستان

اینروزها پاریس بصورت مرکزنمایش‌مدل‌های‌چکمه تابستان و پائیز ۷۱ـ۱۹۷۰، درآمده است.

در این عکس‌سه‌ستاره فرانسوی بطرزبدیعی چکمه‌های جدید را نشان میدهند.

عکس از : خبرگزاری فرانسه

منبع پایان‌ناپذیر انرژی

حرارتی معادل ۶۰ میلیون درجه سانتیگراد!!

مغناطیسی ناگهان به‌یك‌رشته تبدیل میشود. فشار فوق‌العاده امکان می دهد که، درجه حرارت پلاسما به ۶۰ میلیون درجه سانتیگراد برسد.

هنوز نمی توان پیش بینی کرد که ادغام این دو عامل یعنی حرارت و زمان برای ایجاد پلاسمای مطلوب، کی کاملا عملی خواهد شد. بقدر مسلم، روزی که چنین‌توفیقی حاصل گردد، یك منبع‌پایان ناپذیر انرژی در دسترس‌بشر قرار خواهدگرفت. هم‌اکنون محدود بودن ذخایراورانیوم، موجب نگرانی است. کامیابی در ذوب‌کردن‌هسته بااستفاده از آب سنگین (ایزوتوپ ـ هیدروژنی دویتریوم)، نگرانی نامبرده را از میان برخواهد داشت، زیرا ماده مذکوردر هر آب طبیعی یافت میشود. مثلا، در یك وان حمام‌مملواز آب دریا، یك‌قاشق چایخوری دویتریوم موجود است.

د.آ.ه

ویرانی های ناشی از انفجار نخستین بمب هیدروژنی در سال ۱۹۵۲، یکصد بار بیشتر از خرابی های وارده از یك بمب اتمی عادی بود. بنابراین، نیروئی که از ذوب کردن هسته در خدمت صلح بدست آید، یکصد بار بیشتر از نیروئی خواهد بود که، از شکستن هسته بدست می آید.

البته چنان نیروئی باید قابل کنترل باشد. هنوزعلم به ساختن یك راکتورادغامی موفق نشده است، اما نتایج کنونی پژوهشهای انستیتوی آلمانی ماکس ـ پلانك در زمینه نامبرده، بسی امیدوار کننده است. بنظر میرسد که رویای دیرین بشر برای دستیابی به «منع پایان ـ پذیر انرژی» سرانجام تحقق خواهد یافت.

نتایج آزمایش های‌بخش پلاسما فیزیك انستیتوی مزبور، مورد توجه دنیای علم و دانش بین‌المللی قرار گرفته است. برای ذوب کردن هسته باید نخست، پلاسمای مناسب را بوجود آورد. این پلاسما عبارت از گازی است که در اثر حرارت فوق‌العاده، پوسته الکترونی هسته را بشکند و الکترونها و هسته های اتم جدا از یکدیگر، بصدا در آیند. در انفجار یك بمب هیدروژنی، این وضع پلاسمائی بوسیله انفجار یك بمب کوچکتر اتمی بوجودمی آید. اما برای بهره برداری از انرژی ادغامی در خدمت صلح، باید بتوان بخار پلاسمائی را تا آن حد در قید داشت که، دستکم‌بمدت یك دهم ثانیه در حرارت ۶۰ میلیون‌درجه سانتیگراد‌بماند.

این توفیق هنوز بطور کامل بدست نیامده است، ولی دو آزمایش انستیتوی ماکس ـ پلانك طلیعه را بروی چنین کامیابی گشوده است. در نخستین آزمایش، دانشمندان آلمانی توانستند پلاسمای نمونه‌ای از گاز باریوم‌بسازند و آنرا بیش از یك دهم ثانیه در حرارت‌دو هزاردرجه سانتیگراد نگاه بدارند. در دومین مرحله، توفیق یافتند یك رشته پلاسما با حرارت ۶۰ میلیون درجه سانتیگراد برای مدت یك میلیونیم‌ثانیه بوجود آورند.

آزمایش نخستین بوسیله ماشین «وندل اشتاین» انجام شد که، محافل علمی آنرا دستگاه «استلاراتور» می‌نامند دستگاه مذکور، بخارپلاسما را در یك کرست مغناطیسی می فشارد و آنرا برای‌مدت طولانی، ثابت نگاه میدارد.

آزمایش دوم به روش «اثر تشکونی» بعمل آمد. دراین عمل، بتوسط یك کمان‌نور، پلاسما ایجاد می گرددواین دم پلاسمائی‌بوسیله یك‌میدان

آگهی استخدام در نیروی هوائی شاهنشاهی

۱ـ نیروی هوائی شاهنشاهی به‌منظور تعلیم‌و تربیت درجه‌داران فنی تعدادی داوطلب برای تحصیل در آموزشگاه گروهبانی فنی باشرایط زیر میپذیرد:

الف ـ تابعیت دولت شاهنشاهی ایران.

ب ـ متدین بیکی از ادیان رسمی کشور.

پ ـ سن بین ۱۸ تا ۲۲ سال.

ت ـ دارابودن‌حداقل گواهینامه قبولی‌سوم دبیرستان(دارندگان مدرك تحصیلی بالاتر حق تقدم دارند).

ث ـ داشتن صحت مزاج و تناسب اندام طبق گواهی بهداری نیروی هوائی شاهنشاهی.

ج ـ نداشتن پیشینه بد.

چ ـ نداشتن کسان تحت تکفل.

۲ـ مدت تحصیل در آموزشگاه مزبور حداقل یکسال و هنرآموزان در مدت تحصیل شبانه روزی بوده و هزینه ریست‌و پوشاك آنها بعهده نیروی هوائی میباشد و ماهانه‌مبلغ ۱۸۷۵ریال بعنوان حقوق‌و فوق‌العاده سختی خدمت دریافت خواهدداشت.

۳ـ داوطلبان پس از خاتمه دوره و احراز موفقیت درآزمایشها به درجه گروهباندومی مفتخر و بر طبق مقررات قانون استخدام نیروهای مسلح‌شاهنشاهی از حقوق‌و مزایای مربوطه استفاده خواهند نمود.

٤ـ داوطلبان میتوانند برای کسب اطلاعات بیشتر و ثبت‌نام بادر دست داشتن یك نسخه فتوکپی گواهینامه تحصیلی ـ عین شناسنامه (بفرم جدید با عکس) ۲۲ قطعه عکس ٤×۳ از تاریخ نشر این آگهی تاتامین احتیاج (به‌استثنای روزهای تعطیل و پنجشنبه‌ها) از ساعت ۷ الی ۱۲ به مرکز آموزشهای هوائی واقع در خیابان تهران‌نو ایستگاه فرودگاه مراجعه نمایند. م‌الف ۷۷۹

۵ـ۱ آ ـ ٤٦٦٦ نیروی هوائی شاهنشاهی

آگهی مناقصه شماره ۱۶۱ر۴۹

راه‌آهن دولتی ایران پانصدو چهل هزار عدد واشر و حلقه آهنی مورد نیاز را برطبق مشخصات و نمونه موجود در اداره بررسی های فنی اداره کل کارپردازی، از طریق مناقصه تحویل تهران‌ناتبار مرکزی‌ج تهران خریداری مینماید. داوطلبان شرکت در مناقصه می توانند در ساعات اداری جهت دریافت اسناد مناقصه باداره کارپردازی مراجعه فرمایند. شرکت کنندگان در مناقصه باید مبلغ ۷۰۰۰۰ ریال بعنوان سپرده شرکت در مناقصه بصندوق راه‌آهن پرداخت و رسید صندوق یا معادل همان مبلغ ضمانت نامه بانکی صادره یکی از بانك های مجاز که حداقل یکماه اعتبار داشته باشد بضمیمه پیشنهاد خود تا ساعت ۹ صبح روز ۴۹ر۲ر۲۶ در صندوق‌پیشنهاد ها واقع د راداره کل کارپردازی بیاندازند پیشنهاد های واصله ساعت ده روز مزبور بازو قرائت خواهد شد. حضور پیشنهاد دهندگان یا نمایندگان مجاز آنها در جلسه مناقصه آزاداست و راه‌آهن در رد و یا قبول هریك یا تمام پیشنهاد ها مادامی که قرارداد مبادله نشده است جزا و کلا مختار می باشد. به پیشنهاد فاقد سپرده و مشروط و مبهم و پیشنهادی که بعداز موعد مقرر برسد ترتیب اثر داده نخواهد شد. سپرده برنده اول و نفر دوم مناقصه نگهداری و در صورت استنکاف از انجام معامله بدون هیچگونه تشریفات بنفع راه‌آهن ضبط خواهد شد مالیات متعلقه و هرگونه عوارض دیگر بعهده برندگان مناقصه می باشد. راه‌آهن میتواند تا صدی بیست‌وپنج از میزان معامله را کسر یا اضافه نماید. م‌الف ۱۱۶۰

راه‌آهن دولتی ایران

۱ـ۲ آ ـ ٦٤٩٨

عشقی که در نخستین پرواز بوجود میآید

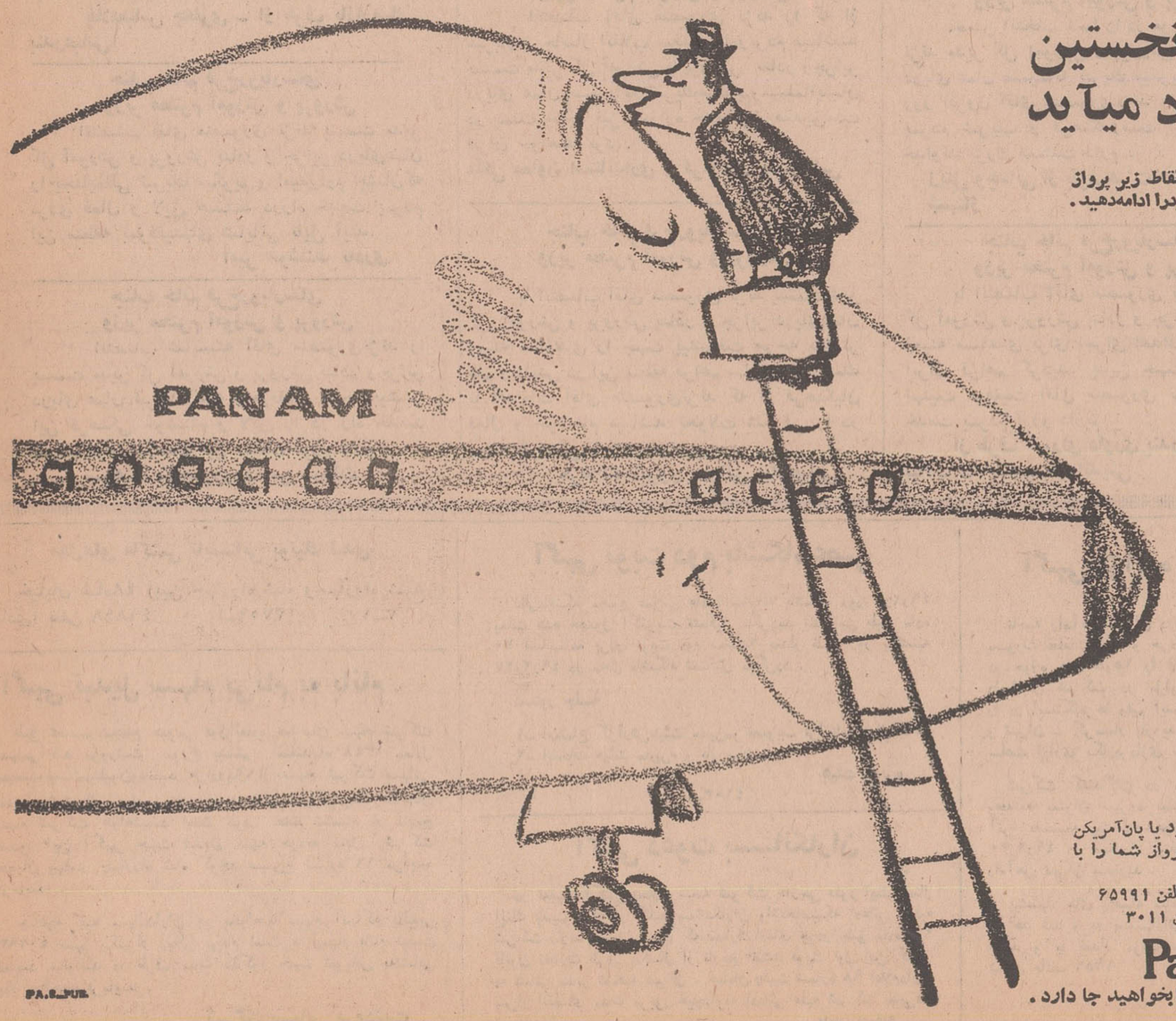

همه روزه پان‌آمریکن شما را به نقاط زیر پرواز میدهدتا ۷۴۷ رابببینید وپروازخودرا ادامه‌دهید.

از رم
به‌نیویورك (از ۱۲ خرداد)
از فرانکفورت
به لندن
نیویورك
شیکاگو
از پاریس
به نیویورك
سانفرانسیسکو (از ۲۳ خرداد)
لس‌آنجلس (از ۲۳ خرداد)
از لندن
به نیویورك، شیکاگو
واشنگتن (از ۱۲ خرداد)
بوستون (از ۱۲ خرداد)
سانفرانسیسکو
(از راه قطب ۲۳ خرداد)
از لیسبون
به نیویورك (از ۲۷ خرداد)
از آمستردام
به نیویورك (از ۱۱ تیر ماه)
از توکیو
به لس‌آنجلس
هونولولو
سانفرانسیسکو
از هنگ‌کنگ
به لس‌آنجلس
هونولولو

بنابراین‌چرا ازآژانس مسافرتی‌خود یا پان‌آمریکن نمیخواهید که ترتیب دیدار و پرواز شما را با ۷۴۷ بدهد.

تهران، خیابان شاهرضا نبش ویلا ـ تلفن ۶۵۹۹۱
آبادان، هتل بین‌المللی آبادان ـ تلفن ۳۰۱۱

Pan Am's 747
هواپیمای ۷۴۷ پان‌آمریکن تابخواهید جا دارد.

PA.8-PUB

مهمانی بافتخارآژانسهای توریستی ایتالیا وفرانسه

هفته گذشته دوگروه از اعضاء برجسته آژانسهای توریستی ایتالیائی و فرانسوی باجت۷۰۷ «هما» وارد تهران شدند. این دو گروه که‌بدعوت هواپیمائی ملی‌ایران‌و بمنظورآگاهی ازپیشرفت‌های کشور و آشنائی با امکانات توریستی آن بایران آمده‌اند طی یك اقامت شش روزه از اصفهان و شیراز نیز دیدن کردند.

از طرف هواپیمائی ملی ایران بمنظور آشنائی این دو گروه باآژانسهای توریستی ضیافت‌هائی‌در هتل اینترنشنال ترتیب داده شد.

تبریکات

جناب خانم فرخ‌رو پارسای
وزیر محترم آموزش و پرورش

ارتقاء سمت جناب آقای منصوری نژند عکس مقابل بسمت مدیر کل آموزش و پرورش بنادر و جزایر دریای عمان را که از مردان شایسته و نیکوکار میباشند بجنابعالی تهنیت عرض مینماید .

پوران طاهری - ملیحی - کهن‌نژاد - هوشیاری ، ابراهیمی - کارکنان دبستان ملی پیروز و کودکستان شهناز بندر عباس .

جناب خانم فرخ روپارسای وزیر محترم آموزش و پرورش

حسن انتخاب شما را در مورد آقای منصوری نژند مدیر کل آموزش و پرورش بنادر و جزایر دریای عمان تبریک میگویم و موفقیت روزافزون آقای منصوری نژند را در راه خدمت بمردم شریف این سامان از خداوند بزرگ مسئلت دارم

محمود تجربه‌کار - رئیس گمرک

جناب خانم دکتر فرخ‌روپارسای
وزیر محترم آموزش و پرورش

انتصاب شایسته آقای منصوری نژند را بسمت مدیر کل آموزش و پرورش بنادروجزایر دریای عمان تبریک گفته و موفقیت هرچه بیشتر این فرهنگی خوشنام و خدمتگزار واقعی مردم را در راه خدمت بهموطنان از خداوند مسئلت دارم.

کقمانی - مدیر کل بهداری

جناب خانم فرخ‌روپارسای
وزیر محترم آموزش و پرورش

انتصاب آقای منصوری‌نژند بسمت مدیر کل آموزش و پرورش بنادر و جزایر دریای عمان یکی دیگر از اقدامات قابل ستایش شماست که ضمن عرض تهنیت موفقیت های‌بیشتری برای آقای منصوری نژند آرزو مینمایم .

متقی - رئیس اداره کشاورزی

جناب خانم فرخ‌روپارسای
وزیر محترم آموزش و پرورش

با انتصاب آقای منصوری‌نژند بسمت‌مدیر کل آموزش و پرورش بنادر و جزایر دریای عمان زمینه مساعدی برای اجرای اهداف انقلاب سفید ایران فراهم گردید. بدین جهت ضمن عرض تبریک موفقیت آقای منصوری نژند را در راه خدمت بمردم آرزو دارم .

رضوی - رئیس بندر

جناب خانم فرخ‌روپارسای
وزیر محترم آموزش و پرورش

با انتصاب آقای منصوری نژند بسمت مدیر کل آموزش و پرورش بنادروجزایر دریای عمان تبریک گفته و موفقیت هرچه بیشتر این فرهنگی خوشنام و خدمتگزار واقعی مردم را در راه خدمت بهموطنان از خداوند مسئلت دارم.

کقمانی - مدیر کل بهداری

جناب خانم فرخ‌روپارسای
وزیر محترم آموزش و پرورش

انتصاب آقای منصوری‌نژند بسمت مدیر کل آموزش و پرورش بنادر و جزایر دریای عمان یکی دیگر از اقدامات قابل ستایش شماست که ضمن عرض تهنیت موفقیت های‌بیشتری برای آقای منصوری نژند آرزو مینمایم .

متقی - رئیس اداره کشاورزی

جناب خانم فرخ‌روپارسای
وزیر محترم آموزش و پرورش

با انتصاب آقای منصوری‌نژند بسمت‌مدیر کل آموزش و پرورش بنادر و جزایر دریای عمان زمینه مساعدی برای اجرای اهداف انقلاب سفید ایران فراهم گردید. بدین جهت ضمن عرض تبریک موفقیت آقای منصوری نژند را در راه خدمت بمردم آرزو دارم .

رضوی - رئیس بندر

جناب خانم فرخ‌روپارسای
وزیر محترم آموزش و پرورش

با انتصاب آقای منصوری نژند بسمت‌مدیر کل آموزش و پرورش بنادر و جزایر دریای عمان یکی دیگر از اقدامات قابل ستایش شماست که ضمن عرض تهنیت موفقیت های‌بیشتری برای آقای منصوری نژند آرزو مینمایم .

متقی - رئیس اداره کشاورزی

جناب خانم فرخ‌روپارسای
وزیر محترم آموزش و پرورش

با انتصاب آقای منصوری‌نژند بسمت‌مدیر کل آموزش و پرورش بنادر و جزایر دریای عمان زمینه مساعدی را جهت پیشرفت هرچه بیشتر علم و دانش در این منطقه فراهم ساختیدوبی‌شک با اقدامات آقای منصوری نژند که از فرهنگیان فعال و خوشنام میباشند ، تحولات شگرفی را در این زمینه شاهد خواهیم بود .

سلیمان پور - رئیس دادگستری

جناب خانم فرخ‌روپارسای
وزیر محترم آموزش و پرورش

انتصاب آقای منصوری نژند بسمت مدیر کل آموزش وپرورش بنادر وجزایر دریای عمان یکی دیگر ازاقدامات درخور ستایش آن وزیردانشمند میباشد و یقینا آقای منصوری‌نژند که از سربازان جانباز انقلاب سفید ایران میباشند در راه خدمت بجامعه فرهنگی بموفقیت های درخشانی نایل خواهند شد

مبشر رئیس تلویزیون خلیج فارس

جناب خانم فرخ‌روپارسای
وزیر محترم آموزش و پرورش

انتصاب آقای منصوری‌نژند را که‌ازمجریان صدیق و جانباز لوایح انقلاب سفید ایران‌هستند بسمت مدیر کل آموزش و پرورش بنادر وجزایر دریای عمان تهنیت میگویم‌وموفقیت‌های شایان آقای منصوری‌نژند را در راه خدمت‌بمردم دانش‌پژوه این منطقه آرزودارم .

مهندس مسعود - رئیس عمران جیرفت

جناب خانم فرخ‌روپارسای
وزیر محترم آموزش و پرورش

انتصاب آقای منصوری نژند را که از مجریان صدیق وجانبازلوایح انقلاب سفیدایران هستند بسمت مدیرکل آموزش وپرورش بنادر و جزایر دریای عمان تهنیت میگویم و موفقیت های شایان آقای منصوری نژند را در راه خدمت بمردم دانش پژوه این منطقه آرزو دارم

پروین - مدیر کل آمار وثبت احوال

جناب خانم دکتر فرخ‌روپارسای
وزیر محترم آموزش و پرورش

انتصاب آقای منصوری نژند را بسمت مدیر کل آموزش و پرورش بنادر و جزایر دریای عمان تبریک میگویم و بی‌شک در آینده‌ای نزدیک اقدامات ارزنده‌ای را در زمینه فرهنگی در این منطقه شاهد خواهیم بود و آقای منصوری‌نژند که‌ازسربازان‌لایق‌انقلاب‌سفیدهستند کماکان مجری لایق وصدیق لوایح انقلاب خواهند بود .

میرحسینی - رئیس اداره ریشه‌کنی‌مالاریا

جناب خانم فرخ‌روپارسای
وزیر محترم آموزش و پرورش

انتصاب آقای منصوری نژند را که از سربازان جانباز انقلاب سفید شاه‌ومردم میباشند بسمت مدیر کل آموزش و پرورش بنادر وجزایر دریای عمان صمیمانه تبریک‌میگویم‌ومسلماایشان در پست جدید نیز همواره خدمتگزار صدیق‌ملت ایران خواهند بود .

ملکی معاون استانداری و فرماندار بندرعباس

جناب خانم فرخ‌روپارسای
وزیر محترم آموزش و پرورش

با انتصاب آقای منصوری نژند بسمت‌مدیر کل آموزش و پرورش بنادر و جزایر دریای‌عمان زمینه مساعدی را جهت پیشرفت هرچه بیشتر علم و دانش در این منطقه فراهم ساختید وبی‌شک با اقدامات آقای منصوری‌نژند که از فرهنگیان فعال و خوشنام میباشد تحولات شگرفی را در زمینه فرهنگی شاهد خواهیم بود .

فرمانده نیروی دریائی بندرعباس

جناب خانم فرخ‌روپارسای
وزیر محترم آموزش و پرورش

انتصاب آقای منصوری نژند بسمت‌مدیر کل آموزش و پرورش بنادر و جزایر دریای عمان صمیمانه تهنیت عرض نمود و بی‌شك در آینده‌ای نزدیك اقدامات ارزنده‌ای را در زمینه فرهنگی خوشنام و خدمتگزار واقعی مردم را در راه خدمت بهموطنان از خداوند مسئلت دارم.

حسن آبادی - رئیس اداره تلفن

جناب خانم فرخ‌روپارسای
وزیر محترم آموزش و پرورش

انتصاب آقای منصوری نژند را بسمت‌مدیر کل آموزش و پرورش بنادر و جزایر دریای عمان صمیمانه تهنیت عرض نموده و بی‌شك در آینده‌ای نزدیك اقدامات ارزنده‌ای را در زمینه فرهنگی در این منطقه شاهد خواهیم بود و آقای منصوری‌نژند که از سربازان لایق انقلاب سفید هستند کماکان مجری لایق و صدیق لوایح‌انقلاب خواهند بود .

حسن آبادی - رئیس اداره تلفن

جناب خانم فرخ‌روپارسای
وزیر محترم آموزش و پرورش

انتصاب آقای منصوری‌نژند بسمت مدیر کل آموزش و پرورش بنادر و جزایر دریای عمان یکی دیگر از اقدامات ارزنده و درخورتحسین‌وستایش آن وزیر محبوب میباشدوامید است‌آقای‌منصوری نژند که از سربازان جانباز انقلاب سفید ایران محسوب میگردند در راه خدمت بمردم این‌سامان بموفقیت های بیشتری نائل آیند .

معتمدی - دادستان

جناب خانم فرخ‌روپارسای
وزیر محترم آموزش و پرورش

حسن انتخاب جنابعالی را در مورد انتصاب آقای منصوری‌نژند بسمت مدیر کل آموزش و پرورش بنادر و جزایر دریای عمان تبریک میگویم و آرزوی موفقیت های بیشتر ایشان را در راه خدمت بمردم دانش پژوه این منطقه دارم .

بیجاری - رئیس دادگاه بخش

جناب خانم فرخ‌روپارسای
وزیر محترم آموزش و پرورش

انتصاب آقای منصوری نژند را که از مردان شایسته و فعال میباشند بسمت مدیر کل آموزش و پرورش بنادر و جزایر دریای عمان تهنیت میگویم و امید موفقیت های بیشتری‌برای ایشان دارم .

سرهنك لاجوردی - فرمانده هنك ژاندارمری

جناب خانم فرخ‌روپارسای
وزیر محترم آموزش و پرورش

انتصاب آقای منصوری نژند بسمت مدیر کل آموزش و پرورش بنادر و جزایر دریای‌عمان را بجنابعالی تهنیت میگویم و امیدوارم ایشان در راه خدمت بمردم این منطقه به موفقیت های شایانی نایل آیند .

صوفی - رئیس دارائی

جناب خانم فرخ‌روپارسای
وزیر محترم آموزش و پرورش

حسن انتخاب جنابعالی را در مورد انتصاب آقای منصوری نژند بسمت مدیر کل آموزش و پرورش بنادر و جزایر دریای عمان تهنیت عرض نموده و انتظار دارد آقای منصوری‌نژند همچنان خدمتگزار صدیق و لایق شاه و مردم باشند .

دائی - رئیس بانك ملی

جناب خانم فرخ‌روپارسای
وزیر محترم آموزش و پرورش

با انتصاب آقای منصوری‌نژند بسمت‌مدیر کل آموزش و پرورش بنادر و جزایر دریای عمان زمینه مساعدی را جهت پیشرفت هرچه بیشتر علم و دانش در این منطقه فراهم ساختید و بی‌شك با اقدامات آقای منصوری نژند که از فرهنگیان لایق میباشند تحولات شگرفی را دراین زمینه شاهد خواهیم بود

نعمت رئیس بانك کشاورزی

جناب خانم فرخ‌روپارسای
وزیر محترم آموزش و پرورش

انتصاب آقای منصوری نژند بسمت مدیر کل آموزش و پرورش بنادر و جزایر دریای عمان یکی دیگر از اقدامات قابل ستایش شماست که ضمن عرض تهنیت ، موفقیت های بیشتری‌برای آقای منصوری نژند آرزو مینمایم .

فکوزی - سرپرست شهرداری

جناب خانم فرخ‌روپارسای
وزیر محترم آموزش و پرورش

انتصاب آقای منصوری‌نژند بسمت مدیر کل آموزش و پرورش بنادر و جزایر دریای‌عمان یکی دیگر از اقدامات قابل ستایش و ارزنده جنابعالی است که ضمن عرض تهنیت‌موفقیت‌های بیشتری برای آقای منصوری‌نژند که مردی‌لایق و صدیق میباشند آرزو مینمایم

نوری - رئیس اداره اطلاعات و رادیو

جناب خانم فرخ‌روپارسای
وزیر محترم آموزش و پرورش

حسن انتخاب شما را در مورداقای‌منصوری نژند مدیر کل آموزش و پرورش بنادر و جزایر دریای عمان صمیمانه تبریک میگویم وموفقیت‌های روز افزون آقای منصوری‌نژند را در راه خدمت بمردم شریف و فرهنگدوست این سامان از خداوند بزرگ مسئلت دارم .

زینل وجدانی از طرف‌هیئت مدیره کودکستان شهناز

جناب خانم فرخ‌روپارسای
وزیر محترم آموزش و پرورش

با انتصاب آقای منصوری نژندبسمت‌مدیر کل آموزش و پرورش بنادر و جزایر دریای‌عمان زمینه مساعدی برای اجرای اهداف انقلاب سفید ایران فراهم گردید. بدین جهت ضمن عرض تهنیت موفقیت آقای منصوری نژند را در راه خدمت بمردم آرزو داریم .

از طرف شورای داوری بندر عباس -حسن لیاقت - حسین خیراندیش

جناب خانم فرخ‌روپارسای
وزیر محترم آموزش و پرورش

انتصاب آقای منصوری نژند را که از سربازان جانباز و صدیق انقلاب سفید شاه و مردم میباشند بسمت مدیرکل آموزش و پرورش بنادر و جزایر دریای عمان صمیمانه تبریک می گویم و مسلما ایشان در پست جدید نیزهمواره خدمتگزار صدیق ملت ایران خواهند بود.

مهندس فتوتی رئیس دفتر مهندسی‌استان ساحلی

جناب خانم فرخ‌روپارسای
وزیر محترم آموزش و پرورش

انتصاب آقای منصوری نژند را که از سربازان جانباز انقلاب سفید میباشند بسمت مدیرکل آموزش و پرورش بنادر و جزایر دریای عمان تبریک میگویم و موفقیت های ایشان را در راه خدمت بمردم دانش پژوه این منطقه دارم .

بیجاری - رئیس دادگاه بخش

جناب خانم فرخ‌روپارسای
وزیر محترم آموزش و پرورش

انتصاب آقای منصوری نژند را که از سربازان جانباز انقلاب سفید میباشند بسمت مدیرکل آموزش و پرورش بنادر و جزایر دریای عمان تبریک میگویم و موفقیت های بیشتری برای آقای منصوری‌نژند در را ه‌خدمت بمردم آرزو دارم .

مهندس دریانی - رئیس اصلاحات‌ارضی

جناب خانم فرخ‌روپارسای
وزیر محترم آموزش و پرورش

انتصاب آقای منصوری نژند بسمت مدیر کل آموزش و پرورش بنادر و جزایر دریای‌عمان یکی دیگر از اقدامات ارزنده و نیکوی جنابعالی است که ضمن عرض تبریک موفقیت بیشتری برای آقای منصوری‌نژند در را ه‌خدمت بمردم آرزو دارم .

مهندس دریانی - رئیس اصلاحات‌ارضی

جناب خانم فرخ‌روپارسای
وزیر محترم آموزش و پرورش

انتصاب آقای منصوری نژند بسمت مدیر کل آموزش و پرورش بنادر و جزایر دریای عمان اقدام شایسته‌ای است برای بسط وتوسعه امور فرهنگی در این منطقه که ضمن عرض تبریك‌آرزو دارم‌آقای منصوری‌نژند همچنان با اقدامات شایسته و درخور تحسین خود خدمتگزارمردم‌این قسمت از خاك وطن باشند .

کمانگر - رئیس اداره کار و بیمه های‌اجتماعی

جناب خانم فرخ‌روپارسای
وزیر محترم آموزش و پرورش

با انتصاب بجا و شایسته آقای منصوری‌نژند بسمت مدیر کل آموزش و پرورش بنادر وجزایر دریای‌عمان شالوده تحولات عمیقی در زمینه فرهنگی فراهم گردید که مسلما با درایت آقای منصوری‌نژند تحولات شگرفی دراین‌زمینه‌صورت خواهد گرفت .

فرح‌بخش - رئیس انجمن شهر

جناب خانم فرخ‌روپارسای
وزیر محترم آموزش و پرورش

انتصاب بجا و شایسته آقای منصوری‌نژند را بسمت مدیر کل آموزش و پرورش بنادر و جزایر دریای عمان تبریک گفته و موفقیت های بیشتری برای این فرهنگی خوشنام و خدمتگزار واقعی مردم در راه خدمت به آرمانهای ملی‌آرزودارم.

محمد بدری از طرف بازرگانان

جناب خانم فرخ‌روپارسای
وزیر محترم آموزش و پرورش

حسن انتخاب جنابعالی را در مورد انتصاب آقای منصوری نژند بسمت مدیرکل آموزش و پرورش بنادر و جزایر دریای عمان تهنیت عرض نموده و انتظار دارد که آقای منصوری نژند در راه خدمت بمردم شریف ایشان از پیش موفق و موید باشند .

محمد علی شریف - از طرف اتحادیه مسافربری و باربری

جناب خانم فرخ‌روپارسای
وزیر محترم آموزش و پرورش

حسن انتخاب جنابعالی را در مورد انتصاب آقای منصوری نژند بسمت مدیر کل آموزش و پرورش بنادر و جزایر دریای عمان تهنیت عرض نموده و انتظار دارد که آقای منصوری‌نژند درراه خدمت بمردم فرهنگدوست این‌سامان‌بیش‌ازپیش موفق و موید باشند

حاج غلامعلی مشیری - از طرف‌اعضای‌شورای آموزش و پرورش

جناب خانم فرخ‌روپارسای
وزیر محترم آموزش و پرورش

حسن انتخاب جنابعالی را درمورد انتصاب آقای منصوری نژند بسمت مدیر کل آموزش و پرورش بنادر و جزایر دریای عمان صمیمانه تبریک میگویم و آرزوی موفقیتهای بیشتر ایشان را درراه خدمت بمردم دانش‌پژوه این منطقه‌دارم.

رضا اعتضادی -رئیس مهندسی بهداشت

جناب خانم فرخ‌روپارسای
وزیر محترم آموزش و پرورش

انتصاب شایسته آقای منصوری نژند را که از فرهنگیان فعال و شایسته میباشندبسمت مدیرکل آموزش و پرورش بنادر و جزایر دریای عمان تهنیت میگویم وامید موفقیتهای بیشتری برای ایشان دارم.

دکتر مصطفی رضائی معاون بهداری

جناب خانم فرخ‌روپارسای
وزیر محترم آموزش و پرورش

انتصاب بجا وشایسته آقای منصوری‌نژند را که از فرهنگیان شریف وکارآزموده میباشند بسمت مدیریت کل آموزش و پرورش بنادر و جزائر دریای عمان صمیمانه تهنیت و تبریك می گویم و موفقیتهای بیشتری را برای ایشان‌آرزو دارم .

آباده‌ای رئیس پست‌وتلگراف بندر عباس

جناب خانم فرخ‌روپارسای
وزیر محترم آموزش و پرورش

انتصاب آقای منصوری‌نژند راکه ازمجریان صدیق و جانباز لوایح انقلاب سفید ایران‌هستند بسمت مدیر کل آموزش وپرورش بنادر وجزایر دریای عمان صمیمانه تهنیت میگویم و موفقیت های شایان آقای منصوری نژند را در راه خدمت بمردم دانش‌پژوه این منطقه آرزو دارم .

مهندس اکبری - مدیر کل راه استان‌ساحلی

جناب خانم فرخ‌روپارسای
وزیر محترم آموزش و پرورش

انتصاب آقای منصوری نژند را که از سربازان جانباز و صدیق انقلاب سفید شاه و مردم میباشند بسمت مدیرکل آموزش و پرورش بنادر و جزایر دریای عمان صمیمانه تبریک می گویم و آرزوی موفقیت های بیشتر خدمتگزار صدیق ملت ایران خواهند بود.

مهندس فتوتی رئیس دفتر مهندسی‌استان ساحلی

جناب خانم فرخ‌روپارسای
وزیر محترم آموزش و پرورش

انتصاب آقای منصوری نژند را که از سربازان جانباز انقلاب سفید میباشند بسمت مدیرکل آموزش و پرورش بنادر و جزایر دریای عمان تبریک میگویم و موفقیت های بیشتر ایشان را در راه خدمت بمردم دانش پژوه این منطقه‌دارم

علیرضا اخباری معاون ثبت‌اسناد واملاك

جناب خانم فرخ‌روپارسای
وزیر محترم آموزش و پرورش

حسن انتخاب جنابعالی را درمورد انتصاب آقای منصوری نژند بسمت مدیر کل آموزش و پرورش بنادر و جزایر دریای عمان صمیمانه تبریک میگویم و آرزوی موفقیتهای بیشتر ایشان را درراه خدمت بمردم دانش پژوه این منطقه‌دارم

علیرضا اخباری معاون ثبت‌اسناد واملاك

جناب خانم فرخ‌روپارسای
وزیر محترم آموزش و پرورش

انتصاب آقای منصوری نژند را که از فرهنگیان لایق وکاردان میباشند بمدیریت کل آموزش و پرورش بنادر و جزائر دریای عمان صمیمانه تبریک میگویم و موفقیت روز افزون ایشان را درراه خدمت بمردم دانش پژوه این منطقه به موفقیت های شایانی نایل‌آیند

حاج امرالله یاوری - علی‌محمد یاوری

جناب خانم فرخ‌روپارسای
وزیر محترم آموزش و پرورش

حسن انتخاب شما رادر موردآقای منصوری نژند مدیرکل آموزش و پرورش بنادر وجزایر دریای عمان صمیمانه تبریک میگویم و موفقیت روز افزون ایشان را در راه خدمت بمردم شریف این سامان از خدای بزرگ مسئلت دارم.

پروین نصیری رئیس ثبت‌اسناد واملاك

جناب خانم فرخ‌روپارسای
وزیر محترم آموزش و پرورش

حسن انتخاب جنابعالی را درمورد انتصاب آقای منصوری نژند بسمت مدیر کل آموزش و پرورش بنادر و جزایر دریای عمان صمیمانه تبریک میگویم و آرزوی موفقیتهای بیشتر ایشان را درراه خدمت بمردم دانش پژوه این منطقه‌دارم

میرهاشم شمس - رئیس حزب ایران‌نوین

جناب خانم فرخ‌روپارسای
وزیر محترم آموزش و پرورش

حسن انتخاب‌شما را درمورد آقای‌منصوری نژند مدیر کل آموزش و پرورش بنادر وجزایر عمان صمیمانه تبریک میگویم و موفقیت های روز افزون آقای منصوری نژند را درراه خدمت بمردم آرزو دارم.

کهزاد مشیری ازطرف وکلای دادگستری

جناب خانم فرخ‌روپارسای
وزیر محترم آموزش و پرورش

انتصاب آقای منصوری‌نژند بسمت مدیر کل آموزش و پرورش بنادر و جزایر دریای عمان یکی دیگر از اقدامات قابل ستایش شماست که ضمن عرض تهنیت ، موفقیت های بیشتری‌برای آقای منصوری نژند آرزو مینمایم .

فکوزی - سرپرست شهرداری

جناب خانم فرخ‌روپارسای
وزیر محترم آموزش و پرورش

انتصاب آقای منصوری‌نژند بسمت مدیر کل آموزش و پرورش بنادر و جزایر دریای‌عمان یکی دیگر از اقدامات قابل ستایش و ارزنده جنابعالی است که ضمن عرض تهنیت‌موفقیت‌های بیشتری برای آقای منصوری‌نژند که مردی‌لایق و صدیق میباشند آرزو مینمایم

نوری - رئیس اداره اطلاعات و رادیو

جناب خانم فرخ‌روپارسای
وزیر محترم آموزش و پرورش

حسن انتخاب شما را در موردآقای‌منصوری نژند مدیر کل آموزش و پرورش بنادر و جزایر دریای عمان صمیمانه تبریک میگویم وموفقیت‌های روز افزون آقای منصوری‌نژند را در راه خدمت بمردم شریف و فرهنگدوست این سامان از خداوند بزرگ مسئلت دارم .

زینل وجدانی از طرف‌هیئت مدیره کودکستان شهناز

جناب خانم فرخ‌روپارسای
وزیر محترم آموزش و پرورش

با انتصاب آقای منصوری‌نژندبسمت‌مدیر کل آموزش و پرورش بنادر و جزایر دریای‌عمان زمینه مساعدی برای اجرای اهداف انقلاب سفید ایران فراهم گردید. بدین جهت ضمن عرض تهنیت موفقیت آقای منصوری نژند را در راه خدمت بمردم آرزو داریم .

از طرف شورای داوری بندر عباس -حسن لیاقت - حسین خیراندیش

جناب خانم فرخ‌روپارسای
وزیر محترم آموزش و پرورش

انتصاب آقای منصوری نژند را که از سربازان جانباز و صدیق انقلاب سفید شاه و مردم میباشند بسمت مدیرکل آموزش و پرورش بنادر و جزایر دریای عمان تبریک می گویم و مسلما ایشان در پست جدید نیزهمواره خدمتگزار صدیق ملت ایران خواهند بود.

مهندس فتوتی رئیس دفتر مهندسی‌استان ساحلی

جناب خانم فرخ‌روپارسای
وزیر محترم آموزش و پرورش

انتصاب آقای منصوری نژند را که از سربازان جانباز انقلاب سفید میباشند بسمت مدیرکل آموزش و پرورش بنادر و جزایر دریای عمان تبریک میگویم و موفقیت های بیشتر ایشان را در راه خدمت بمردم دانش پژوه این منطقه دارم

علیرضا اخباری معاون ثبت‌اسناد واملاك

جناب خانم فرخ‌روپارسای
وزیر محترم آموزش و پرورش

انتصاب آقای منصوری نژند را که از فرهنگیان لایق وکاردان میباشند بمدیریت کل آموزش و پرورش بنادر و جزائر دریای عمان صمیمانه تبریک میگویم و موفقیت روز افزون ایشان را درراه خدمت بمردم دانش‌پژوه این منطقه به موفقیت های شایانی نایل‌آیند

حاج امرالله یاوری - علی‌محمد یاوری

جناب خانم فرخ‌روپارسای
وزیر محترم آموزش و پرورش

انتصاب آقای منصوری‌نژند راکه ازمجریان صدیق و جانباز لوایح انقلاب سفید ایران‌هستند بسمت مدیر کل آموزش وپرورش بنادر وجزایر دریای عمان صمیمانه تهنیت میگویم و موفقیت های شایان آقای منصوری نژند را در راه خدمت بمردم دانش پژوه این منطقه آرزو دارم .

مهندس اکبری - مدیر کل راه استان‌ساحلی

جناب خانم فرخ‌روپارسای
وزیر محترم آموزش و پرورش

انتصاب بجا وشایسته آقای منصوری‌نژند را که از فرهنگیان شریف وکارآزموده میباشند بسمت مدیریت کل آموزش و پرورش بنادر و جزائر دریای عمان صمیمانه تهنیت و تبریك می گویم و موفقیتهای بیشتری را برای ایشان‌آرزو دارم .

آباده‌ای رئیس پست‌وتلگراف بندر عباس

جناب خانم فرخ‌روپارسای
وزیر محترم آموزش و پرورش

انتصاب آقای منصوری نژند را که ازمردان لایق وکاردان میباشند بسمت مدیرکل آموزش و پرورش بنادر و جزایر دریای عمان صمیمانه تهنیت میگویم و موفقیتهای بیشتری برای ایشان آرزو دارم .

منوچهر اعتماد - رئیس شرکتهای تعاونی روستائی

جناب خانم فرخ‌روپارسای
وزیر محترم آموزش و پرورش

انتصاب آقای منصوری نژند بسمت مدیر کل آموزش و پرورش بنادر و جزایر دریای‌عمان یکی دیگر از اقدامات ارزنده و نیکوی جنابعالی است که ضمن عرض تبریک موفقیت بیشتری برای آقای منصوری‌نژند در را ه‌خدمت بمردم آرزو دارم .

مهندس دریانی - رئیس اصلاحات‌ارضی

جناب خانم فرخ‌روپارسای
وزیر محترم آموزش و پرورش

انتصاب آقای منصوری نژند بسمت مدیر کل آموزش و پرورش بنادر و جزایر دریای عمان یکی دیگر از اقدامات ارزنده و نیکوی جنابعالی است که ضمن عرض تبریک موفقیت بیشتری برای آقای منصوری‌نژند در را ه‌خدمت بمردم آرزو دارم .

مهندس دریانی - رئیس اصلاحات‌ارضی

جناب خانم فرخ‌روپارسای
وزیر محترم آموزش و پرورش

انتصاب آقای منصوری نژند بسمت مدیر کل آموزش و پرورش بنادر و جزایر دریای عمان اقدام شایسته‌ای است برای بسط وتوسعه امور فرهنگی در این منطقه که ضمن عرض تبریك‌آرزو دارم‌آقای منصوری‌نژند همچنان با اقدامات شایسته و درخور تحسین خود خدمتگزارمردم‌این قسمت از خاك وطن باشند .

کمانگر - رئیس اداره کار و بیمه های‌اجتماعی

جناب خانم فرخ‌روپارسای
وزیر محترم آموزش و پرورش

با انتصاب بجا و شایسته آقای منصوری‌نژند بسمت مدیر کل آموزش و پرورش بنادر وجزایر دریای‌عمان شالوده تحولات عمیقی در زمینه فرهنگی فراهم گردید که مسلما با درایت آقای منصوری‌نژند تحولات شگرفی دراین‌زمینه‌صورت خواهد گرفت .

فرح‌بخش - رئیس انجمن شهر

جناب خانم فرخ‌روپارسای
وزیر محترم آموزش و پرورش

انتصاب بجا و شایسته آقای منصوری‌نژند را که از فرهنگیان فعال و شایسته میباشندبسمت مدیرکل آموزش و پرورش بنادر و جزایر دریای عمان تهنیت عرض نموده و انتظار دارد که آقای منصوری نژند در راه خدمت بمردم بیش از پیش موفق و موید باشند .

محمد علی شریف - از طرف اتحادیه مسافربری و باربری

جناب خانم فرخ‌روپارسای
وزیر محترم آموزش و پرورش

حسن انتخاب جنابعالی را در مورد انتصاب آقای منصوری نژند بسمت مدیر کل آموزش و پرورش بنادر و جزایر دریای عمان تهنیت عرض نموده و انتظار دارد که آقای منصوری‌نژند درراه خدمت بمردم فرهنگدوست این‌سامان‌بیش‌ازپیش موفق و موید باشند

حاج غلامعلی مشیری - از طرف‌اعضای‌شورای آموزش و پرورش

جناب خانم فرخ‌روپارسای
وزیر محترم آموزش و پرورش

حسن انتخاب جنابعالی را درمورد انتصاب آقای منصوری نژند بسمت مدیر کل آموزش و پرورش بنادر و جزایر دریای عمان صمیمانه تبریک میگویم و آرزوی موفقیتهای بیشتر ایشان را درراه خدمت بمردم دانش‌پژوه این منطقه‌دارم.

رضا اعتضادی -رئیس مهندسی بهداشت

جناب خانم فرخ‌روپارسای
وزیر محترم آموزش و پرورش

انتصاب شایسته آقای منصوری نژند را که از فرهنگیان فعال و شایسته میباشندبسمت مدیرکل آموزش و پرورش بنادر و جزایر دریای عمان تهنیت میگویم وامید موفقیتهای بیشتری برای ایشان دارم.

دکتر مصطفی رضائی معاون بهداری

جناب خانم فرخ‌روپارسای
وزیر محترم آموزش و پرورش

انتصاب شایسته آقای منصوری نژند را بسمت مدیر کل آموزش و پرورش بنادروجزایر دریای عمان تبریک گفته و موفقیت هرچه بیشتر این فرهنگی خوشنام و خدمتگزار واقعی مردم را در راه خدمت بهموطنان از خداوند مسئلت دارم.

کقمانی - مدیر کل بهداری

جناب خانم فرخ‌روپارسای
وزیر محترم آموزش و پرورش

انتصاب آقای منصوری‌نژند بسمت مدیر کل آموزش و پرورش بنادر و جزایر دریای عمان یکی دیگر از اقدامات قابل ستایش شماست که ضمن عرض تهنیت موفقیت های‌بیشتری برای آقای منصوری نژند آرزو مینمایم .

متقی - رئیس اداره کشاورزی

جناب خانم فرخ‌روپارسای
وزیر محترم آموزش و پرورش

با انتصاب آقای منصوری‌نژند بسمت‌مدیر کل آموزش و پرورش بنادر و جزایر دریای عمان زمینه مساعدی را جهت پیشرفت هرچه بیشتر علم و دانش در این منطقه فراهم ساختیدوبی‌شک با اقدامات آقای منصوری‌نژند که از فرهنگیان فعال و خوشنام میباشند ، تحولات شگرفی را در این زمینه شاهد خواهیم بود .

سلیمان پور - رئیس دادگستری

جناب خانم فرخ‌روپارسای
وزیر محترم آموزش و پرورش

انتصاب آقای منصوری نژند بسمت مدیر کل آموزش وپرورش بنادر وجزایر دریای عمان یکی دیگر ازاقدامات درخور ستایش آن وزیردانشمند میباشد و یقینا آقای منصوری‌نژند که از سربازان جانباز انقلاب سفید ایران میباشند در راه خدمت بجامعه فرهنگی بموفقیت های درخشانی نایل خواهند شد

مبشر رئیس تلویزیون خلیج فارس

جناب خانم فرخ‌روپارسای
وزیر محترم آموزش و پرورش

انتصاب آقای منصوری‌نژند را که‌ازمجریان صدیق و جانباز لوایح انقلاب سفید ایران‌هستند بسمت مدیر کل آموزش و پرورش بنادر وجزایر دریای عمان صمیمانه تهنیت میگویم‌ومسلماایشان در پست جدید نیز همواره خدمتگزار صدیق‌ملت ایران خواهند بود .

ملکی معاون استانداری و فرماندار بندرعباس

جناب خانم فرخ‌روپارسای
وزیر محترم آموزش و پرورش

با انتصاب آقای منصوری‌نژند بسمت‌مدیر کل آموزش و پرورش بنادر و جزایر دریای‌عمان زمینه مساعدی را جهت پیشرفت هرچه بیشتر علم و دانش در این منطقه فراهم ساختید وبی‌شک با اقدامات آقای منصوری‌نژند که از فرهنگیان فعال و خوشنام میباشد تحولات شگرفی را در زمینه فرهنگی شاهد خواهیم بود .

فرمانده نیروی دریائی بندرعباس

جناب خانم فرخ‌روپارسای
وزیر محترم آموزش و پرورش

انتصاب آقای منصوری نژند را که از سربازان جانباز و صدیق انقلاب سفید شاه و مردم میباشند بسمت مدیرکل آموزش و پرورش بنادر و جزایر دریای عمان صمیمانه تبریک می گویم و مسلما ایشان در پست جدید نیزهمواره خدمتگزار صدیق ملت ایران خواهند بود.

مهندس فتوتی رئیس دفتر مهندسی‌استان ساحلی

جناب خانم فرخ‌روپارسای
وزیر محترم آموزش و پرورش

انتصاب آقای منصوری‌نژند بسمت مدیر کل آموزش و پرورش بنادر و جزایر دریای عمان یکی دیگر از اقدامات قابل ستایش شماست که ضمن عرض تهنیت ، موفقیت های بیشتری‌برای آقای منصوری نژند آرزو مینمایم .

فکوزی - سرپرست شهرداری

جناب خانم فرخ‌روپارسای
وزیر محترم آموزش و پرورش

انتصاب آقای منصوری‌نژند بسمت مدیر کل آموزش و پرورش بنادر و جزایر دریای‌عمان یکی دیگر از اقدامات قابل ستایش و ارزنده جنابعالی است که ضمن عرض تهنیت‌موفقیت‌های بیشتری برای آقای منصوری‌نژند که مردی‌لایق و صدیق میباشند آرزو مینمایم

نوری - رئیس اداره اطلاعات و رادیو

جناب خانم فرخ‌روپارسای
وزیر محترم آموزش و پرورش

حسن انتخاب شما را در موردآقای‌منصوری نژند مدیر کل آموزش و پرورش بنادر و جزایر دریای عمان صمیمانه تبریک‌میگویم‌ومسلماایشان در پست جدید نیز

تبریکات

جناب آقای فریدون فرح‌نیا مدیرکل محترم وزارت اطلاعات
حسن انتصاب آن استاد بزرگوار را به سمت رئیس فدراسیون والیبال کشور تبریک عرض مینمائیم.
مهندس ابراهیم بها . دکتر سروش فاطمی. مهندس فریدون امینی - مهندس ایرج صدیقیان - مهندس فرخ‌نیک‌خو

جناب آقای مهندس روحانی وزیر محترم آب و برق
انتخاب شایسته آقای مهندس ابوتراب طباطبائی که از صاحب منصبان صدیق دولت میباشند بسمت‌مدیریت کل وزارت آب‌و برق تبریک عرض مینمائیم
مهندس نجم‌آبادی . مهندس جنابی . مهندس ازهاریان مهندس فرمانی
آ - ۴۱۳۹

جناب آقای مهندس ابوتراب طباطبائی :
حسن انتصاب آنجناب را بسمت مدیریت کل‌حفاظت‌منابع آب کشور صمیمانه تبریک میگوئیم
محمد احمدی . بازرگان . جهاندیری . هوشمندی . ابراهیمی . مسعودی . طاووسی
آ - ۴۱۴۱

جناب آقای مهندس ابوتراب طباطبائی
انتصاب شایسته آنجناب را بمقام مدیریت کل حفاظت منابع آب وزارت آب‌وبرق تبریک عرض نماید
مرتضی امینی

جناب آقای مهندس قاضی نوری
مدیر کل محترم آبهای سطحی وزارت آب وبرق
ارتقاء جنابعالی را به مقام مدیریت کل آبهای سطحی تبریک عرض نموده ،موفقیت بیشتر شما رادر خدمت بمیهن عزیز ازخداوند متعال مسئلت داریم
ابراهیمی . پرتوی . ربیعی . رضا زاده . عموئی

جناب آقای مهندس طباطبائی
حسن انتصاب آن جناب را بسمت مدیریت کل اداره حفاظت منابع آب کشور تبریک عرض مینماید .
فریدون زینبی

سرکار خانم کبری شریف الزمان طباطبائی
انتصاب شایسته و بجای آن بانوی فاضل را بمعاونت اداره کل کارگزینی وزارت‌آموزش‌وپرورش تبریک‌عرض‌مینمایم
ایرج صاحب بهبهانی‌دبیر دبیرستانهای آغا جاری

فرهنگیان خوش شانس کرمانی
انتصاب بجا و شایسته جناب آقای نواب راکه مایه مباهات جامعهٔ فرهنگیان است بشما همکاران محترم تبریک می گوئیم .
تبریز- قادر قادری -محمد رسول پناهی

جناب آقای دکتر علیرضا زندی
حسن انتصاب آنجناب را بسمت‌مدیریت کل آبهای زیر زمینی وزارت آب وبرق تبریک میگوئیم
مهندس جنابی . مهندس فرمانی

جناب آقای محمد قاضی نوری
حسن انتصاب آن‌جناب را بسمت مدیریت کل آبهای سطحی‌کشور صمیمانه تبریک میگوئیم
مهندس جنابی . مهندس فرمانی

جناب آقای مهندس ابوتراب طباطبائی
حسن انتصاب آنجناب را بسمت مدیریت کل حفاظت منابع آب کشور صمیمانه تبریک میگوئیم .
مهندس نجم آبادی . مهندس جنابی . مهندس ازهاریان مهندس فرمانی

انتصاب بجا وشایسته جناب آقای فریدون مودت را بسمت شهردار خرمشهر صمیمانه تبریک گفته موفقیت ایشان را درراه خدمت به مردم و میهن از خداوند بزرگ آرزو داریم .
آبادان-حاج‌عبدالکریم‌شجاعی.حاج‌عبدالرسول‌شجاعی
آ-۶۹۶۶

حسن انتصاب جناب آقای‌فریدون مودت رابسمت شهردار خرمشهر بحضور جناب آقای وزیر محترم کشور صمیمانه تبریک عرض مینماید .
آبادان - خدا خواست بهشتی پور
آ-۶۹۶۲

جناب آقای صمد عیسی بیگلو
انتصاب شایسته آنجناب را بریاست کل اداره پست وتلگراف وتلفن استان لرستان تبریک عرض مینمائیم . **سرهنگ شریرلی- سرگرد نبی پور**
آ-۴۰۰۳

جناب آقای فریدن مودت شهردار محترم خرمشهر
انتصاب بحق وشایسته جنابعالی را صمیمانه تبریک‌گفته موفقیت آنجناب را درراه خدمت‌به میهن ومردم از خداوند بزرگ مسئلت دارد .
آبادان . پرویز مکاریان
آ-۶۹۶۴

جناب آقای حسین مقصودی
انتصاب شایسته جنابعالی‌را به‌سرپرستی‌مهمانخانه های بنیاد پهلوی ازصمیم قلب تبریک عرض و توفیق بیشتر شمارا در خدمتگزاری به میهن آرزومندم.
سرهنگ معروفخانی
آ-۴۰۴۱

بدینوسیله از جناب آقای‌دکتر دخانچی رئیس درمانگاه ۲۵شهریورسازمان شاهنشاهی باغملک وکارکنان آن که فرزندم محمدرضا شمس را ازمرگ حتمی ناشی ازمسمومیت نجات دادند سپاسگزارم واز اولیای امور تقاضای تشویق ایشان راجهت دلگرمی بیشتر خواهانم .
باغملک -رضاشمس

آگهی پذیرش دانشجو

مرکز آموزش وزارت پست و تلگراف و تلفن ۳۵نفر دانشجو پسر برای‌تحصیل در دوره مهندسی آموزشگاه عالی که در تهران تشکیل میشود به‌منظور اشتغال بعدی در شهرستانها با شرایط زیر میپذیرد :
۱- داشتن دیپلم ریاضی که معدل آن کمتراز ۱۵ نباشد .
۲- حداکثر سن ۲۵ سال تمام .
۳- داشتن سلامت مزاج واستعداد بدنی‌ونداشتن نقص‌عضوئی که مانع انجام کار فنی و آموزشی باشد .
۴- داوطلبان‌واجد شرایط‌باید فرم ذیل‌راتکمیل‌نموده همراه با دو قطعه عکس ۶×۴ و یکبرگ فتوکپی دیپلم ریاضی حداکثر تاآخر خرداد ماه۱۳۴۹ با پست سفارشی بدفتر مدیریت کل آموزش وزارت پست و تلگراف و تلفن ارسال‌دارند .
پشت پاکت نوشته شود (مربوط به تقاضای شرکت در مسابقه ورودی دوره مهندسی)

نام	نام‌خانوادگی	تاریخ تولد
نام پدر	شماره‌شناسنامه‌و محل‌صدور	
معدل	محل تحصیل	دبیرستان
وضع نظام وظیفه	نشانی کامل پستی	
	محل امضاء داوطلب	

پس از رسیدگی به تقاضا های‌واصل ازداوطلبانی که دارای شرایط بهتری باشند برای امتحان و مصاحبه دعوت خواهد شد کسانیکه دوره مزبوررابا موفقیت باتمام برسانند پس از کسب مجوز استخدامی در هر نقطه‌ایکه وزارت پست وتلگراف‌وتلفن احتیاج دارد بخدمت مشغول خواهند شد .
م‌الف ۱۲۳۷ **وزیر پست وتلگراف وتلفن- فتح‌اله‌ستوده**
۱-۲ ۷۳۴۸

۲۷۳۵ ۸ر۲ر۴۹

آگهی شهرداری زنجان

از طرف شهرداری شروع به نقشه برداری خیابان همایون از میدان ارك بسمت شمال تاانتهای جاده همایون در عرض ۲۰ متر شده که مراتب باتوجه بمقررات تبصره یك ماده ۱۶ قانون نوسازی بدینوسیله باطلاع مالکین و صاحبان مستغلات و اراضی واقع در مسیر و متولیان اوقاف ویا نمایندگان قانونی آنان میرسد . **شهردار زنجان -سید رضا همراهیان**

آگهی اعزام دانشجویان بخارج

سازمان بیمه های اجتماعی بمنظور تعلیم و تربیت پرستاربرای خدمت در واحد های درمانی سازمان در سراسر کشور تعدادی دوشیزه که‌دارای شرایط زیرباشند از راه مسابقه ومصاحبه جهت تحصیل در رشته پرستاری بمدت سه سال‌به‌انگلستان اعزام می‌نماید .
۱- تابعیت دولت شاهنشاهی ایران
۲- سن بین۱۸ تا ۲۶ سال
۳- دارا بودن دیپلم کامل متوسطه در رشته طبیعی یا ریاضی
۴- دارا بودن سلامت کامل
۵- نداشتن افراد تحت تکفل
۶- دانستن زبان انگلیسی
انتخاب شدگان از طریق مسابقه ورودی و مصاحبه پس‌از سپردن تعهد انجام خدمت به مدت دوبرابر مدت تحصیل درواحد های درمانی سازمان به کشور انگلستان اعزام میگردند کلیه هزینه مسافرت و اقامت و تحصیل از طرف سازمان بیمه های اجتماعی تعهد خواهد شد .
داوطلبان واجد شرایط برای کسب اطلاعات بیشتر و دریافت برك تقاضانامه میتوانند همه روزه‌درساعات اداری مستقیما مراجعه ویابا مدیریت آموزش و برنامه ریزی سازمان بیمه های اجتماعی مکاتبه نمایند . ۱-۲ **سازمان بیمه های اجتماعی**

از درجه اعتبار ساقط است
سه فقره چك بشماره های ۵۶۹۴۱۴ - ۵۶۹۴۱۵ - ۵۶۹۴۱۶ حساب جاری ۲۵۲۰۵۷ بانکملی شعبه جوادیه بنام اینجانب یوسف موقری در تاریخ ۲ر۲و۴۹ بسرقت رفته و از طرف هر کس ارائه شود از درجه اعتبار ساقطاست.
آ-۷۳۲

یك کیف‌مشکی محتوی‌مقداری
وسایل و مدارك تحصیلی بنام ر- س مفقود شده است .به‌یابنده مژدگانی داده میشود ۵۱۶۱۶

صاحب اختراع مربوط به دستگاه پروتز
برای دندان‌های حیوانات‌که در ایران تحت شماره ۶۷۵۲ بثبت رسیده بهره برداری آنرا پیشنهاد مینماید اشخاص ذینفع مراجعه نمایند به
Middle East Patent Bureau, P.O. Box 2031, Cairo, Egypt.
آ - ۴۰۸۹

صاحب اختراع‌مربوط‌به دستگاه جهت حمل ونقل
گاز وطریقه استعمال‌آن که‌درایران‌تحت‌شماره۶۰۲۶ بثبت رسیده‌بهره‌برداری آنراپیشنهادمینمایداشخاص ذینفع مراجعه نمایند به
Middle East Patent Bureau P.o Box 2031, Cairo, Egypt.
آ - ۴۰۸۹

بموجب اعلامیه ۱۸ر۱۲۴۱ دادستانی محترم دیوانکیفر آقای باستانخواه ریاست پیشین اداره تلفن لرستان ازاتهام مبری قرار منع تعقیب صادر گردید .

بیست‌ویك هزار مترزمین ساحلی کنار دریاواقع در بهترین نقطه شهر رامسر باعرض‌برخیابان ۱۰۰متر باقیمت مناسب بفروش میرسد خواستاران بتلفن شماره ر۱۹رامسر مراجعه فرمایند

توجه کنید :
هم اکنون بیماری نیازمند خون شما است
حادثه خبر میکند، شاید شما هم روزی محتاج خون بشوید
مرکز انتقال خون شیر و خورشید سرخ آماده است
بشما خون بدهد و یا خون شما را در اختیار نیازمندان بگذارد
تلفن ۳۱۱۵۵۵

کارخانجات جیپ آریا وشاهین استخدام میکند

۱- مهندس ابزار باحداقل دو سال‌سابقه‌کار ودانستن زبان انگلیسی
۲- مهندس ساخت با حداقل دوسال‌سابقه کار و دانستن زبان انگلیسی
۳- مهندس تولید باحداقل دوسال‌سابقه کار و دانستن زبان انگلیسی
۴- قالبساز و فرزکار -
واجدین شرایط می توانند همه‌روزه باستثناء روزهای تعطیل از ۸ صبح الی ۴ بعدازظهر بادر دست‌داشتن مدارك تحصیلی وورقه خاتمه خدمت یا معافیت دائم بکارگزینی کارخانجات واقع در کیلومتر۱۴ جاده کرج مراجعه فرمایند . ۱-۳ آ-۶۷۲۶

شرکت ملی نفت ایران

آگهی مزایده شماره ۱۲۹

شرکت ملی نفت ایران -درحدود ۱۳۰۰تن‌آهن آلات اسقاط وفرسوده از قبیل ورق آهن زنجیرو لنگر کشتی ،فلنج ، سه راهه‌والو ،وینچ ، نبشی کالوانیزه و آهنی ،لوله های مختلف آهنی ،لوله چدنی شکسته ،سیم بکسل ،تیر آهن ، درب آهنی ،لوله خرطومی (لاستیکی) یکعددمخزن، گل‌مخلوط کن‌ازکار افتاده ،ساختمانهای فلزی واجری وآهن‌آلات‌متفرقه اسقاط دربندر ماهشهر تعداد ۲دستگاه تراکتور انترناسیونال‌برنك قرمز، تعداد۴دستگاه جرثقیل برقی سوار شده روی ماشین لیلاند ، یکدستگاه‌حفاری متحرك، تعداد۱۵دستگاه تراکتور بلدوزر، تعداد ۳۸ عدد بوم‌جرثقیل (شامل ۳۶ قطعه) یك دستگاه جرثقیل بخاری ۱۵تنی ثابت،یکدستگاه جرثقیل برقی ۶تنی‌متحرك روی ریل واقع در اهواز ،تعداد ۱۰دستگاه تراکتور بلدوزر ،تعداد ۴۴ دستگاه جوشکاری برقی و۲۸ دستگاه ترانسفورمر جوشکاری واقع درانبار شماره ۲ آبادان‌که کلیه آنها مستعمل واسقاط میباشد بوضع‌موجود در ۱۰ گروه مجزا از طریق مزایده عمومی بفروش میرساند .
۱-علاقمندان میتوانند برای دریافت برك‌مشخصات وشرایط شرکت در مزایده در تهران باطاق ۱۲۲۵ طبقه دوازدهم اداره‌مرکزی شرکت واقع‌درخیابان تخت‌جمشید ویادر خرمشهر به‌اداره اجناس مازادجنوب‌مراجعه نمایند .
۲- پیشنهاد دهندگان میتوانند قبل ازتسلیم پیشنهاد از ساعت ۹ بامداد الی ۱۲ ظهر روزهای ۲۰ر۲ر۱۳۴۹و ۲۱ر۲ر۱۳۴۹و ۲۲ر۲ر۱۳۴۹ در بندر ماهشهر و انبار شماره ۲آبادان وانبار مازاد اهوازحضوریافته وباتفاق نماینده اداره اجناس مازاد جنوب اجناس‌مورد مزایده رارویت نمایند. ۳- سپرده شرکت‌در مزایده طبق مبلغ‌ذکر شده در مقابل هر گروه در برك مشخصات وشرایط‌شرکت درمزایده میباشد که‌بایستی بصورت وجه نقد ویا تضمین نامه بانکی مورد قبول شرکت بصندوق حسابداری شرکت تسلیم گردیده و رسید مربوطه‌ضمیمه پیشنهاد گردد .
۴- به‌پیشنهادات ناقص ،مبهم ،مشروط‌وفاقد قبض سپرده وبه پیشنهاداتیکه با شرایط مندرج درآگهی وبرك مشخصات‌وشرایط شرکت در مزایده مغایرت داشته باشد مطلقا ترتیب اثرداده نخواهد شد .
۵- پیشنهادات تا ساعت پانزده روز۲۷ر۲ر۱۳۴۹ پذیرفته و در ساعت ۹بامداد روز ۲۹ر۲ر۱۳۴۹ درکمیسیون معاملات‌واقع‌در عمارت مرکزی طبقه ۱۲ اطاق کنفرانس باز وقرائت خواهد شد .
۶- شرکت در رد یاقبول یك ویا کلیه پیشنهادات واصله بدون آنکه محتاج بذکر دلیل باشد مختاراست حضور پیشنهاددهندگان‌ویانمایندگان آنهابادر دست‌داشتن معرفی نامه در جلسه قرائت‌پیشنهادآزاداست . ۱-۲

جویای کار

راننده ۲ شخصی باسواد
متاهل بامعافی‌دائم جویای کار است‌بتلفن ۵۴۸۴۶ مراجعه‌فرمائید
۲-۱ آ-۴۰۶۷

مدیر بیمارستان
بعد از ظهر ها آماده کاراست
تلفن ۹۵۰۱۸۳
۱-۲ آ-۴۰۵۱

گمشده !

چند برك چك بشماره
حساب ۴۳۹۴ بانك صادرات شعبه نادری حساب اینجانب‌مهدی زینت‌بخش مفقود گردیده و از درجه اعتبار ساقط است .
مهدی زینت‌بخش
آ-۷۴۴

سك قهوه‌ای
در تاریخ ۹ اردیبهشت در حوالی نیاوران خیابان بنفشه گم شده است جوینده به تلفن ۸۸۱۴۴۹اطلاع و مژدگانی‌دریافت دارد .
آ-۶۹۹۶

گذرنامه شماره ۱۲۸۱۷ متعلق باینجانب عباس مدنی گرگانی مفقود شده از یابنده تقاضا دارد به‌تلفن۴۴۱۲۱ مراجعه ومژدگانی دریافت نمایند .
آ-۶۸۴۸

سك کوچك سیاه و سفیدرنگی در حوالی داودیه گمشده ازیابنده تقاضا می‌شود به تلفن ۷۷۱۶۴۷ مراجعه و مژدگانی دریافت‌دارد.
آ-۷۱۲۴ ۱-۲

قمار «سیاسی» بزرك نیکسون

بقیه از صفحه ۶
ویت‌نام جنوبی‌را غارت کردند.
۱۳مارس- نوردوم سیهانوك وارد مسکو شد .
۱۸ مارس - پارلمان کامبوج سیهانوك را از مقام ریاست کشور عزل کرد و سیهانوك همان روز ازمسکو رهسپارپکن شد .
۲۱مارس - «چنك‌هنك» به عنوان‌رئیس‌جدید کشورسوگند وفاداری یاد کرد .
۲۳ مارس - سیهانوك اعلام داشت که یك دولت وحدت‌ملی و یك جبهه‌واحدتشکیل خواهد داد .
۲۶ مارس - طرفداران سیهانوك در سراسر کامبوج دست به تظاهرات زدند و پنجاه نفر در جریان این تظاهرات کشته شدند .
۲۹ مارس - طرفداران سیهانوك و ویت‌کنك‌ها ارتش دولتی کامبوج را مورد حمله قرار دادند .
۱۰ آوریل-سربازان کامبوجی در نزدیکی مرز ویت‌نام جنوبی یکصد نفر از ویت‌نامی‌های ساکن کامبوج را قتل عام کردند .
۱۵ آوریل - ژنرال‌لون نول از کشورهای خارجی درخواست کمك کرد . باردیگر روز ۲۲ آوریل برای دریافت کمك به امریکا متوسل شد.
روزهای ۲۴ و ۲۵ آوریل کنفرانسی با حضور سیهانوك سوفاتوونك رهبر پاتت‌لائو ، و «نگوین‌تو» نخست‌وزیرویتنام شمالی برای‌ادامه مبارزه‌مشترك کنفرانسی در سرزمین ویت‌نام و چین تشکیل دادند .
۲۹ آوریل - سایگون رسما اعلام داشت که نیروهای‌ویتنام جنوبی برای‌از بین بردن‌پایگاه کمونیستها از مرز کامبوج گذشته‌اند .
۳۰آوریل - پرزیدنت‌ریچارد نیکسون اعلام‌داشت که چندین هزار سرباز امریکائی وویت‌نام جنوبی مرکز ستاد بزرك نیرو های ویت‌کنك‌و ویت‌نام شمالی را در کامبوج مورد حمله قرار داده‌اند .

« آگهی استخدام درنیروی هوائی شاهنشاهی »

۱- نیروی هوائی شاهنشاهی‌به منظور تعلیم‌و تربیت درجه‌داران آجودانی تعدادی داوطلب برای تحصیل درآموزشگاه گروهبانی آجودانی باشرایط زیر میپذیرد :
الف- تابعیت دولت شاهنشاهی ایران.
ب- متدین به یکی ازادیان رسمی کشور.
پ- سن ۱۸ سال‌تا ۲۴ سال تمام.
ت- دارا بودن حداقل گواهینامه قبولی سوم دبیرستان (دارندگان مدرك تحصیلی بالاتر حق‌تقدم دارند .)
ث- داشتن صحت مزاج و تناسب اندام طبق گواهی بهداری نیروی هوائی شاهنشاهی.
ج- نداشتن پیشینه بد.
چ- نداشتن کسان تحت تکفل.
۲- مدت تحصیل درآموزشگاه مزبور یکسال و هنرآموزان درمدت تحصیل شبانه روزی بوده و هزینه زیست و پوشاك آنها بعهده نیروی هوائی می باشد و ماهانه مبلغ ۱۲۵۰ ریال بعنوان حقوق دریافت خواهند داشت.
۳- داوطلبان پس‌از خاتمه دوره و احراز موفقیت درآزمایشها بدرجه گروهباندومی مفتخر و برطبق مقررات قانون استخدام نیروهای مسلح شاهنشاهی از حقوق و مزایای مربوطه استفاده خواهند نمود.
۴- داوطلبان میتوانند برای کسب اطلاعات بیشتر و ثبت‌نام بادردست داشتن یك نسخه فتوکپی گواهینامه تحصیلی- عین شناسنامه (بفرم جدید عکس‌دار) و (۲۲) قطعه عکس ۴×۳ از تاریخ نشر آگهی تاتامین احتیاج (به استثنای روز های تعطیل‌و پنجشنبه‌ها) از ساعت ۷ الی ۱۲ به مرکز آموزشگاه های هوائی واقع درخیابان تهران نو ایستگاه فرودگاه مراجعه نمایند.
م ال ف۷۷۸ **نیروی هوائی شاهنشاهی**
۱-۵ آ- ۴۶۵۶

SKF

اس.کا . اف مشهورترین کارخانجات سازنده بلبرینك و رولربرینك در دنیا تاسیسات جدیدی در ایران بوجود آورده است .
از مشتریان محترم تقاضا میشود به‌آدرس ذیل‌مراجعه نمایند:
دفتر: ساختمان دفترماشین- خیابان عباس‌آباد سه‌راه روزولت طبقه چهارم فروشگاه و انبار مرکزی : خیابان آیزنهاور بعد از دانشگاه صنعتی‌آریامهر شماره ۶۴۱ تلفن ۹۶۰۶۳۶

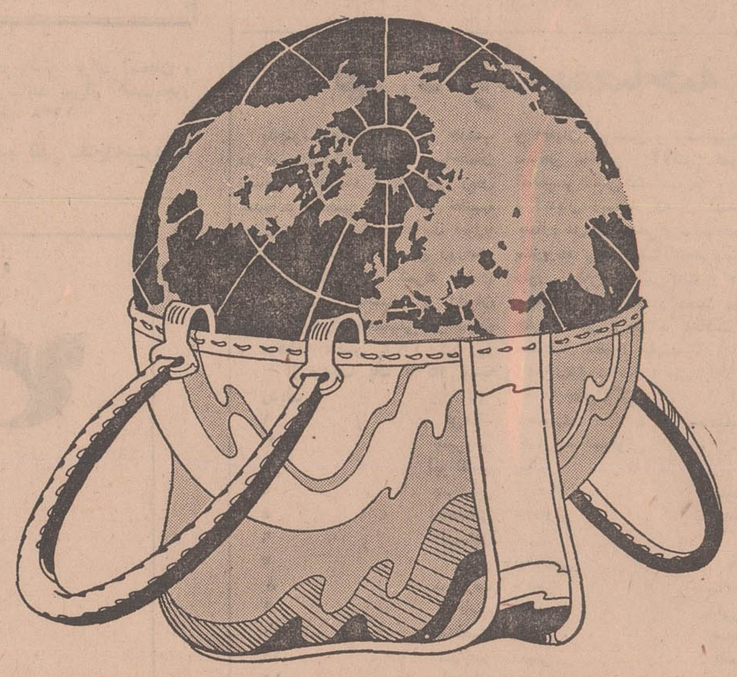

هواپیمائی کویت دنیا را در کیف خرید شما میگذارد

با هواپیمائی کویت شما میتوانید بهمان راحتی که در شهر خود بخرید میپردازید برای خرید به پایتختهای دیگرجهان هم سفر کنید . سلیقهٔ شما هرچه باشد هواپیمائی کویت همانرا چه در بازار بمبئی وچه درخیابان اکسفورد لندن دراختیارتان میگذارد . پروازهای مناسب این شرکت شما را از بهترین راه با هواپیماهای جت به آتن-رم ژنو- فرانکفورت - پاریس ولندن میرساند .
شرکت هواپیمائی کویت دارای جت های عظیم مسافربری بوئینگ ۷۰۷ از نوع ۳۲۰ ث است وشما میتوانید براحت بودن سفرخود تا مقصد و بازگشت‌ازآن اطمینان داشته باشید میهمانداران خوش برخورد هواپیمائی کویت وسایل‌آسایش شما راکاملا فراهم خواهند ساخت.درهواپیماهای بوئینگ هواپیمائی کویت‌کافی است که شما فقط درصندلی خود لم بدهید وازسفرخود لذت ببرید وخستگی روزهای خرید را ازتن بدرکنید.برای‌کسب‌اطلاع بیشتر به آژانس مسافرتی خود یا به این شرکت مراجعه فرمائید .
قابل توجه بازرگانان - چرا ازسرویس بار هواپیمائی کویت که‌بارشمارا همان‌روز بمقصدمیرساند استفاده نمیفرمائید؟ این‌شرکت هفته‌ای شش‌پرواز بین انگلستان وسایر کشورهای اروپا و خاورمیانه دارد وقادر است کالای شمارا ازسایروارد کنندگان سریعتر تحویل دهد .
شرکت هواپیمائی کویت تهران - خیابان ویلا شماره ۲۳ تلفن ۶۱۲۲۸۸ - ۸-۶۸۴۵۲
آبادان - بریم سان شاین شماره ۲۵ - ۲۶ تلفن ۲۶۸۰ - ۲۵۹۴
KAC
KUWAIT AIRWAYS CORPORATION

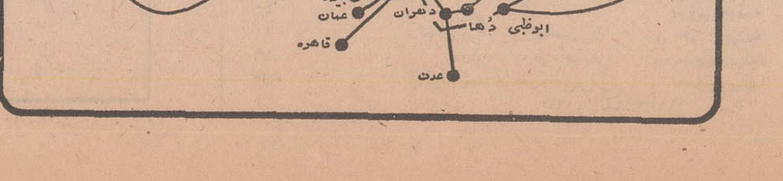

کتاب

معجزات مغز انسان

آقای مهندس غلامرضا اربابی اخیراکتابی تحت‌عنوان «معجزات مغز» انتشار داده‌و طی فصول این کتاب ، شبکه مغز انسان و اهمیتی که این دستگاه پیچیده‌در رهبری‌بدن دارد بزبانی‌ساده برشته‌تحریر درآورده است ایشان چند تالیف دیگر نیز در چند زمینه مختلف دارد.
درکتاب اخیربنام «معجزات مغز انسان» مولف کوشیده است این نظریه را ثابت کند که شبکه مغزآدمی فرستنده وگیرنده‌ای بسیار دقیق و حساس بوده و چگونه کلیه اعمال آدم را کنترل می کند.
در کتاب معجزات مغز انسان طرزکار کامپیوترها (دستگاه های‌مغزالکترونی) نیزاشاره‌ای بعمل آمده و اهمیت این ماشین‌های‌عجیب بیان گردیده است.

بهداشت صنعتی وبیماریهای شغلی

تالیف دکتر هرمز فیروزیان

همراه با پیشرفت صنعت‌و ایجاد موسسات مختلف‌صنعتی و حرفه‌ای در کشور احتیاج به تدوین روشهای آموزشی نوین و کتابهائی در این زمینه بیشتر احساس میشود زیرا هرچه صنعت گسترش پیدا میکند تعداد متخصصین فنی افزایش خواهد یافت‌و بدیهی است که این طبقه میباید بقوانین کار و علوم اجتماعی و مخصوصا مسئله بهداشت در صنعت آشنائی‌و آگاهی کافی حاصل نمایند.
آقای دکتر هرمزفیروزیان استادیار و رئیس گروه‌علوم تربیتی و تربیت بدنی هنرسرایعالی با استفاده از مطالعات‌و تجربیات خودهمت بتالیف کتابی در این زمینه گماشته و اثر مفیدی‌منتشر نموده است .
مطالعه این کتاب نه‌تنها بحفظ سلامت افرادی که‌در موسسات ، صنعتی به کار اشتغال دارند کمك موثر خواهد کرد بلکه موجب‌می شود که با آمادگی بیشتری بکار پردازند و کار آنها محصول و بازده زیادتری داشته باشد .

اطلاعیه شرکت صنعتی ساراول

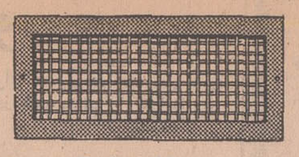

نظر باستقبال بیسابقه‌ای که از دریچه‌های توزیع هوای ساخت شرکت صنعتی ساراول بعمل آمده این شرکت جهت همکاری هرچه بیشتر با مشتریان خود چهارچوبهای زیر دریچه‌ها را نیز **مجانا** وبلاعوض همراه با دریچه‌ه اتقدیم مشتریان خود خواهد نمود .

لهذا از مشتریا نمحترم تمنی میشود قبل از اتمام کانال کشی ساختمان، جهت ارجاع سفارش و دریافت چهارچوبها و دریچه‌ها باین شرکت مراجعه نمایند .

بعضی از مزایا وبرتریهای دریچه‌های توزیع هوای ساخت شرکت صنعتی ساراول

۱ـ کیفیت عالی ساخت ، شیك و بادوام
۲ـ شسته شده درمواد شیمیائی مخصوص وفسفاته شده برای پذیرش عالی رنك
۳ـ رنك شده بارنك لعابی بوسیله دستگاههای مخصوص وپخته شده در کوره های اتوماتیك شرکت صنعتی ساراول ـ ویلا خیابان دامغان شماره ٦ تلفن ٦١٢٢٢٩ و ٤٣٩٥٢ آ ـ ٦٦٥٠

چقدر سریعتر و پاکیزه‌تر!

پاداواکس

واکس شایسته زمان ما

با پاداواکس کار سریعتر انجام میپذیرد. کافیست به آرامی آنرا روی کفشتان بمالید. وبرای برق انداختن آن فوری از یك پارچه استفاده کنید تا حسابی درخشان شود . پاداواکس حاوی واکس؛ حقیقی و مایع کارنویا است که از چرم کفش بهتر محافظت میکند

.حاوی واکس حقیقی برای محافظت کفش شما

برای شرکت در فروش طلائی و دریافت کارت قرعه‌کشی گیسوی کوماچی (جایزه مسافرت به اروپا)

فقط ۳ روز فرصت دارید

بانك ایران وخاورمیانه

بانهایت مسرت باستحضار مشتریان محترم بانك میرساند که

شعبه خیابان فرح

واقع درخیابان فرح جنوبی ـ نبش خیابان تخت طاوس از تاریخ چهارشنبه ۱۶ اردیبهشت ماه افتتاح وآماده انجام معاملات مجاز بانکی خواهد بود . (تلفن ۷۵۰۶۵)

وزارت جنك
آگهی مزایده شماره ۲

دژبان مرکز اداره امور کافه افراد سربازخانه جمشیدیه را باشرایط زیر بمزایده میگذارد :

۱ـ مشخصات کار : کافه افراد سربازخانه جمشیدیه :
۲ـ محل انجام تعهد : سرباز خانه جمشیدیه
۳ـ مدت انجام تعهد از تاریخ انعقاد قرار داد تا پایان سال ۱۳۴۹ .
٤ـ داوطلبان شرکت در مزایده جهت تنظیم پیشنهاد خود بایستی بشرح زیر رفتار نمایند .
۱ـ٤ـ پیشنهاد دهنده پس‌از دریافت برك شرائط مزایده و مشخصات مربوط و همچنین نمونه قرارداد و نمونه ضمانت‌نامه بایستی نمونه قرارداد وبرك شرائط و مشخصات را با ذکر جمله قرائت شد ـ شرائط فوق مورد قبول است. امضاء و پیشنهاد خود را درسه پاکت لاك‌و مهر شده بشرح زیر تنظیم نماید .
۱ـ۱ـ٤ـ پاکت اول. محتوی رسید سپرده مزایده (ضمانت‌نامه بانکی) برك مشخصات و شرائط معامله نمونه قرارداد ـ رسید تحویل ورونوشت قیمت پیشنهادی به بازرسی مالی و ممیزی ارتش شاهنشاهی .
۲ـ۱ـ٤ـ پاکت دوم. محتوی قیمت پیشنهادی .
۳ـ۱ـ٤ـ پاکت سوم . محتوی رونوشت قیمت پیشنهادی که بایستی قبل از تسلیم پیشنهاد به‌بازرسی مالی و ممیزی ارتش شاهنشاهی واقع در جاده قدیم شمیران خیابان معلم تحویل و رسید آن ضمیمه پاکت اول گردد .
٥ـ پیشنهاد دهندگان بایستی پاکات اول و دوم را تاساعت ۱۰ روز چهارشنبه ۲۳ـ۲ـ٤۹ به دفتر کنترول دژبان تسلیم و رسید دریافت نمایند .
٦ـ به‌پیشنهاداتی که‌بعداز مدت مقرر در آگهی واصل گردد ویا اینکه فاقد سپرده مزایده بوده و یا مشروط ومبهم باشد بهیچوجه ترتیب‌اثر داده نخواهدشد .
۷ـ دژبان مرکز در ردیا قبول یك‌یا کلیه‌پیشنهادات مختاراست
۸ـ سپرده شرکت در مزایده مبلغ ۱۰۰۰۰ ریال وجه نقد خواهدبود که بایستی در ۲۲٥٦ بانك مرکزی تودیع ورسید آن ضمیمه پاکت اول گردد و یابهمان مقدار تضمین‌نامه بانکی طبق نمونه ضمانتنامه حساب شماره بانك از بانك مجاز دریافت و ضمیمه پیشنهاد خود نماید .
۹ـ هزینه ثبت پیمان ـ پرداخت مالیات و هرگونه عوارض به عهده برنده مزایده می‌باشد .
۱۰ـ دژبان مرکز مختار خواهد بود قاضدی بیست‌و پنج میزان جنس کار مورد معامله کسر یا اضافه نماید.م‌الف ۱۳۱٦
آ ـ ۷۳٥۲ ۱ـ۲

آگهی مناصه

بنگاه کل‌داروئی ایران۴۹ قلم‌احتیاجات سال‌جاری و لوازم بسته بندی ازقبیل قوطی خالی‌حلبی و بست وتسمه ۱٦ میلیمتری رااز طریق مناقصه خریداری مینماید فروشندگان میتوانند با مراجعه به‌کاربردازی بنگاه‌ودریافت‌برك شرایط مناقصه‌پیشنهادات خودرا تاآخر وقت اداری روز سه شنبه ۲۹ر۲ر۴۹ بدفترحسابداری بنگاه واقع در خیابان بزرگمهر نبش خیابان فریمان تسلیم و رسید دریافت دارند . م‌الف ۱۲۲۷

مدیر عامل . دکتر جلال بدخشان
۱ـ۲ ۷۳۳۲ـ۱

جناب آقای دکتر کلانی دبیرکل محترم حزب ایران نوین

هیئت مدیره اتحادیه مخابرین وظیفه خود میداند از توجهی که اعضاء محترم آن حزب خصوصاجناب آقای مهندس‌معینی نسبت باصلاح وضع استخدامی مخابرین‌کشور مبذول‌فرموده‌اندصمیمانه‌سپاسگزاری نموده وموفقیت بیشتر اعضاء محترم آن‌حزب رادر راه خدمت بکشور از خداوند متعال مسئلت نماید .

رئیس هیئت مدیره‌اتحادیه‌مخابرین . خوشطینت
آ ـ ٤۱۳۱

آگهی پذیرش دانش آموز

وزارت پست‌و تلگراف و تلفن‌هفتاد نفردانش آموز پسر برای تحصیل در شعبه اول آموزشگاه اختصاصی خود که به مدت‌دو سال در تهران‌برای تربیت کمك‌تکنیسین مخابرات‌تشکیل میشودبمنظور اشتغال بعدی در شهرستان‌هاباشرائط‌زیر میپذیرد:

۱ـ داشتن کارنامه قبولی چهارم ریاضی یادیپلم هنرستان صنعتی .
۲ـ حداکثر سن ۲٥ سال تمام
۳ـ داشتن سلامت مزاج و استعداد بدنی‌و نداشتن نقص عضوی که مانع انجام کار فنی و آموزشی باشد .
٤ـ داوطلبان واجد شرایط باید فرم ذیل راتکمیل نموده همراه با دو قطعه عکس ٦×٤ و یکبرك فتوکپی کارنامه قبولی‌چهارم ریاضی یادیپلم‌هنرستان صنعتی حداکثر تا آخرخرداد ماه ۱۳٤۹ با پست سفارشی بدفتر مدیریت کل آموزش‌وزارت پست و تلگراف و تلفن ارسال دارند. پشت پاکت نوشته‌شود(مربوط به‌تقاضای‌شرکت درمسابقه‌ورودی شعبه اول) .

نام	نام‌خانوادگی / تاریخ تولد
شماره‌شناسنامه‌وه محل‌صدور	آخرین مدرك تحصیلی
معدل / محل تحصیل	نام دبیرستان (یا هنرستان)
وضع نظام وظیفه	نشانی کامل پستی
محل امضاء داوطلب	

پس از رسیدگی به تقاضای واصل ازداوطلبانی که دارای شرایط بهتری باشند برای امتحان و مصاحبه دعوت خواهد شد کسانی که‌دوره مزبوررا با موفقیت به اتمام برسانند پس‌از کسب‌مجوز استخدامی برای خدمت در شهرستان ها در نظر گرفته خواهند شد . م‌الف ۱۲۳۸

۱ـ۷۳۳۸ ۲ـ۱ وزیر پست و تلگرا فو تلفن ـ فتح‌اله‌ستوده

آگهی تشکیل دوره راهنمائی جهانگردان در مرکز آموزش خدمات جهانگردی سازمان جلب‌سیاحان

مرکز آموزش‌خدمات جهانگردی دوره جدیدی برای‌تعلیم وآموزش کسانیکه مایل براهنمائی جهان‌گردی خارجی باشند تشکیل‌می‌دهد .

داوطلبان شرکت در دوره‌مزبور می‌بایستی حداقل دارای مدرك تحصیلی دیپلم و مسلط بیك زبان خارجی بخصوص محاوره باشند . دارندگان مدارك تحصیلی بالاتر ارجحیت خواهند داشت .

سازمان جلب‌سیاحان هیچگونه تعهدی برای استخدام آموزش دیدگان نخواهد داشت لکن‌برای آنها پروانه راهنمائی صادر خواهد کرد .

متقاضیان میتوانند برای اخذ اطلاعات بیشتروشرکت درمصاحبه درروزچهارشنبه شانزدهم‌اردیبهشت ماه ۱۳٤۹ از ساعت ۹ تا ۱۲ صبح بمرکز آموزش‌خدمات جهانگردی واقع در خیابان پهلوی ، بالاتر از سینما رادیوسیتی ، خیابان دمشق، شماره ۱۳ مراجعه نمایند . م‌الف ۱۲۳۱٥

سازمان جلب سیاحان
آ ـ۷۳٤٤ ۱ـ۲

آگهی مناقصه شهرداری ساوه

۹ر۲ر٤۹ ـ ۱۷۰۹

شهرداری ساوه باستناد بند سه از صورت جلسه مورخ ۳ر۲ر٤۹ انجمن شهر ساوه عملیات مربوط بساختمان استخر شنا باتصفیه آب که‌اجرای آن باید وسیله شرکت های صلاحیتدار انجام شود وساختمان غسالخانه شهررا که اعتبار آن از محل کمك‌های بلاعوض مقام‌استانداری استان مرکز تامین میشود بر طبق نقشه و واحد بها و مشخصات فنی دفترمهندسی استان‌مرکز تامیزان سه میلیون ریال باشرایط زیر بمناقصه واگذار مینماید

۱ـ پیشنهاد دهندگان باید باپرداخت مبلغ یکهزار ریال به حساب ۱۰۰٥۲ شهرداری ساوه دربانك‌ملی ساوه بدفتر مهندسی استان مرکز (تهران خیابان حقوقی پلاك ۱۱۰) مراجعه نقشه‌و مشخصات و گواهینامه صلاحیت فنی شرکت در مناقصه را تا آخروقت اداری روز سه‌شنبه ۲٥ر۲ر٤۹ از دفتر مهندسی دریافت دارند .

۲ـ پیشنهادات در دوپاکت(الف)و (ب) خواهد بودالف محتوی فیش‌بانکی معادل ٥٪ کل کار بحساب شماره ۱۰۰٥۳ سپرده شهرداری دربانك ملی ایران شعبه ساوه و باضمانت‌نامه بانکی یا اسناد خزانه و فیش بانکی بمبلغ ۱۰۰۰ ریال و باانضمام نقشه و مشخصات وواحدبها و مدرك صلاحیت فنی دریافتی از دفتر مهندسی استان مرکز خواهد بود .

پاکت ب محتوی پیشنهادحداقل بها خواهدبود کلیه محتویات دوپاکت بایستی به مهر وامضاء پیشنهاد دهنده یا نماینده مجاز آن رسیده باشد .

۳ـ پیشنهاد دهندگان باید تا آخر وقت اداری ۲۷ر۲ر٤۹ پیشنهادات خود را بدفتر شهرداری ساوه تحویل و رسید اخذ نمایند پیشنهادات واصله در ساعت ٤بعداز ظهر همان روز در هیئت عالی معاملات شهرداری مورد رسیدگی قرار خواهد گرفت حضور پیشنهاد دهندگان‌ویا نمایندگان قانونی آنان درکمیسیون مذکور آزاداست .

٤ـ شهرداری میتواند ۲٥٪ازکار راکسریااضافه نماید دراین صورت نسبت بمدت قرارداد افزایش یا کاهشی داده خواهد شد :

٥ـ مدت انجام کار از تاریخ عقد قرارداد چهار ماه خواهد بود ودوره‌تضمین حسن‌انجام کاراز تاریخ‌تحویل‌موقت‌یکسال میباشد که ده‌درصد حسن انجام کار تا تحویل قطعی نزد شهرداری خواهد ماند.برای حسن انجام کار طبق آئین‌نامه مالی شهرداری بها در موقع عقدقرارداد ۱۰٪ ضمانت‌نامه بانکی اخذ خواهد شد .

٦ـ شهرداری در ردیا قبول یك یا کلیه پیشنهادات رسیده بدون ذکر دلیل مختار خواهد بود .

۷ـ به‌پیشنهاداتی که پس‌از موعد مقرر دراین آگهی برسد مطلقا ترتیب‌اثر داده نخواهد شد .

۸ـ شرکت کنندگان بایستی قانون سبع مداخله کارمندان دولت را کاملا رعایت نمایند .

۹ـ سپرده نفرات دوم وسوم‌تا انعقاد قرارداد بانفر اول‌نگاهداری وسایر سپرده‌ها آزاد خواهد شد چنانچه ظرف یك هفته ازابلاغ شهرداری به آدرس پیمانکار برنده مناقصه حاضر به‌عقد قرارداد نگردد سپرده او بنفع شهرداری ضبط وبانفر دوم وسوم بهمین ترتیب رفتار خواهد شد :

۱۰ـ کلیه هزینه ها اعم‌از مالیات و عوارض و چاپ آگهی و غیره به‌عهده برنده مناقصه خواهد بود .

۱۱ـ سایر اطلاعات و جزئیات مربوط به معامله در اسناد مناقصه مندرج است .

شهردار ساوه نوربخش
آ ـ ۷۰۷٦

آگهی دعوت بمصاحبه

بدینوسیله از ۳۹ نفر خانمها و آقایان مهندس و لیسانسیه که در امتحان رشته‌های راه‌وساختمان نساجی ماشین آلات عمومی فضائی . اقتصاد و مترجمی زبان انگلیسی شرکت نموده و قبول شده‌اند همچنین از ٤ نفر خانمها و آقایان دیپلمه که در امتحانات ادواری سازمان امور اداری قبول‌و باداره کل گمرك معرفی‌شده‌اند‌دعوت میشود در ساعت ۸ صبح روزهای مشروحه زیر جهت انجام مصاحبه در آموزشگاه کل گمرك خیابان داور کاخ گمرکات حضور بهمرسانند . خانمها و آقایان دیپلمه بایستی با در دست داشتن فتوکپی مدرك تحصیلی برگ‌پایان خدمت زیر پرچم یا معافیت دائم و دوقطعه عکس ٦×٤ در روز مصاحبه حضور یابند .

از ردیف یك تا ۱٥ شنبه ۱۹ر۳ر٤۹

ردیف	نام	نام خانوادگی	نام‌پدر
۱	فرهنك	منصوری	محمدصادق
۲	سیروس	رضازاده اسکوئی	محمد
۳	ابوالقاسم	سالم	تقی
٤	جهانگیر	آزادگان	سیدعلی
٥	احمدعلی	شاه‌نواز	محمدناصر
٦	ارسلان	میری	جمال
۷	علی	نوادرانی	رجبعلی
۸	سیدرضا	عاصی	سیدمحمود
۹	قاسم	افتخاری	علی‌اکبر
۱۰	سیدفضل	ریاضی	سیدتقی
۱۱	منوچهر	امینی	فضل‌اله
۱۲	اسداله	پدرام رازی	احمد
۱۳	ایرج	ترحم	محمد ابراهیم
۱٤	ابومحمد	اربابزاده	محمدرضا
۱٥	خانم پوران	وقارفرحناك	رحیم

از ردیف ۱٦ تا ۳۰ یکشنبه ۲۰ر۳ر٤۹

ردیف	نام	نام خانوادگی	نام‌پدر
۱٦	ابوالحسن	سروقد مقدم	عبدالحسین
۱۷	قاسم	صفوی	
۱۸	سیدعلینقی	صمیمی	احمد
۱۹	خانم زیبا	رادمرد	
۲۰	احمد	بمان‌رشتی	علی
۲۱	محمد	افراسیابی	محسن
۲۲	ارسلان	سیاح شیرازی	باباخان
۲۳	خانم اقدس	عرشیان	علی‌اصغر
۲٤	محمد	صیفی	حسین
۲٥	سیروس	عزیزاله سراوندی	یوسف
۲٦	حبیب‌اله	شاملو	عقیل
۲۷	ایرج	رضائی مقدم	محمد
۲۸	محسن	فره‌باغی	محمد
۲۹	منصور	خطیبلو	محمد
۳۰	فریدون	دهقانی	محمد تقی

از ردیف ۳۱ تا ٤۳ دوشنبه ۲۱ر۳ر٤۹

ردیف	نام	نام خانوادگی	نام‌پدر
۳۱	محمود	حواستار	محمدتقی
۳۲	منصور	اصولی	محمد
۳۳	حسن	موثقی	عبداله
۳٤	محمود	معتقد	احمد
۳٥	ناصر	پیرولی	محمدجواد
۳٦	نجات‌اله	سبطی	بنیامین
۳۷	اسماعیل	معصومی	محمد باقر
۳۸	عبدالمحمد	سبططباطبائی یزدی	جواد
۳۹	خانم ژاله	سید هشترودی	میرمحمود
٤۰	علی	عمائی	کریم دیپلمه
٤۱	خانم‌زهرا	برق‌رحمت	علی دیپلمه
٤۲	محمد	حاجی جلیلی	محمدعلی‌دیپلمه
٤۳	خانم‌ملیحه	بخرد جهرمی	حسین‌دیپلمه

٦۳۱ م الف ۱۱٥۳ ۱ـ۳

تهران به شهرهای اروپا نزدیکتر شد

هر هفته رفت وبازگشت مستقیم وبدون توقف از تهران به:

لندن ـ پاریس ـ ژنو ـ فرانکفورت ـ رم

با هواپیماهای مدرن جت هواپیمائی ملی ایران «هما»

مقصد	روز حرکت	ساعت حرکت	ساعت ورود
○ تهران ـ لندن	شنبه	۱۳۳٤	۱۱۳۰
○ لندن ـ تهران	یکشنبه	۱٤٤٥	۲۲٤٥
تهران ـ پاریس	شنبه	۱۳۳٤	۱٦۰۰
پاریس ـ تهران	یکشنبه	۱۱۳۰	۱۹۳۰
تهران ـ فرانکفورت	دوشنبه	۰۷۳۰	۱۰۳٥
فرانکفورت ـ تهران	سه‌شنبه	۱٦٤٥	۲۳٥۹
تهران ـ ژنو	چهارشنبه وجمعه	۱۳۳٤	۱٦۰۰
ژنو ـ تهران	پنجشنبه	۱۳۳٥	۲۰۰۰
	شنبه	۱۳٤٥	۲۰۰۰
تهران ـ رم	پنجشنبه	۱۳۳٥	۱٥٥۰
رم ـ تهران	جمعه	۱٦۲٥	۲۰۳۰

ساعت بوقت محلی ذکر شده است .
○ پروازهای رفت و بازگشت لندن از ۱۷ خرداد ماه شروع خواهد شد .

پل سفیدرود گیلان را به مازندران اتصال داد

چهل سال قبل در همین روز

مراسم افتتاح پل سفیدرود سه‌ساعت بعداز ظهر در حضور اعلیحضرت همایونی انجام گردید . این پل بین رشت‌ولاهیجان‌روی‌سفیدرودساخته‌شده و گیلان را به مازندران متصل می سازد .

سابق براین عبور از سفیدرود خیلی مشکل بود . چند عدد لتکا روی سفیدرود برای عبورو مرور مسافر و حمل‌و نقل اشیاء وجود داشت وعبور دادن وسائط‌نقلیه دیگر مثلا الاغ و قاطر و اسب از روی این رودخانه وضع مضحك وناهنجاری پیدا میکرد. عبور از این رودخانه هرساله تلفات جانی ببار می آورد . مسافری که می خواست بگذرد مدت زیادی در کنار رودخانه معطل و سرگردان می ماند تا موفق بعبور از آن شود . ازهر اتومبیلی که با لتکا ها عبور داده میشد یك تومان حق‌العبور گرفته‌می شد .

ساختمان این پل مسافرین وعابرین رااز زحمت بزرگی‌نجات داد.مناسبات تجارتی میان گیلان و مازندران را باز کرد و درواقع افتتاح پل‌سفیدرود بمنزله افتتاح روابط دو ایالت زرخیز شمال ایران است .

اعتبار ساختمان پل سفیدرود دردوره ششم مجلس دراثر پیشنهادو تقاضای آقای محمدرضاطلوع نماینده لاهیجان و توجه مخصوص دولت به اهمیت پل تصویب گردیدودردوره هفتم اقدامات مقدماتی شروع ومسیوپاسره مهندس فرانسوی از طرف وزارت فواید عامه و طرق مامور ساختمان پل سفیدرود گردید . درست یکسال تمام است که مهندس فرانسوی پل سفیدرود را ساختمان کرده است .

طول پل سفیدرود ۱۲۷ متر وعرض آن ۷متر است که باآهن‌وسمنت وچوب ساخته شده و چهاردهانه‌بزرك دارد شاید اولین پل جدیدی است که در ایران باین استیل ساخته شده . کف پل‌از تخته‌های ضخیم چوبی‌روغن زده فرش شده که طبق اظهار مسیو پاسره اگر مرمت هم‌نشود در ایران سی سال و در فرانسه ۲۵ سال دوام میکند ، مخارج سطح پل با چوب از قرار ذرعی سه‌تومان‌تمام شده‌است و اعتباری که برای ساختمان پل سفیدرود تصویب شدصد هزارتومان بوده ولی پل مزبور بمبلغ کمتر از اعتبار فوق ساخته شده‌و بقیه‌اعتبار بمصرف راه سازی بین لاهیجان و رشت رسیده است .

عزیمت موکب‌شاهانه به مازندران

اعلیحضرت همایونی پس از افتتاح پل سفیدرود که سه ساعت بعدازظهر انجام پذیرفت و پس ازیك روز اقامت در لاهیجان ساعت ۸صبح عازم‌لنگرود ورودسر شدند و درمیان شور و استقبال اهالی این دو شهر عبور فرموده به سوی مازندران رهسپار گردیدند .

نایب‌التولیه مشهد عازم مازندران شد

اسدی

آقای اسدی (مصباح‌السلطنه)نایب‌التولیه آستان قدس رضوی که بیش‌از یکماه بود برای انجام کار های مربوطه در تهران اقامت داشت از طریق گیلان عازم مشهد گردیدکه درمازندران حضور اعلیحضرت تشرف حاصل نماید و از طریق استرآبادعازم خراسان شود .

کارخانه قند کهریزك

برای بکارانداختن کارخانه قندسازی کهریزك که‌سالیان دراز بحال تعطیل افتاده بود اقداماتی صورت گرفت‌یك شرکت سهامی که قسمتی از سهام آنرا کمپانی پارسیان دارا می باشد با مشارکت بانك ملی ایران تشکیل گردید و به تعمیر کارخانه مبادرت شد و از طرف‌دیگر برای تهیه‌چغندر نیزبامالکین‌اراضی آنحدودترتیباتی‌داده شده و احتمال میرود تا دوسه ماه دیگر این کارخانه‌بکار افتدودرواقع اولین کارخانه قندسازی ایران دایر شود .

کارخانه قند کرج

برای تاسیس کارخانه قند سازی در کرج نیز اقدامات لازم شده یك قسمت از پیشنهادات راجع به فروش آن از طرف کمپانی های خارجه در پاریس بنماینده اعزامی دولت تقدیم گردیده وقسمت دیگرهم قریباواصل میشود . مقدمات تاسیس کارخانه‌قند سازی کرج امسال تکمیل میشود و برای سال ۱۳۱۱ اقدام بافتتاح آن خواهد شد .

هیئت تفتیشیه بنادر

آقای سرتیپ حیدرقلی‌خان پسیان رئیس هیئت تفتیشیه خوزستان مامور تفتیشی ادارات دولتی بنادر جنوب گردیده و مدتی است در بنادر جنوب بانجام ماموریت خویش مشغول شده.

ورود به مسکو

پاك‌روان

آقای‌میرزا فتح‌الله‌خان پاك‌روان سفیر کبیر ایران در مسکو که‌از رم عازم روسیه شده بود مطابق تلگراف واصله وارد مسکو گردید .

رئیس بانکملی درآلمان

دکتر لیندن بلات رئیس بانك ملی که عازم آلمان شده بود وارد برلن گردید و پس از انجام کار های مربوط بزودی بایران مراجعت‌خواهد کرد .

(نقل‌ازاطلاعات ۱۳ اردیبهشت‌ماه ۱۳۱۰)

مروری در جاده مرگ!

دکتر ایرج نیرومند

انتقاد

مقاله‌یی بامضای «حق - بجانب» در همین ستون‌درج شده بود که مقدمتا ازلطف و مرحمت نویسنده ان بی‌نهایت متشکر هستیمو با این که ایشان در تعریف از بیمارستان ما تاحدی زیاده - روی کرده‌اند و ما خود را لایق این همه‌تمجید وتعریف نمی بینیم ، باز متوجه می - شویم اقلا کار هائی که در این بیمارستان می شود و مخصوصا زحمتی که‌جمعیت شیرو خورشید سرخ کشیده و چنین مریضخانه‌یی رابرای اهالی قزوین درنهایت جدیت و کوشش تهیه نموده است بیهوده و بی ثمر نبوده واگر پزشکان بیمارستان مابعنوان پزشك فداکار سال انتخاب نمی شوند و یا پرستاران ما باوجودی که حق آنهاست بعنوان پرستارنمونه برگزیده نمی شوند و یااز طرف‌مراکز دولتی و ملی مشوقی نداریم لااقل یکنفر وجود دارد که مریض‌خانه ما را از نزدیك مشاهده کرده‌تعریف وتمجید نموده و ما را مدیون خودش ساخته است.

اما درباره انتقادی که‌ایشان از جاده مرك یا جاده بین قزوین‌و تهران نموده‌اند باید بگویم کاملا «حق بجانب ایشان بوده است . باوجودی که این جاده مهمترین جاده موجود در کشور ما می باشد به‌آن توجه نشده وحال آن که ما جاده های بسیار خوبی مثل جاده کناره ، جاده بین قزوین و همدان‌و غیره داریم که من شخصا دیده‌ام ونشان میدهد که‌ایرانی میتواند اگر بخواهد جاده خوب‌هم بسازد. بنظر میرسد که دولت در نظر دارد این جاده رابرای کنترل جمعیت و جلوگیری از ازدیاد نفوس بجای قرص های جلوگیری از حاملگی‌به کار برد . ولی خیال می کنم که این امر فعلا برای‌مملکت ما لازم نباشد کما این که آمار مختلفه نشان می دهد، درصورت بکار بردن امکانات موجود پخش ثروت ، کشور ما آمادگی‌داشتن صدمیلیون جمعیت را بخوبی دارد .

برای از بین بردن‌ناراحتی های موجود در این جاده اینجانب پیشنهاد های زیر را تقدیم می کنم :

با وجود این که مامورین ژاندارمری درانجام وظیفه‌خود صداقت کامل بکار میبرند بعلت این که‌ما مردم‌سیستمی داریم که معمولا یك چشم‌را هم می گذاریم و درجه عفو در ما ایرانی ها زیاد است ، متوجه میشویم که در ضمن بازرسی مامورین ژاندارمری دقت زیادی‌در بررسی‌اتومبیل هائی که از این جاده می‌گذرند نمی نمایند ، اصولا درتمام مملکت این موضوع عمومیت دارد ، مثلا من‌وقتی اتومبیل خود را برای گرفتن نمره‌باداره‌راهنمائی ورانندگی بردم به جای آن که کلیه امتحاناتی را که درروی ورقه بود انجام دهند و پس از آنکه مطمئن شدند ترمز اتومبیل‌سالم‌است، چراغهایش درست تعبیه شده و غیره و غیره بمن نمره بدهند ، بدون این‌که هیچگونه امتحانی‌شود جلوی تمام سئوالات یك خط کشیدند و پروانه صدورنمره فورا توسط مامور مربوط امضاء شد . وقتی به او اعتراض کردم که‌چرا ماشین را امتحان نمی کنی ؟ گفت بابااینجا خیلی ماشین هست، اگر بخواهیم تمام آنها را امتحان کنیم خیلی وقت می‌گیرد . معلوم می شود که کارهای‌ما از جنبه تشریفاتی خارج نمی شود و دلیلی‌وجود ندارد که مردم واقعا با دقت مسئولیتی راکه‌به‌آنها واگذار شده انجام بدهند. بنده‌خودم بار ها متوجه شده‌ام کامیون ها ، اتوبوس ها ، اتومبیل‌های شخصی و کرایه‌ای ، زیادی ازراه قزوین میگذرند که لاستیك آنها بهیچوجه قابلیت این را ندارد که در جاده های‌عمومی حرکت کنند باوجود این که پلیس راه میداند لاستیك صاف زودتر پنچر می‌شودو کنترل‌اتومبیل پنچر شده از دست راننده خارج و جان راننده واتومبیل های دیگر که دراین مسیر حرکت می کنند در خطر است ویا میداند که لاستیك صاف در موقع لزوم مانع‌عمل صحیح ترمز می شود ، باوجود این‌چون روحیه‌اغماض دارد کلیه این وسائل از دو ایستگاهی که برای کنترل اتومبیل ها یکی‌در نزدیکی قزوین و یکی در نزدیکی آبیك قرار دارد رد می شوند و تابحال دیده نشده است نقص فنی‌مانع‌حرکت اینگونه وسایل باشد . و یا اغلب دیده شده است‌که کامیونی بعلت بار زیادچپه شده است زیرا بااین که دستگاه‌اندازه‌گیری ارتفاع در مرکزکنترل قزوین وجوددارد هیچکدام‌از اتومبیل های باری از زیر آن رد نمی شوند و همه به خوبی‌و خوشی وارد جاده‌شده خودشان‌و دیگران‌را درمعرض خطر قرار میدهند . همین مسئله یعنی بزرگواری مامورین پلیس راه در موارد دیگر مثلا چراغهای بلند وسایل نقلیه وجود دارد که این خود نیز آنطوری که آمار بیمارستان ما نشان می دهد دلیل بزرگی برای‌اغلب تصادفات می باشد . به این جهت خیلی خوب بودهمان طوری که‌آقای «حق بجانب» پیشنهاد کرده از سپاهیان انقلاب و یا در تابستان ها بطور داوطلبانه‌از دانشجویان دانشگاه برای کنترل وسایل نقلیه چه در حین راه وچه در پاسگاه های ژاندارمری استفاده شود . چون این جوانان میهن خودشان را دوست دارند حاضر خواهند شد اغلب حتی بدون هیچ دستمزدی کار فوق را انجام دهند.

مسئله دیگر تامین‌سرمایه خصوصی برای‌ساختن اتوبان می باشد که البته ساختن اتوبان برای این راه آنقدر ها که مردم خیال می کنند لازم نیست ، چون در کشور هائی که اتوبان وجود دارد شهر های پرجمعیت زیادی‌در سر راه هست و عبور از آنها مستلزم وقت زیادی می باشد . ولی در بین کرج و قزوین که فقط دوسه محل کم جمعیت وجود دارد اصلا احتیاجی به اتوبان نیست ، بلکه میتوان باساختن جاده های سه طرفه و خط‌کشی صحیح آن ، جاده را طوری درست کرد که‌هر پنج کیلومتر بپنج کیلومتر قسمتی‌از جاده‌دو خطه و طرف مقابلش یکخطه باشد (مثل اغلب جاده های فرانسه .) به این ترتیب‌اگر مردم نیز رعایت مقررات را بنمایند هم براحتی وسائل نقلیه عبور کرده و هم خطر جانی‌برای سرنشینان آن‌وجود نخواهد داشت .

مطلب سوم این که برای مسافرانی که مایلند دورتراز قزوین مسافرت کنند مثل : شهر های رشت ، تبریز ، زنجان ، همدان ، کرمانشاه و غیره بنظر اینجانب عاقلانه اینست که راه‌آهن دولتی ایران وسایل‌مسافرت راحتی بین تهران‌و قزوین باافزایش تعداد قطار ها و سرعت آنها (بدون توقف و یابایك توقف) تامین کرده و یك ترمینال بزرك اتوبوسرانی در قزوین درست شود که شرکت های مختلفه اتوبوسهای خود رااز این‌محل (که‌نزدیك ایستگاه قطار نیز باشد) بشهر های دیگر فرستاده و مسافرین را بمحل های موردنظر برسانند این‌عمل نه‌تنها بمقدار زیادی از تعداد اتوبوس هائی که فعلا در جاده قزوین - تهران حرکت می‌کنندخواهد کاست و(بترافیك کمك می کند ، بلکه برای شهر قزوین که محل درآمدی بوده و درعین حال مرکزیتی پدید می آید و چون مسافرینی که‌از قزوین حرکت می کنند به سه دسته پخش‌می شوند ، (یکدسته بطرف رشت ویك دسته بطرف تبریزو یکدسته بطرف همدان) دیگر تراکمی وجود نخواهد داشت .

اختراع شگفت‌انگیز پیوند انسان و ماشین

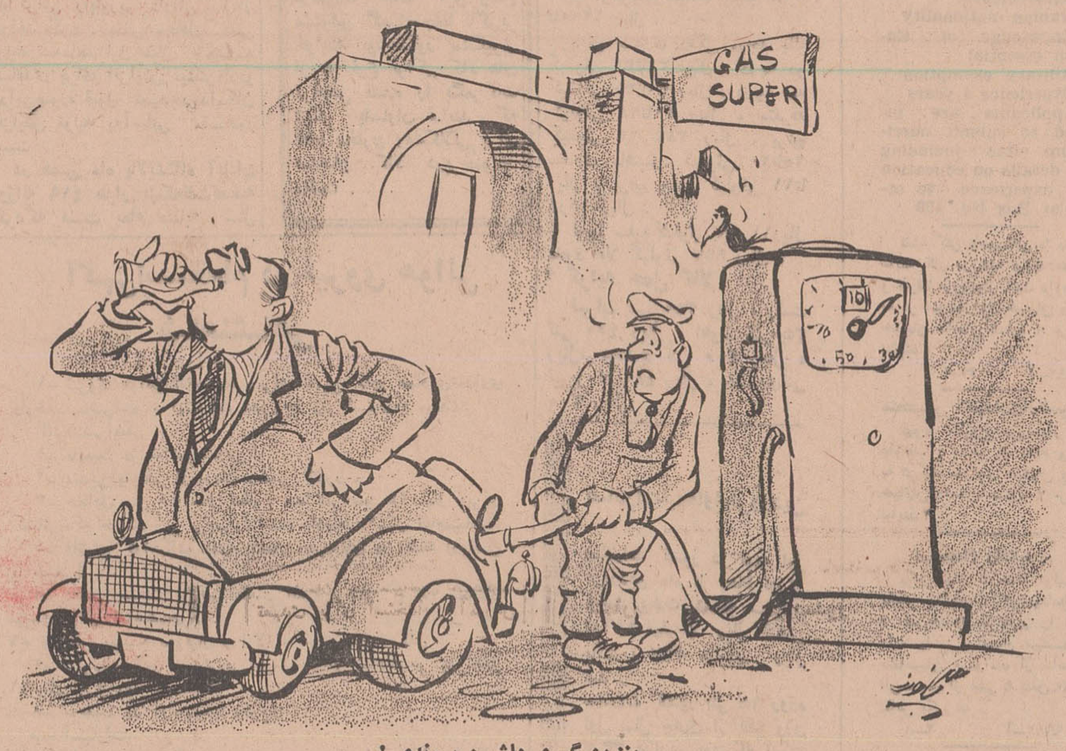

بنزین گیری ماشین پیوندی !

مسائل روز از نظر نویسندگان اطلاعات

قوز بالای قوز!

قورخانه را شهرداری‌میخواهد ایستگاه مرکزی اتوبوسهای مسافربری کند ، یعنی باصطلاح خارجیها « بس ترمینال »بسازد، بدون مطالعه کافی دست زدن به این اقدام بنظرمن پشیمانی بالا میاورد ، چون قورخانه با این وسعت کم بدرد « بس ترمینال » نمیخورد که سهل است قوزبالای قوز هم میشود زیرا خیابانهای اطراف قورخانه آماده برای تحمیل ترافیك سنگین‌تری از آنچه که حالا تحمل میکندنیست واین میرساند که شهرداری‌بدون مطالعه روی مشکلات ترافیك محدوده مرکزی شهرانگشت‌روی قورخانه گذاشته است .

در این که تاسیسات قورخانه باید بخارج از شهر انتقال یابد حرفی نیست ، بی شك اینکار ضروری است ولی بعد ازانتقال اگر شهرداری میخواهد تصمیم اساسی در مورد این محوطه باز وسط شهر بگیرد باید بمیدان سپه بیاندیشد باین ترتیب که قورخانه را شهرداری میتواندجزو میدان سپه کند وآنرابه‌ایستگاه مرکزی خطوط اتوبوسرانی‌داخل شهر ، مرکز تاکسیهای تلفنی، مرکز مراجعات پستی و تلگرافی و تلفن کاریر مردم اختصاص دهد .

اگر ایستگاههای مرکزی اتوبوسرانی شهری‌به چنین محلی انتقال یابد ، خیابانها ومعابر اطراف قورخانه و میدان سپه و میدان ارك باز میشود و معابر اطراف آمادگی بیشتری برای تحمل و کشش ترافیك شهرپیدا میکنند .

این روزها هرجا که بحث از مشکل ترافیك به میان میاید ، همه انگشت روی‌محدوده مرکزی شهر میگذارند وضع موجوداین محدوده را مثال میزنند و می گویند تراکم مراکز مراجعه عمومی ، وزارتخانه‌ها در اطراف میدان سپه و جنوب آن سبب کندی ترافیك شده است و اگر وزارتخانه‌ها از این محدوده‌خارج شوند و پراکنده گردند قدری‌از کندی عبور و مرور در محدوده مرکزی شهر کم میشود ، این یك حرف منطقی است ، حالا ما اگر بیائیم قورخانه را مرکز ایستگاههای اتوبوسهای مسافربری کنیم یقینا به مشکل‌عبور و مرور محدوده‌مرکزی شهرخواهیم افزود این همان قوز بالای قوز است که عرض کردم از این گذشته یکی از دلایل خارج کردن موسسات مسافربری از داخل شهر آنست که با مشکل ترافیك مبارزه شود حالا اگر ما بیائیم درست وسط‌شهر « بس ترمینال» بسازیم بدیهی‌است که این مشکل راتاچند برابربزرگتر کرده‌ایم .

از متمرکز کردن گاراژ های مسافربری در یك محدوده کم وسعت مثل قورخانه نتیجه‌ای جز افزودن به‌مشکلات شهری گرفته نمیشود به‌خصوص که ایستگاه مرکزی اتوبوسهای مسافربری مقداری ازترافیك‌سایر نقاط‌شهر را به خود جذب میکند .

درباره ضرورت تاسیس بس ترمینال و اینکه چنین مرکزی‌در کجای شهر باید ساخته شود اداره راهنمائی رانندگی میدانم که مطالعات وسیعی دارد .

به خاطر دارم چند سال قبل به دنبال مطالعات زیادی که در شورای‌ایمنی‌پایتخت انجام‌پذیرفت اعلام گردید که موسسات مسافربری باید از شهر خارج شوند و در چهار مرکز که در چهارگوشه شهر احداث میگردد متمرکز گردند ، حرف‌راهنمائی رانندگی اصولی بود چون حرکت اتوبوس های بیابانی در خیابانهای شهر ایجاد اشکال میکند ، در آنوقت موسسات مسافربری زیر باراین حرف حساب نرفتندو حاضرنشدند به خروج موسسات از داخل‌شهر رضایت بدهند قضیه لاینحل‌ماند تا حالا که میخواهند نقشه جامع را پیاده کنند و مجبورند تکلیف موسسات مسافربری و گاراژهای مزاحم راروشن کنند گمان‌میکنم فکر شهرداری‌امروز که‌میخواهد قورخانه را بس‌ترمینال کند بافکر راهنمائی رانندگی که میخواست شهر رااز شر اتوبوسهای‌بیابانی خلاص کند ، زمین تا آسمان فرق دارد و درست عکس هم و در نقطه مقابل یکدیگر میباشد .

کارشناسان ترافیك معتقدند که اتوبوسهای بیابانی‌داخل‌شهر نیایند ، کارشناسان شهرداری نظر داده‌اند که ایستگاه های اتوبوسهای مسافربری باید در یك محل‌آنهم مرکز شهرمتمرکز شوند!حالا کدام‌درست می گویند، خدا میداند !

داود ذوالفقاری

جدول کلمات متقاطع

شماره ۴۲۲۰

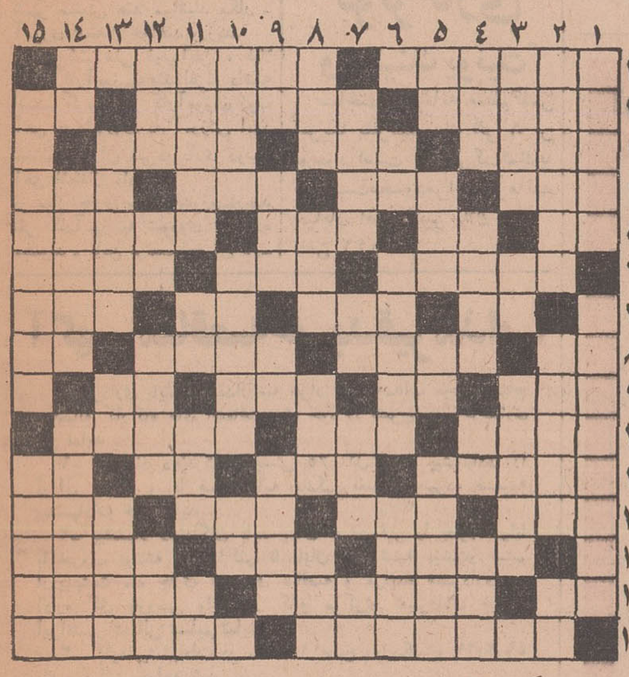

افقی : ۱- فوتبال دستی - از دانشگاه های معروف امریکا۲- روانکاو شهیر اطریشی- چنین‌مرکبی ایده‌آل راکب است- قوباغهٔ محلی ۳-دیانت داشتن - معدن - بندری در دریای سیاه ۴- معمولا جایگاه میوه است- بچه‌بچه- روزگاری وسیله کارش مشك بود - قهرمان به بالایش می‌ایستد ۵- از علائم مفعولی - روشنائی - مال یاران همیشه در خاطر است - در حال حاضردر کشور ماارباب خود شده‌اند ۶- از ترکیبات شیمیائی - استراحتگاه طفل - تفالهٔ چغندر ۷-مولانا شکوه‌گوی جدائی هایش خوانده - مانند و مثل است و بدنبال کلمه آید -برآمدگی ته‌گیوه -از مس ساخته شده ۸- پیشوند نفی - دیوار فرو ریخته - اندوه و غم -داخل ۹- پستی دربازی فوتبال - قدم یکپا - حرف ندا - ضمیر اشاره ۱۰- مال زلف یار همیشه شاعر را گرفتار میکرده! - فاسد و ضایع- چنین رفیقی قابل معاشرت نیست ۱۱- وسیلهٔ کنترل در هوا - گل نومیدی - اغلب‌مورد تقلید است - پایه و اساس ۱۲ - زنان - پدر نداشتن و تنهائی - خوردن - چمن سرسبز چنین نیز هست ۱۳- باید شناخت تا ستاره شناس شد - تیر متلاشی - دشت سبز ۱۴- اثر چربی بر پارچه - صدای گریه - طوایفی در ایران ۱۵- سردار معروف رومی - مایعی قابل انعقاد در بدن .

عمودی : ۱- اژدهائی افسانه‌ای در داستانهای یونان باستان - از جنگهای نادر بامحمد شاه گورکانی ۲- عده‌ای برای عده دیگر مال ترقی میشوند !- فلزی گرانبها - کج ۳- خبر از دویدن میدهد !- سنگریزه - حافظ آرامگاه خود را زیارتگه آنان دانسته ۴- وسط و فاصله - باروشن کتابی از صادق هدایت است - تصدیق روسی - نادانی ۵- پسوندی که کمتر مورد استعمال است - صدبیاید اینهم نزد ماست-آزاد ورها- ازسبزیجات کوهی ۶-اگر دوتا بود خوراك خوشمزه‌ای میشد !- نقل‌قول -پاك و نظیف ۷- بنده و غلام - اگر باشد - ترس و وحشت - علامت جمع ۸- حرف خطاب - دستور و فرمان - تصدیق و تایید خودمانی- دوست و معشوق ۹- باید باشد تا بانالهٔ سودایش کرد-از جشن های ایران باستان - شراب انگوری - مرکز یکی از استانها ۱۰- مال چشم شاعر آشیانه دلدار بوده !- مال برلین باشد جنبه سیاسی‌دارد- قسمتی از تن را می‌پوشاند ۱۱ - گاهی آدم را بانجام کاری چنین کنند - مرغ در شب میرود -آرزو - طایفه و قبیله ۱۲- رود مرزی - همان عموی خودمان است !-ناچار و ناگزیر - معاملات بی استفاده یا ضرردار را باو نسبت داده‌اند - ۱۳- شهری در گیلان - توانائی و قدرت - گاهی بی‌محل میشود ! ۱۴- عدد دونده - هشیاری‌وزیرکی - رسمی در بارگاه شاهان ۱۵ - معاهده بین دویاچند دولت -گیاهی طبی شبیه کاسنی .

حل جدول شماره ۴۲۱۹

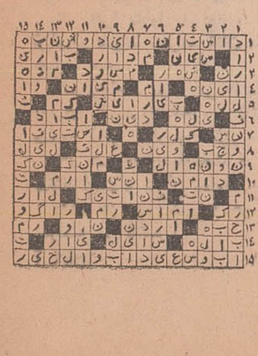

دیپلمه‌های کشاورزی بکدام دانشکده بروند

گروهی از جوانان که ازجهت علاقه وافر بفراگیری علمی‌و عملی کشاورزی در دبیرستان‌های کشاورزی‌تحصیل کرده وپس از اخذ دیپلم آرزومند و مشتاق ادامه و تکمیل تحصیلات خویش در همین رشته‌مفید و یارشته های‌وابسته دیگر میباشند ازاین نعمت‌محروم بوده و در حال حاضر در کنکور های ورودی هیچیك از دانشکده‌ها حتی دانشکده کشاورزی که ارتباطی مستقیم بارشته انتخابی ایشان دارد نمیتوانند شرکت جسته و در صورت موفقیت ادامه تحصیل دهند . و متاسفانه چون از طرف اولیاء امور فرهنگی نیز توجهی باین‌امر نشده راه ترقی وسرنوشت صدها نفرجوان فعال و مشتاق مسدود گشته است . من که خود یکی از این افراد میباشم بهر دانشکده‌ای ، چه دولتی و چه ملی مراجعه نمودم بصرف داشتن دیپلم کشاورزی از کنکور مربوطه محروم گشته‌ام . بااینکه درسال ۱۳۴۷ خدمت مقدس سربازی را در رشته سپاه ترویج و آبادانی باتمام رسانده واین خود دلیل واضحی از نظر ارزش دیپلم کشاورزی میباشد ، مع‌الوصف هنوز این امید و آرزوی‌من و سایر افرادیکه‌دیپلم کشاورزی دارند برآورده‌نگردیده.

لذا تقاضا مینماید اوامری در مورد وضع نابسامان دیپلمه های کشاورزی از جهت ادامه تحصیل صادر گردد، تا بتوانیم همواره خدمتگزارانی لایق باشیم .

محمد علی مظاهری

اطلاعات و مردم

۳۱۱۰۸۰

همه روزه ازساعت ۶ تا ۷ بعد ازظهر نظریات شمارا منعکس می کند

معطل میشویم

۳۱۱۰۸۰

محصلین مدارس‌درمسیر خط ۲۳۶ تاکنون چندی‌بار از مقامات شرکت واحد تقاضا کرده‌اند که تعداد اتوبوسهای این‌خط راافزایش دهند زیرا محصلین چندین ساعت وقتشانرادر صف‌معطل میمانند .

ف - پریور

مالیات حق‌التدریس

۳۱۱۰۸۰

پرداخت حق‌التدریس دبیران‌آزادراپرداختندومبلغ ۴درصد آنرا بعنوان مالیات کسر کردند ، ولی از حق‌التدریس دبیران‌آزاد ناحیه ۹ آموزش وپرورش‌ده درصد کم‌کردند،ممکن است دلیل اینکار را اعلام فرمایند .

حبیب تقی زاده

زباله‌دانی

۳۱۱۰۸۰

کوچه همایونی منشعب‌از خیابان پهلوی میباشد ،داخل این کوچه دست راست‌اولین کوچه بصورت زباله دانی محل درآمده استو وعلاوه براینکه آنجا را نظافت‌نمی کنند ، زباله سایر قسمتها را هم در آنجا خالی میکنند. درحالیکه ما هم مثل‌دیگران عوارض میدهیم و بایستی‌از بهداشت‌عمومی استفاده کنیم، لذا تقاضا دارد نسبت‌بانتقال این زباله دانی شهرداری شمیران اقدام فرماید .

ساکن محل

گناه سگها چیست؟

۳۱۱۰۸۰

ساعت‌ده چند شب قبل‌جلوی یکی از رستورانهای جاده پهلوی مامورین سك کشی حاضر شدند و باصطلاح دوسك زبان بسته را باطعمه زهر گشتند که بفاصله ده دقیقه سگهای بی‌گناه جلوی چشم مردم‌جان‌دادند .سئوال من این است که گناه سگها چیست و چرا بایستی باین طرز بزندگی این موجودات خاتمه بدهند .

مهناز -پ

ساعات کار اتوبوس

۳۱۱۰۸۰

اتوبوسهای خط ۲۳۰ که در مسیر بابائیان حرکت‌می کنند از ساعت ۶ صبح کار خود را شروع و ساعت ده شب پایان‌میدهند، درحالیکه سایر خطوط شرکت واحد ساعت شروع کار ۵و ربع کم و خاتمه کار ساعت ۱۱شب میباشد باتوجه باینکه اهالی این محل اکثرا بایستی صبح زود بسرکار بروند، تقاضا دارد در مورد ساعات کار این خط کنترل بیشتری معمول گردد .

حسین‌سعیدی

تاریخ اتصال

۳۱۱۰۸۰

طبق فیش شماره ۹۷۱۵۴ سه سال و ۲۰ روز قبل‌ودیعه تلفن را پرداخته‌ام ، ولی‌هنوز صاحب تلفن نشده‌ام ، لطفا تاریخ دقیق‌اوصال این‌مشترك رااعلام فرمایند.

هاشم اسدی

باجه بلیط فروشی

۳۱۱۰۸۰

در خیابان فرح شمالی در مقابل مدرسه باجه بلیط فروشی اتوبوس وجود ندارد تقاضا میشود با توجه به جمعیت این مکان یك باجه بلیط فروش در این محل دایر شود قدرت‌اله نقره ساز

فوق‌العاده ایام عید

۳۱۱۰۸۰

عده‌ای از کارمندان‌شرکت تلفن تعطیلات‌نوروز رامشغول انجام وظیفه بوده‌اندو تاکنون که فروردینماه بپایان رسیده فوق‌العاده این‌چند روزاضافه کاری رادریافت نکرده‌اند. تقاضا داریم نسبت بپرداخت مطالبات ما اقدام‌فرمایند .

کارمند شرکت تلفن

تقویم اطلاعات

یکشنبه سیزدهم اردی‌بهشت ماه ۱۳۴۹ - بیست‌و ششم صفر ۱۳۹۰ - سوم مه ۱۹۷۰

ساعات شرعی

استخراج‌دکتر ریاضی کرمانی
اذان صبح ساعت ۳و۳۰دقیقه
طلوع آفتاب ساعت۵و۹دقیقه
ظهر شرعی ۱۲و ۱ دقیقه
اذان مغرب ساعت۷و۱۰دقیقه

برنامه اول

برنامه امشب

۱۷-۳۰ اسلاید و موزیك
۱۸-۰۰ اعلام برنامه
۱۸-۰۲ خلاصه اخبار
۱۸-۰۶ کودکان «اپرت‌بامبی، برنامه کارگاه‌موسیقی کودك، زیر گنبد کبود . ماجرا های ساتورنن »
۱۹-۰۰ نوجوانان «مسابقه معلومات عمومی »
۱۹-۳۰ افسونگر
۲۰-۰۰روز هاو روزنامه ها
۲۰-۳۰ مشروح اخبار همراه بافیلم‌های خبری
۲۱-۰۵ غرب‌وحشی « وحشت بالدار قسمت دوم »
۲۲-۰۰ واریته « شوهری -
۲۲-۰۵ مراسم قرعه‌کشی
۲۲-۳۰ چهره های ادب‌ایران
۲۳-۰۰ پایان

برنامه نیمروز دوشنبه

۱۲-۱۵ اسلایدو موزیك
۱۲-۳۰ اعلام برنامه
۱۲-۳۲ کارتون
۱۲-۴۵ کارگر
۱۳-۰۰ عشق روی پشت بام
۱۳-۳۰ اخبار نیمروزی
۱۳-۴۵ واریته
۱۴-۰۰ آلاخون والاخون
۱۴-۳۰ پایان

برنامه دوم

برنامه امشب

۱۸-۳۰ اسلاید و موزیك
۱۹-۰۰ اعلام برنامه
۱۹-۰۲ اسرار شهر بزرك
۲۰-۰۰ ایران‌زمین
۲۰-۳۰ مشروح اخبار همراه‌با فیلم های خبری
۲۱-۰۰ فیلم سینمائی
۲۲-۳۰ آخرین اخبار
۲۲-۵۰ درباره موسیقی

تلویزیون آموزشی

برنامه امشب

۱۶-۰۰ اهنگها وچشم‌اندازها
۱۶-۳۰ زبان‌انگلیسی‌دوره‌دوم
۱۶-۵۰ فیلم اموزشی
۱۷-۰۰ شیمی سال چهارم
۱۷-۳۰ تدریس زبان‌فرانسه
۱۷-۴۵ ریاضی سال چهارم
۱۸-۱۰ برنامه هنری
۱۸-۲۰ پاسخ‌مسابقه‌علم‌وتجربه
۱۸-۳۵ فیزیك سال چهارم
۱۹-۰۰ برنامه هنری
۱۹-۱۰ طبیعی سال چهارم
۱۹-۳۵ ادبیات
۲۰-۰۰ فیلم داستانی

تلویزیون آمریکا

برنامه امشب

۱۷-۰۰ کریستافر ها
۱۷-۱۵ قلب مقدس
۱۷-۳۰ کارناوال روستائی - بیلی‌واکر
۱۷-۵۵ برنامه‌آینده‌تلویزیون
۱۸-۰۰ اخبار جهان
۱۸-۳۰ اطلاعات مخصوص
۱۹-۰۰ دانیل بون
۲۰-۰۰ خلاصه اخبار
۲۰-۰۵ برنامه مخصوص
۲۱-۰۰ راهاید
۲۱-۵۵ «تهران بیل‌بورد »
۲۲-۰۰ خلاصه اخبار
۲۲-۰۵ قلب شهر
۲۲-۳۰ نمایش جوئی‌پیشاب

در آبانماه امسال

نمایشگاه صنعتی و کشاورزی در تهران تشکیل میشود

در سال آینده نیز یك نمایشگاه بزرك داخلی ترتیب میابد برای نمایشگاه ۱۳۵۰ سرگرمیهائی درنظر گرفته شده است

امروز کسب اطلاع شد که در آبانماه امسال یك نمایشگاه صنعتی و کشاورزی در تهران گشایش خواهد یافت. این نمایشگاه روز اول آبان‌ماه‌طی تشریفاتی گشایش خواهد یافت و تا روز دوازدهم همان ماه مفتوح خواهد بود.

در نمایشگاه آبانماه ۴۹، برای اولین بار صنعت و کشاورزی داخلی در کنارهم بمعرض نمایش گذارده خواهد شد. برای برگزاری هرچه وسیع‌تر این نمایشگاه، از استانداران و فرمانداران کل خواسته شده است که اقدامات لازم را در حوزه فعالیت خود بعمل آورند و مستقیما ضمن ملاقات و مذاکره که با مدیران واحدهای صنعتی و تولید کنندگان مواد و محصولات کشاورزی، آنها را به شرکت در این نمایشگاه ترغیب نمایند.

*** رقابت**

در نظر است که برای ایجاد رقابت بین مناطق مختلف کشور، هرغرفه یك استان یا فرمانداری کل اختصاص یابد. باین ترتیب پیشرفتهای صنعتی و کشاورزی هر منطقه کشور بوضوح نشان داده میشود.

انتظار میرود که در نمایشگاه امسال محصولات و کالاهای جدیدی بمعرض نمایش گذارده شود که مورد توجه بازدید کنندگان قرار گیرد.

*** نمایشگاه داخلی**

خبرنگار ما اضافه میکند که بنابه تصمیم وزارت اقتصاد، فکر تشکیل یك نمایشگاه بین‌المللی در سال ۱۳۵۰ منتفی شده و در نمایشگاه سال آینده که مقارن با برگزاری جشنهای شاهنشاهی ترتیب خواهد یافت، یك نمایشگاه عظیم داخلی برپا خواهد شد.

در این نمایشگاه که محصولات و مصنوعات جدید تولیدی ایران که طرف یکی دوسال آینده ببازار عرضه خواهد شد نیز نشان داده میشود ترتیباتی برای فراهم کردن وسایل سرگرمی بازدید کنندگان آماده میشود تا نمایشگاه صنعتی سال تناسبی باجشنهای شاهنشاهی ایران داشته باشد.

اقتصادی

افزایش تولید نفت

تولید سه‌ماهه اول امسال به ۴۲ میلیون و ۲۶۶ هزار تن رسید

گزارش شرکتهای عامل نفت حاکی است که درماه «مارس» تولید نفت خام حوزه کنسرسیوم ۱۴ میلیون و ۴۹ هزار تن سنگین بوده است.

این رقم نسبت بماه مشابه سال قبل ۲ میلیون وده هزار تن بیشتر بود. جمع تولید سه‌ماهه اول سال ۱۹۷۰ قریب ۴۲ میلیون و ۲۶۶ هزار تن سنگین بود که این رقم هم نسبت به سه ماهه اول سال گذشته رویهمرفته ۶ میلیون و ۲۵۸ هزار تن بیشتر بوده است ارقام فوق ضمن آنکه نشان میدهد که کنسرسیوم بیش از ۱۶ درصد افزایش داشت، اما ظاهرا به‌علت مقاومت کنسرسیوم در برآورد درآمد مورد تقاضای ایران رقمی کمتر ازحد، مورد درخواست ایران است.

*** مذاکرات**

کنسرسیوم دراین زمینه فردا مذاکراتی رابا وزیر دارائی آغاز خواهد کرد. بنظر محافل نفتی تولید سه‌ماهه اول سال زمینه مساعدی برای افزایش بیشتر داردو دراین صورت قبول تعهد جدید امکان افزایش تولید به‌آسانی مقدور نیست.

در همین ماه پالایشگاه آبادان روزانه ۴۱۹ هزار بشکه نفت تصفیه کرد که نسبت بماه مشابه سال گذشته روزانه ۴۰ هزار بشکه بیشتر است وجمع تولید سه ماهه پالایشگاه روزانه ۴۳۶ هزار و ۹۵۰ بشکه بود که باز نسبت به تولید روزانه سه ماهه اول سال گذشته قریب ۴۰ هزار بشکه بیشتر است.

اخطار گمرك

اداره کل گمرك با استنادبه نامه اداره گمرك جلفا طی نامه‌ای به بازرگانان وصاحبان صنایع ومعادن اطلاع داده است که بعلت عدم ترخیص کالا هم‌اکنون انبارها و محوطه های گمرك جلفا مملو از کالامی‌باشد واحتمال فراوان دارد که بعلت تراکم کالاهای ترخیص نشده اختلالی در کار این گمرك بوجود آید. اداره کل گمرك یادآوری می‌نماید که درصورت ادامه این وضع مسئولین گمرك جلفا ناگزیر خواهند بود بمنظور پیشگیری از هر نوع تراکم کالا های ترخیص نشده را بگمرکات دیگر باساوان نمایند که قطعا مخارج ومشکلاتی برای صاحبان کالا دربرخواهد داشت.

بازار کرمانشاه

بازار کرمانشاه جریان دارد و کالاها در حدود مصرف معامله میشود. نرخ کالاهای مورد معامله بنابر گزارش اطاق بازرگانی و صنایع و معادن این شهربشرح زیر بوده است.

*** محصولات حیوانی**

روغن حیوانی خوراکی اعلا کیلوئی ۱۹۰ تا ۲۲۰ ریال، متفرقه کیلوئی ۱۷۵ تا ۱۸۰ ریال.

پوست گوسفند باپشم هرجلد ۱۸۰ تا ۲۰۰ ریال، پوست گوسفند بی‌پشم هر جلد ۸۰ تا ۹۰ ریال، پوست گاو خشك کیلوئی ۵۵ تا ۶۰ ریال.

پشم سفید ناشور گرمسیری کیلوئی ۷۲ تا ۷۵ ریال و ییلاقی کیلوئی ۷۰ تا ۷۲ ریال.

*** خشکبار**

کشمش تیزابی جعبه ۱۲٫۵ کیلوئی ۲۴۰ تا ۲۶۰ ریال، برگه زردآلو آفتابی کیلوئی ۳۴ تا ۳۶ ریال، برگه کالیفرنی کیلوئی ۳۰ تا ۳۵ ریال، مغز گردو کیلوئی ۱۰۵ تا ۱۱۰ ریال، مغز بادام شیرین کیلوئی ۱۲۰ تا ۱۳۵ ریال، پسته کیلوئی ۱۱۰ تا ۱۴۰ ریال، فندق کیلوئی ۵۰ تا ۵۵ ریال.

*** غلات و حبوبات**

گندم سفید درجه یك سیصد کیلو ۲۱۵۰ تا ۲۲۰۰ ریال، درجه دو ۲۱۰۰ تا ۲۱۲۰ ریال، درجه سه ۲۰۰۰ تا ۲۱۰۰ ریال، درجه چهار ۱۹۰۰ تا ۱۹۲۰ ریال، جو سفید مرغوب هرسیصد کیلو ۱۱۸۰ تا ۱۲۰۰ ریال.

برنج صدری دنگی درجه یك کیلوئی ۳۳ تا ۳۴ ریال، درجه دو کیلوئی ۳۱ تا ۳۲ ریال، درجه سه کیلوئی ۲۸ تا ۳۰ ریال، متفرقه کیلوئی ۲۷ تا ۲۸ ریال، برنج صدری ماشینی کیلوئی ۲۰ تا ۲۵ ریال، برنج چمپا کیلوئی ۱۱ تا ۱۱٫۵ ریال.

لوبیا سفید کیلوئی ۹ تا ۱۱ ریال نخود اعلا کیلوئی ۷ تا ۹ ریال.

*** کرایه حمل کالا**

تهران تنی ۳۵۰ ریال، رشت تنی ۴۰۰ ریال، اهواز تنی ۲۵۰ ریال، سنندج تنی ۳۰۰ ریال، تبریز تنی ۴۸۰ ریال، خسروی تنی ۳۰۰ ریال.

صادرات نیمه اول فروردین

صادرات کشور در نیمه اول فروردین ماه از لحاظ ارزش نسبت بمدت مشابه سال قبل ۱۸۶٫۱ میلیون ریال کاهش یافت و ۳۵۷ میلیون ریال شد.

صادرات کشور طی ۱۵ روزه اول سال جاری از نظر وزن ۳۳٫۳ هزار تن بود که نسبت بمدت مشابه سال گذشته ۷٫۲ هزار تن افزایش نشان می‌دهد.

در نیمه اول فروردین ماه صادرات فرش، پنبه، میوه‌های تازه و خشك، انواع پوست وچرم، خاویار، انواع زیره، انواع روده، پشم و کرك ومو وکفش کاهش یافت ولی صادرات کلوخه های کانی، انواع کتیرا، ریشه شیرین بیان، سیمان، روغن نباتی، لینتر و سایر کالاها افزایش داشت.

آگهی استخدام در نیروی هوائی شاهنشاهی

۱ـ نیروی هوائی شاهنشاهی برای تامین کادر همافری تعدادی داوطلب باشرایط و امتیازات مشروحه زیر استخدام میکند:

الف ـ شرایط

۱ـ تابعیت دولت شاهنشاهی.

۲ـ متدین به‌یکی از ادیان رسمی کشور.

۳ـ حداقل سن ۱۸ سال تمام و حداکثر سن ۲۴ سال وبرای کسانی که خدمت زیر پرچم را انجام داده‌اند ۲۵ سال تمام میباشد.

۴ـ داشتن گواهینامه دوره کامل دبیرستان در رشته (ریاضی یا طبیعی)

۵ـ داشتن صحت مزاج و تناسب اندام برطبق گواهی بهداری نیروی هوائی شاهنشاهی.

۶ـ نداشتن پیشینه بدوعیال و اولاد و کسان تحت نکفل.

۷ـ سپردن تعهد خدمت در نیروی هوائی شاهنشاهی به مدت ۱۱ سال از تاریخ استخدام.

۸ـ موفقیت در آزمایشات ورودی.

ب ـ امتیازات

۱ـ داوطلبان در طول دوسال مدت تحصیل در آموزشگاه همافری شبانه‌روزی بوده و هزینه زیست و پوشاك نظامی آنان توسط نیروی هوائی شاهنشاهی تامین و در سال یکم ماهانه ۴۱۶۰ ریال و در سال دوم ۵۴۱۰ ریال بعنوان کمك هزینه تحصیلی دریافت میدارند.

۲ـ هرجویان آموزشگاه همافری در صورت احراز موفقیت در آزمایشهای نهائی و فراغت از تحصیل به‌درجه همافر سوم مفتخر و ماهیانه مبلغ ۱۵۰۰۰ ریال حقوق و فوق‌العاده سختی‌خدمت دریافت خواهند داشت و ترفیع درجات بعدی آنان برطبق مقررات قانون استخدام نیروهای مسلح شاهنشاهی خواهد بود

۲ـ داوطلبان میتوانند برای کسب اطلاع بیشتر و ثبت نام بادردست داشتن فتوکپی تحصیلی‌عین شناسنامه (حدیه‌عکس‌دار) و ۲۲ قطعه عکس ۴×۳ از تاریخ نشر این آگهی بجز روزهای (پنجشنبه و تعطیل از ساعت ۷ الی ۱۲) تاقامین احتیاج به‌مرکز جاده تهران‌نو ایستگاه فرودگاه مراجعه‌نمایند م‌ا ف ۷۷۶

آموزشگاه‌های هوایی واقع‌در نیروی هوائی شاهنشاهی

کمیسیون جنگلبانی خاورنزدیك

تولید چوب در کشور های خاورنزدیك پائین آمده است

ششمین اجلاسیه کمیسیون جنگلبانی خاور نزدیك با صدور قطعنامه‌ای بکارخود پایان داد.

براساس مفاد قطعنامه، اعضای شرکت کننده، پس از بررسی گزارش کشور های عضو منطقه باین نتیجه رسیدند که اقدامات ضروری درمورد حمایت جنگل و جلوگیری از چرای بی‌رویه وحفظ منافع شکار انجام نگرفته است.

اعضای شرکت کننده تائید کردند که توسعه کارخانجات صنایع‌چوب کافی برای تامین نیازمندی های منطقه وکشورهای عضو نبوده است و کاهش تولید چوب در منطقه موجب واردات چوب از خارج گردیده است.

اقدامات اساسی درمورد توسعه برنامه های آموزشی و تحقیقات محسوس است و کمیسیون باین نتیجه رسید که رقم واردات محصولات جنگلی در دوسال گذشته بالغ بر ۲۰۰ میلیون دلار بوده‌است.

*** پیشرفت های ایران**

کمیسیون برای تامین این نظر پیشنهاداتی به کشورهای عضو داد وباتفاق تائید کرد که علل اصلی درمورد پیشرفتهای قابل ملاحظه ایران اجرای قانون ملی شدن جنگلها ومراتع و همچنین تاسیس وزارت منابع طبیعی بوده است. اقدامات همه‌جانبه دولت ایران درمورد جنگلکاری ـ تثبیت شنهای روان وحفاظت خاك، ایجاد کارخانجات صنایع چوب وبخصوص توسعه وتامین آموزش وبررسیها از اهم پیشرفتهائی است که مورد توجه شرکت کنندگان قرار گرفت..

کشورهای ایران ـ پاکستان ـ سودان، برای همکاری منطقه‌ای و تجدیدنظر در قوانین و سیاست جنگل انتخاب شدند تا با همکاری یکدیگر پیشنهادات لازم را تهیه و بسازمان خواربار و کشاورزی ارائه دهند.

۶۰ کار آموزدوب آهن به‌هندرفتند

این گروه در دو شهر صنعتی هند آموزش خواهند دید

ساعت یك صبح امروز شصت نفر از کارآموزان شرکت ملی ذوب‌آهن ایران که دومین گروه اعزامی به‌هندوستان میباشند به‌این کشور عزیمت کردند.

این عده در رشته‌های کنترل حرارتی و مکانیکی، آزمایشگاه مرکزی و ترانسپورت بکارآموزی خواهند پرداخت.

مدت کارآموزی کارآموزان ذوب‌آهن در هند بین شش ماه تا یکسال است. این عده در دو شهر «بمبای» و «دورگلای»، که‌دو شهر صنعتی هند میباشند بکار ـ آموزی اشتغال خواهند ورزید.

شرکت ملی ذوب‌آهن، قبلا ۱۲۶ کارآموز به‌هند اعزام داشته است. گروهی از کارآموزان ذوب آهن در شوروی به آموزش امور مختلف دوران بهره‌برداری ذوب‌آهن اشتغال دارند.

در سال جاری جمعا حدود چهارصد نفر کارآموز به شوروی فرستاده میشوند و باین ترتیب مجموع کار‌آموزان ایرانی که در شوروی آموزش خواهند دید به حدود هفتصد نفر خواهد رسید.

شرکت ملی ذوب‌آهن ایران اکنون باتمام قدرت کوشش میکند کاربهره‌برداری آزمایشی از ذوب آهن ایران را هرچه زودتر آغاز نماید و قبل از پایان سال جاری تولیدات این کارخانه را ببازار عرضه نماید و یك آرزوی ملی را تحقق بخشد.

کولرگازی وکولینك یونیت

ساخت کارخانه معظم کلمن آمریکا بظرفیت یك الی ۸ ت‌س موجود است به شرکت لمك با مسئولیت محدود مراجعه فرمائید خیابان امیر کبیر پلاك ۱۲۲ تلفن ۳۳۵۱۴۲

آگهی مناقصه خرید قیر مذاب

شهرداری پایتخت مقدار سه هزار تن قیرمذاب مورد احتیاج یکساله کارگاه های اسفالت پزی خود را بشرح زیر خریداری می نماید.

۱ـ پیشنهاد دهندگان بایستی ۵٪ کل بهای پیشنهادی را اوراق خزانه و یا ضمانت‌نامه بانکی بعنوان سپرده ضمیمه پیشنهادات خود نماید.

۲ـ پیشنهاد دهندگان باید بهای هرتن قیر را بطور خوانا با حروف نوشته و حداکثر تا پایان روز شنبه بیست‌و ششم اردیبهشت ماه جاری بصندوق مناقصه و مزایده شهرداری در اداره کل بازرسی واقع در کاخ مرکزی شهرداری خیابان ایرانشهر شمالی تسلیم نمایند.

۳ـ کلیه پیشنهادات در ساعت ۱۱ صبح روز یکشنبه ۲۷ر۲ر۴۹ باز و قرائت خواهد شد.

۴ـ به پیشنهاداتی که مقید و مشروط باشد یا دیرتر از موعد مقرر برسد ترتیب‌اثر داده نخواهد شد

۵ـ برنده مناقصه باید هرماه حداقل دویست‌وپنجاه تن قیر مذاب مورد مصرف کارگاه های اسفالت پزی را در محل کارگاه با صدور حواله اداره کل کارپردازی بموقع تحویل و رسید دریافت دارد.

و چنانچه بعلت عدم تحویل بموقع قیر کارگاه ها تعطیل یا خسارتی متوجه شهرداری گردد پیمانکار باید از عهده خسارات وارده برآید.

۶ـ هزینه حمل قیر ها تا محل کارگاه و تخلیه آن با درجه حرارت مطلوب بعهده پیمانکار خواهد بود.

۷ـ نفرا ت اول و دوم و سوم مناقصه چنانچه حاضر بانعقاد قرارداد نشوند سپرده آنان بترتیب بنفع شهرداری پایتخت ضبط خواهد شد.

۸ـ پرداخت بهای قیر ها پس از تنظیم صورتمجلس که بامضای اعضای کمیسیون تحویل کالای شهرداری رسیده باشد و پس‌از صدور قبض انبار و تنظیم سند هزینه پرداخت میگردد.

۹ـ شهرداری پایتخت در رد یا قبول هریك از پیشنهادات مختار است و میزان معامله ممکن است تا ۲۵٪ کم یا زیاد شود.

۱۰ـ هزینه آگهی و هرگونه عوارض و مالیات بعهده‌برنده مناقصه می باشد.

شهردار پایتخت ۱ـ۲ آ ـ ۶۳۸۶

آب هرمیوه ایرا که دوست دارید با آبمیوه گیری شارپ بگیرید

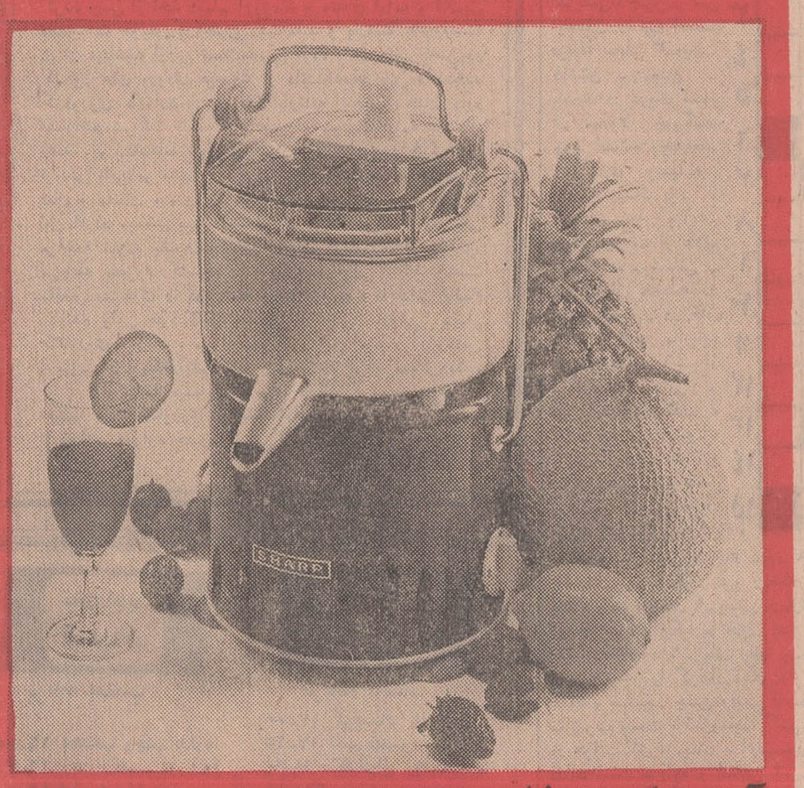

آبمیوه گیری شارپ آب میوه را تا آخرین قطره میفشارد

آبمیوه گیری شارپ

آب: پرتقال ـ لیمو ـ سیب ـ هویج ـ انار

وآب هرمیوه دیگری را براحتی در اختیارتان قرار میدهد

آب میوه گیری تمام فلزی شارپ

استخدام

کارخانجات صنعتی مهندس موسی بهار (زاگرس)

بدونفر نقشه‌کش و چندنفر جوشکار ورق‌کار که حداقل دارای گواهینامه ششم ابتدائی و برك معافی نظام وظیفه باشند نیازمند است.

متقاضیان به کارگزینی کارخانه جاده مخصوص کرج کیلومتر ۲۲ تلفن ۶۹۹۹۴ مراجعه نمایند.

۱ـ۲ آ ـ ۶۸۹۲

ویزیتور بیمه اتومبیل

با حقوق ثابت و کمیسیون و عالیترین شرایط بیمه که فقط متعلق باین موسسه میباشد استخدام میشود تلفن های ۷۶۱۶۹۱ و ۷۶۴۹۴۲

۱ـ۵ آ ـ ۷۱۷

سالن مد کریستین

بچند نفر کارگر دست دوزن احتیاج دارد

لطفا با تلفن ۳۱۱۵۳۷ خانم ضیاء ابراهیمی تماس بگیرید.

۱ـ۵ آ ـ ۶۹۵

دکتر داروساز جهت تهران و شهرستانها مورد نیاز است

۲۴ـ۲۶ آ ـ ۴۵۳

شرکت دکوراسیون بیك نفر

مهندس باتجربه در امورتزئینات نیازمند است تلفن ۷۶۰۱۳۷

EUROPEAN CONSULTING ENGINEERING COMPANY

in Tehran has a vacancy for an ELECTRICAL DESIGN DRAFTSMAN

Requirements:

Iranian nationality

Knowledge of English essential

Military exemption

Experience 4 years

Applicants are invited to submit curriculum vitae including full details on education and experience to etela'at Box No. 139

نقشه کش تاسیساتی با دوسال سابقه کار دررشته تهویه مطبوع و شوفاژ موردنیاز است داوطلبان به شرکت ساراول خیابان ویلا خیابان دامغان شماره ۶ مراجعه نمایند.

۱ـ۳ آ ـ ۶۹۲

متخصص نگهداری از تاسیسات

تهویه مطبوع موردنیاز است داوطلبان معاف از نظام وظیفه به شرکت ساراول خیابان ویلا خیابان دامغان شماره ۶ مراجعه نمایند.

استخدام راننده

برای یك کارخانه تولیدی یکنفر راننده با گواهینامه پایه ۳ که خدمت سربازی را انجام داده باشد استخدام میشود. متقاضیان میتوانند از ساعت ۱ الی ۵ بعد از ظهر با تلفن ۷۸۷۶۹ تماس بگیرند.

۱ـ۴ آ ـ ۹۶۱۲

یك خانم ماشین‌نویس

مسلط بزبان انگلیسی برای ماشین‌نویسی فارسی و لاتین با سابقه کار نیازمندیم. علاقمندان به خیابان سپه مقابل موزه پاساژ باستان شرکت متارول روز های یکشنبه و سه شنبه و پنجشنبه از ساعت ۱۰ الی ۱۲ مراجعه فرمایند.

۷۱۶ آ ـ

استخدام استادکار برق پیچ شمیران کوی بیرجند پلاك ۲۱ ـ از ساعت ۶ الی ۸ شب.

۱ـ۴ آ ـ ۷۳۱

یکی از شرکت های بزرك تولیدی افراد زیر را استخدام میکند:

۱ـ مهندس الکترونیك با ۲ سال سابقه کار و تسلط کامل بزبان انگلیسی

۲ـ تکنیسین الکترونیك با ۵ سال سابقه کار و آشنائی بزبان انگلیسی.

۳ـ لیسانس علوم اداری و مدیریت بازرگانی با ۵ سال سابقه مدیریت و تسلط کامل بزبان انگلیسی.

۴ـ لیسانس حسابداری

۵ـ کمك حسابدار دارای دیپلم کامل متوسطه و سابقه کار با گذراندن دوره حسابداری

۶ـ دیپلم کامل متوسطه (مرد)

۷ـ خانم ماشین‌نویس فارسی و لاتین باتسلط کامل بزبان انگلیسی

داوطلبان با ذکر مشخصات کامل خود و میزان حقوق درخواستی با صندوق پستی شماره ۱۴٫۱۷۰۲ مکاتبه نمایند.

۱ـ۲ آ ـ ۶۷۹۲

۱۲ نفر چرخ‌کار راسته دوز

ساکن غرب شهر استخدام میشوند. تلفن های ۹۵۲۶۶۶ ـ ۹۶۰۹۹۶ بعد از ظهر مراجعه‌شود

۱ـ۳ آ ـ ۶۱۹۴

I.B.M. SYSEMS ANALYST

Excellent opportunity for young Iranians either recently graduated or with business experience to be trained as a commercial systems analyst in a progressive manufacturing company. Preference will be given to applicants with accounting and computer background. Prospects both in the systems-computer field with this company are excellent. Applicants must be fluent in English, and completed military service or exempted. Apply in writing to Personnel Manager P.O. Box 2922, Tehran.

شرکت سهامی ایرانیت

یکنفر منشی ـ ماشین‌نویس که آشنائی کامل بزبانهای فرانسه و فارسی داشته باشد با حقوق مکفی تمام وقت استخدام میکند. ازداوطلبان تقاضادارد بین ساعت ۸ تا ۹ و ۱۷ تا ۱۹ به نشانی زیر شخصا مراجعه نمایند.

خیابان تخت‌جمشید بین سپهبد زاهدی ویلا کوچه بشارت شماره ۸

۱ـ۲ آ ـ ۱۴۷۱

دوشیزه یا بانوی پرستار

برای کودك پنج ساله مورد نیاز است براهنمای ۱۴۰ روزنامه اطلاعات مراجعه شود.

۱ـ۵ آ ـ ۴۱۷۷

شرکت مهندسی کارنو

بیکنفر تکنیسین مجرب شوفاژ و تهویه برای تمام وقت نیازمند است. بلوار الیزابت شماره ۱۶۶

۱ـ۲ آ ـ ۴۱۸۳

آگهی استخدام حسابدار

یك شرکت تجارتی بزرك برای تصدی اداره حسابداری خود یکنفر حسابدار ورزیده که واجد شرایط ذیل باشد با حقوق و مزایای بسیار مناسب استخدام مینماید.

۱ـ دارا بودن تحصیلات عالیه دررشته حسابداری وحداقل پنج سال تجربه عملی و کار در شرکت های بزرك تجارتی.

۲ـ دارا بودن برك خاتمه خدمت نظام وظیفه یا برك معافیت دائم.

۳ ـ سن بیشتر از ۴۰ سال نباشد.

از واجدین شرایط تقاضا می‌شود تقاضانامه خود را با ذکر سابقه تحصیلات و کار خود و مشخصات کامل و نشانی دقیق همراه با یك قطعه عکس ۴×۶ به:

آدرس: تهران ـ صندوق پستی ۳۴۶۷ ارسال نمایند. روی پاکت ذکر شود مربوط به‌استخدام حسابدار.

۱ـ۵ آ ـ ۴۱۱۹

مرکز درمانی برای صبحها

احتیاج بخانم دکتر متخصص زنان و دندان پزشك (باپروانه دائم) برای کشیك شب و متخصص آزمایشگاه برای عصر دارد داوطلبان می‌توانند باتلفن ۹۵۴۰۰۵ تماس بگیرند.

۷۱۹ آ ـ ۱ـ۳

استخدام ویزیتور

یکی از موسسات تولیدی تعدادی ویزیتور برای شهرستانها که پایه تحصیلات آنها در حدود دیپلم دارای سابقه کار ـ معرف و ضامن معتبر باشد استخدام مینماید داوطلبان میتوانند بین ساعت ۵ تا ۷ بعد از ظهر با تلفنهای ۴۶۵۸۰ و ۶۱۲۰۴۴ تماس بگیرند.

۱ـ۲ آ ـ ۶۹۷۲

برای کار در قسمت یدکی

ماشین‌آلات عده‌ای جوان فعال با مشخصات زیرمورد احتیاج است

۱ـ آشنا بزبان انگلیسی

۲ـ عدم اشتغال به تحصیل

۳ـ انجام خدمت وظیفه یا برك معافیت

۴ـ دارای تضمین کافی

واجدین شرایط با صندوق پستی شماره ۱۱۲۳ مکاتبه نمایند.

۱ـ۲ آ ـ ۶۹۹۴

پرستار باسابقه مورد نیاز است

پرستار با سابقه که بتواند زبان انگلیسی یا فرانسه صحبت نماید برای نگهداری طفل ۶ ساله با حقوق خوب مورد نیاز است خواهشمند است داوطلب برای کسب اطلاعات بیشتر با منشی شخصی اینجانب خانم آساطوریان تلفن ۳۳۶۸۴۵ تماس حاصل نمایند.

۱ـ۶ آ ـ ۲۷۹۱

بتعدادی ویزیتور فعال فوری نیازمندیم

آدرس میدان ۲۴ اسفند اول آیزنهاور بازار ایران طبقه دوم موسسه گلدیس

۱ـ۳ آ ـ ۶۹۷

POSITION in tehran. Young university graduated with a degree in mechanical engineering and some knowledge of industrial engineering techniques. Good knowledge of English a necessity. Apply to P.O. Box 14-1503 Tehran

شرکت زاکروس افراد زیر را استخدام میکند مهندس شوفاژ و تهویه، متصدی قسمت سرویس نقشه‌کش تاسیسات کارمند دیپلمه وارد بامور بایگانی و انبارداری. آدرس خیابان تخت‌جمشید شماره ۳۶۰ طبقه پنجم

۱ـ۲ آ ـ ۷۳۵

استخدام

به یکنفر آرایشگر معروف کارآزموده زن یا مرد.

به دو نفر دوشیزه یا بانو بهیار

به یکنفر ماساژیست مرد برای حمام سونا

به دو نفر سکرتر آشنا به ماشین‌نویسی فارسی و لاتین و زبان انگلیسی.

یکنفر پرستار. کارآزموده برای نگهداری بچه استخدام می‌شود. ساعت ۱۰ الی ۱۶ تلفن ۶۱۱۹۶۹ مکالمه فرمائید کوشا نفر

آ ـ ۴۱۸۷

کارمند

شرکت سهامی ریسندگی و بافندگی فخر ایران بیکنفر بانو یا دوشیزه لیسانسیه که آشنائی کامل بزبان انگلیسی و ماشین نویسی فارسی و لاتین داشته باشد برای تمام روز نیازمند است.

داوطلبان میتوانند باداره کارگزینی شرکت واقع درخیابان حافظ ساختمان بانك کار طبقه ۱۹ مراجعه نمایند.

۱ـ۲ آ ـ ۴۱۸۹

دوشیزه یا بانوی

ماشین نویس فارسی با سابقه کار که به مراجعات تلفن نیز جواب دهد مورد احتیاج است. به شرکت کوشش‌فر خیابان استامبول بازار کمبانی از ساعت ۲ الی ۴ بعد از ظهر مراجعه فرمائید.

تلفن ۳۱۱۹۰۴ ـ ۳۰۴۲۲۷

آ ـ ۷۵۴

یك دوشیزه جهت مدیریت داخلی یك موسسه هنری نیازمندیم سولیوان چهار راه امیر اکرم ساختمان کاشانی طبقه ۶ از ساعت ۲ الی ۵ بعد از ظهر

۱ـ۲ آ ـ ۷۴۸

راننده درجه ۳ شخصی نیازمندیم تلفن ۷۸۱۶۲۹

آ ـ ۴۱۰۹

سالن آرایش آتیسا

به‌یکنفر متخصص ریبائی ویك مانیکوریست باسابقه فوری نیازمند است. تلفن ۶۲۵۷۸۹ مراجعه شود

۱ـ۳ آ ـ ۷۰۴

یك دوشیزه یا بانوی

تحصیلکرده برای مطب نیازمندیم تلفن ۶۱۳۶۴۵

۱ـ۳ آ ـ ۷۳۷

اطلاعیه کلاس خیاطی

چون امتحانات خیاطی مدرسه گرلاوین پاریس در تاریخ ۲۶ اردیبهشت ماه جاری با حضور نمایندگان اعزامی گرلاوین پاریس در شعبه این مدرسه در تهران (انجمن فرهنگی کاخ دانش خیابان فرانسه) آغاز میگردد لذا از کلیه کسانیکه جهت شرکت در امتحانات نام نویسی نموده‌اند خواهشمند است ساعت ۸ صبح روز ۲۶ر۲ر۴۹ در انجمن فرهنگی کاخ دانش خیابان فرانسه حضور بهمرسانند.

کلاس انگلیسی

دوره جدید کلاسهای انگلیسی کاخ دانش زیر نظر استادان فارغ‌التحصیل از آمریکا تشکیل میشود. قبلا نام نویسی کنید.

کلاس منشیگری

دوره جدید کلاس منشیگری کاخ دانش تشکیل میشود. نامه نگاری ـ ماشین‌نویسی فارسی و لاتین ـ حسابداری. بایگانی و آداب معاشرت و قوانین اجتماعی، طرز کار با ماشینهای حساب مدرن و مجهز فاسیت قسمتی از دروس این کلاس است. قبلا نام نویسی کنید.

کاخ دانش

خیابان نادری. پاساژ معتمدی خیابان فرانسه ـ کوچه مرجان

REQUIRED production superintendent for light metal fabrication plant in Tehran. Qualifications as follows:-

1. *Mechanical engineering background.*
2. *Experience of production techniques.*
3. *Working knowledge of English language.*
4. *Age 25-35.*

Also building construction supervisor as follows:-

1. *Qualified engineer or with equivalent experience.*
2. *Working knowledge of English.*
3. *Age 25-35.*

For interview telephone Trident Engineering Group 611787.

سازمان توریستی و مسافرتی آپادانا

بمنظور تکمیل کادر اداری خود بافراد واجد شرایط زیر از طریق مسابقه ورودی ـ نیازمند است.

۱ـ یك دوشیزه یا بانوی ماشین‌نویس که تسلط کامل به ماشین نویسی فارسی ولاتین داشته باشد.

۲ـ ۲۰ نفر زن ومرد (سرپرست تور) برای راهنمائی تورهای خارج از کشور که بزبان انگلیسی تسلط کامل داشته باشند

۳ـ ۱۰ نفر ویزیتور زن و مرد برای تمام روز.

شرایط استخدام.

۱ـ تابعیت ایران.

۲ـ برگ خاتمه خدمت یا معافیت دائم.

۳ـ حداقل سن ۱۸ سال تمام.

۴ـ نداشتن سوء پیشینه.

۵ـ سپردن تعهد خدمت در سازمان توریستی آپادانا.

۶ـ موفقیت در آزمایشهای ورودی.

۷ـ داشتن گواهینامه دوره کامل دبیرستان

داوطلبان برای کسب اطلاعات بیشتر به دایره روابط عمومی سازمان توریستی آپادانا جاده قدیم شمیران چهار راه حقوقی اول خیابان ایرج شماره ۴ مراجعه فرمایند.

۱ـ۲ آ ـ ۷۳۴

SIEMENS IRAN

Sekretaerin, iran. Staatsangehoerigkeit, deutsch Muttersprache, Englischkenntnisse von Vorteil, aber nicht Bedingung, ab sofort gesucht.

Ave. Takhte Djamshid 32, Personalabteilg., Tel.: 60871-9

قبول تعمیرگاه مجاز اتومبیل

یك کارخانه بزرك اتومبیل سازی

در نظر دارد چند تعمیرگاه مجاز با تجهیزات کامل وکادر فنی کافی درتهران وشهرستانها داشته باشد داوطلبان واجد شرائط ضمن تعیین محل تعمیرگاه و مشخصات فنی وتعداد افراد فنی باصندوق پستی شماره ۱۵۰۸ مکاتبه نمایند.

۲ـ۳ آ ـ ۷۲۶

نیازمندیها

تلفنهای ۳۱۱۲۲۴ و ۳۱۱۲۲۰

خرید و فروش اثاثیه

خرید

فرش کیهان تلفن ۷۶۳۷۷۶
خریدار انواع قالی و قالیچه در منازل میباشد لطفا یادداشت فرمائید برای معاملات همه‌نوع فرش با تلفن ۷۶۳۷۷۶ فرش کیهان مکالمه فرمائید خیابان روزولت میدان ۲۵ شهریور

تلفن ۷۳۳۰۶ تهران کالا

فرشهای کهنه‌ونوسنگین قیمت جهت صادرات‌با‌وجه نقدازمنازل با عالیترین قیمت خریداریم‌ضمنا قبوضات فرش بانکی ارزیابی‌شده زیادتر خریداریم تلفن ۷۸۲۴۱۳

فروشگاه فرش طوسی
فرشهای کهنه‌ونوسنگین قیمت شما را جهت صادرات از سایرین بهتر میخرد : تلفن ۷۵۹۰۲۹

فروشگاه‌شایان ۶۱۳۳۸۱
تلفنی خریدار هر نوع فالی فالیچه کهنه‌نوجهت صادرات یخچال‌تلویزیون اجاق‌گازلباسشوئی .

نمایشگاه‌فرش گلشن ۶۲۱۴۲۱
همه‌نوع فرشهای کهنه‌خریداریم وهمه‌رقم فرش نو موجود میباشد فرشهای‌کهنه با نو معاوضه‌میشود خیابان پهلوی بالای ایستگاه‌بیمه جنب بانك ملی یوسف آباد .

فرش محسن
فرشهای کهنه و نوشما نقدا خریداری و معاوضه میشود تلفن ۶۰۹۴۰

سیمتری بین شاه و حشمت‌الدوله

فروشگاه و نمایشگاه آسیا
یخچال ـ تلویزیون ـ اجاق گاز و فرش شما را عادلانه خریداریم شاه چهار راه پیروز تلفن ۶۱۲۸۳۲

فروشگاه خالقی
تلفنهای ۳۰۲۰۸۰ و ۳۵۳۰۹۰
فرش کهنه و نو‌یخچال،تلویزیون لوازم منزل شما را خریداریم .

فروشگاه آریا تلفن ۴۹۳۹۳
بهترین خریدار یخچال نفتی و برقی ، فرش ، تلویزیون خیابان شاه .

فرش توکلی
فرش های کهنه شرکت سهامی فرش ایران و غیره را بقیمت صادراتی‌خریداراست.بودرجمهری سرای رازی تلفن ۷۰۸۲۹

فروشگاه ایران فرش
تلفن ۷۷۴۹۷۲
کلیه لوازم شما بهر مبلغ باشد بیشتر از سایرین نقد خریداریم

فروشگاه فرش زیبا ۹۵۰۴۳۰
خریدار و فروشنده فرش‌های کهنه و نو تاج نبش نمازی‌دوم حاجی لاری

فروشگاه آرمان تلفن ۶۹۶۲۳
بهترین خریدار تلویزیون‌فرش چراغ گاز و هرنوع یخچال‌نفتی

فروشگاه بختیاری تلفن ۷۵۹۴۲۹
بهترین خریدار کلیه لوازم منزل

فرش فروردین تلفن ۴۲۰۸۵
بهترین خریدار فرشهای کهنه‌ونو

فروش دست‌اول

کارگاه دوزندگی ، وابسته به سازمان زنان زرتشتی فرآورده‌های دست ساخته خود را که شامل انواع : رومیزی ـ ملحفه ـ سیسمونی ، و جهیزیه میباشد. درمحل‌کارگاه به نمایش وفروش گذارده و از خریداران گرامی نیز سفارش میپذیرد . نشانی : خیابان استالین ، کوچه‌زرتشتیان شماره ۱۲

شستشوی مبل و فرش

شستشوی مبل و فرش ساحل نظافت مبلمان وبلیش بوسیله دستگاه برقی در جای خود ۹۵۶۵۶۵

شستشوی مبل و فرش ادیب
مبل و فرش تشکهای ماشین‌در جای خود تمیز میماید ۹۵۲۴۵۴

شستشوی مبل و فرش گلبن
سرویس مهر متکر و بیترو نظافت مبل و فرش‌در جای خود و مواد آزمایش‌شده‌به دستگاه مبحصر بفرد تلفن ۹۵۲۵۴۶

کارخانه قالی‌شوئی داوید
فردوسی ۱۳۱ تلفن ۳۱۲۵۴۲

دوراکلین سرویس آمریکا
خشکشوئی مبلمان فرش وابسته به کارخانجات تاول ماسنر ایران تلفن ۷۵۸۳۹۵ و ۷۵۸۳۹۶ و ۷۳۶۸۳

نمایشگاه‌های مبل

پرده دوزی ارجمند ۴۳۷۳۷۰
پیراهن مبل : ۳۳۹۵۰۵
تعویض پارچه مبل : ۳۳۹۵۰۵
پرده دوزی شهرزاد : ۳۳۹۵۰۵

تعمیرات

تعمیر تلویزیون
تعمیرگاه تلویزیون الکترون
تلفن ۷۶۳۶۸۳
تعمیر تلویزیون های R.C.A. شاوب‌لورنس ـ تلفنکن ـ سیرا فیلیپس و سایر مارکها و نصب کنورتور و آنتن تمام کانال با سرویس مجهز سیار بویژه شمیرانات .

تلویزیون سرویس
R.C.A.-R.T.I.
تعمیرگاه مجهز با سرویسهای سیار تعمیر تلویزیونهای شاوب لورنس فیلیپس بلاپونکت گروندیك تلفونکن امرسون و سایر مارکهای ادوپائی آمریکائی بنازلترین قیمت در اسرع وقت با تضمین کتبی ۳۱۳۲۷۸ و ۳۱۳۲۶۲

غرب الکترونیك
تعمیر انواع تلویزیون و نصب کنورتور اتوماتیك آلمانی ۳۰٪ تخفیف با سرویس سیار تلفن ۷۵۴۵۰

سرویس تلویزیون خاورمیانه تلفن ۳۳۳۳۱۷
تعمیر انواع تلویزیون های R.C.A. R.T.A. وغیره با سرویس سیار

شرکت‌مهندسین‌تلویزیون
تعمیر هر نوع تلویزیون و تقویت لامپ تصویر تلفن ۶۱۱۴۳۴

SERVICE سرویس
برای تعمیر محصولات
فیلیپس سیرا الکترا ارس
تعمیرگاه فیلیپس ایران
درخدمت شماست
خیابان شاهرضا بین میدان فردوسی وویلا
تلفن ۴۹۹۸۹ - ۶۸۹۸۶

تعمیرگاه یخچال
تعمیر گاه یخچال فریجیدر ۷۲۳۳۶

کولر

سرویس کولر ۲۰۰ ریال
قطعات یدکی ۲۰ درصد تخفیف کار های انجام شده یك فصل گارانتی تلفن ۷۸۰۱۲۵

جنرال سرویس
نصب و تعمیرات ورنك انواع کولر یخچال،لباس شوئی تلفن ۷۹۳۰۵۷

نصب و سرویس کانال کشی سازمان فنی مهر تلفن ۷۹۰۵۳۳

نصب کولر و کانال کشی رحمانی تلفن ۵۸۱۵۴۶

نصب کولر و کانال کشی و تعمیرات تلفن ۷۶۵۲۶۴

نصب آنگر مکن و کولر ۶۳۱۰۶۱

کولر بانصب
بطور اقساط باشرایط سهل
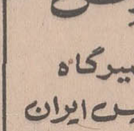
بخش انواع دریچه کولر
باتخفیف استثنائی
سازمان فنی رکا
میدان ۲۴ اسفند بازار ایران طبقه سوم
تلفن : ۴۵۷۷۱

کار مورد نیاز شما

پخش گاز
شرکت بوتاگاز از ۷ونیم صبح تا ۸ شب تلفنهای : ۳۳۳۲۲۳ ـ ۳۳۲۳۸۹

ارسا گاز
«پخش نار»
۴۴۸۰۲ ـ ۴۶۷۶۶
۶۹۷۴۵
سرویس
۶۱۲۴۷۱

ایران گاز
همه‌روزه‌از ساعت ۷ صبح الی ۱۱ شب

تلفن پخش گاز
۳۰۷ الی ۶۱۱۳۰۱

سرویس پخش گاز جنرال
تلفنهای :
۹۵۸۸۵۲ ـ ۹۵۷۶۹۳
۹۵۹۱۲۴ ـ ۹۵۷۷۹۴
پخش گاز در تمام ایام هفته

پخش گاز شرکت بوتان
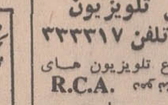
از ۷٫۵ صبح تا ۸ شب با تلفنهای ۹۵۳۵۱۶۵۵ و ۳۳۸۲۲۲۰ و ۳۳۲۹۲۴ و ۳۳۸۲۲۱ آماده قبول سفارشات مشتریان محترم خود در تهران میباشد

شرکت پرسی گاز

برای سفارش گاز با سرویس از ۷ صبح الی ۱۰ شب تلفنهای ۶۴۵۹۱ ـ ۶۵۲۴۰ و ۴۷۹۹۰ و ۴۷۲۴۷ مراجعه شود.

فروشگاههای اتومبیل

انواع جیپ ولندرورو وانت موجود ۴۷۰۷۵
بازار اتومبیل ۹۴۰
خرید و فروش اتومبیل ۳۰۱۳۲۷
آ ـ ۶۳۱ ۲ ـ ۲۶

برای اتومبیل شما

وکیل صندلی اتومبیل کال
فردوسی ـ جنب کوچه بردلن
نمایشگاه رهنمایان تلفن : ۲۰۴۲۵۰ و ۵۰۸۰

روکش صندلی اتومبیل ایرانشهر
بانصب فوری
میدان فردوسی ـ اول ایرانشهر
تلفن ۶۱۲۳۵۲

کرایه

اتولو کس
اتومبیلهای تشریفاتی باراننده، برای داخل و خارج تهران‌میدار فردوسی تلفن ۴۴۶۰۵ و ۶۱۱۲۷۰

جرثقیل و تریلی جاسب
تلفن ۲۵۷۶۵ و ۲۷۸۱۸

معاملات اتومبیل

کادیلاك
مدل ۶۰
بسیار تمیز و مجهز بعلت مسافرت بفروش میرسد تلفن ۴۰۱۵۵
۱ ـ ۲ آ ـ ۷۳۶

پژو
مدل ۶۶
پژو آبی رنك رادیو‌بدون واسطه بفروش میرسد ۵ و نیم ببعد تلفن ۹۶۱۱۴۳
۱ ـ ۲ آ ـ ۷۴۲

بنز
مدل ۵۶
یکدستگاه اتومبیل بنز مدل۵۶ بنزینی بفروش میرسد تلفن :
۷۵۵۶۲۴
آ ـ ۷۶۴

معاملات املاک و مستغلات

فروش

آژانس شایسته ۳۰۵۳۴۹
مرکز عمده معاملات املاك
در شهر و شمیرانات

لاله‌زاربنگاه کوشان ۳۳۹۷۸۴
با ۳۲ سال سابقه و حسن شهرت فروشنده املاك در همه جا لطفا با تلفن دستور فروش بفرمائید.

خانه فروشی
خانه میدان بهارستان مناسب برای مطبعه و کارگاه‌های صنعتی بمساحت یکهزار متر بیشتربا نه اطاق و تلفن اتومبیل واردحیاط میشودرجوع فرمائید ۳۳۹۷۸۴ : بنگاه کوشان .
۱ ـ ۳ آ ـ ۶۹۵۸

زعفرانیه‌شمیران خیابان کیهان
یکباب خانه نوساز هزار و پانصد متری شامل دوازده اطاق باسرویس کامل و تهویه مطبوع و استخر و سایر متعلقات باحدود قیمت بیست میلیون ریال بفروش میرسد . نیازمندان همه روزه بین ساعت ۹ صبح تا ساعت ۱۸ میتوانند بشمار ۶۱۳۰۱۳ تلفن مراجعه فرمایند .
۱ ـ ۲ آ ـ ۴۱۴۳

ویلای فروشی
ویلای فروشی در تجریش اوکازیون فروشی فوری
۱۴۰۰ متر بابنای دو مرتبه پنج اطاق سه زیر زمین تلفن برق و آب تهران حدود قیمت ششصد هزار تومان رجوع‌فرمائید ۳۳۹۷۸۴ به : بنگاه کوشان .

ساختمان فروشی
برای فروش یا اجاره
یکدستگاه ساختمان یازده طبقه برجنوبی‌خیابان شاه‌نزدیك چهارراه شیخ‌هادی شامل یك زیرزمین در حدود ۳۰۰ متر مربع طبقه هم کف دوباب مغازه وسیع در حدود ۳۵۰ متر مربع طبقه اول شامل ۵ اطاق دفتر و سالن بزرگ و ۸ طبقه فوقانی‌آن هر طبقه شامل ۲ آپارتمان هر آپارتمان شامل ۵ اطاق وحال و سرویس میباشد .
ساختمان مزبور دارای آسانسور سریع السیر و برق به مقدار کافی و تلفن میباشد. همچنین دارای‌یك هزارمترمربع زمین مخصوص پارکینك اختصاصی نیرمیباشد ساختمان فوق جزء و یا کلا اجاره و یا فروخته میشود به تلفن۷۵۳۱۶ مراجعه گردد .
۱ ـ ۴ آ ـ ۵۶۱۰

ساختمان مستقل فروشی
سیدخندان روبروی پمپ بنزین کوچه پیروز جنوب کوچه قطعه پنجم ۳۶۰ متر زمین ۵۷۰ متربنا دوطبقه ۳۵۰ هزار تومان ازساعت ۳ الی ۶ بعد از ظهر تلفن۳۱۱۶۶۵
۱ ـ ۳ آ ـ ۶۵۲

ساختمان بسیار لوکس
و استثنائی دارای سه طبقه مستقل با تمام تاسیسات کامل و پارکینك بفروش میرسد قیمت ۷۰۰هزارتومان عباس آباد‌خیابان اندیشه یك شماره۴۶ تلفن۷۳۱۸۴

معاوضه زمین
نیروی هوائی فلکه‌دوم
مستغلاتی سه طبقه با تمام لوازم و گاراژ ۲۱۰ هزار تومان با زمین و یا پول معاوضه میشود تلفن ۸۹۲۴۱۶ و ۸۹۱۴۰۵
۱ ـ ۳ آ ـ ۷۰۰

زمین فروشی
زمین فروشی در دروس
۶۲۱ متر ۳۳۹۷۸۴ بنگاه کوشان
۱ ـ ۵ آ ـ ۶۴۴۴

زمین فروشی در محمودیه
۲۷۰ متر نزدیك پهلوی‌رجوع فرمائید ۳۳۹۷۸۴ به بنگاه کوشان
۱ ـ ۵ آ ـ ۶۴۵۰

بر خیابان تخت جمشید چند قطعه زمین جهت ساختن مستغلات بفروش میرسد دفتر داد و ستد تلفن های ۷۵۷۰۳۱ و ۷۵۶۰۹۹

خیابان شاهرضا
سیصد و شصت متر زمین نزدیك دروازه دولت ۱۲ × ۳۰ با برق و آب و تلفن ۳۳۲۵۹۵ بواسطه‌مسافرت مالك بدون‌واسطه بفروش میرسد .
۳ ـ ۱ آ ـ ۳۸۴۳

جاده کرج
چند قطعه زمین‌مرغوب بمساحت های مختلف بفروش میرسد دفتر داد و ستد تلفن های ۷۵۷۰۱۳ و ۷۵۶۰۹۹

قطعه زمین ۱۵ متر در ۴۸ متر
درشمیران جنوب فرمانیه خیابان زنبق‌بفروش میرسد تلفن۶۲۳۰۰۳
۱ ـ ۲ آ ـ ۴۰۴۷

زمین متری ۵ ریال
مساحت ۲۰۰۰۰۰ متر واقع‌در قریه آلونك ورامین با حق آبه بدون واسطه فروخته و یا با مستغلات شهری معاوضه میشود تلفن ۷۹۱۹۲۰
۶ ـ آ ۴۱۹

فروش فوری
زمینی دوبر واقع در جاده قدیم شمیران پل رومی با قیمت مناسب بفروش میرسد ساعت ۲ و از ۸ بعد از ظهر ببعد تلفن ۸۵۱۱۸۲
۱ ـ ۲ آ ـ ۸۴۱

۱۵۰۰ متر زمین محصور
با چهار صد متر سالن دارای برق در جوادیه تهران پارس فروش یا اجاره داده میشود تلفن ۷۸۲۱۵۹
۱ ـ ۳ آ ـ ۷۴۷

فروش و سرقفلی

مغازه واگذاری
یك اکازیون واقعی
یکباب مغازه در بهترین نقطه خیابان تخت جمشید با برق و تلفن بقیمت بسیار ارزان واگذار میشود . تلفن ۶۱۳۳۸۵
۱ ـ ۵ آ ـ ۶۹۵

یکباب مغازه واقع درشاهرضا
بین‌فرصت و ایرانشهرواگذار میشود تلفن ۳۳۱۸۲۴
۱ ـ ۳ آ ـ ۴۰۴۵

مغازه واگذاری و شرکت
شاهرضا مقابل ویلاکاشی ۲۹۵ تلفن ۴۱۹ آ ـ ۶ نـ

فروش فوری
زمینی دوبر واقع در جاده قدیم شمیران پل رومی با قیمت مناسب بفروش میرسد ساعت ۲ و از ۸ بعد از ظهر ببعد تلفن ۸۵۱۱۸۲
۱ ـ ۲ آ ـ ۸۴۱

۱۵۰۰ متر زمین محصور
با چهار صد متر سالن دارای برق در جوادیه تهران پارس فروش یا اجاره داده میشودتلفن ۷۸۲۱۵۹
۱ ـ ۳ آ ـ ۷۴۷

فروش و سرقفلی

مغازه واگذاری
یك اکازیون واقعی
یکباب مغازه در بهترین نقطه خیابان تخت جمشید با برق و تلفن بقیمت بسیار ارزان واگذار میشود . تلفن ۶۱۳۳۸۵
۱ ـ ۵ آ ـ ۶۹۵

یکباب مغازه واقع درشاهرضا
بین‌فرصت و ایرانشهرواگذار میشود تلفن ۳۳۱۸۲۴
۱ ـ ۳ آ ـ ۴۰۴۵

مغازه واگذاری و شرکت
شاهرضا مقابل ویلاکاشی ۲۹۵ تلفن ۶۱۳۰۱۳
۱ ـ ۲ آ ـ ۴۱۹

فروش فوری
زمینی دوبر واقع در جاده قدیم شمیران پل رومی با قیمت مناسب بفروش میرسد ساعت ۲ و از ۸ بعد از ظهر ببعد تلفن ۸۵۱۱۸۲
۱ ـ ۲ آ ـ ۸۴۱

۱۵۰۰ متر زمین محصور
با چهار صد متر سالن دارای برق در جوادیه تهران پارس فروش یا اجاره داده میشودتلفن ۷۸۲۱۵۹
۱ ـ ۳ آ ـ ۷۴۷

سالن
یك سالن بمساحت یکصدمتر
واقع در خیابان اسلامبول‌جنب سفارت ترکیه طبقه سوم واگذار میگردد‌خواهشمنداست‌از۱۳الی ۵بعد از ظهر به شماره ۵۸۱۸۲۶ و ۵۲۵۸۹ تلفن فرمائید .
۱ ـ ۲ آ ـ ۴۱۸۵

معدن
واگذاری معدن گچوسنك ساختمانی در اطراف تهران تلفن ۳۵۰۰۸۷

مزون و خیاطی زنانه
باتمام وسائل لوکس و تلفن و شوفاژ و کولر بعلت مسافرت بخارج بفروش میرسد . عباس آباد نزدیك چهار راه قصر تلفن ۷۶۰۵۷۹
۱ ـ ۳ آ ـ ۷۴۳

اجاره داده می‌شود

آپارتمان اجاره
دو دستگاه آپارتمان برخیابان نادری اجاره داده میشود به تلفن ۴۷۹۱۴ مراجعه کنید .
۱ ـ ۳ آ ـ ۷۵۳

یکدستگاه آپارتمان ۴ اطاقه
برجاده قدیم شمیران مقابل میراشرافی اجاره داده میشود تلفن ۷۱۳۶۷
۱ ـ ۳ آ ـ ۷۴۵

ساختمان اجاره
یکدستگاه ساختمان
شامل ۱۴ دستگاه آپارتمان ۷ اطاقه با سرویس کامل و دستگاه تهویه مطبوع واقع در خیابان شاهرضا مقابل سینما کاپری کلاپا جداگانه اجاره داده میشود .
طالبین از ساعت ۹ صبح الی ۱۲ و از ساعت ۳ الی ۶ بعد از ظهر به تلفن ۴۶۴۱۳ مراجعه نمایند .
۱ ـ ۱۵ آ ـ ۶۷۴

ساختمان اجاره
در خیابان تخت جمشید
چهار راه بهار ساختمان مشتمل بر ده دستگاه آپارتمان که هر دستگاه دارای چهار اطاق و آبدارخانه و هال و سرویس آسانسور بطور جداگانه و یکجا باجاره‌داده میشود طالبین با تلفن های ۷۵۶۶۷۷ و ۷۱۹۲۶ تماس بگیرند .
۱ ـ ۳ آ ـ ۷۰۶۸

قابل توجه دانشکده‌ها و مدارس عالی و موسسات بزرك تربیتی
ساختمانی دارای ۳۰ اطاق‌ودو هال و سالن بزرك ۴۰۰۰ متر زیربنا ۱۴۰۰ متر حیاط‌واستخر شنا مجهز با شوفاژ و کولر و پارکینك در شمال شهر آماده اجاره یا فروش است ۲۷۹۴۳ مراجعه فرمایند .
۱ ـ ۳ آ ـ ۴۰۵۳

انواع ساختمانهای ۲ الی ۶
اطاقه آپارتمانهای دربست ویلائی و همچنین دفتر کاربرای شرکتها موجود تلفن ۶۲۸۶۱۰
۱ ـ ۲ آ ـ ۵۲۱

اجاره
انتهای غربی خیابان شاه ساختمانی دارای ۴۰ اطاق و چهار دهنه مغازه ـ آسانسور ـ شوفاژ ـ کولر ـ دستگاه‌مرکزی تلفن ـ پنج خط تلفن ردیف ماهیانه نود هزار ریال تلفن ۶۷۵۸۴

نیازمندیهای اجاره

سازمان نیازمندیهای خارجیان
خانه‌شمارا اجاره میدهد ۶۱۳۹۳۹

موسه امور خارجیان
مخصوص اجاره منازل تخت‌جمشیدشرقی کاشی۵۰۴ ـ ۷۱۷۸۴

برای اجاره بخارجیان
تعداد ۲۰ دستگاه خانه ویلائی مدرن و ده دستگاه آپارتمان ۳ و ۴ اطاق خواب در شمال شهر و شمیرانات مورد نیاز است آژانس سیتی گاید ۷۶۴۸۴۰
۱ ـ ۲ آ ـ ۳۷۶

منزل شما را فورا اجاره میدهیم آژانس خردمند ۶۲۱۱۴۱
۱ ـ ۱۶ آ ـ ۳۹۴۵

دوهزارمترسالن‌مرغداری اجاره‌میشود تلفن ۸۸۰۳۷۵

مزایده می‌شود

رمیهای رعنا به دره فشلاق، مکانیرو سعادت اباد عباس اباد ، فرح‌راد
راحریداریم بازرگانی جلالی خیابان‌پهلوی تلفن های ۶۲۶۴۱۱ و ۶۲۴۱۹۳

دفتریارس اراضی سیصدمتری داخل‌طرح عباس آباد خریدار است تلفن ۷۶۱۰۵۸

خرید زمین افسریه
۷۹۱۳۵۹

خرید زمینهای مکانیرو کوی سعادت‌آباد۵۱۹۹۰

خرید کوهك جنت‌آباد باغ‌فیض عباس آباد سازمان برنامه ۶۶۲۰۳

زمینهای ۳۰۰ متری‌عباس آباد را خریداریم تلفن ۳۳۹۰۶۷ و ۳۳۶۸۸۵

زمینهای سعادت آباد مکانیر پونك دره قشلاق دروس‌خریداریم تلفن ۳۳۹۰۶۷ و ۳۳۶۸۸۵
۱ ـ ۲۰ آ ـ ۶۳۰

زمینهای‌یافت آباد و وصفنارد ورد‌آورد خریداریم ۹۵۹۰۶۹

زمین سوهانك‌شمیران
خریداریم تلفن ۸۵۲۷۰۰
۱ ـ ۳ آ ـ ۶۶۶۰

بنگاههای معاملات املاک

اراضی نارمك تهران پارس بول شرطی امینی تلفن ۷۹۰۰۹۰

بورس املاك شمیران دفتر برائی باغ‌فردوس ۸۵۲۵۷۵

دفتر بارس مرکز معاملات زمین و مستغل در عباس آباد و شمیرانات تلفر ۷۶۱۵۵۸

بورس‌اراضی‌ولنجك محمودیه علی‌آباد ـ لطفی ۸۹۰۱۵۰

دارندگان‌املاك‌ومستغلات بمنظور تسهیل وانعقاد قرارداد امور مباشری خودبسلفن ۲۷۹۴۳مراجعه فرمایند .

خانه های ویلائی‌ومستغلاتی
نزرك وکوچك موجود ۶۳۱۶۴۸
۱ ـ ۱۰ آ ـ ۵۵۴

بهلوی دره‌قشلاق ، قیطریه
کوی میکانیر ولنجك عابدی ۸۵۰۰۹۵

خریدوفروش اراضی کوی میکانیر
سعادت آباد مرتضوی ۶۸۵۶۲
۳ ـ ۷۰۳ آ ـ ۲۶

چند موسسه با آب و برق
بر جاده علیشاه عوض برای مرغداری و کار های صنعتی به فروش میرسد تلفن ۳۱۲۴۹۸
۱ ـ ۱۰ آ ـ ۱۸۷۰

املاك نیك ۶۳۱۶۰۶
مرکز خرید‌وفروش اراضی‌ونك و یوسف آباد و کوی میکانیر

برای ساختمان شما

کاغذ دیواری نقاشی ساختمان جانفدا باقساط تلفن ۷۸۱۹۷۷

هرنوع مصالح ساختمانی کهنه خریداریم . تلفن ۹۵۷۶۸۵

کاغذ دیواری نقاشی ساختمان جانفدا باقساط تلفن ۷۸۱۹۷۷
۳ ـ ۶ آ ـ ۴۲۱

لوله بازکنی

رفع گرفتگی لوله ساختمانی در ۲ دقیقه سازمان تراکم تلفن ۸۸۱۶۸۱

لوله بازکنی فاضل آب
با دستگاه تراکم هوا
تلفن ۸۶۶۴۲

لوله بازکنی فاضل آب
بادستگاه تراکم‌هوا
تلفن ۷۵۶۴۰۸

لوله بازکن فاضل آب با دستگاه تراکم هوا نصب وسرویس کولر تلفن ـ ۶۲۶۳۴۸

رفع گرفتگی هر نوع لوله ساختمانی
باد دستگاه تراکم‌هوا ـ تلفن ۷۸۷۲۷

جنرال ـ سرویس لوله بازکنی فاضل آب
بادستگاه مجهز تراکم هوا
آبگرمکن ـ بخاری ـ کولر
تلفن ۷۹۳۰۵۷

لوله بازکنی فاضل آب
مقدم ۶۴۶۳۵

لوله بازکنی فاضل آب
بادستگاه تراکم‌هوا
تلفن ۷۵۶۴۰۸

لوله بازکنی فاضل آب
بادستگاه تراکم‌هوا
تلفن ۷۶۳۲۸۶

قبوض

قبل از مراجعه بدیگران بدون هزینه‌ازقیمت‌واقعی قبض‌فرش‌خودمطلع‌شوید اردهالی اول بازارکفاش ها سرای مهدیه تلفن ـ ۲۳۴۸۲

قبوض فرش بانك کار ـ گشائی را صد در صد فوری و چند برابر قیمت سابق خریداریم . تلفن ۲۳۱۱۰

معاملات پول

مورد نیاز
پول با بهره ۱۵٪ جهت املاك شمال شهر نیازمندیم ۷۶۲۶۵۹

پول شرطی ۱۸٪ نیازمندیم ۴۸۴۶۳

پول با درآمد تضمین‌شده مورد نیاز است ۲۷۹۴۳

پول‌موجود
وام در مقابل تلفن فوری میدهیم تلفن ۴۵۰۰۸

وام در مقابل تلفن فوری تلفن ۹۵۰۲۵۷

وام در مقابل تلفن فوری میدهیم ۶۷۱۳۱

حانه بول تلفن ۷۳۵۴۱

بول ۱٫۵ شاهر ۶۲۴۸۷۴

بول شرطی نامود بانکی ۴۸۴۶۴

بول بیواسطه موجود ۲۲۷۲۹

معاملات تلفن
آژانس معاوضه تلفن
تلفن کجا دارید ؟ و تلفن کجا میخواهید ؟ تلفن ۶۳۱۲۱۲ و ۶۳۱۲۱۱

ماشین آلات

قابل توجه پیمانکاران محترم
ماشین آلات مازاد یك شرکت خارجی‌از‌قبیل‌بلدوزر ـ گریدر کمپرسور ـ سایدبوم ـ موتور ژنراتور ـ جرثقیل ـ بیل میکانیکی ـ قیرپاش و غیره با قیمت مناسب بفروش میرسد تلفن ۳۱۴۲۷۰ ـ ۳۱۲۱۰۵ و ۳۰۴۷۱۷

سازمانهای فنی و فرهنگی

ماشین نویسی
درآموزشگاه فاتر
تعلیم ماشین نویسی با متد جدید شاه‌آباد روبروی دبیرستان شاهدخت تلفن ۳۱۰۶۵۷

تعلیم رانندگی
هنرستان فنی پرستو
مرکز آموزش صحیح رانندگی ومکانیکی ترافیك مجهزبهترین و مدرنترین وسیله آموزش‌تهران خیابان شاهپور چهار راه گمرك تلفن ۲۳۹۱۶

تدریس خصوصی

انگلیسی یا فرانسه
توسط خارجی تلفن ۴۷۱۴۱

گروه معلمین خصوصی ۷۵۹۸۲۵

تدریس زبانهای انگلیسی ، فرانسه
آلمانی و ایتالیائی تلفن ۳۱۱۴۴۳

ریاضیات . فیزیك و شیمی توسط‌دانشجوی‌پلی‌تکنیك ۳۵۰۸۹۳

کلیه دروس ریاضی ششم ریاضی
تدریس میشود ۷۸۱۷۷۶
۱ ـ ۱۰ آ ـ ۴۱۲۳

متفرقه

اسناد لاوصولی خریداریم ۳۵۱۶۱۷

تخم‌گل‌فروشی تقوی
بهترین نوع گل و سموم آفات و کود های شیمیائی در فروشگاه تقوی بودرجمهری مقابل مجسمه ارك تلفن ۲۵۹۷۸

اوکازیون
موتور ژنراتور راسل ۱۰۰اسب تلفن ۹۵۵۷۵۸ جنرال تولز

کرابه
کرابه هر نوع ماشین تحریر نگاه فنی ناصر تلفن ۷۵۶۲۰۵ دروازه دولت مقابل سعدی

ایران لئوم
کف‌پوش پلاستیکی یك‌پارچه و ونیل تایل ۳۰ × ۳۰ در رنگ‌های‌مختلف با ارزانترین قیمت .
نشانی : اول نادری گالری گلشن طبقه دوم شماره ۵۶ تلفن ۳۱۰۵۴۳

نئون پلاستیك آزاد
سازنده انواع تابلو های نئون و پلاستیك آدرس . خیابان فردوسی شمالی کوچه صبح‌امروز تلفن های ۳۱۴۲۷۰ ـ ۳۱۲۱۰۵ و ۳۰۴۷۱۷

قابل توجه سازندگان وموسسات نصب و سرویس

کولرهای آبی
شرکت لمك نماینده انحصاری کلیه قطعات کولر های آبی ، انواع قطعات ساخت آمریکا را موجود دارد خیابان امیر کبیر پلاك ۱۴۳ تلفن ۴۳۵۱۴۳
۱ ـ ۱۵ آ ـ ۵۲۲

رستورانهای خانوادگی

حاتم

پهلوی تلفنهای ۸۹۲۴۲۸۱ ـ ۸۹۲۴۲۸۲

چلوکبابی باباخانی
با دکوراسیون مجلل و محیطی آرام با غذا های مطبوع و کارگران مجرب از شما و خانواده های محترم شما پذیرائی مینماید . جاده قدیم شمیران ـ سه راه ضرابخانه تلفن ۷۷۳۵۸۴

داروخانه‌ها

داروخانه مهران
خیابان شیر و خورشید چهار راه استخر تلفن ۹۵۴۰۰۷

PAN AM
ساعات کار پان آمریکن
از ۸٫۳۰ صبح تا ۶ بعدازظهر
بغیر از جمعه
تهران ـ خیابان شاهرضا نبش ویلا تلفن ۶۵۹۹۱
آبادان ـ هتل‌بین‌المللی آبادان تلفن ۳۰۱۱

مایع ظرفشوئی ماوریك تلفن ۳۰۲۵۰۹

برنامه سینماها

* رومئووژولیت ـ رنگی ـ اولیویاهوسی ـ لئوناردوایتینك
امپایر (۶۲۳۹۴۲) ۱۵ر۱۱ ـ ۳ ـ ۱۵ر۵ ـ ۳۰ر۷ ـ ۴۵ر۹
* دومین ماه‌عسل ـ رنگی ـ جیمز گارنر ـ دبی‌رینولدز
دیاموند (۶۲۸۴۰۰) ۱۵ر۱۱ ـ ۳۰ر۳ ـ ۳۰ر۵ ـ ۳۰ر۷ ـ ۳۰ر۹
* قدرت سیاه ـ رنگی ـ جیم براون
کسبری (۷۵۶۹۳۹) ۳۰ر۱۰ ـ ۳۰ر۲ ـ ۳۰ر۴ ـ ۳۰ر۶ ـ ۳۰ر۸ ـ ۱۰ر۳۰
دراپوین‌ونك (۶۲۲۵۵۷) ۳۰ر۷ ـ ۱۰
* پیمان سخت ـ رنگی ـ جیمز کابرن ـ لی‌رمیك
رادیوسیتی (۴۳۳۲۰) ۱۵ر۱۱ ـ ۳ ـ ۳۰ر۵ ـ ۳۰ر۷ ـ ۳۰ر۹
نیاگارا (۶۵۳۰۷) ۱۱ ـ ۳ ـ ۵ ـ ۷ ـ ۹
ادئون (۳۳۸۱۱۸) ۳۰ر۱۰ ـ ۲ ـ ۴ ـ ۸ ـ ۱۰
* گروه محکومین ـ رنگی ـ جك‌پالانس ـ کوردیورگتز
سانترال (۴۸۶۸۶) ۱۱ ـ ۳ ـ ۵ ـ ۷ ـ ۹
رویال (۴۹۷۸۵) ۱۱ ـ ۳ ـ ۵ ـ ۷ ـ ۹
ایفل (۳۱۱۴۷۷) ۱۰ ـ ۱۲ ـ ۲ ـ ۴ ـ ۶ ـ ۸ ـ ۱۰
متروپل (۳۳۹۴۱۰) ۳۰ر۱۰ ـ ۳۰ر۲ ـ ۳۰ر۴ ـ ۳۰ر۶ ـ ۳۰ر۸
پولیدور (۶۴۵۸۵) ۳۰ر۱۱ ـ ۳۰ر۳ ـ ۳۰ر۵ ـ ۳۰ر۷ ـ ۳۰ر۹
* المپیك در مکزیکو ـ سینماسکوپ ـ رنگی
پارامونت (۴۸۳۲۲) ۱۵ر۱۱ ـ ۳ ـ ۱۵ر۵ ـ ۳۰ر۷ ـ ۴۵ر۹
* طلوع ـ جمشید مشایخی ـ گوگوش ـ فخری خوروش
کاپری (۴۸۴۰۱) ۱۱ ـ ۳ ـ ۵ ـ ۷ ـ ۹
میلورسیتی (۸۱۲۰۵) ۳۰ر۱۰ ـ ۳۰ر۲ ـ ۳۰ر۴ ـ ۳۰ر۶ ـ ۳۰ر۸
* لبردهای پانچوویلا ـ رنگی ـ یول‌برینر ـ رابرت میچام
گلدن‌سیتی (۶۱۳۲۶۹) ۱۵ر۱۱ ـ ۳۰ر۳ ـ ۳۰ر۵ ـ ۳۰ر۷ ـ ۳۰ر۹
* دنیای فیلیپ ـ رنگی ـ جان‌میلز ـ سیلویاسیمز
سینه‌موند (۴۸۳۲۲) ۱۱ ـ ۳ ـ ۵ ـ ۷ ـ ۹
* رئیس ـ رنگی ـ گریگوری‌پك ـ آن‌هیوود
آتلانتیك (۶۲۷۱۷۱) ۱۱ ـ ۳۰ر۳ ـ ۳۰ر۵ ـ ۳۰ر۷ ـ ۳۰ر۹
* دلیجان خوشبختی ـ رنگی ـ ۷۰میلیمتری ـ لی‌ماروین
تمبر فرنك (۶۲۷۶۲۸) ۱۱ ـ ۳ ـ ۱۵ر۶ ـ ۳۰ر۹
* مردان حادله‌جو ـ رنگی ـ پل‌نیومن ـ رابرت ردفورد
ریولی (۷۵۷

نسخه‌های شفابخش

از سبزیها و میوه‌ها

ترجمهٔ مهدی نراقی

گزنه

ORTIE

شلیمر در کتاب خود به گزنه اسامی دیگری هم داده ونوشته است که باین گیاه: نبات‌النار، قریض، انجره میگویند.

نویسنده مخزن‌الادویه می‌نویسد که مردم گیلان به گزنه (هورتیکه) میگویند.

شلیمر می‌نویسد که دراین زمان (صد سال پیش) دربعضی ازنقاط ایران بهار که شد گزنه را می‌چینند وجزء سبزیهای خوردنی میپزندومیخورند.

شما درهرجا هستید اگر به گزنه دسترسی دارید آنرا بچینید وطبق نسخه‌هائی که شرح می‌دهیم بمصرف برسانید.

شما می‌توانید ساقه وبرگهای گزنه را ازهر نوعی باشد بچینید ودر سبدی خشك کنیدوهروقت احتیاج داشتید بمصرف برسانید.

موقع چیدن ساقه وبرگهای گزنه باید دستکش بدست بکنید تاشما را نگزد و دستان شما آسیبی نه‌بیند.

کمی از تاریخ

پیشینیان گزنه را خوب می‌شناختند. کاتول شاعر معروف لاتن که هشتاد سال پیش از میلاد مسیح میزیسته‌اطمینان‌می‌دهد که‌دچار سرماخوردگی شده بود وبا مصرف یك مشت گزنه بکلی معالجه شده وشفا یافت.

دیوسکورید، جوشانده تخم گزنه را درشراب سفید انگور برای تقویت قوه باه تجویز می کردو برگهای گزنه را درمان گاز سك‌هار می‌دانست.

سنت‌هیلدگراد که درسالهای ۱۰۹۸تا۱۱۷۸ می‌زیست برگهای گزنه‌را برای معالجه آنژین، خلط خون وانواع سردرد نسخه می‌داد وریشه گزنه را بهترین دارو برای بندآمدن خون‌دماغ‌میدانست.

گزنه چه دارد؟

آخرین تجزیه علمی که ازگزنه کرده‌اند معلوم شده‌است که گزنه دارای‌شوره، تانن، نیترات - دوکلسیم، آسیدگالیك، آسیدفورمیك، مقدار زیادی سیلیس، املاح سود، پوتاس، وآهك و هم چنین رگه‌های منگنز، گوگرد، کلر است.

خواص طبی گزنه اینست که ادرارآور و تصفیه‌کننده خون است جوشانده گزنه‌دوای‌ممتازی برای درمان تمام بیماریهای پوستی، بندآمدن‌ادرار ومرض رماتیسم است.

مقدار املاحی که در گزنه وجود دارد قابل توجه است وبهمین علت است که درمواردی که دچار کم‌خونی ویا نارسائی دستگاه هاضمه‌میشویم بهترین دارو ودرمان طبیعی است.

گزنه را درمورد معالجه ترشح مواد سفید درخانمها وقاعده‌گیهای فراوان وهم‌چنین برای معالجه پوست سرباید بکار برد.

نسخه‌های گزنه

*** ۱- کم خونی**

بیست تاسی گرم برك وساقه گزنه را که خشك کرده‌اید درنیم لیتر آب سرد بریزیدوظرف محتوی آنرا روی آتش ملایمی بگذارید که سه‌تا پنج دقیقه بجوشد بعد ده دقیقه آنرا دم کنیدوصاف کنید وهرروز سه یاچهار فنجان ازآنرا بنوشید.

*** ۲- جرب وگال**

جوشانده گزنه را باپنبه روی زخم اکزما و جرب‌وگال بمالید زخم‌را معالجه خواهد کرد.

برای تهیه جوشانده گزنه بعنوان محلول شستشو باید سی‌گرم برك وساقه گزنه را در نیم لیتر آب سرد بریزید وظرف محتوی آنرا روی آتش بگذارید تاپنج دقیقه بجوشد بعد آنرا روی زمین بگذارید تاده دقیقه بحال خودش بماند ودم بکشد بعدآنرا صاف کنید وباپنبه‌روی‌زخم بمالید.

*** ۳- مرض قند (دیابت)**

کسانی که دیابت دارند اگر هرروز سه‌بارو هربار یك‌فنجان از جوشانده گزنه را بنوشند پس از چندی بهبودی محسوس در خود احساس خواهند کرد.

طرز تهیه ومقدار مصرف جوشانده گزنه در مورد بیماری دیابت به‌ترتیبی است که درمورد کم خونی دربالا شرح دادیم.

*** ٤- اسهال**

جوشانده برك خشك گزنه برای درمان ثقل معده وهم‌چنین اسهال مفید وموثر است طرزتهیه ومقدار مصرف آن همانست که درمورد کم‌خونی شرح داده شد.

ادامه دارد

آگهی تبدیل سهام بی‌نام به بانام

طبق تصمیم مجمع عمومی فوق‌العاده صاحبان سهام شرکت سهامی قندشاه‌آباد مورخ بیستم اسفندماه ۱۳۴۸ سهام‌شرکت قندشاه‌آباد ازبی‌نام بسهام بانام تبدیل گردیده از صاحبان سهام شرکت خواهشمند است ظرف مدت ششماه از تاریخ صدور این آگهی جهت تبدیل سهام خود بمحل شرکت‌تهران خیابان پاستور اداره حسابداری اختصاصی مراجعه فرمایند.

شرکت سهامی قند شاه‌آباد

۱-۲ آ-۳۰۶۱

محمد هجری (عکس بالا) که متاسفانه لال هم می‌باشد یك‌هفته است گم‌شده هرکس اطلاعی از نامبرده دارد خواهشمند است به نشانی چهارراه‌وثوق کوچه‌شهریور منزل هجری‌یا تلفن ۲۱۱۰۳ بازار ویا بکلانتری سلسبیل اطلاع دهد

آ-۴۰۵۷

زبان انگلیسی را در کوتاهترین مدت بیاموزید

با ۲۲۷ لیره در مدت دوازده هفته با غذا اطاق و روزانه پنج ساعت درس بدون محدودیت سن برای شاگردان.این مؤسسه از طرف وزارت آموزش و پرورش برسمیت شناخته شده است. لطفاً با نشانی زیر مکاتبه فرمائید.

Ian Josephs M.A.
The Regency School of English, Ramsgate, Kent, England.

باپولدارها و پولسازهای جهان آشنا شوید

سوفیالورن، مشهورترین زن جهان و محبوبترین هنرپیشه عالم سینما، بابیش ازیك میلیون دلار دستمزد برای هر فیلم خود، در سال چندمیلیون دلاردرآمد دارد ویکی‌ازپولسازترین وپولدارترین زنان جهان محسوب میشود.

آیاشمامیدانید ارزش ۵ دقیقه وقت سوفیالورن چقدر است؟

ده دلار، صددلار - هزار دلار - بیست هزار دلار؟

۵ دقیقه ازوقت سوفیالورن هرچقدر که ارزش‌داشته باشد ۵ دقیقه ازوقت شمامی‌تواند از آن باارزش‌تر باشد.

شمامیتوانید فقط باصرف ۵ دقیقه وقت در بانك سپه حساب پس‌انداز بازکنید وازسه جایزه ۲۵۰ هزارتومانی و۷ جایزه ۳۰ هزار تومانی و هزاران جایزه با ارزش دیگر استفاده نمائید.

بجرأت میتوان گفت در دنیا کمتر کسی یافت میشود که ارزش ۵ دقیقه ازوقت‌او ۲۵۰ هزارتومان باشدبرای تکمیل موجودی پس‌انداز خود تایکهزارریال‌وشرکت درنخستین قرعه‌کشی‌سال ۱۳۴۹ بانك سپه فقط تاشنبه دوم خرداد فرصت دارید.

خرمن کوب اشتاد میتسوبیشی

باسابقه‌ترین خرمن کوب درخدمت کشاورزان

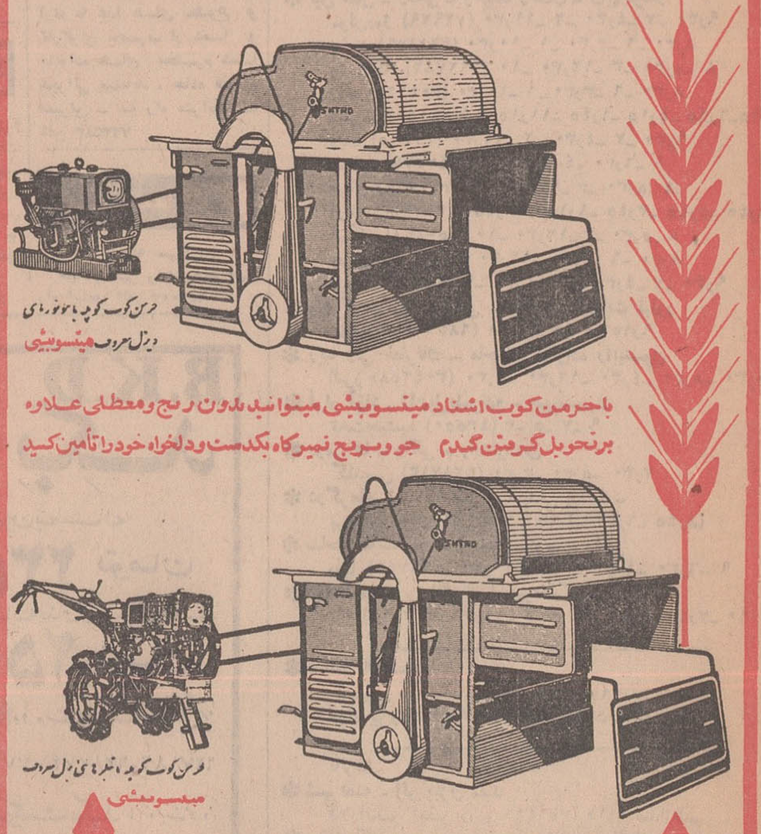

خرمن کوب کوچه باموتورهای دیزل معروف میتسوبیشی

باخرمن کوب اشتاد میتسوبیشی میتوانید بدون رنج ومعطلی علاوه برتحویل گرفتن گندم جو وبرنج نمیرکاه بکدست ودلخواه خودرا تأمین کنید

خرمن کوب کوچه باتیلرهای دیزل معروف میتسوبیشی

شرکت سهامی اشتاد ایران - تهران خیابان وصال شیرازی ساختمان اشتاد تلفن: ۴۶۶۹۷ ۶۹۵۹۰

در محافل ومجالس تهران

شخصیت عبدالرزاق

در محافل تهران شخصیت نون- عبدالرزاق که به دعوت وزیر امور خارجه به تهران آمده است مورد توجه است .

از «نون عبدالرزاق حاج بن داتو حسین» که امروز وارد تهران شد با داشتن مشاغلی چون معاونت نخست وزیر ، وزارت دفاع کفالت وزارت دارائی و مدیریت شورای عملیات ملی به عنوان مرد نیرومند مالزیا نام برده میشود .

وی از ۱۳ سال قبل سمت معاونت نخست‌وزیر و وزارت دفاع کشور خود را بر عهده دارد .

وظایف شورای عملیات ملی که عبدالرزاق مدیریت آنرا بر عهده دارد برقراری نظم وایجاد هماهنگی و همکاری میان مردم است این سازمان قبلا وزارت «توسعه مناطق روستائی» نام داشت وی در این سمت برای رفع اختلافات طبقاتی مالزیا تلاش بسیار کرد و به این لحاظ «پدر توسعه ملی» لقب گرفته است .

برنامه های آبادانی مالزیا تحت رهبری عبدالرزاق انجام شده است وی که از پادشاه مالزیا لقب «نون» (لرد) دریافت داشته دارای ۵ پسر است . همسر او دختر رئیس سنای مالزیا است .

وی در سمت وزیر دفاع مالزیا مانع انهدام فدراسیون مالزیا بوسیله احمدسوکارنو رئیس جمهوری سابق اندونزی و ارتش ۴۵۰ هزار نفری او شد .

مهارت عبدالرزاق در امور سیاسی همین قدر بس که موفق شد موافقت کنفرانس وزیران امور خارجه ممالک اسلامی را برای انتخاب یك مالزیائی به دبیرکلی دبیرخانه دائمی اسلامی جلب کند .

وی از هواداران توسعه همکاری ایران و مالزیا است .

کمك به مبتلایان بیماری قند

در تهران جمعی از پزشکان متخصص در رشته غدد مترشحه داخلی باکمك گروهی از کار - شناسان تغذیه و فیزیولوژیست ها «انجمن ملی راهنمائی و حمایت مبتلایان به بیماری قند» را تشکیل دادند .

هدف این انجمن کمك و راهنمائی بیماران مبتلا به مرض قند است و جنبه انتفاعی ندارد .

پیدایش فن ذوب فلزات

تئودورورتایم

عصر دیروز وعصر پریروزجمعی از محققان و فرهنگیان درانجمن ایران و امریکا ، نطقهای آقای تئودورورتایم نویسنده‌و باستان - شناس امریکائی راشنیدند.

وی در یکی‌از نطقهای خود پیدایش فن ذوب فلزات رابه‌مردم قدیم خاور میانه نسبت دادوگفت این فن ازشرق مدیترانه دراروپا انتشار یافت وباعث‌پیشرفت وتوسعه این‌ممالك و پدیدآمدن تکنولوژی شد.

۴۳ هزار داوطلب راننده شدن

آمار بولتن رسمی شهربانی استان مرکز درباره « داوطلبان رانندشدن » با اهمیت خاصی موردبررسی جمعی از محققان‌امور اجتماعی‌تهران‌است.

بموجب‌این آمار ماه گذشته‌در استان مرکز ۴۳هزار و۷۹۶زن و مرد در آزمایش های مختلف رانندگی‌شرکت کردند ازاین‌عده ۱۲ هزار و۶۵۳ نفر موفقیت حاصل کردند . دراین ماه (فروردین) چهارهزار و۲۲۳ گواهینامه‌رانندگی اتومبیل صادرشد که ۳۴۳جلد آن متعلق به خانمها بوده‌است.

جزء ۴۰ گواهینامه که در اراك وساوه صادر شدبقیه‌گواهینامه ها متعلق به‌تهران‌بود.

بولتن ماهانه شهربانی استان مرکز پریروزانتشاریافت

واگذاری زمین بکارمندان

تصویب‌نامه جدید هیئت‌وزیران باعلاقه خاصی بوسیله کارمندان «بی‌خانه» دولت مطالعه میشود .

هیئت‌وزیران‌تبصره۲ بند۵ آئین‌نامه‌اجرائی قانون انحلال بنگاه خالصجات رابه‌این شرح اصلاح کرده‌است.

واگذاری زمین به کارمندان شاغل یابازنشسته دولت موکول‌به تشکیلات شرکت تعاونی‌مسکن و تائیددستگاه های مربوط بوده و بایدطبق طرحهای ساختمانی‌مصوب وزارت‌آبادانی و مسکن و بارعایت نقشه های شهرسازی بمرحله‌اجرا درآید.

هدیه بانوان امریکائی

بانوان‌امریکائی مقیم تهران فردا در باره اهداءیك ماشین‌لباسی خشك کنی بزرك برقی‌به‌پرورشگاه شهرداری با هم تبادل نظرخواهند کرد.

این‌دستگاه به‌وسیله هواپیما به تهران‌حمل شده‌است .

بیستمین سال روزنامه مرد مبارز

روزنامه‌وزین مرد مبارز که بطور یومیه صبح در تهران منتشرمیگردد ، بیستمین‌سال خدمت مطبوعاتی خودرا آغاز نمود.

بدین‌سبب برای آقای اسعدرزم‌آرا مدیر و دیگر نویسندگان مرد مبارزتوفیق بیشتری را خواهانیم .

در مراسم روز مربی

درشماره روز شنبه گذشته‌پیرامون مراسم روز مربی نام آقای ناصر یمین‌مرد‌وحی کردستانی که‌اشعاری را بنام «حماسه وطن» سروده و قرائت نمود و همچنین خانم پروانه قند هاری که سرپرستی نمایش اصول انقلاب را بوسیله پیشاهنگان مدرسه جهان تربیت بعهده‌داشتند از قلم افتاده بود.

عکس‌العمل دنیای کمونیست در برابر حمله امریکا به کامبوج

ویتنام شمالی: امریکا دچار مخاصمت جوئی دیوانه‌وار شده‌است

پاریس-آسوشیتدپرس- سخنگوی نمایندگان ویت‌نام شمالی در کنفرانس پاریس گفت : تهدید ملوین لرد وزیر دفاع آمریکا به از سرگرفتن بمباران ویتنام شمالی «مخاصمت جوئی دیوانه‌وار» دولت نیکسون را نشان میدهد.

وی اقدام آمریکابمداخله نظامی درکامبوج را نیز جزئی از این سیاست دیوانه‌وار نامید و اظهارات لرد را دراعلان جنك دولت نیکسون به مردم هندو چین و افکار عمومی دنیا و آمریکا تلقی کرد.

دولت ویتنام شمالی ضمن تقبیح شدید حمله آمریکا به کامبوج اخطار کرد که‌مردم‌ویتنام‌و کامبوج و لائوس مبارزه خود را برضد امپریالیسم آمریکا تا پیروزی نهائی تشدید خواهند کرد.

مردم ویتنام از صمیم قلب از مبارزات برادران خود در کامبوج و لائوس حمایت می کنند.

هانوی مسئولیت کامل عواقب خطیر لشگر کشی به کامبوج را بعهده دولت نیکسون گذاشته است.

رادیو هانوی بامداد امروز درباره حمله هوائی اخیر بمب‌افکن های امریکائی اعلامیه‌ای به این شرح انتشار داد : «روز های ۳۱ آوریل و اول و دوم مه» ۱۲۰ هواپیمای امریکائی ایالت «کوانك بین» و «نگوآن» را بمباران کرده و عده زیادی از جمله ۲۰ کودك رابقتل رسانیدند.

رادیوهانوی افزود :

این حملات عمدی همزمان با تجاوز نیروهای امریکائی به خاك کامبوج صورت گرفته وبمب‌افکن های امریکا در چند موج پیاپی‌دو ایالت ویت‌نام شمالی را زیر آتش گرفته‌اند . این حملات ناقض‌قول و وعده‌جانسون‌درمورد متوقف‌کردن بمباران خاك‌ویت‌نام‌شمالی وتهدیدی برای امنیت و حاکمیت این کشور بشمار میرود و ممکن است در مذاکرات پاریس تاثیر بدی داشته باشد.

رادیو «هانوی» درپایان از قول وزیر امورخارجه‌ویت‌نام شمالی‌اعلام داشت که دولت هانوی درخواست می کند که بیدرنك به این‌بمباران ها پایان داده شود.

اعلامیه شوروی

حزب کمونیست شوروی درخواست کرد که‌نیروهای امریکائی بیدرنك و بدون قید و شرط خاك هندوچین را تخلیه کنند.

این درخواست در اعلامیه‌ای که پس از پایان ملاقات هیئت های نمایندگی احزاب کمونیست‌شوروی و اسپانیا در مسکو انتشار یافت عنوان شده است.

دراعلامیه احزاب کمونیست دو کشور درخواست گردیده است که امریکا و متحدین آن بیدرنك به تجاوز خود درویت‌نام پایان داده و نیروهای خود را بدون قید وشرط از هندوچین خارج کنند.

حمایت چین

چوئن لای نخست وزیر چین کمونیست اعلام‌داشت‌هفتصدمیلیون چینی پشتیبانی و حامی نیرومندی برای ملت های هند وچین که علیه امپریالیسم امریکا مبارزه میکنند بشمار میرود و این ملتها از سرزمین پهناور چین میتوانند بعنوان پشت جبهه استفاده کنند.

چوئن لای افزود که کشور هندوچین همسایه‌نزدیك چین‌هستند دولت و ملت چین‌یکدل و یك‌زبان از اظهارات پرنس سیهانوك رهبر کشور کامبوج که روز ۲۳ مارس ایراد کرد پشتیبانی میکند .

چوئن لای گفت چین روش‌ملت کامبوج را که‌برای مبارزه میهن- پرستانه علیه امپریالیسم و بیرون راندن امریکائی ها و واژگون کردن رژیم خائنین اسلحه بدست گرفته‌اند تایید میکند .

مداخله وحشیانه

دولت لهستان علیه «مداخله وحشیانه جدید امپریالیسم امریکا» در کامبوج اعتراض کرد و حمایت کامل خود را از هدف های مردم هندوچین اعلام داشت .

در اعلامیه دولت لهستان از پیشنهاد رهبران‌دست چپی ویت‌نام، کامبوج و لائوس‌در توسعه وتحکیم مبارزه علیه آمریکا حمایت شده است .

دولت لهستان ناراحتی شدید خود را از جنایات قوای مداخله‌گر در ویت‌نام، قتل عام مردم غیر نظامی ویت‌نام و کامبوج و بمباران‌شدید ویت‌نام جنوبی ، لائوس و کامبوج اعلام کرده است .

اگرچه چین کمونیست نگرانی روزافزونی از وضع هندوچین‌نشان میدهد تصور نمیرود به اقدامی بیش‌از فرستادن مستشاران نظامی برای نیروهای دست‌چپی هندوچین دست‌بزنند.

مائوتسه تونك که شش ماه‌بود درعزلت بسرمیبرد روز جمعه ظاهر شد و درضیافتی بافتخار پرنس - سیهانوك شرکت کرد . این حادثه بعنوان تشویقی برای متحدکردن نیروهای دست‌چپی درسراسرهندو- چین تلقی شده است.

چوئن‌لای که چین‌را «پشت‌جبهه وسیع مبارزه مرد م‌هندوچین»نامیده است نیز باقدامی بیش از ارسال اسلحه و مستشار رضایت نمیدهد. بخصوص که علاوه برمناقشه با شوروی اقتصاد چین در اثر انقلاب فرهنگی صدماتی دیده که هنوز از آن صدمات کمر راست نکرده است.

۱۲۰ هواپیمای امریکائی

بقیه‌از صفحه ۲

غافلگیر کرده‌است یك سرهنك ارتش‌امریکا در همین مصاحبه مطبوعاتی اظهارداشت که تاکنون در عملیات کامبوج پنج نفر امریکائی‌وسه‌ویت‌نام جنوبی کشته شده‌وازنیرو های دشمن ۳۹۸نفر بقتل رسیده‌اند.

درسایگون یك سخنگوی‌نظامی اظهار داشت که حمله نیرو های امریکائی وویت‌نام جنوبی بطور رضایت‌بخش‌ادامه دارد .

در نبرد های ایالت «کامبونك- شام»واقع‌درنزدیکی‌مرکزفرماندهی عالی نیرو های‌ویت کنك شش امریکائی زخمی شده‌اند در این منطقه ۱۹۴ ویت‌نام شمالی وویت- کنك کشته شده‌و ۱۶۶ نفردیگر اسیرشده‌اند.

رادیو دولتی‌کامبوج در موردنبرد های‌شدیدی که درخاك این‌کشور درگرفته همچنان سکوت کرده است.

ظاهرا ژنرال «لون‌نول »ازفرمانده نیرو های امریکائی‌درخواست کرده است‌که تنها به بمباران مناطق مرزی‌ومحل تجمع سربازان‌ویت‌نام شمالی‌وویت کنك اکتفاء کنند در سایرجبهه های کامبوج ودرایالت «ساوی‌رینك » نیرو های ژنرال ویتنامی «دو کاتوتری » همچنان به پیشروی‌خود در جهت «پنوم‌پنه » ادامه داردوکلیه مراکز مقاومت ویت کنك‌ها در منطقه«منقارطوطی» درهم‌شکسته‌اندژنرال «کاتوتری » فرمانده منطقه سوم تاکتیکی ویت‌نام جنوبی (سایگون) که شخصا عملیات‌نظامی را درمنطقه «منقار طوطی »رهبری می کند در دهکده‌ای واقع در کنار شاهراه شماره‌یك با فرمانده منطقه اول نظامی کامبوج ملاقات کرده و مدتی‌درباره‌اوضاع نظامی باوی به گفتگوپرداخت.

ناظران نظامی اظهار داشتند که دراین مذاکرات مسئله همکاری‌و هماهنگی بین عناصردوکشور مورد بررسی قرار گرفته‌است .

بخش صنعتی شرکت شبرنگ عرضه میکند:

برای حفظ سلامتی کسانیکه در محل های آغشته به گردهای گوناگون کار میکنند بکار بردن ماسك 3M (۳-ام) آمریکا ضروری است.

ماسک 3M «۳-اِم» آمریکا

ماسک 3M (۳-اِم) برای حفاظت شخص در برابر گرد وذرّات دیگر بکارمیرود هنگام کاربابکاربردن ماسک (۳-اِم) میتوان براحتی تنفس کرد و میتوان بدون برداشتن ماسک صحبت کرد چون این ماسک فوق‌العاده سبك است (وزن آن کمتر از ۵ گرم یا یک مثقال است) هیچگونه فشاری بصورت وارد نمیکند وبهای آن فقط ۲۰ ریال است قدرت تصفیه ماسک 3M (۳-اِم) ۵ برابر ماسکهای معمولی میباشد.

3M FILTER MASK

شرکت شبرنگ

تخت جمشید مقابل سفارت آمریکا تلفن ۷۶۰۰۶۴

ماسك (۳-اَم) در ابزار فروشیها و رنك فروشیهای معتبر در دسترس است

مؤسسهٔ انتشارات امیرکبیر
روش نوین
کشاورزی و باغداری
شامل توضیحاتی درمورد چگونگی
کشت - تقویت زمین - کشت‌نباتات
مختلف دفع‌آفات وحشرات-مرغداری
از: داودطراح-چاپ‌دوم‌منتشرشد

سپید و سیاه

آیا میدانید در آتش سوزی بزرك شیکاگو چند نفر سوختند ؟
آیا میدانیدچرا یك نوع عقاب، ابلیس‌عقابها می گویند؟
آیا میدانید چرا هنوز در انگلستان بعضی از افراد را شلاق می زنند ؟
آیا میدانید امریکا هر سال چند تن پنیر تولید می کند ؟
آیا میدانید یك نوع ماهی وجود دارد که بجای شنا کردن با فورت دادن آب و بیرون جهاندن آن در آب حرکت می کند ؟
آیا میدانیددندان یك اسب آبی چند کیلووزن دارد؟
آیا میدانید اتومبیل سال ۱۹۸۰ چه شکلی خواهد داشت ؟
جواب اینها و ده‌ها سئوال دیگر را در ضمیمه جالب
شگفتی های جهان شما
که هر هفته درسپید و سیاه چاپ میشود بخوانید

کلاسهای جدید کنکور- ادبی- حقوق- پزشکی- علوم
از ۲۰ اردیبهشت در
آموزشگاه خزائلی
دایر می‌شود شاه‌آباد - کوچه محمودی- تلفن ۳۳۴۸۸۱
-۱- آ-۷۴۰۰

اطلاعات سال منتشر شد
۱۲۵ ریال

مزایده شماره ۱۱

شرکت نفت ایران پان‌آمریکن مقداری اجناس مازادازموجودی انبارلوازم حفاری و متفرقه خودرااز طریق مزایده‌عمومی‌بفروش میرساند .

علاقمندان به‌شرکت در مزایده برای دریافت برك مشخصات و شرایط شرکت در مزایده میتوانند در تهران باداره مرکزی شرکت شماره ۳۱۵ خیابان تخت جمشید چهارراه فیشرآباد- سپهبد زاهدی اطاق شماره ۴۰۵ و در آبادان بدفتر شرکت‌جنب هتل آبادان و در خارك بمرکز عملیات شرکت مراجعه‌فرمایند.

پیشنهادات فقط تاآخروقت اداری روز شنبه ۲۶ اردیبهشت‌ماه ۱۳۴۹ پذیرفته خواهد شد .

مزایده شماره ۱۰

شرکت نفت ایران‌پان‌آمریکن مقداری اجناس فرسوده مستعمل خودرا بشرح زیر از طریق‌مزایده عمومی در گروههای مجزا یایك جا بفروش میرساند :

۱- سه دستگاه اتومبیل‌شورلت‌و دوج
۲- دودستگاه لیفت‌تراك
۳- مقداری بشگه و حلب‌مستعمل و خالی
۴- مقداری آهن‌آلات و لوازم متفرقه

علاقمندان به شرکت‌درمزایده برای دریافت برك مشخصات و شرایط شرکت در مزایده می‌توانند در تهران باداره مرکزی شرکت شماره ۳۱۵ خیابان‌تخت جمشید چهارراه فیشرآباد (سپهبد زاهدی) اطاق شماره ۴۰۵ ، در آبادان بدفتر شرکت جنب هتل آبادان ، در خارك به‌مرکزعملیات شرکت مراجعه فرمائید .

پیشنهادات فقط تا آخر وقت اداری روز شنبه ۲۶ اردیبهشت ۱۳۴۹ پذیرفته خواهد شد .

آ-۷۴۶۴

ساعت ۱۰ بعدازظهر امروز
مراسم قرعه‌کشی ۲۰۰۰ سکه پهلوی
طلا و ده‌خانه مدرن
جوائز حساب پس‌انداز «تامین مسکن»
بانك اعتبارات تعاونی توزیع
در تلویزیون ملی ایران (کانال۷) انجام میگردد توجه عموم علاقمندان‌رابا‌ین برنامه جلب میکنیم

علاقمندان زبان انگلیسی

دانشجویان ، دانش آموزان و کلیه علاقمندان باید زبان انگلیسی را در انگلستان بین‌مردم انگلیس فراگرفت انگلیسی را با استفاده از کلاس های سمعی و بصری و پانسیون نزد خانواده های انگلیسی در شهر زیبای برنموس فرا گیرید جهت اطلاع بیشتر و رزرو محل بنماینده ANGLO CONTINENTAL SCHOOL OF ENGLISH درایران بعدازظهرها به تلفن ۹۵۲۶۰۵ خیابان آیزنهاور پشت وزارت کارگوی ۲۵شهریورپلاك ۸۴ مراجعه فرمائید.

۳-۱ آ-۰۴۲

آپارتمانهای پارك ساعی و بهجت آباد مجهز به تهویه مطبوع خواهد شد

مسئولین وزارت‌آبادانی ومسکن وبانك رهنی‌ایران وسازمان مسکن وجمعی از مهندسان ازساختمانهای سازمان مسکن در بهجت آباد و پارك ساعی بازدید کردند .عکس بالا آقای مسعود اهری (نفر سوم از دست راست) معاون وزارت آبادانی و مسکن‌و آقای ابوالحسن بهنیا مدیر عامل بانك رهنی ایران ومنوچهر بهرون‌مدیر عامل‌سازمان مسکن (نفر دوم از دست چپ) را هنگام بازدید نشان میدهد.

سازمان مسکن مجهز به‌شوفاژ و کولر آبی باشد ولی بعلت آنکه این ساختمانها برای‌نیم قرن‌آینده ساخته میشود، عده‌ای ازمتقاضیان از سازمان مسکن درخواست کرده‌اند که بجای شوفاژ و کولر، تاسیسات تهویه‌مطبوع درساختمانها پیش بینی شود و از لحاظ اینکه انجام اینکار بایستی از ابتدای کار ساختمانها آغاز گردد ،سازمان مسکن نظر کلیه متقاضیان رادر این باره خواهد خواست ، تابر اساس نظرات متقاضیان نسبت به‌تاسیسات تهویه مطبوع در ساختمانهای مذکور اقدام کند.

آقای بهرون اضافه کرد ، چنانکه عده‌ای‌ازمتقاضیان‌نخواهند که از تاسیسات مطبوع استفاده کنند ، بلوکهائی از ساختمان‌ها باشوفاژ و کولر مهیا خواهد شد وبقیه نیز طبق نظرسایرمتقاضیان از تاسیسات تهویه مطبوع‌استفاده خواهند کرد .

خبرنگار ما اضافه میکند که‌هزینه تاسیسات مطبوع در ساختمان ها نسبت بوسعت هریك ازآپارتمانها حدود ۷ تا۷ونیم در صد به مبلغ قبلی ساختمانها اضافه خواهدکرد که حداکثر افزایش قیمت در آپارتمانهای وسیع پنج اطاقه ، آپارتمان های پنج اطاقی بهجت- چهارده هزار تومان خواهد بود آباد ۳۴۰ دستگاه ساختمان می که این مبلغ بابت تفاوت قیمت باشد .

بقیه‌از صفحه اول

مزبوروبازدید کنندگان میرسانند خبرنگار ما گزارش میدهد عملیات ساختمانهای سازمان‌مسکن در آکثر ساختمانهای منطقه بهجت آباد و پارك ساعی به طبقه دوم رسیده استو اینطور که‌مهندسان ساختمانهای مذکورپیش‌بینی میکنند درهر ماه یك‌طبقه ساختمان‌ازلحاظ سفت کاری بپایان خواهد رسید.

* تسریع فعالیتها

مهندسان ساختمانها گزارش دادند که فعالیت ساختمانی ،نسبت به‌چند ماه گذشته افزایش خواهد داشت ، زیرا قسمتهای تحتانی و زیرزمینی که‌پر کارترین‌ومشکل- ترین قسمت ساختمانها را تشکیل میدهد بپایان رسیده و اشکالات آن ازهر حیث مرتفع گردیده است.

آپارتمانهای بهجت‌آباد در زمینی بمساحت حدود ۴۴ هزار مترمربع میباشد و پارك ساعی درزمینی به مساحت حدود سه هزار و یکصد مترمربع واقع شده است‌آپارتمان های‌پارك ساعی شامل شش بلوك ساختمان متصل بهم در چهارده طبقه که ده طبقه آپارتمان و یك طبقه رستوران ویك طبقه‌فروشگاه ویك طبقه زیرزمینی و یك طبقه «پیلوتی» مخصوص بازی کودکان میباشد و آپارتمانهای بهجت‌آباد شامل ۱۴ بلوك ساختمان که هر یك از آنها در ۱۴ طبقه شامل دوازده طبقه آپارتمان مسکونی و یك طبقه هم‌کف و یك طبقه زیر زمینی میباشد.

قبل از بازدید از عملیات ساختمانهای سازمان مسکن ،یك مصاحبه مطبوعاتی‌در محل سازمان مسکن باشرکت آقایان مسعود اهری معاون‌وزارت‌آبادانی ومسکن ومنوچهربهرون مدیرعامل سازمان مسکن و اعضای هیئت مدیره ومدیران فنی تشکیل گردید و توضیحاتی پیرامون آپارتمانهای سازمان مسکن در بهجت‌آباد و پارك ساعی در اختیار خبرنگاران جراید قرار گرفت.

* نظر خواهی از متقاضیان

در این جلسه آقای منوچهر بهرون مدیر عامل سازمان‌مسکن مطالبی پیرامون‌مشخصات آپارتمان های مذکور اظهار نمود و اضافه کرد که سازمان مسکن براساس ارسال پرسشنامه‌ای که بین متقاضیان آپارتمانهای پارك ساعی‌و بهجت‌آباد توزیع کرد، نظر آنان رانسبت به نحوه تاسیسات تهویه مطبوع دراین ساختمانها جویاشده است،تااگر متقاضیان آپارتمان‌های مذکور مایل باشند، این‌ساختمانها مجهز به تاسیسات تهویه مطبوع گردد .

قبلا قرار بود که ساختمانهای آپارتمانهای پنج اطاقی بهجت‌آباد سطح کل هریك از آپارتمان های دواطاقی ۹۶ متر می‌باشدکه ۷۹ متر آن شامل سطح مفید آپارتمان وزیرزمین است و ۱۷ متر باقیمانده مساحت نسبی طبقه هم‌کف - پلکان و آسانسور و غیره می‌باشد تعداد آپارتمان‌های دواطاقی در بهجت‌آباد ۹۶دستگاه می‌باشد .

آپارتمان های چهار اطاقی‌دارای ۲۱۲ متر مربع سطح کل میباشد که ۱۲ متر آن به‌زیرزمین و ۱۶۵ متر آن سطح مفیدآپارتمان می‌باشد و هریك از آپارتمان های چهار اطاقه دارای ۳۵ متر سطح غیر ساختمان مسکونی می باشد . تعداد ساختمان های چهار اطاقی ۴۸ دستگاه می‌باشد .

در آپارتمان های پنج اطاقی بهجت‌آباد سطح کل هرآپارتمان اعم از سطح مفید و غیره۳۴۰متر می‌باشد که هریك از آپارتمان‌های مذکور دارای یك زیرزمین باسطح ۱۲ متر می‌باشد و ۱۹۱ مترمربع آن سطح‌مفید آپاتمان‌را تشکیل میدهد و بقیه ساختمان خارج‌از قسمت مسکونی می‌باشد

* پارك ساعی

مدیر عامل سازمان مسکن‌در مورد آپارتمان های منطقه پارك ساعی گفت که این آپارتمان ها دارای ۲۱۲ متر مربع سطح کل می‌باشد که ۱۷۷ متر مربع آن سطح مفید آپارتمان و دارای یك زیرزمین ۱۲متری می‌باشد وبقیه سطح کل آپارتمانهای پارك‌ساعی اختصاص به طبقه هم‌کف، پلکان و آسانسور و غیره میباشد .

* سایر مشخصات

هزینه آپارتمانهای فوق ازقرار متر مربع کل زیر بنا حدود ۸۵۰۰ ریال برآورد شده و این مبلغ شامل هزینه ساختمان اعم از اسکلت بتن‌آرمه و نازك‌کاری‌و تاسیسات آب و برق و تلفن و آسانسور (که در هریك بلوك ۲عدد میباشد) و همچنین سیستم تهویه مطبوع بافن کویل بدون در نظرگرفتن قیمت زمین‌میباشد.

هر آپارتمان علاوه بر اطاقهای مسکونی مجهز به آشپزخانه و حمام و سرویس میباشد . درحال حاضر اسکلت بتن آرمه‌آپارتمان های‌پارك ساعی وبهجت‌آباد‌باهزینه مترمربع حدود ۳۰۰۰ ریال در دست ساختمان میباشد که ۳۰٪ آن تاکنون انجام یافته است .

سطح کل زیربنای آپارتمان های بهجت‌آباد ۷۶۰۰۰ مترمربع و آپارتمان های پارك ساعی بادر نظرگرفتن رستوران - فروشگاه وپارکینگ ۲۰۰۰۰ متر مربع می باشد .

بازدید از ساختمانهای سازمان مسکن مقارن ظهر دیروز پایان یافت .

من همسر جوان نمیخواهم!

مرد شصت ساله‌ای ازهمسر بیست وپنجساله خود بدادگاه شکایت کرد!

پیر مرد که باباعلی نام دارد روز گذشته در حالی که عرضحالی در دست داشت، سراغ دادگاههای حمایت خانواده را میگرفت.

باباعلی هنگامی که با خبرنگار ما روبروشد گفت: در حدود شصت سال دارم و تا بحال پنج زن گرفته‌ام. چهارمین زنم که اهل نجف بود، سال گذشته درگذشت ومن که فرزندانم بزرگ‌شده بودند وتنها بودم، تصمیم گرفتم که بار دیگر ازدواج کنم واز تنهائی خارج شوم.

«باباعلی» اضافه کرد: طبع مشکل پسندم راضی نمی‌شد که زن پیری را بعقد خود درآورم. به‌این ترتیب تصمیم گرفتم دختر بیست و چهار ساله‌ای راکه در همسایگی ماسکونت داشت خواستگاری کنم.

این دختر «زهرا» نام‌داشت وهنگامی که‌من بخواستگاری او رفتم، بلافاصله قبول کرد و بساط عقد وعروسی را براه انداختم و زهرا را به خانه آوردم.

«باباعلی» اضافه کرد: چند ماه با زهرا زندگی می‌کردم که او بنای ناسازگاری را گذاشت وشروع به‌اذیت و آزار من کرد.

من مدتی طاقت آوردم وبه خود گفتم که او بالاخره خوب خواهد شد ولی این‌طور نشد و زهرا نه‌تنهاخوب‌نشد، بلکه بدترهم شد!

باباعلی سپس گفت: اگر زهرا را طلاق دهم دیگرزن نخواهم‌گرفت‌واگرهم ازدواج کنم با زن شصت ساله‌ای ازدواج خواهم کرد که مرا درك کند!

در عکس بالا مصطفی رحیمی‌نژاد، بازدن انگشت در زیر متن رای دادگاه، ازرای دادگاه‌فرجام خواهی می‌کند. در کنار مصطفی منشی شعبه چهارم دادگاه جنائی‌دیده می‌شود.

دعوا در حمام‌زنانه!

در یکی از گرمابه های عمومی بخش ۸ تهران سه زن برسر جا به جان یکدیگر افتادند و تا آنجا که می توانستند یکدیگر را بباد کتك گرفتند!

نزاع هنگامی روی داد که مهین وزیور (دوخواهر) قصد داشتند در گوشه‌ای از حمام‌بنشینند ولی زن‌دیگری بنام عصمت جای آنها را گرفت.

هنگامی که عصمت جای دو خواهر را گرفت. آن دو به عصمت اعتراض کردند و عصمت نیز سطل حمام را برداشت و محکم به سر مهین کوبید و زیور را نیز مجروح ساخت.

در این هنگام سه نفر به جان هم افتادند و گاهی عصمت موفق می شد که دو خواهر را کتك بزند وزمانی نیز دو خواهر عصمت را به زیر دست‌و پای خود می گرفتند و کتك می زدند!

بالاخره زن های دیگر که در حمام جمع بودند، میانجیگری کردند و آنها را از یکدیگر جداساختند. این سه زن، پس از دعوالباس های خود راپوشیدند و برای شکایت به کلانتری ۸ تهران رفتند!

ماموران کلانتری آنها را به اداره پزشکی قانونی معرفی کردند و پزشکان قانونی برای مهین یك هفته، زیور و عصمت سه روز طول درمان تعیین کردند.

سپس پرونده این سه نفر به دادسرای تهران‌ارجاع گردید تا مورد رسیدگی مقامات قضائی قرار گیرد.

یکی از سارقین تیر خورد

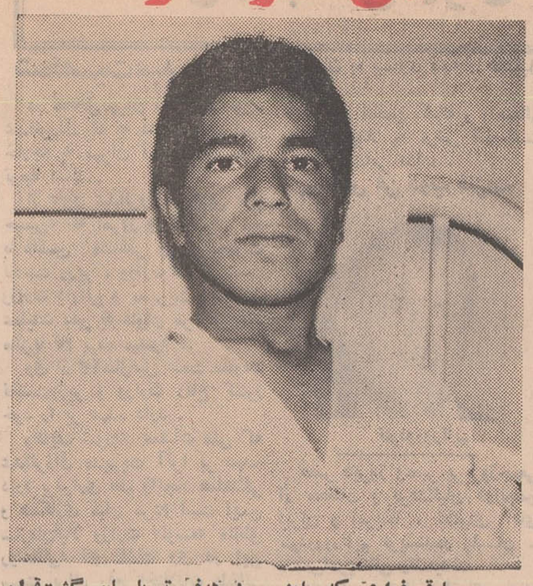

«حسین» سارق فراری که پایش مورد هدف تیرپاسبان گشت‌قرار گرفته، در بیمارستان‌سینابستری و تحت معالجه است.

سارقی که به دستور ایست پلیس توجه‌نکرده‌بود، هدف‌گلوله قرارگرفت‌و بدین‌ترتیب دستگیر شد.ولی دوست او از تاریکی شب‌استفاده کردومتواری شد.

ساعت‌چهار بامداد دیروزپاسبان گشت کلانتری هفده که درخیابان بازار شرق نازی‌آباد مشغول گشت بود، متوجه‌شد دونفر در حالی که‌چندتخته فرش را به‌دوش می کشیدند، ازپشت دیواری بیرون آمده‌بسرعت بداخل کوچه تاریکی پیچیدند.

دستورایست

پاسبان که متوجه‌شد آنها کسی جز سارقین نیستند، به‌تعقیب آنهاپرداخت‌وچندین بار به آنها دستورایست داد.ولی‌سارقین‌بدون توجه به دستور ایست پاسبان همچنان به‌فرارخودادامه دادند.

پاسبان ناچار شد برای متوقف کردن آنها چندتیر هوائی خالی کند. سارقین که صدای تیر را شنیدند فرش های مسروقه رابه زمین انداخته و متواری گشتند.

مامور پلیس یکی‌از آنها راکه حسین‌زارع نام‌داشت هدف گلوله قراردادوحسین که‌تیر به پایش اصابت کرده‌بود به زمین‌افتاد ولی دوستش از تاریکی شب‌استفاده کردومتواری شد.

پاسبان گشت، «حسین» را جهت درمان به‌بیمارستان سینا برد. حسین اعتراف کرد که‌توسط دوستش، ساعت دو بامدادواردیکی ازخانه‌هاشده‌وپس‌ازجمع آوری‌چند تخته فرش قصد فرارداشتند که بدام‌افتادند

قاتل رقاصه به ۱۵ سال حبس محکوم شد

«مصطفی» که به عراق فرار کرده بود، سال گذشته بایران‌مراجعت کرد و در مرز شناخته و دستگیر شد

مصطفی رحیمی نژاد که‌از شش روز پیش به اتهام قتل همسر رقاصه خود در شعبه‌چهارم دادگاه جنائی مرکز محاکمه میشد، قاتل شناخته شد و دادرسان دادگاه اورا به ۱۵ سال حبس با اعمال شاقه محکوم کردند.

طبق کیفر خواست دادسرای تهران «مصطفی» در آذرماه سال ۱۳۴۰ بانرگس بختیار همسر مطلقه‌خود که در کافه ها رقاصی میکرد، اختلاف پیدا کرد و ظهر همانروز نرگس را به اطاق خوابش برد و اورا بادستمال خفه کرد.

مصطفی بعداز کشتن نرگس روی جسد او پتو کشید وعکسهای خود را از اطاق او برداشت وابتدا به آبادان‌و از آنجا به کشورعراق فرار کرد.

جریان قتل نرگس‌توسط صاحب‌خانه‌اش به مامورین‌انتظامی اطلاع داده شد و مامورین جسد نرگس راجهت معاینه به اداره پزشکی قانونی فرستادند.

پزشك قانونی علت مرك نرگس را خفگی براثر فشار با دست تشخیص داد و جنازه نرگس دفن شد و مصطفی تحت تعقیب قرار گرفت ولی «مصطفی» چون فرار کرده بود، موفق به دستگیری‌او نشدند. تا اینکه سال گذشته، در جریان اختلافات ایران وعراق مصطفی به ایران بازگشت وچون در مرز خسروی عکس‌و مشخصات او در اختیار ماموران بود شناخته شد و باتهام قتل همسرش‌دستگیر گردید.

انکار کرد

مصطفی در بازپرسی قتل‌همسرش را انکار کرد. ولی بازپرس بعداز تحقیقات زیاد او را قاتل همسرش شناخته باصدور قرار لازم وی‌را روانه زندان کرد و پرونده‌اوجهت رسیدگی به شعبه چهارم دادگاه جنائی مرکز ارجاع شد.

یکشنبه گذشته این دادگاه به ریاست آقای دکتر صفی‌نیا برای رسیدگی به پرونده قتل نرگس تشکیل جلسه داد و مصطفی در دادگاه نیز قتل همسرش راانکار کرد و گفت من دوماه بعد از ازدواج، نرگس را طلاق دادم و دیگر از او خبری نداشتم وموقعی که به عراق رفتم در آنجا مجددا ازدواج کردم و اکنون زن و یك فرزند دارم.

حبس با اعمال شاقه

روز گذشته دادرسان دادگاه پس از شنیدن اظهارات مصطفی و دفاع‌وکیل مدافع او وارد شور شدند و باتوجه به محتویات‌پرونده مصطفی رابه۱۵سال حبس بااعمال شاقه محکوم ساختند.

از پشت بام بچاه افتاد!

جوان ۱۵ ساله‌ای بنام علیرضا اسدی ساکن نجف آباد، روز گذشته هنگامی که روی پشت‌بام ساختمان تازه‌ساز عموی خودسر گرم بنائی بود به علت‌بی‌احتیاطی به‌پائین سقوط کرد و به ته چاه خانه افتاد!

علت سقوط علیرضا به‌ته چاه آن بود که محلی که وی از پشت‌بام سقوط کرد، درست مشرف به‌چاه خانه قرار داشت.

علیرضا وسیله عموی‌خود به اصفهان منتقل شد ودر بیمارستان بستری گردید. ولی حال وی رضایت‌بخش نیست.

۲ زن متلك‌گو تعقیب شدند!

دوزن‌جوان دیروز درشمیران بجرم ایجاد مزاحمت برای دوپسر جوان به‌کلانتری‌جلب شدند و به‌دادسرا اعزام گردیدند.

این دوزن بنا به شکایت یدالله انصاری و هادی خوانساری به کلانتری دو جلب شدند. پسرها ادعا کردند که نصرت و زهرا دوزن مورد بحث در خیابان به‌آنها متلك گفته‌اند!

شاکیان همچنین ادعا کردند که وقتی ما اعتراض کردیم آنها بما فحاشی کرده و بطرفمان سنك انداخته‌اند!

این دوجوان نام عده‌ای را نیز بعنوان شاهد ماجرا در شکایت خود آورده بودند.

دوزن جوان درکلانتری ادعای جوانهارا رد کردندو متقابلا مدعی شدند که‌پسر ها به آنها متلك گفته‌اند!

براساس این شکایت پرونده‌ای‌تنظیم شد و همراه باطرفین ماجرابرای‌رسیدگی به مقامات قضائی تحویل گردید.

برادران مقتول حادثه کرج

قربان شمشیری

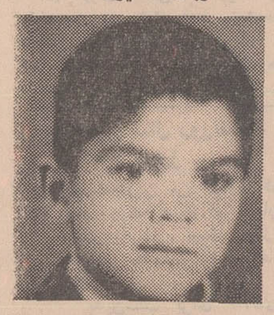

صفرعلی‌شمشیری

در شماره دیروزباطلاع خوانندگان عزیز رسید که در حادثه خونین جاده کرج که براثر برخورد یك اتومبیل جیپ با یك موتوسیکلت پیش‌آمد، سه تن سرنشینان موتوسیکلت کشته شدند و یکی از سرنشینان اتومبیل جیپ‌مجروح گردید.

دوتن از مقتولین این حادثه قربان و صفر علی شمشیری، دو برادر بودند و «محبوبی» راننده مقتول موتوسیکلت نیز از اقوام ایندو برادر بود.

مرك این سه جوان مردم کرج را متاثر ساخت.

برنامه آینده سینما
پارامونت
شاهکاری که ازطرف تمام منتقدین صاحب اعتبار سینما بعنوان یکی از ده فیلم بزرك امسال معرفی شده است

کرك‌داگلاس - فی‌داناوی - دبوراکار
ریچاردبون - هیوم‌کرونین
در فیلمی بکارگردانی ونوشته الیاکازان

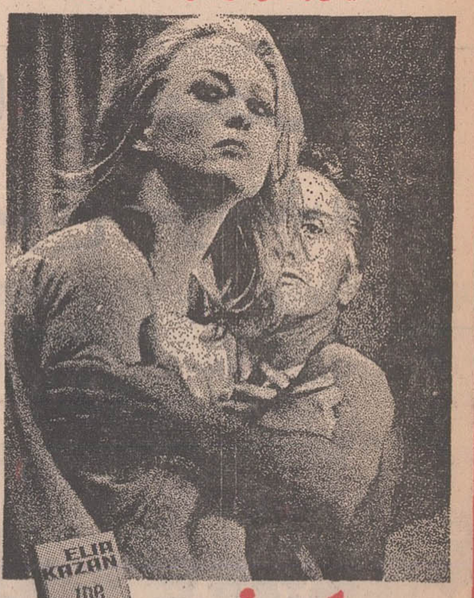

سازش
پاناویژن و رنگی "THE ARRANGEMENT"
محصول برادران‌وارنر - پخش‌از متروگلدوین‌مایر

برنامه آینده سینما
تاج
شاهکار فنا ناپذیر
ویکتور هوگو
بینوایان

بزودی در
کاباره
مولن‌روژ
خواننده بی رقیب آهنگهای نمیشه - سفر - گلایه - کلاه مخملی - دوستت دارم
سوزان؟

ودهها آهنك جدید ازهنرمند نامی ایران
امیرپازوکی
تلفن ۳۳۹۳۳۷

سومین هفته نمایش فیلم
طلوع (رنگی) درسینماهای
کاپری‌وسیلورسیتی (قلهك)

جلوه‌ای تازه و درخشان از «جمیله»
در موثرترین درام خانوادگی که اشك از چشمان همه جاری میکند

برنامه آینده سینماهای
پلازا - حافظ - سهیلا
الوند - ری - کیهان - مراد
فردوسی - پرسپولیس
کارون - قصرطلائی - پانوراما

یك خبر بزرك
یك مژده بزرك
کاباره
باکارا
مفتخر است باطلاع هموطنان عزیز برساندکه ازچهارشنبه ۱۶ اردیبهشت ماه‌کلیه‌برنامه های هنری که از تمام‌کشور های جهان گلچین شده است همچنین از بین هنرمندان طراز اول کشور عزیزمان ایران انتخاب گردیده، زیر نظر وباشرکت‌هنرمندمحبوب ایران.

علی تابش
اداره خواهد شد
تلفن مدیریت کاباره باکارا
۶۲۷۹۷۹
تلفن آقای تابش
۶۱۳۷۵۲

سینماهای
اروپا - اونیورسال - میامی
آسیا - ایران - تیسفون - ساینا
مارلیک - مونت کارلو
وآستارا (تجریش) و... سیلوانا (میدان ژاله)

همایون. نیلوفر. پیمان

قوز بالا قوز
قدکچیان آرزو حالتی
گیتا رضابانگی تهرانی
و آرمان
کارگردان خانی

همزمان باتهران در شهرستانهای زیر.
* آبادان (سینماهای ایران - متروپل) * شیراز (سینماهای پارس - پارامونت) * اصفهان (سینماهای نقش‌جهان - همایون - مهر) * اهواز (سینما دنیا) * مشهد (سینماهای فردوسی - هما) * تبریز (سینما کریستال) * کرمانشاه (سینماهای کریستال - متروپل) * رشت (سینماهای نیاگارا - آسیا) از ۲۰ خرداد

برای شرکت در قرعه‌کشی و استفاده از جوایز بزرگ
حساب ذخیره بانك اصناف ایران
فقط تا
۲۰
اردیبهشت
فرصت باقی است

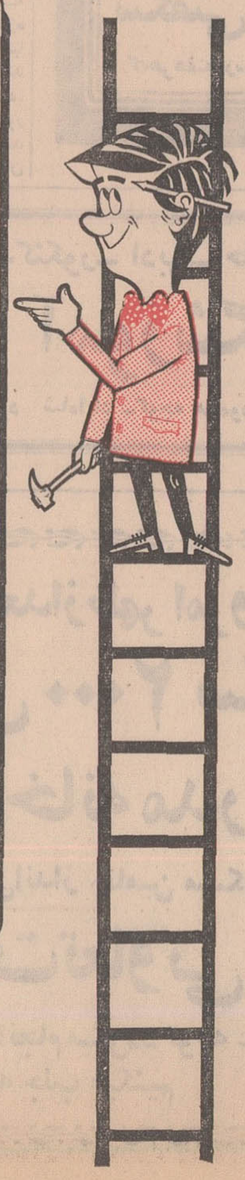

معتمد کریم ارباب تقدیم میکند
جمیله
در فیلم نیمه رنگی
نامادری
رضا فاضلی

باشرکت:
لی لی. حسن شاهین
لیلا فروهر. کهنمونی
فیروز. سرکوب
کارگردان سناریست
عباس کسائی
فیلمبردار:
رضا انجم روز
پخش فیلم فردوسی

مجالس ترحیم

باانده فراوان درگذشت هرمند ارجمند شادروان استاد اسمعیل آشتیانی را باطلاع میرساند. مجلس تذکر آن مرحوم صبح روز دوشنبه ۱۴ اردیبهشت ماه از ساعت ۹ تا ۱۱ در مسجد مجد منعقد خواهد بود.

وزارت فرهنگ و هنر

باکمال تاسف درگذشت شادروان اسماعیل آشتیانی هنرمند ارجمند و پدر همسر آقای مهندس حسن شیبانی معاون پیشین دانشکده کشاورزی دانشگاه تهران راباطلاع میرساند.

مجلس ترحیم مردانه از ساعت ۹ تا ۱۱ بامداد روز دوشنبه چهاردهم اردیبهشت ماه ۱۳۴۹ در مسجد مجد منعقد خواهد شد.

وزارت علوم و آموزش عالی

سازمان شاهنشاهی خدمات اجتماعی باکمال تاسف درگذشت استاد هنرمند آقای اسمعیل آشتیانی برادر ارجمند آقای موسی غروی آشتیانی رئیس بخش اندرزگاه ها و بهداشت و تنظیم خانواده سازمان را باطلاع میرساند مجلس ترحیم فقید سعید روز یکشنبه سیزدهم اردیبهشت ماه جاری از ساعت چهار تاشش بعدازظهر در مسجد خان مروی منعقد است.

سازمان شاهنشاهی خدمات اجتماعی

بسمه تعالی شانه

وفات مرحوم مغفور جناب اجل آقای میرزا اسمعیل آشتیانی طاب ثراه نجل مرحوم خلدمقام آیت‌الله آقای حاج شیخ مرتضی آشتیانی اخوی معظم‌قدس سره الشریف موجب کمال تاسف ختم آنمرحوم روز یکشنبه سیزدهم اردیبهشت ماه جاری از ساعت چهارالی شش بعدازظهر درمسجد مرحوم خان مروی منعقد خواهد بود.

احمد الاشتیانی

بسمه تعالی

درگذشت مرحوم خلد آشیان جنت‌مکان استاد میرزا اسمعیل آشتیانی علیه الرحمه نجل مرحوم آیة... عالیقدر آقای حاج شیخ مرتضی آشتیانی طاب ثراه موجب کمال تاثر بمنظور عرض تسلیت بحضور آیات بزرگوار و شخصیتهای عالیمقدار فامیل معظم آشتیانی و طلب مغفرت برای آنمرحوم عصر دوشنبه ۲۷ صفر مطابق ۱۴ اردیبهشت از ساعت ۴ تا ۶ در مسجد آشتیانیها (شهباز ایستگاه ناصری) مجلس ترحیم منعقد میباشد.

نجفی الموسوی الشهرستانی
آ_۷۲۹۶

ضایعه بزرگ هنر و فضیلت

در منتهای تاسف وتاثر درگذشت استاد جلیل‌القدر هنر و معلم عالیمقام روحانی استاد دکتر اسمعیل آشتیانی را که در سراسر حیات مثل برجسته‌ای از فضیلتهای اخلاقی و ملکات عالیه انسانی بودند و فقدان چنان شخصیت منفرد برای عالم هنر و ادب از ضایعه‌های جبران‌ناپذیر پنجاه سال اخیر ایران است. باطلاع قاطبه ارباب دانش و هنر میرساند.

ادای احترام وحق‌گذاری و تجلیل از آن نابغه هنر در حقیقت بزرگداشت ارزش فضیلت و کمالات عالیه انسانی است.

مجلس ترحیم فقید رضوان جایگاه (علاوه بر اقامه مجلس ترحیم خانوادگی که عصر روز یکشنبه امروز در مسجد مروی دایر است) نیز صبح روز دوشنبه چهاردهم اردیبهشت ماه از ساعت ۹ تا ۱۱ در مسجد مجد برقرار خواهد بود و شرکت کلیه طبقات اهل فضل و علم خاصه هنرمندان شریف و سخنوران وادیبان گرام مورد انتظار است.

امیری فیروزکوهی، جلال همائی، دکتر مهدی حمیدی شیرازی مظاهر مصفا، دکتر جاودانی، علیمحمد حیدریان، علی محمودی، حسین احیاء، محسن سهیلی، علی رخساز، نعمت‌اله مصیری رفیع‌حالتی، علی‌اکبر نجم‌آبادی، حسینعلی مویدپردازی، سیدمهدی ویشکائی، حسین کاظمی، محمدجوادی‌پور، عباس کاتوزیان، غلامرضا تقوی، عبدالحسین تقوی، علی کریمی، اکبر تجویدی، محمد تجویدی، صادق بریرانی، محمدعلی‌زاویه، عبداله باقری، محمدتقی مشگین‌قلم، هوشنگ صادق‌پور، احمد اسفندیاری، سیدعلی‌اکبر صنعتی مهدی صدوقی، علی‌اشرف والی

بمناسبت فوت جناب مستطاب اجل عالی آقای میرزا اسمعیل آشتیانی رحمة‌الله علیه عصر یکشنبه سیزدهم اردیبهشت ماه جاری از ساعت چهار بعدازظهر تا شش در مسجد مرحوم خان مروی مجلس ترحیم منعقد میباشد.

محمود آشتیانی، ابراهیم آشتیانی، محمدباقر آشتیانی محمدرضا آشتیانی، موسی غروی آشتیانی

هوالحی الذی لایموت

بانهایت تاسف و تاثر درگذشت هنرمند یگانه و سخن‌سنج فرزانه استاد اسمعیل آشتیانی را باستحضار بستگان دوستان و آشنایان میرساند. مجلس ترحیم مردانه فقید سعید از ساعت ۴ تا ۶ بعدازظهر روز یکشنبه سیزدهم اردیبهشت ماه جاری در مسجد خان‌مروی و ختم زنانه همان روز و همان ساعت در مسجد مجد منعقد است.

خانواده‌های: آشتیانی، امینی، طباطبائی، سجادی میرمطهری، بهبهانی، هوشمندی، شیبانی، سلیمی‌پور، میمند، سپنجی، حجت‌طباطبائی، سبط، وثوق، کیا، شهمنش، موسوی‌غروی، دادجو، بازرگان، علوی، آذربال، ری‌پور، منشی، وهابزاده، وجدانی، خسروشاهی، دولتداد دولتشاهی، صفاری، خواجه‌نوری، نفیسی، غفوری، عاضدی، جمارانی، نورزاد، منوچهری، رهنما، تجدد، کامران افخم‌حکیمی

نیروی دریائی شاهنشاهی بانهایت تاسف شهادت نابهنگام ناوسروان دکتر مهندس محمدتقی اسمعیلی را در حین انجام وظیفه دربندرعباس باطلاع همکاران و دوستان و آشنایان میرساند. مجلس یادبود مردانه و زنانه آن مرحوم از ساعت ۸ و نیم تا ۱۰ و نیم صبح روز دوشنبه چهاردهم اردیبهشت ماه در مسجد جواد واقع در میدان ۲۵ شهریور برگزار خواهد گردید.

نیروی دریائی شاهنشاهی

باکمال تاسف شهادت ناگوار سرکار ناوسروان دکتر مهندس محمدتقی اسمعیلی برادر ارجمند آقای اسمعیل اسمعیلی ممیز اداره‌امور اسناد ثبت کل راباطلاع همکاران محترم میرساند.

مجلس ترحیم آن‌شادروان روزدوشنبه چهاردهم‌اردیبهشت ماه ۱۳۴۹ ازساعت ۸ و نیم الی ۱۰ و نیم صبح درمسجد الجواد واقع درمیدان ۲۵ شهریور منعقد می‌باشد.

اداره کل ثبت.

خانواده‌های اسمعیلی، خواجه‌نوری، مقدم، اسماعیلیان رفاه، صفاریان، کریم‌زاده، امیدی

بانهایت تاسف وتاثر شهادت نابهنگام ناوسروان دکتر مهندس محمدتقی اسماعیلی راباطلاع خویشاوندان‌ودوستان میرساند. مجلس یادبود مردانه و زنانه از ساعت ۸ و نیم تا ۱۰ و نیم صبح روز دوشنبه چهاردهم اردیبهشت ماه‌درمسجد الجواد واقع در میدان ۲۵ شهریور برگزار خواهد گردید.

آ_۷۳۰۰

این ضایعه تاثرانگیز را بعموم بازماندگان آن مرحوم تسلیت میدهیم

بانهایت تاسف درگذشت ناوسروان دکتر مهندس محمد تقی اسماعیلی جعفرزاد برادر گرامی آقای محمود اسماعیلی جعفرزاد کارمند ارشد این موسسه را باطلاع میرساند. مجلس ترحیم صبح دوشنبه ۱۴ر۲ر۴۹ از ساعت ۸ و نیم تا ۱۰ و نیم در مسجد الجواد واقع در میدان ۲۵ شهریور دایر و عصر همان روز از ساعت ۳ تا ۵ در مسجد حاج ابوالفتح واقع در خیابان ری میدان شاه مجلس دیگری برقرار است.

فروشگاه منسوجات نوین - حاج محمدتقی کنعانیان - علی کنعانیان

جنابان آقایان حاج سیدحسن موسوی - حاج سید رسول موسوی - سیدمحمد علی موسوی - سیدکاظم‌موسوی

مصیبت وارده را بشما و خاندان نژاد - ستوان یکم کاشانی - علی‌اصغر دانشپور

آ_۷۴۷۶

بانهایت تاسف درگذشت شادروان ابراهیم باوند سرکنسول اسبق شاهنشاهی دربغداد را باطلاع میرساند. مجلس ترحیم آن مرحوم ازساعت ۱۶ تا ۱۸ روز سه‌شنبه ۱۵ر۲ر۴۹ درمسجد الجواد واقع درمیدان ۲۵ شهریور برگزار میشود.

وزارت امور خارجه

خانواده‌های: باوند، باوندی، وزیری، معتضدی، دولتشاهی، ضرغامی، پروردین، قاجار بهمن‌پور، احمد سرتیپی، معظمی گودرزی، خدیوی، زهری، ضرابی، نوزادی، پیرایش، تدین، ایزدی، امیرمختاری، آذرتاش زند، کدیور، مقدم، بقائی، موتمنی، مهیمن

بانهایت تاسف درگذشت شادروان ابراهیم باوندفرزند مرحوم آقاخان سوادکوهی را باستحضار میرساند. مجلس ترحیم آن شادروان مردانه و زنانه روزسه‌شنبه ۱۵ اردیبهشت ماه از ساعت ۱۶ تا ۱۸ در مسجد الجواد میدان ۲۵ شهریور منعقد خواهد بود.

نصرت ملک‌باوند (وزیری)، شرف جهان باوند، میترا باوند، فرامرز باوند، فریبرز باوند، فریار باوند، دکتر آریابارت‌باوند، رضا باوندی، سرلشگر لطفعلی باوندی، سرهنگ ۲ داریوش باوندی، داراب باوند، رشید باوند، کیوس‌باوند، دکتر هرمیداس باوند، مهندس ابوالقاسم وزیری، سیاوش وزیری، دکتر اردشیر وزیری، خانبابا معتضدی، سرلشگر معتضدی، حسن معتضدی، علی‌اصغر وزیری، کامران دولتشاهی، علیرضاوزیری، دکترهوشنگ وزیری، مهندس بیژن باوندی

۱_۲ آ_۴۱۶۵

بعموم افراد خانواده‌های عزادار بویژه بازماندگان آن مرحوم مصیبت وارده را تسلیت میدهیم

باکمال تاسف درگذشت شادروان حسن لاچینی برادر گرامی آقای غلامحسین لاچینی کارمند این شرکت رابه استحضار میرساند. مجلس ترحیم فقید سعید از ساعت ۱۱ تا ۱۳ روز دوشنبه ۱۴ اردیبهشت ماه‌در مسجدالجواد برگزار میشود.

گروه تولیدی پارس

بانهایت تاسف درگذشت شادروان حسن لاچینی فرزند مرحوم مغفور سلیمان لاچینی (ناظم‌خلوت) را باطلاع بستگان و دوستان میرساند. مجلس ختم زنانه و مردانه آنمرحوم روز دوشنبه ۱۴ اردیبهشت از ساعت ۱۱ تا یک بعدازظهر در مسجد الجواد واقع در میدان ۲۵ شهریور منعقد میباشد.

خانواده‌های: لاچینی، نوری، افشار قاسملو، موتقی محمودی، دارائی، راد، صدیقی، مهرداد

آ_۴۱۲۱

بعموم بازماندگان آن مرحوم مصیبت وارده را تسلیت میدهیم

باکمال تاسف درگذشت آقای محمد علی حسین زاده ابوی آقای مرتضی‌حسین زاده را به اطلاع اعضای صنف میرساند مجلس ترحیم آنمرحوم روز دوشنبه ۱۴ر۲ر۴۹ ازساعت ۴ تا ۶ بعدازظهر در مسجد ارک منعقد می‌باشد.

صنف مسافرکش ومس‌ساز وصفار تهران

بدین‌وسیله باانده فراوان درگذشت مرحوم محمدعلی حسین‌زاده بزرگ خاندان حسین‌زاده راباطلاع میرساند مجلس ترحیم مردانه از ساعت ۴ تا ۶ بعدازظهر روزدوشنبه ۱۴ر۲ر۴۹ در مسجدارک ومجلس ختم زنانه همانروز و ساعت در منزل آن مرحوم واقع‌در امیریه. چهارراه‌مختاری خیابان‌سلیمانخانی کوچه‌باغ صفاشماره ۲ منعقد خواهدبود.

خانواده های: حسین‌زاده. اعرابی. ستوده. بذلی. طالب‌زاده. خیابانی جمشیدی. تویسرکانی. مهربان.

آ_۴۱۹۹

بعموم بازماندگان آنمرحوم مصیبت‌وارده را تسلیت میدهیم.

بدینوسیله فوت مرحومه مغفوره بانو تابنده‌ابراهیمی راباطلاع دوستان و آشنایان میرساند. مجلس ترحیم آن مرحومه روز سه‌شنبه پانزدهم اردیبهشت ماه جاری ازساعت ۹ تا ۱۱ صبح در مسجد شیخ واقع در خیابان سیروس کوچه سادات اخوی منعقد است مجلس ترحیم زنانه در همان روز و همان ساعت در خیابان ایران (عین‌الدوله) کوچه تقوی پلاک ۹ منزل ابراهیمی برگزار میشود.

کریم ابراهیمی، عظیم‌ابراهیمی، محمدتقی وکیل‌زاده ابراهیمی، محمدحسین وکیلی، خانواده‌های ابراهیمی، وکیل‌زاده ابراهیمی، ضیاء ابراهیمی، وزیرزاده ابراهیمی صالحی، کیوان ابراهیمی، صقری، ناظم‌پور، پویا

آ_۷۴۵۴

بعموم افراد خانواده‌های عزادار بویژه بازماندگان آن مرحومه مصیبت وارده را تسلیت میدهیم

بانهایت تاثر و اندوه درگذشت جوان ناکام شهرام‌دهناد را که درامریکا دراثر تصادف اتومبیل حادث شد ماست به اطلاع بستگان و دوستان میرساند. مجلس تذکر روز دوشنبه چهاردهم اردیبهشت ازساعت ۴ بعداز ظهر به آدرس زیرمنعقد است. خیابان پهلوی جنب سینما اتلانتیك کوچه خورشید شماره ۳۲ طبقه اول.

خانواده های: دهناد، دانا، نادری، فرزانه، قاضی، فرید، صدیقیان.

۱_۲ آ_۴۲۰۳

حادثه‌تاثر آور را بعموم بازماندگان آنمرحوم تسلیت میدهیم.

بانهایت تاسف درگذشت شادروان دکتر جلال جناب صاحب‌منصب بازنشسته این وزارت را باطلاع میرساند.

مجلس‌یادبود مردانه‌وزنانه آن مرحوم روز دوشنبه ۱۴ اردیبهشت ازساعت ۳ تا ۵ بعداز ظهر در مسجد مجد منعقد خواهد بود.

وزارت بهداری

آ_۴۲۵۵

خانواده های: جناب، مجتهدی، بنی‌صدر، فرمند، رهبری، ملکزاده، نظمی، انصاری، میربهاء، رزم‌آور، خمسوی، اسماعیلی، احمدسرتیپ، صدر، زاینده‌رودی، یوسف، جدیدی، خطیبی، انگورانی، قوامی، علیمحمدی،

باانده فراوان درگذشت دکتر جلال جناب راباستحضار بستگان و دوستان میرساند، مجلس ختم مردانه و زنانه آن مرحوم ازساعت ۳ تا ۵ بعداز ظهر روز دوشنبه ۱۴ر۲ر۴۹ درمسجد مجد منعقد است.

ضیاءالدین جناب، دکترکمال‌الدین‌جناب، سرهنگ‌رضاجناب

آ_۴۲۰۹

ضایعه ناگوار را بعموم بازماندگان آنمرحوم تسلیت میدهیم.

باکمال تاسف وتاثر درگذشت ناگهانی فرزند عزیزمان مهندس گامیار ارجمند را در آمریکا باطلاع بستگان و دوستان میرساند. مجلس تذکر روز یکشنبه ۱۳ اردیبهشت ماه از ساعت ۳ بعدازظهر در نشانی زیر منعقد خواهدبود.

خیابان محمدرضاشاه، ایستگاه اول شماره ۳۳ طبقه سوم منزل سرهنگ عاطفی

امیرارجمند، بهیه‌ارجمند، خانواده‌های ارجمند، صحیحی اشرف، مهتدی، ثابت، حق‌شناس، عاطفی، مجد، دواچی بستانی

بانهایت تاسف وتاثر فوت شادروان احمد رهنمائی دائی گرامی آقای مهدی شریف ذیحساب ورئیس اداره حسابداری هواشناسی کل کشوررا باطلاع میرساند مجلس ختم آنمرحوم درروز دوشنبه چهاردهم‌اردیبهشت ماه جاری از ساعت چهارونیم تاشش و نیم بعداز ظهر در مسجد حاج‌یزدی واقع در چهارراه مختار ی‌شاهپور خیابان مختاری شرقی منعقد خواهد بود.

مدیر کل هواشناسی کشور عبدالحسین پرویزنوائی

خانواده های: رهنمائی، مردان‌بیگی، پویه، شریف، اکملی. مجدی. مصلحی اردستانی. موثقی، سوهانی، مشدائیان

باکمال تاسف درگذشت شادروان احمد رهنمائی را به اطلاع بستگان و آشنایان میرسانند. مجلس ترحیم زنانه و مردانه فقید سعید روز دوشنبه ۱۴ر۲ر۴۹ ازساعت ۴ ونیم تا ۶ و نیم بعداز ظهر درمسجد حاج‌یزدی‌واقع درچهارراه‌مختاری‌شاهپور (خیابان مختاری شرقی) منعقد می باشد.

آ_۴۲۱۳

بعموم بازماندگان آنمرحوم مصیبت‌وارده‌را تسلیت‌میدهیم

بانهایت تاسف درگذشت شادروان دکتر کاظم موثقی پزشك عالیقدر این وزارت را باطلاع میرساند.

مجلس ترحیم مردانه فقید سعید روز دوشنبه چهاردهم اردیبهشت از ساعت ۹ تا ۱۱ و مجلس زنانه از ساعت ۱۱ تا ۱ بعداز ظهر در خانقاه صفی‌علیشاه منعقد خواهد بود.

وزارت بهداری

باانده فراوان درگذشت دکترسید کاظم موثقی پزشك بیمارستان شفایحیائیان رابه اطلاع دوستان و آشنایان می‌رساند مجلس ترحیم‌مردانه آن شادروان ازساعت ۹ تا ۱۱ صبح روز دوشنبه ۱۴ر۲ر۴۹ درخانقاه صفی‌علیشاه برگزار و ختم زنانه ازساعت ۱۱ تا ۱ بعد از ظهر همان روز در محل فوق برپاخواهد بود.

شمس‌اقدس موثقی. سیدهاشم موثقی، سیدمحمدموثقی سید علی‌موثقی، دکتر سید رضا موثقی، میرسادات موثقی، شهاب، رسدی، توسلی، غلامعلی‌نیکنام، شمیرانی. نوبان‌مشکوتی

اعتماد مقدم

آ_۷۴۷۸

بانهایت تاسف درگذشت مادر گرامی آقای مهندس محمد علی افشارداد صاحبمنصب عالیرتبه شرکت را به اطلاع میرساند.

مجلس ترحیم آن مرحوم روزدوشنبه ۱۴ر۲ر۴۹ ازساعت ۴ الی ۶ بعداز ظهر درمسجدفخریه واقع‌درخیابان‌امیریه‌برگذار خواهد شد.

شرکت سهامی تلفن ایران

آ_۷۴۷۰

بانهایت تاسف و تاثردرگذشت شادروان عبدالله‌نورعلی (نوری‌وند) را باطلاع اقوام و دوستان میرساند. مجلس‌ترحیم مردانه روز دوشنبه ۱۴ر۲ر۴۹ از ساعت ۴ الی ۶ بعداز ظهر در مسجد ولی‌عصر واقع در خیابان حشمت‌الدوله غربی‌چهارراه پیروز منعقد خواهد بود مجلس زنانه در همان روز از ساعت ۳ الی ۶ بعداز ظهر در منزل شخصی واقع درخیابان چهل‌متری نواب خیابان ساسان شرقی مقابل دبیرستان نمین پلاك ۲۶۲ برقرار می باشد.

نورعلی (نوری‌وند) خاشع، قبادی، دکتر فرزان‌پی، فرجی، حاجی‌خانی، اخوان، گل‌محمدی، عباسی، نیکو، آدکی، ذوالفقاری، جدیدی

آ_۴۱۹۳

بعموم بازماندگان آن مرحوم مصیبت وارده را تسلیت میدهیم

یادبود

مراسم شب‌هفت روان‌شاد سرکار سرگرد جلیل‌موغاری ازساعت ۳ الی ۶ بعدازظهر روز دوشنبه چهاردهم اردیبهشت درمزارآن مرحوم واقع‌درامامزاده عبدالله آرامگاه نظام‌السلطنه برگزار میگردد.

حضور آشنایان و دوستان موجب شادی روح آن‌مرحوم است ضمنا وسیله ایاب و ذهاب در خیابان فروردین کوچه بهشت‌آئین آماده است.

خانواده موغاری

آ_۴۳۲۱

بمناسبت یکمین سا لدرگذشت مرحوم سلطان محمد سلطانی مجلس یادبودی از ساعت ۴ تا ۶ بعدازظهر روز دوشنبه چهاردهم اردی‌بهشت برمزار آنمرحوم د رصحن‌امامزاده‌حمزه (شاه‌عبدالعظیم) برگزار خواهدشد.

خانواده‌سلطانی

بیادبود دومین سالروز مرگ جوان ناکام شادروان اصغر عبداللهیان

ازمرگ‌نابهنگام ودلخراش تودوسال گذشت‌ومادر، خواهران وبرادران وبستگانت دردوری توچه اشکهای جانسوزی‌ریختند، خدا داند، اینك‌روزدوشنبه ۱۴اردی‌بهشت از ساعت ۴ تا ۶ بعداز ظهربهمراه دوستان‌وخویشان در کنار مزارت واقع در شهر ری آرامگاه یاسینی‌خواهیم بود.

خانواده عبداللهیان

آ_۴۱۴۵

در مسجد جامع نیاوران

بمناسبت چهلمین شب درگذشت فقید سعید مرحوم **محسن نیاورانی** مجلس یادبودی ازطرف بازماندگان آن‌مرحوم روز دوشنبه (فردا) ازساعت ۳ر۳۰ تا ۳۰ر۵ بعدازظهر درمسجد جامع نیاوران منعقد است. ازبستگان وآشنایان دعوت‌میشود باتشریف‌فرمائی خود روح آنمرحوم را شاد فرمایند مجلس زنانه نیز درهمانروز وساعت درمنزل شخصی آن مرحوم‌منعقد است.

خانواده‌های نیاورانی- قره‌گزلو- شاه‌حسینی

آ_۷۴۰۶

بمناسبت سالروز درگذشت شادروان علی‌اکبر بهمن مجلس یادبودی روز سه‌شنبه ۱۵ اردی‌بهشت‌ماه ۴۹ ازساعت ۴ تا ۶ بعدازظهر برمزار فقید سعید درآرامگاه خانوادگی‌واقع در ابن‌بابویه برقرار می‌شود.

با تشریف‌فرمائی خود روان‌آنمرحوم را شادفرمائید.

خانواده‌های: بهمن. پیروزان

آ_۴۲۴

روز دوشنبه ۱۴ر۲ر۴۹ مصادف با شب چهلمین روز درگذشت همسر عزیزم بانو ماری‌داریوش (مهام) میباشدبرای شادی روح آنمرحومه هزینه مراسم مادبود صرف امور خیریه گردید.

مهندس جواد داریوش

جناب آقای گارنیك سرکیسیان و خانواده

درگذشت پدر گرامیتان را تسلیت گفته و در مصیبت شما خود را شریك میدانیم.

خانواده سایمون

آ_۷۴۷۴

بدین‌وسیله باطلاع دوستان و آشنایان و اقوام میرساند بمناسبت سالگرد فوت مرحوم **شیخ‌الذاکرین عبدالله تاج‌الواعظین (کاظمینی)** مجلس یادبودی روز دوشنبه ۱۴ اردیبهشت ماه جاری از ساعت ۶ بعداز ظهر در منزل آن مرحوم واقع در خیابان امیریه ایستگاه قلعه‌وزیر کوچه تاج پلاك ۲ر۲ منعقد خواهد بود.

خانواده تاج کاظمینی

آ_۴۱۷۵

تسلیت

جناب آقای مهندس امیرارجمند وسرکار سرهنگ حسین عاطفی

با ابراز همدردی در غم و اندوه بزرك شما مصیبت وارده را از صمیم قلب تسلیت میگویم.

محسن میرزائی

شرکت آگهی زیبا ضمن اظهار تاسف و تاثر فراوان درگذشت نابهنگام شادروان مهندس کامیار ارجمند این ضایعه ناگوار را به خاندان محترم ارجمند مخصوصا جناب آقای مهندس امیرارجمند و سرکار سرهنگ حسین عاطفی صمیمانه تسلیت می گوید.

حمزه صمیمی نعمتی

آ_۷۴۸۲

جناب آقای حسن پویه

مصیبت وارده را تسلیت می گوئیم و خود را درغم‌شما شریك می‌دانیم.

ضیاءالدین طباطبائی و همکاران

آ_۴۲۹۹

جناب آقای مهندس افشار

درگذشت مادر عالیقدرتان باعث‌تاثر عمیق خاطر اینجانبان گردید. بقاء عمرشماوبازماندگان آنمرحوم‌آرزوی ماست.

کارکنان دبیرخانه اداره شبکه هوائی

آ_۴۱۸۱

سرکارسرهنگ الماسی

اینجانب‌از طرف دانشجویان دانشپایه پنجم دانشکده فرماندهی وستاد مصیبت‌وارده را به‌ان‌استاد گرامی تسلیت گفته‌بقاء وسلامت بازماندگان آن مرحوم را از خداوندیکتا خواهانم.

سرهنگ ۲ وثوق

آ_۴۱۷۹

جناب آقای حسین بنی‌هاشمی

کارمندان‌و دبیران دبیرستان نوهرشاد فوت پدر ارجمندتان راصمیمانه‌تسلیت‌میگویندودرغم‌شماشریك‌میباشند.

رئیس‌دبیرستان گوهرشاد. عصمت خیر

آ_۴۱۹۷

سرکارستوان‌دوم فضل‌اله‌خوش‌راه

باانده فراوان مصیبت‌وارده را تسلیت‌عرض کرده و خود را در غم‌شماشریك میدانیم.

از طرف‌افسران همردیفان ودرجه‌داران اجرای احکام اداره‌کل‌زندان ها. سرهنگ ۴ افشار آرا

آ_۴۲۰

بانهایت تاثر و تاسف مصیبت وارده را به دوست‌عزیز و محترم جناب آقای محمدحسین وکیلی تسلیت عرض می‌نماید.

یداله‌میرحسینی

آ_۷۴۵۶

جناب آقای وکیلی مدیر عامل بانك ایران وخاورمیانه

کارمندان اداره صندوق مصیبت وارده رابه حضور عالی تسلیت عرض می‌نمایند.

حسین‌ادیبدار

آ_۷۴۵۸

استاد معظم جناب آقای دکتر محتاط

بانهایت تاسف ضایعه مولمه‌را تسلیت عرض نموده بقاء عمر جنابعالی و خانواده را از ایزد متعال خواستاریم.

دانشجویان تکنولژی شبانه دانشکده پزشکی

آ_۴۲۰۷

آقای هوشنك بنی هاشمی

باکمال تاسف و تالم درگذشت پدر محترمتان راتسلیت عرض نموده صبر جمیل و بقای عمر شما را از درگاه ایزد متعال خواهانیم.

دفتر تشکیلات و روشها و آموزش وزارت آب وبرق

آ_۴۲۳۱

جناب آقای دکتر موسی آشتیانی ریاست محترم بخش اندرزگاه‌ها و بهداشت و تنظیم خانواده سازمان شاهنشاهی خدمات اجتماعی.

درگذشت اخوی دانشمندتان را تسلیت عرض مینمایم.

نصرت‌السادات رضوی نیکخو

آ_۴۲۱۱

تیمسار سرلشگر تقوی

با اندوه فراوان درگذشت شادروان تیمسار سرلشگر یاوری را به تیمسار معظم و خانواده محترم تسلیت عرض مینماید.

سرهنگ عباس آریاباد

آ_۴۲۱۵

بانهایت تاسف‌وتاثردرگذشت تیمسار سرلشگر یاوری را به‌خانواده گرامی یاوری وسایر فامیلهای وابسته تسلیت عرض می‌نمایم

آ_۷۴۹۳ **زنجان: سرتیپ‌مسعود معتمدی**

جناب آقای منوچهر سالار معاونت محترم شهرداری ناحیه ۶

کارمندان ناحیه ۶ شهرداری فوت جانگداز والده مکرمه جنابعالی را تسلیت عرض‌نموده وخودرا در این مصیبت مولمه شریك‌میدانند.

فاطمه محمدی، معزز جعفری، حاج‌شاه‌محمدی، پرورش قلعه‌نوئی. گورانی. طاهری. زرین‌خامه. سیدین، جلالی‌فر، محبی‌نژاد، طه، رئیس‌دانا. افشان، میرگلو. عزیزی، نیاورانی نادری. ترابی محور. مقدم، کاتوزیان، سناپور، قائمی، کیانی

آ_۴۱۶۷

سرکار سرهنگ دکترعلی نجفی

بانهایت تاثر مصیبت وارده‌را از سوی خود وهمکاران تسلیت گفته سلامتی جنابعالی‌وبازماندگان را از ایزد یکتا خواستارم.

سرتیپ‌دکتراشیدری

آ_۴۱۷۳

جناب آقای حسن قرائی

بانهایت تاثردرگذشت‌مادر گرامیتان را تسلیت عرض نموده دراین‌اندوه بزرك‌خودرا همدرد دانسته از خداوندمتعال برای‌آنجناب آرزوی صبر و بقای طول عمر می نمائیم.

آ_۷۳۱۸ **شرکت آ. حکیم و شرکاء**

مصیبت وارده را به برادران متولی تسلیت میگویم.

آ_۴۲۹۱ **ستوان یکم جوانمرد**

اودیگر دربین ما نیست ولی صفا و حقیقت او همیشه باما خواهد بود

شهادت‌ناوسروان دکترمهندس محمد تقی‌اسماعیلی دوستانش‌را سخت‌اندوهگین ساخت درود بی‌پایان بروان پاك اوباد.

دریاسالار بازنشسته دکترمهندس جعفرکورس، مهندس پرویز صفاری، ناوسروان دکتر مهندس‌پرویز پروانه. ناوسروان دکتر مهندس ایرج شفائی، ناوسروان مهندس‌مرزبان، مهندس شیدوش صفوی

آ_۷۳۰۲

مجالس وعظ و سوگواری

ولتکن منکم امة یدعون الی الخیر

«حسینیه ارشاد»

روزبیست‌و هشتم صفر همچون (دهم‌محرم - بیست‌ویکم رمضان) در شهرو بیابان از همه‌جهت و همه‌جانب (تعطیل عمومی) است‌وعظمت آن را هوش نهانی ودرك ایمانی عموم طبقات دریافته و همه همدست و همداستان بتعظیم آن‌شتافته‌اند زیرا روز رحلت دومین امام (حضرت‌حسن‌مجتبی) علیه‌السلام است که‌دوران‌امامتش‌به‌نیروی‌صبروتحمل مصلحت آمیز سبب انگیزه‌قیام‌حسینی» است.

واگراین آمادگی نبود آن آزادگی چهره نمینمود و در تاکید وتائیداین دو مقصود ستوده‌نیای حق آشنا وبوحی دانای‌آنان (حضرت‌رسول‌اکرم) صلی‌اله‌علیه وآله‌وسلم درحق این دوحجت برحق فرمود: هان که‌این‌دوفرزندم همی پیشوایانند - چه‌بررم برآیند و چه بترك آن گرایند.

هذان ابنای امامان قاما وقعدا فرونتر آنکه قبل وبعدروزی چنین محترم را رحلت‌گرامی پیغمبر اسلام‌وحضرت امام‌رضا علیه‌السلام درمیان گرفته‌است از اینروی **حسینیه‌ارشاد** همقدم همه مردم مسلمان‌ایران این مقدس روزنامی را گرامی‌داشته وبرنامه خود را به شرح ذیل اعلام میدارد.

برنامه‌شبها

از روز دوشنبه چهاردهم اردیبهشت ماه جاری برابر بیست‌و هفتم صفرتاشب شنبه سخنرانی **جناب آقای محمدتقی شریعتی مزینانی** درباره «عظیم‌ترین شخصیت انسانی»

شروع برنامه از ساعت ۷ ونیم بعدازظهر.

ضمنا روزسه‌شنبه از ساعت ۹ صبح‌الی ۱۲ بعدازاجرای برنامه معارف منظوم وتلاوت کلام‌اله مجید **جناب آقای مرتضی مطهری** تحت‌عنوان «احیاء تفکراسلامی» سخنرانی‌میفرمایند.

موسسه خیریه تعلیماتی وتحقیقات علمی‌ودینی حسینیه‌ارشاد

فبشر عباد الذین یستمعون القول فیتبعون احسنه

مسجد الجواد

بمناسبت رحلت حضرت رسول اکرم (ص) و شهادت امام مجتبی (ع) برنامه تبلیغی مسجد جواد (ع) را بدین شرح اعلام میدارد.

۱_ اشعار مذهبی.

۲_ سخنرانی جناب خزعلی - شروع برنامه ساعت ۹ صبح روز سه‌شنبه ۱۵ر۲ر۴۹ (خیابان روزولت مسجد جواد) آ_۴۲۸۳ ۱_۲

ازدیروزساعت ۴ ونیم‌وبعدازظهر مجلس ذکرمناقب ومصائب سبطاکبر حضرت حسین‌ابن‌علی علیهم‌السلام درمنزل‌عبدالعظیم اوحدی- قلهك- کوچه تلفنخانه برپاگردید وتاشش روز ادامه خواهد داشت. آ_۷۴۵۳ **اوحدی**

سرکار خانم صدیقه جناب

بانهایت تاسف و تاثر مصیبت وارده را به سرکار وسایر بازماندگان تسلیت می گوئیم.

محمدی، کلانتری‌پور، رنجبر، باقری، زمانی، سیفی.

آ_۴۲۷۱

جناب آقای محمد طلوعی

بانهایت تاسف و تاثر فوت پدر بزرگوارتان را بشماو سایر بازماندگان تسلیت میگوئیم.

محمدی، کلانتری‌پور، رنجبر، زمانی، باقری.

آ_۴۲۷۱

سرکار خانم جناب

باکمال تاسف فوت برادر ارجمندتان‌را تسلیت عرض‌نموده بقای عمر بازماندگان را از ایزد یکتا خواستاریم.

رحیمی، قهقائی و بانو، کامرانی و بانو، سلیمانی، احمد قهقائی و بانو

آ_۴۲۷۱

دوست عزیز آقای محمد طلوعی

باکمال تاسف فوت پدر عزیزتان را تسلیت عرض نموده بقای عمر بازماندگان رازایزد یکتاخواستاریم.

رحیمی، قهقائی، کامرانی، سلیمانی

آ_۴۲۷۱

خانم صدیقه جناب

مصیبت وارده را بشما و خانواده ارجمند تسلیت عرض می نمائیم.

بهادر، جهانگیروند، مظاهری

آ_۴۲۷۱

آقای محمد طلوعی

درگذشت پدر بزرگوارتان‌را بشما وخانواده محترم‌تسلیت عرض می نمائیم.

بهادر، جهانگیروند، مظاهری

آ_۴۲۷۱

سرکار خانم صدیقه جناب

باانده فراوان مصیبت وارده‌را بسرکار تسلیت میگوئیم.

پروین‌دخت خازنی، رستم نژاد

آ_۴۲۷۱

آقای محمد طلوعی

باانده فراوان مصیبت وارده را به سرکار و خانواده تسلیت میگوئیم.

مقدم، بنی‌آدم، لطیف‌زاده، صحافی، خیرآبادی، نجفی، سیفی.

آ_۴۲۷۱

سرکار خانم صدیقه جناب

مصیبت وارده را تسلیت عرض مینمایم.

علیرضا ستوده

آ_۴۲۷۱

آقای محمد طلوعی

مصیبت وارده را تسلیت عرض مینمایم.

علیرضا ستوده

آ_۴۲۷۱

آقای محمد طلوعی

مصیبت وارده را بسرکار تسلیت عرض نموده وبقای عمر بازماندگان را مسئلت مینماید.

نقی خداداد

آ_۴۲۷۱

**خانم صدیقه جنا

اطلاعات
۱۳۰۴
یکشنبه
* بیست وششم صفر ۱۳۹۰
* سوم مه ۱۹۷۰
* شماره ۱،۳۱۸۱
* سال چهل‌وچهارم

دفترچه راهنمای کنکور از چهارشنبه توزیع میشود

امروز سخنگوی هیئت اجرائی کنکور و مرکز آزمون‌شناسی وزارت علوم و آموزش عالی‌اعلام کرد که دفترچه‌های راهنمای کنکور سراسری دانشگاهها و مدارس عالی‌دراختیار کلیه‌شعبات بانك ملی سراسر ایران قرار گرفته و شعبات بانك ملی‌کشور تلگرافی وصول دفترچه راهنمارا اطلاع داده‌اند و از روزچهارشنبه شانزدهم اردیبهشت ماه ثبت نام آغاز میگردد و کلیه شعبات‌بانك ملی ایران در کلیه شهرستان‌ها میتوانند دفترچه‌های راهنما رادر اختیار داوطلبان کنکور قرار دهند .

داوطلبان کنکور سراسری باید مدارك و تقاضای ثبت‌نام خودرا دراین کنکور به اداره پست شهرستان خود تحویل نمایند .

خبرنگار ما مینویسد دیشب جلسه‌ای با حضور آقای دکتر جامعی معاون وزارت علوم و سرپرست مرکز آزمون‌شناسی و اعضای هیئت اجرائی کنکور تشکیل شد و چگونگی ثبت‌نام و آمادگی مرکز آزمون‌شناسی را برای تحویل تقاضانامه‌ها دربست بررسی کردند .

سخنگوی هیئت اجرائی به خبرنگار ما گفت نکته‌ای که‌باید مورد توجه داوطلبان قرار گیرد ومانع انجام ثبت نام آنها نشود، مسئله رونوشت مصدق شناسنامه یافتوکپی شناسنامه است که مورد لزوم مرکز آزمون‌شناسی می‌باشد .

در شهرستان هائی که دستگاه فتوکپی وجود ندارد و رونوشت شناسنامه هم نمیدهند،بایدداوطلب شخصا از روی شناسنامه‌رونوشت بردارد و آنرا به گواهی یکی‌از مقامات رسمی شهرستان‌خودمانند رئیس آموزش و پرورش ، رئیس دبیرستان، شهربانی و نظایر آن برساند .

*** معدل**

مطلب دیگر اینست که در کارت تقاضانامه معدل کلاس ششم خواسته شده است‌وکسانی که هنوز نتیجه ششم متوسطه‌خود را ندارند باید معدل کلاس‌پنجم خودرا بنویسند عده‌ای‌تلفنا اظهار میدارند که در کارنامه معدل‌پنجم متوسطه قیدنشده اینگونه‌اشخاص باید جمع نمرات کلاس پنجم‌که در کارنامه قید شده به تعداد دروس مندرج در کارنامه تقسیم کنند و معدلی که بدست می‌آید در خانه‌ای که در کارت‌تقاضانامه برای معدل پنجم مشخص شده است درج نمایند و بدین ترتیب کارت تقاضانامه ثبت‌نام درکنکور سراسری را تکمیل نمایندوبرای مرکز آزمون‌شناسی پست‌نمایند.

*** دانشگاه پهلوی**

فردا آخرین روز ثبت‌نام در کنکور دانشگاه پهلوی میباشد. این دانشگاه در آگهی کنکور خود آخرین روز ثبت‌نام را روز پانزدهم اردیبهشت ماه قید کرد.

بود و چون روز پانزدهم تعطیل رسمی میباشد در نتیجه فردا آخرین روز ثبت نام برای‌کنکور های دانشگاه که روزهای ۲۷و ۲۸خردادماه در تهران و شیراز برگزار میشود خواهد بود .

از سال آینده

مراکز یکساله تربیت معلم منحل میشود

* رشته آموزگاری بر سایر رشته های تحصیلی اضافه می‌گردد

محسن فتحی

مطالعاتی درباره انحلال مراکز یك سالهٔ تربیت معلم در جریان است تااز سال آینده این برنامه بمرحله عمل درآید . درموردنحوه تربیت ،معلمین مورد نیاز وزارت آموزش و پرورش نیز طرحهای جدیدی تهیه شده است که همزمان با انحلال مراکز یکساله تربیت معلم اجرا خواهد شد .

بعد ازانحلال مراکز یکساله تربیت معلم دانشسرای مقدماتی و مراکز سپاه دانش توسعه و گسترش بیشتری پیدا خواهد کرد تا داوطلبان حرفه‌معلمی، از این دو طریق تربیت و در اختیار مدارس قرار گیرند .

رشته آموزگاری همزمان بااجرای نظام جدید آموزشی احتمال میرود که رشته جدیدی بنام رشته آموزگاری به رشته های موجود (ریاضی ، طبیعی و ادبی) اضافه‌شود.

با ایجاد رشته آموزگاری در دبیرستانهای داوطلبان حرفه معلمی دروس مربوط به این رشته را درزمان تحصیلات دبیرستانی خود می‌گذرانند و پس از پایان دوره به کار معلمی میپردازند .

رشته های جدید

علاوه بر رشته آموزگاری ، رشته های جدید نظری و عملی برای دبیرستانها پیش‌بینی شده است این برنامه‌ها از سال آینده که نظام جدید آموزشی بمرحله اجرا درخواهد آمد عملی خواهد شد . رشته های جدید نظری و عملی در دوره ٤ ساله متوسطه گنجانیده میشود وسال آخر تحصیلات دبیرستانی نیز برای آمادگی دانش‌آموزان برای تحصیلات دانشگاهی اختصاص خواهد یافت .

انحلال کلاسهای ششم

از مهر ماه آینده کلیه کلاسهای‌ششم ابتدائی منحل خواهد شد ونوآموزان بعد از طی یك دوره ۵ ساله ، به سال اول دوره راهنمائی هدایت خواهند شد .

اطلاعات سال

همراه با :

یک کتاب مستند جاسوسی

یك آلبوم نفیس ازآثار عکاسان ایران

مجموعه کاریکاتورهای محصص ازسال۴۱ تاامروز
گزارش جامعی ازسفرهای فضائی انسان
مجموعه داستانهای جالب ودلنشین

دائرةالمعارف کامل مسائل علمی، ادبی، هنری، سیاسی، فرهنگی وورزشی واجتماعی

در ۹۰۰ صفحه ۱۲۵ ریال

منتشر شد

جوانان تقدیم میکند

رپرتاژ زندگی نوابغ‌ایرانی
کتاب پرشور و پرفروش
بازگشت بدنیای ستارگان
تفسیر علل شکست تیم فوتبال جوانان
همراه باکلکسیونی از عکسهای ورزشکاران‌محبوب

دوشنبه‌ها روز «جوانان» است

امشب

ستارگان لاس وگاس

در کاباره باکارا

تلفن رزرو ۶۲۷۹۷۹

آگهی ساعات کار بانك رهنی ایران

ساعات کار کلیه‌شعب وادارات بانك رهنی ایران از روزچهارشنبه شانزدهم اردیبهشت ماه ۱۳۴۹تا اطلاع بعدی باستثناء ایام تعطیل بشرح زیر خواهد بود:

شنبه تاچهارشنبه
برای کارکنان از ساعت ۷ تا ساعت ۱٤
برای مراجعه مشتریان ازساعت ۷½ تا ساعت ۱۳

پنجشنبه‌ها
برای کارکنان از ساعت ۷ تا ساعت ۱۲
برای مراجعه مشتریان ازساعت ۷½ تاساعت ۱۱½

ضمنا شعب و باجه‌های تهران بعدازظهرها از ساعت ۵تا ۸برای رسیدگی‌بمراجعات مشتریان‌محترم دائر خواهد بود.

بانك رهنی‌ایران

یکبرگ چك سفید

بدون تاریخ‌وبدون مبلغ باامضاء از حساب جاری اینجانب محمد ابراهیم ناطقیان بشماره ۷۵٦۰۹۵ سری ب ـ۱۸ بانك صادرات شعبه نیاوران مفقود شده بدینوسیله اعلام میدارد که چك مزبورازدرجه اعتبار ساقط است

آ ـ۷٤۲٦

بانك ایران وانگلیس

تغییر ساعات کار این بانك برای ارباب رجوع محترم باستثنای ایام تعطیل از روز چهارشنبه ۱٦ اردیبهشت ماه ۱۳٤۹ بقرار زیر خواهد بود :

روز های هفته از ۷½ صبح تا ۱۲ ظهر .
پنجشنبه‌ها از۷½ صبح تا ۱۱½ صبح .

بعدازظهرها

شعب : تخت جمشید ـ میدان فردوسی ، تجریش ، روزولت ، فرح از ساعت ۵½ تا ۷½ بعدازظهرانجام کلیه امور بانکی اعم از ارزی و پاریالی مثل صبحها .

شعبه بازار ـ دریافت و پرداخت با قبول چکهای انتقالی .

شعبه مرکزی ـ فقط دریافت .

ساعت کار عصر شعبه تجریش استثنائا از ۵ بعدازظهر تا ۷ بعداز ظهر است .

آ ـ۷٤۳٤

شرکت ملی گاز ایران

آگهی

شرکت ملی گاز ایران بمنظور حفظ مصالح و ایمنی عموم مصرف کنندگان گاز مایع‌مراتب‌زیر را یادآوری مینماید .

۱ـ جهت‌تعویض سیلندر های خالی باسیلندر های پر فقط با شرکتی که مشترك آن میباشید تماس حاصل فرمائید و اطمینان حاصل کنید مامورین شرکت توزیع کننده‌سیلندر های همان شرکت را تحویل بدهند و بطور کلی از قبول سیلندرهای بدون مارك خودداری نمائید .

۲ـ خواهشمند است در صورت مشاهده‌هرگونه نواقصی از لحاظ سرویس و کمبود وزن مراتب را به اداره امور فروش گاز مایع ـ قسمت‌بخش و فروش این شرکت توسط تلفنهای (۶۲۶۹۸۱تا ۵و ۶۲۸۹۸۷ تا ۸ و ۶۲۸٤۸۷) اطلاع دهند .

شرکت ملی نفت ایران

دانشکده نفت آبادان

آگهی پذیرش دانشجو

دانشکده نفت آبادان برای تحصیل در سال اول رشته های مهندسی پالایش‌نفت، مهندسی اکتشاف و بهره‌برداری،مهندسی شیمی و مهندسی گاز و همچنین رشته‌های حسابداری و مدیریت بازرگانی در سال تحصیلی ۱۳۵۰ـ ۱۳٤۹ عده‌ای دانشجو از طریق امتحانات مسابقه ورودی و مصاحبه میپذیرد .

داوطلبانیکه حائز شرایط زیر میباشند میتوانند برای شرکت در امتحانات مسابقه ورودی تقاضای برگ درخواست ورود بدانشکده را نمایند :

۱ـ دارا بودن گواهینامه دوره کامل متوسطه (ششم ریاضی برای داوطلبان رشته های مهندسی و ششم ریاضی یا طبیعی برای داوطلبان رشته‌های‌حسابداری و مدیریت بازرگانی).

۲ـ سن داوطلبان بیش‌از ۲۰ سال نباشد (متولدین سال ۱۳۲۹ و بعداز آن میتوانند ثبت نام نمایند .)

لزوما متذکر میشود که شرط‌ثبت‌نام در دانشکده علاوه بر موفقیت در امتحان مسابقه ورودی و مصاحبه داشتن‌گواهی تندرستی از طبیبی که‌دانشکده نفت‌آبادان معین خواهد نمود میباشد .

داوطلبان واجد شرایط باید فرم زیر را تکمیل نموده به کمیته پذیرش دانشکده نفت آبادان ارسال نمایند .

مهلت برای قبول درخواستهای تکمیل شده تاآخر روز ۱۸ تیره ماه ۱۳٤۹میباشد و بدر خواستهائیکه بعداز تاریخ مزبور به دانشکده نفت آبادان برسد ترتیب اثر داده نخواهد شد .

آ ـ٦٥٦٤ ۱ـ۲

نام ونام خانوادگی

آدرس دقیق پستی

شهرفرنگ

اولین سینمای ممتاز ٤ ستاره ایران ★★★★

ازصبح چهارشنبه تقدیم می‌کند

«یکی از کمدی‌ترین فیلمهائی که تاکنون، در هالیوود ساخته شده است...»

« مجله نیوزویك »

رابرت‌ردفورد
جین‌فاندا
شارل‌بوایه
در فیلم
رنگی

پا برهنه در پارك

BAREFOOT IN THE PARK

تهیه‌کننده : هال‌والیس
کارگردان : جین‌ساکس
محصول کمپانی پارامونت

گروه سینماهای

پولیدور ـ سانترال
رویال ـ ایغل ـ
متروپل ـ و سیلورسیتی

ازصبح‌چهارشنبه نمایش میدهند

داستانی هیجان انگیز ازیك سرقت مبتکرانه توسط نابغه‌ای که از درون سلول زندان آنرا رهبری میکرد !

مایکل کین ـ نوئل کوارد

در فیلم پاناویژن و رنگی

حرفه ایتالیائی

THE ITALIAN JOB

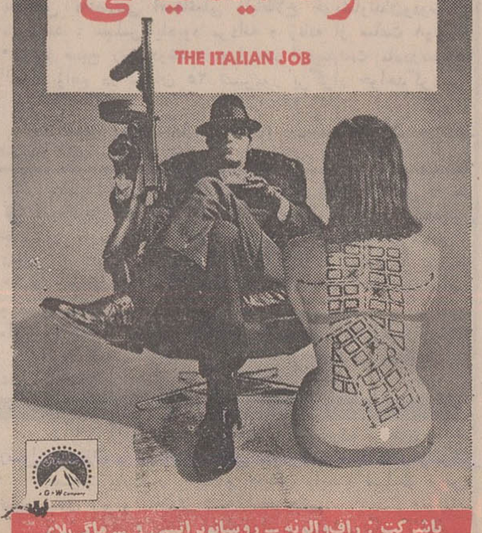

باشرکت : راف‌والونه ـ روسانوبرانسی و ـ ماگی‌بلای
محصول کمپانی پارامونت

نشان شیروخورشید به‌سینه داوطلبان فعال نصب شد

دراین عکس سرکار علیه بانوفریده دیبا و جمعی از شخصیتها و افرادی که بدریافت نشان‌شیرو خورشید مفتخر شده‌اند ، دیده میشوند . اسامی کسانی که‌نشان دریافت کرده‌اند در صفحه چهارم چاپ شده‌است .

بعدازظهر دیروز طی مراسمی که‌باحضورسرکار علیه‌بانو فریده دیبا ریاست شورای عالی سازمان داوطلبان جمعیت شیرو خورشید سرخ‌ایران در هتل هیلتون‌برگزار گردید ، بعده‌ای ازبانوان‌وآقایان که‌درپیشرفت مردم‌و هدف های‌این جمعیت‌سهم موثرتری داشته‌اند نشان شیرو خورشید سرخ اعطاء شد.

دراین مراسم که در آن اعضای هیئت های مدیره‌و مرکزی جمعیت‌شیرو خورشیدسرخ وعده‌ای از شخصیت های مملکتی حضور داشتند،نخست آقای حسین‌خطیبی مدیرعامل جمعیت در باره اهمیت خدمات داوطلبانه درسازمان شیر و خورشیدسرخ مطالبی بیان‌داشت واظهار نمود در حال حاضر انجام بخش مهمی از وظایف جمعیت را در سراسر کشور افراد داوطلب به‌عهده دارند واین مزیت به‌جمعیت شیرو خورشیدسرخ‌ایران فرصت داده‌است‌تابتواند با برخورداری‌از توجهات خاص شاهنشاه آریامهر وعلیاحضرت شهبانوی ایران‌و در تحت‌سرپرستی‌والاحضرت نیکوکار شاهدخت شمس پهلوی ریاست عالیه جمعیت شیرو خورشیدسرخ

بقیه در صفحه چهارم

معاون نخست‌وزیر مالزیا هنگام ورود به تهران‌گفت :

مداخله نظامی امریکا در کامبوج بما مربوط نیست!

تون‌عبدالرزاق معاون نخست وزیر مالزی بامداد امروز برای یك دیدار سه‌روزه وارد تهران شدومورد استقبال آقای اردشیرزاهدی وزیر خارجه قرار گرفت . آقای عبدالحسین حمزاوی سفیر ایران در تایلند و مالزی نیز درعکس دیده میشود .

*** عبدالرزاق گفت : درتهران پیرامون بحران‌های خاور‌میانه عربی ، جنوب‌شرقی آسیا و اتحاداسلامی گفتگو خواهد کرد**

تون عبدالرزاق معاون نخست‌وزیر و مرد نیرومند شماره دو صحنا سیاست مالزیا بامداد امروز به‌دعوت آقای اردشیر زاهدی وزیر خارجه برای یك اقامت سه روزه به اتفاق همسرش وارد تهران شد .

عبدالرزاق هنگام ورود به تهران اظهار امیدواری کرد که مذاکرات وی در تهران به تحکیم مناسبات بسیار دوستانه‌ای که‌اینك میان تهران و کوالالامپور وجود دارد کمك کند .

او از ایران و مالزی به عنوان «بهترین دوستان» یکدیگر نام برد و اظهار داشت‌میان دو کشورمسلمان هیچگونه اختلافی وجود ندارد .

معاون نخست وزیر مالزی گفت که از سفر به ایران بسیار خوشحال است و بی‌صبرانه در انتظار شرفیابی به حضور شاهنشاه میباشد .

عبدالرزاق در گفتگوی های خود با مقامات دولت ایران پیرامون مسائل مورد علاقه دو کشور بحران های خاورمیانه عربی ، جنوب شرقی آسیا و اتحاد اسلامی گفتگو خواهد کرد .

*** بما مربوط نیست**

در پاسخ به پرسشی‌درباره توسعه جنك جنوب شرقی آسیا به کامبوج عبدالرزاق گفت تصمیم به مداخله نظامی در کامبوج به دولتهای ایالات متحده و ویت‌نام جنوبی مربوط است وبه ما مربوط‌نیست که‌درباره دخالت نظامی دو قدرت مذکور اظهار نظر کنیم .

عبدالرزاق در عین‌حال گفت‌مالزی در سیاست خارجیش همواره معتقد بوده است که مرجع ویت‌نام و کلیه کشورها از جمله کامبوج باید بدون دخالت خارجی حاکم بر سرنوشت خویش باشند و امیدواری ما بر این است که اقدام امریکا و ویت‌نام جنوبی در کامبوج به پایان جنك ویت‌نام منتهی گردد .

*** استقبال**

از معاون نخست‌وزیر مالزی هنگام ورود به تهران آقای اردشیر زاهدی منوچهر ظلی معاون سیاسی دکتر منوچهر مرزبان‌رئیس تشریفات‌وزارت خارجه ، عبدالحسین حمزاوی سفیر ایران در مالزی و تایلند ، سفیران کشورهای مشترك‌المنافع انگلستان و اسلامی و سفیر و اعضای سفارت مالزی استقبال کردند .

عبدالرزاق امروز نخستین دور مذاکرات خود را در وزارت خارجه‌با وزیر خارجه انجام داد و سپس در ضیافت ناهاری که از طرف آقای زاهدی وزیر خارجه به افتخار وی و همسرش برپا گردیده بود شرکت نمود .

او فردا پیش از ظهر با آقای‌هویدا نخست‌وزیر ملاقات و مقارن ظهر به حضور شاهنشاه شرفیاب خواهد شد .

آئین نامه کمك رایگان ووام سازمان برنامه بشهرداریها

برای پرداخت وام و کمکهای رایگان فنی و غیر فنی بشهرداری ها آئین نامه خاصی تنظیم شده است و از این پس‌بموجب ضوابط و موادی که در این آئین نامه ذکر شده سازمان برنامه وام‌ویا کمك بلاعوض بشهرداری های کشور خواهد داد .

موارد مهم مالی و فنی رایگان در آئین نامه بشرح زیر است :

برای ایجاد و توسعه برق شهرهائیکه خارج از حوزه شرکت های برق منطقه‌ای میباشند . و همچنین ایجاد توسعه آب‌مشروب، فاضل آب ، خطوط آبرسانی طبق شرایطی که در آئین نامه ذکر شده این کمك ها بلاعوض‌میباشد میزان وام بشهرهای درجه یك چهل‌درصد ، و درجه ۲ پنجاه درصد ، درجه ۳ شصت درصد، و درجه ٤ هفتاد درصد خواهدبود، علاوه بر کمکهای بلاعوض فوق، برای توسعه و تکمیل تاسیسات آب فاضلاب و برق و سیل‌بندو سیل گیر و تاسیسات آتش‌نشانی خیابان سازی و آسفالت نوسازی و تجدید بنای محله‌های قدیمی و غیر بهداشتی ، پارك و نظایر آن نیز بشهرداریها وام داده میشود .

بهره وام

وام مزبور هم با شرایطی که در آئین‌نامه ذکر شده داده‌خواهد شد ، بهره آن برای‌شهرهای‌درجه یك و دو (۲درصد) و شهر های درجه سه و چهار (یك درصد) در سال میباشد . که شهرداریها باید در ۱۵و ۲۰ سال آنرا مستهلك سازند .

شرط مهم پرداخت وام این خواهد بود که حداکثر وام بیشتر از ۱۰درصد کل درآمد شهرداری درسال نباشد مگر آنکه شروطی دیگر وجود داشته باشد که بر اساس آن شروط مبلغ وام‌بیشتر خواهد شد سازمان برنامه با همکاری وزارت کشور نوعی‌نظارت بعمل خواهند آورد که وام‌بمصرف صحیح و دقیق آن برسد .

در همین آئین نامه پیش بینی شده است که اگر وام های‌قبلی تاکنون بمرحله اجرا در نیاید کان لم‌یکن شود ووام بر اساس شرایط آئین نامه مزبور پرداخت گردد . مواد آخر آئین نامه‌مربوط بوامهای قبلی است که‌در حقیقت نوعی تسهیلات برای شهرداری‌های وام گیرنده میباشد .

برنامه آینده سینماهای

نیاگارا ـ ادئون
رادیوسیتی

ماجرائی دردناك و جگرسوزاز یك کشتار بیهوده در آخرین روز جنك

برج ماهاریس
ماریا پرشی
جیمز فیلبروك
در فیلم رنگی

آخرین روز جنگ

محصول متروگلدوین‌مایر

برنامه آینده سینما

آتلانتیك

ماجراهای شیرین و جالب زنی هوس انگیز که قدرتمند ترین و ثروتمندترین مردان اروپا چون پروانه گرد شمع وجودش میسوختند .

فرانس آنگلاد
ویتوریو دسیکا
شارل آزناور
گرت فروبه
ژان کلودبریالی
درفیلم پاناویژن ورنگی

کارولین شری

تماشای این فیلم‌برای‌اشخاص کمتر از ۱۸ سال ممنوع‌است