پیشنهاد لغو مجازات اعدام در ایران

در کمیسیون دادگستری بررسی میشود

•

در صورت تصویب پیشنهاد یک نماینده مجلس مجازات اعدام بطور ضمنی لغو میشود

در صفحه آخر

وزیر دادگستری : قبل‌از اجرای حکم اعدام تمام جوانب قضائی و انسانی حکم بررسی میشود

دکتر انوشیروانی

۲۴ صفحه

اطلاعات

شنبه ۱۹ اسفندماه ۱۳۵۱ ـ شماره ۱۴۰۴۶ تکشماره ۵ ریال

موج انفجار لندن را بلرزه در آورد

در عکس لاشه اتومبیلی که در مقابل دادگاه عالی جنائی لندن متوقف شده‌بود در آن بمب منفجر شد (سمت چپ) ویکی از افراد مجروح که روی زمین افتاده‌است دیده میشوند . در جریان انفجارهای لندن ستون‌های عظیم دود سربه‌آسمان برداشت بطوریکه شهر حالت زمان جنگ بخود گرفته بود .

عکس رادیوئی‌اطلاعات

کاخ‌های ملکه ، نخست‌وزیری‌ووزارت خارجه تخلیه شد

انفجارهای لندن وحشتناکتر ازبمباران این‌شهر درجنگ‌دوم جهانی بود

گروهی ازشورشیان‌عامل انفجار در فرودگاه لندن دستگیر شدند

•

شورشیان ایرلند مسئولیت انفجار های لندن را بعهده گرفتند

در صفحه ۲

رفراندوم خونین ایرلندجنوبی انجام‌شد

- از ساختمان منفجر شده دادگاه جنائی ۴۰ تن‌خرده شیشه حمل کردند
- انفجارهای‌لندن‌وحشتناک تراز بمباران این شهردر جنگ دوم جهانی بود
- تعدادمجروحین احتمالا به ۱۵۰۰ نفر میرسد

آماده باش

در بهداری‌ها وجاده‌های سراسر کشور

۱ مرخصی کلیه افراد درمانی در ایام نوروز لغوشد

۲ تعمیرگاه های سیار طول جاده ها به مسافران نوروزی کمک می‌کنند

۳ از ۲۵ اسفند ۵۰ پست امدادی درشهرهاوجاده‌هادائر میشود

در صفحه ٤

وضع راهها وجاده‌ها درایام‌عید چگونه‌است

در مقابل ۵ میلیون تومان

سفارت‌مصر در تهران فروخته‌شد

★ این ساختمان قدیمی ۷۵ سال عمر داردو ٤۰ سال قبل دولت مصر آنرا از مرحوم قوام خریداری کرد در صفحه ۲۱

توقیف وزیر بجای کماندو

★ در فرودگاه زوریخ وزیر پست و تلگراف لبنان راکه‌تصور میکردند کماندو باشد مدت ٤ ساعت نگهداشتند .

★ پلیس گمان میکرد پاسپورت وزیر قلابی است . در صفحه ۲

پمپیدو تهدید به‌استعفاء کرد

★ پمپیدو اخطار کرد اگر جناح‌چپ در انتخابات فردا پیروزشودفرانسه دچار هرج و مرج میشود ووی‌ممکن است نتواند بکار ادامه دهد

در صفحه ٤

اطلاعیه‌شهربانی کل کشور

چون معابر عمومی بایستی همیشه بازومهیا برای استفاده همگان باشد وسد معبر نیزبه‌هر عنوان تخلف محسوب وقابل تعقیب میباشد .

شهربانی کل کشور ازآن عده کسبه‌و اصناف که باقراردادن اجناس و لوازم خود قسمتی از پیاده‌روها را که‌مخصوص عابران‌پیاده است،اشغال نموده‌اند تقاضا دارد که نهایت همکاری و تشریک مساعی‌رابا مامورین درجلوگیری ازسدمعبر بنمایند

شهربانی اطمینان دارد با توجه مخصوصیکه اهالی‌محترم‌نسبت‌باجرای وظایف‌پلیس‌خدمتگزار خود دارند نهایت همکاری را خواهند فرمود ، بدیهی است این همکاری موجب خواهد شد که پلیس بجای تذکر و احیانا تعقیب متخلفین بامور مهمتری بپردازد .

شهربانی کل کشور انتظار دارد تقاضایش از اول فروردین سال ۵۲ مورد اجابت قرار گیرد .

شهربانی کل کشور

همکاران محترم

بیمارستان شهرام

آغاز بکار سرویس‌آنسفالوگرافی خود را اعلام‌میدارد

حراج چینی‌های هیس در کازیر

لاله‌زار نو

بهترین چینی آلمانی به ارزان ترین قیمت

آگهی استخدام

اطاق‌اصناف‌پایتخت

شرح در صفحه ۱۷

اطلاعیه شهرداری پایتخت

شرح در صفحه ۱٤

اطلاعیه‌شهرداری‌پایتخت

درمورد عوارض نوسازی املاك

شرح در صفحه ۵

باکمال تاسف درگذشت ناگوار تیمسار سرتیپ‌عبدالحسین مصطفوی کاشانی بازرس عالی کمیته پیکار با بیسوادی را باطلاع می‌رساند مجلس ترحیم آن شادروان روز یکشنبه ۲۰ اسفند ماه از ساعت ۵ الی ۷بعدازظهر در خانقاه صفی علیشاه منعقد خواهد بود .

وزیر دربار شاهنشاهی ـ اسداله علم

وزارت کشاورزی و منابع طبیعی

آگهی معافیت مواد ووسائل و لوازم و ماشین‌آلات کشاورزی و دامپروری و جنگل و چوب از حقوق گمرکی وبازرگانی

بقیه در صفحه ۲۱

قابل توجه اصناف

بخشودگی مالیاتی در صفحه ۲۱

فوت ناگهانی تیمسار سرتیپ **عبدالحسین مصطفوی کاشانی** موجب کمال تاثر و تالم گردید این مصیبت ناگوار را از طرف خود وکلیه همکارانم به بازماندگان آن‌مرحوم‌خصوصا خانواده‌های مصطفوی و نیکوخواه صمیمانه تسلیت‌میگویم.

ارتشبد حسن طوفانیان

تشکر و اعتذار

از سروران معظم آقایان علماء اعلام و نمایندگان محترم مجلسین و امراء و قاطبه بازرگانان و اصناف و کارمندان ادارات و شرکت ها که در مراسم تشییع جنازه و ختم و شب هفت مرحوم **قاسم دریانی** حضورا وتلگرافا و یا کتبا و یا از طریق جراید و یا از طریق برگزاری مجالس ختم در تهران و شهرستان ها ابراز همدردی فرموده‌اند صمیمانه سپاسگزار میباشیم و اگر بعلت تالمات روحی توفیق حاصل نشد که برای عرض تشکر حضورا شرفیاب شویم پوزش میطلبیم .

خاندان دریانی

مرکز تولیدات کشاورزی گرمسیری ایران

انواع ارکیده ، گل های مناطق حاره و بوته های زینتی ، وابسته به تاسیسات کشاورزی گرمسیری احمد شیخی افتتاح شد .

نشانی : خیابان پهلوی ، بالاتر از قصر یخ تلفن ۶۸۱۸۴۳

قبول سفارشات و تحویل سبد های لال و بوته های زینتی طبق طرح های استثنائی موجود و یا به سلیقه خریداران . برای آماده ساختن سبد های گل مورد نیاز عید نوروز از هم‌اکنون اقدام فرمائید تا بموقع تحویل گردد .

اطلاعیه‌بانک‌عمران

چون هنوز عده زیادی‌درموردنحوه خریداری زمینهای شمالغرب تهران (خوردین) ببانك مراجعه و اطلاعات بیشتری میخواهند بدینوسیله باطلاع خریداران زمینهای مزبور میرساند نقشه جامع زمینها بوسیله شهرداری تهران در دست تهیه است که تااوایل سال ۵۲ باتمام خواهد رسید و بانك میتواند اطلاعات جامعی در اختیار عموم بگذارد .

ولی همانطوریکه قبلا اعلام شده‌است در هرحال حق‌تقدم خرید زمین برای پس‌انداز کنندگان دربانك عمران‌محفوظ شده و ترتیبی داده شده‌است تاپس‌اندازکنندگانی که موجودی حسابشان نسبت بسایرین‌بیشترباشد بتوانند باحق تقدم زمینهارا باقساط پنجساله خریداری نمایند .

اطلاعیه

سازمان نوسازی‌وعمران‌آستان قدس‌رضوی

در صفحه ۲۰

اطلاعیه‌سینما کاپری

سینما کاپری بدنبال فعالیتهای چشمگیر خود درعرضه آثارارزشمند سینمای ایران‌که‌با استقبال شدید تماشاگران فهیم و علاقمند مواجه گردید برای برنامه مخصوص نوروز سال ۱۳۵۲ این سینما از میان آثار برگزیده سینمای ایران ، فیلم رنگی **«شهر قصه»** را که براساس نمایشنامه موفق بیژن مفید توسط منوچهر انور کارگردان نوپرداز سینما ساخته شده انتخاب نموده است .

اطمینان دارد این فیلم نیز که گشایش راهی جدید در سینمای غرور انگیز ملی است مورد اقبال روشنفکران و شیفتگان آثار ارزنده قرار خواهد گرفت .

سینما کاپری

اعلام فروش سهام بانك صنایع ایران

بانك صنایع ایران ۲۵ درصد سهام خود را بمردم عرضه میدارد . ارزش هر سهم ۱۰،۰۰۰ ریال است و تعداد سهام قابل خرید برای هر نفر حداقل یك سهم وحداکثر فقط ۲۰۰ سهم در نظر گرفته شده تا عده بیشتری ازمردم علاقمند بتوانند در بانك صنایع ایران سهیم شوند .

شرایط پذیره نویسی سهام بانك صنایع ایران

در صفحه ۱۱ بچاپ رسیده است

انفجار بمب‌های متعدد لندن را بلرزه درآورد

۱۵۰۰ مجروح؟

لندن ـ انفجار پیاپی بمبها بعد ازظهر روز پنجشنبه مرکز شهر لندن را بشدت تکان‌داد وتشویش واضطراب شدیدی در میان‌ساکنین پایتخت انگلیس بوجود آورد.

اندکی بعدازظهر باداره مرکزی اسکاتلند یارد گزارش رسید که اتومبیل‌های حاوی بمب درمراکز مهم پایتخت کار گذاشته شده و بلافاصله ماموران به تخلیه محله های مظنون پرداختند.

دراین میان‌قسمتی ازکاخ‌نخست‌وزیری‌ووزارت‌امور خارجه‌انگلیس نیز تخلیه شد .

در ساعت دووپنجاه دقیقه بعداز ظهر نخستین اتومبیل حاوی بمب در نزدیکی دادگاه «الدبیلی» که در مرکز شهر لندن است منفجر شد . شیشه تمام ساختمان‌های اطراف خرد شد براثر اصابت خورده شیشه‌ها عده زیادی از رهگذران زخمی گردیدند .نخستین گزارش‌ها حاکی بود که صدهانفر در جریان انفجار زخمی شده‌اند انفجار بقدری شدید بود که سیصد شیشه یک ساختمان‌دوازده طبقه که در نزدیکی محل حادثه بود کاملا خرد گردیدند و شیشه های بزرگ یک کافه که یکصدمتر از محل انفجار فاصله داشت نیز درهم شکست . سرو صورت عده زیادی از مشتریان کافه براثر برخورد خرده شیشه زخمی‌گردید. آمبولانس‌ها سوت‌زنان خود را بسرعت بمحل حادثه رسانیده و زخمی‌ها را به بیمارستان انتقال میدادند .

یک دقیقه پس از انفجار سیل گل‌آلودی در خیابانها براه افتاد. یکی از لوله‌های آب درنزدیکی محل انفجار سوراخ شده و آبیه خیابان سرازیر شده بود آمبولانس ها که بسرعت‌درحرکت بودند آب گل‌آلود را بسروصورت رهگذران می‌پاشیدند وغوغای عجیبی در خیابانها راه افتاده بود. اتومبیل های ماموران آتش‌نشانی وپلیس بسرعت در خیابانها در رفت‌وآمد بودند . اتومبیلی که مواد منفجره در داخل آن کار گذاشته شده‌بود کاملا منهدم شده و قطعات‌متلاشی شده آن باطراف پراکنده شده‌بود.

انفجار هنگامی روی داد که پلیس در داخل ساختمان «الدبیلی» در جستجوی بمب بود به محض آنکه صدای انفجار بلند شد عده زیادی که در داخل تالار دادگاه بودند خودرابرروی زمین‌انداختند. دومین انفجار در برابر پارلمان انگلیس روی داد در جریان این دو انفجار یک نفر کشته شد و بیش از دویست نفر زخمی گردیدند.

کارکنان بیمارستانهای لندن که‌از یک هفته قبل در حال اعتصاب بودند بلافاصله باعتصاب خود پایان دادند و برای پرستاری از مجروحین‌بسرکارهای‌خودبازگشتند

اندکی بعد ارتش جمهوریخواهان ایرلند ادعا کرد که این انفجارها از طرف افراد آن صورت گرفته است . وبدنبال آن عده زیادی از مسافران یک هواپیما که عازم بلفاست بودند در فرودگاه لندن بازداشت شدند. این‌عده ازافرادی بودند که درانفجارهادست داشتند پس از اعلام خطر پلیس‌آپارتمان های کاخ وین‌سور محل اقامت ملکه انگلیس را در جنوب غربی لندن نیز تخلیه کرد و کاخ نخست وزیری ووزارت امور خارجه انگلیس نیز تخلیه گردید ودوگلاس هیوم وزیر امور خارجه انگلیس دفتر کار خود را ترک گفت ولی هنگام انفجار ادوارد هیث دردفتر کار خود حضور داشت .

یک نفر ناشناس بوسیله تلفن‌به اسکاتلندیارد گزارش داده بودکه بمبی در کاخ وین‌سور کار گذاشته شده است ولی ماموران پلیس نتوانستند اثری از بمب بدست بیاورند.

در تمام مدت دیروز پلیس لندن در حال آماده‌باش بسر میبرد ماموران اسکاتلندیارد پیوسته‌پیام های تلفنی که حاکی از وجودبمب در محله‌های مختلف پایتخت بود دریافت میکردند.

در فاصله شش ساعت ده بار افراد ناشناس به ماموران پلیس خطر انفجار بمب را اطلاع‌دادند و چندین بار ساختمانهای‌مختلف شهر تخلیه شد ولی اثری از بمب بدست نیامد.

تنها روزپنجشنبه ماموران‌اسکاتلند یارد توانستند دو بمب کشف‌کرده وبموقع بی‌اثر کنند اما اقدامات احتیاطی همچنان بشدت دراطراف اقامتگاه نخست‌وزیر انگلیس و ساختمانهای مهم شهر بمورد اجرا گذاشته میشود.

در تمام مدت دیشب نیز ماموران برای پیداکردن اتومبیل‌های حاوی بمب در تکاپو بودند پلیس از تمام مردم درخواست‌کرده‌که درعملیات برای پیدا کردن بمب ودستگیری عاملین این‌سوء قصدها همکاری کنند.

«رابرت‌کار» وزیر کشورانگلیس در نخستین اظهارات خود در مجلس عوام اعلام داشت که‌هنوز نمی‌توان مسئولیت این‌سوء قصد ها را بیک سازمان بخصوص نسبت داد . ولی تاکید کرد که طبعا بین‌این انفجارها ورفراندومی که روز پنجشنبه درباره حفظ مرز بین ایرلند جنوبی و ایرلند شمالی‌صورت‌گرفت‌ارتباط نزدیکی وجود دارد . پس از آن ارتش جمهوریخواه موقت ایرلند رسما مسئولیت این‌انفجار ها رابه‌عهده گرفت . این سازمان درزمستان سال ۱۹۶۹ تشکیل شد تا کاری را که ارتش جمهوریخواه‌اصلی از انجام آن منصرف شده بود عملی سازد .

این سازمان که از ناسیونالیست های ایرلندی ضد مارکسیست تشکیل شده بود شورای موقت نظامی را تشکیل‌داد هدف‌سیاسی این سازمان تجدید بنای یک ایرلند کاتولیک است .

گزارش های رسیده از لندن حاکی است‌که روز پنجشنبه‌براثر ایجاد سوء تفاهمی تخلیه دادگاه «الدبیلی» چند دقیقه به تعویق افتاد .

ماجرا اندکی قبل از ساعت دو بعد از ظهر بوقت لندن آغازشد. در این هنگام‌مرد ناشناسی‌بوسیله تلفن بیکی از منشی های هیئت تحریر روزنامه تایمز وجود سه اتومبیل حاوی بمب را با ذکر محل توقف ، شماره اتومبیل هاو رنگ آنها گزارش داد .

ده دقیقه بعد روزنامه تایمز موضوع رابه اسکاتلندیاردگزارش داد ولی در این پیام دو اشتباه وجود داشت در پیام تلفنی گفته شده بود که اتومبیل سبز رنگ در جلو «الدبیلی» پارک شده‌است ولی شماره و رنگ این اتومبیل‌یا آنچه که در پیام گفته شده بود فرق داشت سرانجام دستورتخلیه دادگاه در ساعت‌دوو چهل و یک دقیقه صادر شد و بمب درساعت دوو چهل‌و نه دقیقه منفجر گردید .

گزارش های رسیده ازبلفاست حاکی است که هشت نفر از مردانی که چندین اتومبیل حاوی بمب و مواد منفجره در لندن رها کرده بودند توانسته‌اند خاک انگلیس را ترک گویند .

ولی ماموران اسکاتلندیارد توانسته‌اند ده نفر را هنگامی که میخواستند لندن‌را به سوی‌ایرلند ترک گویند بازداشت کنند که اکنون تحت بازجوئی هستند .

دو خواهر که‌یکی از آنهادبیر یکی از دبیرستان های بلفاست است در میان دستگیر شدگان هستند . پدر آنها «آلبرت‌پرایس» یکی از قهرمانان مبارز جمهوری ایرلند سوء قصد در ایرلند شمالی است‌که چندین بار به زندان افتاده‌است.

تلفن های تهدید آمیز

بعد از ظهر دیروز ارتش انگلیس با استفاده از مواد منفجره گاوصندوق یك‌اتومبیل مظنون را که در داخل محله وزارت امور خارجه انگلیس قرار داشت باز کرد . در این هنگام بیش از پانصد نفر از کارمندان وزارت امور خارجه ساختمان وزارتخانه را ترك کرده بودند . ولی پس از بازرسی دقیق اتومبیل معلوم شد که بمبی در داخل آن کار گذاشته نشده بود .

اتومبیلی که بعد از ظهر روز پنجشنبه در جلو دادگاه لندن منفجر شد و بیش از دویست نفر را زخمی کردیك اتومبیل «فوردکورتینا» بود . گفته میشود که این اتومبیل اوایل هفته گذشته وارد لندن شده بود . در روز های اخیر براثر اعتصاب کارگران و کارمندان کنترل سختی در مرز ها وجود نداشت .

دیروز بعدازظهر برای‌دومین روز متوالی ساختمان بزرك بورس لندن تخلیه شد .

ماموران اسکاتلندیارد پس از دریافت یك پیام تلفنی‌دائر بروجود بمب‌در داخل ساختمان دستور تخلیه‌آن‌را صادر کردند و بلافاصله افراد پلیس بدقت ساختمان را مورد تجسس قرار دادند ولی اثری از بمب پیدا نکردند .

«رابرت هانتلی» رئیس دفتر مرکزی کارآگاهان اسکاتلند‌یارد در یك مصاحبه‌مطنوعاتی گفت هنوز هم مطمئن نیست که ارتش موقت جمهوریخواه ایرلند مسئول حوادث روز پنجشنبه لندن باشد .

وی گزارش های مربوط باینکه افراد این سازمان مسئولیت سوءقصد های اخیررا بعهده گرفته‌اند‌در برخی‌موارد با اطلاعاتی که پلیس در دست دارد متناقض است وی تاکید کرد که ده نفر ازجمله سه‌زن هنگامی‌که میخواستندفرودگاه لندن را ترك کنند بازداشت شده‌اند و همه آنها اهل‌ایرلند شمالی هستند .

یك گزارش رسیده از بلفاست حاکی‌است که عملیات روز پنجشنبه ازطرف رهبران «بریگاد‌بلفاست» بعنوان‌اعتراض برفراندوم اخیر صورت گرفته است .

رئیس‌سازمان اسکاتلندیارد گفت هنوز هم‌پیام های تلفنی دائر بروجود اتومبیل های‌حاوی بمب به مرکز پلیس میرسد و هنوز معلوم نیست که اتومبیل های دیگر حاوی بمب و مواد منفجره در لندن وجود دارد یانه معذالك پلیس اقدامات احتیاطی لازم‌بعمل آورده‌ومحل های مظنون را بدقت جستجو میکند. شورشیان ایرلندشمالی بعنوان اعتراض به رفراندوم هفته گذشته از ایرلند شمالی وارد لندن شدند و چند ساعتی در اتومبیل های مسروقه قرار دارند و قصد داشتند قبل از آنکه‌بمب ها منفجر شوندلندن را ترك کنند که گروهی از آنان دستگیر شدند.

مقاله موج انفجار بمب درلندن‌درصفحه ۶

این عکس کمی بعد از وقوع‌انفجار بمب در ساختمان اولدبیلی که‌دادگاه عالی جنائی انگلستان است گرفته شده . نظیر چنین صحنه هائی‌بود که برخی آن راشدیدتر از بمباران لندن توسط آلمان هیتلری توصیف کردند. گفته میشود در جریان انفجارهای لندن در حدودیکهزارو پانصد تن مجروح شده‌اند .
عکس رادیوئی اطلاعات

وحشتناك‌تر از بمباران لندن در جنك دوم

لندن ـ کارگران و کارکنان دادگاه «الدبیلی» در لندن دیروز بدنبال انفجار مهیبی که آسیب های سنگینی‌بساختمان این دادگاه وارد آورد در حدود ۴۰ تن شیشه شکسته‌وخرده ریز از محل انفجار جمع آوری کردند.

هاینزهارتکوف یکی از مدیران کافه های خیابان الدبیلی درباره انفجاری که در اینجا بوقوع پیوسته است گفت : آنچه که در اینجا روی داد درست نظیر یکی از بمباران‌های بزرگ جنگ دوم جهانی در شهر زادگاه وی ـ دوسلدرف‌بود خانم موریك زنی که در «بار» کاباره هارتکوف کار میکند اظهار داشت که حادثه دیروز حتی از یک بمباران بزرگ جنگ دوم نیز وحشتناکتر بوده است .

برای عده زیادی از کارکنان دادگاه الدبیلی انفجاردیروز نخستین تجربه مشابه از پایان جنگ دوم جهانی تاکنون‌بود.

یکی از این کارگران اظهار داشت که در جنگ‌دوم نیز موشك های عمودپرووـ۲ آلمان بدون اخطار قبلی‌فرودمی‌آمدندو با انفجار خود انبوهی از ویرانه هاو اجساد خون‌آلود بر جای میگذاشتند .

سرکار آزولد یکی ازقضات‌ارشد الدبیلی، بمخبرنگاران اظهار داشت که مسببین این حادثه بدون شك شناخته ودر همین دادگاه مجازات خواهند شد .

ساعتهای زیماك
اتوماتیك تمام فولاد ، مجهز به‌شیشه های‌نسوز رنگی
ساخت سویس ـ مرکز پخش بازرگانی محرمی
چهارراه شاه بازار شانزه لیزه تلفنهای ۴۹۷۵۴ ـ ۴۸۱۰۸

آگهی مژده بزرك برای
دیپلمه‌ها و لیسانسیه‌ها
شما که تاکنون بعلت مشاغل روزانه و یا بعلل دیگر نتوانسته‌اند بدانشگاه راه یافته وتحصیلات خود را ادامه دهید ناامید نباشید زیرا از همین امروز میتوانید در یکی از دانشگاههای خارج‌از کشور دررشته مورد علاقه خوداز طریق تحصیلات آزاد
in-dependent Study
در منزل خود ادامه تحصیل داده و باخذ دانشنامه نائل آئید .
برای کسب اطلاع با صندوق پستی ۲۲۸۸ مکاتبه نمائید

در جریان رفراندوم ایرلند انفجار های متعدد عده زیادی‌را مجروح کرد

کاتولیکها رفراندوم ایرلند شمالی را تحریم کردند

بلفاست ـ ایرلند شمالی در رفراندم پرآشوبی که در جریان آن‌تعداد زیادی بمب بوسیله تروریستها منفجر شد ـ بایك اکثریت‌قابل‌ملاحظه تصمیم‌گرفت که درآینده نیز جزیی‌ازقلمروانگلستان باقی بماند . همین رفراندم موجب انفجارهای لندن شد .

طبق‌نتایج رسمی شمارش آراء ۵۹۱٫۸۲۰ نفر از رای دهندگان‌شرکت کننده در رفراندم روز پنجشنبه به نفع ادامه پیوستگی ایرلند شمالی به انگلستان و تنها ۶۴۶۰ نفر از آنها به سود الحاق ایرلند شمالی برجمهوری ایرلند جنوبی رای داده‌اند . تعداد شرکت کنندگان در رفراندم کمی بیشتر از ۵۰ در صد واجدین شرایط بود اکنون که رفراندم عمومی در ایرلند شمالی به پایان رسیده است بسیاری از ناظران اظهار عقیده میکنند که نتیجه این رفراندم کاملا طبیعی و قابل پیش‌بینی بوده است چون اکثریت پروتستان ایرلند شمالی در گذشته‌بار ها نشان داده است که طرفدارانگلیسی باقی ماندن این سرزمین است .

در برابر اکثریت بزرك ـاقلیت کاتولیك های ایرلند شمالی اتحادیه‌این سرزمین با جمهوری ایرلند جنوبی را که ۹۵ در صد سکنه آن کاتولیك هستند ترجیح میدهند .

نتایجی که دیروز از شمارش‌آراء بدست آمد نشان داد که عده کثیری از کاتولیکهای ایرلند شمالی ازشرکت کردن در رفراندمی‌که‌نتیجه آن‌بروشنی قابل پیش‌بینی بوده است خودداری کرده‌اند .

تعداد مردمی که در ایرلندشمالی واجد شرایط قانونی برای شرکت در انتخابات و رفراندم هستند جمعا اندکی بیش از یك میلیون نفر است و از این عده در حدود ۳۰۰ هزار نفر را کاتولیکها تشکیل میدهند . نتیجه رفراندم نشان میدهد که از این عده ۳۰۰ هزار نفری ـ تنها ۲ در صد در رفراندم روز پنجشنبه شرکت‌کرده‌اند.

در عوض شرکت پروتستانها در رفراندم مورد بحث بسیار فعالانه بوده است و طبق محاسبات تخمینی بیش از ۸۵ در صد از آنها در دادن رای شرکت کرده‌اند .

در جریان برگزاری رفراندم روز پنجشنبه انفجار بمب های متعدد شهر های بلفاست و لندن دری را تکان داد .

در بلفاست ۶ بمب و در لندن دری ۵ بمب منفجر شد و تعدادی مغازه و سوپر مارکت و همچنین هتل میدلندکه مشهورترین هتل بلفاست بشمار میرود در این حوادث بسختی آسیب دیدند.

تروریستها پیش از آنکه کاراخذ رای در سراسر ایرلند شمالی آغاز شود با شلیك گلوله های متعدد چهار نفر از جمله یك پسر و یك دختر خردسال را زخمی کردند .

دهها هزار نفر نیرو های نظامی انگلیس و ایرلند در تمام مدتی که برگزاری رفراندم ادامه داشت ازایمنی ۳۸۸ حوزه اخذ رای در سراسرایرلند شمالی پاسداری میکردند .

تونی دوین تروریست ۲۱ ساله و یکی از سرشناس‌ترین عناصر آرتش سری جمهوریخواهان ایرلند شمالی که از مدتها قبل تحت تعقیب قرارداشت درگیرودار حوادث روز رفراندم بدام افتاد و دستگیر شد .

محاکمه اسرای پاکستانی در بنگلادش آغاز میشود

پیروزی شکننده شیخ مجیب

داکا ـ شیخ‌مجیب‌الرحمن نخست‌وزیر بنگلادش دیروز در حالیکه از پیروزی‌شکننده خود در انتخابات عمومی روز چهارشنبه‌شاد بنظر میرسید اعلام کرد که اسیران جنگی پاکستانی بزودی از هند به بنگلادش آورده خواهند شد تا بجرم ارتکاب تبه‌کاریهای جنگی محاکمه شوند .

باپیروزی حزب اکثریت عوامی درانتخابات اخیر بنگلادش شیخ مجیب بدون آنکه عملا نیروی مخالفی بطورجدی‌در پارلمان‌بنگلادش در برابر وی قرار داشته‌باشد ـ برای بنجسال دیگر زمامداری خود را ادامه خواهد داد.

نخست‌وزیر بنگلادش در حالیکه درزمین چمن‌پوش نزدیک دفتر کارش باخبرنگاران روبرو شده بود گفت که محاکمه‌جنایتکاران جنگ در خاك بنگلادش و علیه کسانیکه مرتکب تبه‌کاری علیه بشریت شده‌اند صورت خواهد گرفت واینکار در آینده‌ای بسیار نزدیک انجام خواهد شد .

آخرین نتایجی‌که‌ازانتخابات روزچهارشنبه بنگلادش بدست آمده است نشان میدهد که حزب عوامی برهبری شیخ مجیب ۲۹۰ کرسی از مجموع ۳۰۰ کرسی پارلمان را بدست آورده واحزاب مخالف دولت جمعا بیش از شش کرسی بدست نیاورده‌اند.

ریشه‌های پیروزی شیخ‌مجیب عنوان‌مقاله‌ای است در صفحه ۶

انتخابات فردای فرانسه سرنوشت حکومت را تعیین میکند

پاریس ـ ده ها میلیون نفر از مردم فرانسه ، فردایکشنبه بار دیگر به پای صندوقهای رای خواهند رفت تا سرنوشت نهایی دوره آینده قانونگزاری و مالاسرنوشت رژیم کشورشان راتعیین کنند و در حالیکه بیش از چند ساعت به‌دومین و آخرین دور انتخابات‌فرانسه باقی نمانده است ، هنوز هم نمیتوان بدرستی پیشگویی کرد که در این انتخابت چه کسی برنده و چه کسی بازنده‌خواهد شد .

واقعیت است که آراء و تمایلات‌رای دهندگان‌فرانسوی لااقل در حالیکه پای‌پیشگویی کردن آنها از طریق مراجعات آماری در میان باشد ، بیش‌از آن فرار و متغیر است که حتی در ۲۴ ساعتی انتخابات پارلمانی قابل ارزیابی باشد .

با اینحال یك گزارش آماری که در روزنامه فرانس سوار به چاپ رسیده است حاکی‌از انضباط و یکپارچگی عمیق‌رای دهندگان طرفدار احزاب کمونیست‌و سوسیالیست است.

ژرژ مارشه دبیر کل حزب کمونیست فرانسه‌در مصاحبه‌ای با نشریه لبنانی النهار اعلام کرد که در صورت پیروزی جبهه متحداحزاب چپ در اصلی حزب اصلاح طلبان را بجای پایمردی کردن، دربرابر یکدیگر قرارداده است .

ـ روزنامه «اومانیته »ارگان حزب کمونیست فرانسه در آستانه مرحله نهایی انتخابات این کشور روش‌ژاز لوکانوئه رئیس نهضت اصلاح طلبان را بشدت مورد حمله قرارداده و او را متهم کرده‌است که‌بدون قید و شرط به گلیستهاتسلیم شده است . اومانیته مدعی است که روز سه‌شنبه گذشته در ملاقاتی که بین لوکانوئه و پیر مسمر نخست‌وزیر گیست فرانسه در هتل «ماتین‌یون » صورت گرفت رسما یك پیمان الحاق و همکاری میان حزب اصلاح طلبان و گیستها بسته شده است .

در اینحال یك‌گزارش‌آماری که در روزنامه فرانس سوار به چاپ رسیده است حاکی‌از انضباط و یکپارچگی عمیق‌رای دهندگان طرفدار احزاب کمونیست‌و سوسیالیست است.

ژرژ مارشه دبیر کل حزب کمونیست فرانسه‌در مصاحبه‌ای با نشریه لبنانی النهار اعلام کرد که در صورت پیروزی جبهه متحداحزاب چپ در فرانسه دولتی که باشرکت حزب کمونیست در این‌کشور برسرکار خواهد آمد ـ از بذل هیچ کوششی دریغ نخواهد کرد تا به یافتن یك راه حل عادلانه برای پایان‌دادن به بحران‌خاورمیانه کمك کند.

اساس فعالیتهائی که دراین جهت انجام خواهد گرفت برپا فشاری برای عملی کردن‌مفاد قطعنامه‌های شورای امنیت سازمان ملل‌متحد قرار خواهد داشت .

چنانکه دانسته است دراین قطعنامه ها از اسرائیل‌خواسته شده است که اراضی اشغال شده اعراب را تخلیه کند .

مارشه در مصاحبه خود با النهار کوشید تا توجه اعراب را به ماهیت واقعی رژیم موجود پاریس در صحنه بین‌المللی و خصوصا درقبال بحران‌خاورمیانه جلب کند . وی اظهار داشت که لازم است توهماتی که در این مورد برای‌اعراب‌بوجودآمده است از میان برداشته شود .

چون دولت کنونی فرانسه در ورای تظاهری که به دوستی با اعراب میکند ـ با اسرائیل‌روابط نزدیک و دوستانه‌ای دارد .

نبرد تن‌به تن در انتخابات فردای فرانسه صفحه ۶

دولت مغرب اعلام کرد : سرهنك قذافی یك سرهنك مسخره است

ارتش‌مراکش ، کماندوهای طرفدارلیبی را تارومارکرد

رباط ـ دولت مغرب لیبی را متهم کرد که به دو گروه کماندوئی‌که در سرزمین‌مغرب فعالیت می کنند ، کمك مالی می کند .

وزارت کشور مغرب ضمن صدور بیانیه‌ای اعلام کرد سه مرد مسلح یك نگهبان مغربی را دریك دهکده واقع‌درنزدیکی رباط بقتل رسانده‌اند

این بیانیه افزودگروه‌دیگری مرکب از هشت تن ، در یك منطقه صحرائی واقع درمشرق مغرب دستگیر شده‌اند .

دربازجوئی هائی که از این افراد به عمل آمده ، پرده از نقشه‌ای برداشته شد که‌دولت لیبی آن را طرح کرده است. بموجب این نقشه لیبی می ـ خواهد چنین جلوه دهد که در مغرب نا امنی و هرج‌و مرج حکمفرما است .

دولت مغرب اعلام کرد که نیرو های مسلح این کشور گروهی از مزدوران مراکشی را که بوسیله لیبی و به‌منظور برپا کردن آشوب در کشور مغرب و بخطر انداختن نظام سلطنتی آن اجیر شده‌بودند، تار و مار کرده‌اند .

وزارت کشور مغرب ضمن بیانیه‌ای که در این باره‌صادر کرده گفته است : در پرتو مداخله سریع‌و موثرتیروهای مسلح سلطنتی به اعمال ونیت های تبه‌کارانه گروه مزدوران پایان داده شده است .

وزارت کشورمغرب دراعلامیه خودسرهنك قذافی‌رئیس‌شورای انقلاب لیبی را « سرهنك ایراکمیك» و مسخره توصیف کرده و اضافه کرده است که وی با اجیر کردن مزدوران مراکشی یکبار دیگر ماهیت واقعی روش خود را برملا کرده وخود را رسوا ساخته است .

در ماه اوت گذشته بعد ازآن که گروهی از شورشیان‌نظامی مغرب با تشویق و حمایت‌قذافی کوشیدند تا هواپیمای حامل پادشاه مغرب را در آسمان منفجر کنند روابط سیاسی مغرب و لیبی قطع‌شد .

اخبارکوتاه جهان

وزیررابجای کماندو توقیف‌کردند

● بیروت ـ روزنامه الحیات چاپ بیروت نوشت که یکوزیر لبنانی را پلیس سوئیس به جای یک فدائی عرب تصور کرده او را مدت ۴ ساعت در فرودگاه زوریخ‌نگهداشته است .

طبق گزارش الحیات این مقام وزیر پست و تلگراف‌لبنان بود که پس از انجام مذاکراتی با مقامات اتریش‌درباره ایجاد رابطه تلفنی بین لبنان و برخی از کشور های اروپائی از وین به کشور خود بازمیگشت .

در فرودگاه زوریخ ماموران پلیس خواستند اثاث او را تفتیش کنند ولی او با استنادبه مصونیت سیاسی خود با این کار مخالفت کرد و هنگامی وی به نهایت درجه عصبانیت خود رسید که‌پلیس زوریخ اعلام داشت که گذرنامه او جعلی است . پس از چهار ساعت مقامات سویس هویت وزیر را محرز کردند و از او عذر خواستند .

زدو خورد و بازداشت شورشیان‌ترکیه

● استانبول ـ فرماندار نظامی‌دیاربکر اعلام داشت که‌سه نفر از شورشیان ارتش خلق آزادی بخش ترکیه پس از نبرد شدیدی که بین ماموران پلیس و افراد این سازمان غیر قانونی در جنوب شرقی آناتولی روی داد دستگیر شدند .

دو نفر از میارزان ارتش خلق بنام های محمد اصلان و «مصطفی‌کرلا» در غاری‌که‌مخفی‌گاه آنها بودبازداشت شدند و یک تفنگ ساخت چین ویک‌هفت تیرو مقادیری مهمات بدست نیرو های ترکیه افتاد .

سومین نفر « حسین دینجر» آموزگار سابق بود که‌با یک مسلسل دستی ساخت چین مسلح بود .

محاکمه ۲۵۶ نفر از اعضای ارتش خلق ترکیه از روز ۱۶ آوریل در دادگاه نظامی استانبول آغاز خواهد شد .

رهبران شوروی خواستار آزادی ابوداود شدند

● مسکو ـ خبرگزاری تاس اعلام کرد که اتحاد جماهیر شوروی در پیامی که از طرف هیئت رئیسه شورایعالی شوروی برای ملک حسین پادشاه اردن فرستاده شده تقاضای عفو ابوداود ویاران او را کرده است .

هیئت رئیسه شورایعالی شوروی در پیام خود متذکر شده است که به دلایل انسانی چنین تقاضائی دارد . در این پیام گفته شده است که این عمل انسانی بامنافع نیروهای وطن‌پرست ملل عرب در مبارزه علیه تهاجم اسرائیل مطابقت دارد.

سازمان ضد اسرائیلی ۱۵ مه

● تل‌آویو ـ روزنامه هاآرتز چاپ تل‌آویو در شماره امروز خود از قول محافل یهودی در نیویورك نوشت که اقدام به تعبیه بمب در ساختمان‌شرکت های اسرائیلی در نیویورك ، کار سازمان جدیدی بنام سازمان «۱۵ مه» است . روز ۱۵ مه روز تاسیس دولت اسرائیل است . بنابر نوشته این روزنامه این سازمان از عده‌ای سیاه پوست مسلمان و عده‌ای عناصر افراطی و تعدادی فلسطینی‌تشکیل شده است . تعداد افراد این سازمان ظاهرا حدود ۴۰ نفر هستند و از کشور لیبی کمك های مادی دریافت میدارند . مرکز این سازمان در برستون است .

کمك نظامی‌شوروی به‌یمن جنوبی

● کویت ـ بدنبال دیدار سه روزه علی‌ناصرمحمد نخست وزیر یمن جنوبی از اتحاد جماهیر شوروی امروز بیانیه مشترکی در مسکو انتشار یافت و طی آن دو کشور تصمیمات جدیدی برای گسترش مناسبات اقتصادی ، سیاسی ، و فرهنگی اتخاذ کرده‌اند.

در بیانیه مذکور به مذاکرات نخست وزیر یمن جنوبی در مسکو به مسئله دریافت کمك های‌نظامی از شوروی اشاره شده است .

انفجار بمب در پرتغال دو نفر را کشت

● لیسبون ـ بعداز ظهر دیروز دو بمب نیرومند که ظاهرا بوسیله عناصر خرابکار تعبیه شده بود در تاسیسات ارتش پرتغال در نزدیکی مرکز لیسبون منفجر شد . در این حوادث ۲ نفر کشته و هفت نفر زخمی شدند .

تشخیص هویت دو نفر کشته شدگان بلافاصله میسر نشد . یکی از این قربانیان زن است واحتمالا یکی از کارمندان دفتری ارتش پرتغال و یا از اربابرجوع بوده است .

بمب ها تقریبا در یک زمان در ساختمان قسمت سربازگیری و دفتر بودجه ارتش پرتغال منفجر شدند . ویرانی های ناشی از انفجار بسیار سنگین است ولی مقامات نظامی اعلام کرده‌اند که بپرونده ها و اسنادی که در محل های انفجار نگهداری‌می شوند بهیچوجه آسیب نرسیده است .

«چه‌گوارا»ی فلسطینی ها بقتل رسید

بیروت ـ جبهه آزادیبخش فلسطین تائید کرد که سه تن از فرماندهان محلی آن در زدوخوردبا نیروهای‌اسرائیل در منطقه غزه کشته شده‌اند .

یکی از کشته شدگان محمد محمود مسلم‌الاسواد بود که فرماندهی نیروهای سازمان آزادیبخش فلسطین را در غزه برعهده داشت. جبهه آزادیبخش فلسطینی جناح چپ سازمانهای مقاومت فلسطینی است‌که تحت‌نظر جورج‌حبش فعالیت می‌کند .

در این عملیات ظاهرا به سربازان اسرائیلی‌هیچگونه آسیبی واردنیامده است.فرمانده فلسطینی‌بنام محمدالاسواد بانام مستعار «چه‌گوارا» که در این حادثه کشته شده‌است، از مدتها پیش تحت تعقیب نیروهای امنیتی بود. المسراوی معاون وی قاتل حنا‌النیمری تنها کشیش کاتولیک منطقه غزه که در ۲۶ فوریه بقتل رسید و دیپ‌ارپادی دبیرشورای محلی اردوی پناهندگان شعتی که در ۱۱ فوریه کشته‌شده است . بدنبال این دو قتل و نقشه قتل رشادالشوا شهردار سابق غزه یکنوع ترس و نگرانی در میان مردم ومخصوصا پناهندگان شعتی بوجود آمده بود و بهمین جهت بیشتر مقامات غزه از پست‌های خود استعفا کرده بودند .

خاك گلدان
پات سول
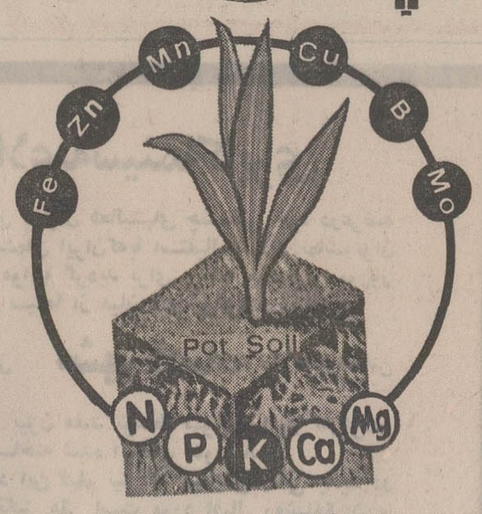

غذای کامل کافی وجرم کم ـ PH متناسب ـ رشد سریع و ۱۰ امتیاز دیگر برای پات سول
شرکت گیاه ـ خیابان حافظ ساختمان مینا تلفن ۶۶۳۰۱۱

بهشت درمنزل شما
طراحی فضای سبز منزل شما مکمل زیبائی ساختمان شما خواهد بود به گروه مهندسین مشاور کشتمان که‌متخصص‌این فن هستند مراجعه فرمائید . تلفن ۸۳۷۲۸۶ ـ ۸۲۴۹۶۰

هفتم فشرده تضمینی دوماهه برای آخرین دوره میدان ۲۴ اسفند گروه فرهنگی اروند ۶۶۸۱۸۰ ـ ۹۳۶۸۷۵

دین ودولت در ایران نو
تالیف پرفسور باگلی ایرانشناس انگلیسی
ترجمه علی جواهرکلام
بها ۳۰ ریال ـ مرکز پخش انتشارات ابن‌سینا
۱ ـ ۹۱۰۸۸
۱ ـ ۳

باپیروزی یك برصفر

عقاب از سد پرسپولیس گذشت

★ تاج با گل مدافع اقبال به پیروزی رسید !
★ عقاب و تاج دیدار های نهائی را برگزار میکنند .

عقاب باپیروزی ۱ برصفر برپرسپولیس همچنان با یک بازی کمترتاج‌را در راه‌قهرمانی تعقیب‌میکند. عقاب‌بااین پیروزی پرسپولیس را از سر راه خود کنار زد و درشرایطی که تاج تنهایک‌دیدار بابرق را در پیش دارد تا درمصاف آخرین خود دربرابر عقاب قرارگیرد ، عقاب ۲ بازی ماقبل آخر خود را باید دربرابر آرارات و پهله برگزار نماید .

این دوپیروزی راه قهرمانی عقاب را تاحدی هموار خواهد کرد و چنانچه تاج نیز در برابر برق توفیق یابد ، تعیین مقام‌قهرمانی‌مسابقه های انتخابی باشگاه های تهران در دیدار تاج و عقاب موکول خواهدشد.

درشرایط کنونی تاج‌بااختلاف گل بیشتر چنانچه در برابر عقاب‌به نتیجه مساوی هم دست یابد ، به‌عنوان قهرمان شناخته میشود ، درحالی که عقاب باید برتاج پیروز شود .

بهرحال چنانچه دوتیم ، باقی دیدارهای ماقبل نهائی خود را باپیروزی پشت‌سر گذارنددیدار عقاب و تاج حساس‌ترین‌مسابقه این فصل خواهد بود ، و یک پیروزی سرنوشت قهرمانی را درسال ۱۳۵۱ تعیین خواهد کرد .

هم‌اکنون‌تاج‌با ۲۳ امتیاز از جمع ۱۳ دیدار خود ، کماکان دررده‌نخست جای‌دارد و عقاب با ۲۱ امتیاز از مجموع ۱۲ بازی خود ، حریف آخرین خود را دنبال میکند.

گارد و پاس دوتیمی که‌برسر عنوان سومی رقابت میکنند ، دیدار های گذشته خود را با نتیجه مساوی پشت سر نهادند وروزیکشنبه درسیزدهمین دیدار خودروبروی یکدیگرقرار خواهند گرفت .

گارد هم‌اکنون با ۱۶ امتیاز از جمع ۱۲ دیدار خود دررده سوم‌وپاس با ۱۵ امتیاز صاحب مقام چهارم میباشد .

صحنه‌ای از دیدار عقاب و پرسپولیس در مسابقه دیروز

پرسپولیس به عقاب باخت

دیدار پرسپولیس و عقاب هرچقدردرابتداسردو بی‌هیجان بود، دردقایق پایان ، ازهیجان محسوسی برخوردار بود . و بازی دو تیم رفته رفته سریع‌تر میشد و بازیگران‌تلاش بیشتری نشان میدادند .

تنهاخطر جدی روی دروازه ها ، پیش از به ثمر رسیدن گل عقاب دردقیقه ۲۹ روی دروازه عقاب ظاهر گشت . در این‌دقیقه ، پرسپولیس درجناح راست صاحب یک کرنر شد . ضربه‌کرنر روی دروازه فرامرز ظلی،دروازه‌بان عقاب که برای بار نخست دراین بازی ها این پست را برعهده داشت ، نواخته شد . شوت اصغر ادیبی، دربرگشت توپ ازمشت فرامرزظلی از کنار دروازه به اوت رفت .

گل عقاب در دقیقه ۳۴ به ثبت رسید . کیفیت گل از این قرار بود که باباخانلو ازجناح راست،درحالی‌که‌با به توپ‌پیش می‌آمد ، مجیدتشرفی و مهراب شاهرخی راجاگذاردو ازداخل محوطه باشلیک مطمئن توپ را در دروازه مهدی عگسرخانی جای داد .

نیمه دوم گرچه از تحرک بیشتر بازیگران‌دوتیم برخوردار بود ، گلی به‌ثمر نرسید وبه خصوص دراواخر نیمه حاج رحیمی‌پور و محمود خوردبین بازیگران پرسپولیس ضمن‌حمله های خود بارها مرتکب خطای آفساید شدند .

عقاب درنیمه دوم دست به شیوه آفسایدگیری‌نمود و هربار که خط حمله پرسپولیس آهنگ دروازه‌عقاب‌را مینمود ، باسوت داور روبرو میگشت .

عقاب دراین نیمه روی چند حمله‌پیگیر ، بخصوص ازجناح راست ، دروازه پرسپولیس را تاآستانه سقوط پیش برد ، اما هربار باعکس‌العمل سریع و تیزبین عسگرخانی دروازه‌بان پرسپولیس روبرو گردید.

در مقابل پرسپولیس ، در ۵ دقیقه پایان بازی ، عقاب را عذاب زیادی دادوچیزی نمانده بود تا عقاب به سرنوشت روز پاس گرفتار آید .

اقبال مغلوب سربلند

اقبال ، تیمی که از روزدهم بازی های خوبی ار خود نشان داده است ، علیرغم شکست در برابر تاج این تیم را سخت آزرد و پیروزی تاج در شرایطی به دست آمد که اصغر یگانه مدافع میانی‌اقبال در حالیکه قصد پاس توپی را به دروازه‌بان خود داشت ، اشتباها توپ‌رادر دروازه‌خویش جای داد .

گل تاج را مسعود مژدهی در دقیقه ۲۴ به ثمر رسانیدو محمد جهانی زننده گل اقبال در دقیقه ۳۸ بود .

بانك ملی پیروز برافسر

بانك ملی با ۲گل حسن ابراهیمی در دقیقه های ۴۱ و ۵۳ ، پیروزی خود را در سیزدهمین مسابقه خود درچهار چوب مسابقه‌های‌انتخابی‌باشگاه های تهران در برابر افسر بدست آورد .

هم اکنون بانك ملی ازجمع ۱۳ دیدار خود ، صاحب ۱۴ امتیاز میباشد و در رده هفتم قرار دارد .

شکست افسر در برابربانك ملی ، این تیم را در امتیاز۹ متوقف ساخت و اینك در رده دوازدهم جدول جای دارد .

بهترین گل‌زن مسابقه ها

حسن ابراهیمی با ۲ گلی که در برابر افسر بدست‌آورد، در مجموع صاحب ۹ گل زده شد و در رده نخست گلزنان قرار دارد .

به دنبال حسن ابراهیمی ، علی جباری ، حبیب علیزاده اصغر شرفی ، هادی نراقی ، خسروبهزادی ، هر یك با ۶ گل مشترکا در مکان دوم‌جای دارند .

آتش نشانی با گارد مساوی کرد

دیدار آتش‌نشانی و گارد با نتیجه ۱ بر ۱به پایان رسید. گل گارد را علیزاده در دقیقه ۱۵ به ثمر رسانید و ۱۵دقیقه بعد،در دقیقه ۳۰ خسروبهزادی فوروارد آتش‌نشانی گل‌مساوی را برای تیم خود بدست‌آورد.

آتش‌نشانی اینك‌درجمع ۱۲ دیدار خود ، ده امتیازدارد ودر ودر رده نهم جای‌دارد .

نهمین شکست تهران

تهران با شکست ۳ بر ۱ در برابر قصریخ صاحب ۹ شکست گردید و اینك با ۴ امتیاز از جمع ۱۲ دیدار خود در آخرین رده جدول جای دارد .

گل تهران در این مسابقه وسیله حسن‌میر میران‌به‌ثمر رسید و سعید شریعتمداری با ۲ گل و حسن‌صالحی با ۱ گل پیروزی ، قصریخ را به ثبت رسانیدند .

قصریخ در حال‌حاضر ۱۴امتیاز دارد و در رده ششم جای دارد .

پنجمین مساوی برای پاس

پاس در شرایطی که با گارد بر سرعنوان سومی‌رقابت دارد ، به یك نتیجه مساوی‌در برابر راه‌آهن دست یافت.

گل پاس را در دقیقه ۲۹ اصغرشرفی ، گوش چپ این تیم به ثمر رسانید و محمد یغما بازیگر راه آهن توانست با گلی که در دقیقه۴۲ بدست آورد ، نتیجه مساوی را نصیب تیم خود سازد .

۱۶۹ مترپرش با اسکی !

«هانیزوسی‌پیوو» اسکی‌باز آلمان شرقی در شهر «اوبرست‌درف» رکورد جهانی پرش با اسکی را در یک تمرین جابجا کرد .

وی ۱۶۹ متر را با اسکی در آسمان در حال پرواز بود و تحسین همگان را برانگیخت ، اور کوردقبلی این رشته را نیز که در دست یک ورزشکار آلمان‌شرقی بود و در سال ۱۹۶۹ مسافت ۱۶۵ متر را با اسکی پریده بود ، شکست .

در تمرین های رسمی دیروز ،یک اسکی‌باز سویسی ناکام شد زیرا وی ۱۷۵ متر را با اسکی پرید و هنگامی که به زمین‌فرود می آمد ، تعادل خود را از دست داد و سرنگون شد .

آخرین مسابقه «پله» در انگلستان

تیم فوتبال باشگاه سانتوز برزیل‌که پله فوتبالیست‌مشهور نیز آنرادر یک سفر دور دنیا همراهی میکند ، دیروز وارد لندن شد .

قرار است تیم سانتوز طی۶ روز اقامت در انگلستان دو مسابقه با دو تیم دسته دوم انگلیس‌فولهام‌و پلیموت‌برگزار نماید .

سخنگوی پله درفرودگاه به خبرنگاران گفت :

ـ این‌آخرین بار است که‌پله در انگلستان فوتبال بازی می کند، زیرا سال آینده وی پس از یک بازی خداحافظی‌برای همیشه فوتبال را کنارخواهد نهاد .

مسابقات دوصحرانوردی شمیران

در مسابقات دوصحرانوردی تیم های دوره دوم مدارس شمیران که باشرکت ده تیم‌از دبیرستان‌های سهراب،بهرام، شاهپور ، جامع ، نراقی ، فردوسی ، خشایار ، پیمان ، امیرکبیر ورضاپهلوی برگزار شد ، تیم دبیرستان جامع‌به مقام قهرمانی رسید .

تیم های سهراب و بهرام نیز ، مقام های دوم وسوم را بدست آوردند .

تلویزیون نوبل
NOBEL

گروه‌شرکتهای‌تولیدی‌وواردانی ماشین‌آلات‌راه‌سازی‌وساختمانی
ارکان ماشین . وزنه
ماشین رول . رولر
خیابان‌آیزنهاور ـ مقابل دانشگاه آریامهر شماره ۶۲۸ و ۶۴۶
تلفن : ۹۵۹۰۷۸ ـ ۹۶۲۴۵۹ ـ ۹۵۲۸۹۹ ـ ۹۵۹۰۰۲ ـ ۹۵۸۵۵۵

هر چهارشنبه جمعه و یکشنبه
ازساعت ۸ الی ۱۲ بعدازظهر
درمحیط دنج ودلچسب رستوران ساقی
هتل آریا شراتون
شام صرف کنید و باگروه موسیقی حسین فرید سرگرم شوید
وازغذای خوب لذت ببرید
(هرنفر ۳۹۰ ریال)
هفته ای یك دفعه
آژانس مسافرتی آپادانا
یك بلیط هواپیمائی مجانی
تهران ـ بیروت ـ تهران ـ تقدیم مینماید
برای رزرو میز به تلفن:
۶۸۳۰۲۱ تلفن داخلی ۲۲۹ مراجعه فرمائید
آریا شراتون هتل
Arya-Sheraton Hotel,
Tehran, Iran
A WORLDWIDE SERVICE OF ITT

قابل توجه مدیران شرکتها و مؤسسات تجارتی
نفیس ترین هدیه نوروزی

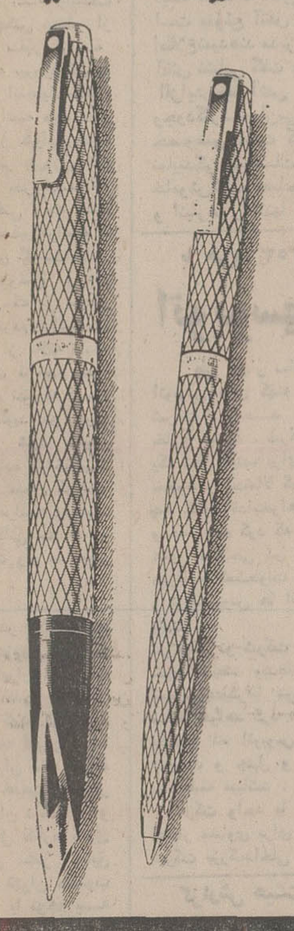

SHEAFFER®
the proud craftsmen
قلم سیلور امپریال (سلطنتی) شیفرز
طلا و نقره توأم با ۶۰ سال تجربه و کار مداوم پدیده جدیدی بنام شیفرز سیلور امپریال (سلطنتی) به شما عرضه میدارد و این خودنویس نفیس ترین هدیه ایست برای شخصیت های بزرگ و دوستان شما.
قلم و خودکار فوق یکی از انواع ۲۰ نوع خودنویس و خودکار شیفرز میباشد
مؤسسه گرانفر
طهران ـ خیابان نادری ـ چهارراه قوام السلطنه
تلفن : ۴۷۵۰۹

برنامه آینده گروه ممتاز سینمائی پایتخت
فخرالدین نازنین
در فیلم رنگی
شوهر قلابی

چهار مرد خشن ـ چهار قاتل خونخوار ـ چهار سارق بیباك . . . شهر میلان را در خون و آتش و هیجان غرق میکنند و آنگاه که لحظه کیفر فرامیرسد .
از صبح سه‌شنبه در گروه سینمائی
سانترال ـ گلدن سیتی ـ متروپل ـ رویال
سارقین در میلان
باشرکت: جان مازیا ولونته . مارگارت لی توماس میلیان
تهیه‌کننده: دینو دولورنتیس
سینماسکوپ و رنگی

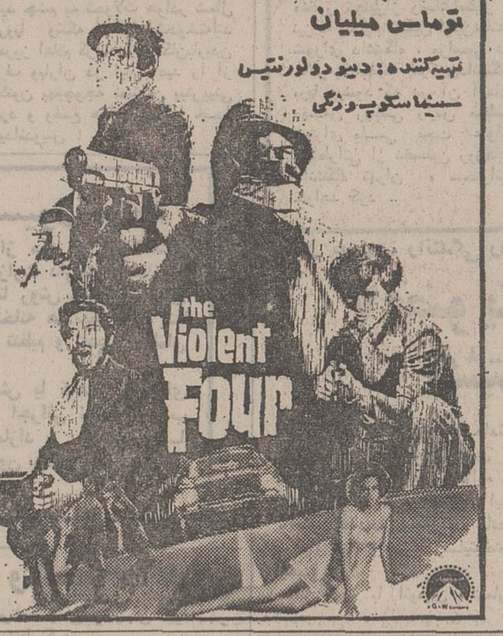

طرح اختصاصی سیتی زن

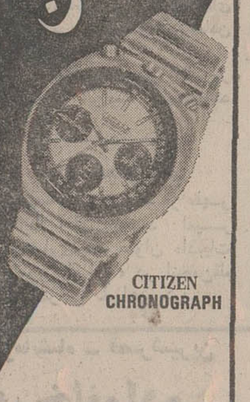

CITIZEN CHRONOGRAPH
برای ساعتهای کرنوگراف
Quality at Realistic Prices
CITIZEN

در تمام کشورهای متمدن جهان همه، روزانه آبمعدنی مینوشند

وحالا آبمعدنی آمولو در ایران
آبی است باترکیب بسیار عالی از نوع آبمعدنی بی کربناته کلسیک که وجود مواد معدنی منیزیم ، فلئور ، یُد ، کلسیم ، پطاسیم برمور ، کلرور وغیره ، آن را به صورت بسیار مفید برای آشامیدن روزانه درآورده است.
آمولو بیمه نشاط و جوانی

اخبار ، رویداد ها ، شایعات و گفتگو ها در بازار سیاست

به تحولات مناسبات ایران و آلمان شرقی که با سفر جاری هوشنگ انصاری وزیر اقتصاد مورد بحث است ، مسکو و بن با دو دید مختلف نظر دوخته‌اند . درحالیکه مسکو با اشتیاق بـه گسترش این مناسبات نظـر دوخته ، بن با حساسیت قابل احساسی جوانب آنرا تعقیبمی کند . انصاری نخستین شخصیت عالیرتبه ایران است که پس از استقرار روابط سیاسی تهران ـ برلین قدم به خاک آلمان شرقی میگذارد و سفر او از آنجائی‌که مقارن بادوران حساسی‌در روابط اقتصادی ایران با اروپای غـرب است ، جنبه با اهمیت تری‌بخود میگیرد . یک پیش بینی این است که سفر انصاری‌به برلین منجربه انعقاد یک قرارداد بازرگانی ، نخستین قرارداد میان ایران و آلمان شرقی ، منجر خواهد شدو این سفر در عین حال سرآغاز یک سلسله دیدوبازدید هائی‌میان تهران و برلین بشمار میرود .

***

در حالیکه تهران جریان‌انتخابات پارلمانی جاری فرانسه رابادقت دنبال میکند هیچکس بیشتر از «کنت‌روبردوسوزا» سفیر فرانسه در تهران‌نسبت به پیروزی‌گلیست ها در مرحله دوم انتخابات‌مطمئن نیست . سفیر فرانسه میگویداگر او صبح دوشنبه‌از خواب‌برخیزد و احیانا از خبر پیروزی‌جناح چپ مطلع شود ، بدرستی‌نمیداند در تعجب و شگفتی چه حالی خواهد داشت . سفیر فرانسه با اطمینان به پیروزی گلیست هامی گوید ثابت ماندن وضع و عدم تغییر قدرت هائی که بر سرکار هستند عده‌ای ازمردم فرانسه را خسته کرده ولی از علاقه شدید اکثریت قاطع ملت فرانسه بـه ژرژ پمپیدو چیزی نکاسته است. سفیر فرانسه می گوید اگر احیانا جناح چپ پیروز شود رئیس جمهوری با استفاده ازاختیارات قانونی مجلس را منحل کرده و یک بار دیگرملت فرانسه رادعوت به انتخاب نمایندگانی خواهدکرد که باروش‌وسیاست وی هماهنگی داشته باشد .

***

ژوزف فارلندسفیر ایالات‌متحده امروز از تهران عزیمت کرد. او برای عزیمت از ایران به ایالات متحده از طریق لندن هواپیمای «هما» را انتخاب کردو اینراموید علائق خود نسبت‌به ایران « تـا آخرین لحظه» عنوان داد. فارلند کوتاه ترین‌دوران خدمت یکسفیر آمریکا را در تهران داشت . او بهار گذشته بدنبال کناره گیری داگلاس مک‌آرتور سفیر سابق آمریکا به سفارت تهران منصوب شد . انتصاب او با توجه بـه سفری که پرزیدنت نیکسون بـه تهران داشت با عجله صورت گرفت ، اما فارلند بعد از اقامت کوتاهی در تهران دل در گرو ایران بست . دوستان واطرافیان فارلند میگویند او از این تغییر ماموریت ناگهانی افسرده بود،اما حال‌که نیکسون او را به سمت سفیر جدید آمریکا در یونان برگزیده مسرور است . فارلند را هنگام ترک تهران ، عیسی مالک رئیس کل تشریفات‌وزارت خارجه اعضای سفارت آمریکا وتعدادی از سفرای خارجی مقیم تهران بدرقه کردند .

***

پیروزی شیخ مجیب‌الرحمن‌نخست وزیربنگلادش‌در نخستین‌انتخابات این کشور ،در محافل سیاسی تهران با تعجب تلقی نشد ، اما آینده این واحد سیاسی را در میان جامعه ملل یکبار دیگر مورد بحث محافل ساخت .ناظران‌امور در تهران را عقیده‌بر این استکه اثرات پیروزی شیخ‌مجیب را میبایستی در افکار مردم پاکستان جستجو کرد واین پیروزی بـه‌بوتو در زمزمه مجددشناسائی رژیم‌داکا حربه جدیدی میدهد. بوتوتابستان گذشته بازمزمه شناسائی رژیم‌داکا به‌افکار عمومی در پاکستان محک زد اما برخلاف‌او جناح‌های‌معینی، چه دشمن وچه دوست ، بنای مخالفت با این امر راگذاشتند به ترتیبی که بوتو مجبور شد برای مدتی موضوع را مسکوت‌گذارد.

***

لندن زیر چشمی‌گسترش«چشم گیر» نفوذ اقتصادی ژاپن را در خلیج فارس مواظب‌است .روشن است که ژاپن در توسعه روابط بازرگانی خود با کشور های این منطقه بیشتربه ایران توجه‌دارد. البته این باعث نشده که ژاپن از گسترش روابط خود باکشورهای دیگر منطقه غافل بماند وبارزترین نشانه این توسعه‌روابط رامیتوان در کویت و دوبی جستجو کرد. بطوریکه کارشناسان محاسبه کرده‌اند ژاپن تا بیست سال‌دیگر به نفت‌خلیج فارس نیازمندخواهد بود و این نیاز انگیزه اصلی‌ژاپن در برقراری روابط حسنه بـا کشور های منطقه استو بهمین دلیل ژاپن میکوشد جای پای‌خود را در منطقه محکم‌کند . هم‌اکنون گروهی از کارشناسان ژاپنی در امر توسعه‌و نوسازی بندربوشهر سرگرم‌اند بخش دیگر از طرح هائی که ژاپنی ها در ایران در دست اجرا دارند ، ساختمان تعمیرگاه‌کشتی‌بندر عباس واحتمالا یک کارخانه‌پتروشیمی‌در سواحل جنوبی کشور است .

۶۰ شعبه ضد آتش در تهران دائر میشود

آتش نشانی تهران برای مقابله‌بامشکلات ترافیک در هر کیلو متر مربع تهران یک شعبه ضد آتش دایر میکند تعیین محل این شعبات بـه بصورتی خواهد بود کـه هرکسی و ساکنان منطقه‌مورد عمل شعبه در صورت‌احتیاج بتوانند با مراجعه مستقیـم ماموران را از خطر آتش مطلع کنند .

آتش‌نشانی با کمک شهرداری توانسته است برای محاصره فوری حریق در شهری کـه مردمش به‌رانندگان آتش نشانی حتی‌در موارد ضروری راه‌عبور نمیدهند اقدام کند

بااقدام‌آتش نشانی درمحدوده مرکزی‌تهران بسبب محدودبودن ترافیک مشکل ، شعبات آتش نشانی و شعبه های وابسته‌دایر میگردد و ماموران این شعب در موارد لازم از طریق پیاده‌رو و سواره‌رو خواهند توانست خود رابه مراکز آتش برسانند.

آتش نشانی تهران اعلام‌داشت که برای نجات ساکنان‌ساختمان های‌بلند تور های نجات ونردبان های بسیار بلند در اختیـار ماموران خود قرار میدهد .

آژیر خطر

مدیر عامل گفت گروهی از مردم به اتومبیلهای آتش نشانی راه نمیدهند و برخی نیزبتصور اینکه خدمات آتش نشانی پولی است بموقع آتش سوزی را اطلاع‌نمیدهند مدیر عامل‌سازمان آتش نشانی گفت عامل سوم در افزایش‌خطرآتش سوزی‌تهران وجودکارشناسان‌بی اطلاع‌بخش خصوصی است که با داشتن نمایندگی موسسات سازنـده خاموش‌کننده ،صاحبان‌موسسات و انبارها را تنها بقصد فروش وسایل تحت تاثیر قرار میدهندو این افراد با فروش و تحویل وسایل غیر ضروری و حتـی گاهی‌زیان بخش این قبیل افراد را گمراه میکنند و موجبـات افزایش خطر حریق را فراهـم می‌آورند .

مدیر عامل گفت آتش نشانی ضمن بازرسی انبار های پنبـه متوجه شده که وسایل فروخته شده به این موسسات بـرای خاموش کردن آتش پنبه موثر نیست و از این پس ماموران با این قبیل افراد و کسانیکه‌ضمن حرکت اتومبیلهای آتش نشانی با آنها تصادف کرده و راه را مسدود میکنند شدت‌عمل‌نشان خواهد داد .

وی‌ضمن تشریح‌وظایف‌ماموران آتش نشانی گفت در صورت تصادف اتومبیل‌آتش‌نشانی‌راننده آن‌مسئول نیست و مردم باید به این‌اتومبیلها در همه حال راه بدهند .

سوگند سفیر جدید امریکا درایران

ریچارد هلمز ، سفیر جدید آمریکا درایران روز چهارشنبه گذشته درحضور ماریون ـ اسموک قائم مقام رئیس اداره معاهدات وزارت‌خارجه آمریکا (سمت‌چپ)درمقام جدیدسوگند یاد میکند.
درعکس‌بانو هلمز که انجیل را بدست گرفته دیده میشود . ویلیام راجرزوزیر امور خارجه آمریکا نیز هنگام اجرای مراسم تحلیف حضور داشت.

انفجار در سینما مرجان

بقرار اطلاع ، در ساعت‌شش و نیم بعد از ظهر روز پنجشنبه هفدهم‌اسفند ماه ، در زیر یکی از صندلیهای سینما مرجان‌واقع در لاله‌زار، شیشه‌ای که محتوی مواد آتشزا بود منفجر شد و۷ نفر را مجروح نمود. مجروحان بلافاصله‌ببیمارستان‌منتقل گردیدند و قضیه تحت تعقیب قرارگرفت.

فروش سیمان بانرخ دولتی

بـوسیله شرکت معاملات خارجی از امروز آغاز شد

★ ۵۰۰ هزار تن سیمان از خارج خریداری میشود

فروش سیمان وارداتی و سیمان داخلی با نرخ تثبیت شده هر کیسه ۷۵ریال ازصبح امروز بوسیله شرکت معاملات خارجی وابسته بوزارت اقتصاد آغاز شد . در حال حاضر در ۱۲ چادر که در مناطق مختلف تهران که در سال قبل نیز در آنها اقدام‌بفروش سیمان‌میشد، سیمان به متقاضیان عرضه‌می شود و بزودی در سه محل تازه نیز چادر هائی برای‌فروش سیمان دائر خواهد شد .علاوه بر این در شش شعبه فروشگاه (سیمانسازی) نیز سیمان در اختیار مصرف کنندگان گذاشته میشود .

شرکت معاملات خارجی در سال آینده بیش از ۵۰۰ هزار تن سیمان از خارج‌وارد خواهد کرد که مقدار زیادی‌از سیمان های خریداری شده ، تاکنون به ایران حمل شده و آماده توزیع میباشد ، ضمنابراساس قراردادهائی که این شرکت با کارخانجات داخلی منعقد نموده ، بیش از ۳۰۰ هزارتن سیمان تولید داخلی را به‌بازار عرضه خواهد کرد .

باین ترتیب میزان فروش سیمان داخلی و خارجی ازطرف شرکت معاملات خارجی در نیمه اول سال ۱۳۵۲ بیش از ۸۰۰ هزار تن خواهد بود و در صورت ضرورت تا هرمقدار که لازم باشد برعرضه سیمان توسط شرکت معاملات‌خارجی افزوده خواهد شد .

بقرار اطلاع وزارت اقتصاد مصمم است از کلیه امکانات بمنظور تثبیت قیمت سیمان و جلوگیری از افزایش قیمت استفاده کند و چنانچه احساس شود که‌تولید کنندگان‌سیمان بخواهند بنحوی قیمت‌راافزایش دهند به اقدامات شدیدتری متوسل خواهد شد . عرضه سیمان توسط این شرکت‌هم در تهران و هم در شهرستانها صورت خواهد گرفت.

هواشناسی میگوید :

وضع هوای عیدرا فقط خدا میداند!

هوای تهران وایران تا دو روز آینده خوبست و تغییری در هوا روی نخواهد داد . درجه حرارت هوا همانطور که هواشناسی اعلام کرده بود نسبت به دو روز پیش سه درجه کاهش یافت و هوا سرد شد .

در مورد پیش‌بینی درازمدت هوای ایام عید امروز هواشناسان وضع فشار و جریانهای سرد وگرم شمال اروپا واستوا‌راتحت بررسی قرار داده واعلام داشتند که اگر در مدت پنج روز آینده ریزش جریانهای سرد هوا از شمالی‌ترین نقطه اروپا آغاز گردد امکان اینکه در ایام عید هوای ایران و شرق میانه بارانی شود بسیار نزدیک است . هوا شناسان ایران کـه برای پیش‌بینی وضع هوای ایام عید چشم به تحولات هوادر شمال اروپا وتنگه اسکاچراک‌دوخته‌اند امروز اعلام کردند که امکان‌باریدن برف وباران در ایام عید را از اکنون بهیچوجه نمیتوان پیش‌بینی کرد و وضع هوای عید را خـدا میداندوبس !

یک‌نماینده عضو گروه پارلمانی حزب مردم هنگام بحث در کلیات بودجه کل کشور گفت

وزراء نباید از انتقادهای اقلیت عصبانی شوند!

صمد نامور : وقتی که من‌به‌وزیر پست‌وتلگراف‌میگویم خیلي بیشتر از آنچه میگویید‌حق اشتراک تلفن افزوده شده ،باید باعدد ورقم‌جواب‌درست بدهد

از ساعت ۹ بامدادامروز رسیدگی به لایحه بودجه کل کشور درجلسه علني مجلس شورایملی آغاز گردید. درجلسه امروز آقای نخست وزیر واعضای هیئت دولت حضور داشتند .

★ فوریت برای ده تبصره

درابتدای جلسه کهریاست آن باآقای عبدالله‌ریاضی بود گزارش آقای صدری‌کیوان نماینده دشت میشان و مخبر کمیسیون بودجه مجلس درخصوص اختصاصات بودجه سال ۱۳۵۲ کل کشور قرائت گردید . آنگاه متن لایحه و تبصره های آن بوسیله مهندس حاج حسن‌صائبی منشی هیئت رئیسه خوانده شد .

پس‌از پایان قرائت لایحه بودجه ، آقای دکتر مصطفی الموتی رهبر گروه پارلمانی حزب ایران نوین (اکثریت پارلمانی) برای ده تبصره بودجه تقاضای فوریت کرد که به تصویب رسید . تبصره هائی که برای آن تقاضای فوریت شد عبارت بود از تبصره ۱۹ ـ ۲٤ ـ ۲۹ ـ ۳۷ ـ ۳۸ ـ ۳۹ ـ ٤۳ ـ ٤۱ ـ ٤٦ ـ ٤۷ و ٤۸ .

★ اولین ناطق اقلیت

درکلیات لایحه آقای صمد نامور نماینده‌بوشهر و عضو گروه پارلمانی حزب مردم که بعنوان مخالف‌نامنویسی کرده بودبشت تریبون قرار گرفت .

وی پس از تشریح پیشرفتهای مملکتی گفت وظیفه اقلیت این‌است که نقاط ضعف را نشان دهد و توصیه‌های لازم را بدولت بکند. خود آقای نخست‌وزیر بارهـا گفته‌اند که از انتقاد اقلیت‌استقبال میکنند و من نیز ندیده‌امکه ایشان در برابر انتقادهای اقلیت ،عکس العمل نشان دهند ویا خدای‌نکرده عصبانی بشوند . وزرای کابینه نیز نباید از انتقادهای ما برنجند و عصبانی بشوند . برفرض اگر من از آقای وزیر کشاورزی بپرسم که ۳۰۰ دستگاه تحقیقاتی وابسته بوزارت کشاورزی چه کرده است؟ یقین دارمکه ازاین سئوال‌عصبانی نمی‌شوند . ولی همان جوابی را بمن میدهند که سال گذشته‌هنگام طرح بودجه‌داده‌اند .

اگر ما با آمار وارقام ایرادهائی میگیریم نمایندگان اکثریت نباید بما جواب بدهند بلکه وظیفه‌دولت است که با اتکاء به آمار وارقام‌به پاسخگوئی اقلیت بپردازند.

★ حق اشتراک تلفن

آقای نامور گفت وقتی به‌آقای وزیر پست‌وتلگراف‌میگویم برخلاف گفته‌های‌دستگاه شما که‌عقیده‌دارد فقط ۳۰ تومان به حق اشتراک تلفن اضافه شده است خیلی‌بیشتر از این رقم به‌حق اشتراک افزوده شده است ، نمایندگان اکثریت نباید از اظهارات من ناراحت بشوند . این وظیفه وزیر پست‌و تلگراف است که با عدد و رقم جواب مرا بدهد.باید به موازات پیشرفتهائی که دردامامربهداشتو خورد وخوراک وپوشاک مردم حاصل شده است در امر مسکن‌و آموزش وپرورش نیز پیشرفت‌کنیم وباید دستگاهها همه‌باهم هماهنگی داشته باشند وهمه‌ی عوامـل اجتماعی در کنار یکدیگر پابپای‌هم به‌جلو بروند . بعنوان نمونـه میگویم درست مثل این است که ماکت زیاد بدوزیم و شلوارکمتر.. و در آخر کار متوجه میشویم‌که عده‌ای کت بتن دارند اما شلوار پایشان نیست!... (خنده‌نمایندگان) باید این کت بهمان میزان دوخته شود که به شلوار احتیاج است.

★ تشکر از دادگستری

ناطق در باره آموزش و بروروش گفت من سئوال میکنم آیا متخصص برای دوره راهنمائی به‌اندازه‌کافی تربیت‌کرده است؟ تصور نمی‌کنم این اقدام اساسی از طرف‌آموزش وپرورش انجام شده باشد . در مورد رسیدگی‌به دعاوی‌مردم ناطق گفت تشکیل خانه‌های انصاف‌در روستاهای کشور و فعالیت آنان در حل وفصل دعاوی روستائیان باعث خوشوقتی است . در هر روستائی که خانه‌انصاف تشکیل شده است سطح اخلاق واعتماد بنفس روستائیان نیز بالا رفته است . باید اصول اصالت انقلاب ایران ونتایج آن از هرجهت برای مردم توجیه شود و این وظیفه دانشگاهیان و معلمان کشور است که باید احساسات ناسیونالیستی وعلاقه به سنت‌های ملی را در شاگردان و دانشجویان و نسل جوان زنده نگاهداشت مسئله‌تربیت نیروی انسانی‌یکی ازمسائلی است که باید به آن توجه کامل بشود. مشکل تربیت نیروی انسانی ماهر ومتخصص مشکل هزینه و بودجه نیست . مشکل این است کـه دانش‌آموزان ما تمایلی به کارهای فنی نشان نمیدهند و همه‌شان میخواهند پشت میزنشین بشونـد واین مطلب را خانواده‌ها بایـد بدانند که ارزش و احترام یک لوله‌کش و سیم‌کش از یکبابیگان پشت میزنشین بیشتر است و این برنامه باید از مدارس شروع‌شود. در غیر اینصورت برنامه توسعه صنعتی واقتصادی ما بدون‌تربیت نیروی انسانی متخصص و ماهر یک برنامه‌ی ناقص است .

★ مورد تائید ماست

نماینده اقلیت در پایان‌تذکرات خود افزایش بودجه دفاعی کشور را تائید کرد و گفت این امرخود باعث میشودکه بیگانگان‌و دشمنان ایران‌سرجای خودبنشینند. وقتی شاهنشاه ما درکنگره بزرگداشت دهمین سال انقلاب فرمودنـد (چو ایران نباشد تن من‌مباد)دیدم که‌اشک‌شوق ازچشمهای‌بسیاری‌از شرکت کنندگان جاری شد . ما نخواهیم گذاشت سرزمین مابدست دیگران بیافتد و بیگانگان بایـد بدانند وحدت ما قابل تزلزل‌نیست.

★ اولین ناطق اکثریت

اولین ناطق از گروه پارلمانی حزب ایران نوین که بعنوان‌موافق بالایحه بودجه در کلیات لایحه نامنویسی کرده بود خانم دکتر مهرانگیزدولتشاهی نماینده‌کرمانشاه بود . وی گفت انقلاب اجتماعی ایران که برهبری‌شاهنشاه آریامهر انجام گرفت سرنوشت مردم این کشور را عوض کرد.

انتصاب

آقای پرویز ارجمندنیا بسمت کارشناس امور مطبوعاتی‌وزارت کشور منصوب شد .

● آقای علی اکبر داداشی به سمت معاون ناحیه ده اداره آموزش وپرورش تهران‌منصوب گردید .

● آقای هوشنگ سیف از طرف مدیر عامل‌سازمان‌بنادر وکشتیرانی بسمت معاون برنامه‌ریزی ایـن سازمان منصوب و مشغول بکار شد.

با خرید ۳۵۳ اتوبوس جدید

اتوبوسهای تهران نو میشود

طی چهار سال آینده کلیه اتوبوس های کهنه و فرسوده شرکت واحـد از سرویس خارج میشود . شرکت واحد طی یک سال آینده برای تغییر مسیر خطوط و احتمالا کمربندی کردن چند خط اقدام‌خواهدکرد.شرکت واحد اعلام کرد که اجرای طرح های اصلاحی در این شرکت صرفا با کمک‌دولت صورت‌میگیرد و نرخ‌اتوبوس ها افزایش‌نخواهد یافت .

در سال نو شرکت واحدقرارداد خرید سیصد وپنجامو سه‌دستگاه اتوبوس‌جدیدرابا موسسات‌داخلی منعقد خواهد کرد ، از این‌تعداد یکصدو ده اتوبوس دو طبقه و دویست و چهل و سه اتوبوس یک طبقه میباشد .

شرکت واحد با اختصاص‌یک اعتبار مساوی برای خرید از دو شرکت بزرگ‌داخلی تعداداتوبوس های خریداری شده را تعیین کرده و چون قیمت یک اتوبوس دوطبقه با دو اتوبوس یک طبقه برابراست‌روی‌این‌اصل‌تعداداتوبوس های یک طبقه دوبرابر اتوبوس های دوطبقه تعیین شده است .

اتوبوس های نو شرکت واحد از خرداد ماه تحویل و همه ماهه حدود بیست و پنج اتوبوس نو جایگزین اتوبوس های کنونی خواهد شد وشرکت واحدبدستور دولت اتوبوس های کهنه را از خطوط جمع آوری و به فروش خواهد رسانید .

اتوبوسهای جدید خریداری شرکت واحد از لحاظ ظرفیت و قدرت با اتوبوس های‌قدیم تفاوتی ندارد و تنها تغییرات مختصری در درهای ورودی و خروجی و محل نصب موتور در آنها داده شده است .

گزارش هیئت برنامه ریزی اشتغال جهانی

سال ۲۰۰۰، جمعیت ایران ۶۰ میلیون نفر میشود

★ تـا سه سال دیگر یـک میلیون و نیم کارگر جدید وارد بازار کار میشود

هیات برنامه ریزی اشتغـال جهانی وابسته بـه سـازمـان بین‌المللی کار ،در گزارشی که تهیه نموده، اعلام کردکه‌جمعیت ایران مطمئنا قبل از پایان قرن جاری به ۶۰ میلیون نفر (دو برابر) خواهد رسید .

دراین گزارش که به تقاضای دولت ایران تهیه شده است ، ضمن تشریح سیاست افزایش کارآئی اشتغال و هم چنین‌توزیع عادلانه درآمد در ایران، اعلام گردیده که با توجه به جمعیت فعلی ایران (۲ر۳۱ میلیون) وبا توجه به محدود بودن منـابع آبی که منجر به محدود شدن تولید محصولات کشاورزی می گردد، افزایش سریع جمعیت، نتایج نامطلوبی‌ببار خواهداورد مگر آنکه سریعا و از هم اکنون برنامه‌های تنظیم خانواده در چهارچوب خدمات آموزشی در سطوح مختلف، یکی‌از هدفهای اصلی برنامه‌های ملی‌را تشکیل دهد .

در مورد اشتغال ، گزارش یاد شده اضافه می‌کند که‌تاسال ۱۹۷۶ معادل ۵ر۱ میلیون‌کارگر جدید وارد بازار کار خواهند شد، که باید برایشان فـرصت های‌کارخارج از بخش‌کشاورزی ایجاد گردد .

• براساس این گزارش، حل مسئله اشتغال در ایران بستگی به حفظ نیروی کارگر، بخش کشاورزی در سطح فعلی دارد، تاآنجائی که صنایع از طـریق اجرای برنامه‌پنجم وسعت‌بیشتری یافته و قادر به جذب نیـروی کارگر مناطق روستائی گردند.

گزارش مورد بحث ، پیشنهاد می‌کند، شرکت هـای تعاونی روستائی که در حال حاضر قریب ۵۶ درصد خانواده های روستائی را دربر می‌گیرد، با توام‌ساختن فعالیتهای کشاورزی و غیر کشاورزی خدمات‌کاملی را در زمینه های اعتبار ـ مشاورات فنی وبازاریابی‌ارائه دهد .

شرکت های تعاونی مـورد بحث باید در توسعه صنـایع دستی موجود و سایر صنایع مربوط به کشاورزی فعـالیت نمایند. برای بوجود آمدن‌چنین امکانی، ایران احتیاج‌به‌آموزش ۲ هزار مدیر تعاونی ، ۲ هزار حسابدار و ۳ هزار کارگزار توسعه و کارمند مربوطه در هر سال دارد .

گزارش قید می‌کندکه ایران، مکررا سیاست خود را برای کاهش عدم تساوی در توزیع درآمدها اعلام داشته است . این سیاست‌نه‌تنها مسئله‌عدالت اجتماعی را ملحوظ می‌دارد بلکه قبول این نکته را نیز که توسعه هرچه بیشتر تـولیدات صنعتی بستگی فراوانی‌بگسترش سریع بازار داخلی دارد،دربر می‌گیرد .

تربیت معلم

در زمینه برنامه آموزش ، دراین‌گزارش خاطرنشان‌گردیده، برای آنکه تا سال ۱۹۸۳آموزش ابتدائی واقعا جنبه همگـانی بخود بگیرد، باید کوشش‌قابل توجهی، در جهت تربیت معلم صورت گیرد. گزارش ضمن‌قید این نکته اضافه می‌کند که تاآن زمان برنامه‌آموزش اساسی‌باید تمام کشور را دربر گیرد ، هنرستانهای صنعتی هرچه‌زودتر باید توسعه یابد و دردانشگاهها به تربیت مهندسین، دکترها و مدیران بازرگانی باید اولویت داده شود .

در زمینه آموزش حرفه‌ای این گزارش تعلیم ٤٠ هزارکارگر در هرسال‌را در داخل‌کارخانه‌ها یادآور می‌شود

پمپیدو تهدید کرد استعفاء میدهد

پاریس ـ پرزیدنت پمپیدو بعد از ظهر امروز به ملت فرانسه اخطارکردکه اگر دست‌چپی ها در انتخابات فرداپیروزشوند فرانسه نابود خواهد شد . پمپیدو روز گذشته نیز اخطار کرده بود که اگر جناح‌چپ در انتخابات‌موفق شود وی ممکن است نتواند بکار خود ادامه دهد . پمپیدو گفت پیروزی دست چپی‌ها سبب هرج و مرج و تغییر قانون اساسی خواهد شد در سال ۱۹۶۸ نیز ژنرال دوگل چند ساعت قبل از شروع انتخابات نظیر همین‌تهدید را به عمل آورد و سبب شد که گلیست ها بااکثریت عظیمی‌پیروز شوند . سرنوشت انتخابات فردا بوسیله ۳ میلیون‌نفری که به‌جناح میانه‌رو اصلاح‌طلبان رای‌داده‌اند تعیین میشود .

اگراین افرادآراء خودرابسود گلیست‌هابصندوق‌ها بریزندپیروزی پمپیدو قطعی است .

شورایعالی کلیسا ماکاریوس را از رهبری مذهبی عزل کرد

نیکوزیا ـ شورایعالی کلیسای ارتدکس قبرس‌روزپنجشنبه گذشته اسقف ماکاریوس رئیس جمهوری این کشور را از مقام روحانی وی بعنوان اسقف‌اعظم‌ورئیس‌شورایعالی کلیسا قبرس عزل کرد .

در اعلامیه‌ای که از طرف شورایعالـی کلیسای ارتدکس قبرس انتشار یافته گفته شده که این تصمیم یعنی تبدیل مقام‌اسقف ماکاریوس از روحانی بودن به یک رهبر عرفی و غیر روحانی نتیجه منطقی استنکاف ماکاریوس از ترک مقام ریاست جمهوری بوده‌است.

اسقف ماکاریوس بلافاصله در برابر این تصمیم واکنش نشان داد واعلام کرد که رای شورایعالی کلیسای ارتدکس قبرس از نظروی پوچ و بی ارزش است.ماکاریوس اضافه کرد که اقدامات لازم را معمول خواهد داشت تا آبروی کلیسای قبرس را حفظ کند .

سه‌اسقف بزرگ عضو شورایعالی کلیسای ارتدکس قبرس نیز ضمن اعلامیه خود مدعی‌شده‌اندکه‌تصمیم آنها در مورد عزل‌اسقف‌ماکاریوس از ریاست جامعه روحانیت ایـن کشور معلول علاقه .آنها به حفظ آبروی کلیسا بوده‌است.ماکاریوس اخیرا علیرغم مخالفتهای کلیسای ارتدکس خود را مجددا کاندید مقام ریاست جمهوری کرد و در انتخابات ریاست جمهوری برنده شد .

نکته جالب آنکه این اقدام شورایعالی کلیسابامخالفت مقامات دولتی یونان روبروشد . گفته میشود درحال حاضر روابط یونان و دولت قبرس هماهنگ است .

توصیه های کمیسیون بودجه

★ سوکمیسیونی مرکب از سه نفر از اعضای کمیسیون بودجه و نمایندگان وزارت دارائی و سازمان برنامه و بودجه تشکیل گردد تا روش واحدی برای تهیه اصلاح بودجه های وزارتخانه ها تهیه گردد تـا اصلاح بودجه‌ها باروش واحدی تنظیم و تقدیم پارلمان شود .

★ از سال آینده افزایش یا کاهش طرحهای عمرانی برنامه های هردستگاه اجرائی موضوع بندب بودجه سال ۱۳۵۲ کل کشور مازاد بر ۲۰ درصد بـا تصویب شورای اقتصاد و کمیسیون بودجه مجلس‌شورای ملی عملی گردد .

انتقال مدیریت وامها و اعتبارات‌خارجی

مقدمات انتقال‌مدیریت وامها و اعتبارات خارجـی سازمـان برنامه به وزارت دارائی فراهم گردیدو طی‌جلسه‌ای‌که باشرکت دکتر جمشید آموزگـار وزیـر دارائی‌ودکترمجیدی‌وزیر مشاور ورئیس‌سازمان برنامه و بودجه کشور درسازمان برنامه تشکیل شد در مـورد انتقـال اداره همکاریهای بین‌المللی سازمان برنامه بوزارت دارائی و وضع استخدامی کارمندان آن تصمیماتی اتخاذ گردید.

طبق قانون تشکیل سازمـان برنامه و بودجه کشور ازآغاز سال ۵۲ مدیریت وامها و اعتبارات‌خارجی‌و اموپرداخت اع‌تبارات‌عمرانی بوزارت‌دارائی محول میشود و ازآن پس کلیه تشریفات مربوط به دریافت و اخذ وامها و اعتبارات خارجی در وزارت‌دارائی‌متمرکز میگردد و هریک‌ازدستگاه های اجرائی با همکـاری وزارت دارائـی مبادرت به تحصیل وام واعتبار خارجی خواهند کرد.

مدیریت وامها و اعتبارات خارجی درسازمان برنامه‌حدود یکصد نفر کارمند در اختیار دارد و تشکیلات این مدیریت قرار است به‌ساختمان سازمان برنامه واقع‌درخیابان ایرانشهر منتقل گردد.

بازار طلا گرمتر شد

بقرار اطلاع‌رسیده ازبورس لندن وضع طلا نسبت به روز های گذشته‌از بـازار گرمتـری برخوردار است و هر اونس آن ۸٤ دلار معامله میشود.

در بازار تهران طلا مثقالی ۹۱۰ ریال‌معامله‌میشود وپهلوی طلا که با نزدیک شدن عیـد زمینه‌اش‌کم و بازارش‌پررونق‌تر میشود امروز ۱۵۸۰ریال بود.

آقای اشتری نایب رئیس‌صنف طلا و جواهر و ساعت دراین مورد اظهار داشت : پیش‌بینی میشود قیمت پهلوی در روز های نزدیک‌به عید گرمتر و پر رونق‌ترشود.امروز نیم‌پهلوی ۸۰۰ و ربع پهلوی ٤۱۰ ریال معامله شد.

وضع ارز نیز همچنان‌بلاتکلیف بود و نبودن نرخ رسمی که همیشه‌ازطرف‌بانک مرکزی‌اعلام میگردید خرید و فـروش را متوقف کرده است . درمعاملات پراکنده امروز دلار ٦۹ر٥ ریال خرید ، ۷۰ ریال فروش . پوند ۱۷٦ ریال خرید ، ۱۷۷ ریال فروش . مارک آلمانغربی ۲٤ ریال خرید و ۵ر۲٤ ریال فروش شد.

خبرهای کوتاه

ملاقات دکتر اقبال با رئیس جمهور افریقای جنوبی

آقای دکتر اقبال رئیس هیئت‌مدیره‌ومدیر عامل‌شرکت ملی‌نفت ایران که ازافریقای جنوبی‌دیدن‌مینماید باحضرت رئیس‌جمهوری‌افریقای‌جنوبی ملاقات کرد .

آقای دکتر اقبال همچنین درضیافتی‌که بافتخار ایشان از طرف سفیر شاهنشاه آریامهر ترتیبداده شده بود و حضرت ریاست جمهوری‌و چند تن ازوزراء و شخصیت های مهم و استادان دانشگاه استلنبوش در آن حضور داشتند شرکت نمود .

وزیر اقتصاد افریقای‌جنوبی هم بافتخار آقای دکتر اقبال ضیافتی برپا داشت که در آن‌عده‌ای‌ازوزراءو شخصیت های مملکتی حضور داشتند.

ساختمان جدید هیلتون امروز گشایش می‌یابد

ساختمان جدید و ۳۰۰ اطاقه هیلتون هتل تهران عصر امروز طی مراسمی گشایش‌خواهد‌یافت. گشایش ساختمان جدید مقارن با گذشت ده سال از تاسیس هیلتون در تهران است . ساختمان جدید در کنار ساختمان قدیمی بنا گردیده و مقامات هیلتون می گویند افزایش روزافزون رفت وآمد توریست های خارجی به ایران ، در اندک زمانی‌اطاق های جدید را پر خواهـد کرد . برای شرکت در مراسم گشایش ساختمان جدیدهیلتون«کورت‌استراند» رئیس کل‌هیلتون بین‌المللی دیشب به تهران آمد .

برنامه فعالیت مرکز پزشکی داریوش

نخستین جلسه شورای مدیران‌بخشهای مرکز پزشکی داریوش کبیر ساعت۹بامداد امروزباحضور رئیس‌دانشگاه تهران و رئیس دانشکده پزشکی در تالار شورای دانشگاه تشکیل شد .

دراین جلسه برنامه‌فعالیت این مرکز کهازاول مهرماه آینده شروع بکار خواهـد کردمورد بررسی قرارگرفت.

گشایش سمینار آمار

سمینار آمار وزارت اقتصاد صبح امروزتوسط آقای‌حسنعلی مهران معاون اقتصادی ایـن وزارتخانه گشایش یافت . در این سمینارماموربن آماروزارت اقتصاد با روش های جدید آماری و عملیات ماشین های شمارگر و تجزیه و تحلیل آماری و چگونگی گزارش‌های آماری در زمینه آمار قیمت فرآورده های صنعتی ،قیمت های عمده فروشی ، آمار کارخانجات و کارگاه های بازرگانی ،خدمات‌و آمارمعادن آشنا میشوند .

جلسات سمینار تا روز پنجشنبه این‌هفته ادامه‌خواهد داشت .

در انجمن قلم

ساعت شش بعد از ظهر فردا آقای جمشید امیر بختیاری‌تحت عنوان «ادبیات امروز ایران » در انجمن‌قلم سخنرانی خواهد کرد .

بازگشت وزیر دربار

آقای امیراسداله علم وزیر دربار شاهنشاهی کـه در سن‌موریتس بـه پیشگاه شاهنشاه آریامهر شرفیاب شده بود بامداد دیروز بـه تهران بازگشت .

ملاقات

« چن‌سینگ‌ژن » سفیـر جمهوری خلق‌چین امروز در دفتر دکتر شاهقلی‌وزیربهداری حضور یافت و باوی ملاقات کرد این ملاقات بمنظور معارفه انجام گرفت .

بهبودی وزیر کشور

دکتر محمد سام وزیرکشور بهبود یافت و کار و فعالیت را از سرگرفت . وزیر کشوربعلت ناراحتی سنگ کلیه‌بیماروبستری بود .

تجلیل از خدمات سناتور فقید

عصر روز پنجشنبه از طرف جمعیت شیرو خورشید سرخ ایران بمنظور تجلیل ازخدمات اجتماعی سناتور فقید سپهبد یزدان پناه عضو هیئت‌مرکزی کل‌این‌جمعیت‌مراسمی باحضور رجال و شخصیت های کشور در تالار موزه ایران باستان برگزار شد .

در این مراسم ابتدا آقای مهندس شریف امامی رئیس مجلس سنا و نیابت ریاست عالیه جمعیت شیرو خورشید سرخ طی سخنانی از خدمات سپهبد یزدان پناه در امور اجتماعی و خیری یاد کرد و اظهار داشت بمناسبت خدمات برجسته‌ای که ایشان در طول خدمت خود در شیرو خورشید سرخ انجام داده‌اند بـه امر والاحضرت شاهدخت شمس پهلوی ریاست‌عالیه جمعیت‌یکی از بیمارستان های بزرگ‌شیرو خورشید سرخ‌بنام وی‌نامگذاری خواهد شد . آنگاه آقای‌دکتر موتمنی مدیر عامل بنگاه‌حمایت مادران و نوزادان مطالبی‌بیان داشت و در پایان آقای دکتر حسین‌خطیبی‌مدیر عامل‌جمعیت شیرو خورشید‌سرخ ازجزئیات فعالیت های سپهبد یزدان پناه سخن گفت‌واز خدمات‌مشارالیه به نیکی یاد کرد .

کنکور شبانه دانشکده علم و صنعت

دانشکده علم و صنعت علاوه بر ٤٦۵ دانشجو که از طریق کنکور سراسری و با دیپلم ریاضی خواهد پذیرفت ۳۵۰ دانشجو نیز از طریق کنکور جداگانه و از بین دیپلمه های هنرستانی برای دوره هـای روزانه و شبانه خود می‌پذیرد. دانشکده‌علم‌و صنعت(هنرسرای عالی نارمک) برای دوره شبانه نیز از دیپلمه های ریاضی داوطلب می پذیرد و شرایط شرکت در این کنکور ازطریق این‌دانشکده‌بزودی اعلام‌خواهد شد .

خاطراتی از نخستین روز های دانشگاه

بعدازظهر پنجشنبه آینده به منظور تجلیل‌از رضاشاه‌کبیر و نیز به یادبود تشکیل اولین‌جلسه شورای دانشگاه ، مراسمی در تالار کتابخانه مرکزی‌دانشگاه برپا میشود که در آن آقـای مهندس ریاضی رئیس مجلس شورای ملـی تحت عنوان «خاطراتی از نخستین روزهای دانشگاه تهران » سخنرانی خواهد کرد .

در تصادف رانندگی راه کرمانشاه ـ قصرشیرین

۷ عضو یک خانواده کشته شدند

شاه‌آباد غرب ـ در یک حادثه رانندگی در راه قصر شیرین ـ کرمانشاه ۷ عضو یک خانواده ۸ نفری کشته شدند و فقط در این حادثه یک دختر بچه زنده مانده که حال او نیز چندان رضایتبخش نیست.

این عده با اتومبیل شماره ٤۳۱٦۸ کرمانشاه برانندگی «امیری» از قصرشیرین بکرمانشاه میرفتند که اتومبیل آنان در نزدیکی «محسن‌آباد» شاه‌آباد غرب بایک تریلر تصادف کرد ودرهم شکست .

فقط هویت‌پدر خانواده‌که مهدی کرمخانی نام داشت ، روشن شده است.

یک عراقی مسلح در کویت

بقراراطلاع ماموربن انتظامی کویت‌بدنبال تعقیب اشخاصی که لوازم واشیاءاتومبیلها را سرقت‌می کردنددرمنطقه‌احمدیه کویت‌به شخصی‌که با لباس کارگری یک اسلحه کمری همراه‌داشته است برخورد می‌نمایند .

براساس تحقیقات بعمل آمده از طریق مقامات انتظامی معلوم می‌شود که شخص دستگیرشده عراقی‌بوده و از کشور عراق به کویت اعزام شده‌بود .

پیش بینی هوا

هوای کرانه های دریای مازندران کمی تا قسمتی‌ابری هوای استان های خراسان سیستان و بلوچستان قسمتی ابری که در بعضی نقاط نیمه ابری با باد نسبتا شدید در سطح زمین و گرد وخاک‌محلی هوای تهران صاف‌که دربعضی ساعات همراه با مقادیری‌ابر، هوای بقیه نقاط و جزایر تنب و ابوموسی صاف تا کمی‌ابری با گرد و غبار محلی پیش بینی میشود.

گرمترین نقطه در ۲٤ ساعت گذشته ایرانشهر با حداکثر۳۲ و حداقل ۹ درجه بالای صفر و سردترین نقطه همدان بـا حداکثر ۲ درجه بالای صفرو حداقل ۱۰ درجه زیر صفر حداکثر درجه حرارت تهران۹ درجه بالای صفر و حداقل‌آن یک درجه زیر صفر بوده .

۳ خواهر سوختند!

فیروزآبا دفارس ـ دو چادر در روستای «خبیص» شیراز آتش گرفت و ۳ دختر که باهم خواهر بودند، سوختند .

حریق بعلت وزش باد وواژگون شدن چراغ نفتی روی داد و لحظه‌ای کوتاه شعله‌های آتش، هردو چادر را که در کنار هم بود دربر گرفت .

در این حادثه غضنفرنوروزی پدر خانواده وسایرافرادخانواده نیز دچار سوختگی شدند که‌در بیمارستان فیروزآبادی بستری هستند.

از: گروه گزارشگران روزنامه اطلاعات

یک میلیون واحد مسکونی کم داریم!

تنها در شهرها بیش از:

۸۶۷۱۲۲ خانه خشت و گلی ساخته است!

مسکن اینک یک مشکل اساسی و قابل‌توجه کشور ما است . وجود این مشکل که معلول علل متعدد و پیچیده‌ای است ، هم از جانب دولت و هم از سوی مردم شناخته و تائید شده است ، و بهمین لحاظ در برنامه ریزی های دراز مدت ، برای حل و رفع آن توجه ویژه‌ای مبذول می‌شود . منجمله در برنامه پنجم عمرانی اعتبارات قابل‌توجهی برای احداث مسکن در نظر گرفته‌اند . در بودجه سال آینده کشور ـ سال اول اجرای برنامه پنجم ـ هم که اخیرا تقدیم پارلمان شد نیز وجود ارقام نسبتا هنگفتی برای احداث مسکن‌جلب توجه می‌کند . منجمله اینکه احداث ۱۶۶۰۰واحد مسکونی تازه از جانب دولت طی سال ۱۳۵۲ تعهد شده است و نیز دولت یکصد و نود میلیون ریال بعنوان وام کمک بهره ، در اختیار بانک رهنی خواهد گذاشت .

گروه گزارشگران روزنامه اطلاعات در پی یک تحقیق طولانی همه جانبه ، گزارشی از وضع کنونی و آینده مسکن تدارک دیده‌اند که قسمت‌های اول و دوم آن را مطالعه فرمودید و امروز بقیه‌آنرا می‌خوانید . این گزارش همچنین حاوی توصیه هائی برای تصحیح نقاط ضعف سیاست کشور ما نیز هست .

انکار ناپذیرترین بخش توسعه دهه اخیر نهضت ساختمانی است که ذات مادی و طبیعت حجم آفرین آن همه جا را متاثر کرده است .بخش ساختمان در برنامه ریزیهای ایران هرگونه فعالیت ساختمانی را اعم از راه وپل و سد و بنای غیر مسکون و بنای مسکون را در بر میگیرد . دربن نوشته توجه ما به واحد های مسکونی است که عبارتند از یک ساختمان ویاقسمت مستقلی از یک ساختمان که محل سکونت یک یا چند خانواده معمولی‌اند .

پیش از اینها مسکن در برنامه های مملکتی جای بزرگی را اشغال نمیکرد . بعبارت دیگر دولت در امر مسکن و تامین آن تقریبا بهیچگونه سرمایه گذاری وارشاد و برنامه ریزی دست نمیزد . از آغاز برنامه اول و سپس در برنامه دوم مختصر توجهی باین قضیه مبذول شد معهذا تا آغاز برنامه سوم ایران سیاست قاطعی برای مسکن نداشت. همزمان‌با تحولات زیر بنائی و تجدید نظرها در سازمان های دولتی و متناسب با نیازمندیهای هدف های انقلاب سفید وظائف مربوط به امرساختمان و تامین مسکن در سراسر کشور بعهده وزارت آبادانی و مسکن قرار گرفت . بنابر این از عمر مطالعات مربوط به مسکن و برنامه ریزیهای آن زمانی زیاد نمیگذرد . بعنوان آشنا ساختن ذهن باین سیاست جدید بد نیست مقدمتا بدانیم که طی برنامه سوم و چهارم یعنی از سال ۴۲ تا پایان ۴۸ سازمان فوق‌الذکر قریب به ده هزار خانه‌سازمانی و غیر سازمانی و یاخانه ارزانقیمت ساخته است. **بدیهی است‌بهمان اندازه که دولت در امر ساختمان راهها و سدها و ابنیه مهم نقش و وظیفه‌ای برتر و موسع دارد در امر تامین مسکن صرفنظر از جنبه های ارشادی همیشه ترجیح میدهد که بخش خصوصی فعالانه وارد عمل شود زیرامسکن بعنوان عامل اساسی در رونق اقتصاد داخلی و داد و ستدها و رواج سرمایه گذاری و ایجاد اشتغال نقش مهمی را ایفا کرده بنابرین دلیلی ندارد که سهم بخش عمومی در تدارک و تامین مسکن ازحدود احتیاجات خود و ارشاد مردم‌تجاوز کند.**

فهم ابعاد مسئله مسکن در ایران بی در نظر گرفتن حرکت اصلی جمعیت ایران در سالهای اخیر میسر نیست . جمعیت ایران در سال های اخیر حرکتی اصیل در داخل خود در جهت شهری‌شدن شدت بیشتری‌یافته بدینمعنی که‌در اثرتوسعه‌صنعت‌و تجارت و بسبب رفاه و دستمزد بالاتری که جامعه شهری به اعضاء‌خود میبخشد کوچ نشینان را رغبتی شدید به یکجا نشین شدن و روستائیان را تمایلی وسیع به شهر نشین شدن پدید آمده است بدیهی است این پدیده را دو علت است که یکی جاذبه زندگی شهریست‌و دیگری اضافه جمعیت روستائی به نسبت میزان بهره برداری هر خانوار از واحد جغرافیائی ده در رابطه با امکانات و استعداد های طبیعی درجه وسطح و کاربری فنی و تکنیک و ابزار آن

جامعه کوچ‌نشین ایران چون هر جای دیگر اساسا مسکنی متحرک دارد و این مسکن را از طریق‌صنایع‌بدی‌خود به سادگی و راحتی تامین میکند، ویژه‌آنکه جامعه کوچ‌نشین از مسکن حداقل توقع رابنابمقتضیات جغرافیائی کوچ ازباب سرما وگرما دارد چرا که همراه با تغییر فصل فرد کوچ‌نشین خود کوچ کرده و تغییر منزل میدهد . چنین است که‌مسکن ندرتا در جامعه چادرسرای کوچ‌نشین بصورت‌یک مسئله عنوان میشود .

مسکن درجامعه روستائی

جامعه روستائی بنحو دیگری با موضوع مسکن روبروست ، روستائیان مسائل مربوط به مسکن را خود تدریجا حل میکنند بدین‌معنی که هیجان و نوطلبی‌های کاذب‌شهری را ندارند.مواد و مصالح ساختمانی و نقشه و ترتیب اجزاء و استحفاظات بنا را بطور سنتی و تجربی آشنا شده و آموخته و فراهم میدارند . اما از آنجا که خانوار روستائی بطور گسترده زندگی می‌کند مسئله کمبود واحد مسکونی در مقابل افزایش جمعیت در داخل حل شده یعنی‌که اضافه جمعیت برواحد های مسکونی موجود عملا تحمیل‌وسرشکن میشود و در نتیجه عوامل منتهی به بحران‌مسکن شدیدا ظاهر نمیشود . مگر آن‌زمان که در ده ـ تحولاتی عمیق‌در جهت رفاه اقتصادی و اجتماعی ظاهر شود و خانوار روستائی تقرب به زندگی شهری را بدون مهاجرت بشهر جستجو کند . دراینحالت که طبعا بعداز اصلاحات ارضی پیش می‌آید خانوار گسترده روستائی به حالت‌هسته‌ای گرایش یافته رفته رفته اجاره‌داری و خرید و فروش زمین‌و خانه‌سازی‌در مقیاس روستائی‌شروع میشود حالتی که هم‌اکنون در روستاهای حومه‌ای شهرهای بزرگ ایران پدید آمده‌است . بهرحال فشار مسئله مسکن در روستاها کمتر است ولکن مسئله بازسازی و نوسازی اخیرا بصورت نشانی‌از ترقیات اقتصادی و اجتماعی برای روستا ها مطرح شده بنحوی که امروز در برنامه ریزیها میتوان به مسئله مسکن در روستاها بی‌اعتنا ماند .

بعکس در جامعه شهری که معمولا ازسطح رفاه و درآمد ولاجرم‌قدرت‌خرید بیشتری برخوردار است مسکن همیشه بعنوان مسئله‌ای اساسی‌رخ نموده است . حدت مسئله مسکن در مناطق‌شهری ایران ناشی از چند علت است بشرح زیر :

۱ـ افزایش جمعیت کل‌ایران در سالهای اخیر .

۲ـ افزایش طبیعی خود جمعیت شهرنشین ایران .

۳ـ افزایش جمعیت شهرنشین ایران‌بسبب جلب و جذب اضافه جمعیت روستائی و بطور کلی مهاجرپذیری .

۴ـ بالا گرفتن سطح رفاه و درآمد عمومی و میل به داشتن مسکن بهتر .

۵ـ تحول فنی در وسائل زندگی و لزوم نوسازیها بمنظور تطبیق با زندگی صنعتی جدید .

از هرسو که به‌مسئله مسکن در ایران‌بنگریم بهرحال عامل اصلی اهمیت آنرا در بالارفتن‌نسبت زندگی شهرنشینی باید بجوئیم . و اگر بیاد بیاوریم که طی دهه گذشته ایران یکی ازهدف های خود راواژگون شدن نسبت‌جمعیت شهرنشین و روستانشین اعلام کرده است بنابراین بایدقبول کرد که طی سالهای بعد نیز باید که نهضت نوسازی و بازسازی ادامه‌یابد و اساسا درکشوری که روی درصنعتی شدن دارد وجمعیت روستائی‌اش اکنون ۶۱ درصد کل را تشکیل میدهد و میخواهد که آینده ۷۰درصد مردمش شهری باشند ماهم در شهرها و هم در روستاها با کارهای عظیم ساختمانی روبرو باید باشیم .

طی پانزده سال اخیر جمعیت ایران در دو حرکت افزایش ذاتی و افزایش نسبت شهرنشین اعداد و ارقام تازه‌ای از خود بجا گذارده است . فی‌المثل عدد جمعیت کل‌ایران که در سال۱۳۴۵ به تخمین حداکثر نزدیک به ۱۹ میلیون بود در ۱۳۴۰ به حدود ۲۲ میلیون درسال ۱۳۴۵ به‌بیش‌از ۲۵ میلیون و در سال ۱۳۵۰ به بیش از ۳۰میلیون نفر بالغ شده است .

و هم‌اکنون جمعیت کل‌ایران بیش‌از این‌رقم است

توضیح اینکه در صورتیکه جمعیت کل سال ۱۳۴۵ را اعم از ثابت و متحرک و عشایری‌درنظر بگیریم‌یعنی‌درحدود۲۵٫۷۸۱٫۰۹۰ نفر در آنصورت رشد جمعیت رقمی در حدود ۳٫۱ در صد میگردد که‌رشدمزبوررارشد مطلق مینوان نامید درصورتیکه طبق‌محاسبه بخش جمعیت شناسی توسعه تحقیقات اجتماعی دانشگاه تهران . رشد طبیعی یعنی (بدون درنظر گرفتن مسئله مهاجرت) جمعیت حدود ۲٫۹ در صد ذکر شده است .

تعهد سنگین

معهذا افزایش‌عدد کل جمعیت در بحث حاضر اهمیتی کمتر از افزایش نسبت شهرنشینی دارد . فی‌المثل در سال ۱۳۳۵ عدد کل جمعیت شهرنشین ایران نزدیک به ۶ میلیون و در سال ۱۳۴۰ بیش از ۷٫۵ میلیون بوده اما این رقم در سال ۱۳۴۵ به بیش از ۹٫۷ میلیون و در سال ۱۳۵۰ جمعیت شهرنشین ایران به قریب ۱۲٫۵ میلیون رسیده و هم اکنون ازین رقم درگذشته است . نکته قابل توجه‌آنکه در حالیکه رشد جمعیت کل کشور نرخی در حدود ۲٫۵ تا ۳ در صد محاسبه دارد رشد متوسط سالانه شهرنشینی ۵٫۱۱ در صد میباشد .

در شرایط کار و فعالیت های ساختمانی و مقتضیات رونق اقتصادی بروزگاری که ایران تعهد سنگینی جهت دخول بمرحله صنعتی برای خود آفریده نباید توقع‌داشت که امور ساختمانی جملگی فدای مسکن شوند و نباید انتظار داشت که ساختمان راهها و سد ها فی‌المثل بعد از تامین مسکن جای گیرد چون مسائل و هزینه های زیر بنائی هرگز صرفنظر شدنی نیستند ثانیا رونق دیگر امور بسته به پیش نگریهائی است که در باره آنها مبذول میشود . وانگهی سرعت روز افزون شهرنشینی و گرایش مردم به تمرکز در مراکز صنعتی و تجاری بزرگ به پایه ایست که نمیتوان متناسب با آن آنهم در سطح و استانداردی معقول (یکواحدمسکونی سه اطاقه برای هر خانوار) به کارخانه سازی پرداخت . معهذا بررسی آمار موجوددرباب‌مساکن ایران تحولات قابل ملاحظه‌ای را برنمون میسازد که ذیلا به آن میپردازیم .

رقم کل مساکن موجود طی سال های ۳۵ ـ ۴۵ در کل مناطق مسکونی کشور بظاهر رشدی به میزان ۲٫۰۰۲۱ در جهتی منفی دارد . بدینمعنی که از ۵۱۰ ر۳٫۹۸۵ واحد مسکونی در سال ۱۳۳۵ به ۷۱۹ر۳٫۸۹۸ واحد مسکونی در سال ۱۳۴۵ رسیده‌ایم .

اماحقیقت آنستکه میزان واحد های‌مسکونی کل کشور در فاصله دهه گذشته افزوده شده است چرا که در سال ۱۳۴۵ کل واحد های مسکونی نقاط‌شهری حدود ۱٫۳۰۰٫۸۲۸ و در سال ۱۳۵۰ عدد ساختمان های موجود در مناطق شهری ۱٫۶۸۸ر۱۶۷ که بهر نسبت حساب کنیم ۸۵ تا ۹۵ در صد این ساختمانها را واحد های مسکونی تشکیل میدهند بررسی ها نشان میدهد که بهر حال طی سال های ۳۵ـ۴۵ واحد های مسکونی شهری رشدی‌مثبت‌ودر حدود ۴ در هزار داشته‌اند در حالیکه رشد واحد های مسکونی روستائی اساسا منفی و نسبت آن به ۵ در هزار میرسد . چرا چنین است ؟

ویژگی اصلی مسئله مسکن طی دهه گذشته وقتی مفهوم میشود که اولویت امر ساختمان را در نهضت سازندگی آغاز انقلاب دریابیم و سپس به واحد مسکونی توجه کنیم . دیگر آنکه به تحول مواد و مصالح ساختمانی یعنی به عمر بنا بهبود کیفیت و استحکام مساکن نظر داشته باشیم . ـ جدول زیر توزیع مساکن روستائی و شهری ایران را که عمر آنها ده سال و بیشتر است در سال ۴۵ بحسب مواد و مصالح ساختمانی نشان میدهد.

توزیع مساکن روستائی و شهری که عمر آنها ده سال و بیشتر درسرشماری ۱۳۴۵ کل کشور است برحسب مصالح ساختمانی

مصالح ساختمانی	مناطق روستائی	مناطق شهری	جمع
بتون‌آرمه	۵۵۹	۲۶۰۳	۳۱۶۲
سنگ‌وآهن	۳۲۶۵	۹۱۳۰	۱۲۳۹۵
سنگ‌وچوب	۱۹۲۱۷۳	۱۹۵۱۳	۲۱۱۶۸۶
آجروآهن	۳۸۶۰	۱۱۵۲۲۹	۱۱۹۰۸۹
آجروچوب	۱۶۷۹۹	۱۹۴۵۸۵	۲۱۱۳۸۴
چوب	۲۹۳۶۶	۳۶۰۴	۳۲۹۷۰
خشت‌وچوب	۷۶۲۹۴۴	۱۹۶۹۱۱	۹۰۹۸۵۵
خشت‌وگل	۶۸۴۴۱۲	۱۸۲۷۱۰	۸۶۷۱۲۲
حصیر	۱۳۶۶۸	۸۶۰	۱۴۵۲۸
سایر	۱۴۱۹۴۵	۱۰۱۲۸	۱۵۲۰۷۳
جمع	۱۸۴۸۹۹۱	۷۳۵۲۷۳	۲۵۸۴۲۶۴

بدیهی است جدول فوق بهیچ روی نشان دهنده وضع عمومی ما درامر مسکن درپایان دهه اول نیست از اینرو لازم است بنوع دیگر ازنقش عددی که کیفیت تحول را برساند توسل جوئیم

بقیه درصفحه ۱۸

دیگر در رؤیا
خانه دلخواه خود را
نجوئید

با پس انداز در
بانک عمران
بآسانی صاحب خانه دلخواه
میشوید

آگهی استخدام
در ارتش شاهنشاهی ایران

ستاد بزرگ ارتشتاران

۱ـ ارتش شاهنشاهی ایران برای تامین کادر فنی الکترونیك تعدادی داوطلب پسر یا دختر با شرائط و امتیازات مشروحه زیربرای‌طی‌آموزشگاه فنی الکترونیك وابسته بدانشگاه پهلوی شیراز می پذیرد .

الف ـ شرایط

۱ـ تابعیت دولت شاهنشاهی ایران .
۲ـ متدین بیکی از ادیان اسلام . زرتشتی . مسیحی . کلیمی .
۳ـ حداقل سن ۱۶ سال تمام(دراول‌اردیبهشت ماه ۱۳۵۲)و حداکثر ۲۰ سال تمام .
۴ـ داشتن حداقل گواهینامه قبولی سوم دبیرستان (دارندگان مدارك تحصیلی بالاتر در صورت تساوی سایر شرایط حق تقدم دارند .)
۵ـ داشتن صحت مزاج و تناسب اندام برطبق گواهی بهداری های ارتش شاهنشاهی .
۶ـ نداشتن همسر و اولاد و کسان تحت تکفل .
۷ـ نداشتن پیشینه بد .
۸ـ سپردن تعهد خدمت بمدت ۱۱ سال از تاریخ خاتمه تحصیل .
۹ـ موفقیت در آزمایشات ورودی که روزهای چهارشنبه هشتم و پنجشنبه نهم فروردین ۵۲انجام خواهد شد .

ب ـ امتیازات

داوطلبان در طول مدت تحصیل درآموزشگاه شبانه روزی بوده و هزینه زیست و پوشاك نظامی آنان توسط ارتش شاهنشاهی تامین میگردد و در سال یکم ماهانه ۱۸۷۵ ریال و در سال دوم ۴۳۷۵ ریال بعنوان کمك هزینه تحصیلی دریافت میدارند.
۲ـ داوطلبان دختر در صورتیکه وسائل‌زیست آنان آماده نباشد در مدت تحصیل برابر ارزش جیره دانش‌آموزان پسر ماهیانه وجه نقد دریافت خواهند کرد .
۳ـ فارغ‌التحصیلان دوره دو ساله به درجه گروهباندومی با یکسال ارشدیت مفتخر گردیده‌و سپس برطبق مقررات قانون استخدام نیروهای‌مسلح شاهنشاهی و آئین‌نامه فوق‌العاده سختی خدمت کادر تخصصی نیروی هوائی شاهنشاهی از حقوق‌ومزایای مربوطه استفاده خواهند نمود .
۴ـ تعدادی از فارغ‌التحصیلان ممتاز سال‌دوم برای طی دوره تخصصی انتخاب و یکسال دوره تخصصی را با درجه گروهباندومی و استفاده از مزایای‌درجه‌مزبورطی‌نموده‌وپس ازفارغ‌التحصیل‌شدن برابر آئین‌نامه ذکرشده در بالا از مزایای بیشتر استفاده خواهند نمود .
۵ـ ارزش تحصیلی فارغ‌التحصیلان دوساله و سه ساله با هم‌آهنگی وزارت آموزش و پرورش تعیین و ازمزایای آن بهره‌مند خواهند شد .
۶ـ داوطلبان میتوانند برای کسب اطلاعات بیشتر و ثبت نام‌بادردست داشتن فتوکپی گواهینامه تحصیلی وعین شناسنامه و شش قطعه عکس۴×۳ از تاریخ پخش این آگهی همه روزه باستثنای روز های تعطیل از ساعت ۱۰ الی ۱۲ تا پایان روز سه شنبه ۲۹ اسفندماه سال جاری به‌یکی از حوزه‌های امتحانی مشروحه زیرین مراجعه و ثبت نام‌نمایند.
تهران ـ به‌آجودانی کل ستاد بزرك ارتشتاران (خیابان کوروش چهارراه قصر) .
شیراز ـ به آجودانی مرکز پیاده (باغ‌تخت).
مشهد ـ به آجودانی لشگر ۷۷ پیاده
تبریز ـ به آجودانی مرکز آموزش‌پشتیبانی
۷ـ داوطلبانی که مایل باشند از طریق‌مکاتبه ثبت‌نام نمایند باید مشخصات خود را برابر فرم‌زیر تکمیل نموده و به آدرس هر یك از حوزه های‌امتحانی که شرکت مینمایند ارسال دارند .
ضمنا داوطلبان مزبور بایددوروزقبل از شروع آزمایش (یکشنبه پنجم فروردین ماه ۱۳۵۲)ساعت ۹ بادر دست داشتن فتوکپی‌یا عین گواهینامه تحصیلی و عین شناسنامه و شش قطعه عکس۴×۳ به حوزه مربوطه مراجعه و کارت ورودی خودرا دریافت نمایند .

(مشخصات داوطلبین آموزشگاه فنی الکترونیك)

۱ـ نام	۲ـ نام‌خانوادگی	۳ـ نام‌پدر
۴ـ شماره شناسنامه	۵ـ محل صدور	۶ـ تاریخ تولد
۷ـ محل سکونت	۸ـ مدرك تحصیلی	۹ـ حوزه امتحانی انتخابی
۱۰ـ آدرس دقیق داوطلب		۱۱ـ محل امضاء داوطلب

توجه ـ فرم ها باید به ترتیبی تکمیل‌وارسال گردد که قبل از تاریخ سه شنبه ۲۹ اسفند ماه سال جاری به حوزه مربوطه رسیده باشد

اطلاعیه شهرداری پایتخت

قابل توجه کلیه مؤدیان پرداخت عوارض نوسازی املاك واقع در محدوده قانونی پایتخت

از کلیه همشهریان عزیزی که تاکنون موفقبه دریافت فیش قابل پرداخت عوارض نوسازی ملك‌خود نشده‌اند خواهشمند است بمنظور استفاده از ۱۰٪ جایزه خوش حسابی وعدم شمول به زیان دیرکرد مقرر درماده ۱۴ قانون نوسازی دراسرع وقت مستقیما بواحد های درآمد نوسازی مناطق ۱۲ گانه شهرداری پایتخت مراجعه فرموده ویا دریافت فیش مربوطه نسبت‌به پرداخت عوارض مقرر ملك خود اقدام فرمایند .

ازوما جهت آگاهی کلیه همشهریان محترم نشانی دقیق واحد های درآمد نوسازی ذیلا منعکس میگردد.

نشانی منطقه ۱ـ آیزنهاور . خیابان اسکندری شمالی ساختمان شهرداری منطقه ۱ نبش خیابان فرصت
نشانی منطقه ۲ـ بلوار الیزابت خیابان صبای‌شمالی ساختمان شماره ۲ شهرداری منطقه ۲
نشانی منطقه ۳ـ میدان‌ژاله. ساختمان‌شهرداری‌منطقه ۳
نشانی منطقه ۴ـ خیابان قزوین خیابان‌مخصوص جنب بیمارستان لقمان‌الدوله ادهم
نشانی منطقه ۵ـ خیابان حافظ سه راه عزیز خان جنب کوچه بیمارستان الوند
نشانی منطقه ۶ـ خیابان فرح‌آباد.جنب‌شهرداری منطقه ۶
نشانی منطقه۷ـ جوادیه .خیابان کشتارگاه
نشانی منطقه ۸ـ نارمک میدان هفت‌حوض ساختمان شهرداری منطقه ۸
نشانی منطقه ۹ـ خیابان تخت طاوس خیابان سنائی ساختمان شهرداری منطقه ۹
نشانی منطقه ۱۰ـ شمیران جنب سینما آستارا
نشانی منطقه ۱۱ـ آریاشهر فلکه دوم ساختمان شهرداری منطقه۱۱
نشانی منطقه ۱۲ـ شهرری ساختمان شهرداری منطقه ۱۲

ضمنا ازنظر رفاه حال مودیان محترم تلفن‌شماره ۸۳۰۶۰۰ همه روزه باستثنای ایام تعطیل از ساعت ۸ الی ۱۴ واز ساعت ۱۵ الی ۱۷ در اداره کل درآمد شهرداری برای پاسخگوئی به پرسشهای مربوط به رقبات ملکی آنان آماده میباشد .

۱ـ شهردار پایتخت

آگهی استخدام رسمی

سازمان روزنامه رسمی کشور شاهنشاهی ایران طبق مفاد قانون استخدام کشوری یك نفر را که دارای گواهینامه ششم ابتدائی بوده و دارای دو سال سابقه خدمت در روزنامه رسمی کشور شاهنشاهی ایران باشد از طریق امتحان و مسابقه جهت شغل متصدی چاپ و تکثیر درگروه موقت شغلی یك در تهران استخدام میکند:

داوطلبان واجد شرایط میتوانند برك درخواست ذیل این آگهی را تکمیل کنند و بادو قطعه عکس ۴×۳و رسید بانکی مبنی برپرداخت مبلغ۱۵۰ ریال در یکی از شعب بانك ملی ایران بعنوان حساب «حق‌ثبت‌نام داوطلبان استخدام » حداکثر تاده روز پس از انتشار این آگهی با پست سفارشی به نشانی تهران ـ خیابان جنوبی پارك شهر ـ سازمان روزنامه‌رسمی کشورشاهنشاهی ایران ـ دایره کارگزینی ارسال دارند .

به مدارکی‌که فاقد رسید بانکی باشند یا بعد از مهلت فوق به پست تحویل داده شودترتیب اثر داده نخواهد شد . (وجه مذکور بهیچوجه مسترد نخواهد شد).

از داوطلبان واجد شرایط کتبا برای امتحان و مسابقه دعوت بعمل خواهد آمد .

م الف ۱۹۳۰۷ سازمان روزنامه رسمی کشور شاهنشاهی‌ایران

برك درخواست شغل از سازمان روزنامه رسمی کشور شاهنشاهی ایران

نام خانوادگی	نام	نام‌پدر
شماره شناسنامه	تاریخ تولد	محل‌صدور
مدرك و رشته تحصیلی	وضع خدمت وظیفه	نشانی کامل : شهر
خیابان	کوچه	شماره منزل
شماره تلفن		امضاء داوطلب

سرمقاله

ریشه مشکلات تهران

نخست‌وزیر هرچند یکبار با نمایندگان یك منطقه از کشور جلساتی دارد و هفته گذشته نوبت نمایندگان استان مرکزی در مجلسین بود که در کاخ نخست‌وزیری به ناهار و گفت‌وگو دعوت داشتند. درین ملاقات، طبعا پیرامون مسائل شهر تهران مذاکراتی صورت گرفت و نخست‌وزیر اشاره کرد که در هر حال باید از توسعه بیشتر شهر تهران جلوگیری شود.

این، مهمترین مساله یا باصطلاح مادر مشکلات تهران است. سایر مشکلات و مسائلی که امروزه سه میلیون و اندی اهالی شهر تهران گرفتار آنند اگر مستقیما ناشی ازین توسعه ناموزون نباشد، در هر حال با این مشکل اساسی بی‌ارتباط نیست. تهران، از جهت طبیعی، برای یك جمعیت نامحدود استعداد ندارد. چون اول چیزی که زمینه طبیعی را برای تجمع و زندگی فراهم میسازد آب است و تهران شهری است محروم از منابع کافی آب. حال اگر فرضا همه مشکلات شهر مثل مسکن، اتوبوس، برق، تلفن، ارزاق وغیره و غیره حل شود یا کمبود آب چه می‌توان کرد؟ خاك تهران هم دستکمی از آب آن ندارد. الان طرحهایی برای ساختن اگوومترو در تهران تحت بررسی است و مقدماتی هم فراهم شده است ولی بملاحظه خاك سست و شنی این منطقه وچاه های بیشمار، قطعا اجرای این طرحها از جهت وضع طبیعی منطقه آسان نخواهد بود.

حال فرض کنیم که اگو و مترو هم ساخته شد، بازاین وسائل و امکانات نمی‌تواند جوابگوی یك جمعیت نامحدود واقع شود. برای اینکه توسعه تهران از روز اول تابع قاعده و فرم منطقی نبوده است. مثلا در تهران مایك ناحیه وسیع داریم که مجموعا بازارخوانده میشود و علیرغم آنکه مرکز عمده دادوستد و محل مراجعه گروه کثیری ازمردم محسوب میشود ناحیه یی است بسته، یعنی نه می‌توان دست به ترکیب آن زد و نه با ترکیب موجود ایجاد خطوط ووسایل ارتباطی در آنجا میسر است. بعلاوه تمرکز قسمت عمده یی از سازمان های اداری ومراکز تجاری در محدوده مرکزی شهر، همه روزه ترافیك سنگینی را براین ناحیه تحمیل میکند وهرچه جمعیت شهر اضافه شود این ترافیك سنگین‌تر خواهد شد، درحالی که مشکل بتوان برشوارع این ناحیه افزود یا آنها را توسعه داد. الان، برای کسانی که روزانه درین قسمت ازشهر کار ومراجعه دارند و برای رفت و آمد ازوسایل شخصی استفاده می کنند، صرفنظر ازمشکلات ترافیك این مشکل مطرح است که وسیله خود را کجا متوقف کنند. وای به آنکه جمعیت بیشتر و باز هم بیشتر شود.

نکته دیگر اینست که وقتی جمعیت یك شهر از حد نصاب طبیعی ومنطقی خارج شد، همه‌چیز تعادل منطقی خود را از دست میدهد وطبعا زندگی دشوار ودرمواردی ممتنع خواهد شد. حسن شهر هایی که وضع وحالت مشخص دارند یکی، همین توازن باشد، اکثریت اهالی بعلت وابستگی شغلی، زندگانی کم و بیش زندگانی عمومی است. مثلا وقتی یك شهر حالت صنعتی داشته مشابهی دارند. احتیاجاتشان متشابه است وامکاناتشان نیز. اگر شهر جنبه بازرگانی یا توریستی یا هر جنبه مشخص دیگری داشته باشد و خلاصه فاصله فکری وروحی وامکانات واحتیاجات مردم شهر ازحد منطقی و متعادلی تجاوز نکند یکنوع هماهنگی و تعادل و توازن درزندگی مردم برقرار خواهد بود که خودش ازعوامل عمده رفاه محسوب میشود ولی شهر تهران براثر توسعه ناموزون و غیرطبیعی خود، دستخوش نوعی عدم تجانس و ناهماهنگی در تمامی شئون زندگی است. مشکلی که باعث میشود پیوسته برفاصله فکری، روحی، مادی و معنوی اهالی شهر افزوده شود و عوارض نامطلوبی ازپی بیاورد.

اینست که واقعا جلوگیری ازتوسعه بیشتر تهران را من‌حیث المجموع بایدقدم اساسی ومقدمه و مفتاح برای سامان دادن به مشکلات ومسائل این شهر تلقی کرد.

از : یونایتدپرس
ترجمه : پرویز پرتو

موج انفجار بمب در لندن

رفراندومی که انگلستان برای تعیین تکلیف ایرلند شمالی در این سرزمین انجام داد سبب شد که موج خشونت به لندن کشیده شود، و انفجار هائی که عده زیادی قربانی گرفت ملت انگلیس را مستقیما در قلب بحران ایرلند قرار دهد. خطر اینکه شورشیان کاتولیك ایرلند که خواهان خروج انگلیس از ایرلند شمالی و متحد شدن ایرلندشمالی و ایرلند جنوبی هستند، دامنه خشونت را به انگلستان بکشانند همیشه وجود داشته است ولی اکنون این خطر بالقوه بواقعیت پیوسته وانگلستان را در برابر مسئله بزرگ تازه‌ای قرار داده است.

دولت انگلیس میکوشد درسایه برقراری حکومت نظامی و وجود سربازان مسلح خود در ایرلند آرامش این منطقه را حفظ کند اخیرا با اتکاء به عوامل متعدد خود در ایرلند سعی کرد با انجام یک رفراندوم کلی برای کسب‌نظر مردم ایرلند نشان دهد که آنها خواهان پیوستگی با انگلیس هستند و مایل نیستند کمرشته‌های اتحاد با انگلیس را قطع‌کنند و اززیرنظر فیومیت انگلیس شانه خالی‌نمایند. انجام این رفراندوم که در حقیقت اقدامی برای سرکوبی شورشیان ایرلند است با اعتراض شدید استقلال‌طلبان ایرلندی که قرنها است نسل اندر نسل و پشت‌اندر پشت برای تامین آزادی واستقلال ایرلند، تلاش و جنگ می‌کنند روبرو شد و شورشیان برای اینکه مخالفت جدی خود را با این رفراندوم و عدم اعتماد خود را به آن اعلام دارند نقاط مختلف لندن را بمبگذاری کردند و شهر لندن را در آتش و خون کشیدند.

روزنامه‌های طرفدار شورشیان ایرلند از بیش به تصمیم دولت انگلیس برای انجام رفراندوم در ایرلند اعتراض می‌کردند، آنها این رفراندوم را قلابی و ساختگی میخواندند و مدعی بودند که نتیجه آن بدون تردید با خواسته‌ها و نظر دولت انگلیس در مورد ایرلند موافقت خواهد داشت و همانطور که دولت انگلیس میخواهد، نتیجه این رفراندوم در مخالفت با آزادی ایرلند و تامین استقلال این کشور خواهد بود.

با وجود اعلام این مخالفت‌ها، دولت انگلیس از انجام رفراندوم دست نکشید و آنرا انجام داد و درنتیجه موج اعتراض و تظاهرات ایرلند و لندن را فرا گرفت و شعله‌های بحران، دیرین ایرلند بار دیگر خشک و تر را با هم سوزاند. و مقتولین و مجروحین بیشتری به کشته شدگان و مجروحین قبلی پیوسته شدند.

ایرلند، قرنها است که درآتش تضادها با انگلیس میسوزد و در طول تاریخ این کشور بارها این شعله‌ها چنان بالا گرفته است که تمام ایرلند را در کام خود گرفته و سوزانده است.

اختلافات بین پروتستانهای ثروتمند و حاکم ایرلند شمالی و کاتولیکهای فقیر که اکثر نیروی انسانی بهره‌دهنده‌ای را برای پروتستانها تشکیل میدهند و تبعیضاتی که در قوانین این کشور که توسط پروتستانهای حاکم نوشته شده است علیه کاتولیکها وجود دارد و از طرف دیگر درگیریهای دولت انگلیس که بظاهر حاضر نیست بهیچ نوع و تحت هیچ شرایطی ازدخالت درامور داخلی ایرلند سر باز زند. **بحران ایرلند را به بن‌بست کشیده است وچنین مینماید که هرگز راهی برای فرونشاندن این آتش سوزان در شرایط کنونی وجود نخواهد داشت.**

سالها، کینه‌توزی پروتستانها از کاتولیکها و کاتولیکها از پروتستانها که هریک در فرصت‌هائی که در طول تاریخ بدست آوردند، در نهایت خشونت به سرکوبی گروه دیگر پرداختند و یکدیگر را بخاك و خون کشیدند، دخالت سربازان انگلیس در برقراری نظم وآرامش دلخواه این دولت در سرزمین ایرلند همگی دست بهم‌داده وامید برای برقراری صلح و آرامش را در این منطقه ازبین برده است. از سال ۱۶۵۰ که «کرمول» اولین و آخرین باصطلاح رئیس‌جمهوری انگلیس، بیهانه مبارزه با سلطنت‌طلبان ولی درحقیقت برای سرکوبی وانتقام‌جوئی از کاتولیکها که علیه پروتستانها قیام کرده بودند وارد ایرلند شد و به فجیع‌ترین نوعی کاتولیکها را آزار داد، اموال و املاك آنها را ضبط کرد و ازسال ۱۸۷۹ که باز نیروهای انگلیسی بدنبال یک سلسله اغتشاشات برای برقراری نظم وارد ایرلند شدند، انگلیسی‌ها بطورمداوم کوشیده‌اند تا آنجاکه میتواند با نیروی نظامی و بعد در عصر حاضر با نفوذ و حیله های سیاسی این کشور را در کنترل واختیار داشته باشند واز آزادی و استقلال کامل آن ازیزر نفوذ خود جلوگیری نماید.

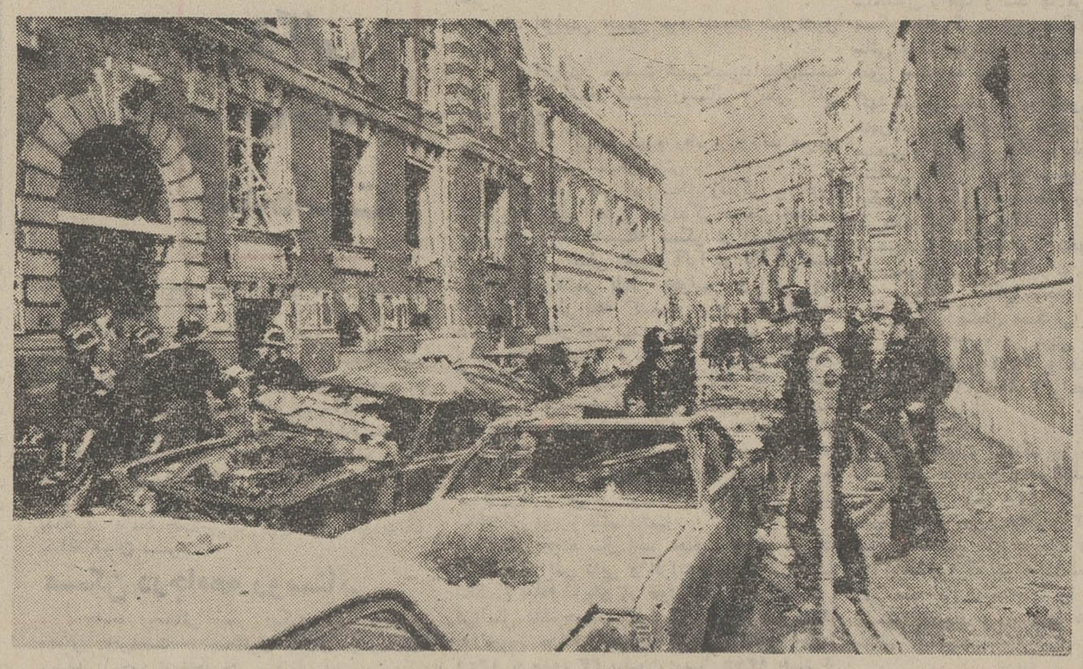

لندن ـ ماموران آتش نشانی بعداز انفجار مهیبی که مقابل ساختمان یکی از ادارات وابسته به اسکاتلندیارد روی داد، مشغول خاموش کردن آتش جهت جلوگیری به سایر اتومبیل های نزدیك حادثه میباشند. (عکس رادیوئی اطلاعات)

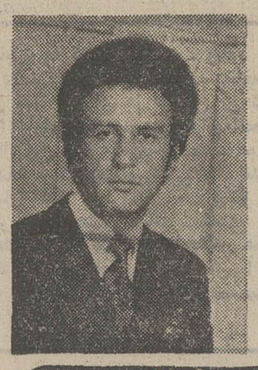

گزارش عبدالله قراگزلو خبرنگار اطلاعات از قبرس

برکناری ماکاریوس

تلاش شاگردان شیطان

ژرژ گریواس، رئیس سابق کماندو های ا ـ او ـ کا در قبرس پس از آنکه در جریان انتخابات اخیراین کشور نتوانست به‌استقف ماکاریوس لطمه‌ای وارد کند و ماکازیوس در حالی که مخالفان او انتخابات را تحریم کرده‌بودند، باردیگر بریاست جمهوری انتخاب شده و دست بدامان اعضای شورای عالی کلیسا شد و ۳ نفر از ٤٤ نفر اعضای شورای عالی کلیسا که از مخالفان سرسخت ماکاریوس هستند اوراغیابا محاکمه کردند و محکومش کردند که قوانین کلیسارا زیر پا گذارده و در عین حال که عضو ورئیس شورای عالی کلیسااست، کار ریاست جمهوری را هم که ارتباطی به کار خداوند ندارد و کار مردم است به‌عهده گرفته است و بهمین دلیل شورای عالی کلیسا تصمیم می‌گیرد که ماکاریوس را از ریاست شورای عالی کلیسا برکنار کند.

ماکاریوس وسایر رهبران مذهبی بلافاصله در مقابل این اقدام عکس‌العمل نشان دادند. رهبران مذهبی هوادار ماکاریوس گفتند:

۳ عضو شورای عالی کلیسا شاگردان شیطان هستند نه پیروان خداوند و به منافع دشمنان ملت قبرس خدمت می‌کنند، نه به مصالح کلیسا و مذهب.

سه عضو شورای عالی کلیسا که ماکاریوس را از ریاست شورای عالی برکنار کرده‌اند، از دوستان و یاران گریواس رقیب سرسخت ماکاریوس هستند و از نظراو که میگوید، قبرس باید به یونان ملحق شود، حمایت میکنند. در حالی که ماکاریوس و اکثریت مردم یونانی قبرس، طرفداران استقلال قبرس هستند. اقدام سه عضو شورای عالی کلیسا از نظر مفسران سیاسی فقط جنبه سیاسی دارد و هدف آن تضعیف موقعیت اسقف ماکاریوس است.

باید دانست که درسازمان آتلانتیك شمالی «ناتو» بسیاری هستند که مایلند در قبرس حکومتی برسر کار باشد که طرفدار ناتو باشد و پایگاه های نظامی را در اختیار این پیمان قرار دهد.

وجود ماکاریوس درراس حکومت مانع انجام این هدف است زیرا با آنکه انگلستان در قبرس پایگاه دارد روشن است که ماکاریوس هرزمان بتواند این پایگاه‌ها را برخواهد چید. بهمین‌دلیل کشور های عضو پیمان ناتو مایل هستند که قبرس به یونان که عضو ناتو است ملحق شود.

در جریان انتخابات چون ناسیونالیست های افراطی و مخالفان سرسخت ماکاریوس که طرفدار الحاق قبرس به یونان هستند تا موعد قانونی اقدام بمعرفی کاندیدائی جهت شرکت در انتخابات ریاست جمهوری قبرس ننمودند، ازاینرو طبق قانون اساسی اینکشور میدان برای ماکاریوس خالی ماند و وی بدون درگیری با مبارزات انتخاباتی، برای مدت پنج سال دیگر در مقام خود ابقا گردید.

ماکاریوس با هوشیاری زیرکانه‌ای از مخالفان خود که ژنرال گریواس در راس آنان قرار دارد دعوت کرده بود تا در انتخابات ریاست جمهوری شرکت نمایند و از این کار دو منظور داشت یکی آنکه بجهانیان و جامعه قبرس ثابت کند که انتخابات اینکشور در نهایت آزادی انجام خواهد گرفت دیگر آنکه او با اطمینان به پیروزی خود در این انتخابات، قصد داشت در موقعیتی این‌چنین استثنائی و متناسب ارزش مخالفان و رقبای سیاسی خود را پائین آورد ولی ژنرال گریواس این دعوت را نپذیرفت **ماکاریوس وقتی در انتخابات ریاست جمهوری سال ۱۹۶۸ نودوپنج‌در صدآرا را بدست آورد باین مسئله پی برد که سیاست استقلال طلبانه وی مورد تایید اکثریت قریب باتفاق ساکنان این جزیره است بهمین سبب او بدون توجه به مخالفت هواکارشکنی‌های افراطیون وناسیونالیست های یونانی ساکن قبرس، باتمام نیرو برای حفظ استقلال و تمامیت ارضی اینکشور و رفع بحرانهای داخلی اقدام نمود، اجتماع اخیر صدوشصت هزار نفر از یونانیان قبرس در مقابل کاخ ریاست جمهوری در شهر نیکوزیا بخاطر جانبداری ازماکاریوس نشان داد که ژنرال گریواس آنچنان که وی ادعا می‌کند از حمایت اکثریت یونانیان قبرس برخوردار نیست**، این ضربه و شکست نقشه گریواس برای شعله‌ور ساختن آتش جنگی داخلی میان ترکها و یونانیان قبرس و عدم حمایت علنی و جدی رژیم یونان از گریواس شانس موفقیت او در مقابل ماکاریوس که عقربه زمان به‌نفع سیاست وی در حرکت است بسیار ضعیف کرده است.

مبارزه خونین

ولی همزمان با این کوشش‌ها در داخل ایرلند، نهضت های افراطی مخالف، دولت انگلیس وخواهان آزادی ووحدت در ایرلند که از سال ۱۹۲۱ به دو ایرلند شمالی و جنوبی تقسیم شده‌اند بوجود آمده و توسعه یافته‌اند.

کاتولیکها در ایرلند دارای یك ارتش مخفی هستند و پروتستان هانیز با انواع واسلحه مجهز شده‌اند. محله ها، کوچه ها، تقسیم بندی شده‌اند، هیچیك ازافراد وابسته به‌این گروه را به‌محله گروه دیگر راهی نیست، در شبها، درروزها در کوچه‌های ایرلند، تروریست ها دو دسته در کمین یکدیگر می نشینند وروزی نیست که فردی بادشنه یا طپانچه و حتی چوب و آجر از پای درنیاید و خون، سنگفرش ـ های خیابان های ایرلند رارنگ نکند.

در بطن این دورنمای موحش سربازان انگلیس قرار دارند، آنها نیز میکوشند که نظم وآرامش را برقرار کنند و از هیچ اقدامی برای سرکوبی تروریستهای وابسته به دوگروه جلوگیری نمی‌کنند.

در ایرلند خشونت یک امر عادی است، حتی کودکان وزنان به بوی خون و حمل سلاح و خشونت و کینه‌توزی آموخته شده‌اند.

سیاستمداران انگلیسی می ـ گویند که فرمول مورد توافق هردو گروه را برای حفظ امنیت ایرلند با حفظ منافع بریتانیا بیابند ولی همه این تلاشها با شکست مواجه میشوند، ایرلند گرفتار مشکلات سیاسی، اقتصادی، اجتماعی و مذهبی است هریک از مشکلات به پیچیده‌ترین نوع خود این کشور را فراگرفته است و مانع اتحاد و استقلال آن میشود.

نبرد و تضاد بین کاتولیکها و پروتستانها بصورت یک سنت درآمده است، طی قرن‌ها ونسل بعنسل کینه‌توزی به فرزندان نسلهای وابسته به این دوجناح مذهبی و سیاسی تلقین شده‌است. پروتستان از همان کودکی می‌آموزد که کاتولیك دشمن او است به کودک کاتولیک نیز از همان زمان که راه رفتن و حرفزدن را فرا میگیرد، آموخته میشود که باید از پروتستان بهراسد، درمقابل او سنگربندی کند و او را دشمن خود بشناسد. این تضاد درتمام شئون زندگی ملت ایرلند، ریشه دوانده است، در سیستم آموزشی، اداری، سیاسی، کاتولیکها و پروتستانها درمقابل یکدیگر قرار دارند و با هم مبارزه میکنند.

کاتولیکها معتقدند که ملیت ایرلندی خاص آنها است و پروتستانها در طول قرون بتدریج املاك سرزمین آنها و ثروت آنها را بزور دراختیار گرفته‌اند، پروتستانها نیز که در ارکان دولتی، دارای نفوذ هستند با بهره‌گیری از ثروتی که دراختیار دارند اقتصاد ایرلند رانیزتقریبا انحصار خود کرده‌اند، عقیده دارند که کاتولیکها مزاحم و شورشی هستند و با نفوذ خود در ارکان دولتی تبصره‌ها و قوانینی را بوجود آورده‌اند که بین آنها و کاتولیکها تبعیضاتی را بوجود می‌آورد.

دولت انگلیس پروتستانها را بعلت اینکه درمبارزه با کاتولیکهای شورشی، هدفی مشترک با این دولت دارند تقویت می‌کند و رفراندوم اخیر را نیز به‌اتکاء به پروتستانها انجام داده است.

در چنین شرایطی چگونه میتوان اتحاد منطقه‌ای را که مردم آن از نظر مذهبی، سیاسی، اقتصادی، اجتماعی بایکدیگر در تضاد هستند بوجود آورد؟

دولت انگلیس که هنوزخاطرات خوش دوران امپراطوری خود را بیاد دارد و از هر تلاشی برای تجدید آن خاطره‌خودداری نمی‌کند، حتی اندیشه اتحاد وآزادی ایرلند را درسر راه نمی‌دهد اما اکنون دیگر نمی‌توان مانند گذشته اندیشید.

از : فیگارو
ترجمه : علی بهارلو

نبرد تن به تن در انتخابات فردای فرانسه

دومین مرحله انتخابات فرانسه که فردا انجام می شود سرنوشت سیاسی این کشوررا تعیین می کند.

بدنبال توافقی که پس از اعلام نتایج دوراول‌رای گیری بین اصلاح‌طلبان و اکثریت فعلی حاصل شده انتخابات فردا بصورت یك مبارزه تن به تن بین دو بلوك مارکسیست و غیر مارکسیست درآمده‌است. ژان‌لوکانوئه رهبر اصلاح‌طلبان برای شکست دادن نامزدهای جناح چپ «کمونیست‌ها و سوسیالیست‌ها» به‌نامزدهای این گروه توصیه کرده‌است که اگر احساس کردند شرکت آنها در دومین مرحله انتخابات به نفع ائتلاف چپ تمام‌خواهد شد بیدرنگ میدان‌را بدست نامزدهای اکثریت بسپارند. گلیست‌ها وجمهوریخواهان مستقل نیز تصمیم مشابهی اتخاذ کرده‌اند.

به این ترتیب فردا ۹۴۴ نامزد انتخاباتی در صفوف فشرده برای اشغال ٤٤۳ کرسی پارلمانی باهم نبرد تن به تن خواهند کرد.

درنخستین مرحله رای‌گیری سه‌هزار نامزد انتخاباتی شرکت داشتند واز این عده تنها ۵۸ نفر به نمایندگی انتخاب شدند و سایرین نتوانستند اکثریت مطلق را بدست بیاورند واینك تعداد کاندیداها به ۹۴۴ نفر کاهش یافته است.

باوجود تلاش پی‌گیری که دورقیب سرسخت انتخاباتی طی یك‌هفته اخیر به خرج دادند هنوزنمی توان درباره پیروزی یکی از دوطرف بطور قطع اظهارنظر کرد.

اما نگاهی به‌وضع یکایك حوزه‌های انتخابیه نشان‌میدهد که «اتحاد چپ» اگر هم درفرانسه دراقلیت قرارداشته باشد می‌تواند اکثریت مطلق رادرپارلمان بدست آورد.

پیرمسمر در آخرین نطق انتخاباتی خوداز فرانسویان درخواست کرد که سد محکمی دربرابر خطر «دیکتاتوری مارکسیسم» بوجود بیاورند.

این درخواست دربحرانی‌ترین لحظات ودر حالیکه اکثریت در انتخابات یکشنبه گذشته نتوانسته است بیش از ۳۸ درصد آراء را بدست بیاورد بعمل آمد.

بطوریکه میدانیم در رای‌گیری روز یکشنبه گذشته ائتلاف چپ ٤۷ درصد و اصلاح‌طلبان میانه‌رو ۱۲٫۵ درصد آراء را بدست آوردند.

روی سخن نخست‌وزیر فرانسه بیشتر به نامزدهای اصلاح‌طلبان و رای‌دهندگان طرفدار آنها بود. به‌این ترتیب میانه‌روها در انتخابات بصورت عامل مهمی درآمده‌اند.

لوکانوئه وطرفداران وی در برابر پشتیبانی از اکثریت انتظار دارند که پرزیدنت پمپیدو در سیاست خارجی خود تغییراتی داده و نسبت به آرمان «اروپای متحد» علاقه‌بیشتری نشان دهد.

انتخابات فردا در ۳۲۵ حوزه بصورت دوئل بین یک کاندیدای حزب دولتی طرفدار پمپیدو و یک نامزد چپ متحد (کمونیست و سوسیالیست) خواهد بود. ولی در ۱۲۷ حوزه انتخاباتی داوری بارای دهندگان طرفدار اصلاح طلبان میانه‌رو خواهد بود. اگر کاندیدا های آنها در آخرین لحظه نامزدی خود را پس نگیرند جناح راست در برابر نامزد منحصر بفرد ائتلاف چپ دچار دو دستگی خواهد شد.

لوکانوئه در آخرین نطق انتخاباتی خود گفت اگر پرزیدنت پمپیدو سیاست جدیدی پیش گرفته و مردان تازه‌ای را برای همکاری با خود برگزیند در دولت آینده شرکت خواهد کرد.

لوکانوئه یک سناتور ۵۳ ساله است که رهبری حزب دموکرات مسیحی سابق فرانسه را بعهده داشت. این حزب اکنون دیگر وجود خارجی ندارد. وی در سال ۱۹۶۵ رقیب دوگل در انتخابات ریاست جمهوری بودو در انتخابات فعلی قسمتی از آراء نامزد های دولتی به نفع نامزد های طرفدار او به صندوق ها ریخته می‌شود.

تغییرات

اگر طرفداران «لوکانوئه» در انتخابات پیروز شوند و اصلاح طلبان بتوانند در فرانسه نفوذ قابل توجهی بدست بیاورند ممکن است پمپیدو در اساس سیاست خود تغییراتی باین شرح بدهد

۱ـ با ورود اصلاح طلبان به کابینه فرانسه هزینه های نظامی فرانسه ۲۵ درصد کاهش می یابد.

۲ـ از آنجا که لوکانوئه طرفدار وحدت اقتصادی و سیاسی اروپا است پمپیدو در روش خود به مسائل «اروپائی» توجه بیشتری خواهد کرد.

۳ـ فرانسه در روش خود نسبت به پیمان اتلانتیک شمالی تجدید نظر کرده و از ادامه سیاست دوگل در مورد اتحادیه اتلانتیک چشم خواهد پوشید.

با اینحال روش رای دهندگان فرانسوی که روز یکشنبه گذشته بنفع اصلاح طلبان رای دادند در این میان نقش اصلی را خواهد داشت. اگر آنها در مخالفت خود با دولت پمپیدو باقی بمانند باحتمال زیاد ازرای دادن خود داری خواهند کرد و حتی ممکن است به نفع نامزد های چپ رای بدهند و اگر برعکس احساسات ضد کمونیستی برآنها غلبه کند به پیروی از درخواست لوکانوئه به نمایندگان دولتی رای خواهند داد.

کمونیستها تا آخرین لحظه دیشب به پیروزی خود اطمینان داشتند آنها ادعا می کنند که در ۹۲ حوزه انتخاباتی وضع مساعدی دارند در حالیکه در هشتاد و هشت حوزه دیگر نیز سوسیالیست ها شانس پیروزی قطعی دارند.

از : منابع غربی

ریشه‌های پیروزی عظیم شیخ مجیب

ـ رهبران احزاب اقلیت در بنگلادش در جریان مبارزات انتخاباتی حزب اکثریت «عوامی لیك» و دولت متکی بر آن را متهم کردند که از اتومبیلهای دولتی به نفع مقاصد انتخاباتی کاندیدا های خودشان استفاده میکنند در حالیکه این اتومبیلها باید برای وظایف و ماموریتهای دولتی و در امور امدادی مورد استفاده قرار گیرند.

این اتهام بوسیله دکتر کمال حسین وزیر قانون (دادگستری و کشور) بنگلادش تکذیب شد. وی هنگام روبرو شدن با خبرنگاران گفت: تاجائیکه من خبر دارم ادعا های رهبران احزاب مخالف دولت بی‌اساس است. البته وزیران کابینه ممکن است گاه‌وبیگاه برای انجام ماموریتهای دولتی با اتومبیلهای نمره دولتی مسافرت کنند، ولی حق‌سوار شدن براین اتومبیلها صرفا جزیی از امتیازات وزیر بودن است. من هیچ کاندیدا را نمی شناسم که تاکنون از اتومبیل های دولتی برای مقاصد انتخاباتی استفاده کرده باشد.

باوجود صراحتی که در سخنان دکتر کمال حسین بچشم میخورد رئیس یکی از ادارات دولتی بنگلادش که مستقیما وزیری بربالای سرخود ندارد اخیرا گفته بود که بعلت نداشتن وسیله رفت و آمد دچار دردسر شده است چون تمام اتومبیل های اداره‌اش را به استفاده در فعالیتهای انتخابات اختصاص داده‌اند.

علاوه بر این خلبان یك هلیکوپتر مورد استفاده بنگلادش که کرایه آن از طرف دولت انگلستان پرداخت میشود تنها دو روز قبل از انتخابات گفته بود که هرچند وی هلیکوپترش را برای انجام خدمت در امور خیریه و امدادی به بنگلادش فرستاده‌اند ولی عملا مدتی است که کار اصلی وی حمل‌ونقل وزیران کابینه این کشور به شهر ها و ایالات ـ در جریان جنب و جوش های انتخاباتی آنان است.

انتخابات پارلمانی بنگلادش که روزچهارشنبه انجام شد از تاریخ جداشدن این سرزمین پاکستان ـ درنوع خود اولین تجربه دمکراسی پارلمانی در این کشور است. در این انتخابات بیش از یکهزار کاندیدا برای بدست آوردن سیصد کرسی در برابر یکدیگر قرار گرفتند.

برای شرکت در دادن رای در انتخابات پارلمان امسال حداقل سن انتخاب کنندگان به ۱۸ سال کاهش یافت. طبق سرشماریهای جدید ـ تعداد مردمی که در سراسر بنگلادش واجد شرایط قانونی برای رای‌دادن هستند بالغ بر ۳۵ میلیون نفر است.

از مدتها بیش از انتخابات اکثر ناظران سیاسی در این پیشگویی اتفاق داشتند که حزب دولتی عوامی لیك پیروزی راحتی راکه در انتخابات ۱۹۷۰ بدست آورد تکرار خواهد کرد. سهولت پیروزی حزب عوامی لیك با در نظر گرفتن این مطلب که در سال ۱۹۷۰ کشور بنگلادش امروزی ـ هنوزقسمتی از خاک پاکستان شناخته میشد بخوبی قابل درک بود.

از طرف دیگر احزاب اقلیت که هریک به‌شیوه‌ای مخصوص وبدلایل گوناگون خودشان در برابر حکومت شیخ مجیب‌الرحمن قد علم کرده‌اند بسختی دچار پراکندگی بودند. با اینکه تعداد این احزاب خود به ۱۶ حزب میرسد ـ معذالك هیچیك از آنها نتوانستند موضوع مهمی برای برپاکردن بحث و جدلهای انتخاباتی پیدا کنند. مهمترین دستاویزی که اکثر این احزاب برای نکوهیدن دولت شیخ مجیب مسلما سیستم حکومتی موجود پیدا کردند ـ موضوع فساد و رشوه‌خواری برخی از کاندیداهای وابسته به حزب اکثریت است.

این اتهام روز دوشنبه گذشته در کاریکاتوری که یکی از روزنامه‌های «کومیله» چاپ کرده بود منعکس شده است کاریکاتور کاندیدایی را نشان میدهد که خطاب به انتخاب کنندگان میگوید من بقدر کافی پول‌دار شدم وحالا بهتر میتوانم بشما خدمت کنم «از ۱۳ روزنامه بنگالی زبان و سه روزنامه که بزبان انگلیسی در بنگلادش منتشر میشوند به‌استثنای یک روزنامه تماما تحت کنترل دولت قرار دارند ویا از حزب دولتی عوامی لیك پشتیبانی می‌کند براین حساب کاملا آشکار است که برای احزاب مخالف دولت جایی در مطبوعات وجود ندارد تابتوانند آن را به جولانگاه تبلیغات خودشان تبدیل کنند وآراء وعقایدشان را با مردم در میان بگذارند. روستاهای بنگلادش پایگاههای استوار حزب اکثریت عوامی هستند اما در برخی ازشهرهای بزرگ از قبیل داکا «چیتاگنگ» سیلهت و کومیله‌بیش و کم مخالفتهایی علیه دولت شیخ مجیب وجود دارد.

بعنوان نمونه در شهر کومیله تعداد اعلامیه‌ها و پستر‌های تبلیغاتی که در آنها از رای دهندگان دعوت میشد تابه‌کاندیداهای احزاب اقلیت رای دهند اندک نبود ولی حتی در همین شهر نیز شماره اوراق وتابو های تبلیغاتی حزب اکثریت که بردیوارها چسبانده بودند به تنهایی از تعداد تمام اوراق وپستر‌های متعلق به‌احزاب مخالف تا حدود زیادی تجاوز میکرد

کاندیداهای اکثریت در برخی نواحی ازبنگلادش شانس خوبی برای پیروز شدن داشتند اما مواضع آنها در بعضی‌از حوزه‌ها بعلت‌روش تفرقه‌آمیز خودشان بطور محسوس دچار تزلزل شده است در حوزه‌هایی که به‌آنها اشاره کردیم کاندیداهای اقلیت می‌توانستند از طریق کنار آمدن بایکدیگر ایجاد یک جبهه واحد ضد دولتی به شیوه‌ای نیرومند در برابر کاندیداهای اکثریت عرض‌اندام کنند ولی احزاب یاد شده نتوانستند برای ایجاد جبهه یکپارچه‌ای که برابر حزب عوامی به‌توافق برسند.

هنر

گفتگوئی درباره نمایش توفاقی

این نمایش نیست

زندگی بالای بامهاست

بازیساز رضا باقری
باشرکت گروهی‌ازدانشجویان رشته تئاتر

محل اجرا
دانشگاه تهران

آخرین روز تمرین بازی «مرگ یک دستفروش»اثر جهانی« آرتور میلر» بازی نویس‌شهره‌ی امریکایی بود که بوسیله «مرحوم‌استپانیان » باقری را دیدم و شناختم و بعد در نمایش«درگرسنگی و تشنگی» اثر اوژن یونسکو مجددا «باقری» را دیدم که شخصیت برادر بزرگ را ارائه میکرد با آنکه در آن بازی گفتگووجودنداشت‌رضا باقری‌بنحو درخشانی آن شخصیت رانشانگر شده بود و بعد در «ولپن» رئیس دادگاه‌بودواین‌بار ..این‌باربکسوت بازی‌سازدر آمده‌بود.این‌بار گفتگو پیرامون کار نمایش است و کاری در زمینه تئاتر ایرانی از عشق بازان «کبوتر بازان» دیارمان‌حرف میزند زیرا که این‌جماعت واقعا برای خود دنیایی دارند و البته حرفهایی . سال‌های سالست این گروه به بام‌خانه‌شان خالق‌بسیاری از افسانه‌های زمان خویشند . به آیین مردانگی و مردی مومن‌اند آزادی را در پریدنهای سپیدبالان یافته‌اند.

این گروه بازمانده‌ی شاطران و عیاران پاک باخته‌ی سرزمین ما هستند آنها که هنوز برای رقیب خوش اقبال خویش طاقه شال کشمیری و عبای نائینی با طبقهای نقل‌ونبات و کله‌قند دستلاف و دستخوش می‌فرستند.

گروه «کبوترباز» دیارها با آنکه تقریبا‌سفره‌ی‌بازی‌هاشان فرازبامها دارد جمع میشود هنوز گرو می‌بندند نیاز میدهند پشت میگیرند و سایه می‌خوابانند هنوز میان این مردم اگرکسی‌توانست «جلد،کبوتر جلد» دیگری را از سینه‌ی هفت آسمان به لانه خود روانه کند تردست است و باصطلاح«رودست ندارد» و طاقه شال هدیه‌اش می‌کنند و گلاب برایش می‌فرستند با سکه‌های زرین و پارچه‌ی‌قواره‌یی.

با این دنیا بوسیله رضا باقری کارگردان توفاقی آشنا شدم باقری میخواهد با چنان اثری کاری نو ارائه کند در واقع میخواهد برای اولین‌بار بعد از انتظامی که توفاقی را با شرکت هنرمندان شایسته نصیریان وخوروش وفریت و مشایخی و نوری به صحنه‌ی تلویزیون آورد او نیز آن را در صحنه‌ی تئاتر دانشگاه پیاده کند زیرا جز یک صحنه یا یکبرده‌ی این بازی که در حوضخانه واقع است بقیه‌ی فضای بازی فراز بامهاست و بازی از آنجا شروع میشود که : **سید محمد سطله‌چی که ازکبوتربازان بنامست کبوتر و زن رفیقه‌یی یگانه دارد این هردو در یک زمان در حیطه‌ی اختیار مردی دیگر بنام یوزباشی قرار میگیرد سیدمالش را و رفیقه‌اش‌را میخواهد و میخواهد به هر نیرنگی از رقیب بستاند درحالیکه نمیداند رقیب یوزباشی نه برفیقه او چشمداشتی دارد ونه به کبوتر سینه‌دم سیاه سید . پس گره‌بازی اینجاست که یکی در آستانه‌ی مرگ می‌ایستد و دیگری در تلاش مداوم».**

در دیدار کوتاهی که همین‌هفته با او داشتم می‌گفت که :

«اگر خیال کنند این بازی به‌مثابه سایر آثار مشابه در زمینه‌ی‌تئاتر ایرانی است سخت در اشتباهند زیرا که در این بازی تا آنجا که میسر بوده است سعی‌شده استکه حرفها و صحنه‌هاهمان صحنه‌های اصلی و حقیقی باشد ضمناگفتگوی آدمهای این بازی‌به گفتگوی‌همه‌ی آدم‌های کوچه و بازار میماند . اما بنظر من حرفها همه حرفهای فنی و حرفه‌یی مشتی از مردم دیار ماست میدانید که کبوترباز بجای آنکه بگوید سه جفت کفتر میگوید شش‌سر حیوون یا کلی اصطلاح دیگر که من به شکلی بدون آنکه خواسته باشم دراصل بازی‌تغییر بدهم ونحوه گفتگوها را تغییر داده باشم آنها در بازی آورده‌ام .

میگویم «ماکمتر در زمینه‌ی آثار نمایشی موفق شده‌ایم حرفهای اینگونه آدمها را که مخصوصادر پشت‌بام‌جریان دارد و آنجا به گفتگو می‌پردازند به صحنه‌بیاوریم در این مورد شما چکارکرده‌اید؟

رضا باقری : «یکبار اینکار را آقای عزت‌اله انتظامی مخصوصا همین بازی را به صحنه آوردند آنقدر پشت‌بام طبیعی بود ودرست ساخته شده بود که دکور ساز ورزیده‌ی شهر ما گفته بود چرا فیلمبرداری‌کردید ؟ ما می‌توانستیم با دکور پشت‌بام خوب‌تری بسازیم و کارگردان پاسخ داده بود آنرا که شما فکر میکنید فیلمی از پشت‌بامست دکور است امامتفاوت کار ما با کار آقای انتظامی درینجاست».

گفتم : «که آنرا بصورت فیلم خواهید ساخت ؟».

رضا باقری : «خیر اگر شنیده باشید گروهی از اوان‌گاردهای تئاتر آلمان شیوه‌یی دارند که ساختمان‌های خود رادر اتاق هایی چند به صحنه می‌آورند ما می‌خواهیم بازی توفاقی‌را دراتاقهایی متعدد که قبلا در بروشور وصفش را گفته‌ایم یعنی به تماشاگروضعیت صحنه‌ای را که خواهد دیدگفته‌ایم پیاده کنیم بنظر شما چطورست؟»

گفتم : بنظر من خوبست اما در اتاق و اتاقهای متعدد تماشاگر کجاست .

رضا باقری : «در همان اتاق و اتاقها ولی سعی کرده‌ایم که اتاق گنجایش حداقل دویست نفر را داشته باشد» «که میشود تالار نمایش نه اتاق» .

رضا باقری در پایان صحبت میگوید : هرچه هست اینست و مایلم مرا در کاری که میخواهم انجام بدهم و شما با بازی آن بیگانه نیستید یاری کنید.

صفی

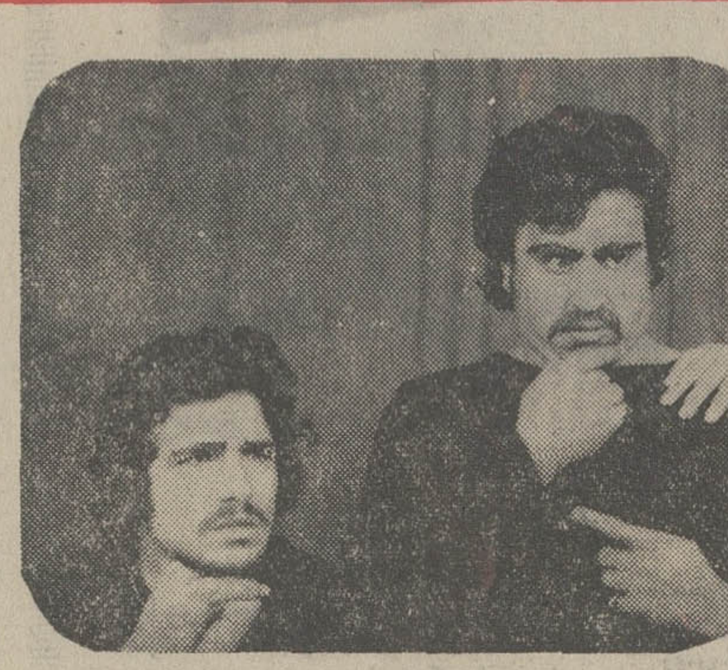

باقری ـ محمود رضائی درنمایش توفاقی

حنای خانه بدوش رنگی ندارد

چندی پیش بود که پرویز کاردان تهیه کننده وبازیگر سریال خانه‌بدوش در برنامه شما و تلویزیون در جواب انتقادی که مجری برنامه از جانب بیشتر‌تماشائیان کرده بود ، قول داد‌که روش این برنامه را بطور کلی تغییر داده وراه مناسبی برای این سریال انتخاب کند. اما اکنون پس‌از چند هفته نه‌تنها تغییری در راه بهبود بخشیدن به این داستان ها داده نشده بلکه به پوچی آن نیز افزوده گردیده است.

اکنون سریال مراد برقی بصورت داستان دنباله‌دار که شرح حال مردی با هفت دختر خانه مانده و یک پسر بی مغز است ، ادامه پیدا میکند تضادی که در بین اعضاء این خانواده چه از نظر ظاهری و چه ازلحاظ‌باطنی وجوددارد. عجیب وباورنکردنیست . خانه هفت دختر بقدری وسیعست‌که در گوشه وکنار آن دختران با عشاق خود پنهانی قرارملاقات میگذارند بدون اینکه کسی از اعضای خانواده متوجه گردد ودر عوض در این خانواده ثروتمند فقط‌دودست رختخواب وجود دارد که شبها هر هفت دختر بصورت چسبیده وکتابی کنارهم می‌خوابند ، پدرخانواده مردی مقید باصول اخلاقی و دینی است ، تاحدی که اجازه نمیدهد دخترانش بدون چادر در خانه ظاهر شوند ، اما در صحنه دیگر می‌بینیم که یکی از دختران‌بامینی‌ژوپ وآرایش بسیار غلیظی در راه مدرسه است. نکته جالب توجه اینکه این دختران در هیچ موردی بجز رقص با یکدیگر توافق اخلاقی ندارند و همه دربدر بدنبال یافتن شوهری هستند، بهرصورت چنین بنظر میرسد که مراد برقی باآن کاراکتر عوامانه ، ماشین متعلق به‌عهد دقیانوس وپلتیک‌های سرکار استواری ، دیگر حنایش نزد تماشاگران رنگی ندارد . امید است کاردان با همه علاقه‌ای که به شخصیت مراد برقی‌و یاقوتش دارد ، آنرا بدست فراموشی بسپارد و به سوژه‌ای بهتر بپردازد.

یغما
بیاری خداوند تعالی و تبارک شماره اول‌سال بیست‌وششم منتشر شد (فروردین ۱۳۵۲)
همکاران : دکتر اسلامی ندوشن ـ دکترباستانی پاریزی ـ پروین گنابادی ـ ایرج افشار ـ محمدحسین ساکت ـ اقبال یغمائی ـ علی‌اکبر کوثری و دیگران ...
قطعاتی از اساتید متقدم در باره «نوروز» عقلا بر خلاف‌عقل ـ تحقیقی علمی و حکمی از نویسنده‌ای عالی مقام ...

دونامه در باره فیلم ستارخان

سینمای تاریخی باید چنین باشد

آنچه در سینمای امروز مورد نظر است حرکات و حالات است ، انسان همیشه سعی داشته آنچه را که در جریان حوادث برایش پیش آمده بعنوان خاطره‌ای برای‌خویش حفظ وبا یادآوری آن خاطره در دنیای عینی خود دوباره آنرا بوسایلی زنده گرداند و این همان چیزیست که به هنر هفتم یا سینما معروف شده است . البته باگذشت زمان، تحولات و دگرگونیهائی نیز در این حیطه بوجود آمده است که میتوان آنرا چنین خلاصه نمود : نخست جلوه‌گر ساختن اتفاقات تاریخی بصورت واقعی ، دوم اتفاقات افسانه‌ای ، و سوم پدیده هائی که‌بطریقی در جامعه موثر واقع شده‌اند .

بی شک تمام این تحولات در سینما ناشی از رشد فکری زمان و سایر عوامل موجود بوده است . فیلم ستارخان نیز نمونه‌ای کوچک از واقعیت یک جامعه انقلابیست و مهمترین مرحله‌ایکه درسینما مطرح است ، یعنی انتخاب شخصیت ها در آن بنحو احسن انجام گرفته است . چرا که ستارخان یک مرد سبیل کلفت قوی هیکل نیست که تنها نعره بزند و اسلحه بکشد ، بلکه از همان ابتدا به خاطر آنکه مردم رانجات دهد بمیدان‌قدم نهاده است

در این فیلم ، واقعیت بطریقی دیگر برای کارگردان مطرح است و تمامی تقدیر ها نیز بصورت همدردی دوستان که بی باکانه خود را جلوی آتش‌توپخانه دشمن می اندازند جلوه می کند . لمس کردن واقعه تاریخی از طرف کارگردان بخوبی پیدا است .

ستارخان تاریخی بمذهب خرافی زمان معتقد نبوده و برای دل گرمی‌دادن بمردم ، تنها جمله« خدا باماست» را بر زبان می آورد و این واقعیت درصحنه درخت مراد برداشتی هنری در بردارد. آنچه تاریخ نشان میدهد اینست که باقرخان مردی شجاع نبوده است ، حال آنکه در فیلم از او جز رشادت و مردانگی نمی بینیم ، مسلما دید انسانی و وسیع کارگردان و نویسنده باعث‌ایجاد چنین شخصیت هائی شده ، یعنی نشان داده شده است که آنچه اهمیت دارد ، آزادیخواهی و میهن پرستی انسان‌است نه خصوصیات شخصی ، از سوئی می دانیم که مسئولیت جلوگیری از سپاهیان روس بعهده ستارخان و باقرخان بوده است‌وآنان ازعهده این‌معرکه برنیامده‌اند، کارگردان ، نخواسته فیلمی مستند تهیه کند او برداشتی آزاد از انقلاب دارد.

فیلم ستارخان برای عده‌ای ازمنتقدان که مفهوم سینمای تاریخی را درک نکرده‌اند ، سرمشقی بزرگ دربردارد.

این منتقدان تنها واقعیت را درنظر گرفته‌اند بی آنکه به کارگردانی ، فیلم‌برداری و پرورش شخصیت بازیگران و حتی موزیک متن کوچکترین کاری داشته باشند . و نیز گفته‌اند این فیلم بد است چون یک بعد بیشتر ندارد . آیا در نظر این منتقدان تکنیک اهمیت نداشته‌است؟ بی اغراق در تاریخ سینما یک فیلم خوب و یا حتی بد این چنین خصمانه‌رد نشده است و بجرات میتوان گفت تاریخ‌سینمای ایران تاکنون تا این حد کلیت هنر هفتم را لمس نکرده و برداشتی این چنین اصیل از واقعیات نداشته است .

الف . بنائی

دو اشتباه تاریخی دریک فیلم

من‌فیلم ستارخان‌رادیدم ومصاحبه آقای علی حاتمی را در روزنامه خواندم البته میدانید که فیلم انقلاب مشروطه و قیام آذربایجانیان‌پس از توپ بستن مجلس‌شورا از طرف محمدعلیشاه کارپنج شش‌ماه‌نیست ویکی دوسال طول میکشدبست‌نشستن‌مردم در سفارت و قونسول‌خانه انگلیس تشکیل انجمن اسلامیه و جنگهای آزادیخواهان با قشون دولتی ومستبدین وغیره .ولی آنچه در این فیلم نشان داده میشود دو اشتباه بزرگ موجود است یکی کشتن فرزندان‌علی مسیو: حسن و قدیر در منزلشان است در صورتیکه این دو جوان را روسهای تزاری روز عاشورا باثقةالاسلام و شیخ سلیم وسایر آزادیخواهان بدار زده‌اند و در این باره هیچگونه‌تردیدی‌نیست‌ودیگری‌دسته‌زنجیر زنان بریاست حسین‌خان باغبان در مسجد کبوداست که‌مسجد کبودپس‌اززلزله‌ازحیز انتفاع افتاده و متروک است و محلی برای دسته زنجیرزنان نمی‌باشد در فیلم کسی که نقش ستارخان رابازی میکند ابدا شباهتی به‌او ندارد و اینها که معروض داشتم اشتباهاتی است انکارناپذیر .

سیدباقر رابط

درمحافل هنری

تئاترشهر :

نمایشنامه ناگهان « هذا حبیب‌الله » نوشته عباس نعلبندیان به کارگردانی‌آربی‌آوانسیان روز های شنبه ، چهارشنبه وپنج شنبه در تئاتر شهر «چهارراه پهلوی » اجرا میشود . بازیگران‌این‌نمایشنامه فهیمه راستکار ،بیژن مفید ، رضاژویگری ،مهوش‌افشارپناه، رضاژیان ،صدرالدین زاهد و شکوه‌نجم‌آبادی هستند.

ساعت اجرای نمایشنامه ۸٫۵ بعدازظهراست.

کارگاه نمایش :

روز های یکشنبه ، دوشنبه وسه‌شنبه نمایشنامه « شب جنایتکاران » نوشته« خوزه تریانا » به کارگردانی آربی ـ آوانسیان در کارگاه نمایش (چهارراه یوسف آباد ،کوچه کلانتری) اجرا می شود . بازیگران این نمایشنامه‌مهوش افشارپناه ، فریدون یوسفی‌و هوشنگ توزیع هستندو ساعت اجرا ۸٫۵بعدازظهر است.

★ **تالار رودکی :**

اجرای رقصهای فولکلوریك و اجرای موسیقی ایرانی‌توسط هنرمندان وزارت فرهنگ‌وهنر یکشنبه ساعت ۸ بعدازظهر .

اجرای موسیقی اصیل‌ایرانی در تالار کوچك دوشنبه ساعت ۸ بعدازظهر .

تالارمولوی:

در تالار نوبنیاد مولوی ـ دانشگاه تهران اجرای‌نمایشنامه «ملاقات‌بانوی‌سالخورده» نوشته «فردریك دورنمات»به کارگردانی حمید سمندریان و اجرای‌پنجاه بازیگر تئاتر از آنجمله آذرفخر ژیلابهرامی، ماهروبدیعی ،اکبر زنجانپور ، محمود هاشمی،احمد نیك‌نژاد طباطبائی و چند بازیگر دیگرادامه دازد . ساعت‌اجرای این نمایشنامه بجز شنبه شب ها همه‌روز ۸ بعدازظهر و روز های جمعه ۵بعدازظهراست .

آذرفخر و طباطبائی درصحنه‌ای ازنمایشنامه‌ملاقات بانوی‌سالخورده

برنامه اول

شنبه
۱۶ـ۵۸ سلام شاهنشاهی واعلام برنامه
۱۷ـ۰۰ اخبار
۱۷ـ۰۵ روستائیان
۱۷ـ۳۰ کودکان
۱۸ـ۰۰ مریخی محبوب من
۱۸ـ۳۰ چهره ایران
۱۹ـ۰۰ اخبار شهرستانها
۱۹ـ۱۵ دانش
۱۹ـ۴۰ اخبار ورزشی
۱۹ـ۵۶ دنیای یکزن
۲۰ـ۳۰ اخبار
۲۱ـ۰۰ روزهای زندگی
۲۱ـ۵۵ خبرچینی
۲۲ـ۰۵ فیلم حقیقت
۲۲ـ۳۰ هفت شهر عشق
۲۳ـ۱۷ اخبار
نیمروز یکشنبه
۱۲ـ۵۸ سلام شاهنشاهی واعلام برنامه
۱۳ـ۰۰ اخبار
۱۳ـ۰۵ کارگر
۱۳ـ۳۰ لنسر
۱۴ـ۳۰ اخبار

برنامه دوم

شنبه
۱۹ـ۳۰ اسلاید و موسیقی روز
۲۰ـ۰۰ اخبار
۲۰ـ۰۵ داستان فورسایتها
۲۰ـ۵۵ کنسرت
۲۱ـ۳۰ اخبار
۲۲ـ۰۰ فیلم هفته

تلویزیون آموزشی

قسمت دوم برنامه شنبه
۱۷ـ۰۰ مکالمه فرانسه
۱۷ـ۱۵ علوم پنجم دبستان
۱۷ـ۳۵ شیمی سال دوم
۱۷ـ۵۵ زنگ تفریح
۱۸ـ۰۵ طبیعی سال دوم
۱۸ـ۲۵ فیزیک سال دوم
۱۸ـ۵۰ ریاضی سال دوم
۱۹ـ۱۰ شیمی ششم
۱۹ـ۳۵ جبر ششم
۲۰ـ۰۰ زنگ تفریح
۲۰ـ۱۰ گیاهی سال ششم
۲۰ـ۳۵ فیلم آموزشی
قسمت اول برنامه یکشنبه
۱۳ـ۵۵ سلام شاهنشاهی واعلام برنامه
۱۴ـ۰۰ نیایش
۱۴ـ۰۵ زبان انگلیسی
۱۴ـ۲۰ ریاضی پنجم
۱۴ـ۴۰ مکالمه فرانسه
۱۴ـ۵۵ جانوری سال‌ششم‌طبیعی
۱۵ـ۲۰ زنگ تفریح
۱۵ـ۳۰ حساب استدلالی ششم
۱۶ـ۰۰ شیمی ششم
۱۶ـ۳۰ برنامه کودکان

تلویزیون امریکا

شنبه
۱۷ـ۰۰ خیابان سسام
۱۸ـ۰۰ گزارش بعدازظهر
۱۸ـ۱۵ بولتن زندگی
۱۸ـ۲۰ تعطیلات ورزشکار
۱۸ـ۳۰ اطلاعات مخصوص
۱۹ـ۰۰ فامیل آدامز
۱۹ـ۳۰ فیلم کمدی
۲۰ـ۳۰ دیوید فراست
۲۱ـ۰۰ شجاعان
۲۱ـ۵۵ بولتن زندگی
۲۲ـ۰۰ گزارش ساعت ۱۰
۲۲ـ۱۵ فیلم سینمائی

ستاره بخت شما

فروردین : از جائی که‌انتظار ندارید ، پول قابل‌توجهی بدست می‌آورید . برای یک سفر کوتاه آماده میشوید.
اردیبهشت : در یک مهمانی بیش از همه مورد توجه خواهید بود . بامتولدین آبانماه تفاهم کامل‌خواهید داشت .
خرداد : کارشکنی حسودان تاثیری در پیشرفت و موفقیت شما ندارد.مراقب سلامت خود باشید.
تیر : کارهایتان مرتب است برنامه‌ای برای ترتیب آن تنظیم کنید . منبع‌درآمد تازه‌ای پیدا میکنید.
مرداد ـ سند یا نامه مهمی را امضاء میکنید . ازجانب یکی از دوستان خبر خوشی میشنوید.
شهریور : با یکی از دوستان مشترکا کار خیری انجام میدهید . پول کمی را از دست میدهید.
مهر ـ به آنچه که در نظر دارید با تدبیر به آن دسترسی‌پیدا میکنید.کمتر عصبانی شوید.
آبان : آنچه را که داریدعزیز بشمارید . ضمنا درمورد دوستان عجولانه قضاوت نکنید.
آذر : در موقعیتی قرار می‌گیرید که ناچار میشوید تصمیمتان را عوض کنید. یکنفر هدیه کوچکی بشما میدهد .
دی : برای رسیدگی به امور مالی روز مناسبی است وعده‌های خودرا فراموش نکنید.
بهمن : ضرورت ایجاب‌میکنداز خرید یا فروش صرفنظر کنید. چند نفراز اقوام به ملاقات شما می‌آیند.
اسفند : در محیط کار امتیاز قابل توجهی به دست خواهیدآورد.وضع‌داخلی شما بهبود می‌یابد.

برنامه هفتگی تالار رودکی

یکشنبه ۲۰ اسفند ۸ بعد از ظهر
رقصهای هفت پیکر وکهکیلویه
توسط سازمان ملی فولکلور ایران (مدیر: دووارن) و باشرکت ارکستر بزرگ‌سازهای ملی (مدیر:پایور)
خوانندگان : پری زنگنه‌ـ خاطره پروانه ـ شجریان
بهای بلیط : ۲۰۰ ـ ۱۵۰ ـ ۱۰۰ و ۵۰ ریال
(دانشجویان نیم بها)

دوشنبه ۲۱ اسفند ۸ بعداز ظهر (تالار کوچک)
موسیقی اصیل ایرانی
با شرکت استاد عبادی ـ استاد تهرانی ـ شهیدی‌ـ بهاری ـ شهناز ـ پایور ـ ناهید
بهای بلیط : ۵۰ ریال

سه‌شنبه ۲۲ اسفند ۸ بعد ازظهر
چهارشنبه ۲۳ اسفند ۸ بعد از ظهر
کنسرت ارکستر سنفونیك تهران
رهبر : فرهاد مشکوة
برنامه : اوراتوریو فصل‌ها از : هایدن
سولیست‌ها : اورسولافار (سوپرانو) دانیل برگن (باس)
آلک ملکونیان (تنور)
با همکاری کر اپرای تهران (رهبر : سوسنیتسا)
بهای بلیط : ۲۰۰ ـ ۱۵۰ ـ ۱۰۰ و ۵۰ ریال
(دانشجویان نیم بها)

پنجشنبه ۲۴ اسفند ۵ونیم بعداز ظهر
باله‌های معما ـ مترسك
رکوئیم وسینفونیتا
توسط سازمان باله ملی ایران
سولیست‌ها : چنگیزیان ـ دلانیان ـ سقاباشی ـ طاعتی ـ ابراهامیان
بهای بلیط : ۱۵۰ ـ ۱۰۰ ـ ۵۰ و ۲۵ ریال

ارزان ـ بهترین طرح مبل ـ مدرن ـ با اقساط ـ با دوام ـ دراحسار شما است ـ زیبا ـ باشرایط سهل
نمایشگاه‌ودکوراسیون
مبل نوید
تهران ـ خیابان ری اول بوذرجمهری نو
تلفن ۳۵۳۲۲۷

سالن آرایش وزیبائی
آس
آرایش ـ توالت عروس‌ـسونا ـ ماساژ پارافین‌ـ تناسب‌اندام پذیرائی ۸ صبح‌الی ۸ شب .خیابان آریامهر ـ میدان ایران‌نوین تلفن ۶۲۵۷۴۱

سازمان جشن هنر
تئاترشهر
ناگهان
«هذاحبیب‌الله ....»
برنامه‌ای از گروه بازیگران تئاتر شهر
نوشته : عباس نعلبندیان
طراح و کارگردان : آربی‌آوانسیان
اجراها :
روز های ۱۷و ۱۸ و ۱۹ و ۲۳ و۲۴و ۲۵اسفند ماه جاری شروع برنامه ساعت ۲۰٫۳۰
درهای ورودی سالن ده دقیقه قبل از شروع بسته خواهد شد .
بهای بلیت : دانشجویان ۴۰ ریال و دیگران ۸۰ ریال
تلفن : ۴۸۸۰۴

تاریخ در صفحات اطلاعات

انتقاد

علی زرین قلم

شهر دوردستی چون تهران پارس

ممکن است شما هم ساکن «تهران‌پارس» باشیدو یاممکن است اسم تهران‌پارس راشنیده‌باشیدویابرای گردش وهواخوری و یا دیدار دوستو آشنائی از تهران‌پارس دیدن کرده‌باشید، وحالا بدنیست بمنتظور آشنائی بیشتری با«تهران‌پارس»، باین چندنکته هم توجه بفرمائید، بی‌خاصیت نخواهدبود:

«تهران‌پارس» درحال حاضر جای دور افتاده‌ای است، دورافتاده‌تر از «جاسك» و«چاه‌بهار» ... دور افتاده‌تر از «قشم»، بهمین جهت کمتر مدنظر استو مشمول مسئله «اولویت‌ها» نیست!

جاهای دور افتاده که باین سادگی و سهولت بخاطر کسی نمی‌آید، مثل تهران‌پارس که گفتیم بکلی دور افتاده و دور دست است. میدانید کجا است؟ در شمال شرقی پایتخت. و به همین علت دور افتادگی است که اسمش را در «نوبت» گذاشته‌اند. نوبت برای اسفالت‌کاری، نوبت‌برای تلفن، نوبت برای مسائل شهری، برای کنترل نرخها و دهها نوبت‌دیگر...

«تهران‌پارس»، بهمان دلیل که دور افتاده است، سرش رانجیبانه بزیر انداخته، نه‌او بکار کسی کار داردو نه‌کسی بکار او... مثلا تهران پارس بهترین نقطه برای هر نوع تمرین رانندگی است بدون این‌که ضوابطی یاکنترلی در کارباشد در هر خیابان کوچك‌و بزرك، چپ‌و راست، در هر متعاقبی، چندین اتومبیل مخصوص تمرین در برابر چشم شماست، شما هم فقط باید همیشه مواظب جان خود و فرزندانتان باشید. کار دیگری لازم نیست انجام دهید! از امتیازات برجسته «تهران پارس»، موقع مناسب و مستعدآن برای «ماشین شوئی»است، از کامیون گرفته تاهرنوع اتوبوس و وانت و سواری، آزادانه در کنار هر خیابان وجلوی هر خانه و مغازه و میدانی، میتوانند تطهیر و استحمام کنندو کارگران این استحمام ماشینی نیز کاملا مجازند که گل و آبهای آلوده را هرقدر میخواهند و میتوانند به سواره رو وپیاده رو بریزند. «تهران پارس» جائی است که بهترین مجالها را برای عاشقان سرعت رانندگی فراهم کرده‌است تابا هر سرعتی و در هر ساعتی و در هرخیابان و کوچه‌ای که بخواهند، برانند. کشتار، مانعی ندارد، البته بعد ها «تحت تعقیب قرار خواهند گرفت!!»

یکی دیگر از امتیازات «تهران‌پارس»، آنست که لااقل طی چند سال اخیر حتی برای نمونه، یك خیابان آن آسفالت نشده است. خیابان های فراوان تهران پارس، در تابستان با «خاك درستیز است و در زمستان باگل‌و برف ویخ ... تهران پارس شهرداری، هم دارد و هم ندارد. اگر شماره تلفن شهرداری رابگیرید، یك دکان‌نانوائی جواب میدهد وقتی می پرسید آنجا مگر شهرداری نیست؟، میگوید بودولی تلفنش مال مابود و حالادلمان خواسته قطع کنیم!! پس‌شهرداری دارد منتهاکسی نمی داند که کجاست و چه قدرت و توانائی و امکاناتی دارد؟

او کار خودش رامی‌کند و گرانفروش هم کار خودش‌را... این به آن‌در! خیال مردم تهران‌پارس در شبها کاملا آسوده است، آنها آسوده می‌خوابند و می‌دانند صبح که برخیزند بهرحال یا قاپاق ورادیو گرام وچراغ اتومبیل بسرقت رفته و یا اساسا خود اتومبیل. خوب آدم وقتی بداند که فردا چه بر سرش خواهدآمد، دیگر نگران فردا نخواهدبود. آخر مگر در برابر قضاو قدر میشودکاری کرد؟

باز خدا پدر انجمن محلی تهران‌پارس را بیامرزد، واقعا اگر این انجمن این قابلو و دفتر و دستك را هم نداشت که دیگروای بحال اهالی ...وچون سیرك به‌تهران‌پارس، نمی‌آورند، موتوسیکلت سوار ها، جیران مافات کرده‌و موجبات تفریح و تفنن اهالی رابنحو احسن فراهم‌می‌کنند.

همانطور که جمعی دیگر نیز عصر ها، درساعات معین، سر چهار راه ها و در گذرگاه های معین، دختران و زنان مردم را درس اخلاق میدهند و تامین عبور و مرور رابحمدالله فراهم می‌کنند. راستی یادم رفت عرض کنم که «تهران‌پارسی»، یعنی کسی که ساکن تهران پارس است، همشهری خوش‌حساب هم هست ... باور ندارید؟ به هر خانه‌ای که دلتان میخواهد سر بزنید، آنوقت فتوکپی اوراقی راکه اصل آنرا چون جان شیرین محافظت می‌کنند بشمانشان‌خواهند دادکه روی آنها نوشته شده «برگهای مفاصاحساب عوارض نوسازی سال‌های ۴۸ـ۴۹ـ ۵۰ـ ۵۱ ... و ملاحظه میفرمائید که مردم تهران‌پارس واقعاچه مردم سربزیر و خوش حسابی هستند؟

آگهی مناقصه

کارخانه ذوب‌آهن آریامهر ۱۱۱ قلم‌لامپ، فازمتر، کابلشو، بلندگوویاطری‌ازطریق مناقصه‌عمومی خریداری مینماید. شرکت کنندگان در مناقصه میتوانند برای دریافت برگ شرائط و مشخصات بدفتر قسمت تدارکات این کارخانه واقع در ۴۵ کیلومتری جاده اصفهان ـ شهرکرد مراجعه و پیشنهاد خودرا همراه برگ شرائط و مشخصات با قید قبولی امضاء نموده تا ساعت ۹ صبح روز ۲۸ر۲ر۱۳۵۲ بدبیرخانه کارخانه تسلیم نمایند. کلای مورد مناقصه تا پایان سال ۵۲ طبق برنامه‌زمانی تحویل مندرج در برگ مشخصات پس از عقد قرارداد بانبارهای کارخانه ذوب‌آهن آریامهر تحویل گردد.

سرپرست کل عملیات کارخانه آریامهر

چهل سال قبل دیروز

لایحه قرضه به‌کارخانجات داخلی تقدیم مجلس شد

آقای داور وزیر مالیه لایحه ذیل را تقدیم مجلس نمود.

ساحت محترم مجلس شورایملی ـ نظر باینکه ممکن است بعضی از کارخانه های داخلی محتاج به کمک و مساعدت‌بشوندبانک فلاحتی و صنعتی طبق قانون مصوب ۷ دی ماه ۱۳۱۲ به موسسین کارخانه های‌مزبوراعتباری بدهد. لذا ماده واحده ذیل تقدیم ویا قید دو فوریت تقاضای تصویب آن میشود.

داور

ماده واحده ـ بانک فلاحتی می‌تواند از محل وجوه مذکور در مواد ۷ و ۸ قانون فروش خالصجات و قرضه های فلاحتی و صنعتی مصوب ۷ دی ماه ۱۳۱۲ هرسال مبلغی‌برای‌مساعدت و گردش‌کارخانه های داخلی قرض بدهد. در مقابل این قرضه‌ها ممکن است بجای وثیقه ملکی خود کارخانه را به وثیقه گرفت.

کرمان محتاج به کمك است

هنگام بحث در لایحه آقایان‌روحی و مویداحمدی نمایندگان کرمان گفتند: در نظامنامه‌ای که تهیه‌شده برای افتتاح شعب بانک در ایالات و ولایات کرمان را ازقلم انداخته‌اند، در صورتیکه دو سال قبل در کرمان سیل خسارت زیادی وارد نمود، اهالی کرمان و ملاکین محتاج به استقراض و مساعدت می‌باشند تا بتوانند جبران خرابی‌ها را بنمایند متمنی است کرمان را هم در نظر بگیرند.

بانك چنین استعدادی ندارد

آقای داور وزیر مالیه گفت: آقایان تصدیق دارند که بانک یک موسسه نوزادی است و روز استعداد آن را ندارد که در تمام ایالات و ولایات شعبه افتتاح کند، نقاطی‌را در نظر گرفته‌ایم که در آن نقاط اقدام به افتتاح شعبه بشود. البته در نظر خواهیم گرفت‌که در صورت امکان در کرمان هم شعبه‌ای دایر شود.

هرقدر قرض داده شود، وثیقه‌گرفته شود نسبت به این لایحه دیگر نظری نبود، جز اینکه آقای فرشی تذکر داد که بایستی در مقابل وجهی که داده میشود مقداری ازکارخانه وثیقه گرفته شود نه تمام کارخانه.

وزیر مالیه با این نظر موافقت داشت که به مقدار وجهی که قرض داده می‌شود از کارخانه وثیقه گرفته شود.

لایحه از ۱۰۳ نفر عده حاضر با ۱۰۱ رای تصویب شد.

آشنا کردن محصلین به کار های فنی

وزارت معارف دستور داده‌است که محصلین را عملا به عملیات فنی و علمی کارخانجات آشنا نمایند، مقرر شده است محصلین مدارس متوسطه به کارخانجات مختلفه باتفاق معلمین خود رفته سرکشی نموده و نکات جالب توجه علمی را معلمین برای آنان توضیح بدهند، با موافقت و مساعدتی که اداره کل صناعت و وزارت طرق نموده‌اند از هفته گذشته این گردش های علمی شروع شده و محصلین به کارخانجات و نقاط ذیل رفته‌اند:

۱ـ یکصد و بیست نفرازمحصلین کلاس ها ۵ و ۶ دارالفنون برای معاینه کارخانجات کرج و مدرسه فلاحت ۲ـ محصلین‌مدارس‌متوسطه معرفت، شرف و دارالفنون‌بکارخانه سیمان سازی حضرت عبدالعظیم ۳ـ مدارس شرف و معرفت هفته‌گذشته به ضرابخانه رفته کارخانجات را معاینه و کسب اطلاعات نموده‌اند.

گردش های علمی

وزارت معارف در نظر دارد محصلین قسمت لیسانس تاریخ و جغرافیای دارالمعلمین را در ایام تعطیل برای کسب اطلاعات تاریخی به اصفهان و شیراز برای معاینه آثار صنعتی و تاریخی اعزام دارد.

عزیمت به محل ماموریت

سیاح

آقای فهیمی والی ایالت‌آذربایجان و آقای حمید سیاح ژنرال قونسول دولت شاهنشاهی در فلسطین و آقای غلامعلی‌خان اردلان نایب اول سفارت ایران در لندن بصوب ماموریت‌های خود حرکت کردند.

چند خبر از خارجه

بیست میلیون فرانك رشوه

پاریس ـ جمع کل وجوهی که برطبق ته چک هائی‌که استاویسکی به اشخاص داده و بعنوان مخارج سری مصرف کرده بیست میلیون فرانک می‌شود.

روزنامه اکودوپاری راجع به قضایای استاویسکی و کشف ته چک‌ها می‌نویسد: اگرچه وزیر داخله از معرفی‌شخص ناشناسی که ته‌چک‌ها را تسلیم داشته امتناع ورزیده و حتی از معرفی این آدم مجهول به هیئت وزراء استنکاف نموده ولی چنین تصورمیرود که این‌آدم‌ناشناس ته‌چک را به دولت تقدیم نکرده بلکه فروخته و در عین حال معرفی نکردن خود را شرط تسلیم ته چک قرار داده است.

روزنامه بعد می‌نویسد: این آدم مرموز پاریس را ترککرده برای اینکه خودش را مخفی و مصون نگاه دارد.

استاویسکی بیست میلیون به یك نفر داده

پاریس ـ در نتیجه تفتیشاتی که در ته چک های استاویسکی بعمل آمد معلوم شد بیست میلیون فرانک استاویسکی‌فقط‌باسم‌مسیو(دوپاردون) چک صادر کرده است بهمین جهت او احضار شد و تحقیقات شروع شد، وی‌درضمن استنطاقات خود نتوانست صدور ته چک‌ها را باسم خود انکار نماید و تا معادل ۱۳ میلیون فرانک هم اعتراف کرده است.

توقیف وکیل مدافعه

پاریس ـ وکیل مدافعه عمومی (کیبریو)که در محاکمه‌استاویسکی رل مهمی را عهده‌دار بود برحسب تقاضای‌قاضی تحقیق توقیف گردید، مشارالیه داوطلبانه خود را تسلیم محکمه نموده تا بتواند اسناد مهمی راجع باین موضوع ارائه بدهد. در نتیجه تفتیشی که در خانه یکی از دوستان اوبعمل‌آمد ۲۵ته‌چک ازچک های استاویسکی بدست آمده است، گفته می‌شود اسامی اشخاصی که نامشان در ته چک‌ها می‌باشد قریبا انتشار خواهد یافت.

آمریکائی ها تشنه‌مشروب‌اند

استانبول ـ از سفارش حمل مشروبات الکلی که از آمریکا برای ترکیه واصل گردیده، معلوم میشود آمریکائی‌ها تشنگی زیادی برای مصرف و نوشیدن مشروبات الکلی که مدتی در آن سرزمین ممنوع‌بود دارند. بعضی از تجارتخانه های آمریکا سفارشاتی به ترکیه داده‌اند که‌هرچه مشروب موجودی دارند به آمریکا حمل کنند و ضمنا پیشنهاد کرده‌اند که حاضرند قرارداد هائی برای ساختن مشروب با تجارتخانه های ترکیه که در این کار واردند منعقد کنند.

(نقل ازاطلاعات ۱۹اسفندماه ۱۳۱۲)

احمد احرار

زنان در ایران

۳۸۳

ازآلبوم جنك‌اول‌جهانی: سربازان فرانسوی در سنگر

ـ اگر من او را ببخشم چطور؟.. آیا در آنصورت بازهم به جرم راهزنی و سوء قصد مجازات خواهد شد.

برایش توضیح دادند که طبق سنت های محلی، وقتی مجرمی را به کسی سپردند بمعنای آنست که احیاء زندگی و مرگش به دست اوست و دیگر هیچکس را با مجرم کاری نیست. درین صورت هر گاه «واسموس» راهزن را به مرگ محکوم کند بهرترتیب که‌او بخواهد اعدام خواهد شد. هرگاه راهزن را ببخشد، آزاد می شود و هر آینه مجازات دیگری برایش تعیین کند همان مجازات را در باره‌اش اجرا می کنند. «واسموس»فکری کرد و گفت:

ـ درین صورت او را می بخشم! مرد راهزن انتظار چنان عطوفتی را نداشت، تحت تاثیر بزرگواری«واسموس» سوگند یاد کرد برای همیشه دست از راهزنی خواهد کشید وخودش وکسانش همواره چون غلام زر خریدی‌مطیع اوامر «قنسول» خواهند بود.

چند هفته بعد، طبیب بخیه ها را باز کرد و معلوم شد علیرغم آن زخم‌عمیق بر اعصاب دست «واسموس» لطمه‌یی نرسیده است و تدریجا سلامتی خود را باز خواهد یافت.

محبت ها و همدردی های اهالی در طول مدتی که «واسموس» بستری و رنجور بود، برای او تجربه تازه‌یی را درشناختن منطقه‌جنوب‌ومردمیکه درآنجا میزیستند، بهمرادداشت. «واسموس»رفته رفته‌پیوندی عجیب‌با آن مردم وآن‌منطقه دور افتاده احساس می کرد. پیش از جنگ که با یک ماموریت سیاسی در آن نواحی میزیست و اوایل جنگ که تازه بدانجا بازگشته بود، هیچگاه تصور نمی کرد تا بدان حد وابسته به یک سرزمین غریبه و مردم آن شود.

استقرار قوای روس در نواحی غرب ایران «ژنرال بارانف» فرمانده کل قوای اعزامی روس که برای مذاکره و تبادل‌نظر به‌قفقاز رفته بود، با عجله‌ازراه کردستان به‌همدان بازگشت و سرپرستی قشون را به عهده گرفت.

«بارانف» هنگام ورود به همدان نطقی ایراد کرد و گفت:

«بعد ازمفارقت سه‌ماه و نیم از خاک ایران برحسب اراده حکومت موقتی دولت عظیم‌وآزادروسیه ثانیا امربمراجعت‌اینجانب و تجدید قیادت‌کردن هموطنان‌عزیز نظامیان اردو وبدست‌گرفتن‌انتظامات احوال عمومی مساوات وبرابری‌فیمابین افرادنظامیان وملت نجیب ایران صادر شد. در این مدتسه ماه و نیم مفارقت ازایران آنی از نظر محو و فراموش نشده آن مشایعات قلبی و محبت‌انگیز که نسبت به اینجانب از طرف حکام و روسای ادارات و طبقه روحانیون و سایر اهالی و اصناف کرمانشاه، همدان، قزوین بعمل‌آمد اظهارتوجه و آن‌احساسات قلبی که از طرف عموم طبقات برای مشایعت اینجانب بظهور رسیده بخوبی نشان دادکه مدت یکسال‌ونیم خدمت و تمام مجاهدت اینجانب برای رفاه وآسودگی احوال‌عمومی ملت نجیب ایران با مساعدت افراد شجاع و نظامیان دولت بهیه بطوری که درنظر داشتم پیشرفت نموده است و دوری ازخاک ایران همه‌وقت آن‌منظر مشعشع را پیش نظرم مجسم نموده و قلب خودرامملو ازیک روح جدیدی می‌دیدم. اکنون که به‌ایران مراجعت‌نمودم مجددا آن‌خاطره یکسال‌ونیم قبل را تجدیدوبلکه بهترازاول اعادمخواهم کرد. و برای نایل‌شدن به این مقصود به همان جاده اولی خواهم رفت و یقین است که قزاق و سالدات بیش از پیش سعی و جهد برای پیشرفت این مقصود و محافظت نمودن جان و مال و ناموس و حقوق ملی این ملت نجیب را خواهند داشت. شخص متمدن آزاد باید تمام ملل را به چشم آزاد بنگرد.

اضمحلال دراوج پیروزی

بعد از عقب‌نشینی عساکر عثمانی و

آگهی دعوت مجمع عمومی فوق‌العاده

ازسهامداران شرکت‌سهامی کلوت دعوت‌میشود در مجمع عمومی فوق‌العاده درساعت نه صبح روزدوشنبه ششم‌فروردین ۵۲ دردفتر شرکت خیابان شاه سمنان حضور بهمرسانند.

دستور جلسه

۱ـ تبدیل نام شرکت به خاص واصلاح و تغییر اساسنامه به منظور تطبیق با لایحه اصلاحی قانون جدید.

۲ـ تعیین روزنامه کثیرالانتشار جهت درج آگهی‌ها

شرکت سهامی کلوت

آگهی احضار

بناواستوار دوم تقی رحیمزاده، فرزند ابوالقاسم، درجدار نیروی دریائی شاهنشاهی که مجهول‌المکان میباشد اخطار میشودکه بانهام فرار از خدمت دراین بازپرسی تحت پیگرد میباشد. مقتضی است ظرف دوماه از تاریخ نشر آخرین آگهی خود را باین بازپرسی واقع در خیابان فرح جنوبی ابتدای خیابان منصور معرفی نماید. درغیر اینصورت طبق ماده ۱۴۶ قانون دادرسی و کیفرارتش غیابا رسیدگی و اقدامات قانونی معمول خواهد گردید.

م‌الف ۱۹۲۱۶ بازپرس‌نیروی دریائی شاهنشاهی

آگهی

چون پرونده مالیاتی عملکرد سالهای ۴۷ و۴۸ آقای دکتر حسین فیروزآبادی که نشانی نامبرده در دست نیست درروز ۵۲ر۲ر۱۰ درکمیسیون‌تشخیص مطرح خواهدبودعلیهذادراجرای ماده ۳۰۱ قانون مالیات های مستقیم بدینوسیله بنامبرده ابلاغ می‌گردد که با دردست داشتن کلیه مدارك مربوط‌به سالهای موصوف در راس‌ساعت ۴٫۵ بعد از ظهردر اداره‌دارائی بوشهر حضوربهمرسانند.

ممیز مالیاتی دارائی بوشهر

مهدی طباطبائی

آ ـ ۹۱۵۰۲

مقام منیع وزارت اصلاحات ارضی وتعاون اموروروستاها

از آنجائیکه ما زارعین قریه تاتار علیا و سفلی شهرستان گنبد اطمینان کامل داریم که در راه اجرای اصل انقلاب شاه و مردم مقامات مسئول کسانی را که بخواهند بساط چپاول اموال رعایا را دایر کرده از طریق حیله زمین زراعی بیش از سیصد خانوار زارع را غصب و دوران سیاه ارباب و رعیتی را تجدید حیات بخشند از هرطریق و بهرعنوان که باشد قطع خواهند کرد بنام رعایای شاه که از موهبت بخشندگی شاهنشاه آریامهر به ۳۵۵ خانوار زارع هریک مالک یک سهم از قریه تاتار شده‌ایم از آن مقام استمداد خواسته تا اجازه نفرمایند شخصی که سوابق اعمالش درپاسگاه ژاندارمری شاه‌پسند و دادسرای گنبدکاوس روشن است و اخیرا نیز بمنظور چپاول اموال رعایا در مقام تطمیع مامورین فداکار ژاندارمری برآمده که در این باب پرونده کیفری نیز تشکیل وبا ارسال آن بدادسرای گنبد مسکوت مانده است موفق گردد زندگی بیش از پنجهزار خانوار ۳۵۵ زارع را تباه نماید.

جناب آقای دکتر ولیان وزیر محترم اصلاحات ارضی و تعاون روستاها

مفهوم و معنی انقلاب که یکی از مهمترین اصول آن اصل اصلاحات ارضی در کشورمیباشد آن نیست که یک جابر و ظالمی قریه‌ای را که شاهنشاه آریامهر اراضی آنرا برعایای آن قریه مرحمت فرموده‌اند از ید آنان خارج نماید.

ما دست تظلم بسوی آن مقام که نماینده شاهنشاه در اجرای اصل مقدس انقلاب سفید شاه و مردم هستند دراز نموده تقاضا داریم امر و مقرر فرمائید پرونده مطروحه در اداره اصلاحات ارضی شهرستان گرگان را بمرکز ارسال و دقیقا رسیدگی نموده حقوق سیصد و پنجاه و پنج نفر زارع را احیاء وما را مانند همیشه‌یاری و مساعدت‌فرمایند.

زارعین قریه طاطار علیا و سفلی

حاج امان طاطاری، عزازقلی طاطاری، طواق محمد طاطاری، آق‌محمد طاطاری، سید محمد طاطاری قلیچ محمد طاطاری، دوردی محمد طاطاری، شهری طاطاری، حبش طاطاری، عامرجاه، معولن طاطاری، ارازمحمد طاطاری، اشی طاطاری، گازاشک طاطاری، مادق‌طاطاری، مراد طاطاری، تاج محمد، مشهد، صحت، مراد دوردی، سلطان، ایل محمد، آق‌اولی، گل محمد، حسن، قربان بردی، امان گلدی، امان محمد، اراز دوردی، قربان قلیچ، سارخان، آناقلی، سید قلی، اراز محمد، طیچق، مشهدی قلی، آشرخاجی، قربان قلی، عزازقلی ،ملانفس، خواجو، آنه، حاج آقس، حاج عبدالرحیم، آناقلی، ابراهیم حاجی قره صوفی، مرادکلجه، بهرام دردی، نقان دردی، محمد دردی، نوروز، عزازعلی، ملانقان، حجم قلی، حلیم، غایب‌اله بردی، رحمان بردی، دازقلی، مشمی، امامقلی، بابا، محمدعلی، صفر، صواق قلی، بازار، آق‌اولیلی، ملامراد، مشهد قلی، اشوردهبان، مراد دردی، حاج منطی، امان گلدی، قربان، نقان بازار، مجید، سید جان، امان دردی، یعقوب، اشورقلی، قرجان، مراد دردی، حاج خان، حاجی قرمخان، قربانگلدی، مرزه، تاجقلی، امان گلدی، حسین، سید خوجه، احمد، رحیم، خلیل، کریم، حکیم، ذلیل، حاج قرمجه، خالت‌قلی، حاج حجواخوندتاتاری، اشورکدخدا، عبداله، اوطزقلی، قارلی، نوروز بردی، قربانقلی، حاجی دکتر، آق محمد مله، تاج، مراد، اندسید، حاج عرب، قربان دردی، آق‌اولیلی، اشور طوقی، محمد، قربان دردی، امان قلی، قلیچ، انه قلیچ، انه‌قلی، اق‌اولیچ، عباس، عزازدردی، داز، شادجان، کوکی، اق‌اولیل خان، ایشکبای، امام قربان، گلدی ساری، خالت ایشان، اق‌اولیلی اخوند، پیچی، ستار، درنه، رحمان، نقان دردی، عزازقلیچ، مسق، ایاغدی، طواق‌قلی، امان‌قلی، خرمان، مامی ،خالی، مراد گلدی، رجب بردی، اشور بردی، یعقوب، یلغی بردی، انه بردی، امام بردی، قلی‌آقا، قربانقلی، اوره، عبدالرحمان، تاتاری، یوسف، جرجانی، مراد، حاج دردی، قولجی‌حاجی، امام‌بردی، حاج‌برخ، حاجی کریم، گلدی، قورلی، قادیر، بهرام، امان، ابا، حاج قربان دردی، قلیچ، محمد ارخی، یکی، صوفی، ساعت، حاج عطا، امیر، قوچ‌قلی، خاج‌ساری، حاج محمد، محمد، عطا، قربان قلیچ، قره، ولیک، ولیمحمد حاجی، امان نافان، مجید، حکیم، کریم، حاج ولی، کیجان، عطاکیجان، رجب، شری، طوق قلیچ، خان محمد، حکیم، حاج خدابردی، پهلوان، انه‌قلی حاجی، حاجی صحت، انه قربان، قلید، خال نفس، انه قلی، اسماعیل، حاج عراز، دردی، حاج محمد، عطا قرابابک، حسن، حاج حسین، قره‌بابک، شامجان، انه‌قلی گدا، دردی گدا، حاج‌عطاقلی، حاج تاتارقلی، صحبت، نورجان، گوچر، عرازجان ملا، الله‌وردی، تاج جان، رحمان، حسن قلیچ، حسین قلیچ، سلطان محمد، قربان عاشور، خالی، دوردی، تواق قلیچ، قربان گلدی، عزازقلیچ، عرازعالی، خالی، دوردی، تواق‌قلیچ، قزبان‌گلدی، عرازقلچ، بهرام دوردی، خدا بردی، نوروز، تاقجه، اق‌اویلی، عرازمحمد، ولک، قرج، امان دوردی، جمعه، ولیناز، قربان قلیچ، خان گلدی، عبدی، بهرام تایجان، تاقان، کاکا، ایشان، قوردایشان، قرجه وقل، سالار، سید، کریم، بهرام قلی، مراد قلیچ، قول محمد، توره فارلی، ساتلیق، امیر قلچ، ایدوغدی، امام بردی، نقان، حسین حرجانی، نوری تانک، موخی، اراز بردی، صفر،

جدول کلمات متقاطع

شماره ۵۵۸۳

طرح جدول: ف. جلوه

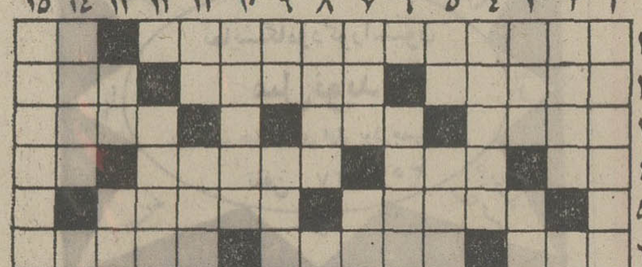

افقی:

۱ـ تاریخ جلالی‌در زمان او بوجود آمدو آغاز آن مقارن سال ۱۰۷۹ میلادی تعیین شد ـ دوستی ۲ـ از کارخانه های سازنده لوازم‌آرایش‌و کراوات ـ بدنیا آمده ـ از رنگهای لطیف ۳ـنام دریائی است ـ از کامیونهای آمریکائی ـ هرچه هست از مس ساخته شده است ۴ـ بچه لوس بیشتر می زند ـ خودش راجای اصل جا میزند ـ ۵ـ بیگانگان ـ زدنی و گله‌یا شدنی ۵ـ از پیشوایان مذهبی ـ آنکه قصدی‌ومسئولیت کاری را عهده‌دار باشد ۶ـ افسون ـ در این روزگار کیست که کم‌وبیش نباشد ـ قند شیر ۷ـ شهر وارونه ـ بطور مخفیانه ـ علی‌القاعده باید هندسه‌اش خوب باشد ۸ـ برای گربه اسم مناسب‌تری است ـ اگر سرش نبریده بود با داد می‌نشست ـ موریخته ـ اندیشه ۹ـ ازانواع بانك‌وبیمه ـ مشکل امیدی به حیاتش باشد ـ حرف تعجب ۱۰ـ نه خوب نه بد ـ از خوانندگان معروف و هنرمند ایران ـ میگویند در شمال بو ندارد ۱۱ـ از پادشاهان کیان پسر بهمن ـ از چیز هائی که غالبا سود ندارد ۱۲ـ واحدوزن ـ بهترین اوقات برای راز و نیاز های عاشقانه ـ روز آغاز ـ عدد پرهم زدنی ۱۳ـ شاعر که در آن بقائی ندیده است ـ داروی بیهوشی ـ عظمت و جبروت ۱۴ـ بابریدن آن هم عده‌ای نان‌می خورند ـ دلال ـ سیبش برك ندارد ۱۵ـ رطوبت ـ آخرین اثر چایکوسکی که عالمی از غم و اندوه دارد.

عمودی:

۱ـ متخصص درامور ماشین آلات ـ زشت و ناپسند ۲ ـ نقطه مقابل‌سابق نسبت به‌حال ـ راهزن ـ باد ملایم! ۳ـ بخشش ـ بزرك ـ زره‌ساز و آهن کار ـ بالای سی‌وهفت درجه ۴ـ آش بیمار ـ شاعر تهیدست آن‌را بهتر از دارندگی سرای زرین دانسته است ۵ـ علامت جمع ـ سوراخ ـ چنگی آسمانها ـ شراب فرنگی ۶ـ برای دیدار زندانی آمده است ـ تلف کردن ۷ـ آسمان ـ ازشهر های‌ایران ـ لباس ـ قوت دیده ۸ـ قایق کوچك ـ ضمیر ـ زینت‌رو ـ اندرون ۹ـ از غلات ـ پوشیدن ـ قیمتش زیاد است ـ خالی ۱۰ـ شهرستان ـ چون کسی را از خود نمی‌رنجاند موفق است ۱۱ـ سرکش و خیره‌سر ـ واحد درخت ـ احتیاج است و شیران را روبه مزاج کند ـ وضع‌حمل ۱۲ـ گفته‌اند به تیغه شمشیر بسته است ـ سرزنش ۱۳ـ مزه نارس ـ لحظه‌ای بیش نیست ـ شش فرنگی ـ کدام شاعراست که هزاران نداشته باشد ۱۴ـ در سالهای اخیر بوقلمون باب شده است ـ زنان خیلی سنك آن را به‌سینه میزنند ـ نوعی ساز ۱۵ـ آسوده خاطر واقعی است که احتیاجی ندارد ـ اصطلاح‌فرنگی در مورد دواهای مخدر و خواب‌آور.

حل‌جدول شماره ۵۵۸۲

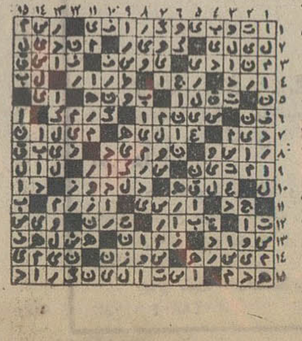

به تازگی منتشر کرده‌ایم:

- زندگی، جنگ، ودیگر هیچ ـ اوریانا فالاچی ـ لیلی گلستان (قطع جیبی)
- خداوندگار مگسها ـ ویلیام گولدینگ ـ جوادپیمان
- خداحافظ گاری کوپر ـ رومن گاری ـ سروش حبیبی
- پنج نمایشنامه ـ گوهر مراد
- همه مردم برادرند ـ مهاتما گاندی ـ محمودتفضلی
- خانه روشنی ـ گوهر مراد

[وقتی یك کتاب تازه چاپ می‌شود، یعنی اینکه انسانی خواسته است حرفش را بگوید وحرفش را بپراکند. هرکتاب، کمابیش حرف یك انسان است.]

«آرتور میلر»

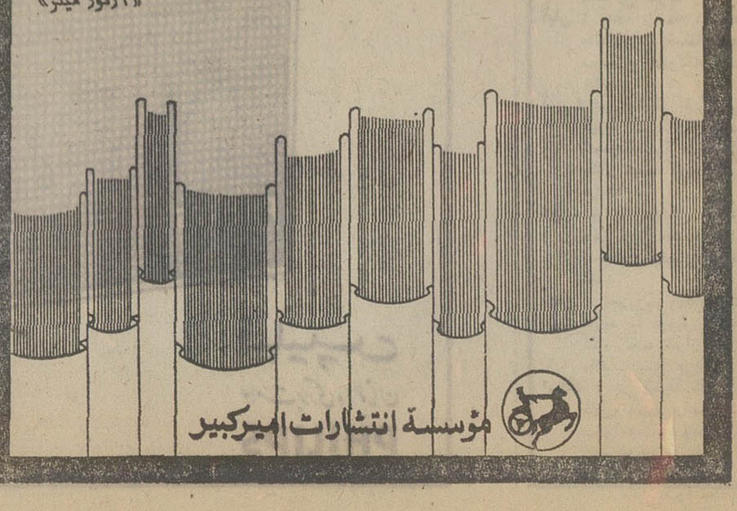

مؤسسهٔ انتشارات امیرکبیر

اتوبوس

اتومبیل سواری را نصف کرد!

شیراز : اتوبوس شماره ۷۸۱۶۲ برانندگی حسن تیربندان که از شیراز عازم تهران بود در ۶کیلو متری سعادت‌آباد (۱۰۸کیلومتری شیراز) با اتومبیل سواری شماره ۷۶۶۵۵ تهران ــ د که از روبرو می‌آمد به‌شدت تصادف کرد .شدت حادثه بطوری بود که اتومبیل سواری زیراتوبوس‌رفت ومقداری روی جاده کشیده شد و سپس از وسط نصف گردید و به‌صورت آهن‌پاره‌ای درآمد .

در این‌حادثه‌راننده پیر اتومبیل سواری و یك دختربچه ۸ ساله جابجا کشته شدند و ٤ سرنشین دیگر سواری که ۲ زن و ۲ کودك بودند شدیدا مجروح شدند و به شیراز انتقال‌یافتندودربیمارستان های‌سعدی و نمازی بستری شدند حال کلیه مجروحین وخیم است و قادر به تکلم نیستند .

یک‌عکس‌ازیک‌کارهنری!؟

ده دقیقه قبل از برداشتن این عکس، اتومبیل بجای آنکه روی طاق استوار باشد، روی چرخهایش قرار داشت ، اما هنگامی که راننده هوس کرد هنر رانندگی خود را بیازماید ، این وضع پیش آمد .

بهر حال عکس ، آخر و عاقبت این هنرنمائی را نشان میدهد . توضیحا یادآوری می کنیم که خود هنرمند اکنون در بیمارستان بستری است !..

خبرنگار اطلاعات در زیباشهر

شوهر و پسر ناتنی زنی ، باتهام قتل او دستگیر شدند !

بستان‌آباد ــ زنی‌را کشتند و جسد او رابه آب رودخانه سپردند مقتول‌سلطان نام‌داشت وجسدش رابه رودخانه قریه «ساران» انداخته بودند که‌وسیله ماموران پاسگاه ژاندارمری‌بستان آباد کشف شد.

بدنبال تحقیقاتی که بیرامون‌این‌جنایت‌بعمل آمد ، شوهر و پسر ناتنی سلطان ، کهبیش از همه در مظان اتهام قرار داشتند ، دستگیر وزندانی شدند.

هنوز انگیزه این قتل برای ماموران روشن نشده وپرونده قتل در بازپرسی شعبه ۷ دادسرای تبریز تحت رسیدگی است .

تجهیز شهرستانها برای پذیرائی شما

بندر پهلوی ــ به منظور آماده کردن‌شهر بندر پهلوی برای پذیرائی از مسافران نوروزی و فراهم کردن تسهیلات لازم جلسه‌ای مرکب از روسای ادارات ، شهربانی ، شهرداری ، ژاندارمری ، بهداری ، سازمان بیمه های اجتماعی ، مدیر عامل شیر و خورشید سرخ در دفتر فرماندار بندر پهلوی تشکیل شد و این تصمیمات اتخاذ شد :

● نصب تابلو جهت راهنمائی مسافران ● تلفن شماره ۲۰۴۳ اطلاعات شهرداری بصورت کشیک برای پاسخ به سئوالات مسافران نوروزی اختصاص یافت . ● از طرف شهرداری فهرست اسامی کسانی که علاقمند به پذیرائی از مسافران در منازل شخصی خود هستند با قید موقعیت و آدرس تهیه شد و در اختیار مسافران قرار می گیرد . ● در تعطیلات نوروزی نرخ ارزاق عمومی همه روزه به منظور آگاهی مسافران از بلندگوی شهرداری پخش می شود ● لکه گیری خیابان ها و آسفالت خیابان های گلستان و لاله‌زار انجام گرفت ● بمنظور توجه اهالی به همکاری در تنظیف شهر با شهرداری ، یک دستگاه اتومبیل شهرداری به بلندگو مجهز شد ● در نقاط مختلف شهر ، هتل‌ها و پانسیونها کیوسک های اطلاعات مدخل شهر چند صندوق برای دریافت نظرات و پیشنهادات مسافرین نصب می شود ● از سازمان زنان وپیشاهنگان برای راهنمائی مسافران کمک گرفته می شود ● از ۲۲ تا ۲۹ اسفند ماه هفته نظافت اعلام می شود و مردم بندر پهلوی منازل و دیوار های شهر را رنگ آمیزی می کنند

دانش‌آموزی ، از اتومبیل مدرسه به خیابان پرت شد !

شمیران ــ یکدانش‌آموز ۱۰ساله که پنج‌شنبه گذشته باتفاق گروهی از دانش‌آموزان‌آموزشگاه «آهنگ علم» تهران ودر معیت مدیر دبستان برای‌گردش‌وبازدید بباغ وحش رفته بود، پس از بازدیداز باغ وحش ، هنگامی که اتومبیل مدرسه وارد جاده نیاوران شد، براثر باز شدن دراتومبیل بخیابان پرت شد !

وی محمد ذاکرین نام دارد و شاگرد کلاس چهارم آموزشگاه «آهنگ‌علم» است ، محمدبراثراین حادثه ، از ناحیه سر بشدت زخمی شد و فعلا در بیمارستان رضاپهلوی بستری‌است. غلامرضا ذاکرین پدر این دانش‌آموز گفت: بعد ازظهر پنج‌شنبه بمن اطلاع دادند که برای شرکت در جلسه انجمن خانه‌و مدرسه به‌آموزشگاه بروم، ولی وقتی مراجعه کردم ، گفتند فرزندم ناراحتی مختصری دارد که در بیمارستان بستری‌شده است .

این حادثه ، چندمین حادثه‌ای است که طی ماه گذشته برای دانش‌آموزان مدارس اتفاق‌می‌افتد واگرمحمد هم بموقع‌به بیمارستان نمیرسید، احتمالا بر قربانیان حادثه اتومبیل راه مدرسه ،یکنفر دیگر هم افزوده میشد!

اصناف تبریز، به‌تمرکز کارها دراتحادیه‌اعتراض کردند!

تبریز ــ اصناف تبریز از اتحادیه های صنفی خود به اتاق اصناف شکایات متعددی تسلیم کردند و به ادغام امور صنفی و تمرکز کار های چند صنف در یك اتحادیه اعتراض نمودند .

طبق ۱۲۰ نامه‌ای که به‌اتاق اصناف تبریز واصل گشته ، اصناف خواستار تفکیك امور صنفی شده‌اند .

در تبریز ، هرچند صنف ، یك اتحادیه دارد و طبق تایید آقای‌خامنه‌ئیان‌عضو هیات‌رئیسه اتاق اصناف ، این امرموجب بروز اختلافات‌زیادی بین‌اصناف شده است .

در اولین‌جلسه هیات‌مرکزی اتاق اصناف تبریز که‌باشرکت ۵۳ تن از نمایندگان اصناف تشکیل یافت آقای احمدعماد رئیس اتاق گفت از ۱۲۰ نامه و شکوائیه اصناف ، به ٤۳فقره رسیدگی شده و اغلب آنها را شکایات‌اصناف تشکیل‌میدهد.

در این‌جلسه آقای‌خامنه‌ئیان تاکید کرد که برای حل این اختلافات باید رسیدگی دقیق بشود .

در همین جلسه ، بمنظور بررسی وضع‌اصناف ، کمیسیون های حل‌اختلاف ، فنی ،مطالعات و حقوقی ، روابط عمومی ،مالی و استخدامی ، تعاون و خیریه تشکیل گردید .

مشکل‌خیاطان لاینحل مانده

خبرنگار مادر تبریز گزارش میدهد : مسئله دشوارولاینحلی که از مدتی پیش ، جلسات متعدد اتاق اصناف را بخود مشغول میدارد ، عدم رعایت حریم صنفی خیاطان است .

عده‌ای از خیاطان تبریز شکایت کرده‌اند که افرادی بدون مجوز قانونی ، مبادرت به تاسیس مغازه خیاطی نموده و به حریم صنفی آنان تجاوز کرده‌اند . واتاق اصناف‌با آنکه کرارا روی این مسئله بحث و گفتگو داشته ، اما حقیقت اینست که دیگر طاقت‌خیاطان شاکی هم بسرآمده است .

یك خیاط در گفتگو با خبرنگار ما اظهار داشت : طی این مدت طولانی ، که شکایت ما تحویل اتاق شده ، بعلت عدم رسیدگی به شکایات متجاوزین به حریم صنفی ما، جری‌تر شده و تعدادشان روز بروز افزایش می‌یابد .

عشق پیری یوسف دراز دست به‌رسوائی کشید!

ماسال ــ ماجرای عشق وعاشقی یك دختره هجده‌ساله بنام«فصل گل» درروستای «شیخ‌نشین »ازتوابع«شاندرمن» ماسال ،بایك پیرمرد مسن بنام «یوسف‌درازدست» از جمله وقایعی است‌که اینروزها دهن‌بدهن، درمنطقه ماسال، نقل می‌شود وبرسرزبانهاست .

ازطرفی این عشق آتشین که حاصل آن فرزندی است‌که فصل گل از «یوسف» در شکم دارد ،ضرب‌المثل «عشق پیری‌گربجنبد سربه‌رسوائی‌زند» رابین‌اهالی منطقه ماسال به حقیقت نزدیك کرده‌است ، زیرا ، یوسف‌دراز دست ،پیرمرد زنده‌دل روستای «شیخ‌نشین» ضمنا دارای‌زن وچند فرزند هم هست !

اما «فصل گل» که‌خوداز مدتها پیش‌با «یوسف» سروسری داشته‌است، به‌عشق‌آتشین خودنسبت به‌اوادعان دارد ،درحالیکه اهالی روستامعتقدند ، «یوسف»دخترزیبای ده‌راغفال کرده‌است .

ازطرفی همسر «یوسف» ازاو شکایتی تسلیم پاسگاه ژاندارمری محل کرده‌است‌و پرونده‌ای دراین‌مورد تشکیل شده که تحت رسیدگی‌است

پس انداز به زندگی و آینده فرزند شما تعادل و آرامش می بخشد

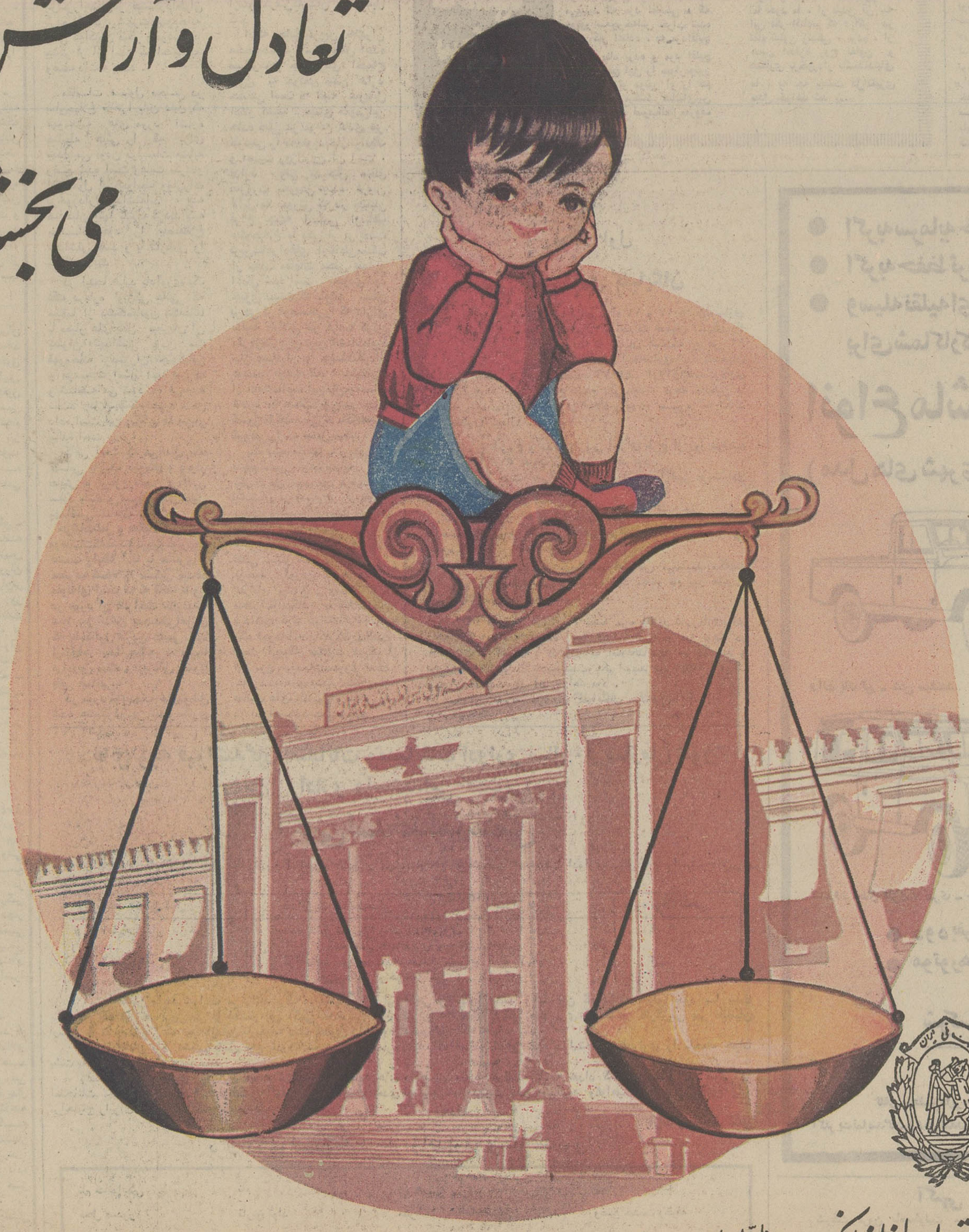

صندوق پس انداز بانک ملی ایران

غرفه کنتس

درفروشگاه بزرك ایران مطمئن ترین محصولات بهداشتی را عرضه میکند ــ چهارراه شاه ازغرفه کنتس خریدکنید و هدیه بگیرید .

مسئول شکستن استخوان ران بچه‌ام، کیست؟

گفتگوی تلفنی

۳۱۱۰۷۱

از ساعت ٤ تا ۸ بعد از ظهر

صدمه در مدرسه !

در تاریخ ۹ر۱۲ر۵۱ ساعت سه ربع بعد ازظهرکه‌طفل هفت‌ساله‌ام، در مدرسه گروه فرهنگی نمونه ، واقع درامیرآباد مقابل سازمان آب تهران چهارراه جمشید بود ، بواسطه بی‌مبالاتی و عدم توجه و نداشتن سرپرست در ساعت‌ورزش با تاب مدرسه برخورد کرده این حادثه منجر به شکستگی‌استخوان ران پای راست او شده که فعلا طبق تجویز پزشک معالج، باید مدت ٤ ماه بستری باشد و آنهم معلوم نیست آیا معالجه بشود یا نه ! میخواستم استدعا کنم ضمن انعکاس این موضوع از وزارت آموزش و پرورش سئوال‌بفرمائید که مسئول این بی‌توجهی که در ساعات تحصیلی در مدرسه اتفاق می‌افتد کیست‌ومن که بامدیرورش فکری طفلم را به یک موسسه‌ای میسپارم ، چه کاری باید بکنم . پس از اینکه‌از مدیر مدرسه‌سئوال میکنم ، چرا بی‌توجهی شده باید خسارت هزینه معالجه فرزندم را بپردازید شانه خالی کرده و با کمال شهامت میگوید مدرسه دراین مورد هیچ تعهدی ندارد . آیا همینطور است ؟ اگر اینطور باشد که جای نهایت تاسف است .

منصور موید

عیادت از بیماران

در اکثر بیمارستانهای شیراز عیادت از بیماران ، همه روزه‌آزاد است ، ولی دربیمارستانی که در اختیار بیمه کارگران این شهر است . فقط هفته‌ای دو روز اجازه عیادت ازبیماران را میدهند . در برنامه مربوط به مسابقات المپیک است، درصورتیکه این برنامه بهیچوجه با مسابقات المپیک‌ارتباط ندارد . برنامه‌ایست از کشتی‌کج که در لوس‌آنجلس امریکا در یک استادیوم ورزشی بنام «المپیک» انجام میگیرد. بنابراین بهتر است این‌را برنامه کشتی کج دراستادیوم

المپیك اشتباهی !

المپیک لوس آنجلس بنامند تامردم دچار اشتباه نشوند.

رضا مدنی

مرکبات شهسوار

انقلاب اجتماعی کشور ما ، کشاورز را که زمانی برده‌مالك بود، آزاد کرد باو اطمینان‌داد که هرچه بیشتر زحمت بکشد محصول بیشتری عایدش‌خواهد شد . اما دخالت‌عده‌ای ازعوامل واسطه باعث گردیده که‌عده‌ای ازکشاورزان شهسوارمحصولات خود را ارزان بفروشند و سود

لازم را نبرند . بجاست باتوجه به قیمت فروش مرکبات‌درشهر ها ، به قیمت خریداز کشاورزان هم سرو سامانی بدهند .

علی اوسطزندی

استثناء در تخفیف !

فروشگاه کتابهای دانشگاهی وابسته به دانشگاه تهران ،به دانشجویانی که قصد خرید کتاب را دارند ، با ارائه کارت دانشجوئی تخفیفی میدهد .گویا تخفیف این فروشگاه تنهاشامل دانشجویان دانشگاه تهران می شود ، زیرا من که دانشجوی مدرسه عالی بابلسر هستم،برای خرید کتاب باین‌فروشگاه مراجعه کردم و متاسفانه فروشنده گفت بایستی حتما دانشجوی‌دانشگاه‌تهران باشیدتا بشما تخفیف بدهم . در حالیکه این تخفیف صرفا بخاطرموقعیت دانشجواست‌وباید‌همه‌دانشجویان را شامل شود .

سید محمد حسین کاتبی

اشتباه حسابداری

ما کارمندان رسمی دولت که سالهاست در انستیتو خواربار و تغذیه ایران مشغول خدمت هستیم ، بارها بطور شفاهی و کتبی از اداره حسابداری خود تقاضا کرده‌ایم ، فیش حقوق ما را به تفکیك و مانند سایر سازمانهای دولتی تحویل‌دهند. ولی هنوز به این تقاضا ترتیب اثری نداده‌اند و تنها بدادن‌فیش محتوی خالص حقوق‌ماهانه‌بدون اینکه ذکری از کسورات و غیره در میان باشد اکتفا می کنند . این امر باعث شده است که تاکنون اشتباهات مکرری‌ازطرف اداره حسابداری بوجود بیاید .

آزادی

ساختمان و محل کسب

در روزنامه اطلاعات مورخ ۱۹ر۱۱ر۵۱ شرحی از جانب یکی از کارشناسان امورصنفی وزارت کشور درج شده بود ، مبنی بر اینکه شخص مزبور گزارشی بوزارت کشور تسلیم کرده که در نقاط مسکونی شهر اجازه ساختمان‌محل کسب داده شود . چون گروه زیادی علاقمند به آگاهی از نتیجه‌این گزارش هستند،جا دارد مقامات وزارت کشور هرچه زودترنتیجه آنرا به اطلاع عموم برسانند.

متقی

★ خوانندگان تلو یزیون :

بعضی از خوانندگان تلویزیون ، هنگام اجرای برنامه در امر پوشیدن لباس ، رعایت اصول را نمیکنند. چندی پیش خواننده‌ای‌را در حال اجرای برنامه دیدم که با لباس پشت‌باز زننده‌ای ظاهر شده بود. تماشای این‌گونه صحنه‌ها ، برای جوانان مستعد به‌بدآموزی . خطراتی دربردارد . شایسته‌است مسئولان سازمان رادیو وتلویزیون باین موضوع بسیار مهم توجه کنند.

علی سپاهی آهوئی

کامیون در خیابان تنگ !

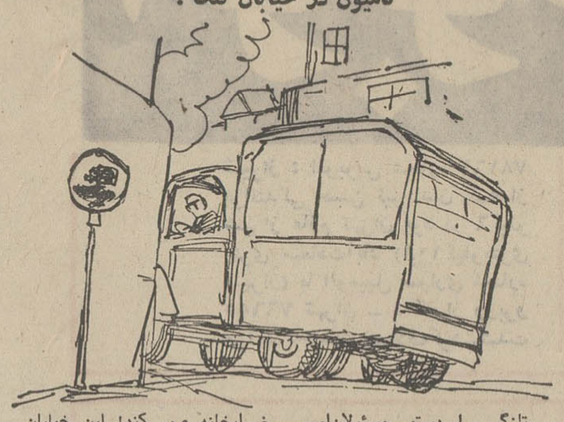

بتازگی برابردستور مسئولان‌امر، کلیه کامیونهای سنگین و وسائل نقلیه که از خیابان چهل و پنج متری سیدخندان و نارمک وتهران پارس ، عازم‌شمیران‌و سلطنت‌آباد هستند ، باید از خیابان تنگ و باریک کوی «تک» واقع در شرق ضرابخانه عبور کند! این خیابان بهیچ‌وجه گنجایش چنین ترافیکی را ندارد و اهالی از این بابت بشدت ناراحت هستند. خواهش میکنم از مسئولان امر بخواهید فکری بحال ما بکنند.

ربابه شیبانی

استعلام نمیدهند

سند مالکیت خانه‌ام را که در کوچه اقدم ، خیابان‌نظم‌آباد واقع است‌دردست دارم‌وتاکنون چند بار هم با ارائه دادن آن از بانکهای کشور وام گرفته‌ام و به‌موقع‌بدهی خود راپرداخته‌ام اکنون که سند خانه‌ام آزاد است ،معهذا چند سال است ثبت اسناد‌بمن‌استعلام نمیدهند. لطفا بنویسید مرا از بلاتکلیفی رها کنند و یادراین موردحداقل جواب قانع کننده‌ای بدهند .

محمد تقی کاشانی

کوری نگو،عصاکش کورد گر شود...

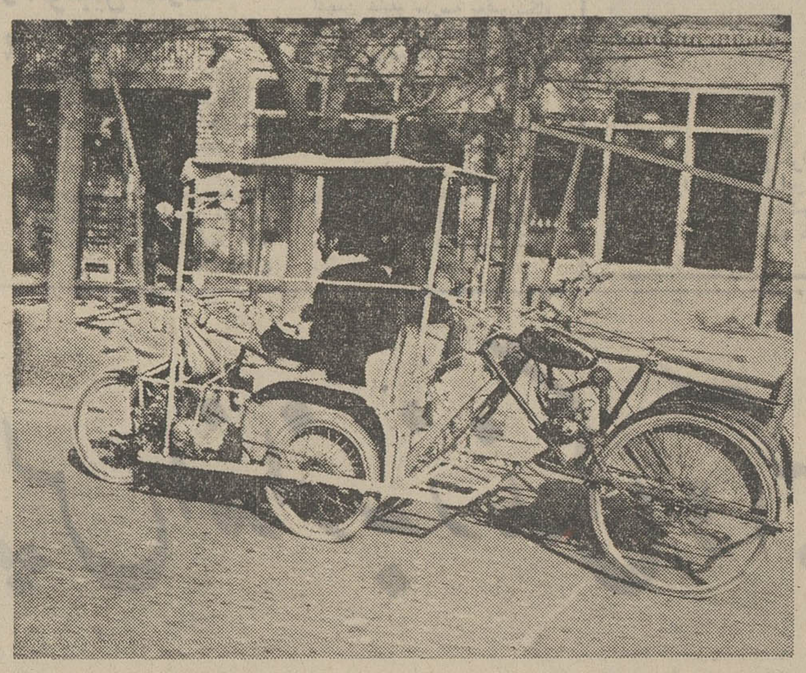

عکسها سخن میگویند

این عکس ، در خیابان آرامگاه تهران گرفته شده‌است. می‌بینید که مرد افلیجی ، که موتور سه‌چرخه‌اش خراب شده و از کار افتاده ، به مردافلیج دیگری پناه برده و مرد افلیج دوم ، افلیج اول را سوارموتور خود کرده و موتور او را هم بدنبال خود میکشد. تماشای‌این عکس ، شاید ضرب‌المثل‌معروف «کوری نگر ، عصاکش کوردگر شود» را به یاد شما بیاورد ، اما خود ما ، از دیدن آن ،به این فکر افتادیم که : اگر در تمام شئون زندگی ، مردم ، از همین اندازه روح تعاون و همکاری برخوردار باشند،دنیای ما ، به چه بهشت دل‌انگیزی مبدل خواهد شد ...

نامه برگزیده

نوشته : ح ـ پ

قهوه‌خانه‌های هشتگرد راچرا تعطیل کردند؟

در هشتگرد ، در حدود ۳۰ کیلو متری کرج در جاده قزوین به تهران ، تعدادی از قهوه‌خانه و رستوران‌ها را که بدون شک شهرت ساوجبلاغ‌تا حدودزیادی مرهون نقش‌آنهادرمیهمان‌نوازی هایشان بوده است بسته‌اند . برای مسافرانی که ولو برای دفعات معدودی در راه مسافرت به قزوین و رشت و یا بالعکس درسرراهشان‌در هشتگرداطراق کرده باشند ، شهرت قهوه‌خانه هائی که‌اکنون دیگر وجودندارد بیشتر از آن است که احتیاج‌به وصف داشته باشد .

مقامات مسئول محلی در ساوجبلاغ ظاهرا باین دلیل که قهوه‌خانه های مورد اشاره ضابطه هائی را که برای بهداشتی بودن موسسات مشابه وضع شده است رعایت نکرده‌و از شمول این‌ضوابط ومقررات برخورداری نداشته‌اند ، به صاحبان آنها تکلیف کردند که موسسات خود را باصطلاح بهداشتی کنند و یا کارشان را تعطیل نمایند .

در اینجا شاید یادآوری یک نکته درباره ویژگی هائی که مسلما از دیدگاه‌قانون بلکه‌غالبا با معیار های عمل مجریان آن بعنوان بهداشتی بودن یک قهوه‌خانه ،رستوران ،چلوکبابی و موسسات امثال آنها پذیرفته و شناخته می شود ، بی‌فایده نباشد . تا آنجا که تجربه نشان داده است این ویژگی ها بسیار ساده است

کافی است که فی‌المثل یک قصابی یا یک قهوه‌خانه دیوار هایش تا ارتفاع معینی ازکاشی سفید باشد و صرفا بهمین دلیل بهداشتی شناخته شود :

جزئیات‌عمل و فعالیت این قبیل موسسات‌که‌مستقیم‌ترین‌وموثرترین قسمت رابطه آنها با مشتری و مصرف کننده را تشکیل میدهد مقوله‌ای است که نه فقط قانون در مورد آن صراحت ندارد‌بلکه عملا نیز بدلیل پیچیدگی‌اموری که با کنترل کردن دایمی آنها ارتباط پیدا میکند ـ تقریبا فراموش شده و غیرقابل کنترل باقی میماند .

در مورد قهوه‌خانه های‌تعطیل شده هشتگرد بهر تقدیر کاری که به صاحبان‌آنها تکلیف شده بود ظاهرا انجام‌گرفت .باوجود این هنگامی که قرار شد که‌این موسسات کارشان‌را ازسر بگیرند بازهم جلوی دایر شدن آنهارا گرفتند . این‌بار تقاضای مجریان قانون این‌بود که موسسات‌مورد نظر باید مقداری از لحاظ ساختمان عقب بنشینند و تنها پس‌از رعایت‌این‌تکلیف ، اجازه ازسر گرفتن‌کارشان راتحصیل کنند !

اینکه جاده قزوین به‌تهران مخصوصا در آستانه‌فصل آینده مسافرت و جهانگردی، احتیاج فوری به تعریض شدن دارد حقیقتی است که البته غیرقابل انکار است . بهنای کنونی‌این جاده حتی در مواقع عادی نیز ظرفیتی را که مورد نیاز ترافیک و اهمیت روزافزون آن است ، ندارد . ولی بهرحال منطق ضرورت تعریض جاده قزوین لااقل به صورتی که در خیابان فراخ جبهه اصلی ارتباط ساوجبلاغ با یکی از پراهمیت ترین‌شاهراه‌های ارتباطی‌مملکت از جانب مقامات محلی عنوان‌و اعمال شده است . بخودی‌خود چیزی نیست که بتواند تعطیل برخی از موسساتی‌را که دارای سابقه طولانی در عرضه کردن یکی‌ازضروری ترین خدمات‌مورد نیاز مسافران و جهانگردان هستند، توجیه کند . جلوگیری از ادامه‌فعالیت این‌قبیل‌موسسات نه‌تنها به صنعت توریسم نوپای کشور ما لطمه می‌زند بلکه‌معیشت گروهی را نیز مختل میکند .

یک میهمانخانه، یا رستوران، یاچلوکبابی ، یاقهوه‌خانه ، بادر نظر گرفتن محدودیت فرصت‌های اشتغال در بسیاری از نقاط مملکت موسسه‌ای است که‌برای یک شهرستان کوچک در ابعاد ساوجبلاغ‌ودرشهرک‌آن‌هشتگرد نقشی بسیار مثبت و سازنده در بوجود آوردن کارو تامین مفرهای پرتنوع برای‌معاش مردم محلی‌ایفا میکند به خلاف این برداشت کوته بینانه که بایستن یک قهوه‌خانه‌تنها‌کارکنان‌آنگشت شمار آن‌بیکار میشوند هریک از این نوع موسسات‌محوری است که رشته های بسیار متنوع از فعالیت های‌مواد پول و معاش را در اطراف خود جذب میکند .

المپیك اشتباهی !

در اکثر بیمارستانهای شیراز تلویزیون روزنامه اطلاعات ، یکی ازبرنامه‌های روز جمعه تلویزیون امریکا ، تحت عنوان برنامه کشتی های المپیک نوشته میشود ، لذا خواننده تصور میکند که این برنامه مربوط به مسابقات المپیک است، درصورتیکه این برنامه بهیچوجه با مسابقات المپیک‌ارتباط ندارد . برنامه‌ایست از کشتی‌کج که در لوس‌آنجلس امریکا در یک استادیوم ورزشی بنام «المپیک» انجام میگیرد. بنابراین بهتر است این‌را برنامه کشتی کج دراستادیوم

مرکبات شهسوار

انقلاب اجتماعی کشور ما ، کشاورز را که زمانی برده‌مالك بود، آزاد کرد باو اطمینان‌داد که هرچه بیشتر زحمت بکشد محصول بیشتری عایدش‌خواهد شد . اما دخالت‌عده‌ای ازعوامل واسطه باعث گردیده که‌عده‌ای ازکشاورزان شهسوارمحصولات خود را ارزان بفروشند و سود

استثناء در تخفیف !

فروشگاه کتابهای دانشگاهی وابسته به دانشگاه تهران ،به دانشجویانی که قصد خرید کتاب را دارند ، با ارائه کارت دانشجوئی تخفیفی میدهد .گویا تخفیف این فروشگاه تنهاشامل دانشجویان دانشگاه تهران می

اشتباه حسابداری

ما کارمندان رسمی دولت که سالهاست در انستیتو خواربار و تغذیه ایران مشغول خدمت هستیم ، بارها بطور شفاهی و کتبی از اداره حسابداری خود تقاضا کرده‌ایم ، فیش حقوق ما را به تفکیك و مانند سایر سازمانهای دولتی تحویل‌دهند. ولی هنوز به این تقاضا ترتیب اثری نداده‌اند و تنها بدادن‌فیش محتوی خالص حقوق‌ماهانه‌بدون اینکه ذکری از کسورات و غیره در میان باشد اکتفا می کنند . این امر باعث شده است که تاکنون اشتباهات مکرری‌ازطرف اداره حسابداری بوجود بیاید .

آزادی

ساختمان و محل کسب

در روزنامه اطلاعات مورخ ۱۹ر۱۱ر۵۱ شرحی از جانب یکی از کارشناسان امورصنفی وزارت کشور درج شده بود ، مبنی بر اینکه شخص مزبور گزارشی بوزارت کشور تسلیم کرده که در نقاط مسکونی شهر اجازه ساختمان‌محل کسب داده شود . چون گروه زیادی علاقمند به آگاهی از نتیجه‌این گزارش هستند،جا دارد مقامات وزارت کشور هرچه زودترنتیجه آنرا به اطلاع عموم برسانند.

متقی

★ خوانندگان تلو یزیون :

بعضی از خوانندگان تلویزیون ، هنگام اجرای برنامه در امر پوشیدن لباس ، رعایت اصول را نمیکنند. چندی پیش خواننده‌ای‌را در حال اجرای برنامه دیدم که با لباس پشت‌باز زننده‌ای ظاهر شده بود. تماشای این‌گونه صحنه‌ها ، برای جوانان مستعد به‌بدآموزی . خطراتی دربردارد . شایسته‌است مسئولان سازمان رادیو وتلویزیون باین موضوع بسیار مهم توجه کنند.

علی سپاهی آهوئی

★ الو من عطاءالله تربتی ـ

مدتی است اداره‌گذرنامه بیکی از کوچه‌های تنگ وباریک منشعب ازخیابان آبان شمالی انتقال یافته است . لذا با توجه به کثرت مراجعین اداره گذرنامه . ساکنان این کوچه باترافیک سخت و ناراحت کننده‌ای روبرو شده‌اند . وتقاضا دارند این اداره را به یکی از خیابانهای اصلی ومناسب منتقل کنند.

★ الو من م ـ غ ـ

حقوق مستمری بگیران دولت را افزایش داده‌اند ودر نظر دارند حقوق بازنشستگان‌را هم‌افزایش دهند .جا دارد به‌حقوق ورثه کارکنان غیر رسمی دولت که در حین انجام وظیفه فوت کرده‌اند نیز باتوجه به افزایش هزینه زندگی که برای همه محسوس است ، مبلغی بیفزایند.

★ الو من بهروز داشاچیان ـ

قیمت اغذیه در کافه رستورانهای کنار نهریس قلعه . حتی از رستوران های‌بین‌جاده‌هاهم گران‌تر است. بطوریکه چند روز پیش در یکی از آنهابابت یک پرس شنیکل ، از من مبلغی معادل دوبرابر قیمت اصلی آن گرفتند اکثر کوهنوردانی که به پس‌قلعه میروند ، دانش‌آموز و دانشجو هستند. که خوب است بخاطر آنها هم که شده در کار این کافه رستوران‌ها کنترلی بعمل آورند .

★ الو من ناصر حقانی ـ

یکی از تیرهای چراغ‌برق فلزی لاله‌زارنو چهارراه مهنا گویا اتصالی پیدا کرده است . چون وقتی آب درپای تیر جمع میشود ، بخصوص در روزهای بارندگی، هرکس به آن دست بزند دچار حالت برق گرفتگی خفیفی میشود. لطفا بنویسیدقبل از اینکه این‌تیر حادثه‌ای ببار آورد . معایب آنرا برطرف سازند.

★ الو من هاشم مدنی ـ

روزنامه‌ها خبر دادند که حق گمرکی ۸۷ قلم کالای مصرفی تقلیل خواهد یافت . من معتقدم وقتی این کالا بدست خریدار هم نسبت به گذشته ارزانتر میرسد ، که نظارتی هم در کار فروشندگان بعمل آورند چون تجربه نشان داده است که قبلا هم حق گمرکی چند کالا را کاهش داده‌اند ، ولی بعضی از فروشندگان همان کالا را به همان قیمت سابق به خریدار فروخته‌اند.

[به عقیده‌ی من، این کتاب بهترین افکار وآثار را دربردارد.]
شیخ محمود شلتوت

همبستگی مذاهب اسلامی

ترجمه : عبدالکریم بی آزار شیرازی

بحثهای علمی واصلاحی بیست تن از پیشوایان تشیع وتسنن

تحولی شکوهمند در تاریخ تفکر اسلامی

مؤسسهٔ انتشارات امیرکبیر

● اگر به سرمایه خود علاقمند هستید ● اگر صرفه جو هستید
● اگر به حفظ ثروت اقتصادی مملکت علاقه دارید
● وسیله نقلیه ای را انتخاب کنید که دوام زیاد داشته وسالیان دراز برای شما کارکند

BRITISH LEYLAND LAND-ROVER

انواع ماشینهای لندرور
(مدل های شهری و بیابانی)

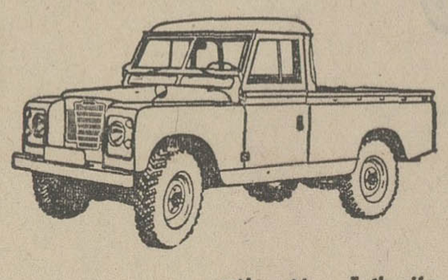

وانت یك تن ـ شش سیلندر

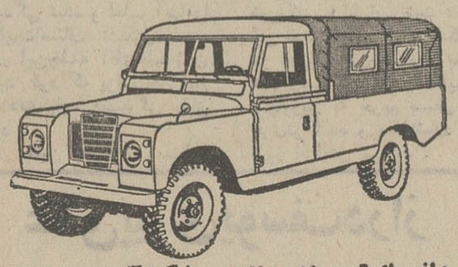

وانت یك تن ـ شش سیلندر ـ با کروک

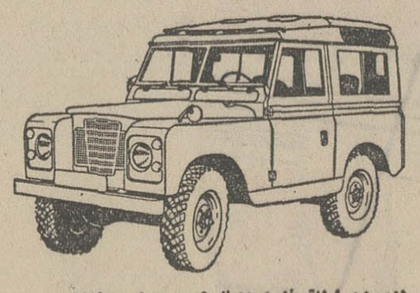

لندرور اطاق فلزی ۷ نفری ـ چهارسیلندر

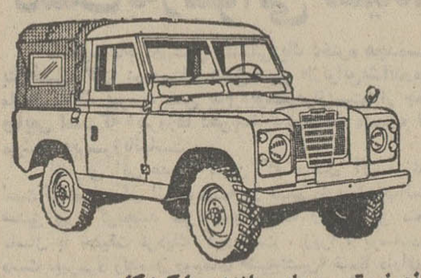

وانت نیم تن ـ چهار سیلندر ـ با کروک

● دودیفرنسیال ● پرقدرت ● محکم‌وبادوام ● رقابت ناپذیر
● موتورهای ۴ و ۶ سیلندر قوی وکم مصرف

شرکت سهامی خاص صنعتی تولیدی مرتب

خیابان شاه ، چهارراه شیخ هادی ، شماره ۲۹

تلفن مستقیم دایره فروش ۶۶۰۰۷۳ (شماره‌های تلفنخانه شرکت ۶۶۵۶۸۴ـ۴۸۱۴۹ـ۶۶۴۲۰۳)

اکثریت نمایندگان فروش لندرور تهران و شهرستانها در صورت لزوم تسهیلات نقد و اقساط را نیز در اختیار مشتریان خود میگذارند.

شماره ۸۰۶۱
تاریخ ۱۳ر۱۲ر۵۱

نوبت اول

آگهی شهرداری گلپایگان

شهرداری گلپایگان در اجرای مواد ۱۶ و ۱۷ قانون‌نوسازی و عمران شهری عملیات ساختمانی و احداث خیابان انتهای‌پرك شهر را از خیابان حسن حافظ تا خیابان استفنجه بعرض ۱۲ متر که‌به‌تصویب انجمن شهروقائیدمقام استانداری استان‌اصفهان رسیده و جهت اجراء طی شماره ۵۷۰۷۶ـ ۳ر۱۲ر۵۱ بشهرداری ابلاغ گردیده است باطلاع عموم میرساند و توجه مالکین یا قائم‌مقام و یا نمایندگان قانونی املاك واقع در مسیر ر ابه نکات زیر معطوف میدارد .

۱ـ تاریخ شروع و مدت تقریبی اجرای طرح از روز دوشنبه مورخ ۱۴ر۱۲ر۵۱ لغایت سه ماه خواهد بود .

۲ـ شروع جهت اعتراض از تاریخ انتشار آگهی نوبت اول تا دو ماه خواهد بود .

۳ـ محل قبول اعتراضات دفتر شهرداری گلپایگان میباشد وکسانیکه بارزیابی اعتراض دارند اعتراض خودرابدفترشهرداری تسلیم ورسید دریافت دارند .

٤ـ کسانیکه مبادرت به تسلیم اعتراض مینمایند مکلفند نشانی کامل و مشخصات و شماره پلاك ملك‌و نام پدر خود را ذیل برك اعتراض قید نمایند .

۵ـ مفاد فهرست ارزیابی و نقشه مربوطه در شهرداری‌برای ملاحظه عموم الصاق شده است این آگهی در سه نوبت در معابر عمومی الصاق و در روزنامه اطلاعات درج خواهد شد و نوبت دوم آگهی در تاریخ‌بیست‌ویکم اسفند ماه ۱۳۵۱ و نوبت سوم یکهفته بعد از آن خواهد بود .

کفیل شهرداری گلپایگان ـ فتحی

۹۱۵۱۲ـ۱

قابل‌توجه قبولشدگان امتحانات ومسابقات ادواری سال ۵۰ سازمان امور اداری واستخدامی کشور

آگهی استخدام رسمی

ژاندارمری کل کشور طبق مفاد قانون استخدام کشوری چهار نفر از قبولشدگان امتحانات ادواری سال ۵۰ را بشرح زیر در تهران استخدام میکند :

ردیف	عنوان شغل	حداقل شرط تحصیلی	تعداد موردنیاز	گروه موقت شغلی
۱ـ	حسابدار	دیپلم کامل متوسطه و گذراندن دوره تخصصی حسابداری	۱ نفر	٤
۲ـ	خطاط	گواهینامه سوم متوسطه و تسلط کافی به فن خطاطی و خوشنویسی	۳ نفر	۲

۱ـ داوطلبان واجد شرایط می‌توانند برگ درخواست زیر این آگهی را تکمیل کنند و با عین گواهینامه قبولی خود بـا پست سفارشی حداکثر تاده روز پس از انتشار این آگهی به نشانی تهران میدان ۲٤ اسفند ستاد ژاندارمری کل کشور کارگزینی غیر نظامیان ارسال دارند به‌مدارکی که بعد از این تاریخ به پست تحویل داده‌شود ترتیب اثر داده نخواهد شد.

۲ـ داوطلبان باید نشانی کامل نوع مدرک تحصیلی و شماره ردیف گواهینامه قبولی خود درامتحانات ادواری را باخط خوانا پشت پاکت محتوی مدارک بنویسند.

ژاندارمری کل کشور در پایان مهلت ثبت نام گواهینامه های داوطلبان واجد شرایط را به تعداد کافی به‌ترتیب تقدم قبولی در امتحانات نگهداری نموده از دارندگان آنها برای اقدامات بعدی بوسیله نامه دعوت بعمل می‌آورد وگواهینامه های داوطلبان زائد براحتیاج رابرای صاحبان آنها عودت میدهد.

ژاندارمری کل کشور

برك درخواست شغل از ژاندارمری کل کشور

نام خانوادگی	نام	نام پدر	شماره شناسنامه
محل صدور	تاریخ تولد	مدرک و رشته تحصیلی	وضع خدمت وظیفه
	خیابان	کوچه	شماره منزل
تلفن			امضاء داوطلب

۹۱۱۸۶ ـ ۱

آگهی

شرکت فرون بامسئولیت محدود به مدیریت مهندسان م ـ م اهری باطلاع عموم میرساند که چنانچه شخص یا اشخاصی بدون دردست داشتن معرفی‌نامه رسمی از این شرکت بخواهند بنام شرکت معاملاتی از هرقبیل انجام دهند یاتعهداتی قبول کنند یامطالباتی وصول کنند از درجه اعتبار ساقط است .

۹۱۱۷۰ ـ ۱

قابل‌توجه علاقمندان به شکار وصید

سازمان حفاظت محیط زیست از روز شنبه ۱۹ر۱۲ر۵۱ فروش پروانه شکار وصید را آغاز خواهد کرد.

علاقمندان میتوانند همه روزه از ساعت ۸ الی۱٦ (پنجشنبه‌ها۸تا۱۳) به محل این سازمان ، خیابان شاه عباس‌کبیر شماره ۲۱ مراجعه کنند.

۹۱٤۱۲ـ۱

اعلام فروش سهام

بانک صنایع ایران

اعلامیه پذیره نویسی سهام بانک صنایع ایران
شرکت سهامی عام در شرف تاسیس

عده‌ای از سرمایه گذاران خصوصی نامبرده در این اعلامیه با مشارکت بانک توسعه صنعتی و معدنی ایران در مقام تاسیس بانکی بنام بانک صنایع ایران میباشند که بصورت شرکت سهامی عام تشکیل و اداره خواهد شد و دراین اعلامیه باختصار «بانک» نامیده میشود.

اجازه تاسیس بانک از طرف بانک مرکزی ایران صادر گردیده و اساسنامه آن به تصویب شورای پول و اعتبار رسیده است.

هفتاد و پنج درصد سرمایه بانک که معادل ۲/۲۵۰/۰۰۰/۰۰۰ ریال است توسط مؤسسین تعهدگردیده و پنجاه درصد مبلغ کل سرمایه نزد بانک مرکزی ایران‌سپرده شده است.

اکنون ۷۵هزار سهم ده هزارریالی که برابر با ۷۵۰/۰۰۰/۰۰۰ ریال بقیه سرمایه بانک است بدینوسیله به عموم عرضه میگردد تا اشخاصی که علاقمند به خرید آن هستند از تاریخ دوشنبه ۲۱ اسفند اعلامیه تا پایان وقت اداری روز پنجشنبه ۲۴ اسفند با توجه به نکات زیر به بانک توسعه صنعتی و معدنی ایران واقع در خیابان بهجت‌آباد (خیابان شیراز) شماره ۱۳۳ مراجعه نمایند.

حداکثر سهامی که هرشخص میتواند تعهد کند ۲۰۰ سهم ده هزارریالی است و تعهدکننده باید پنجاه درصد مبلغ اسمی سهام مورد تعهد خود را به بانک توسعه صنعتی ومعدنی ایران نقداً بپردازد و ورقه تعهد سهم را درهمان‌بانک امضاءکند. بانک‌توسعه صنعتی ومعدنی ایران در هرزمان‌که ۷۵هزار سهم مذکور بارعایت نکات فوق تماماً تعهد شود از قبول تقاضای اضافی خودداری خواهد نمود.

اطلاعات اضافی زیر نیز برطبق قانون در دسترس عموم قرار داده میشود:

۱- موضوع عملیات بانک:

بانک بمنظورکمک به‌گردش کار کارخانجات و سایرموسسات تولیدی وانجام معاملات‌اقساطی و توسعه و تشویق و تقویت موسسات خصوصی اعم ازصنعتی ومعدنی تشکیل میشود و با رعایت قوانین و مقررات جاری عملیات زیر را انجام خواهد داد:

- اعطای وام یا اعتبار به کارخانجات و موسسات صنعتی و معدنی.
- اعطای وام یااعتبار برای انجام معاملات اقساطی وقبول‌سپرده‌های دیداری مربوط‌به معاملات اقساطی.
- انجام کلیه عملیات مجازبانکی مربوط به صنایع ومعادن وموسسات مربوط وقبول سپرده‌های مدت‌دار و دریافت هرگونه وام واعتبار ازمنابع داخلی‌وخارجی.
- مشارکت در بانکها و سایر موسسات مالی و تولیدی و سرمایه‌گذاری خصوصی‌مربوط به فعالیتهای صنعتی و معدنی و ایجاد تسهیلات مالی برای آنها.
- قبول هرگونه وکالت و انجام هرگونه معامله برای انجام مقاصد مندرج در این‌اساسنامه.
- انجام سایر عملیات مجازبانکی طبق برنامه‌ای که بانک مرکزی ایران، تعیین و موافقت خواهد کرد.

۲- مرکز اصلی بانک در تهران و مدت آن نامحدود خواهد بود.

۳- سرمایه بانک سه‌هزارمیلیون ریال است که به سیصدهزار سهم ده هزار ریالی با نام تقسیم میشود.

۴- موسسین بانک هیچگونه مزایای خاصی برای خود در نظر نگرفته‌اند.

۵- برای انجام مقدمات تشکیل بانک ومطالعاتی که انجام‌گرفته است فعلاهزینه‌ای پرداخت نشده است.

۶- اجازه بانک مرکزی‌ایران جهت تأسیس بانک تحت شماره ۱۶۳ - ش‌در تاریخ۱۳۵۱/۱۱/۲۶ صادر شده است.

۷- طرح اساسنامه بضمیمه اظهارنامه به مرجع ثبت شرکتها تسلیم شده است.

۸- پنجاه درصد باقیمانده مبلغ اسمی سهام، در تاریخی که بعداً از طرف هیئت‌مدیره بانک اعلام میشود، بوسیلهٔ تعهدکنندگان به بانک پرداخت خواهدگردید.

۹- حداقل تعداد سهامیکه هر تعهدکننده باید درموقع پذیره‌نویسی تعهدکند یك سهم است.

۱۰- تاتشکیل مجمع عمومی موسس، هرگونه دعوتنامه یا اطلاعیه بعدی راجع به تشکیل بانک در روزنامه‌های کیهان و اطلاعات آگهی خواهد شد

۱۱- هیئت مؤسس بانک بشرح زیر است:

ارزش هرسهم ۱۰۰۰۰ ریال است

تعداد سهام قابل خرید برای هر نفر

حداقل یك سهم وحداکثرفقط ۲۰۰ سهم

در نظر گرفته شده تا عده بیشتری از مردم بتوانند با خرید سهام در بانک صنایع ایران شریك شوند.

تاریخ فروش سهام:

ازصبح روزدوشنبه ۲۱ اسفند
تاظهرروزپنجشنبه ۲۴ اسفند

محل فروش سهام:

بانك توسعهٔ صنعتی ومعدنی ایران

خیابان بهجت‌آباد (خیابان شیراز)

روبروی درشرقی شرکت ملی نفت ایران - شماره ۱۳۳

مؤسسین

بترتیب حروف الفبا

۱- آقای میرابوالفضل آل‌طه — مدیر عامل کارخانجات تولیدی شیشه ایمنی میرال
۲- آقای آلفرد آیه — مدیر عامل شرکت کارخانجات تولید اتومبیلهای سیتروئن
۳- آقای حسین ابهری — مدیر عامل کارخانجات فریدون زرتشتی وشرکاء
۴- آقای اسدالله اردوئی — مدیر عامل کارخانه آب‌کرم ونیکل‌فرد
۵- آقای علینقی اسدی — مدیر عامل شرکت سهامی لیلاند موتور ایران
۶- آقای میرزا محمد اصفهانی — مدیر عامل کارخانجات ایران کنف
۷- آقای حبیب‌الله القانیان — رئیس هیئت مدیره کارخانجات پادس و آمریکا
۸- آقای حاج‌محمدتقی برخوردار — مدیر عامل کارخانجات پارس الکتریك
۹- آقای بودن — مدیرعامل کارخانجات بلبرینگ‌سازی ایران
۱۰- آقای مهران بوخانیان — مدیر عامل کارخانجات صنعتی بوخان
۱۱- آقای مهندس شاپور بهبهانی — مدیر عامل کارخانجات پشم‌شیشه ایران
۱۲- آقای مهندس فریدون تاج بخش — مدیر عامل کارخانجات شیشه قزوین
۱۳- آقای حسن تفضلی — رئیس هیئت‌مدیره کارخانجات مخمل و ابریشم کاشان
۱۴- آقای حبیب ثابت — رئیس هیئت مدیره شرکت سهامی ثابت پاسال
۱۵- آقای اصغر حدادزاده — مدیر عامل کارخانجات تولیدی و صنعتی ایران ابزار
۱۶- آقای عزیزالله حکیمی — مدیر عامل کارخانه حکیمی
۱۷- آقای محمد خسروشاهی — رئیس هیئت مدیره شرکت آبگینه
۱۸- آقای علی‌اکبر خسروشاهی — رئیس هیئت مدیره‌کارخانجات‌ریسندگی و بافندگی تبد
۱۹- آقای مهندس محمود خلیلی — رئیس هیئت مدیره شرکت بوتان با مسئولیت محدود
۲۰- آقای محمود خیامی — مدیر عامل کارخانجات صنعتی ایران ناسیونال
۲۱- آقای موسی دانیال — مدیر عامل شرکت سهامی دادفر
۲۲- آقای رهبر دسترنج — مدیر عامل کارخانه دسترنج
۲۳- آقای کمال دسترنج — مدیر عامل کارخانه ایرانین فلور
۲۴- آقای دکتر رضا رستگار — مدیر عامل کارخانجات رادیاتورسازی ایران و شرکت معادن بافق
۲۵- آقای علیرضا رستگار — مدیر عامل شرکت کالسمین
۲۶- آقای مهندس مرتضی رستگار — مدیر عامل شرکت صنعتی‌ومعدنی ایران
۲۷- آقای مهندس فریدون زاهدی — مدیر عامل کارخانه سیمان مشهد
۲۸- آقای دانیل دانیل ساهاکیان — رئیس هیئت مدیره شرکت سهامی ساسان
۲۹- آقایان لیون سرحدیان و صیون القانیان — مدیران عامل کارخانجات پلاسکوکار
۳۰- آقای مهندس رضا شایگان — مدیرعامل‌شرکت سهامی کشتیرانی اریا
۳۱- آقای مهندس امیر طاهر شکرائی — مدیر عامل کارخانجات تولید موتورهای دیزل ایران
۳۲- آقای دکتر صرافی زاده — مدیر عامل کارخانه ایران کمبر
۳۳- آقای مهندس خلیل طالقانی — رئیس هیئت مدیره شرکت سهامی بی. اف. گودریچ ایران
۳۴- آقای حسن فاضل — مدیر عامل کارخانه پروفیل‌ولوله‌لاستیکی
۳۵- آقایان مهندس محمدفتحی و رضا دهقانی — مدیران عامل شرکت سهامی کارخانجات پروفیل نیمه سبك
۳۶- آقای حاج‌محمد فردقاسمی — مدیر عامل شرکت تجارتی کوفرد
۳۷- آقای فریدون فلفلی — مدیر عامل شرکت صنعتی‌وتجارتی سپنتا
۳۸- آقای کاظم قمیشی — مدیر عامل کارخانه ایران مافلر
۳۹- آقای اصغر قندچی — مدیر عامل کارخانجات تولیدی وصنعتی ایران‌کاوه
۴۰- آقای مهندس حسین لاری — مدیر عامل شرکت تولیدی و صنعتی ایران و غرب
۴۱- آقای مهندس محمدمهدی لاری‌زاده — مدیر عامل شرکت سهامی زاگرس
۴۲- آقای مجدالدین‌مدنی — مدیر عامل کارخانجات حریر ایران
۴۳- آقای فرخ محسن‌زاده — مدیر عامل شرکت سهامی فاپکا
۴۴- آقای دکترعباس معتمدی — مدیر عامل کارخانجات گلوکزان
۴۵- آقای مهندس علی معین — مدیر عامل شرکت آوج
۴۶- آقای داود مهرآرا — مدیر عامل شرکت سهامی لاتکس
۴۷- آقای هدایت‌الله میرحسینی — مدیر عامل شرکت سهامی شهباف
۴۸- آقای پرویز نصیرپور — مدیر عامل کارخانجات زامیاد
۴۹- آقای حبیب‌الله نهائی — رئیس‌هیئت‌مدیره‌شرکت‌سهامی بیمه‌البرز
۵۰- آقای اسدالله وهابزاده — مدیر عامل شرکت سهامی صنایع شیمیائی آسیرکو
۵۱- آقای مهندس سعید هدایت — رئیس هیئت مدیره شرکت سهامی نورد و لوله اهواز
۵۲- آقای مهدی هرندی — مدیر عامل شرکت ایران برك
۵۳- آقای اسکندر یمینی — مدیر عامل کارخانجات فنرسازی زر

نیازمندیهای شما

نیازمندیهای اطلاعات
تلفنی آگهی قبول میکند
تلفنهای ۳۱۱۲۲۴-۳۱۱۲۲۵
۳۱۱۲۲۹-۳۱۱۲۳۰

اثاثیه

خرید

بازرگانی فرش کیهان ۸۳۰۹۰۴ و ۸۲۳۷۷۶
خریدار نقدی همه رقم فرش کهنه و نو جهت صادرات روزولت میدان ۲۵ شهریور .

نمایشگاه فرش نوکلی
بهترین خریدار فرش کهنه ونو خصوصا فرشهای کهنه شرکت فرش جهت صادرات نمایشگاه وزراء ۶۲۱۴۰۵ شعبه بازار تلفن ۲۰۸۲۹

بازرگانی طوسی
فرش های کهنه و نو سنگین قیمت شما ر، برای صدرات از سایرین بهتر میخرد ۷۵۹۰۲۹

فروشگاه فرش آسیا ۹۲۵۱۰۲ و ۹۲۲۸۱۲ با سابقه ترین خریدار قالی و قالیچه های کهنه و نو یخچال برقی و نفتی تلویزیون بقیمت عادلانه

فروشگاه فرش شایان ۹۲۲۳۸۱ و ۹۲۸۲۷۳ - بهترین خریدار قالی و قالیچه های کهنه و نو جهت صادرات یخچال و وسایل لوکس منزل

فروشگاه آستارا ۹۲۶۴۰۲ خریدار یخچال تلویزیون فرش و کلیه لوازم منزل

جهان کالا ۹۲۵۴۵۸ خریدار یخچال تلویزیون و لوازم منزل شما .

فرش خواجه نصیر
بهترین خریدار فرش کهنه و نومعاوصه جهت صادرات تلفن ۷۵۲۶۹۰

فروشگاه پیروز ۹۲۸۱۳۸ خریدار فرش کهنه و نو قبض بانک کارگشائی

فروشگاه پورنیک ۷۵۷۵۴۶ خریدار یخچال. تلویزیون فرش و کلیه لوازم منزل

فروشگاه آریا ۹۲۹۳۹۳
خریدار فرش و سایرلوازم منزل

فرش اردیبهشت شاه تلفن ۶۶۸۱۶۴

فرشهای کهنه
از متری ۳۰۰ تومان به بالا خریداریم . فرش اشراف جنب سینما پاسیفیک ۷۵۸۶۵۵

فرش گلشن تلفن ۱۲۱۴۲۱ بهترین خریدار فرش کهنه همه رقم فرش نو موجود میباشد

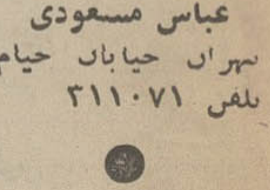

صاحب امتیاز
عباس مسعودی
تهران خیابان خیام
تلفن ۳۱۱۰۷۱

شرکت سهامی
ایران چاپ
چاپخانه اطلاعات
خیابان سپه مقابل
پست خانه مرکز
تلفن ۳۱۱۲۳۳

فروشگاه فرش نادر تلفن ۳۵۲۳۶۶
بهترین خریدار قالی و قالیچه های کهنه و نو جهت صادرات یخچال تلویزیون و مبلمان منزل

فروشگاه فرش کوروش تلفن ۹۲۰۴۰۸
بهترین خریدار هرنوع فرشهای نو و کهنه و لوازم منزل در شهر و شمیرانات بقیمت عادلانه شاه چهار راه پیروز

فروشگاه فرش حقانی خریدو فروش و معاوضه انواع فرشهای کهنه و نووخریدار فوری قبوض فرش بانك كارگشائی نادری بین قوام السلطنه و یوسف آباد پاساژ عباسیان تلفن ۴۲۰۷۰

فرش نمونه ایران خرید فروش . معاوضه انواع فرش کهنه و نو ۹۲۲۳۷۸ - ۹۳۲۱۰۲

نمایشگاه پروین ۹۲۵۳۹۴ با سابقه ترین خریدار فرش کهنه و نو و تمام لوازم منزل نقدا

فروشگاه فرش صمد تلفن ۹۲۹۹۸۴ خریدار همه رقم فرش کهنه و لوازم منزل اشیاء قدیمی

ایران فرش ۷۷۴۹۷۲
فرشهای کهنه ونو وسایرلوازم منزل بهر مبلغ نقدا بیشتر از سایرین خریداریم تلفن ۷۷۷۰۲۵

کرایه
کرایه هرنوع ماشین تحریر بنگاه فنی ناصر تلفن ۸۲۶۲۰۵ دروازه دولت مقابل سعدی .

فروش دست اول
لباس فرنگی به فروش میرسد عباس آباد خیابان میترا دست راست کوچه سوم (شاهرخ) شماره ۲۴
آ- ۲۰۶۳۷

مبل استیل ایتالیائی
مدل لوئی شانزدهم کاملا نو تلفن ۸۹۰۵۹۰ طبقه دوم از ساعت ۶ الی ۹ بعدازظهر .
۱-۲ آ- ۹۱۱۱۴

فروش دست دوم
مزون شهرام
لباس و دوپیس شب و روز خارجی دست دوم را باتخفیف مناسببه فروش میرساند آریامهر بعد از بانک تهران پلاک ۲۵۰
آ- ۲۰۶۸۹

لباس خارجی به فروش میرسد تلفن ۸۸۳۸۳۶
آ- ۲۰۶۸۰

مبل و دکوراسیون
پراهن مبل ۳۱۹۵۰۵
تعویض پارچه مبل ۳۱۹۵۰۰
پرده دوزی شهرزاد ۳۱۹۵۰۰

شستشوی مبل و فرش
پیمان
خشکشوئی یکدست مبل ۴۰ تومان، شستشوی فرش، موکت، شک اتومبیل در جای خود تلفن ۹۲۴۱۷۷

کنت سرویس ۷۷۶۷۱۳ خشکشوئی مبلمان، موکت فرش - تشک اتومبیل

سرویس نوین
خشکشوئی - مبلمان - موکت و فرش در محل با دستگاه مدرن و موادمجار تلفن ۲۷۲۹۰

کارخانه قالیشوئی ادیب
تلفن شعبه مرکزی ۹۵۶۵۶۵
تلفن خیابان نواب ۹۵۲۴۵۴
تلفن خیابان آذربایجان ۹۵۸۹۵۰

خشکشوئی مبلمان ادیب یکدست ۵۰ تومان درجای خود تلفن ۹۵۶۵۶۵

کارخانه قالیشوئی اطلس
تلفن ۹۵۲۵۴۶ و ۹۷۵۴۳۰

درایگلین سرویس آلمان خشکشوئی مبلمان فرش موکت در محل ۷۹۵۳۰۷

قالی شوئی مازیک
مرکز - کارخانه ۶۶۱۸۲۲
جمشیدآباد ۲-۹۳۷۰۰۱
تهران نو ۷۹۸۸۱

دوراکلین سرویس امریکا
با تکنیک برترگرانتر مطمئن تر تلفنهای ۸۴۸۳۹۵ و ۸۴۸۳۹۶ و ۸۴۵۶۸۳

گلین سرویس خشکشوئی
مبل فرش و موکت با دستگاه منحصر بفرد و خشکشوئی پرده بانصب مجانی ۹۵۲۵۴۶

قالیشوئی فرخ سرویس منظم تلفن ۹۷۵۰۷۸

قالیشوئی عدالت ۸۳۳۷۱۷

تعمیرات
تلویزیون
تعمیرگاه تلویزیون الکترون
باتائید وزارت کارتلفن ۷۶۳۶۸۲

تعمیرتلویزیونها R.T.I-R.C.A شاب لورنس فیلیپس سیرا تلفونکن وسایر مارکها سرویس مجهز سیار درشهروشمیرانات

تعمیرات فوری تلویزیون
باضمانت کتبی تلفن ۶۶۷۱۳۱

تعمیر تلویزیون فوری در محل ۸۸۳۸۲۸

شاوب لورنس
SCHAUB-LORENZ
۳۹۲۴۶۳

سرویس تلویزیون گارانتی تلفن ۶۲۸۳۷۱
سرویس سیار R.T.I-R.C.A سیرا مدیاتور جنرال الکتریک و گراندیک بویژه شمیرانات

تعویض لامپ تصویر ویاگان تلفن ۷۶۰۶۱۴

تلویزیون فوری درمنزل تعمیر میشود ۹۶۰۵۴۶

تعمیرگاه مجازشماره ۶
شاوب لورنس
جاده قدیم شمیران ۲راهی قلهک
۸۶۶۷۸۶
SCHAUB-LORENZ

تعمیرگاه ثابت
تعمیر تلویزیونهای RCA RTI
با تخفیف استثنائی
تلفن ۶۶۹۱۷۰

تعمیرگاه مجاز تلویزیون
سرویس فوری شاوب - لورنس - فیلیپس - آر . سی . آی - آر - تی آی با سرویس سیار و ضمانت نامه کتبی در تمام ساعات تلفن :
۷۶۵۷۹۵

تعمیرگاه مجاز شماره ۱۶
شاوب لورنس
سرویس های سیار فوری
تلفنهای: ۳۱۳۲۶۲
۳۱۳۲۷۸
SCHAUB-LORENZ

PHILIPS
سرویس مرکزی
شرکت سهامی رادیو الکتریک ایران
فیلیپس
تلویزیون
سیرا
تلفن ۷۸۵۵۴-۷۸۵۵۳
کیلومتر ۱۲- جاده آبعلی

بخاری
سرویس آنگرمکن ۹۲۰۶۶۴

شوفاژ
سرویس و نصب شوفاژ ۷۵۱۶۵۱

سردساز
نصب . تعمیرات و نگهداری شوفاژ . تهویه سردخانه
۳۹۱۷۴۸

کولر
نصب و سرویس و رنگ کولرو کانال کشی فوری ۷۹۳۸۹۷

راهنمای سرویس
ارج
۹۶۲۰۴۵
ازساعت ۷ ۱/۲ صبح تا ۷ ۱/۲ بعدازظهر

سرویس و نصب کولر آبگرمکن ۷۶۵۲۶۴

یخچال
تعمیرگاه سیدحسین
تعمیرهر نوع لباسشوئی یخچال آبگرمکن ۸۸۲۴۳۸

تعمیر یخچال فرژیدرو غیره ۸۳۹۲۲۵

تعمیر یخچال آبگرمکن رنگ آمیزی فوری ۹۵۲۶۳۸

تعمیرگاه یخچال فریجیدر اثاث یدکی موجود است ۸۴۸۷۵۶

تعمیر یخچال وسردخانه فوری ۷۹۳۸۹۷
۱-۲۶ آ- ۲۰۰۵۷

تعمیرگاه یخچال واژگن
تعمیرات یخچال- شوفاژ ماشین های لباسشوئی ۸۴۶۷۹۳
آ- ۲۰۹۶۷

فروشگاههای اتومبیل
برادران گلپایگانی
مرکز خرید و فروش اتوبوس و مینی بوس سی متری سه راه مختاری تلفنهای ۲۷۹۰۰ - ۵۳۶۳۰۱
۱-۲۵ آ- ۱۸۷۰۶

فروش اتومبیل
پیکان
مدل ۵۱
پیکان ۵۱ عالی نقدا فروشی ۳۱۴۰۷۰
آ- ۲۰۵۸۲

دوج دارت
مدل ۶۰
دوج دستو ۹۵۰۰ تومان تلفن- ۳۱۹۲۰۴
آ- ۲۰۶۶۵

فولکس
مدل ۵۷
فولکس تمیز ۵۷ تلفن ۸۴۵۹۳۵
۱-۲ آ- ۲۰۶۹۵

مینی ماینر
مدل ۶۹
مینی ماینر بدون واسطه ۲۰۰ هزارریال تلفن ۶۸۳۰۲۱ داخلی ۲۲۷ ساعت ۸ الی ۳ بعد از ظهر آقای اشراقی
آ- ۲۰۹۵۴

ب . ام . و
مدل ۶۸
ب . ام . و ۲۰۰۰ مدل ۶۸ رنگ شیری بسیار تمیز با وسایل اضافی به فروش میرسد از ساعت ۵ به بعد تلفن - ۶۲۷۸۳۸
آ- ۲۰۹۵۳

فیات
مدل ۶۵
فیات ۱۵۰۰ - ال مدل ۶۵ خیلی تمیز - تلفن ۸۴۲۱۱۴
آ- ۲۰۷۳۴

سیمکا
مدل ۶۰
سیمکا مدل ۶۰ مرتب رنگ و تودوزی فابریک مقطوع ۸۰۰۰۰ ریال تلفن ۹۲۵۱۹۲ شکوهی
آ- ۲۰۶۹۶

مسکویچ
مدل ۶۷
یکدستگاه اتومبیل مسکویچ مدل ۶۷ تمیز فروشی قیمت ۸۰۰۰ تومان ۵۲۳۳۴۱
آ- ۲۰۷۸۵

فایربرد مدل ۷۱
باتمام وسایل ۱۲ هزار کیلومتر کارکرده کاملا نو واستثنائی نقد ویا نقد واقساط فروشی تلفن ۶۳۵۴۲۴
آ- ۲۰۸۲۶

پژو ۵۰۴ مدل ۷۲
ساخت سفارشی بدون واسطه بفروش میرسد تلفن ۹۲۷۳۷۲
آ- ۲۰۷۹۲

برای اتومبیل شما
الکترونیک در خدمت اتومبیل شما
بالانس چرخ میزان فرمان میزان موتور با دستگاه های فول الکترونیک امیریه چهار راه گمرک جنب پمپ بنزین
تلفن ۵۳۶۱۶۳

تعمیرگاه مجاز ۲۸
آریا - شاهین بمدیریت حسین خان بابانی با متخصصین فن و کارآزموده نشانی: خیابان نظام آباد تلفن ۷۶۰۸۰۸

FIAT
تعمیرگاه مرکزی فیات
تعمیرگاه مرکزی فیات تعمیرهمه نوع اتومبیل فیات با سرویس مجهز - شهناز چهارراه صفا شماره ۱۲۹ تلفن ۷۵۹۶۷۴

اتو سرویس کرملو
تعمیرگاه مجاز شماره ۱ آریا شاهین - جیپ شمیران مقابل سینما پاسفیک اول خیابان شیراز تلفن های ۷۵۹۰۰۰ - ۷۵۴۶۴۲ گرانتی اتومبیلهای نو تا ۵۰۰۰ کیلومتر

کارگاه فنی مان
سازنده ماشین های بخار اطو کشی و ماشین لباسشوئی میدان ثریا اول خیابان آریا مقابل کلانتری ۶ تلفن ۷۶۳۸۰۳ عزیز ابراهیمیان
آ- ۲۰۹۶۴

کرایه
اتو لوکس
اتومبیلهای تشریفاتی با راننده برای داخل و خارج از تهران میدان فردوسی تلفن ۸۲۱۲۷۰

کرایه
اتومبیل برادران منصوری
اریابا بین قصرالدشت وکارون ۹۵۶۲۲۵

کالج بار
بارکش شهر و حومه
۶۶۱۱۱۱
۴۱۱۱۱

اتوبار فرح شمالی
مخصوص حمل بار و اسباب کشی شهر و شهرستان
تلفن ۸۴۸۷۸۸

روزولت بار
بارکش شهر وتمام نقاط ایران
تلفن ۸۴۹۹۰۳

جرثقیل بابک
تلفن ۹۷۸۰۸۰ و ۹۵۹۵۸۸
۱-۲۶ آ- ۲۰۴۳۴

جرثقیل وتریلی توانا
۹۵۴۰۹۱-۹۵۲۱۸۰

ماشین آلات
ماشین آلات دست دوم راه سازی
کوماتسو
KOMATSU
را خریداریم به تلفن ۹۵۹۸۲۷ مراجعه نمائید

استخدام
جوان دیپلمه فعال
وخوش برخورد بامعافی استخدام میشود تلفن ۷۶۱۶۹۱
۱-۲ آ- ۲۰۶۰۵

دیپلمه بابرگ خاتمه خدمت
نظام یا معافیت دائم دارای سوابقی در زمینه اداره سوپر مارکت استخدام میشود . متقاضیان با ذکر نوع سابقه کار و مدت آن باصندوق پستی ۳۲۸۱ مکاتبه نمایند.
آ- ۹۰۴۲۸

۱۷ نفر دیپلمه
پس ازدیدن یکدوره کار اموزی حسابداری ، دفترداری دوبل مشغول بکار خواهند شد تلفن ۳۱۴۰۴۰
۱-۳ آ- ۲۰۵۳۰

چند نفر پزشک
باداشتن چندین سال سابقه کار جهت خدمت در شهرستانها از طریق مصاحبه استخدام میگردند داوطلبان همه روزه از ساعت ۹ الی ۱۱ بخیابان بهارستان روبروی باشگاه تاج بهداریکل راهها مراجعه فرمایند .
۱-۲ آ- ۹۰۸۵۸

استخدام
شرکت ماشینهای راهسازی (کاتریپلار) ۳ نفر فروشنده ماشین آلات راهسازی که واجد شرائط زیر باشند از طریق مصاحبه و آزمایش استخدام مینماید :
۱- تابعیت ایران .
۲- دارابودن برگ خاتمه خدمت بامعافیت دائم غیر پزشکی از نظام وظیفه .
۳- حداکثر سن ۳۵ سال و دارا بودن تجربه کافی درامر فروشندگی .
۴- حداقل تحصیلات دیپلم متوسطه و آشنائی کامل بزبان انگلیسی .
(لیسانسیه ها حق تقدم دارند). داوطلبان میتوانند بادردست داشتن مدارک لازم همه روزه از ساعت ۹ الی ۱۲ بکارگزینی شرکت واقع در خیابان سعدی شمالی شماره ۱۶۸ مراجعه فرمایند .
آ- ۲۰۶۳۸

چند نفر پزشکیار
دیپلمه باداشتن چندین سال سابقه کار جهت خدمت در شهرستانها از طریق آزمایش و مصاحبه استخدام میگردند . داوطلبان همه روزه ازساعت ۹ الی ۱۱ بخیابان بهارستان روبروی باشگاه تاج بهداریکل راهها مراجعه نمایند .
۱-۲ آ- ۹۰۸۶۰

تعمیرگاهی به دونفر استادکار که ۵ سال سابقه کار درر شته باطری سازی و خیاط اتومبیل داشته باشد مورد احتیاج است خیابان مخصوص تعمیرگاه پارس تلفن ۹۵۳۷۰۳

یکنفر پزشک عمومی برای
شبها وصبحها مورد نیاز است تلفن ۵۳۶۵۸۷
۱-۵ آ- ۲۰۷۲۱

چندنفر کارگر تعمیرکار یخچال استخدام میشود ۶۲۳۶۰۵
۱-۳ آ- ۲۰۷۲۳

به چندین نفر بانو
یا دوشیزه تحصیلکرده جهت سکرتری و منشیگری باآشنائی کامل به تایپ فارسی و لاتین و امور دفتری نیازمندیم تلفن ۶۶۲۹۴۲ ازساعت ۲ الی ۴ بعد از ظهر
۱-۳ آ- ۹۰۵۶۲

زن و شوهر برای آشپزی وپرستاری بچه نیازمندیم تلفن ۸۸۱۸۱۷

شرکت ساسر
درنظر دارد یکنفر کارمند با تجربه جهت صندوق و حسابداری - سن حداکثر سی وپنج سال - آشنا بزبان فرانسه را استخدام نماید . طالبین میتوانند با در دست داشتن سوابق خودبزبان فرانسه از ساعت ۹ الی ۱۲ صبح بشرکت مزبور واقع درخیابان تخت طاوس خیابان دریای نور شماره ۴۱ مراجعه نمایند .

موتورچی تهویه مطبوع
شرکت ترمیک به چند نفر موتورچی تهویه مطبوع احتیاج دارد تلفن ۸۴۹۶۴۵

فروشنده زن و مرد نیازمندیم نادری چهارراه یوسف آباد ساختمان عباسیان طبقه چهارم
۱-۳ آ- ۲۰۴۷۵

بچند دوشیزه فروشنده نیازمندیم فروشگاه کرست تارمانس ۴۶۴۸۲
۱-۲ آ- ۲۰۷۰۲

بچند نفر بانو دوزنده زنانه نیازمندیم با تلفن ۷۶۴۷۵۰

بچند نفر راننده دو همگانی که ۵ سال سابقه کارداشته باشند نیازمندیم تلفن ۹۵۶۴۰۵

کمك داروساز که بخوبی از عهده نسخه پیچی و فروشندگی برآید با حقوق مکفی استخدام میشود از یك الی ۴ بعد از ظهر به تلفن ۶۲۳۹۵۴ مراجعه شود

مهندس مکانیك
جهت مدیر یك شرکت تولیدی در تهران باحقوق و مزایای کافی داوطلبان مشخصات و سوابق کار خود را بهصندوق پستی ۱۳۹۷-۱۱ ارسال دارند

یکنفر معلم برای دانش آموزی عقب افتاده مورد نیاز است تلفن ۸۶۳۳۹۴
آ- ۲۰۷۸۱

مزون اسکار
احتیاج بیک دوشیزه یا بانوی فروشنده دارد تلفن ۸۴۵۰۱۷
۱-۲ آ- ۲۰۸۲۷

جهت اداره فروش مواد رنگی وآهار و شیمیائی مربوط به صنایع نساجی احتیاج به یک مهندس متخصص در این رشته داریم متقاضیان تقاضای خود را بایك قطعه عکس با ذکر سابقه کار به صندوق پستی ۱۶۷۱- ۸ ارسال دارند .
۱-۲ آ- ۲۰۸۱۶

شرکتی واقع در خیابان
تخت جمشید، خیابان کیوان جنوبی شماره ۳۷ یک نفر منشی خانم باحقوق مکفی استخدام مینماید دانستن انگلیسی سلیس وتایپ فارسی و لاتین ومکاتبات اداری ضروری است باحداقل چند سال سابقه سکرتری متقاضیان در ساعت ۴٫۵ الی ۶٫۵ بعدازظهر به آدرس فوق مراجعه فرمایند.
۱-۳ آ- ۲۸۰۷۳

آشپز شبانه روزی با ضامن معتبر که بامور منزل همکمک کندبرای خانواده سه نفری مورد نیاز است تلفن ۴۶۱۷۱

بدونفر دوشیزه یابانو جهت امورتلفنچی و دفتر داری و ماشین نویسی با حقوق مکفی مورد نیاز است متقاضیان به سمراه شاه پشت فروشگاه بزرگ کوی گودرز ساختمان ۱۶ طبقه ۴ شماره ۴ از ۹ الی ۱۲ صبح و ۳ الی ۸ بعدازظهر مراجعه نمایند

بیك دوشیزه یابانو آشنا بزبان انگلیسی جهت دفتر و تلفن نیازمندیم تلفن ۶۲۸۰۸۹

زاگرس
استخدام میکند
۸ نفر کارگر ساده، دونفر پرسکار، شش نفر کارگر جوشکار دارای برک معافی نظام وظیفه با حداقل تحصیلات ششم ابتدائی استخدام میشوند . جاده مخصوص کرج کیلو متر ۲۲ کارخانجات مهندسی موسی بهار (زاگرس)

مبل ساز فلز کار
مهندس یا استاد کار با سابقه باشد استخدام میشود بتلفن ۸۲۸۲۱۴ مراجعه فرمائید .

شرکتی یکنفر
خانم ماشین نویس با داشتن دیپلم دبیرستان و یکسال سابقه استخدام میکند داوطلبان از ساعت ۹ تا ۱۱ و ۲ تا ۴٫۵ با تلفن ۹۶۲۰۵۹ تماس بگیرند.
آ- ۲۰۹۵۹

تولیدی ایتالیائی
بیک برشکار زنانه دوزی نیازمند است خیابان پهلوی بالاتر از امیراکرم کوچه بیدی پلاک ۳۷
آ- ۲۰۹۵۸

استخدام
شرکت ماشینهای راهسازی «کاترپیلار» یک نفر دوشیزه یا بانوی کد گذار (پانچیست) را که واجد شرائط زیر باشد از طریق آزمایش استخدام مینماید:
۱- تابعیت ایران
۲- دارا بودن برگ خاتمه خدمت یا معافیت دائم غیر پزشکی از نظام وظیفه
۳- دارا بودن حداقل دوسال تجربه کار
۴- حداقل تحصیلات دیپلم متوسطه
۵- متقاضیانی کهبا ماشین های M. D. S. کارکرده باشند حق تقدم دارند .
داوطلبان میتوانند با دردست داشتن مدارک لازم همه روزه از ساعت ۹ الی ۱۲ بکارگزینی شرکت واقع درخیابان سعدی شمالی شماره ۱۶۸ مراجعه فرمایند.
۱-۲ آ- ۹۱۳۹۰

استخدام سرپرست آتلیه
سازمان تبلیغاتی کسبین برای سرپرستی آتلیه خود یکطراح و نقاش بسیار ورزیده کهواجد کلیه شرایط مدیریت باشد با مزایای عالی استخدام مینماید.
۱- تحصیلات دانشگاهی .
۲- آشنائی بزبان انگلیسی
۳- سابقه کار در سازمان های تبلیغاتی یا موسسات هنری
۴- حداکثر سن ۳۵ سال
از داوطلبان خواهشمنداست با تلفن: ۶۲۶۰۰۸ تماس حاصل نمایندتا برای مصاحبه حضوری وقت تعیین گردد .
۱-۲ آ- ۹۱۳۴۰

بیک دوشیزه یابانوی جوان که ماشین نویسی فارسی و لاتین را بخوبی بداند نیازمندیم تلفن ۵۳۰۲۶۶
۱-۲ آ- ۲۰۹۴۴

تولید دارو استخدام میکند
۱- تحصیلدار با تجربه حداقل تحصیلات سیکل اول دارای وثیقه ملکی و گواهی نامه موتوسیکلت دنده ای .
۲- لوله کشی صنعتی باسابقه کار در لوله کشی بخار -فشار هوا - مواد شیمیائی همه روزه ۸ الی ۱۱ صبح خیابان نادری چهارراه یوسف آباد اداره استخدام تولید دارو
آ- ۲۰۹۲۳

تولید دارو استخدام میکند
منشی زن آشنائی به زبان انگلیسی باسابقه کار مسلط به امور ماشین نویسی فارسی و لاتین همه روزه از ساعت ۸ الی ۱۱ صبح خیابان نادری چهارراه یوسف آباد اداره استخدام تولید دارو
۱-۲ آ- ۲۰۹۲۲

شریک
برای تاسیس یکداروخانه درشمیران به یکنفرشریکدارای ۳۰ هزار تومان سرمایه نیازمندیم بعدازظهرها تلفن ۹۵۹۲۳۸
۱-۴ آ- ۲۰۷۲۰

جویای کار
راننده شخصی
متاهل باسواد مقیم شمیران وارد به امور فنی اتومبیلهای اتوماتیک وغیره با سابقه ده سال آماده کار در شرکتها ومنازل تلفن - ۸۷۲۸۴۸
آ- ۲۸۰۳۵

جوانی با معلومات سیکل و با گواهینامه دو شخصی آماده کار است با راهنمای شماره ۷۰۳ روزنامه اطلاعات ویاتلفن ۳۱۱۲۳۱ تماس حاصل فرمائید.
آ- ۲۸۷۰۵

راننده دو شخصی
با داشتن معافی ، سواد کافی جویای کار است تلفن ۵۳۶۱۱۰ حاجی قاسمی
۱-۲ آ- ۲۷۸۴۱

جوانی با تصدیق ۲ همگانی جویای کار تلفن ۳۱۱۲۳۱ راهنمای ۶۹۱ روزنامه اطلاعات
آ- ۲۸۱۵۱

جوانی حسابدار آماده کاراست تلفن ۳۱۱۲۳۱ راهنمای ۷۰۷ روزنامه اطلاعات
آ- ۲۸۱۲۷

جوانی مجرد با گواهینامه دو شخصی و با معلومات سیکل آماده کار است راهنمای ۷۰۸ روزنامه اطلاعات تلفن ۳۱۱۲۳۱
آ- ۲۸۱۷۱

دوشیزه ای ۱۸ ساله با دردست داشتن تایپ فارسی جویای کار است لطفا با شماره ۹۶۳۷۲۵ تماس گرفته شود.
آ- ۲۰۹۴۱

جوانی مجرد با ضامن معتبربا گواهینامه پایه دو شخصی تمام وقت جویای کار است تلفن ۸۴۶۸۰۰
آ- ۲۰۵۱۷

دربازکن برقی
B.K.D
بکد
قیمت : ۲۵۰ تومان
بدون پیش قسط باقساط ۶ ماهه
بوسیله تلفن سفارش دهید دستگاه درمدت ۴ ساعت نصب و تحویل میگردد
تلفنهای دفتر فروش : ۶۸۱۰۱۱ الی ۶۸۱۰۱۵
نمایندگی انحصاری و مرکز فروش : شرکت بکد الکتریک - پهلوی مقابل پارک ساعی ۶۸۰

آگهی استخدام بنیاد ملکه پهلوی
موسسه تحقیقاتی و درمانی قلب وعروق برای تکمیل کادر مورد نیاز خود بعده ای داوطلب برای مشاغل زیر نیازمند است :

عنوان شغلی	حداقل شرط تحصیلی لازم
۱- انباردار وکمک انباردار	دیپلم کامل متوسطه
۲- مسئول تلفنخانه وامور ارتباطی	گواهی نامه سال سوم متوسطه
۳- مسئول خیاطخانه	گواهی نامه سال سوم متوسطه
۴- مسئول نقلیه	گواهینامه سال سوم متوسطه (تسلط کامل برانندگی - مکانیکی حمل ونقل) .
۵- مسئول آشپزخانه	گواهینامه سال سوم متوسطه
۶- سرآشپز	گواهینامه ششم ابتدائی
۷- مسئول امور تغذیه	دیپلم کامل متوسطه و گواهینامه دوره تخصصی دررشته تغذیه
۸- مسئول رختشویخانه	گواهینامه ششم ابتدائی
۹- مسئول امور دفتری وبایگانی	دیپلم کامل متوسطه
۱۰- مسئول آماروبایگانی پزشکی	دیپلم کامل متوسطه و گواهینامه دوره تخصصی آمار

داوطلبان از طریق مصاحبه با درنظرگرفتن مدارک تحصیلی - تجربه و سوابق کار انتخاب وباستخدام درخواهند آمد .
کسانیکه دوره مدیریت یا مدارس عالی مربوطه را دیده و بزبان خارجی تسلط داشته باشند حق تقدم خواهند داشت .
داوطلبان واجد شرائط میتوانند برگ درخواست ذیل این اگهی را تکمیل وهمراه یکبرگ فتوکپی مدرک تحصیلی . سوابق کاربا ذکر محل کار بادوبرگ رونوشت شناسنامه دوقطعه عکس وگواهی پایان خدمت از تاریخ نشرآگهی تاپایان روز ۲۹ر۱۲ر۵۱ بصندوق پستی شماره ۳۳٫۴۲۳ شمیران ارسال دارند .

نام خانوادگی　　نام　　نام پدر　　شماره شناسنامه
محل صدور　　تاریخ تولد　　مدرک تحصیلی　　رشته تحصیلی
وضع خدمت نظام　　داوطلب شغل (فقط یک شغل)
نشانی کامل : شهر　　خیابان　　کوچه　　شماره منزل　　شماره تلفن

یک سازمان دولتی غیر مشمول به چند نفر کارگزین با شرایط زیر احتیاج دارد
۱ - تحصیلات فوق دیپلم حداقل ۳ سال تجربه در امور پرسنلی .
۲ - تحصیلات دیپلم با حداقل ۵ سال تجربه در امور پرسنلی .
۳ - داشتن گواهینامه پایان خدمت نظام وظیفه یا معاف دائم (غیر پزشکی)
۴ - آشنا به زبان انگلیسی
متقاضیان میبایستی مشخصات خود را همراه با درج سوابق کارویك قطعه عکس ۴ × ۶ حداکثر تا پایان روز بیستم فروردین ماه ۵۲ به صندوق پستی شماره ۱۴۳۰ ارسال دارند

AEG
TELEFUNKEN
قسمت فنی شرکت سهامی آ . ا . گ تلفنکن ایران
برای کار در تهران به افراد زیر نیازمند است
۱ - مهندس برق فشارقوی، وضعیف با حداقل ۳ سال سابقه کار
۲ - کمك مهندس برق جهت کارهای دفتری با حداقل ۳ سال سابقه کار
دانستن زبان آلمانی یا انگلیسی الزامی است .
متقاضیان میتوانند بادردست داشتن مدارك همه روزه بین ساعت ۷ الی ۱۲ به ساختمان آ . ا . گ خیابان کریمخان زند قسمت فنی مراجعه فرمایند

آمبولانس اورژانس شبانه روزی
بیمارستان الوند
تلفن ۶۶۹۹۶۶ - ۹-۶۶۳۸۵۵

یکدستگاه ژیان بخرید ۲ دستگاه تحویل بگیرید
اتومبیل امیر نماینده ژیان جایزه میدهد
شما در هر کجای ایران که هستید اگر تا آخر وقت ۲۹ اسفند ۵۱ یک اتومبیل ژیان یا مهاری و یا ۶۰۲ جوانان از این فروشگاه خریداری فرمائید بقید قرعه یک ژیان مجانی دریافت خواهید نمود .

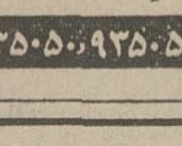

شرایط سهل و تحویل فوری - از این موقعیت استثنائی استفاده فرمائید
آدرس : خیابان نواب میدان محمدرضاشاه تلفن ۹۳۵۰۵۱-۹۳۵۰۵۰

پوشال مرغوب برای کولر های آبی
هرکیلو ۳۰ ریال تلفن : ۷۸۲۳۸۸

کفشها نو میشود!

نیازمندیهای شما

آموزشگاهها

کلاس شبانه

کلاسهای شبانه مطمئن
برای امتحانات متفرقه در خرداد ماه تعدادی شاگردجهت کلاسهای فشرده ثبت‌نام‌مینماید
۱- کلاسهای مخصوص‌برای کسانی که دارای تصدیق ۶ ابتدائی هستند و مایلند برای آخرین‌بار در امتحانات کلاس هفتم شرکت نمایند.
۲ - دوره کامل متوسطه
تاریخ ثبت نام از ۱۵ اسفند تا ۱۵ فروردین
خیابان ژاله - ایستگاه بیمارستان محل سابق گروه فرهنگی‌اربابی‌تلفن ۳۹۲۲۶۸
آ- ۲۰۷۲۴

ماشین نویسی
بیژن هما ندارد
میتوانید امتحان کنیدمیدان‌ژاله تلفن ۳۱۸۳۸۴

تعلیم رقص

دوشیزه ریتا کلیه
رقصهای مدرن وفلکلور رابشما می‌آموزد بین شاه وامیراکرم - ۶۶۳۰۳۴
۱-۱۰ آ- ۲۰۶۰۰

تدریس خصوصی

فیزیك-شیمی-ریاضی

توسط دانشجویان دانشگاه صنعتی آریامهر رفاه‌دانشجویان۹۷۲۰۱۴ داخلی ۳۳۶

با هفته‌ای یك جلسه تدریس در کلیه دروس قبولی شما را تضمین مینمائیم دانشجویان‌سال چهارم پلی‌تکنیك تهران باچهارسال‌سابقه‌تدریس خصوصی و دبیرستانی تلفن ۹۲۶۱۲۷

ریاضیات فیزیك شیمی
توسط دانشجویان با تجربه ۷۸۰۱۹۲

ریاضیات فیزیک شیمی رسم‌فنی ششم تضمینی تلفن ۶۶۳۰۳۴
۱-۱۰ آ- ۲۰۶۰۱

ریاضیات فیزیک و شیمی توسط دانشجوی فنی تلفن۶۲۲۴۴۸
آ- ۲۰۷۳۳

تدریس زبان انگلیسی ۳۵۰۰۲۰
آ- ۲۸۰۶۹

املاک ومستغلات

فروش

خانه فروشی
۵دستگاه خانه در سیدخندان موری بفروش میرسد تلفن - ۷۷۴۶۵۷
۱-۱۲ آ- ۱۹۷۸۷

منزلی نوساز در خیابان گرگان ۱۵۰ متر دو طبقه ۶ اطاق سرویس کامل بدون واسطه به فروش میرسد تلفن ۷۰۴۷۸۸
آ- ۲۰۶۹۱

خانه اجاره‌ای و فروشی
یکباب خانه دارای ۸ اطاق و سرویس کامل نوساز شخصی واقع در سیمتری نارمک بعلت مسافرت اجارهیا بفروش‌میرسد تلفن ۷۹۱۰۶۵
۱- ۲۰۶۷۴ آ-

خانه‌های ویلائی فروشی ۶۶۳۰۷۴

یکباب حیاط با ساختمان دو طبقه ونیم واقع درقلهك‌خیابان دولت کوی کی‌نژاد قیمت ۴۵۰ هزارتومان ۳۱۶۶۶۷
آ- ۲۰۹۲۸

خانه فروشی
دروازه شمیران - دو طبقه با زیرزمین مساحت ۳۳۶ مترمربع تلفن ۶۲۸۱۰۸ ساعت ۱ تا ۴ بعد از ظهر
۱-۲ آ- ۹۰۷۷۴

دوباب خانه مدرن شمالی با استخر ، شوفاژ ، در تهران پارس هر یك به مساحت ۵۵۴ متر آماده فروش میباشد .
شرکت پازاب تلفن : ۸۴۴۹۱۹

در بهترین محل شاهرضا پیچ شمیران ساختمان با سه دهنه مغازه تخلیه شده با جوازلوازم خانگی به مساحت ۳۶۰ متر به فروش میرسد تلفن ۳۹۲۵۹۵
آ - ۲۰۹۵۲

خانه شخصی‌ساز ۳ طبقه اقل قیمت ۷۰۰ تومان فروشی‌یوسف آباد ۶۲۵۳۳۲
آ- ۲۰۷۳۷

دومنزل نوساز دوطبقه‌مستغلاتی درمیدان خراسان‌بفروش‌میرسد ۳۹۳۲۲۲
آ- ۲۰۷۱۰

آپارتمان‌فروشی

چند دستگاه آپارتمان ۴ اطاق با هال شوفاژ بولر تلفن مستقل در خیابان شاه فروشی ۹۲۴۸۶۷

چند دستگاه آپارتمان‌سه اطاقی در جمشیدآباد به اقساط ۱۵ ساله ۷۰ تومان نقد و بقیه ماهانه ۵۰۰تومان تلفن۹۲۸۰۸۲

بین ملك و شیراز
آپارتمانی دو طبقه طبقه اول۳ اطاقه طبقه دوم چهار اطاقه ۲۰۰ متری جنوبی مستغلاتی‌با سرویس کامل و تلفن به مبلغ ۲۶۰ هزار تومان بفروش‌میرسد تلفن ۸۴۲۳۱۹
آ- ۲۰۹۶۳

ویلای فروشی
۲ اطاقه زیبا مجهز به وسائل و دو توالت در دریا کناربابلسر تلفن ۸۹۱۵۱۳
آ- ۲۰۹۴۲

زمین‌فروشی

قطعات ۱۲۰ متری و ۱۵۰متری‌خیابان‌خراسان متری ۱۰تومان آیزنهاور اول جیحون املاك آریا تلفن ۹۶۰۱۱۱

اوکازیون

ملارد - باغ کهنه - محصور - ۱۰ هزارمتری به قیمت خرید ۱۷ ماه پیش‌بی‌واسطه ۳۱۵۵۲۱ ۶٫۳۰ الی ۸٫۳۰ عصر

زمین بقطعات ۱۲۰ متر وچند دستگاه خانه‌های شخصی ساز ۲ طبقه با سند مالکیت در چهارراه خوش مرتضوی به فروش میرسد تلفن ۶۶۴۵۷۱
آ- ۲۰۹۵۵

دوراندیش

باشید و با خریدیك‌قطعه زمین در جنوب غرب تهران آتیه خود را تامین کنید متری

۶۰تومان

نقد و اقساط با سند مالکیت مشجر باآب‌وبرق ۹۷۳۲۶۴ - ۹۷۱۸۷۱

فروش‌وسرقفلی

مغازه خرازی فروشی با جواز کسب و ویترین ، آریامهر.کاج مقابل شیراز شرقی فروشگاه مدنی
آ- ۲۷۸۲۳

پارکینك و تعمیرگاه
پارکینگ و تعمیرگاه جهت‌فروش و اجاره آماده است ۷۹۳۶۳۰ و ۷۹۲۰۴۴
آ- ۲۰۹۵۱

داروخانه با موقعیت‌عالی بفروش‌میرسد ۳۵۱۹۲۲

سالن آرایش هلی‌بفروش میرسد تلفن ۸۷۶۸۸۱

اجاره‌داده‌میشود

آپارتمان اجاره

چند دستگاه خانه و آپارتمان‌نوساز در شمال شهر با تلفن شوفاژ و کولر اجاره داده میشود ۸۲۰۸۴۱

آپارتمان ۵ اطاقه لوکس شمال شهر جهت کار و سکونت‌اجاره ۶۲۱۵۳۸
آ- ۲۰۹۲۵

برخیابان قدیم شمیران
باغ صبا مستغلی با ۵٫۴دستگاه آپارتمان ۴ اطاقه هال تلفن شوفاژ کولر اجاره یا به‌فروش میرسد تلفن ۷۶۴۸۴۰
آ- ۲۰۶۲۵

ساختمان اجاره
ساختمان ۴ طبقه دارای ۲۴ اطاق میدان آریامهر برای‌اجاره تلفن ۶۲۹۶۳۶
آ- ۲۰۹۲۴

ویلای اجاره
(بابلسر دریکنار) برای ایام عید تلفن ۸۲۶۹۶۲
آ- ۲۰۹۳۳

ویلای مبله دریا کنار برای اجاره تلفن ۷۸۰۳۳۴
آ- ۹۰۹۲۶

طبقه همکف با ۴ اطاق و سرویس کامل برای خانواده کم جمعیت یوسف‌آبادبالا غرب‌منبع آب ۶۳۹۴۱۶
آ- ۲۰۷۷۹

کارخانه یا انباری
پانصد متر سالن و محوطه در جاده ری اجاره داده میشود تلفن ۸۲۲۱۶۱
آ- ۲۰۹۴۸

نیازمندیهای اجاره

سازمان نیازمندیهای خارجیان خانه‌شمارا اجاره میدهد ۸۳۳۹۳۹

آژانس امپایر ۷۷۷۵۰۰ خانه‌شمارا ۷۷۳۲۸۵ به‌خارجیان اجاره میدهد ۷۷۸۹۵۵

سازمان ویکتوریا اجاره بخارجیان ۹۲۶۸۶۱

۸۳۵۱۲۰-۸۲۹۷۶۶ سازمان کورش - اجاره به خارجیان

موسسه نیازمندیهای هیلتون اجاره به خارجیان ۸۳۴۶۳۷

ویلای‌شمارادرشمیرانات
بخارجیان فورا اجاره میدهیم ۷۷۲۰۰۳

هرنوع منزل برای اجاره ۸۳۹۱۸۳

خریداری میشود

اراضی شرق تهران - تهران پارس - نارمك ۷۹۰۰۹۰

زمینهای جاده تهران تا قزوین و تهران و ساوه خریدار و فروشنده‌ایم ۸۴۴۳۳۳

اراضی کیشا خریداریم قنبری ۶۳۹۲۹۸ - ۶۳۴۹۹۲

۴۰۰۰ متر زمین در فرمانیه یا قیطریه وحومه فورا خریداریم. ۸۳۲۰۱۰
۱-۷ آ- ۲۰۴۵۶

اراضی تهرانپارس خریداریم. ۷۹۶۰۲۷

اراضی کرج جاده کرج جاده قزوین و کردان خریداریم تلفن ۹۲۲۳۲۷

زمینهای تهران پارس را
نقدا خریدار و فروشنده‌ایم‌تلفن ۷۸۱۰۷۹

خریدار خانه های ویلائی ۶۶۳۰۷۴

اراضی تهران پارس شرکت نفت سازمان‌چای خریداریم تلفن ۷۸۴۸۵

اراضی تهرانپارس شرکت‌نفت سازمان چای‌بانك‌سپه‌خریداریم ۷۸۲۱۲۸

زمین تهرانپارس‌خریداریم‌تلفن ۷۹۳۰۲۰

زمینهای تهرانپارس وسازمان چای خریداریم تلفن ۷۸۹۷۳
۱-۳ آ- ۲۰۴۴۴

خرید سرحدآباد ملارد کردان کوهک چیتگر عباس‌آباد تلفن ۶۶۶۲۰۳

شرکت فام خریدار و فروشنده زمین و خانه و مستغلات در تمام شهر و حومه تلفن ۹۳۱۷۳۱

اهواز

زمینهای اهوازرا باقیمت واقعی‌فورا خریداریم‌تلفن ۳۱۱۷۰۶

خریدار زمین تهرانپارس- ۷۸۱۹۲۶

زمینهای افسریه‌شاه‌اباد شرق مشیریه خریداریم‌تلفن۳۵۵۵۲۶

خریدار زمین افسریه ۷۹۲۸۰۳

زمین‌مونترال‌خریداریم۷۵۲۸۶۰
۱-۳۰ آ- ۱۸۶۶۱

بنگاههای معاملات املاک

موسسه امورخارجیان مرکزاجاره‌بخارجیان ۷۵۱۷۸۲-۷۵۲۳۵۸ تخت جمشید جنب بهار ۵۰۳

سازمان‌مسکن‌پارس اجاره‌به‌خارجیان ۸۴۸۴۲۴

بورس اراضی صنعتی
وغیره تهران‌کرج‌قزوین۹۵۱۳۷۰

بورس املاك شمیران
دفتربراتی ۸۷۲۵۷۵- ۸۷۷۸۷۵

خرید و فروش اراضی طرشت وباغ‌فیض و شمالغرب و کرج ودریا فلکه دوم اریاشهر ثلاث- ۹۷۰۸۱۸

برای خرید و فروش زمینهای بزرگ و کوچک داخل وخارج از محدوده با دفترساختمانی آریا ۴۲۶۸۲ مشورت کنید.
آ- ۲۰۷۳۹

دفتر املاك مولائی بورس اراضی سعادت اباد و کوی مکانیر تلفن ۸۷۶۱۵۵

خانه های ویلائی و مستغلاتی در امیر اباد جردن ونك یوسف‌آباد موجود است ۶۳۱۵۳۴

خریدار و فروشنده اراضی و مستغلات‌تهران و توابع تلفن ۹۲۶۸۶۱

معاملات پول

پول موجود

پول‌شرطی

برای گرفتن پول شرطی نگران نباشید موسسه ۵۵۵ با یك تلفن وام دلخواه شما را با بهره منصفانه‌فوراپرداخت‌می نماید ۸۲۸۳۴۹

فلك وام میدهد
درمقابل سبیع ارزنده فلك فورا وام میدهد تلفن ۷۶۵۷۴۵

وام‌درمقابل‌تلفن‌واتومبیل
۳۱۷۴۳۷

پول فوری در مقابل اتومبیل تلفن ملك
۸۲۸۷۲۸

پول فوری با سود بانکی درمقابل خانه مستغلات ۹۲۸۴۶۵

۹۳۱۷۳۱
در مقابل تلفن و اتومبیل وام میدهد

وام فوری در مقابل ساختمان اتومبیل وتلفن
۸۳۲۹۸۶

از یکمیلیون ریال ببالا شرطی موجود پاکپور ۶۶۴۶۱۸

وام ارزان

در مقابل سند مالکیت اتومبیل تلفن به مدت دلخواه شما موسسه جهان مقابل لاله‌زار نو
۸۲۲۳۴۱

خانمهای محترم
بشما با شرایط سهل وام و فرش به اقساط میدهیم۴۲۲۲۷

وام در مقابل تلفن اتومبیل‌وملک
۴۹۰۵۰

پول یکمیلیون ریال ببالا دوشاهی‌موجود۸۲۲۶۵۹

پول۵٫۱شاهی ۶۲۴۸۷۳

پول‌شرطی با سود بانکی فوری درمقابل ساختمان تلفن ۶۶۶۹۴۴

پول‌شرطی‌فوری۸۲۹۶۸۰

وام‌درمقابل‌تلفن‌واتومبیل
۳۰۳۲۳۷

پول‌شما را با وثیقه‌کامل و سود جالب بجریان میگذاریم تلفن۹۲۶۸۶۱

مورد نیاز

پول شرطی‌درمقابل خانه مستغلات فورانیازمندیم ۹۲۸۴۶۶

پول شرطی نیازمندیم ۸۳۷۶۸۴

پول شرطی نیازمندیم ۸۳۲۴۷۵

معاملات تلفن

تلفن ۳و۷ خریداریم ۳۰۳۲۳۷

خرید و فروش تلفن
۳۰۳۲۳۷ اسلامبول‌کمپانی۲٫۱۷

خرید تلفن در ساختمان الومینیوم
می‌باشیم به تلفن ۶۶۳۴۲۶ مراجعه نمائید.
آ- ۲۰۹۶۸

تلفن ۴ و ۶ و ۸۹ درجا فوری خریداریم تلفن ۶۶۶۹۴۴

تلفن ۶۶
خریداری میشود تلفن ۴۴۷۰۴

تلفن ۲ یاه خریداریم ۵۳۵۷۴۴

قبوض

قبوض فرش و جواهر بانك

کارگشائی را صددرصد خریداریم و صددرصد وام‌میدهیم موسسه تك
خیابان شاه بالانراز کاخ‌مقابل ۲۰ متری اول ۴۵۱۶۸ و ۶۶۲۴۵۹ و ۴۳۴۹۹

قبوض اصلاحات ارضی بیواسطه خریدار پاکپور ۶۶۶۲۶۳

بورس اوراق قرضه عباس‌آباد خریداریم موسسه ایرانشاد ۸۳۲۹۸۶

تزئینات ودکوراسیون

پارکت

نصب و تعمیر هر نوع پارکت در اسرع وقت انجام میگردد
سفرنك - تلفن۸۴۷۲۷۵

نیازمندیهای اطلاعات
تلفنی آگهی قبول میکند
تلفنهای ۳۱۱۲۲۵-۳۱۱۲۲۴ ۳۱۱۲۳۰-۳۱۱۲۲۹

۷۷۵۷۷۵
کلیه تزئینات باقساط تلفن ۷۷۵۷۷۱

پرده کرکره آمریکائی متری ۴۰ توفان و کاغذ دیواری با تخفیف کلی تلفن ۷۶۵۸۴۸

کلیه تزئینات باقساط
تلفن‌های ۷۷۵۷۷۵ و۷۷۵۷۷۱

کاغذ دیواری با نصب
نقد واقساط تلفن ۹۷۸۴۲۰
۱-۱۰ آ- ۱۸۷۷۹

کاغذ دیواری با نصب ۳۰ ریال تلفنهای ۷۷۲۹۱۳ و ۷۷۷۲۰۵
آ- ۲۰۱۳۶

تزئینات داخلی ساختمان ۶۳۷۵۹۵

برای ساختمان شما

تخلیه‌چاه

۷۷۶۷۱۳

منزل و محل کار خود را با روزی ۳۵ریال تزئین نمائید تلفن ۸۳۹۲۹۹

نقاشی ساختمان فوری ۷۶۲۷۸۵ و ۷۶۱۹۹۵

شرکت ساختمانی آسیا
بایکدفعه مراجعه بمهندسین مجربما زمینهای شما ساخته میشود و مشتری دائمی ما خواهید شد ۸۴۷۲۸۸
۱-۱۳ آ- ۱۹۷۷۰

شرکت فنی گیو
بامسئولیت محدود برای تخلیه چاه‌فاضل‌آب باسیستم موتوری جدید در مدت ۲۴ ساعت
۹۵۸۳۷۶ و ۹۵۸۵۴۷

پیمانکاری ازاد
انواع کارهای ساختمانی بطور نقد و اقساط تلفن ۳۱۵۴۷۸

تعمیرات ساختمان ۹۵۳۵۰۴
آ- ۲۰۰۵۹

نوسازی و روسازی و تعمیرات منزل شما را بنقدو اقساط انجام میدهیم تلفن ۸۳۶۷۰۸

لوله بازکنی
لوله بازکنی کنت
تخلیه‌چاه‌تلفن ۷۷۶۷۱۳

لوله‌بازکنی ولوله‌کشی سرویس مجهز مسعود بلوار ۹۲۴۴۸۵

رفع گرفتگی هرنوع لوله ساختمانی
بادستگاه فنر اکم‌هوا- تلفن ۷۸۷۲۷

لوله بازکنی فوری
۷۶۳۷۸۵ و ۷۶۱۹۹۵

لوله‌بازکنی ولوله‌کشی مقدم ۹۲۵۲۷۴

لوله بازکنی دروازه‌دولت ۸۲۷۴۰۸

لوله بازکنی فاضل آب ۸۲۹۹۹۰
بالاتضمین بدون خرابی

لوله بازکنی، بنائی اسفالت کاری نقاشی ایرانمهر ۶۳۷۵۳۵

لوله‌بازکنی
تلفن ۶۶۱۹۵۲

لوله‌بازکنی فاضل آب
قدیمی- تلفن ۹۵۵۱۱۶

لوله بازکنی ۷۵۴۶۷۶

آگهیهای متفرقه

قبول سفارش کالا از خارج تلفن ۶۶۴۰۷۷

کرکره چوبی
میشلر MISCHLER
سرما، گرما و نوراز کرکره چوبی میشلر عبورنمیکند
پارکت BW
نمایشگاه: شاهرضا کوچه فتوحی
۸۲۴۳۰۷-۸۲۹۳۹۰
۸۲۹۵۹۶-۸۲۴۸۷۰

تعمیر ماشینهای اداری باسرویس
تلفن : ۸۲۲۶۹۹

گاز

شرکت بوتان
پخش گاز ۹۵۳۰۵۱
سرویس وصدور کارت وتغییرآدرس ۳۱۳۱۶۱
قسمت فروش ۳۰۴۷۱۱
قبول سفارشات گاز از ۷ صبح الی ۹ شب

پرسی گاز
گازوسرویس
ازساعت ۷ صبح الی ۱۰ شب
۹۶۳۰۲۱-۶
۹۵۰۰۰۱-۶
سرویس‌وتعمیرات اجاق
۹۶۳۰۳۰

گمشده

یک جلد قباله شماره ۳۶۰۵۴-۲۸۴۴ر ۲۳۹۷ بنام سیدحاجی آقا نکو در حدود خیابان فرح‌آباد ژاله گم شده است از یابنده تمنی میشود به آقای سید مسلم‌آرام رستوران‌روزنامه اطلاعات مرحمت فرمایند.
آ- ۲۸۰۱۶۷

اطلاعیه
موسسه ساختمانی طالب
کلیه تعمیرات ساختمانی و طبقه سازی را می پذیرد تلفن ۶۶۱۹۵۲

شرکت بامپوش
نمایندگی انحصاری عایق های جانز - منزیل امریکا برای ایزولاسیون منازل و کارخانجات طبق استانداردهای انجمن ملی عایق کاران امریک خردمند جنوبی.کوی‌نقوی شماره ۳ تلفن۸۲۳۳۵۶

بچندنفر حسابدار لیسانسیه حسابداری
جهت‌خدمت در شهرستان در یك شرکت مقاطعه کاری نیاز است بتلفن ۸۲۷۸۷۰ رجوع‌فرمائید .

دیپلمه هنرستان (برق‌فشارقوی)
شرکت سهامی تولید و تصفیه روغن (اسو) عده‌ای اپراتور ژنراتور دیزل ، دیپلمه هنرستان صنعتی تهران رشته برق‌فشار قوی‌برای کار (بطور نوبتکاری) در کارخانه شرکت واقع در شهرری استخدام مینماید .
حداکثر سن ۳۰ سال - تجربه کاری مورد نیاز نیست- متقاضیانی که بزبان انگلیسی آشنائی داشته باشند حق‌تقدم خواهند داشت .
مراجعه بایک قطعه عکس به‌آدرس - خیابان استوارلشگری (جیحون) ساختمان ثابت‌پاسال شماره ۶۲۴
صبحها از ساعت ۸تا۱۰ و بعداز ظهر ها از ساعت۱۴ تا ۱۵٫۵ تلفن ۹۵۴۰۵۱-۴

فروش‌چنار
۱۰۰هزارچنارقلمهٔ‌اصفهان۳ساله‌و۲ساله با طریق علمی‌پرورش یافته‌بقیمت مناسب‌بفروش میرسد ۶۶۶۰۲۰

کارخانجات رادیوتلویزیون‌بلر
برای توسعه‌کادر سرویس تهران‌و شهرستانها تعدادی تکنیسین با تجربه د ررشته تلویزیون با حقوق مکفی استخدام مینماید. برای کسب اطلاع به‌کارگزینی شرکت‌واقع‌در خیابان تهران‌نو ایستگاه پل سی‌متری نیروی هوائی مراجعه فرمائید .

بشکن
مطمئن-بی‌نظیر - بهداشتی بین‌المللی درسراسر دنیا مورد استفاده است همه خواستارند .

QUALITY CONTROL SUPERVISOR
APPLICANTS should hold the following qualifications:-

High School Diploma
5 Years in industry with some supervisory experience
Fluent in English and Farsi
Iranian nationality
Exempt from Military Service

Write for interview to:

Personnel Manager
P.O. Box 193
TEHRAN

نمایشگاه مبل استیل
حبیبی
نقد - اقساط با شرایط سهل همه روزه بدون تعطیل یکسره از صبح تا ۱۰ شب باز است . شاهپور جنب فرهنك تلفن ۵۳۸۶۹۹

دربازکن‌برقی
EFBOX
اف‌باکس
با گوشی‌تلفن و اقساط ماهیانه مرکز فروش و نصب در ایران شرکت کاروو
خیابان روزولت میدان ۲۵ شهریور ساختمان منوچهری.
تلفن : ۸۲۳۳۸۴ - ۸۲۳۶۹۸

پوشال مرغوب برای کولرهای‌آبی
هرکیلو ۳۰ ریال تلفن : ۷۸۲۳۸۸

برای نامنظم بودن دفاتر ووضع حساب‌هایتان نگران نباشید
****
ما حاضریم در محل شما و یا خودمان دفاترتان را منظم و در صورت علاقمندی شما ترازنامه برایتان تهیه نمائیم .
ضمناهرگونه مشاوره درامور فوق مجانی است
تلفن ۴۸۴۸۲

تزئینات شمس
بورس انواع کاغذ دیواری،موکت - پرده‌کرکره، اکوستیك ، دوخت پرده .
دروازه‌شمیران - اول‌خیابان مازندران‌شماره۴۸۰
تلفن : ۷۵۴۵۳۵

قابل توجه‌معدنداران‌ومقاطعه‌کاران
بدینوسیله باطلاع‌میرساند که‌نمایندگی انحصاری کارخانجات ترلبرك سوئد که یکی از بزرگترین سازندگان انواع آسترهای لاستیکی آسیاب‌انواع سرند های لاستیکی - انواع نوار نقاله - انواع شیلنگهای هوای فشرده آب و اکسیژن و غیره میباشد بعهده شرکت ایران سوند میباشد .
برای شهرستانها بنماینده‌فعال نیازمندیم برای کسب اطلاعات بیشتر به شرکت ایران سوند - خیابان ثریا - شماره ۲۸۸ - ۲۹۰ مراجعه شود

SYSTEM/3
- فروش وقت در هر ساعت شبانه‌روز .
- سرویس پانچ‌ووریت بهر مقدار که باشد .
- طرح و سیستم و مشاوره و برنامه‌نویسی برای‌شرکتها و بیمارستانها .
- آموزش دوره‌های مختلف کامپیوتر .

قبل از تصمیم به نصب هرنوع کامپیوتر با ما مشورت کنید شاید بشود با کمتر از هزار تومان شرکت شما را مکانیزه کرد

خدمات کامپیوتری
شاه‌عباس بین تخت‌طاوس و کریمخان‌زند جنب داروخانه شاه‌عباس - تلفن ۸۲۵۹۹۶

آگهی دعوت از صاحبان سهام
شرکت سهامی عمران روستائی ایران
بامسئولیت محدود
دعوت میشود در جلسه مجمع عمومی فوق‌العاده شرکت که در ساعت ۱۷ روز ۱۰٫۱٫۱۳۵۲ در محل شرکت تعیین میشود حضور بهمرسانند

تزئینات پوش فرش‌ماشینی-پرده کرکره-کاغذ دیواری-باقساط تلفن‌های-۷۷۵۷۷۵و۷۷۵۷۷۱

قربانت گردم
قانون یعنی مالیات و عوارض!

کثرت نامه های مردم بهمراه گزارش همکاران از مشاهدات عینی خود در زمینه جرایم و بخصوص آن قسمت که مربوط به رانندگی است ، این مطلب را مسلم ساخته که‌هشتاد درصدآنچه کمچون سوهان ، روح و جسم جامعه را می‌آزارد ، جهل به قانون است و درست بموازات آن علم باینکه به قول خودشان در دادگستری راه فرار فراوان تا آنجا که راننده خطاکار و احیانا قاتل شانه‌ها را بالا می‌اندازد و میگوید ششماه حبسی که این حرفها را ندارد !!

خدایش بیامرزد صادق سرمد را
میخانه اگر ساقی صاحبنظری داشت
میخواری ومستی ره و رسم دگری داشت

اجرای قانون به آنصورت که ضرورت جامعه وجود آنرا پذیرفته بدون شک به آنها که تن به قبول‌زندگی اجتماعی داده‌اند اطاعت حتی گاهی از نوع کورکورانه آنرا هم می‌قبولاند .

شما حوصله کنید و مراجعه‌ای به قوانین‌موجود داشته باشید ملاحظه بکنید حتی همان مقدار ازقوانین که باقتضای زمان و مکان بوجود آمده بازهم ریشه‌ای از جلوگیری اختلال در جامعه را دارد اما **متاسفانه هنگام اجرا از قانون اساسی گرفته تا بخشنامه فلان موسسه بصورتی درمی‌آید که بجای اطاعت درباره‌ای موارد ذوق لطیفه پردازی را تحریک میکند که از آن جمله است این طبقه متداول دربین کارکنان موسسات دولتی :**

بخشنامه تا وقتی ضمانت اجرا دارد که مرکب امضای آن خشک نشده است !!

اجبار باطاعت

اجازه بدهید از کتابی بقلم یکی از وزرای‌سابق دادگستری قسمتی را نقل کنم که اگر همین وزیر در زمان وزارت خودش امکان اجرای آنرا میداشت هم‌اکنون مردم نظر دیگری به قوانین داشتند :

« زندگی بصورت اجتماعی وقتی امکان دارد که بر جامعه قواعدی حکمفرما باشد و آن قواعدطرز رفتار هر فرد را نسبت به همه و همه را نسبت به آن فرد تعیین نماید والا هرکسی بدلخواه خودرفتار میکند و نتیجه‌اش هرج و مرج است که با وجود آن بقاء جامعه در زندگی اجتماعی صورت پذیر نیست .

از قواعدی که برجامعه حکومت دارد همه باید اطاعت نمایند عدم تبعیت از آنها موجب بروز اختلال‌در جامعه میگردد باین جهت باکسی که شانه از زیر بار قبول قواعد جامعه خالی نماید به یکی از دو صورت باید رفتار شود یا باطاعت از قواعد جامعه اجبار گردد و یا از جامعه مطرود شود ...

★ **شیر درخوارگاه !**

امید آنکه سوءتفاهمی‌بوجود نیاید اگر باصراحت عنوان شود که مردم نه برای قوه قضائیه و نه برای قوه مجریه آن «حرمت» لازم را ندارند، چرا ندارند ؟ برای اینکه در آن افراط تفریط بی حساب‌می‌بیند. روزی نیست که چندین نامه از قزل‌حصار دیگر ندامتگاه‌ها نداشته باشم که در آن از «حبس غیر قانونی» ننالند ودر مقابل روزی هم‌نیست که ازقانون شکنی از مزاحمت خیابانی گرفته تا ایراد ضرب و جرح و قتل نفس و به یغما بردن اموال مردم در صفحات مطبوعات نخوانیم و به چشم نبینیم و تازه‌اینها آن تعداد و مقداری است که در مطبوعات قابلیت انعکاس دارد و یا در ملاء عام و در معرض دیدمردم صورت میگیرد .

دلم میخواست این امکان وجود داشت تاآنها که هم‌اکنون نامه‌هایشان جلوی نگارنده است‌خودشان با مسئولان تماس میگرفتند آنچه را که مینویسند و میخواهند روزنامه چاپ کند مستقیما به سمع آنان برسانند تا برای آن عده از ماموران اجرای قوانین و مقررات ثابت شود که نظر مردم چیست .

قسمتی از نامه آقا ، عباس معصومی را نقل کنم که درباره ریشه نابسامانیها نوشته است :

وقتی که در اجرای مقررات کار بعضی از دستگاه های وضع و حال شیر معروف در خونگاه را پیدا کند که با وجود همه صلابت و غرور که در شیر باید باشد بازیچه دست اطفال شده بود آیا میخواهید بی‌بند و باری در مردم پیدا نشود و دندان دستگاه را نشمرند کار این آدم نماها از تعارف و نصیحت‌گذشته بایستی مهار و ترمز داشته باشند ...

تصور مردم ازقانون

متاسفانه برای عده‌ای از مردم تصور وجودقانون

از نظر مردم حال و روز بعضی از دستگاههای دولتی وضع حال شیر معروف در خونگاه را دارد!

فقط در مورد گرفتن مالیات وعوارض شهرداری و نوسازی است چون برای اجرای این قوانین ضمانت اجرا هست اگر شما عوارض نوسازی را ندهی آبو برق خانه‌ات قطع میشود اگر مالیات را ندهی یقه‌ات را میگیرند واین قوانین بدون هیچ شک و شبهه‌ای بهمین جهت بمرحله اجرا درمی‌آید، اما برای ایجاد یک نظم صحیح در امور رانندگی هرگز این اطاعت وجود نداردچرا برای‌اینکه ضمانت‌اجرا ندارد هرروز یک قانون ، یک مقررات ، یک تصویبنامه جدیدمیگذرد ودرهمان لحظات جان ومال‌مردم درمعرض خطر است ونظم شهرهاهم‌مشابه بی‌نظمی‌دریک قشون‌شکست خورده !

قانون اقدامات تامینی

ملاحظه کنید آن راننده بی‌بندوباری که حتی‌توجه بایست پلیس مدارس نمی‌کند وصف بچه‌ها رامیشکافد وبعدهم که مورد اعتراض ماموران مدرسه و مردم قرار میگیرد مشت وسیلی نثار می‌کند بدون‌شکست خبرندارد که در فهرست قوانین جزائی مملکت قانون اقدامات تامینی‌هم وجود دارد.

چرا نمیداند مسلما برای اینکه ندیده است در مورد افرادی مثل او اجرا شده باشد او و نظایرش تادیده‌اند بی‌بندوباری تاحد آدمکشی بود وبعد هم ششماه زندان ویا مجازاتهائی مشابه آن .

بدنیست برای آن دسته از خوانندگانی‌که احتمالا کمتر سروکار باقوانین جزائی دارند اشاره‌ای‌به‌قانون اقدامات تامینی بشود تا ملاحظه گردد که آیا قانون از این شدیدترهم میشود : «اقدامات تامینی عبارتنداز تدابیری که دادگاه برای جلوگیری از تکرار جـرم (جنحه وجنایت) درباره مجرمین خطرناک اتخاذمیکند مجرمین خطرناک کسانی‌هستند که‌سوابق وخصوصیات روحی واخلاقی آنان و کیفیت ارتکاب جرم ارتکابی آنان را در مظان ارتکاب جرم درآینده قرار دهد اعم از اینکه قانونا مسئول باشد یا غیر مسئول در جای دیگر این قانون نوشته شده :

«... هرگاه کسی بعلت ارتکاب جنایت یاجنحه عمدی که بموجب قانون مجازات حبس برای آن پیش‌بینی گردیده محکوم به حبس بیش از دو ماه باشد وبعداز اجرای مجازات مرتکب جرمی شود که مستلزم مجازات حبس است واز این‌رو دادگاه تشخیص دهد که مشارالیه دارای حالت خطرناک بوده و تمایل به ارتکاب جرائم داشته ویا از راه قوادی ویافحشاء و نظایر آن امرار معاش مینماید مجرم بعادت محسوب شده دادگاه میتواند حکم نگاهداری او را درتبعیدگاه برای مدت نامعینی صادر نماید ... محکومین بهتبعید دارای لباس مخصوص بوده و غذای معینه از طرف موسسه را دریافت میدارند محکومین به تبعید حق مکاتبه ومراوده با خارج ندارند مگر تحت نظر اولیاء موسسه تبعیدگاه ...

بطور کلی مجرمین در موسسه تبعید باید شبها را به تنهائی و در سلول بسر برند ...

محمد علی سفری
وکیل پایه یك دادگستری

نامه‌ای یك سطری

نگارنده نمیداند چند درصد از مردم از وجود این قانون که مصوب سال ۱۳۳۹ ومشتمل بر۲۱ ماده است خبردارند چون آنچه از آن در اینجا یاد شد قسمتهائی از این قانونی است که وزارت دادگستری مامور اجرای آن میباشد . چون بطور قطع عده‌ای که عادت به بی‌قانونی کرده‌اند اگربدانند این قانون اجرا میشود و چنین سرنوشتی در انتظارشان هست‌چه‌بسا مرتکب جرم نشوند ...

آقای علی‌اکبر صمدی از کرمانشاه برای صاحب این قلم نامه‌ای یک سطری فرستاده که گمان میکنم جای یک مثنوی موثر باشد.

چون نوشته :

ریشه کلی نابسامانیها رادر دادگستری وبیعدالتیهای قضائی جستجو کنید ... گواینکه ممکن است نویسنده غلو کرده باشد اما بهرحال مطلبی که نوشته جای تامل دارد.

برنامه‌امشب سینما
کسری : دوستـــان

برنامه سینماها

★ **آپارتمان شماره ۷۱۹ ـ رنگی ـ والتر ماتائو**
دیاموند (۸۲۸۴۰۰) ۱۵ر۱۱ـ۱۵ر۳ـ۳۰ر۵ـ۴۵ر۷ـ۱۰
★ **آتش افروزان غرب ـ رنگی سیدنی‌پواتیه**
برلیان (۳۹۳۵۳۵) ۹ـ۱۱ـ۱ـ۳ـ۵ـ۷ـ۹
★ **الدورادو ـ رنگی ـ جان‌وین**
پردیس (۳۰۴۲۵۹) ۳۰ر۸ـ۱۱ـ۳۰ر۱ـ۴ـ۳۰ر۶ـ۹
★ **پانزده مرد خبیث ـ رنگی ـ گریك‌هیل**
دیانا (۴۷۳۶۵) ۳۰ر۱۱ـ۳۰ر۳ـ۳۰ر۵ـ۳۰ر۷ـ۳۰ر۹
مهتاب (۴۷۷۷۷) ۴۵ر۱۰ـ۱ـ۳ـ۵ـ۷ـ۹
اسکار (۹۲۰۸۸۸) ۱۵ر۱۰ـ۱۵ر۲ـ۱۵ر۴ـ۱۵ر۶ـ۱۵ر۸
کریستال (۳۱۷۶۷۵) ۳۰ر۱۰ـ۳۰ر۲ـ۳۰ر۴ـ۳۰ر۶ـ۳۰ر۸
ایفل (۳۱۱۴۷۷) ۱۰ـ۱۲ـ۲ـ۴ـ۶ـ۸ـ۱۰
فردوسی (۳۱۵۷۸۴) ۹ـ۱۱ـ۱ـ۳ـ۵ـ۷ـ۹
★ **پنجره‌های مرگبار ـ رنگی ـ شوجی کارانا**
خورشید (۳۹۳۵۷۸) ۳۰ر۱۰ـ۳۰ر۲ـ۳۰ر۴ـ۳۰ر۶ـ۳۰ر۸
★ **تختخواب سرآمیز ـ رنگی ـ آنجلالانز بوری**
پارامونت (۴۸۳۲۱) ۱۱ـ۳۰ر۲ـ۵ـ۳۰ر۷ـ۱۰
★ **تجسم ـ رنگی ـ ژان سورل**
مارستیک (۶۶۸۴۶۱) ۱۱ـ۱ـ۳ـ۵ـ۷ـ۱۵ر۹
★**جنون ـ رنگی ـ جان فینچ ـ الك‌مك‌کاون**
بولوار (۶۶۰۲۹۲) ۱۱ـ۲ـ۴ـ۶ـ۸ـ۱۰
★ **چهره‌های افسونگر ـ رنگی ـ جرج هیلتون**
ب. ب. (۸۲۹۶۴۱) ۱۰ـ۱۲ـ۲ـ۴ـ۶ـ۸ـ۱۰
★ **چشمان طوفان‌زده ـ رنگی ـ ژان سورل**
پارک (۳۱۹۶۳۷) ۹ـ۱۱ـ۱ـ۳ـ۵ـ۷ـ۹
★ **خوشگله ـ پوری بنائی ـ عادل روحی**
نیاگارا (۶۶۵۳۰۷) ۱۱ـ۱ـ۳ـ۵ـ۷ـ۱۵ر۹
اروپا (۳۰۳۱۷۹) ۳۰ر۱۰ـ۳۰ر۲ـ۳۰ر۴ـ۳۰ر۶ـ۳۰ر۸
میامی (۷۵۴۳۲۹) ۱۱ـ۱ـ۳ـ۵ـ۷ـ۹
الوند (۳۵۶۵۳۸) ۱۰ـ۱۲ـ۲ـ۴ـ۱۵ر۶ـ۳۰ر۸
کیهان (۹۵۷۳۶۰) ۹ـ۱۱ـ۱ـ۳ـ۵ـ۷ـ۹
مارلیک (۹۶۳۶۱۶) ۳۰ر۱۰ـ۳۰ر۲ـ۳۰ر۴ـ۳۰ر۶ـ۳۰ر۸
ارانوس (۲۷۹۷۱) ۱۰ـ۱۲ـ۲ـ۴ـ۶ـ۸
سیلورسیتی (۸۶۱۲۰۵) ۳۰ر۱۰ـ۳۰ر۲ـ۳۰ر۴ـ۳۰ر۶ـ۳۰ر۸
سیلوانا (۳۹۳۷۷۷) ۱۰ـ۱۲ـ۲ـ۴ـ۱۵ر۶ـ۳۰ر۸
★ **خدمتکار ـ رنگی ـ فرانس‌آنگلاد**
تاج (۳۱۳۸۶۴) ۱۵ر۱۰ ـ ۱۵ر۱۲ ـ ۱۵ر۲ ـ ۱۵ر۴ ـ ۱۵ر۶ـ۱۵ر۸ـ۱۵ر۱۰
★ **دوستان ـ رنگی ـ اینسه‌الونیا**
کسری (۸۲۶۹۳۹) ۳۰ر۱۰ـ۲ـ۴ـ۶ـ۸ـ۱۰
★ **داستان گربه‌وحشی ـ رنگی‌ـمحصول‌شوروی**
سینه‌موند (۴۸۳۲۲) ۱۱ـ۳ـ۵ـ۷ـ۹
★ **درشکه‌چی فداکار ـ رنگی ـ راجندراکومار**
حافظ (۳۹۱۰۷۴) ۳۰ر۱۰ـ۱ـ۳۰ر۳ـ۶ـ۳۰ر۸
★ **دختری باموتورسیکلت‌ـ بزن دستخوش‌داری**
ستاره (۵۳۹۷۲۱) ۹ـ۱۱ـ۱ـ۳ـ۵ـ۷ـ۹
★ **دواسکی‌باز نخاله ـ رنگی ـ چیچو ـ فرانکو**
فلور (۲۸۰۹۶) ۳۰ر۱۰ـ۳۰ر۲ـ۳۰ر۴ـ۳۰ر۶ـ۳۰ر۸
دروازه‌طلائی (۳۵۲۱۶۰) ۹ـ۱۱ـ۱ـ۳ـ۵ـ۷ـ۹
★ **زنهای دم بریده ـ رنگی ـ لاندوبوزانکا**
پولیدور (۴۲۶۳۱) ۳۰ر۱۱ـ۳۰ر۳ـ۳۰ر۵ـ۳۰ر۷ـ۴۵ر۹
★ **زنها ـ رنگی ـ بریژیت‌باردو ـ موریس‌رونه**
مولن‌روژ (۷۵۲۹۲۹) ۱۱ـ۳۰ر۳ـ۳۰ر۵ـ۳۰ر۷ـ۳۰ر۹
★ **سنگام ـ رنگی ـ راجندراکومار ـ ویجنتی‌مالا**
فری (۱۲ـ۳ـ۶ـ۹
★ **شوهر پاستوریزه ـ وحدت ـ ارحام صدر**
درایوین‌ونک (۶۸۲۵۵۷) ۷ـ ۳۰ر۹
★ **شبهای سن‌پطرزبورك‌ـ بخاطر یك مشت‌دلار**
دنیا (۳۹۳۸۱۲) ۳۰ر۱۰ـ۳۰ر۲ـ۳۰ر۴ـ۳۰ر۶ـ۳۰ر۸
★ **عشق دانمارکی ـ رنگی ـ لاندوبوزانکا**
سینماونك (۶۸۴۱۱۶) ۳۰ر۱۱ـ۳۰ر۳ـ۳۰ر۵ـ۴۵ر۷ـ۱۰
★ **عشق من ، وطن من ـ رنگی ـ درمندرا**
آسیا (۴۲۹۰۹) ۹ـ۳۰ر۱۱ـ۲ـ۳۰ر۴ـ۷ـ۳۰ر۹
رکس (۳۱۵۲۹۳) ۴۵ر۱۰ـ۱۵ر۱ـ۴۵ر۳ـ۱۵ر۶ـ۴۵ر۸
شهوند (۳۵۴۰۴۰) ۱۰ـ۳۰ر۱۲ـ۳ـ۳۰ر۵ـ۸
لیدو (۹۵۱۲۸۲) ۹ـ۳۰ر۱۱ـ۲ـ۳۰ر۴ـ۷ـ۳۰ر۹
پاسارگاد (۷۹۲۷۸۲) ۱۰ـ۳۰ر۱۲ـ۳ـ۳۰ر۵ـ۸
ژاله (۳۰۴۱۲۰) ۴۵ر۱۰ـ۱۵ر۱ـ۴۵ر۳ـ۱۵ر۶ـ۴۵ر۸
نپتون (۷۶۰۱۳۶) ۹ـ۳۰ر۱۱ـ۲ـ۳۰ر۴ـ۷ـ۳۰ر۹
توسکا (۵۳۹۵۴۴) ۴۵ر۱۰ـ۱۵ر۱ـ۴۵ر۳ـ۱۵ر۶ـ۴۵ر۸
المپیا (۹۲۶۷۹۷) ۱۰ـ۳۰ر۱۲ـ۳ـ۳۰ر۵ـ۸
★**عشق ، دنیای ناشناخته ـ رنگی ـ هورست**
تخت‌جمشید (۴۳۵۵۰) ۱۱ـ۲ـ۴ـ۶ـ۸ـ۱۰
★ **فارنهایت ۴۵۱ ـ رنگی ـ جولی کریستی**
شهرقصه (۶۲۷۲۹۰) ۱۱ـ۲ـ۴ـ۶ـ۸ـ۱۰
★ **فریب عشق ـ رنگی ـ سیمون‌برنت**
آریا (۳۱۹۸۸۴) ۹ـ۱۱ـ۱ـ۳ـ۵ـ۷ـ۹
★ **کابوی ها ـ رنگی ـ جان‌وین**
داریوش (۲۶۲۶۵) ۹ـ۱۱ـ۱ـ۳ـ۵ـ۷ـ۹
★ **گریز ـ رنگی‌ـ سیلواکوشینا‌ـ ماریوآدورف**
ریولی (۷۵۷۷۷۷) ۱۱ـ۳۰ر۳ـ۳۰ر۵ـ۳۰ر۷ـ۳۰ر۹
★ **گوردون مامورمرك ـ رنگی ـ راجربراون**
سهیلا (۳۱۶۴۲۴) ۱۵ر۱۰ـ ۱۵ر۱۲ـ۱۵ر۲ـ ۱۵ر۴ـ۱۵ر۶ـ۱۵ر۸
پلازا (۶۶۰۴۷۶) ۱۵ر۱۱ـ۱۵ر۱ـ۱۵ر۳ـ۱۵ر۵ـ۱۵ر۷ـ۱۵ر۹
گرفتار در فضا ـ بزن بریم سربازی
البرز (۳۰۴۲۵۸) ۳۰ر۸ـ۳۰ر۱۲ـ۳۰ر۴ـ۳۰ر۸
★ **گنوار ـ رنگی ـ راجندراکومار**
شرق (۵۳۴۰۲۴) ۳۰ر۱۰ـ۳۰ر۲ـ۳۰ر۴ـ۳۰ر۶ـ۳۰ر۸
★ **مامور مخفی‌ـرنگی ـنیل کانری‌ـدانیل‌بیانکی**
سانترال (۹۲۸۶۸۶) ۱۱ـ۳ـ۵ـ۷ـ۱۵ر۹
متروپل (۳۱۹۴۱۰) ۳۰ر۱۰ـ۳۰ر۲ـ۳۰ر۴ـ۳۰ر۶ـ۳۰ر۸
رویال (۸۲۹۷۸۵) ۱۰ـ۱۲ـ۲ـ۴ـ۶ـ۸ـ۱۰
گلدن‌سیتی (۶۶۳۲۶۹) ۱۵ر۱۱ـ۳۰ر۳ـ۳۰ر۵ـ۳۰ر۷ـ۳۰ر۹
★ **مـاجرا هـای یك دختر خوشگل ـ رنگی ـ**
شهرفرنگ (۶۲۷۶۲۸) ۱۵ر۱۱ـ۳ـ۱۵ر۵ـ۳۰ر۷ـ۴۵ر۹
★ **معجزه خلقت ـ رنگی ـ آنجلو انیفانتی**
امپایر (۶۲۳۹۴۲) ۱۱ـ۳۰ر۱ـ۳۰ر۳ـ۳۰ر۵ـ۳۰ر۷ـ۴۵ر۹
★ **مجسمه ـ رنگی ـ دیویدنیون ـ ویرنالیزی**
آتلانتیک (۶۲۷۱۷۱) ۱۵ر۱۱ـ۳۰ر۳ـ۳۰ر۵ـ۳۰ر۷ـ۴۵ر۹
★ **محلل ـ نصرت کریمی ـ ایرن**
کاپری (۹۲۸۴۰۱) ۱۱ـ۳ـ۵ـ۷ـ۱۵ر۹
★ **مردان بدرودخانه ـ رنگی ـ لی‌وان‌کلیف**
رنگین‌کمان (۷۵۶۷۶۰) ۱۰ـ۱۲ـ۲ـ۴ـ۶ـ۸
★ **نسل خشن ـ رنگی ـ ژان گابن**
ادئون (۳۱۸۱۱۸) ۳۰ر۱۰ـ۳۰ر۲ـ۳۰ر۴ـ۳۰ر۶ـ۳۰ر۸
★ **نبرد عقابهاـبیك‌ایمانوردی‌ـفیروز ـکتایون**
اونیورسال (۹۲۶۹۵۳) ۱۱ـ۱ـ۳ـ۵ـ۱۵ر۷ـ۳۰ر۹
پاسیفیک (۷۵۳۲۱۱) ۳۰ر۱۱ـ۳۰ر۳ـ۳۰ر۵ـ۳۰ر۷ـ۳۰ر۹
ایران (۳۱۶۳۵۴) ۳۰ر۱۰ـ۳۰ر۲ـ۳۰ر۴ـ۳۰ر۶ـ۳۰ر۸
ساینا (۳۵۲۴۴۲) ۱۰ـ۱۲ـ۲ـ۴ـ۱۵ر۶ـ۳۰ر۸
تیسفون (۹۵۸۸۸۲) ۱۰ـ۱۲ـ۲ـ۴ـ۱۵ر۶ـ۳۰ر۸
مراد (۷۵۳۳۸۲) ۹ـ۱۱ـ۱ـ۳ـ۵ـ۷ـ۹
موناکو (۷۹۵۵۸۶) ۹ـ۱۱ـ۱ـ۳ـ۵ـ۷ـ۹
پرسپولیس (۵۸۱۰۸۳) ۱۰ـ۱۲ـ۲ـ۴ـ۶ـ۸
کارون (۹۵۵۱۶۵) ۱۰ـ۱۲ـ۳۰ر۲ـ۳۰ر۴ـ۳۰ر۶ـ۳۰ر۸
دریا (۷۹۱۷۴۶) ۱۰ـ۱۲ـ۲ـ۴ـ۱۵ر۶ـ۳۰ر۸
آستارا (۸۷۴۰۲۲) ۳۰ر۱۰ـ۳۰ر۲ـ۳۰ر۴ـ۳۰ر۶ـ۳۰ر۸
★ **ویولن‌زن روی‌بام ـ رنگی ـ توپول**
رادیوسیتی (۴۳۳۲۰) ۱۵ر۱۱ـ۴۵ر۲ـ۶ـ۱۵ر۹
★ **همجولی ـ رنگی ـ جی‌تندرا ـ ممتاز**
همای (۳۱۱۶۶۹) ۱۰ـ۱۲ـ۱۵ر۲ـ۳۰ر۴ـ۳۰ر۶ـ۳۰ر۸
★ **هفتمین سفر سندباد ـ رنگی ـ کروین‌ماتیوز**
ری (۲۲۵۷۸) ۹ـ۱۱ـ۱ـ۳ـ۵ـ۷ـ۹
ملاقات بانوی سالخورده تالار مولوی
ساعت ۸ بعدازظهر ـ تلفن ۴۷۲۳۹
سانس انگلیسی
گلدیس ساعت ۳۰ر۹ فیلم (سازش)

بزرگترین جایزه اعانهٔ ملی

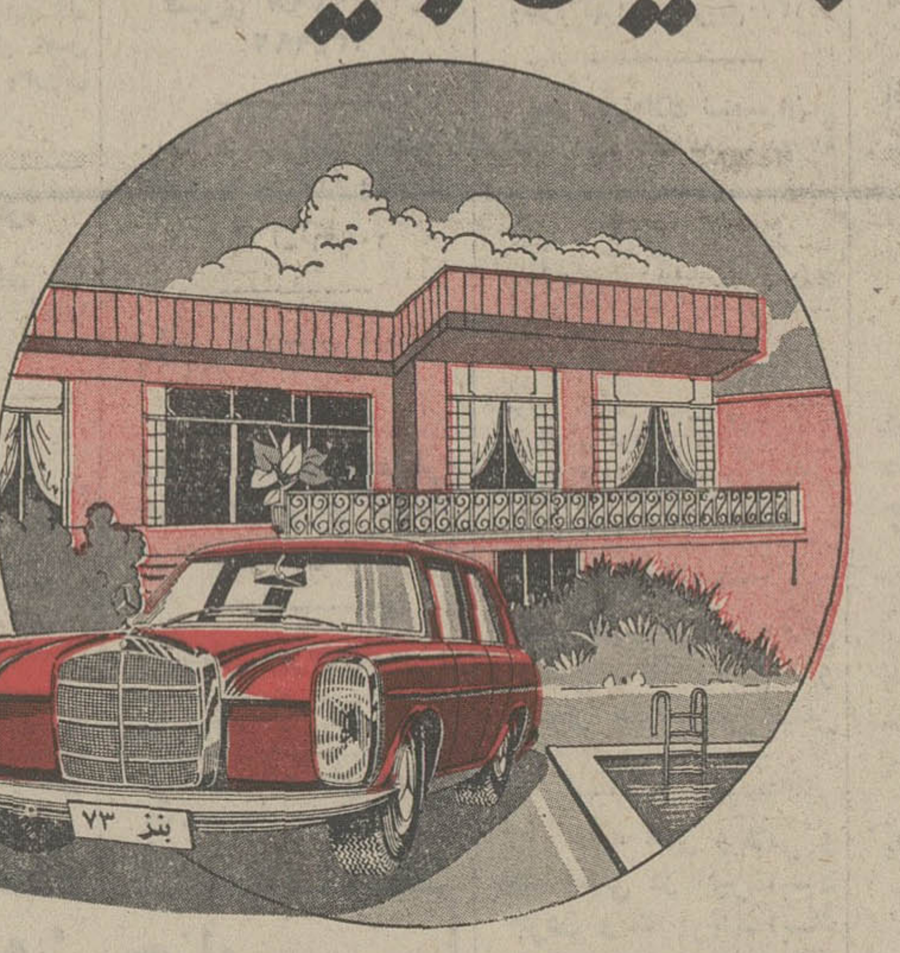

بابلیط‌های نوروزی

خانه . اثاث . اتومبیل . پول

به ارزش ۵۵۰ هزار تومان | به ارزش ۵۰ هزار تومان | مرسدس بنزبه ارزش ۱۰۲ هزار تومان | ۱۰۰ هزار تومان پول نقد

این جوایز فوق‌العاده **یکجا** به برندهٔ تعلق میگیرد

قرعه‌کشی ۴ روز دیگر

اطلاعیه شهرداری پایتخت

بدینوسیله باطلاع متصدیان محترم اماکن عمومی میرساند که واحد اماکن اداره کل درآمد شهرداری‌همه روزه‌باستثناء ایام تعطیل تاساعت ۵ بعد از ظهر یکسره جهت دریافت عوارض و صدور مفاصا حساب آماده میباشد از مودیانی که تاکنون نسبت به پرداخت بدهی خود اقدام ننموده‌اند میتوانند همه روزه در ساعات مذکور به واحد اماکن واقع در خیابان ایرانشهر شمالی ساختمان شماره سه شهرداری مراجعه فرمایند

شهردار پایتخت

آگهی استخدام
صنایع هواپیماسازی ایران
(I.A.C.I)

تعدادی داوطلب با مشخصات زیر جهت یک دوره‌تعلیمات دو ساله در رشته تکنیسین موتور وهواپیما یا الکترونیک‌هواپیما مورد احتیاج شرکت میباشد.

۱ـ تابعیت دولت شاهنشاهی ایران
۲ـ داشتن دیپلم کامل متوسطه در رشته ریاضی یاطبیعی
۳ـ داشتن برگ خاتمه خدمت وظیفه
۴ـ حداکثر سن ۲۶ سال
۵ـ نداشتن پیشینه بد.
۶ـ شاغل نبودن در سازمانهای دولتی وملی .
۷ـ دانستن زبان انگلیسی درحد خوب
۸ـ سلامت کامل طبق گواهی پزشک شرکت .
۹ـ تعهد ۸ سال خدمت بعد از اتمام دوره آموزش .
۱۰ـ متدین بیکی از ادیان رسمی کشور .

انتخاب شدگان درسال اول آموزش ماهیانه مبلغ۸۰۰۰ ریال و سال دوم ماهیانه مبلغ ۹۰۰۰ ریال بعنوان کمک هزینه تحصیلی دریافت خواهند داشت.

پس از تکمیل وموفقیت در آموزشهای مربوطه واخذ گواهینامه نگهداری مقدماتی هواپیما طبق مقررات استخدامی شرکت حداقل ۱۵۰۰۰ ریال حقوق ماهیانه دریافت خواهند داشت .

از داوطلبان تقاضا میشود با دردست داشتن دو قطعه عکس ۴×۳ یک برگ فتوکپی شناسنامه وفتوکپی دیپلم همه روزه از ساعت ۸صبح الی۳ بعد ازظهر تاآخر وقت روز چهارشنبه ۲۳اسفند ۵۱ به شرکت صنایع هواپیماسازی‌ایران واقع در خیابان پهلوی بالاتر از هتل‌میامی شماره ۵۲۳ر۱ مراجعه نمایند امتحان روزجمعه ۲۵ اسفند انجام خواهد شد کسانیکه قبلا ثبت‌نام نموده‌اند جهت دریافت کارت‌ورودی وآدرس محل آزمایش در تاریخ‌های فوق‌بشرکت مراجعه‌نمایند.

آگهی دعوت از داوطلبان استخدام در گارد بنادر و گمرکات

از کلیه افرادی که برای استخدام در گارد بنادر و گمرکات ثبت‌نام نموده‌اند «شخصا یا وسیله پست مدارك خود را تسلیم نموده‌اند» دعوت می شود با در دست داشتن‌اصل آخرین مدرك تحصیلی ، عین شناسنامه و برك پایان خدمت زیر پرچم به ترتیب تعیین شده در تاریخ های زیر جهت انجام‌معاینه پزشکی‌و مصاحبه به‌گارد بنادر و گمرکات خیابان تخت طاوس ، خیابان جم شماره ۳۰ مراجعه نمایند :

۱ـ داوطلبانی که نام خانوادگی آنان با حروف الف ، ب ، پ شروع می شود ساعت ۱۵ «۳بعد از ظهر» روز یکشنبه بیستم اسفندماه ۱۳۵۱ .

۲ـ داوطلبانی که نام خانوادگی آنان با حروف ت ، ث ، ج،چ، ح،خ آغاز میشود ساعت ۱۵ «۳ بعداز ظهر»روز دوشنبه بیست ویکم اسفند ماه ۱۳۵۱ .

۳ـداوطلبانی که نام خانوادگی آنان با حروف د ، ذ، ر،ز،ژ،س شروع می‌شود ساعت ۱۵ «۳بعدازظهر» روزسه‌شنبه بیست‌ودوم اسفندماه ۵۱ .

۴ـ داوطلبانی که نام خانوادگی آنان با حروف ش ، ص ، ض ،ط ،ظ،ع، آغاز میشود ساعت۱۵ «۳بعداز ظهر» روز چهارشنبه بیست و سوم اسفند ۵۱ .

۵ـداوطلبانی که‌نام خانوادگی آنان‌با حروف‌غ،ف، ق، ك،گ، ل، شروع‌می شود ساعت ۱۵ «۳ بعدازظهر» روز پنجشنبه بیست و چهارم اسفند ۵۱.

۶ـ داوطلبانی که نام خانوادگی آنان با حروف م ، ن ، آغاز میشود ساعت ۱۵ «۳بعد ازظهر» روز شنبه بیست‌وششم اسفند ۵۱

۷ـ داوطلبانی که نام خانوادگی آنان با حروف و ، ه ،ی آغاز می شود ساعت ۱۵«۳بعداز ظهر»روز یکشنبه بیست و هفتم‌اسفند ۵۱ .

از داوطلبانی که واجد شرایط مندرج در آگهی استخدام در گارد بنادر وگمرکات ،نباشند مصاحبه بعمل نخواهد آمد و بهیچوجه برای استخدام پدیرفته نخواهند شد .

ضمنا تاریخ حضور داوطلبان جهت اعزام به مرکز آموزش در جلسه مصاحبه باطلاع خواهد رسید . م‌الف ۱۸۴۷۵

رئیس گارد بنادر و گمرکات سرلشگر نیکومنش

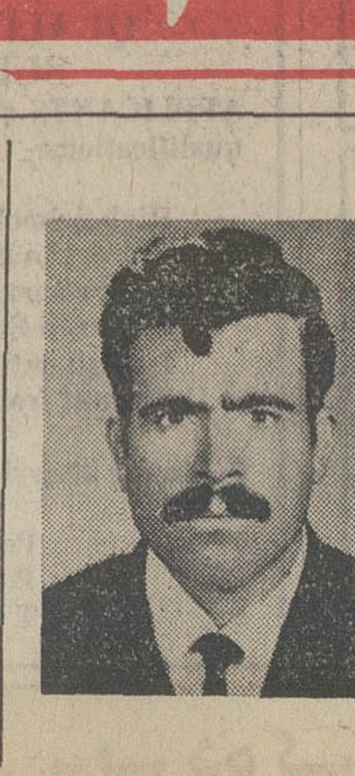

آقای محمد حسین رشیدی فرزندصید محمدشماره‌شناسنامه ۵۷۹۱ متولد ۱۳۱۰ مدت‌هشت ماه است که از هرسین به مسافرت رفته که مبلغ نودهزار ریال نیز برای خرید جنس همراه داشته است . تا کنون از وی خبری نیست.خواهشمند است هر کس از وی اطلاعی دارد مراتب را اطلاع‌دهد .

۱ـ۹۰۹۹۴

دنیای ورزش منتشر شد

صندوق نسوز کاوه

گروه کارخانه‌های صنعتی کاوه

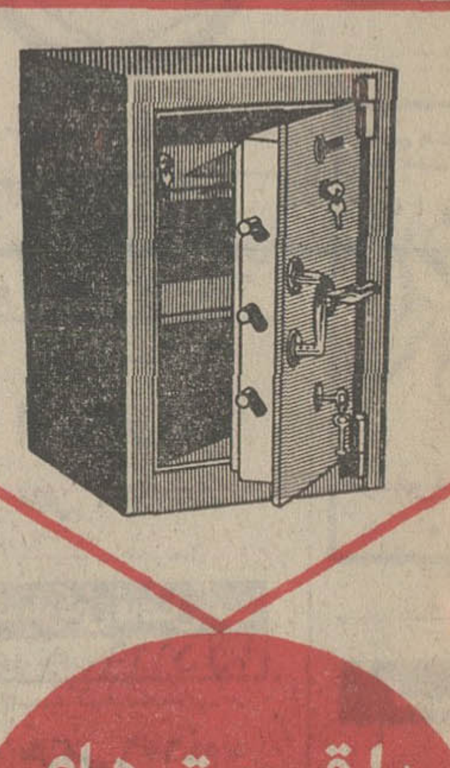

با قیمت های غیر قابل رقابت

مدل ۱۵۰ کیلوئی قیمت ۲۹۵۰ ریال
مدل ۲۵۰ کیلوئی « ۳۹۵۰ ریال
مدل ۳۵۰ کیلوئی « ۴۹۵۰ ریال
مدل ۵۵۰ کیلوئی « ۷۹۵۰ ریال

مرکز پخش، تهران میدان سپه ـ نمایشگاه کاوه تلفن ۳۱۴۴۸۷

کتابی ارزنده برای دانشجویان علوم انسانی و پژوهندگان مسائل اجتماعی

جامعه‌شناسی روستایی

نوشته‌ی: ا. ك. کنستاندز
باهمکاری ا. و. هافستی
ترجمه‌ی: فریدون بدره‌ای

مؤسسهٔ انتشارات امیرکبیر

اطلاعات
شنبه ۱۹ اسفندماه ۱۳۵۱
اطلاعات ـ شماره ۱۴۰۴۶

تلاشی مشترک برای حراست میراث‌های هنری

«... هرچند ایران در تمامی قرون بسلحشوری معروف بوده است ، ولی امتیازات ما در بسط و نفوذ تمدن و فرهنگ از شهرت ما در سلحشوری بیشتر است . زیرا از لحاظ فرهنگ وتمدن، ما ملل غالب را همواره مغلوب ساخته‌ایم، یعنی یا آنها را متمدن کرده و یاتحت تاثیر تمدن‌خویش قرار داده‌ایم ، بعبارت دیگر ، اگر گاهی ازلحاظ نظامی شکست خورده‌ایم از لحاظ تمدنو فرهنگ همواره غلبه و پیروزی با ما بوده است . »

(از سخنان شاهنشاه آریامهر)

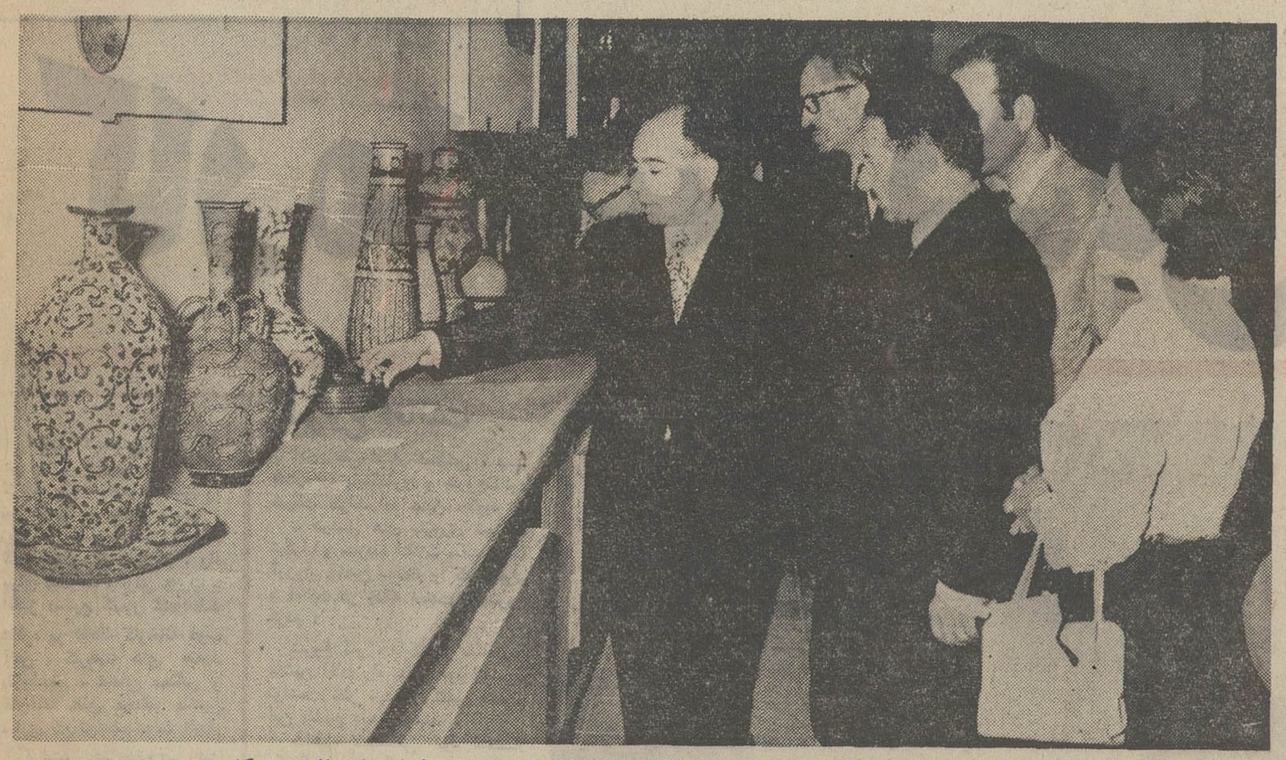

آقای سالور استاندار خوزستان از یك نمایشگاه اداره کل فرهنگ‌وهنرخوزستان بازدید میکند

چندتن از هنرمندان اداره کل فرهنگ‌وهنر خوزستان در لباس اصیل محلی

کشور پهناور وباستانی ایران ، از یك فرهنگ کهن‌و تمدن بزرگی برخورداراست وآثار گرانبهائی که‌درگوشه وکنار ایران وجود دارد وهر روز که میگذرد آثار برتر و گرانبهاتری کشف و اززیر خاك سربیرون می‌آورد ،این حقیقت را روشن‌ترمیسازد.

برای حفظ و حراست‌این آثار کهن وگرانبها و نیز شناخت هرچه بیشتر فرهنگ وتمدن ایران بجهانیان در سالهای اخیر و بخصوص‌در دهه اول انقلاب وبا بوجود آمدن وزارت فرهنگ و هنر، تلاش های پیگیری انجام گرفته است و این تلاش و کوشش همچنان در تمام سطوح کشور ادامه خواهد داشت .

فرهنگ و هنر درخوزستان

خوزستان که یکی‌ازمراکز مهم تمدن و فرهنگ ایران بشمار میرود ، دارای آثار تاریخی و باستانی ارزنده‌ای است که ازهرحیث گرانبها وپرارج‌بوده و وزارت‌فرهنگ وهنر در چندسال اخیر در حفظ و حراست آنها ازهیچ کوششی دریغ نورزیده است .

اداره کل فرهنگ و هنر خوزستان از سال تاسیس، تاپایان دهه اول انقلاب‌شاه و ملت ، دراین‌استان‌فعالیت های چشمگیری داشته ودر راه نگهداری و احیاء آثار گرانبهای این استان‌گامهای موثری برداشته است .

تعمیر بناهای تاریخی

بناهای تاریخی که طی دهه اخیر تعمیر و مرمت گردیده ، عبارتند از :

مسجد جامع بهبهان ، بقعه میرمحمد خارك ، معبد چغازنبیل ، کاخ آپادانان شوش ، بقعه شیخ اسمعیل قصری ، آرامگاه یعقوب‌لیث صفار ، مسجدجامع‌شوشتر.

عملیات حفاریهای باستان شناسی هیئتهای ایرانی و خارجی در شوش ، چغامیش هفت‌تپه و مسجد سلیمان.

اداره کل فرهنگ و هنر خوزستان ، در سال ۱۳۴۶ اقدام به تاسیس یك باب موزه در شوش و در سال ۱۳۵۱ ، یك باب موزه در هفت تپه کرده است .

موزه شوش در سال تاسیس مورد بازدید ۲۸۴۶ نفر قرارگرفت و درسالهای بعد بترتیب ، سال ۴۷ ، ۷۹۶۰ نفر ـ سال ۴۸ ، ۱۲۴۴۰ نفر ، سال ۴۹ ، ۱۸۹۲۰ نفر ، سال ۵۰ ، ۲۸۲۶۴ نفر از موزه شوش دیدن کرده‌اند .

تعداد فیلمهای نشان‌داده شده (در سینماها ـ در فضای آزاد ـ در روستاها) طی سالهای مختلف باین شرح بوده است .

در سال ۴۵ ـ در سینما ها ۱۲۲ فیلم ـ در روستاها وفضای آزاد ۸۰۶ حلقه‌فیلم ۱۶ میلیمتری

در سال ۴۶ ـ درسینماها ۱۸۳ حلقه فیلم۳۵میلیمتری در روستاها و فضای آزاد ۱۱۱۰ حلقه فیلم ۱۶ میلی‌متری

درسال ۴۷ ـ در سینما ها ۵۵۶ میلیمتری در روستا ها و فضای آزاد ۱۲۸۶حلقه فیلم ۱۶ میلیمتری

در سال ۴۸ـ در سینما ها ۴۴۵ حلقه فیلم ۳۵ میلیمتری در روستاها و فضای آزاد ۱۲۴۳ حلقه‌فیلم ۱۶ میلیمتری

درسال ۴۹ ـ در سینما ها ۲۰۲ حلقه فیلم ۳۵ میلیمتری در روستاها و فضای آزاد ۷۱۴ حلقه فیلم ۱۶ میلیمتری .

در سال ۵۰ ـ در سینما ها ۱۹۶ حلقه فیلم ۳۵میلی متری در روستاها و فضای آزاد ۸۳۰ حلقه فیلم ۱۶ میلیمتری

ـ حوزه عمل واحد های سیار سینمائی کلیه نقاط تابعه استان و فرمانداری‌کل کهگیلویه وبویر احمد بوده است .

در سال ۵۱ـ ۳۰ برنامه کنسرت و ۳ برنامه تئاتر ویك برنامه شب‌شعر و ۴۰ برنامه نمایش فیلم در سطح استان اجراء گردید .

مراکز تعلیم تئاترو موسیقی

از طرف فرهنك و هنر خوزستان یك مرکز آموزش تئاتر جهت تعلیم‌پانتومیم میلیك و فن بیان خطابه و یك مرکز آموزش موسیقی جهت تعلیم سازهای مختلف تاسیس شده‌وصدها هنرجو در این مراکز هنری تربیت شدند و در سال ۵۱،پنجاه نفر هنرجو در رشته تئاترو ۲۰۲ هنرآموز در رشته موسیقی دراین‌دو مرکزتحت تعلیم بودند .

در خوزستان برای شکوفائی هنر ارزنده ایران از هیچ چیز دریغ نشده است

دهها بنای تاریخی تعمیر ومرمت شده است

در خوزستان فعالیت های فرهنك و هنر به سطح روستاها نیز کشانده شده‌است

فرهنگ‌وهنر خوزستان صدها برنامه‌هنری‌اجرا کرده‌ودهها نمایشگاه خط‌ونقاشی دائر کرده‌است

ـ تعداد واحدهای سینما سیار در سال ۴۶ ـ یك دستگاه ، در سال ۴۹ سه دستگاه و در سال ۵۰ چهار دستگاه بوده است .

ـ تعداد برنامه‌های‌هنری اجرا شده توسط هنرمندان وزارت فرهنك و هنر در سالهای مختلف باین قرار بوده است :

سال ۴۸ ـ یازده برنامه کنسرت در سال ۴۹ ، ۲۲ برنامه کنسرت و ۷ برنامه تئاتر اجراء گردید ، درسال ۵۰ ، چهل برنامه کنسرت و۸ نمایشنامه در سطح استان اجراء گردید .

توسط هنرمندان اداره کل فرهنك و هنر خوزستان برنامه کنسرت از طریق رادیو و تلویزیون و سه برنامه تئاتر از طریق شبکه تلویزیون سرتاسری اجراء گردید و ۸۷ نمایشگاه خط و نقاشی دائر گردید .

در سال ۴۸ـشش‌برنامه کنسرت و ۲۳ برنامه‌نمایش فیلم و یك برنامه شب‌شعر در اهواز اجرا گردید .

در سال ۴۹ ـ ده برنامه کنسرت و ۲ برنامه نمایش و۳۰ برنامه فیلم‌در سطح استان اجراشد .

در سال ۵۰ ـ پانزده برنامه کنسرت و ۵ نمایش نامه ویك شب‌شعر و ۳۰ برنامه نمایش فیلم درسطح استان اجراگردید .

رقم درآمد شهرداریهای استان از عوارض بلیط سینما در دهه اول انقلاب باین شرح بوده‌است :

درسال ۴۱ ـ ۵۴۵۶۶۰۸ ریال

در سال ۴۲ ـ ۶۵۷۶۴۰ ریال .

درسال ۴۳ ـ ۷۰۹۶۰۷۶ ریال .

درسال۴۴ ـ ۷۷۰۷۸۴۲ ریال .

درسال ۴۵ ـ ۷۳۱۰۶۱۳ ریال .

درسال ۴۶ ـ ۱۰۳۹۴۷۹۸ ریال .

درسال ۴۷ ـ ۱۳۳۱۸۷۶۲ ریال .

درسال ۴۸ ـ ۱۲۶۴۱۰۳۴ ریال

درسال ۴۹ـ ۱۳۵۷۰۱۰۰ ریال

صحنه‌ای از یکی از نمایشنامه‌هائی کـه توسط هنرمندان اداره کـل فـرهنك وهنر خوزستان اجرا شده است .

شنبه ۱۹ اسفندماه ۱۳۵۱
اطلاعات ـ شماره ۱۴۰۴۶

کار ما، سازندگی است!

انقلاب اجتماعی ایران که در روز ششم‌بهمن ۱۳۴۱ اعلام گردید یک انقلاب صنعتی را نیز در کشور بدنبال داشت، زیرا با اجرای اصول‌دوازده‌گانه انقلاب شاه ومردم، راه برای پیشرفت و ترقی حیرت‌انگیز صنایع کشور گشوده‌شد

علاوه بر ایجاد کارخانه ذوب آهن، کارخانه های متعدد پتروشیمی، صنایع سنگین و کارخانه های مختلف ماشین سازی که توسط دولت انجام گرفت، بخش‌خصوصی نیز با استفاده از امنیت و ثبات کشور و آمادگی برای قبول‌کار های بزرگ تولیدی، صنعتی و عمرانی، دست به سرمایه‌گذاری های کلان زد و در این رهگذر به صنعتی شدن هرچه بیشتر مملکت، کمک شایان و قابل توجهی نمود.

در این شماره گزارشگران فرهنگ انقلاب به بررسی فعالیت های یکی از شرکت‌های صنعتی پرداخته‌اند و نقشی را که این شرکت بنوبه خود در صنعت و اقتصاد ایران ایفا مینماید، بازگو میکنند.

شروع فعالیت

سال ۱۳۴۳، نقطه آغاز بود. در این سال «تراکراه» فعالیت صنعتی وتولیدی خود را شروع کرد و به

آقای علی اصغر صالحی، با اشاره به پایه‌گذاری و شروع‌فعالیت شرکت «تراکراه» چنین میگوید:

ـ درسال های باروری تحولات شگرف و سازنده انقلاب سفید بودکه آرزوی چندین ساله‌ام را که پیگیری و فعالیت در رشته صنعت بودشروع کردم.

شروع کار، بایکی از ساده‌ترین ماشین آلات راه سازی بود که می‌توانست نظر مردم را تامین کند و این ماشین دامپر بود.

«دامپر» دستگاهی بود کاملا مکانیکی و متحرک و در عین حال مشکل و با خرید یک دامپرخارجی و اوراق نمودن آن و جمع آوری وسائل مشابه موجود در بازارایران و با عشق و شوری که در این راه داشتم و با ابتکاراتی که خود در آن بکار بردم و تغییراتی که در آن بوجود آمد و با مشورت با چند تن از متخصصین فن ایرانی موفق شدم یک دستگاه کامل «دامپر» بسازم. هرچند نواقصی در کار بود، ولی از فعالیت دست نکشیدم و باین نکته رسیدم که با تلاش و پشتکار میتوانم به مطلوب خود دست یابم. و همین موفقیت هم نصیب من شد بطوری که در حال حاضر دامپرهای ساخت شرکت تراک راه اگر بهتر از دامپر های خارجی نباشد، میتوانم ادعا کنم که از آنها کمتر نیست، بطوری که در حال حاضر اکثر مقاطعه‌کاران داخلی از دامپر های ساخت این شرکت استفاده می‌کنند.

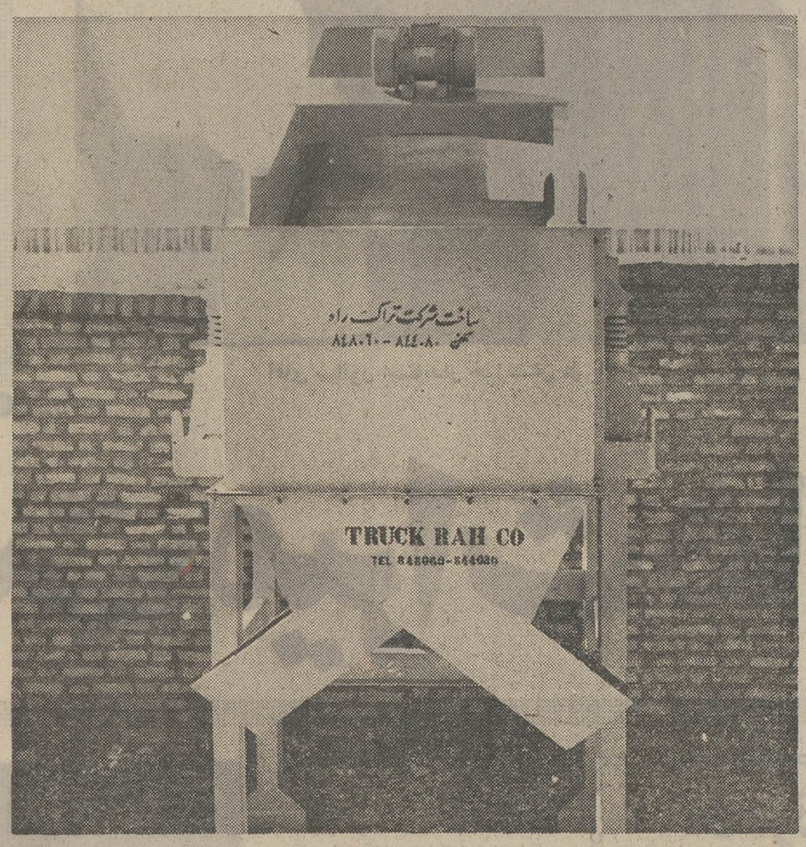

سرند ویبراتوری یکی از تولیدات کارخانه «تراک‌راه»

مدیرعامل شرکت «تراک‌راه» میگوید:

حمایت از صنایع داخلی، پشتوانه محکمی برای آنها محسوب میشود

ماسه خشک‌کن، دستگاهی که شن‌و ماسه را شستشو داده، خشک مینماید

مدیر یک شرکت بزرگ تولیدی:

دردهه‌دوم‌انقلاب ماشین‌های‌مارو‌انه بازارهای‌جهانی خواهدشد

«تراک‌راه» بزرگترین ماشین‌های‌ساختمانی وراهسازی‌راباستاندارد بین‌المللی‌ساخت

اکثر مقاطعه‌کاران‌داخلی ازمحصولات‌این واحدبزرگ‌صنعتی استفاده‌میبرند

«بتونیر» یکی از ماشین‌های ساخت کارخانه «تراک‌راه» که برای ساختن‌بتن‌بکارمیرود

سال ۱۳۴۶ به مرز باروری و بهره برداری رسید.

بسیاری از کسانی که در آن‌سال شاهد فعالیت پیگیر مدیر، این واحد صنعتی بودند، باور نمی‌کردند که روزی این نام بربیشانی تاسیساتی عظیم و سازنده قرارگیرد. آقای علی اصغرصالحی مدیرعامل و بنیانگذار شرکت «تراکراه» دراین باره میگوید:

ـ شرکت «تراک راه» شاید تنها شرکتی باشد که با سرمایه صد در صد ایرانی و فکر و همکاری صددر صد ایرانی، در بین واحد های صنعتی و تولیدی فعالیت خود را شروع کرد و به هدف عالی خود دست یافت.

شرکت «تراکراه» برخلافبعضی از واحد ها که تحت لیسانس و مشخصات‌خارجی‌وحتی‌بامشارکت کارخانه های خارجی و با نظارت متخصصان خارجی به تولید مبادرت میورزند، تماما بدست ایرانی و سرمایه ایرانی اداره میشود و این افتخاری است بزرگ برای این شرکت که در عصر متحول‌وسازنده انقلاب اجتماعی ایران موفق شده است، یک واحد صنعتی را با فکر، نیرو و سرمایه ایرانی تاسیس کند و تا آنجا به پیش برود که امروزه محصولاتش بخصوص‌ماشین آلات ساختمانی و راهسازی آن با استاندارد های بین‌المللی مطابقت و برتری داشته باشد، و با برخورداری از تکنیک و تخصص و کارآمدی کارگران عزیز ایرانی. و در پرتو انقلاب سفید در دهه دوم انقلاب شاه و ملت ماشین‌آلات ساخت شرکت «تراک راه» راهی بازار های جهانی خواهد شد و توفیق دیگری نیز بدست خواهد آورد.

تولید انواع ماشین

آقای صالحی اضافه میکند،شرکت «تراک راه» که کار خودرا با تولید ماشین های دامپر شروع کرد، اقدام به تولید ماشین‌آلات دیگری هم نمود که به چند نمونه آن اشاره میکنم.

از این‌تولیدات «سرندویبراتوری» یکی است که تولید آنهم از ابتکارات خاص شرکت «تراک راه» میباشد. آقای صالحی میگوید:

ـ در خلال زمانی که «مشغول تکمیل دامپربودیم «متوجه شدیم حال که میتوانیم دستگاه متحرک بارکش بسازیم، بنابراین ساختن دستگاه های دیگری هم در این زمینه‌امکان دارد. لذا بهمان طریق و با مدل برداری شروع به ساختن انواع سرند های «ویبراتوری» که برای مجزا کردن شن و ماسه میباشد، کردیم.

در این راه هم با تجربیاتی که از ساخت دامپر بدست آورده‌بودیم با «وفقیت بیشتر و سرعتی بیشتر توانستیم غایت مطلوب را بدست آوریم. و در حال حاضر کلیه‌سرند های ساخت این شرکت با اقبال مقاطعه‌کاران مواجه شده و این تواید هم بازار جدیدی برای خود پیدا کرد.

«فیدر» دستگاه مخصوصی است که مخصوص تغذیه دستگاه های دیگر بوده و در انواع و ظرفیت‌های مختلف نیز ساخته میشود.

این فرآورده نیز درکارخانه«تراک راه» تولید و به بازار عرضه شده است.

نوار نقاله

نوار نقاله که موردمصرف کلیه مقاطعه‌کاران و انواع مختلف آن مورد احتیاج کارخانجات است، در شرکت «تراک راه» تولید میشود. این دستگاه که مخصوص انتقال انواع وسائل و نیز شن و ماسه، خاک، سنگ و غیره میباشد و در ضمن مکمل دستگاه های مربوط به راهسازی است، هم‌اکنون درکارخانه تراک راه ساخته میشود و چالب اینکه، نوار نقاله ساخت «تراکراه» با محصولات مشابه خارجی برتری داشته و در اندازه ها و ظرفیت و طول و عرض گوناگون برای کارهای مختلف ساخته میشود. و نوع دیگر نوار نقاله که بنام آسانسور مصالح کشی معروف است و بصورت‌عمودی در کنار ساختمان ها برای حمل مصالح به طبقات بالا قرار داده میشود، در کارخانه «تراک راه» ساخته میشود.

استقبال

یکی دیگر از تولیدات «تراکراه» دستگاه های شن و ماسه خشک‌کن است، بطوریکه از اسم آن پیدا است، این دستگاه مخصوص‌شستن و خشک کردن، شن و ماسه جهت بتن ریزی و سایر موارد ساختمانی است.

تولید این دستگاه در آغاز به نسبت و حجم های کوچک شروع شد و پس از آن باکسب تجربیاتی شروع به تولید انواع گوناگون‌آن گردید و مورد استقبال قرار گرفت.

کارخانه «تراک راه» برای‌تکمیل ماشین آلات و دستگاه‌های‌ساختمانی و راه سازی «بتونیر» را نیز تولید و در جنب سایر ماشین آلات بصورت مجموعه‌ای از دستگاه های راهسازی مهندسی و ساختمانی در اختیار شرکت های ساختمانی و مقاطعه‌کاران قرار داده است. سایرماشین آلات تولیدی «تراکراه» عبارتند از ویبراتور بتون، کمپاکتور و چندین دستگاه کوچک و بزرگ دیگر که مورد نیاز مقاطعه‌کاران و پیمان‌کاران راه و ساختمان است، که همگی با معیار و استانداردی جهانی تولید و به بازار عرضه گردیده است.

همکاری وهمگامی

آقای علی اصغر صالحی، اضافه میکند خوشبختانه در پرتو هدف های عالی و مترقی‌انقلاب، مسئولین‌وزارت اقتصاد، با بصیرت و همکاری بی‌دریغ خود صنایع داخلی را حمایت کرده و پشتوانه محکمی برای آنها بشمار میرود، و از هر اقدامی در راه کمک و یاری و راهنمائی صنایع داخلی دریغ نمی‌ورزند.

بطوریکه هم‌اکنون با دورنگری و مساعدت وزارت‌اقتصاد، انواع‌مشابه ماشین آلات ساخت این کارخانه ممنوع اورود اعلام شده است واین امر باعث دلگرمی صاحبان صنایع و نیز رونق بازار داخلی میباشد و این کار نشانه دیگری است ازاهداف مقدس انقلاب شاه و ملت و نگرشی به آینده پیشرفته صنعتی ایران و توجه و مسئولیت بیشتر صاحبان صنایع در نگهداری‌وبه ثمر رساندن هرچه بیشتر هدف‌های انقلاب سازنده است.

از: علی اصغر صالحی
مدیر عامل شرکت «تراک راه»

دورنگری در طرح ریزی

در مرور رویداد های زندگی ساز، نخستین دهه انقلاب شاه و ملت، آشکارا به‌این حقیقت روشن‌دست می‌یابیم که ایران در سر فصل حیات تازه خود که با اعلام منشور انقلاب آغاز شد و با پیوستن به دوران تمدن بزرگ در پایان دهه دوم، عظمتی به مراتب بیش‌از همه دوران تاریخ ایران دارد، با برخورداری از مواهب سیاست مستقل ملی و گسترش امنیت اجتماعی وورنق روزافزون اقتصاد شکوفای مملکت، توانسته است بارور ترین زمینه جدو جهد علمی و صنعتی را فراهم سازد.

دورنگری در اجرا و طرح ریزی برنامه های‌علمی و صنعتی انقلاب اجتماعی ایران، با ویژگی های سازنده‌ای که دارد، فاصله‌ای را که طی سال های‌گذشته میان پیشرفت های علمی و تکنیکی و صنعتی جهان با ایران داشت ازمیان برمیدارد وموجباتی فراهم‌میسازد که در آستانه ورود به هزاره سوم میلادی، یعنی عصر سلطه بلاتردید علم و صنعت، ایران نیز میتواند همگام باسایر کشور های مترقی عالم، با تکنیک و صنعتی برتر و دانشی افزون تر عصر مافوق صنعتی شدن جهان را آغاز کند.

عمران و آبادانی و ایجادرفاه عمومی یکی از ارکان اصلی انقلاب اجتماعی ایران است که بخصوص‌دردهه اخیر توجه خاص به آن شده است. توسعه و ترمیم راه های ارتباطی و احداث راه های اسفالته وشوسه‌جدید، احداث آپارتمان های عظیم، ساختمان سدها و بنا های عظیم صنعتی در سراسر کشور گوشه‌ای از این برنامه های عمرانی است.

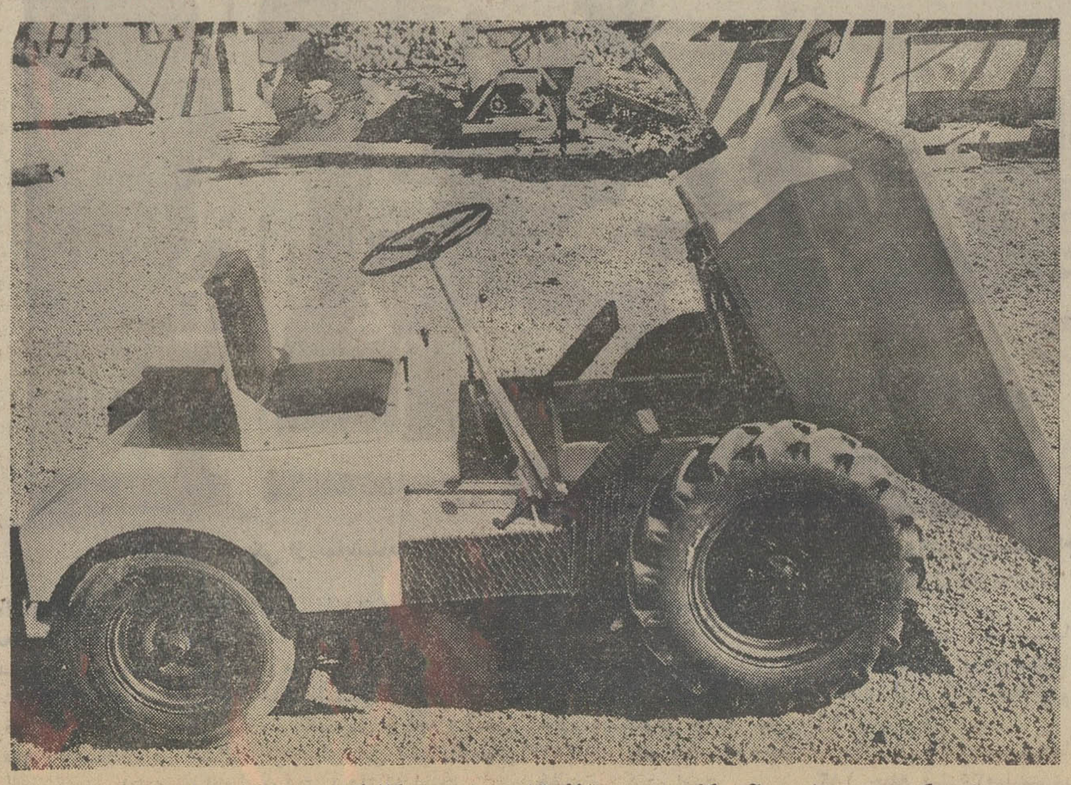
دامپر که جهت حمل مصالح بکار میرود و تخلیه‌آن بدوصورت مکانیک و هیدرولیک‌انجام میشود

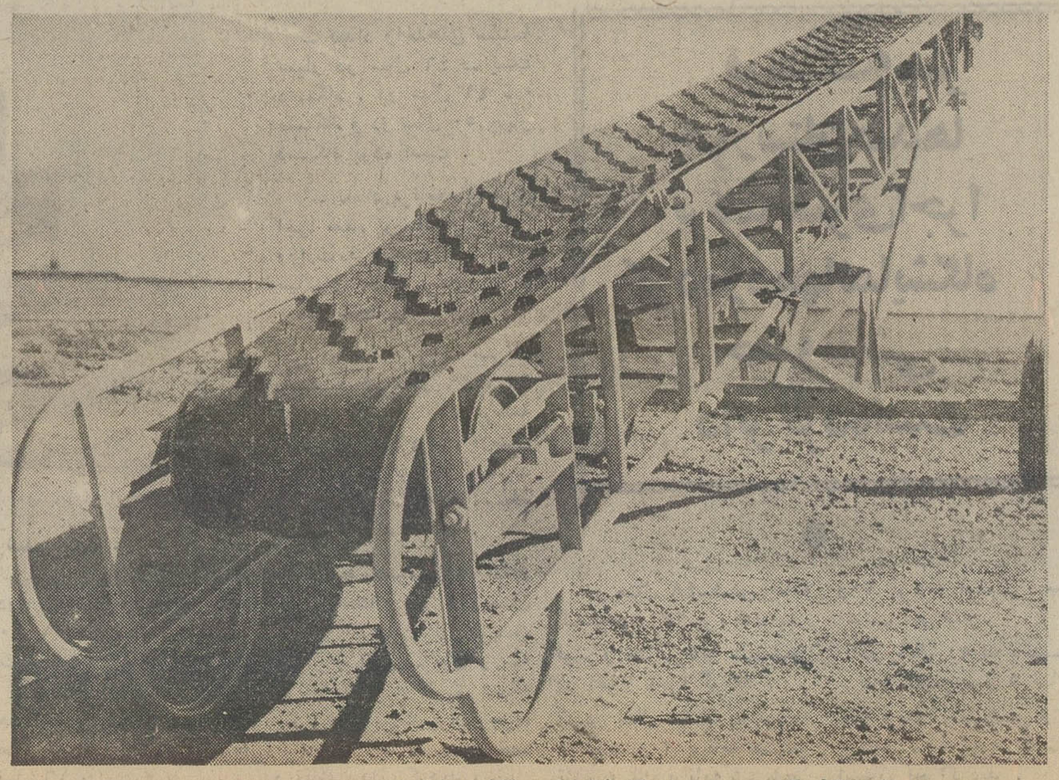
نوارنقاله که مورد احتیاج کارخانه‌ها و مقاطعه کاران است

معاملات اتومبیل رونق گرفت

۷۰ درصد معاملات روی اتومبیل‌های نو انجام میشود

درسال گذشته ۵۶٫۶ هزار دستگاه اتومبیل بارزش ۱۹ میلیارد ریال بفروش رسید

اگر شما یک ماشین ساخت کارخانجات داخلی و یا حتی‌گاهی اوقات یک ماشین خارجی داشته باشید و در محدوده پل‌چوبی به طرف میدان شهناز و از میدان شهناز تا میدان ژاله تردد کنید افرادی را خواهید دید که دائما در عرض خیابان درحرکت هستند و جلوی ماشین‌ها را میگیرند و میگویند : فروشی است ؟فروشی است ؟

و خلاصه اگر شما فقط از روی تانی و تفریح از طرف بیرسید ماشین را چندخریدار است ؟ باحتمال قوی یک ساعت بعد سر از محضر درخواهید آورد!

این درددل کریم دادبی یکی از فروشندگان اتومبیل در نمایشگاه روشن‌روان‌واقع‌درخیابان شاهرضا بود . وقتی با او وارد این بحث شدم درحالیکه سرش را تکان میداد گفت : راستش بحال‌افراد ساده‌لوحی که فریب طمع خود و بازار گرمی دلالها را می‌خورند افسوس میخورم .

وی‌افزود : اگر شما مثلا یک ماشین خوب و باب بازار داشته باشید و به یکی از آنها برخورد کنید به زور «جونم و قربونم» شما را به داخل مغازه میبرد و بایک ماچ که گوشه‌لبتان میگذارد میگوید جون من امضاء کن ، جون من امضا کن . تو کارت نباشد. محمد آقا خودش درست میکند . جون من امضاء کن و بعد اگر امضاء کردید تازه دردسر شروع میشود. ماشینی که ۲٤ هزار تومان میارزد ۲۱ هزار تومان نرخ میگذارد و سند ماشین را دست به دست رد میکنند. آنگاه وقتی بخواهیدپولتان را بگیرید به زور حاضرند پول نقد بدهند و اکثرا یک سفته و یا یک چک دوماهه که معلوم نیست محل داشته باشد کف دستتان میگذارند !

★ توجه به ماشین نو

درمورد بازار فروش از اوسئوال کردم وی گفت : اتومبیلهای‌داخلی بخصوص پیکان همیشه‌در بورس است. اما بازار از اول اسفندگرم میشود و این گرمی تا اواخر شهریور ادامه دارد ! البته‌بیشتر مشتریها ترجیح میدهند اتومبیل‌نو خریداری نمایند ، زیرا اتومبیلهای دست دوم فقط دو یا ، سه هزار تومان ارزانتر است که شخص ترجیح میدهد این دو سه هزار تومان اضافی را بدهد و خیالش راحت‌تر باشد . بهمین علت ۷۰ درصد معاملات‌روی ماشین نو دور میزند.

از این تعداد بیشتر از ۵۰درصد بدنبال ماشین پیکان می‌آیند و بقیه طالب ماشین‌های دیگرهستند.

افرادی که بدنبال پیکان میایند دو طبقه هستند یکی تیپ کاسب و کارمند و بازاری که برای رفع احتیاجشان از این ماشین‌استفاده میکنند ، دیگری‌افراد خانواده‌های بالا که یک یا چند ماشین گران قیمت خارجی دارند و از پیکان‌نیز به عنوان ماشین دوم و یا احتمالا سوم استفاده مینمایند.

کار نمایندگان اتومبیل

در مورد کار نمایندگان فروش یک‌مدیرفروشگاه‌دیگر گفت: در مقابل‌فروش‌هردستگاه‌پیکان‌حدود ۷۰۰ تومان بورسانتاژ میگیریم و این بدان علت است که کمپانی امکانات کافی برای تحقیقات لازم در مورد خریداری که ده هزار تومان نقد میدهد و بقیه را به اقساط میپردازدندارد و مامیتوانیم روی این قبیل مشتریهایمان زودتر تصمیم بگیریم» .

ماشین های دانشجوئی

آقای سهراب مدیر یک فروشگاه دیگر ، با اشاره به اتومبیل هائی که‌درنمایشگاهش‌بودگفت: این ماشین ، شورلت ایمپالا مدل ۷۳ است که فقط ٤۲ کیلو متر کار کرده است و بیشترین کار را این شورلت کورسی‌نموده که‌نامش کروت ۵ دنده است که آنهم‌فقط ۹۰۰ کیلو متر کار کرده است .

بنابراین همه این ماشین ها نو هستند و آنهارا دانشجویان‌ایرانی وارد کرده‌اند . که با استفاده به فروش برسانندالبته با تنزل‌ارزش دلار عده زیادی از آنها متضرر شدند و فکر میکنم در آینده دیگر کسی اقدام به وارد کردن اتومبیل نکند .

وکالت

ازاینکه شنیدم‌دانشجویان‌ایرانی، اتومبیلهارا برای‌فروش می‌آورند تعجب کردم آقای‌سهراب که‌تعجب مرا دیده بود گفت:

آنها به بستگان خود وکالت میدهند و اتومبیل های خود را به فروش میرسانند ، البته این‌وکالتها تا حدودی همدردسر درست‌میکند. از این قبیل که اگر خدای نکرده در ظرف ٤ سالی‌که فقط دانشجو حق استفاده از اتومبیل را دارد یکی از طرفین معامله فوت نماید یک نوع بلاتکلیفی ایجادمینمود.»

او درحالیکه به شورلت ایمپالا اشاره میکرد گفت :

قیمت این ماشین در مبدا ۳۵ هزار تومان است که ۷۵ هزار تومان گمرک از آن گرفته میشود و در ایران نزدیک به ۱۱۰ هزار تومان به فروش میرسد .

اتومبیل وارداتی

آقای وهابزاده وارد کننده‌انواع اتومبیل های ب . ام . و گفت : سالیانه نزدیک به ۱۰۰۰دستگاه اتومبیل از آلمان به ایران وارد میشود که در میان آنها مرسدس بنز ، ب ، ام ، و و فولکس‌واگن نقش بیشتری دارد .

پارسال نزدیک به ۳۰۰ ماشین ب.ام.و .فروش رفت که از آن میان تعدادمدل‌های۲۰۰۲ و ۳۰۰۰ آن بیشتر بود.

کمپانی وهابزادگان اقدام به‌ورود موتور های قوی ۷۵۰ سی‌سی هم کرده که مصرف شخصی آن‌تقریبا صفر و ناچیز است . در این‌مدت یکسال فقط دو نفر از موتور ـ سواران خبره دو دستگاه از آنها را خریداری کرده‌اند زیرا برای هدایت آن به متخصصین فنی‌نیاز است .

بیوک های جدید

از انواع اتومبیل هائی که‌امسال وارد بازار شده یک نوع بیوک میباشد که تا ۱۰۰ کیلو مترسرعت اگر به مانعی‌برخوردکند بیچوجه صدمه نمیبیند .

با شروع فصل ، بازار دوچرخه و انواع موتور سیکلت نیز رونق خاصی گرفته و جوانان مشتاق سرعت در صدد خریداری موتور های قوی‌برآمده‌اند هم‌اکنون‌موتور های یاماها ، سوزوکی ،هوندا ، وسپا وهمچنین‌محصولات کارخانه دوچرخه موتور ایران به بازار عرضه میشود .

آمار فروش

بموجب‌گزارش رسمی‌بانک‌مرکزی در سال گذشته ۵٦ هزار و۶۰۹ دستگاه اتومبیل بارزش ۱۹میلیارد ریال بفروش رسید . اتومبیل های فروش رفته‌در سال ۱۳۵۰محصول کشور بوده است ، بزرگترین رقم فروش مربوط به اتومبیل های ساخت و مونتاژ در ایران (۹۲٫٤ در صد کل) و پس از آن مربوط به آلمان است .

در سال گذشته ۲۷ هزار و ۷۸۷ دستگاه اتومبیل به ارزش ۸٫۲ میلیارد ریال بصورت نقد و ۲۸ هزار و ۸۲۲ دستگاه دیگر به ارزش ۱۰٫۸ میلیارد ریال‌بصورت قسطی بفروش رسیده است .

اخبار اقتصادی شهرستانها

نرخ پنبه در اصفهان

اصفهان ـ نرخ پنبه در بازاراصفهان بشرح زیر است .

پنبه بومی محلی هر کیلوپنجاه‌و یك تا پنجاه‌ودو ریال .

پنبه بابلی هر کیلو ۵۵ ریال.

پنبه فیلستانی اصفهان هر کیلو ٦۰ ریال .

پنبه کرکوس ، هر کیلو ۵۹ تا ٦۱ ریال .

نرخ بادام دراصفهان

همچنین بادام تجارتی با پوست‌هر کیلو ۳۲ ریال .

بادام مجبعلی نجف‌آباد ، هرکیلو یکصد و پانزده ریال .

بادام منقا هر کیلو هفتاد ریال.

مغز بادام شیرین هر کیلو ۱۵۳ ریال .

مغز بادام تلخ هر کیلو ۱۳۵ ریال .

مغزگردو سفید ، صد در صد هر کیلو ۱٤۰ ریال .

پسته تمام خندان فندقی ، هرکیلو ۱۲۵ ریال .

پسته مخلوط هر کیلو ۹۰ریال.

کشمش سبز هر کیلو ۳۰ تا ۳۵ ریال .

کشمش آفتابی هرکیلو ۲۵ تا ۳۵ ریال .

مویز هر کیلو ۲٤ ریال ـ انجیر خشك هرکیلو ۲۵ ریال تا ۳۲ریال.

نرخهای بالا نسبت‌به‌ماه قبل‌دارای نوساناتی است‌که نشان دهنده ترقی کالاها میباشد .

پرداخت‌وام بکشاورزان

بمنظور بالا بردن سطح درآمد کشاورزان‌از طریق‌توسعه‌امور کشاورزی، مبلغ هیجده میلیون و نهصدوپنجاه هزار ریال وام از طرف اداره کل تعاون و امور روستاهای استان آذربایجانغربی در اختیار کشاورزان دوازده روستا ، از توابع شهرستانهای رضائیه ، مهاباد، خوی ، ماکو،شاپور و نقده قرار گرفت.

صدور پروانه اکتشاف

رضائیه ـ اداره اقتصاد آذربایجان غربی طی بهمن ماه گذشته ، پروانه تاسیس یك کارگاه آرد سازی و برنج کوبی و هفت فقره پروانه اکتشاف در مناطق ، رضائیه ، تکاب و میقز را صادر کرد . کارخانه آرد سازی و برنج کوبی ، ،مرگور ، رضائیه باهزینه یك میلیون و هشتصد و چهل ویکهزار ریال احداث میشود .

توسعه کارخانجات یزد

★ یزد : معادل ۹۸ میلیون ریال اعتبار از طرف اداره کل اقتصاد یزد به تعدادی از کارخانجات یزد اختصاص داده شدتا درجهت گسترش و توسعه‌کارخانجات یزد بکار رود .

وام برای اصلاح باغات میوه

★ مشهد : اداره کشاورزی خراسان به منظور اصلاح باغهای‌میوه قدیمی وبهبود افزایش تولید میوه ، در سال جاری با همکاری مروجان کشاورزی جغتای سبزوار و با استفاده از کمک‌های یکی از بانکها وامی به مبلغ ۲ میلیون و پانصدهزار ریال دراختیار باغداران آن منطقه قرار داد که با برخورداری از این کمک نسبت به غرس ۵٤۵۰ اصله‌نهال میوه اصلاح شده درسطح ۱۸ هکتار برای ۳۸نفر از باغداران روستا ـ های جغتای و محمدآباد جوین سبزوار با رعایت اصول مکانیزه و فنی و باغداری اقدام گردید .

اجرای بزرگترین طرح لبنیاتی

★ فردوس : به موجب پروژه‌ای که در «اسلامیه» فردوس اجراء میشود ۲۰۰ راس گاو اصیل شیرده جهت تولید لبنیات سالم خریداری میگردد . هزینه اجرای این طرح که با کمک یکی از بانکها و اهالی اسلامیه اجراء میشود هفده میلیون ریال می‌باشد .

تفسیر اقتصادی

دوراندیشی در پرورش دام

دکتر محمد ستاری ـ استاد دانشگاه تهران

طی برنامه پنجم قراراست ۲۰۰هزار گاو اصیل وارد کشور شود . نحوه ورود بدین‌ترتیب‌است که سالیانه ٤۰ هزار گاو که ۲۰هزار آن شیری‌و ۲۰هزار آن گوساله‌بوده وبرای‌سال های بعدآماده بهره برداری میشود به‌تدریج به‌منابع حیوانی کشور افزوده میشود.

از طرفی اگرطی پنجسال تعداد نوزدان این دامها راکه به‌تدریج به ثمر خواهندرسید بحساب آوریم جمع گاو های اصیل موجود در کشور به‌چندبرابر این تعداد خواهدرسید ، که خود رقم چشمگیر وقابل ملاحظه‌ای است.

گواینکه برای تامین خوراك ، اصول مدیریت ، نگهداشت ،انتخاب نژاد وقت درامر خریدوبسیاری از موارد نظیردیگر در طول اجرای این‌طرح باید به نکات بسیاردقیق واساسی توجه‌کرد زیراعدم رعایت هر یك از آنها موجب خواهدشد تاگاواصیل که‌باقیمت گزاف وارد مملکت شده طی مدت کوتاهی کیفیت‌خود را از دست داده وبصورت‌دام معمولی‌وغیراقتصادی درآید. ولی آنچه که بایدبیشتر از همه دراین‌فعالیت و برنامه‌ریزی مورد دقت وامعان نظرقرار گیرد ، کوشش در راه تامین بهداشت‌وجلوگیری از مرك ومیراین چنین موجوداتی‌است که‌کمترین غفلت موجب‌خواهدشد ، تاجیوانات اصیل و حساس به‌بیماری ها در اثرعوارض حاصله تلف شده و ضرر های اقتصادی‌وتولیدی فراوانی را موجب گردد .

نباید از نظر دورداشت که با همه‌کوششی که در ریشه‌کن کردن بیماریهای دامی در مملکت بعمل‌می‌آید وبا اعتقاد به فعالیت شبانه روزی افراد فنی ومتخصص، بازهم بخاطروسیع بودن مساحت‌کشور که کنترل کامل رامشکل میسازدو یا محدود بودن‌امکانات در بسیاری از موارد از جمله ایجاد قرنطینه وپایست های بهداشتی در نقاط مرزی که‌خواهی نخواهی اشاعه وبروز بیماری را دست داده وبصورت‌دام معمولی‌وغیراقتصادی درآید. ولی آنچه که بایدبیشتر از همه دراین‌فعالیت و برنامه‌ریزی مورد دقت وامعان نظرقرار گیرد ، کوشش در راه تامین بهداشت‌وجلوگیری از مرك ومیراین چنین موجوداتی‌است که‌کمترین غفلت موجب‌خواهدشد ، تاجیوانات اصیل و حساس به‌بیماری ها در اثرعوارض حاصله تلف شده و ضرر های اقتصادی‌وتولیدی فراوانی را موجب گردد .

نباید از نظر دورداشت که با همه‌کوششی که در ریشه‌کن کردن بیماریهای دامی در مملکت بعمل‌می‌آید وبا اعتقاد به فعالیت شبانه روزی افراد فنی ومتخصص، بازهم بخاطروسیع بودن مساحت‌کشور که کنترل کامل رامشکل میسازدو یا محدود بودن‌امکانات در بسیاری از موارد از جمله ایجاد قرنطینه وپایست های بهداشتی در نقاط مرزی که‌خواهی نخواهی اشاعه وبروز بیماری را از ممالك همجوار بداخل مملکت میسر میسازد و یا کمبود کادر وموانع بیشمار دیگر جمعیت دامی ایران با خطر بیماریهای میکروبی انگلی وویروسی مواجه می‌باشد.

ذکراین نکته ضروری‌است که از نظر کلی درست‌است که مبانی نظیراصلاح نژاد ، تغذیه ، نحوه پرورش‌ونظایر آن در پیدایش یك‌واحد دامپروری نمونه ، بسیار موثر است.ولی اگر در همان موسسه عملیات تشخیص ، درمان و پیشگیری بموقع انجام نگیرد ،فردای همانروز دامپروران بااجساد حیواناتی روبرو خواهندشد که‌از اصالت نژادی برخوردار بوده ، خوب تغذیه کرده‌و در جایگاه های مدرن هم نگاهداری می شده‌اند !

یك نظر اجمالی به آمارزیرنشان میدهدکه چگونه ماازنظر تعداد افراد متخصص ودکتر دامپزشك که‌به نوبه خود مهمترین عامل موفقیت در اجرای طرحهای دامپروری و تامین پروتئین‌حیوانی در کشور می باشنددر مضیقه وکمبود می‌باشیم ودر نتیجه تاچه اندازه باید در اجرای هرگونه تصمیمی نظیرآنچه که بمرحله اجرادر ـ آمده است‌جانب احتیاط رارعایت‌نمائیم.

درایران جمعا حدود ۲٤۰نفر دکتر دامپزشك در کادر فنی مشغول خدمت‌می‌باشند که میباید اضافه برحفظ بهداشت‌دامهای موجود که تعدادشان متجاوز از ٦۰ میلیون می‌باشد در آینده با دقتی بیشتر مواظب ومراقب بهداشت وسلامت دامهای اصیل‌وارداتی ونتایج آنها نیز باشند.

گواینکه طی پنجسال آینده ممکنست از جمع فارغ‌التحصیلان رشته‌مزبور باتوجه به ظرفیت موجودحد اکثر ۱۲۰الی ۱۵۰ نفردیگر هم به‌تعداد کادر فنی دولت اضافه گردند ،ولی‌رقم حاصله در مقام مقایسه با کشورهای دیگر آنقدر ناچیزاست که موفقیت در انجام کار راتا حدی باتردید همراه می‌سازد ، زیراکافیست گفته‌شود زاین که تنهایك سوم تعداد دام های ایران را در مزارع خودپرورش میدهدجمعا ۳۰ هزار دکتر دامپزشك به خدمت گماشته‌است. یعنی ازنظر مقایسه با ما حدود ۲۰۰ برابربرای حفاظت دامهایش دامپزشك و مامور فنی در اختیار داردتعجب آورنخواهد بوداگر گفته شود شوروی با ۷۰ هزار دکتر دامپزشك و ۱۲۰ هزار تکنیسین برای تعداد دامی که‌نزدیك به ٦ برابر دامهای کشورما می‌باشد حدود ٤۰۰ برابر مادکتر تحصیلکرده‌وتکنیسین‌ومتخصص برای‌تامین بهداشت ومبارزه با بیماریهای دامی دراختیار دارد.

بدون‌توجه به آمار های عنوان شده که‌مسلما هیچگاه عظمت آن موجب نگردیده است‌تادرروحیه نحوه فعالیت وحتی عملکرد مامورین ومتخصصین مربوط در کشور ما اثرنامطلوب بگذارد ولی در هر حال نتیجه‌ای راکه‌بدست میدهد رعایت حزم واحتیاط بیشتری‌است که‌میباید در اجرای‌این‌طرح عظیم به‌کار برد.

کارخانجات یخچالسازی

شمس

که سالها خدمتگذار شما بوده علاوه بر یخچالهای فانتزی ـ لبنیاتی ـ قصابی ـ کبابی ـ فریزروسردخانه‌اخیرا دستگاه های بستنی‌سازی تمام اتوماتیك درچنداندازه ببازارعرضه‌نموده‌است‌شاه آباد خیابان‌ظهیرالاسلام‌شماره ۱۰۲ تلفنهای ۳۱۱٤۸۸ـ ۳۱۲۲۱۵

شماره ۳۱۲۷۱
تاریخ ۱۹٫۱۱٫۵۱

شهرداری شیراز

۱۷۸۳ رم‌الف

آگهی

شهرداری شیراز بموجب تصویب نامه شماره ٦۷۲ـ۱٤٫۹٫۵۱ انجمن شهر و تائیدیه شماره ۱٤٫۱۱٫۵۱ جناب آقای پیروز استاندار محترم فارس موظف است کوچه شرکت خلار منشعب از خیابان قصرالدشت تا جاده عفیف آباد را تا عرض ۱٦ متر تعریض و احداث کند .

لذا بدین وسیله مراتب براساس ماده ۱۷ و تبصره ۱ ماده ۱٦ قانون نوسازی و عمران شهری جهت اطلاع عموم آگهی می شود ضمنا نقشه خیابان مزبور در اداره فنی شهرداری موجود است علاقمندان و متولیان موقوفه مورد مسیر می توانند برای ملاحظه نقشه باداره مزبور مراجعه کنند .

شهردار شیراز ـ رحمت‌الله ایزدی

آ ـ ۹۰۹٤۰

شماره تلفن های جدید شرکت ژ . د . اف

بشرح زیر باطلاع میرساند .

۷۸۲۸۹۲ ـ ۷۸۲۸۹۱ ـ ۷۸۲۸۹۳

۷۸۱۱٦۳ ـ ۷۸۱٦۹۳

آگهی استخدام

اتاق اصناف پایتخت

اتاق اصناف پایتخت تعدادی کارگر با مشخصات‌زیر از طریق مصاحبه استخدام میکند .

۱ـ فقط متولدین ۱۳۲٦ که خدمت زیر پرچم را انجام داده باشند .

۲ـ دارندگان گواهی نامه ششم ابتدائی .

۳ـ نداشتن سوء پیشینه کیفری

٤ـ نداشتن اشتغال در هیچیك از موسسات دولتی و خصوصی .

۵ـ قد داوطلبان باید حداقل ۱٫۷۰ متر تمام (یك مترو هفتاد سانتیمتر)باشد .

٦ـ داشتن سلامت کامل و نداشتن نقص عضو بنابگواهی پزشك متخصص اتاق اصناف .

داوطلبان خدمت باید تا تاریخ۲۲٫۱۲٫۵۱ تقاضای کتبی خود را بانضمام :

۱ـ فتوکپی خاتمه خدمت وظیفه یك برگ

۲ـ فتوکپی شناسنامه یك برگ

۳ـ گواهی نامه ششم ابتدائی یك برگ

٤ـ عکس ٤×۳ ـ٤قطعه

باتاق اصناف واقع در ٤ راه روزولت ـ ثریا تحویل دهند .

آ ـ ۹۰٦۹٤ اتاق اصناف پایتخت

درك حکومت و سیاست برای دانش پژوهان و شهروندان

آشنایی باعلم سیاست

(جلد اول)

کارلتون کلایمرودی

توتون جیمزآندرسن

کارل‌کویمبی کریستول

استادان علوم سیاسی دانشگاه کالیفرنیای جنوبی

کتابی‌که در دانشگاههای آمریکا تدریس می‌شود.

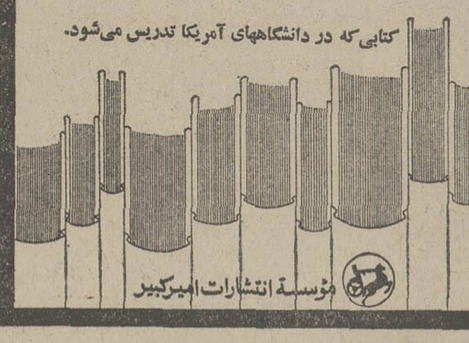

مؤسسه انتشارات امیرکبیر

دانشگاه پهلوی

آموزشگاه فنی الکترونیک

آگهی پذیرش دانشجو

آموزشگاه فنی الکترونیک وابسته بدانشگاه پهلوی برای دوره عمومی ترم‌بهار ، تعدادی هنرجو دختر و پسر با شرائط زیر از طریق مسابقه ورودی میپذیرد :

۱ـ دیپلم کامل طبیعی ـ ریاضی و یا دیپلم طبیعی

۲ـ حداکثر سن ۲۳ سال تمام

۳ـ برگ خاتمه خدمت نظام یا معاف دائم

هنرجویان پس‌از طی دوره دو ساله عمومی بدریافت گواهینامه آموزش عمومی الکترونیک نائل خواهند شد .

داوطلبین واجد شرایط میتوانند تقاضانامه خود را بانضمام فتوکپی دیپلم و برگ خاتمه خدمت یامعافی ورسید بانکی بمبلغ ۵۰۰ ریال بحساب شماره ۱۱۰۰۰ بانك عمران شعبه پزشکی شیراز ودو قطعه عکس ٤×۳را بترتیبی پست نمایند که حداکثر تا ۲۷اسفند ماه ۵۱به‌آموزشگاه رسیده باشد کارت ورود بمجلسه امتحان از ساعت ۸تا۱۲ صبح روز ۷ فروردین وامتحان مربوطه از ساعت ۲تا٦ همان روز در محل آموزشگاه واقع در کیلومتر ٤ جاده جدید شیراز انجام خواهد شد . تلفن ۲۲۱۹٦ ـ شیراز صندوق پستی ٦۱۹

آگهی

بدینوسیله باطلاع میرساند که آخرین مهلت برای خرید سهام جدید و یاپرداخت بقیه قیمت سهام خریداری شده شرکت پس‌اندازووام‌مسکن کورش بزرك پایان وقت اداری روز بیست‌وسوم اسفند ماه ۱۳۵۱ میباشد .

شرکت پس‌انداز ووام مسکن کورش بزرك

شلوغی نوروز را بیاد بیاورید و ...

... از بی‌اواسی کمك بگیرید

در روزهائی‌که دیگران راجع به برنامه های نوروزی فقط حرف میزنند ، شما تصمیم قطعی خود را بگیرید و قبل از آنکه گرفتار ازدحام ایام نوروزشوید ، بگذارید تعطیلات شما واقعاً از لحظه‌ای که وارد هواپیما میشوید آغاز گردد.

بی او ا سی با ۲۲ پرواز هفتگی در مسیر شرق وغرب این امکان را برای شما فراهم آورده است .که از هم‌اکنون برنامه تعطیلات نوروزی خود را به دلخواه تنظیم‌کنید .

فراموش نفرمائید که سرعت در اتخاذ تصمیم شما را از شلوغی نوروز نجات میدهد و مقدمات سفر را آسان‌تر میکند.

تعطیلات نوروزی امسال را زودتر شروع‌کنید تا بیشتر لذت ببرید و بخاطر داشته باشیدکه رزرو بلیط هواپیما، بدون مخارج اضافی ازهم‌اکنون میسراست.

راستی چرا همین امروز به‌آژانس مسافرتی خود مراجعه نکنید ؟

ما از شما بخوبی مواظبت می کنیم

BOAC

British Airways

تهران : خیابان شاهرضا شماره ۳۲۳ . تلفن ۹ـ۳۱۲۳۲۵ آبادان : سانشاین آرکاد ـ تلفن ۳۱۵۴ـ۲۴۷۱ شیراز : صندوق پستی ۷۸ تلفن ۲۸۶۹ـ۲۵۶۱

گرانی

فریاد شهردار خرمشهر را درآورد!

خرمشهر ـ کار «گرانی» ارزاق در خرمشهر، به جائی رسید که شهردار خرمشهر نامه گلایه‌آمیزی به شهردار آبادان نوشت و از او در مورد گرانی یك‌قلم از ارزاق، توضیح خواست.

جریان از این قرار است که اخیرا، کارخانه شیر پاستوریزه‌ای که در محدوده شهرداری آبادان‌قرار دارد، بدون هیچ‌علتی، قیمت هرشیشه شیر را، دوریال گران‌تر کرده، بطوری‌که فریاد کسبه و اهالی‌خرمشهر را که از این شیرها استفاده می‌کنند، به آسمان برده است. شهردار خرمشهر هم، بدنبال این گرانی، برای شهردار آبادان، چنین نامه‌ای نوشته است:

شهرداری محترم آبادان

چون اخیرا کارخانه شیر پاستوریزه، که درمحدوده آن شهرداری قرار دارد، بدون هیچ‌علت و دلیل، بهای هرشیشه شیر را که درگذشته بقیمت ۶ ریال در اختیار توزیع کنندگان قرار میداده اینك به ۸ ریال افزایش داده، که در نتیجه بهای هرشیشه شیر دو ریال‌افزایش یافته، و این افزایش در خرمشهر موجب شکایت‌مصرف کنندگان گردیده که کرارا به شهرداری مراجعه‌وعلت افزایش آن‌را جویا میشوند، و همچنین در جراید، موضوع منعکس گردیده، برای پاسخگوئی به شاکیان و مطبوعات، خواهشمند است دستور فرمایند چنانچه از طرف آن شهرداری، اقدامی بعمل آمده، از نتیجه آن شهرداری خرمشهر را مستحضر سازند. قبلا ازهمکاری و تشریك مساعی آن شهرداری، اظهار تشکر می‌نماید.

شهردار خرمشهر ـ زعمی

از قدیم گفته‌اند: هرچه بگندد، نمکش می‌زنند، وای بروزی که بگندد نمك... حالا نقل این دوشهرداری است که معمولا مردم وقتی از گرانی، گله دارند به‌آن ها مواجه می‌کنند، و حالا، یکی از آنها، خودش از گرانی فریاد میزند و از دیگری گله ها دارد ...!

حاشیه پرداز

عباس خرسندی

مباحثه نخست‌وزیر بامنجم باشی

آقای نخست‌وزیر، بشدت از دست منجمین و ستاره شناسان عصبانی هستند. وقتی در روزنامه می خوانند که آقای عبداله نوبخت، منجم باشی معروف و نویسندهٔ تقویم مصباح، در سالنمای سال ۱۳۵۲ از ارزانی‌خواربار وارزاق عمومی در سال‌آینده حرف زده، و رفاه‌وآسایش بیشتری برای هموطنان عزیز پیشگوئی کرده، به تلفنچی نخست وزیری می گویند در اسرع وقت تلفن منجم‌باشی را بگیرد. بعد این مکالمه صورت می گیرد:

نخست وزیر ـ آقای منجم باشی! این چه مطالبی است که در تقویمتان نوشته‌اید؟

منجم باشی ـ چیز بدی ننوشتم‌قربان. نوشته‌ام‌سال۵۲ سال‌خیرو برکت است. سال گرمی بازار و رونق کسب‌و کار وارزانی میوه وخواربار است. نوشته‌ام سال‌گرفتاری بدکاران و آسایش نیکوکاران و رفع گرفتاری ها ـ است و در این سال.صحت وتندرستی وخوشی‌وشادکامی در انتظار هموطنان ماست. چیز ناجوری ننوشتم آقای نخست وزیر.

نخست‌وزیر ـ آقایان. مگر شما داعیه نخست وزیری دارید؟ این مطالب را، پارسال خودبنده درباره سال ۵۱ گفتم. امسال هم می خواستم برای سال ۵۲ همین چیز ها را بگویم، ولی‌مگر شما به آدم مهلت‌می دهید؟

منجم باشی ـ می دانید آقای نخست وزیر! اینهارا من براساس دلالت ستارگان و تحقیق و تجسس در احوال آنان، نوشته‌ام، همینطوری الکی که ننگفته‌ام.

نخست وزیر ـ چه فرقی می کند آقا؟ بنده بدون ستاره شناسی وزیج نشستن ورصد کردن، هشت نه سال است همین پیشگوئی ها را می کنم چه غلط چه درست آب از آب تکان‌نخورده. حال اگر جنابعالی خیال می کنید بهتر از بنده می توانید از آینده امیدبخش وترقی‌شئون مختلف و تعالی اوضاع‌عمومی حرف بزنید. خواهش میکنم بفرمائید جای بنده بنشینید!

منجم‌باشی ـ فرق‌اینجاست که پیشگوئی های بنده، براساس علم هیئت است و پیشگوئی های جنابعالی براساس علم سیاست.

نخست وزیر ـ بنده شك‌دارم که شما حتی نظری به ستاره ها انداخته باشید. همان‌نطق های‌مرا برداشته‌اید‌درتقویمتان به اسم خودتان چاپ کرده‌اید.

منجم باشی ـ بهر حال‌چه می شود کرد آقای نخست وزیر؟ من که نمی توانم بنویسم‌سال آینده‌سال کسادی ودلخوری و پریشانی‌است...

نخست وزیر ـ اتفاقا اینطوری بهتر است، یعنی اگر شما بگوئید ستارگان آسمانی دلالت بر مسائل‌منفی در سال ۵۲ دارند، بنده در پایان سال ۵۲ می‌توانم‌بگویم دولت ما، علیرغم پیشگوئی های منجمین‌ودلالت ستارگان موفق شد‌بایك سیاست‌حساب شده، سال خوشی برای مردم به وجود بیاوردوهمه‌ستارگان و ستاره شناسان راانگشت به دهن حیران کند و اوضاع فلکی ونظم ستارگان‌آسمانی را در هم بریزد!

منجم‌باشی ـ ولی آقای نخست وزیر. متاسفانه‌تقویم بنده چاپ و منتشر شده و دیگر کاری از دست بنده ساخته نیست.

نخست وزیر ـ باشد. من به‌روابط عمومی‌نخست‌وزیری می گویم مندرجات‌تقویم‌شما رادر روزنامه‌ها‌تکذیب کنند.. آقای نخست وزیر،دراینجا تلفن را قطع می کنند وبه تلفنچی می گویند روابط ـ عمومی‌نخست وزیری‌رابگیرد.

داماد، جهیزیه‌عروس رادزدیدوفرار کرد!

شیراز ـ جوانی که با نیرنگ توانسته بود با یک دختر شیرازی ازدوا چکند، جهیزیه همسر خود و جواهرات مادرزنش را سرقت کرد و متواری شد!

این‌جوان که‌محمد مهدی‌نام دارد. چندی پیش وارد شیراز شد و توانست با یکی از خانواده های محترم شیراز آشنا شود. وی گفت که دانشجوی سال آخر دانشکده پزشکی است و از پدر و مادرش در تهران فهر کرده و به شیراز آمده است.

خانواده شیرازی، به این‌جوان پناه داد و او در اندك مدتی توانست دختر بزرگ این خانواده را دلباخته خود کند و بدنبال آن. از وی خواستگاری کند. پدرو مادر دخترهم که محمدمهدی را جوانی لایق دیده بودند که خوشحال بودند که دامادشان بزودی یک پزشک جوان و موفق خواهد بود،با ازدواج آنهاموافقت کردند.

اما مدتی بعد، این جوان، از پدر زنش خواست تا برای او، از هم‌اکنون مطبی دایر کند، اما بزودی، وسایل مطبرا فروخت و با همسرش به‌تهران رفت و در آنجا، با پول پدر زنش، خانه دیگری اجاره کرد تا بعدا، مطب خود را هم در آن دایر کند. اما بعد همسرش را به شیراز برگرداند و پیش پدر و مادرش گذاشت و گفت که درآبدان شغل خوبی پیدا کرده و باید به آن شهر برود.

اما ... او، بدنبال این کار، جهیزیه همسرش را که بسیارقابل توجه بود، به اضافه مقداری از جواهرات مادر زنش را بسرقت برد و وسایل را هم که پدرزنش برای‌خانه و مطب آینده او تهیه کرده بود فروخت و متواری شد و دیگر از او نشانی بدست نیامد.

چند روز بعد هم، نامه‌ای‌بدست آنها رسید که رنی در آن نوشته بود محمد مهدی شوهر اوست و مدتی است او را بحال خود رها کرده و معلوم نیست در کجا بسر میبرد!

اکنون، پدر زن محمد مهدی، در بدر بدنبال او میگردد و همسر او نیز به دادگاه حمایت خانواده شیراز شکایت کرده، تا ازشوهر متواری خود طلاق بگیرد.

حقهٔ گدای نمك نشناس، برای سرقت قالی!

کرمانشاه ـ گدای نمك ـ نشناسی که چندساعت در خانه شخص نیکوکاری استراحت کرده‌و در آنجا، غذای گرمی خورده بود، بابه‌کار بستن یك حقه کم نظیر قالی‌گرانقیمت آن‌خانه رابسرقت برد!

کریم‌اله، پیر مرد ۸۰ساله‌ای که‌قالی‌اش به سرقت‌رفته، جریان رابرای خبرنگار ما در کرمانشاه، اینطور تعریف کرد:

ـ روز گذشته، گدائی که از سرما می لرزید، به‌در خانه‌ما آمدوتقاضای کمك کرد. من که‌دلم به‌حال اوسوخته بود،او رابه داخل خانه‌بردم و برایش غذای گرمی آوردم وبعد به اتاق‌دیگررفتم تا نمازم‌رابخوانم وبرگردم ناهارم رابخورم.

وقتی نماز من تازه تمام شده بود، زنم از اتاق‌دیگر، به صدای بلند پرسید «آبگوشت تورابکوبم، یانکوبیده‌میخوری» ومن که بخاطر نداشتن دندان همیشه باید غذای نرم بخورم، به‌صدای بلند جواب دادم «آبگوشت‌مرابکوب» . . . . بعد دعای پس از نمازم را خواندم و به‌اتاق دیگررفتم و ناهارم راخوردم . . .

وی افزود:

ـ گدای ناشناس، چندساعت‌در خانه من استراحت کردورفت‌و فردای آنروز که من از خانه بیرون‌رفته بودم، با حقه‌توانست یك قالی گرانقیمت قدیمی را که‌یادگار پدرم‌بود‌بسرقت ببرد.

ماجرای سرقت از این قراراست که‌وقتی من درخانه‌نبودم، مرد شیك پوشی به درخانه می آید وبه‌زنم میگوید «مشهدی کریم‌اله گفت نشان به آن نشان که دیروز به صدای بلند از من پرسیدی آبگوشت را بکوبم یانه، آن قالی سه در چهار کرمانی رابفرست که میخواهم آن را با قالی دیگری عوض کنم» وزن من که پیر زن ساده‌ای‌است، فریب می خورد وقالی را به مرد شیکپوش‌می دهد. اماوقتی من به‌خانه آمدم وجریان را دانستم، فهمیدم که کار، کار همان گدای‌نمك نشناس است. وحالا میخواهم علیه او به‌مقامات‌مسئول‌شکایت کنم تاشاید قالی مرا پیدا کنند.

پیرمرد عاشق، کتك‌خورد وتحت تعقیب قرار گرفت!

رضائیه ـ پیرمرد ۵۸ ساله‌ای که عاشق دختر ۱۴ ساله‌ای شده ومی‌خواست با اوازدواج کند، از همسرو فرزندان خود کتك‌خوردوپیش از آنکه موفق به‌ازدواج‌شود، از طرف پدر دختر نین تحت تعقیب قانونی قرار گرفت!

این پیرمرد که یعقوب نام دارد، چندی پیش، درتبریز، میزبان یکی ازدوستان‌خود بود که دختر ۱۴ ساله‌ای بنام حکیمه دارد. یعقوب، در مدتی که میزبان دوست‌خود بود، عاشق دختر ۱۴ ساله‌او شد و هنگامی که دوست او، بادختر خود، به شهر خود رضائیه برگشت، یعقوب احساس کرد که طاقت‌دوری حکیمه را ندارد. واز این‌رو، پس‌از چندروز، خانه و زندگی‌اش رارها کرد و به رضائیه رفت.

یعقوب، در رضائیه، وارد خانه دوستش شد ودر غیاب دوستش، دختراو حکیمه را، باچرب‌زبانی فریب‌داد وارابا خود به یکی از دفترخانه‌های ازدواج رضائیه برد.

اما محضردار، به علت قانونی‌نبودن سن حکیمه، از عقد کردن او خودداری کردو همینکه یعقوب، ناامید وسرخورده، باتفاق حکیمه‌از محضر بیرون‌آمد، ناگهان همسروچهارفرزندش که از جریان مطلع شده و سایه‌به‌سایه او به رضائیه آمده بودند، به‌اوحمله‌ور شدند و آنقدر کتکش‌زدند، که‌پیرمرد، مجروح وبی حرکت برزمین افتاد.

اکنون، یعقوب، به‌خاطر جراحاتی‌که برداشته بستری است‌واز طرفی،پدر حکیمه، علیه‌یعقوب که می‌خواسته‌دختر ۱۴ ساله‌او رااغفال کند، شکایت کرده‌واورا تحت تعقیب قرارداده‌است!

یك‌میلیون‌واحدمسکونی

بقیه ازصفحه ۵

طی سال های ۴۰ ـ ۴۹ از سهم ساختمان‌های خشتی و گلی و آجری باتیر چوبی درمناطق شهری کاسته شد و به ساختمان‌های آجری با تیرآهن و بتون‌آرمه افزوده گشت بطوریکه در سال ۱۳۴۹ ساختمان های بتون‌آرمه‌قریب۱۴ درصد کل سرمایه گذاری درساختمان را بخود تخصیص داده است. این تحول طبعا همراه بوده است با رشد تولید سیمان بمیزان ۳٫۵ برابر. از سوی دیگر طی همین‌دوره هزینه‌های صرف‌شده دربخش ساختمان بدون محاسبه قیمت زمین از ۱۳ به ۲۴میلیارد ریال رسیده است. آمار رسمی صراحت دارد براینکه این افزایش بیشتر مربوط به ساختمان های مسکونی بوده و هزینه تخصیص یافته به این قبیل بناها تقریبا دراینمدت ده برابر شده است.

اضافه کنیم که درسال ۱۳۴۹ ارزش افزوده بخش ساختمان به قیمت ثابت به حدود ۲۶میلیارد ریال رسید که ۷۳ درصد بیش از رقم مشابه در سال ۱۳۴۲ میباشد.

طی برنامه چهارم که پایان آن مقارن پایان دهه اول انقلاب سفید است جمعا ۲۷۵ هزار واحد مسکونی برای تامین مسکن ۲٫۵ میلیون نفرافزایش جمعیت شهری پیش‌بینی شده بود. بدیهی است بخش خصوصی درتحقق این هدف سهم عظیمی بنسبت بخش عمومی داشته بطوری که ۲۵۰ هزار واحد را تامین میکرده است. اما حقیقت آنستکه طی برنامه مورد بحث بخش خصوصی حدودیکصد میلیارد ریال برای ایجاد ۲۵۵ هزار واحد مسکونی جدید شهری‌سرمایه گذاری‌که‌خیلی بیش‌ازپیش‌بینی های برنامه چهارم است. همچنین بخش عمومی طی این دوره بجای ۶٫۸ میلیارد ۹٫۶ میلیارد برای ایجاد خانه های سازمانی کارگری و کارمندی وخانه‌های ارزان قیمت بتعدادی نزدیك به ۱۹٫۵۰۰ واحد مسکونی اقدام کرده و براعتبارات بانک رهنی نیز افزوده است بطور کلی طی دورمبرنامه چهارم ۲۹۳٫۰۰۰ واحد مسکونی (حدود ۶ درصد بیش‌ازهدف پیش‌بینی شده دربرنامه چهارم) ایجاد شده و جمعا درمناطق شهری و روستائی برای مسکن ۲۰۰ میلیارد ریال سرمایه گذاری شده‌است. ناگفته نماند که سهم مناطق شهری از رقم مذکور حدود ۱۵۶ میلیارد ریال است و این اهمیت و ضرورت ایجاد مسکن را درمناطق شهری در رابطه بارشد شهرنشینی میرساند.

مسئله اساسی اینستکه‌رشدوروند شهرنشینی ما سریع‌ترازرشد وروند تولید واحد های مسکونی است درچنین شرایط تاریخی بی‌تردید موضوع بازسازی و تعمیر خانه ها همان اندازه اهمیت میابد که ساختن خانه های جدید. معهذا نوجوئی وترقی‌طلبی جامعه روبتوسعه ایران‌بهای‌گزافی‌را از بابت عدم عناعت به بازسازی و تعمیرات میپردازد.

هم‌اکنون دربرابر ۲٫۶ میلیون خانوار شهری ۱٫۵ میلیون واحد مسکونی داریم که درتحلیل آخرین حکایت دارد برکمبودی برابر ۱٫۱ میلیون واحد مسکونی، که از همینجا ضرورت توجه فوق‌العاده‌ای را به امر مسکن دربرنامه پنجم باید تصدیق کرد. و چون تراکم نفر درواحد مسکونی متوجه طبقات کم‌درآمد است کشور درسالهای‌آینده حتما کوشش‌عظیمی رامتوجه صنایع مربوط به‌تولید مواد و مصالح ساختمانی‌وتهیه واحد های‌مسکونی خواهد کرد.

برابر بعض تخمین‌ها طی برنامه پنجم جمعا بیش‌از ۴۰۰ میلیارد ریال یعنی دوبرابر برنامه چهارم درکشور ما صرف ایجاد واحد های جدید مسکونی و تعمیر و تکمیل واحد های موجودخواهد شد. حداقل واحدمسکونی دراین‌برنامه حدود۷۵۰ هزار واحد خواهد بود که قریب بیش از دوسوم آن وسیله بخش خصوصی تامین میشود.

باتوجه باستقبالی که درسالهای اخیر در جهت آپارتمان‌نشینی از سوی مردم پدید آمده بی‌تردید سیاست تامین زمین و ساختمان ـ مساکن ارزان قیمت و افزایش اعتبارات مربوط بمسکن بسیاری از مشکلات کنونی را حل‌خواهدنمود.

شهرداری پایتخت

همشهری متشکریم

برای

یك‌میلیون‌مترمربع‌پیاده‌روسازی

احداث پیاده‌روهای جدید، که با همکاری و همت شما میسر گردیده، آسایش خاطر بیشتر عابران پیاده را تأمین کرده و برزیبائی خیابان های شهرشما افزوده است.
احداث بیش از یك میلیون مترمربع پیاده‌رو در سراسر تهران، یکی دیگر از اقدامات مهمی است که باهمکاری شما درپرداخت بموقع عوارض نوسازی بانجام رسیده است.

اما. کمال نقطهٔ پایان ندارد.

آنچه تا کنون با اراده و استقبال شما از برنامهٔ نوسازی تهران انجام گرفته، احتیاج به دوام و توسعه دارد. تهران، بازهم زیباتر ومدرن‌تر خواهد شد.
این شهر بزرگ، سپاسگزار شماست و ما نیز ازشما متشکریم که باحمایت خود برتوانائی خدمت ما افزودید. همشهری متشکریم.

+ ۱۰٪ پاداش میگیرید
۹٪ جریمه نمیدهید
جمعاً ۱۹٪ بسودشماست

شما با پرداخت بموقع عوارض نوسازی، شهرداری را در انجام خدمات شهری و اجرای برنامه‌های عمرانی یاری میکنید، و علاوه بر آن، با استفاده از پاداش خوش حسابی و معافیت از جریمه دیرکرد، تا ۱۹ درصد بسود خود صرفه جوئی میکنید.

۲۹ اسفند آخرین فرصت برای پرداخت بموقع عوارض نوسازی است

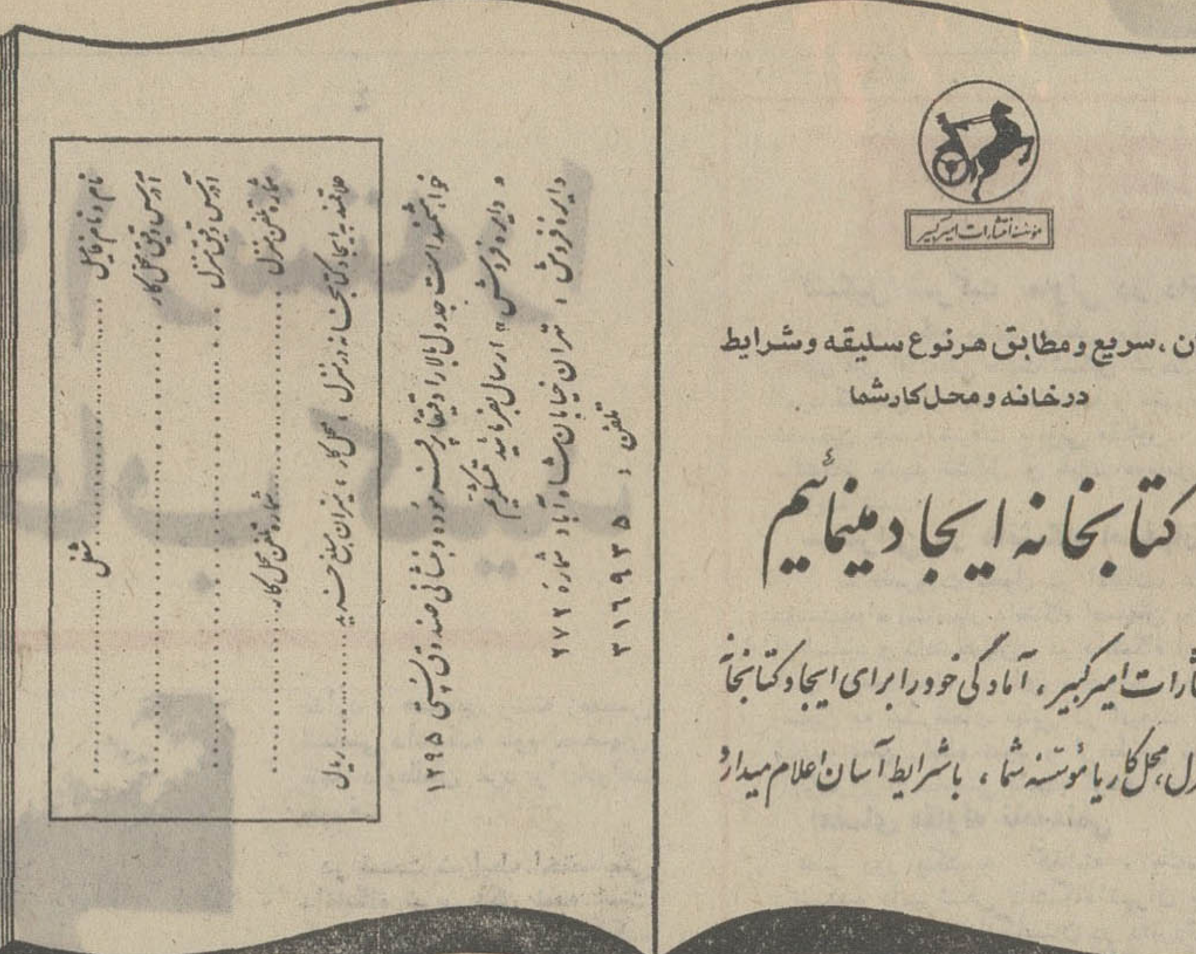

شرکت ملی نفت ایران

شرکت ملی نفت‌ایران برای‌خدمت درشرکت‌سهامی کتشاف و تولید نفت ایران در جنوب (مناطق‌نفت‌خیز) به تعدادی برآوردکننده با شرایط زیر نیازمندمی باشد .

۱-شاغل نبودن درسازمانهای دولتی‌وموسسات‌وابسته به آن .
۲- ملیت ایرانی
۳- متدین بیکی‌ازادیان رسمی کشور
۴-دارا بودن دیپلم فنی به علاوه دو سال کارآموزی تخصصی در رشته برآورد هزینه ها
۵- دارا بودن شش سال سابقه کاردررشته‌برآوردها شامل روشهای برآورد بناهای فلزی شهری و مکانیکی‌و همچنین انتخاب مصالح ونقشه‌های مورد استفاده درصنایع تولید و تصفیه نفت .
۶-دارا بودن برگ خاتمه خدمت یامعافیت دائم غیر پزشکی
۷- تسلط کامل به زبان انگلیسی
۸- سن حداکثر ۳۵ سال

متقاضیان واجد شرایط می توانند همراه‌بامدارک مربوطه ویک قطعه عکس۴×۶ همه روزه‌باستثنای روز های جمعه و تعطیل حداکثر تاتاریخ ۱۸ر۱ر۱۳۵۲ از ساعت۸ تا ۱۱ صبح به اداره کل استخدام وکاریابی شرکت ملی نفت‌ایران واقع درخیابان کاخ شمالی شماره ۷۶ مراجعه فرمایند .

۱-۹۱۲۴۰

آگهی مناقصه

کارخانه ذوب آهن آریامهر ۱۹۶ قلم‌برقو و ۶۷۶ قلم مته از طریق مناقصه عمومی خریداری مینماید . شرکت کنندگان در مناقصه میتوانند برای دریافت برگ شرائط و مشخصات به دفتر قسمت تدارکات این کارخانه واقع در ۴۵ کیلومتری جاده اصفهان - شهرکرد مراجعه و پیشنهاد خودرا همراه برگ شرائط ومشخصات با قید قبولی امضاء نموده تا ساعت ۹½ صبح روز ۱۸ر۱ر۱۳۵۲ به دبیرخانه کارخانه تسلیم نمایند . کالای مورد مناقصه تا پایان سال ۵۲ طبق برنامه زمانی تحویل مندرج دربرگ مشخصات پس‌از عقدقرارداد باید بانبار های کارخانه ذوب‌آهن آریامهر تحویل گردد .

سرپرست کل عملیات کارخانه آریامهر

آگهی استخدام

شرکت سهامی ماشین‌سازی اراک‌تعدادی از مهندسین‌صنایع مسلط بزبان انگلیسی یا مهندسین مکانیکی را که حد اقل دارای سه‌سال سابقه کار در رشته مهندسی صنایع باشند ، جهت خدمت در کارخانه ماشین‌سازی اراک واقع در شهرستان اراک باحقوق مکفی استخدام مینماید .

افراد واجد شرایط فوق میتوانند همه روزه به استثنای روز های تعطیل از ساعت ۸ الی ۱۲ و از ۱۴ الی ۱۷ به کارگزینی شرکت سهامی ماشین‌سازی اراک واقع در تهران - خیابان تخت جمشید - نبش ملک‌الشعرای بهار شماره ۴۳۵یا مستقیما به کارگزینی کارخانه واقع در شهرستان اراک مراجعه و یا با آدرس های فوق مکاتبه نمایند .

شرکت سهامی ماشین‌سازی اراک

تسلیت

جناب آقای منصور مبصر

از سوی خود و کلیه کارکنان شرکت نفت ایران وایتالیا (سیریپ) در منطقه نفتی خلیج فارس فوت والده مکرمه‌سرکار را تسلیت گفته بقای عمر و سلامت بازماندگان راآرزومندم.

علی اکبر یساری

جناب آقای حاج محمود کیا رحمانی

با کمال تاسف و تاثر فوت مادر گرامی جنابعالی را از صمیم قلب تسلیت عرض نموده بقاء عمر و سلامت آن‌خانواده ارجمند را از درگاه متعال خواهانم .

حبیب‌اله توکلی صبور

جناب آقای شفقی رئیس دبستان ملی شهریار

فوت مادر گرامی را بشما وخاندان شفقی تسلیت عرض می‌نمائیم .

معلمان دبستان ملی شهریار پسران

آ-۹۱۲۷۰

جناب آقای مهندس مصطفوی قائم‌مقام معاونت فنی وامور شرکتهای زراعی وزارت تعاون و امور روستاها

کارکنان اداره کل تعاون وامور روستاهای فرمانداریکل یزدمصیبت‌جانگداز درگذشت ناگهانی تیمسار سرتیپ‌مصطفوی برادر گرامی آنجناب را صمیمانه تسلیت عرض مینمایند.

آ-۹۰۹۸۶

جناب آقای محمد پولادپوستی مدیریت کل وزارت اقتصاد

با نهایت تالم و تاسف مصیبت وارده را تسلیت عرض سلامتی و بقای عمر آن خانواده جلیل را از ایزد متعال نیازمندیم .

کارکنان سیمان و فارسیت دورود - لیل‌آبادی

آ-۹۰۹۷۴

جناب آقای مهندس متقیان و فامیل محترم متقیان

با نهایت تاسف مصیبت وارده را بجنابعالی و خانواده محترم تسلیت عرض بقای عمر بازماندگان آن خانواده جلیل را از خداوند متعال خواهانیم .

کارکنان سیمان و فارسیت دورود - لیل‌آبادی

آ-۹۰۹۷۲

با قلبی آکنده از تاثر و تالم حادثه نابهنگام و فاجعه‌غم‌انگیز درگذشت دوست عزیز همکار وهم‌قطار ارجمند و گرامی‌تیمسار سرتیپ عبدالحسین مصطفوی را که عمری به شاهنشاه‌ومیهن عزیز صادقانه خدمت نموده به کمیته ملی پیکار جهانی بـا بیسوادی و کلیه کارکنان و خانواده محترم و فرزندان عزیز آن شادروان تسلیت عرض نموده بقا ی‌عمر بازماندگان وشادی روح فقید سعید را از درگاه ایزد متعال خواستار است .

سرتیپ سید عباس معینی

آ-۹۰۹۶۶

حادثه مولمه و فاجعه تاثرانگیز درگذشت نابهنگام‌تیمسار سرتیپ عبدالحسین مصطفوی عموم دوستان آن شادروان را عمیقا متاثر ساخت بدین‌وسیله مراتب تسلیت خود را بـه بازماندگان و خانواده‌های داغدار تقدیم می‌دارد .

خرم‌آباد لرستان - محمدحسین توسلی

آ-۹۰۹۶۴

کارکنان امور اکتشاف و استخراج شرکت ملی نفت ایران مصیبت وارده را به همکار ارجمند خود آقای مهندس انوشیروان یاسری، وفامیل محترم یاسری تسلیت میگویند.

امور اکتشاف واستخراج -شرکت ملی نفت ایران

آ - ۲۸۱۵۷

همکار ارجمند آقای مهندس انوشیروان یاسری

درگذشت پدر گرامی‌شما را بجنابعالی و خانواده محترم تسلیت عرض نموده بقای سلامت بازماندگان آن‌مرحوم را از خداوند متعال خواستاریم.

کارکنان اداره کل اکتشاف - شرکت ملی نفت ایران

آ - ۲۸۱۵۳

دوست ارجمند آقای مهندس انوشیروان یاسری

درگذشت پدر عزیزت را تسلیت گفته و از خداوندمتعال برای ان‌دوست عزیز و فامیل محترم بردباری مسئلت مینمائیم.

کارکنان‌اداره ژئوفیزیک - شرکت ملی نفت ایران

آ - ۲۸۱۵۵

تیمسار سرلشگر آریازند

با نهایت تاثر و تاسف درگذشت مادر گرامیتان رااز طرف خود و کلیه همکارانم تسلیت عرض نموده، تندرستی وشکیبائی تیمسار معظم و بازماندگان را از خداوند متعال مسئلت مینمایم.

سرلشگر مصطفی سپه‌دوست

آ-۹۱۵۰۴

جنابان آقایان محمد سروری. دکتر علی‌آبادی. محمدخلاقی.

درگذشت بانوی نیکوکار، گوهر علی‌آبادی را با یکدنیا تاسف تسلیت عرض ، بقاء عمر و سلامتی خانواده‌های محترم را از درگاه ایزد متعال مسئلت داریم .

امام جمعه نهاوند. حاج ابراهیم کرمی. منوچهر کرمی .

آ-۹۰۹۹۸

جناب آقای صفاری

بانهایت تاسف اتفاق ناگوار را بشما و خانواده گرامی تسلیت عرض نموده و بقای عمر آن خاندان را از خداوند متعال خواستاریم.

خانواده امینی

جناب آقای جعفر شفقی

دست سرنوشت هرآنچه را که عزیز است میستاند و مادر که گرامی ترین موهبتهای خداوندی است نیز از این قاعده مستثنی نیست فقدان مادر گرامتان را بشما تسلیت گفته و بقاء عمر جنابعالی و خانواده محترمتان را ازخداوند متعال خواهانیم .

کارکنان دبستان دخترانه شهریار قلهک

جناب آقای مهندس علی‌اکبر کاوه

کارمندان قسمت آزمایشگاههای فیزیک و شیمی راه‌آهن مصیبت وارده را بجنابعالی و فامیل محترم تسلیت می‌گویند.

جناب آقای مهندس محمود اختری زواره

از سوی خود و کلیـه کارکنان شرکت نفت ایـران و ایتالیا (سیریپ) در منطقه نفتی خلیج فارس فوت ابوی مکرم سرکار را تسلیت گفته بقاء عمر و سلامت بازماندگان را آرزومندم .

علی‌اکبر یساری

جناب آقای فرهاد نیکوخواه

مصیبت وارده را صمیمانه تسلیت عرض مینمایم .

کیوان پزشکی

آ-۹۱۲۲۴

جناب آقای خندق آبادی

کارکنان جمعیت شیرو خورشید سرخ استان تهران بانهایت تاسف مصیبت وارده را به آنجناب تسلیت میگویند.

اداره روابط عمومی جمعیت استان تهران

آ-۹۱۲۶۰

جناب آقای دکتر رضوی کامران
ریاست محترم بیمارستان پهلوی همدان

درگذشت نابهنگام مرحوم آقای علی ساجدی را بـه جنابعالی و خانواده محترم تسلیت میگوئیم .

دکتر اصطهبانات ، دکتر ترابی ، دکتر ثمری ، دکتر جبارنیا ، دکتر حجت ، دکتر خوشنود ، دکتر دادسرشت ، دکتر زیرک ، دکتر سامنی ، دکتر کاظمی ، دکتر عراقچی، دکتر وزیری ، دکتر معین .

آ - ۹۰۳۹۰

جناب آقای محمدتقی مصطفوی

بانهایت تاثر و تاسف فوت ناگهانی تیمسار عبدالحسین مصطفوی کاشانی عموی بزرگوارتانرا تسلیت عرض نموده بقاء عمر جنابعالی و خانواده محترم را از خداوند متعال خواستاریم .

کارکنان انجمن آثار ملی

آقای غلامرضا محمدی

مصیبت وارده به آن همکار عزیز را تسلیت گفته خود را در غم شما شریک میدانیم .

هوشنگ وصال ، نظام‌الدین موحد ، علی‌اصغر نیکزاد ، ناصر نخعی ، نصرت‌اله هاشمی ، روح‌اله تمدنی ، عباسعلی وهاجی ، مهدی شمس ، مهدی داود زاده ، محمدباقربدیعی، حسن رضوی ، علی عرب ، فرزین انوری ، محمد فـائض ، مسعود اعلمی .

بوتیک جوانان

بمناسبت سالگرد تاسیس اجناس پوشاکی خود را با پانزده‌در صد تخفیف فقط تا ۲۷ اسفند بفروش میرساند .

چالوس - خیابان حافظ جنب کلوپ تسلیحات

آگهی مناقصه

کارخانه ذوب‌آهن آریامهر ۴۸۸ قلم قلاویز و حدیده از طریق مناقصه عمومی خریداری مینماید . شرکت کنندگان در مناقصه میتوانند برای دریافت برگ شرائط و مشخصات‌بدفتر قسمت تدارکات این کارخانه واقع در ۴۵ کیلومتری جاده اصفهان - شهرکرد مراجعه و پیشنهاد خود راهمراه برگ شرائط و مشخصات باقید قبولی امضاء نموده تاساعت۹ونیم صبح روز ۲۲ر۱ر۱۳۵۲ بدبیرخانه کارخانه تسلیم نمایند . کالای مورد مناقصه تاپایان سال ۵۲ طبق برنامه زمانی تحویل مندرج دربرگ مشخصات‌پس از عقد قرارداد باید بانبار های کارخانه ذوب‌آهن آریامهر تحویل گردد.

سرپرست کل عملیات کارخانه آریامهر

آ-۹۰۹۸۰

هم‌مسلک گرامی جناب آقای ایرج تبریزی فرماندار جدید شهسوار

تبریکات صمیمانه‌ام راکه یکی‌از اعضاء کانون سپاهیان انقلاب گیلان می‌باشم بپذیرید موفقیت شمارا در راه پیشبرد اهداف مقدس انقلاب سفیدشاه و مردم مسئلت دارد .

املش - رضا فرضی - عضو کانون سپاهیان انقلاب گیلان

آ-۹۰۹۷۶

آگهی مناقصه

کارخانه ذوب‌آهن آریامهر ۴۵۷ قلم بلبرینگ از طریق مناقصه عمومی خریداری‌می نماید .شرکت کنندگان درمناقصه می‌توانند برای دریافت برگ شرایط و مشخصات به دفتر قسمت تدارکات این کارخانه واقع در ۴۵ کیلو - متری‌جاده‌اصفهان -شهرکردمراجعه و پیشنهادخودراهمراه برگ شرایط و مشخصات باقید قبولی امضاء نموده‌تاساعت ۹ ونیم‌صبح روز ۲۶ر۱ر۱۳۵۲ به دبیرخانه کارخانه‌تسلیم نمایند . کالای‌مورد مناقصه تاپایان سال ۵۲ طبق برنامه زمانی تحویل مندرج در برگ مشخصات پس‌از عقد قرارداد باید به انبارهای کارخانه ذوب‌آهن آریامهر تحویل گردد .

سرپرست کل‌عملیات کارخانه آریامهر

تجدید آگهی مزایده

شرکت تعاونی تهیه وپخش گوشت گاو وگوساله تهران‌وحومه کلیه (یک شقه سفید و خوش گوشت ودنبلان و خوتگ و سرخ روده و مغز حرام وبادکنک) گاو وگوساله وگاومیش محصول کشتار روزانه شرکت را در کشتارگاه تهران (دم‌کارد) برای مدت یکسال از تاریخ یکم فروردینماه ۵۲ لغایت اسفندماه ۱۳۵۲ باشرایط زیر بفروش میرساند.

۱- پیشنهاد دهندگان بایستی در موقع تسلیم پیشنهاد مبلغ پنجاه هزار ریال بحساب شماره ۸۰۰ شرکت دربانک اعتبارات تعاونی توزیع شعبه کشتارگاه پرداخت ورسید آنرا پیوست پیشنهاد خود بدفتر شرکت واقع در دروازه شمیران خیابان هدایت تسلیم وچنانچه پس‌از اصابت مزایده از انعقاد قرارداد امتناع نمودند مبلغ سپرده بسود شرکت ضبط خواهد شد.

۲-داوطلبان شرکت در مزایده بایستی بهاء بارهای نامبرده محصول کشتار یکماه شرکت را (دم‌کارد) تعیین و پیشنهاد نمایند .
۳- داوطلبان شرکت در مزایده بایستی‌با مراجعه‌بدفتر شرکت واقع در دروازه شمیران واخذ برگ شرایط وامضاء آن بضمیمه پیشنهاد خود از تاریخ انتشار این آگهی تاتاریخ ۲۲ر۱۲ر۵۱ ساعت۹ صبح لاک و مهر شده بدفتر شرکت تسلیم ورسید دریافت نمایند.

۴- پیشنهادات‌رسیده‌درساعت ۹ صبح روز ۲۲ر۱۲ر ۵۱ در محل شرکت باز وقرائت خواهد شد حضور پیشنهاد دهندگان در جلسه مزایده آزاد خواهد بود و شرکت در رد و یاقبول یک یاکلیه‌پیشنهادات مختار است.

شرکت تعاونی تهیه و پخش گوشت گاووگوساله‌و گاومیش تهران‌وحومه

آ-۹۱۳۴۶

اطلاعیه سازمان پارکهای شهرداری پایتخت

فروشگاه گل پارکهای : شهر . ساعی . کورش . فرح . خیام . نیاوران و۲۵ شهریور نارمک بهترین گلدانهای نوروزی از قبیل : لاله . سنبل . سیکلمین . آمارلیس و غیره را با نازلترین بها در دسترس اهالی محترم تهران میگذارد .

علاقمندان میتوانند گلهای مورد نظر خود را با مراجعه به پارک مذکور که نشانی آن ذیلا اعلام میگردد انتخاب و خریداری نمایند. ضمنا ساعت کار فروشگاههای مزبور همه روزه از ۸ صبح الی ۱۲ و۳تا۶ بعدازظهر خواهد بود.

پارک شهر : خیابان ورزش
پارک ساعی : خیابان پهلوی
پارک کورش: خیابان کورش (جاده قدیم شمیران)
پارک فرح : بلوار الیزابت
پارک خیام : خیابان ایرانمهر
پارک نیاوران : نیاوران
پارک ۲۵ شهریور نارمک : سمنگان نارمک

سازمان پارکها

آ-۹۱۳۵۸

تجدید آگهی مزایده

شرکت تعاونی تهیه و پخش گوشت گاو و گوساله تهران‌و حومه کلیه پستانهای گاوی محصول کشتارروزانه شرکت را در کشتارگاه تهران (دم‌کارد) برای مدت یکسال از تاریخ یکم فروردین ماه ۵۲ لغایت اسفندماه ۱۳۵۲ با شرایط زیر بفروش میرساند .

۱- پیشنهاددهندگان بایستی‌درموقع‌تسلیم‌پیشنهاد مبلغ یکصد هزار ریال به حساب شماره ۸۰۰ شرکت‌در بانک اعتبارات تعاونی توزیع شعبه کشتارگاه پرداخت‌و رسید آنرا پیوست پیشنهاد خود بدفترشرکت‌واقع دردروازه شمیران خیابان هدایت تسلیم وچنانچه پس‌ازاصابت مزایده‌از انعقاد قرارداد امتناع نمودندمبلغ سپرده بسود شرکت ضبط خواهد شد .
۲- داوطلبان شرکت‌درمزایده بایستی‌بهاء پستان های گاوی محصول کشتار یکماه شرکت‌را (دم کارد) تعیین‌وپیشنهادنمایند.
۳-داوطلبان شرکت‌در مزایده بایستی‌بامراجعه بدفتر شرکت واقع دردروازه شمیران واخذ برگ شرایط وامضاء آن به‌ضمیمه پیشنهادخودازتاریخ انتشاراین آگهی تاتاریخ ۲۲ر۱۲ر۵۱ساعت ۹ صبح لاک و مهر شده بدفتر شرکت تسلیم و رسید دریافت نمایند.

۴- پیشنهادات‌رسیده درساعت ۹ صبح روز ۲۲ر۱۲ر۵۱درمحل شرکت‌باز وقرائت خواهد شد حضور پیشنهاددهندگان درجلسه مزایده آزادخواهد بود وشرکت دررد ویا قبول یک یا کلیه پیشنهادات مختاراست .

شرکت تعاونی تهیه‌و پخش گوشت گاوو گوساله‌وگاومیش تهران و حومه

آ-۹۱۳۴۸

آگهی مناقصه یک دستگاه ساختمان مرکز تلفن خودکار شهرستان بجنورد

شرکت مخابرات ایران احداث یک دستگاه‌ساختمان مرکز تلفن خودکار بجنورد را به مناقصه می گذارد :

موسسات و شرکت های ساختمانی‌که‌صلاحیت مالی و فنی آنها مورد تائید سازمان برنامه قرارگرفته و برای آنها دعوتنامه صادر شده است میتوانند از تاریخ ۲۲ر۱۲ر۵۱ لغایت ۲۷ر۱۲ر۵۱ بدفترکنسرسیوم مهندسین مشاور گروپ واقع در خیابان ۲۱ آذر شماره ۹۲ مراجعه نموده اسناد و مدارک مناقصه (شرایط مناقصه - شرایط عمومی پیمان نمونه‌قرارداد- دفترچه فهرست بهاء - دفترچه مشخصات‌ساختمان - برگ پیشنهاد و نقشه ها) را در مقابل پرداخت ده هزار ریال دریافت و پیشنهاد های خود رابا‌توجه کامل به مندرجات اوراق مزبور برابر مقررات که بـه امضاء پیشنهاد دهنده در مناقصه رسیده باشد در سه پاکت طبق ماده سوم شرایط پیشنهاد لاک و مهرشده تاساعت ۹ صبح روز ۱۱ر۱ر۵۲ به دبیرخانه کل شرکت مخابرات ایران واقع بر خیابان تخت‌جمشید چهارراه شیراز - تسلیم و رسید دریافت دارند .

پیشنهاد های واصله در ساعت ۱۰ صبح‌همان روز در محل ساختمان مرکزی شرکت مخابرات‌ایران به آدرس فوق باز و قرائت خواهد شد .

حضور پیشنهاد دهندگان و یا نمایندگان‌مجاز آنها در کمیسیون مناقصه آزاد است .

شرکت در رد یا قبول یک یا کلیه پیشنهادات مختار است .

م الف ۱۹۱۰۰ — شرکت مخابرات ایـران

آگهی اجازه انتشار طرح اعلامیه پذیره‌نویسی بانک شهریار

پیرونامه شماره ۱۴۷۷۶ر۶- ۱ر۱۲ر۵۱ در مورد صدور اعلامیه پذیره‌نویسی بانک‌صنعتی شهریار(شرکت سهامی عام) بدینوسیله باطلاع عموم میرساند که‌بموجب تصمیم مجمع‌عمومی موسس‌وموافقت‌نامه شماره۱۸۴ر‌ش - ۱۵ر۱۲ر۵۱ بانک مرکزی ایران مواد یک و شش و ۱-۸ اساسنامه شرکت نامبرده بشرح زیر اصلاح‌گردید.

ماده ۱- نام بانک - (بانک شهریار) شرکت سهامی عام است.

ماده ۶- سرمایه اسمی بانک - پنج میلیاردریال است که تماما تعهد شده و پنجاه درصد آن پرداخت گردیده است.

ماده ۱- ۸- سرمایه اولیه بانک مبلغ پنجمیلیارد ریال است که به پانصد هزار سهم بانام تقسیم شده است بهای اسمی هرسهم ده‌هزار ریال میباشد که‌پنجاه درصد آن پرداخت شده است.

این آگهی در روزنامه اطلاعات و روزنامه بورس منتشر میگردد وباانتشار اعلامیه پذیره‌نویسی مجدد مربوط باین تغییرات اساسنامه شرکت مذکورموافقت میشود.

رئیس اداره ثبت شرکتها و مالکیت صنعتی - مهدی نراقی

آ-۹۱۳۱۰

گروه فرهنگی هدف

برای کلاسهای جدید کنکور پزشکی ، داروسازی ، کشاورزی، علوم وفنی

که از ۱۶ فروردین ماه آغاز میشود دردومحل ذیل ثبت‌نام میکند، ازداوطلبان دعوت میشود که هر روز از ساعت ۵تا۹ بعد از ظهر برای کسب اطلاعات و ثبت‌نام مراجعه کنند .

محل اول : کلاسهای کنکور شمارهٔ ۱ : خیابان پهلوی چهارراه پهلوی وجامی تلفن ۶۶۶۸۲۳ و ۶۶۱۶۷۹

محل دوم : کلاسهای کنکور شمارهٔ ۳ : خیابان ژاله ، جنب بیمارستان شفا یحیائیان کوچه فلاح تلفن : ۳۹۱۰۸۰ و ۳۹۲۵۲۲

داوطلبان‌شهرستانها می توانند باپرداخت‌چهارهزار ریال به حساب‌شماره ۱۷۹ شعبه ۹۳۵ تهران بانک صادرات ایران و ارسال فیش بانکی بادوعکس۶×۴ به نشانی محل اول ثبت‌نام کنند.

دراین‌دوره‌حداقل ۳۰۰جلسه تدریس‌میشود ، آزمایش به سبک مسابقات دانشگاهی انجام میگردد .

آگهی شناسائی وثبت اتحادیه صنفی

چون باستناد ماده ۱۹ قانون نظام صنفی و ماده ۲۸ آئین‌نامه انتخابات اتحادیه های صنفی و باتوجه به مدارک تسلیمی اتحادیه‌ای بنام مینی‌بوس‌داران گنبدکاوس در اداره کار وامور اجتماعی گنبدکاوس به ثبت‌رسیده است مراتب جهت اطلاع عموم آگهی میشود .

ضمنا اعضاء هیئت‌مدیره عبارتند از آقایان :
۱- محمدعرب‌نژاد - ۲- محمدامین آق‌آتابای ۳- ایوب برزا
۴- اکبر نیاکان ۵- ایادی سبحانی .

عطاءاله‌مجد رئیس اداره کار و امور اجتماعی شهرستان گنبد کاوس

آ-۹۰۹۷۰

وزارت کار و امور اجتماعی
اداره کار و امور اجتماعی شهرستان گنبد کاوس

آگهی شناسائی وثبت اتحادیه صنفی

چون باستناد ماده ۱۹ قانون نظام‌صنفی و ماده ۲۸ آئین‌نامه انتخابات اتحادیه های صنفی‌وباتوجه به‌مدارک تسلیمی‌اتحادیه‌ای بنام قصاب در اداره کار و امور اجتماعی گنبدکاوس به ثبت رسیده است . مراتب جهت اطلاع عموم آگهی میشود . ضمنا اعضاء هیئت مدیره عبارتند از آقایان ۱- سیدجلال سید زاده- قربان مستعد - محرمعلی قره‌خانی - بردی‌کیوان - محمد شیرمحمدی .

عطاءاله‌مجد رئیس اداره کار و امور اجتماعی شهرستان‌گنبد کاوس

آ-۹۰۹۶۸

شرکت ملی نفت ایران

شرکت ملی نفت ایران برای خدمت در ادارات‌بهداری و بهداشت منطقه عملیات خود در خوزستان بهچند نفرپزشک عمومی و دندانپزشک که واجد شرایط زیر باشند نیازمند می‌باشد .

۱- شاغل نبودن در سازمان های دولتی وموسسات وابسته به‌آن
۲- ملیت ایرانی
۳- متدین بیکی از ادیان رسمی کشور
۴- دارا بودن درجه دکترای پزشکی یا دکترای دندان پزشکی .
۵-دارا بودن دفترچه پایان خدمت وظیفه‌عمومی یابرگ معافیت دائم غیر پزشکی
۶- تجربه حداقل دوسال .
۷- آشنائی بزبان انگلیسی
۸- حداکثر سن ۴۰ سال

متقاضیان واجد شرایط میتوانند همراه با مدارک مربوطه و ۴ قطعه عکس ۶×۴ ویک برگ رونوشت شناسنامه همه روزه باستثنای روز های جمعه و تعطیل حداکثر تا تاریخ ۲۴ر۱۲ر۱۳۵۱ از ساعت ۸تا ۱۱ صبح در تهران باداره‌کل استخدام و کاریابی شرکت ملی نفت ایران واقع در خیابان کاخ شمالی شماره ۷۶ و در آبادان به‌اداره روابط کارکنان شرکت ملی نفت‌مراجعه فرمایند .

آگهی اصلاحی

بدینوسیله باطلاع علاقمندان به شرکت در مناقصه ودریافت کنندگان اسناد مناقصه شماره ۲۵۹۰و۲۸۱۹ر۵۱ موضوع خرید یکصد تن سیم روکش مسی دوفلزه ۴مرم که‌روز مناقصه‌آن ۲۵ر۲ر۵۲ مطابق با۱۵رمی ر۷۳ تعیین‌گردیده میرساند که مقدار مورد نیاز به ۱۵۰تن وسپرده شرکت در مناقصه به ۷۵۰۰۰۰ ریال اصلاح میگردد ضمنا سایر شرایط مناقصه بقوت خود باقیست.

م‌الف ۱۹۳۰

راه‌آهن دولتی ایران

۱-۲ ۱-۹۱۳۹۲

گمشدگان

آقای بختیار پیرنیا زنجانی

هرکجا هستید بخانه بازگردید ویا آدرس خود را بخانوادهمخود بنویسید واز نگرانی وبلاتکلیفی نجات دهید.

آ-۹۰۹۹۶

عکس بالا عبداله شهرت افشاری از اول مردادماه سال جاری از منزل خارج شده و تاکنون مراجعت ننموده است .

از کسانی که در مورد این شخص اطلاعی دارند و یا اورا جائی مشاهده نموده‌اند متمنی است به‌آدرس درمانشاه‌خیابان جوانشیر منزل تحریری پلاک شماره ۲۵یاتلفن شماره ۳۵۷۱ اطلاع داده و خانواده‌ای را از نگرانی و پریشانی برهانند .

کرمانشاه - بستگان‌افشاری

کنکور

دفترچه راهنمای کنکور سراسری منتشر شد

ده رشته از ۱۹۳ رشته را میتوانید انتخاب کنید

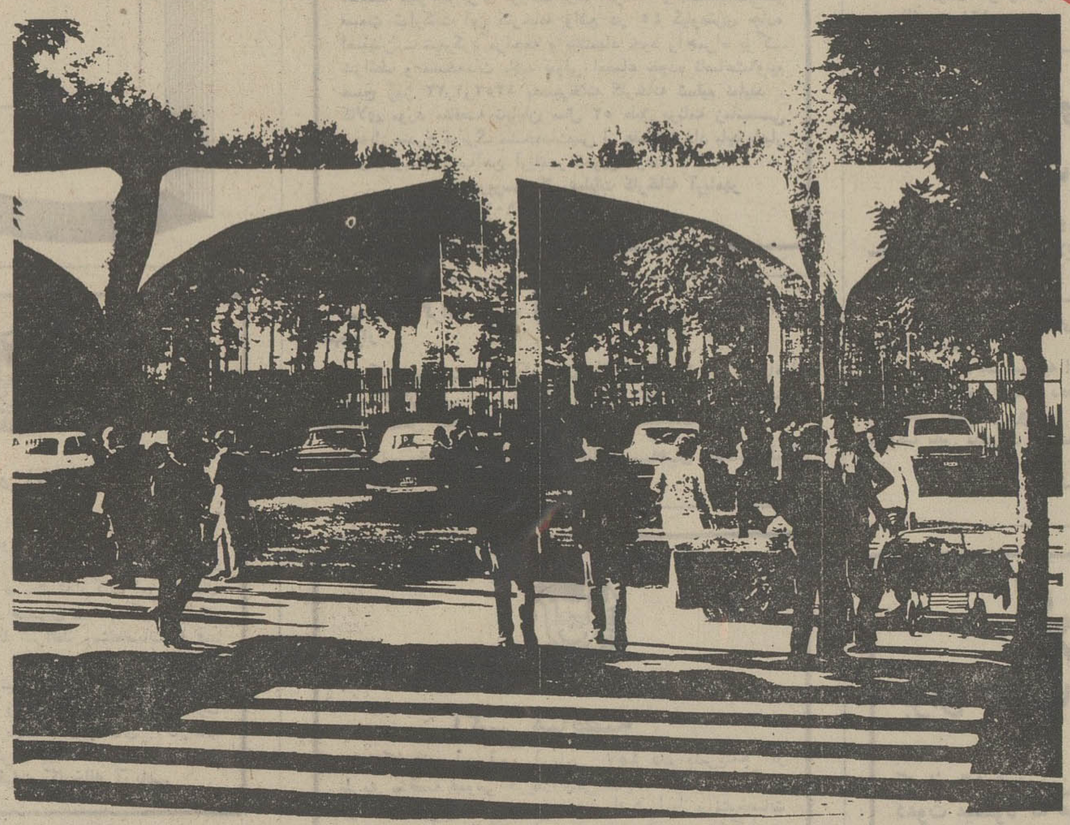

راه یافتن به دانشگاه کار مشکلی نیست حتی درس خواندن و فارغ التحصیل شدن هم ساده است . بشرطی که درس خوانده باشید و در کنکور خودرا نبازید برای بالارفتن شانس قبولی خواندن دفترچه کنکور را به شما توصیه می کنیم .

دفترچه راهنمای مسابقه ورودی دانشگاهها و موسسات آموزشی عالی سال آینده ، از طریق شعب بانک ملی ایران در سراسر کشور به بهای ۱۰ ریال در اختیار داوطلبان قرار داده شده است . مرکز آزمون شناسی وزارت علوم و آموزش عالی ، امسال برای نخستین بار دفترچه راهنمای مزبور را چند ماه قبل از آغاز کنکور سراسری منتشر نموده است تا داوطلبان کنکور سال آینده ، از هم اکنون با مراجعه به شعب بانک ملی و دریافت دفترچه مزبور ، با شرایط و مقررات کنکور سراسری سال آینده آشنائی پیدا کنند . برای آشنایی بیشتر داوطلبان کنکور سراسری سال آینده ، نکات برجسته و مهم دفترچه راهنمای کنکور را به اطلاعشان میرسانیم:

در صفحه اول این دفترچه نام سیزده دانشگاه و موسسه آموزش عالی که درسال تحصیلی ۵۳ـ۵۲ دانشجویان مورد نیاز خود را از طریق کنکور سراسری انتخاب خواهند کرد ذکر شده است . این دانشگاهها و موسسات آموزش عالی عبارتنداز : دانشگاه اصفهان، دانشگاه تبریز ، دانشگاه تهران ، دانشگاه جندی‌شاپور اهواز ، دانشگاه صنعتی آریامهر، دانشگاه مشهد ، دانشگاه ملی ایران ، دانشسرای عالی ، دانشکده صنعتی پلی‌تکنیک ، دانشکده علم وصنعت (هنرسرایعالی)، دانشکده کشاورزی و دامپروری رضائیه ، مدرسه عالی بازرگانی و موسسه آموزش عالی آمار .

در دفترچه راهنمای کنکور ، نام ۱۹۳ رشته تحصیلی ذکر شده است که دارندگان دیپلم های ریاضی ، طبیعی و ادبی میتوانند حداکثر ۱۰ رشته از میان آن را انتخاب کنند. برای داوطلبان تحصیل در رشته‌پرستاری، مسابقات ورودی این رشته جداگانه برگزار خواهد گردید.

★ ضرائب کنکور

سئوالات کنکورسراسری دررشته های مختلف با توجه به نوع دیپلم داوطلبان انتخاب میگردد . از داوطلبان دیپلم طبیعی آزمونهای هوش و استعداد تحصیلی با ضریب یک ، زبان فارسی باضریب یک، زبان خارجی با ضریب یک، طبیعیات شامل فیزیولوژی جانوری، فیزیولوژی گیاهی ، زمین‌شناسی و تکامل با ضریب سه ، فیزیک و ریاضی با ضریب دو و شیمی با ضریب دو بعمل خواهد آمد . امتحانات داوطلبان دیپلم ریاضی عبارتست از :

هوش و استعداد تحصیلی با ضریب یک ، زبان فارسی با ضریب یک ، زبان خارجی با ضریب یک ، ریاضیات شامل : جبر ، مثلثات ، حساب، هندسه (مسطحه ، فضائی ،مخروطات) با ضریب سه ، فیزیک ومکانیک با ضریب دو ، شیمی با ضریب دو و دارندگان دیپلم ادبی در این امتحانات شرکت خواهند کرد : هوش و استعداد تحصیلی با ضریب یک ، زبان فارسی باضریب یک ، زبان خارجی با ضریب یک ادبیات فارسی و زبان عربی با ضریب سه ، تاریخ و جغرافیا با ضریب دو ، فلسفه ، منطق ، روانشناسی و اخلاق با ضریب دو. زبان خارجی که داوطلبان بایستی انتخاب و امتحان بدهند ، یکی از زبانهای انگلیسی، فرانسه، آلمانی و روسی خواهد بود.

★ در انتخاب رشته دقیق باشید

کلیه سئوالات کنکور سال آینده کماکان بصورت تستی چهارجوابی خواهد بود . چهار جواب دریرابر هر سئوال پیشنهاد شده است که تنها یکی صحیح است . به هر پاسخ صحیح داوطلب ، یک نمره مثبت و به هر پاسخ غلط یکسوم نمره منفی تعلق خواهد گرفت و برای سئوالاتی که پاسخی به آن داده نشود، هیچ نمره‌ای داده نخواهد شد.

به این ترتیب وجودنمره منفی برای سئوالات ، احتمال شانس و تصادف را در پاسخ گفتن به سئوالات به حداقل ممکن کاهش میدهد.در دفترچه راهنمای کنکور، نحوه استخراج و نتایج و تعیین قبول شدگان به این شرح آمده است :

« پس از تصحیح پاسخنامه ها و جمع کردن نمره‌ها با احتساب ضرائب و محاسبات آماری ،برای هر داوطلب یک نمره کل بدست خواهد آمد . نخست اسامی داوطلبانیکه نمره آنان کمتر از میانگین نمره‌های کل داوطلبان مسابقه ورودی باشدحذف خواهد شد، سپس با توجه به رشته‌هائی که بقیه داوطلبان انتخاب کرده‌اند، فهرست اسامی آنان به ترتیب نمره های کل از حداکثر به حداقل در هر رشته انتخابی ثبت میشود ، آنگاه اسامی پذیرفته شدگان بر اساس گنجایش هر رشته،فزونی نمره‌های کل هر داوطلب و تقدم رشته‌های انتخابی وی تعیین خواهد شد.

به عنوان مثال داوطلبی که نمره کل او از میانگین کل داوطلبان کمتر نیست ، مثلا پزشکی تبریزرا به عنوان رشته انتخابی اول و پزشکی تهران را به عنوان رشته انتخابی دوم مشخص کرده باشد، درمورد این‌داوطلب به ترتیبی که گفته شد نخست نمره کل او در فهرست رشته پزشکی تبریز با نمره‌های کل داوطلب دیگر در این رشته مقایسه خواهد شد . اگر وی در پزشکی تبریز قبول شود، نامش از بقیه فهرست های رشته های انتخابی او از جمله‌ازفهرست رشته انتخابی دوم (یعنی‌پزشکی تهران) هرچند نمره‌هایش در این رشته به حد نصاب رسیده باشد، حذف میشود .

ولی هرگاه این داوطلب در پزشکی تبریز (رشته‌انتخابی اول) پذیرفته نشود ، نمره کل او برای پزشکی تهران (رشته انتخابی دوم) مورد بررسی‌قرار خواهدگرفت . اگر بازهم دراین رشته قبول نشود ، همین عمل در مورد رشته های انتخابی دیگر او تکرار خواهد شد تا سرانجام در یکی از رشته های انتخابی پذیرفته یا در همه‌آنها مردود شود .»

در کنکور سراسری سال‌آینده تصمیم گرفته شده است که پنجاه درصد گنجایش پذیرش رشته های کشاورزی دانشگاه های تبریز، جندی شاپوراهواز، دانشکده کشاورزی ودامپروری رضائیه ، و صد درصدگنجایش پذیرش رشته های دانشکده علوم‌تربیتی دانشگاههای‌اصفهان جندی شاپور ، تبریز و مشهدبه داوطلبان این مناطق اختصاص داده شود. کسانی میتوانند از مزایای این تصمیم بهره‌مندشوند که گواهینامه‌ششم متوسطه خود را از یکی از دبیرستان‌های واقع در منطقه مربوطه دریافت کرده باشند .

مناطق مربوط به دانشگاه‌های مزبور ، در دفترچه راهنمای کنکور به این شرح آمده‌است : استانهای اصفهان ، کرمان ، سیستان وبلوچستان ،فرمانداری های کل یزد و چهار محال بختیاری جزو دانشگاه‌اصفهان. استانهای‌خوزستان ـ کرمانشاهان و فرمانداریهای کل ایلام و لرستان‌جزودانشگاه‌جندی‌شاپور اهواز ـ استانهای آذربایجان شرقی و غربی ، گیلان و فرمانداریهای کل زنجان و همدان جزو دانشگاه تبریز استانهای خراسان،مازندران و فرمانداری‌کل‌سمنان‌جزودانشگاه مشهد، استان های آذربایجان غربی ، شرقی و کردستان جزو دانشکده کشاورزی‌و دامپروری رضائیه .

در دفترچه راهنمای کنکور یادآوری شده است در دانشگاه پهلوی شیراز نیز که‌دانشجویان آن بطورجداگانه‌انتخاب‌خواهند شد، پنجاه‌درصدگنجایش‌پذیرش دانشکده کشاورزی آن به فارغ التحصیلان دبیرستان های‌منطقه استان فارس ، استان ساحلی بنادر و جزایر خلیج فارس و دریای عمان و فرمانداریهای کل بوشهر ، بویر احمدو کهکیلویه اختصاص خواهد داشت .

صفحات ۱۵ تا ۴۸ دفترچه راهنما ، اختصاص به معرفی ۱۹۳رشته تحصیلی ۱۳ دانشگاه و موسسه آموزش عالی داده است .

در قسمت مربوط به دانشگاه اصفهان ، ذکر شده است که کلیه رشته های دانشکده‌ادبیات و علوم انسانی و نیز رشته های تاریخ ، جغرافیا ،روانشناسی، زبان وادبیات فارسی و علوم تربیتی این دانشگاه شرط سنی ندارد ، همچنین رشته زمین شناسی دانشکده علوم اصفهان تنها داوطلبان مرد را خواهد پذیرفت .

در قسمت شرایط اختصاصی دانشگاه تبریز ذکر شده است که داوطلبان‌تحصیل دردانشکده های علوم داروئی وآزمایشگاهی علوم، فنی‌کشاورزی این‌دانشگاه باید رشته های تحصیلی این دانشکده‌ها را جزو رشته های انتخابی اول تا پنجم تعیین‌کنند.

شرط سنی در بعضی رشته‌ها وجود ندارد .

دانشگاه تهران نیز شرط‌سنی را برای رشته های زبان و ادبیات آلمانی ، روسی‌وفرانسه دانشکده ادبیات‌خودلازم‌ندانسته است . دانشگاه تهران برای بعضی از دانشکده ها خود شرایط زیر را تعیین کرده است: داوطلبان‌ورودبه‌دانشکده ادبیات و علوم انسانی بایستی انتخاب اول تا سوم خود ، داوطلبان ورود به دانشکده اقتصاد ، انتخاب اول تا پنجم خود،داوطلبان ورود به‌دانشکده دامپزشکی انتخاب اول خود ، داوطلبان ورود به دانشکده‌علوم انتخاب اول یا دوم خود ، داوطلبان ورود به دانشکده علوم تربیتی انتخاب اول تاپنجم خود،داوطلبان ورود به‌دانشکده علوم اجتماعی و تعاون‌انتخاب اول تا سوم خود و داوطلبان ورود به دانشکده کشاورزی، انتخاب اول تا سوم خود را از دانشکده های فوق‌الذکرانتخاب نمایند . در میان شرایط اختصاصی دانشگاه مشهدذکر شده که دانشکده الهیات و معارف اسلامی و رشته زبان فرانسه دانشکده ادبیات این دانشگاه شرط سنی ندارند .

برای تحصیل در یکی از دانشکده های دانشگاه ملی ایران ، داوطلبان بایستی این رشته ها را جزو رشته اول،دوم یاسوم خود انتخاب نمایند .

همچنین رشته معماری این دانشگاه نیز به دو دوره‌لیسانس «چهار سال» و فوق لیسانس«دو سال» تقسیم گردیده است و داوطلبان پذیرفته شده دراین رشته در دوره لیسانس تحصیل می نمایند و ادامه تحصیلشان در دوره فوق‌لیسانس این‌رشته، تابع مقررات مربوط به دوره های فوق لیسانس خواهد بود .

داوطلبان ورود به دانشسرای عالی تهران ، باید از نقایص روانی و جسمانی ، بخصوص نابینائی، کم‌سوئی چشم سنگینی گوش ، کری و لکنت زبان عاری باشند . این داوطلبان برای ورود به دانشسرای عالی باید رشته های تحصیلی آن را جزو رشته های اول تاپنجم خود انتخاب نمایند . دردفترچه راهنما همچنین ذکر شده‌است که وزارت آموزش و پرورش دانشجویان دوره لیسانس دانشسرای عالی را پس ازفراغ از تحصیل در گروه شغلی‌هفت استخدام خواهد کرد .

دانشکده صنعتی پلی تکنیک نیز برای رشته های مهندسی شیمی و پتروشیمی و رشته مهندسی نساجی خود متذکر شده است که داوطلبان این رشته ها بایستی آن را جزو رشته های اول تا سوم خود انتخاب نمایند .

همینطور داوطلبان رشته مهندسی معماری و تزئینات دانشکده علم و صنعت بایستی این رشته ها یکی از رشته‌های انتخابی اول یا دوم آنان‌باشد.

دانشکده کشاورزی‌ودامپروری رضائیه‌یکی‌از شرایط‌اختصاصی خود راپذیرفته شدن‌اختصاصی زنان در رشته‌آموزش روستائی وترویج کشاورزی این‌دانشکده قید کرده است .

ثبت‌نام برای شرکت در مسابقات ورودی سال ۵۲ ، از روز یکشنبه دوم اردی‌بهشت تا روز دوشنبه ۳۱ اردی‌بهشت ماه ۵۲ خواهد بود .

در صفحات‌آخردفترچه راهنما نحوه ثبت‌نام در مسابقه ورودی مدارکی که‌داوطلب بایدبهمراه برگ درخواست ارسال دارد درخواست شرکت توزیع کارت ومحل و تاریخ امتحان‌وبالاخره نمونه هائی از سئوالات کنکور سراسری ذکر شده است .

اخبار دانشگاهی

تشکیل شرکت تعاونی در دانشگاه مشهد

ـ دانشگاه مشهد بمنظور رفاه کارکنان دانشگاه ، از چندی قبل اقداماتی جهت تشکیل شرکت تعاونی مصرف بعمل آورد که پس از تهیه اساسنامه و مقدمات لازم ، هفته‌گذشته نخستین جلسه شرکت تعاونی مذکور ، در سازمان مرکزی دانشگاه مشهد تشکیل و هیات موسس و هیات مدیره آن برگزیده شدند.

سخنرانی در دانشگاه اصفهان

ـ «ضرورت تحول در ادبیات» عنوان سخنرانی آقای دوستخواه استادیار دانشگاه اصفهان بود که با حضورجمعی از اساتید و دانشجویان ، در دانشگاه اصفهان ایراد گردید . آقای دوستخواه در این سخنرانی اظهار داشت : «برای رسیدن به پیشرفتهای نهایی در ادبیات ، هیچگاه نمیتوان با گذشته قطع رابطه نمود و از طرفی نقش ستارگان معاصر ادبیات ایران نبایستی نادیده گرفته شود.»

امضای مقاوله نامه‌علمی

عصر روز یکشنبه گذشته ، یك‌مقاوله‌نامه‌علمی میان دانشکده دامپزشکی دانشگاه تهران ودانشکده‌دامپزشکی دانشگاه بریستول انگلستان در دفتررئیس دانشگاه‌تهران به امضاءرسید .به موجب این‌مقاوله‌نامه‌ازاین‌پس دو دانشکده درزمینه تبادل استاد و محقق وتربیت کادرجوان علمی‌و آموزش دانشجو همکاری‌علمی خواهند داشت.

دانشجویان بحرینی در ایران

یك گروه ازدانشجویان بحرینی، به منظور بازدید ازدانشگاههای ایران وارد ایران شدند . این گروه در طی مدت‌اقامت خود درایران‌ازدانشگاههای شیراز،اصفهان وتهران‌دیدن خواهند کرد .

۳ امتیاز برجستهٔ موکت دادفر

نخ کش نمیشود — رطوبت بخود نمیگیرد — تغییر رنگ نمیدهد

موکت دادفر

پرز نمیدهد ، نرم و راحت است ، بسادگی نصب میشود ، رطوبت بخود نمیگیرد ، جاروکردن آن آسان است ، درطرحها و رنگهای زیبا وضخامتهای مختلف بافته میشود و بطور کلی زینت بخش اطاقها و سالن هاست .

فروشگاه شمارهٔ ۲
خیابان پهلوی مقابل سینما امپایر

فروشگاه شمارهٔ ۳
قلهک جنب خیابان دولت تلفن ۸۶۱۵۵۱

فروشگاه شمارهٔ ۴
گالری گلشن خیابان نادری

از موکت دادفر
این پدیدهٔ صنعتی مفید استفاده کنید
شرکت سهامی کارخانجات دادفر ،
نمایشگاه موکت ، بلوار الیزابت نبش خیابان کاخ
تلفن ۶۶۴۲۲۸ - ۶۶۴۲۲۲

خاور

اطلاعیه
آستان قدس رضوی
سازمان نوسازی و عمران

سهم بندی زمینهای آستان قدس
پروژه شهر جدید مشهد (آبکوه)
برای ساکنین شهرستانها

بنابدرخواست ساکنین شهرستانها و بعلت‌محدود بودن اراضی و استقبال بی‌سابقه مسلمین ، آستانقدس رضوی برای واگذاری مرحله دوم اراضی شهر جدید مشهد «آبکوه» بترتیب زیر عمل خواهد کرد :

۱ ـ تعداد قطعات زمین را برای هر شهرستان باتوجه بجمعیت سهم‌بندی و واگذار مینماید .

۲ ـ بعلت‌محدودیت‌قطعات زمین سهم هر شهرستان درجه یك از ۱۰۰ قطعه‌تجاوزنمیکند لذا زمین منحصرا به افرادی واگذار میشود که درخواست خود را همراه با فرمهای مربوطه بنمایندگان آستانقدس در تهران ویا شهرستانها زودتر تسلیم نمایند .

۳ ـ تاریخ‌رسیدگی بدرخواست‌هادرهریك ازشهرستانها بوسیله نماینده سازمان نوسازی و عمران آستانقدس رضوی طی‌آگهی جداگانه اعلام وسندواگذاری بافرادی داده خواهد شد که در همان روز در شعب بانکهائی که لیست آنها باطلاع عموم خواهد رسید بارعایت حق تقدم و ترتیب نوبت با پرداخت حق تقدیمی آمادگی خود را اعلام دارند .

٤ ـ داوطلبان میتوانند تا قبل از انتشار آگهی بعدی برای کسب اطلاعات بیشتر به دفاتر سازمان نو سازی و عمران مراجعه نمایند .

مشهد : ساختمان دارالتولیه آستانقدس رضوی
تهران : خیابان میرعماد (عباس‌آباد) ساختمان زمرد طبقه ششم .
تبریز : خیابان شاه ـ بالای داروخانه رازی
رشت : سبزه میدان ـ تکیه مستوفی
یزد : خیابان شاه

در شهر مقدس مشهد خانه بسازید

در شهرستانهائی که نماینده نداریم، نماینده‌پذیرفته میشود

وزارت راه به ادارات خود آماده باش داد

وضع راهها و جاده‌ها در ایام نوروز

*** تعمیرگاههای سیار به مسافران نوروزی کمک می‌کنند**

بافرارسیدن ایام نوروزوکثرت رفت و آمد مردم به شهر های شمال و جنوب و شرق کشور ، وزارت راه‌به کلیه ادارات راه استانها وشهرستانها آماده‌باش داد.

تعمیرگاههای سیار

ادارات‌راه‌استانها وشهرستانها موظفند نسبت به رفع نواقص و مرمت راهها که در زمستان اخیر آسیب دیده‌اند اقدام فوری بعمل آورند بطوریکه مرمت اینگونه راهها حداکثر تا ۲۵ اسفند ماه جاری خاتمه یابد .

وزارت راه به ادارات راه استانها و شهرستانها دستور داده است که برای کمک به وسائط نقلیه‌ایکه در راهها دچار نقص فنی میگردند تعمیرگاههای سیار در طول راههای پرترافیک و همچنین در گردنه‌ها و نقاط کوهستانی و صعب‌العبور برف گیر بصورت سیار در رفت و آمد باشند تا از نظر پیشگیری ازحوادث احتمالی‌همکاری لازم را بنمایند .

وضع راههای کشور

وزارت‌راه جهت آشنائی‌بیشتر مسافران نوروزی مشخصات جاده‌ها را باین شرح اعلام داشت .

تهران ـ تبریز . سراسر راه آسفالت وطول آن ۶۲۴ کیلو متر و مسیر عبارتست از قزوین ـ زنجان ـ میانه ـ تبریز

تهران ـ مشهد . از جاده کناره طول راه ۹۴۵ کیلومتر و شهر های مسیر آمل ـ شاهی ـ ساری ـ گرگان ـ بجنورد ـ قوچان ـ مشهد .

تهران ـ مشهد . از راه قدیم طول ۱۰۲۴ کیلومتر از تهران، گرمسار بطول ۱۱۰ کیلو متر آسفالت و ازگرمسار تا سبزوار بطول ۵۵۰ کیلومتر خاکی و از سبزوار تا مشهد بطول ۳۶۴ کیلومتر آسفالت است و شهرهای مسیر عبارتند ازگرمسار ـ دامغان ـ شاهرود ـ سبزوار ـ نیشابور ومشهد .

تهران ـ کرمانشاه . از طریق قزوین بطول ۵۷۳ کیلومتر است و کلیه مسیر اسفالت است و شهر های بین راه عبارتند از قزوین ـ تاکستان ـ همدان ـ کرمانشاه (مسافت تهران تا همدان ۳۸۴ کیلو متر است از طریق قزوین)

تهران ـ کرمانشاه . از طریق ساوه ، طول راه تا همدان ۳۳۶ کیلومتر و کرمانشاه ۵۲۵ کیلومتر که حدود ۱۰۰ کیلومتر خاکی و شهر های مسیر عبارتنداز تهران ـ ساوه ـ همدان ـ کرمانشاه .

رشت ـ بندرپهلوی . طول راه تا رشت ۳۳۳ کیلومتر و تابندرپهلوی ۳۶۳ کیلومتر . جاده تماما اسفالته و شهرهای مسیر، قزوین، لوشان ، منجیل، رشت و بندرپهلوی .

تهران ـ چالوس ـ نوشهر از کرج تاچالوس راه دربعضی نقاط در دست ساختمان . آسفالته ، طول مسیر تاچالوس ۳۰۲ کیلومتر و تا نوشهر ۳۱۰ کیلومتر . شهر های مسیر .

کرج ـ چالوس ـ نوشهر .

تهران ـ کناره . از راه‌هراز (آمل ـ رشت ـ بندرپهلوی طول راه ۵۲۷ کیلومتر . سراسر راه آسفالت وشهر های مسیر عبارتند از آمل ـ محمودآباد ـ نوشهر ـ چالوس ـ شهسوار ـ رامسر ـ رودسر ـ لنگرود ـ لاهیجان رشت بندر پهلوی .

تهران ـ رامسر . از طریق چالوس ۲۸۱ کیلومتر و شهر های مسیر . کرج ، چالوس ، شهسوار و رامسر .

تهران ـ رامسر . از طریق رشت. جاده آسفالته بطول ۴۴۳ کیلومتر شهرهای مسیر. قزوین، منجیل، لوشان، رشت ،لاهیجان، لنگرود ، رودسر و رامسر .

تهران ـ قم ـ اصفهان ـ شیراز . طول راه از تهران تا قم ۱۵۴ کیلومتر . اصفهان ۴۱۴ کیلومتر و تا شیراز ۸۹۵ کیلو متر . سراسر راه آسفالت و شهر های مسیر عبارتنداز قم ـ دلیجان ـ اصفهان ـ شهرضا ـ آباده ـ مرودشت و شیراز .

تهران ـ اهواز ـ آبادان . طول مسیر ۱۰۲۴ کیلو متر . جاده اسفالته مسیر عبارتست از قم ـ اراک ـ بروجرد ـ خرم‌آباد ـ اندیمشک ـ اهواز ـ خرمشهر ـ آبادان طول راه ۱۱۶۴ کیلومتر . جاده آسفالته .

تهران ـ کرمان ـ بندرعباس . اسفالت (۱۸۰ کیلومتر مسافت بین قائین ویزد در دست ساختمان) تا کرمان ۱۱۱۷ کیلومتر است و شهر های مسیر تا اصفهان ـ یزد ـ رفسنجان ـ کرمان .

بندر عباس از سه راهی باغین (کرمان و بندرعباس اسفالت طول راه ۴۶۸ کیلو متر) مسیر. بردسیر ـ سیرجان بندر عباس . طول مسیر تهران ـ بندر عباس ۱۵۵۵ کیلومتر است .

از ۲۰ اسفند تا ۱۴ فروردین

پزشکان و سپاهیان بهداشت بحال آماده‌باش درمی‌آیند

پزشکان و سپاهیان بهداشت از ۲۵ اسفند تا ۱۴ فروردین ماه آینده نباید محل خدمت خودرا ترک گویند و به مرخصی بروند .

وزارت بهداری امروز به کلیه بهداریها و واحد های بهداشتی سراسر کشور طی بخشنامه‌ای اعلام‌کرد ،پزشکان کادر درمانی‌و سپاهیان‌بهداشت نبایددرایام‌نوروزی از مرخصی استفاده کنند بلکه موظفند از ۲۵ اسفند تا ۱۴ فروردین به حال آماده‌باش بسر برند . تا درصورت بروز سوانح احتمالی برای مسافران راه ها در کوتاه ترین مدت به کمک مصدومین بشتابند .

دربخشنامه مزبور ، تاکید شده درصورتیکه قبلا ابلاغ مرخصی برای‌پزشکان وسپاهیان بهداشت صادر شده باشد ، لغو میگردد .

بدنبال صدور این بخشنامه، بهداری استان مرکزی امروز اعلام داشت۵۰ پست امدادی درواحد های‌بهداری وبهداشتی از ۲۵ اسفند تا غروب روز ۱۴ فروردین برای تامین رفاه و آسایش مسافران و کمک به مصدومین سوانح احتمالی در شهرها و مسیر جاده ها دائر وآماده برای کمک به مسافران میباشند .

دراین‌پست‌ها ، حدود ۱۵۰ نفر پزشک و سپاهی بهداشت و پرستار خدمت میکنند .

پست های امدادی

پست های امدادی مسیرجاده های‌استان مرکز درجاده های تهران ـ قم ، تهران ـ ساوه ، تهران ـ دماوند ، تهران ـ آبعلی، کرج ـ قزوین ، کرج ـ گچسر ، قزوین ـ الموت ، قزوین ـ آوج، قزوین ـ زنجان، قم ـ اراک ، قزوین ـ رودبار مستقر میباشند .

جاده تهران ـ مشهد

درایام تعطیلات نوروزی شش پست امدادی درمسیر راههای خراسان به تهران بشرح زیر دائر میباشد :

پست امدادی چناران واقع درکیلومتر ۵۰ مشهد ـ فاروج کیلومتر ۳۶ قوچان ، بدرانلو کیلومتر ۳۰ بجنورد ـ قدمگاه کیلومتر ۱۶۶ مشهد ـ نیشابور ـ فریمان این پستها به پزشک و آمبولانس لازم مجهز میباشد.

آمادگی بیمارستانها

همچنین دراین ایام‌بیمارستان های شیرو خورشید سرخ ، شاهرضا ، ششم بهمن بیمه‌های اجتماعی شهناز پهلوی ، اریا ، سینا ، فرح ، چشم پزشکی گوهرشاد ، صالح منتصریه و بیمارستان درونی و سوانح و زایشگاه های ۲۵ شهریور و شاهین و درمانگاه های جواد ـ الائمه‌و موسوی مشهد بحالت آماده‌باش بسر خواهند برد .

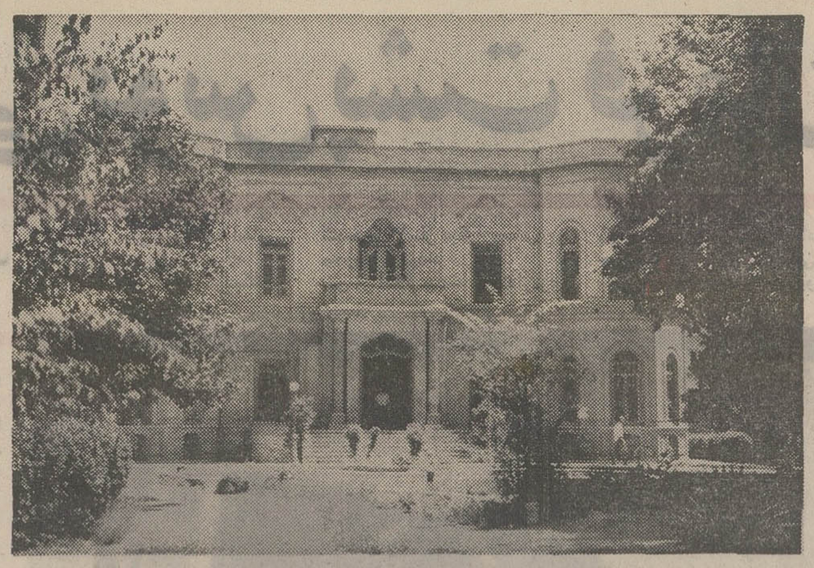

ساختمان قدیمی سفارت مصر در تهران به پنج میلیون تومان بفروش رفت

عمر ساختمان سفارت مصر ۷۵ سال است و دولت مصر ۴۰ سال قبل آنرا از قوام ـ السلطنه خرید

ساختمان قدیمی سفارت مصر در تهران را دولت مصر به‌مبلغ پنج میلیون‌تومان‌به بانک‌بازرگانی فروخت . این‌ساختمان را که‌یکی از زیباترین بناهای تاریخی‌تهران بشمار میرود دولت مصر برای استقرار هیئت سیاسی خود در تهران متجاوز از چهل سال قبل از مرحوم قوام‌السلطنه خریداری کرد .

این ساختمان در زمینی به مساحت هشت هزار متر مربع‌در خیابان قوام شمالی قرار دارد و عمر آن ازسه‌ربع قرن متجاوز است . ساختمان سفارت مصردر طول دوازده سال قطع روابط سیاسی ایران و مصربلااستفاده باقی مانده بود و در این مدت هیچ نوع اقدام تعمیراتی در آن صورت نگرفت و از همین روپس از تجدیدروابط دوکشور،تعمیرات اساسی و کلی در این ساختمان برای احیاء آن‌مورد توجه‌مقامات مصری قرار گرفت و یک‌مهندس مصری نیز برای بررسی طرح‌به تهران آمد و هزینه تعمیرات‌آنرا به‌میزان «نامحدود» گزارش داد .

تصمیم به فروش

یک مقام مطلع در سفارت‌مصر امروز در یک گفتگوی تلفنی با اطلاعات تائید کرد از آنجائی‌که تعمیرات اساسی و احیای کامل ساختمان سفارت مصر درتهران هزینه زیادی دربرمی گرفت‌دولت مصر ترجیح‌داد‌آنرا بفروشد .این مقام گفت از آنجائیکه ساختمان مذکور یک ساختمان تاریخی واز شاهکار های معماری‌بشمار میرود تخریب آن صلاح نبود وبهمین جهت مسئولان سفارت مصر در مطالعه پیشنهادات خرید این ساختمان تنها پیشنهاداتی‌را مورد مطالعه قرار داد که‌ارائه کنندگان آن علاوه برقول احیای ساختمان از قدرت مالی در اجرای این امر برخوردار میبودند .

این مقام گفت سرانجام‌پیشنهاد خرید این ساختمان بوسیله بانک بازرگانی مورد توجه قرار گرفت و دولت مصر موافقت نمود زمین و ساختمان‌را به بهای پنج‌میلیون تومان به بانک بازرگانی بفروشد. این مقام گفت‌بانک بازرگانی‌مصمم است ساختمان قوام را پس از تعمیرات لازم و احیاء به عنوان باشگاه‌کارمندان‌بانک مورداستفاده قرار دهد .

سفارت مصر اینک ساختمان جدیدی اجاره کرده است وبابن ترتیب جزو اجاره نشین های تهران درآمده است .

دریافت نشان

بفرمان شاهنشاه آریامهر آقای دکتر حسن متین نماینده بابل بدریافت یک قطعه نشان درجه اول آبادانی و پیشرفت مفتخر گردید .

خبرهای تلفنی شهرستانها

مطالعات جمعیت شناسی

شیراز ـ دومین‌جلسه‌روسای دانشگاههای عضو گروه بین‌المللی مطالعات جمعیت ـ شناسی دیروز دردانشگاه‌پهلوی تشکیل شد . جلسات این گروه سه روز ادامه دارد و هدف آن بررسی تجارب و تحقیقات در زمینه‌تاسیس‌شبکه‌دانشگاهی در مسائل مربوط به جمعیت‌در سطح محلی ، منطقه‌ای و بین‌المللی است .

سیل‌بند ۹ کیلو متری

میاندوآب : از محل سد شیخ علیخان تا نزدیکی ایستگاه کشاورزی میاندوآب درحاشیه زرینه‌رود یک سیل بند ۹ کیلومتری احداث شد همه ساله براثر طغیان سد زرینه‌رود و تهاجم سیل‌خرابی هائی به شهر میاندوآب‌وارد میشد.

هویت مقتولین

شیراز ـ هویت مقتولین و مجروحین حادثه راه شیراز ـ سعادت‌آباد ، صبح امروزاعلام گردید .

حیدر ، طاهره و اللهیار جوهری قربانیان حادثه بودند ومجروحین عصمت شجاعی ، اکبر (۷ ساله) واصغرجوهری (۵ساله) همسر و فرزندان حیدرجوهری وزنی بنام ناهید یوسفی هستند که دربیمارستان های « نمازی » و «سعدی» شیراز بستری شده‌اند این عده سرنشینان اتومبیل شماره ـ ۷۶۶۵۵ تهران د ـ بودند که اتومبیل آنان در ۶ کیلومتری سعادت‌آباد (۱۰۸ کیلومتری شیراز) با اتوبوس شماره ـ ۷۸۱۶۲ تصادف کرد ودرهم شکست .

(شرح کامل این خبر در صفحه۹روزنامه اطلاعات شماره امروز چاپ شده است) .

گشایش اتاق اصناف

شاهی ـ اتاق اصناف‌شاهی با حضور آقای‌روحانی‌فرماندار این شهر گشایش یافت و آقای عبدالحسین جهاندیده به سمت رئیس اتاق اصناف ، برگزیده شد .

همچنین آقایان حاج سیدآقا باقری بسمت نایب‌رئیس ، حاج علی‌نقی رنجبر بسمت خزانه‌دار و حاج یوسفعلی روحی و حسینقلی اسمعیل‌زاده به سمت بازرسان اتاق اصناف شاهی ، انتخاب شدند .

مسابقات فوتبال‌قهرمانی

کاشمر ـ مسابقات فوتبال ودوومیدانی قهرمانی استان خراسان‌باشرکت ۱۸۵ ورزشکار از ده شهرستان مختلف در استادیوم آریامهر کاشمرافتتاح شد .

مسابقات در دو گروه انجام میشود و تا جمعه آینده بطول خواهد انجامید .

افتتاح‌دانشسرای‌مقدماتی

آمل : ساختمان جدید دانشسرای مقدماتی آمل طی مراسمی با حضور آقای سرتیپی معاون وزارت‌آموزش و پرورش گشایش یافت.

در این مراسم فرماندار آمل ، مدیران کل آموزش و پرورش خراسان ، گیلان، مازندران وروسای اموزش‌و پرورش استان (مازندران) شرکت گردند و آقای ناصر اولیائی رئیس دانشسرا در مورد کار های ساختمانی دانشسرا گزارشی داد.

افزایش حقوق کارکنان شهرداری

میاندوآب : هیات اعزامی وزارت کشور وارد این شهر شد . این هیات ماموریت دارد که به پرونده های استخدامی کارمندان شهرداری رسیدگی نموده و قانون‌جدید استخدامی را در شهرداری این‌شهرستان پیاده نماید . با تطبیق قانون‌جدید استخدامی علاوه بر اینکه اشل کارکنان شهرداری میاندوآب بالا میرود از سوی دیگر سبب میشود وضع استخدامی این عده روشن شود.

همه مردم سراب عوارض پرداخته‌اند !

سراب : شهردار سراب اعلام کرد :مردم سراب به منظور کمک به‌شهرداری این شهر ازقانون‌نو سازی‌استقبال کرده و در پرداخت عوارض نوسازی از همدیگر سبقت میجویند !

شهردار که با خبرنگار اطلاعات در سراب صحبت میکرد افزود :

ـ من‌ازاین مساله خوشحالم زیرا هرگز تصور نمیکردم‌که کلیه مردم عوارض نوسازی را بدون کم و کاست به شهرداری بپردازند.

تعیین محل کارآموزی

تبریز : ۹۴ تن ازدانشجویان سال سوم رشته های خاک‌شناسی، آبیاری، دامپروری، زراعت دانشکده کشاورزی دانشگاه تبریز در تابستان آینده دوره کارآموزی ۲ ماهه‌ای را درایستگاه های کشاورزی وابسته به وزارت کشاورزی خواهند گذراند.

بهمین منظور از طرف دانشکده کشاورزی تبریز نامه‌ای به‌دفتر اموزش‌وزارت کشاورزی درتهران نوشته‌شد که درباره تعیین محل های کارآموزی این عده اقدام نماید.

قابل توجه اصناف

بخشودگی مالیاتی

مؤدیان مشمول ماده ۶۳ قانون مالیاتهای مستقیم

باپرداخت ۸۰٪ مالیات عملکرد هریک ازسالهای ۴۶ لغایت ۵۰ راکلا

قبل از پایان اسفند ماه جاری پرداخت نمایند از

۲۰٪ بقیه‌مالیات وکلیه جرائم وزیان دیرکرد معاف میشوند

توجه

فقط ۱۱ روز فرصت باقی است

وزارت کشاورزی و منابع طبیعی

سازمان گوشت کشور

بعلت افزایش تولید تخم‌مرغ و کاهش قیمت آن بمنظور جلوگیری از زیان و ضرر مرغ داران بدین وسیله باطلاع کلیه تولید کنندگان تخم‌مرغ میرساند.

که سازمان گوشت کشور آمادگی دارد هر مقدارتخم‌مرغ سالم عرضه شود از قرار هر کیلو چهل ریال خریداری نماید.

سازمان گوشت کشور

هوای شهرستانها بشدت سرد شد

برف و کولاک و باران باردیگر قسمی از کشور را فرا گرفت و سرما نیز در شمال و غرب کشور حکمفرما گشت .

هوای شهرستان ها ، طوری است که انگار زمستان،برگشته است ... !

* در پلدشت ، بدنبال تغییر ناگهانی هوا و بارندگی شدید، نهر معروف «آسیاب» سر به طغیان گذاشت و مقداری از ساختمان های محله‌سلطنت‌آباد را آب دربر گرفت .

در این محله ، سیلاب چند خانه را خراب کرد .

بدنبال طغیان رودخانه «آسیاب» ، شهرداری پلدشت اقدامات لازم را برای ایجادیک سد خاکی بعمل آورده تا از خرابی‌های بیشرسیل جلوگیری شود .

در آذربایجان

شهرستان مرند ورضائیه‌زیر پوششی از برف قرار گرفته و ارتفاع برف در رضائیه به ۳۰ سانت میرسد .

در رضائیه مردم به لباس های زمستانی پناه برده‌اند ودر یک روز دوباربرف روبی‌کردند. دیشب و پریشب هوای رضائیه فوق‌العاده سرد بود . درمرند، رفتو آمد وسایط نقلیه بکلی مختل شده و برف زمستان را به روزهای‌اولیه خودبرگردانده است !

در تبریز و سقز و خوی و زنجان نیز سرمای شدیدی حکمفرماست .

در کاشان نیز باران بارید . در روستا های کاشان بیش‌از ۱۵ سانتی متر برف بزمین نشسته است .

تا صبح دیروز در این نقاط برف لایتقطع می بارید .

در منطقه «قهرود» و قمصر، ریزش برف شدید تر از سایر نقاط کاشان بود اما ، باوجود این ، باغداران اعلام کردندکه این برف و سرما به سردرختی درختان آسیب نرسانده است.

در جاده کندوان

ریزش برف شدید در جاده کندوان که از ساعت ۲ بعداز ظهر پنجشنبه آغاز شده بود ، باردیگر ترافیک راه شمال را مختل ساخت و روز جمعه وسایط نقلیه مسافربری با ۵ ساعت تاخیر (روز جمعه)وارد چالوس شدند .

پلیس راه ژاندارمری چالوس دیروز (جمعه)ازحرکت وسایط نقلیه بدون‌زنجیر چرخ‌جلوگیری کرد .

در شهر چالوس نیز باران ریزش کرد . در نقاط اطراف‌و ارتفاعات چالوس برف قابل ملاحظه‌ای بارید و هوای این منطقه سرد شد .

ریزش برف در خراسان

بدنبال برودت هوا و ریزش باران ، از نیمه شب دیشب توفان شدیدی خوابرا از چشم مردم مشهد ربود . شدت توفان بحدی بود که قسمت زیادی از شیروانی های منازل و تابلو های نئون مغازه ها ازجا کنده شد و در بخش احمدآباد و ملک‌آباد تعدادی از درختان کهنسال ازجا کنده شده و شکست .

هوای مشهد که‌ازاول اسفند ماه روبگرمی می رفت در ۴۸ ساعت اخیر به شدت سرد شد. برودت ناگهانی هوا موجب نگرانی و وحشت کلیه‌باغداران و کشاورزان گردید . امسال به علت گرمای زودرس و هوای بهاری ، شکوفه های درختان باز و کلیه درختان سبز شده بودند و باغداران‌اینک بیم‌دارند درختان سرمازده شوند .

خبرنگاران اطلاعات در شمال خراسان اطلاع دادند در ۲۴ ساعت گذشته‌درمناطق سرخس، باجگیران و نقاط مرزی درگز درارتفاعات برف سنگینی‌باریده است .

ریزش برف در نقاط مزبور بحدی بود که رفت‌وآمد مردم و وسایط نقلیه دچار اشکال شد .

ایران بازار مهمی برای صادرات گوشت استرالیا است

ایران تدریجا بصورت بازار مهمی برای گوشت استرالیا درآمدو میزان واردات گوشت از استرالیا بشکل گوسفند و گوشت یخزده ، افزایش یافته. این مطالب را آقایان جی.بی. دمپستر و جی.ام.کرین که دو عضو سازمان گوشت استرالیا میباشندودرحال حاضردر ایران بسرمیبرند اظهار داشتند . این آقایان علاوه براینکه اعضاء سازمان مذکور میباشند هردو به دامداری مشغولند و تعداد زیادی گوسفند و گاو پرورش میدهند. آقای پی.کا.ویموت که نماینده سازمان‌گوشت استرالیا، درخاورمیانه میباشد ، دراین سفر همراه این آقایان است . وظیفه سازمان‌گوشت استرالیا، کمک و توسعه صنعت دامداری وتولیدگوشت دراسترالیا است.

آقای دمپستر که اهل ایالت استرالیای غربی است اظهار داشت که این صنعت درآن ایالت روز بروز توجه بیشتری به‌بازارهای صادراتی خاورمیانه مینماید . چون خط کشتیرانی بین استرالیا و ممالک اطراف خلیج‌فارس از تجهیزات بسیار خوبی برخوردار است .

ایالت استرالیای جنوبی که محل اقامت آقای کرین میباشد یکی‌دیگر ازمراکز بزرگ صنعت دامپروری است‌و به بسیاری از بازار های دنیا گوشت صادر میکند .

آقایان دمپستر و کرین در طی مدت اقامت خود در ایران بامقامات مسئول دولتی درمورد پرورش دام و تولید گوشت مذاکره نمودند و همچنین از نظر توزیع‌گوشت و تحویل و ترخیص گوسفند ، تجهیزات بندری ایران را مورد بازدید قرار دادند .

درمورد روابط بین ایران و استرالیا آقای کرین گفت که مقامات کشور او به لزوم ازدیاد تولید داخلی درایران واقفند و برنامه هائی‌که‌طی چندماه اخیر از طرف وزارت کشاورزی و منابع طبیعی اعلام شده بسیار آنها را تحت تاثیر قرارداده. وی گفت «اجرای این برنامه ها مدتی بطول میانجامد و طی همین مدت چون مصرف گوشت درشهر ها درحال افزایش‌است ایران باید گوسفند وارد کندتا درزمستانهای سخت‌و سیاه‌بهار گوشت دچار کمبود نشود» .

آقای کرین همچنین افزودکه استرالیا جزو بزرگترین‌مصرف کنندگان گوشت گوسفند است و هراسترالیائی سالیانه بطور متوسط ۴۰ کیلو گوشت‌گوسفند مصرف میکند .

درموردصنعت صادرات‌گوشت ازاسترالیا آقای دمپستر یادآور شد که کشور او درحال‌حاضر بزرگترین صادر کننده گوشت جهان می‌باشد . وی گفت : «دامداران ما دراثر تنزل قیمت پشم خسارت زیادی دیدند و در نتیجه تعداد گله های گوسفند استرالیاموقتا کاهش‌یافته ، این تنزل عرضه همراه باافزایش تقاضای جهانی باعث شده که قیمت‌گوشت دربازار های جهان بالابرود ولی تحکیم قیمت های پشم‌وگوشت نقطه اتکاء جدیدی درصنعت گوشت گوسفند در استرالیاگردیده و اکنون تعداد گله های گوسفند مجددا رو به افزایش است .»

آقایان دمپستر و کرین قبل از بازگشت به استرالیا ، علاوه برایران از چند کشور دیگر خاورمیانه‌دیدن خواهند کرد.

یکهزار و پانصد میلیون ریال از سهام بانک شهریار فروش رفت

بانک شهریار

درود فراوان و سپاس بیکران خود را به‌بیش از دو هزار و یکصد نفر مردم عزیزی که یکهزار و پانصد میلیون‌ریال سهام‌بانک شهریار‌رادر مدت‌هفت‌روز خریداری‌نموده‌اند تقدیم میدارد .

گر چه بر طبق تصمیم هیئت مؤسس امکان افزایش سرمایه وجود ندارد مع‌الوصف بمنظور اجرگذاری به چنین استقبال‌پرشوروکم‌نظیری که‌علاقمندان خرید سهام بانک شهریارازخود نشان داده‌اندوهمچنین پاسخ‌گوئی به‌تقاضا های فراوانی که روز پنجشنبه هفدهم اسفندازطرف علاقمندان درباره‌خرید سهام بعمل آمده‌است‌وخصوصا‌ترتیب اثر دادن به‌خواسته‌های تلگرافی مردم عزیز شهرستانها که خواستار خرید سهام بانک شهریار شده‌اند هیئت مؤسس‌درجلسه فوق‌العاده صبح‌شنبه نوزدهم قبول نمود که :

دراجرای افکارعالیه بزرگ‌شهریار ایران

بمنظور گسترش هرچه بیشتر مالکیت‌های صنعتی و تجاری چهل هزار سهم بارزش چهارصد میلیون ریال دیگر از سهام خود را نیز در اختیار علاقمندان سهام بانک شهریار قرارداده و سهام مزبوررا بقیمت اسمی بفروش رساند. علاقمندان میتوانند تقاضای خود را به‌انضمام پنجاه درصد ارزش‌سهام‌مورد تقاضا به حساب شماره ۳۹۰۰ بانک‌اعتبارات صنعتی ، میدان بهارستان خیابان آتشکده تسلیم فرمایند .

آگهی معافیت مواد و وسائل و لوازم و ماشین آلات کشاورزی و دامپروری و جنگل و چوب از حقوق گمرکی و سود بازرگانی

در اجرای ماده ۱۵ قانون تجدید تشکیلات و تعیین وظایف سازمان های وزارت کشاورزی و منابع طبیعی که متن آن ذیلا درج میشود :

(ماده ۱۵ ـ مواد ووسائل و عوامل مربوط به تولید مورد نیاز شرکت های تولید کشاورزی و دامی و شرکت های کشت وصنعت و شرکت‌های‌سهامی‌زراعی وشرکت های تعاونی روستائی و شرکت های کشاورزی و دامداری خصوصی و دولتی که از خارج کشور وارد میشودطبق آئین‌نامهٔ که از طرف وزارت کشاورزی و منابع‌طبیعی ـ وزارت تعاون و امورروستا ها ـ وزارت اقتصاد ووزارت دارائی تنظیم وبتصویب هیئت وزیران خواهد رسید از پرداخت حقوق گمرکی وسود بازرگانی و کلیه عوارض مربوط باستثنای هزینه‌های گمرکی وحقوق وعوارض بندری معاف خواهد بود.)

در اینموقع که آئین نامه مربوط بتصویب هیئت وزیران رسیده مراتب جهت اطلاع کلیه شرکت‌های تولید کشاورزی و دامی وشرکت‌های کشت و صنعت و شرکت های کشاورزی و دامداری خصوصی ودولتی اعلام میشود تابرای استفاده از مزایای پیش‌بینی‌شده در قانون وتحصیل مجوز معافیت مواد و وسائل و لوازم مشروحه فوق درخواستهای‌خودرابادارات کل کشاورزی استانها و فرمانداریهای کل تسلیم نمایند تا در کمیسیون های مربوط مورد رسیدگی و اقدام قرار گیرد .

شرکت‌هائیکه برای اولین‌بارتقاضای استفاده از تسهیلات پیش‌بینی شده در قانون را مینمایند مکلفند یك نسخه از اساسنامه شرکت را که دارای شماره و گواهی ثبت شرکت‌ها باشد ضمیمه درخواست خودرا بادارات کل کشاورزی تسلیم نمایند .

بدیهی است مؤسساتی میتوانند از تسهیلات مقرر در قانون استفاده نمایند که‌بصورت شرکت (ثبت‌شده)اداره شوند لذا بمدیران و مسئولان این‌قبیل‌موسسات توصیه میشود که در صورت تمایل برای برخورداری از تسهیلات و مزایای مندرج در قانون نسبت به تبدیل موسسات خود بشرکت اقدام نمایند .

وزیر کشاورزی ومنابع‌طبیعی منصور روحانی

تلفن سرویس حوادث ۳۱۱۲۱۲

راننده مینی بوس پشت فرمان «غش» کرد

و ۲۹ نفر کشته و ۱۶ نفر مجروح شدند

راننده از مدتها قبل به بیماری صرع دچار بود

راننده‌ای که بمرض صرع دچار بود، هنگام رانندگی پشت فرمان مینی‌بوس غش کرد ودر این حادثه ۲ نفر از مسافرین مینی‌بوس کشته و ۱۶نفرمجروح شدند.

ظهر پنجشنبه گذشته مینی‌بوس شماره ۷۹۵۲۴تهران برانندگی قهرمان حسنلو که پراز مسافر بود واز حصارک بطرف کرج حرکت می‌کرد ،ناگهان ازمسیر خود منحرف و بشدت‌بادرختان کنار جاده تصادف کرد.

در این حادثه ،دونفر از مسافرین مینی‌بوس به اسامی اسماعیل حسینی ۵ ساله و حسین نظری ۳ماهه دردم‌کشته شدند و ۱۶ نفر دیگرازمسافرین مجروح گردیدند.

پس از اعلام حادثه به‌ژاندارمری کرج مامورین در محل تصادف حاضر شدند و در تحقیقاتی‌که بعمل‌آمد، معلوم شد که‌مینی‌بوس در حومه کرج بمحمل مسافر مشغول ، وراننده آن قهرمان حسنلو از مدتها قبل بمرض صرع دچار بوده و با وجود اینکه خود از مرضی‌که داشته بااطلاع بوده، و چندین‌بار نیز دچار غش شده است معذلک پشت فرمان مینی‌بوس می‌نشسته و رانندگی می‌کرده است.

وی در آن روز نیز، مینی‌بوس خود را پراز مسافر می‌کند تا به کرج ببرد، اما در نزدیکی سه راه اتوبان هنگامی که مینی‌بوس در حرکت بود،پشت فرمان غش می‌کند و هیچ‌کس‌از مسافرین، متوجه قضیه نمیشوند و مینی‌بوس در حالیکه بسرعت در جاده پیش می‌رفت و راننده آن نیز غش کرده بود، ازجاده منحرف و با شدت با درختان کنار جاده برخورد می کند و هنگامی که مسافرین ، که خود مجروح شده بودند به سراغ راننده می‌روند متوجه غش کردن او پشت فرمان می‌شوند.

مامورین با کمک مردم،شانزده نفر از مسافرین از جمله‌خود راننده را نیز که مجروح شده بود، به بیمارستان منتقل‌میکنند.

کارشناس تصادفات نوشته است، علت تصادف غش کردن راننده مینی‌بوس پشت فرمان بوده است.

اسامی کسانی‌که دراین‌حادثه مجروح شده‌اند ،عبارتست از :

حسین زعیم‌نژاد ـ غلامرضا نصیری ـ سید جمال حسینی ـ حسین محبت‌پور ـ موسی پسور نژاد ـ محمد حسین صنایع نادری ـ آمنه‌جندق‌آبادی ـ رضا علی فلاح ـ یعقوب فلاح پیشه ـ معصومه حسینی ـ مصطفی رشیدی ـ جلال مقدس و علی خرمی.

پزشکی قانونی برای‌این‌عده ازیک تا دوماه طول‌درمان‌تعیین کرده است و پرونده بدادسرای کرج فرستاده شده است.

یك تصادف ، برق قسمتی از کن را قطع کرد

شمیران : اتومبیل کرایه‌شماره ۴۸۳۸۸ قزوین برانندگی حسین قاسمی هنگامی که از شهرزیبا عازم تهران بودمقابل کوی‌شاهین به علت بی‌احتیاطی راننده باتیر سیمانی کنار خیابان تصادف‌کرد و ۳ مسافرکرایه که کودکان ۹ تا ۱۲ ساله بودند مجروح شدند وبه بیمارستان پهلوی انتقال‌یافتند و تحت درمان قرار گرفتند.

شدت تصادف بحدی‌بود که برق آن ناحیه قطع شد . راننده‌توسط ژاندارمری کن بازداشت شده است .

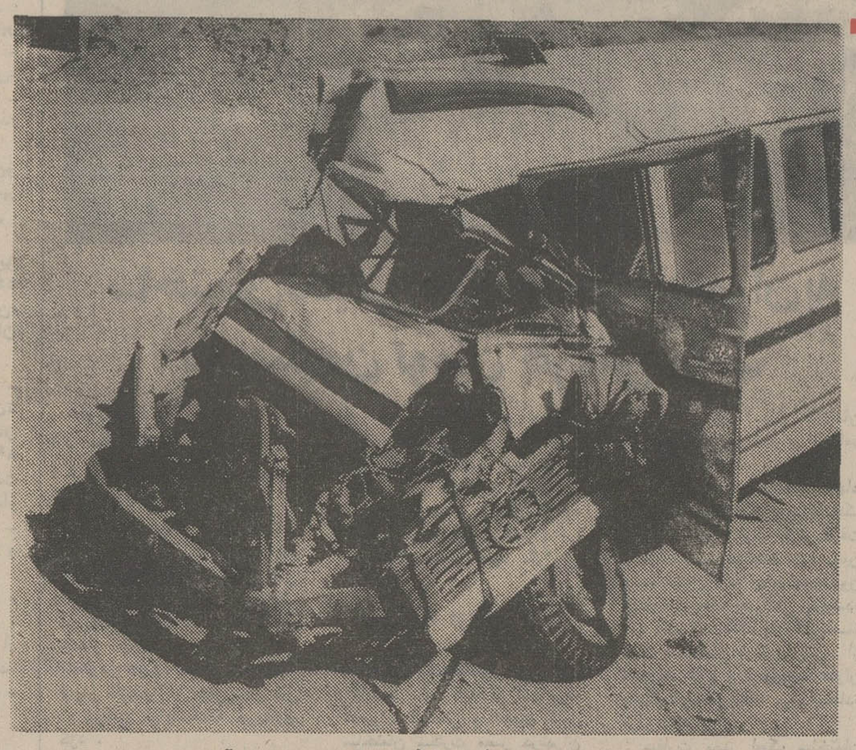

مینی‌بوس پس‌از تصادف به این صورت درآمد

ماجرای دختری که فریب‌خورد

مرد ۴۸ساله‌ای پنجشنبه گذشته به‌کلانتری۱۲ مراجعه کرد و اظهار داشت که زنی برای یکی از ۲همسر اوتولید مزاحمت کرده‌است .براساس این شکایت پرونده‌ای تنظیم‌و به دادسرای تهران ارجاع شد که اینک در شعبه ۱۲ بازپرسی‌تحت رسیدگی‌است.

این زن ۲۲ ساله در راهرو دادسرا درحالی که نوزادی چند ماهه در بغل داشت به خبرنگار ما گفت:

ـ ۳ سال پیش زمانی که در یک کارخانه تهران بکار مشغول‌بودم ،روزی‌این‌مرد که آن زمان مدیر کارخانه بودبا قول ازدواج مرا اغفال کرد. بعداز چندی ، او خانه‌ای برای من اجاره کرد ، ولی از ازدواج خبری نبود ، تا اینکه آگاه شدم او دارای‌دو زن دیگر است که از هرکدام دارای چند فرزند می باشد. خواستم از دست او به دادگستری شکایت کنم ، اما با ممانعت مادرم روبروشدم. و چون از او حامله بودم ، ناچار به زندگی غیررسمی خود با او ادامه دادم .بعداز آنکه فرزندم بدنیا آمد،روابط ما گرمی گذشته را ازدست داد و رفته‌رفته کار به جائی رسید که «او»ازدادن خرجی هم خودداری کرد .سرانجام کارد باستخوانم رسیدو چند شب پیش نزد دائی خودرفتم و جریان را تعریف کردم ، او مرا در منزل خودپذیرفت و قرار شد که نزد یکی از زن های آن مرد برویم و جریان رابااو درمیان‌بگذاریم. شب گذشته (چهارشنبه) بهمین منظور به خانه یکی‌از دو زن او مراجعه کردم و ماجرا را تعریف کردم و این مرد از فرصت استفاده کرد و بعوض آنکه ما از دست‌وی شکایت کنیم ، او از دست‌من شکایت کرد.

اسم او .....

بیلی جک

..... است

«بیلی‌جک» آدمی‌است‌باهوش، حساس وگاهی اوقات وصله‌ای ناجور در اجتماع‌خود ... خیلی سریع وبطرزی وحشت‌انگیز از کوره‌درمیرود در «کاراته»استاد است ودر این فیلم با فنون کاراته چنان طوفانی بپامیکند که ...

برنامه ویژه نوروز

سینماپولیدور

گاوخشمگین دروازه شهر نقده را ۲ ساعت بست !

نقده : گاومیش‌خشمگینی دروازه شهر نقده را مدت دوساعت به روی اتومبیل‌ها و اتوبوسها بست وی به‌ه اتومبیل که قصدداشتند بنحوی ازجاده بگذرندحمله‌بردارد وبه آنها خسارت وارد آورد.

این گاو تنومند در وسط راه مدخل شهر ایستاده بود و به‌هر کس و هر اتومبیل که از راه میرسید وقصد داشت به شهروارد ویا خارج شود، حمله‌ور میگشت! بیش از دو ساعت ، راه درتسخیر گاو خشمگین بود و صدها عابر ومسافر در راه سرگردان شده بودند . تاآنکه روستائیان که در تعقیب گاو بودند ، فرا رسیدند و باتلاش ومبارزه سرسختانه‌ای توانستند ، گاو را طنابپیچ کنند.

روستائیان گاو مورد بحث را تحویل‌صاحبش‌دادند واو،بی‌درنگ حیوان را به کشتارگاه‌برد وبدست سلاخ سپرد!

محاکمه مجدد ۲ متهم بقتل

رمضانعلی فراهانی

شعبه ٤ دادگاه عالی جنائی تهران برای رسیدگی به‌پرونده اتهامی رمضانعلی فراهانی ٤۲ ساله و شکرالله توحیدلو ٤۰ ساله باتهام‌قتل‌مردی بنام محمود مهربان ۲٦ ساله تشکیل جلسه داد .

دادستان در ادعانامه‌تنظیمی خود برای رمضانعلی متهم‌ردیف یک باستناد ماده ۱۷۰ قانون مجازات عمومی ، تقاضای‌اعدام کرده است .

برای شکرالله توحیدلو،متهم ردیف ۲ نیزتقاضای پانزده‌سال حبس شده است .

جریان واقعه از این قرار است که روز اول مهر ماه‌سال ٤۳ در قریه (خاوه) از توابع شهریار نزاعی جمعی بین روستانشینان‌درگرفت‌ورمضانعلی با دستیاری شکرالله ، یکی از منازعین بنام محمود مهربان را با شلیک‌یک‌گلوله‌به قتل‌رسانید.

در سال ٤٤ پرونده این دو در شعبه ٦ دادگاه عالی جنائی بررسی شد ، متهم ردیف اول به حبس دائم با اعمال شاقه و متهم ردیف ۲ به دو سال حبس مجرد محکوم شدند ، اما دیوان عالی کشور ، رای صادره را نقض کرد ، تا اینکه محاکمه متهمان در شعبه ٤ دادگاه عالی جنائی تهران شروع شده و اینک ادامه دارد .

شکرالله توحیدلو

مرد ٦۰ ساله خودرا دار زد !

رضوان شهر :مردی ٦۰ ساله در رضوان شهر ، با استفاده از خلوت بودن خانه ، خود راحلق آویز کرد .

وی محرم علی تقوا نام داشت و به « خمامی» معروف بود .

محرمعلی ، طنابی را به سقف اتاق بسته و نزدیک ظهر خودرا دار زد .علت خودکشی وی معلوم نیست جسد محرمعلی با انجام تشریفات قانونی دفن شد .

راننده فراری‌خودرا تسلیم کرد

بستان آباد ـ ابراهیم علمی، اهل روستای « کنگرلو» بستان‌ـ آباد زیر اتوبوس شماره ۷۵۵۳۲ رفت و کشته شد .

این حادثه در جاده ترانزیتی تهران ـ تبریز ، در حوالی‌بستان آباد روی داد و راننده اتوبوس ابتدا فرار کرد ولی بعد خود را به پاسگاه ژاندارمری قرمچمن معرفی کرد .

فرش رضوی

خریدار فرشهای کهنه‌و سنگین
قیمت تلفن : ۸۲۵۸۰۰
آ ـ ۹۰۸۸۰

کارخانه‌ساعت‌سازی لوزینا(ژنو ـ سویس)

بواسطه تغییرات مهم در مدیریت‌وساخت ساعتهای لوزینا

کالای سویس موفق شده است که بانزدیکی نوروز شادی آفرین موجودی‌ساعت های کارخانه لوزینا که‌متجاوز از ۲۰۰مدل‌گوناگون از آخرین پدیده های‌زیبا است با قیمتهائی رقابت ناپذیر و باتخفیف هائی‌بی‌سابقه تا ٦۰ درصد ارائه دهد .

کالای سویس از صاحبان سلیقه و علاقمندان‌به ساعت مد روز ـ ظریف ـ زیبا و با دوام دعوت میکند از این مجموعه ساعتهای شیك

از تاریخ ۹ الی ۲۹ اسفند ۱۳۵۱

به نمایشگاه ساعت **کالای‌سویس‌خیابان‌اسلامبول** مراجعه فرمایند و از مزایای این موقعیت استثنائی و تخفیف های ویژه استفاده نمایند . ساعتهای لوزینا‌باضمانت نامه رسمی و نیز سرویس مجانی یکساله بفروش میرسد . قطعات یدکی به قیمت کارخانه تامین است .

در زیر به چندنمونه‌ازساعتها که‌نموداری‌از تخفیف فوق‌العاده آنها میباشد اشاره میشود .

مشخصات ساعت	قیمت قبل به ریال	قیمت استثنائی حراجی به‌ریال
لوزینا مطلا زنانه ـ مردانه	۱۹۰۰	۱۲۵۰
لوزینا سفیدو مطلا زنانه ساده	۱۹۵۰	۱۴۵۰
لوزینا مطلا زنانه واترپروف	۲۸۵۰	۱٦۰۰
لوزینا مطلا زنانه شیشه کریستال	۳۱۰۰	۱٦۰۰
لوزینا مطلا واترپروف مردانه	۲۷۵۰	۱۷۰۰
لوزینا مطلا ساده مردانه صفحه‌رقم‌رومی	۳۱۵۰	۱۹۵۰
لوزیتا مطلا واترپروف روز شمار مردانه	۳۱۵۰	۱۹۵۰
لوزینا مطلا ساده مردانه مربع	۳۱۵۰	۱۹۵۰
لوزینا مطلا اتوماتیك مردانه	۳۳۰۰	۲۲۰۰
لوزینا طلا زنانه ساده	٤۵۰۰	۲۵۵۰
لوزینا سفید اتوماتیك مردانه	۳۷۵۰	۲۵۵۰
لوزینا مطلا اتوماتیك مردانه	۳۹۵۰	۲۸۰۰
لوزینا طلا زنانه ساده	۵۵۰۰	۲۸۰۰
لوزینا مطلا اتوماتیك زنانه	٤٤۵۰	۲۸۰۰
لوزینا مطلا بابند مطلا حصیری	۳۹۵۰	۲۸۰۰
لوزینا فولادی اتوماتیك مردانه	٤۵۰۰	۳۱۰۰

کالای سویس ـ خیابان اسلامبول

از فروشگاه تعاونی شهربانی کل

هم ارزان بخرید و هم جایزه بگیرید .
نشانی ـ خیابان فردوسی ـ خیابان ثبت

قبوض مرحله سوم اصلاحات ارضی را بیواسطه خریدار . پاکپور ـ تلفن‌های ـ ٦٦٦۲٦۳ ـ ٦٦٤٦۱۸ ـ ٦٦۰۲۰۰

کراوات

جدیدترین طرحهای کراوات‌جهان را از فروشگاه های درجه اول مسعودنیا خریداری فرمائید .

۱ ـ میدان ولیعهد جنب سینما امپایر
۲ ـ چهارراه لاله‌زار ٤۹۰ تلفن ۳۱۷۵۵۱
۳ ـ خیابان شاه روبروی فرصت‌مسعودنیا
٤ ـ شاهرضا روبروی فرصت مسعودنیا
۵ ـ مرکز عمده سرای خرازی تجارتخانه مرتضی مسعودنیا تلفن ۲۰۳۰۱

کتاب

باتخفیف ٤۰ تا ۵۰ درصد

بمدت ۱۵ روز

کتاب فروشی غزالی شاه‌آباد مقابل سینما اروپا
تلفن ۳۰۲۲۹٦

دفتر بیمه سیمند

صدور فوری بیمه شخص ثالث
کاخ شمالی بلوار پاک ۸۲
تلفن : ٦۲۲۰۱۸

لوئی دوفونس

محبوب ترین کمدین سینمای عصر حاضردر آخرین‌شاهکار خودغوغای تازه‌ای براه‌می‌اندازد

هدیه اختصاصی

سینما

پارامونت

ازصبح ۵شنبه ۲٤اسفند

لوئی دوفونس
ایومونتان
درفیلم رنگی
عقده
خود
بزرگ‌بینی

باشرکت : آلبرتودومندوزا
کارین شوبرت ـ گابریله‌تین‌تی

گیشه سینما پارامونت همه روزه بلیط رزرو می‌کند .

شهرداری شیراز

آگهی

پیرو آگهی شماره ۲٤۰۸۷ ـ ۱ر۹ر۵۱ و آگهی های متعدد دیگر که‌از طریق جراید و رادیو و تلویزیون والصاق در معابر منتشر گردیده بدینوسیله باطلاع آقایان محترم مالکین اراضی واملاك و مستحدثات واقع در محدوده شهر شیراز میرساند چون سال ۱۳۵۱ در شرف اتمام‌و قریب سه سال از تاریخ اجرای قانون نوسازی در شهر شیراز میگذرد و ممکن است بعضی از آقایان بعلت مسافرت ویا موانع دیگری موفق به روشن نمودن وضع عوارض نوسازی املاك خود نشده باشند لذا برای اینکه ازعواقب اجرای مواد ۱۱ و ۱۳ که حتی منجر به حراج ملك‌بمنظور استیفای عوارض نوسازی خواهد بود برحذر باشند خواهشمند است هرچه‌زودتر بسازمان ممیزی ودرآمد نوسازی واقع در خیابان لطفعلیخان جنب سینما کاپری مراجعه ونسبت به‌پرداخت عوارض نوسازی املاك خود اقدام فرمایند که‌بیش ازاین مشمول جرایم وزیان دیرکرد نشوند ضمنا عوارض نوسازی سال ۱۳۵۱ راهم‌قبل‌ازسال‌پرداخت که‌ازصدی‌ده‌جایزه خوش حسابی‌برخوردار شوند .

شهردار شیراز ـ رحمت‌الله ایزدی

کلکسیون اختصاصی لباس عید بچه‌ها
با همکاری واحد تولید پوشاك ایتالیا

فقط در اولین
فروشگاه بزرگ بچه ها
(طبقه دوم سوپراستور ـ جاده پهلوی ـ روبروی تلویزیون)

مجالس ترحیم

درگذشت شادروان تیمسار سرتیپ بازنشسته ارتش **عبدالحسین مصطفوی** برادر آقای محسن مصطفوی قائم مقام امور شرکت های سهامی زراعی و تعاونی های تولید را باطلاع می‌رساند .
مجلس ترحیم آن مرحوم از ساعت ۵ الی ۷ بعداز ظهر روز یکشنبه ۲۰ اسفند ماه در خانقاه صفی علیشاه برگزار خواهد شد .

وزارت تعاون و امور روستاها

دبیرخانه کمیته ملی پیکار جهانی با بی سوادی
با نهایت تاسف درگذشت شادروان تیمسار سرتیپ **مصطفوی کاشانی** را باطلاع میرساند .
مجلس ترحیم فقید سعید روز یکشنبه بیستم اسفند ماه از ساعت ۵ تا۷ بعدازظهر در خانقاه صفی علیشاه منعقد است .

عاش سعیدا و مات سعیدا
با نهایت تاسف فاجعه ناگهانی درگذشت دردناک‌تیمسار سرتیپ **سید عبدالحسین مصطفوی کاشانی** نجل‌مرحوم آیت‌الله آقا میر سید حسن کاشانی و عموزاده حضرت آیت‌الله فقید حاجی سید ابوالقاسم کاشانی را باستحضار آشنایان‌و دوستان خصوصا همشهریان عزیز می‌رساند .
مجلس ترحیم آن فقید سعید روز یکشنبه بیستم اسفند ماه از ساعت ۵ تا ۷ بعد از ظهر در خانقاه صفی علیشاه منعقد خواهد بود .

محمد غروی

درگذشت نابهنگام **تیمسار سرتیپ عبدالحسین مصطفوی** را که از خلبانان قدیمی و پیشکسوتان هواپیمائی در کشور بوده‌اند باطلاع دوستان می‌رساند .
ضمن تسلیت به‌خانواده‌های مصطفوی و خانواده‌های وابسته ایشان‌اعلام می‌داریم که مجلس ختم‌فقید سعیددرساعت ۵ الی ۷ بعدازظهر روز یکشنبه ۲۰ اسفند ماه درخانقاه صفی علیشاه منعقد می‌گردد .
سرلشگر احمد خسروانی. سرتیپ مهدی سپه‌پور. سرلشگر اشتوداخ .سرهنگ ماکوئی . سرتیپ محمد معینی . سپهبد گیلانشاه. سپهبد اعزازی. سپهبد خادمی. سرلشگر رفعت .

باکمال تاسف درگذشت ناگهانی تیمسار سرتیپ **عبدالحسین مصطفوی کاشانی** را باطلاع می‌رساند .
مجلس ترحیم آن شادروان از ساعت ۵ تا ۷ بعد ازظهر روز یکشنبه بیستم اسفند ماه در خانقاه صفی علیشاه برگزار خواهد بود
کانون افسران و درجه‌داران بازنشسته نیروهای مسلح شاهنشاهی .

با نهایت تاثر و تاسف فوت تیمسار سرتیپ **رضاقلی کریم قوانلو** افسر بازنشسته ارتش شاهنشاهی پدر همسر تیمسارسپهبد افخمی‌راتسلیت گفته شکیبائی‌بازماندگان را خواستار است .
مجلس ترحیم آن شادروان از ساعت ۱۵ر۰۰ الی ۱۷ر۰۰ روز دوشنبه ۲۱ر۱۲ر۵۱ در خانقاه صفی‌علیشاه برگزار خواهد شد .

ستاد بزرگ ارتشتاران
۱ـ۲ آ ـ ۹۱۴۳۸

خانواده های : کریم قوانلو ،افخم ابراهیمی ، کیقبادی، شیبانی ، کاووسی ، افکاری ، نشاط ، دولتشاهی و خانواده های وابسته .
بانهایت تاثر و تاسف فوت تیمسار سرتیپ **رضاقلی کریم قوانلو را باطلاع میرساند**
مجلس ترحیم زنانه و مردانه آن مرحوم روز دوشنبه ۲۱ اسفند از ساعت ۳ تا ۵ بعداز ظهر در خانقاه صفی ـ علیشاه منعقد است .
۱ـ۲ آ ـ ۲۸۱۵۹

با نهایت تاسف درگذشت شادروان سرکار سرهنگ‌دوم **حسن کریمی زهرائی** افسر بازنشسته شهربانی کل کشوررا باطلاع میرساند .
مجلس ترحیم فقید سعید روز دوشنبه ۲۱ر۱۲ر۱۳۵۱ از ساعت یک تا سه بعداز ظهر در خانقاه صفی علیشاه برگزار خواهد شد .
کانون افسران و درجه‌داران بازنشسته نیرو های‌مسلح شاهنشاهی
آ ـ ۹۱۵۴۸

با کمال تاسف فوت شادروان **حسن کریمی** سرهنگ بازنشسته شهربانی کل کشور را باطلاع دوستان و آشنایان میرساند .
مجلس ترحیم مردانه و زنانه روز دوشنبه ۲۱ اسفند ماه ۵۱ از ساعت ۱ تا ۳ بعداز ظهر در خانقاه صفی‌علیشاه برگزار میگردد .
خانواده های : کریمی ، گراه‌یان ، عباسی ، مشایخ فریدنی ، جلالیان ، شایان ، داروگر ، تیموری ، ناظرانی ، خبازی ،حمزه ، حیدری ، قیصری ، رسولی ، جعفری ، محمودی ، افضلیان ، خانم غفاری .
آ ـ ۲۸۲۰۱
مصیبت وارده را بعموم بازماندگان آن مرحوم تسلیت میدهیم .

با کمال تاسف و تاثر فوت شادروان مرحوم **سید ابراهیم جمالی شیرازی** برادر گرامی آقای سیدمحمد فتح‌اللهی‌موسوی معاون مدیر کل دفتر وزارتی راباطلاع می‌رساند مجلس‌ترحیم از ساعت ۹ الی ۱۱ صبح روز ۲۰ر۱۲ر۵۱ درمسجد سادات اخوی واقع در خیابان ایران (عین‌الدوله) منعقد است .
وزارت راه
آ ـ ۹۱۴۹۲

بانهایت تاسف و تاثر فوت شادروان **سید ابراهیم‌جمالی شیرازی** را باطلاع می‌رساند. مجلس ترحیم روز یکشنبه بیستم اسفند از ساعت ۹ تا ۱۱ صبح در مسجد سادات اخوی‌واقع در خیابان ایران (عین‌الدوله) و مجلس ترحیم‌زنانه همانروز از ساعت ۳تا۵ بعداز ظهر در خیابان ژاله ایستگاه بهنام‌کوچه آصف پلاک ۶ منعقد می‌باشد .
سلسله‌سادات شیرازی. سید مصطفی جمالی شیرازی . حاج سید جمال جمالی شیرازی. سید ذبیح‌اله جمالی‌شیرازی. سید عزیزاله افتخار نیاکانی. سید محمد فتح‌اللهی موسوی. فقیهی شیرازی. نصیری. مبرقعی. غفاری. عسکر اولادی . عطارها. شاهسوندی. خداوردی. امیر برنجچی. محمدحسن صائبی. دکترصفوی گلبایگانی. هوشنگ کاردار. دانشورنائینی. دکتر داود کاغذچی. ثابت‌قدم .
آ ـ ۲۸۱۷۹
مصیبت‌وارده را بعموم بازماندگان آنمرحوم تسلیت می‌دهیم

درگذشت **آقای کیهان نفیس تهرانی** کارمند هواپیمائی کل کشوری رابه اطلاع میرساند . ضمن تسلیت به خانواده محترم نفیس اعلام میدارد مجلس ترحیم آن مرحوم ازساعت ۵ تا۷ بعداز ظهر روز دوشنبه ۲۱ اسفند ماه جاری درمسجد خانقاه ـ صفی‌علیشاه منعقداست.
هواپیمائی‌کل‌کشوری

با قلبی آکنده از اندوه فوت جانگداز جوان ناکام‌**کیهان نفیس تهرانی** را باستحضار کلیه دوستان و آشنایان می رساند .
مجلس ختم مردانه و زنانه آن مرحوم در خانقاه صفی علیشاه از ساعت ۵ تا ۷ بعدازظهر روز دوشنبه ۲۱ اسفند ماه ۱۳۵۱ منعقد است .
نفیس تهرانی ، گردافکن ، قاجار رحیمی ، مقومی ، قوانلو ، کلهر ، سیار ، زندنیا ، قیطانچی ، لاهیجی ،زندی‌فر، موتمنی ، امین فرهادیان ، عاصمی کبیر ، خسروی ، حمیدی هاشمی ، استوان ، قرنی .
آ ـ ۲۸۱۹۷

بدینوسیله باکمال‌تاسف‌درگذشت شادروان **حاجی‌میرزا آقا مهرنیا** راکه‌ازمردان متدین و خیربودند باطلاع عموم دوستان میرساند . مجلس ختم آنمرحوم روز یکشنبه ۲۰ر۱۲ر۵۱ از ساعت ۳ ونیم الی ۵ ونیم درمسجد حضرت امیر ع واقع درامیرآباد شمالی منعقد خواهد بود .
محمد دیهیم نماینده مجلس شورایملی
آ ـ ۹۱۶۴۶

بانهایت تاسف فوت مرحوم **حاج‌میرزا آقا مهرنیا** پدر دوست و همکاران محترم آقایان مهندس قاسم مهرنیا و عظیم مهرنیا را باطلاع کلیه دوستان و همکاران و آشنایان وشرکت های وابسته میرساند .
مجلس ختم آن مرحوم از ساعت ۳ ونیم الی ۵ ونیم روز یکشنبه ۲۰ر۱۲ر۵۱ درمسجد حضرت‌امیرواقع درخیابان امیرآباد شمالی مقابل پمپ بنزین منعقد میباشد .
شرکت فرنیاکو . شرکت فیرما . شرکت اف . اچ‌کو . شرکت نیولمان . دفتر تزئینات نیکو
آ ـ ۹۱۶۵۰

باکمال تاسف درگذشت شادروان **حاج میرزا آقا مهرنیا** پدر دوست و همکاران محترم آقایان مهندس قاسم مهرنیا و عظیم مهرنیارابه‌اطلاع کلیه سروران گرامی میرساند . مجلس ختم آن مرحوم از ساعت ۳ ونیم الی ۵ ونیم روز یکشنبه ۲۰ر۱۲ر۵۱ درمسجد حضرت امیر واقع درامیرآباد شمالی منعقد خواهد بود .
مهندس فرزانه
آ ـ ۹۱۶۵۲

بانهایت تاثر فوت مرحوم **حاج‌میرزا آقا مهرنیا** بزرگ خاندان مهرنیا را در تهران به اطلاع بستگان و آشنایان میرساند .مجلس ختم‌مردانه شادروان‌درروز یکشنبه۲۰ر۱۲ر۵۱ از ساعت ۳ ونیم تا ۵ونیم بعدازظهر درمسجد حضرت امیر ع واقع درامیرآباد شمالی مقابل پمپ بنزین و مجلس ختم زنانه درروز و ساعت مذکور درمنزل مهندس قاسم مهرنیا به نشانی : خیابان آریامهر ـ خیابان کاج ـ مقابل کوچه مریم محوطه خاکی پلاک ۷ برگزار خواهد بود .
دکتر رحیم مهرنیا . کاظم مهرنیا . مهندس قاسم مهرنیا . عظیم‌مهرنیا. دکترحمید مهرنیا. ناصر مهرنیا. حسن‌فیاض‌زاده وبرادران. سیدمرتضی طباطبائی. حاج‌حسین‌برنجی. قدیمی. حاج‌علی‌اکبر عبدالله‌زاده . حاج‌سیدمحمد یثربی . ابواسم معاون . مهدی‌معاون . مهندس هوشنگ معاون . مهندس‌احمد الوندیان . حاج‌علی‌ایران‌پناه . سرهنگ یثربی . مهندس‌جعفر فرزانه . اصغرمنظری. رضاعزلتی..سیدحسنعلی .پاک‌نژاد. حاج‌قاسم امین‌رئوف. نقی یکه‌زارع. حسین‌اقدم. باطومچی. حسن عنتیفه‌چی . سرهنگ نورانیان . سرهنگ سنجری . حاج‌ابراهیم اقبال . حاج‌محمود سینگری . حاج عباس‌پیانی . معصومی‌پور . حاج‌محمود درویشیان . حاج‌رضا وفائی . نقی خرازی . علی‌ملکان . بیوک‌مرکزی . محسن عظیم‌زاده . هوشنگ‌خرمی . هادی‌طریقت .
آ ـ ۹۱۶۴۸
مصیبت وارده را بعموم بازماندگان آنمرحوم تسلیت میدهیم .

با نهایت تاسف درگذشت شادروان **سید صادق پورکسوائی** را باطلاع خویشان و دوستان میرساند .
مجلس ترحیم مردانه دوشنبه ۲۱ اسفند ماه از ساعت ۳ الی ۵ بعدازظهر در مسجدحضرت امیر خیابان آذربایجان اول قصرالدشت و مجلس ترحیم زنانه همزمان با ختم مردانه در منزل آن مرحوم واقع در خیابان قصرالدشت چهارراه طوس کوچه مقدم پلاک ۳۵ برگزار میگردد
خانواده های : پورکسرائی ، کوثر هاشمی ، هاشمی، صادقی ، مویدی ،فیروزثانی ،عمیدی ، چهرمزاد ، شفائی ، مددی .
آ ـ ۲۸۲۱۱
مصیبت وارده را بعموم بازماندگان آن مرحوم تسلیت میدهیم .

با کمال تاسف درگذشت **بانو گوهر علیاری** مادر گرامی آقای بهمن صدرائی‌فر رئیس اداره بودجه وزارت‌راه راباطلاع می‌رساند .
مجلس ختم زنانه ومردانه آن مرحومه از ساعت۱ الی۳ بعداز ظهر روز یکشنبه ۲۰ر۱۲ر۵۱ در خانقاه صفی علیشاه برگزار خواهد شد .
وزارت راه
آ ـ ۹۱۴۹۰

با نهایت تاسف فوت **بانو گوهرعلی یاری** را باستحضار فامیل و دوستان میرساند .
مجلس ترحیم مردانه و زنانه روز یکشنبه بیستم اسفند ماه جاری از ساعت ۱۳ تا ۱۵ در خانقاه صفی علیشاه‌منعقد خواهد بود .
خانواده های : صدرائی‌فر ، علی‌یاری ، محمدیان ، پایداری ، اکبری ، احدی ، عزیزی ، بهمنی ، اشرفی ، وصالی‌پور ، حیدری ، کاشیگر ، معز ، اخوان ، نیاکی ، همایون‌شکیب ، داروگر ، حساس صدفی، نصیرائی ،بختیاری.
مصیبت وارده را بعموم بازماندگان آن مرحومه تسلیت میدهیم .
آ ـ ۲۸۱۷۵

جمعیت شیر و خورشید سرخ ایران باکمال تاسف وتاثر درگذشت **آقای بالاآقا اردبیلی‌زاده** مدیر عامل جمعیت شیر و خورشید سرخ تبریز را باطلاع می‌رساند. مجلس ترحیم آن مرحوم از ساعت یک تا سه بعداز ظهر روز یکشنبه بیستم‌اسفند ماه در مسجد مجد برگزار می‌شود .
آ ـ ۹۱۴۶۰

بدین وسیله با کمال تاسف فوت **آقای حاج‌بالاآقااردبیلی** مدیر عامل شیر وخورشید آذربایجان شرقی شخصیت معروف شهر تبریز را باطلاع خویشان و دوستان می‌رساند مجلس ترحیم آنمرحوم مردانه و زنانه در مسجد مجد روز یکشنبه بیستم اسفند از ساعت یک تا سه بعداز ظهر برگزارخواهدشد.
الاحقر الحاج میرزا عبداله ثقةالاسلامی
خانواده‌های : اردبیلی. ثقةالاسلامی. مجتهدی. مهید. کوششی. وکیلی.علی‌خانی. امینی. فخیمی. بصیرپور. حائری. مشیر مستوفی. توفیق. رحیم‌پور. احتشام دفتری. شریفی . هروی. خزیمه. تقوی. منیعی. خونی . مهاجران . اهرابیان . اپکچی. زرینه‌باف. رفیعی. قاصدی. امیر حاجبی . ضیائی . نصیرپور. صدوقی. ماکوئی. موسوی. چاپچی . امیر پرویز . صارمی. چیت‌ساز. طیبی. شادروان. محمودیه . جوادی . صدقیانی. نجحوانی .
آ ـ ۲۸۱۸۱
مصیبت‌وارده را بعموم بازماندگان آنمرحوم تسلیت می‌دهیم

باکمال تاسف و تاثر درگذشت **بانو فاطمه شیروانی** را باطلاع دوستان و خویشان میرساند . مجلس ختم زنانه و مردانه آن مرحومه روز یکشنبه بیستم اسفند ماه جاری از ساعت ۳ تا ۵ بعدازظهر در خانقاه صفی علیشاه برگزار خواهد شد .
خانواده های : شیروانی ـ غمخوار ـ ملک‌الکلامی ـ شاه نعمت‌اللهی ـ صادقی ـ مصطفوی نسب ـ صدری ـ متین‌رضا ـ ساجدیان ـ فضائلی ـ سالاری ـ قاسمی‌کریمی‌ـ حبیبی ـ رحمانی ـ تیموری .
آ ـ ۲۸۱۱۱
مصیبت وارده را بعموم بازماندگان آنمرحومه تسلیت می دهیم .

بدین وسیله درگذشت آقای **حاج محمد سلمان‌زاده** پدر آقای محمدتقی سلمان‌زاده رئیس اداره برررسی و تنظیم‌برنامه های آموزشی این وزارت را باطلاع میرساند .
مجلس ختم فقید سعید روز یکشنبه ازساعت ۵ تا ۷ بعداز ظهر در مسجد مجد منعقد خواهد بود
وزارت تعاون و امور روستا ها
آ ـ ۲۸۲۲۳

باکمال تاثر و تاسف فوت **حاج‌محمد سلمانزاده** (بزرگ خاندان) را باطلاع خویشان و آشنایان میرساند . مجلس یادبود زنانه و مردانه آن مرحوم روز یکشنبه ۲۰ اسفند ماه درمسجد مجد برگزار میگردد.
خانواده‌های :سلمان‌زاده . پیروز . عرب‌خردمند . حائری . سلامی . عجمین . حاجی‌آخوندی . سیگاری . عرب‌عجم . مشفق . قمی‌زاده . رازبانی. نقی‌زاده . شهروزی. رحیمی . منشی‌زاده . سبکدل . هجرت . طباطبائی .
آ ـ ۲۸۱۷۳

بانهایت تاسف درگذشت‌پدربزرگوارمان **حاج‌محمدسلمان‌زاده** (بزرگ خاندان) درزاهدان را باطلاع میرساند . مجلس یادبود زنانه و مردانه آن مرحوم روز یکشنبه ۲۰ اسفند ماه از ساعت ۵ تا ۷ درمسجد مجد برگزار میگردد .
ربابه سلمان‌زاده(آفاق‌پیروز) . فاطمه سلمان‌زاده . احمد سلمان‌زاده . علی سلمان‌زاده . رضا سلمان‌زاده . محمود سلمان‌زاده . باقر سلمان‌زاده . کاظم سلمان‌زاده . صادق سلمان‌زاده . تقی‌سلمان‌زاده .
آ ـ ۲۸۱۷۳
بعموم افراد خانواده‌های عزادار بویژه فرزندان آنمرحوم مصیبت وارده را تسلیت میدهیم .

با اظهار تسلیت به بازماندگان و تاسف از درگذشت‌مرحومه **زهرا عبدی** مادر گرامی آقای صفی‌اله عبدی مراتب را باطلاع همکاران میرساند .
مراسم ترحیم زنانه و مردانه فقیده سعیده از ساعت ٤ الی ٦ بعد از ظهر روز یکشنبه ۲۰ر۱۲ر۵۱ در نارمک خیابان سی متری فرجام غربی ده متری دوم خیام پلاک ۵۵ برگزار میشود.
مرکزآمار ایران
آ ـ ۹۱۶۵۸

یادبود

مراسم روز چهلم درگذشت مرحومه **انورملک (پسیان)** از ساعت ۳ تا ۵ بعدازظهر روز یکشنبه ۲۰ اسفند ماه جاری برسر مزار آنمرحومه دربهشت زهرا برپا خواهد شد وسیله ایاب‌وذهاب‌ازساعت ۲ درمنزل‌شخصی واقع درامیرآباد جنوبی چهارراه نصرت کوی صالحی مهیا است .
خانواده‌های ملک . پسیان
آ ـ ۲۸۱۶۹

یکمین سال درگذشت بانو عزیزه حجتی امامی
عزیز از دست رفته ما
با مرگت ستاره شادی آفرین کانون گرم ما افول‌کرد.
تو رفتی اما بزرگواری و گذشت و انسان دوستی را به ما آموختی گرچه از مرگت غباری از اندوه بردل ما نشست‌ولی نام نیک تو باعث افتخار ماست .
روز یکشنبه ۲۰ر۱۲ر۵۱ مجلس یادبودی از ساعت ۳تا۶ بعد از ظهر در منزلت برقرار است .
مریم. منیره. ملکه. محبوبه. محسن و میترای اشرفزاده حجتی .
آ ـ ۲۸۱۸۳

بدینوسیله از فامیل و دوستان دعوت می‌شود که برای برگزاری مراسم شب هفت شادروان مرحوم **حاجی سید جعفر سادات مدنی** در ساعت ۸ونیم صبح روز یکشنبه بیستم اسفند ماه جاری جهت عزیمت به‌قم‌در منزل شخصی آنمرحوم خیابان زعفرانیه خیابان آصف مقابل بانک صادرات حضوربهمرسانند وسیله ایاب و ذهاب آماده است .
خانواده سادات مدنی
آ ـ ۲۸۲۰۹

تسلیت

برادر، کاتوزیان :
از اندوهی که اکنون ترا و خانواده‌ات را فرا گرفته ، ما نیز سخت اندوهمندیم. ودراین غمگنی انتظارمان اینست‌که تو برادر این مصیبت را با صبر و پایمردی تحمل کنی .
برادرانت : کلاسهای ششم دبیرستان علوی
آ ـ ۹۱۳۸۲

سرکار خانم پاکدخت تقوی
ریاست محترم مدرسه راهنمائی محتشم کاشانی
مصیبت وارده را به سرکار و فامیل محترم تقوی تسلیت عرض نموده بقاء عمر آن خانواده محترم را ازخداوند آرزو داریم.
کارمندان مدرسه راهنمائی محتشم کاشانی
آ ـ ۲۸۲۴۱

همکار محترم جناب آقای جعفر شفقی
با کمال تاسف مصیبت وارده را تسلیت می گوئیم و در اندوه شما شریکیم . از خداوند متعال بقای عمر وسلامتی سرکار و سایر بازماندگان را خواهانیم .
گروه فرهنگی شهریار قلهک
آ ـ ۹۱۵۳۲

تیمسار سرلشگر آریازند
باکمال تاسف مصیبت وارده را تسلیت عرض می‌نمایم.
نوشهر ـ وجیه‌الله اسلامی
آ ـ ۹۱۵۲۰

تیمسار سرلشگر موحد
مصیبت وارده را بخانم محترم و تیمسار معظم تسلیت عرض می نمایم.
نوشهر ـ وجیه‌الله اسلامی
آ ـ ۹۱۵۱۸

سرکار ناوبان دوم شهرام حمزیان پور
با اندوه فراوان مصیبت وارده را بحضور محترم و خانواده گرامی تسلیت عرض می نمائیم .
افسران و درجه داران ناو شاهنشاهی بایندر
آ ـ ۹۱۵۲۲

باکمال تاثر وتاسف فوت مرحوم حاجی سید جعفرسادات مدنی را بخانواده محترم مدنی و شرکت پخش فیبرو تولید فیبر تسلیت عرض نموده بقای عمر و سعادت بازماندگان آن مرحوم را از درگاه خداوند مسئلت می نماید .
شرکت هایداپ با مسئولیت محدود
آ ـ ۲۸۱۰۹

آقای سید جواد پور حیدری و خانواده ابوسعیدی
کارکنان دبستان گنج دانش فوت مرحومه پرویندخت ابوسعیدی همسر باوفای شما را تسلیت عرض نموده و بقاء عمر شما را خواستارند .
آ ـ ۲۸۱۶۵

دوست گرامی آقای افشین شرکت
بااندوه بسیار مصیبت وارده را تسلیت میگوئیم .
روشن و دکتر صفاالدین جهانبانی
آ ـ ۹۱۴۴۰

دوست عزیز آقای افشین شرکت
درغم درگذشت مادر گرامیتان‌ماهم با شما شریک‌هستیم.
نینا . منیژه و محمدنفیسی
آ ـ ۹۱۴۴۲

همکار گرامی آقای افشین شرکت
باکمال تاسف درگذشت مادر گرامیتان را تسلیت گفته و خود را درغم شما شریک میدانیم .
گروه کودک تلویزیون
آ ـ ۹۱۴۴۴

جناب‌آقای حسین کاتوزیان
باکمال تاسف و تاثر فوت پدر گرامی‌تان را تسلیت‌گفته بقای عمر شما و خانواده محترمتان را از خداوند متعال خواستارم .
حسن اسمعیلی
آ ـ ۹۱۴۴۶

درگذشت مرحوم حاجی حسینعلی عبدالرزاقی را به‌عموم بازماندگان تسلیت می‌گوئیم .
حاج رضا بهروزنیا. حاج حسین بهروزنیا. حاج‌حسن‌بهروزنیا.
آ ـ ۲۸۱۹۳

درگذشت مرحوم حاجی حسینعلی عبدالرزاقی را به‌عموم بازماندگان تسلیت می‌گوئیم .
خانواده‌های : مفتخری و فیضی
آ ـ ۲۸۱۹۵

جناب آقای حبیب‌اله مراد
فوت ناگهانی برادرتان را بشما و برادران گرامیتان تسلیت عرض می‌کنم .
پایگاه شاهرخی . حسن لواسانی
آ ـ ۲۸۱۷۷

آقای علی شکیبافر
در غم درگذشت پدرت شریکیم .
محمود زنده‌رودی ، هادی خرسندی
آ ـ ۹۱۴۸۲

تیمسار سرلشکر موحد
مصیبت وارده را از سوی خود و همکارانم تسلیت عرض نموده بقاء عمر و سلامتی تیمسار و بازماندگان را از خداوند مسئلت دارد .
سرلشکر محسن معین‌زاده
آ ـ ۲۸۲۰۳

همکاران ودوستان فارغ‌التحصیل قدیمی دانشکده فنی دانشگاه تهران درگذشت غیر منتظره دوست گرامی ودانشمند خود آقای مهندس الیاس خرمیان‌را در نهایت تاثر و تالم به خانواده آن عزیز تسلیت گفته‌صبر و شکیبائی همسر وفرزندان و سایر بستگان آن مرحوم را دراین مصیبت از درگاه احدیت خواستارند.
مهندس محمود محمودی ـ مهندس سهراب حسابی ـ مهندس سیمین حجازی ـ مهندس حسینیان ـ مهندس ایرج وفائی ـ مهندس جهانگیر نظامی ـ مهندس جمشید فرساد ـ مهندس ادیک بادالیان ـ مهندس مجتبی سپهر ـ مهندس منصور کیائی ـ مهندس‌کاوس قدرت ـ مهندس محمد محاسب ـ مهندس حسینعلی شفیعی ـ مهندس حسن ابوتراب
آ ـ ۲۸۲۳۵

جناب آقای علیرضا محمدی
از طرف کارکنان مدرسه راهنمائی تحصیلی اردشیر بابکان مصیبت وارده را به‌جنابعالی تسلیت میگویم
رئیس مدرسه راهنمائی تحصیلی اردشیر بابکان. توران اکبر رضائی .
آ ـ ۲۸۲۲۷

جناب آقای علی کریمی
مصیبت وارده را تسلیت می‌گوئیم .
شریلو . هدایت
آ ـ ۲۸۲۳۹

سپاسگزاری

بدین وسیله از کلیه سروران گرامی و دوستان وفامیل محترمی که در مجلس ترحیم شادروان **توران میرسپاسی** مادر اینجانب شرکت فرموده یا بوسیله تلگراف و درج آگهی ، ابراز همدردی نموده‌اند صمیمانه تشکر می نمائیم .
شاهی ـ احمد میرسپاسی و بانو
آ ـ ۹۱۵۳۰

از کلیه سروران گرامی ، جناب آقای نیک پی شهردار محترم پایتخت . جناب آقای مهندس وحیدی وزیر آب و برق . حضرت‌آیت‌الله آقاسید محمد فیروزآبادی . تیمسار سرلشگردکتر فخرائی. جناب آقای دکتر شکرائی و سایر نمایندگان محترم مجلس . جناب آقای دکتر حفیظی دبیر محترم نظام پزشکی‌ایران. جناب آقای دکترمشایخی.کارمندان محترم شهرداری‌وشهرداران مناطق مختلف تهران . کارمندان محترم آموزش و پرورش . هیئت مدیره و کارمندان سازمان بهشت‌زهرا . کارمندان‌اداره‌کل بهداری استان مرکزی . هیئت مدیره و کارمندان و کارگران کارخانجات صنعتی جنرال . پزشکان ارجمند و همچنین از فرد فرد دوستان و یاران شادروان **مهندس حسن اردکانی** که در مراسم تشییع جنازه ، مجلس ختم و مراسم هفتم آن فقید سعید شرکت ویا بوسیله جراید و ارسال نامه‌وتلگراف بذل‌مرحمت و همدردی فرموده‌اند بدینوسیله سپاسگزاری نموده و هرآینه به علت تالمات روحی شدید نتوانیم حضورا تشکر نمائیم ملتسمانه امید عفو و اغماض داریم .
خانواده های : اردکانی . پوردهناد. عبدالوهابی
آ ـ ۲۸۲۰۵

استاد ارجمند آقای مهندس شیروانی
مصیبت وارده را تسلیت عرض نموده بقای عمر بازماندگان را از خداوند مسئلت دارم .
با احترام ثریا یزدانیان

همکار عزیز خانم ابوسعیدی
مصیبت وارده را به سرکار و خانواده تان تسلیت میگوئیم.
عظیمی ـ حاج وزیری ـ شعاعی ـ ابن‌علی ـ اوسطی ـ درویش ـ رئوف

دوست عزیز آقای علی کریمی
با نهایت تاسف مصیبت وارده‌را به‌آن دوست عزیزتسلیت عرض نموده‌بقای عمربازماندگان‌را از خداوند متعال‌خواستاریم.
منصور شهبائی. حقیقت‌پژوه. صدری. کیانی .
آ ـ ۲۸۲۳۷

سرکار خانم لیلی مصطفوی
بانهایت تاسف درگذشت پدر ارجمند شما را تسلیت عرض مینمائیم
شریفه حکمی . پرویز ربیعی . احمدمنظمی
آ ـ ۲۸۲۱۳

جناب آقای نیکوخواه
مصیبت وارده را به آن جناب وهمسر محترمتان تسلیت عرض می‌نمائیم.
محمدمنظمی . احمد منظمی
آ ـ ۲۸۲۱۵

خاندان محترم مراد
شمع وجود انسانی‌عزیز بخاموشی گرائید بهمین‌مناسبت فوت ناگهانی فرج‌اله خان مراد را بخانواده گرامی مراد بخصوص بفرزندان محبوب و همسر متدین ومهربانشان از صمیم قلب تسلیت گفته و سلامتی و سعادت بازماندگان را از پروردگار یکتا آرزومندیم وامیدواریم ما را درغم بزرگ خود شریک بدانند.
فروشنده جراید در میدان شهناز ـ حسن باغی وبانو
آ ـ ۹۱۶۲۸

جناب سرگرد امیرعباس عشقی‌پور
مصیبت وارده را به جنابعالی وخاندان ارجمند صمیمانه تسلیت عرض مینمایم.
سرگرد ـ فریبرز حقیقت‌طلب
آ ـ ۹۱۵۵۸

همکار عزیز آقای لیاقتی
مصیبت وارده را تسلیت عرض مینمائیم مرا در غم خود شریك بدانید.
از طرف کلیه کارمندان بانک صادرات ایران دربابل محمد قاسمی
آ ـ ۹۱۵۵۶

جناب آقای سیار
باتاثر ضایعه دردناک را تسلیت میگویم دراندوه شما شریکم
ملائی
آ ـ ۹۱۴۹۴

جناب آقای مهندس علی‌نژاد
مصیبت‌وارده را بشما و خانواده محترمتان تسلیت عرض مینمائیم و امیدواریم که مارا دراین غم و محنت شریک‌دانید.
اصفهان ـ کارگران تعمیرات تجهیزات کارخانه آریامهر
آ ـ ۹۱۵۵۴

جناب آقای مهندس علی‌نژاد و خانواده های وابسته
با نهایت تاسف مصیبت وارده را تسلیت عرض نموده‌و خود را در غم شما شریک میدانیم.
اصفهان ـ کارمندان تعمیرات تجهیزات کارخانه آریامهر
آ ـ ۹۱۵۵۲

جناب آقای لنکرانی همکار محترم
درگذشت پدر بزرگوارتان را تسلیت عرض نموده بقای عمر شماو خانواده محترمتان را از درگاه احدیت مسئلت می‌نمائیم.
شرکت سهامی نگارستان
آ ـ ۹۱۴۸۸

سرکارخانم کریمی
بانهایت تاسف مصیبت وارده را تسلیت میگوئیم.
از طرف کارکنان دبیرستان بنیاد آموزش ملی
آ ـ ۲۸۲۳۳

جناب آقای مهندس محسن مصطفوی
دوستان شما در موسسه بررسی‌آفات درگذشت ناگهانی برادر ارجمندتان را تسلیت میگویند .
واعظی ، صفوی ، حقیقی ، میرزائی ، تبریزی مظاهری ، درفولیان ، مجیب ، وثوق ، شاه محمدی
آ ـ ۲۸۲۴۹

سرکار سرگرد عشقی پور
بدین‌وسیله فوت مادر گرامتان را تسلیت گفته ماهم در غمشما و خانواده عشقی‌پور شریک هستیم .
مالک . ایروانی . رزقی . قبائی . برادران . قائم مقامی. منتظری . شهرستانی . صالح زاده . ادیبی . دکتر رهبر.زندیه. حاجی بابائی . عتیق . رحیم قائم مقامی . مدنی . کیمیابیگی . کامیاب . فارغ‌زاده . علی‌آبادی .
آ ـ ۲۸۲۵۱

بقیه آگهی‌های‌تسلیت در صفحه ۱۹

سال چهل و هفتم ــ شماره ۱۴۰۴۶

اطلاعات

شنبه ــ نوزدهم اسفند ماه ۱۳۵۱
چهارم صفر ۱۳۹۳ ــ دهم مارس ۱۹۷۳

ساعات شرعی	استخراج دکتر ریاضی کرمانی
	اذان صبح . . . . ساعت ٤ و ٥٣ دقیقه
	طلوع آفتاب . . . . ساعت ٦ و ٢٢ دقیقه
	ظهرشرعی . . . . ساعت ١٢ و ١٦ دقیقه
	اذان مغرب . . . . ساعت ٦ و ٢٤ دقیقه

پیشنهاد لغو مجازات اعدام در ایران

در کمیسیون دادگستری مجلس بررسی میشود

★ درصورت تصویب پیشنهاد یک نماینده مجلس مجازات اعدام بطور ضمنی لغو میشود

از علیرضا شفائی

مهدی شیخ‌الاسلامی رئیس کمیسیون دادگستری مجلس

اعدام در دنیای متمدن امروز کار صحیحی نیست و کشور های جهان یکی پس‌از دیگری چنین‌مجازات‌سهمگینی‌را ازمیان برخواهند داشت.

احکام ارتش

دکتر انوشیروانی در مورد احکام دادرسی ارتش استثناء قائل شد. بدین ترتیب پیشنهاد وی فقط‌مربوط‌به‌محاکم جنائی دادگستری است.

رسیدگی به پیشنهاد

پیشنهاد لغو مجازات اعدام در کمیسیون دادگستری مورد رسیدگی قرار خواهد گرفت. موافقان و مخالفان این پیشنهاد دلایل خود را بیان خواهندکرد و سپس به پیشنهاد رای گرفته میشود.

در صورت‌تصویب، پیشنهاد مزبور جزء لایحه خواهد شد و باحتمال زیاد در جلسه علنی نیز تصویب می گردد.

در صورتی که کمیسیون دادگستری بااین پیشنهادموافق نباشد پیشنهاد دهنده‌حق دارد در شور دوم ، پیشنهاد خودرا در جلسه علنی طرح کند.

نظر رئیس کمیسیون دادگستری

- آقای مهدی شیخ‌الاسلامی رئیس‌کمیسیون دادگستری‌امروز اظهار داشت ما طبق رویه معمول ازپیشنهاد دهنده دعوت میکنیم که در کمیسیون حضور یابد و از پیشنهاد خود دفاع کند. بدین ترتیب به او فرصت میدهیم که‌نظرات خودرا توجیه نماید.

رئیس کمیسیون دادگستری نظر صریح خود را در موافقت یا مخالفت با این پیشنهاداعلام نکرد و اظهار داشت:

این پیشنهاد قابل مطالعه است و می باید بادقت بیشتری مورد بررسی قرار گیرد.

نظر یك مخالف

یکی از اعضای کمیسیون دادگستری که مایل‌نیست نامش افشا شود گفت:

من با این پیشنهاد موافق نیستم زیرا لزومی ندارد که هیئت عمومی دیوان کشور در مورد رائی که در مرحله نهائی مورد تائید یکی از شعب دیوان کشور قرار گرفته اظهار نظر نموده اجازه اجرا یا عدم اجرا بدهد.

وی گفت استدلال من دلیل براین نیست که شخصا با لغو مجازات اعدام‌مخالف هستم‌بلکه شکل پیشنهاد بنظر من صحیح نمیرسد.

اگر پیشنهاد لغو مجازات اعدام بطور قاطع و صریح‌داده شود بهتر است.

مخالفت صریح

دکتر انوشیروانی نظر خود را دائر بر مخالفت صریح با مجازات اعدام بیان خواهد داشت وبدین ترتیب امکان‌دارد کمیسیون دادگستری نیز بالغو مجازات اعدام و گنجانیدن ماده‌ای در قانون مجازات عمومی موافقت نماید.

نظر وزیر دادگستری

آقای صادق احمدی وزیر دادگستری در این باره گفت: دادگاه های دادگستری قبل‌از صدور حکم اعدام درباره متهم نهایت دقت را بعمل می آورند و چنانچه عمل متهم بنحوی غیرقابل ارفاق نباشد ، حکم اعدام صادر نمی‌کنند و بعبارتی دیگر دادگاه های جنائی ماتمام مسائل جنبی را رعایت میکنند و آنگاه حکم صادر می نمایند.

وزیر دادگستری افزود: بعلاوه حکم اعدام از طرفسایر مراجع قضائی نیزمورد بررسی قرار میگیردوهنگامی که پرونده محکومی برای صدور دستور اجرای حکم رسیدگی میشود اگر تشخیص‌شود که محکوم‌علیه قابل ارفاق است از پیشگاه شاهنشاه برای وی تقاضای‌یک درجه عفو خواهد شد.

آقای صادق احمدی اضافه کرد: توجه به نسبت احکام اعدام صادره در مقابل تقاضای صدور حکم اعدام از طرف دادستان ها و همچنین تعداد احکام‌اعدام‌که‌بمرحله اجرای‌حکم میرسدنشان‌میدهدکه دادگستری در این مورد علاوه بر رعایت قوانین موجود به تمام نکات انسانی این مورد نیز توجه دارد.

کمیسیون دادگستری در این هفته جلسه مهمی تشکیل خواهد داد تا به پیشنهادات نمایندگان در مورد لایحه مجازات عمومی که اکنون مطرح است رسیدگی نماید.

یکی از مهمترین پیشنهاداتی که مورد رسیدگی کمیسیون‌دادگستری قرار میگیرد پیشنهاد لغو ضمنی مجازات اعدام در قانون جزای ایران است.

دکتر سلیمان انوشیروانی نماینده مجلس که در کار قضائی سوابق ممتدی دارد و سالهاست وکیل دادگستری است پیشنهاد کرد در قانون جزای‌ایران‌اجرای مجازات اعدام موکول به تصویب هیئت عمومی دیوانکشور شود. این پیشنهاد هنگامی به مجلس داده میشود که لایحه مجازات عمومی یعنی لایحه‌ای که جانشین‌قانون مجازات عمومی خواهد شد برای شور اول مطرح است.

دکتر انوشیروانی‌همچنین خواستار شد حبس دائم باکار در قانون جزا حذف شودو بجای آن حبس موقت از ١٥ سال به ٢٠ سال افزایش یابد.

در دنیای امروز

دکتر انوشیروانی که در ضمن وکالت دادگستری از روزنامه ـ نگاران باسابقه است میگوید:

مجازات اعدام در دنیای امروز مخالفان‌فراوان‌دارد عده‌ای‌معتقدند که این‌مجازات سهمگین در مورد کسانی بایداجراشودکه وجودشان در جامعه مضر تشخیص داده میشود بنابراین احکامی که در محاکم دادگستری نسبت به اعدام صادر میشود و قطعی میگردد در صورتی اجرا شود که هیئت‌عمومی دیوان کشور زنده بودن محکوم‌را مضر بحال جامعه بداند و خطری برای جامعه پیش‌بینی کند.

در صورت تصویب

پیشنهاد دکتر انوشیروانی در صورت تصویب ظاهرا جلوی‌صدور حکم اعدام را نمیگیرد ولی مالا از اجرای حکم جلوگیری میکند زیرا اجرای حکم را موکول به تصویب هیئت عمومی دیوانکشور خواهد کرد که در آن صورت اعدام در مرحله اجرا متوقف میشود.

امروز آقای شیخ‌الاسلامی رئیس کمیسیون‌دادگستری مجلس‌شورای ملی اظهار داشت تصویب این پیشنهاد موافقت ضمنی با لغو مجازات اعدام است.

٩٠ درصد عفو

دکتر انوشیروانی میگوید در برخی از کشور های پیشرفته مانند انگلستان مجازات اعدام سال هاست که لغو شده استو در کشور هائی مانند فرانسه که هنوز لغونگردیده ٩٠ درصد احکام صادره‌مشمول عفو واقع میشود وفقط ده‌درصد بمرحله اجرا میرسد.

وی معتقد است که مجازات

مذاکرات ایران و کنسرسیوم

برای دریافت ضرر ناشی از کاهش دلار ، بزودی آغاز میشود

★ ضرر کاهش دلار از دهم فروردین‌آینده‌جبران‌خواهد شد

★ مذاکرات‌ایران‌وکنسرسیوم بدون دخالت اپك انجام‌می گیرد

از علی باستانی

در روزهای آینده بین ایران و کنسرسیوم بین‌المللی نفت برای دریافت ضرر ناشی از کاهش دلار و تعیین «قیمت اعلان‌شده» جدید نفت مذاکرات براساس قرارداد «ژنو» آغاز خواهد شد.

این مذاکرات هیچ ارتباطی با مذاکرات فعلی ایران وکنسرسیوم در مورد«خلع‌ید» وواگذاری اداره نفت که در لندن انجام میگیرد ، ندارد.

مذاکرات « خلع‌ید » هر سرنوشتی پیدا کند اثری در مذاکرات جبران ضرر ناشی از کاهش دلار نخواهد داشت ، مذاکرات فوق‌براساس فرمول ضمیمه شماره ٢ قرارداد « ژنو » انجام خواهد گرفت‌وتوافق درباره آن قطعی وحتمی است.

نظیر این مذاکرات‌بین‌تمام کشور های خلیج‌فارس با کمپانیهای نفتی مربوط نیز انجام خواهد گرفت.

« قیمت جدید » دردهم فروردین بموقع اجرا گذارده میشود. در قرارداد « ژنو» پیش‌بینی شد هر سال چهاربار (هرسه ماه یکبار) میانگین تغییرات نرخ ارز ٩کشور صنعتی در مقابل دلار امریکامورد محاسبه قرار گیرد و بر اساس فرمول تعیین شده میزان دقیق تغییر معلوم، واگراز ٢درصدبیشتر یاکمتر بود بموقع اجرا در آید. درباراول که نرخ‌دلار٧٥ر٨ درصد تقلیل یافت میانگین تغییرات ٩ ارز بادلار رقمی معادل ٠٢ر١١ درصد شد. اما این رقم ٠٢ر١١ درصد رقم نهائی نبود بلکه یک رقم‌مبنائی است که باید در فرمول توافق‌شده مورد محاسبه قرار گیرد تارقم نهائی بدست آید.

در اینجابایدنکته‌ای توضیح داده شود. « قیمت اعلان شده » پول یادرآمدی نیست که همه آن‌نصیب کشور های تولید کننده شود. از این قیمت فقط ٦٢ درصد سهم کشور های تولید کننده است ، که در فرمول توافق شده سهم کشور های تولید کننده تعیین و پرداخت میشود.

از طرفی دیگر دلار اگرچه در بازار های دیگر ارزش خود رااز دست میدهد اما در خود آمریکا دچار کاهش نمیشود. بنابراین کشور های تولید کننده‌همانطوریکه از دلار جدید در بازار های غیر امریکائی خسارتی متحمل میشوند در بازار آمریکا بدون ضرر وزیان معامله میکنند و حتی بعلت کاهش برابری دلار بادیگر پولها سود و منفعتی هم می برند ، تمام این نوسانات در تنظیم و تدوین‌فرمول مورد توجه قرار گرفت. در نتیجه رقم نهائی ضررناشی از کاهش دلار درسال ١٩٧١براساس‌محاسبه فرمول برای کشور های صاحب نفت ٤٩ر٨ درصد شده این رقم درهمان روز توافق ٢٠ ژانویه ١٩٧٢ به کشور های صاحب نفت پرداخت گردیده است.

از دهم فروردین

در مذاکرات روز های آینده ایران و کنسرسیوم‌همین‌فرمول مورد عمل قرارخواهد گرفت.

به موجب ضمیمه ٢ قرارداد «ژنو» ایران و کنسرسیوم باید تغییرات‌روزدهم‌اسفند«اول‌مارس» ارز٩کشوربزرك‌صنعتی‌رادربرابر دلاربدست آورند و میانگین آنرادر فرمول‌توافق‌شده‌محاسبه کنند ، و هرچه بدست آمدآن را رقم نهائی‌پرداخت به ایران تعیین کنند و پول آنرا هم از دهم فروردین ١٣٥٢ بر قیمت هربشکه نفت اضافه‌کرده و پرداخت کنند.

براساس فرمول مورد بحث ظاهرا ضرر کاهش دلار برای هربشکه نفت کمی بیش‌از ٦ درصد یعنی‌در حدود ١٦تا ١٧ سنت می باشد این ضررازدهم فروردین قابل جبران‌و پرداخت استو عملا بر«قیمت‌اعلان‌شده» نفت در خلیج فارس افزوده خواهد شد «قیمت اعلان شده» نفت‌در خلیج فارس در یازدهم دیماه « اول ژانویه ١٩٧٣»ترقی کرده‌است این ترقی براساس توافق‌نامه بهمن ماه ١٣٤٩ تهران انجام گرفت. مبلغ ١٦ تا١٧ سنت اخیر نیز بر این قیمت‌افزوده شده ، و ملاك پرداخت و «قیمت اعلان‌شده» جدید خواهد بود.

مذاکرات اوپك

کنفرانس فوق‌العاده‌اوپك در هفته آینده (اواخر اسفند)در وین برای بررسی«وضع انرژی درجهان» تشکیل‌خواهد شد ظاهرا وزیر دارائی ایران در این اجلاسیه شرکت خواهد کرد.

درحال حاضر موضوع کاهش دلار در دستور این کنفرانس قرارندارد و ازآنجائیکه‌قرارداد «ژنو»تکلیف‌طرفین‌راروشن‌ساخته منطقه کشورهای تولیدکننده مستقیما مذاکرات‌خودرا آغاز خواهند کرد. معهذا احتمال میرود بخاطر ضرری‌که از ١٣ فوریه تا اول آوریل « درحدود ٥٠روز » نصیب همه کشورهای تولید کننده می شود یکی‌یا بعضی‌از اعضای اوپك مسئله‌را دراجلاسیه فوق‌العاده مطرح سازند. البته طرح موضوع‌نشانه تائید آن نیست ، چون هنوز معلوم نیست اوپك حاضر باشد قراردادی که ١٤ ماه‌قبل منعقد گردید ، دوباره موردتجدیدنظر قرار گیرد. درجانب‌دیگر کشور های خلیج فارس‌هم‌اکنون در حال انعقاد قرارداد جدید مشارکت ، وایران‌در آستانه لغو قرارداد قبلی‌و انعقادقرارداد جدید می باشند ، عراق پس ازسالها جنك و جدال باکمپانی ها تازه روزهای اول‌تفاهم‌وتوافق باکمپانی های نفتی‌را می ـ گذراند در چنین شرایطی بعید بنظر میرسد که قرارداد «ژنو» متزلزل ، یامورد تجدید نظر قرار گیرد. پیش‌بینی می شود که ضرر در خلیج‌فارس که جمعا کمی بیش‌ازیکصدمیلیون دلاراست به حکم قرارداد «ژنو» قبول شود ، و متقابلا به حکم همین قرارداد مبلغی بیش از ٣ر١ میلیارد دلار خسارت ناشی از کاهش دلار دریافت گردد.

قرارداد «ژنو»را شش کشور اوپك : ابوظبی ، ایران ، عراق، کویت ، قطر ، عربستان‌سعودی امضاء کردند پنج کشور دیگر زیر آن امضا عندارند ،اما عملا آنرا قبول وبه موقع اجرا درآوردند. در حال حاضر پیش‌بینی‌میشود این پنج کشود نیز هریك براساس شرایط خاص خود ،بعداز مذاکرات کشورهای خلیج‌فارس باکمپانی ها ، مذاکراتی بعمل آورده و فرمول پیدا شده‌را به اجرا گذارند.

پنج کشور خارج‌ازخلیج‌فارس شامل الجزایر ، لیبی ،اندونزی ونزوئلا ، نیجریه می باشند. اندونزی‌و ونزوئلا در قیمت ـ گذاری وضع خاصی دارند که براساس همان‌وضع‌اقدام‌خواهند کرد.

مذاکرات اقتصادی ایران وجمهوری دموکراتیك آلمان آغاز شد

«هربرت» کاردار سفارت جمهوری دموکراتیک آلمان‌در تهران،هوشنگ انصاری وزیر اقتصاد را بدرقه می کند دکتر جواد وفا معاون وزارت اقتصاد (سمت راست) و دکترارشادی مدیر کل وزارت اقتصاد(نفرسمت‌چپ)درعکس دیده‌میشوند.

مذاکرات رسمی ایران با جمهوری دمکراتیک آلمان در زمینه‌توسعه روابط بازرگانی و اقتصادی بین دو کشور از دیروز در این کشور آغاز شد. هیات اقتصادی ایران مرکب از مقامات دولتی بریاست‌آقای هوشنگ‌انصاری وزیراقتصادظهر روز پنجشنبه عازم این کشور شده بودند. اعضای هیات ایران علاوه بر شرکت در مذاکرات با مقامات جمهوری دمکراتیک آلمان در مراسم افتتاح نمایشگاه « لایپزیک » که در این هفته برگزارخواهد شد، شرکت خواهند کرد.

مذاکرات و دیدار اعضای هیات اقتصادی ایران از جمهوری دموکراتیک آلمان یک‌هفته‌بطول خواهدانجامید.

رضائیه به شبکه ارتباط تلفنی مستقیم پیوست

ارتباط تلفنی مستقیم مشهد ، آمل و دزفول

طی این هفته‌و هفته آینده برقرار میشود

امروز بین تهران و رضائیه ارتباط مستقیم تلفنی برقرار شد و تهرانی ها می توانند بدون واسطه از تلفن منزل و یا محل کار خود با رضائیه تماس تلفنی برقرار کنند.

پیش شماره تماس با تلفن رضائیه ٠٤٤١ است و مردم رضائیه نیزبرای تماس‌باتهران بایدابتدا از شماره٠٢١استفاده کنند.

در مراسم افتتاح تلفن مستقیم رضائیه مرکز آذربایجان غربی وزیرپست و تلگراف و تلفن حضور داشت‌واز تلفن دفترکار خود با فرماندار آذربایجان غربی مکالمه کرد.

رضائیه شانزدهمین‌شهرایران است که به شبکه تلفن‌مستقیم بین شهری پیوسته است.

تلفن مستقیم مشهد

یك مقام وزارت پست و تلگراف درباره برقراری ارتباط مستقیم بین شهری امروز به خبرنگار اطلاعات گفت:

شرکت مسئولی که کارنصب دستگاه های مایکروویو را به عهده دارد اطلاع داده است که به احتمال زیاد تلفن مستقیم شهر مشهد نیز روز ٢٨ ماه جاری شروع بکار خواهد کرد وبه‌این ترتیب‌ازتعداد مشتریان اداره کار بطور قابل توجهی کاسته خواهد شد زیرا باایجاد شبکه تلفن یکپارچه‌سرتاسری دستگاههای کاریربرای‌استفاده مردم شهرك ها اختصاص داده خواهد شد.

این مقام افزود پیش شماره تلفن مستقیم مشهد ٠٥١خواهد بود و نرخ مکالمه با این شهرستان صبحها هر ٥ ثانیه وشب ها هر ده ثانیه ٢ ریال خواهد بود.

تلفن مستقیم آمل روز ٢٢ اسفند و دزفول روز ٢٤اسفند ماه شروع بکار خواهند کرد.

بقرار اطلاع ارتباط‌مستقیم تلفنی بین تهران ـ کرمان‌نیز طی ماه های آینده برقرار خواهد شد و بدنبال برقراری این ارتباط بتدریج بین ٥٨ شهر دیگر کشور نیز ارتباط مستقیم‌تلفنی برقرارخواهدشد.

سازمان اوقاف

سازمان‌اوقاف باطلاع‌علاقمندانی که مایلند درایام نوروز ١٣٥٢ برای حج‌عمره به عربستان سعودی سفر کنند می‌رساند که باصلاحیت آقای نوراللهضرغ میان چهارراه سیروس بین‌بانك ملی وسرای پاینده فرش خضرائی تلفن ٣٠٠٨٥٥و ٨٦٥٣٣٢ برای‌ترتیب‌دادن کاروان‌وقبول مسافر موافقت کرده‌است.

آ ـ ٢٨١٩٩

٦هزار نفر

برای تحصیل در دانشگاه های خارج امتحان دادند

دیروز چهارمین کنکوراعزام دانشجو در سال جاری ، درسه حوزه‌دانشگاه صنعتی آریامهر ، مدرسه‌عالی‌بازرگانی ودبیرستان رضاشاه کبیر با شرکت‌شش هزار داوطلب برگزار شد.

دکتر رحمت حقدان معاون امور دانشجوئی وزارت علوم و آموزش عالی که از حوزه‌های امتحان زبان اعزام دانشجو بازدید می کرد گفت نتیجه این امتحان تا دوشنبه بیست‌و هشتم اسفند ماه اعلام می ـ شود.

وی افزود وزارت علوم‌برای گرفتن پذیرش و همچنین‌برای راهنمائی قبولشدگان درباره شرایط تحصیلی و اجتماعی کشور های مختلف کلاس‌هائی ترتیب خواهد داد وکارشناسان امور دانشجوئی راهنمائی های لازم را بعمل می آورند.

در کنکوردیروز دانش‌آموزان سال ششم متوسطه نیزشرکت داشتند که موافقت با اعزام این عده منوط به قبولی در ششم متوسطه است.

مجله جوانان روزهای دوشنبه منتشر میشود

برای اطمینان کامل

قبل از انتخاب وخرید هرنوع دستگاه تصفیه آب ولوازم استخر

از نمایشگاه بزرگ شرکت سهامی ایرانصاف دیدن فرمائید

خیابان ظفر ساختمان ایرانصاف. شماره ١١٤ـ تلفن: ٨٩١٨٠٣

اطلاعیه بانك ملی ایران

بمنظور خدمت بیشتر به مشتریان بانك و متقاضیان اوراق قرضه در برگهای از پنج هزارریالی تا ده میلیون ریالی ، همه روزه در شعب‌این‌بانک در تهران و شهرستانها بامزایای زیر برای فروش عرضه میشود:

اوراق قرضه هفت ساله (بی‌نام) بابهره ٩ درصد درسال
اوراق قرضه پنج ساله (بی‌نام) با بهره ٥ر٨ درصد درسال
اوراق قرضه سه‌ساله (بی‌نام) بابهره ٨ درصد در سال

بهره اوراق قرضه از مالیات بردرآمد معاف میباشد.

اصل مبلغ اسمی اوراق قرضه در سررسیدو بهره آن هرششماه یکبار توسط شعب بانك ملی ایران پرداخت میگردد.

شعب بانك ملی ایران اوراق قرضه‌رادر صورت تمایل خریداران بطور امانتی نگاهداری نموده و چنانچه دارندگان‌اوراق‌در مقابل‌ودیعه اوراق قرضه‌احتیاج به‌وجه داشته باشند ، ترتیب‌آن ازطرف‌شعب داده خواهد شد.

هتل اوین

سه‌شنبه ٢٢ اسفند

شب‌نشینی چهارشنبه‌سوری

شام مخصوص

بابرنامه‌های ایرانی‌وخارجی

تلفن رزرو ٨٩٢٩٠٠

ازهمین هفته

جاده

آهنك معروف گوگوش در فیلم

جاده

غوغا میکند

بعقیده یك کارشناس امور بانکی

بانك صنایع ایران آینده درخشان دارد

بانك‌صنایع‌تسهیلات خاصی برای فروش اقساطی کالا های بادوام فراهم خواهد ساخت

سرمایه‌گذاری در بانك صنایع ایران بمنزلهٔ شرکت در یك کارپر سود است

امروزاعلام‌شد که کارشناسان، مطالعات وسیعی‌را برای تهیه مقررات و نظامات لازم جهت فراهم ساختن تسهیلاتی در زمینه انجام معاملات اقساطی کالا های با دوام،توسط بانك در شرف تاسیس صنایع ایران آغاز کرده‌اند.

این بانك که از روزدوشنبه این هفته فروش سهام خودرا آغاز خواهد کرد کلیه امور بانکی را انجام خواهد داد و بخصوص توجه خاصی به‌حمایت از صنایع و کمکهای لازم به این‌بخش معطوف خواهدداشت.

یك مقام آگاه در خصوص نحوه فعالیت بانك برای انجام معاملات اقساطی اظهار عقیده کرد که بانك صنایع با تلفیق دوهدف در این زمینه‌به فعالیت خواهد پرداخت.

هدف اول عبارت از حمایت از مصرف کننده ، یا بعبارت دیگر مردم است و هدف دوم همانا ایجاد تسهیلات‌اعتباری و بانکی‌برای صنایع میباشد. بانك سعی خواهد کرد با تهیه مقررات پیشرفته و دنیاپسند ، ترتیباتی فراهم آورد تا مردم برای خرید اقساطی کالا های با دوام از طریق بانك‌و شعبات آن که بتدریج‌در مراکزمختلف کشور دایر خواهد شد ، تشریفات کوتاهی را طی کرده و سپس با در دست داشتن حواله ، کالای‌خود را ازمراکز فروش تحویل گیرند.

همین مقام تاکید کرد که بااجرای این روش یقینا بهره خرید کالا های اقساطی در حد متعادل و منطق قرار خواهد گرفت و از اجحاف به مردم جلوگیری بعمل خواهد آمد.

به این طریق جنس ارزانتر بدست مردم خواهد رسید و درعین حال قیمت کالا نقدا در اختیار تولید کننده قرارمیگیرد این مقام که خود کارشناس امور بانکی است و در این‌مورد تجربه وسابقه‌زیادی داردآینده بانك صنایع ایران را درخشان پیش‌بینی کرد و معتقد بود که سرمایه گذاری در این بانك بمنزله شرکت در یك کار پرسود بدون ریسك است که درعین حال ارزش اجتماعی و اقتصادی آن در حداعلائی‌قرار دارد.

بانك صنایع ایران‌باسرمایه سه میلیارد ریال شروع بکار خواهد کرد. در این بانك٥٣ نفر از مدیران صنایع موفق‌و مورد وثوق جامعه که اعضای هیات موسس‌را تشکیل‌میدهند ٦١ درصد سهام ، بانك توسعه صنعتی و معدنی ایران ١٤ در صد سهام و ٢٥ در صد بقیه بصورت سهام با نام ده هزار ریالی برای فروش در اختیار مردم قرار خواهد گرفت.

جان وجهان

نوشتهٔ دکتر اصانلو ـ کتابفروشیهای مقابل دانشگاه

اگر ٢٠٠،٠٠٠ تومان وام ١٥ ساله میخواهید

باموجودی:

٢٠٠،٠٠٠ تومان درشش ماه
١٠٠،٠٠٠ تومان دریکسال
٥٠،٠٠٠ تومان در دوسال
٤٠،٠٠٠ تومان دردوسال‌ونیم
٢٥،٠٠٠ تومان درچهارسال
و...

حتی باپنجهزارتومان میتوانیدتا ٢٠٠،٠٠٠ هزارتومان وام بگیرید
وخانه دلخواهتان‌خودرابناکنید

در بانك رفاه کارگران حساب پس‌انداز مسکن بازکنید...

مشخصات ساختمان برای‌مرکز آموزش شبانه‌روزی سپاهیان

١ـ اطاق ١٠٠ تا ١٢٠
٢ـ شوفاژ و تهویه مطبوع
٣ـ آب و برق و تلفن
٤ ـ حیاط ١٠٠٠ تا ٢٠٠٠ متر
٥ ـ تلفن ٥ دستگاه
٦ ـ ساختمان حدود قلهک عباس آباد . فرح . حشمتیه.

مدیر کل بهداری استان مرکزی . دکتر مشایخی

م‌الف١٩٣٠٨
٣ـ١ آ ـ ٩١٣٩٤

ازصبح پنجشنبه ٢٤ اسفند

برنامه اختصاصی وانتخابی

سینما آتلانتیك

اثری پرشکوه ـ پر جلال و گیرا برای دوستداران فیلمهای استثنائی سینما

شاهکار جاویدان داستایوسکی

برادران کارامازوف

بطریقه سینه راما

CINERAMA

رنگی با صدای استریوفونیك

باشرکت: لیونلا پیریوا
سوتلانا کورکچکو
میخائیل اولیانف
مارك پرودکین

بکارگردانی: ایوان پیریف

برای رزرو بلیط همه روزه به‌گیشه‌سینما آتلانتیك مراجعه فرمائید.