اطلاعات

۳۶ صفحه

پنجشنبه پانزدهم تیرماه ۲۵۳۷ـ شماره ۱۵۶۵۴ تکشماره ۱۰ ریال

باتوجه به راهنمای انتخاب رشته که امروز دراطلاعات چاپ شده

شانس پذیرش کنکوریها دردانشگاهها افزایش می یابد

بر صفحه ٤ ستون اول

رهبر جناح گفت: روزنامه و مجلس آزاد، فساد را سرکوب میکند

حمله شدید جناح پیشرو به وضع داخلی رستاخیز

سناتور مژدهی
رهبر جناح پیشرو

دشمن بزرگ باز شدن فضای سیاسی فساد است

●

این روزها هر جا بوی کباب میاید بعضی‌ها به آنسو میروند

آنچه تاکنون جناح‌ها مطرح کرده‌اند فقط یک سلسله مکتوب ادبی و فلسفی بوده است

شانزده نفر از اعضای انجمن شهر تهران به جناح سازنده پیوستند

در صحات آخر و چهار

استاندار فارس:

دموکراسی هنوز به شهرستانها راه نیافته است

در صفحه ٤ ستون اول

دلار جعلی در بازار تهران هم پیدا شد

یک نمونه از ده دلاری تقلبی که در تهران کشف شده است . این دلارها با دلار اصلی تفاوتهائی دارند که در خبر به آن اشاره شده است .

★ مشخصات دلارهای جعلی اعلام شد

★ پلیس چند کشور برای شناختن جاعلان دلار بسیج شده‌اند

در صفحه ٤ ستون اول

چه کسی بهتر می تواند «بلجیك پلو» بپزد ؟!

مقاله احمد احرار

صفحه ٦

دو کلام با نمایندگان انشعابی و انتخابی و انتصابی

طنز هادی خرسندی

صفحه ٦

ببرکت کارمل مرد شماره ۲ انقلاب ونوراحمد نور وزیر کشور افغانستان بعنوان سفیر تبعید شدند

کودتای سیاسی تره کی بر ضد مارکسیستهای افراطی افغانستان

ببرککارمل معاون رئیس جمهوری و مرد شماره دو افغانستان

نوراحمدنور
وزیر کشور

برکناری معاون رئیس جمهوری و وزیر کشور افغانستان در آستانه سفر معاون وزیر خارجه امریکا به کابل صورت گرفت

در صفحه ۲ ستون سوم

نحوه واگذاری تلفن به مردم دگرگون میشود

★ ظرفیت مکالمات تلفنی با خارج از کشور ۳ برابر میشود .

★ از ماهواره مخابراتی ایران سال آینده بهره برداری میشود .

★ ساختمان یکصد مرکز تلفن جدید در تهران و شهرستانها بزودی پایان میپابد .

در صفحه ۳ ستون سوم

سپاس مردم فرهنگدوست لاهیجان

پیشگاه مبارك علیاحضرت شهبانوی محبوب ایران

سپاس و حق‌شناسی مردم لاهیجان وکلیه اعضاء اتحادیه را از عنایاتی که نسبت به تاسیس دانشگاه فرح پهلوی در لاهیجان مبذول فرموده‌اند به پیشگاه مبارک معروض می‌دارد .

جان‌نثار- رئیس اتحادیه صنف بزاز- محمد جعفر محقق منتظری .

پیشگاه مبارك علیاحضرت شهبانوی محبوب ایران

سپاس و حق‌شناسی مردم لاهیجان وکلیه اعضاء اتحادیه را از عنایاتی که نسبت به تاسیس دانشگاه فرح پهلوی در لاهیجان مبذول فرموده‌اند به پیشگاه مبارک معروض می‌دارد .

چاکر- رئیس اتحادیه صنف خواربار- حاج محمد جعفر ارشادی .

پیشگاه مبارك علیاحضرت شهبانوی محبوب ایران

سپاس و حق‌شناسی مردم لاهیجان وکلیه اعضاء اتحادیه را از عنایاتی که نسبت به تاسیس دانشگاه فرح پهلوی در لاهیجان مبذول فرموده‌اند به پیشگاه مبارک معروض می‌دارد .

جان‌نثار - رئیس اتحادیه صنف خراز و تریکو - علی اکبر حجت سعیدی

پیشگاه مبارك علیاحضرت شهبانوی مهربان ایران

مراتب سپاس و حق‌شناسی مردم لاهیجان و کلیه اعضاء اتحادیه را از عنایاتی که نسبت بمتاسیس دانشگاه فرح پهلوی در لاهیجان مبذول فرموده‌اند به پیشگاه مبارک معروض میدارد .

جان‌نثار - رئیس اتحادیه صنف الکتریکی و تعمیر وسائل برقی - امین‌اله اسدی .

پیشگاه مبارك علیاحضرت شهبانوی محبوب ونیکوکار

با سرافرازی مراتب حق‌شناسی و سپاس مردم لاهیجان و اعضاء اتحادیه را از عنایاتی که نسبت بمتاسیس دانشگاه فرح پهلوی در لاهیجان مبذول فرموده‌اند به پیشگاه مبارک معروض میدارد .

جان‌نثار- رئیس اتحادیه صنف ترمبار و میوه- حاج سید عباس نواده

پیشگاه مبارك علیاحضرت شهبانوی نیکوکار ومهربان

مراتب سپاس و حق‌شناسی مردم لاهیجان و کلیه اعضاء اتحادیه را از عنایاتی که نسبت بمتاسیس دانشگاه فرح پهلوی در لاهیجان مبذول فرموده‌اند به پیشگاه مبارک معروض میدارد .

جان‌نثار- رئیس اتحادیه صنف عطار و سقط‌فروش- حاج محمد ذوقی

اطلاعیه شهرك شرکت

ساختمانی ۲۹ ـ اسفند

بقیه در صفحه نیازمندیها

اطلاعیه

کارخانجات هولی ماتیك سوئیس

بدینوسیله به اطلاع میرساند که شرکت ایران رپ بامسئولیت محدود نماینده انحصاری ماشین‌آلات همبرگر زنی و کاغذ همبرگر وسایر محصولات این کارخانه در ایران میباشد .

تلفن های شرکت ایران‌رپ: ۸۹۴٤٦۲۹ و ۸۹۸۸۵۲

قابل توجه

دانشجویان داوطلب رشته پرستاری دانشگاه اصفهان

شرح در صفحه ۲

قابل توجه

مدیران شرکتها و دیگر اشخاص حقوقی

نظر باینکه مدیران محترم شرکتها و سایر اشخاص حقوقی که سال مالی موسسات آنها منطبق با سال شاهنشاهی است بایستی اظهارنامه مالیاتی عملکرد سال ۲۵۳٦ خود منضم به ترازنامه و حساب سودوزیان متکی بدفاتر قانونی مصوب مجمع عمومی را تا قبل از پایان تیرماه ۲۵۳۷ در تهران به اداره کل مالیات بر شرکتها وارث (واقع درضلع شرقی خیابان داور) ودرشهرستانها به حوزه مالیاتی مربوط تسلیم ومالیات متعلق را پرداخت فرمائید. بنابراین ازهمه مدیران گرامی شرکتها و سایر اشخاص حقوقی انتظار دارد نسبت بانجام این وظیفه قانونی اقدام تامشمول جریمه مقرر نشوند واز تسهیلات لازم بهره‌مند گردند. ضمنا محل تسلیم اظهارنامه و پرداخت مالیات اشخاص حقوقی خارجی که درایران دارای اقامتگاه و یا نمایندگی نیستند ،اداره کل مالیات برشرکتها و ارث تهران میباشد.

وزارت امور اقتصادی و دارائی

قابل توجه

مودیان مالیاتی مشاغل مشمولین قانون نظام صنفی

نظر باینکه قانونا موظف هستید اظهارنامه مالیاتی سال ۲۵۳٦ خودرا که مبنی بر محاسبه مالیات چهارسال بعد نیز خواهد بود قبل از تیر ماه جاری به حوزه مالیاتی محل وقوع واحد کسبی خود تسلیم نمائید. بنابراین انتظار داردبا این وظیفه ملی اقدام وضمن تسلیم اظهارنامه مالیات متعلقه را پرداخت فرمایند تا مشمول جریمه نشده واز تسهیلات فراهم شده بهره‌مند گردند.

وزارت امور اقتصادی و دارائی

راهنمای خریدمبل

نیازمندیهای اطلاعات

صفحه ۲۳

اطلاعیه شرکت ساختمانی

جمیران

کاملترین عرضه‌کننده سیستمهای پیش‌ساخته درایران

تلفن ۶۲۶۲۸۷- ۶۲۳۸۴۸

در صفحه ۱۱

اطلاعیه شرکت خانه

شنبه صفحه سوم

خانه

پیشرو صنعت ساختمان در ایران

تلفن ۸۹۳۵۰۲ـ۸۹۴۱۸۴

خرابی های سیل ایرانشهر

سیل عظیم و بیسابقه‌ای که در پی باریدگی شدید در ایرانشهر جاری شد هشتاد درصد از ساختمان های اداری ومسکونی این شهر رادرهم کوبید

براساس گزارش خبرنگاران محلی ، سیل ایرانشهر ۱۸ کشته و ۲۵ مجروح باضافه خسارات مالی فوق‌العاده از خود بجای گذاشته است .

عکس گوشه‌ای از خرابی های ناشی از جاری شدن سیل در ایرانشهر و ساختمان ویران‌شده انجمن شهرستان ایرانشهر را نشان میدهد .

شرح در صفحه ٤

اطلاعیه اداره راهنمائی و رانندگی تهران در مورد پرداخت مالیات اتومبیلها

در صحه ۲۷

سازمان شاهنشاهی خدمات اجتماعی ۲۵۰۶

آگهی پذیرش دانشجو

آموزشگاه عالی پرستاری

اشرف پهلوی

شرح در صفحه ۳۱

بنام خدا

محفل مجتمعان بهنر در اموکول کمن برای بیدادی فردا تو او در چه وضعی خواهید بود

POSTPONE NOT ASSISTING THE WEEDY; FOR HIS POSITION AS WELL AS YOURS ARE UNKNOWN TOMORROW

بنیامین فرانکلین

پانزده روز به نیمه‌شعبان باقی است

قابل توجه مشمولین مالیات برجمع در آمد ،

انتظار دارد اشخاص حقیقی که در سال ۲۵۳٦ ازیك یاچند منبع بیش‌از یك درآمد تحصیل نموده‌اند ،قبل از انقضای تیر ماه جاری اظهار نامه جمع درآمد خود را به حوزه مالیاتی محل سکونت تسلیم و مابه‌التفاوت مالیات متعلق را پرداخت فرمایند تاضمن بهره‌مند شدن از تسهیلات فراهم شده، مشمول جریمه مقرر نشوند.

وزارت امور اقتصادی و دارائی

جناب آقای بهرام ملائکه

با قلبی اندوهگین مصیبت وارده را بجنابعالی و سرکار علیه‌خانم و همسر محترم حسین‌عزیز تسلیت میگوئیم.

شاهین و حسین رحمانیان

سرکار خانم منیژه امینی

درگذشت پدر گرامیتان را بهشما تسلیت می‌گوئیم.

آژانس‌های وابسته به گروه تورهای ایران

مجلس ترحیم در شیراز

با کمال تاسف درگذشت آقای علینقی مصطفوی بزرگ خاندان مصطفوی رابا ستحضار میرساند، مجلس یادبود آن مرحوم از ساعت ٦ الی ۸ بعدازظهر روز شنبه ۱۷ر٤ر۲۵۳۷ در مسجد عالی سپهسالار شیراز برگزار میگردد.

خانواده های مصطفوی- ایروانی- گلشنی- کامکار حقیقی- چینی- پسران- اردوبادی- کشتورز- خدابنده- شوشتری- هادیان- نیکخو- آذرپی- بهنام.

دوست عزیز جناب آقای سیاوش هوشنك نیا

مدیر کل حسابداری اختصاصی و مدیر عامل شرکت آتیساز با نهایت تاسف مصیبت وارده را تسلیت عرض می‌نمایم .

مهندس منوچهر ایرانپور

جناب آقای ابونصر عضد

ریاست محترم هیئت‌مدیره اتاق بازرگانی ایران و فرانسه

با کمال تاسف درگذشت برادر گرامیتان را از صمیم‌قلب تسلیت عرض نموده سلامت و بقا عمر آن‌خانواده‌محترم را از خداوند مسئلت دارد .

موریس هودری

نایب رئیس اتاق بازرگانی ایران و فرانسه

متن کامل طرح صلح مصر
که تسلیم اسرائیل وامریکا شد

★ **اسرائیل این طرح را نخواهد پذیرفت .**

متن رسمی پیشنهاد هــای مصر کــه دوشنبه بوسیله انورسادات رئیس جمهوری مصر تسلیم «والتر ماندیل» معاون رئیس جمهوری آمریکا شد تا از طریق وی دراختیار دولت اسرائیل قرار گیرد ،از این قرار است :

۱ـ استقرار صلح عادلانه و دائمی در خاورمیانه ایجاب میکند که راه حل عادلانه‌ای جهت مسئله فلسطین با درنظر گرفتن تمامی جهات آن که مبتنی بر حقوق قانونی مردم آن باشد ، پیدا شود .

۲ـ بمنظور تامین انتقال قدرت بطریق مسالمت آمیز و سازمان یافته یک دوره انتقالی پنجساله در نظر گرفته میشود کهدرپایان این دوره‌فلسطینی‌ها سرنوشت خود را تعیین خواهند کرد .

۳ـ مذاکراتی میان مصر ، اردن ، اسرائیل و نمایندگان مردم فلسطین‌همراه با مشارکت سازمان ملل صورت خواهد گرفت تا نسبت به موارد زیر اتخاذ تصمیم بعمل آورند :

الف ـ جزئیات مربوط به دوره انتقالی .

ب ـ برنامه زمانی خروج اسرائیل‌ازسرزمین های‌اشغالی اعراب . .

ج ـ تدابیر امنیتی متقابل در مورد تمامی جناح های ذینفع در طی دوره انتقالی و پس از آن .

د ـ شیوه های پیاده کردن تصمیمات سازمان ملل درمورد پناهندگان فلسطینی .

هـ ـ سایر مسائلی که طرف های ذینفع بحث در زمینه آنها را لازم تشخیص دهند .

٤ـ اسرائیل از ساحل‌غربی (شامل بیت‌المقدس) و نوار غزه عقب نشینی کند . عقب‌نشینی اسرائیل آبادی هــای احداث شده در اراضی‌اشغالی را نیز در بر گیرد .

٥ـ حکومت‌نظامی اسرائیل در ساحل غربی و نوار غزه در آغاز دوره انتقالی برچیده شود و نظارت بر اداره‌امور ساحل غربی و نوار غزه بــه ترتیب در عهده مسئولیت اردن و مصر قرار گیرد .

اردن و مصر مسئولیت اداره این مناطق را با همکاری نمایندگان مردم فلسطین کــه آزادانه انتخاب شوند و عهده‌دار مستقیم امور درساحل غربی و نوار غزه خواهندبود بعهده گیرند .

سازمان ملل باید در امر عقب نشینی اسرائیل و اعاده حاکمیت اعراب نظارت و همکاری کند .

٦ـ مصر و اردن اجــرای موافقت نامه های ناظر بــه امنیت در ساحل غربی وغزه را در آینده تضمین خواهنــد کرد.

طرح مصرکه توسط ماندیل به کارتر تسلیم شد دیروز در اختیار دولت اسرائیل قــرار گرفت .

گفته میشود کهاسرائیل این طرح را نخواهد پذیرفت‌ولی باحتمال زیاد وزیر خارجه خودرا جهت مذاکره باوزیر خارجه مصر به لندن خواهد فرستادو مهمترین اقدام‌کنفرانس لندن ، ممکن است موافقت با ادامه تماس های دو کشور باشد .

دیدار معاون وزارتخارجه آمریکا از افغانستان

واشنگتن‌ـ‌آسوشیتدپرس‌ـ با دیدار « دیوید نیوسام » معاون وزارت امور خارجه آمریکا از افغانستان که ظرف دو سه روز آینده صورت خواهد گرفت ، دولت پرزیدنت کارتر برای‌اولین‌بار تماسی در سطح عالی‌بادولت طرفدار شوروی ان کشور خواهد گرفت .

سخنگوی وزارت امـور خارجه آمریکا اعــلام کــرد نیوسام فردا عازم دیدار از افغانستان و چهارکشوردیگر خواهد شد . نیوسام که در گذشته سفیرآمریکادرفیلی‌پین بوده و هنوز چند هفته از انتصاب وی به مقام فعلی نمیگذرد همچنین از ایران، پاکستان ، هند و عربستان سعودی دیدن خواهد کرد . این سفر به وی امکان‌خواهد داد تا با مقامات عالی‌رتبه‌این کشور ها تماس گرفته بــا مسائل منطقه آشنا شود . وی ماه گذشته دیدارمشابهی ازکشور های‌آمریکای‌جنوبی بعمل آورد .

نورمحمد ترهکی رئیس شورای انقلاب افغانستان که به عنوان یک کمونیست شهرت یافته است گفته‌است که امیدوار است دوستی افغانستان را با آمریکا و سایر کشور ها حفظ کند .

درآستانه دیــدار معــاون وزارت‌خارجه امریکا از کابل

ترهکی برضد مارکسیستهای افراطی افغانستان کودتا کرد

ببرك کــارمل و نوراحمد نوراز سمت معــاونت صــدر اعظــم و وزارت بــرکنار و سفیر شدند

ببرك نزدیکترین دوست شوروی درافغانستان شناخته شده‌بود

بعقیده فرانس پرس : این اقدام ترهکی که از پشتیبانی ارتش بر خوردار است برای حفظ روابطافغانستان باسایر کشورها صورت گرفت

اسلام‌آباد ـ‌خبرگزاری فرانسه ـ‌رادیو کابل دیروزطی گزارشی اعلام کرد که«نوراحمد نور »وزیرکشور رژیم جدید افغانستان‌بعنوان سفیر این کشور در واشنگتن ،و«ببرك‌کارمل» معاون صدراعظم ونایب‌رئیس شورای انقلاب افغانستان بعنوان سفیر کشورش درپراگ منصوب شده‌اند. رادیو کابل گفت که دولتهای آمریکاوچك‌اسلواکی این انتصاب هاراپذیرفته‌اند. همچنین برادرببرك‌نیز سفیرشده‌است.

نوراحمد نوروببرك‌کارمل هردو ازاعضای دولتی‌بودندکه سه روز بعد ازکودتای ۲۷ آوریل گذشته ، به رهبری نورمحمد ترهکی درافغانستان تشکیل شد. ترهکی ازآن هنگام تاکنون نخست وزیر ورئیس شورای انقلاب رژیم‌جدید افغانستان باقی مانده است .

در کابل ناظران مطلع عقیده‌دارندکه‌اعلام‌شدن خبر انتصاب دوتن از شخصیت‌های برجسته رژیم‌جدید افغانستان از رادیو کابل صدای پیروزی جناحی ازحزب دمکراتیك‌خلق افغانستان است‌که نورمحمد ترهکی درراس آن قرارگرفته است . این جناح‌نسبت‌به جناحی که ببرك‌کارمل در راس‌آن است میانه‌روتراست.

جناح ترهکی این پیروزی رادر مبارزه‌ای بدست آورده که‌از فردای کودتای ۲۷آوریل برای قبضه‌کردن قدرت وتحصیل نفوذ برتر دردستگاه رهبری حکومت جدید افغانستان درگرفته است .

«ببرك‌کارمل » نایب‌رئیس شورای انقلاب که‌تاکنون مرد شماره ۲دولت جدید کابل بشمار میرفت و اکنون‌بعنوان‌سفیر کشورش درپایتخت چك‌اسلواکی تعیین شده است و نورمحمد نور وزیر کشورکه‌سفیر افغانستان در واشنگتن شده و رهبری کننده اصلی گروه پرچم هستندکه نسبت به‌حزب خلق‌ترهکی افراطی‌تر است .

این گروه یکسال بعدازتشکیل شدن حزب خلق در ۱۹٦٥ «حزبی‌که رهبریش را ازهمان زمان‌ترهکی برعهده گرفت »ازاین حزب جداشدوبه‌این ترتیب دوجناح یادوجریان سیاسی چپ‌گرا بنام‌های پرچم‌و خلق بطورجداگانه درافغانستان موجودیت پیداکردند. این دوجناح تنها در ۱۹۷۷ ـ درحالی که کمتر از یکسال به‌کودتای ۲۷ آوریل باقی مانده بود . توانستند بایکدیگر درداخل حزب دمکراتیك خلق آشتی‌کنند و بار دیگر حزب‌واحدی رابوجود آورند.

شایعاتی که حکایت از وجود اختلافات و کشمکش های داخلی در دولت جدید و شورای انقلاب افغانستان میکرد طی ۱۵ روز گذشته در کابل بر سرزبانها بود . در محافل این شهر حتی زمزمه‌ای بگوش میرسید دایر بر اینکه گویا کارمل را در خانه‌اش زیر نظر قرار داده‌اند .بااینکه کارمل معاونت ریاست شورای انقلاب را برعهده داشت از ۱۵ژوئن گذشته تا دیروز حتی یکبار عکس وی در روزنامه‌های کابل چاپ نشد و رادیو دولتی کابل نیز در این مدت هرگزاسمی از وی در سخن پراکنی‌های خود بمیان نیاورد .

شواهدی که در کابل بدست آمده است نشان میدهد که ببرك کارمل‌ونوراحمدنور ظاهرا ابتدا از قبول‌انتصابشان بعنوان سفیران جدید افغانستان در پراگ و واشنگتن امتناع کرده و آن را نوعی تبعید شدن به خارج از کشورشان تلقی کرده بودند ، در صورتی که اعتبار این شواهد قابل تایید شدن باشد بعقیده ناظران سیاسی میتوان تصور کرد که ترهکی و شخصیت های دیگر جناح تحت رهبری وی در شورای انقلاب افغانستان و در حزب دمکراتیك خلق باید بکار بردن فشار هایی را برکارمل و نوراحمدنور ضروری یافته باشند تا این دو نفر به پذیرفتن پست های جدیدشان‌در خارج از افغانستان تن دردهند .

بطوریکه برخی از منابع وابسته به رژیم جدیدچپگرای افغانستان میگویند اختلاف میان دو گروهی که در این‌رژیم در برابر یکدیگر قرار گرفته‌اند ، بیش از آنکه مربوط بمسلك باشد ناشی از کشمکش هایی است که جنبه شخصی دارد .

درحالی که تنها اندکی بیش از دوماه از کودتای افغانستان میگذرد ، کنار گذاشتن بالفعل دونفراز شخصیت های درجه اول رژیم جدید این کشور که در گذشته نیز مدتی طولانی از کوران اصلی انقلاب افغانستان (حزب‌خلق) دور بوده‌اند‌ـ نشان دهنده افزایش قدرت‌ونیرومندتر شدن موضع نورمحمد ترهکی است که به اعتقاد ناظران سیاسی بیش از پیش بــه چهره‌ای چون «مرد نیرومند» افغانستان تبدیل شده است .

ارتش که نقش نیروی اجراکننده انقلاب را ایفاکرده‌،بنظر میرسد که علاقه یا آمادگی چندانی ندارد تا جناح افراطی پرچم را نجات دهد و در مبارزه‌ای که بین این جناح وجناح خلق جریان دارد به یاری جناح اولی بشتابد . تا جایی که میتوان دانست اکثر افسرانی که در برپاکردن کودتای ۲۷ آوریل شرکت داشتند و مخصوصا ژنرال عبدالقادر کــه سازمان دهنده کودتا بشمار میرفت ، عملا به جناح خلق وابستگی دارند ، جناح پرچم در افغانستان به عنوان یک گروه مارکسیستی افراطی تلقی شده است به این ترتیب‌میتوان گفت که در مبارزه قدرت ، افراطی‌ها شکست خورده‌اند .

رهبر غنادر کودتای بدون خونریزی از کار بر کنار شد

لندن ـ آسوشیتدپرس‌ـ به گزارش رادیو غنا ژنرال «ای.کاکمپونگ»، رهبر غنا دیروز درپی یک کودتای بدون خونریزی ازمقام‌خود برکنار شد. خبرگزاری غنا به نقل از یک بیانیه نیرو های مسلح آن کشور اعلام کرد سپهبد فردآکوفــو فرمانده نیروهای مسلح‌نفر دوم شورای عالی نظامــی جای اکمپونگ را گرفتــه است .

خبرگزاری غنا همچنین گزارش داد مرز آن کشور با «توگو» بسته شده است اما درباره علت ارتباط این دومسئله با یکدیگرتوضیحی نداد .

در بیانیه نیروهای مسلح غنا گفته شده‌است اکمپونگ که از سال ۱۹۷۲ بر غنا حکومت میکرد از ریاست دولت استعفا داده و بعلت بازنشسته شدن ، مقام‌خود در نیروهای مسلح غنا را نیز از دست داده است .

دلیلی برای استعفای وی ذکر نشده و در اعلامیــه نیروهای مسلح تنها گفته شده است این تصمیم‌بخاطر تضمین وحدت‌وثبات کشور اتخاذ شده است.

غنا که درگذشته مستعمره انگلستان بود در ٦ مارس ۱۹۵۷ مستقل شد و بــه عضویت جامعه کشورهــای مشترک‌المنافع درآمد .

در فوریه ۱۹٦٦ ارتش ، قوام‌نکرومه رهبر این‌کشور را سرنگون کرد و نظامیان به کمک نیروی پلیس تاسال ۱۹٦۹ براین کشور حکومت کردند . در این سال یک دولت غیرنظامی برهبــری دکتر «کوفی‌بوسیا» زمــام امور را دردست گرفت.

اکمپوگ در ۱۳ ژانویه ۱۹۷۲ از طریق کودتــــا «بوسیا» را سرنگون کرد، قانون اساسی ۱۹٦٥ را ملغی‌و‌هرنوع فعالیت‌سیاسی ممنوع گردید.

صدراعظم اتریش :

شمعون پرزخواهان تخلیه‌اراضی اشغالشده اعراب‌است

قاهره ـ رویتر ـ دیروز از قول « برونو کرایسکی » صدراعظم اتریش گفته شد شمعون پرز رهبر حــزب اقلیت اسرائیل از فکر تشکیل یک دولت مشترک اردنی ـ فلسطینی در غرب رود اردن جانبداری میکند .

کرایسکی اظهارداشتند است «پرز» با پس دادن قسمت اعظم ساحل غربــی رود اردن به اعراب موافق است . کرایسکی گفت ممکن است پرز در مورد مواضع نظامی ادعاهائی داشتــه باشد اما این مسئله قابل مذاکره است .

صدراعظم اتریش درادامه سخنان خود گفت : فکر میکند دولت اسرائیل بــه تجربه و اندرز های پرز نیازمند است . و پرز در ملاقاتی که در وین با سادات داشت نسبت به‌موضع‌دولت مصر تفاهم نشان داد وبنظر کرایسکی پرز واقعاخواستار صلح است .

قرار است هفته آینده شمعون پرز در جریان تشکیل کنگره سوسیالیست ها در وین ، با سادات نیز ملاقات کند .

از پرز به عنوان کسی که تلاش میکند بگین‌راسرنگون سازد نام برده میشود .

خطر عسل برای نوزادان

واشنگتن‌ـ آسوشیتدپرس اتحادیه تولیدکنندگان عسل به پدران و مادران‌امریکائی هشدار داد که دادن عسل خام به نوزادانی که کمتر از یکسال دارند احتــمالا باعث مسمومیت غذائی حاد این قبیل کودکان و مرگ آنها خواهد شد. تحقیقاتی که در آزمایشگاههای ایالتی آیوا انجام شده نشان‌میدهد استفاده از عسل خام ممکن است باعث بروز نوعــی مسمومیت حاد غذائی در امعاء نوزادان و مرگ‌آنها شود .

مسیر پرواز های پان‌آمریکن بهمه جاگسترده میشود

امروزه تحولات وتغییرات چشمگیری در پان آمریکـن دیده میشود مسیرهابسرعت روزافزونی توسعه میابــد تعدادی از هواپیما هــای پهن پیکر برای ارائه‌خدمات بهتر ابتیاع شده است وپس از سال‌ها بحث و گفتگوبا مقامات دولتی سراسرجهان محدودیت‌ها بتدریج از بین میرود و نرخ‌های پائین‌تری برای پروازهای بین‌المللی‌در نظر گرفته میشود و حتی در پاره‌ای موارد میتوان گفت پائین‌ترین نرخ پرواز در تاریخ هواپیمائی منظور شده است .

یکی از مسیرهای مورد نظر مسافرین تهران همان راه جدید مستقیم‌به‌نیویورک از طریق رم میباشد یــا پروازهای مستقیم‌و روزانه به هوستون و مکزیکــوـ سیتی نیز مورد توجه است و پروازهای روزانه‌ازتهران به لوس آنجلس آنهم‌فقط با هواپیماهای پهن پیکــر ۷٤۷ از پیشرفت‌های اخیر پان‌آمریکن محسوب می ـ گردد .

سایر مسیرهای جدید و توسعه یافته از جمله تنهــا پرواز مستقیم ۷٤۷ ازجنوب آفریقا به لوس آنجلس با سریعترین پرواز ازآمستردام به سانفرانسیسکو یــا تنها پرواز بدون توقف از وین به نیویورک و سریعتریــن پرواز از پاریس بــه سانفرانسیسکو نیز نمایانگر تحول روزافزون پان‌امریکن است .

برای آنکه ازسیستم‌توسعه یافته‌مسیرها حداکثراستفاده بعمل آید پان آمریکن اخیرا ۱۲ هواپیمای لاکهیـــد ۵۰۰ـ۱۰۱۱ تری استــار خریداری و ۱۳ عــــدد دیگر را رزرو نمــوده است مدل تـــری‌استار هواپیمای غول پیکری است که میتواند بدون توقف در هریک از مسیرهای بین‌قاره ها پرواز کند .

همچنین هواپیمای جدید ۷٤۷ SP را میتوان نــام برد که گنجایش آن از۷٤۷ کمتر است (زیرا فقط‌برای ۲۸۹ نفر مسافر ظرفیت‌دارد و درحالیکه مدل ۷٤۷ تــا ٤۰۳ نفر مسافر را جا می دهد) .

اما مدل ۷٤۷ SP درمقابل میتواند ۱۵۰۰ مایل بیشتر پرواز کند . تهران اخیرا خوشبختانه یکی از پایگاه های مهم مسافرتی پــان ـ آمریکن است که منحصرا از هواپیماهای‌پهن پیکربهره میگیرد .

امروزه پائین بودن نرخ پروازهای ماوراء اقیانوس ها در تاریخ بیسابقه بوده‌و این مسئله‌نیزیکی ازامتیازات چشمگیر پان آمریکن را در پیشرفت سیستم پرواز هاو تکنولوژی هواپیمائی نشان میدهد .

مقررات دست‌وپا گیــر دولتی در زمینه‌هواپیمائــی سراسر جهان بتدریج ازبین میرود و به کلیه شرکت‌های هواپیمائی‌از جمله‌پان‌آمریکن فرصتی میدهد تا بتوان‌برای مسافران نرخهای مناسبتری ارائه دهند پان‌آمریکن‌اخیرا پائین‌ترین نرخ اروپاـ‌آمریکا را برای پرواز بین‌بوستون و آمستردام تصویب‌نمود. بوستون ـ آمستردام فقط ۹۹ دلار یکسره بدون‌رزرو قبلی این نرخ حتی در فصل تابستان که به ۱۵۵ دلار برسد از نرخ معمولی بطور قابل ملاحظه‌ای کمترخواهد بود.

تشکیل کابینه جدید در پاکستان

★ **۷ پست وزارت به‌یك حزب مخالف بوتــو سپرده شده است .**

اسلام‌آباد ـ خبرگــزاری فرانسه ـ ژنرال ضیاء الحق رئیس حکومت‌نظامی‌پاکستان تشکیل یک کابینه ۲۲ نفری را که برای نخستین‌بارپس از روی کار آمدن رژیم تازه عده‌ای از شخصیت‌هــای سیاسی نیز در آن شرکت دارند اعلام کرد.

در کابینه جدید که‌هفت سیاستمدار عضو «اتحادیه ملی پاکستان » یاطرفداران و پنج نظامی شاغــــل و بازنشسته شرکت دارنــد جایگزین «شورای مشورتی» پاکستان خواهد شد که‌روز ۱٤ ژانویه تشکیل شده‌بود. یازده نفر از اعضای‌شورای مشورتی در دولت تــازه شرکت دارند و شش نفر از اعضای شورای سابــق پست‌های خود را از دست داده‌اند.

هفت نفر غیرنظامی‌کابینه عموما از اعضای اتحادیــه ملی پاکستان و از مخالفان ذوالفقار علی بوتو هستند.

ژنرال ضیاء الحق‌شخصا پست‌های وزارت خارجه ، وزارت دفاع ، اطلاعات ، رادیو تلویزیون ، تنظیــم خانواده ، رفاه اجتماعی ، امور اتمی، جوانان وامور دانشجوئی را بعهده گرفته است .

«غلام اسحق‌خان» وزارت دارائی ، برنامه‌ریــزی و هماهنگی ایالتی را بعهده دارد . تنها عضو زن‌دولت «بیگم‌ویکارونیا» است کــه بسمت وزارت جهانگردی منصوب شده است. اعضای کابینه جدید بلافاصله پس‌از انجام مراسم سوگند درکاخ ریاست جمهوری آغاز بکار کردند.

ژنرال ضیاء الحق ضمن سخنرانی کوتاهی درجریان مراسم تحلیف تاکید کرد که در نخستین‌فرصت انتخابات عمومی را اعلام خواهدکرد و اظهار امیدواری کرد که دولت جدید بتواند محیط مناسب برای انجام‌انتخابات بوجود بیاورد.

نخستین تصمیم دولت جدید صرفه‌جوئی در هزینه های دولتی است . کلیــه وزیران کابینه متعهد شدند که ده‌درصد حقوق خود را به خزانه دولت بازگردانند.

کابینه جدیــد درست در سالروز برکناری‌بوتو تشکیل شده است .

یک کشف علمی تازه درمورد خطرسیگار

★ **توصیه دکتر های امریکائی :اگر قلبتان ضعیف است و یا آنژین گرفته‌اید از آدمهای‌سیگاری دور شوید .**

★ **کارکردن غیر سیگاریها در محلی که سیگار دود می‌شود خطرناك و بیماری‌زا است .**

بوستون‌ـ آسوشیتدپرس بموجب مطالعاتی که توسط دولت امریکا بعمل آمــده است نشستن در کنــار افرادی که سیگار دود می کنند باعث میشود افرادی‌که قلب ضعیفی دارند مستعد ابتلا به نوعــی سینه درد شوند .

این کشف جدید نیروی تازه‌ای به مخالفان استعمال دخانیات در آمریکا می‌دهد که خواستار ممنوعیت در درمجامع عمومی و یــا که سیگار میکشند ازافراد حداقل‌جداشدن محل‌کسانی عادی هستند.

مطالعات انجام شده‌نشان میدهد مردانی که ناراحتی قلبی دارند پس از نشستن در اتاقی که بمنظورآزمایش دود سیگار در آن دمیــده شده است نمی‌توانند مثل سابق ورزش کنند و ضربان قلب برخی از آنها نامرتب شده است . نامرتب شدن ضربان قلب اغلب با مرگ ناگهانی مصادف میشود .

دکتر آرونو معتقد است که آنژین غیرسیگاریهائی که‌در محل کار سیگاریها خدمت می‌کنند طولانی می‌شود.

رقابت‌شرکتهای‌هوائی برای‌کاهش‌قیمت‌بلیط

مونرال ـ‌خبرگزاری‌فرانسه در محافل اگاه تصمیم انجمن بین‌المللی حمل و نقل‌هوائی «یاتا» در مورد اعطای‌آزادی عمل به‌شرکتهای هواپیمائی عضو جهت تعیین نرخ های حمل و نقل مسافر بعنــوان اقدامی جهت پیشگیری از انحلال و متلاشی شدن این سازمان تلقی شده است که قبلا قادر نبود پاسخ مساعد و مثبت به‌درخواست های مردم جهان جهت مسافرت هوائی با قیمت های ارزان بدهد . به عقیده این محافل شرکت های هواپیمائی‌ازاین پس خواهند توانست بــا پرواز های « چارتر» خاصه از فراز اقیانوس اطلس به رقابت برخیزند . بنابه اظهار یکی از نمایندگان شرکت هواپیمائی خاورمیانه،«یاتا» بااقدام خود خواسته است نسبت به پرواز های پاره‌ای خطوط هوائی نظیر « ترن هوائی » انگلیس متعلق به لیکر که میان اروپا و ایالات متحده آمریکا سرویس دارد و بانرخی نازل مسافــر حمل می‌کند واکنش نشان دهند .

تدابیر یاتا در باره آزادی تعرفه ها و نرخ های‌هوائی باعث تخفیف عظیم در نرخ های‌بلیط‌هواپیماهامخصوصا ازآغاز سال ۱۹۷۹ خواهد شد .

۲یمن درمرزهای خود دست به‌تمرکزقوازدند

به ادعای یمن جنوبی : عربستان سعودی‌نیروهای خود را به حالت آماده باش در آورد

شوروی وعــده هرگونه کمك به یمن جنوبی داد

سوریه از تصمیم‌اتحادیه عرب برضد یمن‌جنوبی اظهار تاسف کرد

یک مقام مجاز یمن جنوبی دیشب عربستان سعودی‌را متهم به‌تمرکز قوا درمرز خود با یمن جنوبی کرد. رهبران یمن جنوبی این اقدام عربستان سعودی را برای صلح وثبات منطقه زیانبار دانسته و گفتند تمرکز قوا درمرز یمن جنوبــی موجب افزایش تشنج در مرز های دوکشور خواهد شد . رهبران یمن جنوبی همچنین اعلام کردند که یمن شمالی بــه تمرکز قوا در مرز دویمن دست‌زده است. رهبران یمن جنوبی این مطلب را به اتحادیه عرب نیز اطلاع داده‌اند. ادعای یمن جنوبی در حالی عنوان میشودکه عربستان سعودی بسرعت گزارش مربوط به آماده باش قوای‌سعودی رابدنبال تیرگی روابط دویمن تکذیب میکند.

درعدن منابع نزدیک به جبهه ملی حاکم برعدن خبر مربوط به خودداری عربستان سعودی از پذیرفتن وزیــر خارجه یمن جنوبی را تائید کردند . رهبران یمن جنوبــی می‌گویند روش عربستان کمکی به صلح و ثبات منطقه‌نمیکند و نشانه‌ای از عدم علاقه عربستان سعودی به داشتن روابط عادی بایمن جنوبی و اجتناب از جنگ است .

سابقه خطرناك

دراین بین علی‌ناصر محمد رئیس جمهوری یمن جنوبی از اتحادیه عرب خواست بار دیگر در تصمیم خود نسبت به‌تعلیق روابط کشورهای عضواتحادیه‌با یمن جنوبی بخاطر ادعای مربوط به دخالت یمن جنوبی در قتل‌الغشمی ، تجدید نظر کند.

وی‌این اقدام اتحادیه عرب را یک سابقه خطرناک تلقی کرد که‌می‌تواند موجب متلاشی شدن اتحادیه عرب گردد . ناصر محمد گفت یمن جنوبی درصدد ازمیان بردن اختلافات خود بایمن شمالی است . رئیس جمهوری جدید یمن جنوبی این اظهارات را در تظاهراتی که بمنظور حمایت از برکناری واعدام سالم ربیع علی برگزار شده بود بعمل آورد .

ازطرف دیگر یمن شمالی نیز با ارسال یک یادداشت رسمی برای اتحادیه عرب به‌این اتحادیه اطلاع دادکه یمن جنوبی درمرز مشترک دویمن دست بتمرکز قوا زده‌است. دراین یادداشت دخالت‌اتحادیه عرب بمنظور جلوگیری ازتیرگی بیشتر اوضاع درخواست شده است . شکایت یمن شمالــی بلافاصله به اطلاع کشورهای عضو اتحادیه عرب رسیده است .

دوروز قبل‌یمن جنوبی ادعا کرده بود نیرو های‌آن کشور یک تهاجم یمن شمالی‌به دودهکده مرزی یمن جنوبی را درهم شکسته‌اند . بگزارش مطبوعات کویت بــحران روابط دو یمن باعث شده است که عربستان سعودی نیرو های خود را بحالت آماده‌باش‌درآورد .

حمله سیاسی

درجریان حمله سیاسی یمن جنوبی دیشب عبدالعزیز عبدالولی وزیر صنایع و برنامه ریزی یمن جنوبی و‌فرستاده ویژه علی‌ناصر محمد دوپیام رئیس جمهوری یمن جنوبی را به‌احمد حسن‌البکر رئیس جمهوری و صدام حسین نایب‌رئیس شورای فرماندهی انقلاب عراق تسلیم داشت . وی در مصاحبه‌ای با خبرگزاری عراق گفت:

این‌پیامها پیرامون رویداد های یمن و اوضاع جهان عرب و بین‌المللی است .

عبدالولی محافل محافظه‌کار رامتهم ساخت که دست بهیک مبارزه جنون‌آسا علیه رژیم یمن جنوبی زده و طبل های جنگ را بصدا درآورده‌اند .

وی‌گفت یمن جنوبی بهتنهائی قادر است هرنوع تهاجمی علیه انقلاب و تمامیت ارضی خود را دفع کند . فرستادوویژه یمن جنوبی تصریح کرد که کشور متبوع وی خواهان ثبات در منطقه است و جنگ طلبی را محکوم می‌کند.

کمك شوروی

عدن ـ خبرگزاری فرانسه ـ رادیو عدن گزارش‌داد که رهبران شوروی ضمن پیامی‌که بعنوان «عبدالفتاح‌اسماعیل» دبیرکل کمیته مرکزی «جبهه‌ملی» حاکم بریمن‌جنوبی فرستاده‌اند دیدگاه‌های خود رادرباره حوادثی که بتازگی در یمن جنوبی روی داده تشریح کرده‌اند .

این‌پیام توسط کاردار سفارت شوروی در عدن بــه عبدالفتاح اسماعیل تسلیم شده است .

بگزارش رادیوعدن ـ رهبران شوروی دراین پیام به اقدامهائی کمباید برای تقویت دوستی میان دو کشور انجام شود. نیز اشاره کرده‌اند و وعده هرگونه کمک راداده‌اند..

نظر هفته‌نامه شوروی

مسکو ـ خبرگزاری فرانسه ـ هفته نامه «عصر جدید» چاپ مسکو سازمان دهندگان اجلاس شورای اتحاد عرب را متهم ساخت که با انجام تحریکات قصد دارند در امور داخلی یمن جنوبی مداخله کنند .

این هفته نامه عربستان سعودی و مصر را مورد انتقاد قرارداده و نوشته است این دو کشور خواسته‌اند یک محاکمه شتابزده علیه جمهوری یمن به اتهام دست داشتن در قتل غشمی به راه اندازند .

عصر جدید ضمن رد این اتهام ، رژیم های محافظه‌کار عرب و نیروهای امپریالیستی را عوامل پشت پرده در توطئه کودتای سالم ربیع علی علیه‌رژیم یمن جنوبی شمرده و نوشته است ، سیاست مترقیانه عدن در سطوح عربی و بین‌المللی به مذاق رژیم های محافظه‌کار عرب و نیرو های امپریالیستی خوش نمی‌آید ، لذا آنان از هیچ اقدامی برای بدنام کردن سیاست یمن جنوبی و وارد ساختن فشار به این کشور فرو گذار نمیکنند .

تأسف سوریه

دمشق ـ خبرگزاری فرانسه ـ روزنامه رسمی «الثوره» چاپ دمشق از تصمیم جامعه عرب در مورد «تعلیق» مناسبات دیپلماتیک بایمن جنوبی اظهار تاسف کرد .

این روزنامه می‌افزاید جامعه عرب نه‌تنها از حدود اختیارات خود تجاوز کرده ، بلکه تمامی ملت عرب را نیز نومید ساخته است زیرا آنچه در دو یمن میگذرد مسئله‌ای صرفا داخلی است که مربوط به مردم یمن میشود .الثوره سپس مینویسد باعث شگفتی است که جامعه عرب در برابر حوادث یمن واکنش نشان میدهد ،ولی دیدار انورسادات رئیس جمهوری مصر را از اسرائیل بسکوت برگزار کرده است و هیچگونه عکس‌العملی نشان نداده است .

فرستاده ویژه فرانس پرس از یمن جنوبی گزارش داد، که سومین ایالت این کشور که در شرق عدن واقع شده است و بعنوان منطقه کلید یمن جنوبی شمرده میشود کاملا زیر کنترل رژیم جدید این کشور درآمده است .

این ایالت که زادگاه سالم ربیع علی رئیس جمهوری سابق و سه مقام دیگر دفتر سیاسی جبهه ملی این کشور شمرده میشد ، در جریان رویدادهای اخیر صحنه برخوردها و نبرد های شدیدی بوده است .

یک سخنگوی محلی جبهه‌ملی حاکم بریمن جنوبی اظهار داشت کهدرجریان نبرد میان طرفداران رئیس جمهوری‌معدوم و هواخواهان شورای جدید ریاست جمهوری‌که در راس آن‌علی‌ناصرمحمدقرار دارد، حداقل پانزده نفر کشته و هشتاد تن دیگر زخمی شدند . این ارقام غیر از تلفاتی است که بــه هواداران سالم ربیع وارد آمده است و وی در مورد برخی گزارشها دایر باینکه واحدهای نظامی این‌منطقه به یمن شمالی رفته‌اند ، گفت تنها بیست نفر راهی آن سوی مرز شده‌اند.

این سخنگو افزود جریان رویدادها دراین ایالت ثابت میکند که توطئه کودتای رئیس جمهوری سابق از مدتهاپیش چیده شده بود ، بطوریکه پس از این وقایع مسئولان محلی بیش از شش‌هزارتفنگ و مسلسل کشف کردند، و سالم ربیع علی همواره سعی داشت که افراد قبائل موافق باخود رادر راس کارها بگمارد و فئودالیسم را در یمن جنوبی احیا کند .

تردید والدهایم نسبت‌به‌کوشش های صلح خاورمیانه

کورت‌والدهایم دبیر کل سازمان ملل طی یک‌ضیافت مطبوعاتی در ژنو اظهــار داشت که وی نسبت بــه موفقیت کوشش های جاری جهت استقرار صلــح در خاورمیانه تــردید دارد .

والدهایم ضمن اشاره بــه ملاقات آینده وزیران خارجه اسرائیل و مصر در لندن خاطرنشان ساخت که گمان نمیکند فعالیتهائی که‌ازچندی پیش در این زمینه انجــام شده به نتیجه برسد .

والدهایم یکبار دیگــــر پیشنهاد خود را دایر بــه تشکیل یک کنفراس مقدماتی قبل از کنفرانس‌ژنو، مورد تأکید قرار داد و افزود دربی این کنفرانس مقدماتی که با شرکت تمامی جنــاح های ذینفع باید در نیویورک تشکیل شود میتــوان کنفرانس ژنو را تجدیــد کرد .

آثارالحق

گفتار هائی از

نورعلی الهی

در ۷۳۲ صفحه منتشر شد. مرکز فروش کتابخانه طهوری شاهرضا مقابل دانشگاه‌تهران. وسایر کتابفروشیها

ان‌الحسین مصباح الهدی و سفینةالنجاة

بمناسبت میلاد مسعود حضرت اباعبدالله الحسین «ع» ارواح‌العالمین‌له‌الفداء

مجلس جشنی طبق معمول سنواتی از ساعت ۸ الی۱۰ بعدازظهر روز شنبه دوم شعبان مطابق با هفدهم تیرماه ۳۷در حسینیه مرحوم آقاسید هاشم‌منعقد میباشد. امید است از لحاظ تعظیم شعائر مذهبی مجلس رابقدم شریف مزین وخاندان هاشمی شیرازی راقرین‌افتخار فرمائید.

نشانی: خیابان شاه‌آباد کوچه آقاسید هاشم

داوطلبان رشته‌پرستاری دانشگاه اصفهان که طبق شرایــط مندرج در دفتر راهنمائی ورود به‌آموزش عالی برای سال تحصیلی ۲۵۳۷ ـ ۲۵۳۸ پذیرفته میشوند از ابتدای تحصیل بطور قراردادی با حقوقی که ماهیانه از مبلغ ۱۲ هزار ریال کمتر نخواهدبود استخدام‌خواهند شد . ودرصــورتیکه بخواهند از تسهیلات کامل شبانه روزی نیز استفاده نمایند ماهیانــه مبلــغ ٥ هزار ریال بابت قسمتی از هزینه شبانه روزی از دستمزد مقرره آن کسر خواهد شد

دانشگاه اصفهان

چند هدیه لایق دیگر از کتابخانه طهوری ناشر کتاب های «زبان و فرهنگ‌ایران» به‌پیشگاه دانشمندان و محققان و دوستداران کتاب

اصلاحات دیوانی : دوره غزنوی و سلجوقی‌ـ تالیف آقای دکترحسن انوری
تاریخ دیار بکریه: تالیف ابوبکرطهرانی ـ تصحیح پرفسور فاروق سومر
گرشاسب‌نامه : از اسدی طوسی‌ـ تصحیح استاد حبیب یغمائی
لغت‌فرس : از اسدی طوسی‌ـ تصحیح دکتر محمد دبیرسیاقی
اوپانیشاد : داراشکوه. از متن سانسکریت. بسعی و اهتمام دکتر سیدمحمد رضا جلالی نائینی .
سفارت‌نامه خوارزم : تالیف رضا قلی‌خان هدایت ـ به کوشش آقای دکتر علی حصوری .
برگزیده حدیقه سنائی : با مقدمه و توضیح لغات‌ـ به کوشش آقای‌ناصرعاملی.
زارو‌بادوبلوچ : نویسنده آقای‌ریاحی. مبحثی از مردمشناسی مربوط به بلوچ.
تاریخ و جغرافیای شهرستان چالوس: نوشته آقای جواد نوشین .
اولین سفــرای ایــران و هلنــد : شرح سفر «موسی بیک» سفیر شاه عباس به هلند و سفرنامه «یان‌اسمیت» سفیر هلنددر ایران به کوشش دکترحسین‌ابوترابیان
قدسیه : کلمات بهاءالدین نقشبند :تالیف خواجه محمد پارسای بخــارائــی تصحیح و تعلیق از دکتر احمد طــاهری‌عراقی .
مطلع سعــدین و مجمع بحــریـن : از کمال‌الدین عبدالرزاق سمرقندی ـ بــه اهتمام آقای دکتر عبدالحسین نوائی .
فرهنگ پیشه وهنر : واژه‌های‌صنایع دستی ایران «فارسی‌ـ انگلیسی» ـ تــالیف آقای دکتر سیروس ابراهیم‌زاده .
نمایشنامه های میرزاآقا تبریـزی :شامل پنج نمایشنامه‌ی نخستین فارسی از میرزا آقا تبریزی ـ تصحیح از آقای محمدزاده صدیق .
نوروزنامه ـ منسوب به‌عمربن‌ابراهیم‌خیام نیشابوری به کوشش آقای دکتر علی حصوری .

کتابخانه طهوری ـ شاهرضا مقابل دانشگاه تلفن ٦٦۸۲۳٥ـ ٦٤٦۳۳۰

درمحافل ومجالس

ایکاش طرح دکتر جمشید آموزگار مورد توجه نخست‌وزیر قرار بگیرد ...

همکار محفل نویس که چندروز پیش میهمانان فرنگی‌اش رابرای گردش وهواخوری بیرامسر برده بود، از ایرانگرد های بی‌برنامه ، کمباعث آلودگی حاشیه های بلوار دلنواز و تاریخی رامسرو کناره های زیبا و سرسبز جاده های اطراف شهر های ساحلی می‌شوند سخت گله و شکایت داشت.

عیبکار «ایرانگردهای بی‌برنامه» تنها این نیست که هشت ـ ده نفر بزرگ و کوچک توی یک اتومبیل شش‌نفری می‌چپند وراهی شمال میشوند ، وچون درویش هرکجا کهشب آید، گلیم وحاجیم رابهن می‌کنند و تاصبح اطراق می‌کنند... ایراد بزرگشان اینست که‌از حول وحوش بلوار ها وکنار چمنزار ها وحاشیه جنگلها برای قضای حاجت استفاده می‌کنند... منظره مهوع کیسه‌های آشغال و بطری های‌شکسته وغذاهای نیمخورده باآنهمه پشه و مگس جای خود دارد...

همکار محفل‌نویس که شکایت ماجرا نزد مسئولان شهرداری رامسر برده بود جواب شنید که : بودجه‌شان فقط کفاف نظافت یک شهر بیست هزار نفری را می‌دهد نه‌برای نظافت و جمع‌آوری زباله یک جمعیت یکصد و چند هزار نفری راکه متاسفانه اغلب ، در چنین مواقعی ، به حفظ بهداشت محیط زیست خود هیچگونه توجه و علاقه‌ای ندارند ...

● نبود مستراح های بهداشتی و عمومی در راههای شمال نیز از مشکلات هزاران مسافر و توریست داخلی و خارجی استکه سالهای سال است مسافران دریا را عذاب میدهد ... ایکاش، مسئولان بلندپایه‌ای که هفته‌ای چند روز برای استراحت و تمدد اعصاب به ویلاهای ساحلی خود میروند، بجای هواپیما ، با اتومبیل ازراههای زیبای کناره گذرمی‌کردند تا از چنین مشکلات نیم‌میلیون مردمی که روز های آخر هفته بسوی شمال سرازیر می‌شوند آگاه می‌شدند وبرای رفع ان یک فکر اساسی میکردند.

محفل‌نویس پیشنهاد می‌کند، گزارش مشروح و مشکل گشائی کهچند سال پیش دکتر جمشید آموزگار وزیر کشور وقت، درزمینه خطر آلودگی دریا و سواحل آن تهیه کرده بودو ظاهرا تاکنون بان توجهی نشده است ـ مورد توجه دکتر جمشید آموزگار نخست وزیر قرار گیرد تا شاید ضمن جلوگیری از آلودگی دریا و کناره هایش، به‌ایجاد تاسیسات بهداشتی و رفاهی در استراحتگاههای عمومی شمال توجهی بشود ...

گرمای ناگهانی تابستان همه چیز را داغ کرده بود ...

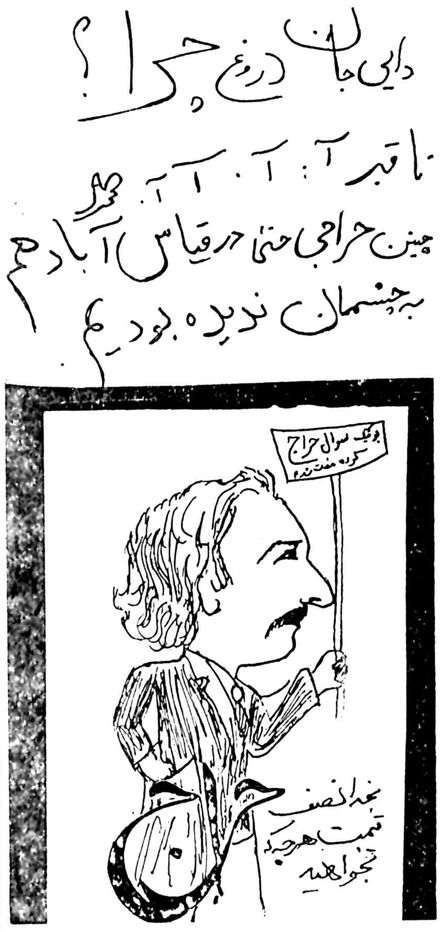

گرمای ناگهانی و ٤١ درجه تابستان زودرس امسال ، که چند روزی حال وهوای پایتخت ـو فضای محافل ومجالس را ـ بشکل کم سابقه‌ای داغ کرده‌بود، بادور شدن جبهه هوای گرم مهاجر ، فروکش کرد و با عرق کردن «تب‌های تند» همه‌چیز در بستر طبیعی خود بجریان افتاده است....

گفتنی است که گرمای آغاز تابستان امسال ، درزمینه های مختلف ، در سالیان اخیر بیسابقه بوده است .

تابلو فانتزی بالا که اعلان یک حراجی را در خیابان روزولت نشان می‌دهد گویای حراجی تابستانی شهر ماست..

حراجی‌ئی که معمولا در این فصل سال ، در کشور های دیگر بانظم و نسق خاصی جریان پیدا میکند ...

روزی ۸۰۰ ایرانی به آمریکا سفر می‌کنند...

مسافرت ایرانیها بخارج ازکشور ـ بخصوص امریکا ـ به بالاترین حد خود رسیده است. از یکماه پیش تاکنون بطور متوسط روزی ٤٥٠ نفر برای رفتن به‌آمریکا ، از گمرگ آمریکا روادید (توریستی) می‌گیرند . براثر کثرت مراجعان، قسمت روادید تحصیلی بهیکی دیگر از ساختمان‌های سفارت آمریکا منتقل شده است .

تعداد کسانی‌که برای دریافت روادید مهاجرت مراجعه می‌کنند، درحال حاضر، ۲۰تا۳۰ نفر است آمار نشان می‌دهد که روزانه ٦۰۰ تا ۸۰۰ نفر ایرانی قدم به خاک آمریکا می‌گذارند که ازاین عده ۳۵۰ نفر وسیله هواپیما های «هما» وبقیه با سایر شرکتهای هواپیمائی سفر می‌کنند .

بیشتر ایرانیان که این روزها به‌آمریکا می‌روند ، پدران و مادران دانشجویان ایرانی مقیم آمریکا هستند که برای دیدن عزیزان خود به آن‌کشور عزیمت مینمایند

جنبش ملی مبارزه با آلودگی محیط زیست

خدا حافظی

چون جهت ادامه تحصیل عازم آمریکا هستم بدین وسیله از کلیه دوستان و آشنایان که به علت ضیق وقت موفق به زیارتشان نشدم بدین وسیله خداحافظی میکنم.

ناصرالدین حایری

نحوه‌واگذاری تلفن به‌مردم‌دگرگون‌میشود

★ **ظرفیت‌مکالمات‌تلفنی با خارج از کشور ۳ برابر میشود .**

★ **از ماهواره مخابراتی ایران‌سال‌آینده‌بهره‌برداری میشود .**

★ **ساختمان یکصدمرکز تلفن جدید در تهران وشهرستانها بزودی پایان میبابد .**

شرکت مخابرات ایران اعلام کرد که عملیات ساختمانی یکصد مرکزتلفن جدید در تهران وشهرستان های کشور بزودی پایان‌می یابد و بهره‌گیری از این مراکز تلفنی مشکل انتظار دریافت تلفن‌راازمیان‌خواهد برد.

بموازات احداث مراکز جدید تلفن در پایتخت‌برنامه توسعه ۵ مرکز تلفن‌کنونی تهران شامل مراکز ،قصر، تهران پارس ، نورشرق ، فلیک و مجیدیه نیز رو به اتمام است .

شرکت مخابرات ایران ضمن اعلام این خبریادآور شد : احداثو توسعه‌مراکز تلفنی بر ظرفیت یعنی از پنجاه هزار شماره به بالا که از دو سال قبل آغازشده هم‌اکنون علیرغم مشکلات و تنگناهای موجود در امور ساختمان ، مراکز تلفنی پر ظرفیت شهباد ، امیرآباد ، جمشیدآباد،امیریه ،سیمتری ـ آذری ، بازار ، خزانه ، بیسیم نجف‌آباد ، راه‌آهن ، امین‌الملک ، وثوق،فرح‌آباد ـ بیمه بازرگانان،(درشهرک اکباتان) و فرح‌زاد روبپایان است و کارهای توسعه ساختمان‌های مراکز قصر ، تهران پارس ، نورشرق ، فلیک و مجیدیه نیز آغاز شد .

لازم به یادآوریست که علاوه بر تهران هم‌اکنون عملیات ساختمانی ۸۰ مرکز تلفنی با ظرفیت‌های مختلف در سایر نقاط کشور نیزرو به پایان است و تعداد زیادی نیز تحت ساختمان بوده و یا در دست آغاز کارساختمانی است .

ضمنا در اجرای قرارداد بزرگ خرید و نصب تلفن الکترونیک در مراکز تلفنی عباسی ، بلوار ، حافظ ، کریم‌خان زند ، خزانه ، پهلوی، سلطنت‌آباد،تجریش ـ طرشت ، تهران‌نو وظفر مشغول نصب دستگاه های مراکز الکترونیکی چندین هزار شماره‌ای مزبور می‌باشند که با پایان یافتن کار این مراکز نسبت‌به‌واگذاری و توزیع شماره‌های نصب شده بین متقاضیان اقدام می‌شود .

در قالب برنامه‌های‌وسیع زیربنائی ذکر شده بالا در سال جاری شرکت مخابرات ایران نصب و بهره‌برداری از ۱۷۰۰۰۰ شماره تلفن‌را در تهران و شهرهای کشور تعهد نموده است که تاپایان سال جاری تمام این تعداد شماره تلفن بتدریج واگذار می‌شود .

با توجه‌به آخرین‌ظرفیت واگذاری که حدود یکصد هزار شماره در سال گذشته بوده است ، اجرای طرح واگذاری ۱۷۰ هزارشماره تلفن در سال جاری،شرکت مخابرات ایران را ناگزیر می‌کند که میزان کارآیی خود را تا ۷۰ درصدافزایش دهد .

برابر برنامه‌های تهیه‌شده ظرفیت واگذاری شماره‌های جدید در سال‌های آینده نیز بتدریج بالا خواهد رفت و طی برنامه هفتم به حدود ٤۰۰ تا ۵۰۰ هزار شماره تلفن در سال خواهد رسید که با اجرای برنامه های فوق شرکت مخابرات ایران طرح دهساله واگذاری مجموعا ۵ میلیون شماره تلفن به متقاضیان رادردست اجرا دارد .

ارتباط بین‌المللی

برای ارتباط بین‌المللی ایران‌باکشورهای‌خارج‌طرح ایجاد سومین ایستگاه‌زمینی ماهواره مخابراتی ایران را شرکت مخابرات ایران هم‌اکنون به اجرا گذارده و مناقصه آنرا منتشر نموده است و تااواسط سال‌آینده مورد بهره‌برداری قرار می گیرد بعلاوه ظرفیت مرکز تلفن خودکاربین‌المللی‌تهران هم در مرحله اول‌وبراساس قرارداد تحت اجرا به‌بیش از سه برابر افزایش داده میشود تا در سال آینده‌مردم کشور بتوانند با سهولت بیشتری ارتباط با خارج کشور بدست آورند .

برنامه عظیم و پیچیده ماهواره ملی ایران «زهره» هم‌اکنون مراحل نهایی طراحی خود را طی میکند و در چند ماه آینده به مناقصه بین‌المللی گذارده خواهد شد .

با اجرای‌این طرح اضافه بر پوشش کامل تلویزیونی کشور با چند برنامه تعداد زیادی ازنقاط کوچک‌کشور زیر پوشش مخابراتی قرار خواهند گرفت .

تعداد تلفن‌های همگانی شهری و بین شهری نصب شده در نقاط مختلف‌پایتخت که اکنون ۱۹۳۰ دستگاه می‌باشد که ۱۰۱ دستگاه‌آن بین شهری و بقیه شهری است اقدامات لازم درمورد افزایش تلفن‌های همگانی مزبور بعمل آمده وبراساس برنامه تعیین شده در سال جاری تعداد ۳۰۰ دستگاه تلفن همگانی شهری ویکصد دستگاه تلفن‌همگانی راه‌دور بر تعداد تلفن‌های موجود اضافه می‌شود .

۵شرکت بزرگ‌برای خانه‌سازی تشکیل میشود

۵ شرکت بزرگ‌ساختمانی با مشارکت بخش‌خصوصی و شرکت سرمایه گذاری ساختمانی بانک‌های ایران در ۵ شهر تاسیس می‌شود. در سرمایه گذاری این شرکت‌ها سازمان مسکن‌نیز مشارکت خواهد داشت .

امروز اعلام شد: شرکت سرمایه گذاری ساختمانی بانک‌های ایران در نظردارد برای تسریع در برنامه ساختمانی‌و احدهای‌مسکونی جهت افراد کم درآمد و متوسط درآمد پنج شرکت بزرگ سازنده در اهواز ، تبریز ، مشهد ، اصفهان ، و تهران تاسیس‌کند.سرمایه اولیه هریک از این شرکتها ۱۵۰۰ میلیون ریال خواهد بود. در این شرکت ها تعدادی ازبانکها و سرمایه گذاران خصوصی و سازمان مسکن نیز مشارکت‌خواهند داشت .

مقررات‌واردات آهن تغییر کرد

وزارت بازرگانی مقررات جدید واردات آهن رااعلام کرد.بموجب این مقررات ، واردات آهن، تحت‌شرایط و ضوابط خاصی انجام میگیرد ، بطوریکه هریک از تجار وارد کننده مکلفاند که به میزان ۲۰ درصد از واردات خارجی خود را اختصاص به خرید تولید بخش خصوصی داخلی بنمایند .

در اطلاعیه وزارت‌بازرگانی اضافه شده‌است ، که‌پروانه واردات آهن برای‌آهن‌آلات از نمره ۱۰ تا ۱۸ داده خواهد شد و کلیه‌متقاضیان میتوانند با در نظر گرفتن شرایط فوق از تاریخ ۱۸ امرداد آینده ، اقدام به واردات آهن بنمایند .

خرید آهن از بخش خصوصی دولتی به قیمت تثبیت شده ، هر کیلو ۳٦ ریال میباشد که در اهواز تحویل خواهد شد .

یک مقام آگاه در وزارت بازرگانی یادآوری کرد که‌با اجرای مقررات‌جدیدواردات آهن ، در میزان پرداخت رقم مابه‌التفاوت دریافتی توسط سازمان حمایت از تولید کنندگان و مصرف کنندگان به تناسب تعدیل صورت خواهد گرفت .

خبرنگار ما گزارش می‌دهد که بازار آهن از دو هفته قبل بتدریج به حال انتظار درآمد و با پراکنده شدن شایعات گوناگون، معاملات عمده بکلی متوقف و جزئی فروشی نیز در حداقل قرار گرفت .

در گزارش خبرنگار ما اضافه شده است که باآنکه مقررات جدید واردات آهن از جانب وزارت بازرگانی اعلام گردیده ، معهذا، تجار وارد کننده بعلت عدم اطلاع از نحوه تعدیل پرداخت مابه‌التفاوت به سازمان حمایت از تولید کنندگان و مصرف کنندگان ، در انتظار بسر میبرند ، بخصوص که ظرف یک هفته اخیر،عده‌ای از تجار با مراجعه بسازمان مذکور و ارائه‌برگ‌پرداخت مابه‌التفاوت موفق بدریافت اجازه واردات آهن نشده‌اند .

سه‌تن‌ازمدیران‌صنایع برگ‌افتخار گرفتند

★ در عکس از راست به چپ محمد رضا سودآور ـ دکتر محمدرضا امین‌وزیر صنایع و معادن ـ پیروزنیا ـ سناتور دکتر طاهر ضیائی رئیس اتاق ایران ، حاج محمد تقی برخوردار ـ مهدی لنکرانی درمراسم اعطای برگ افتخار دیده میشوند

بعد از ظهر دیروز طی مراسمی که با حضور محمد رضا امین وزیر صنایع و معادن و سناتور طاهر ضیائی رئیس اتاق بازرگانی و صنایع و معادن‌ایران و گروهی ازصاحبان صنایع کشور در محل اتاق بازرگانی و صنایع‌و معادن‌برگزار شد به سه نفر از صاحبان صنایع کشور که روش کار و مدیریت آنان در واحد های خود مورد تائید کمیسیون شاهنشاهی قرار گرفته است برگ افتخار اعطاء شد .

این سه نفر عبارتند از : محمد رضا سودآور مدیر شرکت ریسندگی و بافندگی فومنات ـ حاج محمد تقی برخوردار مدیر واحد تولیدی توشیبا و مهدی لنکرانی‌مدیر واحد تولیدی الکتریک ایران رشت .

ازاتکا بدرآمد نفت

در این مراسم وزیر صنایع و معادن در مورد کاهش ضایعات و استفاده از حداکثر ظرفیت ماشین آلات گفت : ما ناگزیریم در دهه آینده صنایع خود را آنچنان تجهیز کنیم که علاوه بر تامین نیازمندیهای داخلی فرآورده های صنعتی خود را به بازار های جهان بفروشیم و از محل درآمد آنها کشور را از اتکاء به درآمد نفت بی‌نیاز سازیم .

در مراسم اعطاء برگ افتخار به سه تن از صاحبان صنایع سناتور ضیائی نیز سخنانی ایراد کرد وگفت در هیچ زمانی همکاری میان صاحبان و وزارت صنایع و معادن تا این پایه نزدیک نبوده است .

بهنگام اعطاء برگ افتخار حاج محمد تقی برخوردار مدیر واحد تولیدی توشیبا گفت : تمام کارگران و کارکنان این واحد تولیدی را بیمه عمر و بیمه حوادث کرده است .

اعتراض به نحوه تعیین مالیات اصناف

★ **ممیزان مالیات ازسال ۵۰ ببعد را چهار در صد افزایش داده‌اند**

گروه کثیری از صاحبان واحدهای صنفی پایتخت در یک گردهمائی حزبی‌به‌نحوه تعیین مالیات اعتراض کردند و از مسئولان اجرائی خواستار رفع مشکل خود شدند .

در این جلسه که باحضور نمایندگان وزارت دارائی و اتاق اصناف پایتخت،رئیس اتحادیه بازرگانان و عمده فروشان‌و باشرکت‌نمایندگان صنفهای مختلف پایتخت تشکیل شده‌بود ابتداء محمد بهآئین نماینده صنف درود گران پایتخت طی سخنانی خطاب به نماینده وزارت دارائی اظهارداشت بنظر شما این عادلانه‌است که از یک کاسب ۸ هـزار ریال مالیات بگیرند و ازیک کاسب دیگر که فعالیت مشابهی با همان کاسب‌دارد یک میلیون و هشتصدهزار ریال ، وی اضافه کرد : ممیز مالیاتی مناطق پایتخت بدون توجه به شاخص هزینه زندگی ، مالیات‌مقرری از سال۵۰به‌بعدراتاچهارصد درصد افزایش داده‌اند وبا این وضع میتوان گفت : قانون نظام صنفی بهیچوجه اجراء نشده است .

غیرقانونی است

در این جلسه‌بنی‌هاشمی رئیس اتحادیه بازرگانان و عمده فروشان گفت چون به هنگام‌صدور برگ‌تشخیص مالیات اصناف به مواد قانون نظام صنفی توجهی نشده است بنابراین کلیه برگهای تشخیص‌مالیات فاقد اعتبار و کاملا غیر قانونی است ، ولی با اینحال مرتبا مامورین اجراء مزاحم صاحبان واحد های صنفی میشوند .

در این جلسه ناصر کدخدا رئیس اتحادیه چرم فروشان نیز طی سخنانی گفت ما از نمایندگان‌مجلس شورای ملی که به رای ما وارد مجلس شدند دعوت کرده بودیم که‌در این جلسه حاضر شوند تا با آگاهی کامل مشکلاتمان‌را درمجلس مطرح کنند اما متاسفانه‌این دعوت ما را نپذیرفتند .

در این جلسه احمدی نماینده وزارت دارائی در پاسخ حاضرین در جلسه‌که از نحوه تعیین مالیات انتقاد کرده بودند گفت : برای رفع مشکل مالیاتی اصناف باید ماده واحده‌ای‌درمجلس شورای ملی بتصویب برسد و در غیر اینصورت وزارت دارائی برای رفع مشکل‌شما نمی‌تواند کاری بکند ،زیرا آنچه نسبت به مودیان مالیاتی اجراء شده باتوجه به مقررات وضع شده در قانون بوده و برگ های تشخیص براساس تحقیقات و نظرات‌ممیزین‌انجام‌گردیده و نماینده اتاق اصناف ،سر ممیز و ممیز کل و نماینده دادگستری برگ های مالیاتی را تائید کرده‌اند و چون مودیان از پرداخت مالیات خودداری کرده‌اند اقدام به صدور برگ‌اجرائیه گردیده است .

بانک ایرانشهر
بهترین راهنمای اقتصادی وبانکی شماست

BETA
بالابر ساختمانی
بنزینی. برقی
بظرفیتهای ۳۵۰ـ۵۰۰ـ۸۰۰ کیلوئی
ساخت کارخانجات معظم بتا
شرکت بتون ماشین
خیابان آیزنهاور بین اسکندری ونواب شماره ۲۶۳ تلفن ۸۲۹۵۰۳ـ ۸۳۱۷۲ـ۹۳۷۲۷۶

توجه
دستگاه کامل تهیه شن و ماسه
بظرفیت ۱۰۰ تن در ساعت آماده
فروش و تحویل فوری است .
شرکت هاراج کوتلفن ۹۵۷۷۱۹ـ ۹۵۱۸۴۶ ـ ۹۶۳۵۹۱

سرامیک البرز
درانواع
کف دیوار نما
نصب سرامیک البرز
آسانتراز هرنوع پوشش ساختمانی است
گروه نصب سرامیک درخدمت شماست
شرکت سرامیک البرز (سهامی خاص)
بزرگترین تولیدکننده سرامیک ساختمانی درخاورمیانه
تهران ـ خیابان ایرانشهر،چهارراه ژیلا. ساختمان ۱۰۸ تلفن ۴ ـ ۸۳۵۷۲۱
PISHRO/37.162

به شیوه قدیم، هرگز!
با لیفت تراک
سهند
سریع تر و راحت تر عمل کنید
تولیتو نمایندهٔ انحصاری سرویس و نمایندهٔ فروش
انواع لیفت تراک سهند در ایران
خیابان آیزنهاور ـ ساختمان بی . اف . گودریج ـ شماره ۵۷٦ ـ طبقه ششم
تلفن‌های ۶۰۰۷-۹۷۷۱۶۵ و ۹۷۷۱۷۴

باتوجه به راهنمای انتخاب رشته که امروز دراطلاعات چاپ شده

شانس پذیرش کنکوریها در دانشگاهها افزایش مییابد

عده زیادی از داوطلبان شرکت در کنکور ورودی دانشگاهها و موسسات آموزشی عالی که تا روز نوزدهم تیر ماه بایدبرگ درخواست پذیرش را تکمیل و به سازمان سنجش آموزش کشور ارسال دارند اشکالاتی دارند که مرتب بوسیله تلفن از سرویس دانشگاهی روزنامه سئوال میکنند.

امروز خبرنگار ما با آقای مهندس آرام عضو هیئت اجرائی کنکور تماس گرفت و در مورد تکمیل جدول ده انتخاب از رشته های پی ستاره سئوال نمود.

مهندس آرام در این مورد گفت: فرض کنیم داوطلبی در گروه علوم تجربی درامتحانات ورودی شرکت کرده باشد این داوطلب میتواند رشته های تحصیلی خود را از شاخه ۵ یاشاخه ۶ یا شاخه ۷ انتخاب کند ترتیب این انتخاب چنین است داوطلب روی یکصفحه کاغذ بلند سه ستون تعیین کند و بالای ستون اول عدد ۵ و بالای ستون دوم عدد ۶ و بالای ستون سوم عدد ۷ را بنویسد سپس هرستون را به دوستون باریکتر تقسیم کند و بالای ستون باریک سمت راستی شماره رشته و بالای ستون سمت چپی ظرفیت رشته را بصورت زیر تنظیم کند.

از ملاحظه مجموع زیر هر ستون معلوم میشود شانس داوطلب در قبول شدن با انتخاب رشته های کدام شاخه بیشتر است بعد از تعیین این شاخه داوطلب یکبار دیگر به عنوان رشته ها رجوع میکند و اگر آنهارانپسندد بمشاخه‌ای که بین دو شاخه باقیمانده شانس بیشتری را داردرجوع میکند، اگر رشته های تحصیلی نه ترتیب تقدم رشته های تحصیلی بعنوان مثال: اگر دو داوطلب هردو در شرائط کاملا مساوی از لحاظ نمره کلی یکی رشته خاصی رادر مرتبه یکم و دیگری همان رشته را در مرتبه دهم بنویسد اگر این نفر بعدی در رشته های یکم تا نهم خود پذیرفته نشود وضعش از هر حیث با داوطلب اولی یکسان خواهد بود یعنی یا هر دو هر آن رشته خاص پذیرفته می شوند یا نمیشوند.

وی افزود راهنمائی که ارائه شد برای بهتر انتخاب کردن و اشتباه نکردن استتا داوطلب بادیده کاملا باز بتواند از کلیه امکانات حداکثر استفاده را بکند و شانس پذیرش خود را در دانشگاه ها و مدارس عالی افزایش دهد.

برای چراغانی عید میلاد مسعود حضرت قائم محدودیتی وجود ندارد

بمناسبت تقارن روز جمعه سی ام تیرماه با میلاد مسعود حضرت قائم عجل‌الله فرجه مغازه‌داران و موسسات مختلف بدون محدودیت در مصرف برق میتوانند شبهای ۲۹ـ ۳۰ و ۳۱ تیرماه چراغانی کنند.

بهمین مناسبت از نظر ساعات کار اصناف نیز دراین روزها محدودیتی نخواهد بود.

نمایش رایگان ۵۲ فیلم در پارک های تهران

از امروز (پنجشنبه پانزدهم تیر) تا پانزدهم مرداد ماه جشنواره‌ی تابستانی فیلمهای کودکان ونوجوانان درپارک های فرح‌آباد خزانه، ۲۵ شهریور نارمک، بابائیان ۲۵ شهریور نازی‌آباد برگزار میشود. دراین جشنواره‌که توسط کانون پرورش فکری کودکان ونوجوانان برپا شده است مجموعا ۵۲ فیلم نمایش داده خواهد شد. فیلمهای ایرانی هفت تیرهای چوبی وسه ماه تعطیلی کار شاپور قریب، امیر حمزه و دلدار وگور دیگر سکه‌کار نعمت حقیقی، عمو سبیلو بکارگردانی بهرام بیضائی، رنگ اول، رنگ دوم ساخته‌ی کیومرث پوراحمد، رهایی کار ناصرتقوایی قصه‌ی درخت‌هلو ساخته‌ی حسن تهرانی زال وسیمرغ، پری بکارگردانی ذکریا هاشمی و مسافرکارکیارستمی در این جشنواره نمایش داده خواهد شد.

نمایش این فیلم ها بصورت رایگان صورت میگیرد.

کنکور معماری دانشگاه تهران برگزار شد

نتیجه تا چهارشنبه هفته‌آینده اعلام میشود

صبح امروز کنکور معماری دانشکده هنر های زیبای دانشگاه تهران با شرکت ۲۰۵۲ نفر برگزار شد و امتحان تحسیمی، موسیقی و تئاتر ساعت هشت تا ده صبح فردا برگزار میگردد.

از کنکور اختصاصی این دانشکده دکتر قاسم معتمدی رئیس دانشگاه بازدید کردو دکتر کوثر رئیس دانشکده هنر های زیبا گزارشی از چگونگی کنکور باطلاع رسانید و گفت از کنکور امروز و امتحان فردا ۱۷۲ دانشجو برای چهار رشته معماری، تحسیمی موسیقی و تئاتر انتخاب میشوند و اسامی پذیرفته شدگان این کنکور تا روز چهارشنبه هفته‌آینده اعلام خواهد شد.

دریادر گیلان و قسمتی از مازندران توفانی است

علیرغم تمام پیش‌بینی‌ها، در بیشتر شهرهای شمالی دریا توفانی است.

گزارش خبرنگاران اطلاعات از شهرهای ساحل دریای خزر حاکی است کهبه‌دنبال دگرگونی هوا از بعدازظهر دیروز ریزش باران دربیشتر شهرهای شمال آغاز شد.

در رشت و بندرپهلوی و به‌طورکلی در استان گیلان از دیشب ریزش‌باران آغاز شد که تا این لحظه (ساعت ۱۱ امروز) ادامه دارد. هم‌اکنون هوا سرد است و به ۱۲ درجه بالای صفر میرسد. میزان رطوبت ۹۷درصد است. دریاتوفانی و غیر قابل استفاده است.

مسافران که از طریق رادیو دریا از بارانی بودن این منطقه آگاه شده‌اند راه‌خود را به سوی شهرهای مازندران تغییر داده‌اند. تا ساعت ۱۱ امروز مسافر چندانی وارد رشت و بندرپهلوی نشده است.

هوای رامسر نیز دیشب بارانی بود. امروز هوای این شهرابری و دریاتوفانی است.

در شهسوار و منطقو دیشب باران سیل‌آسایی ریزش کرد که تا صبح‌امروز ادامه داشت. ساعت ۸صبح هوا آفتابی شد اما به علت وزش باد در سطح زمین دریا مواج است.

این هفته مسافران دریا بخاطر توفانی بودن دریا در بیشتر شهرهای شمالی بسوی بابلسر روی‌آورده‌اند هوا در بابلسر آفتابی و دریا آرام است. تعداد مسافران تا حوالی ظهر امروز در بابلسر، خزرشهر و دریاکنار حدود ۵۰ هزار نفر است.

چالوس و نوشهر نیز دریایی آرام و قابل‌استفاده دارند. تعدادمسافران دراین دوشهر نیز زیاد است.

استمداد از مردم برای کشف عده قربانیان مهاجمان جاده‌های شیراز

امروز سخنگوی ژاندارمری کشور شاهنشاهی در باره چگونگی عملیات مهاجمان جاده های شیراز اعلام کرد: سه نفربنامهای عبدالحسین گودرزی محمد حیدری و الیاس علی‌پور باکمک زنی بنام معصومه‌دست مردی ضمن تشکیل باندی در جاده های جنوب مرتکب آدم ربایی و قتل و سرقت اتومبیل و جعل اسناد و گواهینامه های رانندگی میشدند، مامورین ژاندارمری پس از تلاش لازم عبدالحسین گودرزی را در تاریخ ۲۵۳۶ر۱۱ر۲۸ با یک دستگاه اتومبیل مسروقه در جاده شیراز دستگیر مینمایند، مامورین عبدالحسین گودرزی را به دادگاه لارستان تحویل و با قرار یک میلیون ریال زندانی میگردد، نامبرده ضمن اعترافات به قتل احمدرزازی چوپاندارمعروف داراب‌اعتراف مینماید، در پی درگیری و تلاش‌مامورین ژاندارمری محمد حیدری و الیاس علی پور و معصومه دست مردی نیز در کارگاهی دستگیر و نامبردگان به قتل شش نفر دیگر اعتراف مینمایندکه‌پرونده آنهاهم‌اکنون زیر نظر بازپرس دادسرای شیراز تحت رسیدگی است.

چون احتمال‌میرود اعضای این باند در شهر های دیگر جنوب نیز مرتکب جنایاتی شده باشندمامورین ژاندارمری تحقیقات گسترده‌ای را ادامه داده و از کسانی که بنحوی گمشده‌ای دارند در خواست گردید مراتب را به اولین پاسگاه ژاندارمری‌اطلاع دهند.

شانزده نفر از اعضای انجمن شهر به‌جناح سازنده پیوستند

ساعت ۹٫۵ صبح امروز جلسه‌ای با حضور هوشنگ انصاری رئیس شورای هماهنگی و امیر قاسم معینی هماهنگ کننده جناح سازنده حزب رستاخیز ملت ایران و رشید نادرخانی رئیس و شانزده نفر از اعضای انجمن شهر پایتخت تشکیل گردید. در این جلسه اعضای انجمن شهر پایتخت همبستگی خود را با جناح سازنده حزب رستاخیز ملت ایران اعلام داشتند سپس برنامه جناح سازنده در زمینه مشارکت هرچه بیشتر مردم در پیشبرد هدف های رستاخیز درفضای باز سیاسی کشور مورد بررسی قرار گرفت و تصمیماتی اتخاذ گردید.

از نحوه پرداخت وام مسکن بانک رفاه انتقاد شد

نمایندگان هیات مدیره شعب سازمان کارگران تهران، کرج و شهر ری از نحوه ارزیابی بانک رفاه کارگران در زمینه پرداخت وام مسکن انتقاد کردند.

دیشب اعضای هیات مدیره شعب سازمان کارگران تهران، کرج و شهرری در محل سازمان کارگران ایران حضور یافته و با رئیس سازمان کارگران ملاقات و مذاکره کردند.

در این دیدار نمایندگان هیات مدیره شعب مذکور ارزیابی بانک رفاه کارگران در مورد خانه‌هائی که کارگران خریداری‌کرده‌و باید ازوام‌بانک‌رفاه استفاده کنند بشدت انتقاد کردند.

در این جلسه گفته شد با ارزیابی که کارشناسان بانک رفاه بعمل می‌آورند تنها پنج درصد از کارگران مانند سرپرستها و تکنیسین ها میتوانند بادریافت صد هزار تومان وام خانه خریداری و اقساط خودرا پرداخت کنند و ۹۵ درصد دیگر قدرت خرید خانه را ندارند.

در این‌جلسه ازکارفرمای کارخانه ایران کاوه که به عناوین مختلف مانع فعالیت سندیکای کارگران این کارخانه شده و رئیس و نایب رئیس هیات مدیره را اخراج کرده است نیزانتقاد شد.

خبرهای کوتاه

تقدیم استوارنامه

شاهنشاه آریامهر امروز آقای «سیریل‌اوجونو» سفیر جدید نیجریه دردربار شاهنشاهی را در کاخ سعدآباد بحضور پذیرفتند.

سفیر نیجریه دراین شرفیابی طی مراسم ویژه‌ای استوارنامه خود را به پیشگاه همایونی تقدیم کرد. در این مراسم وزیر دربار شاهنشاهی، وزیر امور خارجه، رئیس کل تشریفات شاهنشاهی، رئیس‌دفترمخصوص شاهنشاهی و آجودان های لشگری و کشوری شاهنشاه آریامهر نیز افتخار حضور داشتند.

هفته فیلم ایران در شوروی

بدنبال برگزاری هفته‌ی‌فیلم شوروی در ایران‌از چهاردهم تیرماه هفته‌ی فیلم ایران در اتحادجماهیر شوروی‌باننمایش فیلم سوته‌دلان ساخته‌ی «علی حاتمی» آغاز شد.

پس از نمایش این فیلم‌هیئت نمایندگی ایران بریاست آقای «انور هنرور» در یک جلسه مطبوعاتی که در آن روزنامه نگاران و نمایندگان محافل اجتماعی شوروی حضور داشتند شرکت کرد.

هنرور در این جلسه‌ی مطبوعاتی گفت که روابط سینمائی ایران و شوروی‌روز بروز گسترش بیشتری می‌یابد و مردم ایران از فیلم‌های اتحاد جماهیرشوروی استقبال فراوان به عمل می‌آورند.

تراسف یکی از مدیران وزارت فرهنگ شوروی نیز اظهار داشت در نظر داریم‌فیلم های ایرانی را بخریم و در شوروی نمایش دهیم.

دادستان جدید رشت

رشت ـ خبرنگاراطلاعات آقای محمد قاسمی به سمت دادستان شهرستان رشت منصوب و مشغول کار شد.

آخرین سمت قاسمی مستشاری دادگاههای استان گیلان بود.

محرومیت تیمهای هما و بانک‌ملی!

تیمهای فوتبال جوانان هما وبانک ملی که در مسابقات جوانان باشگاههای تهران حضور دارند،تهدید بمحرومیت می‌شوند.

بانکی ها که از طرف تیم هما مورداعتراض قرارگرفته‌اند، متهم شده‌اند عباس بابازاده‌که سنش از۲۰ سال گذشته‌است، با شناسنامه برادرکوچک خود قاسم در این تیم بازی می‌کرده است.

درصورت واقعیت و ثبوت این موضوع احتمال محرومیت بانک ملی زیاد است و شواهد نشان میدهد که قاسم بابازاده دراصل نام کوچکش عباس‌است و او با شناسنامه برادرش‌خود را جوان نشان داده و برای بانک ملی توپ می‌زند.

ازطرف دیگر دوبازیکن تیم هما مورد اعتراض تهرانجوان قرار گرفتند. طبق اعتراض تهرانجوانی‌ها دوبازیکن بنام محمدرضا سهرابی که قبلا در تیم برق تهران بازی می‌کرده است و دیگری شیرزادیان کمدر تیمهای کارگری حضور داشته است، هردو به ازدیاد سن متهم شدند.

توجه نخست‌وزیر به فضای سبز

بقرار اطلاع آقای نخست وزیر دستور سریعی بموزرای کشور و کشاورزی و عمران روستائی داده است‌کهباهمکاری سازمان های مربوط از انهدام فضای سبزدر اطراف شهر ها ازجمله کرج و ییلاقات تهران جلوگیری شود.

بنظرمیرسد این‌دستورنخست وزیر بدنبال مطالبی است کهدر برخی از جراید در موردانهدام فضای سبز به بهانه نوسازی‌یه جاده سازی یا پارکینگ سازی در حاشیه شهرها بوسیله‌عده‌ای بعمل میاید.

توزیع جوائز محققان و پژوهشگران

جوائز ۵۴ تن از محققان و پژوهشگران شورای پروهش های علمی کشور با حضور محمود کاشفی وزیر مشاور در امور اجتماعی نخست‌وزیر و دکتر رحمت حقدان معاون وزارت‌علوم و آموزش عالی توزیع شد

در این مراسم دکتر بهمن پارسا معاون‌پژوهشی‌وزارت علوم و آموزش‌عالی‌گزارشی از کارهای شورای‌تحقیقات، شورای پژوهش های فرهنگستان علوم‌ایران‌باطلاع رسانید و گفت شورای پژوهشهای علمی کشور پنج شورای تخصصی پژوهش های‌پزشکی، پژوهش های مهندسی، پژوهش‌کشاورزی، پژوهش های علوم پایه و پژوهش های علوم‌انسانی و اجتماعی تشکیل داده است که در بعضی موارد از محققین خارجی که بایران آمده‌اند استفاده شده است.

قرار بود این‌جوائز را آقای نخست‌وزیر توزیع‌نماید ولی در اثر کسالت‌وی، وزیر مشاور در مراسم شرکت کرد.

دستور نخست وزیر به شهردار

جمشید آموزگار نخست وزیربشهردار تهران‌ماموریت داد وضع زندگی بازماندگان سه آتشنشان‌رامورد‌رسیدگی قرار دهد و نسبت به تامین امکانات لازم برای تحصیل فرزندان آنان اقدام کند.

این سه‌مامور آتش‌نشانی، بهنگام خاموش کردن یک انبار چارو در خیابان‌صاحب جمع تهران زیر آوار کشته شده بودند.

انتصابات

موچهر زنجانی سب به سمت مدیر کل ناحیه راه‌آهن اصفهان، قاسم‌طهماسبی به سمت مدیر کل خط‌و ابنیه راه‌آهن و ناصر منصوری‌به سمت مدیر کل ساختمان راه آهن دولتی ایران منصوب شدند.

***

شاپور استخر، از طرف سازمان ثبت احوال‌به‌مدیریت کل ثبت احوال استان یزد منصوب شد.

***

جلال طاهری مستشار دیوان عالی کشورازطرف وزیر دادگستری‌بسمت‌رئیس دادگستری استان مرکزی منصوب شد.

گروه آزمایشی ۳ـ علوم تجربی

شاخه ۵		شاخه ۶		شاخه ۷	
شماره رشته	ظرفیت	شماره رشته	ظرفیت	شماره رشته	ظرفیت
مجموع		مجموع		مجموع	

استاندار فارس در جلسه ماهانه مطبوعات:

دموکراسی هنوز به شهرستانها راه نیافته است

شیراز ـ خبرنگاراطلاعات «سالها است ازعدم‌تمرکز بحث میشود درحالیکه‌هنوز صادقانه به آن توجه نشده است و دستگاه اجرائی مملکت به عدم تمرکز مومن نیست.»

دکتر منوچهر آزمون استاندار فارس که درجلسه ماهانه مطبوعات فارس شرکت کرده بود ضمن‌اظهار این‌مطلب گفت:

هیچ مسئله‌ای نمی‌تواند درمرکز شکل بگیرد پیش‌از آنکه دراستانها پخته‌شود.

سرانجام باید اینرا قبول کرد که مردم ایران تنهامردم پایتخت نیستند وسی‌میلیون نفر با تمام حقوق سیاسی و اجتماعی در خارج از پایتخت زندگی می‌کنند.

متاسفانه در بسیاری از شهرها امکان مشارکت سیاسی مردم فراهم نشده است و انجمن‌های ملی هنوز از اعتنای کافی برخوردار نیستند.

استاندار فارس افزود:

ـ روش و رفتار دموکراتیک هنوزدربسیاری از نقاط مملکت متبلور نشده است.

چرا در پایتخت فضای بازتر سیاسی را می‌بینیم اما در شهرستانها ازاین‌رویداد مهم سیاسی خبری نیست؟ پایتخت‌نشین‌ها به خود حق میدهند مثلا در مورد دامداری فارس سخن‌بگویند اما عملا این حق از دامدار فارس سلب شده است و تازه اگر هم در سطح شهرستان کسی اینرامطرح کند جائی منعکس نمیشود.

تاکنون هرچه در مورد عدم تمرکز گفته‌اند تعارف بوده است.

چرا هرروز باید صفحات اول روزنامه‌ها به افکار تهرانیها اختصاص یابد و هر صاحب اندیشه‌ای از شهرستان صحبت کندحرفش باد هوا شود؟

محل ترقی فقط تهران است و شهرستانی بودن جرم.

مردم ایرانشهر از زیر خرابه‌های سیل، اسباب و اثاثه خود را بیرون‌میکشند

سیل در کردکوی و بندرشاه

گزارشهای رسیده از مناطق سیلزده ایرانشهر حاکیست‌که کمک به سیلزدگان شهر و روستاهای‌ایرانشهر همچنان ادامه دارد و علاوه برکمک های موثر جمعیت شیر و خورشید سرخ ایران‌ازسوی بازرگانان و اصناف و مردم متمکن نیز کمک های لازم دراختیارسیلزدگان قرارگرفته است.

دومین سیل

طی ۲۰ روز گذشته برای دومین بار سیل شدیدی در کردکوی جاری شد و دهها هکتار زمین‌های زیرکشت‌پنبه و گندم را احاطه کرد.

براثر جاری شدن سیل در کردکوی، چند روستا را سیلاب فراگرفت.

سیل در بندرشاه

خبرنگار اطلاعات ازبندرشاه نیز گزارش داد که در پی چند روز بارندگی متوالی‌در این شهر، سیل شدیدی‌جاری شد و به روستا های این منطقه خساراتی وارد کرد

روستاهایی که در محاصره سیل قرارگرفتند عبارتند از: نیازآباد سیچوال ـ زابلی محله سفلی ـ زابلی محله علیا ـ آشورآباد ـ اورکت حاجی ـ قره تپه و قره‌قاشلی.

در روستای نیازآبادسیچوال نزدیک به ۱۵ خانه در خطر ویران شدن قرار گرفت که با کمک مردم تخلیه شد.

دلار جعلی در تهران هم کشف شد

بدنبال انتشار خبر کشف مقادیر زیادی اسکناسهای ۱۰۰ دلاری جعلی‌درانگلیس که دیروزبه‌نقل ازخبرگزاری ها و مطبوعات خارجی منتشر گردید، امروزگفته شد چندی قبل تعدادی از اسکناس‌های ۱۰۰ دلاری تقلبی در تهران‌نیزدیده شده و همچنین اخیرا دهدلاری تقلبی نیز بوسیله توریستها وارد تهران شده است.

امروز در محافل بانکی گفته شد اختلاف یکصد دلاری تقلبی با دلار واقعی اینست که کاغذ آن نرمتر و همچنین کمی سفیدتر و چاپ آن مشکی‌تر است ولی اختلاف دهدلاری‌تقلبی با ده دلاری واقعی محسوس‌تر است. از جمله اسکناس ده دلاری تقلبی کمی ضخیم‌ترو سفیدترونقش وسط اسکناس سفید چاپ شده است، همچنین فاصله شماره های اسکناس‌های تقلبی دهدلاری کمتر از فاصله شماره‌های اسکناس دهدلاری واقعی است. از نظر چاپ نیز اختلاف بین اسکناسهای تقلبی و واقعی محسوس است. چاپ اسکناسهای واقعی برجسته‌تراز چاپ اسکناسهای تقلبی است.

بسیج پلیس

لندن ـ دیلی‌اکسپرس ـ اسکاتلندیارد اینروزها کارشناسان ویژه کشف جعل خود را علیه مسافرانی که با هواپیما به انگلیس میروند و یا از آنجا میشوند، بسیج کرده است.

صدها مامور اسکاتلندیارد، در جستجوی جاعلان اسکناس های صددلاری آمریکا هستند، که میلیون ها دلار از آن به انگلیس قاچاق شده است، وبه احتمال قوی عملیات قاچاق‌زیر نظر «مافیا» ازآمریکای جنوبی انجام گرفته است.

عملیات ضد جعل باهمکاری پلیس فرانسه، و ماموران «اف. بی .آی» آمریکاصورت میگیرد. این ماموران ظاهرا سرنخ هائی برای راهیابی‌به جاعلان‌اسکناس های جعلی یکصد دلاری آمریکا بدست آورده‌اند. اینک ۴۳ مامورمخفی فرانسوی‌و آمریکایی درلباس مسافر در فرودگاه های لندن پرسه می‌زنند آنها درهمه ساعات در مرکز ضد قاچاق گمرک دو فرودگاه لندن‌حضور می‌یابند و افراد مشکوک به اشاره آنها جستجومی شوند، آنها به اضافه ماموران گمرک لندن و پلیس (اسکاتلندیارد) همه چمدانها، کیف ها، ساک ها، وجعبه هایی را که در دست مسافران هواپیماهاست، بررسی می‌کنند. آنان حتی مسافرانرا کهبا خطوط هوایی داخلی انگلیس پرواز می‌کنند، بررسی می‌کنند تامگر اثری از جاعلان اسکناسهای یکصد دلاری بیابند.

ماموران اسکاتلند یاردعقیده دارند ارزش کل اسکناس های جعلی به جریان گذارده شده به ۴۰ میلیون دلار میرسد، ولی تاکنون‌تنها ۱۰ میلیون دلارآن در انگلیس کشف شده است، آنهم به دست کسانی که به هیچوجه‌فکر نمی‌کردند اسکناس هایشان جعلی باشد. این عده اسکناسهای جعلی را از بازار سیاه ارز ویامردم عادی‌خریداری کرده بودند.

یک مامور اسکاتلندیارد گفت: این جستجو ها در فرودگاه های لندن از جمله «هیثرو» به خاطر کشف اسکناس های‌یکصد دلاری جعلی است که درمنطقه وسیعی از جهان مخصوصا آفریقای غربی، آمریکای لاتین، انگلیس و حتی فرانسه به گردش درآمده‌اند. او گفت: اکنون می‌دانیم که لندن به‌عنوان یک شهر پرمسافر بیش از هر نقطه دیگر به‌این ماجراکشانیده شده است.

وی گفت‌این اسکناسها تقریبا کامل وبی نقص هستند و افراد عادی نمی‌توانند آنها را از اسکناس های اصلی تشخیص بدهند. او توصیه کرد که در همه کشورها لازم است اسکناس های صد دلاری آمریکا از بانک های معتبر خریداری شوند. خریداسکناس صددلاری ازاشخاص ناشناس خطرناک است.

مامور اسکاتلند یارد گفت: اگر مجبور شوید اسکناس صد دلاری از افراد عادی دریافت دارید نام او را از روی‌کارت شناسایی‌اش یادداشت کنید تا اگر معلوم شود که جعلی‌است بتوانید فروشنده اسکناس را دستگیر کنید. وی گفت تنها کمک و همکاری مردم می‌تواند به‌حل این مشکل‌که اقتصادجهان را تهدید می‌کند کمک کند.

دورئیس خانه انصاف دریک‌حادثه رانندگی کشته شدند

جویبار ـ خبرنگار اطلاعات دربرخورد یک وانت‌ویک موتوسیکلت روستای خانه‌های انصاف دو روستای جویبار کشته شدند.

حادثه در برخورد وانت نیسان ۱۲۵۷۸ ـ ساری ۷۷ به رانندگی باب‌الله منظوری که از خیابان‌وکلاگر محله‌جویبار میگذشت با موتوسیکلتی که‌از روبرو می‌آمد روی داد.

در این حادثه دو سرنشین یونس رشیدی ۵۵ ساله رئیس خانه انصاف روستای میانده و حاج محمد روشناس ۵۰ ساله‌رئیس‌خانه انصافروستای اسماعیل‌کلا دردم کشته شدند.

یکنفر کشته و ۵ تن مجروح شدند

رشت ـ خبرنگاراطلاعات در یک حادثه‌رانندگی در کیلومتر ۵ جاده رشت ـ فومن یکنفر کشته و ۵ تن دیگر مجروح شدند.

حادثه به علت برخورد پیکان شماره ۷۵۸۹۵ تهران ـ ص به رانندگی جهان حجتی که از فومن‌به رشت می‌آمد با مینی‌بوس شماره ۷۲۱۹۵ تهران ـ ب که در جهت مخالف حرکت می‌کرد، روی داد.

در این حادثه راننده پیکان کشته شد و ۵سرنشین اتومبیل به اسامی محمود دلاور ۱۹ ساله، غلامرضا رنجبر ۳۰ ساله، رحیم اسلامی ۱۷ ساله، محمود نعیمی ۳۴ ساله و بانو حاجی‌مارخوش‌چهره بشدت مجروح‌شدند

آمارهای ضد و نقیض درباره تلفات

آمارهائیکه تابحال از سوی مقامات و سازمان های مسئول و خبرگزاری ها درمورد تلفات سیل ایرانشهر اعلام شده بشدت ضدو نقیض است به آمارهائیکه تابحال از سوی هریک از مقامات و سازمان ها منتشر شده است توجه فرمائید.

۱ـ جمعیت شیروخورشید سرخ ایران ـ۵نفر
۲ـ رادیو تلویزیون زاهدان ـ۱۶ نفر
۳ـ استانداری سیستان و بلوچستان ـ۲نفر
۴ـ حزب رستاخیز در زاهدان ـ۱۸ نفر
۵ـ رادیو بی.بی.سی ـ۲۱ نفر

باابنحال تابررسی کامل در سراسرنقاط سیلزده، نمیتوان درباره رقم صحیح تلفات سیل اظهارنظر کرد.

استفاده از سلاحهای شیمیائی در زندانهای امریکا

ژنو ـ آسوشیتدپرس ـ کمیسیون بین‌المللی حقوق دانان در گزارشی که دیروز در ژنو منتشر کرد، اعلام داشت سلاحهای شیمیایی بطرز وسیعی در زندان های امریکا مورد استفاده قرار می‌گیرد.

سلاح ها مملو از گاز که شامل نارنجک و سلاحهای دستی دیگر میشود اغلب اثرات‌مسموم کننده‌ای دارند و در برخی موارد موجب مرگ زندانیان می‌شود. گرچه این نوع گاز ها برای کنترل‌شورشها ساخته شده، ولی همه روزه برای کنترل زندانیان یاغی و نا منظم از آنها استفاده میشود در حالی که اثرات ناشی از استعمال این سلاح ها روی زندانیان‌بخصوص آنهائی‌که‌در سلول های کوچک که‌هوای آن تهویه نمی‌شود زندانی هستند، خطرناک است.

در این گزارش ایالات متحده به نقض مقررات‌مربوط به معیار های حفاظت از زندانیان متهم شده و گفته شده است استفاده‌ازگازهای شیمیائی بطرزی آشکار غیر قانونی است.

نخستین کنفرانس اسلامی آسیا در کراچی گشایش یافت

کراچی ـ خبرگزاری فرانسه ـ نخستین کنفرانس اسلامی آسیا باشرکت‌دویست نفر از نمایندگان سی کشور امروز در کراچی‌باسخنرانی ژنرال ضیاء الحق گشایش یافت.

کنفرانس علاوه‌بر مسائل مذهبی از جمله اشاعه‌اسلام در کشور های مختلف جهان که به مسئله تبعید مسلمانان ازبرمه، بدرفتاری با اقلیت های مسلمان، همکاری بین کشور های اسلامی و اقداماتی که باید برای پس گرفتن مسجد اقصی‌درقسمت اشغالی بیت‌المقدس انجام شود، مورد بررسی قرار خواهد گرفت.

نمایندگان مسلمانان شوروی نیز در این‌کنفرانس شرکت دارند.

۲ جسد در یک اتومبیل

اصفهان خبرنگار اطلاعات صبح دیروز از داخل اتومبیلی که‌در کنارجاده اصفهان ـ‌ذوب آهن پارک شده بود جسد دو جوان کشف شد.

باتحقیقاتی‌که توسط ماموران انتظامی بعمل آمد، دو جوان رضا صالحپور (۳۰ ساله) و حسین ندیم (۲۵ ساله) نام داشتند.

چون اثر ضرب و جرح در اجساد وجود نداشت‌علت مرگ در پزشک قانونی اصفهان معلوم نشد، پس‌از کالبد شکافی قسمت هایی از امعاء واحشاء دو جوان برای تحقیق بیشتر و تعیین علت مرگ به پزشکی قانونی تهران فرستاده شد.

انفجار در قهوه‌خانه

«کیاکلا» شاهی ـ یکی از قهوه‌خانه های منطقه «کیاکلا» متعلق به محمدعلی غنی‌پور بر اثر انفجار مخزن نفت سماور آتش‌گرفت. آتش با کوشش ماموران آتش‌نشانی «کیاکلا» مهارگردید. دراین آتش سوزی مقداری ازوسایل قهوه‌خانه از بین رفت و صاحب آن‌که از ناحیه سرآسیب دیده بود در بیمارستان «شیرو خورشید» شاهی بستری شد.

نوجوان ۱۵ ساله کشته شد

محمودآباد ـ وانتبار ۶۸۴۳۱ تهران، ۱۵، برانندگی محمد اقبالی در راه‌آمل ـ محمودآباد، نوجوان ۱۵ ساله‌ای را بنام محمدعلیمی‌نیا زیر گرفت و کشت.

آتش سوزی در یك خانه

براثر آتش‌سوزی در یکخانه واقع در خیابان هاشمی که به علت نشت گاز ایجاد شد ۳نفر از ساکنین خانه مجروح شدند.

شب گذشته یک خانه واقع در خیابان هشمی بین کاروزو قصرالدشت به علت نشت گازو کبریت زدن آتش گرفت. حادثه به ماموربن آتش نشانی‌اطلاع داده شد و ماموربن به محل اعزام شدند. ولی‌پیش‌از رسیدن ماموربن ۳نفر از ساکنین خانه بنام سید عباس، امیر وطاهره نوری عراقی‌که‌اقدام بمخاموش کردن آتش و بستن شیرکپسول گاز دچار سوختگی شدند. با رسیدن ماموربن این ۳ نفر به بیمارستان لولاگر منتقل وتحت معالجه و درمان قرار گرفتند. حریق نیز توسط ماموربن اطفاء گردید.

خرید ۷ کشتی حمل سنگ معدن

دریادار «کریشان‌دو» معاون‌شرکت‌کشیرانی‌ایران و هنددریک‌مصاحبه‌مطبوعاتی اعلام کرد: که براساس قراردادی که بین ایران و هند منعقد شده است از اواسط سال ۱۹۸۰ قرار است‌هند سالانه ۷٫۵میلیون تن سنگ آهن تغلیظ شده بمدت ۲۰ سال به ایران تحویل دهد. وی افزود بطوریکه پیش‌بینی شده در نظر است هفت کشتی‌ویژه حمل سنگ معدن از سوی این شرکت خریداری شود

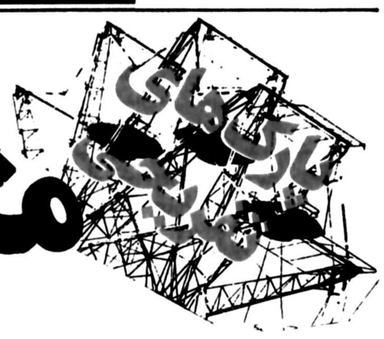

از دیسنی لند، تا فانفار

در اینجا، واقعا بزرگترها، جای کوچکترها را تنگ کرده اند!

مثل ریگ پول باید خرج کنید!

* امریکائیها به «دیسنی‌لند» می نازند، واروپائیان به صدها پارک تفریحی که درسراسر شهرهای اروپا گسترده است. آن یک به معجزه کارتون ساز نابغه، وین یک به عنایات بی زوال شهرداریها ودولتهایشان.

روزگاری ماتهرانیها هم به «بوت کلاب» و «کافه شهرادریمان» می نازیدیم. حق هم داشتیم، برای مردم بیست سال پیش تهران داشتن دوپارک مدرن با هواپیماوقایق وترن وماشین وبازیهای مختلفی که بزرگترهارابیش ازخردسالان سرگرم می کرد موهبتی عظیم بود. تهران سبز بانهرکرج وهوای معطری که شامه را سرشار ازنوازش می کرد وجان را به لطف خویش آرامش می بخشید، پنجشنبه وجمعه درتسخیر بچه هائی بود که دست دردست پدران ومادران ازدربزرگ کافه شهرداری واردمیشدند که برهواپیمای ثابت نشینند وفضارا چرخ زنند ویاگاری کوپررا درهیئت غول آسایش بربرده سینمای باغ بزرگ ببینند ویا به بوت کلاب می رفتند که قایقهایش براستخر بزرگ آن می چرخید ومی چرخید ورویای ابهای روشن اوقیانوس را دردل زنده می کرد.

ماازنسلی بودیم که دراستان بوت کلاب وکافه شهرداری زندگی راشناختیم وبی نیازیمان که ازسرندیدن بود وقناعتمان که سبب نداشتن بود کمکمان می کرد که باراهشدن دراین دونقطه خودرا خوشبخت ترین موجود زمینی حس کنیم.

بعدزمانه عوض شد. تلویزیون آمد. قهرمانان رنگ وچهره عوض کردند وبمرور همراه بالشگر جراری ازشرق وغرب راهی ذهن واندیشه انسان این دیار گردید. بوت کلاب دفتر رزرو هتلی ساحلی شد وکافه شهرداری نخست به قصابی وشیرینی وسبزی فروشی وبعد به تاتر تبدیل شد. هواپیماها به اسقاط فروشی هارفتند وخرده قایقها درخاک پوسیدند. وازان پس کسی ازاین دونقطه چیزی نشنید تاآنکه یک تراشکار ویک.... نمیدانم چه کاره، آستین بالازدند وبعنوان وکیل ووصی مرحوم والت دیسنی شعبه‌ای درتهران زدند (ومانند جوجه سوخاری کنتاکی شعبه‌ی دیسنی لند هم تقلبی ازاب درامد). بااینهمه برای پنج میلیون تهرانی ومیلیونها شهرستانی که بااستفاده ازفراغت تابستانی خودراهی تهران میشوند، جائی بجز فانفار، لوناپارک و «مینی سیتی» وجودندارد تابرمیل رهاشدن وپرواز کودک خودبندی نهند. تنها این سه نقطه است که به آنان مجال می دهد کودکان خودرا لحظاتی بارویاهای خوش تلویزیونیشان تنها گذارند.

چنین است که با فرارسیدن تابستان یکبار دیگر هجوم مشتاقان چرخیدن وپروازکردن به این نمونه های محقر دیسنی‌لند آغاز شده است. وگزارشگر مانیز بهمین بهانه سری به فانفار ولوناپارک و..... زده است

پدرثانی: مالک لوناپارک

اگر بچه های دیروز از داستان فانفار ومینی سیتی ولوناپارک خرم محروم بودند در مقابل شهر گسترده و سبزی داشتند که هرلحظه میشد در کنار نهرو درختی تابی بست و آوازی سرداد، امروز بچه ها محاصره شده اند هرلحظه همه چیز وسوسه کننده است رنگهای شاد وزنده زرد، قرمز بازیچه ها هواپیما، قطار، بی بی کار، ماشین های برقی و کورسی، چرخ فلک، واگن های قطار با تونل وحشت که چندین عروسک را در وضعیت ترسناکی درون حفره‌ای غارمانند قرارداده اند، انواع تاب تراوانت بچه ها و.... اینها دنیائی است که بچه های امروز را می فریبد و آنها را در عالم رنگین وپراز خیال کودکانه سیر میدهد، چرخ فلک سوارشدن پشت فرمان ماشین های برقی و کورسی نشستن وادای قهرمانان تلویزیونی را در آوردن، چنان جادوئی خیال انگیز ذهن ودل کودک امروز را انباشته است. به این دلیل وهزاران دلیل دیگر کودک امروز سرزمین ما دیگرنگران تیله شیشه ای وفانوس بادبادکش نیست کودک امروز دلبسته ستارکان تلویزیون وسینما است اوبا همه وجودش شوق پرواز دارد ودلش می خواهد مثل مردان و زنان چند میلیون دلاری ومامرنی بربال ابرنشیند وادای بزرگترها را درآورد وبا هواپیما سواری، روی صندلیهای قرمز و زرد واگن ها نشستن برای وجود خود معنائی پیدا کند.

برای رنگین‌تر ساختن این دنیای خیالی وپروبال دادن بان که بدون تردید درسازمان دهی وریزی تفکر کودکان نقشی اساسی دارد تابحال فکری اصولی نشده است.

بهمین دلیل نمی توان از کسی راه حلی جست ویا راه حلی کامل را ارائه کرد. تنها کسانی که در مقام دفاع از خود حاضر به جواب گفتن هستند روسای فانفار ولوناپارک می باشند که هرکدام بنوعی از تعهد خویش ووفای به آن درمقابل میلیون ها کودک تهرانی وشهرستانی سخن میگویند. اخلاقی مالک فانفار میگوید همه تصور میکنند دایر کردن محلی اینچنین که با بچه ها سروکار دارد کار سهل و آسانی است در حالیکه کارما یکی از مشکلترین حرفه هائی است که امروز در جامعه ما بچشم میخورد چرا که خریدار کالای ما کودکان وبزرگسالان توامند وراضی کردن هردو این گروه واقعا مشکل است من اولین کسی بودم که اینکاررا شروع کردم در انزمان بوت کلاب در نزدیک بولوار امروزی تنها نقطه تفریحی کودکان تهران بود ومن همزمان با کاربوت کلاب باشگاهی برای قایقرانی درشمیران دایر کردم هنگام اقامت در ترکیه بفکر ایجاد فانفار در تهران افتادم و چون کارخانه تراشکاری داشتم اکثر وسائل بازی را با کپیه برداری از وسایل مشابه در ترکیه عینا دراینجا ساختم وبا اجاره زمینی این محل را بوجود اوردم که بسیار هم مورد استقبال قرار گرفت و هنوز پس از ۱۶ سال از جهاتی بی‌رقیب هستیم اما مشکلات همچنان باقی است اخلاقی میافزاید: مهمترین گرفتاری ما نداشتن زمین وپرداخت اجاره بهای گران سالانه از قرار ۹۰۰۰۰ ریال در ماه در مقابل استفاده ۳ یا ۴ ماهه است در حالیکه اگر شهرداری یا دولت برای این منظور زمین در اختیار ما بگذارد، میتوانیم در اکثر پارکها تشکیلاتی مشابه فانفار بوجود آوریم وبا دریافت مبلغ کمی از بچه ها پذیرائی کنیم.

حداقل پولی که برای نیمساعت تفریح در پارک‌های تفریحی خرج می‌کنید، از یکصد تومان تجاوز می‌کند

چرا گران است

مشکل دیگر ما بسبب وجود مانعی است که دولت سرراه وارد کردن وسایل مدرن بازی از خارج ایجاد کرده. اگر وسائل ما هنوز با ۱۶ سال قبل تفاوت چندانی نکرده است بدلیل آنست که اکثر این وسائل ساخته کارخانه تراشکاری و آهنگری خودمان است تازه اگر اجازه ورود اجناس را هم بدهند بابستن حق گمرک سرسام اور هرواردکننده‌ای را از کرده خود پشیمان میسازند. وبعلاوه شهرداری مدام از ماعوارض دریافت میکند، بدون اینکه کمکی کرده باشد در مورد گرانی بعضی از وسایل بازی مثل ماشینهای مغناطیسی، اخلاقی می گوید: ماشین های برقی تنها وسیله خارجی ما است که بعلت گرانی لوازم یدکی آنها مثل لاستیک و غیره... برای ما هزینه زیادی بر میدارد، اگر یکی از لاستیک ها مخصوص ماشینها صدمه به‌بیند، حداقل تعمیر آن ۱۰۰۰ تومان خرج بر میدارد. بنابراین مجبوریم برای سه دقیقه استفاده از آن ۷۰ ریال دریافت کنیم.

گشتی در محوطه فانفار میزنم، ساعت ۶ بعد از ظهر است مادرها بیشتر و پدرها کمتر در حالیکه دست بچه هایشان را در دست دارند وارد میشوند سن بچه ها از سه تا ۱۰ سال وسایل محدود اما پر زرق و برق است محیط پردار و درخت فانفار خصوصا دکه های بستنی قیفی توجه بچه ها را بیش از هر چیز جلب میکند.

اخلاقی: مالک فانفار

نظر چند نفر از والدین را جویا می شوم زن و مردی که دو تائی بروی نیمکت نشسته‌اند و ماشین سواری کودک خردسال خودرا تماشا میکنند میگویند تنها محلی که بآن دسترسی داریم فانفار است و یکی دو روز در هفته پسرمان را برای بازی و تفریح باینجا میاوریم. اما اینجا علاوه بر گران بودن چندان هم مجهز نیست روزهای پنجشنبه و جمعه که اغلب شلوغ، پر هیاهو و کثیف است گرانی هم که بعلل مختلف برجای خود باقی است.

مثلا هر روز که پسرم را برای بازی باینجا میاوریم حداقل ۵۰۰ ریال خرج برمیدارد که شامل ورودیه، خوردن چند بستنی و بلال و استفاده از چرخ فلک، یا ماشین برقی و غیره است بلال ۵ ریالی را اینجا ۴۰ ریال بفروش میرسانند و برای استفاده از ماشین برقی بمدت سه دقیقه ۷۰ ریال باید پرداخت و سال بسال هم قیمتها بالا میرود سال گذشته با ۴۰ ریال بچه ها ماشین برقی سوار میشدند و امسال به ۷۰ ریال رسیده است.

زری شهابی مادر یک دختر سه ساله میگوید چاره چیست؟ فانفار تنها جایی است که بچه ها می توانند یکی دو ساعت در آن تفریح کنند قیمتها اگر چه گران است، اما هفته‌ای یکروز فکر نمیکنم تحمل ناپذیر باشد.

خانم سجادی که با دو پسر ۱۱ و ۱۲ ساله خودآمده است میگوید بچه های من سالی چند بار از اینجا استفاده میکنند اما روزهای تعطیلی فانفار تنها محل تفریح بچه ها در این حوالی است (میدان ونک) چنان شلوغ میشود که جای سوزن انداختن نیست و اغلب بزرگترها هم همراه بچه ها بیازی و تفریح میپردازند و شریک بستنی و بلال بچه ها میشوند. بطوریکه محوطه اینجا پر از لیوان بستنی و چوب بلال میشود بنظر من از اینجا فقط باید بچه ها استفاده کنند نه بزرگترها!

۳ هزار نفر دریک باغ

لونا پارک با ۹ سال عمر ۱۴

بقیه در صفحه ۳۱

اگر حادثه‌ای رخ دهد؟

وسائل ایمنی و حفاظتی در مراکز تفریحی مهمترین مسئله‌ای است که باید مورد توجه دقیق و شدید قرار گیرد. اکثر مردم از خود میپرسند آیا در صورت سقوط کودکی از ارتفاع چندین متری مثل چرخ فلک، هواپیما و.... چه وسائلی دراین مراکز وجود دارد تا به کودک صدمه دیده تا رسیدن به مراکز درمانی سرویس و کمک های اولیه بدهد؟

در پاسخ این سئوال سرپرست لوناپارک میگوید: تشکیلات ما برای جلوگیری از هرگونه حادثه‌ای کاملا مجهز است ومادرحال حاضر از وجود یک پزشک ویک به ورز استفاده میکنیم و در صورت بروز حادثه‌ای میتوانیم کودک مجروح را بدرمانگاه برسانیم. در مدت ۹ سالی که از عمر این تاسیسات میگذرد بیش از چند بار آنهم بطور جزئی چنین اتفاقی نیافتاده است، بعلاوه هریک از دستگاههای ما متخصصی دارد که هرروز آنها را بازرسی میکنند و درصورت بروز کوچکترین ایرادی فورا نسبت برفع آن اقدام میکنند. اما آنچه که مسلم است سازمانی باید وجود داشته باشد که در هفته یکروز، بنحو اساسی ببازرسی این وسائل اقدام کند تا افرادی که کودکان خود را برای استفاده از این وسائل به تفریح وگردش میبرند با خاطری آسوده تر بتوانند از همین معدود وسائل استفاده کنند.

به ارقام نگاه کنید:

درمیان کمبود شدید وسائل تفریحی کودکان در تهران

لوناپارک با ده میلیون تومان سرمایه بزرگترین مرکز تفریحات سالم نه تنها در تهران بلکه درسراسر کشور است. این تاسیسات با هزینه روزانه ۲۰ هزارتومان که شامل ۷ هزار تومان اجاره درماه ۱۲ درصد عوارض شهرداری باضافه ۱۴۰ هزارتومان مالیات سالانه دارد با درنظر گرفتن ۲۰۰۰ مراجعه کننده در روز که هرکدام حداقل ۳۰۰ ریال خرج میکنند، در ماه بیش از ۶۰۰/۰۰۰ ریال درآمد دارد که بدون کمترین دریافت کمک از شهرداری یا موسسات دیگر، بدنیای کودکان تهرانی رنگ وروئی بخشیده است، هرچند محقرانه واندک.....

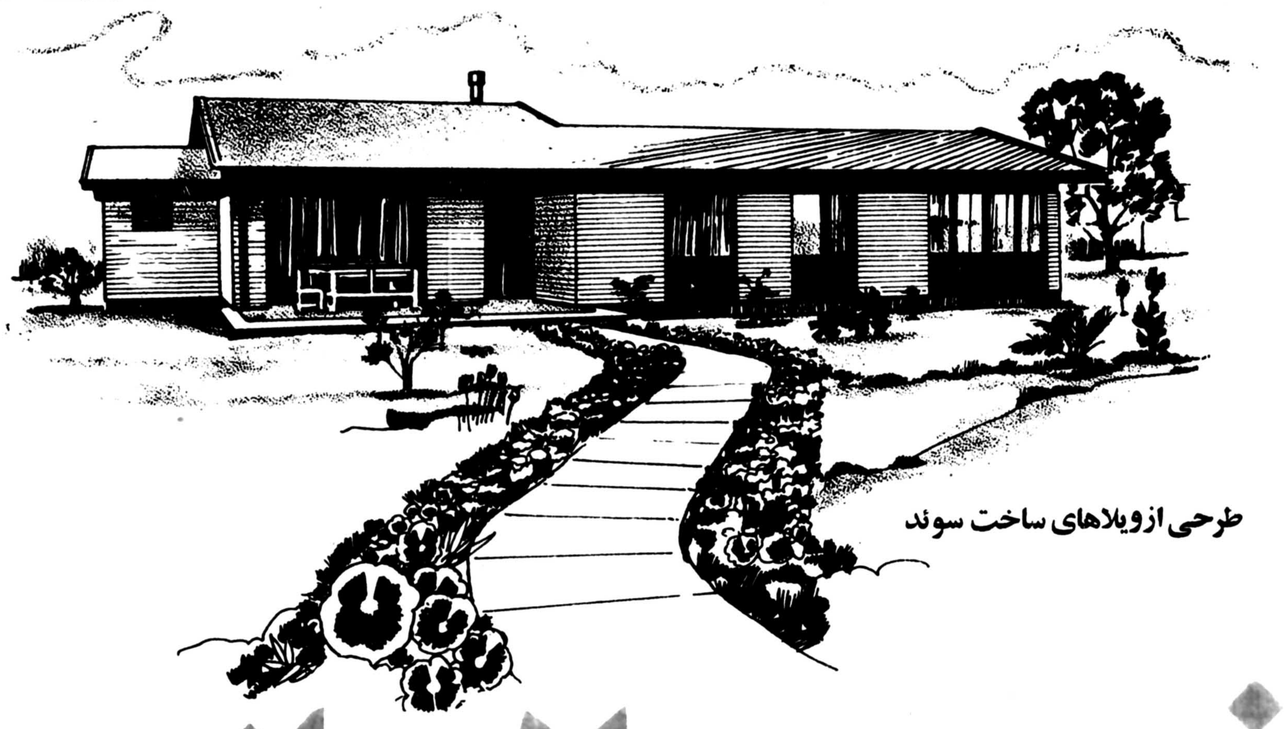

طرحی ازویلاهای ساخت سوئد

خزرشهر

مجتمع ساحلی باکلیهٔ تأسیسات یك شهرمدرن

تحولی شگرف درویلاسازی

خزرشهر مبتکر ایجاد تحولات بیسابقه دربافت مجتمع های ساحلی، بدنبال سالها تحقیق ـ بررسی و نمونه برداری اینك ویلاهای سوئدی، ساخت باتجربه‌ترین سازنده و صادرکننده جهانی ویلاهای ساحلی را در خزرشهر پیاده نموده است .

از دوستداران خزرشهر ـ شهرسازان ـ مهندسین ساختمان و اربابان جراید دعوت میکنیم از طرحهای جالب، امکانات رفاهی و وسایل مدرن این ویلاها بازدید فرمایند .

با چند نمونه از مزایای ویلاهای سوئدی که در سطح بالاترین معیارهای جهانی ساخته شده‌است آشنا شوید :

- فونداسیون از بتون مسلح با مخلوط مادهٔ ضد رطوبت سیکا بارتفاع ۳۰ سانتیمتر
- دیوارهای خارجی دو جداره با عایق پشم شیشه بقطر ۱۰۰ میلیمتر
- سقف از بیرون پوشیده از ورق یك تکه آلومینیوم رنگی و از داخل پوشیده باورقهای آکوستیك ساخت سوئد وعایق پشم شیشه
- درب‌های خارجی تماما چوبی ازنوع چوبهای اشباع شدهٔ سوئدی و درب‌های داخلی باروکش چوب‌گردو
- پنجره‌ها از چوب اشباع شده سوئدی با توری
- پوشش کف اتاقها از بهترین موکت سوئدی با عایق رطوبتی وکف‌آشپزخانه ـ انباری و توالت ازنوعی پارکت ساخت سوئد
- دیوار اتاقهای نشیمن و ناهارخوری و هال از پوشش پارچه‌ای سوئدی ـ بقیه اتاقها کاغذ دیواری مخصوص سوئدی ـ دیوار آشپزخانه و حمام پوشش پلاستیکی و پوشش کلیه سقف‌ها رنگ پلاستیك سوئدی
- هودبرقی و قفسه‌بندی آشپزخانه وگنجه اتاقها و کمدهای لباس ساخت سوئد
- کلیهٔ وسایل بهداشتی و حمام و شیرآلات از معروفترین نوع سوئدی
- کلید و پریزهای برق از مطمئن ترین نوع موجود سوئدی و لوله‌گذاری داخل دیوارها در بالاترین استاندارد سوئدی
- کلیه اتاقها مجهز به‌شوفاژ برقی با رادیاتورهای بسیارظریف و سیستم تنظیم موضعی حرارت
- سه اطاق خواب بزرگ و اطاق وسرویس پیشخدمت و دستگاه شومینهٔ سوئدی در اتاق نشیمن

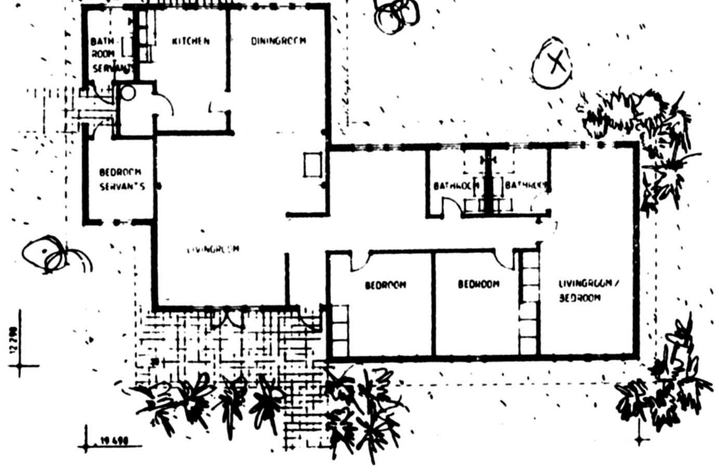

دفتر اطلاعات و راهنمائی خزرشهر :

تهران : خردمند شمالی ـ شماره ۱۳۵ ـ دفتر اطلاعات و فروش خزرشهر ـ تلفن ۸۲۵۸۹۹

خزرشهر : ویلای شماره ۱۷۳ ـ دفتر اطلاعات و فروش خزرشهر ـ تلفن ۰۲۲۹۱/۳۲۱۰

دفتر فروش خزرشهر تمام‌وقت آمادهٔ راهنمائی مراجعان است

بنیانگذار: عباس مسعودی
صاحب امتیاز و مدیر: فرهاد مسعودی
سال پنجاه و دوم
محل اداره: خیابان خیام، ساختمان اطلاعات
تلکس ۲۱۲۳۳۶ - تلگرافی: اطلاعات. تهران
تلفن ۳۲۸۱

سخن روز

طرح عدم تمرکز در برابر استانداران

هفته آینده استانداران از سراسر کشور به تهران می‌آیند تا در کنفرانسی که بمنظور بررسی مسائل مشترک استانها تشکیل میشود شرکت کنند.

پیش از این نیز چندین بار شاهد برگزاری کنفرانس استانداران بوده‌ایم و اتفاقا قطعنامه‌هایی که هر نوبت بتصویب رسانیده و انتشار داده‌اند. عموما نکات قابل تأملی در برداشته است. اگر خوانندگان عزیز بخاطر داشته باشند چند سال پیش، وقتی اولین کنفرانس استانداران تشکیل شد تازه لایحه افزایش اختیارات استانداران بتصویب رسیده بود و ما در ضمن مقاله‌یی راجع به کنفرانس استانداران نوشتیم مهم این است که اختیارات مندرج در لایحه چگونه و در جهت مورد استفاده قرار گیرد. در آن مقاله خصوصا یادآور شدیم قبل از تدوین و تصویب این لایحه، بعضی استانداران از اختیارات محدود خود به حداکثر بهره گرفته و با قدرت و قاطعیت عمل کرده‌اند. برخی نیز آنقدر گرفتار ضعف و تذبذب و عادت به کاغذپرانی و فروع زاید بر اصلند که اگر اختیارات یک وزیر را تمام و کمال به آنها بدهند باز در کارنامه آنها اثری از تحرک و قاطعیت تصمیم مشهود نخواهد بود.

بهرحال، اکنون از مرحله تفویض اختیار و بازگذاردن دست استانداران بسیار دور شده‌ایم و در چند سال اخیر پیوسته بر دامنه اختیارات استانداران افزوده شده است بطوریکه اکنون‌تقریبا در کلیه امور جاری و اداری مختارمایشاء محسوب میشوند و جز در مسائل بنیانی و اساسی نیازی به مرکز ندارند.

اما مساله مهمی که کنفرانس استانداران در اجلاسیه هفته آینده مورد بحث و بررسی قرار میدهد طرح «عدم تمرکز» است. زیرا دولت کنونی اجرای این طرح را بعنوان یکی از برنامه‌های فوری و ضروری مورد توجه قرار داده و به اجرای آن کمر بسته است.

هدف عمده این برنامه آنست که نه فقط اختیار تصمیم‌گیری درباره امور استانها بطورکلی در عهده استانها قرار گیرد، بلکه تشکیلات اداری نیز تا سرحد امکان از تهران به ولایات منتقل شود.

شک نیست که تمرکز امور اداری، ایجاد سازمانهای عریض و طویلی را در تهران لازم آورده است و با اجرای طرح عدم تمرکز، یعنی تفکیک کلیه امور اداری استانها از تهران، ضرورتی برای ادامه سیستم گذشته و حفظ یا ابقای اینچنین تشکیلاتی در مرکز باقی نمی‌ماند. بنابراین انتقال تشکیلات اداری از تهران به استانها و شهرستانها و عنداللزوم حتی به قصبات و روستاها جزء اصلی طرح عدم تمرکز را تشکیل میدهد. دولت این سیاست را در مورد تعدادی سازمانها که بطورکلی حوزه عملشان خارج از تهران قرارداشت و نیز انتقال استانداری استان مرکزی از تهران تجربه کرده و تا حدود زیادی به مشکلات کار و جنبه‌های فرعی قضیه واقف شده است. ولی با طرح مساله در کنفرانس استانداران فرصت بررسی دقیقتری روی این طرح بدست خواهد آمد.

تفسیر سیاسی روز

حرکتی تازه برای اقتصاد غرب

کنفرانس سران کشورهای عضو بازار مشترک، امروز در «برمن» آغاز به کار می‌کند. در این کنفرانس و همچنین در کنفرانس کشورهای بزرگ صنعتی جهان غرب یعنی ایالات متحده، آلمان، ژاپن، فرانسه، انگلستان، ایتالیا و کانادا که هفته بعد در بن برگزار خواهد شد، رهبران غرب کوشش خواهند کرد راهی که به معجزه بی شباهت نخواهد بود، برای رفع بحران اقتصادی جاری بیابند.

هم اکنون در دو سوی اقیانوس اطلس عده بیکاران روزافزون است، جنگ بازرگانی و همچنین جنگ ارزی همراه با کم و زیاد شدن ارزش پولهای قوی و ضعیف در پنج قاره بیداد میکند و برای پایان دادن به همه این درگیریها قدرتهای بزرگ جهان غرب باید بر سر اصول یک «معاهده» بتوافق برسند. و این، کاری آسان نیست.

چند روز پیش رهبران فرانسه و آلمان غربی با یکدیگر ملاقات کردند و به این نتیجه رسیدند که به عنوان مقدمه کار، ایجاد یک منطقه ثبات مالی در اروپا برای بوجود آوردن حرکتی تازه در اقتصاد کشورهای صنعتی لازم است.

ایجاد این منطقه مالی اروپائی، به دور از اغتشاشهای خارجی، به خودی خود هدفی غیرقابل دسترس نیست، زیرا اروپا از نظر مالی وضعی بهتر از یکی، دوسال گذشته دارد و می‌توان گفت که حتی بیمارترین ارزهای اروپایی در حقیقت دوران نقاهت را می گذرانند. اوضاع مالی انگلستان به لطف نفت دریای شمال متعادل شده است و لیره استرلینگ که در حال سقوط کامل بود، بطرزی حیرت‌آور سقوط سابق را جبران کرده است. ایتالیا به‌رغم رویدادهای سیاسی پی‌درپی و فعالیت سازمانهای تروریستی سرمایه‌های فراوانی را بسوی خود جلب می‌کند و مشغول باز پرداخت وامهای خود است و ارزش «لیر» ثابت مانده است. فرانک فرانسه نیز پس از انتخابات اخیر با بهبود تجارت خارجی آن کشور، باردیگر تعادل خود را به دست آورده است.

به این ترتیب همه عوامل، برای ایجاد یک سیستم در برگیرنده تمام ارزهای متعلق به کشورهای بازار مشترک پیرامون یک محور مرکزی بنام «مارک آلمان فدرال» دور می‌زند، به عبارت دیگر یک هسته استوار متشکل از ارزهای اروپا گرد «مارک» درست خواهد شد که مستقیما به مارک وابسته خواهد بود و یک صندوق اروپایی پول، با سرمایه گذاری کشورهای عضو بر مبادله ارزها نظارت خواهد کرد و به این ترتیب مانع بورس‌بازی خواهد شد.

در واقع، هدف از کنفرانس سران کشورهای عضو بازارمشترک این نیست که ۹ کشور عضو بر سر جزئیات طرح پیشنهاد شده به توافق برسند، مهم این است که در حال حاضر اصل این طرح پذیرفته شود، زیرا طراحان آن مایل نیستند که این سیستم به عنوان جنگ‌افزاری بر ضد «دلار» و «ین» شناخته شود.

به همین دلیل، آنها در نظر دارند این طرح را به هنگام کنفرانس سران کشورهای بزرگ صنعتی جهان غرب، در برابر کارتر و تاکئوفوکودا ارائه دهند. در آن صورت این امکان وجود دارد که در این طرح تغییراتی بوجود آید.

در این حال تردید نیست که تعهد تازه پولهای قوی جهان برای جلوگیری از ترقی بیش از حد «مارک» و «ین» و نزول اغراق‌آمیز دلار باعث ثبات سیستم پولی بین‌المللی خواهد شد و مبادله ارزی را گسترش خواهد داد، پس هدف کنفرانس سران کشورهای عضو بازارمشترک این است که سیستم اقتصادی کشورهای مقتدر جهان غرب را چنان هماهنگ کند که بحران کنونی تا حد زیادی برطرف شود، اما باید گفت که این میل به توافق در کنفرانس‌های پیشین نیز بچشم می‌خورد، اما هیچیک از راه‌حلهای پیشنهاد شده در آن کنفرانس‌ها به مرحله اجرا درنیامد.

چه کسی بهتر میتواند «بلجیک پلو» بپزد؟!

احمد احرار

برترین خصلت دموکراسی پرورانیدن «ملت» است. هر گاه تعریف ساده و کلاسیک «حکومت مردم بر مردم» را در باره دموکراسی بپذیریم و ضمنا قبول داشته باشیم که اعمال حاکمیت موکول به احراز صلاحیت است. نتیجه میگیریم که فطرت دموکراسی پرورش قوه ادراک و تشخیص مصلحت و احساس مسئولیت را در نهاد آحاد مردم ایجاب میکند. حال آن که در حکومت مطلقه هیچ فضیلتی برای انسان بالاتر از بی خبری و بی شعوری و نوکر صنعتی و اطاعت بی چون و چرا نیست.

یکی از محارم ناصرالدین شاه سعی داشت نظر مرحمت شاه را نسبت به شخص متجدد فرنگ رفته و تحصیلکرده یی جلب کند. این شخص چندان طرف محبت نبود و کاری در خور شان و فهم و شعور خود نداشت. چندین بار در باری متنفذ فرصتی مناسب بدست آورد و عنوان مطلب کرد. لکن شاه توجهی نشان نداد تا آن که روزی در شکارگاه، شاه را سرحال و خندان یافت و دوباره یاد آور قضیه شد.

شاه به اطراف نگریست و از میان زعمای قوم که ملتزم رکاب بودند یکی را صدا زد. مرد با شکم و رامده و ریش و سبیل حنا بسته جلو دوید و به خاک افتاد. شاه گفت: «فلان الممالک! هوس بلجیک پلو کرده‌ایم. دستور میدهم قدری گوشت شکار به خانه‌ات ببرند و خودمان پس فردا ناهار سرافراز میکنیم. به آشپزت بگو یک بلجیک پلوی حسابی برایمان بپزد»!

فلان الممالک دو دست بر دیده نهاد و آداب چاکری و نوکری بجای آورده مرخص شد. شاه گفت: من اینجور نوکر میخواهم نه مانند فلان و بهمان که وقتی میگویم بلجیک پلو، آنها جواب میدهند بلجیک نیست، بلژیک است. بلژیک هم پلو نیست بلکه مملکتی است در بلاد اروپ... و بالاخره گریز به قانون و حکومت قانونی میزنند!!

مرحوم دکتر جردن میگفت: شما ایرانی ها حق دارید به تاریخ کشورتان که از دوهزار سال فراتر میرود بنازید، چون فقط معدودی از کشورها توانسته‌اند جل و پوستشان را از میان حوادث طوفان زا بدربرند و بزندگی ادامه دهند. اما براین تاریخ دوهزار و چند صد ساله ایرادی وارد است که در ساختن و پرداختنش «ملت» نقش چندانی ندارد. حال آن که ما میتوانیم بگوئیم تاریخ دویست ساله امریکا. تاریخ ملت امریکاست.

البته این خصیصه منحصر به تاریخ امریکا نیست. این را امریکائی ها مدیون دموکراسی خودشانند. هرجا اصول دموکراسی حاکم باشد و مردم برحسب ذوق و فهم و تشخیص و تمیز خودشان در تعیین مقدراتشان دخالت کنند، تاریخ تصویرگر روحیات و خلقیات و تفکرات و تمایلات و آداب و عادات «ملت» و خلاصه کلام چیزی مانند «کارنامه ملی» است که هرکس میتواند نقشی از خودش در آن سراغ کند.

اینجا یک توضیح کوچکی لازم است که مقصود از «مقدرات ملی» همه آن چیزهایی است که به زندگی آدمی مربوط میشود. اعم از سیاست، اقتصاد، آموزش، تولید، توزیع، روابط خانوادگی، مناسبات اجتماعی، توالد، تناسل و غیره... یک شاگرد کفاش که در کنج پستوی نیمه تاریک دکان کفاشی از صبح تا شام سروکارش با «پستائی» و «نیم تخت» و سوزن و گزن و چسب و میخ است، همانقدر که نسبت به کار خودش احساس مسئولیت کند و حدود روابطش را با استاد کفاش و همسایه و همکار و بقال و عطار بشناسد و حقوق خود را بعنوان فردی از افراد جامعه جدی بگیرد، کم کم نقش خود را در تعیین «مقدرات ملی» حس میکند و می بیند وجودش خیلی بیش از آنچه می پنداشت اهمیت دارد.

اری! در سایه دموکراسی انسان به تشخصی که در شان اوست نائل می آید. چه تشخصی ازین بالاتر که آدمی خود را رها از قید بردگی و بندگی احساس کند و مجبور نباشد بخاطر یک لقمه نان تن به هر دنائتی بدهد و زیر بار هر تحمیلی برود؟

انسان وقتی که مطمئن باشد زیر سایه قانون از امنیت کافی برخوردار است، وقتی مطمئن باشد قانون مابین او و هیچ صاحب مقام یا صاحب نفوذی تفاوت نمیگذارد، وقتی مطمئن باشد شرط پیشرفت لیاقت وصداقت وامانت است ولزومی ندارد که برای حفظ منافع خود به دسته بندی وخبرچینی وچاپلوسی ودلقکی ومدیحه گوئی وآستان بوسی این وآن متوسل شود، وقتی مطمئن باشد شرف وفضیلت وطهارت وتقواست که به آدمیان اعتبار می بخشد نه پول وزور وتجمل، آنوقت دیگر درمقابل قلدری وزورگوئی وحق کشی و تبعیض وفساد ساکت نمیماند واین حداعلای تشخص است.

بازگشت مستبدین درکسوت مدیران اموراداری وامیروزیر دولت مشروطه، عیب بزرگش این بود که مجال نداد روح آزادگی ودمکرات منشی برفضای سازمان اداری حکومت نوبنیاد حاکم شود. عمله استبداد، سنت نوکر مآبی وریاکاری و چاپلوسی و لفت و لیس را با خود به دستگاه اداری دولت مشروطه آوردند وزنده نگاهداشتند.

بازتاوقتی تشکیلات اداری وسعتی نداشت، اثرات این میراث شوم آنقدرها احساس نمیشد. لکن با توسعه سازمان اداری وبسط دایره نفوذ وقدرت آن، خلقیات پست وپلیدی که از بدترین یادگارهای عهد استبداد بشمار می آمد، درفضای جامعه انتشار یافت. سبزی فروش آموخت که برای ایمن بودن از گزند مزاحمت مأمورپرزن ومميزمالیه باید مجیز آنها را بگوید وسبیلشان را چرب کند. مأمور دوره گرد آموخت که برای بستن دهان مأمورمافوق خود باید سبزی اورا پاک کند وسهمی از پول چایی سبزی فروش را برای اوکنار بگذارد. مأموراخیرالذکر آموخت که برای حفظ میز وتأمین منافع خود باید طوق بندگی رئیس اداره را به گردن بیندازد و در مداخل شریکش سازد. رئیس اداره آموخت که باید تملق مدیرکل را بگوید واز نعل کردن خرکریم غفلت نورزد. بهمین سیاق، مدیرکل آموخت که اگر دست متنفذی برپشتش نباشد زیرپایش محکم نخواهد بود. آن مقام دیگر آموخت که اگر دوستدار شغل وعنوان خود باشد ناگزیر است دائم رنگ عوض کند وبه هرسازی برقصد...

بدینگونه، دموکراسی ما آن خصلت ویژه خودرا هم که عبارت از تربیت مردمی آزاده والقاء روح آزادگی درجامعه باشد، از دست داد وماحصل کلام، مفاهیم دمکراسی مثل تابلوی آن ماهی فروش کلمه به کلمه قلم خورد ومحذوف یا مقلوب شد تا امروز که... این مقالات را با قصه ملا شروع کردیم که گفت دستم به خوردن ماهی گواهی میدهد. اما شکم تکذیب میکند. بگذارید با حکایت تابلوی ماهیفروش تمامش کنیم تا حسابی بوی ماهی بگیرد:

ماهیفروش برای دکانی که تازه باز کرده بود سفارش یک تابلو داد وروی آن نوشت «دراینجا ماهی تازه بفروش میرسد». همان روز اول یکی از مشتریها به اوگفت: لفظ «تازه» دراین تابلو زائد است زیرا هیچکس نمیگوید شما ماهی کهنه میفروشید! ماهی فروش دید حق با مشتری است ولفظ «تازه» را از تابلو حذف کرد. روز بعد، مشتری دیگری به اوگفت «دراینجا» لفظ زایدی است، چون همه میدانند شما دراینجا ماهی میفروشید نه درجای دیگر! ماهیفروش قبول کرد و «دراینجا» را نیز از تابلو برداشت. مشتری سوم به اوگفت عبارت «بفروش میرسد» روی این تابلو توضیح واضحات است، همه کس میداند شما اینجا ماهی میفروشید وماهی نمیخرید. بهتراست آنرا هم پاک کنید! ماهی فروش اطاعت کرد. درنتیجه روی تابلو فقط لفظ «ماهی» باقی ماند. رهگذری که اینرا دید سری جنبانده گفت: نه فقط مردم ماهی را می بینند، بلکه بوی ماهی از دورخبر میدهد که شما اینجا ماهی دارید ودیگر لازم نیست روی تابلو بنویسید. بهتراست این کلمه را هم بردارید ومطمئن باشید هرکس به آن تابلو نگاه کند خودش همه چیز را حدس میزند!

دوکلام بانمایندگان انشعابی وانتخابی وانتصابی

لندن - هادی خرسندی

در جریان ماجراهای اخیر مجلس، متاسفانه عده‌ای از آقایان وکلا، هنگام بحث درباره حزب و دسته و انشعاب و اینجور چیزها، زده‌اند پیشدستی صندلی های خود را شکسته‌اند. جای تاسف است که به خاطر یک چنین بحث هائی، پیشدستی های نازنینی که از پول این ملت، از چوب این ملت و از میخ این ملت درست شده توسط نمایندگان ملت، با مشت و مشت کوبی، خرد شود. در مملکتی که نزدیک به سیصدتا نماینده دا، مه اما ر ای، بیداکردن یکدانه نجار باید تمام شهر را زیرپا بگذاریم، درهم‌کوبیدن‌پیشدستی های چوبی، کار عاقلانه‌ای نیست. گیرم که این نماینده می خواهد حزب درست کند یا آن نماینده می خواهد از حزب خارج شود، باباجان به پیشدستی صندلی چکار دارید؟ پیشدستی که نخواسته از حزب خارج شود، پیشدستی که نخواسته برود حزب جدید درست کند. به این بدبخت چرا کاراته می زنید؟

تاریخ مبارزات سیاسی این ملت را ورق بزنید، از صدر مشروطیت تا حالا، اینهمه پیشدستی که اینها دراین یکی دو هفته شکسته‌اند، دراین ۷۴ ساله شکسته نشده است، حتی در مجلس چهاردهم. نمایندگان عزیز! وقتی عصبی می شوید، وقتی جوشی می شوید، وقتی احساسات ملی و میهنی شما به جوش می آید، قبل ازاینکه با مشت روی پیشدستی بکوبید، یک لحظه ارزیابی کنید ببینید ارزشش را دارد؟ یک لحظه ارزش حرفی را که می خواهید بزنید، با ارزش پیشدستی خودتان مقایسه کنید، اگر صرف داشت، پیشدستی را بشکنید، بیائید بزنید سرما راهم بشکنید، اما اینکه شما سرهیچ و پوچ پیشدستی های خانه ملت را بشکنید، والله به خدا انصاف نیست. مشروطیت به شکستن پیشدستی نیست.

پیشدستی ها، چراشکسته شده؟ یک نماینده‌ای گفته است که من سی سال پیش سرچهارراه پل چوبی، برای تانک های قشون دشمن، سنگ پرتاب می کردم! خوب، این که پیشدستی شکستن ندارد. نماینده دیگری گفته است شما دروغ می گوئید، من خودم جلوی دانشکده پزشکی توسط توده‌ای ها و کمونیست ها چاقو خورده‌ام، الان هم جایش هست، اما حتی یک سوزن هم به شما فرونرفته! خوب، این هم مطلب مهمی نیست که احتیاج به شکستن پیشدستی داشته باشد. بلکه باید همانطورکه این نماینده عزیز از پشت تریبون جای چاقوخوردن خودش را نشان داده، یک اکیپی هم باید مامور شوند ببینند به آن یکی تا حالا سوزن فرورفته یا خیر؟ همه جور تحقیق باید به عمل بیاید، آنهم با بی نظری کامل. باید با تمام بخش های تزریقاتی و امپول زنی اطراف منزل آن نماینده هم تماس گرفته شود که معلوم کنند از بچگی تا حالا، آمپولی، سوزنی چیزی به این نماینده فرو رفته یا نه؟ دست آخر هم چند نفر آدم مورداطمینان، لمبر او را معاینه کنند ببینند سوزن به آن فرو رفته است یا خیر. با شکستن پیشدستی، هیچوقت این حقایق تاریخی، روشن نخواهد شد. اصولا بنده فکر می کنم بهتر باشد در مجلس بعدی، آقایان نمایندگان، ضمن تقدیم اعتبارنامه خود، یک گواهی هم از پزشکی قانونی ضمیمه کنند که نحوه ضربه ها و فرورفتگی ها و برآمدگی ها و بلاهائی که در شهریور ۲۰، یا هرماه دیگری از هرسال دیگر، برسرآن نماینده آمده، در گواهی پزشکی قانونی مشخص شده باشد، تا دیگر نه کسی از چیزهائی که به او فرو رفته شکوه کند، نه همکارش را متهم کند که چیزی به او فرو نرفته، چه بسا که فرو رفته باشد و خودش متوجه نشده باشد.

بهرحال، این انشعابات، این مبارزات، آن سنگ پرتاب کردن ها، آن چاقوخوردن ها، این جنجال ها، این مشت کوبیدن ها، - هرچند زودگذر باشد - برای رسیدن کشور ما به مرزهای ترقی و پیشرفت، بسیار مغتنم و مقدس است، اما چیزی که برای مردم جدی است، همان پیشدستی هاست. لازم است نمایندگان محترم آهسته تر مشت بکوبند و به هنگام ابرازاحساسات ملی و میهنی، بیش از قدرت تحمل پیشدستی ها، غیرتی نشوند که نجار گیر نمی آید.

چهل سال قبل...

صندوق پس‌انداز ملی، شروع بکارکرد

صندوق پس‌انداز ملی که طبق قانون و آئین‌نامه مربوطه بمنظور رایج کردن پس‌انداز و تشویق پس‌انداز کنندگان تاسیس شده است از دیروز در بانک ملی ایران مفتوح و شروع بکار کرد.

گروه زیادی برای باز کردن حساب پس انداز بصندوق مراجعه و پس از پرداخت اولیه «سی ریال» دفترچه مخصوص پس انداز که شامل نام و نام خانوادگی و مختصات صاحب حساب میباشد از صندوق دریافت میداستند. چون مطابق آئین نامه «باستثنای پرداخت اولیه که نباید کمتر از سی ریال باشد» حداقل پرداخت در هر دفعه ده ریال است. برای اینکه صاحبان درآمدهای جزء نیز بتوانند از درآمدهای کم خود «کمتر از ده ریال» پس انداز نمایند قلک‌های مخصوصی که دارای دو کلید میباشد در مقابل پرداخت ۱۵ ریال بین مردم توزیع خواهد شد تا پس از پرشدن بصندوق مراجعه و در آن در حضور مشتری باز و مبلغ جمع شده بحساب او گذاشته خواهد شد.

چون قلک‌های پس انداز هنوز حاضر نشده است عجالتا برای بازکردن حساب صاحب حساب سخصا در باجه صندوق باید حاضر باشد قلک‌ها بزودی حاضر و در دسترس عمومی گذاشته خواهد شد.

جریان انتخابات

ساعت ۷ بعد از ظهر دیروز هفتمین جلسه انجمن نظارت مرکزی انتخابات تهران بریاست جناب آقای اسفندیاری تشکیل و گزارشهای واصله از سعب راجع به توزیع تعرفه و اخذ آراء بشرح زیر قرائت گردید:

شعبه یک ارک ۳۰۸ رأی، باطله ۱
شعبه ۲ دولت ۲۸۷ رأی
شعبه ۳ سنگلج ۴۸۳ رأی، باطله ۲
شعبه ۴ قنات آباد ۳۱۰ رأی
شعبه ۵ چالمیدان ۳۶۸ رأی
شعبه ۶ بازار ۴۰۱ رأی، باطله ۳
شعبه ۷ عودلاجان ۳۳۳ رأی
شعبه ۸ شهرنو ۳۳۵ رأی
جمع کل ۲۸۲۵ رأی، باطله ۶

سرکشی به شعب

در هفتمین جلسه انجمن نظارت مرکزی انتخابات برای سرکشی و نظارت در سعب انجمن مقرر گردید برای هر سعبه یکنفر از کارمندان انجمن مرکزی تعیین گردد و آقایان ذیل انتخاب شدند:

آقای بهمن اسفندیاری برای شعبه یک - آقای دادور برای شعبه ۲ - آقای دکتر طاهری برای شعبه ۳ - آقای نیکپور برای شعبه ۴ - آقای تهرانچی برای شعبه ۶ - آقای تویسرکانی برای شعبه ۷ و ۸ - آقای جعفر خواجه نوری برای شعبه ۹ شمیرانات

مجلس جشن

ساعت ۸ و نیم بعد از ظهر امروز مجلس جشنی در مهمانخانه دربند از طرف جناب آقای ذوالفقار پاسا سفیر کبیر دولت پادشاهی مصر و خانمشان برپا میباشد. طبق اطلاع از هیئت دولت و نمایندگان یکی از کشورهای خارجه و محترمین و مدیران جراید دعوت شده است که در این مجلس حضور بهمرسانند.

درراه بیابان

خبرنگار سینمائی اداره مینویسد: هر فیلم آلمانی دارای اختصاصات زیرین میباشد که ممیز آن از سایر محصولات اروپائی و امریکائی است. نخست آنکه فیلمهای آلمانی دارای بهترین موزیک بوده و بعلاوه دلپذیر و روحبخش میباشند. دیگر روشن بودن تصاویر و بالنتیجه مهارت فیلمبرداران آلمانی در عکاسی میباشد بقسمی که تا دورترین نقاطی که در فیلم بنظر میرسد اندک مات یا محو دیده نمیشود و باصطلاح عکاسها تا آخر صحنه «نت» است. یکی دیگر از مشخصات فیلم آلمانی آنست که قطعا یکی از هنرپیشگان رل خنده‌اوری بعهده دارد که موجب تفریح تماشاچیان میگردد.

فیلم «در راه بیابان» که سینما دیده بان «مایاک» نمایش میدهد دارای تمام این اختصاصات میباشد زیرا در کارخانه معظم آلمانی «توبیس» تهیه سده است. اگر از داستان فیلم و بازی هنرپیشگان صرف‌نظر گردد این فیلم از ساهکارهای صنعت فیلمبرداری میباشد. زیرا صحنه‌ها، موسیقی و دکورهای آن در نوع خود بی نظیر است. داستان فیلم مربوط به زندگانی اعراب است لیکن چون جاسنی عشقی بدان زده نشده غذای روحی بیمزه‌ایست و با تمام مساعی و کوشش کارخانه فیلم برداری باز آن حلاوت و رونقی که فیلمهای عشقی دارد این فیلم پر حوادث دارا نمیباشد... این فیلم از روی رمان «کارل مای» اقتباس سده و هنرپیشگان معروف آن یکی «فرد رادباخ» و دیگری «ارتور وارتان» است. دو قطعه فیلم خبری «اکتوالیته» نیز که پیس از سروع فیلم نشان داده میشود مانند فیلمهای خبری دیگر فاقد ترجمه فارسی است....

دلدادگان

مجموعه داستانهای ادبی جنون دلباختگی، آسیان امید. معمای حیات، یک قطره اسک، دلهای شکسته بهترین هدیه ما بخوانندگان حساس نگارش آقای شجاع الدین سفا در ۱۳۰ صفحه با بهترین طبع و کاغذ بها ۵ ریال

بلبلان خوش الحان

شرکت ساویز در خیابان فردوسی با دوام و نخبه‌ترین صفحات خواننده و نوازنده‌های سهیر ملوک، روح انگیز، ام‌کلثوم، ظلی، بدیع‌زاده، اقبال السلطان، تاج، عبدالوهاب، سولو ویلون صبا، پیانو مشیر همایون و انواع صفحات آواز و رقص ترکی استانبولی و رنگ‌های مرغوب را مخصوص مشتریان گرام خود وارد نموده تلفون ۵۴۴۶

«نقل از اطلاعات ۱۵ تیر ۱۳۱۸»

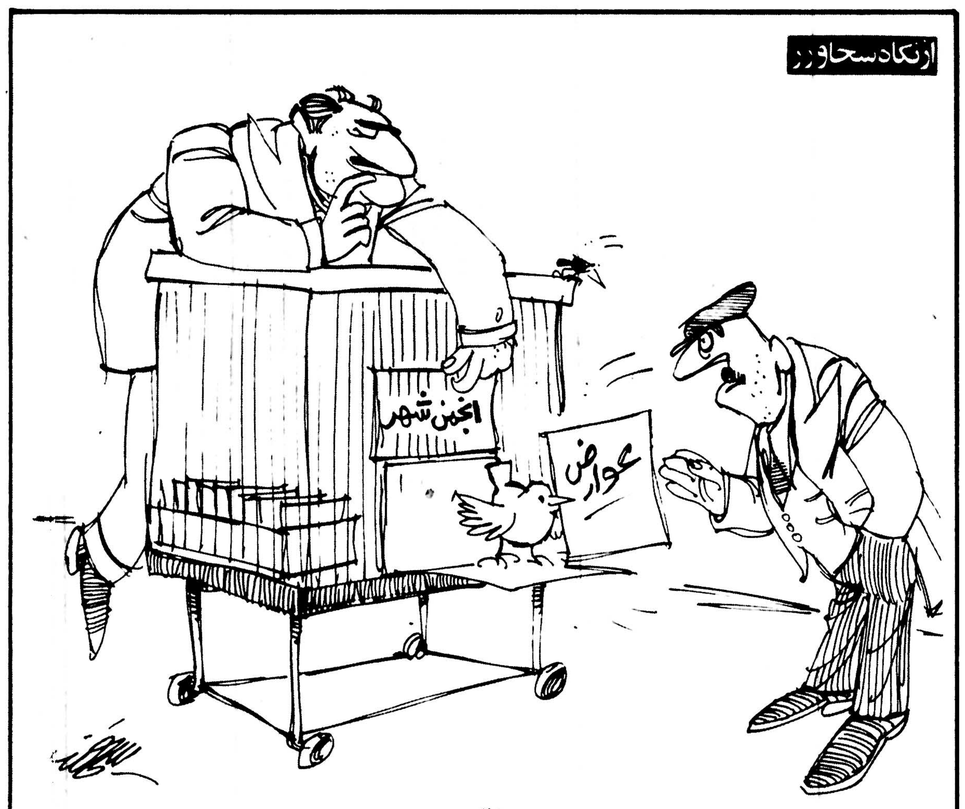

فال..

امروز در تاریخ

نوشیروان کیهانی زاده

۶ ژوئیه (پنجشنبه)

۱۵۳۵ ✱ سرتوماس مور به جرم خیانت به میهنش انگلیس اعدام شد.
۱۷۷۰ ✱ ناوگان روسیه به فرماندهی افسران انگلیسی ناوگان ترکیه را شکست داد و بسیاری از کشتی های ترکیه غرق شدند.
۱۷۷۱ ✱ عثمانی و اطریش علیه روسیه باهم متعهد شدند.
۱۷۸۲ ✱ انگلیس و فرانسه که بر سر تصرف هند رقابت می کردند در مدرس باهم وارد جنگ شدند.
۱۸۰۹ ✱ ارتش ناپلئون پس از شکست دادن مجدد اتریش، پاپ پی هفتم را که به تکفیر ناپلئون پرداخته بود، اسیر کرد.
۱۸۳۷ ✱ طبق عهدنامه لندن، روسیه - انگلیس و فرانسه خود مختاری ملت یونان را به رسمیت شناختند.
۱۹۱۹ ✱ یک دریژیبل انگلیسی (نوعی بالن) پس از عبور از فراز اقیانوس اطلس در نیویورک بر زمین نشست.
۱۹۲۳ ✱ اتحادیه «جمهوری های شوروی سوسیالیستی» تشکیل شد.
۱۹۴۱ ✱ ارتش شوروی لهستان و کشورهای بالتیک را ترک گفت واز ترس آلمان دست به عقب نشینی زد.
۱۹۴۵ ✱ نیکاراگوئه به عنوان اولین کشور منشور ملل متحد را رسما پذیرفت.

ارتش ناپلئون «پاپ» راا سیرکرد

هنرستانهای فنی، جوابگوی نیاز کشور نیست

با گسترش سریع صنعت درکشور و ایجاد قطب های وسیع صنعتی نیاز به احداث هنرستان های فنی که نیروی انسانی کار آمد و گرداننده مراکز صنعتی را فراهم می کند روز به روز بیشتر می شود. در سالهای اخیر با اینکه هنرستان های صنعتی درشهرهای کوچک و بزرگ کشور بوجود آمده و انستیتوهای تکنولوژی گام های مهمی درتربیت نیروی انسانی متخصص برداشته اند، با وجود این متاسفانه در ادامه این راه تنگناهائی بچشم میخورد که از درخشش استعداد ها جلوگیری می کند و بهره گیری از کارائی را محدود می سازد. زیرا بسیارند فارغ التحصیلان هنرستان ها که بعلت وجود محدودیت های گوناگون درراه ادامه تحصیل استعدادهای خود را سرکوب کرده اند.

اگر دانشکده علم و صنعت را که در قدیم تنها راه ادامه تحصیل دیپلمه های هنرستانی بود و حالا دیپلمه های ریاضی را هم می پذیرد همراه با یکی دو مدرسه عالی دیگر که در سالهای اخیر بوجود آمده اند کنار بگذاریم، برای رسیدن این طالبان علم به مدارج بالاتر از فوق دیپلم دیگر چه راهی می ماند؟ انکار نمی کنیم که خدمت را در هر مرتبه و مقامی می توان انجام داد، اما چرا این خدمت با اندوخته بیشتر و موثرتر انجام نشود؟ چرا دیپلمه های هنرستانی نباید از دانشگاههای متعدد فنی فارغ التحصیل شوند و دینی را که باید به میهن ادا کنند با کارائی بیشتر انجام ندهند؟ اگر دلیل این محدودیت عدم موازنه معلومات ریاضی اینگونه دیپلمه ها باسایرین است، این تقصیر منحصرا متوجه برنامه نویسان مواددرسی است. با اینکه ریاضیات با صنعت ارتباط همه جانبه ای دارد، پس چرا دروس ریاضی هنرستان های صنعتی فاقد این ارتباط است و کفاره گناه برنامه نویسان را دیپلمه های هنرستانی باید پس بدهند؟ روزگاری بود که دراین مملکت به صنعت کمترین توجهی نمی شد و هنرجویان هنرستانها از پس ماندگان دانش آموزان سیکل اول نظام آموزش قدیم بودند، یعنی کسانی که حداقل نمره را نیز از رشته های سه گانه طبیعی و ریاضی و ادبی بدست نمی آوردند و اگر میل به خواندن و ادامه تحصیل درخود می دیدند یکی از راههای فرعی که در برابرشان قرارداشت، هنرستانهای صنعتی بود. درسالهای اخیر با این که ایجاد و گسترش هنرستانهای صنعتی مورد توجه قرار گرفته معهذا کمتر تغییری در مواد درسی هنرستانها داده شده است و درنتیجه دانشگاههای فنی هم دانشجویان خود را از بین همانهائی برمیگزینند که از سالها پیش انتخاب می کردند پس میتوان گفت که هنرجوی هنرستان صنعتی، دانش آموزی است که کمترین بهره را از آموزش عالی کشور نبرده است. جالب اینکه میگویند هنرستانها را برای تامین نیروی متخصص، بین کارگر ماهر و مهندس ساخته اند، حال انکه مگر میتوان راه ادامه تحصیل را برکسی بست و یا نیمه باز گذاشت؟! باید راه ادامه تحصیل بطور کامل باز گذاشته شود تا هر کس بقدر همت خود از خرمن دانش بهره گیرد، نه آنکه براثر یک برنامه ریزی غلط از دانش بیشتر محروم شود. بنابراین بربرنامه نویسان متون درسی هنرستانها فرض است که با تغییرات لازم ووسیع، سطح دانش هنرجویان این مدارس را در تمام دروس، مخصوصا ریاضیات که عذر بدتر از گناهی برای گردانندگان آموزش عالی این مملکت است بالا برده و این نابرابری را از میان بردارند و امکان شرکت درکنکور همه دانشگاههای فنی و صنعتی را با توجه به سهمیه عادلانه برای ان عده از فارغ التحصیلان هنرستانها که قادر به رقابت باداوطلبان سایر رشته های فنی هستند بوجود بیاورند.

از طرف هنرجویان هنرستان فنی اصفهان ـ محمد زمانی

دولتمردان «پنتی منتو»

از: علی شعبانی

«پنتی منتو» اصطلاحی است در هنر نقاشی. اگر اشتباه نکنم «پنتی منتو» به آنچنان نقاشی گفته میشود که به دلایل اقتصادی ـ یا هر دلیل دیگر ـ روی همان طرح اولیه، طرح تازه ای پیاده میکند. در چنین موقعیتی، نقاش در عین حال که روی طرح دومی کار میکند، طایر فکرش دائما پیرامون طرح اولی دور میزند.

اصطلاح «پنتی منتو» در عالم سیاست نیز کاربرد دارد. دولتمردان «پنتی منتو» آنچنان کسانی هستند که روزگاری برخلاف جریان آب شنا میکردند و در جهت مخالف هیئت حاکمه جبهه گرفته بودند ولی بعدا بی آنکه از لحاظ بنیادی چیزی تغییر کند، حضرات تا زاویه نود درجه تغییر جهت دادند و خود در شمار دولتمردان در آمدند.

در مملکت ما تغییر جهت «پنتی منتو» ها بقدری ناگهانی و غیر مترقبه بوده که افکار عمومی به ناچار بر تمامی آنها مارک «توده ـ نفتی» یا «سازمانی» چسبانیده و اغلب از خود میپرسد این حوض کوثر کجاست که حضرات آب تطهیر روی خودشان میریزند!

«پنتی منتو» های سیاسی از لحاظ رده بندی کلی، به دو دسته تقسیم میشوند. دسته اول کسانی هستند که اگر روزگاری برخلاف جریان آب شنا میکردند اوضاع و احوال آن روزگار بر وفق مرامشان نبود و از بی اعتنائی طبقه حکومت کننده نسبت به طبقات حکومت شونده حقیقتا رنج میبردند ـ ولی بعدها که حکومت کننده ها نسبت به حکومت شونده ها احساس مسئولیت کردند و حکومت گامی در جهت رفع بی عدالتی ها برداشت و نسبت طبقه متوسط در جامعه فزونی گرفت و متوسط ها از امکانات رفاه مادی برخوردار شدند، دلیلی برای ادامه مخالفت با طبقه حاکمه نمی جستند.

وجود اینقبیل «پنتی منتو» ها برای مردم و مملکت، وجود مغتنمی است. زیرا هر قدر که حکومت به مردم نزدیکتر شود، طرح اولیه در ضمیر ناپیدای آنها بیشتر رنگ میبازد.

و اما «پنتی منتو» های دسته دوم کسانی هستند که از همان روزگارانی که مخالف جریان بودند دنبال هدفهای انسانی نبودند. مرام و مسلک برای آنها وسیله بود، نه هدف ـ و چون در بین راه سرشان به سنگ خورد اجبارا راه خود تغییر دادند و تصادفا از بد حادثه، پی حشمت و جاه رفتند!

اینقبیل «پنتی منتو» ها همانهائی بودند که روزگاری عقیده داشتند اگر یک شاهی به یک آدم مستحق بدهیم یک روز انقلاب عقب می افتد ـ و امروز نیز که در رده دولتمردان قرار گرفته اند متاثر از همان طرح اولیه، مانند جانو سیار و ماهیار، یار دارا بودن و دل باسکندر داشتن را شیوه خود قرار داده اند.

چنانکه یکی از ایشان بقول یکی از نویسندگان در جائی گفته بود میلیون، میلیون میدزدم تا وسیله سقوط فراهم شود ـ و دیگری وقتی دستش به دم گاوی بند شد تنها در یک قلم معامله شکر میلیونها تومان خسارت به بیت المال وارد ساخته بود ـ و اندیگر، کاروانسالاری مسافرت حج را به معرض بیع و شری گذاشته بود.

البته انصاف باید داد که برخی از این «پنتی منتو» ها در فرصت مغتنمی که ایام محبس و تبعید بدست میدهد مغز و اندیشه خود را صیقل داده اند و ممکن است بر اثر تمرین و ممارست، به اضافه حافظه قوی، منهای شرم حضور در پشت میز های خطابه بلبل زبانی کنند. ولی سخنانشان چون از دل بر نمی آید، لاجرم بر دل نمی نشیند ـ و چون در بیان عقاید خود صادق نیستند چهره شان در پشت میز های خطابه و بر روی صفحه تلویزیون ها «آنتی پاتیک» جلوه میکند ـ و نتیجه ای که شنونده در مجموع از اظهار لحیه آنها میگیرد درست عکس مقصود و هدف دستگاهی است که «میکروفن» بدستشان داده است: زیرا برای دمل چرکین نارضایتی که در مغز و روح پاره ای از مردم ریشه دوانیده است «آنتی پاتیک» ها «آنتی بیوتیک» نمیتوانند باشند.

به دلایلی که معروض افتاد همه «پنتی منتو» ها را نباید به یک چوب راند و نیز همه را نباید به یکسان مورد تفقد قرار داد. حکومت باید هیئتی را مامور کند تا «پنتی منتو» های نوع دوم را از «پنتی منتو» های نوع اول باز شناسد. مشروط براینکه مراقبت شود که حتی در این هئیت ممیزی هم «پنتی منتو» های نوع دوم، راه پیدا نکنند!

نظریات کارمندان دولت در مورد قانون استخدام

نظریات خود را برای اصلاح لایحه نهائی قانون استخدام کشوری بوسیله ارسال نامه به روزنامه اطلاعات و یا تماس با تلفن ۳۲۸۶۲۲ از ساعت یک و ۳۰ دقیقه تا ۳ بعد از ظهر هر روز بجز روزهای پنج شنبه و جمعه مطرح کنید.

شرط تنزل گروه کارمندان از متن قانون استخدام باید حذف شود

آقای محمد عرب کارمند اداره کارواموراجتماعی درزابل باارسال نامه‌ای به روزنامه اطلاعات درموردتجدید نظر درلایحه نهائی قانون استخدام کشوری پیشنهادات اصلاحی بشرح زیر ارائه داده است:

✱ تبصره دوماده ۳۶ ازمتن قانون استخدام کشوری حذف شود، براساس مقررات این تبصره درصورت ضرورت وبارضایت کارمند میتوان پستی درگروه پائین تر باوارجاع کرد، همچنین درشرط تنزل گروه درمحکومیت دادگاههای اداری باید قیدشود که بنابه ضرورت واگر ضرورتی ایجاد شد، شغلی مشابه به کارمند داده شود.

✱ سازمان امور اداری واستخدامی کشور طراح حذف مدرک تحصیلی دانشگاهی ازشرایط احراز حدود ۱۰۵ رشته شغلی را تصویب کرده است، ولی متاسفانه معلوم نیست که بچه علتی تاکنون درحالیکه ماهها ازتاریخ تصویب آن می گذرد این طرح بمرحله اجرا درنیامده است، این طرح درصورتیکه درسایر رشته های شغلی هم عمومیت بیابد بسیار بجاوپسندیده خواهد بود.

بهمین لحاظ لازم است که آئین نامه جدید استخدام کشوری، باین مسئله هم توجه بشود.

✱ سابقه تجربی که درقانون استخدام کشوری مورد عمل میباشد نباید به گذشته ربط داده شود، بلکه باید سابقه تجربی را ازتاریخ تصویب قانون جدید استخدام در ۳۱ خرداد ماه سال ۲۵۲۵ درسوابق کارمند منظور کردوتمام سوابق خدمت کارمندان قبل از تصویب قانون استخدام بحساب خدمت آنان منظور گردد، زیرا قبل از تصویب قانون فعلی کارمند بنابه اراده ومیل مافوق تغییر شغل می داد وسابقه خدمت اوهم محفوظ بود، ولازم است اکنون که برای ارتقاء گروه سابقه تجربی مورد نظراست، سوابق قبلی کارمند دراحتساب گروه اومنظور شود.

✱ برای ارتقاء گروه چنانچه کارمند درهرمرحله ازخدمت شرایط لازم (سابقه خدمت ومدرک تحصیلی بالاتر) را بدست آورد درگروه بالاتر شغلی قرار گیرد وشرط وجودپست خالی سازمانی برای ارتقاء گروه حذف شود.

✱ ده سال سابقه خدمت ارفاقی برای بازنشسته شدن کارمندان باداشتن حداقل ۲۰ سال سابقه خدمت درلایحه نهائی قانون استخدام کشوری همچنان باقی بماند.

مرغ همسایه غاز است

پس از یکهفته کار و تلاش و جنگ اعصاب با ترافیک و خرج سرسام آور زندگی و غیره، جمعه شب با بچه ها پای تلویزیون نشسته بودم که ناظر یک شوی سرگرم کننده مانند شبکه صفر و غیره باشم تا صبح با روحیه‌ای شاد به کار روزانه خود بپردازم.

در این هنگام قریب افشار شومن معروف اعلام کرد هنرمندان ترک برای شما هنرنمایی میکنند و پس از چند لحظه خواننده زن ترک با بدنی نیمه عریان برصحنه ظاهر شد و تا توانست داد زد و فریاد کشید و چیزی که مفهوم هنر باشد از خود نشان نداد، مگر همان بدن برهنه را با هزاران چرخش و گردش آنچنانی! من که دیدم این وضع در روحیه بچه هایم اثر میگذارد تلویزیون را خاموش کردم و از خیر دیدن بقیه هنر این خواننده گذشتم، ولی یک سئوال هنوز ذهنم را بخود مشغول داشته اینست چرا ما بایستی آهنگهای ملی خود را فراموش کنیم و به موسیقی نامفهوم این و آن روی آوریم؟

مگر خوانندگان خوب ما مانند ایرج ـ مرضیه ـ بنان و گلپایگانی و امثال آنها چه عیبی دارند که ما بایشتی کورانه از یک عده خواننده غیرایرانی استقبال کنیم که چیزی جزانحرافات اخلاقی و برای گفتن ندارند. شاید واقعا مرغ همسایه غاز است و ما نمیدانیم!

ناصر عابد

حرفهایی از آن سوی سیم

مشکلات خود را به استثنای بعد از ظهر پنجشنبه و روزهای تعطیل با اطلاعات درمیان بگذارید.

تلفن ۳۲۸۴۳۱ از ساعت ۸/۳۰ صبح تا ۴ بعد از ظهر دراختیار شماست.

تماس تلفنی با شهردار منطقه، ممکن نیست

دوازده سال است ساکن خیابان دولت، چهارراه رستم آباد، خیابان احتشامیه هستم و دوازده سال است، با شهرداری منطقه برای رفع گرفتاریها کلنجار میروم، ولی هنوزهم اندرخم یک کوچه‌ام!

اینک برای اینکه بدانید من درطول مدت یاد شده چه کشیده‌ام، مشکلات خود را شرح می دهم:

۱ـ در زمین کنار منزلم گوسفند می کشند و شهرداری منطقه بی خیال، نه دورزمین را حصار میکشد، نه از کشتار جلوگیری میکند.

۲ـ خیابان احتشامیه فاقد آب روست که البته من مقابل منزل خودم یک جوی آب تعبیه کرده‌ام، ولی همسایه ها زیربار نمیروند و میگویند عوارض میدهیم و این وظیفه شهرداری است که جوی آب بسازد، درنتیجه هنگام بارندگی آب به خانه های مردم سرازیر میشود.

۳ـ دوسه تعمیرگاه دراین محل است که گازوئیل و روغن سوخته را درجوی ابی که من ساخته‌ام میریزند و درنتیجه درختانی که با جان کندن مقابل منزل کاشته‌ام، روبه خشکی و نابودی است. باستناد گفته آقای شهردار که توصیه کرده بود درصورت وجود مشکلی با تلفن مراتب را اطلاع دهید، سه بار تماس گرفتم که گفتند مسئول مربوطه نیست! ناچار مشکلاتم را با روابط عمومی درمیان گذاشتم که قول مساعد دادند. بدنبال توصیه رئیس روابط عمومی با شهردار منطقه ده تماس گرفتم و تا آمدم صحبت کنم، منشی جناب شهردار منطقه گفتند، آقای شهردار نیستند. گفتم بنده قبلا توصیه شده‌ام! بعداز مکثی کوتاه، گفتند بیائید شهرداری! درچنین حال و هوائی نمیدانم اگربه شهرداری منطقه بروم، آیا آقای شهردار تشریف خواهند داشت یا نه؟!

دکتر امیرحسام سپهر غفاری

به همراه «سبزایران» چراغ‌های لندن در راه شما سبز میشود!

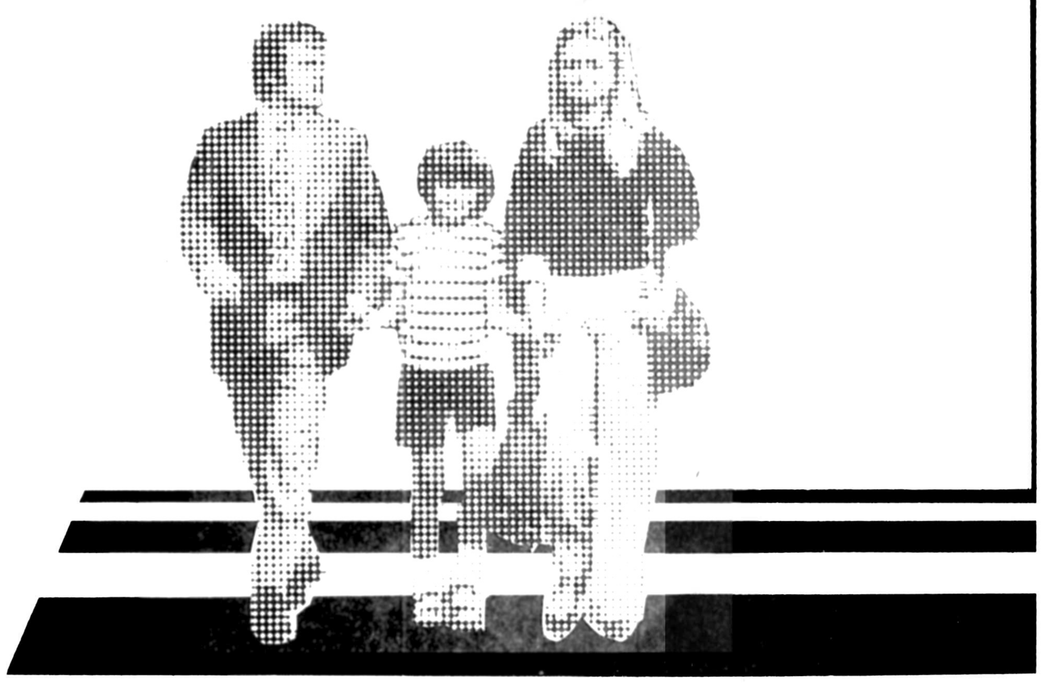

شهر بزرگ و شلوغ لندن

به آسانی آغوش نمی‌گشاید
و امکانات خویش را به سهولت در اختیار از راه آمدگان نمی‌گذارد.

تهیه محل اقامت،
استفاده از خدمات پزشکی، بیمارستانها،
خدمات بازرگانی،
بازدید از مراکز صنعتی و کارخانجات، خدمات فرهنگی،

تهیه بلیط تاترها،
سینماها و مسابقات مهم بدون پیش بینی قبلی
و بلافاصله کار آسانی نیست.
بدینسان برای مسافری که بی هیچ برنامه ریزی قبلی به لندن می آید
همهٔ چراغهای شهر بزرگ قرمز است.
و توقف و انتظار وقت گرانبها را تلف می کند.

شرکت «سبزایران» به شما کمک می کند که از همهٔ این موانع بگذرید.
با «سبزایران» چراغ‌ها سبز می‌شود.
کافی است پیش از حرکت با ما در لندن تماس بگیرید
و برنامه هایتان را به ما اطلاع دهید.
ما در فرودگاه به استقبال شما می آئیم، محل اقامتتان را رزرو می کنیم
و در اجرای برنامه‌های تنظیم شده
همراهیتان خواهیم کرد.
حتی اگر بدون این پیش بینی‌ها هم به لندن می آئید

«سبزایران» مقدم شما را گرامی می دارد و شما را در حل مشکلاتتان یاری می دهد.
کافی است در لندن به دفتر ما که
در قلب شهر و در کنار سفارت ایران واقع است سری بزنید.

با «سبزایران» در لندن غریبه نخواهید بود

SABZIRAN

13 Prince of Wales Terrace London W8 Tel: 9378837-9371798

ساعات کار دفتر در لندن بین ۹ صبح تا ۶ بعد از ظهر

لطفا برای تماس تلفنی به تفاوت ساعت ایران و انگلیس توجه داشته باشید.

SI-229-37

گروه فرهنگی آذر

ثبت نام برای کلاسهای تجدیدی و تقویتی
با کادر مجهز آموزشی ادامه دارد

جهان در ۷ روزی که گذشت

اوج اختلاف و بحران سیاسی در دو یمن

● بامیانجیگری ماندیل، مصر و اسرائیل حاضر به مذاکره شدند

● انتخاب رئیس جمهوری ایتالیا، همچنان در بن بست قرار دارد

● چین و ویتنام، بیش از پیش در برابر هم قرار گرفته اند

منطقه عربی خاورمیانه همچنان خطرناکترین کانون بحرانهای بین المللی درهفت روز گذشته بود. درحالیکه حوادث دو یمن ثبات سیاسی منطقه را بشدت متزلزل ساخته اوضاع درلبنان باردیگر بسرعت روبه تباهی گذاشته است.

تصمیمات اتحادیه عرب علیه یمن جنوبی، درگیری جنگ های خونین میان راست گرایان مسیحی و نیروهای بازدارنده عرب در بیروت، دیدار والترماندیل از مصر و اسرائیل از جمله حوادث مهمی است که این هفته درجهان عرب روی داد.

۳۵۴ سفیدپوست، مسلح شدند

حملات کماندوهای سیاهپوست رودزیا به غیرنظامیان سفیدپوست گسترش یافته و چند روز پیش چندین سفیدپوست قتل عام شدند. درپی این حوادث دولت رودزیا همه سفیدپوستان از جمله زنان را به تفنگ وطپانچه مسلح کرده است عکس دو زن مسلح رودزیائی را هنگام نگهبانی نشان می دهد. سیصدو پنجاه و ۴ هزار سفیدپوست درروذزیا زندگی می کنند

قطعنامه اتحادیه عرب

شورای وزیران جامعه عرب دریک اجلاس فوق العاده که درغیاب نمایندگان کشورهای جبهه امتناع (سوریه، عراق، لیبی، الجزایر، یمن جنوبی) و سازمان آزادی بخش فلسطین تشکیل شد قطعنامه‌ای باین شرح تصویب کرد:

۱ـ شورا جنایت وحشتناک (قتل الغشمی) را بشدت محکوم میکند و حکومت یمن جنوبی را مسئول این جنایت می شمارد.

۲ـ شورا کلیه کسانی را که درطرح و اجرای این جنایت دست داشته اند محکوم میکند.

۳ـ مناسبات دیپلماتیک کشورهای عضو با یمن جنوبی بحال تعلیق درخواهد آمد.

۴ـ کشورهای شرکت کننده دراین اجلاس تصمیم گرفتند مناسبات اقتصادی، فرهنگی و کمکهای فنی خود را به رژیم عدن بحال تعلیق درآورند.

دراین میان گزارشهائی از منابع عربی درباره ادامه نبردمیان طرفداران سالم ربیع علی رئیس جمهوری مقتول و نیروهای دولتی پخش میشد. وزیرارتباطات یمن جنوبی دربیروت اظهار داشت که نیروهای یمن شمالی به مرزهای جمهوری دمکراتیک یمن تجاوز کرده و برخی از مناطق مرزی را گلوله باران کرده اند.

اما آخرین گزارش ها نشان میدهد که یک هفته پس از اعدام ربیع علی اوضاع درعدن و دیگر نقاط یمن جنوبی آرام شده ولی نیروهای دو یمن همچنان درحال آماده باش بسر میبرند.

از سوی دیگر جمهوری دمکراتیک یمن جنوبی تصمیمات شورای اتحادیه عرب را بعنوان یک اقدام غیرقانونی محکوم کرده و اعلام داشته است درشرایط کنونی که اعراب کمکهای خودرا به عدن بحال تعلیق درآورده اند ممکن است یمن جنوبی از سازمان اقتصادی اروپای شرقی (کومکن) تقاضای عضویت کند.

جمهوری دمکراتیک یمن ضمنا منکر حضور نیروهای کوبایی درآن کشور شده اما اعتراف کرده است که کارشناسان خارجی شیوه بکارگرفتن سلاحهای جنگی را به سربازان یمنی تعلیم میدهند. دراین میان بسیاری از محافل و روزنامه عربی تصمیم اتحادیه عرب را در مورد تعلیق کمکهای اقتصادی و مالی اعراب به یمن جنوبی بیادانتقاد گرفته اند. روزنامه «القبس» چاپ کویت نوشت تصمیمهای جامعه عرب نه تنها رژیم عدن را به زانو درنخواهد آورد بلکه برعکس جمهوری دمکراتیک یمن را بیش از پیش به گرایش های اقراطی تری سوق خواهدداد.

جنگ لبنان

درلبنان با ازسرگرفته شدن نبردمیان راست گرایان مسیحی و نیروهای بازدارنده عربی اوضاع باردیگر ناگهان بوخامت گرائید. درحالیکه بخش های شرقی بیروت و محله های مسیحی‌نشین زیرآتش واحدهای توپخانه قراداشت توپهای دوزرن اسرائیل و محافظه کاران مسیحی دهکده های مسلمان نشین جنوب لبنان را درهم می کوبیدند.

روز سه شنبه سه باردربیروت آتش بس اعلام شد. اما بفاصله یکی دو ساعت بازجنگ از سرگرفته شد. درجریان این نبردها سربازان سوری وابسته به نیروهای

اتحادیه عرب، رای به تعلیق مناسبات کشورهای عضو، با یمن جنوبی داد

رهبرجدید

علی ناصر محمد رهبرجدید یمن جنوبی که، یک مارکسیست است

بازدارنده عربی محله های مسیحی‌نشین بیروت را چندین بارباگلوله های کالیبرزرگ بمباران کردند.

کامیل شمعون رهبرحزب ناسیونال لیبرال که درگذشته حضور نیروهای سوری را درلبنان ضروری میدانست اعلام کرده است که باید بیدرنگ به ماموریت واحدهای سوری (نیروهای بازدارنده عرب) دراین کشور پایان داده شود.

باین ترتیب پس از خارج شدن اشغالگران اسرائیل نه تنها آرامش درلبنان برقرارنشده بلکه این کشور رنج دیده عربی آبستن حوادث خونین تازه است که ممکن است مداخله مجدد اسرائیل را درپی داشته باشد.

مذاکرات مصر و اسرائیل

دیدار والتر ماندیل از مصر و اسرائیل یکی دیگر از رویدادهای مهم این هفته درجهان عرب بود.

معاون رئیس جمهوری امریکا درپایان ماموریت خود درخاورمیانه گفت که مذاکرات مستقیم مصرواسرائیل از نیمه دوم ماه ژوئیه درلندن درسطح وزیران خارجه دو کشور از سرگرفته خواهد شد. اما اندکی پس از پایان دیدارماندیل از بیت‌المقدس مناهیم‌بگین پیشنهادهای سادات را درباره غرب اردن و نوارغزه رد کرد و اعلام داشت که اسرائیل برای شرکت درکنفرانس لندن هیچگونه قید و شرط قبلی را از جانب مصر نخواهد پذیرفت.

سادات درتازه ترین طرح صلح خود خواستار خارج شدن اسرائیل از کرانه غربی رودارردن، نوارغزه و بیت المقدس دریک دوران پنج ساله شده است.

دراین میان وضع کابینه بگین سخت متزلزل شده شمعون پرزرهبرجناح مخالف دولت فعلی اسرائیل با بهره برداری از نارضائی افکار عمومی اسرائیل به فعالیت گسترده ای برای سرنگون کردن حکومت ائتلافی «لیکود» با کمک گروههای میانه‌رو دست زده است. شمعون پرزرهبرحزب کارگر اسرائیل قراراست درشهروین با سادات دیدار و گفتگو کند.

رئیس جمهوری مصر روز جمعه (فردا) برای گفتگو با «برنوکریسکی» رئیس جمهوری اتریش واردوین میشود و روز یکشنبه نیز باویلی برانت رئیس حزب سوسیال دموکرات آلمان غربی که درعین حال ریاست انترناسیونال سوسیالیست را نیز بعهده دارد گفتگو و تبادل نظرخواهد کرد. دیدار احتمالی سادات با شمعون پرزموشه دایان و دیگراعضای کابینه اسرائیل را درحالیکه شایعاتی درباره نارضائی شدیدکارتر از روش آشتی ناپذیرمناهیم‌بگین برسرزبانها است سخت بوحشت انداخته است. گفته میشود که سادات و جیمی کارتر رئیس جمهوری امریکا نیز درپایتخت اتریش با یکدیگر دیدار و گفتگو خواهند کرد.

چین و ویتنام

جنوب شرقی آسیا این هفته شاهد تحولات سیاسی مهمی بود.

جمهوری دموکراتیک ویت‌نام با عضویت

بوسه رهبرحزب کمونیست بردست همسررئیس جمهوری

«کاریلو» رهبرحزب کمونیست اسپانیا درحال بوسیدن دست همسررئیس جمهوری فرانسه. کاریلو درتمام میهمانی های رسمی که بافتخار ژیسکاردستن درمادرید ترتیب داده میشد حضور داشت.

حزب کمونیست ایتالیا چندی پیش اعلام داشت که از رژیم سلطنتی اسپانیا حمایت کامل می کند

بن بست انتخابات ریاست جمهوری

بن بست انتخابات ریاست جمهوری ایتالیا و دیدارواللری ژیسکاردستن رئیس جمهوری فرانسه از اسپانیا مهمترین رویداد هفته دراروپای غربی بود.

دررم نمایندگان دو مجلس ایتالیا پس از ۹ بارای گیری نتوانستند رئیس جمهوری جدیدرا که قراراست جانشین جیووانی لئونه رئیس کشور مستعفی بشود انتخاب کنند. درنهمین دورای گیری «گیورکیوآمندولا» نامزد حزب کمونیست ۳۵۸ رای بدست آورد احزاب دموکرات مسیحی و سوسیالیست باردیگر از دادن رای خودداری کردند.

بادیدار ژیسکاردستن رئیس جمهوری فرانسه از مادرید زمینه مساعدی برای عضویت اسپانیا دربازار مشترک اروپا بوجود آمد. عضویت اسپانیا درجامعه اقتصادی اروپا دراوایل سال آینده، دو سال پس از عضویت یونان و چهارده ماه پس از پرتغال موردبررسی قرارخواهد گرفت.

فرانسه ضمنا با فروش ۴۸ میراژ به نیروی هوائی اسپانیا موافقت کرده است.

اسپانیا پس از چهل سال دیکتاتوری میرود از عقب ماندگی صنعتی خارج شود و دربرخی از رشته های کشاورزی و صنعتی رقیب نیرومندی برای فرانسه بشود.

یکی از رویدادهای جالب دیدارژیسکاردستن از مادرید حضور «کاریلو» رهبر حزب کمونیست اسپانیا درکلیه مهمانی های رسمی بود که بافتخار رئیس جمهوری فرانسه و بانودستن ترتیب داده شد. وهبرحزب کمونیست اسپانیا پس از انتقادشدید از حزب کمونیست شوروی اعلام کرده است که از رژیم سلطنتی «خوان کارلوس» دراسپانیا پشتیبانی میکند.

درسازمان اقتصادی اروپای شرقی (کومکن) بطورقطع به اردوگاه سوسیالیستی طرفدار مسکو پیوست.

پنج روز پس از ورود ویت نام به بازارمشترک اروپای شرقی چین کمک های اقتصادی خود را به هانوی به حال تعلیق درآورد و همه کارشناسان چینی را از آن کشور فراخواند. باین ترتیب روابط دو «برادرسوسیالیست» سابق وارد یک مرحله بحرانی بسیارشدیدی شد و حتی حل احتمالی اختلافهای دو کشوردرباره چینی های ساکن ویت نام نخواهد توانست دورنمای روشن و امیدبخشی درمناسبات پکن و هانوی بوجود بیاورد.

جمهوری خلق چین ضمن یادداشتی که بدولت ویتنام فرستاده انگیزه تصمیمهای خود را علیه هانوی «فعالیت های ضدچینی» و رفتار خشونت آمیز با چینی های ساکن آن کشورذکر کرده و خاطرنشان ساخته است که دراین شرایط ادامه کمک های اقتصادی به هانوی امکان پذیرنیست. باین ترتیب جنگ روانی بین پکن و مسکو پیوسته اوج می گیرد.

رادیوویت نام چین را متهم می کند که قسمت هائی از ایالت ویت نامی «کائولانک» را بطور غیرقانونی اشغال کرده است.

به گزارش رادیو هانوی هزاران چینی از مرز گذشته و دربخش «بانولاک» و قسمت های دیگر از این ایالت مستقرشده اند.

دراین میان نبردهای پراکنده مرزی میان نیروهای ویت نامی ها و کامبوجی ها همچنان ادامه دارد اما برخلاف گزارشهای قبلی ویت نام و کامبوج با اینکه نیروهای خود را در مرزهای دو کشور مستقرساخته اند هنوز بیک حمله عمومی دست نزده اند.

صف آرائی نظامی

صف آرائی نظامی ویتنام دربرابر کامبوج و چین از وقایع مهم این هفته جهان بود. عکس یک اتشبار ویتنام را در مرز کامبوج نشان می دهد.

تحول بزرگ

افریقا همچنان درآتش شورش وجنگ های داخلی میسوزد.

دررقابت شدیدی که میان دو ابرقدرت برابرنفوذ درقاره سیاه درگرفته ظاهرا جیمی کارتر سیاست تازه ای پیش گرفته است. تماس بین امریکا و آنگولا نشانه تحول مهمی درسیاست افریقائی کاخ سفید واشنگتن است.

پانزدهمین کنفرانس سازمان وحدت کشورهای افریقائی روز جمعه (فردا) درحالیکه قاره افریقا از یکسو دستخوش تفرقه و دو دستگی شدیداخلی است و از سوی دیگر به میدان رقابت های شرق و غرب، درگیریهای ایدئولوژیکی و زد و خوردهای مسلحانه تبدیل شده است. آغاز بکار میکند.

گروهی از کشورهای افریقائی بی ثباتی اوضاع را درمداخله شوروی و کوبا درشاخ افریقا افریقای مرکزی بویژه انگولا میدانند درحالی که از دیدکشورهای ترقیخواه امپریالیسم و استعمار جدیدعامل اصلی آشفتگی اوضاع درقاره سیاه است.

در لبنان جنگ داخلی از سر گرفته شد

انفجار بمب در کرس

دراین هفته جزیره کرس باردیگر با اقدامات شدید استقلال طلبان روبرو شد و دوشنبه شب دراین جزیره متعلق به فرانسه سی بمب منفجر گردید.

کرس، جزیره‌ای درمدیترانه، درقرن هیجدهم به تصرف فرانسه درآمد و از آن پس جزئی از خاک این کشورمحسوب می شود. کرس دو هزار و پانصدسال پیش توسط دریانوردان فینیقی کشف و آنان درآنجا ساکن شدند. سپس این جزیره به تصرف رم درآمد و تا قرن هیجدهم حکام رومی و ایتالیائی داشت دردو ـ سه قرن اخیراین جزیره دوبار توسط انگلیسیها و یک بار توسط آلمانی ها اشغال شد. گروهی از مردم کرس خواهان جدا شدن ازفرانسه و ایجاد یک کشور مستقل برای خود هستند، ولی پاره ای دیگر استقلال داخلی می خواهند، لازم به یادآوریست که ناپلئون جهانگشای معروف از مردم کرس بود.

مذاکره درلندن

سفرماندیل به اسرائیل و مصر سبب شد که دو کشور موافقت کنند دراین ماه وزیران خارجه خودرا به لندن بفرستند تا با حضور وزیر خارجه امریکا مذاکرات قطع شده را از سرگیرند.

عکس، ماندیل را با همسر و دخترش در بیت‌المقدس درکنار دیوار «ندبه» نشان می‌دهد

هرالد تربیون

اختلاف شوروی وژاپن به کجامی کشد؟

هشدار چندروزقبل روسیه به ژاپن که بلافاصله توسط خبرگزاری «تاس» منتشر شد نشان میدهد. که این کشور برای موقعیت واستقلال ژاپن بعنوان یک همسایه احترام چندانی قائل نیست. اقدام ژاپن درامضای قرارداد صلح با چین که شامل ماده ای بنام ماده «ضد تسلط سیاسی» است نیز اعتراض های شدید اللحن ماههای اخیر مسکو را بدنبال داشته است. برداشت روسها اینست که هدف مستقیم این ماده آنها هستند وچینی ها بقدرکافی مورک بدست روسها داده اند که چنین برداشتی داشته باشند. پاسخ اخیر ژاپنی ها به اخطار روسیه تنها پاسخ ممکن بود باین معنی که روابط ژاپن با چین وروابطش با اتحاد جماهیرشوروی موضوعهائی جداگانه بوده واعتراضات روسها نمیتواند پایه واساس داشته باشد.

اوضاع همیشه باین شکل نبوده است. گفتگوهای بین ژاپن وچین درسال ۱۹۷۳ آغاز گردید ودرسال ۱۹۷۵ هنگامیکه ماده «ضدتسلط سیاسی» بصورت یک مانع غیرقابل عبور جلوه گر شد مذاکرات معوق ماند. حتی درسال گذشته زمانیکه طرفین تصمیم گرفتند روابط خود را از سرگیرند «سونودا» وزیرخارجه ژاپن درماه دسامبر اظهارداشت که چنانچه شرایط مورد نظر باعث عداوت و دشمنی اتحادشوروی گردد ژاپن از امضای قرارداد صلح با چین خودداری خواهد کرد. از آن هنگام تا بحال چیزی که دررابطه ژاپن با چین شکل گرفته است یک قرارداد مشترک جدید صلح بوده است. در ماه ژانویه گفتگوهائی که در مورد قرارداد صلح با روسیه درمسکو شروع گردید واغاز آن سال ۱۹۵۶ بود بعلت تقاضای ژاپن دراینمورد که جزایر شمالی که دراخرین روزهای جنگ بتصرف روسها درآمده است بایستی بعنوان یک شرط اولیه برای چنین قراردادی به ژاپن پس داده شود به بن بست رسیده وروسها از خود هیچگونه نرمش وانعطافی نشان ندادند.

از سوی دیگر چینی ها تحت رهبری «تنگ هسیائوپینگ» قدم پیش گذاشتند. درماه فوریه یک گروه بازرگانی ژاپنی درمورد امضای قرارداد درازمدتی با چین برای ده سال و بارزش ده میلیارد لیره استرلینگ به توافق رسید. هنگامیکه برژنف کوشید با پیشنهاد جدیدی درماه ژانویه این موافقت نامه را خنثی سازد ژاپنی ها روی خوش نشان ندادند زیرادرباره جزایر مورد خواسته شان تغییر مالکیتی داده نشده بود.

دراین احوال فوکودا نخست وزیر ژاپن دراین اندیشه بود که امضای قراردادی با ژاپن میتواند پایه های رهبری حزب حاکم دولت اورا به بهترین وجه ممکن مستحکم سازد.

تنها گروه مخالف درحزب اوجناح کوچک وضعیف طرفدار «تایوان» بود حال آنکه تمامی سایر احزاب پشتیبانی فعالانه خود را اعلام داشتند.

اگر ژاپن چاره ای جز انتخاب یکی از دوراه نداشت وهرگاه ماده ضدتسلط سیاسی را میشد بنحوی ظاهر فریب تغییر داد تا موجب نرم شدن روسها شود دراین صورت روی هم رفته بهتر این بود که بامضای قرارداد با چین اقدام کند.

احساسات مربوط به روابط چین وژاپن همیشه از عمق بیشتری برخوردار بوده ونوید بخش ترازروابط با روسها که هرگز درژاپن محبوبیت نداشته اند بوده است. چین وژاپن درروابط خود خیلی راحت تراز روابطشان با روسها هستند. حتی موقعی که این روابط درشرایط بدی نیستند. مسافران ژاپنی که اوایل سال جاری به چین سفر کرده اند گزارش دادند که درتحت رژیم جدید از آنها با گرمی و صمیمیت بیشتر استقبال شده است. یکی از این مسافران که با تنگ هسیائوپینگ صحبت کرده بود از گفتگوهای خود چنین نتیجه گرفت. که چین قصد ندارد ژاپن را بطور ساده همردیف روسیه قراردهد بلکه چشم انداز آینده نشانه ی همکاری صمیمانه ای بین دوکشور است که مظاهر آن از هم اکنون بچشم میخورد. تنگ هسیائوپینگ اظهار داشت که اگر چه هزاران سال از روابط دوستی وآشنائی این دوکشور میگذرد ولی ژاپن فقط برای مدت کمی بیش از نیم قرن رفتار غیردوستانه ای نسبت به چین داشته که آنهم دیگر بپایان رسیده است. این اظهار نظر برای ژاپنی ها بایستی اطمینان خاطری باشد زیرا از هنگام جنگ هیچ یک از رهبران چین تا بحال چنین حرفهائی نزده بود.

همبستگیهای فرهنگی وتاریخی که چین وژاپن را بیکدیگر پیوند میدهد چیزی است که روسیه بایستی دررفتار خود با ژاپن تمام کوشش خود را مصروف از بین بردن آن نماید. اقدامات مکارانه همراه با تلاشهای شوروی درجهت بوجود آوردن عناصر طرفدار کشوردرژاپن دربین جامعه متعد ماهیگیران بجای آنکه باعث محبوبیت شوروی درنزد مردم ژاپن شود بیشتر موجب رنجیدگی آنها شده است. ژاپنی ها اتهام شوروی را درمورد اینکه امضای قرارداد بهرحال آنها را درسیاست خارجی چین سهیم خواهد کرد رد میکنند زیرا آنها علاقه ای باین ندارند که برعلیه شوروی دسته بندی کنند. گفتن این موضوع که هرگونه قراردادی با چین ممکنست موجب تضمین اصلاحات بخصوصی در سیاست شوروی نسبت به ژاپن شود احتمالا اینک باعث این نخواهد شد که ژاپن دست از تلاش بردارد.

این هفته ، باهم سری به خانهٔ عطاءالله بهمنش بزنیم ...

برای ورزش تابستانی صدها هزار دانش‌آموز باید فکراساسی کرد

ـ بهمنش : بیست سال پیش ، ورزش‌را ازطریق رادیوبه‌خانه‌های مردم بردم ...

ـ همسر بهمنش: میوه درتهران، هنوز قیمت «نوبرانه» دارد !

★ بهمنش خانه‌یی سرشار از صفا و پرجمعیت دارد. او هفت فرزند دارد که یکی ازآنها پسر و بقیه دخترند ، اما همه آنها با ورزش زندگی کرده وباورزش بزرگ شده‌اند ...

گزارشگر ما، این هفته به خانه «عطاءالله بهمنش» رفتا است، چهره‌یی که در میان تمام دوستداران ورزش، شهرتی چندین ساله دارد ...

دوستداران فوتبال، چهره‌های معروف وستاره‌های‌فوتبال را خوب می‌شناسند واحتمالا باچهره‌های درجه دوم و سوم این ورزش نیز آشنایند، ولی قهرمانان رشته‌های دیگر را، کمتر می‌شناسند ...

دوستداران کشتی نیز، باچهره‌های درجه اول این رشته بخوبی آشنا هستند و باچهره‌های درجه دوم و سوم ان‌نیز کم وبیش آشنایی دارند، ولی کمتر احتمال دارد که ستارگان رشته‌های دیگر ورزشی را بشناسند ...

دوستداران وزنه‌برداری، شنا، والیبال، ودیگر رشته های ورزشی نیز همینطور ...

اما، هرکسی، طرفدار هر رشته ورزشی که باشد ، ممکن نیست «بهمنش» را نشناسد واز این‌رو، بی‌جهت نیست که میگویند بهمنش، از تمام چهره‌های ورزشی وقهرمانان و ستارگان رشته‌های گوناگون ورزش، معروفتر است.

بهمنش، نه در زمین فوتبال بدنبال توپ میرود ، نه‌روی تشک کشتی با حریفی زورآزمایی میکند، نه وزنه‌های چندصد کیلویی آهنین را بالای سر می‌برد، نه در زمین والیبال«آبشار» میکوبد، اما همه‌جا از او به عنوان یک چهره سرشناس‌ورزشی نام می‌برند.

وحالا، گزارشگر ما، به خانه این چهره رفته است، تا برای شما نیز از پشت در ودیوار خانه او، خبرهایی‌بیاورد..

بهمنش، که ۵۵ سال پیش ، در کرمانشاه بدنیا آمده وتنها پسر خانواده بوده‌است، امروز خودش، پدر یک خانواده پر اولاد است. او هفت فرزند دارد که یکی از آنها پسر و شش نفردیگرشان دخترهستند. خودش میگوید:

ـ در خانه پدرم، در میان خواهرها، من‌تنهاپسر خانه‌مان بودم، و خداوند به خود من نیز، مثل پدرم، یک پسر داده است ...

وبعد، در باره بچه‌هایش ، توضیح‌بیشتری‌میدهد .اینطور:

ـ اولین فرزندم «یاسمن» ، ۲۵ ساله است که فعلا در دانشگاه میشیگان درس میخواند وتا چند وقت دیگر، در رشته ادبیات انگلیسی فوق لیسانس خواهد گرفت. دومین فرزند و تنها پسرم «بهنام» ۲٤ سال‌دارد و همین چندی پیش در رشته مدیریت رفاه ، لیسانسیه شده است. سومین فرزندم «لادن»۲۲ ساله است و در حال حاضر سال چهارم‌رشته ادبیات‌انگلیسی را در دانشگاه تهران می‌گذراند. چهارمین فرزندم که سومین دختر خانه است ، «مریم»نام دارد و سال دوم نظری را پشت‌سر گذاشته است. «نیلوفر» پنجمین فرزند ما ۱۳ سال دارد ودانش آموز دوم راهنمایی مدرسه ژاندارک است. ششمین وهفتمین فرزندمان هم که خداوند یکجا و به صورت «دوقلو» بما داده است . مروارید و مرجان هستند که هر دو دهسالهاند ودر سال تحصیلی آینده به کلاس پنجم ابتدایی میروند ...

وخانم بهمنش به خنده و شوخی حرف شوهرش راقطع میکند که :

ـ ماشاءالله ... خسته‌نشدی اینهمه اسم را پشت سرهم‌ردیف کردی ...

ومن بیاد می‌آورم‌که بهمنش چه مهارتی در همین ردیف کردن اسمها دارد. همیشه در مسابقاتی مثل مسابقات فوتبال که در هربازی حداقل ۲۲بازیکن تازه وارد زمین میشوند،بهمنش به سرعت و در همان چنددقیقه اول بازی ، اسم همه را یاد میگیرد وبعد به همان سرعت وبدون اشتباه، اسم ها را، با تلفظهای گاه عجیب و غریبی که دارند، بر زبان می‌آورد ...

★ بهمنش، خود، تنها پسرخانواده‌اش بوده است و حالا خودش هم تنها یک پسر دارد که مانند پدرش، از سرسپردگان ورزش است ...

قهرمان دو ۱۵۰۰ متر

چهره معروف ورزش ، از زندگی‌اش اینطور حرفمیزند :

ـ من اصلا کرمانشاهی‌هستم و ۵۵ سال پیش ، در این شهر بدنیا آمدم. در زمان تحصیل ، همیشه از علاقه‌مندان ورزش بودم و دوست داشتم خودم‌نیز در ورزش به مقام قهرمانی برسم. اولا به علت علاقه‌خودم به ورزش دو و میدانی، که مادر همه ورزشهاست، ثانیاًاز آنجا که آن زمان ، در کرمانشاه ، وسایل وتجهیزات لازم بـرای سایر ورزشها وجود نداشت، در رشته دو ومیدانی شروع‌به تمرین و فعالیت کردم. وقتی دوره محصلی را پشت سر گذاشتم، بطور جدی‌تری‌تمریناتم را ادامه‌دادم و در این رشته ورزشی پیشرفتهای قابـل ملاحظه‌یی کردم. همان زمان، پدرم دست عیال و اولاد را گرفت و راهی تهران شد . زندگی در تهران و امکانات بیشتری که در این شهر وجود داشت به من فرصت داد کـه رشته ورزشی مورد علاقه‌ام را خیلی جدی‌تر دنبال کنم تاآنجا که در بیست سالگی (۳۵ سال پیش) در مسابقات قهرمـانی کشوری شرکت کردم و درمیان تعجب همگان، قهرمان اول‌رشته دو ۱۵۰۰ متر‌کشور شدم .پس از آن هم چندین بار در رشته های استقامت ونیمه استقامت شرکت کردم و عنوان‌قهرمانی را بدست‌آوردم... ولی‌بعد، مثل‌هر ورزشکار و هر قهرمان دیگری، دوره‌یی رسید که باید ورزش را، به صورت فعالیت‌در زمینه قهرمان شدن کنار می‌گذاشتم و به‌مسائل‌دیگرزندگی می‌پرداختم، که چنین هم کردم و دنبـال زندگی رفتم ...

زندگی سعادت‌ـ آمیز خانوادگی

بهمنش از زندگی خصوصی‌اش حرف میزند :

ـ ۲۷ ساله بودم که بـه استخدام بانک ملی درآمدم و یک سال بعد از آن ، با دختر مورد علاقه‌ام «سودابه» ازدواج کردم. من و همسرم ۲۷ سال است که زندگی زناشوئـی سعادتمندانه‌یی داریم. همسرم ، که از فرهنگیان قدیمی استو در حال حاضر هم ریاست یک دبستان دخترانه را بعهـده دارد، زنی بردبار و صبور وپر تحمل است و همیشه با همه مسائل زندگی شغلی واجتماعی وگرفتاریهای کاری من بخوبی کنار آمده است. از اول‌جوانی تا امروز، بخاطر فعالیتهـای فراوانم، همیشه بیشتر دربیرون از خانه وکمتر در منزل‌بوده‌ام. حتی مسافرتهای فراوانی کـه همراه با اکیپهای ورزشی به شهرستانهای ایران‌و کشورهای خارجی داشتهام، باعث شده‌که هفته‌ها وماهها از خانه و خانواده بدور باشم، ولـی همسرم با دلسوزی و مراقبت بسیار، همه کارهای خانه را انجام داده و غالبا هم مادربچه ها بوده هم پدرشان و، هفـت فرزندمان را بنحوی کامـلا رضایبخش و خوشحال‌کننده ، تربیت کرده است ...

و خانم سودابه بهمنش ،با مهر وعلاقه میگوید:

ـ عطاء، از مردان نمونـه است. یک شوهر خوب ، یک پدر مهربان و فداکار که همه تلاش و زحتش برای رفاه و سعادت خانواده است . مـا هیچوقت باهم اختلاف اساسی نداشته‌ایم و. اگرگاه، بگومگوی مختصری هم پیش آمده ، آن را نمک زندگی دانسته‌ایم وخیلی زود فراموشش کرده‌ایم . اصل این است که ما از آغاز زندگی باهم تفاهم داشته‌ایم و مسائل یکدیگر را خیلی خوب درک کرده‌ایم و همین باعث شده که علاوه بر زندگی خوب خانوادگی، در فعالیتهای‌اداری واجتماعی هم یار و یاور هـم بوده‌ایم و بهمین جهت همواره دراین زمینه نیز به موفقیتهـای چشمگیری رسیده‌ایم، البته‌عطاء بیشتر ومن کمتر از او ...

همیشه با ورزش ...

در خانه بهمنش، صحبت ورزش، صحبت همیشگی‌اهالی خانه و در حقیقت نقل و نبات خانه است. این خانواده ، همیشه باورزش زندگی کرده‌اند وفکر کردن به ورزش یک روز هم رهایشان نکرده است.

خود بهمنش، از وقتی‌فعالیت در ورزش را بعنوان قهرمـان کنار گذاشت، به شکل دیگـری باورزش اخت شد و زندگـی کرد،بشکل نویسنده ،گزارشگر ومفسر ورزشی. او کارش‌را ابتدا از مطبوعات آغاز کرد و به عنوان ورزشی‌نویس یکی‌از مجلات قدیمی وارد میدان شد. اما خیلی زود، در راه خودیک میان برزدو از رادیو سر در آورد. همسرش در این مورد میگوید:

ـ یادم می‌آید درست بیست سال پیش (۱۳۳۷ شمسی)بود.. یک روز عصر که توی خانـه نشسته بودیم، از رادیو ، برنامه اخبار باصدای تقی روحانـی گوینده معروف وقدیمی پخش میشد. در همان لحظات، ناگهان عطاء رو به من کرد وپرسید: بنظر تو این برنامه اخبار ، چیزی کم ندارد؟، من که درآن لحظه نمیدانستم چه فکری بـه ذهن عطاء رسیده است بـرای پیدا کردن جواب سکوت کردم وبه فکر فرو رفتم و چند لحظه بعد، عطاء گفت: «فکرت رازیاد خسته نکن. الان خودم برایت میگویم. بنظر من در برنامه‌اخبار رادیو ، جای خبرها وتفسیر ورزش خالی‌است.» همان‌عصر، عطاء رفت و با مسئولان رادیو صحبت کرد که اخبار و تفسیر ورزشی راهم در برنامه اخبار بگنجانند و آنها هم خود عطاء را برای اجرای این پیشنهاد انتخاب کردند. چرا که اولا عطاء خودشیک ورزشکاربوده ثانیا نویسنده و مفسر ورزشی مطبوعات بود، ثالثا با فوت و فن‌اغلب ورزشها آشنایی‌داشت وبالاخره ازصدایی‌گرم وتسلط در گویندگی برلخوردار بود...

وبه‌این ترتیب، عطاء ورزش‌را توسط رادیو به خانه‌ها بردو حالا همه میدانند که میلیونهانفر از مردم، بوسیله برنامه‌ها و گزارشهای رادیویی باورزش های مختلف و قهرمانان رشته های ورزشی آشنا شده‌اند و این، تا حدود زیادی مرهـون زحمات عطاء است ...

گلایه‌هائی از مسائل شهر تهران ...

خانواده بهمنش نیز ،مانند هر خانواده دیگر ساکن‌تهران، از مسائل ومشکلات موجوددر این شهر ٤ر٥ میلیون نفری ، گلایه‌ها و انتقادهایی دارند . بهمنش میگوید:

ـ البته خود من ، زیاد با مسائل شهری درگیر نیستم . چون آنقدر کار وگرفتاری‌دارم و کار به عنوان رئیس دفتر اداره اسکناس و فلزات بانک ملی، نویسندگی‌و ورزشی دریکی از روزنامه‌های صبح و یکی از مجلات تهران ، ریپورتری و مفسری در رادیو وتلویزیون و سایر کارها و گرفتاریها آنقدر مشغولم میکند که به مسائل دیگر نمیرسم و فکر نمیکنم نقطه ترافیک سرسام‌آور خیابان های تهران است که سخـت اعصابم را خرد میکند وباعث میشود برای سر موقع رسیدن بمحل‌های انجام کارهایم ، از هرگونه استراحتی چشم بپوشم وگاه دو ساعت زودتر از موقع به طرف مقصد راه بیفتم ... راستش اینکه، من در طـول سالهای گذشته بسیاری ازکشور ها و بخصوص پایتختهـای بزرگ دنیا را دیده‌ام و درهیچ کجا با چنین ترافیکی روبـرو نشده‌ام. معلوم هم نیست ایـن ترافیک عجیب و غریب، ریشه اساسی‌اش کجاست و چطور میتوان آنرا خشک کرد. فقط همه میدانیم که هر روز ، چه مقدار سرسام‌آوری از نیروهای فعاله مردم، در این ترافیک از بین میرود و تلف میشود که‌اگر از آن در جهت انجام کار و سازندگی استفاده شود ، به راستی هزاران مشکل مردم را حل خواهد کرد...

اما خانم بهمنش که دربیرون خانه فعالیت اجتماعی دارد و در خانه ، بانویی خانه‌دار و مادر هفت فرزند است، باهمه مشکلات زندگی شهری ازنزدیک درگیری دارد و همه این‌مسائل را می‌شناسد. او میگوید : «همه خریدخانه را خودم انجام میدهم وبه‌این دلیل، هر روز ، بـا مساله‌یی بنام گرانی مواجـه هستم. گرانی مایحتاج زندگی‌و ارزاق روزانه، بخصوص در مورد میوه ،گاهی دیگر غیرقابل تحمل میشود. ممکن نیست‌آدم وارد میوه فروشی بشود و دو سه پاکت کوچک میوه بخرد وبا پرداخت کمتر از ۱۰۰ـ ۱۵۰ تومان از آنجا خـارج شود. مساله این است که‌قیمت میوه‌های‌نوبرانه‌همیشه‌سرسام‌آور است، ولی هرچه زمان‌میگذرد ومیوه‌ها حالت «نوبرانه» بودن خود را از دست میدهند، قیمت آنها از قیمت نوبرانه پائین‌تر نمی‌آید.

علاوه برگرانی، بعضی از کسبه، کم فروشی‌و گرانفروشی میکنند درست است که مدتی است باکمفروشی و گرانفروشی مبارزه میشود، اما از طرف دیگر بعضی از کسبه هم دایما راه‌ها وحقه‌های تازه غیرقابل پیش‌بینی دیگری پیدا میکنندکه همچنان بهکم فروشی و گـران فروشی خود ادامه‌میدهند. من قبول دارم که دستگاههای مسئول برای هرکدام از کسبه نمی‌توانند صبح تا شب یک بازرس بگمارند و این به‌اخلاق اجتماعی ما مربوط میشود که باید روزی به مرحله‌یی برسیم که به حق و حقوق دیگـران احترام بگذاریم و به خودمان اجازه کلاه گذشتن بر سر کسی را ندهیم. ولی تا آن زمان ، بالاخره باید کاری کرد و نباید اجازه داد که به مردم اجحاف بشود ...

علاوه براینها، خانم بهمنش هم مثل هر خانم تهرانی دیگر، از کمبود تاکسی و اتوبوس ، از خاموشی‌های برق که البته امسال خیلی کمتر از پارسال است، از اینکه هر روز یک سازمان آسفالت کوچه‌ها و خیابانها را حفاری میکند وبعد همانطور خاک و شن را روی هم میریزد و میرود، ازکمبود فضای سبز و اینکه در هرگوشه شهر، چند تا درخت موجـود راهم کنده‌اند وبجایش آپارتمان های بساز وبفروشی‌علم کرده‌اند و ...و... گلایه دارد. اما ، انتقاد اصلی او، به عنـوان خانم «خانواده ورزش»، یک انتقاد اساسی است، که در تایید آن، بچه‌هایش نیز با او همقول ومتفقد و شوهرش ، عطاءالله بهمنش، پیر میدان‌های ورزشی نیز برآن تاکید دارد .

وآن اینکه: با شروع فصل تابستان وتعطیل مدارس، بازهم بلاتکلیفی و سرگردانی میلیونها دانش آموز شروع شده است. وبخصوص در تهران صدهـا هزار دانش‌آموز و پسرنوجوان که نه‌جایی برای بازی و تفریح دارنده نه برای آنها زمیـن و رزش درست شده است ، نه به‌اندازه کافی‌استخر دردسترس دارند که حداقل در این گرمای طاقت‌فرسا به شنا و آب تنـی بروند، حالا توی کوچه‌هـــا ریخته‌اند و صبح‌تا شب، توی گردوخاک کوچه‌ها، درهـم میلولند ...

اعضاء این خانه، برخلاف بسیاری از مردم، از سرو صدا ومزاحمتهای بچه‌ها هنگـام خواب بعد ازظهرمردم، و حتی از اینکه ضربه‌های توپ آنهـا شیشه‌های در وپنجره خانه‌هارا می‌شکند گله ندارند، بلکه فقط بخاطر خود این نوجـوانان دلسوزی میکنند و معتقدند که به صدها دلیل، تدارک دیـدن مکان‌و وسایل‌ورزش وتفریحات سالم برای نوجوانان ، از ضروری‌ترین و حیاتی‌ترین کار هایی است کمباید مسئولان‌امور انجام بدهند ...

باخت ایران ...

... و در پایان دیدارمسان نظر بهمنش را، به عنوان‌مفسر کهنکار ورزشی، دربارمسابقات جام جهانی فوتبال میپرسیم . او با تاسف می‌گوید که از این بازیها هیچ خوشش نیامـده است. و ادامه میدهد: جـام ۱۹۷۸ در سطحی بسیار پائین برگزار شد و تفاوت آن باجام های قبلی کاملا آشکار بود . هیچکدام از بازیها، شور و هیجان بازیهای‌جام جهانی‌سابق را نداشتند . حتی بازی فینال هم برای خیلی‌ها دلچسب نبود.

او به بازی فینال ایتالیا ـ برزیل در سال ۱۹۷۰ مکزیک اشاره میکند (بازی ۱ـ٤ بنفع برزیل) و معتقد است که شاید نظیر آن بازیها دیگر هرگزتکرار نشود.ازبازیهای خوب این‌جام اخیر هم بازی اتریش ـ آلمان را میداند که ۲ـ۳ بنفع اتریش تمام شد. از بازیکنان خوب‌این جام هم کرانکل اتریشی را نسام می‌برد، و سپمایر آلمانی را، رنس برینگ، جانی‌ربه نیس‌کنز هلندی را، کمپس و پاسارلای آرژانتینی را، بتگا ، بنتی ، کازیو، زاکارلی و پاتولو روسی ایتالیایی را، و رینالدو، نلینهو، و ارینهوی برزیلی را ...

در مورد تیم خودمان هـم میگوید: از اول هم معلوم بود که ما کاری از پیش نخواهیم برد. این نخستین باری بود که ما به جام راه می‌یافتیم درحالیکه حریفان ما، همه ، از کشورهای صاحب نام در زمینه فوتبال‌آمده بودند، با کلاس بسیار بالاتر از فوتبال ما، و این پیشاپیش‌وضع ما را در برابرآنها معلوم‌میکرد. تنها مساله‌یی که میماند این‌است که ما می‌توانستیم خیلی بهتراز آنچه نشان دادیم بازی کنیم . تاسف من بخاطر باخت مانیست. بخاطر این است که حتی آنچه راهم که داشتیم نتوانستیم‌آنطور که باید و شاید به نمایش و معرض قضاوت فوتبال جهانی بگذاریم ...

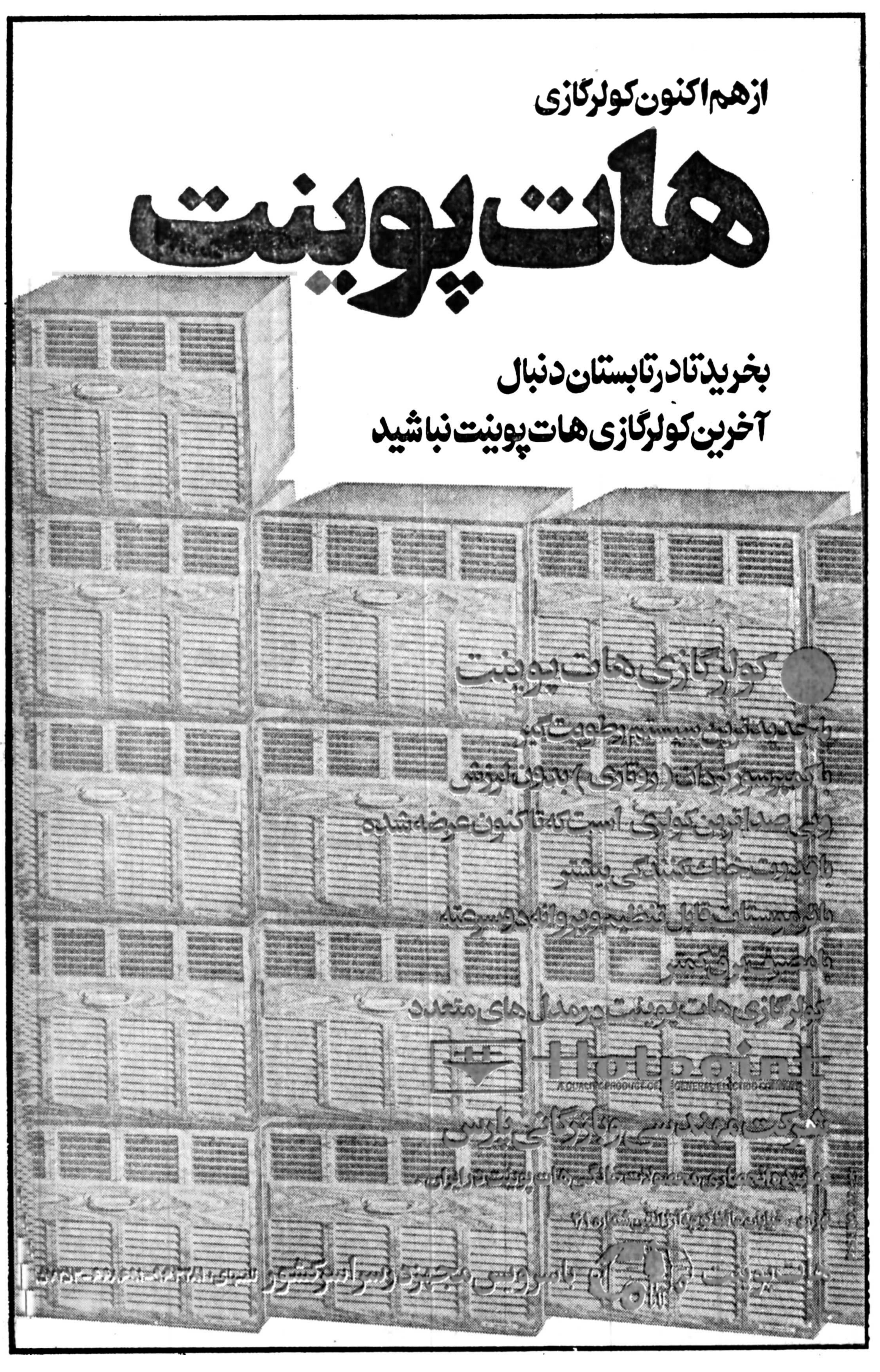

آگهی دعوت مجمع عمومی

جلسه مجمع عمومی عادی سالانه شرکت سهامی‌خاص تولیدی و ریسندگی پشم قم راس ساعت ۵بعداز ظهر روز یکشنبه هجدهم تیرماه ۲۵۳۷ درمحل دفتر کارخانه واقع در ابتدای‌جاده تهران تشکیل میگردد .
از کلیه صاحبان سهام بدین‌وسیله دعوت بعمل میاید.
موضوع جلسه به‌ترتیب زیراست :
۱ـ استماع گزارش سالانه مدیر عامل شرکت.
۲ـ تصویب ترازنامه‌و حساب سودوزیان سال ۲۵۳٦ .
۳ـ انتخاب اعضاء هیات مدیره و بازرس شرکت.
٤ـ تعیین خط مشی شرکت در سال جاری .
مدیرعامل شرکت ـ غلامرضاخیرخواه

دانشگاه آمریکائی

دانشگاه هاملین‌مینه‌سوتا تعدادی دانشجوی واجد شرایط مالی و تحصیلی «شهریه سالیانه ۳٤۰۰ دلار معدل کل از۱٤ به بالا» را می‌پذیرد علاقمندان میتوانند بامشاور دانشجویان خارجی این دانشگاه که استاد ایرانی است بزبان فارسی مکاتبه نمایند ـ درجه لیسانس دراغلب رشته‌ها پیش‌پزشکی‌و پیش مهندسی ـ کلاس‌های زبان انگلیسی برای دانشجویان خارجی ـ دانشگاه هاملین رشته‌های بالاتر از لیسانس ندارد.
آدرس پستی :
Foreign Student Adviser
Middle Eastern Students
Hamline University
St. Paul, Minnesota
U.S.A. 55104
آ ـ ٤۳۵۷

کارکنان هتلهای آسمان روز جهانگردی را گرامی داشته می‌کوشند تا فعالیت خود را در منطقه جنوب‌شرقی ایران گسترش دهند
کرمان ـ مدیریت هتلهای آسمان

آگهی مجمع عمومی عادی

پیرو آگهی مندرج در روزنامه اطلاعات مورخ پنجشنبه ۳۷/۳/۱۸ چون مدت مقرر در اساسنامه برای تشکیل مجمع رعایت نشده لذا مجددا از کلیه صاحبان سهام شرکت سهامی خاص فرآورده های خوراکی سفره دعوت میشود که‌در روز پنجشنبه ۲۹ تیرماه جاری ساعت ده‌صبح در محل شرکت واقع درخیابان سعدی شمالی کوچه بخارا شماره ۱۷ طبقه‌اول حضور بهمرسانند.
دستور جلسه
استماع گزارش هیئت‌مدیرمو بازرسان ـ تصویب‌ترازنامه سال ۲۵۳٦ ـ انتخاب اعضای هیئت‌مدیره و مدیر عامل ـ تعیین روزنامه کثیرالانتشار .
هیئت مدیره شرکت سهامی خاص فرآورده‌های خوراکی سفره

آگهی دعوت مجمع عمومی عـادی سالیانه شرکت‌نساجی‌وشیمیائی علی (سهامی خاص)

بدین وسیله از کلیه سهامداران شرکت دعوت میشود جهت تشکیل جلسه مجمع عمومی عادی سالیانه در ساعت ۹ صبح روز پنجشنبه ۲۹تیرماه ۲۵۳۷ در محل قانونی شرکت حضور بهم رسانند.
دستور جلسه
۱ـ بررسی و تصویب هزینه‌های جاری و سرمایه‌ای‌به منظور ساخت کارخانه شرکت.
۲ـ خط مشی آینده شرکت.
مدیرعامل مصطفی مجتبائی

جهانگردی را با ایرانگردی شروع کنید

امروز ـ پانزدهم تیرماه ـ روز جهانگردی است و بهمین مناسبت ازطرف وزارت اطلاعات و جهانگردی و سایر دست اندر کاران صنعت جهانگردی مراسمی برگزار میشود .

امسال وزارت اطلاعات با انتشار چندین پوستر رنگی جاذبه‌های توریستی و نقاط دیدنی کشور ما را به مردم عرضه کرده است . از طرف وزیر اطلاعات و جهانگردی ساعت ۷ بعد از ظهر امروز مراسمی در تالار اجتماعات این وزارتخانه برگزار میشود و از دیروز نیز نمایشگاهی تحت عنوان (در تصویر ایران از دید جهانگردان) در ساختمان خیابان عباس‌آباد این وزارتخانه برپا شده است.

ضمنا باشگاه «اسکول» ها میباشد بهمین مناسبت که متعلق به روسای شرکت امروز میهمانی ناهاری در های هواپیمائی و آژانس باشگاه هواپیمائی ملی‌ایران های مسافرتی و مدیران‌هتل ترتیب داده است . از طرف هواپیمائی ملی نیز چند پوسترهای‌رنگی‌و بروشورهای مختلف به مناسبت این‌روز انتشار یافته است .

بیست هتل و پنجاه میهمانسرای جدید در ایران

دراین هفته مجله «میدل‌ایست‌تراول» ازقول دکتر احمدبی‌نظیر مدیرکل ارتباطات بین‌المللی وزارت اطلاعات و جهانگردی نوشت طی یکسال آینده بیست هتل از جمله هتل اینتر کنتیناتال اصفهان‌و پنجاه میهمانسرا درایران گشایش خواهدیافت .

دکتر بی‌نظیر ضمنا اضافه کرد که‌طی‌پنج سال آینده هفت‌هزار تختخواب به هتل‌ها و میهمانسراهای‌ایران اضافه خواهدشد که چهار هزار آن به هتل‌ها اختصاص دارد و بقیه به‌میهمانسرا ها..

مدیر کل ارتباطات بین‌المللی وزارت اطلاعات ضمنا اعلام کرد در حال حاضر سالیانه پنج میلیون ایرانی علاقمند به بازدید از جاذبه‌های توریستی کشور خویش‌دارند که‌این‌عده نیز مانند جهانگردان خارجی به تسهیلات احتیاج دارند.

بالباس تابستانی به اروپا نروید

به روایت مسافرینی که این روز از پاریس بتهران می‌آیند، سرمای امسال‌شهر های اروپا مشکلاتی برای توریست های ایرانی فراهم کرده است .

زیرا مسافران ، که غالبا با پیراهن و لباس تابستانی از تهران عازم اروپا می شوند در هوای نسبتا سرد اروپا ـ که در گرمترین ساعات روز از ۱۲ درجه بالاتر نمی‌رود ـ دچارسرما خوردگی میشوند . توصیه ما بمسافرانی که این‌روزها عازم اروپا هستند اینست که حتما لباس گرم با خود همراه داشته باشند.

جایزه ۱۰۲۵ پوندی برای خانم قره نی زن ...

هفته گذشته خانم ساندرا کونر کارمند قسمت حسابداری شرکت‌هواپیمائی انگلیسی که درضمن یکی‌از نوازندگان ارکستر کارکنان این شرکت‌میباشد بدریافت یک جایزه ۱۰۲۵ پوندی نایل گردید. این خانم جایزه را بعلت نواختن قرمنی دریافت کرده است. زیرا او نفسی قوی‌تر از نفس مردان قرمنی نواز دارا میباشد .

کرایه اتوبوس ازفرودگاه لندن بشهر گران شد

از دو هفته قبل ، بهای بلیت اتوبوس بین فرودگاه لندن ترمینال های شهر و بالعکس افزایش چشمگیری پیدا کرده است . نرخ جدید برای افراد بزرگسال یک پوند و بیست پنی و برای بچه‌ها ٦٠ پنی تعیین شده است ، نرخ قبلی برای بزرگسالان ۹۰ پنی و برای بچه‌ها ٤٥ پنی بوده است . (هر پوند برابر است با۱۰۰ پنی یعنی ۱۳۱ ریال) .

چرا مسافران لندن بیشتر از فرانکفورت است

هواپیمائی ملی ایران از هفته گذشته با برقرار کردن چندین پرواز دربست و فوق‌العاده به لندن ـ ونیز امتداد مسیر پروازهای۷۲۱ ازفرانکفورت به لندن‌فعالیت شدیدی را برای شکستن کمبود جا به لندن آغاز کرده است . طبق اظهار یک مقام مطلع ، اینک لندن و نیویورک پرطرفدار ترین شهرهای موردعلاقه‌مسافران هما هستند درحالیکه ، در دو سال گذشته، فرانکفورت چنین وضعی را داشت . ولی امسال فرانکفورت مسافر زیادی نسبت به سایر شهرهای اروپا ندارد. لازم به‌یادآوری‌است که‌مسافران دو سال قبل فرانکفورت اغلب کسانی بودند که برای آوردن اتومبیل‌به‌آلمان می رفتند . درحالیکه جاذبه‌های لندن ، بخصوص چراغ‌های آن همچنان برای ایرانی‌ها جذابیت دارد.

کاهش نرخ بلیت در پروازهای داخلی انگلستان

«گری‌دراپر» مدیر امور بازرگانی شرکت هواپیمائی «بریتیش ایرویز» در اینهفته اعلام کرد که این شرکت‌راه های تازه‌ای برای کاهش بهای بلیت هواپیما درداخل انگلستان‌و خطوط بین‌المللی این شرکت پیدا کرده است که تا سه ماه دیگر بمورد اجرا خواهد گذاشت.

اولین تخفیف شامل‌بلیت های (استندبای) یعنی بلیت بدون ذخیره قبلی است که از اول اکتبر (۹ مهرماه) بمورداجرا گذاشته خواهد شد. استفاده از این نرخ فقط در روزهای آخر هفته قابل اجرا میباشد و بهای آن نسبت به‌بلیت‌های‌معمولی ٤٥درصد کمتر می‌باشد.

این بلیت‌ها در شعب شرکت هواپیمائی و آژانس های مسافرتی فروخته خواهد شد.

همچنین از اول اکتبر نرخ جدیدی برای مسافرت بین انگلستان و کشورهای اسکاندیناوی بوسیله این شرکت و هواپیمائی «اس . آ. اس» بمورد اجراگذاشته خواهد شد که نرخ آن‌قریب سی و سه‌درصد کمتر از نرخ معمولی است.

مدیرامور بازرگانی‌شرکت انگلیسی افزود :

«بریتیش ایرویز» و چند شرکت هواپیمائی پیشنهادی به «یاتا» تسلیم کرده‌اند که درصورت تصویب ، سه‌نرخ جدید برای هواپیما درنظر گرفته میشود . از این‌قرار: نرخ فرست کلاس (درجه‌یک) که در سطح فعلی باقی خواهد ماند .

دوم نرخ«اکونومی‌کلاس» که جای خود را با کلاس دیگری بنام (کلاب کلاس) تغییر خواهد داد و کلاس دیگری که قیمت بلیت آن از «اکونومی» ارزان‌تر خواهد بود بنام کلاس دیسکات ـ یا کلاس‌صرفه‌جوئی ـ بوجود خواهد آمد .

فیلمهائی که در هواپیما نمایش میدهند باب طبع مسافران نیست

روز دوشنبه گذشته ، ۲٤ مسافر قسمت درجه‌یک (فرست‌کلاس) پرواز ۱۹٦ «ارفرانس» در مسیر پاریس تهران طی‌پرکردن پرسشنامه اظهارنظر به انتخاب فیلم این شرکت برای نمایش بین پاریس به تهران اعتراض کرده‌اند.

بدنبال آغاز نمایش فیلم سینمائی از طرف شرکتهای هواپیمائی بین تهران و اروپا و بالعکس شرکت ارفرانس نیز نمایش فیلم را آغاز کرده است.

ولی فیلمی که نمایش‌می دهد، اغلب باب‌طبع‌مسافران نیست منجمله فیلمی که با اعتراض مسافران روبرو شده بود داستان درام‌عشقی یک پسر و یک دختر سیاه پوست بود که سرانجام‌طبق یک روایت تخیلی جان‌خود را از دست میدهند وناگفته پیداست که چنین نمایشهائی در سفرت‌های هوائی چندان مناسب نیست . جا دارد شرکتهای هواپیمائی‌در نمایش فیلم در خطوط اروپا و آمریکا به نوع و شوژه فیلم نیز توجه نمایند .

خبر های کوچك از دنیای بزرك هواپیمائی

● در بحبوحه جنگهای شاخ آفریقا ـ و جنگ تمام عیار اتیوپی و سومالی بر سر «اوگادن» شرکت هواپیمائی اتیوپیائی پرواز جدیدی از پایتخت این‌کشور به «دارالسلام» (پایتخت تانزانیا) برقرار کرده است. خط جدید هوائی آدیس آبابا-دارالسلام ازکلمانجارو می‌گذرد .

● شرکت هواپیمائی عربستان سعودی (سعودی ارلاین) تازگی قراردادی با شرکت هواپیمائی «اس ـ آ ـ اس» منعقد کرده است که بموجب آن اموزکترنیک (تهیه غذای مصرفی داخل هواپیما) هواپیمای عربی‌را شرکت سوئدی‌انجام می‌دهد شرکت «اس ـ آ ـ اس» همچنین متعهد شده است بتدریج وسایل لازم را در اختیار این شرکت عربی قرار دهد و آشپز و دیگر خدمه سرویس کترنیک را تربیت کند .

بین مسئولان دو شرکت های هوائی عربی (اردن و سوریه) مذاکراتی در جریان است‌تا با ادغام‌پرواز های خود به نیویورک پرواز مشترکی انجام‌دهند. هواپیمائی اردن (عالیا) ـ که اخیرا یک هواپیمائی بوئینگ ۷٤۷ را به خدمت گرفته است ـ هفته‌ای یک پرواز از امان به نیویورک دارد که پیش‌بینی می‌شود پس از اجرای‌پرواز مشترک این دو شرکت هواپیمائی عربی ، پرواز به نیویورک از طرق امان ـ دمشق به نیویورک به هفته‌ای دو تا سه‌بار افزایش یابد .

● مسئولان فرودگاه بیروت ـ که پیش از آغاز جنگهای داخلی اززیباترین فرودگاه‌های منطقه بود و اکنون خرابی و نکت از در و دیوار آن می‌بارد ـ با تلاش فراوان سرگرم پاکسازی و نوسازی آن هستند . لبنانی ها ـ که در کسب و تجارت استعداد فراوانی دارند ـ برای‌جلب هرچه بیشتر مسافران خارجی از یک حربه‌مسافر پسند استفاده کرده‌اند. بدین معنی که ارزش کالاها و اجناس «فری‌شاپ» فرودگاه بیروت‌را به میزانی‌رسانده‌اند که عقیده دارند از تمام «فری‌شاپ»های دنیا ارزان‌تر است .

مشکل مسافرین وفروشگاههای (فری‌شاپ) مهرآباد

بطوریکه خوانندگان محترم اطلاع دارند در اکثر فرودگاه های بزرگ دنیا فروشگاههائی بنام (فری‌شاپ) وجود دارد که انواع واقسام اجناس از قبیل سیگار ومشروبات و غیره رابا بدون احتساب مالیات و گمرک به‌مسافرین میفروشند.

فرودگاه تهران نیز از چندی قبل باینطرف دارای چنین فروشگاهی شده است ولی‌طبق اظهار مسافرین که از فرودگاه مهرآباد پرواز میکنند این فروشگاه اغلب اجناس لازم را در اختیار ندارد ... البته‌شاید این مطلب برای مسافری که از تهران به‌اروپا و آمریکامسافرت میکند و گذارش بیک فرودگاه دیگر در بین راه میافتد زیادهم مهم نباشد ولی برای مسافری‌که از خاوردور به تهران میآیدتا به اروپا برود و یا از اروپا بتهران میاید که بخاور دوربرود وایستگاه تهران آخرین محل توقف او قبل از رسیدن‌بمقصد میباشد وبرنامه خرید خود را روی(فری‌شاپ)فرودگاممهرآباد سمیم کرده است تعجب‌او راست زیرا وقتی به این مسافرمیگویند مثلا فلان سیگار را نداریم ویا فلان مشروب تمام شد خیلی ناراحت کننده است. امیدواریم این تذکر باعث‌شود که‌مسئولان فرودگاه مهرآباد به شرکت گرداننده این فروشگاهها تذکر لازم را بدهند که در آینده فروشگاه همواره اجناس‌عرضه شده‌اش (جور) باشد.

تکنولوژی پیشرفته پلی اکریل ایران در خدمت گسترش صنایع نساجی کشور

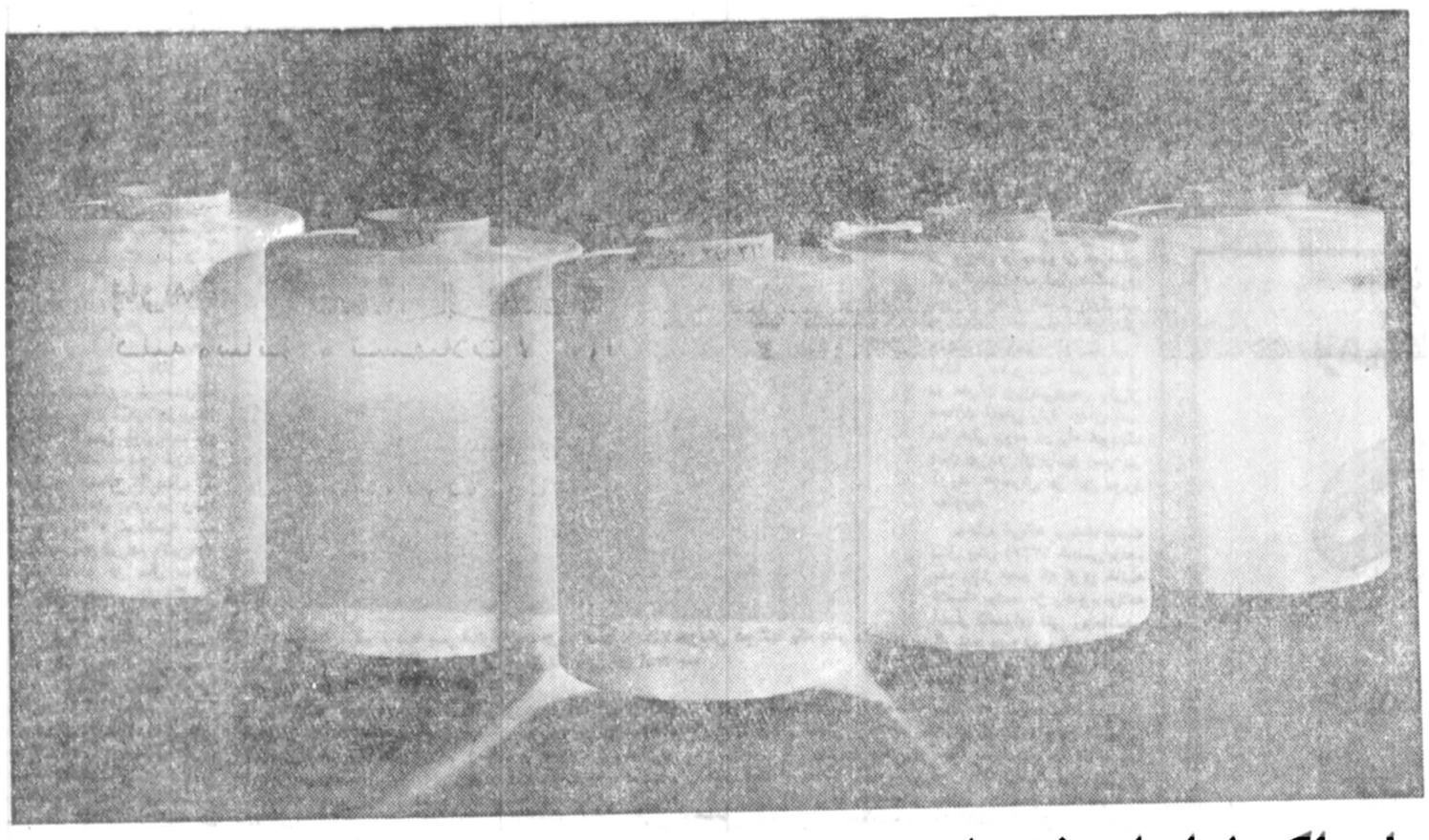

پلی اکریل ایران خدمات زیر را به صنایع نساجی ایران تقدیم میکند.

- پلی اکریل ایران، با بهره‌گیری از ۵۰ سال تجربیات با ارزش "دوپان" بزرگترین تولیدکننده الیاف پلی استر و اکریلیك در جهان به پیشرفت و گسترش صنایع نساجی ایران کمك میکند.
- پلی اکریل ایران با تولید وارائه مرغوبترین انواع نخ و الیاف پلی استر و اکریلیك تولیدکنندگان پارچه و منسوجات داخلی را از محصولات خارجی بی نیاز میسازد و کمك میکند تا سطح مرغوبیت تولیدات خود را تا بالاترین حد استانداردهای جهانی بالا ببرند.
- پلی اکریل ایران با تقدیم خدمات فنی و ارائه جدیدترین ایده ها و طرحهای مد وبهترین متدهای بازاریابی، صنایع نساجی ایران را در رسیدن به مرحله جدیدی از پیشرفت و تحول کمك میکند.

پلی اکریل ایران با تولید مرغوب ترین الیاف پلی استر و اکریلیك به صنایع نساجی ایران کمك خواهد کرد تا بهترین انواع پارچه و منسوجات را با بالاترین کیفیت ممکن در اختیار مصرف کنندگان خود قرار دهند.

شرکت پلی اکریل ایران

CASPIAN 104

عجله کار شیطانست!
اما

- اگر در ایجاد یک واحد مسکونی یا یک شهرک زیبا عجله دارید؟
- اگر در احداث یک مجتمع پیش ساخته فلزی یا بزرگترین مجتمع های صنعتی عجله دارید؟

این ضرب المثل را فراموش کنید

چون شرکت ساختمانی جمیران

با بکارگیری سیستم‌های ساختمانی پیش ساخته از بتن، فلز و چوب و کادر ساختمانی مجهز و مجرب در کوتاهترین مدت بزرگترین پروژه‌ها را انجام میدهد.

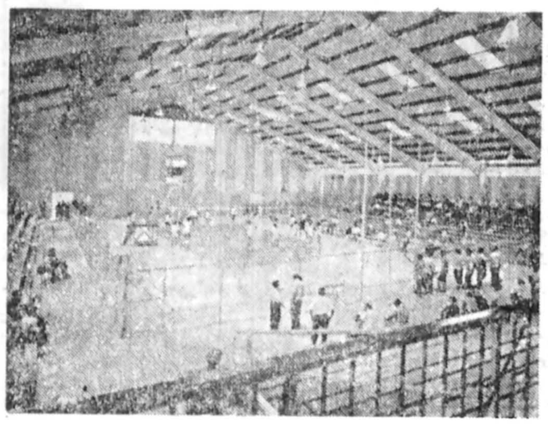

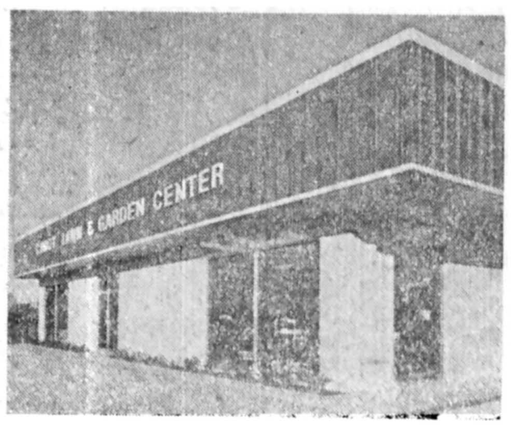

استران: پانل و اسکلت‌های پیش ساخته را با استانداردهای جدید و نیازهای مجتمع‌های صنعتی توام باسرعت نصب و دوام زیاد برای پوشش سقف و بدنه سالنهای ورزشی، انبارها، سوپر مارکتها، بیمارستانها، آشیانه هواپیماها، کشتارگاه و سردخانه عرضه مینماید

Stran
The other way to build

بزرگترین انبارهای ساخته شده ایران ساخت استران امریکا است

ساختمانهای پیش ساخته بتونی

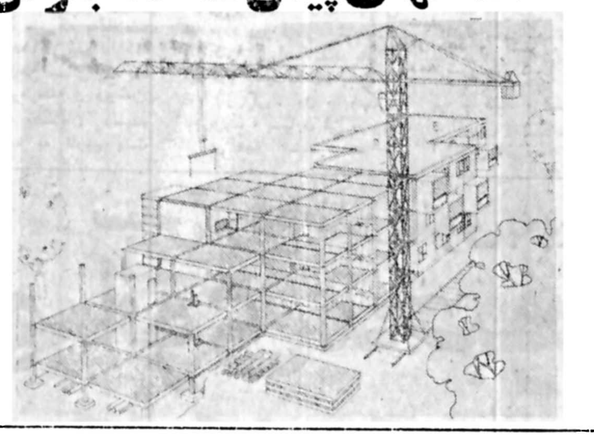

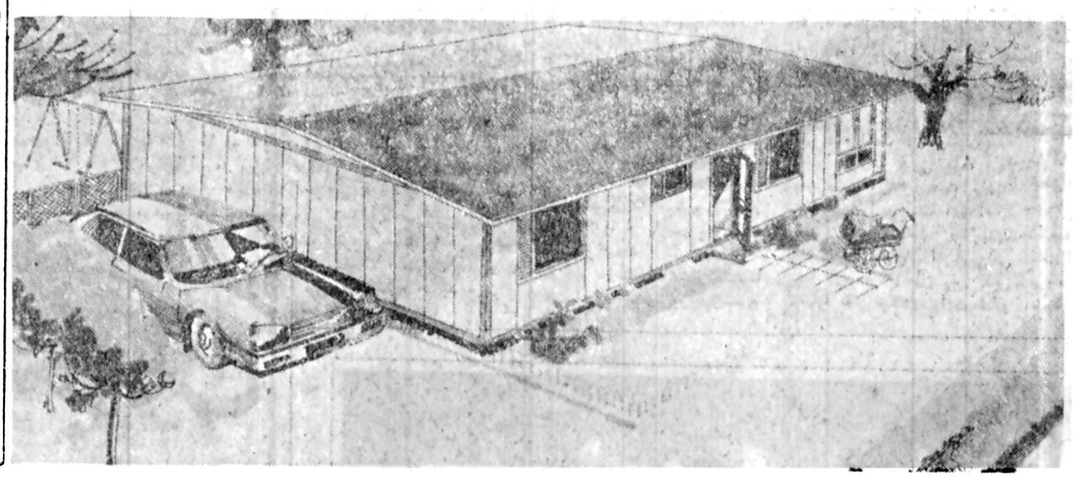

پارما:
PARMA finnish product work

کلیه وسائل و تسهیلات لازم را برای یک زندگی مدرن و راحت امروزی از پیش ساخته است و این شامل دیوار حمام، درب و پنجره نیز میباشد

تراماسبست: از ارزانترین و سریعترین سیستمهای پیش ساخته دنیا است که طی شش سال گذشته متجاوز از یکهزار دستگاه آن در ایران با بهترین تکنیک در کمترین مدت احداث شده و هم اکنون در حال بهره برداری است

tramasbest

جهت کسب اطلاعات بیشتر و بازدید از مجتمع‌های ساخته شده با **شرکت ساختمانی جمیران**

خیابان تخت طاووس خیابان کوه نور کوچه دوم پلاک ۳۳

تلفن‌های ۶۲۳۸۴۸ - ۶۲۶۲۸۷

تماس حاصل فرمائید

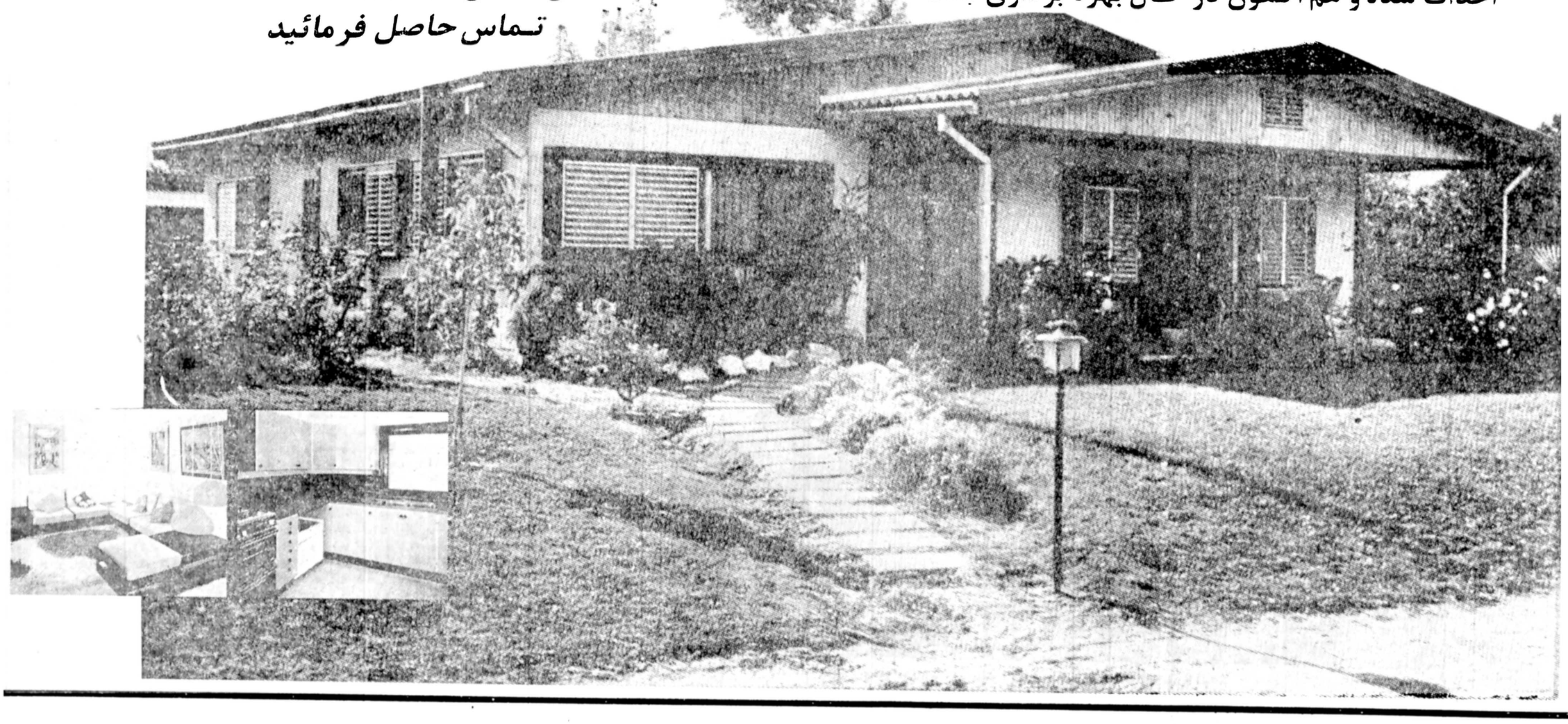

درباره پیش بینی جام جهانی روزنامه اطلاعات

۱۵۱ هزار کوپن پیش بینی بدست ما رسیده

★ بررسی یکصدوپنجاه و یك هزارو ۱۸۵ هزار کوپن رسیده به دبیرخانه پیش‌بینی مسابقات جام جهانی ۱۹۷۸ آرژانتین ، کار بسیار دشواری است که فقط همکاران ما در دبیرخانه می‌توانند از دشواری های آن بدرستی سخن‌بگویند: پنج ، شش نفری درکوهی از پاکت، بچه‌ها،فرصت‌سرخاراندن ندارند و حالا که عکاس می‌ـ خواهد از آنها عکس بگیرد ، فرصتی یافته‌اند که لبخند هم بزنند !

جام جهانی ۱۹۷۸ که هفته پیش با قهرمانی آرژانتین به پایان رسید ، با همه سروصدا و بحث و جنجالی که‌برانگیخت، جام شگفتی ها نیز بود .

ناکامی اسکاتلند و راهیابی پروبه مرحله دوم مسابقات ، درخشش تونس ، شکست آلمان در برابر اتریش و دست یافتن ماریو آلبرتو کمپس به عنوان آقای گل ، ازجمله این‌شگفتی ها و حوادث نامنتظر و غیر قابل پیش‌بینی بود ، تا آنجا که از میان یکصدوپنجاه ویك هزار و۱۸۵ نفری که در مسابقات پیش‌بینی نتایج جام جهانی(که از سوی روزنامه اطلاعات با همکاری شرکت هواپیمایی پان آمریکن برگزار شده)شرکت کردند ، هیچکدام ، حتی یك نفر هم در دو مرحله ازمسابقه پاسخ صحیح نداده است.(البته تا اینجا که پاکت ها بررسی شده است)مسابقات پیش‌بینی نتایج جام جهانی ، از یك‌هفته قبل از شروع مسابقات و با ۵ جایزه بزرك در روزنامه‌اطلاعات آغاز شد و تا پایان جام‌ادامه داشت .

جوائز بزرك و ارزنده‌ای که اطلاعات برای‌شرکت کنندگان در این مسابقه در نظر گرفت ، عبارت بودند از سفر به‌کشور های صاحب فوتبال اروپا و آمریکای لاتین در فصل فوتبال آن کشورها و دیدار از یك یاچند مسابقه‌مهم باشگاهی‌این کشور ها که بحکم قرعه به ۵ نفر از کسانی که پاسخ‌صحیح یا صحیح‌ترین پاسخ ها را در هر مرحله‌از مسابقه داده باشند تعلق می‌گیرد .

در طول برگزاری مسابقات جام جهانی، خوانندگان‌اطلاعات استقبال شایانی‌از ابتکارروزنامه به‌عمل آوردند و در حالیکه هنوزسیل‌نامه‌هائی که‌به‌دبیرخانه مسابقه‌ابتکاری‌اطلاعات ارسال شده همچنان و گهگاه ادامه دارد ، تا آخر وقت‌دیروز، تعداد پاکت هایی که به‌اطلاعات رسید به ۱۵۱۱۸۵ عدد بالغ‌شد که البته کوپن هائی که بعد از پایان هرمرحله و روشن شدن نتیجه بدستمان رسیده است باتوجه به تاریخ پست مبدا که برروی‌پاکت زده‌شده از دور مسابقات حذف شده‌است والبته تعداد شرکت کنندگان از این رقم کمتر است ،زیرا بسیاری ، بنام خود چند پاکت حاوی پاسخ به مسابقه ابتکاری اطلاعات به‌روزنامه ارسال‌داشتند اما نکته جالب این است که هیچکدام از این تعدادعظیم ، نتوانستند در دو مرحله ز مسابقه ابتکاری ما ، پاسخ‌صد درصد درست بدهند و آن دو مرحله پیش‌بینند ۸ تیم شرکت کننده در مرحله دوم مسابقات جام جهانی‌و نیز پیش‌بینی آقای گل مسابقات بود .

در مورد پیش‌بینی ۸تیم‌مرحله دومجام،غالب شرکت‌کنندگان در مورد پرو دچار اشتباه‌شدند و اکثرا از اسکاتلند بعنوان تیم دوم صعود کننده به‌مرحله دوم (از گروه اول جام‌جهانی) نام بردند ، بسیاری نیز درمورد اتریش دچار اشتباه شدند و بجای آن ، پیش‌بینی کرده بودند که‌بهمراه برزیل،اسپانیا نیز به‌مرحله بعدی صعود می‌کند .

در مورد پیش‌بینی آقای گل نیز هیچکس از کمپس گلزن بزرك آرژانتین که با ٦گل، عنوان آقای گل جام جهانی ۱۹۷۸ را بدست آورد ، نامی نبرده‌اند بیشتر شرکت‌کنندگان ازرنسن برینك ، تئوفیلوکو، بیلاس، فلوهه، پائولوروسی و دیترمولر بعنوان آقای گل‌جام جهانی اسم بردند .

بهرحال مسابقه ابتکاری اطلاعات در چهار مرحله و باین ترتیب انجام شد :

۱ــ پیش‌بینی تیم های‌صعود کننده به‌مرحله دوم مسابقات جام جهانی (از میان ۱٦ تیم) که پاسخ صحیح چنین بود : پرو و هلند ، لهستان‌و آلمان ــ اتریش و برزیل ــ ایتالیا و آرژانتین .

۲ــ پیش‌بینی چهار تیمی که در دو بازی فینال و رده‌بندی حضور خواهند یافت که‌عبارت بودند از: هلند ــ آرژانتین ــ (در فینال) و ایتالیا ــ برزیل (در رده‌بندی)

۳ــ پیش‌بینی آقای گل که ماریو آلبرتو کمپس،ازآرژانتین با ٦ گل این عنوان رابدست آورد و رنسن‌برینك (از هلند) و تئوفیلوکوبیلاس (از پرو) با ۵گل عنوان‌دوم‌رابدست‌آوردند.

٤ــ انتخاب تیم‌برنده‌مسابقه فینال که بخاطر ضیــق وقت‌و بخصوص اینکه پس‌از تعیین دو تیم فینالیست فقط ٤۸ساعت فرصت برای پیش‌بینی تیم‌برنده بود ، جدول این مرحله از مسابقه در روزنامه چاپ نشد ، اما جایزه بزرك این‌مرحله ، میان شرکت‌کنندگان‌درمراحل دیگر ، قرعه‌کشی خواهد شد.

۵ــ بالاخره قرار ما براین بود که بغیر از چهار جایزه‌ای که به چهارنفرکه پاسخ‌صحیح یا صحیح‌ترین پاسخ ها را به سئوالات طرح شده در مورد جام جهانی داده خواهد شد ، یك نفر نیز از میان کلیه شرکت کنندگان اعم ازاینکه پاسخ صحیح به‌سئوالات داده باشند یا خیر ، بقید قرعه انتخاب خواهد شد که نام و عکس او و برندگان دیگر در صفحه اول روزنامه اطلاعات‌چاپ خواهد شد و سپس آن‌صفحه برلوح زرین حك شده و به برنده اهداء شود .

در اینجالازم به‌یادآوری‌است که ۵ جایزه بزرك اطلاعات برای مسابقات جام جهانی آرژانتین ، بزودی و پس از انجام قرعه‌کشی به برندگان‌آن اهداء خواهد شد و در چندروز آینده ، موعد و مراسم قرعه کشی این جوایز بزرك رااعلام خواهیم کرد . پاکت‌ها همچنان در دست بررسی است‌وهمکاران ما باتوجه به نتایج هر مرحله از مسابقات ، مشغول جداکردن سره از ناسره هستند .

دختر اوناسیس با میلیاردها دلار ثروت در مسکو چه میکند؟

عشق، خود را پشت پرده آهنین کشیده است!

دختر اوناسیس طرح نیم میلیون دلاری فرار نیکلای از شوروی را آماده کرده است !

★ ژاکلین و کریستینا ... این بار، نوبت دخترک غمگین‌ثروتمند بود که از تنهایی به شکوه عشق برسد.

کریستینااوناسیس، ثروتمندترین زنان جهان، هفته پیش درمسکو بود تا محرمانه‌با یکی ازمقامهای عالی رتبه کشتی رانی شوروی ازدواج کند.

زنی که در ۲۷ سالگی بر ثروتی معادل ۸۰۰ میلیون دلار تسلط دارد، به عشق مرد چهل ساله‌ای به نام نیکلای ایوانوویچ کائوزوف، رئیس ناوگان نفتکش های موسسه شوروی سووفراشت،گرفتار شده‌است. او در نظر دارد در شوروی اقامت گزیند و امپراتوری کشتی رانی ۸۰۰ میلیون دلاری خود را از مسکو اداره کند.

کریستینا عصر یک شنبه‌گذشته باراه‌آهن‌بیلوروسی، واردمسکو شد و در ایستگاه مسکو با نیکلای دیدار و گفت وگو کرد وبا اتومبیل او که راننده‌ی آن را میراند، از ایستگاه مسکو رفت.

کریستینا که دوبار ازدواج کرده و طلاق گرفته و دختر اوناسیس فقید سلطان کشتی دنیاست، در پاریس بانیکلای آشنا شده بود. یکی ازدوستان او گفت: «کریستینا ، روزگار ناامیدانه‌یی‌دارد. دومین‌ازدواج اوهم به طلاق منجر شد. او اکنون بامردی آشنا شده است که از بسیاری لحاظ چهره دیگری است و از خانواده اوناسیس‌ها کاملا، متمایز است.

نیکلای که یک هفته پیش همسر خود را طلاق داده ، بارها در خانه کریستینا واقع‌در خیابان نوش پاریس، با او دیدار کرده است.این دو را جز در ایستگاه مسکو ، هرگز کسی باهم ندیده بود، آنها دیدارهای خود را کاملا مخفی نگه میداشتند. اما دیدارهاشان سرانجام از پرده بیرون افتاد ونیکلای را از پاریس به مسکو فرا خواندند.

یکی از دوستان مشترک خانواده اوناسیس‌وژاکلین‌کندی اوناسیس گفت:

«کریستینا معتقد است که سازمان‌ضد جاسوسی‌شوروی عامل فرا خواندن نیکلای از پاریس به مسکو است و به همین جهت، از این وضع‌بسیار عصبانی شد. آنگاه به هرکس که فکر می‌کردبانیکلای آشناست تلفن کرد و خواستار کمک شد. او با برخی از آنها روزی ۱۵ بار تلفن میکرد.»

همین راوی گفت: «اندکی پیش از بازگشت‌نیکلای بمسکو کریستینا‌واو به برزیل رفته بودند و در هتل «کوکاکابانا ــ پالاس» اقامت کرده بودند.»

به‌نظر میرسد که نیکلای‌پیش از عزیمت از پاریس نتوانسته است با کریستینا ملاقات کند. کریستینا تلفنی از یک دوست این پیام را دریافت کرد: «برای هر دوی ما این دوری بهتر است».

مردی که موجبات فراخواندن نیکلای را به مسکو فراهم کرده است، نیکلای زولف بازرس‌عالی شرکت «سووفراشت» در مسکو است. زولف به نیکلای گفته بود که او به‌ریاست موسسه برگزیده شده است.

نکته جالب این است که آشنایی کریستینا ونیکلای در مراسم گفت و گو وامضای قراردادی بین او و سووفراشت برای کرایه دادن پنج کشتی‌او به شوروی‌ها روی داده است. آنها در این مراسم به زبان انگلیسی سخن می‌گفتند ، زیرا کریستینا روسی نمی‌داند و نیکلای به زبان یونانی آشنایی ندارد.

یکی از دوستان کریستینا گفت: «نیکلای جز در مسکو نتوانسته است کریستینا را به خرج خود به جایی ببرد، آنها به‌هرجایی رفته بودند،کریستینا خرج آن را پرداخته است.»

همین دوست گفت: «کریستینا به‌کمک دوستان امریکایی‌اش پیدا کرد و از آن پس آتش شماره تلفن نیکلای را درمسکو عشق این دو با مکالمه‌های تلفنی روشن نگه داشته شد و از آنجا که گمان میرفت‌ارتباط تلفنی‌شان از طریق پاریس راز آن‌ها را فاش کند، کریستینا تصمیم گرفت که با هواپیمای جت شخصی خود به لندن برود واز آن جا مکالمه تلفنی خود را بانیکلای ادامه دهد.

کریستینا روز بعد ازورودش به‌مسکو دردفترکار نیکلای‌واقع در طبقه پنجم یکی از آسمان خراش‌های خیابان قدیمی اسمانئین مشرف به کاخ کرملین حضور یافت.

نیکلای چنان وضعی درمسکو دارد که تردید نیست، یکی از اعضای بلندپایه حزب کمونیست است.اما کریستیناتاکنون اجازه نداده است که سیاست بین او ونیکلای فاصله اندازد.

گفته میشود که‌کریستینا طرح خروج‌قاچاق نیکلای‌ازشوروی بایکی از کشتی‌های خودبررسی کرده بوده و آماده هم بوده‌است که نیم میلیون دلار برای این کار خرج کند، اما از اجرای این طرح، خودداری کرده‌است، زیرا نیکلای نمی‌خواسته است دختر ۱٤ ساله‌اش را در مسکو تنها بگذارد.

بدین ترتیب بود که کریستینا تصمیم گرفت خود به مسکو برود. گمان‌میرودبه او اطمینان داده شده است که لازم نیست‌او تابعیت یونانی خود را ازدست بدهد و نیز می‌تواند هرقدرپول که لازم داشته باشد، با خود به شوروی بیاورد. به کریستینا روادید سه ماهه توریستی و گردش در شوروی داده شده، وبه او گفته شده است که‌اگر در شوروی ازدواج کند، مدت اقامتش در شوروی خودبه‌خود تمدید میشود.

اگر کریستینا اوناسیس با نیکلای کائوزوف ازدواج کند ، برگشته خود که فاجعه‌یی یونانی است، پرده خواهد انداخت. زمانی او گفته‌بود : «خوش بختی منوط به پول نیست،خانواده اوناسیس‌بهترین دلیل این گفته است.»

در سال ۱۹٦۸ هنگامی که اوناسیس‌باژاکلین کندی‌ازدواج کرد، هیچ‌کس بیش از کریستینا عصبانی نشد، به همین سبب بود که او علیه پدرش شورید و در سال ۱۹۷۲ بی‌اجازه‌پدرش به کالیفرنیا رفت‌و با جوزف بولکر که ۲٦ سال مسن‌تر ازاو بود، ازدواج کرد.

اوناسیس از این کاردخترش سخت عصبانی شد و او را از ارث محروم کرد، از آن پس ریشه این ازدواج به تدریج پژمرده شد، تا به کلی خشک شد و کریستینا طلاق گرفت .

اوناسیس در بستر مرگ، از دخترش قول گرفت که باپیتر گولاندریس‌وارث سلطان‌دیگری در قلمرو کشتی‌رانی یونان ازدواج کند.

٤ ماه بعد از مرگ‌اوناسیس دخترش دوباره ازدواج کرد اما نه با گولاندریس، بلکه با الکساندر آندریادیس ۲۰ ساله، عضو یک خانواده بانکدار ، اما این ازدواج هم دوامی‌نیاورد و آنها در ژوئیه ۱۹۷۷ از هم جدا شدند.

کریستینا زمانی گفته بود : «آتشین‌ترین آرزوی من این است که بامردی آشنا شوم که مرا به خاطر خودم دوست‌بدارد نه به‌خاطر پولم.»

شایدهم او سرانجام چنین مردی را که در انتظارش بود، یافته باشد.

سپاس مردم بندر پهلوی به پیشگاه مبارک

شهبانوی محبوب ایران

باید کار کنیم که بندر پهلوی چون نامش پر آوازه باشد

بندر پهلوی ــ فرصتی بود که با یکی از سرمایه گزاران در امر هتل داری ، که برای رفاه حال مسافران‌و توریست های داخلی و خارجی دربندر پهلوی سرمایه گزاری کلانی کرده‌به‌گفتگو بنشینیم که‌حاصل این گفت و شنود در زیر از نظر خوانندگان عزیز میگذرد.

وی آقای مهندس نقی مشهودی است که در بندر پهلوی برای جلب و جذب توریست « هتل بزرگ» و آبرومندی در یکی از بهترین نقاط شهر در خیابان ولیعهد کنار ساحل بندر پهلوی‌تاسیس کرده است‌که جوابگوی‌سیصد نفر توریست داخلی و‌خارجی در شبانه روز میباشد.

★ آسایش توریست ها

از آقای مهندس نقی‌مشهودی می پرسم که چطور شد بفکر تاسیس هتل در بندر پهلوی افتادی ؟

آقای‌مهندس مشهودی‌پاسخ می‌دهد :چون‌بندر پهلوی‌دچار کمبود هتل بزرگ و آبرومند بود و هتل های‌موجود شهر نیز نیاز مسافران‌و توریست ها را تامین نمی کرد،به این فکر افتادم که برای حفظ پرستیژ و آبروی شهرساحلی و مرزی بندر پهلوی و‌جلب وجذب توریست های داخلی و خارجی هتل مناسبی دراین شهر تاسیس کنم .از طرفی چون بندر پهلوی زادگاه من است و به این شهر عشق و علاقه زیادی دارم و شهرشهر توریستی است و به هتل و تاسیسات رفاهی بیش از بیش نیازمند است ، اقدام به‌تاسیس این هتل کردم .

مهندس مشهودی اضافه‌می کند :

اگرچه سرمایه گذاری‌در زمینه هتل‌داری مقرون به صرفه نیست ولی امتثال اوامر علیاحضرت شهبانوی محبوب و گرامی ایران که هدفشان‌جز رفاه و آسایش مردم نیست‌به خدمتگزاری و انجام وظیفه‌در امر هتل‌داری مشغول هستم.

علیاحضرت‌شهبانوی گرامی ایران در سفر اول‌خودشان‌به بندر پهلوی‌که افتخار شرفیابی بحضور مبارکشان نصیب من هم شده‌بود‌عموم سرمایه‌داران را به‌خدمتگزاری در رشته‌های رفاهی تشویق کردندو حمایت وتشویق معظم‌لها برای‌سرمایه گزاری در امر هتل داری علاقه من را در این راه دو چندان کرده است .

★ اقدامات عمرانی

آقای نقی مشهودی بدنبال سخنان خود اضافه کرد:

شهر بندر پهلوی بنام‌پرافتخار دودمان جلیل‌پهلوی نامگذاری شده است و از این رهگذر افتخار بزرگ نصیب همه مردم بندر پهلوی گردیده است و ما باید کاری کنیم بندر پهلوی را چون نامش پرآوازه‌سازیم. اگرچه در گذشته در زمینه فعالیت‌های عمرانی توجه چندانی بأین شهرستان نشده بود و بودجه های عمرانی دست نخورده برگشت داده‌می شدولی‌بعداز تشریف فرمائی علیاحضرت شهبانوی گرامی‌و نیکوکار ایران به این‌شهرستان که هرجا تشریف فرما می ــ شوند یمن و برکت‌به همراه دارند و صدوراوامر معظم‌لها در زمینه های عمران‌و آبادانی که آقای معتدل استاندارگیلان مجری اوامر شهبانوی گرامی بوده است ، گرچه بیش ازیک سال از این تشریف فرمائی‌نمی گذرد ولی آثار خدمات و اقدامات انجام شده چشم‌گیرو سزاوار تحسین می‌ـ باشد .

ناگفته نماند که آقای معتدل استاندار محبوب گیلان نیز توجه خاصی به‌بندر پهلوی دارد واین توجه بندر پهلوی را از لجام گسیختگی های گذشته نجات داده و در هر گوشه و کنار شهر فعالیت های عمرانی و آبادانی رو به توسعه می‌باشد.

از اقدامات مهم و فراموش نشدنی که بفرمان علیاحضرت شهبانو در زمان تصدی آقای معتدل استاندار گیلان دربندر پهلوی آغاز شد و نزدیك به اتمام است تامین لوله کشی آب آشامیدنی‌بندر پهلوی‌است باتکمیل این پروژه در بندرـ پهلوی به کمبود آب‌آشامیدنی برای همیشه خاتمه داده میشود و تك‌تك اهالی شاهدوست و میهن پرست شهرستان مرزی بندر پهلوی از شهبانوی محبوب ایران سپاسگزارند و همه‌یك دل ویك زبان میگوئیم:خداوند سایه شاهنشاه آریامهروخاندان جلیل سلطنت را از سر ما کم نکند واز خدمات بی دریغ و کمك های شایان استاندار بیدار دلوزحمت کش گیلان‌نیز قدردانی وسپاسگزاری‌می‌کنیم.

از اقدامات دیگر آقای‌معتدل استاندار گیلان آغاز بزسازی و توسعه تنها بلوار بندرپهلوی است که یادگار رضا شاه کبیر بنیان‌گذار ایران نوین‌می باشد . این‌بلوار بزودی‌بصورت یکی از بزرگترین و زیبا ترین بلوار ها درشهر های ساحلی درخواهد آمد. ادامه اسفالت وزیر سازی خیابان ولیعهد ، اسفالت و زیر سازی خیابان‌های عمود بر ساحل . بستن دریابر روی وسائط نقلیه بخاطر رعایت بهداشت و حفظ محیط زیست‌و سلامت مردم ، از اقدامات ارزنده دیگری است که صورت گرفته‌است . همچنین احداث بلوار ۵۵ متری در امتدادساحل و در پشت پلاژ های غازیان‌یکی دیگر از آرزوهای‌دیرینه اهالی و مردم غازیان بود که جامه عمل بخود پوشیده است و‌این همه فعالیت های‌عمرانی و‌آبادانی در بندر پهلوی بی سابقه بوده است که هرگز از خاطره ها فراموش نخواهدشد.

احداث پل هوائی قلم‌گوده یکی دیگر ازفعالیت های‌عمرانی بندر پهلوی است که‌در حدخود کم‌نظیر می‌باشد.

علیاحضرتا سپاس

آقای مهندس مشهودی در ادامه سخنانش گفت :

اینك شهرستان بندرپهلوی از توجه خاص علیاحضرت شهبانوی گرامی فعالیت های‌بی دریغ استاندار محبوب گیلان رنگ‌و روی تازه‌ای بخود گرفته و دارد جان میگیرد و در آینده بسیار نزدیك شاهد فعالیت‌های بیشتری در زمینه های مختلف عمرانی و آبادانی و اجتماعی در بندر پهلوی خواهیم بود وچنین است که اهالی بندر پهلوی‌یك دلویك زبان میگویند:

علیاحضرتا سپاس ...

همچنین از کوشش های‌آقای معتدل استاندار گیلان در راه تامین رفاه‌و آسایش وعمران و آبادانی برای اهالی متشکریم باید اضافه کنم که توجهات خاص شهبانوی گرامی ایران‌و تشویق معظم‌لها در امر رفاه و آسایش مردم علاقه ما را در کاری که‌در پیش‌داریم دوچندان میکند وروزبه‌روز درراه خدمت به شاهنشاه آریامهرو ملت عزیز ایران تلاش خواهیم کرد.

خدا حافظ رُم
Arrivederci Roma...

درسرراه خود به دنیای غرب توقف‌کوتاهی را دررم‌پیش‌بینی کنید زیراآلیتالیا برای شما ازاین توقف کوتاه یك تعطیلی جالب میسازد .
«برنامه‌های «اینترمتزو» به شما امکان میدهد دریك یا چند روز توقف خود شهررم را بدقت تماشا کنید، غذای ملی ایتالیائی بخورید و در معروفترین فروشگاه‌ها خرید کنید .
«اینترمتزو» اتوبوس‌های لوکس ـ هتل‌های عالی و همهٔ وسایل راحتی شما را بقیمتی نازلتر ازکرایه رفت و برگشت یك تاکسی از فرودگاه به شهر پیش‌بینی کرده است .
بخاطر داشته باشید که برنامهٔ «اینترمتزو» را نمیتوان در ایتالیا خرید . شما باید آنرا قبل از پروازبه رم بوسیله آژانس‌مسافرتی‌خودتهیه‌کنید. ما شرط می‌بندیم که در پایان اجرای برنامه «اینترمتزو» شما نیزبا ما، درآواز «خدا حافظ رم» هم صدا میشوید و در سفرهای بعدی بار دیگر داوطلب استفاده از این برنامه خواهید بود ،

Alitalia
We'll show the world.

برای کسب اطلاعات بیشتر و رزرو جا به‌آژانس مسافرتی خود یا آلیتالیا
خیابان شاهرضا ـ شمارهٔ ۹۲۸ تلفن ۹ ـ ۸ ـ ۳۷۲۱۸۷ مراجعه فرمائید .

معاون وزارت اطلاعات وجهانگردی وسرپرست سازمان جهانگردی کشور:

خصلت مهمان نوازی ملت ایران در برابر جهانگردان تجلی بیشتر دارد

میهماندوستی و مهمان نوازی با گوشت وپوست و خون ایرانی در آمیخته واین ، خصلتی است که در خمیره‌ی وجود مردم ایران است .

برخورد مردم میهن ما بویژه در نخستین مرحله‌ای که یك جهانگرد یا یك گروه توریست وارد کشور میشوند اهمیت فراوان دارد و در رشد و توسعه صنعت جهانگردی نقش بسیار مؤثر وارزنده‌ای دارد

... مهمان نوازی و مهمان دوستی با گوشت و پوست و خون ایرانی در آمیخته و این، خصلتی است که در خمیره‌ی وجود مردم ایران است.

برخورد مردم و تماس افراد ملت ایران با جهانگردان و توریستهائی که برای بازدید از سرزمین میهن ما میایند البته حائز اهمیت فراوان در زمینه جلب توریست میباشد. اما این برخورد بویژه در نخستین مرحله ای که یک جهانگرد یا یک دسته توریست وارد کشور ما میسوند، مهم است.

از این لحاظ که در هنگام ورود توریست و جهانگرد به ایران، خاطره‌ای خوش از کشور ما در ذهن خود پیدا کند و با خاطراتی دلپذیر هم کشور ما را بسوی مقصد خود ترک گوید...

این مطالب را آقای محمد حسین کاشانی ثابت معاون وزارت اطلاعات و جهانگردی و سرپرست سازمان جهانگردی کشور در یک گفت و شنود با گزارشگر اطلاعات که بمناسبت «روز جهانگردی» انجام گرفت بیان داشت.

آقای کاشانی ثابت در ادامه اظهارات خود افزود:

همانگونه که مردم ایران در دنیا به داشتن خصلت مهمان نوازی و مهمان‌دوستی شهرت دارند و ابراز این خصلت نسبت به جهانگردان و توریست هائی که به بازدید میهن ما میایند بسیار خوب است، اما مردم میهن ما نباید تصور کنند که افراد یا جهانگردان خارجی نسبت به جماعت ایرانی برتری دارند و با این تصور نسبت به آنها حق تقدم قائل شوند، نه، هم میهمان ما که به کشور های خارجی سفر می کنند و با فرهنگ و تمدن مردم آن کشور ها آشنائی حاصل می نمایند کاملا متوجه میشوند که آنها هیچ حق تقدم و برتری نسبت به جامعه ایرانی ندارند و حتی در بیشتر موارد در سطح پائین تری از امکانات رفاهی مردم ایران زندگی می کنند.

منظور از طرح این موضوع آنست که مردم میهن ما در قبال جهانگردانی که بایران میایند و همچنین سازمانهای مربوطه، آن خصلت و فضیلت مهماندوستی و مهمان نوازی ایرانیان را نسبت به توریستها و جهانگردان اعمال نمایند.

معاون وزارت اطلاعات و جهانگردی سپس به شرح وظائف سازمان جهانگردی کشور پرداخت و گفت: بطور کلی وزارت اطلاعات و جهانگردی مشتمل بر دو قسمت می باشد که بخش اول آن شامل اطلاعات و اخبار کشور در کادر وسائل ارتباط جمعی و خبرگزاریها است. بخش دوم مربوط به سازمان جهانگردی است که از جمله وظائف این بخش پذیرائی و فراهم آوردن امکانات لازم برای جهانگردان و توریستها و ایرانگردان میباشد.

جهانگردی بین المللی و ایران

سرپرست سازمان جهانگردی و معاون وزارت اطلاعات و جهانگردی در این زمینه به شرح و بسط بیشتری پرداخت و اضافه کرد که بطور کلی در سال ۱۹۷۷ حدود ۲۴۹ میلیون جهانگرد بکشور های مختلف سفر کرده اند و ارزی که از این طریق نصیب دولتها گردید رقمی در حدود ۵۰/۰۰۰ میلیون دلار میباشد.

کشور شاهنشاهی ایران سهم کوچکی از این تعداد و در آمد را داشت. طی این سال ۷۰۰/۰۰۰ جهانگرد و درآمدی معادل ۱۵۳ میلیون دلار سهم ایران بوده است. جهانگردی در ایران مانند اسپانیا، یونان، ایتالیا سوابق ممتدی ندارد و از طرف دیگر ایران برای جوانب فرهنگی توریسم و معرفی بیشتر و بهتر هنر و فرهنگ و تمدن و پیشرفتها و تحولات ایران به خارجیان اهمیت بیشتری تا کسب درآمد ارزی قائل است. در واقع در ایران بموضوع جهانگردی از دیدگاههای فرهنگی بیشتر توجه می شود . در حال حاضر وزارت اطلاعات و جهانگردی برنامه هائی در دست تنظیم و اجرا دارد و امیدواریم با اجرای آنها بتوانیم امکانات کمی و کیفی عرضه تاسیسات و خدمات جهانگردی کشور را بنحو مطلوبی افزایش دهیم

رفتار مردم با جهانگردان خارجی

آقای کاشانی ثابت در اظهارات خود افزود: رفتار مردم با جهانگردان خارجی بسیار حائز اهمیت است. سوء رفتار و کردار و ادب و متانت و مهمان نوازی یکنفر بحساب تمام هم میهنانش گذاشته میشود. این حقیقت را نباید فراموش کرد که مردم ایران همواره در نظر خارجیان مردمی مهمان دوست، متین، باادب و خوش برخورد بوده اند. این خصلت نیکو را باید بخوبی حفظ کرد مردم عادی و چه آنها که بنوعی کارشان با جهانگردان ارتباط دارد مانند افراد پلیس، ماموران گمرک، رانندگان تاکسی، کارکنان هتلها و آژانسها و فروشندگان باید چنان رفتاری با جهانگردان خارجی داشته باشند که موجبات هیچ گونه شکایت یا نارضایتی آنها را فراهم نکند.

همکاری موسسات و سازمانها

سرپرست سازمان جهانگردی کشور سپس اضافه کرد که البته توسعه مطلوب جهانگردی کشور جزبا همکاری نزدیک مردم و موسسات دولتی و خصوصی که بنحوی با جهانگردان ارتباط دارند میسر نیست. همانطور که گفته شد رفتار و کردار مردم با جهانگردان بسیار مهم است که باید کاملا مورد توجه قرار دهند. درمورد سازمانهای دولتی که در ارتباط نزدیک با جهانگردان هستند وزارت اطلاعات و جهانگردی انتظار دارد همکاری بیشتری داشته باشند و همانطور که در گذشته داشته اند. موسسات خصوصی مانند هتلها و آژانسها باید کیفیت خدمات خود را افزایش دهند و به تعهداتی که بعهده میگیرند بخوبی عمل نمایند. تا موجبات نارضایتی جهانگردان فراهم نگردد. بخصوص گروه اخیر باید بدانند اقدامات آنها میتواند درجهت معرفی بیشتر و بهتر ایران بسیار موثر باشد.

ـ فعالیت درجهت رشد و توسعه صنعت توریسم

فعالیتهائی که وزارت اطلاعات و جهانگردی درزمینه های مختلف توسعه جهانگردی انجام میدهد بشرح زیر میتوان خلاصه کرد:

الف ـ فعالیتهای انتشاراتی و تبلیغاتی:

چاپ و توزیع کتب و نقشه های راهنما، بروشورهای تسهیلاتی و تبلیغاتی، پوستر، فیلم عکس و اسلاید و شرکت درنمایشگاهها و کنفرانسهای بین المللی و دعوت از مهمانان وروزنامه نگاران خارجی بمنظور معرفی بیشتر و بهتر جاذبه های جهانگردی و تشویق خارجیان برای سفر به ایران.

ب ـ فعالیتهای تاسیساتی:

ایجاد تاسیسات پذیرائی واقامتی مورد نیاز جهانگردان مانند هتل، متل، چاپخانه واردوگاه جهانگردی به چند صورت انجام میگیرد یا این وزارت راسا اقدام به ایجاد تاسیسات توریستی مینماید مانند مهمانسراها، چاپخانه ها واردوگاههای جهانگردی که درسراسر کشور موجود است. این قبیل تاسیسات معمولا درشهرهائی ساخته میشوند که بخش خصوصی بخاطر ملاحظات اقتصادی حاضربه سرمایه گذاری نیست. این تاسیسات پس از آنکه بحد بهره وری اقتصادی رسیدند به بخش خصوصی واگذار میشوند. علاوه بران این وزارت از طریق اعطای وامهای طویل المدت با بهره کم و کمکهای فنی و مالی دیگر مانند اخذ معافیت از پرداخت سود بازرگانی کالاهای وارداتی مورد نیاز و معافیتهای مالیاتی ۵ ساله بخش خصوصی را تشویق وحمایت مینماید.

شرکتهای بین المللی زنجیره های هتل با مشارکت سهامداران ایرانی به ایجاد و اداره ـ مهمانخانه های لوکس درسطح استانداردهای بین المللی میپردازند که از آن جمله میتوان هیلتون، شرایتون، اینترکنتینانتال و هایت را نام برد.

پ ـ فعالیتهای تسهیلاتی و آموزشی:

فعالیتهای تسهیلاتی و آموزشی این وزارت را میتوان بشرح زیر خلاصه کرد:

۱ـ دفاتر راهنمائی درکلیه مرزهای هوائی و بسیاری از مرزهای زمینی و مراکز استانها مستقرند و به راهنمائی درکلیه مرزهای هوائی و بسیاری از مرزهای زمینی و مراکز استانها مستقرند و به راهنمائی جهانگردان میپردازند و نقشه ها و بروشورهای مورد نیازشان را تحویل میدهند.

۲ـ با وضع قوانین جدید و مترقی سعی میشود کیفیت خدمات مورد نیاز جهانگردان درحد استانداردهای بین المللی افزایش یابد.

۳ـ باوزارتخانه ها و موسسات دولتی که بنحوی با جهانگردان درارتباط هستند همکاری نزدیکی بعمل میاید تا از این بابت نیز تسهیلات لازم برای جهانگردان فراهم گردد.

۴ـ وضع و تجهیزات و خدمات تاسیسات اقامتی و پذیرائی شهرها و آژانسهای مسافرتی و راهنمایان جهانگردی و تاسیسات پذیرائی بین راهی که مستقیما با جهانگردان درتماس هستند دائما مورد رسیدگی و نظارت میشود.

۵ـ شکایات جهانگردان خارجی و رسیدگی و پیگیری میشود.

۶ـ دردو مرکز آموزش عالی کادر مورد نیاز هتلها و آژانسهای جهانگردی تربیت و تامین میشود. مراکز سیار و استانی کادر هتلها را در محل تعلیم میدهند. برای استفاده از بورسهای تحصیلی خارج از کشور تسهیلات لازم برای متقاضیان فراهم میگردد.

واگذاری مهمانسراها به مردم

آقای کاشانی ثابت درادامه اظهارات خود افزود: دراجرای سیاست دولت مبنی برمشارکت مردم درامور مربوط به خود ازسال گذشته واگذاری مهمانسراهای وابسته باین وزارت آغاز گردید، وبه تدریج کلیه مهمانسراهای موجود و آنهائیکه درآینده ساخته خواهد شد وقتی که بحد بهره وری اقتصادی و سود آوری برسند به مردم و خانواده های علاقمند واگذار میشود. همچنین تاکنون تعدادی ازاردوگاههای جهانگردی نیز برای استفاده کارکنان وزارتخانه ها و موسسات دولتی تخصیص یافته که وسیله خود انها اداره میشود.

ایرانگردی و سیاست داخلی

درچند سال اخیر تعداد ایرانگردان بشدت افزایش یافته است و این شامل سفرهای تفریحی، زیارتی و تجارتی ایرانیان درداخل کشور میگردد. این قبیل مسافرتها علاوه برثمراتی که برای فرد دارد درسطح ملی نیز به تحکیم مبانی وحدت و همبستگی ملی کمک بسیاری خواهد. کرد وزارت اطلاعات و جهانگردی بمنظور توسعه تسهیلات و امکانات موجود که مورد استفاده سیاحان داخلی قرار میگیرد طرحهای ویژه ای تدارک دیده است که طی برنامه ششم عمرانی کشور اجرا خواهد شد. از جمله این برنامه ها میتوان ایجاد مجتمع های جهانگردی و معرفی جاذبه های جهانگردی کشور بمنظور متنوع تر ساختن انگیزه های سفر را نام برد.

طرحهای دردست اجرا برای رفاه جهانگردان

معاون وزارت اطلاعات و سرپرست سازمان جهانگردی کشور سپس به شرح امکانات کمی و کیفی عرضه تاسیسات و خدمات جهانگردی درایران پرداخت و اضافه کرد ه علاوه برایجاد مجتمع های جهانگردی و معرفی و شناساندن جاذبه های توریستی کشور که تاکنون صورت تحقق یافته و مورد استفاده قرارگرفته است طرحهای متعدد و مختلفی نیز دراین زمینه دردست اجرا میباشد که فهرست شرح آن از اینقراراست:

دراستان کردستان مهمانسرای سنندج و مهمانسراهای سقز وبانه، درکرمانشاهان هتل ۸۹ اتاقه کرمانشاه و مهمانسرای پاوه، دراستان بلوچستان، و سیستان مهمانسراهای خاش و سراوان، چایخانه سنتی زاهدان، اردوگاه مرزی میرجاوه و توسعه مهمانسرای چابهار دردست اجرا میباشد.

دراستان آذربایجان غربی مجتمع جهانگردی رضائیه، مهمانسرای یک ستاره میاندوآب و مهمانسراهای پیرانشهر، سردشت، ماکو و شاهپور و دراستان آذربایجان شرقی مهمانسراهای مشگین شهر، مراغه، کلیبروهمچنین چایخانه بین راهی تبریز و مجتمع جهانگردی سرعین اردبیل دردست ایجاد است.

درمنطقه کهکیلویه و بویراحمد مجتمع جهانگردی یاسوج و مهمانسرای دوگنبدان، دربوشهر مهمانسرای برازجان، دراستان کرمان مهمانسرای شهرکرمان و اردوگاه شهری، درزنجان اردوگاه زنجان و باشگاه کارمندان این شهرستان، دریزد مهمانسرای یزد، درگیلان اردوگاه کپورچال و مهمانسراهای آستارا، غرب بندرپهلوی و پلاژنمونه، درلرستان مهمانسراهای بروجرد و الیگودرز، درخوزستان مهمانسرای خرمشهر، درسمنان مهمانسرای یک ستاره بسطام، دراستان فارس مجتمع جهانگردی سد داریوش کبیر، مهمانسراهای کازرون ونورآباد ممسنی و همچنین توسعه مهمانسرای جهرم دردست اقدام میباشد.

دراستان هرمزگان چایخانه سنتی بندرعباس و مهمانسراهای جاسک، بندرلنگه، قشم و بندرعباس دردست ایجاد است و درخراسان مهمانسراهای بیدخت، تربت حیدریه، تربت جام، فردوس، بشرویه و باشگاه کارمندان طبس دردست اقدام و دراستان مرکزی مجتمع جهانگردی چشمه علاء دماوند، مجتمع جهانگردی میگون، مجتمعهای جهانگردی آدران کرج و آبگرم محلات، مهمانسرای تفرش و همچنین دیوار کشی هتل دیزین دردست انجام است.

درمازندران مجتمعهای جهانگردی سی سنگان وکلاردشت، اردوگاه چلندر، مهمانسراهای گنبدکاوس، اردوگاه چلندر، بابل، ساری، ناهارخوران گرگان و چایخانه بین چالوس و نوشهر دردست احداث میباشد.

علاوه براین طرحها که دردست اقدام است دراستان کرمان باشگاه کارمندان و دریزدباشگاه کارمندان این شهرو درخوزستان مهمانسراهای دزفول و شوش، درچهارمحال بختیاری مجتمع جهانگردی سامان شهرکرد، درایلام مهمانسرای دهلران، درسیستان و بلوچستان مجتمع جهانگردی چابهار، درسمنان مهمانسرای سمنان و درایلام باشگاه کارمندان این شهرستان دردست ساختمان و احداث و ایجاد میباشد...

آقای کاشانی ثابت معاون وزارت اطلاعات و جهانگردی و سرپرست سازمان جهانگردی کشور پیرامون ایجاد امکانات لازم برای جلب و جذب توریست صحبت میکند

آقای کاشانی ثابت افزود که بطور کلی تاسیسات جهانگردی که از سال ۲۵۳۶ تاکنون تحویل موقت و موردبهربرداری قرارگرفته عبارت است از:

ـ مهمانسرای لار، اردکان فارس، نور، کاشمر، اردستان، اقامتگاه جوانان شیراز، مهمانسرای زابل، مهمانسرای فومن، مهمانسرای میناب، مهمانسرای جلفا، پلاژمریوان، مجتمع جهانگردی چاف چمخاله، مجتمع جهانگردی چابکسر، مجتمع جهانگردی نهارخوراران گرگان، چایخانه سنتی تهران، چایخانه سنتی اهواز، چایخانه سنتی همدان، چایخانه مرزبازرگان، چایخانه شیروان، اردوگاه شهری بندرعباس، اردوگاه غرب بندرپهلوی، اردوگاه نمونه بندرپهلوی، مجتمع جهانگردی، سیراب کیو، چایخانه دره لیک زنجان، مهمانسرای سبزوار، مهمانسرای نقده، پلاژ فرح آباد ساری، مجتمع جهانگردی چادگان و چایخانه قصرشیرین.

بقیه درصفحه بعد

۱۵ تیر روز جهانگردی
ارزشهای اقتصادی ، اجتماعی وفرهنگی کشور
متبلور میگردد
برای گرامیداشت روز جهانگردی
درراه رشد وپیشرفت صنعت
توریسم صمیمانه تلاش وفعالیت می کنیم
شرکت هواپیمائی پارس ار

روز جهانگردی
جلوه گاه جاذبه های توریستی ایران
را صمیمانه تبریک عرض میکند
آژانس پرس توریست

جهانگردی درایران

ایران با آب و هوای گونا گون، آداب و رسوم و فرهنگ غنی و گذشته تاریخی پربار و تمدن‌ساز از قویترین جاذبه‌های جهانگردی برخوردار است

وزارت اطلاعات و جهانگردی با اختیارات قانونی وسیعی که کسب کرده است، اقدامات گسترده تری در راه بسط و توسعه جهانگردی و ایرانگردی مبذول میدارد

بلقیس ملکه صبا نخستین جهانگرد سرزمینهای شرق بود که با خدم و حشم از نواحی یمن بدیدار حضرت سلیمان تا سرزمین کنعان رفت جهانگردان غربی تا کنون جاذبه‌های دلپذیر شرق را شناخته‌اند و دلباخته فرهنگهای قدیمی که با فرهنگ و سنن آنها متفاوت است، میباشند.

ایران سرزمینی است پهناور با منابع طبیعی و آب و هوای گوناگون و آداب و رسوم و فرهنگ غنی و گذشته تاریخی پر بار و تمدن ساز. تخت جمشید، جنگل، دریا کوهستان و کویر را با هم دارد.

تهران، خوزستان، اصفهان و سایر شهرهای ایران مظاهری از تلاش و سازندگی برای ایران جهانگردی را انجام و اقدامات موثر و مفیدی در این زمینه بعمل آورد. توجه و حمایت از توریستهای خارجی بصورت منظمی شروع شد در سال ۲۵۲۲ شاهنشاهی سازمان جلب سیاحان که وابسته به نخست وزیری بود تاسیس شد و دولت بخشی از اعتبارات برنامه های عمرانی کشور را به جهانگردی اختصاص داد و برنامه ریزی و توسعه جهانگردی در ایران بصورت جدی پیگیری شد. سازمان جلب سیاحان وظایف خود را در جهت جلب و تشویق جهانگردان خارجی برای مسافرت به ایران آغاز کرد. این سازمان با استفاده از اعتبارات دولتی به ایجاد مهمانسراهائی همت گماشت که امروزه از اهمیت ویژه ای بر خوردارند. با انتشار کتب و نقشه های راهنما و پوستر و برو شور و شرکت در مجامع بین المللی و ایجاد دفاتر جهانگردی در خارج، به تبلیغات وسیعی در خارج و داخل کشور دست زد.

از طریق وضع قوانین و مقررات جدید، ایجاد هماهنگی در کار وزارتخانه ها و موسساتی که بنحوی با جهانگردان خارجی ارتباط دارند، نظارت بر خدمات تاسیسات پذیرائی و اژانسهای توریستی کشور، تربیت راهنمایان جهانگردی و نظارت بر فعالیت آنها و ایجاد دفاتر راهنمائی جهانگردان و توصیه اهمیت و نقش جهانگردی برای مردم تسهیلات مورد نیاز جهانگردان خارجی را فراهم کرد. این سازمان بخش خصوصی را در ایجاد تاسیسات توریستی تشویق و راهنمائی نمود و از آنها حمایت کرد، و امهای طویل المدت با بهره کم در اختیارشان گذاشت.

این سازمان در اردیبهشت ماه ۲۵۳۳ شاهنشاهی با وزارت اطلاعات ادغام شد و وزارت اطلاعات و جهانگردی تشکیل گردید که کلیه امور مربوط به جهانگردی کشور را انجام میدهد. وزارت اطلاعات و جهانگردی با اختیارات قانونی وسیعی که کسب کرده است اقدامات گسترده تری در راه بسط و توسعه جهانگردی مبذول میدارد.

این وزارت بموضوع ایرانگردی و فراهم آوردن تسهیلات و امکانات بیشتر برای توسعه سیاحت داخلی توجه خاص دارد.

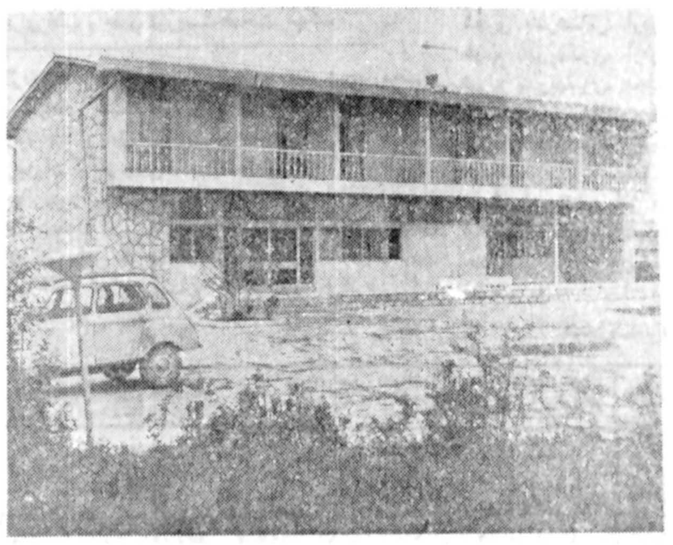

مهمانسرای اردبیل

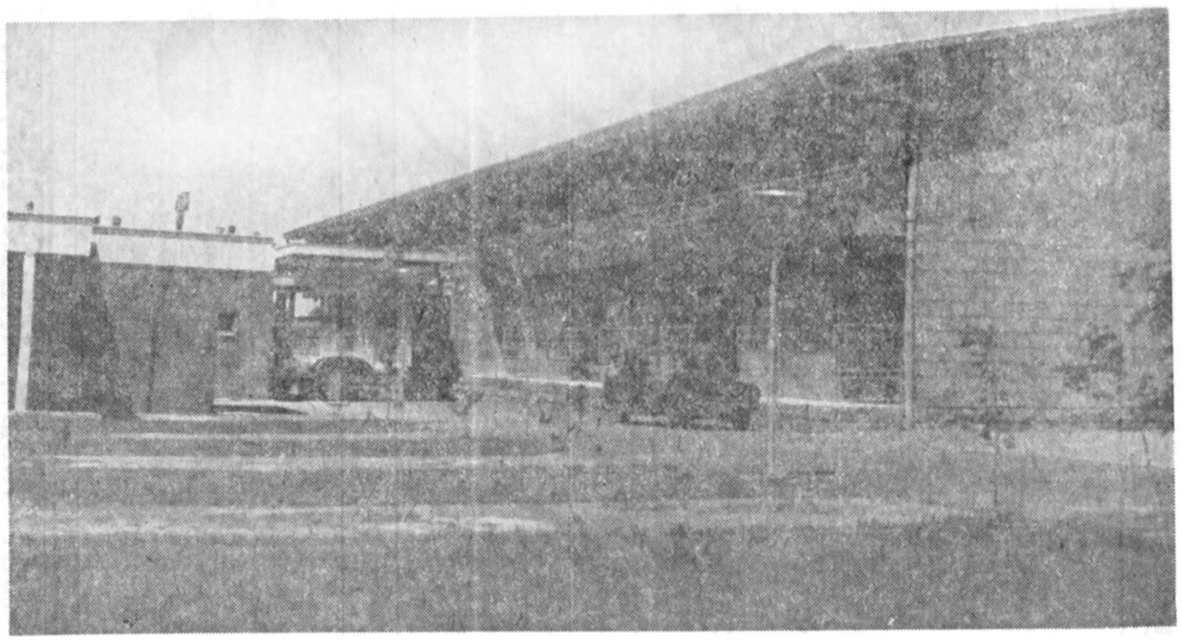

مهمانسرای تبرین

شوش، پاسارگاد، ابن یاد آوران اقتدار و عظمت ایران باستان هر بیننده‌ای را به تفکر و اندیشه وامیدارند. همدان، کرمانشاه، تبریز، کاشان، کرمان و سایر شهرهای ایران هر کدام نقشی از تاریخ بر سینه دارند. معماری دوران صفویه و مجموعه نقش جهان اصفهان شاید در دنیا بی نظیر باشد. یزد اصالت و ویژگی خاص همدان خود را دارد. شیراز سعدی و حافظ و عطر گلهایش را پشتوانه دارد. نیشابور به خیام میبالد بوعلی سینا را دارد. مشهد، قم و ری زیارتگاه شیعیان جهان است. خاتم کاران شیراز، قالیبافان کرمان، خراطان سنندج و رضائیه، سرامیک سازان همدان و اصفهان، سنگ تراشان و پوستین دوزان مشهد، نقره کاران و فلز کاران اصفهان، سنگ دوزان بلوچ و شیشه گران تهران غوغا میکنند. مهمان نوازی ایرانیان شهرت جهانی دارد. موسیقی و رقصهای ایرانی حال و هوای خاصی دارند. ایران، فرانسه و چین از محدود کشورهائی هستند که غذاهای ملی دارند. ایران طبیعت و آب و هوای متنوع دارد. آسمان آبی ایران خود یک جذبه است.

میتوان در فواصل نسبتا نزدیک هم در دریا شنا کرد و هم در کوهستان به اسکی پرداخت. ایران نوین هستند. پیشرفتها و تحولاتی که در سالهای اخیر نصیب ایران شده است برای هر بیننده ای جالب و تحسین برانگیز میباشد.

بطور کلی اوضاع و احوال طبیعی، هنر و فرهنگ و تمدن و پیشرفتها و تحولات اخیر ایران مجموعه‌ای از قویترین جاذبه های جهانگردی را مهیا کرده است.

ایران همواره مورد توجه سیاحان و مستشرقان خارجی بوده است و سفرنامه های بسیاری راجع به ایران نوشته‌اند. آنچه از نوشته های آنها بر میاید همگی ذوق و هنر و ادبیات معماری و مهمان نوازی ایرانیان را ستوده‌اند.

***

جهانگردی نوین در ایران در زمان سلطنت رضا شاه کبیر همزمان با تغییرات و تحولاتی که در تمام شئون مملکت ایجاد شده بود آغاز گردید. ایجاد تاسیسات اولیه زیربنائی امکان سرمایه گذاری در بخش جهانگردی را فراهم کرد و مهمانخانه های بنیاد پهلوی ساخته شد و برای فراهم آوردن تسهیلات و رسیدگی به وضع جهانگردان خارجی در ایران اداره‌ای در وزارت کشور تحت عنوان اداره امور جهانگردی تاسیس گردید. این اداره در سال ۲۵۰۰ شاهنشاهی بصورت شورائی کلیه امور مربوط به

روز جهانگردی
جلوه گاه جاذبه های توریستی ایران
را صمیمانه تبریک عرض میکند
آژانس مسافرتی وانگارد

بقیه ازصفحه قبل

معاون وزارت اطلاعات وجهانگردی وسرپرست سازمان جهانگردی کشور:

آمار کلی تأسیسات جهانگردی

سرپرست سازمان جهانگردی کشور در پایان اطلاعاتی کلی راجع به طرحهای تاسیسات جهانگردی دراختیار گزارشگر ما گذاشت و اظهار داشت: تعداد پروژه های تاسیسات جهانگردی دردست اجرا که راسا توسط وزارت اطلاعات و جهانگردی انجام میگردد ۶۶ طرح عمرانی است و تعداد پروژه های دردست اجرا توسط این وزارت که دراجرای اصل عدم تمرکز درمراحل مختلف به مقامات استانی تفویض اختیار گردید. ۳۷ طرح عمرانی میباشد.

صورت ریز پروژه های تاسیسات جهانگردی شامل اقلام زیر است:

۱ـ مهمانسرای یک ستاره ـ جمعا ۲۷ پروژه عمرانی با اعتبار ۲۱۸ میلیون درشهرهای چاه بهار، کلیبر، سراوان، جاسک، استارا، بندر پهلوی، بانه، خاش، نوراباد ممسنی، برازجان، پاوه، سقز، پیرانشهر، تربت حیدریه، کاشمر، مشکین شهر، بسطام، بیدخت، الیگودرز، بروجرد، جهرم، دهدشت، شاهپور، گنبدقابوس، میاندوآب، مراغه و سمنان.

۲ـ مهمانسرای دوستاره ـ جمعا ۱۱ پروژه عمرانی با اعتبار ۲۱۶ میلیون

آمار جهانگردان:

درسال ۲۵۳۶ تعداد ۶۷۸۱۵۷ نفرجهانگردخارجی وارد کشور شده اند که نسبت به سال قبل افزایشی معادل ۳/۱ درصدداشته است. این تعداد جهانگردپولی بالغ بر ۱۵۰۹۱۵۲۰۰ دلار آمریکائی درایران خرج کرده‌اند که نسبت به سال قبل افزایشی برابر ۱/۹ درصدداشته است.

TOURING & AUTOMOBILE CLUB
IRAN
کانون جهانگردی و اتومبیل کلوپ شاهنشاهی ایران

۱۵ تیر روز جهانگردی

ارزشهای اقتصادی، اجتماعی و فرهنگی کشور
متبلور میگردد

برای گرامیداشت روز جهانگردی
در راه رشد و پیشرفت صنعت
توریسم صمیمانه تلاش و فعالیت می کنیم

کانون جهانگردی و اتومبیل کلوپ شاهنشاهی ایران

نقش ارزنده سازمان هواپیمائی کشوری در زمینه رشد و توسعه صنعت جهانگردی غرورانگیز و افتخارآفرین است

- سازمان هواپیمایی کشوری باشناخت و وقوف کامل بر وظیفه حساس و مهمی که در امر رشد و توسعه صنعت جهانگردی دارد، سعی و کوشش فراوانی مبذول میدارد تا رفاه و آسایش هرچه بیشتر جهانگردانی را که به کشور ما میآیند فراهم سازد

- کارکنان فرودگاه، در واقع نماینده یک ملت هستند که در بدو ورود جهانگرد با وی برخورد می کنند

- سازمان هواپیمایی کشوری علاوه بر امکاناتی که در حال حاضر در فرودگاههای کشور دارد و از تمامی این امکانات در راه تأمین آسایش جهانگردان و کلیه مسافران استفاده می کند، طرحها و برنامه های وسیع و گسترده ای در دست اقدام دارد که از آنجمله است طرح احداث فرودگاه بزرگ تهران

- فرودگاه بزرگ تهران که در زمینی به وسعت ۱۴۰میلیون مترمربع و در ۲۸ کیلومتری تهران احداث خواهد شد، در ردیف مدرن ترین و مجهزترین فرودگاههای جهان قرار خواهد گرفت و درآن از پیشرفته ترین و مدرن ترین تجهیزات و تأسیسات بهره برداری خواهد شد...

- ۲۶فرودگاه در سراسر کشور تحت نظر سازمان هواپیمایی کشوری فعالیت دارند و جهانگردانی که به ایران میآیند، میتوانند از کلیه این فرودگاهها به شهرهای داخلی کشور سفر کنند و نقاط مختلف ایران را سیروسیاحت نمایند.

سازمان هواپیمایی کشوری که اداره امور فرودگاههای کشور، کنترل و نشست و برخاست و بطور کلی پرواز هواپیماها و نیز نظارت بر فعالیت آژانس های مسافرتی و توریستی را عهده دار است، نقش بسیار مؤثر و مهمی در رشد و توسعه صنعت جهانگردی دارد و در واقع از جمله سازمانهایی است که با اجرای برنامه های ثمربخش، در جلب و جذب جهانگردان بیشتر میتواند تاثیر فراوان و بسزایی داشته باشد.

* هواپیما، سریع و راحت

امروزه هواپیما بعنوان سریع ترین و راحت ترین وسیله مسافرت در سراسر جهان شناخته شده است و همه ساله میلیونها نفر جهانگرد ـ از کشورهای مختلف جهان ـ که بمنظور سیروسیاحت نقاط گوناگون دنیا اقدام به مسافرت می کنند، هواپیما را بعنوان وسیله سفر انتخاب می کنند و با هواپیما به مقاصد مختلف پرواز می کنند.

با توجه باین وضع است که به نقش مؤثر و بسیار اساسی و مهم هواپیما، در جابجایی انبوه عظیم جهانگردان پی میبریم و درمییابیم که هواپیما و اصولا سازمانهای هواپیمایی تا چه اندازه میتوانند در رشد و توسعه صنعت جهانگردی و جلب و جذب جهانگردان بیشتر مؤثر واقع شوند.

* اهمیت نخستین برخورد

نکته قابل توجه پیرامون اهمیت نقش سازمان هواپیمایی کشوری در صنعت توریسم اینست که: فرودگاه هر کشور در واقع نخستین برخوردگاه جهانگردان خارجی با ان کشور است و هنگامیکه در نظر داشته باشید که همیشه «اولین برخورد» بعنوان پایه و اساس معیارهای داوری و قضاوت میباشد، بیش از پیش به اهمیت کار و نقش سازمان هواپیمایی کشوری در زمینه جذب و جلب جهانگردان پی میبریم.

در حقیقت فرودگاه که اداره امور آن بدست سازمان هواپیمایی کشوری است، چه از لحاظ نظم و تجهیزات و چه از جهت نحوه رفتار و چگونگی کردار کارکنان آن، اولین تاثیر را بر روی جهانگرد میگذارد و جهانگردان نخستین برداشت های ذهنی خود را از یک کشور و یک ملت، از وضع فرودگاهی که گام در آن نهاده اند، بدست میآورند و همانطور که اشاره شد همین نخستین برداشت های ذهنی است که پایه و اساس داوری و قضاوت جهانگردان را نسبت به کشور و ملت ما تشکیل میدهد.

بعبارت ساده تر در این اولین برخورد، چنانچه جهانگرد از وضع نظام و تجهیزات فرودگاه راضی بود و از طرفی رفتار مهرامیز و محبت آلود کارکنان فرودگاه به دلش نشست با یک احساس خوش و مطلوب سیاحت خود را آغاز می کند. اما چنانچه برعکس در این اولین برخورد، با وضع نامطلوبی مواجه شد، دچار دلزدگی و ندامت میشود که از بین بردن این حالت در گامهای بعدی نیز بسیار دشوار و مشکل است.

* وظیفه کارکنان فرودگاهها

سازمان هواپیمایی کشوری، با شناخت و وقوف و آگاهی کامل بر وظیفه حساسی که در اولین برخورد و رویارویی با جهانگردان دارد، سعی و کوشش فراوانی مبذول میدارد تا جهانگردانی که از کشورهای مختلف جهان و از نقاط دور و نزدیک رنج راه را بر خود هموار کرده و بقصد سیروسیاحت به کشور ما آمده اند، در اولین قدم و نخستین برخورد، از نظم و تربیت امور در فرودگاهها و ادب و مهربانی کارکنان فرودگاه، احساسی مطبوع و مطلوب پیدا کنند.

حسن سلوک و خوش رفتاری کارکنان فرودگاه، از مامور کنترل پاسپورت و افراد پلیس گرفته تا ماموران گمرک و حتی آن باربر ساده، همه و همه در پدید آوردن این اندیشه در ذهن جهانگرد که «گام به کشوری دوست داشتنی با مردمی مهربان و خونگرم و مهمان نواز گذارده ام...» رابطه مستقیم، مؤثر و قاطعی دارد.

کارکنان فرودگاه، در واقع نماینده یک ملت هستند که در بدو ورود جهانگرد با وی برخورد پیدا می کنند.

اگر این عقیده روانشناسان را در نظر داشته باشیم و بآن معتقد باشیم که: «نخستین برخورد، همیشه از اهمیت فراوانی برخوردار است» به اهمیت و حساسیت وظیفه ای که کارکنان فرودگاههای کشور دارند، بیش از پیش پی میبریم. بر اساس همین گفته و عقیده روانشناسان است که بایستی در نظر داشت چنانچه اولین برخورد در جهانگردان تأثیر نامطلوب و زننده ای بگذارد، این حالت تا پایان سفر همچنان باقی خواهد ماند و چه بسا پس از آن هر گونه سعی و کوشش و تلاش برای از بین بردن و زدودن این حالت بی نتیجه و بیهوده باشد و در عین حال عکس قضیه نیز صادق است، باین معنی که چنانچه نخستین برخورد خوشایند و مطلوب باشد و برخورد اول تأثیر نیک و مطلوبی بجای بگذارد، اگر بعد از آن هم احتمالا ـ و خدای ناخواسته ـ با موارد نامطلوب و ناخوشایندی هم مواجه شود، چندان زیاد اهمیت نمیدهد و باصطلاح بدیده گذشت و اغماض در آن می نگرد...

* تأثیر مهربانی و مهمان نوازی

در کنار جاذبه های توریستی از قبیل آثار تاریخی و باستانی شیراز و اصفهان و نیز غنای فرهنگ و تمدن درخشان و کهن سرزمین ما، سازمان هواپیمایی کشوری در عین حال بر این نکته نیز آگاهی کامل دارد که سیمای مهربان و محبت آمیز و لبخند پر مهر و رفتار مودبانه و مهمان نوازانه کارکنان فرودگاهها نیز اهمیت فراوان دارد و در واقع رفتار خونگرم و مهرآمیز کارکنان فرودگاهها را نیز باید بعنوان یکی از جاذبه های توریستی بشمار آید.

با توجه باین موضوع است که در مرحله نهایی این رفتار مهرآمیز، دوستانه و دلپذیر را باید از محدوده فرودگاهها خارج ساخت و بین تمام افراد و آحاد ملت توسعه و تعمیم داد که عموم مردم رفتار و کرداری محبت آمیز با جهانگردان خارجی داشته باشند و همانطور که ایرانیان در طول تاریخ به خونگرمی، مهمان نوازی و حسن سلوک شهرت داشته اند، باجهانگردان خارجی باید به مهر و محبت و دوستی رفتار کرد. بهره گیری از این جاذبه، در جهت جذب توریست بیشتر، با توجه باینکه ایرانی مهمان دوستی و خونگرمی و مهربانی رادر روح و خون خود دارد، کار چندان دشواری نیست و باید همه مردم از هر دسته و هر طبقه در برخوردهایشان با جهانگردان خارجی چنان رفتار کنند که جهانگردی که به کشور ما آمده و مدتی را در بین ما گذرانده، به فقط باخاطره ای خوش و دلپذیر ما را ترک کند، بلکه اهمیت تحت تاثیر مهربانی ها و مهمان نوازی ها و خونگرمی های ما قرار گیرد که علاوه بر آنکه خود مجددابدیدار کشور ما بیاید، بلکه دیگران را نیز به مسافرت به کشور ما تشویق و ترغیب نمایند.

این، ساده ترین و در عین حال مؤثرترین راه جذب توریست است که بدون صرف هیچ بودجه و هزینه ای، بعنوان یک برنامه ثمربخش درجهت جذب و جلب جهانگردان هرچه بیشتر میتواند بموقع اجرا و بمورد عمل گذارده شود که مسلما نتیجه و بازده آن بسیار چشمگیر و قابل ملاحظه خواهد بود.

* طرح فرودگاه بزرگ تهران

بموازات حسن سلوک و خوش رفتاری کارکنان فرودگاهها، در زمینه تجهیزات فرودگاهها نیز باید اقدامات اساسی و مؤثری صورت گیرد.

سازمان هواپیمایی کشوری، علاوه بر امکاناتی که در حال حاضر در فرودگاههای کشور دارد و از تمامی این امکانات، در جهت تامین رفاه و آسایش و رضایت مسافران و نیز جهانگردانی که با هواپیما به کشور ما سفر می کنند، بهره می گیرد، طرحها و برنامه های وسیع و گسترده ای در دست اقدام دارد که از آنجمله طرح احداث فرودگاه تهران...

فرودگاه بزرگ تهران در زمینی به وسعت ۱۴۰ میلیون متر مربع و در ۲۸ کیلومتری تهران احداث خواهد شد. این فرودگاه که در مرحله اتمام در ردیف بزرگترین ، مدرنترین و مجهزترین فرودگاههای جهان قرار خواهد گرفت، معادل ۸۰ میلیارد ریال هزینه در برخواهد داشت.

در طرح فرودگاه بزرگ تهران، کلیه پیش بینی های لازم برای رفاه و آسایش هرچه بیشتر مسافران در نظر گرفته شده است. مسافران مستقیما از در خروجی هواپیما وارد تونل های برقی متحرک خواهند شد و از طریق این تونل ها به قسمت ترانزیت میرسند.

در طرح فرودگاه بزرگ تهران، علاوه بر این ایجاد دوازده اتوبان و یک خط ترن برقی در نظر گرفته شده است که فرودگاه را مستقیما به عباس آباد و قسمت های شمالی تهران میرساند. وجود ترن برقی موجب تسریع در رفت و آمد از تهران به فرودگاه و از فرودگاه به شهر خواهد شد.

مشخصات پیشرفته ای که برای فرودگاه بزرگ تهران در نظر گرفته شده موجب میشود تا مجموعه این تجهیزات رفاهی در رشد و توسعه صنعت جهانگردی کشور ما نقش بسیار مؤثر و ارزنده ای ایفاء نماید.

* فرودگاههای کشور

لازم به یادآوریست که در حال حاضر در سراسر کشور ۲۶ فرودگاه بزرگ تحت نظر و توسط سازمان هواپیمایی کشوری اداره میشود که تمام این فرودگاهها از لحاظ آسایش و راحتی جهانگردانی که برای دیدن شهرهای ایران، از پروازهای داخلی استفاده مینمایند، کمال اهمیت را دارند.

با استفاده از این ۲۶ فرودگاه، که چهار گوشه کشور ما را بهم می پیوندند جهانگردانی که قصد دیدن نقاط تماشایی و آثار و ابنیه تاریخی و باستانی را دارند، در حداقل وقت و با راحتی و آسایش کامل میتوانند به سیروسیاحت بپردازند و در هر یک از این ۲۶ فرودگاه پرواز کنند یا بر زمین بنشینند.

حداکثر کوشش و کمال جدیت بعمل آمده است تا رفاه و آسایش مسافران و جهانگردان در این فرودگاهها تامین گردد. تجهیزات مدرن و تاسیسات پیشرفته موجود در این فرودگاهها در تامین رفاه و آسایش مسافران و جهانگردان نقش عمده ای داردو در واقع اینها همه جزو جاذبه های توریستی بشمار میرود..

رشد و توسعه صنعت جهانگردی به پایه ایست که میتوان گفت در وهله اول اهمیت قرار دارد و تلاش هایی که از سوی این سازمان در جهت تامین و رفاه جهانگردان بعمل میاید، نمودار این واقعیت است که این سازمان می کوشد تا ایران را از لحاظ رشد جهانگردی به حد کشورهایی چون اسپانیا، یونان و ایتالیا برساند.

تلاش سازمان هواپیمایی کشوری در زمینه گسترش و رشد صنعت جهانگردی، علاوه بر آنکه گروه بیشتری از مردم کشورهای دیگر جهان را با فرهنگ و تمدن کهن ودرخشان ایران آشنا میسازد و درآمد بیشتری عاید مملکت میسازد، از طرف دیگر موجب میشود تا مردم جهان و جهانگردانی که به کشور ما میآیند، با پیشرفتها و توقعات شگرف و خیره کننده ای که درسالهای اخیر نصیب کشور ما شده است، بیشتر و بهتر آشنا شوند و با بازگو ساختن دیده های خود از کشور ما در ممالک خودشان، بر میزان ارزش کشور ما بیفزایند و مقام مملکت ما بعنوان کشوری که طی مدت زمانی کوتاه به پیشرفتهای فوق العاده ای نایل گردیده است، در میان کشورهای جهان افزوده گردد و همچنین ارزشهای ملت کهنسال ایران بیش از پیش بالاتر رود...

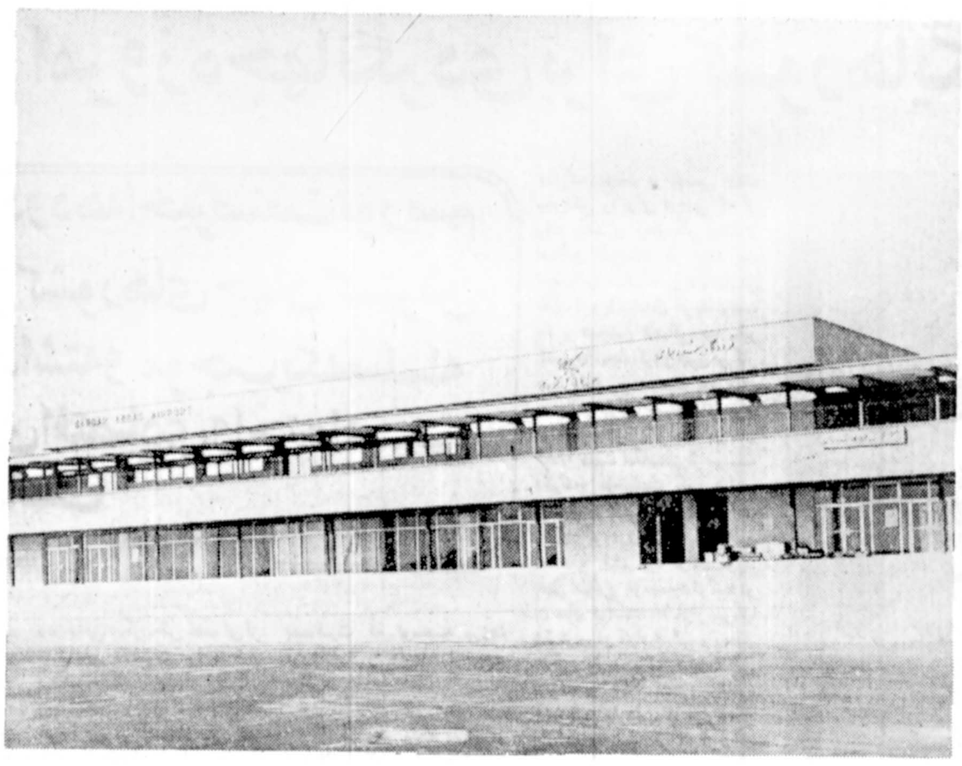

یکی از فرودگاههای داخلی کشور، فرودگاه مدرن و مجهز بندرعباس است...

فرودگاه شیراز به سبب وجود آثار باستانی و تاریخی تخت جمشید در این منطقه، مورد استفاده اکثریت قریب باتفاق جهانگردانی قرار می گیرد که به ایران سفر می کنند

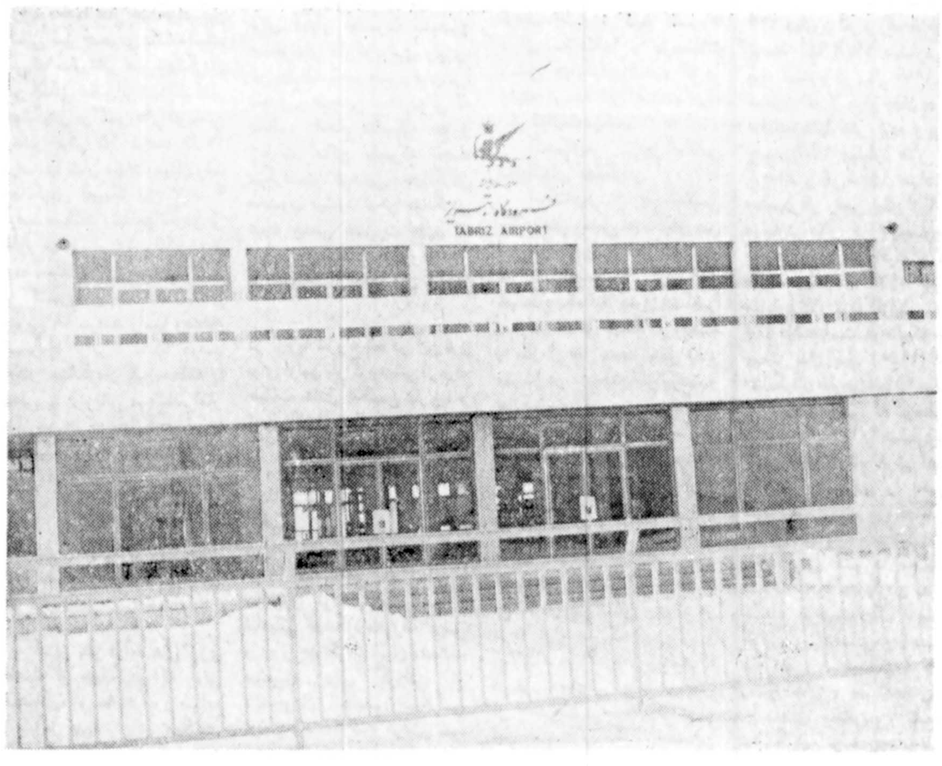

منظره ای از فرودگاه تبریز...

جهانگردی، دلپذیرترین وسیله برای تفاهم بین المللی

امروزه جهانگردی برای کشورها یکنوع همکاری اقتصادی محسوب میشود

در یکی دو دهه اخیر صنعت توریسم در بیشتر کشورهای جهان گسترش فراوان داشته و موجب یک سلسله فعالیتهای اقتصادی و اجتماعی گردیده است

مسافرت از قدیمی ترین عادات بشر میباشد وطی ادوار مختلف تاریخ همواره انگیزه کافی برای سیر وسفر وجود داشته است، ولی جهانگردی نوین بصورتی که در حال حاضر مطرح است تقریبا از دهه ۱۹۴۰ میلادی پا گرفت وامروزه بعنوان یک پدیده مثبت اجتماعی واقتصادی در کلیه جوامع مطرح است. در واقع جنگ جهانی دوم که دگرگونیهای سریع در کلیه بخشهای اقتصادی را به همراه داشت باعث پیچیده تر شدن روابط اجتماعی وافزایش مسئولیتهای فردی گردید واستفاده از اوقات فراغت وجهانگردی بصورت نیازهای اولیه مردم به ویژه در جوامع صنعتی وپیشرفته درآمد واز پی آن قوانین ومقررات مربوط به برقراری مرخصی سالانه واستفاده اجباری از آن تدوین گردید سازمانها وموسسات خصوصی وعمومی به ایجاد تسهیلات وامکانات تفریحی وتوریستی برای اعضای خود پرداختند ودولتها تاسیسات زیر بنائی مورد نیاز را ایجاد کردند بزودی جهانگردی بصورت یک فعالیت اقتصادی مستقل با چنان سرعت وشتابی توسعه یافت که در تاریخ فعالیتهای اقتصادی بی سابقه بود بطوریکه در دهه ۱۹۶۰ حجم مبادلات جهانگردی بین المللی از بالاترین رشدها برخوردار گردید.

✱ نقش جهانگردی در توسعه واقتصاد ملی

عوامل اصلی ایجاد وتوسعه سریع جهانگردی نوین را میتوان بشرح زیر خلاصه کرد:

- نیاز فطری بشر برای دیدن بیشتر وشنیدن بیشتر وخواندن بیشتر از اوضاع واحوال پیرامون خود وهمنوعان خود، امکانات بالقوه ومهیائی بود که زمینه های لازم را برای رشد سریع جهانگردی نوین فراهمکرد.

- توسعه وسایل ارتباط جمعی مانند مطبوعات، رادیو وتلویزیون منجر به افزایش سطح معلومات واگاهیهای عمومی گردید وبه امیال واندیشه های فردی ابعاد تازه ای بخشید.

- بهبود شرایط زندگی وافزایش قدرت خرید طبقه متوسط در سالهای بعد از جنگ جهانی دوم یک تقاضای انبوه ومهیا برای بازار جهانگردی فراهم آورد.

- ایجاد تاسیسات زیر بنائی مانند جاده ها، خطوط راه آهن، فرودگاهها وآب وبرق راه را برای سرمایه گذاری در صنایع جهانگردی هموار ساخت واز این طریق عرضه بشدت افزایش یافت.

- جهانگردی عامل برقراری تفاهم وصلح جهانی شناخته شد ودر سالهای اخیر بشدت مورد تایید مجامع بین المللی قرار گرفت.

- سرمایه گذاری در بخش جهانگردی از نظر اقتصاد جمعی بسیار با اهمیت تلقی میشود زیرا اولا در متعادل ساختن تر از پرداختهای خارجی کشور بسیار موثر است وثانیا بلحاظ ماهیت «کارگر طلب» بودن این فعالیت در آمدهای حاصل عادلانه تر توزیع میگردد وسرعت جریانات مالی در آن بیشتر است.

در حال حاضر جهانگردی از چنان اهمیتی برخوردار است که در برخی از کشورها پرزگترین فعالیت اقتصادی مردم آن میباشد مانند بسیاری از جزایر کارائیب ودر برخی دیگر بخش عمده ای از فعالیتهای اقتصادی را تشکیل میدهد مانند اسپانیا، ایتالیا ویونان، دولتها بسته به اهمیتی که جهانگردی در اقتصاد ملی آنها دارد سازمانهائی برای نظارت وبرنامه ریزی در امر جهانگردی خود ایجاد کرده اند ودر بعضی از کشورها سازمان توریستی آن مهمترین دستگاه دولتی میباشد مانند کشور یاهاما.

✱ سازمانهای بین المللی جهانگردی

در سطح بین المللی سازمانهای بسیاری فعالیت دارند که مهمترین آنها سازمان جهانی جهانگردی میباشد. سازمانهای دولتی جهانگردی کشورها اعضای اصلی این سازمان هستند وخود این سازمان یکی از اژانسهای تخصصی وابسته به سازمان ملل متحد میباشد. این سازمان مستندترین اطلاعات وآمار وبررسیهای توریستی را منتشر میسازد ودر سایر زمینه های مطالعاتی وآموزشی به اعضای خود یاری میدهد. به توصیه این سازمان، سازمان ملل متحد سال ۱۹۶۷ را سال جهانگردی اعلام کرد.

موسسات توریستی خصوصی نیز سازمانهای بین المللی تخصصی ومنطقه ای متعددی دارند که از آن جمله میتوان «یاتا» «آستا» و«اوفتا» را نام برد.

امروزه شرکتهای عظیم چند میلیونی در هر یک از بخشهای جهانگردی فعالیت دارند مانند شرکتهای هواپیمائی، هتلهای زنجیره ای، اژانسهای توریستی وحمل ونقل که از بزرگترین غولهای دنیای تجارت بشمار میروند.

✱ ۲۴۵ میلیون جهانگرد در سال

طبق آمار سازمان جهانی جهانگردی در سال ۱۹۷۷ تعداد جهانگردان جهان حدود ۲۴۵ میلیون نفر بوده است که این تعداد نسبت به سال قبل ۹ تا ۱۲ در صد افزایش داشته است ودر آمد حاصل از جهانگردی در سال ۱۹۷۷ در حدود ۵۰/۰۰۰ میلیون دلار بوده است که این رقم ۱۵ درصد بیش از سال قبل است.

امارنشان میدهد که بعداز یک دوره رکود از ۱۹۷۴ آغاز گردید مجددا امار جهانگردی بین المللی سیر صعودی داشته است. طی ۱۵ سال اخیر امار جهانگردان بین المللی سه برابر شده اند. آمار جهانگردی در کشورهای آفریقائی رشدی برابر ۱۵ درصد تا ۲۰ درصد را نشان میدهد ومیزان رشد جهانگردی آمریکا بین ۷ تا ۹ درصد میباشد. رشد جهانگردی در خاور میانه برابر ۱۰ تا۱۵ درصد بوده است. میزان رشد جهانگردی در کشورهای منطقه آسیای جنوبی ۱۸ درصد وآسیا ومنطقه اقیانوسیه برابر ۱ تا ۱۸ درصد واکثر جهانگردان این منطقه یا محلی یا اروپائی میباشند. آمار نشان میدهد که جهانگردی اروپا از رشدی برابر ۹ تا ۱۱ درصد برخوردار بوده است.

میتوان جهانگردی را از چهار نقطه نظر مورد مطالعه و امعان نظر قرار داد:

۱ـ از نظر درآمد های ارزی حاصله از جهانگردی که رونق اقتصادی، توسعه حرف و صنایع و مشاغل جدید را باعث میگردد.

۲ـ از نظر کرایشهای عمومی بمسافرت که توسعه مرزها، فرودگاهها و راهها را موجب میگردد.

۳ـ از نظر مدت اقامت و تسهیلاتی که بدین لحاظ باید پیش بینی کرد مانند ایجاد هتل، محلهای تفریحی، گردشگاهها، ایجاد موزه های جدید و کشف آثار و ابنیه جدید.

۴ـ از نقطه نظر اجتماعی و شناخت فرهنگ ملل و تاثیری که توسعه جهانگردی در فرهنگ ملل خواه بطور مثبت یا منفی خواهد داشت. جهانگردی بین المللی این فرصت را فراهم میسازد که مردم کشورها یکدیگر را بهتر شناخته و این شناسائی مالا به تفاهم و سپس همکاری بین انها منجر شود و این همان هدفی است که سازمان ملل متحد بدنبال آنست زیرا صلح جهانی تنها از طریق تفاهم و آشنائی و در نتیجه همکاری و همفکری بین ملل میسر است و بهمین مناسبت سازمان ملل متحد به ایجاد سازمان جهانی جهانگردی که قبلا بصورت دیگری و جدا از این سازمان اداره میشد اقدام نموده و این سازمان را بنحو گسترده تری زیر چتر حمایتی خود قرار داده است.

۲۴۵ میلیون نفر جهانگرد در سال ۱۹۷۷ به سیر و سیاحت در گوشه و کنار جهان پرداختند

مجموع درآمد کشورهای جهان از جهانگردی در یک سال ۵۰۰۰۰ میلیون دلار بوده است و طی ۱۵ سال اخیر آمار جهانگردان جهان به ۳ برابر افزایش یافته است

جهانگردی انفرادی و گروهی

جهانگردی بصورت انفرادی و گروهی از دیر باز وجود داشته است. مسافرت بلقیس ملکه صبا از نواحی یمن به سرزمین کنعان برای دیدار حضرت سلیمان، مسافرتهای مارکوپولوی ونیزی، ابن بطوطه، ناصر خسرو قبادیانی، سعدی و همچنین مسافرتهائی که بمنظور انجام مناسک حج و زیارت اماکن متبرکه انجام میگرفت نوعی جهانگردی محسوب میشود. لیکن جهانگردی دسته جمعی بصورت جدید که مورد توجه اغلب کشورها قرار گرفته است از اواخر قرن نوزدهم در اروپا شروع شد در این قرن برای اولین بار گروههائی از مردم طبقات عادی انگلیس باروپا و شمال افریقا مسافرت نمودند.

اولین کسیکه جهانگردی گروهی را بصورت امروزی آن «متداول نمود «توماس کوک» انگلیسی بود که در شب ششم ژوئیه ۱۸۴۱ مطابق با۱۵ تیرماه ۲۴۰۰ شاهنشاهی که اتفاقا با سالروز تولد ناصر خسرو قبادیانی جهانگرد معروف ایرانی و روز جهانگردی ایران مصادف میشود برای گروهی از دانشجویان انگلیسی مسافرتی ترتیب داد. «کوک» کوشش نمود که مسافرتهای دسته جمعی ارزان قیمتی برای مردم انگلستان تدارک ببیند و بهمی جهت سفرهائی را برای مردمی که از رفاه بیشتری برخوردار بودند و امکان استفاده از چند ماه تعطیلات سالیانه را داشتند در خاک اروپا و شمال آفریقا ترتیب داد و همچنین شعباتی در سایر کشورها ایجاد کرد و چون در کار خود دقیق و منضبط بود مردم بسیاری برای مسافرت بوی مراجعه میکردند. از جمله در سال ۱۸۸۴ دولت انگلستان از موسسه «کوک» درخواست نمود ترتیب یک لشگرکشی را بمنظور آزادی ژنرال گوردون که در خارطوم محاصره شده بود فراهم آورد. بدین منظور موسسه «کوک» در آن سال توانست ۱۸ هزار سرباز، ۴۰ هزار تن مواد غذائی و وسائل جنگی را بکمک ۲۷ کشتی بزرگ و ۶۵۰ کشتی بادبانی، ۸۰۰ قایق پارونی، ۱۳ هزار واگن راه آهن و پانصد نفر کارگر فراهم آورد. همچنین این موسسه در سال ۱۹۰۸ از جانب امپراطور آلمان مأموریت یافت ترتیبات مسافرت وی و ۱۰۸ نفر از همراهانش را به فلسطین فراهم آورد. کوک برای این مسافرت از ۱۴۳۰ اسب، قاطر و شتر و ۱۱۶ ارابه، ۳۰۰ چادر، ۸۰۰ سورچی و ۲۵۰ خدمتگزار استفاده نموده پس از کوک موسسات خصوصی و عمومی دیگری نیز بوجود آمد حال آنکه قبلا اینگونه سفرها مختص طبقات مرفه و درجه اول اجتماع آنروزی انگلستان بود.

بهبود شرایط مسافرت و پیدا شدن وسایل جدید و پیشرفتهای اجتماعی و اقتصادی خصوصا امنیت جهانی موجب گردید که امر مسافرت جنبه عمومی پیدا کند و مردم این فرصت را یافتند تا از تعطیلات خود نهایت استفاده را ببرند.

کلوپ بریتیش آلپین در سال ۱۸۵۷ در انگلستان و کلوپ آلپ فرانسه در ۱۸۷۴ و کمپینگ کلوپ لندن در سال ۱۸۷۵ بوجود آمد. در سال ۱۸۷۵ در فرانسه کمیته‌ای بنام کمیته گردشها ایجاد شد و سپس دفاتر اطلاعات و جهانگردی جانشین این کمیته گردید. اولین دفتر اطلاعات و جهانگردی بنام سندیکای دینی سیاتیو در ۱۸۸۹ در ـ گرنوبل در منطقه ایزر دامنه های سلسله جبال آلپ در فرانسه تاسیس گردید. امروزه کلیه کشورها دارای سازمانها و موسسات رسمی جهانگردی هستند که در زمینه توسعه این صنعت حرفه ساز فعالیت میکنند.

آتحادیه بین المللی سازمانهای جهانگردی

اتحادیه بین المللی سازمانهای رسمی جهانگردی پس از جنگ جهانی دوم در سال ۱۹۴۵ تشکیل گردید و همانطوریکه قبلا عنوان شد اخیرا بسازمان جهانی جهانگردی وابسته به سازمان ملل متحد تبدیل شد و مقر آن در پایتخت اسپانیاست و سازمانهای رسمی جهانگردی غالب کشورها عضو آن میباشند. طبق آمار منتشره از طرف سازمان مورد بحث درآمدهای جهانگردی غالب کشورها از «سپتامبر سال ۱۹۷۴» تا کنون هر سال ۱۲/۵ درصد افزایش داشته است. کشورهائی که بیشترین بهره را از جهانگردی بین المللی برده اند در درجه اول ممالک اروپائی و ایالات متحده آمریکا میباشند که در توزیع جهانی جهانگردی بیش از ۸۰ درصد درامد های ناشی از این صنعت را بخود اختصاص داده اند درحالیکه امریکای لاتین ۱۱ درصد از بقیه را بدست آورده است. کشورهای اسیائی با گنجینه غنی فرهنگی و میراث تاریخی خود فقط کمی بیش از ۴/۵ درصد از این درآمد را جذب نموده‌اند و افریقا علیرغم تمام جاذبه های خود از این رهگذر فقط ۲ درصد نصیب برده است. معهذا کشورهای آسیائی و افریقائی خصوصا مصر که با میراث فرهنگی و تاریخی خود موزه های بزرگ کشورهای غربی را لبریز از هنر و افتخار نموده‌اند نباید نا امید باشند، زیرا سابقه نشان میدهد که توسعه و روند جهانگردی در این کشورها سریعتر از سایر ممالک بوده است. در ایران در سال ۲۵۳۴ شاهنشاهی افزایش تعداد جهانگردان نسبت به سال قبل از آن ۴۷ درصد بوده است و این امر نمایانگر این حقیقت است که جهانگردان غربی جذبه ها و جاذبه های شرقی را شناخته و مایلند با فرهنگهای قدیمی دیگر که متفاوت از فرهنگ و سنن آنهاست آشنا شوند.

✱ جهانگردی، منبع درامد قابل توجه

وجود هواپیماهای چارتر، نرخهای تخفیف دار، سهولت مسافرتهای دسته جمعی امنیت مسافرت، بهبود راهها و وسایل حمل و نقل به توسعه جهانگردی کمک نموده است بر اساس گزارش سازمان جهانی جهانگردی در سال ۱۹۶۰ تعداد جهانگردان ۷۱/۲ میلیون نفر و رقم خرج شده توسط آنها ۶/۸ میلیارد دلار بوده و در سال ۱۹۶۵ تعداد جهانگردان ۱۱۴ میلیون نفر و رقم خرج شده توسط آنها ۱۱/۸ میلیارد دلار بوده است و در سال ۱۹۷۰ـ۱۶۷ میلیون نفر از مردم جهان به نقاط مختلف دنیا سفر کرده و رقمی حدود ۱۵/۵ میلیارد دلار خرج کرده‌اند و در ۱۹۷۵ تعداد ۲۱۳ میلیون نفر رقمی بیش از ۳۱/۹ میلیارد دلار در کشورهای مختلف جهان خرج کرده‌اند که با مقایسه با سال ۱۹۷۴ که ۲۹ میلیارد دلار بوده افزایشی حدود ۱۰٪ داشته است. درحالیکه حدود بیست سال قبل (۱۹۵۰) جمع جهانگردان خارجی دنیا ۲۵ میلیون نفر بوده و رقمی که توسط آنها خرج شده است ۲/۱ میلیارد دلار بوده است. ارقام فوق اهمیت صنعت جهانگردی را بخوبی مشهود میسازد. امروزه جهانگردی بخودی خود یک منبع درآمد قابل توجه برای کشورها محسوب میگردد هجوم جهانگردان به یک نقطه موجب یک سلسله فعالیتهای اقتصادی و اجتماعی میگردد، ساختمان هتلها، رستورانهای جدید، ایجاد راهها، اژانسهای مسافرتی، تشکیل نمایشگاهها، توسعه صنایع دستی و در نتیجه مشاغل جدید ناشی از گسترش این صنعت جدید است.

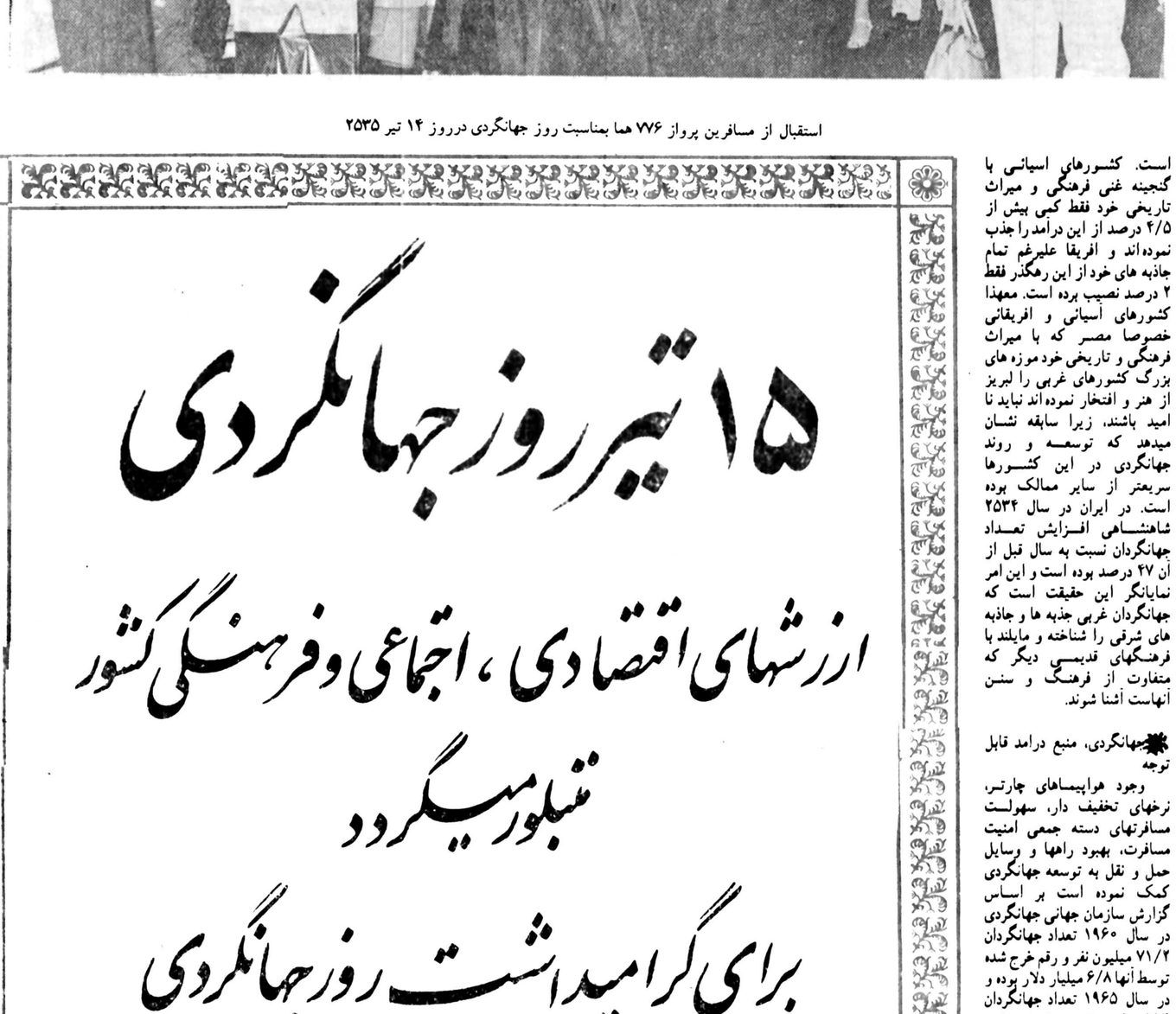

استقبال از مسافرین پرواز ۷۷۶ هما بمناسبت روز جهانگردی درروز ۱۴ تیر ۲۵۳۵

۱۵ تیر روز جهانگردی
ارزشهای اقتصادی، اجتماعی وفرهنگی کشور
متبلور میگردد
برای گرامیداشت روز جهانگردی
در راه رشد و پیشرفت صنعت
توریسم صمیمانه تلاش وفعالیت می کنیم
آژانس هواپیمائی سرانجام
SARANJAM

پیغام هفته

محمد صالحی آرام

فکری به حال خویش کن...

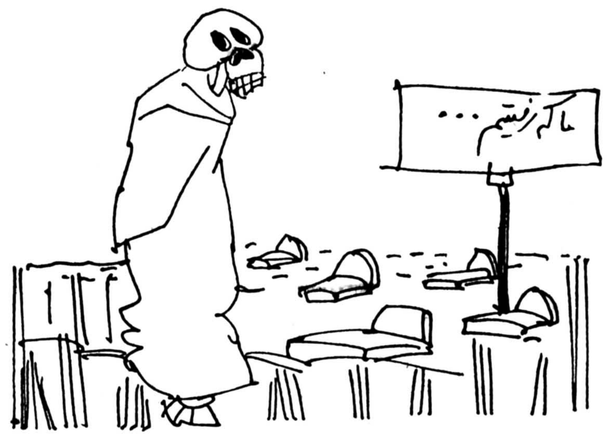

همیشه زندگان مواظب حال و وضع اموات مرحوم هستند این بار یکی از اموات خیراندیش به خواب خبرنگار زیر آسمان کبود در کرمانشامرفته واز او خواسته که جهت اطلاع شهرداری بنویسد :

ما اسیران خاک از پیرو جوان و فقیر و غنی که در گورستان باغ فردوس سکونت ابدی کرده‌ایم آرزو داریم شهرداری هرقدر هم از لحاظ بودجه وضع خوبی نداشته باشد ، لااقل در شب های جمعه که بستگان ما برای خواندن فاتحه سری به گورستان میزنند تنها شیر آب آشامیدنی محوطه را نبندد ما که رفتیم و از غم آب و نان خلاص شدیم اما زندگان که درین هوای گرم تشنه لب نباید بمانند .

میت مذکور افزوده است: اشکال کار در اینجاست که صرفه جوئی در آب سبب خشکی درختان گورستان نیز گردیده و همین بی‌آبی باعث شده که هرکس بیاد بستگان دستو دل از زندگی شستمو در خانه ابدی خفته راهی باغ فردوس، شود ، باید سطل آبی نیز همراه خودبیاورد..

آری ، ما که رفتیم اما شهرداری که زنده است بایدبه پرستیژ خودش هم علاقمند باشد ؟

اتفاقا شاعر هم در این‌قبیل زمینه ها فرموده :

برما گذشت نیک و بد، اما تو روزگار
فکری به حال خویش کن، این روزگار نیست .

سرعت عمل هفته

وضع «پ.ت.ت.» خ.خ.خ شده!

بهشت در آغاجاری ، امیدبه میانکوه وضع اسفناکی پیدا کرده است .

نامه پس از ۱۵ تا ۲۰ روز بدست صاحبان خود میرسدو تازه در میانکوه توزیع نامه‌ها را اجبارانامه‌رسان شرکت‌ملی گاز باید انجام بدهد .

آنها که صبر کمتری دارند مکاتبات خود را بصورت تلگراف مخابره میکنند ، اما تلگراف هم ۸روز زودتربدست گیرنده‌اش نمی رسد.

علی‌الحساب وضع بهشت آغاجاری با ۵۰ هزار جمعیت خ.خ.خ شده ـ۱ـ تا مادامی‌که خلافش ثابت شود .

۱ـ یعنی خیلی خیلی‌خراب!

هشدار هفته

خطر مرگ، مجانیست!

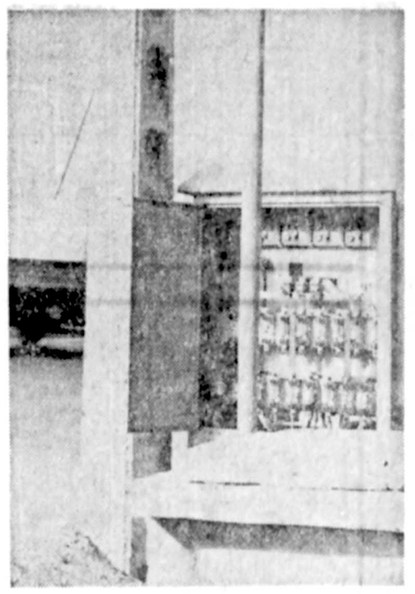

در خیابان بلوار بندرعباس خطر مرگ بدون هیچ خرج و زحمتی درانتظار ازجان‌گذشتگان یا نوجوانان کم تجربه است. بگو نه‌ئی‌که درعکس ملاحظه می کنید مرکز تقسیم برقی که در این نقطه است درو پیکری ندارد و مدت هاست که به همین وضع باقی مانده وکسی کاری به کارش ندارد ... بهر حال امید است مسئولان برق این شهرستان همین تذکر مختصر را نوعی هشدار تلقی کنند و قبل از آنکه به کسی صدمه‌ئی وارد بشود ، علاج واقعه کنند .

سئوال هفته

کارخانه چه‌شد؟

سه سال‌پیش مقامات وزارت کشاورزی و عمران روستائی با آب و تاب‌بسیار اعلام‌کردند در روستاهای کشور صد و پنجاه کارخانه دایر خواهند کرد .

یکی از اماکنی‌که مقرر شد در آن کارخانه‌بسته بندی‌برگه زردآلو تاسیس شود، «خوئین زنجان» بود . بهمین‌علت کارشناسان چند بار به روستای ما آمدندو خوشبختانه اشکالی نیز در کار احداث کارخانه ندیدند ، اما اینکه چه شدکه ما تابحال صاحب کارخانه نشدیم ، دقیقا سئوال ما روستائیان‌از وزارت‌کشاورزی همین است ..

شعر هفته

بیائید این من واینهم حقوقم

وصف‌الحال کارمندانی که تمامی حقوقشان در آخر برج صرف پرداخت اقساط آپارتمان (یا کرایه خانه) تلفن، آب،برق و یخچال ،تلویزیون وازهمه بدتر مالیات و «کسور»قانونی دیگر میشود ...

طلبکاران ، طلبکاران بیائید ، مرازین زندگی زاحت نمائید

شما ای کاسبان کوی‌و برزن سراپا جورو یا تاسرجفائید برای خاطر کالای نسیه

بی توقیف من ، آخر جرائید
اسیر کاسبان تا چند ، تاچند
زمن بئد اسارت برگشایید .
بظاهر میدهیدم ، جنس نسیه
بی دوشیدنم اندر خفائید
حریف من نشد ، مادرزن من
حریفم گر کسی باشد، شائید
شما ای کاسبان نسیه‌بفروش
که در زیر گذر هربک خدائید
بیائید این من و اینهم حقوقم
طلبکاران ، طلبکاران،کجائید..

هم

نورانی هفته

از نان خوردن هم افتادیم!

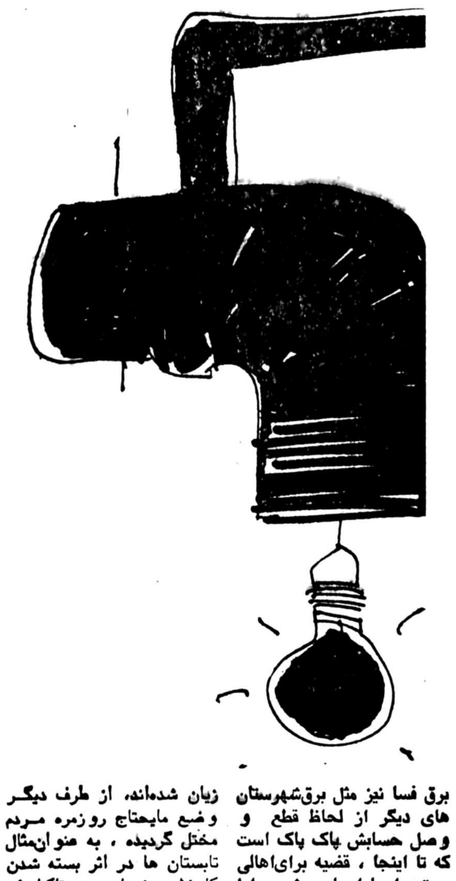

برق فسا نیز مثل برق‌شهرستان های دیگر از لحاظ قطع و وصل حسابش پاک پاک است که تا اینجا ، قضیه برای‌اهالی محترم اجبارا عادی شده، اما آنچه موجب نگرانی و دلواپسی اغلب آنان شده طولانی بودن زمان این نابسامانیست ...

چون در مدت دو سالی‌که چنین وضعی پیش آمده ازیک طرف کارخانه‌ها و کارگاه‌های شهر دچار تعطیل و ضرر و زیان شده‌اند، از طرف دیگر وضع مایحتاج روزمره مردم مختل گردیده ، به عنوان‌مثال تابستان ها در اثر بسته شدن کارخانه یخسازی یخ تاکیلوئی سیصد ریال قیمت پیدا می‌کند، ضمنا درسراسرسال نیزدستگاه های آب و نانوائی‌که دستگاه های برقی دارند ازکار می‌افتند با این همه برق‌منطقه به جای هراقدام مثبتی پشت سر هم مشترک اضافه میکندو امتیاز میفروشد ...

فقط این نوع احتکار آزاد است!

ذخیره و نگهداری مواد غذائی اگر وسیله واسطه فروش برای گرانفروشی باشد احتکار است ولی نگهداری این مواد وسیله فریزر در خانواده نه تنها احتکار نیست بلکه اگر اشتباها " احتکار نامیده شود باید گفت فقط این نوع احتکار آزاد است ا و حتی این طرز احتکار یا ذخیره مواد در خانه موجب از بین رفتن احتکار ممنوع نیز میشود .

AEG

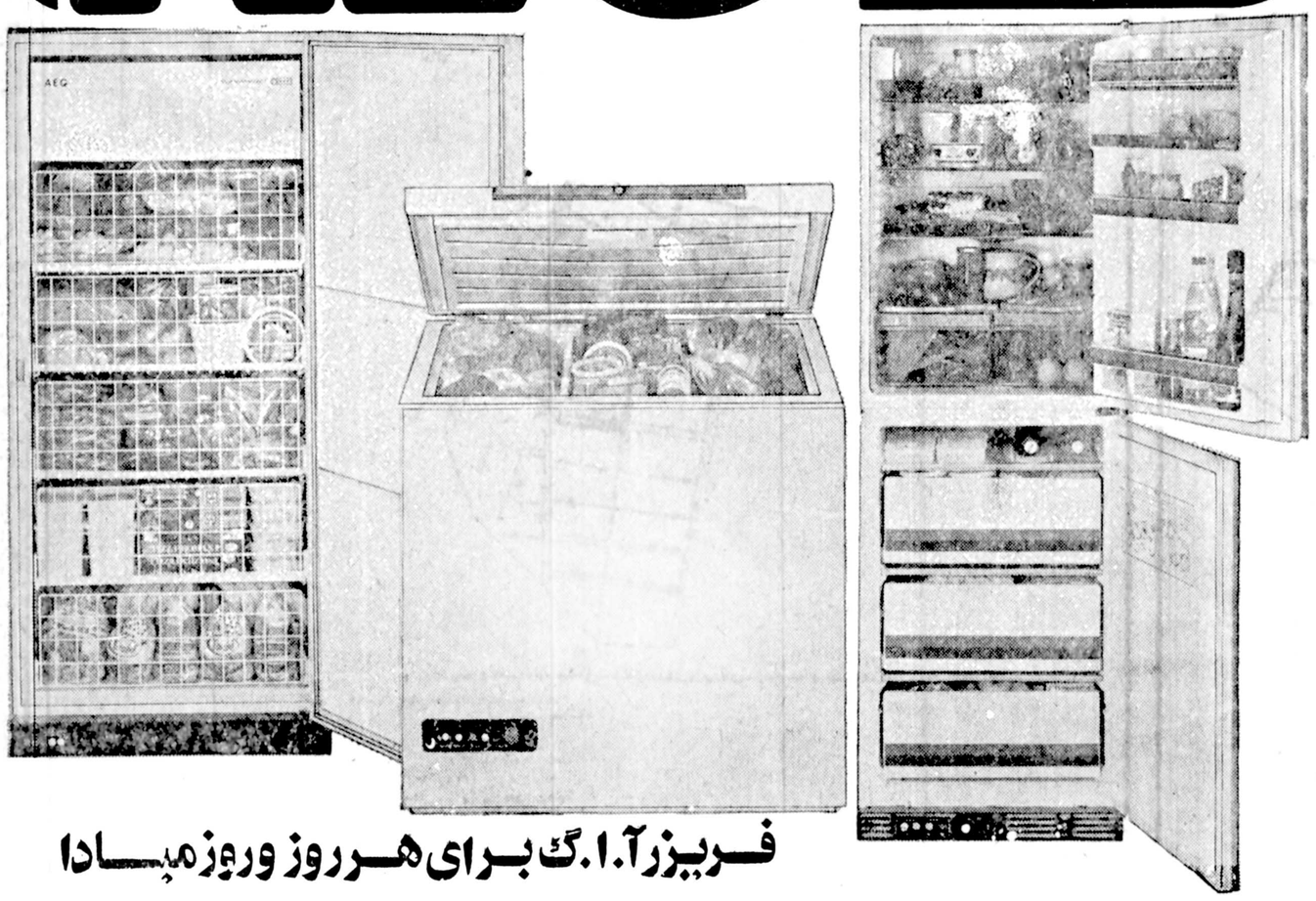

فریزر آ.ا.گ برای هر روز و روز مبادا

شرکت ملی گاز ایران

طرح گازرسانی خانگی و تجاری تهران

برنامه ۳ هفتگی

از تاریخ ۳۷/۴/۱۷ تا تاریخ ۲۵۳۷/۵/۶

برنامه حفاری و نصب لوله‌های اصلی شبکه گاز در منطقه‌های نشان داده شده در نقشه بالا شامل :

الف : منطقه محدود به خیابان‌های زیر :

۱ - خیابان پهلوی
۲ - بزرگراه شاهنشاهی
۳ - خیابان جردن
۴ - خیابان گلباد
۵ - خیابان نوشتان
۶ - خیابان مریم
۷ - خیابان مازندی
۸ - خیابان فرشته

ب : بزرگراه و یک حد فاصل خیابان پهلوی و پمپ بنزین

مراتب جهت آگاهی ساکنین این مناطق اعلام و تشریک مساعی ساکنین موجب تسریع عملیات لوله‌گذاری خواهد شد .

شرکت ملی گاز ایران

شرکت ملی گاز ایران

طرح گازرسانی خانگی و تجاری تهران

برنامه ۳ هفتگی

از تاریخ ۳۷/۴/۱۷ تا تاریخ ۲۵۳۷/۵/۶

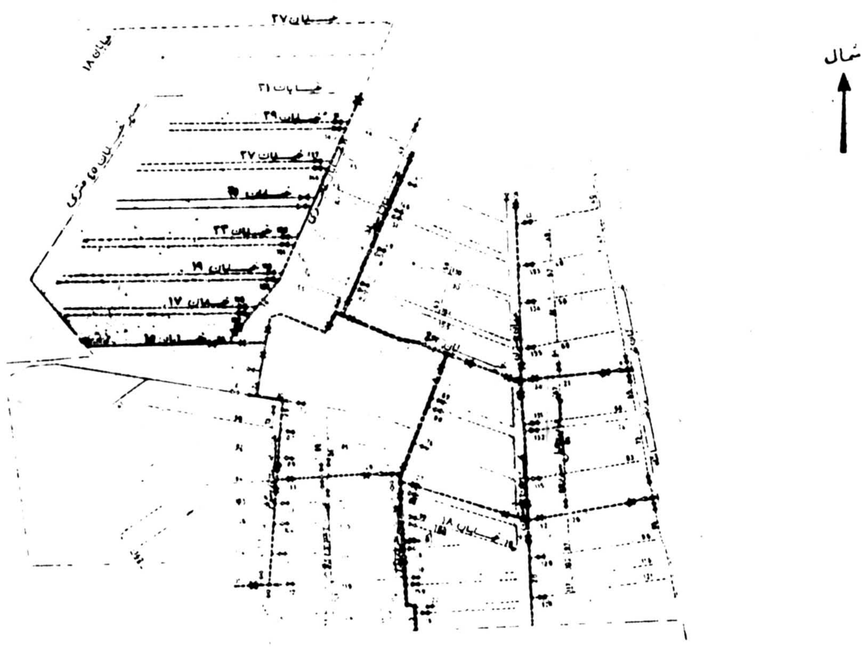

برنامه حفاری و نصب لوله‌های اصلی شبکه گاز در منطقه‌های نشان داده شده در نقشه بالا شامل :

الف : منطقه محدود به خیابان‌های زیر :

۱ - خیابان خالیزی
۲ - خیابان پانزدهم
۳ - میرخیابان ۴۵ متری
۴ - خیابان سی و یکم

ب - خیابان‌های :

۱ - سی و هفتم حد فاصل خیابان خالیزی و خیابان هیجدهم
۲ - بیستون حد فاصل خیابان‌های هیجدهم و بیست و ششم .

مراتب جهت آگاهی ساکنین مربوطه اعلام و تشریک مساعی ساکنین موجب تسریع عملیات لوله‌گذاری خواهد شد .

شرکت ملی گاز ایران

شرکت ملی گاز ایران

طرح گازرسانی خانگی و تجاری تهران

برنامه ۳ هفتگی

از تاریخ ۳۷/۴/۱۷ تا تاریخ ۲۵۳۷/۵/۶

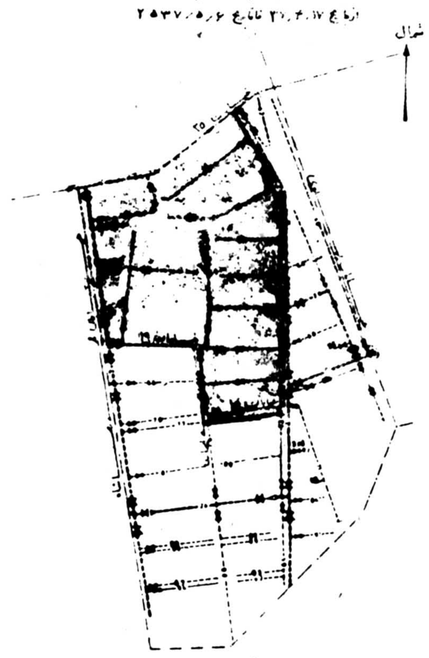

برنامه حفاری و نصب لوله‌های اصلی شبکه گاز در منطقه‌های نشان داده شده در نقشه بالا شامل :

الف : منطقه محدود به خیابان‌های زیر :

۱ - خیابان محمدرضا شاه
۲ - خیابان نوزدهم
۳ - خیابان بهرام
۴ - خیابان پانزدهم
۵ - خیابان ابن سینا
۶ - خیابان بیست و پنجم

مراتب جهت آگاهی ساکنین این مناطق اعلام و تشریک مساعی ساکنین موجب تسریع عملیات لوله‌گذاری خواهد شد

شرکت ملی گاز ایران

شرکت ملی گاز ایران

طرح گازرسانی خانگی و تجاری تهران

برنامه ۳ هفتگی

از تاریخ ۳۷/۴/۱۷ تا تاریخ ۲۵۳۷/۵/۶

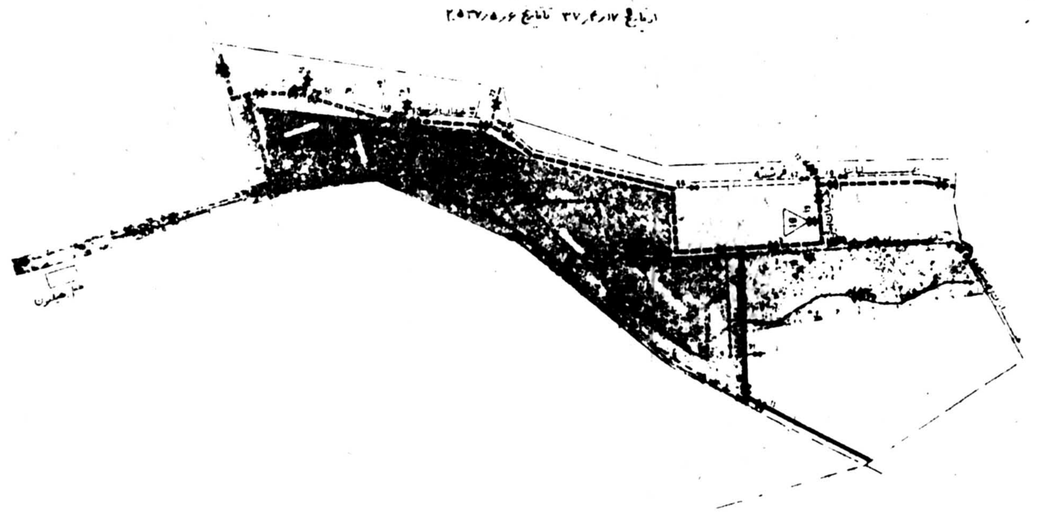

برنامه حفاری و نصب لوله‌های اصلی شبکه گاز در منطقه‌های نشان داده شده در نقشه بالا شامل :

الف : منطقه محدود به خیابان‌های زیر :

۱ - خیابان پهلوی
۲ - بزرگراه شاهنشاهی
۳ - خیابان جردن
۴ - خیابان گلباد
۵ - خیابان نوشتان
۶ - خیابان مریم
۷ - خیابان مازندی
۸ - خیابان فرشته

ب : بزرگراه و یک حد فاصل خیابان پهلوی و پمپ بنزین

مراتب جهت آگاهی ساکنین این مناطق اعلام و تشریک مساعی ساکنین موجب تسریع عملیات لوله‌گذاری خواهد شد .

شرکت ملی گاز ایران

به بهانه زادروزشاعر مبارز وعارف اندیشمند ناصرخسرو قبادیانی

من آنم که درپای خوکان نریزم...

محمداسماعیل وطن پرست

شاعرمبارز دراندک مدت برعلم کلام وحکمت وتاریخ ونجوم مسلط شد

ناصر خسرو قبادیانی شاعر بلند همت و اندیشمند مبارز و جهانگرد آزاده قرن پنجم اسلامی یکی از درخشانترین چهره های تاریخ و ادب زبان پارسی است که نه تنها از جهت شاعری و نویسندگی بلکه بواسطه عظمت اندیشه و تیری همت و عزت نفس و درستی افکار و رفتار نیز از مقام و موقعیت ممتاز برخوردار میباشد.

این شاعر آزاده که نام اصلی و کنیه‌اش را ابومعین حمیدالدین ناصربن خسروبن قبادیانی بلخی مروزی ضبط نموده‌اند در حدود سال ۳۹۴ هجری قمری در قبادیان بلخ بدنیا آمد دوران کودکی و نوجوانی را صرف تحصیل علوم و فنون متداول زمان خود کرد و چون از استعداد و قریحه‌ئی نیرومند برخوردار بود در علم کلام و حکمت و تاریخ و نجوم و جز اینها تبحری پیدا کرد و برای تکمیل هرچه بیشتر معلومات بمطالعه کتب مختلف فارسی و عربی و ترجمه های سریانی و یونانی پرداخت و بطوریکه از این اشعار او برمیاید بر بسیاری از دانشها دسترسی پیدا کرده از هرلحاظ استادی و صاحب نظر بوده است.

بهر نوعی که شنیدم زدانش
نشستم بردراو من مجاور
بخواندم پاک توقیعات کسری
بخواندم عهد کیکاوس و نوذر
گه اندرار شما طبقی که تا چیست
سماک و فرقدان و قطب و محور
گه اندر علم اسکال مجسطی
که چون رانم براو پرگار و مسطر
گهی اقسام موسیقی که هرکس
بدید اورد برالحان مکرر
گهی الوان احوال عقاقیر
که چه گرم است از ان چه خشک و چه تر
همان اشکال اقلیدس که بنهاد
ارسطالیس استاد سکندر
نماند از هیچ گون دانش که من زان
نکردم استفادت بیش و کمتر
نه اندر کتب ایزد مجملی ماند
که آن نشنیده از دانا و مفسر

این اندوخته سرشار علمی و ذهنی ناصر خسرو و اشتیاق وافر او به مطالعه موجب گردید که برخلاف شاعران و دبیران هم عصر خویش که راه مدیحه سرائی و تقرب بدربار امیران و پادشاهان را در پیش گرفتند وی از راه آنان تبری جوید و با اینکه در آغاز جوانی بدربار غزنویان راه یافت، به زندگانی آنچنانی الفت و عادت پیدا نکرد و گوهر سخن را بدروغ و تملق نیالود چنانکه گوید:

من آنم که درپای خوکان نریزم
مرا این قیمتی در لفظ دری را

او از اینکه همچون دیگر شاعران ستم پیشه گان را مدح نماید بشدت منزجر و بیزار بود و خطاب به آن فرومایه‌گان چنین میگفت:

به علم و به گوهر کنی مدحت آن را
که مایه ست مرجهل و بدگوهری را

ناصرخسرو که دانشمندی پویا و ژرف اندیش بود سرانجام حالتی دگرگون یافت که براثر آن حرکت را بسکون و غربت را بوطن ترجیح داد و به فکر سیاحت و سیر در افاق وانفس افتاد او سبب تغییر حالت و شروع مسافرت خود را چنین شرح داده است:

(شبی در خواب دیدم که یکی مرا گفتی: چند خواهی خوردن از این شراب که خرد مردم زایل کند؟ اگر بهوش باشی بهتر ـ من جواب گفتم که: حکما جز این چیزی نتوانست ساخت که اندوه دنیا کم کند، جواب داد که ـ بیخودی و بیهوشی راحتی نباشد حکیم نتوان گفت کسی را که مردم را به بیهوشی رهنمون باشد بلکه چیزی باید طلبید که خرد و هوش را بیفزاید ـ گفتم که: من این از کجا آرم؟ گفت: جوینده یابنده باشد و پس سوی قبله اشارت کرد و دیگر سخن نگفت:

چون از خواب بیدار شدم آن حال تمام بریادم بود. برمن کار کرد و با خود گفتم ـ از خواب دوشین بیدار شدم، اکنون باید که از خواب چهل ساله نیز بیدار گردم، اندیشیدم که تا همه افعال و اعمال خود بدل نکنم فرج نیابم روز پنجشنبه ششم جمادی‌الاخر سنه سبع و ثلاثین و اربعمائه (۴۳۷) نیمه دی ماه پارسیان سال برچهار صد و چهارده یزدجردی، سرو تن شستم و به مسجد جامع شدم و نماز کردم و یاری خواستم از باری تبارک و تعالی به گذاردن آنچه برمن واجب است و دست بازداشتن از منهیات و ناشایست چنانکه حق سبحانه و تعالی فرموده است پس از آنجا به شبورغان رفتم شب به دیه باریاب بودم و از آنجا براه سمنگان و طالقان بمرور رد شدم.)

ناصر خسرو در این سفر همراه با برادر کهتر خود ابوسعید و غلامی هندی عازم حجاز شد، ولی در تمام طول راه آنچه را که به عینا مشاهده کرد و یا از دیگران شنیده همه را با نهایت صحت و کمال ایجاز در سفرنامه گردآورده است که کتاب مزبور هم از لحاظ روش نگارش (ساده نویسی) و هم از جهت اطلاعات جامعی که در باب آداب و رسوم اجتماعی و اقتصادی مردم و جغرافیای سرزمینهای دیده شده دربر دارد بسیار سودمند و حاوی مطالب اخلاقی و دینی و اجتماعی بسیاری است ناصرخسرو که دانشمندی با شخصیت و دارای شم قوی و ایمانی استوار بوده آنچه را که در طول مسافرت خود دیده و شنیده با کمال امانت و درستی آنرا ضبط کرده است و این خود یکی از ویژه گیهای اوست مخصوصا اگر توجه نمائیم که اغلب نویسندگان و وقایع نگاران مشرق زمین در بیان وقایع و رویداد ها دانسته و یا ندانسته مبالغه را از حد برده و به هرموضوعی پیرایه و افسانه ها بسته چنانکه چند هزار لشگر را کرور و بیشتر بحساب آورده و از اغراق و مبالغه احتراز نداشته‌اند ناصرخسرو برخلاف آنان اندکی براه خلاف و گزافه گوئی نرفته و هرمطلب و موضوعی را آنچنان که بوده و مشاهده نموده بدون کم و زیاد به قلم اورده است او از این مسافرت قصد دانش اندوزی و مطالعه و مردم شناسی داشته است از اینرو در هرکجا با چشم و گوش باز کار تحقیق و بررسی جالب خود را دنبال کرده است.

او در این سفر هفت ساله خود مسیری بمسافت بیش از

ناصرخسرو آزادمنشی را به مدیحه سرائی وتقرب به دربار پادشاهان ترجیح داد

دوهزار و دویست و بیست فرسنگ را پیموده است (هرفرسنگ برابر با شش کیلومتر است)

او چهار بار به مکه رفت و در هربار آنچه را که از اجتماع ملل مختلف اسلامی بنظرش جالب امد همه را با دقت خاصی در سفرنامه خود گرداورد در سفر چهارم پس از اینکه موقعیت جغرافیائی و انجام مراسم زیارت خانه خدا را دقیقا شرح داده، بازار داروفروشان و وضع مکه را چنین وصف کرده است:

«... همانجا بازاری است بیست دکان روی بروی باشند همه حجام نشسته موی سر تراشند چون عمره تمام شد و از حرم بیرون آیند در این بازار بزرگ که سوی مشرق است درآیند و آنرا سوق العطارین گویند بناهای نیکوست و همه داروفروشان باشند و در مکه دو گرمابه است فرش آن سنگ سبز که فسان میسازند و چنان تقدیر کردم که در مکه دوهزار مرد شهری بیش نباشد باقی قریب پانصد مرد غربا و مجاوران باشند و درانوقت خود قحط بود و شانزده من گندم بیک دینار مغربی بود و مبلغی از آنجا رفته بودند و اندر شهر مکه اهل هر شهری را از بلاد خراسان و ماوراءالنهر و عراق و غیره سراها بوده اما اکثر آن خراب بود و ویران و خلفای بغداد عمارتهای بسیار و بناهای نیکو کرده‌اند آنجا و در آن وقت که ما پرسیدیم بعضی از آن خراب شده بود و بعضی ملک ساخته بودند.

آب چاههای مکه همه شوروتلخ باشد چنانکه نتوان خورد اما حوضها ومصانع بزرگ، بسیار کرده اند که هریک از آن بمقدارده هزاردینار برآمده باشد. وآن وقت به آب باران که از دره ها فرود میاید پرمیکرده اند ودرآن تاریخ که ما آنجا بودیم تهی بودند ویکی که امیرعدن بودواورا پس شاددل میگفتند ابی درزیر زمین به مکه آورده واموال بسیار برآن صرف کرده ودرعرفات برآن کشت وزرع کرده بودند وآن آب را برآنجا بسته بودند وپالیزها ساخته واندکی به مکه میامد وبشهر نمیرسید وحوضی ساخته اند که آن آب درآنجا جمع میشود وسقایان آنرا برگیرند وبشهر آورند وفروشند وبراه برفه به نیم فرسنگی چاهی است که آنرا بئرالزاهد گویند آنجا مسجدی نیکوست آب آن چاه خوش است وسقایان از آنجا نیز بیاورند وبه شهر بفروشند هوای مکه عظیم گرم باشد واخر بهمین ماه قدیم خیار وبادرنگ وبادنجان تازه دیدم آنجا واین نوبت چهارم که به مکه رسیدم غره رجب سنه اثنی واربعین واربعمائه تا بیستم ذی الحجه به مکه مجاور بودم پانزدهم فروردین قدیم انگوررسیده بودواز روستا به شهر آورده بودند. ودربازار میفروختند واول اردیبهشت خربزه فراوان رسیده بود وخود همه میوه ها بزمستان آنجا یافت شود وهرگز خالی نباشد.

ناصر خسرودراین سفر چندی را درمصر گذراند وبا خلیفه فاطمی المستنصربالله دیدار کرد وبه آئین اسماعیلیه گروید خلیفه چون بمراتب دانش وفضیلت ناصرخسرو وقوف حاصل کرداورا مورد نوازش قرارداد وبه حجت جزیره خراسان که از القاب معتبراسماعیلیه است ملقب کرد.

ناصرخسرواز عدالتی که درمصر برقرار بوده به نیکی یادکرده وچنین نوشته است:

«ازهیچ کس به عنف چیزی نستانند وقصب وبوقلمون که جهت سلطان بافند همه رابهای تمام دهند چنانکه مردم به رغبت کارسلطان کنند نه چنانکه دردیگر ولایتها که از جانب دیوان وسلطان برصناع سخت پردازند.....».

ناصرخسرو دراین سفراز معرة النعمان گذشته وازابوالعلاء معری که دران موقع گویا پایان عمررا میگذرانده یاد کرده است همچنین از قطران شاعرتبریزی درسفرنامه سخن بمیان آورده ویاداورشده «شعری نیک میگفت اما زبان فارسی نیکو نمیدانست پیش من آمد دیوان منجیک ودیوان دقیقی بیاورد و پیش من بخواند وهرمعنی که اورا مشکل بوداز من بپرسید بااو بگفتم شرح آن بنوشت واشعار خودبرمن خواند...»

ناصرخسرودرسال ۴۴۴ هجری درحالی که پنجاه ساله بود به بلخ موطن اصلی خودبازگشت وبه کاردعوت آئین اسماعیلیه مشغول شد، وچون با مخالفت عوام وخصومت امرای سلجوقی روبرو گردید ناگزیر به مازندران متواری شد و پس از چندی به بدخشان بازگشت وتاپایان عمر دیرپای خویش درغار یمکان به عبادت وریاضت گذراند ودر ۴۸۱ هجری جهان را بدرود گفت.ناصرخسروعلاوه بردیوان اشعار که اغلب حکیمانه وحاوی پندواندرز ومسائل حکمی واخلاقی است چندائر دیگر از قبیل زادالمسافرین ـ وجه دین ـ خوان اخوان ودلیل المتحیرین وجز اینها از خودبیادگار نهاده است

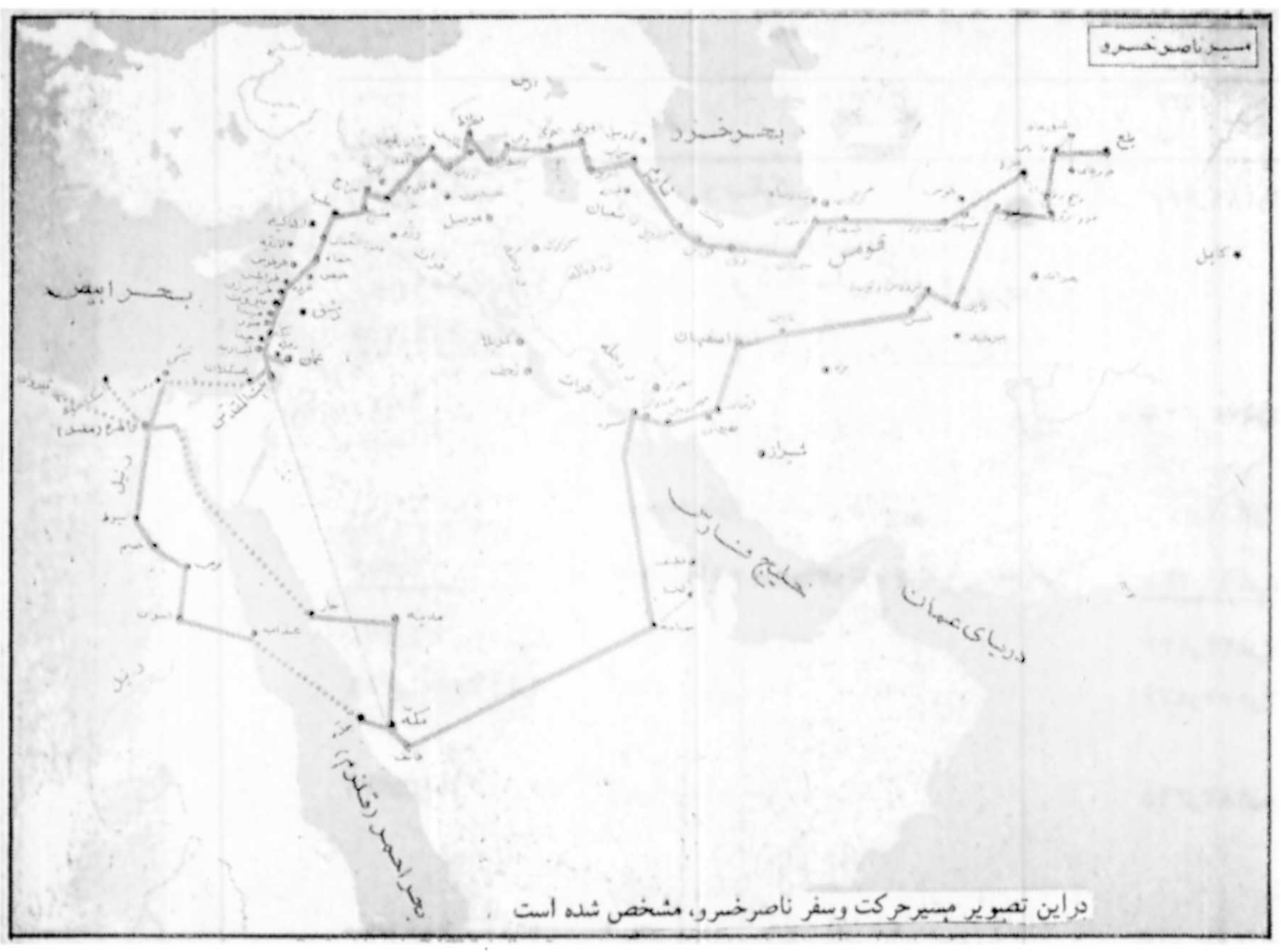

دراین تصویر مسیرحرکت وسفر ناصرخسرو، مشخص شده است

سهراب شهیدثالث جایزه بی .اف.آی راربود

جشنواره تنهای یک فیلمساز

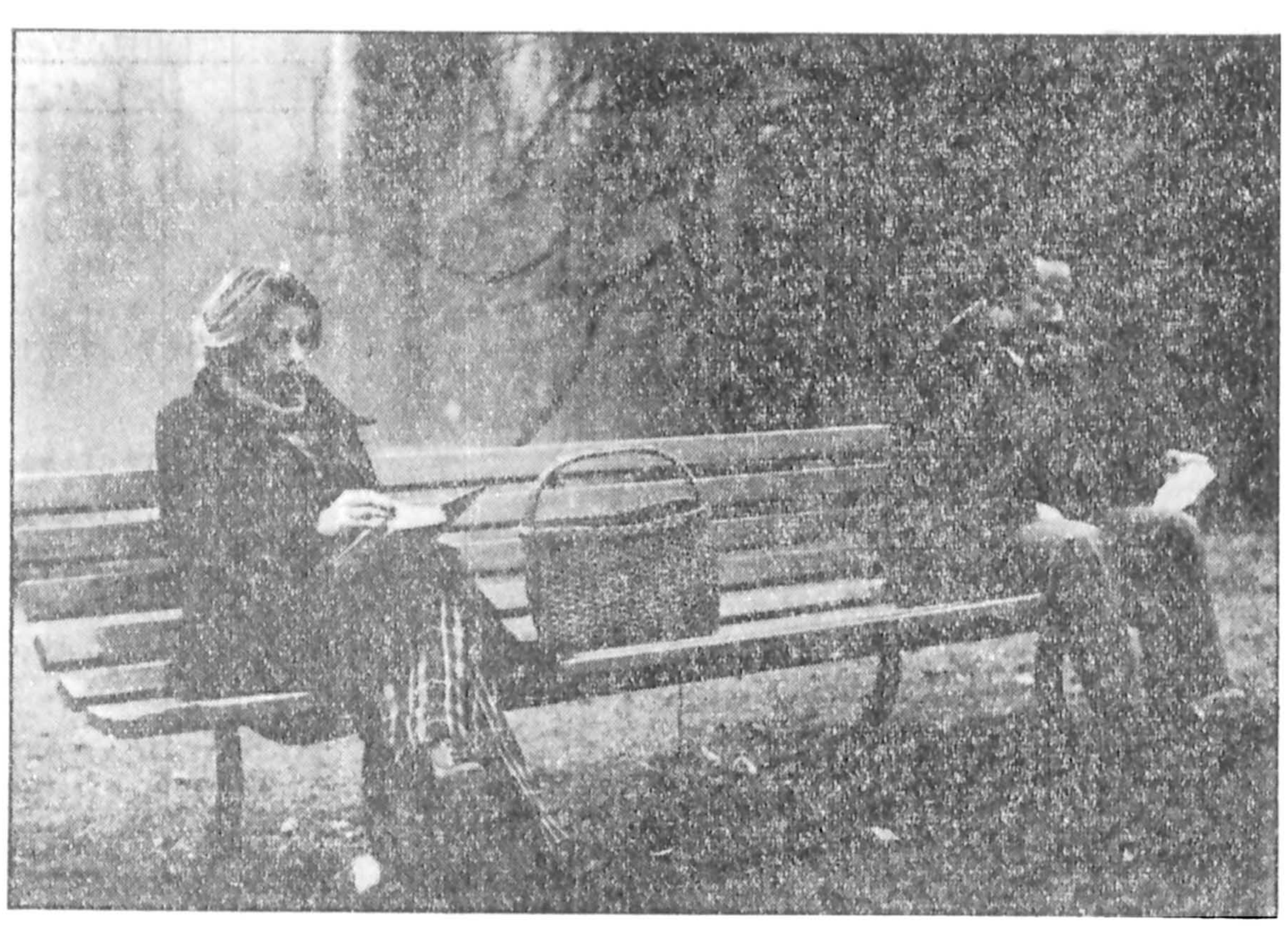

«پرویز صیاد» در صحنه‌ای از فیلم «درغربت» ساخته‌ی سهراب شهید ثالث

فیلم «خاطرات یک عاشق» آخرین ساخته‌ی «سهراب شهید ثالث جایزه‌ی کمیته‌ی «بی، اف، آی» را گرفته است. جایزه‌ای که از ارزشی خاص برخوردار است.

برای ما و برای کسانی که شهیدثالث و کارهایش را دوست دارند این جایزه ستایش از یک فیلمساز ایران است که دردنیا شناخته شده است و بسیار قابل ارزش است. این جایزه بهانه‌ای است که یادی کنیم از فیلمسازی که درديارغربت عزلت گزیده است. سفرشهید ثالث خیلی طولانی شده است و سینمای ما جای خالی او را هنوزحس می کند.

قبل از «یک اتفاق ساده» شایدعده بسیاری شهیدثالث را نمی شناختند اما او با فیلم «سیاه و سفید» که درجشنواره‌ی کودکان چندین سال پیش عرضه شد خود را شناساند.

سیاه سفید، ایا؟ و چند فیلم کوتاه دیگر سیاه مشقهای سهراب شهیدثالث بودند تا زمان ساختن فیلم موثر و تکان دهنده‌ی «یک اتفاق ساده» البته سیاه مشقهای او از بسیاری از فیلمهای فیلمسازان باصطلاح خوب بهتر بود.

فیلم «یک اتفاق ساده» قرارنبود یک فیلم بلندسینمایی باشد. فرهنگ و هنر بودجه ناچیزی دراختیار شهیدثالث قرارداده بود تا یک فیلم کوتاه داستانی برای این وزارت خانه بسازد. و «وزارت خانه» هم انتظاری نداشت که فیلم خوبی ساخته شود.

اما شهیدثالث با همان بودجه ناچیز که کفاف تهیه یک فیلم کوتاه بیست دقیقه‌ای را می داد فیلم بلند داستانی «یک اتفاق ساده» را ساخت.

داستان زندگی بی تحرک محمد زمانی شاید بنظرخیلی ها قابل فیلم کردن نبود. اما شهیدثالث با ترسیم فضای مرده و بی تحرک زندگی این پسرمحصل فیلمی موثر و تکان دهنده بوجود اورد که مجسم کننده سیمای مظلوم ورنج کشیده یک پسرشهرستانی بود.

درپشت تصویری که محمدزمانی درکلاس اسکناس ۵ تومانی را برای اولین بار بعد از مرگ مادرنگاه می کرد. یکدنیا حرف و فکر نهفته بود. و سینما اینجا به ساده ترین صورت نقش موثرخودرا درساخته‌ی سهراب شهیدثالث نشان داد این «صحنه» درفیلم بیان کننده کلیتی قابل تعمیم بود که درساخته های بسیاری از فیلمسازان موج نوی ما بصورت «شعار» جلوه می کند.

عده‌ای این تصوررا رایج کرده‌اندکه سبک کار شهیدثالث شباهتی به کارهای مانواولمی فیلمساز مشهور ایتالیایی دارد هرچند ما هنوز از این فیلمساز شهیرایتالیا فیلمی ندیده‌ایم اما اگر هم این چنین باشد خرده گیری برکار شهیدثالث روانیست....

که این سبک (دوربین ثابت و پلانهای طولانی و کشدار) درکارهای شهید ثالث بنحو موثری نشان دهنده زندگی فاقد تحرک و مرده طبقات محروم اجتماع است. نگاه کنید به فیلم «طبیعت بیجان» و زندگی پیرمرد سوزنبانی که بازنشسته میشود. بازنشسته شدن برای این پیرمردشاید پی‌ریز روال تازه‌ای درزندگی او باشد ولی او به سوزن بانی عادت کرده است به زندگی بی تحرک و ملال آورش خوگرفته است و از نظراقتصادی خودرا چهاردست و پا وابسته به آن میداند و برای این دست که حضور سوزن بانی دیگراو را وحشتزده می کند وحشت او یک وحشت اقتصادی است بخاطراز دست دادن چیزی که شاید برپای دارنده‌ی همین زندگی ملال آور و بی تحرک است که «او» بان عادت کرده است.

صحنه‌ی پایان این فیلم جایی که سوزن بنان دراتاق اداره راه آهن بحرفهای کارمندان این اداره می خندد یک صحنه کوبنده سینمایی است خنده او تنها اعتراضی است از جانب این پیرمرد به سیستمی که روابط پیچیده و نامعقولش او را عاجز کرده است.

بعد از «طبیعت بیجان» که جایزه‌ای درفستیوال برلین می گیرد: درغربت، بلوغ و خاطرات یک عاشق فیلمهای دیگر این فیلمسازند که دردیارغربت و با سرمایه غربیها ساخته شده‌اند.

درشرایط کنونی که سهراب دردیارغربت بسرمی بردخوب است که وزارت فرهنگ و هنر که پیوسته کوشیده است از فیلمسازان با ارزش سینمای ایران حمایت کند، او را هم بیادداشته باشد، زیرا که این تهیه ثالث است که سینمای ایران را به جهانی معرفی کرده است، وزارت فرهنگ و هنر می تواند با کمپانیهای فیلمسازی المانی که اینک شهیدثالث را بعنوان یک فیلمساز برجسته از شرق پذیرفته‌اند وارد مذاکره شود و فیلمهای مشترکی با آنها بسازد. که کارگرداش از ایران باشد و اگرافتخاری می آفریند برای ایران بیافریند، متن نامه کیث کوکاس به سهراب شهیدثالث از نظرتان میگذرد... چندی پیش درانگلیس مروری برآثار این فیلمساز ـ تماشاگران انگلیسی را تکان داد...

آقای سهراب شهیدثالث عزیز

با کمال مسرت به اطلاع شما میرساند که کمیته جایزه سینمائی «بی. اف. ای» تصمیم گرفته است که بخاطرکار برجسته شما درفیلم خاطرات یک عاشق جایزه ویژه خودرا به شما تقدیم کند...

من افتخار دارم که با شادمانی و مسرت زیاد از شما تقاضا کنم که این جایزه را بعنوان قدرشناسی کمیته بی، اف، ای بپذیرید...

ارادتمند: کیث کوکاس دبیر کل کمیته....

برتولد برشت

زمزمه کاج‌ها درخاکستری افق

برگردان: فریدون فرخزاد

۱

من برتولد برشت، درجنگلهای تاریکی به دنیا امده‌ام
مادرم مرا به شهرها برد...
زمانی که دربدنش زندگی میکردم.
و تنها چیزی که تارسیدن مرگ با من زندگی خواهد کرد
سردی همان جنگلهاست.

۲

من درهیاهوی صنعت شهرها بدنیا آمده‌ام
درکنار روزنامه ها... سیگار... و کنیاکم
و نماز میت آن سخنی است که از آغاز درگوشم زمزمه کرده‌اند و درپایان...
مردی هستم تنبل... راضی... و... پرازتردید.

۳

رفتار من با مردم دوستانه است.
منهم مانند انها کلاه سیلندر روی سرمیگذارم.
و میگویم: مردم حیواناتی هستند که بوی مخصوصی دارند.
و ادامه میدهم: این مهم نیست... چون منهم یکی از آنها هستم.

۴

بعدازظهرهایم را با زنها میگذرانم
آنها را روی صندلی راحتی‌ام قرار میدهم
و درحالیکه بدون دلواپسی نگاهشان میکنم... زیرلب میگویم:
من برای شما کسی هستم که هرگز نمیتوانید روی او حساب کنید.

۵

شب ها مردان را بدور خود جمع میکنم.
مایکدیگر را «اقا» خطاب میکنیم.
آنها پاهایشان را روی میز میگذرانند و میگویند:
بالاخره وضع ما بهتر خواهد شد
و من هرگز سئوال نمیکنم. کی؟

۶

نزدیک صبح... زمانی که کاج ها درخاکستری افق زمزمه میکنند
و شما پرندگان... مانند حشراتی موذي.. آغاز فریاد میکنید
من مانند هر روز درهمین ساعت آخرین لیوانم را درشهر سرمیکشم
ته سیگارم را بدور می اندازم... و به خوابی ناآرام پناه می برم.

۷

ما... نسل ساده این زمان... درخانه هائی نشسته‌ایم
که گمان میکردیم آسیب ناپذیر می باشند.
(به همین دلیل هم این ساختمانهای عریض و طویل را درجزیره مانهاتان بنا کردیم و رویشان آنتن هاي باريكی قرار دادیم که اکنون باعث سرگرمی دریای آتلانتیک هستند)

۸

اما تنها چیزی که یکروز از این خانه ها باقی خواهد ماند باد است. که از میانشان عبور میکند.
اکنون... خانه را برای خورنده آن آماده کنید
او تا ته آنرا خواهد خورد.
چون ما گذرا هستیم
و بعد از ما چیز قابل ذکری نخواهد آمد.
تنها امیدواری من اینست که

هنگام انهدام زمین
سیگار برگم ـ به خاطر بیهودگی ها ـ خاموش نشود.

....

....

من برتولد برشت که برخلاف میلم به جنگلهائی از اسفالت کشانده شده‌ام در حقیقت اهل جنگلهائی تاریک هستم که سالها پیش... درآنجا... درشکم مادرم... زندگی میکردم.

اورنگ ـ خضرائی **قصیده دربهار**

«اورنگ خضرائی» تازه ترین شعرهایش را در مجموعه‌ای بنام «تصویر فصل ها» منتشر کرده است. «قصیده در بهار» عنوان شعر بلندی است از «اورنگ» که از همین مجموعه برگزیده‌ایم

گل از کدام راه می اید؟
از قله های برف پوش
یا دشتهای آن سوی پرچین؟
دروازه را بگشائید و آب بپاشید
در پیچ پیچ نسیم و شکفتن،
گل از بهار و خاک خاک می اید
تا سد عشق در دماغ آهوان جوان ریزد
ای چشم منتظر!
ای دست خسته از ستم خار
ای مانده زیر حجم سترگ کار
گل از بهار و خاک می اید
برخیز تا قبای کهنه گرگون می، کنیم
فردا که سیل مرگ می رسد از ناگهان عمر
فردا که سنگ واقعه
فردا که باد سرد...
برخیز که آمده‌ست گل
برخیز تا نسیم را
مثل شراب کهنه انگور سرکشیم
وخورشید را میان سفره بیاریم
این لحظه باد، بوی شقایق گرفته است.
برخیز
دل را رها کنیم سوی سفرهای سبز آب
من، مرگ را
حتی
بربستری زعلفهای سبز
دوست تو دارم
اینک که گامهایمان، مست تکاپوئی
اینگونه شیرین است.
برخیز
(مست مست)
در عطر و پونه های بهاری
شلنگ بیندازیم
برخیز که آسمان صراحی مستی دیگری ست
برخیز در سماع سبز دست بیفشانیم
در کولبار من امروز
غیر از بهار و نان و پونه مگر چیست؟
که اینگونه آسمان زیباست
وچشم های توخونم را
در آفتابهای داغ
برهنه میسازد
در کولبار من امروز چیست؟
که مثل قطره باران صبحگاه
سرشار، تکیه داده‌ام
به نرده رنگین کمان و
همهمه نور.
در کولبار من امروز چیست؟
که میل رفتنم سوی قوبیه است.
ام ای بهار خون
فواره های جذبه و بالیدن!
فواره های نعره و بالیدن!
امشب برهنه خواهم رفت
تا هر چه ماه و ستاره ست،
بر پلک های تو بنشانم
امشب برهنه خواهم رفت
تا صبح را بهوش بگیرم
ونام روشن سبزت را،
به کبکها بیاموزم.
در کولبار من امروز
جز بهار
مگر چیست؟
که مرگ،
خرد و خراب می شود از هم
وذره
ذره می ریزد.
امروز من نشسته‌ام انگار
در اولین سپیده دم خلقت
ودر میان مردمکانم صدای توست
و نام هر چه هست بهار است
و نام تو، رازی،
تا لاله سرخ تر روید
و خاک، گرم تر بشکوفد.
اینک بهار، از دریچه دیگر رسیده است
اینک بهار، که از سپیده دمی دیگر
[illegible]
و خط سپید عمر می گذرد بر شقیقه‌ام
اینک بهار
ای دست خسته از ستم خار!

بانک ایران و خاورمیانه

ترازنامه در ۲۹ اسفند ماه ۲۵۳۶ با مقایسه پیکرهای مشابه در پایان سال ۲۵۳۵

۲۵۳۵ ریال	دارائی	۲۵۳۶ ریال	۲۵۳۵ ریال	بدهی	۲۵۳۶ ریال
۱۱۰٫۷۷۹٫۹۳۱	اسکناس و مسکوک	۲۷۲٫۲۸۹٫۶۶۶		سرمایه ثبت شده که تماما" پرداخت شده :	
	سپرده نزد بانک مرکزی ایران :		۶۵۰٫۰۰۰٫۰۰۰	۱۳۰٫۰۰۰ سهم الف‌ازقرارهرسهم ۱۰٫۰۰۰ریال	۱٫۳۰۰٫۰۰۰٫۰۰۰
۱٫۹۰۰٫۹۴۹٫۰۰۰	سپرده قانونی	۲٫۲۵۲٫۸۶۱٫۰۰۰	۳۵۰٫۰۰۰٫۰۰۰	۷۰٫۰۰۰ سهم بازقرارهرسهم ۱۰٫۰۰۰ریال	۷۰۰٫۰۰۰٫۰۰۰
۲۶۹٫۲۸۴٫۳۷۰	سایر سپرده‌ها	۲۳۲٫۲۴۲٫۳۷۸	۱٫۰۰۰٫۰۰۰٫۰۰۰		۲٫۰۰۰٫۰۰۰٫۰۰۰
۲٫۱۷۰٫۲۳۳٫۳۷۰		۲٫۴۸۵٫۱۰۳٫۳۷۸	۹۱٫۵۳۶٫۴۵۰	اضافه ارزش سهام	
			۱۶۰٫۰۰۰٫۰۰۰	اندوخته قانونی	۲۰۳٫۵۰۰٫۰۰۰
۷۳۳٫۱۳۳٫۷۷۱	موجودی نزد بانکهای داخلی	۳۱۳٫۷۳۱٫۶۶۱	۷۵۹٫۸۸۹	مانده حساب سود و زیان	۷۰۲٫۰۰۶
۱۴۲٫۱۷۵٫۴۰۶	نقود بیگانه‌و موجودی نزد بانکهای خارجی	۲۸۵٫۸۹۹٫۴۳۱	۱٫۲۵۲٫۱۹۶٫۱۳۹		۲٫۲۰۲٫۲۰۲٫۰۰۶
۳٫۱۵۶٫۳۲۲٫۴۷۸		۳٫۳۵۷٫۰۲۴٫۱۳۶			
۳٫۳۳۱٫۶۴۷٫۷۸۹	اسناد نزولی	۲٫۵۸۴٫۰۰۰٫۸۷۶		**بستانکاران :**	
				حسابهای جاری اشخاص و	
۶٫۷۴۶٫۹۰۳٫۹۷۹	وامها و سایر مطالبات	۶٫۶۸۸٫۱۸۳٫۳۹۵	۲٫۷۹۱٫۵۲۶٫۲۳۵	سایر سپرده های دیداری	۲٫۵۶۶٫۰۶۴٫۷۰۲
			۵۲۰٫۶۳۴٫۷۴۴	حساب بانکها در ایران	۷۵٫۴۳۳٫۸۷۱
	برگهای بهادار :				
۲٫۸۱۰٫۹۵۸٫۷۶۶	اسناد دولتی ـ به بهای تمام شده	۳٫۰۹۷٫۱۶۳٫۶۹۳	۳۴۴٫۹۹۰٫۲۲۷	اعتبار در حسابجاری دربانکهای خارج	۸۲٫۶۲۱٫۳۹۵
۲۷۸٫۲۹۰٫۰۰۰	مشارکت ـ به بهای تمام شده	۲۶۴٫۴۱۵٫۰۰۰	۸٫۹۵۹٫۸۸۲٫۵۳۸	سپرده‌های مدت دار	۹٫۴۰۴٫۷۶۵٫۸۹۳
۲۲٫۷۲۹٫۵۷۶	سایر داراثیها	۷۳٫۶۴۱٫۷۱۸	۱٫۱۷۹٫۶۴۴٫۴۸۷	حساب‌های پس انداز	۱٫۵۰۱٫۸۰۹٫۶۶۳
۱۷٫۴۱۰٫۳۷۲	منقول پس از کسر استهلاک	۱۹٫۱۹۷٫۸۳۰	۱۳٫۷۹۶٫۶۷۸٫۲۳۱		۱۳٫۶۳۰٫۶۹۵٫۵۲۴
۳۱۵٫۲۲۱٫۳۶۷	غیر منقول پس از کسر استهلاک	۳۶۰٫۹۲۴٫۹۸۸			
	اقلام در راه	۲۷٫۸۸۱٫۶۸۷		**سایر بدهیها :**	
			۴۵۰٫۹۶۱٫۹۵۳	مبالغ قابل‌پرداخت‌وسایرحسابهای‌متضمن‌ذخیره	
			۱۵۰٫۰۰۰٫۰۰۰	جهت مالیات سود تا این تاریخ و اندوخته احتیاطی .	۴۸۷٫۵۳۵٫۷۹۳
			۶۰۰٫۹۶۱٫۹۵۳	سود قابل تقسیم (ناویژه)	۱۵۰٫۰۰۰٫۰۰۰
			۲۹٫۶۶۵٫۰۰۴	اقلام در راه	۶۳۷٫۵۳۵٫۷۹۳
۱۵٫۶۷۹٫۶۰۱٫۳۲۷		۱۶٫۴۷۲٫۴۳۳٫۳۲۳	۱۵٫۶۷۹٫۶۰۱٫۳۲۷		۱۶٫۴۷۲٫۴۳۳٫۳۲۳
				ضمانتنامه‌های صادره و اعتبارهای‌باز شده :	
			۱٫۸۳۰٫۱۵۴٫۷۶۲	ضمانتنامه‌ها	۲٫۲۰۴٫۵۵۲٫۴۱۶
			۱٫۲۲۵٫۲۴۶٫۱۰۹	اعتبارات	۱٫۰۹۳٫۹۵۵٫۰۲۲
۳٫۰۵۵٫۴۰۰٫۸۷۱	تعهدات مشتریان بابت ضمانتنامه‌ها و اعتبارات	۳٫۲۹۸٫۵۰۷٫۴۳۸	۳٫۰۵۵٫۴۰۰٫۸۷۱		۳٫۲۹۸٫۵۰۷٫۴۳۸
۱۸٫۷۳۵٫۰۰۲٫۱۹۸		۱۹٫۷۷۰٫۹۴۰٫۷۶۱	۱۸٫۷۳۵٫۰۰۲٫۱۹۸		۱۹٫۷۷۰٫۹۴۰٫۷۶۱

کنت‌ویویان‌ریچاردزجفریز عضو هیئت مدیره

محمد حسین وکیلی مدیر عامل

اچ .بی . ل . کرافورد حسابدارکل

حساب سود وزیان برای سال منتهی به ۲۹ اسفند ماه ۲۵۳۶

۲۵۳۶ ریال	۲۵۳۶ ریال	۲۵۳۵ ریال		۲۵۳۶ ریال	۲۵۳۶ ریال	۲۵۳۵ ریال
			درآمد :			
	۱٫۲۶۴٫۶۳۴٫۴۴۵	۱٫۲۷۵٫۳۲۵٫۷۶۱	بهره			
	۱۹۴٫۰۷۷٫۷۰۷	۱۴۸٫۶۲۹٫۳۲۴	کارمزد			
	۸۲٫۲۶۹٫۵۶۷	۶۷٫۹۱۰٫۱۷۲	نتیجه معاملات‌ارزی			
	۱۱٫۱۹۹٫۱۴۰	۱۲٫۱۹۷٫۰۵۷	سایر درآمدها			
	۱٫۷۵۲٫۱۸۰٫۸۵۹	۱٫۵۰۴٫۰۶۲٫۳۱۴				
۹۸۰٫۱۶۳٫۱۷۵		۸۱۲٫۸۵۱٫۲۰۰	**هزینه ها :** بهره			
۵۸۰٫۱۲۹		۷۴۵٫۶۵۹	کارمزد			
۳۵۳٫۴۶۳٫۰۱۵		۲۴۷٫۰۰۱٫۷۹۱	حقوق و مزایای کارکنان			
۴٫۵۰۰٫۰۰۰		۴٫۵۰۰٫۰۰۰	پاداش مدیران			
۷٫۴۸۷٫۵۸۰		۶٫۵۰۲٫۷۸۷	مال الاجاره محل			
۵۰٫۲۴۰٫۳۲۴		۴۰٫۷۷۶٫۷۲۱	استهلاک			
۶۵٫۰۰۰٫۰۰۰		۳۶٫۱۲۹٫۰۵۰	ذخیره بابت زیانهای احتمالی وامها و اعتبارات اعطائی (توضیح ۲)			
۷۴٫۱۰۴٫۵۱۹		۷۹٫۴۰۳٫۸۹۴	سایر هزینه ها			
	۱٫۵۳۵٫۵۳۸٫۷۴۲	۱٫۲۲۷٫۹۱۱٫۱۰۲				
	۲۱۶٫۶۴۲٫۱۱۷	۲۷۶٫۱۵۱٫۲۱۲	خالص درآمد قبل از ذخیره مالیات بر درآمد و ذخیره بدهیهای احتمالی (توضیح ۳)			
			ذخیره ها :			
		۱۸٫۰۰۰٫۰۰۰	ذخیره مالیات بر درآمد (توضیح ۴)			
		۶۰٫۰۰۰٫۰۰۰	ذخیره بدهیهای احتمالی	۲۳٫۲۰۰٫۰۰۰		
	۲۳٫۲۰۰٫۰۰۰	۷۸٫۰۰۰٫۰۰۰				
	۱۹۳٫۴۴۲٫۱۱۷	۱۹۸٫۱۵۱٫۲۱۲	خالص درآمد پس از کسر ذخیره مالیات بردرآمدوذخیره بدهیهای احتمالی			
	۷۵۹٫۸۸۹	۱٫۶۰۸٫۶۷۷	سود تقسیم‌نشده نقل از سال قبل			
	۸٫۴۶۳٫۷۵۰		انتقال از ذخیره بدهی های احتمالی			
	۲۰۲٫۶۶۵٫۷۵۶	۱۹۹٫۷۵۹٫۸۸۹				

حساب تقسیم سود برای سال منتهی به ۲۹ اسفند ماه ۲۵۳۶

۲۵۳۶ ریال	۲۵۳۶ ریال	۲۵۳۵ ریال		۲۵۳۶ ریال	۲۵۳۶ ریال	۲۵۳۵ ریال
			تقسیم سود :			
	۴۳٫۵۰۰٫۰۰۰	۲۹٫۰۰۰٫۰۰۰	انتقال به اندوخته قانونی (توضیح ۵)			
	۸٫۴۶۳٫۷۵۰		مبالغ سرمایه گذاری شده (توضیح ۶)			
			سود سهام پیشنهادی ۱۵٪			
	۱۵۰٫۰۰۰٫۰۰۰	۱۵۰٫۰۰۰٫۰۰۰	(۱۵٪ - ۲۵۳۵)			
	۲۰۱٫۹۶۳٫۷۵۰	۱۹۹٫۰۰۰٫۰۰۰				
	۷۰۲٫۰۰۶ ریال	۷۵۹٫۸۸۹ ریال	سود تقسیم نشده نقل به سال بعد			

ترازنامه بانک ایران و خاورمیانه (شرکت سهامی عام) در ۲۹ اسفند ماه ۲۵۳۶ و ۲۵۳۵ ،حساب سود و زیان و تقسیم سود و صورت تغییرات در وضعیت مالی سال‌های مختوم بتاریخهای مزبور همراه با توضیحات ۱ تا ۱۱ مندرج در صفحات ۱۳ تا ۱۶ مورد رسیدگی اینجانبان قرار گرفته است . رسیدگی مربوط طبق استانداردهای متداول حسابرسی انجام گردیده و بنابراین شامل بررسی سوابق حسابداری و انجام سایر عملیات حسابرسی بوده که در شرایط موجود ضرورت داشته است . در رسیدگی فوق دفاتر و سوابق بانک و کلیه توضیحات مورد نیاز در دسترس اینجانبان قرار گرفته است . ۲ ـ اظهار نظر نسبت بصورتهای مالی ۲۹ اسفند ۲۵۳۵ در گزارش مورخ ۲۵ اردیبهشت ماه ۲۵۳۶ مفید باین توضیح گردید که سود سال مختوم به ۲۹ اسفندماه ۲۵۳۵ پس از انتقال اقلام غیر مشخص به اندوخته احتیاطی و سایر اندوخته‌ها تعیین گردیده است . چون بانک مجددا صورتهای مالی ۲۹ اسفندماه ۲۵۳۵ را با رعایت اصول متداول حسابداری تهیه نموده و اقلام انتقالی را مشخص ساخته است ، اظهار نظر فعلی اینحاسبان به شرح زیر با آنچه در گزارش قبلی قید گردیده متفاوت است . ۳ ـ بنظر اینجانبان صورتهای مالی فوق‌الذکر وضع مالی بانک ایران و خاورمیانه (شرکت سهامی عام) در ۲۹ اسفند ماه ۲۵۳۶ و ۲۵۳۵ و نتیجه عملیات و تغییرات مالی آن برای سالهای مختوم بتاریخهای مزبور بر طبق اصول متداول حسابداری بر اساس یکنواخت و با رعایت مقررات بانک مرکزی ایران بنحو مطلوب منعکس میسازد .

۲۷ اردیبهشت ماه ۲۵۳۷

پرویز نیسوی

کوپرز اند لیبراند

لزوم حمایت از مصونیت‌های قانونی روزنامه‌نگار

یک ضرب‌المثل فرانسوی میگوید: « صدای مردم ، صدای خداست » .

در همه اعصار و قرون نیز این چنین بوده است ، اما اگر دولتمردان و دولتمردان تا قرن ۱۸، میتوانستند صدای مردم را بمثابه صدای خدا ، بدون واسطه بگوش جان بشنوند و آنرا به هزار و یک گونه تعبیر وتفسیر و تاویل کنند، برای دولتمردان قرون بعد، حتی در عصر بعد از جنگ‌جهانی دوم که تلویزیون ، بعنوان وسیله‌ای رقیب و ضد مطبوعات به‌همه‌جا راه یافته ، چنین حقی متصور نیست. از حدود قرن ۱۸ ببعد ، که مطبوعات ، درمیان بیم و امید متفکران و صاحبان قلم و اندیشه ، بتدریج و بطور جدی و وسیع در غرب پاگرفت ، دیگرصدای مردم و صدای خدا، بدون حضور مطبوعات شنیدنی نیست و این صدا، صدای حق و حقیقت را فقط ازصفحات مطبوعات ، صفحاتی که بوی ناخوش سرب آن، مشام هرانسان مصر به مشارکت در سرنوشت ملی را نوازش میدهد و به وجد می‌آورد ، میتوان شنید . از همان هنگام ببعد ، که با انقلاب بزرگ و آزادی‌بخش فرانسه همراه بود ، اصل آزادی و حدود بسیار گسترده قدرت مطبوعات، بعنوان یک حق اساسی و ناشی از افکار فلسفی و سیاسی قرن هیجده اروپا برای بشر متمدن و معتقد به اصل مردم‌سالاری و مشارکت همگانی و بی‌مانع در حاکمیت ملی بیادگار مانده است .

البته کناره‌گیری دولت‌ها ازممیزی و بازرسی مطبوعات از حیث تاریخی، سابقه‌ای بیش از این دارد و به‌اواخر قرن ۱۷ بازمیگردد که در انگلیس اتفاق افتاد.

تا سال ۱۶۹۵، مُطبوعات انگلیس که هنوز فاقد اهمیت و اقتدار امروزی بودند و هنوز در بعد وسیعی ازجامعه قدرت نشر نداشتند زیر کنترل و ممیزی و سانسور شدید حکومت (CENSOR-SHIP OF PUBLICATIONS) قرار داشتند . تا آنزمان در سرزمین انگلستان هیچ کتاب ورساله ونشریه‌ای چاپ و منتشر نمی‌شد مگر آنکه قبلا بوسیله ماموران‌وکارگزاران حقوق‌بگیر حکومت بدقت بررسی میگردید و ثابت میشد که مغایرتی با سلیقه‌ها و منفعت های حاکمان روز ندارد . تا ۱۶۹۵ ، این رسم به شدیدترین وجهی مجری بود و هرکس از آن تخطی میکرد ، حتی اگر مطالب چاپ شده ، بامنافع حکومت و یا آداب و رسوم وقوانین حاکم مغایرتی نداشت و فاقد هرگونه جنبه سیاسی و اجتماعی هم بود ، بشدت مجازات میشد.

در آین سال ، این‌رسم که‌مقدمات زوال آن از مدت‌ها قبل فراهم شده بود، برافتاد .

«.... زیرا، تشخیص اینکه‌نوشته‌ای نیک است باید ، مفید است یا مضر ، اصولا در صلاحیت جامعه است. آراء وافکار مردم که مهمترین وگرانبهاترین ثروت اجتماع محسوب میشود، بایداز بازرسی و دخالت و اظهارنظر عده‌ای معدود که عمال حکومتند مصون‌بماند، والا راه انتقاد بسته میشود ومقدمات حکومت استبدادی و مطلقه فراهم‌آمده نویسندگان‌ومتفکران آزاده بخاموشی میگرایند و نظرات و عقاید، سیرسقوط و انحطاط را درپیش می‌گیرند.»
(کتاب حقوق اساسی ـ تالیف دکتر جعفر بوشهری ـ صفحه ۱۵)

باری... باپیروزی انقلاب فرانسه وصدور اعلامیه حقوق بشر ، حق آزادی مطبوعات بعنوان یک حق‌مسلم و خدشه‌ناپذیر ، و بعنوان یک اصل حقانی و تعطیل ناپذیر در همه‌جای جهان مردم‌سالار برسمیت شناخته‌شد.

اعلامیه حقوق بشر ۱۷۸۹ و اعلامیه جهانی حقوق بشر ۱۹۴۰ ، آزادی ابراز افکار و عقاید را (چه بصورت حرف و اجتماع و چه چاپ و نوشته) ، یکی از گرانبهاترین‌حقوق انسانی تلقی می‌کنند . قانون اساسی فرانسه (۱۷۹۳) ، که‌مایه‌گرفته ازروح انقلاب کبیر است ، حق اظهار فکرو عقیده فرد را از طریق مطبوعات (و طرق دیگر) در ردیف آزادی‌هایی قرار داده‌که «نمی‌توان آنرا ممنوع ساخت».

قوانین اساسی امریکا و ایتالیا ، آزادی مطبوعات را بعنوان یک حق جهانی خدشه‌ناپذیر برسمیت‌شناخته‌اند. درانگلیس، اگرچه طبق‌اصول«کامن‌لو» قانون خاصی برای صیانت از آزادی مطبوعات وجود ندارد، اما این‌کشور، درعرف و عمل ، صاحب یکی از ریشه‌دارترین دمکراسی‌های مطبوعاتی دنیاست.

در ایران نیز که از اصیل‌ترین میراث‌های مطبوعاتی‌درشرق برخوردار است، اصل بیستم متمم قانون اساسی، عامه مطبوعات را غیر از کتب ضلال‌و مواد مضره بدین مبین ، آزاد وممیزی درآنها را ممنوع کرده‌است.

در شماره قبل حدود بسیاروسیع آزادی و اختیارات (ولاجرم، مسئولیت های) مطبوعات را از دیدگاه اصول قانون اساسی و متمم آن بررسی‌کردیم، اما این حرف ناگفته مانده که چرابرغم اینهمه تاکید و اصرار و سفارشی در حد یک وصیت‌نامه جدی ، طی‌سالها و دهه‌های مختلف و متمادی ، به‌حریم آزادی مطبوعات‌تجاوز شدومطبوعات ایران، درکنار سالهای شکوه و ایفای رسالت درحد اعلای قدرت و شرف و عزت ، در تاریخ خود سالهاوبرهه‌هایی

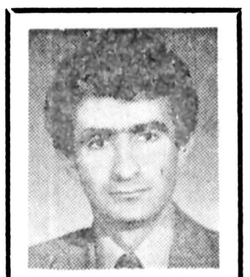

داریوش نظری

را نیز بعنوان سالهای زشت ناتوانی و ذلت ثبت کرده است ؟

مطبوعات ماازحیث سابقه وتداوم ازیکسو ، و کوشش برای حفظ عزت و حرمت و شرف و ایفای مسئولیت خود از سوی دیگر ، صاحب مکتبی اصیل درقیاس با بسیاری جوامع‌است. اولین‌بار (حدود ۱۴۰سال پیش)، میرزا صالح شیرازی، که از نخستین تحصیلکردگان فرنگ ، (و بهمین لحاظ از نخستین «ماسون»های ایرانی است) روزنامه را به ایران آورد . اولین روزنامه‌یومیه‌ایران «خلاصه‌الحوادث»، ۶۰سال بعد پای بعرصه حیات گذاشت. اولین روزنامه آزادایرانی، روزنامه‌ای که بموجب دستخط شاه قاجار ، رسما از ممیزی‌های تنگ‌نظرانه میرزابنویس های اداره انطباعات معاف بود ، یعنی روزنامه مجلس ، عمری به درازای مشروطه دارد .

اولین شب‌نامه‌های ایرانی در سالهای استبداد و خفقان و بعنوان وسیله انتشار افکار آزادی‌خواهان و بصورت خطی و چاپ ژلاتینی درسال ۱۳۲۳ قمری در تهران رواج یافت . اولین قانون مطبوعات ایران ۷۲ سال پیش وضع شد که دارای ۵۲ ماده‌بود. اولین مبارزه حق‌طلبانه مطبوعات‌ایران برسر بهره‌مندی از حق آزادی ومعافیت از ممیزی‌ها ، از اولین دوره مجلس آغاز شد.

از این «اولین»ها که عمری بیش از ۶۰ و ۷۰ سال دارند ، زیاد میتوان اسم برد. بسیار ی‌از ما ، این تاریخ‌ها را میدانیم اما گویی یادمان رفته است که اولین اداره سانسور مطبوعات در ایران نیز سابقه‌ای بسیار، وبیش از همه این اولین‌ها دارد ، حدود ۱۰۰ سال !

تشکیل اداره‌ای برای سانسور و تفتیش کتب و روزنامه‌های وارده از خارج را اول‌بار اعتمادالسلطنه به‌زبان ناصرالدین شاه انداخت . بسیاری معتقدند که کار اعتمادالسلطنه که دائما همدم‌الحضور شاه و روزنامه‌خوان مخصوص سلطان بوده ، برای‌تشکیل چنین اداره‌ای ، با نیت و قصد خیرخواهی بود، زیرا اگر جزاین‌میشد شاه قدرتمند قاجار از ورود کلیه روزنامه‌مجات اروپایی (وبرای همیشه) به ایران جلوگیری میکرد و روند رسوخ و گسترش فرهنگ و تمدن‌غرب به‌ایران کندتر میشد . اگرچه بهرحال توفیری در اصل قضیه پیدا نشد و جامعه ما، عاقبت هم آنچه را میبایست که از غرب بگیرد نگرفت و آنچه را نمی‌بایست، گرفت!

۱

باری، شاه قاجار از مطالب هجوآمیز نسبت بخود و دربارفاسدتر از خود، در مطبوعات خارجی و فارسی چاپ خارج بسیار بخشم آمده و فرمان میدهد ازورود کلیه‌روزنامه‌ها به‌داخل خاک‌ممالک محروسه‌جلوگیری شود. اعتمادالسلطنه پیشنهاد میدهدکه برای جلوگیری از ورود کلیه‌مطبوعات خارج ، به سیاق «دولت‌های اروپیه» دائره تفتیش یا اداره سانسور تهران تشکیل شودکه‌فقط از ورودروزنامجات ضلال که جلال و جبروت‌شاه‌قاجار را هجو میکردند به داخل جلوگیری‌شود، اما روزنامه‌های مفیده، ازورودممنوع نگردند. چنین بودکه اداره سانسور مطبوعات ، حدود صد سال پیش در ایران پاگرفت و اعتمادالسلطنه نیز نخستین رئیس سانسور یا اداره انطباعات شد. باین ترتیب ، قبل از آنکه مطبوعات در ایران بمعنی واقعی کلمه پا بگیرد، سانسور بوجودآمد . همین‌امر، در دوره عین‌الدوله و استبداد صغیر، کمر مطبوعات روبه‌نضج ما را شکست و سریکی از ارجدارترین‌چهره های تاریخ مطبوعات ما را بباد داد . در دوره استبداد صغیر که بهمراه قانون‌شکنی ها و خشونت‌های دیگر، به حد اعلای خود اجرا میشد ، مبارزه مردم ایران برای استقرارمشروطه‌ثانی نیز به‌اوج رسید. درحالیکه فعالیت‌های «انجمن گلستان» گسترده و همه‌گیر میشد و درحالیکه مجلس اول بحث آزادی مطبوعات را با شدت بسیار دنبال میکرد، میرزا جهانگیر شیرازی ، مدیر وطن‌پرست و شجاع روزنامه صور اسرافیل ، که نام و یاد او ، راهنمای هر روزنامه‌نگار شریف دیروز و امروز وفرداست، یکی ازشیواترین وتاثیرگذارترین مقالات خود و مقاله بیادماندنی تاریخ مطبوعات ایران رادر نخستین شماره صوراسرافیل علیه سانسور مطبوعات و اداره انطباعات (یکسال قبل از تصویب اولین قانون مطبوعات) برشته تحریر می‌آورد .

جهانگیرخان که‌ازاولین روزنامه‌نگارانی است که‌برای احقاق‌حق‌آزادی‌مطبوعات و علیه سانسور مبارزه کردند ، باهمین مقاله بشدت با استبداد محمدعلی‌شاهی درگیر میشود وبعدها، بخصوص‌بخاطر نگارش‌همین‌مقاله، بهمراه ملک‌المتکلمین درجنگ میان «باغ‌شاه» و «بهارستان» قربانی میشود و سرمی‌بازد . هم او، در مقاله دیگری و در مذمت سانسور ، مینویسد :

«... با اینکه ما از صاحب امتیاز خود صوراسرافیل استدعا کردیم که‌به عزرائیل بگویند روح آن دیورا(منظور اداره انطباعات است) با پنجه پولادین قانون اساسی قبضه فرماید ، معلوم شد که آن اداره هنوز رمقی دارد و اظهار حیات می‌کند !»

« از یادداشتهای مرحوم محمد صدر هاشمی ».

بگذریم ... تاریخ مطبوعات ما ، از چنین چهره‌هایی بسیار بخود دیده است. نسل پرغرور و افتخارآمیزی از روزنامه‌نگاران ایرانی ، طی دهه‌های متمادی ، برای حفظ حرمت مطبوعات، برای حراست از چهارچوب اقتدار و سرفرازی مطبوعات و درنهایت، بخاطر ایفای رسالتی که بعنوان روزنامه‌نگار ایرانی در برابر مردم و تاریخ بعهده خویش احساس می‌کردند ، شجاعانه و آگاهانه مبارزه کردند و بسیاری‌شان چون میرزای شیراز، جان باختند، اما تخمی راکه اعتمادالسلطنه ، بظاهر از سر خیرخواهی و فرهنگ‌پروری دردل تاریخ معاصر ما کاشت میوه‌های تلخی آورد . بدیهی است که اگر آن رند خوش خط و خال دربار ناصری هم نمی‌بود ، این تخم ، دیر یا زود کاشته میشد و ثمر میداد ، زیرا ظهور و حضور یک مطبوعات قوی و مستقل و مسئول را در بطن و متن مسایل جامعه ما ، از همان اوان بسیاری صاحبان خطاکار و ناپاک و آزمند زور وزر ، خوش نمی‌داشتند ، از عین‌الدوله تا وثوق‌الدوله ، آن رجاله بدنام و بدکاره‌ای که دریوزه و واسطه قرارداد تقسیم ایران بود ، تا خلف خطاکارش قوام‌السلطنه (درهردوکابینه مقتدر اول و دوم)،وخیلی‌های دیگر..!

باری... مطبوعات آگاه و آزاد، همیشه چون خاری در چشم بسیاری صاحبان منصب و مقام بوده است وهم از این روست که همه آنهایی که در طول حیات سیاسی و اجتماعی خود، زهر قلم برحق نویسندگان آگاه و فداکار مطبوعات را چشیده‌اند ، در راهی قدم گذاشته‌اند که در نهایت‌می بایست به‌بی‌اعتباری‌و بی‌حرمتی وبی‌عزتی مطبوعات ، این نهاد شریف و این نهال تنومند مشروطه ایران بیانجامد .

بسیاری‌شان در این راه ، در طول تاریخ موفق شده‌اند . مطبوعات ما ، در روز هایی بسیار ، طعم تلخ بی اعتباری نزد مردم را چشیده است و قلمی که در دست جهانگیر خان و دهخدا و دیگران، چون شمشیری آخته به حرکت درمی‌آمد، درکف بیکفایت کسانی درآمد که از حرفه شریف و پر مسئولیت روزنامه‌نگاری جز نامی آنهم به زشتی‌و ممی‌برای ارتزاق‌آنهم به عنوان رشوه و جیره ، نمی‌دانستند.

وقتی از استقلال و آزادی عمل مطبوعات گفت و گوست ، مراد بیقین عدم وابستگی و تکیه مطبوعات به نهاد های صاحب قدرت است ، اعم از اتکاء مالی وفکری یا طرق دیگر ...

مراد آن است که با اعطاء استقلال کامل در چهارچوب‌مشخص و گسترده‌ای که قانون اساسی ایران (ومتمم آن)مقرر داشته ، قلم نویسنده و روزنامه نگاردر کف او ، چون وسیله‌ای شکسته و ناتوان و فاقد آگاهی و قدرت و شجاعت و شرافت و حیثیت جلوه نکند و اعتماد واتکاء افکار عمومی وملت که بتعبیر صریح قانون اساسی قوای مملکتی ناشی از اراده اوست ، از مطبوعات ایران و نقش و سهم و اعتبار و ارزش آن‌سلب نگردد .

تاریخ مطبوعات ایران ، از زمان اعتمادالسلطنه تا امروز ، شاهد تحولات بسیاری بوده‌است که‌بخصوص در رابطه با مقوله آزادی یا عدم آزادی ، مجموعه تاثر انگیزی از تضادهاو ناباوری هاست. اما امروز ، بظاهر روزگار اعتمادالسلطنه ووثوق‌الدوله و قوام و دیگران ومصلحت های باب طبع آنان سرآمده‌است .امروز، بخصوص‌بلحاظ فضای سیاسی‌واجتماعی‌ای که گفت و گو از آن بسیار است ،فرصتی است برای جبران همه ستم هاو ناحقی هائی که در طول تاریخ معاصر در حق مطبوعات ایران روا داشته شده است،تا آنجا که رکن چهارم مشروطه ایران ،عملا بصورت چرخ پنجم مشروطه جلوه‌گر شده بود . ظواهر قضیه و مسایل چنین است که در جامعه امروز ایران نیازی به تهدید ها و تحدید های تنگ نظرانه‌میرزا بنویس های اداره انطباعات اسفنجیست. بهمین جهت ، قانونی که پس از ۲۳ سال برای تعیین سرنوشت مطبوعات ایران به مجلس میرود ، باید بندبند آن گوامچنین توجیهی باشد و از قدرت ووسعت عمل مطبوعات و مصونیت های قانونی‌روزنامه نگاران ضمانت کند . جامعه امروز ایران شاید بیش از هرزمانی نیازمند ظهورمجدد اعتبار و استقلال تام مطبوعات است .در جامعه‌ای که مدعی استقلال قوای متشکله حکومت است ، نمی توان نسبت به سرنوشت مطبوعات به عنوان یک نهاد نیرومند ، نهادی درحد و عرض سه‌قدرت تشکیل دهنده حکومت ، بی‌اعتنا یا کم تفاوت بود .

.... و بدانید که‌بی‌حضور مطبوعات راستین ، مطبوعاتی که قلم نویسنده آن از موضع اقتدار و اختیار (ومسئولیت) حرف میزند ، نه‌مشارکتی امکان پذیراست و نه توفیق در هیچ طرح بزرگ ودور پرواز ملی ...

اگر صدای مردم ، بقول فرانسوی ها ، صدای خداست ، در جهان امروز، یا دست کم در جوامعی با مختصات و مشخصات جامعه ما ، صدای مردم را (و صدای خدارا)، بی‌حضورمطبوعات نمی‌توان شنید .

رادیو ، تلویزیون و سینما که می‌گویند جهان فردا متعلق به‌آنهاست،حتی درجهان فردانیز قادر نخواهند بود جای‌مطبوعات را به عنوان یک نهاد قدرتمند و اثرگذار اجتماعی بگیرند و نقشی همانند مطبوعات ایفا کنند .مطبوعات و ژورنالیسم آگاه‌و مسئول و مستقل و آزاد ، نهادی از دیروز ، برای امروز و فردای جامعه بشری است .

این ، فقط حرف و شعار نیست . تجربه عینی همه جوامع‌بشری است ،چه آنهائی که مطبوعات را چون عزیزی گرانقدر در دامان خود پروراندند ، و امروز از همه نعمت های دمکراسی‌ومردم سالاری بهره‌مندند و به برکت همین ، بر جهان آقایی می کنند و چه‌جوامعی که دانسته و ندانسته ، فقط به حضورماکت وکاریکاتور و مترسکی از مطبوعات در میان خود دلخوش کرده‌اند و دربرهه های تجدید قوا و بلند پروازی های مطبوعات ، از چهار سو برآن خنجر زدند و شاخ آنرا شکستند .

بحث آینده :
فعالیت‌مطبوعاتی‌درموسسات پرورش خوک وگوسفند !

نگاهی به‌قانون مطبوعات‌از آغازتا امروز(۳)

سانسور کبیر و تصویب قانون‌مطبوعات

آصف‌نیا ـ آریانی

اعتمادالسلطنه که گفتیم نخستین ممیز مطبوعات ایران بود وریاست اداره انطباعات را برعهده داشت، خود درکتاب المآثروالاثار (ص۱۱۸) در زمینه نحوه‌ی تشکیل این اداره می‌نویسد:

«در اوایل طلوع نیر این دولت مقرر گردید که هیچ کتابی وجریده واعلانی وامثال وذالک در هر کارخانه از مطابع جمیع ممالک محروسه ایران مطبوع نیفتد الا پس از

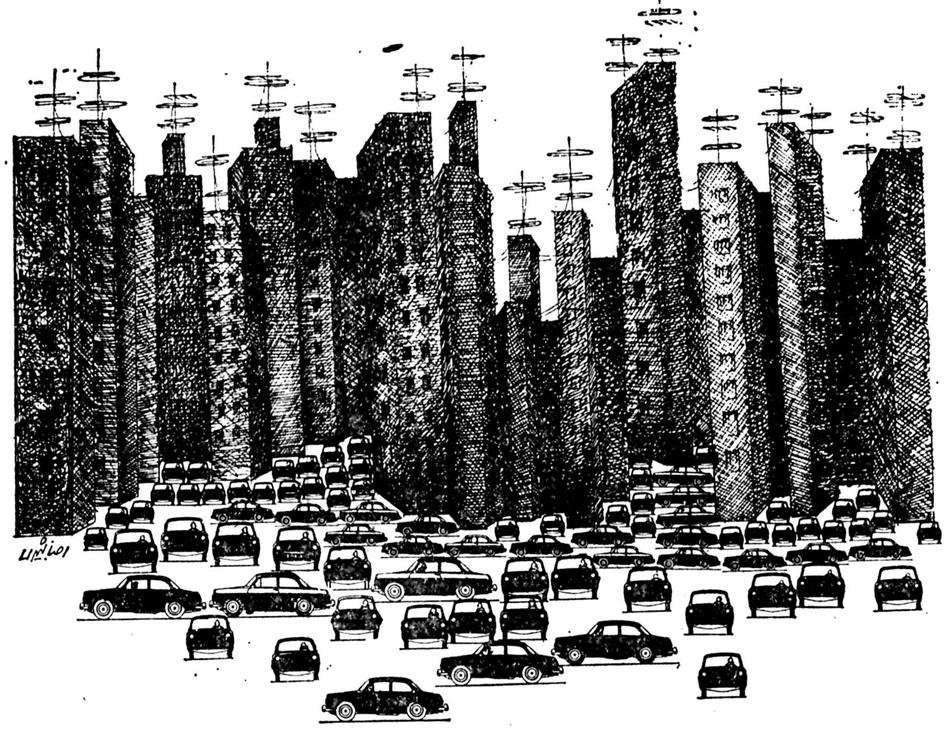

ملاحظه‌ی مدیر این اداره وامضای وی. از وقتی کممسئولیت انطباعات بانگارنده شده است. نشان امضاء را مهری قرار داده مشتمل بر عبارت ملاحظه شد و صورتشیری خفته و خورشید ...» و ما در ادامه این بحث خواهیم دید که بعدها نیز در اداره مطبوعاتی که تشکیل شد،متصدیان امور ممیزی بتابه مقتضیات زمان و شاید به تاسی از سلف خود، برمطالبی که باید چاپ شود یا نشود، مهر، «رواء یا «ناروا» می‌زدند.

در واقع تعیین کننده سرنوشت مطالبی که باید منتشر میشد، بستگی به «رواء» بودن یا ناروا بودن آنها از نظرموازل حکومت داشت و یقینا این‌رویه نمیتوانست ذره‌ای بروجود آزادی در مطبوعات صحه بگذارد.

اما اعتمادالسلطنه باز در همان کتاب بطور واضح در باره اینکه چگونه سانسور را در مطبوعات ایران رایج ساخته مطالبی نگاشته که نشان میدهد مسئله تفتیش و سختگیری‌در باره محتوای روزنامه‌ها چگونه در دوره قاجاریه رواج‌یافته است.

می‌نویسد: «چون بعضی از مطبوعات بعضی از مالک ، که مشتمل برطعن طریقی ویا قدح فریقی‌ویاهجاء شخص ویا هزل فاحش بود، به لحاظ مبارک این پادشاه قدس اکتناه (ناصرالدین‌شاه) می‌رسید از انتشار آنها همواره آثار کراهت برجبین همایون هویدا بود، تا وقتی که رساله‌ی هجو سلاله شیخ هاشم شیرازی مطبوعه‌ی بمبئی‌را به تهران آوردند و نسخه‌ای به حضور مهر ظهور بردند، از مشاهده آن اشعار ناسزاوار در حق آن دانشوران، نعوذبالله من غضب‌الله، شعله بخشم شاهنشاهی زبانه زدن گرفت و در وقت به تحجیر و اعدام‌تمام‌آن نسخ فرمان رفت. بنده نگارنده (اعتمادالسلطنه) حاضر درگاه بود، معروض نمود که در دولتهای اروپیه سد راه این عیب را از ممالک خویش دایره تفتیش ایجاد کرده‌اند واسم آن صانسور» است و چون شرطی از شرایط وشئون آن برانداند، برخاطر مبارک بسی پسندیده آمد و فرمان رفت تاهم در تحت نظر این خانمزاد در حدود ایران سانسور ایجاد شود واز آن وقت باز راه این عیب بسته است ورشته این تجارت گسسته ...».

ملاحظه میکنیم که اعتمادالسلطنه در مقام رئیس اداره انطباعات زمان خود اعتراف میکند که پس از برقراری دایره تفتیش وسانسور راههای آزادی‌قلم مسدود شده ، لیکن وی اذعان نمی‌کند که در همان روزگار اختناق، جراید پارسی‌زبانی که‌در مصر وقفقاز و استانبول و انگلیس منتشر میشد ودرهر یک از آنها روزنامه‌نویسان آگاه مطالبی در جهت ازادی و منافع مردم مینگاشتند، از طرق مختلف وارد مرزهای کشور میشد و در پهنه خاک ایران خانه بخانه و کوچه به کوچه میگشت وحتی مردم عادی نیز که از سواد خواندن بی‌بهره بودند وشاید، اصلا نامی از روزنامه نشنیده بودند . چمرسد به‌اینکه انرا بدست آورند و بخوانند از قول این و آن حرف های تازه‌ای می‌شنیدند که از آن بوی خوش ازادی بمشام می‌رسید. ودرست بواسطه همین جنبش‌های وسیع‌مطبوعاتی در ایران و در خارج از کشور بود که شالوده پیدایش‌انقلاب مشروطیت آماده شده، روبهم رفته باید گفت در کشور ما قبل از آغاز مشروطیت، مطبوعاتی که بتواند صریحا دم از آزادی بزنند وجود نداشت و اگر چنین نشریاتی از خارج از کشور می‌رسید در اختیار عده معدودی قرار داشت و انتشار توزیع آن موقوف بود.

مطبوعاتی که در دوره استبداد و اوایل نضج گرفتن مشروطیت تا حد نثار جان نویسندگان ادیب و دانشمند خود برای آزادی ملک و ملت کوشیده بودند ، اینک خود در آغاز برقراری مشروطیت آن چنان دستخوش سانسور و توقیف های بی‌دریی قرار گرفته بودند که بدنبال تصفیه بزرگ زمان محمد علی میرزا بفکر آزادی خویش نیز افتادند .

نویسندگان آزاد روزنامه های صدر مشروطیت بخوبی دریافته بودند که این آزادی نیز مبایست از طریق مراجع قانونی که پس از برقراری مشروطه متکی به قانون‌اساسی بود حاصل شود .

بدین ترتیب در همان دوره اول قانون گزاری مبارزه مطبوعات برای یافتن این آزادی مثمر ثمر واقع شد و اولین قانون مطبوعات از تصویب مجلس گذشت و همزمان با آن مطبوعات از دوره سانسور کبیر گذشتند و آزادی دوباره یافتند .

دوره سانسور کبیر را به این دلیل بکار میبریم که در دوره استبدا صغیر ، مدیران همه نشریاتی که در ایران‌چاپ میشد ، قدرت انتشار روزنامه خود را از دست دادند و نویسندگانی هم که صلای آزادی در داده بودند،یابه زندان افتادند ،یابخارج از کشور متواری شدند ، یاتبعید شدند ویا بدرجه شهادت رسیدند .

براساس فهرستی که‌میرزا محمدعلی خان از روزنامه های صدر مشروطیت به ترتیب الفبا تالیف کرده و ادوارد براون مستشرق معروف بر آن تعلیقاتی افزوده ، در آن‌زمان بیش از ۷۰ نشریه مختلف برای روشن ساختن افکار عمومی ایرانیان در داخل‌و خارج کشور منتشر میشد . بنابراین عده‌ای از نویسندگان متواری که امید هرنوع قلمفرسائی‌را در داخل از دست داده بودند ، در خارج از کشور و در نشریه های فارسی مبارزه قلمی و علنی خود را علیه‌استبداد محمد علی میرزا ادامه میدادند و این نشریات کم و بیش‌به ایران میرسید و دست‌بدست آزادیخواهان میگشت ،بهرروی پس از پایان گرفتن دوره استبداد صغیر و بدنبال روی کار آمدن مظفرالدین شاه و صدور فرمان مشروطیت‌درروز چهارم جمادی‌الثانی ۱۳۲۴ در کاخ صاحبقرانیه،آلام درونی مبارزان تا حدودی کاهش یافت و روز هژدهم شعبان۱۳۲۴ که نخستین مجلس مشروطیت گشایش‌یافت‌وکار قانون‌گذاری آغاز گردید موضوع تهیه قانون مطبوعات نیز در دستور کار مجلس قرار گرفت .

سرانجام نخستین قانون مطبوعات ایران ، در تاریخ پنجم محرم‌الحرام ۱۳۲۶ هجری قمری مطابق با هژدهم اسفند ۱۲۸۶شمسی یعنی قریب۷۲ سال پیش از تصویب مجلس شورای ملی گذشت .

در آخرین روز بررسی قانون مطبوعات صنیع‌الدوله نخستین رئیس مجلس شورای ملی که‌ریاست جلسه رابرعهده داشت دستور قرائت این قانون را برای تصویب نهایی در مجلس صادر کرد .

متن مذاکرات آنروز مجلس که در نهایت آزادی و موشکافی صورت میگرفت در روزنامه رسمی کشور منعکس است و درباره چگونگی تصویب قانون مطبوعات که در آن زمان قانون انطباعات خوانده میشد چنین آمده است :

رئیس : ... حالا قانون انطباعات قرائت شود .

آقا میرعماد : بنابود که روز شنبه باقی‌مانده وکلا را انتخاب نمایند خوبست که شروع به انتخاب شود .

رئیس: بعداز خواندن قانون ممکن است که انتخاب نمایند، «دراین موقع شروع‌به قرائت قانون انطباعات شده موادی‌که باقی بودقرائت شده پس‌از تصحیح و تنقیح مواد به جهت تصویب کلیه قانون انطباعات ورقه‌رای منتشر واخذ رای شده باکثریت آراء تصویب کلیه‌قانون انطباعات شده و مجددا شروع‌به مذاکره گردید . »

بدین‌گونه برای اولین‌بار درتاریخ کشور، قانونی مشخص و معتبر و متکی براصل بیستم متمم قانون اساسی مورخ ۱۴ ذی‌القعدةالحرام ۱۳۲۴ قمری برکار مطبوعات حاکم شد.

اصل بیستم متمم قانون اساسی که‌خود از مفاهیم تازه‌ای برخوردار بود که تاآن زمان بگوش‌کسی نرسیده بودو درعین حال مانع ورادع‌بزرگی برای ستم حکومتگران به آزادی مطبوعات بشمار میرفت چنین‌است :

«عامه مطبوعات غیراز کتب ضلال ومواد مضره به دین مبین ، آزادی‌و ممیزی در آنها ممنوع است ولی هرگاه‌چیزی مخالف قانون مطبوعات در آنهامشاهده شود، ناشردهنده یا نویسنده بر طبق قانون مطبوعات مجازات میشود. اگرنویسنده معروف و مقیم ایران باشد، ناشر وطابع‌و موزع از تعرض مصون هستند. »

این اصل مترقی ، ضامن بقای مطبوعاتی شد که از فداکاری وایثار جان بزرگمردان آن در صدر مشروطیت یاد کردیم . درواقع قانون نیز به‌آزادی‌وحریت مطبوعات حکم دادو احراری که سالها نهال مشروطیت رابه‌یمن شرف قلم‌خود حفظ و آبیاری کرده بودند، پس‌از آنهمه مرارت‌و رنجی که متحمل شدند، خودتوانستند از میوه پربار درخت مشروطیت بهره بگیرند.

البته دراین‌میان مردانی نیز وجود داشتند که‌متاسفانه پیش‌از رسیدن به آزادی خود، درراه عهد خویش با مردم و باخامه بی‌باك و آتشینی که به کف گرفته بودند دشمنان ملت وآزادی جان آنها رابه‌جان آفرین تسلیم کردندو هرگز نتوانستند چنین روزی را شاهدباشند.

اما تصویب قانون مطبوعات ولازم‌الاجرا بودن آن درهر زمان، چنانکه بعد خواهدآمد، موجب نشدکه مخالفان اصل آزادی مطبوعات دست‌از کار بردارند وماقبل از ذکر نمونه هایی از ستمگریها به داوریها و بدادیشی ها دراین مورد، ابتدا به بررسی و تحلیل موادو تبصره های نخستین قانون مطبوعات می‌پردازیم.

هواپیمائی ملی ایران «هما»

اطلاعیه

تهران ـ نیویورک ـ تهران
باپروازهای چارتر «هما»

هواپیمائی ملی ایران «هما» در تامین رفاه حال و تسهیل مسافرت کارمندان سازمانها و خانواده بلافصل آنان به نیویورك پرواز های دربست «چارتر» مخصوصی را با نرخ مسافرتی خاص برای نابستان امسال ترتیب داده‌است.

بشرط پرشدن ظرفیت هواپیما نرخ دوسره مسافرت برای هر صندلی بالغ بر ۴۶۰۰۰ ریال خواهد بود .

این پرواز ها در اختیار سازمان های دولتی ـ ملی ـ انجمنها ـ باشگاهها و موسسات آموزشی قرار داده خواهد شد. تا برای مسافرت کارمندان ـ اعضاءواجد شرائط و خانواده آنان مورد استفاده قرار گیرد .

سازمانهائیکه مایلند از پرواز های دربست فوق‌الذکر استفاده کنند میتوانندباقسمت پروازهای اجاره‌ای دربست (چارتر) «هما» تماس حاصل نمایند .

(آدرس ـ خیابان‌پهلوی ـ توانیر و یا تلفنهای ۲۷ـ۶۸۹۰۲۶) .

نگاه و کتاب

گوئل کهن

ودیپلماسی امریکا

نام‌کتاب :آسیا ودیپلماسی آمریکا
ناشر : انتشارات عطایی.

بحثی پیرامون آسیا

غرب تصور می‌کرد که شوروی تا بیست سال دیگر اصولا در زمینه کمکهای اقتصادی خود حتی نمی‌ـتواند برنامه‌ای را تدوین و تنظیم کند .

همراه با عنوان شدن دفاع از حقوق بشر ودگرگونی یکباره سیاست خارجی آمریکا برای بسیاری از جهانیان این پرسش مطرح شد که سبب‌ساز این تغییر جهت ازچه عوامل و انگیزه‌هایی سرچشمه‌می‌گیرد. ظهور مثلث «کارتر برژنسکی- ونس» به‌عنوان مرکز سازمان سیاسی فکری آمریکا بدون‌آنکه کراهتهای سیاسی و اجتماعی و یژگیهای غربی را انکار کند، به‌خلق ارزشهایی می‌کوشد که ازنظر جهانیان بویژه آسیاییها بی‌تاثیر نخواهد بود .

این نخستین‌بار در تاریخ امریکا پس از جرج‌واشنگتن است‌که‌مردی درمقام ریاست‌جمهوری ایالات متحده‌مستقیما منافع جامعه سرمایه‌داری رامورد تهدید قرار می دهد. او شرکتهای نفتی کشورش را متهم به سودجویی تجاوزکارانه کرده و می‌گوید :

«همچنانکه درزمان جنگ معمول است در بحران انرژی قریب‌الوقوع، امکانات بالقوه‌ای برای سود جویی وجوددارد و ادامه‌آن می‌تواند باگذشت زمان‌به بزرگترین زهم گسستگی تاریخ منجر شود...» بزبان دیگرکارتربه وضوح ازغارت مردم‌امریکا توسط کمپانی‌های نفتی‌سخن میدوید... ونس برپایه سخنان پرزیدنت خود، مبحث حقوق بشر را به‌تاکید می‌آورد و اظهار می‌دارد که :

«علاقه ما به حقوق بشر براساس ارزشهای کهن استوار است، وبرهمین پایه‌با امیدواری زیاد برجهانی می‌نگرد که درآن آزادی تنها یک مرام بزرگ نیست،بلکه وضعی است مشترک بین همه جهان. در گذشته کافی به‌نظر می‌رسید که‌ما نام خودرا زیر اسناد بین‌المللی که‌با بیانی فصیح از حقوق بشر سخن می‌گفتند بنویسیم. اما این کافی نیست. ما درکنار سایر مردم و دولتها برای‌حفظ و اعتلای منزلت فرد، بکار خواهیم پرداخت...»

وابستگی این سیاست با «تز انرژی» کارتر وچگونگی روابطی‌که امریکا با کشورهای درحال رشد (بویژه‌کشورهای آسیائی) دارد، برچه‌مبنائی میتواند باشد؟ واصولا توجیه دیدگاه کنونی سیاست بیرونی ایالات متحده در برابر ابرقدرت رقیب خود درکشورهای آسیائی چگونه مطرح می‌شود؟ بطور دقیق منظور امریکا از «حقوق‌بشر» چیست» وامریکا از اینهمه کوشش چه انتظاری میتواند داشته باشد ؟

نویسنده کتاب «آسیاو دیپلماسی امریکا»، که‌اخیرابه تجدید چاپ‌آن مبادرت‌ورزیده است، پاسخ رسایی به‌این پرسشها داده و امپریالیسم زدایی را به‌عنوان یک نیاز با الزام ناگزیر، به‌مثلث فکری‌سیاست جهانی آمریکا وابسته کرده است. که‌البته درونمایه کتاب آنچنانکه در عنوان کتاب‌تاکید شده، وابستگی چندانی‌با «آسیا» ندارد.

نویسنده در نخستین چاپ کتاب که حدود ۸ سال پیش منتشر شد، باتوجه به وضعیت سیاسی حکومت نیکسون، وبرای بقای نیرومندی و پذیرش ایالات متحده در جهان لزوم یک تغییر جهت دربرنامه‌ریزی سیاسی امریکارا پیش‌بینی کرده بود وهم‌اکنون باتحقق این چشم‌انداز، مقدمه‌ای گویا برآن کتاب نوشته وانگیزه‌هاو علل زیربنایی تاکید برحقوق بشر سازمان سیاسی امریکارا مورد بررسی قرار داده است :

«امپریالیسم زدایی به مفهوم رد زشتیهای سرمایه‌داری است که در ذرات آن نیست، بلکه از عوارض آن است»

امریکا از قوانین واقدامات دولتی برای گسترش سیاستهای مربوط به پناهندگی وامکان دادن به تعداد بیشتری از قربانیان رژیمهای زورگو برای ورود به‌امریکا پشتیبانی می‌کند. درسال گذشته امریکابیش‌از ۴۸۰میلیون دلار صرف کمک به پناهندگان درسراسر جهان کرد و ۱۳۰۰۰ پناهنده را برای اقامت همیشگی در این کشور پذیرفت

دلیل این کوششها را می‌توان از لابلای سخنان‌دیگر رئیس جمهوری بازشناخت :

ما این هدفها را می‌جوییم، به‌این جهت‌که«درستند» وبه‌این سببکه خود ما نیز از آنها «سود» می‌بریم. رفاه خود ماوحتی امنیت ما، در جهانی که در آزادی‌مشترک سهیم باشد ودر آن سعادت وعدالت اقتصادی درست را فراهم سازند، تامین می‌شود. «بگذارید به خاطر آوریم‌که هرگاه ما‌را به اعمال زور بشناسند، برای ما بسیار گران تمام خواهد شد ...»

نویسنده در کتاب آسیا و دیپلماسی امریکا، پس‌از شناخت اجمالی سیاست چند دهه اخیر آمریکا گریزی شتابناک به‌شکست سیاسی و روانی رهبران ایالات‌متحده در ویتنام زده ودوری «تزنیکسون» را از «کارتریسم»علت فاجعه ویتنام بشمار آورده است .

در گذشته اثر تبلیغاتی کمونیستها برسیاست‌امریکا، تلقین این فکر بودکه بجای حکومتها ورژیمها در برابر تهاجم شوروی باید امریکا راسا دفاع کند .

سوی تاثیر دگرگونی خواستگاه رهبران کشورهای در حال رشد، خطر به‌دامن کمونیست افتادن آنها، ضعف روانی امریکائیان از شکست حقیرانه از یک کشور فقیر. ماجرای واترگیت، دخالتهای نامشروع سیاو شد امد حکومتهای مخالف امریکا، کودتاها و ترورها نیزعامل و سبب‌ساز دیگری در خلق این سیاست می‌تواند باشد امریکا حقارت‌رادرجامعه خودلمس‌می‌کرد و این احساس وافعی بودکه اگر گردونه براین مدار بگردد نه‌تنها نفش جهانی امریکا متزلزل می‌شود، بلکه مکانیسم بنیادی حفظ ارزشهای جامعه سرمایه‌داری نیز نابود خواهد شد .

بنابراین اغراق نیست اگر بگوئیم بزرگترین مایه‌قدرت کشورها، موثر بودن نیروهای ملی‌و افکار جامعه‌درجهان برنامه‌هاست ودرعمقی بودن حیات اجتماعی مردم است. امریکا، آسیا را تنها از نظر استراتژی یک جنگ و امنیت وجهانی مطالعه نمیکند بلکه به‌توفیقات‌کمونیستها درزمان صلح بیسترفکرمی‌کند تا به‌آغازیک‌نبرد جهانی‌باکمونیسم باتکیه براین دیدگاه، پیمانها و زنجیرهای دفاعی‌ونظامی بین امریکاوکشورهای آسیایی‌به‌منظور نزدیکی‌ودسترسی به‌مواضع خصم شکل می‌گیرد .

اما این استدلال با بین‌المللی شدن آبهای دریایی اثر خودرا از دست می‌دهد زیرا چند مایل دورتر یا نزدیکتر، با توجه به سرعت هواپیماهای نظامی نامفهوم می نمایاند .

بنابراین باید پذیرفت که‌زمان تنگ‌نظریهای سیاسی گذشته واگر کشورهایی هستند که نمی‌خواهند بـرده آمریکا باشند دلیل‌این نیست‌که می‌خواهند مدعی ومعاند آن باشند .

آسیا مرکزی‌ترین و مستعدترین‌محل کشاکش دو نیروست زیرا :

۱ـ هنوزحکومتهای پوسیده دراین منطقه‌ازجهان فراوان است .

۲ـگرسنگی عمومی ازیکسو وذخایر سرشار زیرزمینی از سوی دیگر برقسمت اعظم آسیا حکومت می‌کند. بدین لحاظ نیروهای روشنفکرآسیایی میکوشند نیروی خویش را مستقلا تجهیز کنند ودر برابر عوارض زیانبخش سرمایه‌داری آمریکایی و تهاجم ایدئولوژیکی شوروی همواره مقاومت نشان دهند. امریکا معتقد است اگر در گذشته روسها صلاحی‌جز ایدوئولوژی مدرن و تبلیغات چیزی نداشتند، اکنون با هر دو دست پر که در یکی «روبل» ودر دیگری افکار وعقاید نوگذاشته‌اند آرام پیش می‌آیند .

غرب تصور می‌کرد که‌شوروی تا بیست سال دیگر اصولا درزمینه کمکهای اقتصادی خود حتی نمی‌تواند برنامه‌ای را تدوین وتنظیم کند، حال آنکه اکنون روز بروز تعهدات اقتصادی شوروی در مورد کمک های صنعتی درآسیا و افریقا افزوده می‌شود .

اگر امریکا ناچار از ماندن بعنوان یکی از نیروهای شاخص جهانی است تردیدی نیست که باید شعار «صلح ازطریق جنگ»، نیکسون همچنان ازسوی سیاستگزاران کنونی آن کوبیده ومحو شود .

این بار نه‌تنها مردم آسیا بدقت آنرا ارزیابی می کنند بلکه تاریخ امریکا بنام مردم این کشور زنگها را به صدا درآورده است. آسیاوقتی‌می‌تواند نیرومند و مدافع دربرابر هرگونه تهاجم باشد که به‌نیروی دولتهای خود متکی باشد و سازمانهای اداری آن دموکراتیزه شود.

بدینگونه دیپلماسی امریکا غبار مظالم و تعدیات ساله خودرا از خود می‌زداید و برای بقای قدرت خود در برابر ابرقدرت دیگر برپایه شیوه‌های تازه با ملتها روابط دیگرگونه‌ای را بنیان می‌نهد .

انتشارات آبان

صمد بهرنگی با موجهای ارس به دریا پیوست

منتشر شد
۸۰ صفحه ۵۰ ریال
مرکز پخش وفروش : مقابل دبیرخانه دانشگاه تهران بازارچه کتاب .

سازمان انتشارات اشرفی
میدان شهناز ـ اول مهران ۷۵۴۰۵۳

گربه ناقلا
مهدی ادریزدی ۴۰ ریال
★
ابزار سازی
مهدی نابی‌راد
۷۰ ریال
★
خروس دم طلا
زهرا ستاری ۴۰ ریال
★
ترمه (مجموعه شعر)
نصرت رحمانی ۲۰۰ ریال
★
شیرزنان پترو داوا
کنستان ویرژیل گیورگیو ـ لقا اردلان ۲۰۰ ریال

EQBAL

انتشارات اقبال

سازمان چاپ و انتشارات اقبال خیابان شاه آباد ـ تلفن ۳۱۸۷۰۱

کلیات سعدی
باتصحیح اقبال بقطع بزرگ ۱۲۰۰ ریال
★
عبید زاکانی
با مقدمه آقای عباس اقبال ۳۰۰ ریال
★
رباعیات حکیم عمر خیام با ۶ زبان چاپ رنگی ۱۵۰۰ ریال
★
رباعیات «حکیم» عمر خیام با ۶ زبان (کوچک) ۲۵۰ ریال
★
دیوان بابافغانی شیرازی با تصحیح سهیلی ۵۰۰ ریال
★
آداب‌الحرب والشجاعه با تصحیح سهیلی ۱۰۰۰ ریال
★
دیوان حافظ شیرازی
(مصور) بزرگ ۴۰۰ ریال
★
دیوان حافظ شیرازی
(مصور) متوسط ۲۵۰ ریال
★
راههای خداشناسی
تالیف آموزگار ۵۰۰ ریال
★
مقام زن در آفرینش تالیف آموزگار ۴۰۰ ریال
★
عالم ارواح
تالیف آموزگار ۲۰۰ ریال
★
آثار و احوال کاظم زاده ایرانشهر ۳۰۰ ریال
★
اصول اساسی روانشناسی ایرانشهر ۵۰۰ ریال
★
اصول فن تربیت کاظم زاده ایرانشهر ۴۰۰ ریال
★
۴ اثر ارزنده از کاظم زاده ایرانشهر ۲۰۰ ریال
★
۵ اثر ارزنده از انتشارات ایرانشهر ۳۰۰ ریال

مؤسسه انتشارات امیرکبیر

تهران ـ خیابان وصال شیرازی شماره ۲۸ تلفن ۶۴۲۰۸۷ ـ ۶۴۴۹۹۰

سیر فلسفه در ایران
نوشته محمد اقبال لاهوری
ترجمه ا.ح. آریان‌پور
نشر چهارم
★
سه مقاله درباره‌بردگی
نوشته ای.ب. پتروشفسکی ی، آ، بلیایف
ترجمه سیروس ایزدی چاپ اول
★
ولپن
نوشته بن‌جانسن
ترجمه عبدالحسین نوشین
چاپ دوم
★
شاهنامه فردوسی
بامقدمه بایسنقری و از روی نسخه طبع امیربهادر
چاپ پنجم
★
تصویر بزرگ
نوشته دینو بوتزاتی
ترجمه بهمن فرزانه
چاپ اول
★
روزنامه‌خاطرات اعتمادالسلطنه
نوشته اعتمادالسلطنه
بامقدمه و فهارس از : ایرج افشار
چاپ سوم
★
بربادرفته (جلداول‌ودوم)
نوشته مارگارت‌میچل
ترجمه حسن شهباز
چاپ سوم
★
دیوان عبدالواسع جبلی
به‌اهتمام و تصحیح و تعلیق ذبیح‌اله صفا
چاپ دوم
★
موشها و آدمها
نوشته جان اشتاین بک
ترجمه پرویز داریوش
چاپ سوم
★
داستان غم‌انگیز و باورنکردنی ارندیرای‌ساده دل و مادربزرگ سنگدلش
★
نوشته گابریل گارسیا مارکز
ترجمه بهمن فرزانه
چاپ اول
★
عصر اعتماد
نوشته ان‌ورمانتل
ترجمه احمد کریمی
چاپ دوم ـ ۲۵۰ صفحه
★
آخرین روز های لطفعلی خان‌زند
نوشته‌سرهارفورد جونز ترجمه هما ناطق ـ جان‌گرنی چاپ دوم ۸۴ صفحه
★
سید جمال‌الدین و اندیشه های او
تالیف مرتضی مدرسی‌چهاردهی
چاپ پنجم ـ ۵۲۵ صفحه
★
وحشت آباد
نوشته خسرو شاهانی چاپ چهارم ـ ۱۷۷ صفحه
★
دیوان حافظ
به خط جواد شریفی تابلوها وتصویرها از محمد تجویدی
چاپ دهم ـ ۳۷۸ صفحه
★
مدیر مدرسه
نوشته جلال آل‌احمد چاپ ششم ـ ۱۳۴ صفحه
★
دیوان اشعار محمد تقی بهار (ملک‌الشعرا)
جلد دوم
چاپ سوم ۶۴۶ صفحه
★
جهان اسلام
(۱ـ دوران خلافت)
نوشته: برتولد اشپولر
ترجمه دکتر قمر آریان
چاپ اول ـ ۲۱۶ صفحه
★
بامداد اسلام
نوشته دکتر عبدالحسین زرین کوب چاپ چهارم ـ ۱۷۳صفحه
★
عصر استعمار زدائی
نوشته س.ن.فرید چاپ اول ۲۵۸ صفحه
★
نقاشی نوین (جلد ۲)
تالیف احسان یارشاطر چاپ دوم ـ ۳۵۴ صفحه
هنر تئاتر
نوشته عبدالحسین نوشین چاپ جدید ـ ۲۳۲ صفحه
فرهنگ طلایی (انگلیسی فارسی)
برای کودکان و نوجوانان
ترجمه سیف غفاری
چاپ دوم ۹۴ صفحه
شکست ناپذیر
نوشته ویلیام فالکنر

ترجمه پرویز داریوش
چاپ دوم ـ ۲۸۸ صفحه
★
تاریکترین زندان
نوشته ایوان‌اولبراخت
ترجمه محمد قاضی
چاپ سوم ـ ۲۰۹ صفحه
★
گنجینه سهیلی (جلد سوم)
گرد آورنده مهدی سهیلی
مجموعه شاهکار های شاعران ایران از رودکی تاکنون
★
مبانی جامعه شناسی
نوشته هانری مندراس ـ ژرژ گورویچ
ترجمه باقر پرهام
چاپ چهارم ـ ۳۳۵ صفحه
★
تاریخ‌ادبیات درایران(جلددوم)
نوشته دکتر ذبیح‌اله صفا
چاپ پنجم ـ ۱۱۲۸ صفحه
★
تاریخ پزشکی ایران
نوشته سیریل الگود
ترجمه دکتر باهر فرقانی
چاپ اول ۶۹۶ صفحه
★
فرهنگ‌حقوقی انگلیسی‌ـفارسی
تالیف بهمن کشاورز
چاپ دوم ـ ۲۶۰ صفحه
★
خاتون هفت قلعه
نوشته محمد ابراهیم باستانی پاریزی
چاپ دوم ـ ۵۱۶ صفحه
★
نامه های پدری به دخترش
نوشته جواهر لعل‌نهرو
ترجمه محمود تفضلی
چاپ هشتم ۲۸۴ صفحه
مارتین‌لوتر
نوشته هری امرسون فاسدیک
ترجمه فریدون بدره‌ای
چاپ سوم ـ ۱۲۲ صفحه
★
کاپیتان کوک
نوشته آرمسترانگ اسپری
ترجمه فریدون بدره‌ای
چاپ سوم ـ ۱۶۱ صفحه
★
ابومسلم خراسانی
نوشته محمد عبدالغنی حسن
★
ترجمه شفیعی کدکنی
چاپ چهارم ـ ۱۰۸ صفحه
★
دوره حقوق مدنی ـ جلداول (ارث)
نوشته‌دکتر محمد جعفرجعفری لنگرودی
چاپ اول ـ ۳۱۴ صفحه
★
من در تهرانم
نوشته ابراهیم رهبر
چاپ دوم ـ ۱۰۲ صفحه
★
دارالخلافه تهران
نوشته ناصر نجمی
چاپ سوم ـ ۴۰۸ صفحه
★
تاریخ ادبی ایران (جلد اول)
نوشته ادوارد براون
ترجمه علی پاشا صالح
چاپ سوم ـ ۸۰۰ صفحه
★
میراث خوار استعمار
نوشته دکتر مهدی بهار
چاپ پانزدهم ـ ۶۵۶ صفحه
★
ریشه‌ها
نوشته الکس هیلی
ترجمه علیرضا فرهمند
۶۹۵ صفحه
★
ساخت دولت ایران
نوشته غلامرضا انصافپور
۷۵۶ صفحه
★
تاریخ‌علوم‌عقلی در تمدن‌اسلامی
تالیف دکتر ذبیح‌اله صفا
چاپ چهارم ـ ۴۵۱ صفحه
خاطرات حاج سیاح
به کوشش حمید سیاح
چاپ دوم ـ ۶۷۹ صفحه

از انتشارات کتابخانه بهجت
تهران ـ خیابان پهلوی دوراه یوسف‌آباد
تلفن ۶۲۱۱۷۶
علی ابرمرد تاریخ
بقلم ابوالقاسم پاینده ۱۱۰ریال
★
سرگذشت من (مهاتما گاندی)
ترجمه مسعود برزین ۶۵۰ ریال

شرکت سهامی کتابهای جیبی
تهران ـ وصال‌شیرازی ـ شماره ۲۸ـ تلفن ۶۴۲۰۸۷ ـ ۶۴۴۹۹۰
جهانی که من می‌شناسم
نوشته برتراندراسل
ترجمه روح‌الله عباسی
چاپ چهارم
★
قالی ایران ـ کتاب جوانان
نوشته م.ا.به‌آذین
چاپ دوم

★
خلبان جنگ
نوشته‌آنتوان‌دوسنت اگزوپری
ترجمه دکتر اقدس یغمائی
چاپ دوم
★
خلیج فارس ـ کتاب جوانان
نوشته احمد اقتداری
چاپ دوم
★
سقوط
نوشته آلبرکامو
ترجمه شورانگیز فرخ
چاپ سوم ـ ۱۸۹ صفحه
★
ابومسلم سردارخراسان ـ کتاب جوان
نوشته‌دکتر غلامحسین یوسفی
چاپ دوم ـ ۲۴۲ صفحه
در باره رمان و داستان کوتاه
نوشته سامرست‌موام
ترجمه کاوه دهگان
چاپ سوم ـ ۳۸۰ صفحه
★
گوهرها ـ کتاب جوانان
نوشته یحیی ذکاء
چاپ دوم ـ ۱۲۷ صفحه
★
سلطان جلال‌الدین خوارزمشاهی ـ کتاب جوانان
نوشته محمد دبیرسیاقی
چاپ دوم ـ ۲۲۷ صفحه
★
گیلان ـ کتاب جوانان
نوشته کریم کشاورز
چاپ دوم ـ ۱۶۴ صفحه
★
کریمخان زند ـ کتاب جوانان
نوشته دکتر عبدالحسین نوائی
چاپ دوم ۳۲۴ صفحه
★
پیشاهنگان شعر پارسی
به‌کوشش‌دکترمحمد دبیرسیاقی
چاپ دوم ۲۸۶ صفحه

سازمان انتشارات جاویدان
تلفن ۳۰۳۰۰۹
۳۱۸۳۴۸
★
خداوند الموت
پل‌آمیر ـ ترجمه ذبیح‌اله منصوری
۷۷۶ صفحه ۹۰۰ ریال
★
سفینه غزل
انجوی شیرازی
۴۶۴ صفحه ۸۵۰ ریال
★
با کاروان حله
دکتر عبدالحسین زرین‌کوب
۳۳۱ صفحه ۴۰۰ ریال
★
پیچک
گرازیا‌دلدا ـ ترجمه بهمن فرزانه
۲۵۱ صفحه ۳۰۰ ریال
★
آزادی حق و عدالت
دکتر اسمعیل خوئی
۲۶۵ صفحه ۲۵۰ ریال
★
ارمغان شوم
دکتر اسماعیل مدنی
۲۱۳ صفحه ۲۲۵ ریال
★
ارمنستان ۱۹۱۵
ژان‌ماری کارزو ـ ترجمه فریبرز برزگر
۲۹۲ صفحه ۳۲۰ ریال
★
آزادی یا اسارت زن
پروفسور فرهت قائم‌مقامی
۲۹۸ صفحه ۲۷۵ ریال
★
ارابه خدایان
اریک دن‌دنکین ـ ترجمه سیامک بودا
۲۴۳ صفحه ۳۲۵ ریال
★
طلوع آزادی
لاری کالینز ـ ترجمه محمد عباد زاده کرمانی
۱۶۰ صفحه ۱۷۰ ریال
★
نوشته های بی‌سرنوشت
محمد علی اسلامی ندوشن
۳۶۰ صفحه ۴۰۰ ریال
★
چهار خطابه سیسرون
رحمت‌اله مقدم مراغه‌ای
۱۱۲ صفحه ۱۳۰ ریال
★
سردار جنگل
ابراهیم فخرائی
۴۹۰ صفحه ۴۵۰ ریال
★
کلیات شمس تبریزی
م ـ درویش
۸۹۲ صفحه ۱۲۰۰ریال
★
نامه‌های قزوینی به تقی‌زاده
ایرج افشار
۳۲۸ صفحه ۴۵۰ ریال
★
خوب بخورید و جوان بمانید
دکتر ریموند باربو
مهدی نراقی
۲۴۸ صفحه ۲۵۰ ریال

آبشوران
لطیف تاخستانی
۱۱۳ صفحه ۱۲۰ ریال
★
تلاش آزادی
دکتر باستانی پاریزی
۶۸۴ صفحه ۳۰۰ ریال
★
نقدی برپاره‌ای از نظریه‌های رایج در سرمایه داری غرب
پل سویزی ادواردباتالـو و ترجمه
منوچهر سناجیان
۱۳۷ صفحه ۱۵۰ ریال
★
گیلان گذرگاه زمان
ابراهیم میر فخرائی
۳۹۰ صفحه ۳۷۵ ریال
★
گل‌بونه‌ها
هما میرافشار
۱۹۵ صفحه ۳۲۵ ریال
★
دست چینی از مقالات
حسن صدر
۴۷۰ صفحه ۵۰۰ ریال
★
دو قرن سکوت
دکتر عبدالحسین زرین‌کوب
۴۲۶ صفحه ۵۹۰ ریال
★
شعر بی‌دروغ شعر بی‌نقاب
دکتر عبدالحسین زرین کوب
۳۳۷ صفحه ۵۵۰ ریال
★
افسانه وافسون
م ـ دیدهور
۵۱۹ صفحه ۳۰۰ ریال

★
انقلاب آفریقا
نوشته فرانتس فانون
ترجمه محمد امین کاردان چاپ پنجم ـ ۲۵۷ صفحه

مؤسسه انتشارات و چاپ
دانشگاه تهران
خیابان امیرآباد شمالی ـ خیابان شانزدهم واحد
پخش و فروش تلفن ۶۳۹۰۵۷ فروشگاه شماره یك خیابان شاهرضا ـ خیابان غربی دانشگاه (۲۱آذر) تلفن ۶۱۱۲۸۷۹ فروشگاه شماره۲ خیابان شاهرضا ایستگاه‌لاله‌زار نو تلفن ۸۲۴۵۵۰
★
تغییر شکلهای مواد سازنده پوسته زمین
ترجمه جواد الیاسی

اصول و کلیات کتیبه شناسی
ترجمه حسین سپاسگزاریان واحمد فتری
★
اسناد و مدارك فرخ‌خان امین‌الدوله
به کوشش کریم اصفهانیان
علی عمران ـ قدرت‌الله‌روشنی
★
تاریخ موسسات تمدنی جدید در ایران
جلد دوم تالیف دانشمند و محقق فقید
شادروان حسین محبوبی اردکانی
★
فرهنك واژه های اتمی
فارسی ـ انگلیسی ـ فرانسه
ترجمه صمد فرخی ـ مسعود کسرائی ناصر روحانی
★
مبانی فیزیك‌هسته‌ای
ترجمه عبدالحسین اردلان ـ محمد پیشه‌ور
★
گزارش سفر کشور پرتغال
درباره شاه سلطان حسین صفوی
ترجمه پروین حکمت
★
زیر آسمان ایران
(سفرنامه) ـ ترجمه سیمین سمیعی

انتشارات سحر
تهران‌ـخیابان شاهرضا مقابل دانشگاه تهران
مکتب خانه خیلی‌قدیمی
چنگیزجابری‌زنوز ۷۲صفحه ۶۵ ریال

کتابی برای همه
مرکز فروش کتابخانه چهر مقابل دانشگاه

شرکت سهامی انتشارات خوارزمی
تهران ـ خیابان وصال شیرازی شماره ۲۸ تلفن ۶۴۲۰۸۷ ـ ۶۴۴۹۹۰
اخلاق ناصری
آدم ، آدم است
نوشته برتولت برشت
ترجمه شریف لنکرانی
چاپ چهارم
★
دوره آثار افلاطون
(در هفت جلد) ترجمه محمد حسن لطفی ـ رضاکاویانی ـ چاپ جدید
★
نیه‌رره
نوشته ویلیام ایجت اسمیت
ترجمه عبدالله گله‌داری چاپ دوم
★
بیست کشور امریکای لاتین (جلد سوم)
نوشته مارسل نیدرگانگ
ترجمه محمد قاضی
چاپ اول ـ ۳۲۸ صفحه
★
روش مختصاتی وهندسه چهار بعدی
تالیف ی.م. گلفاند ـ ا. ک گلاله گوله‌وا.۱.۱.کیریلوف
ترجمه پرویز شهریاری
چاپ اول ـ ۱۰۴ صفحه
★
ساختهای خانواده و خویشاوندی درایران
نوشته جمشید بهنام
چاپ سوم ـ ۱۰۴ صفحه
★
نوشته خواجه نصیرالدین طوسی
به تصحیح و تنقیح مجتبی مینوی ـ علیرضا حیدری چاپ اول ـ ۶۱۹ صفحه
ریشه‌ها
نوشته الکس هیلی ترجمه علیرضا فرهمندچاپ‌اول ـ ۶۹۵ صفحه
★
آقای رئیس جمهور
نوشته میگل‌آنجل استوریاس
چاپ پنجم ۴۰۸ صفحه
★
فاجعه سرخپوستان آمریکا
نوشته دی. براون
ترجمه محمد قاضی
چاپ دوم ۵۹۰ صفحه
★
اندیشه‌ترقی و حکومت قانون عصر سپهسالار
نوشته فریدون آدمیت
چاپ دوم ۵۱۴ صفحه

سازمانهای انتشاراتی در بازارچه کتاب
«تهران ـ شاهرضا ـ روبروی دبیرخانه دانشگاه تهران»

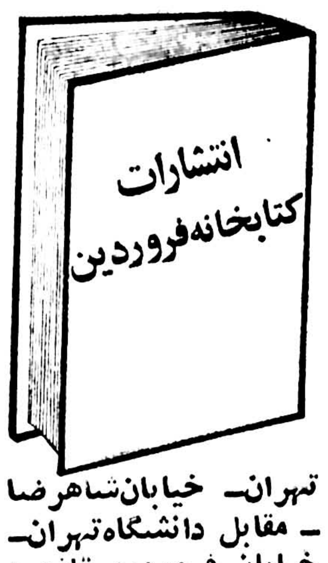

تهران ـ خیابان‌شاهرضا ـ مقابل دانشگاه‌تهران ـ خیابان فروردین تلفن : ۶۴۵۹۳۰
مدیریت (وظائف ـطرح ریزی ـ برنامه‌ریزی ـ تصمیم گیری)
چاپ دوم ـ تالیف دکتر جلال مقدس ـ دکتر مجتبی کاشفی
روش های مقداری در مدیریت بازرگانی
ـ چاپ دوم ـ تالیف‌دکتر هوشنگ مظاهری
روش تحقیق‌در علوم اجتماعی (چاپ چهارم)
تالیف دکتر بهروز نبوی
حزب کمونیست شوروی برسریر قدرت
نوشته ن. روتیچ ترجمه فتح‌اله دیدهبان ۴۵۶ صفحه

انتشارات گوتنبرگ
تهران ـ خیابان‌شاهرضا مقابل ـ دبیرخانه‌دانشگاه تهران
بازارچه کتاب تلفن ۶۶۱۰۰۳ ـ ۶۴۲۵۷۹ ـ ۶۴۳۴۷۹
(برای تعطیلات امسال کودکان و نوجوانان)
۱ـ فن شنا ۱۶۰ صفحه ۱۵۰ ریال
۲ـ اسرار تردستی و شعبده‌بازی در دو جلد هر جلد۲۰۰ ریال
خانه آن مرحوم
نوشته‌ناظم حکمت‌ترجمه فیض مرندی
۸۶ صفحه ۵۰ ریال
پولدار
از دیوان بونین ترجمه فریدون صدری
۵۰ صفحه ۳۵ ریال
بیونیك (عنصرزندگی)
ایگور میرونوف
ترجمه حداد کاوه ۲۰۰ صفحه ۲۰۰ ریال

پرده از رازها برکنار میشود

آیا ساکنان کره مریخ نابود شده‌اند ؟ داخل‌ماه چگونه است ؟ در کجای کائنات دوستانی خواهیم یافت ؟ کیهان نوردان باستان ـ اقمار مصنوعی مریخ ـ راز تالار کهربا ـ آیا تخته سنگهای عظیم ایوان بعلبك بدست‌فضا نوردان کرات دیگرانجام شده و هزاران معمای دیگر را در جلداول‌کتاب (پرده از راز هابرکنار میشود) مطالعه فرمائید.

انتشارات ققنوس
تهران ـ خیابان‌شاهرضا مقابل دبیرخانه دانشگاه
تهران ـ بازارچه کتاب تلفن ۶۶۰۰۹۹
راز درون
از دکتر علی مقدم
★
طنز چیست
احمد خلیل‌اله مقدم
★
ورزش و پرورش (مرکز بخش)
برای کودکان‌و نوجوانان
★
کوه نوردان
داریوش عباداللهی
خلیفه
داریوش عباداللهی

انتشارات صفی علیشاه
تهران ـ میدان بهارستان تلفن ۳۹۲۰۴۱
زنگهابرای که‌بصدادرمی‌آید
ارنست همینگوی
ترجمه نامور
★
پرورش فرزند
در عصر دشواریها
دکتر بنجامین اسپاک
★
مانیه تیسم شخصی
تالیف پل اژگو
ترجمه مشفق همدانی
بنیاد نمایش در ایران
تالیف دکتر جنتی عطائی

انتشارات شمس ـ تبریز
تبریز ـ خیابان پهلوی ـ کتابفروشی شمس
شاعر وقصه‌گوی سیاه
لنگستن‌هیوز ـ ترجمه‌بهروز تبریزی ۱۷۳ صفحه ۱۲۵ ریال
تولاك
مجموعه شعر مفتون امینی
۲۳۰ صفحه ۱۷۵ ریال

نیازمندیهای اطلاعات

تلفنی آگهی می‌پذیرد

استخدام: ۳۰۳۷۰۲ ـ ۳۱۱۲۱۹ املاک و مستغلات: ۳۰ ـ ۳۱۱۲۲۹ خرید و فروش: ۳۲۸۲۵۷ ـ ۳۲۸۴۱۴ خدمات: ۳۱۲۴۱۳ ـ ۳۱۱۲۲۷

مبل و دکوراسیون

خواننده گرامی
از این پس در روز های یکشنبه ، سه‌شنبو پنجشنبه در این ستون فروشگاههاو نمایشگاههای مبل معرفی‌می شوند .
دست اندرکاران این صنعت ظریف برای درج آگهی های خود در این ستون می‌توانند با تلفن ۳۱۲۴۱۳ تماس بگیرند
نیازمندیهای روزنامه اطلاعات

نمایشگاه‌مبل‌اسلامی فرح‌آباد ژاله مقابل ستاد نیروی هوائی ۳۴۲۳۸۸ آ۱۹۵۸

نمایشگاه مبل فرشادکورش کبیر ایستگاه تعمیرگاه ۷۶۱۹۱۴ ۷۶۲۷۴۹ آ۱۹۵۷

نمایشگاه مبل شایسته کوکاکولا چهاراه فرزانه ۳۴۰۶۲۲ آ۱۹۵۹

نمایشگاه مبل افشار سی متری وثوق نرسیده بمیدان وثوق ۷۹۵۰۷۴ آ۱۹۵۶

مبلمان چوبی دفتر خیابان شاه بین‌ابوریحان و خیابان دانشگاه ۶۴۲۲۷۵ آ۱۹۵۵

نمایشگاه مبل قوامی چهار راه کوکاکولا اول ۲۱متری ۳۴۲۳۹۹ آ۱۹۵۴

مبلمان زندگی جدید فرح‌آباد ژاله مقابل سینما پاسارگاد ۳۳۳۰۹۵ آ۱۹۵۳

نمایشگاه مبل رکس تلفن ۳۴۷۱۸۸ آ۱۹۵۲

تالار جنرال مبل انتهای خیابان وزرا نبش خیابان ۲۷ ۶۲۵۸۴۵ آ۱۹۵۱

نمایشگاه مبل اسکندری خیابان تاج خیابان شادمهر پلاک ۲۱۸ ۹۷۰۹۴۴ آ۱۹۵۰

نمایشگاه مبل شبان کاره خیابان تاج بعدازپل هوائی انوبان ۹۷۷۱۶۱ آ۱۹۴۸

نمایشگاه مبل لادن شهباز مقابل سینما ساینا ۳۵۳۶۱۵ آ۱۹۴۲

نمایشگاه مبل اقدام خیابان دماوند اول تهرانپارس ۷۹۱۸۲۳ آ۱۹۴۱

نمایشگاه مبل ملکی شهباز چهار راه ورزشگاه ۳۴۰۰۸۱ آ۱۹۴۳

گلدن مبل سیمتری‌بوق ایستگاه‌مسجد ۷۹۲۳۱۱ آ۱۹۴۴

مبلمان آزادگان نیروی هوائی سیمتری وثوق جنب پمپ بنزین ۷۹۶۴۱۸ آ۱۹۴۵

نمایشگاه مبل روحانی تلفن ۳۵۶۰۹۸ آ۱۹۴۶

نمایشگاه مبل‌اشکار فرح‌آباد ژاله مقابل بلوار رضاپهلوی ۳۴۳۶۲۴ آ۱۹۴۷

تالار جنرال مبل
عرضه کننده زیباترین مبلمان استیل و مدرن ایتالیائی وایرانی انتهای وزراء نبش خیابان ۲۷
تلفن ۶۲۵۸۴۵
تعویض رویه مبل فوری تلفن ۶۶۲۸۹۷

فروش دست اول
ماشین حریر برقی (۱۲تا۲) ۸۲۰۸۴۳

پیانو فروشی ۶۶۴۰۴۶
لباس های شیک آخرین مدل دست‌ارل وهمچنین لباس های حاملگی با بهترین قیمت بفروش‌می رسد آدرس خیابان‌وزراء خیابان یازدهم شماره۲۸ طبقه سوم تلفن۶۲۲۹۱۷ از ساعت ۹ الی ۸ شب

پیانو آلمانی در منزل‌به فروش میرسد تلفن ۲۹۲۹۵۶

بعلت مسافرت‌کلیه‌اثاثیه منزل‌از قبیل‌فرش‌مبلمان اطاق خواب لباس های خارجی و غیره‌بفروش‌می رسد یوسف آباد ۶۳۸۶۰۹

یك قطعه فرش ۴۰متری کرمان ۵۰ ساله ولی‌نو، با نقش عالی بفروش می رسد. تلفن :۲۲۲۱۰۲

بعلت مسافرت دو قطعه فرش کاشی و لوازم منزل بمدت سه روز حراج میشودتلفن :۶۶۶۴۸۷

یک سری پخش صوت سونی با مشخصات زیر بفروش میرسد رادیو پخش استریو ۲ موج ٤ باندی مدل ۷۰۵۵ـاس ـ تی‌ـآر ضبط‌صوت ریل مدل ۵۵۸ـ تی‌ـ سی و گرام مدل۵۵۵ـ پی‌ـاس و دوعدد بلندگوی ۶۰ وات مدل۱٤۰۰ ـ اس‌ـ اسیو ۹۸۱۶۳۲

بعلت‌مسافرت مبلمان خارجی سرویس غذاخوری وقهوه خوری فرانسوی کاردو چنگال طلا و نقره تابلوهای 'یتالیائی لباسهای نوودست دوم و تمام وسایل منزل بفروش میرسد آدرس‌خیابان پهلوی نرسیده به چهار راه پارک وی کوچه تورچ‌پلاک ۳۳ تلفن ۲۹۵۴۴۱

پالپ تقدیم می کند
آشپز خانه پیش ساخته ایتالیائی چوبی پائین و بالا از متری ۲۸۰۰۰ ریال‌فرمیکا از ۲۸۰۰۰ ریال گچ‌بری‌پیش ساخته در طرحهای متنوع با قیمت مناسب و نصب آسان تلفن ۸۵۴۱۹۶ـ ۸۵۱۷۴۷ نشانی عباس آباد چهار راه پاشا ـ خیابان میترا نکیسا ـ شماره ۹
موسسه پالپ

بعلت مسافرت فروش کلیه اثاثیه منزل مبل استیل ، فرش، یخچال تلویزیون ، تابلو ، عتیقه ، لباس و غیره بازدید ٤ شنبه چهاردهم تیر ماه ٥ شنبه ، جمعه و شنبه . یوسف آباد ـ خیابان مدبر ـ خیابان سی ویکم پلاك ٥٠ طبقه سوم ۹ صبح‌الی ۸ شب

بعلت مسافرت پالتوی‌پوست روباه بفروش میرسد ۶۸۵۴۴۴ آ۱۹۹۹

خرید اثاثیه

گالری‌فرش
شایان ۶۶۱۰۶۹ و ۶۶۶۳۳۰ خریدار قالی‌و قالیچه‌کهنه ونوکاخ ۷۹
فرش‌ایران‌نوین
فرشهای بقیمت رسیده شما رابرای صادرات گرانتر از همه می‌خرد ۶۵۳۱۹۵

قالی شما را منصفانه خریداریم تلفن ۳۴۹۳۴۰

فرش امید
بهترین خریدار فرش کهنه و نو ۳۳۷۷۰۲ ، ۳۴۵۶۵۵

اتومبیل فروشی

پیکان
پیکان دولوکس صفر کیلومتر تلفن ۶۲۸۱۳۱ـ۳۶ روحی

پیکان ۵۲ دولوکس‌رنگ روشن با رادیو خیلی تمیز بدون واسطه ۸۴۹۴۱۸ طبقه دوم .

پیکان دولوکس ٥٤ خیلی تمیز ۳۶۵۰۰ تومان ۳۹۳۹۷۵ آ۱۶۲٤

پیکان دولوکس ٥٤ با رادیوپخش خیلی تمیز فروشی ۳۳۸٤۱۶

پیکان دولوکس مدل ٥۳ بفروش میرسدتلفن ٥۳۸٦٤٥

پیکان کارآخر۳۶ کارکرد ٤ هزار کیلومتر تلفن ۷۸۰۹۹٤

حواله پیکان۲لوکس تحویل فوری ۲۲ تومان فروشی ۷۹۹۵۱۵

پیکان جوانان ۵۱ سبز بسیار تمیزفروشی ۸۵۹۵۰۷

هیلمن
هیلمن ٥٤ کارکرد ۲۶ هزارکیلو متر ۲۸ هزار تومان ۹۷۱۳۹۷

هیلمن بسیارتمیزبا رادیو پخش ۳۲ هزار تومان تلفن ۷۹۱٤۲۰

ژیان
رنو‌پیکان‌ـ سوبارو ـتویوتا باوام‌بانکی ۳۰ ماهه و با وام آزاد ۹۲۱۹۳۱

ژیان مدل ۵۲ تمیز با پخش‌قیمت۱۲۵۰۰تومان تلفن ۹۲۰۰۹٤

رنو فروشی
رنو دودرب فروش ۷۵۶۸۵۷ از ساعت ۹ الی ۱۳ آ۱۶۹۲

فولکس
فولکس های استیشن کمپنیک وانت یک کابین و دو کابین ۷۹۰۵۰۸

فولکس ۱۳۰۰ مدل ٦٤ در وضع خوب و قیمت مناسب ۹۵۰۲٤۰

آ اودی
آاودی ۱۰۰ ال ۷۷مقطوع ۹۰ تومان و فیات ۷٦،۱۳۲ مقطوع ۵۸ تومان تلفن ۹۷۷۶۶۰ ۱ـ۲ آ۱۸۲۲

شورولت
شورولت ژاولین (جنرال موتورز) شکاری قهوه‌ای منالیک مدل ۷۲ فوق‌العاده تمیز ۲۷۷۶۹۰ آ۱۷۷۰

شورلت‌نوا مدل C-5 کارکرد ۲۶۰۰ کیلو متر مسافت ۳۷ قیمت مقطوع ۱۰۲ هزار تومان ۷۸۰۷۶۷ آ۱۷۱۸

شورلت رویال آخر ۵۳ قیمت ٤۲ هزار تومان ۲٦۱۹۱۰

ب.ام.و
ب . ام . و ۳۲۰ انگوری مدل ۷۷ سفارش امریکا نقد و اقساط فروش به علت مسافرت فوری تلفن ۷۵۵۱۷٤ ۵ـ۸۲۹۰٦۱ داخلی ۳۳۷

بی ام و ۵۱۸ مشکی دانشجوئی در وضعیت بسیار عالی مدل ۷۷ فروشی تلفن ۹۳۳۳۳٤و ۲۹۵۷۳٤

بی‌ام‌و نارنجی مدل ۷۲با تجهیزات‌اضافی بعدازظهرها ۷۹۲۸۱۲

با‌مو ۵۱۸ مدل ۷۷ رنگ قرمز بسیار تمیز نمره شهرستان فروشی ۷۵۵۳۱۹

فیات
فیات کوپه ۱۲٤ مدل۷۲ بفروش میرسد تلفن۷۵۲۰۹۲ ویژه آ۱٦۰٤

فیات ۱۲۸ ـ ۱۳۰۰ مدل ۷۵ وضعیت بسیار عالی ٤ الی ۹ شب تلفن ۲۸۷۷٤۳ آ۱۹۳۱

پژو
پژو ۷۷ ال زردلیموئی با رادیو پخش‌تمیز مقطوع۷۰ هزار تومان ۸۹۵۹٦۰

تویوتا
تویوتا سلیکامدل۷۵ ال‌تی فروشی ٦٤۵۸۰۳

یکدستگاه وانت تویونا مدل ۷٦ بفروش میرسد تلفن ۹۵۸۰۱۷

آریا
آریاتمیز ۵۱ بفروش می رسد ۲۷۸۷۱۲

فورد کامارو ۷۸ نمره نشده تلفن ۷۹۲۷٦۲

فورد موستانگ مدل ٦٦ رنگ آبی کارکرد ۱۷هزار کیلو متر فروشی ۸۳۱٦٦۵ از ساعت۱الی ۳ و ازساعت ۹ الی ۱۲

دوج
دوج کالانت۷۷ تلفن۵۳٦۰۹۱

بیوک
بیوک الکترا ٦۸ فوق‌العاده تمیز ۸۵٦۵۳۲ واهیک

بنز
مرسدس بنز۲۳۰ اس‌مدل ٦٦ بسیار تمیز تلفن ۷۵۲۷٤۹ آ۱٦۲۱

۲ دستگاه بنز خاور۶۰۸ مدل ۳۷با اطاقهای‌فلزی دربسته کارکرد ۲٤هزار کیلومتر و ۳ هزار کیلو متر تلفن ٦٦٦۷۲٦ از ساعت ۹ صبح تا ۹شب

بنز ۲۰۰ مدل ۷۲فروشی ٦۵۱٦۵۲ از ساعت ۸ تا۲ر و از ۲ر۵ الی ۷

مزدا
مزدا ۸۰۸ مدل ۷۷ کار کرد ۷ هزارکیلو متر رادیو پخش تلفن ۹۳۳٦٦۰

کادیلاک ۷٤ فلیت وود دانشجوئی زیبا ارزان ۳۹۲۵۳۹

هیجده دستگاه اتومبیل بفروش میرسد . برای کسب اطلاع بیشتربه‌دفتر نمایندگی سازمان ملل منحد ـ خیابان بندر پهلوی شماره ۱۲ مراجعه فرمائید .

آلفارمئو
آلفارمئو ۲۰۰۰ سرمه‌ای ۷٤ شصت هزار تومان‌تلفن ۲٤۵٤۳۹

جیپ
جیپ جنگی ۱۹۵۵ رنگ مشکی با رادیو پخش بیواسطه فروشی ٦۸۳۹٤۱

جیپ آهو استیشن مدل آبان ۵۲ رنگ آبی فیروزه‌ای تودوزی مخمل کولر فابریک تلفن ۵۳۰۹٤۷

رنجرور مدل ۷۵ شیشه دودی رادیو پخش استریو در وضعیت بسیار عالی کار کرد ۲۰۰۰۰ کیلو متر فورا بفروش میرسد ۳۷٦۲٤۱ و ۸۹۱۲۷۰ آ۱۹۹٦

موتورسیکلت
موتور چهارسیلندر ۷۵۰ مدل ۷۸ کاملا تمیزو نو ۵۵۳۳۰۵ آ۱۸٤۱

خرید اتومبیل

انواع اتومبیل از دم قسط خریداریم تلفن ۹۲۱۹۳۱ ۱ـ۲۷ ۱ـ۱۷۴۳

هیلمن ۷۵ یا پیکان کار صفر کیلو متر یا فیات ۱۳۸ از دم‌قسط ماهی ۲۵۰۰ تومان خریداریم ٤ ببعد ۳٦۳۳۷۸ گلشناس

برای اتومبیل شما

جرثقیل ثابت ۱۵ تن قدرت ، ریوارتشی آماده برای فروش تلفن ۳۰۳۳۲۳

فروشگاههای اتومبیل

نمایشگاه‌برادوی
کادیلاك . بیوك .شورلت ایران بی ام و ۵۱۸ . چروکی چیف. رنجرور. پژو ال . رنو . با وام بانکی ۳۰ماهه‌و معاوضه تحویل فوری تلفن ۸۵۰۸۰۷

انواع اتومبیل های ایرانی و خارجی باوام بانکی ۳۰ ماه‌و باوام آزاد ۹۲۱۴۲۵ـ۵

پیکان نقد و اقساط با وام بانکی تلفن۶٤۱۹۵٦

انواع واقسام اتومبیل‌با وام بانکی تحویل فوری تلفن ۹۳۹۷۸٤

انواع اتومبیل‌رنو ـ تویوتا هیلمن با وام بانکی ۳۰ ماهه ـ چاقری ۶۴۳٤۴۵

رنو نقد واقساط
(تعمیرگاه مجاز شماره ۱)
تلفن ۷۸۲۵٤۵

تویوتا

کارینا ـ کرونا وانت تحویل فوری نقدواقساط تلفن : ۳۱٤۵۷۱ـ ۳۰۲۸۱۸

پیکان دولوکس

با ۲۵ هزارتومان پیش قسط وبقیه ۳۰ ماهه با وام بانکی: ۸۵۵۱۷۷

لانسر

اتومبیل استثنائی ۱۹۷۸ زیبا . مجلل . سریع
نماینده فروش در ایران
شرکت پلام
کوروش کبیر نبش شهناز ۵
۷۵۵۰۸٤و۷۵۳۹۵۸
نماینده انحصاری شرکت‌اتوتهران

شرکت جهان تویا تقدیم میکند
انواع اتومبیل های
تویوتا
هاردتاپ ـتندکرریزرو استیشن
باشرایط سهل حتی بدون‌پیش قسط آماده تحویل
تلفن فروش :
۵٤۹۲٦۳و۵٤٦۸٦٤
تلفن خرمشهر ۲۱۵۵ و ۵۹٤۹

شرکت جهان تویا تقدیم میکند
انواع اتومبیلهای
تویوتا
وانت (های .اس)مسقف
وبدون سقف برای حمل مواد غذائی . پخش فر آوردهای شرکتهای تولیدی
تحویل فوری با شرایط سهل
حتی بدون پیش قسط
تلفن فروش :
۵٤۹۲٦۳و۵٤٦۸٦٤
تلفن خرمشهر ۲۱۵۵ و ۵۹٤۹

جیپ آرو
قابل توجه وزارت‌خانه‌ها بخش های خصوصی موسسات کشاورزی و دامپروری
جیپ آرو
بامشخصات فنی زیر:
٤ سیلندر ۲ دفرنسیال سقف فلزی فول‌پلاتین با شرایط سهل حتی بدون پیش قسط تحویل فوری‌عرضه می‌گردد
تلفن فروش تهران
۵٤۹۲٦۳و۵٤٦۸٦٤
خرمشهر ۲۱۵۵و ۵۹٤۹

تویوتا
دوج گالانت
دوج لانسر
با وام بانکی ۳۰ ماهه
تلفن ٦٦۱۳٤۰

تاکسی‌سرویس هیلتون ونك
با ماشین های اخرین مدل در ۲٤ ساعت در خدمت‌شماست تلفن‌های ٦۸٦۹۰۰ ـ ٦۸۱۰۵۹

سرویس تاکسی خیابان سپه ٦٤۰۱۰۱

نایس تاکسی سرویس
شبانه روزی تلفن ۲۳۳۱٤۲ آ۱۷٦٤

M.A.S.
اتوبوس‌و مینی بوس دربست باارکاندیشن(کولر) مخصوص مسافرت‌و آژانسهای توریستی ۹۷۸۸۱۵ و۹۷۰۸۱٤

اتو جدید
کرایه اتوبوس و مینی‌بوس.فوری ۷۳۹۷۸۳ـ۷۳۸٦۵۲

تکنوترافیك تاکسی
سرویس شبانه‌روزی ۲۳۳۰٤۷ ـ ۲۳۵۷۸۰

ماشین آلات
انواع تانکر آب‌و گازوئیل با قیمت مناسب آماده تحویل ۷۹۳۱۹۰

دیگ‌بخار
یك عدد دیك بخار دست دوم یا نو از ۵ر۱ الی ۳ تن تا ۱٤ آتمسفر مورد نیاز است با شماره‌تلفن ٦٤۵۸۱۸ ماکاریان‌تماس بگیرید.

لودر زنجیری کاترپیلار بفروش میرسدتلفن ۵۳۸٦٤۵ آ۱۸٤۰

بارکش شهری
گیتی‌بار
بارکش‌شهروشهرستان حمل‌بارواثاثیه‌منزل ۹٦۳۸۷۲ ۹۵٦٤۰۵

شوش بار
حمل‌بارواثاثیه‌منزل‌با بسته‌بندی‌درشهروشهرستان
۳٦۱۱۱۱
۳٦۱۱۱۲
۳٦۱۱۱۳
۳٦۱۱۱٤
بیمه‌ازمبداءتامقصد

حمل ونقل توسن
تلفن ۹۲۰۱۱۱
بیمه کالا از مبدا تا مقصد

جرثقیل کرایه

جرثقیل حاسب
۵۵٤۰۲٦-۵۵٤۰۲۷
۵۵٤۰۲۸-۵۵٤۰۲۹

جرثقیل بلوار
۳٤۲۵٦۳-۳٤٦۱۱۱

آنتن تلویزیون
نصب آنتن رنگی ۷۳۷۳۵۰
نصب آنتن رنگی ۷۳۰۰۲۹

تعمیر تلویزیون
تعمیر فوری تلویزیون رنگی و سیاه و سفید در منزل‌نصب‌آنتن۸۲۸۳٤۷

تعمیر انواع تلویزیون و نصب آنتن۹۵۱٦۱٤

تعمیرگاه مجاز شاوب لورنس و گروندیک ویژه رنگی و سیاه و سفید نصب آنتن رنگی ۸۲٤٤۳۳

تزئینات و دکوراسیون
سازمان تزئینات کریمی
موکت ، کاغذ دیواری . پرده، سقف پوش ، کفپوش نقاشی بقیمت تجارتی نقد و اقساط ۷۳۵۳٦۰

نقدواقساط
با یک تلفن منزل ومحل کارخوه را تزئین نمائید
۳۱۴۸۳۹

موکت کاغذ دیواری و نقاشی تلفن ۸۵۹٦۴۹

شرکت تزئیناتی شب نور
عرضه کننده بهترین انواع کاغذ دیواری ، موکت ، پارکت ، پرده پرسیانا وکلیه تزئینات‌دکوراسیون ونقاشی ساختمان مجددا افتتاح شد. آدرس خیابان تهران نو مقابل استخر آریا تلفن های۷۹٤۱۷٤و۷۹۵۱۰۹ و۷۹۳۹۰۳ و ۷۹۸۱٦٦

دکور المپیك
ارزان سریع
کاغذ دیواری ـ موکت ـ کفپوش ـ پرده‌کرکره ـ نقاشی ساختمان وغیرو تلفن ۹۲۹۷۸۵

نقاشی پرده کرکره‌کاغذ موکت تلفن ٦٦۸۹۵۰

نقاشی ساختمان
نصب کاغذ دیواری موکت فوری ۸۵۷۵۴۹

کاغذ دیواری ، کرکره موکت بقیمت تجارتی ۹۲۵٤۱۹

موکت مدی یزدی با نصب متری ۲۲و۰مان تلفن ۷۹۷٤۹۰

موسسه حاتم
مقاطعه و تعمیرات ـ ساختمان تزئینات ، کوکت ، کاغذ دیواری و نقاشی ۷۳٦٦۵۵

حتی‌جمعه
کاغذدیواری موکت
۶۸۴۹۵۴
پهلوی ایوبی‌شماره۲۲

ایران کامو
کاغذ دیواری موکت و پرده با نصب فوری ۸۹۷۳۳۸

برای ساختمان شما
اسفالت بام‌وچه خیابان محوطه‌سیمانکاری تلفن ۳۳۳٦۵٦

آسفالت
قیرگونی با تضمین ۷۵۳۹٦۷
شرکت آلوبو لانتکو سازنده انواع درب و پنجره آلومینیومی ۳۱۳۳۰٦
رابیتز تلفن ۷٦۱۲۸۱
فروش و نصب انواع سقف های کاذب‌درسطح کشور ۷٦۱۲۸۰

پوکه
جهت شیب بندی سقف و بتون سبک هر متر مکعب ۲۵۰۰ ریال
۶٤٤۳۱۷ ـ٦٦۷۵۳۷

موسسه حاتم
اسفالت کاری ساختمان ۷۳٦٦۵۵
ورق موج‌دار ۷٦۱۲۸۱
اکوستیك تلفن ۷٦۱۲۸۰
آردراز تلفن ۷٦۱۲۸۰

چکه سقف
ایزولاسیون پشت‌بام بدون کندن عایق قبلی باتضمین شرکت‌ایزومر ۷۵۰٦۳٤

نقاشی‌مدرن‌ساختمان ۸٤۸۰۹۹

رولپلاك سنك
نصب فوری ٦٦۸٦۷۹

گروه صنعتی رهنمون
کابل‌کشی سه‌فاز نصب تابلو های سه‌فاز وسیم کشی ساختمان تلفن ۵۵۸٦۱۷

تعمیرات و نقاشی ساختمان تلفن۶٦٦٦۱۳

آسفالت
قیرگونی‌بامحوطه سازی **باتضمین**
۵ ساله تلفن ٦٦۸٦۷۹

داربست فلزی عین آبادی تلفن ۲٦۵۳۲۱

از تولیدبمصرف سرویس آشپزخانه با نصب‌در انواع‌طرح‌ونوع آلپینا ٦ـ٦٦٦۹۵۲

سیم کشی ساختمان وتعمیرات برقی ۸۵۲٤۸۳ ۱ـ۳ ا۱٦٤۹

سنك مرمر کردستان
باندازه های استاندارد برای فرش سالن نهارخوری هال راهرو سروبس ها با قیمت متر مربع ۱۳۰۰ ریال به بالاموجود بفروش‌میرسد ضمنا سفارشات برای کار های تزئینی‌ازنوع سنگ‌مرمر پذیرفته میشود .
سنگبری ایران مرمر ۲ـ۵۹۱٤۷۱
آ۱٦۵۲

سمپاشی شهریور
منازل باغات بارحاجات ۷۳۸۲۲۲

نوسازی و تعمیرات ساختمان شرکت آرتاج ٦٦۵۲۷۰

سقف‌حیاط‌خلوت سایبان اتومبیل ۸٤٤۳۷۰

داربست پلیت ۷۳٦۰۱۹ نصب‌نوری‌داربست‌فلزی

اف ـ اف
و کلیه کار های برقی ساختمان‌نوری۸۹۹۰٤۱ و ۸۹۹۹۵۸

داربست فلزی فردوس نصب فوری ۷۳٤۲۱۸

آسفالت پشت بام‌وکوچه وقیرگونی فوری ۹٦۲۲۵۳

فروش و نصب داربست ۸۵٦۲۵٤

سیمان
تلفن ۹۳۳٦۵۰
نقاشی ساختمان مدرن فوری تلفن ۷۳۲۱۵۹

استخر
ساخت و نصب ـ تعمیر وسرویس تلفن ۸۹۹۰٤۱ و ۸۹۹۹۵۸

سیمانکاری‌سنما سازی‌رولپلاك سنگ ٦٦۸٦۷۹

مقاطعه کاری
نقشه کشی نوسازی تعمیرات ونماسازی، ساختمان با کلیه مصالح
۷۵۳۳۹۰

گالری‌ارغوان
خرید وفروش‌لوازم‌منزل نوودست دوم ساخت خارج تلفن ۲٤۰۵٤٤
خیابان سلطنت‌آباد فرمانیه خیابان میهن (جنب کلانتری ۲) خیابان نسترن خیابان خوش‌قدم‌نبش پرستو پلاك ۱٦

ایزوگام
نمایندگان رسمی شرکت پشم شیشه ایران در تهران
ایزوورك ۲۲۸۵۰٤
★★★
سازمان بنیاد ٦٦۷۵٦۸ ـ٦٦٦۲۹۳۲ـ ٦٤٦۲۱۱ ـ٦٦٤۳۹۰ ـ٦٤۷۱۵۱
★★★
بامپاد٦۲٦۰۱٤ شعبه مشهد ۴۹۸۷٦
★★★
اینسوله ۹۲۱٦۸٤ـ ۹۲۸۵۳۷
★★★
ایران ایزول ٦٦۷۵۳۷ ـ٦٤۸۵۲۱ ـ٦٤٤۳۱۷
نمایندگی تبریز شرکت ایناد ۳۸۱۰۷

کلین سرویس دلیجان‌تو بخشکشوئی مبلمان‌ـموکت فرش ـ پرده و داخل اتومبیل در محل ما . ۷۵٦۸٦۴ و ۷۵٦۷۹۷

خشکشوئی موکت
متره تومان مبلمان یکدست ۱۰۰ تومان تشک اتومبیل‌ـ پرده و نظافت کلی ماشمان
٦٤٦۸۸۷۷ ـ ٦٤۸۲۹۱

قالی‌شوئی وطن
۵۵۱٦۷۰
کلین سرویس پاکزا
خشکشوئی فرش مبل موکت وکلیه کفپوش ها با آخرین تکنیک نمیزنم وارزانتر تلفن ۸۵۲۹۹۵

قالیشوئی زمرد
قالیهای شمارا طبق قوانین اسلامی شسته‌و سریعتر تحویل میدهد ۹۲۱۷۷٤

رفوگری فرش نعمت ۳۱۰۳۷۵

قابل توجه بیمارستانها وهتل‌ها
کارخانه خشکشوئی و سفید شوئی امپریال با دستگاه های‌مجهز سفارشات کلی و جزیی میپذیرد
۷۹۵٦۰۹ و ۸۹۸۸۱۵

بهمن سرویس
بزرگترین خشکشوئی مبلمان فرش موکت‌پرده وتعمیر پرده کرکره
۸۵٦۵۱۰
قالیشوئی برف۵۹۱۱٦۳ و ۵۹۳۳۰۷

لوله کشی گاز
لوله‌کشی گاز
باتایید شرکت ملی گاز ایران شرکت‌پدیك۸۳۵۸۵٦

قالیشوئی بیوك
بسرپرستی داریوش
رفوگری‌و رنگ برداری‌پذیرفته می شود تلفن ۵۵۱۳٦۰ و ۹۷۷۱۱۸

قالیشوئی‌شمس
بااصول مذهبی کر می دهد ۹۵۲۹۱۱ و۵۹۲۹٤۷ ۱ـ۱۰ ا۱۹۱۷

قالیشوئی اخوان تلفن ۵۹۰۵۳۹

درب‌وپنجره آلومینیومی و توری و کلیه مصالح ساختمانی آسفالت و نقاشی ۸۹۰۷۳۲

قیرو گونی واسفالت
باتضمین ۷۳۸٤۵۵ـ۷۳۰۱۰۸

داربست فلزی ایرانشهر ۸۲٦۳٤۸

ایزولاسیون بام
تحت نظر متخصصین باتجربه
شرکت مهندسی واتاب
تلفن ۲٦٦۹۸۷
۱۹٦۳ـآ

شستشوی مبل و فرش

سرویس‌شهریور
بزرگترین خشکشوئی مبلمان موکت ، فرش ، پرده وتعمیر پرده‌کرکره
۷۳۸۲۲۲

خشکشوئی‌موکت
مبل ـ شبانه روزی ۷۸۱۷۱۳

قالیشوئی شربت‌اوغلی شستشو بااصول‌مذهبی ۹۲٦۱۸۹ ـ ۹۲٦۱٤٦

خشکشوئی ایران‌کلینز
خشکشوئی موکت ، مبل ، کشوشوئی مکانیوم ، موزائیک واکس زنی تزئینات و نظافت کلی ساختمان پارکت۸٤۳۷٤۹

قالیشوئی تهران
تحویل در ۲٤ ساعت
۵۵۰۰۹۸
شستشوی‌موکت‌ومبلمان و پرده در اسرع وقت
تلفن ۶۸۵۲۵۹

نیازمندیهای اطلاعات تلفنی آگهی می پذیرد

استخدام: ۳۰۳۷۰۲ـ۳۱۱۲۱۹ املاک و مستغلات: ۳۰ - ۳۱۱۲۲۹ خرید و فروش: ۳۲۸۲۵۷ـ۳۲۸۴۱۴ خدمات: ۳۱۲۴۱۳ - ۳۱۱۲۲۷

ساخت زیباترین استخرها
ازبتون مسلح درکوتاهترین مدت تلفن ۸۹۴۳۷۹

لوله‌کشی گاز باضمانت ۵ساله
باتایید شرکت ملی گاز خانگی، تجاری ،صنعتی شرکت ایران کافل ۸۳۴۵۲۸و ۸۳۰۸۵۰

لوله‌کشی گاز با تائید ۹۲۹۸۲۸

لوله‌کشی گاز
با تائید شرکت ملی گاز شوفاژ و تهویه و برق‌شرکت مهندسی و ایس‌هایت تلفن ۸۵۳۷۴۵

لوله‌کشی گاز با تائید شوفاژ - تهویه برق شرکت جتیسکو ۲۲۷۸۷۸

لوله‌کشی گاز
با تائید شرکت ملی گاز شرکت‌مهندسی‌فابریز ۸۳۰۵۸۱-۸۴۵۳۹۸

ایران‌گاز
پخش‌گاز ۸۹۱۲۵۲-۰۹ ۸۹۲۱۹۱-۹۷
قبول سفارشات همه روزه از ساعت ۷صبح‌الی ۹ شب
تلفن شکایات - ۸۹۲۱۹۰
سرویس و تعمیرات اجاق-آبگرمکن وتاسیسات
تلفن ۸۲۷۱۶۱ ۸۲۷۱۶۴ ۸۲۷۱۶۵
از ساعت ۷ صبح الی۸ شب
نمایشگاه محصولات شاهرضا میدان فردوسی

تعمیر و سرویس شوفاژ

شرکت تاسیساتی بی‌بیان با۲۰ سال تجربه تهیه ونصب موتورخانه (شوفاژ) در مدت ۲۰روز تعمیر شوفاژ و تهویه مطبوع (چیلر) شبانه روزی ۷۹۷۱۲۹

نصب‌شوفاژ و تهویه مطبوع و آب رسانی شرکت مکرول ۸۲۲۱۸۸

نصب - سرویس - نگهداری شوفاژ -برن- تهویه - کولر **الکترا ۹۵۳۷۸۸**

نصب و نگهداری فوری شوفاژ ،تهویه ، برق ، ۸۹۴۱۵۱ و ۸۹۱۷۴۸

نصب سرویس نگهداری شوفاژ ۲۶۲۶۹۸

شرکت مهندسی ژیسکار
با مهندسین و تکنیسین های مسلط‌وبا تجربه آماده سرویس نصب‌تهویه مطبوع و سوفاژ و نگهداری و راه اندازی و در تهران و شهرستانهامیباشد۶۵۴۷۷۰- ۶۵۴۹۶۰ - ۶۳۰۹۱۶

نصب‌ولوله‌کشی شوفاژ تهویه - آبرسانی -گاز شرکت ناوسا۷۹۴۶۹۴

مصرف کننده محترم مصنوعات شرکت صنعتی جنرال
خواهشمند است جهت نصب و سرویس و تعمیرات مصنوعات شرکت صنعتی جنرال (کولر - یخچال وآب‌گرم کن) با تلفن‌های۹۵۷۷۹۴ و۹۵۸۲۵۲و ۹۶۳۹۷۲-۴ تماس حاصل فرمائید . آ-۱۵۸۰

شوفاژ
باقساط ۱۲ماهه ۶۳۷۴۷۴

تعمیر و سرویس کولر

نصب و سرویس کولر استخر ، شوفاژ ، برق و تهویه تعمیر و نگهداری
هامدشور ۹۲۱۰۰۹

نصب و سرویس کولر ۷۶۳۴۷۲

نصب کولر و آنتن۲۶۳۴۷۹ آ-۱۶۲۲

نصب و سرویس‌کولر تلفن ۷۶۱۶۰۱

کولر شوفاژ برق لوله کشی و آبگرمکن . **۷۵۲۶۶۶**

تعمیر کولر و آبگرمکن تلفن ۳۵۰۷۲۷ و ۷۶۶۸۸۶ و ۳۶۰۲۲۰

نصب و سرویس کولر نارمك **۷۳۶۷۱۸**

تعمیر انواع ماشین‌لباس شوئی ۷۶۴۰۳۰

نصب و سرویس کولر ۸۵۳۹۵۹

سرویس کولر فوری **۳۵۴۵۴۴**

سرویس کولر و شوفاژ در اسرع‌وقت۶۶۳۷۶۲

نصب‌و سرویس و کانال‌کشی در جنوب تهران ۵۵۰۲۹۱

نصب سرویس کولر شمیرانات تلفن ۲۶۲۶۹۸

سازمان شهاب
تعمیر و سرویس انواع لباسشوئی و ظرفشوئی تلفن ۵۶۰۲۷۵

تعمیر یخچال

تعمیر یخچال فریزر سیدحسین ۲۴۲۴۳۸

تعمیر انواع یخچال و اجاق‌گاز تلفن ۲۴۷۳۵۸

تعمیر انواع یخچال و آب سردکن تلفن ۲۴۲۳۶۶

تعمیر بخاری و آبگرمکن

تعمیر انواع ابگرمکن و کولر ۷۶۷۴۷۳

لوله بازکنی

خدمات پایون
لوله‌بازکنی
تخلیه چاه
ترکیدگی لوله وترمیم لوله‌کشی و بنائی آنها بدون تعطیل
۵۴۳۴۷۳

تشخیص ترکیدگی لوله ۷۳۶۷۱۸

لوله بازکنی فوری ۷۶۳۴۷۲

تخلیه‌چاه
لوله بازکنی تلفن ۵۶۶۹۸۷

لوله‌بازکنی و تشخیص‌ترکیدگی تلفن ۲۶۲۶۹۸

تشخیص‌ترکیدگی لوله بادستگاه الکترونیکو لوله بازکنی‌فوری ۹۵۰۷۴۲

لوله بازکنی وترکیدگی **۹۶۷۲۵۲**

تشخیص ترکیدگی
لوله بادستگاه الکترونیکی و لوله‌بازکنی‌و لوله‌کشی وترمیم ۶۵۹۰۴۷ و ۹۲۰۱۷۵

تشخیص‌ترکیدگی لوله و لوله بازکنی‌سرویس کولر۹۵۰۷۴۲

لوله بازکنی فوری ۷۶۰۶۲۷

تشخیص‌ترکیدگی‌لوله بادستگاه الکترونیکی و تعمیر لوله‌کشی ولوله بازکنی‌وبنائی سیم‌کشی ساختمان کلی و جزئی نصب افاف
۸۵۳۸۹۴

تخلیه چاه تهران وشهرستان متری ۳۰ تومان ۹۶۹۵۱۳

تشخیص ترکیدگی با دستگاه‌و ترمیم و بنائی و لوله بازکنی فوری ۳۴۱۵۹۲ تلفن ۶۴۷۵۳۰

لوله‌بازکنی و تشخیص ترکیدگی شمیران ۲۶۳۵۴۶

امداد سرویس تشخیص ترکیدگی
لوله بادستگاه الکترونیکی و ترمیم‌و ولوله‌کشی و لوله‌بازکنی وبنائی بامصالح شبانه روزی ۹۳۱۴۱۴ و ۹۲۱۶۹۷

نشت‌یابی رامتین الکترونیک و ترمیم بلافاصله تشخیص ترکیدگی با دستگاه ۶۳۷۱۲۶

لوله‌بازکنی فوری ۸۵۳۹۵۹

لوله‌بازکنی شبانه روزی ۷۶۳۴۷۲

لوله‌بازکنی و تشخیص‌ترکیدگی **۲۶۰۰۳۱**

لوله بازکنی و تخلیه چاه فوری ۳۷۰۸۵۳

تشخیص ترکیدگی ، ترمیم و بنائی ، تعمیر لوله‌کشی ولوله بازکنی فوری **۲۳۵۵۳۴**

لوله‌بازکنی فوری فوری ۶۳۶۳۷۹

تخلیه چاه

[illegible] چاه ولوله بازکنی تلفن ۶۴۸۵۵۲

تخلیه چاه فوری ۷۶۲۰۱۰

تخلیه‌چاه
ولوله بازکنی تلفن ۳۵۰۷۲۷ و ۷۶۶۸۸۶ و ۳۶۰۲۲۰

موسسه فنی دل آرام
تخلیه‌چاه ولوله بازکنی
۳۵۰۷۲۷ ۷۶۶۸۸۶ ۳۶۰۲۲۰

تخلیه و حفر
هر نوع چاه و لوله بازکنی فوری و تعمیر ولجن کشی ولایروبی‌چاه بادستگاه موتور و ۲۰٪ تخفیف ازتمام شرکتها ایران تخلیه : **۹۳۵۲۸۶**

تخلیه‌چاه
۹۲۰۱۷۵ و ۶۵۹۰۴۷

شرکت فنی آبشار تخلیه و حفر چاه باپمپ های مخصوص لجن‌کش ۶۸۷۹۲۸

امداد سرویس تخلیه‌چاه
تخلیه هر نوع چاه وسپتیک ولجن باهر غلظت باتانکر های متعدد و برق سه‌فاز و موتور های مخصوص لجن کش و لایروبی با دستگاه مخصوص وانحصاری بدون دخالت‌دست شبانه روزی فوری
۹۳۱۴۱۴ ۹۲۲۰۵۸ ۹۲۱۶۹۷ ۶۲۱۴۷۵

تخلیه چاه تهران وشهرستان ۹۰۱۱۵۲و ۹۶۰۲۶۹ ا-۱۸۱۹

تخلیه چاه و لوله بازکنی ۷۶۶۷۳۳

شرکت تخلیه اس. اف هرمتر ۲۰تومان تلفن۵۴۴۸۶۸ ۵۴۴۷۹۲ ا-۱۷۴۶

آگهیهای گوناگون

مژده مژده
کارخانه یخسازی سلیمان اسدالهی واقع در خیابان قلعه‌مرغی‌خیابان زیاران‌مورد بهره برداری قرارگرفته و برای توزیع آماده است‌تلفن ۶۴۶۶۷۷ از ساعت ۲ الی۴ بعد از ظهر .

مرکزبخش فروش شیروانی های ایرانیت و پلاستیک فایبر گلاس و آهنی بانصب و بدون نصب تلفن۷۵۴۶۹۵

فروشگاه لوازم خانگی یلدا در گوهردشت نبش خیابان دهم افتتاح شد.

پارچه برای سفارش دوخت پذیرفته میشود از ساعت ۹ الی ۷ بعداز ظهر تلفن ۲۹۵۹۵۰ آ-۱۵۸۵

نمایشگاه بزرگ گل‌سیکاس دروس سلقمان ادهم۲۴۳۵۵۳ آ-۱۷۶۳

یک تولەسگ پودل آلمانی بفروش‌میرسد تلفن ۲۶۰۱۵۳ و ۲۶۶۵۱۸ ۱-۱ آ-۱۹۶۱

گمشده

چکی بمبلغ ۲۰۰۰۰ ریال و شماره ۴۰۹۵۷۸۴۳ر۰ تعریف ۲۶ر۴ر۳۷ جاری ۹۴۱ بازرگانی آهنگرها مفقود و از درجه اعتبار ساقط می‌باشد آ-۱۹۲۳

۱۸برگ‌آخرچک‌بانک‌اعتبارات تعاونی توزیع انبار نفت از حساب ۱۴۸۹ سفید وبدون امضاء مفقودشده و ازدرجه اعتبار ساقط است . امان‌اله بهارلو آ-۴۳۴۹

چک های شماره ۳۲۶۵۴۱ الی ۳۲۶۵۵۰ از جاری ۲۱۸۶ بانک‌کار شعبه‌صاحب جمع‌و چکهای‌شماره۳۵۲۹۵۲ الی ۳۵۲۹۷۵ از جاری ۸۲۷ بانک رفاه شعبه‌شوش به نام جواد تفضلی هرندی مفقود گردیده و از درجه اعتبار ساقط میباشد یابنده‌با شماره ۳۵۹۹۰۴ تماس‌بگیرد. آ-۴۳۴۳ز

آپارتمان فروشی

اکازیون
اکازیون شخصی سازبهترین محل گیشا اپارتمان ۳ اطاق خوابه با انباری وتجهیزات کامل نصف نقد نصف با بهره بانکی ۵ ساله تلفن۶۳۶۳۴۹ ۱-۵ آ-۱۹۰۰

آپارتمان‌فروشی
نو اتاق خوابه بسیار لوکس خیابان پهلوی روبروی پارک ساعی خیابان آبشارپلاک ۲۵

آپارتمان ۲ اطاق خوابه با تلفن و سرویس کامل واقع در شهرآرا تلفن ۹۷۲۲۵۶ ۱-۲ آ-۱۸۱۲

پهلوی گاندی
آپارتمان تك واحدی ۳ اطاق خوابه در ۵ طبقه با فن کوئل و آسانسوربه فروش میرسد تلفن ۶۸۶۴۴۶ و ۶۸۳۲۹۱

با وام‌بانکی
آپارتمان‌های۲اطاق‌خوابه مهندسی‌ساز در بهترین نقطه تهران پارس ۷۸۱۴۰۷ - ۷۸۴۷۴۹ و ۲۲۹۸۱۲

شهر مسکن
به تعداد ۹۴ دستگاه آپارتمان ۱ و ۲ و ۳ و ۴ اطاق خوابه در جاهای مختلف از ۳۰۰ هزار تا ۲ میلیون تومان فروشی ۸۵۷۷۹۸ آ-۱۷۷۸

اکازیون
آپارتمان واقع درخیابان پهلوی زیر قصر یخ به فروش میرسد ۲۲۳۹۵۴

اکازیون
آپارتمان ۴ طبقه هر طبقه ۲۶۰ متر زیر بنا با فن‌کوئل ۳۶۰ متر پارکینگ بعلت مسافرت برای موسسات دولتی یا خصوصی فروشی میدان کندی جنب سوپر مارکت گیلان ماکاریان ۶۴۵۸۱۸ آ-۱۷۶۲

یك فروش استثنائی
چند دستگاه آپارتمان ، بسیار مناسب برای‌محل کار و سکونت ، صد در صد مهندسی سازباکلیه تجهیزات و وام شخصی بفروش میرسد چهارراه پهلوی شاهرضا-خیابان صبای جنوبی - روبروی بیمارستان مدائن شماره ۴۴ بازدید ۸ صبح تا ۹ شب یکسره .

اکازیون صد در صد
فقط یك دستگاه‌آپارتمان ۳ اطاق خوابه لوکس با ۵۰۰هزار تومان‌وام‌بانکی ۱۵ ساله در انتهای‌فرح شمالی بفروش می‌رسد تلفن ۲۳۹۹۷۳

محل کار یا سکونت
ساختمان دارای ۵ آپارتمان ۴ اطاقه چهار خط تلفن شوفاژ ، کولر، پارکینگ پهلوی‌محمودیه خیابان پیراسته‌پلاك۱۲۶ تلفن ۲۹۱۱۵۹

آپارتمان شخصی ساز تك واحدی بفروش می رسد آدرس خیابان اردی بهشت شمالی کوچه‌مینا پلاك ۳۵

فرح جنوبی۱و۲خوابه‌مهندسی سازباشوفاژ پارکینگ فروشی ۸۴۷۹۸۲ ۱-۳ آ-۱۵۲۷

برخیابان فرح جنوبی ۷۵متر فن‌کوئل آسانسور پارکینگ ۸۴۷۹۸۲ ۱-۳ آ-۱۵۲۱

فرح شمالی ۴خوابه ۲۵۰ متر باسرویس‌کامل‌فروشی۸۵۲۷۳۶ ۱-۳ آ-۱۵۲۸

ونك۲ خوابه پارکینگ انباری و آسانسور فروشی ۸۴۷۹۸۲ ۱-۳ آ-۱۵۲۹

آپارتمانهای فروشی
۲ اطاق خوابه مجهز به فن کوئل آسانسور و پارکینك با سرویس‌های ایرانی و فرنگی واقع در شمال کریمخان زند جنوب ساختمان های بهجت‌آباد بر خیابان غربی پارك کریم‌خان‌تلفن ۸۹۰۷۹۳ شبها۲۲۵۸۹۴

در بهترین نقطه الهیه
فقط یکدستگاه اپارتمان در بهترین‌نقطه الهیه خیابان‌حسابی ۱۳۷ متر فضای مفید ۲ اطاق خوابه وکلیه تجهیزات بقیمت ۷۴۵ هزار تومان تلفن ۸۲۰۰۰۴-۶

اکازیون
اپارتمان های ۲ اطاق خوابه ۸۵ متر ۱۰ متر انباری شوفاژ آسانسور‌وتلفن موکت دید عالی مهندسی ساز در بهترین نقطه قلهك ۴۹۰ هزار تومان نصف نقد بقیه ۳۰ ماهه بابهره بانکی تلفن ۶-۸۲۰۰۰۴ ا-۱۹۴۸

آپارتمان ۱-۲-۳ اطاق خوابه حوالی‌سید خندان‌باوام بانکی ۶۴۳۵۴۶

آپارتمان ۲ اطاقه تجارتی در بهترین نقطه شاهرضا با وام بانکی فروشی ۶۴۳۵۴۶

آپارتمان فروشی
۲و ۳و ۴اطاق‌خواب در وزراء گاندی جردن پهلوی از ۶۰۰ هزار تومان ببالا ۶۲۵۲۰۱ و ۶۲۴۶۱۳ آ-۱۸۳۴

آپارتمان لوکس باوام بانکی.از ۴۰۰ هزار تومان ببالا درشمال شهر ۲۲۸۹۷۱ تکری آ-۱۸۲۹

آپارتمان‌فروشی
۳و ۴ و ۵ اطاقه با قیمت‌مناسب نقد و اقساط تلفن ۷۹۴۶۵۴

آپارتمان قسطی
تهران پارس ۱۵۰ هزارتومان نقد بقیه وام بانکی ۱۵ ساله
۷۸۱۹۱۸

آپارتمان یک خوابه شوفاژ. آسانسور ۲۷۰ تومان‌تهران پارس بین فلکه دوم و سوم شماره ۲۲۸ مراجعه به سرایدار آ-۱۷۷۱

در فرمانیه شمیران ۴ دستگاه ۳ اطاقی و یک فروشگاه برای کسب‌و دفتر کار و ۴ دستگاه ۳ و ۴ اطاق خوابه‌یکجا یاجداگانه برای فروش یا اجاره تلفن ۲۸۵۱۸۱

اکازیون عباس آباد مهناز آپارتمان ۱۴۷ متر مفید آسانسور طبقه پنجم با ۵۰۰ تومان بانکی ۱۵ ساله فروشی ۸۳۹۴۶۶ آ-۱۵۵۶

اکازیون تهران‌نو
جنب پمپ بنزین دوم ۳ طبقه تک واحدی هر طبقه ۱۷۰ متر مفید ۳ خوابه با شوفاژ تلفن کولر و حیاط فروشی ۸۳۹۴۶۶ آ-۱۵۵۲

آپارتمان فروشی
خیابان شاهرضاچهارراه پهلوی کاخ‌سه‌اطاق‌خوابه سالن ناهار خوری‌و هال با سرویس کامل تلفن : ۶۴۰۷۷۵

قابل توجه شرکت های
تجاری و دفتر کارخانجات و موسسات خصوصی در بهترین نقطه شمال شهر تهران آپارتمان جهت محل کار با بهترین کیفیت‌بفروش می‌رسد پارکینگ در فضای بازدارای فن کوئل و سایر تجهیزات کامل تلفن ۶۲۱۶۲۸- خدمات ترمویت آ-۱۸۰۲

خانه فروشی

خانه‌ای یکطبقه ۱۲۵ متری یک اطاق خواب مجهز۴۸۰ هزار تومان . سید خندان چهارراه مجیدیه کوچه طباطبائی پلاک ۱۴ بازدید ۵تا ۸ بعداز ظهر

منزلی با ۱۲۰ متر مساحت دوطبقه و نیم مستغلاتی هر طبقه‌دارای کولر آب گرمکن کاغذ دیواری و موکت پرده کرکره و درب ورودی‌مجزا و درب ماشین رو دونبش سیمان شوسه تازه‌ساز اول فرح‌آباد ژاله کمی بالاتر از تسلیحات کوچه ناظم زاده پلاکهای ۱۲ و ۱۴ و ۷۰ بعلت مسافرت بفروش مـی رسد .

خانه و ویلائی‌در نارمک ۲۰۰ متر مساحت ۲ اطاق خوابه بیواسطه فروشی ۷۹۴۴۳۸ آ-۱۹۲۲

خانه‌ای دوطبقه ۹۵ متر۴۲۵ هزار تومان گرگان چهارراه عظیم‌پور کوچه‌شکوفه پلاک ۴ تلفن ۸۲۱۹۷۰ آ-۱۵۵۷

فروش خانه
فروش خانه شخصی‌ساز ۶۲۰ متری دوطبقه با زیر زمین و حیاط دوبر با دو شماره تلفن کوچه پاکسای بختیار میدان ۲۵ شهریور تلفن ۸۲۵۴۱۷

بخارست‌ساختمان ۴ طبقه بمساحت ۴۶۰ متر زیر بنا ۱۱۰۰ متر بفروش میرسد تلفن ۶۲۲۹۹۶ و۶۲۱۰۴۶

خانه‌ای ۲ طبقه شمالی ماشین‌رو واقع در شهرآرا جنب غرب پارک خیابان۳۲ شماره ۵ دارای ۲۰۰ متر مساحت ۳۳۲ متر زیر بناتمام سنگ شوفاژ بدون موتور تلفن و فیش تلفن اضافه ۵ ساله انباری بزرگ اطاق مستخدم قیمت یک میلیون‌و ۴۰۰ هزار تومان تلفن ۹۷۶۹۹۵ از ۶ بعد از ظهر ببعد و ۵۶۲۳۰۶ از ۹صبح تا ۵ بعد از ظهر آ-۱۸۲۸

خانه‌ای بمساحت ۳۰۰ متر یک میلیون دویست پنجاه هزار تومان تلفن ۸۴۵۰۸۷ آ-۱۷۷۲

شهر مسکن
تعداد ۴۳ دستگاه خانه ۱ و ۲ طبقه از ۵۰۰ هزار تا۲ میلیون تومان در جاهای مختلف برای فروش موجود است ۸۵۷۷۹۸ آ-۱۷۸۳

خانه‌ای در چهارراه مرتضوی اول خیابان خوش کوچه اشرافی‌پلاك ۳۰ با ۱۲۳ متر زمین ۳ طبقه مستغلاتی نوساز با پارکینك ۸۸۰ تومان و یا با خانه دیگر معاوضه می شود ۳۰۵۴۳۲

منزل ویلائی واقع در گوسردشت به مساحت ۵۱۱ متربا شوفاژروشن تمام موکت پرده کرکره و تزئینات فیش تلفن بمبلغ ۵۱۱ هزار تومان نقدبعلت‌مسافرت‌فروشی یا معاوضه با منزلی در تهران تلفن ۵۳۶۱۶۳

خانه‌ای در نیروی هوائی سه اطاق آب برق تلفن ۲۳۷۸۸۹ آ-۱۶۱۹

خانه‌ای کلنگی به‌مساحت ۲۷۵ واقع‌در سلطنت‌آباد دولت بفروش می رسد ۲۴۳۷۴۳ از ۸ صبح‌الی ۱و۴ الی ۷ بعد از ظهر

اکازیون
ساختمانی در خیابان تخت طاووس ۷ طبقه در ده دستگاه و پیلوتی ۲۰ماشین زیر زمین دارای ۵ اطاق‌فن کوئل لوله‌کشی گاز آسانسور با زمین درمنطقه تهران معاوضه یا بفروش می رسد تلفن ۷۹۱۵۰۸ و ۷۹۰۷۴۱

خانه‌ای و ویلائی دوطبقه واقع در شمیران دارای چهار اطاق خواب بزرگ و ۲ تراس بزرگ دوسرویس ایرانی طبقه پائین پذیرائی آشپزخانه وهال و گاراژ شوفاژ - کولر - آب‌و برق استخر تلفن‌باحیاط فروشی یک میلیون و پانصد وپنجاه هزار تومان تلفن ۲۸۳۹۳۷

خانه‌ای در نارمک با آب‌برق تلفن فروشی ۷۹۴۵۵۲ آ-۱۹۴۱

خانه فروشی
خانه‌ای واقع در خیابان دانشگاه ۱۷۲ متر مساحت زمین ۲۱۰ متر زیر بنا با آب و برق و تلفن بفروش میرسد تلفن ۶۴۷۶۶۲

توجه - توجه
در بهترین و زیبا ترین منطقه فلوریدا آمریکا و با بهترین شرایط‌صاحب خانه شوید .
سرمایه گذاری کنید در جنوب غربی فلوریدا در جزیره مارکو خواهشمند است برای هر نوع اطلاع بیشتر با آدرس زیر مکاتبه فرمائید .
Mrs. A.M. ROSS
c/o SLOCUM
REALTY INC.
BALD EAGLE
DRIVE
MARCO 3 39 37,
FLORIDA
U.S.A.

آیزنهاور شهیاد خانه ۲ طبقه ۱۶۰متر مستقل‌فروشی ۹۵۱۱۴۱ آ-۱۸۰۰

شهرک غرب - فازیک - خانه زیبا بمساحت ۸۶۰متر مربع زیر بنا ۷۷۳ متر مربع در سه طبقه مستقلاتی - بسبک ویلایی آب و برق و فاضلاب و تلفن دایر بمبلغ ۵۶میلیون ریال‌بعلت‌گرفتاری مالی بفروش میرسد . ۲۳۱۲۴۶ آ-۱۷۱۶

برای خرید خانه و ویلا نقد و اقساط در
گوهردشت
کرج با ما تماس بگیرید

برای خرید خانه وویلاوبا هر بودجه‌ای نقدواقساط وزمین های گوهردشت وباغستان را نقداخریدار وفروشنده‌ایم دفترپارس ۵۷۱۰ کد ۰۲۲۲۱

خانه شخصی‌ساز به مساحت ۲۹۰ مترخیابان بهار بفروش میرسدتلفن ۸۲۶۱۹۷

خانه‌ای۲ طبقه ۴ اطاق‌مساحت ۷۰ متر با تمام وسائل فیش تلفن ۴۱۰ هزار تومان خیابان رودکی جنب سینما کاورن کوچه کامران پلاک ۱+۱۲ ۱-۶ ا-۱۵۲۳

بین پهلوی و جردن
خانه‌مهندسی‌ساز مدرن۳خوابه بافن کوئل فروشی ۸۴۷۹۸۲ آ-۱۶۳۱

ویلای فروشی

برای فروش
ویلای فروشی دریاکنار ویلای چهار اتاق خواب تلفن ۲۱۷۸ یا در تهران ۸۲۱۵۶۶ آ-۱۷۶۲

ویلا های فروشی
چالوس بعد از هتل هایت شهرك ساحلی‌امیردشت ۳و۴ و ۵ اطاق خواب‌مجهز به سرویس فرنگی و دکوراسیون عالی تلفن ۳۹۲۶۹۹

گوهردشت - ویلای شمالی با تلفن فروشی . خیابان‌دهم شرقی پلاک ۷۰ بازدید : پنجشنبه و جمعه آ-۱۸۲۱

ویلای ۶۰۰ متری مجهز با سه اطاق خواب ،لوله کشی شوفاژ دربهترین نقطه گوهردشت خیابان یازدهم با صدهزارتومان وام مقطوع بدون واسطه ۶۵۰ هزار تومان تلفن عصرها ۷۳۴۴۷۴

فروش ویلا در نوشهر
ویلای یک طبقه بسیار شیک با ۲۶۰ متر مربع زیر بنا دارای دو اتاق خواب سرویس ایرانی و فرنگی و سالن و نهار خوری بزرگ با شومینه واقع در زمینی مشجر بمساحت ۳۰۰۰ متر مربع با تلفن و برق‌و لوله کشی در تمام سطح‌و سایر تاسیسات مورد لزوم‌بفروش میرسد . تلفن صبحها ۳۷۵۵۰۴ شبها ۸۲۴۱۶۵ آ-۴۱۸۷ ۱-۳

شهر مسکن
به تعداد ۷۲ دستگاه‌ویلای ۱ و ۲ طبقه در جاهای مختلف از ۲ میلیون الی ۸ میلیون تومان برای فروش موجود ۸۵۷۷۹۸ آ-۱۷۷۹

یک دستگاه ویلای مهندسی‌سازباسقف‌تمام چوبی و فرم‌اسپانیائی ۴۲۰ متر زیربناپنجهزار متر زمین با سندمالکیت آب ، برق و سرویس کامل در منطقه شهریار ۱۰ کیلومتری علیشاه عوض کنار جاده‌آسفالت بمبلغ یك میلیون وچهار صد هزار تومان بدون واسطه بفروش می رسد از ۵ بعدازظهر به بعد تلفن ۲۷۰۸۶۵

ویلا در انتهای اتوبان کرج واقع در مقابل سردخانه‌مهر شهر۴۵۰۰۰۰ تومان و ام بانکی ۱۵ ساله با تلفن آب و برق شوفاژ روشن ۸۲۸۵۸۷ از ۹ تا۱۲ و ۵تا۸ آ-۱۷۵۵

ویلائی ۱۰۰۰ متری‌فروشی در میرداماد ساختمان‌شرقی، و همچنین ۲ دستگاه آپارتمان تلفن ۲۲۷۱۶۷ آ-۱۸۲۲

باغ فروشی

دربهترین منطقه شاهدشت
باغ مشجربادرختان میوه بقطعات ۱۱۰۰ متری تفکیک شده بقیمت نازل فروشی ۹۳۹۵۵۹ آ-۱۷۸۲

باغ صنوبرده هکتاری‌بین نوشهر و محمودآباد تلفن ۲۲۵۲۷۲ آ-۱۶۵۶

از باغچه های شاهین دشت دیدن کنید در شاهدشت کرج‌نصف‌نقد نصف۱۵ ماهه برای اطلاعات بیشتر تلفن ۹۴۰۷۸۱

سرقفلی مغازه

۳ دهنه مغازه خیابان کورش کبیرا‌بستگاه‌مینا مقابل پمپ بنزین‌واگذار میشود ۲۲۱۰۹۴ و ۲۲۹۳۳۱

سرقفلی با جواز کسب بمساحت ۱۲۰ متر تلفن ۶۲۶۳۵۱

بعلت مسافرت یکباب مغازه در بهترین نقطه تجریش واگذار میشود ۲۷۲۱۷۹

رستورانی در حال کار و بهترین‌موقعیت‌ازهرلحاظ آماده فروش می باشد ۲۹۳۵۵۱-۲

همه نوع مغازه جهت فروش و اجاره تلفن ۹۳۶۷۵۳

۲باب مغازه با بالکن بهترین نقطه شاهرضا یکجا یاجداگانه ملکی یاسرقفلی ۶۴۳۵۴۶ آ-۱۸۷۴

فروش و اجاره انبار و کارخانه

سالنهای استثنائی ۱۰۰۰ و ۲۰۰۰ متری جمعا ۱۰۰۰۰متر قابل استفاده بطور یکجا و جداگانه‌واقع‌در منطقه صنعتی سفید خاک تهرانپارس‌برخیابان ۳۵ متری اتحاد روبروی آریا بدون ساختمانهای سفید رنگ خواهشمند است پس‌از بازدید محل با ما تماس‌بگیرید تلفن ۷۸۰۳۵۸

فروشگاه مواد غذائی با فریزر یخچال کالباس بری‌و ترازو در خیابان پهلوی قزوین نقد و اقساط نوری بفروش میرسد تلفن ۸۲۹۱۹۰ و ۸۳۳۵۷۶ آ-۱۶۹۳

زمین فروشی

زمینهای مهر شهر خریدار و فروشنده‌ایم ۹۳۶۷۵۳

زمین صنعتی خریدار و فروشنده‌ایم ۹۳۶۷۵۳ ا-۱۹۶۵

فروش‌زمین‌های‌نستان ۶۴۵۱۴۲

زمین در مهر شهر و کوی ولیعهدنقدواقساط فروشنده‌ایم تلفن ۹۲۲۷۳۹

زمین محدوده‌کرج‌قابل‌ساختمان نقد واقساط ۵ ساله از ۵۰۰ متر ببالا‌فروشی ۶۴۳۵۴۶ ۱-۱۰ آ-۱۶۱۹

کرج زیر نظرآباد
تعداد چند قطعه زمین ۵ هزار متری با سند مالکیت و خاك خوب و آب دائمی و امکان‌استفاده از برق شبکه برای‌احداث باغ خانوادگی وگلکاری و کشاورزی بیواسطه به فروش میرسد متری ۸ تومان (هر ۵ هزار متر ۴۰ هزار تومان) لطفا شبها با تلفن ۹۷۴۲۸۵ تماس بگیرید .

خانه‌شمارا‌بخارجیان‌اجاره‌میدهیم

سازمان مسکن پارس
مرکزاجاره بخارجیان
۸۴۸۴۲۴ ۸۵۳۸۵۳ ۸۵۷۵۸۵
خرید و فروش

سازمان مسکن کندو
کانون اجاره بخارجیان
ویلا آپارتمان دفترکار
۲۲۷۶۳۸-۲۲۷۶۳۹

۸۲۴۹۵۳
سازمان نیازمندیهای خارجیان
خانه شمارا به خارجیان اجاره میدهد
۸۲۷۹۰۱-۸۳۸۱۰۶

وزیری
۶۵۸۱۸۸ ۶۵۳۷۴۳
اجاره بخارجیان ـ خرید ـ فروش

شرکت خارجیان
ویلا و همکف واپارتمان
سریع‌نیاز دارد۸۹۵۵۱۶

سازمان نیازمندیهای فرخ
مرکز اجاره و خرید و فروش
۲۲۹۱۵۵-۲۲۹۱۵۷

رابینسون
اجاره بایرانی وخارجی
خرید و فروش
۶۵۵۴۲۶

QUICK کوئیک
مرکز اجاره بخارجیان
۸۵۵۶۰۵ - ۸۲۵۶۲۵
۸۵۵۵۵۶

مؤسسه نیازمندیهای خارجیان
خانه بخارجیان اجاره میدهد
۸۳۰۰۸۱ - ۸۳۰۰۸۲
۸۲۱۸۱۱ - ۸۲۱۷۲۳
۳۶۱ تخت جمشید مقابل سفارت آمریکا

شرکت پنج قاره
باکادرمجهز درامور اجاره بخارجیان خریدوفروش
۶۸۱۲۳۱ ـ ۶۸۵۳۳۳ ـ ۶۸۸۲۳۲

مشاورین مسکن تهران تک منتظر تلفن شما هستند
تهران تک
آپارتمان محل کار ویلا مبله و غیرمبله
بزرگترین مرکز اجاره به خارجیان در ایران

امداد ایرانی خارجی خانواده
سکونت محل کار
خرید - فروش
۶۵۱۴۱۹ ـ ۶۵۲۸۵۱

مرکز خرید - فروش و اجاره تلفن ۲۳۶۱۴۳

مسکن اگشن
کانون اجاره بخارجیان
۶۸۷۸۱۲

شاهین مسکن
اجاره به ایرانی و خارجی
خرید و فروش
۲۲۰۶۶۲-۲۲۳۹۰۶-۲۲۸۴۱۳

مؤسسه فرد
بزرگترین مرکزاجاره بخارجیان
۶۸۶۱۵۸-۶۸۵۷۳۷

شرکت خدمات بین المللی
آ. اچ. زد مرکزاجاره به خارجی وایرانی وخرید و فروش
۶۲۹۸۶۸،۶۲۴۱۱۴
۶۲۹۸۶۹،۶۲۷۳۴۶

نیازمندیهای اطلاعات

تلفنی آگهی می‌پذیرد

استخدام: ۳۰۳۷۰۲ ـ ۳۱۱۲۱۹ املاک و مستغلات: ۳۰ ـ ۳۱۱۲۲۹ خرید و فروش: ۳۲۸۲۵۷ ـ ۳۲۸۴۱۴ خدمات: ۳۱۲۴۱۳ ـ ۳۱۱۲۲۷

فرح‌آباد ژاله بلوار رضا پهلوی
زمین داخل محدوده‌متری۵۰۰ تومان به قطعات ۲۰۰ متری تلفن ۳۴۱۳۵۶
۱ـ۱۰ آـ۱۶۱۹

دو قطعه زمین بقطعات ۵۷۰ و۶۲۰ متر در باغ حمیدیه کرج یکجامقطوع متری ۱۵۰تومان بفروش میرسد . صبحها ۹الی ۱۳ بعد از ظهر ۴ تا ۶ باتلفن ۳۲۸۲۵۷ تماس حاصل فرمائید .

شهرک غرب مهرشهر ۷۵۵۷۳۴ و ۷۵۲۸۹۸

زمین‌درمهرشهرو کوی‌ولیعهد نقد و اقساط فروشنده‌ایم تلفن ۹۲۲۷۳۹

زمین های صنعتی و مسکونی خریدار و فروشنده‌ایم تلفن ۹۲۲۷۱۶

زمین ساختمانی و خانه کلنگی در شمال شهر فروشنده‌ایم تلفن ۹۳۲۴۳۴

زمین های صنعتی و کارخانه‌ای فروشنده و خریداریم تلفن۹۲۵۹۴۸

فریدون کنار
زمین فروشی ۲ بر ۵۳۰۰ متر داخل محدوده قطعه دوم از دریا مناسب تفکیکو ویلاسازی تلفن ۸۲۳۷۳۶

در سرحدآباد و ملارد کرج
زمینهای ۵۰۰۰ و ۱۰۰۰ و ۵۰۰ متری جهت ویلا سازی و احداث باغ بقیمت نازل فروشی ۹۲۹۵۰۹
آـ۱۷۷۶

(بوشهر)
اکازیون زمین مسکونی در مرکز شهر با خدمات شهری ده قطعه دیگر از باقیمانده زمینهای تفکیکشده چهارصد متری با قیمت مناسب عرضه میشودطالبین میتوانند برای کسب‌اطلاعات بیشتر و مشاهده نقشه و موقعیت محل فقط روز شنبه ۱۷ تیر ماه از ساعت ۸ تا ۱۲ و ۵ تا ۸ بدفترخانه ۲۲۵ تهران واقع در ۴۵ متری سید خندان تلفن ۸۴۸۱۲۰ مراجعه فرمایند .
آـ۴۳۲۹

در جاده ۴۵ متری ملارد کرج
زمین بقطعات ۱۰۰۰ و ۵۰۰ متری باسند مالکیت جهت احداث مغازه‌و ساختمان فروشی ۹۲۹۵۰۹
آـ۱۷۸۰

اجاره

سریع ـ آسان بایک تلفن ۸۹۲۶۰۲

قابل توجه اطباء
۳ مطب از ۵ مطب با سرویس مشترکبه دکترزنان و دندان پزشک و داخلی اجاره ۲۸۳۶۶۱و ۲۸۲۶۵۶
آـ۱۷۷۴

بهترین منطقه‌دزاشیب
آپارتمانی نوساز وسیع با ۳اطاق‌خواب و سرویس کامل اجاره‌داده میشودتلفن ۲۳۷۶۲۵
آـ۱۸۲۲

اجاره داده میشود
یک دستگاه آپارتمان بمساحت۱۶۰متر مربع‌دارای ۴ اطاق خواب ـ موکت و سرویس و حمام در طبقه دوم واقع‌در خیابان سلطنت آباد خیابان‌کوهستان سوم با تلفن۲۷۸۶۸۶ تماس‌حاصل نمائید
آـ۱۷۹۴

شهر مسکن
تعداد ۲۸۰ دستگاه آپارتمان خانه وویلائی اجاره‌ای در جاهای مختلف از ۴۰۰۰ تومان تا ۲۰۰۰۰ تومان‌برای اجاره ۸۵۷۷۹۸
آـ۱۷۸۲

تعدادی مغازه ـ دفترتجارتی و انبار درمشهور ترین‌مرکز تجارتی ایران
ساختمان آلومینیوم
خیابان شاهرای اجاره‌آماده میباشد تلفن ۳۷۴۴۸۰
۱ـ۲ آـ۱۷۸۷

دفتر کار با انبار وسیع
دفتر کار در همکف با ۶ اطاق و ۲۲۰ متر حیاط با زیر زمینی‌بمساحت ۳۰۰ متر و بارتفاع۳متر در زیرهمکف مزبور بادرب مستقل‌ازطریق خیابان ۳۲ متری با فضای پارکینگ زیاد و امکانات ترافیک عالی با ۲ خط‌تلفن و تجهیزات لازم یکجا یا جداگانه اجاره داده میشود تلفن ۹۸۱۰۰۸
آـ۱۹۹۵

آپارتمان طبقه دوم۶اطاقه کولر شوفاژتلفن جهت‌اجازه به شرکتها و موسسات واقع در اول خیابان شاه تلفن ۳۷۲۴۴۵
آـ۱۹۹۰

محل کار
محل کار
درشمال شهر موجود است

فورا با ما تماس بگیرید
تلفن ۸۴۳۷۸۹

دهقان ویلا کرج ـ دو دستگاه ساختمان‌شوفاژ گرم و مبلمان‌اجاره‌داده میشود تلفن۵۳۸۰۸۳

نیاز به آپارتمان اجاره

نیاز به اجاره محل کار یا سکونت
۶۴۸۵۵۲

دفتر کار از ۵ الی ۱۰ هزار تومان شمال شهر مورد نیاز است
۸۴۳۷۸۹

محل کار و آپارتمان مسکونی

شما را فورا اجره می دهیم با ما تماس بگیرید
تلفن ۸۴۳۷۸۹

آپارتمان یک اتاق خوابه مجهز حوالی عباس آباد نیازمند . تلفن ۲۷۹۸۹۸
۱ـ۱ آـ۱۷۹۸

آپارتمان مسکونی ومحل کار نیازمندیم ۸۳۸۸۳۳

۴۸ ساعته آپارتمان‌ویلا محل کار شما رافروخته یااجاره میدهیم۶۸۱۲۷۷

چند خانواده آلمانی و آمریکائی به تعدادی ویلا و آپارتمان مخصوصا همکف با شوفاژ و تلفن واستخر نیازفوری دارد تلفن۶۸۷۸۱۲

نیازبه‌اجاره

بالاتر از تخت طاوس و آریامهر خانه یا آپارتمان همکف با تلفن یک و احد ۳ خوابه حداقل یک اطاق مسکونی باسرویس کامل جداگانه تلفن ۶۴۳۴۳۵
آـ۱۹۳۳

نیازمندیم

آپارتمان‌برای خانواده اروپائی همکفبرای خانواده آمریکائی ویلا برای خانواده مکزیکی محل‌کاربرای‌شرکت‌ها خارجی
۶۵۵۶۱۵

نیاز به خرید زمین

زمین اهواز

خرمشهر ـ بقیمت روز فوری خریداریم تلفن ۳۷۵۴۸۷ و۳۷۴۸۸۶

خریدار زمینهای‌اقسریه ۳۴۳۳۴۶

زمینهای‌تهران‌پارس خریداریم ۷۹۳۰۲۰

خریدار زمین افسریه ۳۴۱۳۵۹

تهران‌پارس زمین خریداریم‌تلفن ۷۲۱۳۶۶

خریدزمین‌افسریه و بلواررضا پهلوی تلفن ۳۴۴۹۸۲

زمینهای تهران پارس‌خریداریم تلفن ۷۸۰۲۹۴

شهرک غرب مهرشهر ۷۵۵۷۳۴ و ۷۵۲۸۹۸

زمینهای تهران پارس‌خریداریم ۷۸۰۲۹۴

زمین های صنعتی و مسکونی خریدارو فروشنده‌ایم تلفن ۹۲۲۷۱۶

خانه های کلنگی و زمین ساختمانی‌در شمال‌شهر خریداریم تلفن ۹۲۸۰۸۲

اطلاعیه

خرید و فروش اراضی شهرک غرب ولنجک‌اوین درکه ۹۳۱۸۵۹

نارمک شمال دانشکده‌علم و صنعت زمینهای اوتافیرا خریداریم ۷۹۰۶۰۰ و ۷۹۰۱۸۸ از ۹ صبح تا ۱ و ۴ تا ۸
آـ۱۸۲۵

بنگاه معاملات املاک

بورس ملاک سیران
دفتر برانی ۲۷۲۵۷۵

آپارتمان شمارا در کوتاه ترین مدت اجاره میدهیم باماتماس بگیرید .
۸۴۳۷۸۹

خرید و فروش مهرشهر گوهر دشت و مردیس ملارد ۹۲۲۷۳۹

خرید و فروش زمین‌های بلوار رضاپهلوی ۳۴۵۶۵۳

مشکل گشا

کلیه امور املاك شما را انجام و مطالبات شما را وصول می‌نماید .

۷۵۳۱۱۲

دفتر پارس
مرکز معاملات املاک‌شهر وشمیرانات ۸۴۱۵۵۸

شهر مسکن
به ما تلفن کنید مستاجر دلخواهتان را در اختیارتان قرار دهیم و خریدار دلخواهتان ۸۵۷۷۹۸

معاملات پول

پول‌در مقابل املاک شمال‌شهر و شمیرانات موجود است‌تلفن های ۸۲۵۲۶۳ و ۸۲۹۵۲۷

پول‌ارزان

از ۵ میلیون ببالا موجود است ۸۹۲۶۰۲

وام‌ارزان

ملك ـ اتومبیل ـ چك کارمندی ـ فرش ۸۵۰۷۴۷

پول در مقابل خانه هر مقدار بخواهید پهلوی دفتر جلالی ۸۹۴۱۹۳ و ۸۹۶۵۱۱

پول شرطی موجود ۶۸۴۵۲۵

پول

در مقابل چك کارمندی سند اتومبیل و تلفن و مازاد سند ملك شما چنانچه در رهن یا گرو باشد در اسرع وقت پرداخت مینمائیم تلفن ۶۶۰۴۰۰ و ۶۶۹۷۰۰

وام

برای دریافت هر نوع وام با ماتماس بگیرید ماهشکل پولی شمارا با توافق طرفین

هزاری ۱۵ تومان

مرتضع میسازیم.
۱ـ وام در مقابل مازاد سند بدون رهن بمحضر
۲ـ وام در مقابل اتومبیل و خرید اتومبیل
۳ـ وام در مقابل تلفن
۴ـ وام‌برای خرید اثاثیه منزل واحتیاجات ضروری

تلفن ۸۹۲۲۴۳

پول مورد نیاز

خانم و آقای محترم به‌پول راکد شما با بهره عالی نیازمندیم ۸۵۰۷۴۷

بپول راکد شما درمقابل مبیع ارزنده با بهره‌عالی نیازمندیم ۸۹۲۶۰۲
آـ۱۸۲۹

قبوض و سهام

قبوض شهرداری و فرصتطلبی و اصلاحات ارضی خریداریم ۸۹۷۱۰۸

استخدام و کار

یک کارگرجهت فروشگاه با ضامن احتیاج است ۷۹۷۵۸۰
آـ۱۷۱۹

نقشه‌بردار با حداقل ۵ سال سابقه آشنا بزبان انگلیسی جهت کار در تهران مورد نیاز است تلفن ۶۸۹۰۴۱
آـ۱۷۳۹

تعدادی ویزیتور نیازمندیم ۸۹۱۶۸۸

تارگر زن‌جهت پانسیون کودك تلفن ۷۸۱۷۱۸
آـ۱۵۹۰

درنارمك
دوزنده وبرشکار وکلاه دوز و کارگرساده نیازمندیم تلفن ۷۳۵۲۲۳
آـ۱۷۷۸

دوشیزه یا بانو جهت پاسخگوئی به تلفن نیازمندیم ۶۲۱۵۶۹
آـ۱۸۲۱

راننده جرثقال
برای جرثقالهای برقی‌و ریلی برای‌کار در تهران نیازمندیم تلفن۹۵۵۳۳۵ و۹۵۱۵۹۸
آـ۱۶۳۶

شرکت تولیدی مرکب ایران راننده پایه دوم شخصی که منزلش حوالی راه آهن‌بوده و معافیت دائم داشته باشد بطور تمام وقت استخدام مینمائیم . آدرس فردوسی جنوبی کوچه خندان فروشگاه شرکت تولیدی مرکب ایران
آـ۱۵۷۸

تعدادی کارگر چرخکار درجه یك مورد نیازاست ۸۲۲۵۶۰
آـ۱۹۰۳

استخدام چاپخانه

مسئول صحافی‌نیازمندیم ۷۵۸۸۳۷
آـ۱۹۳۹

آگهی‌استخدام

۱ـ مدیر رستوران
۲ـ سر آشپز
۳ـ آشپز
۴ـ کمك آشپز
۵ـ پیشخدمت
۶ـ نظافتچی
۷ـ کارگر ساده
با تلفن های ۸۹۱۷۸۵ـ ۸۹۹۴۷۲ مراجعه شود تخت‌طاوس‌غربی‌روبروی بانك اعتبارات ساختمان ۴۳۴ طبقه سوم دفتر پیمانکاری رضائی .
آـ۱۹۲۱

استخدام

ماشین نویس

یکنفر دوشیزه یا بانوی ماشین نویس فارسی و لاتین واردبه اموربایگانی را بهمکاری دعوت می‌نمائیم ، کریمخان زند خیابان مدیر شماره ۱۶ طبقه چهارم .
آـ۱۹۶۱

آگهی استخدام

بتعدادی دختر و پسر دانش آموز جهت موفقیت در تلویزیون که بتواند از ایام تعطیلات‌تابستانی با درآمد خوب استفاده نمایند نیازمندیم سوادتا ششم ابتدائی کافی‌است با تلفن ۳۰۱۲۲۲ و ۳۰۵۳۹۲ تماس حاصل نمائید .
آـ۱۹۷۳

یك نفر کمك آشپز مورد نیاز می باشد تلفن ۲۷۷۷۴۰
آـ۱۹۹۲

چند نفر نظافتچی و آسانسورچی مورد نیاز است تلفن ۳۷۴۴۸۰ و ۳۷۴۳۱۳

بیك خانم جهت جوابگوئی تلفن وفروشندگی مورد نیاز است تلفن ۸۵۰۳۵۱
آـ۱۷۶۷

مهندس راه و ساختمان‌و تکنسین راهسازی با ۵سال سابقه کار جهت نظارت در شهرستان مورد نیاز است تلفن ۸۴۴۶۸۹
۱ـ۳ آـ۱۸۱۱

منشی دیپلمه دوشیزه یا بانو آشنا به تایپ فارسی‌و بایگانی تمام وقت (۸ تا ۱۶) مورد نیاز است تلفن ۸۴۴۶۸۹
آـ۱۸۱۰

یک نفر دوشیزه برای پاسخگوئی و انجام مکالمات تلفن تمام وقت (۸تا ۱۶) مورد نیاز است تلفن ۸۴۴۶۸۹
۱ـ۱ آـ۱۸۰۹

بیکنفر مستخدم زن‌شبانه روزی با حقوق مکفی نیازمندیم تلفن ۲۳۸۰۹۵
۱ـ۲ آـ۱۷۹۶

دوشیزه یا بانو برای فروشنده بوتیك بهمن نیازمندیم تلفن ۹۳۵۴۹۲
آـ۱۹۹۸

خدمتگذار
خانم یازن و شوهر مسنی شبانه روزی استخدامیمیشود ۹۸۰۱۷۱
آـ۱۸۲

نگهبان

سن کمتر از ۳۰ سال نباشد با حقوق مکفی استخدام میشود تلفن ۶۲۶۹۷۹
آـ۱۸۱۹

زن و شوهری برای خدمتکاری در یك‌خانواده که شوهر رانندگی‌بداند بطور شبانه روزی نیازمندیم مسکن‌و حقوق مکفی داده میشود تلفن ۲۹۱۸۹۴
آـ۱۸۲۰

دوشیزه یا بانو مسلطبه تایپ فارسی ۶۵۶۸۰۵
آـ۱۸۲۳

قابل توجه دکتر های داروسازجوینده‌کارجهت هرگونه اطلاع برای اشتغال به جامعه‌دارو سازان ایران مراجعه فرمائید .
۶۵۵۴۷۹ و ۶۵۲۳۲۹
آـ۱۸۲۴

بیك نفر آشپز جهت کارگاه ساختمانی نیازمندیم ۳۵۹۰۹۵
آـ۱۸۳۶

استخدام

۱ـ بچند نفر گاید با اتومبیل
۲ـ بیسنفر سکرترمسلط به زبان انگلیسی
۲۷۶۰۲۲ و ۲۷۸۰۶۹
آـ۱۸۲۷

یك شرکت خصوصی جهت نظافت وآبدارخانه به یك خانم نیازداردتلفن ۳۷۸۰۱۵ ـ ۳۷۸۵۸۳
آـ۱۹۲۲

به چندنفر خانم‌فروشنده باسابقه نیازمندیم .
۹۲۶۰۰۷
آـ۱۹۰۱

شریک

به سه نفر شریک با سرمایه حداقل یک میلیون ریال نیازمندیم تلفن ۲۲۹۰۷۸
۱ـ۲ آـ۱۵۸۷

شریك‌بانو جهت‌موسسه زیبائی نیازمندیم تلفن ۶۴۵۶۶۱ از ۵ تا ۷ بعد از ظهر

جویای کار

راننده پایه یکم با سابقه کار با حقوق‌مکفی تلفن۵۴۰۷۹۶
آـ۴۲۳۵

جوان دانشجوئی برای امور دفتری و حسابداری آماده بکار است راهنمای ۹۲۴ تلفن ۳۱۱۰۸۰
آـ۱۹۶

آموزشگاه ها

آموزش رقص در کلیه ایرانی عربی خارجی کلاس رقص تاریخیان حافظ کالج
۳۷۲۲۵۴

تعلیم نقاشی

مخصوص دوشیزگان و بانوان
تلفن ۸۳۴۶۸۷

تدریس

تدریس خصوصی انگلیسی
تلفن ۳۲۸۳۹۰

مکالمه انگلیسی
بادبیران ایرانی و خارجی
تلفن ۶۵۵۷۰۵

انگلیسی‌فرانسه
کنترانی ۶۲۰۷۱۷

دروس دبستانی ـ راهنمائی دبیرستانی انگلیسی ـ آمادگی تضمینی ۷۵۶۵۶۳

تدریس خصوصی راهنمائی و نظری توسط دانشجوی پزشکی ۸۴۸۸۷۸
۱ـ۱۷۰۹

قابل توجه عموم
مکالمه انگلیسی
توسطه‌استادان‌آمریکائی وانگلیسی تلفن۹۳۹۴۵۰

تدریس خصوصی ریاضیات
دوره راهنمائی و نظری توسط دبیر خوارزمی ر البرز تلفن ۶۸۵۲۵۳

ششم طبیعی ـ چهارم نظری توسط دانشجویان مهندسی ۶۵۶۶۲۷

تدریس توسطدانشجویان آریامهر با تلفن ۸۴۸۵۶۰ تماس بگیرید .

کلیه دروس توسط دانشجویان آریامهروپای تکنیك تلفن ۲۷۴۰۵۲

ریاضیات. فیزیك،شیمی فوق لیسانس فنی آشنا بانگلیسی و فرانسه ۳۱۹۰۲۶

تدریس خصوصی پیانو ارك گیتار فلوت ویلون ترمپت تلفن ۳۳۶۴۰۸

تدریس خصوصی توسط مجربترین دانشجویان فنی پلی تکنیک‌آریامهر ۲۵۱۴۵۱ و ۹۲۷۱۵۹

تدریس خصوصی انگلیسی

گرامر ومکالمه ـ تجدیدی یا تقویتی در منزل یا محل کار شما تلفن ۵۶۲۱۱۲

انگلیسی فرانسه آلمانی
۸۲۰۹۷۳

کلیه دروس نام جدیدو قدیم توسط دانشجوی سال آخر آریامهر ۹۲۵۰۴۶

زبان فرانسه
برای تجدیدیها۸۵۵۳۴۷ طبقه اول

مکالمه انگلیسی
بدون گرامر
۸۵۱۸۷۶

کلیه دروس

راهنمائی نظری‌دبیرستان
۸۲۰۹۷۳

تدریس خصوصی
ریاضیات جبر و مثلثات جبرآنالیز هندسه ویژه دانش آموزان نظام جدید وقدیمها سن۵۶۶۵۵۱ تماس بگیرید .

تدریس ریاضیات فیزیك مکانیك و زبان نظری راهنمائی و ششم توسط دانشجوی سال‌چهاربرق پلی‌تکنیك ۸۲۳۸۹۱

ریاضی‌ـ‌شیمی
دبیر تلویزیون آموزشی ۷۸۴۸۶۲

ریاضیات ـ فیزیك ـ شیمی دانشجو دانشگاه تهران ۳۹۳۲۶۹

تدریس خصوصی کلیه دروس ۷۹۰۴۶۷

تدریس خصوصی کلیه دروس توسط دانشجویان ورزیده سال آخر دانشکده فنی ۹۷۱۹۲۳

تدریس خصوصی انگلیسی تماس ۴ بعداز ظهر ببعدتلفن ۵۴۲۳۵۷
آـ۲۲۶۲ ۱ـ۲

کلیه دروس توسط دانشجویان فنی تلفن ۹۶۴۳۸۸
۱ـ۱۰ آـ۱۷۲۰

تدریس خصوصی توسط دانشجوی علوم کامپیوتر ۵۲۹۴۲۶ عصر ها ۱۹۶۸

تدریس خصوصی ریاضیات فیزیك شیمی زبان توسط دانشجویان فنی تلفن ۹۴۲۹۷۰
آـ۱۹۶۷

تدریس خصوصی زبان انگلیسی وریاضیات‌و شیمی ششم توسط‌دانشجوی پلی تکنیك فقط جهت خانمها تلفن ۸۲۴۴۲۱
آـ۱۹۶۵

پانسیون

پانسیون کودك‌نرسی‌لند تحت نظر پرستاران تحصیلکرده امیرآباد شمالی مقابل پارك فرح ۹۲۴۰۲۷ و۹۲۸۵۴۶

پانسیون شبانه روزی شیرین بابرنامه های آموزشی وزبان باتسهیلات بهتر در ساختمان جدید آماده پذیرش فرزندان شما روزانه وشبانه روزی میباشد نامنویسی شنبه ، دوشنبه، چهارشنبه ادرس انتهای فرح شمالی پالیزی‌نبش سیویلپلاک ۱۵ تلفن۲۳۴۲۲۹

مهد کودک مریم
ضمن درنظر گرفتن همه گونه سرویس آماده است فرزندان شمارا از نوزاد تا ۶ سال زیر نظر پزشك‌اطفال و پرستاران لیسانسیه قبول نماید . ظفر بین بزرگراه و جردن ۲۵۲ تلفن ۲۲۲۱۴۳

خانه دختران دانشجو و تامین رفاه و مطمئن کاخ شمالی ۶۶۰۸۵۱و

شرکت ساختمانی مجد (سهامی خاص)

استخدام مینماید

۱ـ تکنیسین نقشه بردار با ۳ سال سابقه کار مفید یکنفر .
۲ـ مهندس مترور با داشتن چند سال سابقه کار مفید یکنفر

در ساعت های ۹ الی ۵ بعد از ظهر با تلفن ۶۸۶۶۸۱ تماس گرفته شود .

علاءالدین ایران (شرکت سهامی عام)

جهت تکمیل کادر پرسنلی خود مشاغل زیر را بامزایا و حقوق مکفی استخدام مینماید

۱ـ تایپیست زن‌دیپلمه با حداقل ۲سال سابقه کار
۲ـ کارمند حسابداری دیپلمه با حداقل ۲ سال سابقه کار درحسابداری
۳ـ رئیس طراحی و نقشه کشی‌حداقل‌مدرك تحصیلی فوق دیپلم فنی با ۵ سال سابقه کار
۴ـ پولیش کار باسواد خواندن و نوشتن

داوطلبین استخدام می توانند همه روزه در یکی از ساعات اداری به کارگزینی شرکت واقع در کیلومتر ۸ جاده‌مخصوص کرج جنب کارخانه لیلاند مراجعه نمایند .

یك شرکت بزرك‌تولیدی برای تکمیل کادر خود در تهران نیاز به افراد زیر دارد :

حسابدار درجه یك
۱ـ لیسانس در یکی از رشته های بازرگانی یا حسابداری .
۲ـ دارا بودن حداقل ۷ سال سابقه کار در امور اعتبارات بانکی و واردات
۳ـ آشنائی کامل بزبان انگلیسی .
مامور خرید آشنا بمواد صنعتی
۱ـ دارا بودن حداقل ۳ سال سابقه‌کار درخرید اقلام صنعتی و آشنائی با تولید کنندگان مواد صنعتی
۲ـ دارا بودن گواهینامه رانندگی .

متقاضیان واجد شرایط میتوانند با تلفن های ۹ـ۸۳۹۳۶۰ـ ۸۳۳۸۳۲ با آقای پرستون کراتس تماس حاصل نمایند .

Ramtin رام طیور

شرکت رام‌طیورافرادزیررا به‌همکاری‌دعوت‌میکند

۱ـ تکنیسین‌برق‌باسابقه‌حداقل ۲ سال کار مفید (محل سکونت بعهده شرکت میباشد)
۲ـ دکتر دامپزشك یا فردیکه آشنائی کامل به امورمرغداری‌داشته‌باشد شرایط : تعهد ۵ سال خدمت با وثیقه ملکی
حداکثر سن ۳۵ سال (ضمنا افراد فوق برای آموزش بیشتر خارج از کشور اعزام خواهندشد)
۳ـ ماشین نویس فارسی
۴ـ آبدارچی دارندگان مو تور مقدمند

جهت مراجعه هر روز از ساعت ۱۳ الی ۱۵ بدفتر شرکت واقع در خیابان آریامهر میدان ایران‌نوین شماره ۶۴ طبقه اول، مراجعه فرمایند .

نیازمندیهای اطلاعات

تلفنی آگهی می‌پذیرد

استخدام: ۳۰۳۷۰۲ ـ ۳۱۱۲۱۹ املاک و مستغلات: ۳۰ ـ ۳۱۱۲۲۹ خرید و فروش: ۳۲۸۲۵۷ ـ ۳۲۸۴۱۴ خدمات: ۳۱۲۴۱۳ ـ ۳۱۱۲۲۷

سازمان ورزشی و فرهنگی تاج برای تکمیل پرسنل کلوبها و کاخ مرکزی به همکاری عوامل زیرین نیازمند است :

۱ـ کمك آشپز ۳نفر
۲ـ کارمند دیپلمه تمام وقت ۱نفر
۳ـ کارگر عادی نظافتکار ٤ نفر

واجدین شرایط با حقوق و مزایای جدید استخدام و مشغول کار خواهند شد .علاقمندان‌به همکاری بکارگزینی سازمان (دروزه شمیران ـ پارك امین‌الدوله) مراجعه نمایند .

مرکز طبی کودکان بیمارستان دکتر حسن اهری

به تعدادی کارگر ساده زن و مرد احتیاج دارد داوطلبین با داشتن برك خاتمه خدمت نظام و گواهی‌پیکار با بیسوادی می توانند همه روزه از ساعت ۸تا ۲ بعداز ظهر به کارگزینی مرکز واقع در خیابان آیزنهاور ـ خیابان اوستا ـ شماره ٦۲ مراجعه نمایند .

افرادواجدشرایط زیررا استخدام می‌نماید

SICAB

۱ـ یدنفر مهندس برق واسرویس ماشین آلات صنعتی و تولیدی دارای حداقل ۳سال‌تجربه کار در کارخانجات‌صنعتی و تولیدی وتسلط کامل بزبان انگلیسی برای کارخانه‌این شرکت‌واقع‌در شهر صنعتی البرز ـ قزوین .
۲ـ یکنفر حسابدار بازرگانی‌دوبل با حداقل تحصیلات دیپلم متوسطه و آشنا بزبان انگلیسی دارای حداقل ۲ سال تجربه کار در حسابداری برای دفتر مرکزی این شرکت واقع در تهران .
۳ـ یکنفر راننده دوشخصی دارای حداقل ۲ سال سابقه کار آشنا بزبان انگلیسی میزان تحصیلات ششم ابتدائی .

از واجدین شرایط تقاضا میشود همه روزه بغیر از پنجشنبه‌ها از ساعت ۸٫۳۰ صبح الی ۱٦٫۳۰ بعداز ظهر به دفتر مرکزی این شرکت واقع‌در میدان ونك خیابان ملاصدرا پلاك ۷۰ مراجعه یا با تلفن های ۳ـ۶۸۵۱۷۲ تماس حاصل فرمایند .

آگهی استخدام

شرکت ایران ساتوبا جهت کادر حسابداری ، فنی و فروش خود به افراد زیر نیازمند است :

۱ـ حسابدار دیپلمه‌با حداقل‌سه سال سابقه‌کار.
۲ـ دیپلمه فنی برق و مکانیك عمومی از هنرستان حداقل یکسال سابقه کار مفید جهت قسمت فنی وفروش لطفا باشماره تلفن ۸۳٦۲۹۸ و ۸۲۰۲۵۱ تماس حاصل فرمائید .

هیئت‌مدیره‌شرکت تولیدی‌پرخواب

چندنفر بازار یاب ورزیده را برای تهران وشهرستانهاجهت‌همکاری دریك شغل پردرآمد و مشارکت‌در سود ازفروش تولیدات خوددعوت میکند .

خانمها و آقایان علاقه‌مند می توانند بین ساعات ۱۳ تا ۱۵ به دفتر شرکت واقع در خیابان آریامهر میدان ایران نوین‌پلاك٦٤ مراجعه‌فرمایند.

منو

نقشه‌کش درجه‌یک ساختمان

شرکت صنعتی پارس وابسته بگروه‌صنعتی مینو یك نفر نقشه‌کش درجه یك ساختمان را با حقوق‌و مزایای مکفی با شرایط زیر بهمکاری‌دعوت می‌نماید .

۱ـ حداقل تحصیلات دیپلم کامل متوسطه .
۲ـ حداقل سابقه‌کار ۵سال درزشته مربوط

واجدین شرایط می توانند همه روزه جهت استخدام به اداره کارگزینی شرکت واقع در کیلومتر ۸ جاده مخصوص کرج گروه صنعتی مینو کوچه مینو مراجعه نمایند .

مهندس رنگرزی

برای یك واحدریسندگی‌وبافندگی واقع در تبریز مورد احتیاج است. علاقمندان می توانند با تلفن های: ۲۳۲۳۲۹ و۲۳٦۲٤۵تماس‌حاصل فرمایند .

استخدام‌مدیر تدارکات

یك مدیر تدارکات فعال‌که دارای تجربه‌وتحصیلات مکفی باشد جهت کار در دفتر مرکزی یك‌شرکت ساختمانی باحقوق و مزایای‌خوب مورد نیازاست. از داوطلبان خواهشمند است در ساعات ۱۱ الی ۱۳ صبح با تلفن های ۸۹۸۵۸۰ و ۸۹٦۸۷٦تماس حاصل نمایند .

یکنفر متخصص پرورش مرغ

آماده همکاری می‌باشد تلفن ۹۵۲٤٦٤

استخدام فوری

یك شرکت‌مهندسی معتبریکنفر لیسانسیه حسابداری را که‌مسلط به زبان انگلیسی بوده و دارای ۵ سال‌سابقه‌کار مفید باشداستخدام مینماید داوطلبان واجد شرایط با تلفن شماره ۱۵ـ۸۹۸٦۱۱ داخلی ۲۲۳ تماس بگیرید

آگهی استخدام

یك شرکت بزرك آلمانی برای خدمت‌دربوشهر به همکاری چندنفر حسابدار حقوقی با سابقه‌کار و آشنایی به زبان آلمانی ویا انگلیسی نیازمند است از داوطلبین خواهشمند است بادردست داشتن مدارك‌مربوطبه‌آدرس خیابان رازی‌چهارراه فرانسه پلاك ۹۳ مراجعه فرمایند.

آگهی استخدام

سازمان آب منطقه‌ای تهران تعدادی دیپلم ریاضی و یا طبیعی بعنوان اپراتور نیروگاه برای خدمت در منطقه سد امیرکبیر (۲۵ کیلومتری شمال کرج) از افراد محلی و ساکنین کرج که منزل داشته باشند از طریق مصاحبه استخدام‌می نماید .
علاقمندان میتوانند جهت مصاحبه حداکثر تا ۱۵ تیرماه ۲۵۳۷ همه‌روزه از ساعت۹صبح الی‌ساعت ۱٦با همراه داشتن اصل مدرك دیپلم و عین برك استخدامی کارکنان سازمان آب منطقه‌ای تهران واقع‌در بلوار الیزابت انتهای خیابان میکده ساختمان مرکزی سازمان مراجعه نمایند .

سازمان آب منطقه‌ای تهران

اطلاعیه شهرك شرکت ساختمانی ۲۹ اسفند

باکمال مسرت به اطلاع میرساند طرحهاو نقشه شهرك ۲۹ـ اسفند طی شماره ٤٤۸۵ شهرسازی شهرداری به تصویب رسیده است . لذا به اطلاع متقاضیان محترم میرساند که برای انجام زمان‌بندی و مدت تحویل خانه ها و نوع پرداخت اقساط از تاریخ ۲۰ر۵ر۳۷ همه روزه بین ساعت ۱۰تا ۱۲ صبح و ٤تا ٦ بعداز ظهر به محل شرکت واقع‌در خیابان شاه عباس پائین‌تر ازتخت طاوس شماره ۱٦٤مراجعه فرمایندتلفن ۸۳۵۵۰۲

قابل توجه صاحبان و سازندگان محترم سردخانه ـ مرغداری ـ دامداری ـ سالن ـ انبار و آپارتمانها

مواد یوریافرمالدهایدفوم (U.FFOAM)
عایق حرارت و برودت بصورت ورقه‌های‌آماده یا تزریق در محل دارای عمر طولانی فراری دهنده حشرات، کشنده باکتریها ، ضد رطوبت غیرقابل اشتعال قیمت مناسب .

شرکت تولیدی شیمی کار
تلفن ۹۲۳۵۵۳ و ۹۲۳٤۲۷

نیاوران

خانه‌ای قابل سکونت بمساحت ۳۲۰ متر با ۳ دستگاه تلفن بدون واسطه بفروش میرسد .
با تلفن های :
تهران ـ ۲۸۱۹۹۷ ـ۲۸٤٤۲۸ ـ ۲۸۷۲۰۵
رشت ـ ۳۲۲۳٦ تماس حاصل نمائید .

مهندس راه‌وساختمان

با حداقل پنج سال سابقه کار اجرائی درکارگاه برای کار در سنندج بهمکاری دعوت میشود . لطفا از ساعت ۸ تا ۱۲به تلفن های ٦۲۷۷٤۸ و ٦۲۰۰۸٤ مراجعه فرمائید .

گروه‌صنعتی بهشهر

افراد ذیل را استخدام مینماید :

۱ـ سیستم آنالیست‌باتجربه‌مؤثر
۲ـ برنامه نویس باتجربه مؤثر
۳ـ پانچیست

شرایط کلی :
الف ـ حداکثر سن ٤۰ سال
ب ـ داشتن برك پایان خدمت یا معافیت‌دائم

واجدین شرایط میتوانند باستثنای روزهای پنجشنبه و جمعه بنشانی خیابان سپهبد زاهدی شماره ۵٦ امور کارمندان مراجعه نمایند .

منو

استخدام

شرکت صنعتی پارس‌وابسته‌به‌گروه‌صنعتی مینو جهت تکمیل کادر داروئی خود یك نفر سرپرست بسته‌بندی را با حقوق و مزایای مکفی با مشخصات زیر بهمکاری دعوت می نماید .

۱ـ تحصیلات دیپلم یا فوق دیپلم .
۲ـ آشنا به زبان انگلیسی .
۳ـ حداقل سابقه کار سرپرستی درکارگاه های تولیدی بسته بندی ۲ سال .

(کسانی که در سرپرستی بسته‌بندی‌دارو سابقه کار داشته باشندارجحیت خواهندداشت.)

واجدین شرایط می توانندهمه‌روزه جهت‌استخدام به اداره کارگزینی شرکت واقع در کیلومتر ۸ جاده مخصوص کرج گروه صنعتی مینو کوچه مینو مراجعه نمایند .

آگهی استخدام مهندس‌راه وساختمان

برای کارگاههای مختلف در شهرستانها نزدیك تهران به چند نفر مهندس راه و ساختمان با ۵ سال سال سابقه کار در کارگاههای شرکت های ساختمانی مورد نیاز است متقاضیان به شماره ۹۲۲٦٤۹و ۹۲۳٦۹۷تماس‌حاصل‌فرمایند.

آگهی‌استخدام

یك شرکت مختلط به‌یك نفربانوی باتجربه برای منشی مدیرعامل که مسلط به زبان‌انگلیسی‌باشدبرای تمام وقت نیازمند است از ساعت ۱۰ صبح الی یك بعداز ظهرباتلفن ۸۳۰٤۲۷

تجدیدیها نگران نباشند

مجتمع گسترش آموزشی

با کادری مجهز از مجربترین مهندسین آریامهر و فنی موفقیت دانش آموزان و هنرآموزان و دانشجویان را در کلیه دروس تضمین می‌نمایند .
۳۵٦۷۱۱ ـ ٦۲۱۵٦۹

دو دستگاه آپارتمان ـ خیابان نیاوران ـ سه‌راه زاهدی خیابان روشن ـ خیابان ارغوان شماره ۲۲
مشخصات :
۱ـ هر دستگاه در دو طبقه (دوبلکس)
یکدستگاه آن دارای حیاط سیصدمتری
۲ـ دارای چهار اتاق خواب
۳ـ در ورودی مستقل
۵ـ دستگاه حرارتی با منبع گازوئیل ششهزارلیتری مخصوص هردستگاه مستقل
۵ـ آب، برق مستقل با فیش تلفن
برای ملاحظه وگفتگو درمحل مراجعه شود.

ایران‌والونو

IRAN VALVE NOU

شرکت ایران والونو

اولین سازنده شیر های بهداشتی و ساختمانی وصنعتی در ایران بهمکاری تعدادی کارگر برای کنترل مرغوبیت با حقوق مکفی و مزایا نیازمند است داوطلبین می‌بایستی آشنائی با ابزاردقیق داشته باشند .
مراجعه کنندگان به خیابان مازندران سه‌راه سازمان آب کارخانه ایران والونو مراجعه و یابا تلفن های ۲ـ۷۸٤۹٤۱ تماس حاصل نمایند .

بست ولوله **داربست**

اروپائی وایرانی برای فروش موجود تلفن ۷۵۰۲۴۷

آگهی دعوت مجمع عمومی صاحبان سهام شرکت متال پخش (سهامی خاص)

بدینوسیله از کلیه صاحبان سهام شرکت متال‌پخش (سهامی خاص) دعوت میشود که برای تشکیل جلسه مجمع عمومی در تاریخ ۲۵ تیرماه ۲۵۳۷در محل دفتر مرکزی شرکت واقع‌درخیابان ویلا شمالی شماره۳۰۳ طبقه٤حضور بهم‌رسانند.

دستور جلسه عبارتست از :

۱ـ تصویب صورت بیلان و عملکرد سال ۲۵۳٦ .
۲ـ تصویب صورت سود و زیان شرکت در سال ۲۵۳٦ .
۳ـ اتخاذ تصمیم برای خط مشی سال جدید

هیئت مدیره شرکت متال پخش (سهامی خاص)

کول کاندیشن

ساخت و نصب انواع برج‌هوائی مخازن زمینی‌ـ اسکلت فلزی در هراندازه طرح سوله‌کارخانجات تلفن ۸٤۸۸۸۷

تحصیل در انگلستان

دانشکده تکنولوژی Connaught در سپتامبر ۱۹۷۸ برای دو دوره: الف: مهندس اتومبیل، ب: تهویه هوا و تصفیه تعدادی دانشجو می‌پذیرد . جهت کسب اطلاعات بیشتر و دریافت درخواستنامه تا پایان‌جولای July با آدرس زیر تماس بگیرید :

Connaught College of Technology
34 Third Ave.
Hove Sussux England BN32EB

کمپرسور

یك دستگاه کمپرسور ۲ چکشه‌نو و کارنکرده موردنیاز است ۸۳۳۹۸۰ـ ۸۳٤۱۷۲

استخدام منشی وپیشخدمت

تایپست فارسی وجوابگوی تلفن یکنفر .
پیشخدمت زن جهت آبدارخانه یکنفر .
با تلفن ۸٤۸۸۸۷ تماس بگیرید .

مهندسین مشاور

تعدادی تکنیسین ساختمانی که دارای حداقل ۵ سال سابقه کار باشند برای نظارت درکارگاههای بندرعباس و بوشهر به‌همکاری دعوت مینماید .
واجدین شرایط می توانند بخیابان فرح جنوبی خیابان گنجه‌ای‌شماره ۱۸۹ مراجعه نمایند .

استخدام

نقشه‌کش استراکچر

مهندسین مشاور سردارافخمی

بتعدادی نقشه‌کش استراکچر با حداقل ۸ سال سابقه کار در کارهای بتونی و فلزی نیاز دارد. خواهشمند است واجدین شرایط با سوابق کارخود بنشانی خیابان پارك خیابان ۳۵ شماره۷ مراجعه فرمایند .

اخذپذیرش تحصیلی

ازامریکا ـ انگلستان ـ آلمان ـ سوئد ـ هند و فیلی‌پین ـ عباس‌آباد ـ دریای‌نور کوچه نهم‌شماره ۷۳ خدمات تحصیلی بین‌المللی .
٦۲۹۸٦۸و ٦۲۹۸٦۹ و ٦۲٤۱۱٤ و٦۲۷۳٤٦

شماره تلفنهای ضروری

اورژانس تهران ۱۲۳	پلیس راه ۹۶۰۱۹۶
پلیس تهران ۱۱۰	تصادفات ۳۳۳۳۳
هواشناسی ۶۴۳۲۳۲	آتش نشانی ۶۴۴۴۴

سازمان رادیو و تلویزیون ۲۱۹۶۱
اطلاعات فرودگاه ۱۵ـ۶۴۳۰۱۲
اطلاعات راه آهن ۵۳۰۹۹۳

شرکت سهامی کنتورسازی ایران (عام)

آگهی استخدام

شرکت سهامی کنتور سازی‌ایران برای تکمیل کادر سازمانی خود افراد واجد شرایط ذیل را با برخورداری ازحقوق ومزایای‌مکفی ودر اختیارگذاشتن‌امکانات‌رفاهی به همکاری دعوت مینماید :

عنوان شغل	محل جغرافیائی خدمت	تعداد مورد نیاز	شرائط احراز
حسابدار	شهر صنعتی البرزکیلو متر ۸۰جاده کرج،قزوین	۲ نفر	لیسانس حسابداری یا بازرگانی آشنائی به زبان انگلیسی حداقل ۲ سال سابقه کار .
حسابرس داخلی	شهر صنعتی البرزکیلو متر۸۰ جاده کرج،قزوین	۱ نفر	لیسانس حسابداری یا حسابرسی حداقل‌دوسال سابقه‌کاردرحسابرسی
حسابدار ، حسابرس		۳ نفر	دیپلم ریاضی ، بازرگانی حداقل سه سال سابقه کار در حسابداری و یا حسابرسی

از داوطلبان واجد شرایط خواهشمنداست همه روزه باستثنای روز های پنجشنبه و جمعه برای دریافت و تکمیل پرسشنامه استخدام به کارگزینی شرکت واقع در شهر صنعتی البرز (قزوین) ویابه دفتر مرکزی این شرکت واقع در تهران خیابان کریم‌خان زند ساختمان آ ك طبقه دوم مراجعه فرمائید . از داوطلبان متعاقبا برای انجام مصاحبه دعوت بعمل خواهد آمد .

تلفن شرکت ٤۰۹۲ـ ٤۰۹۱
دفتر مرکزی ۸۳۹۱۲۵

نگاهها و کتابها

سلطان جلال‌الدین خوارزمشاه

محمد دبیرسیاقی ـ انتشارات حبیبی

به‌اعتبار برداشت مولف کتاب سلطان جلال‌الدین خوارزمشاه، سرگذشت یکی‌ازمردان جنگاور تاریخ‌ایرانست که درعصر فتنه وآشوب وخونریزی وغارت و ویرانی به پادشاهی نشسته ودر حدود یازده سال جز جنگ و کشمکشی و از شهری به شهری‌تاختن وازدیاری به‌دیاری گریختن و از ناحیه‌ای به ناحیه‌ای پناه جستن کاری نداشته است.

در تحقیقات مولف دو چهره کاملا متمایز از این‌مرد مبارز را می‌یابیم که‌باعث می‌شود تاریخ نام اورا دوگونه درسینه خود ثبت کند یکجا درگروه زشتکاران وجای دیگردرردیف ارجمندان. بهرصورت از رشادت‌وجنگاوری این‌مرد نمی‌توان گذشت، مردی که‌آخرین فرمانروا از دودمان خوارزمشاهیان بود.

مولف سعی برآن داشته‌که چهره واقعی سلطان جلال‌الدین خوارزمشاه را از پس نوشته‌های آلوده به غرض آنگونه که بوده ثبت کند.

دراین مجموعه از درگیری سلطان جلال‌الدین با مغول‌ها وتاتارها سخن بمیان می‌آید وسیمای او که در زمان حمله چنگیز با دلاوریهایش تاحد افسانه رسید بخوبی نمایانده می‌شود.

★★★

گوهرها

یحیی ذکاء

مجموعه گوهرها درآغاز بدست دهنده تعریفی است از اشیائی که آنها را گوهر می‌نامیم. مولف چگونگی بوجود آمدن گوهرها را بشیوه‌ای علمی اما آسان‌برای درک باز می‌گوید ومطالبی کلی پیرامون آنها بیان‌میکند.

نویسنده از سنگهای قیمتی نظیر الماس، یاقوت، زمرد وبافوت کبود وخواص‌آنهاحرف می‌زند وبه‌مناطقی که‌محل تولید این سنگهاست اشاره می‌نماید!

در این کتاب علاوه برتعریف خصوصیات کلی گوهرهای جهان از گوهرهای مخصوص ایران نیز بحثی بمیان می آورد و از ارزشی که این گوهرها درزینت‌آلات بدست آورده‌اند سخن بمیان می‌آورد.

از جمله گوهرهای معروفی که درایران بصورت سمبل درآمده‌اند دریای نور است که بزرگترین وزیباترین الماس برلیان درمیان گوهرهای سلطنتی ایران و جهان بحساب آمده است.

راجع به الماس برلیان دراین کتاب گفته شده که: این الماس درحدود یکهزار سال پیش استخراج شده و

وزن آن که‌اکنون هفت مثقال وبیست نخود یعنی در حدود ۱۸۲ قیراط است، پیش‌از تراش زیادتر از این بوده است. دریای نور همراه همزادش کوه نوردرجریان لشکرکشی نادرشاه جزو هدایای محمد شاه گورکانی و غنایم جنگی، ازهند به‌ایران آورده شد.

دربخش‌های دیگر کتاب از مروارید، کهربا، مرجان، عقیق، یاقوت،زمرد،الماس مصنوعی وزیورهاوجادوگری وتاریخچه، حکاکی گوهرها، مهرها، خرافات وسنگهای گرانبها سخن رفته است. کتاب باتصاویر بسیاری‌ازانواع گوهرها زینت یافته است.

کتابی از بیژن اسدی پور

طنز خانگی تازه‌ترین تالیف بیژن اسدی‌پور، طنزپرداز و کاریکاتوریست معاصر است. این کتاب که در ۱۴۴ صفحه منتشر شده، شامل طرحها ونوشته‌های کوتاه اسدی‌پور است که پیشتر در مطبوعات بچاپ رسیده.

اسدی‌پور به‌عنوان پیشگفتار می‌نویسد:

نویسنده بزرگی‌که جهان‌را فتح کرده بود، بالاخره نتوانست خانه خودشان را فتح کند.

طنز خانگی را انتشارات مروارید به قیمت ۱۵۰ریال وارد بازار کتاب کرده است.

★★★

کتاب تازه انتشارات سروش

بافر ساروخانی ومنوچهر محسنی کتاب جالب «جامعه شناسی وسایل ارتباط جمعی» را از فرانسه به فارسی برگردانده‌اند. این کتاب خواندنی را ژان‌کازنوو، کارشناس واسناد فرانسوی نوشته و انتشارات سروش آن‌را در ۳۹۸ صفحه به‌قیمت ۵۴۰ ریال به پشت ویترین کتابفروشیها فرستاده است.

جامعه‌شناسی وسایل ارتباط جمعی شامل ۶ بخش عمده استکه مباحثی مانند مردم وطرز تلقی، امورجنسی و خشونت، افق فرهنگی، فضاهای امروز وفردا، اربابان جدید وراههای تازه ارتقاء از جمله مطالب در خورتوجه کتاب بشمار می‌آید.

★★★

بیونیک، دانشی نوشناخته

بیونیک تازه‌ترین کتاب عمی انتشارات گونتبرگ است کهدر ۱۹۹ صفحه وبه بهای ۲۰۰ ریال دراختیار دوستداران کتابهای علمی قرار گرفته است.

بیونیک را ایگورمیروئوف نویسنده و مهندس‌ساختمان روسی نوشته و حداد کاوه آنرا به‌فارسی ترجمه کرده است

بیونیک رشته‌ای از تکنیک است برپایه تقلید مکانیزم های زیست شناختی و ناشی از دانش سیبرنتیک با فرمانشناسی.

مترجم بیونیک را «عنصر زندگی» ترجمه کرده است و برای شناخت بهتر آن مثالهای زیر را ارائه داده:

چگونه می‌شود قلبی را ولو برای یک عمل‌جراحی جایگزین قلبی تانوان کرد؟ مکانیزم حس بویایی چیست؟ چرا سازندگان زیر دریایی بادقت دولفین ماهی را مورد توجه قرار می‌دهند؟ آیا می‌توان امیدوار بود که روزی کامپیوترها، ولو برای اندک زمان، به‌طبیعت مغزانسان نزدیک شوند؟... دانش بیونیک به‌این پرسشها پاسخ می گوید.

★★★

ماهنامه آموزش وپرورش

شماره هشتم ماهنامه آموزش و پرورش که باهمکاری انتشارات سروش واز سوی مرکز انتشارات وزارت آموزش و پرورش منتشر می‌شود، چند روزی است در دسترس علاقمندان و دست اندرکاران مباحث آموزشی کشور قرار گرفته است.

هشتمین شماره ماهنامه آموزش وپرورش، مطالبی در زمینه‌های زیر گرد آمده:

- دگرگونیهای آموزش و پرورش درچندسال‌اخیر
- مقصود از امتحان چیست؟
- انگیزش
- انواع تحصیل آموزشگاهی برای کشورهای در حال توسعه
- مشکلات گسترش آموزش همگانی
- مفهوم و مبانی اساسی فرهنگ
- آنچه درباره الومینیوم می‌دانیم
- ابوالوفای بوزجانی و نابرابری سوم ماه
- آموزش بنیادهای اخلاقی
- زندگی در کودکستان
- رویدادها و پیشرفتها.

سوای این‌مقالات، فهرست مطالب دوره چهل‌و ششم وچهل وهفتم ماهنامه نیز آخرین صفحات هشتمین‌شماره ماهنامه آموزش و پرورش را بخود اختصاص داده است

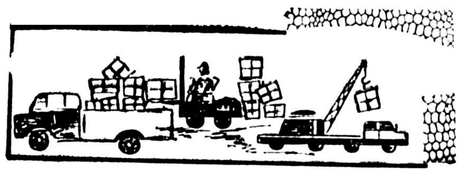

ترخیص، حمل و نقل و پخش کالا

باربری مازندران
حمل کالا به تمام نقاط گیلان و مازندران تلفن ۵۳۱۱۴۳ـ۴ و ۵۳۵۰۰۱

اتوبار کرمان
حمل بار و باربری به تمام نقاط کشور در اسرع‌وقت ۳ـ۵۵۷۰۸۱

بازرگانی برادران خان‌زاده
ترخیص کالا ازگمرکات کشور و مشاور امور گمرکی در اسرع وقت‌با سابقه ۳۰ ساله
خیام ـ ساختمان صادقی تلفن ۵۳۲۱۰۴

ترخیص کالا از کلیه گمرکات و بنادر ایران ۶۲۴۶۱۸ ـ۶۲۴۶۱۹

تولیدات پوشاک شماراپخش مکنیم
تلفن ۵۴۶۳۶۲

شرکت بازرگانی
فلوریدا
ترخیص کالا از گمرکات ۲۳۹۴۹۰ ـ۲۳۰۹۶۹

پیمانکاری مقدم
مخصوص حمل و نقل داخلی تلفن ۵۶۳۲۵۰ و ۹۶۰۴۹۷

ترخیص کالا ازگمرکات تهران و کشور تلفن ۶۲۴۳۱۲

جوان‌بار
تلفن ۲ـ۹۲۰۰۰۱
حمل بار به تمامی نقاط ایران در اسرع وقت

قابل توجه شرکت های بازرگانی و صاحبان کالا انبارخصوصی ۳۱۰۰متر مربع مجهز کامل‌نزدیک گمرک تهران‌با مدیریت‌و اعتبارعالی‌جهت‌نگهداری وپخش کالا در تهران آماده همکاری می‌باشد.
تلفن ۵۳۷۱۴۴ ـ ۵۵۱۸۱۹ ـ ۹۷۱۶۰۵

قابل توجه بیمارستانها وهتلهاوشرکتها ورستورانها
کلیه مواد غذائی و بهداشتی مورد احتیاج شما را در اسرع وقت در اختیار شما میگذاریم برای دادن سفارش و اطلاعات بیشتر باتلفن ۹۳۴۶۷۲ موسسه مواد غذائی افشار تماس حاصل فرمائید

سالگرد روز جهانگردی راگرامی میداریم و امیدواریم در تامین رفاه هم‌میهنان عزیز و جهانگردان در منطقه جنوب شرقی ایران قدم‌های موثری برداریم

کرمان ـ آژانس آفتاب

مدیریت هتل کمبوجیه مفتخر است که روز جهانگردی را به مسئولین محترم وزارت اطلاعات‌و جهانگردی

که سهم شایسته در بزرگ داشت این‌روزبزرگ دارند تبریک عرض نموده اطمینان دارد باتشریک مساعی اولیای محترم وزارت‌خانه‌و اتحادیه هتل داران از جاذبه‌های توریستی کشور عزیز ایران جهانگردان زیادی استفاده نمایند.

آگهی دعوت مجمع عمومی عادی شرکت ساختمانی پنجم (سهامی خاص)

ازکلیه سهامداران شرکت دعوت میشود برای شرکت درجلسه مجمع عمومی عادی که‌درساعت۹ صبح روز سه‌شنبه۲۷تیرماه۲۵۳۷ درمحل‌شرکت واقع درخیابان‌مهرشاه‌شماره ۱۳۵ تشکیل‌میگردد حضور بهم‌رسانند.

دستورجلسه:

۱ـ گزارش هیئت مدیره‌وبازرس شرکت
۲ـ تصویب ترازنامه و بیلان‌سود وزیان
۳ـ انتخاب بازرسان اصلی و علی‌البدل
۴ـ تعیین روزنامه برای درج‌آگهی های شرکت
۵ـ تعیین حق‌الزحمه و پاداش مدیران وبازرسان شرکت

هیئت‌مدیره

آگهی دعوت برای تشکیل مجمع عمومی عادی شرکت

مجمع عمومی عادی سال ۲۵۳۶ شاهنشاهی شرکت تعاونی مصرف کنندگان سپه ساعت چهار بعد از ظهر روزشنبه ۳۱ تیرماه سال ۲۵۳۷ در محل شعبه شماره ۷ واقع درخیابان شاهرضا اول خیابان ویلا تشکیل خواهد گردید. از کلیه صاحبان سهام (اعضای شرکت) درخواست میشود در ساعت مقرر حضور بهمرسانند.

دستور جلسه عبارت است از:

۱ـ اصغاء گزارش عملیات سال ۲۵۳۶ هیئت مدیره و گزارش بازرسان قانونی شرکت.
۲ـ تصویب ترازنامه و حساب سود و زیان‌و طرزتقسیم آن.
۳ـ تصویب بودجه ـ خط مشی و سایر پیشنهادهای هیئت مدیره.
۴ـ انتخاب یا تجدید انتخاب سه نفر از اعضاء اصلی هیئت مدیره که مدت تصدی آنها پایان یافته است.
۵ـ انتخاب یکنفر برای عضویت اصلی هیئت مدیره‌بجای یکنفر از اعضاء که مستعفی شده است برای بقیه مدت.
۶ـ انتخاب دو نفر عضو علی‌البدل هیئت مدیره برای مدت سه سال.
۷ـ انتخاب یا تجدید انتخاب دونفر بازرس قانونی‌برای مدت یکسال.

رئیس هیئت مدیره شرکت تعاونی مصرف ـ کنندگان سپه

آگهی تشکیل مجمع عمومی‌عادی سالانه شرکت سهامی عام روکش‌چوبی ایران

مجمع عمومی عادی سالانه شرکت سهامی عام روکش چوبی ایران در ساعت۵ بعداز ظهر روز سه‌شنبه مورخ ۲۷تیر۲۵۳۷ در محل شرکت واقع در بلوار الیزابت خیابان میکده کوچه یکم شماره ۷ تشکیل میگردد از کلیه صاحبان سهام دعوت میشود که باتوجه به مواد اساسنامه در روز و ساعت مقرر در جلسه فوق حضور بهم رسانند:

دستور جلسه:

۱ـ استماع گزارش هیئت مدیره وبازرسان شرکت در مورد صورتهای مالی سال ۲۵۳۶ شرکت.
۲ـ تصویب ترازنامه مملکرد و سود و زیان شرکت مربوط به سال ۲۵۳۶
۳ـ انتخاب بازرسان اصلی و علی‌البدل.
۴ـ تعیین روزنامه کثیرالانتشار.

هیئت مدیره

آگهی مجمع عمومی

مجمع عمومی شرکت شهرک‌رضا «سهامی خاص» در تاریخ روز دوشنبه ۲۶ تیرماه ۲۵۳۷ ساعت چهار بعد ازظهر در محل شرکت واقع در خیابان تخت جمشیدساختمان‌پلاک طبقه‌پنجم تشکیل میشود از صاحبان سهام دعوت میشود در جلسه مجمع حضور بهمرسانند.

دستور جلسه

۱ـ تصویب ترازنامه سال ۲۵۳۶
۲ـ تعیین بازرس شرکت.

هیئت مدیره شرکت‌شهرک‌رضا «سهامی‌خاص»

بدینوسیله از آقای ابومحمد ثقفی معاون‌ناحیه ۹ آموزش وپرورش وآقای صدیقی و آقای کاظم پیوند مدیر مدرسه راهنمائی تحصیلی کامروا که اقداماتی درجهت تامین رفاه‌دانش‌آموزان بعمل آورده‌اند تشکروقدردانی مینماید

محمدعلی فیض‌آبادی

قابل توجه بازرگانان محترم
ترخیص کالا از کلیه گمرکات ایران با کادر مجرب در اسرع وقت
شرکت‌پیراژان تلفن ۹۳۳۴۸۴ـ ۹۳۳۴۸۶

شرکت ها، سازمانها و مراکز پخش، حمل‌و نقل وترخیص کالا برای درج آگهی‌خود دراین صفحه می توانند با تلفن ۳۲۸۵۰۵ تماس‌بگیرند.

آگهی دعوت بستانکاران شرکت پنجاه‌ویک (درحال‌تصفیه)

پیرو اگهی انحلال شرکت پنجاه ویک از کلیه بستکاران واشخاصی که ادعائی علیه شرکت مذکور دارند دعوت‌میشود که مدارک ادعائی خود را طبق ماده ۲۲۵ لایحه اصلاحی قسمتی از قانون تجارت ظرف مدت ۶ ماه از تاریخ انتشارنوبت اول این اگهی به محل تصفیه واقع در تهران: خیابان کاخ شمالی ـ شماره ۹۳ اعلام نمایند بدیهی است پس از انقضای مهلت مذکور هیچگونه ادعائی علیه شرکت پذیرفته نخواهدشد.

مدیر تصفیه

از کلیه صاحبان سهام شرکت‌سهامی سوئیس اکسپرس (خاص) دعوت‌میشود که‌در جلسه‌مجمع عمومی عادی که‌در روز سه‌شنبه ۲۰ تیرماه۲۵۳۶ ساعت ۹ صبح‌درمحل شرکت تشکیل خواهد شد حضور بهمرسانند، دستورجلسه عبارت خواهد بود از:

۱ـ استماع گزارش هیئت مدیره و بازرسان شرکت.
۲ـ تصویب ترازنامه‌وحساب‌سود زیان‌عملکرد سال ۲۵۳۶ وانتخاب بازرسان اصلی‌وعلی‌البدل.

هیئت مدیره شرکت سوئیس اکسپرس (سهامی خاص)

اطلاعیه اداره راهنمائی ورانندگی تهران

چون درسال جاری بجای ۳۶ شعبه بانك ملی کلیه شعب این بانك در تهران باستثنای ۲۱ شعبه ممتاز و ارزی که فهرست آن ذیلا اعلام خواهد شد نسبت بدریافت‌مالیات سالانه اتوموبیلها اقدام مینمایند لذا بدینوسیله باطلاع همه‌مالکین ودارندگان اتوموبیلهای سواری و سواری بیابانی (پلاك سفید) که‌در تهران شماره گذاری شده‌اند می رساند که برای پرداخت مالیات‌سالانه اتوموبیل خود با توجه به سری پلاك برابر جدول زمان‌بندی مشروحه زیر:

اتوموبیلهای پلاك سری د ـ س از اول تا پایان تیرماه
اتوموبیلهای پلاك سری ص ـ ط از اول تا پایان امردادماه
اتوموبیلهای پلاك سری ع ـ ق از اول تا پایان شهریور ماه
اتوموبیلهای پلاك سری ل ـ م از اول تا پایان مهرماه
اتوموبیلهای پلاك سری ه ـ ۲۲ـ ۲۴ از اول تا پایان آبانماه

به نزدیکترین شعبه بانك ملی ایران مراجعه پس ازتکمیل نمودن نمونه چاپی مربوط وپرداخت مالیات مقرر آرم‌مخصوص راکه برنگ زرد تهیه شده دریافت و به شیشه اتومبیل خود الصاق نمایند درصورتیکه دارنده اتومبیل از پرداخت مالیات‌خودداری نموده‌و یاآرم مالیات رابه‌شیشه اتومبیل الصاق ننمایند متخلف محسوب‌ومشمول پرداخت جرائم مقرره قانونی خواهد بود.

ضمنا بمنظور جلوگیری از هرگونه اشتباه از کلیه پرداخت‌کنندگان تقاضا میشودهنگام‌مراجعه به‌بانك نمونه‌چاپی‌مربوطراباقید نام‌ونام‌خانوادگی وشماره اتومبیل و سایر مشخصات مندرج در فرم تکمیل فرمایند. اینك نام و نشانی ۲۱ شعبه ممتاز و ارزی بانك ملی‌ایران راکه‌ازدریافت‌وجوه مالیات اتومبیل‌های شماره‌تهران معاف میباشند بشرح ذیل اعلام وتقاضا میشود پرداخت‌کنندگان مالیات به‌این ۲۱شعبه مراجعه نفرمایند.

نام شعبه	آدرس
۱ـ مرکزی	خیابان فردوسی
۲ـ بازار	خیابان بوذرجمهری مقابل سبزه‌میدان
۳ـ سعدی	خیابان سعدی جنوبی
۴ـ بوذرجمهری غربی	خیابان بوذرجمهری غربی مقابل سرای‌فرداش
۵ـ چهارم آبان ۱۳۴۶	خیابان کورش کبیر مقابل خیابان تخت‌جمشید
۶ـ حافظ	خیابان سپه چهارراه حسن‌آباد
۷ـ خشایار	خیابان تخت جمشید، بین روزولت وفرصت
۸ـ خیابان شاهرضا	خیابان شاهرضا نزدیك خیابان بهار
۹ـ دانشگاه	خیابان شاهرضا مقابل سینمادیانا
۱۰ـ دیبا	چهار راه پهلوی‌مقابل سینما پارامونت
۱۱ـ عارف	انتهای خیابان قزوین دو راهی امامزاده حسن
۱۲ـ فردوسی	خیابان شاهرضا غرب میدان‌فردوسی
۱۳ـ کاشف	تجریش جنب کاشف
۱۴ـ کالج	خیابان شاهرضا چهارراه کالج
۱۵ـ میدان ۲۵ شهریور	خیابان روزولت میدان ۲۵ شهریور
۱۶ـ میدان شهناز	میدان شهناز
۱۷ـ میدان ولیعهد	خیابان پهلوی میدان ولیعهد
۱۸ـ نادری	خیابان شاه بین چهارراه‌یوسف آباد وشیخ‌هادی
۱۹ـ نهم آبان	خیابان بلوار الیزابت دوم نزدیك خیابان کاخ
۲۰ـ ملت	اول خیابان ملت
۲۱ـ ویلا	خیابان ویلا

اداره راهنمائی ورانندگی تهران

ترازنامه سال مالی ۲۵۳۶ شرکت تولیدی قند کرج (سهامی عام)

دارائی ها		بدهی‌ها	
وجه نقد بانکها و صندوق	۱ر۴۴۵ر۷۷۹ ریال	سرمایه	۱۷۱ر۰۲۰ر۰۰۰ ریال
بدهکاران چندنر کران‌و وامها	۱۰۹ر۰۳۴ر۹۷۳ ریال	بانک ها	۳ر۶۸۵ر۷۰۳ ریال
سرمایه گذاری در سایرشرکتها	۲ر۱۰۰ر۰۰۰ ریال	ذخائر (قانونی . عمومی .	
سپرده های پرداختی کارخانه	۸ر۷۸۰ر۰۲۶ ریال	استهلاک)	۲۳۰ر۲۰۲ر۵۴۴ ریال
دارائی های ثابت	۵۲۶ر۵۹۴ر۷۱۲ ریال	بستانکاران	۴۰۷ر۸۹۲ر۹۰۲ ریال
سایر دارائی‌هاو وسائط نلقیه	۱۷ر۷۵۳ر۰۵۳ ریال	اسناد پرداختی	۱۲۰ر۶۰۸ر۹۵۴ ریال
اعتبار اسنادی‌و تاسیسات در دست اقدام	۱۶ر۴۱۴ر۷ر۳۴	سپرده های اشخاص	۳۶۵ر۰۰۰ ریال
موجودی اجناس انبار ها	۱۸۰ر۹۱۵ر۰۵۳ ریال	طرف حسابهای انتظامی	۳۲ر۴۳۷ر۵۵۶ ریال
زیان سال ۲۵۳۶	۷۰ر۷۳۶ر۷۷۳ ریال		
حسابهای انتظامی	۳۲ر۴۳۷ر۵۵۶ ریال		
جمع	۹۶۶ر۲۱۲ر۶۵۹ ریال	جمع	۹۶۶ر۲۱۲ر۶۵۹ ریال

حساب سودوزیان‌سال مالی۲۵۳۶ شرکت تولیدی قند کرج (سهامی عام)

درآمدها		هزینه‌ها	
درآمد فروش شکر و قند	۲۷۴ر۲۸۵ر۳۲۰ ریال	هزینه های خریدجغندر وبهره برداری	۲۵۷ر۲۷۳ر۷۶۹ ریال
سایر درآمد های فرعی‌و متفرقه	۳۷ر۲۶۴ر۶۶۲ ریال	هزینه های فروش ـ بهره ها ـ اداری	۲۹ر۸۹۰ر۱۷۱ ریال
		هزینه های پرسنلی کادر ثابت	۶۴ر۱۴۸ر۳۳۲ ریال
		هزینه ها ی‌استهلاک متعهدات سپیمه ها	۳۰ر۹۷۴ر۴۸۳ ریال
		زیان سال ۲۵۳۶	۳۸۲ر۲۸۶ر۷۷۵ ریال
			۷۰ر۷۳۶ر۷۷۳ ریال
جمع ـ	۳۱۱ر۵۴۹ر۹۸۲ ریال	جمع	۳۱۱ر۵۴۹ر۹۸۲ ریال

بازرس قانونی — حسابدار رسمی — هیئت مدیره، مدیرامورمالی — مدیرعامل

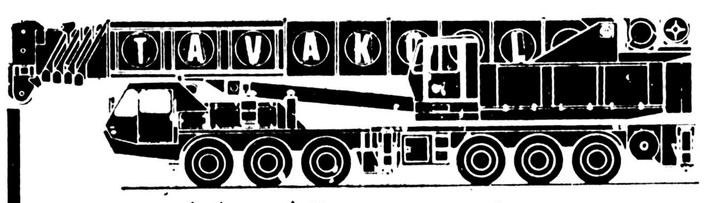

مجهزترین موسسه جرثقیلی در ایران
جرثقیل توکل
از ۵ تن الی ۳۰۰ تن
تلفن ۱۷ـ ۳۵۸۵۱۱
تهران ـ خیابان ری ـ میدانشاه ـ پلاک ۷۱۳

نیازمندیهای اطلاعات آگهی تلفنی قبول میکند ۳۱۱۲۲۴

مشاور خانواده

وقتی که مادرزن دشمن دامادش میشود

س- چند ماهی است که به خانه شوهر رفته‌ام تنها مشکل زندگی من خصومت میان مادرم و شوهرم است و همین خصومت سبب شده است‌که مادرم دائما بمن توصیه کند از شوهرم طلاق بگیرم . او هر کوتاهی و یا هرحرف شوهرم را نزد من بزرگ جلوه می کند و هزار شاخ‌وبرگ بر آن می‌بندد و ثابت می کند که این شوهر آخروعاقبتی نیست و مرا دوست ندارد و توصیه میکند قبل از انکه پیر شوم از او طلاق بگیرم . مادرم حتی برایم خواستگار های متعدد پیدا کرده است ، نمی دانم با او چه بکنم ، لطفا مرا راهنمائی کنید ؟

ج- اولا نسبت به خصومت مادرتان نسبت به شوهرتان وبالعکس بی‌اعتنا باشید ، مادر جای خود دارد و شوهر جای خود .

شما در قبال وظایف شوهرتان به تکالیف‌و وظایف خویش عمل کنید ، مهربان ، فداکار وفادار باشید .در عین حال به مادرتان هم احترام بگذارید . اگر شما خود را مشتاق‌به شنیدن بدگوئی های مادرتان از شوهرتان نشان ندهید او تشویق نمی شود که به این کار ادامه دهد . به مادرتان وانمود کنید که به شوهرتان علاقه دارید و حاضر بمجدا شدن از او نیستید .

ثانیا طلاق یک شکست بزرگ برای « زن» است. این فکر را به سر خود را ندهید .

بهتر از شوهری که دارید پیدا نمی کنید و بعلاوه‌طلاق برای فامیل وخانواده شما هم خوب نیست . ثالثا مردانی که حاضر شوند خواستگار زن شوهردار باشند آدم های شرافتمند و اطمینان بخشی نخواهند بود، زیرادر همه‌ادیان و همه مکاتب زناکاری و عشق ورزیدن به زن شوهردارزم شده است و اصولا مردی که سراغ زن شوهردار برود آدم خطرناکی است ، از این افراد فرصت طلب و عیاش‌نفرت داشته باشید .

عشق راه‌حل فوری ندارد

س ـ چند ماه پیش با مردی آشنا شدم که با مهارت خاصی دل از من ربود ، اینک که عاشق و بیقرارش شده‌ام و او هم حاضر است با من ازدواج کند اطلاع یافته‌امکه همسر دارد ، لطفا مرا راهنمائی کنید که چه راهی راانتخاب کنم ؟

ج- راهنمائی شما کاری دشوار است ، زیرا « عشق» راه حل فوری ندارد ،ولی آنچه که‌میتوانیم بگوئیم این‌است که ازدواج با یک مرد « ز ندار» خالی از دشواری نیست. اگر شوهرتان را وادار کنید که همسرش‌را طلاق گوید،این کاری غیر انسانی است و اگر همسر او را راضی بموافقت با ازدواج دوم شوهرتان‌کنید که « هوو» شدن‌یکزن عاشق دشوار است ، زیرا هرقدر که هووی شما زن باگذشت و مهربانی باشد ، چون شما عاشق شوهرتان هستید کوچک ترین لطف شوهرتان را به او تحمل نخواهید کرد.درنتیجه در یکی ـ دو سال اول ، زندگی سختی خواهید داشت‌و اگر بطور پنهانی ازدواج کنید که نه تنها مرتکب جرم‌خواهید شد ، بلکه زندگی خانوادگی‌تان نیز شبیه فیلم های‌جاسوسی خواهد بود . در هر صورت سعی کنید که این عشق را فراموش کنید ، البته فراموش کردن عشق باخاطرات تلخ‌و شیرین آن کار یکی- دو روز و حتی‌یکی- دو ماه نیست. اگر موفق نشوید ،بهتر است با راضی کردن همسر اول شوهرتان باین ازدواج اقدام کنید .

دختر خانه‌دار را انتخاب کنید !

مشاور گرامی ، مردی ۳۵ ساله‌ام ، خانه واتومبیل و اثاثه در حد لزوم دارم . درآمدم مکفی است.کارمنددولت هم هستم ، لذا برای ازدواج آمادگی کامل دارم . دودختر نظر مراجلب کرده‌اند نمی‌دانم با کدام ازدواج کنم ؟ یکی‌از آنها خانه‌دار است و دیگری کارمند دولت لطفا مراراهنمائی کنید . ؟

ج- اگر به کمک اقتصادی همسرتان نیاز دارید باتوجه به اوضاع و احوال جامعه ما بهتر است با دختر خانه‌دار ازدواج کنید . یک زن‌خانه‌دار مشکلی‌برای شوهرش‌بوجود نمی‌آورد زنی که کار می کند بموقع باید از خانه بیرون برود . در ساعات فراغت احتیاج به استراحت دارد، وهزار مشکل دیگر در راه و در اداره برای او پیدا می شود که خواه وناخواه شوهر به دخالت کردن مجبور میشودو پس از وضع حمل نیز مشکل نگهداری از بچه در ساعاتی که مادرش در اداره کار می کند به میان می‌آید . یک زن‌کارمند نیاز دارد شوهرش در کار خانه «به‌او کمک کند . آمد و رفت به خانه او زیادتر است البته چشم و گوشش هم بازتر است ، باز هم خودتان فکر کنید اگر به کمک اقتصادی همسرتان نیاز ندارید « دختر خانه‌دار» را انتخاب کنید.

تعدد زوجات میان‌مورمونها

س ـ شنیده‌ام تعدد زوجات میان « مورمونها»مجازاست، اینها کجا زندگی میکنند ؟

ج- مورمونها در بیشتر ایالات متحده‌آمریکا دیده می شوند ، ولی اغلب آنها در ایالت «یوتا» که پایتخت‌آن‌«سالت لیک‌سیتی»است زندگی میکند . عقاید خاصی دارند ، مثلا مشروب الکلی نمی نوشند و گرد فساد نمی‌گردند ودرمذهب آنها تعدد زوجات منعی ندارد ، یعنی دختر مورمون می‌تواند با یک مرد زندار ازدواج کند .

مشاورین ما

تلفن مشاور ما مربوط به امور خانواده ۳۲۸۴۲۱ است و ساعت ۸ تا ۱۲ در خدمت شما است سئوالات خود را با او در میان گذارید ، به شما پاسخ می گوید و اگر سئوالی جنبه خصوصی نداشته باشدو خواندش برای دیگران خالی از فایده نباشده بدون ذکر نام» چاپ میشود .

درددل هایتان را بیرامون مسائل خانوادگی‌نیز می توانید با او در میان گذارید تا چاپ شودواز این رهگذر درسی برای دیگران باشد .

۳ سال «هوو» درخانه‌اش بود

یک زن ۳۶ ساله ندانسته سیزده سال با هوویش دریک خانه زندگی می‌کرد اما چند روز قبل یک واقعه کوچک پرده از این راز برداشت.

این زن بما گفت:

در تابستان ۱۳ سال پیش شوهرم بدون مقدمه تصمیم‌گرفت یک طبقه دیگر برساختمان منزلمان اضافه کندواین کار راآن چنان با عجله انجام داد که من حیرت کردم.

او پس از آن که این طبقه آماده شد بمن‌گفت که باید برایش مستاجری پیدا کنیم و استدلال کرد که این مستاجر باید یک زن مجرد باشد، زیرا اگر مرد باشد مزاحم خانوادگی است و اگر زن وشوهر باشند که دیگر اخراج ان آسان نخواهد بود.

استدلال شوهرم را قبول کردم واز روی سادگی به‌پیدا کردن مستاجر پرداختم، ولی چنین مستاجری پیدا نمی‌شد و اگر هم پیدا می‌شد نمی‌توانست کرایه «یک طبقه» را بپردازد تااینکه یک روز خانمی که اتومبیلی هم داشت توسط یک بنگاه معاملات ملکی بمخانمها آورده شد، او پس از بازدیدی که از خانه کرد حاضر شد آنرا اجاره کند. شوهرم نیزموافقت کرد، این خانم که در یک اداره کار می‌کند چند سال‌مستاجر ما بود تااینکه یک روز متوجه شدم حامله است، تعجب‌کردم گفت که «غریب» خورده است، دلم به‌حالش سوخت اما یک مساله مرا بخود مشغول داشته بود که چطور می‌شود این‌زن باوجود حاملگی به اداره می‌رود و از همکارانش شرم‌نمی‌کند.

سرانجام بچه به‌دنیا آمد.

یک روز او تضرع‌کنان از شوهرم خواست برای بچه شناسنامه بگیرد وشوهرم قبول کرد بنام خودش برای بچه‌او شناسنامه بگیرد. من هم از این کار خداپسندانه راضی بودم و این خانم همچنان درخانه ما بود.

اخیرا از اینکه شوهرم هر چند وقت یکبارمرا بمسافرت می‌فرستاد تعجب می‌کردم، ولی نسبت به او ظنین نبودم، تااینکه چند روز پیش این خانم موقعی که‌در اطاق من بود وتلویزیون تماشا می‌کرد به علت بریده شدن دست بچه‌اش در محوطه خانه باعجله او را به‌درمانگاه رسانید و کیفش را در اطاق من جای گذارد.

حس کنجکاوی مرا وادار کرد کیف او را وارسی‌کنم. در کیفش دو شناسنامه دیدم که یکی متعلق‌به شوهرم بود و وقتی در شناسنامه‌ها دقت کردم دیدم که چهارده سال پیش آن دو باهم ازدواج کرده‌اند.

خواستم خاموش بنشینم، ولی نتوانستم وبه این زن اعتراض کردم گفت: در سال ۱۳۴۳ با شوهر من ازدواج کرده و نایکسال به علت نداشتن جا درخانه اقوام او بسر می‌بردند وسرانجام تنها راه‌حلی که به فکرشان رسید این بود که یک طبقه برخانه اضافه کنند وبه اینجا بیایند، وباصحنه‌سازی این کار را هم کردند وبچه نیز متعلق به هر دو نفرشان است و کار خطائی صورت نگرفته است .وهمکاران اداری وبستگانش هم از این واقعه باخبرند.

بااینکه طبیعتا باید به داشتن هوو عادت کرده باشم ، معذلک هرچه می‌کوشم این واقعه را برای خود تحمل‌پذیرکنم نمی‌توانم، لذا در صدد برآمده‌ام از شوهرم جدا شوم وقانون هم این حق را به من داده است.

دوشاهزاده‌ای که‌قصه‌لیلی ومجنون‌رازنده کرده‌اند

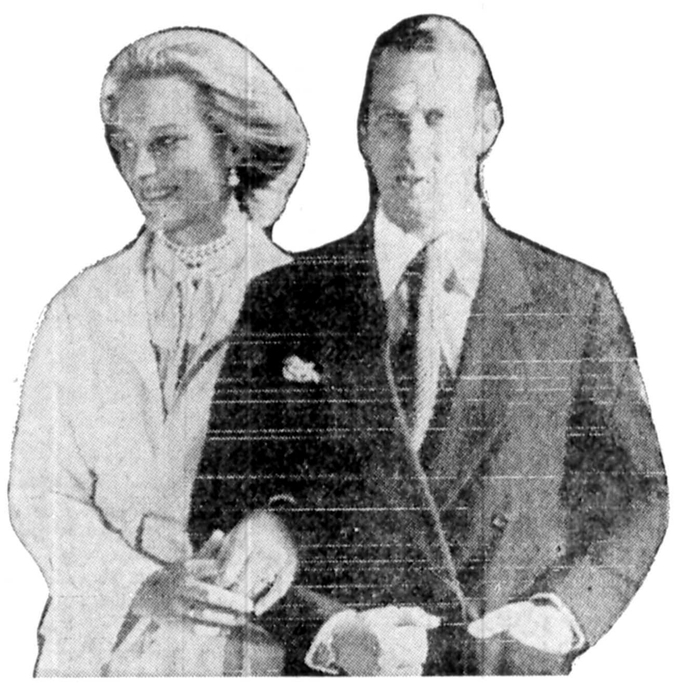

عشق وازدواج مایکل‌«پرنس آوکنت » شاهزاده انگلیسی به اشراف زاده اطریشی بارونس ماری کریستین و انتشار وسیع اخبار مربوط به آن‌درمطبوعات، یك بار دیگر قصه لیلی‌ومجنون را زنده کرده است‌وماجرای ازدواج دوك ویندسور وازدواج های هنری هشتم را به یاد می آورد.

هنری هشتم به علت مخالفت پاپ با ازدواج دومش کلیسای انگلیس را از کلیسای رم جدا کردو خود رهبری مذهب را بر عهده گرفتو مذهبی تازه بنام «اینگلیکن » در مسیحیت‌بوجود آمد . دوك ویندسور نیز ازتاج و تخت‌سلطنت انگلیس‌گذشت وبایك زن امریکائی ازدواج کرد، یعنی برتری نیروی عشق رابه جهان ثابت کرد.

اینك یك بار دیگر یك شاهزاده انگلیسی در برابر قدرت پاپ دست به مقاومت‌زده است .

پاپ به همه کلیسا های کاتولیك دستور داده است که از عقد بارونس ماری‌کریستین برای پرنس مایکل پسر عموی ملکه انگلیس خودداری کنند این دو تن با این که در یك مرکز ثبت ازدواج در وین قانونا زن‌و شوهر شده‌اند ، اما هنوز جدا از هم زندگی می ـ کنند ، زیرا ماری کریستین‌به مذهب خودکاتولیك‌وفادار مانده است و قبل از عقد شرعی نمی تواند باشوهر خود زیر یك سقف بسر برد.

پاپ به‌این علت با این‌ازدواج مخالفت کرده است که این دو تن پیشاپیش اعلام کرده‌اند فرزندانشان به مذهب پدریعنی اینگلیکن خواهند گرویدند.

ویـــن

درهفته‌سه‌پرواز،روزهای‌شنبه-سه‌شنبه‌وپنجشنبه

اگر به یکی ازمراکز عمده تجارت در شرق اروپا پرواز میکنید هواپیمائی ملی ایران "هما" سفر خوشی را از طریق وین به شما نوید میدهد و از شهر زیبای وین، پایتخت جهانی موسیقی و هنر، و دانوب آبی زیبا و خیال انگیز، شرکت هواپیمائی اطریش روزانه پروازهای دلپذیری را به بخارست ، بوداپست ، پراگ ، صوفیه و ورشو عرضه میکند.

برای راحتی بیشتر شما ، شرکت هواپیمائی ملی ایران "هما" بلیط مسافرتتان را به هر یک از این شهرها فراهم میکند.

هواپیمائی ملی ایران « هما »

برای کسب اطلاعات بیشتر به آژانس مسافرتی خود و یا دفاتر هواپیمائی ملی ایران :

خیابان فردوسی و یا خیابان شاهرضا مراجعه نمائید . تلفن رزرواسیون ۹۶۹۰۸۱ـ ۱۱ـ ۹۶۵۰۱۱ـ ۹۷۹۰۱۱

بقرار اطلاع

طلاق میان ازدواجهای جدید

● بررسی یک دانشجو که موضوع تز خود را درباره مسائل خانوادگی‌در تهران انتخاب کرده است نشان میدهد که طلاق‌میان ازدواجهای جدید بیشتر از ازدواج های قدیم است ،

افزایش ازدواج پسران ایرانی با دختران‌آمریکائی

● مردی که در خرداد ماه چندین بار به فرودگاه مهرآباد جهت استقبال از مسافرانش رفته بود به خبرنگاراین صفحه گفت: دانشجویان ایرانی که‌امسال از امریکا برای گذراندن تعطیلات خود به تهران می آمدند پیش ازسالهای‌گذشته همسر آمریکایی داشتند و وقتی از چند تن آنهاپرسیدم چرا بادختر امریکائی‌ازدواج کرده‌اند؟ جواب‌دادندبخاطر «کارت سبز» .

کلفت های بنگلادش

● یکی از خبرنگاران اطلاعات‌که این روزهابرای کسب خبر به منازل مختلفی تلفن کرده بود میگفت: در بیشتر این خانه‌ها کلفتهای بنگلادشی گوشی را بر میداشتند. این خبرنگار می گفت: قبلا کلفتها فیلیپینی و تایلندی و معدودی هم پاکستانی وکره‌ای بودند و کلفت بنگلادشی نوظهور است. او میگفت هنوز نمی دانم که این کلفتها مسائل خانوادگی‌هم پدید می‌آورند یاخیر ؟

دردلهای خانواده

توصیه مهم برای‌اصلاح قانون حمایت خانواده

● من زنی هستم که‌در طول عمر کوتاه خود دو سه‌بار سروکارم به دادگاه های حمایت خانواده افتاده است . چند توصیه دارم که می‌خواهم مطرح سازم تا اگر روزی قرار شود درقانون حمایت‌خانواده همانطور که وعده داده شده است تجدید نظری به‌عمل آیدبه آنها که‌از دل برآمده است تا بردل نشیند توجه شود:

دادگاه های حمایت خانواده باتوجه به عواقبی که طلاق روی‌افراد وخانواده ها دارد لازم است مانند سایر دادرسی‌هادو مرحله‌ای ویا سه مرحله‌ای شودتا احکام قطعیت یابد ویا اصولا رسیدگی به دعوی خانوادگی به شوراهایی نظیر شوراهای داوری سپرده شودو همچنین بهتر است هردادگاه حمایت خانواده از چندقاضی یا دادرس تشکیل شود ویکی از آنها حتما خانم باشد واین‌دادگاه ها صرفا آراء خودرا از اعلام نظر داوران ومددکاران و مشاوران خانواده «به‌عنوان کارشناس » صادر کنند.

خطر ازدواج یك دختر جوان بایك‌مرد سالخورده

● زنی ۲۵ساله هستم . چندسال پیش به توصیه پدرم بامردی که ۲۰ سال از من بزرگتر بود ازدواج کردم . من‌ضمن ستایش از روزنامه اطلاعات که چنین‌ستون مهمی را باز کرده است می‌خواهم باتوجه به تجربه‌ای که‌دارم به‌همه زنها توصیه‌کنم در صورتی می‌خواهند با مردانی که‌بالای۴۰ هستند ازدواج کنند ،اصل یك‌تا ۱۰ سال بزرگتر رافراموش نکنند ، زیرا در بالای این سن اگر تفاوت سنی زیاد باشد یك زن دچار مشکلات وبلاهای متعدد میشود ، اولا چنین مردی به‌خاطر نفع وآسایش خاطر و سعادت ولذت بردن خودش زن‌می‌ گیردنه طرفین. ازدواج میکندکه کسی خانه‌اش را بجرخاند، یا از همسری جوان لذت ببردو قوای از دست رفته جوانی را به دست آورد، بعلاوه چنین مردی اصولا مادی و حسود است و فرزندانش هم‌دائما به همسرش سرکوفت میزنند و میگویند نمی‌گذاریم ارث خورپدرمان شوی‌واز این حرفها و بعقیده من‌یك دختر نباید زیر بار ازدواج باچنین مردهایی برودو بهتر است این مرد ها بازنانی مثل خودشان که دارای فرزند و همان شرایط هستند ازدواج‌کنند.

بازاردرهفته‌ای که گذشت

معاملات کالاهای صادراتی رونق گرفت

افزایش عرضه محصولات کشاورزی، قیمت برخی کالاهارا پائین آورد

معاملات پارچه گرم ونوسان قیمت هاروی پارچه زیاد است

قیمت روغن حیوانی وبرنج ترقی کرد

نوسان نرخ ارزهای عمده به علت تزلزل دلار زیاد بود

در هفته‌ایکه گذشت بازار مانند هفته ما قبل وضع عادی داشت و معاملات روی انواع کالا های وارداتی و صادراتی با گرمی جریان داشت.

در این هفته نوسان شدید نرخ ارزهای خارجی بازار را به حرکت واداشت و داد و ستد زیادتری روی کالاها انجام گرفت.

تضعیف دلار آمریکا و کاهش ارزش این ارز در بازار های پولی بین المللی موجب شد تا در هفته‌ایکه گذشت نرخ سایر ارز ها افزایش یابد و با ترقی قیمت ارز های خارجی اگر چه موجب کاهش ثبت سفارش بعضی کالاهای وارداتی و ترقی قیمت مقداری از این کالا ها در بازار های داخلی شد ولی افزایش نرخ ارز های خارجی بخصوص افزایش ارزش مارک، لیره، ین و فرانک موجب گردید تامقدار زیادتری کالاهای صادراتی از جمله فرش، پوست، سالامبور، روده، پنبه، خشکبار، کتیرا وانواع صمغها با خارجیها مورد معامله قرارگیرد.

افزایش عرضه محصولات کشاورزی

در این هفته نیز مقدار زیادی از محصولات نو کشاورزی از جمله غلات، حبوبات زیره، کتیرا، برگه، میوه و تره بار و سبزیجات ببازار عرضه شد و بدلیل افزایش مقدار برداشت وعرضه این محصولات بخصوص بعلت افزایش عرضه میوه و تره بار قیمت این محصولات بازهم کاهش یافت ولی قیمت زیره، کتیرا و برگه بعلت افزایش مقدار فروش این محصولات به خارجیها ۳ تا ۵ درصد ترقی کرد. زمینه مواد غذائی در هفته‌ایکه گذشت فراوان بود وبهمین دلیل نوسان قیمت این مواد قابل توجه نبود.

مقدار عرضه غلات بخصوص گندم وجو در این هفته زیاد بود و بواسطه خرید های نمایندگان دولت از زارعین قیمتها تقریبا در حدود هفته قبل ثابت بود.

قیمت برنج ترقی کرد

بازار برنج همچنان از رونق محسوسی برخوردار است و مقدار داد و ستد روی این محصول بخصوص برنجهای مرغوب زیادتر از هفته ماقبل از آن بود. قیمت برنج دراین هفته نیز حدود کیلوئی ۲ تا ۳ ریال ترقی کرد.

در این هفته نیز مقدار قابل توجهی انواع زیره با خارجیها بخصوص امریکا و ژاپن معامله شد، ولی بواسطه افزایش مقدار عرضه قیمتها فقط حدود ۳ درصد ترقی کرد مقدار عرضه حبوبات بخصوص عدس و نخود در این هفته زیاد بود، ولی چون شایع است که مقدار تولید کمتر از مقدار نیاز کشوراست، بهمین دلیل قیمت ها بالا باقی مانده است.

کمبود زمینه روغن حیوانی

در هفته‌ایکه گذشت روغن حیوانی بخصوص روغن کرمانشاهی و روغن شهرضائی حدود کیلوئی ۵۰ تا ۱۰۰ ریال افزایش یافت، افزایش قیمت بدلیل کمبود زمینه این فرآورده است.

در اینهفته چند پارتی مغز بادام شیرین جهت صدور به خارج در کیلوئی ۲۳۵ تا ۲۴۰ ریال مورد معامله قرار گرفت.

بازار پنبه در هفته‌ایکه گذشت بعلت فروش چند پارتی به چند کارخانه داخلی و خارجی رونق داشت ولی هنوز هم بعلت موجودی زیاد این محصول قیمت ها پائین‌تر از مدت مشابه درسال گذشته است.

چغندر قند وگونی که اخیرا فوق‌العاده ترقی کرده بود، با عرضه مقداری از این محصولات قیمت چغندر وگونی در هفته‌ایکه گذشت مختصری کاهش یافت.

رونق بازار پارچه

بازار پارچه بخصوص پارچه های نخی در این هفته نیز رونق داشت و معاملات روی انواع آن باشهرستانها زیاد بود. ترقی ارزش مارک موجب رونق بازار روده شد و در هفته‌ایکه گذشت مقدار صادرات این فرآورده بخارج بخصوص آلمان فدرال زیاد بود.

طبق گزارش کل بانک مرکزی

تفسیر اقتصادی

نرخ رشددرآمد ملی منفی شده ودرآمد سرانه درحال تقلیل است

دکتر منوچهر کیانی استاد اقتصاد دانشگاه تهران

هفته گذشته، طبق روال هرساله، جلسه مجمع عمومی بانک مرکزی ایران باحضور وزیر امور اقتصادی و دارائی، وزیر مشاور و رئیس سازمان برنامه، رئیس کل بانک مرکزی، قائم مقامهای وی و تعداد دیگری از مقامات بلند پایه کشور تشکیل گردید.

حسب المعمول رئیس کل بانک مرکزی ایران پس از تشریح ترازنامه و حساب سود و زیان بانک مرکزی گزارشی ازوضع اقتصادی کشور درسال گذشته ارائه کرد. گزارش امسال رئیس کل بانک مرکزی، علاوه براینکه همچون گزارشهای سالهای قبل شامل ادعاهای نابجا و غیرواقعی، نظیر کاهش اتکای اقتصاد ایران به درآمد نفت نیست، درمجموع نشان دهنده دو روند کاملا متفاوت است که هرچند بایکدیگر مربوط میباشند، آغاز وضع اقتصادی دیگری را اعلام میکند.

طبق گزارش بانک مرکزی، دوروندی که درسال گذشته دراقتصاد ایران پدید آمده عبارتند از: کاهش التهاب اقتصادی ایران و درنتیجه تقلیل شاخص هزینه زندگی و نرخ تورم ازحدود ۳۰ درصد دراوایل سال ۳۶ به ۱۷/۸ درصد در اسفندماه سال گذشته. این روند درسال جاری همچنان ادامه داشته و نرخ تورم در اردیبهشت ماه تا ۱۱/۶ درصد تقلیل یافته است.

علت اصلی پیدایش این روند حاصل مجموعه‌ای از اقدامات مختلف دولت درزمینه مبارزه باتورم بوده است. این اقدامات باتصویب قانونی تثبیت نسبی بهای زمین و جلوگیری از بورس بازی زمین شروع شده و با محدود کردن شدید اعتبارات مسکن تکمیل گردیده است.

کاهش التهاب اقتصادی همچنین موجب شده است تااز شدت افزایش مزد کاسته شود و ترقی متوسط شاخص مزد سرانه کارگران صنعتی از ۲۹ درصد درسال ۳۵ به ۲۵ درصد درسال ۳۶ کاهش یابد. دربخش ساختمان نیز متوسط ترقی مزد دراین دوره از ۳۹ درصد به ۳۴ درصد تنزل کرده است.

روند دیگری که دراقتصاد ایران درسال گذشته پیداشده و جاداشت رئیس جدید بانک مرکزی، بانگرانی زیادی انرا یادآور میشد و زنگها را بصدا درمی آورد تا دولت دست به اقدامات جدی بزند و تنها از تقلیل نرخ تورم دلخوش نگردد، کاهش درآمد ملی و تنزل درآمد سرانه میباشد.

برای اولین بار درعرض چندسال گذشته درآمد سرانه مردم رو به کاهش گذاشته و با توجه به سودهایی که بانکها و شرکتها درسال قبل داشته‌اند تمام شواهد اقتصادی نشان دهنده بدترشدن توزیع درآمد و ثروت درکشور هستند.

طبق گزارش رئیس کل بانک مرکزی ایران درآمد ناخالص ملی درسال گذشته به قیمت ثابت فقط ۲/۴ درصدرشد داشته است. این نرخ رشد فوق العاده ناچیز میباشد، و عملا نرخ رشد درآمد ملی منفی بوده است، زیرا برای بدست آوردن درآمد ملی باید استهلاک را ازدرآمد ناخالص ملی کسر و نرخ استهلاک درایران اگر بیشتر از نرخ رشد درآمد ناخالص ملی درسال گذشته نباشد، از آن کمتر نیست. حال اگر نرخ رشد جمعیت درایران که حداقل ۳ درصد میباشد درنظر گرفته شود، ملاحظه میگردد که درآمد سرانه درسال گذشته بجای افزایش، کاهش داشته است.

رئیس کل بانک مرکزی ایران رقم درآمد ناخالص را درسال گذشته ۳۱۲ میلیارد ریال اعلام کرده است. اگر نرخ برابری دلار و ریال را ۷۰ ریال و کل جمعیت کشور را ۳۵ میلیون نفر بدانیم، درآمد سرانه حداکثر حدود ۲۱۷۰ دلار خواهد شد و این رقم کمتر از عدد ۲۲۰۰ دلاری است که مقامات کشور درسال گذشته درآمد سرانه را برای سال ۳۵ اعلام داشته‌اند.

حال این سئوال مطرح میشود چگونه ممکن است که با میلیاردها تومان که درسال گذشته سرمایه گذاری گردیده، رشد درآمد ملی منفی باشد و درآمد سرانه کاهش پیدا کند؟ اگر ارقام شکافته عوامل مختلفی که درتشکیل درآمد ملی موثرند تجزیه و تحلیل شوند، علت کاهش درآمد ملی بوضوع روشن میگردد. اگر چه تشکیل سرمایه درسال گذشته بالغ بر۱۸۰ میلیارد تومان بوده است، ولی این تشکیل سرمایه بقیمت ثابت نسبت به سال ما قبل فقط ۵ درصد افزایش نشان میدهد و این درصد خیلی ناچیز است تابتواند درآمد ملی را افزایش دهد. این رقم باید لااقل به ۱۲ تا ۱۵ درصد میرسید تانرخ رشد مثبتی دراقتصاد ایران حدود۳ تا ۴ درصد بوجود میاورد.

افزایش مداوم واردات که یک عامل کاهش دهنده درآمد ملی است، رکود در بعضی از بخشهای اقتصادی، بخصوص بخش ساختمان، قطع شدنهای طولانی برق بطوریکه میلیاردها ریال به صنایع ضرر زد و تولیدات را دچار وقفه و کاهش کرد، همه ازعواملی میباشند که موجب گردیدند تادرآمد ملی درسال گذشته تقلیل یابد.

کاهش درآمدملی، آنهم دراقتصادی که هنوز مراحل اولیه توسعه را طی نکرده است و توزیع درآمد و ثروت دران غیر عادلانه میباشد، باید توجه مقامات اقتصادی را بخود جلب کند و زنگ خطری باشد که هرچه زودتر بفکر چاره اندیشی های بنیانی و اساسی باشند.

نیازمندیهای اقتصادی

نرخ خرید و فروش ارز در بانکهای کشور

نوع ارز	نرخ خرید	نرخ فروش
یک دلار امریکا	۷۰/۳۵	۷۰/۶۰
یک دلار کانادا	۶۲/۸۵	۶۳/۱۰
یک دلار استرالیا	۸۱/۲۰	۸۱/۵۵
یک لیره انگلیس	۱۳۱/۷۰	۱۳۳/۳۰
یک مارک آلمان غربی	۳۴/۳۰	۳۴/۶۵
یک فرانک سوئیس	۳۸/۹۰	۳۹/۲۵
یک فرانک فرانسه	۱۵/۸۵	۱۶/۰۵
یکصد فرانک بلژیک	۲۱۷/۷۰	۲۱۹/۷۰
یکصد لیر ایتالیا	۸/۳۰	۸/۴۵
یک فلورن هلند	۳۱/۸۰	۳۲/۱۵
یک کورن سوئد	۱۵/۴۵	۱۵/۶۵
یک کورن نروژ	۱۳/۰۵	۱۳/۲۰
یک کورن دانمارک	۱۲/۵۰	۱۲/۶۵
یک شیلینگ اتریش	۴/۷۳	۴/۸۳
یکصد ین ژاپن	۳۵	۳۵/۳۵
یکصد روپیه هندوستان	۸۵۰	۸۷۰
یک دینار کویت	۲۵۶/۵۰	۲۶۰
یک دینار عراق	۲۳۹	۲۴۱/۵۰
یک دنیار بحرین	۱۸۰/۵۰	۱۸۵/۵۰
یک ریال سعودی	۲۰/۲۰	۲۰/۷۰
یک درهم امارات عربی متحده	۱۷/۹۵	۱۸/۸۵

کشاورزی

بهره‌برداری از ۵ طرح بزرگ کشاورزی ودامداری درکرمانشاه

احمدعلی احمدی وزیر کشاورزی و عمران روستائی درراس هیئتی ازمعاونان آن وزارت خانه درامور زراعت ـ دام ـ جنگل ـ آموزش و تحقیقات کشاورزی برای یک بررسی سه روزه درباره وضع کشاورزی و عمران روستاها به استان کرمانشاهان عزیمت کرد. خبرنگار ماگزارش میدهد این بررسی ها بلافاصله پس از ورود هیئت بکرمانشاه باحضور امیر پرویز استاندار درکاخ استانداری اغاز شد و دراین جلسه مدیران و مسئولان کشاورزی و تعاون استان توضیحات مفصلی بوزیر کشاورزی دادند. وزارت کشاورزی اعلام کرد. که تاپایان سال جاری عملیات اجرائی ۵ طرح بزرگ کشاورزی و دامداری دراستان کرمانشاه به پایان میرسد و بهره برداری ازاین تاسیسات آغاز میگردد برای ایجاد این تاسیسات حدود ۲ میلیارد ریال سرمایه گذاری شده است طرح های بزرگ که ظرف امروز فردا آخرین مراحل اجرائی آنها مورد بازدید وزیر کشاورزی قرار میگیرد شامل ایجاد تاسیسات بزرگ و مدرن گاو داری برای تولید شیر ـ کارخانه آماده بهره برداری است دیدن میکند و درهمین سفر موضوع استفاده از آب رودخانه ها بطورنهائی بررسی خواهد شد. باظرفیت ۱۲۰ هزار بوقلمون ـ تاسیسات تولید مرغ تخم گذار با ظرفیت ۱۰۲ هزار مرغ میباشد.

وزیر کشاورزی و عمران روستائی دراین سفر همچنین از چاههای متعددی که درنواحی دشتهای کرمانشاه حفر شده و ۱۰ تنی تولید خوراک دام درساعت ـ تاسیسات تولید مرغ ظرفیت یک میلیون ۶۰۰ هزار مرغ ـ تاسیسات تولید بوقلمون

آگهی دعوت مجمع عمومی صاحبان سهام شرکت سهامی عام نساجی مازندران

جلسه مجمع عمومی عادی سالیانه صاحبان سهام شرکت سهامی عام نساجی مازندران درساعت ۸½ صبح روز پنجشنبه ۲۵۳۷/۴/۲۹ شاهنشاهی درمحل بانک اعتبارات صنعتی میدان بهارستان ـ سه راه ژاله ـ جنب ساختمان مرکزی سازمان برنامه و بودجه تشکیل میگردد.

دستورجلسه:

۱ـ استماع گزارش هیئت مدیره وبازرس قانونی نسبت به عملکرد شرکت درسال ۲۵۳۶ شاهنشاهی.

۲ـ بررسی وتصویب ترازنامه وحساب سودوزیان شرکت درپایان سال ۲۵۳۶ شاهنشاهی.

۳ـ بررسی وتصویب میزان سودقابل تقسیم بین صاحبان سهام شرکت.

۴ـ استماع گزارش هیئت مدیره وبازرس قانونی شرکت در مورد خرید از شرکت سهامی خاص اهواز ومشارکت درشرکت سهامی خمین.

۵ـ تجدید انتخاب یکی از اعضای هیئت مدیره شرکت

۶ـ انتخاب بازرس قانونی وبازرس علی‌البدل شرکت.

۷ـ انتخاب روزنامه کثیرالانتشار جهت درج آگهی های شرکت.

سهامداران محترم میتوانند جهت دریافت ورقه ورود بجلسه مجمع همه روزه ازساعت ۸ صبح تا ۲ بعدازظهر بادردست داشتن اصل ورقه سهام خودبه بانک اعتبارات صنعتی واقع درخیابان آتشکده (بالاترازمیدان بهارستان) جنب سازمان برنامه وبودجه مراجعه نمایند. سهامدارانیکه نمیتوانند درجلسه مذکور شرکت کنند میتوانند فرم زیررا تکمیل ونماینده قانونی خودرا معرفی نمایند تابادردست داشتن این فرم واصل ورقه سهام درجلسه مجمع عمومی حاضر شوند. ضمنا بمنظور آگاهی قبلی سهامداران محترم شرکت گزارش هیئت مدیره درنسخه های متعدد تکثیرودردفتر شرکت واقع درخیابان شاهرضا ـ مقابل ویلا ـ کوی کنیوان شماره ۵ وبانک اعتبارات صنعتی واقع درخیابان اتشکده (بالاترازمیدان بهارستان) موجود می باشد که سهامداران میتوانند ازتاریخ ۲۵۳۷/۴/۲۴ از ساعت ۸ تا ۲ بعدازظهر بادردست داشتن اصل ورقه سهام خودگزارش مذکور را دریافت نمایند.

هیئت مدیره شرکت سهامی عام نساجی مازندران

وکالت نامه

مجمع عمومی عادی سالیانه شرکت سهامی عام نساجی مازندران

اینجانب (نام) (نام خانوادگی) بشناسنامه شماره

صادره از که دارای تعداد سهم می باشم.

بدینوسیله به خانم/آقای وکالت میدهم تاازطرف اینجانب درجلسه مجمع عمومی عادی سالیانه صاحبان سهام آن شرکت که درتاریخ ۲۵۳۷/۴/۲۹ تشکیل میشود شرکت نموده وبا اختیارتام نسبت به مطالبی که درجلسه مذکور مطرح میگردد اظهار نظر وابراز رای نمایند. رای نامبرده به منزله رای وامضاء اینجانب بوده ومورد تائید وقبول می باشد.

امضاء سهامدار

اطلاعیه بانک اعتبارات صنعتی

در مورد پرداخت سو دسهام

از سهامداران محترم بانک اعتبارات صنعتی تقاضا میشود برای دریافت سود سهام مربوط به عملکرد سال ۲۵۳۶ با در دست داشتن اصل اوراق سهام ودونسخه حواله بانکی که قبلا با پست سفارشی از طرف بانک برای سهامداران ارسال گردیده است از تاریخ ۱۷ تیرماه الی ۱۷ مهرماه ۲۵۳۷ به ترتیب زیر مراجعه فرمایند:

در تهران: بانک اعتبارات صنعتی واقع در خیابان آتشکده جنب سازمان برنامه وبودجه وبانک ملی ایران شعب: بهجت آباد، تخت طاووس، تجریش، خشایار، میدان ۲۵ شهریور و میدان شهناز.

در شهرستانها: شعب بانک ملی ایران که قبلا فروش سهام بانک اعتبارات صنعتی را عهده دار بوده‌اند.

از سهامدارانی که سهام خود را با استفاده از اعتبار بانک ملی ایران خریداری نموده‌اند تقاضا میشود برای دریافت سود سهام خوبهمان شعبه مراجعه فرمایند.

بانک اعتبارات صنعتی

آگهی دعوت مجمع عمومی فوق‌العاده صاحبان سهام شرکت سهامی عام نساجی مازندران

ازکلیه صاحبان سهام شرکت سهامی عام نساجی مازندران ویانماینده قانونی انان دعوت میشود تادرجلسه مجمع عمومی فوق‌العاده این شرکت که درساعت ۱۰ صبح روزپنجشنبه ۲۵۳۷/۴/۲۹ درمحل بانک اعتبارات صنعتی به نشانی میدان بهارستان ـ سه راه ژاله ـ جنب ساختمان مرکزی سازمان برنامه وبودجه تشکیل خواهد شد حضور بهمرسانند.

دستورجلسه:

۱ـ افزایش سرمایه.

۲ـ تغییرات دربعضی مواد اساسنامه ونتیجتا تنظیم اساسنامه جدید.

هیئت مدیره شرکت سهامی عام نساجی مازندران

شاهین دژ
برای کلیه کلاسهای تجدیدی و تقویتی ششم طبیعی ـ ریاضی ـ ادبی ـ دوره کامل نظری ـ راهنمائی ـ زبان باهمکاری آقایان:
ریاضیات: فیروزگان ـ فرشید الموتی خوروش ـ هوشنگ نظری حقیقی ـ حاج منیری ـ زینی ـ وفا.
فیزیک: بزرگمهر ـ مهندس عرشاهی ـ خسروی ـ یوسفی.
شیمی: راستی ـ فرهنگی ـ جهانگیری ـ کیاکجوری.
زبان و عربی: عطاری ـ محمدیان ـ صبحی ـ ساداتی. همه‌روزه ثبت‌نام میکند.
آدرس: خیابان تهران نو ایستگاه منصورآباد تلفن ۷۳۰۴۵۴

دبیرستان تهران
برای کلاسهای تکدرس ششمهای طبیعی و ریاضی و هنرستان و چهارمی‌های نظری (ریاضی ـ فیزیک ـ و تجربی)
همه روزه ثبت نام مینماید.
شروع کلاسها ۱۵ تیرماه
همچنین برای کلاسهای اول تا چهارم تجربی و ریاضی روزانه ثبت نام مینماید.
شاهرضا ـ چهارراه کالج تلفن ۳۷۶۹۲۰

راننده گرامی
پشت سری همانقدر خطرناک است که روبروئی برای اینکه مواظب اوباشید آینه‌های اتومبیل خود را چنان تنظیم نمائید که کلیه حرکات اتومبیل پشت سری خود را ببینید.

کلاسهای تکدرس تجدیدی وتقویتی دبیرستان شماره یک بامداد ویژه کلیه رشته‌های:
هنرستانی نظری، ششم متوسطه وراهنمائی با همکاری آقایان:

دروس فنی	دروس نظری
مکانیک: مهندس موحددانش مهندس گودرزپور	ریاضیات: هوشنگ نظری ـ ایزدیار ابراهیمی ـ انوار ـ هدی‌نیا ـ شریعتی
برق: مهندس ولی‌پور ـ مهندس دهقانی	فیزیک: دکترتاجیک ـ مهندس عربشاهی دهقانی ـ فرهی
ساختمان: مهندس اهوازی	شیمی: پناهی ـ فرهنگی ـ امینی ـ انصاری
فلزکاری: مهندس خادمی	زبان: محمدیان ـ محسن‌انصاری

محل ثبت‌نام: شاه ـ ایستگاه سی‌متری ـ چهارراه پیروز ۹۲۱۲۸۳

بیست‌وچهارمین روز نمایش «گزارش» در سینماسینه‌موند

این فیلم عظیم
با هیچ
فیلم دیگری قابل مقایسه نیست

جنگ‌ستاره‌ها

برنده ۷ جایزه اسکار

فقط در

سینماشهرفرنگ

تاریخ نمایش «جنگ ستاره‌ها»
بزودی اعلام خواهد شد

از امروز در سینماهای

سهیلا ـ مراد

فیلمی که لحظه های اضطراب اورش براعصاب شما سنگینی خواهد کرد

شبی که دانیل کشته شد

هنرمندان محبوب و پر قدرت سینمای فرانسه در کنار هم حادثه آفرین این اثر بزرگ و پر تحرک هستند

برنامه امشب سینما

شهرفرنگ

نخستین سینمای ممتاز ۴ ستاره ایران

فیلمی از
مسعود کیمیائی
سفرسنگ
برنامه امشب

کاپری امپایر ریولی

یک فیلم بزرگ و پرحادثه که تمام تماشاگران را مسحور میکند

برنامه امشب

سینما های

مترو پل پانوراما

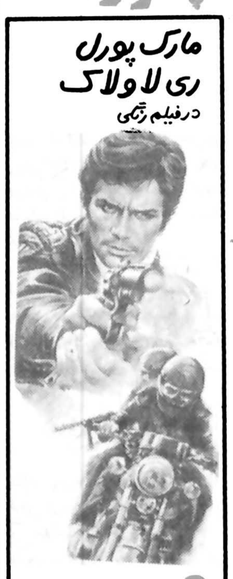

فراری هراسان

پخش از پانر فیلم

دوشیزه لادن پورزمانی دانش آموز کلاس دوم دبستان بابائی با معدل ۲۰ شاگرد ممتاز شناخته شد.

او را به حبس محکوم کردند ـ شکنجه‌اش دادند ـ بدترین بلاها را بسرش اوردند اما او یک لحظه از فکر فرار و ازادی غافل نبود و انقدر برای ازادی خویش تلاش کرد که بزرگترین حماسه قرن ما را بوجود آورد

از امروز

فقط در سینما

رادیوسیتی

سینمای ممتاز ۴ ستاره

****

استیو مک‌کوئین
داستین هوفمن
در فیلمی بکارگردانی
فرانکلین‌شافنر

پاپیون

اقتباس از کتاب معروف «پاپیون»
نوشته هانری شادیر
پاناویژن و رنگی ـ محصول
سئانسها ۱۱/۱۵ ـ ۲ ـ ۴/۳۰ ـ ۷/۱۵ ـ ۱۰

از امروز در سینماهای

آسیا و پاسیفیک

تماشاکنید یک فیلم بزرگ را

جنگ زمین و فضا

تاکنون فیلمهای زیادی دیده‌اید
ولی تماشاکنید فیلم ...

جنگ زمین و فضا

تماشاکنید ـ عجایب فضا را

تماشاکنید ـ انسانهای فضا را

تماشاکنید ـ حیوانات فضا را

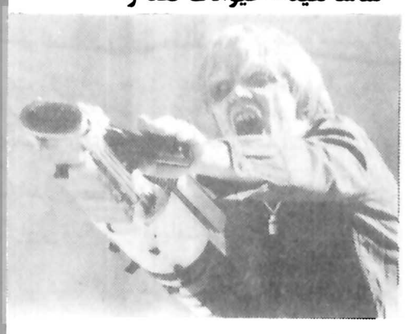

تماشاکنید ـ اسلحه‌های خوفناک فضا را که بشراز اختراع آن عاجزمانده
تماشاکنید ـ که میگویند ما همیشه درمحاصره موجودات فضائی میباشیم
تماشاکنید ـ خطراتی را که بعقل هیچ تماشاچی نمیرسد
... و درهرصورت تماشاکنید یک فیلم نوی فضائی را که ساختن آن فقط از عهده سینمای امریکا برمیآید

جنگ زمین و فضا

باشرکت: کیم میلفورد ـ چریل اسمیت
رادی مک داول ـ کینان وین

پرس توریست

تورهای تابستانی

مدت	مسیر	قیمت به تومان	تاریخهای حرکت
۱۵ روز	رم ـ لندن	۶۹۵۰	۲۱ تیر ۴ ـ ۱۱ ـ ۱۸ ۲۵ مرداد ۱ ـ ۸ ـ ۱۵ ۲۲ ـ ۲۹ شهریور
۱۵ روز	لندن	۶۸۵۰	۲۵ تیر ۱ ـ ۸ ـ ۱۵ ـ ۲۲ ـ ۲۹ مرداد
۱۵ روز	پاریس ـ رم	۶۹۵۰	۲۳ تیر ۶ ـ ۲۰ مرداد ۳ ـ ۱۷ شهریور
۱۵ روز	رم (ناپل ـ کاپری ـ سورنتو) پاریس ـ لندن	۷۵۵۰	۲۲ ـ ۲۹ تیر ۵ ـ ۱۲ ـ ۱۹ ـ ۲۶ مرداد ۲ ـ ۹ ـ ۱۶ ـ ۲۳ ـ ۳۰ شهریور ۶ ـ مهر
۱۸ روز	رم ـ هامبورگ ـ لندن	۸۵۰۰	۲۵ تیر ۸ ۲۲ مرداد ۵ ـ ۱۹ شهریور ۲ مهر
۲۱ روز	وین ـ مونیخ ـ ژنو ـ رم (ناپل ـ کاپری ـ سورنتو)	۸۹۵۰	۲۰ تیر ۳ ـ ۱۷ ـ ۳۱ مرداد
۲۲ روز	رم (ناپل ـ کاپری ـ سورنتو) پاریس ـ لندن	۸۹۹۰	۱۶ ـ ۳۰ تیر ۶ ـ ۱۳ ـ ۴۰ ـ ۲۷ مرداد ۳ ـ ۱۰ ـ ۱۷ ـ ۲۴ ـ ۳۱ شهریور ۷ ـ مهر
۲۱ روز	رم (ناپل ـ کاپری ـ سورنتو) با درید پارسلون ـ لندن	۹۳۵۰	۱۵ ـ ۲۹ تیر ۱۲ ـ ۲۶ مرداد ۹ ـ ۲۳ شهریور ۶ مهر
۲۵ روز	لندن ـ اسلو ـ استکهلم ـ کپنهاک ـ رم	۱۱۸۹۰	۲۲ تیر ـ ۵ ـ ۱۹ مرداد ۳ ـ ۱۶ شهریور ۲ ـ مهر
۲۸ روز	لندن ـ پاریس ـ آمستردام ـ فرانکفورت رم (ناپل ـ کاپری ـ سورنتو)	۱۱۴۵۰	۲۴ ـ ۳۱ تیر ۷ ـ ۱۴ ـ ۲۱ ـ ۲۸ مرداد ۴ شهریور
۲۱ روز	لوس آنجلس ـ واشنگتن ـ نیویورک ـ لندن	۱۱۹۸۰	۲۸ تیر ۱۱ ـ ۲۵ مرداد ۸ ـ ۲۲ شهریور
۲۱ روز	نیویورک ـ واشنگتن ـ سانفرانسیسکو ـ لاس وگاس لوس آنجلس (دایلیود ـ ویتی لند) لندن	۱۴۲۵۰	۲۷ تیر ۱۰ ـ ۲۴ مرداد ۷ ـ ۲۱ شهریور

اقامت درهتلهای درجه یک باصبحانه وکردش
برای رزروجا وکسب اطلاعات بیشترمستقیما به
آژانس پرس توریست خیابان ایرانشهر چهارراه تریا
تلفن ۸۳۲۶۰۶ ـ ۸۳۲۶۰۵ ـ ۸۲۹۷۷۳ ـ ۸۲۴۱۵۷ ـ ۸۲۷۹۱۳
مراجعه فرمائید.

خوشگل‌ترین ستاره سینمای اروپا یکباردیگر دریک داستان عشقی و کمدی شما را مسحور زیبائیهاو عشوه‌گریهای خود میکند

ازامروز در

سینما شهر تماشا

سینمای ممتاز و ۴ ستاره ****

تماشای این فیلم برای اشخاص کمتر از ۱۸ سال ممنوع است

قابل توجه شرکتهای راه و ساختمان

پنج دستگاه بولدزر
یك دستگاه گریدر
یك دستگاه بیل میکانیکی لاستیکی
دو دستگاه تانک آب به اجاره داده می‌شود
بیست دستگاه اتاق کمپرسی ده‌چرخ‌فروشی موجود است تلفن خرم‌آباد لرستان ۳۴۴۴ـ۵۳۳۲
تلفن تهران ۸۹۰۲۰۶

آگهی احضار

بهمنوسیله به آقای اسد حمامچی‌نو ساکن تبریز فعلا مجهول‌المکان اعلام میشود که ظرف دو ماه پس از نشر آخرین آگهی برای رسیدگی در دادگاه بخش شمیرد د ر شود در صورت عدم حضور و انقضاء مدت مزبور طبق مقررات اقدام خواهد شد.
جانشین بازپرسی شبستر : حسین نجفی

برنامه سینماها

تماشای فیلمهائیکه با علامت (×) مشخص شده برای اشخاص کمتر از ۱۸ سال ممنوع است

* آگیلا ـ قهرمان کاراته
فلور (۵۲۸۰۹۶) ۱۰ ـ ۱۲ ـ ۲ ـ ۴ ـ ۶ ـ ۸ ـ ۱۰

* آخرین روزهای بهاری ـ سینما سکوپ رنگی
قصرطلائی (۷۵۹۶۲۴) ۹ ـ ۱۱ ـ ۱ ـ ۳ ـ ۵ ـ ۷ ـ ۹

* آئینه ـ راجش کانا ـ ممتاز
ایفل (۳۱۱۴۷۷) ۱۰/۳۰ ـ ۱۲/۳۰ ـ ۲/۳۰ ـ ۴/۳۰ ـ ۶/۳۰ ـ ۸/۴۵
ارانوس (۵۲۷۹۷۱) ۱۰ ـ ۱۲/۱۵ ـ ۲/۳۰ ـ ۴/۴۵ ـ ۷ ـ ۹/۱۵

* آخرین سکه ـ رنگی ـ الن دلون ـ چارلزبرونسون
نپتون (۷۶۵۱۳۶) ۹/۳۰ ـ ۱۱/۳۰ ـ ۵/۳۰ ـ ۷/۳۰ ـ ۹/۳۰

* اسرار گنج دره جنی ـ پرویز صیاد ـ مری آپیک
مولن روژ (۷۵۲۹۲۹) ۱۱ ـ ۱ ـ ۳ ـ ۵ ـ ۷ ـ ۹/۳۰

* استخر ـ رنگی ـ آلن دلون ـ رومی اشنایدر ۹/۴۵
شهر فرنگ (۶۲۷۶۲۸) ۱۱/۱۵ ـ ۱/۱۵ ـ ۳/۱۵ ـ ۵/۱۵ ـ ۷/۳۰ ـ
* بیر ها گریه نمی کنند ـ سینما سکوپ رنگی ۹/۴۵
مازستیک (۶۶۸۴۶۱) ۱۱/۳۰ ـ ۱/۳۰ ـ ۳/۳۰ ـ ۵/۳۰ ـ ۷/۳۰ ـ

* برفهای سرخ ـ مشعل و کمال
البرز (۳۰۴۲۵۸) ۸/۳۰ ـ ۱۲ ـ ۳/۳۰ ـ ۷ ـ ۸/۳۰

* پاپیون ـ استیو مک کوئین ـ داستین هوفمن
رادیوسیتی (۶۴۳۳۲۰) ۱۱/۳۰ ـ ۱/۳۰ ـ ۳/۳۰ ـ ۵/۳۰ ـ ۷/۳۰ ـ ۹/۳۰

* پسربچه ـ طبقه اشراف ـ چارلی چاپلین
دیاموند (۸۲۸۴۰۰) ۱۱/۱۵ ـ ۱/۴۵ ـ ۳/۳۰ ـ ۵/۳۰ ـ ۷/۳۰ ـ ۹/۴۵

* پاداش گناه ـ سینما سکوپ رنگی
شهرنمایش (۳۱۹۸۸۴) ۹ ـ ۱۱ ـ ۱ ـ ۳ ـ ۵ ـ ۷ ـ ۹

* پسر شش میلیون دلاری ـ سینما سکوپ رنگی
لیدو (۵۴۱۲۸۲) ۹ ـ ۱۱ ـ ۱ ـ ۳ ـ ۵ ـ ۷ ـ ۹

* تعقیب در استانبول
اروپا (۳۰۳۱۷۹) ۱۰/۳۰ ـ ۱۲/۳۰ ـ ۲/۳۰ ـ ۴/۳۰ ـ ۶/۳۰ ـ ۸/۳۰

* تصویر دریان گری ـ ماسیس
نادر (۳۱۴۷۹۵) ۹ ـ ۱۱ ـ ۱ ـ ۳ ـ ۵ ـ ۷ ـ ۹

* جولیا ـ جین فوندا ـ ماکزیمیلیان شل
سهر قصه (۶۲۷۲۹۰) ۱۱ ـ ۲/۳۰ ـ ۵ ـ ۷/۳۰ ـ ۱۰

* جنگ زمین وفضا ـ کیم میلفورد ـ چریل اسمیت
آسیا (۶۴۲۹۰۹) ۱۱ ـ ۳ ـ ۵ ـ ۷ ـ ۹/۱۵

پاسفیک (۷۵۲۳۱۱) ۱۱/۳۰ ـ ۳/۳۰ ـ ۵/۳۰ ـ ۷/۳۰ ـ ۹/۳

* جوانمرد
میامی (۷۵۴۳۲۹) ۹ ـ ۱۱ ـ ۱ ـ ۳ ـ ۵ ـ ۷ ـ ۹

* حیدر ـ فردین
ژاله (۳۴۴۱۶۰) ۱۰/۳۰ ـ ۱۲/۳۰ ـ ۲/۳۰ ـ ۴/۳۰ ـ ۶/۳۰ ـ ۸/۳۰

* حسرت
کیهان (۵۳۶۴۶۰) ۱۰ ـ ۱۲ ـ ۲ ـ ۴ ـ ۶ ـ ۸

* خاطرات یک عشق ـ رنگی ـ ششی کاپور ـ هما مالینی
همای (۳۱۱۶۶۹) ۹ ـ ۱۱ ـ ۱ ـ ۳ ـ ۵ ـ ۷ ـ ۹

* خوشگلای حیله گر ـ رنگی ـ ژاک دوفیلو ـ داگمارلاساندر
ادئون (۳۶۸۱۱۸) ۹ ـ ۱۱ ـ ۱ ـ ۳ ـ ۵ ـ ۷ ـ ۹

* خوشگذران ـ رنگی ـ ژان پل بلموندو
متروپل (۳۱۶۴۲۴) ۹ ـ ۱۱ ـ ۱ ـ ۳ ـ ۵ ـ ۷ ـ ۹
پانوراما (۳۴۴۲۵۵) ۹ ـ ۱۱ ـ ۱ ـ ۳ ـ ۵ ـ ۷ ـ ۹

* جاسوسی که مرا دوست داشت ـ رنگی راجر مور
کریستال (۳۷۶۷۵۱) ۹/۳۰ ـ ۱۱/۳۰ ـ ۱/۳۰ ـ ۳/۳۰ ـ ۵/۳۰ ـ ۷/۳۰ ـ ۹/۳۰
تخت جمسید (۶۵۲۵۵۰) ۱۱ ـ ۱/۳۰ ـ ۳/۳۰ ـ ۵/۴۵ ـ ۸ ـ ۱۰/۱۵

* (×) چشمهاتوباز کن زن بگیر ـ رنگی
پولیدور (۸۹۲۷۳۱) ۱۱/۳۰ ـ ۱/۳۰ ـ ۳/۳۰ ـ ۵/۳۰ ـ ۷/۳۰ ـ ۹/۳۰

* چهار دزد احمق ـ سینما سکوپ رنگی
دروازه طلائی (۳۵۲۱۶۰) ۱۰ ـ ۱۲ ـ ۲ ـ ۴ ـ ۶ ـ ۸ ـ ۱۰

* دوست ودشمن ـ رنگی
شهپند (۳۵۴۰۴۰) ۹ ـ ۱۱ ـ ۱ ـ ۳ ـ ۵ ـ ۷ ـ ۹

* دایره خونین ـ سینما سکوپ رنگی
تاج (۳۱۳۸۶۴) ۱۰ ـ ۱۲ ـ ۲ ـ ۴ ـ ۶ ـ ۸ ـ ۱۰

* داستان یوسف و زلیخا
توسکا (۵۲۶۵۴۴) ۹ ـ ۱۱ ـ ۱ ـ ۳ ـ ۵ ـ ۷ ـ ۹

* دختر رویائی ـ رنگی ـ درمندرا ـ هما مالینی ـ آشوک کمار
حافظ (۳۹۱۰۷۴) ۱/۳۰ ـ ۲/۳۰ ـ ۴/۳۰ ـ ۶/۳۰ ـ ۸/۳۰

* در چنگال اختاپوس ـ سوپر اسکوپ ـ هنری فاندا
پارامونت (۶۴۸۳۲۱) ۱۱/۳۰ ـ ۱/۳۰ ـ ۳/۳۰ ـ ۵/۳۰ ـ ۷/۳۰ ـ ۹/۳۰
سانترال (۹۲۸۶۸۶) ۹ ـ ۱۱ ـ ۱ ـ ۳ ـ ۵ ـ ۷ ـ ۹/۱۵

* رضا چلچله
سیلوانا (۳۶۳۷۷۷) ۹ ـ ۱۱ ـ ۱ ـ ۳ ـ ۵ ـ ۷ ـ ۹

* زمانی که دزد بودم ـ رنگی ـ آلن دلون ـ آن مارگارت
دیانا (۶۴۷۳۶۵) ۱۱ ـ ۱ ـ ۳ ـ ۵/۱۵ ـ ۷/۳۰ ـ ۹/۳۰

* سفرسنگ ـ سعیدراد ـ فرزانه تائیدی ـ رضافاضلی
ریولی (۷۵۷۷۷۷) ۱۱/۳۰ ـ ۱/۳۰ ـ ۳/۳۰ ـ ۵/۳۰ ـ ۷/۳۰ ـ ۹/۳۰
کاپری (۹۲۸۴۰۱) ۱۰/۳۰ ـ ۱۲/۴۵ ـ ۳ ـ ۵/۱۵ ـ ۷/۳۰ ـ ۹/۴۵
امپایر (۸۹۳۹۴۲) ۱۱/۱۵ ـ ۱/۳۰ ـ ۳/۳۰ ـ ۵/۳۰ ـ ۷/۳۰ ـ ۹/۴۵

* شبی که دانیل کشته شد ـ سینماسکوپ رنگی
سهلا (۳۱۶۴۲۴) ۹/۳۰ ـ ۱۰/۳۰ ـ ۲/۳۰ ـ ۴/۲ ـ ۶/۳۰ ـ ۸/۳۰
مراد (۷۵۳۳۸۲) ۹ ـ ۱۱ ـ ۱ ـ ۳ ـ ۵ ـ ۷ ـ ۹

* عروس مار ـ هندی
شهناز (۷۵۴۶۲۶) ۱۰ ـ ۱۲ ـ ۲ ـ ۴ ـ ۶ ـ ۸/۳۰

* عروس مار ـ رنگی ـ سونیل دات ـ فیروزخان
دریا (۳۴۱۷۴۵) ۹ ـ ۱۱ ـ ۱ ـ ۳ ـ ۵ ـ ۷ ـ ۹

* عشق سرکشی ـ رنگی ـ گلوریا گیدا
ب.ب. (۸۲۹۶۴۱) ۱۰ ـ ۱۲ ـ ۲ ـ ۴ ـ ۶ ـ ۸ ـ ۱۰

* عشاق دیوانه دیوانه ـ رنگی ـ ران هوارد
آتلانتیک (۸۹۷۱۷۱) ۱۱/۳۰ ـ ۳/۳۰ ـ ۵/۳۰ ـ ۷/۳۰ ـ ۹/۳۰

* غلام زنگی
مارلیک (۹۶۳۶۱۶) ۹ ـ ۱۱ ـ ۱ ـ ۳ ـ ۵ ـ ۷ ـ ۹

* فراری هراسان ـ رنگی ـ مارک بورل ـ ری لاولاک
متروپل (۳۱۶۴۲۴) ۹ ـ ۱۱ ـ ۱ ـ ۳ ـ ۵ ـ ۷ ـ ۹
پانوراما (۳۴۴۲۵۵) ۹ ـ ۱۱ ـ ۱ ـ ۳ ـ ۵ ـ ۷ ـ ۹

* فستیوال فیلمهای بهروز وثوقی
چرخ فلک (۹۵۰۵۵۸) ۹ ـ ۱۱ ـ ۱ ـ ۳ ـ ۵ ـ ۷ ـ ۹

* فرار بزرگ
پاسارگاد (۳۴۲۷۸۲) ۱۰/۳۰ ـ ۲/۳۰ ـ ۴/۳۰ ـ ۶/۳۰ ـ ۸/۳۰
المپیا (۵۲۶۷۹۷) ۹ ـ ۱۱ ـ ۱ ـ ۳ ـ ۵ ـ ۷ ـ ۹

* فروغ بی پایان ـ جفری هانتر ـ ویوکالیندفورس
بولوار (۶۵۵۲۹۲) ۱۰/۳۰ ـ ۱/۱۵ ـ ۴ ـ ۶/۴۵ ـ ۹/۳۰

* فضول باشی ـ نورمن ویزدم
شهرقشنگ (۶۴۷۷۷۷) ۱۱ ـ ۱ ـ ۳ ـ ۵ ـ ۷ ـ ۹
گلدیس (۶۲۸۷۱۳) ۱۱/۳۰ ـ ۱/۳۰ ـ ۳/۳۰ ـ ۵/۳۰ ـ ۷/۳۰ ـ ۹/۳۰

* گناه خواهر خوشگل ـ راف لوکا ـ ادوپزنک
شهرتماشا (۹۲۸۶۸۶) ۱۱/۳۰ ـ ۳ ـ ۵/۱۵ ـ ۷/۳۰ ـ ۹/۳۰

* گزارش ـ شهره اغداشلو
سینه موند (۶۴۸۳۲۲) ۱۱ ـ ۳ ـ ۵ ـ ۷ ـ ۹

* نعره اژدها ـ رنگی
رکس (۳۱۸۲۴۲) ۱۰/۳۰ ـ ۱۲/۳۰ ـ ۲/۳۰ ـ ۴/۳۰ ـ ۶/۳۰ ـ ۸/۳۰
رویال (۸۲۹۷۸۵) ۱۰ ـ ۱۲ ـ ۲ ـ ۴ ـ ۶ ـ ۸ ـ ۱۰

* لیلی و مجنون ـ بهروز وثوقی
آستارا (۲۷۴۰۲۲) ۱۰/۳۰ ـ ۲/۱۵ ـ ۴/۳۰ ـ ۶/۴۵ ـ ۹

* ولگرد قهرمان ـ رضا بیک ایمانوردی ـ شیراندامی
ایران (۳۱۶۴۲۴) ۹ ـ ۱۱ ـ ۱ ـ ۳ ـ ۵ ـ ۷ ـ ۹
سانیا (۳۵۲۴۴۲) ۹ ـ ۱۱ ـ ۱ ـ ۳ ـ ۵ ـ ۷ ـ ۹
تیسفون (۹۵۸۸۸۲) ۱۰ ـ ۱۲ ـ ۲ ـ ۴ ـ ۶ ـ ۸ ـ ۱۰
پرسپولیس (۵۸۱۰۸۳) ۱۰ ـ ۱۲ ـ ۲ ـ ۴ ـ ۶ ـ ۸ ـ ۱۰

* همیشه سربلند
برلیان (۳۹۳۵۳۵) ۹ ـ ۱۱ ـ ۱ ـ ۳ ـ ۵ ـ ۷ ـ ۹

* هیجده ساله دوست داشتنی ـ سینما سکوپ رنگی
پلازا (۶۴۴۲۵۵) ۱۱ ـ ۱ ـ ۳ ـ ۵ ـ ۷ ـ ۹

* هوسهای قبل از مرگ ـ سینما سکوپ رنگی
پارک (۳۱۹۶۳۷) ۹ ـ ۱۱ ـ ۱ ـ ۳ ـ ۵ ـ ۷ ـ ۹

* سئانس انگلیسی
سینما گلدیس ساعت ۹/۳۰ (فضولباشی)

کریستال: جاسوسی که مرا دوست داشت
رنگی با شرکت: راجرمور ـ باربارا باخ

گوناگون

سخنرانی رایزن فرهنگی ایران در رم

هنر تذهیب درکتابهای خطی، از هنرهای دیرینه سال و اصیل ایرانی است که همواره درایران و دراغلب کشورهای جهان مورد توجه و علاقه هنردوستان و اهل مطالعه بوده است. درجهت شناساندن بیشتر این هنربه مردم دیگر کشورهای جهان، یک جلسه سخنرانی توسط ذبیح‌الله رحمتیان، مروج فرهنگ درسفارت شاهنشاهی ایران درم برگزار شد. این سخنرانی، که به کمک اسلاید و کتابهای خطی موجود و بزبان ایتالیایی درباره هنرخط و تذهیب انجام شد، مورد توجه حاضران قرارگرفت.

پاسخ مسئولان به نامه های مردم

خیابان ۲۱۰ اسفالت میشود

بازگشت بشرح مندرج در شماره ۱۵۶۰۸ ـ ۲۵۳۷/۲/۲۳ در مورد اسفالت خیابان ۲۱۰ تهران. پارس اعلام میدارد.

برابر گزارش شهرداری منطقه هشت، در مورد اسفالت خیابان مذکور از طرف اداره کل امانی مشغول اقدام هستند.

شهرداری پایتخت

افزایش فوق العاده شغل معلمان تحت بررسی است

در پاسخ مطلبی که در شماره ۱۵۶۲ مورخ ۳۷/۳/۶ آن نشریه زیر عنوان در میزان فوق العاده شغل معلمان مدارس ابتدائی تجدید نظر کنید درج گردیده است باطلاع میرساند.

اداره کل امور اداری وزارت آموزش و پرورش گزارش داده است:

در مورد افزایش فوق العاده شغل معلمان ابتدائی با سازمان امور اداری و استخدامی کشور مکاتبه شده و موضوع تحت بررسی است بدیهی است پس از حصول نتیجه مراتب اعلام خواهد شد. مدیر کل اطلاعات وانتشارات و روابط عمومی آموزش و پرورش

همطرازی گروه معلمان بازنشسته

در پاسخ مطلبی که در شماره ۱۵۶۱۸ مورخ ۳۷/۳/۳ آن نشریه زیر عنوان معلمان بازنشسته را برای طبقه بندی به سه دسته تقسیم کنید درج گردیده است باطلاع میرساند.

اداره کل امور اداری وزارت آموزش و پرورش گزارش داده است:

در اجرای تبصره ۸۵ قانون بودجه سال ۲۵۳۶ و آئین نامه مربوط موضوع همطرازی و تعیین گروه معلمان بازنشسته از طرف سازمان امور اداری و استخدامی کشور تحت بررسی است که پس از وصول ضوابط مربوط برابر مقررات اقدام خواهد شد.

مدیر کل اطلاعات و انتشارات و روابط عمومی آموزش و پرورش

بقیه از صفحه ۵

مثل ریگ پول باید خرج کنید

نوع بازی و ۳۰۰۰ نفر مراجع در روز و مساحتی بیش از چندین هکتار بزرگترین مرکز بزرگ تفریحی کودکان و نوجوانان پایتخت در ابتدای پارک وی است.

پدر ثانی مالک و موسس لونا پارک میگوید: قبل از بوجود آمدن لونا پارک، در حدود دو سال در پارک فرح وسائل چندی بوجود آوردیم. اما چون محیط محدود بود. این قطعه زمین را از سازمان نمایشگاهها بمدت صد روز اجاره و در حدود ۱۰ میلیون تومان سرمایه گذاری کردیم و اسباب و لوازم بازیهای مختلف را از خارج و داخل خریداری و این محل را بوجود آوردیم، در حال حاضر شبی ۷ هزار تومان اجاره ۱۲ درصد عوارض شهرداری و سالانه در حدود ۱۴۰ هزار تومان مالیات میپردازیم می پرسم مشکل شما چیست؟ پاسخش کم و بیش مشابه پاسخ مالک فانفار ست: عدم تشریک مساعی شهرداری و سایر سازمانها، هیچ سازمانی با ما همکاری ندارد تا بتوانیم بر وسائل موجود بیافزائیم و لوازم و وسائل مدرن از خارج وارد کنیم اگر کمکی بخصوص از حیث زمین بما بشود. ما قادر هستیم در پارکهای مختلف مراکزی مشابه لونا پارک بسازیم.

می پرسم روزهای پنجشنبه، جمعه گویا اینجا خیلی شلوغ میشود؟ آیا اقدامات ویژه ای در این روزها بعمل می آید؟

می گوید: طبیعی است که در روزهای پنجشنبه و جمعه پدر و مادرها فراغت بیشتری دارند و اغلب با کودکان خود برای تفریح باین محل هجوم میاورند. اما این محل مختص اطفال و کودکان است و بزرگترها فقط آنها را همراهی میکنند. در مورد اقدامات ویژه باید بگویم، در همه‌ی ایام هفته ماموران کار دیده ما مراقب کودکان و نوباوگان عزیز هموطنمان هستند.

گردش در لونا پارک

در گرمای عصر تهران با عکاس روزنامه دوری در لونا پارک میزنیم، هنوز بعلت گرمی هوا محوطه پارک چندان شلوغ نیست اما چندین کودک ۵ تا ۷ ساله سوار بر ماشین های برقی میچرخند. باند هواپیما ـ چرخ فلک و بی بی کار خلوت است قطار لونا پارک را آماده حرکت می بینیم سوار میشویم. راننده قطار صوت حرکت قطار را بصدا در میاورد و قطار حرکت میکند وارد تونل وحشت میشویم که مورد توجه شدید بچه هاست در آنجا در لابلای چند حفره ایکه در دیوار بوجود آورده اند چند عروسک با هیبتی وحشتناک قرار دارد بچه ها با دیدن عروسکها سرو صدا و هیاهو بر پا میکنند. یک لحظه وارد دنیای سرشار از تخیل کودکی میشویم اما بمحض خروج قطار از تونل و درخشندگی خورشید. توهمات بچگی فرو میریزند و قطار بایستگاه میرسد. پیاده میشوم بزرگترها را بحرف میگیرم. خانم و آقای پاشائی بهمراه دو پسر ۷ ـ ۱۲ ساله خود در یکی از واگن ها نشسته اند می پرسم در هفته چند روز باینجا میائید.

خانم پاشائی پاسخ میدهد. با توجه به تعطیلات و بهانه جوئیهای بچه ها مجبور هستیم که دو روز آنها را باینجا یا فانفار بیاورم.

ولی هیچکدام از صاحبان این تفریحگاهها بعلل عدم توجه و پیخبری مسئولان توجه چندانی به آسایش و رفاه بچه ها ندارند و این کمبود نه تنها در تهران بلکه در سراسر کشور محسوس است آقای پاشائی حرفهای همسرش را چنین ادامه میدهد که: بعبارت دیگر این چند مکان محدود (لونا پارک، فانفار، مینی سیتی، لونا پارک خرم در ۵ کیلومتری تهران) و دور از دسترس عموم بعلت تقاضای فراوان بازارشان سکه است و هر جوری که بخواهند می برند و میدوزند.

سعید پسرکی ۱۵ ساله که پای بازی دارت ایستاده است میگوید: در هفته دو یا سه روز را با دوستان باینجا میائیم و حداقل ۴۰۰ الی ۵۰۰ ریال خرج میکنم.

مرد جوانی که خود را معرفی نمیکند میگوید: گر چه اینجا را برای استفاده بچه ها دایر کرده اند اما شبهای تعطیل وضعیت دیگری در اینجا برقرار میشود، صحنه هائی بوجود میاید که معنی تفریحات سالم را دگرگون میسازد. بنابر این بنویسید که ماموران پلیس باین محلها که گاه تا ۲ بعد از نیمه شب بساطشان دایر است توجه بیشتری بکنند.

گشت دیگری در محل غرفه‌ی بازیها میزنم. هوا گرم است آنچه بچشم میخورد حضور نوجوانان ۱۵،۱۶،۱۷،۱۸ ساله است و فقط ۲۰ درصد کودکان خردسال ۳ تا ۷ ساله هستند نمیدانم رها شدن اینهمه نوجوان را در اینجا بچه چیزی غیر از کمبود وسایل متناسب با سن و سال آنان می توان توجیه کرد.

لونا پارک با رنگهای زرد ـ قرمز ـ آبی و سبز چراغهایش و با ماشین های برقی و کورسی و هواپیما و چرخ فلک ها و انواع بازیهای دیگر در زیر خورشید گرم نیمه روز تابستانی میدرخشد روزهای جمعه و تعطیل معبود بچه ها و بزرگترهائی است، که گرانی و دوری راه و گرمی هوا را پذیرفته اند فقط باین امید که ساعتی از دنیای واقعی بگریزند و بخیالات و توهمات بچگی پناه ببرند. اما پناه بردن باین دنیای رنگین و دروغین کودکانه نه چندان کامل هرگز طعم تلخ واقعیت ها و کمبودها را از یاد نمیبرد. و آنهائی که در لونا پارک و فانفار جستجوگر لحظاتی پر شر و شور میشوند باید از قید دویست تا چهار صد ریال بگذرند.

در روز بیش از ۲۰۰۰ نفر از فانفار ـ لونا پارک دیدن میکنند.

اتومبیل‌های برقی؛ هر ۳ دقیقه ۷۰ ریال

و با توجه بحداقل هزینه برای هر نفر که ۳۰۰ ریال است در پایان سه ماه منافع بر پا کنندگان این تشکیلات چشم گیرتر از آنست که خود ادعا میکنند و با وجود اینهمه منافع چرا دولت سرمایه داران خصوصی را بسرمایه گذاری این چنانی تشویق نمیکند نکته‌ای است که مثل بسیاری از سوالات تاکنون بی جواب مانده است.

کجا برویم

نمایشگاه

سه‌شنبه ها تعطیل است

✱ آثاری از نقاشان ایرانی و آمریکائی
فصل هاویادها ـ خیابان تخت طاووس میرعماد ـ خیابان یازدهم، پلاک ۲۶ـ (۱۰تا۲۰)

✱ نقاشی های انوشه
سیحون ـ عباس آباد ـ وزراء ـ خیابان چهارم (از ۱۲تیرماه ـ ساعت ۱۰تا۱۳ و ۱۶تا۲۰)

✱ آثاری ازنقاشی های علی اکبر صفائیان، اسماعیل مرضائی، جلالی سوسن آبادی و بهرام عالیوندی
شاهرضا ـ روبروی دانشگاه تهران ـ انتشاراتی آگاه (۹تا ۱۹)

✱ آثار نقاشان شیرازی
خیابان تخت جمشید ـ نش.

✱ نقاشی های حسین نوری
نگارخانه مس ـ خیابان پهلوی ـ مقابل سینما آتلانتیک ـ کوچه هراز ـ شماره ۷ (۵تا۸بعدازظهر)

✱ نقاشی های محمدباقرآقامیری
خانه آفتاب ـ روزولت ـ مقابل دانشسرایعالی (۹تا۱۲/۳۰ و ۱۶تا۱۹/۳۰)

✱ آثار ناصراویسی
نگارخانه شیخ ـ عباس آباد ـ بخارست ـ خیابان هشتم ـ (۹تا۱۲ و ۱۷تا۲۰)

✱ نقاشی های محسن جمال
تهران گالری ـ خیابان عباس اباد ـ چهارراه قصر ـ شماره ۹ طبقه چهارم ـ (۱۷تا۲۰)

✱ آثار عکاسی دانشجویان دانشگاه صنعتی آریامهر
نگارخانه نقش ـ میدان کندی ـ ضلع جنوبی ـ (۱۷تا۲۰)

✱ آثار نقاشی عبداله عامری
مهر شاه ـ خیابان فرح شمالی ـ خیابان آپادانا ـ نبش نوبخت ـ (۹تا۱۲ و ۱۶تا۲۰)

✱ نقاشی های علی زمان دلپذیر
نگارخانه سیز (خیابان پهلوی ـ امانیه ـ پلاک ۵ـ (۱۷تا۲۱)

✱ کروکی های سیاوش طهمورت
نگارخانه آزاد ـ عباس آباد ـ اندیشه ۲ـ پلاک ۷۳ـ (۱۰تا۱۸)

✱ هزار سال خط پارسی
از مجموعه خصوصی سناتورمحمدعلی مسعودی ـ مرکز فرهنگی و هنری رضاعباسی ـ خیابان کورش کبیر روبروی هتل بین‌المللی ـ (۱۰تا۱۲ و ۳تا۶)

بندرپهلوی (۹تا۱۲ و ۱۶تا۲۰)

✱ نقاشی های داود امدادیان
نگارخانه ایران ـ عباس آباد ـ وزراء ـ خیابان بخارست ـ خیابان هیجدهم

✱ آثار نقاشان امپرسیونیست
نگارخانه سولیوان ـ خیابان دانشگاه ـ (۱۷تا۲۰)

موزه

✱ مرکز فرهنگی و هنری رضاعباسی
خیابان کورش کبیر ـ روبروی هتل بین‌المللی ـ (۱۰تا۱۲ و ۳تا۶) بعدازظهر سه‌شنبه ها تعطیل است

✱ هنرهای تزئینی
بلوار کریمخان زند ـ (۹تا۱۶و۱۵تا۲۰)

✱ سلسله پهلوی
خیابان پهلوی ـ کاخ مرمر ـ (۹تا۱۶)

✱ خزانه جواهرات سلطنتی
بانک مرکزی ـ (۱۵/۳۰تا۱۸)

✱ موزه هنرهای معاصر
سنت وهویت معماری فنلاند
امیرآباد ـ پارک فرح ـ (۱۱تا۲۰)

✱ ایران باستان
خیابان قوام السلطنه ـ (۹تا۱۳ و ۱۵تا۱۸)

✱ شهیاد آریامهر
میدان شهیاد ـ (۹تا۱۶)

✱ کاخ گلستان
میدان ارک ـ (۹تا۱۲ و ۱۵تا۱۷)

✱ هنرهای ملی
میدان بهارستان ـ (۹تا۱۶)

✱ فرش
امیرآباد شمالی ـ جنب پارک فرح ـ (۱۰تا۱۸) باستثناء روزهای شنبه

تئاتر

✱ ۳ فنجان چای
به کارگردانی: فرهاد مجدابادی
بازیگران: دانشجویان هنرهای تزئینی
خانه نمایش (۱) ـ خیابان فردوسی ـ کوچه پارس (۸ بعدازظهر)

✱ مضرات دخانیات
به کارگردانی: حمید لیقوانی
خانه نمایش (۲)
از روز چهارشنبه ۱۴ تیرماه (ساعت ۸ بعدازظهر)

فال فردای شما

قوس ملاقاتهائی بادوستان و یاران قدیمی خواهید داشت که موجب شادمانی شما خواهد شد.

جدی برنامه‌های تازه ای در پیش است، سعی کنید خود را بادگرگونیهای تازه تطبیق دهید.

دلو درباره مسائل عشقی وعاطفی باکسانی که مورد اعتماد شما نیستند هرگز مشورت نکنید که عاقبت خوبی نخواهد داشت

حوت یک عشق قدیمی دوباره در دل شما زنده میشود وروبهمرفته درهای دنیای تازه‌ای را در مقابل شما میگشاید.

حمل خبرهای تازه‌ای بشما میرسد که الهام بخش شما در ایجاد تغییراتی در محدوده خانواده خواهد شد.

ثور از بابت کار ومسئولیت‌هائی که دارید نگران وناراحت نباشید، همه چیز بسود شما در جریان است.

میزان به خانه یا اتاق خود بیشتر برسید وترتیبی بدهید که آنجا برای شماکانونی آسایش بخش جلوه کند.

عقرب سعی کنید اوقات بیشتری را برای مطالعه اختصاص دهید، چرا که دانش شما برای پذیرش کار جدید کافی نیست.

قوس اگر از اطرافیان خود گله مند وناراحت هستید، سعی کنید در صدد کشف ریشه‌های آن باشید.

سرطان دیداری بادوستان قدیمی دست خواهد داد وخاطرات گذشته دوباره زنده میشود

اسد استراحت را از یاد نبرید، در برنامه غذائی خود بهرگونه که امکان پذیر است تغییر بدهید.

سنبله دوست تازه‌ای پیدا میکنید که موجب تنوعی در زندگی خصوص شما میشود.

آگهی دعوت مجمع عمومی عادی سالیانه صنایع بسته بندی ایران (شرکت سهامی عام)

بدینوسیله به اطلاع صاحبان سهام صنایع بسته بندی ایران (شرکت سهامی عام) میرساند که جلسه مجمع عمومی عادی سالیانه شرکت در ساعت ۵ بعد از ظهر روز یکشنبه ۲۵ تیرماه ۲۵۳۷ شاهنشاهی در محل سالن اجتماعات گروه صنعتی بهشهر واقع در خیابان سپهبدزاهدی شماره ۵۶ تشکیل میگردد.

از سهامداران محترم و یا نماینده قانونی آنها تقاضا میشود با در دست داشتن شناسنامه و مدرک سمت نمایندگی قانونی لااقل یکساعت قبل از تشکیل جلسه برای دریافت ورقه ورود به جلسه حضور بهم رسانند

دستور جلسه:

استماع گزارش هیئت مدیره، بازرس و حسابدار رسمی.
۲ـ رسیدگی و اتخاذ تصمیم در مورد ترازنامه و حساب سود و زیان سال ۲۵۳۶ شاهنشاهی
۳ـ تعیین تعداد و انتخاب هیئت مدیره
۴ـ انتخاب بازرس اصلی و علی‌البدل و تعیین حقوق آنها.
۵ـ تعیین روزنامه کثیرالانتشار جهت درج آگهی های شرکت.

ضمنا به اطلاع میرساند که ترازنامه و سود و زیان و گزارش هیئت مدیره جهت رویت صاحبان سهام در دفتر مرکزی شرکت واقع در شماره ۱۳۵ خردمند شمالی موجود میباشد

هیئت مدیره صنایع بسته بندی ایران (شرکت سهامی عام)

سازمان شاهنشاهی خدمات اجتماعی ۲۵۰۶

آگهی پذیرش دانشجو آموزشگاه عالی پرستاری اشرف پهلوی

بدینوسیله باطلاع داوطلبان تحصیل در آموزشگاه عالی پرستاری اشرف پهلوی که حائز کارنامه سازمان سنجش و آموزش کشور میباشند میرساند ـ با در دست داشتن مدارک زیر برای ثبت نام و مصاحبه از تاریخ ۳۷/۴/۱۷ الی ۳۷/۵/۱۰ همه روزه باستثناء پنجشنبه ها و جمعه ها بین ساعت ۸ صبح تا ۱۲ ظهر بدفتر آموزشگاه انتهای خیابان نصرت، نبش میدان کندی، آموزشگاه عالی پرستاری اشرف پهلوی مراجعه نمایند.

مدارک لازم:

ـ ۶ قطعه عکس ۴×۶
ـ ۴ برگ فتوکپی شناسنامه عکسدار
ـ فتوکپی گواهی سازمان سنجش کشور.
ـ فتوکپی دیپلم کامل متوسطه برای دیپلمه های سال قبل یا فتوکپی گواهی عکسدار ششم متوسطه ریاضی و یا طبیعی.
ـ برگ معافیت از خدمت وظیفه عمومی برای داوطلبان فارغ‌التحصیل سالهای پیش

رانندگرامی

پشت سری همانقدر خطرناک است که روبروئی برای اینکه مواظب اوباشید آینه‌های اتومبیل خود را چنان تنظیم نمائید که کلیه حرکات اتومبیل پشت سری خود را ببینید.

جدول

ویژه ۹۹۶۱ — ۱۲۲۸۲ عادی

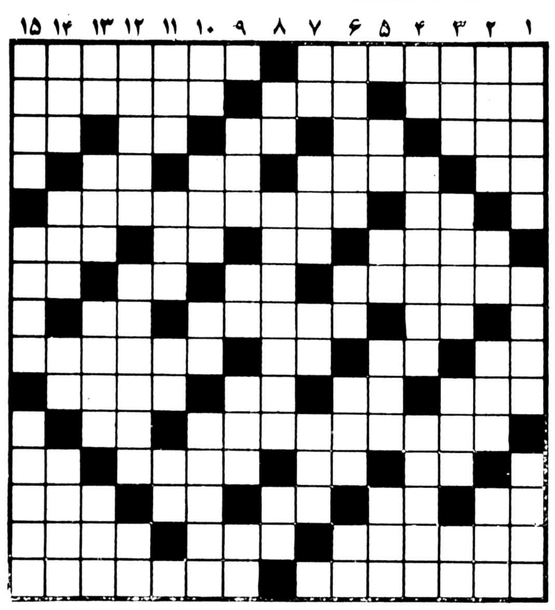

افقی: ویژه

۱ ـ بادان خبر خوش میگیرند ـ عضوی حساس در بدن
۲ ـ اگر زود سرس کلاه رود حه عجب ـ دروغگو بپسر میخورد ـ تحریم و تهدید بمرگ
۳ ـ سرگسه و حیران ـ بلی به زبان روسی ـ روی و رخساره ـ تردستی در کار ـ جامس معروف است.
۴ ـ نفس بلند ـ اسبی که رنگی سفید و خالهای قرمز دارد ـ حرف دلتنگی ـ عددیست
۵ ـ شخص ـ معالجه با اسمه خورسید
۶ ـ از انواع قمار است ـ علامت جمع ـ گلیم دراز ـ نا امیدی
۷ ـ گیاهی است خوسبو که تخمهای ریز و معطر دارد و در ساختن لیکور از آن استفاده می کنند ـ از برآمدگی های زمین ـ صفت عدد ـ خالص از هر حیز
۸ ـ صورت ـ خوردن ـ دهان برنده
۹ ـ ویران کردن ـ ازادرات ماه بر زمین ـ گودورفت ـ زمانی حراغ خوراک نزی یکه بود
۱۰ ـ افتاب عالمتاب ـ سخن خسمگین زیر لب ـ عرب عزیزس میدارد ـ راهنما
۱۱ ـ طبل و دهل زن در اصطلاح آذری ـ واحد پول راپن
۱۲ ـ توانائی ـ روزیکه گذشت ـ نعد سم گوسفند ـ از برنامه های تلویزیونی
۱۳ ـ تیر نیکان دار ـ اراده ـ نوعی نی که از برزهایس ساروخ درست میکردند ـ دندان ـ مال حاقو تیز است
۱۴ ـ برنده ایست خوس آواز و حلال گوست که تاج کوچکی بر سر دارد ـ سیانگاه ـ دوسی داستن
۱۵ ـ جالب توجه خارجی ـ برنده ایکه منقاری جون منه دارد

عمودی: ویژه

۱ ـ با آن دندان پاک می کنند ـ ساعر به اندازه نوسیدنس راخوس دانسته ـ پایخت کسور برو
۲ ـ اسک سحرگاهی گل ـ خدای خورسید در مصر قدیم ـ آسیب و صدمه ـ پسوندیست
۳ ـ از بچه نگهدار ها بود ـ چند نفر که در یک رسته خدمت می کنند ـ قسمت سکسی پا ـ یادداست.
۴ ـ گاه کوتاه ـ از اجسام مفرده که در معدن طلای سفید بدست می اید ـ شهری در باکستان
۵ ـ از صور فلکی ـ آخرین حرف ـ بانک جرس ـ قلاده سگ ها ۶ عصر ها در دروازه ها می نواختند ـ زبان موسیقی ـ عضوی حساس در بدن ـ ویتامینی است
۷ سوره یی در قران مجید ـ آس ـ خسیس پس نمی دهد ـ طایفه
۸ ـ مغز ـ ازاجزاء موتور اتومبیل ـ سبوی بزرگ
۹ ـ نوبت بازی در قمار ـ حرف سرط ـ دماغس سوخته ـ فحس و سخن زست
۱۰ ـ سیره گوجه فرنگی ـ آسوبها ـ گونه ـ دوازده ماه تمام
۱۱ ـ نوعی ماهی است ـ لباس ـ دانا و خردمند ـ واحد پول ژاپن
۱۲ ـ علم طلسم و جادو ـ ماده ایکه از قطران زغال سنگ بدست می آورند و در رنگ سازی بکار می برند ـ علامت صفت تفضیلی
۱۳ ـ تنهاست ـ نوعی کلاه باسد ـ جای نسستن به امیدسکار ـ دوبین
۱۴ ـ گردنه‌ای درایران ـ بروبازووگردن ـ رها شده ـ یکی از دوستان حسین حلاج بود.
۱۵ ـ باقی مانده ـ نخاله ارد ـ عضوی از بدن استر.

افقی: عادی

۱ ـ ازمعروفترین بنادرارو با ـ نوعی انگور خوس خوراک است
۲ ـ خراب نیست ـ وسیله جداکردن نرم اززبر ـ عید مسهور مسیحیان
۳ ـ اگرکلاه سرتان گذارد تعجب نکنید ـ ازرفتنی ها ـ نیم صدای بره ـ سکوه ـ مسرک انرا نمی‌پرستد
۴ ـ پیشاوندیست ـ دیوانش مو را ازماست میکند ـ بکشید تابیاید ـ مظهرسردی
۵ ـ بارنگ ازکمر میریزند ـ اثری ازخواجه طوس
۶ ـ خواننده ترک که درایران گل کرده بود ـ موجود سم داری است ـ راه بی پایان ـ به کارکبابی اید
۷ ـ براکنده کردن ـ حرف درد ـ سیسه سکم گنده ـ زهر
۸ ـ براثر پرخوری گرفتار آن میسوند ـ پوسانده سده ـ مادرتازی
۹ ـ اگر ـ رسد کردن ـ ازکسیدنی ما ـ درسفارتخانه خدمت می کند
۱۰ ـ ساعت اتوماتیک احتیاج به آن ندارد ـ به زمین فرو رود ـ واحدی دروزن ـ درتابستان خوس باسد
۱۱ ـ ازنویسندگان فرانسوی است و غذایی خارجی ـ ضمیر متصل
۱۲ ـ ستون بدن ـ صورت ـ صفت سیب زمینی است ـ نفس
۱۳ ـ دنده ایست ـ کاس خوب بود ـ واحد پول راپن ـ بینی ـ ورزس اکنون
۱۴ ـ ماده ایکه درساختن رنگ مورد استفاده دارد ـ عملی است درکستی ـ کره خودمان
۱۵ ـ سرداران بنام ایران درجنگ با اعراب ـ بادشاهی که دوبار هندوستان را فتح کرد.

عمودی: عادی

۱ ـ عاقل آتش به آن نزدیک نمی کند ـ شهری که جور کس تهران میسود ـ علف فروش
۲ ـ فرزندان عرب ـ از افات نباتی ـ طریقه و راه ـ ازما بهتران سربسرس می گذارند
۳ ـ جوانمرد ـ آذری ماست را گوید ـ جایزه قهرمان ـ برابر
۴ ـ برای استفاده کساورزی بسته اند ـ کرمی که درگوست خوک پیدا میسود ـ هنرمند انرا می کسد
۵ ـ گاهی به ایرو نمی آورند ـ بوی ماندگی ـ از نویسندگان بذله گوی اروپائی ـ اصطلاحی درموسیقی
۶ ـ از بیماری های پا ـ ازغزال خوشتر است ـ درنده خوس پوست ـ ازکلمات نفی
۷ ـ برج قدیمی فرانسه ـ ستاره سناس درآن می نسیند ـ فحس و دسنام ـ فلزیست
۸ ـ با آب کباب میسود ـ علم تشریح بدن انسان ـ ضمیر متصل
۹ ـ بادوربین می اندازند ـ نفس انسانی انرا می پذیرد ـ خالص ـ رودی دراروپا
۱۰ ـ عددیست ـ سوار شدنش دولا دولا میسر نیست ـ حرف صریح ـ کربلای سابق
۱۱ ـ بلندی قدر ـ پسوند الوده ـ اساره به دور ـ طاقچه بالا
۱۲ ـ دوستی که کمتر پیدا میشود ـ عقل سبک ـ برمیدارد! ـ سیگاری است
۱۳ ـ تکخال ورق ـ متمکن مسلمان باید بدهد ـ کشیده شده ـ واحد طلا
۱۴ ـ درجنگ به کارآید ـ انگشت بربینی امر به سکوت می کند! ـ حرفی درزبان انگلیسی ـ دارمکافات است
۱۵ ـ یک تکه گوشت سرخ شده ـ درتنورنان میشود ـ چه نکو نگریسته شود همه پند است!

حل جدول های شماره قبل

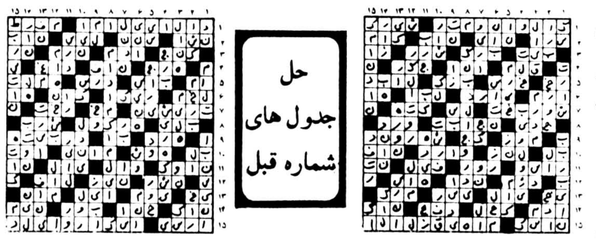

جاذبه‌های ایده‌آل ـ در فصل ایده‌آل ـ با قیمت‌های ایده‌آل

تــــــــلویزیون

توجه : برنامه های زیر از سوی رادیو تلویزیون در اختیار ما قرار گرفته و روزنامه اطلاعات هیچگونه مسئولیتی در تغییرات احتمالی برنامه‌ها ندارد.

پنجشنبه

سیمای ایران

- ۱۳:۰۰ اخبار
- ۱۳:۰۵ تفسیر قرآن
- ۱۳:۳۰ راز بقا
- ۱۴:۱۵ کانن
- ۱۵:۰۵ شهرهای ایران از سیمای ایران
- ۱۶:۰۰ ویرجینیایی ـ ست
- ۱۷:۱۵ کودکان
- ۱۸:۳۰ مسابقه سه سه تانه تا
- ۱۹:۰۰ در استان ما
- ۱۹:۱۵ برنامه‌ای از گروه دهقان
- ۱۹:۳۰ خلبانهای اسپسز
- ۲۰:۲۵ میان پرده
- ۲۰:۳۰ اخبار + دنیای خبر + اخبار ورزشی
- ۲۱:۱۵ صمیمانه
- ۲۱:۳۰ آغاز جشن طوس
- ۲۲:۰۰ فیلم سینمائی (دیدار)

تلویزیون دوم

- ۱۹:۰۰ داستانهای قشنگ پروفسور
- ۱۹:۰۵ ماجراهای سندباد
- ۱۹:۳۵ دنیای والت دیسنی
- ۲۰:۳۰ صفحه اول
- ۲۱:۳۰ اخبار
- ۲۲:۰۰ سینمای شب جمعه
- ۲۳:۳۰ موسیقی ایرانی

تلویزیون بین المللی

- ۱۳:۳۰ اسلاید و موزیک
- ۱۴:۰۵ اسکابی دو
- ۱۴:۳۰ سوپر من
- ۱۶:۵۰ دکتر
- ۱۷:۱۵ پلنگ صورتی
- ۱۷:۴۰ داستان پلیس
- ۱۸:۳۰ اخبار
- ۱۹:۵۰ شو ستارگان
- ۲۱:۱۰ هشت تا بچه کافیه
- ۲۲:۰۰ اخبار
- ۲۲:۱۵ فیلم سینمائی

جمعه

سیمای ایران

- ۱۲:۰۰ اخبار
- ۱۲:۰۵ فیلم برای بچه‌ها
- ۱۳:۰۰ مجله ورزشی
- ۱۴:۳۰ موسیقی
- ۱۵:۰۰ رویدادهای هفته
- ۱۵:۳۰ سینمای بعد از ظهر جمعه یک نوع لبخند
- ۱۷:۰۰ لورل و هاردی
- ۱۷:۲۰ تارزان
- ۱۷:۴۰ والتونها
- ۱۸:۳۰ مسابقه پاسخ چیست
- ۱۹:۰۰ زن اتمی
- ۲۰:۰۰ جشن طوس
- ۲۰:۲۵ میان پرده
- ۲۰:۳۰ اخبار + دنیای خبر + اخبار ورزشی
- ۲۱:۱۵ صمیمانه
- ۲۱:۳۰ نمایش تلویزیونی
- ۲۲:۳۰ کارآگاه راکفورد

تلویزیون دوم

- ۱۷:۰۰ کارتون
- ۱۷:۳۰ پهلوان کوچولوی پایتخت
- ۱۸:۰۰ پدر عزیز
- ۱۸:۳۰ اسرار دریای سرخ
- ۱۹:۰۰ رنگارنگ
- ۱۹:۳۰ در باره برنامه های آینده
- ۱۹:۴۵ سوئیچ
- ۲۱:۳۰ اخبار
- ۲۲:۰۰ ورزش از نگاه ۲

تلویزیون بین المللی

- ۱۳:۳۰ اسلاید و موزیک
- ۱۴:۰۵ ورزش
- ۱۶:۰۰ رابین هود
- ۱۶:۲۰ شودپیوتی داوگ
- ۱۶:۵۰ شو «لوسی»
- ۱۷:۱۵ راز بقا
- ۱۸:۳۰ اخبار
- ۱۸:۵۵ معرفی برنامه ها
- ۱۹:۰۰ شوکمدی ماد
- ۱۹:۲۵ اسرار دریاها
- ۲۰:۲۰ فیلم سینمائی

شنبه

سیمای ایران

- ۱۸:۰۰ اخبار
- ۱۸:۰۵ کودکان
- ۱۹:۰۰ در استان ما
- ۱۹:۱۵ اصل نهم انقلاب
- ۱۹:۲۵ خانواده ـ آینده بهتر
- ۱۹:۵۵ میان پرده
- ۲۰:۰۰ جشنواره طوس
- ۲۰:۳۰ اخبار + دنیای خبر + اخبار ورزشی
- ۲۱:۱۵ صمیمانه
- ۲۱:۳۰ دستها و نقشها
- ۲۲:۰۰ کتاب برای همه
- ۲۲:۱۰ جستجو ـ احساس خدائی

تلویزیون دوم

- ۱۹/۰۰ اخبار
- ۱۹/۱۰ فیلم مستند (همایش هزاران مسیحی درقره کلیسا
- ۱۹/۳۵ انسان، حیوان، طبیعت (جانوران شگفت شب)
- ۲۰/۳۰ اینسووآنسوی زمان
- ۲۱/۳۰ اخبار
- ۲۲/۰۰ فستیوال فیلمهای کلاسیک داشتن و نداشتن کارگردان: هواردهاکز با شرکت: همفری بوگارد

تلویزیون بین المللی

- ۱۸:۰۰ اسلاید و موزیک
- ۱۸:۳۰ اخبار
- ۱۸:۵۵ معرفی برنامه‌ها
- ۱۹:۰۰ جوسی و پوسی کت
- ۱۹:۲۵ کابوی‌ها
- ۱۹:۵۰ جین ایر
- ۲۰:۴۳ اوقات خوش
- ۲۱:۱۰ بارنابی جونز
- ۲۲:۰۰ اخبار
- ۲۲:۱۵ محبت شهر
- ۲۲:۴۰ فیلم سینمائی «دختر نپتون» با شرکت استرویلیامز

بابی مور در تلویزیون ۲

فردا دربرنامه‌ی ورزش از نگاه ۲ فیلمی از فوتبال انگلیس نمایش داده خواهد شد و فوتبال این کشور موردبررسی قرارخواهد گرفت. دراین فیلم با بسیاری از دست اندرکاران فوتبال انگلیس از جمله «ران گرین وود» مربی فعلی تیم فوتبال انگلیس و «سرالف رمزی» مربی سابق تیم و بازیکنانی چون پروکینگ و بابی مور گفتگو شده است. این فیلم توسط دفتر رادیو تلویزیون لندن تهیه شده است. این هفته برنامه‌ی ورزش از نگاه ۲ علاوه بر نمایش این فیلم مسائل گوناگون ورزشی نیز مورد بررسی قرار خواهد گرفت. این برنامه فردا ساعت ۲۲ پخش میشود.

یادداشتی درباره فیلمهای سینمایی پنجشنبه وجمعه تلویزیون

دیدار با بانوی سالخورده

اینگرید برگمن و آنتونی کوئین درصحنه‌ای از فیلم «دیدار»

بعنوان مقدمه

بعدازچند هفته که تلویزیون دو در شب های جمعه فیلمهای بی ارزشی را نشان داد این هفته که قرار است فیلم پرماجرایی «جهنم زیر صفر» را نمایش دهد، نمایشش همزمان با پخش فیلم سینمایی «دیدار» از کانال یک است. یعنی هردوکانال امشب ساعت ۲۲ دوفیلم سینمایی نسبتا دیدنی نمایش میدهند. تا دو هفته پیش تلویزیون یک شبهای جمعه فیلم ایرانی نمایش میداد که تقریبا حدود بیش از ده فیلم ایرانی نسبتا خوب از این کانال پخش شد. از هفته‌ی پیش با عدم پخش فیلم ایرانی باباشمل از طرف تلویزیون یک اعلام شد که فعلا تا مهرماه فیلم فارسی نمایش داده نخواهد شد و نمایش فیلمهای خارجی طبق معمول گذشته جایگزین برنامه‌ی فیلمهای منتخب فارسی خواهد شد که هفته‌ی پیش یک فیلم خارجی بجای فیلم باباشمل نمایش داده شد. بعلت برنامه ریزی آشفته تلویزیون معمولا تماشاگری که در طول هفته از دیدن فیلم خوب محروم مانده و تشنه تماشای آثار خوب است وقتی هم با نمایش آثار خوبی در تلویزیون مواجه شده بدلیل همین برنامه ریزی آشفته از دیدن آنها محروم شده است، در طول هفته تلویزیون یک دوشنبه، پنجشنبه، و جمعه ها فیلم سینمایی نشان میدهد و تلویزیون دو شنبه و پنجشنبه ها.

تلویزیون یک معمولا برای جمعه ها فیلمهای سینمایی خوبی انتخاب نمی کند در حالیکه پخش فیلم سینمایی جمعه این کانال با هیچ برنامه‌ی خوبی همزمان نیست مثلا نگاه کنید به برنامه های همین هفته فردا سیمای ایران فیلم سینمایی «یکنوع لبخند» ساخته‌ی نه چندان باارزش «ژان نگلسکو» را نمایش میدهد و امشب فیلم سینمایی «دیدار» کار نسبتا باارزش «برناردویکی» پخش میشود.

حالا اگر جای این دو فیلم با هم عوض می شد تماشاگر هم موفق می شد امشب فیلم پرماجرای جهنم زیرصفر ساخته‌ی «مارک رابسن» را از تلویزیون دو تماشا کند و هم از تماشای فیلم «دیدار» محروم نشود در حالیکه امشب بهرحال تماشاچی باید یکی از این دو فیلم را انتخاب کند. باتوجه به اینکه هر دو کانال تلویزیون خیلی کم فیلم خوب نمایش میدهند اگر نمایش فیلمهای نسبتا خوب این دوکانال روی برنامه ریزی صحیح انجام شود تماشاگر موفق به تماشای همه‌ی آثار دیدنی خواهد شد.

بهرحال می پردازیم به معرفی بیشتری از سه فیلم سینمایی پنجشنبه و جمعه تلویزیون.

فیلم ملاقات بانوی سالخورده

کسانی که اجرای نمایشنامه «ملاقات بانوی سالخورده» کار حمیدسمندریان را در تالار مولوی دیده باشند و یا اینکه متن باارزش این نمایش را که نوشته «فردریک دورنمات» نمایشنامه نویس معروف آلمانی است خوانده باشند با دید منتقدانه‌ای فیلم «دیدار» را تماشا خواهند کرد. فیلم دیدار با اقتباس از همین نمایشنامه توسط «برنارد ویکی» کارگردان معروف آلمانی ساخته شده است در این فیلم «اینگریدبرگمن» نقش کارلا (بانوی سالخورده) را بازی می کند و «آنتونی کوئین» ایفاگر نقش «سرژمیلر» عاشق سالخورده‌ی «کارلا» است.

این دو نقش در تئاتر ملاقات بانوی سالخورده توسط آذرفخر و اکبرزنجانپور اجرا شد. نمایشنامه‌ی ملاقات بانوی سالخورده داستان دیدار دو عاشق و معشوق قدیمی است. کارلا که بیست سال پیش عاشق «سرژمیلر» بود. اما بنحوی در این عشق شکست خورده است بعداز بیست سال برای انتقام از «میلر» دوباره بهمان شهر قدیمی باز می گردد اما با این تفاوت که این بار ثروتی بهم زده است و شوهرش یک سرمایه دار بزرگ است. حالا مردم این شهر که زمانی با «کارلا» بدرفتاری کرده اند در بازگشت او به اتکای عشق سرژ چشم به لطف او دارند و....

آنچه مسلم است ارزش این فیلم در وهله‌ی اول بخاطر اثر «فردریک دورنمات» است که نمایشنامه‌اش در نوشتن فیلمنامه مورد اقتباس قرار گرفته است ثانیا «برناردویکی» هم از فیلمسازان معروف دنیاست که کارهایش از ارزشهای بالنسبه‌ای برخوردار است. این فیلمساز از سال ۱۹۵۰ با ساختن فیلم «آخرین پل» در سینمای آلمان درخشیده است از دیگر آثار معروفش ساختن قسمتهایی از فیلم طولانی ترین روز و فیلم معروف «موریتوری» است

جهنم زیرصفر، یک اثرتماشایی

فیلم جهنم زیرصفر را کارگردانی ساخته است کته بطور کلی در ساختن فیلمهای هیجان انگیز و ماجرایی استاد است. از مارک رابسن سازنده‌ی این فیلم، فیلمهای «نه ساعت به راما»، ششمین کلبه‌ی خوشبختی، انها زودتر سقوط می کنند را در تلویزیون دیده‌ایم، که باستثنای ششمین کلبه‌ی خوشبختی دو فیلم دیگر دو اثر نسبتا باارزش سینمای آمریکا است. فیلم ششمین کلبه‌ی خوشبختی هم یک فیلم ماجرایی دیدنی بود.

«مارک رابسن» اصولا در ایجاد هیجان تبحر فوق العاده‌ای دارد. و فیلمهای او ریتم کوبنده‌ای دارند کافیست تنها سکانس انتهایی فیلم «نه ساعت به راما» را در ذهن مرور کنید تا به تبحر او در این زمینه پی ببرید داستان فیلم جهنم زیرصفر ماجرای مرگ مردی است بنام «لوزوال» که در دریا کشته شده است. دختر این مرد «جودی نوروال» برای کشف راز این قتل وارد ماجرا میشود و همراه مردی بنام «دانکن کرک» به دریا سفر می کنند که این سفر ماجراهای بسیار دیدنی را در پی دارد. در فیلم «جهنم زیرصفر» «آلن لاد» هنرپیشه‌ی فقید و «جوان تتزل» بازی دارند.

یکنوع لبخند

«درمینیک» دانشجوی رشته‌ی حقوق شیفته‌ی همکلاسی‌اش «برتراند» است. برتراند نیز متقابلا چنین احساسی به او دارد و بهمین جهت دختر مورد علاقه‌اش را به عمویش لوک معرفی می کند. لوک که مرد عاشق پیشه‌ای است با وجودی که فقط مدت کوتاهی از ازدواجش با فرانسواز می گذرد سعی می کند با دومینیک ارتباط برقرار کندو.....

این خلاصه‌ای است ازداستان فیلم سینمایی یکنوع لبخند فیلم سینمایی فردا که ساعت ۱۵ از سیمای ایران پخش میشود. سازنده‌ی این فیلم «ژان نگلسکو» است

درانتظار گودو در نیویورک

ساموئل بکت

«درانتظار گودو»، مشهورترین نمایشنامه «ساموئل بکت» اخیرا درآکادمی بروکلین به صحنه آمده است.

هرچند این اجرا عملا توسط نویسنده کارگردانی نشده اما در مجموع براساس نسخه ای است که ازین نمایشنامه که «بکت» درفصل تئاتری ۷۵-۷۴ درآلمان و در تئاتر «شیللر» به نمایش گذاشت و درزمان خود با موفقیت و تحسین همگان روبرو شد.

دراجرای حاضر که به زبان انگلیسی است کارگردانی نمایش توسط «والتردی. اسموس» که همکار بکت در تئاتر شیللر بود، انجام شده است.

درباره اجرای این نمایش، «جرالد را بکین» چنین نظر داده است:

درکمتر از ربع قرن «درانتظار گودو» توانسته است وارد جریان اصلی فرهنگ و نمایشنامه نویسی عصر ما گردد. این متن حالا میتواند با ارزش های تثبیت شده اش مورد توجه قرار گیرد و تفسیرهای مختلف و گوناگونی را هم باعث شود، همانطور که درزبان های مختلف شاهد چنین تفسیرها و بحث هائی بوده ایم. حتی میتوان ازین متن اجرائی کم و بیش مجرد و دلقک گونه هم ارائه داد. اما با اینهمه نمی توان این موضوع را نادیده گرفت که «درانتظار گودو» بعنوان متنی که میتوان آنرا درزمان ما متنی کلاسیک هم دانست دارای خطوطی اصلی است که دراجرای توجه به این خطوط لازمه کار است.

این موضوع به هر حال حساسیتی را طلب میکند که اگر ما دراجرای آلمانی «انتظار گودو» بخاطر توانایی و درک هنرپیشگان و نیز کار خود «بکت» بعنوان کارگردان شاهد آن بودیم، دراجرای «اسموس» از آن نشان چندانی نمی بینیم. با اینهمه و تا اندازه ای میشود که چنین حساسیتی را در کار «سام واترسون» که نقش ولادیمیر را بازی می کند تماشا کرد. یک شخصیت با اشارات والقای مفاهیمی برخوردار از سبکی معین دربیان، که درکار این بازیگر کم و بیش نمایانده میشود. اما بقیه عوامل دراین اجرا از هماهنگی لازمی که دستکم بتوان آنها رابا کار «واترسون» قیاس کرد بهره مند نیستند.

«بکت» دراین کار خود خواستار توجه به واقع گرایی دررفتار آدمهایش نیست بلکه میخواهد توجه ما را به کیفیت اعتقاد و اعتماد دراین روابط جلب کند و یا دردهایی که درلایه های ناپیدای این روابط، آدمهایش را به هم مرتبط میسازند.

خصوصیتی اینچنین و خصوصیات مشابه دیگری را دراین متن میتوان بسیار یافت.

لحظه‌های شتاب...
جوانان درجهان نمایانگرسرعت وشتاب وهیجانند
وموتورسیکلت پدیده‌ای برای بازگوئی دنیای جوانان که مشتاقان
بی‌چون زندگی هستند درگذارهای
مهلت های پرطپش برای رفتن ورفتن وهرگزنایستادن تاسرمنزلهای مقصود.

شانزدهم تیرماه:
حرکت جوانان،
غرش موتورها،
درلحظاتی
ازطپش واضطراب..
انجمن موتورسواران ایران برگزارمیکند.
جمعه شانزدهم تیرماه ساعت ده صبح
درپیست مجهزانجمن موتورسواران ایران مسابقات هیجان انگیز موتورکراس
انجام میگیرد و مامنتظردیدارشماوخانواده شما
درجایگاههای محفوظ وایمن پیست مجهزانجمن موتورسواران ایران میباشیم.
نشانی: بلوارکمال آتاتورک ـ زیباشهرـ کوی شهران ـ آخراسفالت ـ ورزشگاه انجمن موتورسواران ایران
M_R۲۲۷_۳۷

آیا در اعزام ۳۱ شهریور شرکت میکنید
پس در هر نقطه ایران که هستید از هم اکنون خود را آماده کنید
T.T.T. BEST ۳ تی بست
سازمانی کاملا شناخته شده که میتواند قبولی شما را با ۲۵ تا ۶۰ کاست نسبت به سطح معلومات شما همراه با جزوات و کتب مربوطه که حاوی ۴۰۰۰ تست و ۱۰۰ متن میباشد تضمین کند. لطفا برای شروع آموزش با مراجعه به هر یک از شعب بانک صادرات یک حواله ۱۵۰۰ ریال بنام
موسسه انگلیسی BEST
بگیرید و آنرا همراه با یک قطعه عکس و تقاضانامه که دارای ۱۰ جمله انگلیسی که گویای معلومات شما باشد بآدرس زیر سفارشی پست نمائید
کورش کبیر ـ جنب پمپ بنزین داودیه
۳ تی بست شاهکارمتد تدریس مکالمه برای همه ایرانیان نیز میباشد. برای کسب اطلاعات مکاتبه کنید

باسلیقه ها، ازفروشنده
اجاق گاز
کادیلاک بخواهید
مرکز پخش ۶۴۸۹۷۶ و تمام فروشگاههای معتبر کشور

نیازمندیها
۳۱۱۲۱۹
۳۰۳۷۰۲

پلیس راه می‌گوید

یک قانون ساده ای وجود دارد که میگوید هر چه حس بینائی، بویائی و شنوائی موجود زنده بیشتر باشد از خطر بیشتر در امان میماند بنابر این شما که با تنظیم یک آئینه کوچک اتومبیل میتوانید تمام دنیای پشت سر خود را ببینید چرا با تنظیم آن خود را بیشتر در امان نگاه نمیدارید.

m.a.i
انجمن موتورسواران ایران
اطلاعیه
اولین مسابقه تابستانی موتورسواری زیر نظر انجمن موتورسواران ایران در ساعت ۱۰ صبح روز جمعه ۳۷/۴/۱۶ در ورزشگاه انجمن موتورسواران ایران واقع در کوی شهران ارتفاعات کن در سه رشته بشرح زیر انجام خواهد گردید.
۱ـ ۱۲۵ سی سی
۲ـ ۲۵۰ سی سی
۳ـ ۴۰۰ سی سی
از کلیه علاقمندان به شرکت در این مسابقات دعوت مینماید صبح ها از ساعت ۱۰ تا ۱۲ و عصر ها از ساعت ۱۶ الی ۱۸ هر روز باستثنای روزهای تعطیل بدفتر انجمن واقع در خیابان ویلا شمالی کوچه خسرو شماره ۵۴ـ۵۲ طبقه یکم مراجعه و نسبت به ثبت نام خود اقدام نمایند. آخرین مهلت جهت ثبت نام روز ۵ شنبه ۳۷/۴/۱۵ خواهد بود.
انجمن موتورسواران ایران

کاشی کف ایرانا
مناسبترین پوشش برای کف سالن پذیرائی، ناهارخوری، اطاق خواب، حمام
فقط یکبار نصب میشود، احتیاج به نوسازی ندارد، لکه‌پذیر نیست، هرگز نمی‌سوزد و به‌آسانی تمیز و شفاف می‌شود.
نمایشگاه خیابان پهلوی مقابل پارک ساعی
فروش در کلیه نمایندگیهای ایرانا در تهران و شهرستانها

قابل توجه
خانمها وآقایان
شیکپوش
اگر طالب بهترین های مدارو بخصوص فرانسه هستید پارتی جدید شامل لباس، کفش، کیف زنانه ومردانه آماده عرضه از ۹ صبح الی ۸ شب یکسره کاخ شمالی بالاتراز بلوارکوچه نعیمی پلاک ۴۲ طبقه اول

قبولی شما با ۵۰۰۰ تست و ۱۰۰ کامپری هنشن در
اعزام ۳۱ شهریور
حتمی است. ثبت نام همه روزه ـ شروع ۱۷ و ۲۴ تیر
موسسه انگلیسی BEST
کوروش کبیر ـ جنب پمپ بنزین داودیه
داخل صفا تلفن ۲۳۹۵۳۶

پلاستوفوم
تحویل فوری
۶۴۴۳۱۷ ـ ۶۴۴۴۲۴

دنیای ورزش شنبه‌ها منتشرمیشود

تفسیر روز

درجستجوی هیجان بیشتر

انجام ۲فینال جام حذفی باشگاه های ایران (جام‌پهلوی) و(جام ویژه فدراسیون) بظاهر به‌آخرین خرابی های ناشی از اردوهای طویل‌المدت تیم ملی برای جام جهانی پایان‌دادو اینک باردیگر موتبال مادر مسیر عادی و همیشگی خود قرار گرفته است .

تفاوت ۲ مسابقه حذفی که‌هر دو روز دوشنبه با فتح پاس در جام ویژه فدراسیون و پیروزی تاج در جام پهلوی ، نقطه پایان انها ترسیم گردید، بظاهر در موارد متعددی بود .

جام‌پهلوی امسال دوره دومشرا سپری کرد.در حالیکه این نخستین سال تولد جام ویژه فدراسیون بود. جام ویژه فدراسیون باجوایز نقدی برای ۱۶ تیم دسته اول جام تخت جمشید نیز درآن حاضر بودند.

اما در کنار این تفاوت های ظاهری ، وجه مشترک انکارناپذیر هردو جام، کم‌رونقی مسابقه های آنها بود . روز دوشنبه کمروزی تعطیل بود و فینال هردو جام یکی پس‌از دیگری برگزار شد، ورزشگاه امجدیه حتی در حدنتها دیدار روز پیش (یکشنبه) که مسابقه‌ای عقب افتاده از هفته ششم جام تخت‌جمشید بین پرسپولیس و ابومسلم بود ، تماشاگر نداشت ! که کم اقبالی تماشاگر برای۲ فینال این دو جام، یک حالت خاص و استثنائی نبود .این‌حالت ازروز آغاز نیز محسوس بود !

دلیل بسروشنی برای اینکم هیجانی‌و کم‌اقبالی تماشاگر راجع به‌این مسابقه های حذفی وجود دارد. دلیل این‌است که از روز تولد این مسابقه‌ها ، خود هرگز اهمیتی در حدو اعتبار این مسابقه ها بدانها ندادیم . حتما بخاطر دارید که مسابقه‌های جام ویژه فدراسیون لزوما بدلیل عدم بیکاری و سرگرمی تیم‌های تخت‌جمشیدی بوجود آمد . و مسابقه‌های جام حذفی باشگاهها تا قبل از اینکه نوبت به شرکت ۱۶تیم دسته اول برسد ، آنقدر فرمایشی و بی‌سرو صدا انجام‌شدکه انگار نه‌انگار چنین مسابقاتی در جریان است .

درحالیکه ماجامهای حذفی خود را بدین شکل توسری خورده برگزارمیکنیم. در سایر کشورهای صاحب فوتبال دنیا، اینگونه مسابقه ها، بویژه مسابقه های حذفی باشگاه های کشور از موقعیت واهمیت خاص و بی‌نظیری برخوردار می‌باشد .

بحدی‌که بسیاری از تیم‌ها، فتح جام حذفی را افتخاری بزرگتر از کسب عنوان نخست مسابقه هـای قهرمـانی ی پندارند .

برای تماشاگرهم، مسابقه‌های حذفی به‌یقین میتواند هیجان وگرمی به‌مراتب بیشتری به‌نسبت مسابقه هـای قهرمانی داشته باشد. چرا که‌هیجان حذف یکی از دو حریف در هرمسابقه‌ای، بزرگترین دلیل جنگندگی وقدرت عمل تیم‌ها است و این حالت مرحله به مرحله افزون‌تـر خواهد شد .

به‌عنوان مثال درکشوری چون انگلیس، دیدار فینال جام حذفی، بزرگترین مسابقه باشگاهی است که هر سال بابیشترین تعداد تماشاگر نیز دراین کشوربرگزار میگردد

برای اینکه، موجودیت جامهای حذفی، نیز ازاین حالت بی‌تفاوتی ودست‌دوم بودن خارج شود و ازفصول آینده، ورزشگاههایمان‌درزمان برگزاری مسابقه‌های‌حذفی، تماشاگر بیشتری داشته باشد، لزوما باید ۲ عامل مهم‌رادر انجام این مسابقه‌ها رعایت کنیم.

عامل اول، رعایت نحوه صحیح در کار قرعه‌کشی مسابقه‌ها است وعامل بعدی تعیین دقیق برنامه مسابقه‌ها از روز آغاز تا پایان جام است .

در جام‌های حذفی معمولا، تیم‌های دسته اول از مراحل دوم یاسوم قدم به‌میدان می‌گذارند و این‌بدلیل‌خلق مکان وشانس برای تیم‌های کوچکتر جهت ادامه بیشتر بازیها است. بانوجه به‌همین نکته است که در ادامه‌بازیها نیز نباید خارج از کار قرعه‌کشی، اقدام به‌تعیین حریف کرد. کاری‌که متاسفانه در گذشته، در مورد مسابقه های حذفی خود اعمال کرده‌ایم وشاید که همین عمل خود دلیلی برای کم‌هیجانی این مسابقه‌ها بوده است .

عامل بعدی را باید لزوم داشتن برنامه دقیق و ازقبل پیش‌بینی شده برای مسابقه‌های حذفی دانست. درصورتی همکه احتمالا فشردگی مسابقه‌های قهرمانی باشگاهها ، فرصت انجام بازیهای حذفی در روزهای تعطیل یا قبل از تعطیل راندهد، می‌توان دریک روز خاص وسط هفته ، ولی از قبل تعیین شده، دیدارهای یک یا هرمرحله از جام حذفی را انجام داد .

همانطوری که رفت، مهم روز مسابقه نیست. بلکه تقویم صحیح داشتن برای مسابقه‌ها مطرح است. بطوری که حتی روز دیدار فینال نیز پیشاپیش تعیین ومعلوم باشد بااین‌کار هم مسئولان برگزار کننده با آسودگی خاطر تمام، قدرت اجرائی خواهند داشت وهم تیم‌ها و یکنان دچار بی‌برنامه‌گی واحیانا، حس بی‌تفاوتی در مورد یک مسابقه یا یک دوره مسابقه‌های جام حـذفی نخواهند شد .

بهرصورت دومین دوره مسابقه‌های جام پهلوی و اولین دوره جام ویژه فدراسیون نیزکه باید توام باپایان صل پیش جام قهرمانی باشگاهها خاتمه می‌پذیرفت، این هفته پایان گرفت وامید اینکه درفصل تازه بانظم بهتر و کل صحیح‌تری شاهد ادامه این مسابقه‌ها باشیم .

هفتمین هفته مسابقه‌های فوتبال جام تخت جمشید

هفته برخورد «قدرتها»

«نیرو»ی شکست ناپذیر و شهباز پیشاهنگ در تبریز

هفتمین هفته مسابقه‌های جام تخت‌جمشید ، هفته برخورد قدرتهای‌بزرگ استو دراین شرایط نیز ورزشگاه باغ‌شمل تبریز امروزو فردا بیشترین هیجان‌را خواهدداشت . چرا که دراین ۲روز ٤تیم از شش تیم‌اوج جدول دراین میدان مبارزه خواهند داشت .

ساعت ۶٫۳۰ بعدازظهر امروز، ماشین سازی دراولین دیدار این هفته،نیرو تنهاتیم بی‌شکست جدول تاحال حاضررا میزبان خواهدبود وبفاصله ۲٤ ساعت تماشاگران تبریزی ، پیشاهنگ و ستارگانش رادربرابر تراکتور سازی خواهندديد.

سومین برخورد بزرگ رااین هفته، تاج‌وپاس ،دوحریف قدیمی ودوتیمی که‌دوشنبه شب بترتیب‌فتح‌جامهای پهلوی‌وحذفی باشگاه ها ،و ویژه فدراسیون راجشن گرفتند . خواهند داشت . دیدارایندو حریف تنها مسابقه‌ای‌است که از جمع بازیهای هفته هفتم وطبق برنامه‌به روز یکشنبه موکول شده است . اگرچه‌ظواهر امراینطور حکم میکند که‌احتمالا بدلیل عدم آمادگی ورزشگاه سعدآباد مشهد مسابقه ابومسلم ـ همانیز ، فردا انجام نشود !

شهبازکه فردابا‌عنوان پیشاهنگ به‌تبریز میرود، گرچه طول ٦ هفته گذشته بچزیك باخت ۱ـ۲ به تیم هم‌شهری‌اش تاج، شکست دیگری انداشته‌است ،معهذا آسوده خیال‌راهی تبریز نمی‌شود.

فصل پیش تراکتور سازی حریف فردای پیشتازان از مجموع ٤ امتیاز ۲دیدارش بااین حریف ،۳ امتیاز رابدست آورد، دوامتیاز برای برد ۰ـ۲ درتبریز ویك امتیاز هم برای تساوی ۱ـ۱ درتهران .امابجز خاطره تلخ سه‌امتیاز ازدست رفته فصل پیش ،دلیل بزرگترهراس شهباز ازدیدار فردا با تراکتور سازی ،غیبت ابراهیم قاسمپور مرد همه‌کاره میانه میدان وملی‌پوش پرارزش تیم‌است .

رضا حیدری،مرد سیاهپوش جنك شهباز باتراکتورسازی خواهدبود .

برخلاف دل‌نگرانیهای شهباز برای سفربه تبریز ،نیرو نسبتابا‌آرامش به‌میهمانی ماشین‌سازی میرود. اگرچه میزبان که هفته پیش تنها شکست خانگی تبریزیها دراین فصلو تاکنون را متحمل شد «باخت ۰ـ۱به‌پاس »، چون حریفی تر خورده آماده تلافی آن شکست در برابر این حریف است.

فصل جاری جام‌تخت‌جمشید، سومین‌فصلی‌است که‌ماشین سازی و نیرو ،هردو باهم در جمع‌تیم‌های گروه‌اول باشگاه های حاضر هستندواین به‌منزله آنست که‌امروز تیم اهوازی برای سومین بار بخانه‌ماشین سازی میرودو دلیل امیدواری بزرگش این‌که در۲سفر قبلی هرگز درخانه این حریف‌قن به شکست نداده و هر۲ باربانتیجه مساوی ورزشگاه‌باغ‌شمال راترك گفته‌است .

فصل ۲۵۳۵ مساوی ۱ـ۱ و فصل‌پیش مساوی بدون

رده بندی جام تخت جمشید در پایان روز ششم

تیم	بازی	برد	مساوی	باخت	ده	خورده	تفاضل امتیاز	
۱ـ شهباز	۶	۴	۱	۱	۱۰	۴	۰۶	۹
۲ـ پرسپولیس	۶	۳	۲	۱	۸	۳	۰۵	۸
ذوب آهن	۶	۳	۲	۱	۹	۵	۰۴	۸
نیرو	۶	۲	۴	۰	۴	۲	۰۲	۸
۵ـ ماشین سازی	۶	۳	۱	۲	۶	۴	۰۲	۷
تراکتور سازی	۶	۲	۳	۱	۴	۳	۰۱	۷
پاس	۶	۳	۱	۲	۵	۵	۰	۷
تاج	۶	۳	۱	۲	۵	۶	۱ـ	۷
۹ـ ملوان	۶	۲	۲	۲	۷	۷	۰	۶
۱۰ـ برق	۶	۲	۱	۳	۵	۶	۱ـ	۵
نفت	۶	۲	۱	۳	۶	۸	۲ـ	۵
بانک ملی	۶	۰	۱	۵	۴	۶	۲ـ	۵
۱۳ـ دارایی	۶	۱	۲	۳	۳	۴	۱ـ	۴
هما	۶	۰	۲	۴	۴	۷	۳ـ	۴
۱۵ـ رستاخیز	۶	۱	۱	۴	۲	۵	۳ـ	۳
ابومسلم	۶	۰	۳	۳	۰	۱۰	۷ـ	۳

برنامه روز هفتم جام تخت جمشید

پنجشنبه ۱۵ تیر ماه: ● ماشین سازی ـ نیرو (۶٫۳۰ بعد ازظهر ـ تبریز) جمعه۱۶ تیر ماه : ● دارائی ـ برق (۵٫۳۰ بعداز ظهر ـامجدیه) ● پرسپولیس ـ بانک ملی (۷٫۳۰ بعد ازظهر ـامجدیه) ● تراکتور سـازی ـ شهباز (۶٫۳۰ بعد از ظهر ـ تبریز) ● ابومسلم ـهما (۶٫۳۰ بعد از ظهر ـ مشهد) ● ملوان ـ صنعت نفت (۶٫۳۰ بعد از ظهر ـ بندر پهلوی) ● ذوب‌آهن ـ رستاخیز (۷ بعد از ظهر ـ اصفهان) یکشنبه ۱۸تیر ماه : ● تاج ـ پاس (۷بعداز ظهر ـامجدیه)

جدول گلزنها های جام تخت جمشید تاپایان روز ششم

۵ گل : محمود ابراهیم زاده (ذوب آهن)

٤ گل : ناصر نـوراثی (هما) ، حسین‌فرکی (پاس)، حمید مجدتیموری (شهباز)، علی پروین (پرسپولیس) .

۳ گل : پرویز مظلومی (تاج) ، ذوالفقار نظام‌آزادی (صنعت نفت) .

۲ گـل : آلـن وتیـل (پرسپولیس) ، علیرضا عزیزی، حسین زمانیان(بانک ملی) ، حسین فداکـار (دارائی) ، مهدی ویسی (نیرو) ، علی حیدری ، ابراهیم قاسمپور (شهباز) ، غفور جهانی (ملوان) .

۱ گل : کامل انجینی،اصغر نوروزی ، حسن علیپور ، عباس کارگر (تراکتـور سازی) ، مـجید درزی ، محمود پیشگاه هادیـان ، حسن دشتی، عزیز آسپندار، میخائیل‌پطروسیان (ملوان)، محمد ملکزاده ، طـاهر حبیبی،حبیب‌شریفی (نیرو)، مجید تشرفی، رضا جاهدی، غلامرضا برهـان زاده (ابومسلـم) ، منـوچهر نصراللهی ، حـمید رحمت آمیز ، منصور فریادشیران، مجید سلیم‌پور ، علیـرضا قشقائیان (برق) ، عبدالرضا برزگری ، اسماعیل کشتکار، علی فیروزی (صنعت نفت) ، حمید رضا مهدیخـانـی ، علیرضا شوقی ، محمودیزد خواستی، احمد رضاخیاطی (ذوب آهن) ، محمد رضـا عادلخانی ، مهدی‌دینورزاده (شهباز) ، هادی نراقی ، رضا نعلچگر (تاج) ، حمید علیدوستی (دارائی) ، مایلی کهن ، مـحمد زادمهـر (پرسپولیس)، فریدون‌لقمان، عبدالـرزاق خـادم پیـر (رستاخیز) ، کیومرث پور فاضل ،قدرت‌الله فرهادنژاد، رحیم مه‌نمـای اقدم ، احمد شتربانی ، کاظم سیدعلیخانی (ماشین‌سازی)، کمال‌خلیلیان (پاس) .

★ علیرضا حسینی قبل از اینکه مغلوب قاسمی کسنی‌گیر کرمانشاهی شود درمصاف‌باعلی عبدالی کشتی‌گیرشاخص قزوینی کار بزرگی انجام داد و ۶ـ۱۱ اورا شکست داد، عبدلی که فراز ونشیبی نامتعادل در مبارزاتش نشان‌میدهد روی دوم سکه‌را داشت وهرچه کوبید دستش برابر تازه‌وارد ۶۲ کیلو بجائی نرسید. تسلط حسینی که‌باپل‌شکن عبدلی را دراختیار دارد درتصویر نمودار است .

مسابقه های انتخابی تیم ملی کشتی آزاد ایران

۶۸ کیلویی‌ها، سبب محرومیت ۲ داور شدند

برای دستچین کردن تیمی‌که باید راهی ترکیه وجام «باشاردوغو» گردد ۵۱تن قدم پیش گذارده‌اند که بیش‌از این‌هم انتظار نمی‌رفت، زیرا بتصمیم فدراسیون کشتی نفرات اول تاسوم مسابقه‌های قهرمانی ایران از حضور در صحنه رقابتها معاف شده‌اند، درحالیکه تیمی بسوی لهستان رفته وجمعی نیزبهمراه کشتی ارتش درشوروی بسر می برند .

بااین همه دلیلی وجود نداردکه در همه اوزان قهرمان را ازپیش شناخت، هرچندکه ٤۸کیلو اینبار به معنای واقعی خالی است وحتی یکی‌هم دراین وزن به میدان نرفته ولی در وزن‌های پائین طبق معمول کار تا حدی باپیچ‌وخم همراه است .

اگر ٤۸ کیلو خالی است و در سنگین‌وزن سوخته‌ـ سرائی‌هم بخاطر پارکی زیرچشم کهاز تمرین با انـوری نصیبش شد غایب است، رضائی همان پدیده جام دهم نیز از میانه راه خودرا کنار کشید .

اوکه حتی وزن‌کشی راهم انجام داده بود، بعداز استراحت دوره اول درمرحله بعدی مقابل اکبر مشهدی حاضر نشد. دلیل غیبت او نامشخص است ولی‌همینقدر باید گفتکه مسئولین تازه تیملی گوئی بااو میانه‌ای ندارندکه حتی اورا بهاردو هم دعوت نکرده‌اند که‌این خود جای بحث فراوان دارد که به فرصتی دیگرو اگذار می کنم

ولی دیشب همه چیز باآرامش همراه نبود و این بی‌تعادلی وناجوری را داوران باعث‌شدندکه دردو مبارزه ٦۸کیلو مرتکب اشتباهات فاحشی شدند.

عبدالباقر که ۷دقیقه برمیدان و پورکریمی تسلط داشت و ۰ـ۷ این حریف را برده بود بواسطه اشتباه داور «رحیم عظیمی» که هرحرکت پورکریمی را بجای «باراندار» بحساب میاورد و ۲ امتیاز میداد نتیجه را در پایان به ۹ـ۹ تبدیل کرد وبواسطه اخطاری‌که عبدالباقر داشت پورکریمی پیروز اعلام شد .

تردید نیست که‌این تنها عظیمی نبودکه مرتکب‌اشتباه شد، قاضی ومدیر تشکه‌که اورا تائید کردند در این‌گناه سهیم می‌باشند .

اشتباه دیگر

در مورد دیگر مبارزه حاج احمدی ـ اعتصامی ابتدا باپیروزی حاج احمدی بانتیجه ۱۲ـ۱۲ اعلام شد ولی‌بعدا جستجو بعمل آمدکه داور درجمع کردن نمرات مرتکب اشتباه شده وباید اعتصامی مرد فاتح میدان معرفی‌میشد، که این رای را عوض کردند .

نتیجه این ضعف یک عکس‌العمل فوری در فدراسیون کشتی ایجاد کردکه غلامحسین خرم مدیر هردو مسابقه‌و رسول اصلانی آنکه درجمع کردن امتیازات عوضی‌عمل کرده محروم شدند .

این جلسه که تروفرز درسالن مهران انجام شد با حضور خادم حکمیت خودرا اعلام داشت و عجیب اینکه فدراسیون کشتی برای‌آنکه قدرت‌خود رابه‌رخ‌تماشاگران بکشد محرومیت آنهارا از بلندگو اعلام داشت وبقول معروف آنهارا بسختی تنبیه کرد !

درحالیکه اعتقاد داریم داور خطارکار را باید تنبیه وداور موفق را باید تشویق کرد، رئیس فدراسیون اشد مجازات را برای خرم واصلانی تقاضا کرد و در رختکن عصیان داور ازاین رای چنان بودکه هردو ازکنارگیری داوری سخن می‌گفتند .

خدر باز آمد !

سوای این مساله حاشیه‌ای باید به شرکت حسین محبی هم اشاره داشت، اوکه ناکامی‌ساری برایش‌سخت گران تمام شده بود، آمده بود بار دیگر خودرا محک بزند. اتفاقا طاهری حریفی نبود که اورا ارضا کند،زیرا طاهری دریک مبارزه یکطرفه در دقیقه پنجم وقتی۱ـ۱۱ مغلوب بود ادامه نداد. که البته کشتی‌گیر مغلوب دم از مسمومیت وغذای بد اردو میزد !

بازگشت خدر وپیروزی ۷ـ۱۶ او برابر غلامرضا عسگری وجنگندگی‌اوتاپایان ۹دقیقه علامت سئوال‌بزرگی را بوجود آورده، که‌اینکه آیا بازهم جوانان رامرابروی این قدیمی بازخواهند کرد، یااینکه یک همشهری به نام حسینی دلیل موجودیت جوانان خواهد شد ؟

از آنهائی‌که وجود دارند مشکل بتوان کسی‌رایافت که‌سبب آزار خدر باشند، نه‌مردانی و نه زارع و یاتازه‌ـ واردی بنام «رشید فرهادی»، ضمن اینکه این ۵۲کیلوی دیروز و ۵۷ کیلوی امروز در مبارزه‌ای که بایستی‌حتما پیروز می‌شد دو دستی پیروزی را تقدیم حریف کرد،یعنی ۳بار بی‌جهت فاعل فنی‌شدکه خود دردامش اسیر گردیدو نتیجه این بودکه ۱۱ـ۱۲ تسلیم شد .

در ۵۲کیلو دباغی بعداز پیروزی ۳ـ۱۵ برلوبندی بنظر می‌رسد صدرنشین باشد، درحالیکه در ٦۲ کیلو گره‌کور باقی است. حسینی‌که بانام علیرضا اورا مـی شناسیم ابتدا ۵ـ۱۱ علی عبدلی‌را شکست داد ولی بعدا قاسمی کرمانشاهی اورا شکست داد. این فاتح خود در دام اکبر مشهدی گرفتار شده بود .

٦۸ کیلوئی‌ها که‌امروز مجددا مبارزات خود را از نو آغاز می‌کنند، هیچ‌یک دلیل روشنائی نیستند، نه‌حاج احمدی، نه عبدالباقر ونه پورکریمی و اعتصامی، بـاید طلوع خورشید را از لهستان انتظار کشید، جائی کـه دهقان از فردا برای رسیدن به پیروزی تلاش میکند .

بیژن زرافشانی بعداز مدتهاسرو کله‌اش‌پیداشد و خیلی آسان جلیلیان ازخوزستان‌را شکست‌داد. درحالیکه جواد افشاریور ومسعود مقربی برای‌اوباقی هستند قهرمانیش تردیدناپذیر است .

در ۹۰ کیلو طالقانی ودر ۱۰۰کیلو سلیمانی پیشتازند. اگر سایمانی هیچ دغدغه‌ای ندارد، طالقانی یک حـریف کرمانشاهی بنام عادل بلنداقبال درپیش دارد که مشکل بتواند سبب عذاب طالقانی گردد. این مسابقه‌ها امشب به‌آخر می‌رسد .

بیست وچهارمین‌دوره‌مسابقه‌های قهرمانی آموزشگاههای کشور ـ تهران ، استادیوم آریامهر

اولین شگفتی در فوتبال آموزشگاهها: مازندران، حکم باخت خوزستان را صادر کرد!

★ بوشهر نیز تهران را به تساوی وادار نمود
★ شیرازیها در دوماده ژیمناستیك قهرمان‌شدند
پروین حسنی‌زاده، بازهم در شنا حکومت‌میکند

چهره‌های برجسته نیمهای برتر مسابقه‌های آموزشگاه های کشور، بتدریج پدیدار می‌شوند ونگاهی به مبارزات امروز ودیروز آموزشگاهها، حکایت ازاین می‌کندکه فقط در مسابقه‌های فوتبال، تعادل قدرتها حفظ نمی شود، و هرروز باید انتظار شگفتی را کشید، درست به مانند پیروزی دیروز مازندران برابر خوزستان، یا تساوی بوشهر برابر تهران ...

اما در ورزشهایی دیگر نظیر شنا، ژیمناستیک ، و والیبال دختران وپسران . یا مبارزات وانرپلو ، تعادل برقرار است: «در ژیمناستیک شیرازیها، تهرانیهاوگیلانیها بسیاق گذشته آموزشگاهها، قدرت‌نمایی می‌کنند ، در والیبال تبریز، تهران، اصفهان، که این یکی البته روزاول غافلگیر شد- خوزستان،درشنا همچنان تهران،خوزستان، اصفهان ....»

از چهره‌های سرشناس شنا که‌دیروز به‌آب پریدو بی‌زحمت، قهرمان شد، بایستی از پروین حسنی‌زاده،ماهی سیه‌چرده‌ی خوزستان یاد کرد ، رقیبان اصفهانی و تهرانی را جا نهاد .

نیم وانرپلو خوزستان نیز همزمان بااین برتری شنا، ۱۰ گل به‌کرمان زد، و پیروز شد، وباید گفت که برای فتح سکوی قهرمانی باید تهرانرا ازپیش‌پا برداشت .

یاران وانرپلو تهران‌هم در رقابتی فشرده که‌دیروز داشتند، با اختلاف ۲گل یعنی ٤ـ٦ براصفهان غلبه‌یافتند، وبهرحال سومین روز از بیست وچهارمین دوره‌ی‌مسابقه های قهرمانی آموزشگاههای کشور که از روز دوشنبه در زمین‌ها، سالن‌ها و استخرهای استادیوم آریامهر جریان دارد، نتایج زیر را دربرداشت :

نتایج روز سوم

والیبال دختران

فارس ۲ـ کردستان صفر، اصفهان ۲ـ زاهدان‌صفر، تبریز ۲ـ مازندران صفر، تهران ۲ ـ چهارمحال بختیاری صفر، گیلان ۲ـ رضائیه‌صفر، خوزستان ۲ـ کرمان‌صفر، خراسان ۲ـ همدان ۱، استان مرکز ۲ـ لرستان صفر ، کرمانشاه ۲ـ ایلام صفر، زنجان ۲ـ بوشهر ۱، سمنان۲ـ کهکیلویه صفر، هرمزگان ۲ـ مدرسه ایرانیان‌دوبی‌صفر.

والیبال پسران

کرمانشاه ۲ـ همدان صفر، رضائیه ۲ـ فارس صفر، تهران۲ـ اصفهان‌صفر، خراسان ۲ـ تبریز۱، مازندران۲ـ چهارمحال بختیاری صفر، ، استان مرکز ۲ـ خوزستان کردستان ۲ـ سیستان و بلوچستان صفر، کرمان ۲ـ ایلام صفر ، صفر، زنجان ۲ـ بوشهر صفر، هرمزگان ۲ـ مدرسه ایرانیان‌دوبی‌صفر.

فوتبال

گروه اول: اصفهان ۲ـ خراسان صفر، مازندران۱ـ خوزستان صفر، تهران صفر- بوشهر صفر، فارس ۱ـ تبریز ۱

گروه دوم: لرستان ٤ـ گیلان ۱، استان مرکز ٤ ـ کرمانشاه ۱، همدان ۱ـ یزد صفر، کرمان۲ـ هرمزگان۱

گروه سوم: چهارمحال و بختیاری ۲ـ مدرسه‌ایرانیان عراق ۱، رضائیه ۵ـ کردستان ۱، زنجان صفر- سیستان و بلوچستان صفر، کهکیلویه ۲ـ ایلام ۱، مدرسه‌ایرانیان دوبی ۲ـ مدرسه ایرانیان قطر ۱

شنا

۱۰۰ متر کرال پشت پسران: ۱ـ عبدالرضا فـاطمی (تهران) ۲ـ سیروس بختیارنیا (خوزستان) ۳ ـ بهـزاد کازرونی (خوزستان)

۸۰۰ متر آزاد پسران: ۱ـ بیژن شب‌انگیز(اصفهان) ۲ـ بهمن نقشینه (اصفهان) ۳ـ نادر رعنائی (تهران) .

۲۰۰ متر آزاد دختران : ۱ـ پروین حسنی‌زاده (خوزستان) ۲ـ رویافراست (اصفهان) ۳ـ عیسی‌شیرازی (خوزستان) .

وانرپلو : خوزستان ۱۰ـ کرمان صفر، تهران ٦ـ اصفهان ٤

ژیمناستیک

حرکات زمینی پسران: ۱ـ حجت خادمی (شیراز) ۲ـ حسین علیزاده (گیلان) ۳ـ رسول خادمی (شیراز) .

دارحلقه پسران : ۱ـ رسول خادمی (شیراز) ۲ـ حسین علیزاده (گیلان) ۳ـ رضا بهشتی‌پور (تهران).

مربیان مشتزنی درجه‌بندی میشوند

★ مربیان‌هم‌مانندداوران‌درجه یك ،دو ، وسه خواهند شد !

فدراسیون مشتزنی، مربیان مشتزنی رادرجه‌بندی‌میکند. نخستین برنامه درجه‌بندی درتهران پیاده میشود، و چگونگی ارزش‌های‌تجربی وعملی وتئوری مربیان فدراسیون‌در کلاس که اخیرا تشکیل شده،و بیست روزه خواهد بود، روشن خواهد شدمربیان مشتزنی تهران دراین کلاس که زیر نظر قاراپط‌کوچار اداره میشود، با تکنیك های‌تازه نیز آشنایی می‌یابند ،واین ، محصول سفریست‌که کوچار ازمسابقه های جهانی یوگسلاوی اندوخته کرده‌است .

دربی‌این کلاس، امتحان شفاهی و کتبی یك‌کمیته ، درجه‌های یك‌یا دویاسه رابه مربیان خواهدداد .

قضاوت .امتحانات شفاهی‌وکتبی ،برعهده قهرمانی رئیس پطروس‌نازاربیگیان نایب‌رئیس وامیری دبیر فدراسیون وکوچار مسئول کمیته مربیان فدراسیون‌خواهدبود.

گویا، این اقدام فدراسیون برای آنست‌که ترتیبی فراهم‌آید، تاشاید مربیان همدیگر راقبول داشته باشند، زیرا سالهاست که مربیان بکس، مانندمربیان خیلی‌ازرشته‌های ورزشی همدیگر راقبول ندارند !!

دختران آلمان شرقی همچنان رکورد میشکنند

باربارا‌کراسه شناگربزرگ آلمان شرقی دیروز هم در جریان مسابقه های شنای قهرمانی‌کشورش ، حدنصاب جهانی تازه‌ای در شنای۱۰۰ متر آزاد زنان بجای‌گذارد.

باربارا ۱۰۰ متر را در زمان ۵۵٫۴۱ ثانیه طی‌نمود و توانست‌رکورد سابق این ماده را که دراختیـار کورنلیااندر شناگر پرآوازه آلمانیهـا و در المـپیک مونرآل آنرا بدست آورده بود ، بـا ۲٤ صدم ثانیـه اختلاف بشکند .

این شناگر روز یکشنبـه گذشته نیز در جریان همین مسابقات رکـورد ۲۰۰ متـر آزاد زنان جهان را نیز بـا زمان ۱٫۵۹٫۰٤ دقیقه‌شکسته بود و این دومین رکورد شکنی وی در طول هفتـه جاری است .

● بجز باربارا کراوس، یک دختر شناکر دیگر نیز موفق به دست یافتن بـه حدنصاب جهانی تازه‌گردید. این‌رکوردشکن آندرا‌پولاک است که توانست در ۲۰۰ متر پروانه‌به‌زمان ۲٫۰۹٫۸۷ دقیقه دست یابد و رکورد سابق دنیا که دراختیـار خـودش بود (۲٫۱۱٫۲۰ دقیقه) بشکند .

آندرآپولاک نیزبمانند دیگر شناگر زن آلمان شرقیهـا یعنی باربارا کراوسه ، در جریان مسابقـات شنـای قهرمانی شرقی روز یکشنبه گذشته در ۱۰۰ متر پروانه رکوردتازه جهانی را مثبت رسانده بود که با زمـان ۵۹٫۴٦ ثانیه مـوفق بـه دست‌یابی به آن شد.

۵۱ دوچرخه‌سوار به‌اردو میروند

فدراسیون دوچرخه سواری، اسامی دوچرخه سوارانی راکه بایستی به اردو بروند ، ودر قسمت‌های پیستوجاده قمرین کنند، اعلام‌کرد.

این دوچرخه سواران‌که ۵۱ نفرند، هر هفته به یك رقابت تشویقی دست‌خواهند زد تا درپایان زندگی اردویی ، ۳٦ نفراز آنان رابرای شرکت در تورنمنت‌بین‌المللی دور شمال‌که همه ساله برگزار میشود ، برگزیده شوند

در میان دوچرخه‌سواران دعوت شده به اردو ، ۱۹ نفراز تهران‌اند، که‌بیشترین سهمیه راباز برای پایتخت بدست‌آورده‌اند. والبته عده‌ای ازآنان. آذربایجانیهای مقیم تهران‌اندو از چهره‌های سرشناس دوچرخه‌ـ سوری ما محسوب میشوند.

در لیست شهرستانیها آذربایجان شرقی با۵ دوچرخه‌سوار . بیشترین سهم رابخود خنصاص داده. درحالیکه گیلان و همدان هرکدام بایك دوچرخه‌سوار کمترین سهم را دارند.

دوچرخه سواران دعوت شده که‌پس از پایان مسابقه‌های قهرمانی آموزشگاه های کشور در استادیوم آریامهر وتخلیه دهکده المپیك‌به اردو میروند ازروز دوم مرداد ماه زندگی اردویی خود را آغاز می‌ـ کنند.

ضمنا فدراسیون دوچرخه سواری احمد ناصری دوچرخه سوار کهنسال مشهد رابه عنوان کمك مربی تیم ملی‌انتخاب‌کرده است .

اردوشنیان اینان خواهندبود :

آذربایجان شرقی «۵نفر»: ابوالفضل خندقی . وحید هشترودی . محمودفرخزاد . محمدلایموت.شکورآقامالی.

اصفهان «٤نفر »: علی جعفری . حسین حسینی . احمد رضایدی . مسعود نصراصفهانی .

فارس «٤نفر»: حیدر شهاب‌پور، مهدی کاظمی . مسعود رزم‌خواه . ایرج برویس .

خراسان «۳نفر »: محمود ناصری . رضاگوهری . حسین قراب آبادی .

مازندران «۲نفر »: حبیب الله‌عرب . علی صادقی .

کرمانشاهان «۲نفر »: ابوالفضل مرادی. ارسلان فقیهی.

کرمان «۲نفر »: علی زنگی آبدی . علی شرقی.

خوزستان «۲نفر »: امیرشمخانی . منوچهر سوردی .

زنجان «۲نفر »: چکشی .نیلیانی .

گیلان «۱نفر »: صفر مروارید.

همدان «۱نفر »: محسن قلی‌زاده .

استان مرکز «٤نفر »: ناصرعرب‌زاده و جعفر مدرسی «قم».احمد اکبرپور «کرج» اکبرخانبابائی «شمیران ».

تهران «۱۹نفر »:

دعوت شدگان پیست: مسعودمبارکی. هوشنك امیر آخوری . علی‌پورمهر .علی کریمی.

دعوت شدگان جاده : محمود علی محمدی. قدرت‌الله داودی . ابراهیم پناهی. اصغر خدایاری . محمدعلی محمدی .رضا حکمی . احمد شمسی . صالح وکیلی . حسین رضائیان .رامین احمدی .بیژن‌امیر ـ آخوری . علی کریمی. مجید فیض .فرید فرهان . حسن آریانفر.

سودخریدوفروش پرنده‌های گرانقیمت،ارزش دزدی دارد!

دو نگهدار پرنده،جوانی را اجیر کردند تا پرنده‌های گران قیمتیک پرندفروشی را برایشان بدزد .

چند روز قبل صاحبیک پرنده فروشی معروف در خیابان بهارستان بمامورین انتظامی شکایت کرد که شبانه ، پشت دیوارمغازه‌ام را سوراخ کرده و چندین پرنده مرا بنام «کاسکو» که از افریقا به ایران آورده‌ام بسرقت برده‌اند .

صاحب مغازه افزود : من یک سال زحمت میکشم تا بتوانم یکی از این‌کاسکو ها را تربیت کنم تا حرف بزند . هرکدام از آنها در حدود ۷ الی هشت هزار تومان ارزش دارند .

وی گفت : قیمت‌پرندگانی که بسرقت رفته‌اند بالغ بر پنجاه هزار تومان است ، با شکایت پرنده فروش ، پرونده جهت رسیدگی و پیدایش پرندگان‌به شعبه ۱۱ اداره آگاهی فرستاده شدتا اینکه یکی از مامورین کلانتری پانزده تهران‌متوجه شد جوانی‌در خیابان‌قزوین در حال فروش یک قفس است که در داخل آن چهار پرنده است .

وی میخواست آنها را دو هزار تومان بفروشد ، مامور پلیس که مشکوک شده بود جوان فروشندمرا جهت تحقیقات به کلانتری برد . جوان دستگیر شده خود را اردشیر مجیدی معرفی کرد و اظهار داشت من بنازگی از سربازی مرخص شده و بدنبال کار میگشتم .

وی گفت : من درخیابان عباس‌آباد مردی‌را میشناختم که در خانه‌اش پرندگان زیادی را نگهداری میکرد. هنگامیکه به او مراجعه‌کردم آن‌شخص‌گفت‌بشرطی‌حاضرم ضمانت ترا برای یافتن کار بکنم که به مغازه پرنده فروشی واقع دربهارستان رفته و چند پرنده برایم بیاوری .

اردشیر افزود : من نیز شبی به مغازه پرنده‌فروشی در میدان بهارستان رفتم و پس از سوراخ کردن‌مغازه تعدادی از پرنده های‌مختلف را سرقت کرده بخانه‌شخص مورد بحث‌بردم . وی‌دیروز به من گفت ، چون چهارتا از کاسکوها شلوغ میکنند آنها را ببر و بفروش .. من نیز آنها را برای فروش به خیابان بردم ولی چون‌قیمت آنها را نمیدانستم گرفتار شدم .

اردشیر پس از دستگیری به اداره آگاهی فرستاده‌شد و مامورین نیز جهت پیدا کردن بقیه پرندگان و عامل اصلی به تحقیقات خود ادامه دادند .

۳ مامور شهید آتش‌نشانی به خاك سپرده شدند

ساعت یازده و ده دقیقه بعداز ظهر روز گذشته جسد سومین نفر از ماموران آتش نشانی که بریشب دراثر آتش سوزی و ریزش سقف دو مغازه چوب‌بری و جارو فروشی واقع در خیابان صاحب‌جمع زیر آوار ماندند ، توسط همکاران‌آنها از زیرآوار بیرون آورده شد.

جنازه هاتوسط دوستان و همکاران‌آنها ، از اداره‌پزشکی قانونی‌تا خیابان شاهپور حملو از آنجا با اتومبیل به بهشت زهرا و به شبستان شهدای‌آتش نشانی واقع در بهشت رهرا انتقال داده شد .

این سه مامور ، عباس اخوان ۳۰ ساله ، محمدمهدی شمیرانی ۵۰ ساله و محمد اسماعیل‌سعیدی ۵۱ساله بودند. آشنایان و اقوام عباس یکی از ماموران مقتول اظهار داشتند که عباس در حدود هشت ماه پیش در آتش نشانی استخدام شده‌و قرار بود در ماه آینده‌با نامزد خود ازدواج کند .

محمد مهدی و محمد اسماعیل دارای همسر و فرزند بودند و هرکدام در حدود پانزده سال سابقه کار داشتند. سه مامور آتش نشانی که در عملیات‌اطفاء حریق‌چوب فروشی کشته شدند در آرامگاه مخصوص ماموران آتش نشانی بخاك سپرده‌شدند.

عکس تشییع جنازه **ماموران شهید آتش نشانی را توسط خویشاوندان و همکاران شهدا نشان میدهد.**

۲ نفر کشته‌و۵ نفر مجروح‌شدند

اسدآباد همدان ـ خبرنگار اطلاعات

وانتبار تویوتا ۴۹۸۲۳ ـ همدان درجاده «اسدآباد ـ هولورعلیا»ازجاده‌منحرف و واژگون شد .

در این حادثه خدامراد راننده وانت بار کشته شد و ۴ نفر از سرنشینان آن بشدت آسیب دیدند .

مجروحان که هنوز شناسایی نشده‌اند به بیمارستان کنگاور انتقال یافتند .

راننده وانتبار فاقد گواهینامه رانندگی بود .

● رودسر ـ یک تانکر نفتکش ، اتومبیل پیکان را به دو نیم کرد و راننده آن را کشت .

حادثه به علت برخورد پیکان۵۸۴۲۷ تهران ـ ج به رانندگی امین‌افشار که از تهران رهسپار رودسر بود با نفتکش ۱۷۳۷۳ رشت به رانندگی عظیم‌پور درویش‌که از رودسر به رشت می‌رفت در ۴ کیلومتری غرب بندر پهلوی روی داد .

شدت تصادف به حدی بود که اتومبیل پیکان به دو نیم و راننده آن در دم کشته شد . یک سرنشین پیکان به نام محمدکربلایی به شدت مجروح شده و به بیمارستان جمعیت شیر و خورشید سرخ لنگرودانتقال یافت .

در این حادثه نفتکش واژگون شد .

جیب‌بر سابقه‌دار در اتوبوس دستگیر شد

یك جیب‌بر سابقه‌دار ، دراتوبوس شرکت‌واحد توسط مسافرین دستگیر شد.

روز گذشته جوان ۱۸ ساله‌ای بنام «فضل‌اله » معروف به «فضل‌الله تیغی » دراتوبوس شرکت واحد، خط شوش با تیغ ریش تراشی جیب شلوار مسافری رابرید وپس‌از برداشتن کیف‌پول مسافر قصدفرار داشت، ولی کیف پول‌از دست و به زمین افتادو مسافرین وی رادستگیر کردند و به‌مامورین کلانتری ۱۴ تحویل دادند.

فضل‌الله دیروز به خبرنگار ماگفت :پانزده سال است که جیب‌بری حرفه من‌است و همیشه موفق‌بودم .بیندی که‌من عضو آن هستم «سوسمار » نام‌دارد و رئیس آن شخصی‌بنام «ناصر سیاه » است. ازهر جیب‌بری که‌مابرای او انجام می دادیم ۲۰ درصدگیرما می‌آمد .

فضل‌الله ادامه داد: تعداد گروه ما۵نفراست و محل کارما در سینماها و اتوبوسهاست .

مامورین فضل‌الله را با پرونده تنظیمی به دادسرای تهران فرستادند.

پزشکی که گواهی نادرست‌داده بود، تحت تعقیب قرار گرفت

یك‌پزشك که‌گواهی خلاف صادرکرده بود تحت تعقیب قرار گرفت .

این پزشك که «رحیم»نام دارد قبلا رئیس بیمارستان بندر شاه بودو در یك‌نزاع جمعی که‌درآن ،نطقه صورت‌گرفت، برای یکی از مجروحین گواهی صادرکردکه دستش شکسته است . بعدا روشن شدکه گواهی پزشك خلاف واقع بودومو پزشك مزبور تحت تعقیب قضائی قرارگرفت . پزشك متهم بعد از مدتی‌محل‌خدمتش را ترك‌کردو مامورین نتوانستند او رابیداکنند تااین‌که مقامات قضائی گرگان دریافتند دکتر «رحیم »درتهران مشغول طبابت است. مامورین جهت‌دستگیری وی به دادگستری تهران نیابت دادند ومامورین شعبه یك‌اداره آگاهی دیروز موفق شدند محل مطب دکتر متهم را پیداکنند وبمقامات قضائی گزارش نمایند. باین ترتیب پزشك متهم‌تحت تعقیب قرار گرفته‌است .

مامورقلابی راهنمائی ورانندگی

جوانی که روی اتومبیل خود دستگاه آژیرنصب‌کرده و به نام پلیس راهنمائی و رانندگی از راننده‌ها اخاذی میکرد توسط معاون اداره راهنمائی منطقه ۳ دستگیر شد .

این جوان عیوضعلی‌رجبی نام دارد . دو شب قبل عیوضعلی در حالیکه‌رانندگی یک اتومبیل شورلت را عهده‌دار بود آژیرکشان به سرعت از خیابان آیزنهاور عبور کرد ، صدای آژیر و سرعت غیر مجاز وی‌موجب سوء ظن معاون‌منطقه ۳ راهنمائی و رانندگی‌که‌ازهمان خیابان عبور میکرد شد ، معاون منطقه «عیوض» را تعقیب و پس از طی‌مسافتی او را متوقف کرد .

بنا به گزارش‌معاون‌منطقه ۳ راهنمائی عیوضعلی‌آژیر را برای اخاذی از راننده‌ها روی اتومبیل شورلت که متعلق‌به‌یک شرکت‌خصوصی است نصب کرده بود. با اعلام شکایت معاون منطقه ۳ راهنمائی و رانندگی ماموران کلانتری در این زمینه پرونده‌ای تشکیل دادند و متهم را همراه پرونده به دادسرای ناحیه ۱۱ تهران فرستادند .

دادیار شعبه ۲ تحقیق دادسرا پس ازمطالعه‌پرونده و تحقیقات از عیوضعلی از ماموران کلانتری خواستتا در مورد سوابق وی‌تحقیق کنندتااگر راننده‌ای‌شکایتی در مورد اخاذی از این شخص دارد شکوائیه اورا نیز ضمیمه پرونده کنند و بعد پرونده را مجددا به دادسرای مربوط بفرستند. برای عیوضعلی باتهام‌قدرت نمائی و عدم توجه‌به‌فرمان پلیس قرار صادر شد .

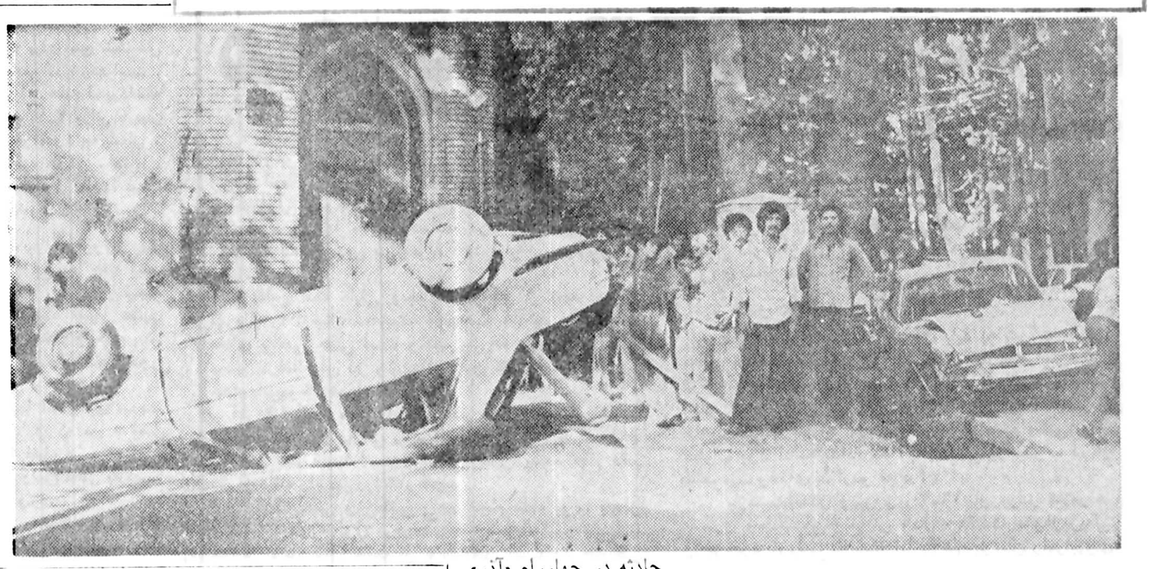

سرعت، تصادف‌وحادثه

اصفهان ـ خبرنگار اطلاعات کنید ، معلول شتابزدگی حادثه‌ای که چگونگی آن راننده اتومبیل واژگون را در عکس ملاحظه می ـ شده می‌باشد .

۵ نفر در ۵ حادثه‌کشته شدند

اصفهان ـخبرنگار اطلاعات

طی ۲۴ ساعت گذشته ،پنج نفر در اصفهان و حومه آن ، جان خودرادر حوادث گوناگون از دست دادند.

قربانی حادثه اول جوان ناشناسی است که جسد وی‌در منطقه «دشتی »اصفهان درساحل زاینده رود پیدا شد .

پزشك قانونی اصفهان علت مرك این جوان را غرق شدن‌در آب اعلام کرد . مامورن ژاندارمری اصفهان جهت‌روشن شدن هویت‌این‌جوان وچگونگی ماجرا تحقیقات وسیعی را آغاز کرده‌اند.

دومین حادثه‌در حوالی‌پوشهر اصفهان روی داد و جوان‌بیست ساله‌ای بنام « مرتضی گندم‌زاری » جان خودرا از دست‌داد.

طبق نظرپزشك قانونی‌مرتضی براثر ضربه مغزی درگذشته است .

چگونگی این حادثه نیز تحت تعقیب مامورین انتظامی است .

در یك حادثه دیگررانندگی که در بخش دو اصفهان روی داد ، پیر مرد هفتاد ساله‌ای‌بنام «علی احمدی » جان خودرا از دست داد.پس‌از تصادف‌اتومبیل باعلی احمدی ، بلافاصله‌مصدوم رابه بیمارستان ثریا منتقل کودند. ولی‌بعلت شدت‌جراحات وارده « علی احمدی » پس از ساعتی در بیمارستان فوت‌کرد.

در حوالی شهرخوراسگان‌نیز طی یك حادثه رانندگی کودك شش ساله‌ای بنام محمدصادقی براثر ضربه مغزی درگذشت.

همچنین کودك ۵ ساله‌ای به نام فرزانه صفری به علت‌سقوط در چاه منزل واقع در حوالی فلاورجان کشته شد .

پزشك قانونی علت مرك را خفگی در آب اعلام کرد .

۳ نفر کشته شدند

اصفهان ـ خبرنگار اطلاعات

۳ نفرطی ۳ حادثه‌مختلف در حومه اصفهان کشته شدند .

● یک اتومبیل ژیان برانندگی حیدرقلی آبرویان در حومه اصفهان باکامیون ۸۵۵۹۳ ، اصفهان ، به راننده‌گی علی فیروز یزدانی برخورد کرد و راننده ژیان کشته شد .

● کارگر ۴۷ ساله‌ای‌بنام مرتضی حسن‌پور ، حین کار از طبقه سوم نیروگاه شاه‌آباد، اصفهان سقوط کرد و جانسپرد .

● مینی‌بوس شماره ۷۲۱۹۲ تهران ـ الف ، در راه اصفهان ـ جرقومه پسر بچه ۶ ساله‌ای را به نام داود شاکری زیر گرفت و کشت .

قتل در کوههای پاسارگاد

شیراز ـ خبرنگار اطلاعات

محاکمه دو برادر که‌مردی‌را در کوه‌های پاسارگاد کشته بودند در شعبه دوم دادگاه‌عالی جنایی استان فارس آغاز شد. متهمان که رضا و عزیز ایزدی نام دارند دو سال پیش اصغر زارع ۳۹ ساله را به دنبال اختلافات قبلی کشتند. گفته میشود مقتول به‌ماموران اطلاع‌داده بود که این دوبرادر در کار قاچاق دست‌دارند وآنها بخاطر انتقام ، اصغر را از مرودشت ربودند وبه کوه‌های پاسارگاد واقع در ۱۵ کیلو ـ متری مرودشت‌بردندو باضربات تبر کشتند.

بدنبال تحقیقات ماموران ، رضا و عزیز ایزدی به اتهام قتل بازداشت شدند و پرونده آنها پس‌از طی مراحل قانونی برای محاکمه به‌دادگاه جنائی شیراز فرستاده شد . محاکمه دو متهم به قتل ادامه دارد.

درباره تصادف جاده خسروشاه ـ تبریز

مهندس ابوالقاسم‌جوقانیان

در تصادف‌اتومبیل پژو شماره ۴۸۷۴۲ تهران ـ ق برانندگی مهندس ابوالقاسم جوقانیان بهشهری ۲۸ ساله ،باکامیون نیسان شماره ۱۱۲۳۲ تبریز ، در جاده خسروشاه ـ تبریز ، مهندس جوقانیان در لحظه تصادف کشته شد.

دراین خبر که روز یکشنبه ۴ر۱۱ چاپ شده‌است اسم متوفی اشتباها « سورقانیان »به چاپ رسیده‌است .

آگهی فقدان چك

بدینوسیله‌باطلاع‌عموم میرساند که یک برگ چک به شماره ۶۳۶۱۷۶ سری ر ـ ۶ از حساب‌جاری‌شماره ۶۰شرکت کاسل نزد بانک تهران شعبه تخت‌طاووس وچهار برگ‌چک شماره ۷۴۰۳۱۴ ـ ۷۴۰۳۱۵ـ ۷۴۰۳۱۶ ـ ۷۴۰۳۱۷ سری ج-۲ مربوط به حساب‌جاری شماره ۴ـ۲۰۰۸۲۰ شرکت سهامی کاسل نزد بانک بین‌المللی ایران و ژاپن‌شعبه‌شه عباس بصورت سفید برگ به سرقت رفته و چک شماره ۷۴۰۳۱۷ فوق‌الذکر با مهر و امضاء جعلی به مبلغ۲۵۰۰۰۰ ریال در بانک مذکور توقیف و جاعل آن تحت‌پیگرد قرار گرفته‌است. مراتب‌باطلاع عموم میرسد که هرگونه فعل‌و انفعالی روی‌این‌چک از درجه اعتبار ساقط است آگاهی و بانک های‌مربوطه درجریان‌امر قرار گرفته‌اند .

شرکت سهامی کاسل
آ ـ ۹۱۲۰

گمشده

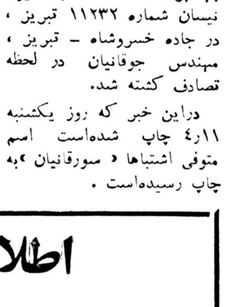

فرضعلی سیار فرزند زلفعلی ۱۶ ساله یکماه‌است‌خبری‌از وی نیست هرکس اطلاعی از نامبرده دارد خواهشمند است به آدرس ـ خیابان عباسی جنب فروشگاه فردوسی کوچه۶متری پلاك ۲۳ یا تلفن۵۴۰۷۹۶ و یا کلانتری ۱۵ خبر دهد.

گمشده

سردار زارعی اهل شیخی حان همدان که دو هفته پیش به تهران آمده گم شده هرکس اطلاعی از وی دارد خواهشمند است به‌همدان کارگاه‌ساختمان خدر پشت کشتارگاه به حسن بقال یاتهران بکلانتری کمرك خبر دهد.

اطلاعیه

تعمیرگاه و نماینده فروش شماره ۶۴ ایران‌ناسیونال آماده قبول خدمات بعداز فروش و تحویل فوری پیکان وانت و اونجرمیباشد

آدرس : بعداز میدان شهیاد مقابل پل فرودگاه مهرآبادشرکت رامشید تلفن ۹۵۵۸۵۵

۵ مرد آبادانی خودکشی کردند

آبادان ـخبرنگار اطلاعات

سه مرد آبادانی که‌همه‌آنها متجاوز از پنجاه سال‌داشتند، دست به خودکشی زدند. حسین مهرجو ۵۰ ساله ، عضو هیات مدیره سندیکای موتورفروشان یکی‌از آنها بودکه پس از بازگشت از میهمانی خودرا باینکه منزلش‌دارزد. همچنین مرد ۶۵ ساله دیگری به‌نام محمدتوکلی خودرا دارزدو بدنبال آن جسد مرد ۷۰ ساله‌ای به‌نام خضیر عبودی که به‌قصد خودکشی خودرا به رودخانه انداخته‌بود ،ازآب گرفته‌شد.

مرد روستائی ، زنش را با چوبدستی کشت

نیشابور ـخبرنگار اطلاعات

یك مرد ۶۰ ساله روستائی‌بنام محمودفیض‌که برسر اختلافات خانوادگی با همسر ۴۵ ساله خود «حمیده فیض »به نزاع پرداخته بود باضربات چوبدستی وی راکشت .

جنایت در روستای «یحیی‌آباد» ۳کیلومتری نیشابور رخ‌داد.

حمیده فیض که‌در جریان نزاع بسختی آسیب دیده‌بود در بیمارستان امدادی نیشابور جان‌سپرد.

قتل ، خودکشی یا مرگ

جوان ۲۲ ساله‌ای به علت نامعلومی باشلیك، گلوله کشته شد.

مامورین جسد جوانی رابنام « نادر فتاحی» که چند روز گذشته به ضرب گلوله‌ای در خیابان ونك کشته شده بود، امروز برای تعیین علت‌مرك به‌اداره پزشکی قانونی انتقال‌دادند.

در پزشکی قانونی پس‌از معاینه جسد متوفی اظهار شد که وی دراثر متلاشی شدن جمجمه ، بضرب گلوله کشته‌شده است .

تحقیقات در باره این‌حادثه‌که گفته میشود متوفا را احتمالا به‌قتل رسانده‌اند ویا خودش مبادرت به خودکشی‌کرده است ، ازطرف‌مقامات مسئول ادامه دارد.

پسری ناپدید شده‌است

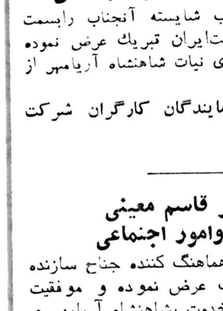

صاحب عکس‌حسن‌مسیبی فرزند مجید ، ۱۸ ساله ، ۴ روز قبل از خانه‌اش خارج شد و تاکنون از او خبری بدست نیامده است ، از کسانی که اطلاعی‌از نامبرده دارند تقاضا میشود با شماره تلفن ۹۳۹۹۸۱ و یا ۹۳۹۹۸۰ تماس بگیرند .

اسفالت و عایق بام
تا ده سال ضمانت
تلفن ۲۶۱۳۲۷

مستی راننده‌ای ، راننده دیگری را به کشتن داد !

لنگرود ـخبرنگار اطلاعات

راننده‌ای که در حال مستی رانندگی میکرد . در جاده لنگرود سرودسر با اتومبیل پیکانی تصادف کردو راننده اتومبیل را به کشتن داد .

متهم « عظیم پور درویش » نام دارد و هنگامی که در حال مستی ، کامیون ۱۷۳۷۳ رشت را هدایت میکرددر پیچ‌شلمان قاضی محله « جاده لنگرود ـ رودسر باپیکان ۵۸۴۲۷ تهران ج به رانندگی « امیرافشار » تصادف کرد .

دراین تصادف راننده پیکان کشته شد و « محمد رضا کربلائی » سر نشین آن‌بشدت مجروح و در بیمارستان شیرو خورشید سرخ لنگرود بستری گردید.

راننده کامیون‌پس ازتصادف توسط ماموران ژاندارمری و پلیس راه لنگرود دستگیر شد و تحت بیگرد قانونی قرار گرفت.

گمشده

کارت بازرگانی اینجانب ایرج ناصبی بشماره ۳۱۵۹۴ مفقود گردیده و از درجه اعتبار ساقط میباشد .

چکشماره ۲۷۰۳۲۴به سررسید ۱۶ر۴ر۳۷ به مبلغ یکصدونود وشش هزار ریال از جاری ۱۱۴۸۲بانک‌پارس شعبه‌بازار در تاریخ ۱۳ر۴ر۳۷ مفقود گردیده از درجه اعتبار ساقط است .

تبریکات

جناب آقای امیرقاسم معینی وزیر محترم کار و امور اجتماعی

انتخاب آنجناب را به سمت هماهنك کنند جناح سازنده حزب رستاخیز ملت ایران تبریك عرض نموده توفیق بیشتر شما رادرراه‌خدمت‌به شاهنشاه آریامهر ومیهن آرزومندیم .

سندیکای کارگران دخانیات منطقه گرگان (کارخانه قرق)

جناب آقای‌امیر قاسم معینی وزیر محترم کار و امور اجتماعی

باسرافرازی فراوان انتخاب آنجناب رابسمت هماهنك کننده جناح سازنده حزب رستاخیزملت ایران تبریك عرض نموده موفقیت شمارا در راه خدمت به‌شاه‌ومیهن آرزومندیم.

سندیکای کارگران شهرداریهای تابعه گرگان ـ بندرشاه ـ بندرگز ـ کردکوی ـ گومیشان

جناب آقای امیر قاسم معینی وزیرمحترم کار وامور اجتماعی ایران

انتخاب بجاوشایسته جنابعالی رابه جناح‌سازنده‌هماهنك‌کننده حزب رستاخیز ملت‌ایران تبریك عرض مینمائیم.

هیئت‌مدیره سندیکای کارگران‌ابریشم‌کشی
آ ـ ۲۲۷۲

جناب آقای امیر قاسم معینی وزیرمحترم کار وامور اجتماعی

انتخاب جنابعالی رابسمت هماهنك‌کننده جناح سازنده تبریك عرض نموده توفیق‌آنجناب راآرزومندیم.

سندیکاهای کارگران کارخانجات پنبه‌پاك‌کنی گرگان

جناب آقای امیر قاسم معینی

بانهایت خوشحالی انتخاب آنجناب رابسمت هماهنك کننده جناح سازنده حزب رستاخیز ملت ایران ازطرف خودو کلیه‌کارگران تبریك گفته توفیق بیشتر سربازفداکار انقلاب شاهو ملت را آرزومندیم.

اعضاء هیئت‌مدیره سندیکا و نمایندگان کارگران نساجی شماره یك شاهی.

جناب آقای‌امیر قاسم معینی وزیر محترم کار و امور اجتماعی

انتخاب جنابعالی رابسمت هماهنك‌کننده جناح سازنده حزب رستاخیز ملت‌ایران تبریك عرض نموده توفیق آنجناب را آرزومندیم .

سندیکای کارگران شرکت‌تخته‌گرگان

جناب آقای مهندس امیر قاسم معینی مقام محترم وزارت کارو امور اجتماعی

باکمال مسرت انتصاب شایسته آنجناب رابسمت هماهنك‌کننده حزب رستاخیز ملت‌ایران تبریك عرض نموده و توفیق بیشتر جنابعالی رادراجرای نیات شاهنشاه آریامهر از ایزد توانا مسئلت می‌نمائیم.

هیئت‌مدیره سندیکا ونمایندگان کارگران شرکت سهامی عام نساجی مازندران
آ ـ ۲۲۴۷

جناب آقای امیر قاسم معینی وزیرمحترم کار وامور اجتماعی

انتخاب شما را به عنوان هماهنگ کننده جناح سازنده حزب رستاخیز ملت ایران تبریک عرض نموده و موفقیت روزافزون جنابعالی را در راه خدمت بشاهنشاه آریامهر و میهن عزیز آرزو داریم .

سندیکای کارگران کارخانه صنعتی بهناکبیشهر
آ ـ ۲۲۶۴

جناب آقای امیر قاسم معینی وزیرمحترم کار وامور اجتماعی ایران

انتخاب بجا و شایسته آن مقام را به جناح سازنده‌و هماهنگ کننده حزب رستاخیز ملت ایران تهنیت گفته موفقیت روزافزون آن جناب را در راه نیل بهدف رسانیدن آرمان های مقدس شاهنشاه آریامهر آرزومندیم .

هیئت مدیره سندیکای کارگران کارخانه گونی بافی رشت
آ ـ ۲۲۷۳

جناب آقای امیر قاسم معینی وزیرمحترم کار وامور اجتماعی

انتخاب جنابعالی‌را بسمت هماهنگ کننده جناح سازنده تبریك عرض مینمائیم توفیق آنجناب را آرزومندیم .

سندیکای کارگران آجربزی‌گرگان
آ ـ ۲۲۵۰

جناب آقای امیر قاسم معینی وزیر محترم کار

انتخاب جنابعالی را به سمت هماهنگ کننده جناح سازنده تبریک عرض نموده ، توفیق‌آنجناب را آرزومندیم.

سندیکای شرکت تعاونی خاوردشت علی آبادگرگان
آ ـ ۲۲۷۴

نتیجه قرعه کشی بلیطهای بخت آزمائی ملی
سری ۱۴۳۷ چهارشنبه ۳۷،۴،۱۴
برندگان یك رقمی
۰ باگوی قرمز ۸ تومان
۰ باگوی آبی ۱۲ تومان
برندگان ۲ رقمی تاجوایز ممتاز
۳۹ برندگان ۱۵ تومانی
۰۴۰ برندگان ۵۰ تومانی
۳۴۰۵ برندگان ۵۰۰ تومانی
۱۵۲۶۱ برندگان ۱۰۰۰ تومانی
۰۶۵۴۸ برندگان ۲۰۰۰ تومانی
۵۴۵۳۴ برندگان ۳۰۰۰ تومانی
۴۷۳۲۸ برندگان ۴۰۰۰ تومانی
۸۲۸۳۵ برندگان ۵۰۰۰ تومانی
برندگان جوایز بزرگ ۱۰،۰۰۰ تومانی
۰۷۱۹۲۲
برندگان جوایز ممتاز ۱۰۰،۰۰۰ تومانی
۱۷۱۹۲۲
برندگان جوایز ممتاز ۱۰۰هزارتومانی باید تا ساعت ۱۰ صبح روز چهارشنبه ۲۱ تیرماه ۲۵۳۷ برای تعیین برنده ۷۰۰هزارتومان پول خانه به بنگاه بخت آزمائی ملی مراجعه نمایند
برندگان جوایز ۳هزارتومانی تا ۱۰هزارتومانی نیز، برای تعیین دومین قهرمان شانس که برنده ۳۰هزار تومان پول نقد میشود، باید تا همان روز وساعت به بنگاه بخت آزمائی ملی مراجعه نمایند

«آگهی استخدام»

اتحادیه منطقه‌ای شهرداریهای ایلام، خوزستان ، لرستان یکنفر متصدی اموردفتری وبایگانی راکه حداقل‌دارای دیپلم کامل متوسطه باشد باتوجه به‌آئین‌نامه استخدامی شهرداری ها استخدام مینماید. داوطلبان میتوانند همه روزه تاتاریخ ۳۰ر۴ر۳۷ با دردست داشتن مدارك لازم به آدرس اهواز نرسیده به فلکه‌دوم کیان‌پارس خیابان مرداد چهار راه اردیبهشت ساختمان این اتحادیه مراجعه نمایند.

علیمحمد ساکی‌رئیس‌اتحادیه منطقه‌ای شهرداری های ایلام .خوزستان . لرستان

مجالس ترحیم

بانهایت تاسف وتاثر درگذشت سه نفر از مامورین سازمان آتش نشانی و خدمات ایمنی شهرداری پایتخت را که در حین انجام وظیفه به شهادت رسیده‌اند **آقایان محمد اسمعیل سعیدی ـ محمد مهدی شمیرانی ـ عباس اخوان آق‌قلعه** را اعلام‌میدارد .مجلس ترحیم درگذشتگان روز جمعه ۱۶ تیرماه جاری از ساعت ٤الی٦ بعدازظهر در خانقاه صفی علیشاه برگزار خواهد شد.

شهرداری پایتخت

آ_۹۰۹۰

باکمال تاسف وتاثر شهادت سمتن از آتش نشانان سازمان آتش نشانی و خدمات ایمنی شهرداری پایتخت **مرحومان محمد اسمعیل سعیدی ـ محمد مهدی شمیرانی ـ عباس اخوان آق‌قلعه** را که در حین خدمت مقدس به شهادت رسیده‌اند باطلاع بستگان و دوستان و همکاران میرساند. مجلس ترحیم درگذشتگان از ساعت ٤الی٦ بعدازظهر روز جمعه ۱۶ تیرماه جاری‌در خانقاه صفی‌علیشاه برقرار خواهد بود.

سازمان آتش نشانی و خدمات ایمنی شهرداری پایتخت

آ_۹۰۹۱

اطلاعات_ ضایعه درگذشت سه نفر از مامورین اداره آتش نشانی پایتخت موجب کمال تاسف است مصیبت وارده رابخانواده های عزادار و همکاران ان مرحومان تسلیت میدهد.

خانواده‌های افشار ، یگانه، مجد ضیائی ، ضیائی ، پاکرو،حسینی، مینائی ،کبیری، مولوی،امیر مولوی، هومانی ، پاحزاد افشار،اتحاد،خضری، مغازه‌ای، سنگلجی،تویسرکانی، اورنگ ، قاسمی‌نژاد ، یعقوب پور و دیگرخانواده های‌وابسته.

باکمال تاسف درگذشت **بانو جیران افشار** همسر مرحوم فتخارالملک (یحیی) افشار را باطلاع اقوام و دوستان و همشهریهای گرامی می‌رساند مجلس ختم زنانه و مردانه آن مرحومه روانشاد روز جمعه ۱۶ تیرماه از ساعت ٦ الی ۸ بعداز ظهر در خانقاه صفی علیشاه منعقد میباشد .

آ_۹۰۲۳

با قلبی مملو از تاثروتالم درگذشت گرامی مادر مهربانمان **بانو جیران افشار** را باطلاع فامیل، آشنایان وهمشهریهای گرامی می‌رساند مجلس ختم عزیز از دست رفته روز جمعه ۱۶ تیرماه از ساعت ٦ الی ۸ بعد از ظهر در خانقاه صفی علیشاه برگزار می‌گردد .

فروزنده، یداله، امیر، ذبیح‌اله، عطاءاله افشار .

آ_۹۰۲۵

اطلاعات ـ مصیبت وارده را بخانواده های عزادارخصوص بازماندگان آنمرحومه تسلیت میدهد .

باکمال تاسف و تالم درگذشت شادروان **دکتر امیرحسین** ماکوئی بزرگ خاندان ماکوئی ،همسر و پدر ارجمندمان را به اطلاع کلیه منسوبان و دوستان میرساند.

مجلس ترحیم آن مرحوم از ساعت ۱۶الی۱۸ روز شنبه ۱۷ تیرماه در خانقاه صفی‌علیشاه منعقد می‌باشد .

فخرایران ماکوئی (امیر ابراهیمی)ـ مهندس امیرناصر (خسرو) ماکوئی ـ دکتر پرویزماکوئی و خانواده های :ماکوئی ـ امیرابراهیمی ـامیرزاده ابراهیمی ـ ابراهیمی ـ فرخ ابراهیمی ـ افخم ابراهیمی ـ ملک ابراهیمی ـ سروش فرزانه ـ روحی ـ بایندور ـ عضدی ـ زمانی شرف شاهی ـ حاتم تبریزی ـ بایگان ـ جهانگیر ـ شیبانی ـ رحیمزاده ـ مهینی شیرازی ـ اشتری نخعی ـ هاشمیان نوربخش ـ خواجه‌نوری ـ شکوه ـ فسا ـ ریشارد ـ لواسانی و هما خامنه‌ای .

بانداوه فراوان درگذشت شادروان **حاج احمد اخوان** بلورفروش بزرگ خاندان بلورفروش را در اصفهان‌باطلاع بستگان و دوستان می‌رساند .

مجلس یادبودی روز جمعه ۱۶ر٤ر۳۷ از ساعت ٥ الی۸ بعداز ظهر در تخت فولاد اصفهان تکیه ملک برپاست. ضمنا روز یکشنبه ۱۸ر٤ر۳۷ مجلس ترحیم از ساعت ۱۰ الی ۱۲ صبح در تهران مسجد آذربایجانیها واقع در انتهای بازار نقاشها منعقد است .

محمد اخوان بلورفروش، دکتر محمود بلورفروش ، مهدی بلورفروش، حسین بلورفروش، دکتر علی بلوریان . مرتضی سلامت، دکتر حسین طباطبائی، ابراهیم شیوا،کاظم شیوا، دکتر محسن بلورفروش ، محمد جواد بلورفروش، حسین بلورزاده .

خانواده‌های محمدپور، ابراهیمی، نخچیان، سعادت لاجوردی، عاملی، نهاوندی، تارخ، هرندیان، بصیر، افضل، قاضی تهرانی، طباطبائی، خرازی، روغنی، صاحب جمعیان، بلوری، رحیمی، گلسرخی .

آ_٤۳۷۷

اطلاعات_ مصیبت وارده را بخانواده‌های عزادار بخصوص بازماندگان آنمرحوم تسلیت می‌دهد .

بانهایت تاسف فوت ناگهانی همسر و پدر خودشادروان **غلام انتظامی** بازنشسته سازمان ثبت املاک و اسناد را در اثر عارضه قلبی در رضائیه باطلاع عموم خویشان و دوستان میرساند. مجلس ترحیم آنمرحوم روز شنبه ۱۷ تیرماه جاری از ساعت ۷ بعدازظهر در سالن اجتماعات مجتمع مسکونی همگامان واقع در خیابان تاج ـ خیابان ولیعهد کوچه جنوب بانک توسعه‌کشاورزی (نبش بزرگراه فرخ‌زاد و خیابان ولیعهد) بلوک ۳ برگزار خواهد بود.

عزیزه انتظامی_ دکتر سیاوش_ نادر_ مهندس آتش ـ فرخ انتظامی.

آ_٤۳٦۱

اطلاعات_ مصیبت وارده را بخانواده‌های عزادار تسلیت میدهد.

بانهایت تاسف وتاثر درگذشت شادروان **محمود رزوان** بزرگ خاندان (اعرابی) **همسر، پدر و برادرمان** را باطلاع کلیه اقوام ودوستان میرساند. مجلس ترحیم زنانه ومردانه روز شنبه ۱۷ تیرماه جاری از ساعت ۳الی۵ بعد از ظهر در مسجد الجواد منعقد میباشد .

خانواده های : گلدوزیان ، میرزائی ، میرزا ، معجمی ، قرائی مقدم ، صادقی ، محجوب بهروز ، شکوه ریاحی ،شاهین، هروی مقدم، بهاردوست ،گلشن ،کشمیری ،حاجی‌زاده، طباطبائی، متحدین ،پورزند ،سمراء ، اکبریان ،فطین ،شیخ رضائی ،فتحی، نیرومند ، رحیمی ، اردکانی ورزیده ، نورموسوی ، موسویان، قرمزلو ، میرشفیعی بلالی ، شریفی

۱ـ۲ آ_٤۳۵۹

بانهایت تاسف فوت ناگهانی همسر و خواهر عزیزمان **بانو اقدس میرزائی** را باطلاع میرساند . مجلس ترحیم زنانه‌و مردانه آن مرحومه روز شنبه ۱۷ تیر ماه از ساعت ۳الی ۵ بعد از ظهر در مسجد الجواد منعقد میباشد .

خانواده های : مهدی گلدوزیان ، محمد میرزا ، علی‌میرزا، عزت میرزائی (معجمی) دکتر اصغر میرزائی ، غلامرضا میرزائی، احمد میرزائی ، مصطفی میرزائی

۱ـ۲ آ_٤۳۵۹

بانهایت تاسف فوت ناگهانی بانو اقدس میرزائی را باطلاع میرساند ، مجلس ترحیم زنانه و مردانه آنمرحومه روز شنبه ۱۷ تیرماه جاری از ساعت ۳الی۵ بعد از ظهر در مسجد الجواد منعقد میباشد .

خانواده های : گلدوزیان ، میرزائی ، میرزا ، معجمی ، قرائی مقدم ، صادقی ، محجوب بهروز ، شکوه ریاحی ،شاهین، هروی مقدم، بهاردوست ،گلشن ،کشمیری ،حاجی‌زاده، طباطبائی، متحدین ،پورزند ،سمراء ، اکبریان ،فطین ،شیخ رضائی ،فتحی، نیرومند ، رحیمی ، اردکانی ورزیده ، نورموسوی ، موسویان، قرمزلو ، میرشفیعی بلالی ، شریفی

۱ـ۲ آ_٤۳۵۹

درآگهی ترحیم درگذشت شادروان **حاج عبداله یزدانبخش** (بلورفروش) کهروزگذشته انتشار یافت متاسفانه نام خانواده ضیائی براثر اشتباه در ماشین نویسی از قلم افتاده است لذا بدینوسیله سوگ خانواده ضیائی در واقعه درگذشت شادروان حاج‌عبداله یزدانبخش اعلام میشود .

آ_۹۱٤٥

باکمال تاسف وتاثر درگذشت مرحومه مغفوره **صاحبه خانم معتمدی** منعلقه مرحوم حاج مظهرالاسلام را در سنندج به استحضار عموم می‌رساند. چون مجالس ختم آن فقیده سعیده به‌تفصیل درسنندج برگزار گردیده، مجلس ترحیم در تهران منعقد نخواهد شد وهزینه آن طبق وصیت آن شادروان به‌مستمندان داده می‌شود .

شیخ‌الاسلام کردستان

آ_۹۱۲۳

باکمال تاسف درگذشت مادر عزیز و گرانقدرمان شادروان **صاحبه معتمدی** را به‌آگاهی سروران گرامی ، بستگان و دوستان ارجمند می‌رسانیم. در مراسم تشییع ومجالس ختم مشمول مراحم وعنایات بی‌دریغ‌و همدردی و همدلی‌بیش‌ازحد سروران عالیقدر مقیم سنندج بودیم وتا ابد مرهون الطاف کریمانه‌آن‌ذوات معظم خواهیم بود. بنابخواست آنمرحومه وبرای آنکه مزاحمت سروران عزیز فراهم نشود، درتهران مراسمی برگزار نخواهد شد .

عزیزالملوک معتمدی (معرفت)، وحیده معتمدی (عظیمی)، افسانه معتمدی (مردوخی)، فرشته‌معتمدی (حسینی)، جواد و رضا معتمدی .

آ_۹۱۲٤

اطلاعات ـ مصیبت وارده را بخانواده های عزادار بخصوص بازماندگان آن مرحومه تسلیت می‌دهد.

بانهایت تاسف وتاثر درگذشت شادروان مرحوم **سید محمد معصومی معدنچی** بزرگ خانواده معصومی را باطلاع دوستان و همکاران محترم میرساند. مجلس ترحیم مردانه و زنانه آنمرحوم روز شنبه ۱۷ تیرماه جاری از ساعت ٥الی۷ بعد ازظهر درمسجد الجواد (ع) واقع در میدان ۲۵ شهریور منعقد میباشد . تشریف‌فرمائی وحضور در این مجلس باعث شادی روح آنمرحوم و تسلی خاطر بازماندگان میباشد.

خانواده‌های: معصومی_ نکابو_ مقدسی_ صحت_ نکوئی_ پورمقدسی_ اسلامی_ حیدری_ شمسی_ حجتی یلتقیان_ مقدادی.

آ_٤۳۷۳

اطلاعات_ مصیبت وارده را بخانواده‌های عزادارتسلیت میدهد.

با کمال تاسف وتاثر درگذشت **بانو ملوک ایمانی نامور (مرندیان)** همسر ومادرمان را باطلاع فامیل و آشنایان می رساند مجلس ترحیم زنانه ومردانه آن مرحومه از ساعت ۱۷ الی ۱۹ روز یکشنبه ۱۸ تیرماه در مسجد الجواد (ع) واقع درمیدان ۲۵شهریور برگزار خواهد شد.

یوسف، غلامرضا، عزیزه، پرویز، دکتر فریده (اسلام‌نور)، نویده، فیروز وسیروس ایمانی نامور .

خانواده‌های ایمانی نامور، علی مرندی ، مرندیان ، دکتر اسلام نور، غنی‌نژاد، سیاهپوش، تسلیمی ، اسلامی، زنوزی وسایر خانواده‌های وابسته .

آ_٤۳۷۹

اطلاعات ـ مصیبت وارده را بخانواده های عزادار بخصوص بازماندگان آن مرحومه تسلیت می‌دهد.

نظر به‌فوت مرحوم حاج حسین نظام‌الدین ملایری که از مردان شریف و نیکوکار بوده‌اند. مجلس ترحیمی‌ازطرف کسان و بستگان واهالی محل از ساعت ۱۰ تا۱۲ روزجمعه شانزدهم تیرماه جاری در مسجد ولی عصر (ع) واقع در خیابان حشمت‌الدوله غربی منعقد میباشد .

ابوالقاسم‌ملایری، مهندس‌محمود‌بهبهو، اسرا، پورابریشمی، سیدایی ، محمود ابریشمی‌فر ، کشفیان ریحانی ، حسینعلی اخلاق، شاکری شمیرانی، فرهت، ایرانپور،دانش رضوی، رضوی یزدی، معتمدی، خایاق .

آ_٤۳۹٥

اطلاعات_ مصیبت وارده را به خانواده‌های عزادار بخصوص بازماندگان آنمرحوم تسلیت می‌دهد .

یادبود

به‌اطلاع دوستان و آشنایان و همشهریان کرمانشاهی‌میرساند مجلس یادبود شب هفت درگذشت **شادروان حاج عبداله یزدانبخش (بلورفروش)** روز جمعه ۱۶ تیرماه از ساعت ٥تا۷ بعدازظهر در شبستان شماره ۱ بهشت زهرا برگزار میگردد.

خانواده یزدانبخش

آ_۸۹۷۸

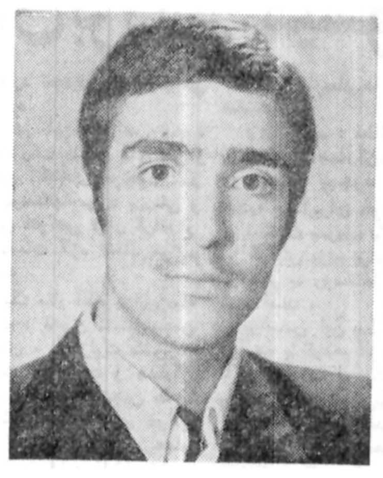

برای گرامیداشت یکمین سالگرد عزیز از دست‌رفته‌مان **بهروز کریمی (بهزاد)** دانشجوی دانشگاه صنعتی آریامهر مجلس یادبودی در روز جمعه ۱۶ر٤ر۲۵۳۷ از ساعت ٥ تا۷ بعد از ظهر در سالن شماره چهار بهشت زهرا منعقد می گردد .

خانواده کریمی

آ_٤۳۳۹

باندوه فراوان اولین سالروز درگذشت عزیز از دست رفته‌مان **حاجی کمندعلی شعبانی** را که مصادف با ولادت حضرت سید الشهداعلیه‌السلام میباشدباطلاع کلیه دوستانو اقوام محترم میرساند و بدین مناسبت روز یکشنبه ۱۸ر٤ر۲۵۳۷ از ساعت ۱۸الی۲۰ از منزل وسیله ایاب و ذهاب بمزار آنمرحوم واقع در حضرت عبدالعظیم حیاط امام زاده حمزه فراهم است و از ساعت ۲۱ الی ۲٤ در منزل آن مرحوم با ذکر مصیبت آل طهارت مجلس ختمی برگزار میباشد با حضور در مجلس زنانهو مردانه به‌آدرس خیابان تاج خیابان سپهر کوچیکم باگردهمائی خودتان باعث شادی روح آن مرحوم بشوید.

خانواده‌های شعبانی و معتمدی

آ_٤۳۷٥

تسلیت

دوست و همکار ارجمند
جناب آقای سلیم هوشیار

درگذشت نابهنگام پدر بزرگوارتان را از صمیم قلب تسلیت گفته و دوستان رادرغم خود شریک بدانید.

شرکت مرگ شارب اندوهم آگ ـ ایران

آ_۹۱۳٤

جناب آقایان منصور جعفری وحسین جعفری

باقلبی پرازاندوه ازدست رفتن برادرگرامیتان را ازصمیم قلب‌تسلیت عرض مینمائیم

فتوگالری داود : مجتبی اعتمادی‌پور_ مرتضی‌راد_ داودبزرگزاده

آ_۹۱٦۰

جناب آقای مهندس حمید اخوت و بانو

مصیبت وارده را تسلیت گفته واز درگاه ایزد متعال برای آن مرحوم طلب مغفرت و برای بازماندگان صبر و سلامتی خواستاریم .

مدیران و کارکنان شرکت تولید و تصفیه روغن (سهامی‌عام)

آ_٤۳۸٥

مهندسین و کارکنان شرکت ساختمانی سنگین در کارگاه ایرانشهر

مصیبت وارده را بجناب آقای مهندس عبدالحسین واعظیان تسلیت عرض می‌نمایند.

جناب آقای مهندس عبدالحسین واعظیان

بانهایت تاسف درگذشت مادر گرامیتان را تسلیت عرض می‌نماید .

شرکت ساختمانی سنگین

آ_۹۱٤۸

خانواده محترم فرشچی

باکمال تاثر مصیبت وارده را بشما تسلیت میگویم.

خانواده دکتر عابدین‌پور

آ_۲۲۹۷

جناب آقای سیاوش هوشنگ نیا

درگذشت مادر محترمه جنابعالی راصمیمانه‌تسلیت‌گفته بقای عمر بازماندگان را ازخداوند متعال مسئلت دارد .

نسرین و جواد جهان‌ستان

آ_۹۱۲۱

عزیزان خون‌جگر آقایان منصور جعفری و حسین جعفری

خود خواهان تسلی . تسلیت گوی شما هستیم.

محسن هاشمی ـ حسین نایب ـ جلیل جلیل‌زاده

آ_۹۱۲۲

جناب آقای منصور رزوان

مصیبت وارده را تسلیت می‌گوید .

کانون پرورش فکری کودکان و نوجوانان

آ_۹۱۳٥

جناب آقای رضا متواضع

مصیبت وارده را بشما و خانواده محترم صمیمانه تسلیت می‌گویم .

محمدتقی‌طاهریان

آ_۲۲۸٥

سرورارجمند جناب آقای علی تبریزی‌زاده

باانداوه فراوان فوت همسر گرامیتان را بحضور آنجناب وسایر بازماندگان تسلیت عرض می‌نمائیم.

ملایر ـ بانک تعاون کشاورزی ـعلی حجتی‌و بانو

آ_۲۲۹۱

آقای داود خطیب شهیدی

درگذشت پدر بزرگوارتان رابه شما و خانواده‌تان تسلیت عرض نموده وخود رادرغم شما شریک میدانیم .

کارکنان تدارکات هواپیمائی ملی

آ_۲۲۱۹۰

آقای دکتر پورمند

مصیبت واردهرا بشماو خانواده شما تسلیت می‌گویم.

دکتر میرمیران

آ_۲۲۸٤

آقای اسماعیل کامرانی

باکمال تاسف درگذشت پدر گرامیتان را به جنابعالی و خانواده محترم تسلیت می‌گوئیم.

گروه صنعتی‌بهشهر

آ_۹۱٤۱

آقای داود رجائی

بدینوسیله فوت‌پدر گرامتان را تسلیت‌گفته سلامتی وبقای جنابعالی و خانواده محترمتان رااز درگاه خداوند متعال‌مسئت داریم .

شرکت سهامی جیپ ـ جیپ‌پارک

آ_۹۱۳۹

ضایعه اسفناک وجانگداز مرگ همکار ارجمندمان بهروز فرشچی باسمنجی را صمیمانه به پدر و مادر و سایر بستگان و دوستان آن مرحوم تسلیت عرض نموده و خود را در این مصیبت جانفزا شریک غم و سوگ دوستدارانش میدانیم.

کارکنان شرکت سهامی (خاص) پخش‌البرز

آ_۹۱۱۷

کارمندان وکارکنان شرکت صنعتی و معدنی ایران شرکت کالسیمین و سایر شرکتهای وابسته درگذشت بانوی متقی و نیکوکار منور شفیعزاده موسوی را ببازماندگان آنمرحومه تسلیت گفته بقای عمر انان را از خداوند بزرگ مسئلت دارند.

آ_٤۳۷۱

خاندان محترم آیت‌اللهی

بانهایت تاسف درگذشت شادروان سید ابوالقاسم آیت‌اللهی دبیر دانشمند گرامی را تسلیت عرض نموده شکیبائی و بقای عمرآن خاندان محترم بویژه بازماندگان را از خداوند خواهانم.

یزد_ علی نوکار خبرنگار عکاس روزنامه‌اطلاعات

آ_۲۲۷۸

همکار گرامی آقای ابوالقاسم بی‌طرف

با اظهار تاسف فوت مرحوم پدر گرامی را بجنابعالی و خانواده محترم بی‌طرف تسلیت عرض نموده از درگاه خداوند متعال شکیبائی برای آن خانواده مسئلت داریم .

خان‌محمدی، سرپرست، کمالی‌نیا، شریعت ، مکری ، گلبابائی، بهمنیار، پژهان، اسماعیل‌زاده، نفنگچی ، عطاءاله مجتهدی .

آ_٤٤۰۷

آقای مهندس علی برنا مقدم

مرگ نابهنگام پدر ارجمندتان را که از اندیشمندان‌بزرگ این آبوخاک بودند بشما وخانواده محترم‌تسلیت میگوئیم

گروه نظارت شهرک آپادانا

آ_۲۳۰٤

جناب آقایان منصور و حسین جعفری ومیرلوحی

با نهایت تاسف و تاثر مصیبت وارده را تسلیت عرض می نمایم .

همایون

آ_۹۱٤۹

مصیبت وارده را بخانواده‌های محترم سیدالعالی بخصوص مادر و همسر و برادران و خواهر و فرزندان داغدیده‌اش تسلیت عرض می‌نمائیم .

حسین ذابحی و خانواده

آ_٤۴۰۳

خانواده‌های محترم سیدالعالی

با تاسف فراوان مصیبت وارده را تسلیت گفته و در غم شما شریک هستیم .

اصفهان ـ خانواده حسینی

آ_٤۳۸۱

خانواده محترم سید العالی

باقلبی مملواز تاسف درگذشت نابهنگام آقای هاشم سیدالعالی استاد عزیز و مهربانمان را تسلیت می‌گوئیم و بقای عمر شمارا از خداوند متعال خواستاریم .

افسانه صدیقی ـنسرین شمس‌ایلی

آ_٤۳۹۳

سپاسگزاری

تشکر

بدینوسیله از سروران گرامی، دوستان ارجمند، خویشان واقربای مقیم کردستان وکرمانشاه که در مراسم تشییع و مجالس ختم شادروان **بانو صاحبه معتمدی** شرکت و با داغ دیدگان این مصیبت همدردی فرموده‌اند، صمیمانه و باکمال خلوص، تشکر وسپاسگزاری می‌نمائیم. اگر بعلت تالمات روحی به‌عرض تشکر حضوری موفق نبودیم ، پوزش می طلبیم و سلامت و خوشدلی همه سروران معظمرا ازدرگاه حداوند عالم مسئلت داریم .

خانواده معتمدی و خانواده‌های وابسته

آ_۹۱۲٥

تشکر و سپاسگزاری

بدینوسیله از تمامی دوستان و آشنایان‌گرامی که‌در مراسم تشییع‌تدفین‌و ترحیم و شب هفت خواهرم باشرکت در مجالس متعدد ختم و یابوسیله تلگراف و درج آگهی درجراید اظهار همدردی فرموده‌اند صمیمانه سپاسگزاری می‌نماید .

حسن سلیمیان

آ_۲۲۸۹

مجالس وعظ و سوگواری

مجمع دین و دانش

برنامه مجمع دین ودانش در صبح روز جمعه (فردا) بشرح زیر است

از ساعت ۹ـ۱۱ تعلیم وتدریس قرآن برای مبتدی‌ها
از ساعت ۹ـ ۱۰ درس صرف و نحو عربی
از ساعت ۱۰ـ۱۱ درسهائی از نهج‌البلاغه حضرت علی علیه‌السلام .
از ساعت ۱۱ونیم ـ ۱۲ونیم درس اصول عقاید اسلامی بابلی‌کبی .
توسط استاد مالیقدر حوزه علمیه قم جناب آقای شیخ‌جعفر سبحانی وپاسخ بسئوالات مذهبی.
نشانی میدان شهناز : مسجد امام حسین علیه‌السلام

از امردادماه با استفاده از کمپیوتر و تحقیقات ماموران دارائی

اسامی مؤدیان چنددرآمدی دراختیار حوزه‌های مالیاتی قرارمیگیرد

وزارت امور اقتصادی‌و دارائی اقدامات تازه‌ای را برای وصول مالیات از افرادی که بیش ازیک منبع درآمد دارند آغاز کرد .

براساس تصمیماتی که‌در این زمینه اتخاذ شده است از مرداد ماه آینده‌ما استفاده از کامپیوتر و تحقیقات ماموران دارائی فهرست مودیان چند درآمدی تهیه و در اختیار حوزه های مالیاتی قرار خواهد گرفت‌تا نسبت به صدور برگ‌مالیات مودیان مذکور اقدام‌کنند .

مشاغل متفاوت

یک مقام مطلع در این مورد توضیح داد ،بسیاری از مودیان از چند محل حقوق دریافت میکنند و یا افرادی هستند که مشاغل متفاوتی دارند و درنتیجه بیش از یک منبع درآمد تحصیل می‌کنند این دسته‌از مودیان مطابق قانون مالیات های مستقیم مشمول مالیات بر مجموع میشوندو مکلفند تا آخر تیرماه جاری علاوه بر پرداخت مالیات مقرر ، نسبت به مجموع درآمدنیز مالیات بپردازند .

بهمین منظور این عده‌از مودیان بایددر یک‌اظهارنامه جداگانه ریز ارقام دریافتی از منابع مختلف را قیدکرده و به حوزه مالیاتی محل سکونت بدهند .

این مقام اضافه کرد از مودیان متخلف علاوه بر وصول مالیات ، جرائم و دیرکرد هم وصول می‌گردد و زیان دیر کردآنان بدون بخشودگی دریافت خواهد شد .

هویت مودیان

این مقام پیرامون چگونگی تهیه لیست مودیان مشمول مالیات بر مجموع درآمد گفت : در حال‌حاضرخدمات ماشینی وزارت امور اقتصادی و دارائی ازطریق ماشین‌های الکترونیک‌اسامی و میزان مالیات هر سال مودیان را جمع‌آوری می‌کند .

تهیه این مشخصات‌امکان میدهد هویت مودیانی که درآمد از منابع مختلف‌دارند تعیین شود.

بنابراین وزارت امور اقتصادی و دارائی در مواردی که مودی راسا به ارائه اظهار نامه مالیاتی مربوط به مالیات برمجموع مبادرت نکند با بهره‌گیری از سیستم کامپیوتری این وزارتخانه مالیات بر مجموع درآمد را به حیطه وصول درخواهد آورد.

طبق مقررات تمام مودیان تا آخر تیرماه مهلت دارند مالیات مقرر و مورد قبول را به شعب بانک به‌حساب دارائی پرداخت کردهورسید آن را ضمیمه اظهار نامه به حوزه‌های مالیاتی تسلیم کنند .

۶۸درصدرشدمتوسط سالانه‌درآمدهای وصولی گمرک

براساس آمار منتشره از سوی گمرک ایران جمع کل مالیاتها اعم از مستقیم و غیر مستقیم در دوران‌برنامه پنجم عمرانی کشور بالغ بر یک هزار و ۳۳۵ میلیارد و ۸۱ میلیون ریال بوده است که نزدیک به ۵۰٫۰۳ درصد آنرا مالیاتهای غیرمستقیم‌از جمله مالیات بر واردات‌کالا و مالیات بر مصرف‌وفروش و غیره تشکیل داده‌اند.

در این میان سهم مالیات بر واردات کالا از کل‌مالیات ها در این دوره بطور متوسط ۳۷ درصد و سهم آن در مالیاتهای غیر مستقیم ۷۲ درصد بوده است .

بطورکلی جمع‌درآمدهای وصولی گمرک در طول برنامه پنجم افزایش قابل توجهی داشته و بالغ بر ٤۹۹ میلیارد و ۲۹٦ میلیون ریال بوده که از میزان ٤۵٫۶۰۲ میلیارد ریال در سال ۲۵۳۲ به ۱۷۰٫۰۹٤ میلیارد ریال در سال۲۵۳٦ رسیده و ۲٦٫۸۱ درصد افزایش داشته است ورشد متوسط سالیانه آن ٦۸ درصد میباشد. ضمنامیانگین درآمدهای وصولی گمرک به درآمدهای عمومی‌کشور ـ کل مالیاتها و مالیات‌های غیر مستقیم در طول سال های برنامه پنجم به ترتیب ٦٫۲۸ درصد ـ ۳۷ درصدو ۷۲٫۸ درصد بوده است .

گوجه فرنگی در مزرعه کیلوئی «دهشاهی» در بازار کیلوئی ۳۰ ریال !

اهواز ـ خبرنگار اطلاعات

یک کشاورز خوزستانی به علت نامناسب بودن قیمت‌خرید گوجه فرنگی ، هزاران کیلو محصول خود را زیر خاک مدفون کرد.

این کشاورز که «نظری‌نام دارد و در قسمتی از اراضی شوشتر زراعت میکند درگفتگو با خبرنگار ما اظهار داشت : واسطه‌ها گوجه فرنگی را از ما کیلوئی «دهشاهی» میخرند و در بازار تا کیلوئی ۳۰ریال و بیشتر میفروشند با توجه باینکه تولید هر کیلو گوجه فرنگی ۵ ریال هزینه‌برمیدارد ترجیح دادم گوجه فرنگی‌های خود را بجای «کوده» درزمین مدفون کنم . وی افزود : واسطه‌ها برای تامین نظریات خود شگردهایی‌بکار میبرندکه کشاورزان ناگزیر میشوند محصولات خود را با ضرر و زیان بفروشند ، چرا که در غیر اینصورت دسترنجشان بی خریدار میماند و از بین‌میرود بهمین جهت من و گروهی از کشاورزان در نظر داریم سال آینده از تولید گوجه فرنگی خودداری کنیم .

مصر موضع خود درقبال مسئله فلسطین را تغییر داده است

قاهره_ خبرگزاری‌فرانسه بنابه‌عقیده ناظران‌سیاسی در قاهره، رئیس جمهوری‌مصر آشکارا موضع خود را درباره مسئله فلسطین طی پیشنهادهای تازه‌ای که به اسرائیل ارائه داده ، تغییر داده است . بطوریکه‌برای نخستین بار انورسادات در پیشنهادهای تازه خودتاکید میکند، که رامحل مناقشات صرفا برمبنای «حقوق‌قانونی مردم فلسطین» نمی‌تواند استوار باشد. بلکه «نگرانی های مشروع امنیتی» تمامی جناحها نیز باید درنظر گرفته شود.

از سوی‌دیگر بنظرمیرسد پرزیدنت سادات حداقل در حال حاضر از طرح‌استقرار یک دولت فلسطینی مستقل صرفنظرکرده‌است. ازسوی دیگر طرح صلح پیشنهادی مصر هیچگونه اشاره‌ای به سازمان آزادیبخش فلسطین که در کنفرانس سران عرب در رباط طی سال ۱۹۷٤ به عنوان نماینده‌ی منحصربفرد و قانونی مردم فلسطین‌تلقی شده بود، نمیکند.

نگاه‌وکتاب

نقد هفته

امروز در صفحه کتاب اطلاعات

تشکرو سپاسگزاری

بدین‌وسیله از جناب آقای دکتر دهقان جراح عالیقدر مرکز پزشکی رضاپهلوی‌که لثه‌ولب فرزندمان احتیاج‌بجراحی داشته باعمل استادانه درچهارنوبت به‌نحو احسن این‌کار را انجام‌داده‌متشکرنمودهوتوفیق بیشتر ایشانرا از خداوند خواهانیم.

سبحان خلیلی و بانو

آ_٤٤۰۱

آگهی دعوت مجمع عمومی عادی شرکت تعاونی تهیه و توزیع عطار و سقط فروشان

مجمع عمومی عادی شرکت تعاونی تهیه و توزیع عطار و سقط فروشان درساعت ٤ بعدازظهر روز شنبه مورخ ۲۵۳۷ر٤ر۳۱ در محل شرکت تعاونی واقع در خیابان‌گلوبندک کوچه‌شیخ‌فضل...نوری‌تشکیل خواهدشدبدین‌وسیله ازکلیه صاحبان سهام «اعضاء» دعوت میشود درساعتو روز مقرربادر دست داشتن فیش بانکی پرداخت بهای لااقل‌یك سهم نقدی‌و یابرك سهم‌وکارت شناسائی عکس‌دار درجلسه مجمع‌عمومی حضور بهم‌رسانند.

دستور جلسه :

۱ـ استماع گزارش هیات‌مدیره وبازرسان.
۲ـ اخذتصمیم نسبت به تصویب ترازنامه‌و حساب سودوزیان .
۳ـ تعیین خط مشی سال‌آینده شرکت
٤ـاخذ تصمیم نسبت به تعیین وتقسیم سود سهام و مازاد برگشتی .
٥ـ تجدید انتخاب بازرسانو هیئت‌مدیره

هیات‌مدیره شرکت تعاونی

آگهی انحلال شرکت پخش کالای جنوب با مسئولیت محدود ثبت شده بشماره ۱۵۸۰

برابر صورت جلسه مجمع فوق‌العاده شرکاء مورخ ۲۵۳٦ر۱۲ر۲۳ شرکت مذکور منحل گردیده و آقای محمد باقر توفیقی بسمت مدیر تصفیه انتخاب ومحل تصفیه «اصفهان خیابان آپادانا_ کوی گلپرور شماره ۴۱۸ تعیین شده است .

مسئول ثبت شرکتهای ثبت‌اصفهان_ عبدالحسین فزوه

آ_۷٦.

تقویم اطلاعات

ساعات شرعی
استخراج دکتر ریاضی کرمانی

پنجشنبه - پانزدهم تیرماه ۲۵۳۷
سی‌ام رجب ۱۳۹۸- ششم ژوئیه ۱۹۷۸
اذان مغرب . . . . .ساعت ۹ و ۱۱ دقیقه
اذان صبح (فردا) . . . .ساعت ٤و۳۳دقیقه
طلوع آفتاب (فردا) . . . ساعت۶و۲۳ دقیقه
ظهر شرعی (فردا) ساعت۱و٤۱دقیقه
اذان مغرب (فردا) . .ساعت ۹و۱۱دقیقه

اطلاعات دیپلماتیک

ایران از بروز جنگ سرد در منطقه پرهیز دارد

تهران - خبرگزاری فرانسه - ناظران سیاسی درپی رفع سوء تفاهمی که میان ایران و افغانستان پدید آمده بود و خطربروز نخستین بحران مناسبات میان دو کشور از زمان کودتای ۲۷ آوریل در کابل دریرداشت اظهار میدارند که ایران خواهان حفظ مناسبات عادی خود با افغانستان مارکسیست است.

مطبوعات‌ایران ستونهائی ازصفحات خودرا اختصاص به تکذیب گزارش مربوط به احتمال لغو معاهده دوجانبه دربارمتقسیم آبهای رودخانه مرزی هیرمند از سوی افغانستان داده‌اند . درواقع تهران و کابل هردو این اخبار را تکذیب کردند. از سوی دیگر عباسعلی خلعتبری وزیرامور خارجه ایران نیز خواستار آن شد که مناسبات و همکاریهای متقابل میان دو کشور تقویت شود هرچند نظام‌های اجتماعی هر دو کشور اکنون کاملا متفاوت است .

ازنظر محافل دیپلماتیک، خویشتن‌داری‌که ایران‌نشان می‌دهد نه به خاطر آنستکه این کشور نظر مساعدی نسبت به گسترش حضور روسها در مرزهای شرقی خود داشته و ازاین‌رویداد خوشحال باشد، بلکه ایران درصدد آنست که روابط صحیح و اصولی باهمسایه خودکه‌نفوذ فزاینده‌شوروی درآن میتواند در زمینه تبلیغات و عملیات خرابکاری نگرانی‌آور باشد برقرار کند، مضافا به‌اینکه ایران در واکنشهای خود نسبت به رویدادهای اخیر در پاره‌ای کشورهای منطقه که رخنه و فشار کمونیسم در آنها بچشم‌میخورد نیزهمین روش احتیاط آمیز را اتخاذ کرده است . بطوریکه‌ایران بهجز ارسال یک تلگراف تسلیت‌آمیز سخنی در مورد محکوم کردن قتل رئیس جمهوری یمن شمالی و کودتای هواداران شوروی در عدن بمیان نیاورد.

از سوی دیگر داریوش همایون وزیر اطلاعات‌ایران با خویشتن‌داری قابل ملاحظه‌ای این حوادث را مورد تفسیر قرار داد و افزود که‌این‌حوادث امنیت منطقه خلیج‌فارس یااقیانوس هند را تهدید نمی‌کند.

از سوی دیگر در حالی که رویدادهای مربوط به شاخ افریقا که زمانی در تهران بحثهای داغی درباره آن جریان داشت فراموش میشود روابط میان ایران‌و عراق سوسیالیست رو به بهبودگذارده‌است. درحالیکه متوقف شدن تماسهای میان ایران و کشورهای همسایه عرب در مورد ایجاد یک پیمان تدافعی دستجمعی موجب بروز یک بحران کوچک میان این کشور و متحدان طبیعی آن‌در منطقه که همسایگان محافظه‌کارش باشند گردیده است .

بطور کلی احساس ناظران و آگاهان مسائل دیپلماتیک آنست ایران باتوجه به اینکه همسایه بلافصل و مستقیم اتحاد شوروی است و ازسوی دیگر بادرنظر گرفتن‌واکنش های حاکی از ضعف آمریکائیها نمیخواهد که روابط ناشی از جنگ سرد تجدید شود و از تشویق به مقابله قدرت‌های بزرگ در منطقه پرهیز دارد . حتی در مورد چین نیز این‌قاعده صادق است . ۱۵ روز پس از انتشار یک مصاحبه هوانگ‌هوا وزیر امور خارجه چین در تهران که در آن بشدت به اتحاد شوروی حمله شده بود ، سفارت چین در تهران با انتشار اطلاعیه کوتاهی خاطر نشان ساخت‌که وزیر خارجه کشور متبوع وی چنین‌سخنانی بزبان‌نیاورده است .

پایان ماموریت سفیر ترکیه

دیروز وزیر خارجه ایران‌به مناسبت پایان ماموریت سفیر ترکیه درایران ضیافتی بناهار داد که‌در آن وزیر مشاور در امور اقتصادی ترکیه نیزشرکت داشت خلعتبری پیرامون روابط دو کشور و تلاش سفیرسخنانی گفت‌و اضافه کرد توافق هائی که در دو روز اخیربین دوکشور به‌عمل آمدگامی بسیار ارزنده در توسعه اقتصادی وبازرگانی بین دو کشور محسوب میشودو خواهد یافت.

در آینده نیز توسعه بیشتری سفیر ترکیه نیز از همکاری های وزارت خارجه در طول ماموریت خود تشکر کردوگفت روابط صمیمانه‌ای که‌ازموافقت‌نامه ازمیر شروع شده بود با انعقاد پیمان دو روز گذشته تکمیل گردید. وی با اشاره‌به همکاری سه‌کشورایران‌وترکیه و پاکستان گفت ماسه کشوربه بستگیهایی که با یکدیگر داریم مسلما در آینده درکنار یکدیگر شاهدترقیات وپیشرفت های بیشتری خواهیم بود.

شوروی و ۲۲ پایگاه نظامی غرب در اوقیانوس هند

بموازات سروصداهایی که علیه شوروی در مورد عدن و یمن جنوبی وجود دارد دیشب رادیو مسکو بمناسبت دیداررئیس‌جمهوری «مادااگاسکار» از شوروی و نطق لئونید برژنف‌تفسیری پیرامون اوضاع اقیانوس هند و خلیج فارس منتشر کرد، که در آن به امپریالیسم آمریکا و ۲۲ پایگاه نظامی غرب در این منطقه همچنین به «پیمان تجاوزکار سنتو» حملات شدیدی بعمل آورد در این حملات چین نیز مقام خاصی داشت و در این مورد گفت « رهبران پکن با امپریالیست ها که دمبدم در مقیاس گستردهتری در منطقه اوقیانوس هند وخلیج‌فارس بدسیسه جوئی می‌پردازند کاملا همدست شده‌اند .» و بعد در باره شوروی مدعی میشود که « کشور ما هیچ پایگاه نظامی در آنجا ندارد و عضو هیچیک از پیمانهای نظامی نیست » بنظر آگاهان این‌تفسیر پاسخی بود از جانب مسکو به سروصدا ها و حملات مطبوعات غرب به شوروی در مورد پایگاه های‌یمن‌جنوبی واتیوپی .

انعکاس خارجی انتصاب معاون سازمان امنیت به سفارت

انتصاب تیمسار سرلشگر معتضد معاون سازمان‌امنیت به سفارت ایران در سوریه انعکاس خاصی داشت‌رادیو لندن دیشب در همین زمینه گفت .

در ایران یکی از افراد ارشد سازمان امنیت بسمت سفیر منصوب شد آنست که شاهنشاه ایران این اقدام نشان دهنده میخواهند پلیس مخفی‌کشور ظاهری آراسته‌تر و ملایم‌تر بیابد . ژنرال علی‌معتضد معاون رئیس سازمان امنیت و اطلاعات کشور اینک بعنوان سفیرکبیر ایران در کشور سوریه منصوب شده است . ماه گذشته هم ژنرال نصیری رئیس سازمان‌امنیت ایران بعنوان سفیر ایران در پاکستان برگزیده شد . خبرنگاران میگویند تجدید سازمان یافتن سازمان امنیت بخشی از برنامه شاهنشاه ایران برای آزاد ساختن حیات سیاسی کشور است .

حمله شدید جناح پیشرو به‌وضع داخلی رستاخیز

در نخستین‌اجلاس جناح پیشرو باحضور هماهنگ کننده جدید و با نمایندگان مجلس سنا و شورابشدت ازنحومکارجناح وبلاتکلیفی اعضای جناح وازاین جناح به آن جناح رفتن گروهها از اعضای جناح انتقاد شد و گفته شد اگر انتقاد از دولت وحزب موجب کسب شان سیاسی میشود باید جناح پیشرو نیز دست به انتقاد بزند . و در همین اجلاس هماهنگ‌کننده جدید ضمن بیان مطالبی گفت به تنهائی با قوه قهریه پلیس نمی‌توان با فساد مبارزه‌کرد دادن آزادی می‌تواندمبارزه بافساد تلقی شود.

در این اجلاس که در حدود سه ساعت بطول انجامید ابتدا سناتورمژدهی بعنوان هماهنگ‌کننده جدید وارائه مشی کار جناح و هدفها و فلسفه آن مطالبی بشرح زیر بیان‌داشت :

جناح پیشرو در سیاست آرام و مصمم و شعار را برشعور مقدم نمیدارد و میداند که در این روزها با بازشدن بیشتر فضای‌سیاسی کشور براحتی میتوان از مشکلات و نارضائی مردم که قسمتی مربوط به کار های ناکرده اساسی و زیربنائی قسمتی مربوط به رشد اقتصادی ناموزون و بالاخره قسمتی مربوط به صدور آزاد پروانه توقیع میباشد سخن گفت و هر ناراضی را بخود جلب‌کرد ولی در شان‌جناح پیشروان می‌بینم که روشنگر چگونگی و ریشه و علت مسائل باشد و سپس اگر ضروری بود با صدای بلند در مقام اعتراض برآید چون‌بخوبی میدانیم که اعتبار یک سیاستمدار درتائیدو تصدیق یا در انکار و اعتراض او نیست بلکه قدرت و اعتبار یک متفکر در تفسیر وتحلیل مسائل و مشکلات و نارضائی‌هاست بعنوان یک فرد از جناح پیشرو اعتقاد دارم که باز شدن بیشتر فضای سیاسی کشور نباید وسیله‌ای برای عوام فریبی و مشهور شدن بصورت غیرمشروع گردد . سناتور مژدهی سپس اضافه کرد باز شدن فضای سیاسی موجب پیدایش گروههای سیاسی مختلف و همچنین تحرک سیاسی بیشتر در جامعه کرده میشود و از این بابت برخورد عقاید و افکار میشود و اندیشه‌ها بصورت پیراسته‌تر جلوه‌گر میشود که این یک روی دیگر سکه است ولی روی دیگر سکه آنست که آزادی‌حاصل فضای سیاسی باز ممکن است از خارج و داخل موردسوء استفاده‌ودستبرد قرار گیرد بی‌پرده بگویم که نفت و جغرافیای سیاسی خاص ایران ممکن است موجب استفاده قدرتها از گروههای مختلف سیاسی بشود. سناتور مژدهی در ادامه سخنان خود گفت بیاد داشته باشیم که اگر روزی چرچیل به تنهائی میگفت که نفت ایران شکوه امپراطوری انگلیس راتامین می‌کند امروز این صدا از حلقومهای مختلف برای تامین انرژی و شکوه امپراطوریهای صنایع بزرگ و سنگین جهان برمی‌آید و باید بدانیم که‌این‌امپراطوری ها که امروز در کشورهای مختلف برچسبهای سیاسی متفاوت دارند دارای زبان تکنولوژی مشترک میباشد که ما عجالتا آن زبان را نمیدانیم و اگر تمایلات سیاسی به چپ یا راست داشته باشیم باوجود ندانستن زبان تکنولوژی کشور خود را بطور ناخودآگاه در سلطه یکی‌از آنان قرار خواهیم داد درصورتیکه ما باید درجهتی حرکت کنیم که ایران در نقشه جغرافیای جهان‌پایدار بماند بدین واسطه که بنام یکی از افراد جناح پیشرو میگویم که اگر در نتیجه فضای سیاسی باز گروههای سیاسی متفاوت ایجاد می شود آسیب‌پذیری جامعه حکم میکند که اتحادی‌مقدس بین همه گروههای سیاسی برای جلوگیری از سوء فساد را مورد تاکید قرار داد و گفت باید توجه داشت که بزرگترین دشمن فساد هستند چون میدانند فضای باز سیاسی عوامل که در قبال آزادی پته‌شان روی آب می‌افتد و فضای سیاسی باز موجب تمیز منتقی از فاسد خادم از خائن وباشعور سیاسی ازبیشعور سیاسی میگردد بدین لحاظ جناح پیشرو باید برای مبارزه با فساد اولویت خاصی قائل شود و از فضای باز سیاسی استفاده نموده و از دموکراسی و شرایط دموکراسی بعنوان پادزهر فساد استفاده کندو در این راه میتواند بصورت سهل‌الوصول و ارزان از طریق ایجاد اعتبار مادی و استفاده دیگران وجود داشته باشد و بیمه‌گر این مطلب برای آینده نزدیک بطور یقین دستگاهی بجز حزب رستاخیز ملت ایران نمی‌تواند باشد .

سناتور مژدهی آنگاه ضرورت مبارزه با عوامل معنوی برای پاکیزگان‌قدم بردارد .

سناتور مژدهی در مورد هدف جناح پیشرو گفت جامعه ما از مشکلاتی رنج میبرد که شباهتی بامشکلات جوامع پیشرفته ندارد‌بیائید با ریشه‌یابی مشکلات مزبور را حل نموده و خود رابه سطحی در جهان برسانیم که مشکلات ماهمان‌مشکلات جهان متمدن و پیشرفته باشد برای چنین هدفی نیاز به نیروی افراد پاکیزه داریم بدین واسطه است که از تمام خوبان ایران که برای خود ملجاء و پناهگاهی حس نمیکنند دعوت می‌کنم بما بگروند چون تجمع پاکیزگان موجب پیدایش نیروئی میگردد که مورد حمایت افکار مردم بود و حرکت‌مردمی خواهدداشت.

پس از سخنان سناتور مژدهی نمایندگان به ارائه عقاید خود پرداختند ، یکی از نمایندگان گفت آنطور که باید و شاید کار نکرده‌اند اگر واقعا جناح مصمم است به استنتاج‌منطقی در جهت پیشبرد های هدف حزب برسد لازم است که همه ما بمیان قشر های مختلف اجتماع برویم برای مردمی‌فکر کردن باید بمیان مردم رفت‌تا افکاری که از سوی ما درایناجا منعکس‌میگردناشی ازانعکاسات افکار مردم و محیط باشد و ما بعنوان عوامل جناح بستر فکری مردم در این جناح ها باشیم .

سناتور کوهی نماینده شاهی اضافه کرد هدف های جناح باید روشن باشد ، دیدگاه‌های جناح از مرحله تئوری تجاوز نکرده‌اند در صورتی که ما در دیدگاه های شستگانه جناح مهمترین فلسفه های انقلاب را ارائه داده‌ایم و مهمتر اینکه آنچه مردم امروز ایران می‌خواهد در این دیدگاه ها اگر بمرحله اجرا برسد تقویت‌شده است .

دکتر بقائی یزدی نماینده مجلس سخنگوی دیگر جلسه سخنان خود را با انتقادشدید از همفکران جناح که میل به عزیمت به جناح دیگر را دارند آغاز کرد و گفت این روز ها بعضی ها هر جا که بوی‌کباب استشمام میکنند به آنسو می‌روند و عده‌ای هم با شنیدن بوی کباب از جناح مابریده‌اند و بسوی دیگر رفته‌اند تکلیف از این شاخ به آن شاخ‌پریدن راباید با دبیر کل‌حزب ورئیس دولت که بما بیشتر از همه نزدیکتر است چون از این جناح برخاسته است باید روشن کنیم بعضی ها فکر می کنند که چون این جناح‌بدولت رسیده است دیگر کارش تمام است و باید به جناح های تازه‌تر رفت تا اگر آنها هم به دولت رسیده‌اند در کنار آنها باشند .

نماینده دیگری گفت : ما باید تکلیفمان با جناح معلوم باشد وقتی که بعد از افتتاح مجلس به مجلس رفتیم بدانیم چکاره هستیم چون هیچ ضوابطی برای کار کردن در جناح وجود ندارد وجناحها آنطور که باید و شاید کار نکرده‌اند و اگر لازم است‌کاری بشود باید بمیان مردم رفت .

وی افزود مبارزه با فساد را مردم باید لمس کنند بااراءه طرح و تئوری چیزی بمردم نمیدهیم ، علل عدم کامیابی‌ما در مسیر سیاسی حزب‌نیزهمین عدم توجه به اصول است که باید اجرا شود .

صدیق اسفندیاری نماینده دیگر شرکت‌کننده در این‌جلسه گفت : اگر قرار باشد مخالفت حزب ودولت سخن گفتن‌شان سیاسی بیاورد بگذارید ما انتقاد گران درجه اول باشیم و در این فضای سیاسی باز مجلسین عضو جناح دعوت شده است‌بدین منظوراست که جناح با گروههای‌مختلف نشستهائی داشته باشد که‌با زبان مشترک با آنها سخن گفته شود وپس از شناخت مسائل کلی اجلاسی ازگروه های مختلف خواهیداشت.

بهمین‌جهت‌گفته‌بیائید بنشینیم فکر کنیم مردم از مسائلی رنج می برند که قابل‌توجه است بایدآنها را شناخت‌و

سناتور مژدهی سپس گفت اینکه دراین تنها ازنمایندگان مجلسین عضو جناح دعوت شده است‌بدین منظوراست که جناح با گروههای‌مختلف نشستهائی داشته باشد که‌با زبان مشترک با آنها سخن گفته شود وپس از شناخت مسائل کلی اجلاسی ازگروه های مختلف خواهیداشت.

انصاری :

مذاکرات باکنسرسیوم مستلزم دقت فوق‌العاده است

هوشنگ انصاری رئیس هیئت مدیره ومدیر عامل شرکت ملی نفت ایران پیرامون نتیجه مذاکرات کنسرسیوم درتهران گفت:

ـاین مذاکرات دور چهارم خودرا میگذراند دراین مرحله از مذاکرات در باره تعیین رقم صادرات نفت از ایران وکلیه مسائل دیگر که مربوطبه‌روابط ایران و کنسرسیوم است مذاکره میشود. وی اضافه‌کرد برنامه هائی که بامر شاهنشاه برای اداره همه جنبه های این صنعت بدست ایرانیان باید تنظیم شود جریان داردوامیدوار هستیم که بدنبال این دور مذاکرات توافق های اصولی‌روی مسائل مورد نظر بدست‌آوریم.

محدوده زمانی که برای‌این مذاکرات لازم است قابل پیش بینی نیست اما اهمیت آن به حدی است که مستلزم دقت فوق‌العاده است بهمین مناسبت مدت نسبتا زیادی مشغول این تبادل نظر ها و گفتگو هاهستیم امیدواریم بتوانیم در اجرای منویات شاهنشاه آریامهر موافقت‌نامه‌ای راکه در مرحله نهائی تنظیم خواهد شدبصورتی عرضه کنیم که جوابگوی انتظارات و خواسته های ملی‌ما باشد.

در پیشگاه شهبانو :

فرهنگسرای نیاوران افتتاح شد

علیاحضرت شهبانو کسانی را که در ایجاد فرهنگسرای نیاوران شرکت داشته‌اند مورد مرحمت قرار میدهند.

درپیشگاه علیاحضرت‌شهبانو فرهنگسرای نیاوران وابسته به بنیاد شهبانو فرح عصردیروز گشایش یافت .

علیاحضرت شهبانو هنگام گشایش این مرکز فرهنگی‌مقرر فرمودندکه‌برنامه‌های‌فرهنگسرای نیاوران مطابق سلیقه وخواست مردم تنظیم شود .

در آغاز مراسم‌آقای هوشنگ نهاوندی رئیس دفتر مخصوص علیاحضرت شهبانو گزارشی به عرض رسانید.و ضمن‌مقدمه‌ای پیرامون نیاز به توسعه فرهنگ در جوامع نظیرما گفت .

در زمان ما وقتی صحبت‌از اشاعه فرهنگ میشود دیگرنباید مرادفراهم آوردن اسباب لذت عده‌ای قلیل‌باشد دورانی‌که هنر ومظاهر فرهنگ در انحصار عده‌ای ازخواص بودسپری‌شده است .

بهتر شدن کیفیت زندگی و انسانی‌تر شدن هدف فرهنگ است این حق مردم است و شاید برای نخستین‌بار در تاریخ بشر باشد که حق استفاده از فرهنگ در کنار حقوق‌انسانی دیگر از طرف سازمان ملل متحد ویونسکو و همه دولتهای عضو شناخته شده است تنها با مردمی شدن فرهنگ و اشاعه واقعی‌آن است که انسان به شرافت انسانی خود دست می‌یابد به گفته یک صاحب نظر «فرهنگ میتواند و باید دلیلی برای زیستن وگاه برای مردن باشد» صیانت‌وحمایت ازفرهنگ ملی و سنت‌های ایرانی تشویق هنرمندان بنیان گذاری موزه‌ها، که فقط در یکسال اخیر پنج موزه جدیدافتتاح گردیده ، جنبه‌هائی از این سیاست‌مردمی است که‌یک‌امر علیاحضرت‌شهبانو دفتر مخصوص و سازمان های تحت ریاست عالیه مجدانه در تحقق آن کوشا هستند ایجاد خانه‌های فرهنگی‌و فرهنگسراها یکی‌از عوامل‌این سیاست‌فرهنگی است.

بازار - حمام - قهوه‌خانه - میدان و ... واینک فکر ایجاد مراکز جدید فرهنگی بازگشتی است بهمان شیوه مردمی‌ایرانی برای ایجاد مشارکت بیشتر در امور فرهنگی مشارکتی‌کم‌زندگی جدید متاسفانه آنرا بحداقل رسانده است هدف از ایجاداین فرهنگسرا هایاری گرفتن از فرهنگ ایرانی و گسترش آن است این فرهنگسرا ها نباید فقط محل نمایش آثار هنری‌و یا شنیدن موسیقی و یادیدن تئاتر باشد بلکه باید جائی برای‌بحث های اجتماعی‌و فلسفی‌و فرهنگی شود و نیزکوشش بعمل‌آیدکه فرهنگ های گوناگون نه فقط فرهنگ غرب را به ایرانیان بشناساند مردم خصوصا جوانان نباید فقط برای دیدن وشنیدن آثار هنری به‌این جابیایندبلکه خود بایددر خلق و اجرای آثار هنری شریک باشند .

آنگاه نهاوندی توضیحاتی پیرامون تاسیسات فرهنگسرای نیاوران بعرض رسانید.

پس ازاین گزارش، علیاحضرت شهبانو از تالار اجتماعات - نگارخانه - کتابخانه عمومی - کارگاه های آفرینش هنری و عکاسی وچاپ سنگی رستوران - کتابفروشی و صفحه‌خانه بازدید فرمودند علیاحضرت شهبانو سپس بمجایگاه ویژه در فضای آزاد فرهنگسرا تشریف فرما شدند و از یک برنامه هنری دیدن کردند

علیاحضرت شهبانو در پایان هنرمندان و نیز افرادی را که در ایجاد فرهنگسرا زحمت کشیده‌اند بحضور پذیرفتند و با اعطای سکه‌های مخصوص آنان را مورد مرحمت قرار دادند.

برای تنظیم قرارداد اجاره‌خانه‌های خالی

شهرداری به‌دفترخانه‌ها اخطار کرد

شهرداری پایتخت به دفترخانه‌هایی که در راه امضای قرارداد اجاره خانه های خالی در تهران‌اشکال تراشی میکنند اخطار کرد که درصورت خودداری از تنظیم قرارداد اجاره خانه برای مستاجر و نماینده شهرداری جلوی ادامه کار آنها گرفته خواهد شد .

یک مقام‌مطلع‌درشهرداری پایتخت امروز ضمن‌اعلام‌این مطلب گفت :

بدنبال آغاز برنامه‌و اگذاری خانه‌ها و آپارتمان های خالی در تهران به‌متقاضیان که توسط‌شهرداری‌پایتخت بمرحله اجرا گذاشته شده است . برخی از محاضرکه در زمینه عقد قراردادمناطق در زمینه عقد قرارداد با مناطق دوازدهگانه همکاری میکنند در مورد امضای نمایندگان شهرداری و دادستانی بجای مالکان این قبیل منازل اشکال تراشی میکنند در صورتی که بموجب ماده۷ قانون تکمیل و اجاره واحدهای‌مسکونی خالی ، شهرداری پایتخت موظف است در شرایطی که مالک اخطار های‌رسمی و مکرر شهرداری را برای حضور در محضر و امضای قرارداد اجاره با مستاجر نادیده‌گرفت ، قائم‌مقام‌قانونی خود را به عنوان نماینده دادستان به محضر فرستاده و با مستاجر قرارداداجاره را امضاء نماید .

همین مقام آگاه خاطر نشان ساخت که اکنون اکثریت مناطق شهرداری آماده عقد قرارداد اجاره خانه بین مالک و مستاجر و یا در صورت عدم‌حضور مالک ، قائم مقام شهرداری بجای صاحبخانه‌میباشدولی برخی از دفترخانه ها دراین کار تولید اشکال کرده‌اندو در نتیجه باعث به تعویق افتادن قانون شده‌اند .

با مسئولین چند منطقه شهرداری مینویسد : در مناطق ده - یک - پنج نه، و شش اکنون تعدادی از مستاجران روزانه به شهرداری مراجعه وتقاضای عقد قرارداد با مالک، و یا شهرداری را دارند و هدف شهرداری نیز در وهله اول جلب رضایت مالک و توافق طرفین است تا عقد قرارداد ضمن رعایت ضوابط تعیین شده بین صاحب خانه و مستاجر صورت پذیرد .

از سوی دیگر پرونده های مربوط به ماد« هشت که طی آن تعدادی ازمالکین به شناسایی و یا تعیین‌قیمت های اجاره بها برای واحد های مسکونی خوداعتراض کرده‌اند نیز ازجانب هیات عضو کمیسیون در چهار منطقه در دست بررسی‌است و نتیجه آنها بطور دائم دراختیار شهرداری های مناطق قرار میگیرد.

به این ترتیب شهرداری معتقد است در زمینه کار اجاره ، عملا وارد میدان شده و عنقریب در روزهای آتی تعدادی از آپارتمان ها و خانه‌های مسکونی خالی را که مدتها بلااستفاده‌مانده بودند در اختیار مستاجران قرار خواهد داد .

در همین حال آگاهان به مسایل زمین و مستغلات همچنان معتقدند که برای حل مشکل مسکن دولت‌باید بطور جدی اقدام کند و از طریق شهرداری و سایر سازمانها خانه‌های ارزان قیمت را ساخته و دراختیار مردم قراردهد تا از این طریق هم به کاهش اصولی قیمت‌ها و نیز تثبیت آن در حدی معقول کمک شود و هم با عرضه مسکن مناسب مشکل اجاره نشینی برای افراد کم‌درآمد و متوسط درآمد برای همیشه حل شود.

خبرنگار ما در گفت‌وگو

(قابل توجه مالکین مستعرت اجاری)

باطلاع کلیه مالکین محترم مستغلات اجاری که طبق مقررات قانون مالیاتهای مستقیم مکلف به تسلیم اظهارنامه می‌باشند میرساند که تاقبل از پایان تیرماه جاری نسبت به تنظیم اظهارنامه و تسلیم آن بحوزه مالیاتی محل وقوع ملك اجاری خود اقدام نمایند تا مشمول جریمه مقرر نشوند :

مشمولین مذکور بشرح زیر خواهند بود :

۱ـ صاحبان ساختمان های جدیدالاحداث اجاری.

۲ـ در صورتیکه در ملك اجاری در سال گذشته تغییرات کلی داده شده باشد .

۳ـ در صورتیکه مالك یا مستاجر و یا میزان‌اجاره بهاء تغییر یافته باشد .

ضمنا دیگر مالکین محترم مستغلات اجاری هم موظفند تا پایان تیرماه جاری فقط مالیات‌متعاق را پرداخت فرمایند تا از تسهیلات فراهم شده بهره‌مند گردند .

وزارت امور اقتصادی و دارائی

«قابل توجه»

بازرگانان : کارخانه‌داران: حق‌العمل‌کاران: دلالان : موسسات (ساختمانی . تاسیسات‌فنی. وحمل ونقل) دفاتر فنی . بهره‌برداران معادن و دیگر مشمولین ماده ۵۹ قانون مالیاتهای مستقیم مودیان گرامی : قانونا موظف می‌باشید که اظهارنامه مالیاتی سال ۲۵۳۶ خود را قبل از پایان تیرماه جاری به حوزه مالیاتی محل شغل تسلیم ومالیات متعلقه را پرداخت فرمائید تا مشمول جریمه نشده و از تسهیلات‌لازم برخوردارگردید.

وزارت امور اقتصادی و دارائی

«قابل توجه»

پزشکان : صاحبان مشاغل پزشکی ، وکلا دادگستری و سایر مشمولین ماده ۵۹ مودیان گرامی : قانونا بایستی اظهارنامه مالیاتی سال ۲۵۳۶ خود را قبل از پایان تیرماه جاری به حوزه مالیاتی محل شغل خود تسلیم و مالیات متعلقه را پرداخت فرمائید تا ضمن بهره‌مندی از تسهیلات فراهم شده مشمول پرداخت جریمه نشوید .

وزارت امور اقتصادی و دارائی

قانون تشکیل انجمنهای ملی در کنفرانس استانداران بررسی میشود

قوانین تشکیل‌انجمن‌های ملی در کنفرانس استانداران در هفته آینده مورد بحث و تبادل نظر قرار می‌گیرد.

همزمان با بررسی طرح جدید تقسیمات کشوری ، قوانین تشکیل انجمن های ملی نیز اصلاح می‌شود و مورد تجدید نظر قرار می گیرد.

در این کنفرانس نحوه مشارکت انجمن های ملی‌در رفع تنگناهای موجود در شهرستانها مورد بررسی و نظر خواهی قرار گرفته و تصمیمات لازم اتخاذ می - گردد .

یک مقام آگاه دراین‌زمینه گفت : قانون تشکیل‌انجمن بخش ، دروزارت کشوردر دست تهیه است و هدف‌آن است که این انجمن ها با همکاری دستگاههای دولتی بتوانند در اجرای طرحهاو انجام کارها مشارکت‌بیشتری داشته باشند .

این مقام اضافه کرد در حال حاضر انجمن های‌ملی در انجام وظایف خود با بعضی از نارسائی‌ها روبرو هستند .

وی افزود : مطالعاتی برای ایجاد مرکزیت در روستاها و بوجود آوردن جاذبه بیشتربرای خودکفائی و امکانات سرمایه گذاری‌و نیز گرایش مردم برای رفتن از شهر به روستاها شروع شده است .

براساس این مطالعات درآینده با گردهم آوردن۲۰ تا ۳۰ روستا در یکواحد روستائی این امکان‌بوجود می‌آید که این واحد های روستائی ضمن ایجادبازار منطقه‌ای برای فروش محصولات خود در مورد تهیه‌لوازم‌و وسایل‌کشاورزی نیز بامشارکت‌انجمن‌های‌ملی اقدام کنند .

طرح جدید ایجاد میدان و بازارهای روزمیوه

ایجاد میدان‌های تره‌بار و بازارهای روز میوه در سطح تهران مورد مطالعه مجدد شهرداری‌پایتخت‌قرار گرفت تا به نحو تازه‌ای به مرحله اجرا درآید .

طرح بوجود آمدن میدان های میوه و تره‌بار چند سال پیش توسط عده‌ای از کارشناسها تهیه شدکه بعلت کمبود اعتبار مورد نیاز راکد ماند اما اکنون با تغییرات جدیدی برای اجرا آماده میشود .

خبرنگار ما از قول مقام های مطلع مینویسدکه‌اعتبار لازم برای ایجاد میدان‌های میوه و تره‌بار را وزارت کشور تامین کرده است و از همین روی وضع عرضه میوه و تره‌بار در میدان های تهران‌بزودی‌دستخوش دگرگونیهای اساسی‌خواهد شد.

امروز گفته شد:شهرداری پایتخت با توجه به اصل جلوگیری از تمرکزدراجرای طرح ایجاد میدان های ترهبار بخش خصوصی نیز در این راه کمک خواهد گرفت و نقش شهرداری تهران درگسترش میدان‌های تره‌بار صرفا منطقه‌ای و جنبه ارشادی دارد .

بهمین جهت امکان دارد شهرداری با بهره‌گیری از عتبارات وزارت کشور با بخش خصوصی مشارکت اجرائی داشته باشد و این میدانها با سرمایه مشترک وزارت کشور و بخش خصوصی احداث شود .

از سوی دیگر بر اساس طرحی که از جانب وزارت کشور تهیه و به تائید شورای اقتصاد نیز رسیده است این وزارتخانه به شهرداریهای سراسر کشور در ایجاد میدان های میوه‌و ترهبار و بازار های روز ، و همچنین نوسازی محلات قدیمی و احداث راه و پل‌سازی یاری خواهد داد.

در پی این تصمیم هم وزارت‌کشور طی‌بخشنامه‌ای از استانداران سراسرکشور خواسته است که میزان و نحوه نیازهای‌شهرداری‌های خود را به منظور اجرای طرحهای عمرانی در حوزه استان جمع‌آوری و به این وزارتخانه اطلاع دهند .این قبیل‌اعتبارها با در نظر گرفتن جنبه انتفاعی طرحها بصورت وام در اختیار شهرداری پایتخت و سایر شهرداریها قرار خواهد گرفت .

دانشگاه ملی ایران

انتخاب دستیار بیهوشی و رآنیماسیون

دانشکده پزشکی دانشگاه ملی ایران‌عده‌ای دستیاررشته بیهوشی ورآنیماسیون جهت طی دوره تخصص می‌پذیرد.

داوطلبانی که دارای مدرک تحصیلی دکترای پزشکی میباشند میتوانند از تاریخ انتشار این آگهی لغایت ۲۰تیرماه ۲۵۳۷ برای ثبت نام همه روزه‌ازساعت۸تا ۱۳ (بجزپنجشنبه ها) به آموزش دانشکده پزشکی این دانشگاه (واقع در اوین) مراجعه نمایند .

دانشگاه ملی ایران

اطلاعیه اتحادیه‌صنف پارچه‌فروش و تزئینات

نظربااین‌که طبق‌ماده ۵۶ قانون نظام صنفی مشمولین ماده ۶۳ قانون‌مالیات های مستقیم موظفند اظهارنامه مالیاتی خودرا تاآخر تیرماه ۲۵۳۷ به‌دارائی محل تسلیم و مالیات موردقبول خودرا پرداخت نمایند بدین وسیله به‌کلیه دارندگان‌واحدهای صنفی وابسته به‌این اتحادیه اعلام میگردد قبل از انقضای مدت مقرر جهت دریافت اظهارنامه مالیاتی به دبیرخانه اتحادیه مراجعه نمایند.

مهدی حریری طلوع سرئیس اتحادیه صنف پارچه فروش و تزئینات

آ-۹۰٤۲