

和書門			
五三二九	函	號	類
一六二	架	冊	
三	冊		

內閣文庫			和書
五三二九	函	號	類
一六二	架	冊	
三	冊		

中右記
 春寬
 為嘉保元
 治八年

內閣文庫	
番號	和 53219 ²
冊數	11 (2)
函號	161 14

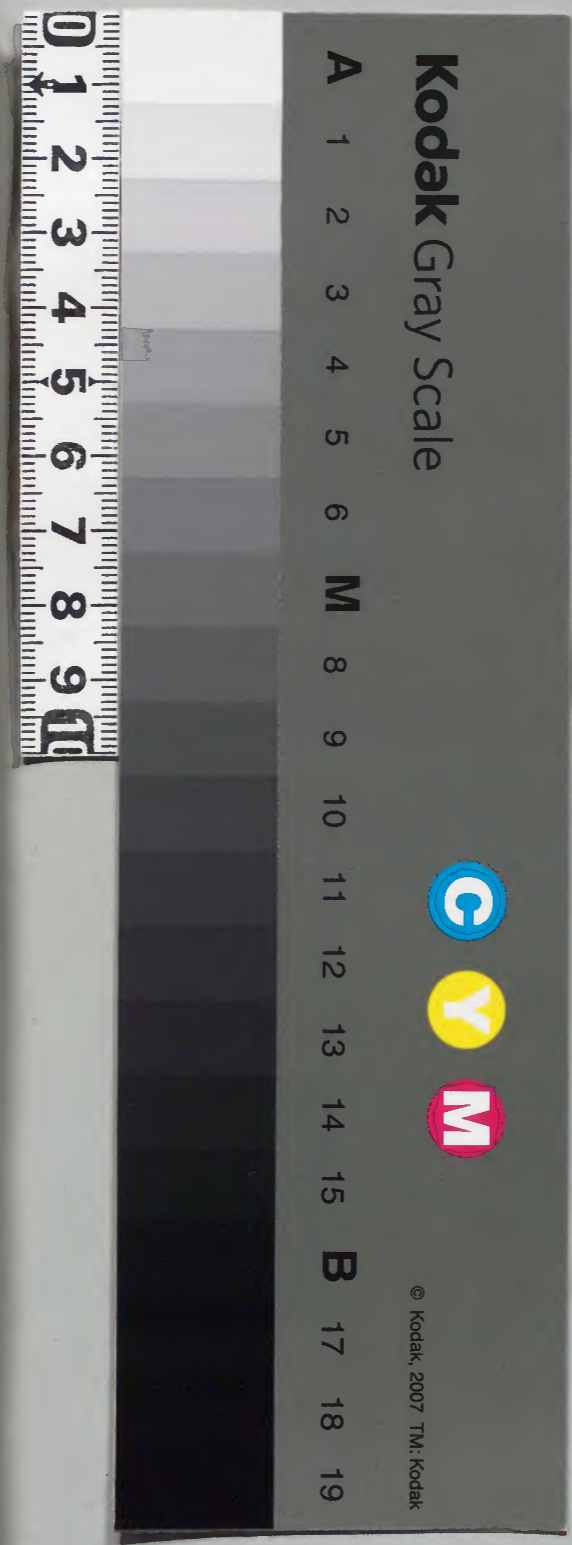

二月

女院葬禮遺令奏事

三日二日

関白泰訪木崎山陵給事

九日

関白讓事

十日

関白被渡朱畧大盤事

廿二日

幼関白隨身事

廿八日

任大将事

新関白拜賀事

廿三日

大将兼宣旨事

大将亭餐事

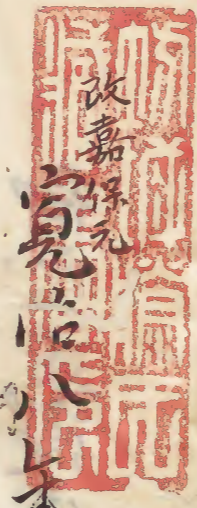

自正月至二月 平時正四位下侍從

正月

一日 高天晴宿雲殘庭 未時計人之參集殿廿

御所賀陽院有并禮內大臣以下公卿十人計一列

頭辨 頭中將系以下雲客十餘輩一列前美濃守

行房朝臣以下諸大夫一列六位上官一列人之多選參殿下

則御出列公卿參御一院御所六條殿有并禮左右府參

加公卿殿上人六位各一列但殿上人依位階次第如小朝

并殿下則令退出給後 女院御方有并禮依御同所

用同南庭左府以下殿上人又依位階或人曰故上東門院

小朝拜

御時有并禮雲客以貫首為先尤不依位階而今度依位階如何申尅事畢人々列參内

先有小朝并殿下以下著靴立給射場殿頭辨未告

御出由則入自仙華門代列立御殿東庭公御一列及并

以下雲客十余輩一列一藹藏人左衛門尉永實一人

立雲客後并舞了後退歸次節會已及曳燭以并

先奏外任奏如例

天皇御南殿殿上人等取指燭步行内侍二人候壘釵女房四人扈從

近衛次將陣階下左中將國信朝臣忠教有賢右少將宗輔天皇

御出近仗補警後方内辨左大臣左大將著一瓦子以西席為日陽及也

節會

公以著外弁西中門之外也内侍出西櫺召人右大臣謝座昇次

開門圍司著座内弁召舍人少納言藤惟信相替

參入立版内弁宣云大夫君達召也則祢唯出西中門外

弁公内大臣右不藤右大臣中宮左大臣呼右大將雅新

右大臣家右中門外中御云中於志右出山終後別當

外中御云是二位宰相中於任右大臣通左大臣已九

宰相中於係皇太后宮權左大臣右兵部卿雅三位内從能

列立二行立標内弁云侍座謝座酒了後著堂上座供

膳次身如例一獻国柄奏二獻御酒勅使皇太后宮三獻

立樂先奏音色春庭樂次舞右各六人左下歲樂賀及右延喜樂地及

四曲了後罷出音色長慶子內年及大凡著陣見之參宣

車又還昇奏之宣車并宣車侵害水公以復座祿

天皇還御中殿職事之外下官一人候指燭人之早

退出頗奇恠也下時及不一尅七曜所曆水樣腹赤萎木

後耳重刻有四方并付後被付内仍所也古少於有質候御飯五

位為人二人通神祀候

又午刻供御藥如例左馬以通良相臣勤後取

役陪膳典侍藤光子御乳今日内院之外番入大后

并中御衣中於及依避衆不立所也之於依吉日始念誦祈

請佛神

中御衣中於及依
連至不立所也
并祀

左大初著陣

今日依吉日左大初著本陣座左大初著
任以後也

小胡并後御出南殿前先渡南庭著陣以歸著公以

座給右仗不覺吉書依見外任奏也是又前例款

二日甲戌胡間天晴及午後飛雪隨風如花散

取下有信時客事東對南庭公心座
東庭及上人座

尊者九右内庭翁來列立南庭東對兩貫首以下雲

客一列二并了後頗有指讓三並相昇自南階給自

案公以自中門扉昇公以負教如昨日但民了之希如初獻家

主令取給行房用臣二獻以每瓶子為人及出内厨三獻皇太

后宮權左史公定瓶子方力也居汁物飯木地下四位依不足權

殿下左府白重右府
梅下發内府毛三木
紅梅下發

劉白喜時客

右中并星緬甸臣勤仕及下陪膳後次民及取拍子歌
催馬樂此殿伊勢海庭生歌朗詠依為新所被款此殿
凡有興事也四獻右大并通後瓶子少物云居汁物人之
甚測醉事也舞興五獻左兵出終瓶子民了大補欲居
菓子菓著豫粥之間人之起座有穿出物即馬三足左右內
右右內府自階下立馬緬甸并爰及下左府隨身
府生下毛野敦久右府前駐香河權守源盛雅二人
召南階前有纏以事欲脫御衣間懸以遲之內大內中
物云中於右右授令緣云給万人付目感歎多 感興之至
勝於例年 脫御袍單衣未了後給之中物云中於傳酌賜之

致未御單衣
盛雅紅方袍

是雖不勝諸感又前規云則引公以恭內先

中子臨時

於中官御方又有修酌客東齋初獻如例二獻權中納之

臺忠瓶子通補兵了大納云及催馬樂朗詠了後之及

散樂新磨羯拍子其於測醉之甚不勝歡樂也漸及至刻

六日番仕處之右大內右大內
日取六條一院新女院人々退出

大納云及一條及內府左府高倉一官及內

今月供御藥如昨日治了打補懷季勤後取後

之日院行幸記蒼苔高晴白日清明午後恭內之次先奉冷泉院

宮今日為朝親有行幸上皇御所六條及都芳門院其儀

先未一點御出南殿掌侍二人九次將中於國信少於後忠

忠教有賢御藥長亦相從渡階前向西中門外以列立左

大臣左大右右大將雅左左大右新進南階東西內右外孫大納云

中書方吏呼新大納云家右中門總公中納云中納

左大將孫中納云二位宰相中納經右大將通

左大將保右宰相中將保皇太后宮權左吏公右兵部雅

三位侍從能後右大臣一人立西中門殿廊是依為右

大將子孫欽圖司奏司右納云源家後給奏如常寄

御藥風聲二位宰相中納孫南殿墨玉釵次右大將稱出

御西中門之間右大臣仰可張御細之申其路經二條洞

院東大路至院御所一所計止警澤色於六條及

西門前留御藥令院司中書方吏被奏事申了後寄

御藥於西中門以西小寢及須臾上皇赤毛御出依御自

宸儀進寢殿方御絲舞則還御又出御今度在近仗音樂

陣南階左右則無南庭御藥方御對面時刻推遷

及下令退下直廬給夷甥之後卷御藥興御出南

貴子敷山座五位下以每召公著座之後居衛重

以中羽飲盃為人兵了大捕取靴子次右大臣為內老淺

等起座欲供御膳之間將以遲々已及一時重有

御被相尋此後希有之御厨子所預賴季不可供之由相具

退出了教刻雖尋已以無音奇怪多端有仰

内膳不具

引出御馬二足

回信 顯雅引之不置 移成 元近未

賜公以諸陣及上人亦

祿取之及至到還御鈴奏各對面亦如例

力少物有家者仰渡右陣供奉依右次將多不恭

古大臣供奉義

古大臣供奉之間力出以耐盛重者近府生養

行後騎馬相與後其馬愛駕宛如隨身也每院

司祿依為例事也又每勅賞

上於供奉系外昨日一之獨力出以耐永實勸後取

今招及深更兩貫首以下著及上方圓醉事 朗

祿亦極了後已及敬樂三獻一福后出以耐永實

嘗德無極施種之遊間及招半感歎之至誠勝

前々

行幸之間若人式了兼為宣供奉者方而御後

若人只一人也或出府或故障然者不供奉本者

可候御後己人之奇恆者

日法成寺阿弥陀堂御正也及下田府公口六七人及

上人海々森入云云及下則御森内令宿仕御也

五日天陰雲云漸積道路 宸儀渡御中云御方

源中於國信引臣候御叙

上招依例者叙位候 大臣以下若仕仗座御前御坐末

如例成刻兼御若人宗統出仗座召云云若御前

叙位儀

右大將 右大納言 右中納言 中納言 中將
依為入服 上卿也 請印之間中將
 右大納言 右大納言也 次才如常 民了心被定申功錄
依深文實 淡路行實
 甲斐為隆 左大辨讀帳 右大納言書定 子到事了
 右大臣 右大臣 給叙位
依為入服 上卿也 請印之間中將
 一人不參奏事由 右大臣有賢 依仰 勤仕補代 左右府
 令叙後一位 給是 大臣 勞云云 任大臣 後及十年叙一位
 此兩兼相勞已終 日云 陰延雲 給之 夜為大
 納言 御供 奏內
 幸東河原邊 前近或直衣或布衣云云

裏書云

叙位用書

從一位 右大臣 大臣勞云云

從四位上 源能後 藤長實 一院 大 中臣親定 至

從四位下 藤清家 一治國 大江公仲 兼 源行宗 府

正五位下 源有賢 亦 源季房 一院 藤顯良 長了

從五位上 源家後 少納言 菅原實清 內 藤顯良 長了

藤實義 兼 源師光 治國 藤有定 治國 源師時 長了

藤懷季 殿上 簡一 從五位下 則仲王 貞觀 藤永實 兼 藤為宣 長了

高階成房 民了 清原正隆 外記 大江良貞 史 源賴言 弘仁 後

藤敦綱氏 藤貞賢二弟院 藤國貞氏 藤貞信不皇大

藤連長皇太后 藤時宗中宮 藤有兼一品 源顯重內親王

藤忠長中院 經道王前女御 角忠基前女御 中原季貞內

惟宗成季使 藤親宗諸司 全宗道亮諸司 藤兼貞諸司

藤國季諸司 源初隨 柏葉清外記 惟宗奉季外記

清科行賴左近 惟宗正義關白 惟宗廣俊外記 播磨行貞內

寬治八年正月五日陽明門院御給被止也

六日天晴法勝寺河津院堂修正寺及人兵了大捕

同車泰仕治了上以下公之口人及人十餘輩行

事及少每重資外記書見泰 夜半計歸家

七日記 天晴雲收未一點天皇御南殿掌侍候至銀女房等

等記 乃亦季仲相臣此間被奏外任奏 同存右大臣

著西廊元子內侍臨西階給下名內每給之後著元

子乃內堂二音 稱唯泰進內每宣云式兵者召世兩者

兼泰入給下名後歸仗座次左右進出引陣左中於回信

乃於有家胡臣後忠胡臣忠教有噴者乃於顯雅胡

片宗補注已上

天皇出御及下名 近仗稱發各蹕內每著元乃內侍

置位記菅內侍修西檻召人內每射座昇疎此間

乙以著外每西中門 次用門內每下之西廊方內記

菅原在良奉宣率則奏之次位記宮下如常內弁
召舍人步納之源泉後相代衆入內弁宣云刀禰臣
彌唯出西中門外弁公以列立南庭內大臣氏
部心經藤大弼之中古古丈作古古雅古弼家
治了後古出中納言中納言忠友中納言基已止
二位穿於中於經古古弁通古古弁臣古古中於保
古無出緒雅之位侍從能已止一內弁宣云侍座止古古平
再拜酒正宗政授空蓋於贊首人相跪取之拜
宗政不待後拜走出庭中公追還之是還之間
人之有嘆氣後拜了後侍空蓋歸入公一之拜自

宣率使中納言

西階著堂上座式了浦等率叙人衆入文武叙人
川之拜臺東西之後兵了浦代追衆入可諸身禮內弁
召宣率使古古弼公實以給宣率後內大臣以下
列立階西脇東面北上取次於胡床木皆置楯下依在便也左大臣宣率使二人
留堂上令自左右大臣叙位一位仍加叙列暫留之公以定
之後左大臣後起座下自西斬扇經公之後南行更
東行曲折有經位記案南与舞臺北中之間行東
立加文官叙人列相云一計丈符元
左大臣叙列相云尺計歟
於府隨身府生番長計出來自東相從但不追前
刷下襲麻万人屬目依為希代事也 次宣率使

左大臣叙列

公實以下堂上付版位每曲折指失後宣制再拜 又宣重二拜了

後公以下著堂上座此中公心或有不昇堂上之輩

是右大臣後被立叙列之間依家礼狀 次式部

大輔代主殿以蘇公經明臣付公心業南以完菅蓋

取位記召給右大臣進業南以輔代後相跪置易

取位記一拜了後進立一位標進北四五尺計次

次又讀位記是右大臣之位記也依不被依任史生

取之歸其後大輔代歸入 次式了少甫在良一召給

之間有定懷季後以下叙人十案輩 皆以失礼

或不賜位記拜或取位記不同列 立 立 萬人斷腸

次兵了甫代召給右少於有實左兵出仇師時右出

門耐永實等也永實置弓二拜又以失礼也位記給

了後右少叙人頗倣合了拜舞右大臣拜舞之間了後叙人

退出左府同令右大臣歸御細仗座也右陣以內大臣以下

列立庭中拜舞親族此間天陰雪否 親族拜了後公

著堂上之間左府又進立西沂廊也依自右大臣同被

下立但右府立東一間從東才三間與方二入才右大臣

被立右馬允木進奏硯筆亦相從右府先昇取

奏付內侍了後本座 次右大臣取奏付內侍与

右府不同列是依家礼狀次取版位御馬渡右才

右才

次才如常此間已及黃燭仍主殿官人立明南庭內膳
供御膳供御酒 二獻國柄奏 三獻御酒勅使方宰相
中仍保實內教坊別當氏了以舞妓奏方少卿有家
傳獻之舞姬進出舞臺樂人亦在弓場及教
音樂 皇帝 若春樂 王樹 萬歲樂 退出音色長慶子樂間方府令
退出給是今夜夜申慶於取之也 次樂并內
上臣向陣座覽宣奉見奏還著堂上座宣奉
使二位宰相中於鍾實拜了後又著座 次元 右大臣
還御本殿 取上人未候指燭了後下畫御座御簾
引御馬 先渡 右大臣 方右馬以下相具次才如畫其後

牽分之宮款已及系四點

陰非遠使中平負於慶節狩胡蘇依遠捕獵行者也

親強拜之同檢那遠使亦於陣外 之系 皇川 陣雜祀

間內府少右大臣君 家政 雜色 亦與廳下部亦有

闕亂事雖不及巨害又以後乃以中出此門終車副

男強行無極檢那遠使亦搦車副男入自亦出陣

欲觸案內於別當處今日不放系內在左院首

信在床子座 兼右少弁也 先觸案內引系軍自取

御並房中事之由但節有之間不及奏奏軍者

左府少從先奏及下御並房中 慶元 處賀依

節有間無御對面 次系中官御方合權亮國

信州片啓事由後則致齋一院

柳内每立加叙列儀絶後餘百年 康平元年

正月七日出片内大臣被叙没一位然而方際其奉仕

具前又久絶云今日有比儀依為祿事大概記録

今日依當日卯日作物所献御杖臺案二册至於奏者樂

付内侍取款。

御弓奏付近代儀付内侍取款

夕下官供夕膳後宿仕明日内御物忌同五

女房陪膳依可勤仕祗儀也

北政所從夜前令候中殿給

御有云始

八日云晴晚以有王祿事 出兵出給奉入

御亦寫始也講師智尊 内府右大臣以下公卿六七

人奉仕云行事権在中每基細用片云北政取自内

七日御物忌之間勤仕男女房陪膳供夜侍後与

左京権右大臣人太南同車奉法儀与右大臣

治了以下公卿五六輩奉写无咒師但有

音樂次奉法成寺及下内府以下公卿七八

人奉入御覽咒師

山宗寺終正行事出少每有信上云祿中御云基

十日云陰雲飛雨下 未時計上皇雖可者御幸

為羽政倭以世引云

冥日為下金登山結云秋大納言中納言中納言後

之故也今日依富吉日始矣磨天念誦金剛

般若經一卷心經五十卷提婆品一卷炎魔天真

言二千遍地為菩薩真言五百遍也四季各

一日春正月 夏五月 秋九月 冬十月限以永年心中所祈請申也

候新入次官時能下吉書云云

此脫正四位上行御理權大夫攝磨守藤原朝臣

信卒去年五十四師信相片者故入道大納言經補四男女

日野伊豫之位女也為內每一院郁芳門院為上

人就中一院之中為別當執汗万事是年集

之飲水病云云

六折內大納言二榮亭東對初新造之後者御渡

出自西御門入御東門者出門時有去命及十人止

六山家祖祿密々之儀者仍無管轄紙柳內

大序及北方是入道大納言女也雖可有所信相臣

眼依為前古以大臣及皇子等者眼假仍有此御渡云

六夕先奏內次與源中於同車乘入法橋寺并

法成与西寺人々多不被衆題以無人也信相
半歸衆內宿住

十日辰下自山寺下給云云夕荷方之夜也

昨日被候内入夜後与衆人兵了去南同車衆入
法務寺法成寺及晚更歸家

田宗寺廊蘇中御云是忠也依師信相片眼假
辭退歩出山給公實以被奉云云

十一日一院方御幸鳥羽及晚還御依令遊其方
十二日 御也

与右京權守敦基朔日同車衆入御堂同道

之間牙談文之事 陽明門院依令重惱御之由
凡軍仍中云雖可有行啓今日申日也仍晚更
可在云云

中文行啓

女叙位

十三日晴中云有引替鴨院依女院御惱重也路日雨
柳湯院今有女叙位左府被候執筆御乳母常陸
典侍以下之人掌侍未加級如例云云又右近少監高階
基実叙爵府卷一院判官代基次被補侍中二人縫及助源師

陸元洲系人之故公盛用兵男 斗孫系陸重一院系人故清經男

十一日不出仕後無軍也

今夕及下渡御右后御所大炊及春同可御一所

云云

院御幸

十日 天陰雨下 少禁中御物忌也

明

未時計自一院舍人未催云只今俄可有御幸院
是依陽明門院御物忌也者則逐電馳奔而前近
一人不奉就中公一人不致奉仍暫避之申時計中
去史新去御去 去史二位幸於中於於大年 未帶
公兵出營奉院司之外去馬以兼實用片本立以
陸宗用臣宮內右南御幸 前中營亦南基於奉入
臨夷燭有御幸陽明門院御所略院兩脚殊甚
先於北御門令中宮去史被中奉之由御返事後
寄御車於中門廊人之御細中門邊下宮一人行西

對奉謁中宮御方女房蓬然問御會結願公以
一人不奉或奉以婦子或供奉御幸事已可闕之由
方凡軍方指御新大御去 去去并 奉向八者及至時
上皇還御六条及致仰云人之去招皆可奉法編与
者則啼蓬門改著直衣馳奔白河而河原之邊河
水願出殊有其恐相構奉者于時大道寺御昇禮燈
之比也上口治了以行事亦重資之外重者七久兼奉又
又御幸前馳人方掌於中於保 亦亦以保 亦亦以保
討奉入也七刻事了退啼 于時雨折殊甚
後軍御幸有結願之間及至刻八者無人也仍自

御幸

殿下召以每夜尋沙汰間引大御云云古各總二人
素來八省事引著右近陣府少於宗補一人素仕
如秋三獻了依御物忌御裝束殿了先出居左中將
國信相臣素上著座大御云云古辨素上次僧侶法印海壽
以下又東寺才四長者權少傍都經範勤加持香水之
後講師智尊著答者座法印海壽兼行塔書問者二人兼禪增孫其
下十案筆取之次僧侶公以出居退下以間已及曉更
上召殿下素御法來云云
十五日丁卯雨折於不亡及曉以天頗晴入和素仕新

如院御前供洛晴以中將也

兵部平結上以右米門塔射手為上人兩之人素

入云云

節云云

十六日戊子天晴酉時一天皇御南殿依修夏燭為上人未候指燭掌侍木候垂飯為人伴兼候内裏式

先御出前以并奏外任奏進出引陣以前先女官奉御燈主及官人立明南庭

天皇出御及下台候御後給近仗警蹕内并内方片著元子内寺

出内大臣謝座著堂上座次冥門圖目内并召舍人女御云

源成宗就版内并御云大夫達召七次外并公以列立

氏了中文字及古古物新古御云古了古古出御中納云

申於二位宰相申於古古在古在宰相申於古素物

三位侍從謝座謝酒著座次供御膳多人共了左南一獻
因柄次第如例飲御酒勅使方去每通後坊家別當民
部以奏少於古賢先樂奏音色春庭樂雅乐及次
萬歲樂延喜樂賀殿地久已上舞人六人不舞了退出
音色長慶子舞姬出南庭歸三迴公以舞舞内舞奏
宣律宣律舞宣律使右公以舞堂上祿所左奏及永時
天皇還御本殿

氏以被奏之坊家別當方將頭實相位有取勞不出仕去七日
常宿之間所司者進奏依率尔不奏此旨取奏了今夜
如何御云以丸少於有賢可取奏由可御下以并下知此旨

還御本殿之後新嘉人繼及助源御陰奏吉書主上
乍束帝於畫御座覽之則出仗座下氏了六日未
時參内宿仕

陽明門院前

今夜子時計陽明山院前于鴨院是依苑唐也
禪定仙院者講禎子三条院才三女母皇太后
藤妍子入道太相國之女也長和二年七月六日誕生
同十月為内親王同四年准后治安三年一品万壽
四年入東宮十五長元十年為中宮同三月皇寬治
二年落飾永承六年為皇太后治曆四年為
太后五年稱陽明門院在後北

賭射延引

六年為當時太上皇祖母養中宮為子
十七日內御物忌也祗候之間自中納言及有召則
參入令渡一条及御扈從御共大納言及同御座入夜
令還給射札賭射依女院御事延引又廿一日於賀陽
院初可有大餐申前日議定不然而被止了
十九日早且參內宿仕
廿日辰時日候內依當番供御膳午一之後与参人
大南同車退出参人大南被諫云在京去吏公房依
上皇御被對女院之穢了是才為院司此間所法万年者
依公一人不被候也

大要

台嶺之僧來談云去十二月此正月此山上頻雲下積及
四五尺僧房頗損下人多失傘者老僧亦申云七十餘
年後未有如此事云云云乃尾張北陸道已及數
丈者

從去十二月及此正月世間有疱瘡軍就中近日多
友傘者云十七歲以下小兒一人不殘歟雖老者免先
度者後過此病云云
廿一日已證新参人謹重後事云云
廿二日未早且参入中納言及御方為御共
参仕内府自及下合奉給御鳥二足御覽 畫長

下毛野敦時騎之車時計中御多及令還給其後
糸內宿仕 今夕陽明門院御入棺云云

廿四日丙午日御物忌也依當番供御膳午一之後
退出今夕上皇密之御幸鳥羽殿云云

中宮密之有行啓頭細羽臣免也 後朔還御

甲辰還御云云
裏書云

廿五日丁酉從今日於祇園室前者公家御祈仁王講

僧言大殿若御讀經六日是疱瘡御祈也請僧亦仰本

寺別當定秀致請也 茲人宗補_位行事不致仰上心也

廿六日戊甲以并糸右府來月諸祭并祈年祭依陽

諸社祭延引由下知

明門院御事可延引由仰下云云

廿七日己亥天陰時之小雨

小童子三人糸內

今朔依仰小童三人將糸於內入從北陣方於中

殿胡干飯御覽之湏而欲退出間有思言賜翫

物太郎童行成大納言本一扇二扇三扇次將參一糸及并大納言及

高倉一宮晚以歸家抑幼少之時參內之事是希

有傷也吾昔後冷泉院未生年二歲隨嚴親 糸

御前云云仍為威里之端輒糸進也今已非親戚將參唯偏

依宿夜之功有面目之勝也

廿八日庚子早且參內於殿上少庭御覽園鷄數刻云云

勝負各可謂翹楚之歎 今夕宿仕

廿九日^時未時計從內退出之次奉中宮御所鴨院於
門外相逢權大進有信語云中宮出後之後有仰參
織中也抑後皇后堀河院此御所已當王相方仍不過
十五日時之一夜有行啓讚岐前司顯細胡臣大炊御門
堀河宅曉還御也已去廿日初有行啓權大又能實
亮公保羽臣大進有信仲實之外無他人是皆依
為謁織之人也

聞內女房兵出奉婦任子^号霧一日已卒去是
依月來所惱也年此餘巧和歌之人也月下花前人之

莫不談話曉哀哉凡此五月間有人之多友已之聞
此日^壬依本傘日龍居小念誦如例今月無障目依女
院御事也

殿上^夕日^夕廿五^日供膳八^夕度

今日前皇后宮亮正四位下藤敦基胡臣卒去
歎水之病^云
故森濃守基貞長男也

二月

一日卯朝間天降花雪紛々已時以後遠天清明入
一院乃新女院以衆內供夕膳後宿仕

二日天晴終日候內今日故宇治及遠忌仍及下左府

內府濟坐宇治平等院講筵了後入夜令歸花洛給

夕方參大納言及又歸衆內午之後歸蓬門

日日丙午明禁中御物忌也入夜參內及下令衆

入御子時計當東有燒七處富小路三条坊門小屋

今夜上皇密々有御幸鳥羽及曉還御云為避御

方之角也檢非違使等不奏燒七之由仍及下遣尋

別當之詩以年以消息被尋此首近代度之別奏聞
以日法印仁源補法性寺座主後初并堂仍為上人

女院葬禮事

五六輩行向云云

五日丁未祀候內及下令候給

今夜陽明門院有御葬送車山作所鳥部野也
先兼書定文有宗胡片書之左京左史公房沙法万事云
御出之間從一院有御使大宮権亮道時胡片又於
鳥部野邊重從一院有御使左京將左史後頼胡片
內一院中宮御衰日等共被忌之間川及今日也
抑夸招雖可被奏遺令依當及下御衰日來

次日令降給依日次也

十日又上夜一院令著錫紵御云云日教三日著
太上天皇以日易月也然者二等親五日歟但清和御時
祖母順子皇后崩而依諸道節文雖二等
親三日也令依件例御歟彼順子皇后沙汰香旨見
國史之由或人所談也又天子於二等親無服者仍主上無著御
錫紵故上東門院兼保元年十月三日崩彼時依無御服
被行大嘗奪御禊也今度偏叶其例也

女院御葬禮剪役散位季仲御骨置仁和寺山
陵後朱雀院御骨傍家導胡臣繫奉之咒願權律
師慶增左京門邊獻牛依為院司也御車上物云

今夜依及下御裏日不被奏遺令版

主上初讀經真言

六日早且及下令退出給下官依女房陪膳次日候入夜
七日己酉天陰寒甚早且齋內物日候內有白依吉日初令習初

御經并真言等御仍先從早且御經師龍珍令書写

御經紅梅色紙 紫檀軸 紫表紙 軸上螺鈿二卷高牽經 心經為供養遺良意

僧都計先有御浴殿未時計御持僧權大僧都

良意宿常 束隨身御經齋入二間則令習御又令習真

言給大日藥師一字金輪如意輪不動延命云

早且以年為院御使齋入令申給云吾在滿之

時依先帝教令習始壽量品但只今度以心經壽牽

經可令習始給云仍用此經也

又御誦珠未出來仍以藏人通補被申及下則令

進上給沉誦珠 席罽 裝束真言等自及下令申給定也

晚以齋大御去及并齋友府御方入夜歸齋宿仕

六日源中於國信州及從北陣方小兒二人被持參

自今及下於大炊及寢殿上御百座仁王講每日十座

願有後作之

八日大晴早且歸家

十日於法橋寺常行堂修二月廿六日於了以

六日於山智及上人五六家齋入云

九日入招系内宿仕

奏遺令

十日壬子天陰雨下七日御物忌也

依高苗供朔夕御膳令招可致奏遺令也仍民了
以經信以左大命迄房晚以奏伏座入夜之後在院
躬當前加賀守孫氏家道胡長泰陣外付外記令
奏云請停止緣喪雜事亦者外記則申上以令令
以并季仲須後奏及下合系内給御直則被仰云聞食了依
上東門院例可行廢朝三日并固關孫氏固之事者而
上以重令奏云請停止緣喪雜事然者至干荷前
者如何仰云相尋外記可量行也大外記定後申云前例

或請停回忌山陵奉哀素服時別無干荷前之詞又
請停緣喪雜事之時又無干荷前之詞凡至荷前
者相具回忌山陵事也別不可被仰下者被奏此旨
仍只可停止緣喪雜事者上以知次令内皇召六
府而總方也右兵部判官計參入雖不具可發固
之由下知兼光被次固關被付固司又召大外記仰
馬寮兵庫從今夜止音奏亦内皇不奏時意御寮依所物忌
子細可尋知之大既所算及記付也次日雨下
十一日天陰雨止朔大盤後与数人大南同車齋院則
退出歸家

和國并解陣

十二日午時計齋殿下并中納言御方次齋内宿仕
十四日丙辰終日大雨早且上御齋入夜治了以源朝
片後明以齋仗座行同閑并解陣事同閑之申
成官府遣國之狀 柳廢朔并固閑未依上東門
院例三夕日可在也一昨日御衰日之上復日也昨日
凶奪之上又復日也仍及今日也

以每夕日被奏吉書

未十八日春日齋幣料請奏云

今日被始行除日御修治

畫僧九口
前大傍正光日

此兩之日至上御咳病氣御也仍兵出仇基陸為
院御使考入及下令齋内始雖御咳病有飽瘡

疑事

仍指止御御法漸加持等 近右皇太后宮并姬宮

禎子御飽瘡云云入夜与源中於退出

十五日終日雨下

十六日戊午天晴早且齋内 終日候御前

今日政始也結政事了上以治了以 齋儀 右大弁
通後 皇太后宮權方丈公定齋内并官上官扈從
今日又換那邊使廳政始云云七夜宿仕

十七日己未申時計自内退出之次齋中御方中物及
若太后御所

吉日

今日吉日書使立名於源頭雅於凡但申代官勅許是興福寺大衆亂逆之間不能發向之由所被申也又中宮使不立依存官職氣也
殿下神馬使在常使出雲守重仲
上皇今日夕有御幸鳥羽及

十日庚申 吉日祭也 高天清唱 曉以香入大御云

此府御方入夜素内依高番宿仕

十九日癸日候御前 午時計每大御引上官素入源

加御云城宗談云今日可有政也 是伯等也 陸忠去向書數遠
文書等為請印也而大弁上以依遲着也 延門伴文

除目

書除目前為涉任中公事 雖各相忌已遺恨歎生之
後退去

廿日戌壬 天陰雨下

今於上皇從多羽及還御

大鳥來集

聞近日大鳥之來集上皇御所鳥羽及池上可

為怪異歎 今日有凶云

申時計公被素仗座依除同始素進中殿東

庇如例 内大匠執事 良了令 中多左史 右大將

新大御云 治了令 中御了不物 別當田 二信守於中於

右大弁 右大弁 皇太后后之禮矣 右大衛治先

除目入服

大御下取菅文如例民了奉切課定 左大弁
讀帳 皇太后宮權事書定文 乃深更事了
廿一日云晴 曉以香內 酉時計內有下香進御前
在依除目也 入夜退出不見日餘儀
廿二日卯天陰雨下除目入眼 酉時計事始今日雖當
一院御物忌了以中使頻以往及云上昭依不奉
中更奉切課定及曉更事了清書上以右兵
出受領十二个國中無文章生但步藝等蘇
有後胡片重任已載除目彼人大業名也然者以件人
被宛歛又故陽明門院分今年計雖可被成御卅九日中

園籙神祭

依有憚被止歛民了然巡已漏受領列歛
又為人繼及助源師陸給壽是依歛水病不但也
其替被補掃部助高階遠實是能實胡長男
郁芳門院孫人也
又換那遺宣旨三人藤知信為源光國宮道
廿二日巳早且參內終日祀候御前
入夜權左中弁基綱胡長參伴被裝云今日園籙
神祭分配也仍向宮內省處上以并當侍不矢水
來仍為相尋所參內也者被仰云式日已延引其
後不知何日何今朝山產主希御前重服姓者月水女

式賢

房跡之候御前行事并并新入宗佐于今不尋姿
高惟才一也隨有勳責依道理無前陣申但俄候
禁中掌侍高階業子依仰向宮內者重服女房亦
只今被出陣外及曉更業子還奉云上不奉及
鷄鳴右大臣總奉仕如形次才事了者今日欠
日也今夜宿仕与源中将終夜清談
廿四日早且奉入中納言中物及聊從一夜有不例
御事依有御飽齋疑將令慎御也未時計行
向上野守邦宗宅依彼人慶賀也其後歸家
廿五日卯天明 午日叙奠

叙奠并大原御祭

又大原御祭皇太后宮准若丈公定行社及事云云
之如上皇太后御事多羽及者

酉時計大納言及依召令奉內給毫後御共是祈
辛祭并大後日時依可令勳申給也先以奉人
時罷令奏奉內由給次奉仰召陸陽寮令即日
時祈年祭來廿八日大後明日者則令分配并右
中弁師賴朝片奏則下知柳及下今間令奉赤院
御了仍無內覽是葉不可內覽被仰也此間在奉
御方大弁上官亦奉仗座被奉叙奠云云
無宴座依陽明口院御事也為大納言及御共奉入

中功之中於今日御馳瘡前之令出給也入夜為午一
歸齋內新齋人遠實初齋仕簡又申慶華濟之
及上口十時方出給於致仕庫依可有際目下各
也而兵了燕一人不參或重服或重病者及深更俄
以延引

六日北野冰忌日也致精進至小念誦依當
大原昭若期後日 夜半計自內退出

廿六日早且齋中納言及從前御馳瘡令增給
人之齋之齋入午後齋內今日可致行際目下各也
及下御云用兵了燕代官事下各之時無先例

遣可權重服燕者迴催之處件兼申每時服之由
仍又以延引奇恠多端今朔有大後二位宰相中將
行之云依當書宿仕雲客多被候

今日田宗寺修二月七日上中納言并奉細月行

廿七日朔大盤以後自內退出之次齋入中納言及尋
申夜間考否御在椽同昨日者晚以歸家之次与
源中於齋入中至御所鴨院達業內於女房了後
歸家七日新齋人遠實後事上於之半計四條

新年祭

廿八日庚子大陰雨下 祈年祭上以古納言及右大
弁師賴行事

早且香入中油之及後此夜半計溫氣令散給
已減氣御也但僧^請批口一日之中溥讀大般若經人
誦之午後與源中於香內於及上山庭御覽園鷄
曳燭之間歸家

下右

廿九日^未有陣定方內府以下公口被香仗座右大弁
執筆鞞丹國事正八階宮事京中神人亦任事未
入夜有除目下名兵丁^{兵丁}惡重眼者香入但依祈年
祭後無候陣外文武官共被下式了^了惡高階業
仲^三云上^上別當權方中弁基細胡修少納成宗香
仕大系錄景信被補加也^如於雨下^下於^於於^於下

兵丁惡重眼者
香入依祈年祭
後有候陣外

御宿仕

殿上之日^{日北五}
夕十八

日蝕

三月

一日申 焚香高晴白日清明早且出河原謝北辰其
後馳香內是午時依可有日蝕也

名大於新大御所治了以各以下及上人海々香集
主上御夜大殿朝下飯方下格子依及下仰 下

晝御座御筵兼不下各人之失欵 午刻推

遷漸及申二點初蝕十分者鳥輪已虧清光
隨欠及酉三點漸復本射太陽所殘如初三月柳

司天皇所奏已加指掌是雖朱代曆數顯然也 但
主刻限題有相違今日止警蹕音奏未

從昨日山座主奉仕熾盛光御終法是依日蝕
御祈也

日沒之後 及下令退出給但出御河原有御燈
日使日猶有御切沙波極為式日也

園白沼木嘴山陵

二日 天晴及下々香詣木嘴山陵給仍辰時計

人々香會大炊及西面內府令香給 東帶但不令扈

從給已刻御出 自西對南階 出自西御門自大炊御門至

京極更折南行先前駛諸方丈六位五位四位合此

人計及上人左司道良朝片如中弁師隆朝片 權

左中弁基綱朝片 右白美太后宮亮道時朝片 下官

右少將有家胡氏 右少將能後胡氏 右少將

忠教 有賢 民了大南基業 右少將宗浦已上宗才 依別名也

此外御前以并季仲胡氏 右少將成宗 右少將定俊

真人古史史祐後 右少將御車務稱毛 換非遠使右少

尉平貞度一人候御後 次上達部車 右少將云

新古物云家 右少將 孫中物云基 二位宰執

中於任 右少將 右少將云 右少將及依所勞自九条

令留給 午刻著御淨妙寺南門前廊 先徵御叙將

給長盛盛長 令向山陵前給上福御隨身四人府生番長 徵

胡錄帶叙 計也 前行治了 右少將道良胡氏 右少將能後

人之微叙

胡氏叙 做 清家胡氏 行細盛長 後先令洗御手給

後御并山陵之前敷半置北面兩殿再經之三 父公字治及後前也 此間人之將

御南門前少時自山陵下還御 次入御淨妙寺中

將御三昧堂南庇有御記誦事新 料布先塔西砌

下打恒幄積御訊誦新布道寺師啓白之後清家

胡氏取被物給之五位一人取布施又寺諸司 未於使 便

所給祿次堂西渡殿有御儲懸盤九前以紅梅 織物為打友 又渡殿西

南北行廊居上達部及上人餐高器其西屋居諸大

史餐人之著座了有盃酌及下陪膳道良胡氏御膳

之間階下南御簾云及上人益送從僧市也及未四點飲有

別堂法務券向

道良胡氏御手洗

還御之間賜御馬於別當增曇法務御禮為二人公後教重率之給從僧
酉時計著御火炊及之後於中門廊給祿於御前并少卿
等兼日不被書定文之是先規歟

七日御儲皆悉彼法誓所被勸仕也入御寺中之
間忠教有賢宗輔在南門外依為臨時祭舞人
又右中弁仰賴胡片不入是又依伊勢遷官行事也

夜半許有燒七京極中門之二位宰相中於屋者
三日天陰雨下已刻以後天晴今日宗治平等院恒

例一切短奪也但及下不御坐
御燈所後如例陪膳以并於中殿東面有御後也

御燈

四日未時計与数人兵了大南通浦同車参内夕方参
中納言中及夜宿参内宿仕今日及下令参鳥羽
及給

五日御自内退出之次先参中納言中於及御亮後
初令沐浴給次参大納言及申時計歸参内是依每
女房陪膳也晚及下令参内給御宿仕上招大納言及
於大弁被参仗在彼定申田宗寺寂清寺僧名又
安藝国流人之孫仲実并縁坐者某丸可召還由
成官并大弁少卿云成宗向誥政官并請印者
今夜宿仕

陣定

六日丁未晴有陣定在左臣民以權方帥云
中宮右史右大臣新大御子
大弁皇太后之權方
馬鞍寺大衆與賀茂社神人圖亂事伊勢大宮
司公房事鞞丹國事又種々雜事等右大弁
讀文書右大弁書定文及深更事了

以弁於及上被申云只今興福寺大衆等送
書狀云為回金峯山大衆亦一日已發向之處
彼山大衆以法橋高竹為始已進急狀仍
御寺之僧徒已合喚歸了但此中惡僧等猶

雖欲進發大衆不兼引者件事元者金峯山者
是興福寺末寺也仍公家以御寺人權少僧都
貞禪被補彼御山權校已御山大衆不入貞禪仍之
御寺僧徒度之進發之處大以合戰二ヶ度弥不
從大寺之間今度已進過狀也

七日御日候女房陪膳宿仕
及下令宿仕御

七日御同及下令退出御
供版御膳後午時計海中於彼者也相替退出
系時計京極西高過南北小屋燒七

仰妙頭入洛

日巳卯一古晴今日凶為也 早且依每女房陪膳赤內

源中物困信 為入兵寺大甫通補 治了少甫懷季

赤內共議云今日陸真寺源義綱胡后隨身降人

并頭入洛必可見物者供御膳後四人同乘向二条

朱河原邊見物上下車馬已如咸市依命左右方物

御車邊申時計入洛先頭二敬位平師妙 同男師季 高判長戰未付

赤小幡注其姓名左右捧長釵步兵批人計相校

次義綱朝臣著麴塵襖之袴款冬衣乘黑馬額白鼻等

二百人計玄甲与雲連白又向日耀此中降人二人貞宗 貞房

騎馬相具行向四條未換那邊使等請取了又降人等

隨申請免給了由下知云請取之為令持頭就著狀

者自四條烏丸五條大宮等大路鼻頭於西獄門

前樹上換那邊使大吏尉藤經仲歌平貞弘以下同

為後同貞度志宗細信良府生清原忠重大部保成也文下

先看督長等二行前行次頭以換那邊使深福為先令

走車馬透道路又以見物或折車軸或死烏帽已多及耻

辱者是雖不勝感興還表至愚歎涕霰之後供內外御膳

宿仕已及深更以各自烏羽及為御使兼人依可有叙位也

者在半計氏以被赤伏座有臨時叙位後四位上源

朝臣義綱從四位下藤原朝臣為房柳義綱朝臣者今

臨時叙位

日擲進犯人不賞尤理也為房朔辰己未功課者加級
之系甚每其謂歟 年時春日行幸行事賞之云去年
出羽守信明欲上洛間伴犯人等已燒其館悉盜賊實
守信明為免其年逃散山中不知在處謀反之甚何
莫過之哉仍可追討由下知義綱羽臣了而彼胡不
任國之前先為相尋遣郎等字藤別當之處已切
頭了自餘黨類請降悉來武勇之威自滿四海
之所致歟

稟書云

後軍故賴義朝臣去康平五年自陸奥國所斬進
貞任頭請取之時先召換那遠使於陸頭可請取之

由臧事仰下仍換那遠使亦束帶云今日之儀不然
去夕以兵以書宣旨下上以夕夕下夕夕被仰下換那
遠使也仍不束帶死其書宣旨詞至犯人頭者令
換那遠使亦請取至降人二人某隨義綱羽臣申請
可從免者 右少弁有信被談也

園白讓了

九日庚辰天晴今日夕下有師實園白讓事先此曉內相府

自二條亭渡御東三條及上久五六輩著衣冠前驅
昇白系下夕夕又指從上炊及遷御賀陽院又仰時
計上皇云云新女院從身羽及遷御六案及者依女房陪膳
雖候內供朝膳後午時計悉賀陽院左所民了以

陪力

以下公卿七八人在殿以各以下雲客東帝海之赤野讚岐

各行家謂作御表持參次召主殿頭公經相臣令清書

各給祿自大納言免左少將忠教令奉給忠教持表函入自己場及

置白樹為上大盤上以各致奏聞後依仰持參院此門右

出門也公實以於仗庭行內文事云云以各歸參之後

及了以被參仗庭以各給御表召大內記菅原在良

令作勅答此間還參內供內外御膳勅答奏聞之

後以在中於國信朝臣遣彼中於賀陽院西中門邊

先以安藝守有後申事由權大納言家忠以持參歸

入之後召勅使東對南面立倚子勅使署座後

勅答中重隨御者如故者

至詔者內覽大殿下

權大納言代主人并舞撤倚子後權大納言取祿給使

使并舞退出了此間民了以仰在良令作開白方檄

詔奏軍之後以各為御使持參院下知者也及更

燭人之門齋向新昇白及御所東三条東面今夕

為申慶賀御則有御出無御前并及上人除兩貫

首外皆悉前駐此中各人玄蕃助友宗位花近

將監高階仲兼著青色前駐又諸大史四位五位

六位合批人計歛此中換那遠使仇知細勤仕其路二

条洞院東大路近出堀川亦參內大及密令有御

見物之連車扈從大納言及中宮方人如方物

新殿下御車極稱毛車副人

賢白神賢

至詔者內覽大殿下

新大御衣 出中門 中御衣 出中門 出中門 出中門

二位官中於 出大御衣 皇太后之御衣

少皇出後 二位侍從 於弓場及令 以弁 奏慶賀

由給後拜舞 次主上 御出畫御座 兼御座左 右立燈臺

二本供御燈 簀子敷 四座一枚如官奏時 穿白取下依召 赤進御前 五時入御

其後經中殿向御直廬方 給參入 公以此旨 扈從

北對西臺也其東 有大及御座序 於西庇方 覽吉書 等方外 記古史

亦未也 先以弁 季仲 覽吉書 次以中於 宗通

覽吉書 一人方二通 一度奏之 其後自本路 歸弓場及退出

次令赤賀陽院 御其間 依可供夜侍 獨留禁中

了不見次之事 等後軍令 赤賀陽院 後次令 以弁

道良相 申事由 出南庭 拜了後 又令伊豫守 奉

仲相 申北政所 又重再 拜次 昇入御簾 中須而

出御有 牽出御馬 於殿下 取御馬 細末 一拜先東

對南面 有御對面 次令 赤院 御所 六条及御先

令別當 以中於 宗通 相片 奏事由 拜舞 如常

次召 御前有 牽出御馬 及不取 御馬 細末 一拜次

渡南庭 赤御 郁芳 門院 御方 令別當 步進 少將

頭雅 相片 申事由 拜舞 次召 御前有 御送物 是知

琴子者 中御衣 申事由 令傳取 給次 還御 東三條 之後 於

御馬口取行細清實盛長成實取續松前行

河原毛馬御堂讓御宇治及時被用件毛馬云

大殿令著取冠給

黑御馬 邦宗 盛雅 取續松前行 口取敷 表右馬 對盛業

中御言 申及傳取御馬 給雜色長敷時

簾中敷者云

東對面覽吉書處從公等在座先大外記定後真人
覽吉書入昔次務人勅解由次官時范覽族人家司讚
改守行家相后覽吉書了人々退出則依為吉日
后下所亞今歸參内御有御宿仕凡今日事長和六
年御堂讓御宇治及之例者治了今日依有
二禁不被出仕云云

近代

裏書云一院太上女院二人二条院 郁芳門院后宮三人太后皇左后
中宮准后五人雅子 聰子 合子 内親王 墨子 道子 女御前守自一人前太政
大臣一人信前大僧正二人光田前天台座主一人良真

東寺長者四人定賢 寬意 賴親 經範

男女道俗加此上多時下若右賢所重也

今夕為休息祈向慶增律師房蜜語云一日々蝕

是天下有謀反者歟又有欲盜皇后位者歟迨則
三月遠又三年者律人知天文撫陰陽長止觀覽
宿耀者也

十日已奉天陰少雨早且相替源中於退出猶女房陪
膳不被候也今日法湯弓例御念佛初也雖然依有
吉事延門來十日者

新后下御亞自内退出給之次合泰太后并高倉

同裏書在前

一宮給前駐布護北人計御車 極御毛 新大御衣 如

此等中御衣於二位奉抄中物 三位侍從 已上 扈從

及上人四位侍從於後忠 曰位新侍從宗信 兵部佐

實隆 大史君家政 奉帝 先令奉右后御所大炊及

給御送物琵琶 治高倉一言云云 申時計令還東

三条給者

十一日 壬午 朝間小雨 午後天陰雨止 赤內 治赤中宮

御所鴨院 治赤寄白及依朱器大盤渡也 未時計

公以希集之後 及下 御 御出對南庇 真座 公以

在端座 氏 及 中 及 新 大御衣 口

右大御衣 奉帝 中御衣 奉帝 左大御衣 奉帝 二位寄抄中物 已上

右大御衣 奉帝 左大御衣 奉帝 右寄抄中物 口 右大御衣 口

及上人及寄以下 奉帝 漸々赤入領而安藝守孫

有後御衣為大及御使相具朱器等赤人先於

東中門前令潰改書行家胡臣中事田次有後胡

臣昇廊上唐櫃一合 入奉文 小櫃一合 印鑑 細長櫃一

合 納草 取居之後行家胡臣次入唐櫃 文覽及下 以父史自黃子進

了唐櫃小櫃行細孝清取之居對南廣庇 次

行家胡臣宋唐櫃重取出文書覽及下返給如

本納了 以下家司員則持草中進出南庭御前覽

同日放渡朱器大盤渡

了後呼中門次入合子長檣等昇於庭中取出合子
等入長檣蓋三下家司等衣冠捧昇砌下立行家
用后進檣前取合子一覽及下了又返入本蓋昇
出了先少納言惟信出中門仰云御被司未如本者盛長行
細二人也
次以并依召進出隨御氣色還入侍方又進出覽吉
書是御學院學生入
院名簿云指大吏御覽了返給歸本路
返下入御人々退出

朱器大盤物數等

赤小唐櫃一合入奉文小櫃一合下蓋少白長橫一合

納草波
和利入朱器列長橫四任下赤狩衣
以上與之朱大盤七此中八尺長二四角六小
大盤十九已上例文未持之

有後相后下家司貞則冠此外衣冠者两三人相具也
痛氏長者下也

今日新后下被成新家司穢事两三人云々本家司
如本者

申的計事了入治了之御許依二禁不出仕給也
仍為不審雖行向依有大死穢乍立出了次奉院

御所六条同大取合奉御是依吉日初有御出也御隨身相具如例

大取御直新大納言中納言中將二位宰相中將

三位傳從扈從皆直后司以道良相片源少将

有員又以相從合奉内給奉女院御方以一两日

御不例御也入夜帰家

裏書

朱畧大盤渡儀

當日先召覽唐橫二台用封新成文書三通相加之一通

送文有後知細木條御加暑如舊檢納之不付以有後為御使被

獻行烈次才仕下二人著赤衣執襪先行次唐橫次御厩出納持之

次朱畧長橫四人尊者料朱畧入別橫次大盤舍人持之先於中門邊

傳行家相臣申事之由兼仰以後唐橫介等皆置南

廊戶內次移居同北間長押上行家相臣依仰取出文

書亦以文判進覽之經南廊及對廣廂御前進之御覽了返給持集

本所返納之次唐橫持參御前行細盛實亦後之行家相臣

進覽古文書朱畧二枚下家司負義執介參進御階

砌下下家司等長橫蓋入朱畧持參不懸教長橫在中門西邊各御覽

了撤去付政所象合有賢相副之此同氏院有官別當後基

以下程候有後掃齋及下申進了由家司亦參

著行家相臣行家相臣有後相臣有信隆亦也

政所有坏飯

行家相臣成庄々送文之請文付有後進覽

及下入夜事了各退出

已上有後朝臣私記也

後軍所被送奉之庄四所鹿田方上楠葉

行家相臣允指文又覽文他致及今日之送文也

又於御前自唐積取出天覽文、往昔之送文者
十二日未天晴依儀入都芳門院御惱題重者仍
屈請此口僧侶被滿不動兒百萬遍 申時討事了
人之取布施分以書大物以下五六輩並取及上人兩費
首以下九人計衣冠更燭之間退出之次奉仕一院御方与
源中於左少每下官同乘奉內宿仕

十二日甲終日候御前依當番供朝膳次日有厨鷄
與因幡守長實所獻黑鳥已負了隨雖異物無雄
雞與坎入夜与多人大南同車歸宅聞今日又新女院
如昨日此口僧侶滿百萬遍云云人之海々奉集大物云

全奉御者

新年穀奉幣云云

十日日乙天晴後一日以後二日內御物忌也有新年穀

奉幣上以中言古又仍事古中每師賴相尺申内計
使主之間於石灰壇有御拜云云

今日新女院屈請此口禪侶持讀大般若一部 古大
將以下寫五六輩及上人漸々奉入下官同奉晚以
歸家

十五日丙天晴次日也聞一日相模前司奉入新女院後今

朔請僧此口被滿尊勝陀羅尼二万遍者申時計
給布施 古去於以下人之奉仕了退出入夜奉仕太

改初

后在中御及次内宿仕

十六日丁天晴初日候御前今日開白万穢之後初
有政上以右兵出也出右并右并上官未結政事
了番陣上口招職事被尋云若有告書者今日
可下依吉日也者但無告書又依内御物忌不可内覽
者仍默而止入夜参入一条及并右御言宿仕

今日新女院請十年院僧北口被滿金剛童子咒
十七日為右御及及御共参入大及然間開白及令
番御則御番内可令宿仕御云及上人五六家被
危從晚以帰家

十日早旦安藝守有後相片送書狀云淡路前司
有定依有兩前日者之間系修籠日野此夜半計
已以逝去者初聞此事落淚數行雖為外舅只大
先生死無常不可云盡哀哉仍從今月能居將
不可出仕有定者故式了大南之弟四子依故大
官右大及及二合初任繼及助年来之間不補
侍中遂以給爵後并故前坊之少進青團昇
霞依之共官依故陽明門院分往年任淡路国
任中侍公文了依治国今年正月被叙從上五十
二也

新女院一日大般若

次日雨後清況

十九日庚辰刻以後天晴清明也今日新女院有大般若

若經一部書寫供御前先鷄鳴之後被分賜御經

本料紙木於所課人之白紙燒表紙黑神兼日調卷也兩院

本院廳前大佛正山座並此外前寫白別當公卿及上受領御修法傍木費首

屋書寫印時計供御前御裝束其儀寢殿南面女屋

并東西三面廂皆以放上女屋中央奉懸御佛丈六尺迦是又

其前左右立高座間廂立行香散花木机其左右

每屋敷諸僧座南簀子敷上達部堂臺子木座未

時以前自所々奉御經了緇素上下皆悉希集同刻

被始事先上達部系著御前座前寫白石下九

右大臣氏了經孫右卿中室去史原右大臣雅

新大納言家右大臣忠右大臣雅

孫中納言基二位宰相中納言經右大臣通右大臣臣

右宰相中納言保皇太后右大臣推考公右大臣雅之位

侍從能少也次僧侶着上六十口以推考僧都隆堂臺子

着座六人左重資行實伯著忠清能伸法用了後院別當右大臣

顯雅胡臣仰願趣講演如例隆禪僧都并託如涌滿座

隨喜巧此道人逢過之秋也託短了後權律師實源

為發願導師次院司為人以友近中宗通胡片仰

賜度者之由 次諸僧講讀御經 各一映 畢有行香

給布施 左右府以下及下階令立座給 亦行事了人乞退出講說之間御

氣託守護人仍御加持僧未忝上是若般若靈驗

自顯然歎之 躬被聽女院昇及人之

但馬守隆時用臣 甲斐守行實胡氏 伯耆守能

仲還昇也 散位忠清有政亦也 今日不出仕間以多人

兵了大南說可注付也

十九日早且一条及御前中御及御料 新 有御

佛供養仍先新女為宗浦被忝御迎也中御及令

渡御仍一条及東御方 寢及 安置御佛二軀 普賢延尊像 一尺六寸作像

十一百親音 像同前 醍醐法勢定員為導師仍真言供養也

事了布施 給五寸定 被物一重 依一家同別無御牽出歎 午

時計申御及令還御依可令忝女院御令急還

給者後聞此事

廿一日山座主率伴侶北口忝御前有御修法

結願 熾盛光 云云

廿二日 已 天晴新敷下者忝任為事 辰時 以每

含勅旨召上 民了 卷後 右大寺則以忝候陣座以每

仰下云冪白可賜隨所 左右近出府生 各人近出各人 并可聽牛車

事亦可結 云云 上以奉仰令大内記在良作草勅

關白賜位

書乃舟内覽三个所之後奏聞院大及次奏清書被

下了此後上達部及上人奏候東三条開白及及出

御先令奏大殿給大炊及於西中門被申事由道良相氏

依可許於西對南庭再拜了昇御次大及出御簾

外召覽御随身上筋四人左近衛生下毛野武忠之者院中世弟也

中世弟番長素資又本家之司給胄冕府生番長畢

兩殿引卒諸以奏内大及自北陣令奏給了

拜白及於弓場及令奏慶賀以年奏上給

次有臨時祭試樂事昨日依國申時計辰儀出御先

濟此拜白以下諸以奏候御落座大及御々幕中以

臨時祭試樂

每奏御召舞人等忠教顯通基隆六人二曲了退出

宸儀入御諸御退下

此後拜白及下為奏御慶賀令奏一院御所六条

及給諸以連車扈從中之去又師新大炊家

者出御給公中御公可於新中御二位宰相

中於經左大弁匡三位侍從能也及上人不扈

從但御息大夫君家改一人計相從

廿二日已時計行向七条堂前是依故式部大南

之遠忌也依例供養諸經講師已講賴嚴也

安藝守右少弁來會 晚以歸家

裏書

臨時祭

廿三日甲

天晴從今日四日大内御物忌也依臨

時祭事人之系新昇白及中書吏新大御云右

出御物忌御座如例

后上人兩貫首 外國信御后 顯雅御后 御隆御后

有家御后 能後御后 家信御后 重賚資 通補人

時范 懷季也 使若舞人九人 系新 卯初

昇白系上給則賜舞人於裝束如例 已時有

御禊事 其儀如例 陪膳以弁 從送通補 畢令敷庭中座

次出御 依御物忌御座中云云但依 例立侍子御座如例 以弁召諸口昇白以下

系若南廊侍臣座以弁重令勅余召使舞人等

使權方中弁基細御后已下皆以若座一獻以中物 時範 二獻

中宮 大夫 三獻 新大 納言 此間歌人發物色若人置螺盃銅盃

四獻 右中門 左大弁 五位等依次勅盃陪從次重

盃 能後 宗信御后 通補 取之 獻上達部 昇白以下諸口役之

使已下起座次撤庭中座了 次出御諸口依召

候實子敷以中於召舞人亦二曲歌舞之儀

如常事了 舞人亦渡北陣密令及云覽款

申時計方後房被奉辭方將之狀 使前少於御座御后 作者敷基御后

以弁内覽之了奏聞 院大 關白及 次令内覽遣召

中御云申於 御座東三条也兩殿 下此間合渡給 即參候陣座 左馬及通良 御后左少於

辭退在六均
又大均召

能後

前駐六人

行細清實以細重仲源仲政同威家

以各仰宣

旨狀

可成行左大極擇申日時

中納言才於則兼勅命令退出給

於東三条東面被定大將食事仍人々希集令

讚岐守行家朔辰書定文又以前美濃守行房

朔辰伊豫守泰仲朔辰為行事被始御裝束事

裏書

使 云云不仕間以人々統所記付也

基綱朝臣

舞人

忠教 少納言 顯通 侍從 宗浦 少納言 基隆 無出統 家後 少納言

師時

無出統

惟信 少納言

盛長

左馬允

仲兼

近形監

家後

地下

陪從

後賴朔辰 定兼朔辰 地下 自余如例

廿四日 申時討使以下歸齋 先奏事由後著弓場

殿座一獻

以并

二獻

兩五品侍中

此後及上人不定仍給祿

各令分散了云 裏書 酉刻於河原聊以解除也

依前淡列事

廿五日 未去物及飯并一条及宿社 次日晚以歸家

廿六日 亥 天晴任大物有隙同事 未時討使殿美寄白

殿令希內給相次左左己下諸以未希集陣座局

依仰系人未供奉御裝束一如官奏儀但界白御新

深同任大物

山座一枚加敷之小時宸儀出御畫御座御座及屏白者候

御前山座大及密之御帳後三其人及在中每季仲相片合勅命

召方大臣在仗座左府奉殿上郎被奉御前了項之元

大臣召人其人勅解由次官時範奉候左大臣御可進

紙筆之由時範退歸取續紙硯筆不入梅菅持奉除

目左近出大臣後二位藤原相臣忠實兼將監下毛野

原季取將曹權少將正五位下源顯通右近出權中物從四位上藤原家

權少將正五位下源有賢元左今度侍從從五位上藤原家政

從五位下源師重降目了奏覽及反給方大臣取之退下

於及上召方等束後實了給之彼以著陣庫行

清書事此間大殿并下於弓場及被奏慶賀

新及下同御弓場及大殿并舞回令候給
以并傳拜舞畢先是御及下所宿所也拜舞舞自南庭方令進弓場及給也

左近官人花御隨少等出本陣追奉番長下毛野厚時

大將被奏慶申左申於回信拜舞後拜間位才木追前官人

取拍子哥以其人顯季仲相臣被奏食祿事了大物後歌笛音府生道守重康

令退出給自右出陣次將已下官人木相從此外右少將能候相臣

方馬以道良相臣宗神傳送家政危後此間兩及

下先御東三条了即大物引次物以下還東三

条給入自西門頭而諸大物先著給及上人座上

方件座在寢及西廂以物已下列立南庭拜中於國信相臣少於有家相臣

畢退歸 次大將移居上達部座 在南廂端与 次大將召

家司讚岐守行家朝臣被仰 次將亦可著座由行

家司仰此由次將亦一々著座 南廂真此間諸御

做著座上人座 次又將監已下官人六人於南庭歌舞求子

此間本府宰相保實御入加

著次將座上官人歌舞了退歸各以著座 此監乃曹座

次一獻 此監座初獻恭仲胡臣

大將勸盃 次將瓶子 各人兵了大浦通浦 先例多五位

大將酌盃 間家司右步門仇威長取回座出自

東方敷次將座上方大將移著之次諸以著座 南廂

次二獻 大納言經信以瓶子 次三獻 大納言 次居汁物 次四獻 大納言

次居汁物 次五獻 大納言家 此間給祿於將

監以下 午時宴自及出東筭子著御上達部座

上 右中於宗神 權左中每基細胡片居冝白御前物

次大納言中執盃勸冝白令擬民卿之擬

大將其已下 次才博盃巡流 次大及下出自東筭

子數 高加綺 莖之上 著御擇擇浮文織物下 月御雲

客皆悉起座冝白及下敬屈退座 方及著御

御座定後冝白移著真方 前物皆以移

依嚴傘 諸以次將皆復本座大及取盃 前義濃守

礼節

傳取獻之右大弁通後心取
瓶子大殿前不居者物

勸給干卿相在民了了為上首

逡巡賜盃即奉冪白々々又賜藤大納言大納言

博方物自其以下相身博盞次民了了起座

執盃奉大及々々擬中宮大吏々々給之奉冪白

冪白擬藤大納言々々々擬大物次中巡流 柳

此兩度盃爵之巡依避父之儀已越次身自

叶濫尾廻流之儀若飲酣醉遊興味未盡凡事

之義麗冠純古今口取著清重中盛實朝補續松詠長成實邦宗監雅民了了別當取之此間踏二足御釵一腰被進被獻

大殿和琴琵琶被獻冪白及大物及被獻也次給次將祿次上達

部祿及上人四位五位役之但此中戶部祿有新儀出忠門等

取之給之殊有管應致御馬一足給戶部今日之

珍事也事了上下起座大殿下召右近將監厚季

脫御衣給之藤大納言中宮大吏新大納言同賜厚季

今日依為大將權隨身也又大殿下召冪白隨身着

生下毛野武忠復賜御衣冪白又召大殿御隨身

番長秦公種給御單衣中宮大吏新大納言相後

各以纏了人之退歸今日死次將不審二人也

以中將宗通胡片一所旁少於顯通今日新任

仍不審也

大將及於此處令申大殿於慶賀給則并賀云

北政所差太后密以渡御東三条西面今朝
少右后川率子姪少右后以下被東三条也人之
危後凡今日大御嘗事自叶去寬仁元年
四月故二条昇自之大御嘗儀古政古后入道攝政
内右后治及出自簾中加於座上今日之儀又以此
不啻今日復看先公舊儀誠是千載之一遇
後代之羨談也今日被委任公以民了以輝信
孫大弼云中之大文師忠新大弼云家忠治
部以俊明右兵忠後實二位宰相中仍經實右右
大舟通後右大舟宅房皇太后之孫公史公定

三位侍從能實也

右宰相中將仲實依遲參則退出云云

今日勸學院學生亦為參賀參仕昇白及仍人之

事了後引又被參東面先進見參依仰著座先有

次一獻治了口右出門二獻二位宰相中三獻行家胡氏依為

道之故人殊以勸之也五獻隆宗送時兩相片次給祿諸大

吏取之學生亦退出

廿九日庚子天晴大舟及為令申慶賀給被參所之

午時計人之參集大炊及東面昇白及令渡給

步時大將出御先於東中門被申大宮御方是北政所

同日亭氏院學生參賀

大舟申慶賀始

今朝兵了者參大舟及云云

言御方權亮臣時傳申北
改所御方伊与寺恭仲申之 於南庭兩段再拜 太后大殿下新
大將同此殿也

出御 前驅北二人 行房胡片 恭仲胡片 季細

胡片 清家胡片 家細 行細 清實 以細 惟信

盛長 重仲 朝輔 為隆 邦宗 永實 詵長

盛實 孝清 敏留了 藤原仇實 源盛家 同仲政

同盛季 右少將能俊胡片 宗補 左少將忠教 侍從

宗政連車皂從

先令申穿白及御所東三条給有御牽出物御叙次

一院御所六条及使別當但馬守隆時胡片奏慶

由拜舞了後渡南庭令恭新女院御方給月別當

師隆胡片被申慶由則拜舞次恭向右府六条亭有

恭拜御牽出物馬二足 口取季良盛唯
能俊宗補取之 次恭左府土御門亭

如初恭拜御馬一足次高倉一宮次令恭一各及給批

東中門邊使少將能俊胡片被申事由拜了後令

拜給有御送物筆少將宗補取之給前驅次令恭

來亦院給入夜還給 忠教申
傳之 今夕三ヶ寺 真福寺 法成寺 僧
法性寺

等恭賀穿白及仍人之恭集東三条申時計興福

寺僧後恭入別當法印賴尊權別當同海尋執行

已上僧細已講五師得業合九余人也先於中門申事之

由依可許恭上僧細已講著對南廂得業已下所司等著

園白亭 三寺僧 小恭賀

中門北廊及下出給集帶給祿賴尊法印祿冑白
及下給之已下上達部及上人取之給祿了各以退出
次法成寺僧衆衆入其儀如先但前大僧正竟被衆
入仍御馬一足被加進者

列見

入夜又法性寺僧侶衆入座主法印仁源已下其儀聞
前者今日有列見去二月依陽明門院御事延引之上
以治了以於御前有臨時御讀經被始事上以書
以書今夕大物及今衆仗座給有冑白詔書而獲
奏依無冑白及御署名內覽則加署返給其後矣夫聞
又有仁王寺定同彼殿令定申給依無參後以并昇

仁王寺定

仗在書之換校中納言基忠以參議仲實朔片
行事權左中并基綱朔片史二人來十八日云云

件事等不出仕間付人之說大略記付討也定多辨
今夜冑白及下自东三条還御二条及多人兵部事款
左南左中并權左中并亦申吉書

今日被行也五日
今日被行也五日
今日被行也五日

臨時叙位

此日天晴冑白及令衆一院御直衣
上招治了以於大并被衆仗座儀有叙位事左

少將忠教叙從四位下此一人耳是郁芳門院未給

殿上之日日十五假十日

冢白及白乃大將御隨身者長教時有纏頭又
大殿召同教時重以纏頭是不勝彼大將也之後念有
此隨身之面目也

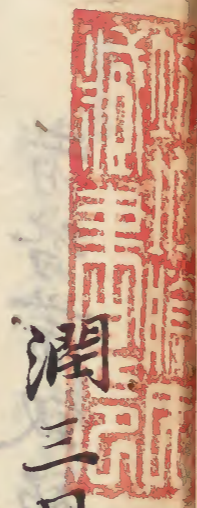

潤三月 寬治八年

至七月從四位下侍從 六月十三日 任右中弁

一日壬午天晴依為本今日小念誦畢

二日卯今夕中宮送鴨院入御禁中去正月依陽

明門院御事出御之後今夜初令入給也大殿令

參行啓給關白殿左大將不令參給是依忌五月欽

四日遲明夢想告云故式部大輔被光臨也從夜談

申文事被命云源順猶巧文者也就中雪詩云云

安堵少有春之句神妙也者安藝有俊朝臣在其座

采談此事予在其傍則夢覺畢定知有文之

道真加安堵之文付集可尋知事也

五日法勝寺河弥陀堂御念佛初也從今日寅刻

三今日初夜結願去月例式日依新女院御惱延引欵

八日己有春季仁王寫仁王法云 換授九兵衛督 本藤大納言

申時計事始南殿上口右出口燈臺議公定御前

開白以下令候給法印濟尋為講師夕座有行香

六日伯耆大山大衆三百人討赤院陣云云依憂

申座至也今日疑山大衆一日大般若書寫供養

者於日吉社宝前供養云云

新制布衣
烏帽子者
不可入陣中

近曾有新制有布衣烏帽子者不可入陣中又近出府
者皆帶釵袷頃摺物兵杖重可禁制之由被仰別當

兼書

仁王寫同裳裝束大及下依為散位人不合裳裝

束結又新開白及下未有如此之所課仍不合勤仕給

八日曉夢奉見故大宮右大臣及

十日曉五条南油小路東少屋燒亡是前長門守考

範宅云云

左大將取衣物

今日左大將取初著赤衣紅出衣少野釵檢掃毛 前駈

六人御座身昔長敦言白將衣袴濃少衣師頼

相片宗浦扈從還給之後大及大抽之及治部

以下纏以敦言云云

十一日從早且矣陰雨下此一月計無雨脚下天降耳

雨氏成歡欣。

今日依吉日初出仕先奉闕白及次大御了及次大取
方大御及晚以奉内出御膳宿仕依院御物忌
不奉入也

裏書

十一日夜蘇人隆重恐懼小舍人近国被下陣又中
宮侍威家給方出門弓場侍長某前長宮内兼
元助被下本宮廳一夜中宮侍与蘇人達於泚口
陣邊有小論事彼是已及放言仍有此事也衆口
噉之不可妄記

祈雨奉幣

十二日發有祈雨奉幣二社方兵出營後突以奉

伏座行件事權方中命基細引片行事

今日勤仕女房陪膳終日候内宿仕

裏書

嚴覺阿闍梨被止公請了是仁王宮間依不奉院
之事也

十二日奉明内御物忌也候女房陪膳晚以方及在
奉内給御宿仕

十日早且歸家依源中物奉内也

大取内令退出給有御賀茂詣定散位為
房朔片書定文

今夕一院有御幸鳥羽及

十五日早且齋內依無女房陪膳已開白飯沒扱
前令候結上在御宿仕

十六日取下午時計令退出結次日候內依女房
陪膳已宿仕 一院送鳥羽取令還御

十七日早且自內退出依陪膳女房被齋也申時
計依以中將招引而彼八条亭源少將有買兵

大南通補因備守長實次日有連歌管弦興入夜
歸家之次齋前亦官月前与女房清談及競更

歸家
十九日轉出仕之後初齋入一院并女院 以齋內

依當書供御膳宿仕開白飯沒扱前御禁中

午時計令退出御 次令齋一院結云云 以中將自院
為御使被齋內

今夜齋人隆重被免勤勤之

廿日初日候內又宿仕今日自禁中天下一同物忌
是或人夢想者沒今日五十日間神祇官人於本
官祈申耳雨之事已依有炎旱也但依不為
別神事御讀經不被出也

廿一日早且与齋人兵部同車各歸家今日御
前以華經御讀經結願云云 出以被齋次
行內文事云云 大及御齋內宿仕結云云 夜半計

前坊到寺高矣朔辰迎出万利山路宅燒七依
法成寺迤大及馳令齋御堂給則又歸齋齋內御

臨時恩赦

廿二日大赦下後內令退出給次令齋齋院云云

廿三日庚子天陰雨下神祇官所祈請神驗灼然也

開白殿令齋內給左府齋杖座被勘申字統官遷

宮日時有臨時恩赦未斷輕犯者五十三人別當

奉行 殿下御宿仕詔

廿四日早且齋方大於殿并大赦次齋內宿仕

天文博士親示進密奏 開白殿宿仕

廿五日早且殿下令退出給令齋大殿給云云今朔

結改々了治部以下大弁被齋杖座終日候御
前宿仕

廿六日天陰雨下入夜召神祇官少訓中臣輔弘

於殿上口給祿白褂是於本官七日間祈請耳

雨處依雨脚頻下也 神驗顯然者歟

廿七日雨下早且後內退出三今日候御前

廿九日早且齋內迄夜前開白殿令候給午時計

自內令齋一院給云云自內齋大赦次齋一齋及

大御長殿申的計歸齋內供夜侍後午一了退出

殿上今日 廿十五 假十日

[Faint bleed-through text from the reverse side of the page]

四月 寬治八年

朔日晴 天晴 入夜上皇有御幸鳥羽殿 依有催勤仕
若逆女西門邊以下 公以下五六輩 於九条朱
雀辻被仰云 禁中定無人歎 惟系內可
極候者予 兼仰則 系內宿仕 冪白及送畫
御也 申時中宮大夫以下 五六輩 系仗座
被奏見 泰云 今日依當 尺日 每旬事 御元
眼後 未有旬之故也

平野御櫻雨後

二日 申 天陰 雨下 未雨 有平野御櫻 依雨 儀
宮主 兼御幣 案在南弓場 殿廊內 中殿 南

死供御裝束取下令候給白重 以并候陪膳使
少助云家後先治了以被奏 宣余則為禊以
上云云當昔仍供御膳宿仕
三日雨不止朝大盤以後歸茅屋休息今夜大坂
以下還御賀陽院也

四日天候雷鳴晚以天晴 上皇送鳥羽取還御
泰内宿仕候夜侍

五日供朝于飯膳後退出

今日有祭際目新大御云家方大并泰仗座先
御櫻前駐定次際目馬助二人進出羽監一人云

又内侍際目典侍藤房子故常陸守家房御女也
又方お羽忠教習片還昇取下令泰内給事了
退出入夜下官泰内供夜侍宿仕

六日供朝于飯御膳了後退出 申時計大政并
方お取及令泰院給云云 大政泰内御宿仕也

七日早且泰内勤仕女房陪膳 午時計大政令

退出給入夜用白及御泰内宿仕候宿仕今夕

軒廊御下治了以後明以泰仗座擬階奏 付家如本トアリ人宗仇
被奏次有軒廊御卜伊勢太神宮申如本トアリ矣在大如本トアリ
神宮事 神祇官申云本取口各是神事透例之

上御藥御慎但願輕事者陰陽寮申云自然
取為也不可有引事者

御灌佛

今日太神宮使立

八日改天晴依例有御灌佛暫移畫御座於南

面則徹御座南面供御裝束如常但大及令

奏給束帶依御簾中加敷山座一枚大及令

候簾中給未四點有人掃部助高階遠實置御

布施物紙二十帖云次出居左中於國信右少於顯實左

少於後忠胡片少於有賢宗補著座次為人

兵了大南通補取大及御布施置之件御布施紙十帖者又無御名御堂

入道及辭退堪改之後令奉給例者

次闕白及自取布施出自及上々戶進

置之令著公座上給時為人勅解由次官時能傳取獻之次孫大物及

中文字但不獻布施又不灌水是遷官行事大將

治了已上被右中物候座二位

宰於中物已上置布右中物施屏及上

以并已上置布以中物以下及上侍臣至為人奏仕人々廿

余輩各置布施如例次為人示置不奏入布

施并女房布施物第一御導所源快率牙子

僧四人入自西中門進御前先禮佛散花灌五色水次闕白以下諸心皆以灌之其中大將

九条殿子孫用來路也依觸外戚又治了以後
明以同用此路又是觸外戚也但九兵出也後
實以被用小野宮路如何禮部武衛一家之
間有相遠人之為奇誰是誰非可尋知歟以
中於以下出居兩三人侍臣一兩人灌之至若人
高階遠實用九条殿子孫路也年少之咎令
不為恒也給樹一領事畢僧侶退出公以出居退
下其後下御羞女房灌佛一酉時討人之泰中云
御方御灌佛但大及令退出給開白及令候御殿
給藤大納言以下泰仕如例 御所廊南
白泉上也 更燭之後

事了退出公以下泰仕一院御所六条殿但中云
右又以下也西小寢殿西庇供御裝束山形亦依無出
居右大於以下取布施置之次御導所源杖泰仕
實時討事了 亥カ 杼圖書寮佛具自内運持泰仕之間
行事判官代右近於監季安頻雖遺尋已及深
更山形亦列仰廳雖令作儲 本ノ三 圖書佛具者被
用同物也又於新女院御方有御灌佛供御裝束
於寢殿南面次第如初子時討事了人々退出
之後歸蓬門

後聞第二御導明胤申云已為三會講師

都芳門院臨
時七社奉幣

尤可列凡僧上仍吾已可靠仕也源快申云
依為年福身一去年已勤此役至于今日何
有改定哉有仰召源快者仍內中宮一院新
女院御灌佛間泰仕了

一院^新女院脫履之後初有御灌佛

九日^{巳卯}天晴都芳門院有臨時七社奉幣依有殊

催泰仕御襖陪膳未時討使泰集先別當總理

大夫後細朝臣兼仰召大內記在良令草告

文則入覽宮路之後給使令^{東中門廊}南庭立案

置御幣下官奉御贖物^{寢殿中}勅解申次官

時範益供道言朝臣著庭中庭御被了奉御麻

使取上人列座南殿^{不敷座}師隆朝臣八幡顯實胡后

賀茂下上家光^{平野}忠清^{春日}隆宗朝臣^{福荷}有家

胡后^{日吉}先御楔了後陰陽師退出之後八幡使

一人取御幣立須臾之後退出次餘社使一度

取幣立於簾中有御拜次中退歸^{小使廳官}

今日稻荷御吳奪也^{木相具}

後聞後細胡后初兼女院執行取申行也上皇

御心喪間不令沙汰給又上福別當上以右大

於不被知此旨仍不被泰仕也人々為恒奉

幣使一人方少每重資俄申障不泰仍隆宗
兼二社也上口別當猶可被下告文也就中件
告文之旨全無別辭只以不肖身蒙院号由
先例無如此事万人不得心中被讀欣晚以歸家
之後依無女房陪膳馳泰內供賜御膳并衣
侍宿侍

在大將署陣

十日庚辰天曉供朝于飯御膳間午一點方大於取

初令著陣給仍泰內

入自西門經陣座後方場及御庭先令著
本陣給荷繕飯御膳向重胡錄

先左近陣座敷座

其後加公以座北橫切敷首
南北行二行南橫切座

大於先令著

外座給次中将因信羽臣少於後忠忠教兩羽臣

著南橫切座

如卷議
座

次忠教起座覽日葵文並硯

筆官人先授忠教大將加署給忠教次於監西

砌下昇立印鑑唐檄案申諸大將氣色之後

祇唯閑封覽又告書忠教進之見了返忠教

賜將監將監請印件文大於書封給少於賜將監

於監以封付唐檄後昇案退歸其後又令著

右仗座給

座也

先召官人置膝突右大於通

後著座申行申文事如例次以并季仲羽臣

下告書大將賜告書下給右中各師賴羽臣則

退出前駐六人

清實以細成實永實
友原時兼源威素

源中於因信

左少將忠教右中將攝カトリ師賴被扈從依窺見大概取
記付也定有辨事次才遠亂也

依大將著陣之間所役也但五位次將可勤其役也
次顯通雖被奉仕依年少之恐不被勤之晚以以
左少將忠教胡臣還昇之後初泰内各人遠實
奏事申付簡供胡膳宿仕者下官依當番供夕

膳賜御膳了後申時討退出之次行向前大判

談受職會令

弁玉御櫻

事菅有真茅屋初讀受職負令夷燭之程
十二年壬午晴依例弁玉御櫻也先午時討關白歸家

取合泰内給御覽肥牛并取前驅等了令泰院

給千時大取花諸以被候彼院未時討弁玉御出

先大取關白及北政所御一条西洞院御覽物扈從

公以中官大吏依召被候關白及御車後大將右出門控 大將藤

中助云二位宰相 大將三位侍從 雲密以各以下

廿余輩連車扈從前驅右兵出仇源師時大

兵出仇同雅兼淡路守藤為隆仇代卷川守源

惟清仇代弁玉渡御之後兩及下以下諸口皆

被奉河原御櫻之後及夷燭還御上明於依物忌

不出仕以各人大捕說取記付也

今日垣下方少於頭實謂臣方少於有家胡氏有賢
懷季六位燕人二人也

櫻齋上以新大納言家九宰於中於保
行事方少每重資

河原御所行事燕人兵了大埔通埔者

依取下仰調進齋院童女扇一雙風流羨靡之由
殊取被感仰也

今日侍送家政蒙禁色 宣旨

開白賀茂詣

十四日甲申天晴依例有御賀茂詣大取花開白

及共令齋詣給去寬仁元年例有辰刻討人之齋集賀

陽院東對新取下自此曉渡御先寢及中央間以東南

院上翠簾儲公以座兩取下出御篋子數公以

連座於南庭有行舞之興齋人等歌舞舞次舞

人自東渡西後神室御幣亦自西渡東先御幣持二人

神室長二合又納御後具物一人御琴一人神馬二疋次新取下

神室御琴持計自余如元次舞人亦騎馬渡之左近於監

下毛野敷末府生播万信負下毛野近行素兼方次出御自非

御門經洞院西大路一条路頭次才先大取御幣

神室神馬 次新取下御幣神室 次舞人亦 次

大取御隨身方右於監以下舍人以上騎馬最堅

元正門權儀知細在時列

諸大臣此人多是大臣家地下若達五六輩候大臣北面

取上人十二人以中於宗通胡氏凡言以道良胡氏

少中亦師賴胡氏大官權亮道時胡氏左中於

國信胡氏侍從宗忠胡氏左少於有宗胡氏左少於

能後胡氏左少於忠教胡氏左少於人兵了大輔通輔

左少於有賢義人左少於蕃助孫宗純等也次大取

御車唐車無御前上官前如賀守為房胡氏換源遠使

大支尉孫經仲束帶平貞度已上三人候御車後

次陪從亦次取平御隨少左右物鹽以下諸大臣元

門權儀有信儒者地下若達取上人海之皆若凡

御前上官義人左中於季仲胡氏少胡氏成宗大外記

定後大臣史祐後御車橫柳毛讚岐守行家胡氏換

那遠使源光國官道式買三人候御後以公以之車

氏了以經孫大胡氏中言大臣師右大物雅權去胡氏家

治了以後別當後孫中胡氏基二位宰於中將經

少大於通丸出門家少出門公左大將忠左大

年尾左宰於中於保皇太后才大臣公少兵未終雅

三位侍從能新宰於中於仲出仕人皆衆也前師中

房以有事不出仕者談年終著御下左先於河原源握有

櫻如例入御社中左大臣及有任者先大臣令奉神室

御幣給如例。次新取又令奉神室御幣給後舞
人廻御馬東遊如例也。有障不入社中。之間後聞
此由未時討社以事了歸著馬場前屋舞人馳
御馬次奉御上御社。次才作法如下儀。申四點事了
舞人馳御馬還御。但新院於本院儲御棧敷有御
見物事。核皮菅五間二面計
女房打出處舞臺極御棧敷北以儲腔。喔為侍
人座方少於忠教。胡氏馳參被候士。仇守有仇胡
氏著布衣候侍等。濟之御棧敷前敷日沙立翠
松風流冠絕古今。過者驚目。前馳木
不下馬傳聞昔選子
內親王為齊王時。有如此見物事云。遠尋吉例有

奇王於本院見物

此與欽夷燭以前還御賀陽院給祿於御前。每少納言
祿四位取新取下則還給二条亭。大取青朽葉下襲
蔣繪地螺鈿御釵。緋地緒。
新取下。藤芳下襲。七八寸打。紫檀地釵。緋地緒。
後聞年治及初御賀發詣時。可令著給例云。
還御之後。依舊當番馳參內供。胡久膳了。及深更歸
裏書。
或人語云。去長和三年。選子內親王。有此見物云。被
尋彼例也云云。而件事無實說。故小野宮右府記
云。伴年。新王女房立車於本院前。見物賀茂詣

賀茂祭

還也金每每王見物儀者凡新王無故不出本所
就中持每之中御見物奈人々願不承欲万人不可
馬過每王之前尤無礼也者

十五日天晴賀茂祭也早且依每女房陪膳奈
内供相膳了後行而使少物頭通出立所右大於去
御門亭

則逐電歸奈内干時新取下令奈内給北陣方
典侍命婦奈人新番名嬬子
新及下女房圍子奈也給祿奈人宗統
取典侍祿

自奈出納
取之給則退歸又於御殿南庭御覽雜色一所衆

等奈人乃季仲羽片被候簀子敷及下御簾中
先御覽帶次騎馬一兩廻之後依御罷出於
所

給懷使内系寮以政長羽片奈自北中門方賜宣命近來

府使方少物頭通奈弓場及有御召御前使候長指

奈人次官時范左近於監仲兼二人居衝重奈人兵了

六坤通坤勸益次御覽飭馬手振引馬等次奈人

以季仲羽片取御衣賜使紅方御衣
草衣使拜舞退下

使車雜色亦皆悉於北陣方密々御覽於日候内

供内外御膳不見物

上皇御見物瀧聞上皇有御見物女院御同車二位宰於中於

御理去又後細羽片候御後孫大御云以下公以十

人計前駈立御車於一条東洞院西大及北政所

新殿下令奉祈院給奇王出御之後於西洞院御
見物今日遲々孫中御公臺忠以出車不獻之故也
俄以方方於御車為其替如此間自懈怠也又內務
寮使早々渡也應可謂遠例欽奇王渡給之後兩
殿下令奉下御社給云云

夜半討方出門府燒七

十六日天晴今明大内御物忌也奉籠夕方行向
使還立所公以殿上人未被座聞上皇又有御覽物
間依勤仕前馳人之遲來也皆同家主右大於被
還來也殿上人兩三女兵出終未座及酉刻使少於

還來下官於中門邊勸盃

地下五位
取看物

其後女兵出終著

公座殿上人兩三人著座舞人亦歌舞著座了

總二獻依人數不足也賜祿立座入夜於便所給

官人亦祿又雲客十余輩追奉入有纏以權等

仍曹奉武元府生信貞番長數利
已上院御隨身番長即久岡白飯尾男

入夜歸家

聞奇王於本院前立御車

使白敷座候之九大於合立奇
王御車前給兩殿下令立門內給也

令見物上皇御幸還御給

今年上皇御見物依故女院御心衰中不可有

由兼日風聞俄以有御見物如何世人為恠也

使少物具美齋

奇院神示

依禮熱急

十八日戌子依常番奉內供膳入夜奉亦院有御樂
於神殿南庭敷座但每庭火依為極勢也

取上人召人口人下官忠教胡氏有賢宗輔也
漸欲前張間雨所頻下各指笠如形遂了賜祿
退出歸奉內宿仕 新及下御宿仕

柳今朔有此御神樂催之處申當月姓者由
而齊院次官惟信重催云本院之習全所不
忌也早可奉仕者仍可奉勤也

十九日戌日大雨民間成喜云送朝及久候御
前又宿仕 新及下令候給

廿日一日內御物忌也供朝夕膳及下令退出給入夜
大及下又令奉給御宿仕午一之後歸家

廿二日早且奉內勤仕女房陪膳朝膳之後向有真
宅讀書 未的計歸奉 方及及御慶賀後著
直衣初令奉給 忠教胡氏 宗輔 扈從依當番供

內外御膳宿仕 今日直講師遠進
天文密奏

廿三日早且退出依源中於被奉也

廿四日及下令奉給御宿仕云云

廿五日乙未午時討奉內今夜宿仕今日初開白万
機之後有公以定吉書一通爰作國申請守基隆

雜事二條

一條請被制止新立居目事一條
泰朝以前調庸物事云

未時計九大臣

民了以藤大納言中之事也 出大将 出出門後

少大每 去年亦奉仕則事了 以每被奏定文

但雖入五月節令不忌候定了後開白取令退出

廿六日今明内御物忌也 泰朝今日又有陣定

昨日公以皆以奉仕 宇允遷宮延引事諸社

神民事 諸国奉事等云云 開白取令奉給定

了後令退出給

廿七日朝大盤以後退出之次向有真宅讀職負

令 午後歸家今日殿上之日 又廿六供膳廿一

除目

廿八日大納言取令奉内法於陣有小除目大臣

少貳從五位下藤原盛房者 本肥前守也 少大每執筆

此日午時計為大納言取御供奉仕鳥羽小殿

披以中将直房暫令休息給晚以歸洛

五月 御方令彈等給予吹笙禮候午一之後退出
令退出給入夜友古於後令 齋内給於申子
御方令彈等給予吹笙禮候午一之後退出
令退出給入夜友古於後令 齋内給於申子

五月

一日 齋内後夜前大取并北政所令候内給今夜

令退出給入夜友古於後令 齋内給於申子

御方令彈等給予吹笙禮候午一之後退出

二日 齋内後夜前大取并北政所令候内給今夜

令退出給入夜友古於後令 齋内給於申子

御方令彈等給予吹笙禮候午一之後退出

令退出給入夜友古於後令 齋内給於申子

左大臣被修八講

二日

大晴依本令日朝間小念誦今日左大臣

於於花山院為源右相府一家合刀被行八講

午時討著束帶齋仕之次先行向治了以御許

訪申二禁没今朝止水之由所被令也 次齋入

閑白取依可令渡彼八講館欲有御出之

間也二位宰相中於之位侍從及上人十餘
人齋會未時計自左府有御使早可令渡御
車共具了者則有御出前驅十餘人於花山院之
西門前從御車令下給間教亂色西對南面
方南廣庇立行香机除佛面間左右敷置為
公座中門廊敷置為及上人座西中門內邊
廊前引幔為樂屋其前立左右梓東之太鼓
鉦鼓唐鼓有臺南庭東方恒幄積取之訊誦物
等東弓場坂方諸僧集會西對中央間南面居

御佛釈迦於五尺各一躰作仍南東庇上簾懸幡花幔其左右
立高座南庇為講師座東庇為聽衆座寢殿大板
北政取漫今胡令渡給大板同御也新板下大板
右中字大丈師令著東方以西右大長民了經
右出門邊忠別當後二位宰相中於經
右大舟通右大舟色右兵出邊雅之位侍從能及
舟季被著西方以東次方鐘懸諸僧齋上
齋樂著座講師權大僧都永超奈良證權大僧都
因禪山隆禪奈良權律師慶增山實源山賢遷山

打磬置笛

延真禁良已講明胤山永緣禁良賴嚴口
聽衆十人南庇北名德等不能委記次堂童子四
人著左方經盤梳長渡南庭昇自對東階居童子數右方重仲非宗自中門廊進居童子數次打磬人
置笏朝間講筵漸初之間次大尺被來座令著
民了以上給永超大僧都頗永說法間光景已
傾申四照朝座事了有行香事人左右府階
被立座行香八人圍白次下中宮大支不被立行香依神事止也孫大袖
次出門時方大於別當二位宰相中將次大并
火地取蘇人所雜色源有忠行香了後亂

關白行香

祀節

色光末佐忠據鮮次調子大食其間大取所並自
西簾中令出給令加東座上給今日珍事也諸心
皆下居簀子敷并中門廊但大袖云以上不然此
間召御遊物具等出袖云是民了是方去於笛
次於宗補笙子樂屋合曲也秦王拍光末一人
舞之蒙末羨麗也此程右府令退出給次童舞還城樂八幅之亂序
之間日已暮了仍御隨身等立明南庭雖可為有
万秋樂新鳥蕨王仁納蘇利依日暮被止之
樂行事考清次夕座大取立座令入簾中給亥時計事

了給彼物布施等僧細以上諸大納言以下公
取被物取上四位取布施凡僧講師三人取上四位
取被物五位取布施聽衆如此事了人々退出後
今日北政所大取下令渡給今日夕還御云云
抑此八講一家共合力取被修也今日事北政
所令勤給仍雖初日有布施也此後結願之日
計又可省布施事者五日間初後五卷日
皆悉束帶今日夕直衣取上人衣冠者
願文式了權大補正家朔片作之花山院新大

納言有所勞不被出也
納言有所勞不被出也
納言有所勞不被出也

抑開白取下私家八講令立行香給事古今未
有此例是悉出自故右相府家有此面目事也
一家之光花誠逢過之秋歎

朝座始同隆禪僧都申假暫起座退出
後聞家人左中門尉孫知信為失^{父元}建立立丈六堂
今日供養也依彼講師請起此講庭座也
二日同隆禪僧都每說如涌仍別錄北政所

陣定

令方大於賜僧都云云

三日公等著束帶被糸八講所是依可有陣
定也八講了後方府引公等糸仗座有前師
伊房以鞞丹国定後下令糸内給御宿仕云云
入夜自方大於取有召則於花山院夜管
弦及曉令歸給大取北政所自本御此處糸一
糸取宿仕

五卷日記

四日天晴五卷也開白取方府以下公取取上
人跡之糸等已的計相座始夕座了後座下以下

公取取上人諸大夫各取捧物迴堂中先新持

右無出尉清衛方取門射
盛是刑了兼託兼

次方司以道良相持大取御料

捧物所隆相持北政所捧物前行次開白取是

民了以下公取取上人諸大夫一迴之後置

佛前此間樂屋發音樂但諸僧在本座

次樂舞先三其皇舞之間民了御琵琶大納言等右少左宗輔等
先末以下次皇仁仇忠以下次万秋樂

新鳥蕨陵王童納蕨利童二人舞三其皇了後召光末

於階下召大御云中子及以下公取取十索人及

上人七八人纏以左右大弁二人
不被纏以皇仁了後又召仇忠右

指袈裟也

大臣以下公卿及上人如前纏以次召
高季延連及上人五六輩又纏以於西中門邊諸
大臣亦纏以自索舞人樂人亦於大臣纏以陵王
童方大臣纏以納禳利童穢一人侍後師重纏以依地下
布衣也雖然依人數蓋有此事也
次有大鼓牽出物管弦具橫笛中云大臣
笙亦大於笙舞人亦於笙之人取之從東簀子
數進出大臣舞間依令出座給也道良基細
相亦取之次又有開白及御牽出物鳥二足口取
左逆府生數又番長近忠少將
宗浦左步門統師時從東渡南庭事了人皆退出

大臣相語頗以涕泣壞舊之思當時之感自
催中心歎

今日左近騎射荒手結也大臣大臣於殿密々
御覽之昨日可有事也雖然新大臣於後依避
日次引及今日也仍右又延引者
今明有最勝講僧名定
今夕上皇并女院從鳥羽及還御六条及前
座主良真從今夜兼任一院藥師法云云有
事後初被召請也

講筵了後恭內供御膳了八夜退出

此院修理去後細胡片妻卒去仍於中亦

師賴胡片方京才方丈後賴教居依為養母

今日因京寺御八講始行事右少年有信

五日九近騎射廿人討射之大及方方於及密

御覽後大及女房中送源中物許執和歌則有

返歌云今夜恭於內御物忌

近日方率大貳長房以辭任入洛云云去年下

向而早上洛是依管内乱云云

今日候内御物忌同送友方於及御隨身来云只今

可看花山院者朝大盤以後馳系被仰云今

相控東對壺方乍布衣先未舞青海波依

忠舞朝飲酒童了舞還城樂林哥大及九府

去物公計所即覽也仍有此召遲系不見物遺恨也今

入興題有纏以云未計八講結願大及下濟之

連座大及御朝座講師已講永緣回答之間已及

大事永超四禪僧都亦沙汰回答永緣論義之

已入函與自他門徒人之談論之處誠及教到

申時奉了。夕在始講師賴巖次有行香左
右府大端云五人左大於令立給火地取宮內兼
元浦次置布施僧綱講師右府以下猶云以上
取被物殿上四位取布施凡僧講師三人兼議
三人取被物殿上五位取布施聽衆殿上人取被
物諸大吏取布施次吹調子舞左圍亂旋四人物
舞所未見也
舞所未見也
右古鳥舞四人右府相具單衣十餘
領以前駮給舞人未依日已暮自余舞亦被止了
退出音色長慶子晚以人之退出大及北政所亦令

還給

七日後三条院御國忌也大及大於及令兼院給云

八日右近騎射天陰雨下依當番番內御膳後宿仕

九日雨不止次日程候御前今日右近騎射荒手
結也宿仕大及御番內令宿仕給

十日早且与茶人兵了同車退出

右近騎射真手結也射手廿余人者新大於
及依擇日次式日延引之由年頭中將顯實胡氏

取被申也方大如密々見物云云

晚以依女房陪膳尚有召則歸者宿仕

十一日早且退出之次行向有真宅受神祇令

今日最勝講始也行事於人兵了大捕通捕

未時計事始證義者賴尊法印 濟尋法印

講師胡座濟尋 問者永清山 新泰 久永超增玠 大僧都

大取新取以下行香 火鉈取於人遠矣

次日講師覺信永源大 信如 山禪長善新泰 少信都 新取下大

納言以下次日隆禪應寬 賢暹後田 律師 公如昨日

十四日延真範經 明胤範心新泰 公如昨日

今日一日内御物忌也講筵之後有陣定方大信

泰仗座依有定也前帥伊房以

鞆丹之事又上野国司邦宗申請条事亦云云

十五日濟尋定田 已講 證觀已講 定覺新泰

大取方府以下令立行香給左府以下取祿

給僧木新取下不令泰給

最勝講間有咳病氣不出仕大概取記付也

十六日大内一日御物忌也大取下於右於及御亭治取

今夜故將察大狗之家乘以四條坊門宅之
倉三燒七近日彼後家女子亦居住也宝物財貨
悉為煨燼也夕方悉大狗及次者內宿仕
自今胡主上御臂二禁御也古忠康胡氏令見
給處全指事不御之由所申也新取下入夜
令悉內給御宿仕

十七日 朔日 雨下 後候 御前 新取 下令 候給
御宿仕 今夜 重宿仕

十八日 辰時 討取 下令 退出 給之 後 退出 之 次 行向

有真宅受戶今晚以歸了

廿日庚申 已時 平產 遂了 仍以 七午日 移居 女子 六宮 六年

少納言家後田未
横江京中

今夜少物之家後引率青侍十余人已作田禾橫
行京中其供奉之輩或以裸形或放烏帽異躰
奇異也過道之者以為百鬼夜行而間過閑
白取門前高倉出二条大路之間其北面彼及下
進物所預外記大史有真宅及下野人所眾
等數多會合聊以遊興及及教歌笛也而彼家
後存致輕慢之由御青侍等各以瓦礫令其

宅如雨干時侍等驚駭為問子細自家中走出之間進士惟兼及下取司也被打破其面了田樂之輩走逃東西雖然及下侍等追北總搦一人將兼及下情見詳男右兵部府生某九家後苗御給檢非遠使被事元一申此旨及下以并被申院者此由某人兵了以書狀所被告送也事之跡已奇異也後輩尤可慎可恐仍取記置也齡餘北身為雲客之者其所為未見如此事可謂不覺之事

其死
欲召下

人之由後所聞也

廿二日大做太極太后北政所送宇治令還給

暑於宇治泉取有種々雜遊

廿三日今日法成寺西北院遠忌御念佛也

廿五日大雨終日下今日在大片以下奈伏產有彦

山定次前帥權中納言伊房以下已依罪丹國事減

一階被止中納言職又依同事前對馬守敷補止位記

云云大及花及下此間令奈給也

廿七日早且奈內及昨日晚日候御前今日中宮有

御除服事今日中宮御方西的計於東面方有御

御口緝官事

中宮御除服

後先置素服次陪膳權亮固信相供御贖物益洪

通神御如例抑宮主著衣冠赤仕奇恠之事

也此御後宮主陰陽師間可被用何人哉之由兼

日有沙汰方大每勃文被用宮主也行事權大中宮

於故陽明門院已為養母然者五月之輕服但雖

淫服猶令著素服給也御入內之後暑之間有

神事時不令昇中殿給但女房達不著深仕裝

束又御帳御札帳惟如例也今夜宿仕

廿八日戊辰後日治了以右大弁率弁上官不被齋內也

伊房卿敦補出贖銅

後聞今胡有政是伊房卿孫原敦補罪過之殘

贖銅官并請印等事者

午後大雨颶雷電依當書供朝夕膳午一之後

退出

廿九日大雨

殿上之日日十四夕十四

供膳六ヶ度

產穢七ヶ日

[Faint bleed-through text from the reverse side of the page]

六月大

一日鎌末時計先希大油舌取次希内及下後夜前
 令候給柳去廿八日結政中有五躰不具穢而有
 政上以被希内了今日初申此間仍及来五日禁
 中觸穢 宿仕

二日取下自内令希給午後退出

今日固明朔臣補院別當行實朔臣如元補判

四位判官代始 官代 本五位時 支實被聽院昇殿抑行實朔臣
~~被補四位判官代事~~ 希代之例也四位判官代此始歟

之日依當番午後參內宿仕晚以大阪令參給
御宿仕

四日午時計大阪令退出給申時計退出

此曉園自取柳御霍亂氣御但別事不御座云

五日甲戌天晴六日敷基胡片養子舍才之敷光猷采

件胡片候大御之御許之上已後漢書之所匠仍已

時計出仕依訪彼胡片也先參園白取在大阪之後

相具新少將宗補向省門雲客六七輩儒士海之本

省少補兼大內記在良為回頭魚題題云詳袋卷

敷光歌集

非常故

序伶倫申時計題下之後參內干時園白取令參

給民了以在大阪被參仗座大內記在良候陣以頭

弁為御使往及大阪之後被仰下可行非常故之

由為家胡片敷宗等類及諸社之訖悉以原免

但安樂寺弥勒彦山園亂之輩非免限者件園

亂之輩前大貳長房上洛之間所出來也仍是非

未被沙汰間不被免歟詔書奏聞草是清書之後及

深更及下令退出給今夜上皇有御幸鳥羽及

天變

今日申時計星見漸入夜間星入半月之中月

是有所思食被仰云

已感細長希有之天變也今夜御書所衆二人
被寄入夜地振今夜宿仕

六日早且自内退出之次泰大御方及若一条及
日桓候友上近日隨不例御也入夜歸家

省試

六日大學寮有省試 學生五人

八日丁丑天晴乙日有省試右少年有信二男省登省

被有信一家之上又為文章之師匠仍為來訪未時計

向省門邊人之漸之車馬如市申一點大浦匡房相公也

被來入後朱雀門東小門著省正廳件正廳燒亡之後
造畢初省試也學

生廿人著座以宣旨學生
為才一上篇詩題下之後人之漸退出題者

被歸暫与有信清談之後齋内宿仕今夜開白及全

奏齋内給御宿仕治了以後明以宰相中於保實被奏仗

座為家相片依可被召還之事也以并下知此旨宰相

中於保實少卿云成宗向皓政請印於官并云云

六日天文博士親宗直講師遠共進密奏是日

之星犯月事歟

九日晚上皇從鳥羽殿還御日給之後從内退出今

日有陣定前大貳長房以入洛之間少貳未被成而印

陣定

省試判

鑑何人分付武而可有咎否事已會赦者久彦山
事可被問府官云

十日早且召下自內令參院給大及又申時計令參
院給後御參內御宿仕入夜參內宿仕出出門諸公
實以被奏御卜奏

今夜有省試判省官兩文章博士之外軍是細相
有信預判件有信超上萬三人信細左房
公仲參判有憂魚日沙込云學生詩十八枚判上也

本願十五人
餘進士三人題云宣德以詩以詔為韻
八十字成篇貫韻論誦也或人談云

此題文選之詩也於貫韻者注文者以注文為貫

韻事趣不心得事致但先例一兩度以注文為貫韻又何
事在哉

今夜則直旨下除目迄之由風聞世間間仍省試被
急行衆口敷々

十一日早且歸蓬門入夜先參左大將及是太納言
及次參內宿仕

十二日晚供解齋御粥大及早且令退出給午後
歸家

臨時除目
十一日在
大睦乃臨時除目
中納言二亮太宰帥
依有其關
先開白及

從上須令候內給治了以爲中候頻往及於一院
大及定是除書之事欲御殿所裝束如官奏時
但執柄及下料加敷四座一枚子時計至出御
畫御座御座衣後下令候給召民了以經信以爲
執筆左大臣或不衆人勅解由次官時犯依仰
獻紙筆入柙次除月書了備天覽
權中納言正三位藤通後大江匡房衆議正四
位下藤季仲同宗通兼左大臣正四位下藤季
仲元左中右大臣正四位下源基綱元權左中左中弁正

四位下源師賴元右中右中弁正四位下藤宗忠權右

中弁正五位下源重資元兼左左少弁正五位下藤有信

兼出納民乃正三位源俊明兼中左大臣源隆兼盛長
元右少右少弁正五位下時元兼人勅兼由次官

少進正六位上源惟臧右宰相正二位源經信兼已上兼次方
不同聞書

事了經信以著成在行清書事宰相中於仲實
書也則被行下名云云此間被補衆人以二人左中弁師賴相臣

予去應德三年久云云當今受禪之時次近步次將得
聽昇殿寬治二年春正月依本府勞叙四位後不

經程殊有天恩早被聽還昇初泰之日則召御
前凡那戚非舊臣之者初起幼主之歡慮已施
此面目誠欣歡之甚感淚難抑自今以來奉公
節夙夜無懈誓言之勤朝夕不倦然間再
帶拾遺之本職頻蒙加級之厚恩近曾十
余日前有除書之風聞競望之輩奔走東西
猶每候松容殊奉恩言成望之者窺此氣
色遙以^例目旁構謗心我偏奉念氏大
明神心中訢申計也而今有不次之恩被加

方中弁曉更得告殘夢忽驚拜感之恩千迴
方迴柳尚書者誠是才智之所任都非厚好愚
之可居加之後貞信公以來累祖經此職者忝以
七代之末葉遙繼百年之餘曆偏朝恩之深
也魚鱗言之力也初洛加級之仁頻施面目於
鳳闕之下後倫尚書之例旁恣榮耀於鸞臺
之中借思先後之恩何堪一二之詞仰天伏地
不堪欣感仍密之則著直衣從北陣方馳泰
禁中見泰女房之後則歸蓬門下時仰一照也

此禮除司了後太宰帥被申慶賀又新中納言
通後以被申慶賀

十六日乙代日新以中納言信胡片初被奉書右弁時

范申慶賀

十九日戊子天晴之日慶賀之後申慶賀於取巡方冠額取

先奉一院花新女院御方共拜舞次奉右大臣六條亭

先奉右大臣御方是著在上之也中一上篇也新任二拜了後右

大臣被對面次奉右府御方次奉南白殿今相渡九

条給了申付於人二拜二条殿奉大御方及奉右府其

右大臣御方次奉高倉一宮次奉一条殿次申大臣

北改取院次奉内先申中宮御方次於殿上口

令奉人掃部助遠實奏慶曲拜舞了後昇殿

上依當番供畫御膳又依吉日取御氣色勤仕

女房陪膳宿仕

今日江中御方申慶賀前駮義作守基新宰相

中於宗通申慶賀前駮六人府生番長右少弁有信

同申右少弁時范於畫御座方申初吉書伊豫

解并料也上初以弁師賴胡片被初奉書也右大

每臺綱同申慶賀

馬腦帶

昨日己候御前午一之後退出

後今日主上令服蘇御也

廿二日卯奉今相行向新中納言之宅通後尋習并官

事彼以從本為芳心之上早出自尚書道昇執納云

仍為思吉例為所逐之也

今日新奉於中於宗通著仗座於大并權并

於於少并初奉誥政云云

廿三日相在家之間於人右少并時罷送書狀云伊勢太

神宮遷宮行事可奉行狀中宮大夫宣下者則奉之

由申返伏了又時罷送書狀云夜前已兼率分是

裏書

事者

伊勢遷宮行事

上以大納言及令奉行給中宮大夫

并右中并師兼三ヶ年奉於方中并基綱去正月奉行

宗忠奉行造宮使惟經公義親長

廿五日甲云晴依吉日初奉誥政辰時計奉仕九共

漸步進外記門之間上以民了後明彼著左出

政初奉祈故
每三不少納言

陣屋入門暫立後裝間窺見之處右少年時犯
大吏史祐後以下五人著座為著本座先見其路暗
政之後也仍經西邊著本座而少大弁基細見
文之間也不見付此後直著本座定失禮歎須更座
後聞已非失禮是常事也
頭史差文於竹竿於覽予置笏於九披之鈞魁又
史生覽吉書加暑雖有晴政少納言皆悉依不恭每
申文又悉議不被悉右少弁六位史未起座出問次
上門向南兩次右大弁予向南兩批樹南北方少弁相
指南兩門前予立留北面右少弁立留東面弁侍申云

正倉諸司召セリ予御云申歟弁侍答後重御云御鑑
給札次第入自門列立舍西簷下西面上門著座之
後右大弁先著座召大舍人次予右少弁著
座次史申文次立替右大弁則退出事了於門
前有出立又於陽明門下有出立引糸內著座子
座此間右大弁覽文民了於陣座被賜吉書
今日政民了以無官之後初著行也但無悉議
若少物言行政之事可尋知之
為內覽吉書悉及下則令渡大及給了仍悉高

陽院取御氣色之處被仰云還二条可見吉書
將可相待者又今日吉書由申大及歸齋二条
及之後申時計還御仍內覽吉書美作次齋
內取御氣色已御出畫御座奏之矣左府下
申之處沐浴之間以人可給者則被返下馳
系內於床子座下史無錄其後歸家依例賜餐
祿批官掌以下
今日史又批陣覽文
今日又新大御云通後以江中御云匡房以初
著陣 初奏吉書 伊豫

今日史又批陣覽文

免下得業生事

入祿方右命申慶賀云云
近日愆矣早仍遺教人宗仇於神泉苑三日
令拂池

兼書

為率分所命

今日對面民了以之次申云一日不思懸間率分
則勿當可奉行由被仰下了情案事情率分
延代多上福正右中命所奉來也然者左中命所賴
胡臣可奉也 若不然者權方中命重資年來為命
官之上又在良史令聞仍可奉行之仁已至宗忠者

史元

新任未練之者豈可堪此職哉者民了以被余
云件事及下皆所思食量也被申院內了只不論
上下福為諸國以不被憂之人可為率分年之
由有議定也汝已當其仁執今者不可辭申者
予聞此語中心有所思民了者一家之禮最如
嚴方事一所申合也

給官掌以下餐侍事

給官掌以下餐侍事

初悉日事了引歸家先控使所敷紫端疊二行其
前無居餐四前為官掌四人座其下橫切座敷

和黃端疊一枚前居餐二為弁侍二人座若車

屋宿地友長筵為吏部座無置長倉二具
一具成一具荒時刻各令著

座後諸司官人兩三人著衣冠勸盃著末
帶盃酌了給祿

官掌各足給國給
卷之弁侍黃絹今存同給
給之吏部祿布六十

六反各卷之件祿新中納言通媛以所被送之書札

云歷年官之納云先令所送也是依思吉例所奉也

者尤可然心中所感悅已先例召員又如此云

廿六日伊勢遷宮行事史惟宗盛忠文書未持未

此中諸國解狀巨多也則系院系中文字更詳

施米

脚次系取下申此間系内宿仕

廿七日没内又系中玄太史許次歸系内云文博士親宗進密奏方大臣系伏在右施米事

方大臣被候方大臣時能奉行供御膳宿仕

廿八日申時計没内系入太御方及一条及歸之間逢

申取下則為御共系大臣及在內入夜歸家

廿九日早且系結政所是依為要也方大臣相具

入外記門中史五人引立各著在史覽文伊豫尋政

之有無引出之間於方廷府前權方中并方少并

系結政了

系來相具共系内執床子座并侍申云正倉一諸司

召予与奪

今日每陣列事伊勢遷官諸國解狀造官使

請文木内覽取下

拾年中行事邊覽之
右大臣被候

則依有合申

給事為御使系仕大臣

伊豫國
事也

召御前合同事

趣給則歸系申御返事又為取下御使系院

御所六条及合國明羽片奏御返事後系内

申取下之後日已暮歸家

從今日批神祇官有祈雨御祈

廿日方大每以下雜色牛飼奉部給祿雜色此一疋
牛飼奉十一疋
件事近代之作法也往古之例未有此事歟

殿上之日日廿三
夕十四官上之日日廿
結政三
悟後十七

七月 寬治八年

一日庚子早且出河原解除束帶
糸末伊勢遷宮行事每

月一日十一日致潔禊也依為初日出河原也

年時計行向新中納言許通後依有尋事也次

行向江中納言許又同尋之為下甲宣旨行向中宮

大吏許已被出了次奉高陽院園白及合奉御之

間也及頭并同車奉內依當番供朔夕膳宿仕
及曉大雨

祈年穀奉幣定
一日奉天曉早且後內相具園解狀行向中宮大

文許是遷宮沙汰也則為內覽奏及下間從陣
使來云如大物皇太后宮才女被奏仗座是依
祈年穀奉幣定也下官已當行事仁早可馳奏
者則逐電奏內先以少年被獻日時勅文於上以
了被書定文之間也事了有召則奏進勝突日時
若使定文內覽則奏及下覽之歸奏下上以又
付下官被奏則下甲上上以賜外記神祇官幣
料請奏從官進上下官取之於陣座進上以云
此以內覽諸國解此二通
今下官內覽則奏及下歸奏之後經奏聞下甲

此以內覽諸國解此二通

每藝守有後朝臣傳申

上以上下則被下予又下行事史豐原時真下官掌
上福以先經可為行事合仰史了初任最前行事
尤可仰一之者之取之午時計上以退出

祈雨奉幣

次九兵未澄源後實以奏仗座有祈雨奉幣當
日勅日時被奏使奏人二人貴布祿左近物監高階仰兼
丹生掃了助同遠實奏
日時之後奏宣命草并清書奏人午時罷
行事午後雨下有神感歎又廿二社中伊勢幣
料行事奏人可奏下也并今日不知也依在女房陪
膳候禁中宿仕今日至來八日殊潔奇依為奉

幣行事也

之日壬寅天晴從內早且先奉大學寮於聖廟

倉前奉拜先聖先師是依申慶賀也次奉結政

所方少每有信同奉著刻限了後則奉入陣元少

每從途中請假被奉大政是今期可御宇治也其

前依可申事也者次奉御前勤女房陪膳依以

申物被奉退出於直序下宣旨亦於史盛忠遷吉之事也

遷今日一院之中有五斛不具之禱方大每季仲初被著仗座午時

晚頭歸家之後大政者下部亦著衣冠來進見

奉先例不賜餐祿則令歸了是依兼奉奉分

本省下部亦見奉者又初加署於奉分告書亦

兼八日祈年穀奉幣請奏宣旨諸回下文也

日早且奉內則歸草

五日早且奉賀陽院及大政從一昨日不例御也雖

可令渡宇治給令止御也次奉結政前權每亦少每

相逢川上官奉內又奉賀陽院內覽解狀亦於同

白飯飯下今月則申上以中文字大吏歸奉內奏之

於陣邊下行事史盛忠越前能登依當當德膳宿仕

六日自内退出之次参及下内覽解状亦為御使
向御大御方亭次歸参申返事参申至去吏許
午時計歸家

七日^{丙午}早且行向中宮大吏許 次参及下伊豫國
申請事并相摸前後司解状亦内覽為御使向

御大御方許歸参申御返事付法路守為確定申之相摸事也此同於東對南面

方大每季仲初申告書次参賀陽院之後参内奏
解状亦每初申告書上丁中宮大吏被賜告書則被下

乃少年有信又今相相摸解状於中宮御方下申被

中宮大吏則被下予也新中御方通後以参伏座
作下龍沆讀經龍沆御讀經事

權中納言通後以参伏座若人如少并時祀仰云
可行龍沆御讀經者則兼勅後令陸陽景勅申

日時後勅文則参覽上以召時祀仰云後明日五
十日於龍沆御法印大和尚位濟尋將讀仁王經

可祈其雨者供并可仰大和國者則下知此云或宣旨
三枚云

口宣取下被仰云伊豫國造宮使催使皆不
可下遺守恭仲相信申云依為初任年國內隨之已不

御讀經

幣之上神拜以前尤有其悍者仍隨申請所
被下知也但收納以後欲平條申請之条已無
裁許

八日早且以消息相摸解狀伊豫國申請之条
下知史盛忠了今日可有祈年穀奉幣之由
雖被仰下已延川猶文殊會之日雖有先例延川
於從今日就完御讀經五日也

未時計泰大取開白及以下公以雲宮海々
有大般若一日御讀經是每日依令發御也申時

計已有令發氣而法勢增譽祈念申處已令
復尋常御了佛法之冥驗誠以顯然者歛百人
皆隨喜大取為牛物給御馬於法勢又開白
及同以賜御馬頓而方去為及為及下所
使令向法勢房

大取御門堀川法泉院
内御所法壇所也

是欣感之餘有光驗之恩四位少於忠教新
少於宗浦下官二人候去及御共晚以素内宿仕
九日御日候内依當番供胡夕膳後宿仕未時計
民了後明泰仗座行内文事依迩來將監不泰

教刻及夜陰事了申時以後雨脚下有神感欵
十日早且歸家及夜陰依無少房陪膳從內
有召則馳奏供夜侍宿仕
十一日依無少房陪膳候內在也房同新
水史時真覽文五通迺代之說者晚以相替
以中物退出入於大產穢出來

師遠進天文密奏云云

十一日壬子天晴在太舟初被糸結政所則有政暗儀
上以公為總公實以糸液皇太后后云才去史公

結政所改子

臨時除目

史權右中舟重資方少年有信者中舟時能少
物云之人成宗惟信家後糸入有上廳申文并
出立等廳事了後引渡著南所即有申文但
權舟自外記門被退出於大略依為方舟之位階下
福強方勸益事了引渡糸陣又有申文及夜陰
於陣產有臨時除目先用白及令糸內給民了
以後明以爲御使往及於院大及覽以公以糸
集使產先有金議帥大物云經任申文方史師
方大於雅實新大物云系忠申出門塔公實
方大於方兵出塔後實新中物云通後

江中始云 匡房 自王右后太子友 公定 友大
奔 幸仲 孫人 少年 時罷 兼勅 兼仰 帥
大勅 云 以 友 去年 為 執 筆

大勅 以 正 曰 位 下 源 朔 片 道 良 掃 了 以 正 曰 位 下
少 觀 宿 祿 祐 後 兼 他 理 去 又 正 曰 位 下 友 孫 朔 片
顯 李 兼 友 子 以 正 曰 位 下 源 朔 片 所 隆 伊 賢 守 從
曰 位 下 惟 宗 朔 片 孝 言 伊 勢 書 從 五 位 上 源 朔 片 長 後
近 江 書 正 曰 位 下 友 孫 朔 片 隆 宗 從 五 位 下 友 知 信

每局初子內親王三合申壽節
例之後叙之孫人

事了後以中於國信朔片仰

大勅云 友 孫 朔 片 隆 宗 從 五 位 下 友 知 信

下 補 孫 人 之 由 正 曰 位 上 源 明 國 以 國 者 前 三 川
与 賴 細 朔 片 之 男 也 已 為 一 院 孫 人 上 賜 友 下
令 病 仕 御 已 上 事 未 不 出 仕 間 追 記 付 許 也
兼 書

十三日依吉日執開白取初有吉書 兼 撰 公 以
濟 々 著 束 帶 兼 入 執 東 小 寢 取 南 庇 議 定 令
年 豐 受 宮 之 遷 宮 事 始 入 望 造 宮 使 之 輩 被
相 議 之 雖 然 無 一 定 之 人 則 依 除 目 取 下 令 兼 內
近 江 守 事 了

諸以定申云隆宗胡氏為民了大補勞績已久
此春不被任民了恙者於受領新任有何難
哉尚實胡氏已為彼國吏任中涓事不沿朝
恩以年干茲今有恩客宜以那據哉兩人之間可
隨節定也家通胡氏為賀列宰任中辭職申
文之中年限不祥也者恩許何事有哉者件定
被奏遂被任隆宗胡氏也

以出門才仇知細死嗣此度已不被成補事如何
相冠著卿於陣在彼任事忠例云云

軒廊下

十日早且依召參內依每女房陪膳也原下已的
計令退出給今日於御前無御食事是主上御
服藥之間也當時未有此事也後日候內宿仕
晚以兵出後實以被參仗在依可有斬
廊御下也官寮皆以參入而本奉行之人
并遲參之間上以召了且被問諸司具否相尋
行事史申具了之由上以著陣在外召官人令居
膝突後令官人召了則參進至膝突令云敷座則
歸出召持了寮令敷座次召外記外記柳神祇官陰

陽寮可候在之由則次弟候在彼下御卜文占
卜之間其人每時能來予相讓彼人其後不奉行
定占卜之後内覽并奏聞歟

今夕入道橋後細卒去年六十七正四位上候
理去史迹江書也其是依重病迹曾出家及數
十日遂以非常以每師賴月片友京才去史後
賴月片為彼人養子

或人來談云增善法務昨日已被補回天王寺
別當關了所望之人雖有其數去在御惱

之間依有吳驥被抽賞之者

十五日早且自内退出之次先帝中宮御許
伊勢遷宮鎮地之日時可有明日之由今申則又
悉及下申此旨辰時計歸家

十六日卯卯從夜半及下俄令勞御唯給仍大及
令渡給之由初聞此告早且馳奏亦表人々集
濟之辰巳時計題減氣者自内院有御使被始種
御祈未午時計系内著東帶催儲陰陽寮未時
計中之矣史在仗座先著内座召予則悉進

被命云今日可令勅申伊勢遷宮鎮地日時則
起座召行事史感忠仰此旨則進勅文并造宮
使解狀請奏亦此間上以召官人令居膝突予取
勅文進上以上御召外記仰可進言之由外記
則持卷又召予可內覽者乍三通則馳卷開白及
付職事源有家內覽有令尋間給事亦早可
奏者則歸卷內申此旨於上以上御則令予奏
覽則返給上以被下予則下史給宣旨又越後國
新解狀請文并伊豆國新請文史來付此旨申

上以之處早可奏者
折年穀奉幣日時定

上皇女院御幸喜羽子

幣日時令勅申者便仰陰陽寮令勅來廿日者
上以召外記言入勅文令予內覽并奏則被下
外記退出去八日延門也及電燭歸家今夜上
皇女院同車有御幸鳥羽及女於以下上以五
六輩前座小雨間下仍御車甚走前座亦如競馬
予勤仕前座今夜中納言通侯江中納言匡房新宰
於中納言宗通院別當如元者又被補院其人為章胡
臣男

被補御隨身番長秦兼父兼方男也

今夜新舊人元明固初祭

祭結政所可

十七日早且祭結政所入外記門之間史七人列立

陳大史史立假裝間官掌未祭之由史一所申上也數刻

相待猶以不祭然間權少中并重賞祭加官掌

祭來如例著座了覽荒文出納的匙文先權舟次覽予去年

被祭史申文同權并予不覽文甲張國減省也事了引祭

内次祭殿下申請事來廿八日遷宮地鎮祭物造宮使

已不申上而付舊記欲下遺如何不然者同造宮

使程期日近之可闕事也又式文与符案相違

之祭付何例可行哉事付職事源有家申仰

云且尋先例且可云合神大物云者則神大物云

被祭逢也被申云期日已近之造宮使雖不申

請早可遺者又猶可用式文者則祭中云大夫

許申此旨歸家大内召仰行事史了依當番供

相久膳依少所旁入夜退出

十八日夜半為丸四条坊門東西三所計小屋燒七

十九日早且大雨辰一點天明日奉幣也仍今日要日

折年穀奉幣

也系結政刑為人并時犯史亦著矣了道著
了產史覽文荒文相模因頃而刻限滿了後出陽明院
之間方少并有信泰向相率泰內泰御前見泰之
後則退出之次行向於中拋去許通後問明日奉幣事
訊練之後已及雜言風月之事和歌之興被言談
間光景推遷午後歸家

廿日乙未大陰大雨有祈年穀奉幣廿二早且依為

件事泰八省小安及率行事史時真官掌延元相
催所司御裝束存先例見指但甚雨之間

依甚雨流水門不註假橋

嘉嘉喜門北砌已以流水仍召仰修理職俄令儲借橋

板二枚為上以道出計上以女大相率上官不被來

先使泰說三人被泰著本座諸社使泰集此間雨脚將止仍予与行事史出立

於嘉嘉喜門前上以相措被過著本座光兼外記置式草次

召使召并予進出泰膝突上以余云御幣亦具

了式則申具了之由歸本座上以又以召使召行

事外記通景則泰膝突余云使々具了哉申

具了由歸園本座次上以起座被進東廊座大內

記在良取宣余草在上以後予行事外記史相

後上召使六人 上口署東帝在伊勢使亦三人進

出用兩儀路大極殿壇上取幣物出次令召使召使王著滕突上口

給宣余了後使還出上口召內記返給告了

起在此間仰事每外記史亦列立壁下南上上口

相搢被過被著本座在居座給使之於宣下先內記

進宣石清水使源俊浦月長賀茂下上右宰於中

於保矣松尾白王右后宮才左史公定平野左大弁

季仲各右稻荷使基實月長自餘地下五位末各

給宣余出嘉喜門之間左右出口衛士末持御幣前行

御幣無立片事了上口被出門之間并內記上口官亦出

立先列每出之上官亦失之者每一人其西上官一列南上東面披及待賢門各分散予猶泰

內此間為有御拜御出批南殿翼角間無御裝束敷蓮道

中中如顯實月長持御釵前行以中於園信月長

持御衣履履後雲客五六輩陪後

後軍上口今月早泰被奏宣余草吳清書

有辭別延曾天變頻示世間不雨凡雨順時

農桑可叶節之由者

早且予泰入小安及掌侍 伊勢 女官二人

宣命辭別

行事介案奇

裏書凡

忘立可

^中從子 忘了一人 持尺內察察下部一人相具令最伊
 勢内外官御幣了後以内察察官人令置一
 間其後行事史官掌亦相具出昭慶門北
 裏諸社幣 依雨後也 事了晚以歸家
 伊勢使王御馬可給之由上以被奏被仰外記凡
 行事每三日漸祈當日早且解陳但被勘日
 時後不道僧尼重服者也
 事了後上以出嘉喜門間上官亦花內記皆悉
 出予未習知此事仍問大外記定後真人可有此

出立如何定後答云尤可有也并可令立加給
 者新任未練之間偏取信出立依不審其後相尋
 新中納言通 處 件出立全不可有之事也上官亦大
 失也奇恠先予被引上官大失礼也為後度所記置
 件出立之事付以中納言稅存失礼之處江中
 納言被申云必可有之事也昔猶又於待受門
 有出立但近代後了於嘉喜門出立者上以出
 入之時兩度必可立者後尋大外記定後延文
 史祐後亦之處近代必亦兩度於嘉喜門前

有定立先然者非失礼歟但雨中物云之說
太以相遠凡迷是非

廿一日未明討祭畢白飯民了以新中物云通江
中物云被祭逢互清談間時刻推遷晚以祭內
依當苗供期夕膳宿仕

結政所政了

廿二日晚以從內退出之次祭太物云入夜降家

廿三日要日也之上可有政者仍早上祭結政入外記門

史覽文上繪圖蓋文也

間史六人列立次才著本座項而在少每云亦
亦大每著在史覽文抄本大每著在史覽文抄右

地鎮祭

大每被尋政之有每處申上云上以在無米舊曆俄
有故障不被祭仍政延引者仍引渡祭陣各云
分散予祭及下付有後期信令申事伊勢太神宮

鎮地祭与別宮鎮地祭自天喜四年例今月一度
可行之由存之處造宮使親長申上云控別宮
鎮地者可者十月也然可依何例哉又伴祭物
信乃國司寄事抄本云大每海者被仰云鎮地事
祭大及可申大及今御干寢及之間已令少納
云惟信申此旨御返事云偏可用天喜例

者又歸參取下令有後引中此旨仰云可
隨大及仰者晚以歸家之後以上二介条以消
息下知行事史感忠了

今夕左兵出營申行眼任云云

十日在家之間史感忠來云來廿八日遷宮鎮
地之祭物亦只今向神祇官所給造官使之使者
也但明衣料庸布信濃國末每海者慎重放苛法
使可催成之由下知了晚以參内兵陪膳之由依
來催也供相夕膳宿仕

廿五日候内之間史感忠鎮地祭物已遣造官使

許之由所申上也依當番供朝夕膳晚以歸家

止雨奉幣

廿六日止雨奉幣二社此十余日大路速日甚雨仍

秋霖之愁間有其聞也上以江中納言云云

七日依吉日差進士忠興奉幣於春日社次

自參吉田賀茂北野祇園是依申慶賀也

又奉幣物於石清水是以季祿之物初宛此

幣物也始泰山府君祭

又詔書覆奏權大納言

被行云云

裏書

廿六日院御佛百躰從佛師法橋山勢許奉送

法勝寺

本身觀音
百躰

廿七日院小霍亂雖有政之催不出仕

裏書

改上以民了以以人并被看云云

廿七日有政上以民了以以後明是依宇仇遷宮舞

裝束事官有請印也方大每季仲恭議右大每

基綱系人亦少年時祀系入但俄恭議不系

方大每任恭議未著者仍每恭議被行政例被聞

大外記定後真人之處以比一兩度其例者以

政可

此旨被申取下之後被行也云云是依急事也南
所無申文云云

廿八日宇仇宮舞裝束官前下知畢使了武末

廿九日伊勢右津多鎮地云云而先々如此右神宮

祭日禁中可用神事否前度行事并否

之處禁中不可用神事之由者返狀仍不奏

聞又今日取下御衰日也相尋先例全不

被忌也天喜四年故宇治及御衰日有

大神宮鎮地禁中不用水鏡

鎮地糸也

上日廿三

結改十三

殿上同

[Faint bleed-through text from the reverse side of the page]

親以朱字品題書首

蘇後將

八月 寬治八年 至十月

干時正西位下方中辨

一日先參殿下內覽駿河國解越前重國解造宮使

請文

播磨國事

三通依被仰事 泰上以中宮古夫許

駿河國狀云以白布一段宛茅一石并濟糸可云合

仰大納言者則向彼高亭丸今朝被向山寺了歸泰

內藏氣

取下申此旨後晚以泰內而禁中從女官

等中而織出來之申以并被告也依為伊勢

遷宮行事暫不可泰禁中之申有其余逐

電退出

二日早且茲人并書狀云及来十四日不可泰內

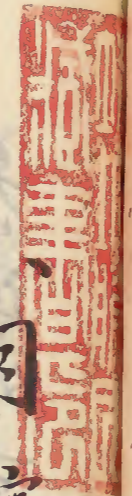

禁中兩穢一定也神事行事依有其憚心者辰
時計奏神大御云許依駿河國事也被申云以
甲斐國例雖申請願難裁免白布直法先被
同大務省或又被相尋於官隨各申旨可被
裁許歟則奏及下付職事詔長令申此旨又內
覽伊豆國覆奏缺事依仰又行向神大御云許問
鑿直法大御云被申云重任武文可勅納之由可被仰
下者則歸奏申此旨早可下知之由有其仰禁中
兩穢之間可奏聞否奈取及下御氣色之處仰云
奏陣外可奏事之由死將又依非別大事直

可仰下死兩穢之間可尋人々者以此旨今卯申
合神大御云之處非別大事並被仰下有
何難哉穢氣之間左祓事就陣外奏
聞之奈還有其憚者則申此旨於及下了
退出今日午時地震

二日卯日兩下遷宮行事史威忠來家中
昨日一昨日所內覽之宣旨皆下了

五日奈及下但于禁中穢一同之由初聞之
先於中門也令職事有家申事之由將不可
昇由有御事以安藝寺有候預旨令申事趣後

國司新前造宮使公義使坂合部實忠陳狀
之今条則可同國司之由兼仰了退出泰入大納
之及一条及終日極候入夜尼上令渡朱雀后給
扈從及深更歸家

六日朔昨日越後國宣旨下史威忠了無申此旨於上

晚及行向新中納之通後以家尋習釈奠并考
定事亦芳談之間已及夜半歸家

七日在家以少年有信來及曉更清談

釈奠

日丁釈奠也上以可被早系申類依來備申
所計馳系大學寮先寮東門南邊昇立神

座向方可

與甲樂師子鼓笛誼譁雜人成市大驚問之
人之申云今日彼京極寺之祭也而於北門前先
例為御樂迎處仍今致如在之禮也者予入
門前同一拜而過了先元徘徊寮廳内少抽之
成系大如記定後真人義範史廣親亦系有
皆不觸禁中之織人之也予問定後真人云誼握之座上下之
条題以不定也如何定後答云如記文者
外記史南上對座而天曆年中兩三度人々
被著北上也被著南上時握之南出立同南
上也被著北上時出立又北上也而迺代數年

之間北上對座也并少抽云者仍出之北上也已遠記文

然間後上皇御時出之儀已以南上為善付

之今又南上之定令敷座了今日如此者

此事已叶西宮記文但前中抽云通後卿

被敷云年来已北上對座并史東出納外是故奉憲

資仲叶神平孝信未時之說者今日雖叶記文又

違此說也今且付定後說且依叶記文与少抽云成宗

著南橫切座了并東成宗西北面東上項而上以江中

抽云巨房 參議左大臣季仲 系入被著廟門座

上以國內西面召使来催云可有拜廟早可希進者定

依此者障不拜廟事

申云此若猶依御外記可申代官云 此抽云成宗依此者障不可拜廟

由被申定後又有障予一人具六位上官進廟

南門上以下起座被進廟堂予被引上卿

同入後南門而方大臣被申云并官猶出入共可

用東掖門云此事已付殿中抽云上以昇從中階左大

并昇從西階於壇上洗手江中抽云被申云云

於壇上可洗手者西宮記北山抄不注壇并官以下於壇下

洗手昇從西階爰江中抽云余云近代隆六位

上官不拜廟早可留者仍上官未歸出了事

可各入孔堂上以中戶參議并西戶北山抄云先進先聖

公卿於壇上
可洗手乎

御前拜 二度 次立進於東奉拜先師 二度 各後本

戶出壇上了爰上以余云并官先下立壇下東

南庭東邊二西面三可立之申見山野右府記今日東面也九近代強至此
面二可立者予隨彼余立於壇下上以參議其

事也維然今日後工了年也
後下立相向揖 予答揖 上以參議共

被還著南門在予出從東門門著本拜喔

庄外記進上以前申廳裝束了之由此須而上

寄相被渡寮廳并少物外記史列立於喔南

邊 已下注 南上西面異位 重行 定後申云昔并少物計此

西上立者近代德了可尋知也上以以下相揖被過了

各被著廳本座 上以入後東戶相公入後西戶 學生亦群立坤角

依寮頭進
泰年初五

壇上行礼次一献 ~~乞~~ 奉寮以可勸益也雖然

遲參之間予勸益其儀先起座出於庇西

中二間 後并座 持益也 學生取瓶子相從渡并

少物去座上以至上以座東以 柱 揖立 次受

酒了氣色抑上以天 則欲飲唱平 徵 飲之

次入酒更奉上以不取次酌 四位不 持笏上以放

盞之後漸步歸參議指於盞粒少物去成宗

後歸著本座 此說偏用在中物云說也而江中物云唱平二度

二三献依上以余留居汁物立箸此間雨脚頻

下皆以遲之

唱平兩說

官堂信季進坤角間西申裝束了由外記義範

起座進上以座戌亥角傳申此旨中央間干時雨

題以止各起座向都堂上以相公入從東山門

并以下入從西山門於堂邊著靴各著座此

間左少并有信參加直講師遠二心音博士某已

講書尚書寮官取如意授於問者以學生云登西

高座論義了置如意於高座還著本座各退

小上以以下起座各立壁外外記申裝束了由度

座也上以以下各著座造酒正二献如常返預本人立

著則後後起座已上百度各脫靴上以以下著官安座爰

紀傳博士不遲參數刻相尋六位以下參來之由外記申

止先可著座由有上以命仍前文章得業生數先

以下著座此間已燭追文章博士敷基

邦臣公仲用良在良亦參著次道博士著座朋經

道博士不參者明法博士可兼行者仍下知此旨

三道望義之間依上以命寮官進紙筆望義之後

望義了後絕音上以召文章博士敷基用片

祇唯進上以座也仰可献題由歸本座後書題

就於上以一一見下題云後又在官敷基胡臣
召文章生知仲仰可歎序申此同寮官立文臺
依仰進聰明敷德座撒文臺上以下著德座
先召外記義范為讀師講師位博士亦淳中國
賢實義亦皆申故障各以辭退議定之間已及
敷魁爰召前文章得業生敷光為講師寮官人
候指燭講詩及半之間敷宗希來滿座屬目數
年寵居之人初依希仕死乃希有信詩題以作後
人之感之氣至敷基胡詩已有意趣詩云天曆寬
弘寮學後儒林依舊禮光華注文及數行彼維

時忠浦早出後儒林已昇於納言今此座上以被追
舊跡之由也昔延喜御宇有如此事紀中納言
為上以日菅相公後詩云不信諸生迴首見此廷
卿相本何人滿座詠此句甚以感興今已叶舊
跡九方久希不歎被獻詩上以後懷中取出詩云
上以詩先例不給讀師可給寮官也而今夜
便給讀師者上以詩云櫻市當初蠶雪夜
豈畜衣錦畫時歸人之詠此句數刻不立座
誠以珍事也漸及夜半各々分散
上座之躰委在指圖初依希仕所記四邊抑清淡

之次予問定後真人云百度之座何故哉定後
答云昔女帝御時宣旨云至勤功諸司一日雖百度
可給餐饌者今百度是其義也予重云然者
諸公事可有百度座也何親奠時計計可行
此事哉定後答云尤可然但親奠時計已當
此礼也仍至今不絕者予又問云女帝何時哉
上從神功皇后下至高野天皇已以數代此中
何時被下此直旨哉定後答云外傳之習不窮言
書不盡言陳此旨願以咲甚以不審也雖每由事
又不可不記置之

裏書

凡近代親奠之儀皆是兩儀也一系院御時故
孫民了香信為上日欲行暗儀然而諸司
無知此事者不相叶也其後以絕了者
上以拜廟其後不遷被著署南門座直被進廳座之
時上官亦無列立儀云云拜拜廟之後皆依危從上以
之不被拜廟付多以出立但故賢仲以說此出立全
不可有之事也近代作法所用皆兩儀也仍何有出
立哉尤可然也
江中幼了被申拜廟之間少并幼了出入可用東
殿門者

又被申云在近代多北土稱以南上為高雖南北
并少物之必著橫切產也

十日卯大雨近日數十日間多以雨下有秋霖德云

祭主親定赤神祇官祈申止雨之由云云仍隨潔亦

今日伊勢遷宮可立心柱之日也而大雨間甚以不審

午後雨止風吹新牙物之通後被下宣旨敦宗申傳請

大坂北政所方大於御座之井寺前大僧正房

十一日天晴考定也赤禁中上官亦赤入仍予不赤

也禁中有穢之間依神事行事也晚以雨下

後聞上以水大於雅民了後卷後皇太后后字

考定

權石又公定左水大并季仲權中并重資右少并

時能少物云成宗惟信上官亦除大外記定後并

史成後廣親之外皆赤

廳申文權并公少年友少物云惟考所右少并

朝所兩大兼被赤也此外不被著退出九

六年相公任之後未著座也穩座申文少法權

并史有保勸益

十日大坂令歸御云云中子不例御者

十日去後雨下今日遷宮立正及柱上棟吳立御

門是日也仍聊潔亦午後天晴也明日為御奠

月可有氣船與著布衣可靠入由從身羽及

上皇於鳥羽殿水園遊真

十五日 云晴午時許候大弼公及御車後乘入鳥

羽及先執宰執事序休息具申大弼公及申時許

乘入右及御車序則引公以令乘御先鳥羽及南

御所寢及東西女院同御也女房南面步出云座

西廊居管饌人之雜波著無盈酒儀已依日暮也

寄御船於東渡及上皇令乘給大及右大臣等白

及孫大弼公中文字及^{師忠}右大臣忠皇右大臣等才大

又公^{宗忠}將宗忠并左大臣有賢依召候

御船有別御師大弼公^{經信}備中守^{政長}朔片可候

御船者以御陸乃波相尋同已及數刻兩人追被乘

加後出御船御船指^田四人判官代勅解申次官顯隆

散位忠清系人高階為賢源家時^{皆布衣}

上達部能新大弼公^{家忠}右中門^{云實}右中弼公^{基忠}

新中弼公^{通俊}江中弼公^{匡房}右宰相中於^{仲實}右中門

也^{雅俊}中文字及^{結實}次哉若所四人為船指^{布衣}

及上人船中物國信朔片四十人計皆布衣此外御

船身副小船前行先於御船方御遊及右弼公^{拍子}

帥大弼公^{琵琶}右大臣^將宰相中於^苗宗忠^笙有賢^{和琴}

師役同數到候御前尤為善耳愚意之案
 已叶礼法西殿下鳥帽子右大臣公冠也但此中友
 中功云墨左宰相中功伊実右宰相中功雅後新宰相
 中功宗通布衣也皇太后太子太子公定上皇
 御鳥帽子重衣及暁天太子新中功公同車歸
 陪大御公及令苗給之間依有病者所令歸也
 放生會
 十日放生會上以別當後実參議右宰相中功
 左少弁有信者予依新任雖可靠任彼左少弁
 依勤本府方佐也泰仕了無行申有其奉
 是先例云云何留了

季御談經

十六日配云晴十日波行春季御談經未可計公以
 泰入新大御公家氏了後江中御公臣皇太后太子
 才大臣公右大臣季新大御公於伏座被定御前僧
 井口南及江中御公右大臣出居左次於不泰仍
 波渡右少於宗捕於危事了冪白及下令立行
 香給於人木工助源明国依為行事著青色
 取火地行事右少弁時犯
 本日雨新大御公右大臣聽昇殿
 今夜信農国勅旨御馬可牽進也仍江中御
 右大臣右少御公右大臣次將馬寮木泰入而

駒引延引

及深更進解文計至御馬者於夜頃川邊
依水出苗了者上以以外記被申此旨於殿下
尋先例可量行由被仰下外記申云寬仁元
年御馬及夜半牽進仍延引同二年御馬
不將忝式日仍又延引者上以付以每被奏
此旨皆以退出

今日忝方大於許次忝內供御膳宿仕右大
於瘧病

院御幸京治

十七日丙天晴雨下上皇從鳥羽殿有御幸京治

別業兩殿下令扈從給公以下皆布衣則還御

嘉保元年九月

鳥羽殿云云依甚雨每殊興味云云於大內御物

忌也下官依為陪膳忝於今日幸御禊祓才

二日依例可有引茶之本ノ二茶事也而四位不被執已以延

引下官雖祗候依為伊勢遷宮行事不預

此事也行事系人明國共不候以執之所致也

甲斐國聽坂御馬逗留解文新少史時真付

予先申大弁云云予覽江中物云後入夜為內

覽忝殿下云云只今供奉所幸之後令歸給之

間也歸忝內依為御物忌進弓場殿令系人明國

奏此旨聞有云云由前奉仰也以解文付系人明且

可置御所由訊諫了

流罪可

今夜江中拘去匡房以皇太后太子太子定泰

仗在行配流事

先系人少弁時范仰其旨參河

源惟清遠流伊豆國前筑後守仲季

中流周防

頭清

近流越前惟清才一院非系人

仲清

近流河波惟清才一院非系人

盛清

中流信濃惟清才報惟清子一院

非系人 泰後公定少拘去成宗結政請印官符

件惟清本是經系人此春任系河被聽一院

昇殿舍才三人同為院昇殿者而已去十一日

被仰在太極云惟清依咒咀奉太后上天皇可令

勘申罪名不經畿程明法博士任奉勘文

今夜遂被行此罪過也

予宿仕之間於陣邊窺見

十八日早且与系人兵了大陣同車歸家

後用先有引茶事召馬以無實胡氏勤此役

次御論義道僧細法印海尋与系人以師

賴用片結書一書

已講知尊興福寺

二書

贈政殘三

書南及衆也

季御談經結願

十九日季御歎經結願也未時計穿白服以下諸口

七輩系入申時事了行香如常火地取系人

明國在去中皆以下積著仗座有答撰事

都盈名少存時範著勝突獻之取續以一獻計也
左大舟著床子座予左舟右兼同著史申文卷數也
大年覽了後起座左大年移著仗座申
文左兵部總召外記管入申文令右舟時範奏
則進給留外記局也

賀湯院歌合

今夜大及於賀湯院有歌合興是依永兼例女
房与男房為換人也兼燭之間人之希集東對南
面居公以容饌及上人同東庇居容諸大夫容在
侍所三字注云雖然不復著寢及巽角東面戶前立切灯
無凡流其前敷田座二枚為左右講師座東透渡殿

西上南北對座敷公以座高麗端對座人々先令相分著給

左方北大及殿下孫大抽去民了後明公定

右中抽去基忠江中抽去匡房皇右后太子去史公定

右方南右大尺伸大抽去經信東去去史師忠新

大抽去家忠右大尺忠新中抽去通後右大舟季仲已上

此中海上人去為以道良相片備中書政長相片右

大舟墨細相片中取固信相片右中舟宗忠左

馬从師隆相片權中取顯實相片以兼實四位左

少為有家相片右京才去史後賴相片

口位才少為能後相片四位侍從宗信相片尾張守忠

教相片為人兵不夫補通補侍從家政為人右亦時派
源少物有賢 民了去補基無 新少如宗補

系人去蕃助宗仇 方近於監仲無

相分候渡殿南北欄外次東戶前立左右文臺左
銀透手中莒又白浮線綾巾打敷青地小文錦右紫
檀泮坏臺上居銀泮盆々左右立筆一雙墨一如

唐人硯臺邊立和哥書五卷并敷赤地小文錦

和歌書物卷文各五卷

春夏秋冬 祝各一卷 瑠璃油色々之文 色紙 下繕 左方女繕 右方男繕 皆書歌情也

卷廉過差 題 各一首 櫻 郭公月 雪 祝

歌人

在女房 中御公君 筑前君 周防掌侍 讚岐君 紀伊君 信濃君 攝津君 右男房 通俊 正家 賴經 俊賴

以弓講師 左右大弁 左下官 右下官 各一 各々講之仰大御立

為判者中丞大史執筆每度記勝負先春夏秋冬

祝次才如此夜及希甲 半力 歌講之間居菓子肴物亦

多子右又次移居對南面餐饌於此座類盆

酌及曉更事了次召管絃具方御遊仰大御

之琵琶亦大御 筆 政長胡片 拍子 予

宗補 共笙 皇太后 付歌 呂安名尊鳥破津

更衣右平樂破三臺急前池儲船樂 樂人亦令奏 布衣或冠 次

舉出物馬三足 白左大 匡仲 今退出

大御陪膳 在少於有宗相元 左下廊下四位 左下清宗

駒牽

廿日參取下内覽駿河并越中國解令行家預片
申之則參内奏聞下史盛忠供相夕膳今夜駒牽
也一夜延引上以新中物之通左大舟季系入解文
以外記通景内覽依式日延引也次進弓場為符
系人少助明國奏聞引付大庭被行先上以
於真座召予余云無上福職事仍可被奏也
去十六日依水出御馬不得參仍今日可申行也者
御云聞食者其後移著外座被行也并少
抽之延出府馬寮一長床子也

今夜武藏國山野御馬逗留解文權右中舟

奏聞上以被余云駒牽延引之時當他御馬
逗留日者同入外記菅以外記内覽例事也者
午一之後退出

廿二日早且參右大將亭訪申瘧病昨日大發
之由返報次系一条及并大抽之及次系右大
於及御共系大宮歸家

廿三日參大及次系結政過識御曹司前間上
官亦引出申云刻限滿了引出陽明門間左
少并系來移系内次系并白及内覽右祢之
司請奏歸系内奏聞依為當番供膳了宿仕

軍白取令希給御名仕

廿四日希御直序可服藥之由付於人并令申
已許者又取下御名間之程下官申云可召遣
造宮使九早可召遣者十一之後于兵部大庫同
車退出

結改

廿五日早且希結改依為要日也史覽文美作國
鈞題

又覽文及少并者古大并波希史覽文概
大并川渡希陣次希高陽院對面中文字史覽文
方給衣料主請奏明衣料給事越中國解
備後上野播磨未解狀

希結改御行事史感忠事造宮使可上洛事
相摸前後司相論間指不可下使於彼國事甲
斐國備使請取布不放返抄事以詞下知了
晚以希內退出

廿七日早且軍白取有召御使則希入欲有御

出之間也內覽諸國役吏工解狀備後越中
播磨上野仰云

至上野國自本有七幣聞仍為實換遣使了
彼上洛時隨申旨可有沙汰者則希上以中宮
方又許余云只今依有危急病者不賜對面
宣旨亦進取目錄可被送者使皇
清實則希內奏

結政

聞件解狀亦依當番供期夕膳後依有病者
宣旨則以書狀下知行事史感忠了
退出

廿一日大陰雨下早旦齋結政為要日上依方

政也著本座了後方大弁被齋著史覽文了又見

文上野國其後方大弁亦齋來年秋上以

右出門邊公實以齋仕其後數刻齋亦不齋已及

申時方宰於申於保實齋仕有政依兩儀少物云

成宗請印官府左大弁事了上以被出

外記門間召仕申云南所當物忌者上以下

晚以政未代之作去奇極也引渡齋陣物忌内依日已暮推依可有陣定左大弁以

陣定

下公以濟々齋仕有陣定延曆寺申庄国事

美濃國中事陸奥并出羽齋事亦云云以下

大伴帥大物之友中物之新大物之家民了以後

如出門邊公後新中物云通江中物云匡

方宰於申物保皇太后之才才之公左大弁季

此間長凶害也而方大弁初於仗座預定事願

可有其憚申雖被申左府命云雖非陣定廣中

被書他事定文陈目信名是同事也何強可有其

忌者仍方大弁被解狀亦并被書定文也及成

刻事了人々被退出

余夕御馬道留解文方少年時范奏聞予宿
仕

廿九日天陰雨下依女房陪膳終日候御前入夜
歸家

殿上今日十六日以後官中上日十二結政六
掛後六

[Faint bleed-through text from the reverse side of the page]

九月

一日早且出河原四条末向巽角解除束帶神祇

祐卜部無政相是今日伊勢遷宮行事依

為林月及末十八日可潔禊也後了後十六度禊

先外宮次內宮各八度是付無政詭也今日不勤御燈申後是

依古祓宮事潔齋之時依不及他事也凡禊

宮群行之年每御燈後云云

已時計糸內終日候御前依女房陪膳也

在直庖間新少史時真覽文書午一之後退出

今夜有名對面

十六度禊

裏書

夜半計有燒七京極寺冷泉院前遠江權守
祐俊宅也後聞強盜之所為者被疵者巨多也
一日前在生大傍正良真西京房強盜亂入取種之物
賊徒之中一人被疵不能逃去付之相尋之處檢非
遠使源光國郎等之所為也已以顯然也當職檢非
遠使郎等為所甚奇恠之由万人被申也
御燈
今日早且為習官奏事行向新中物云通清談數
刻事的計系内取下令系所則御退出今相旋
御取東面有御燈御後陪膳以并益供為人共
都大輝云云

不宿仕今夕上皇女院後鳥羽及還御六系及云
之於仲勢遷宮同宣旨奏下目錄献上以申
子方又了去西月之間沙汰也

九系前古政大臣薨

今日九府下給 宣旨來十一日例幣諸奏
今日申的計九系前古政大臣薨 年七十三月來
先今相出家云云

右大臣薨

昨日候内晚以退出
五日天陰雨下此晚右大臣薨 年五十八
勞赤痢病遂以薨逝仍今日雖可有字佐遷宮并
官奏皆以止了主御愁歎之餘雖供朝夕膳每出御予

顯房公
六系亭

信長公
老病也

内文

未時計初聞此由逐電奏內宿什

六日申時計新中初通後以奏仗在彼行陣覽

内文先上以在真座依無上臈職事予可可行内文

之由彼奏仰聞食之由次上以移居端座外記覽文

入管不外記令内覽及下御里亭也數刻還來外記申内覽之由上以

起座進弓場及令職夏奏六位外記持苦毫從返給之

後於仗座見文返外記次陣座前立案立案事史可涉法也而俄有所旁退出

之間竊全立也次請印官前少納言成宗近來於監一人帶弓

立其傍事了上以退出

不伴内文依右府御事諸事忘却之間強不可行也

但伊賀守孝言朝臣不待任有且下向之間已右府

被薨也雖然彼孝言途途中令使者申請任有

也仍尋先例被行几諸國吏不賜任有不可著回

廳之故也内覽之間外記數刻不還來程上以召通後

予於仗座言談世事次問云官奏之時不堪減

省諸國講談文一度入奏之時先以何文可結申哉

被答云先不堪次減省次講談一師文也又問云

二孟并九月九日平產之事如何被答云二孟日

上達部參集之後流御所進被仰云無御出依例

行者九日貫首上以令職事奏云大夫若達菊酒

召并控代座言談
世更子

給勅云每御出依例行者其後上以於仗座行盃酒
事并身勸盃大行被候者四位并取續抄納立被
候者^{五元}位并取續抄也勸盃人必受盃之人故他人於盃後起座之被奏見奏目
錄之後上以召少納言給見奏召并給目錄年不詳也
強不下史入懷中歸里亭也又問云史記之中有亂脫
之由雖錄未知何卷如何答云五帝本記之所韓
世家二所者委一向本書可傳者又問云史記之中
補大史公若大史談死將又司馬遷死如何被
答云極祕事也往年從師匠佐國口傳一聞也
大史公已非談并遷二人是云東方朔也

司馬遷作史記時多以東方朔為筆者也仍
以東方朔說稱大史公也者予答云尤有興
更未知事也不可外聞但此事若見何書哉抑又只
口傳死返報云百詠之中史詩經文已顯然也
此間更万人不見付者件倭漢事為倫後覽
以孫甲細言說所記付也 今夜宿仕

政

七日朔大盤以後退出蓬門
八日大陰雨下有政上以出山終公實以差議
左掌中於保實奏仕少幼之人同以奏入
但七年皆悉不奏仍無移善南所仗政前加賀

守為房月依海公文被錄知官符請印也依
右相府事無諸務間人之不其心欲奇恠多端今夜
右大臣孫大功友右大臣季系仕仗座管人置有右府
董亮奏事先外記申其由上以令系人系并時罷奏
董亮奏候之由仰聞食之由外記指董亮奏於文狀覽上
以上卿見了後進御所邊令時罷奏留御所返給
文杖柳從彼家被申云賻物別給任死葬司亦被停
止者上以還著仗座時罷仰云可贈正一位賻物別
給任葬司等隨申請警固并廢朝三日者明日平座
別不被仰下日之依為廢朝三日中也便賜物等事可隨申請申被仰時

罷時範仰史上以召內記少內記菅原宣資系進獻

記在良翁九條前太政大臣撤仍召女章生內記也

被仰可作宣命若位記之由此間

且召外記被問六府系入由皆以系仕者令內覽召六

府入從西中門方列立仗座前庭右少將有賢左步門

才仇有信餘四府將監尉等也六位帶弓箭可立北上也而南上若誤无位尉異位重行

先名對面次仰可警固由次位記宣命草等內記

覽上以入喜上以進御所邊令時罷奏返給歸着休

座御內記令清書々々了後被行位記請印儀如常但

中務補儀不系仕仍以右少將有賢為代官帶弓箭少將

之家後請印於位記上以進御所重奏覽返給之

中務補代官

後著仗府目使方大弁方大弁奏上以前給宣命於
方大弁次召中務補代主及以公經引給位記為
使內聖相具宣命使位記使亦起在行向彼家六条亭
時記記仰云來十日例幣延引其由可行大後上亦
外記區給言之次被仰云廢期三日又來十日例幣
延引者又召右少弁時記上日可行大後之由宣下
時記則御史已及夜半事了上以先本之不予人日有
贈位例被相尋法性寺右政右長時午日被行贈位
也又位記宣命可內覽哉否被問先例大外記定後
申云長元二年閑院右政右長時無不可內覽之由

贈位記宣命
不內覽

取下被仰者仍令少外記申此旨於取下返來之付被彼
例不可內覽者薨奏一本不內覽也仍不被申也宣命位記草可奏
聞哉否条先被問大外記申云可被奏聞是先例
也清書請印之後重相具宣命可被奏者仍
隨定後真人申被仰也
大取今日御除服依前大相國事也則人々渡方大外給後
令奏內御令宿仕給
依當番未時許奏內供朔夕膳初令著給宿仕
九日每年座每年座依為廢朔中也但內務寮居酒者
批取上如例諸自供菊花

薨奏不內覽

每年座

晚以從內奉入大納言及歸奉宿仕戌刻方
燒七右大納言系電車宿者

六夜九条前大相國葬礼云云

十日大盤以後從內退出

十一日例幣延引之由有大板宰相中於保實行之右少

奉不致
著者

十二日早朝上御簾花有音奏依避日次引及今日

次十一日共復日也今日
雖凶舍強不被忌也未的汗奉院次奉昇白及次奉大

及新中納言通後以被奉會數刻言談被奉云

文集古調詩、格詩也新調詩、律詩也者

晚以奉內依當番供朔夕膳宿仕

十三日奉終日候御前宿仕

十四日子午早且從內歸華今夕有解陣上以民了以

雖可有三今日依避日次引及今日也去十二日雖凶舍念

上御簾計也是及暑依有暎也至警固者雖及數日

依昔日也

十六日夜大晴政始也早且奉結政入外記門間右少弁時范奉做

蒙同史六人列立申云官掌遲奉相尋之間暫以訪復官掌

信季奉來其後着座先史亦次右
少弁次予右大弁季仲花少弁有信參加

史覽於文左史感忠先式日申文
右史上以民了以後明卿被奉

解陣

政始

著左門陣屋相待率如希來之處頗以數刻
上以以百使被申云希議避希然者可被始儀
日致左大舟匹被云政始吉日今日之外皆不
候而被念官身亦有其數云猶皆可令相待
治者未四點希議自左后太子及公定希仕
上以告被著廳官掌申云申文座以申云申文有
右少舟舟少舟起座次史三人大史下蕭一人同起座
少舟之家後少舟起通景同立申文予同史等云
文時舟先可立座左史可立座右如何左史感忠
申云先例著座之太舟被著廳之後有申文時先

舟立次文可立而大舟猶御座此座時史等起座
此事後日相尋新中納言被命云必申文時不論是非先立為善者然者不有失礼死
之後舟可被起也一日已不然可謂違礼歟者申

文了後左舟舟被著座先左次史二人著座請
印少納言惟信少舟記廣忠本三
所印并棒料也
百餘枚也此間右大史

延川可申南文六枚一之申上請印了少舟舟歸史
亦起座左舟舟起座出立於外記門上以希議

引被渡南所之後左大舟起座次予起座漸
步出外記門之間予不捐上官等如日記者可捐七而付
新中納言通俊以說不捐

漸進南所門前樹下程左舟舟移樹北捐左大舟
又於樹南捐予又於捐左舟舟被入南所予

留門下立北面右舍大舍東面立并侍直申予與集了
川立舍西南面下西面後此前少納云成宗著座召大舍
人汝并一々著座居上以飯間少史時直取文杖出來
乃大舍被奪云皆居物之後可出來仍史還留謂其
也汝居物了後申文上以見了後史結申之時上卿
命云常階國某社司神祇官移已康平年
中也加之姓名已異如何有在座并達何以被免
上哉乃大舍大嘆無所被陳先舉右少并又以
無所陳件事上以之難尤可然七年皆以奇恠也
後軍史申云右大舍被申上社司之仍史不留者予如

此申上之文強不難然而於此文者尤奇恠之仍上
以被柳了其後少納云成宗重召大舍人令居
汁物次立著食了并官亦同時起座出立門外上
以卷藏亦相捐衣過之後并少納云平寄外例
於陽明門下有出立各欲乘車間左少并右並
才仇有信申云今日又可始換那遠使廳政仍罷
留欲著廳者上以許之間自余人之渡糸陣將
在床子座間右大舍少史二人通貞上日之論被尋
問依及下柳其後人之退出後聞帥大納云只今可被
糸仕守仇遷官日時可被勘申也但從今相友申

字仇遷官日時定

時亂心地不例竊以退出又古少年依被兼行
後軍亭沈遷宮日時神大納言被兼被勘申
之次中宮左又有障之習伊勢遷宮內宮上
被仰下 新中納言通儀也

又今年豐受宮遷宮事始上納言

下官 兼行 史 左少史 伴廣親 造宮使 神祇才大司大中臣 資清 被仰下

予新任之初勤仕內外遷宮行事可然叶神
慮欲仰取信奉行計也中少年五人之中九

中并脚賴 暇 權右中并重資 元日織 凡少年左

忠 依為換非遷使 不耳太非宮法 為人右少年時能 日近

位并不同太神宮法

泰結政

將奉行法勝寺莫 上已兼御祈願也 下官自然當其仁仍那可辭申心

中被祈請可奉行之由深銘心肝者也

十七日早且泰大及次泰結政入外記間上官亦

列立引着座左右各充泰加仍史二人左右相分

申文以間又覽文於予 上總國 荒文 見了後及少年有信少

納了成宗家後泰來左史史祐後宿祢泰來

先從晴路行南方便著座 被兼也 今日依有信官

并亦有政上以民了以後明以但老識皆有障不

泰依有例上以一人著廳行政請印官首 少納言 家後

此間左史史可申南之文四枚一之申上事了上以欲

陣定

渡南所之處召使申上云當物忌仍引被渡奈
内今日有陣定仰大御公經有大御公民了後右氣
燈公新中御公通江中御公臣乃上奇季陸路甲斐
計歷之事又諸國多事亦為人并時泥奉糾
及深更事了陣定之間卷後一人政之間在着
座希後奇怪之事凡

七日依吉日於陣伊勢遷宮後又土國解之通
伊賀越後 遠江 款新上以新中御公波奉云伊賀早

可奏下強二ヶ国解状心周見給可左右者仍
曉以番冪白反付職事有家令内覽御依御者

折廊御下

則歸齋内奏了後下申上以上御則被下於座子
座下行事史感忠 今夕宿仕

十八日候御前入夜新中御公通後以番仗座
有折廊御下右方各奉行予立陣也清談上以
午一之後退出

十九日權中御公去江卿番仗座行内文外官造官
入夜齋内宿仕使仕并也

廿日候日候内依當番供膳今日冪白及御新居
後合齋内御後御宿仕於御直内覽越後遠江
解状則奏聞 今夕宿仕

到上卿亭下宣旨

廿一日從內退出之次先依為要日恭結政古右少弁
恭來各著在史覽三年於荒文伊勢國事了渡泰
陣則退出之次恭遷宮上以新中物云亭下宣旨
越後則行事史感忠來有便下又大和國解覽
上以具後歸家依為旬日也

廿二日午日故中多御國忌之依送此曉法勝寺御念
佛始又方御經供養人之恭仕為人右少弁暫行

事權年省
障替

早且恭院次行向新寧中於許訪二禁次恭
九右少及次泰古物云及花一條及入夜歸家

恭結政

廿三日早且恭結政古史史以下史七人恭著史延行
付竹竿覽文於予先伊賀國荒文柳今日座以史已

古史史也而相讓以史覽文系可尋知也古史外記
定後真人送廳方進本座異例路若習九又可
尋項而右大弁恭來下福史覽文事了後泰內
就床子座直申予与去集但不御申九詞大弁依
不取入敷也恭御前見文之後退出史感忠申上明之事
則申上了

今日於御前被始御讀經二座孔雀經九日又二間仁
王講又被始聖觀音御終法定賢法幣

御讀經上江中納言為人共了大御仰願極

左少信奉行

又說祇園室別致始大般若漸強鍾近日天下

有袍瘡之聞故也

四禪僧都以下七日被僧都偏奉行也不仰細所祇園別當定秀河開梨有障之間也

廿四日申刻系内依當番供膳之後宿仕大坂會
赤所宿仕今夜法勝寺御念仏結願此間依奉
神事不悉彼寺也

廿五日新日候内未時計大坂會退出給少夜宿
仕

廿六日甲早且退出下越後遠江直上日加署

廿七日戌刻新中納言通後以在太舟季仲著

廿八日辰刻江中納言匡房以同被著座也

政

廿八日依為要日早且赤錯政引史六人著座史覽

文於予相撲國頃而名大舟在舟季未著少納言

成京惟信同系可有政之由知記所申送是近江國
目申請系

事官并
請印也上以兵出勢老後皇太后官才大更遲

赤雨脚頻下時刻推遷也大舟有所勞被

退出予依早赤心神屈了觸此旨於官省

則退出之次行向水中納言通後以著座所大
官心

事被氣色已許之依當番赤内供膳申西點上以

以下政了被渡赤内開依無大舟不被著南所

行向著座所

上如若仕

廿九日禁中一日未物名之今日是醍醐天皇午一之
後与若人兵了古捕回車

晦日民了以参仗座系危行位記種印中務浦
亦系若力将能後領良系勤之

殿上之日 日廿六 夕十六

官上之日 廿六

錯改九
衛後十七

寛治八年

改寛治八年
為嘉保元年

十月

平座

一日己未西行系累白取次系大取以左出以作盛長

有教御事等則系内充兵出終後實以自皇右后

官權右丈公定相公被系公以今日多有陵

不被系由云云 仍付若人若少每時范被

尋御出事 仰云 無御出依例行者仰被仰

時范於下居物之申左兵出終自皇右后之平右丈

將起座 此間内登
居安膳 民了不被系加被陣後漸言談之間予申
勸益事進打若新中納言處是下屬可候而所被令
两上以云日勸益從上之賜可候致將又從下賜致民了了奉

云從下篇者其出後云從上篇兩以之說不同也
可尋知也居履饌後以相分被著并少物云等
少物持勿著產其前及上人不持之
被著陣腋座各西南予左右少并和記史亦座腋陣壁
西少以座勸益初然少物云宗後內豎二物右少并
時范之秋友少并有信并少物云座勸益一物內豎
各居汁物了上以召和記令進見希目錄和記廣忠
指文杖覽上以御見了起座進御所付職事被奏
御覽了後返給還陣座以官人召少物云惟信希
給見希又召并予希入居膝裏一物持上以下給
目錄置易於左給了取副易一捐退歸不借申

入壞歸家近代強不下史也此間從北陣方寫白
取合希內御禮仍令入見希給取上人行筆
取下御寫仕予午一之後退出

有畫御座御讀經亦更衣之間將出他所是
依供冬御座也今久被還入也

西的計上皇從鳥羽及還御六条殿云一日白地
二日入夜希內依尚書宿仕寫白及合候給令渡給
三日未卯刻村友大物取御產平安令遂給之由
凡軍則寫白取從內令渡給事了令歸希給
女子者一門予光華可喜之從法成与大和國

以後未有如此事誠以珍事也御在所左府公

下官依為伊勢遷宮行事不能希向日候
内之間所聞此方也

給印辛積鎖鑑修理之事其束使并不出仕
之間可奉行由有取下御氣色日時不給則
下大史史

午一之後退出

日雨下

五日登王晴有晴政新中御公通後辰時計相具少

御公今日在座撤扇居之但大舟在前三大舟著座後官堂居之參議今日初所見後希結政史六人著本座項而右大舟左右

亦舟少御公惟信希加史時真覽文於右大舟此

同座以史死行又覽文於右少舟未初上新中

參議皇右座希仕被著廳右舟舟舟史三少御公

家後外記申文事了歸著次官并請印少御公

惟信勤之廳事了官當義行申請印了申

右官舟舟史亦出立門前上以被後南所之後

官當又申其旨右大舟起座了又同適起向南所

先於門前將列立舟侍直申下官亦集其後

相引著座此前少御之家後次大舍人居上以饌次史

時真申文某回大仙了右大舟則起座

先被參内次立著食如例次舟少御公於門前出

下神宮解狀

立棟上上以恭議相指被過了後平寧如例於
陽明門內出立又如常被恭陣上官本右大弁於座子
座被見文史廣親覽之次於陣有申文如例於人者少每
時罷下告書則給七起座是上以初被著之故之則
亦持外宮造使浦清解狀覽上以以可奏者

一是利官主典可被補事一通被賜官首事一通可
擇山口木本祭日時奉一通同祭物詣奏事

則恭御直序內覽恭御前奏軍出陣座下
申上以被下予仰史勅先例軍內覽奏下如
初及下仰云今日日次宜早可令勅日時仍
相催臨湯寮之處上福道言胡氏家榮光平

親宗已上四人觸六右大物產穢者恭長又私穢
仍召遣本寮以成平之處頻申所勞由不若敷度
召遣及亥刻恭來勅申日時今日廿八外記
宮內覽奏下

又依可造鈴印奉橫鑽鑿自官奉請奏是
一上宣旨云予一上有障不被出仕回取及下御
氣色起便可觸於中物云之由依有仰成上宣旨
旨了新沙史時及深更午一之後退出及下御宿
仕明日可令渡勢大於及產一所給者
七日初畫御座於人兵了左捕定申五節人々仍

御談經皆陣外及深更歸入也

六日入夜泰內宿仕

四字損

七日禁中一日御物忌

宿仕

八日雖可有改依少御名之人觸穢延引

今猶候內之間下人來云危大物及女子非常

仍御誦經使走散東西者乍驚令業內處

己以一定也左大於及右大已令歸高陽院

給了雖可馳泰依為祓事行事不能若入

世間無常不可云盡去夜依當五夜昇白及

有養產事人之漸々泰集今朔己有無常事

哀樂同門

頒本七虫食力

哀之相大盤以後從內退出

之次行向新中御名通御祥言談已及深更歸家

習人奇回相具
習礼作法也

九日早旦泰內勤仕女房落膳於日候內宿仕

十日天明有政依可請印伊勢外宮使又工亦官

并也各侍來催供胡干飯饌後泰結政己一點

於陽明山下上以新中御名通後以泰逢相共至

如記以下予西面立上以東面立相指予入如記

上以被著左馬陣屋此事且隨
上以拿也立假裝間使有保以

下七人列立以牙著本座項而座以史有保覽荒

結政

文國蘇作上以左宰於中物保實被著廳外結申先官

每申文之由如例次少物各家後請印官并亦此間上以召使被示

送云六日初所行兩儀政也近代之世大并時依是可有

申文令申南所物忌申必強不著也然而初行兩

儀政之日也不可申物忌申必可著南者史申上此旨

計結了上以若議被渡南所予又同渡少物各家後

來具於南所門下直申如例欲著本座處一所司未儲

物云皆細細以使部相催數刻軍已未來之申先少

物各家後著座之後召大舍人後予著居物一後未

立著前予申上云中文每之上以同此旨後立著是儀

失一隨上以食了後不少納各家後列立舍西簷下

西面北上成角上以參議相捐被過一又予家後

還入舍南一間立依西面相捐去了是所謂臂

中捐也近代絕一欲雖然今日之儀已存古風仍所

行也次渡來陣上以先被著真座六日外官判

官主典被補官并內印也仍所被行內文也外記

無催上所令下官奏事之由依每上篇仰軍食之由

上以渡著端座召官人令置膝安召外記外記

亦入還覽并一外記為內覽亦下項而還

來上以見官并返結外記之出上召官人召逆

內文請印

壁下捐再興

此物監々々案上以年云印引レテ還入、後令立案
於東庭從中門方少卿云家後近出物監典鑑置官於
上持盤三人立東東以方卿云持官并重覽上以
上以見了後近給少卿之印置印盤上請
印典鑑印之如本還入以、後上以退出

以日下遣造官使許官并宣旨亦一々見了
後以行事史廣忠相具書杖給造官使之使者
從明且下向來十日彼造官使依吉日具件官并
亦可奏官由一所申請也仍上日外印内印一日之中
所忘行也官并目錄在別紙將朝干飯方掌侍美濃從御廳

中卿云惟信家統亦系者又上以被系者著史覽文
於右大并又覽了予美濃國吉書先友少史廣親結申或日申文
史生覽官并於右大并被加署也此間上以被著廳官
掌信季不稱鳴高失九次召使來云著廳給右大
并被著廳先大史史可申南文結官掌申云申文右史史申云申文
有リ予花右少并起座出外記門著深背史三人追來
次廊戶前列立每西面南上史南面東上次申文先少卿云
家後予右少并少外記通景右右史成後右少史
通貞時真列之南庭當版立六位唯稱之後予
依為四位并進著一座次中著了後予先起座申之

不摩靴

右少弁云先可摩靴左大弁云不可然事也者後問之也

依此中物云通諷諫不摩靴

己一居本座史亦一々申上每与奪摩靴稱唯事
了一々退歸出外記門後著淺履復本座史又附症
了次有官并請印事少物云唯信少外記廣忠
勤之廳事了後外記門前右出立左大弁先被
出外記并少物云未出前已少失礼也此間皇右后
才更公定相公被奏來乍淺履被加列是故實
欲予右史史留本座予問左史史云今日所見給之
告書已教作国也是前日見書也而重被覽事
如何古史史申云官中之習認告書強不慥難官奏

給長田稻奏則旋陣下史有保今日上賜仰令成官

并件奏不下上以仍官并面不引上以者是古實

也致日勤仕女房陪膳宿仕

十一日供朝干飯將退出依為旬日小解除也未時

計歸齋供膳御膳宿仕

十二日早侍神室被始先於人右少弁時記召道

言於片於所令勅神室可始日時奏軍六日成

刻三々於人右蓄助宗位為行事從事從令日精進

軒廊御下

十二日庚辰

入夜民了後明皇右后才更公定奏仕

仗座先軒廊御下次被定申法結与大無有僧

名北口 又同法寺講師宜旨被下 阿彌梨增珠 園城寺 已上二ヶ条

右方各時泥奉行次孔雀經 三七日 淨談經結願則被始法

華經淨談經先為人兵了方棟通捕來仰召道

言於片所令勅日時令日時成云云又於朝于飯

方被定中御談經傍名九口民了以同被奉也

六日候女房陪膳今夜又宿仕

十二日候日候内勤仕女房陪膳午一之後退出 五ヶ日勤仕 女房陪膳

十日日甲後日 或陰或晴時之小雨江中細云片大奇 李仲 兩人

著座之後所被著政也仍辰時計予齋錯政女史

以下史七人齋寫則著本座一項而右方各時泥

少聞吉書度之被入奏者隨有嘆氣頃而予立座

向南所於門前直申入著座史時真申文三枚 吉書 本之 被文一枚

食之後各少物云出立門前上以兩相公指

被遣平寄如常於陽明門下有出立引渡參

陣暫在床子座凡大奇被立座次之各皆立了

左右各又還署 著 床子座覽申文右大中成後

勤此候次於陣申文如例各人各少奇時泥下

吉書則賜之其後予退出歸家休息之間從

冪白及方召重希入以時泥被仰云内宮造官

使諸國使猶張行那法重可加制止由且傳上以

且又可尋沙汰者申承了由吏燭之程歸蓬門

今日小雨之間
衣裳濕損

左大并著
政之時上臈
參議被祭
忌來

新中御衣通後以被誤云左大并被著政之日
上臈宰於被祭者有祭衣前例所忌來也今
日已不然左大并不覺語如何者

十五日未發一日內御物忌也入夜從內有召馳奏
被仰云今日也房陪膳三位午時計月障出來仍
御膳已闕了皆候下侍也午一之後可奏御前
者仰奏時早令指午株後奏御前供夜侍
退出以脫新典侍被著也

今日前左政右實後家詔九系堂被修法事
限人之多未帶祭衣穿白服御也前山住主
良真為導師以中出山終公實以立行
香是為院司人如此凶事勤其後頗奇
惟由人之被申歎以旨所傳聞也

祭結政

十七日早且看結政史皆祭各著本姓一左史
史覽文於予上野國
吉書項而右大并左右少并著加
史時真覽文於右大并時移之後渡祭陣直
申如例与祭今日依可被勅例幣日時催具淺陽
寮相待上臈末兩計帥大御之被著則欲勅

申日時之處其人午時犯為辰下御使仰云一日
衙院之中聊有遠例事卜筮所告穢氣者然者
此例帶過穢氣疑可有歟又依穢氣疑被行
御占例勸申者陰陽助家采申云去治曆四年
十二月神今食依穢氣疑被行沂廊御卜又其
後抑陣以有如此御占為申件申其人午時犯
大辰采白取數度及深更歸來云可有穢否
之由陰陽察占申後延被申可有定者
則令道言然片家采占之處御占形云有
穢氣者仍以歟引不知行日歟

右少每有信奏維摩云後奏

右少每有信奏取上口令其人明國奏維
摩後奏御覽了後返治依為地下恭維摩

會每官必恭仕一日要日造政是古實者
真講中原師遠奏天文密奏

今夜宿仕

十八日今明禁中法物忌也依為常備供於文
籍了宿仕

十九日又水物忌同終日候御前午一之後与民
了古備人兵了古備同車歸家

廿一日早且後內有召依由房陪膳事
新典侍依忌日
夜前退出者

依例小報之後依為伊勢行事也逐電奏內款日作御膳

役西時計罪白取之奏內給日若依大抵非君事不被出仕給也

入夜令退出給

大殿卷龍天王寺

此晚大取令奏詣天王寺御明日令奏着彼

寺給也一七日箇令給給也御共人中意去又

仰新大抽之家大新以道良新片御上人此外

不希地下人前中幣必備廣細形了左備

家信諸古又曰五人計云云依密裁不及廣款

廿二日庚天晴七日罪白取者十在仁王講十日

今新邊因退出依新典仍被奏也同日

清水寺新造堂供養

今日晴水吉新造之後有堂供養云云道守

師權也僧於隆祿者都人市女為錯錄奏

集如雲火事之後以兩三年依十方施主

知識終土木之功云云今取者下物為板左府

速供養朱雀堂權傍正隆余為導師讚衆

内裏火事

皇居堀川院火事

廿九日中兩計行向上以新甲細之由許覽役吏

工沙汰因氣文書未則奏罪白取內覽打摸大

和兩國御以職事盛實被仰云令召問打摸

國在廳官人亦并有司經敏沙汰者至干大

和解狀者追休行家於夜令申者則悉內奏耳
於摸臥狀雖非當番供夕膳而於人宗依殿依
下仰云人之愷可候宿者仍宿仕夕大盤了後予
与左京大夫後賴於片家人兵了上浦通浦三人
脫束帶休息直庐以清談間漸及亥刻
大風頻吹忽聞西陣方雜人走叫之声而大風
感吹程存成誼辨之由不驚之處弥以大叫之
出直庐見之西陣方小屋亦燒七火炎高感飛
燼滿天則入直庐著衣冠走奔御前于時主
上從中宮御方志還御本殿仰云宗忠早着中

宮御方可寄御平後賴向內侍所早可奉取出通
坤可取出清涼殿御物亦者依勃牽之人之敬東
西予向宮御方令寄御輦車下懸於北廊
南面立御几帳奉氣了之司一人未系入仰侍未
令取出御物又令出女房亦於左步門陣則歸悉
御為申申之令出御了申于時腰裏寄南及
內侍所并大刀等又置陣廊鈴印被取出御物于其下也積七合取上
御倚子時簡管絃具木皆相司等処各以
取出了予奏云御叙壘苦愷候哉仰云吾
自持之又奏云在夜御座宿耀御手苦候哉

重服之人
恭入寺

則命通哺尋遣已了早取出者及上人之人
之外各人宗統遠矣隆重今夜候宿也遣宗統
令取出納及雜物亦宗統納及沙汰各人也軍白取江中細云
匡房民了後明各中物形實少物有買者
來取下令雜人亦消火雖然西風大吹那可救
消炎氣大滿禁中已付南苑人所屋西簷并
右為陣屋上內侍所西中門南廊也爰主上令持御釵
重亦給各中物形實令置御輿中仰各少物
有買令寄內侍所又右大物亦布衣恭入重服服佳以前
重仰云又可恭以各御方走還奏云中宮御方

人之布衣
恭入寺

大進仲實右大物候又右為帽子亦各馳者火
炎高上後已右行幸從東門令出御經二条
洞院西大路到高陽院南馬場東門而門戶
已鎖早不能開間將以遲々
行幸間孫中細云基并丸少物後忠布早恭
入又於此處云以宮各諸陣官人亦多以
恭有以間天台座主仁覺恭入候御前則
開門皆御馬場取屋干時上皇從各乘及馳
御車御幸南門前中宮同以右御車御此處
又免使者令恭天王寺是去方一日大取御彼寺

取下召予被仰云可仰別當早遣換那遠使可
令守獲禁中者以間火炎高。盛南及御殿燒
也猶西風大吹已欲及東三条又遣換那遠使消
火禁中之火已滅了程凡又吹止滅天運之令然
火之起出從大宮東二條南山屋若失火而大凡甚感更
及禁中也夜半計火消之後亦御所沙汰而立計以
賀茂親良道言申云六條殿高由番大將軍方此高陽院
當由王相方御所已在大炊殿近日大后御座也大炊
御門南西洞院東則可有
行幸之申議定已了其後上皇還出六條殿仍右
后念思立給御院以高陽院小寢殿了七刻計行幸

大炊殿寄腰懸於南階左右幸於中為經實保實
取叙重前行皆御東對代廊御殿法定之間
中為御所也又西二棟
廊為內侍所東侍廊為取上寢殿子東對代廊
渡取為中宮御所此外今夜未被仰下迄今夜
別館不被仰下則警固六陣立平張希集
今夜神祇官為供大取糸糸入而以人每
追還奇怪也
今取候齋事奉公之忠深所致也人々不素
前走散東西随心及目及沙汰之間神心迷亂
身軀依遠但今夜作逢事誠風夜奉公

之徴

裏書

例
皇居燒亡
國史以下

國史以後皇居燒亡廿四度 內裏十四度 里亭九度 太政官朝所一度

天德四年九月廿三日庚申夜內裏初燒亡

內侍所並大刀解銘印累代室物燒 但吳鏡

不損後灰中求出也見御記 貞元元年也

云延和元年五月十一日夜內裏燒亡 貞元元年也

大元二年十一月廿二日晝內裏燒亡 臨時祭日也

同五年十一月十七日夜內裏燒亡

長保元年六月十四日亥時內裏燒亡

同三年十一月十六日亥時內裏燒亡

寬弘二年十一月廿五日夜內裏燒亡

內侍所吳鏡燒損半公卿有神鏡元大刀

節刀解等燒損云云

同六年十月四日半夜一條院燒亡

長和三年二月九日亥時內裏燒亡

同四年十一月十七日內裏燒亡

長曆三年六月廿七日戌刻內裏燒亡

同年九月九日子刻京極院燒亡 長久元年

內侍所吳鏡為灰燼大刀解等計取出云云

長久二年十二月八日內裏燒亡

後冷泉院六度

同日年十二月一日巳時一条院燒亡

永承元年二月廿八日亥時朝所燒亡

同三年十一月二日夜内裏燒亡

天喜二年正月八日寅時高陽院燒亡

同年十二月八日京極院燒亡 一年二度

同六年二月廿六日子時新造内裏燒亡 遷御未有火以前也

檢取同時燒亡

康平二年正月八日夜一条院燒亡

同六年三月廿二日夜豐樂院燒亡了

後三条院一度 治曆四年十二月十一日未時二条院燒亡

太上皇二度

兼曆四年二月六日巳時高陽院燒亡

永保二年七月廿九日午時内裏燒亡 相僕後朝

今上 寬治八年十月廿四日亥時堀川院燒亡

昔貞觀十八年四月十日子時大極取小安取

迴廊亦燒亡又康平六年三月十二日豐樂院

燒亡此外諸司舍屋燒亡不可勝計

後軍内侍所博士舍局 倫後 語云去夜有夢相又

件夜内侍所鈴大鳴成奇之処已皇居燒亡是

其徵兆誠雖末代可恐者神道也

廿五日燒皆歸家逐電奏内公以多被奏内於

内侍鈴鳴

取下御直序百案議
必不被但依為重日明日
可有陣定由被仰了
從昨日法猶有
大案書也
而可止哉
否事被問外記定後
真人申云前例
西月御祈書
同禁中有火之時
不被止彼書者
仍准件例
猶可行大案書
申被仰行事
每時范
了
右少每重資有障習所奉也
但被止音樂
亦夜死終計
大取
從云
王旨令歸給
上經已到
有其告也

上物神祇官
奏入供
大取
系予
上
取
白地

退出

火事於殿上金議

廿六日晚
大取
令奏
內御
午時計
公
大
多以
奏

集
惠帝
於殿上
必定
昇
自取
直衣
御座
御侍
系

前大取御座
御取
南庇
公
口
伸
右
袖
云
隆信
氏
了

以後明
必忠
必忠
必忠
後實
新
中
袖
云
通
後

江中物云
這房
方
大
每
季
仲
節
片
亦
也
自
案
人
云

不閑
奏議
先
以
奏
人
必
少
年
時
范
里
亭
皇
居

燒七之時
被行例
令進
勅文
入
言
廢
朝
事
內裏必被
御下里亭

必不被
仍別
不被
仰下
但
從
一
夜
下
御
簾
止
音
奏

不供
朝夕
膳

可被
立
南
取
御
帳
事
可
被
造
內
侍
所
御
床
事

可被
造
陣
時
抗
事
机一本
机
一
失
一
可
被
立
內
膳
屋
事

可被造置版位事

版位失

節刀橫可被作事

以上可勅日時之由會議已

清涼殿事

北對西對之間未定也

奉幣事御卜事

件二三条不被行也重書神社達例之由度之見御卜猶燒亡可有御卜由予情案此事至御卜者必

可被行也先例禁中火事之時必所行來也

就中安慶去九月例幣已延引宇佐遷宮延

引迄曾欲被立之處又穢氣之由見御卜

仍頻延引以之患之猶可有御卜死晚以

事了公以多被奉法勝寺大業等

出所公口
無總成

被奉也但御卜物一人被止了依被勅申

實檢燒取

日時次爰呂如出中將顯實朔日令實換一所燒之

節刀中云件釵所見付十柄身計也但右節刀

圖二不叶若是雜釵死下御云不尋得實

否間將不可勅日時由被御也件釵本自入

橫所被加置內侍所也而今度不取出由女

官亦所申也一夜火消之後令各人亦之助

明國求灰中則求出釵身十柄也皆置若

人所也非節刀者是雜釵卅柄之由見村

上御記件釵歟又未有公以座仍以西中門

廊假為公以座但不取簀子敷此大炊

殿已洗堀川院當禍害方是天子所令忌
御也仍丈尺之内皆今年計不可有大祀土
之由道言所申也

日時定

帥大御方著陣座召予不置膳寢作
有簀子敷也則從簀子敷

若入年云今臨陽寮易申上件五ヶ条日時則

於陣腋令道言相行勅申上官不假以此
處為赤子座沙汰之間已

入夜勅文云可被立御帳日時十一月十一日巳酉時
午二點若未可被造

内侍所御幸橫臺日時今月廿六日甲午午時戌二點奉居
新臺日時同日甲午時子二點一所

被造時机日時今月廿六日甲午時戌二點
始木作可被立内膳屋日時日時今

月廿七日乙未時午二點三時上棟日時此日戌戌時己二點立柱次先西次東次
南次北可被造置御位日時今月廿六日甲午時戌二點置日時同日甲午時亥二點

五枚勅了後予奉 upper 則召外記令奉菅入勅

文五通令予奏聞先悉冨白殿御直内覽

御云可御覽大取又悉大取御直内覽之御云

早可奏聞則奏聞還悉冨白殿御直内申此由

御云可下 upper 召外記給菅了後又召予被下

勅文一々結申於陣以下右又史祐後齋祓了

upper 被出了

殿下御云今夜早任易文旨可行也又内侍所

一定御所東中門南廊也今日日次宜子刻可

奉渡也其為可令作出御座也則召集御理

版位中務下部可置事

木工匠寮亦令若作御座并時机版位亦又
從御所彼中門廊板敷下也クタル仍座下又作假板
敷一間可奉安置之由有御事也置版位事相
置版位御修理職令火燒屋令置先例不勅日時也
尋先例之處中務下部所置來也而大史史申云
御殿一定之後可立御殿前火燒屋之口御舍
以迄出物監可置者沙汰之間未一皮程依召奏
御前問右史史已以迄出物監令置一後聞新中
御舍通後以云新版位尤以中務下部所置也白
地相償之時迄出物監所取置也者大史史失
死以此旨同右史史處語云先例內裏燒亡之時版
位告時只以迄出物監置之由見故史記者不知是

非可尋事也

時時机作了付奏時內置了

內侍所從西二棟廊令奉渡東中門南廊事

若人多去捕通捕奉行件日時不勅之由道言

相臣可申也只以子刻可奉渡若左右

進次將以下一負可供奉旨相催予又依令作

御床并假板敷令渡給間同可供奉也依可

潔祈於直序聊小休憩与顯實通捕同以休

浴事具一後若向內侍所左迄少為忠教朔凡

常臺胡籙野叙
依警固間也

右中於取實朔凡常臺胡籙為監以下各

一員依近之女官等奉昇之予是通棟相從西
中門南廊北先中央間假板敷一間上立新
床其上安置所入奉之奉積并本其臺其後
橫大刀納幸橫各一合安置先洗廊子二點奉了
宿仕內侍所雜釵橫一合節會公以火盤御
帳三所中殿二版位火燒屋木內侍所臺御
湯及具御障子共幸中行事障子取出事此外御物
皆取出了

廿七日朔日候御前午時計白地土版令退出給
入夜人之物版上清談之間乾時計亦地震颯以

為奇候宿版上人跡之右掌於中物仲實岳
纓奈內警固之間人之為奇

廿八日於大盤以後行向師大細令許申御帳候
理請奏事其後歸家休息

此兩貫首故障不奈內但但一度火事之
間以中物被奈陣外以每初著各宿袍被奈
內了其後不被奈仍五位人奉行万事
人之或冬衣或夏宿衣相雜

公卿於殿上定事御所定
廿九日奈內人之多以奈集今夜宿仕
此日戌物版上有公以定界白版衣御衣仲大細云鍾

中字亦又師狀大物云家民了以德如東門抄公
方去未終後新中納言通江中納言臣皇太后宮事更
起方名季未時計奏集方及合候御取給先內
裏可作哉否事諸以多被申云
伊勢左神宮內外遷宮之比諸國使役又工亦相
催之間多有亡幣聞過今之今年可被造宮
欲多以同申云又此大炊殿中清涼殿西對與北
對之間以何處可為善哉寫了兩東方被申死
又置內侍所節刀橫已燒一如本作橫可被
置早先今日依昔日可被加置內侍所者

此次前日定作黃金正鉢并彦山事題被定
申死又音奏供膳事未者會議了後依
仰公以皆悉廻見西對北對亦取下同
御覽西對可有便宜之申被申死此間尤
宰於中羽保集被參加

節刀橫作日時定
今夜神大物云於伏座召予奏進被奪云
節刀橫可作納日時令陰陽寮勘申則執
陣以令道言教片勘可被造其節刀御奉積
日時今月廿日戌戌被納節刀於御奉積日時十二月二日
時戌二點二點一枚覽上召外記若則令予內覽及下

白地令退出給仍審二条亭付職幸基細内
覽仰云早可奏下者其次被仰云節刀批余
柄之由已見天曆御記而一夜若人明国所求
得總十柄也若是殘猶在灰中欵明且汝与
源中物取實相共行向堀川院内侍所之跡可
尋求者又今夜件釵十柄在若人所出物監
一人相共先可納内侍所天德之例權在中弁国光与
近出物監一人相共者彼例也又内
膳屋今夜可立也而只今御所廿七丈之中也遷御西
對之後追撰日可立者件事亦先取御氣
色仍所被仰也則歸若日時勅文奏下則下大

史史祐後宿祢一召内匠寮令作始幸積長四尺
釵廿
又相具右近將監大中臣行李付若人所從
出納許所取出之節刀十柄受取令將監置
内侍所了博士余婦備
後受取則以消息早且可被審
會堀川院之由尔顯實中将許了及深更退
出今日依吉日初朝久晝御膳有音奏上御
簾陪膳右少將能後朝臣

殿上今日 日廿八 結政上日 例後廿八

以朱间書行上

坊城藤後將

[Faint bleed-through text from the reverse side of the page]

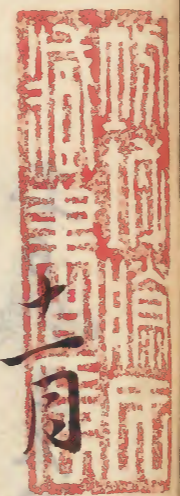

寬治八年 至十二月 干時正四位下方中身

前刀横
本様可

一日 早且着束帯 糸内先付内侍所召集古光

女官等同節刀横本様之處申云長四尺許黑

漆但其
中朱每鎖鎰只以細結之者則以此旨可作之

由召仰行事史了干時頭實中將糸會同車

行向堀川院内侍所燒跡令吉上五六人許尋

求己每求得者大畧没本有雜釵十柄死則糸賀

陽院及下合掃了聞令
渡給之由取糸也馳糸二条取中相
相具取下御東山寢

取車面中宮女又
被候面不求得之由令申了又歸糸奏

聞此旨其次有被仰事不晚以歸家之次行回新中

納言通後口許談万事又顯實中於來有友深
更歸家神祇官供御贖物如例天下依有穢氣疑泰
及下間外記廣忠申云今日依御曆奏欲相催上
之處陣座被候直間已出公心座上等數十人候
公心座也仍無便宜先例上以有障不被奏時
直付内侍所奏聞然者准彼例雖每上卿付
内侍所可奏歎仰云然者早雖上以不奏付内
侍所可奏者大及後内令退出給彩殿下又
令泰内給者

二日庚子天晴午時計泰内先泰寫白及所並序

付職事說長令申今日任勅文可納節刀於新
作幸橫而宗忠一人可納死將又他人相興候死
又今日内膳屋可立也而後御所相當右神方以
後日可立作候死先相尋陰陽寮之處明日日次
且之由令申者仰云内膳屋然者明日可立也納
節刀及先可同先例於外記若不詳者行向神
大納言許尋回可隨彼有者於陣邊依仰旨尋大
外記定候真人之處不詳見之由所申也仍行
向神大納言許一条京極以仰旨令傳之處被申云
件事先例不見但天德四年内裏燒亡之時

入節刀於
幸櫃

彼遷節刀於他處日弁官一人退出於監一人
相具^共監臨之由見外記勅文然者付彼例可被
行死歸奉申此旨被仰云至近來物監遷他取
所時可相具也抑內侍取已納之間猶次於一人
相具也而中物顯實銘片共可奉納^也申依
仰与彼中物向內侍取官行事所^新作幸積
一合^{長四尺黑漆中朱漆每鑿匙以朱細結之伴幸積}相具与彼

中將共取出節刀十柄一合監臨納幸積

節刀十柄^{此中有具銀}

銀樣

切鋒八柄

一柄^{長二尺五寸五分左方二府秋總見方界也左鋒三雲形總}

一柄^{長二尺二寸峯有銘文云後玄此字以下燒損不見北斗在青龍}

^{上鳥尾秋總在}

以上二柄若是美銀兒

殘六柄^{長二尺四寸但柄本或六寸或四寸亦相加也}

鷲尾二柄

一柄^{長二尺四寸柄本三寸} 一柄^{長二尺柄本四寸}
以上二柄每銘文

以上十柄皆以燒損

納了後以朱細結固之干時內侍所傳士傘婦一

人備後女官之人上野百海相共見之其後与中物

共系御直序申納了由

裏書

件灵釵二柄首權中物頭實銘在取持也彼亦相傳之也明經博士允亮所抄政事要略百海局中詳見也為一本書不在他家而件箭刀沙汰卷隨所直序与下官共披閱之處大畧今日所見之古釵二柄相叶也尤有與件書中大德内裏燒亡付陰陽師晴明奉勅奉作齋之申取見也而安倍恭長為後朱業此灵釵之首今取獻及下也彼

中於首与恭長首皆以相叶是有指南也

長德三年五月廿四日家人信經私記云遺召

主計助安倍晴明召同宣陽殿御釵亦事申云

件御釵此四柄也去天德内裏燒亡之日皆

悉燒損晴明為天文得業生之時奉宣旨重

勅文所令作也此四柄之中二腰名灵二腰破歛

一腰守護件釵有鑄之儀次若各又同鑄

十二神日月五星亦之時也而燒損之後不見其

文仍所献勅文也御釵樣乃木款也件破歛是

至六物軍之時取給箭刀也一腰是名守護候

御所是也者去カ天德以後度々燒也後未被作件
二腰木是百濟國獻云云今日所遺釵身六柄
柄之中靈二腰之實有之實件其日等國
家大室也必可被作儲者天德奉初以備前
國撰獻假治白根安生令燒其實之高雄山
云者七八月庚申日必可作此釵者其故仰作酒
令史安倍宗生等也今年八月廿六日是庚申
日也然而已為九月節又日次不宜明年七月
庚申日可被始作九件記後日從治了以通後許借得取記置也

大祓

今日權中納言通後以奉仗座被勅申大祓日
時令系人如少奇時祀奏今日伴大祓取被行也
皇居燒亡之時所前行來也奉議皇太后名權
奏公定著行者
今日初有御浴取物具亦皆以燒了仰木之空
令作進也

改始

亡日幸早且從内奉結改依改始也漸進外記門之
間上江中納言被署乃出門陣座進署本座
從斯以前左大奇基細右奇時能右座聞九
右大奇見吉書了後又左少奇有信奉來順而上

卿被著廳在从史祐後宿祿可申南文三枚

結申 諸道得業生文一枚吉書二枚 次依催方大舟被著廳方舟舟

史三人申文舟舟舟惟信舟記通景加之事申了

各還著本座次官舟請印舟舟舟舟舟舟舟舟舟舟舟

記廣忠勤之廳事了後上以舟舟舟舟舟舟舟舟舟舟舟

出立木如例 次舟舟舟舟舟舟舟舟舟舟舟舟舟舟舟舟舟

舟舟舟舟舟舟舟舟舟舟舟舟舟舟舟舟舟舟舟舟舟舟舟

舟舟舟舟舟舟舟舟舟舟舟舟舟舟舟舟舟舟舟舟舟舟舟

舟舟舟舟舟舟舟舟舟舟舟舟舟舟舟舟舟舟舟舟舟舟舟

舟舟舟舟舟舟舟舟舟舟舟舟舟舟舟舟舟舟舟舟舟舟舟

舟舟舟舟舟舟舟舟舟舟舟舟舟舟舟舟舟舟舟舟舟舟舟

舟舟舟舟舟舟舟舟舟舟舟舟舟舟舟舟舟舟舟舟舟舟舟

舟舟舟舟舟舟舟舟舟舟舟舟舟舟舟舟舟舟舟舟舟舟舟

舟舟舟舟舟舟舟舟舟舟舟舟舟舟舟舟舟舟舟舟舟舟舟

舟舟舟舟舟舟舟舟舟舟舟舟舟舟舟舟舟舟舟舟舟舟舟

舟舟舟舟舟舟舟舟舟舟舟舟舟舟舟舟舟舟舟舟舟舟舟

舟舟舟舟舟舟舟舟舟舟舟舟舟舟舟舟舟舟舟舟舟舟舟

舟舟舟舟舟舟舟舟舟舟舟舟舟舟舟舟舟舟舟舟舟舟舟

舟舟舟舟舟舟舟舟舟舟舟舟舟舟舟舟舟舟舟舟舟舟舟

舟舟舟舟舟舟舟舟舟舟舟舟舟舟舟舟舟舟舟舟舟舟舟

舟舟舟舟舟舟舟舟舟舟舟舟舟舟舟舟舟舟舟舟舟舟舟

舟舟舟舟舟舟舟舟舟舟舟舟舟舟舟舟舟舟舟舟舟舟舟

舟舟舟舟舟舟舟舟舟舟舟舟舟舟舟舟舟舟舟舟舟舟舟

立内膳屋

人明国奏 兵乱云云

六日成刻立内膳屋 其所及所尻東即倉所中也 先申取下奏事由

悉内 經大喜二条於西洞下車 江中納舟之被著使座件使座在

西中門南廊 今日初作直了也者申文舟

大舟先舟舟舟舟舟舟舟舟舟舟舟舟舟舟舟舟舟舟舟舟舟舟舟

舟舟舟舟舟舟舟舟舟舟舟舟舟舟舟舟舟舟舟舟舟舟舟

舟舟舟舟舟舟舟舟舟舟舟舟舟舟舟舟舟舟舟舟舟舟舟

舟舟舟舟舟舟舟舟舟舟舟舟舟舟舟舟舟舟舟舟舟舟舟

舟舟舟舟舟舟舟舟舟舟舟舟舟舟舟舟舟舟舟舟舟舟舟

舟舟舟舟舟舟舟舟舟舟舟舟舟舟舟舟舟舟舟舟舟舟舟

舟舟舟舟舟舟舟舟舟舟舟舟舟舟舟舟舟舟舟舟舟舟舟

舟舟舟舟舟舟舟舟舟舟舟舟舟舟舟舟舟舟舟舟舟舟舟

舟舟舟舟舟舟舟舟舟舟舟舟舟舟舟舟舟舟舟舟舟舟舟

舟舟舟舟舟舟舟舟舟舟舟舟舟舟舟舟舟舟舟舟舟舟舟

只今之御所東對廿七丈之中也可令避犯土
御也中寢殿及西庇皆供御座中宮主上將令
渡御也推大進仲實令御座東
主上同寢御一所其後苑行事史通負可
立件屋五間二面御座先例也
總理職作之四方壁者戌四點立屋上棟了由行
事史申上則奏事由還御本所侍臣不扈從中宮
同時渡御之故也件屋如先日勅文者去晦日可立也而聊有議
延引及今日也頃又可勅申日時也然而帥大納
言被申云如此依凶事重不勅日時內之被
陪陽寮雖不勅申何更在哉者仍付彼被申
不被勅也可為善

伊勢內宮行事史盛忠付辭狀亦
六日又宿仕下宮候給入夜大雨
燒亡之被不參六所陣官人兵了右浦通浦
仰尋勸責

裏書

皇后燒亡之後了奉行事亦

今作內侍所御床事內通寮祖依可早速作出總理
木工亦相合作之

立內膳屋事總理職

作入節刀橫事內通寮漆工亦

南及御帳總理事堀川院南及御帳燒了仍尋大寮當時御帳
破立之處破損益極仍加修理也漆成宣旨

皇后燒亡之後
奉行事

同 同 同

漆

召土左國經理料第百
世足召年料第百

同

南殿版位 後理職作之右近為監置之是古丈所行也
後開木工寮可作中務省下部可置也行幸史失也

非下官皆仰大丈史尋先例可量
行之由下知之也此系誤也

同火燒屋

後理職作之置

陣座時札 一作加

後理職

御竈神奉渡事

四日寅 白雪紛々 早且歸家

五日 終日休息 後聞右大每亦打每亦結政云云

六日 早且參下 西 御竈神可渡奉内膳屋之

由令申之 御云 上以江中約云者 則向彼郷

家仰此旨 次參内上 於大取之 退出結入和所及

下從内上 參内御 仰云 今且竈神奉渡可延行

者 午一之後 退出

七日 今且以往 去月八日 以後 世間有穢疑 是古大

物及小兒 亦常之間 穢遍滿天下 云云 而力取

卜知穢氣者 仍以往 神事皆延引 守使例

幣 五日 亦院 相嘗 今且 山科 祭皆 以延

入 取与 系人 云云 大捕 同車 参内 参及 下

御 直 序 申云 彼例 幣之物 一夜 内裏 燒亡之

次 抑 行事 官掌 信季 宅燒 失了 者 仰云

伊勢幣物
燒亡

幣物燒失之由所聞也

早參大辰可申此旨則若高陽院付盛長
令申御返事云早重下宣旨於諸國可催
幣物又如此時御占被行哉否糸被問外記
可被進止者歸若付職事基細申此旨
則奏達 宿仕

八日猶日候内於對南面辰下被仰文之事
又之次相摸在廳官人等早可召同由兼仰
今久又宿仕若人土神通神幣物燒七事
同外記先例方御卜者

九日早且退出依例奉幣也吉日社近來廢

使^右步將源有賢欲出立必俄身有過氣每術之由
大物被申也仍可用代官之由被仰下子中
宮使權大進仲實相摸固夏以消息申上
則下行事史盛忠了

裏書

九日大御春日若不合立神馬給是依長者辭退

恰力

只奉幣計也其由作告文若清家相長被申
本社也例使五位也今日被用四位依有告
文歛餘社自此以後不可立神馬

若白辰又不合立神馬給長者後念日御
欠日歛去夜梁上云入若人宗佐私宅如衣

裳皆悉被竊取之由一取也

十日戊申諸社祭亦如例歟

平野御櫻兩頭不祭右中將陪膳身

就東對南面有平野御櫻兩賢首不祭仍以右中將頭實為陪膳使民了大怖甚焉

十一日己酉早且天陰祭結政外記以前外記廣忠史

盛忠宣行之人出向云陰陽祭鐘頻報定知刻

限後仍退出也者則引伴人亦漸退出之間外記此

前程史成後祭來又相具出陽明門欲乘車

之間外記定政通景史廣親祭來干時天

遲祭上官三人申云上官亦早退出之祭隨者

疑惟見刻限可一定也就中同日上日之筆可為

祭結政身

依每并侍每直申身

憂者遲祭之人遂祭結政其後川祭陣依每

并侍每直申干時已四點也追通景木來云天

晴日景不及黑事二寸計者依為行事

時勤文令立即帳南殿懸帷了中宮御方依當

梅宮祭有奉幣職事官目不祭予勤仕陪

膳役治了少怖懷季益供

申時計江中納之被祭仗在祭人并時范仰云

可助申御覽神奉渡內膳屋之日時上以召

予祭入被仰此旨則令陰陽慶助申今日戌二點

上以令予內覽并奏則下上以被下予又

御覽初度

召御記可催四府由被仰下了戌二點上江中

御記予御記廣忠史通貞花諸出宮立相興行

向一夜之後伴御電二條北堀川東与中宮上以下步

行先右步山府以御電神乃右兵出相副右右官立相具

次上以弁外記史次右步山行向新造内膳屋奉

置之後宮立御電神系間上以弁外記史列立

戸前往古敷座上下以下着事了各退出宮主又御

井祭勤仕者右兵出作皆陸明錄尉以下一負某丸

出門共仇不系以尉為代官此中換非遠使平胡錄

上下每初授宣旨先例者

主上遷御西對

今夜主上從東對遷御西對先系人玄蕃助宗

沈率所衆御裝束例但西中門以北從被堀

川院當榴喜方御忌方者仍不可有大犯土之由道

於片所申之中門北廊殿上前貫子敷亦不被

放棄中門以南之廊所板敷為公以座渡御

日時先於系人所被勘今日戌一蠟之後從南及

御後敷苑道掌侍二人取釵壘出丸宰於中於

保實取御釵前行主上御亞衣新宰於中於宗通

取壘及上人亦取指燭前於大及穿白及中之女師

於左御子中之身能皆束帶危從渡御西對畫

御座之後覽吉書

為人方通怖
官時能

皆先於及上内覽

次入御内侍二人出来取釵璽及深更中又渡

御中寢及無日官司御裝束

南面
如例

之相志身儀無管雜在及閉之事

之中者予依御寢神渡不候後以人詭取記

江中納言談云如外二年四獻臨初後御津原

殿之時主上御束帶者管雜内侍取釵璽

前於五位殿上人六人持燭今招不被用彼儀

渡御之後有龜陣事上中宮右史

午一之後退出

餅陣

今招上皇御幸鳥羽殿者

上日未雨計有信時者定使道時於民時能定申

御寢神奉後間事未

先成宣旨於所司召物

絹一疋布五段以上大者省

覆料初八支
官内省
荷料

比士十六人

左右出内
尉各六人

宮主催儲

宮主先進御寢神祭御井
祭清養清隨成寅了

内膳御炊 以上并仰史令催也

乃如出内右兵出仇以下一負

上以御多紀念催昔少納言供奉近代絶了

右德四年内裏者事令後他所結時件寢

御寢神渡
御問子

神日的易文催大御云源經片奉其由見法記
其後遷宮之時多執事人所被勅日的被下上已
上依依大德例也

東書

御電神事

件事不偏依上以江中御之之奉也

長德三年二月廿一日奉人信經私記云今日雨降

又遣召宮主令奉御祓御厨子所仰詞云陰陽蒙

依例奉仕矣御者而月來之間奉仕之勤不如

法也此由所不知也爰日者御膳非例仍令

占申之處御電神崇之奉致者此由可後申者

兼信奉宣旨向彼司奉仕御禊還奉令奏聞云

内膳司御電神之所也一所平野件矣御祭奉

仕之神也一所廢史是尋常御飯奉仕之神也是則十二月新嘗

六月神有食奉仕之神也而矣御者不如法之由

欲後申之處件平野神無所在仍召問司宮人申

云件神田南院御所為人所盜取依件神事三朔臣被除簡云云

奉改以後納置内膳御户宅内是有事危之

上無神辰也者因之月來於庭火神御前奉仕

件矣御者云云是尤乖舊規則奏聞

事由宣七日云隨兼信所申之旨如舊

伊勢例幣
日時定月

跡可。有奉仕者仍召御理藏官人等
仰造立神及之由。又召臨陽師晴明光
榮亦令勅申可立神及之日時了。昨日依
方大臣仰召宮主兼信奉仕御後御厨子所
件記送治了。以許通後借得書付也。
十二日。晴明大膳奉大御方及次奉召陽院方大將
御曹司奉內供膳成時計新大御方家忠以奉志
在。若人并時泥仰事之申上。以召并予奉
入伊勢例幣日時令勅申則仰臨陽慶令勅
申今日廿日予進云於上。以召外記書付予令內
戊午

上不豫

裏書
長谷寺拂地燒已足放火云云

覽則奉二系殿內覽歸奉奏。又下上。以予則
下新少史時真又若人少助明國件奉幣請奏
下上。以予下給同下行事史時真了。上
宿仕初有臨時奉調樂。以九道陣座東御座為樂
所行事若人及巡物監仲兼

十日。依如房陪膳。日候御前。午後主上。願不例
御也。有溫氣入夜。西殿下令。若內給人。令奉集。從
院方御使院。只今。從鳥羽殿。還御二系殿。若令教
臨時奉調樂。有御神樂依神事不止也。

十日。天陰雨。下。從曉。小減氣。御也。又。從申。時計以後

五射猶不例溫氣弥增者今日大原野祭兩及下
為奉幣白地令退出給則令歸祭給午時計白地
退出則歸祭宿仕

五節奉入

十五日夕日候内玉射猶不豫也今夕五節奉入以
東對代廊為五節所入夜行向宰相中物許訪
五節事同車奉内及去存五節安藝舞姬亦
燒祭者宰相中物并但馬守隆時五節舞姬如
法從北陣方奉入帳代試間每御出以并沙汰
万事之間閑帳代戶人之見之隨以奇恠也宿仕
十六日早且退出未許奉内以并以下海之奉集

殿下

每召物

但不及遊興如秋有之獻五節預奉人

式了無定仲束帶青色力小養應事了引奉入

中宮御方每盃酌各々退下若人兩三人并奉入
亦出衣此外無着出衣力御前試件試前例后
宮不例之時被止也而主上御藥之間已力此事
頗不得心者申時到以後玉射溫氣已散御者又
宿仕今日若人并時泥束帶

十七日早且退出未許計西衣奉内之次先行向新

中物亭將清談次奉内以并以下於殿上如秋
力別辭五節預式了無定仲布袴之獻了令

新嘗上云

出予著束帶成刻計者神祇官入從北門著

南屋卯酉上以弁外記史座北百宰卯酉少抽去座酒

司南面親王西面壁下史生官當年召使亦東面中務內舍人無居

資解予入之後上以通後參議宗通少抽去成

宗參著陰陽寮下部時守申刻掌侍孫惟子

引牽宋女女官兼納女亦參著正廳系刻神祇

官欲供夕膳前宋女上以下起座進正廳前著小

忌日陰滂洗手帶釵釵指解先上以取御手中奉奉之

次宰相弁昇坂枕宰相東面奉之次少抽去昇御置還著

本座人々著小忌披著尋常供夕膳頃而徹夕膳丑刻

供曉膳事了後又人々起座徹御手中坂枕御

置木脱小忌退出

上以命云猶著小忌先可著座死又中古少

抽去已北面者尋常儀上以先著南門座所

司具了後可進座者迄今夜神祇少訓大中臣資清

外宮造外宮造神祇官七今日間申御祈也

外宮造

外宮造

外宮造

外宮造

外宮造

外宮造

外宮造

節云

十八日酉時計著小忌系內節有御裝束如常但

依每御出御座間以東懸御簾人々系集之後先

引陣左少壯忠敷胡左右中壯顯實內侍召人內弁帥大

抽去胡氏如時有賢宗輔通新嘗中物宗大忌

抽去宗大忌

抽去宗大忌

中宮受^師新大納言^家民^了以^後公出^以總^公大納^忠

別當^後江中納言^也皇后^之女^也大納言^也大納言^也

著座了後少忌并少納言著座子上^不在後座子

中宮右大臣召外記同取司共召次開門召少納言

成宗起座進中門中後每并之人^之被立座并立

座前公引進出次中如例亦不能悉記兩及下

合候始家刻事了及下仰云^上夕亦院相掌御

神樂也及上人多可參入者或入召人仍多亦院

語予依入召人^上著少忌忌^上入御神樂如例

新大納言^也節會了後令陰陽受勅申廿五社奉

臨時奉^定

幣日時^{明後日}予雖為行事依^{未二點}新陰語^也人并

時^也則^也下^也者^也夜半御神樂了後歸家

上^也七^也賴^也御^也後^也是^也四^也界^也御^也若^也不

十九日^也未^也時^也計^也希^也殿^也下^也面^也內^也覽^也造^也宮^也使^也解^也狀^也是^也大^也也

和^也國^也和^也則^也令^也參^也內^也給^也為^也御^也共^也參^也內^也被^也仰^也云^也件^也和

狀^也亦^也早^也行^也向^也神^也右^也納^也言^也許^也可^也云^也合^也則^也向^也彼^也以^也許^也又

歸^也參^也於^也御^也座^也序^也付^也職^也事^也有^也家^也申^也返^也事^也大^也文^也博

士^也親^也宗^也奉^也密^也奏^也新^也大^也納^也言^也家^也被^也奏^也明^也日^也宣^也奉^也草^也記^也在^也

良^也作^也之^也時^也大^也納^也言^也召^也予^也了^也夕^也參^也入^也下^也給^也言^也田^也祭^也請^也奏^也則

下^也新^也小^也史^也時^也真^也了^也

王祿

王祿在宰於中於保實權者中每重資勤之今夕恒例已日調樂也而奉幣前亦如何已日調樂未被止仍被問帥大物云云遂被止了及深更

例帶信時奉幣

廿日戊午六陰雨雪共下例幣若臨時廿二社奉幣

也依為行事并早且泰八者自零物之行事官掌光經私宅之藏去於燒七但至幣物者皆渡西司了不織彼光經一身織之由所申上也仍仰二官當幸吉行之處不并添國之沙汰之間題以悔急

阿波下路寄事於左右不并添也

掌侍平仲子

用防

泰向且於山步及

中合裏伊勢幣物

掌侍女官二人內為寮官人忌了一人行事并共檢察

幣物二箇度料

臨時幣若

時刻推遷上以并使之老議

彼泰此間社之幣未具了上以召予被問

幣物具否申云行事官掌光經私宅燒七儀

以觸織如此之間自致悔急早可催具者則

立座重相催已及申到具了上以遷渡東廊座

內記并外記史亦行事相具使祭主親定申云

兩度幣一度可給如何上以余云宣奉一紙同使

也然者一度可給也仍祭主亦引使之賜幣物了

次召使王賜宣奉次召內記返給苦了後上以還著

本座百諸社使賜宣奉石清水後補賀茂參議公定

松尾參議平野宗通稻荷義細自余五位但丹

生貴布祢神祇官之人六位使立了後上以被

退出行事并以下上官不出立嘉喜門西殿予

歸希大内申使立了由折后下之次不每海國之

令注申了后下仰云慥雖後日可令催成

六日奉幣之間玉體不豫依每御浴及每

御拜又伊勢宣奉一紙之中有辭別先例幣

者故延引之由皇后燒亡之由玉躰不豫之由者

至諸社宣奉者偏不豫之由被折申者入夜

歸家

廿一日晚以行向水中物之家尋習吉田急事

之次万事清談及折申半退歸

廿二日庚大陰雨下午兩計先奉内為上以使申

后下伊勢内官作事未計奉向吉田社兩脚頻下

先須著行事屋也而上以有六年季仲已奉有

者仍著入到后并入從北著座每官別當孫季

任有官有上官等外記廣忠召仕氏人忠季等奉著

次并申取掌事於上以仰之次掃部敷官主座

二南鹿次官主奉又次置下串下祝師了起座次一

吉田祭

献氏人献盃是執收上以給弁之博氏人

此間院馬使仲實奈入神馬不馳出不入於才事也博上官所司献盃無官別當李任次外記入上串

於昔覽上口之會完又見了返給次二献居計

諸大又上以弁前居物陪膳之献了上以奉公長者及元后官

儲今日皆被付所司仍不可仰録事者以季任

申上以俵舞定申上以仰云五位一人未看

至忠季合卜者定了後外記雖可申代官在

大弁初雖彼著行止之次上以以下起座出後

南弁同到鳥居下洗手進梁一御棚上以弁次

御棚氏人亦又昇之著奉幣座中依西敷

杜前内侍下奉幣氏人同奉幣付社司次敷

祝師在而後中祝師忠季著座祝詞鳥寮御

馬牽立長者及御馬可牽立也而未合奉給仍不見束祝了柏手上以以

下柏子御馬迴八度馬先一人上以以下著並有座

東大膳居膳方長者曳腰三献了每博盃上以

召之仕二音奈入仰云宮内省召也奈入仰云御

飯豐結入誦唯退出大膳奈入申結了之由次敷

和舞座和舞為細羽片為定羽片雅樂及留外記

進見奈於上以了了給弁奈座給之後目史公起座

干時竟燭之間也事了歸家

上御座信見奈於弁

予初奉幣此社祭後其祭雖可立始六日依
為行事又不可不立今奉幣也去大原野分
配也而依當山有日相替在少并有信今勤此
祭也方有存又新任之後初被著行也仍歸家
有神熊祿云云歸家之後內宮造宮親長來
十日醉未酌計行向新中御所內宮造宮使
親長行事史盛忠希集沙汰造宮懈怠事
又下諸國為狀則希啟下令希內御間也為御共
希內於年中行事障子也內覽取摸在廳官
人亦對同記並行事所請奏依仰早下行事

史了

裏書

今日下盛忠文

役吏工事

造宮使親長申請文 大和國解

相摸在廳官人對問文 己上宣旨

同親長備後國宣旨請文 淡路國

河波國宣旨 越後國宣旨

以上先內上可沙汰之由仰了

近日主上不御覽文書間取御氣色取下知也
今日臨時祭已交引未有御浴及前不可有御
櫻之故也

方少史感忠同行事平野八待破損遷宮住吉
廿年一度者

裏書

千僧御談經中堂并迴廊食堂相并敷座細
所不泰只以延曆寺一所司一所被行也行事權右
中并重資布施供養丹後重任切近祈願一所物
中也以權少僧都口觀為導師也

廿七日夕之方六子神御祭行事為人隆重云云

泰大御之殿其一条殿入夜系内宿仕

有政江中納了方大舟被署行仁王有殺生禁

斷官并請印云云

廿日今月内御物忌也去陰雨下去殿後内番亦

院繪每院此之日方温氣不例御也疑是御袍瘡

歟有政上以新中納了通俊口參議皇太后之權

左史公定少納了成宗是造豐受官諸國役吏工

等官并請印亦政了後并一人引被泰内也上口被

招予依當番候内御物忌也遷官事亦沙汰相共

被泰殿下御並序東對東西令職事亦有家造

宮使親長注文三通覽則返繕上口被申請云

所造國々兼又催使非法縱雖不申上並没行

事所遣官使令沙汰如何每度經上奏間自以
遲今就中造官恠怠之由已有風聞仰云早可令
沙汰又被申云外官官身難付諸國已不兼引就
中羨濃近江西國早之可海國也而寄夏於左右
不進海者早遣官使可令責成者則仰行事史
了晚不供膳宿仕

今日有兵未歸後實以辭別當狀付於人否少
每時范令羨仰返給也

廿九日卯天晴依那即藥沙物忌公以不被希象
秋季仁五奪也出居堂童子希以能行事

李御談經

新人舟子早且退出不見伴儀也

殿上今日

日廿五日 久十七

供膳九度

十二月

一日未的計行向上以新中納言直下沙汰伊勢遷官
事行事史感忠造官使親長春日神主時
經來奪件時經故造官使維經舍才也仍為尋其
間事所召遣也造官恠怠諸國所遣兵以沙汰也
及深更歸家

二日入夜希內宿仕聞今日以舟差一篇式部兼

頭弁並一篇
恐懼乎

定仲恐懼是五節之間舞姬入之後用帳代戶
万人見了奇怪者依件夏從院被召問彼
兩人無所陳歛仍以勘夏以并縱不知何實雖表
奇怪職為貫首彼恐懼事如何為若人以此者
勘事近代題所不聞也

三日一日以物忘也終日候御前松容之改万事
有彼何事依當番供御膳下官之外令殿上人
不被候因備書長實於片為院御使若入可有明
日御浴及事云云伊勢神室行事一所請奏經
出矣聞了云儀從細雨下宿仕及深更及下令

參内御

宗佐使立
巳日未早且從内退出今日御飽瘡之後初有御
浴及彼立宗佐使也左兵出佐基隆濃美神室行
事若人宗佐

江中御公彼尔送云駿河国班并減省早可免
上者許諾已了

召換非遠使大部保成付申文献別當是備前
役丈工催神民為廳下部被教害事依上以余也

後軍宗佐使被立事先早且有御梳櫛并御浴
及御飽瘡午後計御覽神室於畫御座方有此事御
衣兩及下合候給也

御柳

即方御櫻

於御殿南面有之
先供奉御裝束

陪膳道時銘

貫首不候之
故也

役供養人并時祀系人兵了大浦通捕供御勿用

自殿令候給

大坂早出御令
奉御堂御也

使宮主系著御櫻了御

拜入御召使於御前被仰勅旨

於畫御
座方也

使區下之

間給御衣

時能
取之

使下庭中拜舞區出

神室相
具之

先是民了以系陣座被委宣命并清奏友

内印交等了宣命給使

於殿上
給之

次有内文請印

事次有太舟牽少納云外記向錯政請印外文

官着云云

又神室御覽之後有神馬御覽

右中
顯實

御馬事了神室行事系人宗佐給勅録

御柏
一重

掘殿上口拜舞云云以系人土浦通捕說所記也

七日御堂御八講結願也大坂令行給也所取

下不令行給攝錄之後未被行之故也

今夜院并於院御幸鳥羽殿

五日今於院内以物忌也臨時若馬御覽少納

有賢候之云云入夜系内宿仕人今多被系能

系内之次行向新中納之亭談之間及深更

六日酉賀茂臨時祭天晴以物忌也賀茂臨時若系人并

時能所令勅日時今日午到道言奏耳之後下

出納昇且依例賜紫束枕系人陪從亦開白及次有

古所樂

御浴殿未到有御櫻

中殿南面鹿先供御裝束

兩殿下有候給

大庭所裝束

陪膳宗忠

以每被免勅事有召不被奏之替也

宗人年時祀役

供并供御易御拜之後入御次殿中敷座立御

倚子但無出御大庭令候公無中給宗人兵了大捕

通捕召之使道時躬片舞人有質惟信地下宗捕

家後實際家政宗人左近於監仲無行夏方兵

尉源家後地下陪送宗季躬片定實躬片以下

初獻舞人宗忠陪送時祀舞人二人成宗盛長候陣外依外宿也

二獻宗躬大捕宗家治才及五獻次重坏師隆宗信相臣通捕

次捧以花時祀取之人起座公以依召候養子敷

関白躬大捕宗家書出御公躬忠宗宗宗

中保三位侍從能大言中將仲大言宗

於中於宗殿上人候座時祀召之庭中歌舞次仰

一舞宗捕家政通捕御之舞了從西洞院騎馬渡北陣方立上

密々御覽兩殿下公之殿上人多以候漸及西

刻無御神樂依水物云也居管控引場及勸益給

祿也今日中門廊板敷未放也似中門東敷座

其用南服戶出入卷該之座中門東庇也晚以退

出宣奉方辭別主上依御兜磨式日延川并

六年御慎之由大内記在良大捕云并通捕被奏

草并清書於版上給使

七日開白署車天陰雨下

今日罷白版初令著陣給也仍人々悉集二条

亭新大納之家氏了以後出門路公右大於新

中納云通江中納之也上侍從能皇右后文才吏公

右大令季并少納云右大令基綱朔片吊右步并時范

少納云三人成宗惟信以外版上人濟々連車扈從

大畧皆悉未出御前駟十六人中白位出御中御門鍾三

条坊門洞院西大路於二条过下御此过兼引慢入

後者出陣經敷政門代著御真座此間公以何個

公卿在前時
上官不著床
子可

陣边上官亦大外記定後真人以下在陣边但雖

可在衣子座公以被立其前仍不著每申文又

不令賜吉書給也項而出御從本路六位外記

宗政史宣行前行左右右外記折冷泉院南路令止

前行上官給各種唯留了但外記召使二音彼

稱唯了後留於慢中有出立如陽明門政儀公以

上官亦鷹行其後西面一々相指乘車人々或

有仰自斯歸家家々或又扈從今日每御前上官

亦仲大物云著衣早且被悉也万事被問仰在

陰陽師古倍悉長勘申日時予扈從歸悉

晚以歸了

八日不為計參殿下令詔長內覽文神室請奏
造宮使親長解狀五个条此中羨濃國住人
陵礫神民事為御使參高陽院殿付永實令申
歸參申御返事又越前國役丈二作料代賃事
一日宇佐使立日換非遠使廳下部未備前役丈
二催使神民殺害事重付詔長令申文為御
使申大及歸參申御返事了後入夜參內

内侍所御神樂

今夜有内侍所御神樂東中門西庭川迴帳敷
座及上人召人六人其中地下召人六人近出召人六

人々長方近府生無方夜及參半事了勸
盃給録如例宿仕

九日夕雨内出物云也大陰雨下昨日禮候供朔
久膳養昨日內覽文午一之後与参人古補同車歸
家

結改

十日天晴早且参大及次参借政為要日之上依
方政也著本座後史覽文出羽國出羽國 出羽國
被来史覽文於大舟進又於少舟参未上江
申納了被著廳座以史可申率文一与申上 十枚
於大舟被著廳官并請印 此次豊受官并役丈工木官
府成了七納言成宗後

引着南取史時真申文了退出渡糸陣神祇官
奏御卜奏史盛忠行向平野社祈禱云申計
行向上以新中御名亭下昨日宣旨則下給之後
歸家

十一日午刻計造宮使親長并男敦清行事史

盛忠官掌信未集會万事沙汰已及數刻或下

宣旨了只今并侍未云神今食合卜右并俄

穢氣仍相催他并之處皆以故障所出立也

入夜先奏內次糸神祇官暫徘徊南庭邊之間

上以江中納言匡房被來共從南面著座次右左并

神令良
合下并俄穢氣

季伴少納言惟信洗北著座外記通景史時真官掌

信元著座回所司具否掌侍未糸繼及奏小忌并

御衾未持糸頻加催宋女八人糸來項而皆具了

掌侍伊勢糸上以下起座於此屋邊著小忌每湯本向北

神履洗手少納言先上以下供奉御盥了後慢中

將列立上以參後西北上一揖之後還著本南屋少納言

惟信猶不帶次糸一刻供夕膳以同時守申時刻且

又問陰陽寮方益酌後少納言惟信勸

益次下官上以座東邊敷膝安爰起居

件勸益也夕膳做了待曉膳間牙以清

談丑一刻神祇官又供曉膳了鳥鐘類
報已及鷄鳴上以以下起座行向神及
前撤打拂坂枕疊等各退出于時雲
某高晴月華甚明

上以年云迺代費衾花圖墓之興絕了又成
一刻人之參集亥一刻供夕膳丑一刻供曉膳
寅一刻可退出也者而見西宮記之處多注二點
如何月次祭中由云通後以少弁有信勤仕者

十二日雨下晚以參及下付職事有家覽中宮大
丈申文遠江庄役御云申合大及之後可左右參大

開白上表

屬之知白地相具北政所渡御七条行家相片毫云
仍期後日參內將候御前午一之後退出

十二日辰天陰雨下時々飛雪午後得晴及下初
有御上表事仍參入二条及大及合渡給公以

結改

致上人海々參集御表行家相片作之公公經用
片清書各給祿小寢及新中抽之通於年云今日所
申行政也表書刻限雖過可參結改者仍相具上以參

結改表書片清書各給祿小寢及新中抽之通於年云今日所
申行政也表書刻限雖過可參結改者仍相具上以參
浩政者大弁源少納之相興之各著本產史覽
文於大弁予又見荒文舊記廣忠結申
如常產及史延行可申南文五枚申上之間外記

廣忠重結申

每印文是依每卷每指印也左六并被卷之間做左府著伏在右仍被止了兩度借申可結尋知是先例者

上以起座被渡南所則如大舟予同向南所右
大舟直被入了予於門下直申如常先少納言
成宗著座召大舍人史時真申文此中出羽帳被下了
曆得業生文上以被難不讀上事了引渡參陣之間
於右宮大炊門裡下御上表使家司亦相逢
此荷前定上以御車被過了渡參陣聞左府被奉令定申
此荷前使并元日侍從等給左大舟書之但被
申請無內覽之依為式日雖被定申及御上表
間不違他事仍不被內覽也則左府令退出給了

上表儀

此間從中務省與表案付內侍取女官與立畫
御座掌侍孫性子因喘持表函奏軍之後女官亦與
立案爰及及案內令候御干飯給召於人并時
範令讀表次召以并御賴胡片下給表函御賴
胡片留表函於御厨子上取表計每裏紙下上以御
大御召召在內記在良胡片下表令作勅答草并
清書內覽奏聞以并取勅答於及上召右近中於
顯實胡片為中使此間予先馳乘及下頃而中使
乘向先於東中門邊取表函立家司行家胡片相
逢次及下下從中門相逢中使令取函給令還昇

行家司召中使中於則昇自南階著堂

上倚子東山寢及南花指莖當階間敷地敷二枚其上立唐倚子其後立四尺屏凡敷帖后下台于中門廊

於前庭舞蹈中使下庭居階服次徹倚子北間中使階立中門前敷置并

首重使行家司召中使及后下取祿給中使能遠用后取祿獻后下

中使下自中門廊進出砌前再拜歸着了次后下

出濟南庇公以多被候覽吉書官宗忠義國年料米解文着人

方以每師行家司行家司事了人乞退出及深更下官

恭內奏吉書

後軍上表之後先及后下取表出御南庇無南廣庇中央間立案

召行家司召令置表於案上少納言惟信結之

生絹三幅覆案上次職事四人昇出案於中門隆宗基細孝清有家

於中門也下衣司四人着束帶又昇之路間仕

丁赤衣昇表案家司下家司等相具白中務

省本省浦共付内侍所也恭結政間不見件

後追所書付也午一之後歸家

上表上白出并女院送鳥羽及還御台案及

上表時例必内覽上皇而從鳥羽及依為還御

以前不合覽給是無被申請云云

十日夕方恭大御台及深更恭同宿仕

十五日午天晴今明雨物忌也供用夕膳

於東對方被造立始等少御佛五躰確少僧都
林豪啓自先有御浴及行事各人宗仇

六日撰書日御社供養五部大業經五日十座

方講苑云是上皇御願也仍院別當權大御之

家忠以向彼社行事者

又枕鴨院有故陽明院周忌所法事者

六日有取發上事在陣外法談經誥願者經諸

親音

改元經并久有改元美言各人并仰在太長可撰申權中納

云太江羽片并文章博士末年号字者申所計

方太原仲太御台氏了以方太於新中御台江中

御台方太在無使在軍白版令泰内給先令各人

并時能定年号勘文以給可定申者永德永安

弘德天成嘉保以中兼德嘉保之間可隨勘定

者乃以時能枝申院在太版可用嘉保者是江

中御台取被撰申也

召大内記在良作詔依臨誓改元
兼曆之例者

令奏草在清書乍依在共被奏清書未被下回召在出門
才依有信仰免物事及深

更事了公以系就御物忌依可有明日除目也

予在床子座間右少史時真出羽前司信明勘

出覽之免上了午一之後歸家

今就以前師賴胡信初恭結政去六月除自轉左

中并今日初恭甚遲怠題奇怪死

改元改始

十六日癸戌日

六晴改元之後有政始仍恭結政右大

并基共入外記門史六人中原延行以下列立次才

著本座少納言三人恭來成宗唯信又覽於荒文

加六年与下官先左一史威忠錯項而凡亦并有信來

加工以加山總公案以著凡馬陣屋此間史生

覽吉書於去大并次又相分二人覽吉書於下官

与及少并如例加署最初政始也仍有宰如被遲恭

頻難相尋外記方不被恭日己及昏寒風殊甚未

代之事奇也怪也申刻宰於恭來保上以召使被

同取司具否申具了申次上以被署廳官掌信元

申云中文座以史延衍申云申文有有申文由告

外記方次予并左少并史三人右大史成後右少起座自上稿

出外記門元者深當還入列立次少納言史通負時真後外記通景

來加漸進出申文如例子先進著座依為四其後一

著座予申申文由次史一申申文事了出外記

門著淺履著本座自上稿以官并請印少納言惟

信外記廣忠史生不相具如例請印之間座及

史延行可申南文三枚結申事了官堂申云才
才八次史左少并少納云成宗外記等出立上心
被渡南所次右大并下官起在向南所左少并有信
於樹下南北相指云大并下官亦右大并直被入南
所門了予左少兼留門前直申與三次著座史時
真申文了後右大并起在退出少納云成宗召
大監人居汁物食了後有勸益少納云家後起在
自士昇於東橋板敷下レニテ持益進上心前勸益奉
議目予了起在進奉議座前給益了後歸本
座板筍擬少納云成宗一云將益次於南所并陽

勸益持益可

所以內出立如恒宰相中務保實於陽明門渡番內御物
忌也被番云詔云以被著仗在依除目也右大并
民了了在大將新甲納云江中納云右宰相中務
左大并亦也家人亦助源明因出陣召云以進弓
湯及一之進御前如出門後乃常於中於後為外
宿猶在陣了生吉書申文右大并於奈史時真候
申文事了了予竊退出依為外宿人不可奉
御前之故也
後軍大納云一人不被番云就又無諸國文書云無功
課定改元之後今朔奏吉書先於及下御直序

除目也

裏書

除目御前座
左大臣次座
白殿合著給
也但先取下
全書

班幣 右宰相中將 仲

白事

十九日兩時天陰飛雪隨風今日依為吉日初

出御南殿旬先御裝束如常所司供奉人乞參

集之後又改晉御裝束是裝束使大失也其奇

惟在左大臣於參之後依可有官奏左右大臣并著

仗座覽申文於右大臣 史廣親次 左右大臣 九大臣御陣座申

文如例其後又覽奏書於并先下官九大臣進仗

座 左少史決忠候奏大史不候仍先 大每被取大臣氣色許之 次召直并予參大臣命

內覽 吉書 三枚 此同版下御座御版上御倚子前也仍控

少板數內覽 林不指 歸出陣申 內 覽了由次主上出御

於殿上倚子 內覽殿下

南殿 申時吉時也 兩 版下 令候給 掌侍二人持壘釵前行女房八

扈從大進物行高御監奏 先國 司奏 次召左大臣官奏次

出居右進箱中將顯實引侍從宗信引侍參上次

事等存先規九漸臨暗不能委記一獻之程已

夷燭書奏左少於忠教引片少於有賢少於才位

有信餘三府判官等也列立庭中奏如例 但國司不 奏前位列

立大失也不相備九 仍止國司奏了 公以多難參入依庶不定不著堂

上只被候座人乞左大臣御大御去孫大御乞新

大御乞右大臣右大臣新宰相中於 宗 計也 御膳

行事 眾人兵了大陣通陣成到事了還御本殿

今亦有改是方出權依時能按那遠使官并
請印者早且恭結政及之并右出為總被恭友
外史廣親為性以覽文伯替國南申文三枚
次勇如常渡恭陣旬間被仰下罪辰之申前兵出佐長
忠羽片備亦与國明羽片治了大捕敷無刑了大捕
行信口人者

下官任舟之後初今日候官奏

今日自御鑑奏官奏書奏此外在他奏又無

音樂事下及下令還二条亭給予扈從恭入

是明年大宴定也仰大御方以大功公右為總左

淵白亭大宴定

大將江中御名友大舟及上人兩三輩恭入行家
羽片書定文正月十九日者及深更得家及下
之招會渡東二条給

廿日未的計恭內是依可力不堪荒奏也友大民

右大舟被恭也於仗座予申云可力甲文死如何

右大舟被止仍奏書予先見之十九次右大舟見之

右大史成後候之右大舟出仗座史立出海同大臣命云先

可有申文者仍又還出是不堪申文之後可力奏也

大奇恠又著仗座申文史廣親次奏了恭東三条

內寬於東對南寬及下所歸恭奏中由并召大

御佛名初

臣事了間及更燭大版令候給今夕御佛名初也

如例但次才傍一人追參加俄不參也請定之間且被始

行也兩殿下令候座給及夜半事了宿仕

先於伏座有山宗寺法華會足左町并有信

書僧右江中納言為上以日時勅文未廿三日者新殿上

孫敷無參入付簡

廿一日御物忌天晴晚以參殿下之御直序面

内覽駿河國解并造宮使申近江濫行文御

佛名中夜新大納言如志定宿仕

將三位侍從延候栢梨如例予又宿仕

改

廿二日早且奏聞昨日内覽文相大盤以後為要日

潤醉以興言御物忌間依凌然也

之上依有改參結改文覽文土佐國次右大臣左

少年來加少納言成宗惟信參仕頃而免乃有兵

也請印少納言惟信座以史行可申南文十二

枚結申廳事了著南所史通貞申文其儀引

渡參陣晚以參東三條有明年正月春

日詣定行家相長書之上達了五六輩參仕次

開白春日詣定

奏入上以治了以通後以一日陸目下中今胡宣

旨皆清談之後歸家已及棄燭

山宗寺法苑

今日山宗寺法華會始之五今日上以江中納云

行事年方少每有信講師增珍阿闍梨

之相上皇為令避節分御有御幸東北院云

有後不系

今夕內御佛名結願也

院御佛名行幸定

廿二日庚寅雨脚濛々因忌日一院御佛名云云御佛

名之次有明年行幸定二正月院司上藤權大納

言家忠以奉之江中納之書定文院司之公

納言書定文系未有此例

以中無書定文之人歟但納云書定文系未

有以例也至有別御此限云云

廿四日天陰時々小雨午時計系辰下東三条內覽

造宮使解狀伊賀國解辰下於南戶下有御覽也

其次所治國々可付換此遠使之由依上云云

所申請也已以許之次系內奏聞件奏狀亦晚及

於不勘定右片神大納之治了以右片系任仕座有不

堪定次依可有和奏右片并下官著床子座

先有後不堪申文史時真候申文座以史右大

史延行右片每著伏座申文而十次大臣命云

申他上以不堪文等今入此申矣如何頗遠例也
未申上以文乃今日可入奏之可入申文也若仍他
上以申文亦仰吏不被結申而奇怪之事也
官奏
次官奏當年不堪和奏外後不堪減者等於
床子座予并友大并覽了友大并見了予春
版下內覽已及保更次奏聞以如例事了後
予供想夕膳宿仕

結政

廿五日大照上以內物忌也供想夕膳入夜
午一之後与系人去浦同車歸家
廿六日癸天晴早且春結政治了以通後以初加

階之後取被著行也雨候入外記門立假裝間史二

人時延行時外皆所勞故陸史二人時并依不能

著座皆佛袖而間右大并春未申史二人由右大

并云主見障者何為哉仍著本座了各見文

上以被著廳無叁議少納言但如記不申結申

是依上以仰不申也初依被著行也雖然官掌

是稱上以仰之後
聞不被仰也

并史不結申失也
女事了履泰陣

住吉神室御覽

今日住吉神室御覽行事其人木工助源明國

廿八日依近宮事今日所被奉本社也者宣命

上以帥大帥之奏及下內覽淡路役吏土國解仰
云先云合帥大帥之後可申者則奏帥大帥之
已檢出了拜奏及下付職事詔長申此旨退出

今日法花會終者

左大臣小童元服

今夕左大臣季仲小童加元服依招引行向彼所

先宰相中將保實三条宅也加冠帥大納言理

髮權中將顯實指燭家人兵了大帥通補源

少將有買此外雲客十余輩內御冠御直

衣殿御笏家人大帥表衣云云事了奏郁芳

門院六條東面依有御佛名人之海之及曉更歸家

結政

廿七日甲午大晴早且奏大庭次奏結政依有政也左大

弁如所來著江中納言披著行也是加階之後

初所被署也而外記申結申異昨日後如何治身

事了渡南所少納言成宗召大舍人引渡

奏陣左大臣被奏有官奏仍有左大臣是予所房子

左覽文通左少史感忠候奏次左大臣召予

可內覽者則奏東三条院東對南面御覽次左

大臣候官奏以才如例次有陣定左大臣帥大

納言如出如孫中納言治了江中納言左大臣

有奈之定不能季記及深更事了帥大納言

官奏

陣定

被下上野前司業房并苑彈勤出其儀只如例
申文仍方大每予在床子座次亦中宮御方
中寢及
御佛名及曉更事了各對面間權大進有信
問之亦出門總江中物云權去又被候及曉更時

住吉近宮

廿八日 天陰雨下

今日幸住使恭著日
又住吉近宮者

恭及下内覽

淡路國解次恭内奏聞依有政今間上以
治了卿
左府官恭了仍無法申結文只廳事計也不

詔書

被著南所云云有覽内文

治了少納言宗俊
掌侍仲子勤此事

次有詔書

中納言上卿

覆奏大御了皆有障不恭仍有别仰治了卿
被勤之進弓場及付系人木工助奏覽此間

召予御盡日事内多令尋問上以給返給友
深更歸家 今明主上將近御東渡殿是西陣屋

服任除目

晦日天晴今朔内御物忌也者服任除目云云上以

追繼

江中納言方大每行之則右大將以中納言被系内
追繼之間上以治了以右宰相中將仲其次先阿

園梨宣旨八人諸寺別當二人被補了又秀才

一人大元給折一人

大江

宣旨被下了

又散位從四位下大江公仲流隱岐國是行向散位資後宅強盜放火殺害者仍召同伴事從檢那遠使廳有召及三个度遂不忝仍勘罪各處流罪也

今年每弓場始

去年冬天下有疱瘡引及此春又今年秋冬亦疱瘡可云凶年歟仍已改元

林希子孫... 如新... 改元...

