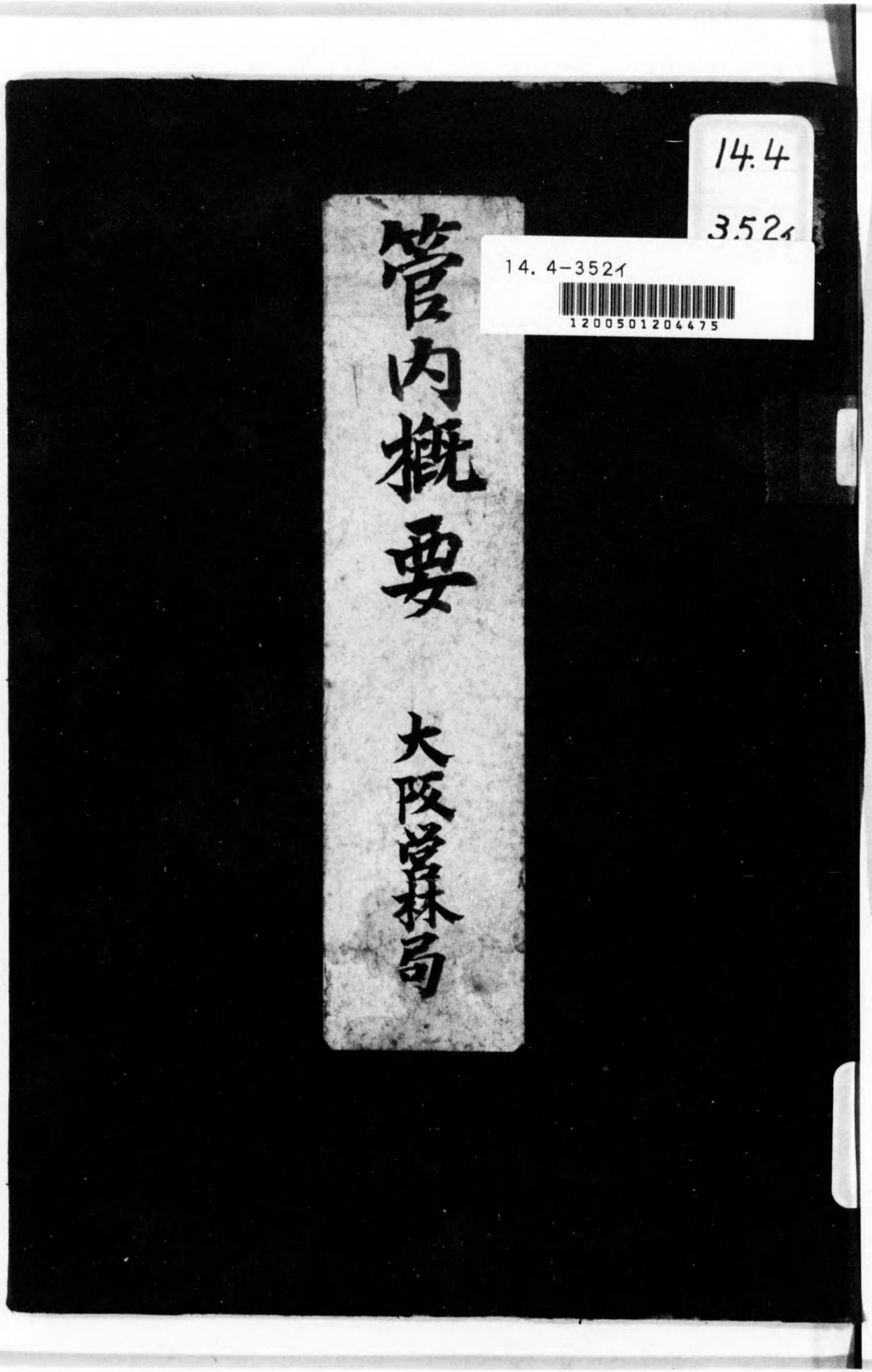

14.4
3521
14.4-3521
1200501204475

始

要概内管

大阪営林局

露光量違いの為重複撮影

大阪営林局管内図

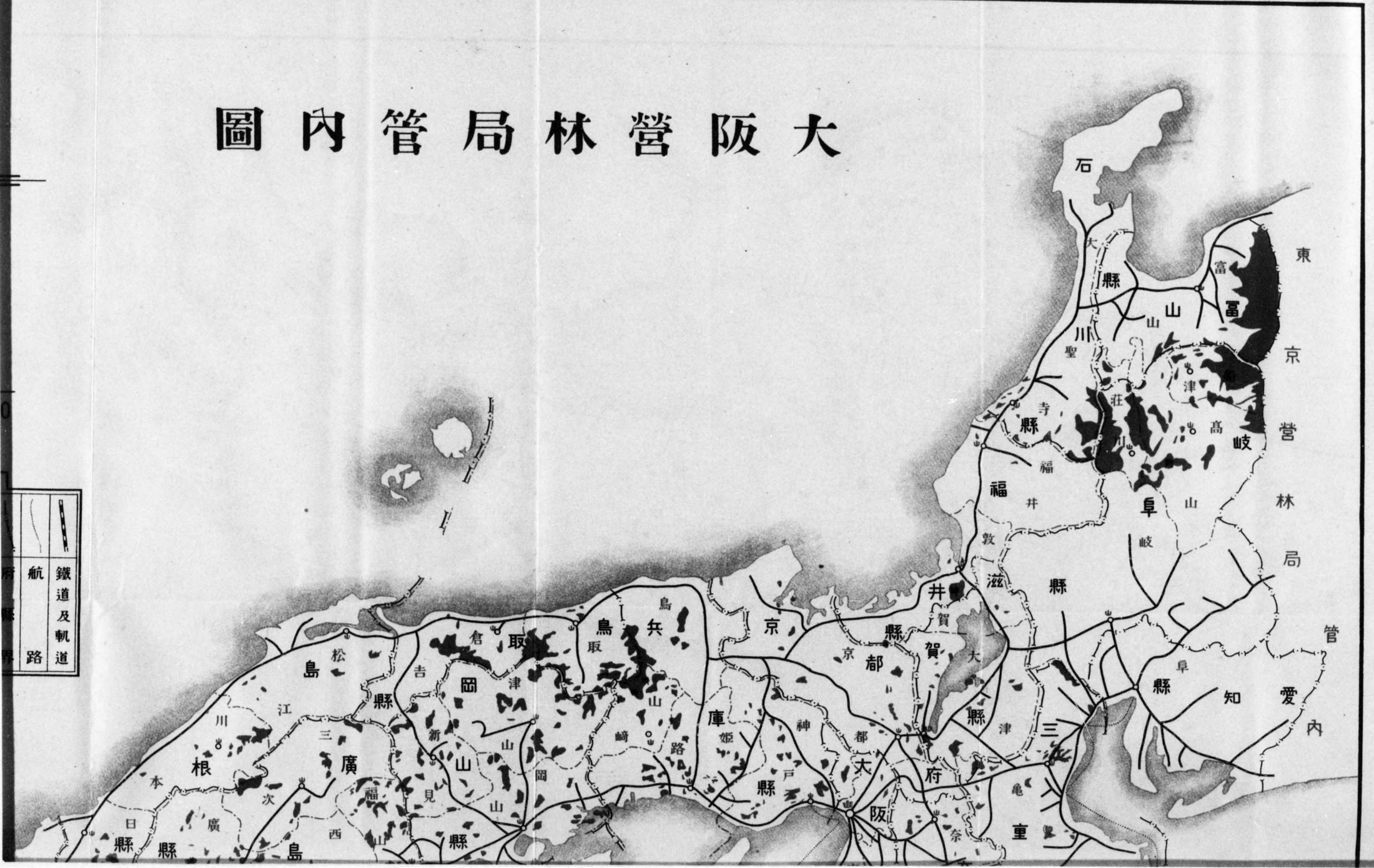

露光量違いの為重複撮影

圖内管局林營阪大

露光量違いの為重複撮影

大阪営林局管内図

1
1,600,000

例凡

鐵道及軌道	
府縣界	
營林署界	
國有林	
營林局	
營林署	
航路	
斫伐作業所	

露光量違いの為重複撮影

大阪営林局管内図

1

1,600,000

例凡

鐵道及軌道	
航路	
府縣界	
營林署界	
國有林	
營林局	
營林署	
所伐作業所	

露光量違いの為重複撮影

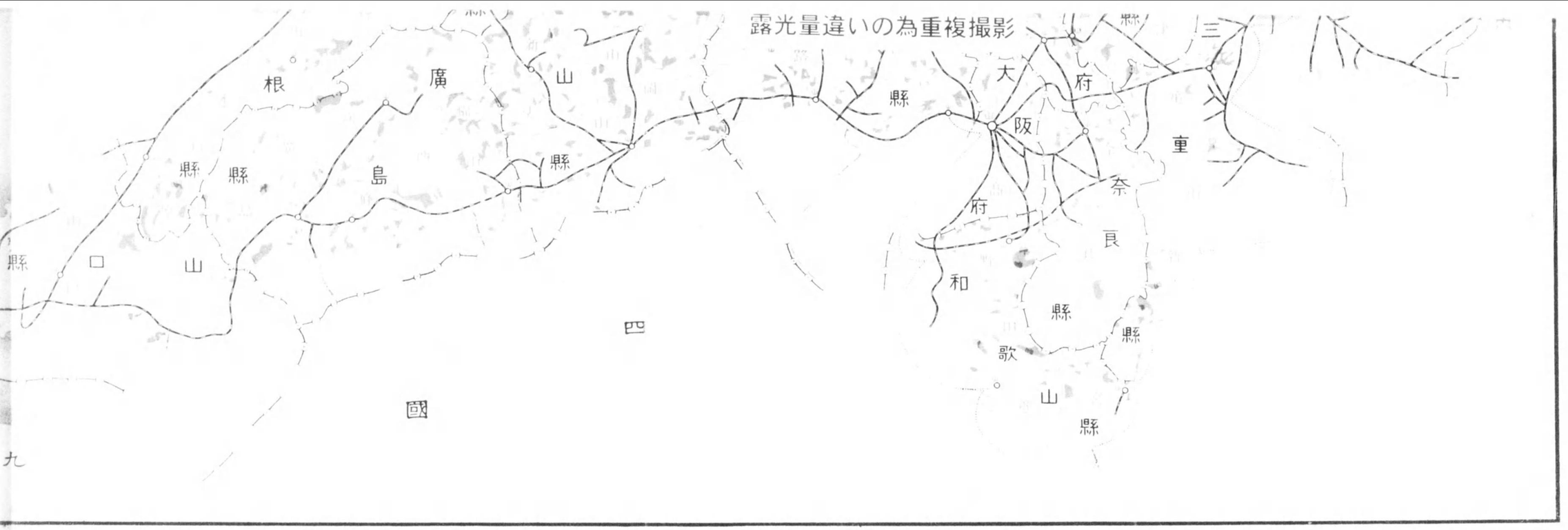
露光量違いの為重複撮影
三
大
府
阪
重
奈
良
府
和
縣
縣
歌
山
縣
縣
山
縣
廣
島
縣
根
縣
縣
口
山
縣
四
國
九

露光量違いの為重複撮影

露光量違いの為重複撮影

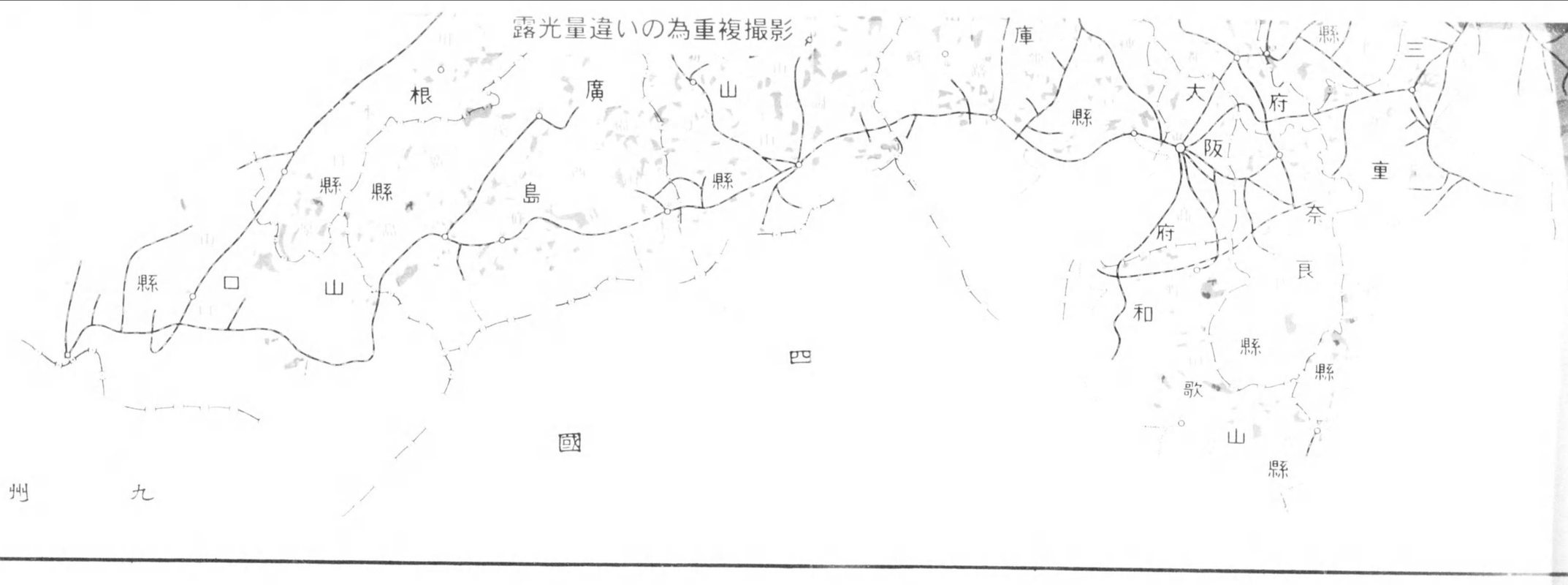

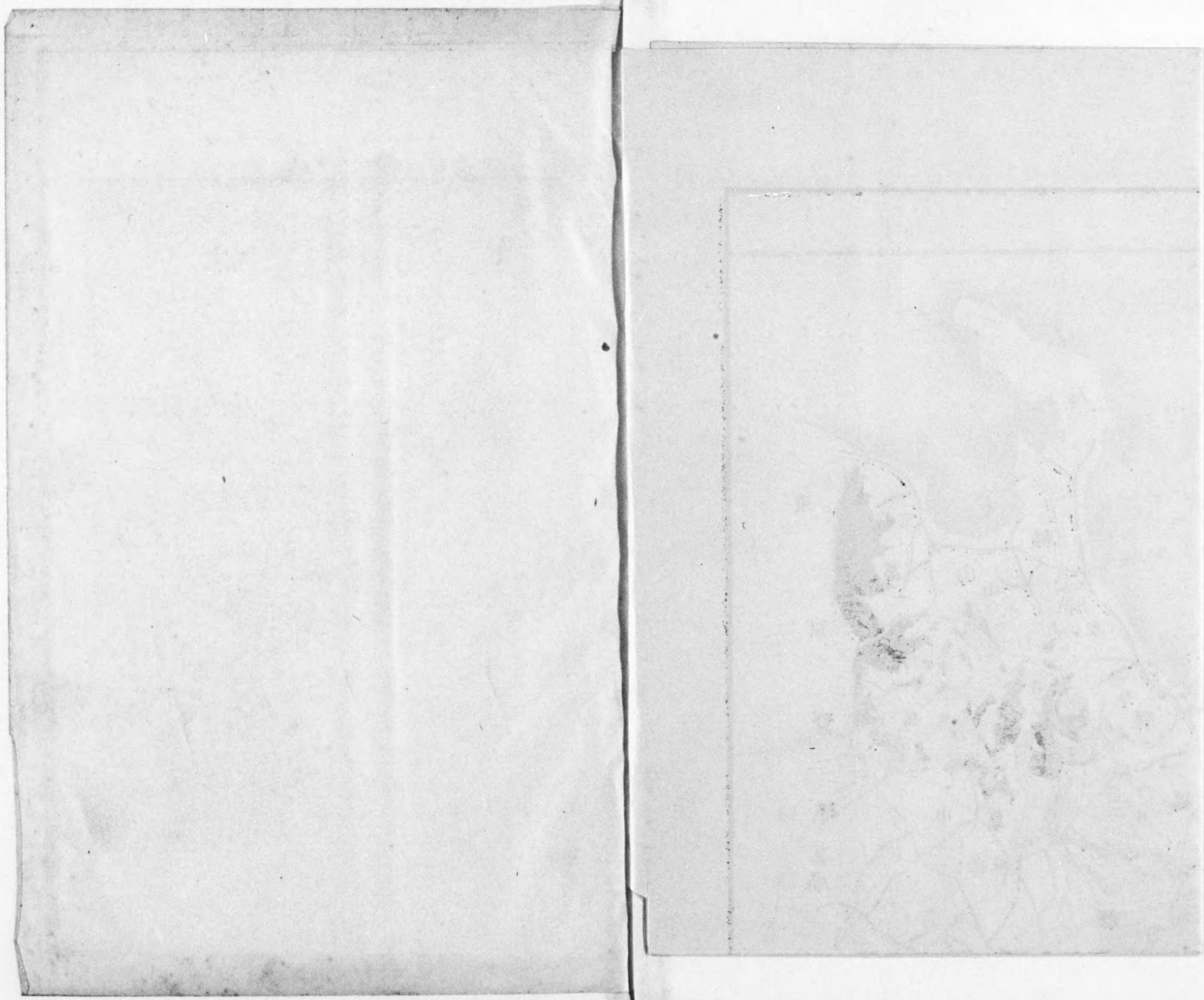

局林營兵大

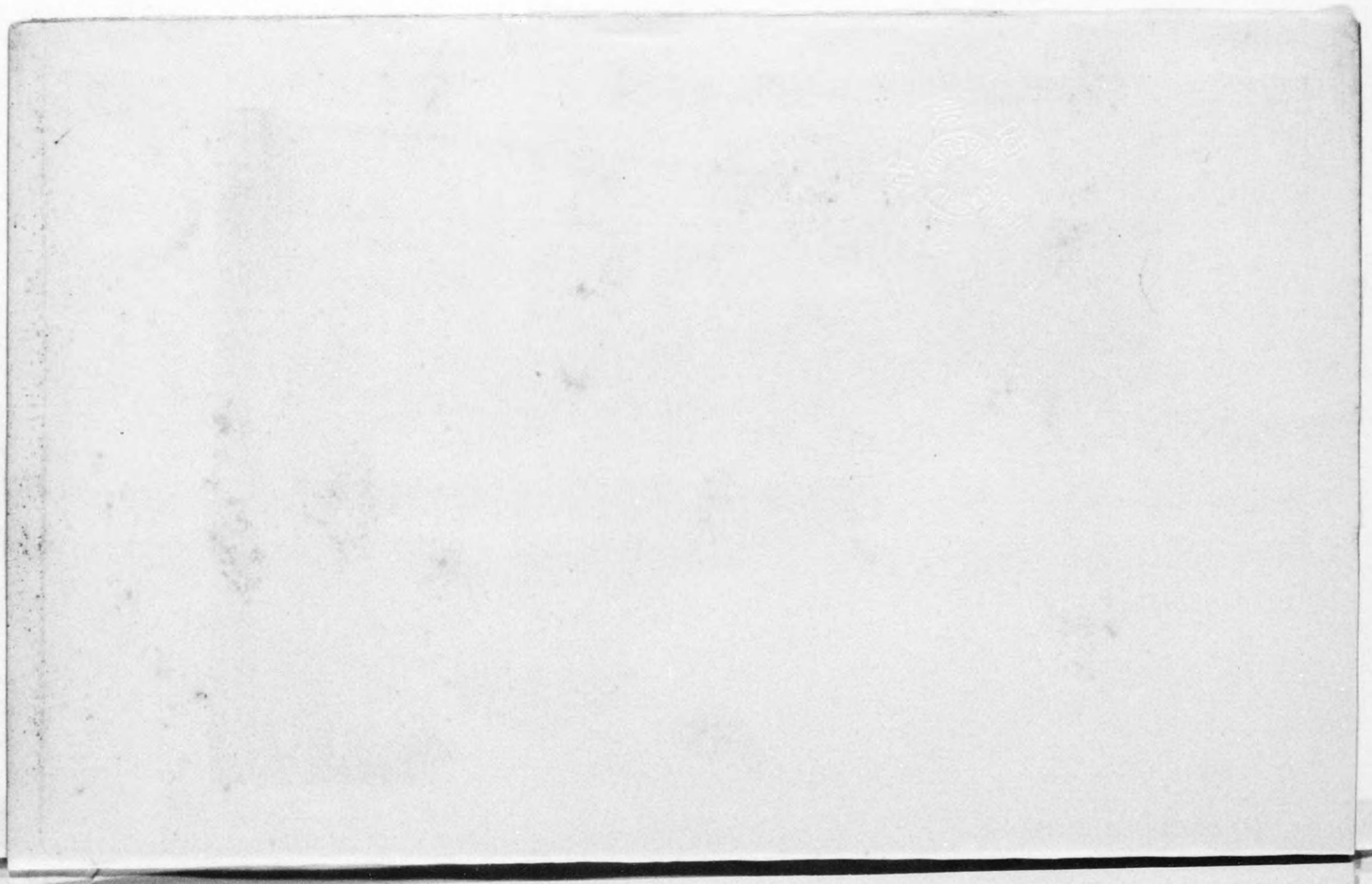

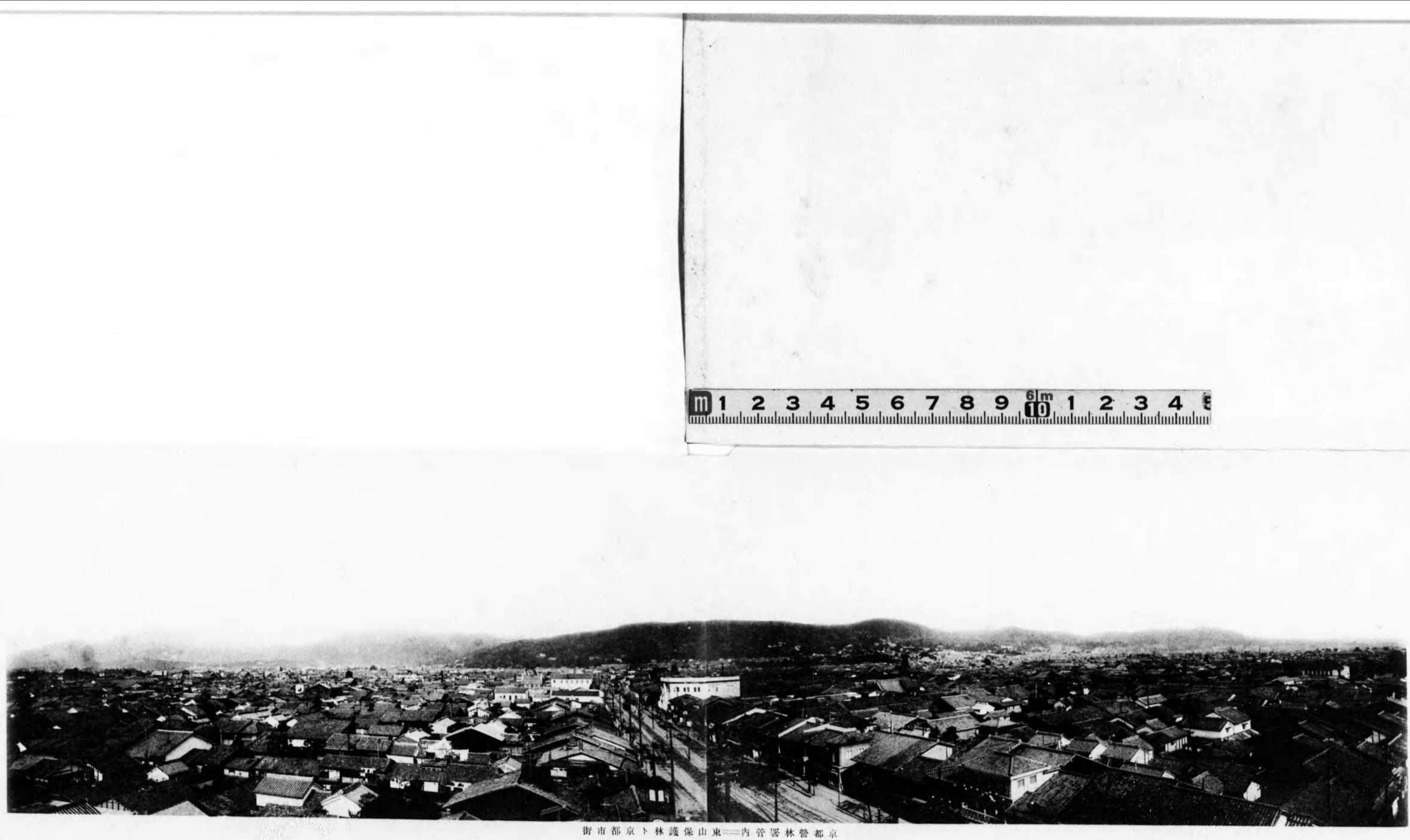

京都營林署管內——東山保護林ト京都市街

北京香山公园外景——内含碧云寺、香林寺

内蒙古森林总局

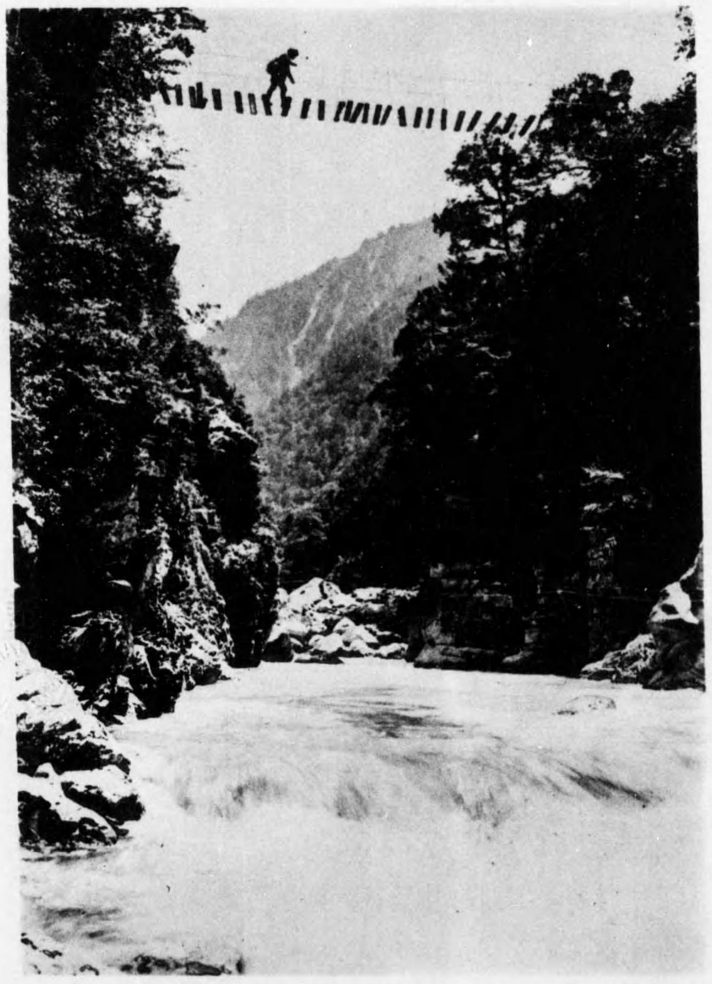

（橋吊大点流合谷母祖）谷峡部黒——内管署林營山宮

（流奔川部黒ノ近剛谷ラガ）谷峡部黒——内管署林營山富

大山　耆伯――内管署林營吉倉

村運ンイラクンイ區業事野高——內管署林營野高

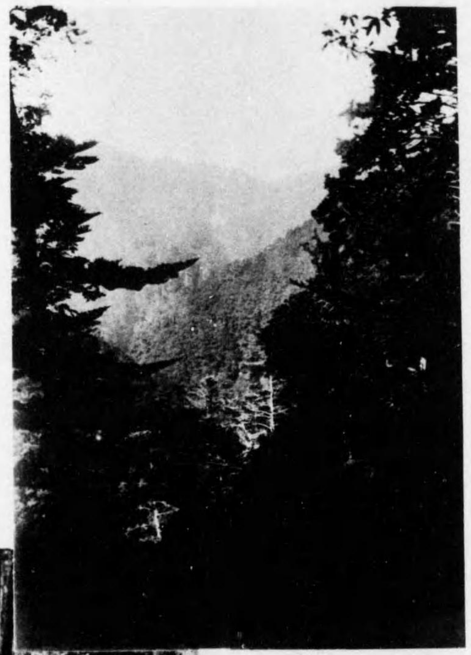

内管署林營野高
相林林然天林有國山野高

相林キマヤウカ——内管署林營野高

新宮營林署管內——熊野事業區索道運材

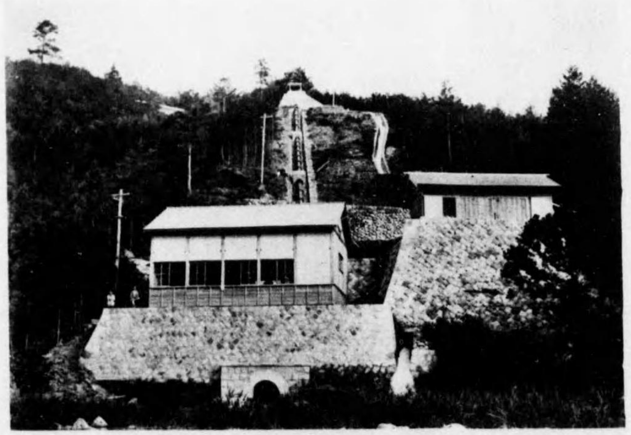

新宮營林署管內——熊野事業區賀田發電所

（一　之　其）
出產石崗花林有國髮黑——內管署林營口山

（二　之　其）
出搬石崗花林有國髮黑——內管署林營口山

山崎營林署管内――岩上谷國有林スギ、ヒノキ造林地

富山營林署管内――日本アルプス立山連峯

船津營林署管内――日本アルプス小槍（昭和二年秩父宮殿下御登攀リタリア）

（一　ノ　其）
大津營林署管內——立石國有林砂防植栽前ノ原形

（二　ノ　其）
同上砂防植栽實行中

（三　ノ　其）
大津營林署管內——立石國有林砂防植栽後三年目

（四　ノ　其）
同上現在ノ林相

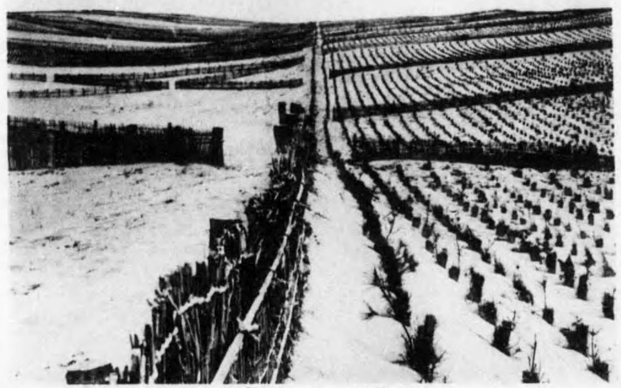

（一　ノ　其）

大聖寺營林署管內——砂濱國有林海岸砂防

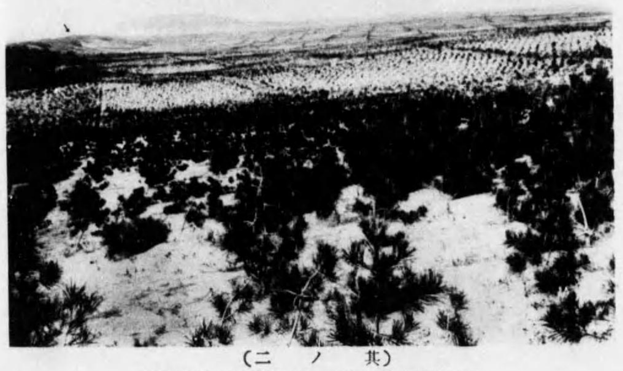

（二　ノ　其）

大聖寺營林署管內——砂濱國有林海岸砂防

14.4-352.1

大阪營林局管內概要目次

發行所寄贈本

第一章　總說……一
第一節　沿革……一
イ、營林局ノ位置……一
ロ、管轄及組織……一
第二節　管轄區域……三
第三節　管轄林野ノ分布狀況……六
第四節　營林署　配置及管轄狀況……九
第五節　歲入歲出ノ一班……一五
第六節　文書取扱件數……一九
第七節　林野現業員共濟組合……一九
第二章　林業ノ經營……二三
第一節　國有林……二三

第一、施業案……二三
イ、總　說……二三
ロ、事業區別面積蓄積及年伐標準量……二三
ハ、施業地及作業種……二九
第二、利　用……三〇
イ、產物賣拂……三〇
ロ、官行斫伐……三一
第三、土　木……三八
イ、總　說……三八
ロ、林道及貯木場……四〇
ハ、砂防設備……四一
第四、國有林野造林……四二
イ、既往造林……四三
ロ、更新關係……四五
ハ、苗　圃……四七
ニ、撫　育……四七
ホ、保護設備……四八
第二節　公有林野官行造林……四九
イ、總　說……四九
ロ、造林計畫ノ一般……五一
ハ、造林面積ト植栽樹種……五三
ニ、苗　圃……五四
第三章　不要存置林野……五五
第一節　總　說……五五
第二節　普通林野……五五
第三節　開墾豫定地……五六
第四章　林野ノ管理並對外的施設……六〇
第一節　總　說……六〇

第二節　保安林……六〇
第三節　保管林……六二
第四節　委託林野……六七
第五節　部分林……六八
第六節　保護林……六九
第七節　史蹟名勝天然紀念物……七七
第八節　文化的施設……八六
第九節　林野ノ使用收益……八七
イ、貸付及使用……八七
ロ、牛馬放牧……八九
ハ、鑛物試採掘……九一
第十節　被害……九三
イ、人爲被害……九三
ロ、天然被害……九四
第十一節　林野下戻並訴訟……九五

附錄

(一)、管内國有林野ト地元民ノ需……(一)
イ、府縣廣袤並ニ林野面積……(一)
ロ、直接ニ地元民ノ福利ニ供スル國有林野面積……(二)
ハ、國有林野事業出役勞働者數及賃金額……(三)
ニ、自家用及稼用薪炭材供給額……(五)
(二)、管内主ナル山嶽……(六)
(三)、管内主ナル溫泉一覽……(七)

正誤表

頁	欄	行	誤	正
一一	神戸		(電話本局二五二〇)	(電話湊川二、五二〇)
二三		一三	事事區數	事業區數
六〇	保安林	二	十一萬三千五百六十五	十一萬三千四百十六
六七	委託林野	二	九箇所ニシテ面積一、六〇二	十箇所ニシテ面積一六四八
六九	町村	三	福生	稻生
七六		四	水源ニ値ス	水源ニ位ス
七九	安土城趾所在地		大字南田須	大字南須田
附錄七		一四	鉢ノ木岳	針ノ木岳
一〇	泉質	一	單純硫	單純硫黃泉

管內概要

第一章 總說

第一節 沿革

イ、營林局ノ位置

當局ハ元大阪大林區署ト稱シ明治二十二年十月三十一日農商務省告示第十四號ヲ以テ大阪市東區島町ニ設置セラレシガ同二十八年祝融ノ災ニ罹リタルニヨリ一時仝市東成區西高津百八十七番屋敷ニ於テ(現在ノ大軌電車基点附近)執務セシガ更ニ仝市東區內久寶寺町二丁目二十六番地ニ移轉シ今日ニ至レリ。

ロ、管轄及組織

管轄區域ハ當初(明治二十二年九月閣令第二十四號ニヨル)京都、奈良、滋賀、三重、和歌山及大阪ノ二府四縣ナリシガ(當時ニ於ケル大林區署ハ宮城、秋田、青森、巖手、栃木、東京、長野、石川、兵庫、廣島、高知、愛媛、福岡、熊本、鹿兒島及大阪ノ十六署トス)同二十六年

十月勅令第百四十七號ニ依リ石川、兵庫ノ大林區署廢止ト同時ニ福井、兵庫ノ二縣ヲ區域ニ加ヘラレ二府六縣トナリ(當時大阪大林區署ノ外青森、秋田、宮城、東京、長野、廣島、高知、福岡、熊本ノ九大林區署アリ)同三十年六月勅令第百八十六號ヲ以テ大小林區署官制ヲ林區署官制ニ改メラレ仝時ニ兵庫縣ハ岡山大林區署、福井縣ハ石川大林區署ノ區域ニ移サレ新タニ愛知縣ヲ當區域ニ加ヘラレ茲ニ京都、滋賀、三重、愛知、奈良、和歌山及大阪ノ二府五縣トナル(當時大阪大林區署ノ外青森、秋田、巖手、宮城、福島、東京、長野、石川、岡山、廣島、愛媛、高知、熊本、福岡、鹿兒島ノ十五署アリ)

更ニ同三十六年十二月勅令第二百四十五號ニヨリ石川大林區署廢止セラルヽヤ石川、富山、福井、岐阜ノ四縣ヲ當區域ニ併合セラレ二府九縣トナリ(當時大阪ノ外秋田、青森、宮城、東京、長野、廣島、高知、熊本、鹿兒島ノ九大林區署アリ)次ニ大正二年六月勅令第百九十五號ニヨリ廣島大林區署廢止ト同時ニ廣島、島根、山口、岡山、兵庫、鳥取ノ六縣ヲ區域ニ併セラレ茲ニ二府十五縣ニ達スルニ至レリ(當時ハ大阪大林區署ノ外東京、秋田、青森、高知、熊本、鹿兒島ノ六署存置ス)

更ニ大正九年七月公有林野官行造林法發布セラルヽニ及ビ管内ニ於ケル公有林野官行造林地ヲモ管理經營スルコトヽナリ仝年九月公有林野官行造林署ヲ大阪、岐阜、岡山、鳥取ノ五箇所ニ設置セラレ翌十年ニハ松江造林署ヲ仝十一年ニハ岐阜、京都ノ二造林署ヲ增設セラレタリ其後大正十三年十二月勅令第三百六十六號營林局署官制實施ト同時ニ大林區署ハ營林局ト改稱セラレ其管下ニアル小林區署及公有林野官行造林署ハ營林署、保護區ハ擔當區ト改メラル、依テ管内ヲ三十營林署ニ分タレシ所更ニ昭和四年五月二十九日農林省告示第百三十九號ヲ以テ營林署名稱位置及管轄區域改正セラレタル結果三十一營林署トナリ今日ニ至レリ。

第二節　管轄區域

當局ハ本州西南部二府十五縣(大阪、京都、富山、岐阜、愛知、石川、福井、滋賀、三重、奈良、和歌山、兵庫、岡山、廣島、山口、鳥取、島根)ヲ管轄シ其ノ廣袤東西百六十三里南北百十三里ニシテ約六千方里ヲ占ム、國有林野三十七万三千九百十八ヘクタール(要存置三十七万一千二百八十一ヘクタール不要存置二千四百七十六ヘクタール森林附屬地百六十一ヘクタール)公有林野官行造林地六万七千八百八十一ヘクタール(造林契約豫定地共)ヲ算ス。

此ノ面積ヲ府縣別ニ示セバ左ノ如シ。

國有林野及公有林野官行造林地府縣別面積調

（昭和四年五月末現在）

府縣	國有林野 要存置	國有林野 不要存置	國有林野 森林附屬地	國有林野 計	公有林野官行造林地 契約地	公有林野官行造林地 契約見込地	公有林野官行造林地 計
愛知	— ha	— ha	— ha	— ha	五六四 ha	三五〇 ha	九一四 ha
岐阜	九五、六一三	一五四	一八	九五、七八五	三、九五九	二、三二三	六、二八二
富山	八〇、二一三	二八	三	八〇、二四四	五六九	一、四〇六	一、九七五
石川	一九、八〇八	三三九	一一	二〇、一五八	一、四六三	三八六	一、八四九
福井	四、七一六	八	六	四、七三〇	二、六九〇	八七九	三、五六九
滋賀	六、七八五	一一	六	六、八〇二	二一二	一、八六六	二、〇七八
京都	三、二四一	三〇	四	三、二七五	一、六七〇	二、三〇四	三、九七四
大阪	八六七	二	—	八六九	二八八	二九六	五八四
三重	九、一五〇	九〇四	一〇	一〇、〇六四	三、七五六	五〇二	四、二五八
奈良	二、八二六	—	六	二、八三二	一三三	一四	一四七
和歌山	一〇、九五七	二	二〇	一〇、九七九	一、八三〇	一、六三八	三、四六八
兵庫	二四、八〇四	三〇八	七	二五、一一九	四、九九二	二、一七六	七、一六八
鳥取	二六、二九三	一二四	二二	二六、四三九	五、二九六	一、三八二	六、六七八
岡山	二七、四二〇	一九二	七	二七、六一九	四、五五〇	一、六〇四	六、一五四
廣島	三七、七六一	三四三	二六	三八、一三〇	二、四九一	八五四	三、三四五
山口	四、五九七	一六	五	四、六一八	二、八一四	一、九四一	四、七五五
島根	一六、二三〇	一五	一〇	一六、二五五	七、八五四	二、八三〇	一〇、六八四
計	三七一、二八一	二、四七六	一六一	三七三、九一八	四五、一三一	二三、七五〇	六七、八八一

職員調

昭和四年七月一日現在

官名	營林局	營林署	計	備考
營林局事務官	四	—	四	內一名營林局長 一名林務課長
營林局技師	八	—	八	內一名計畫課長 一名造林課長 一名利用課長
營林局山林事務官	一	—	一	
營林署技師	—	一〇	一〇	一〇名營林署長
營林署山林事務官	—	三	三	三名營林署長
營林局屬	二一	—	二一	
營林局技手	三八	—	三八	內八名府縣駐在員
營林署屬	—	九三	九三	內五名營林署長 五三名內務員 三五名擔當區員
營林署技手	—	六一	六一	內一三名營林署長 四二名內務員 六名擔當區員

森林主事	一	一七五	一七五	
囑託員	一四（九）	四（一）	一八（一〇）	（一〇）ハ無給囑託員ニシテ內七名ハ府縣廳職員トス
雇員	六四	一五五	二一九	
計	一五〇	五〇一	六五一	

第三節　管轄林野ノ分布狀況

管內管轄區域ハ前述ノ如ク膨大ナル地域ニ亘レルヲ以テ國有林野ノ分布亦廣汎ニシテ大小ノ團地錯綜シタメニ一言ニ盡ス能ハスト雖モ大略左ノ三別トスルコトヲ得ベシ。

1　飛驒北陸ノ國境附近ニ位スルモノ

2　山陰、山陽ノ國境並ニ紀州ノ南部ニ位スルモノ

3　其他ニ位スルモノ

1　飛驒北陸ノ國境附近ニ位スルモノ

右ハ面積三万ヘクタール以上ノ大團地相接シ白馬山、鎗ケ岳、乘鞍岳、立山、白山等ノ如ク海內屈指ノ高峯ヲ包容ス、從テ交通運輸ノ便未ダ備ハラス林業者若クハ一部ノ登山家以外足跡ヲ印スルモノ少ク大部分未利用林ノ狀態ニアリ又假令將來利用開發ノ期ニ達スルモ國土保安上並ニ登山享樂等ノタメ通常ノ營林觀念ヲ以テ純然タル經濟的施業ヲ行ヒ難キモノ多シ。

樹種ハブナヲ主トシ之ニナラ、シデ、ハリギリ、シラカバ等ノ濶葉樹ヲ混淆シ尙少量ノネズコ、ヒバ、ヒメコマツ、モミ、イチヒ等ノ針葉樹ヲ混スルモ高峯ニ近ツクニ從ヒシラベ、トバマツ、ハイマツ類トナリ終ニ無立木地ヲ成スニ至ル。

2　山陰山陽ノ國境竝ニ紀州ノ南部ニ位スルモノ

右ハ之レヲ前者ニ比スレバ交通運輸ノ便見ルベキモノアリ即チ附近ニ於ケル縣町村道ノ開設又ハ林道ノ開設並ニ企畫等ニヨリ逐次其面目ヲ改メツヽアリ殊ニ歐州大戰當時諸工業ノ勃興ニ伴ヒ國有林ノ利用頓ニ啓發セラレタルモノアリ團地面積モ三千ヘクタールヲ超ユルモノ稀ニシテ大低一千ヘクタール內外トス林相ハ山陰、山陽ノ國境ニ近接スルモノト紀州南部ニ位スルモノトハ自ラ其ノ趣ヲ異ニス。

山陰、山陽ノ國境ニ近接スルモノハ大部分ブナヲ主トシ之ニ少數ノケヤキ、ナラアベマキ、クヌギ、イモギ及スギ、ヒノキ、マツ等ノ針葉樹ヲ混ズルモ亦既ニスギ、ヒ

ノキノ人工造林地タルアリ。

紀洲南部ニ位スルモノハ大部分モミ、ツガ又ハブナノ老木ヲ主トシ之ニ少數ノトガ、サワラ、ヒノキ、サクラ、アカマツ等ヲ混スルモノ多シ。

3　其他ニ位スルモノ

右ハ近畿山陽其他海岸ニ点在スルモノニシテ古來交通ノ便開ケ道路四通八達シ鐵道ノ便至ラサルナク森林ノ利用開發其極ニ達シタル結果濫伐暴採ノ弊行ハレ其地方特有ノ樹種タルカシ、シイ類ハ僅カニ社寺境内ノ附近又ハ舊藩主ノ留山等古來特別ノ保護ヲ受ケタル林地ニ於テ其影ヲ止ムルニ過キスシテ大部分赤松林ニ化シ又ハ禿裸地ヲ現出シタメニ砂防工ノ施行急ヲ告クルニ至レルモノ尠カラズ即チ其地方ノ林相ハ殆ンド老幼ノ赤松ヨリ形成セラレ海岸地方ハ之ニ黒松ヲ混シ海岸ヲ距ルニ從ヒクヌギ、コナラ、サクラ、カエデ類等落葉濶葉樹ノ混生スルモノ漸次增加シ遂ニブナ林ニ移ル氣候一般ニ溫暖ナルモ紀南地方ト異リ雨量少ナキヲ以テ地味乾燥ノ傾向アリ依テ其ノ地方ニ於テハ扁柏ノ人工植栽ヲ行ヒ赤松天然生稚樹ト相俟テ將來林相ヲ形成セシムヘキモ又濶葉樹ノ混生ヲ謀リ地力ノ恢復ニ力ムルノ必要アリ而シテ三百ヘクタール以上ノ

圍地ヲナスモノ少ク多クハ百ヘクタール以下ノ小圍地ニシテ民有地トノ境界ニ紛爭ヲ釀シ易ク又風致關係アルモノ尠カラズ次ニ公有林野官行造林地ハ管内各府縣ニ亘リテ存在シ之レガ分布ノ狀態亦複雜シ交通運輸ノ關係並ニ圍地ノ大小千差萬別ナリ殊ニ各府縣ニ依リテ其ノ趣ヲ異ニス。

第四節　營林署ノ配置及管轄狀況

當局管内ニハ三十一ノ營林署ヲ配置シ營林署ノ管内ヲ更ニ二百七十三ノ擔當區ニ別チ林野ノ營林及保護ニ關スル事務ヲ掌ル。

管内營林署ノ名稱、位置管轄區域及面積並營林署擔當區ノ數等ヲ示セバ左ノ如シ。

管内營林署ノ名稱位置及管轄區域表　昭和四年五月末現在

營林署名	位置	管轄區域
岐阜	岐阜縣岐阜市駒爪町（電話一三二一）	岐阜縣　岐阜市一圓、大垣市一圓、稻葉郡一圓、羽島郡一圓、海津郡一圓、養老郡一圓、不破郡一圓、安八郡一圓、揖斐郡一圓、本巢郡一圓、山縣郡一圓、惠那郡一圓、武儀郡一圓、郡上郡一圓、加茂郡一圓、可兒郡一圓、土岐郡一圓 愛知縣　一圓

莊川	岐阜縣	大野郡莊川村、白川村、清見村ノ內大字森茂	
高山	岐阜縣	大野郡高山町（電話一〇二）、小口村、上枝村、清見村（大字森茂ヲ除ク）、益田郡一圓、吉城郡古川町、小瀧利村、國府村、河合村、細江村、坂上村、坂下村（大字巢納谷ヲ除ク）	一〇
船津	岐阜縣	吉城郡船津町、阿曾布村、鍋川村、上宝村、坂下村ノ內大字巢納谷	
富山	富山縣	東礪波郡利賀村	
富山	富山縣	富山市一圓、高岡市一圓、上新川郡一圓、中新川郡一圓、下新川郡一圓、婦負郡一圓、射水郡一圓、東礪波郡（上平村利賀村ヲ除ク）西礪波郡（太美山村ヲ除ク）	
大聖寺	石川縣	江沼郡大聖寺町（電話一四二）	
福井	福井縣	福井市一圓、足羽郡一圓、吉田郡一圓、大野郡一圓、今立郡一圓、丹生郡一圓、坂井郡（吉崎村北潟村ヲ除ク）	
敦賀	福井縣	敦賀郡一圓、三方郡一圓、遠敷郡一圓、大飯郡一圓、南條郡一圓、東浅井郡一圓、伊香郡一圓、高島郡今津町、三谷村、川上村、百瀨村、西庄村、海津村、劍熊村	
大津	滋賀縣	大津市一圓、滋賀郡一圓、栗太郡一圓、野州郡一圓、甲賀郡（長野町小原村多羅尾村ヲ除ク）蒲生郡一圓、神崎郡一圓、愛知郡一圓、犬上郡一圓、坂田郡一圓、高島郡（今津町、三谷村、川上村、百瀨村、西庄村、海津村、劍熊村ヲ除ク）	
京都	京都府	京都市一圓、紀伊郡一圓、愛宕郡一圓、宇治郡一圓、南桑田郡一圓、北桑田郡一圓、乙訓郡一圓、何鹿郡一圓、天田郡一圓、船井郡一圓、加佐郡一圓、與謝郡一圓、中郡一圓、竹野郡一圓、熊野郡三島郡（豊川村ヲ除ク）大阪市一圓、中河內郡一圓、北河內郡一圓	
京都	京都府	京都市左京區岡崎成勝寺町（電話上三〇九七）	
大津	滋賀縣	滋賀縣大津市下大門町（電話一九〇）	
敦賀	福井縣	福井縣敦賀郡松原村（電話四〇八）	
福井	福井縣	福井市城町七蔵七（電話七七〇）	
大聖寺	石川縣	石川縣江沼郡大聖寺町（電話一四二）	
富山	富山縣	富山市安野屋町字石揚割（電話長九八九）	
船津	岐阜縣	岐阜縣吉城郡船津町（電話七）	
高山	岐阜縣	岐阜縣大野郡高山町（電話一〇二）	
莊川	岐阜縣	岐阜縣大野郡莊川村（電話三）	
亀山	三重縣	鈴鹿郡亀山町（電話長六九）	
京都	京都府	京都市左京區岡崎成勝寺町（電話上三〇九七）	
大津	滋賀縣	滋賀縣大津市下大門町（電話一九〇）	
敦賀	福井縣	福井縣敦賀郡松原村（電話四〇八）	
福井	福井縣	福井市城町七蔵七（電話七七〇）	
大聖寺	石川縣	石川縣江沼郡大聖寺町（電話一四二）	
富山	富山縣	富山市安野屋町字石揚割（電話長九八九）	
船津	岐阜縣	岐阜縣吉城郡船津町（電話七）	
高山	岐阜縣	岐阜縣大野郡高山町（電話一〇二）	
莊川	岐阜縣	岐阜縣大野郡莊川村（電話三）	
亀山	三重縣	鈴鹿郡亀山町（電話長六九）	

奈良	奈良縣	一圓	
奈良	奈良市登大路町（電話四六五）	奈良縣	一圓
高野	和歌山縣伊都郡九度山町（電話九）	相樂郡一圓、綴喜郡一圓、久世郡一圓	
田邊	和歌山縣西牟婁郡田邊町（電話三六〇）	和歌山縣	西牟婁郡一圓、日高郡一圓
新宮	和歌山縣東牟婁郡新宮町（電話三一五）	和歌山縣	東牟婁郡一圓
神戸	神戸市荒田町三丁目（電話本局二五二〇）	兵庫縣	神戸市一圓、西宮市一圓、武庫郡一圓、津名郡一圓、三原郡一圓、有馬郡一圓、明石市一圓、尼ヶ崎市一圓
姫路	姫路市伊傳居新道（電話一七七二）	兵庫縣	姫路市一圓、加東郡一圓、多可郡一圓、加西郡一圓、印南郡一圓、加古郡一圓、飾磨郡一圓、神崎郡一圓、赤穗郡一圓、揖保郡一圓
山崎	兵庫縣宍粟郡山崎町（電話五三）	兵庫縣	宍粟郡一圓、佐用郡一圓
鳥取	鳥取市東町（電話一五六）	鳥取縣	鳥取市一圓、岩美郡一圓、八頭郡一圓、氣高郡一圓
鳥取	鳥取縣	美方郡一圓、養父郡一圓、朝來郡一圓、出石郡一圓、城崎郡一圓	
津山	岡山縣津山市南新座（電話二五五）	岡山縣	苫田郡一圓、津山市一圓、久米郡一圓、勝田郡一圓、英田郡一圓、眞庭郡一圓
岡山	岡山市西中山下（電話七六七）	岡山縣	岡山市一圓、倉敷市一圓、上道郡一圓、御津郡一圓、赤盤郡一圓、邑久郡一圓、和氣郡一圓、吉備郡（水內村、富山村、大和村ヲ除ク）窪郡一圓、兒島郡一圓、小田郡一圓、淺口郡一圓、後月郡一圓
奈良	奈良縣	一圓	
奈良	奈良市登大路町（電話四六五）	奈良縣	一圓
高野	和歌山縣伊都郡九度山町（電話九）	和歌山縣	伊都郡一圓、有田郡一圓、海草郡一圓、那賀郡一圓、和歌山市一圓、堺市一圓、岸和田市一圓、泉北郡一圓、泉南郡一圓
田邊	和歌山縣西牟婁郡田邊町（電話三六〇）	和歌山縣	西牟婁郡一圓、日高郡一圓
新宮	和歌山縣東牟婁郡新宮町（電話三一五）	和歌山縣	東牟婁郡一圓
神戸	神戸市荒田町三丁目（電話本局二五二〇）	兵庫縣	神戸市一圓、西宮市一圓、武庫郡一圓、津名郡一圓、三原郡一圓、有馬郡一圓、明石市一圓、尼ヶ崎市一圓
姫路	姫路市伊傳居新道（電話一七七二）	兵庫縣	姫路市一圓、加東郡一圓、多可郡一圓、加西郡一圓、印南郡一圓、加古郡一圓、飾磨郡一圓、神崎郡一圓、赤穗郡一圓、揖保郡一圓
山崎	兵庫縣宍粟郡山崎町（電話五三）	兵庫縣	宍粟郡一圓、佐用郡一圓
鳥取	鳥取市東町（電話一五六）	鳥取縣	鳥取市一圓、岩美郡一圓、八頭郡一圓、氣高郡一圓
鳥取	鳥取縣	美方郡一圓、養父郡一圓、朝來郡一圓、出石郡一圓、城崎郡一圓	
津山	岡山縣津山市南新座（電話二五五）	岡山縣	苫田郡一圓、津山市一圓、久米郡一圓、勝田郡一圓、英田郡一圓、眞庭郡一圓
岡山	岡山市西中山下（電話七六七）	岡山縣	岡山市一圓、倉敷市一圓、上道郡一圓、御津郡一圓、赤盤郡一圓、邑久郡一圓、和氣郡一圓、吉備郡（水內村、富山村、大和村ヲ除ク）窪郡一圓、兒島郡一圓、小田郡一圓、淺口郡一圓、後月郡一圓

新見	岡山縣阿哲郡新見町（電話四九）	岡山縣阿哲郡一圓、川上郡一圓、上房郡一圓、吉備郡水内村、富山村及大和村
三次	廣島縣雙三郡三次町（電話八二）	廣島縣雙三郡一圓、比波郡一圓、高田郡（三田村市川村ヲ除ク）山縣郡壬生町
福山	福山市松山町字小丸山（電話二八八）	廣島縣福山市一圓、深安郡一圓、沼隈郡一圓、神石郡一圓、甲奴郡一圓、蘆品郡一圓
西條	廣島縣加茂郡西條町（電話五〇）	廣島縣賀茂郡一圓、御調郡一圓、世羅郡一圓、豊田郡一圓、尾道市一圓、安藝郡上蒲刈島村、下蒲刈島村、吳市阿賀町
廣島	廣島市八丁堀（電話六〇六）	廣島縣廣島市一圓、吳市（阿賀町ヲ除ク）安藝郡（上蒲刈島、下蒲刈島村ヲ除ク）安佐郡一圓、佐伯郡一圓、山縣郡（壬生町川迫村、新庄村ヲ除ク）高田郡三田村、市川村、玖珂郡一圓、熊毛郡一圓、大島郡一圓
山口	山口縣山口市今道（電話三八六）	山口縣宇部市一圓、下關市一圓、厚狹郡一圓、豊浦郡一圓、美禰郡一圓、大津郡一圓、阿武郡一圓、都濃郡一圓、佐波郡一圓、吉敷郡一圓
日原	島根縣鹿足郡日原村（電話長四）	島根縣鹿足郡一圓、美濃郡一圓
川本	島根縣邑智郡川本町（電話一七）	島根縣邑智郡（出羽村ヲ除ク）邇摩郡一圓、那賀郡一圓
松江	松江市大正町（電話五八〇）	島根縣松江市一圓、八束郡一圓、能義郡一圓、仁多郡一圓、大原郡一圓、飯石郡一圓、簸川郡一圓、安濃郡一圓、周吉郡一圓、穩地郡一圓、海士郡一圓、知夫郡一圓
倉吉	鳥取縣東伯郡倉吉町（電話一七五）	鳥取縣東伯郡一圓、西伯郡一圓、米子市一圓、日野郡一圓

營林署別擔當區數及所管林野面積調

昭和四年五月末現在

營林署名	擔當區數	國有林野面積 要存置	國有林野面積 不要存置	國有林野面積 森林附屬地	國有林野面積 計	官行造林地面積 既契約地	官行造林地面積 豫定地	官行造林地面積 計
		ha	ha	ha	ha	ha	ha	ha
岐阜	九					四、〇八四、八八	一、九五五、〇〇	六、〇九九、八八
莊川	一〇	四〇、一七五、三	二三、四六	一、九三	四〇、一八一、九一	二四、七五	三八、四	六三、九九
高山	一三	二六、八三、七七	五四、二〇	九〇三	二六、三四六、九九	四三〇、三三	八六、〇一	一、二九六、二四
船津	七	三三、一〇三、一八	七七、三八	九七三	三三、一九〇、三八	—	五〇〇	五〇〇
富山	一二	七六、三〇五、七	二、七四三	—	七六、三〇八、〇〇	三三、一四	八九、一〇〇	一、二三、一四
大聖寺	九	二〇、〇六九、〇七	三二、九六四	—	二〇、〇七二、〇七	一、四六三、一四	三八、七〇〇	一、八四、九三四
福井	四	二、八〇	三、六一	六三一	四、七〇〇、六七	二、〇六七、五七	四八、三〇	二、五五三、五七
敦賀	七	四、六九〇、三四	四二〇	六三一	四、七〇〇、六七	七四七、三五	一、三八六、三三	二、一三三、四八
大津	八	五、四四六、二七八	一〇、四四四	六〇九	五、四七九、三一	四、三〇、七〇	八、三〇〇	九、三〇、七〇
京都	二	二、九六三、二五	三三、〇二	三七三	二、九七七、八九	二、〇八六、三三	一、六七〇、一五	三、七五六、四八
奈良	六	三、三三四、二六	—	六一七	三、三五四、四三	一、三三〇、四	一、三九四	二、七二四、四
田邊	五	三、九三九、五〇	〇、〇三	五三四	三、九七四、八七	四九五、六六	一、三九四	一、八八九、六六
龜山	一三	五、四九六、八七	九〇四、三九	五、三八	六、四〇六、六四	二、〇八三、三三	二、八六八、五五	四、九五二、八八
高野	八	五、〇〇八、五一	一、四〇	一四、七五	五、〇二四、六六	一、四六二、八九	六、六七、五〇〇	八、一二九、八九

| | | |

科目	大正十四年度	大正十五年度	昭和元年度	昭和二年度	昭和三年度
經常部					
林業及官有財産收入					
林業收入					
立木竹伐賣代	一、四四八、四八四	一、六〇五、五四二	一、七八二、三七四	一、七二七、八三四	
雜種物拂下代	九〇、一八〇	九二、三八八	八五、七八〇	九〇、六〇六	
地所貸下料	一三、一三九	一四、〇八二	一七、〇五七	一八、七三八	
林野拂下代	一二二、五五一	六四、六一九	二一二、八九八	四七、九一三	
官有物拂下代	九〇一	八二三	七八二	七六六	
牛馬放牧料及建物貸下料	二九九	四六	四五	八〇	
官有財産收入					
辨償金	三、四二五	五、二六五	二、五四五	五、七六一	
違約金	四、一七八	四、七五二	五、二六三	四、五四五	
年賦及延納金	二〇九	二〇九	二〇九	二〇九	
林野附帶設備使用料	二、〇〇六	一〇、四九七	二二、五〇八	六、〇九一	
物品拂下料	九〇	—	—	—	
地所使用料	二三三	二四五	二四六	二三五	
雜收入	三九	四、四三五	一九八	二五一	
雜收入					
返納金	二、七〇四、一二四	二、七六六、一二八	三、一八三、七五三	三、一三二、九九六	
文官納金	三九	四	三	—	
計	三、四八九	三、五四二	三、六五六	三、六八三	

科目	大正十四年度	大正十五年度	昭和元年度	昭和二年度	昭和三年度
臨時部					
官有物拂下代					
雜收入					
物品拂下代					
受託收入					
調查費					
計	三、二八三	四、八八二	三、八一三	八九九	
總計	二、七一一、〇五九	二、七七四、六〇三	三、一九一、二二二	三、一四〇、五七八	

科目	大正十四年度	大正十五年度	昭和元年度	昭和二年度	昭和三年度
經常部					
歲入					
歲收					
雜收入					
雜收入					
返納金	二八二、八二一 円	二九一、三七一 円	二九七、七八一 円	二九八、〇六三 円	
文官納金	一一五、九一四	一一〇、二八四	一一五、五四五	一一八、七七九	
計	一、四〇二、二八九	一、六三八、四九四	一、八二七、五〇一	一、八一六、三二四	
歲出					
森林費					
林業費					
俸給	二八二、八二一 円	二九一、三七一 円	二九七、七八一 円	二九八、〇六三 円	
事務費	一一五、九一四	一一〇、二八四	一一五、五四五	一一八、七七九	
事業費	一、四〇二、二八九	一、六三八、四九四	一、八二七、五〇一	一、八一六、三二四	
計	一、八〇一、〇二四	二、〇四〇、一四九	二、二四〇、八二七	二、二三三、一六六	
諸支出金					
諸支出金					
計	一二、八〇四	一一、〇七八	一五、八一七	一四、九二四	
合計	一、八一三、八二八	二、〇五一、二二七	二、二五六、六四四	二、二四八、〇九〇	

| 部 | 時 | 臨 | | |

(一)組合員

甲種　四五一人(一八人)

括弧內ハ健康保險ノ被保險者

乙種　四四人

丙種　八人

(二)資金狀況

總額　四七、九六八、一一円

內譯

現金　一三、〇七一、三七円(額面一三、九五〇圓)

五分利國庫債券　三四、一〇〇、〇〇円

定期預金　五四二、〇一円

特別當座預金　一三四、七三円

振替貯金　一二〇、〇〇円

貸付金　一

昭和三年五月末日現在

(三)昭和二年度收支一覽

四七、九六八、一一円

收入 摘要	收入 金額	支出 摘要	支出 金額
前年度越高	四〇、〇七九、二三円	公債給與金	二七九、六四円
政府補給金(大正八年勅令三〇六號ノ分)	四、四二四、八七	疾病給與金	二、八六三、七一
仝(昭和元年勅令第五號ノ分)	七五八、八九	死亡給與金	三一一、四〇
組合員掛金	六、八二六、八二	脫退給與金	二、四〇四、二〇
利子	二、八四九、六八	年功給與金	五七七、九五
雜收入	〇	雜費	一二八〇
		翌年度へ越高	四七、七九六、七九
計	五四、二五六、四九	計	五四、二五六、四九

第二章　林業ノ經營

第一節　國有林

第一　施業案

一、總說

當局所管要存置國有林野ニ對シテハ利用ノ集約ヲ期シ得ヘキ林地ヨリ順次施業案ノ編成計畫ヲ樹立シ明治三十二年度初メヲ其編成ニ著手シ仝四十三年度之レヲ完了シ更ニ一定計畫ニ基キ檢訂期到達ノ事業區ヨリ順次檢訂業務ヲ遂行シ以テ今日ニ及ブ管內國有林分布ハ飛驒、北陸、山陰、山陽、近畿、紀州、東海ノ廣汎ナル地域ニ亘リ垂直的ニハ海岸方面ヨリ海拔三千有余米ニ達セリ從テ各林地ニ依リ、地味地勢、氣象、文化、交通、其他ノ狀況著シク相違スルモノアルヲ以テ將來ノ施業方針樹立ニ當リテハ夫々地方又ハ事業區ニ依リ自ラ其事情ヲ異ニスルモノアリ更新樹種ハ殆トスギ、ヒノキ、ヲ主トシアカマツ、クロマツ、カラマツ、カウヤマキ、ネヅコ、ヒバ、モミ、ツガ、シラベ、タウヒ、サハラ、アオモリトドマツ、ヒメコマツ等ノ針葉樹ノ外ケヤキ、クルミ、カシ、クヌギ、アベマキ、クリ、シホジ、ヤマナラシ、セン等濶葉樹ヲ以テシ人工又ハ天然更新ニ依ル施業方針ヲ採レリ。

尙管內蓄積ノ大部ヲ占ムル濶葉樹林中交通運搬ニ不便ナル地方ニアリテハ立地ノ關係上針葉樹林ニ更新スルヲ有利トスル箇所以外ハ在來樹種ノ內將來利用率ノ大ナル樹種ヲ以テ更新樹種トセリ。

輪伐期ハ特ニ國ニ必要ナル材種ノ生產ヲ期セントスル外ハ最多ノ純益ヲ得ルヲ目的トシ主トシテ經濟的輪伐期採用ノ方針ニ出デタルモノナルモ國土保安並治水上ノ關係ヲ有スル森林ニ付テハ夫々適應セル輪伐期ヲ選定シ亦齡級配置ノ整理、木材ノ需給、產物搬出ノ諸關係及森林間接ノ效用等ニ鑑ミ其必要程度ニ應シ伐採列區ヲ設定セルモノアリ。

二、事業區別面積、蓄積及年伐標準量

當管內國有林野施業案編成濟ニ係カル事事區數ハ三十七ニシテ之レガ事業區名稱及面積關係ヲ記スレバ左ノ如シ。

事業區別面積蓄積並ニ年伐標準面積調　昭和二年三月末現在

事業區名稱	面積	蓄積	作業級數	年伐標準面積 主伐	年伐標準面積 間伐
莊川	四〇、三三一ha	四、四五八、三〇九m³	一二	一〇四ha	—
高山	一三、八〇三	二、三四二、九一七	一〇	三二	一九
古川	一二、七二五	二、三〇三、〇三八	四	八六	—
船津	三三、一〇三	三、四〇〇、七五九	六	二七二	一
黑部	三八、三八九	二、四九七、九七七	六	一六九	二
立山	三七、九二一	二、五七二、〇三五	七	一九	—
大聖寺	一、四七五	一一二、七〇九	九	一一	二六
白山	一八、四八九	一、二九九、一二四	七	八九	—
敦賀	四、六八九	四〇四、七一六	八	四二	五
彥根	一、九七〇	一四二、三三二（八二九）	二〇	二八	一三
大津	三、五二三	二八一、一五五（七八）	一二	四五	一三
京都	三、六一六	四七一、三五六（九、五四二）	三一	四九	三一
龜山	四、〇九五	二八七、一三九	八	二四	一六
上野	二、七八九	一一三、〇一二（五八二）	七	一〇	一三三
奈良	一、六三〇	一二二、〇一八（一五、一五八）	一三	五二	一四
吉野	一、七二七	三八五、四九七（二、四八七）	一二	一六	一二

事業區名稱	面積	蓄積	作業級數	年伐標準面積 主伐	年伐標準面積 間伐
高野	四、九五六	一、三二二、七六四	九	四八	五二
田邊	三、九四〇	一、三七二、五〇一（四四九）	二	四七	六
熊野	六、七四九	一、三一七、八五九（四、二四二）	九	八五	九八
神戶	三、〇九三	二九三、六九三（一、二一〇）	一六	二三	二〇
姬路	六、九六七	二、一七三、四四九（一、一四〇）	二三	七三	七
山崎	一一、八九六	二、二四〇、五七八（二九一）	七	二一	八九
島取	一六、四八四	一、一五七、六三八（一四〇）	一七	八二	六〇
津山	九、九五〇	六九三、七六五（八、六八六）	一七	六二	一八五
岡山	五、三六五	一五二、九四五（一四）	一〇	三四	三五
片上	二、六七三	八五九、五四五（三一四）	一五	一一〇	一〇〇
見	九、四七六	四九〇、八五二	五	八三	一〇二
新次	八、一九六	五八五、五四一	六	五三	一六二
三木	三、九一九	五〇七、〇四七（五、六一三）	一五	八一	一三一
油木	六、五〇七	三三六、八五九	六	三二	二七四
福山	四、九七八	一七一、七〇九	一一	四〇	一八
西條	四、九四三	一、〇七二、七七六（三、七三〇）	一六	六三	三四三
三原	八、二一〇	三七〇、四五三	三	二一	三〇
廣島	四、八四九	一、〇七一、七〇九	一一	四〇	一八
水內	二、二四九	三七〇、四五三	三	二一	三〇

次ニ樹種別蓄積關係ヲ示セバ左ノ如シ。

樹種別總蓄積調

昭和二年三月末現在

樹種	數量	樹種	數量
針葉樹	㎥	ヒメコマツ	七六八、三八五
スギ	一、八八七、一六三	ヒバ	二〇、三一八
ヒノキ	一、〇一四、八九九	アラーギ	一、三四三
アカマツ	五、四八七、五八六	シラベ	五四九、一一八
クロマツ	三〇七、六三八	アオトド	二七二、六九五
サハラ	一九三、八二四	カウヤマキ	二七〇、八四四
ネヅコ	六八二、二二二	イヌマキ	五三九
タウヒ	三六八、二九一	ミ	一、二六八、〇〇八

日原	一二、一二一	二、三四五、四五〇（一、六〇四）	一一	一一三	四五				
川本	六、八九九	四〇四、三三七（六、一三三）	一〇	一一九	三九				
倉吉	一一、〇七二	一、六六七、一九〇（二八）	一六	七七	四三				
計 三七	三七〇、九八六	四〇、四四七、六三三（七四、一四四）	四一七	二、五七六	二、二五一				

蓄積數量ニテ括弧ヲ附セルハ竹ノ束數ナリ

ツガ	一、六七八、〇七〇	カシハ	三六二						
カラマツ	九四、二八一	アベマキ	八八、二二五						
テウセンマツ	四、九九五	ケヤキ	一二三、〇七五						
五葉松	二、五五七	ミズメ	五三七、三三一						
海岸松	八五	ミヅキ	一二三、六四四						
ムロ	九	シデ	六五七、三四二						
カヤ	二、五七八	クス	一六、三八〇						
計	一五、六七一、五一一	イタヤカヘデ	一七一、四四八						
濶葉樹		カヘデ	二五七、二七一						
ブナ	一一、五七一、九三一	ウリハダカヘデ	七、七二〇						
シヒ	三一、五八六	トネリコ	一四、三五二						
カシ	二三〇、七八七	コバノトネリコ	三、一〇六						
エノキ	二、〇二四	サクラ	七八、四四二						
ケンポナシ	七、二一五	ウハミズサクラ	五、八四二						
ナラ	二、九五六、四八一	ホホ	一三〇、二〇三						
コナラ	一〇六、八八四	トチ	二四三、二五五						
クヌギ	四七、五六五	クリ	八九四、九八七						
ミズナラ	三六七、〇八四	ソヨゴ	四四、一七一						

カツラ	四〇、七一五	カシチシミ	五、九二八	ザツ	五、二八六、〇八九					
キハダ	九、二〇一	ゴンゼツ	三五、七八五	計	二四、七七六、一二二					
カンバ	八三、五八六	アズキナシ	四、一五九							
シラカンバ	四八、八六九	タカノツメ	一、三三一							
フジキ	一、一四七	オヘウ	二、二三八							
ウダイカンバ	三、二一七	ヒメシャラ	二五、五四〇							
ダケカンバ	四、八二三	ヤナギ	二九四							
リョウブ	三六、二七一	ドロ	一二、四八〇							
シナチジ	一六、八八三	ハンノキ	一三、七三三							
クルミ	二五、七八六	ヤマハンノキ	三一、三八四							
サハクルミ	一〇七、五八一	ヒメヤシャブシ	二〇、六九九							
ノブ	一六、〇九四	エゴ	一四、五五八							
セン	六八、六一五	サイフリボク	一、九九三							
ウラジロ	四、四〇四	ヤマハゼ	九四一							
カラスサンショ	四、二八七	ヌルデ	二、五三七							
ナナカマド	六二三	シナノキ	一三、九九四							
フサザクラ	四、三二五	ヒトツバカヘデ	一二、二八五							
コブシ	一一、四一五	サカキ	一九、四〇九							

アチハダ	五、九六九	ザツ	五、二八六、〇八九							
シキミ	二八、三八二	計	二四、七七六、一二二							
アワブキ	七、五〇六	竹								
カゴノキ	一、六七八	マダケ	七三、〇一七東							
ユズリハ	一、五七八	ハチク	四二三							
ヤマシバ	三、三九三	モウソウ	七〇四							
キリ	一、六九五	計	七四、一四四							
ウルシ	三九八	總計	四〇、四四七、六三三 3m							
ツバキ	一三、五九一		七四、一四四東							

八、施業地及作業種

施業案編成濟ニシテ昭和元年度末現在ニ於ケル施業地及作業種別面積ヲ記スレバ次ノ如シ。

種別	作業種別面積						
	皆伐喬林	択伐喬林	禁伐施業見合	其他	除地	計
普通施業地	一六五、一三 ha	矮林（中林） 二、三五一 ha	五五 ha	五一 ha	三三 ha	一七〇、八五二 ha

準施業制限地	三、二一五	—	六、五一六	七、〇五九	一、三二七	—	一五	—	一八、一三二
施業制限地	四三、七七二	三七八	三九、二三二	一九、二九五	一二、二七七	四八	六、五三七	—	一二一、五三九
除地	—	—	—	—	—	—	—	六〇、四六三	六〇、四六三
計	二二二、一〇八	三、七二〇	四七、九九九	二六、三五四	一三、六五九	九九	六、五八四	六〇、四六三	三七〇、九八六

第二　利用

イ、産物賣拂

産物ノ處分ハ立木ニテ賣拂フモノト斫伐ヲ行ヒ製品トシテ賣拂フモノトアリ其ノ賣拂ハ一般競爭ニ依ルモノト諸般ノ干係ヲ考慮シ隨意契約ニテ處分スルモノトアリ、立木賣拂ニ依ル主ナル用材ハヒノキ、アカマツ、スギ、モミ、クロマツ、ツガ、ヒメコマツ、ネヅコ、クリ、ケヤキ、カシ、ナラ、ブナ等ニシテ薪材ハアカマツ、カシ、クロマツナラ、アベマキ、クヌキ、ザツ等ナリ。

副産物中主要ナルハ菌蕈ニシテ次テ石類トス特ニ松茸ハ菌蕈ノ大部分ヲ占ム當局管内ノ地質ハ花崗岩系ノモノ多ク且、赤松林ニ富ミ而カモ松茸ノ發生ニ好適ナル地況ニアルヲ以テ本邦中有數ノ産地トス從テ國有林ニ於テモ産地トシテ名アルモノ多シ。

石類中最モ重要ナルハ花崗岩トス同岩ハ建築用材トシテ廣ク殊ニ近時建築、土木、事業ノ旺盛ハ益々其需要ヲ大ナラシメタリ、而シテ元來花崗岩ハ風化シ易キヲ以テ良質ノモノハ比較的少キモ山口縣都濃郡黑髪島國有林ニ於ケル花崗岩ハ其質建築材ニ好適セルノミナラズ其蓄積豊富ナルヲ以テ年ト共ニ名聲ヲ博シツヽアリ大震災ノ爲メ燒失セル貴衆兩議院ノ復興建築石ノ一部ハ當國有林産ノ花崗岩ナリ。

今管内國有林ニツキ主副産物處分ノ狀況ヲ記スレバ左ノ如シ。

主産物賣拂處分一覽

年度	面積	用材 材積	用材 價格	薪材 材積	薪材 價格	價格合計	備考
大正一三	主伐 一、三三七 ha 間伐 六〇、〇四五	一四五、五六三 m³ 一二、九九一 東	八九三、七二六 円	一二三、七六七 m³ 五五、九八八 東	二〇九、三八六 円	九一四、五九八 円 (一八八、五一四)	( )内數字ハ保管者分收額ヲ示ス 東ハ竹材トス
同一四	主伐 一、九〇二 間伐 八二、七三八	一六六、四八六 一、八八八 東	一、〇〇七、五八五	一四二、五五四 五〇、四三八 東	二四五、八七七	一、〇六〇、二七六 (一九三、一八六)	
昭和元	主伐 一、七六六 間伐 九九、九五八	一八三、三九一 一、五三四 東	九七八、一五五	一三八、六六〇 三九、七七〇 東	二二〇、七二九	一、〇二九、一〇六 (一六九、七七八)	

副産物賣拂處分一覽

年度	柴草		苗畚		土石		其他		價格計
	面積	數量	價格	面積	數量	價格	面積	數量	價格	
大正一二	一〇、三九二 ha	五五八、八二五束 八六三 kg	四、六六五 円	三九、〇九八 ha	六〇、三〇九 kg	五七四 円	二一、二〇六 ha	八三、〇五五 kg	二、八七九 円	八九、四四四 円
同 一三	七〇八、一八七	五、二五七	五九、六〇八	三六〇、六九四 kg	五六、八〇四 〃	五五一	三四、四一八 m³	二九、九九六	三九、〇五七	九四、二八八
同 一四	八二八、四六五束 三五、九五〇 kg	五、九四七	五三、三九九	二八三、二五四 kg	六〇、八一八	九六二	一六、二一三 m³ 六、九八三個	三〇、六三三	四、九六一	九、九八八
昭和元	九五九、〇九三束 一、八七〇 kg	五、三八六	五八、九一〇	二六八、〇七七 kg	六〇、八四七	四九〇	五六、三六三 m³ 二、三六八個	三三、五八三	三九、九五三	九〇、一八〇
同 二	九五二、三二一束 三四三九 kg	五、一九七	五七、三二	三六八、三五四 kg	六二、〇二八	四一九	三五、一八二 m³ 四、五七三個	一六、六五〇	三七、三五八	八五、七八〇

同 二	主伐	一、七二三	一九、六五七	一、〇〇九、六五七				
同	間伐	二八、七三四	三、八九一束					
同 三	主伐	一、八三八	二五、八五九	一、〇六、四三三				
	間伐	二、一六四	一、八三束					
					二三五、二二四	二〇三、八〇四	一、〇五八、三六四	
					四五、〇八八束		(一五五、一二五)	
					一四九、一四四	一九三、九二一	一、二六、九八三	
					四、三四一束		(一四五、三五三)	

口、官行斫伐

管内官行斫伐作業ハ現在、岐阜、福井、倉吉ヲ除ク他ノ營林署ハ全部實行シツヽアリ今、主伐箇所ノ主ナルモノヽ概要ヲ表示スレバ次ノ如シ。

斫伐作業所一覽

營林署名	作業所名	伐採面積	種類	數量	生産場所	備考
高山	本谷	三〇 ha	素材（ヒノキ サハラ ヒメコマツ）	四、〇〇〇	山ノ口	軌道 六、四〇〇m
			木炭（黒）	三〇〇、〇〇〇	同	同
敦賀	黒河	三五	素材（スギ）	四四〇	黒河	軌道 五、四〇〇m
			製材（ブナ）	二〇〇	瀧谷	軌道 五、〇〇〇m
			木炭（黒）	四〇〇、〇〇〇	黒河	軌道 五、四〇〇m
龜山	深山	一七	素材（モミ ツガ）	三、八〇〇	坂内	木馬道二、五〇〇m
			木炭（黒）	七〇、〇〇〇	同	同
高野	高野山	二〇	素材（ヒノキ カウヤマキ モミ）	一八、〇〇〇	九度山	軌道四六、二〇〇m
	不動谷	三〇	同（ヒノキ カウヤマキ モミ ツガ）	五、〇〇〇	同	同

田邊	妹尾	川又	一七	素材（ツモ）	トガサハラガミ	二、二〇〇	川又	軌道 四、〇〇〇m	
				製材（同）		一、三〇〇	御坊	川又―御坊牛車道二八Km	
				木炭（黒、白）		一五〇、〇〇〇	同	同	
			二〇	素材（ツモ）	アカマツガミ	三、〇〇〇	串本	軌道一〇、一四〇m	
				木炭（黒、白）		二〇〇、〇〇〇	新庄	串本―新庄川舟八Km牛車道八Km民間索道―三哩半	
新宮	大又	古和谷	二三	素材	トガサハラミガギ（ツモス）	四、〇〇〇	古和谷	軌道 四、五〇〇m	
				木炭（黒）		二〇〇、〇〇〇	同	同	
			四〇	製材	ツスモガギミ	五、〇〇〇	賀田	軌道三、〇〇〇m索道一〇、七九五m	
				木炭（黒）		六〇〇、〇〇〇	同	同	
山崎	赤西		二五	素材	ザクモス				
				木炭（白、黒）	ツリミギ	二四〇、〇〇〇	同	軌道一五、七五〇m	同
計			三四〇	素材					
				製材					
				木炭	材	二、八八〇、〇〇〇kg	六、九〇〇m³	六一、二四〇m³	
日原	鹿足河内		二〇	素材	ヤツキミギ（ザケモス）	二、八〇〇	六日市	軌道 七、二〇〇m	
				製材（枕木）		三〇〇	同	同	
				木炭（白）		二五〇、〇〇〇	同	同	
廣島	嘉下谷		一三	素材	ノキガミギ（ヒツモス）	二、〇〇〇	向吉	軌道 二、三〇〇m	
				木炭（黒）		三〇、〇〇〇	同	同	
島取	沖ノ山		二〇	素材	ツギ（ザス）	二、〇〇〇	芦津	軌道 七、〇〇〇m	
				製材（枕木）		一〇〇	智頭	芦津―智頭馬車道一二Km	
				木炭（白）		二〇〇、〇〇〇	同	同	
音水			三〇	素材	ツギ（ザス）	九、〇〇〇	同	軌道一八、一九〇m	
				木炭（白、黒）		二四〇、〇〇〇	同	同	

其他	間伐竹林	二、三〇〇ha	素材	四四、〇〇〇m³	
			薪材	二〇、〇〇〇rm	
			竹材	一〇、〇〇〇束	

（イ）伐採

主伐林分ハ皆伐及擇伐作業ニ依ル、皆伐作業ニ在リテモ其ノ實況ニ應ジテハ或ハ幼壯木ノ殘存ヲ圖リ又ハ母樹保護樹等ヲ適當ニ保殘シ幼樹ノ發生保育ヲ促シ以テ天然力ノ利用ヲ怠ラズ人工植栽ニ加フルニ天然更新ヲ併施シ常ニ更新ノ安全確實ヲ主眼トシテ伐採ヲ進メツヽアリ。

（ロ）簡易製板場

國有林ノ實況ニ依リ運搬關係不便又ハ特ニ有用濶葉樹ノ利用開發ヲ緊切トスル箇所ニ限リ簡易製板場ヲ設置セリ即チ次ノ如シ。

營林署名	製板場	創業年月	敷地面積	動力	製材機	製材	備考
敦賀	黒河瀧谷	大正八年五月	〇、三一ha	日本型水車十五馬力	腹押丸鋸三臺	曲木椅子材枕木其他	
田邊	川又	大正四年十月	〇、五五	ペルトン式水車十四馬力	自動摩擦送丸鋸一臺 腹押丸鋸一臺 兩端切丸鋸一臺	板、挽角、挽割	
新宮	大又竹ノ平	昭和二年一月	〇、二八	水力發電（二ヶ所）一六〇馬力	自動摩擦送帶鋸一臺 堅鋸二臺 手押丸鋸一臺 腹押丸鋸一臺 横切丸鋸一臺	板、挽角	動力ハ索道運轉共トス

（ハ）作業ノ改善

山内軌道ノ延長、簡易インクライン施設、鐵線架設、ガソリン機關車或ハ空車運搬機ノ運轉、動力（石油、電氣、木炭瓦斯）ニヨル積込椪積事業實行等各實況ニ鑑ミ適當ノ機械力ヲ應用スルコトニ努メ又作業用電話ヲ設ケ事業ノ圓滑ヲ期セリ。

（ニ）勞働者ノ慰安及子弟教育

勞働者ニハ年二回酒饌給與ノ外運動競技ノ開催或ハ當局製作ニ係ル活動寫眞ノ映寫等ニヨル娯樂ヲ供セリ、高野山及大又作業場ニ在リテハ勞働者子弟教育ノ爲山内ニ小學校分教場ヲ設置セリ。

（ホ）製品處分

今最近三ヶ年（自大正十四年度至昭和二年度）ノ賣拂處分平均額ヲ示セバ左ノ如シ。

材種	數量	單位	單價	金額	備考
素材	九〇、一一三	m^3	一六四〇四	一、四七八、一七四	円
製材	四、一〇三	m^3	二二三五八	九一、七四三	
薪材	一六、七四八	rm	一五九〇	二六、六二一	
竹材	一〇、四三四	束	一六二二	一六、九二七	
木炭	二、六〇六、二七〇	kg	〇〇五三	一三八、八八三	
副生品				一二、六二五	
計				一、七六四、九七三	

第三　土木

一、總說

運搬設備ニ屬スル各種林道之ニ附屬スル貯木場及ビ林内巡視歩道等ハ明治三十二年頃ヨリノ施設ニシテ爾來年々相當ノ經費ヲ投シ漸次今日ノ普及ヲ見タルモノナルモ河川疎通雜工ノ類ハ概シテ小規模ノ施工ナリシガ大正四年度ニハ新規事業トシテ國有林野砂防設備ノ計畫ヲ樹テ五年度ヨリ之ガ實行ニ着手シ大正十年度特別經營事業廢止ト共ニ經常部ニ移管シタルモノトス今大正元年度以降昭和三年度迄ノ年々ノ土木事業費ヲ表示スレバ次ノ如シ。

年度	索道	軌道	車道	木馬道	牛馬道	歩道	貯木場	砂防設備	計
	円	円	円	円	円	円	円	円	円
大正元年	—	一二四、五三三	二七、八一八	七、五七六	—	九、二七〇	二二、一八六	—	一八一、四〇三
大正二年	—	四九、八四〇	四、〇五五	七、〇八八	二、五六五	五五四	四、八四四	—	六八、九九六
大正三年	—	五九三	—	六、六四八	五、〇九九	二、一四三	八四六	—	二四、三二九
大正四年	—	二、八〇五	二、五四八	四、五四五	一、六三七	六、六三九	六、五八五	一八、五八八	五三、三一七
大正五年	—	一二、九五三	二、二一三	一、九五八	七八六	七、六〇三	八一二	四六、五九〇	七二、九一四
大正六年	—	四二、三一四	三、六九六	一、一二〇	一四八四	六、六九五	八五六	八三、六〇四	一三九、七七九
大正七年	—	一六、八五四	四、一九〇	六、三二四	二、五五七	四、五五〇	一四九、三〇〇	一九四、五六三	
大正八年	—	二七、六三七	八五、一三	二、七一八	二、一九九	四、七二二	一〇六、〇三九	一七一、九四四	
大正九年	—	三九、三三七	四四、五四四	三、五七八	一三、七一八	三、九八八	四三、七一一	一五八、二〇五	
大正十年	—	九八、九七〇	二六、八六五	一〇、一一四	八、〇七五	一三、〇九三	四、一四六	九、三六	一七〇、四八〇
大正十一年	五〇〇	八三、四八三	七七、五一九	八、四八七	五、四一八	一〇、四七一	四九、三〇七	二四三、一九三	
大正十二年	一二六、一三六	八二、八七三	九三、〇一五	三五、〇〇〇	四、三九八	二六、六一四	四〇、六六七	四一七、〇一六	
大正十三年	一四一、〇四七	九五、六五四	一二、六二六	五、九三一	二、四八〇	一六、八六三	四一、八五一	三三七、八一三	
大正十四年	三五、八五九	九八、六七一	一〇、〇二六	七、六三一	一〇、三四四	五、九九七	三八、一〇六	二〇七、六八七	
昭和元年	一四、八〇三	一三五、一三三	八〇、八四八	三、九六三	一〇 三九一	三、六五九	二七、一八〇	三三〇、四二七	
昭和二年	七、四七二	一三五、三三	一〇〇、三三三	三、一三七	一四、一三三	二八、一七六	二九、九五二	三二八、七八三	

昭和三年計	五四	一〇四、五六	五一、四三	三五、八一七
三三五、九六〇	一、八一、三五五	五五〇、二二九	九八、三〇四	二、一六四
			一一三、二六九	二四、三七三
			一九八、六一五	一八、七八三
			一四五、八七三	二五、六七〇
			七〇九、八六〇	二四二、八九八
			三、三三三、六四四	

四、林道及貯木場

現存セル林道ノ種類ハ索道、軌道、車道、木馬道、牛馬道及ビ歩道トス内歩道ハ主トシテ林内ノ巡視ヲ目的トシ他ノ六種ハ何レモ林産物運搬設備ニシテ昭和三年度末現在種類別延長ヲ表示スレバ次ノ如シ。

種類	數量	備考
索道	一〇、七九五m	新宮部内ノ施設ニシテ動力用水力發電所ノ設備アリ之ニ投シタル經費ハ七一、五〇四圓ナリ
軌道	一五二、六七一	内「インクライン」山崎ニ一ケ所二百三十六米高野ニ一ケ所二百六十米アリ
車道	一九一、三〇〇	内「ガソリン機關車ハ山崎ニ三噸四噸各一臺高野ニ四噸中二臺七噸二臺アリ
木馬道	三五、四一四	
牛馬道	七三、三五三	
歩道	三九六、一〇〇	

貯木場ヲ分ッテ陸上設備及水中設備トス昭和三年度末種類別面積次ノ如シ。

種類	面積	備考
陸上貯水	二六、八（ヘクタール）	
水中同	三、五五	
計	三〇、三五	

八、砂防設備

砂防設備ハ大正五年度ヨリ實行ニ着手シ主トシテ土木ノ技術ヲ要シ造林事業ノ砂防植栽地ニ屬セサル國有林内ノ荒廃地及其ノ流域ニ對シ施設セルモノニシテ昭和三年度末迄ニ投ジタル經費ハ次ノ如シ。

署名	名稱	經費	備考
莊川	庄川流域	六九、六八一円	
富山	常願寺川流域	二〇六、八九八	
同	黒部川同	四五、六〇九	
同	小川流域	三八、〇三七	
同	長棟川同	五一、六一八	
同	神通川同	三、四一八	
同	高原川同	七五、八七九	
船津			

京都	法華寺山外ニ	一、三八三	
同	稻荷山	一七八	
田邊	富田川流域	二二、二七六	
同	切目川同	一、六八七	
島取	圓山川同	一、六〇二	
同	千代川同	一、九七七	
西條	淨土寺山	一、九一三	
同	橫島山	九一六	
倉吉	加勢陀川流域	三三、八四四	
同	佐陀川流域	一一七、五八一	
同	日野川同	二、八四一	
廣島	ヤビツカス國有林	四、三八〇	
計		六八一、七一八	

第四　國有林野造林

イ、既往造林

管内國有林野ニ於ケル造林事業ハ明治十九年林區署設置當時ヨリ連年繼續實

行シツヽアリ殊ニ明治三十二年特別經營事業創始以來管内各所ニ存セシ無立木地及散生地ニ對スル大規模ノ造林ヲ行ヒ今ヤ殆ンド完成ノ域ニ達シタリ斯ノ如クシテ昭和三年三月末現在ノ造林面積ハ人工植栽六萬一千ヘクタール天然生育一萬四千ヘクタール砂防植栽五千ヘクタール計八萬ヘクタールヲ算スルニ至レリ。

造林成績ハ近畿及中國地方ノ荒廢ノ爲地味甚シク劣レル林地及飛驒、北陸、山陰地方ノ頽雪地、風衝地或ハ特殊樹種ノ造林地等ニ於テ局部的ニ不成績ノモノアルモ概シテ良果ヲ收メ豫期ノ成績ヲ擧ケツヽアリ。

砂防植栽ニアリテハ明治三十九年以前ノ工事ハ工法幼稚ナリシ結果成績良好ナラサルヲ以テ明治四十年以降改正ニ着手シ今日ニテハ相當ノ成績ヲ見ルニ到リ禿裸地ハ青山ト化シ治山治水ノ目的ヲ達セルモノ少カラズ。

今營林署別既往造林地面積ヲ示セバ左ノ如シ。

營林署別既往造林面積累計調　（昭和三年三月現在）

營林署名	人工植栽	天然生育	砂防植栽	備考
	ha	ha	ha	
莊川	二、六八九	一六一		
高山	二、六七六	三一		
船津	一、八七一	一一九		
富山	九六六	三七九	一	
大聖寺	六四七	一八四	三三四	
敦賀	一、三四二	二七	七一	
京都	九二二	五三一	五九	
大津	八八二	七九四	一、四二六	
龜山	二、七九二	四八一	四九四	
奈良	八九八	七三六	二〇二	
高野	一、九九六	三八	二二	
田邊	一、五二八	五九	一	
新宮	二、三五五	一一〇	七	
神戸	一、九九四	八八五	一、一二七	
山崎	四、三〇一	二六九	一	
鳥取	四、〇八一	一六四	三四	
津山	四、六〇六	二六六	一	

營林署名	人工植栽	天然生育	砂防植栽	備考
	ha	ha	ha	
岡山	二、〇〇二	一、〇五一	六三	
新見	三、三九二	一、一三四	二	
三次	一、七七〇	二、三一五	一二	
福山	三、三〇四	一、一三一	二八一	
西條	二、九九一	一、一三八	四四九	
廣島	三、三一九	二八九	二二一	
日山口	七五六	三二五	一五	
原	一、九八四	二八	一	
川本	二、二一一	一、一七二	三	
松江	四二七	四五	七	
倉吉	二、六二三	一三二	一	
計	六一、三二五	一三、九九四	四、八四一	

ロ、更新關係

植伐ノ均衡ヲ保持スルハ造林事業ノ要義ニシテ伐採處分ニヨリ造林ヲ要スヘキ區域ニ編入セラレタル箇所ニ對シテハ其ノ產物搬出終了ヲ俟チテ直ニ造林ヲ行フヘク年度內造林可能見込ノモノハ總テ當該年度ノ造林豫定案ニ揭上セラレアリ、又伐採以外ノ原因ニヨリ臨時發生セル火災、燒失地、貸地返還地改植地等ニシ

テ造林ヲ要スヘキモノニ對シテハ追加豫定案ヲ編成シ速ニ造林ヲ實行シツヽアリ。

既往ニ於ケル更新關係ヲ表示セハ次ノ如シ。

年度	要造林區域	造林實行面積	差引殘面積	備考
大正五	一〇、四六六ha	三、四四九ha	七、〇一七ha	
六	一一、〇一七	三、四五二	七、五六五	
七	一一、一七〇	三、九四六	七、二二四	
八	一〇、一八四	三、四五二	六、七三二	
九	八、八六八	三、二〇六	五、六六二	
一〇	七、一二四	二、七一四	四、四一〇	
一一	六、八五二	二、九三五	三、九一七	
一二	六、二五四	二、二二五	四、〇二九	
一三	六、二六九	二、三六三	三、九〇六	
一四	五、九四五	二、〇四三	三、九〇二	
一五	五、九二二	一、八七五	四、〇四七	
昭和二	五、九〇七	二、一〇一	三、八〇六	

前表ニ明カナル如ク年々殘存ノ要造林區域ハ其ノ同一年度ノ造林實行豫定ノ約二倍ニ相當ス此ノ產物ノ搬出期間ハ平均二ケ年ヲ要スルヲ以テ勢ヒ二ケ年ノ造林未濟地ノ殘存トナル從ツテ當局植栽關係ハ良好ノ狀態ニアルヲ證シ得ヘシ

八、苗圃

植栽用苗木ハ各營林署ニ於テ自給自足ノ方針ノ下ニ經營セシメ播種用種子ハ植栽スヘキ地方ノ氣候風土其ノ他ニ最適應シ品種系統ノ明確適切ナル母樹ヨリ採集精選健全充實セル良種子ノミヲ播種スルコトニ努力シツヽアリ、管內ニ於ケル苗圃ハ箇所數約七一面積約一一五ヘクタールヲ存スルモ最近人工播種又ハ一年生若ハ二年生造林ノ行ハルヽコト盛トナリシヲ以テ自然山元近ク小苗圃ヲ新設シ既定苗圃ノ縮少又ハ改廢スルモノ續出スルニ至ルヘシ、現在養成シツヽアル苗木ハヒノキ、スギ、アカマツ、クロマツ、サハラ等ヲ主トシ尙土地ニヨリアベマキ、クリ、ケヤキ、クヌギ等ヲモ播種養成シツヽアリ。

二、撫育

管內從來施行シ來レル撫育ハ人工林ヲ主トシ手入刈拂ノ如キ往々千遍一律ニ清掃的ニ全刈ヲ施行シ爲ニ却テ植栽木ノ生育ヲ妨ケ或ハ各種ノ被害ヲ蒙リ易ク

成果ノ思ハシカラサルモノ局部的ニアルヲ認メ近時、筋刈、壺刈又ハ局部的全刈ヲ行ハシムル等適切ナル施業ヲ行フコトニ改メ尚蔓切、除伐、枝打ノ如キモ施業ノ集約適切ナラシメンコトヲ期シツヽアリ、管内既往造林地ニシテ既ニ間伐ノ期ニ到達シ今後其ノ施行ヲ要スルモノ多キニ鑑ミ先年來特ニ本事業ヲ擴張シ造林事業ノ大成ヲ期シツヽアリ、尚撫育ハ人工林ノミナラス天然林ト雖モ林分ノ發育狀況立地更新關係等ニ鑑ミ更ニ間伐技術ノ進歩ニ伴ヒ一層適切ヲ期ツヽアルハ勿論夙ニ間伐材ノ利用開發ニ努ムルト共ニ運搬設備ノ完成ニ意ヲ用ヒ伐採ノ方法ハ專ラ官行研伐ニ依リ間伐施行ノ目的ヲ確實ナラシメツヽアルモ萬止ムヲ得サル場合ハ嚴密ナル監督ノ下ニ立木處分ニ附シツヽアリ。

ホ、保護設備

從來管内ニハ年々野火ノ被害頗ル多カリシ爲固定又ハ臨時ノ防火線ヲ設置シ火災ノ豫防ニ努メシモ成林ノ結果漸次其必要ヲ減ジ或ハ然ラサルモ實際ニ於テ防火線設置ノ効果比較的薄キモノアルノ實狀ニ鑑ミ近來防火樹帶ノ成立ニ努メ尚一面防火設備トシテ警鐘及見張所ノ設置宣傳ポスターノ配布、標柱、標札、電話設備等各種ノ手段ヲ講シ來レリ。

尚收獲豫定ニ際シ豫メ峰通其ノ他ノ要所ニ天然林ヲ殘存セシメ防風其ノ他ノ保護樹帶トナスト共ニ新林庇護ノ要ニ供シ飛驒又ハ裏日本ニ面スル地方ニテ頗雪多キ箇所ハ專ラ林木ノ保存ニ依リ其ノ目的ヲ達成スル等各種ノ方法ヲ講シ造林ノ成果ヲ確實ナラシムルコトニ努メツヽアリ。

第二節　公有林野官行造林

イ、總　說

公有林野官行造林法ハ大正九年七月法律第七號ヲ以テ公布同年十月一日ヨリ施行セラレタルモノニシテ其當時ノ調査ニヨレハ全國公有林野推定面積ハ五百七十六萬余町歩其ノ内無立木地二百十七萬余町歩ニ及ヒ更ニ之カ所有別面積ヲ擧クレハ町村有無立木地約七十四萬町歩部落有無立木地約百二十五萬町歩其ノ他約十八萬町歩ナリ。

右ノ内大阪營林局管内ニ屬スルモノヲ表示セハ左ノ如シ。

公有林野面積					所有別無立木地面積				
立木地		無立木地		計	町村有	部落有	小計	其ノ他	
一、五〇二、九五五町		五五六、二六四町		二、〇五九、二一九町	三七、七五五町	三〇九、三四三町	五五七、一二八町	一九、一四六町	

右無立木地ノ内公共團体ノ自營ニヨリ造林ヲ達成シ得ヘキモノ治水事業費支辨ノ下ニ植栽セラルヽモノ或ハ府縣行造林事業ニヨリ植林ヲ施行スヘキモノ幾分存スヘキモ大部分ハ現狀ノ儘放置ノ狀況ナリ然ルニ公有林野官行造林法公布ニ基キ公共團体ノ希望ニヨリ公有林野官行造林地及其豫定地トシテ採用セルモノ左ノ如シ。

公有林野官行造林地及其豫定地調　昭和四年五月末現在

府縣別	既契約地			契約見込地			合計		
	町村數	面積		町村數	面積		町村數	面積	
愛知	三	五六四	ha	二	三五〇	ha	五	九一四	ha
岐阜	二一	三、九五九		一二	二、三二三		三三	六、二八二	
富山	三	五六九		六	一、四〇六		九	一、九七五	
石川	一〇	一、四六三		二	三八六		一二	一、八四九	
福井	一九	二、六九〇		八	八七九		二七	三、五六九	
三重	一六	三、七五六		四	五〇二		二〇	四、二五八	
滋賀	二	二一二		九	一、八六六		一一	二、〇七八	
京都	一五	一、六七〇		一五	二、三〇四		三〇	三、九七四	
奈良	一	一三三		一	一四		一	一四七	
和歌山	一四	一、八三〇		一一	一、六三八		二五	三、四六八	
大阪	二	二八八		二	二九六		四	五八四	
兵庫	一六	四、九九二		一五	二、一七六		三一	七、一六八	
鳥取	二六	五、二九六		一一	一、三八二		三七	六、六七八	
島根	三六	七、八五四		二六	二、八三〇		六二	一〇、六八四	
岡山	二二	四、五五〇		一六	一、六〇四		三八	六、一五四	
廣島	一四	二、四九一		八	八五四		二二	三、三四五	
山口	一八	二、八一四		九	一、九四一		二七	四、七五五	
計	二三八	四五、一三一		一五七	二二、七五〇		三九四	六七、八八一	

四、造林計畫ノ一般

公有林野官行造林ハ總テ人工植栽ニヨリ施行シ其ノ植栽樹種ハ從來未立木地ニ造林シタル國有林野特別經營部ノ實行ニ鑑ミ且用材若クハ薪材トシテ需要最

廣汎ナル杉、扁柏、松、落葉松、櫟ノ五種ヲ主トシ倘地方ノ希望ト地況トヲ參酌シ軍器用又ハ工業用原料タル特殊樹種ヲ附加植栽スヘキ計畫ナリ。

造林計畫ハ大別シテ二期間トス、第一期間ハ大正九年ヨリ昭和十三年迄トシ(大正九年度十年度ハ苗木養成及造林豫定地ノ調査等專ラ造林準備ヲナシ大正十一年度乃至昭和十三年度ニ植栽ヲ了ス)第二期間ハ昭和十四年度以降撫育ノ傍ラ利用間伐ヲナシ且ツ伐期ニ到達スルニ從ヒ順次伐採處分ヲ了スヘク斯クテ第一期第二期ヲ通シテ昭和百年ヲ以テ完了セントスルモノナリ。

ハ、造林面積ト植栽樹種

大正九年及十年度ハ準備事業ノミニテ植栽セルモノナク十一年度ヨリ植栽ヲ開始セリ、今各府縣別植栽完了セル面積左ノ如シ。

府縣別植栽濟面積調

府縣	年度別實行面積						計
	十一年度	十二年度	十三年度	十四年度	十五年度	昭和二年度	昭和三年度	
	ha	ha	ha	ha	ha	ha	ha	ha
愛知	一三四〇〇	五二〇六	三八二五	一七三六	三八七	三九二	四二一五	三七五三
岐阜		二九九八七	一七九八〇	一六〇四八	一一〇八三	二六九八	二六八六一	一、二八〇、六七七
富山	一	八〇六六	一六一四八	一八〇六四	一〇〇四	二八〇四	二一〇六	七〇七四
石川	一	一六一四八	一四七三三	一八三八八	八五三七	二七四三	二六九六	六一四三七
福井		〇四七	一四七三三	一八三八八	一〇六〇一	九八五八	一六五七	七三二七八
滋賀	一	二一一三	一七一四六	一六四二七	一二九九	一七〇九	九〇一四	七九三一
京都	六四七三	三五六八〇	二六四二七	一九五四一	六九四四四	一〇九六六	一〇九〇七	一、九九一、七八
三重	三九三〇六	三一六七三	一九五四一	一四九八八	一四三二九	一四九八八	一四六四七	一、四五一、七六
奈良	三四四八	五二一八	九四三	三三六三	一六八四	三三六三	一二〇三	八六八九二
大阪	三八四〇	二八三二	一一四三					
和歌山	一二九二三	一四七一〇	一二九七〇	一〇六〇三	九六八七	一〇六〇三	一二八〇九	八八五三三
兵庫	七八一四	一七二一六	一二五六六	一三四五四	一七九四一	一五四三七	一七七八六	一、二二一四
鳥取	四五二五七	三八五七一	三一七三八	三〇八九六	二三六七三	一四八一〇	二六九二〇	二、八六四三
岡山	三〇〇七八	四五八一八	二九八一九八	二八三六	一七二三	一四〇三三	一四〇八五	一、六九七三六
廣島	一〇二三三	一〇三五四	一四〇八五	一一五九八	七七二三	一一五九八	九六五八	七九二〇三
山口	二五八一六	三〇九二九	二一八九四	一二三〇三	九三二四	一二九五二	一九七八四	一、三八七、七四
島根	二三七九六	五六一九七	四七二〇二	二八一四	二一四四	二七八九四	二七八〇三	三三七八六
計	二、二九六、九五	三、八九八、四	二、八〇三、三八	一、九九八、二六	一、六三五、九四	一、八一五、九六	一、八〇二、七四	一六、四二八、三六

植栽樹種ハ赤松最多ク扁柏、黑松、杉、落葉松、櫟ノ順位トス。

造林成績ハ概シテ良好ナレトモ局部的不良ノモノアリ、之等ハ夫々補植ヲ行ヒ

豫期ノ目的達成ニ努力シツヽアリ。

二、苗圃

植栽用苗木ハ經常部同樣自署養成ノモノヲ主トシテ使用シ種子モ可成附近國有林ヨリ自家採取ヲナシ事業實行ノ安全ト確實ヲ期ス。

第三章　不要存置林野

第一節　總說

不要存置林野ノ整理處分ハ普通林野ト開墾豫定地トニ區分シ夫々處理ナシツヽアリ以下之レガ概要ヲ叙述スベシ。

第二節　普通林野

當局普通林野ノ整理處分ハ明治三十二年度ヨリ開始シ國有林野存廢區別ノ調査ニヨリ不要存置ニ編入手續ヲ爲シ逐次不要存置ニ決定ノ分ヨリ處分調査ヲ行ヒ賣拂處分ヲ進行シ來レリ。

昭和二年度末迄ノ賣拂濟ヲ擧グレバ

箇所數	二四、八一四
面積	四八、五一七、町二一〇〇
價額	九六〇九、七七三、円九六

ニシテ賣拂未濟トシテ殘存セルモノハ

箇所數　九六

面　積　二九六、九九〇三町

ナリ而シテ不要存置ニ決定セルモノ、内五〇箇所面積四二町一八二三ヲ除キタル外ハ既ニ處分調査濟ナルモ殆ンド其全部ガ再調ヲ要スルモノナルヲ以テ漸次之レガ調査ヲ遂ゲ昭和五年度末迄ニハ全部賣拂ヲ完了スル見込ミナリ。

第三節　開墾豫定地

開墾豫定地ハ大正五年十二月ヨリ之レガ賣拂處分ニ着手シ逐次不要存置ニ決定ノ分ヨリ處分調査ヲ施行シ來レリ而シテ面積一〇町歩ヲ超エザルモノハ主トシテ開墾條件付即時賣拂ノ方法ニ依リ其一〇町歩ヲ超ユルモノハ開墾ヲ條件トスル賣拂豫約ノ方法ニヨリ處分スル方針ヲ以テ處理中ナリ而シテ

昭和二年度末迄ノ開墾條件付賣拂濟ハ

箇所數　九一

面　積　二〇六、四四一五町

價　格　一三一、三七一、四五円

既開地賣拂濟ハ

箇所數　三五

面　積　一二、八四一二町

價　格　七、四二六、二五円

豫約開墾成功地賣拂濟ハ

箇所數　二

面　積　二三、五〇二〇町

價　格　一〇、五二一、〇一円

公用ニ供スルタメ開墾條件ヲ附セザル賣拂濟ハ

箇所數　一

面　積　四、一四一九町

價　格　二、四六二、九二円

賣拂豫約中ノモノハ

箇所數　二八

面　積　三〇九、町九八一一
價　格　九二、八四五、円一六

ニシテ前記處分濟開墾適地ニ對スル開墾地目別反別ヲ擧グレバ次ノ如シ。

（イ）開墾條件付賣拂濟ノモノ

田	五六、町三四二三	
畑	一三〇、町七四一〇	
其他	一九、町三五一二	
計	二〇六、町四四一五	

（ロ）開墾條件賣拂豫約ノモノ

田	二三、町二六一五	
畑	二四七、町三一一八	
其他	六二、町九〇二八	
計	三三三、町四九〇一	

次ニ處分未濟ニ屬スルモノハ

箇所數　三二六

面　積　二、〇九七、町七二一五

ナルモ其面積約六割ハ處分調査未濟ニシテ之レガ處分ニ付テハ處分調査濟ノ分ヨリ進行中ナリ。

第四章　林野ノ管理並對外的施設

第一節　總說

大阪營林局ハ管轄區域ノ廣大ナルコト小面積ノ國有林野各所ニ点在スルコト及交通運輸並風俗人情ノ地方ニ依リ著シク其趣ヲ異ニスル点等聊カ他營林局ト相違スルト共ニ當局ノ特色トスル所ナリ故ニ地方ノ情勢ニ依リ複雜ナル管理、經營ヲ要スルモノニシテ殊ニ近畿地方、山陽道方面ニ於ケル人口稠密ノ地域或ハ飛驒、北陸ノ地域ニ在ル所謂日本アルプス等ニ對シテハ何レモ對外的交渉多キヲ以テ相當對策ヲ講ジツヽアリ以下之レニツキ說述スベシ。

第二節　保安林

管內國有保安林ノ總數ハ五百二十四箇所面積十一萬三千五百六十五ヘクター ルニシテ國有林野全面積ノ三割ニ相當ス、蓋シ當局管內ハ二、三ノ地方ヲ除ク外人文夙ニ開ケ土地ノ利用モ亦夙ニ開發セラレタルヲ以テ森林ノ如キモ從來過度ニ伐採利用シ荒廢ニ陷レルモノ少ナカラザルニ至レル結果國土保安及風致關係等社會生存ノ利害ニ重大ノ關係ヲ有スル箇所ニ對シテ禁伐及伐木停止ノ必要ヲ認メ保安林ニ編入シタリ後森林法ノ制度ニヨリ更ニ多クノ保安林編入ヲ生シタルモノニシテ現在各種類每ノ保安林個所及面積ハ左表ノ如シ。

保安林種類別面積調

昭和四年三月末現在

種類	個所數	面積	備考
土砂扞止林	二一五	七一、八三〇ha	
飛砂防止林	二六	二三四	
水害防備林	四	一四	
防風林	三四	五六二	
潮害防備林	一〇	一三二	
頽雪防止林	二四	一二七	
墜石防止林	四	三〇	
水源涵養林	八七	三四、四六〇	
魚付林	三二	一、九五九	
目標林	五	一八六	
風致林	八三	三、八八二	
計	五二四	一一三、四一六	

第三節　保管林

現在管内ニ於ケル社寺上地林ハ極メテ多ク其個所二百八十四面積一萬六千五百十六ヘクターニ及ベリ、其内社寺保管林ノ設定ヲ了シタルハ實ニ二百箇所面積一萬四千六百五ヘクタールニ達シ其面積ノ多大ナルコト全國營林局管内中第一位ニ在リテ二府九縣ニ存在ス卽チ左表ノ如シ。

府縣別保管林面積調

昭和四年三月末現在

府縣	社寺數	個所數	面積	備考
滋賀	二一	一九	一、一七七ha	
京都	二八	二九	一、五二三	
奈良	一〇	一〇	七一三	
大阪	五	六	七八三	
三重	三	四	四三	
和歌山	四	四	二、九六一	
兵庫	七三	七五	三、一六四	
鳥取	一三	一三	三〇二	
島根	一	一	一一九	
岡山	二二	二二	六六八	
廣島	一七	一八	三、一五二	
計	一九七	二〇〇	一四、六〇五	

次ニ保管林中著名ナルモノヲ列記セバ左表ノ通リ

著名保管林箇所調

保管者	保管林面積	箇所名 府縣	郡市	町村	大字	國有林名	保管社寺ノ由緒其他
金剛峯寺	二、五七八、九八 ha	和歌山	伊都	高野	高野山	高野山	古義眞言宗總本山ニシテ嵯峨帝ノ御宇弘法大師ノ開基ニ係ル本邦屈指ノ規壯大ナル古刹ナリ
嚴島神社	二、三六六、五五	廣島	佐伯	嚴島		宮島	日本三景ノ一トシテ名高ク官幣中社市杵島姫命ヲ祭神トス
清水寺	三四、九九	京都	京都	下京區清閑寺		清水上山下山	法相宗ニ屬スル古刹ニシテ京洛ノ名所中ノ白眉タルコト世間周知ナリ
法隆寺	一〇、二七	奈良	生駒	法隆寺		寺山	聖德太子ノ草創ニシテ吾國佛敎史上並ニ藝術史上ニ於テ一大光彩ヲ放チ宇内ノ大寶庫ト稱セラルヽ名古刹ナリ法相宗大本山ナリ

長樂寺	二、四九	京都	京都	上京區栗田口	長樂寺山	傳敎大師延曆廿四年ノ創建ニ係リ時宗ニ屬シ總禮門院ニ由緒ヲ有シ境内ニ山陽ノ墓アリ	
南禪寺	四、二〇	京都	京都	上京區南禪寺	南禪寺山	臨濟宗南禪寺派大本山ニシテ京都五山ノ一ナリ	
慈照寺	二四、二七	京都	京都	上京區淨土寺	銀閣寺山	銀閣寺ト通稱シ足利義政ノ創立ニシテ庭園中ノ銀閣殊ニ名高シ現ニ臨濟宗相國寺派ニ屬ス	
高臺寺	一七、七二	京都	京都	上京區栗田口	高臺寺山	臨濟宗建仁寺派ニ屬スル古刹ニシテ豊公北政所ノ菩提寺トス萩ノ名所トシテ名アリ	
清閑寺	一一、五〇	京都	京都	下京區清閑寺	歌ノ中山	天臺宗ニ屬スルモノニシテ環境靜閑境内郭公亭ハ月照、南洲謀議ノ地トス附近ニ六條高倉帝陵アリ	
天龍寺	五五、〇五	京都	葛野	松尾	嵐山	臨濟宗天龍寺派大本山ニシテ京都五山ノ一トス夢窓國師築造ニ係ル庭園名高シ、嵐山ハ往時同寺ノ庭園ニ屬シタルモノトス	
鞍馬寺	一一四、三六	京都	愛宕	鞍馬	鞍馬山	洛北ノ名勝地ニシテ古來人口ニ膾炙セル牛若丸ノ修業セシ山ト稱セラル鞍馬山ニ隣ル名所ニシテ現官幣中社ナリ、闇龍神ヲ祀レリ	
貴船神社	一二六、七二	京都	愛宕	鞍馬	貴船	官幣大社ニシテ加茂別雷神ヲ祀ル洛北著名ノ地タリ	
清水寺	一七、七二	京都	愛宕	鞍馬	鞍馬山	古義眞言宗醍醐派ノ大本山ニシテ理源大師ノ開基トス關西高野ノ稱アリ	
醍醐寺	二七六、〇五	京都	宇治	醍醐	醍醐山	菩提山	

熊野若王子神社	三五、七七	京都	京都	上京區鹿ヶ谷	若王寺山	京都皇宮ノ東方如意ヶ嶽連峯ノ一部ニ位置ス、京都熊野三社ノ一トス
松尾神社	二、二八	京都	葛野	松尾	上山田 嵐山	官幣大社ニシテ大山祇神ヲ祀ル釀造ノ神トシテ宇内ノ崇敬ヲ集ム弘文天皇ノ皇子與多王ノ創立ニシテ天臺宗寺門派大本山トス、歷代皇室ニ於テ御信仰厚カリシ由緒アリ
圓城寺	一七七、〇二	滋賀	大津		別所 神出 別所山	
延曆寺	一二〇、六一	滋賀	滋賀	坂本	坂本 比叡山	天臺宗總本山ナリ往昔皇城鬼門除ケトシテ傳敎大師ノ創立ニ係ル吾國屈指ノ靈山ナリ
摠見寺	一七、一九	滋賀	蒲生 神崎	安土 能登川	下豊浦 南須田 安土山	織田信長ノ子圓鑑禪師ノ開基ニシテ有名ナル安土城趾ニアリ風光絕佳ナリ
長谷寺	三七、一五	奈良	磯城	初瀨	與喜山 雨部山	新義眞言宗豊山派大本山ニシテ紅葉牡丹ノ名所タリ
室生寺	六七、四四	奈良	宇陀	室生	室生 大師山	古義眞言宗ニ屬シ古來女人高野ノ稱アリ
葛城神社	一六〇、一五	奈良	南葛城	葛城	高天 金剛山	大楠公ノ遺跡トシテ名高キ山ニシテ和、河國境ニ屹立ス一言主神ヲ祀ル
勝尾寺	三一三、九九	大阪	三島	豊川	粟生 勝尾寺山	古義眞言宗ニシテ開成皇子ノ創立ナリ西國札所ニシテ土地幽邃箕面溪ト共ニ名高シ
瀧安寺	三二四、三〇	大阪	豊能	箕面	平尾 箕面山	天臺宗寺門派ノ古刹ニシテ役小角ノ開創ニ係ル古刹ナリ箕面溪中ニ存在シ光彩ヲ放テリ
大傳法院	二四九、二八	和歌山	那賀	根來	西阪本 根來山	新義眞言宗智山及豊山兩派ノ大本山ニシテ戰國時代、信長ニ拮抗セシ史實最モ有名ナリ

圓敎寺	五五六、四六	兵庫	飾磨	曾左
佛通寺	七二三、五二	廣島	豊田	高坂
中山寺	二五七、二五	兵庫	川邊	長尾
智恩院	三、〇七	京都	京都	上京區粟田口

次ニ保管林設定以降社寺ノ取得シタル林産物ノ價格ヲ示セバ左ノ如シ。

保管者取得林産物價格調

年度	主産物	副産物	合計	備考
大正八年度	三二九、〇五五 円	二二、八一〇 円	三五一、八六五 円	主産物ノ内ニハ、立木處分及斫伐製品處分ヲ合併掲上ス以下同斷
同九年度	五三三、五四〇	二六、五五五	五六〇、〇九六	
同十年度	六八〇、九六五	三五、九五五	七一六、九二〇	
同十一年度	五五〇、三六四	二八、七五九	五七九、一二三	
同十二年度	六〇九、一三三	三三、六五五	六四二、七八八	
同十三年度	五四八、二六七	二九、六二九	五七七、八九六	
同十四年度	五三六、八九五	三三、二三五	五七〇、一三〇	
同十五年度	五九二、七五八	三三、〇六九	六二五、八二七	
昭和二年度	四二二、四〇一	三五、四二一	四五七、八二二	
昭和三年度	五二六、五九七	二〇、八〇三	五四七、四〇〇	

天臺宗ノ古刹ニシテ西國札所タルノ靈所トス規模壯大ナリ	
臨濟宗佛通寺派大本山タリ愚中禪師ノ創立ニシテ靜寂ナル一仙境チナス	
眞言宗御室派ニ屬シ西國札所ノ靈所タリ	
淨土宗總本山ニシテ法然上人ノ開基トス洛東ノ名刹ナリ	

第四節　委託林野

管内ニ於テ委託林野ヲ設定シタルモノハ僅ニ九箇所ニシテ面積一、六〇二ヘクタール餘ナリ之ヲ箇所別ニ示セバ左ノ如シ。

委託林野調

昭和四年三月末現在

營林署別	縣	郡	町村	大字	字	委託面積	每年讓與産物ノ種類	受託部落
敦賀	福井	敦賀	愛發中ノ鄉	市橋小河口	岩籠	四一一 一一 ha	枯倒木、小柴、蔬菜、菌蕈	大字同 市橋小河口
高野	和歌山	海草	紀伊直川	府中	地藏山室ケ入道	一一四 四二	松杉伐倒木、末木枝條、小柴、下草	同 府中
神戸	兵庫	武庫	大社	鷲林寺	劔谷	一七五 七三	落葉、菌蕈	同 鷲林寺
大津	滋賀	犬上	大濕	藤瀨川相佛ケ後	八ツ尾山	四四一 六八	枯倒木、手入枝條、小柴、下草、菌蕈	同 藤瀨川同 相佛ケ後

同	同	野洲	三上	三上妙光寺	三上山妙光寺外一	二二九六三	枯倒木、小柴、菌草	同	三上妙光寺
龜山	三重	三重	朝上	田口	福王山	五四八一	柴草	同	田口
奈良	奈良	高市	高取	高取	高取山	五五三七	枯倒木、手入間伐木小柴、下草	同	栢ノ森
神戸	兵庫	明石	平野	印路	新山外三	七四八七	菌蕈、枯倒木、落枝手入伐採木	同	印路
同	同	同	伊小谷	上脇	表山	四四四一	同	同	上脇
同	同	同	平野	西戸田	榮谷矢ノ谷	四五六二	同	同	西戸田
計						一、六四七六五			

第五節　部分林

管内國有林野ニ付部分林ヲ設定セルハ部分林仕付條例ニ依リタルモノニシテ現在七箇所面積八五ヘクタール餘アリ、今之レヲ箇所別ニ示セバ左ノ如シ。

部分林調

（昭和三年十二月末現在）

營林署別	縣	郡	町村	大字	字	面積 ha	存續期間	分收步合	植栽樹種	造林者氏名
高野	和歌山	伊都	戀野	只野	槇尾山	三二九	自明治一三、七至昭和三一、一三	官二民八	スギヒノキ	所屬村花岡憲隆
龜山	三重	河藝	福生	稻生	口尾山外七	二七二七	自明治二一、四至昭和四七、一三	同二同八	マツ	同中野國松外一名
大津	滋賀	栗太	上田上	大鳥居	二百山	四〇三一	自明治二六、一〇至昭和一一、一〇	同二同八	ヒノキヒメコマツアカマツ	同大字大鳥居
神戸	兵庫	有馬	小野	永澤寺	案山	〇四〇	自明治二六、一至昭和二七、一三	同二同八	スギヒノキ	同案山
同	同	同	同	同	同	〇六一	同同同同同同	同二同八	スギクヌギ	同永澤寺
同	同	同	同	同	同	一四五	同同同同同同	同二同八	同	同同
倉吉	鳥取	東伯	上小鴨	耳	暗夜谷	一三一五	自明治二四、一至昭和三六、一二	同二同八	スギカシ、クリ	同耳同鴨河内
計						八五四八				

第六節　保護林

保護林ノ制ハ大正四年六月制定セラレタルモノニシテ之レガ概要ヲ表示スレバ左ノ如シ。

保護林一覽

昭和三年十二月末現在

保護林名	位置						營林署名	林小班	事業區	面積	設定目的
	國	郡市	町村	大字	字						
東山	山城	紀伊	深草	稻荷	稻荷山	京都	京都	16、17、18	京都	二六八・九六 ha	公衆享樂及風致助長
嵐山	山城	葛野	松尾	上山田	嵐山	京都	京都	38	京都	五九・五九	學術及施業上ノ考證
惠下谷山	安藝	佐伯	水內	和田	惠下谷山	廣島	廣島	12いはノ內	水內	二三・五七	右同及公衆享樂ノタメ
滑山	周防	佐波	柚野	柚木	滑山	山口	山口	29い內	三田尻	一二・七七	右同
位山	飛彈	大野	山ノ口		位山	高山	高山	30ろ―ち	高山	八八・三三	同
宇品山	安藝	安佐	元宇島		宇品山	廣島	廣島	44い―は	廣島	二五・一二	右同及公衆享樂ノタメ
高野山	紀伊	伊都	高野	高野山	高野山	京都	京都	22―26	京都	七三・一三	學術及施業上ノ考證

計	鷲ノ巢山	大塔山	黑部奧山	高取山
	安藝	紀伊	越中	大和
	豊田	東牟婁	下新川	高市
	久芳	請川	內山本見	大淀
		靜川	外五見舟	比曾
	鷲ノ巢山	大塔山	黑部奧山	高鳥山
	西條	熊野	黑部	吉野
	2ほ3ろ1	81ろ、82ろ	47ろ、は、に	2いろ5いろ12いろ13いろノ內
	西條	新宮	富山	奈良
	右 同	學術考證ノタメ	高山植物ノ保護	名勝舊蹟地及風致助長
七、四七七、七二	四〇〇	二九六〇	一、九六一〇〇	六四〇六

(1) 東山保護林

東山トハ京都市ノ東緣ヲ繞ル數個ノ國有林ノ總稱ニシテ其ノ山貌圓滑和柔眞ニ「蒲團着て寢たる姿や東山」ナリ山麓ニハ著名ノ神社佛閣尠カラス就中稻荷

神社、大佛殿、豊國廟、清水寺、清閑寺、智恩院、南禪寺、銀閣寺等ハ最モ人ノ知ルトコロニシテ其ノ老松古杉ノ間堂塔伽藍ノ參差タル情趣最掬スベシ。

茲ニ於テカ大正四年御大典紀念ノ意味ヲ以テ之ヲ公衆享樂及風致助長ヲ目的トル保護林ニ編入シ或ハ道路ヲ新設改修シテ其林内ノ逍遙ヲ容易ナラシメ或ハ櫻、楓、觀賞樹竝ニ扁柏等ヲ植栽シテ其ノ風致ノ增進ヲ圖リ又ハ其ノ區域ヲ示セル標杭又ハ其ノ趣旨ヲ記セル標札ヲ建設シ以テ愛林思想ノ涵養ヲ期シタリ

(ロ)嵐山保護林

洛東ノ東山ニ對シ洛西ニ此ノ名山アリ古來ヨリ櫻、楓ノ勝地トシテ喧傳セラレ詩歌ニ文章ニ諷詠讃美ヲ博セルコト限ナシ。

然レトモ斯クノ如キ勝地モ從來唯天然ニ放置セラレシタメ櫻、楓ノ老木ハ漸次松柏ニ壓倒セラレ松柏モ亦次テ疎開ノ徵アルヲ見ル、依テ東山ト同時ニ保護林トシテ決定以來林木ノ撫育手入ニ意ヲ注キ標杭標札ノ建設ヲナセルノミナラズ大正九年三月林内ノ風損木跡地及在來ノ空隙地ニ山櫻四百本楓百本ヲ補植シ益々風致ノ助長ヲ期セリ。

尚經費ノ剩餘ヲ俟チ道路ヲ新設シ觀光登山ニ便セン計畫ナリ。

(ハ)憲下谷山及滑山保護林

禿山ニ非ズンバ赤松ノ單純林ニ過キスシテ古來野火、濫伐等森林ノ虐待至ラサルナキヲ語ル山陽地方ニ於テ今日鬱然モミ、トガ、スギ、ヒノキ、カウヤマキ等ノ針葉樹クリ、カシ、シイ、ブナ等ノ濶葉樹等ヨリナル美林アリトセバ寧ロ奇蹟ト稱スルヲ得ヘシ、茲ニ保護林トナセル此ノ二箇所ノ如キ實ニ此ノ部類ニ屬スベキ所アリ前者ハ名木四本杉ヲ包容シ毎ヘクタール蓄積三百九十立方米ヲ有シ樹令約二百年後者ハ林相稍前者ニ劣レルモ所謂滑官林中ノ美林ニシテ毎ヘクタール二百七十立方米ノ蓄積ヲ有シ樹令百年以上ニ達ス。

兩者共鬱々亭々トシテ古來斧鉞ヲ蒙ラザル原生林相ヲ呈シ學術又ハ施業ノ考證林トシテ絶好ノ林地ナリ。

倘惠下谷山保護林既設區域ハ天然界ニヨラザルヲ以テ普通施業地ノ利用更新後、暴風等ノタメ障害ヲ蒙ルノ虞アルノミナラズ既設區域ノミニテハ學術施業ノ考證林トシテノ完璧ヲ期シ難キ憾アルヲ以テ其ノ區域擴大ノ要ヲ認メ恰モ大正九年度當該事業區施業案檢定ヲ機トシ更正ノ結果面積二十三ヘクタール五七三五ヲ算セリ。

(ニ)位山保護林

「イチヰ」(一名アラヽギ)ハ單ニ飛彈ノ特産ニアラズ、本州中央山脈地方ハ固ヨリ北海道ニ至ルマデ分布セルモ當地方ニ於テ殊ニ其名籍高キハ往古ヨリ天子ノ御笏ノ御料トシテ御採納アリシモノニシテ本國有林ノ名稱モ亦玆ニ濫觴ス斯クノ如キ歷史的傳說ヲ有スル本樹竝ニヒノキ、ヒバ、サハラ、ブナ、ナラ、トチ、カツラ等溫帶原生林保有ノ爲玆ニ保護林トシテ設定セルモノナリ。

(ホ)宇品山保護林

本國有林ハ宇品港ノ前面ニ橫ハル小島ニシテ航行目標保安林タリ、主トシテ赤松、黑松林ナルモ南端部ハクス、アカカシ、シラカシ、アラカシ、タブ、ニツケイ等ノ暖帶植物茂生シ且植物ノ種類豐富ニシテ單ニ木本植物ノミヲ數フルモ尙六十種餘ニ上リ之ニ各種ノ羊齒類蔓莖類其ノ他ノ草類密生シ一個ノ天然植物園タルノ觀アリ、之ヲ學術ノ考證林トシテ保護スルハ最モ意義アルコトナルノミナラズ本島ハ廣島市ノ中央ヲ離ル僅ニ一里此ノ間電車、汽車ノ便アリ、四時曳節ノ士女絕ユルコトナク公衆ノ遊樂地トシテ亦恰好ノ所タリ而シテ保護林設定後ノ施設トシテハ道路ノ改新設セルモノ三九三米針金柵ヲ建設セルモノ一一七米ニシテ合計經費二五〇圓ヲ要セリ

(ヘ)高取山保護林

本保護林ハ前記各保護林ト其ノ趣ヲ異ニシ主トシテ史蹟名勝地ノ風致ヲ保護助長セン爲メ大正十年五月設定セラレタルモノトス。

抑々高取山ノ史的交涉ハ推古天皇ノ朝廐戶皇子ノ佛堂建立ニ甫マリ今其ノ處ヲ堂ケ原ト稱ス。

延元年中ニハ南朝ノ義臣越智氏北敵防禦ノタメ此所ニ城塞ヲ築キテヨリ其ノ名顯ハルヽニ至レリ。

而シテ是レ實ニ高取城ノ濫觴ナリトス、爾後數次ノ變遷アリシト雖モ明治維新廢藩置縣ニ至ル迄城塞櫓廓ノ嚴然タルモノアリシト云フ。

荊蕀雜草ノ離々タル處今猶斷礎殘壘ヲ存シ遊子ヲシテ轉々懷古徂徊去ル能ハザラシムルモノアリ。

此ノ地展望亦廣ク吉野川ヲ隔テヽ遠ク雲際ニ大峯、大臺ケ原ノ高峯聳立スルヲ望ミ得ベク西ハ金剛、葛城、信貴、生駒ノ連山ノ縱走スルヲ見ルベク又大和平原遠ク開ケ雲烟模糊ノ裡ニ奈良、郡山ノ人烟ヲ望ミ畝傍、橿原ト聖域ヲ掌裡ニ指スヲ

得ベシ。

(ト)高野山保護林

本保護林ハ高野登山街道ニ接近シ(高野山國有林内ノ東北部不動谷川ノ水源ニ値ス)海拔二千八百尺ニシテカウヤマキ、モミ、ヒノキ等ヨリ成ル百年乃至三百年生ノ鬱蒼タル天然林ナルヲ以テ其美觀言フベカラズ實ニ靈地ノ森嚴ヲ副フルト共ニ自ラ登山者ノ眼ヲ惹クニ足ル、基岩ハ古生層ノ片岩類ニシテ結晶片岩、角岩、雲母片岩、綠泥片岩等ヨリ成リ各樹種混淆歩合ハヒノキ〇、四カウヤマキ〇、三モミ〇、二ツガ〇、一ニシテ其蓄積五、〇〇〇立方米トス。

(チ)白山保護林

本保護林ハ白山々頂ヨリ其麓大白川流域一帶ニ廣袤ナル地域ヲ占據ス植物帶ハ海拔高三千尺乃至九千尺ニ至ル垂直的分布ヲ示シ即チ下部ハブナノ温帶林ニ始リ上部ハシラベ、ハイマツノ寒帶林ニ及ブ即チ原生林ト高山植物ノ生育セル地域ヲ包擁シ各植物ノ分布狀態ハ學術ノ研究及森林施業ノ考證トシテ注目ニ値スルモノアリ、尚白山登山ノ衝路ニ當リ隱レタル大瀑布泉瀧ヲ有シ之ガ風致維持ト相俟ッテ保護林ヲ設定セルモノナリ。

但シ本林ハ區域廣大ナリト雖モ地勢素ヨリ嶮峻ニシテ國土保安上森林ノ伐採施業ヲ禁止スベキ地域多キヲ以テ茲ニ全部ヲ包含セシメタリ。

(リ)黒部奥山保護林

本保護林ハ高山植物保護目的ノタメ設定セラレタルモノニシテ區域中白馬岳ヨリ鳥帽子岳ニ至ル一帶ハ史蹟名勝天然紀念物保存法ニヨリ指定セラレタリ。

第七節　史蹟名勝天然紀念物

管内國有林ニシテ史蹟名勝天然紀念物保存法ニヨリ今日迄指定セラレタルモノ左ノ如シ。

1　史蹟

(イ)茶白山古墳

所在地　滋賀縣滋賀郡膳所町大字膳所字粟津國有林

指定年月日　大正十年三月三日　内務省告示第三八號

概況

粟津國有林ノ名稱ハ附近一帶ヲ粟津野ト稱シタルニ依ルナラン又俗稱茶臼山ト言フ、當地方ハ天武天皇白鳳二年田中恒世ナルモノ日吉神社ノ饌粟ヲ得タルトコロト傳ヘラレ人文夙ニ開ケタルモノト覺シク古墳多シ。

茶臼山古墳ハ國有林内ニ在ルモノニシテ嘗テ弘文帝陵ナリト傳ヘラレシ歷史ヲ有スルモノトス。

本史蹟ニ隣接セル大字膳所字平尾八八一番(神地)及大字中庄字平尾八八一番山林〇、町一六一五、モ「小茶臼山古墳」ナル名稱ノ下ニ史蹟ニ指定サレタリ古墳五基アリ

(ロ)春日山石窟佛

所在地　奈良市高畑町字地獄谷國有林

指定年月日　大正十三年十二月九日　内務省告示第七七七號

概況

治承年間平重衡ノ奈良攻撃ノ壯擧ニ累サレ東大、興福ノ諸寺悉ク炎上ス、建久年間之レカ再建ニ當リ俊乘坊重源ナル者明ノ鑄匠陳知郷石工伊行來ヲ歸化セシメ大佛石壇其他諸堂石垣ノ造立ニ當ラシム、其際使用ノ石材ハ之レヲ地獄谷ノ山中ニ需メタリ、當時地獄谷開發ノ本願瑋圓僧都ナル者ノ敎示ニヨリ石材採堀ノ趾跡タル靈地及路傍一帶ノ岩石ニ佛像ヲ彫入シ以テ衆人ニ結緣セシメタリ本ケ所モ即チ其一部ナリ。

奈良市ヨリ本ケ所迄約一里ニシテ途中ノ森林中ニハ名勝地及著名ナル地物多シ。

(ハ)地獄谷石窟佛

所在地　奈良市高市町字地獄谷國有林

指定年月日　大正十三年十二月九日　内務省告示第七七七號

概況

前項春日山石窟佛ニ同シ。

本ケ所ハ奈良市ヲ距ル約一里ノ地点ニ在リ、途中ニ瀧坂(紅葉ノ名所)寢佛朝日觀音等アリ。

(ニ)安土城趾

所在地　滋賀縣蒲生郡安土村大字下豊浦神崎郡能登川村大字南田須

指定年月日　大正十五年十月二十日　内務省告示第一五八號

概　況

安土城ハ天正四年織田右府ノ築城セルモノニシテ吾國築城史上一革命ヲ成セルモノナリト言フ信長記ニ「二重石垣ニシテ高サ十二間上ノ廣サ南北二十間東西十七間石垣ノ内ヲ藏ニ用ヒ夫レヨリ上七重ノ殿ナリ」トアリ全山松樹ノ間ニ石砦城壘當年ノ俤ヲ止ム、現在ノ總見寺ハ右府在城ノ當時圓鑑禪師ヲシテ開基セシメラレタルモノニシテ爾來幾多ノ變遷アリテ今日ニ及フ城趾ハ即チ現在ノ總見寺境内及國有林ヲ一括スル安土山ニシテコノ大部分ハ大正六年國有林ヲ同寺境内ニ編入シタルモノトス。

城趾トシテノ大部分ハコノ境内ニ包容サレ現國有林中ニハ其遺趾少ナシ、現境内ノミハ大正十三年史蹟トシテ假指定サレタルモノナリ。

2　史蹟及名勝

(イ)嚴島

所在地　廣島縣佐伯郡嚴島町字宮島

指定年月日　大正十二年三月七日　内務省告示第五七號

概　況

吾國靑史上著名ノモノニシテ且ツ日本三景ノ一タリ國有林ハ嚴島神社ノ上地林ニシテ現ニ其保管林トス。

指定區域ハ嚴島(宮島國有林二、三八六、二七二一)全島及嚴島町字長濱小名切突角ヨリ同町字大西町水晶山北部突角ヲ見通スヘキ線内ノ海面トス。

(ロ)嵐山峽

所在地　京都府葛野郡嵯峨町大字下嵯峨字柳島國有林外二大字地内民有及國有地

同郡松尾村大字上山田字嵐山國有林外民有地及國有地

指定年月日　昭和二年四月八日　内務省告示第三一五號

概　況

嵐山ハ曆應二年足利尊氏光嚴帝ノ勅ヲ奉シ夢想國師ヲシテ建立セシメタル天龍禪寺ト密接ナル關係ヲ有スルモノニシテ嵯峨帝ノ此地ニ精舍ヲ立テ給ヒシ以來嵐山ヲ以テ離宮ノ庭園トナシタルモノナリト傳フ、開山當時夢想國師ハ櫻樹ヲ吉野ヨリ取リテ移植シ爾來櫻、楓ノ名所トナル又一說ニ亀山帝吉野ヨリ櫻樹ヲ移植シ給ヘリト言フモノアルモ詳ナラス、嵐山ノ翠綠大堰川ニ迫ル所稀ニ見ル景勝

ヲ成スモノニシテ春朝、秋夕、京洛人士ノ遊覽地タリ。

嵐山峽トハ嵐山ヲ中心トセル附近山川景勝地ヲ總稱スルモノトス。

(ハ)氣比ノ松原

所在地　福井縣敦賀郡松原村大字松島（櫛川）字松原國有林

指定年月日　昭和三年六月二十八日　內務省告示第一六三號

概況

敦賀灣ニ面シ前方ハ黑松多ク後方ハ赤松ヨリ成リ樹勢ノ美ナルモノ甚ダ多シ長汀砂白ク松濤自然ノ琴ヲ奏デ北陸地方著名ノ名勝地ヲナス。

3　天然紀念物

(イ)白馬連山、高山植物帶

所在地　富山縣下新川郡（舟見町、內山村、愛本村）字黑部奥山國有林

指定年月日　大正十一年十月十二日　內務省告示第二七〇號

概況

近世ニ至ル迄人跡未踏ノ嶮岨地タリシモノニシテ珍奇ナル幾多ノ高山植物原生セリ、然レモ近時登山熱ノ勃興ト共ニ漸ク蹂躙濫採ノ弊ニ陷リ易キニ至レリ。

主ナル植物名左ノ如シ。

草本類

キングルマ、チシマキキョウ、クルマユリ、ハクサンイチゲ、ハクサンコザクラ、タウヤクリンドウ、ヤマブキショウマ、イワカガミ、コマグサ、タテヤマリンドウ、イワウメ、ヒメウメバチソウ、チングルマ、キンバイ、ミヤマウスユキソウ、ヒメイワカガミ、ハクサンアフギ、ミヤマダイコンソウ、ミヤマツメクサ、シコタンソウ、ヨツバシホガマ

木本類

アヲノツガザクラ、キバナノシャクナゲ、ハイマツ、ミヤマハイネズ、ミヤマハンノキ等

區域

本地域ハ黑部峽谷ノ奥地、日本北アルプス連峯ノ西面ニ位シ山頂不毛ノ部分ト、土砂扞止保安林ニ屬ス、山勢雄峻ニシテ懸崖絶壁連亘セル間ニ幾多ノ高山植物繁殖ス、夏季ハ幽草ノ花蕾一時ニ發舒スル美觀ヲナセルモ近時登山者ノ爲ニ濫採サレ漸減ノ狀態ニアルヲ遺憾トス。

大正十一年六月當局ハコノ植物保護ノ目的ヲ以テ保護林ヲ設定シ特別ノ保護ヲ加フルコト、セリ。

（ロ）**位山いちゐ原始林**

所在地　岐阜縣大野郡山之口村字位山國有林

指定年月日　昭和二年四月八日　内務省告示第三一五號

區域

實地ハ飛彈川ノ上流ナル日本海及太平洋ノ分水嶺附近ニ位置ス高山事業區三十林班ろはにほへとち小班ニ相當スル原生林トス。

樹令百年生以上ニ及フヒノキ、サワラ、ヒバ、ナラ、アラヽギ等幾多ノ樹種混淆シ概シテ鬱閉中庸ナリ、三十林班ほへハヒバノ密生林分ニシテ當該地方稀ニ見ル林相狀態ナリ、本林全体ノ總蓄積七八、三〇〇石ニシテコノ内有名ナルアラヽギハ四一四石ノ僅量トス然レモ我國稀有ノ樹種トシテ學術及施業ノ考證上推賞スル所ノモノトス、保護林設定以來特ニ林相維持ニ注意セリ尤モ曩ニ改訂セル施業案ニ於テハ本保護林ノ區域ヲ從來ノ三十林班ろ小班乃至ちに小班更ニ三十林班リ小班ヲ加ヘ面積ヲ一〇〇町二五トナシタルモ本保存指定ハ從來ノ區域即チ八九町〇六二八ニ對シ行ハレタルモノトス。

アラヽギノ比較的多キ林分ハ三十林班は小班七七本に小班六〇本ほ小班二七本へとち小班一四本トトス。

概況

位山ノ史的交渉ハ頗ル古キモノニシテ幾多ノ傳說ニ富ミ詩歌ニ膾炙スル所ナリ、アラヽギヲ產スルコトニヨリテ特ニ名高ク嘗テハ内裏用材トナリシコトアリト傳ヘラル、其山名ノ因テ出スルトコロハアラヽギ即チ一位ノ多カリシニ原由スルモノナリト言フ、現在ハ學術考證上林相ノ維持助長ヲ必要ト認メ大正六年十二月保護林ニ編入シ準施業制限地トナシテ特別ノ保護ヲ加フ。

（ハ）**大山きやらぼく純林**

所在地　鳥取縣西伯郡大山村大字大山字大山國有林絶頂

指定年月日　昭和二年六月十四日　内務省告示第三五二號

區域

海抜千七百十余米ノ絶頂部附近ニ位置ス山頂不毛地内約八丁歩ニ亘リテ生育シ其生態ハ群生狀態ヲナス最大樹長約三尺根回リ約一尺五寸トシ多數ノ枝葉分

岐シテ他ノ高山植物ト共ニ混生セリ、附近一帶岩石地ニシテ克ク原生狀態ヲ保チ既往ニ於テ更ニ濫採セラレタル形跡ナシ。

概況

大山絶頂部ニ群生スルきやらぼくハ東北地方ニ生育セルイチ非類トハ全ク其種類ヲ異ニセルモノニシテ稀有ノ珍種トシテ學界ニ尊重セラルヽモノトス。

第八節　文化的施設

近畿地方、山陽道方面ニ於ケル人口稠密ノ地域並ニ飛彈、北陸ノ地域ニ在ル所謂日本アルプス等ニ對シテハ何レモ對外的交涉多キヲ以テ登山、行樂等ノ目的ノタメ國有林ニ對シ諸種ノ施設ヲナシ以テ公衆ノ利用ニ供シツヽアリ。

現在施設ノ主タルモノハ日本アルプス連峯並ニ大峯山大山等ノ高山ニ對シテハ室堂、案內標札及ビ登山路等ヲ設ケタルモノアリ尙、宮島、宇品山、東山、嵐山等ノ如ク大都市附近ノ名所舊蹟地或ハ保養地等ニ對シテハ道路、ベンチ、展望臺、案內標札等ヲ設ケ或ハ觀賞樹等ヲ植栽セリ。

尙不完備ノ箇所並ニ其他ノ箇所ニ對シテハ着々施設ノ計畫ヲ進メツヽアリ。

第九節　林野ノ使用收益

一、貸付及使用

當局管內ハ概シテ小面積ノ國有林野各所ニ点在セルヲ以テ廣大ナル貸付地ハ殆ンド存在セザルモ狹少ナル貸付地ハ到ル處ニ存在シ其ノ用途種類モ亦雜多ナリ、使用地ハ電信及電話線路敷トシテ電線下ヲ許可セルモノヲ大部分トス、今昭和二年度末有料貸付地ヲ種類別ニ摘錄セバ次ノ如シ。

有料貸付地種類別調　昭和二年度末現在

種類	面積	料金	備考
建物敷	五ha〇五	一、四二九三二円	
道路及用水敷	五六四二	二三、二一三四五	延長一二八三、二五〇mヲ含ム
耕地	九〇六四	二、七〇九一四	
樹木植栽地	九四五一	九三七七	
物置場及物干場	一一七〇	九一四四三	
造材場及炭竈敷	一四八	二一四三三	
學校及社寺用地	〇三〇	二七七九	

種類	面積	備考
鑛業用地	七七五五	
鑛泉用地	一九八	
漁獵地	一〇七一	
其他	一七二五七	
合計	五二二九一	

無料貸付地種類別調

昭和四年三月末現在

種類	面積	備考
建物敷	一二九	
道路及用水敷	三〇〇〇	
樹木植栽地	一〇六九〇	
學校及社寺用地	一八七	
其他	一一五六〇	
計	二五五六六	

次ニ既往ニ於ケル貸付及使用地面積ヲ示セバ次ノ通リ

貸付及使用地面積料金累年比較調

區別／年度	有料 面積	有料 料金	無料 面積	合計面積	備考
大正九年度	二、〇一七四三 ha	一九、二〇九 円	三二八五三 ha	二、三四五九六 ha	
同十年度	一、六五七九八	二一、六二八	二六七六五	一、九二五六三	
同十一年度	一、六五五六〇	二〇、三一六	二七五四一	一、九三一〇一	
同十二年度	一、二七一六二	一八、一二五	二七六四八	一、五四八一〇	
同十三年度	四九六七二	一七、三一二	二七三七二	七七〇四四	
同十四年度	四五七八八	一五、一四六	二三三四九	六九一三七	
同十五年度	五一四〇一	二四、五八〇	二三七九二	七五一九三	
昭和二年度	五二一九一	三九、五六五	二五四九六	七七六八七	
同三年度					

口、牛馬放牧

當局管内國有林ニ於テ牛馬放牧ノタメ使用許可セルハ從來放牧ノ慣行アル林野ニ限リナシツヽアル所ニシテ新見(岡山縣)三次(廣島縣)ノ二營林署管内ニ限ラレタリ、之レガ昭和三年度中ニ於ケル使用許可セルモノ左ノ如シ。

牛馬放牧個所別調

昭和三年度末現在

次ニ既往ニ於ケル牛馬放牧ノタメ國有林使用ノ狀況次ノ通リ

記

種別 / 營林署別	頭數 牛	頭數 馬	頭數 計	使用許可面積	料金	備考
新見	八三七	三七	八七四	三、五七五、一ha	四八五、二六円	岡山縣
三次	二〇五	—	二〇五	七七八、〇	二八一、二〇	廣島縣
合計	一、〇四二	三七	一、〇七九	四、三五三、一	七六六、四六	

區別 / 年度	面積	頭數 牛	頭數 馬	頭數 計	料金	備考
大正九年度	三、八八一〇四ha	一、六三六	一二八	一、七六四	一、五四八円	
同　十年度	三、六九九、七九	一、八四二	一二二	一、九六四	一、二八一	
同　十一年度	三、九一五、九四	一、八一二	一三九	一、九五一	一、一六六	
同　十二年度	三、八〇〇、三四	一、六五六	一〇九	一、七六五	一、一二五	
同　十三年度	三、八五六、四二	一、四〇三	一〇六	一、五〇九	八六九	
同　十四年度	三、七一三、六五	一、二七四	一〇六	一、三八〇	九〇二	
同　十五年度	五、〇三五、一〇	一、一八四	一一三	一、二九七	八二三	
昭和二年度	四、〇八六、四四	一、〇〇五	五六	一、〇六一	七八二	
同　三年度	四、三五三、一〇	一、〇四二	三七	一、〇七九	七六六	

八、鑛物試採堀

當局所管國有林ハ廣汎ナル地域ニ散在セル關係上各種ノ鑛物ニ富ミ隨テ之ガ試採堀出願ハ各地方ニ亘レリ、然レ𪜈財界不況ノ關係上操業スルモノ極メテ尠ク單ニ其權利ヲ獲得スルニ過ギザルモノト認メラル。

目下管內國有林內ニ於テ相當ナル規模ヲ有シ採堀中ナルハ三井鑛山株式會社神岡鑛業所經營ニ係ル船津營林署部內字大留外二及菅澤、並ニ池ノ山ノ各國有林トス之ガ生產鑛物ハ金、銀、銅、鉛、亞鉛、蒼鉛ニシテ國有林貸付面積四十八ヘクタールヲ算セリ、其他一、二營林署部內ニ於テ試採堀中ノモノアルモ小規模ニシテ探鑛ノ程度ニ過ギザルモノニ付特記スベキ事項ナシ。

次ニ既往三ケ年間ニ於ケル試堀出願ニ對シ當局處理件數及鑛物所屬府縣別等ヲ表示セバ左ノ如シ。

第四　林野ノ管理並對外的施設

大正十五年以降鑛物試堀出願府縣別調表

開係鑛山監督局	鑛物所屬府縣名	大正十五年中	昭和二年中	昭和三年中	鑛物種類
大阪	富山	二一件	二六件	二二件	金、銀、銅、硫化鐵最モ多ク鐵、鉛、亞鉛、水鉛、マンガン之レニ亞グ
東京	岐阜	一六	一〇	八	金銀、最モ多ク銅、鐵、亞鉛、石炭之レニ亞グ
大阪	鳥取	八	六	四	金、銀、銅ヲ最モ多トシ鉛、亞鉛、蒼鉛砒之レニ亞グ
同	岡山	五	五	一	金、銀、銅ヲ第一トシ鐵、亞鉛、蒼鉛、砂鑛之レニ亞グ
同	島根	二	—	五	金、銀、銅、鉛、亞鉛
同	福井	二	—	—	鐵
同	京都	二	一	一	金、銀、ヲ最多トシ銅鐵之レニ亞グ
同	奈良	一	—	一	金、銀、水鉛
同	兵庫	一	一	二	金、銀、銅ヲ第一トシ石炭之レニ亞グ
同	三重	一	—	—	金、銀、銅
同	石川	一	一	—	金、銀、銅
同	廣島	—	一	二	銀、銅、硫化鐵、砒ヲ第一トシ金、錫、アンモニア之レニ亞グ
同	山口	二	一	—	金、銀、銅、マンガン、砒
福岡		六二	五二	四六	

第十節　被害

イ、人爲被害

管内ニ於ケル人爲被害ノ最モ大ナルハ火災ニシテ盜誤伐之レニ亞ゲ、煙害、漫用侵墾等ハ極メテ少ナシ、火災ハ失火ヲ大部トスルガ依然トシテ今尚燒失ノ損害ヲ被リツヽアリサレ𪜈從來ニ比シ漸次減少ノ傾向ヲ見ル。

盜誤伐モ從來ニ比シ漸減シツヽアリ。

今大正十一年以降ニ於ケル被害累年比較ヲ示セバ左ノ如シ。

人爲被害累年比較表

年度	盜伐 材積	盜伐 被害價格	誤伐 材積	誤伐 被害價格	火災 材積	火災 被害價格	備考
大正十一	四、八〇〇本 五七六 七二七東	二、七八八円	三八五	一、四一三円	一、四九八 一三七、七一四本 二、二九七東	七、九七五円	
大正十二	二五三 一七八東	一、六八四	二一七 四四東 六五四	五四八	一、一四〇 一六六、三〇八本 七、六〇九東	一三、〇四一	
大正十三	二〇三 二一本 六二東	一、六三一	四三〇	七四六	一、一四一 一三二、四一四本 九三東	九、〇二六	

大正十四	四〇一	一六本	九一五	一八	九六	一、一一〇	八、二二三本	四九東	三九、八〇八								
大正十五	五六三	二八本	一六九東	二、四八七	三八	二〇〇	一、五二六	二八一、九六二本	一一、一一六東	二三、四四八							
昭和二	一、〇四七		二、五八一	一、八一四	六七	八六一	一二、九二〇本	九七九東	三	一、一一三							
昭和三	二〇六	一六東	一、四五八	六七	二八七	二五、七六〇本	二	二、〇三三									

ロ、天然被害

管内ニ於ケル天然被害ノ主ナルモノハ風害トシ枯損、雪害及水害之レニ亞ギ虫害モ亦幾部アリ。

最近ニ於ケル被害種類別累年比較ヲ示セバ左ノ如シ。

天然被害累年比較表

年度＼種別	天然枯木		風害		水害		雪害		虫害		備考
	材積	價格	材積	價格	材積	價格	材積	價格	材積	價格	
	3m	円	3m	円	3m	円	3m	円	3m	円	
大正十一	六四	一〇、五五三	五、〇〇〇	四三、四七一	二、一六七東	二八、九	一、六五三	二四、五八六	一六	一九五	
大正十二	四、一四七	二三、一五六	一、二六七 一三四本	一〇、五四三	一八、六二〇本	五七	一、六四五	一、〇六九	—	—	
大正十三	一五、〇〇四 二、一二九本	八三、一四二	二、八八三	二四、〇九七	六九東 九三八本	二一	二四	七三五	一三三	八八七	
大正十四	一四四 三二東	四、九八〇	八八二	六、九五一	五	一三三	二六	一五三	—	—	
大正十五	九、五五三 一四東	五一、〇九六	四、八四六 六一東	二一、七三六	六五六本	三八	二、三三九 一一八本	六、六〇四	二〇	一八	
昭和二	六、四一八	八、六〇五	五、一八二	三、二九七	—	—	四、六九七	三、四四一	一	三	
昭和三	六、〇四〇	八、七七四	一七〇	二、〇九〇	二三	一四	一、三六〇	一、七一五	三	一	

第十一節　林野下戻並訴訟

明治三十二年四月法律第九十九號國有土地森林原野下戻法ノ發布以來地租改正又ハ社寺上地處分ニ依リ官有ニ編入セラレタル國有土地森林原野又ハ立木竹ニ付キ其ノ所有又ハ分收ノ事實アリタルコトヲ主張シテ之レガ民有下戻ノ申請ヲ爲シ其ノ處分不服ノ爲メ行政訴訟ヲ提起シタルモノ合計三百六十二件アリ其

ノ大部分ハ既ニ訴訟解決シタルモ未ダ繫爭中ノモノ昭和二年度現在ニ於テ二十三件十三ヶ町村圍地數二百四十八面積二萬二千百七十六ヘクタール九十一アール六十七平方メートルニシテ飛彈國ノミトス。

次ニ民事訴訟繫爭中ノモノ目下四件アリ。

附錄

(一) 管內國有林野ト地元民ノ關係

1、府縣廣袤並ニ林野面積

面積ハ大正十三年末現在
戶數ハ大正十四年末現在

府縣	廣袤（面積）	林野面積 全面積	林野面積 國有林野面積	戶數	戶數（百戶當）ニ對スル國有林野面積
	方里	町	町	戶	町反
大阪府	一二五、五	三四、八九九	八七六	六八三、六三八	〇、一
京都府	二九五、六	一七九、四四三	三、三一二	三〇四、〇九七	一、一
兵庫縣	三四六、四	四八〇、四八八	二五、三四〇	五三一、〇七三	四、八
奈良縣	二四一、八	一六五、九七七	二、八二四	一六、六三三	二、四
三重縣	三六九、七	三三三、三五三	一〇、一三三	三八、二八〇	四、四
愛知縣	三一七、八	一八六、二一六	—	四七、七五三	—
滋賀縣	二一四、九	一八四、八六六	六、七〇八	一四四、六六二	四、六
岐阜縣	六九、三	八七九、八六六	九八、〇八三	三八、九八三	四二、九
福井縣	二六〇、五	二九四、六〇五	四、七五九	二二五、八〇〇	三、八

ロ、直接ニ地元民ノ福利ニ供スル國有林野面積

大正十五年
昭和元年度末

府縣	保安林	社寺保管林	委託林	部分林	貸地	放牧地	採草地	自家用稼用薪炭材供給地	開墾適地	計	當該府縣所在國有林野ニ對スル%
	町	町	町	町	町	町	町	町	町	町	
大阪	三三	七八九	—	—	二	—	—	—	二	八一六	九三、三
京都	一、〇〇九	一、四六九	—	—	一四	—	一三	六	八	二、五一八	七六
兵庫	二、八〇六	三、一九一	三四三	二	六三	—	三、四二一	—	三四	一〇、一四九	四〇
奈良	四三六	七〇九	五六	—	一八	—	九八	—	一〇一	一、三七、一	四六、五
三重	一、三三一	四四	五五	二七	二〇	—	四三	—	九六二	二、四八三	二四、五
石川縣	二七二、二	一六八、七六二	二八、七六四	一四、〇五三	一三、二	二〇、四〇〇	八〇、三九七	二五、三六〇	一五四、〇五三	五五、五	
富山縣	二七六、〇	一七八、九四五	一八三、七六四	四八三、一四七	二七、二	八〇、三九七	二五、三六〇	一四五、七八五	五五、五		
鳥取縣	二三六、九	四三五、七六五	四三三、七	五二六、〇六〇	一〇、四	一六、三六八	二七、九三六	三八、三六三	二、〇		
島根縣	四三五、〇	四八三、一四七	五二六、〇六〇	三三、八四三	一、九	三五、二五	三四一、二〇七	一六九、二七六	六、五		
岡山縣	四五五、七	五二六、〇六〇	三三、八四三	二九五、六五四	三六六、六一四						
廣島縣	五四七、七	三三、八四三	二九五、六五四	五、三二一、六三五							
山口縣	三九四、六	二九五、六五四	五、三二一、六三五								
和歌山縣	三〇六、八	五、三二一、六三五									
計	五、七五三、四										

八、國有林野事業出役勞働者數及賃金額

自大正十三年度
至大正十五年度
昭和元年度 參ケ年平均

府縣	研伐事業		造林事業		土木事業		其他事業		計	
	延人員	賃金	延人員	賃金	延人員	賃金	延人員	賃金	延人員	賃金
愛知	—	—	—	—	—	—	—	—	—	—
滋賀	三、七二六	一、一八七	六七七	一四	一四	一	一四	一	一四、五二六	一四、六五一
岐阜	四、二一一	—	—	—	七	—	七	—	四、二三五	一、六六三
福井	一、一二五	—	四一六	—	七四	—	一八	—	一、六七三	一、六七三
石川	一三、七二三	—	—	—	一八	—	一八	—	一三、七四一	一、三三一
富山	七四、五一〇	—	—	—	五九	—	五九	—	七四、五一〇	—
鳥取	二、八五四	三〇五	—	—	一二	—	一二	—	二、八五四	三〇五
島根	四三	一二〇	—	—	二三	—	二三	—	四三	一二〇
岡山	二、九三七	六二三	—	—	三五	四、二八一	三五	四、二八一	二、九三七	六二三
廣島	五、三七〇	三、一七八	—	—	五七	七七八	五七	七七八	五、三七〇	三、一七八
山口	三三三	—	—	—	四	一五八	四	一五八	三三三	—
和歌山	一六〇	二、九六六	一二五	一、六六四	一九	二、六四	一九	二、六四	一六〇	二、九六六
計	一二四、五二六	一四、六五一	一、六六三	八五	七四	五、〇七七	七四	五、〇七七	一二四、五二六	一四、六五一

| | | |

岡山	五、六一二	—	二、八四六	一、七一二	—	—	三七、三五四	一九、五八七	五、六一二	—	四〇、二〇〇	二一、二九九
廣島	八、七六八	—	八、一一八	三、四四九	八、〇二二	—	二七、六三〇	八、九七一	一六、七九〇	—	三五、七四八	一三、四二〇
山口	—	—	五六二	三四〇	八四四	—	三、二七八	九二三	八四四	—	三、八四〇	一、二六三
計	一八、七八四	—	二六、九一五	一五、二六七	八、九九八	—	一二五、四六九	五八、八八一	二七、七八二	—	一五二、三八四	七四、一四八

（二）管內主ナル山嶽

標高順位ハ大正十四年四月調「國勢一班」ニヨル

標高順位	名稱	國名	海拔高	標高順位	名稱	國名	海拔高
四三	鎗ヶ嶽	飛驒、信濃	一〇、四九二尺	六八	水晶山	越中、越後	九、九二四尺
四四	槍ヶ岳	同上	一〇、四八七	六九	白馬岳	信濃、越後 越中	九、九二〇
五〇	奥穗高岳	同上	一〇、二四〇	七一	鹿島鎗ヶ岳	信濃、越中	九、八六七
五二	穗高岳	同上	一〇、一九七	七三	杓子岳	同上	九、七六九
五五	御嶽山	同上	一〇、一〇九	七五	藥師嶽	越中	九、七五三
六二	劔岳	越中	九、九九三	七六	黑部五郎嶽	越中、信濃	九、七四七
六四	乘鞍岳	信濃、飛彈	九、九八七	八〇	槍ヶ岳	越中、信濃	九、六七六
六六	立山	越中	九、九七三	八一	立山大汝山	越中	九、六六六
八二	野口五郎岳	信濃、越中	九、六四九	一五二	白山	加賀、飛彈	八、九一七
八三	鷲羽岳（寶劔岳）	信濃、越中 飛彈	九、六四九	一五四	祖父岳	越中、信濃	八、八九九
八六	立山別山	越中	九、六一六	一五八	北俣岳	越中、飛彈	八、八七〇
八七	赤岳	信濃、越中	九、六一三	一七三	大日岳	越中	八、六八六
八八	繼母岳	信濃、飛彈	九、六〇〇	一八一	清水岳	越中	八、六三二
八九	前穗高岳	同上	九、五九八	一九七	硫黃嶽	飛彈、信濃	八、四二三
九一	鑓ヶ岳	信濃、越中	九、五八〇	以下順序記入ナシ			
九二	立山淨土山	越中	九、五七三		大峯山	大和	五、六七六
九四	笠ヶ嶽	飛彈	九、五六〇		大山	伯耆	五、六六九
九六	赤牛岳	越中	九、五一三		大臺ヶ原山	大和	五、五九三
一〇〇	中ノ俣嶽	越中、飛彈	九、四六五		金剛山	同	三、六七〇
一〇四	蓮華嶽	飛彈、信濃	九、四三八		六甲山	攝津	三、〇七六
一〇五	雙六岳	信濃、飛彈	九、四三八		高野山	紀伊	二、九七三
一〇六	鉢ノ木岳	越中、信濃	九、四〇一		比叡山（四明嶽）	山城、近江	二、七九八
一〇九	三俣岳	信濃、飛彈 越中	九、三七五		生駒山	河內、大和	二、一一九

（三）管內主要溫泉一覽

京、阪、神方面

溫泉名	位置	泉質	著名旅館	摘要
有馬	阪神電車ニテ神戸ヨリ分岐有馬溫泉ニ達ス或ハ福知山線三田驛ヨリ有馬線ニ乘換ヘ有馬驛ヨリ五丁自動車人力車アリ	壚類泉 溫度七〇度	中之坊、池之坊 花之坊、角之坊	古クヨリ世ニ知ラレタル所ニシテ其濫觴ハ遠ク神代ノ昔ニアリト云フ 特効ハ胃腸、神經系統病及子宮病トス
寶塚鑛泉	福知山線寶塚驛ヨリ徒歩約十五分或ハ阪神急行電車寶塚、西ノ宮兩線終点寶塚停留所ヨリ徒歩約十五分何レモ自動車、人力車アリ	無色炭酸泉	寶塚ホテル、寶山閣、壽樓、新龜井	新舊ノ二溫泉ニ分カル舊溫泉ハ靜寂、風光佳、新溫泉ハ阪神急行電車ノ經營ニシテ、歌劇場及其他娛樂設備多シ 特効ハ有馬溫泉ト同シ
六甲苦樂園ラジユウム泉	阪神電車香櫨園停留所ヨリ北半里或ハ阪急電車夙川停留所ヨリ約十二丁何レモ自動車アリ	淡水ラジユウム泉	長生樓、松雲館 大觀樓 外ニ六甲ホテルアリ(歐式)	六甲アルプスノ山脚ニアリ其眺望ハ廣ク、攝、河、泉、紀伊ノ山々ヲ初メ淡路其他瀬戸內海ノ青螺ニ及ベリ 特効ハ胃腸、神經痛皮膚病トス
武田尾鑛泉	福知山線武田尾驛ヨリ六丁徒歩約十五分	無色透明單純泉 硫化水素臭アリ	橋本樓、(キ) 紅葉館、銀龍樓	武庫川ニ臨ンダ幽雅ノ境ナリ、寛永十八年武田尾直藏ガ山中ニテ神猿ノ指導ニヨリ發見セリト傳ヘラル 特効ハ胃腸病、筋及關節リユウマチストス
國領鑛泉	福知山線黑井驛ヨリ一里十五丁自動車及人力車アリ	炭酸泉	角屋、近松樓 長谷屋	觀光地トシテ價値少ナキモ靜養地トシテ近來浴客增加ス 特効ハ神經病、生殖器病トス

溫泉名	位置	泉質	著名旅館	摘要
雄琴鑛泉	大津市新濱大津ヨリ江若鐵道ニ乘リ雄琴驛ニテ下車約二丁又大津驛ヨリ琵琶湖鐵道汽船會社ノ電車ニ乘リ阪本停留所ニテ下車スルモ可ナリ	ラジユウム泉	魚久樓支店	琵琶湖ノ明鏡ヲ眼下ニ俯瞰シ風光佳ナリ 特効ハ胃腸、婦人病トス
菰野(湯ノ山)	關西本線四日市驛ヨリ分岐スル四日市鐵道終点湯ノ山驛ヨリ二十五丁自動車及駕籠アリ	アルカリ性	壽亭本館 同別館望城閣 同別館松仙閣 花屋 杉屋本館	地勢高燥幽邃ノ境ニシテ關西ノ箱根トノ評アリテ關西屈指ノ溫泉ナリ 特効ハ腹膜炎、氣管支炎、胃腸病、肝臟病、肋膜トス

紀州方面

溫泉名	位置	泉質	著名旅館	摘要
勝浦	關東方面ヨリハ參宮線鳥羽驛ヨリ大阪商船ニテ勝浦ニ達ス 船中約十五時間ヲ要ス 關西方面ヨリハ大阪ヨリ大阪商船ニテ勝浦ニ達ス	アルカリ性硫黃泉	赤島溫泉 辨天溫泉 貴志の湯、あづまや、越ノ湯	勝浦灣內ノ溫泉ヲ總稱シテ勝浦溫泉トイフ赤島、浦島、外の湯貴志の湯、越の湯、辨天越瀨之レナリ 特効ハ、リユウマチス、皮膚病婦人病トス
湯川	勝浦ヨリ新宮鐵道ニテ天滿驛ニ下車ス 湯川灣ノ明媚ナル一角ニアリ	單純 鹽類 硫黃 ノ三泉	柳屋 濱定屋	規模宏大ニシテ有名ナリ古ヨリ「能野詣リ」ヲスル者ガ湯垢離ト稱シテ此溫泉ニ入湯セルモノナリ 特効ハ皮膚病、リユウマチス、胃腸病、痔疾トス

山陽方面

温泉名	位置	泉質	著名旅館	摘要
湯田	山口線湯田驛ヨリ北六丁自動車人力車ノ便アリ	無色透明硫黄泉	第一松田屋、水野、野原、西村	幕末三條實美公等七卿ノ長州落ノ際此所ニ滯留セシモノナリ
龍神	田邊港ヨリ十二里又高野山ヨリ十三里アリ將來有田鐵道ノ金屋口驛ヨリ自動車ヲ通ズル計畫アリ	炭酸泉温度四十五度	戎屋、上御殿、下御殿、若山屋	德川時代ニハ毎亥年毎ニ藩費ヲ以テ浴舍ヲ改築スル制度アリテ繁榮ナリシト傳ヘラル、僧空海ガ難陀龍王ノ夢告ニヨリ發見セラレタリト傳フ特効ハ神經衰弱、胃病、リユウマチス、花柳病トス
白良濱	大阪ヨリ大阪商船ニテ田邊港ニ達シ夫レヨリモーターボートニテ到着ス陸路ハ和歌山驛ヨリ分岐紀伊西牟婁御坊驛下車ソレヨリ自動車約八里余ニテ田邊ニ着ク	アルカリ泉	白濱館、銀翠有田屋	數丁ヲ距リテ湯崎温泉アリ泉質相似タリ湯ヲ分チテ元湯、屋形湯、濱ノ湯、疝氣湯、鑛湯、栗湯、崎ノ湯ノ七湯アリ白砂青松ト共ニ風光佳ナリ特効ハ咽喉病、胃腸病トス
川湯	本宮ヲ離ル下十數丁ノ處ニシテ又請川ヨリ一支流ニ入リ約十二丁	塩類泉	富士屋	閑雅ナル境地ナリ特効ハ胃腸病、リユウマチス、子宮病トス
湯峯	新宮町ヨリ熊野川ヲ飛行艇ニテ上ルヽ約六里所要時間八時間ニテ本宮ニ達シ更ニ一里自動車ニヨリテ達ス	單純硫黄温度高シ	あづまや伊勢屋	人皇十三代成務天皇ノ御宇熊野ノ國造大阿刀足尼ノ發見ト傳ハルヽ光明湯、玉の湯、小栗湯ノ三泉アリ特効ハ皮膚病、リユウマチス、胃腸病、痔疾トス

湯野	山陽本線戸田驛ヨリ西北三十丁自動車ノ便アリ	無色透明無臭	旭屋	有名ナル湯野ノ濕アリ、水ハ三段ニ飛下ス上段高サ二十尺中段二十七尺下段三十七尺ニシテ湯浴、瀑浴兩方兼備セルコト珍ラシ此ノ瀧チ魚切瀧トモ云フ特効ハ子宮病、リユーマチス、皮膚病
長門湯本	山陽本線厚狹驛ヨリ分岐スル美禰線長門湯本驛下車約五町自動車、人力車ノ便アリ	單純泉温度九十三度	白木屋、水大谷屋等 津	湧出量多ク長州第一ノ名湯ト稱ス附近ニハ俊寛僧都ノ墓、曹洞宗ノ名刹大寧寺等アリ史蹟ニ富ム特効ハ神經系統病、婦人病、リユーマチス
俵山	美禰線長門湯本驛ヨリ西南三里アリ山陽本線小月驛ヨリ分岐スル長門鐵道ノ終点西市驛ヨリ東北四里何レモ自動車及人力車ノ便アリ	無色透明炭酸泉	福鴨、藤井山口屋等	湯ハ今ヨリ約千年前醍醐天皇ノ御代、神猿ニヨツテ發見サレタモノト傳ハレリ、四面山チ環ラシ夏涼シク蚊尠シ特効ハ神經系統病、切創、婦人病
川棚	山陽本線幡生驛ヨリ分岐スル小串線川棚温泉驛ヨリ十五丁自動車及人力車ノ便アリ	無色透明塩類泉	菊水、高橋屋藤本屋、出雲屋	附近八丁チ距テヽ飛來山三惠寺アリ寺内ニハ天降竹、本竹トテ千餘年ノ昔天降リシトイフ青々タル竹アリ特効ハ神經痛、呼吸器病、皮膚病、糖尿病
湯の郷	作備線津山驛ヨリ東南四里半山陽本線上郡驛ヨリ西北十里何レモ自動車人力車ノ便アリ	硫黄泉温度九十六度	岩見舍、加茂屋	別名、鷺ノ湯温泉トモ稱ス、湯ハ古クカラ樽詰トシテ搬出サレツヽアリ

山陰方面

	位置	泉質	著名旅館	摘要
城崎	山陰本線城崎驛ヨリ五丁自動車及人力車ノ便アリ	無色透明鹽類泉	西村屋、油筒屋三木屋等	大震災後ハ面目ヲ一新シ山陰第一ノ湯治場トシテ繁榮ニ向ヒツヽアリ有名ナル玄武洞ヘハ一里
湯村	山陰本線濱坂驛ヨリ南二里半自動車、人力車ノ便アリ	無色透明溫度二百度炭酸泉	井筒屋、近江屋富屋等	浴場ノ前ニハ荒湯噴騰シ炬尺ヲ辨セス、名物、荒湯豆腐アリ特効リユーマチス、皮膚病、子宮病、胃腸病
岩井	山陰本線岩美驛ヨリ分岐、岩井經由岩美驛ヨリ此距離一里直通自動車ノ便アリ	無味、無臭、無色透明、鹽類泉溫度百十七度	明石屋、木島屋岩井屋、駒屋等	千年ノ昔藤原冬久ノ發見ト傳ハル一湯かむり咽」名高シ特効ハ、リユーマチス、子宮病胃腸病、痔核
鳥取	山陰本線鳥取驛ヨリ東北十二丁	無色透明鹽類泉、溫度百二十度	鳥取溫泉三階溫泉	附近ニハ鳥取城趾荒木又右衛門ノ墓因州第一ノ靈境靈尼寺アリ特効子宮病、瘰癧、皮疹、リユーマチス
吉岡	山陰本線鳥取驛ヨリ廿八丁自動車及人力車ノ便アリ	上ノ湯攝類泉下ノ湯硫黃泉溫度百二十度	吉岡ホテル、糀屋等	三面峯巒ニ圍マレ一方開濶シ日本海ニ面ス前面ノ湖山池ハ舟遊ニ佳ナリ特効ハリユーマチス、皮膚病、子宮病、神經衰弱
濟村	山陰本線濱村驛ヨリ北三丁人力車ノ便アリ	無色透明硫化水素臭アル攝類泉	鈴木、煙草屋	勝見溫泉トハ鐵路ヲ挾ンテ背中合セナリ砂丘隆ニアリ日本海ノ海鳴チ聞ク靜境ナリ特効ハ、リユーマチス、皮膚病子宮病、神經衰弱
勝見	山陰本線濱村驛ヨリ南六丁人力車ノ便アリ	右同	中田屋	濱村溫泉ト同樣ナリ

「鶴の海」別名アル東郷湖畔ニアリ晴好雨奇雲煙ノ變化ニ富ミ風

	位置	泉質	著名旅館	摘要
湯原	作備線中國勝山驛ヨリ五里九丁	無色透明硫化水素臭アリ溫度百七度乃至百二十度	油屋島旅館	昔浮田秀家ノ母、入湯ニ來リ快癒セルタメ秀家カ浴室ヲ修繕セシ故事アリ旭川ノ清流ニ臨ミ風光佳ナリ特効ハ皮膚病、リユーマチス、神經病
眞賀	作備線中國勝山驛ヨリ三里自動車ノ便アリ	無色透明弱アルカリ性溫度百四度	錦泉館	別名金湯ト稱ス湯槽ハ岩石ヲ穿ツテ設クラレリ勢強ク試ニ竹筒ヲ土中ニ挿セバ噴泉數尺ニ及フ奇觀アリ特効ハ胃腸病、神經病、皮膚病
大釣	前記奥津溫泉ノ一里手前ニアリ自動車ノ便アリ	隨類泉溫度百二度	自由館	奥津川ノ左岸ニアリ風景佳ナリ特効ハ呼吸器病、皮膚病
奥津	作備線院庄驛ヨリ八里二十七町自動車ノ便アリ	アルカリ性	錦泉樓	奥津川ノ清流ニ臨ミ幽邃ナル境地ナリ特効ハ胃腸病、神經病
				他物ヲ混入セサレハ何百年間モ腐敗スルコトナシト稱セラル特効ハ呼吸器病、婦人病、皮膚病、リユーマチス、打撲傷、金瘡

東郷	無色透明鹽類泉溫度百三十度	養生館	光美ナリ、松崎驛ヨリ松崎溫泉アリ特効ハ、リユーマチス、子宮病神經衰弱	山陰本線松崎驛ヨリ七丁自動車人力車ノ便アリ		
新東郷	無色透明硫黃泉溫度百二十度	山陰東郷旭館	東郷溫泉ト東郷湖ヲ挾ミテ相對ス風光明媚ナルコト前者ト同シ特効ハ、リユーマチス、皮膚病梅毒	山陰本線松崎驛ヨリ湖上十八丁モーターボートノ便アリ		
三朝	無色透明鹽類硫黃炭酸泉溫度百三十度	岩崎、齊木屋、岩湯等	岩崎、齊木屋、岩湯等	山陰本線上井驛ヨリ分岐倉吉線倉吉驛下車、東南二里三丁自動車及人力車ノ便アリ尚上井驛ヨリ直通ノ自動車便アリ		
關金	淡黃色炭酸泉溫度百三十度	鳥伺、千代田山本等	三朝溫泉ト共ニラジユーム含有量比較的多シ、三面山ヲ負フ幽邃ノ地ナリ特効ハ皮膚病、神經痛	山陰本線上井驛ヨリ分岐スル倉吉線倉吉驛下車、西南二里二十八町自動車及人力車ノ便アリ		
皆生	無色鹽類泉溫度百六十度	大山館、靜養館皆生館等	遙カニ美保灣ニ面シ白砂青松ノ間ヲ占メ遠ク隱岐島ヲ指呼シ得、東方伯耆富士ノ巍姿ヲ望マル特効ハ婦人病、リユーマチス、呼吸器病	山陰本線米子驛ヨリ一里十丁電車及自動車ノ便アリ		
玉造	無色透明鹽類泉溫度百四十度	松の湯、長樂園保生館等	出雲風土記ニ「一濕スレバ形容端正再浴スレバ萬病悉ク除ル」トアルヲ以テ古湯タルコトヲ知ルヘシ特効ハ、リユーマチス、黴毒、腺病、子宮病、胃腸病	山陰本線湯町下車南十八丁自動車及人力車ノ便アリ		

海潮	無色透明硫化水素臭アルカリ性	飴屋、二井屋	海潮川ニ枕ミ翠巒繞ル閑寂境ナリ特効ハ神經痛、子宮病	山陰本線宍道驛ヨリ分岐鉄上鐵道ニ乘換ヘ大東町驛ヨリ一里三丁自動車及人力車ノ便アリ		
湯村	アルカリ性炭酸泉	西村屋湯ノ上旅館	裴伊川ノ清流ニ枕ミ臨水山チ負ヒ幽邃ノ地ナリ、約四里ニシテ有名ナル「鬼ノ舌震」ノ絕勝アリ特効ハ皮膚病、子宮病、リユーマチス	山陰線宍道驛ヨリ分岐鉄上鐵道終点木次驛ヨリ二里二十七丁自動車及人力車ノ便アリ		
湯の川	アルカリ性硼酸泉	湯の川	大國山ノ麓ニシテ閑雅ナル境チ占ム大國主命八上姫妃ガ來浴サレ御娠サレタル傳說アリ特効ハ皮膚病、創傷、胃腸病、眼病	山陰本線荘原驛ヨリ南八丁人力車ノ便アリ		
小屋原	アルカリ食鹽性炭酸泉溫度百度	熊谷	三瓶山ノ西麓ニアリテ幽邃地ナリ特効ハ胃腸病、皮膚病、下腹、充血、咽喉症	山陰本線石見大田驛ヨリ二里二十丁自動車及人力車ノ便アリ		
志學	アルカリ性炭酸泉溫度百二十度	北原、三川前原等	土地高燥、眺矚廣大ノ仙境ナリ三瓶登山者ノ休憩地トシテ知ラル特効ハ咽喉病、婦人病、胃腸病	山陰本線石見大田驛ヨリ五里自動車アリテ粕淵廻リト池田廻リノ二途アリ		
温泉津	無色透明鹽類泉溫度百二十度	益屋、吉田屋村上等	三方ハ山ニ圍マレ一方ハ日本海ニ臨メル溫泉ニシテ古來山陰風指ノ良港ナリ特効ハ胃腸病、子宮病、肝臟病	山陰本線溫泉津驛ヨリ十二丁自動車及人力車ノ便アリ		
小濱	右同	小濱溫泉	右溫泉津溫泉ト相隣レリ	右驛ヨリ三丁		
有福	單純泉	和田屋、主屋大崎三階、小川屋等	人皇三十七代孝德天皇ノ白雉年間天竺ノ法道仙人發見ト傳ハル地ハ閑雅ナル溪谷ヲ占ム	山陰本線波子驛ヨリ南一里三十丁自動車及人力車ノ便アリ		

北陸方面

温泉名	位置	泉質	著名旅館	摘要
蘆原（あはら）	北陸線金津驛ヨリ分岐三國線蘆原驛下車	無色清澄塩類泉	紅屋、開花亭、灰屋等	新興ノ温泉ニシテ近時人口ニ喧傳セラル、附近三國港ハ古代殷盛ノ港ニシテ東尋坊、安島崎等ノ奇勝アリ 特効ハ神經系統病、筋肉及關節疾病、胃腸病、皮膚病
山中	北陸本線大聖寺驛ヨリ東南二里二十六町温泉電軌線ニヨル電車三十分	無色透明、塩類泉、硫化水素臭アリ	吉野屋、五明館、三谷屋等	「脚氣山中…」ノ稱アル程脚氣ニ特効アリ、菊の湯、葦の湯、白鷺の湯ノ三浴槽アリ、古來有名ナル温泉ナルモ旅館ニ内湯無キハ物足ラヌ心地ス 特効ハ脚氣、慢性消化器病、神經衰弱、皮膚病等
山代	北陸本線動橋驛下車南一里十町電車ニテ十八分同線大聖寺驛ヨリ東一里二十丁電車ノ便アリ同線粟津驛ヨリモ電車アリ	弱塩類泉 無色透明	あらや、くらや 大野屋等	千二百餘年前僧行基ノ發見ト傳ハル北陸ノ名温泉ナリ 九谷燒ノ窯元ハ此地ナリ 特効ハ、リユーマチス、中風症
片山津	北陸本線動橋驛ヨリ西二十五丁同線大聖寺驛及粟津驛ヨリモ電車ノ便アリ	塩類泉	矢田屋、森本湯の出	大聖寺藩主ガ柴山潟舟遊ノ折水禽ノ群ルヲ見テ温泉ヲ發見セリトイフ風光明媚ナル地ナリ 特効ハ慢性胃腸加答兒、糖尿病 黄疸

温泉名	位置	泉質	著名旅館	摘要
粟津	北陸本線粟津驛ヨリ南二十八丁電車ノ便アリ	無色透明、硫化水素臭アリ	法師、坂田、山下、嘉宮等	千餘年ノ昔泰證大師ガ白山ニ巡錫シ白山大權現ノ御告ニテ發見セリトイフ、今養老公園附近ニアリ 特効ハ慢性呼吸器病、リユーマチス、慢性消化器病、皮膚病
白山	北陸本線西金澤驛ニテ下車、新野々市驛ヨリ白山驛迄電車ノ便アリ	アルカリ性岩酸泉	白山館、山田屋	養老年間僧泰澄ノ發見ト傳ハル 白山ノ峻峯背後ニ幽邃掬スヘキ仙境ナリ 特効ハ神經系統病、胃腸病
湯涌	北陸線金澤驛ヨリ市内石引町迄電車ノ便アリ	塩類泉	山下、角屋、新屋	安政二年地震ノ際一時埋滅セルガ其後再興シタルモノナリ 附近ニ「スキー地」トシテ有名ナル醫王山アリ 特効ハ胃腸病、腎臟病、脚氣、慢性膀胱カタル
和倉	北陸本線津幡驛ヨリ分岐七尾線和倉驛下車十八丁自動車ノ便アリ	無色透明、類泉、温度百八十度	本田館、和歌崎本館、加賀屋、多田屋等	辨天崎ノ尖端ニアリテ海水浴ニ適シ屏風崎前面ニ檳リ釣魚舟遊ニ興多シ 特効ハ濕疹、瘡癤、粘膜病、慢性潰瘍
大牧	北陸本線高岡驛ヨリ分岐中越鐵道福野驛ニテ加越鐵道ニ乘換ヘレバ井波、青島町兩驛ヨリ三里徒歩ニヨル	弱鹽類泉、温度百二度	大牧温泉	射水川ノ右岸ニテ山水美トシテ見ルヘキモノアリ、加賀騒動ノ發頭人、大槻傳藏最後ノ地デアル組山アリ 特効ハ子宮病、皮膚病、呼吸器病
立山	北陸本線富山驛ヨリ富山縣營鐵道ニ乘リ千垣驛下車五里二十丁	炭酸泉	湯元	別名、出枝温泉トモ云フ、常願寺川ニ面シ立山登山ノ要路ニ當ル一仙養ナリ 特効ハ胃腸病、腦病、神經衰弱

昭和四年九月廿八日印刷
昭和四年十月一日發行　（非賣品）

以印刷代謄寫

發行者　大阪營林局

印刷者　大阪市此花區上福島中三丁目八一　松岡秀藏

印刷所　大阪市此花區上福島中三丁目八一　松岡英文堂
電話福島七〇二番

附錄

山田	北陸本線富山驛下車途中長澤村迄自動車夫レヨリ馬車	鹽類泉
宇奈月	北陸本線三日市驛ヨリ黒部鐵道ニ乘リ宇奈月驛下車二丁	炭酸泉　溫度二百三度
小川	北陸本線泊驛ヨリ東十八丁自動車及人力車ノ便アリ	無色清澄、弱鹽類泉

湯元旅館	地ハ峯巒四周シ靜寂ナル境ナリ特効ハ消化器病、皮膚病	
富山館分館 延對寺別館	黒部峽谷ノ玄關口ニシテ山水ノ景勝ヲ占ム、スキーノ好適地トシテ有名ナリ特効ハ胃腸病、肝臟充血、腺病	
小川温泉旅館部 同貸間部	前ニハ日本海ヲ控エ後ニハ日本アルプス山脈聳エテ有名ナル親不知子不知ノ險ハ二里半ニアリ特効ハ、リユーマチス、婦人生殖器病、腎臟病	

14.4
352
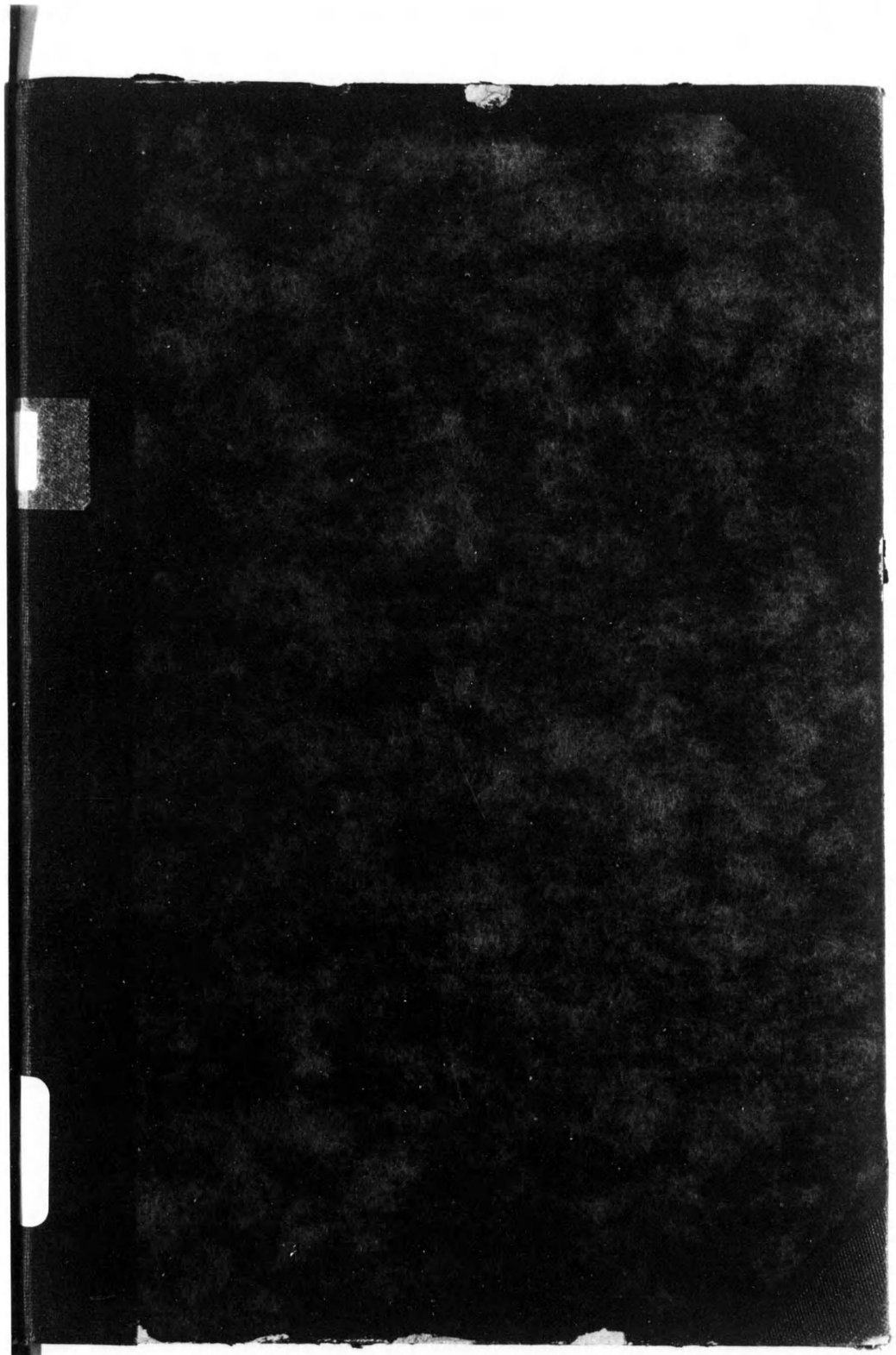
終