

14.4
319

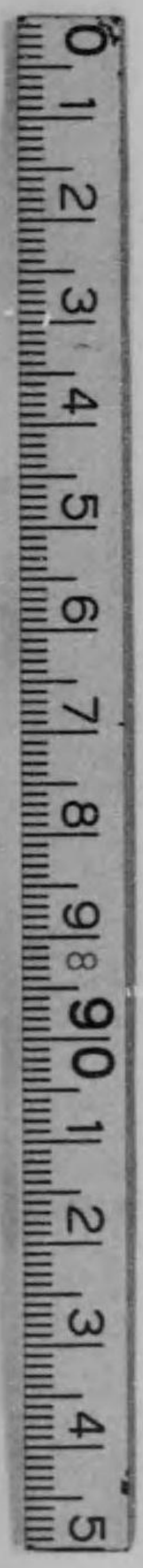

始



43A-27

大正
八年

關東廳第十四統計書

14.4-319

關東廳第十四統計書

凡例

ルノ寄贈本

一本書ハ廳内各部局、地方廳及民政所屬各官廳ヨリ徵集シタル統計材料其ノ他諸種ノ報告等ニ據リ主トシテ關東廳管内ニ於ケル大正八年ノ事實ヲ表章シ且表尾ニ前五年若クハ數年ノ總數ヲ掲ケ以テ其ノ盛衰消長ヲ觀ルニ資ス

一關東廳管内ヲ分テテ州内、州外ノ二トス州内ハ關東州即チ旅順、大連、金州ノ三民政署及ヒ普蘭店、雞子窩ノ兩民政署管内ニシテ州外ハ南滿洲鐵道附屬地即チ營口、遼陽、奉天、鐵嶺、長春及ヒ安東ノ六警務署及ヒ其ノ支署管内トス然レトモ以上ノ外、邦人ノ南滿洲ニ在ルモノ尙少シトセス依テ別ニ南滿洲日本帝國領事館管内ノ一門ヲ設ケテ邦人ノ巨口及ヒ邦人ノ經營ニ係ル事項ヲ掲ク但シ金融、通信及ヒ裁判等ニ關スル事項ハ南滿洲全部ヲ包容シ州内、州外、領事館管内ノ區別ヲ設ケス

本書ハ分テテ左ノ二十二門トシ卷首ニ地圖及ヒ描畫圖ヲ挿入ス

- (一) 土地
- (二) 氣象
- (三) 戶口ノ一(靜態)
- (四) 戶口ノ二(動態)
- (五) 教育及宗教
- (六) 衛生
- (七) 農業及家畜
- (八) 漁業及製鹽
- (九) 礦業
- (十) 商工業
- (十一) 貿易
- (十二) 金融
- (十三) 運輸
- (十四) 通信
- (十五) 電氣、瓦斯及水道
- (十六) 警察
- (十七) 裁判
- (十八) 監獄
- (十九) 財政
- (二十) 官吏

(一) 南滿洲日本帝國領事館管内 (二) 滿洲日本赤十字社

一諸表題名ノ下ニ何年ト書セルハ一曆年間、何年度ト書セルハ一會計年度間ノ事實ニシテ何年末又ハ何年度末ト書セルモノハ其ノ末日現在數ナリ

一地方別、月別、種類別等ノ諸表中全ク事實ナキモノハ其ノ地名、月次、類目ヲ省略シ之ヲ記セス

一表頭、表側ノ地名、官廳名等ハ概ネ略稱ニ從フ例ヘハ旅順民政署ヲ「旅順」、金州民政署普蘭店支署ヲ「普蘭店」、警察官吏派出所ヲ「派出所」ト記スルノ類是ナリ

大正
10. 2. 9
可贈

一凡ノ數量ハ概ネ圓、石、貫、斤、噸等ヲ單位トシ以下ノ端數ハ大抵四捨五入ノ法ヲ用フ之レカ爲間々一表中ニテ其ノ總計カ内譯ト符合セサルモノアルモ敢テ之ヲ改算セス

一表中ニ「○」印ヲ填スルハ事實アルモ少數ニシテ表記シ難キモノ「？」ハ不詳ノモノ「—」ハ全ク事實ナキヲ示ス符號ナリ

一書中支那人ノ調査ニ基ク度量衡ハ正確ヲ缺キ殊ニ各地其ノ標準ヲ異ニスルカ爲往々正確ヲ期シ難キモノアリト雖姑ク前例ニ從ヒ改削ヲ須ヒス今其ノ主タルモノニ就キ彼我ヲ對照スレハ概略左ノ如シ

○支那里 我五町四十八間強 旅順 我百三十五匁

○支那斤 大連 我百四十二匁 旅順 我一石六斗一升七合

○支那石 大連 我一石六斗七升七合 旅順 我一石六斗一升七合

○海關兩 我金一圓三十五錢 金州 我百四十五匁

○支那斤 大連 我百四十二匁 金州 我百四十五匁

○支那石 大連 我一石六斗七升七合 金州 我一石七斗九合

一諸表中前年以前ノ事實ニシテ間々前年統計書ト符號セサルモノアリ追報訂正等ノ結果ニシテ本書載スル所ヲ正シトス

一本書ノ編纂ハ屬藤井巳次郎、伊藤安五郎、高松良太郎等主トシテ之ヲ擔當シ統計事務囑託永山嘉一之ヲ校閱セリ

大正九年十二月

關東長官官房文書課長
統計主任 小川順之助

關東廳第十四統計書目次

○卷首 地圖及描畫圖

- 一南滿洲概要圖
- 一關東州略圖
- 一南滿洲戶口一覽表
- 一南滿洲在留日本人分布
- 一南滿洲在留日本人ノ人口累年比較
- 一南滿洲在留日本人出生死亡累年比較
- 一南滿洲人口ノ男女及年齡構成
- 一穀類、魚介、食鹽產額累年比較
- 一穀類產額品名別
- 一租稅收入額累年比較
- 一郵便貯金者職業別金額
- 一大連港貿易

○土地 (摘要)

- 第一 關東州ノ位置
- 第二 關東州ノ面積
- 第三 島嶼

○氣象 (摘要)

- 第四 官有地
- 第五 民有租地
- 第六 管轄區域ノ(州内)
- 第七 管轄區域ノ(州外)
- 第八 觀測所
- 第九 警報信號標
- 第一〇 氣溫
- 第一一 平均氣溫累年比較
- 第一二 最高氣溫累年比較
- 第一三 最低氣溫累年比較
- 第一四 平均氣壓
- 第一五 平均氣壓累年比較
- 第一六 平均風力
- 第一七 平均風力累年比較
- 第一八 平均風向
- 第一九 平均風向累年比較
- 第二〇 降水日數及水量
- 第二一 降水量累年比較

目次

第二二 平均濕度……………三九

第二三 平均濕度累年比較……………三九

第二四 天氣日數……………四〇

第二五 天氣日數累年比較……………四一

第二六 霜雪ノ初終……………四二

第二七 霜雪ノ初終累年比較……………四三

○戶口靜態

(摘要)

第二八 戶口靜態總數累年比較……………四五

第二九 戶口總數地方別……………四六

第三〇 戶口細別ノ一(州内)……………四八

第三一 戶口細別ノ二(州外)……………五五

第三二 人口職業別ノ一(州内)……………六四

第三三 人口職業別ノ二(州外)……………七一

第三四 人口年齡一歲別ノ一(州内)……………八五

第三五 人口年齡一歲別ノ二(州外)……………九一

第三六 人口年齡五歲別ノ一(州内)……………九六

第三七 人口年齡五歲別ノ二(州外)……………九八

第三八 人口配偶關係別……………一〇二

第三九 人口配偶關係及年齡別ノ一(州内)……………一〇三

○戶口動態

(摘要)

第四〇 人口配偶關係及年齡別ノ二(州外)……………一〇五

第四一 日本籍地別ノ一(州内)……………一〇六

第四二 日本籍地別ノ二(州外)……………一〇九

第四三 人口動態總數累年比較……………一一三

第四四 結婚及離婚……………一一四

第四五 結婚者年齡別……………一一六

第四六 離婚者年齡別……………一一七

第四七 生產死産及死亡……………一二一

第四八 死亡者月別……………一二一

第四九 死亡者年齡別ノ一(州内)……………一二五

第五〇 死亡者年齡別ノ二(州外)……………一三二

第五一 死亡者職業別ノ一(州内)……………一四六

第五二 死亡者職業別ノ二(州外)……………一五二

第五三 死亡者死因別ノ一(州内)……………一六二

第五四 死亡者死因別ノ二(州外)……………一六六

第五五 死亡者死因及月別……………一六九

第五六 死亡者死因及年齡別……………一七七

第五七 渡歸航人員……………一八五

第五八 渡航者職業別……………一八六

第五九 歸航者職業別……………一八八

第六〇 渡航者月別……………一九〇

第六一 歸航者月別……………一九二

○教育及宗教

(摘要)

第六二 小學校ノ一(生徒移動)……………一九五

第六三 小學校ノ二(學年別)……………一九八

第六四 小學校ノ三(職員及俸給)……………二〇一

第六五 小學校ノ四(授業料及雜費)……………二〇四

第六六 小學校ノ五(資產)……………二〇六

第六七 幼稚園……………二〇八

第六八 公學堂ノ一(生徒移動)……………二〇九

第六九 公學堂ノ二(學年別)……………二一一

第七〇 公學堂ノ三(職員及俸給)……………二一二

第七一 公學堂ノ四(授業料及雜費)……………二二三

第七二 公學堂ノ五(資產)……………二二四

第七三 立普通學堂ノ一(生徒移動)……………二二五

第七四 立普通學堂ノ二(學年別)……………二二七

第七五 立普通學堂ノ三(職員及俸給)……………二二七

第七六 立普通學堂ノ四(授業料及雜費)……………二二三

第七七 立普通學堂ノ五(資產)……………二二九

第七八 立公學堂……………二四五

第七九 立書房……………二四六

第八〇 旅順師範學堂ノ一(生徒)……………二五〇

第八一 旅順師範學堂ノ二(職員及俸給)……………二五一

第八二 旅順師範學堂ノ三(經費)……………二五二

第八三 旅順師範學堂ノ四(資產)……………二五二

第八四 中學校ノ一(生徒)……………二五三

第八五 中學校ノ二(職員及俸給)……………二五三

第八六 中學校ノ三(授業料及雜費)……………二五四

第八七 中學校ノ四(資產)……………二五五

第八八 私立中學校……………二五五

第八九 高等女學校ノ一(生徒)……………二五六

第九〇 高等女學校ノ二(職員及俸給)……………二五六

第九一 高等女學校ノ三(授業料及雜費)……………二五七

第九二 高等女學校ノ四(資產)……………二五八

第九三 大連實科高等女學校……………二五八

第九四 旅順工科學堂ノ一(生徒)……………二五九

九五 旅順工科學堂ノ二(職員及俸給)……………二五九

第九六	旅順工科學堂ノ三(授業料及經費)	二六〇
第九七	旅順工科學堂ノ四(資產)	二六一
第九八	南滿中學堂	二六一
第九九	南滿洲工業學校	二六一
第一〇〇	南滿醫學堂	二六一
第一〇一	各種學校	二六二
第一〇二	私實業補習學校	二六三
第一〇三	立圖書館	二六三
第一〇四	簡易圖書館	二六六
第一〇五	博物館	二六六
第一〇六	博物館陳列品種類別	二六七
第一〇七	博物館觀覽人員月別	二六八
第一〇八	新聞紙及雜誌	二六八
第一〇九	社寺及教會ノ一(州内)	二六九
第一一〇	社寺及教會ノ二(州外)	二七一
第一一一	布教者及信徒ノ一(州内)	二七二
第一一二	布教者及信徒ノ二(州外)	二七三
第一一三	病院ノ一(州内)	二七五

○衛生 (摘要)

第一一四	病院ノ二(州外)	二八〇
第一一五	醫師診療患者病類別	二八二
第一一六	關東廳醫院患者月別	二八七
第一一七	公醫診療患者地方別	二八八
第一一八	救濟醫院患者ノ一(種類別)	二八八
第一一九	救濟醫院患者ノ二(病類別)	二九〇
第一二〇	法定傳染病患者及死亡者地方別ノ一(州内)	二九一
第一二一	法定傳染病患者及死亡者地方別ノ二(州外)	二九四
第一二二	法定傳染病患者及死亡者月別ノ一(州内)	二九八
第一二三	法定傳染病患者及死亡者月別ノ二(州外)	三〇二
第一二四	法定傳染病患者及死亡者職業別	三〇五
第一二五	種痘ノ一(州内)	三〇六
第一二六	種痘ノ二(州外)	三〇七
第一二七	特種婦女健康診斷ノ一(州内)	三〇八
第一二八	特種婦女健康診斷ノ二(州外)	三〇九
第一二九	海港檢疫ノ一(汽船)	三一〇
第一三〇	海港檢疫ノ二(帆船)	三一〇

第一三一	屠獸検査ノ一(頭數)	三二二
第一三二	屠獸検査ノ二(頭數及肉量)	三二六
第一三三	飲食物其他検査成績	三二九
第一三四	藥品試驗成績	三三一
第一三五	帶菌者檢索成績	三二八
第一三六	畜犬咬傷人員	三二九
第一三七	畜犬驅除數	三三一
第一三八	大連埠頭倉庫捕鼠検査成績	三三三

○農業及家畜 (摘要)

第一三九	農業戶數	三三五
第一四〇	農業人員	三三五
第一四一	耕地面積	三三七
第一四二	農産作付畝數及收穫高ノ一(穀類)	三三八
第一四三	農産作付畝數及收穫高ノ二(蔬菜類)	三三九
第一四四	農産作付畝數及收穫高ノ三(果實)	三四〇
第一四五	養蠶	三四一
第一四六	家畜數ノ一	三四一
第一四七	家畜數ノ二	三四三
第一四八	家禽數	三四四

第一四九	屠獸數ノ一(地方別)	三四六
第一五〇	屠獸數ノ二(産地別)	三四七
第一五一	屠獸數ノ三(年齡別)	三四八
第一五二	牛乳	三四九
第一五三	獸疫	三五〇

○漁業及製鹽 (摘要)

第一五四	水産業戶數	三五三
第一五五	水産業人員	三五四
第一五六	日本人漁業者府縣別	三五五
第一五七	漁船及漁具	三五七
第一五八	漁獲高ノ一(地方別)	三五八
第一五九	漁獲高ノ二(種類別)	三五九
第一六〇	水産製造高	三六〇
第一六一	製鹽ノ一(總數)	三六二
第一六二	製鹽ノ二(日本人ノ分)	三六三
第一六三	製鹽ノ三(支那人ノ分)	三六四
第一六四	鑛種別鑛區及坪數	三六七
第一六五	鑛產物ノ一(數量)	三六八

第一六六	鑛產物ノ二(價額).....	三六九
第一六七	鑛夫及勞役夫延人員.....	三七〇
第一六八	土石類產額.....	三七一

○商工業 (摘要)

第一六九	諸會社ノ一(本店).....	三七三
第一七〇	諸會社ノ二(支店、出揚所).....	三九五
第一七一	保險業ノ一(州内).....	四〇三
第一七二	保險業ノ二(州外).....	四〇七
第一七三	諸組合ノ一(州内).....	四一五
第一七四	諸組合ノ二(州外).....	四一九
第一七五	諸工場ノ一(州内).....	四二三
第一七六	諸工場ノ二(州外).....	四四〇
第一七七	市場ノ一(州内).....	四五一
第一七八	市場ノ二(州外).....	四五二
第一七九	旅順魚市場取引高ノ一(數量).....	四五二
第一八〇	旅順魚市場取引高ノ二(價額).....	四五四
第一八一	大連魚市場取引高ノ一(數量).....	四五六
第一八二	大連魚市場取引高ノ二(價額).....	四五九
第一八三	大連重要物產取引所現物賣買高ノ一(數量).....	四六二

第一八四	大連重要物產取引所現物賣買高ノ二(價額).....	四六四
第一八五	大連重要物產取引所現物賣買公定相場.....	四六六
第一八六	大連重要物產取引所先物賣買高ノ一(數量).....	四六八
第一八七	大連重要物產取引所先物賣買高ノ二(價額).....	四七三
第一八八	大連重要物產取引所先物取引公定相場.....	四七九
第一八九	大連重要物產取引所錢鈔取引高.....	四八六
第一九〇	開原取引所現物賣買高ノ一(數量).....	四八七
第一九一	開原取引所現物賣買高ノ二(價額).....	四八八
第一九二	開原取引所現物賣買公定相場.....	四九〇
第一九三	開原取引所先物賣買高ノ一(數量).....	四九一
第一九四	開原取引所先物賣買高ノ二(價額).....	四九二
第一九五	開原取引所先物取引公定相場.....	四九三
第一九六	開原取引所錢鈔先物取引高.....	四九五
第一九七	長春取引所現物賣買高ノ一(數量).....	四九六
第一九八	長春取引所現物賣買高ノ二(價額).....	四九六
第一九九	長春取引所糧豆先物取引高ノ一(數量).....	四九六

第二〇〇	長春取引所糧豆先物取引高ノ二(價額).....	四九七
第二〇一	長春取引所糧豆先物取引公定相場.....	四九八
第二〇二	長春取引所錢鈔先物取引高.....	四九九
第二〇三	公主嶺取引所現物賣買高ノ一(數量).....	五〇〇
第二〇四	公主嶺取引所現物賣買高ノ二(價額).....	五〇一
第二〇五	公主嶺取引所現物賣買公定相場.....	五〇一
第二〇六	公主嶺取引所先物取引高ノ一(數量).....	五〇二
第二〇七	公主嶺取引所先物取引高ノ二(價額).....	五〇二
第二〇八	公主嶺取引所先物取引公定相場.....	五〇三
第二〇九	公主嶺取引所錢鈔取引高.....	五〇四
第二一〇	鐵嶺取引所糧豆先物取引.....	五〇四
第二一一	鐵嶺取引所先物取引高.....	五〇五
第二一二	輸入重要品卸賣相場.....	五〇五
第二一三	日用重要品卸賣相場.....	五〇八
第二一四	勞働者賃銀.....	五二二

○貿易 (摘要)

第二一五	關東州各港輸出入品總價額.....	五一五
第二一六	關東州各港輸出入品總價額累年比較.....	五一五
第二一七	關東州各港輸出品種類別價額ノ一(港灣別).....	五一六

第二一八	關東州各港輸出品種類別價額ノ二(仕向地別).....	五二二
第二一九	關東州各港輸入品種類別價額ノ一(港灣別).....	五二九
第二二〇	關東州各港輸入品種類別價額ノ二(積出地別).....	五三六
第二二一	大連港輸出入品總價額.....	五四二
第二二二	大連港輸出入品總價額累年比較.....	五四三
第二二三	大連港輸出入品種類別價額累年比較.....	五四四
第二二四	大連港輸出入品總價額月別累年比較.....	五四五
第二二五	大連港輸出品價額月別.....	五四六
第二二六	大連港輸出品價額月別.....	五四七
第二二七	大連港輸出品種類別數量價額仕向地別(其一).....	五四九
第二二八	大連港輸出品種類別數量價額仕向地別(其二).....	五五五
第二二九	大連港輸出品種類別數量價額積出地別.....	五六二
第二三〇	大連港輸出貨物噸數仕向地別ノ一(日本向).....	五六九
第二三一	大連港輸出貨物噸數仕向地別ノ二(支那向).....	五七一

第二三二	大連港輸出貨物噸數仕向地別ノ三 (南洋及歐米向)	五七三
第二三三	大連港輸入貨物噸數仕出地別ノ一(日本積)	五七六
第二三四	大連港輸入貨物噸數仕出地別ノ二 (支那及其他諸國積)	五七九
第二三五	汽車便輸出品種類別數量價額	五八一
第二三六	大連港貿易汽船月別ノ一(入港)	五八八
第二三七	大連港貿易汽船月別ノ二(出港)	五八九
第二三八	大連港貿易帆船月別ノ一(入港)	五九一
第二三九	大連港貿易帆船月別ノ二(出港)	五九二
第二四〇	南滿洲各要港貿易總價額累年比較	五九三
第二四一	南滿洲各要港關稅收入金額累年比較	五九四
○金 融 (摘要)		
第二四二	銀行	五九七
第二四三	銀行爲替	五九八
第二四四	銀行預金ノ一(銀行別)	六〇〇
第二四五	銀行預金ノ二(地方別)	六〇二
第二四六	銀行貸附金ノ一(銀行別)	六〇三
第二四七	銀行貸附金ノ二(地方別)	六〇五
第二四八	貨金業者ノ貸附金	六〇六
第二四九	質屋ノ貸附金	六〇七
第二五〇	郵便爲替ノ一(局所別)	六〇九
第二五一	郵便爲替ノ二(月別)	六一三
第二五二	郵便貯金及郵便振替貯金ノ一(局所別)	六一四
第二五三	郵便貯金及郵便振替貯金ノ二(月別)	六一七
第二五四	郵便貯金者職業別	六一八
○運 輸 (摘要)		
第二五五	大連灣形狀	六一一
第二五六	燈臺	六一一
第二五七	燈竿	六一二
第二五八	浮標	六一三
第二五九	立標	六一三
第二六〇	置籍船舶	六一四
第二六一	大連港出入船舶ノ一(船籍別)	六一五
第二六二	大連港出入船舶ノ二(月別)	六一六
第二六三	旅順港出入船舶ノ一(船籍別)	六一七
第二六四	旅順港出入船舶ノ二(月別)	六一八
第二六五	各港出入船舶ノ一(港灣別)	六一八

第二六六	各港出入船舶ノ二(月別)	六三一
第二六七	遭難船舶ノ一(地方別)	六三二
第二六八	遭難船舶ノ二(遭難月別)	六三三
第二六九	道路	六三四
第二七〇	橋梁	六三五
第二七一	諸車	六三五
第二七二	電氣鐵道ノ一(線路)	六三七
第二七三	電氣鐵道ノ二(車輛)	六三八
第二七四	電氣鐵道ノ三(乘客賃金)	六三九
第二七五	鐵道線路	六四〇
第二七六	鐵道車輛	六四三
第二七七	鐵道乘客貨物及運賃ノ一(聯別)	六四三
第二七八	鐵道乘客貨物及運賃ノ二(月別)	六四九
第二七九	鐵道貨物種類別ノ一(本線)	六五一
第二八〇	鐵道貨物種類別ノ二(安奉線)	六五五
第二八一	大連埠頭著離船舶及貨車	六五八
第二八二	大連埠頭著離船舶發著港別	六五九
○通 信 (摘要)		
第二八三	通信局所	六六一
第二八四	郵便線路	六六二
第二八五	郵便物遞送集配要具	六六二
第二八六	通常郵便物ノ一(局所別)	六六三
第二八七	通常郵便物ノ二(月別)	六六六
第二八八	通常郵便物ノ三(種類別)	六六七
第二八九	小包郵便物ノ一(局所別)	六六七
第二九〇	小包郵便物ノ二(月別)	六七二
第二九一	電信線路	六七二
第二九二	電報通數ノ一(局所別)	六七二
第二九三	電報通數ノ二(月別)	六七八
第二九四	電報通數ノ三(種類別)	六七九
第二九五	電話線路	六七九
第二九六	電話加入者ノ一(局所別)	六八〇
第二九七	電話加入者ノ二(職業別)	六八一
第二九八	電話通話ノ一(加入區域内)	六八二
第二九九	電話通話ノ二(加入區域外)	六八三
第三〇〇	自動電話	六八四
○電氣、瓦斯、水道 (摘要)		
第三〇一	電氣ノ一(電量及料金)	六八五

第三二 電氣ノ二(電燈)…………… 六八五

第三〇三 電氣ノ三(動力)…………… 六八六

第三〇四 瓦斯ノ一(瓦斯管及計量器數)…………… 六九〇

第三〇五 瓦斯ノ二(使用量及料金月別)…………… 六九〇

第三〇六 瓦斯ノ三(使用量及料金用途別)…………… 六九二

第三〇七 水道ノ一(水管)…………… 六九三

第三〇八 水道ノ二(給水量及料金用途別)…………… 六九七

第三〇九 水道ノ三(給水量月別)…………… 七〇二

第三一〇 水道ノ四(料金月別)…………… 七〇三

○警察 (摘要)

第三一一 警察職員…………… 七〇五

第三一二 警察官練習所ノ一(職員及俸給)…………… 七〇六

第三一三 警察官練習所ノ二(練習生)…………… 七〇七

第三一四 犯罪及檢舉ノ一(州内)…………… 七〇七

第三一五 犯罪及檢舉ノ二(州外)…………… 七〇九

第三一六 強竊盜詐欺恐喝及橫領…………… 七一

第三一七 馬賊及海賊…………… 七二

第三一八 拘留及科料處斷人員…………… 七二三

第三一九 在留禁止處分人員…………… 七二四

第三二〇 他殺ノ一(地方別)…………… 七二四

第三二一 他殺ノ二(原因別)…………… 七二六

第三二二 自殺ノ一(地方別)…………… 七二七

第三二三 自殺ノ二(所爲別)…………… 七二八

第三二四 自殺ノ三(原因別)…………… 七二〇

第三二五 自殺ノ四(年齡別)…………… 七二一

第三二六 變死ノ一(地方別)…………… 七二三

第三二七 變死ノ二(原因別)…………… 七二四

第三二八 火災…………… 七二七

第三二九 火災月別…………… 七二九

第三三〇 警察上取締營業…………… 七三二

第三三一 劇場及寄席…………… 七三八

第三三二 警察上救護ノ一(被救護種類別)…………… 七四〇

第三三三 警察上救護ノ二(救護者種類別)…………… 七四二

第三三四 警察上死傷ノ一(地方別)…………… 七四四

第三三五 警察上死傷ノ二(原因別)…………… 七四五

第三三六 警察上褒賞及恩給給助…………… 七四六

第三三七 警察上賞與金…………… 七四七

第三三八 高等法院民事事件數ノ一(元審應別)…………… 七四九

○裁判 (摘要)

第三五九 裁判事務及辯護士名簿登錄手数料收入金額…………… 七六八

第三六〇 罰金及科料徵收結果…………… 七六九

○監獄 (摘要)

第三六一 在監人員ノ一(總數累年比較)…………… 七七一

第三六二 在監人員ノ二(原籍地方別)…………… 七七二

第三六三 在監人員ノ出入…………… 七七四

第三六四 在監人及在監患者延人員…………… 七七五

第三六五 新受自由刑人員ノ一(罪名別)…………… 七七六

第三六六 新受自由刑人員ノ二(罪名及刑罰別)…………… 七七七

第三六七 新受囚人犯數及年齡別…………… 七八〇

第三六八 新受懲刑人員…………… 七八三

第三六九 在監人患者及死亡者病名別…………… 七八四

○財政 (摘要)

第三七〇 關東廳特別會計歲入累年比較…………… 七八七

第三七一 關東廳特別會計歲出累年比較…………… 七八八

第三七二 關東州地方費收入累年比較…………… 七九一

第三七三 關東州地方費支出累年比較…………… 七九二

第三七四 租稅…………… 七九五
 第三七五 官有財產ノ一(土地)…………… 七九六
 第三七六 官有財產ノ二(建造物)…………… 七九七

○官吏 (摘要)

第三七七 官吏ノ一(部局別)…………… 八〇一
 第三七八 官吏ノ二(俸給)…………… 八〇三
 第三七九 官吏休職人員…………… 八〇六

○南滿洲日本帝國領事館管内 (摘要)

第三八〇 日本人戸數及人口…………… 八〇七
 第三八一 日本人職業別…………… 八〇八
 第三八二 日本人年齡別ノ一…………… 八一
 第三八三 日本人年齡別ノ二…………… 八一六
 第三八四 日本人配偶關係及年齡別…………… 八一八
 第三八五 日本人籍地別…………… 八一九
 第三八六 日本人結婚及離婚…………… 八二二
 第三八七 日本人結婚者年齡別…………… 八二三
 第三八八 日本人離婚者年齡別…………… 八二四
 第三八九 日本人生産、死産及死亡…………… 八二五

第三九〇 日本人死亡者年齡別…………… 八二五
 第三九一 日本人死亡者職業別…………… 八三〇
 第三九二 日本人死亡者月別…………… 八三四
 第三九三 日本人死亡者死因別ノ一(地方別)…………… 八三四
 第三九四 日本人死亡者死因別ノ二(年齡別)…………… 八三六
 第三九五 日本人死亡者死因別ノ三(月別)…………… 八三九
 第三九六 他殺ノ一(地方別)…………… 八四二
 第三九七 他殺ノ二(原因別)…………… 八四三
 第三九八 自殺ノ一(地方別)…………… 八四五
 第三九九 自殺ノ二(所爲別)…………… 八四六
 第四〇〇 自殺ノ三(原因別)…………… 八四八
 第四〇一 自殺ノ四(年齡別)…………… 八四九
 第四〇二 變死ノ一(地方別)…………… 八五〇
 第四〇三 變死ノ二(原由別)…………… 八五〇
 第四〇四 小學校ノ一(生徒移動)…………… 八五二
 第四〇五 小學校ノ二(學年別)…………… 八五二
 第四〇六 小學校ノ三(職員及俸給)…………… 八五三
 第四〇七 小學校ノ四(授業料及經費)…………… 八五三
 第四〇八 小學校ノ五(實産)…………… 八五四
 第四〇九 各種學校…………… 八五四

第四一〇 立諸學堂…………… 八五五
 第四一一 幼稚園…………… 八五六
 第四一二 圖書館…………… 八五七
 第四一三 新聞紙及雜誌…………… 八五七
 第四一四 社寺及教會…………… 八五九
 第四一五 布教者及信徒…………… 八六〇
 第四一六 病院…………… 八六〇
 第四一七 諸會社ノ一(本店)…………… 八六二
 第四一八 諸會社ノ二(支店、出張所)…………… 八六五
 第四一九 諸工場…………… 八六八
 第四二〇 保險業…………… 八七三
 第四二一 諸組合…………… 八七八
 第四二二 市場…………… 八八〇
 第四二三 質屋…………… 八八一
 第四二四 貸金…………… 八八二
 第四二五 諸車…………… 八八二
 第四二六 火災…………… 八八三
 第四二七 火災月別…………… 八八四
 第四二八 劇場及寄席…………… 八八四
 第四二九 警察上救護ノ一(被救護種類別)…………… 八八五

第四三〇 警察上救護ノ二(救護者種類別)…………… 八八六
 第四三一 警察上死傷…………… 八八七
 第四三二 救濟患者ノ一(轉歸別)…………… 八八七
 第四三三 救濟患者ノ二(病類別)…………… 八八八
 ○滿洲日本赤十字社 (摘要)
 第四三四 赤十字社員…………… 八八九
 第四三五 赤十字社員ノ出入…………… 八九〇
 第四三六 赤十字社職員…………… 八九二
 第四三七 赤十字社病院及救療所…………… 八九四
 第四三八 赤十字社病院及救療所患者ノ一…………… 八九五
 第四三九 赤十字社病院及救療所患者ノ二…………… 八九七
 第四四〇 結核收療患者…………… 九〇〇

目次終

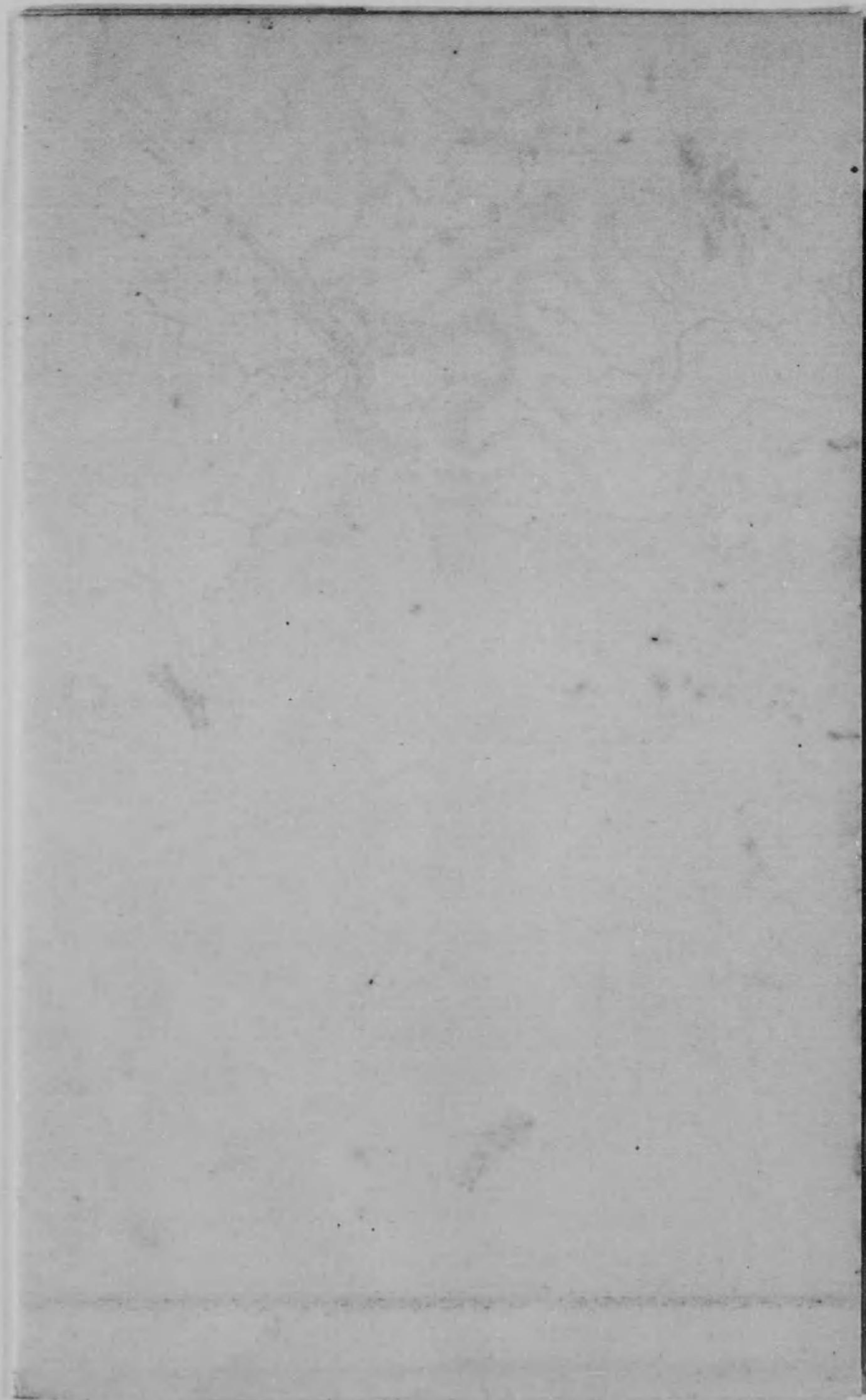

The right page of the book contains faint, illegible text, possibly bleed-through from the reverse side or very light handwriting. The text is arranged in several columns and is mostly obscured by the paper's texture and age. The page is positioned on the right side of the open book.



南滿洲概要圖



記號

●●●●●	○	□	■
○	○	○	○
○	○	○	○
○	○	○	○
○	○	○	○

省州縣小鐵道河道民同警同領
 官 事 支 派 分 出
 市 支 務 支 政
 所 及 停 車 村
 界 界 界 界 界 界
 海 路 場 落 地 界 界

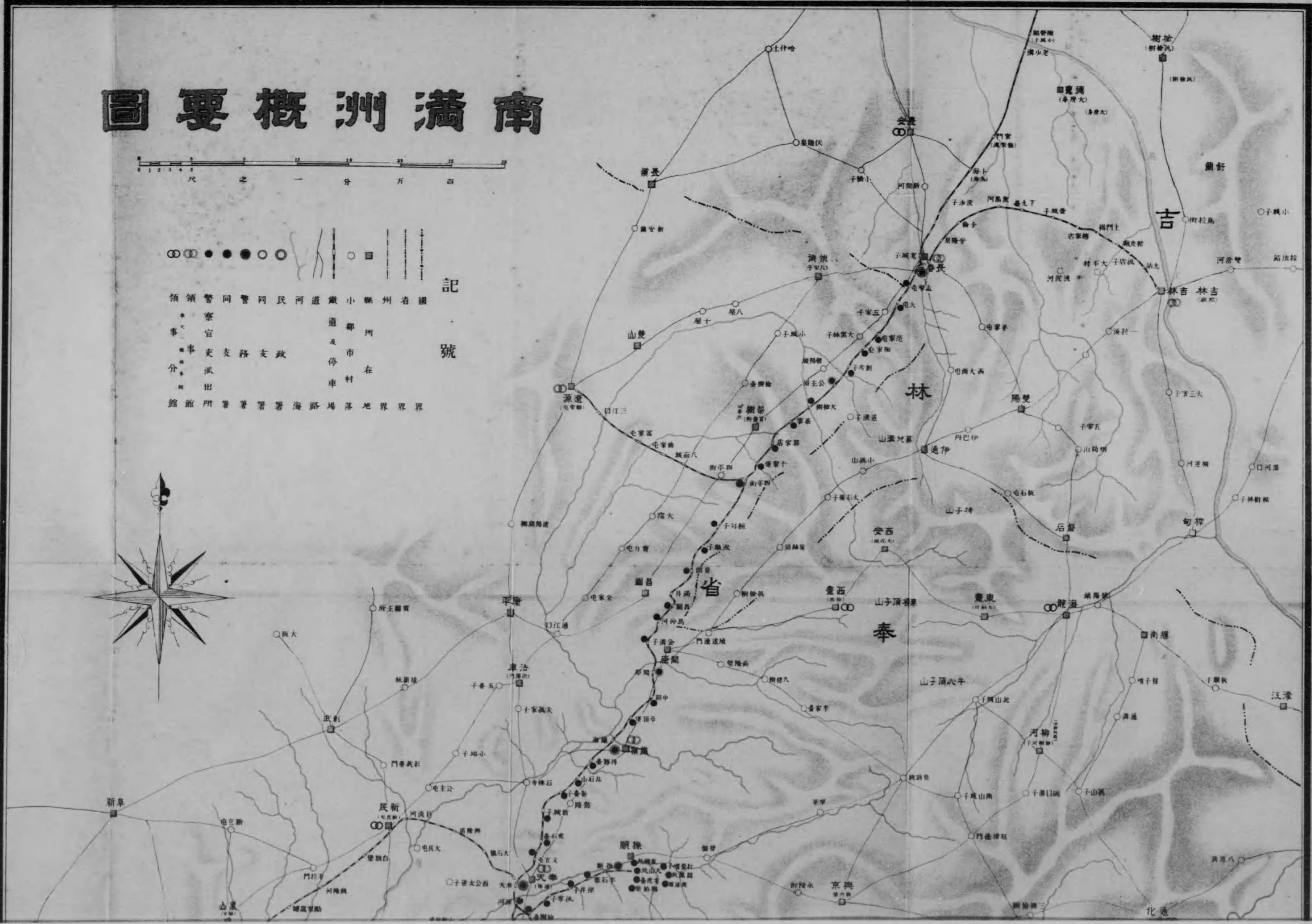
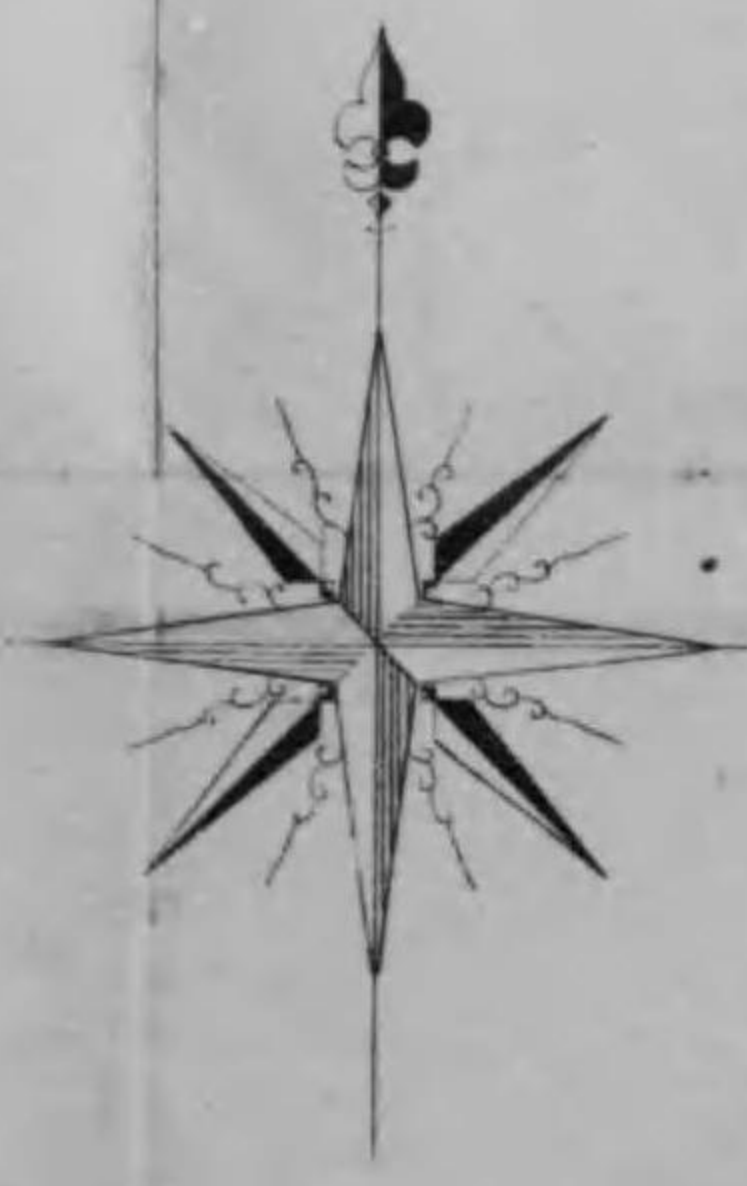

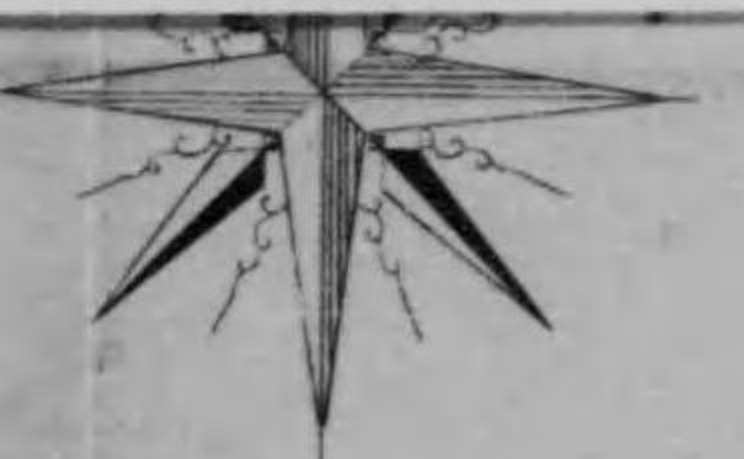
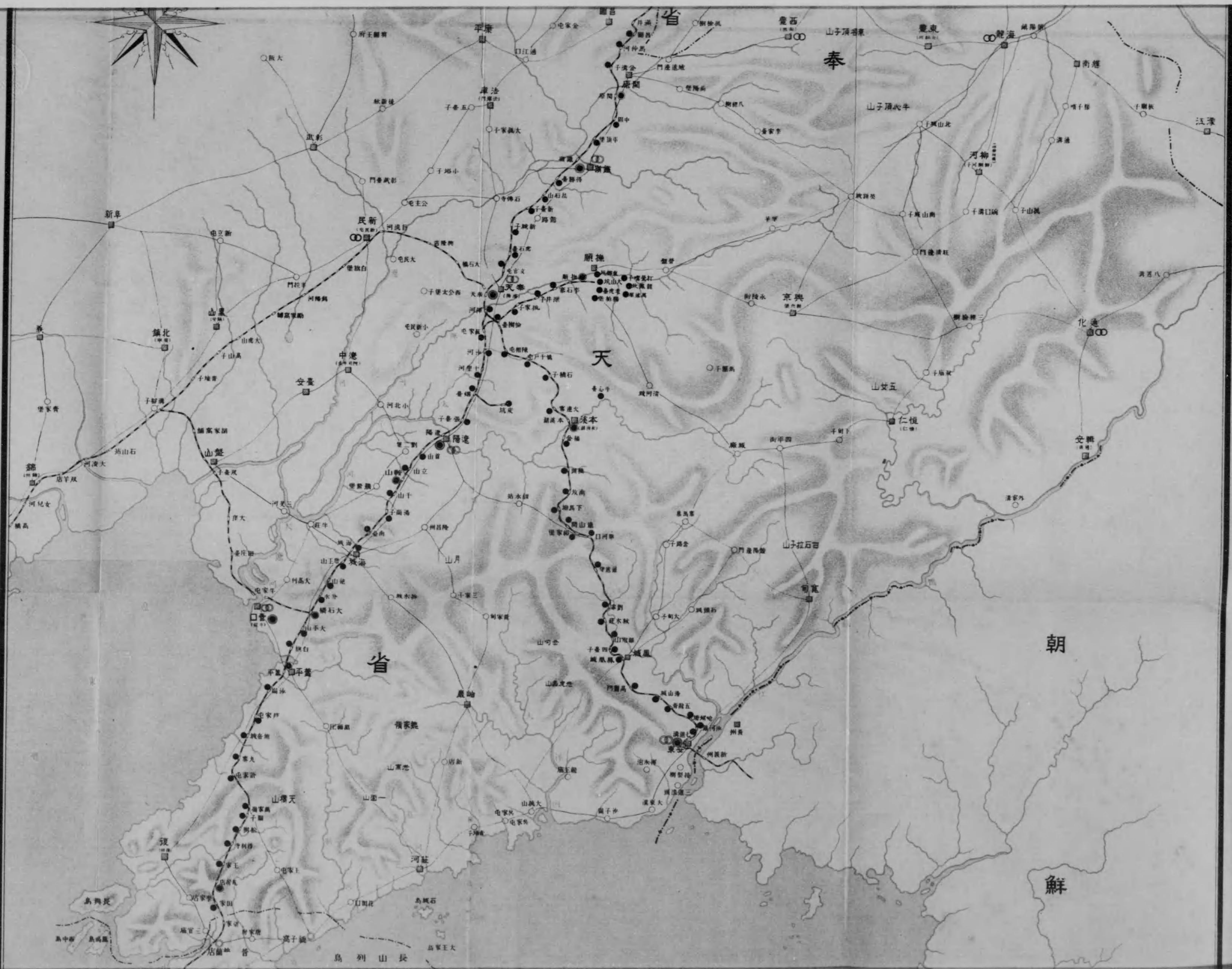

省

奉

天

省

朝

鮮

新阜

民新

順德

天津

中港

鎮北

山盤

陽遠

天津

天津

山女五

仁恒

化通

安興

山月

山立

山千

山石

山拉石百

平蓋

山天

山一

山天

山天

山天

山天

山天

山天

山天

山天

島興長

島中

島列山長

島興石

島軍王大

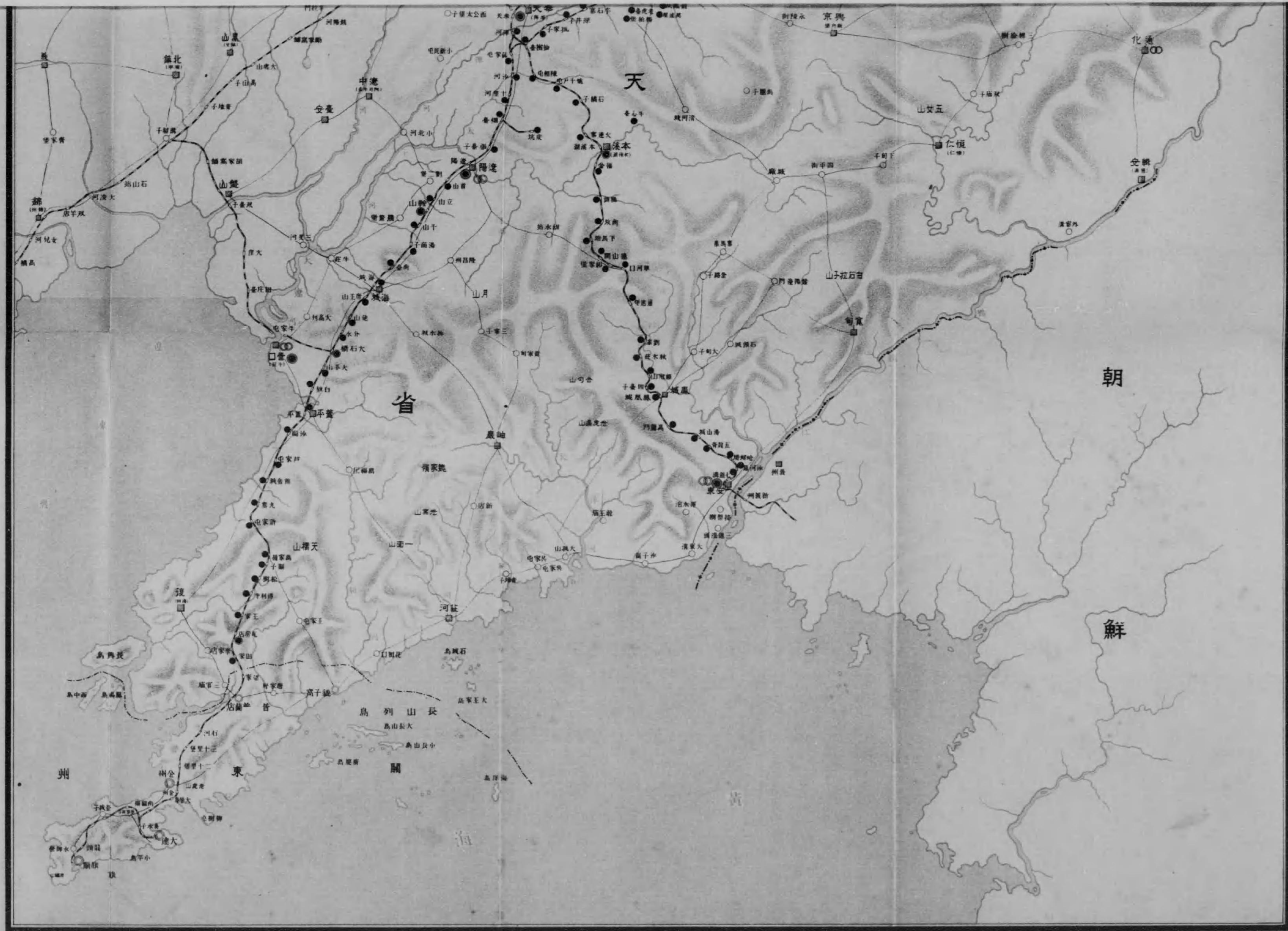

關東州略圖



關東州略圖



大正八年南滿洲戶口一覽表

地 方	戸 數				人 口				均 人 口	地 方 別 千 分 比 例	
	總 數	日 本 人	支 那 人	外 國 人	總 數	日 本 人	支 那 人	外 國 人		戸 數	人 口
旅 順	一六三、八〇〇	一一一、三〇〇	一四、〇〇〇	三、五〇〇	一〇〇,一六二	九二,〇〇〇	九,三〇〇	三	六二四	一三、七	
金 州	三三三、五〇六	二二九、五五六	一九、五三三	二、五	一八〇,四〇八	一五八,八七	二一,五三三	七	五五七	一三、三	
普 蘭	一三〇,〇九九	一〇九,九	二二,九〇	一	八六,一五七	六六	八五,六八一	一	六五九	一〇、〇	
營 口	一四、九八〇	一〇,九七	一四,七八三	一	一四,一五二	六四四	一三,五〇七	一	七六二	一、六	
瓦 房	一五、六六一	一五、二	一五、五〇九	一	一六,九九七	五〇五	一六,四九〇	二	七四七	一、四	
大 連	八三、一	八〇、七	二、四	一	三〇,三九九	二九、三	一、一	一	三六七	六、五	
遼 陽	一、四三三	七、六五	九、六	一	七四、六四	二二、七四	五、九〇	一	四五六	一、八	
鞍 子	一、四三三	七、六五	九、六	一	四九、五五	二五、四四	二四、一一	一	四三三	一、〇	
奉 天	一、四三三	七、六五	九、六	一	六、九三三	四、二五	二、六七八	一	四六三	一、一	
本 溪	一、四三三	七、六五	九、六	一	一〇、六八五	七、三三	三、三五	一	四三三	一、〇	
撫 順	一、四三三	七、六五	九、六	一	一〇、六八五	七、三三	三、三五	一	四三三	一、〇	
開 原	一、四三三	七、六五	九、六	一	一〇、六八五	七、三三	三、三五	一	四三三	一、〇	
長 春	一、四三三	七、六五	九、六	一	一〇、六八五	七、三三	三、三五	一	四三三	一、〇	
四 平	一、四三三	七、六五	九、六	一	一〇、六八五	七、三三	三、三五	一	四三三	一、〇	
公 東	一、四三三	七、六五	九、六	一	一〇、六八五	七、三三	三、三五	一	四三三	一、〇	
安 東	一、四三三	七、六五	九、六	一	一〇、六八五	七、三三	三、三五	一	四三三	一、〇	
總 計	二、八二九、九九	一、四〇、五三	八七、一四七	九	七、七六、七四	六、三三、四七	一、四三、二七	三	六、三三	一〇、〇	

一本表ハ關東總管轄區域内即チ關東州及南滿洲鐵道附屬地ニ於ケル戸口ノ總數ヲ一覽センカ爲ニ調製シタルモノナレトモ營口、遼陽、奉天、鐵嶺、長春、安東ノ中ニハ帝國領事館ノ管轄區域内ニ在住セル日本人ノ戸口數ヲ合算シ以テ南滿洲ニ於ケル日本人ノ總戸口ヲ觀ルニ便ス

○大正八年現在南滿洲留日人分布

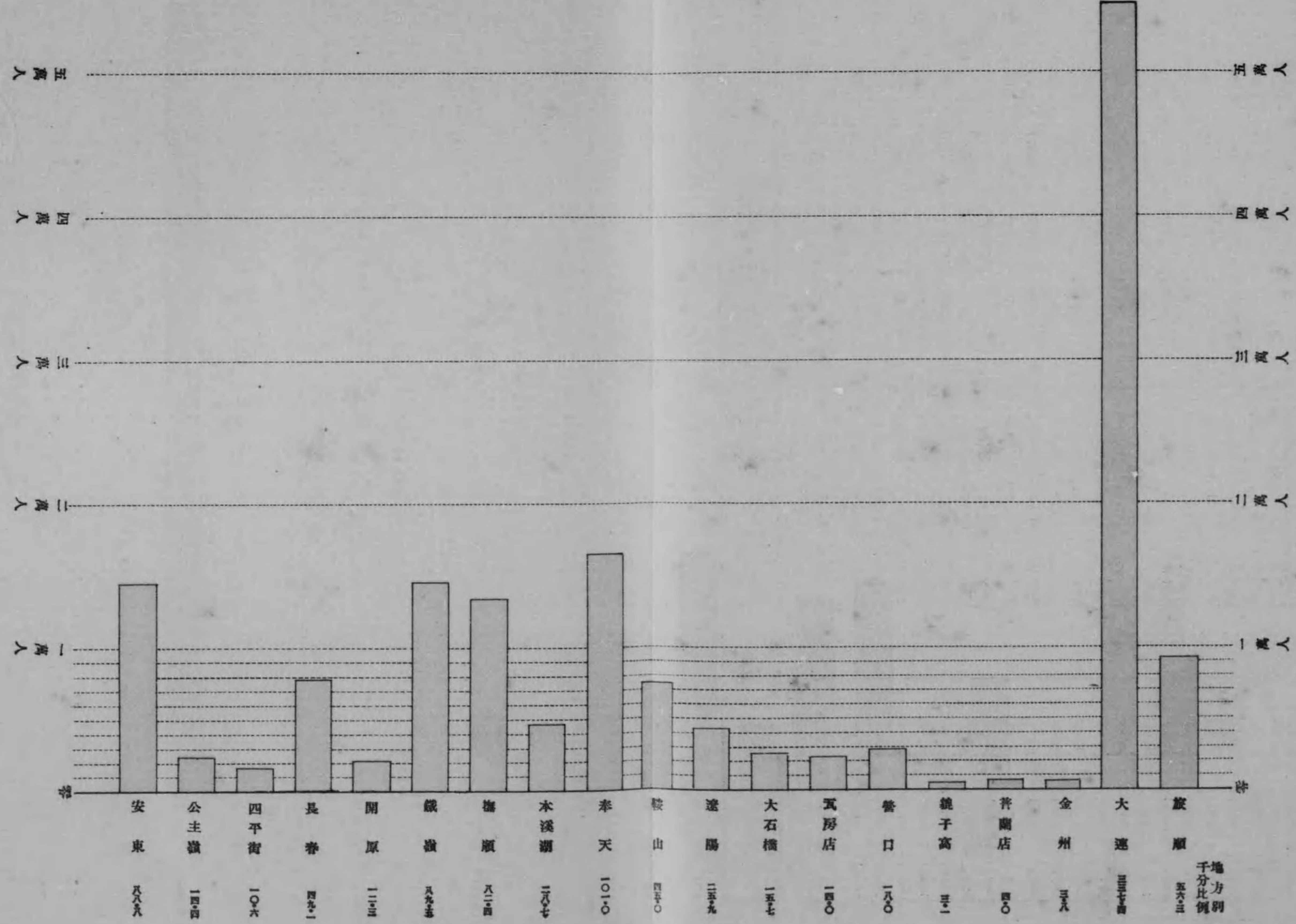

較比年累亡死生出人本日留在洲滿南○

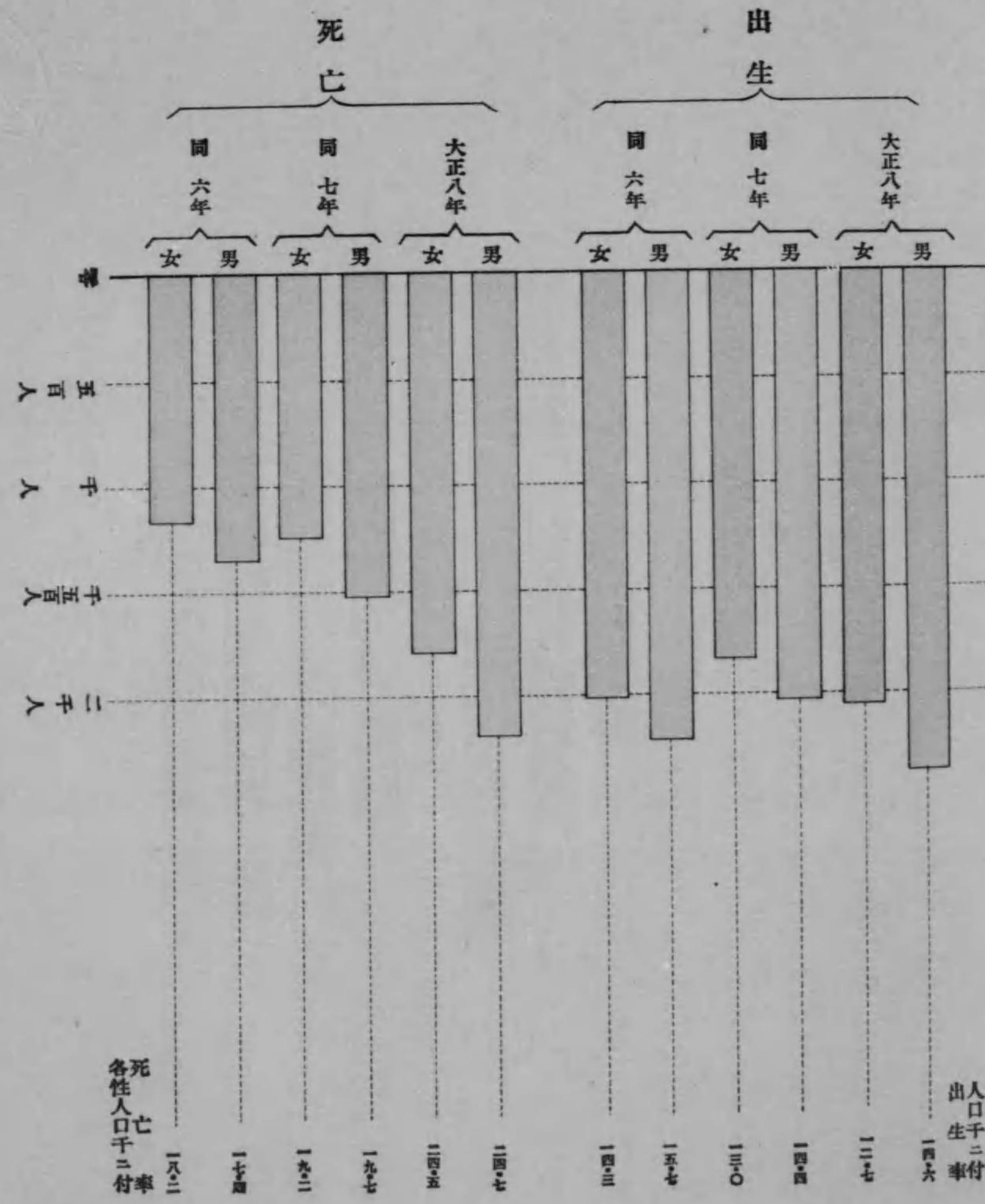

較比年累口人之人本日留在洲滿南○

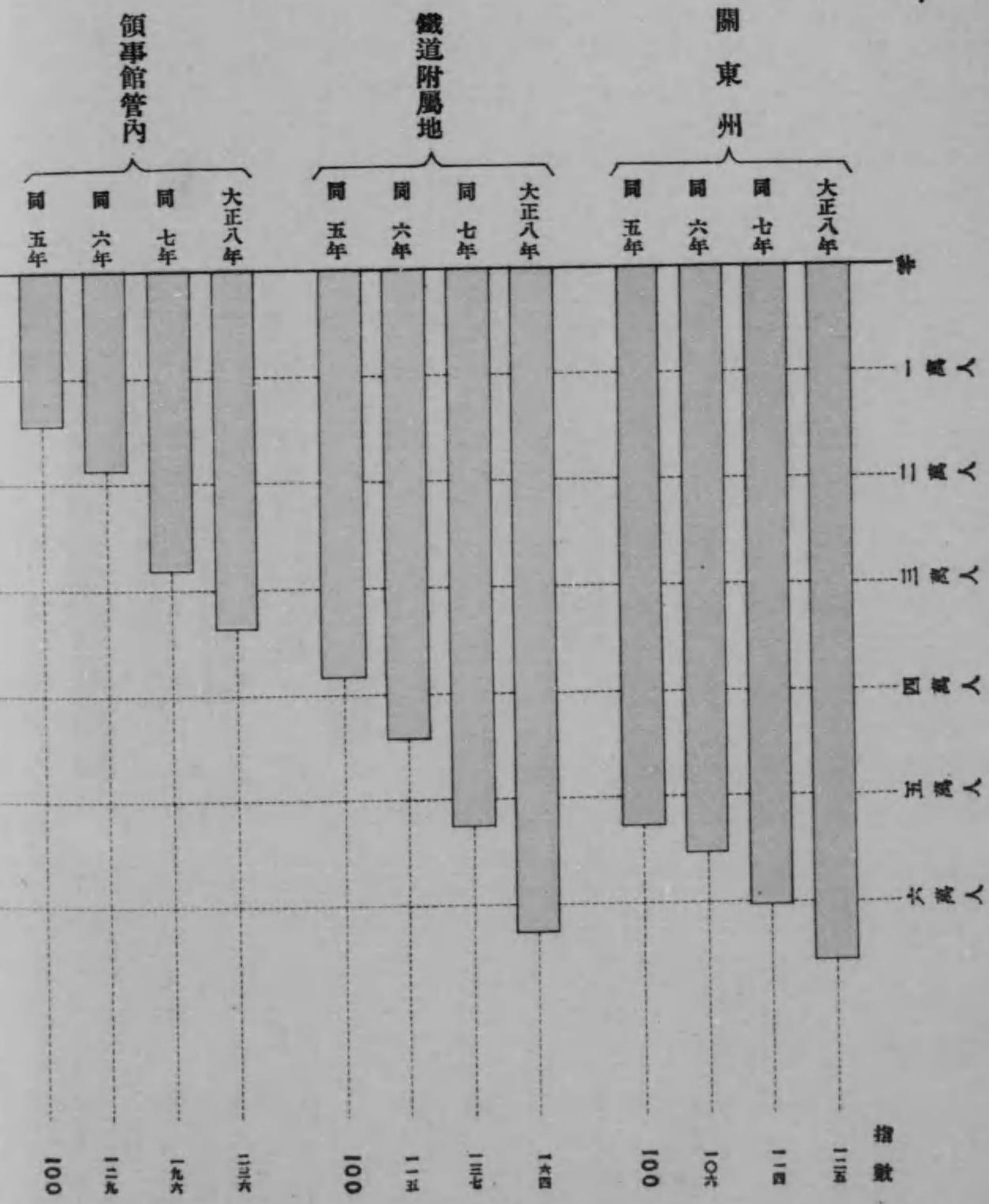

○大正八年現在 南

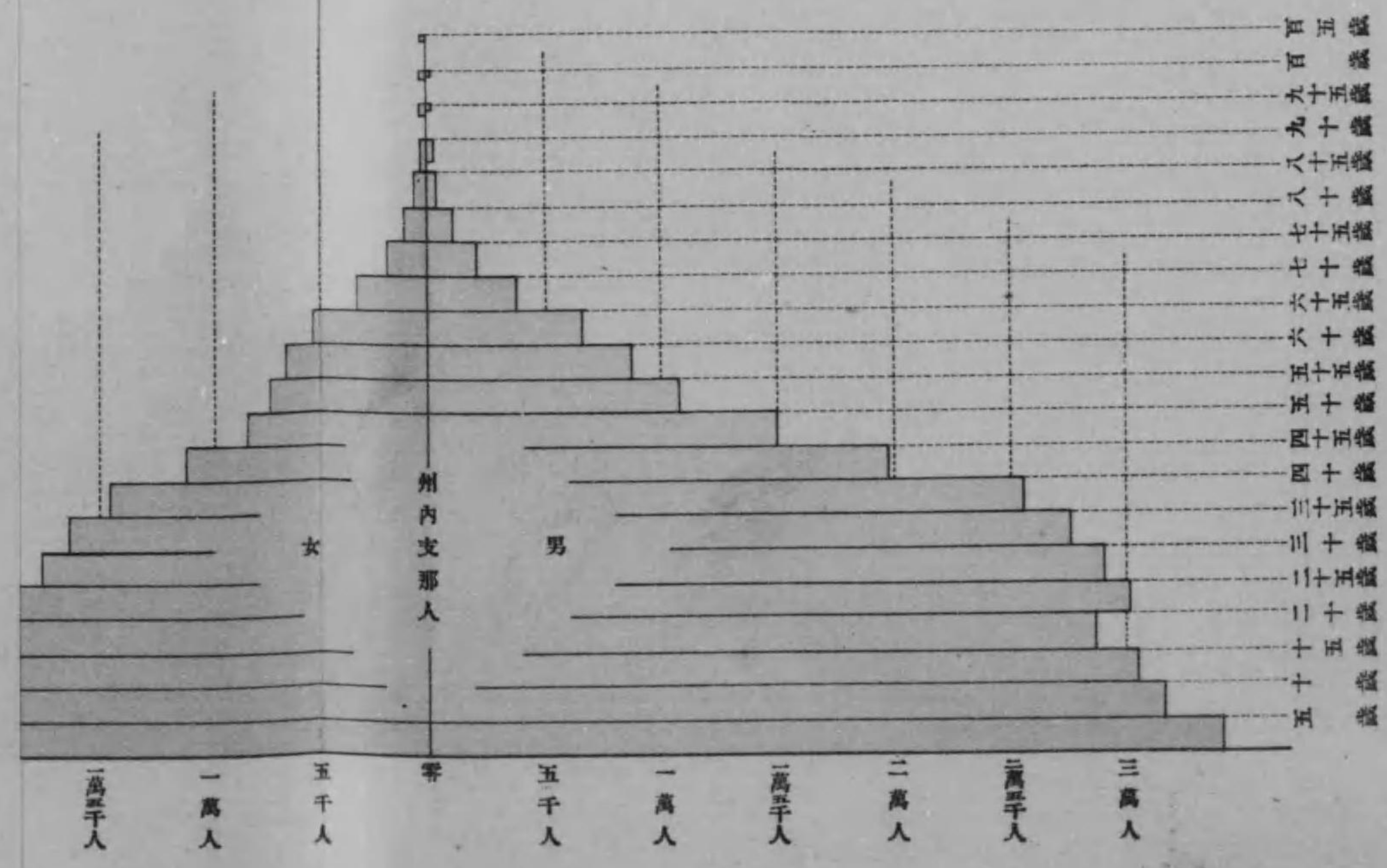
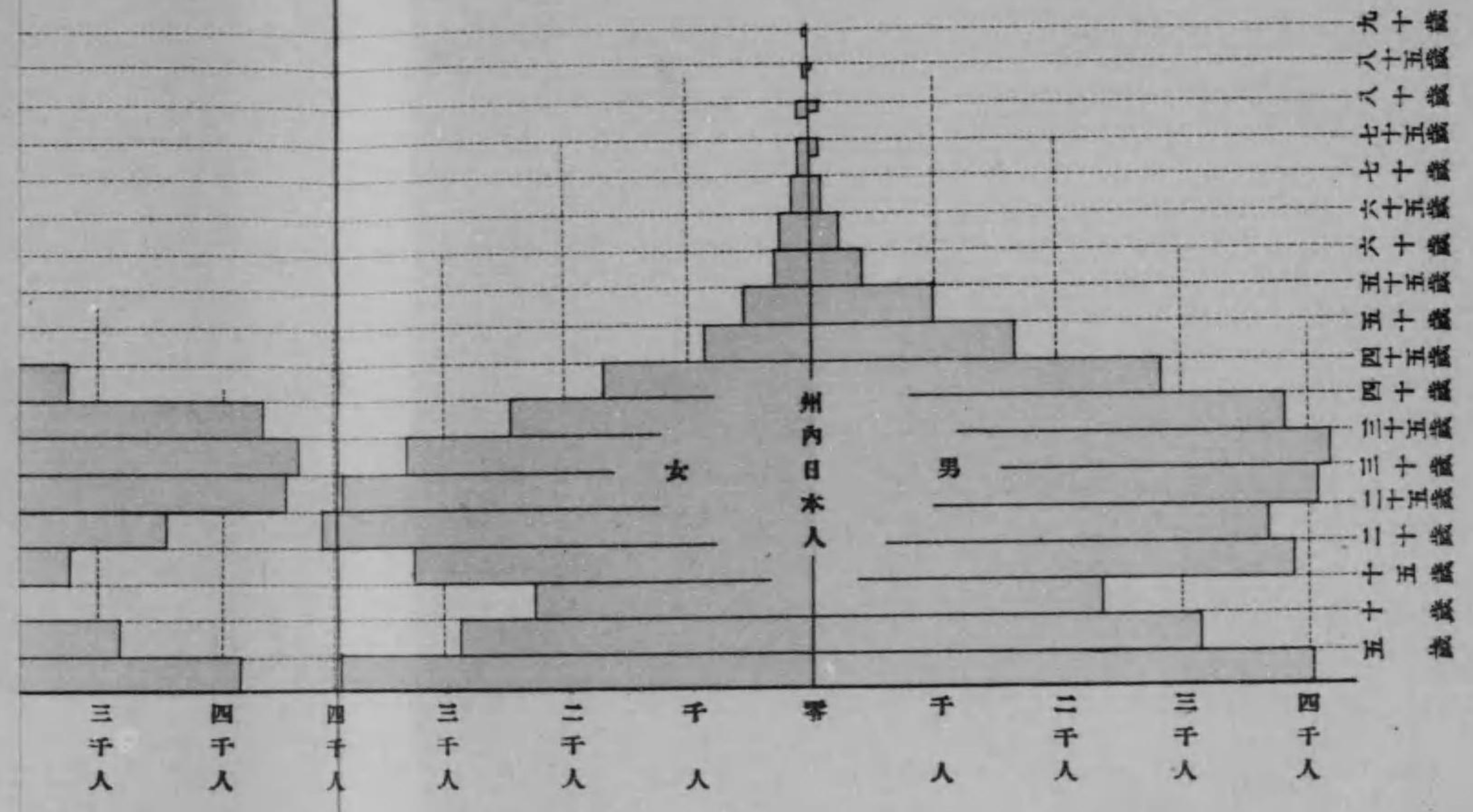

○大正八年現在 南滿洲人口之男女年齡構成

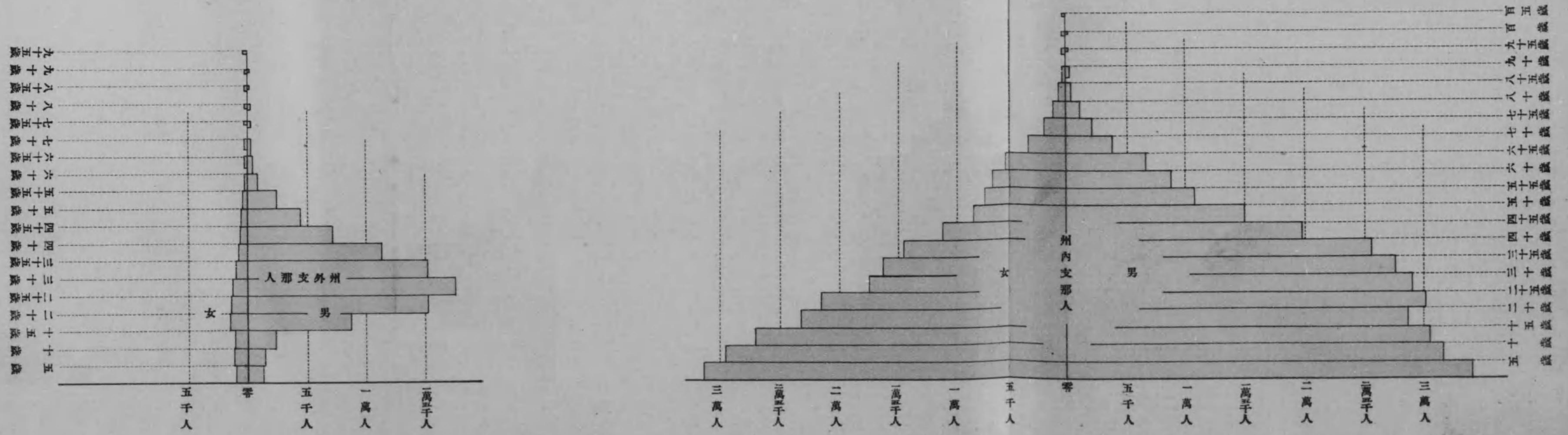
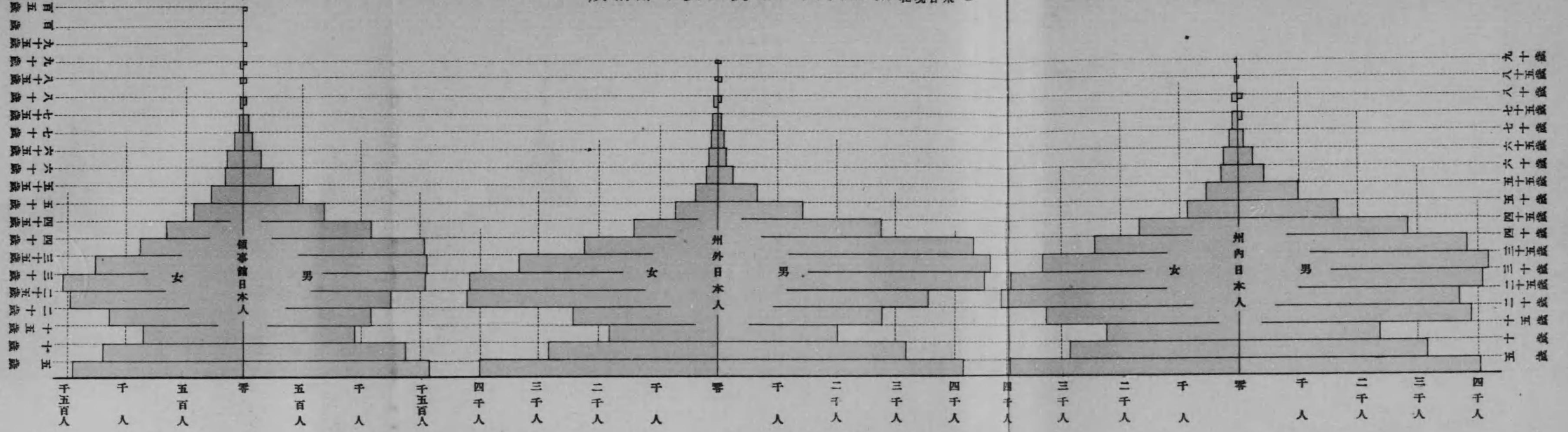

較比年累額產鹽食介魚類穀○

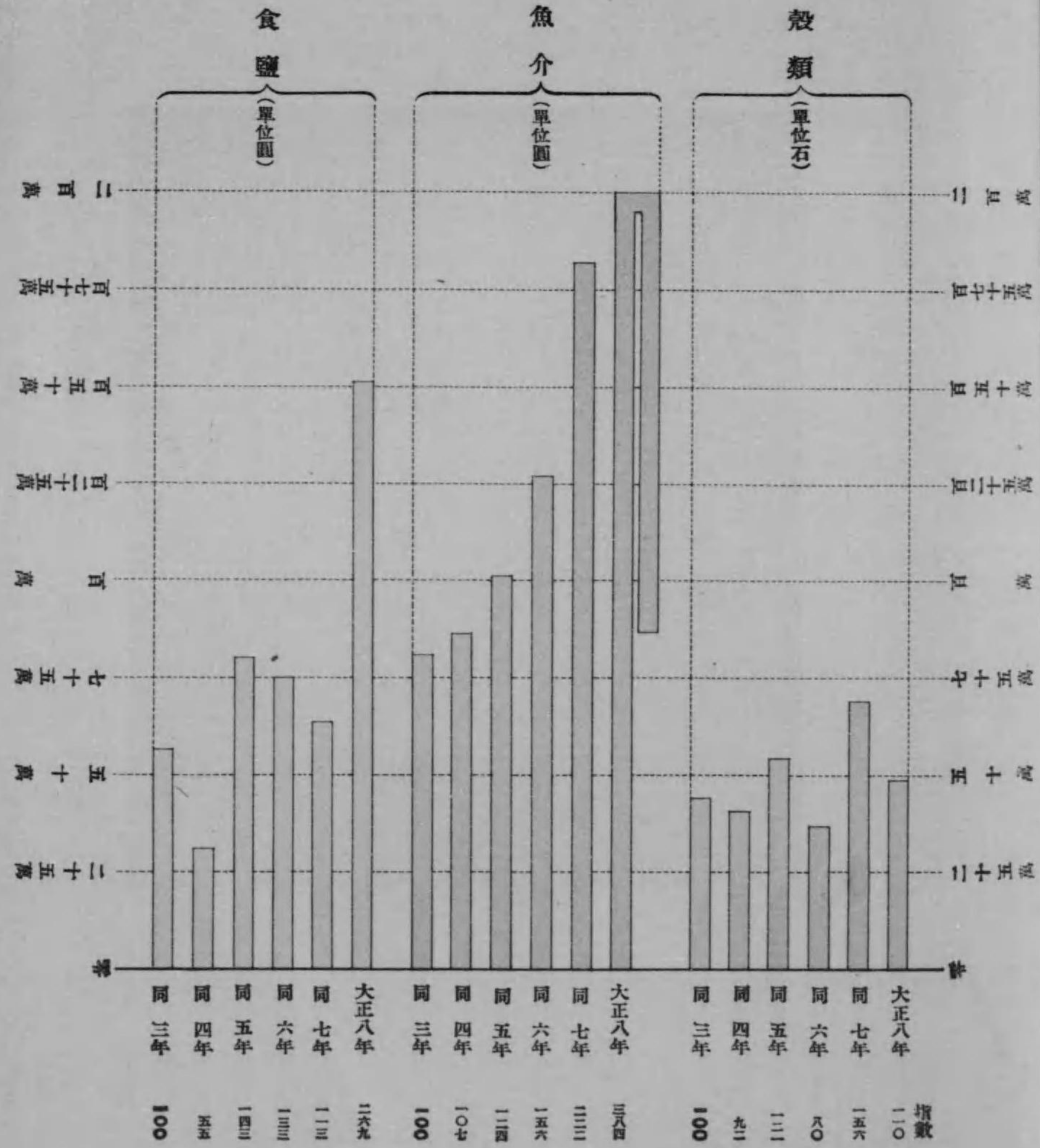

別名品額產類穀正太八○

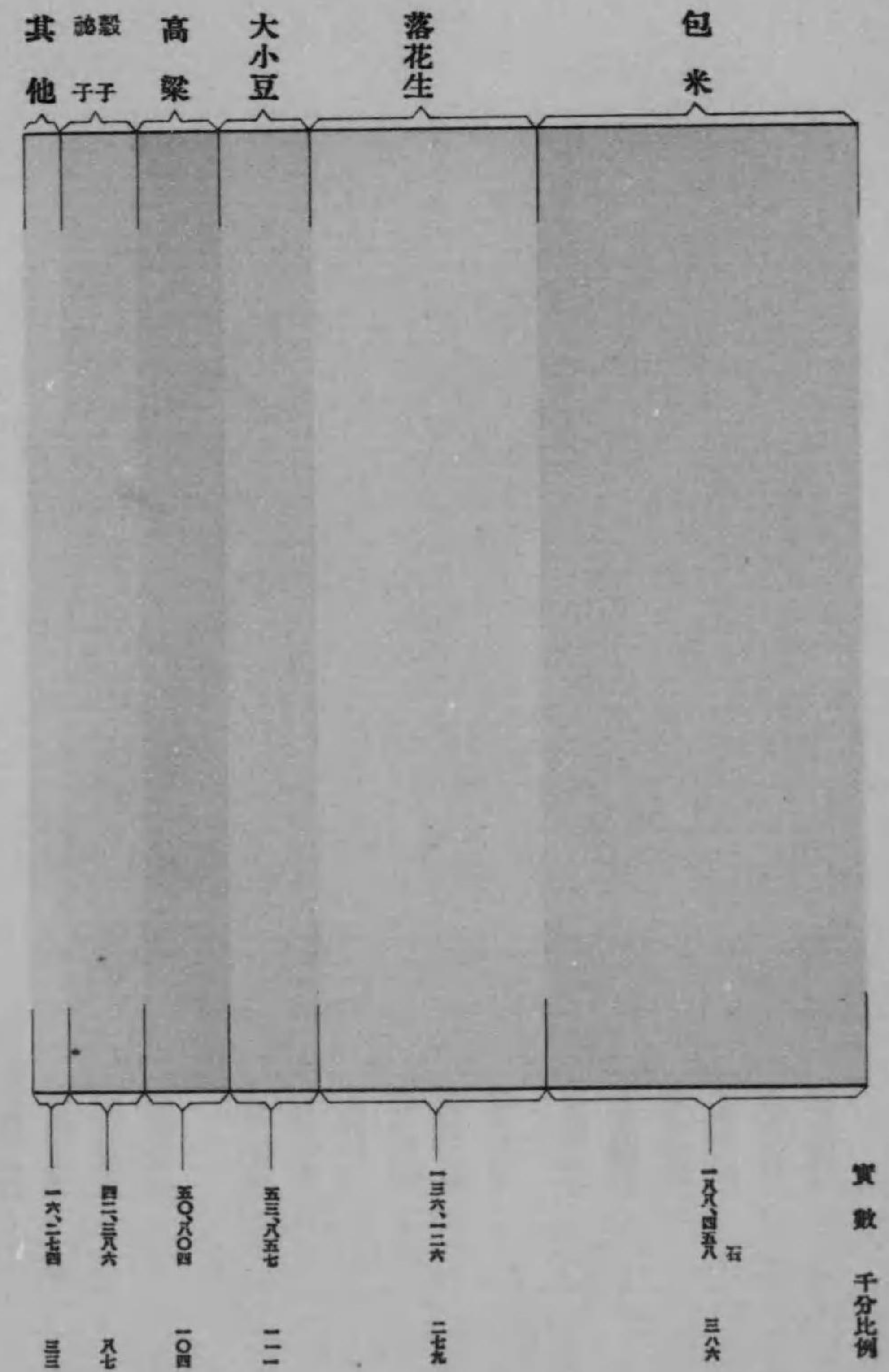

○ 大正八年現在 郵便貯金者職業別金額

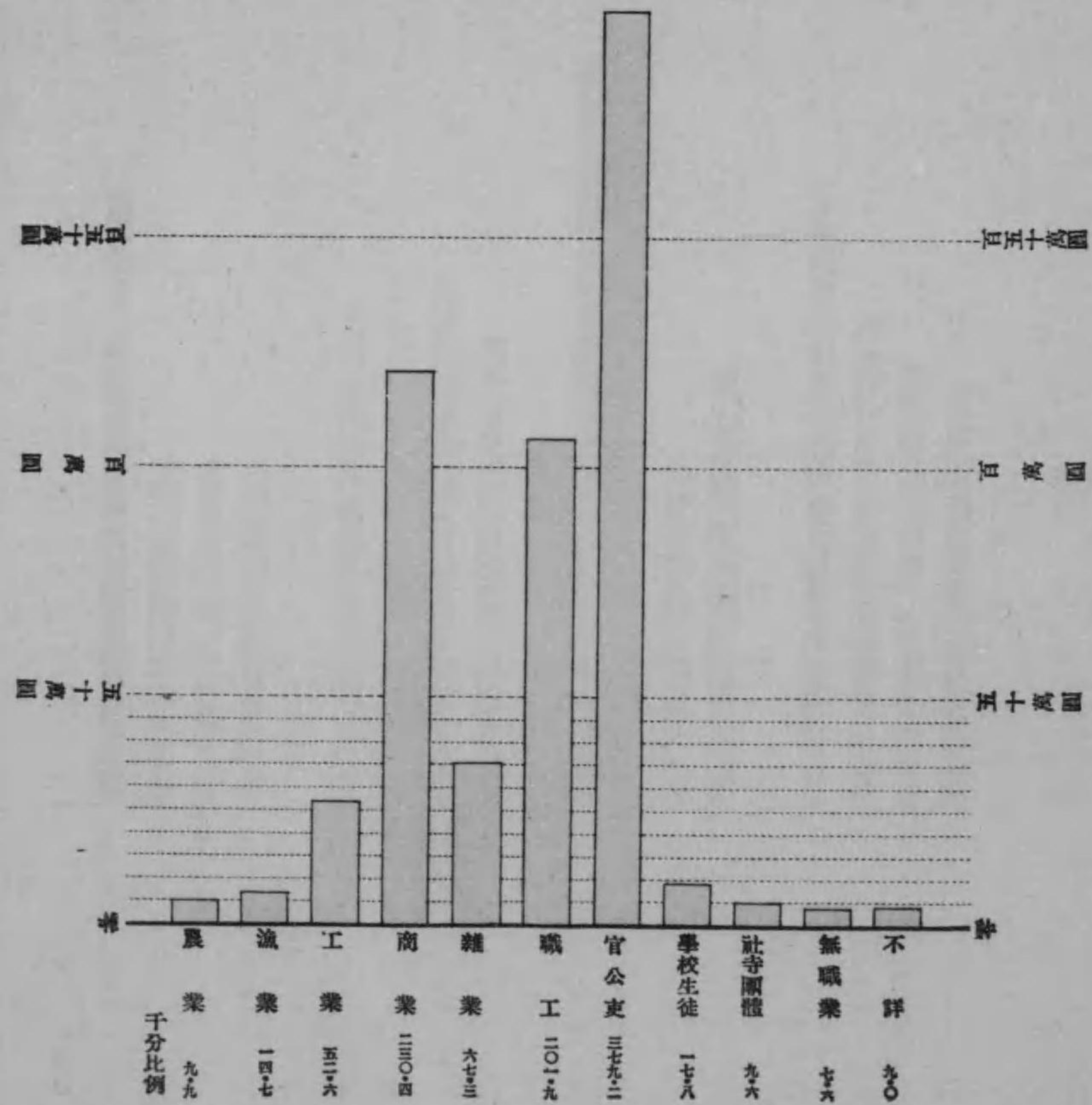

○ 租稅收入額年比較

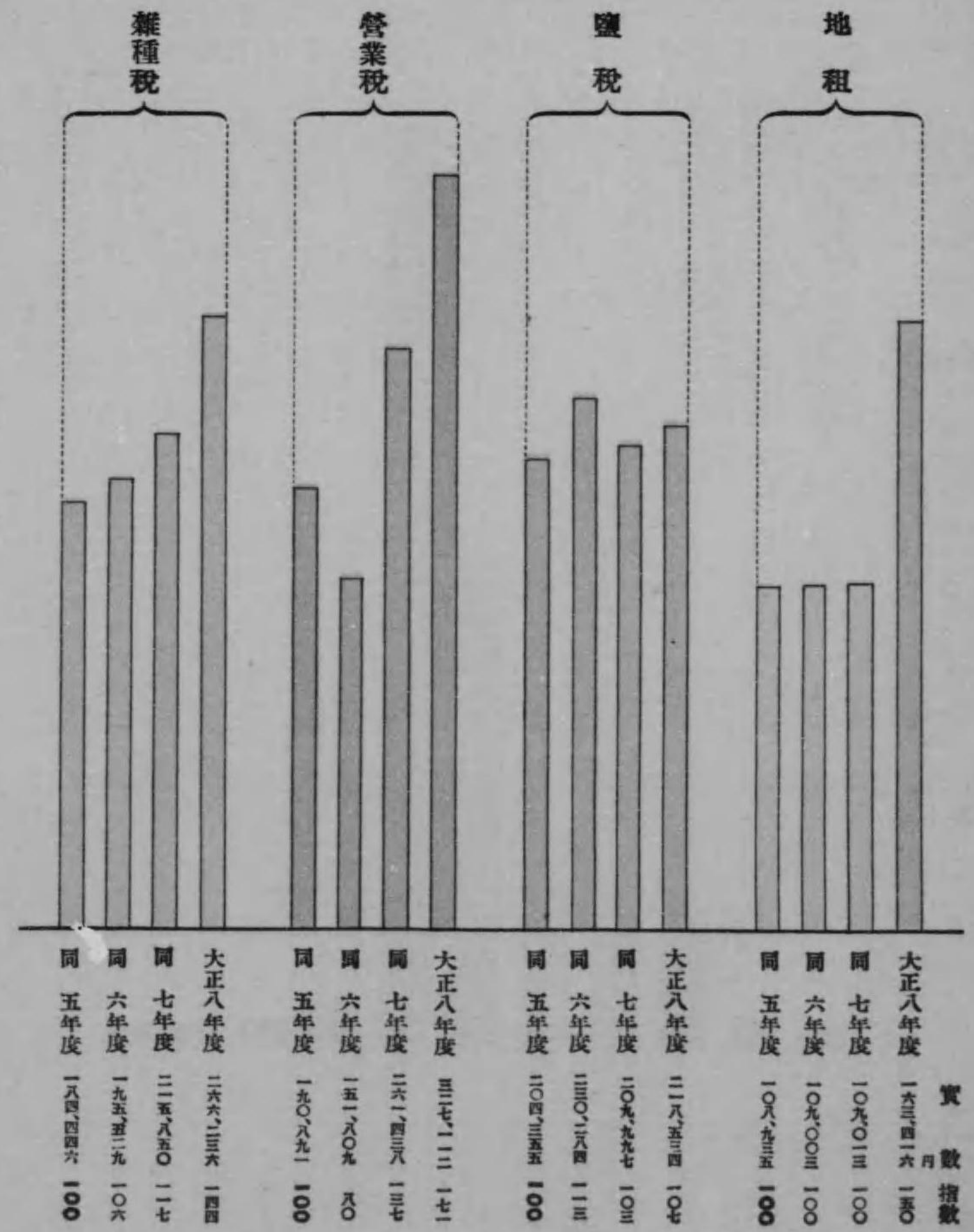

大連港貿易

累年比較

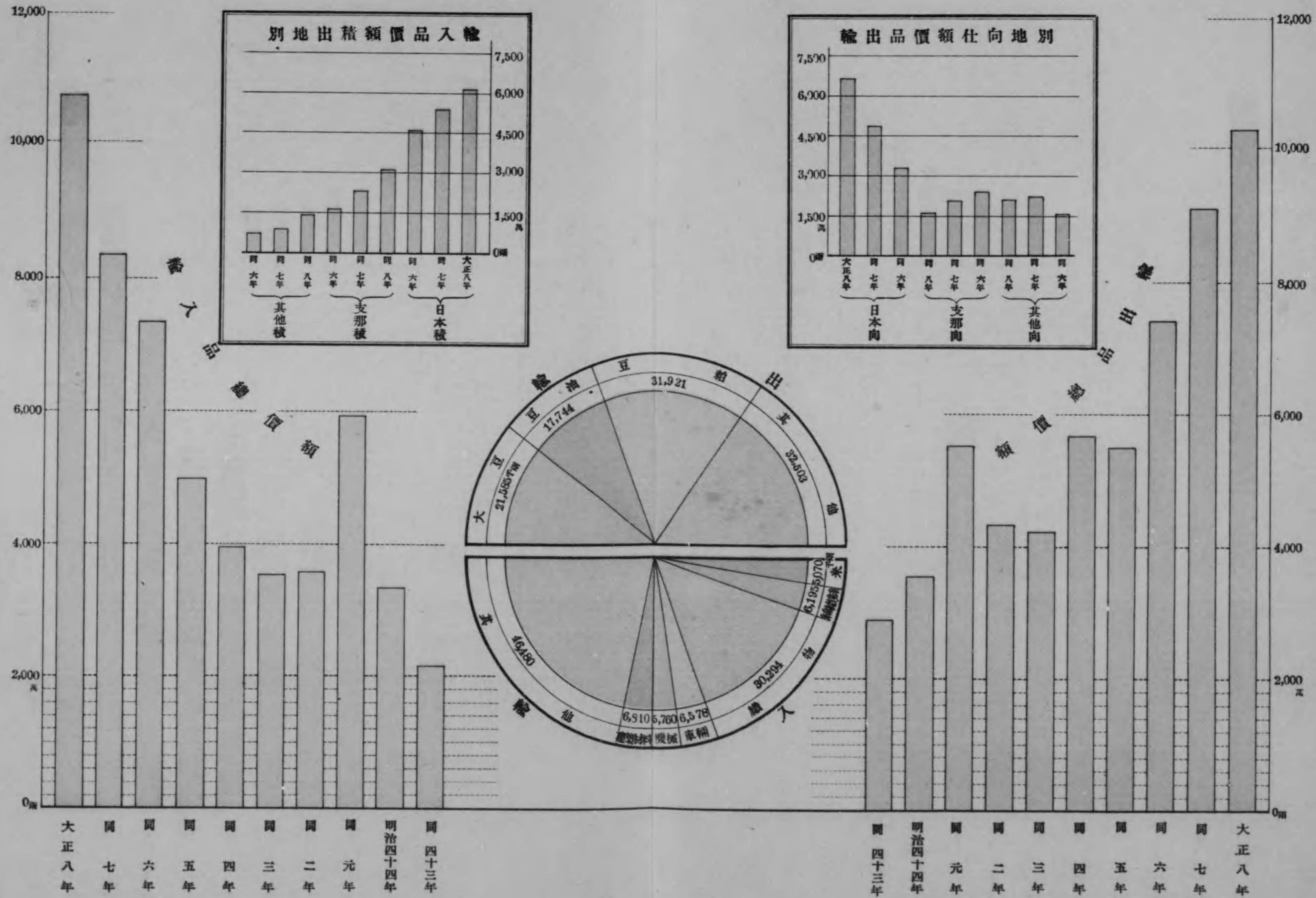

土 地 摘 要

		面	積.....	218,757 ^{方里}
			一 方 里 人 口.....	2,745
關	官		有 地.....	44,144,406 ^坪
東	民 有 租 地		田.....	219 ^畝
			畑.....	1,089,900
			山 林.....	11,334
州	行 政 區		民 政 署.....	3
			民 政 支 署.....	2
			警察官吏派出所.....	116
鐵 道 附 屬 地	行 政 區		面	積..... 63,880,161 ^坪
			警 務 署.....	6
			警 務 支 署.....	8
			警察官吏派出所.....	128

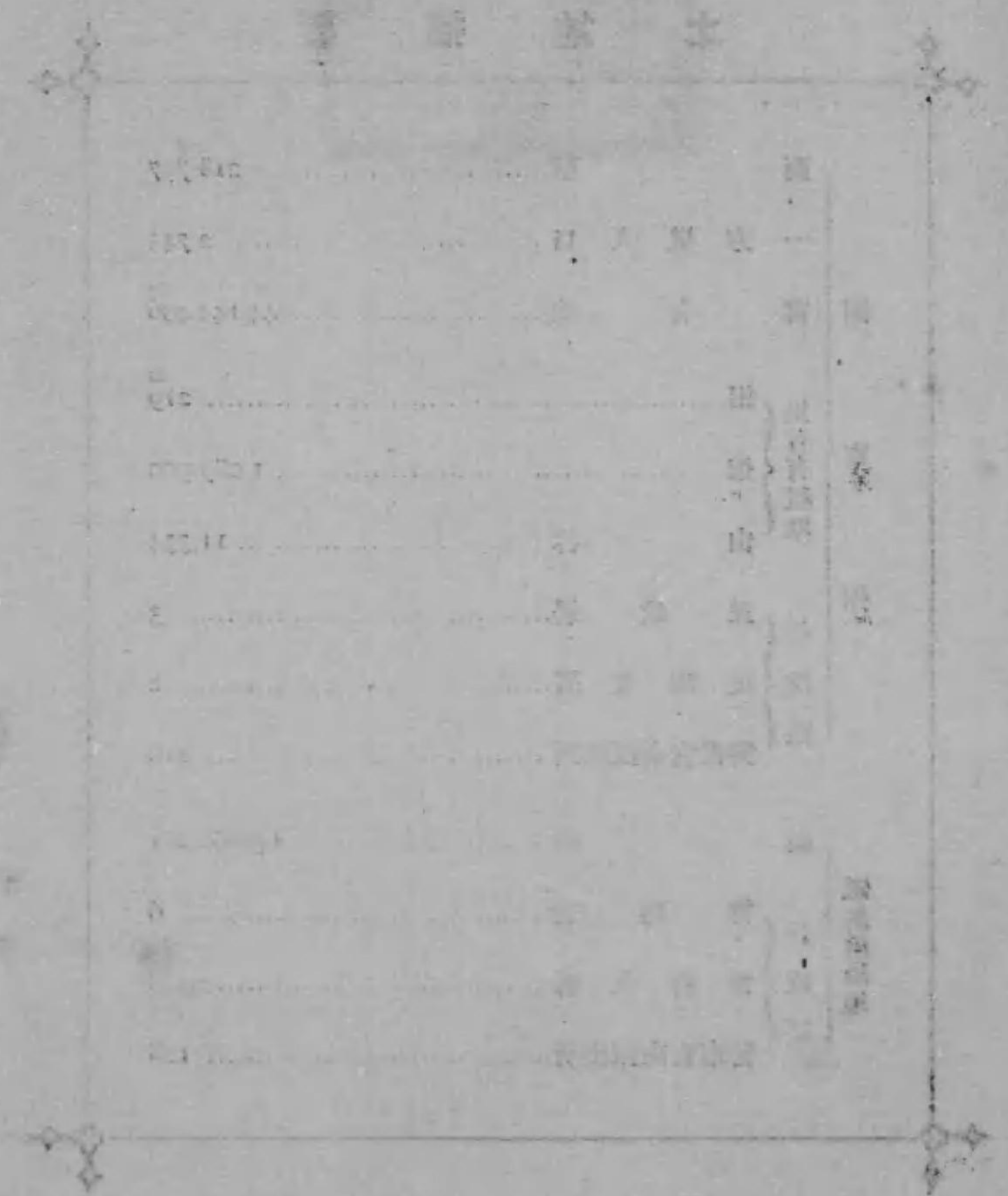

第一 關東州ノ位置

明治四十五年一月調

關東州(本土)		方位		緯度		極點	
極東	極西	東	西	北	南	北緯	南緯
碧流河口	鳩灣ノ南	東經	西經	老鐵山高角ノ南端	北緯	三九三〇	三八四三
東經	東經	一一三三三	一一三〇五	北緯	北緯	三九三〇	三八四三

一本表ハ關東州本土ノミニ屬スル調査ニシテ島嶼ヲ含マズ

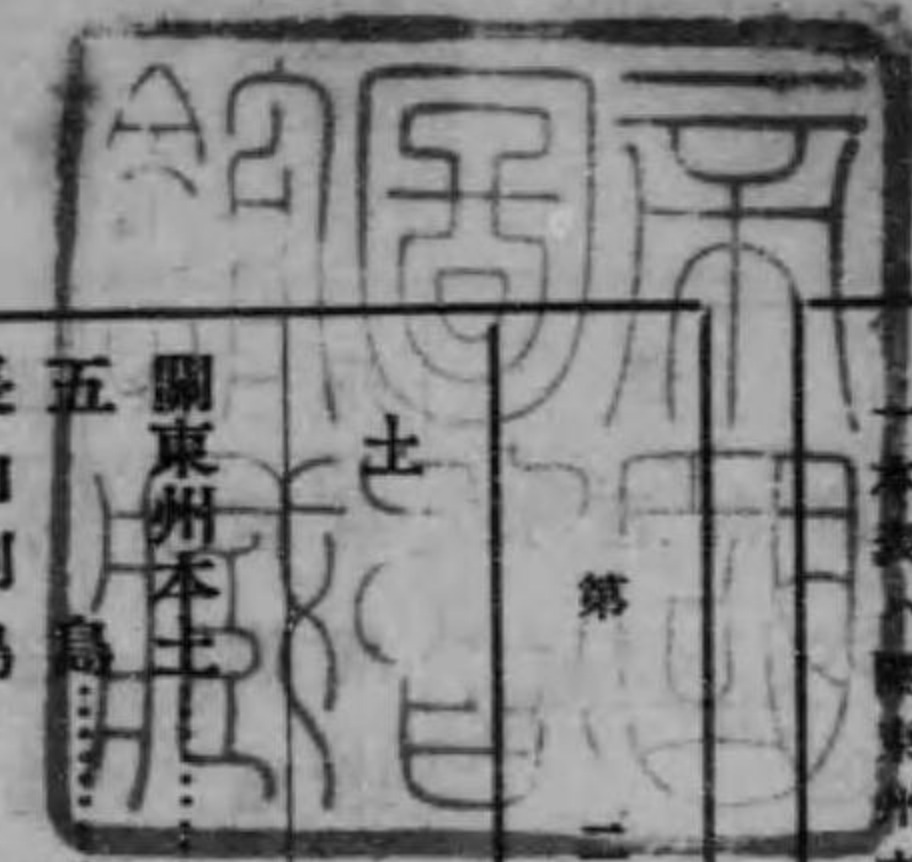

關東州ノ面積		方位		緯度		極點	
總計	屬島ノ數	面積	積	人口	一方里平均人口	北緯	南緯
四〇	一七	二二八七五七	九二四	六〇五四一	二七五	三九三〇	三八四三
關東州本土	一八	二〇一三三	七三二	五五九九七	二七九	三九三〇	三八四三
五島	五	七三二	七三二	七三二	一〇〇	三九三〇	三八四三
長山列島	一七	九二四	九二四	三三三	三三三	三九三〇	三八四三

一本表ハ關東州内ノ事實ニシテ南滿洲鐵道附屬地ヲ含マス又長山列島中ニハ海洋島ヲ包含シ無人島ハ本表ニ算入セス

大正八年末日現在

第三 島嶼

明治四十二年調

土地 關東州ノ位置 關東州ノ面積 島嶼

第四 官有地

大正八年度末日現在

管轄廳名	官			貸付			合計		
	筆數	坪數	價額	筆數	坪數	價額	筆數	坪數	價額
直轄	160	60,893	753,081	1	180	65,100	161	61,073	788,181
旅順民政署	105	24,100	278,330	8	8,900	100,000	113	13,000	138,330
大連民政署	133	56,486	1,048,755	3	7,512	154,710	136	63,998	1,203,465
金州民政署	41	14,199	548,335	3	3,500	7,350	44	17,699	555,685
法務院	14	14,407	299,740				14	14,407	299,740
海軍省	8	13,400	210,720				8	13,400	210,720
觀測所	2	9,666	48,400				2	9,666	48,400
通商管理	10	5,100	105,070				10	5,100	105,070
監獄署	2	9,666	187,066				2	9,666	187,066
農事試驗場	4	4,800	81,100				4	4,800	81,100
水産試驗場	2	7,040	130,400				2	7,040	130,400
大連取引所	8	50,846	681,900				8	50,846	681,900
大連中學校	17	9,286	197,710				17	9,286	197,710
大連高等女學校	3	9,418	101,030				3	9,418	101,030
工科學校	3	6,361	30,530				3	6,361	30,530
旅順中學校	2	6,361	30,530				2	6,361	30,530
旅順高等女學校	9	7,185	359,370				9	7,185	359,370
旅順師範學校	1	10,659	57,563				1	10,659	57,563
警察官練習所	7	3,992	197,050				7	3,992	197,050
警察試驗場	1	1,334	2,006				1	1,334	2,006
警務試驗場	4	2,334	11,006				4	2,334	11,006
博覽物館	1	3,075	11,093				1	3,075	11,093
總計	598	210,108	3,726,147	14	14,051	413,348	612	224,159	4,139,495

第五 民有有租地

大正八年度末日現在

地方	田			畑			山林			合計
	畝數	地價	畝數	地價	畝數	地價	畝數	地價		
旅順	1	1	1	1	1	1	1	1	1	1
大連	1	1	1	1	1	1	1	1	1	1
金州	1	1	1	1	1	1	1	1	1	1
普蘭店	1	1	1	1	1	1	1	1	1	1
總計	219	7,392	1,009,900	368,833	3,688,008	11,334	155,903	1,101,478	3,726,147	
大正七年	219	7,392	1,009,900	368,833	3,688,008	11,334	155,903	1,101,478	3,726,147	
大正六年	219	7,392	1,009,900	368,833	3,688,008	11,334	155,903	1,101,478	3,726,147	
大正五年	219	7,392	1,009,900	368,833	3,688,008	11,334	155,903	1,101,478	3,726,147	
大正四年	219	7,392	1,009,900	368,833	3,688,008	11,334	155,903	1,101,478	3,726,147	
大正三年	219	7,392	1,009,900	368,833	3,688,008	11,334	155,903	1,101,478	3,726,147	
大正二年	219	7,392	1,009,900	368,833	3,688,008	11,334	155,903	1,101,478	3,726,147	
大正一年	219	7,392	1,009,900	368,833	3,688,008	11,334	155,903	1,101,478	3,726,147	
總計	219	7,392	1,009,900	368,833	3,688,008	11,334	155,903	1,101,478	3,726,147	

一本表ノ畝數ハ支那畝ニシテ其ノ一畝ハ凡ソ日本ノ六畝ニ當リ地價ハ地方ニ於ケル一般ノ見積額ナリ但シ地價ハ銀額ニシテ銀額ハ我金貳圓五錢内外ナリ

民政署名		管轄區域ノ一 (州内)																		
派出所名		所 轄 區 域																		
十年町	山手町	柴町	東町	十年町	池月町	川端町	朝顔町	淺間町	初瀬町	普通寺町	柳町	博多町	柳町	池月町	川端町	朝顔町	淺間町	初瀬町	普通寺町	
柳島町	橋立町	一之月町	鮫島町	大島町	新市場町	趙家溝	忠海町	大津町	伊知地町	元寶町	乃木町	乃木町	乃木町	乃木町	乃木町	乃木町	乃木町	乃木町	乃木町	乃木町
乃木町	乃木町	乃木町	乃木町	乃木町	乃木町	乃木町	乃木町	乃木町	乃木町	乃木町	乃木町	乃木町	乃木町	乃木町	乃木町	乃木町	乃木町	乃木町	乃木町	乃木町
東洋橋	東洋橋	東洋橋	東洋橋	東洋橋	東洋橋	東洋橋	東洋橋	東洋橋	東洋橋	東洋橋	東洋橋	東洋橋	東洋橋	東洋橋	東洋橋	東洋橋	東洋橋	東洋橋	東洋橋	東洋橋
日本橋	日本橋	日本橋	日本橋	日本橋	日本橋	日本橋	日本橋	日本橋	日本橋	日本橋	日本橋	日本橋	日本橋	日本橋	日本橋	日本橋	日本橋	日本橋	日本橋	日本橋
大迫町	大迫町	大迫町	大迫町	大迫町	大迫町	大迫町	大迫町	大迫町	大迫町	大迫町	大迫町	大迫町	大迫町	大迫町	大迫町	大迫町	大迫町	大迫町	大迫町	大迫町
明治町	明治町	明治町	明治町	明治町	明治町	明治町	明治町	明治町	明治町	明治町	明治町	明治町	明治町	明治町	明治町	明治町	明治町	明治町	明治町	明治町
柏嵐子	柏嵐子	柏嵐子	柏嵐子	柏嵐子	柏嵐子	柏嵐子	柏嵐子	柏嵐子	柏嵐子	柏嵐子	柏嵐子	柏嵐子	柏嵐子	柏嵐子	柏嵐子	柏嵐子	柏嵐子	柏嵐子	柏嵐子	柏嵐子

署 政 民		管轄區域ノ一 (州内)																								
派出所名		所 轄 區 域																								
南山裡	南山屯	陳家屯	楊家屯	大溝屯	郭家屯	張家屯	泉水屯	于家屯	董家房屯	羊頭窪	羊頭窪	羊頭窪	羊頭窪	羊頭窪	羊頭窪	羊頭窪	羊頭窪	羊頭窪	羊頭窪	羊頭窪						
雙島灣	江西窪屯	大口井屯	山溝屯	董家屯	雙甸子屯	太平溝	大溝家屯	隋家屯	隋家屯	山頭後屯	西湖咀屯	艾子口屯	袁家屯	腰讓屯	北海屯	沙包屯	後泥河子屯	臺山東屯	胡家屯	曲家屯	周家屯	西泥河子屯	安讓屯	石東屯	海貓島	
山頭村	東北街屯	東南街屯	西北街屯	西南街屯	東溝屯	西溝屯	小南屯	龍眼泉屯	松樹山屯	三入里庄屯	石火嶺屯	碾盤溝屯	前夾山屯	大王屯	東北溝屯	寺溝屯	三里橋屯	松樹山屯	水師營	石火嶺屯	碾盤溝屯	前夾山屯	大王屯	東北溝屯	寺溝屯	三里橋屯
龍頭	東北街屯	東南街屯	西北街屯	西南街屯	東溝屯	西溝屯	小南屯	龍眼泉屯	松樹山屯	邱家屯	徐家屯	梨嵐屯	王家屯	董家屯	龍頭屯	姜家屯	唐家屯	龍頭	邱家屯	徐家屯	梨嵐屯	王家屯	董家屯	龍頭屯	姜家屯	唐家屯
三洞堡	劉樹房屯	鍾家屯	李家屯	黃家屯	周家屯	劉家屯	曹家屯	土城子屯	蔣家屯	東泥河子屯	西窪子屯	大溝口屯	石炭窩屯	小黑石屯	傅家甸子屯	韓家屯	許家窩屯	大黑石屯	東泥河子屯	西窪子屯	大溝口屯	石炭窩屯	小黑石屯	傅家甸子屯	韓家屯	許家窩屯
營城子	雙臺溝屯	金龍寺溝屯	郭家溝屯	小磨子屯	營城子屯	文家屯	黃龍尾屯	對門溝屯	早島屯	後牧城驛屯	前牧城驛屯	田家屯	老虎溝屯	黃嶺屯	大東溝屯	南溝屯	南溝屯	龍王廟屯	後牧城驛屯	前牧城驛屯	田家屯	老虎溝屯	黃嶺屯	大東溝屯	南溝屯	南溝屯
牧城驛	沙崗子屯	後牧城驛屯	前牧城驛屯	田家屯	老虎溝屯	黃嶺屯	大東溝屯	南溝屯	南溝屯	土門子屯	龍王塘屯	蓋子溝屯	官房子屯	王家屯	李塘溝屯	橫山寺屯	鐘泉寺屯	大石洞屯	土門子屯	龍王塘屯	蓋子溝屯	官房子屯	王家屯	李塘溝屯	橫山寺屯	鐘泉寺屯
龍王塘	佛門寺屯	小龍王塘屯	林溝屯	大陳家屯	小陳家屯	胡家屯	孫家屯	孫家屯	大石洞屯	鹽廠屯	大龍屯	蘇家屯	英畝石屯	郭家屯	山川柳屯	鮑魚肚子屯	水臭屯	龍王廟屯	鹽廠屯	大龍屯	蘇家屯	英畝石屯	郭家屯	山川柳屯	鮑魚肚子屯	水臭屯
黃泥川	鹽廠屯	大龍屯	蘇家屯	英畝石屯	郭家屯	山川柳屯	鮑魚肚子屯	水臭屯	龍王廟屯	鹽廠屯	大龍屯	蘇家屯	英畝石屯	郭家屯	山川柳屯	鮑魚肚子屯	水臭屯	龍王廟屯	鹽廠屯	大龍屯	蘇家屯	英畝石屯	郭家屯	山川柳屯	鮑魚肚子屯	水臭屯

民政署名		派出所名	所轄	區域
大棧橋(水上)	大連埠頭	所轄内	大連埠内	(土佐部)
千代田町	軍、三、四區及二區ノ(一部)	朝日町		
龍田町	龍田町	山縣通	須磨町	(土佐部)
寺内通	寺内通	長門町	加賀町	(寺内通)
山縣通	山縣通	丹波町	丹波町	(東公園町)
奧町	監部通	二丁目	常陸町	(寺内通)
日本橋	吉野町	大山通	美濃町	(飛騨町)
北大山通	北大山通	乃木町	四派速目町	(飛騨町)
濱町	濱町	乃木町	羽後町	(飛騨町)
大連驛	兒玉町	山城町	愛宕町	(大山通)
美濃町	美濃町	信濃町	伏見臺	(西公園町北部第二、四、五區(一部))
信濃町	磐城町	信濃町	近江町	(伏見臺)
浪速町	浪速町	浪速町	浪速町	(浪速町)

民政署

民政署		派出所名	所轄	區域
西廣場	伊勢町	岩代町	越後町	(磐城町)
近江町	近江町	若狹町	登岐町	(磐城町)
若狹町	播磨町	天神町	攝津町	(能登町)
西公園町	西公園町	西公園	出雲町	(加茂川町)
逢坂町	逢坂町	春日町	大連神社内	(對馬町)
神明町	神明町	霧島町	對馬町	(登岐町)
小崗子	北泰公街	北德政街	北新起街	(對馬町)
西崗橫街	雲集街	東關街	西崗橫街	南德政街
南大龍街	南大龍街	北大龍街	西崗街	北崗子
伏見臺	伏見臺	北同仁街	日新街	永樂街
譚家屯	譚家屯	軍用地區第二區ノ一部	小崗子南部區外地	福德街
相生町	相生町	邱家屯	胡家屯	平和街
寺兒溝	寺兒溝	邱家屯	西王家屯	得勝街
嶺前屯	譚家屯	黃家屯	嶺前屯	大羅廠
老虎灘	老虎灘	宋家屯	南三山島	石道溝
				張家屯
				王家屯
				老尖溝

大連市民政署												民政署名
岔溝	柳樹屯	大房身	南關嶺	革鎮堡	小平島	樂家屯	沙河口	臭水子	海貓屯	派出所名	所轄區域	
亂泥橋子 南岔溝 解子溝 利家屯	柳樹屯 柳花島	大房身	三十里堡 石匠窪子	後革鎮堡(河東) 范家溝 同(河西) 金家溝	磨盤山 高家溝	樂家屯 由家屯	下甸子 西黑石礁 東張家屯	許家屯 小李家子 王家溝	海貓屯 大鹽屯	海貓屯 大鹽屯	甘井子 大樹樹房 小樹樹房 下三道溝 中三道溝 四家屯 金家屯	
對面溝 灰柴營子 南岔溝	上劉家屯 中劉家屯 五岔營子 花紅溝	東王家屯	五間房 茶葉溝	前革鎮堡 周家溝	北河口 劉家屯	金家屯	東黑石礁 魏家屯 車家屯	王家溝	甘井子	大樹樹房	小樹樹房 下三道溝 中三道溝 四家屯 金家屯	
郭家屯	郭家屯	沙家溝	泉水眼子 范家溝	前革鎮堡 周家溝	北河口 劉家屯	程家屯	王家溝	王家溝	大樹樹房	小樹樹房	下三道溝 中三道溝 四家屯 金家屯	
郭家屯	郭家屯	前南關嶺	姚家溝 大山東	下甲河子 寨子山後	梁家溝	石山溝	西沙河子	陳家屯	大樹樹房	小樹樹房	下三道溝 中三道溝 四家屯 金家屯	
萬家屯	萬家屯	後南關嶺	兩眼井 栢桃溝	王家溝 寨房身	石洞溝	座山溝	侯家溝	小郭家屯	大樹樹房	小樹樹房	下三道溝 中三道溝 四家屯 金家屯	
高家屯	高家屯	後鹽島	棋盤磨 二道溝	傅家溝 四道溝子	劉家溝	北窩溝	李家屯	金家屯	大樹樹房	小樹樹房	下三道溝 中三道溝 四家屯 金家屯	
張家屯	張家屯	前鹽島	羊圈子 大山頂	傅家溝 四道溝子	蔡大嶺	北窩溝	石水溝	西溝	大樹樹房	小樹樹房	下三道溝 中三道溝 四家屯 金家屯	
耿家屯	耿家屯	西房身	大山頂	傅家溝 四道溝子	蔡大嶺	北窩溝	馬欄屯	大郭家屯	大樹樹房	小樹樹房	下三道溝 中三道溝 四家屯 金家屯	
宋家屯	宋家屯	四房身	洪家高欄	傅家溝 四道溝子	蔡大嶺	北窩溝	頭道溝	大郭家屯	大樹樹房	小樹樹房	下三道溝 中三道溝 四家屯 金家屯	
				傅家溝 四道溝子	蔡大嶺	北窩溝	劉家屯	段家屯	大樹樹房	小樹樹房	下三道溝 中三道溝 四家屯 金家屯	
				傅家溝 四道溝子	蔡大嶺	北窩溝	劉家屯	段家屯	大樹樹房	小樹樹房	下三道溝 中三道溝 四家屯 金家屯	
				傅家溝 四道溝子	蔡大嶺	北窩溝	劉家屯	段家屯	大樹樹房	小樹樹房	下三道溝 中三道溝 四家屯 金家屯	
				傅家溝 四道溝子	蔡大嶺	北窩溝	劉家屯	段家屯	大樹樹房	小樹樹房	下三道溝 中三道溝 四家屯 金家屯	
				傅家溝 四道溝子	蔡大嶺	北窩溝	劉家屯	段家屯	大樹樹房	小樹樹房	下三道溝 中三道溝 四家屯 金家屯	
				傅家溝 四道溝子	蔡大嶺	北窩溝	劉家屯	段家屯	大樹樹房	小樹樹房	下三道溝 中三道溝 四家屯 金家屯	
				傅家溝 四道溝子	蔡大嶺	北窩溝	劉家屯	段家屯	大樹樹房	小樹樹房	下三道溝 中三道溝 四家屯 金家屯	

金州市民政署													
直轄	北三里庄	金州驛	七頂山	大魏家屯	愛川村	二十里堡	山咀屯	劉家店	上江家屯	黃嘴子廟	董家溝	西馬橋子	大孤山
城隍廟街 會館街 曹家街	三里屯 北門外屯	西門外屯	七頂山屯	賤窪屯	小蓮泡屯	二十里屯	老虎屯	劉家店	江家屯	太山屯	董家溝屯	西馬橋子	大孤山屯
趙家街	北門外屯	南門外屯	朱家屯	劉家屯	徐家屯	十三里屯	山咀屯	老劉家店	石城屯	陳家屯	城子屯	東馬橋子	河北屯
聖廟街	四家樓屯	蘇家屯	大蓮泡屯	大魏家屯	西田家屯	劉牛溝屯	藍廠屯	李家屯	魏家屯	豐廠屯	臥龍屯	孫家屯	大魚溝屯
大神廟街	九里屯	毛壘子屯	老虎山屯	東田家屯	蕭家屯	廣寧寺屯	達子屯屯	花鼓溝	三家屯	山口屯	鹿園屯	魏家溝	南姑魚灣屯
關家街	東門外屯	拉樹房屯	老母架屯	前石匠窪屯	愛川村	半拉山屯	岔山屯	大溝	東金線島屯	什字街屯	東窩窩石屯	小松風子	北姑魚灣屯
東街	三崎屯	南山屯	後海屯	後石匠窪屯		牛角山屯		姜家屯	西金線島屯	滿家灘屯	細腰子屯	大松風子	東海青屯
西街	龍王廟屯	拉樹山屯	拉樹山屯	後石匠窪屯				背陰寨	銅窩屯	廟上屯	石山屯	北泉眼	西海青島屯
民倉街								葛條溝	鋼窩屯			王官寨	三海青島屯
范家街								葛條溝	鋼窩屯			王官寨	三海青島屯
								葛條溝	鋼窩屯			王官寨	三海青島屯
								葛條溝	鋼窩屯			王官寨	三海青島屯
								葛條溝	鋼窩屯			王官寨	三海青島屯
								葛條溝	鋼窩屯			王官寨	三海青島屯
								葛條溝	鋼窩屯			王官寨	三海青島屯
								葛條溝	鋼窩屯			王官寨	三海青島屯
								葛條溝	鋼窩屯			王官寨	三海青島屯
								葛條溝	鋼窩屯			王官寨	三海青島屯
								葛條溝	鋼窩屯			王官寨	三海青島屯
								葛條溝	鋼窩屯			王官寨	三海青島屯
								葛條溝	鋼窩屯			王官寨	三海青島屯
								葛條溝	鋼窩屯			王官寨	三海青島屯
								葛條溝	鋼窩屯			王官寨	三海青島屯

土地 管轄區域ノ(州内)

民政署名

州	金	普														
蘭																
民政署名		派出所名														
朝陽寺	正明寺	姜家堡子	華家屯	亮甲店	土城子	唐房	四道河子	老爺廟	三十里堡	石河	長店堡	直轄	八里庄	所轄	區域	
東窪子	宮家屯	阿爾賓屯	于家屯	亮甲屯	土城子屯	唐房屯	四道河子屯	鹽廠屯	山後屯	石河屯	長店堡	新市街	劉家屯	劉家屯	將軍石屯	
東窪子	東運家屯	馬蹄子屯	華家屯	王家屯	三家子屯	大平屯	鹽子屯	老爺廟屯	三十里屯	東溝屯	大王家屯	張家堡	張家屯	張家屯	將軍石屯	
東窪子	張家屯	白家屯	蔡家屯	邢家屯	蘇家屯	姚家屯	大王屯	張家屯	寶石山屯	下家屯	小李家店	張家屯	張家屯	張家屯	將軍石屯	
東窪子	張家屯	海頭屯	轉角房屯	邢家屯	蘇家屯	礦洞子屯	小黑山子	張家屯	傅家屯	黃旗屯	小鹽廠	張家屯	張家屯	張家屯	將軍石屯	
東窪子	張家屯	姜家屯	牛家屯	大山後屯	三家屯	關家屯	梅家屯	張家屯	傅家屯	釣魚臺屯	張家屯	張家屯	張家屯	張家屯	將軍石屯	
東窪子	張家屯	北關家屯	石拉子屯	沙家屯	關家屯	望海屯	馬家屯	張家屯	傅家屯	唐旗屯	張家屯	張家屯	張家屯	張家屯	將軍石屯	
東窪子	張家屯	南關家屯	楊家屯	大李家屯	望海屯	臥龍屯	馬家屯	張家屯	傅家屯	唐旗屯	張家屯	張家屯	張家屯	張家屯	將軍石屯	
東窪子	張家屯	南關家屯	高家屯	曲家屯	臥龍屯	金頂山屯	馬家屯	張家屯	傅家屯	唐旗屯	張家屯	張家屯	張家屯	張家屯	將軍石屯	
東窪子	張家屯	沙包屯	陳家屯	曲家屯	臥龍屯	金頂山屯	馬家屯	張家屯	傅家屯	唐旗屯	張家屯	張家屯	張家屯	張家屯	將軍石屯	
東窪子	張家屯	柳樹園屯	陳家屯	曲家屯	臥龍屯	金頂山屯	馬家屯	張家屯	傅家屯	唐旗屯	張家屯	張家屯	張家屯	張家屯	將軍石屯	

民政署

署																				
支店																				
署		支店																		
老爺廟街	長山寺	粉皮墻	臥龍屯	林家屯	長嶺寺	後三道灣	西中島	鳳鳴島	交流島	快馬廠										
老爺廟街	長山寺	粉皮墻	臥龍屯	林家屯	長嶺寺	後三道灣	西中島	鳳鳴島	交流島	快馬廠	快馬廠	快馬廠	快馬廠	快馬廠	快馬廠	快馬廠				
老爺廟街	長山寺	粉皮墻	臥龍屯	林家屯	長嶺寺	後三道灣	西中島	鳳鳴島	交流島	快馬廠	快馬廠	快馬廠	快馬廠	快馬廠	快馬廠	快馬廠				
老爺廟街	長山寺	粉皮墻	臥龍屯	林家屯	長嶺寺	後三道灣	西中島	鳳鳴島	交流島	快馬廠	快馬廠	快馬廠	快馬廠	快馬廠	快馬廠	快馬廠				

民政署名					
州 金					
高 子 貌					
大宋家屯	清水河	楊樹底	鄭家窰	贊子河	夾心子
小郭家屯 于家屯 小陳家屯	朱家咀子 小吳家屯 姜家店 劉家店 張家屯 下姜家屯 程家屯	紀家溝 楊樹底 高家屯 北姜家屯 小高家屯	鄭家窰 八家子 王家甸子 小孫家屯	孫家屯 蔡家屯 晏家庄 曲家屯 潘家溝	西山頭 朱家屯 前曲家屯
唐家屯 西城子 東郭家屯	范家屯 大吳家屯 呂少溝 方家屯 前王家屯 小姜家屯 小陳家屯	紀家溝 上宮家屯 小張家屯 東方家屯 四方家屯	劉家屯 唐家屯 陳家屯 小韓家屯	拉樹咀子 林家屯 衣家溝 任家屯 西孫家屯	坎子下 古家屯 後曲家屯
雙廟子 小陸家屯 東郭家屯	邵家屯 後高龍 呂家寨子 王家屯 小唐家屯 大王家屯 小陳家屯	紀家溝 上姜家屯 南姜家屯 東方家屯 山南頭	後鄭家屯 王家屯 大沈家屯 小湯家屯	新寨子 干家屯 安家屯 王家甸子 崔家屯 邵家平房	古家屯 干家屯 前大房子
後宋家屯 滕家屯 小高家屯	毛家屯 王家屯 石甸子溝 唐家咀子 趙家平房 呂家屯 顧家屯	田家屯 下宮家屯 大胡家屯 東張家屯 東高家屯	三官廟 肖家屯 西沈家屯 小沈家屯	大李家屯 楊家溝 潮海寺 大陳家屯 徐家窪子	干家店 前干家屯 前干家屯
東宋家屯 鄒家屯 上郭家屯	上干家屯 東張家屯 東張家屯 葛家屯 前孫家屯 顧家屯 高家屯	曲家屯 曲家屯 小胡家屯 張家屯 孫家屯	鄭家溝 打拉腰子 小宋家屯 甘河子廟	小李家屯 砲臺子店 和尙屯 董家屯 小紀家屯	高家店 那家屯 宮家屯
西宋家屯 沙家屯 下郭家屯	小高家屯 西楊家屯 東孫家屯 薛家溝 雙龍溝 東家屯 北楊家屯 西孫家屯	干和尙廟 吳家屯 姜家寨子 徐家瓦房 小張家屯	韓家屯 火爐寺廟 宋家甸子 紀家屯	小王家屯 砲臺子 周家屯 王家屯 石佛寺 劉家溝 修家屯 紀家屯	大高家屯 許家屯 朱家砂包
大宋家屯 卡拉房子 王家屯	楊家屯 下干家屯 孫家老屯 孫家咀子 周家屯 黃家老屯 小王家屯 小王家屯	小房身 下姜家屯 小干家屯 大高家屯	上高家屯 修家屯 山南頭 萬家溝	小房身 砲臺子 王家屯 石佛寺 劉家溝 西林家屯	西王家屯 杜家屯 砂嶺子
前宋家屯 涼水灣 小子家屯	下干家屯 孫家老屯 孫家咀子 周家屯 黃家老屯 小王家屯 小王家屯	大楊家屯 冷家屯 姜家屯 申家屯	下高家屯 彭家屯 老虎廟 菜園子	西小李家屯 砲臺子 王家屯 石佛寺 劉家溝 小房身 沙泡子	西山頭 牛道溝 馬廠屯
修家屯 平島	黃家屯 姜家老屯 小劉家屯 小王家屯 上姜家屯 郭家屯	太平庄 林家屯 小王家屯 小陳家屯	東南庄 坡子 小陳家屯	果木園 小孫家屯 韓家屯 大陳家屯	東王家屯 泰隆屯

民政署名							
署 政 民							
署 支							
崔家屯	東老灘	碧流河	城子	唐家房	大譚家屯	夾河廟	小楊樹房
崔家屯 耿家屯	前孫家屯 後王家屯	杏樹房 前李家屯 溫家屯 隋家屯	前梁家屯 甸子 花山屯	唐家房 王洪溝 小郭家屯 宋家屯 後畢家屯	葉家窩棚 西張家溝 小李家屯 千鋼溝	夾河廟 杜家屯 王家屯 小郭家屯 鄭家窪子	陶家屯 小徐家屯
大單家屯	孫家屯 王家屯	李火神廟 龐王廟 龐家屯	鐘家屯 城子 背陰子	小干家屯 前干家屯 田換溝 興隆堡	光明房 劉家溝 崔家溝 龍母廟	下巴家屯 北冷家屯 大梁家屯 田家屯 大王家屯	小楊樹房
吳家屯	隋家屯 吳家屯	劉家屯 小莊家屯 孔家屯	梁家甸子 初家屯 小蘆家屯	西曲家溝 小佟家屯 羅家屯 下張家溝	大葉家屯 朝陽庵 姚家溝 小晏家屯	高家屯 邱家屯 田家屯 大王家屯	孟家溝
張家屯	柳家屯 東四王家屯	趙家屯 齊家溝 小龐家屯	王家甸子 金廠 大蘆家屯	東曲家溝 上張家溝 小紀家溝 小陸家屯	大譚家屯 裴家屯 亂石子 大晏家屯	王家屯 小朱家屯 上巴家屯 胡六頭 前竹家屯	大楊樹房
任家屯	牟家屯 後宋家屯	劉家屯 林家屯 呂家屯	魯家屯 小王家店子 小趙家屯	那家甸子 高立房 金家窩棚 小王家屯	姜家溝 李家店 陳家溝 寺雲溝	東道士屯 長嶺子 東張家溝 小樂家屯 王家甸子	李家溝
北馬家屯	林家屯	謝家屯 宮家屯	東郭家屯 官才房 大韓家屯	大郭家屯 大郭家屯 佟家屯 大陸家屯	小譚家屯 楊家溝 孫家溝 高家屯	趙家屯 姜家限子 大張家屯 小楊家屯 王家山咀	馬家溝
姜家溝房	前宋家屯	于家屯 塔寺屯 孫家屯	大王家店子 董家屯 西郭家屯	大何家溝 塔寺廟 劉家山咀 于家屯 前畢家屯	楊家溝 冷家屯 蘆家屯 茶樹房	小順屯 小郭家屯 小郭家屯 小干家溝 郭家甸子	大冷家屯 小李家屯

民政署名				派出所名
州				
窩				小楊樹房
子				
雞				小長山島
大長山島				
廣鹿島				所
轄				
區				城
城				
東李家溝 李家店 東小張家屯	西李家溝 宋家莊 鄭家屯	後張家屯 上康家屯 上羅家屯	小張家屯 下康家屯 下羅家屯	廟家溝 廟家屯 廟家高隆
東李家溝 李家店 東小張家屯	西李家溝 宋家莊 鄭家屯	後張家屯 上康家屯 上羅家屯	小張家屯 下康家屯 下羅家屯	廟家溝 廟家屯 廟家高隆
東李家溝 李家店 東小張家屯	西李家溝 宋家莊 鄭家屯	後張家屯 上康家屯 上羅家屯	小張家屯 下康家屯 下羅家屯	廟家溝 廟家屯 廟家高隆
東李家溝 李家店 東小張家屯	西李家溝 宋家莊 鄭家屯	後張家屯 上康家屯 上羅家屯	小張家屯 下康家屯 下羅家屯	廟家溝 廟家屯 廟家高隆
東李家溝 李家店 東小張家屯	西李家溝 宋家莊 鄭家屯	後張家屯 上康家屯 上羅家屯	小張家屯 下康家屯 下羅家屯	廟家溝 廟家屯 廟家高隆

署			政		
署			支		
海洋島			嶺子島		
寬門子 西溝屯 大灣子 鹽廠 小鴨頭 金家溝 老千山 菲菜園子	小耗島 大莫頂 南洋屯 東邦屯 吳家屯 沙紀蘭屯 沙港子屯 小道溝屯 馬牙屯 海牙屯 南溝屯 李塘子屯	沙池子 二朝陽洞 馬牙屯 西屋屯 大道溝屯 程溝屯 紅棍石屯 高力國屯 高力國屯 高力國屯 高力國屯 高力國屯 高力國屯	程家屯 土朱子 千家屯 樓上屯 高閣屯	北山屯 西平灘 四海屯 海帶灣屯 革心島	周家屯 南房身屯 廟東屯 瓜皮島 奶木落堤
北溝屯 馬蹄溝 上溝屯 南庄屯 錯魚石	東屋屯 小北溝屯 南高舖屯 西房身屯 東房心屯	東屋屯 小北溝屯 南高舖屯 西房身屯 東房心屯	東屋屯 小北溝屯 南高舖屯 西房身屯 東房心屯	東屋屯 小北溝屯 南高舖屯 西房身屯 東房心屯	東屋屯 小北溝屯 南高舖屯 西房身屯 東房心屯

營口警務署											警務署名	派出所名	所轄區域						
大石橋支署					瓦房店支署														
南	海	太	蓋	他	分	南	直	五	沙	蘆	許	熊	萬	松	得	新	直	牛	
臺	城	平	山	水	町	大石橋驛	大石橋驛	湖	崗	家屯	家屯	岳城	家嶺	樹驛	利寺	市街	轄	家屯	
南臺鐵道附屬地	海城及唐王山鐵道附屬地	太平山鐵道附屬地	蓋平及白旗鐵道附屬地	他山鐵道附屬地	分水鐵道附屬地	石橋大街 苗圃農場附近	大石橋驛內一圓	大石橋鐵道附屬地	作業地附近一圓	沙崗鐵道附屬地	蘆家屯鐵道附屬地 三百子保線丁場	許家屯鐵道附屬地	熊岳城及九乘鐵道附屬地 正白旗村 杜家堡村 熊岳城 小門外 古家子 蘆家屯	萬家嶺、關子及鐵道附屬地 孫家屯 蓋家屯 西南屯 羅家溝	自松樹驛至關子驛(關子驛ヲ含マス)	得利子鐵道附屬地 楊家屯 張家屯	瓦房店 同新市街	自州界至王家驛 金鑿店 旭村 王家驛 田家驛	營口線全部鐵道附屬地 牛家屯

遼陽警務署											警務署名	派出所名	所轄區域									
鞍山支署					直轄																	
浪	宮	加	青	西	奉	直	立	千	櫻	大	北	湯	大	直	煙	煙	張	首	遼	直		
速	島	茂	葉	天	天	轄	山	山	桃	孤	四	崗	正	轄	臺	臺	臺	陽	陽	轄		
通	町	町	町	驛	驛	轄	山	山	園	山	番	子	通	轄	炭	炭	子	山	驛	轄		
北三條街以北ノ内西六條街及中央大街以東	新市街ノ内北二條街以北ノ内西六條街及中央大街以西	北四條街以北練兵場以東	中央大街以西瀋陽大街以南西二條街以東	驛前線路ノ西側機關庫附近及製糖會社敷地ヲ含ム一帯	本線自奉天驛至瀋河驛(瀋河驛ヲ含マス)並新市街北二條街以南ノ内西四條街以西	附屬地西塔大街一圓	自立山川至首山堡下踏切	自湯崗子驛(湯崗子ヲ含マス)至立山川	櫻桃園買取地一圓附近部落、運鐵支線ノ沿線	大孤山買取地及附近部落、運鐵支線ノ沿線	鞍山製鐵所内	自明治通一丁目至同十丁目、榮樂町、榮町、自北一番町至北九番町、住吉町南側全部、小阪町、玉川町	自南臺驛(南臺驛ヲ含マス)至湯崗子驛	前通一丁目至同十丁目、長店舖	自湯崗子至首山(首山ヲ含マス)	煙臺炭坑附近	自煙臺驛至沙河驛	首山鐵道附屬地自首山至九庄子附近部落	自遼陽驛(遼陽驛ヲ含マス)至煙臺(煙臺ヲ含マス)	白塔大街ノ大部 佟家大街 東洋街	自首山堡下踏切至遼陽驛 車站街 白塔北街並白塔大街ノ一部	白塔大街ノ大部 佟家大街 東洋街

警務署名	奉直轄		天		警務署名
	奉直轄	天	天	天	
千代田通	北二條街以南ノ内四條街以東				撫順支署
渾河	自渾河縣至蘇家屯縣(蘇家屯縣ヲ含マス)				孤家子
蘇家屯	自蘇家屯縣至沙河縣(沙河縣ヲ含マス)				大山坑
榆樹臺	榆樹臺縣				楊柏堡
文官屯	文官屯鐵道附屬地				老虎臺
虎石臺	自奉天縣(奉天縣ヲ含マス)至虎石臺				東鄉坑
新城子	自虎石臺(虎石臺ヲ含マス)至新城子縣(新城子縣ヲ含マス)				木子石寨
陳相屯	自白塔堡至白雲橋				深井子
姚千戶屯	自白雲橋至遼牛堡子				撫順縣
石橋子	自遼牛堡子至大嶺				直轄
直轄	千金寨縣以東舊市街一圓並大山坑附近				撫順縣
撫順縣	自撫順縣至古城子新市街ノ一部及劉通子屯、小瓢屯				新市街ノ一部
新市街	新市街ノ一部				東鄉坑附屬地及老虎臺ニ至ル中間踏切ヨリ鐵路所間電車線路
木子石寨	自瓦溝子河鐵橋至水家屯鐵道附屬地				老虎臺及同地炭坑用地一圓並老虎臺縣ヨリ山咀子ヲ經テ撫順ニ至ル
東鄉坑	東鄉坑附屬地及老虎臺ニ至ル中間踏切ヨリ鐵路所間電車線路				楊柏堡坑、同村落
老虎臺	老虎臺及同地炭坑用地一圓並老虎臺縣ヨリ山咀子ヲ經テ撫順ニ至ル				大山坑及其附近
楊柏堡	楊柏堡坑、同村落				孤家子縣至蘇家屯
大山坑	大山坑及其附近				
孤家子	孤家子縣至蘇家屯				

署務警級	署務		署務警級
	署務	署務	
直轄	本溪湖支署		永安橋
轄	直轄	轄	萬達屋
鐵嶺	直轄	轄	亞鉛工場
嶺	直轄	轄	大官屯
嶺	直轄	轄	新屯
嶺	直轄	轄	打鷹嘴子
嶺	直轄	轄	龍鳳坎
嶺	直轄	轄	日本橋
嶺	直轄	轄	桃月町
嶺	直轄	轄	火連寨
嶺	直轄	轄	太子河
嶺	直轄	轄	福金
嶺	直轄	轄	橋頭
嶺	直轄	轄	南崗
嶺	直轄	轄	下馬塘
嶺	直轄	轄	連山關
嶺	直轄	轄	祁家堡
嶺	直轄	轄	牛心臺
嶺	直轄	轄	直轄
嶺	直轄	轄	敷島町
嶺	直轄	轄	鐵嶺
嶺	直轄	轄	

警務署名		派出所名	所轄區域
鐵嶺	直轄		
開原支署		新臺子	自新臺子驛至得勝臺驛(得勝臺驛ヲ含マス)
		亂石山	自第一康家屯至大汎河
		得勝臺	自大汎河至八里庄
		平頂堡	自鐵嶺川至中固(中固ヲ含マス)
		直轄	自中固驛(中固ヲ含マス)至開原
		開原驛	開原驛附近一帶
		孫家街	張興街及南一街ヨリ孫家北街ヲ畫セル東方一圓
		北三街	東一街及興隆街中部ヨリ公園豫定地ヲ含ミテ畫セル北方一圓
		狍鹿大街	公園豫定地ノ南東及南四街以東
		中固	自開原驛(開原驛ヲ含マス)至中固驛
		金溝子	自中固驛(中固驛ヲ含マス)至金溝子驛
		馬仲河	自金溝子驛(金溝子驛ヲ含マス)至馬仲河驛
		昌圖	自馬仲河驛(馬仲河驛ヲ含マス)至昌圖驛
		滿井	自昌圖驛(昌圖驛ヲ含マス)至滿井驛泉頭驛中間
		直轄	自大屯(大屯ヲ含マス)至長春東二條街以西ノ內橫二街東部ヨリ長春大街ニテ橫二街ニ西二條街ヨリ橫一街ニ屈折セル畫線以南
		東	東二條街以東東五條街迄ノ內橫四街以北鐵道線路以南
		南	東二條街以東東五條街迄ノ內橫四街以南
		北	長春驛ヨリ八里堡ニ至ル鐵道沿線(八里堡ヲ含マス)東二條街以西ノ內直轄ヲ除キタル全部

警務署名		派出所名	所轄區域
春	直轄		
公主嶺支署		東斜街	東第二、三區ノ一部、東第七、八區ノ一部、東第十二區
		二條街	東第十七、十八區ノ一部、東第二十二、二十三、二十七、二十八區、南農耕地ノ各一部
		五條街	東第五、十五區及南間房數ノ各一部
		東頭道溝	東五條街以東
		東	東二條街以東鐵道線路以北東五條街以東鐵道線路以南
		孟家屯	自驛家油房至長春驛(長春驛ヲ含マス)
		大屯	自范家屯(范家屯ヲ含マス)至大屯八里堡ヨリ心開合ニ至ル鐵道沿線
		范家屯	自劉房子(劉房子ヲ含マス)至范家屯
		直轄	自四平街蛇牛哨中間至楊木林驛(楊木林驛ヲ含マス)
		北	鐵道線路以西北大路以北一帶
		泉頭	自滿井驛泉頭驛中間至泉頭雙廟子中間
		雙廟子	自泉頭驛雙廟子驛中間至雙廟子驛桓勾子驛中間
		桓勾子	自雙廟子驛桓勾子驛中間至桓勾子驛蛇牛哨驛中間
		蛇牛哨	自桓勾子驛蛇牛哨驛中間自蛇牛哨驛四平街驛中間
		楊木林	自四平街驛(四平街驛ヲ含マス)至楊木林驛十家堡驛中間
		十家堡	自十家堡驛楊木林ノ中間至郭家店(郭家店ヲ含マス)
		直轄	自西嶺至劉房子、公主嶺市街ノ內鐵道線路以北
		蛟島通	公主嶺市街ノ內鐵道線路以南ノ內大島通以西(公園ヲ除ク)
		大島通	公主嶺市街鐵道以南ノ內公園及大島通以東
		郭家店	自郭家店至八家子
		大榆樹	自委家驛大榆樹驛中間至公主嶺(公主嶺ヲ含マス)
		蔡家	自八家子驛至委家驛大榆樹驛中間

氣象摘要

(大連氣象)

平均氣溫	10.2
最高氣溫	35.7
最低氣溫	(-) 17.8
平均氣壓	762.5
平均濕度	67
平均風力	* 7.5
平均風向	南19東
雨天	64
雪	22
天霰	2
電雷	15
霧	48
日霜	38
數快	晴.....	122
曇	82
暴風	237

安東警務署													警務署名			
草河口	通遠堡	劉家	秋木	鷄冠山	四臺子	鳳凰城	高麗門	湯山城	五龍背	蛤蟆塘	沙河鎮	七道溝	安東停車場	江岸	埠頭	派出所名
草河口驛 自通遠堡(通遠堡ヲ含マス)至草河口	自劉家、通遠堡兩驛中間至通遠堡	自瓦房屯隧道至劉家、通遠堡兩驛中間	自鷄冠山隧道至瓦房屯隧道	自長山嘴(長山嘴ヲ含マス)至鷄冠山隧道	自二臺子至長山嘴	鳳凰城驛及自張家堡子(張家堡子ヲ含マス)至二臺子(二臺子ヲ含マス)	自高力橋子(高力橋子ヲ含マス)至張家堡子	自五龍背(五龍背ヲ含マス)至高力橋子	自大沙河鐵橋至五龍背	自大沙河子至大沙河鐵橋	自七道溝(七道溝ノ一部)大沙河子、青龍街	鐵道線路以北及六道溝ノ內鐵道附屬地以外	停車場附近	安東新市街鴨綠江岸鐵道線路以北(自江岸一丁目至同五丁目)	鐵道線路以南六道溝鐵道附屬地	所轄區域

土地 管轄區域ノ(二州外)

第八

觀測所

大正八年末日現在

名稱	所在地	位置		晴雨計海面 上ノ位置	標準時	觀測開始年月日
		東經	北緯			
關東廳 觀測所	大連市 南山	122°36' 東	38°54' 北	973米	西部標準時	明治三十七年九月七日
同 旅順支所	旅順新市街特權地	122°26' 東	38°47' 北	796米	同	同 三十八年七月十七日
同 營口支所	營口新市街青柳町	123°04' 東	40°40' 北	377米	同	同 三十七年九月三十日
同 奉天支所	奉天 西塔街	123°33' 東	41°48' 北	438米	同	同 三十八年五月一日
同 長春支所	長春 西一條街	125°29' 東	43°48' 北	235米	同	同 四十一年十一月二十日

一本表標準時ハ東經一二〇度平時ニシテ帝國中央標準時ニ連ルルコト一時間ナリ

第九

警報信號標

大正八年末日現在

名稱	所在地	位置		標柱ノ高サ	建設年月日
		東經	北緯		
正式暴風警報信號標	關東廳 觀測所 構内	122°36' 東	38°54' 北	750尺	大正七年一月一日
暴風警報信號標	南滿洲鐵道株式會社 埠頭構内	122°26' 東	38°56' 北	1200	明治四十年八月一日
同	關東廳海務局 旅順支局 前海岸	122°25' 東	38°48' 北	756	同 四十四年六月一日
同	大連民政署管内 老虎灘會老虎灘村	122°00' 東	38°52' 北	600	大正二年四月一日
暴風雨 上	關東廳 觀測所 構内	122°36' 東	38°54' 北	750	同 七年一月一日
同	南滿洲鐵道株式會社 埠頭構内	122°26' 東	38°56' 北	620	明治四十三年六月一日

氣象 觀測所 警報信號標

第一〇

氣温

大正八年

觀測所	平均				最高				最低			
	長	奉	營	大	長	奉	營	大	長	奉	營	大
所	春	天	口	連	春	天	口	連	春	天	口	連
一月	二〇四	二五三	二二八	八二	二〇四	二五三	二二八	八二	二〇四	二五三	二二八	八二
二月	一〇〇	五九	四〇	二二	一〇〇	五九	四〇	二二	一〇〇	五九	四〇	二二
三月	二七	一〇三	一〇一	三三	二七	一〇三	一〇一	三三	二七	一〇三	一〇一	三三
四月	四七	七七	八八	九三	四七	七七	八八	九三	四七	七七	八八	九三
五月	二二	一五	一五	一三	二二	一五	一五	一三	二二	一五	一五	一三
六月	一九	二二	二二	一九	一九	二二	二二	一九	一九	二二	二二	一九
七月	二七	二七	二七	二七	二七	二七	二七	二七	二七	二七	二七	二七
八月	二二	二二	二二	二二	二二	二二	二二	二二	二二	二二	二二	二二
九月	二二	二二	二二	二二	二二	二二	二二	二二	二二	二二	二二	二二
十月	二二	二二	二二	二二	二二	二二	二二	二二	二二	二二	二二	二二
十一月	二二	二二	二二	二二	二二	二二	二二	二二	二二	二二	二二	二二
十二月	二二	二二	二二	二二	二二	二二	二二	二二	二二	二二	二二	二二
全年	二二	二二	二二	二二	二二	二二	二二	二二	二二	二二	二二	二二

一本表温度ハ攝氏ノ寒暖計ニ據ル而シテ(一)印ヲ附スルモノハ零度以下ヲ示スモノトス以下氣温ニ關スル諸表皆同シ

第一一 平均氣温累年比較

觀測所	旅順				大連				營口				奉天			
	長	奉	營	大	長	奉	營	大	長	奉	營	大	長	奉	營	大
所	春	天	口	連	春	天	口	連	春	天	口	連	春	天	口	連
一月	六〇	一〇	七	七	六〇	一〇	七	七	六〇	一〇	七	七	六〇	一〇	七	七
二月	五〇	二	二	二	五〇	二	二	二	五〇	二	二	二	五〇	二	二	二
三月	一〇	〇	〇	〇	一〇	〇	〇	〇	一〇	〇	〇	〇	一〇	〇	〇	〇
四月	七	七	七	七	七	七	七	七	七	七	七	七	七	七	七	七
五月	一三	一三	一三	一三	一三	一三	一三	一三	一三	一三	一三	一三	一三	一三	一三	一三
六月	一八	一八	一八	一八	一八	一八	一八	一八	一八	一八	一八	一八	一八	一八	一八	一八
七月	二二	二二	二二	二二	二二	二二	二二	二二	二二	二二	二二	二二	二二	二二	二二	二二
八月	二二	二二	二二	二二	二二	二二	二二	二二	二二	二二	二二	二二	二二	二二	二二	二二
九月	二二	二二	二二	二二	二二	二二	二二	二二	二二	二二	二二	二二	二二	二二	二二	二二
十月	二二	二二	二二	二二	二二	二二	二二	二二	二二	二二	二二	二二	二二	二二	二二	二二
十一月	二二	二二	二二	二二	二二	二二	二二	二二	二二	二二	二二	二二	二二	二二	二二	二二
十二月	二二	二二	二二	二二	二二	二二	二二	二二	二二	二二	二二	二二	二二	二二	二二	二二
全年	二二	二二	二二	二二	二二	二二	二二	二二	二二	二二	二二	二二	二二	二二	二二	二二

第一二 平均氣温累年比較

所測觀	大	連	營	口	奉	天	長	春	年次
年次	大正	大正	大正	大正	大正	大正	大正	大正	年次
	四	五	六	七	八	四	五	六	年次
	年	年	年	年	年	年	年	年	年次
一月	77.1	77.1	77.1	77.1	77.1	77.1	77.1	77.1	77.1
二月	76.8	76.8	76.8	76.8	76.8	76.8	76.8	76.8	76.8
三月	76.5	76.5	76.5	76.5	76.5	76.5	76.5	76.5	76.5
四月	76.2	76.2	76.2	76.2	76.2	76.2	76.2	76.2	76.2
五月	75.9	75.9	75.9	75.9	75.9	75.9	75.9	75.9	75.9
六月	75.6	75.6	75.6	75.6	75.6	75.6	75.6	75.6	75.6
七月	75.3	75.3	75.3	75.3	75.3	75.3	75.3	75.3	75.3
八月	75.0	75.0	75.0	75.0	75.0	75.0	75.0	75.0	75.0
九月	74.7	74.7	74.7	74.7	74.7	74.7	74.7	74.7	74.7
十月	74.4	74.4	74.4	74.4	74.4	74.4	74.4	74.4	74.4
十一月	74.1	74.1	74.1	74.1	74.1	74.1	74.1	74.1	74.1
十二月	73.8	73.8	73.8	73.8	73.8	73.8	73.8	73.8	73.8
全年	73.5	73.5	73.5	73.5	73.5	73.5	73.5	73.5	73.5

第一四 平均氣壓 (耗)

大正八年

一本表ノ事實ハ重力及ヒ海面ノ更正ヲ施シタルモノナリ

觀測所	大	營	口	奉	長	春	年次
觀測所	大	營	口	奉	長	春	年次
一月	77.1	77.1	77.1	77.1	77.1	77.1	77.1
二月	76.8	76.8	76.8	76.8	76.8	76.8	76.8
三月	76.5	76.5	76.5	76.5	76.5	76.5	76.5
四月	76.2	76.2	76.2	76.2	76.2	76.2	76.2
五月	75.9	75.9	75.9	75.9	75.9	75.9	75.9
六月	75.6	75.6	75.6	75.6	75.6	75.6	75.6
七月	75.3	75.3	75.3	75.3	75.3	75.3	75.3
八月	75.0	75.0	75.0	75.0	75.0	75.0	75.0
九月	74.7	74.7	74.7	74.7	74.7	74.7	74.7
十月	74.4	74.4	74.4	74.4	74.4	74.4	74.4
十一月	74.1	74.1	74.1	74.1	74.1	74.1	74.1
十二月	73.8	73.8	73.8	73.8	73.8	73.8	73.8
全年	73.5	73.5	73.5	73.5	73.5	73.5	73.5

第一五 平均氣壓累年比較 (耗)

所測觀	大	順	旅	連	大	年次
所測觀	大	順	旅	連	大	年次
一月	77.1	77.1	77.1	77.1	77.1	77.1
二月	76.8	76.8	76.8	76.8	76.8	76.8
三月	76.5	76.5	76.5	76.5	76.5	76.5
四月	76.2	76.2	76.2	76.2	76.2	76.2
五月	75.9	75.9	75.9	75.9	75.9	75.9
六月	75.6	75.6	75.6	75.6	75.6	75.6
七月	75.3	75.3	75.3	75.3	75.3	75.3
八月	75.0	75.0	75.0	75.0	75.0	75.0
九月	74.7	74.7	74.7	74.7	74.7	74.7
十月	74.4	74.4	74.4	74.4	74.4	74.4
十一月	74.1	74.1	74.1	74.1	74.1	74.1
十二月	73.8	73.8	73.8	73.8	73.8	73.8
全年	73.5	73.5	73.5	73.5	73.5	73.5

氣象 平均氣壓 平均氣壓累年比較

所測觀	營口	奉天	長春	春	所測觀	順連	營口	奉天	長春	春
年次	大正八年	大正八年	大正八年	大正八年	年次	大正八年	大正八年	大正八年	大正八年	大正八年
一月	七三・二六	七三・〇〇	七三・一〇	七三・一〇	一月	六七・七	六八・七	六八・七	六八・七	六八・七
二月	七三・〇	七二・九	七二・八	七二・八	二月	五五・五	五五・五	五五・五	五五・五	五五・五
三月	七六・八〇	七六・八〇	七六・八〇	七六・八〇	三月	六八・八	六八・八	六八・八	六八・八	六八・八
四月	七六・四八	七六・四八	七六・四八	七六・四八	四月	六三・三	六三・三	六三・三	六三・三	六三・三
五月	七五・九七	七五・九七	七五・九七	七五・九七	五月	六五・五	六五・五	六五・五	六五・五	六五・五
六月	七五・七三	七五・七三	七五・七三	七五・七三	六月	三九・九	三九・九	三九・九	三九・九	三九・九
七月	七五・三三	七五・三三	七五・三三	七五・三三	七月	四一・一	四一・一	四一・一	四一・一	四一・一
八月	七五・〇四	七五・〇四	七五・〇四	七五・〇四	八月	三九・九	三九・九	三九・九	三九・九	三九・九
九月	七五・〇二	七五・〇二	七五・〇二	七五・〇二	九月	四二・二	四二・二	四二・二	四二・二	四二・二
十月	七六・一三	七六・一三	七六・一三	七六・一三	十月	五七・七	五七・七	五七・七	五七・七	五七・七
十一月	七六・二七	七六・二七	七六・二七	七六・二七	十一月	六四・四	六四・四	六四・四	六四・四	六四・四
十二月	七七一・一	七七一・一	七七一・一	七七一・一	十二月	六〇・〇	六〇・〇	六〇・〇	六〇・〇	六〇・〇
全年	七六・二六	七六・二六	七六・二六	七六・二六	全年	五五・五	五五・五	五五・五	五五・五	五五・五

第一六

平均風力(米)

大正八年

觀測所	一月	二月	三月	四月	五月	六月	七月	八月	九月	十月	十一月	十二月	全年
-----	----	----	----	----	----	----	----	----	----	----	-----	-----	----

旅順	營口	奉天	長春
六七・七	六八・七	六八・七	六八・七
五五・五	五五・五	五五・五	五五・五
六八・八	六八・八	六八・八	六八・八
六三・三	六三・三	六三・三	六三・三
六五・五	六五・五	六五・五	六五・五
三九・九	三九・九	三九・九	三九・九
四一・一	四一・一	四一・一	四一・一
三九・九	三九・九	三九・九	三九・九
四二・二	四二・二	四二・二	四二・二
五七・七	五七・七	五七・七	五七・七
六四・四	六四・四	六四・四	六四・四
六〇・〇	六〇・〇	六〇・〇	六〇・〇
五五・五	五五・五	五五・五	五五・五

第一七

平均風力累年比較

所測觀	旅順	營口	奉天	長春	連	年次
大正八年	六七・七	六八・七	六八・七	六八・七	六三・三	大正八年
大正七年	六二・二	六三・三	六三・三	六三・三	六二・二	大正七年
大正六年	六二・二	六三・三	六三・三	六三・三	六二・二	大正六年
大正五年	六二・二	六三・三	六三・三	六三・三	六二・二	大正五年
大正四年	六二・二	六三・三	六三・三	六三・三	六二・二	大正四年
大正三年	六二・二	六三・三	六三・三	六三・三	六二・二	大正三年
大正二年	六二・二	六三・三	六三・三	六三・三	六二・二	大正二年
大正一年	六二・二	六三・三	六三・三	六三・三	六二・二	大正一年
同四年	六二・二	六三・三	六三・三	六三・三	六二・二	同四年
同五年	六二・二	六三・三	六三・三	六三・三	六二・二	同五年
同六年	六二・二	六三・三	六三・三	六三・三	六二・二	同六年
同七年	六二・二	六三・三	六三・三	六三・三	六二・二	同七年
同八年	六二・二	六三・三	六三・三	六三・三	六二・二	同八年
全年	六三・三	六四・四	六四・四	六四・四	六三・三	全年

Table 189: Average wind direction cumulative year comparison (Degree). Columns include direction (順), month (月次), and year (年次). Rows list directions from North to South and months from January to December, plus an annual average row.

Table 188: Average wind direction. Includes a note on the left side and a grid of data points for months and years. Columns represent directions (春, 長, 天, 奉, 口, 營) and months (月次). Rows represent years from 1914 to 1921, plus an annual average row.

氣象 平均濕度 平均濕度累年比較

三九

旅順		大連		所測觀	年次
同	同	同	同	同	
同	同	同	同	同	一月
同	同	同	同	同	二月
同	同	同	同	同	三月
同	同	同	同	同	四月
同	同	同	同	同	五月
同	同	同	同	同	六月
同	同	同	同	同	七月
同	同	同	同	同	八月
同	同	同	同	同	九月
同	同	同	同	同	十月
同	同	同	同	同	十一月
同	同	同	同	同	十二月
同	同	同	同	同	全年

第二三

平均濕度累年比較

一本表ハ百分率ヲ以テ示スモノニシテ最乾ヲ零トシ最濕ヲ百トス

旅順營奉長		所測觀	年次
同	同	同	
同	同	同	一月
同	同	同	二月
同	同	同	三月
同	同	同	四月
同	同	同	五月
同	同	同	六月
同	同	同	七月
同	同	同	八月
同	同	同	九月
同	同	同	十月
同	同	同	十一月
同	同	同	十二月
同	同	同	全年

第二二

平均濕度

大正八年

氣象 降水量累年比較

三八

旅順營口奉天長春		大連		所測觀	年次
同	同	同	同	同	
同	同	同	同	同	一月
同	同	同	同	同	二月
同	同	同	同	同	三月
同	同	同	同	同	四月
同	同	同	同	同	五月
同	同	同	同	同	六月
同	同	同	同	同	七月
同	同	同	同	同	八月
同	同	同	同	同	九月
同	同	同	同	同	十月
同	同	同	同	同	十一月
同	同	同	同	同	十二月
同	同	同	同	同	全年

一本表ハ前出第二〇表ノ事實ニ就キ既往五箇年間ヲ列舉シテ比較對照ニ便スルモノナリ

所測觀	營	口	奉	天	長	春	年次
大正八年	同	同	同	同	同	同	一月
大正七年	同	同	同	同	同	同	二月
大正六年	同	同	同	同	同	同	三月
大正五年	同	同	同	同	同	同	四月
大正四年	同	同	同	同	同	同	五月
大正八年	同	同	同	同	同	同	六月
大正七年	同	同	同	同	同	同	七月
大正六年	同	同	同	同	同	同	八月
大正五年	同	同	同	同	同	同	九月
大正四年	同	同	同	同	同	同	十月
大正八年	同	同	同	同	同	同	十一月
大正七年	同	同	同	同	同	同	十二月
大正六年	同	同	同	同	同	同	全年

一本表ハ前出第二二表ノ事實ニ就キ既往五箇年間ナリ列舉シテ比較對照ニ便スルモノナリ

第二四

天氣日數

大正八年

觀測所	旅順	營口	奉天	長春	年次
大正八年	同	同	同	同	一月
大正七年	同	同	同	同	二月
大正六年	同	同	同	同	三月
大正五年	同	同	同	同	四月
大正四年	同	同	同	同	五月
大正八年	同	同	同	同	六月
大正七年	同	同	同	同	七月
大正六年	同	同	同	同	八月
大正五年	同	同	同	同	九月
大正四年	同	同	同	同	十月
大正八年	同	同	同	同	十一月
大正七年	同	同	同	同	十二月
大正六年	同	同	同	同	全年

一雨天ハ雨量計十分ノ一以上アリタル日、霽、霰、霏、霜、霧、雪、雹、其量ノ如何ニ關セズ現象ノアリタル日、電雷ハ雷光雷鳴ノ相伴ヒタル日、霧ハ濃霧アリタル日、快晴ハ雲量二以下ノ日、曇天ハ同八以上アリタル日、暴風ハ風ノ速度一秒時間十米以上アリタル日ナリ故ニ一日中二二種以上ノ現象アリタルトキハ各之ヲ一日ト計ヘ彼是相重複ス

第二五

天氣日數累年比較

所測觀	旅順	營口	奉天	長春	連年
大正八年	同	同	同	同	一年
大正七年	同	同	同	同	二年
大正六年	同	同	同	同	三年
大正五年	同	同	同	同	四年
大正四年	同	同	同	同	五年
大正八年	同	同	同	同	六年
大正七年	同	同	同	同	七年
大正六年	同	同	同	同	八年
大正五年	同	同	同	同	九年
大正四年	同	同	同	同	十年

所測觀	營口				奉天				長春				春			
	年次	大正八年	同	同	同	同	同	同	同	同	同	同	同	同	同	同
雨天	七二	七二	七六	九六	七三	九七	八三	八五	二六	二二	二二	二二	二二	二二	二二	二二
雪	一一	一一	一一	一一	一一	一一	一一	一一	一一	一一	一一	一一	一一	一一	一一	一一
霰	二二	二二	二二	二二	二二	二二	二二	二二	二二	二二	二二	二二	二二	二二	二二	二二
雹	一一	一一	一一	一一	一一	一一	一一	一一	一一	一一	一一	一一	一一	一一	一一	一一
電雷	二二	二二	二二	二二	二二	二二	二二	二二	二二	二二	二二	二二	二二	二二	二二	二二
霧	一一	一一	一一	一一	一一	一一	一一	一一	一一	一一	一一	一一	一一	一一	一一	一一
霜	一一	一一	一一	一一	一一	一一	一一	一一	一一	一一	一一	一一	一一	一一	一一	一一
快晴曇天	一一	一一	一一	一一	一一	一一	一一	一一	一一	一一	一一	一一	一一	一一	一一	一一
暴風地震	一一	一一	一一	一一	一一	一一	一一	一一	一一	一一	一一	一一	一一	一一	一一	一一

第二六

霜雪ノ初終

大正八年

觀測所	初日(前年)	終日(本年)	初終間(本年トノ比較)		初日(前年)	終日(本年)	初終間(本年トノ比較)	
	日數	日數	初日	終日		日數	日數	初日

一本表ハ前出第二四表ノ事實ニ就キ既往五箇年間ヲ列舉シテ比較對照ニ便スルモノナリ

第二七

霜雪ノ初終累年比較

所測觀	旅順				大連			
	年次	大正八年	同	同	同	同	同	同
霜	一一	一一	一一	一一	一一	一一	一一	一一
雪	一一	一一	一一	一一	一一	一一	一一	一一
霰	一一	一一	一一	一一	一一	一一	一一	一一
雹	一一	一一	一一	一一	一一	一一	一一	一一
電雷	一一	一一	一一	一一	一一	一一	一一	一一
霧	一一	一一	一一	一一	一一	一一	一一	一一
霜	一一	一一	一一	一一	一一	一一	一一	一一
快晴曇天	一一	一一	一一	一一	一一	一一	一一	一一
暴風地震	一一	一一	一一	一一	一一	一一	一一	一一

一表中(前年)トアルハ大正七年(本年)トアルハ大正八年ナリ故ニ旅順ニ於ケル霜ノ初日(前年)ハ即大正七年十一月十二日ニシテ其終日ハ大正八年三月十三日ナリ隨テ初終間ノ日數ハ大正七年十一月十二日ヨリ大正八年三月十三日ニ至ル間ノ日數ナリ次表亦同シ

一平年トハ觀測所創始以來ノ平均ナリ(各地觀測開始年月日ハ前出第八表ニアリ)

戸口靜態摘要

戸	數	120,454
人	男	465,228
	女	298,491
一戸當		6.3
職業別人口	農業、林業、漁業	379,327
	鑛山業	39,301
	工業	84,724
	商業	87,518
	交通業	70,624
	政務=關スル業	10,439
	自由業	9,872
年齡別人口	其他ノ職業	76,009
	無職業	5,575
	十五歲迄	230,075
配偶關係人口	六十歲迄	504,080
	六十一歲以上	29,564
	有配偶者	268,042
	無配偶者	495,677

一本表ハ前出第二六表ノ事實ニ就キ既往五箇年間ヲ列舉シテ比較對照ニ便スルモノナリ

所測觀	營口		奉天		長春		春		
	年次	初日(前年)	終日(本年)	初日(前年)	終日(本年)	初日(前年)	終日(本年)	初日(前年)	終日(本年)
霜	大正八年	十月二十二日	四月十九日	十月二十二日	四月十九日	十月二十二日	四月十九日	十月二十二日	四月十九日
	同七年	十月六日	四月十一日	十月六日	四月十一日	十月六日	四月十一日	十月六日	四月十一日
雪	大正八年	十月二十二日	四月十九日	十月二十二日	四月十九日	十月二十二日	四月十九日	十月二十二日	四月十九日
	同七年	十月六日	四月十一日	十月六日	四月十一日	十月六日	四月十一日	十月六日	四月十一日
平年トノ比較	初日	二〇〇	二〇〇	二〇〇	二〇〇	二〇〇	二〇〇	二〇〇	二〇〇
	終日	二〇〇	二〇〇	二〇〇	二〇〇	二〇〇	二〇〇	二〇〇	二〇〇
本年ノ初日	大正八年	十月二十二日	四月十九日	十月二十二日	四月十九日	十月二十二日	四月十九日	十月二十二日	四月十九日
	同七年	十月六日	四月十一日	十月六日	四月十一日	十月六日	四月十一日	十月六日	四月十一日
初日(前年)	大正八年	十月二十二日	四月十九日	十月二十二日	四月十九日	十月二十二日	四月十九日	十月二十二日	四月十九日
	同七年	十月六日	四月十一日	十月六日	四月十一日	十月六日	四月十一日	十月六日	四月十一日
終日(本年)	大正八年	十月二十二日	四月十九日	十月二十二日	四月十九日	十月二十二日	四月十九日	十月二十二日	四月十九日
	同七年	十月六日	四月十一日	十月六日	四月十一日	十月六日	四月十一日	十月六日	四月十一日
初日(前年)	大正八年	十月二十二日	四月十九日	十月二十二日	四月十九日	十月二十二日	四月十九日	十月二十二日	四月十九日
	同七年	十月六日	四月十一日	十月六日	四月十一日	十月六日	四月十一日	十月六日	四月十一日
終日(本年)	大正八年	十月二十二日	四月十九日	十月二十二日	四月十九日	十月二十二日	四月十九日	十月二十二日	四月十九日
	同七年	十月六日	四月十一日	十月六日	四月十一日	十月六日	四月十一日	十月六日	四月十一日
初日(前年)	大正八年	十月二十二日	四月十九日	十月二十二日	四月十九日	十月二十二日	四月十九日	十月二十二日	四月十九日
	同七年	十月六日	四月十一日	十月六日	四月十一日	十月六日	四月十一日	十月六日	四月十一日
終日(本年)	大正八年	十月二十二日	四月十九日	十月二十二日	四月十九日	十月二十二日	四月十九日	十月二十二日	四月十九日
	同七年	十月六日	四月十一日	十月六日	四月十一日	十月六日	四月十一日	十月六日	四月十一日

氣象 霜雪ノ初終累年比較

第二八 戸口靜態總數累年比較

年次	戸			人			口			增加實數			毎百ノ増加率			指		
	日本人	支那人	外國人	日本人	支那人	外國人	計	計	戸數	人口	戸數	人口	戸數	人口	戸數	人口		
大正八年末	三三,〇一八	八,七二七	九,九二〇	二八,五七一	六,三三〇	三,〇七二	三三,〇一八	六,五三六	四〇,九五二	五・七七	五・七七	二・〇〇	二・〇〇	二・〇〇	二・〇〇	二・〇〇		
同七年末	二九,五五八	八,四一九	八,九二一	二七,七六六	六,〇九七	三,〇〇〇	二九,五五八	五,四〇二	三三,八三三	五・三三	五・三三	一・九八	一・九八	一・九八	一・九八	一・九八		
同六年末	二六,六三九	八,一七三	八,二〇〇	二六,〇四五	五,八〇五	二,七二八	二六,六三九	五,六五四	三二,一八七	五・二二	五・二二	一・八八	一・八八	一・八八	一・八八	一・八八		
同五年末	二四,五一一	七,八二六	八,三〇〇	二四,四四五	五,六四〇	二,七二八	二四,五一一	五,四〇〇	三〇,四〇〇	四・四一	四・四一	一・八二	一・八二	一・八二	一・八二	一・八二		
同四年末	二三,三三三	七,五六三	八,〇〇〇	二三,〇〇〇	五,五〇〇	二,六〇〇	二三,三三三	五,三〇〇	二九,〇〇〇	四・一〇	四・一〇	一・七四	一・七四	一・七四	一・七四	一・七四		
同三年末	二二,〇六八	七,二〇四	七,九〇〇	二一,八〇〇	五,〇〇〇	二,五〇〇	二二,〇六八	五,〇〇〇	二七,〇〇〇	三・九〇	三・九〇	一・七〇	一・七〇	一・七〇	一・七〇	一・七〇		
同二年末	二〇,九二〇	六,八四七	七,七〇〇	二〇,六三三	四,七〇〇	二,四〇〇	二〇,九二〇	四,七〇〇	二五,〇〇〇	三・七〇	三・七〇	一・六五	一・六五	一・六五	一・六五	一・六五		
同元年末	一九,〇九八	六,四四五	七,二〇〇	一九,〇〇〇	四,六〇〇	二,三〇〇	一九,〇九八	四,六〇〇	二三,〇〇〇	三・四〇	三・四〇	一・六〇	一・六〇	一・六〇	一・六〇	一・六〇		
明治四十四年末	一九,〇九八	六,四四五	七,二〇〇	一九,〇〇〇	四,六〇〇	二,三〇〇	一九,〇九八	四,六〇〇	二三,〇〇〇	三・四〇	三・四〇	一・六〇	一・六〇	一・六〇	一・六〇	一・六〇		
同四十三年末	一七,五五五	六,二二九	七,〇〇〇	一七,三〇〇	四,五〇〇	二,二〇〇	一七,五五五	四,五〇〇	二一,〇〇〇	三・三〇	三・三〇	一・五五	一・五五	一・五五	一・五五	一・五五		
同四十二年末	一七,五五五	六,二二九	七,〇〇〇	一七,三〇〇	四,五〇〇	二,二〇〇	一七,五五五	四,五〇〇	二一,〇〇〇	三・三〇	三・三〇	一・五五	一・五五	一・五五	一・五五	一・五五		
同四十一年末	一五,二四九	五,九八五	六,八〇〇	一五,〇〇〇	四,四〇〇	二,一〇〇	一五,二四九	四,四〇〇	一九,〇〇〇	三・二〇	三・二〇	一・五〇	一・五〇	一・五〇	一・五〇	一・五〇		
同四十年末	一四,四六一	五,七八四	六,六〇〇	一四,二〇〇	四,三〇〇	二,〇〇〇	一四,四六一	四,三〇〇	一七,〇〇〇	三・一〇	三・一〇	一・四五	一・四五	一・四五	一・四五	一・四五		
同三十九年末	一三,八八六	五,五六五	六,三〇〇	一三,六〇〇	四,二〇〇	一,九〇〇	一三,八八六	四,二〇〇	一六,〇〇〇	三・〇〇	三・〇〇	一・四〇	一・四〇	一・四〇	一・四〇	一・四〇		
同三十八年末	一三,八八六	五,五六五	六,三〇〇	一三,六〇〇	四,二〇〇	一,九〇〇	一三,八八六	四,二〇〇	一六,〇〇〇	三・〇〇	三・〇〇	一・四〇	一・四〇	一・四〇	一・四〇	一・四〇		

一本表ハ警察官吏派出所ニ備フル戸口調査簿ニ據リ調査セシ常住的ノ戸口數ニシテ旅客其他一時の滞在者陸海軍在營艦者及在監人ヲ包含セス以下戸口ニ關スル諸表皆同シ

一日本人中ニハ朝鮮人ヲ合算ス但シ明治四十二年以前ニ於テハ外國人中ニ算入セリ

一本表ハ以下各表ニ掲出セル州内及州外ヲ合計シタル總數ナリ但シ明治三十八年分ハ州内ノミノ事實ニシテ州外ノ調査ヲ缺如ス

一表中毎百ノ増加率ハ各年ノ増加實數ヲ前年末ノ總數ニテ除シタルモノ又「指數」ハ三十八年ノ數ヲ百トシ之ニ對スル各年ノ割合ヲ算定セルモノナリ

地方	戸口總數			日本人						合計		平均人口	男=女付分比例	人口千分比例
	日本人	支那人	外國人	男	女	支那人	女	外國人	男	女				
旅順	11,292	1,608	6	5,800	5,492	4,933	877	10	3	5,813	5,495	6.2	112.9	113.8
大連	11,586	1,041	3	5,983	5,603	4,817	786	4	1	5,987	5,604	6.2	115.8	116.6
金州	1,861	1,041	1	900	861	733	128	1	0	901	861	6.2	115.8	116.6
普蘭店	1,578	1,041	1	780	798	667	131	1	0	781	798	6.2	115.8	116.6
貔子窩	1,578	1,041	1	780	798	667	131	1	0	781	798	6.2	115.8	116.6
計	33,895	5,732	12	17,163	16,746	14,211	2,535	16	4	17,179	16,750	6.2	115.8	116.6
營口	2,200	1,041	1	1,100	1,100	900	200	1	0	1,101	1,100	6.2	115.8	116.6
瓦房店	1,100	1,041	1	550	550	450	100	1	0	551	550	6.2	115.8	116.6
大石橋	1,100	1,041	1	550	550	450	100	1	0	551	550	6.2	115.8	116.6
遼陽	1,100	1,041	1	550	550	450	100	1	0	551	550	6.2	115.8	116.6
鞍山	1,100	1,041	1	550	550	450	100	1	0	551	550	6.2	115.8	116.6
奉天	1,100	1,041	1	550	550	450	100	1	0	551	550	6.2	115.8	116.6
本溪湖	1,100	1,041	1	550	550	450	100	1	0	551	550	6.2	115.8	116.6
撫順	1,100	1,041	1	550	550	450	100	1	0	551	550	6.2	115.8	116.6
鐵嶺	1,100	1,041	1	550	550	450	100	1	0	551	550	6.2	115.8	116.6
開原	1,100	1,041	1	550	550	450	100	1	0	551	550	6.2	115.8	116.6
長春	1,100	1,041	1	550	550	450	100	1	0	551	550	6.2	115.8	116.6
四平街	1,100	1,041	1	550	550	450	100	1	0	551	550	6.2	115.8	116.6
公主嶺	1,100	1,041	1	550	550	450	100	1	0	551	550	6.2	115.8	116.6
安東	1,100	1,041	1	550	550	450	100	1	0	551	550	6.2	115.8	116.6
計	11,000	10,410	11	5,500	5,500	4,500	1,000	11	0	5,511	5,500	6.2	115.8	116.6
外州	1,100	1,041	1	550	550	450	100	1	0	551	550	6.2	115.8	116.6
公主人	1,100	1,041	1	550	550	450	100	1	0	551	550	6.2	115.8	116.6
計	1,100	1,041	1	550	550	450	100	1	0	551	550	6.2	115.8	116.6
總計	44,995	6,773	23	22,723	22,301	18,722	4,579	32	4	22,755	22,304	6.2	115.8	116.6

○本表日本人中ニ包含セル朝鮮人ヲ摘録再掲スレハ左ノ如シ

種別	戸口總數		日本人		合計	
	男	女	男	女	男	女
旅順	11,292	1,608	5,800	5,492	11,292	1,608
大連	11,586	1,041	5,983	5,603	11,586	1,041
金州	1,861	1,041	900	861	1,861	1,041
普蘭店	1,578	1,041	780	798	1,578	1,041
貔子窩	1,578	1,041	780	798	1,578	1,041
計	33,895	5,732	17,163	16,746	33,895	5,732
營口	2,200	1,041	1,100	1,100	2,200	1,041
瓦房店	1,100	1,041	550	550	1,100	1,041
大石橋	1,100	1,041	550	550	1,100	1,041
遼陽	1,100	1,041	550	550	1,100	1,041
鞍山	1,100	1,041	550	550	1,100	1,041
奉天	1,100	1,041	550	550	1,100	1,041
本溪湖	1,100	1,041	550	550	1,100	1,041
撫順	1,100	1,041	550	550	1,100	1,041
鐵嶺	1,100	1,041	550	550	1,100	1,041
開原	1,100	1,041	550	550	1,100	1,041
長春	1,100	1,041	550	550	1,100	1,041
四平街	1,100	1,041	550	550	1,100	1,041
公主嶺	1,100	1,041	550	550	1,100	1,041
安東	1,100	1,041	550	550	1,100	1,041
計	11,000	10,410	5,500	5,500	11,000	10,410

○又州内ニ於ケル旅順大連ノ兩市及金州城内ノ事實ヲ摘録再掲スレハ左ノ如シ

市街	戸口總數			日本人						合計		平均人口	男=女付分比例
	日本人	支那人	外國人	男	女	支那人	女	外國人	男	女			
旅順市	11,292	1,608	6	5,800	5,492	4,933	877	10	3	5,813	5,495	6.2	112.9
大連市	11,586	1,041	3	5,983	5,603	4,817	786	4	1	5,987	5,604	6.2	115.8
金州城内	1,861	1,041	1	900	861	733	128	1	0	901	861	6.2	115.8
合計	33,895	5,732	12	17,163	16,746	14,211	2,535	16	4	17,179	16,750	6.2	115.8

龍鹽龍水三山雙羊南柏明乃 王 師 瀾 頭 島 頭 山 嵐 治 木 頭 廠 頭 營 堡 村 灣 窪 裡 子 町 町	旅										署政民
	計	明	大	日	東	乃	迎	蛟	柳	十	警察官吏派出所
	二,一六六	三,五五五	三,三九九	六,二二	二,七四	四,四四	四,四七	二,二九	五二	五	日本
	一,九〇六	四,四	三,三三	四,八	一,一六	一,一六	一,九四	三,三三	七,四八	三,九六	支那人
	四,〇七二	三,九五九	四,〇二二	七,〇三三	三,九〇	二,三二	六,〇二	四,〇二	七,九二	四,〇一	計
	一,〇三〇	一,〇三〇	一,〇三〇	一,〇三〇	一,〇三〇	一,〇三〇	一,〇三〇	一,〇三〇	一,〇三〇	一,〇三〇	日
	一,〇三〇	一,〇三〇	一,〇三〇	一,〇三〇	一,〇三〇	一,〇三〇	一,〇三〇	一,〇三〇	一,〇三〇	一,〇三〇	本
	一,〇三〇	一,〇三〇	一,〇三〇	一,〇三〇	一,〇三〇	一,〇三〇	一,〇三〇	一,〇三〇	一,〇三〇	一,〇三〇	支
	一,〇三〇	一,〇三〇	一,〇三〇	一,〇三〇	一,〇三〇	一,〇三〇	一,〇三〇	一,〇三〇	一,〇三〇	一,〇三〇	那
	一,〇三〇	一,〇三〇	一,〇三〇	一,〇三〇	一,〇三〇	一,〇三〇	一,〇三〇	一,〇三〇	一,〇三〇	一,〇三〇	計
	一,〇三〇	一,〇三〇	一,〇三〇	一,〇三〇	一,〇三〇	一,〇三〇	一,〇三〇	一,〇三〇	一,〇三〇	一,〇三〇	男
	一,〇三〇	一,〇三〇	一,〇三〇	一,〇三〇	一,〇三〇	一,〇三〇	一,〇三〇	一,〇三〇	一,〇三〇	一,〇三〇	女
	一,〇三〇	一,〇三〇	一,〇三〇	一,〇三〇	一,〇三〇	一,〇三〇	一,〇三〇	一,〇三〇	一,〇三〇	一,〇三〇	計
	一,〇三〇	一,〇三〇	一,〇三〇	一,〇三〇	一,〇三〇	一,〇三〇	一,〇三〇	一,〇三〇	一,〇三〇	一,〇三〇	男
	一,〇三〇	一,〇三〇	一,〇三〇	一,〇三〇	一,〇三〇	一,〇三〇	一,〇三〇	一,〇三〇	一,〇三〇	一,〇三〇	女
	一,〇三〇	一,〇三〇	一,〇三〇	一,〇三〇	一,〇三〇	一,〇三〇	一,〇三〇	一,〇三〇	一,〇三〇	一,〇三〇	計

連 大 順										合	收	營	黃							
濱	相	千	神	西	龍	山	美	若	近					逢	西	信	奧	寺	浪	日
濱	相	千	神	西	龍	山	美	若	近	逢	西	信	奧	寺	浪	日	大	北	大	
町	町	町	町	町	町	町	町	町	町	町	町	町	町	町	町	町	町	町	町	町
三三三	一七七	五九〇	七六二	四三〇	五六三	四四一	八三三	三二〇	二二八	八四二	七五二	四九七	七三三	四六一	五五九	五〇〇	六九五	二二九	二二九	二二九
四〇	五〇	三三〇	二二五	一四三	一三三	一五	二四四	六四四	三三	九八	一五二	二八五	二五四	八六	二三五	二二四	一四〇	一四〇	一四〇	一四〇
三七一	二二七	四五三	六八五	九〇五	五〇五	六八九	一〇,六七	九四四	二五二	九四〇	九〇四	一〇,〇九	一〇,一八	七二五	六四五	六三五	八一	一六二	一六二	一六二
六八七	三三〇	二九八	一,三六〇	一,〇六九	一,〇一〇	一,一〇	一,七七八	一,九八四	一,九八五	一,九八五	一,九八四	九七二	一,七九〇	一,三九〇	一,四八七	一,〇四三	一,一〇二	一,一〇二	一,一〇二	一,一〇二
五七三	二二二	一九五	一,三三六	一,〇九三	一,〇三〇	一,〇三〇	一,三三九	一,五三四	一,五三五	一,五三五	一,五三四	八五四	一,一五二	九九五	一,〇一〇	九八四	一,一〇二	一,一〇二	一,一〇二	一,一〇二
一,一六〇	五七	四九三	二,六九六	二,〇六二	一,八二二	二,二九二	三,一三三	三,一三三	三,一三三	三,一三三	三,一三三	一,八二六	三,〇八一	二,二八九	二,七八八	二,〇二七	二,二六〇	二,二六〇	二,二六〇	二,二六〇
一,一七五	二二六	三,五八二	六〇四	六三五	六六九	一,三三九	二,二七五	二,二七五	二,二七五	二,二七五	二,二七五	一,〇一〇	二,七八九	一,七九〇	一,八二〇	四,二九	七,四六	七,四六	七,四六	七,四六
七二	七六	二九七	四九	六五	六五	一七二	七〇二	四	六二	六二	一四	四七八	二,八四	一,八六	八二	一〇五	七四	四三	四三	四三
二四七	二二〇	三,八七九	一,七五	七〇	八四六	一,一五二	二,六九九	三,四八七	三,四八七	三,四八七	三,四八七	八〇七	三,二六	一,九七六	一,〇九	五三四	八二〇	九三〇	九三〇	九三〇
八六二	四六六	三,八八〇	一,四八六	一,七三三	一,七三三	一,七三三	四,三〇五	三,四〇九	三,四〇九	三,四〇九	三,四〇九	二,七四〇	三,七六	一,九七六	一,〇九	一,四七二	二,三六五	二,三六五	二,三六五	二,三六五
六四五	三〇七	四九二	一,三八五	七五五	七五五	七五五	一,五三三	一,五三三	一,五三三	一,五三三	一,五三三	一,五三三	一,五三三	一,五三三	一,五三三	一,〇九	一,〇九	一,〇九	一,〇九	一,〇九
一,一〇七	七三三	四,三七二	二,八七一	三,八八五	三,八八五	三,八八五	五,八三六	四,八八三	四,八八三	四,八八三	四,八八三	五,〇三三	五,〇三三	五,〇三三	五,〇三三	三,六八〇	三,六八〇	三,六八〇	三,六八〇	三,六八〇

警政民		署		署		署		署		署		署		署		署		署		署		
警察官吏派出所		支		支		支		支		支		支		支		支		支		支		
日本	支那人	計	男	女	計	男	女	計	男	女	計	男	女	計	男	女	計	男	女	計	男	女
...

同同同大		同同同大		同同同大		同同同大		同同同大		同同同大		同同同大		同同同大		同同同大		同同同大		同同同大		同同同大	
正		正		正		正		正		正		正		正		正		正		正		正	
四		五		六		七		八		九		十		十一		十二		十三		十四		十五	
...	

戸口細別ノ一州内

五三

天		奉										合	
署		本										計	
計	石橋子	姚千戸屯	陳相屯	撫家屯	蘇家屯	渾官屯	文官屯	虎石臺	新城子	街		合	計
										西	加茂町		
二二八六	一六	一〇	一四	一六	二七	二二	一三	一五	一八	八	一〇八	三二九九	二二八六
二二七	六	八	八	二	三三	八	四	一七	四六	八	一一	四九五	二二七
二二八三	二二	一八	二二	一八	一四九	二〇	一七	三三	六四	九	一一九	三二七四	二二八三
四〇九九	四二	三三	二四	二二	三三	二四	二九	三三	三三	三三	三三	六一九五	四〇九九
三二二五	三三	三三	三三	三三	三三	三三	三三	三三	三三	三三	三三	五〇九三	三二二五
七三三四	七四	三三	三三	三三	三三	三三	三三	三三	三三	三三	三三	一一二八八	七三三四
三三三三	三三	三三	三三	三三	三三	三三	三三	三三	三三	三三	三三	五九九九	三三三三
一一一八	一	一	一	一	一	一	一	一	一	一	一	三五〇	一一一八
三三三三	三三	三三	三三	三三	三三	三三	三三	三三	三三	三三	三三	五八四九	三三三三
七三三三	七三	三三	三三	三三	三三	三三	三三	三三	三三	三三	三三	一一六九九	七三三三
三三三三	三三	三三	三三	三三	三三	三三	三三	三三	三三	三三	三三	七五五	三三三三
五九三三	五九	三三	三三	三三	三三	三三	三三	三三	三三	三三	三三	五〇四	五九三三
一七三三	一七	一六	一六	一六	一六	一六	一六	一六	一六	一六	一六	一七三三	一七三三

陽		遼										營		警務署			
署		本										合		警察官吏派出所			
計	櫻桃園	大孤山	湯崗子	千山	山		鞍	煙臺坑	沙炭河	張臺子	首臺	陽西關	遼直轄	合	計	大支牛莊	計
					立	直轄											
二八	二	一五	六一	三三	一〇	一六	一五	二二	三三	三三	一八	一七	二八	一四六	七六	一九	日本
一四	一	四	四	七	七	三	九	二	三	八	七	四	六	一三六	三〇	一	支那人
四二	三	一九	一〇	三〇	一四	一七	一三	八	三	二	二	二	二	二八三	一四	一九	計
四五	三	三	一〇	五	五	三	三	三	三	二	二	三	四	二六六	一三	一七	日
三五	三	二	七	三	一	一	三	九	三	三	二	三	四	二二四	一	一四	女
八〇	五	四	一七	九	三	五	一	六	九	五	五	七	九	四九二	二	三	計
二二〇	二	三	七	一〇	四	三	五	四	三	四	八	一	三	五九二	一	二	支
一	一	一	一	一	一	一	一	一	一	一	一	一	一	一八〇	一	一	女
二二	二	三	七	五	五	五	二	三	三	四	八	二	三	七七一	二	三	計
二五	二	四	八	一	一	一	一	一	一	一	一	一	一	八五八	三	一	合
三六	三	二	八	二	二	二	二	二	二	二	二	二	二	四〇四	一	一	女
二九	三	六	九	四	四	四	四	四	四	四	四	四	四	二二六	四	三	計

戸口
戸口細別ノ(二州外)

嶺		鐵		天														
署		本		合	署													
計		嶺	鐵		計	孤	李	深	瓢	亞	大	永	打	龍	楊	萬	老	
新	亂	得	平	嶺		鐵	計	家	石	井	爾	鉛	官	安	鷺	鳳	柏	達
臺	石	勝	頂	鐵	直	計	子	寨	子	屯	場	屯	橋	子	坎	堡	屋	臺
驛	山	臺	堡	嶺	嶺	計	子	寨	子	屯	場	屯	橋	子	坎	堡	屋	臺
六三六	三五	一〇	一〇	二七〇	二九八	七六〇	三六〇	一〇	九	一六	四四	三三	三三	一五	二二	一〇	一〇	一八
三〇	九六	六	九	一八一	二二	二二二	一〇	八	六	一	八	一	五	一	八	七	三	二
九五六	一三	一	一	四五一	三三	九九〇	四八	二	一	五	三	三	三	一	三	三	二	三
一〇七〇	七四	一四	二	四五六	四八三	一五七八	七五六	〇	二	一	九	四	〇	六	二	三	三	六
八六七	五五	一三	二	三六三	三九一	二二五七	五八	一	三	二	九	八	二	四	九	一	九	三
一五三七	二二	二	四	八一	八七	二八二	三三	六	二	二	一	六	一	二	三	六	三	七
一三三七	八七	二	一	三〇五	九九	三四一	二七	〇	一	一	二	二	五	三	一	九	三	四
二二	七〇	二	一	六一	三	二五〇	二	一	五	一	一	一	三	一	五	一	二	一
一四七六	九四	二	一	三六六	一〇	三六六	二	三	一	一	二	二	五	一	九	一	三	四
二二〇七	九四	四	三	七六一	五八二	四九八	三	三	二	一	一	六	五	三	三	七	七	一
一〇〇六	一一	一	一	四二四	三九四	一五〇	六	二	一	一	一	二	五	二	五	一	六	四
三三	一〇	一	一	一八五	九七六	六四九	四	二	一	一	一	一	一	一	一	一	一	一

五九

戸口
戸口細別ノ(二州外)

奉														署務警	
撫		署												署務警	
東		寨		金		千		湖		溪		本		警察官吏派出所	
大		松		新		直		牛		廟		太		計	
山		撫		順		轄		心		家		子		計	
坑		田		順		轄		心		家		子		計	
三六五	九四	五二	四〇	三九	九八	一〇	一〇	一〇	一〇	一〇	一〇	一〇	一〇	一〇	一〇
二三八	二〇	三七	五七	五三	二五	二二	一	一	一	一	一	一	一	一	一
五〇三	二〇	七五	四六	二九	一〇	一〇	一〇	一〇	一〇	一〇	一〇	一〇	一〇	一〇	一〇
七〇四	二七	一一	七二	五七	二二	二二	一	一	一	一	一	一	一	一	一
五七七	一五四	八二	五六	五六	五〇	二二	一	一	一	一	一	一	一	一	一
一五二	三九	一〇	一〇	一〇	一〇	一〇	一〇	一〇	一〇	一〇	一〇	一〇	一〇	一〇	一〇
二二〇	四八	七〇	三〇	一〇	一〇	一〇	一〇	一〇	一〇	一〇	一〇	一〇	一〇	一〇	一〇
二	六八	四九	二二	一	一	一	一	一	一	一	一	一	一	一	一
二二五	四九〇	一一	一〇	一〇	一〇	一〇	一〇	一〇	一〇	一〇	一〇	一〇	一〇	一〇	一〇
二二八	五〇	一八	三三	二二	二二	二二	一	一	一	一	一	一	一	一	一
六〇	三三	一	一	一	一	一	一	一	一	一	一	一	一	一	一

五八

第三二

人口職業別ノ一 (州内)

大正八年末日現在

業		族 業	大連		金州		普蘭店		鏡子窩		合計	
本業者	從屬者		本業者	從屬者	本業者	從屬者	本業者	從屬者	本業者	從屬者	本業者	從屬者
畜農 產業	支那人 女 日本人 女	四五	一三三	五九	一四九	二五	二五	一〇	一〇	一四四	一〇二	三四六
狩林 獵業	支那人 女 日本人 女	三三	一〇八	四五	一三三	二五	二五	一〇	一〇	一〇二	一〇二	二〇四
製油 鹽業	支那人 女 日本人 女	三三	一〇八	四五	一三三	二五	二五	一〇	一〇	一四四	一〇二	三四六
鑛山 業	支那人 女 日本人 女	六	二〇	二	一〇	一	一	六	六	一〇	一〇	二〇
物綿 製織	支那人 女 日本人 女	一五	七〇	三	一三	一	一	六	六	一〇	一〇	二〇
物綿 製織	支那人 女 日本人 女	一五	七〇	三	一三	一	一	六	六	一〇	一〇	二〇
牙皮 革及	支那人 女 日本人 女	三	一三	二	七	一	一	六	六	一〇	一〇	二〇
牙皮 革及	支那人 女 日本人 女	三	一三	二	七	一	一	六	六	一〇	一〇	二〇
工	支那人 女 日本人 女	四三	一四六	九九	三二	一〇	一〇	六	六	一〇	一〇	二〇
工	支那人 女 日本人 女	四三	一四六	九九	三二	一〇	一〇	六	六	一〇	一〇	二〇
合計		一五六	一三〇	一四九	一〇二	二五	二五	一〇	一〇	一四四	一〇二	二四六

戶口 人口職業別ノ一(州内)

六五

業	支那人		日本人		合計
	男	女	男	女	
品紙 製及	一	一	二	二	四
製木 造竹	八	八	一六	一六	三二
製金 造匾	九	九	一八	一八	三六
子陶 類磁	一四	一四	二八	二八	五六
製油 造脂	一四	一四	二八	二八	五六
品化 製學	二六	二六	五二	五二	一〇八
製飲 造料	五	五	一〇	一〇	二〇
合計	一〇一	一〇一	二〇二	二〇二	四〇四

業 通 交		業 商											
馬鐵 運道 輸及 業車		及郵 電候、 話電 業信		ノ其 商ノ 業他		料宿 理屋 店業及		倉貨 庫業及		媒金 介及、 發買、 保險業		物 品販 賣業	
支那人	日本人	支那人	日本人	支那人	日本人	支那人	日本人	支那人	日本人	支那人	日本人	支那人	日本人
女	男	女	男	女	男	女	男	女	男	女	男	女	男
1	36	1	5	37	457	4	7	10	11	12	14	16	20
2	133	2	11	269	144	3	17	5	9	15	18	22	28
3	146	1	15	106	110	1	22	3	6	11	13	17	21
4	1068	1	789	1016	1135	1	449	1	116	1	28	1	10
5	59	2	3	336	1	1	8	1	3	6	4	1	2
6	209	1	14	664	438	1	117	1	78	1	93	1	5
7	5	4	8	86	3	4	15	1	1	1	1	1	5
8	78	7	6	89	11	1	9	1	5	6	6	1	8
9	19	3	8	109	1	1	25	1	2	3	3	2	3
10	35	1	5	62	7	8	50	1	4	1	6	3	10
11	2592	1658	655	2694	1124	1605	450	110	107	30	55	863	1942
12	1147	847	300	1244	507	481	111	119	114	7	33	374	1033
13	2105	1477	628	2099	1544	1388	752	111	111	367	332	514	1403
14	2105	1477	628	2099	1544	1388	752	111	111	367	332	514	1403

業 工										職 業					
ノ其 工ノ 業他		及天 然力ノ 配發 業生		建 築 業		製交 品通 及組 造機 立業		機 械 學 術 品 業		品衣 製服 及及 造身 業裝		本業者		從屬者	
支那人	日本人	支那人	日本人	支那人	日本人	支那人	日本人	支那人	日本人	支那人	日本人	本業者	從屬者	本業者	從屬者
女	男	女	男	女	男	女	男	女	男	女	男	本業者	從屬者	本業者	從屬者
450	210	4	1	42	103	29	6	10	38	27	10	7	45	1678	1136
246	141	5	1	247	100	10	3	16	60	68	49	45	246	1678	1136
1678	1136	26	1	1033	1188	734	29	155	349	333	266	803	518	1678	1136
803	734	9	1	332	1566	864	45	46	443	242	231	558	336	803	734
267	2	2	2	305	9	2	8	7	26	1	1	267	2	267	2
407	34	57	82	64	479	14	38	73	153	89	1	407	34	407	34
67	3	3	3	32	15	15	1	2	2	2	2	67	3	67	3
133	87	1	1	557	52	13	54	10	10	1	1	133	87	133	87
26	2	2	2	45	3	3	18	19	1	1	1	26	2	26	2
234	185	1	1	255	346	5	1	14	62	104	62	234	185	234	185
1	255	1	1	3	1398	1398	87	295	658	68	1338	504	255	1	1
199	1566	1	1	1	1896	1896	979	304	933	467	583	199	1566	199	1566
2005	1477	628	628	2005	1477	628	628	2005	1477	628	628	2005	1477	2005	1477

職業	總計		大正七年		同六年		同五年		同四年		同三年	
	日本人	支那人	日本人	支那人	日本人	支那人	日本人	支那人	日本人	支那人	日本人	支那人
旅順	本業者	從屬者	本業者	從屬者	本業者	從屬者	本業者	從屬者	本業者	從屬者	本業者	從屬者
大連	本業者	從屬者	本業者	從屬者	本業者	從屬者	本業者	從屬者	本業者	從屬者	本業者	從屬者
金州	本業者	從屬者	本業者	從屬者	本業者	從屬者	本業者	從屬者	本業者	從屬者	本業者	從屬者
普蘭店	本業者	從屬者	本業者	從屬者	本業者	從屬者	本業者	從屬者	本業者	從屬者	本業者	從屬者
鏡子窩	本業者	從屬者	本業者	從屬者	本業者	從屬者	本業者	從屬者	本業者	從屬者	本業者	從屬者
合計	本業者	從屬者	本業者	從屬者	本業者	從屬者	本業者	從屬者	本業者	從屬者	本業者	從屬者

一本表ハ前出第二九表中州内ノ人口ヲ職業別トシテ再掲セルモノナリ

○本表ノ外現住外國人ハ左ノ如シ

地方	旅順		大連		鏡子窩		總計	
	男	女	男	女	男	女	男	女
漁業及製造業
物品販賣業
金銀業
宿屋及料理店業
其ノ他ノ商業
鐵道及馬車運輸業
其他ノ運輸業
宗教及學業
行政教育學業
其ノ他ノ職業
合計

第三三 人口職業別ノ二(州外)

大正八年末日現在

職業	農業		林業		漁業	
	日本人	支那人	日本人	支那人	日本人	支那人
營口
瓦房店
大石橋
遼陽
鞍山
奉天
本溪湖
撫順
鐵嶺
開原
長春
四平街
公主嶺
安東
合計

業	其ノ他ノ職業				業			
	支那人		日本人		支那人		日本人	
	女 從業者	男 從業者	女 從業者	男 從業者	女 從業者	男 從業者	女 從業者	男 從業者
其ノ他ノ職業	100	87	24	16	63	21	1	
娛樂	4	3	1	4				
關文 善道 學術 及 業	4	5	1	3				
關裁 判法 律 業	4	5	1	3				
計	118	105	29	26	69	25	4	1

業	由				自			
	支那人		日本人		支那人		日本人	
	女 從業者	男 從業者	女 從業者	男 從業者	女 從業者	男 從業者	女 從業者	男 從業者
營口	1	4	3	7	6	5	2	4
瓦房店	1	4	3	7	6	5	2	4
大石橋	1	4	3	7	6	5	2	4
遼陽	1	4	3	7	6	5	2	4
鞍山	1	4	3	7	6	5	2	4
奉天	1	4	3	7	6	5	2	4
本溪湖	1	4	3	7	6	5	2	4
撫順	1	4	3	7	6	5	2	4
鐵嶺	1	4	3	7	6	5	2	4
開原	1	4	3	7	6	5	2	4
長春	1	4	3	7	6	5	2	4
四平街	1	4	3	7	6	5	2	4
公主嶺	1	4	3	7	6	5	2	4
安東	1	4	3	7	6	5	2	4
計	16	66	44	110	120	95	45	160

同	四年		五年		六年		大正七年	
	支那人		日本人		支那人		日本人	
	女	男	女	男	女	男	女	男
本業者	11	5	85	53	70	44	75	47
從屬者	684	30	860	267	766	43	918	55
總計	695	35	945	320	836	87	933	102
營口	526	4	740	6	673	6	898	7
瓦房店	107	19	148	11	139	16	188	22
大石橋	206	110	199	111	188	111	284	157
遼陽	19	1	364	28	40	4	559	39
鞍山	19	1	14	1	4	1	19	1
奉天	377	33	533	38	533	38	661	58
本溪湖	49	1	82	1	82	1	99	1
撫順	49	1	82	1	82	1	99	1
鐵嶺	82	1	148	11	139	16	188	22
開原	526	4	740	6	673	6	898	7
長春	107	19	148	11	139	16	188	22
四平街	206	110	199	111	188	111	284	157
公主嶺	19	1	364	28	40	4	559	39
安東	19	1	14	1	4	1	19	1
計	377	33	533	38	533	38	661	58

總計	支那人		日本人		支那人		日本人	
	無職業者		無職業者		等財產及恩給者		等財產及恩給者	
	女	男	女	男	女	男	女	男
本業者	18	15	85	53	70	44	75	47
從屬者	810	33	998	267	766	43	918	55
總計	828	48	320	836	87	993	102	
營口	526	4	740	6	673	6	898	7
瓦房店	107	19	148	11	139	16	188	22
大石橋	206	110	199	111	188	111	284	157
遼陽	19	1	364	28	40	4	559	39
鞍山	19	1	14	1	4	1	19	1
奉天	377	33	533	38	533	38	661	58
本溪湖	49	1	82	1	82	1	99	1
撫順	49	1	82	1	82	1	99	1
鐵嶺	82	1	148	11	139	16	188	22
開原	526	4	740	6	673	6	898	7
長春	107	19	148	11	139	16	188	22
四平街	206	110	199	111	188	111	284	157
公主嶺	19	1	364	28	40	4	559	39
安東	19	1	14	1	4	1	19	1
計	377	33	533	38	533	38	661	58

職 業	大正三年			
	支那人 從屬者	支那人 本業者	日本人 從屬者	日本人 本業者
營口	八	六	九	三〇
瓦房店	六〇	三三	九	六九
大石橋	五〇	三	七	六五
遼陽	七	二	一	一
鞍山	七	二	一	一
奉天	二	一	一	一
本溪湖	二	一	一	一
撫順	二	一	一	一
鐵嶺	二	一	一	一
開原	二	一	一	一
長春	二	一	一	一
四平街	二	一	一	一
公主嶺	二	一	一	一
安東	二	一	一	一
計	三〇	一	一	一

一本表ハ前出第二九表中州外ノ人口ヲ職業別トシテ再掲セルモノナリ
○本表ノ外現住外國人ハ左ノ如シ

職 業	本 州		天 原		長 春		安 東		合 計	
	本業者	從屬者	本業者	從屬者	本業者	從屬者	本業者	從屬者	本業者	從屬者
物品販賣業	二	一	一	一	一	一	一	一	一	一
金融、實買、媒介及保險業	一	一	一	一	一	一	一	一	一	一
宿屋及料理店業	一	一	一	一	一	一	一	一	一	一
其他ノ商業	一	一	一	一	一	一	一	一	一	一
鐵道及馬車運輸業	一	一	一	一	一	一	一	一	一	一
其他ノ工業	一	一	一	一	一	一	一	一	一	一
計	一	一	一	一	一	一	一	一	一	一

總 計	無 職 業		其ノ他ノ職業	
	計	女	計	女
總計	三	二	一	一
無職業	一	一	一	一
其他ノ職業	二	一	一	一
計	三	二	一	一

第三四 人口年齡一歲別ノ一 (州内) 大正八年末日現在

年 齡	生 年 號	日 本 人		支 那 人		合 計		年 齡 別 千 分 率
		男	女	男	女	男	女	
0	大正八年	九四三	八六八	一八一	六九三	一三〇	七〇六	二五.五
1	同 七 年	八四	八三八	一六六	六三九	二二	七二六	二四.七
2	同 六 年	七二	八〇〇	一五八	七三〇	一四	八〇九	二六.四
3	同 五 年	八〇	七〇〇	一五二	六七六	一	七三三	二六.三
4	同 四 年	八〇	七〇〇	一五二	六七六	一	七三三	二六.三
5	同 三 年	七〇	六九	一三六	六二五	一	七三三	二六.三
6	同 二 年	七〇	六九	一三六	六二五	一	七三三	二六.三
7	同 元 年	六四	五九	一三〇	五九四	一	六九四	二六.三
8	同 明治四十四年	五五	五〇	一〇一	五〇	一	六〇一	二六.三
9	同 明治四十四年	五五	五〇	一〇一	五〇	一	六〇一	二六.三
計	同 四十四年	七一九	六七五	一三九	六五五	二	七二四	二六.三

年齢	明治四十二年		支那人		合計	
	男	女	男	女	男	女
一〇……一	五〇九	四八一	六四四	六〇〇	一二四四	一二四四
一一……二	四六六	四三四	五七〇	五〇一	一〇七一	一〇七一
一二……三	四四三	四一八	五三三	四八四	一〇一七	一〇一七
一三……四	四〇一	四〇一	四九〇	四八四	九七四	九七四
一四……五	五六四	四六五	六〇〇	五〇九	一一〇九	一一〇九
一五……六	七〇〇	五〇一	七〇〇	五〇一	一二〇一	一二〇一
一六……七	七五三	六三三	七五三	六三三	一三八六	一三八六
一七……八	七九一	七四三	七九一	七四三	一五三四	一五三四
一八……九	八〇三	七三三	八〇三	七三三	一五三六	一五三六
一九……〇	八四一	六八八	八四一	六八八	一五二九	一五二九
計	六二九	五五〇	六二九	五五〇	一二七九	一二七九
明治三十二年	七五	七二	七五	七二	一四七	一四七
三十一年	七〇	六八	七〇	六八	一三八	一三八
三十年	六七	六六	六七	六六	一三三	一三三
二十九年	七三	七二	七三	七二	一四五	一四五
二十八年	八四	八二	八四	八二	一六六	一六六
二十七年	七六	七五	七六	七五	一五一	一五一
二十六年	八四	八三	八四	八三	一六七	一六七
二十五年	八五	八四	八五	八四	一六九	一六九
二十四年	八〇	七九	八〇	七九	一五九	一五九
二十三年	八四	八三	八四	八三	一六七	一六七
計	七七	七六	七七	七六	一五三	一五三

年齢	明治二十二年		支那人		合計	
	男	女	男	女	男	女
一〇……一	九二	七六	九二	七六	一六八	一六八
一一……二	八二	七二	八二	七二	一五四	一五四
一二……三	八四	六七	八四	六七	一五一	一五一
一三……四	七五	六六	七五	六六	一四一	一四一
一四……五	七五	六七	七五	六七	一四二	一四二
一五……六	七〇	六七	七〇	六七	一三七	一三七
一六……七	八三	七五	八三	七五	一五八	一五八
一七……八	八三	七五	八三	七五	一五八	一五八
一八……九	七〇	六七	七〇	六七	一三七	一三七
一九……〇	七五	六六	七五	六六	一四一	一四一
計	七九	七六	七九	七六	一五五	一五五
明治二十一年	六二	六二	六二	六二	一二四	一二四
二十年	六二	六二	六二	六二	一二四	一二四
十九年	六二	六二	六二	六二	一二四	一二四
十八年	六二	六二	六二	六二	一二四	一二四
十七年	六二	六二	六二	六二	一二四	一二四
十六年	六二	六二	六二	六二	一二四	一二四
十五年	六二	六二	六二	六二	一二四	一二四
十四年	六二	六二	六二	六二	一二四	一二四
十三年	六二	六二	六二	六二	一二四	一二四
計	六二	六二	六二	六二	一二四	一二四
明治十二年	六二	六二	六二	六二	一二四	一二四
十一年	六二	六二	六二	六二	一二四	一二四
十年	六二	六二	六二	六二	一二四	一二四
九年	六二	六二	六二	六二	一二四	一二四
八年	六二	六二	六二	六二	一二四	一二四
七年	六二	六二	六二	六二	一二四	一二四
六年	六二	六二	六二	六二	一二四	一二四
五年	六二	六二	六二	六二	一二四	一二四
四年	六二	六二	六二	六二	一二四	一二四
三年	六二	六二	六二	六二	一二四	一二四
計	六二	六二	六二	六二	一二四	一二四

年齢	生年一號		日	本	人	支	那	人	合	計	年齢別千分
	男	女									
九一...九二	文	政	十	一	一	一	一	一	一	一	〇〇〇
九二...九三	同	同	一	一	一	一	一	一	一	一	〇〇〇
九三...九四	同	同	一	一	一	一	一	一	一	一	〇〇〇
九四...九五	同	同	一	一	一	一	一	一	一	一	〇〇〇
九五...九六	同	同	一	一	一	一	一	一	一	一	〇〇〇
九六...九七	同	同	一	一	一	一	一	一	一	一	〇〇〇
九七...九八	同	同	一	一	一	一	一	一	一	一	〇〇〇
九八...九九	同	同	一	一	一	一	一	一	一	一	〇〇〇
九九...一〇〇	同	同	一	一	一	一	一	一	一	一	〇〇〇
計	三	三	二	二	二	二	二	二	二	二	一〇三
總計	三	三	二	二	二	二	二	二	二	二	一〇三

一本表ハ前出第二九表中州内ノ人口チ年齢別トシテ再掲セルモノナリ
 ○本表ノ外現住外國人ハ左ノ如シ

年齢	生年一號		日	本	人	支	那	人	合	計	年齢別千分
	男	女									
〇...一	大	正	八	一	一	一	一	一	一	一	一〇三
一...二	同	同	一	一	一	一	一	一	一	一	一〇三
二...三	同	同	一	一	一	一	一	一	一	一	一〇三
三...四	同	同	一	一	一	一	一	一	一	一	一〇三
四...五	同	同	一	一	一	一	一	一	一	一	一〇三
五...六	同	同	一	一	一	一	一	一	一	一	一〇三
六...七	同	同	一	一	一	一	一	一	一	一	一〇三
七...八	同	同	一	一	一	一	一	一	一	一	一〇三
八...九	同	同	一	一	一	一	一	一	一	一	一〇三
九...一〇	同	同	一	一	一	一	一	一	一	一	一〇三
計	同	同	一	一	一	一	一	一	一	一	一〇三
總計	同	同	一	一	一	一	一	一	一	一	一〇三

年齢	生年號	日 本		計	支 那		計	合 計		年齡別千分
		男	女		男	女		男	女	
一八	明治三十四年	六〇三	五九六	一一〇九	一一〇七	二二一六	一一〇五	二二二一	三三六	
一九	明治三十四年	六〇三	五九六	一一〇九	一一〇七	二二一六	一一〇五	二二二一	三三六	
計	明治三十四年	四七八三	四四八八	九二七一	九〇三三	一八三〇四	一八〇六六	三六三七〇	一四〇〇三	
二〇	明治三十三年	六〇三	五九六	一一〇九	一一〇七	二二一六	一一〇五	二二二一	三三六	
二一	明治三十一年	六〇三	五九六	一一〇九	一一〇七	二二一六	一一〇五	二二二一	三三六	
二二	明治三十一年	六〇三	五九六	一一〇九	一一〇七	二二一六	一一〇五	二二二一	三三六	
二三	明治三十一年	六〇三	五九六	一一〇九	一一〇七	二二一六	一一〇五	二二二一	三三六	
二四	明治三十一年	六〇三	五九六	一一〇九	一一〇七	二二一六	一一〇五	二二二一	三三六	
二五	明治三十一年	六〇三	五九六	一一〇九	一一〇七	二二一六	一一〇五	二二二一	三三六	
二六	明治三十一年	六〇三	五九六	一一〇九	一一〇七	二二一六	一一〇五	二二二一	三三六	
二七	明治三十一年	六〇三	五九六	一一〇九	一一〇七	二二一六	一一〇五	二二二一	三三六	
二八	明治三十一年	六〇三	五九六	一一〇九	一一〇七	二二一六	一一〇五	二二二一	三三六	
二九	明治三十一年	六〇三	五九六	一一〇九	一一〇七	二二一六	一一〇五	二二二一	三三六	
三〇	明治三十一年	六〇三	五九六	一一〇九	一一〇七	二二一六	一一〇五	二二二一	三三六	
三一	明治三十一年	六〇三	五九六	一一〇九	一一〇七	二二一六	一一〇五	二二二一	三三六	
計	明治三十一年	八二一〇	八四三三	一六六四三	一七二七〇	三三九一三	三二五三九	六六四五二	三三〇一〇	
三二	明治三十一年	一〇九七	七九九	一八九六	一七五五	三六五一	三三〇〇	七〇〇一	三三〇一〇	
三三	明治三十一年	一〇九七	七九九	一八九六	一七五五	三六五一	三三〇〇	七〇〇一	三三〇一〇	
三四	明治三十一年	一〇九七	七九九	一八九六	一七五五	三六五一	三三〇〇	七〇〇一	三三〇一〇	
三五	明治三十一年	一〇九七	七九九	一八九六	一七五五	三六五一	三三〇〇	七〇〇一	三三〇一〇	
三六	明治三十一年	一〇九七	七九九	一八九六	一七五五	三六五一	三三〇〇	七〇〇一	三三〇一〇	
三七	明治三十一年	一〇九七	七九九	一八九六	一七五五	三六五一	三三〇〇	七〇〇一	三三〇一〇	

年齢	生年號	日 本		計	支 那		計	合 計		年齡別千分
		男	女		男	女		男	女	
三七	明治十五年	九六六	四七三	一四三九	一四三七	二八七六	一四三三	四三〇九	一四〇〇三	
三八	明治十四年	八二一	三七九	一二〇〇	一〇六三	二二六三	一二〇〇	三二六三	一四〇〇三	
計	明治十四年	九〇一八	五七七一	一四七九五	一三六四七	二八四四二	一四七九五	四二一三九	一四〇〇三	
三九	明治十二年	六六六	三三三	一〇〇〇	八六六	一八六六	一〇〇〇	二八六六	一四〇〇三	
四〇	明治十二年	六六六	三三三	一〇〇〇	八六六	一八六六	一〇〇〇	二八六六	一四〇〇三	
四一	明治十二年	六六六	三三三	一〇〇〇	八六六	一八六六	一〇〇〇	二八六六	一四〇〇三	
四二	明治十二年	六六六	三三三	一〇〇〇	八六六	一八六六	一〇〇〇	二八六六	一四〇〇三	
四三	明治十二年	六六六	三三三	一〇〇〇	八六六	一八六六	一〇〇〇	二八六六	一四〇〇三	
四四	明治十二年	六六六	三三三	一〇〇〇	八六六	一八六六	一〇〇〇	二八六六	一四〇〇三	
四五	明治十二年	六六六	三三三	一〇〇〇	八六六	一八六六	一〇〇〇	二八六六	一四〇〇三	
四六	明治十二年	六六六	三三三	一〇〇〇	八六六	一八六六	一〇〇〇	二八六六	一四〇〇三	
四七	明治十二年	六六六	三三三	一〇〇〇	八六六	一八六六	一〇〇〇	二八六六	一四〇〇三	
四八	明治十二年	六六六	三三三	一〇〇〇	八六六	一八六六	一〇〇〇	二八六六	一四〇〇三	
四九	明治十二年	六六六	三三三	一〇〇〇	八六六	一八六六	一〇〇〇	二八六六	一四〇〇三	
計	明治十二年	四一七八	二二二六	六四〇四	五二〇〇	一一六〇四	六四〇四	一二〇〇八	一四〇〇三	
五〇	明治二年	一七三	九八	二七一	一七三	三四四	一七三	五一七	一四〇〇三	
五一	明治二年	一七三	九八	二七一	一七三	三四四	一七三	五一七	一四〇〇三	
五二	明治二年	一七三	九八	二七一	一七三	三四四	一七三	五一七	一四〇〇三	
五三	明治二年	一七三	九八	二七一	一七三	三四四	一七三	五一七	一四〇〇三	
五四	明治二年	一七三	九八	二七一	一七三	三四四	一七三	五一七	一四〇〇三	
五五	明治二年	一七三	九八	二七一	一七三	三四四	一七三	五一七	一四〇〇三	
五六	明治二年	一七三	九八	二七一	一七三	三四四	一七三	五一七	一四〇〇三	
五七	明治二年	一七三	九八	二七一	一七三	三四四	一七三	五一七	一四〇〇三	
五八	明治二年	一七三	九八	二七一	一七三	三四四	一七三	五一七	一四〇〇三	

年齢	生年號		計	支那人		計	合		年齡別千分
	文久元	萬延元		男	女		男	女	
六〇	六二	安政六	九〇	三六	一四七	四〇六	一八六	三・一〇	
六一	六三	同	三六	四二	一〇五	一四一	一六六	一・五〇	
六二	六四	同	三三	三三	八二	一一五	一三九	一・三三	
六三	六五	同	二七	二二	六七	九八	一一一	一・〇一	
六四	六六	同	二二	一七	五二	七四	八八	〇・八八	
六五	六七	同	二二	一七	五二	七四	八八	〇・八八	
六六	六八	同	二二	一七	五二	七四	八八	〇・八八	
六七	六九	同	二二	一七	五二	七四	八八	〇・八八	
六八	七〇	同	二二	一七	五二	七四	八八	〇・八八	
六九	七一	同	二二	一七	五二	七四	八八	〇・八八	
七〇	七二	同	二二	一七	五二	七四	八八	〇・八八	
計	計	計	計	計	計	計	計	計	

年齢	生年號		計	支那人		計	合		年齡別千分
	天保十	弘化元 <th>男</th> <th>女</th> <th>男</th> <th>女</th>		男	女		男	女	
七〇	七二	嘉永二	六三	二二	八五	一一三	一三〇	一・一七	
七一	七三	同	二二	一七	三九	五二	六二	〇・五二	
七二	七四	同	二二	一七	三九	五二	六二	〇・五二	
七三	七五	同	二二	一七	三九	五二	六二	〇・五二	
七四	七六	同	二二	一七	三九	五二	六二	〇・五二	
七五	七七	同	二二	一七	三九	五二	六二	〇・五二	
七六	七八	同	二二	一七	三九	五二	六二	〇・五二	
七七	八〇	同	二二	一七	三九	五二	六二	〇・五二	
計	計	計	計	計	計	計	計	計	

○一本表ハ前出第九表申州外ノ人口ヲ年齡別トシテ再掲セルモノナリ
○本表ノ現住外國人ハ左ノ如シ

年齢	男	女	計
十年以下	三二	一九	五〇
二十年以下	三三	二一	五四
三十年以下	二五	二七	五二
四十年以下	二七	三三	六〇
五十年以下	二二	一九	四一
六十年以下	二二	一七	三九
六十一年以上	一四	一三	二七
合計	一三〇	九七	二二七

第三六

人口年齡五歲別ノ一 (州内)

大正八年末日現在

年 齡 級	旅 順		大 連		金 州		普 蘭 店		鏡 子 高		合 計	
	男	女	男	女	男	女	男	女	男	女	男	女
一……五年	五九二	六三五	三二五	三〇八	六五七	五八	八〇六	六三	三五	四〇三	三九一	七九〇
六……一〇年	六八八	六四五〇	四四九	三八八	六五七	四	八〇六	六三	四七	四〇三	三九一	七九〇
一……一五年	五九二	六三五	三二五	三〇八	六五七	五八	八〇六	六三	三五	四〇三	三九一	七九〇
一六……二〇年	四〇〇	四四五	二五〇	二四三	四九八	一八	六八〇	三三	七二五	六八〇	三三	七二五
二一……二五年	四〇〇	四四五	二五〇	二四三	四九八	一八	六八〇	三三	七二五	六八〇	三三	七二五
二六……三〇年	三三三	三三三	二二〇	二二〇	三三三	二	三三三	二	三三三	三三三	二	三三三
三一……三五年	三三三	三三三	二二〇	二二〇	三三三	二	三三三	二	三三三	三三三	二	三三三
三六……四〇年	三三三	三三三	二二〇	二二〇	三三三	二	三三三	二	三三三	三三三	二	三三三

年 齡 級	旅 順		大 連		金 州		普 蘭 店		鏡 子 高		合 計	
	男	女	男	女	男	女	男	女	男	女	男	女
一……五年	四三三	二七〇	一〇二	一〇二	二二九	二	三三三	二	三三三	三三三	二	三三三
四一……四五年	四三三	二七〇	一〇二	一〇二	二二九	二	三三三	二	三三三	三三三	二	三三三
四六……五〇年	二〇七	一三三	一〇二	一〇二	二二九	二	三三三	二	三三三	三三三	二	三三三
五一……五五年	一三九	八二	一〇二	一〇二	二二九	二	三三三	二	三三三	三三三	二	三三三
五六……六〇年	一三九	八二	一〇二	一〇二	二二九	二	三三三	二	三三三	三三三	二	三三三
六一……六五年	一三九	八二	一〇二	一〇二	二二九	二	三三三	二	三三三	三三三	二	三三三
六六……七〇年	一三九	八二	一〇二	一〇二	二二九	二	三三三	二	三三三	三三三	二	三三三
七一……七五年	一三九	八二	一〇二	一〇二	二二九	二	三三三	二	三三三	三三三	二	三三三
七六……八〇年	一三九	八二	一〇二	一〇二	二二九	二	三三三	二	三三三	三三三	二	三三三
八一……八五年	一三九	八二	一〇二	一〇二	二二九	二	三三三	二	三三三	三三三	二	三三三
八六……九〇年	一三九	八二	一〇二	一〇二	二二九	二	三三三	二	三三三	三三三	二	三三三
九一……九五年	一三九	八二	一〇二	一〇二	二二九	二	三三三	二	三三三	三三三	二	三三三
九六……一〇〇年	一三九	八二	一〇二	一〇二	二二九	二	三三三	二	三三三	三三三	二	三三三
一〇一……一〇五年	一三九	八二	一〇二	一〇二	二二九	二	三三三	二	三三三	三三三	二	三三三

年級	一五...		一六...		二一...		二六...		三一...	
	支那人	日本人	支那人	日本人	支那人	日本人	支那人	日本人	支那人	日本人
合計	245	225	215	210	205	200	195	190	185	180
男	125	115	115	110	105	100	95	90	85	80
女	120	110	100	100	100	100	95	90	85	80
旅順	15	15	15	15	15	15	15	15	15	15
大連	15	15	15	15	15	15	15	15	15	15
金州	15	15	15	15	15	15	15	15	15	15
普蘭店	15	15	15	15	15	15	15	15	15	15
貔子窩	15	15	15	15	15	15	15	15	15	15
合	15	15	15	15	15	15	15	15	15	15
計	15	15	15	15	15	15	15	15	15	15

年級	一五...		一六...		二一...		二六...		三一...	
	支那人	日本人	支那人	日本人	支那人	日本人	支那人	日本人	支那人	日本人
合計	170	160	160	155	150	145	140	135	130	125
男	85	80	80	75	75	70	65	60	55	50
女	85	80	80	80	75	75	75	75	75	75
旅順	15	15	15	15	15	15	15	15	15	15
大連	15	15	15	15	15	15	15	15	15	15
金州	15	15	15	15	15	15	15	15	15	15
普蘭店	15	15	15	15	15	15	15	15	15	15
貔子窩	15	15	15	15	15	15	15	15	15	15
合	15	15	15	15	15	15	15	15	15	15
計	15	15	15	15	15	15	15	15	15	15

第三七

人口年齢五歳別ノ二(州外)

大正八年末日現在

年級	總計		旅順		大連		金州		普蘭店		貔子窩		合	
	支那人	日本人	支那人	日本人	支那人	日本人	支那人	日本人	支那人	日本人	支那人	日本人	支那人	日本人
合計	470	430	470	430	470	430	470	430	470	430	470	430	470	430
男	235	215	235	215	235	215	235	215	235	215	235	215	235	215
女	235	215	235	215	235	215	235	215	235	215	235	215	235	215

一本表ハ前出第三四表ノ事實ヲ更ニ五歳級ニ別チ再掲セルモノナリ

年 齡 級	五六……六〇年		六一……六五年		六六……七〇年		七一……七五年		七六……八〇年		八一……八五年	
	支那人	日本人	支那人	日本人	支那人	日本人	支那人	日本人	支那人	日本人	支那人	日本人
營口	二	二	二	二	二	二	二	二	二	二	二	二
五房店	二	二	二	二	二	二	二	二	二	二	二	二
大石橋	二	二	二	二	二	二	二	二	二	二	二	二
遼陽	二	二	二	二	二	二	二	二	二	二	二	二
鞍山	二	二	二	二	二	二	二	二	二	二	二	二
奉天	二	二	二	二	二	二	二	二	二	二	二	二
本溪湖	二	二	二	二	二	二	二	二	二	二	二	二
撫順	二	二	二	二	二	二	二	二	二	二	二	二
鐵嶺	二	二	二	二	二	二	二	二	二	二	二	二
開原	二	二	二	二	二	二	二	二	二	二	二	二
長春	二	二	二	二	二	二	二	二	二	二	二	二
四平街	二	二	二	二	二	二	二	二	二	二	二	二
公主嶺	二	二	二	二	二	二	二	二	二	二	二	二
安東	二	二	二	二	二	二	二	二	二	二	二	二
合計	二	二	二	二	二	二	二	二	二	二	二	二

年 齡 級	三六……四〇年		四一……四五年		四六……五〇年		五一……五五年	
	支那人	日本人	支那人	日本人	支那人	日本人	支那人	日本人
營口	四	八	一	九	二	四	七	二
五房店	四	八	一	九	二	四	七	二
大石橋	四	八	一	九	二	四	七	二
遼陽	四	八	一	九	二	四	七	二
鞍山	四	八	一	九	二	四	七	二
奉天	四	八	一	九	二	四	七	二
本溪湖	四	八	一	九	二	四	七	二
撫順	四	八	一	九	二	四	七	二
鐵嶺	四	八	一	九	二	四	七	二
開原	四	八	一	九	二	四	七	二
長春	四	八	一	九	二	四	七	二
四平街	四	八	一	九	二	四	七	二
公主嶺	四	八	一	九	二	四	七	二
安東	四	八	一	九	二	四	七	二
合計	四	八	一	九	二	四	七	二

年 齡 級	八六...九〇年						九二...九三年					
	支那人		支那人		日本人		支那人		支那人		日本人	
	女	男	女	男	女	男	女	男	女	男	女	男
營口	111	111	111	111	111	111	111	111	111	111	111	111
瓦房店	111	111	111	111	111	111	111	111	111	111	111	111
大石橋	111	111	111	111	111	111	111	111	111	111	111	111
遼陽	111	111	111	111	111	111	111	111	111	111	111	111
鞍山	111	111	111	111	111	111	111	111	111	111	111	111
奉天	111	111	111	111	111	111	111	111	111	111	111	111
木溪湖	111	111	111	111	111	111	111	111	111	111	111	111
撫順	111	111	111	111	111	111	111	111	111	111	111	111
鐵嶺	111	111	111	111	111	111	111	111	111	111	111	111
開原	111	111	111	111	111	111	111	111	111	111	111	111
長春	111	111	111	111	111	111	111	111	111	111	111	111
四平街	111	111	111	111	111	111	111	111	111	111	111	111
公主嶺	111	111	111	111	111	111	111	111	111	111	111	111
安東	111	111	111	111	111	111	111	111	111	111	111	111
合計	111	111	111	111	111	111	111	111	111	111	111	111

第三八 人口配偶關係別

大正八年末日現在

地 方	有 配 偶 者				無 配 偶 者				總 計	百人口 有配 偶者	百人口 無配 偶者
	男	女	男	女	男	女	男	女			
旅順	111	111	111	111	111	111	111	111	111	111	111
大連	111	111	111	111	111	111	111	111	111	111	111
普蘭店	111	111	111	111	111	111	111	111	111	111	111
合計	111	111	111	111	111	111	111	111	111	111	111

總 計	州 内																																								
	營口	瓦房店	大石橋	遼陽	鞍山	奉天	本溪	撫順	鐵嶺	開原	長春	四平街	公主嶺	安東	合計	營口	瓦房店	大石橋	遼陽	鞍山	奉天	本溪	撫順	鐵嶺	開原	長春	四平街	公主嶺	安東	合計											
111	111	111	111	111	111	111	111	111	111	111	111	111	111	111	111	111	111	111	111	111	111	111	111	111	111	111	111	111	111	111	111	111	111	111	111	111	111	111	111	111	111

第三九 人口配偶關係及年齡別ノ一 (州内) 大正八年末日現在

戸口 人口配偶關係及年齢別ノ一(州内) 1011

年 齡	有 配 偶 者				無 配 偶 者				總 計	人口百二付 有配 偶者	無配 偶者
	日本 人	支 那 人	合 計	其 他	日本 人	支 那 人	合 計	其 他			
一〇年	11	—	11	—	—	—	—	—	11	—	11
一一年	—	—	—	—	—	—	—	—	—	—	—
一二年	—	—	—	—	—	—	—	—	—	—	—
一三年	—	—	—	—	—	—	—	—	—	—	—
一四年	—	—	—	—	—	—	—	—	—	—	—
一五年	—	—	—	—	—	—	—	—	—	—	—
一六年	—	—	—	—	—	—	—	—	—	—	—
一七年	—	—	—	—	—	—	—	—	—	—	—
一八年	—	—	—	—	—	—	—	—	—	—	—
一十九年	—	—	—	—	—	—	—	—	—	—	—
二十年	—	—	—	—	—	—	—	—	—	—	—
總計	11	—	11	—	—	—	—	—	11	—	11
大正七年	11	—	11	—	—	—	—	—	11	—	11
大正六年	—	—	—	—	—	—	—	—	—	—	—
大正五年	—	—	—	—	—	—	—	—	—	—	—
大正四年	—	—	—	—	—	—	—	—	—	—	—
大正三年	—	—	—	—	—	—	—	—	—	—	—
總計	11	—	11	—	—	—	—	—	11	—	11

一本表ハ前出第三四表ノ人口ヲ年齡及配偶關係ニ分チテ再掲セルモノナリ但外國人ヲ包含セズ

第四〇 人口配偶關係及年齡別ノ(州外) 大正八年末日現在

年 齡	有 配 偶 者				無 配 偶 者				總 計	人口百二付 有配 偶者	無配 偶者
	日本 人	支 那 人	合 計	其 他	日本 人	支 那 人	合 計	其 他			
一〇年	11	—	11	—	—	—	—	—	11	—	11
一一年	—	—	—	—	—	—	—	—	—	—	—
一二年	—	—	—	—	—	—	—	—	—	—	—
一三年	—	—	—	—	—	—	—	—	—	—	—
一四年	—	—	—	—	—	—	—	—	—	—	—
一五年	—	—	—	—	—	—	—	—	—	—	—
一六年	—	—	—	—	—	—	—	—	—	—	—
一七年	—	—	—	—	—	—	—	—	—	—	—
一八年	—	—	—	—	—	—	—	—	—	—	—
一十九年	—	—	—	—	—	—	—	—	—	—	—
二十年	—	—	—	—	—	—	—	—	—	—	—
總計	11	—	11	—	—	—	—	—	11	—	11
大正七年	11	—	11	—	—	—	—	—	11	—	11
大正六年	—	—	—	—	—	—	—	—	—	—	—
大正五年	—	—	—	—	—	—	—	—	—	—	—
大正四年	—	—	—	—	—	—	—	—	—	—	—
大正三年	—	—	—	—	—	—	—	—	—	—	—
總計	11	—	11	—	—	—	—	—	11	—	11

一本表ハ前出第三五表ノ人口ヲ年齡及配偶關係ニ分チテ再掲セルモノナリ但外國人ヲ包含セズ

第四一

日本本籍地別ノ一(州内)

大正八年末日現在

本籍地	旅順	大連	金州	普蘭店	貔子窩	合		本籍地別 萬分比例
						男	女	
北海道	四六	四一	二五	二五	一	男 三〇二	女 二六〇	八六
青森	一八	一六	一	一	一	男 三〇	女 二六	一〇
秋田	二四	二一	一	一	一	男 二七	女 二二	一〇
山形	四二	三三	一	一	一	男 五三	女 四二	二一
宮城	七三	六九	一	一	一	男 一四二	女 一二〇	五九
福島	九一	八〇	一	一	一	男 一七二	女 一四一	七三
茨城	五二	四七	一	一	一	男 九三	女 七二	四四
栃木	二九	二七	一	一	一	男 四七	女 三六	二二
群馬	二六	二四	一	一	一	男 四二	女 三三	二〇
埼玉	二二	二〇	一	一	一	男 三六	女 二八	一七
千葉	二一	一九	一	一	一	男 三三	女 二五	一六
東京	四六	四三	一	一	一	男 一〇九	女 八八	五二
神奈川	四九	四五	一	一	一	男 一〇九	女 八八	五二
關東	二五三	二四〇	一	一	一	男 六〇九	女 五〇〇	三〇
北陸	四八	四三	一	一	一	男 九七	女 七六	四八
石川	二六	二四	一	一	一	男 四一	女 三二	一七
富山	一〇	九	一	一	一	男 一六	女 一五	七
新潟	一〇	九	一	一	一	男 一六	女 一五	七
陸北	五六	五〇	一	一	一	男 一〇六	女 八五	五二
計	三三三	三〇二	一	一	一	男 一〇一〇	女 八三〇	六三

本籍地	旅順	大連	金州	普蘭店	貔子窩	合		本籍地別 萬分比例
						男	女	
福井	四四	三〇	一	一	一	男 七四	女 五四	三五
長野	七	六	一	一	一	男 一三	女 一〇	五
岐阜	八	七	一	一	一	男 一五	女 一二	六
滋賀	二二	一七	一	一	一	男 三九	女 二九	一八
山梨	五	四	一	一	一	男 一〇	女 八	四
静岡	九	八	一	一	一	男 一七	女 一三	八
愛知	三三	二九	一	一	一	男 六二	女 四八	二九
東海	一〇七	一〇〇	一	一	一	男 二〇七	女 一五六	一〇
三重	六	五	一	一	一	男 一一	女 八	五
近畿	二九四	二七九	一	一	一	男 五七三	女 四五七	三〇
京都	八七	八〇	一	一	一	男 一六七	女 一三五	一〇
兵庫	九三	八七	一	一	一	男 一八〇	女 一四九	一〇
大阪	九四	八七	一	一	一	男 一八〇	女 一四九	一〇
奈良	二	一	一	一	一	男 三	女 二	〇
和歌山	三	二	一	一	一	男 五	女 四	〇
紀伊	四	三	一	一	一	男 七	女 五	〇
計	三三三	三〇二	一	一	一	男 一〇一〇	女 八三〇	六三
鳥取	五	四	一	一	一	男 一〇	女 八	〇
岡山	七	六	一	一	一	男 一三	女 一〇	〇
広島	九	八	一	一	一	男 一七	女 一三	〇
山口	一	一	一	一	一	男 二	女 一	〇
島根	六	五	一	一	一	男 一三	女 一〇	〇
中	二	一	一	一	一	男 四	女 三	〇
國	八	七	一	一	一	男 一五	女 一二	〇
山	九	八	一	一	一	男 一七	女 一三	〇
廣	二	一	一	一	一	男 五	女 四	〇
島	一	一	一	一	一	男 二	女 一	〇
計	七二	六六	一	一	一	男 一三三	女 一〇八	九

Table of Japanese population by prefecture (都道府県) and district (支庁). Columns include 島根, 岡山, 広島, 山口, 香川, 愛媛, 高知, 徳島, 四国, 九州, and 沖繩. Rows list various districts like 島根県, 島根市, etc.

Table of Japanese population by prefecture (都道府県) and district (支庁). Columns include 新潟, 富山, 石川, 福井, 北陸, 山梨, 長野, 岐阜, 愛知, 静岡, 東海, 近畿, and 畿内. Rows list various districts like 新潟県, 新潟市, etc.

戸口動態摘要

		日本人	支那人
結	婚.....	1,332	4,347
離	婚.....	91	79
生	産.....	3,905	15,981
死	産.....	234	70
死	亡.....	3,300	13,204
死亡人員年齡別	五年以下.....	1,099	5,059
	六年以上十年.....	249	705
	十一年以上十五年.....	146	362
	十六年以上二十年.....	260	521
	二十年以上.....	1,546	6,557
渡航人員.....	56,010	231,392	
歸航人員.....	36,769	105,531	

一本表ハ前出第三一表中ノ日本人ヲ本籍地別トシテ再掲セルモノナリ

本籍地	大正七年		同六年		同五年		同四年		同三年	
	男	女	男	女	男	女	男	女	男	女
管口	1,011	1,011	1,011	1,011	1,011	1,011	1,011	1,011	1,011	1,011
瓦房店	9,487	9,487	9,487	9,487	9,487	9,487	9,487	9,487	9,487	9,487
大石橋	9,487	9,487	9,487	9,487	9,487	9,487	9,487	9,487	9,487	9,487
遼陽	1,183	1,183	1,183	1,183	1,183	1,183	1,183	1,183	1,183	1,183
鞍山	1,183	1,183	1,183	1,183	1,183	1,183	1,183	1,183	1,183	1,183
山奉	1,183	1,183	1,183	1,183	1,183	1,183	1,183	1,183	1,183	1,183
奉天	1,183	1,183	1,183	1,183	1,183	1,183	1,183	1,183	1,183	1,183
本溪湖	1,183	1,183	1,183	1,183	1,183	1,183	1,183	1,183	1,183	1,183
撫順	1,183	1,183	1,183	1,183	1,183	1,183	1,183	1,183	1,183	1,183
鐵嶺	1,183	1,183	1,183	1,183	1,183	1,183	1,183	1,183	1,183	1,183
遼寧	1,183	1,183	1,183	1,183	1,183	1,183	1,183	1,183	1,183	1,183
開原	1,183	1,183	1,183	1,183	1,183	1,183	1,183	1,183	1,183	1,183
長春	1,183	1,183	1,183	1,183	1,183	1,183	1,183	1,183	1,183	1,183
四平街	1,183	1,183	1,183	1,183	1,183	1,183	1,183	1,183	1,183	1,183
公主嶺	1,183	1,183	1,183	1,183	1,183	1,183	1,183	1,183	1,183	1,183
安東	1,183	1,183	1,183	1,183	1,183	1,183	1,183	1,183	1,183	1,183
合	1,183	1,183	1,183	1,183	1,183	1,183	1,183	1,183	1,183	1,183
計	1,183	1,183	1,183	1,183	1,183	1,183	1,183	1,183	1,183	1,183

戸口 日本人本籍地別ノ(二州外)

年次	支那人							日本人							年次
	同元	同二	同三	同四	同五	同六	同七	同元	同二	同三	同四	同五	同六	同七	
男	七五六一	八七二	八四〇九	八〇六二	八八一	九一九	八六〇三	一四〇五	一四三二	一四三三	一四三三	一四三三	一四三三	一四三三	一四三三
女	七〇二〇	七四八	七四六一	七四三三	七四三三	七四三三	七四三三	一四三三	一四三三	一四三三	一四三三	一四三三	一四三三	一四三三	一四三三
計	一四五六	一六二〇	一五九六	一五四五	一五五四	一六三二	一六〇六	二八三八	二八六五	二八六六	二八六六	二八六六	二八六六	二八六六	二八六六
男	四八一	五五六	五五〇九	五二二	五二二	五二二	五二二	七二二	七二二	七二二	七二二	七二二	七二二	七二二	七二二
女	四三五四	四八四〇	四九一六	四八二六	四八二六	四八二六	四八二六	七二二	七二二	七二二	七二二	七二二	七二二	七二二	七二二
計	九一六五	一〇四〇八	一〇四二五	一〇〇四八	一〇〇四八	一〇〇四八	一〇〇四八	一四九四	一四九四	一四九四	一四九四	一四九四	一四九四	一四九四	一四九四
男	二六	三五	三五	二二	一六	三三	三五	九六	九六	九六	九六	九六	九六	九六	九六
女	三五	二〇	三三	一一	一六	三三	三五	九六	九六	九六	九六	九六	九六	九六	九六
計	六二	五五	六八	三三	三二	六六	七〇	一九二	一九二	一九二	一九二	一九二	一九二	一九二	一九二
結婚	三三	四〇	三三	三三	三三	三三	三三	三三	三三	三三	三三	三三	三三	三三	三三
離婚	四	五	六	六	六	六	六	六	六	六	六	六	六	六	六
生產	二九四	三〇七	三〇七	三〇七	三〇七	三〇七	三〇七	三〇七	三〇七	三〇七	三〇七	三〇七	三〇七	三〇七	三〇七
死亡	一八四	二〇一	一九九	一九九	一九九	一九九	一九九	一九九	一九九	一九九	一九九	一九九	一九九	一九九	一九九
死產	〇	〇	〇	〇	〇	〇	〇	〇	〇	〇	〇	〇	〇	〇	〇
結婚	六・七	七・八	六・八	七・四	七・三	六・八	六・三	六・八	六・五	六・五	六・五	六・五	六・五	六・五	六・五
百生產	一〇七八	一一二	一〇八	一〇八	一〇八	一〇八	一〇八	一〇八	一〇八	一〇八	一〇八	一〇八	一〇八	一〇八	一〇八
百死	一八三	一七九	一七五	一五五	一五五	一五五	一五五	一五五	一五五	一五五	一五五	一五五	一五五	一五五	一五五
男	二二・六	二三・四	二三・四	二三・三	二三・三	二三・三	二三・三	二三・三	二三・三	二三・三	二三・三	二三・三	二三・三	二三・三	二三・三
女	二二・六	二三・四	二三・四	二三・三	二三・三	二三・三	二三・三	二三・三	二三・三	二三・三	二三・三	二三・三	二三・三	二三・三	二三・三

第四次 人口動態總數累年比較

年次	生		死		産		結婚		離婚		人口千二付	
	男	女	男	女	男	女	男	女	男	女	男	女
大正八年	10,416	9,886	7,216	6,504	1,671	1,377	2,600	2,266	1,700	1,000	2,000	1,500
大正七年	10,357	9,932	7,181	6,468	1,554	1,317	2,575	2,241	1,677	1,000	1,977	1,477
大正六年	10,313	9,862	7,146	6,433	1,437	1,282	2,550	2,216	1,652	983	1,952	1,452
大正五年	10,269	9,818	7,111	6,398	1,320	1,247	2,525	2,191	1,627	958	1,927	1,427
大正四年	10,225	9,774	7,076	6,363	1,203	1,212	2,500	2,166	1,602	933	1,902	1,402
大正三年	10,181	9,730	7,041	6,328	1,086	1,177	2,475	2,141	1,577	908	1,877	1,377
大正二年	10,137	9,686	7,006	6,293	969	1,142	2,450	2,116	1,552	883	1,852	1,352
大正元年	10,093	9,642	6,971	6,258	852	1,107	2,425	2,091	1,527	858	1,827	1,327
計	89,717	82,333	62,816	55,432	13,315	10,935	23,240	20,311	15,210	9,515	20,311	15,210

一本表以下各表ニ掲出スル州内州外ノ事實ヲ綜合セルモノナリ但シ外國人ヲ含マズ
一本表人口比例ハ前出第九表ニ掲クル各年末現在人口ニ依リ算定ス

第四四 結婚及離婚 大正八年

地方	結婚		離婚		人口千二付	
	日本人	支那人	日本人	支那人	結婚	離婚
旅順	854	1	35	1	889	2
大連	751	1	35	1	786	2
金州	751	1	35	1	786	2
普蘭店	751	1	35	1	786	2
貔子窩	751	1	35	1	786	2
計	3,550	5	140	5	3,695	10

州外	結婚		離婚		人口千二付	
	日本人	支那人	日本人	支那人	結婚	離婚
營口	355	2	16	1	371	3
瓦房店	355	2	16	1	371	3
大石橋	355	2	16	1	371	3
遼陽	355	2	16	1	371	3
鞍山	355	2	16	1	371	3
奉天	355	2	16	1	371	3
本溪	355	2	16	1	371	3
撫順	355	2	16	1	371	3
鐵嶺	355	2	16	1	371	3
開原	355	2	16	1	371	3
長春	355	2	16	1	371	3
四平街	355	2	16	1	371	3
安東	355	2	16	1	371	3
公主嶺	355	2	16	1	371	3
計	3,550	5	140	5	3,695	10
總計	13,315	10	1,400	10	14,715	20
大正八年	13,315	10	1,400	10	14,715	20
大正七年	13,270	10	1,365	10	14,635	20
大正六年	13,225	10	1,330	10	14,555	20
大正五年	13,180	10	1,295	10	14,475	20
大正四年	13,135	10	1,260	10	14,395	20
大正三年	13,090	10	1,225	10	14,315	20
大正二年	13,045	10	1,190	10	14,235	20
大正元年	13,000	10	1,155	10	14,155	20
計	100,000	100	12,000	100	112,000	200

一本表ハ結婚及離婚ノ組數ニシテ人員ニアラス○表中×印ヲ附スルモノハ外國人ナリ次表亦同シ
一表中日本人中ニハ朝鮮人ヲ包含ス以下動態ニ關スル諸表皆同シ

第四五

結婚者年齢別

大正八年

年	妻										夫	年
	一	二	三	四	五	六	七	八	九	一〇		
以下	1	1	1	1	1	1	1	1	1	1	1	以下
年一七	1	1	1	1	1	1	1	1	1	1	1	年一七
年一八	1	1	1	1	1	1	1	1	1	1	1	年一八
年一九	1	1	1	1	1	1	1	1	1	1	1	年一九
年二〇	1	1	1	1	1	1	1	1	1	1	1	年二〇
年二一	1	1	1	1	1	1	1	1	1	1	1	年二一
年二二	1	1	1	1	1	1	1	1	1	1	1	年二二
年二三	1	1	1	1	1	1	1	1	1	1	1	年二三
年二四	1	1	1	1	1	1	1	1	1	1	1	年二四
年二五	1	1	1	1	1	1	1	1	1	1	1	年二五
年二六	1	1	1	1	1	1	1	1	1	1	1	年二六
年二七	1	1	1	1	1	1	1	1	1	1	1	年二七
年二八	1	1	1	1	1	1	1	1	1	1	1	年二八
年二九	1	1	1	1	1	1	1	1	1	1	1	年二九
年三〇	1	1	1	1	1	1	1	1	1	1	1	年三〇
以上	1	1	1	1	1	1	1	1	1	1	1	以上
總計	1	1	1	1	1	1	1	1	1	1	1	總計

年	齡						總計	年
	一	二	三	四	五	六		
以下	1	1	1	1	1	1	以下	
年一七	1	1	1	1	1	1	年一七	
年一八	1	1	1	1	1	1	年一八	
年一九	1	1	1	1	1	1	年一九	
年二〇	1	1	1	1	1	1	年二〇	
年二一	1	1	1	1	1	1	年二一	
年二二	1	1	1	1	1	1	年二二	
年二三	1	1	1	1	1	1	年二三	
年二四	1	1	1	1	1	1	年二四	
年二五	1	1	1	1	1	1	年二五	
年二六	1	1	1	1	1	1	年二六	
年二七	1	1	1	1	1	1	年二七	
年二八	1	1	1	1	1	1	年二八	
年二九	1	1	1	1	1	1	年二九	
年三〇	1	1	1	1	1	1	年三〇	
以上	1	1	1	1	1	1	以上	
總計	1	1	1	1	1	1	總計	

第四六

離婚者年齢別

大正八年

年	妻		夫	年
	一	二		
以下	1	1	以下	
年一七	1	1	年一七	
年一八	1	1	年一八	
年一九	1	1	年一九	
年二〇	1	1	年二〇	
年二一	1	1	年二一	
年二二	1	1	年二二	
年二三	1	1	年二三	
年二四	1	1	年二四	
年二五	1	1	年二五	
年二六	1	1	年二六	
年二七	1	1	年二七	
年二八	1	1	年二八	
年二九	1	1	年二九	
年三〇	1	1	年三〇	
以上	1	1	以上	
總計	1	1	總計	

戶口死亡者月別

地 方	遼 陽		鞍 山		奉 天		本 溪		撫 順		鐵 嶺		開 原	
	支那人	日本人	支那人	日本人	支那人	日本人	支那人	日本人	支那人	日本人	支那人	日本人	支那人	日本人
一月	1	1	1	1	1	1	1	1	1	1	1	1	1	1
二月	1	1	1	1	1	1	1	1	1	1	1	1	1	1
三月	1	1	1	1	1	1	1	1	1	1	1	1	1	1
四月	1	1	1	1	1	1	1	1	1	1	1	1	1	1
五月	1	1	1	1	1	1	1	1	1	1	1	1	1	1
六月	1	1	1	1	1	1	1	1	1	1	1	1	1	1
七月	1	1	1	1	1	1	1	1	1	1	1	1	1	1
八月	1	1	1	1	1	1	1	1	1	1	1	1	1	1
九月	1	1	1	1	1	1	1	1	1	1	1	1	1	1
十月	1	1	1	1	1	1	1	1	1	1	1	1	1	1
十一月	1	1	1	1	1	1	1	1	1	1	1	1	1	1
十二月	1	1	1	1	1	1	1	1	1	1	1	1	1	1
合 計	12	12	12	12	12	12	12	12	12	12	12	12	12	12

1111

戶口死亡者月別

地 方	大 石 橋		瓦 房 店		魏 子 窩		普 蘭 店		金 州		大 連	
	支那人	日本人	支那人	日本人	支那人	日本人	支那人	日本人	支那人	日本人	支那人	日本人
一月	1	1	1	1	1	1	1	1	1	1	1	1
二月	1	1	1	1	1	1	1	1	1	1	1	1
三月	1	1	1	1	1	1	1	1	1	1	1	1
四月	1	1	1	1	1	1	1	1	1	1	1	1
五月	1	1	1	1	1	1	1	1	1	1	1	1
六月	1	1	1	1	1	1	1	1	1	1	1	1
七月	1	1	1	1	1	1	1	1	1	1	1	1
八月	1	1	1	1	1	1	1	1	1	1	1	1
九月	1	1	1	1	1	1	1	1	1	1	1	1
十月	1	1	1	1	1	1	1	1	1	1	1	1
十一月	1	1	1	1	1	1	1	1	1	1	1	1
十二月	1	1	1	1	1	1	1	1	1	1	1	1
合 計	12	12	12	12	12	12	12	12	12	12	12	12

1111

生年	旅順		大連		金州		普蘭店		鏡子高		合計	
	男	女	男	女	男	女	男	女	男	女	男	女
大正八年	188	163	196	155	175	167	233	186	208	164	197	197
同七年	146	135	122	99	189	161	239	184	191	164	197	188
同六年	65	54	37	33	23	21	11	15	19	16	27	27
同五年	48	32	33	23	39	20	22	15	23	16	41	37
同四年	33	21	22	15	20	10	11	7	13	10	23	17
同三年	26	16	14	10	17	10	11	7	10	7	17	12
同二年	18	11	12	8	10	6	7	5	7	5	12	9
同元年	4	3	3	2	2	1	1	1	1	1	2	1
明治四十四年	3	3	3	2	2	1	1	1	1	1	2	1
同四十三年	3	3	3	2	2	1	1	1	1	1	2	1
同四十二年	4	3	3	2	2	1	1	1	1	1	2	1
同四十一年	5	3	2	2	1	1	1	1	1	1	2	1
合計	657	517	1055	803	1188	907	1667	1286	1664	1286	2950	2272

一本表ハ前出第四七表中ノ死亡人員ヲ月別トシテ再掲セルモノナリ
 ○本表ノ外外國人ノ死亡大連ニ三月男一、十一月男一、長春ニ八月女二人アリ

總計	安東		公主嶺		四平街		長春		地方
	支那人	日本人	支那人	日本人	支那人	日本人	支那人	日本人	
計	支那人	日本人	支那人	日本人	支那人	日本人	支那人	日本人	一月
108	49	59	16	7	1	1	1	1	1
49	23	26	1	1	1	1	1	1	2
92	49	43	1	1	1	1	1	1	3
79	33	46	2	1	1	1	1	1	4
80	40	40	1	1	1	1	1	1	5
78	34	44	2	1	1	1	1	1	6
69	29	40	2	1	1	1	1	1	7
83	35	48	2	1	1	1	1	1	8
92	41	51	2	1	1	1	1	1	9
113	51	62	2	1	1	1	1	1	10
127	57	70	2	1	1	1	1	1	11
137	63	74	2	1	1	1	1	1	12
134	61	73	2	1	1	1	1	1	合計

戸口 死亡者年齢別ノ一州内

同	同	同	同	同	同	同	同	同	同	同	同	同	同
十四年	十五年	十六年	十七年	十八年	十九年	二十年	二十一年	二十二年	二十三年	二十四年	二十五年	二十六年	二十七年
支那人	支那人	支那人	支那人	支那人	支那人	支那人	支那人	支那人	支那人	支那人	支那人	支那人	支那人
九一〇	八二二	五一四	五一七	六二〇	六一八	七一七	七一七	七一七	七一七	七一七	七一七	七一七	七一七
四七	五一	五一	五一	五一	五一	五一	五一	五一	五一	五一	五一	五一	五一
二九四	三七九	〇三三	三三三	六〇三	三九九	三八三	四五七	三五〇	〇〇六	三九六	三〇七	三三八	三三四
二四	三七	七五	二四	三三	五〇	三四	九二	三九	三二	三〇	五二	三三	三九
四八	五	五	五	二	二	四	五	二	四	四	〇	〇	四
八	二	五	四	九	四	七	五	六	九	八	〇	〇	四
二	七	〇	六	八	九	三	五	三	五	二	九	四	八
六	三	八	七	七	七	〇	〇	四	八	九	四	二	二
八	八	三	三	〇	〇	三	九	七	四	二	〇	八	五
三	九	七	九	五	七	〇	七	六	三	八	八	六	二
六	五	八	〇	五	五	八	三	二	四	七	六	二	四
四	四	三	七	四	六	四	五	四	一	四	一	四	〇
二	一	九	七	九	八	二	八	九	六	三	二	三	四

二二七

戸口 死亡者年齢別ノ一州内

同	同	同	同	同	同	同	同	同	同	同	同	同	同	同	明治四十年									
二十八年	二十九年	三十年	三十一	三十二	三十三年	三十四	三十五年	三十六	三十七	三十八	三十九	四十年	四十年	四十年	四十年									
支那人	支那人	支那人	支那人	支那人	支那人	支那人	支那人	支那人	支那人	支那人	支那人	支那人	支那人	支那人	支那人									
六一	四二	八二	六一	五三	七四	五一	四一	五一	四一	五一	三三	四三	三三	三三	三三									
八	〇	一	八	二	七	一	九	一	六	七	六	五	四	二	三	五								
三六	三	三八	二五	九	三七	八	二五	七	七七	四〇	七八	三三	三八	五七	五六	九六								
二五	三	二	六	六	〇	七	〇	三	二	〇	二	九	〇	〇	二	四	二	四	九	八	〇	四	八	六
九	六	九	七	三	七	〇	五	三	一	二	四	三	一	二	四	三	一	二	四	三	一	二	四	三
八	四	一	六	四	八	〇	〇	九	三	五	六	五	五	一	二	三	四	五	六	七	八	九	〇	一
六	八	二	八	一	六	三	七	八	四	三	二	七	三	一	二	三	四	五	六	七	八	九	〇	一
三	一	三	四	九	七	二	八	三	〇	七	九	五	一	一	二	三	四	五	六	七	八	九	〇	一
八	四	七	四	七	二	四	六	九	一	六	六	四	五	一	二	三	四	五	六	七	八	九	〇	一
九	〇	三	三	六	九	六	四	二	二	二	七	五	三	一	二	三	四	五	六	七	八	九	〇	一
六	五	七	〇	六	三	七	〇	五	二	四	七	六	二	四	三	四	五	六	七	八	九	〇	一	二
四	六	四	六	八	一	四	四	九	一	四	一	四	〇	一	二	三	四	五	六	七	八	九	〇	一
二	一	九	七	九	八	二	八	九	六	三	二	三	四	五	六	七	八	九	〇	一	二	三	四	五

二二六

同元	同二	同三	同四	同五	安政	萬延	同元	同二	文久	元治	同元	同二	慶應
支那人	日本人	日本人	日本人	日本人	日本人	日本人	日本人	日本人	日本人	日本人	日本人	日本人	日本人
二	四	九	三	二	九	八	〇	八	三	九	一	五	三
一	五	七	八	一	五	六	四	二	三	七	四	八	四
二	一	五	七	八	一	五	六	四	二	三	七	四	八
三	四	九	一	〇	一	九	三	三	二	七	二	三	八
七	二	七	四	五	二	二	四	三	三	三	三	八	二
四	〇	六	九	七	〇	八	五	九	二	二	四	〇	三
五	六	五	八	二	五	七	五	九	四	七	二	四	六
九	三	三	〇	六	二	三	二	六	三	八	三	三	二
九	四	二	八	八	七	五	〇	七	六	五	七	三	六
八	八	七	三	二	七	一	七	三	〇	四	五	三	三
〇	二	四	八	二	二	三	二	七	八	一	二	四	三
五	五	一	五	一	六	三	五	八	二	六	二	五	七
三	三	三	三	二	四	五	三	八	三	四	三	二	七
八	八	八	三	〇	八	九	五	〇	六	八	八	九	九

同元	同二	同三	同四	同五	同六	同七	同八	同九	同十	同十一	同十二	明治
支那人	日本人	日本人	日本人	日本人	日本人	日本人	日本人	日本人	日本人	日本人	日本人	日本人
〇	六	一	五	九	一	七	一	三	八	一	五	四
三	五	二	三	八	一	四	七	一	五	六	四	八
一	五	二	三	八	一	四	七	一	五	六	四	八
五	七	八	五	二	七	七	三	三	〇	二	五	七
八	一	七	二	〇	一	〇	三	七	二	〇	四	〇
九	三	八	〇	七	〇	四	八	四	六	五	二	八
四	三	三	七	三	二	九	五	六	七	五	八	二
九	八	六	七	二	七	四	五	八	六	八	七	一
七	五	五	六	四	四	四	五	三	八	七	八	八
六	〇	五	三	六	三	二	五	〇	一	〇	一	〇
八	八	五	六	五	三	三	七	一	六	五	七	七
四	七	五	六	八	七	六	九	四	六	〇	六	五
三	〇	二	八	二	三	三	四	三	五	三	四	五
七	八	八	八	二	九	七	七	九	六	九	三	一

戸口 死亡者年齢別ノ一州内

同 十 年	同 十 一 年	文 政 十 二 年	同 元 年	同 二 年	同 三 年	同 四 年	同 五 年	同 六 年	同 七 年	同 八 年	同 九 年	同 十 年	同 十 一 年
支那人	日本人	支那人	日本人	支那人	日本人	支那人	日本人	支那人	日本人	支那人	日本人	支那人	日本人
1	1	1	3	1	1	1	2	1	1	6	3	5	3
1	1	1	1	2	2	4	5	3	5	4	6	1	2
1	1	1	1	1	2	2	1	2	5	5	2	2	8
1	1	1	1	2	1	3	1	1	5	2	2	4	4
1	1	1	3	1	2	2	4	3	2	2	6	9	4
1	1	1	1	5	4	3	5	3	1	2	6	6	2
1	2	5	3	5	1	6	6	7	4	4	3	4	0
2	1	2	1	3	2	1	3	4	4	7	4	7	5
1	1	1	1	1	1	1	3	2	3	4	5	9	6
1	1	1	1	5	2	2	5	7	3	1	6	4	8
1	4	8	9	8	6	2	1	6	2	3	1	4	3
2	2	4	4	7	0	2	2	1	8	1	6	1	2
3	6	11	11	15	16	11	13	13	11	11	16	2	5

1111

戸口 死亡者年齢別ノ一州内

同 十 二 年	同 十 三 年	天 保 十 四 年	同 元 年	同 二 年	同 三 年	弘 化 四 年	同 元 年	同 二 年	同 三 年	同 四 年	同 五 年	嘉 永 六 年	
支那人	日本人	支那人	日本人	支那人	日本人	支那人	日本人	支那人	日本人	支那人	日本人	支那人	
2	8	7	0	5	7	5	4	9	1	6	8	3	9
3	5	1	8	4	4	2	8	3	5	8	3	7	4
9	2	8	2	8	1	9	1	5	9	1	0	2	9
5	4	1	6	2	5	4	3	3	5	1	6	1	7
4	4	5	5	2	4	8	8	1	2	5	6	8	6
5	0	5	7	5	4	4	0	0	2	6	8	3	
2	5	8	3	8	9	8	3	5	9	2	6	2	
5	5	3	7	7	6	7	8	8	0	8	0	7	
9	7	0	6	1	9	9	2	2	8	9	2	3	
9	7	7	7	9	4	3	5	5	6	6	8	9	
3	2	3	3	3	8	1	3	3	8	1	0	2	
4	4	3	4	3	4	3	4	3	4	3	4	3	
2	7	3	2	2	0	2	2	1	3	3	4	3	
6	2	6	4	6	3	7	1	5	4	7	3	8	

1110

同 四十三年	支那人 男 女	日本人 男 女	同 四十三年	支那人 男 女	日本人 男 女	明治四十四年	支那人 男 女	日本人 男 女	同 元年	支那人 男 女	日本人 男 女	同 二年	支那人 男 女	日本人 男 女	同 三年	支那人 男 女	日本人 男 女	同 四年	支那人 男 女	日本人 男 女	同 五年	支那人 男 女	日本人 男 女	死亡者年齢別ノ三州外
																								四 八 六 五 一 九 七 三 三 八 六 三 五 三 二 三 二 三 〇 三 二 三 三 六 二 六 二 三 三

生年	種族	旅順	大連	金州	普蘭店	貔子窩	合		計
							男	女	
同 六年	支那人 男 支那人 女	二 三	一 一	— —	— —	— —	— —	— —	— —
同 七年	日本人 男 支那人 女	— —	— —	— —	— —	— —	— —	— —	— —
大正 八年	支那人 男 日本人 女	— —	— —	— —	— —	— —	— —	— —	— —
總計	支那人 日本人	一〇 九 二 〇 〇 〇 八	九 〇 八 二 一 〇 二	八 六 五 一 〇 二	七 〇 〇 一 三 五	一 〇 四 〇 四 五	一 〇 七 〇 四 〇 五	一 〇 七 〇 四 〇 五	一 〇 七 〇 四 〇 五

第五〇

死亡者年齢別ノ二(州外)

大正八年

一本表ハ前出第四七表中州内ニ於ケル死亡人員ヲ生年別トシテ再掲セルモノナリ
 ○本表ノ外外國人ノ死亡者大連ニ明治二十一年生男一明治三十一年生男一人アリ

戸 口 死亡者年齢別ノ二州外	同元	同二年	同三年	同四年	同五年	同六年	同七年								
	年	年	年	年	年	年	年								
	支那人 女男	日本人 女男	支那人 女男	日本人 女男	支那人 女男	日本人 女男	支那人 女男	支那人 女男							
二三九	二三	二六	一八	一六	二八	二四	一八	二八	二六	一一	一一	三四	一〇	二九	二〇

戸 口 死亡者年齢別ノ二州外	同八年	同九年	同十年	同十一年	同十二年	同十三年	明治十四年	生年						
	年	年	年	年	年	年	年	年						
	日本人 女男	支那人 女男	日本人 女男	支那人 女男	日本人 女男	支那人 女男	日本人 女男							
二三八	八七	四七	三七	二〇	一六	二九	六四	一九	一五	九八	二六	二二	三九	二一