

55
1971/2

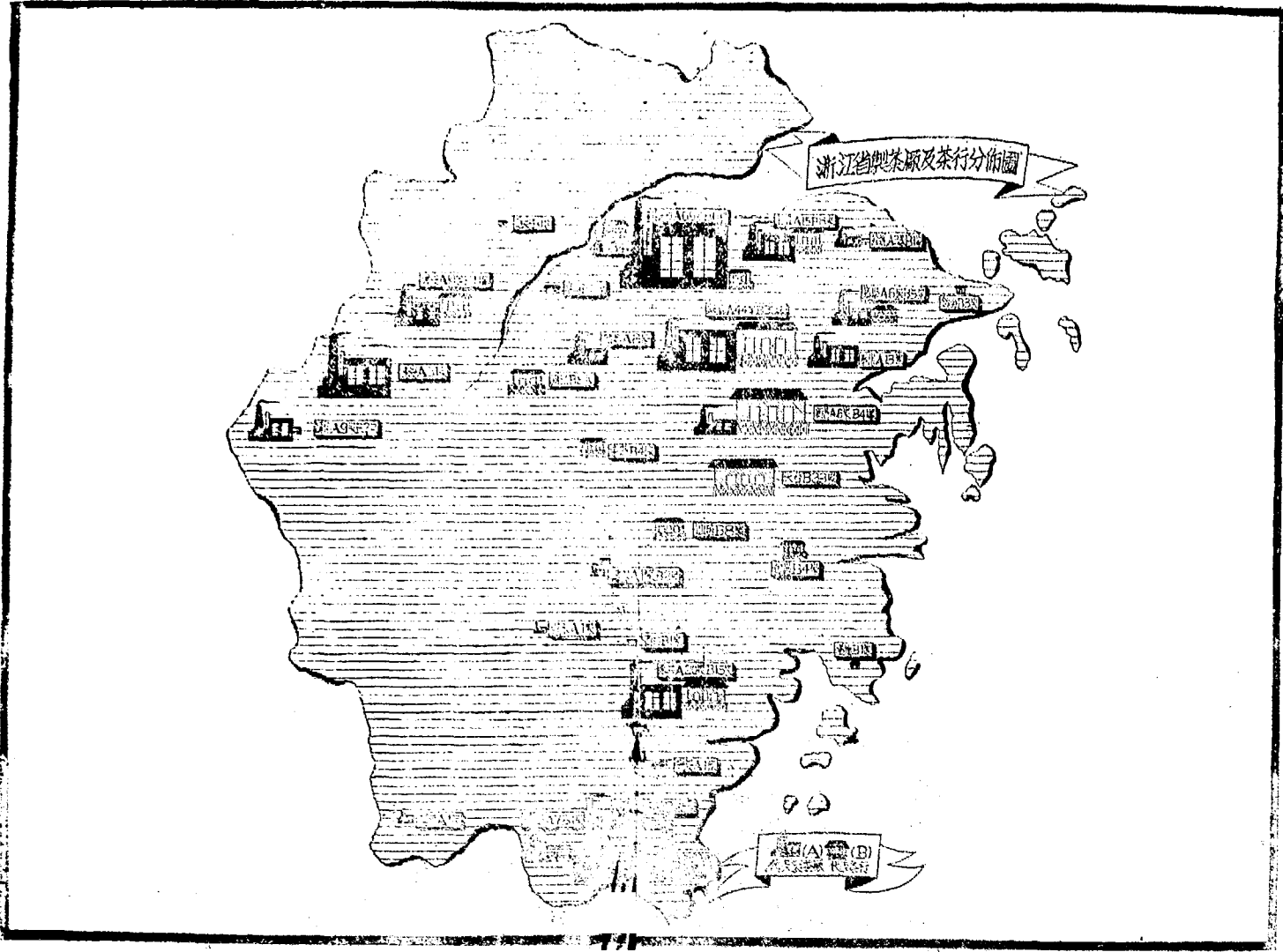

浙江省製茶及茶行分佈圖

A B
製茶區 茶行

浙江省之茶業統計

— 1939 —

非賣品

浙江省茶業部編印
棉絲管理處

編 首

近世以來，社會事態，日趨繁複，施政者欲革除積弊，通舉百廢，則自調查統計始，蓋調查統計足以明察社會實況而無遺，然後對症發藥可以磨精固治也。

社會經濟統計之部門甚多，茶業亦居重要之一類。我國茶業統計，過去尙鮮有人注意，雖亦不少有關茶業之調查統計數字見諸雜誌或報告書，然斷編殘簡，殊不足以供施政之參考。茶爲我國重要特產，產區遍佈南嶺及大別山脈蒸省，產昂之費，世罕其匹。吾國每年有大宗茶葉出口，以換取外匯，其數字之出入，於國家資源之影響，至深且鉅。近年來國人鑒於華茶有國際貿易市場之地位，日漸低落，爾思挽救，有以改革之，無如我國以往對於茶業衰落之各種原因數字，均未有記載，無可稽考，以致茶政推行，感覺多種困難與阻礙，故今後對於茶業之調查統計工作，實不容忽視者也。

浙江茶業居全國之重要位置，外銷茶產量平均每年達三十五萬箱，約計總值二千餘萬元，數字至爲龐大。二十八年三月，中央頒佈管理全國茶葉出口貿易辦法大綱，及產銷計劃綱要，本省奉行中央茶業統銷政策，即設立油茶桐絲管理處下設茶業部，以統籌管理全省茶業之生產製造運輸銷售等事宜，而兼促進浙茶之品質與產量。本部同人在費副處長鴻年馮主任和法佩遵之下，對於全省茶業之調查與統計工作，積極推進。調查統計項目，果凡有開茶準產製，茶商登記，茶廠組織設備，茶葉貸款，製茶成本與品級，茶葉價格與運銷地位，茶用材料，茶葉檢驗，茶農合作等等，莫不羅列；惟是時本省正處東戰場之最前線，倭寇侵擾不已，浙西半壁砲聲時作，淪爲戰區，故全省調查區域不能包括浙西產茶各縣，實爲憾事。

茲以二十八年度工作告一段落，爰將同人等調查統計所得結果，彙編成冊，以供關心茶業者之參考，有望各界指正焉。

樓 作 舟 周 匝

統計報表

浙江省之茶業統計

1939

浙江省茶葉青葉生產成本因子百分數比較圖

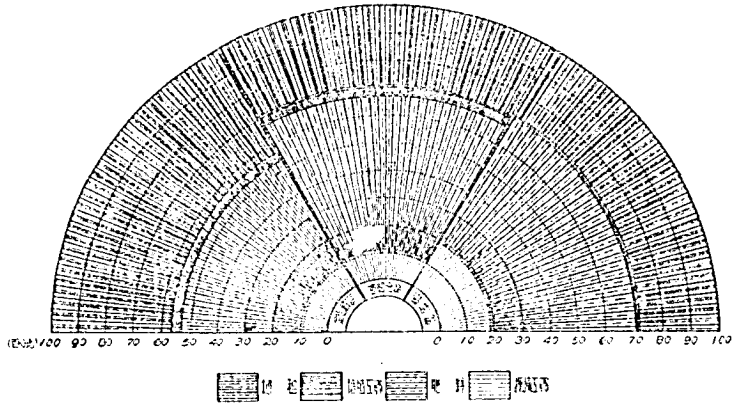

7 687999

浙江省毛茶生產成本因子百分數比較圖

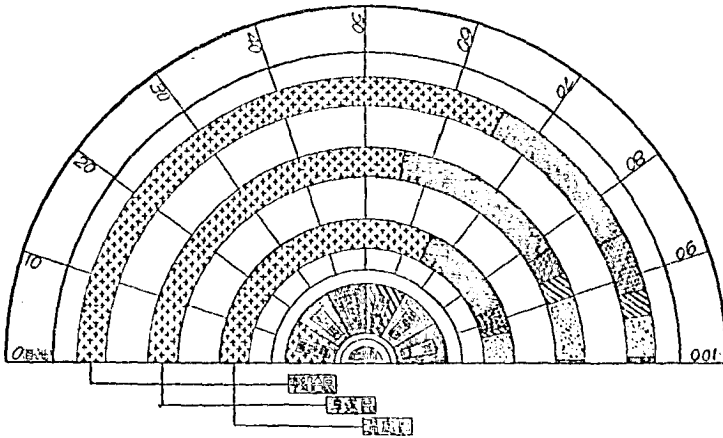

浙江省各區毛茶市價比較圖

(二十八年庚)

三級時毛茶市價比較之區域

兩級時毛茶市價比較之區域
兩級時毛茶市價比較之區域

寧紹台區

金德嚴區

溫處區

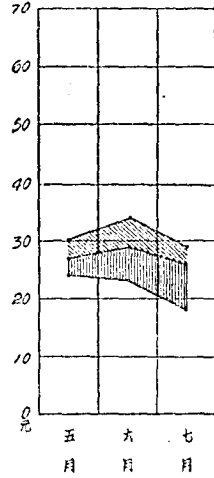
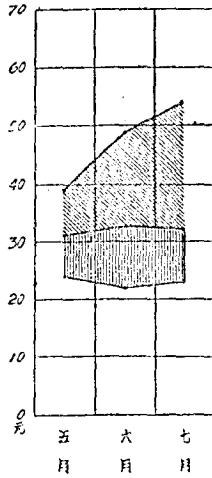
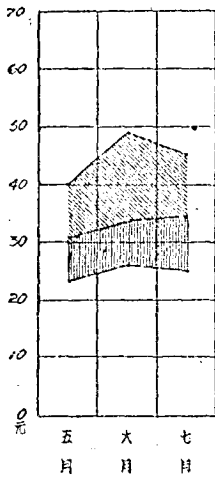

浙江省各縣合作茶廠數量比較圖

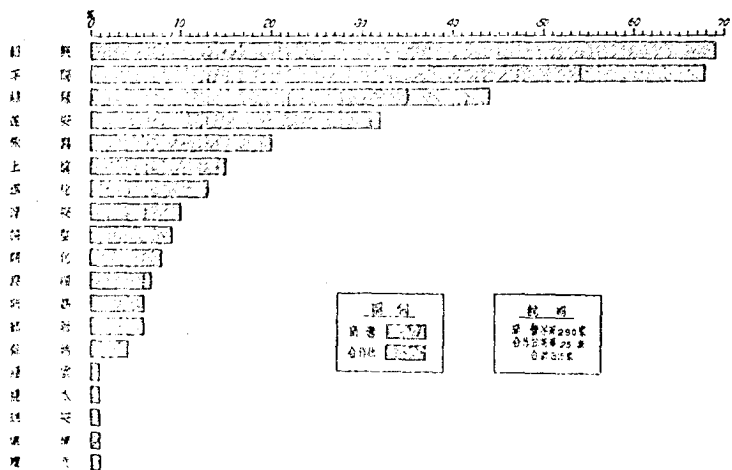

浙江省各縣茶行數量及資本額比較圖

(二十八年按縣合計)

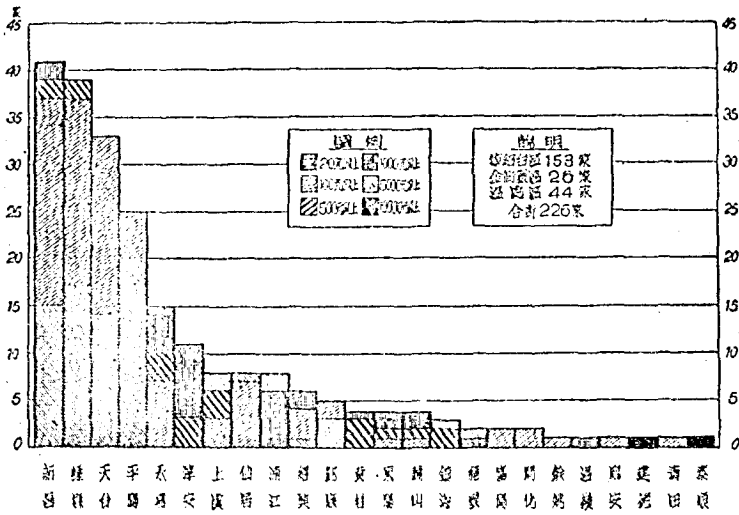

浙江省各區製茶廠社貸款金額比較圖

(二十八年)

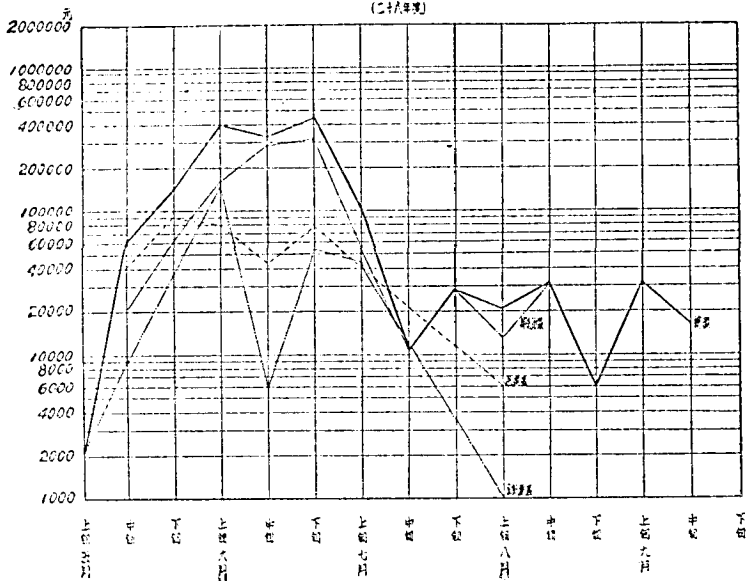

浙江省各區製茶廠社貸款金額百分圖

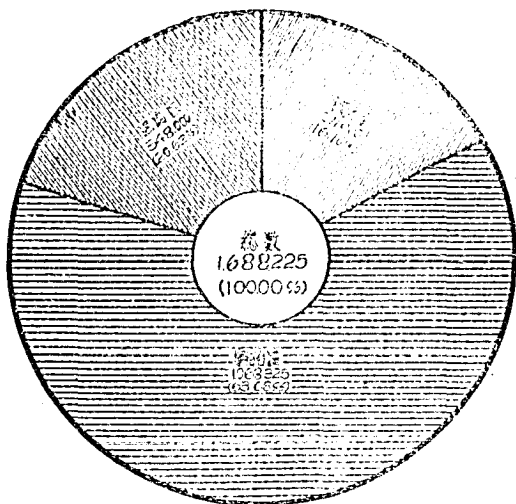

(單位元)

註 1.貸款金額係指本區社及區各茶廠社之貸款總額除外
 2.統計期間自二十八年五月至九月份止

寧紹台區各製茶廠茶司平均工資比較圖
(二十八)

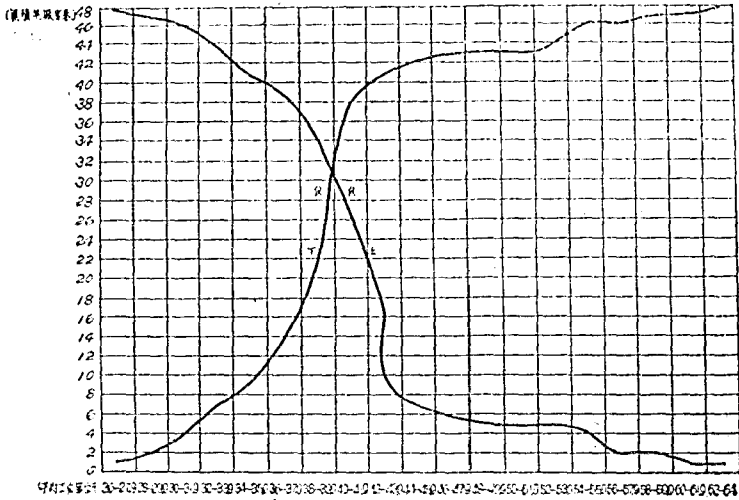

最近五年浙江省各縣鉛罐製造數量比較圖

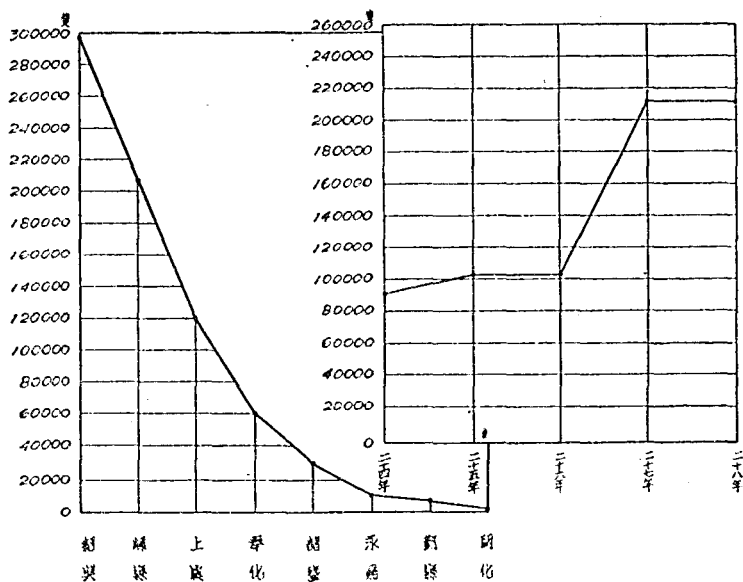

浙江省登記合格水客籍貫年齡服務年歷比較圖

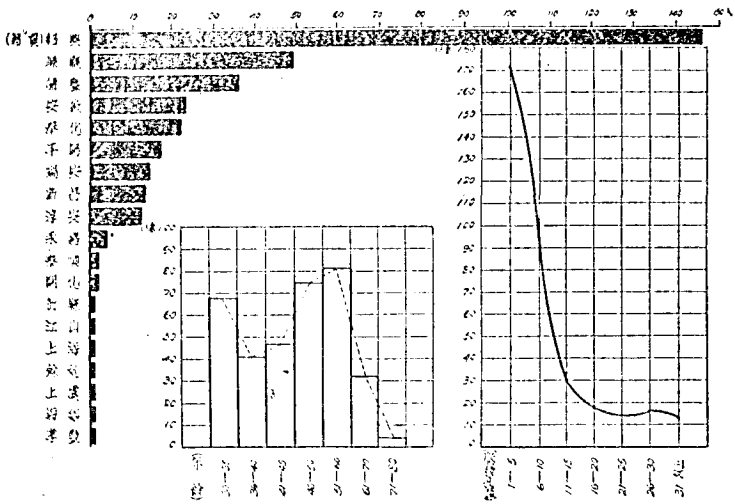

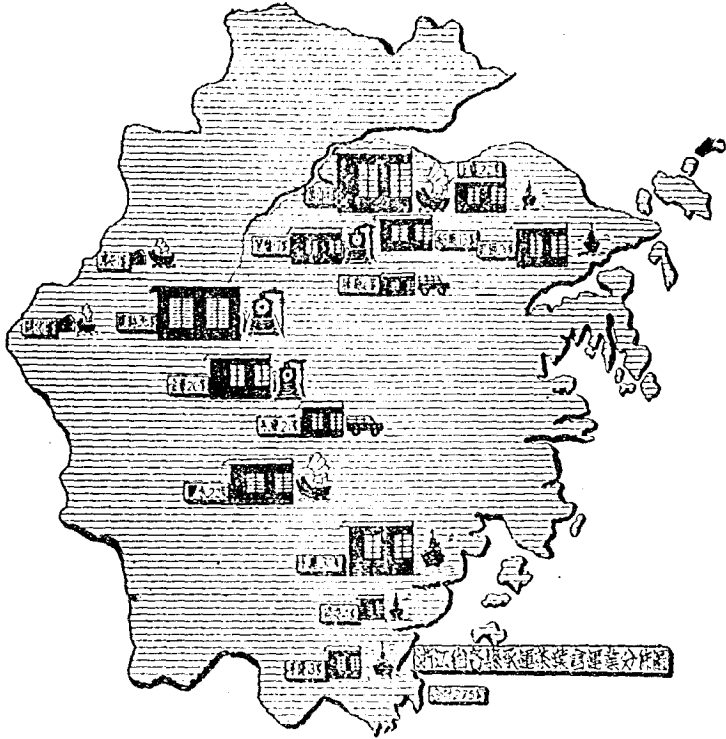

浙江省茶葉運輸路線圖

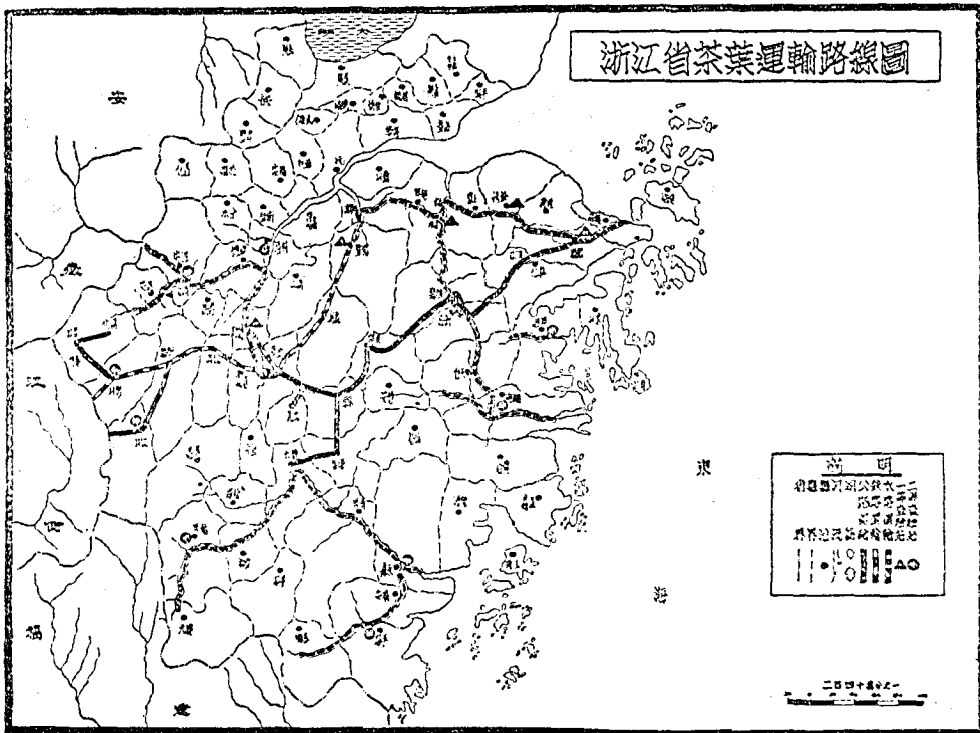

浙江省各地茶葉倉運管理站過站茶葉數量逐月比較圖

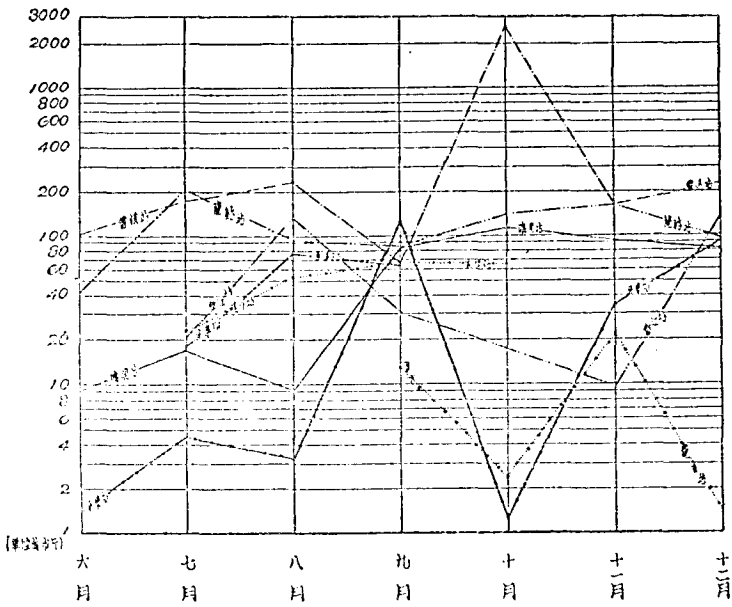

目 錄

緒言	(1)
統計資料來源	(3)
統計內容提要	(5)
統計報表	(7)
一 關於茶業登記	
1. 浙江省商營茶廠輕合作社製茶廠家數統計	(11)
2. 浙江省登記合格茶廠數及資本額比較	(12)
3. 浙江省登記合格茶行數及資本額比較	(13)
4. 浙江省登記合格茶廠開設年份統計	(14)
5. 浙江省登記合格茶行行例金比較表	(15)
6. 浙江省登記合格水客人數逐月統計表	(16)
7. 浙江省登記合格水客籍貫年齡服役年歷統計表	(17)
8. 浙江省登記合格承運茶葉運輸業數量及資本比較表	(18)
9. 浙江省登記合格承運茶葉運輸業堆棧統計表	(19)
二 關於茶廠組織	
1. 浙江省甯紹台區各茶廠茶司人數比較	(21)
2. 浙江省甯紹台區各茶廠茶司平均工資比較	(22)
3. 浙江省甯紹台區各茶廠茶司集合工資比較表	(23)
三 關於茶廠設備	
1. 浙江省各區製茶廠廠房設備比較表	(25)

2. 浙江省甯紹台區各茶廠廠房設備比較表.....	(26)
3. 浙江省金衢嚴區各茶廠廠房設備比較表.....	(27)
4. 浙江省溫處區各茶廠廠房設備比較表.....	(28)
5. 浙江省各區製茶廠器具設備比較表.....	(29)
6. 浙江省甯紹台區各茶廠器具設備比較表.....	(30)
7. 浙江省金衢嚴區各茶廠器具設備比較表.....	(31)
8. 浙江省溫處區各茶廠器具設備比較表.....	(32)

四 關於製茶方法

1. 平水茶花色勻堆次序表.....	(34)
2. 平水茶花色勻堆配合百分比表.....	(35)
3. 遂淳茶花色勻堆次序表.....	(26)
4. 遂淳茶花色勻堆配合百分比表.....	(37)

五 關於毛茶市價

1. 浙江省毛茶市價統計表.....	(39)
2. 浙江省甯紹台區毛茶市價統計表(五月份).....	(40)
3. 浙江省甯紹台區毛茶市價統計表(六月份).....	(41)
4. 浙江省甯紹台區毛茶市價統計表(七月份).....	(42)
5. 浙江省金衢嚴區毛茶市價統計表(五月份).....	(43)
6. 浙江省金衢嚴區毛茶市價統計表(六月份).....	(44)
7. 浙江省金衢嚴區毛茶市價統計表(七月份).....	(45)
8. 浙江省溫處區毛茶市價統計表(五, 六, 七月份).....	(46)

六 關於運茶數量

1. 浙江省茶葉倉運管理站運茶數量統計表(六月份).....	(48)
2. 浙江省茶葉倉運管理站運茶數量統計表(七月份).....	(49)
3. 浙江省茶葉倉運管理站運茶數量統計表(八月份).....	(50)
4. 浙江省茶葉倉運管理站運茶數量統計表(九月份).....	(51)
5. 浙江省茶葉倉運管理站運茶數量統計表(十月份).....	(52)
6. 浙江省茶葉倉運管理站運茶數量統計表(十一月份).....	(53)

- 7. 浙江省茶葉倉運管理站運茶數量統計表(十二月份)……………(54)
- 8. 浙江省茶葉倉運管理站過磅茶葉逐月統計表……………(附51下)

·七 關於茶葉貸款

- 1. 浙江省各區製茶廠社貸款金額統計表……………(附57下)
- 2. 浙江省各區製茶廠社貸款金額逐月統計表……………(58)
- 3. 浙江省各區製茶廠社貸款金額逐月比較表……………(59)
- 4. 浙江省甯紹台區製茶廠社貸款金額逐月統計表……………(60)
- 5. 浙江省金衢嚴區製茶廠社貸款金額逐月統計表……………(61)
- 6. 浙江省溫處區製茶廠社貸款金額逐月統計表……………(62)
- 7. 浙江省各縣製茶廠社茶葉貸款金額比較表……………(63)
- 8. 浙江省各縣製茶廠社貸款金額分級比較表……………(64)
- 9. 浙江省各縣製茶廠社各次貸款統計表……………(65)
- 10. 浙江省各縣製茶合作社各次貸款統計表……………(71)

八 關於茶農合作

- 1. 浙江省甯紹台區茶農合作社貸款與製茶數額比較表……………(76)
- 2. 浙江省甯紹台區毛茶運銷合作社貸款運銷數額比較表……………(77)
- 3. 浙江省甯紹台區茶業合作社貸款概況表……………(78)
- 4. 浙江省各縣茶農合作社組社狀況比較表……………(79)

九 關於茶用材料

- 1. 浙江省鉛礦作資本統計……………(83)
- 2. 最近五年浙江省鉛礦作製造鉛罐統計表……………(84)
- 3. 最近五年浙江省鉛礦生產指數……………(85)
- 4. 浙江省油茶棉絲管理處平水區茶用材料貸放處
二十八年份茶用材料借貸對照表……………(86)
- 5. 浙江省油茶棉絲管理處平水區茶用材料貸放處
二十八年份各縣領購茶用材料數量及價值比較表……………(附86下)
- 6. 浙江省油茶棉絲管理處平水區茶用材料貸放處
二十八年份各月發出數量比較表……………(87)

統計報表

7. 浙江省油茶棉絲管理處平水區茶用材料貸放處
二十八月份貸放各項茶用材料價格表…………… (88)
8. 浙江省油茶棉絲管理處龍水縣茶用材料貸放統計表…………… (89)
9. 浙江省油茶棉絲管理處各月份供應茶用材料統計表…………… (90)
10. 浙江省甯紹台區各茶廠箱茶包裝材料比較表…………… (91)
11. 浙江省平水區各茶廠茶用材料市價比較表…………… (92)
12. 浙江省遂淳區各茶廠茶用材料市價比較表…………… (93)
13. 浙江省溫處區各茶廠茶用材料市價比較表…………… (94)

十 關於出廠箱茶

1. 浙江省各區製茶廠出廠箱茶比較表…………… (98)
2. 浙江省甯紹台區各縣製茶廠出廠箱茶比較表…………… (99)
3. 浙江省金衢嚴區各縣製茶廠出廠箱茶比較表…………… (100)
4. 浙江省溫處區各縣製茶廠出廠箱茶比較表…………… (101)
5. 浙江省甯紹台區各縣製茶廠出廠箱茶數量比較表…………… (102)
6. 浙江省金衢嚴區各縣製茶廠出廠箱茶數量比較表…………… (105)
7. 浙江省溫處區各縣製茶廠出廠箱茶數量比較表…………… (106)
8. 浙江省甯紹台區出廠箱茶花色數量比較表…………… (附107下)
9. 浙江省金衢嚴區出廠箱茶花色數量比較表…………… (108)

十一 關於進廠毛茶

1. 浙江省各區製茶廠進廠毛茶比較表…………… (111)
2. 浙江省甯紹台區各縣製茶廠進廠毛茶比較表…………… (112)
3. 浙江省金衢嚴區各縣製茶廠進廠毛茶比較表…………… (113)
4. 浙江省溫處區各縣製茶廠進廠毛茶比較表…………… (114)
5. 浙江省甯紹台區各縣製茶廠進廠毛茶數值統計表…………… (115)
6. 浙江省金衢嚴區各縣製茶廠進廠毛茶數值統計表…………… (118)
7. 浙江省溫處區各縣製茶廠進廠毛茶數值統計表…………… (119)

十二 關於箱茶成本

1. 浙江省甯紹台區箱茶成本調查統計表…………… (123)

2. 浙江省金衢嚴區箱茶成本調查統計表.....	(124)
3. 浙江省溫處區箱茶成本調查統計表.....	(125)

十三 關於茶葉檢驗

1. 浙江省甯紹台區茶葉檢驗數量分月分類統計表.....	(附127下)
2. 浙江省甯紹台區茶葉檢驗不合格外銷茶數量分月分類統計.....	(128)
3. 浙江省甯紹台區茶葉檢驗不合格內銷茶數量分月分類統計.....	(129)
4. 浙江省金衢嚴區茶葉檢驗數量分月分類統計.....	(附129下)
5. 浙江省金衢嚴區茶葉檢驗不合格外銷茶數量分月分類統計.....	(130)

十四 關於出口茶葉

1. 浙江省內銷茶鑑定數量統計.....	(132)
2. 甯波出口茶葉統計表.....	(133)
3. 溫州出口茶葉統計表.....	(134)

十五 關於毛茶生產

1. 浙江省各區茶園栽植人工及工資比較表.....	(136)
2. 浙江省各區每工採摘青葉量及採摘工資比較表.....	(136)
3. 浙江省各區毛茶產量及每担所需青葉量比較表.....	(136)
4. 浙江省各區青葉生產成本因子百分比表.....	(137)
5. 浙江省各區毛茶生產成本因子百分比表.....	(137)

十六 關於箱茶收購

1. 浙江省箱茶收購值統計表.....	(139)
2. 浙江省甯紹台區收購箱茶價格明細表.....	(140)
3. 浙江省金衢嚴區收購箱茶價格明細表.....	(141)
4. 浙江省溫處區收購箱茶價格明細表.....	(142)

結 論.....	(143)
----------	-------

統計報表

1. 浙江省甯紹台區箱茶製造成本表 (二十七年份) (1)
2. 浙江省甯紹台區毛茶產製成本表 (二十七年份) (2)
3. 浙江省金衢嚴區箱茶製造成本表 (二十七年份) (3)
4. 浙江省溫處區箱茶製造成本表 (二十七年份) (4)
5. 浙江省各縣毛茶價格統計表 (二十七年份) (5)

緒 言

地方茶業行政，為新興政治機構之一，向無成規可循，其政制之樹立，除戰時茶業政策之最高原則外，過去及現在之情況，亦為茶政設施之重要根據，本省茶業，未實施管理之前，一切經營，係屬放任性質，故政府對於茶業狀況，頗多隔膜，雖不乏斷編殘簡之有關茶業調查資料，亦未能引為確切之根據。至於茶業機構各部之詳細數值數字，更為罕見。本處茶業部成立伊始，鑑於參考資料之缺乏，特就事實之需要，逐項加以調查，並將調查結果，分別加以統計，一年以來，關於本省茶業各項統計數字，大概均已齊備，此項數字，非僅足以作茶業管理之重要參考資料，本省茶業概況，亦可於此洞見一般。特即成書，藉供查考。

本編統計資料之搜集，始於本年四月，其搜集目標，大致均遷就於事實之需要，故對於整個體系，類多未能顧及。至於調查方法，要以直接調查為多，所耗時日雖較長，而所得材料，則比較切實。各項材料經多次之考證與辯別，汰其殘陋，留取可靠者，分門別類，加以統計，其有缺少或誤誤者，亦分別予以補查及更正以求統計數字之正確。

所採資料，以茶業產製為中心，舉凡有關經營產製各部長構數目、數值、設備、資歷等等，靡不銳意求全，餘如茶葉價格，運銷數量，茶葉貸款，茶用材料，製茶工資等，亦務求詳盡，以期管政各部門之措施，得有確切之根據，而完成戰時茶業管理之任務。

至於統計方式，為求切合需要，均以表列法為之，初以原始單位為單位（如關於茶廠者以茶廠為單位），遞進而縣而區（全省計分富紹台、金衢嚴、溫處、三大茶區）而省，其目的在求顯示各單位之實際數字，而便於比較。並參合比較，區分、平均、積累、地位等統計法則以求數字之簡單明晰，其有關時效者，即以遞進累積法顯示之。至於數字龐大，不易記憶者，除加百分比以資辨認外，並酌量需要，以平均數表示其在省或區或縣之地位，要以簡而不陋，明而不昧為原則，至於醒目美觀，蓋其次也。

本省茶業，以富紹台區為最盛，所產珠茶，舉世聞名，本編對其產量有更詳細之分析；金衢嚴區之仿徽綠茶，為數雖少，然亦頗有地位，各項花色，更可代表茶葉品質之良窳，本省素以產綠茶著名，故對於各花色製造數量，均予以詳細之羅列；溫處區之紅茶，品質雖稍遜，而產量亦頗可觀，故一切統計，均鼎足而立，未嘗有所偏廢。惟各區情形，稍有不同之處，非數字所能詳盡，故每項之前

統計報表

，綴列簡單之說明，對於數字之綜合與分析，加以扼要之述評，以助表列法之不足。

吾浙爲我國產茶著名區域，年產之豐歉，影響國計民生，非爲鮮淺，吾人鑑於過去浙茶統計數字之缺乏，關於茶業之產製運銷各部門應如何謀改革，以促進茶業之品質與產量，種種問題均足使從事於茶業管理者推行茶政，無所依憑，困難叢生。此篇所列，舉凡有關茶業推進各部門之統計數字，盡皆羅致無遺，雖不敢引爲本省茶業統計之滿矢，要亦不無裨益於關心茶業者之參考焉。

統計資料來源

本編所採取之統計資料來源，為茶業部之各項茶業調查表，茶業登記表，茶業報告表，茶業貸款賬冊，其他表類，以及由各方彙集而來之統計資料如下：

一、茶業調查表 本年本處所規定之茶業調查表可資統計者有以下各種：

1. 茶廠經營概況調查表
2. 茶行調查表
3. 茶司調查表
4. 製茶工人工資調查表
5. 毛茶初製及茶價調查表
6. 箱茶成本調查表
7. 毛茶市價調查表
8. 毛茶產量調查表
9. 茶業捐稅調查表
10. 茶農經濟調查表
11. 茶業運輸行棧調查表
12. 茶業鉛線作經營概況調查表

二、茶業登記表 下列各項茶業登記表可作統計資料：

1. 茶廠登記表
2. 茶行登記表
3. 水客登記表
4. 承運茶葉運輸業登記表

三、茶業報告表 各地駐廠管理員，倉運管理站，茶貨審核員，各辦事處以及其他外勤內勤人員對於本省茶業管理狀況之報告書表類，可作統計依據者列舉如下：

1. 毛茶進廠報告表
2. 茶葉出廠運銷申報單
3. 出廠箱茶逐日統計表
4. 茶廠檢查報告表
5. 箱茶勻堆記載表

統 計 報 表

6. 茶業貸款廠社狀況週報表
 7. 茶用材料貸放週報表
 8. 茶農合作社社員借款細數報告表
 9. 茶運狀況登記日報表
 10. 茶運狀況旬報表
 11. 製茶廠社結束報告表
 12. 糾紛人員專門報告書表類
 13. 各辦事處專門報告書表類
- 四、茶業貸款賬冊。本處貸放與各縣茶廠及茶農合作社之款項有詳細記載，可資統計者略舉如下：
1. 信用貸款賬
 2. 收支日報
 3. 代辦茶用材料賬
 4. 其他賬冊
- 五、其他資料：
1. 貿易委員會金華、上虞、發江、各收貨處茶業評定花色單
 2. 本省其他茶業業團寄送調查統計表類
 3. 各縣政府寄送之茶業調查統計表類
 4. 各省茶業管理委員會寄送之調查統計表類
 5. 各省茶業專門報告或論文
 6. 報章雜誌上登載之各項茶業統計數字
 7. 其他

上述各項統計資料，視其何類性質如何，內容有無殘缺，分別存放，歸類統計之。

統計內容提要

茲將二十八年本省茶業統計內容舉稱說明如下：

- 一、關於茶業登記 舉辦各項茶業登記，為本處實施茶業管理之基礎工作，關於全省茶廠茶行收茶水客及茶葉運輸業等之登記事項，本處有詳實數字可資統計。
- 二、關於茶廠組織 本處曾切實調查各茶廠之組織情形，如茶司茶工之人數工資等，此項數字，有確實統計。
- 三、關於茶廠設備 各茶廠之廠房及器具設備，經本處各區駐廠員詳實查明，有統計數字，可資比較。
- 四、關於製茶方法 製茶方法中如各花色之勻堆次序及配合百分比等，各區茶廠情形不同，本處曾詳實加以調查統計。
- 五、關於毛茶市價 本省各區之毛茶集中地之毛茶市價，本處曾分發毛茶市價調查表令駐廠員按旬填報，據此加以統計，得確實之數字。
- 六、關於茶葉運輸 本省各地設立茶葉倉運管理站，凡運輸毛茶及箱茶之過站數量，各站有詳細報告，故此項數字，亦有確實統計。
- 七、關於茶業貸款 各地茶廠及茶農合作社向本處借貸款項，收購毛茶，精製箱茶，由本處核定放款數額，此項數字自有詳細記載，可資統計。
- 八、關於茶農合作 本年各縣茶農合作社紛紛組織成立，其事業進展大有可觀，關於此等合作社之貸款製茶成績，有確實調查數字可資統計。
- 九、關於茶用材料 本處借貸或現貨與各地茶廠及茶農合作社之茶用材料甚多，此項數字可確實統計之，又各地茶用材料市價銷場作設立數量資本及銷場銷額等，亦有詳實調查統計數字。
- 十、關於進廠毛茶及出廠箱茶 各地茶廠之毛茶進廠數量與箱茶出廠數量，本處各區駐廠員有詳實記載，故此項數字有確實統計。
- 十一、關於製茶成本 各地茶廠箱茶製造成本，本處曾分令各區駐廠管理員詳實查明，有統計數字，可資參考。
- 十二、關於茶葉檢驗 本處曾函請省農業改進所茶葉檢驗處將茶葉檢驗合格及不合格數字寄部，故此項數字有確實統計。
- 十三、關於出口茶葉 本處曾派員前往內銷茶鑑定會參加鑑定工作，鑑定結果每旬報告一次，此項數字，可確實統計之。又本處曾派員前往溫而二海關調

統計摘要

查出口茶葉數量，以資統計。

十四、關於毛茶生產 本處會同省合作工作隊第一大隊詳訂茶農經濟調查表，經實地調查後，加以統計，有確實之數字。

十五、關於箱茶收購 本年本省箱茶，由貿易委員會及中國茶業公司統收，本處亦派員協助收購業務，關於收購量值及各花色價格，有詳確之報告。

本年浙江省茶業統計內容，大致可分為上列各項，雖限於時間及各種阻礙未能窺其全豹，然基項統計數字當可作為施政之重要依據。

統計報表

(1) 關於茶業登記

一、浙江省商營茶廠暨合作社製茶廠家數統計

二十八年本省各地茶廠經登記合格者，總計有三百十五家，其中商營茶廠佔大多數，有二百九十家；合作社製茶廠佔二十五家。各區比較以青紹台區為最多，計有一百六十四家，次為溫處區計一百家，金衢嚴區最少，僅五十一家。本年茶廠數與去年相較約合2.5501之比，因去年茶葉歸財政部貿易委員會統銷，開闢新市場，茶價大見穩定，中間商之剝削因免，故本省各地茶廠均獲巨利，其盈餘有達十餘萬元者。今春各茶商見有利可圖，紛紛組織新茶廠，故數額突然增加。同時茶農亦相率組織合作社，自行廠製，以免中間商之剝削，本省此種合作社製茶廠之興起，實為本年茶業之特徵。

二、浙江省登記合格茶廠數及資本額比較

總計本年經登記合格之三百十五家茶廠中，其資本在萬元以上者有二百零一家，萬元以下五千元以上者有一百十四家。其中青紹台及溫處二區茶廠之資本額，在萬元以上者佔大多數，金衢嚴區則大部在萬元以下，蒼溪安、淳安、麗化各縣產茶區域，都處窮鄉僻野，商人資產不若其他二區之富庶，故一般茶廠資本亦較低也。昔年本省各縣茶廠資本，多有不及五千元者，本年經本部嚴加限制，規定茶廠最低資本額為五千元，以謀充實茶廠設備健全業務起見，消滅不良投機份子之粗製濫造，而使茶葉品質向上，故各地小茶廠互相合併，其資本均在五千元以上。

三、浙江省登記合格茶行數及資本額比較

本省茶行遍設茶區，其分佈甚為散漫，故登記時每發生困難，本年全省經登記合格之茶行，總計為二百二十六家，似尚不止此數，其中以青紹台區為較多，計有一百五十六家，溫處區四十四家，金衢嚴區僅二十六家而已，此等茶行之資本，頗不一致，今將其分為六級言之，錄

統計報表

一級資本在萬元以上者僅五家；第二級資本在萬元以下五千元以上者，亦僅八家；第三級資本在五千元以下千元以上者有三十三家；第四級資本在千元以下五百元以上者有二十五家；第五級資本在五百元以下百元以上者佔最多數，計有一百零九家；第六級資本在百元以下二十元以上者有四十六家。總觀全省茶行資本大多在數百元左右，此等茶行與一般茶行之性質頗異，代客買賣，收取佣金，故與多大資本，惟其中少數資本雄厚者，則多自製內銷黃茶，其性質與普通茶行不同也。

四、浙江省登記合格茶廠開設年份統計

本省茶廠開設，始於民國三十五年，其時所化境內有一廠首先設立，其為本省精製茶廠之濫觴，其後在民前三十、二十九、二十三、十二、二各年者亦陸續有茶廠設立。民元而後，業茶者漸衆，至民國二十三年，僅相與一般新開茶廠已有十一家之多，此後各年各縣茶產紛紛組織新茶廠，至本年而登峯造極，其新開茶廠數竟達一百八十五家，惟在此等茶廠中，大多係將舊有茶廠之組織改組成立者，因各地茶廠股東一般每年集股一次，其組織不無變動，因而茶廠名稱或調查記載亦隨之有變更也。本年各地合作社製茶廠之興起，實為特殊之現象，此等合作茶廠以在縣縣、平陽二縣佔最多數。

五、浙江省登記合格茶行行佣金比較

查本省各地茶行收取佣金之多寡，頗不一致，統計全省一百八十五家茶行中，其收取行佣八厘者僅七家，收取一分者佔最多數，計有五十家，收取一分八厘者僅一家，收取二分者甚多，有三十一家，收取二分五厘者僅三家，三分者有二十一，四分者僅一家，五分者有二十五家，六分者僅三家，此外尚有不取佣金者四十三家，則大多為自製內銷黃茶之茶行也。再與各縣情形比較之，甯紹台區之縣縣新昌二縣茶行較多，大都收取行佣一分，天台縣茶行則多自製內銷黃茶，不取行佣，金衢區茶行甚少，其行佣規定以一分二分為多，浙西區茶行則大都收取行佣二分三分也。

六、浙江省各縣登記合格水客逐月統計

統計摘要

本年各縣收茶水客因登記較遲，自六月十五日開始，日以地越遼闊，水客散佈各地，登記時因難甚多，故登記時間延長至十一月尚未結束。茲統計本年六、七、八、九各月份陸續登記合格之水客總共有三百四十七名，其中以紹興為最多，計有一百二十九名，次為嵊縣計有四十三名，再次為諸暨計有四十二名，餘均在四十名以下。四個月內登記合格水客以七月份為最多，計有一百三十五名，六月份僅五十一名，八月份七十三名，九月份八十八名，再在十月份中尚有申請登記水客二十七名，尚未審查完竣，此外在申請登記而手續未完全者，計永嘉瑞安縣各二名，餘姚五名，鄞縣二十五名，共三十六名，因缺照片及證明書在飭補中者，計有紹興一名，餘縣三名，共四名。再紹興有水客八十三名，來處申請登記，已飭補具登記書表及照片等手續，以上共計申請登記水客一百五十名，故統計本省茶葉水客人數當在五百以上也。

七、浙江省登記合格水客籍貫年齡服務年歷統計

在本年六、七、八、九各月份內登記合格之水客，其籍貫以紹興為最多，計有一百四十六人，次為嵊縣計有四十九人，再次為諸暨計有三十六人，餘均在三十人以下，惟可注意者，即安徽人在浙充任水客者，亦有二十三人之多，大抵散佈於金衢嚴區域之內。再統計等登記合格水客之年齡，以四十五歲以上至六十歲之間者佔最多數，計有一百五十五人，三十歲至三十五歲之間者有六十八人，三十六歲至四十五歲之間者有四十七人，又六十至七十歲之間者有三十二人，七十歲以上者僅四人而已。再就登記水客之服務年歷言之，服務五年以下者佔最多數，計有一百七十一人，其次服務六年以上十年以下者亦有九十四人，十一年以上十五年以下者有三十人，十五年以上者為數較少，凡充任水客者大體對於各項茶葉問題均有相當認識，方能勝任。

八、浙江省登記合格承運茶葉運輸業數量及資本比較

本年各縣登記合格之運輸業總計有二百八十四家，其初核准者，本有二百九十四家，嗣後又註銷十家。登記運輸業以甯紹台區為最多計有一百二十二家，次為金衢嚴區計有八十八家，再次為溫處區計有七十四家。各運輸業資本以在一百元至五百元之間者為最多，計有一百零八家，在五百元以上千元以下者有七十一家，一千元至二千元之間者有六十三家，二千元至三千元之間者甚少，僅十三家，三千元至四千元之間者更少，僅八家，四千元至五千元之間者僅七家而已，在五千元以上者共有十四家。各運輸業之所在地大都在城區及運茶中心路線上。

統計報表

九、浙江省登記合格承運茶葉運輸業堆棧統計

本年登記合格各運棧業調查其所有堆棧之數，總計有二千三百二十四間，以寧紹台區為最多，計有九百八十二間，次為金衢嚴區計有六百八十三間，再次為溫處區計有六百五十九間，各縣比較以麗水為最多，永康，紹興，都縣，永嘉，金華，道山，蘭谿，上虞，縉縣等次均減少。

浙江省商營茶廠暨合作社製茶廠家數統計

區別	縣別	商營茶廠	合作社製茶廠	小計
浙 紹 台 區	鄞縣	6		6
	奉化	13		13
	紹興	69		69
	嵊縣	25	9	44
	新昌	6		6
	諸暨	8		8
	上虞	15		15
餘姚	3		3	
合計		155	9	164
金 衢 嚴 區	遂安	31	1	32
	淳安	10		10
	開化	9		9
	合計	50	1	51
溫 處 區	永嘉	20		20
	平陽	54	14	68
	泰順	6	1	7
	龍泉	1		1
	雲和	1		1
	景寧	1		1
	慶元	1		1
麗水	1		1	
合計		85	15	100
總計		230	25	315

統計報表

浙江省登記合格茶廠數及資本額比較

區別	縣別	茶廠數		小計
		資本一萬元以上者	資本五千元以上者	
浙	鄞縣	0		0
	奉化	2	11	13
	紹興	43	26	69
	紹興	29	15	44
	新昌	4	2	6
台	臨海	5	3	8
	上虞	14	1	15
區	餘姚	2	1	3
	合計	105	59	164
金	遂安	7	25	32
	淳安	2	8	10
	開化	2	7	9
	合計	11	40	51
溫	永嘉	20		20
	平陽	55	13	68
	泰順	6	1	7
	龍泉		1	1
	瑞安	1		1
處	樂清	1		1
	慶元		1	1
	麗水		1	1
區	合計	83	17	100
	總計	201	114	315

浙江省登記合格茶行數及資本額比較

區別	縣別	資本二十元以上者	資本一百元以上者	資本五百元以上者	資本一千元以上者	資本五千元以上者	資本一萬元以上者	小計
青 州 紹 興 台 區	鄞		1	1	1		3	5
	鎮海		2	1				3
	餘姚		2		3			6
	上虞	15	22	2	2	1		41
	嵊	17	20	2	2			39
	新昌		2	3	3			8
	天台		1	1	2		1	1
	仙居	14	18	1	1			4
	溫州		7	1	3			33
	合		2		1			4
計		46	77	12	10	1	4	158
金 衢 嚴 區	淳安		2	3	8			11
	開化		1	1	2			2
	衢縣		1					4
	江浦		1		2	6		1
合		4	4	12	6		8	26
溫 州 區	永嘉		7	3	4		1	15
	樂清		20	5				25
	泰順		1		1	1		1
合		28	9	5	1	1	1	44
總計		46	103	25	33	8	5	225

統計表

浙江省登記合格茶廠開設年份統計

政 府	縣 別	年 份	民 前 民																未 詳	小 計					
			三 五	三 〇	十 九	十 八	十 七	十 六	十 五	十 四	十 三	十 二	十 一	十 〇	九 九	九 八	九 七	九 六			九 五	九 四	九 三	九 二	九 一
		鄞 縣																						6	6
留	甬	化 縣		1										1										13	13
		紹 興						1	1	1														7	69
紹	諸	暨 縣																						8	8
		新 昌																						6	6
台	緜	餘 縣			1																			1	44
		餘 姚																						3	3
甌	上	虞 縣		1		1																		1	15
		合 計		1	1	1	1	1	2	1	2	1	3	1	2	2	1	3	1	0	3	7	3	9	164
金	遂	安 縣																						3	32
衢	淳	安 縣																						2	10
嚴	開	化 縣		1																				3	9
甌	合	計		1																				5	51
溫	永	嘉 興																						2	20
	平	陽 縣		1																				3	68
	泰	順 縣																						6	7
處	縉	雲 安																						1	1
	塘	安 縣																						1	1
	崇	清 水																						1	1
	良	元 陽																						1	1
甌	龍	水 縣																						1	1
	合	計		1																				1	100
總	計			1	1	1	1	1	1	1	3	1	4	4	4	2	6	4	3	1	3	1	3	1	315

浙江省登記合格茶行行佣金比較表

區別	縣別	茶行類別									小計	
		行	元	收	取	佣	金	不取佣金				
		八	一	二	三	四	五	六				
		風	分	分	分	分	分	分	分			
			分	分	分	分	分	分	分			
甯 紹 台 區	紹興 新上 嘉興 嘉善 黃天 仙宮 合	6	1	1	1			2			3	
			21	21							29	
			2				4				5	
							1		10			5
								3	1			3
								1		1	3	1
金 甯 區	淳 興 東 浦 合	1	1		4						4	
			4		1						2	
海 鹽 區	永 平 泰 合	1	5		5						8	
							1				4	
嘉 興 區	嘉 興 嘉 善 合				7						14	
					18		7		1		23	
					25		11		2		2	40
總	計	7	50	1	31	3	21	1	25	3	43	185

統計報表

浙江省各縣登記合格水客逐月統計表

水客人數 縣別	月份	六	七	八	九	合
		月	月	月	月	計
紹興	興	19	89	2	28	129
綠	縣			29	23	43
上	虞	2				2
新	昌		1	16		17
永	化		11	8		22
諸	暨		27	10	5	42
鄞	縣	2			2	4
開	化	16			4	20
淳	安	12	9	9	1	31
永	嘉				14	14
平	陽		4	8	5	17
瑞	安				4	4
泰	順				2	2
總	計	51	133	73	88	347

浙江省登記合格水客籍貫年齡服務年歷統計表

(六七八九月份)

籍貫	人數	年齡	人數	服務年歷	人數
紹興	146				
嵊縣	49	30-35	63	1-5	171
諸暨	30				
安徽	23				
本化	22	38-40	41	6-10	94
平陽	17				
瑞安	14				
蒼南	13	41-45	47	11-15	30
淳安	12				
永嘉	4				
泰順	2	46-50	74	16-20	18
開化	2				
衢縣	1				
江山	1	51-60	81	21-25	14
上海	1				
餘姚	1				
上虞	1	61-69	32	26-30	17
海甯	1				
孝豐	1				
遂安	0	70以上	4	30以上	3
鄞縣	0				
合計	347	合計	347	合計	347

浙江省登記合格承運茶葉運輸業數量及資本額比較表

區	縣	別	所在地	資本額							合
				100元至500元	501元至1000元	1001元至2000元	2001元至3000元	3001元至4000元	4001元至5000元	5000元以上	
金衢嚴區			金華	2	3	15	2	1	3		26
			蘭溪	39	3	4			1		38
			義烏	1							1
			永康	1							1
			小計	44	6	19	2	1	4	5	88
青紹台區			蕭山	20	9						29
			嵊縣	5	4						9
			上虞	2	1						3
			嵊縣	2	7	5	1				15
			紹興		2	4	1				4
			諸暨			1	2	1	1	1	3
			諸暨	2	6	4					6
			諸暨	2	1						12
			諸暨	1	2						3
			諸暨	14	4						5
諸暨	1	5		3		1	7	18			
諸暨	49	41	15	6	1	2	8	17			
諸暨									122		
溫處區			平陽	11							11
			瑞安	1	1						1
			瑞安		2						2
			麗水	1							1
			麗水	1							1
			麗水	6	12	8		1			27
麗水	5	8	10	3	2	1	1	30			
麗水	25	23	18	3	3	1	1	74			
總	計			108	71	63	13	8	7	14	284

浙江省登記合格承運茶葉運輸業堆棧統計表

區別	縣別	堆棧間數	備註
金 衢 嚴 區	金華	217	
	麗水	125	
	淳安	1	在港口
	開化	10	在草埠
	永康	339	
	合計	633	
浙 紹 合 區	紹興	307	城區10間，曹娥 274間，湖塘13間。
	諸暨	20	
	嵊縣	109	
	上虞	119	百官73間，梁湖32間，通明14間。
	蕭山	173	臨浦 117間，義橋44間，東壩12間。
	鄞縣	254	
合計	932		
溫 處 區	永嘉	228	
	瑞安	14	城區10間，飛雲江 3間，平陽坑 1間。
	平陽	61	城區 7間，聚江51間，錢倉 3間。
	合計	353	
合計	2324		

(2) 關於茶廠組織

一、浙江省寧紹台區各茶廠茶司人數比較

本省甯紹台區各茶廠茶司人數頗不一致，茲就嵊縣、上虞、鄞縣、餘姚、奉化各縣七十二茶廠比較之，茶司者每自十餘人至三十餘人而止，其中茶司有十八人者廠數最多計有十九廠，其次十九人者有九廠，十四人二十人者各有七廠，十二人十六人二十四人者各有五廠，其餘廠數最少，大抵茶司人數隨茶廠資本大小而定，資本茶廠資本在萬元以上者，其茶司者通俱在十八九人之間。

二、浙江省寧紹台區各茶廠茶司平均工資比較

茶司平均工資係指每茶廠中各茶司工資之平均值。各茶廠茶司工資，普通以一茶季計算，並由頭碼包辦，茲統計本省甯紹台區之嵊縣、上虞、鄞縣、餘姚各縣四十八茶廠之茶司平均工資，自二十六元起至六十四元不等，其中茶司平均工資以在四十元左右者廠數最多，計自三十八元至四十二元之間者有二十四廠。茲將各茶廠之茶司平均工資在平面上以累積曲線之圖形顯示之，命橫坐標x表示茶司平均工資，縱坐標y表示累積茶廠數，則於曲線上任取一點則得茶司平均工資之比值為：

$$\frac{d y}{d x} = \zeta = \tan \theta$$

此 ζ 在微分幾何學上謂之微係數 (Derivative) 在解析幾何學上謂之曲線，在P點之斜度 (Slope) ζ 之值之大小，即可定茶司平均工資分配茶廠數之多寡，故吾人觀察曲線之運行趨勢，即可明瞭各茶廠茶司平均工資在何任數值時為最普遍。

三、浙江省寧紹台區各茶廠茶司集合工資比較

茶司集合工資係每茶廠中各茶司工資之總和值，通常由頭碼包辦，以一茶季計算。茲統計本省甯紹台區之嵊縣、上虞、鄞縣、餘姚各縣五十茶廠中茶司集合工資自四百五十元至一千三百元不等，其中以在七百元至八百元之間者廠數最多，計有二十二廠，若就各茶廠之茶司人數與其集合工資之關係比較研究之，則大體上茶司人數愈多，其集合工資亦愈多也。

浙江省寧紹台甌各茶廠茶司人數比較

茶 司 人 數	茶 廠 數				合 計
	樟 縣	上 虞	鄞縣 餘姚	奉 化	
12	3			2	5
14	3		2	2	7
15	1		1		2
10	4			1	5
17	1		1	1	3
18	10	2	4	3	19
19	2	5	1	1	9
20	3	1		3	7
23	1				1
24	2	3			5
25	3	1			4
30	4				4
32	1				1
總 計	38	12	9	13	72

註：茶司人數比較，以甯紹台甌七十二茶廠為標準，

紹興，新昌，諸暨境內各茶廠未列入。

統計報表

浙江省寧紹台區各茶廠茶司平均工資比較

茶司平均 工資(單位元)	茶 廠 數				合 計	累 計 以 下	廠 數 以 上
	嵊 縣	上 虞	鄞 縣	餘 姚			
20---27,0	1				1	1	48
28---29,0	1				1	2	47
30---31,0	2				2	4	46
32---33,0	3				3	7	44
34---35,0	2				2	9	41
36---37,0	5				5	14	39
38---39,0	5	3			8	22	34
40---41,0	11	6			16	38	26
42---43,0	1	2			3	41	10
44---45,0		1			1	42	7
46---47,0	1				1	43	6
48---49,0						43	5
50---51,0						43	5
52---53,0			1		1	44	5
54---55,0			2		2	46	4
56---57,0						46	2
58---59,0			1		1	47	2
60---61,0						47	1
62---64			1		1	48	1
總 計	32	11	5		48		

註：1.茶司平均工資係指茶廠中各茶司工資之平均數。

2.茶司平均工資以年計。

3.茶司平均工資比較，以嵊縣，上虞，鄞縣，餘姚等縣四十八茶廠為標準。

浙江省寧紹台區各茶廠茶司集合工資比較表

茶廠數 集合工資	茶司人數													合計
	一 二 人	一 四 人	一 五 人	一 六 人	一 七 人	一 八 人	一 九 人	二 〇 人	二 三 人	二 四 人	二 五 人	三 〇 人	三 二 人	
450—499		1				1								2
500—549	1	2		1		1								5
550—599		1				1								2
600—649				3										3
650—699														—
700—749		1	1			8		1	1	1				13
750—799		1				2	4	2						9
800—849							2	1						3
850—899														—
900—949											1			1
950—999						1	1			1				3
1000—1049					1					2				3
1050—1099														—
1100—1149														—
1150—1199														—
1200—1249							1					3		4
1250—1300												1	1	2
總計	1	6	1	1	1	14	8	4	1	4	1	4	1	50

- 註：1.茶司集合工資係每茶廠中各茶司工資之總和值，通常由頭碼包幹。
 2.茶司集合工資以年計。
 3.茶司集合工資比較，以嵊縣，上虞，鄞縣，餘姚等縣五十茶廠為標準。

(3) 關於茶廠設備

一、浙江省各區製茶廠廠房設備比較

茶廠廠房設備可分為拌場、篩場、扇場、鍋場、堆場、曬場、辦公室、職工宿舍及廚房等各種。各茶廠之廠房設備不能一致，茲就全省一百九十一家茶廠比較之，則各種廠房設備間數自一間至十五間不等，亦有無專設備者，但其中特現以在三間至七間者居大多數，篩場則二間至七間為多，扇場以一間至四間或無專設者為多，鍋場一間至十間或無專設者為多，辦公室則多為一二間，職工宿舍大多一間至六間或無專設者，廚房多在一間至三間左右，此全省茶廠之一般情形也。

再就各區之特殊情形比較之，則甯紹台區及金衢嚴區茶廠均有鍋場，而溫處區茶廠則大部不設立，蓋前二區茶廠均製綠茶，而後者則大部製紅茶也。

二、浙江省各區製茶廠器具設備比較

茶廠中製茶器具設備種類甚多，重要者有手揀、揀盤、竹板、風扇、烘灶、蒸灶、平鍋、滾筒、棧箱、茶袋、盤盤、秤、磨、鋸刀、噴筒器、掃帚、掃帚、掃帚等等，各種器具設備件數之多寡，各茶廠不一致，茲就全省一百九十一家茶廠比較之，則手揀大多備有一百至二百之數，吊篩以不設或備十面以下者為多，揀盤以不設或在二十面以下者為多，竹板以不設或設十張至四十張之間者為多，風扇多設一具至五具，烘灶以不設或設十座至二十座者為多，蒸灶以不設或設二十座至八十座之數為多，平鍋以不設或設十座以上一百五十座以下為多，滾筒設置甚少，棧箱之數大多備有一百以上一千以下，亦有不設者，茶袋之數自十只以上至千餘只，多寡不定，盤盤則備十只至三十只之間者為多，掃帚則備五支以上十支以下者為多，掃帚則備五支以下者為多，大部無設備，秤秤大多備一支至五支，不設者甚少，以上統計，乃就全省茶廠一般情形而言也。

若就各區之特殊情形比較之，則甯紹台金衢嚴二區茶廠大多無烘灶之設備而溫處區則是，甯紹台比較有製紅綠茶之分別故也。又甯紹台區茶廠多有蒸灶平鍋二種設備，而其他二區則僅備平鍋而無蒸灶，是亦不同之點，此外如烘灶在甯金二區多無設備，而溫處則有若干茶廠有之，碾磨兩種器具在甯紹台區多有設備，而其他兩區則頗少有設備者，凡此特異之點，大致由於1.製茶方法不同，2.茶廠資本有大小，3.風俗習慣有異等數種原因而然也。

浙江省各區製茶廠廠房設備比較表

廠房 間數	茶廠家數	棟	間	扇	鍋	埠	盤	辦公室	職工宿舍	廚
		場	場	場	場	場	場	場	場	房
一	間	5	0	88	0	29	57	124	53	140
二	間	4	30	28	11	43	23	50	31	35
三	間	40	50	10	20	46	9	15	20	13
四	間	22	28	8	19	22	4		21	
五	間	32	36	3	32	22			17	
六	間	35	13		12	10			10	
七	間	15	10		7	3	1	1	5	
八	間	2	3	1	7	3			7	
九	間	8	2	1	6	6			1	
十	間	5	1		7	3			3	
十一	間	3	1		2	2				
十二	間	2			4					
十三	間	2			1					
十四	間	3	1		2				1	
十五	間	4			3	1			1	
無	專	3	1	40	49	1	97	1	15	3
總	數	191	191	191	191	191	191	191	191	191

註：本表根據全省茶廠中選出 191 家作比較

統計表

浙江省寧紹台區各茶廠廠房設備比較表

茶廠家數 間數	廠房	棟	鈔	扇	鍋	壚	驢	辦公家	職工宿舍	附房
		場	場	場	場	場	場			
一	間		1	22		3	38	33	3	63
二	間	2	15	15	3	22	21	40	12	25
三	間	30	28	14	9	21	8	14	16	4
四	間	14	15	7	11	14	3		16	
五	間	15	15	2	27	14			12	
六	間	16	8		8	9			9	
七	間	8	5		6		1	1	5	
八	間	1	3	1	7	1			7	
九	間	3	1	1	4	5			1	
十	間	1			7	1			3	
十一	一 間	1			2	2				
十二	二 間				3					
十三	三 間	1			1					
十四	四 間		1		2				1	
十五	五 間	1			3	1			1	
無	專 設		1	31			22		7	1
總	數	93	93	93	93	93	93	93	93	93

註：本表根據本區茶廠中選出 93 家作比較

浙江省金衢嚴區各茶廠廠房設備比較表

廠房 間數	茶廠家數	棟	間	扇	鍋	車	磅	辦公室	職工宿舍	廚
		場	場	場	場	場	磅	室	舍	房
一	間	4	1	7	1	7	9	18	11	11
二	間		3	5	3	5	1	2	3	2
三	間	4	9	1	3	3	1	1	2	5
四	間	2	2	1	5	1			1	
五	間	6	3	1	4	1			1	
六	間	3	2		1					
七	間		1		1	1				
八	間	1								
九	間				2					
十	間					1				
十一	一 間	1								
十二	二 間				1					
十三	三 間									
十四	四 間									
十五	五 間									
總	廠	21	21	21	21	21	21	21	21	21

註：本表根據本區茶廠選出 21 家作比較

浙江省溫處區各茶廠廠房設備比較表

廠房 間數	茶廠家數	特	飾	扇	第	堆	牌	辦	驗	廚
		場	場	場	場	場	場	公室	工宿舍	房
一	間	1	7	5	8	19	10	03	39	03
二	間	2	12	8	5	16	1	8	16	8
三	間	12	13	1	8	23			8	4
四	間	6	11		3	7	1		4	
五	間	11	18		1	7			4	
六	間	16	3		3	1			1	
七	間	7	4			2				
八	間					2				
九	間	5	1			1				
十	間	4	1			1				
十一	間	1	1							
十二	間	2								
十三	間	1								
十四	間	3								
十五	間	3								
無	廠	3		9	49	1	65	1	5	2
總	數	77	77	77	77	77	77	77	77	77

註：本表根據本區茶廠選出 77 家作比較

浙江省各區製茶廠器具設備比較表

茶廠家數 件數	器具										整 茶 袋	棧 箱	滾 筒	平 錫	型 灶	烘 灶	風 扇	棧 板	機 盤	吊 桶	手 鋸
	桿 秤	磅 秤	焙 箱	噴 霧 器	刻 刀	磨 器															
0	4	99	119	123	99	93	71	12	5	28	182	112	66	177	5	69	71	111	3		
1-5	167	92	3	28	73	93	112	4			4		2	179		40	45				
6-10	18		6	2	12		8	7	1		5		1	2	7	8	48	25	2		
11-20	4		24	2	7			69	9	2		4		12		52	21	6	1		
21-30			32	2				40	8	3		6	14			47	6	1	1		
31-40			4	5				6	7			9	15			21		3	1		
41-50			1	7				5	11	3		10	19			1	1		2		
51-60			1	6				3	7			4	17			1			2		
61-70			1	9				2		3		3	17			2			5		
71-80				5				7	3			3	8						7		
81-90				1				1				8	1			1			5		
91-100								13	8			5							16		
101-150				1				5	9	13		27	1			1			83		
151-200								11	18	10									37		
201-250								1	5	3									11		
251-300								2	15	18						1			11		
301-350									5	6											
351-400								13	8										3		
401-450								4	7							1			1		
451-500								10	18												
501-600								2	12	13											
601-700								1	7	8											
701-800								6	12												
801-900								1	1	2											
900-1000								8	17												
1000以上								9	6												
總 數	191	191	191	191	191	191	191	191	191	191	191	191	191	191	191	191	191	191	191	191	

註：本表根據全省茶廠選出 191家作比較

統計報表

浙江省寧紹台區各茶廠器具設備比較表

茶廠家數 件數	器具					設備												
	秤	磅	磅	磅	磅	整	茶	長	滾	平	型	棋	風	伸	披	吊	手	
	種	箱	器	刀	磨	機	筒	筒	孔	孔	孔	孔	孔	孔	孔	孔	孔	
0	2	8	02	34	05	5	4	1	2	38	55	1	01	3	4	46	03	2
1-5	73	83		20	11	89	82			2				84		16	1	
6-10	15			2	11		8	2		4		1		7	5	21		
11-20	4			2	7						3					57	8	
21-30				2			17				2	14				32	2	
31-40				1	5		2				3	15				15		
41-50				1	7				1		0	10						
51-60					6			1			2	17			1			
61-70					9						1	17						
71-80					6				1		1	8						4
81-90					1						1	1						
91-100									1		3							3
101-150				1				2	6		17	1						47
151-200							2	4	1									25
201-250								5	1									5
251-300								12	10							1		5
301-350									5	6								
351-400								11	6									2
401-450								3	7									
451-500								8	10									1
501-600								11	11									
601-700								7	7									
701-800								6	7									
801-900								1	1									
901-1000								8	12									
1000以上								9	4									
總 數	94	94	94	94	94	94	94	94	94	94	94	94	94	94	94	94	94	94

注：本表根據本區茶廠選出 94 家作比較

浙江省金衢嚴區各茶廠器具設備比較表

茶廠家數 件數	器具	桿	磅	拾	壇	劍	磨	盤	茶	棧	滾	平	灶	烘	風	揮	棧	吊	手
		秤	秤	箱	錫	刀	磨	盤	袋	箱	筒	路	灶	灶	扇	板	盤	鉤	鉤
0			20	10	10	12	19	6	1	4	5	21		21	21			1	8
1-5		21	1	1	2	9	2	15	1						21		10		5
6-10				1					2	1							2	1	7
11-20									7	2							9	2	1
21-30									9	6							8	1	
31-40										1							2		
41-50										4									
51-60										1									
61-70													1						1
71-80													2						1
81-90													6						3
91-100										1			2						7
101-150									1				10						9
151-200										1									
201-250																			
251-300											1								
301-350																			
351-400																			
401-450											1								
451-500													4						
501-600										1	2								
601-700																			
701-800													4						
801-900																			
901-1000													3						
1000以上													1						
總 數		21	21	21	21	21	21	21	21	21	21	21	21	21	21	21	21	21	21

註：本表根據本區茶廠選出 21 家作比較

浙江省溫處區各茶廠器具設備比較表

茶廠家數 件數	器具																	
	秤 秤	磅 秤	磅 秤	噴 霧器	鋤 刀	磨 磨	盤 盤	茶 袋	棧 箱	滾 筒	平 鍋	歪 灶	烘 灶	風 扇	伸 板	棧 架	吊 桶	手 鈔
0	2	71	8	70	22	72	61	11	21	73	57	74	62	2	53	24	10	1
1-5	73	5	2	6	53	4	15	3		2		2		74		8	39	
6-10	1		5		1			3		1			2		1	20	18	2
11-20			24					11	7	2	1		12		6	11	5	1
21-30			32					14	3	3		4			7	3	1	1
31-40			3					4	6		6				4		3	1
41-50								5	7	2		4			1	1		2
51-60								3	5			2						2
61-70			1					2		3	1				2			4
71-80			1						7	2								2
81-90									1		1					1		2
91-100									12	7								6
101-150								4	7	7					1			27
151-200								9	13	9								12
201-250								1		2								6
251-300								2	3	7								6
301-350																		
351-400								2		1								1
401-450								1		1					1			
451-500								2		4								
501-600								2										
601-700								1		1								
701-800										1								
801-900								1		1								
901-1000										2								
1000以上										1								
總 數	76	76	76	76	76	76	76	76	76	76	76	76	76	78	76	76	76	76

註：本表根據本區茶廠選出 76 家作比較

(4) 關於製茶方法

茶葉之製法，自毛茶起以至精茶製成止，過程相當複雜，勻堆為製法過程中之最後一階段，其目的即將經人工藝仿形態分別等級後之各節檔之茶葉，依其輕重大小之比例分別，作合理之勻和，以得形態品質一致之各花色茶葉，依據調查材料統計結果，製成勻堆次序表及配合百分比表二種，惟瀘州區以材料缺乏，未能統計，致勻堆次序及配合百分比，無從表現。

花色勻堆次序表，係表示勻堆時各花色之各節檔茶葉，於配合過程中所排列之程序，以平水、金蘭、嚴兩區之各表觀之，其花色勻合之次序，頗有不同，一為依高號之高低，排勻合之次序者，一為錯列無序者，其原因實緣由兩地勻堆方法之不同，惟須注意者，平水區花色勻堆次序表內所表示者，僅為勻合過程中之一階段，換言之，即其之各花色勻堆次序，於整個勻堆過程中，為多次重複進行，據此再分別與各花色勻堆百分比參閱，可發現各花色中各節檔之茶葉所佔之比重，實與勻堆次序具有極大之關係。

花色勻堆配合百分比表，目的係在表明各花色中之成份及各節檔之茶葉所佔之比重，以表所記載觀之，平水、金蘭、嚴兩區各花色中之成份，即各花色所包含之各節檔茶葉，其平水區洋莊之四、五、六號珠，土莊之嫩煎煎春，金蘭嚴區之針眉無有逾五至六號者，（其種類可觀表）。又自各花色包含各節檔之茶葉號數之高低，亦略可預測各花色之茶葉大、小、粗、細，惟其間若平水區之一、二、三號珠，金蘭嚴區之特針、秀眉等花色，非特所含茶葉號數同，且所佔百分比亦相仿，此則又與茶葉輕重有關，又各花色內各節檔茶葉所佔比重，亦常以高檔者為多，蓋此項高檔茶葉，實為各花色之主體，而各花色茶葉之好壞，亦常由此決定。

平水茶花色勻堆次序表

茶別 品名 次序	莊							士							莊				
	一號茶	二號茶	三號茶	四號茶	五號茶	六號茶	七號茶	頭號團	一號面	二號面	三號面	寶照	統照	帽頭珠		寶珠	珍珠	雙眉	照泰
1	7	7	7	6	5	4	3	3	3	7	8	8	6	7	7	3	7	10	7
2	8	8	8	7	6	5	4	4	4	8	9	9	7	8	8	4	8	11	8
3	9	9	9	8	7	6	5	5	5	9	10	10	8	9	9	5	9	12	9
4	10	10	10	9	8	7	6	6	6	10	11	11	10	10	6	10	13	10	10
5	11	11	11	10	9	8	7	7	11	12	12				11	11			
6	12	12	12	11	10	9			12						8				
7				12	11	10													
8																			

註：1.茶別指基礎茶葉
2.次序指配合先後

平水茶花色勻堆配合百分比表

品名 茶別	洋								莊								土			莊										
	一號球	二號球	三號球	四號球	五號球	六號球	七號球	頭號	二號	頭號	二號	三號	寶	寶	寶	寶	寶	寶	寶	寶	寶	寶	寶	寶	寶	寶	寶	寶		
3							31	40	36																					
4					32		32	25	23																					
5					30	16	20	22	20																					
6				45	16	13.3	9	10	21								28													
7	42.6	1.6	4.3	20	12.5	12.7	8	3									41	50	15	20									40	
8	18	20	315	13	9	9											24	20	26.5	33	20	20	5	30					30	
9	17	15	15	10	7.5	7											18	30	22.5	15	15	30							15	
10	8.4	2.6	9.6	5	8	5.5											11	19	15		10	10	15	50	15				15	
11	8	8.3	9	4	5	4.5											13	11	16		3	5	5	5	30				30	
12	6	2.2	7.1	3	3												5	20	20		2								15	
13																														5

註：1. 茶碼指某號茶葉

遂淳茶花色勻堆次序表

茶 別 次 序	品 名	抽	珍	特	針	蕊	寶	銀
		芯	眉	針	眉	眉	熙	目
1		5	4	6	7	9	3	6
2		7	6	9	9	8	5	8
3		9	8	7	10	10	7	10
4		6	5	10	8	7	4	7
5		8	7	8		9	6	9
6			9				8	
7								
8								

註： 1. 茶別指某種茶葉

2. 次序指配合之先後

遂淳茶莊色勻堆配合百分比表

百分比 茶別	品名	抽	珍	特	針	秀	貢	嫩
		蕊	眉	針	眉	眉	熙	日
3							20.0	
4			20				20.0	
5		23.3	20				20.0	
6		23.3	20	20		20	20.0	20.0
7		23.3	13.3	20	33	20	20.0	20.0
8		15	13.3	20	35	20	20.0	20.0
9		15	13.3	20	15	20		10
10				20	15	20		10

註：茶別指某號的茶葉

(5) 關於毛茶市價

毛茶市價之高低，可表示茶質之優劣，市場之供求，製茶之盛衰暨茶農盈虧情況。茲據各區調查所得資料分別加以統計，製成毛茶市價統計表多項，惟七月後茶季已終，茶市較為沉寂，所得材料，大都短缺不全，且茶數尚積，任意批價，尤失之正確，故不列入。茲就各表略加說明如下：

1. 本年毛茶市價，各區均較上年為高，尤以南紹台區為最。五、六、七、三月中，四茶最高價曾達49元，烘青達52.02元，炒青達60.37元，幾為上年平均茶價之一倍，即最低價五月即之烘青，亦在22.07元之數，一般價格，除五月間徘徊於30元左右外，六七月均在30元以上。金德嚴區茶價雖較南紹台區無顯著提高之象，然三月間其最高價炒青39.20元，烘青37.65元，醇青28.50元，較之上年平均茶價約為二分之一倍，即最低價亦在20.00元以上（九月份醇青），一般價格除醇青與低品質較低外，其他均在30元以上。滬處區茶價雖較上年後期未見提高，然一般已比往年為高，而價格全年并無急劇漲落，其最高價紅茶曾達33.80元，烘青33.25元，炒青35.03元，最低價若平陽之紅茶，亦售18.00元，與往年7.80元一担之售價比較，已不可同日而語，一般價格除七月份略見低外，均在28—20元之間。

2. 各月間茶價漲落趨勢各區有異，南紹台區以六、七月為最高，金德嚴區則五月較高，六月最低，滬處區則以五月較高，至六七月則漸低，此中原因，與軍事上之變動，不無關係。

3. 按各區茶葉品質，以金德嚴區為最佳，即向年毛茶售價，亦以此區為最高，惟本年茶價，南紹台區反較金德嚴區為高，原因則由於本年南紹台區茶廠增與減收之故。

4. 各茶類均以炒青之品質優，售價最高，惟本年五、七兩月金德嚴區烘青普通市價為34.35至34.75元，較之同月之炒青均高，滬處區五、六兩月烘青普通市價為28.68，28.90元，與同月之炒青市價相仿，此中原因或由於炒青受內銷限制之故。

浙江省毛茶市價統計表

(單位:元)

月份	區別			紹興			金衢嚴			溫			處		
	最	高	低	四茶	烘	炒	炒	炒	烘	烘	烘	紅	烘	烘	炒
五	最	高	低	40.00	52.02	52.02	39.20	36.60	28.50	30.00	33.17	32.32	33.17	32.32	32.32
月	最	低		23.50	22.07	26.00	24.00	32.10	26.50	24.67	26.03	25.17	26.03	25.17	25.17
份	普	通		30.95	25.71	55.56	31.39	34.35	27.50	27.72	28.63	28.20	28.63	28.20	28.20
六	最	高		49.00		69.37	37.58	31.30	26.00	33.89	33.25	35.00	33.25	35.00	35.00
月	最	低		26.06		32.30	22.00	26.40	22.00	23.37	23.89	25.87	23.37	25.87	25.87
份	普	通		33.85		38.39	30.27	28.85	24.00	29.80	28.91	28.35	29.80	28.91	28.35
七	最	高		45.40	35.28	54.00	37.20	37.85	24.00	29.50	33.25	34.00	29.50	33.25	34.00
月	最	低		25.01	29.16	28.40	23.40	31.92	29.00	13.90	19.70	26.00	13.90	19.70	26.00
份	普	通		34.47	39.50	38.59	31.93	34.75	22.00	24.01	26.41	39.00	24.01	26.41	39.00

註:1.最高價係各地毛茶最高市價之平均數。

2.最低價係各地毛茶最低市價之平均數。

浙江省寧紹台區毛茶市價統計表

五月份

(單位：元)

產區	茶類 及批發價格	白 茶			炒 青			烘 青		
		價 格			價 格			價 格		
		最高	最低	普通	最高	最低	普通	最高	最低	普通
紹興	馮浦	31.34	24.59	23.93	41.10	29.54	33.82			
紹興	官場	33.81	27.09	30.45						
紹興	平水	37.37	29.51	33.44	46.93	31.82	39.36			
紹興	王化	33.36	29.13	31.25						
紹興	王壇	40.00	28.66	31.17	52.02	41.85	46.75			
嵊縣	雙江溪	33.47	24.73	28.67	39.59	26.00	34.25			
嵊縣	附近	33.09	26.09	30.71						
嵊縣	長樂	31.42	24.09	27.54				36.13	28.05	32.09
新昌	澄潭	37.45	26.95	31.91				22.07	13.07	19.33
諸暨	江東	37.38	34.15	35.77						
諸暨	楓橋	33.24	29.03	31.12						
都縣	大皎	30.50	24.00	27.54	31.60	26.00	29.16			
奉化	溪口	35.00	23.50	29.25	32.00	28.00	30.00			
上虞	寮鎮	35.00	30.00	32.50						
上虞	三界對江	36.00	30.00	33.00						
餘姚	城內	30.50	24.00	31.12						
餘姚	梁街	31.00	24.00	27.75						
全區		40.00	23.50	30.95	52.02	26.00	35.58	36.13	13.07	25.71

浙江省海紹台區毛茶市價統計表

六 月 份

(單位：元)

產 區	茶 類		圓 茶			炒 青			烘 青		
	每担價格		價 格			價 格			價 格		
	最高	最低	普通	最高	最低	普通	最高	最低	普通		
紹興湯浦	33.88	27.02	31.83	60.37	51.19	45.77					
紹興官楊	34.53	26.06	30.03								
紹興平水	39.77	32.67	36.22								
紹興王壇	33.95	31.45	32.70								
嵊縣雙江溪	49.00	33.67	41.25								
嵊縣附近	33.32	31.45	34.73	38.00	33.50	36.50					
嵊縣長樂	31.62	26.74	29.17								
新昌澄潭	38.60	32.75	35.22								
諸暨楓橋	37.26	33.72	35.37								
鄞縣大皎	33.30	29.03	32.55	37.70	29.67	33.66					
奉化溪口	33.00	28.33	33.50	43.16	34.00	35.42					
諸暨江東	36.80	31.87	34.33	33.73	35.73	37.25					
紹興王化	33.30	30.47	30.03								
上虞兌銀	41.00	35.00	38.60	40.00	40.00	44.00					
上虞三界對江											
餘姚城內	34.14	30.15	32.13								
餘姚梁街	33.15	26.15	29.65	39.95	32.30	36.12					
全 區	49.00	26.06	33.59	60.37	32.30	38.39					

統計報表

浙江省寧紹台區毛茶市價統計表

七 月 份

(單位：元)

產 區	茶 類 每担價格	晒 茶			炒 青			烘 青		
		價 格			價 格			價 格		
		最高	最低	普通	最高	最低	普通	最高	最低	普通
紹興湯湖		31.31	25.01	28.16	51.69	38.31	41.88			
紹興宜揚		32.63	27.55	30.02						
紹興平水		40.59	35.61	38.07	54.00	37.00	45.50			
紹興玉皇		45.40	31.72	34.72						
紹興玉化		39.99	31.75	35.79						
嵊縣德江溪		41.24	33.12	37.93						
嵊縣附近		41.24	33.12	37.93						
嵊縣長樂		34.37	29.46	31.89						
新昌澄潭		42.94	34.00	33.80	40.45	33.67	37.08			
諸暨江東		55.76	31.01	38.02	37.96	33.40	37.18			
諸暨楓橋		37.50	33.90	35.58	37.50	29.60	33.50			
鄞縣大皎		35.60	28.00	31.80	37.10	28.40	32.75			
奉化溪口		33.03	27.08	29.38				35.28	29.16	30.50
上虞棠梨		41.28	34.79	38.02						
上虞三界對江		32.60	27.55	30.02						
餘姚披西		39.59	29.85	34.67						
餘姚梁街		40.33	30.67	35.53	44.67	33.89	39.25			
全 區		45.40	25.01	34.49	54.00	23.49	38.59	35.28	29.16	31.50

浙江省金衢嚴區毛茶市價統計表

五月份

(單位：元)

茶類 區		炒 青			烘 青			晒 青		
		每担價格			每担價格			每担價格		
		最高	最低	普通	最高	最低	普通	最高	最低	普通
淳 安	射頭	32.40	31.60	32.00						
	十五都	33.20	28.40	33.60						
	威坪	37.00	30.10	33.55	36.60	32.10	34.35			
開 化	蘇埠	34.40	26.80	30.10				28.50	26.50	27.50
	焦坑口	32.30	24.00	23.15						
遂 安	城區	33.00	25.10	31.55						
	安陽坂	34.00	25.50	29.75						
	十三都	33.10	32.20	33.65						
	九都	33.20	24.00	30.10						
	橫沿	36.20	24.00	30.10						
安	龍門里	37.30	23.70	30.50						
	鄭家	37.30	23.70	30.50						
全 區		33.20	23.70	31.33	36.60	32.10	34.35	28.50	26.50	27.50

浙江省金衢嚴區毛茶市價統計表

六月份

(單位：元)

茶類 每斤		炒青			烘青			晒青		
		每担價格			每担價格			每担價格		
		最高	最低	普通	最高	最低	普通	最高	最低	普通
淳安	旗頭	34.90	30.00	32.45						
	十五都	37.58	31.92	34.75						
	咸坪	34.30	31.70	33.00	31.30	28.40	28.85			
開化	華埠	36.40	28.00	32.20				26.00	22.00	24.00
	蕉坑口	34.90	31.20	33.10						
遂安	蛟區	33.90	26.84	30.37						
	安陽坂	35.20	25.10	30.15						
	十三都	34.00	28.00	31.00						
	九都	26.00	22.00	24.00						
	橫滑	28.07	24.37	26.22						
	龍門里	34.10	27.40	30.75						
安	郎窠	24.40	26.20	25.30						
全區		37.58	22.00	30.27	31.30	28.40	28.85	26.00	22.00	24.00

浙江省金衢嚴區毛茶市價統計表

七 月 份

(單位：元)

產 區		炒 青			烘 青			晒 青		
		每担價格			每担價格			每担價格		
		最高	最低	普通	最高	最低	普通	最高	最低	普通
淳 安	紅 頭	34.00	30.00	32.45						
	十五都	37.20	31.80	34.50						
	威 坪	36.40	31.80	34.10	37.58	31.92	34.75			
開 化	翠 埠	35.60	28.70	32.15				24.00	20.00	22.00
	焦坑口	32.70	26.85	29.77						
遂 安	城 區	23.77	26.21	27.49						
	安陽畝	29.15	23.40	31.80						
	十三都	37.20	31.80	34.50						
	九 都	34.30	27.60	30.85						
	橫 濱	34.40	26.40	30.20						
	龍門里	31.50	24.70	29.60						
	鄭 家	40.10	23.40	31.75						
全 區	40.10	23.40	31.95	37.58	31.92	34.75	24.00	20.00	22.00	

浙江省溫處區毛茶市價統計表

五、六、七月份

(單位：元)

產區	月份	紅 茶			烘 青			炒 青		
		每担價格			每担價格			每担價格		
		最高	最低	普通	最高	最低	普通	最高	最低	普通
永嘉城區	五				28.17	28.08	27.13	32.32	25.85	28.18
	六							35.00	28.50	30.50
	七							34.00	26.00	29.00
永嘉島半	五							27.27	25.17	28.22
	六							30.81	25.87	27.41
	七									
平陽龍江	五	30.00	24.67	27.50	33.17	27.00	30.20			
	六	31.25	25.00	27.55	33.25	27.50	30.40			
	七	31.15	20.10	22.13	33.25	27.50	30.40			
平陽橋墩門	五	29.60	26.41	27.05						
	六	31.80	30.20	32.00	28.00	26.80	27.40			
	七	31.50	27.25	28.38	27.25	26.25	26.75			
平陽萬溪	五									
	六	27.81	23.37	30.35						
	七	23.75	18.90	21.52	24.05	19.70	22.08			
全 區	五	31.00	24.67	27.72	33.17	28.08	28.68	32.32	25.17	28.20
	六	31.80	23.37	29.80	33.25	26.80	28.80	35.00	25.87	28.95
	七	30.50	18.90	24.01	33.25	19.70	28.41	34.00	26.00	30.00

(6) 關於運茶數量

茶葉倉運管理之說，其主要任務即負責驗過站茶葉數量，發給存留證之資，依各各站查驗，此項統計表係以過站之各種茶葉數量（包括外省茶在內），以表明當時茶葉運銷之動態。就各月份觀察，六月為茶葉過站之初期，該月過站銷額計日，僅及川省各地，除鄂水、咸坪兩地無茶葉過境外，即其他各地境內茶葉亦稀，且絕對多數為內銷之毛茶，若江山站過境茶葉僅內銷107,24市担，而較多之信都站過站茶葉數量，亦僅18,337,17市担，內中百分之八十五為內銷毛茶。七月份各地過站茶葉有顯著增加，除鄂水因產茶區狹窄，且為金華、永嘉兩廠貨地之中點，故仍無茶葉過境外，其他各地均有大量茶葉過站，且銷額有大量之增加。八月份過站情形與七月相仿，惟可注意者，即為毛茶過站則相對減退，銷額亦增加。九月份已屆茶季結束之期，及收購運銷之關係，故除臨浦、永康、咸坪等地有大量紅茶過境運銷較盛外，餘者都相對減少。十月份海口噴頂，大量紅茶過境，蘭谿、臨浦、信都等站，過站量驟增而其他各站仍在減少，尤以江山因飛機施毒炸後，過站茶葉驟降為349,09市担，江山站因毛茶運銷絕跡，降至331,61市担。十一月份除江山、咸坪兩站無茶過站，貴州省內過境紅茶絕跡有大量減少外，餘與上月相仿。十二月份一般均在減少，過站情況已極冷淡。

就各站觀察，貴州站以地處通商要道，故貴、金兩廠茶葉，大多均經此出口，且以其為終點站之前一站，故過該站之紅綠箱茶毛茶之總額達四十二萬餘担之多，為各站之冠。蘭谿站適當皖茶過境，及金區茶葉出運之要口，故僅次於貴州而居第二位，過站茶葉達十六萬餘市担，第三臨浦為皖嶺及本省金區兩區站暨茶葉由鐵路運而必經之地，故過站茶葉亦在九萬餘市担，其次而下計永康站有六萬餘市担，鄂水站有五萬七千餘市担，雲江站金華站各有四萬餘市担，咸坪站口者三萬餘市担，最少則為江山，僅一萬餘市担，其間各站大多中為銷站，故過站茶葉較少，惟可注意者，即金華地點適中，交通暢達，為金區及外省茶葉出運必經要道，其過站茶葉，僅四萬餘市担而居各站中第七位，實由於本年貴委會金華收購之故，而商人自運過境之茶葉則僅說較兩省過境茶及本省一部之內銷茶。雲江聲為湖茶葉集散地，惟因本年受戰爭影響，過站茶葉亦較少，而咸坪與江山兩站，則因地處邊境，省際及接壤之茶葉則均為皖嶺兩省之，過境茶葉，故特少，尤可注意者即贛省過境茶葉純為毛茶，其數有13,047,45市担。

浙江省茶葉會運管理站運茶數量統計表

六 月 份

(單位：市斤)

站 期	運 站		過 站		合 計
	紅 茶	綠 茶	紅 茶	綠 茶	
龍 巖	245,910	165,064	52,469	1,375,274	1,838,717
鳳 凰		91,933	118,407	637,760	848,160
曾 溪		1,044,863	113,725	534,185	1,692,775
龍 井				75,311	75,311
金 華		14,250		93,000	93,000
永 興				238,257	238,257
臨 安				19,724	19,724
江 山					

統計報表

浙江省茶葉倉運管理站運茶數量統計表

七月份

(單位：市斤)

站別	過站箱茶		過站毛茶		合計
	紅茶	綠茶	紅茶	綠茶	
麗 寧	955,825	1,117,218	2,116	1,432,108	3,507,237
臨 浦		181,274	144,583	751,534	1,080,394
曹 娥		1,851,761	55,488	2,085,772	3,933,031
聚 江	116,774	96,251			213,025
龍 水		193,138		349,633	544,891
金 華	147,000	318,076		709,003	1,174,082
永 康		234,751		1,003,033	1,237,884
慶 坪				210,484	210,484
江 山					

浙江省茶葉倉運管理站運茶數量統計表

八 月 份

(單位：市斤)

站 別	綠 站		綠 站		合 計
	紅 茶	綠 茶	紅 茶	綠 茶	
蘭 縣	383,550	535,151	3,612	2,601,607	3,522,900
臨 海		91,154	35,030	741,025	868,239
黃 巖		2,414,835	54,752	850,015	3,319,602
麗 水	1,115,131	382,395		55,827	1,497,516
金 華		774,804	40,000	808,301	1,713,105
奉 化		33,076		142,308	175,384
慶 元	423,011	58,914		134,143	656,038
總 計				389,912	389,912

浙江省茶葉倉運管理站運茶數量統計表

九月份

(單位:市斤)

站 別	過 站 箱 茶		過 站 毛 茶		合 計
	紅 茶	綠 茶	紅 茶	綠 茶	
蘭 谿	577,000	287,684		954,525	1,819,209
臨 浦	545,044	307,941	25,907	475,957	1,354,849
曹 娥		633,266	37,665	538,203	1,259,134
聚 江	232,844	9,900			302,744
鹿 水		138,514		687,308	825,822
金 華		641,449		831,270	1,472,719
永 康	224,700	1,085,957		540,017	1,890,714
鳳 坪	489,215	163,671		275,505	960,391
江 山				548,135	548,135
港 口					

浙江省茶葉合運管理站運茶數量統計表

十 月 份

(單位：市斤)

站 別	總 站		總 站		合 計	
	紅 茶	綠 茶	紅 茶	綠 茶	紅 茶	綠 茶
臨 安	1,448,360	68,659	309,500	741,003	2,258,022	
龍 泉	893,047	233,114	399,500	429,820	1,330,481	
青 龍	25,560,914	249,035	72,006	577,629	26,459,614	
麗 水	19,439			15,470	34,309	
景 寧		25,340	295	581,846	607,481	
金 華				329,009	329,009	
永 興		13,863		267,351	281,619	
處 州	494,163	243,319	91,591	121,736	830,334	
江 山				36,490	36,490	
江 港	47,276	130,415	3,828	30,013	211,532	

統 計 報 表

浙江省茶葉倉運管理站運茶數量統計表

十 一 月 份

(單位：市斤)

站 別	過 站 茶		過 站 毛 茶		合 計
	紅 茶	綠 茶	紅 茶	綠 茶	
蘭 谿	1,110,360	729,655		292,942	2,138,557
臨 浦	210,076	718,913	79,602	1,076,792	2,085,383
曹 娥		1,809,331	165,075	544,639	2,519,075
蔡 江	97,508		24,880	7,100	129,408
麗 水		223,840		153,555	377,395
金 華				65,087	65,087
永 康		365,461		175,036	540,557
咸 坪					
江 山					
港 口	136,227	1,123,959		364,477	1,624,663

統 計 表 第

浙江省茶葉倉運管理站運來數量統計表

十二月分

(單位：市斤)

站 別	過 箱 箱 茶		過 箱 毛 茶		合 計
	紅 茶	綠 茶	紅 茶	綠 茶	
臨 安	64,236	890,125		277,933	1,232,294
臨 浦	612,890	214,002	158,470	298,003	1,283,352
曹 娥	269,105	2,062,345	39,411	680,677	3,051,538
萊 江	742,820	710,933	167,439	421,775	2,042,994
龍 泉		15,398		237,473	252,981
金 華					
永 康		930,472		1,156,333	2,086,805
鳳 凰					
江 山					
江 口	110,475	1,551,747		107,104	1,769,326

稅 計 報 表

浙江省茶葉倉運管理站過站茶葉逐月統計表

(單位:市斤)

月份 站別	六 月		七 月		八 月		九 月		十 月		十 一 月		十 二 月		合 計		
	數 量	百分比	數 量	百分比	數 量	百分比	數 量	百分比	數 量	百分比	數 量	百分比	數 量	百分比	數 量	百分比	
嘉興	箱茶	410,974	4.79	2,073,043	24.15	918,681	10.70	884,684	10.07	1,517,019	17.07	1,846,015	21.50	954,361	11.12	8,584,777	100
	毛茶	1,427,743	13.46	1,434,224	18.55	2,605,219	33.69	954,525	12.34	741,003	9.58	292,942	3.79	277,933	3.59	7,733,589	100
嘉善	箱茶	91,933	2.21	184,274	4.42	91,154	2.19	852,985	20.47	1,191,161	28.58	928,999	22.29	828,882	19.84	4,167,438	100
	毛茶	758,167	14.31	896,120	16.96	777,085	14.71	501,864	9.50	739,320	13.99	1,156,394	21.89	458,470	8.04	5,283,420	100
嘉善	箱茶	1,044,866	2.91	1,851,761	5.15	2,414,836	6.72	683,266	1.90	25,809,979	71.80	1,809,331	5.03	2,331,450	6.49	35,945,488	100
	毛茶	647,910	10.20	2,141,270	33.72	904,767	14.25	575,888	9.07	649,635	10.23	709,744	11.18	720,038	11.34	6,349,232	100
嘉善	箱茶			213,025	5.94	1,497,516	41.78	302,744	8.45	19,439	0.54	97,508	2.72	1,453,780	40.56	3,584,012	100
	毛茶	75,311	10.58							15,470	2.17	31,900	4.48	589,214	82.77	111,895	100
嘉善	箱茶					55,827	3.25	138,514	34.35	25,340	6.28	223,940	55.52	15,508	3.85	493,202	100
	毛茶							637,308	40.05	582,141	33.92	153,555	8.95	237,473	13.85	1,716,304	100
嘉善	箱茶			195,198	12.11	774,804	48.08	641,449	39.80							1,611,451	100
	毛茶	93,000	3.57	349,693	13.42	938,301	36.00	831,270	31.89	329,009	12.62	65,037	2.50			2,606,360	100
嘉善	箱茶	14,290	0.45	465,076	14.80	33,076	1.05	1,320,697	42.02	13,668	0.43	365,461	11.63	930,472	29.61	3,142,730	100
	毛茶	238,257	7.38	709,006	21.96	142,308	4.41	540,017	16.72	267,951	8.30	175,036	5.42	1,156,333	35.81	3,228,968	100
嘉善	箱茶			234,751	11.08	521,955	24.63	684,886	32.32	677,487	31.97					2,119,079	100
	毛茶			1,003,033	64.05	434,143	8.57	275,505	17.59	153,377	9.79					1,566,108	100
嘉善	箱茶																
	毛茶	19,724	1.64	210,484	17.17	389,912	32.36	548,135	45.50	36,490	3.02					1,204,745	100
嘉善	箱茶									177,691	5.73	1,260,188	40.65	1,662,222	53.62	3,100,099	100
	毛茶									93,841	6.70	564,477	72.21	107,104	21.19	505,422	100

〔7〕關於茶業貸款

二十八年本省奉命管理全省茶業，為謀活潑金融及促進茶業生產起見，即與貿易委員會訂約，代辦省內各縣茶廠社茶葉貸款，一年以來，成績斐然，茲將本年貸款情形，概述如下：

1. 貸款數量與分配 本年預定貸款額三百萬元，自五月至九月止貸出數額 1,688,225元，十月份至十一月份止甯紹台區僅有14,500元貸出，合共全年貸出僅 1,702,725元，按本年若非茶葉收購拖延，則各廠資金得以調劑，貸款滯轉遲率增加，其總額當不止此數。至就本年五月至九月份貸款之分配狀況而言，貸款廠社共計200家，內茶廠141家貸款 1,340,380元，佔全貸款額之79.3%，平均每廠貸款9,506.25元；合作社59家，貸款額347,345元，佔全貸款額之20.61%，平均每社貸款5,889.20元，與茶廠比較，雖不可相提並論，然以初創無基礎之合作社，能獲得如此巨額之貸款，亦足見政府扶助之用心。次就區域言，本省三大茶區中貸款總額，以甯紹台區為最大，97廠社共貸1,009,325元，佔全省總貸出款63.28%，內75家茶廠共貸808,560元，佔全區73.7%，24家合作社共貸259,745元，佔全區 24.3%。次為溫處區71廠社，共貸348,000元，佔全省總貸出額20.62%，內46茶廠共貸282,830元，佔全區81.27%，24合作社共貸65,200元，佔全區18.73%。末為金衢嚴區，30廠社共貸271,300元，佔全省總貸出額16.1%，內20茶廠共貸249,030元，佔全區91.58%，10合作社共貸款22,930元，佔全區8.42%，以上僅就各區借貸總數多寡而言，若自各區每廠社借貸比較之，則三區中，甯紹台區平均每廠社貸款10,791元，居最高位，金衢嚴區9,663元居次，溫處區僅4,901元居末位。再就廠社分別觀察，則甯紹台區廠社雙方平均貸款額相仿，係在一萬元以上，金衢嚴區茶廠平均貸款額則特較區內合作社為高，且較甯紹台區茶廠為高，每廠平均貸款12,450元，合作社 2,200元，溫處區最低，茶廠平均借貸額為6,148元，合作社2,638元。上述相異之現象，可得解釋如下，即甯紹台區向為浙茶主要產地，茶廠林立規模宏大，其於貸款需求，亦較他區為亟，故全區貸款總額，為各區之冠，而平均貸款額亦較大。金衢嚴區則茶廠數原較各區為少，惟因區內茶葉品質優於他區，貸款標準提高，且以茶廠規模較小，製茶迅速，貸款次數特多之故，雖金衢嚴區貸款總額最低，然每廠平均貸款以較甯紹台區為高，即共每廠社平均貸款額亦因合作社數量較少之

統計概要

故，依次於青稻台區。溫處區茶廠規模既小，復以茶葉品質低劣，貸款標準特低之故，雖貸款廠數及總額均多於金衢嚴區，而每廠平均貸款額則反低於金衢嚴區。

再就各縣而言，麗縣和英潭縣為青稻台區茶葉中心，茶廠最多，本年青稻台區99貸款廠社中有78家為該兩縣之茶廠社，總計此78家茶廠社共貸884,465元，佔全省總貸款額52.38%，為貸款各縣之冠，次為溫處區茶葉主要產地平陽，計該區71貸款廠社，有55家隸該縣，貸款總額289,000元，佔全省總額17.11%，三為金衢嚴區，茶葉中心遂安19家貸款廠社共貸144,900元，佔全省總額8.58%，其餘各縣則較少，尤以仙桃泰順兩縣因當地茶廠較少，貸款總額均在萬元以下。

2. 各月貸款情況 本年因受貸款數量限制，及茶葉收購遲延之影響，致茶款之貸放，除合作社部份，本政府扶植之意思，特予優容辦理外；茶廠部份，則自五月茶季開始至七月上旬，即告中止，為期僅二月餘，其間五月份以貸放伊始，商農不明詳情，三區貸出款額僅216,070元，佔總額12.84%，內半數以上為溫處區所貸出，蓋該區製茶較早之故。六月為製茶極盛之期，故貸出款額特巨，三區共貸出1,222,635元，佔總款額之72.42%，為上月之六倍。七月後因貸款準備額不敷，及溫處區受轟炸之故，除金衢嚴區青稻台區於下旬前有小額貸出外，溫處區並無貸出，共計二區貸出144,330元，為總額8.54%。八月至九月，茶廠貸款各區均告停止，合作社則繼續貸放，惟為數甚少，計八月份貸出59,690元，佔總額3.53%，九月份貸出44,000元，佔總額2.64%，十月份至十一月份貸出14,500元。

3. 各廠貸款次數及數額 本年舉辦茶葉貸款，為求貸放安全計，貸款方法，採分期借貸，分期償付制，惟以銷茶銷售遲緩，及貸款準備額過少，金庫難於周轉，且復不敷分配，故除合作社中曾有貸放四五次者外，茶廠中最多三次，一般均僅一次，各區中青稻台區以茶季開始較遲，貸款始於五月下旬，迄七月上旬即將告竣，故各廠除利記等十一廠曾貸得二次外，餘均僅一次。溫處區因開始貸放特早，故一般均能得二次之貸款，金衢嚴區茶廠開始貸放，雖未較青稻台區為早，惟茶廠規模較小，製茶迅速，故短期內曾有一家貸款四次，五家貸得三次者，餘則均在一二次之間，就上觀測，可知本年貸款，在金衢嚴區之作用應較青稻台，溫處兩區為大。

每次貸款數額合作社較茶廠為小，合作社每次貸款一般均在二千至三千元間，低者有借貸

統計報表

四百元，即就合作社全季總貸款額觀之，59家合作社中有48家貸款總額在五千元以下，亦可概見此中原因，乃由於合作社基礎薄弱，規模狹小故也。各區中茶廠每次貸款額應以青相台區為最高，總計全區86次貸款，其中有36次貸款額在萬元以上，即貸款各廠全季貸款額，亦有28家貸款在萬元以上者，蓋青相台區茶廠規模較大故也。次為金德廟區各廠，每次貸款額在46次貸款中，20次在五千元以上。宋為溫處區各廠，每次貸款額均在五千元以下，計78次貸款中僅8次貸款額在千五元以上，46家貸款廠中僅2家在萬元以上，其原因為溫處區茶廠類多規模狹小，復以貸款標準受茶葉品質影響，較他區為低，致各廠貸款次數，又不及金德廟區為多。

統計報表

浙江省各區製茶廠社貸款金額逐月統計表

五月至九月止

(單位：元)

月 份	旬 期	廠社貨款金額		合 計
		茶 廠	合 作 社	
五 月 份	上旬		2,270	2,270
	中旬	40,000	21,200	61,200
	下旬	99,000	53,600	153,500
	月計	139,000	77,070	216,070
六 月 份	上旬	309,900	55,430	416,330
	中旬	303,840	53,100	343,940
	下旬	431,840	39,525	402,365
	月計	1,043,580	124,055	1,222,635
七 月 份	上旬	97,400	5,000	102,400
	中旬	4,500	7,630	12,130
	下旬		29,750	29,750
	月計	101,900	42,430	144,330
八 月 份	上旬		21,400	21,400
	中旬		31,790	31,790
	下旬		6,500	6,500
	月計		59,690	59,690
九 月 份	上旬		32,900	32,900
	中旬		11,700	11,700
	下旬			
	月計		44,600	44,600
總 計		1,340,380	347,845	1,638,225

註：表中貸款金額係指本廠貸放與各製茶廠社之款，實物貸款除外。

浙江省各區製茶廠社貸款金額統計表

(單位：國幣元)

月 份	旬 別	廠 社 貸 款 金 額												
		甯 紹 合 區			金 衢 嚴 區			溫 處 區			合 計			
		茶 廠	合 作 社	小 計	茶 廠	合 作 社	小 計	茶 廠	合 作 社	小 計	茶 廠	合 作 社	總 計	
5	上旬					2,270						2,270		2,270
	中旬		20,200	20,200									21,200	61,200
	下旬	23,400	38,600	60,000			40,000	1,000	41,000	40,000	99,800	139,800	21,200	153,500
	計	23,400	56,800	80,200		2,270	116,500	18,000	134,500	139,800	77,070	216,870		
6	上旬	157,800	12,200	170,000	147,000	15,730						380,900	55,430	416,330
	中旬	259,640	34,100	293,740	6,000		56,100	27,500	83,600	305,840	38,100	343,940		
	下旬	309,840	18,825	328,665	52,000	2,000	40,200	4,000	44,200	70,000	30,525	100,525	30,525	462,365
	計	727,280	65,125	792,405	205,000	17,730	166,300	41,200	207,500	1,098,580	124,055	1,222,635		
7	上旬	53,400	4,000	57,400	44,000	1,000						97,400	5,000	102,400
	中旬	4,500	7,680	12,180								4,500	7,680	12,180
	下旬	57,900	29,750	87,650	44,000	1,000	45,000					101,900	29,750	144,330
	計	115,800	41,430	157,230	88,000	2,000	45,000					204,800	42,430	247,230
8	上旬		14,400	14,400		1,000						21,400		21,400
	中旬		31,790	31,790				6,000	6,000			31,790		31,790
	下旬		6,500	6,500								6,500		6,500
	計		52,690	52,690		1,000		6,000	6,000			59,690		59,690
9	上旬		32,000	32,000		900						32,900		32,900
	中旬		11,700	11,700								11,700		11,700
	下旬		43,700	43,700		900	900					44,600		44,600
	計		87,400	87,400		1,800	900					89,200		89,200
10	上旬		10,000	10,000								10,000		10,000
	中旬		3,000	3,000								3,000		3,000
	下旬		13,000	13,000								13,000		13,000
	計		26,000	26,000								26,000		26,000
11	上旬		1,500	1,500								1,500		1,500
	中旬													
	下旬		1,500	1,500								1,500		1,500
	計		3,000	3,000								3,000		3,000
合 計		808,580	274,245	1,082,825	249,000	22,900	271,900	282,800	65,200	348,000	1,340,380	362,345	1,702,725	

註： 1.表中貸款金額係指本處貸放與各茶廠社之款，實物貸放除外。 2.十二月份未會放款從略。

浙江省各區製茶廠社貸款金額逐月比較表

五月至九月止

(單位：元)

月份	旬別	寧紹台區		金衢嚴區		溫處區		合計	
		金額	百分比	金額	百分比	金額	百分比	金額	百分比
五月份	上旬			2,270	0.83			2,270	0.13
	中旬	20,200	1.83			41,000	11.78	61,200	3.62
	下旬	60,000	5.02			93,500	26.86	135,500	9.09
	月計	80,200	7.50	2,270	0.83	134,500	38.64	216,970	12.84
六月份	上旬	170,000	15.91	162,730	59.34	83,600	24.02	417,130	24.71
	中旬	233,740	27.49	6,000	2.20	44,200	12.70	343,140	20.32
	下旬	328,665	30.76	54,000	19.86	79,700	22.93	462,365	27.39
	月計	792,405	74.17	222,730	81.91	207,500	59.62	1,222,635	72.42
七月份	上旬	57,400	5.29	45,000	16.55			102,400	6.06
	中旬	12,180	1.14					12,180	0.71
	下旬	29,750	2.78					29,750	1.76
	月計	99,330	9.29	45,000	16.55			144,330	8.54
八月份	上旬	14,400	1.34	1,000	0.36	6,000	1.72	21,400	1.27
	中旬	31,700	2.93					31,700	1.88
	下旬	6,500	0.60					6,500	0.38
	月計	52,600	4.82	1,000	0.36	6,000	1.72	59,600	3.53
九月份	上旬	32,000	29.95	900	0.34			32,900	1.93
	中旬	11,700	1.00					11,700	0.69
	下旬								
	月計	43,700	4.09	900	0.34			44,600	2.64
總計	1,068,325	100	271,930	100	348,000	100	1,683,225	100	

註：表中貸款金額係指本週貸放與各製茶廠社之款，質押貸放除外。

統計報表

浙江省寧紹台區製茶廠社貸款金額逐月統計表

五月至九月止

(單位：元)

月 份	旬 別	廠社貸款金額		合 計
		茶 廠	合 作 社	
五 月 份	上旬			
	中旬		20,200	20,200
	下旬	23,400	36,600	60,000
	月計	23,400	56,800	80,200
六 月 份	上旬	157,800	12,200	170,000
	中旬	259,640	34,100	293,740
	下旬	309,840	18,825	328,665
	月計	727,280	65,125	792,405
七 月 份	上旬	53,400	4,000	57,400
	中旬	4,500	7,680	12,180
	下旬		29,750	29,750
	月計	57,900	41,430	99,330
八 月 份	上旬		14,400	14,400
	中旬		31,790	31,790
	下旬		6,500	6,500
	月計		52,690	52,690
九 月 份	上旬		32,000	32,000
	中旬		11,700	11,700
	下旬			
	月計		43,700	43,700
總計		808,580	259,745	1,068,325

註：表中貸款金額係指本區貸款與各製茶廠社之款，實物貸款除外。

浙江省金衢嚴區製茶廠社貸款金額逐月統計表
五月至九月止

(單位：元)

月份	旬期	廠社貸款金額		合計
		茶廠	合作社	
五月份	上旬		2,270	2,270
	中旬			
	下旬 月計		2,270	2,270
六月份	上旬	147,000	15,730	162,730
	中旬	6,000		6,000
	下旬	52,000	2,000	54,000
	月計	205,000	17,730	222,730
七月份	上旬	44,000	1,000	45,000
	中旬			
	下旬 月計	44,000	1,000	45,000
八月份	上旬		1,000	1,000
	中旬			
	下旬 月計		1,000	1,000
九月份	上旬		900	900
	中旬			
	下旬 月計		900	900
總計		249,000	22,900	271,900

註：表中貸款金額係指本處貸放與各製茶廠社之款，實物貸款除外。

統計報表

浙江省溫處區製茶廠社貸款金額逐月統計表

五月至九月止

(單位：元)

月 份	旬 別	廠社貸款金額		合 計
		茶廠	合作社	
五 月 份	上旬			
	中旬	40,000	1,000	41,000
	下旬	76,500	17,000	93,500
	月計	116,500	18,000	134,500
六 月 份	上旬	56,100	27,500	83,600
	中旬	40,200	4,000	44,200
	下旬	70,000	9,700	79,700
	月計	166,300	41,200	207,500
七 月 份	上旬			
	中旬			
	下旬			
	月計			
八 月 份	上旬		6,000	6,000
	中旬			
	下旬			
	月計		6,000	6,000
九 月 份	上旬			
	中旬			
	下旬			
	月計			
總計		282,800	65,200	348,000

註：表中貸款金額係指本處貸放與各製茶廠社之款，實物貸款除外。

浙江省各縣製茶廠社茶葉貸款金額比較表

(單位：元)

區	縣	廠社貸款金額		合 計	各 縣 佔 款 百分比
		茶 廠	合 作 社		
甯 紹 台 區	嵊縣	374,520	252,845	627,365	30.30
	紹興	253,200	18,400	271,600	16.03
	諸暨	59,400	2,500	61,900	3.07
	新昌	39,360	500	39,860	2.30
	奉化	52,500		52,500	3.11
	上虞	20,000		20,000	1.18
	餘姚	9,600		9,600	0.50
小 計		808,580	274,245	1,082,825	63.26
金 衢 嚴 區	遂安	122,000	22,900	144,900	8.58
	淳安	95,000		95,000	5.62
	開化	32,000		32,000	1.89
小 計		249,000	22,900	271,900	16.09
溫 處 區	麗水	30,000		30,000	1.77
	平陽	231,800	57,200	289,000	17.11
	泰順	21,000	2,000	23,000	1.35
	瑞安		6,000	6,000	0.35
小 計		282,800	65,200	348,000	20.53
總 計		1,340,380	362,345	1,702,725	100.00

註：表中貸款金額係指本區農放與各製茶廠社之款，實物貸款除外。

統計報表

浙江省各縣製茶廠社貸款金額分級比較表

五月至九月止

區	縣別	項目	廠社貸款金額													合計		
			茶廠						合作社									
			5000元以下	5001至10000元	10001至15000元	15001至20000元	20001至25000元	25000元以上	5000元以下	5001至10000元	10001至15000元	15001至20000元	20001至25000元	25000元以上				
海	紹興	餘新	4	8	5	4	3	3	10	1	1				1	4	44	
		紹興	12	10	8					3	1							34
		諸暨			2				1	2								5
		新昌		3		1												5
		上虞	3	5														8
區	餘姚	上虞	1		1												2	
		餘姚		1													1	
小計		20	27	16	5	3	4	16	2	1				1	4	99		
金	德	遂安	2	2	3	3			8	1							19	
		淳安	1	2	2	3			1								9	
		開化			1	1											2	
小計		3	4	6	7			9	1							30		
湖	處	雲水						1									1	
		平陽	19	20		1			11	4							55	
		泰順	3	2					1								6	
		瑞安							9								9	
小計		22	22		1		1	21	4							71		
總計		45	53	22	13	3	5	46	7	1				1	4	230		

註：表中貸款金額係指本處貸款與各製茶廠社之款，實物貸款除外。

浙江省各縣製茶廠各次貸款統計表

(一)

縣別	廠名	每 次 貸 款 金 額(元)				小 計
		第 一 次	第 二 次	第 三 次	第 四 次	
縣	利 記	14,400	14,400			23,800
	振 華	11,400				11,400
	順 安	11,400	14,000			25,400
	倫 樹	12,000	5,000			17,000
	源 成	12,000				12,000
	仁 吉	12,000	10,430			22,430
	協 克	12,000	6,000			18,000
	協 大	12,000				12,000
	泰 豐	12,000	10,180			22,180
	源 源	9,200	7,700			16,900
	興 大	30,000	5,840			35,840
	仁 昌	4,000				4,000
	惟 康	20,000				20,000
	天 豐	4,000				4,000
	正 源	4,500				4,500
	民 生	8,000				8,000
	大 有	8,000				8,000
	萬 興	5,000				5,000
	益 泰	15,000				15,000
	萬 成	7,000				7,000
	仁 和	6,000				6,000
	瑞 泰	15,000				15,000
捷 生	10,000				10,000	
繼 元	9,000				9,000	
萬 來	7,500				7,500	
大 成	9,000				9,000	
大 榮	12,000	10,570			22,570	
	合 計	290,400	84,120			374,520

註：表中貸款金額係指本廠貸放與各製茶廠社之款，實物貸款除外。

統計報表

浙江省各縣製茶廠各次貸款統計表

(二)

縣別	廠名	每次貸款金額(元)				小計
		第一次	第二次	第三次	第四次	
紹興	和記	15,000				15,000
	益大	10,500	12,600			23,500
	仁記	12,600				12,600
	振利	7,200				7,200
	深源	5,400				5,400
	深孚	5,400				5,400
	乾和	12,000				12,000
	桂康	2,500				2,500
	乾大	5,000				5,000
	慶和	3,000				3,000
	越昌	5,000				5,000
	正生	15,000				15,000
	漁成	10,000				10,000
	亦泰	10,000				10,000
	泰和	5,000				5,000
	永昌	5,000				5,000
	亨利	3,000				3,000
	瑞豐	15,000				15,000
	瑞隆	15,000				15,000
	興	源康	7,200			
慎康		10,000				10,000
華昌		10,000				10,000
華泰		5,000				5,000
利興		5,000				5,000
慎泰		5,400				5,400
永興		5,000				5,000
瑞大		6,500				6,500
共和		8,000				8,000

註：表中貸款金額係指本處貸款與各製茶廠之款，實收貸款除外。

浙江省各縣製茶廠各次貸款統計表

(三)

縣別	廠名	各次貸款金額(元)				小計
		第一次	第二次	第三次	第四次	
紹興	協豐	14,000				14,000
	草泰	2,500				2,500
	合計	240,600	12,600			233,200
諸暨	潤昌	14,400				14,400
	鼎山	15,000	15,000			30,000
	榮泰	15,000				15,000
	合計	44,400	15,000			59,400
新昌	公和	8,000	8,000			16,000
	協利	9,000				9,000
	同新	5,400				5,400
	合泰	8,900				8,900
	合計	31,300	8,000			39,300
天台	震泰	6,000				6,000
	餘順	6,000				6,000
	福利	9,000				9,000
	震昌	9,000				9,000
	永興	5,000				5,000
	四明	5,000				5,000
	和順	5,000				5,000
	萃隆	7,500				7,500
合計	52,500				52,500	
上虞	源泰	15,000				15,000
	豫大	5,000				5,000
	合計	20,000				20,000

註：表中貸款金額係指本處貸放與各製茶廠社之款，實物貸款除外。

浙江省各縣製茶廠各次貸款統計表

(四)

縣別	廠名	每次貸款金額(元)				小計
		第一次	第二次	第三次	第四次	
餘姚	慎大	9,600				9,600
	合記	3,000	3,000			6,000
	源昌	3,000				3,000
	新益源	3,000	4,500			7,500
	同興	5,000	2,000			7,000
	復新祥	5,000	5,000			10,000
	源裕春	4,000	3,000			7,000
	新同源	3,000				3,000
	新同發	4,000				4,000
	源豐	3,000	3,000			6,000
	源茂昌	3,000	7,000			10,000
	白廣裕	2,500	3,000			5,500
	耀生玉記	4,000	4,000			8,000
	同興	3,000	5,000			8,000
	合源	3,500	1,000			4,500
	洪興源	4,000	6,000			10,000
	豐和	2,500	3,000			5,500
	楊廣泰	2,500	2,500			5,000
	源發	2,500	2,500			5,000
	嵊	乾記	20,000			
華東		2,500	3,000			5,500
振農		2,500	2,000			4,500
公和興		2,500	3,600			6,100
天福源		3,000	3,000			6,000
裕源春		4,500	3,000			7,500
華興永		2,500	2,500			5,000
農豐		2,500	2,500			5,000

註：表中貸款金額係指本處貸放與各製茶源社之款，實物貸款除外。

浙江省各縣製茶廠各次貸款統計表

(五)

縣別	廠名	各次貸款金額(元)				小計
		第一次	第二次	第三次	第四次	
平	聯芳	3,000	3,000			6,000
	唐信源	3,000	3,000			6,000
	泉泰	3,000	3,000			6,000
	唐復源	3,000				3,000
	同利	2,500	3,000			5,500
	聚星	3,000				3,000
	公和興	1,500				1,500
	顏永	2,700				2,700
	長春	3,000				3,000
	皆春	4,500				4,500
	新同順	4,000				4,000
	陳恒源	4,500				4,500
	永記	3,000				3,000
同協成	4,500				4,500	
	合計	145,700	86,100			231,800
茶	春生	4,000	3,000			7,000
	益昌	3,000				3,000
	合興	3,000	3,000			6,000
	達源	2,500				2,500
順	復泰公司	2,500				2,500
	合計	15,000	6,000			21,000
麗水	青明茶葉公司	30,000				30,000

註：表中貸款金額係指本處貸放與各製茶廠社之款，貸款除外。

統計報表

浙江省各縣製茶廠各次貸款統計表

(六)

縣別	廠名	每 次 貸 款 金 額(元)				小 計
		第一 次	第二 次	第三 次	第 四 次	
遂 安	恒茂泰	3,000	4,000	4,000		11,000
	振泰昌	3,000	5,000	5,000		13,000
	依泰和	4,000	5,000	4,000	5,000	18,000
	永興和	7,000	8,000			15,000
	順興社	8,000	6,000	6,000		20,000
	永豐昌	6,000	8,000	4,000		18,000
	義興隆	5,000				5,000
	永泰昌	4,000	3,000			7,000
安 慶	泰和	5,000				5,000
	仁和祥	5,000	5,000			10,000
	合 計	59,000	44,000	23,000	5,000	122,000
淳 安	恒生祥	5,000	6,000	7,000		18,000
	華香永	5,000	6,000	6,000		17,000
	德興祥	5,000	6,000	6,000		17,000
	志春生	4,000	4,000	4,000		12,000
	春生和	6,000				6,000
	公義成	4,000				4,000
	祥泰生	3,000	5,000			8,000
安 慶	同春和	6,000	7,000			13,000
	合 計	38,000	31,000	23,000		93,000
開 化	萬泰元	10,000	10,000			20,000
	同興茂	6,000	6,000			12,000
	合 計	16,000	16,000			32,000
總 計		953,560	905,820	46,000	5,000	1,810,380

註：表中貸款金額係指本處貸放與各製茶廠社之款，實物貸款除外。

浙江省各縣製茶合作社各次貸款統計表

(一)

縣別	社名	每次貸款金額(元)				小計
		第一次	第二次	第三次	第四次	
嵊	嶺溪合作社	7,200	14,400	4,000	8,900 10,000 11,500	56,000
	景山合作社	8,700	7,975	5,000	10,291 14,000	45,935
	塘安合作社	11,700	9,983	4,150	8,250 13,000 3,000	53,083
	西山聯合茶廠	2,200				2,200
	外大山聯合茶廠	4,400				4,400
	外崗山聯合茶廠	7,500	1,450	1,000	8,400 2,800 1,000	22,150
	茶樹頭聯合茶廠	2,800	1,400	1,650		5,850
	西山村合作社	18,800	3,300	33,000		33,100
	魏岙村聯合社	3,000	2,000			5,000
	嵩山村聯合社	1,500				1,500
	留玉村聯合社	1,700				1,700
	后宅村聯合社	1,000				1,000
	貫門村聯合社	1,600				1,600
	金銀場聯合社	1,000				1,000
	王舍樹聯合社	4,000	2,000	6,000		12,000
樓根村聯合社	1,400				1,400	
應桂岩村聯合社	2,900				2,900	
	合計	81,400	42,505	54,800	94,140	252,845
紹興	安仁合作社	5,000				5,000
	王城合作社	3,100	700			3,800
	升甯鄉合作社	4,400	1,500			5,900
	龍潭鄉合作社	2,500	1,200			3,700
	合計	15,000	3,400			18,400

註：表中貸款金額係指本處貸款與各製茶廠社之款，貨物貸款除外。

統計報表

浙江省各縣製茶合作社各次貸款統計表

(二)

縣別	社名	每次貸款金額(元)				小計
		第一次	第二次	第三次	第四次	
新昌	橫竹村合作社	500				500
	三宜合作社	1,500				1,500
	四阮合作社	1,000				1,000
	合計	2,500				2,500
平陽	鳴溪合作社	1,000	1,500			2,500
	東高村合作社	2,000	3,000	500		5,500
	塘山村合作社	2,000	3,000	500		5,500
	亭山村合作社	1,500	3,000	500		5,000
	青街合作社	3,000	3,000	500		6,500
	勝紋合作社	2,000	2,500	600		5,100
	湖賢合作社	1,500	2,000	500		4,000
	碧溪合作社	1,000	2,000	400		3,400
	葛溪合作社	2,500	2,000	400		4,900
	紅沙鄉合作社	1,500		300		1,800
	陶村聯合社	2,500				2,500
	浦源聯合社	2,000		500		2,500
陽	北山聯合社	2,000		400		2,400
	浦坪聯合社	2,200		400		2,600
	築村聯合社	2,500		500		3,000
	合計	20,200	22,000	6,000		75,200
	泰順	泗溪聯合社	2,000			
瓊	里寺前聯合社	700				700
	董畚村聯合社	500				500
	上溪村聯合社	1,500				1,500
安	桐浦村聯合社	700				700
	溪同村聯合社	700				700

註：表中貸款金額係指本處貸款與各製茶廠社之款，實物貸款除外。

浙江省各縣製茶合作社各次貸款統計表

(三)

縣別	社名	行次及款金額(元)				小計
		第一次	第二次	第三次	第四次	
瑞安	岙下村聯合社	400				400
	根溪村聯合社	400				400
	西寺前聯合社	700				700
	橋喬村聯合社	400				400
	合計	0,000				0,000
遂安	合作製茶第一廠	0,000	500	900		7,400
	余家村合作社	2,700				2,700
	小洞村合作社	1,800				1,800
	茶山村合作社	1,000				1,000
	楓嶺塢合作社	1,480				1,480
	樟村合作社	1,500				1,500
	魯家田合作社	1,000	1,000			2,000
	大源村合作社	2,250				2,250
	銅山村合作社	500				500
	合計	18,230	1,500	900		20,630
淳安	高峯合作社	2,270				2,270
總計		157,103	69,405	41,700	91,140	332,435

註：表中貸款金額係指本處貸款與各製茶廠社之款，實物貸款除外。

(8) 關於茶農合作

推動茶農合作社組織之目的，在以合作之原則，共同經營之方式，期發展茶農茶葉之自行產製運銷，而謀減少中間之剝削，及茶業之根本改進，其合作社之推動始於本年初，雖為期尚短，然成效頗著。

關於本省茶農合作社組織及經營狀況之調查統計表，大部根據本省合作工作隊第一大隊之調查資料編製，茲就各去略加說明如下：

自本年初首合作工作隊成立，以達茶季結束為止，一年間共計組成茶農合作社 178，聯合組 3，發動茶農 22,516 人加入合作社之組織，推廣範圍遍及本省三大茶區，並深入浙西浙粵區，計甯紹台區 78 社，社員 4,426 人，溫處區 32 社，社員 4,430 人，金衢嚴區 32 社，社員 3,890 人，浙西 36 社，社員 9,855 人，總額股本總額 50,420.1 元，已徵 59,003.1 元。各區中尤以甯紹台區之原隸，溫處區之平陽，金衢嚴區之遂安及浙西之孝豐縣縣，合作事業最為發達，蓋該數縣均為本省之主要產茶區域故也。

各區內由於環境之相異，雖在同一組織之指導下，其組織情形亦不能相同，甯紹台區以地域遼闊，社數較多，然農民守舊觀念甚深，故每社社員人數據表平均在 50—60 人之間，較之溫處，金衢嚴及浙西三區規模為小。浙西區原為本省合作事業發源地，且在抗戰前綫，為達到爭取物資之目標，政府對合作事業之推動，不遺餘力，故組織狀況較他區為發達，每社社員據表平均在 250 人以上。

合作社能否發揮作用，端在經濟之靈活，本年本處舉辦茶葉產製貸款，對於茶農合作社之扶植推廣，已盡最大之努力。茲就甯紹台區調查所得，關於茶農合作社貸款與其業務，統計概述如下：

統計本年甯紹台區合作社製茶廠共計 13 家，除藤溪一家因資料不全無法統計外，各社共製茶 8,813 箱，重 4,817.17 市担，貸款數達 208,730 元，平均每箱貸款額有 23.68 元，每担為 49.33 元，與茶市售價已相差無幾。按本年茶農合作社所以有此鉅量茶葉之產製，實多賴本處貸款之助。其次甯紹台區茶農運銷合作社，運銷毛茶經所調查之 10 社，本年共運銷毛茶 512 市担，向

統計摘要

本處貸款14,750元，平均每社貸款 28,81元。按本年百物騰貴，茶價少少上漲，若無貸款之助，則茶農合作社業務必難發展，即此千百茶農，恐亦難逃賤價出售之痛苦，從整個南韶台區茶業合作社貸款情形觀之，上述23社所貸得之281,830元，與各社實收股本總額 13,003.0元比較，恰成 21.66 : 1之比，平均23社1,810社員，每人貸得154.93元，若此鉅額之貸款，對於各個茶農經濟生活所予之影響，更可概見。

統計報表

浙江省海紹台區茶葉合作社貸款與製茶數額比較表

縣 別	社 名	貸款數額 (元)	製茶箱數	平均每箱 貸款額 (元)	製茶担數	平均每担 貸款額 (元)
紹 興	升南鄉合作社	5,900	238	20.76	145.14	40.65
	安仁南鄉合作社	5,000	165	30.30	102.80	48.64
	玉皇鎮合作社	3,800	126	30.16	68.20	55.72
嵊 縣	應桂巖合作社	2,900	239	12.13	123.87	23.41
	祝 潘合作社	6,000	377	15.91	203.91	29.42
	外入山合作社	4,400	191	23.03	114.05	37.70
	外崗山合作社	22,150	941	23.54	563.62	39.29
	玉舍崗合作社	12,000	759	23.52	432.21	41.29
	茶園頭合作社	5,850				
	西山真聯合作社	40,740	1,702	23.93	934.66	43.58
縣	羅安村合作社	53,630	2,302	23.28	1,158.14	46.28
	西景山合作社	46,300	1,775	26.13	970.57	47.70
總 計	12 社	208,739	8,813	23.68	4,817.17	43.33

註：尚有藤溪一社未結束尚未計入。

浙江省寧紹合區毛茶運銷合作社貸款運銷數額比較表

縣別	社名	貸款數額 (元)	運銷毛茶數量 (担)	平均每担毛茶 貸款 (元)
紹興	龍濟鄉合作社	3,700	115	32.17
	西坑村合作社	1,000	43	23.26
嵊縣	三宜村合作社	1,500	62	24.17
	后宅村合作社	1,000	43	23.26
	費門村合作社	1,600	51	33.53
	金銀場合作社	1,080	41	24.39
	迷山村合作社	1,500	40	37.50
	留玉村合作社	1,700	45	37.78
新昌	樵張村合作社	1,250	42	29.76
	嶺竹村合作社	500	30	16.66
總計	10 社	14,750	512	28.81

註：貸款數額係指實際支用數。

浙江省紹興茶業合作社貸款概況表

縣 別	社 名	資本總額 (元)	實收資本 (元)	社股本與借 款之比例	社員 數	平均 每人 儲蓄 (元)	各聯合社 存款總額 (元)	佔總 額比		
紹興	升南聯合合作社	5,900	2,803.8	434	1:13.6	80	73.7	18,400元 6.531%		
	龍安聯合合作社	3,700	1,916	210	1:18.5	36	102.7			
	安南聯合合作社	3,000	1,774	304	1:16.5	36	89.3			
諸 暨	三西聯合合作社	1,590	0.532	96	1:15.6	53	28.3	2,500元 0.957%		
	山陰聯合合作社	40,740	14,435	1,210	1:33.6	300	135.8			
	西澤聯合合作社	22,150	7,859	776	1:28.6	145	133.1			
	外王聯合合作社	12,000	4,258	455	1:28.8	91	134.8			
	大六聯合合作社	4,400	1,561	62	1:70.9	31	141.9			
	外院聯合合作社	6,000	2,129	114	1:52.6	30	200.0			
	茶壩聯合合作社	5,850	2,076	318	1:18.4	106	55.2			
	茶壩聯合合作社	2,940	1,029	137	1:21.2	118	16.1			
	茶壩聯合合作社	53,500	19,018	6,000	1:8.9	187	286.6			
	茶壩聯合合作社	45,390	18,460	6,324	1:50.2	151	397.2			
	茶壩聯合合作社	56,000	19,870	950	1:56.8	151	632.9			
	茶壩聯合合作社	2,400	0.871	150	1:1.6	82	34.1			
	茶壩聯合合作社	1,000	0.335	200	1:3	44	15.6			
	茶壩聯合合作社	1,000	0.335	68	1:14.7	22	45.4			
	茶壩聯合合作社	1,500	0.532	100	1:15	50	30.0			
	茶壩聯合合作社	1,700	0.693	100	1:17	32	53.1			
	茶壩聯合合作社	2,100	0.745	60	1:35	27	77.7			
	總 計	23 社	281,830	100%	13,008.61	2:21.66	1,819		154.93	281,830元 100%

統計報表

浙江省各縣茶農合作社組社狀況比較表

區別	縣名	社數	社員數	股金額 (元)	已繳金額 (元)	備 注
浙 東 區	嵊縣	30	1,925	14,742.5	14,212.8	內聯合社三社 未計入
	上虞	7	321	636.4	260.4	
	餘姚	3	393	807.6	867.6	
	諸暨	6	203	233.0	189.4	
	新昌	6	325	1,445.6	1,335.8	
	天台	13	570	2,705.6	2,555.1	
	仙居	1	150	163.4	163.4	
	黃巖	3	375	93.0	93.0	
浙 中 區	平陽	17	3,065	19,304.4	18,930.6	
	永嘉	3	266	1,317.6	1,317.6	
	瑞安	9	714	930.0	930.0	
	泰順	3	385	3,304.0	3,304.0	
金 衢 嚴 區	淳安	11	310	1,167.0	675.6	
	遂安	15	1,781	2,035.2	1,603.2	
	開化	6	1,305	412.9	204.9	
浙 西 區	孝豐	14	5,803	2,452.6	1,092.8	
	臨安	8	814	1,151.6	536.3	
	昌化	6	1,834	1,997.3	839.9	
	於潛	5	632	725.4	340.2	
	分水	2	180	196.9	6.4	
西 區	富陽	1	527	505.0	262.5	
共 計		178	22,510	56,426.1	59,033.1	

注：本表根據浙江省合作工作隊第一次隊之調查統計。

(9) 關於茶用材料

1. 鉛筆部份：

鉛筆爲茶包裝之最內層，關係茶之品質至鉅，茲據調查所得，本年經營鉛筆製造者，全省凡37家，內除金衢嚴區開化一家，溫州區永嘉兩家外，餘34家均集中於青稻台區，其產品全數供應國內茶廠。金衢嚴，溫州二區鉛筆作時少原因，由於金衢嚴區與綠茶名產地屯溪相毗連，其鉛筆皆用大部採自屯溪，而有來自上海，故區內鉛筆作僅一家。溫州區因區內缺乏製筆技工，各廠均採用自溫州之製筆者，間亦採用前建製品，以是本地營業者僅二家。再就青稻台區言之，計34家鉛筆作，計27家集中紹興府區，蓋紹興爲青稻台區茶葉製造中心故也。

鉛筆作業造鉛筆，大都係受茶廠之委託，由茶廠供應材料資金，故不若一般商業機關，需具鉅額資金。就全省37家作場觀之，各作資本額最高在500元以上者，僅五家，其最低資本額在300—100元間者共17家，約爲數之一半，即可知之。

最近五年浙省鉛筆製造統計，僅以28年所有鉛筆作爲對象，數字自未可視爲正確，然大體論，當可由此略觀近五年本省製茶業之消長盛衰。

三區中就青稻台區而言，五年間生產鉛筆 738,548 隻，24年繼23年茶業市場價慘跌之影響，製茶業特別衰落，鉛筆生產量僅 93,400 隻，生產指數爲43.82，25年及26年茶業漸趨復興，產量爲109,600隻及108,600隻，生產指數爲51.43及50.93，至27年雖受戰時影響，惟以中央實施統購統銷，商農幾有保障，製茶旺盛，是以鉛筆產量激增至 213,834 隻，指數爲100.31。本年總計數量爲213,114隻，惟因調查時係在茶季中途，恐實際數字，尙不厥此數。

2. 茶用材料貸款部份：

茶用材料之貸放爲本處茶業貸款之一部，本年供應之材料爲黃粉、石粉、西釘、青鉛四種，惟以本年貸放較緊，各廠事先均有預購，及初期貸放價格無定，撥商大多觀望不前，故貸出數量甚少，總計自五月份開始貸放至十一月份止（十二月份無貸出），共貸出價值 30,258.59 元之茶用材料，內各號黃粉115桶，價值5,373.3元，石粉247桶，價值5,752.25元，各號西釘107桶，價值 2,858.61元，青鉛43,300市斤，價值16,274.43元，內余一小部於溫州區麗水貸出外

，大部在甯紹台區貸出。茶用材料除貸放外，亦有一部現購，故各表分別借貸現購兩項，且甯紹台區觀之，本年貸放現購兩項數量相仿。

貸放材料之單位價格，係依原來市價加至基地之運輸費訂定，故麗水與平赤兩地貸放價格，彼此不同，又八月十六日後各項材料因戰事影響，供應緊縮，市價突漲。本處為預防市會廠商套取牟利，特就十五日前將原公佈貸購價格酌量提高，以示限制。

3. 關於茶用材料市價部份：

茶用材料係指茶葉製造過程中直接間接需用之各項材料言，其市價之高低，於箱茶成本之輕重，直接依歸，故進行此項材料市價之調查，目的即在求明瞭各項材料實際市價，以為計算箱茶成本及貸放茶用材料之依據。惟以本年調查匆猝，故所獲之材料無法作精密之比較。茲將其大概略述如下：

1. 茶用材料之取給，除箱板箱紙灰質膏若干斤炭柴柴等為各地自給省外，餘如青鉛、西釘、牛皮紙、白報紙、黃粉、滑石粉等，雖本省亦有少量供給，然大部來自外省，尤以來自上海者為多。

2. 無論自給或外來之各類茶用材料，二十八年之價格，一般均較二十七年者為高，其原因為本省自給者因受本年茶廠數激增，需要量加多，及一般生活提高之影響。外來者則除受上述之影響外，尚因戰時關係，供應困難，及運輸距離遠近不等，價格之提高尤甚於自給者，若牛皮紙青鉛洋釘等即是。

3. 各區茶用材料之市價一般相仿，其間較有參差者，大概因自給者由於各地產量之多寡而彼此上下，外來者則因各地運輸之利便與否，及距離之遠近而有高低，惟較可注意者，即各類材料因品質來源，計算單位及購置時期之不同，其中若干種類有差異，若金湖縣區開化青鉛特高，每担售價達70元，而甯紹台區則均在30-40元之間，此即由於品質不同所致，又若鎮康每斤之售價，金湖縣區又較他二區為高，蓋該區之鉛係來自屯溪，涇陽區採用來自上海之紙因道，甯紹台區則係自製者，來源既各不同，品質自難一致，售價因亦參差。又若洋釘，其原料大部供應涇陽，因戰事之影響，來源日少，價格日漲，購置時期既不相同，各區價格自難免有較大之差別。再若牛皮紙及滑石，牛皮紙在金湖縣區以每刀計值，甯紹台，涇陽兩區則係每令計

統計報表

值。指有大小箱之別，金匭嚴區多採用小箱，甯紹台、溫處二區則採用大箱，因各區計算單位不同，其市價乃亦有異。

4. 各表採用資料，係以一般價格為準，詳見表。

4. 關於茶用材料改進部份：

箱板與三角木條之厚薄粗細，關係包裝堅固與否影響甚大，故本年經本處明文規定，標準箱板厚度至少需尺四分，三角木條亦以一寸二分見方之木條四開為準，惟因頒令較遲，各茶商先已進貨，無法取締，致未奏全效。然就甯紹台區調查統計所得觀之，則68家茶廠中，箱板不及四分厚者僅28家，四分者（30家）及四分以上者（10家）共40家，佔絕對多數。三角木條則在65家茶廠中不合規定者僅10家，符合規定及在規定以上者有45家，據此可知本年箱板三角木條各廠雖未能盡行規定，然大體上均已改進，且本年最薄之箱板亦在三分三以上，三角木條亦在一寸以上，與往年比較，實已改進多矣。

浙江省鉛罐作資本統計

區別	數目	資本						合計		
		30元以下	30至100元	101至200元	201至300元	301至400元	401至500元		500以上	
寧波	興縣	12	1	—	—	—	—	2	1	16
	餘縣	2	2	—	—	—	—	1	4	9
紹興	諸暨	—	1	—	1	—	—	—	—	2
	上虞	2	—	—	—	—	—	—	—	2
金華	化縣	—	—	—	1	1	—	—	—	4
	部縣	—	—	—	—	—	1	—	—	1
金華縣區	化縣	—	—	—	—	—	—	—	—	1
溫州縣區	永嘉	1	1	—	—	—	—	—	—	2
總計		17	5	2	1	2	5	5	5	57

最近五年浙江省鉛酸作製造鉛酸統計表

(數量單位：雙)

項 目	家 數	二 十 四 年		二 十 五 年		二 十 六 年		二 十 七 年		二 十 八 年		合 計	百 分 比
		數 量	百 分 比	數 量	百 分 比	數 量	百 分 比	數 量	百 分 比	數 量	百 分 比		
		總 計	百 分 比	總 計	百 分 比	總 計	百 分 比	總 計	百 分 比	總 計	百 分 比		
超 與	16	42,100	45.07	42,400	38.69	39,203	36.10	92,830	43.42	82,276	38.61	298,836	40.46
常 規	9	19,300	20.68	32,700	29.84	32,800	30.29	63,950	29.91	60,800	28.33	209,650	28.39
總 計	2	3,500	3.73	4,000	3.65	5,000	4.69	9,300	4.21	10,800	5.07	32,300	4.37
台 廠	2	18,500	19.81	20,500	18.70	21,500	19.80	31,500	14.73	28,000	13.14	120,000	16.25
廠 廠	4	10,000	10.71	10,000	9.12	10,000	9.21	16,000	7.48	14,400	6.76	60,400	8.18
廠 廠	1									5,388	2.53	5,388	0.73
全 國 總 計	1									302	0.42	302	0.12
總 計	2							534	0.25	10,550	4.95	11,084	1.50
總 計	73	93,400	100	109,600	100	108,600	100	213,834	100	213,114	100	738,548	100

表 計 報 表

浙江省最近五年鉛罐生產指數

28年=100 (產額單位: 變)

區別	項目	生產指數									
		二十三年					二十八年				
		產額	指數	產額	指數	產額	指數	產額	指數	產額	指數
縣	紹興	42,100	51.17	42,400	51.53	39,200	47.61	92,850	112.85	82,276	100
	餘姚	19,300	31.74	32,700	53.78	32,530	54.11	63,950	105.18	60,830	100
	諸暨	3,500	32.41	4,000	37.04	5,000	46.20	9,000	83.33	10,800	100
	上虞	18,500	66.07	20,500	73.21	21,500	76.73	31,500	112.50	28,000	100
	奉化	10,000	69.44	10,000	69.44	10,000	69.44	16,000	111.11	14,400	100
區	鄞縣									5,386	100
	開化									902	100
溫處區	永嘉							534	5.06	10,550	100
總計		93,400	43.82	109,600	51.43	108,600	50.96	213,834	100.94	213,114	100

浙江省油茶和絲管理處平水區茶用材料貸放處茶用材料借貸對照表

名稱	類別	運送數量	發出數			餘額
			現	貸	合計	
黃 漆	3號	71桶	4桶	40桶	44桶	27桶
	6號	39桶	1桶	3桶	4桶	35桶
	7號	112桶	30桶	20桶	50桶	62桶
石 漆	50包	189桶	78桶	111桶	189桶	無
	100包	27桶	21桶	6桶	27桶	無
西 釘	1.2吋	80桶	44桶	36桶	80桶	無
管 鉛		519張	9張	244張	250張	269張

註：內運來之100包裝石漆及六號黃漆已由農大公社以現款贖回，故列入本表有現原額。

浙江省油茶棉絲管理處平水區茶用材料貸放處各縣領購茶用材料數量及價值比較表

(價值單位：元)

品名	類別		縣 縣		紹 興		新 昌		華 化		餘 姚		上 虞		合 計		貸購總和		各材料價值總和百分比					
	貨號	貨號	數量	價值	數量	價值	數量	價值	數量	價值	數量	價值	數量	價值	數量	價值	數量	價值						
																				數量	價值			
黃粉	三號六號七號	貨購貨購貨購	20桶	933. ¹⁶ ₈	20桶	938.—											40桶	1931. ¹⁶ ₈	44桶	2125. ⁷⁰ ₈	7.8			
			2桶	97. ⁸ ₂			2桶	98. ⁸ ₂										4桶	194. ⁸ ₂	3桶	145. ² ₂	0.5		
			3桶	145. ² ₂															20桶	908.—	50桶	2278.—	8.3	
			14桶	635. ⁶ ₂	2桶	90. ⁸ ₂	2桶	90. ⁸ ₂	7桶	321. ⁸ ₂	1桶	45. ⁴ ₂	3桶	136. ² ₂					30桶	1370.—				
石粉	001包裝02包裝	貨購貨購	11桶	430. ⁷ ₅	3桶	117.—	5桶	198. ⁴ ₂	3桶	117.—							6桶	234.—	26桶	1019. ¹ ₂	3.7			
			75桶	1462. ⁵ ₅	29桶	565. ⁵ ₅	10桶	197. ⁵⁵ ₂	4桶	156.—								20桶	785. ¹ ₂	111桶	2164. ⁵ ₅	189桶	3688. ⁰⁵ ₂	13.4
			27桶	528. ⁵ ₂	7桶	136. ⁵ ₂			26桶	507.—			7桶	136. ⁵ ₂					78桶	1523. ⁵⁵ ₂				
西釘	4#	貨購	21桶	529. ² ₈	8桶	201. ⁶ ₂			5桶	123.—							36桶	907. ² ₂	80桶	2051. ³⁶ ₂	7.3			
			34桶	888. ⁰⁸ ₂	2桶	50. ⁴ ₂	4桶	102. ¹⁶ ₂					2桶	50. ⁴ ₂	2桶	53. ¹² ₂		44桶	1144. ¹⁶ ₂					
青鉛		貨購	186條	12198. ⁸ ₂₇	28條	1840. ¹ ₂	20條	1312. ⁵ ₂	8條	525. ⁸⁴ ₂							244條	15877. ²⁴ ₁₉	250條	16274. ⁴³ ₂	59.0			
			2條	134. ²⁷ ₂										4條	262. ⁹² ₂			6條	397. ¹⁹ ₂					
合計價值		貨購	15,934. ⁴⁶ _{2,671.⁵⁵₂}	3,783.— _{277.⁷₂}	1,312. ⁵ _{916.⁷¹₂}	814. ²⁴ _{935.⁴₂}	323. ¹ _{297.²₂}	316. ⁰⁴ _{5,414.⁶₂}	22,167. ³ _{5,414.⁶₂}	貸與購總值百分比	80.4(貸)													
各縣領購材料價值百分比		貨購	71.9 49.3	17.1 5.1	5.9 16.9	3.6 17.3	1.5 5.5	5.9	(領購材料總值)	19.6(購)														
貸購價值總和			18,606. ⁰¹ ₂	4,060. ⁷ ₂	2,229. ²¹ ₂	1,749. ⁶⁴ ₂	620. ³ ₂	316. ⁰⁴ ₂	27561. ⁹ ₂															
各縣領購材料價值總和百分比			67.5	14.7	8.1	6.3	2.2	1.2																

註：義大公行少去100包裝石粉及6號黃粉各一桶保運失去，不列入計算。

浙江省油茶棉絲管理處平區水茶用材料貸放處各月份發出數量比較表

品名	規格	月別		五月份		六月份		七月份		八月份		九月份		十月份		合計		
		數量	單位	數量	單位	數量	單位	數量	單位	數量	單位	數量	單位	數量	單位	數量	單位	總和
糞	三號		桶	40													40	44
	六號		桶	3								1					4	
	七號		桶	3													3	
粉	七號		桶	17				1		2							20	50
	七號		桶	18				1		4		4					30	
	七號		桶					3		3							6	
石	100包裝		桶			14		3		3							20	26
	50包裝		桶			111		3		3							111	
粉	12吋		桶			88		6		3		2					78	183
	12吋		桶			31		5		5							36	
西釘	12吋		桶			8		2		34							44	80
	12吋		桶															
青鉛	條		條	47條		189條		8條									244條	250條
	市斤		市斤	3617斤		35057斤		1493斤									45170斤	
								4條		2條							6條	46300斤
								743斤		382斤							1130斤	

註：號大公有行少去100包裝石粉及6號黃粉各一桶係遺失，故不列入內計算。

浙江省油茶棉絲管理處
平水區茶用材料貸放處貸放各項茶用材料價格表

品名	出品廠名	單位	貸放價格(元)	
			八月十五日以前	八月十六日以後
黃粉(一)	新華	箱	100.50	108.20
黃粉(二)	新華	箱	74.20	75.80
黃粉(三)	新華	箱	68.20	69.70
黃粉(三六)	新生	箱或桶	48.40	49.40
黃粉(五)	新生	箱或桶	40.40	47.40
黃粉(七)	新生	箱或桶	45.40	40.40
石粉	瑞泰源	箱 (100包裝)	39.00	40.70
石粉	瑞泰源	箱 (50包裝)	19.50	20.35
青鉛		市担	35.15	39.05
西釘 1.0吋		桶	23.50	27.30
西釘 1.2吋		桶	25.20	20.50
西釘 1.5吋		桶	24.25	55.35

浙江省油茶棉絲管理處麗水縣茶用材料貨放統計表

項目 貨放條數	品名		單位	數量	單位價 (元)	總值 (元)
	貨別	類別				
南明公司	石粉	100包裝	箱	1	32.40	32.40
南明公司	西釘	1''X10	桶	1	24.23	24.23
南明公司	西釘	1''X15	桶	1	51.07	51.07
南明公司	黃粉	5號新生	箱	1	43.82	43.82
南明公司	西釘	1寸	桶	5	24.23	121.15
南明公司	黃粉	5號新生	箱	1	43.82	43.82
南明公司	石粉	100包裝	箱	2	32.40	64.80
南明公司	石粉	100包裝	箱	3	32.40	97.20
南明公司	石粉	1寸	桶	5	51.80	259.35
南明公司	西釘	6號新生	箱	15	45.82	687.30
南明公司	西釘	100包裝	箱	25	32.40	810.00
南明公司	西釘	1.2寸	桶	15	23.43	351.45
總計						2,583.50

浙江省油茶船絲管理處各月供應茶用材料統計表

材 料 名 稱	單 位	各 月 發 出 數 量									總 值 (元)
		五月份	六月份	七月份	八月份	九月份	十月份	十一月份	全 計		
黃 粉	3 號 桶		43			1			44	2,125.76	
	5 號 桶			3		1		1	2	87.64	
	6 號 桶					15		1	19	881.00	
	7 號 桶		35	2	6	4	3		50	2,278.00	
	石 50 號 桶		177	6	3	2	1		189	3,698.05	
	石 100 號 桶		14	6	4	26	2	6	58	2,054.20	
	西 1.0 吋 桶					6		5	11	404.73	
紅	1.2 吋 桶		39	7	34	15			95	2,402.81	
	1.5 吋 桶					1			1	51.07	
齊 總 計	磅	7,688	36,006	2,214	382			46,300	16,274.43	30,288.59	

表 計 報 統

浙江省海紹台區各茶廠箱茶包裝材料比較表

縣別 茶廠家數 包裝材料		紹興	嵊縣	新昌	餘姚
		三分三	2		
三分四	1				
三分五	7				
三分六	6				
三分七	1			4	
三分八	3				
三分九	2				
四 分	10		8	6	
四 分 二			1		
四 分 三	1		1		
四 分 四	3				
四 分 五	2		1		
四 分 八	1				
三 寸	3				
一 寸 一	10				
一 寸 二	14		7	6	
一 寸 三	2		1	4	
一 寸 四	3		1		
一 寸 五	4		1		
一 寸 六	2		1		

註： 1. 箱數分三七、大方、二五三種。

2. 本表以紹興、嵊縣、新昌、餘姚四縣各茶廠作比較。

統計報表

浙江省平水區各茶廠茶用材料市價比較表

項 目			計 量 算 位	廿 七 年 市 價 (元)			廿 八 年 市 價 (元)		
				紹興	嵊縣	上虞 化 鄞 餘 姚 行 昌	紹興	嵊縣	上虞 化 鄞 餘 姚 行 昌
箱 板	三	每	0.35	0.34	0.46	0.43	0.33	0.49	
	七	每	0.38	0.36	0.47	0.44	0.39	0.53	
	二	每	0.33	0.33	0.43	0.39	0.33	0.51	
青 鉛	鉛	每	26.0	25.0	26.3	32.1	32.0	37.9	
	鐵	每	0.5	0.63	0.63	0.73	0.61	0.99	
洋 釘	1.2吋	每	22.3	18.75	20.3	29.0	24.14	25.0	
	1.0吋	每	22.88	23.0	21.6	31.61	25.43	24.6	
	0.8吋	每	17.1		24.0	35.0	29.1	26.0	
牛 白	皮紙	每	12.34		11.25	25.9	26.16	32.0	
	包紙	每	9.5			19.93	14.42	27.1	
黃	粉	每	32.64	42.0	40.9	49.14	49.05	46.7	
滑	石	每	22.5	32.0	28.44	32.0	23.23	29.93	
川	占	每	2.37	2.20	2.37	3.40	3.30	4.3	
篋	篋	每	0.13	0.15	0.15	0.15	0.16	0.15	
油	漆	每	0.15	0.13	0.12	0.22	0.16	0.16	
蠟	蠟	每						0.45	
膏	膏	每	3.07	2.20	3.60	3.97	4.17	4.3	
桐	油	每		0.33			0.55	0.5	
三	角	每	0.43		0.61	0.58	0.59	0.62	
紙	箋	每				1.93	2.90		

浙江省遂淳區各茶廠茶用材料市價比較表

項 目	計 算 單 位	二十七年市價 (元)			二十八年市價 (元)			備 註
		遂安	淳安	開化	遂安	淳安	開化	
箱 板	每袋箱	0.46	0.50	0.35	0.58	0.60	0.50	改良方箱當地出產
鉛 錘	每 個	0.76	1.20	1.70	1.40	1.50	2.00	上海或屯溪出產
牛皮紙	每 刀	5.20	5.00	5.00	9.30	9.00	9.00	在德隆支上海採辦
棉 紙	每 刀	3.10			5.20			當地採辦
白布紙	每 刀	2.80		3.00	3.90		5.00	當地採辦
油 漆	每袋箱	0.24	0.22	0.22	0.26	0.24	0.23	指油每只箱之工料 費合計
漆 料	每 斤	18.00	16.00	18.00	32.00	30.00	32.00	指染木箱之綠色顏 料
洋 釘	1.2吋 每 桶	18.00	30.00	24.00	30.00	50.00	30.00	多由上海採辦或在 當地採辦
洋 釘	1 吋 每 桶	18.00	30.00	26.00	30.00	50.00	32.00	多由上海採辦或在 當地採辦
黃 粉	每 桶	36.00	40.00	29.00	40.00	50.00	40.00	往上海採辦
滑石粉	每 箱	4.10	4.00	5.0	8.30	8.00	8.0	往上海採辦
川 占	每 斤	2.0	1.8	1.8	4.0	3.6	3.2	往上海採辦
篾 箕	每 隻	0.15	0.12	0.20	0.17	0.16	0.22	當地採辦
青 箬	每千副	48.00	60.00	60.00	52.00	80.00	70.00	當地採辦
千 斤 篾	每網算	3.00	3.00	3.00	3.85	4.00	4.00	當地採辦
炭	每 担	1.00	0.80	1.60	1.50	1.20	1.80	當地採辦
柴	每 担	0.50	0.50	0.45	0.70	0.70	0.70	當地採辦
桐 油	每 斤	0.55	0.55	0.55	0.66	0.62	0.62	當地採辦
青 鉛	每百斤			50.00			70.00	上海採辦

統計報表

浙江省溫處區各茶廠茶用材料市價比較表

名 稱	計 算 單 位	廿 七 年 市 價 (元)					廿 八 年 市 價 (元)					備 註
		麗 水	永 嘉	瑞 安	平 陽	泰 順	麗 水	永 嘉	瑞 安	平 陽	泰 順	
箱	三 七				0.40					0.60		本地採辦
	大 方											
	二 五		0.40	0.50	0.40	0.40		0.65	0.68	0.56	0.60	本地採辦
板	其 他											
	青 鉛		28.00					36.00				上海採辦
給 漆	只		0.40	0.38	0.40	0.50	0.68	0.70	0.68	0.65	0.85	上海或福州來
洋 釘	1.0 in											
	1.2 in		21.00	22.00	25.00	28.00	54.00	55.00	56.00	60.00	76.00	溫州採辦
	半 皮 紙		21.50	25.00	26.00	27.00	50.00	48.70	48.00	50.00	52.00	溫州採辦
	白 報 紙		21.30	23.00	24.00	23.00	35.00	37.80	40.00	45.00	48.00	溫州採辦
	黃 粉			40.00	41.00		54.00		58.00	58.00		溫州採辦
	滑 石			12.00	13.00		32.00		30.00	32.00		溫州採辦
	川 占			2.00	2.00		3.00		3.00	4.00		溫州採辦
	篾 籃	每只箱	0.10	0.08	0.08	0.10	0.30	0.25	0.12	0.14	0.14	本地採辦
	青 箬	每只箱	0.40	0.06	0.10	0.04	0.30	0.69	0.14	0.15	0.06	香 坑
	油 漆	斤	0.35	0.30	0.30	0.38	0.50	0.55	0.53	0.60	0.56	溫州採辦
	炭	斤	0.01	0.01	0.01	0.01	0.01	0.02	0.02	0.01	0.01	溫州或本地
	其 他											

(11) 關於出廠箱茶

此項數字之來源，係根據本報派赴各地之駐廠管理員所報告之出廠箱茶逐日統計表，出廠箱茶週報表與月報表，出廠箱茶年報中報單及茶廠結算報告表等資料加以統計者，各項資料經長時間之羅致，凡經出廠手續之箱茶數字，大抵均已完備；惟本年因收購調製之轉變與茶葉出口之困難，在二十八年內製成之箱茶，未得在年內銷出者，亦尚有多起，而其數則已甚少。本報所列數字，僅就二十八年內已經出廠銷售之數字加以統計。雖未結算全年外銷茶總數，然亦足以代表本省箱茶產量之一斑。

本年本省出廠箱茶之總數為三十六萬七千六百〇一箱，其淨重為二十二萬六千一百六十九市担。計以浙紹台區為最多，佔全省總量百分之七十二，其數量為二十六萬六千三百〇七箱，淨重十六萬三千四百二十四市担又六十五斤，次為滬閩區，佔全省總量百分之十四，其數量為五萬二千五百六十二箱，淨重三萬二千六百〇四市担又七十四斤，最少者為金甌區，僅佔全省總量百分之十三，其數量為四萬八千七百三十二箱，淨重三萬〇一百四十四市担又四十一斤。

如以每廠產量觀之，則亦以浙紹台區比率為最高，計平均每廠年產一千〇二十箱又四十斤，次為金甌區，計每廠年產五百九十九市担又五十一斤，最少為滬閩區，每廠每年產量僅三百十三担又五十一斤，全省每廠之平均產量為七百十八担。此種產量之多寡，大抵尚於茶廠之產量較多，合作社經營之茶廠，除煙葉方面比較不同外，其產量大概均甚低少，尤其滬閩區，合作社廠每年各廠之產量，其平均數僅一百餘担，至於尚營茶廠方面產量之多寡，其差額亦甚鉅。

再各縣製茶廠箱茶出廠情形，每以地方割區，頗有不同，茲分別區略述如後：

1. 浙紹台區：精製箱茶縣分計有紹興、嵊縣、上虞、鄞縣、奉化、餘姚、精昌、諸暨等八縣，其中以紹興出廠之箱茶為最多，佔全區總產量百分之四十二，為本區產製遠銷茶之重心，故浙紹台區之別名常被稱為平水區。次之為嵊縣，佔全區總產量百分之二十七，再次為上虞，佔全區總產量百分之十四點。其餘各縣出廠箱茶，均不甚多，諸縣全區總計，每縣平均產量最高者為上虞，竟有一千六百〇三市担強，非僅為全區之冠，抑亦為全省之最重紀錄。

統計報表

2. 金衢嚴區：本區製造箱茶之縣份，僅遂安淳安開化三縣，其中以遂安為最發達，共有廠三十三家，本年出廠箱茶達二萬一千三百七十五市担強，佔全區總產量百分之七十以上，每廠平均年產量為六百四十五担九十三斤。次之為淳安，計出廠箱茶總量為六千一百三十三市担，佔全區總產量百分之二十五左右。每廠年產量為六百十三担三十斤。至於開化僅有茶廠八家，出廠箱茶，亦僅二千六百九十一担六十二斤，佔全區總產量百分之九弱。

3. 浙嚴區：精製箱茶者共有八縣，其中以平陽、永嘉、泰順等三縣為製造外銷箱茶之主要縣份，餘為瑞安、樂清、麗水、縉雲、慶元等縣，各僅有茶廠一家，且縉雲之鼎湖茶廠，今年報表無箱茶出廠記錄。平陽本年出廠箱茶共計三萬五千九百六十三箱，淨重二萬一千八百九十一担零，佔全區總產量百分之六十七強，為本區產茶各縣中之魁首。次之為永嘉，計九千九百箱，淨重六千六百二十四担強，佔全區總產量百分之二十。至於泰順，出廠箱茶僅為四千二百〇二箱，淨重二千三百九十一担又五十六斤，佔全區總產量百分之七強。其他各縣，則為數甚少，詳見統計表。

各區出廠箱茶之種類：浙紹台區及金衢嚴區，均以綠茶為大宗，而浙嚴區則除小部份綠茶外，五分之四均屬紅茶。

浙紹台區之綠茶，可分洋莊大幫，土莊，仿徽等三大類。洋莊大幫，其花色可分十四種，計圓茶十種（七球三圓）長茶三種（三號兩）半長圓茶一種（熙春），土莊花色計分披猴熙珠寶珠珍珠蝦眉寶熙等六種。至於仿徽綠茶係仿徽得帶之製法，其花色亦如徽帶之規定，計分抽芯珍珠，特針，針眉，秀眉，寶熙，蝦眉等七種，除寶熙係長圓之中介茶及屬於圓茶外，其餘均屬長茶。間雖亦有紅茶之製造，惟為數極少，僅佔本區出廠箱茶總額萬分之一，係屬製性質，在本區出廠箱茶各花色中，為最微弱之一環。

以上各類出廠最多之箱茶為洋莊大幫，佔全區總產量百分之七十九，計圓茶佔百分之五七，（內七號球茶百分之四十九，三號圓茶百分之八）長茶及半長圓茶僅百分之二十二而已。洋莊大幫綠茶十四花色之中，以一號球之出廠量為最多，佔全區總產量百分之十五以上，為全區各類花色中產量特多之花色；次之為圓號眉，再次之為二號球，其餘產量差額相差均不甚鉅。此項產量特多之花色，其產地，又大該均屬於紹興。

土莊綠茶之出廠數量，爲全區總產量百分之十七，中以款蝦爲最多，計百分之五左右，次之爲珍眉，計百分之四以上，其餘各花色大抵均在百分之一上下，以熙儀千分之四十四。

仿徽綠茶，亦本區爲產量較少之一種，僅及總產量百分之四強，相當於本區洋莊大箱之三號兩或土莊珍眉之量產。其產地地點以相興及餘姚爲較多。

金蘭縣區方面，爲完全仿徽綠茶區域，其花色名稱與青箱台區之仿徽名稱無異。產量最多之花色爲珍眉，佔全區總產量百分之四十四左右；次之爲扯忠，佔全區總產量百分之二十五；再次之爲針眉，佔全區總產量百分之十三，其餘各項，均屬於百分之五六左右，而蝦目產量則僅及全區總產量千分之八十七，爲本區出產最少之花色。

至於溫處區，原屬紅茶區，雖有綠茶之產製，亦僅及五分之一，所製綠茶均屬仿徽綠茶，所用茶司亦大半均屬於皖籍。其花色數量統計因報表殘缺，未覓製表詳列，紅茶之分類僅有大面，無詳細花色名稱，其大面標記，大別爲「溫紅」「溫末」兩種，商人俗稱之「小種」「金種」「奇紅」「月桂紅」……等等之稱呼，不勝枚舉，核其品質則均大同小異，如展列之反觀該目。

箱茶爲對外貿易之主要商品，關係國家資源之收入，至鉅且大。出廠箱茶數量之統計，非僅足以代表本省外銷茶葉之多寡，抑亦爲本省一年來茶葉之管理苦心孤詣之重大成果。本年出廠箱茶，數量方面雖無顯著之進步，而質量方面，以管理週密，已有相當之改進。如包裝之改善，品質之提高，技術之改良，有毒色料之絕跡，摻雜作偽之革除，均爲顯著之事實。酒莊廠管理與倉運管理之配合，得以防止此項物資之流失，使本省製成箱茶，均得陸續出廠運銷，此尤爲本省在抗戰中爭取資源之重大收穫也。

浙江省各區製茶廠出廠箱茶比較表

區別	茶廠數	出廠箱茶數量		佔全省百分比	平均每廠(担)	備註
		箱類	重量 (市担)			
寧紹台區	160	255,307	163,424.65	72.26	1,021.40	諸暨文成茶廠材料未全備未列入
金衢嚴區	51	48,732	30,140.41	13.32	590.98	
溫處區	104	52,582	32,634.74	14.42	313.51	
合計	315	357,601	226,199.80	100.00	718.00	

浙江省紹台區各縣製茶廠出廠箱茶比較表

縣別	茶廠數	出廠箱茶數量		佔全區產量百分比	平均每廠產量(市担)
		箱數	重量(市担)		
紹興	69	113,934	69,485.14	42.52	1,007.19
嵊縣	41	73,023	44,104.84	23.39	1,075.23
上虞	15	33,399	24,051.10	14.71	1,603.40
鄞縣	6	4,738	2,770.19	1.71	461.69
天台	13	13,379	9,175.15	5.62	705.73
諸暨	3	4,310	2,619.34	1.63	873.11
新昌	5	5,393	3,193.02	1.53	630.72
諸暨	8	12,812	8,104.27	4.33	1,013.03
合計	163	293,337	183,421.65	103.00	1,024.40

註：1. 紹興縣新昌茶廠7家合作茶廠3家內產量茶廠3家未開辦不列入

2. 鄞縣密菁茶廠3家合作茶廠10家內茶廠1家未開辦合作茶廠2家併入他廠不列入。

浙江省金衢嚴區各縣製茶廠出廠箱茶比較表

縣別	茶廠數	出廠箱茶數量		佔各區百分比	平均產量 (市担)
		箱數	重 (市担)		
遂安	38	34,320	21,315.79	70.76	645.53
淳安	10	9,976	6,133.00	20.33	613.30
開化	8	4,436	2,691.62	8.91	336.45
合計	51	48,732	30,140.41	100.00	600.0

註：1. 遂安茶廠31家合作社製茶廠1家農業社製茶廠1家
2. 淳安及開化全為茶廠

浙江省溫處區各縣製茶廠出廠箱茶比較表

縣別	茶廠數	出廠箱茶數量		佔全區產 過百分比	每廠平 均產量 (市担)
		箱	重量(市担)		
永嘉	21	9,900	6,624.95	20.32	315.47
瑞安	1	746	524.27	1.61	524.27
樂清	1	248	163.45	0.51	163.45
瓊水	1	1,280	830.57	2.70	830.57
龍泉	1				
慶元	1	222	118.72	0.37	118.72
仙居	7	4,231	2,891.56	7.31	341.65
平陽	71	85,933	21,891.22	67.15	309.33
合計	104	92,562	32,604.74	100.00	313.51

註：龍泉縣之茶廠箱茶未經出版

統計報表

浙江省寧紹台區各縣製茶廠出廠箱茶數量比較表

(一)

縣別	廠名	箱額	重量 (市担)	縣別	廠名	箱額	重量 (市担)
紹	永豐粉托廠	1,566	970.40	紹	振源	1,957	1,253.31
	乾康	3,272	2,059.66		益源	2,351	1,415.30
	瑞康永	4,201	2,701.15		益大成	3,030	1,849.73
	同泰永記	1,835	1,083.19		萬和	4,860	2,804.31
	四達	1,037	1,041.25		源興	3,012	1,713.87
	華昌	1,256	863.52		源成	2,543	1,553.53
	協豐	977	563.53		源成	1,577	1,001.60
	瑞隆	4,099	3,069.54		仁記	2,040	1,272.03
	新裕隆	2,008	1,269.59		和記	2,148	1,353.27
	乾和	1,077	1,165.79		深源	1,427	853.54
	同和	2,141	1,217.34		曉大	994	644.25
	大興	3,559	2,147.05		正生	1,833	1,184.12
	元大	1,930	1,189.60		瑞昌	2,609	1,893.77
	永源	1,774	1,061.81		利興	797	432.03
	盈記	3,812	2,509.80		錦大	1,556	992.55
	泰泰	437	279.56		共協	1,211	687.58
	忠義	1,743	1,061.33		源泰	3,323	1,938.77
	華泰	693	453.23		車升公記	727	441.06
	五豐	2,549	1,639.02		大興	923	564.16
	安青	1,715	1,005.33		源利	2,232	1,478.87
信康	2,398	1,391.49	忠豐	2,463	1,570.69		
慶和	1,359	800.62	永裕	1,483	893.63		
亦隆	2,138	1,343.75	長裕	704	444.05		
永昌	475	289.06	泰和	791	494.81		
阜泰	663	403.20	亨利	271	166.58		
瑞豐	4,082	2,570.63	仁大	1,186	145.21		
瑞大	1,247	688.58	瑞升	154	88.93		
協昌	1,035	607.39	萬來新	1,226	774.43		
萬來	1,291	808.91					

註：振華、萬來、萬來新三廠係縣屬所轄。

浙江省寧紹台區各縣製茶廠出廠箱茶數量比較表

(二)

縣別	廠名	箱額	重量 (市担)	縣別	廠名	箱額	重量 (市担)
紹興	源康	412	231.43	縣	興大昇	4,015	3,031.70
	德昌	1,330	810.37		瑞泰	1,593	953.44
	乾大	766	473.18		達生	810	514.07
	殊康	330	196.31		仁昌	1,443	939.75
	益元	105	60.90		義昌	3,202	1,970.65
	正康	74	46.01		惟康	2,149	1,393.02
	永興	567	372.11		榮翠	3,332	1,914.80
	振利	1,017	620.71		公興	1,449	867.60
	慎泰	583	339.33		順安	1,633	994.39
	源孚	1,115	677.99		震昌	2,009	1,207.14
合計	115,181	70,323.40	民生	1,016	631.39		
嵊縣	榆樹	693	371.11	火成	959	610.24	
	大有	852	531.15	合計	58,430	35,766.39	
	天豐	730	486.21	上虞	協成	2,078	1,359.31
	緞元	829	347.93		信康	3,225	2,069.74
	仁興	539	510.22		德昌	2,501	1,537.25
	萬興	973	633.18		源泰	2,493	1,572.48
	利記	1,666	1,098.71		益泰	2,266	1,467.27
	源源	691	333.29		源昌	2,675	1,723.01
	豫豐	1,791	933.65		協成	5,287	3,306.39
	大中	2,074	1,278.75		豫大	1,491	880.85
	協克	2,940	1,636.84		信成	1,827	1,115.11
	協大	2,850	1,768.06		萬成	669	496.70
	源成	2,776	1,613.34		利發	6,721	4,098.60
	仁吉	2,861	1,661.52		同泰	679	413.24
	泰野	4,312	2,464.16		同興	454	276.20
	正源	992	644.69		順泰	3,524	2,193.35
	祥記	3,619	2,303.38		源泰	2,509	1,541.57
三場	3,109	1,919.30	合計		38,399	24,051.10	

統計報表

浙江省寧紹台風各縣製茶廠出廠箱茶數量比較表

(三)

縣別	廠名	箱額	重量 (市担)	縣別	廠名	箱額	重量 (市担)
鄞縣	新昌	1,044	633.43	新昌	合興	941	552.95
	永昌	685	400.94		精發	115	58.00
	徽昌	228	130.96	諸	合計	5,396	3,103.62
	三益	534	329.20		整山	2,037	1,338.47
	三友	634	378.02		藤溪	1,834	1,008.97
	天一	1,063	897.58		復泰	1,082	642.60
合計	4,739	2,770.19	榮泰	1,209	1,202.82		
奉化	餘順	941	598.78	登	同泰	663	441.70
	霞昌	1,106	712.48		大成	1,838	1,177.16
	萃隆	1,312	830.40		萬昌	2,476	1,572.78
	老天	933	657.71		元吉	2,635	1,604.16
	新天	1,267	828.70		永發	180	124.58
	新隆	1,408	853.23		大華	2,730	1,695.27
	和順	634	354.10		合計	17,382	10,808.51
	企農	1,530	1,036.18	紹興	王城鎮社	126	68.20
	四明	680	473.09		安仁南鄉社	165	102.80
	霞泰	725	401.67		升南鄉社	236	145.15
	新永	1,335	843.83	合計	527	316.15	
永利	595	372.37	餘	西景山合作社	1,775	970.57	
合計	13,579	9,175.15		雅安合作社	2,302	1,148.14	
餘姚	慎大	1,788		1,086.09	西山聯合社	1,940	1,057.94
	保昌	667		393.11	外崗山社	941	563.64
	永茂	1,835		1,149.14	王舍巷社	759	432.21
	合計	4,340		2,619.34	外大山社	191	114.05
新昌	公和	1,838	1,070.30	縣	倪奇合作社	377	204.25
	局興	906	549.11		合計	8,285	4,490.80
	協利	1,546	874.36	總計	280,307	163,424.65	

註：大茶茶廠屬紹興縣管轄，餘溪茶廠係餘姚之合作製茶廠。

統計報表

浙江省金衢嚴區各縣製茶廠出廠箱茶數量比較表

縣別	廠名	箱·額	重量 (市担)	縣別	廠名	箱·額	重量 (市担)	
遂	水興和	1,828	1,151.74	遂	源興永	897	439.18	
	裕興德	1,093	693.62		源興水分號	699	422.16	
	德昌祥	1,407	883.31		同興祥	1,263	765.93	
	盛昌昌	1,030	709.50		合 計	33,427	20,817.31	
	亨益	1,243	811.81		淳	德興祥	902	570.57
	同慶利	1,394	813.53			恒生祥	1,091	693.85
	慎生和	2,426	1,537.87			春生和	1,305	791.29
	新興和	1,631	1,041.50			同春和	368	599.71
	永興祥	1,258	792.24			祥泰生	639	385.10
	恒茂泰	759	483.49			華香永	1,297	737.41
	吉昌	1,034	683.61	公發盛		993	567.56	
	振泰昌	914	564.17	三友祥		1,176	706.66	
	夏敘記	784	521.63	三義祥		1,051	658.56	
	協泰泗	1,344	791.92	志春生		734	419.28	
	復興永	828	533.22	合 計	9,976	6,133.00		
	公興昌	1,305	811.43	開	萬泰號	1,075	663.88	
	順興祥	1,678	934.01		萬興元合記	512	536.05	
	仁和祥	620	373.71		萬興元信記	520	321.15	
	永泰昌	600	347.25		同興華	540	359.71	
	慎生和分號	929	579.69		同興昌	256	140.82	
春泰	517	293.92	祥發永		478	243.73		
農藥推廣區	50	29.71	真隆		349	187.52		
永發昌	1,019	638.35	發泰源		316	205.76		
祥泰隆	1,201	748.49	合 計		4,436	2,691.62		
鄉泰隆	712	433.56	遂安		合作茶廠	893	493.43	
恒吉祥	971	577.18		合 計	43,732	30,140.41		
同泰祥	632	389.51						
義興隆	670	393.06						
義余	849	523.22						

統計報表

浙江省溫處區各縣製茶廠出廠箱茶數量比較表

(一)

縣別	廠名	箱數	重量 (市担)	類別	廠名	箱數	重量 (市担)
永	瑞昌	1,070	802.12	泰	益昌	493	202.36
	瑞興	931	653.92		合興	1,201	724.33
	瑞元	203	133.46		瑞源	220	118.63
	瑞發	334	227.81		復春	350	184.62
	瑞潤	317	238.33		春生	862	489.41
	瑞昌祥	781	518.28		董成和	581	318.45
	瑞泰昌	146	99.52		泗溪合作社	491	263.71
	瑞益和記	565	375.65	合計	4,203	2,391.50	
	信源	220	122.32	平	復興祥	819	626.12
	信大	330	231.23		乾記	3,169	131.25
	忠茂昌	1,457	922.40		華星	120	66.00
	祥興	383	270.55		同協利	130	91.34
	寶隆	106	208.20		陳恒源	500	290.65
	永瑞	434	297.01		新同順	688	415.20
合昌祥	301	194.34	顏永興		466	278.89	
協發祥	430	283.47	揚廣泰		538	418.00	
恒昌祥	270	173.17	華興永		703	487.00	
新瑞昌	590	367.69	省發		469	272.02	
永記	376	249.59	源發	823	576.00		
嘉	泗溪合作社	257	169.89	長發	801	553.00	
	恒源順	(未經出廠)		振興	374	220.00	
	合計	9,909	6,624.95	新益源	629	356.81	
瑞安	瑞記	746	524.27	白廣裕	676	511.00	
樂清	乾亨	248	163.45	寶順發	312	174.00	
麗水	清明	1,230	890.59	長泰	226	128.12	
縉雲	瑞海	(未經出廠)		源昌	212	121.82	
慶元	瑞華	222	119.72	源公	196	139.00	
				公興	623	462.00	

浙江省溫處區各縣製茶滾出檢箱茶數量比較表

(二)

縣別	廠名	箱額	重量 (市担)	縣別	廠名	箱額	重量 (市担)
平	興昌	(未經出廠)		平	合源	510	333.32
	振昌	236	139.74		同興	1,091	615.91
	尚源	(未經出廠)			明源	251	138.05
	源記	503	337.09		裕源泰	517	333.05
	公記	84	57.25		(未經出廠)		
	新源	217	123.00		勝安合作社	334	213.00
	林源興	196	117.69		東高合作社	291	167.33
	唐復源	440	246.75		碧溪合作社	257	125.00
	新同順	376	235.90		壽溪合作社	144	83.00
	源裕泰	1,244	662.56		亭山合作社	191	93.24
	吳源發	2,253	1,069.93		青街合作社	398	160.16
	天福源	511	325.55		富溪合作社	291	157.37
	源茂昌	1,203	863.00		湖賢合作社	218	118.00
	壽生玉記	1,493	961.39		隆茂合作社	175	101.50
	源豐	759	484.02		紅興合作社	105	63.00
	永記	397	175.74		泰埠合作社	41	20.50
	同美	1,155	693.07		清源合作社	132	101.33
	合記	701	424.97		同村合作社	411	240.33
	洪興源	767	516.97		山山合作社	351	191.71
	唐信源	463	265.98		北山合作社	109	58.81
豐和	856	591.02	瑞埠合作社	101	57.09		
泰利	501	293.56	長推廣區	21	11.51		
同利	524	262.81					
同芳	453	229.53					
同元昌	132	69.03					
同成	750	423.12					
同泰	480	240.72					
同發	478	293.48					
同利	373	206.61					
				合計	33,913	21,891.22	
總計				總計	52,562	32,614.74	

浙江省金衢嚴區出廠箱茶花色數量比較表

茶 花 色	送 安 亭		安 開		化 合		計 總 類 百分比		
	箱 量 (市担)	箱 量 (市担)	箱 量 (市担)	箱 量 (市担)	箱 量 (市担)	箱 量 (市担)			
抽 心	8,818	5,852.88	1,633	1,088.90	855	567.72	11,336	7,519.50	24.94
珍 眉	15,933	9,939.96	3,724	2,305.36	1,482	945.74	21,169	13,201.76	43.76
特 針	1,313	793.43	420	233.21	524	226.56	2,353	1,408.20	4.67
針 眉	4,983	2,521.11	1,115	720.35	592	235.35	6,580	3,047.51	13.13
秀 眉	1,458	846.12	1,530	936.68	421	207.45	3,418	2,069.25	6.65
其 他	1,773	876.59	1,157	539.48	753	229.83	3,633	1,800.05	5.93
總 計			219	253.82	6	4.32	375	269.14	0.87
總 計	31,320	21,515.79	9,976	6,133.00	4,429	2,691.62	48,792	30,140.41	100.00
箱類佔總箱量百分比	70.765	20.322			8.913	100.000			

統計表

浙江省紹興台區出廠箱茶花色數量比較表

茶類	品名	紹興		嵊縣		諸暨		新昌		上虞		餘姚		奉化		鄞縣		合計		花色佔總額百分比
		箱額	重量(市担)	箱額	重量(市担)	箱額	重量(市担)	箱額	重量(市担)	箱額	重量(市担)	箱額	重量(市担)	箱額	重量(市担)	箱額	重量(市担)	箱額	重量(市担)	
洋莊大甯茶	一號珠	12,884	10,418.92	7,888	5,500.04	2,595	1,032.61	430	359.07	5,307	4,333.18	140	101.04	1,785	1,855.28	450	289.47	31,207	24,793.51	15.17
	二號珠	7,953	5,751.14	5,539	3,834.30	1,542	1,071.91	401	256.84	3,190	2,284.01	103	67.22	1,234	830.15	288	189.44	20,330	14,090.81	8.83
	三號珠	7,023	4,001.48	4,883	3,063.03	1,433	756.76	422	249.43	2,334	1,905.75	95	38.12	945	612.31	256	169.45	18,035	10,937.30	6.72
	四號珠	6,722	3,395.80	4,475	2,606.78	1,288	771.33	398	222.43	2,834	1,638.37	115	63.23	400	244.93	261	148.25	16,489	9,141.39	5.59
	五號珠	6,094	4,571.54	3,335	2,144.31	1,111	631.42	336	172.69	2,493	1,396.35	94	63.40	87	56.65	252	133.98	14,403	9,167.34	5.62
	六號珠	5,940	2,880.32	3,073	1,532.41	972	509.93	285	130.30	2,122	1,060.07	79	42.20	84	40.73	116	65.53	12,671	6,251.54	3.83
	七號珠	6,369	2,814.08	3,332	1,433.93	1,126	521.72	105	46.15	2,204	1,040.48	70	34.14	138	65.77	241	109.63	13,645	6,125.90	3.76
	頭號圓	4,288	2,243.25	2,847	1,542.25	663	363.35	354	189.83	1,878	1,043.40	78	40.72	1,442	854.34	212	110.81	11,742	6,385.00	3.90
	二號圓	4,209	2,039.94	3,089	1,541.31	740	376.83	307	159.91	1,607	846.80	100	41.85	491	242.59	89	47.13	10,692	5,295.96	3.24
	三號圓	838	357.65	1,042	4,777.78	29	15.29			451	208.03					31	16.04	2,414	1,074.76	0.66
	頭號雨	9,614	6,055.53	5,542	3,512.09	1,332	845.44	418	236.04	4,098	2,600.04	148	100.38	2,300	1,506.39	558	316.96	24,010	15,178.78	9.29
	二號雨	6,232	3,037.09	3,831	2,238.97	1,224	768.79	308	172.48	5,057	1,833.33	59	40.57	297	182.61	238	125.25	14,216	7,893.12	4.83
	三號雨	4,988	3,002.08	2,125	1,314.14	859	542.24	125	69.54	2,085	1,285.06	69	34.29	2,093	1,393.14	101	33.93	12,519	7,740.47	4.74
頭號春	3,708	1,890.82	1,891	971.97	635	330.51	29	21.25	1,950	1,002.98	54	25.14	1,107	592.97	114	49.71	9,596	2,945.35	3.03	
土莊綠茶	統製	11,097	8,181.63	6,250	4,610.82	268	220.10	195	143.78	378	270.34	720	526.80	278	203.83	334	243.23	19,500	14,406.53	8.82
	珠	2,779	1,381.96	974	473.80	72	38.88	193	132.34	122	53.95	113	61.65	129	70.73	119	59.47	4,501	2,278.81	1.38
	鳳	1,207	525.72	634	292.80	40	21.53	61	28.75	71	31.05	189	88.63	119	60.43	97	42.91	2,418	1,079.82	0.66
	珍	5,744	3,396.19	3,801	2,326.77	113	75.13	327	186.98	178	104.22	341	210.36	189	112.71	521	316.62	11,217	6,728.96	4.12
	塊	2,340	1,372.30	929	549.17	55	38.10	140	73.94	47	24.95	201	113.39			193	116.39	3,938	2,293.84	1.40
	鳳	637	298.49	354	188.24			69	28.48			29	13.15	423	217.43			1,512	723.79	1.44
仿舊綠茶	抽	1,062	663.59	119	77.09	292	233.21	87	50.53	512	344.27	254	169.87	23	14.37	24	14.88	2,473	1,567.81	0.99
	珍	2,639	1,579.53	184	107.81	515	294.61	128	77.60	1,476	936.53	706	414.14			160	91.44	5,808	3,501.36	2.15
	針	732	428.14	26	16.38	209	138.45	44	22.44	74	40.39	296	183.72			44	24.64	1,425	860.16	0.52
	特	82	52.21	121	53.76	80	47.86	66	34.98	106	78.53							455	272.40	0.16
	秀	118	59.93	18	12.24					34	19.72	69	43.50					239	135.44	0.08
	鳳	361	189.75			23	12.32	50	28.00	57	28.95	141	66.03					637	323.05	0.20
紅茶	一號					64	49.92			8	6.29							216	138.94	0.09
	二號							20	9.20								23	7.93	43	17.13
	三號							30	14.03									30	14.03	0.01
總計		115,708	70,639.55	66,715	40,257.19	17,332	10,803.51	5,396	3,103.62	38,399	24,051.10	4,340	2,619.34	13,579	9,175.15	4,788	2,770.19	206,307	163,424.65	100.00
每百箱佔分		43.22		24.63		6.61		1.99		14.71		1.60		5.62		1.71		100.00		

(10) 關於進廠毛茶

本年本局為明瞭供給製造外銷茶之毛茶數量與製茶箱額有所比較起見，曾就各製茶廠進廠毛茶數量加以調查與統計，統計原始資料為各地駐廠管理員所填報之毛茶進廠報告表與茶廠結束報告表等，茲將統計結果概述於後：

全省進廠毛茶總量，計有二十九萬一千另八十八市担又九十九斤，中以青緬台區進廠數量為最多，總量二十萬四千三百五十一担又五十四斤，佔全省總量百分之七十以上。次為瀾滄區，總量四萬四千零六十三担又二十三斤，佔全省總量百分之十五。金德廠區進廠數量與瀾滄區相若無幾，其在全省總量比率之下，亦佔百分之十五對，總量為四萬二千六百七十四担又二十二市斤，與瀾滄區相較，僅少二千餘担。此項毛茶進廠數量之多寡，與出廠箱茶數量有五為因果之關係，蓋運廠之毛茶，為出廠箱茶之原料，故其全省總量之各區比率，與出廠箱茶之比率，類為相仿，其稍有出入之處，亦不過因折耗之多寡而已。

進廠毛茶總值，全省共計為九百六十三萬六千六百七十七元七角六分，此項數字足以代表對外貿易中本省茶業之收入總益，中間因販賣過程之剝削，勢亦難免，為數亦殊不多。此項逾近千萬元之數字，為本省各項特產中所罕有。其中以青緬台區為最多，計七百〇九萬一千三百六十二元三角五分；次為金德廠區，計一百四十四萬五千九百二十六元三角；再次為瀾滄區，計一百十三萬九千三百八十九元一角一分。

上述價值之多寡，每與茶葉品質有密切關係，青緬台區大體均製造莊珠茶，所得毛茶品質較優，故每担平均價格為全省之冠，竟達三十四元七角之值；金德廠區，以仿製綠茶著名，其所得毛茶品質，亦頗優，其每担平均價格，亦達三十二元九角三分之譜；至於瀾滄區方面，進廠毛茶以紅茶為多，綠毛茶除少量精製仿製綠茶外，大都均供內銷，以其初製比較粗放，採摘亦不甚得法，故其每担價值，與其他二區比較，竟差九元之多，故進廠毛茶數量雖較金德廠區為多，而價值反比金德廠區少二十七萬餘元。至於全省進廠毛茶每担價值，為三十三元一角一分，核與本局規定，無形中已抬高不鮮矣。

全省進廠毛茶數量最高之縣份為相興，達八萬五千三百九十二市担又二十五斤，佔青緬台

統計報表

區總量百分之四十二左右，總值達三十餘萬元，居全省總值十分之一強。次之為綠縣，數量為五萬七千八百四十一市担；第三為上虞，其數量為三萬一千七百八十五市担；第四為遂安，數量為三萬另四萬另六市担；第五為平陽，其數量為三萬另三百八十六市担。以上五縣，進廠毛茶總數為二十三萬五千八百一十担強，價值七百八十六萬七千三百餘元，其數量與價值均佔全省總數百分之八十以上，足以代表本省主要產茶縣份一般狀況。

各縣茶廠每廠進茶數量，全省總平均數為九百二十四市担又十八斤，其中以青紹台區平均數為最高，計每廠為一千二百六十九市担二十六斤；次為金衢麗區，計每廠為八百五十三市担四十八斤；最少為溫處區，計每廠為四百二十三市担六十八斤。如以縣別言，青紹台區以紹興為最高，計每廠為一千二百三十七市担五十七斤。金衢麗區以遂安為最高，計每廠為九百五十市担二十一斤。溫處區以麗水為最多，計每廠為一千零七十七担五十六斤，惟僅有一廠，產量最多之平陽，每廠平均進廠毛茶數量，則僅有四百二十七担九十八斤而已。

本年出廠箱茶數量，其淨重為二十二萬六千一百六十九市担有奇，進廠毛茶數量為二十九萬一千另八十八市担，核與製成箱茶為十與八之比。此種比率與實際製茶折耗比率亦已相去不遠，其餘事項，留載各表不贅。

浙江省各區製茶廠進廠毛茶比較表

區別	茶廠數	進廠毛茶數值		平均價格(元)	平均每廠收茶	數量(市担)	佔全省總量之百分比	註
		重(市担)	值(元)					
寧紹各區	161	204,351.54	7,091,362.35	31.70	1,269.26	70.20		
金德康區	50	42,674.22	1,405,926.30	32.53	853.48	14.66		這些合作茶廠一家係種原茶區已有毛茶，其餘數茶列入計算。
溫處區	104	44,063.23	1,139,389.11	25.88	423.68	15.14		
合計	315	291,089.99	9,636,677.76	33.11	924.18	100.00		

浙江省嵊紹台區各縣製茶廠進廠毛茶比較表

縣 別	茶 廠 數	進 廠 毛 茶 數 值		佔全區總 量百分比	平 均 每 担 價 格 (元)	平 均 每 廠 收 茶 數 量 (担)	備 註
		數 量 (担)	價 值 (元)				
紹 興	69	85,392.23	3,056,234.03	41.79	35.79	1,237.57	茶廠70家合作製茶廠 3家共計內茶廠4家 茶廠不列入
嘉 興	43	57,841.37	1,931,392.81	28.33	33.91	1,345.15	茶廠84家含竹園茶廠 10家共計內茶廠1 家因未製茶故不列入
上 海	15	31,785.96	1,110,182.12	15.55	34.93	2,119.06	
嘉 興	6	3,020.03	104,061.64	1.48	34.43	592.33	
嘉 興	13	10,265.09	337,054.74	5.04	29.83	731.33	
嘉 興	3	3,632.00	128,464.94	1.80	34.89	1,227.33	
嘉 興	5	3,337.62	132,601.91	1.93	33.63	737.53	茶廠共6家內一家因 茶廠不列入
嘉 興	7	8,337.25	291,440.16	4.11	34.71	1,199.61	茶廠共8家內一家因 茶廠材料不全不列入
合 計	161	201,351.54	7,031,362.35	100.00	34.70	1,330.23	

統計表

浙江省金衢嚴區各縣製茶廠毛茶進廠比較表

縣 別	茶 廠 數	進 廠 毛 茶 數 值		佔全區總 量百分比	平 均 每 市 担 價 格 (元)	本 廠 製 成 毛 茶 數 量 (市担)	註
		數 (市担)	值 (元)				
遂 安	32	30,406.83	574,176.91	71.22	32.04	353.21	本廠製成毛茶 茶廠量列入計算
淳 安	10	8,788.15	397,423.52	20.59	31.90	378.81	
龍 泉	8	3,479.24	124,925.87	8.19	35.55	434.93	
合 計	50	42,674.22	1,405,926.30	100.00	32.93	853.48	

浙江省溫處區各縣製茶廠進廢毛茶比較表

縣 別	茶 廠 數	進 廢 毛 茶 數 值		佔 全 區 總 量 之 百 分 比	平 均 每 市 担 價 格 (元)	平 均 每 廠 收 茶 數 量 (市担)	備 註
		數 (市担)	價 (元)				
嘉 興	21	8,548.91	331,404.42	19.40	27.07	407.09	
瑞 安	1	631.55	18,401.85	1.50	27.00	631.55	
樂 清	1	212.49	5,534.74	0.48	26.00	212.49	
溫 水	1	1,076.58	27,932.79	2.44	26.00	1,076.58	
蒼 南	1			0.00			
慶 元	1	151.31	4,936.84	0.35	32.31	151.31	
泰 順	7	3,003.05	85,627.84	6.82	23.51	429.01	
平 陽	71	30,336.83	763,432.83	69.01	25.13	427.93	
合 計	104	41,053.23	1,139,380.11	100.00	25.83	423.68	

統計報表

浙江省嵊紹台區各縣製茶廠進廠毛茶數值統計表

(一)

縣別	廠名	重量 (市担)	總值 (元)	縣別	廠名	重量 (市担)	總值 (元)
紹	盈龍源	3,324.48	113,027.00	紹	惠豐	1,029.45	41,642.09
	瑞昌	2,683.02	87,902.00		德源	1,823.99	63,080.91
	正生昌	1,353.02	48,690.00		源利	1,667.14	55,035.26
	振利	334.35	24,273.00		同豐	(未做)	
	永源	1,258.21	44,218.00		大興昌	768.40	33,405.27
	源隆	(未做)			車升公記	611.22	32,016.14
	隆大	683.73	23,119.01		晉裕隆	1,490.69	51,768.63
	永興	449.26	14,391.00		泰泰	302.77	9,688.69
	正康	58.03	2,044.80		源泰	593.02	20,269.40
	元大永	1,427.80	45,000.93		瑞大	826.25	32,566.40
	益元	82.05	2,115.82		協隆	3,877.88	146,928.59
	大興	2,834.11	93,235.87		元隆	(未做)	
	乾大	593.33	13,634.00		瑞隆	3,510.52	141,399.19
	姓康	250.44	7,412.00		瑞豐	3,103.90	124,497.90
	深字彪記	693.96	27,940.00		共和	875.592	26,592.29
	越昌	724.48	21,350.00		瑞升昌號	158.33	4,957.52
	深源	488.20	25,511.00		阜泰	538.67	22,107.00
	慎和	544.23	16,238.93		仁大	964.10	34,212.04
	永和	1,710.83	52,853.00		亨利	228.50	7,991.04
	仁記	1,015.80	58,403.43		知大	1,352.12	43,982.10
源成祥記	1,763.30	65,259.00	永昌隆	325.49	10,102.83		
源豐興記	1,172.83	42,514.23	泰和元	625.14	21,097.297		
人和	1,759.02	62,753.13	亦泰	1,622.05	63,783.00		
同益	2,034.20	72,445.74	昌昌	457.00	22,364.41		
源和	1,409.09	50,920.74	惠和祥	832.00	33,900.00		
源康	424.00	13,573.61	慎康	1,628.00	59,189.00		
茂成	3,126.25	114,691.28	長裕	563.70	19,533.542		
益大	2,171.07	81,567.00	安吉	1,193.43	44,981.60		
乾和永	1,400.04	44,701.22	五豐	1,934.853	71,852.60		

註：協隆縣山放昌，協豐等合併。

統計報表

浙江省寄紹台區各縣製茶機進廢毛茶數值統計表

(二)

縣別	廠名	重量 (市担)	總值 (元)	縣別	廠名	重量 (市担)	總值 (元)
紹興	四 錦	1,268.185	49,953.55	嵊	大 成	813.00	26,700.00
	同泰仁記	1,369.235	49,930.762		大 康	1,917.93	67,933.74
	華 泰	557.645	18,263.482		豐 泰	2,847.82	104,569.16
	瑞 康	3,341.225	123,309.77		仁 吉	2,047.38	71,593.00
	源 永	(未 備)			源 成	1,932.50	63,317.93
	永發裕興	1,369.00	46,000.00		德 大	2,232.33	74,247.65
	廣康豐興	2,531.15	91,901.00		德 克	1,916.13	72,304.53
	利 興	576.19	20,000.15		大 中	1,734.73	57,817.77
	忠 義	1,453.00	46,914.00		大 翠	2,519.43	82,719.46
	大 泰	2,043.57	80,694.69		興 公	1,033.23	33,037.93
	玉環鎮合作社	103.33	4,070.29		豫 豐	1,277.72	57,121.49
	丹南鄉合作社	187.00	6,732.00		源 源	1,251.55	45,051.89
安仁南鄉合作社	141.24	5,031.64	順 安	1,829.33	61,303.13		
合 計	85,332.25	3,056,234.03	檢 樹	819.49	33,418.39		
嵊	利 源	1,283.07	46,442.61	雲 昌	1,546.60	59,833.09	
	莊 源	812.11	27,203.59	萬 來	900.19	23,858.91	
	祥 記	2,927.45	111,649.35	萬 泰	356.81	35,223.21	
	繼 元	768.63	29,269.60	聚 泰	1,545.02	55,752.23	
	仁 和	439.59	17,745.53	聚安村合作社	1,578.00	59,009.75	
	萬 興	765.73	26,259.29	西茶山合作社	1,292.74	43,692.29	
	萬 三	2,208.62	77,207.14	西山區合作社	1,218.90	37,676.77	
	興 大	4,146.82	133,593.17	藤 溪	1,337.50	49,897.43	
	天 豐	697.51	22,340.44	觀 溪	263.00	9,570.00	
	元 和	(未 備)		茶田頭合作社 (併入王舍崗合作社)			
	瑞 泰	1,227.63	20,613.33	外入山合作社	156.00	5,469.00	
	建 生	645.30	22,517.33	四 德	570.00	20,970.00	
仁 昌	1,137.20	43,100.11	王舍崗合作社	576.00	13,917.60		
錢 昌	2,236.14	82,333.22	外農山合作社	743.00	23,164.00		
宥 宥	619.10	13,555.43	合 計	57,841.37	1,951,322.81		
民 生	783.00	29,181.09	嵊 元	1,922.57	64,953.16		

浙江省海紹台區各縣製茶廠進廠毛茶數值統計表

(三)

縣別	廠名	重量 (市担)	總值 (元)	縣別	廠名	重量 (市担)	總值 (元)
嵊	永潤	135.04	4,723.49	上	德昌	2,018.78	65,420.83
	同榮	1,937.62	71,052.55		源昌	2,224.09	74,940.13
	榮泰	510.52	18,331.63		信成	1,494.03	52,427.00
	榮泰	1,455.63	51,007.59		同裕	649.03	31,433.00
	榮山	1,623.34	55,703.23		同興	335.00	13,847.00
	榮復	782.43	25,618.64		萬成	738.01	40,559.00
	計 合	8,397.25	291,440.16		萬發	1,014.03	49,839.00
奉	利興	735.31	22,959.30	嵊	合 計	31,785.93	1,110,182.12
	永裕	465.49	14,992.89		三昌	843.95	27,862.90
	裕隆	1,024.38	26,579.31		永昌	525.82	16,322.69
	天順	793.45	22,993.81		保昌	526.25	18,838.30
	新天	1,004.58	28,057.83		德昌	208.33	10,617.14
	餘順	695.31	21,350.51		三益	418.97	14,911.90
	翠隆	940.63	29,197.40		三友	493.71	15,453.83
	四明	514.03	17,926.09		合 計	3,920.00	194,691.64
	震昌	857.03	24,195.07		天一	1,053.09	33,678.14
	雲泰	553.03	14,017.79		永茂	1,310.09	43,770.00
	金昌	1,252.03	41,104.53		信大	1,322.00	45,016.89
	和順	459.03	10,973.03		合 計	3,632.09	123,461.94
新泰	933.03	32,394.00	台	德利	1,120.55	36,291.20	
合 計	10,295.69	307,054.74		精益	105.43	3,720.58	
上	利成	5,522.03		182,350.00	公和	1,179.59	33,014.67
	成仁	4,405.03		155,623.00	同興	891.84	31,312.73
	順泰	2,784.18		93,819.19	合 計	733.24	23,263.72
	源泰	1,940.03		64,103.03	大 明	(未 報)	
	順泰	2,042.00	67,281.20	合 計	3,957.62	132,691.91	
	信康	2,778.00	92,544.63	合 計	294,351.54	7,091,362.35	
處	信康	1,764.03	55,617.03				
	啟泰	1,937.00	67,317.00				

統計報表

浙江省金衢嚴甌各縣製茶廠進廠毛茶數值統計表

縣別	廠名	重量 (市担)	總值 (元)	縣別	廠名	重量 (市担)	總值 (元)
遂	裕興和	1,030.00	52,810.08	遂	裕興和	1,119.50	35,693.52
	復興永	733.33	23,246.56		同興祥	1,309.00	40,634.00
	吉昌	911.00	28,778.40		合作茶廠	691.84	20,593.37
	余仁興	791.07	24,769.34		農茶推廣區	44.66	1,216.82
	同興祥	1,157.59	33,187.59	淳	合 計	30,406.83	974,176.91
	永興祥	979.91	31,455.11		三發祥	916.00	31,144.00
	老德昌	1,148.39	36,425.93		恒生祥	934.69	35,835.53
	俱生和	1,999.23	62,675.85		志春生	630.00	23,763.00
	盛昌	924.59	29,741.94		華春永	958.73	35,448.00
	恒茂泰	744.00	22,207.80		德興祥	759.02	27,609.83
	振泰昌	855.74	26,681.97		三友祥	973.00	33,820.50
	春和	391.47	13,571.15		祥泰生	625.00	18,901.00
	協太和	1,153.50	36,081.48		同春和	875.80	29,007.57
	瑞興隆	529.87	18,612.98		公發成	939.00	33,408.00
	源興永分號	593.85	18,939.98	春生和	1,087.00	35,479.00	
	源興永	620.00	19,375.00	安	合 計	8,783.15	307,423.52
	永興和	1,493.26	43,823.62		萬康元合記	743.95	25,331.63
永泰昌	497.13	16,854.70	開	發芬源	255.00	11,709.00	
又敘記	672.75	22,535.12		萬泰元	848.99	30,329.04	
亨益	1,239.50	33,052.61		同興華	493.09	16,997.99	
祥泰隆	1,170.00	38,446.20		忠康	213.31	7,150.57	
順興祥	1,292.29	41,802.63		祥豐永	309.63	10,652.99	
邵泰隆	737.07	24,205.38		萬康元信記	437.60	15,093.75	
仁和祥	532.42	17,761.53		同信昌	177.80	7,159.49	
永豐昌	975.36	30,731.28		化	合 計	3,479.24	124,325.87
恒吉祥	957.33	33,333.97			總 計	42,674.22	1,495,926.30
同泰祥	653.26	23,424.80					
公興昌	1,054.85	34,040.34					
俱生和分號	833.70	29,593.71					

浙江省溫處區各縣製茶廠進廠毛茶數值統計表

(一)

縣別	廠名	重量 (市担)	總值 (元)	縣別	廠名	重量 (市担)	總值 (元)	
永	瑞昌	1,042.72	28,134.52	泰	益昌	380.08	2881.87	
	恒源順				合興	911.60	24,483.10	
	聯昌益記	850.10	22,152.27		達源	153.20	3,934.70	
	元昌	180.00	4,860.00		復泰	234.01	0,084.28	
	慶昌	293.15	7,996.05		春生	630.23	16,541.93	
	聯源	309.87	8,366.49		董成和	314.99	10,701.74	
	勝昌祥	712.70	19,244.52		泗溪合作社	312.82	8,003.23	
	震泰昌	117.68	3,059.68		合計	3,003.03	85,627.84	
	聯益和記	488.35	13,185.45		平	復興祥	781.14	23,430.00
	信源	150.02	4,293.51			乾源	2,075.00	80,325.00
	俱大	300.60	8,116.20	華星		82.00	2,542.00	
	忠茂昌	1,199.12	31,177.12	同協利		112.00	3,360.00	
	祥記	358.22	9,671.94	陳恒源		500.00	15,133.00	
	寶隆	348.66	9,413.82	新同順		751.00	22,128.00	
	永瑞	396.11	10,424.97	和永興		272.39	9,681.62	
	合昌祥	272.64	7,631.28	楊廣泰		625.00	14,082.07	
	嘉	協萬泰	303.51	9,969.77	華興永	658.00	16,784.91	
		恒昌祥	225.12	6,078.24	皆泰	353.63	8,994.38	
新聯昌		377.99	12,905.73	源發	763.00	20,080.75		
永記		324.47	8,760.69	長豐	790.00	18,170.80		
羅溪合作社		220.82	5,962.14	振長	293.00	7,618.27		
合計		8,548.91	231,404.42	新益源	635.21	15,300.00		
瑞安		聯記	631.55	18,401.85	白廣裕	681.00	17,700.00	
		乾亨	212.49	5,524.74	黃順泰	243.00	5,952.17	
麗水		南明茶廠	1,076.56	27,990.79	長發	218.00	5,388.00	
縉雲		鼎源			源昌	153.27	4,117.42	
	興昌			源昌	513.78	12,330.72		
慶元	兆泰	154.34	4,036.84	興昌				
				振昌	233.00	5,963.00		

統計報表

浙江省溫處區各縣製茶廠毛茶進廠數值統計表

(二)

縣別	廠名	重量 (市担)	總值 (元)	縣別	廠名	重量 (市担)	總值 (元)
平	公興	252.00	6,740.83	平	合源	519.11	13,406.34
	同源				同興	851.35	24,530.00
	公和	581.00	14,521.24		鼎泰	179.46	4,695.93
	公記	103.00	2,557.50		裕源	392.63	10,209.16
	翁源	171.00	3,762.46		裕祥		
	林興	153.00	7,973.09		騰蛟合作社	398.00	10,601.43
	唐復	329.77	11,740.02		東真合作社	217.59	5,439.70
	晉同	306.67	7,973.40		碧溪合作社	158.00	3,950.89
	源裕	861.32	22,391.32		陽溪合作社	104.08	2,706.08
	興發	1,390.87	35,165.22		亭山合作社	125.14	3,127.10
	天福	423.21	10,973.46		青街合作社	210.01	5,469.26
	源茂	1,121.93	29,169.49		黃溪合作社	144.00	3,548.21
	壽生	1,248.50	32,461.00		湖濱合作社	153.40	3,938.40
	源豐	629.23	16,359.93		紫枝合作社	150.00	3,620.00
	永興	228.46	5,936.96		打步頭合作社	81.80	2,126.80
	同興	909.99	23,425.74		騰昇合作社	26.65	698.00
	合記	552.49	14,363.96		浦源合作社	131.73	3,424.97
洪興	672.03	17,472.76	周村合作社	321.43	8,123.16		
唐恒	344.86	8,956.36	廣山合作社	249.12	6,477.15		
豐和	870.00	16,121.00	北山合作社	76.44	1,937.44		
華東	264.63	6,351.12	浦埠合作社	74.10	1,926.60		
同利	542.00	9,113.00	島	吳推區	15.00	420.00	
同芳	455.00	8,576.00					
同元	99.95	2,182.23		合 計	30,336.33	765,452.63	
同成	550.05	14,391.40					
同春	553.00	9,931.00					
翁發	339.32	10,122.32		總 計	44,063.23	1,139,339.11	
同利	263.59	6,833.34					

〔12〕關於箱茶成本

箱茶成本之調查目的，在求明原精製茶之實際生產成本，以期調整國內茶價，貫徹保護農商之利益，並就生產成本之分配，以爲茶業改進之參考，成本之計算包括原料費加工費以及產製運銷過程中所支出之一切費用，茲就本年調查統計結果說明如下：

決定箱茶成本高低之因素，爲原料加工費以及其他運輸等項，本年因毛茶價格較貴（見毛茶市價說明），一般生活程度提高及戰時環境之限制，故不論原料費加工費或其他各項之支出，均較二十七年度爲高，其實計成本自亦較高。惟若分成本爲原料費及加工費（包括產製運銷過程中所支出之一切費用在內），兩項觀之，則本年原料費對成本之決定作用，顯較加工費爲大，三區中原料費之支出，二十八年度甯紹台區爲41,475元，金衢嚴區爲48,000元，溫處區爲8,571元。二十七年度的甯紹台區爲26,888元，金衢嚴區爲30,677元，溫處區爲28,200元，兩年相較各區相差數均在10元以上，此蓋由於本年毛茶市價之提高，然各區內對制之未能統一，亦能影響此種相差現象之正確性。反觀加工費，二十八年度的甯紹台區爲15,875元，金衢嚴區爲19,822元，溫處區爲11,853元，二十七年度甯紹台區爲13,200元，金衢嚴區爲15,922元，溫處區爲13,690元，三區中除溫處區因特殊原因反見減低外，其他二區雖因一般生活程度提高，各項茶用材料價格上漲，及運輸之困難，然二年間相差數亦僅在二元至五元間。溫處區所以反見減低，則因二十八年箱茶成本表均以紅茶產製爲準，二十七年則係混雜紅綠兩類茶葉產製在內故也。尙有可注意者，即本年各區之運費均較上年爲低（甯紹兩區表內雖未載明，惟據調查所得全部運費均在一二元間），相稅却較上年爲高，前者因中央貿易委員會實施內地收購運輸，距離縮短故，後者則因本年地方捐稅驟增，轉運商艱所致。

各區因茶葉品質種類，及產製技術，地理環境等之差異，成本高低不一，詳見二十八年各表說明欄。

表中各項單位支出值，係由支出總值計算而來者，然若勞工、薪工、房租、修理、捐稅、雜項等項，則常因各茶廠製茶數量之多少而有變動，蓋上述各項支出之總額，均爲以一定時期計算者，不因製茶數量多寡而變動其總支出之總額故。若僅於規定年度內盡量利用之於製茶

統計摘要

，則均攤於每單位箱茶上之支出數，亦隨而減低，本年因多種關係，使製茶業時興時衰，未能盡量多製茶葉，實亦為上述各項單位支出額較上年為高之原因。

尙可注意者，即箱茶製造中支出之額料，不合理之地方捐稅，以及茶行所支扣用，均為不合理之支出，如能設法取消，箱茶成本當可減低。

浙江省寧紹台區箱茶成本調查統計表

項 目		單位費用 (元)	說 明
原料費	毛 茶	41.475	本年熟區毛茶價格雖較金區為高，惟所製箱茶折耗較低，故單位費用較金區為低
加	揀 工	0.792	所製四條圓茶待剔較易故揀工所費較小
	磅 工	1.035	係指茶司工銀
工	煙墾工	1.150	煙工墾工酌量合併計算
	製 工	1.315	單指墾工製給
	糊 米	0.238	此為他區所無係指本區茶葉精製過程中為膠着茶葉用之糯米糊費
	顏 料	0.376	包括糞粉滑石川青三者
	茶 箱	1.293	除箱板外並包括油漆等材料及工資
費	鉛 鐵	1.609	鉛價及製工
	柴 炭	0.828	
	其 他	0.467	包括慶豐算工千斤篋和合紙礱磨工等未載上列之各雜項
運 費	出 廠	0.726	指原料自產地收運至廠所支費用 因調查時各廠茶葉尚未起運以及各廠與收運距離不準無從估計暫不列入
雜	房 租	0.549	包括生財租賃在內
	修 理	0.283	包括生財房屋及其他器物修理在內
	捐 稅	0.376	營業稅自治捐及地方捐(如毛茶捐)等
支 費	副食米	1.613	本區產茶較少來源又極昂較他區為高
	雜 耗	1.085	係指川炭發電價文具等未能列載以上各項之雜支
	水 佃	0.416	指茶行代理收茶所與之佃金
	官 息	1.670	箱茶成本(55.63元)乘利率(9厘)乘時期(3月)
合 計		57.350	
除茶收入		1.000	指茶片茶梗茶籽等每担購茶十斤計每担售價十元計約如左數
實計成本		56.350	

註：1.本表各欄單位費用係以加入統計各款箱茶總量扣除各支出項總值而得
2.本表採用單位重量(為市担)價值(元)

統計報表

浙江省金衢嚴區箱茶成本調查統計表

項目	單位費用 (元)	說明	
原料費	48.00	毛茶價格雖較寧區爲低惟精製斤耗較大故支出額高於他區本項係以精製茶數量折除毛茶總支出值而得	
加工費	揀工	1.10	該區茶葉凡三種工資係依淨茶量計算故單位支付額亦較他區爲高
	飾工	0.80	指臨時雇工工資單位支付額
	炒工	1.22	炒工素夙重視單位工資較寧區爲高故單位支付額高於寧區
	掃工	1.43	係全體職工及茶司工銀
	炭	1.06	炭價各區相仿惟他區購有以柴代炭復以本區火工特遺故炭量較大
	顏料	0.47	包括黃粉滑石川占三者
	茶箱	1.17	指本箱本身外並包括裝釘工及材料在內
費	鉛錘	1.05	此非本區內之出品來自屯溪上海二地故價較高
	其他	0.52	包括廢工千斤煲及其他未能列入上列各項之雜費
運費	進廠	0.78	指原料運廠所需費用
	出廠	1.57	指茶自產地運到售貨地點(金華)所支費用惟產地各廠至售貨處距離不同本數字僅取平均而已
雜	房租	0.56	生財租費在內
	修理	0.44	生財房屋及其他器物修理在內
支	捐稅	0.91	指營業稅抗借捐地方捐抗谷捐教育捐建設捐等雜捐
	膳食	1.31	係教工茶司全部供膳人員所費在內
費	雜耗	0.61	係指用旅費電信文具燈油等未能載列以上各項之雜費
	水佃	0.51	小廠係指茶行佃倉大部爲中款區浙時所需之區費
	官息	1.74	箱茶成本(64.47元)乘利率(9厘)乘時期(3月)
合計	66.21		
購茶收入	1.34	購茶百分數以14.4%計每担售八元如左數	
實計成本	64.87		

註：1. 本表各開單位費用係以加入統計各廠箱茶總量扣除各支出項總值而得
2. 本表採用單位重量「每市担」價值「元」

浙江省溫處區箱茶成本調查統計表

項	目	單位費用 (元)	說	明
原料費	毛 茶	38,571	該區毛茶因品質較低故價較舊金二區為低	
加 工 費	揀 工	1,079	所製係為長茶揀選較難故較留區揀工為大	
	篩 工	1,003	指茶司工銀費	
	替 工	0,858	該區因茶廠規模較小職工薪給較低故支付額較舊金二區為低	
	炭	0,760		
費	茶 箱	1,576	箱板多係採用杉木故較舊金二區為高並又包括其他工料均合併計入	
	鉛 線	1,200	該區大多係採用鉛紙壓刷後雖因鉛紙來源稀少兼用銅線製錫惟數 額少故一般價值較舊金二區為低	
	其 他	0,428	包括浸製青窠短工等上列未載入之各雜項	
運 費	進 廠	0,100	指毛茶運廠所需費用	
	出 廠		本項因材料不全且各廠與收貨地點距離不等無從估計暫不列入	
雜 支	房 租	0,450	包括生財租費在內	
	修 理	0,391	生財房屋及其他器物修理在內	
	捐 稅	0,263	指營業稅自治捐及其他地方捐等	
支 費	購食米	1,200		
	雜 耗	0,451	係指川旅費電信等上列未能載入之各雜項	
	水 佃	0,463	指茶行代理收茶所與之佃金	
	官 息	1,325	箱茶成本(49.10元)乘利率(9厘)乘時期(3月)	
合 計		51,427		
腳茶收入		2,200	腳茶每担22斤價每担10元計如左數	
計實成本		48,227		

- 註：1. 本表各開單位費用係加入統計各廠箱茶總重折除各支出項總值而得
 2. 本表採用單位重量「每市担」價值「元」
 3. 本表統計材料全以紅茶為準

(13) 關於茶葉檢驗

茶葉檢驗為改進茶葉產製之消極方法，其作用在以取締之手段，達到茶葉製造合理品質提高之目的。本省有茶葉檢驗歷史以來，為時雖僅二三年，然收效頗著，本年浙江省農業改進所對於茶葉檢驗積極進行，茲據該所寄紹台及金衢嚴二區茶葉檢驗處之檢驗統計，概述如下：

浙紹台區檢驗處自本年四月至十二月九月間經檢驗之外銷茶共15,303,205.34市斤，內銷茶共5,348,474.11市斤，合共20,711,679.45市斤，檢驗結果合格之外銷茶為14,525,679.78市斤，內銷茶初驗為472,240.11市斤，復驗為265,052市斤，合併為737,893.11市斤，不合格者外銷茶僅837,525.53市斤，內銷茶初驗369,016.00市斤，復驗11,560市斤。金衢嚴區自八月至十二月五個月間共檢驗內外銷茶2,257,327市斤，其中外銷茶佔2,200,937市斤，內銷茶佔56,370市斤，經檢驗合格者外銷茶1,405,570市斤，內銷茶56,370市斤，不合格者僅外銷茶795,337市斤，據上以觀，雖本年檢驗標準提高，而檢驗結果尚稱完滿，此與本處實施管理指導，亦不無有助。

向年茶商感於小利，包裝既不求堅固，製造復不知改進，粗製濫造，末重水多之茶葉固多，品質低劣者亦屢見不鮮，甚有進而摻加雜質者，影響華茶國際地位，實非淺鮮。年來實施茶葉檢驗及產地管理指導之結果，上項現象之改革，已有極大進步。

據檢驗統計，上述不合格之內外銷茶葉之摻加雜質者，幾已絕無。計浙紹台區摻雜外銷茶僅1,416市斤，佔全區不合格外銷茶葉數量之0.18%，摻雜內銷茶共180市斤，百分比為0.03%；金衢嚴區摻雜茶葉僅外銷茶2,162市斤，佔全區不合格茶葉數量之0.27%。合併二區所有摻加雜質之茶葉數量其合計數亦不及300市斤，是誠可謂實施茶葉管政與檢改後之偉績。進觀茶葉品質之不及標準者，亦已大有改進，浙紹台區僅外銷茶42,502.31市斤(包括粉末品質)內銷茶33,736市斤(包括粉末包裝)，合共81,258.31市斤；金衢嚴區則無之。再就包裝不合格者言之，本年亦有顯著之進步。浙紹台區包裝不合格之外銷茶共1250件76,937.28市斤，內銷茶451件51,939市斤；金衢嚴區包裝不合格之茶葉共外銷茶4073件，257,833市斤，二區合計包裝不合格之茶葉共5,774件，339,749.28市斤，為數雖較前二者為多，然與本年二區全部被檢驗之330

統計報表

,207件,22,969,000.45 市斤之內外銷茶葉比較,則其比率之小,已無待言,至若水份,二區中除一部份內銷茶尚未能符合標準,外銷茶則據本年檢驗結果,並無超出標準者。而着色一項,不合格者亦僅寧紹台區2,088 市斤外銷茶而已。惟改進尚有未達佳境者,則為茶葉內之粉末,據本年檢驗之結果,甯金兩區全部不合格茶葉內有70%左右,係因粉末過多而被判定為不合格。總計此項不合格茶葉甯紹台區外銷茶共11,852件,751,474.31市斤,佔全區不合格外銷茶數量之89.76%;內銷茶共1,313件,266,329市斤佔全區不合格內銷茶數量之1.217%,金德嚴區共外銷茶8,403件,535,392市斤,佔全區不合格外銷茶數量之87.31%。合計二區全部共21,763件,1,553,195市斤。因粉末過多被檢驗定為不合格之茶葉,所以數量若是之可觀者,考其原因,不外:1,商人牟利心過濃,濫摻粉末;2,我國製茶業尚停滯於手工業階段,無法消除粉末產生之根源;3,單粒之粉末處理問題,未能予以解決。惟綜觀本年檢驗結果,浙茶之品質包裝,已多改進,當為不可否認之事實。

浙江省海紹台區茶葉檢驗不合格外銷茶數量分月分類統計

(重量單位：市斤)

不合格數量	月 份												總 計	各 類 不 合 格 重 量 分 比
	七 月	八 月	九 月	十 月	十 一 月	十 二 月	總 計	七 月	八 月	九 月	十 月	十 一 月		
包 裝 未 完	數 量	2,737	203	377	51	1,055	1,259	1,131	8.22					
	重 量	170,859.40	13,244.2,191	53,631.241,045	3,072	67,883.25	74,131.40	68,965.2411,383	85.32					
品 質 標 本	數 量			173	79			252	1.79					
	重 量			10,919.00	4,081			15,000						
包 裝 標 本	數 量			47,502.31				426	3.28					
	重 量			7,992.04				27,502.31						
標 質 標 本	數 量				24			119	0.98					
	重 量				1,416			7,992.04						
雜 包	數 量					23	13	36	0.25					
	重 量					1,449	637	2,086						
共 計	數 量	2,737	2,384	2,460	3,227	1,831	1,272	13,571						
	重 量	170,859.40	151,563.40	183,179.54	202,822.50	69,332.25	74,768.40	857,525.55	100.00					

註：表係根據浙江省農業改進所海紹台區茶葉檢驗處資料統計

浙江省寧紹台區茶葉檢驗數量分月分類統計表

(重量單位：市斤)

月份	類別		初驗合格		初驗不合格		複驗合格		複驗不合格		總計		每月重量 合計	各月 百分比
	內外銷	件數	重量	件數	重量	件數	重量	件數	重量	件數	重量			
四月	內外銷	109	8,702.00	67	13,150.00	37	6,550.00	30	6,600.50	249	35,002.00	35,002.00	0.17	
五月	內外銷	282	44,500.00							282	44,500.00	44,500.00	0.21	
六月	內外銷	2,361	415,560.00	182	21,659.00	181	21,419.00			3,224	488,638.00	488,638.00	2.36	
七月	內外銷	3,750	510,202.50	811	117,280.00	480	60,057.00			5,041	687,539.50	2,174,715.60	10.50	
	內外銷	20,799	1,316,316.70	2,757	170,859.40					23,356	1,687,176.10			
八月	內外銷	7,020	993,873.99	485	92,415.40	223	43,313.00	16	4,930.00	7,744	1,135,161.99	2,955,363.19	14.27	
	內外銷	23,671	1,698,837.80	2,394	151,613.40					23,065	1,820,201.20			
九月	內外銷	5,416	763,016.00	57	11,923.00	272	45,965.00			5,745	820,909.00	1,398,132.00	6.75	
	內外銷	6,366	409,143.46	2,640	163,179.54					9,006	577,223.00			
十月	內外銷	3,644	763,442.67	8	60.00	129	28,107.00			3,781	797,149.62	2,511,302.45	12.13	
	內外銷	25,183	1,511,330.26	3,227	202,822.56					28,410	1,714,152.83			
十一月	內外銷	5,426	733,991.00	139	35,065.00	261	56,682.00			5,836	830,709.00	5,496,516.21	26.54	
	內外銷	79,542	4,596,474.96	1,081	69,332.25					80,623	4,665,807.21			
十二月	內外銷	2,935	428,955.00	273	76,918.00	141	2,989.00			3,399	508,865.00	5,607,510.00	27.07	
	內外銷	81,939	5,023,776.60	1,272	74,768.40					83,211	5,093,645.00			
合計	內外銷	31,493	472,246.11	2,032	369,016.00	1,724	265,652.00	46	11,560.00	33,345	3,348,474.11	20,711,679.45	100.00	
	內外銷	740,530	14,525,679.78	13,371	837,523.55					233,871	15,363,205.34			

註：本表根據浙江省農業改進所寧紹台區茶葉檢驗處之資料統計

浙江省金衢嚴區茶葉檢驗不合格外銷茶數量分月分類統計表

(重量單位：市斤)

本區茶區別	月 份						總 計	各 類 不 合 格 重 量 分 比
	七 月	八 月	九 月	十 一 月	十 二 月	計		
包 裝	件 數	3,382	631	41,878	7,416	342	4,073	32.42
	重 量	215,355	41,878	41,878	468,655	20,020	257,833	
粉 末	件 數			738	7,416	342	8,493	67.31
	重 量			46,717	468,655	20,020	535,392	
雜 質	件 數			44			44	0.27
	重 量			2,162			2,162	
合 計	件 數	3,382	1,475	7,418	7,418	342	12,617	
	重 量	215,355	30,757	468,655	468,655	20,020	735,387	100.00

註：本表係根據浙江省農林廳及改進所辦台區茶葉檢驗處資料統計

浙江省金衢嚴區茶葉檢驗數量分月分類統計表

(重量單位：市斤)

月份	類別	初驗合格		初驗不合格		複驗合格		複驗不合格		總計		每月重量	各月重量百分比
		件數	重量	件數	重量	件數	重量	件數	重量	件數	重量		
八月	內銷	314	56,370.00							314	56,370.00	322,054.50	14.27
	外銷	8,033	49,729.50	3,385	215,355.00					11,415	265,684.50		
九月	內銷											642,242.00	28.45
	外銷	9,206	551,485.00	1,475	90,757.00					10,681	642,242.00		
十一月	內銷											1,172,157.00	51.83
	外銷	11,270	703,505.00	7,418	468,655.00					18,688	1,172,157.00		
十二月	內銷											120,873.50	5.35
	外銷	1,611	100,853.50	342	20,020.00					1,953	120,873.50		
合計	內銷	314	56,370.00							314	56,370.00	2,257,327.00	100.00
	外銷	30,123	1,405,570.00	12,617	795,387.00					42,737	2,200,957.00		

註：本表根據浙江省農業改進所金衢嚴區茶葉檢驗處之資料統計

(14) 關於出口茶葉

本省內銷茶葉運銷問題，經本處與貿易委員會，中國茶業公司數度磋商後，結果成立內銷茶鑑定委員會，設於滬甬二地，公開鑑定出口內銷茶，其為絕對內銷者准予自由出口，可改製外銷者，則由中茶公司收購改製箱茶。駐甬波之鑑定會自十一月廿八日開始鑑定，截至廿九年五月底止，共鑑定茶葉 81,099.55市担，其中為絕對內銷，准予出口者佔百分之九十二強，計 76,018.41市担；可改製外銷由中茶公司收購者僅百分之七強，計 6,031.14市担。駐温州鑑定會自十二月十二日開始鑑定，截至二十九年三月底止，共鑑定茶葉 69,184.59市担，其中為絕對內銷者佔百分之六十三弱，計 43,472.03市担，可改製外銷者佔百分之三十七強，計 25,712.54市担，各花色之鑑定結果及數量可參閱附表。

本年茶葉出口之數量，包括箱茶內銷茶及毛茶，根據滬甬二地海關之紀錄，由海波出口者合共 182,424公担，價值 44,245,793元，其中運往上海者有 53,802公担，價值 4,521,869元；運往香港者有 128,622公担，價值 39,723,932元。由温州出口者合共 40,904公担，價值 2,577,519元，其中運往上海者有 17,455公担，價值 729,215元，運往香港者有 23,509公担，價值 1,848,304元。就數量之百分比而言，運往香港者寧波佔百分之七十強，温州佔百分之五十七強，可早出口茶葉，大部分為運往香港者。又出口茶葉非全屬本省出產，實包括皖贛之過境茶葉在內。

統計報表

浙江省內銷茶鑑定數量統計表

品名	出口地	甯波		溫州	
		准予出口者 (市担)	可改製外銷者 (市担)	准予出口者 (市担)	可改製外銷者 (市担)
大方		1,433.83	24.00	7,874.44	
龍井		1,270.22	54.04	412.86	14.56
旗槍		353.36	30.00	44.86	
粗茶		5,557.53	224.82	1,063.62	
茶朴		11,701.75		1,362.88	
烘青		12,783.33	2,931.03	7,878.04	4,746.70
炒青		970.41	1,428.05	6,133.78	11,370.88
毛茶		7,456.93	339.11	4,093.90	
粗紅		4,652.33	467.15		
黃茶		722.52	70.60	1,587.84	
綠茶		5,476.18	14.50	2,408.04	
綠茶		13,659.34	81.12	183.66	5.52
綠茶		204.47		133.00	
茶片		5,845.04	69.22	2.20	251.50
半炒烘青		88.33		594.17	4,030.88
碎花茶		1,439.37	44.26	94.28	
紅茶		62.08		593.10	
綠茶		714.84		1,385.50	
碎花茶		133.00			
毛紅			203.24	3,485.46	5,278.84
碎茶三角片		110.45			
珠蘭茶尖		261.37			
白毫					13.66
碎花茶		21.07			
珠蘭				4,117.02	
茉莉花		82.90		8.40	
合計		75,048.41	6,051.14	43,472.05	25,712.54

註：1. 溫州出口之半炒烘青即係三角
 2. 甯波自廿八年十一月二十八日起至二十九年五月止
 3. 溫州自廿八年十二月十二日起至二十九年三月止

寧波出口茶葉統計表

(二十八年至二十九年三月止)

品名	上 海		香 港		合 計	
	重 量 (公担)	價 值 (元)	重 量 (公担)	價 值 (元)	重 量 (公担)	價 值 (元)
紅 茶	2,003	202,552	7,927	4,213,650	9,930	4,416,202
綠 茶	20,053	2,331,729	120,693	35,310,282	140,746	37,642,011
毛 茶	21,250	1,745,467			21,250	1,745,467
未列名茶	10,453	242,118			10,453	242,118
總 計	53,802	4,521,866	128,622	39,723,332	182,424	44,245,798

註：1. 本表根據前波海關之紀錄編製

2. 未列名茶包括碎茶片茶花未煎茶茶梗等

温州出口茶葉統計表

品名	上 海		香 港		合 計	
	重 量 (公担)	價 值 (元)	重 量 (公担)	價 值 (元)	重 量 (公担)	價 值 (元)
紅 茶	819	45,029	797	47,517	1,616	92,546
綠 茶	2,945	185,900	22,457	1,790,378	25,402	1,976,278
毛 茶	10,313	413,289	13	617	10,326	413,906
茶 末			80	1,052	80	1,052
茶 片			14	252	14	252
茶 柳			28	375	28	375
花 蔞 茶			120	8,113	120	8,113
未列名茶	3,378	84,997			3,378	84,997
總 計	17,485	729,215	23,609	1,848,304	40,964	2,577,519

註：本表根據海關報關之記錄編製

(15) 關於毛茶生產

本崗茶葉部本年度施政，僅止於茶廠，對茶葉之生產者及茶葉初製者（毛茶）之茶農，鮮未加管理，但茶葉之生產及初製情形，亦亟需明瞭，爰於茶季結束後，發動茶農經濟調查，關於茶葉生產經營方面，大致可得如下之結果：

關於每畝茶園栽植工數，平水區較遂淳區為少，但每畝栽植工資，則較高，此因平水區勞力缺乏，工資自當較貴；溫州區之栽植工資與遂淳區相仿，其每畝栽植工數及每工工資費用因材料不全，故從略。

關於青葉生產，每畝茶園產量各區不同，平均之採摘量如下：

平水區	5,042 担
遂淳區	3,170 担
溫州區	2,366 担

青葉每畝產量以平水區為最多，此當與採摘之老嫩及茶樹栽植之疏密有關係。青葉之採摘，其工資之計算以採摘量為標準，每担青葉平均採摘工資以遂淳區為最高，計 1,958 元，平水區次之，1,461 元，溫州區最低，1,303 元，此說與採摘之老嫩有關，但各區相差不甚顯著。

關於每畝茶園毛茶產量，以每畝青葉生產量及每担所需青葉量決定，每担毛茶平均所需青葉量以遂淳區為最高，4,035 担，平水區次之，3,948 担，溫州區最低，3,5 担，此說與採摘之老嫩有關，採摘愈嫩，則所需青葉愈多也。至每畝茶園毛茶產量以平水區最高，1,277 担，遂淳區與溫州區相仿，為 0,789 担及 0,674 担。

青葉之生產成本，其構成之因子為地租，栽植工資，肥料，及採摘工資。以任何一區觀之，採摘工資及栽植工資共佔生產成本百分之八十以上，為青葉生產成本之最大支出，其次為地租，最少者為肥料，僅佔總數百分之二至三，可見各地茶農對施肥之不注意。至毛茶之生產成本，除青葉費外，以製造工資之支出最大，各區平均佔百分之二十以上，蓋毛茶之製造在茶葉生產過程中為最主要之工作，其他之生產成本因子，可參閱附表。

浙江省各區茶園栽植人工及工資比較表

	平 水 區	遂 淳 區	溫 州 區
平均每畝栽植工數	3,392工	4,042工	
平均每工工資	0.83 元	0.461元	
平均每畝栽植工資	2,985元	2,138元	2,379元

浙江省各區每工採摘青葉量及採摘工資比較表

	平 水 區	遂 淳 區	溫 州 區
每担青葉平均採摘工數	3,813工	7,251工	2,975工
每工平均採摘青葉量	26,226斤	13,787斤	33,617斤
每工平均工資	0.383元	0.276元	0.631元
每担青葉平均採摘工資	1,461元	1,958元	1,303元

浙江省各區毛茶產量及每担毛茶所需青葉量比較表

	平 水 區	遂 淳 區	溫 州 區
每畝平均毛茶生產量	1,277担	0,789担	0,674担
每担毛茶平均需要青葉量	3,948担	4,035担	3,500担

浙江省各區青葉生產成本因子百分比表

	地 租	移植工資	肥 料	採摘工資
平水區	10,804	57,692	3,267	23,237
遂淳區	8,930	43,950	3,030	42,040
溫州區	19,896	51,695	0,434	23,265

浙江省各區毛茶生產成本因子百分比表

	青葉費	製造工資	柴炭費	油煙費	茶具折耗	其 他
平水區	66,637	18,865	7,015	2,474	4,416	0,809
遂淳區	55,977	26,347	4,977	3,625	9,744	0,477
溫州區	65,451	23,000	4,206	1,037	6,163	

(16)關於箱茶收購

本年本省箱茶收購，原由貿易委員會統收，至九月間，奉令移交中國茶業公司統收，業務繼續進行，至收購完畢，總計收購全省箱茶共二十二萬市担，值國幣一千四百餘萬元，其中甯紹合區佔一千餘萬元，金衢嚴區次之，佔二百餘萬元，溫處區僅一百五十餘萬元而已。就收購數量而言：甯紹合區佔全省百分之七二、七五，金衢嚴區佔百分之一二、八七，溫處區佔百分之一四、三八。各區出產之茶葉品質各異，故價格亦不同，全省茶葉品質以金衢嚴區最優，每市担平均價高達七十四元四角二分，次為甯紹合區，每市担亦有六十四元另三分，溫處區最劣，每市担僅得四十六元六角一分，此可說明溫處區箱茶雖較金衢嚴區多三千餘担，但價值反少六十餘萬元。全省箱茶之每市担平均價為六十二元八角六分。

各區各花色之最高最低及平均價，均可於附表申見之。

浙江省箱茶收購量值統計表

區 別	箱 額	重 量 (市担)	價 值 (元)	平均價 (市担元)
寧紹台區	272,450	100,900,4450	10,090,488,08	64,03
金衢嚴區	47,791	29,552,4775	2,199,497,50	74,42
溫處區	53,564	33,014,2200	1,539,101,48	46,61
總 計	373,808	229,503,1425	14,432,087,00	62,80

浙江省寧紹台區收購箱茶價格明細表

單位：市担元

茶類		品名		最高價	最低價	平均價
綠	莊	頭二號	珠	94.00	76.00	81.07
		三號	珠	84.00	60.00	70.50
		四號	珠	76.00	53.00	63.26
		五號	珠	63.00	48.00	58.33
		六號	珠	59.00	40.00	52.23
		七號	珠	45.00	16.00	36.68
		頭二號	圓	31.00	16.00	23.76
		三號	圓	78.00	45.00	53.14
		四號	圓	63.00	27.00	44.08
		五號	圓	38.00	24.00	31.00
		六號	圓	70.00	51.00	60.91
		七號	圓	52.00	17.00	34.75
	幣	二號	圓	35.00	13.50	18.03
		三號	圓	57.00	32.00	48.41
		三號	圓	81.00	63.00	71.89
茶	土莊	統熙寶	蝦	65.00	18.00	31.62
		寶	珠	33.00	18.00	30.71
		珍	眉	77.00	49.00	58.63
		娥	眉	48.00	14.00	20.43
		寶	熙	43.00	20.00	32.66
	仿徽綠茶	抽珍	芯	103.00	60.00	103.06
		針	眉	86.00	52.00	77.54
		秀	眉	53.00	31.00	45.48
		蝦	眉	18.00	16.50	17.07
		寶	目	75.00	50.00	61.33
		寶	熙	53.00	29.00	40.18
		寶	珠	65.00	65.00	65.00
紅茶	平紅	紅	茶	135.00	65.00	90.21
		花	香	20.00	20.00	20.00

浙江省金衢嚴區收購箱茶價格明細表

單位：市担元

茶 類	最 高 價	最 低 價	平 均 價
抽 芯	119.00	87.50	105.98
珍 眉	96.00	67.50	83.83
特 針	78.00	32.00	48.56
針 眉	54.00	18.50	28.89
蕊眉及秀眉	33.60	15.00	23.41
寶 熙	74.00	27.00	45.46
蝦 目	93.00	62.50	71.13

浙江省溫處區收購箱茶價格明細表

單位：市担元

茶類	品名	最高價	最低價	平均價
綠茶	抽蕊	106.00	62.00	73.00
	珍珠眉	80.00	35.00	50.00
	針眉	30.50	12.00	22.00
	蝦目	55.00	42.00	47.00
	寶珠	45.00	18.50	24.00
茶	寶熙	43.00	12.00	23.50
	秀眉	12.00	6.00	9.00
紅茶	混紅	87.00	26.00	45.00
茶	花香	18.00	11.50	15.00

結 論

二十八年爲本省實施茶葉管理發報之一年，以統計數字檢閱其成效，在數量上已有驚人進步，根據貿會去年收購浙產箱茶記錄，除自由營運者外，全省由國家統收之箱茶，爲數僅十四萬五千八百另二箱，總重八萬六千三百六十八担，與本年出廠箱茶數量相較計超出箱額二十二萬一千七百九十四箱，重量十三萬九千八百另二担，此種成績，對於管理目標中，最主要之爭取物資一項，可謂已完成大部之任務，而對於增強金融，安定農村，以及抗戰建國前途，亦深有利益焉。

惟以言戰時茶葉政策之歸宿，實施茶葉管理不過爲事業進行之初步手段，改進方爲真正之目的，爭取物資數量雖見增加，如不於茶葉各生產部門加以改良，將亦不免重歸淘汰之途。總觀本編所列各項統計，其問題之存在與嚴重性，仍不亞於往日，茲就偏見所及，略舉數端，以示一斑。

1. 製茶設備問題：加工製造，爲茶葉生產之主要過程，欲使出品優良，固須有精明之技術，亦須有完善之設備，故世界各產茶國家，爲求產品能競爭於國際市場，無不苦心孤詣於製茶設備之改進，而製茶設備之機械化亦已爲近傾世界產茶國之普遍現象。反觀本省茶廠設備等表，其簡陋之程度，殊不足與彼產茶後起諸邦相比擬，此種現象之形成，自有其歷史背景與地理環境之各方關係，惟影響於生產成本之增高與出品之趨劣，則無可諱言。

2. 品質問題：據本年各月不合格外銷茶統計，以金衢嚴一區而論，不合格之外銷茶即有七千九百五十餘担之鉅。查該區所產外銷茶，共計爲三萬餘担，其不合格外銷茶所佔總產數字，爲四分之一強，以與本省過去情形相較雖已稍呈進步，惟自改進意義上言則尚未可視爲滿意。

統計報表

3.金融問題：本省茶業金融之拮据，由來已久，過去以受申棧之接濟，致造就茶業組織中之層層剝削。自經政府統制以後，雖以鉅款低利貸放，仍有週轉困難之感。本年本省貸出茶業貸款，數達一百七十餘萬，而各區茶廠資金流動，猶覺捉襟見肘。將來政府固能以大量資金彌其不足，惟終非屬積極治本辦法，如何使茶業金融獨立之基礎，得以不藉外力救濟而能自立更生，亦為當前頗值重視與研究之問題。

4.價格問題：價格管理為物產統制中比較困難之工作，本省毛茶市價，本年雖經規定頒佈，惟以毛茶買賣，素稱紊亂，各地毛茶交易，亦無一定之集散市場，欲使統制管理有效，並非易事，檢閱毛茶市價各表，則可知其價格變動，均不以公佈價格為軸心。合理之毛茶市價，應為實際生產成本加應得利潤之和，惟各地生產成本以經營茶園方式之不同，當地生活程度之高低及物之漲落頗難一致，如何穩定合理之毛茶市價，使毛茶生產者之利益有相當之保障，則有待於毛茶價格問題之解決。至於箱茶價格，其計算方式，雖較毛茶價格為便捷，惟以其原料基於毛茶，并須參照國際貿易市場市況，其複雜情形，亦自不易決斷，蓋非僅須使茶業生產者利潤有正確之保障，而對國家利益，亦須深加注意及也。

5.茶業組織問題：本省茶業組織，其主要者為茶廠，茶行，茶葉倉運業，茶農合作社等，以點之分配而言，已可稱完備，惟線之聯繫，即殊為缺乏，雖有茶業同業公會之組織，依據目前狀況，尚不能擔負其整個體系聯繫之任務。而依賴茶業生活之茶司，茶工，茶販，水客更缺乏組織之雛形。本省茶業組織之散漫，其影響於茶業前途，自非淺鮮。

6.茶業技術人員問題：本省茶業技術人員，在數量上，似已勉可敷用，而質量上，以一般情形而論，則頗為窳劣。從事茶業技術人員，每以師傅為唯一根據，其所施技術，亦唯以經驗所得為依歸，只知其然而不知其所以然之情形，幾為

普遍之現象。故本省茶葉栽培及製造方法，數百年來幾無寸進。且近年以來，作偽作弊之技術，風行於各級茶界，視此種長於作偽作弊之技術人員，為茶葉技術人員之獨特能手，以此之故，從事茶葉技術人員，非僅缺乏在正規途徑上求技術之增進，反漸趨於旁門左道之追求。生產品質既日見拙劣，而生產成本亦不能使其減低，國際貿易之一蹶不振，於此非無因也。

8. 茶用材料問題：茶用材料普通係指着色顏料及包裝用品而言。着色顏料為求茶葉外表美觀之裝飾品，在原則上本屬不必要之材料，惟自市場購買者心理上言，則一時尚不易取消。我國過去以着色不當，而喪失國際貿易市場之信譽，成為茶業歷史上唯一之傷心舊話，現在雖已注意改進，而供應及質量問題，仍無統籌之計劃與方式。包裝材料為維護品質並使外表整齊美觀之必需品，在茶葉運輸及銷售價格，均有重大關係，本年雖以貸款方式，將茶用材料，擇要貸放，而加工供應問題仍不能解決，以鉛罐一項而論，全年僅產二十一萬隻，其不能自給自足之嚴重情形，亦足代表其他各種茶用材料問題之迫切。

茶業統計之重要作用，在以數字表達茶業各部狀況，藉以啓發將來改進之動向，本編所集材料，雖未臻齊全，而其重要所在，殆已大部顯示，如能細加研會，成功與失敗之所在，自亦不難逐步發現也。

統計報表

附 錄
(二十七年度統計表)

浙江省寧紹台區箱茶製造成本表

(二十七年份)

類別	項目	每担成本(元)	說明
工料費	揀工	0.54	
	亞工	0.60	
	卸工	0.60	
	柴	0.80	
	麵粉	0.15	滑石或粉等
	稻	0.15	
	鉛	1.36	
	錫	1.22	原料一元另四分工資三角三分 茶七角六分打一元四分木鐵八分工資及油漆二角四分
	木	0.24	
	筴	0.50	
營業費	房租生財	1.20	因茶廠所在地不同約自四角至二元普通平均五角
	文武薪工	0.70	自一元至二元四角普通平均為一元二角
	舖食	1.00	自五角至一元二角平均約為七角
	莊息	0.25	自四角五分至三元八角不等平均為一元
	捐稅	0.25	自一角至六角不等平均約為二角五分
	茶行佣金	0.40	自一角八分至四角四分不等平均為二角五分
	雜用	1.00	
	自山頭至茶棧	0.40	以產地不同約自山頭至茶棧五角四分至一元五角平均約一元
	自茶棧至茶舖	1.94	以茶廠所在地不同約自六分至一元三角不等平均為四角
	自茶舖至箱	26.88	自茶舖至箱各埠運費合計為一元九角四分 毛茶運費二十一元五角
合計	40.17	八切感洋新計加表數	

統計總表

浙江省寧紹台鹿毛茶產製成本表

(二十七年份)

項 目	每担成本 (元)	明 細
總 產 費	3.00	中研費用每年每担一次計三元
製 工	4.00	製乾葉一担須雜費四担的損費葉物工一元四担合計工四元 炒工以每擔一元計算最後製乾葉時每擔需乾茶二十斤故每担需五元
架 次	2.00	製成每担乾茶架次需五元
糞 架	1.50	糞架每担需油煙等雜費一元五角
山 租	8.00	
合 計	21.50	

注 1. 酒露毛茶產製成本係按綜合區成本加百分之五計算為元
 2. 全國區區毛茶產製... 本依綜合台區... 本加百分之十計算為元

海 關 二 號

浙江省金衢嚴區箱茶製造成本表

(二十七年份)

類別	項目	備註	每担成本 (元)
工料費	煤		0.90
	柴		1.62
	炭		1.30
	色料	糯米粉滑石黃粉等	0.45
包裝費	鉛		1.10
	木箱	二十七年上海探辦之價格	1.10
	紙	箱板運同做工張廣平均約計如左數 當地製造工料平均約計如左數	0.32
營業費	房租		0.40
	工資	指各茶廠包茶工資	2.00
	伙食		1.10
	成本利息		1.50
雜費	雜費	指稅及其他雜支	0.75
	運費	由產地運至溫州府運運費約計如左數	3.38
毛茶費用		毛茶進價普通為二十三元該區茶廠盛行捲茶約七五折淨製	30.67
合計			46.59

統計報表

浙江省溫處區茶箱製造成本表

(二十七年份)

類別	項目	每担成本 (元)	備	註
工資費	人架箱	4.20	機茶包箱箱工及工標工釘架包箱箱工標工	
	工架箱	1.00	黃粉箱百標米級每担扣合計五角	
包裝費	工架箱	0.50		
	箱茶袋	1.45	平均箱茶約五十五斤故其標箱計實爲二標每只假標際上,10茶於每扣價	
營業費	箱茶袋	1.09	同	上
	原知生財	0.25	同	上
	標門參工	0.90		
	飲本利息	1.00		
運費	標門參工	1.20		
	標門參工	0.35		
運費		0.40		
運費		0.35		
工資費用		28.24	是年工資運價平均二十二元計每人外扣運費其成本折計如左列	
合計		41.89		

統計表

浙江省各縣毛茶價格統計表

(二十七年份)

區別	產地	每担價格		
		最高(元)	最低(元)	普通(元)
甯	縉縣王舍崗	24.00	20.00	22.00
	縉縣橫路坑	32.00	18.00	25.50
紹	縉縣護國林	30.00	16.00	20.00
	縉縣石岱山	28.00	15.00	20.00
	新昌鎮嶺嶺	24.00	15.00	20.00
台	新昌桐橋園	23.00	14.00	17.00
	蒼山錢橋	16.00	12.00	14.00
區	鄞縣大皎	30.00	18.00	22.00
	鎮海泰北鄉	20.00	14.00	17.00
	天台城內	21.00	7.00	14.00
溫	永嘉羅川鄉	25.00	16.00	20.00
	永嘉烏牛	25.00	14.00	16.00
處	泰順五里牌	32.00	25.00	28.00
	平陽觀美	35.00	25.00	30.00
	平陽錦溪鄉	35.00	25.00	31.00
區	縉雲城內	24.00	7.00	10.00
	淳安威坪	25.00	18.00	24.00
	開化官戶鄉	30.00	18.00	24.00
金	遂安十三都	19.00	8.00	11.00

統計報表

