

京綏鐵路  
旅行指南

官  
 189.11  
 53/E:7  
 = 表

勘 誤

頁	行	勘	誤
一〇	一	鈴改鈴	
一一	五	灣改彎	
一二	三	本年改六年	
	一	表內豐段改總段	
	一二	表內張總改張豐	
四一	一〇	爲百元改每百元	
五二	五	六站改八站	
五五	八	六站改八站	
八一	二	重爲字刪一	
八九	六	居改店	
一〇八	三	草廠十條胡同改爛纒胡同	
一一一	六	萬有改有萬	
一二二	一〇	爲均改均爲	
一五六	八	沈改沉	
一六六	五	崖改涯	
一七〇	五	績改蹟	
一七三	一一	績改蹟	
一七四	六	卽城改城卽	
一七六	七	經改徑	
一八〇	六	城改鎮	
一八一	八	清光緒二十八年中俄條約開爲通商場可改清咸豐十年中俄續約准行銷貨物	
一八六		表內第二欄垣改垣	
一九七	七	行字刪	
一九八	二	站台改台站	
二〇六	六	本年改上年來年改本年	
二一三	六	陶和改陶村三百改一百	



# 京綏鐵路旅行指南目錄

例言

概說 附路線全圖

運輸章程摘要 附各表

京師 城闕 壇廟 古蹟 名勝 京師 街道 並環 城鐵路 總圖 衙署 局所  
會館 學校 報館 旅館 茶樓 戲園 浴堂 代步 流通 貨幣

豐台站

京師廣安門站

附京師環城鐵路

京師正陽門站

京師東便門站

京師朝陽門站

京師東直門站

京師安定門站

京師德勝門站

附京門枝路

門頭溝站

三家店站

黃村站

京師西直門站 附車站圖 京師西北附近名勝及馬路圖

清華園站

清河站

沙河站 附湯山舊宮地址圖 湯山別業新修房屋地盤圖

昌平縣站

南口站 附車站圖

東園站

居庸關站

三堡站

青龍橋站

西撥子站

康莊站

懷來縣站

沙城站

新保安站

下花園站

辛莊子站

宣化縣站

沙嶺子站

張家口站 附張家口鎮全圖

孔家莊站

郭磊莊站

柴溝堡站

西灣堡站

永嘉堡站

天鎮縣站

羅文皂站

陽高縣站

王官人屯站

聚樂堡站

周士莊站

大同縣站 附車站圖

孤山站

堡子灣站

豐鎮縣站 附車站圖

京綏鐵路旅行指南  
目錄



## 凡例

一是編全爲記載事實文字不避粗俚以期普通流覽篇幅惟求簡括以  
携

一沿路以車站爲綱以古蹟名勝物產輸出品交通等項爲目另立行旅一

欄凡該處有便於旅客行止事項如旅館車馬等悉記之

一前列各項以在車站附近數十里內著名者爲限其在遠方面於交通運輸或行  
旅有關係者亦間叙及

一京師爲全國首都故別爲一欄冠編首

一本路起點分三枝自豐台起爲原修綫自正陽門起爲展築京師環城路綫自門  
頭溝起爲京門枝綫均會於西直門站惟豐台綫開築在先故仍由該處起依次  
分叙

一本路原擬路綫本以綏遠爲歸宿或直至包頭分次展築現通車已至山西豐鎮



縣故編內暫止該處其未成路綫俟隨時展修再行加入

一運輸規則爲旅客所宜知故摘要編入

一本路所經爲中國記傳以來最古之地並有著名勝蹟多處如長城明陵湯山等中外遊人

絡繹於途故一一擇景拍印並附刊路綫及著名城市車站圖以便按圖徵實

一編內所記里程全按華里計算

一編內出入物品以噸計算以百斤爲一擔十六擔八爲一噸

一本路經過各地凡新鑄銀幣與北洋站人等銀元中國交通兩銀行鈔票及銅元

等均可通用亦間有使用制錢之處全路情形略同故編內未分列此欄

一編內各項得之實地調查與採輯書籍者各半其不周不盡之處在所難免

一此編初版刷印無多業經告罄現改正續印俾便旅行惟查考未周難免訛謬仍

希

博雅指示爲幸

## 概說

### 敷設之緣起

京張路線之議萌芽甚早。前清光緒二十九年，商人李明和稟請承修經路礦總局傳詢，不得要領。旋有多人議請商辦，均以無切實辦法被駁。由是商辦之議罷而官辦之議興。迨三十一年四月始奏，由關內外鐵路（即今京奉路）餘利項下提款開辦。其時建議督籌實賴

袁前大總統與胡公燭芬而秉承創辦者。則陳總辦昭常、詹會辦兼總工程師天佑

也。

成於詹總辦天佑  
佑關會辦冕鈞

同時有商人請築京西運煤鐵路。三十二年五月由商部奏定并

歸京張接修。名曰京門枝路。是年九月並開辦鷄鳴山煤礦。宣統元年七月京張將次竣工。前郵傳部復奏准展築張綏。均援照京張例。仍提撥關內外鐵路並京張餘利興修。先是由張家口展修。議有二綫。一至庫倫。一至綏遠。歸化後以張庫綫貨物較少。里程過長。於是決定先築張綏一綫。歷經分次展修。民國三年五月前交通總

長朱公啟鈴因圖啟發市政呈准由京張接修京師環城鐵路尋以歐戰中止四年四月復奉 申令開辦十二月即與京奉路東便門站接軌五年一月奉交通部飭改京張張綏舊名爲京綏鐵路六年十一月復奉部令以懷仁爲山西產煤旺區年來籌議築路應即進行於是呈准展築大同運煤枝路先修至口泉鎮以利鑛區此本路敷設幹枝各綫及合併情形之大凡也

### 路綫之情形

本路已成路綫綿亘燕晉之間計經過宛平昌平延慶懷來涿鹿宣化萬全懷安天鎮陽高大同懷仁豐鎮等十三縣茲將路綫情形略爲分述(一)里程京張段三百六十七里張豐段四百一十四里幹路共長七百八十一里并京師環城路二十八里京門枝路四十七里總計幹枝路共長八百五十六里另現修大同運煤枝路約四十里尙在工事中(二)方位幹路自豐台北向偏西直抵張家口復折而西向偏南抵大同再折而北向偏西抵豐鎮兩豐之間凡三易方位其環城路與京門枝

路則東西相對適與幹路爲正交形(三)地勢全路大勢由東南而西北漸入高原行於平原者十之七八行於山嶽者十之二三惟南口岔道城之間崗巒重疊峭壁參天最爲險峻原測居唐關一帶以阻隔關溝擬建巨橋傍山直上後慮行車出險經往復測勘凡數易始定今綫其間開關堅石峒凡四處共長五千三百九十七尺路綫繞山蛇行灣曲半徑有小至六百尺者坡度有竟至三十尺內便高一尺者他若掘鑿山崖輒深至九十餘尺循溝築堤輒高至六七十尺其工程之困難概可想見此外沿路尙有艱巨橋工與堤工多處皆賴我中國工程名家鉤心鬪角一一措置咸宜毫未借才異國當鳩庀之日外人均疑華人弗克勝任及其成功也歐美士夫遠來瞻視莫不嘖嘖驚奇嘆爲絕技斯誠爲我中國路界發一異彩也

### 竣工之時期

京張係前清光緒三十一年九月興工至宣統元年八月甫四週一律告竣京門枝路係三十三年二月興工其明年十一月便竣張綏展線自宣統二年三月已從事

舉辦十月即通至柴溝堡又明年十月至陽高適武漢事起中輟民國元年冬復繼續進行三年六月抵大向四年九月抵豐鎮其豐鎮以北路綫容後節節籌辦京師環城路則四年六月動工十二月即通至正陽門大同運煤枝路於本年十二月業已着手進行預計明年五六月間亦可通車矣

### 建築之經費

本路建築經費概係官款京張段及京門枝路係提撥京奉餘利建築展修張豐段時初仍提撥京奉餘利後則由進款內隨時籌補至竣工後歷年擴充工程並各項增加資本及前修環城路與現修大同運煤枝路則均係自行籌款舉辦茲將各路段建築竣工時所用資本及累年增加共用資本分別列表於左

路 段	別	建築竣工時共用資本	截至六年六月共用資本
京 張	豐 段	一〇〇四九七六八元	一二六六六三七九元
張 總	總 段	一二二〇二四三一元	一二三九六二五〇元
京 門	枝 路	七九六八六一元	七九六八六一元
環 城	枝 路	五一九六〇二元	五二一七一一元
共 計		一三五六八六六二元	一二六三八二〇一元

至現修大同運煤枝路因鋼軌價值暴漲估計約需資本一百二十餘萬元惟未屆竣工尙未能決定確數云

### 營業之狀況

燕晉歸綏之間物產富饒不通舟楫故本路運輸事業專以貨物爲大宗如輸出之雜糧胡麻菜子麵粉皮毛牲畜煤城果品輸入之雜貨鹽鐵布茶煙煤油洋貨等均其最著者也開路之初所及未遠尙無起色自民國肇興路綫日長運輸卽蒸蒸日上加以政府重路政恤商艱裁撤豐台等處稅局於是商賈稱便貨物益多旅客雖較貨物爲少惟以路綫度越關山枕連燕晉遠通朔漠近接察綏西北交通此爲樞紐往來行旅須出其途加以沿路勝蹟甚多遊人更絡繹不絕故歷年客貨進欸積漸遞增與各發達路按里平均不相上下况張垣爲北部屏藩宣大向稱重鎮近年蒙疆多事沿路一帶尙多要害之區軍事運送頗屬紛繁北調南遷朝發夕至此尤外固邊圍內拱中原之明效大驗也至各處運輸情形則以京張段最爲繁盛張豐

段因修築在後地位較偏且尚有豐綏一段路綫未通故運輸亦較次京門枝路本專恃大宗煤運早有盈餘將來大同運煤枝路當可與之相埒惟環城一綫則以地勢及其他種種關係尙未能遽行發展然於輔助市政便利交通亦大有利賴於都城也



# 京綏鐵路

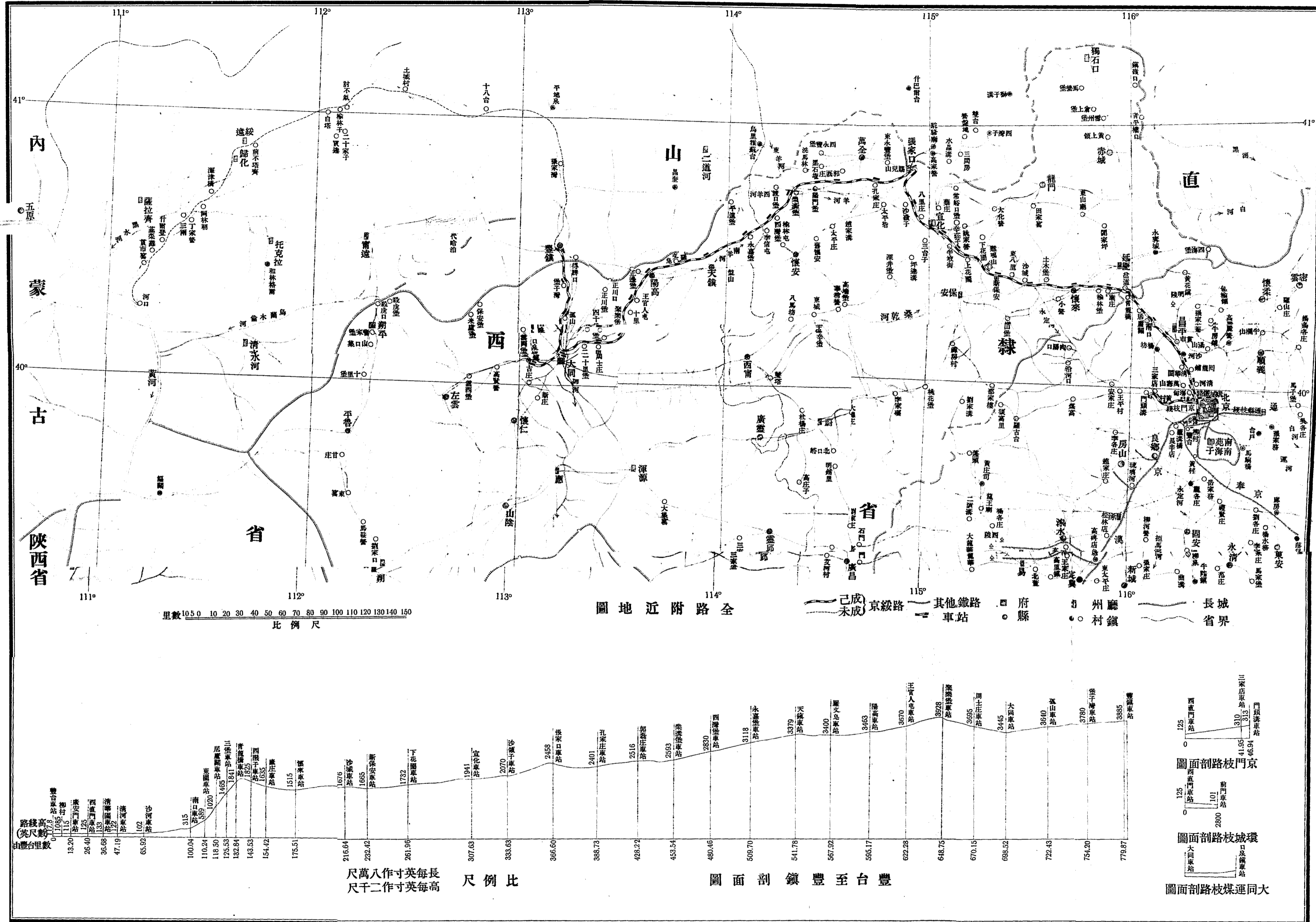

# 京綏鐵路運輸章程摘要目錄

## ●關於運送旅客及行李包件章程

載客規章

附行車時間里數客票價目表  
各站客票價目詳表

包車專車價目規則

月台驗票及發售月台票簡章

發售頭二等短期來回遊覽票簡章

發售往返定期車票章程

普通團體旅行來回票簡章

學生團體旅行票簡章

本路回數乘車票發行章程

裝運行李通常規則

寄運包件通常規則 附運送包件價目表

取締棧夥入站接待客商章程

●關於聯運旅客及行李包件章程

國有鐵路聯絡運輸搭客行李包件章程

國有鐵路聯運來回遊歷票章程

國有鐵路回數乘車票發行章程

中華鐵路週遊券章程

中日聯絡運輸章程

中日旅客週遊票及行李票章程

中日聯運團體票減價章程

中日聯運來回票章程

國有聯運鐵路發售中日聯運團體票廣告

# 關於運送旅客及行李包件章程

## ●載客規章

- 一 本路行車依據訂定鐘點爲標準開駛往來無不力求穩捷倘遇大雪迷霧暴雨狂風以及意外之事傷及行旅阻滯進行本路未便任咎
- 二 凡搭客購買車票須隨時認明該票所載日期及起訖站點是否無訛如不相符當面退換遲則自誤
- 三 凡搭客已買車票而延誤不用或車票遺失或車票過期皆作無效本路概不退價
- 四 凡幼孩搭車年在十二歲以下四歲以上者折半收價四歲以下者免價
- 五 凡搭客應先買票而後登車如在車上查出無票或持過期無效之票按該次車隊起行首站至下車之站照原價一倍半罰補票價由車隊長給憑赴所到之站驗收

六 凡火車將開之時車站概停賣車票因恐搭客不及上車致出意外之虞

七 凡搭客應按車票等第乘車如有越等搭坐者應照越等座位補價如乘車越過應到之站即照本路無票專章罰補票價

八 凡頭等搭客每人准帶行李一百二十斤合一百六十英磅二等搭客九十斤合一百二十英磅三等搭客六十斤合八十英磅免收車價如逾此數及非行李之類均應按章納費

九 凡搭客行李什物概不得帶置客車之內如係輕便物件可安放本座之下或車架之上惟不得妨碍同事搭客

十 凡搭客行李什物除違章點交本路代運取得行李票應由本路担負責管否則概歸客商自理如有損失與本路無涉

十一 凡搭客交運之行李須自行封鎖紮縛堅固並用華文或洋文標誌其上本路始可收管担負責任如有網籃及未經封鎖與包皮破爛紮縛鬆散等件本

路概不收管如經搭客交運並認爲無須爲彼負責者設有短少與本路無涉  
十二 凡搭客有脆薄易破物件當作行李交由本路代運者設有破壞本路概不  
負責

十三 凡搭客交運行李須至所赴之站始可領取不得在半途提領如有萬不得  
己必須在半途提領者須將行李票交與值班車隊長驗明無訛始可照發

十四 如搭客將行李票遺失而欲認領行李者須取具殷實保結始可交領

十五 如搭客將行李票遺失須及早告知值班車隊長以便留意如不預爲報告  
或報告較遲本路祇有認行李票發領行李倘因搭客自誤致將行李爲別人  
取去本路不負責任

十六 凡搭客隨身所携皮包零件各宜留心看守免被偷竊

十七 凡客商訂開專車或用包車及頭二三等車輛須預先向本路車務處商訂  
或就由外站段長站長轉商亦可

十八 本路頭等車內包房大小不一每間有坐六人者有坐四人者均按人數收價如有一人或兩人欲包爲自用者其六人座位之包房至少須購頭等票四張四人座位之包房至少須購頭等票兩張

十九 凡搭客如有損壞或遺失車上物件應即按價賠償

二十 凡搭客於火車開行之際不可倚靠車門或推門出入躍身上下臨上車下車時尤不可誤會趨向免遭危險

京綏鐵路行車時間里數客票價目表

中華民國七年五月一日重訂

注意

由正陽門上行第三十二次三十四次列車各在客車二輛在西直門站轉掛第二次及第四次列車前往清華園至張家口及豐鎮各站又由豐鎮張家口下行第一次第三次第五次第七次第九次第十一次第十三次

Table with columns for station names (e.g., 西直門, 德勝門, 安定門) and train numbers (e.g., 第二十二次, 第二十四次). It lists arrival and departure times and ticket prices for various routes.

Table titled '附正陽門至西直門時間里數客票價目表' showing specific routes and ticket prices between stations like 西直門, 三家店, and 門頭溝.

Large table with columns for station names (e.g., 豐鎮, 孤山, 大同) and train numbers (e.g., 第二次, 第四次). It provides detailed schedules and fares for multiple train services.

Large table with columns for station names (e.g., 豐鎮, 孤山, 大同) and train numbers (e.g., 第一次, 第三次). It provides detailed schedules and fares for multiple train services.





## ●包車專車價目規則

一 凡開專車須于四十八點鐘以前向本局車務處商訂或由最近外站稽查站長轉商亦可但此事必由本局准行方可照辦苟其有碍鐵路之處儘可辭謝其專車費往時每里收價一元五角返時每里收價七角五分當日往返者每里收價一元除專車費外所有坐車之客及逾例多帶之行李均須照章另加運費開行專車一次至少按八十元核收

二 凡乘專車之客欲在中途耽擱未能照預定時刻開行此項延期費按該車起站至止站應行之鐘數與耽擱之鐘數比較以爲核計里數按照定價算費

三 凡包本路花車及頭二三等車須於二十四點鐘以前與本局車務處商訂或由外站稽查站長轉商亦可倘或適遇缺乏儘可辭謝其花車租費一百里之內每次收洋十五元(豐台至南口按此核算)二百里之內收洋二十五元三百里之內收洋三十五元四百里之內收洋四十五元五百五十里之內收洋五十五

元七百里之內收洋六十五元八百五十里之內七十五元一千里之內八十五元此外所有坐花車者照章每人另加購頭等票一張僕從每人另加購三等票一張如包頭二等車照以上花車價四份之三核收三等車照三份之二核收此外另按該車等級每人加購客票一張如有逾例多帶之行李亦須另外起票

四 本路客車定額頭等車五十六座二等車七十二座三等車八十座如欲包一客車其人數已足客位額數不另收車租如按定額少至五人以上者另收車租

五 本路頭等包房大小不一有坐六人者有坐四人者如包坐六人之房至少須有頭等票四張四人之房至少須有頭等票兩張如人數多過票數仍照人數核收

六 凡乘包車之客欲在車內止宿或途次將車留用每十二點鐘應加費洋八元頭二等加收洋六元三等加收洋五元

七 凡行李物件搭客自理如有損壞遺失與本路無涉

八 凡搭客損壞車上物件應按價值賠償

### 發售月台驗票及發售月台票簡章

一 本路向於來往客票均在車上沿途驗收自本簡章通行後一律改爲月台驗收客票

二 自本簡章通行之日起即遴派查票收票員司分赴各站按照定章辦理

三 本路於各站現均發售月台票每張售銅元六枚

四 凡購有客票者無須另購月台票但入站時須將客票交由查票員或站長剪驗之後始准入站

五 凡到站迎送親友者須先在售票處各購月台票一張（收驗辦法與第四條同）

六 月台票祇於每次車到站或在站停止之時出售須用戳記加蓋日期及車之次數其票祇准用一次

七 本路各站均已安設柵欄其月台左右仍由巡警看管如查有未持票者不得令入站台

八 中西官員隨從僕役均應一律購買月台票入站惟軍警商學各界列隊歡迎歡送可以無須購買但應先期知照站長或臨時用銜片報知站長亦可

九 凡客商出站時如查有無票者按照乘車無票之章程罰辦

十 除鐵路人員及巡警外其餘一切閒雜人等均不得在軌道上行走搭客離站到站均須由正式柵欄門出入違者站長須令巡警相助阻止

十一 車上查票仍照舊章逐票過剪外加用紅鉛筆畫一斜綫於上以爲表示如查有無票之客並應照補票章程罰辦

十二 本簡章准於民國六年一月一日施行

### ●發售頭二等短期來回遊覽票簡章

一 發售此項來回遊覽票以頭二等車票爲限其起訖站點如下

甲 由正陽門至清華園沙河南口青龍橋張家口大同府豐鎮

乙 由西直門至黃村北辛安沙河南口青龍橋張家口大同府豐鎮

丙 由清華園至正陽門

二 車票行使期間及中途停止地點

一 正陽門至清華園去票限用一天回票限用二天

二 正陽門至沙河站去票限用一天回票限用三天

三 正陽門至南口站去票限用一天回票限用三天

四 正陽門至青龍橋去票限用二天回票限用三天

五 正陽門至張家口去票限用三天回票限用五天  
准在南口車站下車

六 正陽門至大同府去票限用四天回票限用七天  
准在南口及張家口下車

七 正陽門至豐鎮站去票限用四天回票限用七天  
准在南口及張家口下車

八 西直門至京門枝路之黃村去票限用一天回票限用六天  
北辛安

九 西直門至沙河站去票限用一天回票限用三天

十 西直門至南口站去票限用一天回票限用三天

十一 西直門至青龍橋去票限用二天回票限用三天

十二 西直門至張家口去票限用三天回票限用五天

准在南口  
站下車

十三 西直門至大同府去票限用四天回票限用七天

准在南口及  
張家口下車

十四 西直門至豐鎮站去票限用四天回票限用七天

准在南口及  
張家口下車

十五 清華園至正陽門去票限用一天回票限用二天

三 此項來回車票按普通客票價目減收百分之二十五分

四 凡持此項車票者得照普通車票例一律隨帶行李

五 此項來回車票限用日期均由售票之日起算如逾第二條規定期限即行作

廢

六 此項來回車票在以上之站週年出售

## ●發售往返定期車票章程

一 此項車票分月票季票年票三種按頭二三等價率分別出售

甲 五十五英里以內各站

月票價率按月作單程車票四十次計算

季票價率按月作單程車票二十五次計算

年票價率按月作單程車票二十次計算

乙

五十五英里以上至一百五十英里以內各站（如過一百五十英里以外應分購兩票）

月票價率按月作單程車票二十次計算

季票價率按月作單程車票十七次計算

年票價率按月作單程車票十三次計算

二 凡執此項車票者得在半途各站下車並得照尋常車票例一律隨帶行李

三 此項車票不得轉給他人使用設經查出爲別人執用即將該票註銷票價概



不給還

四 此項車票設有遺失准來本局報明另給新票惟須付洋一元以償新換票張之價

普通團體旅行來回票簡章

一 普通團體旅行乘車同時購來回票人數在二十人以上至五十人者按普通票價八折核收五十人以上者按七折核收

二 此項車票須由各團體公推代表提出各該機關正式印信請求車務處或站長核准照購

三 每一次團體旅行時除僕從之車位外其車位等次來往地點及日期務須一律相同

四 團體乘車時須有一種標記俾路員易於辨認

五 此項車票有效期間凡單程行四百華里以內者以五日爲限四百華里以上

者以七日爲限均由售票之日起算逾限卽作無効

六 此項車票祇可由團體內本人自用不得轉移與人違者除將該票取銷外並照無票乘車定章罰補票價

七 凡持此項車票者得照普通車票例一律隨帶行李

八 欲購團體旅行單程減價車票須經特別許可方生效力

### ✿學生團體旅行票簡章

一 學生團體旅行乘車同時購票人數每次至少須在二十人以上按照普通票價七折核收現款

二 此項車票須由主管學堂主任出具證明書開具學生人數乘車起訖地點及往返日期知照路局核准照購

三 每一次學生團體旅行時其車位等次來往地點及日期務須一律相同

四 此項車票祇可由團體內本人自用不得轉移與人違者除將該票取銷外並

照無票乘車定章罰補票價

五 凡持此項車票者得照普通車票例一律隨帶行李

●本路回數乘車票發行章程

一 本路由民國六年(即西歷一千九百十七年)六月一日起暫定下列各站發售頭二三等回數乘車票

正陽門 豐台 西直門 門頭溝 南口 新保安 下花園 宣化府  
張家口 大同府 豐鎮

二 回數乘車票印訂成冊分爲十回及二十回兩種

三 回數乘車票之適用期間自發行之日起算十回者以五十日爲限二十回者以一百日爲限逾期無效

四 回數乘車票依本路各站普通旅客票價以左列折扣發售

十回九五折

## 二十回九折

五 回數乘車票之使用每次以一人爲限

六 持回數乘車票者如用床位或乘坐特別快車應照章繳費所帶行李如超過定額應照通常旅客定章收費

七 回數乘車票由查票人照章剪驗收票時由收票人就原冊循序截取一張若持票人自行撕去者其撕去之票作爲無效

八 持回數乘車票者須依指定地段乘車如中途下車時仍截取一張其越過票上所載地段者應照章補價

九 回數乘車票一經發售概不退換

十 回數乘車票在適用期限內如票價有改訂時鐵路概不追繳及退還

十一 回數乘車票如有遺失不再補發

十二 持回數乘車票者應按票面等級乘坐如願越等級時應照章補價

### 裝運行李通常規則

- 一 本路客車均附掛行李車專備裝運旅客行李之用但祇限箱匣網籃被套皮包及旅行必需之件
- 二 搭客裝運行李須將所購之車票交驗以便查核等級分別免費收費填給行李票及對號牌
- 三 搭客所帶行李免費限量數目如左  
頭等客每位准帶行李一百二十斤合一百六十磅  
二等客每位帶行李九十斤合一百二十磅  
三等客每位帶行李六十斤合八十磅
- 四 來往客商所帶行李如逾限量之數應另購行李票每二十五斤每華里收運費洋六毫如不及二十五斤者亦照二十五斤核算至核算運費之尾數以最近之五分遞增遞減

五 搭客所帶行李箱匣除照章程所定免費斤量之外其逾量之數至多不得過三百斤若逾此限應改裝慢車照貨物例輸送以昭妥慎

六 搭客隨帶小件行李（如皮包絨毯拜匣之類）並非違禁物品及污穢等具必須隨身携帶入車者應放在車架之上或車座之下悉聽搭客自便但不得侵佔他客座位及阻礙車內走道至此項小件行李由搭客隨身携帶既未填寫行李票亦未發給對號牌如有遺失損壞本路概不任責倘有夾帶違禁及危險物品一經查出應即扣留照章罰辦

七 搭客所帶行李均須于未開車二十分鐘以前交站過磅裝運至遲以開車之前十分鐘爲止再遲不收

八 搭客行李到站交驗過磅後由查驗行李員司核明等級分別免費收費填給行李票一紙對號牌若干塊至卸車之站憑票及對號牌取件票牌如有遺失須覓妥實舖保出具保單並須說明數目相符始准領取倘有票無牌或有牌無票

或牌票不全或牌上號數與票填號數不符者均不得給發應俟查明報由京局核辦

九 搭客行李一入車站柵門即歸本路長夫搬運凡成担行李在月台內上車下車用鐵路長夫搬運者照章核收脚力（即每担裝卸各收銀元五分均在裝車之站將一裝一卸脚力一併收訖共每担收銀元一角註明行李票內至下車時即不再收）如不足一担之小件行李需長夫搬送在一人能提每件收銅元二枚兩人扛運每件收銅元四枚此款即由搭客隨時給發無庸填入票內

十 凡三等搭客所帶免費行李如自願不裝行李車及經站長或車隊長允其帶入客座時既不給票又不繫牌鐵路即不負擔保之責至此項行李務以免費斤量爲限即每客一位至多不得過六十斤惟污穢不潔或妨礙他客座位之物均禁止帶入客座

十一 搭客所帶行李如箱匣鋪蓋包裹之類均須自行嚴重封鎖綑紮完固並須

用華文或英文標誌以免錯誤其未經封鎖紮縛鬆散之件概不代運又如網籃竹箕及其他不能封鎖捆紮之件雖能代運然不能與箱篋等件一同負責如搭客必欲代運須由本人出具證書聲明如有散失與鐵路無涉字樣方可收運

十二 凡封鎖捆紮完固合法交鐵路驗明收管代運未經特別掛號之件倘有遺失其賠抵價額頭等客箱篋每件賠四十元鋪蓋每件賠十元二等客箱篋每件賠二十元鋪蓋每件賠五元三等客箱篋每件賠十元鋪蓋每件賠三元如遇以上索賠時須將行李票及對號牌完全交出為憑但遇天災事變人力難施之際不在此例至賠償標準以原件全部遺失為斷如原件尚存又無路員私行拆封開鎖確實證據無論如何均不能適用賠償辦法

十三 凡搭客所帶箱篋內裝貴重物品欲特別掛號者本路亦可照辦惟須將箱篋內所貯衣物若干與路員公同驗明並將價值若干一一註明證書並粘貼原件之上所保數目每件至少保洋五十元至多保至二百元每百元收特別掛號



費一元另給特別掛號憑單偷原件無故遺失或遇水火意外均照所保之數賠償

十四 凡行李裝運後如搭客改乘別等車其所帶免費行李分量致有差異時不得將已交之運費索還

十五 搭客裝運行李如遇中途故障火車停阻不能前進時不得將運費向本路索還但准將行李由停阻之站一律免費運回起運之站交還本人

十六 搭客領取行李當時未經報明遺失事後再行查出本路不負賠抵之責

十七 凡搭客將行李票或號牌遺失應立時向站長或車隊長聲明掛號若未預先聲明致被別人拾得將行李取去本路概不任責

十八 搭搭到站時晚其行李不及磅驗或朦混上車經卸車之站查出復磅仍應向該客補收行李運費但既係漏未購票應一律按照重量收價不得再援客票等級分別減免之例照常減免

十九 凡行李未經磅驗亦未交費倘中途或有遺失損壞本路概不任咎

二十 包車包房客人所帶小件行李不願裝在行李車內者但在免資範圍以內可預先聲明不給行李票不繫對號牌但本路對於此項行李亦不負擔保之責如係大件或雖小件爲數太多斤量過重者仍須給票繫牌交行李車代運

二十一 搭客行李已到卸車之站應卸在月台內由該管司事檢點清楚如客人即欲提出者即由該司事核對票上所填牌號碼數與行李號牌相符立時發給惟不得自向行李車內檢取以免錯誤

二十二 各大站均設寄存行李所如搭客行李於運到二十四點鐘後不來提取應由本路妥存所內每逾一日(計二十四點鐘)每件收存棧費洋五分不及二十四點鐘亦作一日核算餘照此類推

二十三 搭客行李寄存行李所內倘逾一月不來領取應由該站登報招領逾六個月仍不來取即送由本局佈告拍賣將所得價值扣除應付本路各費用外有

餘暫存本局再俟六個月如仍無人領取此件歸本路所得

二十四 搭客行李各給行李票對號牌爲憑票內及號牌均填明某站卸車不得在中途截取如客人遇有臨時發生緊要事件中途下車必須提取行李者應先商明車隊長並管理行李司事由該車隊長等驗明行李票內所填行李件數及號牌數目符合確係該客之物方准提取否則不得通融致有舛錯並不得將運費差數索還倘因該件行李性質重量或有妨礙等事不便即時交出者仍不得勉強提取

二十五 凡客商行李不准夾帶危險之物如有危險物品須于買票時先行報明另裝別車照危險貨收費倘不報明一經查出照章加倍補費若損傷他客物件及車輛者按損傷輕重向該搭客索賠

二十六 本規則准于民國三年四月一日施行

### ●寄運物件通常規則

一 寄運包件重量多寡路程遠近均按後列價表核收運費惟重量以二百斤爲限過此卽作爲普通貨物另照定章寄運

二 貴重美術品物如金銀珠寶鑽石及紙幣票券契約雕刻刺繡等或脆薄危險及易于腐爛等物均不得作爲包件託運如有朦混裝運者一經查出卽照原貨運費數目按等加倍其危險物或禁制品卽扣留並送官廳究治至脆薄未包或包皮破損之物如經託運人簽明鐵路不負責任字樣亦准作爲包件裝運

三 如遇輕質物件應照容積尺寸核收運費約每立方二英尺作重十五斤算但至多不得逾四立方尺

四 凡託運包件本路備有粘貼包面之標式由託運人照式用華文或英文一一填注當面粘貼包件之上另由本路給與憑單一紙其式與包面所填相同交與託運人以便寄交收貨人持單到站簽字收貨

五 凡託寄包件但在該站客車未開之半點鐘前掛號者均應由該次車裝運但

遇地位不足之時本路得自行酌用他次車裝運

六 包件寄到後該收件人必須得有寄件人之憑信持所發寄件人之清單方能到站領取領取時應書一收到字樣於清單之上如收件人不克親自領取應于清單背面註明請交持單之人字樣亦可給發倘收件人所簽名字及舖保戳記不甚明晰難于辨認則所請應歸無效至清單遺失由收件人覓得妥實舖保出具責任保單始可交付倘不克覓保或所覓之保本路認為不足擔負或不適用時則須由收件人致函于寄物之站該站得有寄件人許可發交之字據電知收件之站亦可交付惟照此辦理收件人應先納費一元五角作為一切措置之代價方能照辦

七 包件寄到所達之站本站不任知照收件人之責倘收件人已逾定限不來領取應照下列第八條所規定由收件人照付存屯費訖方得付給

八 包件到站不來領取凡係收件人之疏忽以致包件在車站存放者均應照交

存屯費該費自寄到之第四日起算每逾一日每件應收存屯費銀元五分以二十四點鐘爲一日不足一日者亦作一日算倘逾一個月無人來取應將原包寄回發遞之站知照寄件人領回所有存屯費及寄回運費均由寄件人担任繳納倘知照寄件人逾十五日仍不來領即由本路佈告拍賣扣除一切費用倘有所餘在六個月內仍可由本人具領給還逾期充公

九 包件交本路代運如未特別掛號者遇有遺失每件賠銀元五元惟須將原清單交出以爲憑證

十 如客人以包件價值貴重欲特別掛號者本路亦可照辦惟須將所寄物品填具證書交站當面開驗包內物品與所填相符始可照特別掛號寄發所保數目以銀元五十元起算至多保至五百元爲止爲百元繳特別掛號費一元另給特別掛號單如有遺失照單賠償

十一 包件交本路代運自當格外經心然途中設有遲誤運等情本路礙難完

全負責至包件由託寄之日起如並無故障已過十日收包件之站仍不能交出者應准收件人知照寄件人照遺失例索賠但雖已索賠在本路尙未交付賠款以前如將原件查出應即通知寄件人或收件人來站領取不能照遺失例索賠該物主並不得另索其他一切賠償

十二 如包件遺失託運人或收貨人已領賠款後于一年內經本路將原件查出即行知會本主准限十五日內將賠款繳還即將原包領去如逾限不來該包件應歸本路所得

十三 凡包件交本路代運經過關卡倘須查驗或因有應納之稅項被關卡扣留者概由原寄主自理

十四 本規則准于民國三年四月一日施行

### 運送包件價目表

		每斤運價
一百里內	洋	五厘
二百里內	洋	七厘五毫

	三	百	里	內	洋	一	分
	四	百	里	內	洋	一	分
	五	百	里	內	洋	一	分
	六	百	里	內	洋	一	分
	七	百	里	內	洋	二	分
	八	百	里	內	洋	二	分
	九	百	里	內	洋	二	分
	一	千	里	內	洋	二	分
注	凡包裹重量至少以十斤起碼核算運費之						
意	尾數以最近之五分增減						



## 取締棧夥入站接待客商章程

一 附近鐵路各客棧因欲謀客商便利爲接待客商之營業依本章程稟經本局長核准得派棧夥至車站遵站長在柵欄內指定之地點接待客商

前項接待客商之棧夥每棧不得逾二人

二 欲爲第一條之營業者須具稟請書附載左列各款連同保結暨棧夥相片二寸半身二張稟由車務處詳請局長核准

一 棧名及其所在地

二 資本

三 經理人姓名籍貫

四 棧夥姓名年歲籍貫

三 局長遇有前條之稟請時審查認爲合格應准註冊立案並發給執照但因利便或其他必要認爲另加條件得於執照中附加條件

前項執照每年更換一次或兩次惟客棧有歇業或棧夥有改派時應即稟請繳銷或換給遇有遺失時具有證明書亦得稟請改給前項執照不得借給他人使用

四 核准給照之棧夥每人應購月台期票一張半年繳費洋七元全年繳費洋十二元

五 核准接待客商之棧夥須照後列之式自備號坎送由站長編列號數加蓋圖章發還備用

六 核准接待客商之棧夥須備具接待客商之證明單商明客商領接行李後該棧即負完全責任

七 核准接待客商之棧夥須日間執持小旗夜間攜帶燈籠均標識棧名以憑查驗

八 核准接待客商之棧夥須遵站長指定地點挨次排立不得逾越擁擠喧嘩爭

### 攬客商強奪行李

九 棧夥不得隨車來往攬接客商

十 棧夥不得私售客票串售廢票暨藉端欺詐勒索等項情弊

十一 各棧主棧夥均須恪守本章程倘未經第二條第三條第四條之手續而擅行入站或冒名頂替者處以六元以上十二元以下之罰金

十二 違反第五條至第九條之規定者處以三元以上六元以下之罰金情節較重者並撤銷原案永遠不准到站

十三 違反第十條之規定者處以六元以上十二元以下之罰金並將原案撤銷永遠不准到站情節尤重者送官究辦

十四 以上各條所言罰金如執行時本人無力繳納應由棧主或原保人代繳

十五 本章程施行後由各站站長警官隨時督率嚴密稽查

十六 本章程未盡事宜經局長認爲應行修正時得加以修正仍詳明交通部備

案

十七 本章程自交通部核准公布之日施行



# 關於聯運旅客及行李包件章程

## ● 國有鐵路聯絡運輸搭客行李包件章程

一 本路暫定豐鎮大同府陽高張家口宣化府新保安康莊南口八站爲聯絡運輸之站往來搭客均可由上開各站購買通車票逕至京漢京奉津浦滬甯各路聯站其站名如下

(京奉路) 北京前門東車站 北京水門 豐台 天津總站 天津東站 山海關 營口 奉天城 南滿車站

(京漢路) 長辛店 坨里 周口店 高牌店 琉璃河 保定 定州 正定 石家莊 高邑縣 臨城 順德 邯鄲縣 馬頭鎮 豐樂鎮 彰德府 衛輝府 新鄉縣 鄭州 許州 鄆城縣 駐馬店 信陽州 廣水 漢口 江岸 漢口大智門

(京綏路) 南口 康莊 新保安 宣化 張家口 陽高縣 大同 豐鎮

(津浦路)天津 滄州 德州 濟南 泰安 兗州 徐州 蚌埠 浦口

(滬甯路)鎮江 常州 無錫 蘇州 上海

(滬杭甬路)松江 嘉興 杭州

二 客票價目業經本路規定列具表式張貼上開各站之客票房外往來客商欲知詳細章程可就近至上開各站詢問站長段長或逕向本路車務處詢問亦可

三 凡小孩搭車在四歲以下者准免收價惟在十二歲以下者收半價

四 凡購通車客票者如未到所達之站欲在中途下車者可在經過之站如西直門南口青龍橋康莊張家口五站下車

五 凡通車客票均有限定行用日期已詳明各站價目表內及車票之上往來客商行程均須按照所定期限不得逾越從購票之日起即按一日計算

六 旅客得按最短路程買票旅客如欲旅行支路者應在聯站另行購票並須將持用之聯票交該聯站簽註

七 旅客倘欲乘坐華麗列車（即俗謂臥車）或特別快車者應於購票時聲明既繳一切應加各費即由鐵路另給附加票

### ●載運行李規則

- 八 所謂行李者乃包括穿著衣服及旅行隨身需要物件而言倘有物件並非（實在）行李則此項物件可否由客車輸運惟站長得決定之倘有報運物件不在行李界說內則無論在車守車內載運或旅客自行管理均歸物主自負責任
- 九 旅客隨帶物件如提包文件箱氈枕鋪蓋及隨身行李能置于附近座位之擱物架內或座位以下之空地者可攜帶上車由該旅客自任危險之責並須自己管理但此項物件不得溢出架外或有碍他客除此以外其他行李不得攜帶上車毋論何物凡旅客自帶上車者均歸物主自任危險之責概與路局無涉
- 十 旅客所帶手持小件行李如氈傘杖籃提包等件常有攜帶上車為路上應用者無須過磅或不收費



十一 笨重物件如椅子圍椅竹榻床鋪家具轎子腳踏車重大物件凡每件重量不止二百五十斤或担半重者(即九十法磅或二百英磅)不得作為行李

### ✿行李普通掛號及特別掛號規則

#### 普通掛號行李規則

十二 搭客所帶行李或掛號或特別掛號均可在本路上開六站輸運至別路聯站惟須將所購客票交由辦事員驗明方能照辦

十三 搭客所帶行李免費限重數目如下

頭等客每位准帶行李一百二十斤或一百六十英磅或七十二法磅

二等客每位准帶行李九十斤或一百二十英磅或五十四法磅

三等客每位准帶行李六十斤或八十英磅或三十六法磅

凡小孩購買半票其所帶行李不得過以上開列之半數

十四 搭客所帶之行李如過以上所開重量之數者應另繳運費以二十五斤起

碼不及二十五斤者亦照二十五斤核算此項繳納運費辦法已開列各站價目

表內

十五 搭客託運行李倘有貴重美術物品金銀珠寶鑽石及紙幣票券契約雕刻刺繡等類不能照普通行李輸運須由搭客逐一聲明估值特別掛號方能裝運

十六 搭客託運行李如有危險及違禁之物欲掛號及特別掛號者本路概不裝運

十七 搭客託運行李須封鎖合法火漆封固並寫明姓名及終止站始代裝運

十八 搭客掛號之行李如有遺失鐵路應負所限定之賠償責任其數如下

(甲) 各等旅客之衣箱皮包或皮箱 每件至多以一百元為限

(乙) 各等旅客之鋪蓋 每件至多以三十元為限

(丙) 網籃如全失者 每件至多以十元為限但鐵路不負籃內物件遺失之

責

十九 搭客託運行李如有遺失由鐵路分別查明按其應值之價賠償仍不得超過上列至多之數倘查有違禁及危險物品在內概不賠償

特別掛號行李規則

二十 特別掛號行李每百英里每百元應納費洋二角五分不足百里亦照百里計算惟起碼收費洋一元其詳細辦法已開列各站價目表內

二十一 搭客託運行李如欲特別掛號須填具憑單聲明何項物品交由站上辦事員當面驗明相符始能照特別掛號辦法運送其證書格式均由聯運各站行李管理室預備給發

二十二 特別掛號行李遇有遺失鐵路只負下列之數賠償其大小衣箱皮包等每件估值至多不得過二百元之數各等旅客相同

二十三 註冊或保險行李倘有遺失非出自天災者旅客應函知旅行終止之路並開明該件實在應值之價目索賠惟不得過條例上所定之數

二十四 特別掛號行李鐵路均給有收據如旅客將收據遺失爲別客拾得將行李取去鐵路概不負責倘至所達之站其行李幸無別客取去者須取具妥實舖保開列所掛號之行李件數及其物品交由辦事員驗明無誤始能提取並須在遺失行李票據上簽明一切以備存爲證據

二十五 凡搭客行李因有別情被稅關扣留以至延擱等事概與鐵路無涉蓋鐵路並無代付關稅及內地種種課稅之責

### ✿包件掛號及特別掛號規則

二十六 凡有託寄包件本路均可由上開六站運送至各路聯站其掛號或特別掛號及賠償並交收一切情形均照以上行李章程辦理惟寄包件時本路所給之收據須由寄件人轉寄收件人作爲提取包件之證據並須在收據之上簽明收件人姓名並收妥字樣方能提取

二十七 寄運包件詳細辦法已開列各站價目表內

二十八 包件每件重量不得過五十斤運費至少以一元核算

二十九 凡未經保險之包件鐵路担負賠償之責每件至多以三十元爲限

### ✿旅客在中途提取行李規則

三十 搭客欲在中途提取其行李之全份或數件可准照辦惟須依本路提取行李規則辦理（此項詳細規則請詢站長或行李司事便知）

### ✿國有鐵路聯運來回遊歷票章程

一 京奉綫由天津站售票至本路南口張家口大同府三站

二 京漢綫由漢口站售票至本路張家口大同府兩站

三 津浦綫由濟南府站售票至本路南口張家口大同府三站

四 滬甯綫由上海站售票至本路南口張家口大同府三站

五 京綏綫由張家口站售票至（京奉綫之北戴河湯河山海關（京漢綫之梁格莊（津浦綫之泰安府曲阜（滬甯綫之蘇州上海各等站

六 京奉綫之天津站售票至本路各站每年由五月一日起至十月三十一日止自售票之日起算其有效期間以十日爲限往南口者得在北京下車往大同者得在張家口下車

七 京漢綫之漢口津浦綫之濟南府滬甯綫之上海等站售票至本路各站其售票期間有效期間下車站點與第六條同

八 本路張家口站售票至(京奉綫)各站每年由五月一日起至十月三十一日止自售票之日起算其有效期間以十日爲限得在北京及天津下車售票至(京漢綫)梁格莊站者同惟祇得在北京下車售票至(津浦綫)各站由四月一日起至十一月三十一日止有效期間以十日爲限得在北京天津下車售票至(滬甯綫)各站週年出售有效期間以十日爲限得在北京天津及南京下車

九 客商持遊歷票在規定中途站點下車月台驗票員將票驗明後仍將原票交回客商即予放行如過行使期限應即照章收繳

十 客商持遊歷票在規定中途站點下車於該票行使期內改乘別車月台驗票員驗明無訛得令入站乘車不用重複剪孔如查明已逾行使期限該票即歸無效

十一 此項來回遊歷票以頭二等車票爲限按原價減收百分之二十五分

### ● 國有鐵路回數乘車票發行章程

一 回數乘車票由各鐵路局依附表所定印訂成冊分爲十回及二十回兩種

二 回數乘車票分爲三等其紙色如左

一等紅色 二等白色 三等藍色

三 回數乘車票之適用期間自發行之日起算十回者以五十日爲限二十回者

以一百日爲限逾期無效

四 回數乘車票依各路各站普通旅客票價以左列折扣發售

十回九五折

## 二十回九折

五 回數乘車票之使用每次以一人爲限

六 持回數乘車票者如用床位或乘坐特別快車應照章繳費所帶行李如超過定額應照通常旅客定章收費

七 回數乘車票由查票人照章剪驗收票時由收票人就原冊循序截取一張若持票人自行撕去者其撕去之票作爲無效

八 持回數乘車票者須依指定地段乘車如中途下車時仍截取一張其越過票上所載地段者應照章補價

九 回數乘車票一經發售概不退換

十 回數乘車票在適用期限內如票價有改訂時鐵路概不追繳及退還

十一 回數乘車票如有遺失不再補發

十二 持回數乘車票者應按票面等級乘坐如願越等級時應照章補價



### 十三 本章程自公布日施行

#### ●中華鐵路週遊券章程

一 本路現與國有聯運各路議定由民國六年即一千九百十七年四月一日起暫定張家口大同府兩站發售國內週遊券其週遊路線規定如左

##### 第一週遊路線

北京漢口(輪船)上海南京天津北京

##### 第二週遊路線

北京天津南京上海(輪船)漢口北京

凡週遊券由上列週遊路線以外之車站發售者自該站至上列週遊路線內最近之車站止所有經行該段之票價係包括來回票價在內

二 國內週遊券除京綏路張家口大同府兩站外其他鐵路發售之站列下

#### 京漢路

北京正陽門 石家莊 新鄉縣 鄭州 漢口大智門

京奉路

北京正陽門 天津總站 天津東站 奉天瀋陽站 奉天南滿站

津浦路

天津總站 天津東站 濟南府 浦口

滬甯路

上海北站 南京

滬杭甬路

杭州

三 此項週遊券祇發售於頭二等旅客

四 此項週遊券限自發售之日起截至兩個月末日之前半夜止爲有效期間旅客應于限期內畢其行程凡逾前限期該券即認爲無效持逾期無效之券乘車

者須照當時行程按普通價加繳半倍

五 此項週遊券係用票本式並附有乘坐汽船之特等券在內

(甲)鐵路頭等券 汽船特等券

(乙)鐵路二等券 汽船特等券

六 此項週遊券之價目在鐵路方面即照普通價減收三成

此項週遊券凡售與孩童者均按前兩表週遊價減半惟印刷費仍照加三角不予折扣

七 此項週遊旅客准帶免費行李之重量如左

鐵路

頭等客每位不得逾一百二十斤即一百六十英磅或七十二基羅

二等客每位不得逾九十斤即一百二十英磅或五十四基羅

汽船

特等客每位不得逾三百五十英磅或四十立方英尺孩童照付半價者其所帶行李之免費重量按前項規定減半

凡旅客所帶行李經由左列各段者均可掛號運至鐵路到達地點

(甲)奉天至漢口(乙)漢口至上海(丙)上海至奉天

旅客欲將行李掛號者須親至到站掛號所有短途搬運(如京奉前門站運至京漢前門站者)應歸旅客自行料理

八 凡旅客持用此項週遊券欲乘坐華麗列車(即俗稱為大通車)急行列車(即俗稱為快車)或佔用寢床者應照經行路綫之定章另付此項特別附加費

九 此項週遊旅客如中途輟遊欲將本內未用之券退還鐵路取回票價者須於該券有效期內即向發售此券之鐵路取償該鐵路對於付還票價之辦法應按普通價照該旅客經行各路按路核計票價另加印刷費三角合計其應收總數與週遊票價相抵除如有餘賸尾數當即找付該旅客查收惟該旅客於某一路

綫雖未完全經行仍應按該路全綫之普通價計算

計算退還票價時若該旅客經行各路應收普通價之總數超過週遊券之全價即無餘款退還

十 此項週遊旅客如由京起程或取道于漢口或取道于浦口均聽自便惟于購票及首途時須先聲明以便剪收適當之券南京至上海或上海至南京之一段乘船乘車均聽旅客之便如欲乘車可向輪船公司索取憑單到站換票乘車

十一 此項週遊券係按旅客取行路綫或前或後挨次起用凡於驗票時旅客應將全本交閱如本內有失去前程之一券或自行撕下交閱者則全本各券俱失效力

十二 此項週遊旅客當與現行普通聯運旅客一律享受中途下車之利益

十三 此項週遊券後面附有減價證券以備旅客由週遊綫下車往遊名勝地點應用其辦法應由旅客持此項證券並週遊券到站購買來回乘車券此券亦照

普通價減收三成但發售此項週遊券之鐵路對於本路支綫不附減價證券其適用減價證券之指定地段如左

京綏路 北京至南口往返

又 北京至張家口往返

京漢路 高碑店至梁格莊往返

滬甯路 上海至蘇州往返

十四 週遊旅客若於汽船艙位未定在先致船抵埠時無相當艙位者即可改易他等艙位或俟下次來船均聽旅客自便

十五 此項週遊券業由左列行駛揚子江之輪船公司聯合發售

(一) 怡和輪船公司

(二) 日清輪船公司

(三) 招商局輪船公司

(四)太古輪船公司

十六 欲知詳細章程請向京局車務處或本路各段段長或站長索閱可也  
中華民國六年四月一日訂

●中日聯絡運輸章程

客票規則

一 本路暫定南口張家口兩站爲中日聯絡運輸之站往來搭客均由該兩站購買通車票逕至南滿朝鮮日本各路聯站其站名如下

(南滿路) 大連 旅順 遼陽 長春 安東

(朝鮮路) 釜山 南大門 仁川 平壤 鎮南浦

(日本路) 新橋 東京 橫濱 名古屋 新都 大阪 三宮 神戶 市內 神

戶 下關 門司 長崎

二 客票價目業經本路規定列具表式張貼南口張家口兩站之客票房外往來

客商欲知詳細章程可就近至該兩站詢問段長站長或逕向本路車務處詢問亦可

三 凡通車客票均有限定行用日期已詳明各車票之上往來客商行程均須按照所定期限不得逾越從購票之日起即按一日計算

四 小孩在四歲以下者不收車費如在十二歲以下者則收半價客票

### 行李普通掛號規則

#### 普通掛號行李

五 搭客所帶行李可在本路上開兩站掛號輸運至別路聯站惟須將所購客票交由辦事員驗明方能照辦

六 搭客所帶行李免費限重數目如下

頭等客每位准帶行李百二十斤或一百六十英磅

二等客每位准帶行李九十斤或一百二十英磅



三等客每位准帶行李六十斤或八十英磅

凡小孩購買半票其所帶行李重量不得過以上開列之半數

七 搭客所帶之行李如過以上所開重量之數者應另繳運費以十英磅起碼核算

八 搭客託運行李須封鎖合法火漆封固始代裝運

### ● 中途各站起卸行李規則

九 如搭客於行李掛號之時聲明該行李之全數或數件須在中途車站起卸者此項行李可掛號運至中途起卸之站然後再由該站掛號裝運前往並由初掛號之站發交搭客証書一紙該証書應於復行掛號之時由中途之站收回

十 如搭客於行李掛號之時並未聲明而欲在中途起卸者中途車站亦可准其起卸惟須將掛號單索回並換給旅客証書一紙候復行掛號時收回証書後再將原掛號單發還旅客此項掛號之行李其重量如較起運時增多但核該旅客

應帶之行李重額尚未逾免費限制者仍無庸收費倘逾免費限制即按照所逾之斤量核收運費並於掛號單上註明

### ●行李延遲及誤卸章程

十一 如直達運輸之行李有裝運遲誤或誤卸情事此項行李應由最先開行之列車裝運至旅客下車之站

十二 凡行李之延誤其咎在鐵路者如旅客要求將該行李運往他處不在終點車站領取即由終點之路照運其運費應由負咎之路担認

十三 搭客掛號之行李如有遺失鐵路應照下開所限定之數担任賠償其數如下

京綏路不論何等每位賠償龍洋一百元

日本路不論何等每位賠償日洋一百元

朝鮮路不論何等每位賠償日洋一百元

南滿路頭等客每磅賠償日洋二元二十五先 二等客每磅賠償日洋七十五先 三等客每磅賠償日洋二十五先

十四 本章程定於民國四年一月一日實行

### ●中日旅客週遊票及行李票章程

一 本路暫定張家口南口兩站發售中日旅客週遊票所到各站如左

一 東京 橫濱 名古屋 西京 大阪 神戶 東兩站 下關 門司 長崎

#### 釜山

二 釜山 南大門 仁川 平壤 鎮南浦

三 大連 旅順 安東 奉天

四 奉天 新民府 山海關 天津 北京

五 北京 漢口

六 天津 濟南府 浦口

七南京 上海

二 倫起程地點之第一段有輪船公司路線如神戶<sup>東</sup>站下關門司長崎上海及

漢口等站則此項週遊票由各該輪船公司按照章程發行

三 此項週遊票包括之路綫均各列明路線表內准由旅客任便取道

四 此項週遊票分等如下

(日本鐵道) 頭等 二等 三等

(中國鐵路) 頭等 二等

(輪船公司) 各等票均可購買

五 孩童四歲以下者免費十二歲以下者收半費輪船公司現行旅客准帶四歲以下小孩不止一名之章程仍舊適用於輪船各段

六 凡客商持有此項週遊票擬在週遊圈外各鐵路車站購買同等車票者得將此項週遊票為憑在下開各站購票減收三成

一 日本鐵道院發售他路車票之地段

(朝鮮鐵路) 由遠東廳至仁川來回

(南滿鐵路) 由奉天至大連來回

(京奉鐵路) 由溝幫子至牛莊來回

(京綏鐵路) 由北京至張家口來回

二 朝鮮鐵路發售他路車票之地段

(日本鐵道院) 由下關至東京來回 由上野至日光來回 由龜山至山

田來回

(南滿鐵路) 由奉天至大連來回

(京奉鐵路) 由溝幫子至牛莊來回

(京綏鐵路) 由北京至張家口來回

三 南滿鐵路發售他路車票之地段與朝鮮鐵路所售同

四京奉京綏京漢津浦滬甯等路發售他路車票之地段

日本鐵道院 由上野至日光來回 由龜山至山田來回

朝鮮鐵路 由遠東廳至仁川來回

南滿鐵路 由奉天至大連來回

輪船公司所發車票之各段與鄰近起程各鐵路所發車票之各段相同

七 此項週遊票自售出之日起以四個月爲限期

八 持有此項週遊票搭客之行李祇可在已設聯運行李各段內掛號聯運其運價及辦法除非另行訂定均照定章辦理

九 持有此項週遊票之旅客准帶免費行李如下

日本鐵道院朝鮮南滿京奉京綏京漢津浦滬甯等路

頭等一百六十磅 二等一百二十磅 三等八十磅

日本郵船會社 頭等四十方尺或三百五十磅 二等三十方尺或二百五十

磅 三等二十方尺或一百五十磅

日清輪船公司 特等四十方尺或三百五十磅 頭等(中國客)二十方尺或

一百五十磅

十 凡未辦聯運行李各段搭客之行李由此段運往彼段其掛號與轉運均由搭客自行料理

十一 此項週遊票如無附帶之各段聯票作為無效此係專指將聯票而不將聯票全部呈繳而言

十二 如持此項週遊票者欲中途停止在期限內向啟程之站索回票價則已行之路按照尋常票價核收即所行不及一段亦照一段核算其餘各段票價應即

退回

十三 欲知詳細章程請向本局車務處或本路各段段長或站長索閱

十四 本章程由中華民國四年十月一日實行

## ●京綏鐵路中日聯運團體票減價章程

一 本路由民國六年（即一千九百十七年）七月一日起在南口張家口兩站發售中日聯運團體票至南滿朝鮮日本鐵道院等路其起訖站點以現在中日聯運發售之普通票各站爲限

二 中日團體票須同時購買往返票無論路程遠近在十人以上者照普通票價按七五折核收二十人以上者按七折核收

三 旅客團體人數如逾上定之額數倍者其票價應再減若干得隨時酌議

四 團體票減價辦法須確係團體旅行之人方得減成無論爲來回票或週遊票如係由本路首途者其返途須經行本路如係由南滿朝鮮日本或日本鐵道院之鐵路首途者其返途亦須經行各該鐵路

五 減價團體票之往返路程聽旅行團體自擇或往返均取中日普通聯運票指定之路程或去時取普通聯運票指定之路程回時取下開之路程者亦可



輪船路綫由上海青島天津或大連至日本港口間

輪船路綫由大連至上海青島或天津間

輪船路綫由青島至上海及揚子江輪船港口間

鐵路路綫由青島至濟南府間

六 此項團體票自發出之日起以兩個月爲有效期間

七 凡持此項團體票者除該票所指定地點外如欲前往別段者得照以上所減之價辦理

### ●京綏鐵路中日聯運來回票章程

一 本路由民國六年(即一千九百十七年)七月一日起暫定南口張家口兩站

發售中日聯運來回票以售至南滿朝鮮日本鐵道院等路之聯運站爲限

二 此項來回票對於孩童亦可發售

三 此項來回票按照普通票價減收二成

四 此項來回票之有效期間按照一次用之票兩倍核算並再加三十日逾期無效

五 此項來回票不另印新票祇用原有普通一次用之票券發行由甲站去時除給普通一次用票券外另給換取回票證據一張至乙站回時即將所持證據換取回票（即普通一次用票券）惟發給此項普通一次用票券時每張連卷面或去或回必須蓋明華英或日英文之來回票字樣方能有效

六 售票時須將該項普通一次用票券之原有價目註銷並將核減之新價目或用印或用筆填註票面始能有效

七 售票時須將該項普通一次用票券原定有效期間註銷並將去票或回票之有效期間用圖章蓋於票面該圖章之華英或日英文文字格式如下

去票圖章

由發出之日起至回時共 日爲有效期間

回票圖章

有效期間至 日止

# 中國有聯運鐵路發售中日聯運團體票廣告

一 中日聯運鐵路自民國六年(即西歷一千九百十七年)七月一日起按照左列各站發售中日聯運團體票

(甲) 日本鐵道 東京 橫濱 名古屋 西京 大阪 三宮 神戶 下關 門司 長崎

(乙) 朝鮮鐵道 釜山 南大門 仁川 平壤 鎮南浦

(丙) 南滿鐵道 大連 旅順 遼陽 長春 安東

(丁) 京奉鐵路 新民府 山海關 天津 北京

(戊) 京綏鐵路 漢口 鄭州 石家莊

(己) 津浦鐵路 濟南府 徐州 浦口

(庚) 滬寧鐵路 南京 上海

(辛) 滬杭甬鐵路 杭州

(壬) 滬甯鐵路 南京 上海

二 此項團體票須同時購買往返票無論路程遠近在十人以上者照普通聯運票價按七五折核收二十人以上者按七折核收如逾上定之額數倍者得再酌減

三 倘旅行團起行在日聯運或中華鐵路內該團須實購往返券或週遊券始得核減券價由上海青島天津(大沽)或連至日本口岸間之輪船路線由大連至上海青島或天津(大沽)間及由青島至上海間

之輪船路線(以上輪船公司為日本郵船會社)揚子江輪船路線(以上輪船公司為日清輪船公司)

四 旅行各段不必購同等車券旅行團可於起程之站預先聲明任擇何等座位惟在中國鐵路須購頭二等券及到南滿鐵路或由南滿鐵路啟程亦須購頭二等券

五 此項團體票自發出之日起以兩個月為有效期間

六 凡持此項團體票者除該票所指定地點外如欲前往別段者得照以上所減之價辦理

# 京綏鐵路旅行指南

## 京師

京師居直隸北部鎮全國上游本禹貢冀州之域周爲燕召公封國秦爲漁陽郡地漢唐均爲幽州宋爲燕山府自遼建南京（又稱燕京）始爲都會金爲中都元世祖遷城於中都舊址之北改爲大都明初爲燕王藩邸永樂間拓建今城稱北京置順天府與大興宛平二縣同治前清自順治定都以來一仍其舊民國成立亦於此建中央政府改順天府爲京兆居中馭外資海環山輪軌大同人文會萃誠萬世不拔鴻基也

## 城闕

京師分內外兩城內城爲明永樂七年卽元都故城拓建周四十里略爲正方形高三丈五尺五寸址厚六丈二尺頂闊五丈舊設九門南曰正陽一名前門南之東曰崇文西曰宣武東之南曰朝陽北曰東直西之南曰阜成北曰西直北之東曰安定

西曰德勝

除宣武門爲京漢路所經崇文阜城兩門未設車站外其餘各門均有本路車站

又崇文門西另有水關便門通

各國使館駐在地民國四年拆修正陽門甕城於其東西各加關二門同時本路展修京師環城鐵路亦經呈准貫通德勝安定東直朝陽各門甕城並東北東南兩城角於是四城均鐵路環拱宏都鞏固市政修明交通亦日趨便利矣

內城之中爲舊皇城周十八里有奇略爲長方形高一丈八尺均塗以金丹覆以黃瓦設門四南曰天安北曰地安一名後門東曰東安西曰西安城內東西兩偏多爲民居故另闢豁門數處以便出入天安門之內曰端門端門之內左曰闕左門右曰闕右門中曰午門卽舊紫禁城天安門外有長方重垣周四百七十二丈餘設門三南曰中華門卽前清大清門與正陽天安兩門南北相對東曰長安左門西曰長安右門兩門外各有重垣民國二年因

總統府建於南海故於皇城西南就寶月樓舊址新啟一門曰新華門並於門外開闢馬路建築新式屏壁修飾長安門外重垣金碧輝煌最爲壯麗

皇城之中爲舊紫禁城垣周六里略爲正方形高三丈凡四門南曰午門北曰神武東曰東華西曰西華城下東西北三面均環置守衛房舍外爲護城河午門之北爲爲太和門東爲協和門西爲熙和門太和門之北爲太和殿規度最爲崇偉環階皆白石廣臺累級高丈餘上排列寶鼎銅龜銅鶴日圭嘉量及銅缸等制物陛下東爲體仁閣西爲宏義閣太和殿之北曰中和殿又北曰保和殿聯陛皆白石高臺南北相望以上舊稱統名外朝保和殿之北爲乾清門今仍爲清室宮禁乾清門之北爲乾清宮東北爲昭仁殿西北爲宏德殿殿西出彩鳳門爲懋勤殿出月華門爲南書房乾清宮之北爲交泰殿坤甯宮又北爲坤甯門御花園又北爲欽安殿再北過承光門卽神武門九重兩側尙有東長街西長街與其他殿閣宮闕尙多不及備載以上舊名內廷

文華殿在東華門內東爲傳心殿舊奉祀皇師帝師王師及先聖於此後爲文淵閣舊貯四庫全書又西華門內有武英殿與文華殿東西相對民國三年就各殿設古

物陳列所輦熱河行宮前清所藏各古物分類陳列於此凡珠玉珊瑚金石瓷漆錦繡書畫等類無慮萬種開放售票(票價一元入門券三角)准人遊覽逢同樂之際會觀罕有之珍奇洵爲盛事又武英殿西現添建新式寶蘊樓亦專爲陳設寶物也外城環抱內城之南明嘉靖三十二年建四十二年成三面周二十八里略爲長方形高二丈舊設七門南曰永定左安右安東曰廣渠東北隅曰東便西曰廣安西北隅曰西便近西便門南有京漢路加關一門東便門南及永定門東有京奉路加關二門均爲鐵路通過處

## 壇廟

天壇 在正陽門外天橋南園丘象天南響三成每成各高五尺餘下成徑二十一丈四出陛皆白石外垣周十里有祈年殿皇乾殿皇穹宇等制甚恢宏垣內松柏參天臺榻羅列舊制每年冬至日崇祀皇天於此民國因之並歷於國慶日(十月十日)開放准人瞻覽

地壇 在安定門外東北里許方丘象地北向二成每成高六尺下成方十丈六尺四出陛皆白石北有方澤貯水丘南左右設五嶽五鎮石座鑿山形丘北左右設四海四瀆石座鑿水形南爲地祇室外垣周七百六十五丈舊制每年夏至日崇祀后土於此

朝日壇 在朝陽門外東南制方西嚮高五尺方五丈四出陛皆白石垣周二百九十丈外有圍牆舊制每年春分日崇祀大明於此

夕月壇 在阜城門外光恒街制方東嚮高四尺五寸方四丈四尺陛皆白石垣周二百三十五丈餘外有圍牆舊制每年秋分日於此崇祀夜明及二十八宿與金木水火土五星

社稷壇 在皇城內天安門右制方北嚮高四尺方五丈三尺上按方築五色土北有拜殿二重垣周百五十三丈餘外有重圍舊制每年春秋仲月上戊日祀社稷於此民國三年內務部重加修飾建爲中央公園夾道翠柏交柯羣芳拂袖亭台



錯落設餐館茶座甚多西北隅有鹿園蓄麋鹿數十頭又北新架板橋通古物陳列所逐日開放售票(券價一角)任人遊覽每有集會輒馬龍車水士女傾城爲都中最盛之處

先農壇 在正陽門外天壇東制方南嚮周四丈七尺高四尺五寸北爲慶成宮西南爲觀耕臺極南有東西二壇東爲天神壇北設青白石龕遍鏤雲形祀雲雨雷神西爲地祇壇壇南及左右均設青白石龕有鏤山形者有鏤水形並鑿池貯水者均爲崇祀名山大川垣周六里舊制遇行耕藉禮致祭先農於此此外尙有太歲壇在先農壇東北先蠶壇在皇城內西苑東北隅

歷代帝王廟 在阜城門內大街清制於此崇祀歷代帝王以歷代名臣配享溯自伏羲下迄有明入祀典者凡一百六十四帝七十九名臣

太廟 在午門之左與社稷壇相對舊爲清室宗廟有前中後三殿外垣周二百九十一丈

文廟 在安定門內國子監東其大成殿崇聖殿及西廡配殿等均如定制惟戟門左右列石鼓十座大徑尺餘高三尺許周鑄籀文字多脫落世傳爲周宣王獵碣昔人攷辨甚多清世祖石鼓贊猗歟周宣纘緒文武一時從臣方叔召虎蒐於岐陽陳列所弩鐫功告成伐石作鼓以歌以銘載規載矩豈備考擊致煩矇瞽鼓擘思將義蓋有取歷二千年鑠日蝕土蝓蝓失傳剝落誰補車攻馬同麀鹿麀麀晨星闕月完句可數天門譖蕩岐山翔舞軒頡是班鐘王敦伍陳在泮宮設於廊廡是切是磋匪擊匪拊橋門觀禮如對簠簋庶幾文治再見三五

武廟 在地安門外殿二重陛各五級清雍正五年建每年春秋仲月致祭民國三年定制與岳忠武合祀崇典益隆

壽皇殿 在神武門外景山前清乾隆間改建內供清歷代帝后像按景山俗名煤山卽明懷宗殉社稷處高約百丈爲紫禁城主山松柏葱蘢環若屏幃東西排列五峯峯各有亭外垣周二里正南爲北上門與神武門相對門內爲綺望樓

## 古蹟

法源寺 在宣武門外西南唐爲憫忠寺貞觀中建祀征東陣亡各將士通志謝枋得至元二十六年被執至燕病遷憫忠寺不食死卽此明正統中改名崇福清雍正中賜名法源舊有磚塔二傳爲安祿山史思明建今寺壁嵌有唐蘇靈芝行書寶塔頌碑梵宇重重爲都城最古之寺

白塔寺 在阜城門內大街路北創於遼元名大聖壽萬安寺明改妙應寺清康熙間重修因以塔名塔聳立寺中爲遼壽昌二年建本磚石累砌遠望全呈白色狀如葫蘆周有鐵匝徑約十丈頂覆銅盤簷挂華鬘下繞石欄明成化間環造鐵燈一百零八座夜燃時金彩四射稱爲奇勝今尙存

護國寺 在西四牌樓北護國寺街景物略云寺址爲元丞相托克托故宅本名崇國寺明成化間賜名大隆善護國寺清康熙間重修改今名棟宇多傾圮惟每旬七八兩日廟市極盛士女爭趨

雍和宮 在安定門大街北新橋迤北初爲清世宗潛邸後賜蒙古章嘉呼圖爲喇嘛諷經地殿宇華麗內有銅獅二銅鑪一均彫鏤精緻最後有殿高四層中立檀木大佛像高約八丈奇偉無比

都城隍廟 在宣武門內瞻雲坊西本金佑聖王靈應廟址元改大都城隍廟後歷代均經崇飾又神武門內另有紫禁城城隍廟

鼓樓 在地安門北跨大街通衢舊名齊政樓取尙書以齊七政之義本元建故址後經重修志稱上置銅刻漏爲宋代古物樓北另有鐘樓俯視西城勢均高聳

宋文丞相祠 在安定門內府學胡同卽元柴市舊址明永樂六年太常博士劉履節請建殿中塑信國公像殿前有古檜二株爲數百年物

楊椒山先生祠 在宣武門外炸子橋(今名達智橋)祠宇稍狹內有諫草亭清秦瀛謁祠詩有倪冑門多罌荆公孽有雩糜軀甘鼎鑊詔獄急銀鑿胆壯支三木辭危引二王不聞戮京卞先見殺膺滂棘寺銅筋折梅花鐵骨香鬚眉眞慷慨巾幗

苦淋浪碧而留東市丹忱錄太常姦應鑄嵩相寃定訴高皇

城外各古蹟詳附近各站

## 名勝

十刹海 在地安門西北源出玉泉山由高梁河流注護城濠入德勝門滙爲積水

潭元史郭守敬開通會運河導玉泉諸水入城南滙積水潭卽此由積水潭下注

海中轉荷塘南入西苑太液池經紫禁城內過金水橋由玉河出崇文門東水關

東入通惠河海寬廣各數里夏日高柳環堤新荷出水四岸設臨時茶肆爲避暑

勝地

陶然亭 在右安門內黑窯廠亭東有慈悲菴爲遼金舊址清康熙間漢陽江郎中

藻重修始建亭故亦名江亭高出城堞爲外城勝境都下騷人墨客輒登眺賦詩

香廠 在正陽門大街西南傳爲明代廢園舊例每年正月商賈戲劇叢集於此一

時遊人如織繁華異常現由市政公所開闢馬路並建有新世界商場市肆毗連

### 崇樓翼

商品陳列所 在彰儀門（即廣安門）大街路北舊設正陽門外廊房頭條清光緒三十四年火燬移建於此內有新式環樓由農商部徵集各省製造品分類陳列供人流覽民國四年十月就該處開全國國貨展覽會一時工藝出品及物產等頗爲完備

東安市場 在東安門外王府井街北民國元年遭火燹旋經修復場內有縱橫甬道兩廊商居林立餐館茶社亦多並有戲園球社等遊戲場按京師各門多立有市場惟以此處爲最盛

勸業場 在正陽門外廊房頭條前清光緒季年建內環樓三層均招商營業遊人頗多

城外名勝詳附近各站



總 統 府 新 華 門

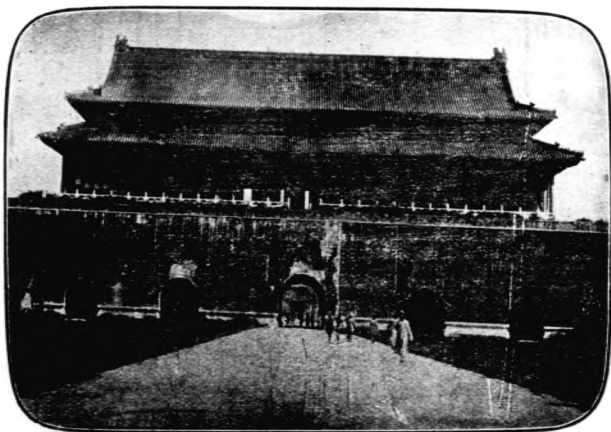

皇 城 天 安 門

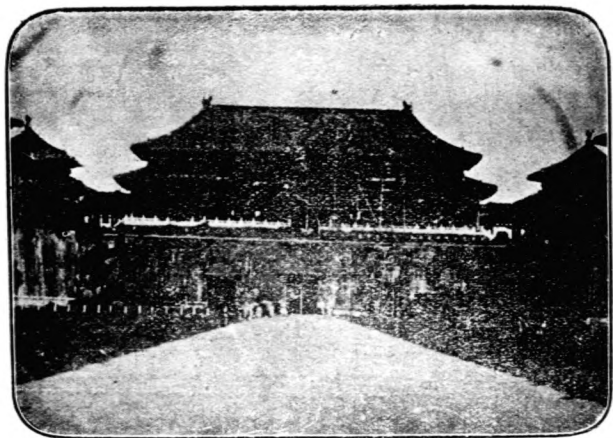

紫 禁 城 午 門

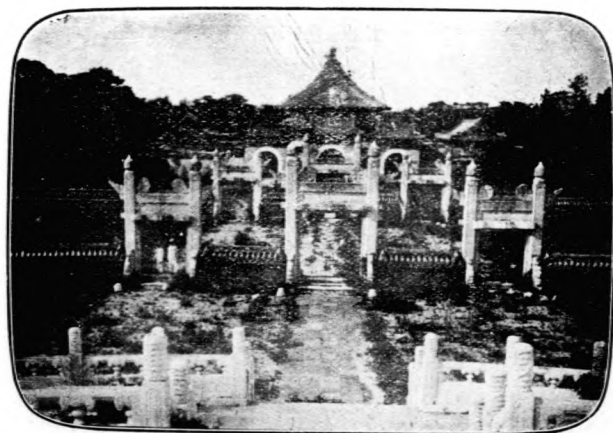

京 師 天 壇 一



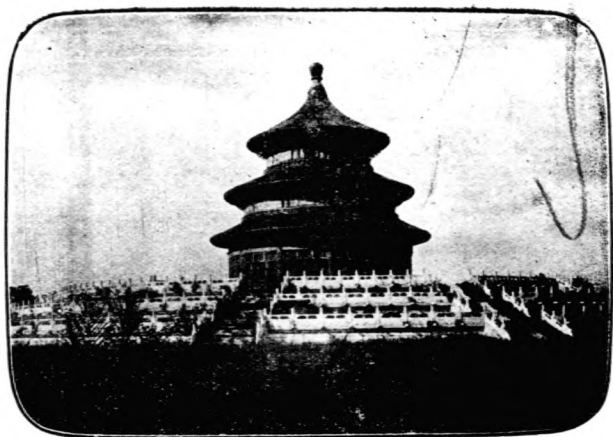

天 壇 二

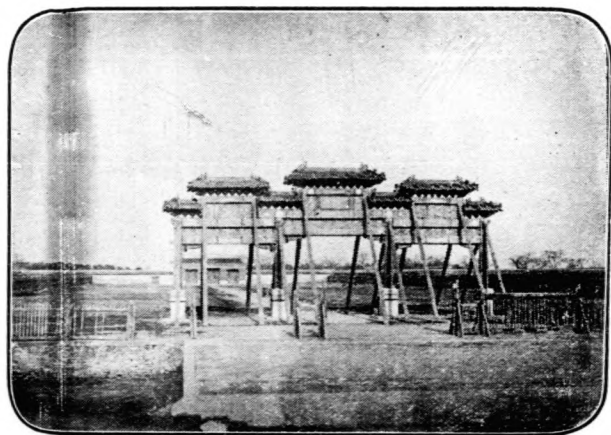

京 師 地 壇

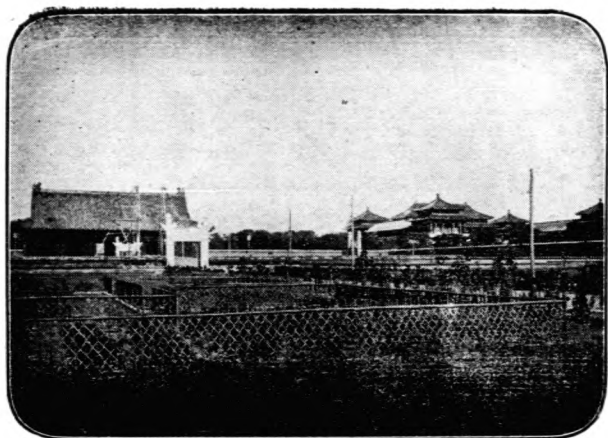

京師中央公園

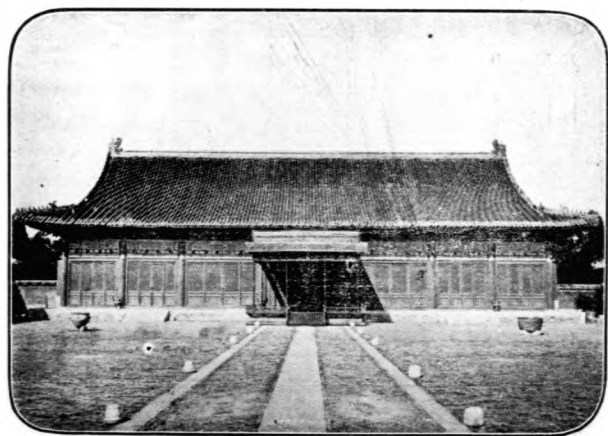

京師先農壇內大殿

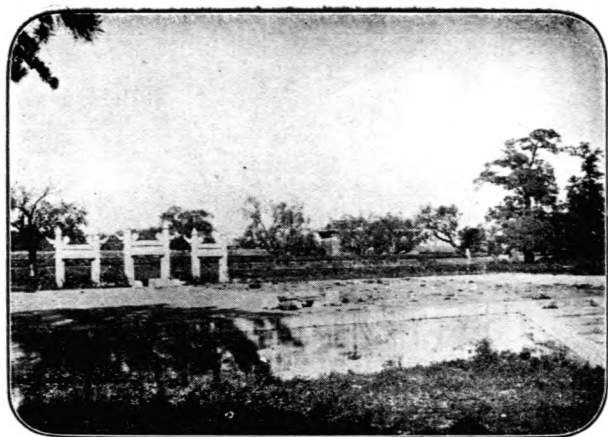

先農壇內西雲壇

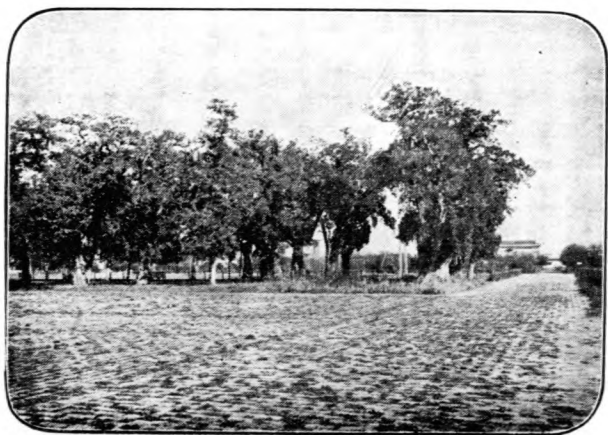

先農壇左旁柏林

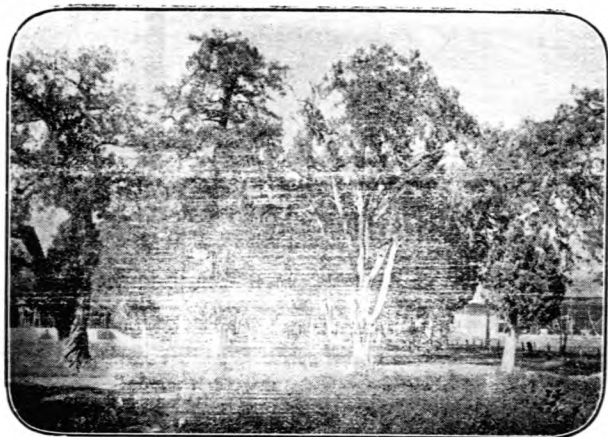

先農壇右旁柏林

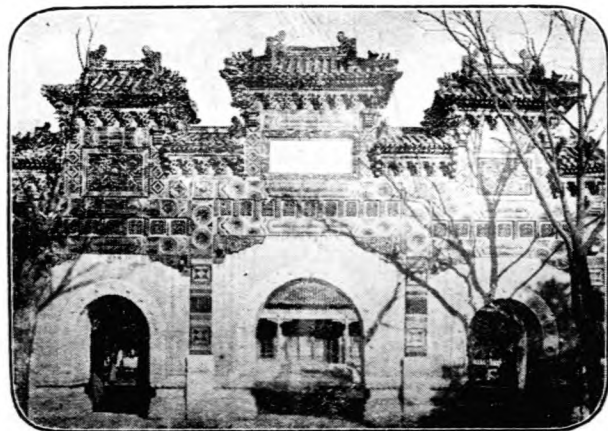

京師文廟大門牌坊

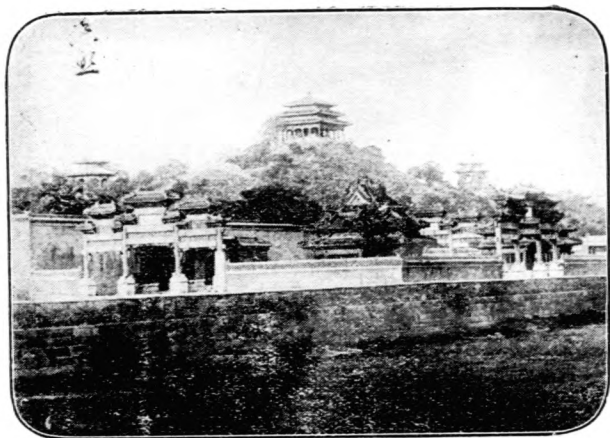

京 師 景 山



京 師 十 刹 海



京師商品陳列所



京師東安市場

# 衙署局所

中央官署為數繁多限於篇幅未能悉載

總統府

新華門內三海象坊橋

國務院

府右橋象坊橋

參議院

豐盛胡同

審計院

化石橋內務部街

外交部

東長安胡同

陸軍部

鐵獅子胡同西安門內

財政部

西長安胡同

參謀部

西安門內

海軍部

鐵獅子胡同

農商部

粉子胡同

交通部

西長安胡同

司法部

西長安街

教育部

東鐵匠胡同

鹽務署

八顆槐街

大稅務處

西法部胡同

蒙藏院

戶部街

總理衙門

司法部街

步軍統領衙門

帽兒胡同

京兆尹公署

司法部街

京師市政公所

西長安街

全國水利局

豐盛胡同

高等檢察廳

司法部街

地方審判廳

司法部街

地方檢察廳

西法部街

大興縣署

安法部街

宛平縣署

西法部街

電報總局

東長安街

無線電報局

東便門外

電話總局

東長安街

電話南報局

琉璃廠外

京師商務總會

燈市口

電話西報局

東單二條

西珠市口

燈市口

大北電報局

東單二條

路透電報公司  
株欽鐵路工程局  
京綏鐵路管理局  
東長安街  
頭髮胡同  
西四牌樓  
羊肉胡同

## 銀行

中國銀行  
新華儲蓄銀行  
中孚銀行  
中美銀行  
匯豐銀行  
華俄道勝銀行  
西交民巷  
廊房頭條  
施家胡同  
史家胡同  
東交民巷  
東交民巷

## 各省會館

### (直隸)

直隸老會館  
奉天會館  
正定會館  
深州會館  
天津試館  
遵化試館  
宣武門外大街路西  
西珠市口路南  
繳家坑北頭路西  
報國寺對過路南  
東珠市口路北  
崇文門外上二條胡同

隴海鐵路公所  
京漢鐵路管理局  
東華門大街

交通銀行  
殖邊銀行  
中法實業銀行  
正金銀行  
華比銀行  
麥加利銀行  
東交民巷  
東交民巷  
東交民巷  
東交民巷  
西河沿  
施家胡同

直隸新會館  
河間會館  
津南試館  
唐縣會館  
大宛試館  
畿輔先哲祠  
驛馬市路北頭路北  
驢駒胡同西頭路北  
西珠市口路北  
冰窖胡同路北  
西河沿東頭路南  
宣武門外下斜街



(河南)

河南新會館

歸德會館  
懷慶會館

光州新會館  
開封會館

岳忠武王祠

粉房琉璃街  
繩匠胡同  
西小胡同

草廠頭條胡同  
潘家河沿

官菜園  
賈家胡同

宣武門外達智橋

中州老館  
中州南館

歸德會館  
光州老館

孟縣會館  
中州鄉祠

驛馬市  
米市胡同

賈家胡同  
米市胡同

宣武門外大街  
土地廟上斜街

(山西)

山西會館

三晉會館

汾陽會館

浮山會館

河東會館  
曲沃會館

崇文門外鞭子巷  
前門外東小市

東延旺廟街  
前門外小蔣家胡同

王廣福斜街  
鷓兒胡同

鷓兒胡同  
宣武門外趕驢市

前門外小蔣家胡同  
新開路

山西會館

晉太會館  
臨汾會館

平陽會館  
平定會館

絳山會館  
洪洞會館

曲沃會館  
襄陵會館

崇文門外明因寺街  
驛馬市路北

前門外百順胡同  
前門外打磨廠

小蔣家胡同  
前門外板章胡同

椿樹下三條胡同  
彰儀門大街

前門外虎坊橋  
前門外虎坊橋

解梁會館  
永濟會館  
孟縣會館  
介休會館  
冀城會館  
澤郡會館  
西晉會館

紛秀琉璃街  
宣武門大街  
紫竹林  
北官園  
虎坊橋  
花兒市四條胡同  
彰儀門大街

靈石會館  
趙城會館  
孟縣會館  
代州會館  
潞中會館  
三忠祠  
太原會館

宣武門大街  
紫竹林  
石頭胡同  
西河沿組旗桿廟路南  
西珠市口  
土地廟上斜街  
宣武門外皮庫營

(山東)

山左會館  
齊魯會館  
壽張會館  
青州會館

教場頭條胡同  
手帕胡同  
延旺廟街  
門樓胡同

山左會館  
濟南會館  
汶水會館

鐵香爐  
爛麪胡同  
粉房琉璃街

(陝甘)

關中會館  
渭南會館  
渭南老會館  
韓城會館  
甘肅北會館  
延安會館

宣武門大街  
八角琉璃井  
宣武門外潘家河沿  
宣武門大街  
宣武門外山西街  
四川營

漢中會館  
渭南新會館  
渭南會館  
甘肅會館  
咸長會館  
榆林會館

宣武門外青廠  
臧家橋  
西河沿  
宣武門外教子胡同  
宣武門外大街  
宣武門外青廠

朝邑會館  
富平西館  
蒲城會館  
大荔會館  
涼州會館  
鳳翔會館  
邠陽會館

前門外戚家橋  
玉皇廟路西  
宣武門外鐵老鸛廟  
宣武門外鐵老鸛廟  
前門外大廊營  
宣武門外青廠  
椿樹上二條胡同

富平東館  
蒲城會館  
涇陽會館  
三原會館  
華州會館  
鳳翔後館  
涇陽新館

玉皇廟路東  
教場五條胡同  
前門外大外廊營  
前門外五道廟  
宣武門外南柳巷  
宣武門外北極庵  
教場五條胡同

(江蘇)

揚州老館  
元甯東館  
江甯會館  
江震會館  
江震會館  
錫金會館  
雲間會館  
宜荆會館  
淮安會館  
崑新會館  
南通會館

菜市口三條胡同  
長巷下三條胡同  
爛麪胡同  
南半截胡同  
賈家胡同  
蘆草園  
前孫公園  
大蔣家胡同  
教場頭條胡同  
南橫街  
琉璃廠沙土園  
宣武門外大街

揚州新館  
元寧會館  
太倉會館  
江陰會館  
江震會館  
江震會館  
鎮江會館  
常昭會館  
武陽會館  
淮安會館  
句容會館  
如泰會館  
長元吳會館

珠巢街大院內路北  
南半截胡同  
宣武門外求志巷路北  
米市胡同  
南柳巷  
官菜園  
爛麪胡同  
宣武門外青廠  
麻線胡同  
東河沿  
琉璃廠後孫公園  
延壽寺街

長吳會館

長巷下三條胡同

江甘儀會館

菜市口

(安徽)

徽州會館

後孫公園  
前門外三里河

徽州會館

前門外鷓兒胡同  
虎坊橋

安慶會館

鐵門  
裘家街

徽州會館

宣武門外大街  
宣武門外大街

歙縣會館

南半截胡同  
長巷下三條胡同

歙縣會館

南半截胡同  
南橫街

績溪會館

椿樹頭條胡同  
前門外蔣家胡同

旌德會館

前門外羊肉胡同  
施家胡同

太平會館

東草廠三條胡同  
延旺廟街

南陵會館

東草廠三條胡同  
繩匠胡同

休甯會館

長巷上四條胡同  
排子胡同

宣城會館

鐵香爐  
楊梅竹斜街

婺源會館

石猴街  
大席兒胡同

婺源會館

大耳胡同  
施家胡同

蕪湖會館

前門外高廟園  
琉璃廠東北園

貴池會館

長巷下四條胡同  
兵馬寺中街

望江會館

給孤寺夾道  
前門內西城根

六安會館

米市胡同  
東單牌樓觀音寺胡同

潛山縣館

西草廠胡同

(湖北)

襄陽會館

變慶胡同  
打磨廠路北

蕪州會館

瓷器口  
排子胡同

孝感會館

草廠七條  
草廠頭條

興國會館

草廠頭條  
前門外打磨廠

鍾祥會館

打磨廠  
宣武門外十間坊

黃梅會館

宣武門外車子營  
琉璃廠沙土園

蕪水會館

賈家胡同

(江西)

南康會館

東珠市口  
長巷下三條胡同

南昌會館

長巷上三條胡同  
草廠七條

漢陽會館

草廠八條胡同  
草廠七條

荊州會館

三里河平樂園  
宣武門外潘家河沿

黃安會館

打磨廠新開路  
東閣旺廟後街

安陸會館

宣武門外麻線胡同  
麻線胡同

黃岡會館

草廠三條  
宣武門外大街

宜昌會館

前門外虎坊橋  
宣武門外椿樹頭條胡同

咸寧會館

打磨廠新開路

安陸會館

南康新館

鮮魚口內小橋路北  
魏染胡同

南昌新館

長巷下四條胡同  
北柳巷

撫臨川會館  
黎化會館  
進賢會館  
武寧會館  
鄱陽會館  
宜黃會館  
臨川會館  
樂平會館  
新會館  
金谿會館  
贛寧會館  
江西新館  
奉新會館  
奉新會館  
豐城會館  
廣安會館  
吉安會館  
臨江會館  
九江會館  
袁州會館

宣武門外大吉巷  
草廠七條胡同  
西珠市口三條胡同  
長巷上三條胡同  
潘家河沿三條胡同  
宣武門外保安寺街  
東河沿  
羊肉胡同  
潘家河沿  
前門外甘井胡同  
長巷上三條胡同  
長巷上四條胡同  
長巷上四條胡同  
宣武門外葦家街  
東關旺廟街  
柴兒胡同  
北蘆草園  
高井胡同  
大席兒胡同  
宣武門外椿樹胡同  
宣武門外大街

撫州新館  
贛州會館  
涇德老館  
吉安會館  
廣信會館  
廣信會館  
豐城南館  
奉新南館  
德興會館  
贛寧會館  
贛寧新館  
金谿新館  
新會館  
新會館  
新會館  
宜分會館  
上安會館  
高安會館  
武寧會館  
廬陵會館  
浮梁會館  
永豐會館  
安福會館

香爐營頭條胡同  
西珠市口  
前門外抄手胡同  
前門外大蔣家胡同  
宣武門外鐵門  
宣武門外鐵門  
長巷上頭條胡同  
宣武門外驢駒胡同  
長巷上四條胡同  
西珠市口  
煤市街南口外  
長巷四條胡同  
椿樹上三條胡同  
粉房琉璃街  
板章胡同  
長巷下四條胡同  
燕家胡同  
前門外高井胡同  
大席兒胡同  
東河沿胡同  
宣武門外大街  
西草廠胡同

義甯會館  
永新會館  
新建西館  
邦城西館  
西安會館  
謝公祠  
鐵柱宮  
江西會館

(浙江)

全浙會館  
嘉興會館  
海昌會館  
浙嚴會館  
常山會館  
金華會館  
仁錢會館  
浙甄會館  
餘姚會館  
杭州會館  
嚴州會館  
台州會館

深溝高井胡同  
報國寺對過  
王廣福斜街  
草廠二條胡同  
前門外板章胡同  
西磚胡同  
打磨廠  
順治門大街路東

下斜街西頭  
南橫街  
繖家坑  
南五老胡同  
新開路  
前門外東小市  
西珠市口  
冰窖胡同  
琉璃廠東頭  
前門外虎坊橋  
前門外大廊營  
琉璃廠後孫公園

瀘溪會館  
永新西館  
濮陽會館  
惠安會館  
吉安二忠祠  
蕭公祠  
惜字會館

全浙新館  
甯波會館  
吳興會館  
蕭山會館  
江山會館  
上虞會館  
鄞縣會館  
嚴陵會館  
杭州會館  
湖州會館  
處州會館  
温州會館

深溝內牆縫胡同  
教場頭條胡同  
崇興寺  
東羊肉胡同  
鮮魚口內抄手胡同  
打磨廠  
棉花四條胡同

南橫街  
北五老胡同  
北半截胡同  
西河沿  
香爐營頭條胡同  
韓家潭  
前門外薛家灣  
石頭胡同  
長巷頭條胡同  
宣武門外半截胡同  
西磚頭條胡同  
教場頭條胡同

慈谿會館  
慈谿會館  
鎮海會館  
鄞縣會館  
越中先賢祠

(四川)

四川老館  
四川南館  
四川東館  
四川新館  
川東老館  
潼川會館  
重慶會館  
夔府會館

前門外東小市水井  
東華門外小甜水井  
東華門外小甜水井  
盆兒胡同  
西珠市口

四川營  
宣武門外大街  
官菜園上街  
儲庫營  
棉花九條胡同  
北半截胡同  
永光寺街  
西草廠胡同

慈谿會館  
蘭谿會館  
紹興會館  
浙紹鄉祠

四川老館  
四川中館  
四川東館  
四川會館  
川西新館  
叙州會館  
重慶會館

兵馬司中街  
東小市  
南半截胡同  
西珠市口

宣武門外青廠  
永光寺西街  
陝西街  
官菜園上街  
教場三條胡同  
宣武門外後鐵廠  
米市胡同

(湖南)

長郡會館  
常德會館  
湖廣會館  
岳陽會館

草廠十條胡同  
前門外高廟路西  
虎坊橋  
長巷下四條胡同

長沙郡館  
長沙邑館  
湘潭會館  
辰沅會館

草廠十條胡同  
椿樹三條胡同  
南官園  
草廠下八條胡同



巴陵會館  
灑陽會館  
善化會館  
永靖會館  
上湖會館  
湖陰會館

高爵街  
海北街  
宣武門外大街  
宣武門外永光寺街  
草廠十條  
兵馬司前街

寶慶會館  
武陵會館  
湘鄉會館  
西鄉會館  
寧鄉會館  
湖南會館

草廠五條胡同  
長巷上二條胡同  
草廠十條胡同  
楊梅竹斜街  
米市胡同  
爛縵胡同

(福建)

福州會館  
福清會館  
漳浦會館  
泉州會館  
仙遊會館  
永春會館  
同安會館  
仙谿會館  
晉江會館  
惠安會館  
全臺會館  
漳州東館

前門外南  
東磚兒胡同  
煤市街南  
後孫公園  
草廠五條胡同  
椿樹二條胡同  
前門外板章胡同  
草廠五條胡同  
粉房琉璃街中間  
羊肉胡同  
宣武門外後鐵廠  
冰窖胡同

福州會館  
延邵會館  
建寧會館  
江州會館  
龍溪會館  
龍巖會館  
邵武會館  
建寧會館  
晉江新館  
莆陽會館  
漳州西館

虎坊橋  
縷子胡同  
前門外冰窖胡同  
長巷下二條胡同  
椿樹頭條胡同  
石頭胡同  
草廠二條胡同  
南柳巷  
崇興寺路東  
煤市街

(廣西)

粵西老館  
廣西三館  
廣西中館  
平樂會館

粵慶海北寺街  
驢駒胡街  
延壽寺街

廣西新館  
廣西南館  
三館分寓

北柳巷  
教場三條胡同  
香爐營四條胡同

(廣東)

粵東會館  
新會邑館

打磨廠  
粉房琉璃街

粵東新館  
新會邑館

南橫街  
永光寺西街

惠州會館  
仙城會館

草廠七條  
王皮胡同

惠州新館  
廣州會館

草廠頭七條胡同  
草廠頭條胡同

廣州會館  
高郡會館

前門外韓家潭  
賈家胡同

協中會館  
廉州會館

棉花頭琉璃街胡同  
粉房琉璃街

韶州會館  
鎮平邑館

前門外大蔣家胡同  
虎坊橋

瓊州會館  
南海會館

大外廊營  
宣武門外米市胡同

香山會館  
肇慶會館

官菜園上街  
李鐵拐斜街

番禺會館  
雷陽會館

宣武門外上斜街  
葵家街

順德邑館  
三水會館

宣武門外海北寺街  
宣武門外米市胡同

順邑西館  
南雄會館

永光寺西街  
長巷上四條胡同

平鎮會館  
潮郡會館

前門外冰窖胡同  
打磨廠

嘉應會館  
東莞會館

香爐營頭條胡同  
宣武門外珠巢街

廣州七邑館

前孫公園

(貴州)

貴州會館  
貴州新館  
貴州西館  
貴州北館

櫻桃斜街  
棉花七條胡同  
彰儀門大街  
教場六條胡同

貴州老館  
貴州東館  
貴州南館

櫻桃斜街  
大蔣家胡同  
致場二條胡同

(雲南)

雲南老館  
雲南南館  
雲南東館  
雲南中祠館  
雲南徽會館

齊化門北小街  
西閭旺廟街  
東便門內棉花巷  
西閭旺廟街  
崇文門內姜察胡同

雲南新館  
雲南北館  
理北會館  
彩雲別墅

宣武門外珠巢街  
宣武門外崇興寺  
宣武門外崇興寺  
東便門棉花巷

各行會館

顏料會館  
煙行會館  
錠行會館  
玉行會館  
皮行會館

前門外北蘆草園  
廣安門大街中間  
西半壁街  
小沙土園  
大寶極巷

藥行會館  
綢緞行會館  
當行會館  
金行會館

前門外興隆街  
三里河  
西柳樹井  
西河沿正乙祠

# 學校

北京大學校  
北京法政專門學校  
後門內馬神廟  
西單牌樓堂子胡同

北京大學預科  
北京農業專門學校  
東安門內東河沿  
西直門外駱駝莊

北京高等工業專門學校  
祖家街

北京專門醫學校  
後孫公園

北京高等師範學校  
宣武門外琉璃廠

北京師範學校  
祖家街西口外

北京女子師範學校  
石駟馬大街

民國大學  
高等警官學校  
汪家胡同  
北新橋

航空學校  
南苑  
前門內西城根

中華大學  
法政專門學校  
太平湖  
化石橋

中央法政學校  
西單牌樓磨盤院

清華學校  
新華學校  
京西本路清華園站北  
西安門大街

郵電學校  
李閣老胡同  
石虎胡同

北京師範學校  
京師公立第一中學校  
祖家街  
安定門內北鑼鼓巷

京師公立第二中學校  
東四牌樓南史家胡同

京師公立第三中學校  
京兆公立第一中學校  
阜城門內祖家街  
地安門外兵將局

求實中學校  
地安門內南鑼鼓巷後

畿輔中學校  
正志中學校  
宣武門外大街路西  
廣安門內大街路西

京師公立第一女子中學校  
西交民巷

匯文學校  
船板胡同

## 報館

報館時有關閉茲就調查時所有者登載

政府公報  
北京日報  
王府井大街

益言報  
公言報  
兵馬司後街

英文北京日報  
鎮江胡同

國民公報  
國民公報  
南柳巷

順天時報  
小沙土胡同

商業日報  
晨鐘報  
宣武門外

民視報  
化石橋胡同

新震旦日報  
民憲日報  
取燈胡同

羣強新報  
西草廠胡同

民葬報  
民言報  
承相胡同

大中國日報  
潘家河沿

北京文晚報  
北京英文報  
西河沿條

大二十世紀新聞  
櫻桃斜街

北京文晚報  
北京英文報  
棉花頭條

大輿日報  
香爐營五條

甲寅日刊  
共和新報  
高碑胡同

中華新報  
延壽寺街

法言報  
國報  
後水泡子

國是報  
什錦花園

協資廟道  
萬源夾道

旅館

北京旅館不下數百家茲擇其上中等有名者列之

西河沿  
大安南營

石駒馬大街  
永光寺中街



泰安棧  
中華飯店  
西安飯店  
驛馬市  
前門內西城根  
西長安街

福星店  
長安飯店  
新華公廨

楊梅竹斜街  
東長安街  
象坊橋

### 外國旅館

六國飯店  
華東飯店  
阿克布洛飯店  
東交民巷  
崇文門大街  
東長安街

北京飯店  
扶桑館  
德國順利飯店

東長安街  
東單牌樓  
崇文門大街

### 茶樓

中央公園各茶館  
第一樓  
大觀樓  
東安市場  
集雲樓  
天安門右  
廊房頭條  
大柵欄  
東安門外王府井  
煤市街

望園  
勸業場  
慶和祥商場  
青雲閣  
集賢樓

李鐵拐斜街  
廊房頭條  
大柵欄  
觀音寺街  
後門外

北京新式茶樓率皆營屋招租萃賣各種物  
品茶肆其一部份也飯館球房所在多有

### 戲園

第一舞臺  
天樂園

西柳樹濟孤寺隔壁  
鮮魚口內

文明茶園  
三慶園

西珠市口  
大柵欄

慶樂園

大柵欄

廣德樓

大柵欄  
糧食店

廣和樓

肉市  
東安市場

燕喜堂

孝順胡同  
東安市場

西安園

西安市場  
王廣福斜街

四海昇平  
中華舞臺

石頭胡同  
東安市場

### 浴堂

昇平園

楊梅竹斜街  
王廣福斜街

西昇平園

李鐵拐斜街  
掌扇胡同

華園

西長安街  
西單牌樓北

裕德堂

西單牌樓  
西單牌樓北  
武功衛

小滄浪

西珠市口東

匯泉堂

菜市口東

### 代步

汽車

每日約洋二十五元

半天下午二點至十二點各洋十五元

馬車

每日約洋六元

上半天二元五角 下半年三元

膠皮人力車

每句鐘約小洋一角



## 流通貨幣

銀元 財政部各種新幣  
銅元 每洋一元換銅元約一百三十五枚左右  
北洋造 北洋機器造幣廠  
總統肖像 站人 鷹洋

# 京師街並道環城鐵路圖

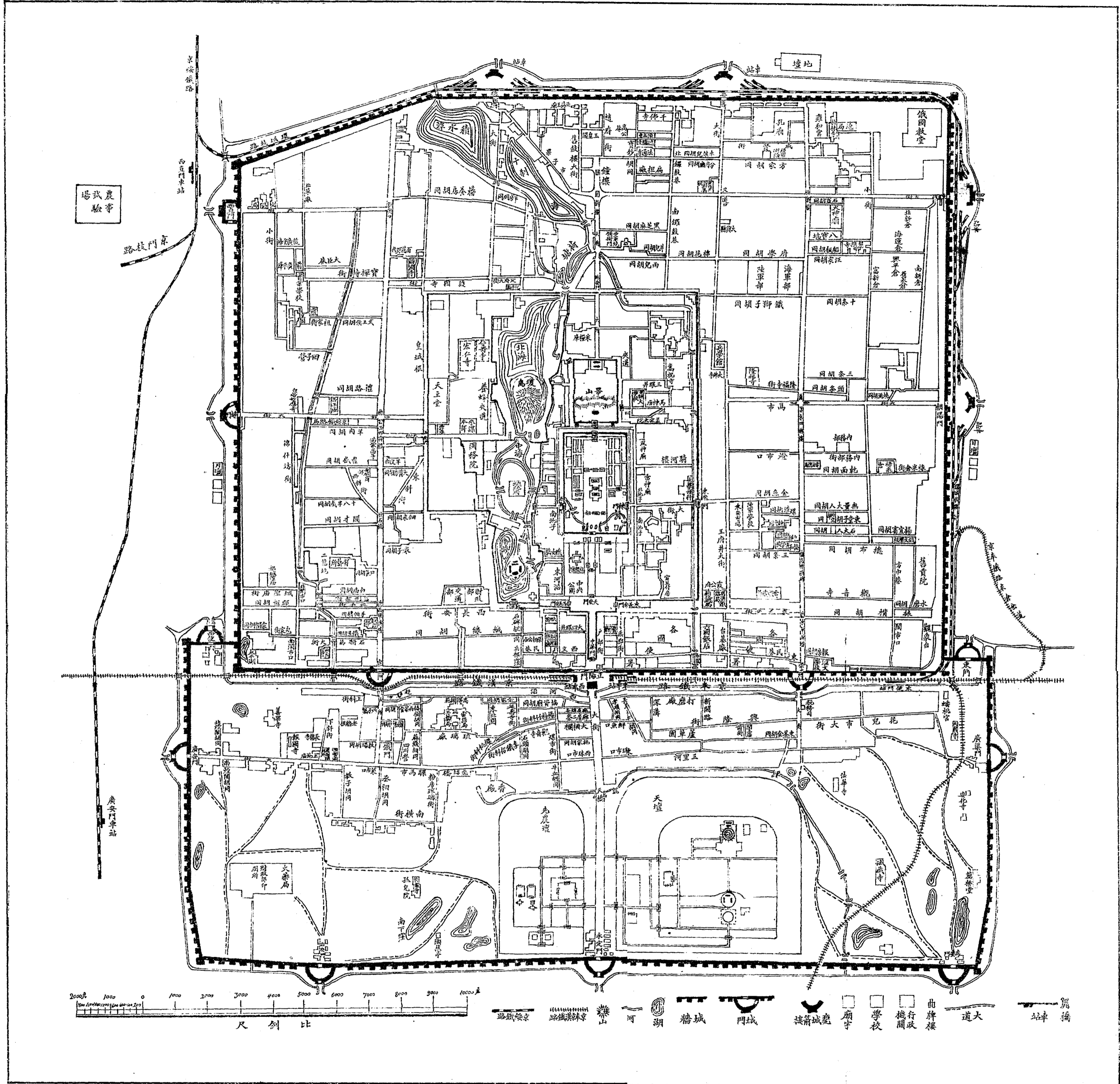

製所刷印局本

## 豐台站

北距京師西直門站二十七里

本站地屬宛平縣密邇都門當外城西南附郭本路與京奉京漢兩路銜接於此爲幹綫南端起點近且并津浦滬甯五路及中日聯絡運輸均以此爲樞紐商旅輻輳貨物雲屯本路發軔北行前距廣安門站十四里

## 古蹟

蘆溝橋

在站西南十六里跨永定河

即蘆溝河下游

金章宗明昌初建長六百六十尺計

十一孔皆巨石疊砌堅緻絕倫舊爲西南兩路入京孔道京漢路綫另築鐵橋遙相對金趙秉文蘆溝橋詩河分橋柱如瓜蔓路入都門似犬牙落日蘆溝橋上柳送人幾度出京華

## 名勝

花圃 豐台自昔爲京師蒔花之所而芍藥之名尤甲天下自鐵路通過後居人漸多花雖繁隱而不見然春日花圃繽紛依然蔚爲香界

南苑 在站東約十里一名南海子元爲飛放泊明永樂間增廣其地計厝垣百二十里前清設海戶屯駐爲大閱校場內有行宮數所今爲南郊屯兵重地並設有航空學校

物產 花卉 菜蔬 西瓜

輸出品 紅茶 鹽 煤油 紅糖 洋布 鐵器 及機件 木料 白灰 稻

米 土布 火柴 紙煙 菜蔬 雜貨 南山煤

輸入品 雜糧 胡麻 菜子 羊毛 駝毛 生熟皮 西山煤 土城 水果

交通 西南沿京漢路距拱極城十六里保定二百七十八里東沿京奉路距天津

二百一十一里

行旅 站旁有大小旅店十餘家

## 京師廣安門站

本站地仍屬宛平縣東北距廣安門二里廣安門卽京師外城之西門俗名彰儀門

蓋沿金之舊稱也路綫過站西北行里餘與京漢路上下交錯京漢下行爲橫綫本路上行爲縱綫計前距西直門站十三里

## 古蹟

利瑪竇墓 在阜成門外馬家溝嘉興觀西墓上圓下方方若台址圓若斷椎按利氏意大利人精天文輿地測算製造等學信奉天主教明萬歷九年以傳教入中國貢萬有國圖時鐘等件後與徐光啟輩交遊庚戌卒詔以陪臣禮葬此

## 名勝

白雲觀 在站北三里肇基於唐開元中初名天長觀金章宗賜名太極宮元太祖自奈曼召長春真人邱處機館之於此號曰長春宮明正統中改今名梵宮崇偉爲京師禪院之一

天寧寺 在站北二里魏孝文帝建名光林寺隋弘業中建塔寺中易名弘業寺明宣德中改今名塔在寺南院中高十三級前有大佛立像高約二丈

物產 瓜蔬

輸出品 土磁 鐵鍋 土布 棉花 瓜蔬

輸入品 雜糧 麩粉 煤 鮮果 煤油

交通 西距京漢馬場站三里

## 附京師環城鐵路

環城路爲民國四年展築環繞京師內城東北二面其南面卽聯結京奉路以達正陽門路綫內倚城垣外沿城濠共長二十八里因地勢逼窄列車不能轉折於過小彎道間尤慮生種種危險無法繞避故奉部呈准將各門甕城並東南東北兩城角一律拆通修飾以便行車且爲便利各門交通起見均一一分設車站計共設正陽門東便門朝陽門東直門安定門德勝門等六站

### 京師正陽門站

西北距西直門站二十八里

站在正陽門左與京漢車站東西相望前清光緒二十七年建爲京奉鐵路首站層

樓軒敞設備極周迤南卽正陽門大街爲都城最繁盛之處衝衢四達車馬塞途近拆卸甕城加闢城門交通秩序頗爲整肅並將甕城上大箭樓及城門內外重加修飾尤壯觀瞻本路展修環城路綫因該處勢無餘地不便另設車站故議定按照豐台聯結路綫前案仍租借該路站房並該站至東便門站一段路綫行車辦公各有隸屬運輸銜接商旅便焉計前距東便門站五里

## 京師東便門站

西北距西直門站二十三里

站在內城東南角樓下爲京奉路與通州岔道分枝處另有舊米塲道岔由東便門迤北繞至城東太平倉一帶環城路沿城而南穿過東南城角至站前接軌仍租借該站分處辦公路綫過城角豁門計北距朝陽門站五里

## 京師朝陽門站

西北距西直門站十八里

站在城門右側按朝陽門俗名齊化門舊爲京師東出大道夾道市街長數里東通通縣即舊通州商業頗盛站外濱護城濠兩端有閘四時積水可通扁舟過站北行前距

## 東直門站四里

### 古蹟

觀象台 在站南三里城堞上高數丈本元至元間創建舊設渾天儀簡儀銅球量

天尺諸器傳爲元太史郭守敬所造清康熙間以舊器多不適用改設新器六日

天體儀赤道儀黃道儀地平經儀地平緯儀紀限儀後復加設地平經緯儀庚子

之變多散佚今台下存簡儀一座爲明代仿製台上存赤道儀黃道儀象限儀

即紀

限地平經緯儀各一座均康熙間舊物另天體儀一座爲光緒三十一年改製民

國成立加設測候諸器改名中央觀象台

太平倉 在站端迤南直至觀象台沿城倉廩比列外環長垣舊分太平萬安儲濟

等倉爲均漕運積粟之所按京師自元郭守敬建議開鑿通惠渠下達通州接運

河漕運始便惟倉址當在今城北此倉爲明建前清重修舊時江蘇浙江等省糧

船輸運勞費實繁自京奉通車敷設岔道於是改漕運爲車運後裁除祿米京餉



多由商運此倉遂空本路因妨礙路綫拆卸長垣沿貫倉場一帶現復由步軍統領衙門請修岔道一段以便仍存軍米

東嶽廟 在站東里許坊署光聯日觀四字元延祐中建明清歷經重修規制甚爲宏麗中爲齊天殿兩廊環列七十二司階下羅列趙孟頫虞集趙世延史可法等所書碑碣凡數十幢每月朔望均有廟會又附近尙有海會慈雲等寺

月河寺 在站南三里護城濠東岸古名寶莊寺舊時池亭幽雅甲於都邑寺東北有兩竿高出卽京師無線電台爲清宣統三年建遙應上海廣州武昌張家口等處

## 京師東直門站

西距西直門站十四里

站在城門右側此門東北通熱河八溝等處舊爲運輸要道站東北里許爲京師自來水公司水台突兀高出城表清宣統元年成立過站北行經東北城角轉西前距安定門站五里

## 京師安定門站

西距西直門站九里

站在城門右側城內偏東有大街直達崇文門爲東城南北通衢外通密雲高麗營等處爲京師北路米粟來源過站西行距德勝門站五里

## 古蹟

黃寺 在站西北約四里分東西二寺東爲清順治八年就普淨禪林改建西爲雍正元年建因屋皆黃瓦故以色名梵院華麗均爲喇嘛所居每年舊歷正月十三四五等日各喇嘛集此跳舞

## 京師德勝門站

西距西直門站四里

站在城門右側門內舊有馬市偏西有大街直達宣武門爲西城南北通衢站東西初甚低窪均爲本路累土填平北過簫橋通昌平南口等處舊爲駝運赴口北要道凡口外駝馬豬羊均集此每年爲數甚巨

## 古蹟

黑寺 在站北土城關外清順治初建本名慈度寺因與黃寺同爲喇嘛所居而此爲青瓦故俗呼是名又北有察罕喇嘛廟與寺先後同建俗呼後黑寺

元福宮 在站北三十里明

武宗建爲謁陵中駐地一

時琳宮貝宇稱爲城北偉

觀今漸圯

## 名勝

葦塘 在站西北二里許周

廣數里外通護城濠蓄水

清淺夏日荷葉蓬蓬爲郊

外勝致

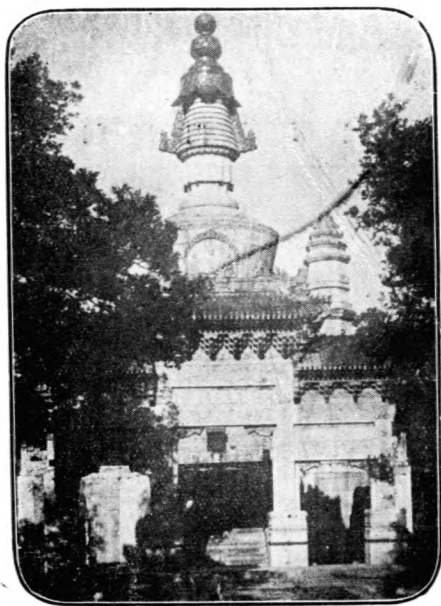

寺黃近附門定安

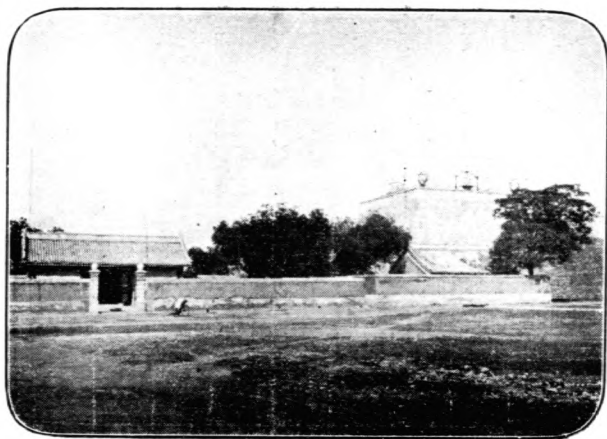

朝陽門 南觀台



東永溝 大定河 橋



寺 柘 潭 西 溝 頭 門

## 附京門枝路

京門枝路長四十七里有門頭溝

三家店黃村三站

### 門頭溝站

東距京師西直門站四十七里

本站地屬宛平縣西距門頭溝鎮十里  
鎮南北兩山蜿蜒數十里盡皆煤藏居  
民多以採礦爲業站東臨永定河本路  
建鐵橋長八百尺橋下水流若注湍急  
異常東北距三家店站五里 清高宗  
疏永定河詩永定原無定千年衛帝京  
有源安可障無事自然行玉帶清流合  
中亭故道并祇台恒自凜宵旰望平成

又閱堤工詩有水由地中行行其所無事要以禹爲師禹貢無堤字之句

## 名勝

潭柘寺 在站西二十五里潭柘山按通志寺址初爲青龍潭上有古柘千章故名

在晉名嘉福寺唐名龍泉寺燕人夙傳先有潭柘後有幽州之諺則此寺尤爲最古清康熙間重建寺宇開鑿山道改名岫雲寺規模宏敞冠絕一時 清管繩萊

遊潭柘寺詩飛瀑懸崖走斷溪泉聲只在殿東西此中莫道無塵事杖底浮雲勢不齊

戒壇寺 在站西十餘里馬鞍山唐武德中建寺後有普賢大士建大戒壇一座招

四方僧徒登以受戒故名寺宇盤旋山谷中有高閣突兀宜遠眺又有石塔高十一級旁爲太古洞俱稱絕勝 明公鼐遊戒壇詩梵宇臨芳甸層臺接太虛九州

旋繞地萬仞廣巖居山鳥伽陵喚巖花蒼蘂舒大千歸墨點兀坐正愁予

物產 煤 白灰 琉璃磚瓦 水果

輸出品 煤 白灰 琉璃磚瓦 水果

輸入品 小米 麪粉 高粱 苡麥 稻米 雜貨 煤油

交通 西距齋堂鎮一百二十里北距琉璃局十餘里

行旅 由站赴潭柘戒壇山谷崎嶇不便行車可雇肩輿騾馬代步

### 三家店站

東距京師西直門站四十二里

本站地仍屬宛平縣附近產石灰煤炭質均佳站南有近畿各軍軍械局過站東行  
前距黃村站十八里

### 古蹟

隆恩寺 在站北三里金大定四年秦越公主建名天菟寺明正統中改今名寺東  
有大塚二制如王陵

### 名勝

石景山 在站東南七里一名石經山孤峰特立峭拔中天山間石洞甚多相傳爲

明劉瑾督團營時所鑿山巔有寺俯視永定河環繞如帶又山北峽中有沒字碑兩幢距本路路綫僅數尺亦瑾所勒清世祖石景山東望詩車書混一業無窮井邑山川今古同地鎮峻嶒標異秀鳳城遙在白雲中

物產 雜糧 水果 煤 白灰 磨石

輸出品 煤 白灰 磨石

輸入品 小米 高粱 莜麥

交通 東距五里頭集半里西距會廠集二十五里北距北洋河鎮二十五里陽岱集二十五里西北八里有磨石口舊爲蘆保一帶駝脚赴張家口問道

## 黃村站

東距京師西直門站二十四里

本站地仍屬宛平縣路綫自西直門分枝至此環繞西山山西山者通志所謂太行別阜而聳峙於京西一帶層巒疊嶂之總稱也每當快雪初晴千峯積素宛若畫圖爲京師八景之一曰西山霽雪沿路山谷中多寺觀及旅京西人所築避暑山莊峻嶺



茂林有長安終南之概春夏間遊人甚衆本路特設此站以便遊客就近往來但站居鄉僻商旅無多惟由該站至西直門者祇專售一種遊覽票 清穆宗西山積雪詩頓教蒼翠隱松關西望漫漫雪滿山積處渾疑羣玉立晴餘更喜列峯環瓊巒層疊寒雲表琪樹空明夕照間一似畫圖開粉本欲乘清興試登攀

## 名勝

翠微山 在站西北五里原名平陂山明宣德中有翠微公主葬此改今名山勢聳入雲際爲西山傑秀附近有證果長安靈光香界三山大悲龍泉各寺及寶珠洞等均爲勝地

盧師山 在翠微山後二里相傳隋末有沙門盧師居此故名半山有秘魔巖巖側爲龍潭志稱初有大青小青二龍爲盧師馴服遂潛此

香山寺 在站北十里香山中崗嶺三周林壑清翳有乳峰石時嘯雲霧狀類匡廬之香爐峯寺在山西巔凡歷九曲十八盤始得達 清查慎行宿香山寺詩曲

磴初從鳥道攀短牆東面抱灣環九重城闕微茫外一氣風雲吐納間暝色浮鐘  
來別寺秋聲分雨過前山紅塵那許高千尺任放層軒擁翠鬢

碧雲寺

在香山東麓卽元之碧雲菴明正德中內監于經擴之爲寺傑構連雲迴

廊偃月寺後有于經生壙經敗魏忠賢攘爲已有後忠賢戮屍亦未得葬惟翁仲  
石獸至今羅列森森附近另有十方普覺等寺 陸深碧雲寺詩鳥道千盤迥羊

腸一徑斜年年二三月紅杏碧桃花

物產 雜糧 水果

## 京師西直門站

本站地仍屬宛平縣直抵京師西直門城下爲本路南端繁盛之站京門枝路卽發  
端於此近更展修環城路綫聯接京奉以達正陽門故南北一切貨物屯積轉運均  
以此爲尾閭幹路西北行距清華園站十里

## 古蹟

# 京綏鐵路

北京西直門車站界內圖  
比例尺 每尺一英寸三寸

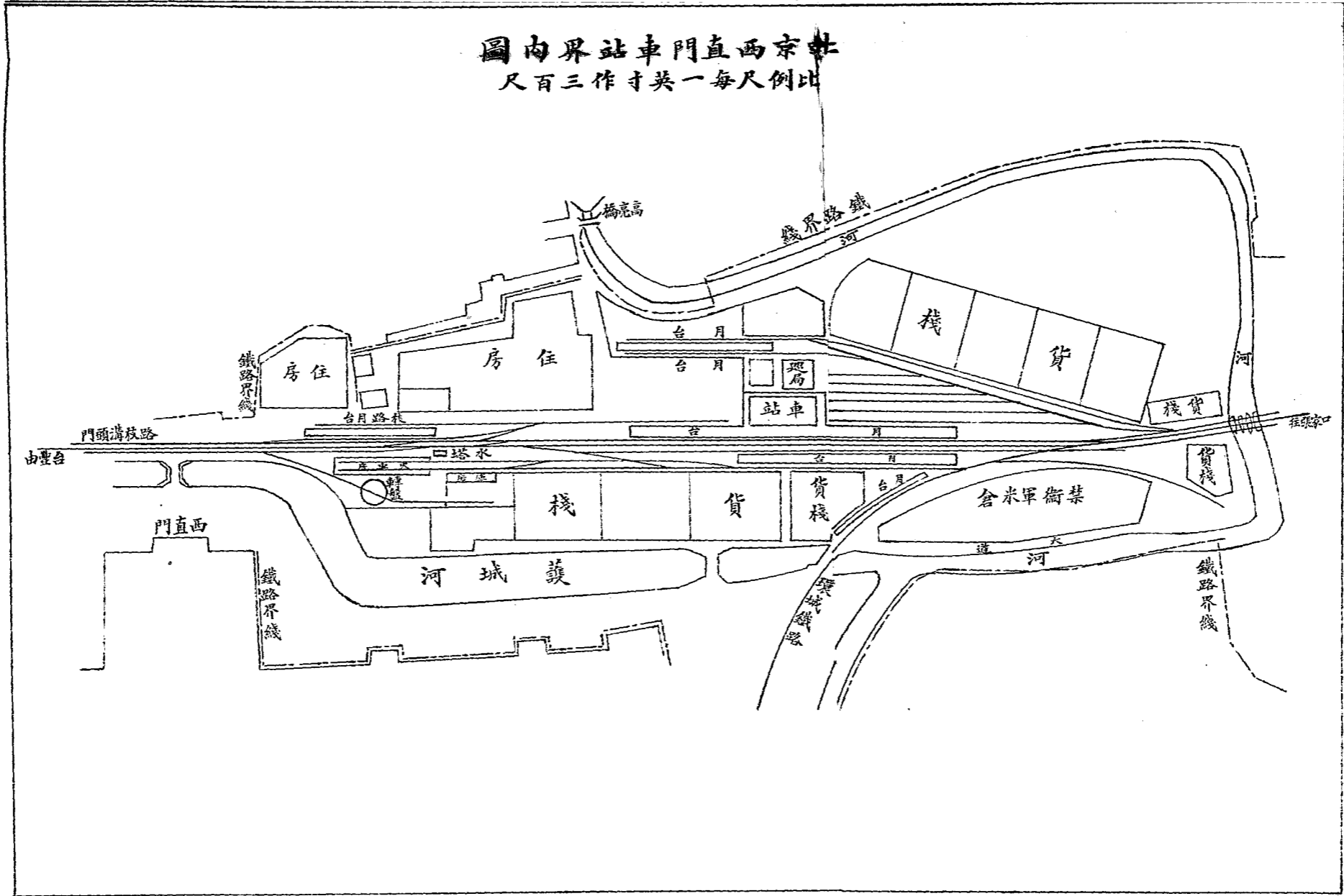

# 京師西北附近名勝及馬路圖

一公分爲十尺例比

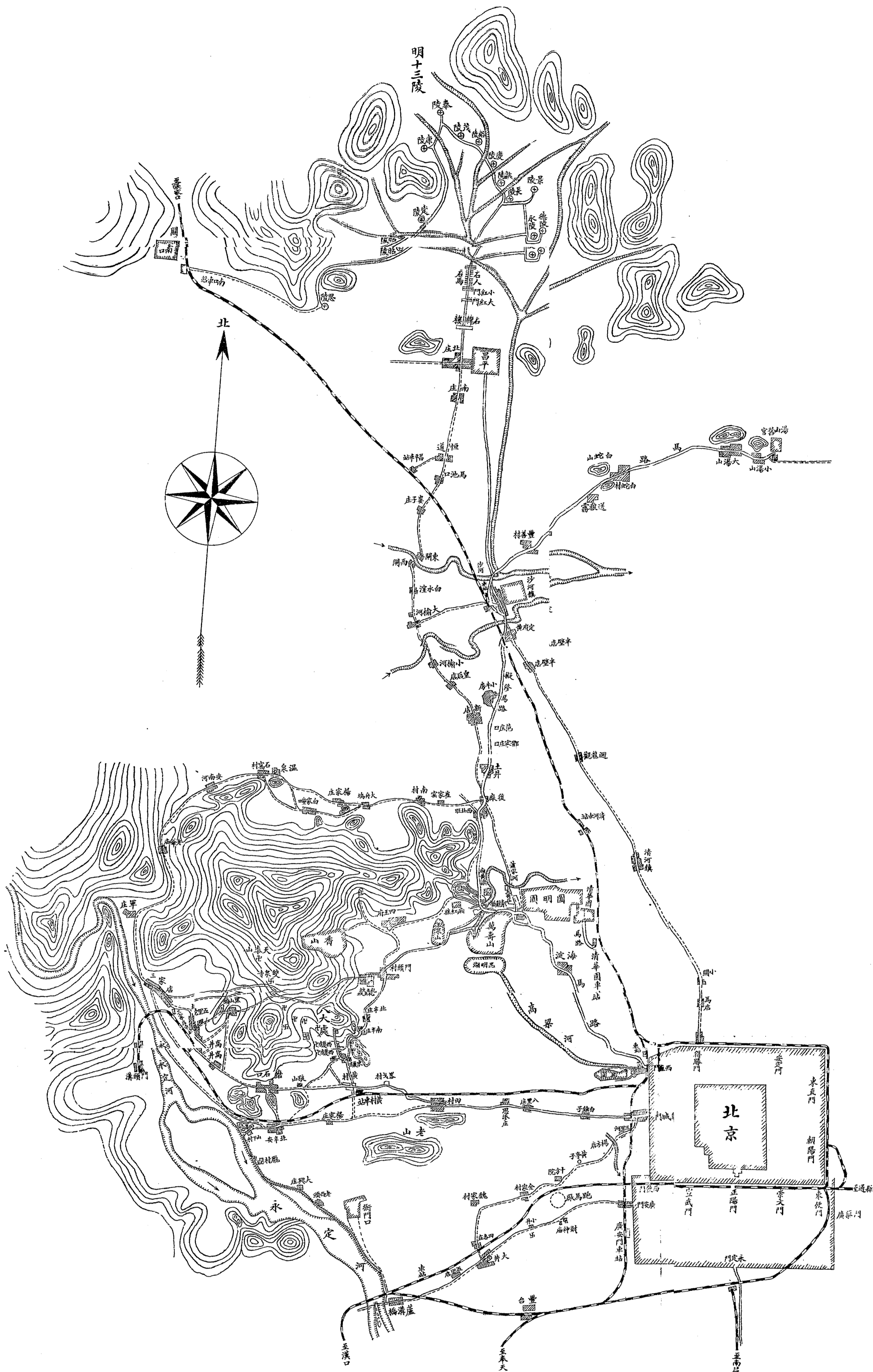
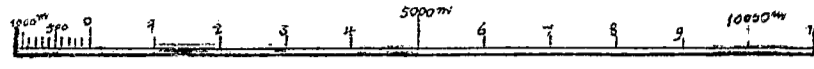

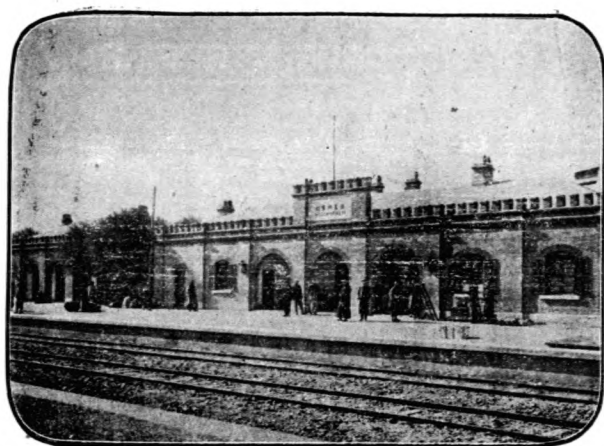

土城 在站東北三里爲元大都遺址土

阜隆隆寬廣各十餘里

大鐘寺 在土城北一名覺生寺寺後有

樓懸大鐘高徑各丈餘明永樂時姚廣

孝所鑄

## 名勝

西 門農事試驗場 在站西二里舊名三貝子

花園卽俗謂萬牲園也場內珍禽奇獸

及各種植物殊方所致無一不備有幽

風堂觀稼軒鬯春堂來遠樓暢觀樓及

西式茶座風廊水榭複道環橋在在皆

成邱壑現農商部設各種農林試驗場

開放售票(每券銅元十六枚)任人遊

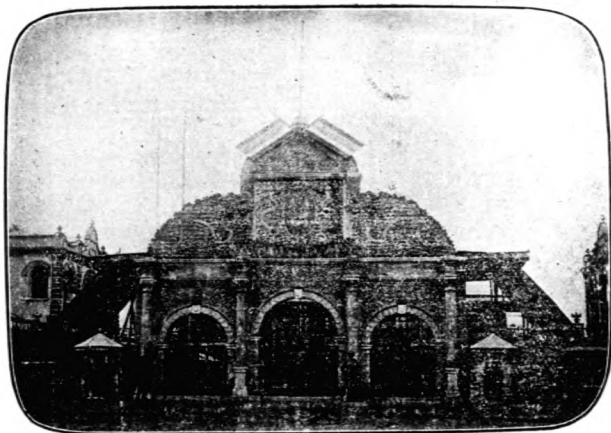

西直門農事試驗場

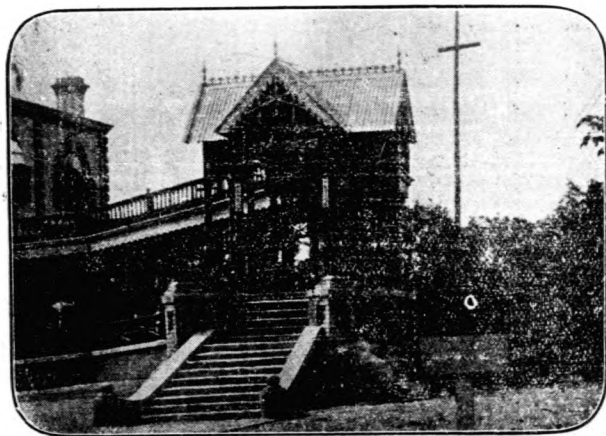

試驗場內來遠樓

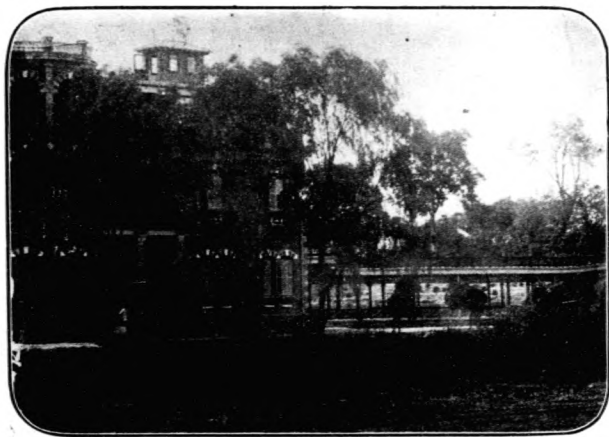

試 驗 場 內 暢 觀 樓

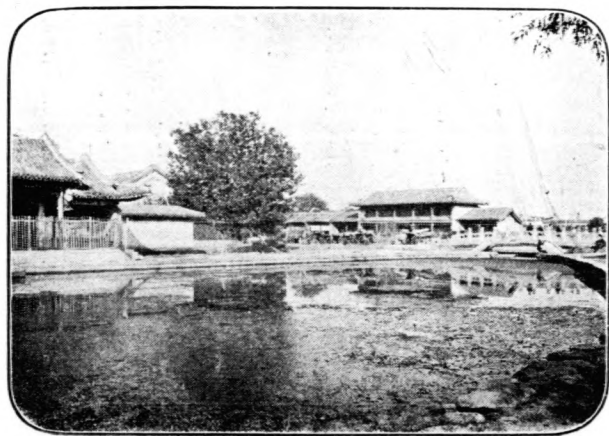

西 直 門 西 高 梁 橋 旁 船 塢

## 覽

高梁橋 在站西南十數武跨高梁河爲玉泉下游流注護城濠夾岸高柳沿堤綠垂拂地扁舟上下風景絕佳橋西有倚紅堂清乾隆十六年建南岸有船隴光緒初曾置汽船專備遊幸頤和園駛用清高宗高梁橋泛舟詩鳳城北轉石橋邊秋水澄泓可放船夾岸黍禾含宿雨颭波蘆荻拂晴煙間置亭臺俯淅波進舟端勝畫中過霽空如水清無滓著個西山蠹遠螺

萬壽寺 在站西五里明萬歷五年建張居正撰碑有延壽殿九楹制極宏麗清乾隆間重修有御製碑記

輸出品	雜貨	火柴	菜蔬	洋布	土布	製造品	獸骨	石煤		
輸入品	煤	雜糧	麪粉	土碱	水果	煤油	酒	蔴油	皮毛	藥材
產物	羊									

交通 由京師近郊赴關外舊分兩駝道一由本站西北行十里過海甸又二十里





寺 壽 萬 西 門 直 西

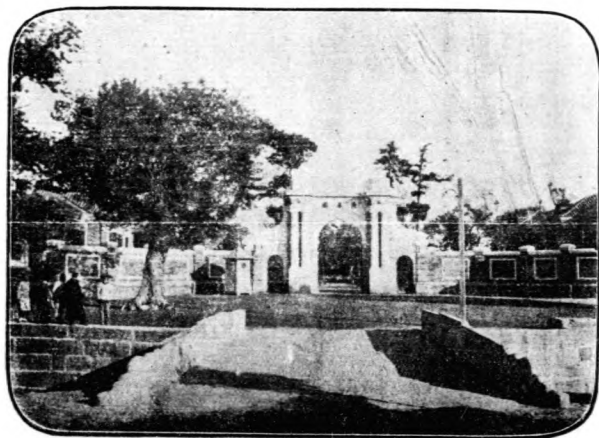

校 學 園 華 清

過羊坊入南口一由德勝門過沙河會南口自本路通過後此道遂衰近有新築西郊馬路通農事試驗場及海甸頤和園等處

行旅 城內外均有旅館若遊覽西山附近各名勝車馬均可通行

## 清華園站

南距京師西直門站十里

本站地仍屬宛平縣昔時附近均園囿勝地因清宣統二年就清華園舊址改建清華學校特設此站校內規模完備齋舍整齊有馬路直抵站台路綫經該校東前距清河站十里

## 古蹟

圓明園 在站西北五里爲清世宗藩邸賜園康熙四十八年建周垣約三十里共十八門初設凡四十景自經庚申之變悉付劫灰今僅存意大利式園宮數所

暢春園 在站北二里許本明李偉別墅清康熙初因舊址改建易名暢春惜年久

荒圯

## 名勝

萬壽山 在站西北六里初名甕山清乾隆十五年就山麓建大報恩延壽寺改今名山陽滙玉泉諸水而爲昆明湖一名西湖周約四十里皆白石砌岸湖畔有元丞相耶律楚材墓湖北山麓舊爲清漪園咸豐十年同遭兵燹光緒初卽其址擴建頤和園規度壯闊金碧輝煌複道離宮窮精極麗現開放售票任人遊覽清朱彝尊詩石甕久已徙青山仍舊名去都無一舍已覺旅塵清

玉泉山 在萬壽山北距站西北九里山勢嵯峨秀蔚金章宗曾於山巔建芙蓉殿元明以來皆爲遊幸地清康熙十九年建靜明園設景甚多山崖有巨穴泉噴而上名噴雪泉上有碑刻天下第一泉五字最高處曰妙高台上建白石塔高九丈下有輦道直達萬壽山明胡廣玉泉山詩玉泉之山下出泉泉流縈折如虹懸卻帶西湖連內苑直下通津先百川微風時動碧波蹙明月夜映清光圓此中會見古人影故碣記得金元年

丹稜泔 在站西二里源出萬泉莊平地湧泉凡數十穴匯於泔中下注高粱河泔

北爲北海淀卽海甸 南爲南海淀

物產 雜糧 馬鈴薯 瓜蔬 棗梨 玉泉山啤酒汽水

輸出品 菜蔬 薯 羊

輸入品 煤 灰 雜貨 磚 木料

交通 西距海甸鎮城府集各三里藍靛廠五里

行旅 由本站赴萬壽山及玉泉山等處最近惟無車馬通行若由西直門前往則

馬路直達並有高粱河可行扁舟玉泉山南宮門外設西式旅館一處食宿費每

日約五六元不等遊寓甚便有電話可通京師又東宮門外爲啤酒汽水公司專

就玉泉釀製出品極佳

## 清河站

南距京師西直門站二十里

本站地仍屬宛平縣東距清河市四里市東有北苑爲京師北郊駐兵重地站東二

里遙望屋宇雲連者爲陸軍預備學校其南爲陸軍呢革製造廠過站西北行前距沙河站十九里

## 古蹟

景帝陵 在站西數里金山口凡有明諸王公主天殤者俱葬此與陵相屬按明史景泰七年營壽陵（卽今天壽山南之光宗慶陵俗稱景泰窪詳南口站）八年上皇自北還復辟廢帝爲郟王薨於西宮毀壽陵以親王禮葬此

## 名勝

清河 源出玉泉山北流經站南東入榆河元史郭守敬導清河諸水匯爲通惠河  
下達白水通漕連卽此

物產 稻米 雜糧 氈呢 磚瓦

輸出品 磚瓦 氈呢

輸入品 小米 煤 稻米 麩粉 胡豬

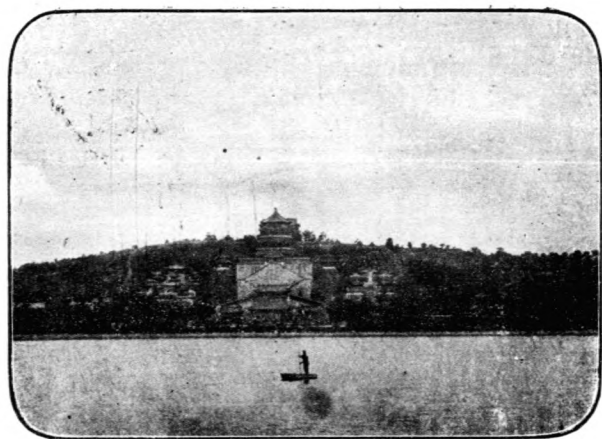

清華園西萬壽山及昆明湖全景



萬壽山前排雲殿



廊 長 殿 雲 排

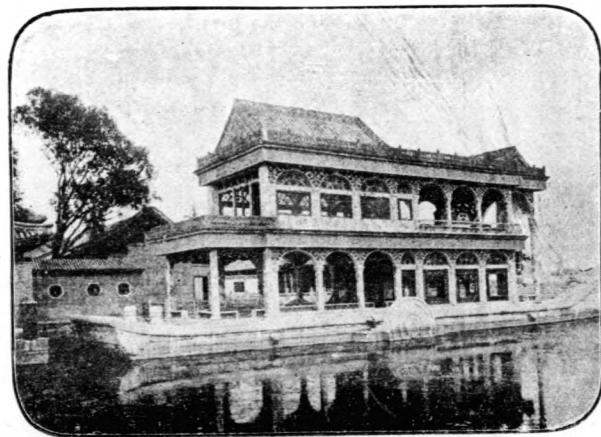

舫 石 內 山 壽 萬

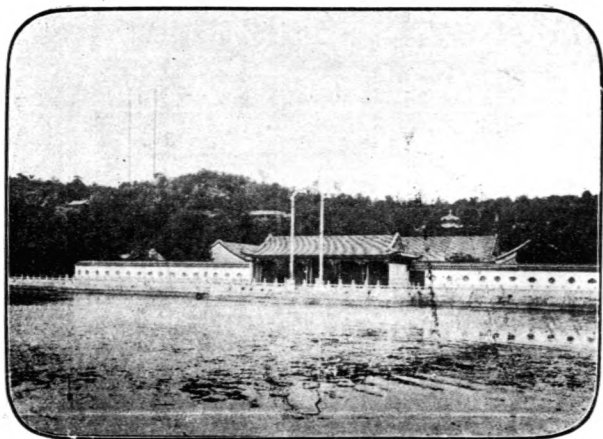

宮 離 畔 湖 明 昆

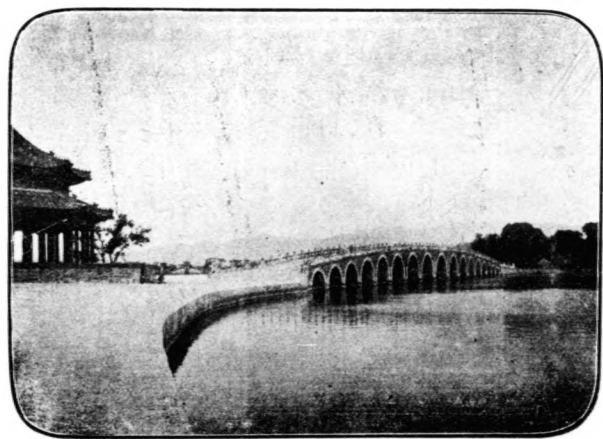

橋 石 白 下 山 壽 萬



萬壽山後玉泉山白石塔



沙河站東湯山溫泉池



## 沙河站

南距京師西直門站三十九里

本站地屬昌平縣東距沙河鎮一里鎮舊爲順天北路捕盜廳同知駐在地緝京師北路通衢市街在鎮城西中夾駝道昔時駝腳往來商業藉盛本路路綫由此漸入高原故行車速度亦漸緩過站西北行距昌平縣站十七里

## 古蹟

鞏華城 明永樂中建行宮於此爲梓宮及謁陵駐蹕地嘉靖十九年築城垣之卽今沙河鎮城也

二朝宗橋 在鞏華城南北門外南跨沙河北跨榆河明正統間因當陵工要道故建均巨石累砌貫以鐵筋各長約二百尺近築湯山馬路經過北橋並於橋端延長板橋一道

## 名勝

湯泉 站東二十餘里三峰特立累石如鱗者曰湯山其東南巨石斜疊者曰小湯

山均以泉名泉在小湯山南平壤中有温沸二源東爲温泉西爲沸泉相距不及一丈而氣候迥殊千古不易誠天然異景也清康熙五年就泉源各砌白石積水池深廣均約丈許泉孔一在池南半一在池北半水清如溜望之無限淵深時有汽泡由孔中悠然而上纍纍如貫珠最饒奇致池水溫度如恒四時外溢旁流引注分發石池就此沐浴輒能却病池北舊爲清康熙間所建行宮外繚長垣內多樓閣更有荷池百畝環抱石山儼然西湖六橋之勝在昔歲時巡幸題詠頗多山巔北崖刻九華分秀四字傳爲清乾隆御筆惜年久荒涼宮室傾圮民國五年秋因便利遊覽特修馬路並由湯山公司向清室永遠租領闢作公園卽就行宮舊址改建西式旅館署曰湯山別業有住房浴室餐廳閱報室等約共百餘間各浴室內均以磁磚砌池水管直通泉源隨時沐浴居停極爲便捷並備有汽車人力車電話及郵櫃等項布置頗爲周至由公司北入大園則新建亭閣環橋跨臨池畔風廊水榭遊船釣磯林壑迴旋各具幽趣又公司外有村民浴室其西南十數武有交通部輔仁齋所建輔仁

別墅聞另有部署亦擬擇地建築以備公餘休沐既擅天然絕勝復加修飾設備氣象重新實爲近京一大勝蹟故中外人士遊覽者殆無虛日而避塵養病尤爲適宜

清世祖溫泉行溫泉泉水沸且清仙源遙自丹砂生沐日浴月泛靈液微波細浪流琮琤初經石竇漾暄溜烈勢直與炎曦爭灤洄碧間落花駐掩映翠巘霜林明汀迴溪轉入欄檻蟄以文石何澄泓方壺圓嶠時自暖紫芝朱草冬常榮殿啟披香溢石髓盤低承露浮金莖沖融太和蓄元氣炎德利物功難名氤氳沉瀼結紫霧縹渺雲霞連赤城高秋九月天颯爽鸞旂鳳節紛相迎

龍泉山 在站北十餘里山巔有洞梯石而下初狹漸敞行里許忽聞水聲洶湧深不可測蓋伏流也

物產	稻米	雜糧	花生	栗	核桃	杏仁	水果	烟葉	藥材	土布
輸出品	核桃	花生	栗	水果	烟葉	杏仁	藥材	土布		
輸入品	小米	高粱	煤	鹽	煤油	大豆	豬	羊	白灰	

交通 東北距魯疇集五十里順義縣密雲縣牛欄鎮各七十里牛欄鎮附近有白河下達天津可通舟楫

站南有京兆地方官新築湯山馬路直抵小湯山計長二十七里沿途槐柳夾道歷經村落板橋數處至行近湯山一帶平原浸潤頗多種稻水田雲樹遠山髣如南國湯山旅館備有汽車及膠皮車專爲迎送遊人往來於此並有昌平縣特派巡警交通隊分駐沙河湯山等處專司巡防馬路一帶

行旅 站旁及沙河市中有小客店數家湯山自建修馬路旅館後遊人日多本路於正陽門西直門等站發售減價短期來回遊覽票參看運輸章程若由京附早車當日即可往返茲將湯山旅館及車力定價附錄於左

汽車價目 係小汽車由車站至小湯山約須三十分鐘

一人專坐每次五元二人共坐六元三人六元四人八元往來同價

人力膠皮車價目 每次約須一點餘鐘

每人每次八角往來同價

跨驢價目由車站旁可向土人訂雇每次約須二小時可到

每人往返約須五六角

進門票價

沐浴遊覽票每人五角住宿者不另索取

大菜價目

早飯每人二元午飯一元五角晚飯二元紅茶點心五角青茶二角各種汽水每瓶  
二角

住宿價目如住宿多日可與該旅館商訂扣價

一人每日房飯洋六元二人同住一間每日房飯洋十一元

一人住整月房飯洋一百六十元二人同住一間整月房飯洋三百元童子由二歲

至五歲按大人價目四分之一核算由六歲至十二歲按半價核算十二歲以上

按大人價目核算僕婢每日每人房飯洋一元

湯山旅館電話北京東局二一九九號

湯  
山  
風  
亭



湯  
山  
龍  
王  
閣



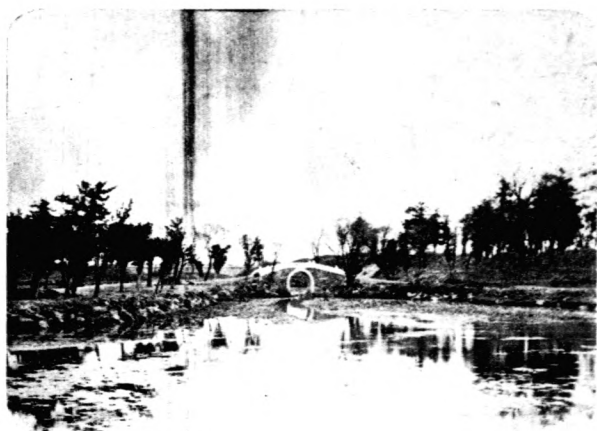

湯山懷碧橋



湯山楓葉橋



# 湯山舊宮地址圖

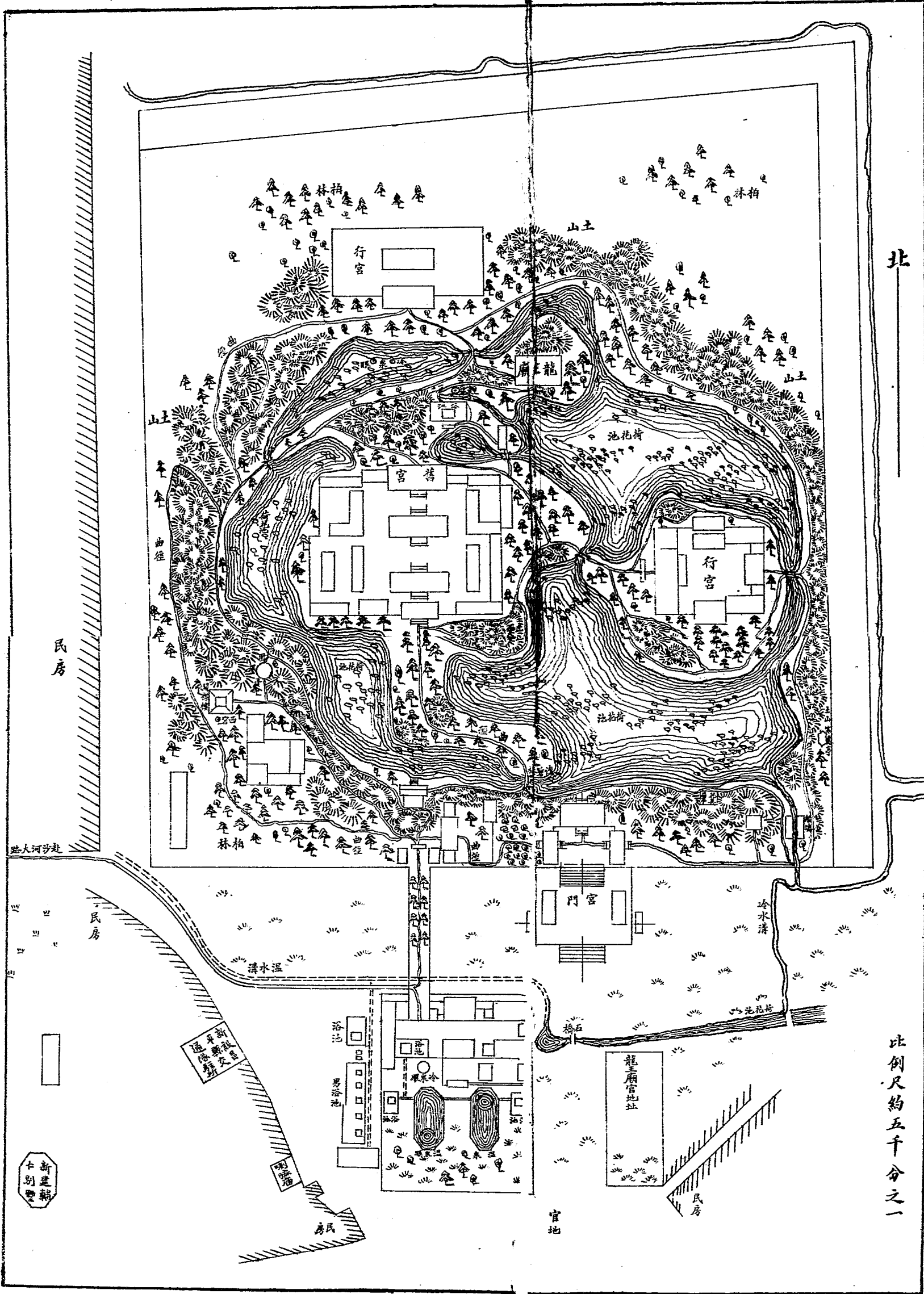

北

比例尺約五千分之一

民房

距大河沙北

民房

溝水渠

新築

新築

民房

浴池

男浴池

女浴池

官地

龍王廟地

民房

# 湯山別業新修房屋地盤圖

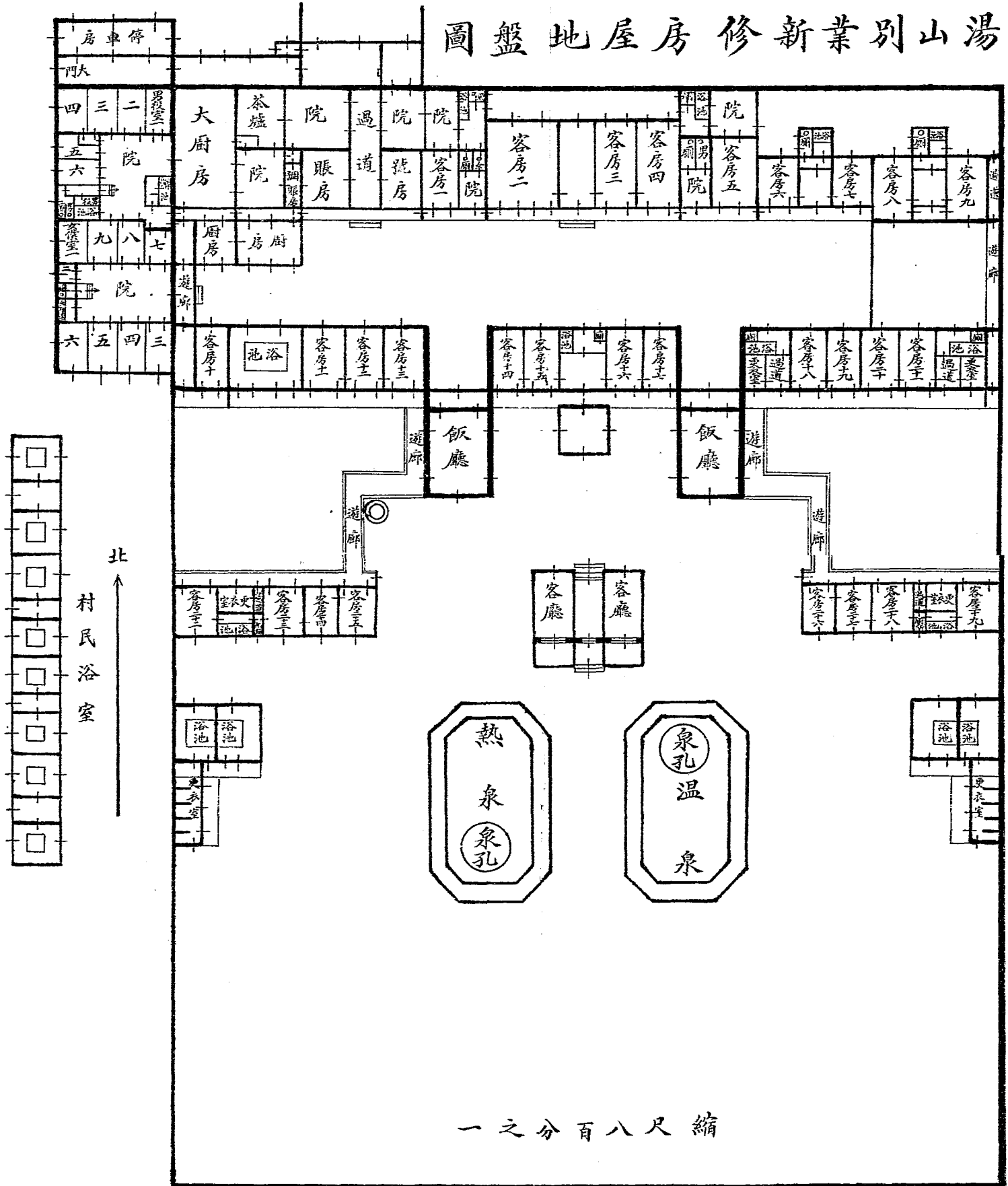

縮八尺百之一

## 昌平縣站

南距京師西直門站五十六里

本站在縣城西八里按縣境在漢晉爲軍都昌平二縣地北魏置東燕州仍治昌平縣隋以後專置縣後唐徙治曹村未幾又遷白浮屠村宋升爲州明景泰初復徙治軍都縣舊址前清因之民國改州爲縣開路時原未設站民國四年冬因南口至西直門間車次日繁而沙河至南口一段距離略遠列車交錯不便特添設此站計前距南口站十八里

## 古蹟

妙峰山 在站西二十里山勢峻拔由麓至巔約三十餘里上有古寺七十二所並溫泉等勝蹟甚多每年陰歷四月一日至十五日間京津保定等處赴山進香者甚衆

## 名勝

百泉 在站東數里平地湧出泉穴不可勝數大者有三曰原泉曰黃泉曰響泉寬

廣各丈許又附近有虎眼泉卽幢幢水所從出也

翠屏山 在站北十餘里山色蒼翠如屏山下出泉九穴每穴鑿石爲吻名九龍池

泉吻張頷噴沫入池冷然有聲上有粹澤亭址爲明時車駕臨幸之所

物產 雜糧 菜蔬 水果 間有硫磺石棉煤鐵等礦

輸出品 水果 花生 白菜 玉米

輸入品 雜貨 小米 煤

交通 西距羊坊貫市各約十二里

行旅 由站至縣城轎車腳價約銅元三十枚驢約八枚

## 南口站

南距京師西直門站七十四里

本站地仍屬昌平縣北距南口城二里按南口當居庸關南之口故名舊爲關內外出入孔道地勢南帶平原北巨太行山脈路線上入關溝繞澗環山坡度最急故北行列車至此須改用山道機車分次推行上運蓋防列車上行易爲脫落也站東西

橫長約二里因就山麓地形斜取水平停車場故兩端來去路綫適成反向大弧狀  
本路養路處機車廠機廠材料廠等均在此並有電燈自來水等設備過站西北行  
前距東園站十一里

## 古蹟

龍虎台 在站東三里元周伯琦云蒼龍左蟠白虎右踞故名地勢高平如台元時  
車駕巡幸上都往來駐蹕於此

明陵 在站東二十里天壽山南按明代自成祖北遷以後除景帝陵在西山外其  
餘諸陵均在此蓋江西形家廖均卿所勘定也山本太行幹脈羣峯競拔高與天  
齊中敞平原河流橫貫闊廣數十里環山凡十口正南爲甬道跨道有石坊豐碑  
及燎柱翁仲排列長二里均白石精鏤魁偉異常遙望朱垣黃閣松柏參天左右  
諸陵歷歷在目正北殿宇巍巍翼然南向者卽成祖永樂長陵也諸陵中惟長陵最  
宏麗正當天壽中峯有稜恩門及大享殿殿長約二十丈寬十丈凡九間六十楹

殿北即成祖寶城周約二里長陵西北爲仁宗洪熙獻陵東爲宣宗宣德景陵獻陵之

西爲英宗正統裕陵裕陵之西爲憲宗成化茂陵茂陵西北爲孝宗弘治泰陵泰陵西南

爲武宗正德康陵又長陵東南爲世宗嘉靖永陵西南爲穆宗隆慶昭陵昭陵東北爲神

宗萬曆定陵獻陵西北爲光宗泰昌慶陵永陵東北爲熹宗天啟德陵另莊烈帝崇禎思陵

在天壽西山口外鹿馬山諸陵規模均較長陵爲小而體制略同並各附葬后妃

或二三同穴惟思陵初本田貴妃墓後因莊烈殉國賊挾骸置沙河由人民斬草

合葬於此清初重加營作並以殉節司禮監王承恩附葬 明劉士驥陪祀詩赤

縣歸眞主青山鎖故宮玉魚沈永夜石馬立西風霜露秋容肅椒蘭祀典叢明禋

鸞馭在濟濟駿奔同

駐蹕山 在站西南二十餘里石皆壁立巒沓欹危若墜若挽下有洞曰塞崖金章

宗曾遊此鑄駐蹕二字又有坊刻棲雲嘯谷四字亦章宗自題

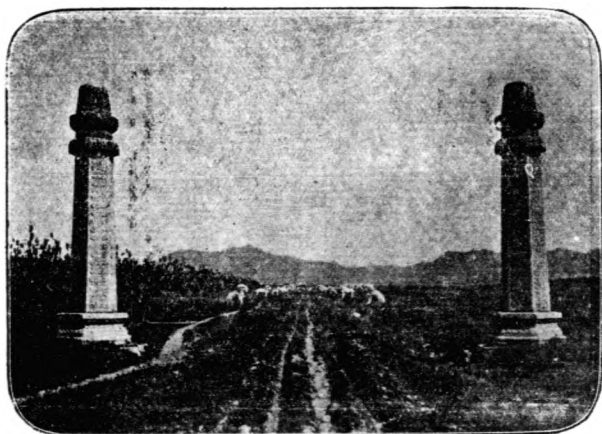

景全陵三十明東站口南



陵長祖成

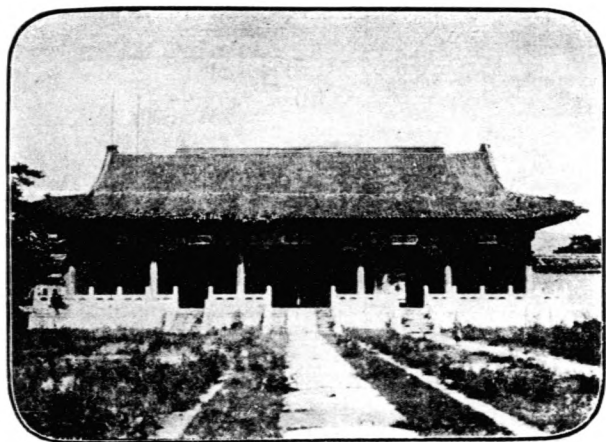

長 陵 祿 門



長 陵 外 門 碑 亭



# 京綏鐵路

圖內界站車口南  
尺百四作寸英一每尺例比

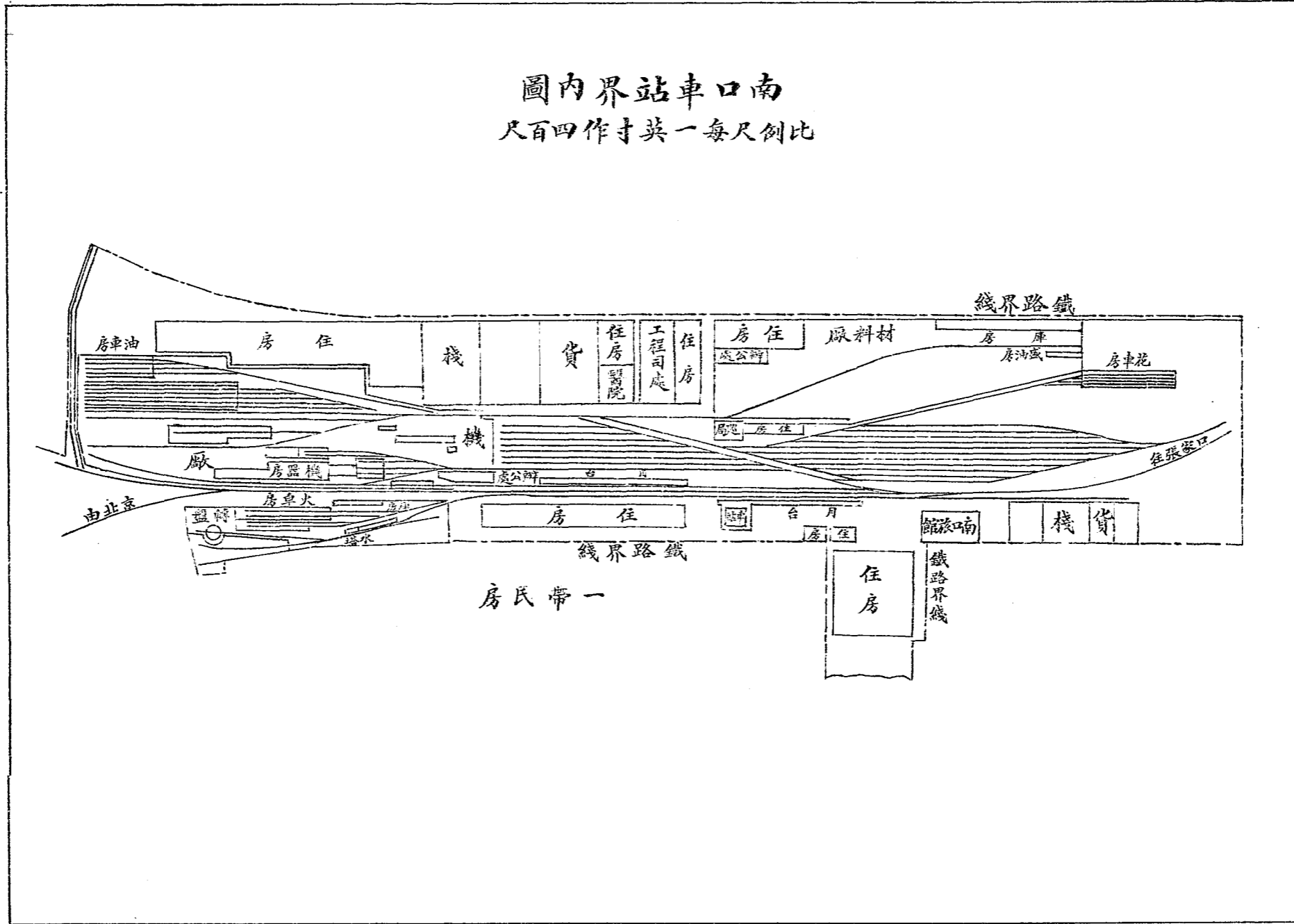

狄梁公祠 在站東南十七里雪山山麓景物略載祠爲唐時所建清乾隆間重修  
有碑云梁公曾爲昌平令民思其德故祀之至今香火不衰

## 名勝

軍都山 在站東十餘里層巒疊障奇險天開漢軍都縣以此得名又盧植曾隱居  
於此

雀兒洞 在站東北十里青雲山洞外林木叢茂百鳥棲集

銀山 在站東北四十里三峯鼎峙峻極連雲春冬常積冰雪遙望色潔如銀故名  
下有古寺及石塔志稱爲唐僧鄧隱峯說法處

物產 雜糧 花生 薯 柿 杏仁 核桃 靛葉 烟葉 山茶 玫瑰花  
山羊 棗

輸出品 柿 雜糧 花生 薯 核桃 杏仁 靛葉 烟葉 山茶 玫瑰花  
山羊 煤 烏葉 蕨

輸入品 煤 煤油 雜糧 雜貨 藥材 生皮 食鹽 土磁 土布

交通 東南距昌平縣二十里南距羊坊二十八里西距橫嶺鎮四十里舊時駝道  
東通昌平西通羊坊合途於此

行旅 站東有南口公司係本路建築房屋招商租設西式旅館凡中外人士來遊  
明陵居庸關及八達嶺長城者均可寄寓於此上年該旅館因擴充營業復添建  
樓房一所頗爲軒敞每日房飯費六元又站南有井兒飯店亦係西式旅館每日  
房飯費五元此外尚有嶺南旅館寶和客棧及其他小店數家設備較次價值亦  
較廉若遊明陵長城可由各該旅館訂雇肩輿或驢馬肩輿每乘往來約五元馬  
約二元驢約數角

## 關溝二站

自南口至青龍橋間兩山夾峙如隘巷昔稱四十五里統名關溝本路於此中連設  
三小站曰東園曰居庸關曰三堡三站聯絡呼應專司交錯上下列車地僻人稀向

不售票但坡度太高故行車速率稍緩各站間均設有保險道岔以保列車通過之安全惟本路建築時代以此間最爲困難而行車又以此間最爲繁瑣是則一路之情形不同地勢使然也

## 東園站

不停車南距京師西直門站八十五里

本站地屬延慶縣按延慶在漢晉魏均名居庸縣唐以後名搆山縣元爲龍慶州明隆慶初改今名路綫東倚山腰西爲舊時駝道中臨深澗行車至此當軒盡怪石奇峯欹危撲面過站西北行前距居庸關站七里

物產 柿 核桃 棗 栗

## 居庸關站

不停車南距京師西直門站九十二里

本站地仍屬延慶縣西南距關門一里地勢居高臨下俯瞰關城全形在目按居庸扼塞中原自古視爲重鎮元王惲云始皇北築長城時居庸徒於此故名淮南子曰天下九塞居庸其一北齊名納款關唐名薊門關亦曰軍都陁宋程大昌謂爲太行

第八徑元改今名置南北口屯軍明永樂二年設巡關御史駐之今城爲洪武二年徐達建景泰四年重修又上谷八里有小城曰上關合南北二口卽昔人所謂居庸險塞爲關四重也站東爲本路居庸關山峒長一千二百零四尺五寸過站西北行前距三堡站七里

附 明趙犴過居庸關詩蜀道之難不爲難險莫險於居庸關出關入關僅百里千迴萬轉羊角盤天生不假五丁鑿高爲峭壁低爲壑倚澗危橋獨木支懸崖怪石孤籐絡修蛇倒褪猿猱愁老子欲過回青牛山腰人家螭黏壁谷口寺宇魚吞舟陰溜冰凝愁馬滑礙輪石角摧車轄雲飛冥濛禮佛岳泉聲嗚咽彈琴峽捫蘿仰面看晴空纔與青天一握通東西日月午方見南北車書今始同念我經行凡六次忠勤宜墮王尊志鐵鞭一揮出關來滿目田疇總平地

## 古蹟

雲台 在關城通衢俗名塔座高數丈相傳元武宗建爲太后祝釐所下爲甬道洞

壁遍嵌釋迦並金剛像大小以千計拱下兩壁有碑鑄漢梵蒙古畏兀女真五種字體文皆咒語

仙枕石 在站北五里深澗中車行俯視可見石崖刻呂賁隸書仙枕二字旁有明陽和總督盧寶刻嘉靖乙卯三月十二日虜犯古北口奉命率三鎮兵二萬餘由居庸入援二十二日虜遁二十五日班師取道懷來卽歸等字又有署太行散人刻詩二首

## 名勝

疊翠山 在站東六里疊起秀峰爲燕京八景之一曰居庸疊翠有清乾隆御書碑龍潭 在站西南六里紅龍山下萬山深處有巨壑衆水匯流波濤湍急居民遇旱輒禱雨於此峭壁刻明嚴嵩書龍門噴雪四字

交通 站東出得勝口通縣城西出白羊城通懷來

## 二、堡站

不停車南距京師西直門站九十九里

本站地仍屬延慶縣關溝至此愈狹羣峰牙錯軌道腸迴如常山蛇勢過站西北行

有五貴頭石佛寺兩山峒一長一百五十尺一長四百六十三尺計前距青龍橋站七里

## 古蹟

石佛 在石佛寺山峒北口外崖刻石佛像數處車中屬目可睹

## 名勝

彈琴峽 在五貴頭山峒口北志稱水流石罅聲若調琴故名峽崖有洞口建小閣援石梯可躡崖下刻彈琴峽及其他字跡甚多本路未開峒時峽中爲往來咽喉車不容軌真絕險也 張鵬翻過峽詩月傍層巒望欲迷諸天縹緲暮烟齊丹峰四面雲藏屋翠壁千重石作梯澗水湧花泉帶雨疎林斜日鳥歸棲行人不盡登臨輿漫拂蒼苔續舊題

## 青龍橋站

南距京師西直門站一百零六里

本站地仍屬延慶縣初爲兩山連峽開路時鑿深約十丈闢成站地四壁飛岳下臨

深澗路綫至站前因一端山崖陡塞轉折如Y字形故上下列車入站後恰首尾倒轉再行前進過站西行里餘卽入達嶺山峒長二千五百八十尺爲世界著名大峒之一計前距西撥子站十一里

## 古蹟

內邊長城 通志直省邊城有二一曰內邊一曰外邊內邊創於趙北齊繼之按明翁萬達邊關圖說內邊自山西保德州黃河東岸起與外邊分支東歷偏關雁門平刑龍泉飛狐井陘倒馬紫荆及居庸各關隘至延慶東隅之四海冶仍與外邊合長二千零五十里即環跨本站南北山巔之長城也外邊詳張家口站

附內外長城沿革制度略

中國陸地邊防自古恒重西北故戰國時燕趙秦三國各因北幹山險築長城以備胡戎秦始皇始自臨眺至遼東首尾聯綴之後歷代均加修築惟地位稍有變更今之西起甘肅安西州東抵直隸山海關者乃自唐以來改定之形勢而明代修葺之最後規模也計橫貫四省長五千四百四十里約當地球周圍十二分之一



一而塹山漣谷帶山繞河若截取復疊累積延長綜計約萬二千餘里誠世界無上巨工也城高大率十五尺至三十尺寬十五尺至二十尺皆磚石合建極爲堅緻垣上外建雉堞內建石欄中有甬道每三十六丈築一燉台舊制常置烽燧寇至晝則舉烟夜則舉火以警告遠近而徵兵今試登臨而望想見當時工作艱難歟血塗膏不可思議 清世祖長城詩萬里經營到海崖紛紛調發逐浮誇當時用盡生民力天下何曾屬爾家

## 名勝

八達嶺 在站西二里元時置屯軍於此稱爲居庸北口由嶺下視關城若建瓶若闕井故明王士翹謂居庸之險不在關城而在此嶺下懸崖刻有天險二字 望京石 在關城東門外數武深處萬山四無所見惟天朗氣清時可望京師城閣羣峯錯峙一綫奇縫亦天設異景也

物產 薯 山羊 山禽 核桃 柿 甘草

交通 由站西夾谷可通紅門口延慶縣永寧鎮等處



三堡站北五貴頭峒旁彈琴峽



八達嶺關門

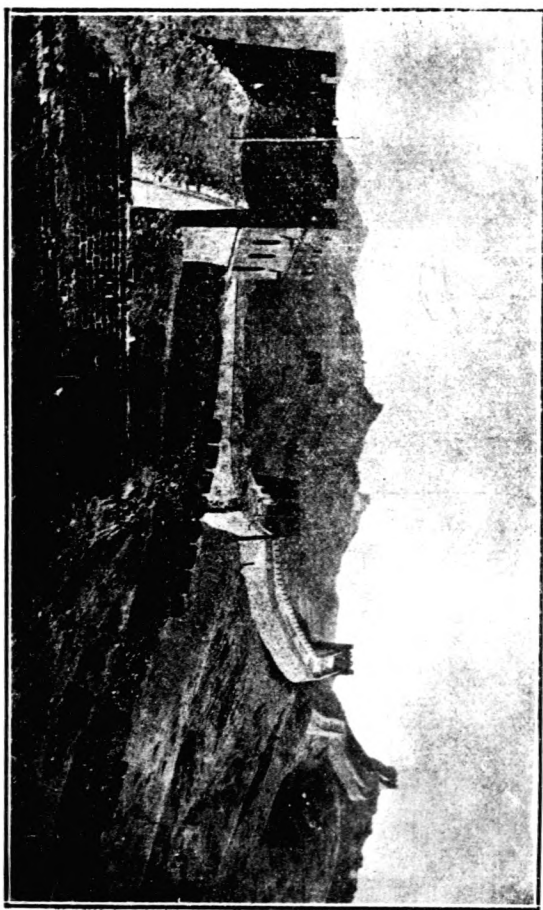

青龍橋西達八嶺長城

## 西撥子站

不停車南距京師西直門站一百一十七里

本站地仍屬延慶縣亦爲交錯列車而設向不售票路綫由此迤北一望坦途前距康莊站十一里

## 古蹟

岔道城 在站東五里路綫經過城南方輿紀要謂關溝祇一綫可通至此始分二岔道一出延慶一出懷來昔爲駝運衝途明永樂間常駐重兵爲八達嶺外藩嘉靖三十年築城並聯築附近各墩台

物產 高粱 小米 薯

交通 東北距縣城二十五里

## 康莊站

南距京師西直門站一百二十八里

本站地仍屬延慶縣北行列車自南口分次上運至此仍合隊前進南行車至此則分次下運與南口上行車同過站西北行前距懷來站二十一里

## 古蹟

奇泉寺 在站北里許寺外平地湧泉如沸莫測其源有古碑云遼蕭太后曾養鵝於此

大翻山 在站北二十六里太平寰宇記秦上郡人王次仲化大鳥脫翮於此故名  
又山巖巨石刻大海陀峯古蹟數字故亦名海陀山

## 名勝

佛峪口 在站北二十餘里口內松柏滿壑陰翳蔽天入口十數武有巨石蹲踞上  
鑿大雄法王像兩側瀑布分流下注龍潭又北行爲白塔寺山崖有溫泉池又東  
北爲玉皇殿後有八仙洞均爲勝境

物產	雜糧	麪粉	胡麻油	燒酒	薯	水果	杏仁	防風	土磁
輸出品	高粱	薯	麵粉	水果	胡豬	羊	藥材	雜貨	
輸入品	煤	青鹽	煤油	土布	棉花	火柴	雜貨		

交通 東距永寧鎮六十里南距橫嶺鎮四十里西距榆林堡三里北距龍門赤城  
兩縣各一百三十里又由站出佛峪口爲通獨石口驛道

行旅 站旁有小旅店數家旅行可雇驢馬

## 懷來縣站

南距京師西直門站一百四十九里

本站據縣城東郭按懷來在秦漢晉均爲沮陽縣卽上谷郡治唐爲媯川郡治遼爲  
可汗州元改今名置縣明設衛清復改縣城跨山臨河附近多樹藝果林蔚然綠野  
城內居民富庶有商務議會過站西北行前距沙城站四十一里

## 古蹟

土木 在站西二十三里初名統漢明永樂初置堡正統十四年七先入寇英宗親  
征至大同羣臣力諫班師還次此間士卒疲乏七先襲擊遂挾車駕北狩今城內  
尙有陣亡將士大塚及大學士曹鼐等十六人專祠 清吳長卿過土木詩莽莽  
平原殺氣浮蟲沙猿鶴一時休蒙塵幸免徽欽辱歸國重煩呂卻謀不忿薰胥緣

穢里頓教戰骨付哀邱君王儻憶當關險黃屋應先扼上游

廣慈寺 一名康寺在城內西南隅清順治五年建內有行宮爲清初避暑地又城

內牌樓西有慶壽寺爲明初賀萬壽習儀所

## 名勝

螺山 在站北十五里瀟山樹藝果林爲出產佳品山左有奉化寺綠雲萬片清勝

## 絕塵

釀泉井 在站前臥牛山下水作鵝黃色清初曾置酒務於此歲供御釀

物產 雜糧 水果 木料 木炭 麻油 雞蛋

輸出品 雜糧 水果 木料 杏仁 木炭 麻油 皮毛 雞蛋

輸入品 煤 鹽 鐵 煤油 土布 烟葉 雜貨

交通 東距火燒營四里榆林堡十八里站西有電報局一所

行旅 城內有大小旅店旅行可雇車馬

## 沙城站

南距京師西直門站一百九十里

本站地屬懷來縣站後三城相聯初爲沙土累築故名城中爲懷來涿鹿二縣分轄東屬懷來西屬涿鹿過站西北行前距新保安站十六里

## 名勝

老龍潭 在站西北里許泉由平地突出深廣各丈餘清澈見底

物產 雜糧 水果 木炭 膠 酒

輸出品 雜糧 水果 豬 獸骨

輸入品 煤 花生 麪粉 雜貨

## 新保安站

南距京師西直門站二百零六里

本站地屬涿鹿縣按涿鹿即古涿鹿之阿爲中國記傳以來最古之地凡唐虞以前古績多在此間漢置涿鹿下洛兩縣晉隋均設廣寧郡唐爲新州遼爲奉聖州金爲德興府治元明清均名保安州今改縣俗名舊保安站西南三里有鎮曰新保安街



衢整齊貿易頗盛站後八寶山一帶多煤礦過站西北行經鷄鳴驛南前距下花園站二十九里

## 古蹟

涿鹿故城 在站西南四十里史記黃帝邑於涿鹿之阿通鑑註涿鹿山名在今宣化保安州南宣鎮志保安州東南四十里有土城遺址制甚宏闊明志謂之軒轅卽城涿鹿故城也又土地記涿鹿城東南有蚩尤城

釜山 在站西南三十里史記黃帝會諸侯合符於釜山通鑑註山在保安州南卽此

羹頡山 在站西南十餘里方輿紀要漢高帝封兄子信爲羹頡侯蓋取此山名  
表忠祠 在新保安城西祀明錦衣衛沈忠愍公鍊公忤嚴嵩謫戍此尋下獄死隆慶中其子訟冤詔建專祠

物產 煤 白灰 草紙 雜糧 稻米 水果 木炭 硫磺 黃麻

輸出品 煤 雜糧 白灰 草紙 水果 黃麻

輸入品 煤油 花生 麪粉 雜貨

交通 西距涿鹿縣四十里南距樊山堡五十里

行旅 新保安城內有小旅店旅行可雇驢馬

## 下花園站

南距京師西直門站二百三十五里

本站地屬宣化縣據下花園堡西左倚鷄鳴右環玉帶山川雄偉遠壯觀瞻鷄鳴山北麓有本路煤礦前清光緒乙巳年開辦初層煤質稍遜現漸深漸佳站後有枝路長四里直達井口專供運煤用過站西北行前距辛莊子站二十里

## 古蹟

花園 有上下二園上園在站西八里下園在站東堡後皆遼蕭后種花處今一片荒邱僅存基址

昭太后墓 在鷄鳴山麓魏書高宗紀葬昭太后於廣甯郡鷄鳴山卽此

## 名勝

鷄鳴山 在站東三里自古爲角逐之地通鑑黃帝與蚩尤戰於涿鹿之野卽此舊

史唐太宗北征駐蹕山間夜聞鷄鳴因以名山山勢高兀挺出霄漢四壁危崖陡

絕有斜徑盤屈而上山巔有永寧寺遼聖宗建 元郝經詩一峯奇秀插清空萬

馬踏碎青芙蓉桑乾墨痕落絕壁霜淨天澄更覺雄

燕然山 在站西二十里有疊翠巖宣鎮志相傳爲漢竇憲紀功處 清邵嗣堯

詩如帶山腰石經通削成峭壁出鴻濛承恩發粟盈三萬無故磨崖自記功

柏林寺 在站西南二十里岡隴圍合蒼柏萬株平地巨石屹立各高十數丈

物產 煤 雜糧 靛 草紙 藥材 草蓆 黃蓆

輸出品 煤 雜糧 草紙 蓆 蓆 靛

輸入品 高粱 小米 鹽 麩粉 雜貨

交通 東南距鷄鳴驛十里南距涿鹿縣三十里



下花園東鷄鳴山礦場一

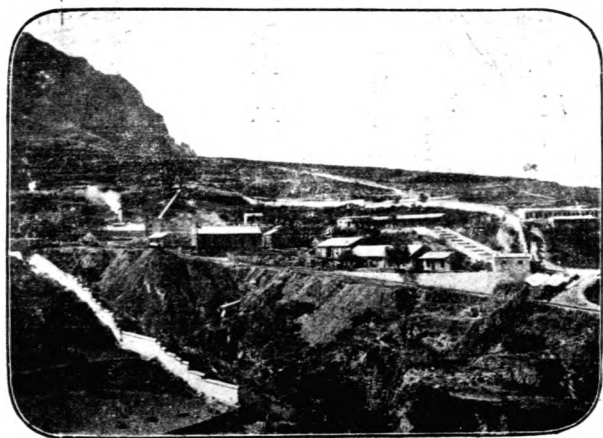

鷄鳴山礦場二

## 辛莊子站

南距京師西直門站二百五十五里

本站地仍屬宣化縣西距辛莊子村里許開路時祇有石渣廠原未設站民國四年冬因下花園至宣化縣一段距離甚遠列車交錯不便特添設此站計前距宣化縣

站二十六里

物產 高粱 黑豆 小米

交通 站距半坡街五里響水鋪二里泥河子十三里十里鋪十六里

行旅 附近可雇小驢每里約銅元一枚

## 宣化縣站

南距京師西直門站二百八十一里

本站直抵宣化縣城南按宣化本周職方幽州之域秦爲上谷郡地漢置廣寧縣亦曰大甯唐置武州遼改歸化州設行宮宋爲文德縣元改宣德府爲兩都中樞明初改左右前三護衛屬谷王府復設巡撫都察院駐之前清爲府治現裁府存縣設口北道道尹駐此內翰京師外控關塞歷代視爲重鎮今城爲元宣德府舊址明洪武

時谷王展築崇禎六年增置城南附郭城內市肆比鱗商務頗盛過站西北行前距沙嶺子站二十六里

## 古蹟

鎮國府 明武宗於宣府治行在名鎮國府輦豹房珍寶及巡幸所收婦女實其中稱曰家裏舊址在今貢院旁

威遠樓 卽北門城樓明崇禎甲申李闖破宣鎮巡撫朱之馮殉節於此

## 名勝

清遠樓 跨城內大街直昌平廣靈定安泰新四門通衢明御史秦紘建崇閣三層上置巨鐘司昏曉其南爲鎮朔樓勢亦高兀

朝天觀 在城內甘霖橋東九天殿後又虎溪橋有彌陀寺均爲古刹

俞家園 在城內西北隅爲邑人俞姓掛冠時所築短籬幽靜可供小憩

物產 雜糧 蘇油 麩粉 羊毛 葡萄 氈 鞣皮（鞣皮爲此間特製以羊

皮去毛造成禦寒最佳) 白土粉 酒

輸出品 雜糧 蒜 蔬油 蔬渣 皮毛 氈 麩粉 葡萄 土粉

輸入品 煤 煤油 雜貨 木料 鐵 鹽 糖 火柴 生皮 煙捲

交通 北距榆林堡及蒼蓋集各三十里龍門縣一百二十里南距深井集六十里西北距左衛城五十五里舊時駝道至此分爲二途一北赴張垣一西經左衛城陽高豐城等處以達歸綏

行旅 城內有大小旅店可雇車馬

## 沙嶺子站

南距京師西直門站三百零七里

本站地仍屬宣化縣東南距沙嶺集二里過站西北行前距張家口站三十三里

## 名勝

沙嶺 在站東三里勢極高兀嘗有陰雲籠伏形如阻斷故亦名斷雲嶺方輿紀要

明永樂中車駕北征曾駐此

物產 雜糧 燒酒 麪粉

輸出品 雜糧 胡豬 牛羊

輸入品 煤 鹽

## 張家口站

南距京師西直門站三百四十里

本站地屬萬全縣當張家口鎮東南按張垣在秦爲荒服地漢爲代郡北塞後漢爲烏桓鮮卑校尉治所北魏隸柔遠懷荒二鎮遼屬歸化州爲乙室部所居金設柔遠鎮後改撫州元爲高原縣後升隆興路爲兩都通衢明宣德四年築張家口堡卽今下堡萬歷四十一年復築來遠堡卽今上堡開馬市與蒙古通貿易清光緒二十八年中俄條約開爲通商場遂爲陸路大商埠之一察哈爾都統駐焉本路通車後於站旁新闢市街曰橋東中隔定邊河有通橋與上下二堡相聯屬上堡連接外邊長城有邊口二曰大境門曰小境門控扼咽喉均爲要害本路初以此爲終點後展築張綏綏遂爲全路中樞過站西南行前距孔家莊站三十二里



## 古蹟

外邊長城 通志外邊創於燕元魏繼之後歷代均屢經修築橫亘中國本部北境而於直隸山西間與內邊重環如大圍本路自八達嶺徑貫圍中至張垣折沿邊城西向並行直抵豐鎮出口計全邊關口凡十曰山海關曰古北口曰獨石口曰張家口曰殺虎口曰喜峰口曰天井口曰散關曰蕭關曰嘉峪關而以本鎮與山海關環拱京師最爲扼要

定邊河碑 在大境門外清張鵬翮使俄日記定邊河旁有一峰聳立碑曰姑石兒路通志碑無年代可考惟地名不類漢語疑爲元以前所刻

講市台 通志台在來遠堡內俯臨邊牆明萬歷中建爲馬市今大境門內有土台當卽舊址

## 名勝

賜兒山 在站西北十里志名雲泉山山陽有雲泉寺遙望寺宇峰巒層層錯落岫

雲巖巖邱壑蔚然入山門壁面石崖下有冰洞水洞各一均深闊丈餘滴滴清泉

四時外溢崖壁刻塞外靈湫四字此外梵宮洞閣層增曲檻結構均佳

東高山 在上堡城東對峙其西者曰西高山開闢如戶險峻天成

朝陽洞 在大境門內西高山崖洞口有古刹內爲梵殿所供佛像甚多

物產 雜糧 麵粉 胡蘇 菜子 土城 皮毛 各種皮裘及駝羊馬皮毛 蔞菰 芡藍 藥

材 黃耆 羚羊角 鹿角 柴胡等

輸出品 雜糧 麵粉 胡蘇 菜子 各種生熟皮 土城 藥材 蔞菰 毛

貨

輸入品 紅茶 煤 布疋 鹽 煤油 糖 雜貨 鐵器 水果 大炭 木

料 生烟 生皮 土硝 南菜 火柴

交通 本鎮當京師北路門戶由大境門沿山溝北行約五十五里度韓努壩 張鵬翻使

俄行程錄名察 壩上高出本鎮地面約二千七百五十餘英尺綿亘塞北僅通數

徑過此即入蒙古高原舊分三道一西北約五百四十餘里至滂江又五百二十餘里至烏得又五百八十餘里至叨林又五百一十餘里至庫倫一東北距多倫縣約五百里井棚約六百里大王廟約八百里以達內蒙東四盟一西沿興和縣陶林縣及平地泉等處距綏遠約七百里以達內蒙西二盟本站輸出各貨如雜糧胡蘆菜子等多來自西路牲畜皮毛蘆菰等多來自西北路藥材土域等多來自東北路三路轉運舊時均賴牛馬駝脚惟西北一路中巨大漠里程最遠人烟甚稀沿途瀚海旋沙行旅較爲困苦近年因求交通便利漸有汽車駛行郵電早經設立日漸擴充近且恢復台站

張家喜峰古北獨石殺虎諸口均設有台站管理處則傳遞信息機關更爲完備茲將西北一路最近交通情形略述於下

一 駝脚 張庫商旅往來向用駝駝牛馬等項當夏期各地草長如茵隨處均可

游牧故多用牛車馬車運送春秋之際多用駱駝若遇亢熱則結隊夜行乃裹餼糧隨地設幕通常牛車運送一次約需時二三月需費十七八兩驛馬車行

程較速需費亦略多駝車駝轎大者可容二人最速約需二十日或一月左右需費三十兩至百兩不等其庫倫至恰克圖烏里雅蘇台及科布多等處情形亦大略類此

### 二 汽車

張庫之間本舊爲北通蒙俄要道後多繞由西伯利亞鐵路轉達近年該路時有阻滯於是漸有汽車往來張庫以利交通據最近調查有大成(華商)

西商會(西庫倫商會組織)蒙古(蒙商)等三汽車公司(張庫各有經理處)各備汽車數輛載

運旅客另聞美商元和洋行亦有汽車數輛往來各汽車開行多無定期每次或數輛同行每輛搭載數人每人每次約價百元左右行李約以三十磅爲度另行算價但沿途無處食宿均須預爲自備汽車則於各停駐處設站注油自張至庫如無阻礙約需四五日達到但風雪時期則難通行現政府因籌利西北交通已購辦新式汽車並規定章程先駛行張庫一帶再逐漸推行他處

### 三 郵電

本鎮前設有無綫電台通京津等處至電綫則由張垣經滂江烏得叻林庫倫四局北通恰克圖與西伯利亞鐵路電綫聯接並有大北公司一綫同

行其烏叻庫三局現派蒙人管理華俄文字均可傳遞郵政則張庫間約每星期發遞一次並通至恰克圖及烏里雅蘇台等處均由中央政府管理  
張家口至庫倫沿途里程概況表

沿 途 地 名	兩地相距約里		附 近 地 方 概 況
	數	約數里	
張家口	(里)	(里)	門外叢山夾谷分東西兩溝沿西溝而上經元寶山至韓努壩底即為赴庫大路底尚平坦東溝本通多倫惟石輪崎嶇故多繞行西溝一處此外尚有黃台壩礮石壩神威壩俱沿邊墻均可通至口外但非迂遠即陡峻難行
大境門			山間有土洞如門故名附近均有村落
南天門	一〇		
土井子	一六	一二六	過此七里即至韓努壩底上壩須傍山斜行尚有十分一之坡度中有韓努壩村沿途亂石散漫約長二十餘里普通汽車勢難自行須以駝馬拖曳惟此段道路應加平治

黃花坪	店門口	廟灘	黑水湖	他波海
二〇	一〇	四四	五〇	九〇
四六	五六	一〇〇	一五〇	二四〇
<p>附近平阜四周帶土多草蘆有旗莊與蒙人雜處</p>	<p>自黃花坪至此坡度稍平雖途多砂礫尚可行車前途均沿電綫</p>	<p>自店門口至此中經火爐山高山營盤及興和舊城等處有小河數道地漸平坦頗有農家附近尙有大紅溝亦可通行大成公司在此賃有小店藉備往來停留亦有汽車由此出發以圖免越大壩者</p>	<p>自廟灘至此卽向來牧馬場地近多由內地農民開墾土質含沙居民逐漸遷集過此十二里至馬尼圖卽出察哈爾東四盟轉入綏遠西二盟境路綫沿山巒行</p>	<p>自馬尼圖至此漸見蒙古包（以毛氈與木料等構造狀類覆壘蒙人徙居較便但難容多人）或游牧帳蓬間有土房略仿內地風習地勢較高土多沙質</p>

西爾布容	一四二	三八二	<p>自他波海至此或履平地或越小山路均平坦惟積水甚少此處路旁有井過此十八里至烏蘭諾亦有井人烟甚稀</p>
紅山	一二〇	五〇二	<p>沿路一望平原盡皆草地均無人烟</p>
滂江	四四	五四六	<p>有電報局一所土房十餘間辦事數人時有蒙兵守衛居人甚稀</p>
賀諾托買	八〇	六二六	<p>此處有喇嘛廟住喇嘛數十人為附近特出房屋沿途均天然馬路間有土阜沙河。</p>
龍骨山	一一七	七四三	<p>地勢平坦略露岩石間有井泉</p>

鮮鹽腦	五四	七九七	附近有青鹽湖及岩石水井過此三四十里有大浮沙兩段各寬約里許車行不便
科布爾	一一〇一〇〇七	附近即綏遠西二盟與外蒙分界處間有土崗流沙渺無人烟	
烏得	六三一〇七〇	有電報局斜傍石山與滂江情狀略同居人甚少由此往庫分中東西三路西路仍沿電綫方向易定以下專叙西路	
康奈	三九〇一四六〇	自烏得至此略有土山沙河及沙漠數處沙漠各寬約一二里車行較難幸其餘均係生成馬路但深入無人之境頗覺天荒大成公司設蒙古包於此作汽車站點	
叨林	一九四一六五四	叨林亦名翠嶺因山頭岩石突兀如翡翠點綴故名有電報局一所其西南八里許有喇嘛廟喇嘛約二千名規模頗大	



<p>扣諾捧 同諾克</p>	<p>大壩</p>	<p>庫倫</p>
<p>二〇四</p>	<p>二二〇</p>	<p>九〇</p>
<p>一八五八</p>	<p>二〇七八</p>	<p>二一六八</p>
<p>自叻林至此間有山坡亂石及小河小湖一片荒漠大成公司設有蒙古包小站</p>	<p>壩係汗山支脈為蒙古高原北邊沿山溝行數十里有小湖及圖拉河(北流入貝加爾湖)跨河有大木橋係三十年前俄人所建</p>	<p>庫倫在圖拉河迤北四面皆山有二道河及後廟溝兩支流交錯其間二道河北即東西街市延長約十餘里中為喇嘛喇嘛萬餘人圍之東為東庫倫有秦晉巨商數十家西為喇嘛倫有天津商店千餘家西商會一處街道十餘條為庫倫最繁盛之區又西為崗登喇嘛圍有蒙人喇嘛等約三萬人東部為東營子四圍木柵駐庫都護使衙門及俄商電局在焉中部為南營子營房外蒙政府衙門及俄商電局在焉此處尚有河道套在圖拉河南岸為活佛遊宮禁地喇嘛廟總計與街市相通活佛夏間居此秋冬則回庫倫附近喇嘛廟甚多沿山商民及各處礦工耕農約二十萬人附近喇嘛廟甚多沿山一帶松木蒼翠頗為壯觀土地多已開墾出產甚豐其北並有金礦煤礦各一處前此俄貨充斥市面近因歐戰減其北並山一礦賣約六百里又五十里為恰克圖此沿舍陵里河北至贛西伯利亞鐵路威福烏金司克車站約三百餘里</p>

# 張家口街道並車站位置圖

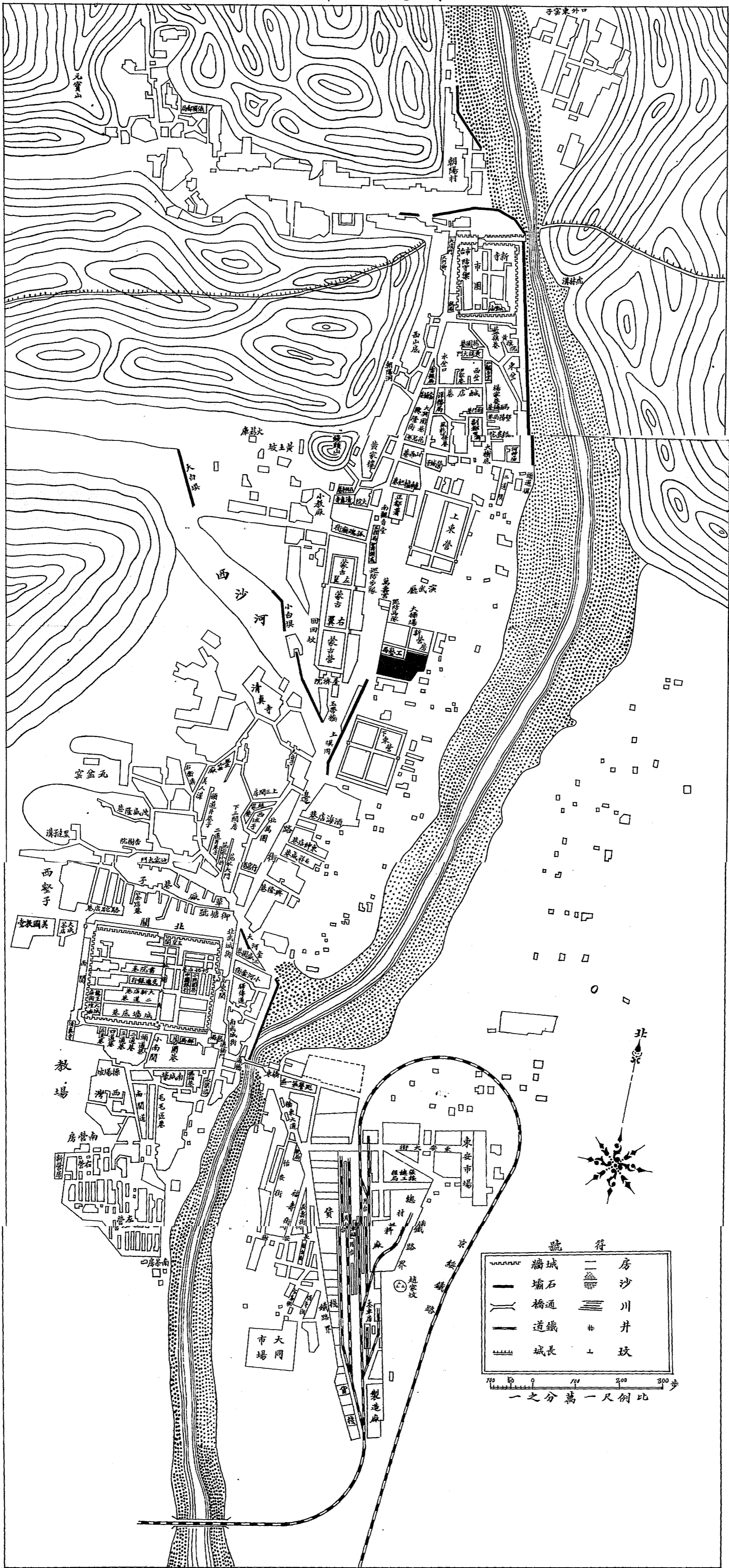

# 京綏鐵路

張家口車站界內圖  
 比例尺 每尺一英寸作四尺

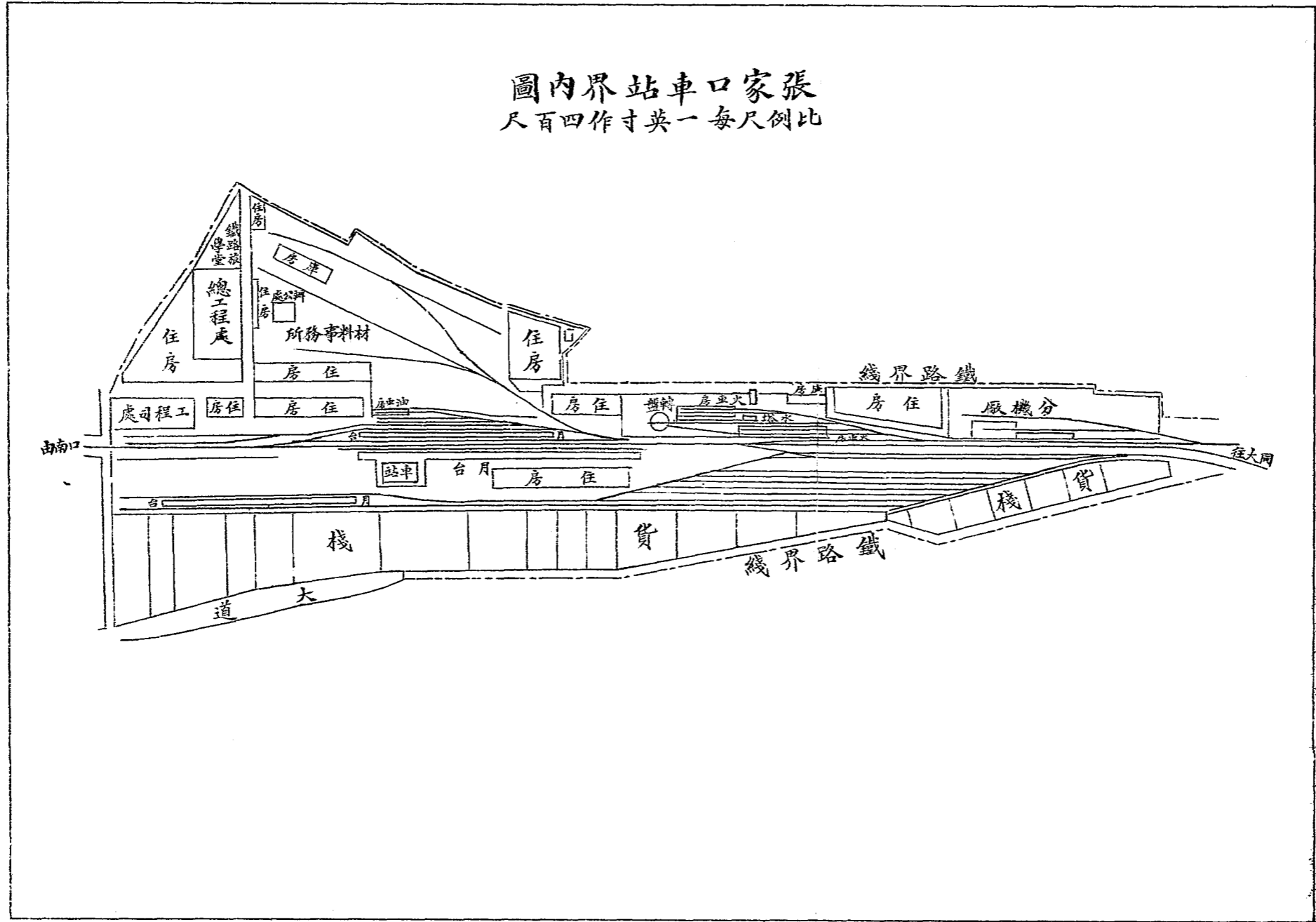

行旅 鎮內有金台旅館及天和 桐和 德恒 慶陞 東華 廣仁 迎賓

東興 會友 三裕 四合 泰安 德隆 華盛 慶華等大小旅店約三十

餘家每日房飯費約一元至數角不等並有戲園數處街道均可通行車馬氣候  
據華氏表較京師溫度約低十二三度通常三月始泮冰九月便雪

駐鎮衙署局所

察哈爾都統署 上堡南觀  
音堂街

財政分廳 下堡

興和道尹署 上堡

張家口稅務監督署 下堡

萬全縣 下堡

張北縣 下堡

警察廳 都統  
署旁

交通銀行 下堡  
關西

中國銀行 下堡

郵政局 東安市  
場附近

電報局 下堡  
花巷

商務總會 上堡

本路總工程師處 車站  
東

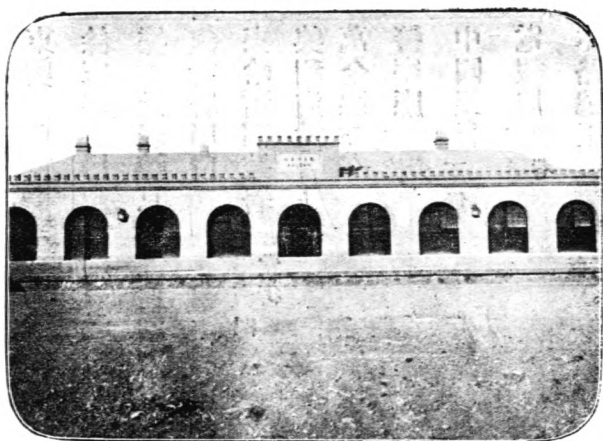

張家口車站



張家口上堡大境門



張家口北賜兒山雲泉寺



雲泉寺內水洞水洞

## 孔家莊站

東南距京師西直門站三百七十二里

本站地仍屬萬全縣是爲張綏展綫第一站路綫由沙嶺子西北至張垣轉折而西南入本站適成一三角形過站西南行距郭磊莊站三十里

## 名勝

碧天洞 在縣北距站二十八里傑閣倚霄危宮架壑爲邑境巨觀春夏間邑中士女多赴此遊覽

野狐嶺 在站北五十里膳房堡北山勢峻極風力猛烈塞雁度嶺遇風輒墮地濼金元明均視爲要地元郝經過嶺詩有中原南北限兩嶺野狐高出大庾頂之句

紫巖山 在站西北三十里勢極高聳從危磴迤邐而上上有寺飛閣凌雲羣峰爭赴

物產 雜糧 燒酒 麻油 醋 縣羊

輸出品 雜糧 藥材

輸入品 煤 鹽 大炭

交通 北距萬全縣二十里南距左衛城十五里

## 郭磊莊站

東南距京師西直門站四百零二里

本站地仍屬萬全縣附近煤礦甚多惜距站均遠祇有土人開採路綫自孔家莊蜿蜒山阜至此漸趨平原過站西南行前距柴溝堡站二十五里

## 古蹟

白沙灘 在站東南二十里相傳明末李闖曾演礮於此

## 名勝

洗馬林 在站西北二十五里一名蕁藤林嶺路崎嶇爲邊口要害明武宗閱邊屢

至其地

物產 雜糧 麩粉 麩 蕁渣

輸出品 雜糧 麩粉 蕁渣 麩



輸入品 煤 槐木 雜貨 煤油

交通 西北距洗馬林集二十五里西南距北沙城三十里

### 柴溝堡站

東南距京師西直門站四百二十七里

本站地屬懷安縣按懷安在唐穆宗時始建縣舊址即今左衛城明洪武間改縣爲衛徙今治前清復改衛爲縣堡城爲明正統二年建景泰成化間迭經展修三面環繞洋河土地肥沃東西連跨本路兩大橋一長一千七百零四尺一長五百三十二尺過站西南行距西灣堡站二十七里

### 名勝

洋河 洋河分二派一東洋河一西洋河均源出邊城內外至此匯合南入永定河  
堡城帶山繞河頗饒風景志稱花山堡東鋪錦溫泉堡北漾波明秀之概甲於宣郡  
白腰山 在堡東南二十里山腰環繞白土遠望如帶

玉皇閣 在堡城北垣上樓閣三層高出雲表又城之南垣有奎星樓與閣對峙舊

設小書院今齋舍尙存

物產 雜糧 麩粉 葡萄 氈鞋 蓆 木作 胡蘇

輸出品 雜糧 麩粉 麩麩 胡蘇 菜子 羊皮 氈 蓆

輸入品 煤 煤油 雜貨 土布 洋貨 紅茶 煙草 大炭

交通 西距西洋河堡十五里新平口六十里興和縣及張皋鎮各一百二十里東

距東洋河堡十五里

行旅 城內有小旅店行可雇車馬

## 西灣堡站

東南距京師西直門站四百五十四里

本站地仍屬懷安縣距西灣堡里餘爲直隸西北邊鄙附近土地礧磽人烟較稀過站西南行遙望河南二城一爲李信屯一爲倉城卽直隸山西分界處計前距永嘉堡站二十九里

## 名勝

龍洞寺

在站西北十里龍洞山山勢陡絕寺宇披峰林叢箐密若隱若現

枳兒嶺

在站南三十里山脈縱袤爲直隸山西大界昔設站台視爲燕雲要塞登

絕頂遠矚洋河帶環長城虹轉極目無窮

物產 雜糧 蘆蓆

輸出品 雜糧 羊毛 生皮

輸入口品 煤 鹽

## 永嘉堡站

東南距京師西直門站四百八十三里

本站地屬山西天鎮縣東距永嘉堡八里堡爲明嘉靖三十七年建過站西行距天鎮站三十二里

## 古蹟

水磨口土城 在站北十餘里城爲明嘉靖間建自西灣堡迤西直至陽高均與本

路平行惟多係黏土累築年久漸就傾圮

## 名勝

玉泉山 在站南十餘里泉由山巔下注有瀑布三霄高十丈

物產 雜糧 楊木

## 天鎮縣站

東南距京師西直門站五百一十五里

本站當天鎮縣附郭南距縣城五里中隔西洋河按天鎮在唐爲定襄縣遼置天成縣明設天成鎮遠二衛清初并爲天鎮縣附近土多碱質色現地面土人取此製碱爲出產大宗過站西行距羅文皂站二十七里

## 名勝

盤山 在站東南十三里環抱如仰盂由谷口紆迴而入有寺盤旋山際寺南有高巖凌空泉由石罅瀉出巖半爲大洞援石梯可登洞口巨石屹立土人傳有仙人奕此

慈雲寺 在縣城西隅殿宇嵯峨淨無塵翳清德宗西幸時曾駐此

物產 雜糧 胡麻 菜子 土城 燒酒 焦煤 氈 豬

輸出品 雜糧 土碱 燒酒 焦煤 豬

輸入品 牛羊皮 土布 煤油 雜貨 慰炭

交通 南距西甯縣八十里蔚縣一百六十里

行旅 縣城有小旅店旅行可雇車馬

## 羅文皂站

東南距京師西直門站五百四十二里

本站地屬陽高縣距羅文皂村半里附近田疇關治農產甚豐過站西行距陽高縣站二十七里

## 名勝

鎮門口 在站北九里兩山對峙如門中有土城曰鎮門堡滿谷遍植果林不雜他樹

龍宮 在站後村中爲附近居民禱雨之所

物產 雜糧 水果 土硝 猪

輸出品 雜糧 胡蒜 土硝 猪

輸入品 石煤 雜貨

交通 北距白家營八十里

## 陽高縣站

東南距京師西直門站五百六十九里

本站當縣城西郭按陽高本漢白登台地隸雲中郡北魏置高柳郡遼置長青縣金改白登縣明改陽和衛駐陽和總督清初爲陽高府後改縣地當歸綏孔道自昔爲商務要區過站西南行距王官人屯站二十七里

## 古蹟

白登山 在站東南二十里卽漢高帝親征冒頓被困處後宋與金人明與蒙古亦屢戰於此

高柳塞 在站北八十里漢王霸與吳漢等四將軍將兵六萬人擊盧芳出高柳卽

此唐爲青坡道卽今開山口攔風崖迤北地

## 名勝

陽和台 一名北台在縣城北垣上寬廣各數十丈高百餘級玄天殿後雉堞間嵌

瀚海石一方刻馬世華題詩

西山石渠 在站西十里山腹有洞水由罅出鑿石成渠清冽澈底

西巖積雪 在站西三十餘里堡子灣村後山勢高聳入雲劈峽間四時積雪

雲門山 在站北十里邊墻外山岫四時生雲籠如華蓋

織錦飛花 在站西北五里唐薛岡曾屯兵於此

物產 雜糧 胡蒜 菜子 麩粉 土碱 薯 猪

輸出品 雜糧 胡蒜 菜子 土碱 羊皮 煙草 松木 猪

輸入品 雜貨 煤油 土布 大炭

交通 北距張皋鎮隆盛莊各一百二十里南距西甯縣百里

行旅 城內外均有大小旅店可雇車馬

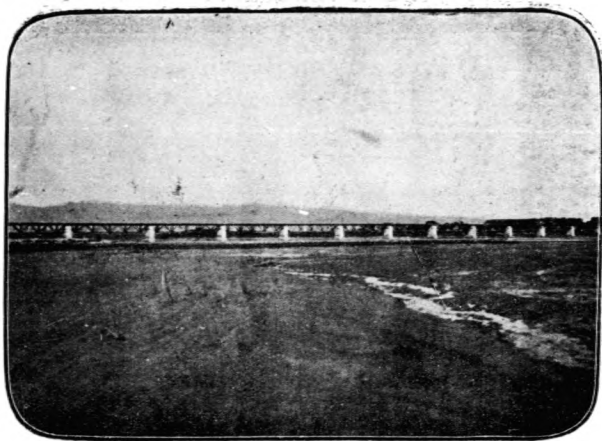

柴溝堡附近東洋河橋



天鎮縣東盤山寺



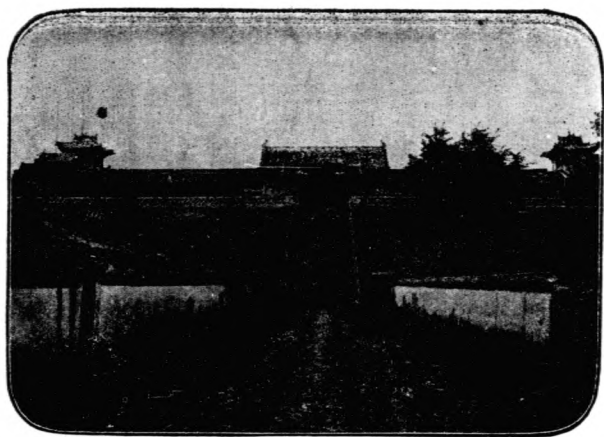

陽高城內陽和台

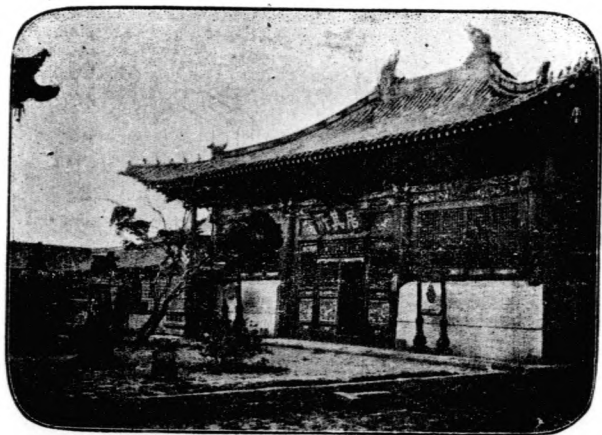

陽和台內貞天殿

## 王官人屯站

東南距京師西直門站五百九十六里

本站地仍屬陽高縣僻在山鄉交通甚簡過站西行前距聚樂堡站二十六里

交通

南距崇興鎮三里

## 聚樂堡站

東南距京師西直門站六百二十二里

本站地屬大同縣北距聚樂堡六里附近漸產石煤惟開採尙未發達過站西行前距周士莊站二十二里

物產 雜糧 煤 燒酒 土碱

輸出品 煤 燒酒

交通 南距渾源縣一百十里

## 周士莊站

東南距京師西直門站六百四十四里

本站地仍屬大同縣附近田疇廣漠農產尙豐過站西行前距大同站二十八里

物產 雜糧 水果 煤

輸出品 煤

## 大同縣站

東南距京師西直門站六百七十二里

本站當縣城北郭南距縣城四里按大同自古爲燕晉重鎮在春秋爲北狄所居戰國時屬趙漢晉均爲平城縣北魏道武帝都平城唐爲雲州置大同軍節度使遼金均爲西京府元爲大同路明清均爲府治現裁府存縣設晉北鎮守使及雁門道道尹同駐此城爲明徐達改建景泰間增築北小城天順間增築東南兩小城共四城附近多產石煤地理家常謂山西煤礦富甲全球信非虛語現本路通車一帶開採益旺本年復呈准由本站展築運煤枝路先修至懷仁縣屬口泉鎮止俟來年竣工則煤運當愈形發達站東有本路玉河大橋計十八孔長一千八百英尺高五十五英尺過站北行前距孤山站二十四里

## 古蹟

九龍壁 在城內陽和街東傳爲明代王府屏壁高三丈寬二十丈上嵌九龍圖均琉璃磚瓦累建鱗爪生動彩色斑斕最爲精緻下有方池歲旱輒禱雨於此

大華嚴寺 俗名上寺在城內清遠街西遼清寧八年建供諸帝后銅石各像明洪武間改爲大有倉旋改供佛像寺內有崇台高數丈上構大殿甚宏麗

古石佛寺

在站西二十里雲崗山

一名武州寨

爲縣屬古刹寺宇連峯高閣層出寺後

危崖聳峙後魏時有僧曇曜鑿石開窟鑄佛像數尊高者七十尺次六十尺雕飾奇偉冠絕一時此外石崖及佛籟等殿另鑄小石佛無數

## 名勝

七峯山 在站西南四十五里懷仁縣界山有七峯以摩天峯爲最高其脊有青石盤旋至巔遠望如龍山崖有玉龍洞又有天橋東壁鑿石梯百級援鐵縵而上

玉河 舊名如渾水後改爲御河金志大同有御河如渾水今名玉河源出塞外之葫蘆海絲陽高開山口兩源會合南流入境經縣城東南入桑乾河襟帶滌洄四時不涸城外跨河舊有興雲橋金天會中建清康熙間爲暴水傾圮上游有鎮水鐵牛相傳舊時河濱甚多今存其一

物產 雜糧 麪粉 煤 土礶 紅煙 生煙 木料 磚茶  
輸出品 雜糧 煤 土礶 煙 木料 磚茶  
輸入品 雜貨 煤油

交通 西距左雲縣南距應縣各一百二十里西南距懷仁縣七十里  
行旅 站近有東華 泰安 天和等旅店旅行可雇車馬

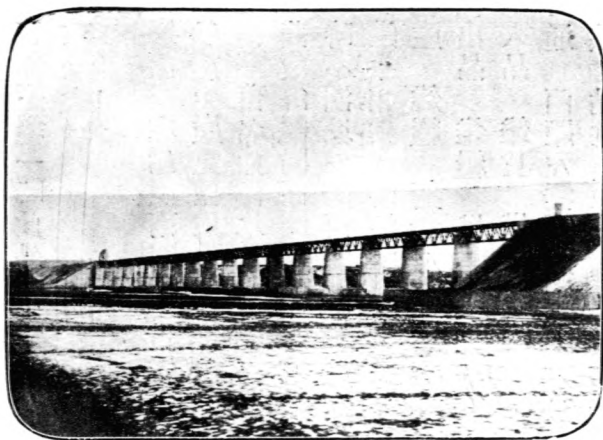

大 同 東 本 路 玉 河 大 橋



大 同 城 內 九 龍 壁

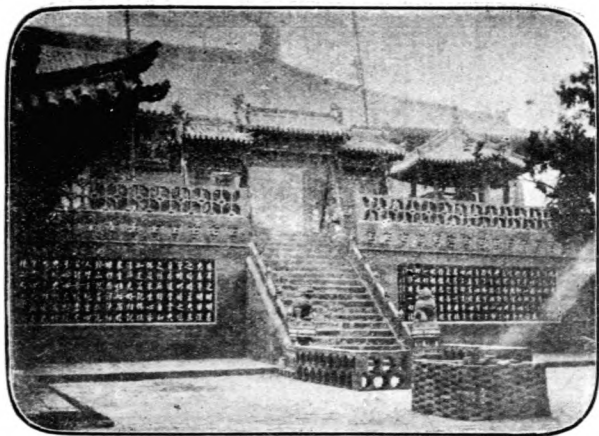

大同內城華嚴寺



大同城西石佛寺



佛石大崖山後寺佛石



牛鐵濱河玉

# 京綏鐵路

大同車站界內圖  
 比例尺 每尺一英寸六分

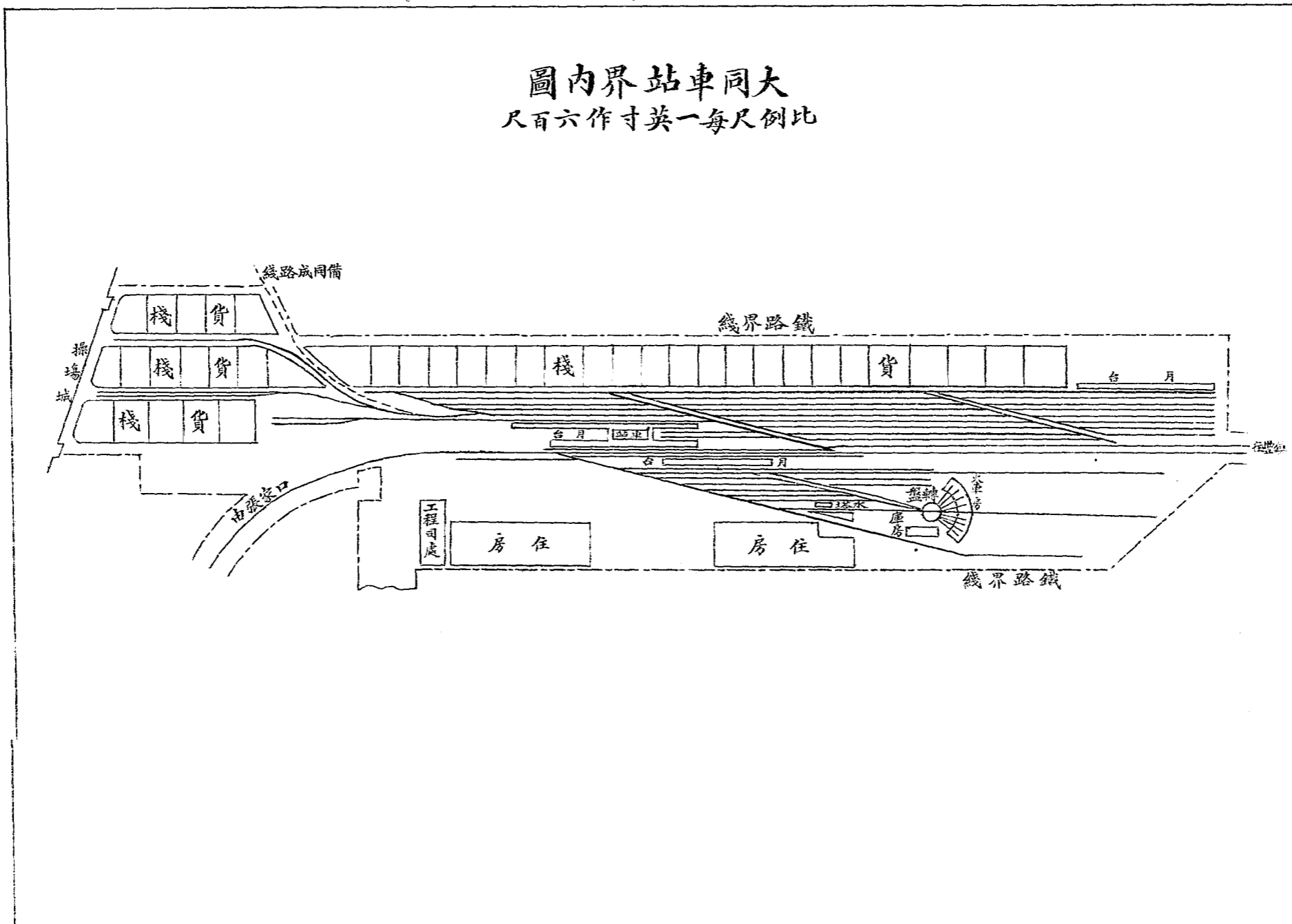



## 孤山站

東南距京師西直門站六百九十六里

本站地屬大同縣僻處山陬交通甚簡過站北行前距堡子灣站三十二里

物產 雜糧 馬鈴薯

輸入口 煤

## 堡子灣站

東南距京師西直門站七百二十八里

本站地仍屬大同縣附近得勝口舊爲大同邊關站東襟玉河沿河東岸有土築邊牆一道爲山西與察哈爾劃界處過站北行前距豐鎮縣站二十六里

## 古蹟

祁皇墓 在站東南墓基廣大峻拔如山

## 名勝

方山 在站西南盤踞四十里氣勢葱籠林菁幽邃塞上諸山無出其右山巔有拓跋魏二陵下有靈泉池

九十九泉 在站東二里許俗名十九溝村中平地皆泉孔遍植果樹約數千株春

華秋實爲山漠異景

物產 雜糧 牲畜 馬鈴薯

輸出品 豬 羊

行旅 站旁有小店數家行旅可雇驛車

## 豐鎮縣站

東南距京師西直門站七百五十四里

本站在縣城西按豐鎮即古豐川衛清乾隆間始設廳爲口外七廳之一隸山西入  
民國改縣隸綏遠現又劃歸察哈爾特別行政區域殺虎口稅關監督亦移駐此地  
當塞外要衝爲西北商旅孔道舊設通蒙古驛站今漸稀矣本路路綫至此暫止尙  
待分年展築以駝道計之尙距歸化二百六十餘里

## 古蹟

歧王山 在站南十餘里有歧王墓及鬪鷄台又名奚望山志載李克用嘗屯兵於

此

長城 在站南約二十里東接直隸懷安界西至偏關是爲山西長城

物產 雜糧 胡蘇 菜子 麪粉 馬鈴薯 芥子 皮毛 藥材

輸出品 上列各物產均有輸出

輸入品 土布 木料 雜貨 煤油 茶葉

交通 西北距陶和縣三百二十里西距涼城縣一百八十里東距興和隆盛莊各  
八十里

行旅 站旁有客貨棧共十餘家行旅可雇駝轎或雙套騾車赴綏遠歸化等處車  
價約八元轎約十二元



# 京綏鐵路

豐鎮車站界內圖  
比例尺 每尺作三英尺

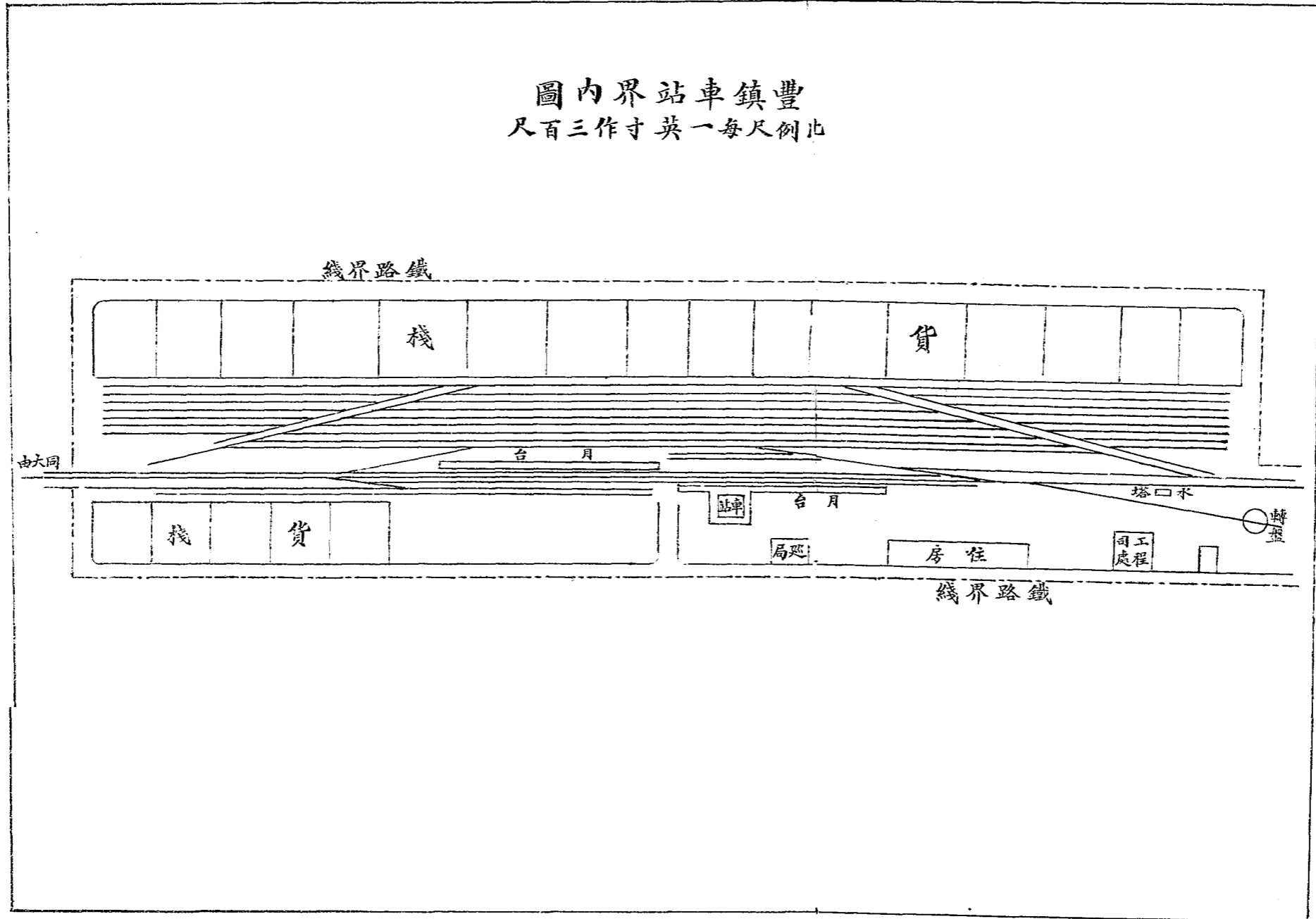



中華民國五年夏月初版  
中華民國七年一月改正再版

定價大洋叁角

編輯

京綏鐵路管理局編查課

印刷

京綏鐵路管理局印刷所

發行

北京西四牌樓羊肉胡同  
京綏鐵路管理局

分售

京綏鐵路各大站

7

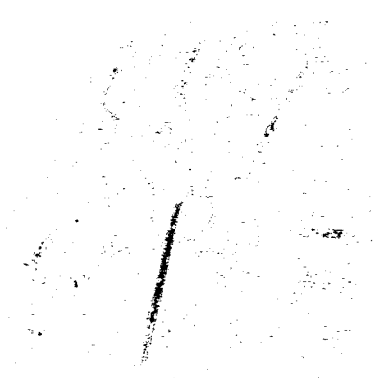

89.11  
5/R:7/2