L'Abeille de la Nouvelle-Orléans
BUREAUX No. 73 RUE DE CHARTRES
NOUVELLE-ORLEANS.
JEUDI MATIN, 28 JUIN.

DEPECHES
Télégraphiques
TRANSMISES A L'ABEILLE

LA GUERRE EN ORIENT.

Le bombardement de Routschouk.

Londres, 27 juin—Dans la Chambre des Communes, M. Cowen, membre radical réformateur, a donné avis qu'il demanderait demain au gouvernement si la destruction du consulat anglais à Routschouk ne doit pas être considérée comme une violation du droit des gens.

Une dépêche de Routschouk au *Times* dit que les consuls étrangers de cette ville préparent une protestation au égard au bombardement de leurs résidences, ce qui est, à leur avis, contraire à tous les principes du droit des gens.

Les consulats de France, d'Italie, de Grèce, d'Allemagne et de Belgique ont été endommagés par le bombardement.

Il y a maintenant deux corps d'armée complets dans le Dobrudscha.

Manchester, 27 juin.—Une dépêche de Pera au Guardian dit que le Grand Vizir a autorisé la mise en liberté de tous les prisonniers civils, au nombre de 400, qui étaient en danger dans la prison à cause du bombardement.

Une dépêche à la Pall Mall Gazette dit que le Czar a ordonné à un autre corps d'armée de l'intérieur de s'avancer vers le Bas Danube.

Vienne, 27 juin—Le but des Russes en bombardant Routschouk est de réduire la ville à capituler, afin d'éviter ainsi les délais d'un long siège.

Les opérations en Asie.

Londres, 27 juin—D'après les dernières nouvelles le centre de l'armée russe a été renforcé par la vingtième division arrivée de Kars. Dix-huit mille hommes détachés du centre se sont avancés jusqu'à Sarakamysh.

Le centre de l'armée turque a été également renforcé par dix-huit bataillons, et s'est avancé jusqu'à deux milles de Jewin, où est toujours le quartier général de Mouhkter Pasha. On rapporte que l'aile droite de l'armée turque poursuit toujours l'aile gauche de l'armée russe. On apprend d'Erzeroum que le bombardement de Kars se ralentit beaucoup.

Les opérations dans le Montenegro.

Londres, 27 juin—Une dépêche de Cettigne au *Times*, en date d'hier, dit que l'armée des Monténégrins occupe une position très forte en face de Spuz et de Podgoritza. Le moral des troupes est excellent. Le prince Nicholas est décidé à disputer chaque pouce de son territoire.

Le correspondant du *Times* à Vienne dit que d'après les nouvelles de la Dalmatie il semblerait que la position des Monténégrins est désespérée, leurs forces ayant été dispersées.

L'Autriche est décidément pour la paix.

Pesth, 27 juin.—Le premier ministre Tisza, répondant hier à une interpellation dans la Diète Hongroise a dit que si le gouvernement avait cédé, il y a un an, aux conseils de ceux qui voulaient la guerre, les intérêts du pays n'auraient pas été protégés plus efficacement et il aurait fallu faire de grands sacrifices. La politique du gouvernement dès le début a été de maintenir la paix, et dans le cas où cela ne serait pas possible, de s'efforcer de rendre la guerre locale.

En continuant à entretenir des relations cordiales avec les autres puissances l'Autriche peut ainsi user de son influence morale pour empêcher toute transformation de la carte géographique contrairement aux intérêts de la monarchie. Le gouvernement a fait part franchement aux autres puissances de ses vues à ce sujet. Il n'y a pas de danger qu'elles soupçonnent l'Autriche de former des projets ambitieux, car le gouvernement Austro-Hongrois n'a fait aucune alliance à cet effet.

Relativement aux préparatifs militaires il a dit qu'il en avait été question pour faire face à certaines éventualités, mais qu'on n'était arrivé à aucune détermination à ce sujet, attendu qu'il n'entrait pas dans la politique étrangère de consentir à des changements territoriaux à la frontière.

(Applaudissements prolongés.) Personne n'a songé à favoriser un pareil projet.

Il ne peut pas garantir cependant que certaines circonstances ne contraindront pas le gouvernement à envoyer l'armée plus loin que la frontière.

Londres, 27.—Un dépêche de Bucharest à l'agence de Reuter dit que toute la rive du Danube de Herva à Tutcha est occupée par les Russes. On rapporte que les Russes traversent également près de Sistova.

Constantinople, 27.—Le commandant à Tartukai rapporte que l'ennemi a établi mardi matin trois nouvelles batteries d'artillerie près de l'embouchure de la rivière Ardi-Ardschi et a débarqué quatre bataillons sur une île en face. Vingt bateaux russes ont attaqué immédiatement la rive droite. Le feu a été ouvert simultanément sur Tartukai et sur le monitor turc Chef-Ket-Nima.

L'ennemi a été repoussé et contraint d'évacuer l'île. Les bateaux se sont retirés à Isaholte, à trois heures de distance de Tartukai.

Les pertes des Turcs ne sont pas considérables.

Le bombardement de Routschouk continue. Les Turcs de leur côté ont partiellement détruit la ville de Qurilleme.

Londres, 27—Une dépêche de Kustendje au Daily Telegraph, en date de cette après-midi, dit que les villes de Tchernavoda et de Medjidie ont été évacuées. Les communications télégraphiques avec Babadagh sont interrompues. A sept heures ce matin les Cosaques ont été vus à Popal, à huit milles de Tchernavoda.

Constantinople, 27.—Le gouverneur d'Erzeroum télégraphie ce qui suit: L'armée russe, se composant de cinq mille chevaux, de seize bataillons d'infanterie et de trente trois pièces d'artillerie, a attaqué notre camp à Zewin, dans le but d'investir Saghanlu. L'ennemi a ouvert le feu avec dix neuf canons en face des tranchées de notre aile gauche.

Dans l'après-midi, la cavalerie et l'infanterie ont attaqué simultanément l'aile gauche commandée par Chewket Pasha. L'engagement a duré jusqu'à la nuit. Les Russes ont été repoussés, ce qui ne les a pas empêchés de recommencer après la nuit. Ils ont été contraints cependant de regagner leur camp fortifié. Ils ont perdu trois cents hommes et les Turcs quatre cents. On s'attend à une autre attaque.

Nota Bene—On n'a pas donné la date de la dépêche précédente.

St-Pétersbourg, 27—Un bulletin officiel du général Tergukassoff dit que le 21 courant sa colonne a été attaquée près de Dijar par vingt bataillons turcs, 450 chevaux et douze canons.

Après dix heures de combat les Turcs ont été repoussés. Les Russes ont eu cent cinquante officiers et cinquante et un soldats tués, et 263 soldats blessés. Les Russes se sont battus avec beaucoup de bravoure contre un ennemi supérieur par le nombre sur une ligne de cinq [illegible]

Neuf batteries avec trente-six canons ont été établies devant Kars. Le bombardement continue avec vigueur.

Constantinople, 27—Mehmet Ali confirme le rapport de l'occupation des hauteurs de Tchilike dans le Monténégro. Les Turcs ont incendié 1540 maisons dans le Morasche, mais ils ont épargné les églises et les monastères.

Ils ont rencontré cinq mille Monténégrins, et après un combat de six heures, ils les ont mis en déroute avec une perte de quinze cents hommes. Les Turcs ont eu 80 hommes tués et 79 blessés.

Combats près de Batoum.

Londres, 28.—Une dépêche officielle Russe de Katsubati, près de Batoum, en date du 26, dit: Les Turcs ont attaqué l'aile droite de la division de Samebale, le 24 courant. Le combat a duré huit heures et demie. Les Turcs ont été repoussés avec des pertes considérables. Les Russes ont perdu cent cinquante hommes.

ROUMANIE.

Une dépêche de Bucharest au Times dit que le cabinet Roumain est en faveur de faire traverser le Danube par l'armée Roumaine. M. Cogolniceano, ministre des affaires étrangères, est le seul qui s'y oppose avec énergie.

FRANCE.

Les articles du "Pays."

Paris, 27—Plusieurs articles violents de Paul de Cassagnac ont fait sensation. Il recommande d'empêcher la réunion des conseils généraux, qui deviendraient des foyers d'agitation, et il recommande également que le gouvernement annonce son intention de dissoudre la prochaine Chambre aussitôt après les élections, si elle a une aussi forte majorité républicaine.

Le *Défense* affirme que M. Bouher a eu aujourd'hui une entrevue avec M. de Fourtou, ministre des affaires étrangères.

L'Allemagne et l'Autriche. [illegible]

[illegible]

Nouvelles du Mexique.

San Francisco, 27—Le steamer Colima, qui arrive de Panama, apporte des nouvelles d'Acapulco, Mexique, en date du 16 courant. Après un bombardement de dix jours par les canonnières de Diaz, Alvarez a capitulé et les navires de guerre sont entrés dans le port.

Les termes de la capitulation ne sont pas connus. On pense cependant que des relations amicales ont été établies entre les deux forces, car les soldats des deux camps vont par la ville en se donnant la main et paraissent être les meilleurs amis du monde. Quelques personnes croient qu'Alvarez a passé à Pensacola, mais on ne sait rien de positif.

Les citoyens des Etats-Unis qui résident à Acapulco sont encore inquiets s'ils quittent la ville. Jusqu'à présent ils n'ont pas été sérieusement molestés, mais ils sont sujets à des insultes et à des privations.

Pinchback fait un discours.

Des Moines, Iowa, 27 juin—M. Pinchback, de la Louisiane, ayant été sérénadé, a prononcé un petit discours, dans lequel après avoir remercié ceux qui l'honoraient ainsi, il a dit que dans la lutte qu'il a eu à soutenir en Louisiane il représentait l'idée républicaine.

Il n'a pas réussi, mais ses principes ont survécu et il ne désespère pas encore de sauver la Louisiane et de la rendre au parti républicain.

En terminant il a dit: "si le parti républicain est battu aux prochaines élections présidentielles, c'est le parti démocratique qui entrera au pouvoir, et le parti démocratique c'est la confédération." Applaudissements et cris de c'est cela.

Indications atmosphériques.

Washington, 27 juin—Pour les Etats à l'ouest du Golfe, baromètre stationnaire, vent variable, mais principalement au sud, temps clair ou partiellement couvert.

Bulletin maritime.

Passe Sud Ouest, 27 5 P. M.—Pas d'arrivage. Partis le steamer St-Mary et le brick John S. Day.

Port Eads, 27 juin, 6 P M—Arrivé, le steamer anglais Ithuriel, Pierson capitaine de Liverpool par les ports du Mexique, consigné à A. K. Miller & Co. Partis, les steamers Lone Star et Wayagues.

Marché étranger.

Londres, 27 juin, midi—Consols pour argent 94 5[16]; pour à-compte 94 3[8].

Liverpool, 27, 4:30 P. M.—Uplands low middling clause, livraisons de juillet et août 6 9[32], septembre et octobre 6 13[32], en chargement 6 9[32].

Liverpool, 27 juin, midi—Coton actif et plus ferme; Middling Uplands 6¼. Middling Orleans 6 7[16]; ventes 10,000 balles; pour la spéculation et l'exportation 2000. Recettes 1800; américain 850.

A livrer 1[16] meilleur; Upland, low middling clause, livraison de juin et juillet 6¼ à 6 9[32], juillet et août 6¼ à 6 9[32], août et septembre 6 11[32], septembre et octobre 6 13[32].

1:30 P. M—Uplands; low middling clause, livraison de août et septembre 6¼ [illegible]

3 P. M.—Uplands, Low Middling clause, livraison juin et juillet 6 5[16]d, juillet et août 6 5[16]d, septembre et octobre 6 7[16], octobre et novembre 6 7[16], nouvelle récolte, expédition octobre et novembre, par voilier, 6¼d. Vendu 5200 balles de coton américain.

Londres, 27 juin, 1:30 P. M.—Consols 94 7[16].

Paris, 27 juin, 1:30 P.M—Rentes 106f. 80c.

Paris, 27 juin, 3:30 P. M.—Rentes 106 à 107 1[2].

Marché monétaire

New York, 27 juin—Or ouvert à 105.

New York, 27 juin, midi—Stocks faibles dans les premières opérations, mais après plus fermes et plus hauts; argent 1; or 105⅛; change—long 4.88, court 4.90½; Bons d'Etats fermes; Gouvernements faibles et plus bas.

New York, 27 juin, après-midi—Argent facile à la clôture à 1 1[2]; sterling à 8; or 5 1[8]; Bons du gouvernement calmes, nouveaux 5s 110 5[8]; Bons des Etats plats.

Stocks calmes. Reliquat à la sous-trésorerie: en or $61,871,542, en billets $48,207,621. Le sous-trésorerie a payé $170,000,000 sur l'intérêt et $84,000 par les Bons. Recettes de Douane $352,000.

Marchés américains.

New York, 27 juin, midi—Coton fort; Uplands 11⅞, Orléans 12; ventes 1916 balles.

A livrer plus ferme: juin 11,86 à 11,88, juillet 11,88 à 11,90, août 11,99 à 12, septembre 11,91 à 11,98, octobre 11,57 à 11,59, novembre 11,41 à 11,43, décembre 11,42 à 11,44.

New York, 27, soir—Coton ferme. Uplands 11 15[16], Orleans 12 1[16]; ventes 405; recettes nettes consolidées 4,341; exportation pour la Grande Bretagne 19,561; Continent 3,595.

New York, 27, après-midi—Coton, recette nette 24, grosse 5685. A livrer ferme, ventes 61,000 balles, juin 11:93 à 11:94; juillet 11:95 à 11:96; août 1205 à 1206; septembre 11:91 à 11:93; octobre 11:58 à 11.53; novembre 11:35 à 11:36; décembre 11.36; janvier 11:51 à 11:59; février 11:54 à 11:66; mars 11:78 à 11:79.

BULLETIN FLUVIAL.

St-Louis, 27.—Arrivé, la Ste Geneviève, de Vicksburg. Parti, le Jas. Howard pour Nouvelle Orléans. Le fleuve a monté de 16 pouces. Fortes pluies ce soir.

Cairo, 27.—Arrivé, le Petrel, de Nouvelle Orléans, l'Helena de St-Louis. Parti, le Garrett pour la Rivière Ohio, le Donnally, Nouvelle Orléans; le Petrel pour St-Louis. Fleuve, 26 pieds.

Cincinnati, 27—Rivière, 14 pieds 8 pouces—baissant. Arrivés le Morgan et le Mitchell pour la Nlle. Orléans.

Pittsburg, 27—Rivière, 2 pieds 11.

Louisville, 27—Il y a 7 pieds 9 pouces d'eau dans le Canal.

Evansville, 27—Rivière, 13 pieds 6 pouces. Montant, le Shunck.

Vicksburg, 27 — Fleuve stationnaire. Montant, le Warner et ses barges.

Shreveport, 27—La rivière a baissé de 2 pouces. Temps couvert.

BULLETIN FINANCIER.

Mercredi soir, 27 juin 1877.

Comptoir d'Echanges (Clearing House) de la Nouvelle-Orléans.

	Echanges.	Balances
23 Juin	$ 708,067 01	$ 81,302 43
25 Juin	909,246 79	88,112 15
26 Juin	1,036,192 36	137,681 27
27 Juin	620,224 56	81,390 68
Jusqu'ici cette semaine	$3,257,730 62	$382,597 49
Même temps la semaine dern.	2,906,599 15	350,363 31
Total de la semaine dernière	5,561,758 77	821,375 76
Total de la semaine préc.	6,848,769 51	886,627 21

Nous continuons de coter les excellents billets de commerce à 8 à — pour cent par an; le No 1, à 10 à —; le No 2, à 12 à 15, les prêts reposant sur des garanties collatérales, à — à 8; le papier hypothécaire de premier ordre, à 8 à 9½, et ceux de second ordre à 10 à 12.

L'or a ouvert à 104 7[8] à 105 1[8] contre 105 à New York, et fermé aux taux d'ouverture contre 105 1[8] à New York. Les transactions se sont élevées à $49,560, dont $2000 et $5000 à 104 7[8], $19,500 à 105, $9000, $4000 et $7000 à 105 1[8].

Le change étranger s'est maintenu aux taux antérieurs. Les seules opérations (annoncées) de sterling sont: 5000 livres clear No 1 à — et 2100 connaissement à 508. Nous n'avons pas entendu mentionner de ventes de francs.

A la clôture, les traites sterling étaient cotées à 508 à 509 le connaissement et le clear No 1,— à 512 1[2] les traites des banques,—à 514 le taux des banques aux comptoirs; les francs, à 4.94 3[8] à 4.98 3[4] les traites de commerce et nominales celles des banques.

Le change à vue, sur New York, a fléchi de 1[16] pour cent sur le moins élevé des taux du change de commerce. On a vendu $80,000 de banquiers à 1[16] pour cent d'escompte et $25,000 de banque, au pair.

Les banques ont continué de tirer des chèques sur New York à 1[4] pour cent de prime. Le change de commerce a été coté à 1[16] pour cent d'escompte à pair, contre pair, hier.

Ventes du New Orleans Stock Exchange
27 juin 1877.

Avant le 1er Appel.

$ 800	Per Diem Warrant à	85½

1er appel 11 a. m.

6	Shares Hibernia Nat. Bank $87	—
50	Canal street Rail-Road Co.	5 50
20,000	State Consols, à	33
25,000	do	33¼
5,000	do	33⅛
6 500	Premium Bonds	33¾
1,000	Per Diem Warrants	86

Entre les appels.

14,000	State Consols	33¼
25,000	do	33
5,000	do	33⅛
5,000	do	33¼
15,000	Premium Bonds	33¾
5,000	do	33⅝
200	Per Diem Warrants à	85½
500	do	85¾
500	do	86

2nd appel à 2 p. m.

$10,000	Premium Bonds	33¾
2,000	Old City Consolidate Bonds	34¼

Les actions sont restées calmes.

La demande des consolidés de l'Etat et des bons à prime s'est ralentie. Les premiers ont fermé à 33⅛ à 33 contre 33¼ à 33¾, hier; les seconds, à 33⅞ à 33¾ contre 33¾ à 33¼, hier.

Le cours de la ville a fermé à 31 à 33 de 1874, à 34 à 35 celui de 1875, à [illegible] celui de 1876.

Les coupons (de la ville) à moitié payés ont été cotés à 35 à 37 et les mandats de l'Etat à 85½ à 86¼.

BULLETIN COMMERCIAL.

Mercredi soir, 27 Juin 1877.

COTON—Les ventes [illegible]

BASE DE CLASSIFICATION AMERICAINE.

	Cotes générales.	Cotes de l'Exch.
Inférieur	7¼ à 8¼	[illegible]
Low ordinary	9 —	[illegible]
Ordinary	9¼ à 9¾	[illegible]
Strict ordinary	9½ à 10 —	[illegible]
Good ordinary	10¼ à 10¾	[illegible]
Strict good ord.	10½ à 10¾	[illegible]
Low middling	10½ à 10¾	[illegible]
Strict low mid.	11 — à 11¼	[illegible]
Middling	11¼ à 11½	[illegible]
Strict middling	11¼ à 11½	[illegible]
Good middling	11½ à 11¾	[illegible]
Middling fair	12½ à 12¾	[illegible]
Fair	12¾ à 13 —	[illegible]

L'Exchange porte à 12,895 le montant des balles embarquées, dont 3,850 pour Liverpool, 7050 pour le Havre, 100 pour l'Espagne et 1919 pour les ports du Continent, [illegible] dans les presses d'après estimé, un total de 58,048 balles dont une partie seulement est en vente.

ETAT DU MARCHE AU COTON.

Stock en mains, le 1er septembre 1876 balles [illegible]
Arrivé depuis le dernier [illegible]
Précédemment [illegible]
Total [illegible]
Exporté aujourd'hui [illegible]
Stock sur place et à bord, non expédié [illegible]
Stock même temps l'année der. [illegible]

SUCRE—Reçu ce matin 10 boucauts. Nous cotons: Inférieur 7 c. la livre; good common à fair 9¼; fully fair 9¾; prime à strictly prime 9¾; choix 10½; centrifugal 10; jaune clarifié 11 à 11¼; blanc pur 11¾ à 12c.

MELASSE—Il n'en est pas arrivé ce matin. Les cotes sont les suivantes: Commun en fermentation, 45 c. le gallon; fair 50 c.; prime 54; strictly prime 57; choix 60.

FARINE—Reçu ce matin 1734 barils. Vendu 890 barils à raison de $7.25 à $10 le baril.

Les cotes du marché sont comme suit: Commune $4 à 4,50 le baril; superfine $5,25; double extra $6 à 6.25; low trade extra $6,50 à $6,75; good do., $7 à $7.50; choice do. $8,50 à $9.50; choix extra $9.75 à $10; fancy, $10 à $10.25.

VIANDES SALEES SECHES—Epaules packed 5¼ c. la livre; au détail 5½ à 6 c.

JAMBONS—Le choice sugar cured vaut 10½ à 11¼ c. selon la marque, au grosseur.

GRAISSE—En tierçons 9 à 9¼ c. la livre; en barillets 9¾ à 10, en baquets 10½. Au détail, en tierçons 9½; en barillets 10¼; en baquets 10¾.

BACON—Epaules 6¾ c. la livre; clear rib sides 8¼ c; clear sides 8½; au détail, épaules 7; clear rib sides 8½; clear sides 8¾ c.

PORC—Le mess vaut $14.50 à $14.75 le baril. Au détail $15.25 à $15.50.

WHISKEY—Le whiskey rectifié vaut $1.05 à $1.11 le gallon selon la marque et l'épreuve.

MAIS—Vendu 2700 sacs dont 1300 blanc in barlage 59 c. le boisseau; 1000 choix blanc à 60 c.; 200 jaune in dans les à 62; 200 jaune in gunnies 63.

AVOINE—Vendu 450 sacs dont 300 à 45 c. le boisseau et 150 Galena à 49.

SON—Vendu 550 sacs à raison de $1.10 les 100 livres.

FOIN—Pas de ventes aujourd'hui. Nous cotons: strictly prime $18 le tonneau; choix à 20.

VOLAILLES.—Les grosses volailles de l'Ouest valent de $4.25 la douzaine; les poulets $3,50 à $3,75; les canards $5; les oies $6; les dindes $12. Les grosses volailles de la Louisiane $3,25; les poulets $1,50 à $1,75; les canards $4; les oies $4; les dindes, $11.

ŒUFS—Ceux de l'Ouest sont rares et vendraient 15 à 16 c. Ceux de la Louisiane valent 17 à 20 c. la douzaine.

POMMES DE TERRE, &c.—Les choix de la Louisiane valent $2.50 le baril; les oignons sont rares et valent $3.50 à $4 le baril.

SEL—Nous cotons: Coarse à 90 c. le sac, fin $1.10 à $1.12½, livré; Turks Island nominal à 29 c. le sac.

RIZ—Les prix sont plus faibles. Nous cotons; Louisiana ordinary 5¼ à 5½ c. la livre; fair 5½ à 5¾; good 6¼ à 6½; prime 6½ à 6¾; strictly prime 6¾ à 7 c.

PEAUX—Nous cotons: Peaux vertes de la campagne 7½ à 8 c. la livre; salées sèches 13 à 15; dry flint 16 à 18; steer hides des abattoirs de la ville au-dessous de 55 livres, 10½ c. de 55 à 64 livres, 11 c.; au-dessus de 65 livres, 9½ c; peaux de vache, 11¼; kips, de 20 à 24 livres, 9½; de 25 à 26 livres, 9½; peaux de veaux, 50 c. pièce.

Marché aux Bestiaux.

Opérations depuis samedi.

	Arrivés.	Vendus.	Stock.
Bœufs du Texas	1228	795	370
Veaux	319	319	—
Cochons	122	122	—
Moutons	214	214	—
Vaches à lait	7	—	27

PRIX DES BESTIAUX

Bœufs du Texas, nourris au mais, 1re qualité par livre	4½ ●	5
Bœufs du Texas, nourris au mais, 2me qualité, par livre	— ●	—
Bœufs du Texas, choix, par tête	$25 ●	$45
do do 1re qualité	[illegible] ●	$35
do do 2e qualité	$20 ●	25
do do 3e qualité	$15 ●	$18
Bœufs nourris au mais, 1re qualité, par lb brute	— ●	—
Bœufs nourris au mais, 2e qualité, par lb brute	— ●	—
Cochons de l'Ouest, par lb brute	5½ ●	6
Cochons du Texas, par lb brute	— ●	4½
Commun	[illegible]	[illegible]
Moutons, 1re qual. par tête	[illegible]	[illegible]
do 2e do do	[illegible]	[illegible]
do 3e do do	[illegible]	[illegible]
Vaches laitières, 1re qualité, par tête	$75 ●	$90
Vaches laitières, 2e qualité, par tête	$50 ●	$65
Vaches du Tex. avec veaux	[illegible]	[illegible]
Veaux, par tête	$8 ●	$12

BULLETIN MARITIME.

MERCREDI, 27 JUIN 1877.

EXPEDIES EN DOUANE.
Steamship Knickerbocker, Kemble, New York

ARRIVES.
Pas d'arrivages de la mer

(A la Station de la Quarantaine.)
Steamship (ang) Ithuriel, Pierson, Liverpool via les Indes Occidentales et les ports Mexicains

BATEAUX A VAPEUR.
St John, Bergeron, de Baton Rouge
Bee, Symmes, de St-Louis
Rice Farmer, Ruis, du bas du fleuve
[illegible], Smith, de St-Martinville
Katie, White, de Greenville
W J Pettevent, Sullivan, de Floyd
H C Yeager, Van Hook, de St-Louis

EXPORTATIONS.
NEW YORK—Par steamship Knickerbocker—[illegible] balles coton, 25 barils riz, 37 barils mélasse, divers à ordre

IMPORTATIONS.
VERA CRUZ—Par steamship City of Merida—[illegible]

REÇU DE L'INTERIEUR.
ST LOUIS—Par steamer Bee—divers à ordre
BATON ROUGE—Par steamer St John—[illegible] divers à ordre
BAS DU FLEUVE—Par steamer Rice Farmer—divers à ordre
ST-MARTINVILLE—Par steamer S. Spangler—[illegible] divers à ordre
BAS DU FLEUVE—Par steamer [illegible]
GREENVILLE—Par steamer Katie—[illegible] balles coton, divers à ordre
ST-LOUIS—Par steamer H C Yeager—divers à ordre
FLOYD—Par steamer W J Pettevent — [illegible] balles coton, divers à ordre

Par les chemins de fer.
MORGAN'S LOUISIANA & TEXAS R. R.—[illegible]
NEW ORLEANS & TEXAS RAIL ROAD—[illegible]
NEW ORLEANS & MOBILE RAIL ROAD—divers à ordre
N. ORLEANS, ST.-LOUIS & CHICAGO R. R.—divers à ordre

MEMORANDA.
(Par le Télégraphe.)
A A. Moulton, agent. New York, 27 juin 1877
La Steamship Hudson, capitaine Gager, est arrivé à six heures ce matin.

LISTE DE NAVIRES
En partance pour la Nouvelle-Orléans.

NEW YORK.
Steamship Algiers, Hawthorne ... parti 23 juin
Steamship New Orleans, Dearborn ... parti 23 juin
Barque [illegible], Hardie ... parti 23 juin
Barque Mary C Hale, Higgins ... parti 6 juin

LIVERPOOL
Barque Daniel Draper, [illegible] ... parti 26 juin

HAVANE
Barque Christiana, Sareda ... expédiée 18 juin

MARSEILLE
Brick Angelo, Messina ... en chargement 25 juin

ROUEN.
Barque Geo. W. Sweeney, Hewitt ... parti 5 juin

BORDEAUX
Barque Alphonse et Marie, Privat, en chargement
Barque Leopold et Marie, [illegible], en chargement
[illegible] ... Partie 25 mai

Billets faux de banques nationales.

A Voici une liste des billets faux de banques nationales. [illegible]

BILLETS DE DEUX PIASTRES.
Boston, Massachusetts, Tremont National Bank.
[illegible], New York, National Bank of [illegible]
[illegible], New York, National Union [illegible]
[illegible], New York, National [illegible]
[illegible], New York, [illegible]
[illegible], Rhode Island, Newport National Bank.
[illegible], Rhode Island, National [illegible]
New York City [illegible] National Bank.
Peekskill, New York, West Chester County National Bank.
Philadelphia, Pa., [illegible] Sixth National Bank.
[illegible], Pennsylvania, [illegible] National Bank.

BILLETS DE CINQ PIASTRES.
Chicago, Illinois, First National Bank.
Chicago, Illinois, Third National Bank.
Chicago, Illinois, Traders' National Bank.
[illegible], Michigan, Peoples' National Bank.
[illegible], Illinois, First National Bank.
[illegible], Illinois, First National Bank.
[illegible], Illinois, First National Bank.
[illegible], Illinois, First National Bank.
[illegible], Illinois, First National Bank.
[illegible], Illinois, Merchants' National Bank.
New Bedford, Massachusetts, National Bank of New Bedford.

BILLETS DE DIX PIASTRES.
Albany, New York, Albany City National Bank.
Auburn, New York, Auburn City National Bank.
Cherry Valley, New York, National Central Bank.
Chicago, Illinois, Merchants' National Bank.
Lockport, New York, First National Bank.
Malone, New York, Farmers' National Bank.
Newburg, New York, Highland National Bank.
New York City Croton National Bank.
New York City First National Bank.
New York City Marine National Bank.
New York City Mercantile National Bank.
New York City Market National Bank.
New York City Merchants' National Bank.
New York City Ninth National Bank.
New York City Union National Bank.
New York City National Bank of Commerce.
New York City National Bank of the Commonwealth.
New York City, National Bank of the State of New York.
Philadelphia, Pennsylvania, First National Bank.
Philadelphia, Pennsylvania, Third National Bank.
Poughkeepsie, New York, First National Bank.
Poughkeepsie, New York, City National Bank.
Poughkeepsie, New York, Farmers and Manufacturers' National Bank.
Peekskill, New York, Westchester County National Bank.
Pen Yan, New York, First National Bank.
Rome, New York, Central National Bank.
Rochester, New York, First National Bank.
Rochester, New York, Flour City National Bank.
Red Hook, New York, First National Bank.
Syracuse, New York, First National Bank.
Syracuse, New York, Syracuse National Bank.
Troy, New York, Mutual National Bank.
Whitehall, New York, First National Bank.
Waterford, New York, Saratoga County National Bank.
Richmond, Indiana, Richmond National Bank.

BILLETS DE VINGT PIASTRES.
Boston, Massachusetts, First National Bank.
Chicago, Illinois, First National Bank.
Indianapolis, Indiana, First National Bank.
Lebanon, Pennsylvania, Lebanon National Bank.
New York City, Merchants National Bank.
New York City, Tradesmen's National Bank.
New York City, National Bank of Commerce.
New York city, National City Bank.
New York city, National Shoe and Leather Bank.
New York city, Market National Bank.
New York city, [illegible] National Bank.
New Albany, Indiana, First National Bank.
Plainfield, New Jersey, First National Bank.
Portland, Maine, First National Bank.
Portland, Connecticut, First National Bank.
Philadelphia, Pennsylvania, Fourth National Bank.
Utica, New York, City National Bank.
Utica, New York, Utica City National Bank.
Utica, New York, Oneida National Bank.
Olean, New York, First National Bank.

BILLETS DE CINQUANTE PIASTRES.
New York City Fourth National Bank.
New Bedford, Massachusetts, National Bank of Commerce.
Palmyra, New York, First National Bank.

BILLETS DE CENT PIASTRES.
Boston, Massachusetts, First National Bank.
Cincinnati, Ohio, Ohio National Bank.
Elmira, New York, First National Bank.
New York, [illegible] Central National Bank.

Société d'Assistance Mutuelle de St. Maurice.

([illegible])

RAPPORT ANNUEL POUR L'AN 1876
(Approuvé par l'Assemblée du 30 décembre 1876.)

RECETTES:
Balance en caisse le 1er janvier 1876 [illegible]
[illegible]
Total des recettes [illegible]

DEPENSES:
[illegible]
Total des dépenses [illegible]
Balance en caisse le 1er janvier 1877 [illegible]

RAPPORT DU SECRETAIRE
Membres actifs le 1er janvier 1876 [illegible]
Membres honoraires [illegible]
[illegible]
Total [illegible]
Membres le 1er janvier 1877 [illegible]
Total de tous les membres [illegible]
Par ordre de l'Assemblée

Officiers pour l'an 1877.
Président—[illegible]
Vice-Président—[illegible]
Secrétaire—FRANCOIS PUYAU.
Trésorier—[illegible]
Médecins—[illegible]

20 Administrateurs: Jean Prat, J. P. Gubetat, F. Brunet, J. Arvin, P. Puyau, [illegible]

3 Comité de Finances: F. B. Seghers, [illegible]

Comité de Secours: [illegible]

Comité de discipline: [illegible]

Par ordre de l'administration.
FRANCOIS PUYAU, Secrétaire.

— No. 9 —

Un bon conseil.—On vous dit tous les jours dans les colonnes des journaux et votre pharmacien vous le répète, d'employer pour votre dyspepsie ou votre affection de foie quelque remède dont vous ne connaissez rien, vous dépensez inutilement beaucoup d'argent, et en somme vous êtes découragé. Or, pour vous prouver d'une manière concluante que Green's August Flower vous guérira de votre dyspepsie et de votre affection de foie, avec toutes les conséquences, telles que: aigreurs, migraines, constipation habituelle, palpitation du cœur, [illegible] nous vous engageons à aller chez votre pharmacien et à lui demander un échantillon de Green's August Flower, [illegible]

POINTES A PROPOS D'EPINGLES.

Un innocent, mais très pieux jeune homme, ayant occasion de s'asseoir une fois, s'était sur une épingle; [illegible]

[illegible]

OFFICIEL.
Lois de l'Etat de la Louisiane
PUBLIEES PAR AUTORITE.

No 87] LOI

Pourvoyant au jaugeage et à l'inspection [illegible]

Section 1.—Le Sénat et la Chambre des Représentants de l'Etat de la Louisiane, en assemblée générale, décrètent: Que dans chaque ville de cet Etat (excepté dans la ville de la Nouvelle-Orléans) [illegible]

Sec. 2.—Décrète de plus: Que dans ... pour la ville et la paroisse d'Orléans, le Bureau de Santé de cet état, devra désigner une ou plusieurs personnes convenables qui rempliront les fonctions de jaugeurs et d'inspecteurs [illegible]

Sec. 3.—Décrète de plus: Qu'il sera du devoir des jaugeurs et des inspecteurs désignés en vertu de cette loi, [illegible]

Sec. 4.—Décrète de plus: Que quand cette inspection sera achevée, [illegible]

Sec. 5.—Décrète de plus: Que toute personne, maison de commerce, compagnie ou corporation qui se rendra coupable d'infraction à la présente loi [illegible]

Sec. 6.—Décrète de plus: Que désormais aucune personne, maison de commerce, compagnie ou corporation ne pourra vendre, donner ou livrer, [illegible]

Sec. 7.—Décrète de plus: Qu'à partir de la présente date, aucune personne, maison de commerce, compagnie ou corporation ne pourra vendre, donner ou livrer [illegible]

Sec. 8.—Décrète de plus: Que dans toutes les paroisses—excepté dans la paroisse d'Orléans—il sera du devoir de l'avocat de district [illegible]

Sec. 9.—Décrète de plus: Qu'à l'effet d'exécuter cette loi d'une manière efficace [illegible]

Sec. 10.—Décrète de plus: Que toutes les lois ou parties de lois contraires sont, par la présente, rappelées, [illegible]

(Signé) LOUIS BUSH,
Orateur de la Chambre des Représentants.
(Signé) LOUIS A. WILTZ,
Lieutenant-Gouverneur [illegible]
Approuvé [illegible]
FRANCIS T. NICHOLLS,
Gouverneur de l'Etat de la Louisiane.
[illegible]
WILL. A. STRONG,
Secrétaire d'Etat.

Avis aux Contribuables.

[illegible]

ANNONCES PARISIENNES.

M. E. GAILLARDET, 2, passage Saulnier, à Paris, [illegible] de nos annonces [illegible]

SIROP ET VIN DE DUSART
AU LACTO-PHOSPHATE DE CHAUX

[illegible]

Ainsi conviennent:

aux Enfants pâles; aux Rachitiques; aux Jeunes Filles qui se développent; aux Femmes délicates; aux Nourrices, pour fournir l'abondance et la richesse du lait; aux Convalescents; aux Vieillards affaiblis; dans les Maladies de poitrine; dans les Digestions laborieuses; dans l'Inappétence; dans toutes les maladies qui déterminent par l'Amaigrissement et la Perte des forces; dans les Fractures, pour la consolidation des os; dans la Cicatrisation des plaies.

Dépôt dans les principales pharmacies.

MALADIES DE POITRINE
Guéries par le
SIROP D'HYPOPHOSPHITE DE CHAUX
de GRIMAULT & Cie, Pharmaciens, à Paris.

Ce Sirop produit toujours les résultats les plus rapides et les plus satisfaisants. On trompe le public si on ne lui donne pas un Flacon ovale et un Sirop rosé avec la signature de GRIMAULT et Cie.

Il calme la Toux, fait disparaître les Sueurs nocturnes, guérit les Bronchites, les Catarrhes, les Rhumes, les Consomptions, la Phthisie et arrête la Fièvre lente qui décroît les forces du malade.

Dépôt dans les principales pharmacies.

Les deux Produits ci-dessus se trouvent à la Nouvelle-Orléans dans les pharmacies de [illegible] Fourcade, [illegible], Rivet et Wheelock et Cie.

[illegible] been before the American public OVER THIRTY years. It has never yet failed to give perfect satisfaction, and has justly been styled the panacea for all external Wounds, Cuts, Burns, Swellings, Strains, Bruises, &c. &c. for Man and Beast. No family should be a single day without this Liniment. The money refunded unless the Liniment is as represented. Be sure and get the genuine MEXICAN MUSTANG LINIMENT. Sold by all Druggists and Country Stores, at 25c., 50c. and $1.00 per Bottle. Notice style, size of bottle, &c.

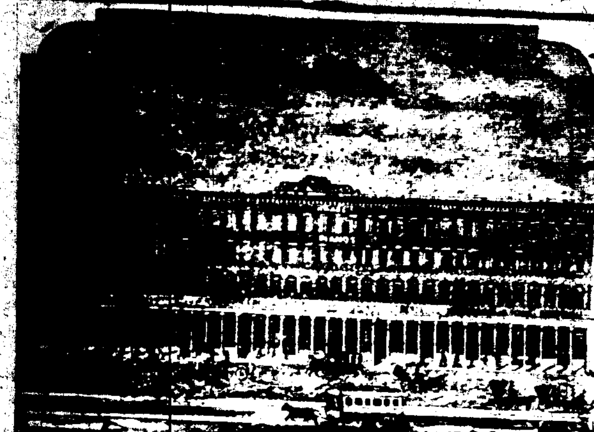

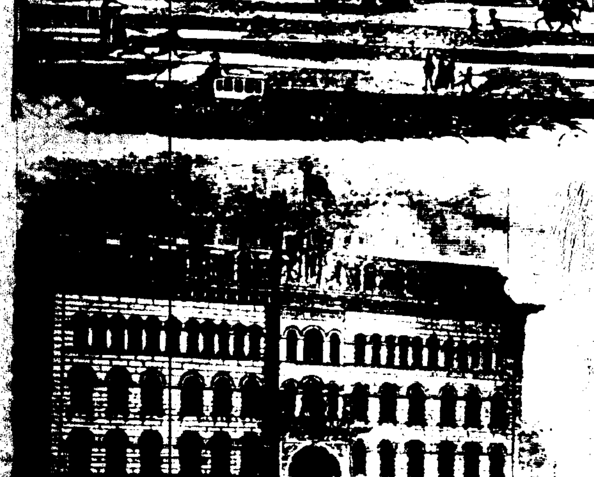

Louisiana National Bank
DE LA NLLE-ORLEANS.

A la fermeture des affaires, [illegible]

ACTIF
[illegible]

PASSIF.
Capital [illegible]
[illegible]

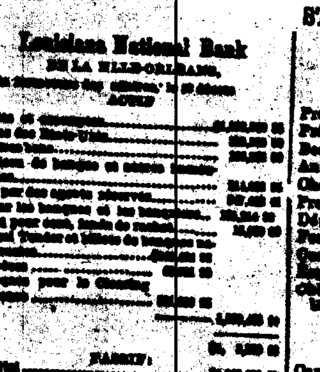

Magnolia Balm
A [illegible] MAKES A
Pure Blooming Complexion.

[illegible]

YOUTHFUL BLOOM AND BEAUTY.

[illegible]

STATE NATIONAL BANK,
A LA CLOTURE DES AFFAIRES,
Le 1er juin 1877.

ACTIF.

Prêts à échéance		[illegible]
Prêts sur demande		[illegible]
Bons des Etats-Unis		[illegible]
Autres Bons et gages		[illegible]
Change étranger et américain		[illegible]
Propriétés foncières		[illegible]
Dépenses et taxes payées		[illegible]
Fonds de rachat, 5 pour cent		[illegible]
Currency	[illegible]	
Espèces	[illegible]	
Chèques sur les autres banques	[illegible]	[illegible]

PASSIF.

Capital		[illegible]
Excédant de fonds		[illegible]
Profits non divisés		[illegible]
Circulation		[illegible]
Dividendes non payés		[illegible]
Dû aux déposants	[illegible]	
Dû à des banques et à des banquiers	[illegible]	[illegible]

Chas. L. C. Dupuy, Caissier. Saml. H. Kennedy, Président.

AGENTS DE L'ABEILLE
[illegible]

RAPPORT DE LA CONDITION
— DE —
La Banque Nationale d'Etat.

A la Nouvelle-Orléans, dans l'Etat [illegible], à la clôture des affaires, le [illegible] avril, 1877.

RESSOURCES.
[illegible]

PASSIF.
[illegible]

ETAT DE LA LOUISIANE, [illegible]
[illegible] CHAS. L. C. DUPUY, Caissier. [illegible]

Agence pour Moulin à Coton "Eagle Cotton Gin," Moulins à Sucre, et Machines
EN GENERAL.
W. L. CUSHING,
RUE ST. CHARLES . . . 61

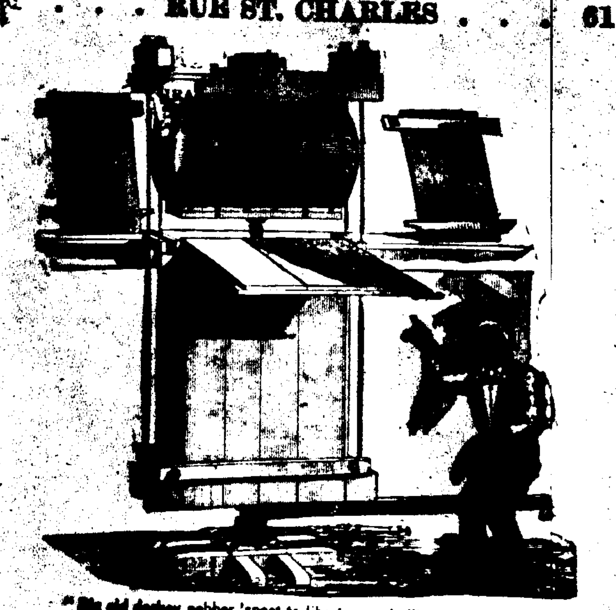

"Dis old darkey nebber 'spect to libe to see de like o' dat!"

Presse à coton connue sous le nom de: STEDMAN'S IMPROVED SELF SUPPORTING NEWELL SCREW COTTON PRESS.

[illegible] REVOLVING SCREW PRESS,—INGERSOLL'S HAND PRESS,—NESBIT'S SCREW PRESS,—[illegible] PRESS, PLANTERS' SCREW PRESS,—SCHOFIELD'S SCREW PRESS,—EAGLE PRESS,—NEWELL SCREWS, HART'S COTTON PRESS.—[illegible]

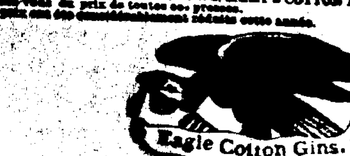

Improved Eagle Cotton Gins,
PRIX REDUITS.

La grande popularité des moulins à coton connus sous le nom de: EAGLE COTTON GINS [illegible]

Les prix ont été considérablement réduits.

W. L. CUSHING,
No. 61 RUE ST. CHARLES, NOUVELLE-ORLEANS.

30 CENTS LA LIVRE POUR DU COTON.

La Bourse au Coton de la Nouvelle-Orléans a payé récemment 30 CENTS LA LIVRE pour une balle de coton provenant de l'EAGLE COTTON GIN, [illegible]

PRIX DE $600 A ST. LOUIS.

A la grande Foire de St. Louis, en octobre dernier, le grand prix de $600 pour la meilleure balle de coton a été décerné à une balle sortie d'un EAGLE COTTON GIN, vendu par W. L. CUSHING à MONTGOMERY & SONS.

PRIX DU CENTENAIRE.

Le Comité des Récompenses, à la Grande Exposition de Philadelphie a décerné le premier prix pour la meilleure balle de coton à une balle sortie du célèbre EAGLE GIN.

SCHEINFELD'S
FRENCH
Cognac Bitters,
FIRST PRIZE
Paris Exhibition 1867.

Purify the blood and strengthen the system, eradicating the effect of dissipation, maintain the human frame in condition of healthfulness, dispel the Blues and all mental distempers, and relieve those whose sedentary habits lay them open to depression. They prevent and cure *Billious and other Fevers, Fever and Ague, Chills, Diarrhoea, Dysentery, Dyspepsia, Sea-Sickness, Colic, Cholera, Cholera Morbus,* and every complaint incidental to diet or atmosphere. Ladies will find them a sovereign boon, as they eradicate all traces of Debility, Nervousness, Inertness, and Diseases peculiar to the sex. Thousands of Testimonials can be seen at the office of M. JACOBSON, Sole Proprietor, 64 & 66 Water Street, N. Y.

DR. ROBACK'S
BLOOD BLOOD BLOOD BLOOD BLOOD BLOOD BLOOD BLOOD BLOOD BLOOD
BLOOD PILLS BLOOD PILLS
PILLS PILLS PILLS PILLS PILLS PILLS PILLS PILLS PILLS PILLS
and
Blood Purifier!
ARE UNEQUALED

Scrofula, Syphilis, Skin Disease, Old Sores, Salt Rheum, Dyspepsia or Indigestion,
SICK HEADACHE
Liver Complaints, Rheumatism, Fever and Ague, St. Anthony's Fire,
FEMALE COMPLAINTS,
Erysipelas, Tumors, Eruptions, Boils, Scrofulous Consumption, &c.

ONE [illegible]
ANOTHER [illegible]
ANOTHER [illegible]
ANOTHER [illegible]
ANOTHER [illegible]

THE BLOOD PILLS

[illegible]

BLOOD AND LIVER PILLS
and in conjunction with the
BLOOD PURIFIER!

[illegible]

Headache, Costiveness, Colic Pains, Cholera Morbus, Indigestion, Pain in the Bowels, Dizziness, &c., &c.

DR. ROBACK'S
Stomach Bitters!

[illegible]

PRINCE, WALTON & CO.,
(Successors to Dr. C. W. Roback,)
SOLE PROPRIETORS,
Nos. 56, 58, 60 & 62 E. Third St.,
CINCINNATI, O.

Are Sold by [illegible] Dealers in Family Medicines
EVERYWHERE.

SESSION EXTRAORDINAIRE [illegible]

[illegible]