



# MONITORUL OFICIAL

## AL

# ROMÂNIEI

Anul 176 (XX) — Nr. 581

PARTEA I  
LEGI, DECRETE, HOTĂRÂRI ȘI ALTE ACTE

Vineri, 1 august 2008

### SUMAR

<u>Nr.</u>		<u>Pagina</u>
	HOTĂRÂRI ALE GUVERNULUI ROMÂNIEI	
162.	— Hotărâre pentru modificarea și completarea Hotărârii Guvernului nr. 1.361/2001 privind atestarea domeniului public al județului Vaslui, precum și al municipiilor, orașelor și comunelor din județul Vaslui .....	2–10
	ACTE ALE ORGANELOR DE SPECIALITATE ALE ADMINISTRAȚIEI PUBLICE CENTRALE	
5.823.	— Ordin al vicepreședintelui Agenției Naționale de Administrare Fiscală pentru aprobarea Instrucțiunilor privind accesul operatorilor economici la aplicația de urmărire a mișcărilor cu produse accizabile în regim suspensiv RO-DAI, la nivel național .....	11–31
	ACTE ALE OFICIULUI ROMÂN PENTRU DREPTURILE DE AUTOR	
142.	— Decizie privind revocarea deciziilor directorului general al Oficiului Român pentru Drepturile de Autor nr. 128/2008 și nr. 134/2008 .....	31

**HOTĂRĂRI ALE GUVERNULUI ROMÂNIEI****GUVERNUL ROMÂNIEI****HOTĂRĂRE****pentru modificarea și completarea Hotărârii Guvernului nr. 1.361/2001 privind atestarea domeniului public al județului Vaslui, precum și al municipiilor, orașelor și comunelor din județul Vaslui**

În temeiul art.108 din Constituția României, republicată, și al art. 21 alin. (3) din Legea nr. 213/1998 privind proprietatea publică și regimul juridic al acesteia, cu modificările și completările ulterioare,

**Guvernul României** adoptă prezenta hotărâre.

**Art. I.** — Hotărârea Guvernului nr. 1.361/2001 privind atestarea domeniului public al județului Vaslui, precum și al municipiilor, orașelor și comunelor din județul Vaslui, publicată în Monitorul Oficial al României, Partea I, nr. 633 și 633 bis din 27 august 2002, se modifică și se completează după cum urmează:

**1. La anexa nr. 1 „Inventarul bunurilor care aparțin domeniului public al județului Vaslui”, la secțiunea I „Bunuri imobile”, litera A rubrica „Drumuri județene”, următoarele poziții se modifică după cum urmează:**

— la poziția 1, rândul 2, la coloana 2, în loc de 55+815-64+846 se va trece „55+815-66+645”;

— la poziția 18, în coloana 2 se adaugă 0+000-6+380, iar la coloana 3, lungimea va avea următorul cuprins: „6,380 km”;

— la poziția 30, în coloana 3 se adaugă „lungimea = 2,500 km”;

— la poziția 51, coloana 2 va avea următorul cuprins: „DJ 284 din DN 24 B — Huși — Epureni — Arsura — Ghermănești — în DN 28”.

**2. La anexa nr. 1 „Inventarul bunurilor care aparțin domeniului public al județului Vaslui”, la secțiunea I „Bunuri imobile”, litera A rubrica „Poduri pe DJ”, următoarele poziții se modifică după cum urmează:**

— la poziția 4, coloana 3 va avea următorul cuprins: „DJ 159 = 43 buc.”;

— la poziția 14, coloana 3 va avea următorul cuprins: „DJ 242 km 3+157”;

— la poziția 16, coloana 3 va avea următorul cuprins: „DJ 242 = 10 buc.”;

— la poziția 20, coloana 3 va avea următorul cuprins: „DJ 243, km 22+950”;

— la poziția 22, coloana 3 va avea următorul cuprins: „DJ 243, km 24+800”;

— la poziția 26, coloana 3 va avea următorul cuprins: „DJ 243 = 97 buc.”

— la poziția 29, coloana 3 va avea următorul cuprins: „DJ 243 A = 81 buc.”

— la poziția 33, coloana 3 va avea următorul cuprins: „DJ 243 B=27 buc.”;

— la poziția 31, coloana 3 va avea următorul cuprins: „DJ 243 B, km 13+785”;

— la poziția 36, coloana 3 va avea următorul cuprins: „DJ 244, km 18+903”;

— la poziția 38, coloana 3 va avea următorul cuprins: „DJ 244 = 49 buc.”;

— la poziția 42, coloana 3 va avea următorul cuprins: „DJ 244 A, km 29+986”;

— la poziția 44, coloana 3 va avea următorul cuprins: „DJ 244 A = 16 buc.”;

— la poziția 50, coloana 3 va avea următorul cuprins: „DJ 244 B, km 34+250”;

— la poziția 59, coloana 3 va avea următorul cuprins: „DJ 244 E, km 6+780”;

— la poziția 54, coloana 3 va avea următorul cuprins: „DJ 244 B = 86 buc.”;

— la poziția 57, coloana 3 va avea următorul cuprins: „DJ 244 D = 21 buc.”;

— la poziția 64, coloana 3 va avea următorul cuprins: „DJ 244 E = 44 buc.”;

— la poziția 79, coloana 3 va avea următorul cuprins: „DJ 245 A = 26 buc.”;

— la poziția 80, coloana 3 va avea următorul cuprins: „DJ 246, km 0+500”;

— la poziția 82, coloana 3 va avea următorul cuprins: „DJ 246, km 2+100”;

— la poziția 83, coloana 3 va avea următorul cuprins: „DJ 246, km 18 + 182”;

— la poziția 88, coloana 3 va avea următorul cuprins: „DJ 246 = 50 buc.”;

— la poziția 96, coloana 3 va avea următorul cuprins: „DJ 247 = 91 buc.”;

— la poziția 100, coloana 3 va avea următorul cuprins: „DJ 248 = 29 buc.”;

— la poziția 104, coloana 3 va avea următorul cuprins: „DJ 248 A = 29 buc.”;

— la poziția 106, coloana 3 va avea următorul cuprins: „DJ 280 = 3 buc.”.

**3. La anexa nr. 1 „Inventarul bunurilor care aparțin domeniului public al județului Vaslui”, la secțiunea I „Bunuri imobile”, litera A rubrica „Cantoane pe drumuri pe DJ”, următoarele poziții se modifică după cum urmează:**

— la poziția 3, coloana 5 va avea următorul cuprins: „36.400”;

— la poziția 5, coloana 5 va avea următorul cuprins: „6.100”;

— la poziția 10, coloana 3, punctul 3 va avea următorul cuprins: „suprafață teren — 10.353 mp”, „suprafață construită desfășurată — 2.216,66 mp”, iar coloana 5 va avea următorul cuprins: „1.249.820,90”.

**4. La anexa nr. 1 „Inventarul bunurilor care aparțin domeniului public al județului Vaslui”, la secțiunea I „Bunuri imobile” litera B „Terenuri și clădiri”, pozițiile de mai jos se modifică după cum urmează:**

— la poziția 11, coloana 5 va avea următorul cuprins: „4.262.153,14”;

— la poziția 12, coloana 5 va avea următorul cuprins: „11.300.531,12”;

— la poziția 13, coloana 5 va avea următorul cuprins: „2.313.390,0”;

— la poziția 16, coloana 5 va avea următorul cuprins: „2.257.319,70”;

— la poziția 19, coloanele 3 și 5 vor avea următorul cuprins: „660,0 mp”, „1998”, și „891.552,06”;

— la poziția 20, coloana 5 va avea următorul cuprins: „2.232.982,11”;

— la poziția 38, coloana 2 va avea următorul cuprins: „Teren și clădire, Sediul Direcției Generale de Asistență Socială și Protecția Copilului Vaslui”, pct. 1—3, coloana 3 va avea următorul cuprins: suprafață teren aferentă — „8.800 mp”, clădiri — „3”, suprafața construită — „1.478 mp”, coloana 5 va avea următorul cuprins: „233.459,93”;

— la poziția 39, pct.1, coloana 3 va avea următorul cuprins: suprafață teren aferentă — „10.450 mp”.

**5. La anexa nr. 1 „Inventarul bunurilor care aparțin domeniului public al județului Vaslui”, la secțiunea I „Bunuri imobile”, litera A rubrica „Cantoane pe drumuri pe DJ” se abrogă pozițiile nr. 1, 2, 4, 6, 7 și 9.**

**6. La anexa nr. 1 „Inventarul bunurilor care aparțin domeniului public al județului Vaslui”, la secțiunea I „Bunuri imobile” litera B „Terenuri și clădiri”, se abrogă pozițiile nr. 14, 15, 17, 18, 19, 20, 21, 22, 23, 24, 25, 26, 27, 28, 29, 30, 31, 32, 33, 34, 35, 36, 37, 40, 41, 42, 43, 44, 45, 46 și 48.**

**7. La anexa nr. 1 „Inventarul bunurilor care aparțin domeniului public al județului Vaslui”, secțiunea I „Bunuri imobile” litera C „Sisteme de alimentare cu apă”, se abrogă pozițiile nr. 1—9.**

**8. La anexa nr. 1 „Inventarul bunurilor care aparțin domeniului public al județului Vaslui”, secțiunea I „Bunuri imobile” litera A rubrica „Drumuri județene” — „Poduri pe DJ” se completează cu 39 de poziții, de la nr. 155 la nr. 193, și secțiunea I „Bunuri imobile” litera B „Terenuri și clădiri”, cu 38 de poziții, de la nr. 49 la nr. 86, conform anexei nr. 1 la prezenta hotărâre.**

**9. La anexa nr. 4 „Inventarul bunurilor care aparțin domeniului public al municipiului Huși”:**

a) la secțiunea I „Bunuri imobile” se abrogă pozițiile nr. 104, 106, 169 și 185;

b) la secțiunea I „Bunuri imobile” se modifică următoarele poziții, după cum urmează:

— la poziția 5, coloana 2 va avea următorul cuprins: „Bd. 1 Mai”;

— la poziția 7, coloana 2 va avea următorul cuprins: „Str. Sgt. major Erou Arhire Șt.”;

— la poziția 9, coloana 2 va avea următorul cuprins: „Aleea M. Kogălniceanu”;

— la poziția 10, coloana 2 va avea următorul cuprins: „Str. Cpt. N. N. Cișman”;

— la poziția 11, coloana 2 va avea următorul cuprins: „Aleea Stadionului”;

— la poziția 16, coloana 2 va avea următorul cuprins: „Drum Recea”;

— la poziția 20, coloana 2 va avea următorul cuprins: „Fundătura Movilelor”;

— la poziția 21, coloana 2 va avea următorul cuprins: „Drum Coțoi”;

— la poziția 22, coloana 2 va avea următorul cuprins: „Șoseaua Huși — Iași”;

— la poziția 24, coloana 2 va avea următorul cuprins: „Șoseaua Huși — Stăniilești”;

— la poziția 28, coloana 3 va avea următorul cuprins: „De la intersecția cu str. Dobrina până se înfundă”;

— la poziția 29, coloana 3 va avea următorul cuprins: „De la intersecția cu str. Ștefan cel Mare până la str. General Telesman”;

— la poziția 54, coloana 2 va avea următorul cuprins: „Str. Erou Sergent Toma Anton”;

— la poziția 57, coloana 2 va avea următorul cuprins: „Str. Gheorghe Frenț”;

— la poziția 65, coloana 3 va avea următorul cuprins: „De la blocul N1 până la str. Jomir”;

— la poziția 70, coloana 2 va avea următorul cuprins: „Str. Lt. Octav Hagiu”;

— la poziția 87, coloana 2 va avea următorul cuprins: „Fundătura Pavel Țacu”;

— la poziția 119, coloana 2 va avea următorul cuprins: „Fundătura Dobrina”;

— la poziția 123, coloana 2 va avea următorul cuprins: „Fundătura Lt. Octav Hagiu”;

— la poziția 124, coloana 2 va avea următorul cuprins: „Drum Mihai Romila”;

— la poziția 126, coloana 2 va avea următorul cuprins: „Fundătura Cpt. N. N. Cișman”;

— la poziția 136, coloana 2 va avea următorul cuprins: „Fundătura Prut”;

— la poziția 137, coloana 2 va avea următorul cuprins: „Fundătura Preot Isăcescu”;

— la poziția 142, coloana 2 va avea următorul cuprins: „Fundătura Viticulturii”;

— la poziția 149, coloana 2 va avea următorul cuprins: „Fundătura Erou Frențescu”;

— la poziția 151, coloana 3 va avea următorul cuprins: „De la intersecția cu str. Albița până la str. Răiești”;

— la poziția 155, coloana 2 va avea următorul cuprins: „Fundătura Ana Ipătescu”;

— la poziția 156, coloana 2 va avea următorul cuprins: „Fundătura Călărași”;

— la poziția 157, coloana 2 va avea următorul cuprins: „Drum Dumitru Donea”;

— la poziția 158, coloana 2 va avea următorul cuprins: „Drum Gh. Alexandrescu”;

— la poziția 164, coloana 2 va avea următorul cuprins: „Drum Tomiță Patraș”;

— la poziția 165, coloana 2 va avea următorul cuprins: „Fundătura Viilor”;

— la poziția 166, coloana 2 va avea următorul cuprins: „Fundătura Saca”;

— la poziția 167, coloana 2 va avea următorul cuprins: „Aleea Dobrina”;

— la poziția 170, coloana 2 va avea următorul cuprins: „Drum Combinat”;

— la poziția 171, coloana 2 va avea următorul cuprins: „Fundătura Bariera Pascal”;

— la poziția 175, coloana 2 va avea următorul cuprins: „Str. Barbu Lăutaru”;

— la poziția 176, coloana 2 va avea următorul cuprins: „Drum Constantin Florescu”;

— la poziția 177, coloana 2 va avea următorul cuprins: „Drum Constantin Pivniceru”;

— la poziția 179, coloana 3 va avea următorul cuprins: „De la intersecția cu str. Obor până la Drum Zachiu”;

— la poziția 180, coloana 3 va avea următorul cuprins: „De la intersecția cu Drum Zachiu până la str. Dacia”;

— la poziția 183, coloana 2 va avea următorul cuprins: „Fundătura Erou Ursan”;

— la poziția 186, coloana 2 va avea următorul cuprins: „Fundătura Gheorghe Vieru”;

— la poziția 190, coloana 2 va avea următorul cuprins: „Fundătura Rotundoaia”;

— la poziția 192, coloana 2 va avea următorul cuprins: „Drum Gavril Vicol”;

— la poziția 240, coloana 2 va avea următorul cuprins: „Centrala termică nr. 1, Aleea Stadionului”;

— la poziția 242, coloana 2 va avea următorul cuprins: „Centrala termică nr. 3, Aleea Stadionului”;

— la poziția 244, coloana 2 va avea următorul cuprins: „Centrala termică nr. 5, Aleea Stadionului”;

— la poziția 248, coloana 2 va avea următorul cuprins: „Centrala termică nr. 9 str. Lt. Octav Hagiu”;

— la poziția 250, coloana 2 va avea următorul cuprins: „Centrală termică Baia Populară str. Cpt. N. N. Cișman nr. 20, iar coloana 3 va avea următorul cuprins «S.T. = 50 mp, PBBZPTBS, S. constr. = 50 mp, apă + canal, instalație electrică, vecini: N — str. Castroian; S — str. Cpt. N. N. Cișman»; E — Teren proprietate Olaru, S.C. Olimp S.A. Huși”;

— la poziția 251, coloana 3 va avea următorul cuprins: „Șoseaua Huși — Iași, tarla 3, parcela 48, S. teren = 55.000 mp”;

— la poziția 346, coloana 3 va avea următorul cuprins: „Cabinete medicale, Str. 1 Decembrie nr. 14, S. teren = 456 mp, S. constr. = 142,74 mp, S. desf. = 142,74 mp, nr. clădiri 1, nr. nivele 1, dotări edilitare: apă, canalizare, sistem încălzire sobe, instalație electrică, vecinătăți: N — Secția Dermatologie, S — Str. 1 Decembrie, E — Secția Pediatrie, V — Bloc 12” ;

c) secțiunea I „Bunuri imobile” se completează cu pozițiile nr. 361—373 conform anexei nr. 2 la prezenta hotărâre.

**10. La anexa nr. 8 „Inventarul bunurilor care aparțin domeniului public al comunei Arsura”, la secțiunea I „Bunuri imobile” se abrogă pozițiile nr. 194—197, 210—217.**

**11. La anexa nr. 9 „Inventarul bunurilor care aparțin comunei Banca”:**

a) la secțiunea I „Bunuri imobile” se abrogă poziția nr. 379;

b) la secțiunea I „Bunuri imobile” pozițiile de mai jos se modifică după cum urmează:

— la poziția nr. 372, coloana 3 va avea următorul cuprins: „Suprafață teren = 2702 mp; nr. corpuri — 2; suprafață totală construită = 452 mp; nr. nivele — P; fundație — A; structură de rezistență — B; pereți — P; acoperiș — TB; starea construcției — S; coloana 4: 1960; coloana 5: 60000 lei”; coloana 3: „Suprafață totală desfășurată = 54 mp; nr. nivele — P; fundație — B; structură de rezistență — A; pereți — ZP; acoperiș — AZ; starea construcției — FB; dotări edilitare — instalație electrică, alimentare cu apă, încălzire sobe. Anexe — WC — 1 corp, suprafață construită — 15 mp, vecini: N — drum sat, S — Bursucanu Ion, E — drum sat și V — drum sat”; coloana 4: „2003”; coloana 5: „108.522,95 lei”.

c) secțiunea I „Bunuri imobile” se completează cu pozițiile nr. 405—410 conform anexei nr. 3 la prezenta hotărâre.

**12. La anexa nr. 10 „Inventarul bunurilor care aparțin comunei Băcani”:**

a) la secțiunea I „Bunuri imobile” se abrogă pozițiile nr. 172—176, 189—192;

b) secțiunea I „Bunuri imobile” se completează cu poziția nr. 193, conform anexei nr. 4 la prezenta hotărâre.

**13. La anexa nr. 11 „Inventarul bunurilor care aparțin comunei Băcești”:**

a) la secțiunea I „Bunuri imobile” se abrogă pozițiile nr. 172, 286, 356—362, 367, 368, 370—374, 390, 391, 396—409;

b) la secțiunea I „Bunuri imobile” pozițiile de mai jos se modifică după cum urmează:

— la poziția nr. 387, coloana 2 va avea următorul cuprins: „Cămin cultural Țibăneștii Buhlii”;

— la poziția nr. 388, coloana 2 va avea următorul cuprins: „Cămin cultural Vovriești”;

c) secțiunea I „Bunuri imobile” se completează cu pozițiile nr. 413—415 conform anexei nr. 5 la prezenta hotărâre.

**14. La anexa nr. 12 „Inventarul bunurilor care aparțin comunei Bălteni”:**

a) la secțiunea I „Bunuri imobile” se abrogă pozițiile nr. 86—88;

b) la secțiunea I „Bunuri imobile” pozițiile de mai jos se modifică după cum urmează:

— la poziția nr. 92, coloana 3 va avea următorul cuprins: „nr. corpuri 1, suprafață totală construită 144,5 mp, suprafață totală desfășurată 144,5 mp, nr. niveluri P, structură de rezistență B, fundații beton, pereți BCA, acoperiș învelitoare carton ondulat, starea construcției FB, dotări edilitare: sobe, instalație electrică, capacitatea 2 săli de clasă, cancelarie și hol, anexe 0”;

c) la secțiunea II „Bunuri mobile”, poziția nr. 1, coloana 3 se modifică după cum urmează: „număr volume 6.875”;

d) secțiunea I „Bunuri imobile” se completează cu poziția nr. 98, conform anexei nr. 6 la prezenta hotărâre.

**15. La anexa nr. 13 „Inventarul bunurilor care aparțin comunei Berezeni”:**

a) la secțiunea I „Bunuri imobile” se abrogă pozițiile nr. 219, 230—233, 242—244, 246, 254;

b) secțiunea I „Bunuri imobile” se completează cu poziția nr. 263, conform anexei nr. 7 la prezenta hotărâre.

**16. La anexa nr. 14 „Inventarul bunurilor care aparțin comunei Blăgești”, la secțiunea I „Bunuri imobile” se abrogă pozițiile nr. 302—306 și 316.**

**17. La anexa nr. 16 „Inventarul bunurilor care aparțin comunei Bogdănești”:**

a) la secțiunea I „Bunuri imobile” se abrogă pozițiile nr. 196, 200—207, 229—250;

b) la secțiunea II „Bunuri mobile” se abrogă poziția nr. 2;

c) la secțiunea I „Bunuri imobile” pozițiile de mai jos se modifică după cum urmează:

— la poziția nr. 215, coloana 3 va avea următorul cuprins: „Suprafață teren = 2100 mp, nr. corpuri = 1, supr. constr. = 145,12 mp, supr. desf. = 145,12 mp, fundație = B, pereți = C, acoperiș = TB, starea const. = FB, structura de rezistență = B, dotări edilitare: instalație electrică, instalație apă potabilă, capacitate = 2 săli de clasă, grup sanitar: supr. constr. = 21 mp, supr. desf. = 21 mp, pereți = C, acoperiș = TB, capacitate = 4 cabine; magazie: supr. constr. = 22,55 mp, supr. desf. = 22,55 mp, pereți plasă sârmă; acoperiș = TB, vecini: N — Stinga Ioan, S — Olaru Ovidiu, E — pâraul, V — Strada Principală”; coloana 4: „2001”; coloana 5 va avea următorul cuprins: „92.800 lei” ;

— la poziția nr. 217, coloana 3 va avea următorul cuprins: „suprafață teren = 2.160 mp, nr. corpuri = 1, supr. constr. = 145,12 mp, supr. desf. = 145,12 mp, fundație = B, pereți = C, acoperiș = TB, starea const. = FB, dotări edilitare: instalație

electrică, instalație apă potabilă, capacitate = 2 săli de clasă, grup sanitar: supr. constr. = 21 mp, supr. desf. = 21 mp, pereți = C, acoperiș = TB, capacitate = 4 cabine; magazie: supr. constr. = 28 mp, supr. desf. = 28 m p, pereți P, acoperiș = TB, vecini: N — Strada Principală, S — David Ion, E — Stradă secundară, V — Stradă principală”; coloana 4: „2003”; coloana 5 va avea următorul cuprins: „110500 lei”;

— la poziția nr. 225, coloana 3 va avea următorul cuprins: „Suprafață teren = 4.660 mp, nr. corpuri = 1, supr. constr. = 145,12 mp, supr. desf. = 145,12 mp, fundație = B, pereți = C, acoperiș = TB, starea const. = FB, structura de rezistență = B, dotări edilitare: instalație electrică, instalație apă potabilă, capacitate = 2 săli de clasa; grup sanitar: supr. constr. = 21 mp, supr. desf. = 21 mp, pereți = C, acoperiș = TB, capacitate = 4 cabine; Magazie: supr. constr. = 22,55 mp, supr. desf. = 22,55 mp, pereți plasă sârmă. Acoperiș = TB, vecini: N — Strada secundară, S — Clim Neculai, E — DJ 245D, V — Chelaru Gelu”; coloana 4 va avea următorul cuprins: „2001”; coloana 5: „92800 lei”;

d) secțiunea I „Bunuri imobile” se completează cu pozițiile nr. 251—276 și secțiunea II la „Bunuri mobile”, cu pozițiile 3, 4, conform anexei nr. 8 la prezenta hotărâre.

#### 18. La anexa nr. 22 „Inventarul bunurilor care aparțin comunei Costești”:

a) la secțiunea I „Bunuri imobile” se abrogă pozițiile nr. 182—187, 195—198, 210, 212;

b) la secțiunea I „Bunuri imobile” poziția nr. 211, coloana 3 va avea următorul cuprins: „Suprafață totală = 513,14 ha”;

c) secțiunea I „Bunuri imobile” se completează cu pozițiile nr. 213—264 conform anexei nr. 9 la prezenta hotărâre.

#### 19. La anexa nr. 24 „Inventarul bunurilor care aparțin comunei Dănești”:

a) la secțiunea I „Bunuri imobile” se abrogă pozițiile nr. 160—164, 171, 176, 179—191;

b) la secțiunea I „Bunuri imobile”, pozițiile de mai jos se modifică după cum urmează:

— poziția nr. 167 se modifică astfel: coloana 2 va avea următorul cuprins: „Teren aferent fostului cămin cultural Bereasa”, coloana 3 va avea următorul cuprins: „suprafață totală = 700 mp”;

— la poziția nr. 169, la coloana 3 se modifică: „suprafață teren 3.782,5 mp”;

c) la secțiunea II „Bunuri mobile” poziția nr. 194, coloana 3 va avea următorul cuprins: „nr. volume 9.984”; coloana 5: „32.844 lei”;

d) secțiunea I „Bunuri imobile” se completează cu poziția nr. 196, conform anexei nr. 10 la prezenta hotărâre.

#### 20. La anexa nr. 26 „Inventarul bunurilor care aparțin comunei Delești”:

a) la secțiunea I „Bunuri imobile” se abrogă pozițiile nr. 4, 6—8, 48—65, 67—85, 168—251, 255, 256, 263—269, 277—281, 284, 287, 291—293, 295, 306—317, 327—332, 335, 340, 343, 344, 346, 347;

b) secțiunea I „Bunuri imobile” se completează cu pozițiile nr. 348—353, conform anexei nr. 11 la prezenta hotărâre.

#### 21. La anexa nr. 27 „Inventarul bunurilor care aparțin comunei Dimitrie Cantemir”:

a) la secțiunea I „Bunuri imobile” se abrogă pozițiile nr. 219—223, 230, 246;

b) la secțiunea I „Bunuri imobile”, pozițiile de mai jos se modifică după cum urmează:

— poziția nr. 1 va avea următorul cuprins: coloana 3: „Asfaltat de la DJ 244C km 0+00 în satul Grumezoaia km 2+500

cu L de 2.500 m și l de 12 m; din pământ și macadan din satul Grumezoaia km 2+500 la limita cu comuna Hoceni km 3+200 pe lungimea de 700 m și lățimea de 12 m; coloana 4: „2004”; coloana 5: „1.003.038 lei”;

— poziția nr. 3 va avea următorul cuprins: coloana 3: „Asfaltat din DJ 244 C (secția de mecanizare Uralți) — în D.C. 37 A (Plotonești) pe lungimea de 1600 m și lățimea de 8 m”; coloana 4 va avea următorul cuprins: „2004”; coloana 5: „240.730 lei”;

— poziția nr. 6 va avea următorul cuprins: coloana 3: „Din pământ de la DJ 244B (Șișcani) la Mănăstirea D. Cantemir cu L = 2300 l și l = 12 m; din asfalt de la Mănăstirea D. Cantemir în centrul satului Grumezoaia pe L = 3.300 m l = 12 m; din pământ din centrul satului Grumezoaia în DJ 244 C (pod grădină) cu L = 3.300 m și l = 12 m”; coloana 4: „2004”; coloana 5: „1.324.011 lei”;

— poziția nr. 8 va avea următorul cuprins: coloana 3: „Din asfalt în satul Gușiței din DJ244 B ( David Gheorghe) la podul peste râul Elan cu L = 200 m și l = 8 m drumul spre localitatea Stuhuleț; din pământ de la podul de peste pârâul Elan spre satul Stuhuleț cu lungimea de 2.985 m și lățimea de 8 m”; coloana 4: „2004”; coloana 5: „80.214 lei”;

— poziția nr. 66 va avea următorul cuprins: coloana 3: „În satul Gușiței, din asfalt cu lungimea de 382 m și lățimea de 6 m de la DJ244 B (Lungu V) până la cimitirul satului Gușiței”; coloana 4: „2004”; coloana 5: „135.572 lei”;

— poziția nr. 69 va avea următorul cuprins: coloana 3: „În satul Gușiței — asfaltată din DJ 244 B (magazin) — Școala Gușiței — strada 545 cu L = 413 m și l = 12 m”; coloana 4: „2004”; coloana 5: „185.400 lei”;

— poziția nr. 103 va avea următorul cuprins: coloana 3: „În satul Grumezoaia, asfaltată cu lungimea de 400 m și lățimea de 6 m, din strada 80 de la locuitorul Harnagea D. — Școala Grumezoaia — cimitirul Grumezoaia”; coloana 4: „2004”; coloana 5: „614.944 lei”;

— poziția nr. 207 va avea următorul cuprins: coloana 3: „În satul Grumezoaia pe strada 803, punctul Parica, cu uluce pentru adăparea animalelor, cu capacitatea de 6,4 mc din beton, și platformă betonată de 120 mp”; coloana 4: „2005”; coloana 5: „3.000 lei”;

— poziția nr. 215 va avea următorul cuprins: coloana 3: „În satul Uralți pe DC 37 (Moise Dumitru) cu uluc din beton cu capacitatea de 5,5 mc și platformă betonată de 30 mp”; coloana 4: „2005”; coloana 5: „1.500 lei”;

— poziția nr. 243 va avea următorul cuprins: coloana 3: „În satul Grumezoaia, cu suprafața construită de 152 mp cu un singur corp de clădire (P), construcție cu structura de rezistență B, stare construcție B, zidărie ZP, acoperiș T, cu instalație electrică, apă curentă și centrală termică”; coloana 4: „2005”; coloana 5: „142.200 lei”;

c) secțiunea I „Bunuri imobile” se completează cu pozițiile nr. 258—261 conform anexei nr. 12 la prezenta hotărâre.

#### 22. La anexa nr. 29 „Inventarul bunurilor care aparțin comunei Drînceni”:

a) la secțiunea I „Bunuri imobile” se abrogă pozițiile nr. 222—224, 233, 237, 240—248 și 250;

b) la secțiunea I „Bunuri imobile”, pozițiile de mai jos se modifică după cum urmează:

— poziția nr. 225 va avea următorul cuprins: coloana 2: „Biblioteca comunală”;

— poziția nr. 232 va avea următorul cuprins: coloana 2: „Primăria comunei Drînceni”;

c) secțiunea I „Bunuri imobile” se completează cu pozițiile nr. 255—366 conform anexei nr. 13 la prezenta hotărâre.

**23. La anexa nr. 30 „Inventarul bunurilor care aparțin comunei Duda-Epurenii”:**

a) la secțiunea I „Bunuri imobile” se abrogă pozițiile nr. 309—343, 346—351, 356, 357, 361;

b) secțiunea I „Bunuri imobile” se completează cu pozițiile nr. 369—398, conform anexei nr. 14 la prezenta hotărâre.

**24. La anexa nr. 32 „Inventarul bunurilor care aparțin comunei Epurenii”:**

a) la secțiunea I „Bunuri imobile” se abrogă pozițiile nr. 280—283, 293, 300—326;

b) secțiunea I „Bunuri imobile” se completează cu poziția nr. 329, conform anexei nr. 15 la prezenta hotărâre.

**25. La anexa nr. 33 „Inventarul bunurilor care aparțin comunei Fălcui”:**

a) la secțiunea I „Bunuri imobile” se abrogă pozițiile nr. 413—418, 445 și 446;

b) secțiunea I „Bunuri imobile” se completează cu pozițiile nr. 451—471, conform anexei nr. 16 la prezenta hotărâre.

**26. La anexa nr. 38 „Inventarul bunurilor care aparțin comunei Hoceni”:**

a) la secțiunea I „Bunuri imobile” se abrogă pozițiile nr. 312—317;

b) secțiunea I „Bunuri imobile” se completează cu pozițiile nr. 337—347, conform anexei nr. 17 la prezenta hotărâre.

**27. La anexa nr. 39 „Inventarul bunurilor care aparțin comunei Iana”:**

a) la secțiunea I „Bunuri imobile” se abrogă pozițiile nr. 96—102, 107 și 112;

b) la secțiunea I „Bunuri imobile”, pozițiile de mai jos se modifică după cum urmează:

— poziția nr. 108 se completează cu următoarele: coloana 3: „Suprafață totală = 3536 mp; nr. tarla: 3, parcela: 66, nr. corpuri — 1, suprafața construită: 348 mp, suprafață desfășurată: 348 mp, nr. nivele: P, structura de rezistență: beton armat, fundații: beton, pereți: cărămidă, acoperiș — tablă, starea construcției: FB, dotări utilitare: instalație electrică, încălzire cu sobe”; coloana 4: „2003”; coloana 5: „279.854 lei”;

— poziția nr. 109 se completează cu următoarele: coloana 3: „Suprafață totală = 8500 mp, nr. tarla: 27, parcela: 218, nr. corpuri — 1, suprafața construită: 245 mp, suprafață desfășurată: 245 mp, nr. nivele: P, structura de rezistență: metalică, fundații: beton, acoperiș — ondulinium, starea construcției: FB, dotări utilitare: instalație electrică, încălzire cu centrală termică”; coloana 4: „2005”; coloana 5: „244.183 lei”;

— poziția nr. 110 va avea următorul cuprins: coloana 3: „Suprafață totală = 1596 mp, nr. tarla = 5, nr. parcelă = 182, suprafață construită = 348 mp, suprafață desfășurată = 348 mp, nr. nivele — P, structură de rezistență — beton armat, fundație — beton, acoperiș — tablă, starea construcției — FB, dotări: instalație electrică, încălzire cu sobe”; coloana 4: 2003”; coloana 5: „277.696 lei”.

**28. La anexa nr. 41 „Inventarul bunurilor care aparțin comunei Ivești”:**

a) la secțiunea I „Bunuri imobile” se abrogă următoarele poziții:

— litera a): 1 (drumuri comunale), 6—13 (drumuri vicinale), 1—10 (străzi sat Belcești), 1—53 (străzi sat Pogonești), 1—13 (străzi sat Polocin), 1—2 (poduri), 1—7, 16, 17 (podețe);

— litera b): 17—19 (alimentare cu apă „Hartop” — sat Pogonești, comuna Ivești);

— litera e): 3 (punct de colectare și depozitare a gunoaielor nr. 1 Pogonești), 4 (punct de colectare și depozitare a gunoaielor nr. 2 Pogonești), 5 (construcții pentru incinerarea deșeurilor);

— litera f): 3 (teren de sport), 6 (teren intravilan), 4—6 (cișmea);

— litera h): 9—12, 15;

— litera k): 1;

— litera j): 1, 2;

b) la secțiunea II „Bunuri mobile” se abrogă poziția nr. 2.

c) la secțiunea I „Bunuri imobile”, pozițiile de mai jos se modifică după cum urmează:

— la litera f) poziția nr. 7, coloana 5 se modifică și va avea următorul cuprins: „97.444 lei”;

— la litera h) poziția nr. 1, coloana 3 se modifică și va avea următorul cuprins: „suprafață aferentă: 2593 mp”; coloana 5: „116.825 lei”; la poziția nr. 3, coloana 3 se modifică și va avea următorul cuprins: „suprafață aferentă 393 mp, suprafață construită 220 mp”; coloana 5 va avea următorul cuprins: „58.747” lei; la poziția nr. 4, coloana 5 se modifică și va avea următorul cuprins: „68.384” lei; la poziția nr. 5, coloana 3 se modifică și va avea următorul cuprins: „suprafață construită 281 mp”; coloana 5 va avea următorul cuprins: „68.538 lei”; la poziția nr. 6, coloana 3 se modifică și va avea următorul cuprins: „suprafață construită 661 mp”; coloana 5 va avea următorul cuprins: „68.583 lei”; la poziția nr. 7, coloana 3 se modifică și va avea următorul cuprins: „suprafață aferentă 1.946 mp, suprafață construită 501 mp, suprafață desfășurată 998 mp”; coloana 5 va avea următorul cuprins: „361.860 lei”; la poziția nr. 8, coloana 5 se modifică și va avea următorul cuprins: „68.538 lei”; la poziția nr. 13, coloana 3 se modifică și va avea următorul cuprins: „suprafață aferentă 1368 mp, suprafață construită 219 mp”; coloana 5: „71.068 lei”; la poziția nr. 14, coloana 5 se modifică și va avea următorul cuprins: „68.538 lei”;

d) la secțiunea I „Bunuri imobile”, litera a) „străzi sat Ivești” se completează cu pozițiile nr. 102 și 103, conform anexei nr. 18 la prezenta hotărâre.

**29. La anexa nr. 42 „Inventarul bunurilor care aparțin comunei Laza”:**

a) la secțiunea I „Bunuri imobile” se abrogă pozițiile nr. 4, 5, 10—12, 16, 19, 32, 35, 37, 38, 40, 43, 44, 45, 49, 50;

b) la secțiunea II „Bunuri mobile” se abrogă poziția nr. 2;

c) la secțiunea I „Bunuri imobile”, pozițiile de mai jos se modifică după cum urmează:

— poziția nr. 1 va avea următorul cuprins: coloana 3: „D.C. 105 DN 2F — Hârșova, lungime 3,000 km, lățime 18 m, de la km 0+000 — 3+000 — pietruit; D.C.105A Laza-Râșnița, lungime 3,255, lățime 18 m, de la km 0+000 — 3+255, pietruit 3,000 km, pământ 0,255 km”;

— poziția nr. 2 va avea următorul cuprins: coloana 3: „Sat Sauca: — de la Coșcotin Constanța la Iliuță Neculai, L = 250 m, l = 4 m; — de la Coșcotin Vasile la extravilan sat Sauca L = 110 m, l = 3 m; — de la Chirica Ion și Alexandru Neculai până la extravilan sat Sauca L = 80 m, l = 4 m; — de la Iliuță Gheorghe până la extravilan sat Sauca, L = 100 m, l = 4 m; — de la Ștefărcă Neculai și Nane Viorel până la extravilan sat Sauca, L = 200 m, l = 6 m; — de la Iliuță Gheorghe până la extravilan sat Sauca, L = 80 m, l = 8 m; Sat Laza: — de la Tabacaru Laurențiu până la izlaz sat Laza, L = 120 m, l = 10 m”;

— poziția nr. 6 va avea următorul cuprins: coloana 3: „Sat Sauca: — de la Iliuță Viorel la Bulboacă Paraschiva, L = 740 m, l = 8 m; — de la Simion Ion la Ioniță Paraschiva, L = 100 m,

l = 6 m; — de la Proca Anica la Biserica Laza, L = 300 m, l = 6 m; — de la Spânu Emil la Gheorghe Gheorghe, L = 250 m, l = 4 m; — de la Nane Constantin la Chirica Ion, L = 160 m, l = 8 m; — de la Coșcotin Vasile la Pușcașu Ion, L = 210 m, l = 4 m; — de la Alexandru Neculai la Ciobanu Gheorghe, L = 210 m, l = 5 m; — de la Alexandru Neculai la Bulboacă Mihai, L = 70 m, l = 6 m; — de la Luca Neculai la Pușcașu Gheorghe, L = 50 m, l = 3 m”;

— poziția nr. 7 va avea următorul cuprins: coloana 3: „Sat Sauca: — de la Aliioaei Victor la Ioniță Dumitru, L = 310 m, l = 6 m; — de la Iliuță Gheorghe la extravilan sat Sauca, L = 80 m, l = 8 m; — de la Gheorghe Elena la Olaru Victor, L = 220 m, l = 8 m; — de la Savin Emilia la extravilan sat Sauca, L = 353 m, l = 5 m; — de la Savin Gheorghe la Gache Ion, L = 456 m, l = 10 m; — de la Adumitroaei C-tin la Alexandru Elisabeta, L = 320 m, l = 5 m; — de la Alexandru Elisabeta la Gache Constantin, L = 223 m, l = 6 m; — de la Adumitroaei Jînița la Chirica Mihai, L = 510 m, l = 5 m; — de la Adumitroaei Gheorghe la Gache Ion, L = 312 m, l = 7 m; — de la Gache Neculai la Ciobanu Cezar, L = 104 m, l = 5 m”;

— poziția nr. 8 va avea următorul cuprins: coloana 3: „Sat Râșnița: — de la Duduman Maria până la Lupu Gheorghe, L = 600 m, l = 12 m; — de la Spiridon Constantin L = 212 m, l = 7 m”;

— poziția nr. 9 va avea următorul cuprins: coloana 3: „Sat Râșnița: — de la Pricop Z Neculai la Chirica Gheorghe, L = 165 m, l = 8 m; — de la Amariei Petru la Gavrilaş Constantin, L = 243 m, l = 7 m; — de la Brânză Mihai la Spiridon Z Ion, L = 210 m, l = 4 m; — de la Pricop Petru la Ciobanu Elisabeta, L = 208 m, l = 6 m; — de la Pricop Dumitru la Ciobanu Gheorghe, L = 320 m, l = 12 m; — de la Duduman Constantin la Lupu Gheorghe, L = 78 m, l = 6 m”;

— poziția nr. 13 va avea următorul cuprins: coloana 3: „Sat Laza: — de la IAS Laza la Bulboacă S Neculai, L = 600 m, l = 12 m; — de la Bulboacă S Neculai la moara porumb — furaje Laza, L = 80 m, l = 12 m; — de la Asavei El Gheorghe la Grigoriu Dumitru, L = 280 m, l = 10 m; — de la Moraru Mihai la Ciobanu Daniel, L = 100 m, l = 6 m; — de la Balan Sorin la Mardare Vasile, L = 510 m, l = 6 m; — de la Radu Zoița la Lupu Neculai, L = 80 m, l = 4 m; — de la Mardare Vasile la Tabacaru Laurențiu, L = 100 m, l = 10 m; — de la Balan Ion la Tabacaru Ștefan, L = 60 m, l = 10 m; — de la Moraru Neculai la Balan Mihai, L = 180 m, l = 6 m; — de la Brânză Vasile la Boață Gheorghe, L = 70 m, l = 8 m”;

— poziția nr. 15 va avea următorul cuprins: coloana 3: „Sat Laza: — de la Ilie Ioan la Ștefărcă Constantin, L = 96 m, l = 4,5 m; — de la Carp Constantin la Caplat Constantin, L = 272 m, l = 7 m; — de la Maftai Gheorghe la Acatrinei Sorin, L = 267 m, l = 7 m; — de la Bostaca Victor la Filip Mircea, L = 376 m, l = 9 m; — de la Ioniță Neculai la Dumitrașcu Petru, L = 334 m, l = 9 m; Sat Bejenești: — de la Iliuță Gheorghe la Arsene Ion, L = 250 m, l = 8 m”;

— poziția nr. 18 va avea următorul cuprins: coloana 3: „Sat Laza: — de la Boață Gheorghe la Flocea Ioana, L = 60 m, l = 4 m; — de la Flocea Ioana la Asavei Dumitru, L = 100 m, l = 4 m; — de la Boață Gheorghe la Solomon Mihai, L = 250 m, l = 8 m; — de la Asavei Constantin la Asavei Constantin, L = 617 m, l = 8 m”;

— poziția nr. 20 va avea următorul cuprins: coloana 3: „Sat Sauca: — de la Bulboacă Paraschiva la Nane Miluță, L = 120 m, l = 4 m; — de la Simion Ion la Ioniță Maria, L = 200 m, l = 8 m; — de la Ioniță Maria la Râpa Sauca, L = 70 m, l = 6 m”;

— poziția nr. 22 va avea următorul cuprins: coloana 3: „Sat Sauca: de la Agafiței Maria la Carp Cezar, L = 50 m, l = 5 m; — de la Nane Viorica la Râpa Sauca, L = 53 m, l = 2 m; — de

la Alexandru Florin la Pușcașu Natalia, L = 90 m, l = 5 m; — de la Savin Mihai la Alexandru Neculai, L = 92 m, l = 3 m; — de la Gache Constantin la Ioniță Gheorghe, L = 76 m, l = 3 m; — de la Carp Ion la Carp Mihai, L = 50 m, l = 4 m; — de la Savin Gheorghe la Carp Mihai, L = 54 m, l = 2 m; — de la Ciobanu Cezar la Râșcanu Traian, L = 146 m, l = 6 m; — de la Savin Neculai la Ioniță Ion, L = 58 m, l = 6 m”;

— poziția nr. 23 va avea următorul cuprins: coloana 3: „Sat Râșnița: — de la Pricop Emil la Spiridon Catinca, L = 78 m, l = 8 m; — de la Balan Constantin la Gavrilaş Vasile, L = 48 m, l = 7 m; — de la Gache Vasile la Mihai Ion, L = 43 m, l = 5 m”;

— poziția nr. 24 va avea următorul cuprins: coloana 3: „Sat Laza: — de la Boață Constantin la Sava Neculai, L = 30 m, l = 4 m; — de la Florea Valentin la Enache Vasile, L = 417 m, l = 6 m; — de la Iliuță Valentin la Pintilie Dumitru L = 120 m, l = 4 m”;

— poziția nr. 26 va avea următorul cuprins: coloana 3: „Sat Sauca: — la Menghiță Constantin; — la Ioniță Mihai; — la Ioniță Lucian; — la Bulboacă IT Vasile; — la Munteanu Constantin; Sat Laza: — la Caplat Dumitru; — la Gache N Petru; — la Bulboacă S Neculai; Sat Râșnița: — la Răcnici Gheorghe; — la Balan Vasile; — la magazinul sătesc Râșnița; — pe DC 105 Laza— Hârșova”;

— poziția nr. 28 va avea următorul cuprins: coloana 3: „Sat Sauca: — la Gache Gheorghe; — la Spânu Cezar; — la Olaru Constantin; — la Carp Mihai; — la Iliuță Adrian; — la Ioniță Gheorghe; — la Adumitroaei Constantin; — la Adumitroaei Neculai; — la Andone Dumitru; — la Ciobanu Dumitru; — la Ciobanu N Gheorghe; — la Chirica Andrei; — la Pușcașu Vasile; — la Coșcotin Emil; — la Spânu Emil; — la Pușcașu Constantin; — la Ghiorghiu S Neculai; — la Bulboacă Gh Constantin; — la Ilie Vasile; — la Ciobanu Constantin; — la Dumitru Eleonora; — la Andone Elena; — la Olaru Gheorghe; — la Andriescu Elena; — la Proca Constantin; — la Carp Ion; — la Bulboacă Ion; Sat Bejenești: — la Arsene Miluță”;

— poziția nr. 29 va avea următorul cuprins: coloana 3: „Sat Râșnița: — la Balan Dumitru; — la Ciobanu Gheorghe; — la Spiridon Dumitru; — la Pricop Emil; — la Duduman Neculai; — la Mihai Sofica; — la Anton Traian”.

### 30. La anexa nr. 43 „Inventarul bunurilor care aparțin comunei Lipovăț”:

a) la secțiunea I „Bunuri imobile” se abrogă pozițiile nr. 163, 187—197;

b) la secțiunea I „Bunuri imobile”, pozițiile de mai jos se modifică după cum urmează:

— poziția nr. 176 va avea următorul cuprins: coloana 3: „Suprafață teren aferent — 9900 mp, nr. tarla — 37, nr. corpuri — 1, suprafață construită — 459,47 mp, suprafață desfășurată — 459,47 mp, nr. nivele — P, fundație — B, pereți — ZP, acoperiș — plăci ondulate fibră naturală, starea construcției — B, dotări edilitare — instalație electrică, sobe — combustibil solid, alimentare apă din rețeaua publică”; coloana 4: „2003”; coloana 5: „248.085 lei”;

— poziția nr. 181 va avea următorul cuprins: coloana 3: „Suprafață teren aferent — 300 mp, nr. tarla — 34, nr. corpuri — 1, suprafață construită — 145 mp, suprafață desfășurată — 145 mp, nr. nivele — P, fundație — B, pereți — ZP, acoperiș — plăci ondulate fibră naturală, starea construcției — B, dotări edilitare — instalație electrică, sobe — combustibil solid, alimentare apă din puț forat”; coloana 4: „2003”; coloana 5: „289.647 lei”;

— poziția nr. 182 va avea următorul cuprins: coloana 3 se completează astfel: „Grup sanitar, suprafață construită — 27 mp, suprafață desfășurată — 27 mp, vecinătăți: N — Ciulei Aurica,

S — Daboi Maria, E — izlaz, V — DC 89"; coloana 4: „2003”; coloana 5: „24.084 lei”;

— poziția nr. 183 va avea următorul cuprins: coloana 3: „Suprafață teren aferent — 2100 mp, nr. tarla — 39, nr. corpuri — 1, suprafață construită — 263 mp, suprafață desfășurată — 263 mp, nr. nivele — P, fundație — B, pereți — ZP, acoperiș — plăci ondulate fibră naturală, starea construcției — B, dotări edilitare — instalație electrică, sobe — combustibil solid, alimentare apă din puț forat”; coloana 4: „2003”; coloana 5: „200.542 lei”;

— poziția nr. 185 va avea următorul cuprins: coloana 3 se completează astfel: „Grup sanitar, suprafață construită — 15 mp, suprafață desfășurată — 15 mp, vecinătăți: N — Baciou Ion, S — Pușcași Pachița, E — teren pr. Fortu Lascar, V — DC 89”; coloana 4: „2003”; coloana 5: „23.562 lei”;

c) secțiunea I „Bunuri imobile” se completează cu pozițiile nr. 203—206, conform anexei nr. 19 la prezenta hotărâre.

### 31. La anexa nr. 44 „Inventarul bunurilor care aparțin comunei Lunca Banului”:

a) la secțiunea I „Bunuri imobile” se abrogă pozițiile nr. 125, 126, 132, 137—157;

b) la secțiunea I „Bunuri imobile”, pozițiile de mai jos se modifică după cum urmează:

— poziția nr. 135 la coloana 3 se modifică: „suprafață aferentă 4148 mp”;

— poziția nr. 136, la coloana 5: 90,80 lei”;

c) secțiunea I „Bunuri imobile” se completează cu pozițiile nr. 158 și 159, conform anexei nr. 20 la prezenta hotărâre.

### 32. La anexa nr. 46 „Inventarul bunurilor care aparțin comunei Miclești”:

a) la secțiunea I „Bunuri imobile” se abrogă pozițiile nr. 234—238, 255—271;

b) la secțiunea I „Bunuri imobile”, poziția nr. 1, coloana 5 se completează: „3.108.827 lei”;

c) secțiunea I „Bunuri imobile” se completează cu pozițiile nr. 274—282, conform anexei nr. 21 la prezenta hotărâre.

### 33. La anexa nr. 49 „Inventarul bunurilor care aparțin comunei Oltenești”:

a) la secțiunea I „Bunuri imobile” se abrogă pozițiile nr. 207—213, 216, 217, 239;

b) secțiunea I „Bunuri imobile” se completează cu pozițiile nr. 242—244, conform anexei nr. 22 la prezenta hotărâre.

### 34. La anexa nr. 51 „Inventarul bunurilor care aparțin comunei Pădureni”:

a) la secțiunea I „Bunuri imobile” se abrogă pozițiile nr. 313, 317, 319, 321, 323, 348, 354, 356—365, 380, 385 și 389;

b) la secțiunea I „Bunuri imobile”, se modifică:

— la poziția nr. 1, coloana 5 se completează: „230.000 lei”;

— la poziția nr. 2, coloana 3 va avea următorul cuprins: „4.122 km Pădureni — Davidești-Căpotești”; coloana 5 se completează: „1.763.874,48 lei”;

— la poziția nr. 307, coloana 2 va avea următorul cuprins: „Punte metal Văleni”; coloana 4: „2004”; coloana 5 se completează: 215.000 lei”;

— la poziția nr. 310, coloana 4 va avea următorul cuprins: „2005”; coloana 5 se completează: „5.000 lei”;

— la poziția nr. 312, coloana 4 va avea următorul cuprins: „2005”; coloana 5 se completează: „5.000 lei”;

— la poziția nr. 33, coloana 3 va avea următorul cuprins: „L — 5 m, I — 4,5 m, situat pe strada 25”; coloana 4: „2004”; coloana 5 se completează: „5.000 lei”;

— la poziția nr. 335, coloana 4 va avea următorul cuprins: „2004”; coloana 5 se completează: „15.000 lei”;

— la poziția nr. 337, coloana 4 va avea următorul cuprins: „2003”; coloana 5 se completează: „5.000 lei”;

c) secțiunea I „Bunuri imobile” se completează cu pozițiile nr. 390—422 conform anexei nr. 23 la prezenta hotărâre.

### 35. La anexa nr. 54 „Inventarul bunurilor care aparțin comunei Pogana”, la secțiunea I „Bunuri imobile” se abrogă pozițiile nr. 167, 154—158, 171—194;

### 36. La anexa nr. 55 „Inventarul bunurilor care aparțin comunei Puiești”:

a) la secțiunea I „Bunuri imobile” se abrogă pozițiile nr. 366, 376—379, 405—417;

b) la secțiunea I „Bunuri imobile”, se modifică:

— la poziția nr. 3, coloana 3 are următorul cuprins: „DC 95 din DJ 243 Puiești — Cetățuia L — 6000 m, I — 6 m”;

c) la secțiunea I „Bunuri imobile”, se modifică suprafețele pentru școlile din comuna (coloana 3), după cum urmează:

— poziția 370, „Școala cu clasele I—IV Puiești Târg, supr. = 1.275 mp”;

— poziția 371, „Școala cu clasele V—VIII Puiești, supr. = 2.494 mp”;

— poziția 374, „Cămin cultural, supr. = 2.450 mp”;

— poziția 375, „Școala I—IV Puiești sat, supr. = 8.075 mp”;

— poziția 380, „Școala Bărtăluși-Mocani, supr. = 2.016 mp”;

— poziția 381, „Școala Bărtăluși-Răzeși, supr. = 11.016 mp”;

— poziția 382, „Școala I—IV Călimănești, supr. = 6.627 mp”;

— poziția 385, „Școala I — IV Cetățuia, supr. = 1.567 mp”;

— poziția 387, „Școala I—IV Cristești, supr. = 5.946 mp”;

— poziția 390, „Școala I—IV Fulgu, supr. = 7.024 mp”;

— poziția 391, „Școala I—IV Gâlțești, supr. = 1.477 mp”;

— poziția 392, „Școala I—IV Iezer, supr. = 5.625 mp”;

— poziția 393, „Școala I—IV Lălești, supr. = 8.580 mp”;

— poziția 394, „Școala I—IV Rotari, tarla 139, St. 614,4 mp, Sc. 144,52 mp, nr. nivele — P, structură de rezistență — Z, fundație — B, acoperiș — șarpantă, pereți — Z, starea construcției — B, vecini: Turlea Neculai, drum, Dragomir Gheorghe, Geangu C-tin, fără dotări”;

— poziția 395, „Școala I—IV Ruși, supr. = 2.688 mp”;

d) secțiunea I „Bunuri imobile” se completează cu pozițiile nr. 418—421, conform anexei nr. 24 la prezenta hotărâre.

### 37. La anexa nr. 56 „Inventarul bunurilor care aparțin comunei Pungești”:

a) la secțiunea I „Bunuri imobile” se abrogă pozițiile nr. 207—212, 228—233;

b) secțiunea I „Bunuri imobile” se completează cu pozițiile nr. 240—254 conform anexei nr. 25 la prezenta hotărâre;

c) secțiunea II „Bunuri mobile” se completează cu poziția nr. 255 conform anexei nr. 25 la prezenta hotărâre.

### 38. La anexa nr. 58 „Inventarul bunurilor care aparțin comunei Roșiești”:

a) la secțiunea I „Bunuri imobile” se abrogă pozițiile nr. 262—269, 272, 298, 307, 310;

b) la secțiunea I „Bunuri imobile”, poziția nr. 270, coloana 3 se modifică și va avea următorul cuprins: „suprafață totală 2.104,88 mp; T. 99, P. 17, clădiri: nr. corpuri — 1, supraf. construită — 204, supraf. desfășurată — 204, nr. nivele — P, structură de rezistență — C, fundație — A, pereți — P, acoperiș — TB, starea construcției — S, dotări edilitare: instalație electrică — încălzire cu sobe, capacitate — 5 încăperi, anexe: magazie, nr. corpuri — 1, supraf. construită — 250 mp, supraf. desfășurată — 250 mp”.



**39. La anexa nr. 60 „Inventarul bunurilor care aparțin comunei Stănilești”:**

a) la secțiunea I „Bunuri imobile” se abrogă pozițiile nr. 27—30, 36, 42, 47, 48, 50, 51, 53—59;

b) la secțiunea I „Bunuri imobile” pozițiile de mai jos se modifică după cum urmează:

— poziția nr. 1 va avea următorul cuprins: coloana 3: „DC 33 (asfaltat) pleacă din DN 24 A sat Gura Văii până la sat Pogănești Petrea, L = 6,254 km, DC 32 (pietruit) pleacă din DN 24 A f. Huși — sat Pogănești — secția mecanizare — Chersacosu — E 581, L = 12,270 km, DC 34 (de pământ) pleacă din DN 24 B Huși — Sat Bogdana—Voloșeni — sat Budu Cantemir — sat Stănilești (DN 24 A Primăria veche), L = 11,180 km, DC 39 (pietruit) pleacă din DN 24 A (magazin Stănilești) — sat Săratu, L = 6 km”; coloana 4: „2005”; coloana 5: „2.742.179,0 lei”;

— poziția nr. 19 va avea următorul cuprins: coloana 3: „Pod Râșcanu: L — 8 m,  $\phi$  800; podeț vicinal spre baraj: L — 5 m, dale 0,50/0,50; podeț vicinal mal pârâu Arapu: L — 5 m, dale 0,50/0,50; pod Vălu: L — 12 m, l — 3 m; podeț vicinal spre sub vii: L — 7 m, dale 0,50/0,50; podeț vicinal carieră: L — 3 m,  $\phi$  400; podeț vicinal Ștefan; Proca: L — 7 m, dale 0,50/0,50; podeț vicinal Gheorghe Balan: L — 3 m, dale 0,50/0,50; podeț vicinal Erașcu Costache: L — 3 m, dale 0,50/0,50; pod vicinal Gheorghe Dobă: L — 3 m, dale 0,50/0,50; podeț vicinal Gherase Pascal: L — 7 m, dale 0,50 /0,50; podeț vicinal Rezmeriță: L — 5 m, dale 0,50 /0,50; podeț transversal Neculai Chiritoiu: L — 8 m,  $\phi$  600; podeț vicinal Igant Ștefan: L — 3 m, dale 0,50 /0,50; podeț vicinal Ionel Bors: L — 5 m, dale 0,50 /0,50; podeț vicinal Marin Erascu: L — 5 m,  $\phi$  600; podeț vicinal fântână Bors I: L — 2 m,  $\phi$  400; podeț vicinal Ștefan Bors: L — 2 m,  $\phi$  400; podeț vicinal Dan Bors: L — 3 m, dale 0,50/0,50; pod transversal Plop: L — 8 m,  $\phi$  800; pod transversal hotar: L — 8 m,  $\phi$  800; pod transversal bot deal: L — 8 m,  $\phi$  800; pod transversal carieră: L — 8 m,  $\phi$  800; pod transversal Gogonică: L — 8 m,  $\phi$  800; pod transversal Dărăbană: L — 8 m,  $\phi$  600; pod transversal Blănaru: L — 8 m,  $\phi$  800; pod transversal Chitan: L — 8 m,  $\phi$  1000; pod transversal Neculai Bordeianu: L — 8 m,  $\phi$  800; pod transversal Levinte Marin: L — 7 m,  $\phi$  600; pod transversal Gheorghe Grigoriu: L — 8 m,  $\phi$  1000; pod transversal Școală Sandu Cosug: L — 8 m,  $\phi$  600; pod transversal Gherase Iancu: L — 8 m,  $\phi$  600; pod transversal Mitropolitu: L — 8 m,  $\phi$  600; pod transversal Balan C: L — 8 m,  $\phi$  1000”;

— poziția nr. 22 va avea următorul cuprins: coloana 3: „Sta — 1.105 mp, nr. tarla — 34, parcela 1.590, clădiri nr. corpuri — 1, supr. totală construită — 322 mp, nr. nivele P, str. de rezistență: A, fundații B, pereți ZP, acoperiș TB, starea constr. — S, dotări edilitare — instalație electrică, anexe — 3 corpuri, supr. totală constr. — 64 mp, adresa imobilului: Sat Stănilești, Comuna Stănilești, vecinătăți: la Nord — Armănuță Irimia; S — stradă; E — DN 24 A; V — Racoviță Livia”;

— poziția nr. 46 va avea următorul cuprins: coloana 3: „Clădiri nr. corp — 1, vecinătăți: la Nord — Rotaru Ion; S — Balan Mihai; E — strada; V — extravilan”; coloana 5: „143.598,0 lei”;

— poziția nr. 49 va avea următorul cuprins: coloana 3: „Supr. teren aferent 2.418 mp, nr. tarla — 34, parcela 1.597, 1.598, 1.599;

c) secțiunea I „Bunuri imobile” se completează cu pozițiile nr. 62—64 conform anexei nr. 26 la prezenta hotărâre;

d) secțiunea II „Bunuri mobile” se completează cu poziția nr. 65 conform anexei nr. 26 la prezenta hotărâre.

**40. La anexa nr. 65 „Inventarul bunurilor care aparțin comunei Tătărăni”:**

a) la secțiunea I „Bunuri imobile” se abrogă pozițiile nr. 61, 277—285, 291, 309;

b) secțiunea I „Bunuri imobile” se completează cu pozițiile nr. 310—328 conform anexei nr. 27 la prezenta hotărâre.

**41. La anexa nr. 66 „Inventarul bunurilor care aparțin comunei Todirești”:**

a) la secțiunea I „Bunuri imobile” se abrogă pozițiile nr. 1, 85—129, 166—172, 192, 199—202, 207, 208, 218—222, 226—232, 234, 236—239;

b) secțiunea I „Bunuri imobile” se completează cu pozițiile nr. 240—241 conform anexei nr. 28 la prezenta hotărâre.

**42. La anexa nr. 67 „Inventarul bunurilor care aparțin comunei Tutova”:**

a) la secțiunea I „Bunuri imobile” se abrogă pozițiile nr. 2, 4 (drumuri comunale), 37, 41, 59, 109, 193, 219, 251, 352 (drumuri vicinale), 365, 366 (pod beton), 368 (podeț beton), 370—375 (cișmele stradale), 376—380 (sisteme de alimentare cu apă), 466—474, 441 (pășuni și terenuri), 389, 392, 393 (cimitire), 415, 421, 425, 428, 430, 432, 434, 435, 438 și 381—383;

b) secțiunea I „Bunuri imobile” se completează cu pozițiile nr. 475—479 conform anexei nr. 29 la prezenta hotărâre.

**43. La anexa nr. 68 „Inventarul bunurilor care aparțin comunei Văleni”, la secțiunea I „Bunuri imobile” se abrogă pozițiile nr. 7—9, 20, 33, 35—58, 128—130, 144—177, 181—193, 202, 205—209, 214, 217, 222, 228, 234.****44. La anexa nr. 73 „Inventarul bunurilor care aparțin comunei Vulturești”:**

a) la secțiunea I „Bunuri imobile” se abrogă pozițiile nr. 91—96;

b) la secțiunea I „Bunuri imobile” pozițiile de mai jos se modifică după cum urmează:

— poziția nr. 80 va avea următorul cuprins: coloana 3: „Corp nr. 2: suprafața totală construită — 292 mp, suprafața desfășurată — 588 mp, nr. de nivele P+1 E, structura de rezistență B, fundații B, pereți Z P, acoperiș — învelitoare — T, starea construcției B, dotări edilitare — instalații electrice, sobe, capacitatea de 150 de locuri; corp nr. 3, suprafața construită — 558 mp, suprafața desfășurată — 558 mp, nivele: P, fundații: B, panouri: P T (panouri termoizolante), starea construcției: F B, dotări edilitare: instalații electrice, capacitatea de 245 de locuri; corp nr. 4 magazine, suprafața construită: 28 mp, suprafața desfășurată: 48 mp, adresa imobilului: comuna Vulturești, sat Vulturești, vecinătăți: N — corp 2, S — corp 3, E — Maxim Neculai, V — corp 1”; coloana 4: „2005 (corp 3, corp 4, magazine)”; coloana 5: „400.000 lei (corp 3), 290 lei (corp 4, magazine)”;  
— poziția nr. 81 va avea următorul cuprins: coloana 3: „corp nr. 2: suprafața construită = 311 mp, suprafața desfășurată = 311mp, nr. de nivele: P, structura de rezistență = grinzi și stâlpi metalici, fundații: B, pereți: P, starea construcției — FB, dotări edilitare: instalații electrice, calorifere electrice, capacitatea de 75 de locuri, vecinătăți: N — Onciu Neculai, S — drum comunal 117, E — drum sătesc, V — corpul nr. 1”; coloana 4: „2005 (corp 2)”; coloana 5: „196.696 lei (corp 2)”;  
— poziția nr. 82 va avea următorul cuprins: coloana 3: „Suprafața de teren aferentă 1.882 mp, nr. tarla 8, parcela 233/204, nr. de corpuri: 2, corp nr. 1: suprafața totală construită: 55 mp, suprafața total desfășurată 55 mp, nr. nivele = P, structura de rezistență: B, fundații: B, nr. de nivele: P, pereți ZP, acoperiș/invelitoare: T, starea construcției B, dotări edilitare, instalații electrice, sobe cu lemne, capacitatea de 30 de locuri,

adresa imobilului: comuna Vulturești, sat Voinești, vecinătăți: N — Bărbosu Sorin, S — drum sătesc, E — Moroșanu Maria, V — corp nr. 2 ; corp nr. 2: suprafața totală construită = 98,47 mp, suprafață desfășurată = 98,47 mp, nr. nivele = P, structura de rezistență FB, fundații B, pereți = plăci termoizolante, acoperiș/învelitoare: T, dotări edilitare, instalații electrice, sobe, vecinătăți: N — Bărbosu Sorin, S — drum sătesc, E — Corp 1, V — DN 15D"; coloana 4: „2002 (corp 2)”; coloana 5: „11.200 lei (corp 2)”.

**45. La anexa nr. 75 „Inventarul bunurilor care aparțin comunei Zăpodeni”:**

a) la secțiunea I „Bunuri imobile” se abrogă pozițiile nr. 275—284, 289 și 303—318;

b) la secțiunea I „Bunuri imobile”, pozițiile de mai jos se modifică după cum urmează:

— poziția nr. 294 va avea următorul cuprins: coloana 3: „Suprafață teren aferent — 3.200 mp, nr. tarla — 106, nr. parcelă — 106, nr. corpuri — 2, corp 1: suprafață construită — 377 mp, suprafață desfășurată — 377 mp, nr. nivele — P, structură de rezistență — C, fundație — B, pereți — P, acoperiș — TB, starea construcției — S, dotări edilitare — instalație electrică, capacitate 4 săli de clasă, corp 2: suprafață construită — 237,39 mp, suprafață desfășurată — 237,39 mp, nr. nivele — P, structură de rezistență — A, fundație — B, pereți — ZP, acoperiș — TB, starea construcției — B, dotări edilitare — instalație electrică, capacitate — 3 săli de clasă, anexe: magazie, suprafață construită — 40 mp, suprafață desfășurată — 40 mp, grup sanitar: suprafață construită — 20,55 mp, suprafață desfășurată — 20,55 mp, puț forat — 1, vecinătăți: N și S — drum, E — Bîrlădeanu Neculai, V — Cămin cultural”; coloana 4: „2001 (corp 2, grup sanitar, puț forat)”; coloana 5: „144.929 lei (corp 2), 24.302 lei (grup sanitar), 10.900 lei (puț forat)”;

— poziția nr. 297 va avea următorul cuprins: coloana 3: „Suprafață teren aferent — 3.200 mp, nr. tarla — 113, nr. parcelă — 113, nr. corpuri — 2, Corp 1: suprafață construită — 377 mp, suprafață desfășurată — 377 mp, nr. nivele — P, structură de rezistență — C, fundație — B, pereți — P, acoperiș — TB, starea construcției — S, dotări edilitare — instalație electrică, capacitate — 4 săli de clasă; corp 2: suprafață construită — 323,98 mp, suprafață desfășurată — 323,98 mp, nr. nivele — P, structură de rezistență — A, fundație — B, pereți — ZP, acoperiș — TB, starea construcției — B, dotări edilitare — instalație electrică, capacitate — 4 săli de clasă, anexe: magazie, suprafață construită — 48 mp, suprafață desfășurată — 48 mp, grup sanitar: suprafață construită — 21,64 mp, suprafață desfășurată — 21,64 mp, puț forat — 1, vecinătăți: N — Cehan Gică, S și E — Drum, V — Munteanu Anica”; coloana 4: „2001 (corp 2, grup sanitar, puț forat)”; coloana 5: „173.737 lei (corp 2), 53.945 lei (grup sanitar), 16.451 lei (puț forat)”;

— poziția nr. 299 va avea următorul cuprins: coloana 3: „suprafață teren aferent — 800 mp, nr. tarla — 115, nr. parcelă — 115, nr. corpuri — 1, suprafață construită — 457 mp, suprafață desfășurată — 457 mp, nr. nivele — P, structură de rezistență —

B, fundație — B, pereți — ZP, acoperiș — TB, starea construcției — B, dotări edilitare — instalație electrică, capacitate — 4 săli de clasă, anexă: grup sanitar, suprafață construită — 20 mp, suprafață desfășurată — 20 mp, vecinătăți: N — Pădurare Elena, S, V și E — drum”; coloana 4: „2001 (grup sanitar)”; coloana 5: „154.032 lei, 22.375 lei (grup sanitar)”;

— poziția nr. 300 va avea următorul cuprins: coloana 3: „Suprafață teren aferent — 2981 mp, nr. tarla — 114, nr. parcelă — 114, nr. corpuri — 2, corp 1: suprafață construită — 221 mp, suprafață desfășurată — 221 mp, nr. nivele — P, structură de rezistență — C, fundație — L, pereți — P, acoperiș — T, starea construcției — S, dotări edilitare — instalație electrică, capacitate — 2 săli de clasă, corp 2: suprafață construită — 137,74 mp, suprafață desfășurată — 137,74 mp, nr. nivele — P, structură de rezistență — A, fundație — B, pereți — ZP, acoperiș — T, starea construcției — B, dotări edilitare — instalație electrică, capacitate — 2 săli de clasă, anexe: grup sanitar: suprafață construită — 19,5 mp, suprafață desfășurată — 19,5 mp, puț forat — 1, vecinătăți: N și E — drum, S și V — tarla”; coloana 4: „2001 (corp 2, grup sanitar, puț forat)”; coloana 5: „85.400 lei (corp 2), 15.917 lei (grup sanitar), 3.308 lei (puț forat)”.

**Art. II.** — Se atestă apartenența la domeniul public al comunei Cozmești, înființată prin Legea nr. 84/2004, a bunurilor cuprinse în anexa nr. 30 la prezenta hotărâre (anexa nr. 77 la Hotărârea Guvernului nr. 1.361/2001).

**Art. III.** — Se atestă apartenența la domeniul public al comunei Ferești, înființată prin Legea nr. 84/2004, a bunurilor cuprinse în anexa nr. 31 la prezenta hotărâre (anexa nr. 78 la Hotărârea Guvernului nr. 1.361/2001).

**Art. IV.** — Se atestă apartenența la domeniul public al comunei Pochidia, înființată prin Legea nr. 84/2004, a bunurilor cuprinse în anexa nr. 32 la prezenta hotărâre (anexa nr. 79 la Hotărârea Guvernului nr. 1.361/2001).

**Art. V.** — Se atestă apartenența la domeniul public al comunei Pogonești, înființată prin Legea nr. 21/2004, a bunurilor cuprinse în anexa nr. 33 la prezenta hotărâre (anexa nr. 80 la Hotărârea Guvernului nr. 1.361/2001).

**Art. VI.** — Se atestă apartenența la domeniul public al comunei Pușcași, înființată prin Legea nr. 84/2004, a bunurilor cuprinse în anexa nr. 34 la prezenta hotărâre (anexa nr. 81 la Hotărârea Guvernului nr. 1.361/2001).

**Art. VII.** — Se atestă apartenența la domeniul public al comunei Rafaila, înființată prin Legea nr. 20/2004, a bunurilor cuprinse în anexa nr. 35 la prezenta hotărâre (anexa nr. 81 la Hotărârea Guvernului nr. 1.361/2001).

**Art. VIII.** — Anexele nr. 1—35\*) fac parte integrantă din prezenta hotărâre.

PRIM-MINISTRU  
**CĂLIN POPESCU-TĂRICEANU**

Contrasemnează:

Ministrul internelor și reformei administrative,  
**Cristian David**

Ministrul economiei și finanțelor,  
**Varujan Vosganian**

București, 13 februarie 2008.  
Nr. 162.

\*) Anexele nr. 1—35 se publică ulterior în Monitorul Oficial al României, Partea I, nr. 581 bis în afara abonamentului, care se poate achiziționa de la Centrul de vânzări și informare al Regiei Autonome „Monitorul Oficial”, București, șos. Panduri nr. 1.

# ACTE ALE ORGANELOR DE SPECIALITATE ALE ADMINISTRAȚIEI PUBLICE CENTRALE

MINISTERUL ECONOMIEI ȘI FINANTELOR  
AGENȚIA NAȚIONALĂ DE ADMINISTRARE FISCALĂ  
AUTORITATEA NAȚIONALĂ A VĂMILOR

## ORDIN

### pentru aprobarea Instrucțiunilor privind accesul operatorilor economici la aplicația de urmărire a mișcărilor cu produse accizabile în regim suspensiv RO-DAI, la nivel național

În temeiul art. 5 alin. (3) din Hotărârea Guvernului nr. 532/2007 privind organizarea și funcționarea Autorității Naționale a Vămilelor, cu modificările și completările ulterioare,

ținând cont de prevederile Ordinului președintelui Agenției Naționale de Administrare Fiscală nr. 1.036/2008 privind aprobarea Instrucțiunilor de completare a documentului administrativ de însoțire (DAI), utilizând aplicația RO-DAI de urmărire a mișcărilor cu produse accizabile în regim suspensiv,

în vederea punerii în aplicare în mod unitar a Ordinului ministrului economiei și finanțelor nr. 487/2007 pentru aprobarea măsurilor tranzitorii, a etapelor și termenelor de realizare a transferului competențelor și atribuțiilor privind administrarea accizei către Autoritatea Națională a Vămilelor, cu modificările ulterioare,

**vicepreședintele Agenției Naționale de Administrare Fiscală** emite următorul ordin:

Art. 1. — Se aprobă Instrucțiunile privind accesul operatorilor economici la aplicația de urmărire a mișcărilor cu produse accizabile în regim suspensiv RO-DAI, la nivel național, prevăzute în anexă.

Art. 2. — Anexa face parte integrantă din prezentul ordin.

Art. 3. — Prezentul ordin se publică în Monitorul Oficial al României, Partea I, și va intra în vigoare la data publicării.

Vicepreședintele Agenției Naționale de Administrare Fiscală,  
**Gelu Ștefan Diaconu**

București, 23 iulie 2008.  
Nr. 5.823.

*ANEXĂ*

## INSTRUCȚIUNI

### privind accesul operatorilor economici la aplicația de urmărire a mișcărilor cu produse accizabile în regim suspensiv RO-DAI, la nivel național

#### CAPITOLUL I

##### Dispoziții generale

1. Aplicația de urmărire a mișcărilor cu produse accizabile în regim suspensiv RO-DAI permite depunerea documentului administrativ de însoțire (DAI) a produselor accizabile prin mijloace electronice, urmărirea mișcării produselor accizabile în regim suspensiv și gestionarea închiderii operațiunilor cu produse accizabile în regim suspensiv, pe teritoriul României.

2. Depunerea documentelor administrative de însoțire a produselor accizabile prin mijloace electronice, prin intermediul aplicației RO-DAI, se face de către operatorii economici autorizați să desfășoare operațiuni cu produse accizabile în regim suspensiv.

3. Pentru utilizarea aplicației RO-DAI destinate operatorilor economici autorizați ca antrepozitar/antrepozit fiscal, operator înregistrat, operator neînregistrat sau utilizator final să desfășoare operațiuni cu mărfuri accizabile în regim suspensiv este necesar ca aceștia să îndeplinească cerințele tehnice hardware și software, prezentate în anexa nr.1.

4. Operatorii economici autorizați utilizează interfața software a aplicației RO-DAI pentru completarea, înregistrarea și acceptarea documentului administrativ de însoțire a produselor accizabile.

#### CAPITOLUL II

##### Procedura de autorizare a accesului la RO-DAI

###### A. Condiții de acces

5. Accesul operatorilor economici la aplicația RO-DAI, autorizați să desfășoare operațiuni cu mărfuri accizabile în regim suspensiv, se realizează pe baza unei autorizații eliberate de Autoritatea Națională a Vămilelor.

###### B. Dosarul de autorizare

6. Autorizația de acces al operatorilor economici autorizați să desfășoare operațiuni cu mărfuri accizabile în regim suspensiv la aplicația RO-DAI se acordă pe baza unei cereri scrise, întocmită potrivit modelului prezentat în anexa nr. 2, care cuprinde: denumirea societății comerciale, tipul autorizației, informații privind sediul societății (localitate, adresă), codul unic de înregistrare (CUI), numele, prenumele și funcțiile persoanelor care reprezintă legal societatea comercială. Cererea de autorizare pentru acces la aplicația RO-DAI se depune de către reprezentantul legal al persoanei autorizate ca antrepozitar/antrepozit fiscal, operator înregistrat, operator neînregistrat sau utilizator final. Cererea se transmite la Autoritatea Națională a Vămilelor, Direcția de tehnologia informației, comunicații și statistică vamală împreună cu:

a) copia autorizației de antrepozitar/antrepozit fiscal, operator înregistrat, operator neînregistrat sau utilizator final;

b) formularul unic de înregistrare în aplicația RO-DAI, conform modelului prezentat în anexa nr. 3;

c) lista cuprinzând direcțiile județene pentru accize și operațiuni vamale/birourile vamale (DJAOV/BV) în a căror rază de competență își desfășoară activitatea solicitantul și persoanele desemnate să depună documente administrative de însoțire a produselor accizabile în RO-DAI, conform modelului prezentat în anexa nr. 4;

d) o declarație-angajament completată conform modelului prezentat în anexa nr. 5.

#### C. Emiterea autorizației de acces

7. După verificarea documentelor menționate la paragraful B, se întocmește autorizația de acces al operatorilor economici înregistrați la aplicația RO-DAI, în două exemplare, și se semnează de către directorul Direcției de tehnologia informației, comunicații și statistică vamală din cadrul Autorității Naționale a Vămilelor, potrivit modelului prevăzut în anexa nr. 6. Un exemplar al autorizației se transmite solicitantului, iar celălalt se păstrează în evidența Serviciului analiza și optimizarea aplicațiilor informatice din cadrul Direcției de tehnologia informației, comunicații și statistică vamală. Autorizația de acces va conține informații privind denumirea și sediul societății, codul de acciză al antrepozitarului/antrepozitului fiscal sau codul de acciză al operatorului înregistrat ori numărul de autorizație al operatorului neînregistrat/utilizatorului final, după caz, precum și un nume de utilizator și o parolă necesare certificatului digital (fișier care asigură accesul criptat și securizat la aplicația RO-DAI) alocat pentru fiecare operator economic autorizat în funcție de DJAOV/BV pentru care a solicitat acces. Împreună cu autorizația se va transmite fișierul ce reprezintă certificatul digital, acesta din urmă fiind transmis la adresa de e-mail comunicată de solicitant prin formularul de înregistrare prevăzut în anexa nr. 3.

8. După obținerea autorizației de acces la aplicația RO-DAI, solicitantul va depune imediat o copie a acesteia la fiecare DJAOV/BV în a cărei/căruia rază de competență își desfășoară activitatea, împreună cu lista persoanelor (utilizatorilor) desemnate să depună documentele administrative de însoțire a mărfurilor accizabile pentru fiecare DJAOV/BV, conform modelului prezentat în anexa nr. 4.

#### D. Suspendarea/Anularea autorizației de acces

9. Autoritatea Națională a Vămilelor poate suspenda sau anula autorizația dacă:

a) emiterea ei s-a făcut pe baza unor date incorecte, iar solicitantul avea cunoștință ori trebuia să aibă cunoștință despre acest fapt;

b) una sau mai multe dintre condițiile ce au stat la baza emiterii nu mai sunt valabile;

c) titularul solicită;

d) titularul nu respectă regulile de funcționare, securitate și confidențialitate a datelor impuse de sistemul informatic vamal.

Decizia de suspendare sau anulare conține data de la care măsura intră în vigoare și este transmisă titularului.

10. Autoritatea vamală nu anulează autorizația în cazurile în care titularul își îndeplinește obligațiile într-un termen stabilit de Autoritatea Națională a Vămilelor.

11. În cazul în care autorizația a fost anulată, o nouă autorizație va putea fi emisă numai după remedierea sau înlăturarea cauzelor care au dus la anularea celei inițiale, prin reluarea procedurii de autorizare cuprinse în prezentele instrucțiuni.

#### E. Actualizarea datelor privind autorizația de acces

12. Autorizația de acces al operatorilor economici la aplicația RO-DAI se actualizează atunci când:

a) titularul prezintă date referitoare la extinderea activității la noi antrepozite din cadrul altor DJAOV-uri/BV-uri, la suspendarea activității la una/unul dintre DJAOV-uri/BV-uri trasmise anterior, la actualizări în lista personalului desemnat să depună documente administrative de însoțire a produselor accizabile etc.;

b) au survenit modificări față de situația inițială privind depunerea documentelor administrative de însoțire a produselor accizabile;

c) unul sau mai multe dintre elementele care au stat la baza emiterii au fost modificate (actualizate).

### CAPITOLUL III

#### Dispoziții finale

13. Operatorul economic solicitant va depune un singur dosar de autorizare pentru accesul la aplicația RO-DAI.

14. Operatorul economic care a obținut autorizația de acces la aplicația RO-DAI va parcurge toți pașii prezentați în anexa nr. 7.

15. Orice modificare intervenită în datele titularului autorizației se va transmite, în scris, Autorității Naționale a Vămilelor sau DJAOV/BV în a cărei/căruia rază de competență își desfășoară activitatea solicitantul [pentru situația în care sunt modificări privind personalul desemnat să depună documente administrative de însoțire a produselor accizabile — (anexa nr. 4)] de către operatorul economic solicitant, în termen de 24 de ore de la producerea lor, cu completarea corespunzătoare a formularelor cuprinse în anexele nr. 2, 3, 4 și 5.

16. Autoritatea Națională a Vămilelor va informa operatorii economici, prin publicații pe site-ul propriu, despre schimbările ce pot surveni în politica de acces la aplicația RO-DAI, aprobate prin ordin al vicepreședintelui Agenției Naționale de Administrare Fiscală, care conduce Autoritatea Națională a Vămilelor.

17. Anexele nr. 1—7 fac parte integrantă din prezentele instrucțiuni.

*ANEXA Nr. 1  
la instrucțiuni*

### CERINȚE TEHNICE pentru utilizarea aplicației RO-DAI

#### Hardware

- Pentium IV
- 512 MB RAM
- 40 GB HDD
- USB
- Conexiune internet stabilă (128 Kbps), nerecomandat dial-up

- Imprimantă Laser (600 Dots/inch)

#### Software

- Windows XP
- Internet Explorer versiunea 6.0 sau superioară
- Java Runtime Environment versiunea 1.4.2.06 (diponibil pe site-ul SUN)

Nr. .... din .....

Către Autoritatea Națională a Vănilor  
Direcția de tehnologia informației, comunicații și statistică vamală**CERERE DE AUTORIZARE  
pentru acces la RO-DAI**

Societatea .....

autorizată ca:

- ( ) antrepozitar;  
 ( ) operator înregistrat;  
 ( ) operator neînregistrat; sau  
 ( ) utilizator final,  
 având CUI .....

cu sediul în .....

(localitatea, adresa)

reprezentată legal de .....

având funcția de .....

Solicităm autorizarea pentru accesul la RO-DAI.

.....  
(numele, prenumele și funcția).....  
(semnătura și ștampila)

( ) Se bifează căsuța corespunzătoare.

 <b>MINISTERUL ECONOMIEI ȘI FINANTELOR</b> <b>AGENȚIA NAȚIONALĂ DE ADMINISTRARE FISCALĂ</b> <b>Autoritatea Națională a Vănilor</b>		 1968 - 2008	
<b>FORMULAR DE ÎNREGISTRARE ÎN RO-DAI</b>			
<b>TIP OPERATOR ECONOMIC</b>	<input type="checkbox"/> ANTREPOZITAR <input type="checkbox"/> OPERATOR ÎNREGISTRAT <input type="checkbox"/> OPERATOR NEÎNREGISTRAT <input type="checkbox"/> UTILIZATOR FINAL		
<b>COD DE ACCIZĂ ANTREPOZITAR/ANTREPOZIT SAU COD DE ACCIZĂ OPERATOR ÎNREGISTRAT SAU NR. AUTORIZAȚIE UTILIZATOR FINAL SAU NR. AUTORIZAȚIE OPERATOR NEÎNREGISTRAT*</b>			
<b>COD UNIC DE ÎNREGISTRARE**</b>			
<b>NUME</b>			
<b>ADRESĂ</b>			
<b>COD POȘTAL (ZIP)</b>			
<b>ORAȘ/LOCALITATE</b>			
<b>SECTOR /JUDEȚ</b>			
<b>TARĂ</b>			
<b>TELEFON</b>			
<b>FAX</b>			
<b>E-MAIL</b>			
<b>NUME REPREZENTANT LEGAL</b>			
<b>DATA INTRODUCERII ÎN RO-DAI</b>	***		
<b>DATA IEȘIRII DIN RO-DAI</b>	***		
<b>OPERATOR ECONOMIC</b>	<b>AUTORITATEA NAȚIONALĂ A VĂNILOR</b>		
<b>SEMNĂTURĂ ȘTAMPILĂ</b>	<b>SEMNĂTURĂ ȘTAMPILĂ</b>		

\* Se preia din autorizația de antrepozitar/antrepozit fiscal, operator înregistrat, operator neînregistrat sau utilizator final.

\*\* Se preia din certificatul de înregistrare.

\*\*\* Se completează de către A.N.V., restul câmpurilor fiind obligatoriu de completat.

1) Anexa nr. 3 este reprodusă în facsimil.

## LISTA

cuprinzând direcțiile județene pentru accize și operațiuni vamale/birourile vamale (DJAOV/BV) în raza cărora își desfășoară activitatea solicitantul și persoanele desemnate să depună documente administrative de însoțire a produselor accizabile în RO-DAI

Nr. crt.	D.J.A.O.V./BV		Codul de acciză antrepozitar/antrepozit sau operator înregistrat, respectiv număr autorizație operator neînregistrat/ utilizator final	Persoanele desemnate				Valabilitatea	
	Codul	Denumirea		Numele	Prenumele	Numele utilizatorului*	Parola*	Data de început (zz/ll/aaaa)	Data de sfârșit (zz/ll/aaaa)
<b>Direcția Regională de Accize și Operațiuni Vamale Brașov</b>									
1.	ROBV0300	Direcția Județeană pentru Accize și Operațiuni Vamale Alba							
2.	ROBV0900	Direcția Județeană pentru Accize și Operațiuni Vamale Brașov							
3.	ROBV5600	Direcția Județeană pentru Accize și Operațiuni Vamale Harghita							
4.	ROBV7820	Direcția Județeană pentru Accize și Operațiuni Vamale Covasna							
5.	ROBV7900	Direcția Județeană pentru Accize și Operațiuni Vamale Sibiu							
6.	ROBV8800	Direcția Județeană pentru Accize și Operațiuni Vamale Mureș							
<b>Direcția Regională de Accize și Operațiuni Vamale București</b>									
1.	ROBU1200	Direcția Județeană pentru Accize și Operațiuni Ilfov							
2.	ROBU3910	Direcția Județeană pentru Accize și Operațiuni Giurgiu							
3.	ROBU3980	BV Zona Liberă Giurgiu							
4.	ROBU1030	BV Otopeni Călători							
5.	ROBU7100	Direcția Județeană pentru Accize și Operațiuni Vamale Prahova							
6.	ROBU8600	Direcția Județeană pentru Accize și Operațiuni Vamale Dâmbovița							
7.	ROBU1040	BV Băneasa							
8.	ROBU1400	Direcția Municipiului București pentru Accize și Operațiuni Vamale							

Nr. crt.	D.J.A.O.V./BV		Codul de acciză antrepozitar/antrepozit sau operator înregistrat, respectiv număr autorizație operator neînregistrat/ utilizator final	Persoanele desemnate				Valabilitatea	
	Codul	Denumirea		Numele	Prenumele	Numele utilizatorului*)	Parola*)	Data de început (zz/ll/aaaa)	Data de sfârșit (zz/ll/aaaa)
<b>Direcția Regională de Accize și Operațiuni Vamale Constanța</b>									
1.	ROCT1710	Direcția Județeană pentru Accize și Operațiuni Vamale Călărași							
2.	ROCT1970	Direcția Județeană pentru Accize și Operațiuni Vamale Constanța							
3.	ROCT1900	BV Constanța-Sud							
4.	ROCT5400	BV Mangalia							
5.	ROCT8220	Direcția Județeană pentru Accize și Operațiuni Vamale Ialomița							
<b>Direcția Regională de Accize și Operațiuni Vamale Craiova</b>									
1.	ROCR0310	Direcția Județeană pentru Accize și Operațiuni Vamale Teleorman							
2.	ROCR2100	Direcția Județeană pentru Accize și Operațiuni Vamale Dolj							
3.	ROCR9000	Direcția Județeană pentru Accize și Operațiuni Vamale Mehedinți							
4.	ROCR7280	BV Orșova							
5.	ROCR7000	Direcția Județeană pentru Accize și Operațiuni Vamale Argeș							
6.	ROCR7700	Direcția Județeană pentru Accize și Operațiuni Vamale Vâlcea							
7.	ROCR8210	Direcția Județeană pentru Accize și Operațiuni Vamale Olt							
8.	ROCR8810	Direcția Județeană pentru Accize și Operațiuni Vamale Gorj							
9.	ROCR1720	BV Bechet							
10.	ROCR1700	BV Calafat							
11.	ROCR7270	BV Porțile de Fier I							
12.	ROCR9100	BV Turnu Măgurele							

Nr. crt.	D.J.A.O.V./BV		Codul de acciză antrepozitar/antrepozit sau operator înregistrat, respectiv număr autorizație operator neînregistrat/ utilizator final	Persoanele desemnate				Valabilitatea	
	Codul	Denumirea		Numele	Prenumele	Numele utilizatorului*)	Parola*)	Data de început (zz/ll/aaaa)	Data de sfârșit (zz/ll/aaaa)
<b>Direcția Regională de Accize și Operațiuni Vamale Galați</b>									
1.	ROGL0700	Direcția Județeană pentru Accize și Operațiuni Vamale Brăila							
2.	ROGL0710	BV Zona Liberă Brăila							
3.	ROGL1500	Direcția Județeană pentru Accize și Operațiuni Vamale Buzău							
4.	ROGL3600	Direcția Județeană pentru Accize și Operațiuni Vamale Vrancea							
5.	ROGL3800	Direcția Județeană pentru Accize și Operațiuni Vamale Galați							
6.	ROGL3810	BV Zona Liberă Galați							
7.	ROGL3850	BV Giurgiuleşti							
8.	ROGL3610	BV Oancea							
9.	ROGL8900	Direcția Județeană pentru Accize și Operațiuni Vamale Tulcea							
<b>Direcția Regională de Accize și Operațiuni Vamale Iași</b>									
1.	ROIS0100	BV Albița							
2.	ROIS0600	Direcția Județeană pentru Accize și Operațiuni Vamale Bacău							
3.	ROIS0620	BV Bacău Aero							
4.	ROIS1600	Direcția Județeană pentru Accize și Operațiuni Vamale Botoșani							
5.	ROIS2700	BV Dornești							
6.	ROIS4650	Direcția Județeană pentru Accize și Operațiuni Vamale Iași							
7.	ROIS4800	BV Pașcani							
8.	ROIS7400	Direcția Județeană pentru Accize și Operațiuni Vamale Neamț							
9.	ROIS4990	BV Sculeni							
10.	ROIS8200	BV Siret							



Nr. crt.	D.J.A.O.V./BV		Codul de acciză antrepozitar/antrepozit sau operator înregistrat, respectiv număr autorizație operator neînregistrat/ utilizator final	Persoanele desemnate				Valabilitatea	
	Codul	Denumirea		Numele	Prenumele	Numele utilizatorului*)	Parola*)	Data de început (zz/ll/aaaa)	Data de sfârșit (zz/ll/aaaa)
11.	ROIS1610	BV Stânca Costești							
12.	ROIS8230	Direcția Județeană pentru Accize și Operațiuni Vamale Suceava							
13.	ROIS9610	Direcția Județeană pentru Accize și Operațiuni Vamale Vaslui							
<b>Direcția Regională de Accize și Operațiuni Vamale Cluj</b>									
1.	ROCJ0500	Direcția Județeană pentru Accize și Operațiuni Vamale Maramureș							
2.	ROCJ0400	Direcția Județeană pentru Accize și Operațiuni Vamale Bistrița-Năsăud							
3.	ROCJ1800	Direcția Județeană pentru Accize și Operațiuni Vamale Cluj							
4.	ROCJ1810	BV Cluj-Napoca Aero							
5.	ROCJ4310	BV Halmeu							
6.	ROCJ6570	Direcția Județeană pentru Accize și Operațiuni Vamale Bihor							
7.	ROCJ7810	Direcția Județeană pentru Accize și Operațiuni Vamale Satu Mare							
8.	ROCJ8000	BV Sighet							
9.	ROCJ9700	Direcția Județeană pentru Accize și Operațiuni Vamale Sălaj							
<b>Direcția Regională de Accize și Operațiuni Vamale Timișoara</b>									
1.	ROTM0200	Direcția Județeană pentru Accize și Operațiuni Vamale Arad							
2.	ROTM0230	BV Arad Aero							
3.	ROTM2300	BV Zona Liberă Curtici							
4.	ROTM8100	Direcția Județeană pentru Accize și Operațiuni Vamale Hunedoara							
5.	ROTM5010	BV Jimbolia							

Nr. crt.	D.J.A.O.V./BV		Codul de acciză antrepozitar/antrepozit sau operator înregistrat, respectiv număr autorizație operator neînregistrat/ utilizator final	Persoanele desemnate				Valabilitatea	
	Codul	Denumirea		Numele	Prenumele	Numele utilizatorului*)	Parola*)	Data de început (zz/ll/aaaa)	Data de sfârșit (zz/ll/aaaa)
6.	ROTM5510	BV Moravița							
7.	ROTM6100	BV Naidaș							
8.	ROTM7600	Direcția Județeană pentru Accize și Operațiuni Vamale Caraș-Severin							
9.	ROTM8720	Direcția Județeană pentru Accize și Operațiuni Vamale Timiș							
10.	ROTM8730	BV Timișoara Aero							

\*) Se completează de către administratorul de sistem din cadrul DJAOV/BV

*ANEXA Nr. 5  
la instrucțiuni*

Operatorul economic  
Codul unic de înregistrare

.....

#### DECLARAȚIE - ANGAJAMENT

nr. ....../data .....

#### privind respectarea obligațiilor ce revin utilizatorilor RO-DAI

Societatea ....., autorizată ca antrepozitar, antrepozit fiscal, operator înregistrat, operator neînregistrat sau utilizator final ....., având CUI ....., reprezentată legal prin ....., având funcția de ....., se angajează:

În calitate de utilizator, cunoscând dispozițiile legale cu caracter general și special în materie de protecție a dreptului de proprietate, precum și sancțiunile aplicabile în cazul săvârșirii unor fapte prin care se aduc atingeri dreptului de proprietate, să își asume în mod direct și necondiționat obligațiile privitoare la utilizarea RO-DAI față de Autoritatea Națională a Vămirilor, în calitate de proprietar al Sistemului Informatic Integrat Vamal, astfel:

##### I. Obligațiile utilizatorului:

Ne angajăm, în calitate de utilizatori ai RO-DAI, să respectăm regulile impuse de autoritatea vamală, proprietară a sistemului.

Ea este singura în măsură să asigure accesul utilizatorilor la software-ul specific RO-DAI, în condițiile pe care le consideră necesare.

Față de cele de mai sus, ne obligăm:

##### 1. Condiții tehnice:

- să deținem echipamentele de calcul adecvate pentru instalarea, utilizarea și funcționarea normală a RO-DAI;
- să deținem platforma software adecvată pentru instalarea, utilizarea și funcționarea normală a RO-DAI;
- să asigurăm suportul tehnic necesar pentru utilizarea și funcționarea normală a RO-DAI;
- să asigurăm conexiunea la internet în conformitate cu condițiile stabilite prin prezentele instrucțiuni privind accesul la RO-DAI.

##### 2. Resurse umane:

- să asigurăm personalul calificat în domeniul informatic și vamal, capabil să utilizeze RO-DAI.
- să asigurăm instruirea personalului utilizator al RO-DAI cu privire la instrucțiunile în vigoare.

##### 3. Confidențialitatea și securitatea datelor:

- să asigurăm utilizarea RO-DAI pusă la dispoziție de autoritatea vamală la parametrii definiți de către aceasta;
- să nu permitem accesul terților la RO-DAI;
- să nu utilizăm RO-DAI în numele altor persoane juridice sau fizice;
- să nu difuzăm RO-DAI altor persoane juridice sau fizice;
- să nu modificăm RO-DAI;
- să nu utilizăm alte produse informatice pentru accesul la RO-DAI;
- să luăm toate măsurile ce se impun pentru a nu afecta securitatea Sistemului Informatic Integrat Vamal;
- să asigurăm confidențialitatea datelor și informațiilor despre care luăm cunoștință prin utilizarea RO-DAI.

4. Asigurarea condițiilor pentru exercitarea dreptului de control al Autorității Naționale a Vănilor asupra activității desfășurate privind:

- a) respectarea obligațiilor referitoare la condițiile tehnice, comunicații și confidențialitatea și securitatea datelor;
- b) nivelul de instruire al persoanelor desemnate să utilizeze RO-DAI și respectarea instrucțiunilor de lucru.

II. Măsuri cu caracter administrativ ce pot fi luate de către Autoritatea Națională a Vănilor:

În cazul nerespectării obligațiilor asumate, am luat cunoștință că suntem pasibili de a suporta următoarele sancțiuni, în funcție de gravitatea faptelor săvârșite:

- a) suspendarea temporară a autorizației de acces la RO-DAI pe o perioadă cuprinsă între 3 și 12 luni;
- b) anularea autorizației de acces la RO-DAI.

Autoritatea Națională a Vănilor are dreptul de a anula sau de a prelungi sancțiunile acordate.

Aplicarea sancțiunilor de către autoritatea vamală nu exclude răspunderea civilă și penală a utilizatorului pentru eventualele prejudicii cauzate prin faptele săvârșite.

Data .....

Utilizator,

Funcția .....

Numele .....

Semnătura .....

ANEXA Nr. 6  
la instrucțiuni

AUTORITATEA NAȚIONALĂ A VĂNILOR  
DIRECȚIA DE TEHNOLOGIA INFORMAȚIEI, COMUNICAȚII ȘI STATISTICĂ VAMALĂ

Exemplar Nr. ....

**A U T O R I Z A Ț I E**  
**pentru accesul la RO—DAI**  
nr..... din .....

1. Denumirea și sediul solicitantului .....

2. Codul de acciză antrepozitar/antrepozit .....

Codul de acciză operator înregistrat .....

Nr. autorizație utilizator final .....

Nr. autorizație operator neînregistrat .....

3. Certificat digital: .....

Nume utilizator: .....

Parolă:

Director,

.....

ANEXA Nr. 7  
la instrucțiuni

**I N S T R U C Ț I U N I**  
**de instalare și configurare a aplicației RO—DAI prin conexiuni internet**

A. Noțiuni generale

B. Cerințe hardware

C. Cerințe software

D. Instalarea și configurarea componentelor software

E. Instalarea și configurarea aplicației RO—DAI

F. Observații și comentarii

**A. NOȚIUNI GENERALE**

Aplicația RO—DAI permite utilizatorilor autorizați ca prin intermediul unei conexiuni la internet să poată accesa serverul RO—DAI al Autorității Naționale a Vănilor (ANV), de unde să descarce componenta informatică necesară utilizării RO—DAI prin conexiunea internet stabilă. În acest fel, operatorul economic autorizat poate procesa documente administrative de însoțire a produselor accizabile pe serverul RO—DAI instalat la sediul central al ANV, în conformitate cu fluxul de prelucrare a datelor.

**B. CERINȚE HARDWARE**

Aplicația RO—DAI a fost dezvoltată utilizând mediul SUN Java 2 Standard Edition (J2SE) versiunea 1.4.2, în implementarea corespunzătoare sistemelor de operare din familia Microsoft Windows. Ca urmare, cerințele hardware necesare utilizării aplicației RO-DAI sunt:

1. calculator PC echipat cu procesor Intel Pentium IV cu minimum 512 MB RAM de memorie, 40 GB HDD, USB;
2. conexiune internet stabilă, nerecomandat dial-up;
3. imprimantă Laser (600Dots/inch).

**C. CERINȚE SOFTWARE**

Cerințele software necesare utilizării aplicației RO—DAI se pot clasifica în 3 categorii, respectiv: (1) software de bază, (2) suport de execuție și (3) software de comunicație.

**(1) Software de bază**

Aplicația RO—DAI poate fi lansată pe sistemele de operare din familia Microsoft Windows, respectiv Windows XP sau ulterioarele versiuni, pentru procesoare Intel.

**(2) Suport de execuție**

Aplicația RO—DAI necesită pachetul software Java 2 Standard Edition, Java Runtime Environment (J2SE JRE) versiunea 1.4.2.06. Acest pachet, precum și instrucțiunile de instalare se pot descărca de la adresa: <http://www.Java.sun.com/j2se/1.4.2/download.html>

Înainte de instalarea pachetului de Java este recomandat să se verifice dacă pe calculatorul pe care se face instalarea există o altă versiune de „J2SE JRE versiunea 1.4.2” și dacă aceasta există, trebuie dezinstaltată. În cazul dezinstaltării este necesar

să se restarteze calculatorul pentru a se instala versiunea cerută de aplicația RO—DAI.

Se recomandă ca după încheierea operațiunii de instalare standard a pachetului să se restarteze calculatorul. Dacă pe calculatorul pe care s-a instalat J2SE JRE versiunea 1.4.2 este definit un server proxy pentru gestiunea accesului la internet, trebuie ca această setare să se facă și la nivelul componentei Java Plug-in, inclusă în pachetul J2SE JRE, precum și să se elimine bifa de actualizare automată. Acestea se vor realiza parcurgându-se următorii pași:

1. Se accesează „Start menu → Settings → Control Panel”.
2. Se selectează „Java Plug-in”.
3. În fereastra-program deschisă se selectează opțiunea „Update”, în interiorul căreia se elimină bifa din dreptul textului „Check for Updates Automatically”.

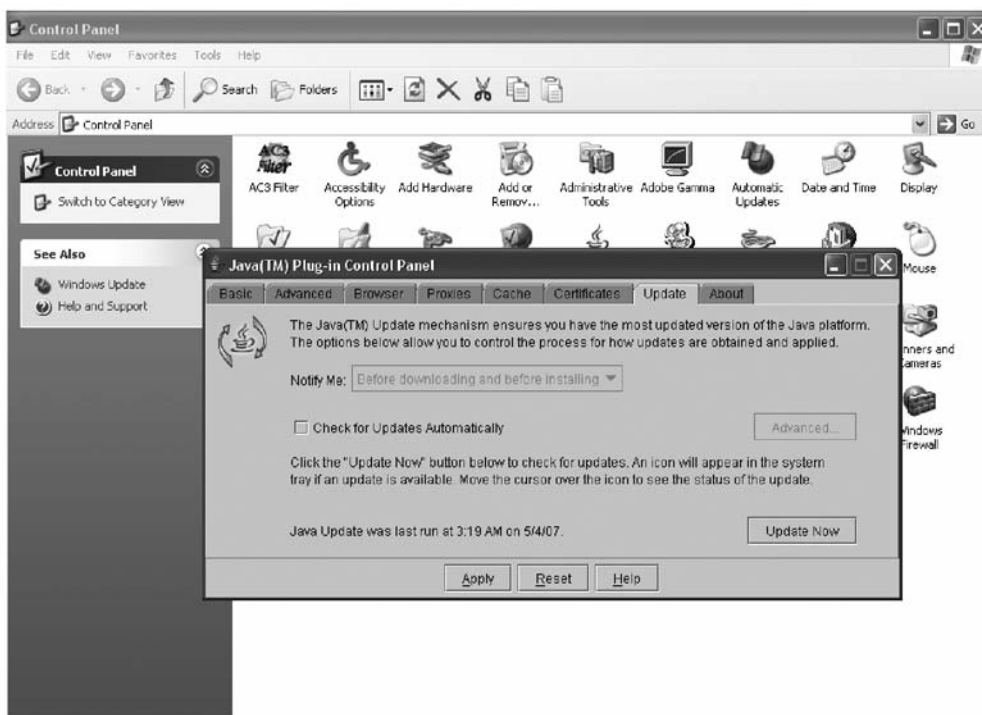

4. Se selectează opțiunea „Proxies” și se elimină bifa din dreptul textului „Use Browser Settings” și se introduce adresa IP a serverului de proxy și a portului.

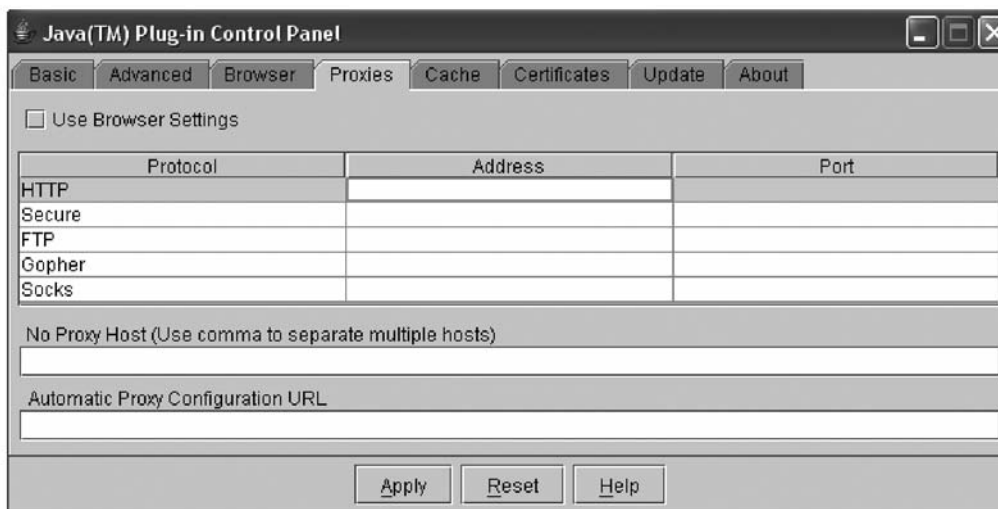
**(3) Software de comunicație**

Pentru a stabili conexiunea cu poarta de comunicație VPN a ANV, utilizatorul aplicației RO—DAI se va conecta la internet, folosind un browser tip Internet Explorer versiunea 6.0 sau o versiune superioară. După aceea va accesa clientul VPN prin

introducerea parolei aferente certificatului digital comunicat prin autorizația de acces la RO—DAI (anexa nr. 6 la instrucțiuni) pentru a stabili un tunel criptat cu modulul CheckPoint VPN-1. Sesiunea VPN va fi realizată utilizându-se pachetul

„VPN Secure Client” ce poate fi descărcat gratuit de la adresa:  
„ftp://80.96.3.90”

În urma stabilirii tunelului criptat printr-o conexiune realizată cu succes, calculatorul utilizatorului RO—DAI va primi o adresă de IP alocată de către poarta de comunicație VPN a ANV.

### Instalarea clientului VPN

Pentru instalarea clientului VPN după descărcarea arhivei din directorul „Pub” de la adresa de mai sus, se lansează programul „Setup” din directorul „Disk1” rezultat în urma dezarhivării.

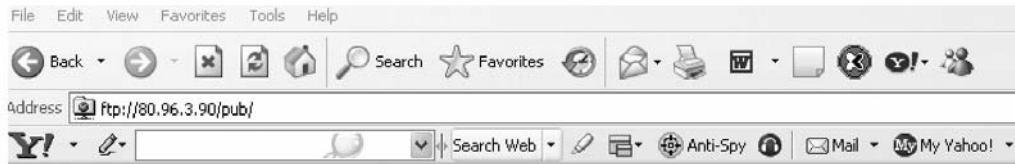

## FTP Directory: ftp://80.96.3.90/pub/

Parent Directory  
desktop\_548000619\_1.tgz. . . . .

Generated Wed, 23 Jul 2008 09:15:2

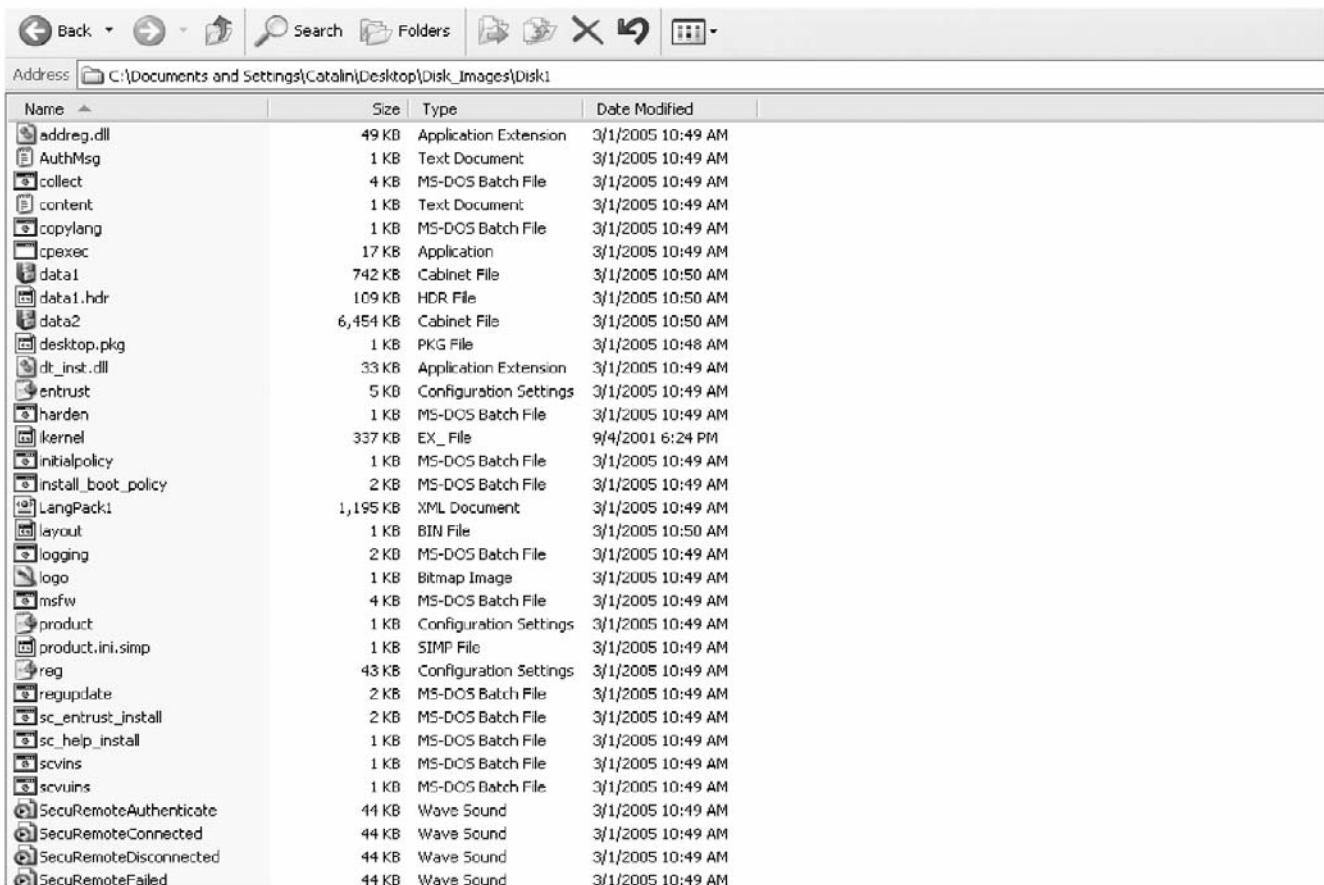
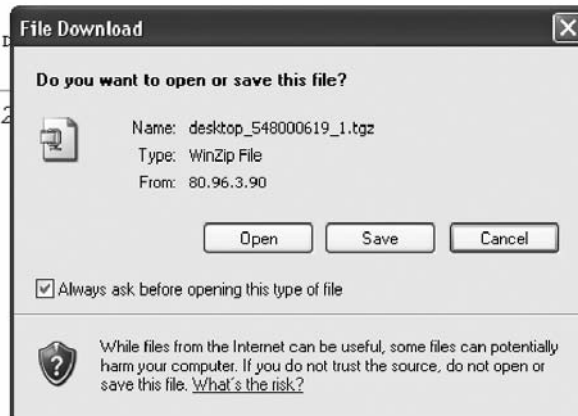

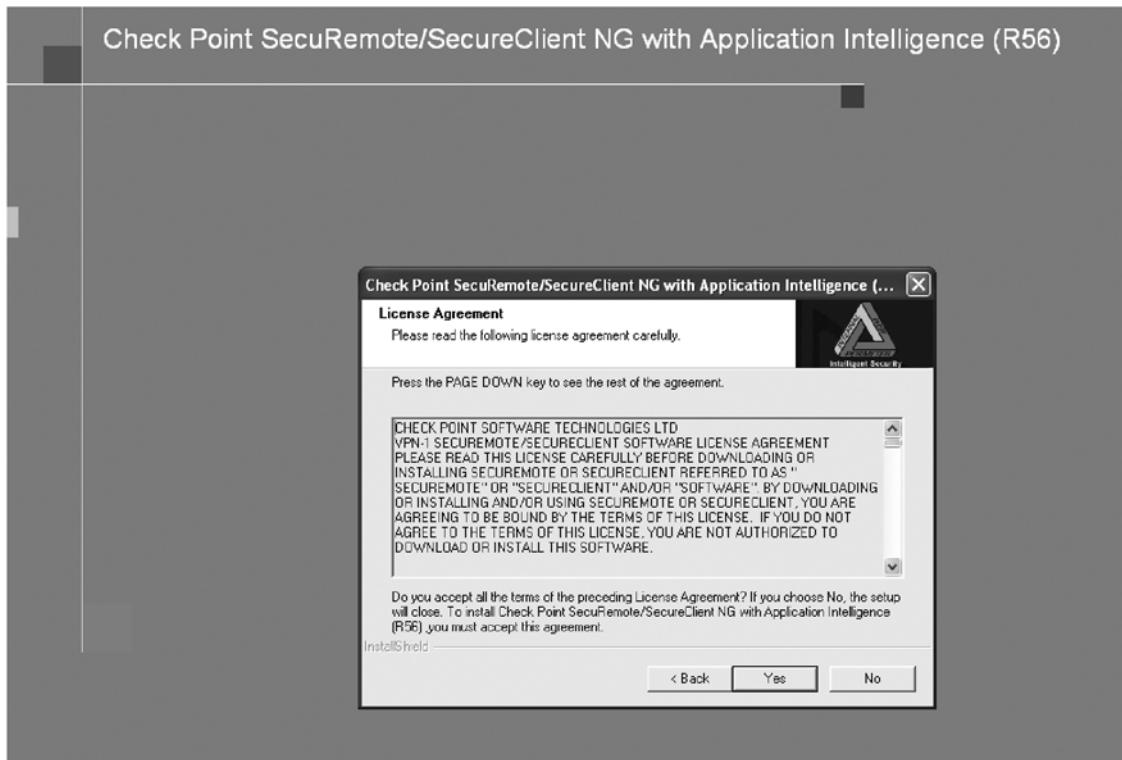
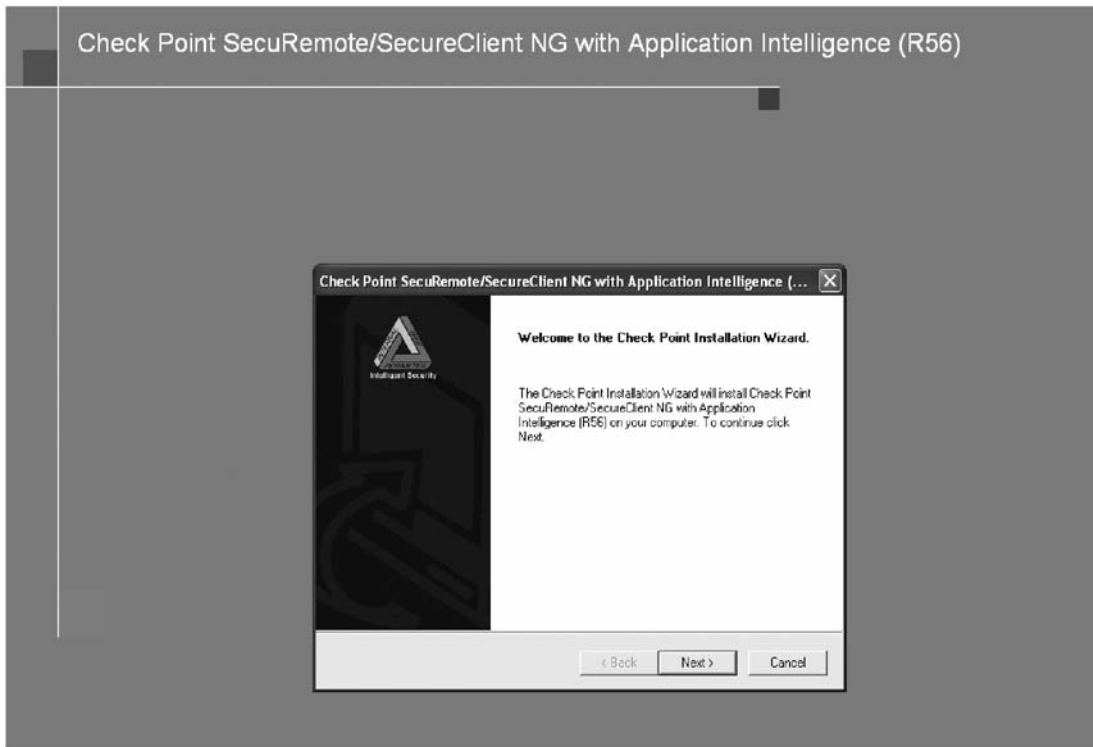

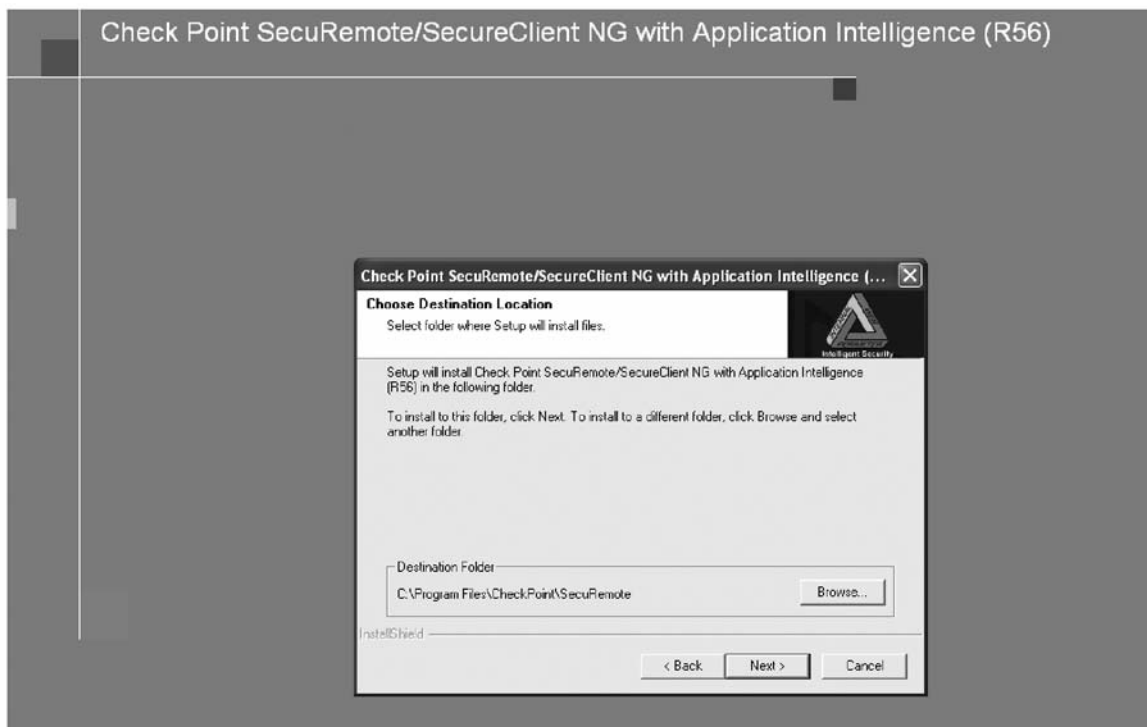

Pentru funcționarea corectă trebuie setat în mod obligatoriu „InstalVPN-1 SecureClient”.

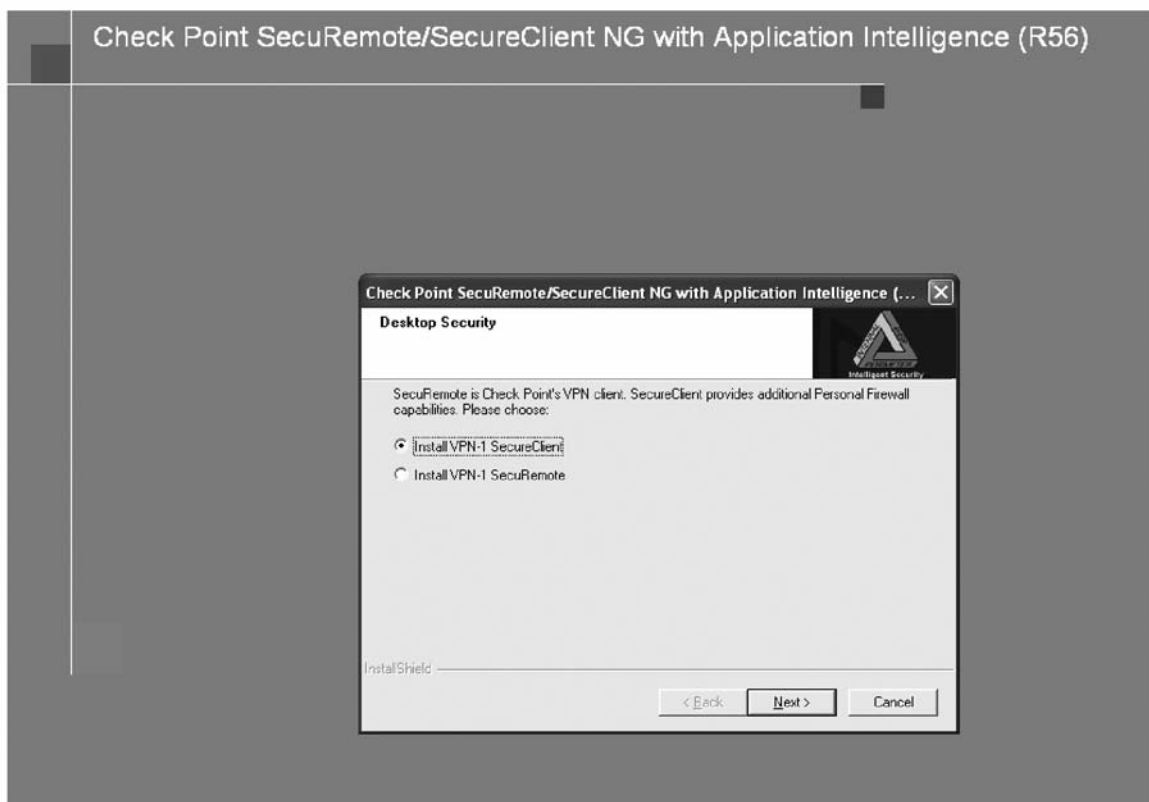

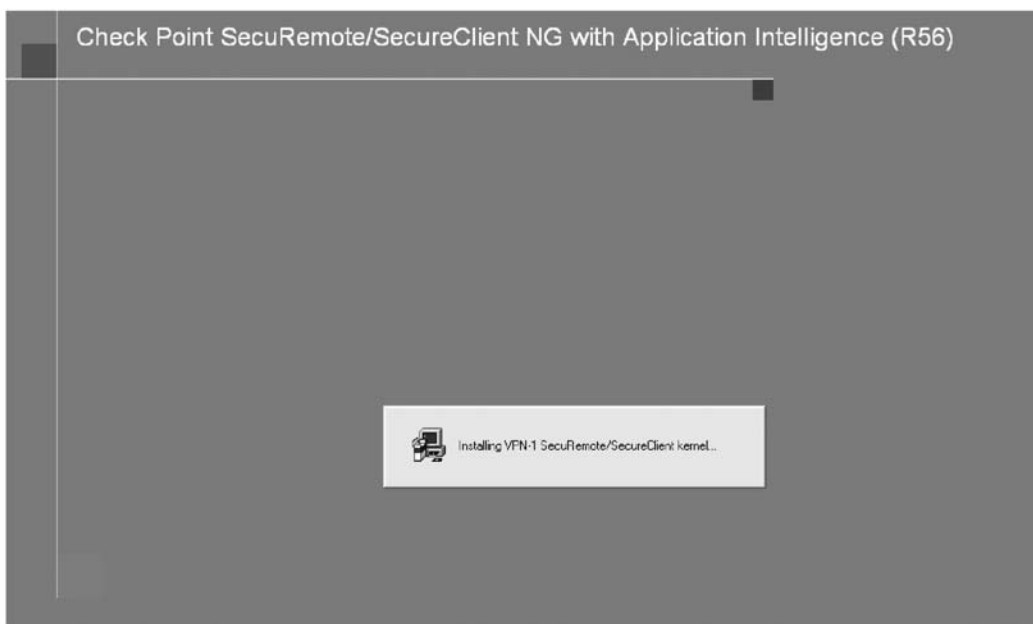

### Configurarea clientului VPN

După instalarea clientului VPN, acesta trebuie configurat astfel: se lansează icoana „VPN-1 SecureClient”, aflată în bara de jos a ecranului („Taskbar”) și apelând click dreapta se deschide o fereastră din care se selectează opțiunea „Settings”.



În această fereastră se apelează opțiunea „New → Site” și se introduce adresa IP externă a porții de comunicație, care în acest caz are valoarea „80.96.3.4”.



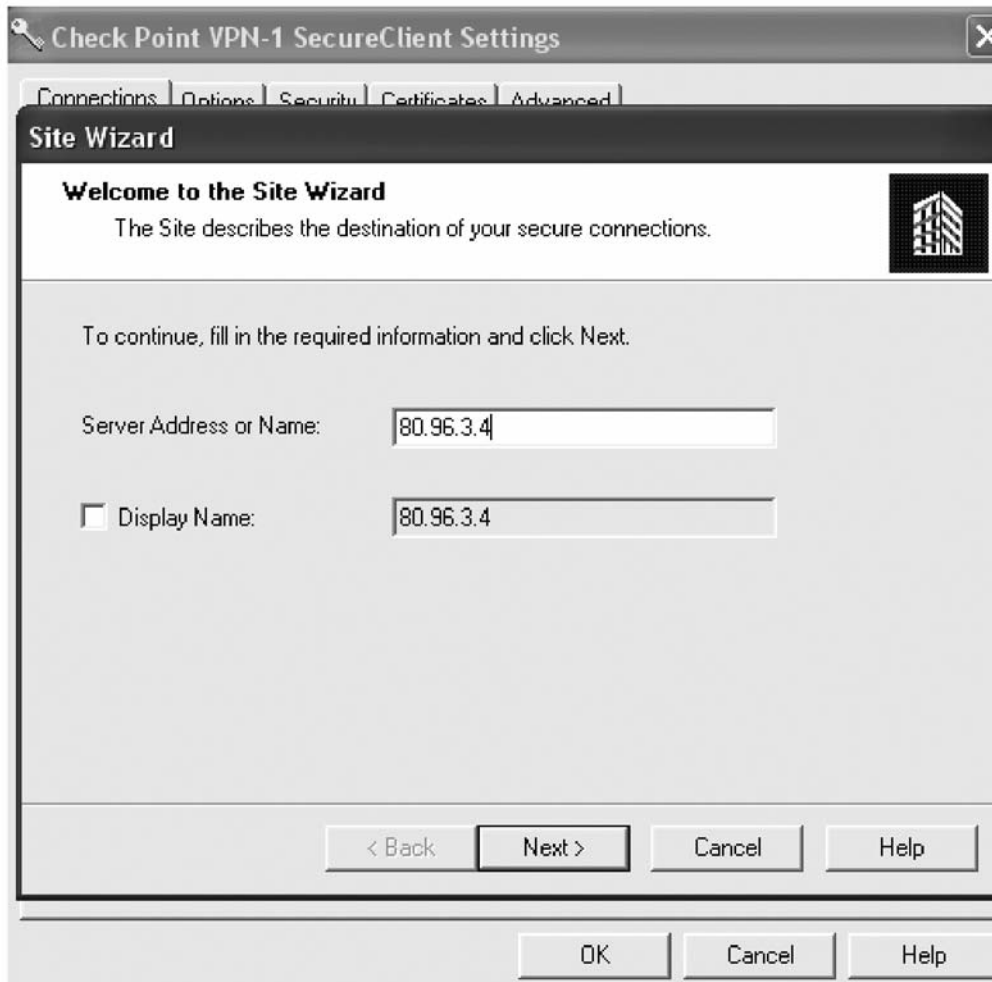
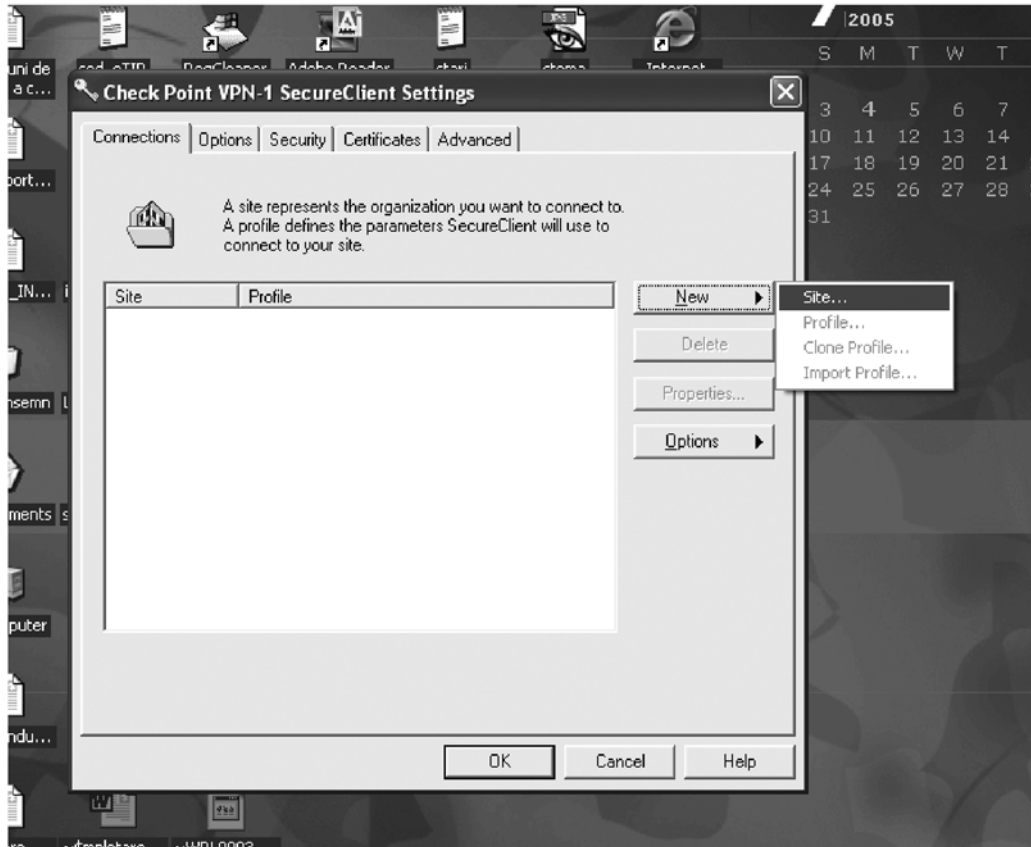

**Folosirea certificatelor digitale**

Certificatul digital emis la nivelul ANV este stocat într-un fișier cu extensia .p12 (de exemplu: „testweb.p12”).

Acest fișier trebuie transferat pe calculatorul unde se realizează conexiunea prin SecureClient. Se poate copia certificatul în orice locație ce poate fi selectată prin apăsarea butonului „Browse” din fereastra „VPN-1 SecureClient Authentication”, afișat odată cu apăsarea butonului „Connect” în fereastra „VPN-1 SecureClient Connection”.

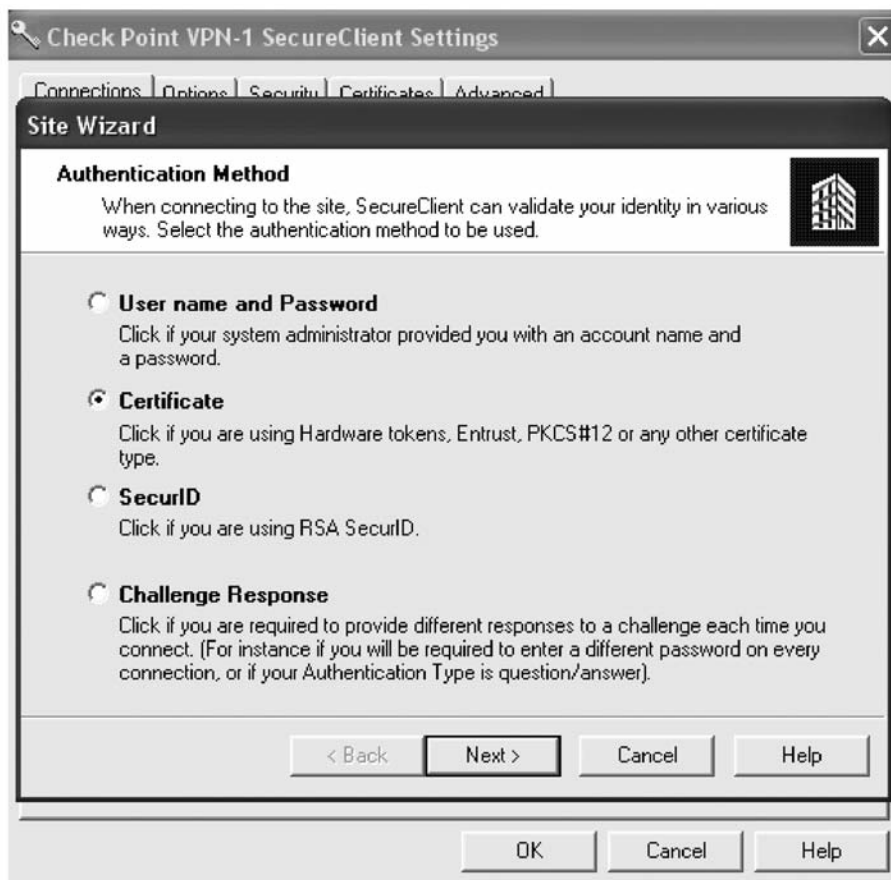

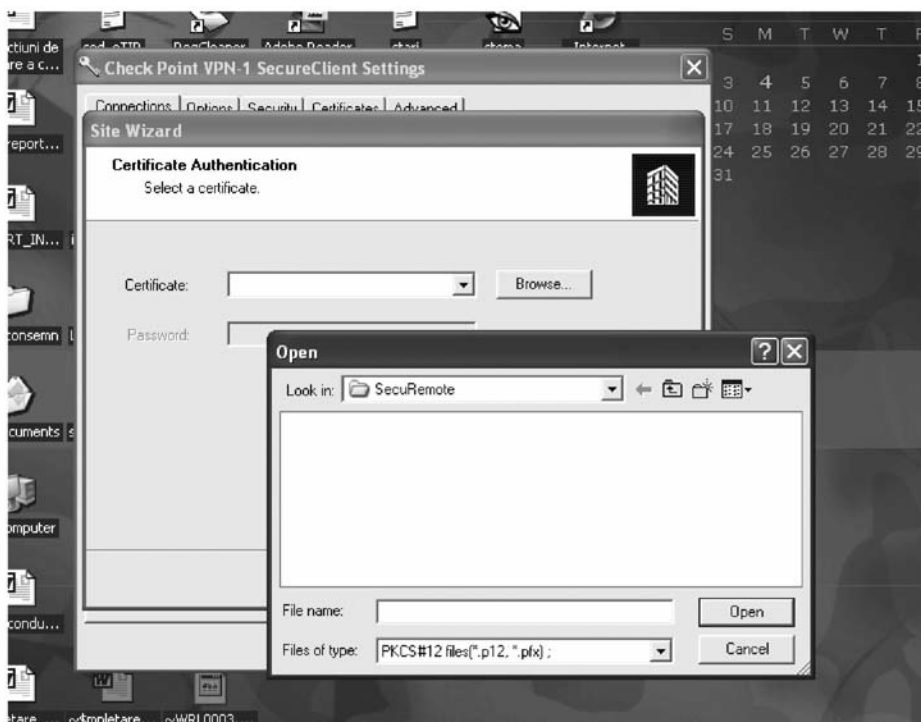

\* În situația în care compania dispune de un sistem de securitate de tip firewall prin care se face accesul la internet, trebuie verificat ca porturile 500 și 264 să fie deschise pentru a asigura conexiunea prin canal VPN .

#### Note finale:

1. Utilizatorul de RO-DAI primește de la ANV un fișier „\*.p12” și parola corespunzătoare. Acesta reprezintă certificatul digital care asigură conectarea utilizatorului la RO-DAI printr-o conexiune criptată prin internet.

2. Utilizatorul descarcă „VPN Secure Client” de la adresa „ftp://80.96.3.90,” urmând instalarea și configurarea aplicației.

3. În momentul stabilirii tunelului VPN între calculatorul utilizatorului și poarta de comunicație a ANV, calculatorul va primi o adresă din clasa „10.255.\*”. ANV își rezervă dreptul de a actualiza clasele de adrese în situația în care se depășește numărul maxim de adrese ce poate fi alocat pentru o clasă.

4. Pentru a se putea stabili conexiunea dintre cele două capete ale tunelului VPN (calculatorul utilizatorului și poarta de comunicație a ANV), accesul la internet prin diferite firewall-uri (ale clientului din domeniul extern și/sau ale furnizorului de internet) trebuie să permită protocoalele ipsec, esp și ike (TCP și UDP) pe portul 500.

5. Dacă după crearea site-ului nu se poate face conectarea cu succes la poarta de comunicații a ANV, este necesar să se parcurgă și următorii pași:

Se lansează icoana „VPN-1 SecureClient” aflată în bara de jos a ecranului („Taskbar”), și apelând click dreapta se deschide o fereastră din care se selectează opțiunea „Settings”.

În fereastra deschisă se apelează opțiunea „Properties..”, se selectează butonul „Advanced” și se bifează următoarele opțiuni ca în imaginea de mai jos:

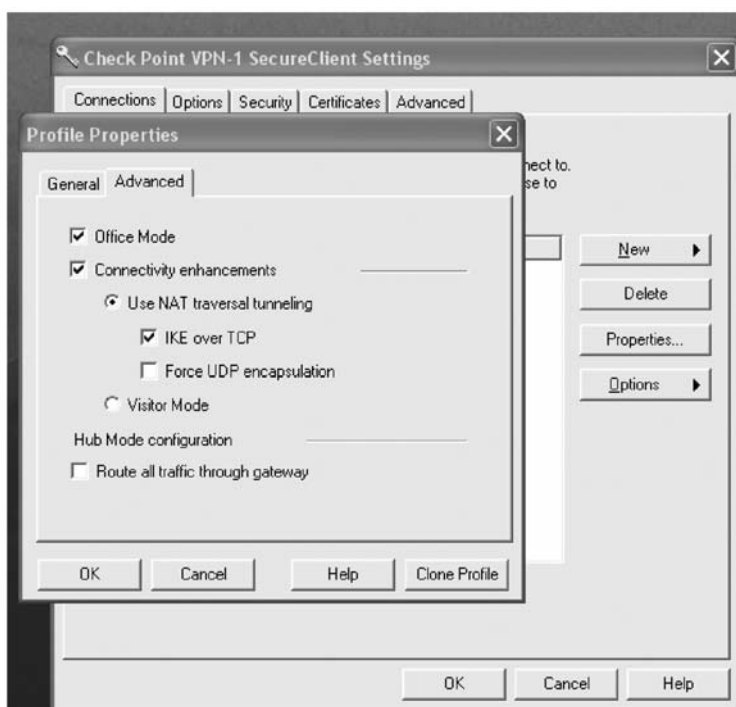

**D. INSTALAREA ȘI CONFIGURAREA COMPONENTELOR SOFTWARE**

Pentru a avea acces la aplicația RO-DAI, utilizatorul trebuie să instaleze și să configureze componentele software descrise în secțiunea C (Cerințe software). Dezvoltarea aplicației RO-DAI ține cont de următoarele ipoteze:

- Sistemul de operare Microsoft Windows este instalat într-o partiție creată pe dispozitivul logic C:
- Structura de fișiere componente ale aplicației RO-DAI va fi creată tot pe dispozitivul logic C:

În acest context, trebuie efectuate următoarele configurări:

a) În fișierul „C:\WINDOWS\system32\drivers\etc\hosts” se vor adăuga adresele pentru conectarea la următoarele servere: RO-DAI, RO-DAI WEB și RO-DAI Aplicație:

172.20.1.12 anvncts  
172.20.1.12 nctswb  
172.20.1.12 nctsas

b) Referitor la software-ul de comunicație pentru stabilirea conexiunii la serverul RO-DAI, se poate utiliza orice browser de internet; se recomandă Internet Explorer, versiunea minimă 6.0.

De menționat că înaintea lansării sesiunii de lucru este de preferat ca fișierele temporare de internet să fie șterse. În meniul din Internet Explorer se alege opțiunea „Tools/internet Options...”.



Din rubrica „Temporary Internet Files” se apelează opțiunile „Delete cookies...” și „Delete files...”, pentru a șterge atât fișierele temporare, cât și fișierele de tip „cookies”.



Pentru instalarea și funcționarea aplicației RO-DAI este necesară instalarea Java Runtime Environment, J2SE JRE 1.4.2.06. Înainte de instalare se poate verifica dacă pe stația de lucru mai există o altă versiune de J2SE JRE 1.4, astfel:

- la prompterul de DOS se tastează comanda „ java — version”.

```

C:\WINDOWS\system32\cmd.exe
Microsoft Windows XP [Version 5.1.2600]
(C) Copyright 1985-2001 Microsoft Corp.

C:\Documents and Settings\Catalin>java - version
Unrecognized option: -
Could not create the Java virtual machine.

C:\Documents and Settings\Catalin>java -version
java version "1.4.2_04"
Java(TM) 2 Runtime Environment, Standard Edition (build 1.4.2_04-b05)
Java HotSpot(TM) Client VM (build 1.4.2_04-b05, mixed mode)

C:\Documents and Settings\Catalin>_
  
```

Se recomandă ca în situația în care clientul nu se poate conecta la server sau există disfuncționalități să se dezinstaleze toate componentele de Java existente, dacă este cazul, pe stația de lucru și să se facă reinstalarea J2SE JRE 1.4.2.06. Procedura de instalare a J2SE JRE 1.4.2 este descrisă mai jos:

Dublu click pe arhiva de instalare și sunt afișate ferestrele de dialog:

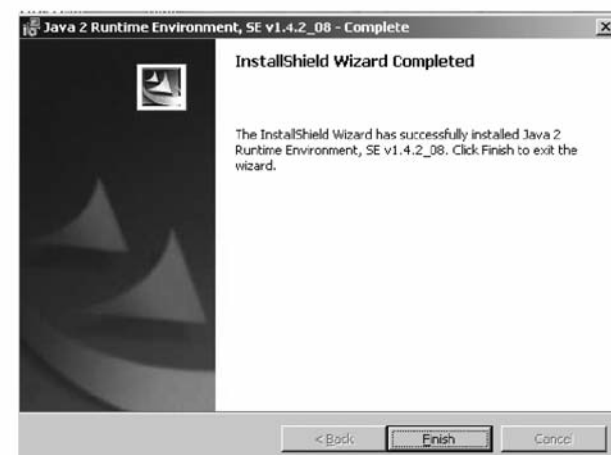
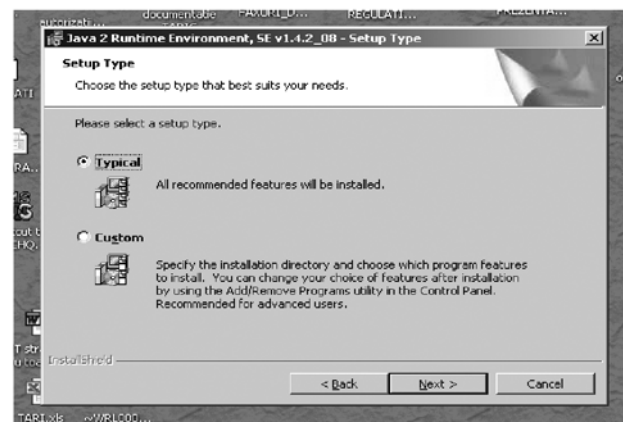

#### E. INSTALAREA ȘI CONFIGURAREA APLICAȚIEI RO-DAI

Pentru instalarea și configurarea aplicației RO-DAI de către utilizator, după ce acesta a fost autorizat de către ANV și apoi înregistrat în poarta de comunicație VPN a ANV, pe baza unui certificat electronic de semnătură digitală, cu generarea tuturor structurilor de informație care să permită utilizatorului conectarea la serverul RO-DAI, este necesar ca acesta să parcurgă următoarele etape:

În fereastra de adrese (URL-uri) a unui browser de internet se va scrie următoarea adresă: „http://172.20.1.12:8081/ncts/”. După lansarea acestei adrese, în situația în care setările și instalările de software de mai sus s-au finalizat cu succes, se va deschide pagina de web a aplicației RO-DAI.

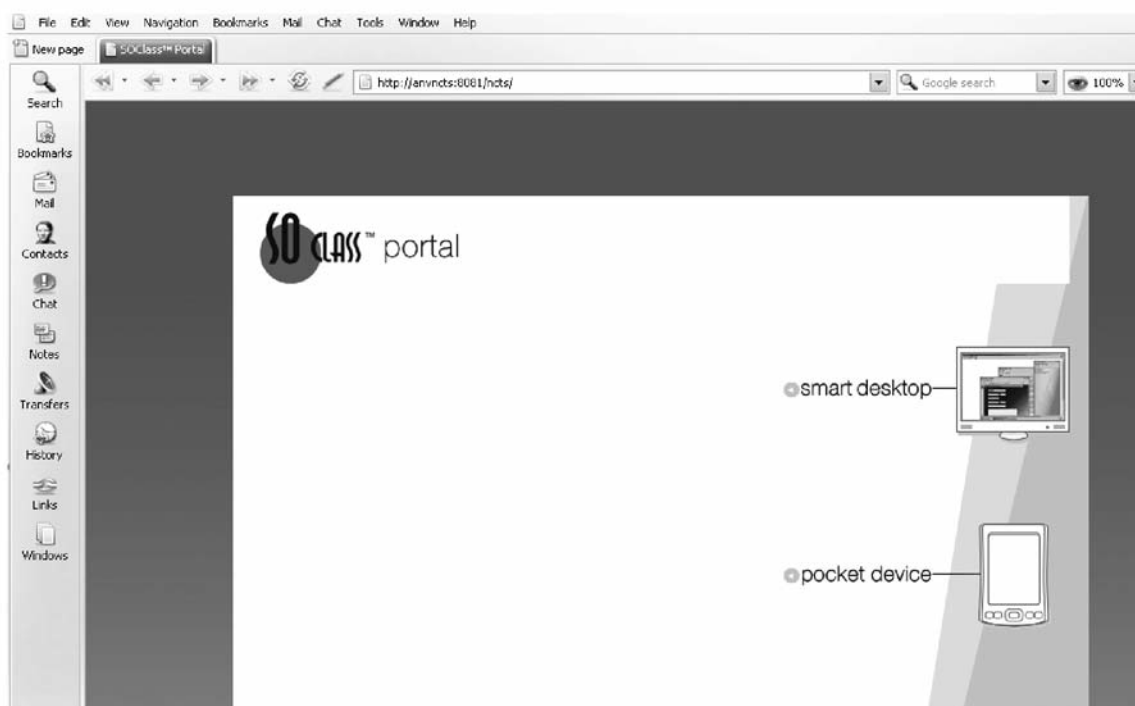

Din această pagină se alege „smart desktop” pentru a fi descărcate de pe server componentele software necesare rulării aplicației RO-DAI,

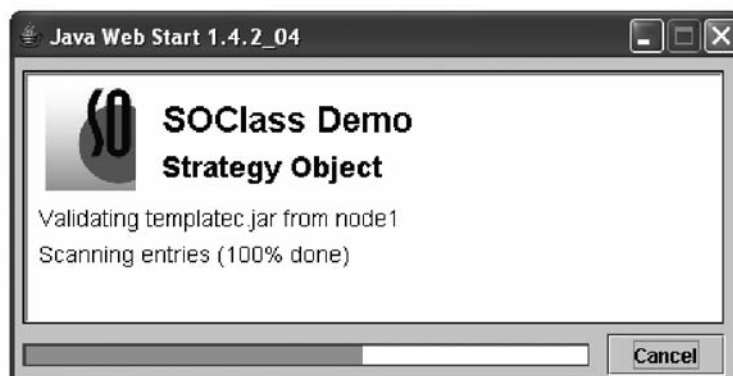

iar în final, dacă descărcarea s-a efectuat cu succes, este afișată fereastra de conectare la aplicația RO-DAI pe bază de nume utilizator și parolă:



#### F. OBSERVAȚII ȘI COMENTARII

Reamintim faptul că nu se pot lansa simultan în execuție două sesiuni ale aplicației RO-DAI pentru același utilizator. Acest lucru poate conduce la blocarea comunicațiilor și la imposibilitatea lucrului pe calculatorul unde un astfel de eveniment s-a realizat.

Se recomandă ca la închiderea fiecărei sesiuni de lucru utilizatorul să închidă toate documentele electronice deschise anterior în aplicație.

## ACTE ALE OFICIULUI ROMÂN PENTRU DREPTURILE DE AUTOR

OFICIUL ROMÂN PENTRU DREPTURILE DE AUTOR

### DECIZIE

#### privind revocarea deciziilor directorului general al Oficiului Român pentru Drepturile de Autor nr. 128/2008 și nr. 134/2008

Ținând cont de Referatul Direcției registre, gestiune colectivă și relații publice nr. SG/1.938 din 23 iulie 2008, având în vedere plângerea prealabilă, înregistrată la Oficiul Român pentru Drepturile de Autor cu nr. 5.863 din 16 iulie 2008, formulată de Uniunea Compozitorilor și Muzicologilor din România — Asociația pentru Drepturi de Autor, conform dispozițiilor Legii contenciosului administrativ nr. 544/2004, cu modificările și completările ulterioare, în baza prevederilor art. 7 alin. (3) din Hotărârea Guvernului nr. 401/2006 privind organizarea, funcționarea, structura personalului și dotările necesare îndeplinirii atribuțiilor Oficiului Român pentru Drepturile de Autor,

**directorul general al Oficiului Român pentru Drepturile de Autor** emite următoarea decizie:

Art. 1. — Se revocă Decizia directorului general al Oficiului Român pentru Drepturile de Autor nr. 128/2008 de constituire a Comisiei de negociere a Metodologiei privind utilizarea operelor muzicale prin comunicare publică, prin punerea la dispoziția publicului a operelor muzicale pe internet sau alte rețele de comunicații de date, cu fir sau fără fir, și drepturile patrimoniale convenite în mod corespunzător titularilor drepturilor de autor, publicată în Monitorul Oficial al României, Partea I, nr. 536 din 16 iulie 2008.

Art. 2. — Se revocă Decizia directorului general al Oficiului Român pentru Drepturile de Autor nr. 134/2008 de completare a Comisiei de negociere constituite prin Decizia directorului general al Oficiului Român pentru Drepturile de Autor nr. 128/2008, publicată în Monitorul Oficial al României, Partea I, nr. 570 din 29 iulie 2008.

Art. 3. — Prezenta decizie se publică în Monitorul Oficial al României, Partea I, în conformitate cu dispozițiile art. 131 alin. (2) din Legea nr. 8/1996 privind drepturile de autor și drepturile conexe, cu modificările și completările ulterioare.

Directorul general al Oficiului Român pentru Drepturile de Autor,  
**Rodica Pârnu**

București, 23 iulie 2008.  
Nr. 142.

# ABONAMENTE LA PUBLICAȚIILE OFICIALE

## — Prețuri pentru anul 2008 —

Denumirea publicației	Suport fizic			Suport electronic	
	Abonament anual (lei)	Abonament trimestrial (lei)	Abonament lunar (lei)	Abonament anual (lei)	Abonament lunar (lei)
• Monitorul Oficial, Partea I, în limba română	1.670	428	150	960	90
• Monitorul Oficial, Partea I, în limba română, numere bis*	285	—	—		
• Monitorul Oficial, Partea I, în limba maghiară	1.500	375	—	420	40
• Monitorul Oficial, Partea a II-a	2.250	562	—	720	65
• Monitorul Oficial, Partea a III-a	430	107	—	240	25
• Monitorul Oficial, Partea a IV-a	1.720	430	—	1.080	100
• Monitorul Oficial, Partea a VI-a	1.600	400	—	900	85
• Monitorul Oficial, Partea a VII-a	540	135	—	240	25
• Colecția Legislația României	450	112	—	—	—
• Colecția de hotărâri ale Guvernului și alte acte normative	750	187	—	—	—
• Breviar legislativ	70	17	—	40	—
• Repertoriul actelor normative apărute în Partea I	120	—	—	—	—

\* Cu excepția numerelor bis de interes restrâns, disponibile prin comandă.

### Prețurile includ TVA 9%.

**Abonamente la publicațiile oficiale și comenzi către „Monitorul Oficial” R.A. se pot efectua prin următoarele societăți de distribuție:**

- ◆ COMPANIA NAȚIONALĂ „POȘTA ROMÂNĂ” — S.A. — prin oficiile sale poștale
- ◆ ACTA LEGIS — S.R.L. — București, Str. Lirei nr. 11, parter, ap. 1, (telefon/fax: 411.91.79; 411.54.08)
- ◆ INFO EUROTRADING — S.A. — București, Splaiul Independenței nr. 202A (telefon: 316.30.57, fax: 316.30.58)
- ◆ INTERPRESS SPORT — S.R.L. — București, Piața Presei Libere nr. 1, corp B, et. 2, camerele 256—259, OP 33 (telefon/fax: 313.85.07; 313.85.08; 313.85.09)
- ◆ MEDIA PRESS ABONAMENTE — S.R.L. — București, str. Izvor nr. 78, et. 2 (telefon: 311.97.84, fax: 311.97.85)
- ◆ M.T. PRESS IMPEX — S.R.L. — București, bd. Basarabia nr. 256 (telefon/fax: 255.48.15; 255.48.16; 255.48.17)
- ◆ PRESS EXPRES — S.R.L. — Otopeni, str. Flori de Câmp nr. 9 (telefon/fax: 221.05.37; 0745.133.712)
- ◆ ZIRKON MEDIA — S.R.L. — București, str. Pictor Dimitrie Hârlescu nr. 6, sector 2 (telefon: 255.18.00, fax: 255.18.66; 255.19.18)
- ◆ ART ADVERTISING — S.R.L. — Râmnicu Vâlcea, str. Regina Maria nr. 7, bl. C1, sc. C, mezanin II (fax: 0250/73.54.75, telefon: 0350.40.59.87; 0350.40.59.88)
- ◆ CALLIOPE — S.R.L. — Ploiești, str. Elena Doamna nr. 62—64 (telefon/fax: 0244/51.40.52; 0244/51.48.01)
- ◆ DIFSTARPRESS — S.R.L. — Slobozia, bd. Matei Basarab, bl. I60, sc. A, ap. 15 (telefon/fax: 0243/23.23.68)
- ◆ CURIER PRESS — S.A. — Brașov, str. Traian Grozăvescu nr. 7 (telefon/fax: 0268/47.05.96; 0268/47.56.68)
- ◆ MIMPEX — S.R.L. — Hunedoara, str. Ion Creangă nr. 2, bl. 2, ap. 1 (telefon/fax: 0254/71.92.43)
- ◆ ROESTA — S.R.L. — Curtea de Argeș, str. Valea Iașului, bl. P10, sc. B, ap. 18 (telefon/fax: 0248/72.11.43)
- ◆ VIAȚA LIBERĂ — S.A. — Galați, Str. Domnească nr. 68 (telefon: 0236/46.06.20, fax: 0236/46.08.75)
- ◆ UNITATEA — S.R.L. — Alba Iulia, str. Traian nr. 26 (telefon: 0258/81.16.31, fax: 0258/81.28.43)
- ◆ MANPRES DISTRIBUTION — S.R.L. — București, Piața Presei Libere nr. 1 (OP 33 — CP 24) (telefon/fax: 0318.06.20.33)
- ◆ CUGET LIBER — S.A. — Constanța, bd. I.C. Brătianu nr. 5 (telefon: 0241/58.21.20, fax: 0241/61.95.24)
- ◆ SIMPEX LOGISTIC — S.R.L. — Călărași, Str. Progresul nr. 21, bl. B1, sc. B, ap. 5 (telefon/fax: 0242/31.89.29)

**EDITOR: PARLAMENTUL ROMÂNIEI — CAMERA DEPUTAȚILOR**



„Monitorul Oficial” R.A., Str. Parcului nr. 65, sectorul 1, București; C.I.F. RO427282,  
IBAN: RO55RNCB0082006711100001 Banca Comercială Română — S.A. — Sucursala „Unirea” București  
și IBAN: RO12TREZ7005069XXX000531 Direcția de Trezorerie și Contabilitate Publică a Municipiului București  
(alocat numai persoanelor juridice bugetare)

Tel. 318.51.29/150, fax 318.51.15, e-mail: marketing@ramo.ro, internet: www.monitoruloficial.ro

Adresa pentru publicitate: Centrul de vânzări și informare, București, șos. Panduri nr. 1,  
bloc P33, parter, sectorul 5, tel. 411.58.33 și 410.47.30, fax 410.77.36 și 410.47.23

Tiparul: „Monitorul Oficial” R.A.



5 948368 283138