7月

湖南日报

湖南省革命委员会机关报

第1017号 1971年7月1日 星期四 [illegible]

纪念中国共产党五十周年！

伟大领袖毛主席万岁！

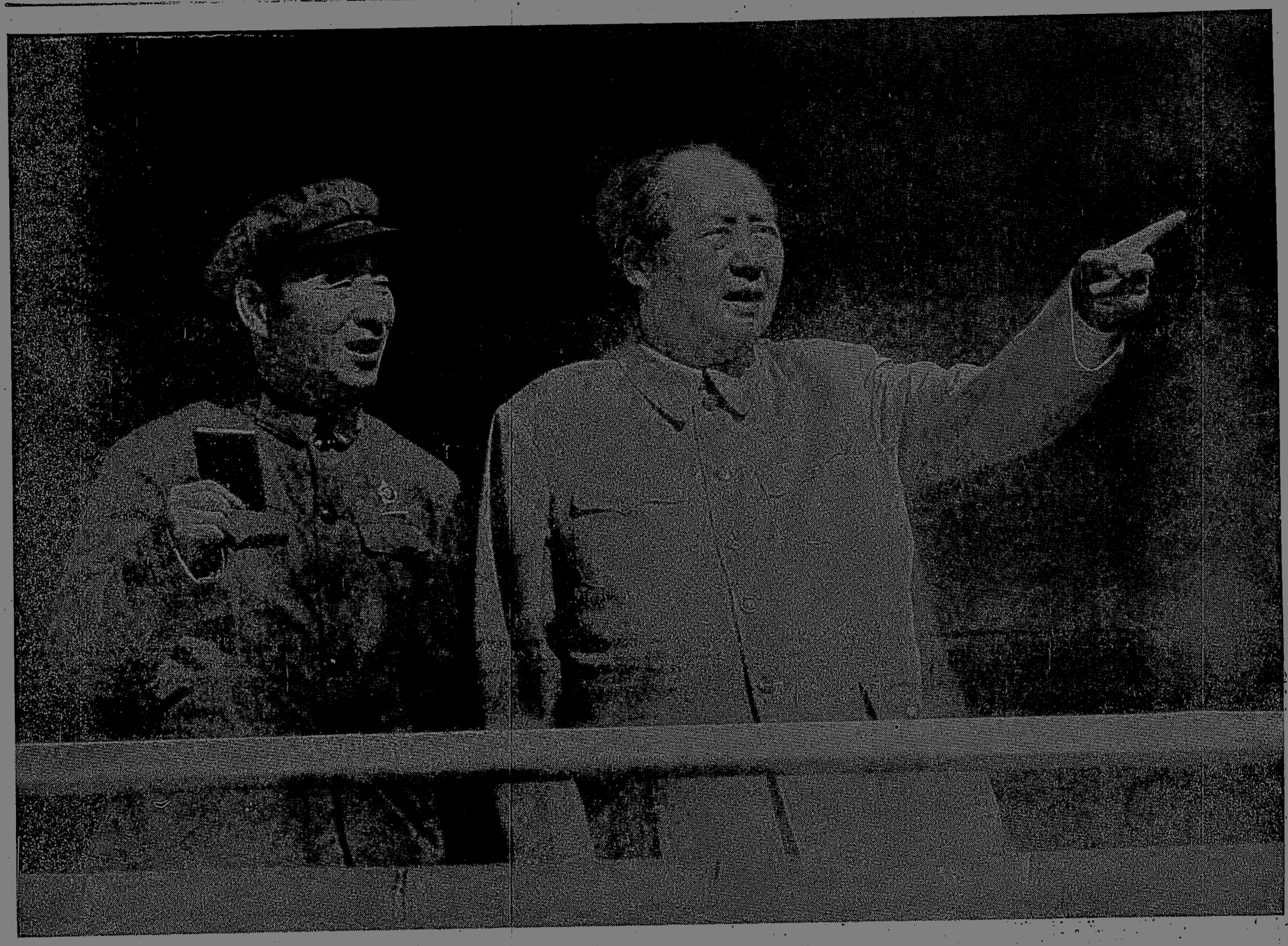

伟大领袖毛主席和他的亲密战友林副统帅在一起 （新华社稿）

纪念中国共产党五十周年

《人民日报》、《红旗》杂志、《解放军报》编辑部

中国共产党从一九二一年七月一日在上海举行第一次全国代表大会以来，已经整整五十年了。

中国共产党的诞生，开辟了中国历史发展的新时代。从一八四〇年鸦片战争到一九一九年五四运动，灾难深重的中国人民，为了反抗帝国主义、封建主义的压迫，进行了七十多年的英勇斗争。但是，这些斗争，包括洪秀全、孙中山领导的大规模的革命运动，都失败了。感谢伟大的列宁，他领导的一九一七年俄国十月社会主义革命，给中国人民送来了马克思列宁主义。马克思列宁主义和中国革命运动相结合，产生了中国无产阶级的先锋队——中国共产党。正象毛主席所说：“中国产生了共产党，这是开天辟地的大事变。”

中国共产党成立的时候，只有几十个成员，几个共产主义小组。但是，这是新生力量，而新生力量本质上从来就是不可战胜的。帝国主义、国民党的飞机大炮也好，白色恐怖、特务横行也好，叛徒、内奸的阴谋破坏也好，都没有能够把中国共产党消灭掉。恰恰相反，中国共产党经过半个世纪的艰苦斗争，已经发展成为领导着中华人民共和国的党。半殖民地半封建的旧中国，已经改造成为初步繁荣昌盛的社会主义新中国。

中国共产党五十年的历史证明：一个政党的成功或失败，决定于路线是否正确。路线不正确，即便夺取了政权，还会丧失政权。路线正确，没有政权也会取得政权。但是，正确路线不是从天上掉下来的，也不是自然地平安地产生和发展起来的，而是同错误路线相比较而存在，相斗争而发展的。

林彪同志在党的第九次全国代表大会上的报告中说：“中国共产党的历史，就是毛主席的马克思列宁主义路线，同党内右的和‘左’的机会主义路线斗争的历史。在毛主席的领导下，我们党战胜了陈独秀的右倾机会主义路线，战胜了瞿秋白、李立三的‘左’倾机会主义路线，战胜了王明的先是‘左’倾后是右倾的机会主义路线，战胜了张国焘的分裂红军的路线，战胜了彭德怀、高岗、饶漱石等人的右倾机会主义的反党联盟，经过长期斗争，又粉碎了刘少奇的反革命修正主义路线。我们党正是在两条路线斗争中，特别是在战胜了对党危害最大的陈独秀、王明、刘少奇这三个叛徒集团的斗争中，巩固、发展、壮大起来的。”正是毛主席的马克思列宁主义路线，引导我们党和中国人民在曲折的革命道路上，转危为安，转弱为强，从小到大，从失败到胜利，直到取得今天这样的伟大胜利。

毛主席教导我们：“我们已经取得了伟大的胜利。但是，失败的阶级还要挣扎。这些人还在，这个阶级还在。所以，我们不能说最后的胜利。几十年都不能说这个话。不能丧失警惕。”

（下转二版）

纪念中国共产党五十周年

（上接一版）

在庆祝中国共产党诞生五十周年的时候，我们全党的任务，就是遵循毛主席的教导，贯彻执行党的第九次全国代表大会制定的团结起来，争取更大的胜利的路线，完成“九大”和九届一中全会、二中全会确定的各项战斗任务。当前，特别需要在全党开展批修整风，进行思想和政治路线方面的教育，认真学习马克思主义、列宁主义、毛泽东思想，学习和总结党内两条路线斗争的历史经验，这是党的事业继续取得伟大胜利的根本保证。

坚持武装夺取政权的道路

马克思列宁主义认为，革命的根本问题是政权问题，革命的中心任务和最高形式是武装夺取政权，这是马克思列宁主义的普遍真理。谁否认它，或者口头上承认，实际上否认，谁就不是一个真正的马克思列宁主义者。但是，各国的具体情况不同，究竟在中国怎样才能实现这个任务呢？列宁根据十月革命的伟大实践，在一九一九年十一月《在全俄东部各民族共产党组织第二次代表大会上的报告》中，向东方各民族的共产主义者指出：你们必须看到你们那里的特点，你们必须根据欧洲各国所没有的特殊情况来运用一般的共产主义理论和共产主义措施。列宁强调说，这是“**一个全世界共产主义者所没有遇到过的任务**”。显然，马克思列宁主义的普遍真理不同本国革命的具体实践相结合，就谈不到夺取政权，就谈不到革命的胜利。

毛主席根据马克思列宁主义普遍真理和中国革命具体实践的统一，分析了中国的历史和现状，分析了当代中国社会的主要矛盾，对中国革命的对象、任务、动力、性质、前途和转变等问题，作了正确的回答。毛主席指出：中国革命是十月革命的继续，是世界无产阶级社会主义革命的一部分。中国革命必须分两步走。第一步，新民主主义革命，第二步，社会主义革命。这是两个性质不同的互相区别又互相联系的革命过程。只有完成前一个资产阶级民主主义性质的革命过程，才有可能去完成后一个社会主义革命过程。民主主义革命是社会主义革命的必要准备，社会主义革命是民主主义革命的必然趋势。毛主席指出：一个按照马克思列宁主义的革命理论和革命风格建设起来的共产党，一个由这样的党领导的军队，一个由这样的党领导的各革命阶级各革命派别的统一战线，这三件是夺取政权和巩固政权的主要武器。中国革命正是按照这条道路发展的。

中国共产党领导的新民主主义革命，经历了第一次国内革命战争、土地革命战争、抗日战争和人民解放战争这样四个历史阶段。从一九二一年到一九四九年，前后二十八年，才解决了武装夺取政权这个问题。

第一次国内革命战争时期，我们的党还处在幼年时期。这个阶段的初期和中期，党的路线是正确的。毛泽东同志在这个时期发表的《中国社会各阶级的分析》、《湖南农民运动考察报告》等著作，代表了党的正确路线。毛主席在周密的系统的调查研究的基础上，对中国社会各阶级的经济地位和政治态度，作了具体分析。明确地指出：“**一切勾结帝国主义的军阀、官僚、买办阶级、大地主阶级以及附属于他们的一部分反动知识界，是我们的敌人。**”又指出：“**工业无产阶级是我们革命的领导力量。一切半无产阶级、小资产阶级，是我们最接近的朋友。**”毛主席特别重视发动农民和武装农民的问题，指出“没有贫农，便没有革命”。又指出民族资产阶级是一个动摇的阶级，其右翼可能是我们的敌人，其左翼可能是我们的朋友，要时常提防他们，不要让他们扰乱了我们的阵线。这样，就解决了“谁是我们的敌人？谁是我们的朋友？”这个革命的首要问题。既反对了以陈独秀为代表的只要国民党、不要农民的右倾机会主义，又反对了以张国焘为代表的只注意工人运动、同样不要农民的“左”倾机会主义。

当时担任中国共产党总书记的陈独秀，实际上是一个资产阶级激进的民主派。他根本不懂马克思列宁主义。他甚至认为中国没有奴隶社会，否认马克思主义的普遍真理。他认为中国革命现阶段的性质既然是资产阶级民主革命，就只能建立资产阶级共和国，也只能由资产阶级来领导。他叫嚷中国无产阶级不是“独立的革命势力”，不能成为领导阶级，污蔑农民“散漫”、“保守”，“难以加入革命”。他根本拒绝毛泽东同志的正确意见，放弃了对农民、对城市小资产阶级、对中等资产阶级的领导权，尤其是对武装力量的领导权。在统一战线中，一切联合，否认斗争。工农群众起来了，他唯恐吓坏了资产阶级。陈独秀及其追随者刘少奇竟然命令武汉工人纠察队将武装交给国民党。当大地主大资产阶级的代表蒋介石、汪精卫先后背叛革命、屠杀工农的时候，广大群众手无寸铁，轰轰烈烈的大革命归于失败。后来，陈独秀坚持托洛茨基反动立场，认为蒋介石反动政府的建立，表示资产阶级民主革命已经完成，无产阶级只能去搞合法的议会斗争，等待将来资本主义在中国发展以后，再去搞所谓社会主义革命，这也就是取消中国革命。

中国共产党人没有被蒋介石的屠杀所吓倒。蒋介石、汪精卫、陈独秀这些反面教员，使我们懂得了：“**在中国，离开了武装斗争，就没有无产阶级的地位，就没有人民的地位，就没有共产党的地位，就没有革命的胜利。**”懂得了“**枪杆子里面出政权**”这个马克思列宁主义的真理。为了挽救革命，一九二七年八月一日举行了南昌起义。南昌起义正确的方面是向国民党反动派打响了第一枪。错误的方面是没有到农村去发动和武装农民群众，建立根据地，而是城市中心，依赖外援。八月七日党中央在汉口召开了紧急会议，纠正了陈独秀投降主义路线，撤消了陈独秀的领导职务。“八七”会议以后，毛主席亲自领导了秋收起义，建立了第一支工农红军，在井冈山创立了第一个农村革命根据地，点燃了“**工农武装割据**”的星星之火。一九二八年四月，南昌起义保留下来的部队来到井冈山。在毛主席的领导下，工农红军胜利地粉碎了国民党对中央红色根据地的一、二、三次反革命“围剿”。江西、福建、湖南、湖北、河南、安徽、广西、广东、四川、陕西等地的游击战争都先后有了发展。毛主席及时地总结了经验，写出了《中国的红色政权为什么能够存在？》、《井冈山的斗争》、《关于纠正党内的错误思想》和《星星之火，可以燎原》等重要著作，从理论上阐明了在中国武装夺取政权不能象资本主义国家那样，首先占领城市，然后进攻农村，而只能走建立农村根据地，以农村包围城市，最后夺取城市的道路。

毛主席指出：“**我们党的历史情况表明，在我党和国民党结成统一战线时期，党内容易发生右的偏向，而在我党和国民党分裂时期，党内容易发生‘左’的偏向。**”当我们党同国民党分裂，纠正了陈独秀的右倾机会主义路线以后，很快又出现了一九二七年底至一九二八年初瞿秋白的“左”倾盲动主义路线，一九三〇年六月至九月李立三的“左”倾机会主义路线，一九三一年至一九三四年王明的“左”倾机会主义路线。在这个时期，虽然出现过陈独秀取消主义、罗章龙右倾分裂主义以及其他对革命悲观失望的右的倾向，但是，主要是这三次“左”倾机会主义路线，特别是在党内统治四年之久的王明“左”倾机会主义路线，危害极大，教训极深。

一九三一年一月，王明在党的六届四中全会上篡夺了党中央的领导权。王明自封为“百分之百的布尔什维克”，打着“反对立三路线”的旗号，却又说什么中央“对立三路线的一贯右倾机会主义的理论与实际，未加以丝毫揭破和打击”，认为“右倾依然是党内目前主要危险”，实际上推行了一条比立三路线更“左”的机会主义路线。王明如同其他“左”倾机会主义者一样，对中国革命的理论和实践，根本不懂。他们混淆民主革命和社会主义革命的界限。他们不懂得工人，不懂得农民，不懂得打仗，不懂得中国革命的不平衡性、曲折性和长期性。他们对中国的阶级关系根本不调查，不研究，鼓吹中间派是“最危险的敌人”，主张整个地反对资产阶级和上层小资产阶级。他们实行许多“左”的政策，“一切斗争，否认联合”。在军事路线上，先是推行冒险主义，后来又转化为拚命主义和逃跑主义。在组织路线上，实行宗派主义，夺了毛主席的权。对不同意他们错误路线的人，“残酷斗争，无情打击”。王明以太上皇的姿态，凌驾于党和人民之上，到处推行他的错误路线。结果，使我们党的力量，在红区损失了百分之九十，在白区几乎损失了百分之百，使红军被迫转移，进行长征。

两条路线，两种结果，从正反两个方面教育了全党。按照毛主席的革命路线，没有军队建立了军队，没有革命根据地开辟了革命根据地。按照王明“左”倾机会主义路线，却丢掉了革命根据地，使工农红军处于非常危险的境地。经过革命实践的反复检验，证明了毛主席的革命路线是唯一正确的路线。王明“以我为核心”，自封“百分之百”正确，原来是个假马克思主义者。一九三五年一月，红军长征到达贵州遵义，党中央召开了扩大的政治局会议，即具有伟大历史意义的遵义会议。这次会议，结束了王明“左”倾机会主义路线在党中央的统治，确立了毛主席在全党的领导地位，把党的路线转到马克思列宁主义的正确轨道上。这是流了多少鲜血，付了何等大的代价才得来的呵！

遵义会议是我们党从幼年的党走上成熟的党的标志。遵义会议以后，在伟大领袖毛主席的领导下，胜利地完成了举世闻名的二万五千里长征。在长征途中，红军一方面军组成了北上抗日支队，进军陕北，鼓舞了全国人民抵抗日本帝国主义侵略的决心。接着，我们党又粉碎了张国焘另立中央、分裂红军的路线。一九三六年十月，二、四方面军到达陕北，同一方面军和陕北红军胜利会师。这时候，红军从三十万人减到不足三万人。我们党的力量，数量上暂时减少了，但是由于路线正确，质量上却比过去更强大了。

从一九三七年起，我国革命进入了抗日战争时期。我们党胜利地实现了从土地革命到抗日民族统一战线的转变。但是，民族矛盾的上升，国共两党统一战线的第二次建立，象潮水一样冲昏了一些人的头脑。反映在党内，就是我们党同王明为代表的右倾机会主义路线的斗争。

抗日战争初期，叛徒王明从极“左”跳到极右。王明借口建立抗日民族统一战线，相信国民党超过相信共产党，完全取消共产党的独立自主原则，提出所谓“一切经过统一战线”、“一切服从统一战线”，实质上是一切经过国民党、一切服从国民党，不敢同国民党的反动政策作坚决斗争，不敢放手发动群众，不敢放手发展革命军队，不敢在日寇占领区扩大抗日根据地，将抗日战争的领导权送给国民党。这样，王明又回到了一九二七年陈独秀“一切联合、否认斗争”的错误路线上去了。这个时期，刘少奇从白区跑到革命根据地。他表面上反对王明路线，拥护毛主席正确路线，把自己吹嘘成白区工作正确路线的代表，而把他的真实面目掩盖起来。实际上，他早已是叛徒、内奸、工贼，他在白区推行的完全是一条错误路线。他抛出的黑《修养》，根本不谈打倒日本帝国主义，不谈如何同国民党反动派作斗争，不谈武装夺取政权，而要共产党员离开伟大的革命实践去学习什么孔孟之道，去搞什么唯心主义的“修养”，宣扬的也是一条投降主义路线。这个时期出现的所谓“国防文学”、“国防哲学”，实际上就是卖国文学、投降哲学。它是王明投降主义路线的产物，也是刘少奇白区工作错误路线的产物。

伟大领袖毛主席对以王明为代表的右倾投降主义路线作了系统的彻底的批判。毛主席一九三七年十一月在《上海太原失陷以后抗日战争的形势和任务》一文中，针对王明的右倾投降主义告诫全党：“**一九二七年陈独秀的投降主义，引导了那时的革命归于失败。每个共产党员都不应忘记这个历史上的血的教训。**”毛主席重新提出了无产阶级和资产阶级争夺领导权的问题，强调必须坚持无产阶级的领导权，“**在一切统一战线工作中必须密切地联系到独立自主的原则。**”但是，王明抗拒毛主席的路线，继续推行他的机会主义路线。在一九三八年十月召开的六届六中全会上，毛主席在报告和结论中，提出了中国共产党在民族战争中的地位问题，驳斥了王明的机会主义路线，规定了党独立自主地领导武装斗争的路线和政策。全会通过了毛主席的报告和结论。后来，毛主席又在《论政策》等著作中，反复地教育全党，统一战线“**既不是一切联合否认斗争，又不是一切斗争否认联合，而是综合联合和斗争两方面的政策。**”由于毛主席的革命路线已经在全党占统治地位，由于彻底批判了王明的右倾投降主义路线，又纠正了在同国民党作斗争时出现的“左”的倾向，坚持了**发展进步势力，争取中间势力，孤立顽固势力**的正确方针，在对反共顽固派斗争时，实行**利用矛盾，争取多数，反对少数，各个击破和有理、有利、有节**的原则，我们党战胜了国民党一次又一次的反共高潮，紧紧地掌握着抗日民族统一战线的领导权。在没有外援的情况下，自力更生，发展生产，克服困难，抗击了大部的侵华日军和几乎全部的伪军，发展壮大了八路军、新四军、华南抗日游击队和各个抗日根据地。

毛泽东同志从党创立的初期就非常重视党的思想建设。毛主席写的古田会议决议和《实践论》、《矛盾论》等哲学著作，对全党的思想教育起了巨大的作用。四十年代初期，为了提高全党的马克思列宁主义水平，党中央抓住了抗日战争处于相持阶段这个极好的时机，开展了全党整风运动。毛主席发表了《改造我们的学习》、《整顿党的作风》、《反对党八股》和《在延安文艺座谈会上的讲话》等一系列整风文献，号召全党“**反对主观主义以整顿学风，反对宗派主义以整顿党风，反对党八股以整顿文风**”。毛主席指出：“**我们的党，我们的队伍，虽然其中的大部分是纯洁的，但是为要领导革命运动更好地发展，更快地完成，就必须从思想上组织上认真地整顿一番。而为要从组织上整顿，首先需要在思想上整顿，需要展开一个无产阶级对非无产阶级的思想斗争。**”

毛主席亲自领导的延安整风运动，是一场伟大的普遍的马克思主义的教育运动。全党通过学习马克思、恩格斯、列宁、斯大林的著作，学习毛主席著作，学习辩证唯物论和历史唯物论，揭露各次“左”右倾机会主义路线反马克思列宁主义的实质，分清什么是正确路线，什么是错误路线，分清什么是无产阶级思想，什么是非无产阶级思想，收获很大。在整风中，实行了**惩前毖后、治病救人**的方针。全党干部通过批评和自我批评，在马克思主义、列宁主义、毛泽东思想原则基础上，达到了新的团结。

一九四五年四月，在伟大领袖毛主席亲自主持下，党的第七次全国代表大会胜利召开。毛主席在大会上作了《论联合政府》的政治报告，决定了党的政治路线，这就是：“**放手发动群众，壮大人民的力量，在我们党领导之下，打败侵略者，建设新中国。**”党的“七大”是一个胜利的大会，团结的大会，鼓舞了全国亿万人民愚公移山的斗争意志和胜利信心。到抗日战争胜利的时候，我们党领导的军队已经发展到一百万人，解放区已经扩大到一万万人口。中国人民的革命力量空前强大。

抗日战争的胜利，使国内外的形势和阶级关系发生了急剧的变化。念念不忘消灭共产党的蒋介石，在美帝国主义援助下，决心发动反革命内战。我们敢不敢斗争，敢不敢胜利？“**是建立一个无产阶级领导的人民大众的新民主主义的国家呢，还是建立一个大地主大资产阶级专政的半殖民地半封建的国家？**”这就是摆在全党、全军、全国人民面前的问题。这时，刘少奇抛出了所谓“中国已经走上和平民主新阶段”的投降主义路线。刘少奇鼓吹“中国革命主要斗争形式，要由武装斗争转变到非武装的、群众的、议会斗争形式。”“我们党的全部工作要实行改组。”刘少奇要我们党把军队和革命根据地交给蒋介石，到国民党反动政府去当官，同美蒋反动派“合作建国”。这条路线，是陈独秀、王明路线的继续，是美共叛徒白劳德修正主义路线在中国的呼应。毛主席坚决地反对了刘少奇的投降主义路线。毛主席尖锐地指出：“**蒋介石对于人民是寸权必夺，寸利必得。我们呢？我们的方针是针锋相对，寸土必争。**”“**人民的武装，一枝枪、一粒子弹，都要保存，不能交出去。**”毛主席又指出，“‘针锋相对’，要看形势。”他们要打，就把他们彻底消灭，这是针锋相对。他们要谈判，有时候不去谈是针锋相对，有时候去谈，也是针锋相对。根据当时的形势，毛主席部署了击破蒋军进犯的作战准备，又亲自到重庆谈判，揭穿了蒋介石假和平、真内战的面目。针对当时流行的恐美病，毛主席提出了**一切反动派都是纸老虎**的论断，揭穿了美帝国主义和一切反动派的本质。在蒋介石发动全面内战以后，毛主席以大无畏的革命精神，不失时机地发出了“**打倒蒋介石，解放全中国**”的伟大号召，率领全国人民以革命战争消灭反革命战争，武装夺取全国政权。毛主席规定了无产阶级领导的，人民大众的，反对帝国主义、封建主义和官僚资本主义的新民主主义革命，是我们党在这个历史阶段的总路线和总政策；规定了集中优势兵力，各个歼灭敌人的作战方针；并且按照全国革命进展的不同情况，规定了土地改革、整党建党、整军建军等一系列具体工作路线和政策。党发布了适合全国农民愿望的《中国土地法大纲》，纠正了不敢放手发动群众、不去满足农民土地要求的右倾错误，又纠正了以刘少奇为代表的在土改、整党中，侵犯中农、侵犯工商业、“搬石头”、搞扎根串连、“村村点火、处处冒烟”等等形“左”实右的路线。

（下转三版）

纪念中国共产党五十周年

（上接二版）在毛主席的领导下，伟大的中国人民解放军，在解放区人民和蒋介石统治区广大人民的支援下，消灭了美帝国主义武装的八百万蒋匪军，解放了除台湾省和若干海上岛屿以外的全部国土，埋葬了蒋家王朝，建立了中华人民共和国。中国人民从此站起来了！

坚持无产阶级专政下的继续革命

一九四九年中华人民共和国的成立，标志着新民主主义革命阶段的基本结束和社会主义革命阶段的开始。毛主席早在全国胜利前夕召开的党的七届二中全会上，就明确指出全国解放以后国内的主要矛盾是“工人阶级和资产阶级的矛盾”。矛盾的焦点，是走社会主义道路还是走资本主义道路，是无产阶级专政还是资产阶级专政。

我们党的名称和我们的马克思列宁主义的世界观，明确地指明了我们党的基本纲领是彻底推翻资产阶级和一切剥削阶级，用无产阶级专政代替资产阶级专政，用社会主义战胜资本主义，党的最终目的是实现共产主义。二十八年的英勇奋斗，只是朝着最终目的地万里长征的第一步。无产阶级夺取了政权不是革命的结束，而是第二步的开始。

我们辽阔的国土是逐步解放的。几百万人民解放军是战斗队，又是工作队。我们党依靠自己的军队，一边打仗，一边发动群众，同广大人民在一起，坚决地贯彻执行了党的路线和政策，摧毁了大地主大资产阶级专政的国家机器，建立了人民政权，没收了占现代工业百分之八十的全部官僚资本，转变为社会主义的国营企业。我们又放手发动群众，开展了大规模的土地改革运动、镇压反革命运动和抗美援朝运动。在三年的时间内，恢复了国民经济，加强了人民民主专政即无产阶级专政。

一九五三年，在进行“三反（反贪污、反浪费、反官僚主义）”“五反（反行贿、反偷税漏税、反盗窃国家资财、反偷工减料、反盗窃国家经济情报）”，打退了资产阶级的猖狂进攻以后，毛主席根据列宁关于过渡时期的学说和我们的实践，提出了党在过渡时期的总路线：**“在一个相当长的时期内，逐步实现国家的社会主义工业化，并逐步实现国家对农业、对手工业和对资本主义工商业的社会主义改造。”**

党在过渡时期总路线的实质，是解决生产资料所有制的问题，使社会主义的所有制，即国家所有制和劳动群众集体所有制，成为我们国家的唯一的经济基础。这是进一步巩固无产阶级专政的重大步骤。对于解决这个问题，我们是坚定的，又是逐步前进的。对农业，经过带有某些社会主义萌芽的互助组、半社会主义性质的初级社到完全社会主义性质的高级社。对资本主义工商业，经过加工订货、统购包销、代购代销到公私合营，给予估产定息，实行赎买政策。有些害急性病的人，觉得这种办法不过瘾，过渡的时间太长了，最好一个早上就能解决问题。这种“左”的倾向经过教育较快地克服了。

社会主义革命是埋葬资本主义的斗争，受到全国劳动人民的欢呼，也遭到刘少奇一伙的猖狂破坏。彭德怀、高岗、饶漱石等人结成了反党联盟，妄图分裂中央，颠覆无产阶级专政。他们的阴谋被党中央及时地粉碎了。刘少奇一贯反对社会主义改造。早在一九四九年，他就背着中央，违背七届二中全会决议，到处鼓吹“剥削有功”论。五十年代初，他提出了“巩固新民主主义秩序”的口号。所谓“巩固新民主主义秩序”，就是“巩固”和发展资本主义势力，就是不搞社会主义革命，就是走资本主义道路。毛主席及时地批判了这个口号，指出这是资产阶级纲领性质的错误。毛主席发表了《关于农业合作化问题》等一系列光辉著作，批判了刘少奇一伙大砍合作社的右倾错误，批判了他们所谓“先机械化，后合作化”和发展富农经济的谬论，极大地鼓舞了广大贫农、下中农实现合作化的社会主义积极性。从一九五五年下半年起，只经过一年多时间，全国五亿农民兴高采烈地走上了社会主义的康庄大道。由于无产阶级占领了广大农村阵地，工人农民两头一夹攻，使资产阶级孤立起来，逼得他们不得不接受改造。一九五六年，我国基本上实现了对资本主义工商业、对手工业在所有制方面的社会主义改造。在这个大变动中，工农业生产不但没有受到破坏，而且得到发展，党的过渡时期总路线取得了伟大胜利。

社会主义改造在生产资料所有制方面基本完成以后，我国社会主义革命和无产阶级专政面临着一个新问题。国内的主要矛盾是什么？还有没有阶级、阶级矛盾和阶级斗争？中国革命今后的任务是什么？刘少奇一伙的答案是：“我国社会主义和资本主义谁战胜谁的问题，现在已经解决了。”“无产阶级同资产阶级之间的矛盾已经基本上解决”，国内的主要矛盾“是先进的社会主义制度同落后的社会生产力之间的矛盾”。这是伯恩施坦、考茨基的“唯生产力论”在新形势下的翻版。这是资产阶级同无产阶级进行阶级斗争的一种手段。在民主革命时期，他们说要等到资本主义高度发展以后无产阶级才能夺取政权；在社会主义改造到来的时候，他们要“巩固新民主主义秩序”；在三大改造基本完成以后，他们又搬出这一套，不准无产阶级继续革命。照他们的说法，解决了所有制问题，阶级斗争就熄灭了，不需要巩固社会主义制度了，只要抓生产就行了；社会主义制度太“先进”了，不适合中国今天的需要，应当退回去，应当发展资本主义。刘少奇一伙还背着毛主席，把这些黑货塞进了“八大”的决议，妄图把走资本主义道路的路线强加给全党。

毛主席当时就指出“八大”决议中刘少奇一伙塞进的这些话是错误的，是反马克思主义的。不久，毛主席发表了《关于正确处理人民内部矛盾的问题》这篇光辉著作，在马克思列宁主义发展史上，第一次系统地回答了社会主义改造在所有制方面取得基本胜利以后社会主义社会的阶级、阶级矛盾和阶级斗争问题。毛主席指出：“在我国，虽然社会主义改造，在所有制方面说来，已经基本完成”，“但是，被推翻的地主买办阶级的残余还是存在，资产阶级还是存在，小资产阶级刚刚在改造。阶级斗争并没有结束。无产阶级和资产阶级之间的阶级斗争，各派政治力量之间的阶级斗争，无产阶级和资产阶级之间在意识形态方面的阶级斗争，还是长时期的，曲折的，有时甚至是很激烈的。”“社会主义和资本主义之间谁胜谁负的问题还没有真正解决。”毛主席指出：“我国现在的社会制度比较旧时代的社会制度要优胜得多。如果不优胜，旧制度就不会被推翻，新制度就不可能建立。”毛主席指出：“总之，社会主义生产关系已经建立起来，它是和生产力的发展相适应的；但是，它又还很不完善，这些不完善的方面和生产力的发展又是相矛盾的。除了生产关系和生产力发展的这种又相适应又相矛盾的情况以外，还有上层建筑和经济基础的又相适应又相矛盾的情况。”因此，“我们的社会主义制度还需要有一个继续建立和巩固的过程”，“我们今后必须按照具体的情况，继续解决上述的各种矛盾。当然，在解决这些矛盾以后，又会出现新的问题。新的矛盾，又需要人们去解决。”毛主席用战无不胜的辩证唯物论和历史唯物论，彻底地驳斥了刘少奇的修正主义谬论，用无产阶级专政下继续革命的理论武装了我们党。

国内外阶级斗争的发展，不断地用新的事实证明了毛主席关于无产阶级专政下继续革命的理论的正确性。一九五七年资产阶级右派的猖狂进攻，特别是苏共二十大以后，赫鲁晓夫、勃列日涅夫叛徒集团在列宁故乡复辟资本主义这一严重事件的出现，极其深刻地教育我们：单有生产资料所有制方面的社会主义革命，没有彻底的政治战线、思想战线上的社会主义革命，社会主义制度还是不巩固的。人们只要看一看资本主义发生、发展和走向灭亡的历史，就会明白：资本主义制度也不是一下子就建立起来的。无产阶级革命，是彻底消灭一切剥削阶级的革命，阶级斗争当然要比历史上那些以一种剥削制度代替另一种剥削制度的革命要更加激烈，更加曲折。赫鲁晓夫、勃列日涅夫叛徒集团利用苏联和全世界无产阶级没有精神准备，复辟了资产阶级专政。这是坏事，但是，坏事可以变成好事。它教育了苏联人民，教育了全世界无产阶级。从整个历史过程来看，资产阶级在苏联的复辟只是一个暂时现象。苏联无产阶级和各族人民一定会战胜赫鲁晓夫、勃列日涅夫集团，重建无产阶级专政，继续走列宁、斯大林开辟的十月革命的道路，社会主义一定会在全世界胜利，这是不以人们的意志为转移的客观规律。

一九五七年反对资产阶级右派的斗争，是中国无产阶级同资产阶级之间在政治战线和思想战线上的一场大搏斗。在全国范围内，进行了大鸣、大放、大字报、大辩论。辩论的问题，主要是我们的革命和建设工作是否正确，是否应当走社会主义道路，要不要共产党领导，要不要无产阶级专政，要不要民主集中制，以及我国的外交政策是否正确等项重大问题。这场大辩论，使广大群众分清了敌我，分清了是非，孤立了资产阶级右派，驳斥了刘少奇的修正主义谬论，大长了无产阶级的志气，大灭了资产阶级的威风，极大地激发了全国人民的社会主义积极性，极大地促进了我国社会主义革命和建设事业。毛主席在一九五八年制定了**鼓足干劲，力争上游，多快好省地建设社会主义**的总路线。这条总路线，是毛主席总结了我们党建设革命根据地的经验，总结了实行发展国民经济第一个五年计划的经验，总结了赫鲁晓夫复辟资本主义的教训，批判了刘少奇一伙的修正主义路线，在反复调查研究的基础上制定的。这条总路线，突出了无产阶级政治挂帅，强调了党的领导和广大人民群众相结合，是党的群众路线的新发展。这条总路线，确定了农业为基础、工业为主导，发挥中央和地方两个积极性，充分利用沿海工业、加速建设内地工业，工业、农业并举，轻重工业并举，土洋并举，大、中、小并举等一整套两条腿走路的方针。在这条总路线的指引下，我国人民在农村中创造了人民公社这一组织形式。全国工农业生产出现了一片热气腾腾的大跃进局面。这是党的总路线的伟大胜利。

在革命和建设迅速前进的大好形势下，刘少奇一伙改变了手法。他们先是以极“左”的面目出现，反对毛主席关于农村人民公社是社会主义集体所有制的正确论断，否定价值法则、否定商品生产，破坏革命群众运动。毛主席及时地批判了他们的错误，保护了广大群众的革命积极性，采取具体措施，把群众运动引导到正确的轨道。到了一九五九年八月召开的八届八中全会上，彭德怀跳了出来，又从右的方面恶毒地攻击党的总路线，疯狂地反对大跃进和人民公社，反对革命群众运动。接着，刘少奇也不断地从右的方面攻击党的总路线。他们一伙极力夸大三年自然灾害和苏修叛徒集团撕合同、撤专家造成的暂时的经济困难，否认全国人民在毛主席领导下坚持党的总路线能够而且已经开始战胜了困难，他们公开地提出并推行“三自一包”（发展自由市场、扩大自留地、自负盈亏、包产到户）和“三和一少”（对帝、修、反要“和”、对世界革命支援要少）的对内对外的反革命修正主义路线。他们已经不是打着“红旗”反红旗，而是打着白旗反红旗了。

刘少奇叛徒集团的猖狂，并不表示他们有力量，而只能说明无产阶级革命的深入，使他们惊慌失措。历史经验证明，国内的反革命分子和党内机会主义者的活动不但总是带着政治斗争的性质，而且总是同国际上的反动派相互呼应的。刘少奇一伙，以为美帝、苏修、印度反动派猖狂反华，是他们复辟资本主义的大好时机。事实恰恰相反。中国无产阶级和广大人民，是从来不怕困难的。帝、修、反的封锁、禁运、武装侵略、内部颠覆，都无损于中国人民一根毫毛，反而激发我们以冲天的革命干劲，坚持独立自主，坚持自力更生，奋发图强，改造社会。被孤立的不是中国人民，而是帝、修、反，包括他们的走狗刘少奇一伙。

一九六二年九月举行的八届十中全会是一个有伟大历史意义的会议。它标志着中国无产阶级和劳动人民，在中国共产党的领导下，向资产阶级发动了新的进攻。毛主席在这次全会上向全党、全军、全国各族人民发出了“千万不要忘记阶级斗争”的伟大号召，并且总结了我国和国际共产主义运动的经验，更加完整地提出了现在已经写进我们党章的我们党在整个社会主义历史阶段的基本路线。毛主席还指出：“凡是要推翻一个政权，总要先造成舆论，总要先做意识形态方面的工作。革命的阶级是这样，反革命的阶级也是这样。”十中全会以后，毛主席写了《人的正确思想是从那里来的？》这篇著名论文，批判了刘少奇的资产阶级唯心论和形而上学。林彪同志主持编辑出版了《毛主席语录》，使活学活用毛泽东思想的群众运动广泛发展。在毛主席的号召下，我们党向京剧、芭蕾舞、交响音乐这些被刘少奇资产阶级司令部长期控制的意识形态领域发动了进攻，使工农兵的英雄形象开始登上了文艺舞台。同时，党在全国范围内发动了社会主义教育运动。在这个过程中，刘少奇叛徒集团利用他们窃取的权力，对无产阶级进行猖狂反扑，反对毛主席明确指出的“**这次运动的重点，是整党内那些走资本主义道路的当权派**”的方针，以形“左”实右的手段，打击广大干部和群众，保护一小撮走资派，公开地攻击毛主席倡导的对社会情况进行调查研究这个马克思主义的科学方法已经“过时”了，反对活学活用毛泽东思想的群众运动，反对文艺革命，反对批判资产阶级。一九六五年十一月，毛主席发动了对《海瑞罢官》的批判，刘少奇一伙在一九六六年抛出“二月提纲”相对抗。斗争的反复进一步暴露了刘少奇是国内走资本主义道路当权派的总代表，是中国的赫鲁晓夫。毛主席主持制定的一九六六年五月十六日《通知》号召全党要警惕“**现正睡在我们的身旁**”的“**赫鲁晓夫那样的人物**”。根据这个《通知》成立的中央文化革命小组，在无产阶级文化大革命中坚决执行了毛主席的无产阶级革命路线。毛主席一九六六年八月在党的十一中全会上主持通过了《关于无产阶级文化大革命的决定》，发表了《炮打司令部》的大字报，正式揭开了刘少奇修正主义路线的盖子，无产阶级文化大革命的高潮到来了。

毛主席以伟大的无产阶级革命家的气魄亲自发动和领导的有亿万革命群众参加的无产阶级文化大革命，是**“无产阶级反对资产阶级和一切剥削阶级的政治大革命，是中国共产党及其领导下的广大革命人民群众和国民党反动派长期斗争的继续，是无产阶级和资产阶级阶级斗争的继续”**。也可以叫作中国的第二次革命。对于这次无产阶级文化大革命，我们很多同志开始是很不理解的。当着广大群众起来了，又分成两派，甚至发生武斗，一时似乎天下大乱。有人问：刘少奇这一小撮人篡夺了无产阶级专政的部分权力，毛主席下命令罢他们的官就是了，为什么要采取这种办法？实践证明，罢官的办法用过多次，但是，不能解决问题。这次革命不单是为了罢几个人的官，而是一场上层建筑领域里的大革命。刘少奇不但有一条修正主义的政治路线，而且有一条为他的政治路线服务的组织路线。我们不少单位的领导权不是掌握在马克思主义者和广大工农群众手里。只有公开地、全面地、由下而上地发动广大群众来揭发我们的黑暗面，才能够清除出刘少奇叛徒集团，才能使亿万群众受到阶级斗争的锻炼，受到反对修正主义的教育，取得把一小撮走资派篡夺了的那一部分权力重新夺回来的经验。所谓乱，一是有反革命，二是有走资派，他们打着各种旗号进行破坏捣乱。但是，他们只能暂时地欺骗一些人。广大群众带着《毛主席语录》参加辩论，逐步地学会了识别好人和坏人，识别什么是无产阶级革命路线，什么是资产阶级反动路线，并且学会正确地执行毛主席的无产阶级革命路线和政策。这样，全国变成了活学活用毛泽东思想的大学校，广大群众在大风大浪里学到了他们平时学不到的东西。所以，这种乱，终究是乱了敌人，锻炼了群众。中国人民解放军参加“三支两军”（即支持左派广大群众，支援工业，支援农业，军事管制，军政训练），为人民立了新功。我们的人民解放军从创立的那天起，就既是战斗队，又是工作队、生产队，有四十多年的群众工作经验。因此，他们能够很快地同群众打成一片，能够推动当地无产阶级文化大革命得到较快的发展，并且使我们的军队得到了新的锻炼。在阶级斗争风暴中诞生的各级革命委员会，实现了军、干、群和老、中、青两个三结合。整顿后的各级党委的成员，不但有老一辈的无产阶级革命家，也有中年和青年一代。这就为培养千百万无产阶级革命事业接班人创造了有利条件，使我们的党，我们的国家，更加朝气勃勃。正象毛主席所说：**“这次无产阶级文化大革命，对于巩固无产阶级专政，防止资本主义复辟，建设社会主义，是完全必要的，是非常及时的。”**在这次无产阶级文化大革命取得伟大胜利的时刻，一九六九年四月，在毛主席的亲自主持下，召开了党的第九次全国代表大会。大会通过了林副主席的政治报告和《中国共产党章程》，选举了以毛主席为首、林副主席为副的新的中央委员会。林副主席的政治报告，系统地阐述了毛主席关于无产阶级专政下继续革命的学说，总结了无产阶级文化大革命的基本经验。因此，关于无产阶级文化大革命问题，我们这篇文章就不再详细论述。

（下转四版）

纪念中国共产党五十周年

（上接三版）

“九大”以来，国内外阶级斗争的发展，证明了“九大”路线是完全正确的。党的九届一中全会和二中全会所确定的任务和方针也是完全正确的。这次无产阶级文化大革命虽然取得了伟大的胜利，但是，各条战线斗、批、改的任务，特别是在上层建筑其中包括各个文化领域中进行斗、批、改的任务还很艰巨。从政治上、思想上、经济上、组织上进一步巩固无产阶级专政的任务还需要我们长期奋斗。毛主席教导我们，不要以为有一二次、三四次文化大革命，就可以太平无事了。因为社会主义社会是一个相当长的历史阶段。在这个历史阶段中，始终存在着阶级、阶级矛盾和阶级斗争，存在着社会主义同资本主义两条道路的斗争，存在着资本主义复辟的危险性，存在着帝国主义和社会帝国主义进行颠覆和侵略的威胁。这些矛盾，只能靠马克思主义的不断革命的理论和实践来解决。我们全党要牢记毛主席的教导，要认识这种斗争的长期性和复杂性。要坚决贯彻执行“九大”和九届一中全会、二中全会所确定的各项战斗任务，坚持无产阶级专政下的继续革命，争取更大的胜利。

重要的问题在善于学习

回顾我们党半个世纪以来走过的战斗历程，证明了一条真理：离开了毛主席的领导，违背了毛泽东思想，违背了毛主席的路线，我们党就受挫折，就失败；紧跟毛主席，按照毛泽东思想办事，执行毛主席的路线，我们党就前进，就胜利。毛泽东同志的著作就是中国共产党领导革命和建设的理论和实践的最完整的总结。一九三九年，毛泽东同志总结我党历史经验时说：**“根据马克思列宁主义的理论和中国革命的实践之统一的理解，集中十八年的经验和当前的新鲜经验传达到全党，使党铁一样地巩固起来，而避免历史上曾经犯过的错误——这就是我们的任务。”**

在毛主席所总结的我党的历史经验中，那一些是今天应当特别引起全党注意和学习的呢？

（一）必须坚持马克思列宁主义的普遍真理同中国革命的具体实践相结合这个**“我们党的一贯的思想原则”**。

党的历史告诉我们：毛主席在领导中国革命的伟大实践中，总是坚持辩证唯物论和历史唯物论的世界观，坚持应用马克思列宁主义的立场、观点、方法，对中国社会各阶级的政治经济地位及其相互关系，进行周密的调查研究，对敌、友、我三方面的情况进行具体的分析，对正反两方面的历史经验进行科学的总结，正确地提出党的路线和政策，继承、捍卫和发展马克思列宁主义，领导全党全军和全国人民胜利前进。而陈独秀、王明、刘少奇以及其他假马克思主义者，都是以理论和实践相脱离、主观和客观相分裂为其思想特征的。他们都曾从右的和“左”的方面，以唯心论和形而上学的世界观，反对和歪曲辩证唯物论和历史唯物论，反对进行调查研究和阶级分析，反对理论同实践的统一。他们也讲马克思列宁主义，甚至装出马克思主义理论家的面孔，但是，这是为了吓唬和欺骗工农干部和天真烂漫的青年，而他们自己从来也不想照马克思主义办事，从来是反马克思主义的。这样，他们的言论和行动便必然同社会发展的客观规律、同广大人民的要求、同正确反映客观规律和人民要求的毛主席的革命路线处于相对立的地位，也就必然要在革命实践中遭到破产。我们有一些同志在一段时期内所以不能辨别正确路线和错误路线，从主观原因来说，也是因为或者不读马克思列宁主义的书，或者虽然也读一点，但是不能够用毛泽东同志无数次强调的这个根本思想原则去观察问题和处理问题，在改造客观世界的过程中改造主观世界。这个历史经验非常深刻，一切新老共产党员都要牢牢记住。

当前，我们全党同志，首先是高级干部，正在遵照毛主席关于**“认真看书学习，弄通马克思主义”**的指示，认真读马、恩、列、斯的书，认真学习毛主席的著作，认真学习我党五十年来的历史经验和当前的新鲜经验。干部的学习运动同广大群众的学习运动相结合，已经并将继续产生积极效果，我们应当长期坚持下去。在看书学习中，必须坚持理论同实践相结合的原则。要带着问题学，带着阶级斗争、生产斗争、科学实验三大革命运动中的问题，带着中国革命和世界革命的问题看书学习。这就是要把读书同调查研究、总结经验结合起来，把学习历史经验同现实斗争结合起来，把批判历史上的机会主义同批判现代修正主义结合起来。全国解放以后，毛主席领导全党从批判《武训传》，批判《红楼梦》研究中的资产阶级思想，批判胡适，批判胡风反革命集团，批判资产阶级右派，到批判刘少奇叛徒集团，对全党全军全国人民都起了很大的教育作用。毛主席领导全党对以苏修叛徒集团为中心的现代修正主义的批判，关于国际共产主义运动总路线的大辩论，更是对全党进行了极其深刻极其生动的马克思列宁主义教育。马克思列宁主义同现代修正主义的斗争，是国际共产主义运动中两条路线的原则斗争。赫鲁晓夫、勃列日涅夫一伙是无产阶级革命的叛徒，是当代疯狂的社会帝国主义者，是全世界反华、反共、反人民的急先锋。继续揭露和批判以苏修为中心的现代修正主义，并且把这个斗争进行到底，是我们党应尽的国际主义责任。我们全党同志要把学习马克思列宁主义同批判国内外的现代修正主义结合起来，在斗争中学会识别真假马克思主义，真正弄通马克思主义。

（二）必须正确地进行党内斗争。正确区别和处理敌我矛盾和人民内部矛盾这两类不同性质的矛盾，是加强党在马克思主义、列宁主义、毛泽东思想原则基础上的团结，使党能领导无产阶级和革命群众去战胜敌人的根本保证。

对于极少数混在党内的资产阶级阴谋家、野心家、叛徒、特务，对于里通外国的内奸，必须彻底揭露。坏人总是伪装自己，搞阴谋，耍两面派。但是，他们既然要干坏事，就不能不暴露。叛徒、内奸、工贼刘少奇隐藏党内几十年终于被揭露出来，王明终于逃到外国当了“百分之百”的汉奸特务，就是例子。

对于党内一切犯错误的同志，则必须采取另一种方针，即**“团结——批评——团结”**的方针，**“惩前毖后、治病救人”**的方针，借以达到既要弄清思想又要团结同志这样两个目的。毛主席解释这个方针时说：**“对以前的错误一定要揭发，不讲情面，要以科学的态度来分析批判过去的坏东西，以便使后来的工作慎重些，做得好些。这就是‘惩前毖后’的意思。但是我们揭发错误、批判缺点的目的，好象医生治病一样，完全是为了救人，而不是为了把人整死。”**无产阶级文化大革命中，毛主席再一次强调了这个方针，指出**“只要不是反党反社会主义分子而又坚持不改和累教不改的，就要允许他们改过，鼓励他们将功赎罪。”**毛泽东同志这个处理党内矛盾的正确方针，既区别于右倾机会主义否认矛盾、不分是非的“党内和平论”，又区别于“左”倾机会主义的“残酷斗争，无情打击”论。我们要学习在各种不同历史条件下党内斗争的历史经验，使我们党进一步发挥无产阶级先锋队的领导作用。

（三）必须力戒骄傲。对于一个取得伟大胜利的党，一个掌握了政权并领导全国各族人民进行社会主义革命和建设的党，一个对全世界无产阶级、被压迫人民、被压迫民族担负着国际主义伟大义务的党，这点特别重要。

毛泽东同志指出：**“我党历史上曾经有过几次表现了大的骄傲，都是吃了亏的。第一次是在一九二七年上半年。那时北伐军到了武汉，一些同志骄傲起来，自以为了不得，忘记了国民党将要袭击我们。结果犯了陈独秀路线的错误，使这次革命归于失败。第二次是在一九三〇年。红军利用蒋冯阎大战的条件，打了一些胜仗，又有一些同志骄傲起来，自以为了不得。结果犯了李立三路线的错误，也使革命力量遭到一些损失。第三次是在一九三一年。红军打破了第三次‘围剿’，接着全国人民在日本进攻面前发动了轰轰烈烈的抗日运动，又有一些同志骄傲起来，自以为了不得。结果犯了更严重的路线错误，使辛苦地聚集起来的革命力量损失了百分之九十左右。第四次是在一九三八年。抗战起来了，统一战线建立了，又有一些同志骄傲起来，自以为了不得，结果犯了和陈独秀路线有某些相似的错误。这一次，又使得受这些同志的错误思想影响最大的那些地方的革命工作，遭到了很大的损失。全党同志对于这几次骄傲，几次错误，都要引为鉴戒。”“不要重犯胜利时骄傲的错误”。**

“虚心使人进步，骄傲使人落后，我们应当永远记住这个真理。”

（四）要两点论，不要一点论。在注意到一种主要倾向的时候，要注意可能掩盖着的另一种倾向。必须充分地看到和抓紧主流方面，同时逐一解决非主流方面的问题。既要看到事物的正面，又要看到事物的反面。要看到已经出现的问题，也要估计到我们还没有察觉而可能出现的问题。

在民主革命时期，当我们党同资产阶级结成统一战线，联合成为主要倾向的时候，毛泽东同志注意反对了“一切联合，否认斗争”的右的倾向。当我们党同资产阶级的联合破裂，革命转变到武装斗争为主时，毛泽东同志注意反对了“一切斗争，否认联合”的“左”的倾向。在人民解放战争取得全国胜利的前夕，毛主席预见到：**“可能有这样一些共产党人，他们是不曾被拿枪的敌人征服过的，他们在这些敌人面前不愧英雄的称号；但是经不起人们用糖衣裹着的炮弹的攻击，他们在糖弹面前要打败仗。”**毛主席号召全党，**“务必使同志们继续地保持谦虚、谨慎、不骄、不躁的作风，务必使同志们继续地保持艰苦奋斗的作风。”**

在社会主义革命时期，每当我们对资产阶级发动进攻并取得胜利成为主要倾向时，毛主席总是重申一系列无产阶级政策，提醒我们要谨慎，要扩大教育面，缩小打击面，团结一切可以团结的力量，防止和克服违反政策的“左”的倾向。而当资产阶级向我们发起进攻，或我们党在前进中遇到暂时困难，或集中力量纠正工作中的某些缺点错误时，毛主席总是提醒我们要坚定，要坚持无产阶级的领导权，区别主流和支流，不要肯定一切或者否定一切，提防公开的、暗藏的敌人的破坏和反扑，反对和克服脱离社会主义轨道的右的倾向。当某种倾向已经形成对党的事业造成危害的历史关头，毛主席总是以反潮流的大无畏的无产阶级革命精神为我们稳稳地把住了航向。

（五）必须坚持群众路线。依靠群众，相信群众，充分发动群众，**“从群众中来，到群众中去”，“集中起来”，“坚持下去”**是我们党一切工作的基本路线。我们坚持**独立自主、自力更生**的方针，正是因为我们坚信：**“人民，只有人民，才是创造世界历史的动力。”**

无论在民主革命时期或社会主义革命时期，毛泽东同志反复地强调了群众路线的重要性，把坚持群众路线作为坚持辩证唯物论的认识论的根本问题，把是否为中国和世界大多数人谋利益，当作无产阶级革命事业接班人的条件。毛主席尖锐地批驳了陈独秀、王明、刘少奇这类假马克思主义者诬蔑和镇压人民群众的反动观点，也不断地批判和纠正了党内的各种脱离群众的倾向。毛主席反复教导说：共产党和人民的关系好比鱼水关系。共产党员任何时候也不要离开群众。今天，在无产阶级文化大革命取得伟大胜利、党和群众的关系更加密切的情况下，更要注意深入群众，关心群众，倾听群众的呼声，遇事同群众商量。要办好五·七干校。要经常参加集体生产劳动。要防止重犯脱离群众的错误。同那种口称“小小老百姓”实则大大野心家的人物相反，真心实意地向群众学习，并用毛泽东思想坚持不懈地教育群众，克服错误倾向，提高人民的觉悟。

毛主席历来关心我国各民族的团结。我们是一个多民族的国家，汉族和少数民族的关系一定要搞好。要反对大汉族主义，也要反对地方民族主义，发展各民族在革命和建设祖国的斗争中结成的兄弟关系，增强全国各族人民的大团结。

（六）必须坚持民主集中制。我们的党章明确规定：党的组织原则是民主集中制，即民主基础上的集中，集中指导下的民主。我们要在党内外造成一个又有集中又有民主，又有纪律又有自由，又有统一意志又有个人心情舒畅、生动活泼的政治局面。我们党是一个战斗的党，没有集中，没有纪律，没有统一意志，是不能战胜敌人的。但是，没有民主，不可能有正确的集中。因此，毛泽东同志历来反对一言堂，提倡群言堂。反对说假话，提倡说真话。把勇于批评和自我批评当作无产阶级革命事业接班人的条件之一。我们要发扬我们党的传统的民主作风，经常地进行批评和自我批评，坚持真理，修正错误。但是，我们的民主，无论军队或地方，都是为着巩固集中、加强纪律和提高战斗力，而不是相反。各级党委都要建立和健全党委制，加强一元化领导，防止分散主义，防止多中心即无中心，要在毛主席为首、林副主席为副的党中央的领导下，在毛泽东思想基础上，统一认识，统一政策，统一计划，统一指挥，统一行动。

（七）必须建设一支强大的人民军队。党的历史经验告诉我们：**“没有一个人民的军队，便没有人民的一切。”**中国人民解放军是伟大领袖毛主席缔造和领导的、林副主席指挥的无产阶级军队。**“我们的原则是党指挥枪，而决不容许枪指挥党。”**毛主席坚持马克思列宁主义路线，战胜了“左”右倾机会主义的破坏，发展壮大了我们自己的军队，成为我们无产阶级专政的柱石。只要有阶级存在，只要有帝国主义存在，世界就不得安宁。今天，美帝国主义、苏修社会帝国主义这两个超级大国，互相争夺，又互相勾结，实行霸权政治，妄图瓜分世界。日本军国主义也妄图重温“大东亚共荣圈”的迷梦。因此，我们决不可忽视他们侵略和颠覆我们祖国的危险。我们的原则是**人不犯我，我不犯人，人若犯我，我必犯人。**我们一天也不要忘记准备打仗，一定要随时准备粉碎任何帝国主义的侵略和颠覆。我们一定要解放台湾。我们不但需要强大的陆军，而且需要强大的空军和海军。我们不但需要强大的正规军，还需要大办民兵。这样，任何帝国主义胆敢侵犯我国，都会被埋葬在人民战争的汪洋大海之中。

（八）必须坚持无产阶级国际主义。毛主席一直用无产阶级国际主义教育我们全党和全国人民，排除“左”右倾机会主义的干扰，正确处理本国革命和支援世界革命的关系。

中国共产党在五十年的奋斗中，始终得到全世界无产阶级和各国人民的支持，得到各个友好国家和友好团体的支持，得到全世界马克思列宁主义兄弟党和兄弟组织的支持。我们已经取得的胜利，同他们的支持是分不开的。我们永远感谢他们，永远不会忘记他们。毛主席教导我们：**“按照列宁主义的观点，一个社会主义国家的最后胜利，不但需要本国无产阶级和广大人民群众的努力，而且有待于世界革命的胜利，有待于在整个地球上消灭人剥削人的制度，使整个人类都得到解放。”**中国无产阶级和中国人民不但同阿尔巴尼亚、越南、老挝、柬埔寨、朝鲜人民，同亚、非、拉各国人民的根本利益是完全一致的，而且同全世界各国人民其中包括美国、苏联、日本人民的根本利益也是完全一致的。今天，正如毛主席在一九七〇年五月二十日声明中所指出的，**“新的世界大战的危险依然存在，各国人民必须有所准备。但是，当前世界的主要倾向是革命。”**中国共产党的任务就是：一方面领导本国无产阶级和广大人民群众，把本国的革命和建设搞好，一方面尽我们最大的努力同各国人民在一起，为打败美国侵略者及其一切走狗而斗争，为反对两个超级大国的霸权政治而斗争，为反对帝国主义的侵略政策和战争政策而斗争。这是我们坚定不移的原则立场。我们的革命和建设虽然取得了一些成绩，但是，今天我们还是一个比较穷、比较落后的国家。我们对世界革命的贡献还很少。我们一定要继续努力。但是，就是再过几十年，中国成为一个强大的社会主义国家以后，我们也决不可以有傲慢的大国沙文主义、大党沙文主义。我们要永远记住毛主席的教导：**“中国人在国际交往方面，应当坚决、彻底、干净、全部地消灭大国主义。”**国无论大小，都各有长处和短处。我们应当学习各国革命人民的长处，永远同他们团结在一起，战斗在一起，胜利在一起。

在长期的艰苦斗争中，为了中国人民和世界人民的解放事业，成千成万的烈士贡献出了自己的一切。他们的革命精神永远鼓舞着我们。不论还有多少艰难困苦，都不能阻止我们前进。

我们正处在帝国主义走向全面崩溃、社会主义走向全世界胜利的时代。同半个世纪以前中国共产党诞生的时候相比，全世界的革命形势空前大好。帝、修、反灭亡的日子已经不远了。

团结起来，争取更大的胜利！

马克思主义、列宁主义、毛泽东思想万岁！

伟大的、光荣的、正确的中国共产党万岁！

毛主席无产阶级革命路线胜利万岁！

伟大的领袖毛主席万岁！万岁！万万岁！

（新华社北京三十日电）

最热烈地祝贺中国共产党成立五十周年

恩维尔·霍查同志的贺电

新华社北京三十日电　阿尔巴尼亚劳动党中央委员会第一书记恩维尔·霍查同志六月二十九日打电报给中国共产党中央委员会和毛泽东同志，最热烈地祝贺中国共产党成立五十周年。电报全文如下：

北京
中国共产党中央委员会
毛泽东同志
亲爱的同志们：

在英雄的中国共产党成立五十周年这一历史性的欢欣日子里，我代表阿尔巴尼亚劳动党中央委员会，代表所有阿尔巴尼亚共产党人和全体阿尔巴尼亚人民，并以我个人的名义，向中国共产党中央委员会、所有中国共产党员和兄弟的中国人民致以最热烈的革命祝贺。

一九二一年七月一日，以毛泽东同志为首的中国共产党人创建了中国无产阶级的战斗指挥部——中国共产党。五十年前，兄弟的中国共产党的成立不仅对中国革命和中国人民的命运，而且对世界革命的命运，对全世界被压迫和被剥削人民争取解放的命运，已起了、并且还将起决定性的作用。

中国人民在共产党的领导下，在毛泽东主席的马克思列宁主义学说的照耀下，经过二十五年多的传奇般的英勇斗争，粉碎了万恶的封建—资产阶级制度和外国帝国主义者，建立了新政权——中华人民共和国。在很短的时间内，中国人民恢复了被战争破坏了的经济，开始胜利地前进在使国家生活的各个领域取得辉煌胜利的道路上。成为自己国家主人的亿万自由的人民的创造力得到了空前的发挥。新中国变成了不可战胜的社会主义的巨人，变成了敌人不可逾越的堡垒，它已经成为所有被压迫者的保卫者和鼓舞者。

毛泽东主席亲自发动和领导的、在无产阶级专政条件下并为了捍卫无产阶级专政而进行的无产阶级文化大革命，是近年来伟大而光荣的中国人民和世界一切革命人民取得的最伟大的历史性胜利。这场革命粉碎了叛徒刘少奇的叛卖路线，巩固了社会主义的胜利和无产阶级专政，杜绝了在中国产生修正主义和复辟资本主义的道路。

无产阶级文化大革命取得光荣的胜利之后，红色的中国变得更加强大了。兄弟的七亿中国人民的革命热情、干劲和创造才能更加高涨。中国人民坚持自力更生的马克思列宁主义方针，深入开展革命的斗、批、改运动，执行抓革命、促生产和备战的原则，坚持贯彻第九次代表大会的决议，在国家的社会主义建设中不断地取得成就，并胜利地向共产主义进军。

忠于马克思列宁主义和无产阶级国际主义的中国共产党，以她伟大的革命实践和经验，以她半个世纪的英勇斗争，进一步丰富和提高了马克思列宁主义理论。她给了世界上所有的马克思列宁主义者和一切被压迫的人民以鼓舞和无穷无尽的力量，使他们敢于斗争，敢于战胜美帝国主义者、苏联修正主义者和一切反动派。

因此，今天世界上所有革命的共产党人、无产者、爱好和平的人民和一切进步的人们都怀着无限敬佩和感激的心情向往着光荣的中国共产党和毛泽东主席，敬佩和感激他们为无产阶级事业，为被压迫人民和社会主义的事业所做出的一切。

亲爱的同志们：

把我们两党、两国人民和两国连结在一起的伟大战斗友谊是在革命的风暴和在反对帝国主义、现代修正主义的共同斗争中锤炼起来的。这一友谊坚如钢铁，纯如水晶，因为它是建立在马克思列宁主义和无产阶级国际主义的战无不胜的原则上的。它对全世界人民是一个伟大的典范和鼓舞。阿尔巴尼亚劳动党今后也将不断加强同英雄的中国共产党的友谊和合作，以造福于我们两国人民，造福于世界的革命和社会主义。

我们阿尔巴尼亚共产党人和阿尔巴尼亚人民象庆祝自己的节日那样庆祝国际共产主义的最强大的突击队——光荣的中国共产党的生日。值此机会，我们满怀无限热爱和深切敬意的心情，向英雄的中国共产党的光荣缔造者和领袖、我们党和我国人民最尊贵、最亲爱的朋友毛泽东主席，向我们的所有的战友——中国共产党员和劳动人民致意。我们衷心地祝愿英雄的中国共产党日益壮大和加强，祝愿她永远从胜利走向胜利，更加增强中华人民共和国各方面的力量，更高地举起马克思列宁主义和共产主义的胜利红旗。

经过革命风暴锻炼的党、忠于共产主义事业的光辉榜样——光荣的中国共产党万岁！

中国人民的伟大领袖、阿尔巴尼亚人民最尊贵的朋友毛泽东主席万岁！

中国共产党和阿尔巴尼亚劳动党之间的牢不可破的战斗团结万岁！

阿尔巴尼亚劳动党中央委员会第一书记
恩维尔·霍查（签字）
一九七一年六月二十九日　于地拉那

朝鲜劳动党中央委员会的贺电

新华社北京三十日电　朝鲜劳动党中央委员会六月三十日打电报给中国共产党中央委员会，最热烈地祝贺中国共产党成立五十周年。电报全文如下：

北京
中国共产党中央委员会：

值此中国共产党诞生五十周年之际，朝鲜劳动党中央委员会以全体党员和朝鲜人民的名义，谨向中国共产党中央委员会、全体党员和兄弟的中国人民致以最热烈的祝贺和战斗的问候。

中国共产党的诞生是在中国人民的革命历史上打开了新阶段的划时代的事件。

由中国人民的伟大领袖毛泽东同志缔造的中国共产党，是作为中国人民的一切胜利的组织者和引导者而成长、壮大起来的。

中国共产党所走过的五十年，是在马克思列宁主义旗帜下，为了从内外敌人的各种镇压和剥削的羁绊中解放人民、建设社会主义而进行的艰苦斗争的历史和光荣胜利的历史。

中国共产党领导中国人民，打败了国内反动派和日本帝国主义等外来侵略者，把中国革命引向了胜利，在中国人民的历史上第一次建立了无产阶级专政的国家——中华人民共和国。

在中国共产党的英明领导下所取得的中国革命的胜利和中华人民共和国的成立，是在中国人民的生活中的一个根本的转变，是给世界帝国主义势力以沉重的打击，在国际舞台上，使力量对比决定性的转变为有利于革命和社会主义一边的历史性事件。

革命胜利后，伟大的中国人民高举自力更生的革命旗帜，发挥了创造性和积极性，把落后的中国转变为具有牢固的经济力量和威力强大的国防力量的日益壮大的社会主义强国。

中国人民在无产阶级文化大革命中取得了辉煌的胜利，粉碎了修正主义者企图复辟资本主义的阴谋，更加牢固地加强了革命阵地，使国家的面貌焕然一新，进一步巩固了无产阶级专政。

中华人民共和国作为亚洲的强有力的反帝力量，高举无产阶级国际主义的旗帜，积极支持和声援为反对帝国主义和殖民主义、争取自由和独立而进行的人民的革命斗争，她的国际地位日益提高。

今天，中国人民紧紧地团结在以毛泽东同志为首、林彪同志为副的中国共产党的周围，为成功地执行中国共产党第九次代表大会提出的战斗任务而有力地开展斗争，在革命和生产的所有方面，正在取得新的巨大成就。

我们党和我国人民对兄弟的中国人民所取得的一切成就，象自己的成就一样感到高兴，并表示热烈祝贺。

我们两国是唇齿相依的关系，朝中两党和两国人民之间的战斗友谊和友好团结是在无产阶级国际主义的旗帜下，在反对共同敌人日本帝国主义和美帝国主义的长期的艰苦的革命斗争的烈火中，用鲜血凝成的，并经过历史考验的，是牢不可破的。

今天我们两党和两国人民之间的传统的友好合作关系，在各个方面日益得到加强和发展，对此，我们感到非常高兴。

我们今后仍将在反对美帝国主义和复活的日本军国主义以及一切反动派、为争取社会主义事业胜利的共同斗争中，始终一贯地同革命的战友和可靠的同盟者——兄弟的中国人民紧密携手，共同斗争。

我们党和我国人民衷心祝愿中国共产党和中国人民在今后解放台湾、进一步加强整个国家的威力，为争取反帝革命事业和社会主义、共产主义胜利的斗争中取得新的巨大的成就。

朝鲜劳动党中央委员会
一九七一年六月三十日于平壤

越南劳动党中央委员会的贺电

新华社北京三十日电　越南劳动党中央委员会六月三十日打电报给中国共产党中央委员会，最热烈地祝贺中国共产党成立五十周年。电报全文如下：

北京
中国共产党中央委员会
亲爱的同志们：

在光荣的中国共产党成立五十周年的时候，我们代表越南劳动党、越南工人阶级和越南人民，谨向以中国人民的伟大领袖、越南人民的敬爱朋友毛泽东主席为首的中国共产党中央委员会、中国共产党全体党员、中国工人阶级和七亿兄弟的中国人民，致以最亲切和最热烈的祝贺！

中国共产党的诞生，标志着中国革命发展进程中决定性的转折点。用马列主义和毛泽东思想武装起来的中国人民，在中国共产党的领导下进行了长期艰苦和极其英勇的斗争，取得了一个又一个的胜利。

帝国主义、封建主义和官僚资本主义反动统治的被粉碎，中华人民共和国的建立，开创了中国历史上最壮丽的新纪元——独立、自由和社会主义的新纪元。这一极其辉煌的胜利，是继伟大的俄国十月革命胜利之后，世界革命历史上最重大的事件，它给以美帝为首的帝国主义以沉重的打击，使世界力量对比完全有利于社会主义、民族独立、民主与和平，是对被压迫民族的解放运动的强有力的鼓舞。

中国人民发扬艰苦奋斗、奋发图强的精神，在社会主义革命和社会主义建设中取得了重大的胜利，迅速地把中华人民共和国建设成为一个拥有现代的工业、发达的农业、强大的国防和先进的科学技术的社会主义强国。在发展核武器领域中的辉煌成就以及在征服宇宙领域中的胜利，表明了中国工人阶级和中国人民伟大的生命力和卓越的创造精神。

中国共产党、中国政府和中国人民一贯高举反对帝国主义的旗帜，坚决支持和援助各民族争取和维护民族独立和建设新生活的斗争，为世界人民的革命事业作出了巨大的贡献。中华人民共和国的国际威望和国际地位日益提高。

越南劳动党和越南人民对中国人民在中国共产党领导下所取得的飞跃进步，感到由衷的高兴，并把它看作是对自己革命事业的巨大鼓舞。

越南和中国是唇齿相依的亲密邻邦。两国人民有着悠久的友谊。在两国工人阶级的政党诞生以后，我们两党和两国人民建立在马克思列宁主义和无产阶级国际主义基础上的战斗团结和亲密友谊，日益得到巩固和加强。

越南人民时刻铭记着：在过去的反对帝国主义、争取独立自由以及今天的抗美救国战争和社会主义建设事业的长期斗争中，中国党、政府和兄弟的中国人民给了越南人民以热情、有力的支持和巨大、有效的援助。（下转六版）

罗马尼亚共产党中央委员会的贺电

新华社北京三十日电　罗马尼亚共产党中央委员会打电报给中国共产党中央委员会，最热烈地祝贺中国共产党成立五十周年。电报全文如下：

北京
中国共产党中央委员会
亲爱的同志们：

值此中国共产党成立五十周年之际，罗马尼亚共产党中央委员会、共产党员和全体罗马尼亚人民，向中国共产党中央委员会、全体共产党员和中国人民致以最热烈的祝贺和同志般亲切的敬礼。

在这五十年中，中国共产党领导人民群众进行了反对帝国主义和反动派，争取无产阶级革命的胜利和建立新社会的英勇斗争。拥有巨大人力物力的中华人民共和国，作为一个独立的社会主义国家的成立，有力地摧毁了帝国主义和殖民主义制度，使世界力量的对比发生了有利于社会主义与和平的根本变化。

兄弟的中国人民在以毛泽东同志为首的中国共产党的久经考验的领导下，进行了忘我的、创造性的劳动，实现了深刻的日新月异的变革，在社会主义建设事业中，在发展工农业、科学和技术，提高自己的物质和文化生活水平方面，取得了显著的成就。

罗马尼亚共产党员和人民对于这些成就感到由衷的高兴，并认为这些成就对于增强社会主义在世界上的影响和威望，对于加强为反对帝国主义，争取自由、民族独立和社会进步而斗争的力量具有巨大的意义。

借此机会，我们还高兴地指出，我们两党两国建立在马克思列宁主义和社会主义国际主义原则基础上的友好关系和兄弟般的团结，获得了卓有成效的发展。我们相信，以尼古拉·齐奥塞斯库同志为首的罗马尼亚党政代表团最近对中华人民共和国的访问，同中国党政领导人进行的会见和会谈，将继续加强罗马尼亚共产党和中国共产党之间、罗马尼亚社会主义共和国和中华人民共和国之间的友谊和多方面的合作，以利于两国人民，以利于社会主义和世界和平总的事业。

亲爱的同志们，在这个伟大的节日里，祝你们在发展和繁荣中华人民共和国方面取得新的辉煌的胜利。

罗马尼亚共产党中央委员会

越南南方民族解放阵线中央的贺电

新华社北京三十日电　越南南方民族解放阵线中央委员会六月二十六日打电报给中国共产党中央委员会，最热烈地祝贺中国共产党成立五十周年。电报全文如下：

北京
中国共产党中央委员会：

在中国共产党成立五十周年的时候，我们代表越南南方人民和民族解放阵线，谨郑重地向中国共产党中央委员会和全体党员以及兄弟的中国人民致以战斗团结的敬礼和表示最热烈的祝贺。

五十年来，在以敬爱的毛泽东主席为首的光荣的中国共产党的领导下，兄弟的中国人民取得了伟大的胜利，建立了中华人民共和国，把中国建设成为一个拥有现代的工业、发达的农业、强大的国防和先进的科学技术的社会主义国家，而其突出标志就是在核武器和征服宇宙方面的重大进展。

中国革命所取得的辉煌胜利，为世界人民反对以美帝为首的帝国主义和殖民主义的革命斗争事业作出了巨大的贡献。

越南南方人民和民族解放阵线对兄弟的中国人民所取得的极其重大的胜利感到非常兴奋，并把它看作是对我们的正义斗争事业的巨大而宝贵的鼓舞源泉。

越南南方人民在抗美救国战争中，一贯得到中国共产党、中国政府和兄弟的中国人民的深切同情，彻底支持，真诚、巨大和有效的援助。

借此机会，我们谨向敬爱的毛泽东主席、中国共产党、中国政府和兄弟的中国人民表示衷心的感谢。

美帝国主义尽管已经遭到惨败，仍顽固地在越南南方推行其战争"越南化"计划并把侵略战争扩大到柬埔寨和老挝，明目张胆地侵犯越南民主共和国的主权和安全。但是，在印度支那三国人民的团结战斗力量和决战决胜精神面前，美帝国主义正日益陷于狼狈被动的困境，并一定以可耻的失败而告终。

为了实现敬爱的胡志明主席的神圣遗嘱，越南南方人民同骨肉的北方同胞和高棉人民、老挝人民并肩战斗，决心克服一切困难险阻，坚持和大力促进战斗，直到把抗美救国战争进行到彻底胜利。

谨衷心祝贺兄弟的中国人民在光荣的中国共产党领导下，在建设强盛的中华人民共和国和解放台湾的事业中取得更加辉煌的胜利，为世界人民反对以美帝为首的帝国主义和殖民主义，为独立、民主、和平和社会进步的革命斗争作出更加巨大的贡献。

祝越南人民和兄弟的中国人民之间的亲密友谊和战斗团结万古长青！

越南南方民族解放阵线中央委员会
一九七一年六月二十六日于越南南方

永远紧跟毛主席 延安儿女创新天

在伟大、光荣、正确的中国共产党诞生五十周年的光辉节日到来的时候，革命圣地延安的广大人民群众和共产党员，无限怀念伟大领袖毛主席，无限怀念毛主席在延安度过的光辉岁月。他们中许多人幸福地见过毛主席，直接听到过毛主席的教诲，在毛泽东思想哺育下光荣地加入了中国共产党；许多人在毛主席的革命路线指引下，参加了人民的军队，为人民解放事业建立过功勋。他们从回顾自己跟随毛主席走过的革命历程中，深刻认识到：毛主席是全国人民的大救星，有了毛主席，才有新中国，才有延安人民的今天。他们说：历史的经验证明，紧跟毛主席就是胜利，紧跟毛主席就是幸福。我们要永远紧跟毛主席，永远高举马克思主义、列宁主义、毛泽东思想伟大红旗，在无产阶级专政下继续革命的征途上，坚韧不拔地沿着毛主席的革命路线胜利前进！

革命路线指方向

经历过长期阶级斗争和两条路线斗争考验的延安老一代共产党员，在无产阶级文化大革命中又接受了阶级斗争和两条路线斗争的新锻炼，今天，更加朝气蓬勃地为执行和捍卫毛主席的革命路线而战斗，永葆无产阶级的革命青春。

安塞县畔沟大队党支部书记贺有才，是陕北土地革命时期的老党员。在战争年代里，他跟随毛主席参加过扩大陕甘宁根据地的战斗，参加过林副主席直接指挥的“平型关战役”。由于多次受伤复员回乡。但是，在毛主席的无产阶级专政下继续革命的伟大思想指引下，他人老心红，身残志坚，积极参加社会主义革命和社会主义建设，带领广大贫下中农和社员群众，坚决同资本主义倾向作斗争，人们赞扬他是“捍卫毛主席革命路线的坚强战士”，去年被评为延安地区活学活用毛泽东思想积极分子，最近被选为中共安塞县委委员。

贺有才出生在陕北农村一户贫农家庭，十六岁参加红军，十九岁加入中国共产党。历史上尖锐、复杂的两条路线斗争，给了他深刻的教育。他每当回忆起伟大领袖毛主席把马克思列宁主义的普遍真理同中国革命的具体实践相结合，用无产阶级革命路线不断战胜陈独秀、王明、刘少奇等叛徒的“左”右倾机会主义路线，引导党和人民不断地走向胜利，心情总是非常激动，他说：“毛主席的革命路线是党的命根子！一个共产党员要干革命，就必须坚决执行和捍卫毛主席的无产阶级革命路线。”

一九五八年，在社会主义建设大跃进的高潮中，担任党支部委员的贺有才同支部其他党员一起，带领广大贫下中农坚决走社会主义道路。一小撮阶级敌人恨得要死，怕得要命，乘贺有才在一次施工中因塌方受伤住进医院之机，伙同混进党内的坏人免了贺有才的职，大肆推行叛徒、内奸、工贼刘少奇的反革命修正主义路线，使畔沟大队集体经济遭到严重摧残。贺有才一出医院，立即投入保卫毛主席革命路线的斗争。他扶着拐杖，拖着伤势初愈的虚弱身体，广泛发动群众，反复宣传毛主席的“只有社会主义能够救中国”的教导，深刻揭露一小撮阶级敌人妄图复辟资本主义的阴谋，使畔沟大队的共产党员和贫下中农提高了觉悟，加强了团结，终于在社会主义教育运动中夺回了被阶级敌人篡夺的领导权。贺有才在斗争中被选为大队党支部书记。畔沟大队的革命和生产出现了一派欣欣向荣的景象。

在无产阶级文化大革命中，贺有才主动到各生产队虚心听取群众批评，与广大群众一起向刘少奇的反革命修正主义路线猛烈开火。在成立新生的革命委员会时，贺有才又被推选为大队革委会主任。他回顾自己跟随毛主席干革命三十多年的经历，豪情满怀地说：“毛主席的革命路线是我国革命胜利的保证。为了夺取新的胜利，我们每一个共产党员都要为执行和捍卫毛主席的革命路线战斗到底。”

老镢继续谱新篇

伟大领袖毛主席在抗日战争中发动的整风和大生产运动，锤炼和锻造了延安老一代共产党员。今天，整风和大生产运动的光荣传统，依然成为他们在社会主义革命和社会主义建设中继续前进的强大动力。

子长县王家沟大队六十九岁的共产党员黄立德，当年曾在延安中共中央党校工作。整风运动期间，他在延安窑洞里学习了马列主义和毛泽东思想；大生产运动中，他被评为陕甘宁边区劳动英雄，受到伟大领袖毛主席的亲切接见。全国解放以后，黄立德长期在陕西省农业综合试验站工作。一九五九年，已经年近六旬的黄立德，主动要求回到条件艰苦的陕北山区工作，决心继承和发扬延安时代的光荣传统，继续用自己的一把老镢为建设陕北山区作出贡献。

从回到陕北高原的第一天起，黄立德就一直扛着他那把老镢，积极地投入改造山区的战斗。他走遍了王家沟的每一架山，每一条沟，经过调查，在自己脑子里画出了一幅植树造林，改变山区面貌的蓝图。他亲自从外地引进了一批批优良品种的果树苗，和社员一起一棵棵地栽上荒山秃岭。他每天扛着老镢上山，育苗嫁接，浇水施肥，决心把毛主席生活过的陕北山区建设成为社会主义的花果山。

正当黄立德精心培植的果树苗茁壮成长的时候，刘少奇大刮“三自一包”、“四大自由”的黑风，王家沟一小撮阶级敌人妄图乘机煽动社员上山开荒，破坏果树。黄立德立即意识到这是阶级敌人在向社会主义进攻。在他的建议下，大队党支部发动群众狠狠打击了一小撮阶级敌人；同时，广泛组织贫下中农和社员群众忆苦思甜，反复学习毛主席在《组织起来》一文中的教导，刹住了资本主义妖风。在无产阶级文化大革命运动中，黄立德又同广大群众一起，狠批刘少奇的“三自一包”、“四大自由”的黑货，大讲毛主席领导延安人民组织起来开展大生产运动的光荣传统，大讲按照社会主义方向绿化荒山的意义，提高了广大社员的觉悟，使一个群众性的绿化荒山的运动蓬勃开展起来。

一九七〇年，《陕西日报》重新发表毛主席给延安和陕甘宁边区人民的光辉《复电》，进一步激发了黄立德的革命豪情，使他更加青春焕发，老当益壮。他进一步活学活用“老三篇”，全心全意为人民。在一次修剪梨树时，他不当心从梯子上滚下来，两只膝盖摔肿了，但他仍然坚持劳动。贫下中农劝他休息，他回答说：“共产党员决不离开战斗岗位！”就这样，在黄立德带动下，王家沟大队建起了二百三十多亩果园，引进了各种良种果木七十六种，有些开始结果丰收。昔日荒山出现了新的面貌。

群众路线记心间

延安老一代共产党员们永远铭记毛主席与人民群众同呼吸、共命运的光辉榜样，不断改造自己成为密切联系群众的无产阶级先锋战士。

延安县李家沟大队党支部书记贺振法，是一九三五年参加红军的老战士。从一九四〇年起他被调到中共中央警卫部队，在毛主席身边度过了幸福的十七年。毛主席处处关心群众疾苦，在百忙中抽出时间找群众谈话，同群众一起劳动的情景，使他永远铭记在心。一九五七年他从部队转业回到李家沟担任党支部书记以来，总是以毛主席的伟大革命实践激励自己。他与广大群众同学习、同劳动、同商量，总是吃苦在前，享受在后。生产队分粮分款时，他都是先分给社员；分羊毛擀毡子，他让别人先擀，一年一年地让，直到家家户户都擀过了，才轮到自己。十四年中他只穿过两件补钉摞补钉的破棉袄，腰间扎着十八年前的旧皮带，却把组织上发给他的几千元转业费，用来发展集体经济或帮助生活困难的贫下中农。广大社员群众一提贺振法，都感动得掉泪，亲切地把他叫做“好带头人”。

李家沟是延安山区有名的穷山沟。人民公社化时粮食还不能自给，整个大队没有一只羊。为了迅速改变大队的落后面貌，贺振法带领群众艰苦奋战。他身带红宝书，扛着被沙石打磨得闪闪发亮的老镢，从这座山头干到那条河谷，从来不知道休息。有时需要爬上七八丈高的悬崖去往下放土，他总是自己带头上去。有时需要跳进滚滚洪水中去垫石截流，他也总是干在前面。在他的带领下，广大群众革命积极性空前高涨，经过十年奋斗，全大队的粮食产量增加了一倍，许多长期缺粮户第一次有了余粮；全大队平均每户有十五只羊，一头半猪；革命和生产面貌发生了显著变化。

谈起李家沟的变化，群众称赞贺振法领导得好。贺振法却说全靠用毛泽东思想武装起来的群众的力量。他说，在我参加革命的三十六年中，一半岁月是在毛主席身边度过的。我深深体会到，毛主席最相信群众，最依靠群众。我们要在社会主义革命和社会主义建设中，不断取得新胜利，就必须牢记毛主席的教导，坚持群众路线，大搞群众运动！

延安精神放光芒

伟大领袖毛主席亲自培育的延安精神，今天继续武装着延安地区的广大党员和群众，使他们在社会主义革命和社会主义建设中不断沿着毛主席的革命路线前进。

在解放战争时期参加革命的中共延安县委书记、延安县革委会主任张史洁，在全国解放后的二十多年来一直在延安地区工作，延安精神一次一次地给他以深刻教育，使他逐步从不自觉到比较自觉地认识到，共产党员要坚持无产阶级专政下继续革命，就必须**“永远保持过去十余年间在延安和陕甘宁边区的工作人员中所具有的艰苦奋斗的作风”**。

一九六九年秋天，张史洁来到延安县革委会工作。延安县是抗日战争时期伟大领袖毛主席亲自树立的模范县。张史洁决心发扬当年延安县同志们的革命精神，牢记毛主席的教导：**“现在我们很多同志，还保存着一种粗枝大叶、不求甚解的作风，甚至全然不了解下情，却在那里担负指导工作，这是异常危险的现象。对于中国各个社会阶级的实际情况，没有真正具体的了解，真正好的领导是不会有的。”**张史洁从毛主席的教导中深深认识到，一个领导干部要做好工作，就必须密切联系群众，必须搞好调查研究，充分了解客观实际情况，并且根据实际情况办事。因此，他到延安不久就和人民解放军支左人员一道，深入基层，深入群众。一年多来，他到过全县二十一个公社中的二十个公社，了解到全县广大贫下中农和社员群众，迫切要求迅速改变延安县农业生产长期“靠天吃饭”的落后状态，迫切要求以大寨为榜样，大搞农田水利基本建设。据此，张史洁又带领干部对全县水利资源进行了一次深入的调查，除了全面踏勘纵贯全县的两条大河以外，还找到了分布在各个山洼的四百六十多处小型水源，了解了这些水源的特性，掌握了它们在不同季节里水情变化的规律，总结了大跃进中群众性大办水利的经验，从而制定了一个符合实际情况的水利建设规划。由于深入发动了群众，从去年春天到现在，全县共修建水地一万五千多亩，在改变“靠天吃饭”的艰苦战斗中取得了第一个胜利。

目前，延安县人民正高举延安精神的光辉旗帜，奋发图强，艰苦奋斗，夜以继日地在南泥湾河上抢修一座可以灌溉一万五千多亩土地的水库，决心用自己的实际行动，使毛主席亲自培育的延安精神在社会主义的延安土地上放射出更加灿烂的光彩。 新华社记者（新华社西安三十日电）

再次会见日本公明党访华代表团

周恩来总理、郭沫若副委员长

省革命委员会举行宴会热烈欢迎朝鲜战友

朝鲜陆运及海运副相张日万率代表团来湘访问

到机场热烈欢迎朝鲜战友。

员会有关方面负责人王世萱、杨山、李铁农等同志，湖南省革命委员会副主任刘善福和湖南省革命委进行友好访问。

卿等同志陪同下，三十日上午从上海乘飞机到达我省的代表团一行四人，在我国交通部水运局负责人白俊

本报讯 由朝鲜陆运及海运副相张日万同志率领

长浅井美幸和由他们率领的公明党访华代表团，同他上再一次会见了日本公明党委员长竹入义胜、副委员常委会副委员长、中日友协名誉会长郭沫若，今天晚

新华社北京三十日电 国务院总理周恩来，人大会见前，宾主共进了晚餐。

一次会见时同。

们进行了友好的谈话。参加这次会见的双方人员与第

命京剧样板戏《红灯记》。

的朝鲜战友。宴会后，中朝两国战友一起看了电影革

省革命委员会举行宴会，热烈欢迎来自反美斗争前线

晚上，湖南省革命委员会副主任刘善福代表湖南

湘区委员会旧址清水塘。

早期革命活动纪念地——湖南省第一师范学校、中共

当天下午，朝鲜同志参观了我们伟大领袖毛主席

越南劳动党中央委员会的贺电

（上接五版）正如毛泽东主席所说：**“七亿中国人民是越南人民的坚强后盾，辽阔的中国领土是越南人民的可靠后方。”**越南劳动党、越南民主共和国政府和越南人民对中国共产党、毛主席、中国政府和兄弟的中国人民所给予的极其宝贵的支持和援助，表示衷心的和最深切的感谢。

越南人民和印度支那各国人民的抗美救国战争正在胜利发展，但是美帝国主义仍然十分顽固和狡猾。越南人民为了履行自己的民族任务和国际义务，为了实现敬爱的胡志明主席的遗嘱，决心坚持和大力促进抗战，彻底打败美国侵略强盗，解放南方，保卫和建设社会主义北方，进而和平统一祖国，同时，遵循印度支那人民最高级会议联合声明的精神，加强同兄弟的老挝人民和柬埔寨人民的团结，坚决把美帝国主义侵略者赶出印度支那半岛。

我们衷心祝愿中国共产党和兄弟的中国人民在社会主义革命和社会主义建设事业中，在反对以美帝为首的帝国主义的斗争中取得更加巨大的新胜利，为世界人民争取和平、民族独立、民主和社会主义斗争事业作出重大的贡献。

祝越中两党、两国人民建立在马克思列宁主义和无产阶级国际主义基础上的战斗团结和伟大友谊万古长青！

越南劳动党中央委员会

一九七一年六月三十日

于河内

热烈庆祝中国共产党诞生五十周年

长沙市革命委员会政治部文化组举办
国际共产主义战士
白求恩同志事迹展览
展出地点：向阳公园

长沙市工农兵
美术、摄影作品展览会
展出地点：工人文化宫
七月一日起对广大工农兵开放

长沙市文艺工作团湘剧队
湘剧高腔 沙家浜 试验移植
时间：七月一日起
地点：解放剧院

省文工团木偶皮影队演出
革命现代木偶皮影剧
七月一、二、三、四日晚在湘江剧场上午九时发售集体票门票。

湖南电视台明晚电视节目
19·00开始
一、图片报道：光辉的历程 二、诗歌朗诵
三、故事片：革命现代京剧《红灯记》

今日电影
红灯记 燎原 上午9.20 人民 3.20
红色娘子军 工人 上午9.30 湖南剧院 3.10
沙家浜 新华 上午9.00 文化 3.30
智取威虎山 新华 7.40
西哈努克亲王访问我国南方 建設 9.30 紅衛 8.25
奇袭 工人 3.00 紅衛 4.45 建設 8.20 新华 3.35 文化 8.55 燎原 4.10 人民 7.45
海岸风雷 紅衛 上午9.00 建設 3.30 文化 10.10
万岁 伟大的中阿友谊 燎原 8.20
九号公路大捷 建設 7.00 文化 7.35
白毛女 人民 9.15 工人 7.30

明日电影
红灯记 紅衛 3.05
红色娘子军 燎原 3.10
沙家浜 工人 3.30 人民 7.40
奇袭 湖南剧院 3.00 文化 4.45 燎原 8.20 人民 3.35 工人 7.10 紅衛 8.55 建設 4.10 新华 7.45
海岸风雷 新华 3.10 建設 8.00 文化 8.35
九号公路大捷 燎原 7.00 紅衛 7.35

湖南日报

湖南省革命委员会机关报

革1018号 1971年7月2日 星期五 夏历辛亥年闰五月初十 （今日四版）

毛主席语录

领导我们事业的核心力量是中国共产党。

指导我们思想的理论基础是马克思列宁主义。

全党、全军、全国各族人民欢庆中国共产党诞生五十周年

热烈欢呼伟大领袖毛主席革命路线的伟大胜利
决心紧跟毛主席沿着党的“九大”路线奋勇前进

新华社北京一日电 全党、全军和全国各族人民满怀深厚的无产阶级感情，热烈欢庆伟大、光荣、正确的中国共产党诞生五十周年。广大共产党员和革命群众回顾我们党五十年的战斗历程，热烈欢呼毛主席的英明领导，热烈欢呼马克思主义、列宁主义、毛泽东思想的伟大胜利，热烈欢呼在毛主席无产阶级革命路线指引下，我们党经过半个世纪的英勇斗争，在革命和建设中取得的辉煌成就，衷心敬祝我们的伟大领袖毛主席万寿无疆！

在这光辉的节日里，全国各地喜气洋洋，充满团结战斗的革命气氛。北京、上海、天津、辽宁、吉林、黑龙江、河北、山西、内蒙古、山东、安徽、江苏、浙江、江西、福建、河南、湖北、湖南、广东、广西、陕西、青海、宁夏、新疆、甘肃、四川、贵州、云南、西藏等省、市、自治区的各级党组织，纷纷举行报告会、座谈会和讲用会等各种庆祝活动。广大党员和革命群众认真学习毛主席的著作，认真学习我党五十年来两条路线斗争的历史经验，学习《人民日报》、《红旗》杂志、《解放军报》编辑部的重要文章《纪念中国共产党五十周年》，决心更加努力地活学活用马克思主义、列宁主义、毛泽东思想，深入开展批修整风，进行思想和政治路线方面的教育，沿着党的“九大”制定的**团结起来，争取更大的胜利**的路线，为完成“九大”和九届一中全会、二中全会确定的各项战斗任务而努力奋斗。

“领导我们事业的核心力量是中国共产党。指导我们思想的理论基础是马克思列宁主义。”在各地举行的纪念活动中，广大党员和革命群众回顾我们党五十年来的战斗历程，深刻认识到：我们党有今天，我们国家、军队、人民有今天，都是毛主席英明领导的结果。党的全部历史证明：毛主席的无产阶级革命路线是我们党的生命线。离开毛主席的领导，违背毛泽东思想，违背毛主席的革命路线，我们党就受挫折，就失败；紧跟毛主席，按照毛泽东思想办事，执行毛主席的革命路线，我们党就前进，就胜利。

上海、韶山、井冈山、遵义、延安等地的广大党员和革命群众在庆祝节日的时候，纷纷前往瞻仰革命旧址和毛主席当年从事革命活动的地方。在上海，有数千名共产党员和革命群众来到中国共产党第一次全国代表大会会址，学习党内两条路线斗争的历史经验，畅谈毛主席革命路线的伟大胜利。中共遵义市委和遵义地区革委会的领导成员，“七一”前夕来到遵义会议会址举行座谈会。他们说，遵义会议确立了毛主席在党中央的领导地位，在我们党的历史上将永放光芒。在井冈山地区，广大党员和革命群众举行了纪念活动。他们说，没有过去井冈山的武装斗争，就没有今天的祖国山河一片红。在巩固无产阶级专政的斗争中，我们一定要象当年红军那样，紧跟伟大领袖毛主席，沿着毛主席的革命路线胜利前进。

连日来，北京市各工厂、企业、农村人民公社、部队、学校和机关的党组织，纷纷举办毛泽东思想学习班，召开讲用会，用加强学习的实际行动纪念党的生日。北京市参加领导干部读书班的一百多名各区、县、局的领导干部，通过学习党内两条路线斗争的历史经验，更加深刻地认识到毛主席所号召的**“认真看书学习，弄通马克思主义”**的重大意义。他们说：历史的经验证明，领导干部只有带头认真读马、列的书，认真学习毛主席著作，才能坚定不移地执行毛主席的革命路线，把无产阶级专政下的继续革命进行到底。大庆油田党委成员今天在大庆石油会战打的第一口油井旁学习了中央两报一刊“七一”重要文章，回顾了党内两条路线斗争的历史，并且作出了关于加强学习的决定。他们说，伟大领袖毛主席号召**“工业学大庆”**，这是对大庆工人阶级的鼓舞和鞭策，我们一定要发扬大庆的光荣传统，认真活学活用马克思主义、列宁主义、毛泽东思想，谦虚谨慎，艰苦奋斗，为伟大的社会主义祖国作出新的贡献。河北省平山县西柏坡大队党支部，今天在党的七届二中全会会址举办了学习班。大家再一次学习了毛主席在党的七届二中全会上的报告，学习了中央两报一刊的重要文章，制订了进一步活学活用毛泽东思想、加速思想革命化的措施。

在欢庆党的五十周年的日子里，各地开展了批修整风和路线教育活动，深入批判以苏修为中心的现代修正主义背叛马克思列宁主义的罪行，狠批王明、刘少奇一类政治骗子的反革命修正主义谬论。曾经参加过第一次国内革命战争的武汉港务局码头工人，愤怒批判和声讨了陈独秀及其追随者刘少奇强迫武汉工人纠察队将武器交给国民党、出卖工人运动的滔天罪行。人民解放军四八〇〇部队某部红军团党委全体成员，节日里纷纷深入连队，和干部战士一起学习党内两条路线斗争历史，开展革命大批判。许多地区的党员和工农兵群众结合学习中央两报一刊的重要文章，狠批刘少奇一类政治骗子散布的唯心论的先验论、反动的唯生产力论、地主资产阶级的人性论和阶级斗争熄灭论。清华大学的工农兵新学员进一步批判了刘少奇一伙推行的反革命修正主义教育路线，决心把教育战线的斗、批、改进行到底。在山西省昔阳县大寨大队党支部召开的党员大会上，党员们表示一定要认真加强党的思想建设，不断提高执行毛主席革命路线的自觉性，在胜利形势下力戒骄傲，加强调查研究，带领广大革命群众去夺取更大的胜利。

战斗在各条战线上的广大党员和工农兵群众，用抓革命、促生产、促工作、促战备的新成就来庆祝党的诞生五十周年。辽宁、甘肃、四川、天津等地许多工矿企业的工人群众，在胜利完成上半年生产计划的基础上，“七一”当天都创造了优异的生产成绩。各地贫下中农和社员群众在庆祝党的生日的时候，决心进一步树立“为革命种田”的思想，夺取农业生产的丰收。人民解放军指战员和广大民兵认真学习了毛主席关于**“提高警惕，保卫祖国”**的教导，表示要进一步加强军民团结，加强战备，为保卫祖国，为解放我国领土台湾而斗争。

在新疆、内蒙古、西藏、云南、广西、宁夏、青海等少数民族聚居地区，各民族中的广大党员和革命群众满怀激情，表达他们对各族人民伟大领袖毛主席的深厚无产阶级感情，决心团结在以毛主席为首、林副主席为副的党中央周围，去夺取更大的胜利。

全党同志和广大工农兵群众在欢庆党的生日时，重温毛主席的英明论断：**“新的世界大战的危险依然存在，各国人民必须有所准备。但是，当前世界的主要倾向是革命”**，畅谈当前世界革命的一派大好形势，决心进一步提高无产阶级国际主义觉悟，同全世界人民更紧密地团结起来，为打败美国侵略者及其一切走狗而斗争，为反对两个超级大国的霸权政治而斗争。他们表示，一定要同印度支那三国人民和全世界被压迫民族、被压迫人民团结在一起，战斗在一起，胜利在一起，为支援世界革命贡献力量。

周恩来、姚文元、郭沫若同志设便宴招待日本文化界访华代表团

新华社北京一日电 中共中央政治局常委、国务院总理周恩来，中共中央政治局委员姚文元，中共中央委员、人大常委会副委员长、中日友协名誉会长郭沫若，今天晚上设便宴招待由团长白石凡、副团长宫川寅雄率领的日本文化界访华代表团。

应邀出席的日本文化界访华代表团的朋友还有：代表团秘书长白土吾夫，代表团团员藤堂明保、尾崎秀树、野村浩一，秘书佐藤祥子。

文化、教育和体育界代表以及有关方面负责人和工作人员周培源、吴晓达、王晓云、宋中、夏翔、李希凡、刘春华、徐寅生、丘钟惠、李福德、周斌、黄世明、唐家璇、张庶秋，出席作陪。

周恩来总理电贺卢旺达独立九周年

新华社北京三十日电 中华人民共和国国务院总理周恩来三十日打电报给卢旺达共和国总统格雷戈瓦·卡伊班达，祝贺卢旺达独立九周年。电报全文如下：

卢旺达 基加利

卢旺达共和国总统格雷戈瓦·卡伊班达阁下：

在卢旺达独立九周年之际，我谨代表中国政府和人民，向阁下，向卢旺达政府和人民，表示衷心的祝贺。

中华人民共和国国务院总理 周恩来

一九七一年六月三十日于北京

省委和省革委会負責同志認眞学习中央两报一刊“七一”重要文章

学习和总结党内两条路线斗争历史经验
努力增强执行毛主席革命路线的自觉性

本报讯 在伟大、光荣、正确的中国共产党诞生五十周年的前夕，中共湖南省委和省革委会机关院内，呈现出一派欢欣鼓舞的革命气氛。在长沙的省委常委和省革委会各大组负责同志，满怀深厚的无产阶级感情，聚集一堂，认真收听了中央两报一刊编辑部的重要文章《纪念中国共产党五十周年》，并且连夜进行了学习和讨论。

忆往昔峥嵘岁月稠。中央两报一刊编辑部重要文章，字字句句闪耀着毛泽东思想的灿烂光辉，字字句句说在全党全国人民的心坎上。参加学习的领导同志，收听广播以后，心情十分激动。大家一致认为，这篇重要文章，深刻地阐述了党内两条路线斗争的历史，彻底地清算了党内“左”、右倾机会主义路线的错误和危害，雄辩地论证了毛主席革命路线的无比英明、正确。这是我们党的五十年历史的马克思列宁主义的科学总结，是一个非常重要的文献。它是我们学习党内两条路线斗争史的基本教材，为我们深入开展批修整风、进行思想和政治路线方面的教育，进一步指明了方向。我们一定要反复学习，认真钻研，深刻领会，坚决落实。各级领导要带头学，“五·七”干校、批修整风学习班，都要认真学好，在全省范围**内掀起一个学习的热潮。**

要通过学习，努力增强执行毛主席革命路线的自觉性。参加学习的领导同志，回顾了五十年来的战斗历程，深深地感到，毛主席的革命路线是唯一正确的路线。中国革命的胜利，就是毛泽东思想、毛主席革命路线的胜利。我们党有今天，军队有今天，国家有今天，人民有今天，全靠毛主席的正确领导，全靠毛泽东思想、毛主席革命路线的光辉指引。各级领导干部、广大共产党员和革命同志，都要以中央两报一刊重要文章为基本教材，学习和总结党内两条路线斗争的历史经验，努力改造世界观，做到紧跟毛主席干革命，一生一世忠不移。

马克思列宁主义、毛泽东思想，是毛主席革命路线的理论基础。在学习中央两报一刊重要文章的过程中，要认真读马列的书，认真读毛主席的著作。省委**领导同志指出，理论的问题，也就是路线的问题。**马克思列宁主义、毛泽东思想的理论水平有多高，执行毛主席革命路线的自觉性就有多高。**“没有革命的理论，就不会有革命的运动。”**没有正确的革命理论作指导，在路线问题上就会迷失方向，左右摇摆，错了还不知怎么错的。过去有的领导同志为什么会犯路线错误？理论水平低是一个很重要的原因。只有**认真看书学习，弄通马克思主义，**弄懂弄通毛泽东思想，才能站得稳，看得准，方向明，才能识别真假马克思主义，分清正确路线和错误路线。

要深入开展批修整风，在斗争中学。到会的领导同志，联系新民主主义革命的实际，联系社会主义革命和社会主义建设的实际，联系无产阶级文化大革命的实际，深深认识到，毛主席的革命路线不是平安地产生的，而是在同陈独秀、王明、刘少奇等假马克思主义**的政治骗子所推行的右的和“左”的机会主义路线的斗**争中产生和发展起来的。要正确领会毛主席的革命路线，提高执行毛主席革命路线的自觉性，就必须开展对于修正主义的批判。**“不破不立，不塞不流，不止不行”。**不批判刘少奇一伙假马克思主义政治骗子的反革命修正主义路线，不肃清其流毒，就不能使毛主席的革命路线在自己的头脑里深深扎根。

要根据中央两报一刊重要文章中所总结出的八条，联系思想实际，对照起来学。省委领导同志认为，这八条，既是过去实行农村包围城市、武装夺取政权的二十八年，和在无产阶级专政下继续革命的二十二年的历史经验总结，又是我们今后工作的指导方针，这是马克思列宁主义、毛泽东思想的普遍真理。因此，各级领导同志都必须逐条逐条地对照起来学习，提高思想，找出差距，制订措施，贯彻落实。

要深入基层，同广大群众一起学习。省委常委和各大组负责同志决定立即行动起来，分别到工厂、农村、机关、学校宣讲中央两报一刊重要文章，深入进行思想和政治路线方面的教育，同广大群众一道，互相学习，互相促进。更好地带领广大党员和革命群众，贯彻执行党的第九次全国代表大会制定的**团结起来，争取更大的胜利**的路线，努力完成“九大”和九届一中全会、二中全会确定的各项战斗任务，**为人类做出更大的贡献。**

省会广大党员和革命群众热烈欢呼中央两报一刊“七一”重要文章的发表

大歌大颂中国共产党光辉灿烂的五十年
决心沿着毛主席革命路线夺取更大胜利

本报讯 在全世界人民反对帝、修、反的革命风暴席卷五洲四海，我国无产阶级文化大革命深入发展的新高潮中，战斗在伟大领袖毛主席早期从事革命活动的英雄城市——长沙的广大共产党员和革命群众，满怀胜利的喜悦，热烈庆祝伟大的、光荣的、正确的中国共产党诞生五十周年！热烈欢呼中央两报一刊编辑部《纪念中国共产党五十周年》重要文章的发表。大家怀着深厚的无产阶级感情，纵情高呼：伟大的、光荣的、正确的中国共产党万岁！衷心敬祝我们党的缔造者、无产阶级的革命导师毛主席万寿无疆！万寿无疆！

中央两报一刊重要文章一发表，省会军民立即掀起了一个学习、宣传热潮，从工厂、街道到郊区农村，从机关、学校到部队营房，人们连夜收听广播，组织座谈，展开热烈讨论。中共湖南省委专门组织了报告会，向一千三百多名党员骨干宣讲了两报一刊重要文章。长沙市各级党组织和革委会纷纷组织党员、群众举办学习班，许多党政军负责同志还亲自深入基层，向群众宣讲，和群众一道学习讨论。大家一致认为，中央两报一刊编辑部的重要文章是路线篇，它运用马克思主义、列宁主义、毛泽东思想，科学地总结了我们党五十年来两条路线斗争的历史，是我们学习党史的好教材；文章是方向篇，它总结了无产阶级革命和巩固无产阶级专政的经验，指明了坚持无产阶级专政下继续革命的方向；文章是战斗篇，它鼓舞我们深入开展批修整风，沿着毛主席革命路线，为彻底埋葬帝、修、反，解放全人类而英勇战斗。学习重要文章，回顾党的历史，喜看当前大好形势，展望未来光辉前程，大家心潮澎湃，豪情满怀，大歌大颂毛主席的英明领导，大歌大颂毛泽东思想的伟大胜利，大歌大颂毛主席革命路线的伟大胜利，大歌大颂中国共产党光辉灿烂的五十年。大家无比激动地说，中国共产党五十年的战斗历史，就是毛主席的马克思列宁主义路线战胜陈独秀、王明、刘少奇等叛徒集团的“左”右倾机会主义路线的胜利史。正是毛主席的马克思列宁主义路线，引导我们党和中国人民在曲折的革命道路上，转危为安，转弱为强，从小到大，从失败到胜利，直到取得今天这样的伟大胜利。我们党半个世纪以来的历史证明：离开了毛主席的领导，违背了毛泽东思想，违背了毛主席的革命路线，我们党就受挫折，就失败；紧跟毛主席，按照毛泽东思想办事，执行毛主席的革命路线，我们党就前进，就胜利。我们应当永远记住这个真理。

在毛主席早期从事学习和革命活动的纪念地——湖南第一师范，共产党员和革命师生收听广播后，连夜举行庆祝大会，座谈讨论。这个学校经过无产阶级文化大革命的战斗洗礼，更加焕发了革命的青春，无产阶级教育革命更加广泛深入地向前发展。学校领导大权回到了无产阶级手里，工农兵新学员迈步跨进了一师的大门。师生们学习中央两报一刊重要文章，清醒地认识到，这次无产阶级文化大革命虽然取得了伟大的胜利，但是，各条战线斗、批、改的任务，特别是在上层建筑其中包括各个文化领域中进行斗、批、改的任务还很艰巨。从政治上、思想上、经济上、组织上进一步巩固无产阶级专政的任务还需要我们长期奋斗。他们决心发扬彻底革命精神，坚持无产阶级专政下的继续革命，用毛泽东思想把教育阵地牢固地占领下来，彻底地改造过来，将上层建筑领域斗、批、改进行到底。

“重要的问题在善于学习。” 省会共产党员和广大军民学习《纪念中国共产党五十周年》，从党内两条路线斗争的历史经验中，深深认识到，要自觉地执行和捍卫毛主席的革命路线，坚持无产阶级专政下的继续革命，就要遵照毛主席关于**“认真看书学习，弄通马克思主义”**的指示，认真读马、恩、列、斯的书，认真学习毛主席的著作，认真学习我党五十年来的历史经验和当前的新鲜经验。许多单位根据中央两报一刊重要文章提出的，在毛主席所总结的我党的历史经验中，今天应当特别引起全党注意和学习的八个课题，认真总结前段学习情况，修订学习计划，决心把读书同调查研究、总结经验结合起来，把学习历史经验同现实斗争结合起来，把批判历史上的机会主义同批判现代修正主义结合起来。长沙饭店旅馆部服务员、共产党员范淑玉说：“我们要做到善于学习，就必须坚持理论同实践相结合的原则，带着三大革命运动中的问题学，带着中国革命和世界革命的问题学，这样，才能越学执行毛主席革命路线越坚定，越学继续革命的步子迈得越快。”

创造了优异成绩迎接党的五十周年的长沙市工业战线上的广大共产党员和工人群众，反复学习中央两报一刊重要文章，心更红，眼更亮，斗志更坚强，他们回顾毛主席当年在长沙领导泥木工人闹罢工、斗敌人的战斗岁月，回想起毛主席在一九六〇年亲临长沙汽车电器厂视察的幸福情景，激动的心情，有如湘江的波涛，汹涌澎湃，他们无限深情地说，我们的党有今天，我们的国家有今天，我们工人阶级能够翻身得解放，全靠毛主席的英明领导，全靠毛主席革命路线的光辉指引。我们党五十年的历史证明：一个政党的成功或失败，决定于路线是否正确。路线不正确，即便夺取了政权，还会丧失政权。路线正确，没有政权也会取得政权。我们一定要世世代代听毛主席的话，坚持按毛主席的革命路线办事。湖南橡胶厂的全体共产党员和革命工人，学习中央两报一刊重要文章，回顾厂里两条路线斗争的历史，更加深刻地认识到，正确路线不是从天上掉下来的，也不是自然地平安地产生和发展起来的，而是同错误路线相比较而存在，相斗争而发展的。这个厂经过无产阶级文化大革命，坚持执行毛主席革命路线，狠批了刘少奇这个大工贼所推行的反革命修正主义路线，掀起了**“工业学大庆”**的群众运动新高潮，革命、生产面貌焕然一新，去年以来生产直线上升，创造了历史上最高纪录。他们深有体会地说，路线不同，结果两样，只有用毛主席革命路线彻底肃清刘少奇反革命修正主义路线的余毒，工厂才能够沿着毛主席革命路线不断前进。

奋战在长沙市郊区和长沙县农村的广大共产党员、贫下中农，学习中央两报一刊重要文章，激情满怀，他们说，几十年来，党内“左”右倾机会主义的代表人物陈独秀、王明、刘少奇之流，都站在地主资产阶级一边，反对和打击农民革命。只有我们的伟大领袖毛主席最了解我们贫下中农，与我们同呼吸，共命运。他老人家早就指出：**“没有贫农，便没有革命。”** 这是对我们贫下中农最大的信任，最大的鼓舞，最大的鞭策，最大的关怀。郊区五一大队、长沙县天华大队全体党员和贫下中农在座谈讨论中，回顾本大队惊心动魄的两个阶级、两条道路、两条路线斗争历史，深刻认识到，有了毛主席的革命路线，才有我们贫下中农的一切；没有毛主席的革命路线，我们就要丧失一切。毛主席的革命路线，是我们的生命线、幸福线。

“在中国，离开了武装斗争，就没有无产阶级的地位，就没有人民的地位，就没有共产党的地位，就没有革命的胜利。” 省会驻军指战员和广大民兵学习中央两报一刊重要文章，进一步增强了革命的根本问题是政权问题，革命的中心任务和最高形式是武装夺取政权。坚持不坚持武装夺取政权的道路，怎样建设人民的武装，历来是毛主席的革命路线与形形色色的机会主义路线斗争的一个重要方面。是伟大的党，是毛主席的革命路线，指引着人民军队排除错误路线的干扰，不断发展壮大，为人民打下了江山。没有毛主席的革命路线，就没有人民军队的今天。驻省某部四连共产党员和全体指战员，在毛主席当年视察过的地方听了广播，回顾人民解放军的光荣战史，回顾连队在两个“决议”指引下，肃清彭德怀、罗瑞卿资产阶级军事路线的余毒，参加“三支两军”，成长为四好连队的战斗历程，他们说，过去，我们军队靠毛主席的革命路线为人民打江山，今天我们只有靠毛主席的革命路线，才能为人民保江山。我们一定要牢记毛主席的教导，加速部队的革命化、战斗化建设，提高警惕，紧握枪杆，随时准备歼灭入侵之敌，为保卫社会主义祖国立新功、建新劳。

在热烈欢庆中国共产党诞生五十周年的日子里，省会共产党员和广大军民一致表示：认真开展批修整风，努力学习马列主义、毛泽东思想，学习和总结两条路线斗争的历史经验，贯彻执行党的“九大”制定的**“团结起来，争取更大的胜利”**的路线，完成“九大”和九届一中全会、二中全会确定的各项战斗任务，坚定不移地沿着毛主席革命路线，昂首阔步，奋勇前进！

广州部队活学活用毛泽东思想先进集体、驻省某部三营党委成员迅速学习中央两报一刊“七一”重要文章，深刻领会精神实质。决心把党委建设成朝气蓬勃的、带领部队向阶级敌人进行战斗的坚强堡垒。（红宇摄）

发扬革命传统 夺取更大光荣

韶山军民热烈欢呼认真学习中央两报一刊“七一”重要文章，大歌大颂毛主席亲自缔造、培育的中国共产党，决心沿着毛主席革命路线夺取新的更大胜利

本报讯 在纪念中国共产党诞生五十周年的大喜日子里，伟大领袖毛主席的家乡——韶山的英雄儿女，认真收听了中央两报一刊编辑部重要文章《纪念中国共产党五十周年》，并连夜进行了学习和讨论。全区广大军民以无比激动的心情，大歌大颂毛主席亲手缔造和培育的中国共产党，大歌大颂英明伟大的领袖毛主席，大歌大颂毛主席革命路线的伟大胜利。决心更加坚定不移地执行和捍卫毛主席革命路线，**“发扬革命传统，争取更大光荣”**。

六月三十日晚上，中共韶山区委常委和韶山大队党支部成员怀着深厚的无产阶级感情，聚集在毛主席旧居，收听了“七一”重要文章，并进行了座谈讨论。大家无比兴奋地说，两报一刊“七一”重要文章传达了毛主席和党中央的声音，回顾总结了五十年来党内两条路线斗争的历史经验，向全党和全国军民发出了新的战斗号令，是指引我们从胜利走向胜利的伟大纲领。大家表示一定要认真学习，深刻领会，坚决执行。座谈讨论中，韶山大队党支部领导成员对照两报一刊编辑部重要文章，回顾了毛主席亲手缔造和培育的韶山党支部所走过的战斗历程。四十六年前，毛主席迎着阶级斗争的暴风雨回到韶山，亲手缔造了中国农村最早最坚强的党支部——韶山支部。从此，韶山人民在党支部领导下，不断为中国革命写下了一首首战斗诗篇，谱出了一曲曲胜利凯歌。大革命时期，领导农民建立武装，**“把几千年封建地主的特权，打得个落花流水”**。解放后，党支部积极响应毛主席的号召，带领广大贫下中农坚持走互助合作道路。一九五五年八月初五，毛主席从北京亲笔给韶山人民写来了回信：**“给我的信收到。互助合作大有发展，极为高兴。希望你们继续努力！”** 这给韶山党支部和广大贫下中农以极大的鼓舞，他们更加坚定地走在社会主义的大道上。一九六一年，当我国遭受连年的自然灾害，处于暂时困难的时候，刘少奇一伙乘机指派一个什么工作组窜到韶山，大肆兜售“三自一包”、“四大自由”等黑货，妄图在韶山复辟资本主义。党支部在毛主席关于**“只有社会主义能够救中国”**的伟大指示指引下，带领韶山人民，击退了这股黑风。无产阶级文化大革命中，党支部又带领广大贫下中农打退了敌人一次又一次的进攻，使韶山社会主义阵地更加巩固。就是这样，韶山党支部在毛主席革命路线指引下，带领贫下中农，不断从胜利走向胜利。今天，韶山已经建设成为具有初步繁荣昌盛的社会主义新农村。大家从韶山的战斗历程中，深深体会到，紧跟伟大领袖毛主席就是胜利，坚决执行毛主席革命路线就无往而不胜。毛主席是我们的大救星，毛主席革命路线是我们的生命线、幸福线。他们表示，一定紧跟伟大领袖毛主席，革命到底志不移，坚决做执行捍卫毛主席革命路线的先锋战士！

为了使党组织更加朝气蓬勃，成为执行和捍卫毛主席革命路线的坚强战斗堡垒，韶山区党委狠抓培养革命接班人，为党增添新鲜血液。七月一日这天，韶山公社的共产党员、共青团员、贫下中农代表五百多人，来到伟大领袖毛主席旧居，在认真学习中央两报一刊“七一”重要文章后，举行了新党员入党宣誓，全公社有十九名同志光荣地加入了伟大的中国共产党。新党员中，大部分是在无产阶级文化大革命中涌现出来的优秀男女青年。他们怀着深厚的无产阶级感情，认真学习毛主席的伟大革命实践，学习毛主席光辉的一家，在三大革命斗争中发挥了先锋模范作用。当他们在毛主席旧居庄严宣誓的时候，感到无比幸福，无比光荣，同时也更加感到自己肩上责任重大。他们激动地表示，入党以后，要更好地学习毛主席光辉的一家，为革命赤胆忠心，为人民鞠躬尽瘁，谦虚谨慎，戒骄戒躁，不断为人民立新功。

目前，韶山区各级党组织正遵照毛主席关于**“认真看书学习，弄通马克思主义”**的教导，层层举办学习班，认真学习中央两报一刊“七一”重要文章，学习和总结党内两条路线斗争的历史经验，开展批修整风，深入进行思想和政治路线方面的教育，进一步提高执行和捍卫毛主席革命路线的自觉性。全区广大军民决心更高地举起党的“九大”团结、胜利的旗帜，完成“九大”和九届一中全会、二中全会确定的各项战斗任务，把革命摇篮——韶山建设得更加美好，为伟大领袖毛主席争光，为伟大社会主义祖国争光！

* *

在继续革命的大道上胜利前进

（上接三版）

韶峰生产队有一个爱提意见的小青年，名叫毛利华。一次，他给党支部提出了十多条意见。有的党员说：“这些学生仔子回乡参加劳动时间不长，意见倒不少。”有的群众说：“毛利华的意见，有的提得过了头，是无限上纲”。对毛利华的行动，是热情欢迎还是挑剔非难？支部书记毛迪秋认为，这既是一个对待群众的态度问题，又是一个继续革命的觉悟问题。他和支委商量，立即组织党员学习毛主席的伟大教导：**“共产党员必须倾听党外人士的意见，给别人以说话的机会。别人说得对的，我们应该欢迎，并要跟别人的长处学习；别人说得不对，也应该让别人说完，然后慢慢加以解释。”** **“即使我们的工作得到了极其伟大的成绩，也没有任何值得骄傲自大的理由。虚心使人进步，骄傲使人落后，我们应当永远记住这个真理。”** 党支部遵照毛主席的教导，具体分析了毛利华的每一条意见，采纳了他的正确的意见，改进了工作。对于一些过头的意见，党支部也经常引为借鉴，用来对照检查自己的工作。

此后，党支部更加注意倾听群众的意见。去年以来，党支部五次开门整风，发动群众提意见。支委们带着群众提出的批评意见和自己的思想问题，进一步学习毛主席关于无产阶级专政下继续革命的伟大学说，不断斗私批修。党支部组织委员毛迪明，过去听到刺耳的意见，总有些不舒服。后来，他在整风中带着这个问题，学习毛主席关于批评与自我批评的教导和党章中规定的党员五个“必须做到”，查危害，挖根源，自觉斗私批修，提高了觉悟，端正了对待批评的态度。现在，他自觉地虚心倾听群众的意见，密切了同群众的联系。

深入的整风运动，提高了支部委员和广大党员继续革命的觉悟，党支部更充分地发挥了战斗堡垒作用。他们戒骄戒躁，不断寻找工作中的差距，又从工作中的差距里来看自己思想革命化的差距。原韶湘生产队只有八户人家，分散居住在大队最偏远的高山冲里，革命和生产形势比别的生产队要差一些。大队干部批评过几次，这个队的工作仍然没有显著变化。后来，党支部研究这个问题时，发现主要是因为自己的工作做得不过细，对这个队没有很好地肯定这个队的积极因素。于是，党支部书记毛迪秋、副书记邹顺福、支部委员刘德钦、廖映辉等人，溯山越岭来到这个生产队。他们和队里的干部一起挨家挨户进行调查访问，找到了这个队落后的关键。接着，他们和这个队的干部、社员一起举办毛泽东思想学习班，针对存在的主要问题，引导大家忆苦思甜，狠批叛徒、内奸、工贼刘少奇的“金钱挂帅”、“生产第一”等反革命修正主义黑货，提高了干部和社员的阶级斗争和路线斗争觉悟。从此，这个队活学活用毛泽东思想的群众运动有了发展，革命、生产很快出现了新局面。

喜看稻菽千重浪，遍地英雄下夕烟。 在纪念中国共产党诞生五十周年的日子里，韶山大队党支部和广大革命群众更加意气风发，斗志昂扬。他们决心把成绩当作继续革命的起点，把荣誉当作继续革命的动力，虚心向先进单位学习，更好地活学活用毛泽东思想，沿着毛主席的革命路线，不断夺取新的胜利，为中国革命和世界革命作出新的贡献！

韶山区革委会、人武部通讯组
中央人民广播电台记者
新华社记者

（新华社长沙一日电）

在继续革命的大道上胜利前进

——记忠于毛主席的韶山大队党支部

韶山大队党支部在毛主席无产阶级革命路线指引下，经过无产阶级文化大革命的战斗洗礼，变得更加坚强，更加朝气蓬勃。

早在一九二五年六月，伟大领袖毛主席就在这里亲手创建了我党在农村最早最坚强的基层党组织——中共韶山支部，领导韶山地区人民开展了轰轰烈烈的农民运动。今天，忠于毛主席的韶山大队党支部，坚持毛主席当年亲自培育的革命传统，支部成员刻苦地活学活用毛泽东思想，努力改造世界观，带领党员和革命群众在继续革命的大道上不断前进。从一九六九年以来，这个党支部连续三年出席湖南省活学活用毛泽东思想积极分子代表大会。在党支部的领导下，全大队活学活用毛泽东思想的群众运动越来越深入。去年全大队就涌现出活学活用毛泽东思想积极分子二百四十九人，新人新事层出不穷。

韶山党支部遵照毛主席的教导，带领英雄的韶山儿女，发扬自力更生、艰苦奋斗的革命精神，在社会主义革命和社会主义建设中都取得了很大成就。现在，全大队的粮食亩产量平均已由解放初的三百来斤提高到九百多斤，生猪发展到平均每人一点五头。去冬今春以来，他们又带领群众修建起十处大小水利工程，使旱涝保收农田达到全部农田的百分之八十以上。大队建设的铁业加工厂、小化肥厂、茶场、渔场遍布山冲，处处呈现出一派社会主义新农村的景象。

韶山大队党支部十分关心青年一代的成长，经常向青少年进行革命传统的教育。这是支部副书记邹顺福给青少年忆苦思甜，忆苦思权，讲述韶山的光荣革命传统，使青年一代在毛泽东思想阳光哺育下健康地成长。

（联合报道组组）

狠抓阶级斗争不转向

忠于毛主席的韶山党支部，带领英雄的韶山儿女，经常分析阶级斗争的新动向，做到念念不忘阶级斗争，念念不忘无产阶级专政。他们说：我们韶山党支部是在阶级斗争的烈火中诞生的，是在阶级斗争的风浪中前进的，只有狠抓阶级斗争不转向，才能把巩固无产阶级专政的任务落实到基层，才能沿着毛主席的革命路线不断前进。

韶山党支部为了不断提高共产党员的阶级斗争和两条路线斗争觉悟，充分发挥党员的先锋模范作用，组织党员反复学习毛主席关于**“党组织应是无产阶级先进分子所组成，应能领导无产阶级和革命群众对于阶级敌人进行战斗的朝气蓬勃的先锋队组织”**的教导。他们还经常组织党员带着现实阶级斗争的问题，以毛主席旧居陈列馆为课堂，同第一次国内革命战争时期的农民自卫队员一起，回忆韶山党支部同阶级敌人作斗争的历史，看现在党支部的战斗力。光荣的革命传统，激励着党员带领革命群众迎着阶级斗争的风浪奋勇前进。

韶坪生产队领导班子中的几个老贫农，阶级斗争和两条路线斗争觉悟高，工作认真负责，在一次改选领导班子时，群众认为他们应该继续留在队委会。可是有人却极力主张“大换班”。这事引起了支部书记毛迪秋和党支部委员、民兵营长廖映辉的注意。他们牢记毛主席关于**“千万不要忘记阶级斗争”**的教导，深入调查研究，发现这个问题的背后，是一个没有改造好的国民党伪连长在捣鬼。这个伪连长是解放前韶山一个有名的恶霸的儿子。四十多年前，这个恶霸勾结国民党反动派，疯狂镇压农民运动，杀害共产党人和人民群众。韶山党支部率领群众，同他们进行了殊死斗争。

今天，面对着阶级敌人的破坏活动，支部书记毛迪秋和支部委员廖映辉一起，在韶坪生产队举办毛泽东思想学习班，组织干部和社员群众学习毛主席关于**“我们已经取得了伟大的胜利。但是，失败的阶级还要挣扎。这些人还在，这个阶级还在。所以，我们不能说最后的胜利。几十年都不能说这个话。不能丧失警惕”**的教导，回忆当年韶山党支部领导群众同阶级敌人斗争的历史，激起了大家对阶级敌人的深仇大恨。接着，大家对那个伪连长进行了批判斗争，狠狠打击了这个反革命分子的破坏活动。通过这场斗争，进一步提高了党员和革命群众的阶级斗争觉悟。

四十六年前，伟大领袖毛主席曾在韶山举办农民夜校，向农民传播马克思列宁主义。今天，韶山党支部认真学习毛主席的伟大革命实践，继承和发扬革命传统，继续举办农民夜校。在夜校里，大家带着阶级斗争和两条路线斗争的问题，及时抓住带倾向性的事例，学习毛主席的有关教导，狠批叛徒、内奸、工贼刘少奇的反革命修正主义路线，提高执行和捍卫毛主席革命路线的自觉性。党支部有个委员在劳动中发现有人忽视思想领域里的阶级斗争。支部针对这种情况，及时组织大家学习毛主席的教导，狠批刘少奇的**“阶级斗争熄灭论”**。由于支部经常注意对党员和革命群众进行阶级斗争和两条路线斗争教育，使大家不断地提高了阶级斗争、路线斗争和继续革命的觉悟，全大队呈现着一派生动活泼的政治局面。

艰苦奋斗写新篇

“自力更生”、“艰苦奋斗”，是伟大领袖毛主席制定的方针，韶山大队党支部在领导群众开展社会主义生产建设中，坚定不移地执行了这个方针。

在七十年代第一个春天，大队党支部领导全体党员、干部和社员群众研究生产建设规划时，有的人说：“人强不如家伙硬，要进一步发展生产建设，国家总要支援一点！”大队党支部抓住这个思想苗头，立即组织全体党员和干部，活学活用毛主席的有关教导，引导大家从路线的高度批判依赖国家支援的思想，树立自力更生，艰苦奋斗的思想。支部委员会在领导学习的过程中，摆出这个大队一九六九年变灾年为丰年的事实，对大家启发很大。这一年，这个大队春天遇到大寒潮，夏天又遇到大洪水，国家按照规定给他们救济款，救济粮，可是，他们谢绝了钱粮。党支部发动广大群众，凭着一颗红心，一双手，与自然灾害进行了顽强搏斗，结果，不仅夺得了比丰收的一九六八年还增产八万斤粮食的大丰收，还进一步培育了广大群众不怕苦、不怕累，艰苦奋斗、英勇顽强的革命精神。毛主席的教导，本大队的实践经验，鼓舞了全大队的党员和干部。他们说，我们一定牢记毛主席的教导，带领群众，自力更生，艰苦奋斗，努力搞好七十年代的生产建设，为革命做出新贡献。

党员、干部在毛泽东思想指引下树雄心，立壮志，在七十年代的第一个春天，就带领群众掀起了学大寨的新高潮。韶源生产队的社员为了把一丘高低不平的冷浸田改造成为稳产高产田，冒着初春的风雪，顽强地在田野里战斗。韶山生产队的妇女，为了探索水稻高产规律，在共产党员贺福英、活学活用毛泽东思想积极分子汤瑞仁的带领下，在毛主席旧居前的五亩田里，种起了试验田。她们翻山越岭采集青苔土作肥料，在很短的时间内就采了两千多担，为试验田的高产提供了肥源。去年夏天，韶山生产队正在“双抢”大忙时节，突然山洪暴发，冲垮了一段河堤，厚厚的泥砂、石块覆盖了六亩田。要马上挑砂运石，人力抽不出来；不抓紧时间清理，晚稻又插不上。在这种情况下，这个生产队的党小组用毛主席关于**“下定决心，不怕牺牲，排除万难，去争取胜利”**的伟大教导，鼓舞全队社员的斗志。大家动手早晚加班突击，只用了四天多时间，就全部挑走砂石，砌好河堤，插上了晚稻。就这样，全大队靠自力更生、艰苦奋斗，在七十年代的第一年夺得了平均亩产九百多斤的丰收。

今年春天，大队党支部领导群众，继续发扬自力更生、艰苦奋斗的革命精神，在生产建设上连续进行了三个战役。春节刚过，九个支委，就率领几百名社员，在韶峰附近摆开了战场，五天内就植树七十八亩，共一万三千多株。接着这支大军又开上了桃心托，吃在山上，战在山上，支部委员们和社员一起劈荆棘，炸顽石，把一片荒山变成了茶园。两个战役的胜利，鼓舞了社员群众的斗志，他们发扬连续作战的作风，又打响了第三个战役——开始了治理韶河的首期工程。

纵贯全大队的韶河，河道弯曲，过去遇到山洪暴发，两岸总有大片农田被淹。把河面加宽，河道改直，就能免除洪水对全大队农业生产的威胁。治河工程开始后，支部委员们那里艰苦就出现在那里。治河需要石头，党支部副书记、大队革委会主任邹顺福虽然身体不好，照样同青壮年社员一起，到五、六里外的高山上去往回运石头。社员们见他汗水湿透了衣服，两手磨破了皮，鲜血直流，就劝他：“老邹，你有病，这个担子，让我们年轻人多挑吧！”邹顺福坚定地回答：“革命重担共产党员应该多挑，革命先烈不怕流血牺牲，我们吃点苦算什么！”就这样，邹顺福一直战斗在工地上。党支委坚持带头，广大群众更有劲头。大家一条心，一股劲，凭着自己的双手和两个肩头，终于赶在春耕前完成了治理韶河的首期工程。

谦虚谨慎永向前

韶山大队党支部高举毛泽东思想伟大红旗，带领韶山人民不断取得抓革命、促生产的新胜利。几年来，他们接连出席湖南省活学活用毛泽东思想积极分子代表大会。在荣誉面前如何继续前进？韶山大队党支部面临着一个新的考验。 （下转二版）

朝气蓬勃地战斗在保卫祖国的岗位上

——记守卫在边防线上的人民解放军优秀共产党员

人民解放军的广大共产党员，朝气蓬勃地战斗在保卫祖国的最前列。他们遵照毛主席关于**“共产党员的先锋作用和模范作用是十分重要的”**教导，同广大指战员一起，百倍警惕地守卫在万里边防线上，为人民立下了新功。

保卫祖国领空的女飞行员

在人民空军里，许多优秀的共产党员，日夜驾着战鹰，百倍警惕地保卫着祖国的万里长空。

在飞行人员的行列里，空军某部党委委员、某飞行中队女副队长张玉梅，以一个共产党员的模范作用，带领群众夜以继日地战斗着。

一次，她和她的战友接受了到某山区试航的任务。这个山区既没有完备的通讯设备，又没有飞行资料，而且依山傍水，地形复杂。张玉梅充分认识到这次任务的艰巨性以及它对加强战备的意义。她和战友们反复学习毛主席关于**“备战、备荒、为人民”**的伟大教导，认真分析了完成任务的有利条件和不利因素，为飞行进行了充分准备。

起飞不久，航线天气变坏，强烈的气流将飞机忽而高高抬起，忽而猛烈压下。张玉梅和她的战友勇敢、坚定、沉着地操纵着飞机，迎风破云，奋勇前进。

按时间计算，快到着陆场上空了。从空中往下看去，满天浓云正在消散。在丛山峻岭中，她们看到了通往机场的山口，却看不到机场。张玉梅保持着热烈而镇定的情绪，操纵飞机盘旋下降，穿过山口，降到低空三百米，才看到了被两旁的青草掩盖着的狭窄跑道。

困难考验着年轻的女战士。这么窄的跑道，落地稍有偏差，就可能造成事故。张玉梅看到座舱前挂的毛主席语录：**“下定决心，不怕牺牲，排除万难，去争取胜利。”**顿时增添了无穷的勇气和力量。她准确地操纵着飞机，把下滑速度、下滑方向、下滑率保持得稳稳当当，使机轮轻轻接地，沿着跑道奔驰而去，缓缓停下。试航成功了。张玉梅和她的战友又斗志昂扬地去执行新的战斗任务。

张玉梅出生在一个工人家庭。在毛泽东思想的哺育下，在党的培养下，她由一个苦孩子成长为一个女飞行员。她出席过空军活学活用毛泽东思想积极分子代表大会，见到了伟大领袖毛主席。现在，她不仅是出色的飞行员，而且是一个很好的教员，正在为新飞行员的成长，日夜操劳，贡献力量。

风雪高原上的优秀战士

人民解放军西藏部队某部班长、共产党员顿珠，带领着战士们日夜巡逻在祟山峻岭间，为保卫祖国边疆而英勇战斗着。

顿珠出生在封建农奴制度下一个“朗生”（奴隶）的家里。过去的苦，今天的甜，使他深深懂得：“过去苦，苦在人民没有掌握政权。今天的政权，是无数革命先烈用枪杆子打出来的；要巩固这个政权，也要靠手中的枪杆子。”他在人民解放军这所大学校里，活学活用毛泽东思想，迅速锻炼成一名保卫祖国边疆，捍卫无产阶级专政的硬骨头战士。

一次，连队党支部交给他一项紧急任务。他带着两名战士在深夜里顶着刺骨寒风，踏着冰雪出发了。由于任务紧急，他们一出发就急行军，没走多远，汗水就湿透了衣服，冷风一吹，衣服就象一块冰贴在背上，冻得他们直打哆嗦，越走越吃力。他发扬“一不怕苦，二不怕死”的革命精神，接过新战士李家富的枪，背到肩上，带领大家加快了前进的步伐。走着走着，遇到一座海拔五千六百米的雪山，登山的路被积雪埋住了。怎么办？他领着大家齐声朗诵毛主席的伟大教导：**“这个军队具有一往无前的精神，它要压倒一切敌人，而决不被敌人所屈服。”**他坚定地说：“为了捍卫毛主席的无产阶级革命路线，保卫无产阶级专政，就是刀山，我们也要上！”接着，他不顾长途行军的疲劳，咬紧牙关，一步一步地踏着没膝深的积雪往前头探路。山上朔风劲吹，寒气逼人。越往山上走，积雪越深。还没到山顶，顿珠的手脚冻得失去了知觉，头也晕胀起来，出现了严重的高山反应，每前进一步都要付出全身的气力。在艰苦的征途面前，顿珠高喊着：**“下定决心，不怕牺牲，排除万难，去争取胜利”**，精神抖擞地和大家一起你拉我，我拉你，一鼓作气，翻过了大雪山。一路上，他们渴了抓把雪，饿了啃口干粮，硬是以坚韧不拔的革命毅力，在十九个小时内走完了平时要走三天的路程，按时到达了指定位置，胜利地完成了任务。领导上给顿珠记了二等功。

祖国边疆的红哨兵

在祖国北部边疆的某边防部队里，蒙古族战士布林巴雅尔，被人们称赞为“胸怀朝阳守边疆，一颗红心干革命”的好党员。

布林巴雅尔所在的小分队，驻守在一座荒山上。这里气候变化无常，特别是严冬季节，时而大雪纷飞，时而狂风怒吼，气温常常在零下三十多度。面对着艰苦的环境，布林巴雅尔努力学习毛主席著作，立下了誓做祖国红哨兵的豪迈誓言。

一天夜晚，突然刮起了大风，鹅毛大雪漫天飞舞。刚刚执行任务回来的布林巴雅尔，不顾一天的劳累，立即又和战友们一起出发巡逻。刺骨的寒风裹着团团大雪，向他们劈头盖脑地打来，灌进袖口和衣领，先是化成水，马上又结成冰。布林巴雅尔不怕艰难困苦，不畏风雪严寒，手冻僵了，他搓一搓把枪握得更紧；风雪吹得睁不开眼，他用手揉一揉，更加警惕地注视着前方。

“共产党员的先锋作用和模范作用是十分重要的。”布林巴雅尔牢记毛主席的教导，艰苦工作争着干，危急关头冲在前。盛夏的一天，他和几个战友到远离驻地三百多里的某地执行任务。这时草原上闷热得象蒸笼，战士们干了一会就汗水淋漓，口干舌燥，各自带的水很快就喝光了。缺水，给他们执行任务带来了严重困难。布林巴雅尔一面用毛泽东思想鼓舞大家战斗，一面把自己节省下来的水让给同志们喝。同志们见他干裂的嘴唇渗出了鲜红的血水，十分感动。水壶传遍了每一个人，谁也舍不得喝一口。大家以顽强的毅力，一直坚持到胜利完成任务。

林海雪原中的共产党员

在祖国东北的林海雪原里，有一个活学活用毛泽东思想的先进集体某部线路维护小组。这个小组的共产党员们胸怀朝阳，抗严寒，战冰雪，为保卫祖国作出了贡献。

一次，共产党员、班长白胜凯带领战士张守荣从连队返回线路维护小组执行任务。当时，白胜凯脚脖子歪了，张守荣身体有病，正在发烧。他们不顾领导上和同志们的劝阻，毅然向林海雪原出发了。他们走了一天又一天，第四天早晨，来到了离小组三十多里远的“三瞪眼”。“三瞪眼”是途中的三座大雪坡，又高又陡，行走十分困难。张守荣由于身体有病和路途疲劳，爬坡时昏倒了。共产党员白胜凯毫不犹豫地背着他继续前进。雪深路滑，白胜凯的脚也肿得更厉害了，每迈一步都疼得身上直抖。他默诵着毛主席的教导，抓着树根艰难地向陡坡攀登。到了半山坡，他的脚脖子更加疼痛，脚下一滑，顺着陡坡滑了下去。下面是一条大雪沟，**两旁是粗大的树木，**如果不马上站住脚，**两人就会一齐栽进雪沟。**在这危急关头，**白胜凯用肩膀顶**在一棵大树上，然后又用**身体挡住下滑**的张守荣。张守荣苏醒过来以后，看到这个情景，感动得热泪盈眶。他们互相搀扶着，一步步地向陡坡爬去。经过七个多小时的奋斗，这两个战士终于翻过了“三瞪眼”，及时返回小组。

这里，维护线路任务是十分艰难的。有一年十月，山上连着几天下雨降雪，气温急骤下降，落在电线上的雨水和雪片被冷风一吹，冻在一起，结成了冰凌。雪越下越紧，线条上的冰凌越来越粗大。山上的树木也挂满了倒垂的冰柱。有些树木承受不住冰凌的压力，象冰塔一样翻倒下来，严重地威胁着线路的畅通。

一天夜里十点钟，他们接到了抢修某段线路的通知。班长白胜凯和共产党员张清迅速背起巡修器材出发了。

故障点在一片丛林中，一大段线路被冰凌和倒下的树木砸得乱七八糟。这时，冰凌还不断压断树枝，发出咔嚓咔嚓的响声，情况很严重。他们不断用党章中关于“誓为共产主义奋斗终身的中国共产党党员，要下定决心，不怕牺牲，排除万难，去争取胜利”的要求勉励自己，不顾寒冷、疲劳，一个劲地打冰凌、搬倒树、接断线。渴了抓把雪吃，饿了啃几口冻干粮，越干斗志越旺盛，意志越顽强。他们连续战斗了三天三夜，终于战胜了特大冰凌，修通了线路，为保证边疆和内地通讯联络的畅通贡献了力量。

新华社通讯员　新华社记者

（新华社北京一日电）

最热烈地祝贺中国共产党成立五十周年

新共总书记威尔科克斯同志的贺信

新华社北京一日电 新西兰共产党总书记维·乔·威尔科克斯同志代表新西兰共产党政治委员会，六月十五日写信最热烈地祝贺中国共产党成立五十周年。信的内容如下：

五十年前的七月一日，人数不多的一批中国革命者举行会议，成立了中国共产党。中国共产党的五十周年具有伟大的意义。不仅在中华人民共和国，而且在全世界所有的国家里，这一天都是一个值得庆祝的日子。在这些国家里，参加反帝斗争的人越来越多，他们向往着在自己国家里开展社会主义革命。

中国共产党在经历了许多革命斗争之后，今天正领导着中国人民在社会主义建设的道路上前进。中国共产党是日益高涨的世界革命的一个堡垒。

中国党在其五十年的斗争中，取得了不仅对于中国而且对于一切国家的革命者来说都是宝贵的经验。这些经验如果同我们的客观情况相结合，对于我党为开展新西兰的革命而作的努力是十分重要的。

中国共产党在其初期曾遭到过许多失败，犯过错误，而且由于国民党蒋介石及其追随者的背叛——他们背叛了国民党的缔造者孙中山的一切信念——许多优秀的同志牺牲了。

中国共产党在受到这些打击后恢复了力量，自从毛泽东成为党的领袖以后，党就走上了导致一九四九年革命成功的漫长的道路。谁能忘记南方苏维埃政权向西北转移的著名长征以及最后在那里以首都延安为中心发展苏维埃的那些情况呢？

这时，毛泽东已对马克思列宁主义作出了一个重大的贡献，那就是，为了前进，一个党最终必须建立自己的军队。

抗日战争时期来到了。然后，蒋介石的部队以及帮助他的美国人被赶出了中国大陆，被赶到了台湾（蒋介石仍然盘踞在那里，仅仅是因为得到美帝国主义者的保护）。

在这些斗争的过程中，中国共产党获得了许多经验教训，使毛泽东能够在世界帝国主义接近灭亡的时期发展了马克思列宁主义，证明了马克思列宁主义不是一种静止的哲学，而是一种在观念上和实践上不断发展和不断丰富的活的理论。

《实践论》和《矛盾论》这些著名的著作就是在这个时期写的。这两篇著作不是一个坐在虚无缥缈的“象牙塔”中的作者写出来的，而是一位有着战略和战术的实际经验的人写的。

毛泽东的著作《矛盾论》澄清了我们的理论基础——辩证唯物主义——的问题。这篇著作指出：矛盾存在于一切事物之中，事物通过这种矛盾的斗争而发展，这是（事物的）主要法则。毛泽东阐明了各种各样的矛盾，有些是对抗性的，有些则不是对抗性的，并说明为什么我们不应该把任何事物看作是静止的和一成不变的。

从实际经验中还形成了“人民战争”这一伟大概念。这个概念已经传播到全世界并且正在使帝国主义者陷于恐惧的绝望和失败之中。

我们正在向中国党及其伟大的领袖毛泽东学习所有这些东西。

然而，这并不是一切，随着一九四九年革命的成功，另外有些问题变得明显了，这就是，在革命胜利和夺取国家政权以后，阶级斗争并没有因此而结束。在阶级敌人似乎已经被完全击败了的一些年以后，阶级斗争并没有停止，而是作为一个必须对付的因素继续存在着。任何时候都必须对残余的敌人进行斗争。

出现了以刘少奇为首的“走资派”。处于当权地位的这些人背叛了社会主义革命并且展开复辟资本主义的活动，正如在苏联已经发生的事情那样。在苏联，不幸的是前领导人警惕性不够，或者没有认识到仍然存在着阶级斗争。

毛泽东又一次显示了他的天才：发动和开展了无产阶级文化大革命以捍卫已经取得的胜利，并为进一步建设社会主义社会创造了条件。

又一次取得了胜利，社会主义工业和社会主义农业正在进一步向前发展。

中国共产党万岁！

在庆祝中国共产党成立五十周年之际致以革命的敬礼！

无产阶级国际主义万岁！

世界革命万岁！

最热烈地祝贺中国共产党成立五十周年

柬国家元首西哈努克亲王的贺信

新华社北京一日电 柬埔寨国家元首诺罗敦·西哈努克亲王今天写信给毛泽东主席，最热烈地祝贺中国共产党成立五十周年。贺信全文如下：

致毛泽东主席阁下

最尊敬的阁下：

值此中国共产党成立五十周年的光荣日子，请允许我向您表示我个人以及高棉人民、柬埔寨民族统一阵线、柬埔寨王国民族团结政府和柬埔寨民族解放人民武装力量的最热烈的祝贺。

我们高棉人民同伟大和英雄的中国人民一道，为中华人民共和国在您的无与伦比的领导下，在中国共产党的正确、果敢、英明和如此卓有成效的领导下，在一切领域所取得的伟大成就而欢欣鼓舞。

在人类历史上，伟大的中国共产党有着最壮丽、最激励人心和最动人的经历。以阁下为敬爱的缔造者和杰出领袖的中国共产党诞生的时候，中国正由于外国帝国主义和殖民主义的占领、剥削、侵略和各种战争与罪恶行径而处于四分五裂、落后、遭受极其残暴的掠夺和蒙受凌辱的境地。中国共产党以巨大的、无与伦比的努力，通过各种牺牲，以自己的英雄气概、智慧、顽强和坚韧不拔的精神，依靠自己的远见和信仰——一句话，以自己的爱国主义精神，与外国观察家的一切预见相反，成功地使祖国和中国人民结束了漫长的黑夜和暗无天日的岁月。从此，任何东西和任何人都再也无法阻止中国和中国人民在红旗和毛泽东思想指引下走向彻底解放，实现政治和经济上的完全独立、国家统一和民族团结、社会主义和进步，彻底消除封建主义和不发达状态的残余，实现现代化和强盛，并进入掌握最先进的科学技术的世界大国行列的不可抗拒的进程。解放战争，重建祖国，社会主义建设，无产阶级文化革命，在核和空间领域的成就，为了同一切具有良好意愿的人民、民族和政府一道，在自由、独立、友爱以及大国和小国之间绝对平等的基础上建立和平而面向外部世界，向反对帝国主义、新老殖民主义、争取独立、自由、领土完整、民族自救、正义与和平的一切国家和人民提供世界上最重大的援助，并且这种援助由于是最实际、最坚决、最慷慨，是名副其实地不附加任何条件和最有成效，因而也是最具有决定意义的援助——这一切就是新中国在她的党和敬爱的领袖领导下所走过的十分光荣和胜利的历程中的最令人钦佩的阶段和里程碑。

中国共产党五十周年不仅是中国人民的伟大节日，而且也是同高棉人民一样是中国人民的同路人和战友的全世界各国人民的伟大节日。世界各国人民都有着独立、自由、正义、进步、和平、友爱以及在反对帝国主义、反对新老殖民主义、反对军国主义和好战主义的斗争中团结一致的共同理想。他们都十分钦佩中国共产党在世界上最大的国家实现解放、复兴以及取得文化、社会、经济、技术、工艺和科学等方面的飞速发展中所起的具有历史意义的模范作用。五十周年的一九七一年又为中华人民共和国增添了世界政治和外交方面的非凡成就。

对此我们高棉人衷心地向您表示祝贺，对敬爱的阁下、伟大的兄弟中国人民、光荣的共产党、杰出的政府和英雄的解放军在过去、现在和将来为我们，也就是为独立和中立的柬埔寨的正义事业所作出的一切贡献，表示我们最深切的、永恒的感激。

我怀着这种感情谨请最尊敬的阁下接受我最崇高的敬意、钦佩和感激之情，并以我个人的名义以及进行抗战的全体爱国的高棉人民的名义最热烈地祝愿阁下身体健康、长寿和幸福。

柬埔寨国家元首 诺罗敦·西哈努克（签字）

一九七一年七月一日于北京

最热烈地祝贺中国共产党成立五十周年

澳共（马列）主席希尔同志等的贺电

新华社北京一日电 澳大利亚共产党（马克思列宁主义）中央委员会主席希尔同志、副主席克·奥谢同志和诺·加拉格尔同志打电报给中国共产党中央委员会，最热烈地祝贺中国共产党成立五十周年。电报全文如下：

北京

中国共产党中央委员会：

谨对你们伟大的党成立五十周年表示最热烈的祝贺并致以热情的革命敬意。你们的党在毛主席领导下，经历了英雄的历程。你们的党领导中国人民进行了伟大斗争，使中国于一九四九年获得解放，建立了社会主义并取得无产阶级文化大革命的伟大胜利。你们的第九次代表大会确实是一次团结的大会、胜利的大会，而且是你们党的历史上极其巨大的一步。你们的五十周年是在无产阶级文化大革命和第九次代表大会取得胜利的形势下来临的。中国共产党成立以来的五十年，是所有共产党中经验最丰富的五十年。这同毛泽东同志伟大的名字和工作是分不开的，毛泽东同志不仅领导中国人民和中国共产党人走向胜利，而且对马克思列宁主义作出了无可比拟的天才的贡献，从而对国际革命运动作出了巨大贡献。中国共产党是所有共产党的光辉榜样。中国共产党为建立和巩固无产阶级专政开创了新的道路。我们向你们祝贺，并祝你们取得比过去更加伟大的胜利。

中国共产党万岁！

毛主席万岁！

澳大利亚共产党（马克思列宁主义）中央委员会

主席 希尔（签字）

副主席 克·奥谢（签字）

诺·加拉格尔（签字）

几内亚共和国军事代表团到达北京
张才千副总参谋长欢宴几内亚贵宾

据新华社北京三十日电 由几内亚共和国总统府负责军队和民役的国务秘书萨尼奥·马马迪率领的几内亚共和国军事代表团，应我国国防部邀请前来进行友好访问，今天下午乘飞机到达北京。

几内亚共和国军事代表团团员有：萨诺·蒂迪亚内、吉夏尔·居伊、特拉奥雷·迪亚拉、卡巴·阿卜杜拉赫曼、东布亚·尼乌马穆杜、卡马拉·卡巴、福法纳·布巴卡尔、凯塔·索里。

中国人民解放军副总参谋长张才千、彭绍辉，炮兵司令员张达志，总政治部副主任黄志勇，总后勤部副部长封永顺，有关方面负责人以及人民解放军指战员和首都民兵一千多人，前往机场热烈欢迎几内亚贵宾。

据新华社北京一日电 中国人民解放军副总参谋长张才千，今天晚上举行宴会，热烈欢迎几内亚共和国总统府负责军队和民役的国务秘书萨尼奥·马马迪和由他率领的几内亚共和国军事代表团全体成员。

几内亚驻中国大使迪奥普和大使馆其他外交官员应邀出席宴会。

张才千副总参谋长和萨尼奥·马马迪国务秘书先后在宴会上讲话。

张才千副总参谋长在讲话中赞扬几内亚人民和几内亚人民军，在塞古·杜尔总统的领导下，为清除殖民主义势力，巩固民族独立，维护国家主权，同帝国主义和新老殖民主义进行了英勇不屈的斗争。

张才千副总参谋长最后说，我们相信，通过几内亚军事代表团的来访，中、几两国人民和两国军队之间的友谊和友好合作关系必将继续得到巩固和加强。

马马迪国务秘书在讲话中表示，几内亚军事代表团为在北京受到的热烈欢迎，感到高兴。

马马迪国务秘书指出，几内亚共和国由于执行了进步和社会民主政策，她已成为帝国主义不断攻击的对象。因此，一九七〇年十一月二十二日，以法西斯葡萄牙为桥头堡的帝国主义，对几内亚共和国发动了无耻的侵略。他说，正当这时，中华人民共和国向几内亚表示了全力声援，这对我们来说是一种真正的鼓舞。

出席宴会作陪的有，中国人民解放军副总参谋长彭绍辉，炮兵司令员张达志，总政治部副主任黄志勇，总后勤部副部长封永顺和其他有关方面负责人。

日本乒乓球协会会长后藤钾二到京

应邀前来我国进行友好访问

据新华社北京三十日电 日本乒乓球协会会长后藤钾二和夫人后藤铃员、运动员前往机场热烈欢迎。

中华全国体育总会、中国人民对外友好协会、中国乒乓球协会的负责人李青川等，以及中国乒乓球队教练田香茵、渡边武达。

朗市、大津史郎，以及森山晃一、山温子，日本乒乓球协会常任理事安藤局长村冈久平，后藤钾二的女儿后藤的，还有日中文化交流协会事务局副随同后藤钾二和夫人前来访问天晚上乘飞机到达北京。

子，应邀前来我国进行友好访问，今乒乓球协会会长后藤钾二和夫人后藤铃

李青川说，我们对后藤钾二先生的友好互访中，我们交了朋友，对此我们感到十分高兴。

们又一次来到你们中间，在这短时间乒乓球代表团访问了日本，而今天我月间到现在，我们访问了中国、中国发表了讲话。后藤钾二说，从今年一华全国体育总会负责人李青川，先后在机场休息室里，后藤钾二和中人民的友好关系继续发展下去。

欢迎。他说，我们衷心希望中日两国和夫人等日本朋友的到来，表示热烈

支持老挝爱国战线党提出的两点建议

越南外交部和越南南方共和外交部最近分别发表声明

新华社河内一日消息 越南民主共和国外交部和越南南方共和外交部，最近分别发表声明，支持老挝爱国战线党六月二十二日提出的和平解决老挝问题的两点建议。

越南民主共和国外交部六月三十日发表的声明指出，老挝爱国战线党六月二十二日提出的建议，是旨在停止美国的罪恶滔天的侵略战争、迅速在老挝恢复和平与实现民族和睦的十分重要的新建议。它符合坚决要求尼克松政权停止侵略老挝战争的老挝全体人民以及全世界爱好和平与主持正义的人民、其中包括美国人民的正当和迫切的愿望。

声明说，越南人民和越南民主共和国政府热烈欢迎和彻底支持老挝爱国战线党一九七一年六月二十二日的建议。作为签订和一贯严正执行一九六二年关于老挝问题的日内瓦协议的一方，越南民主共和国政府坚决要求美国政府必须尊重和严正执行这项协议；为了恢复老挝的和平，美国必须停止侵略老挝的战争。

声明说：“越南人民忠于印度支那人民最高级会议的联合声明，决心进一步加强同兄弟的老挝人民和柬埔寨人民的紧密团结，坚持和大力促进抗击美帝国主义及其走狗的共同战斗，直到取得彻底的胜利。”

越南南方共和外交部六月二十九日发表的声明说，老挝爱国战线党的两点建议，再次体现了自己的善意和正义。这两点建议符合老挝各阶层人民要求独立、和平、中立和民族和睦的愿望，符合正在坚决要求尼克松政权立即停止侵略老挝和印度支那其它各国战争的全世界爱好和平与主持正义的舆论以及美国进步舆论的希望，符合印度支那、东南亚和世界和平与安全的利益。越南南方人民和越南南方共和临时革命政府热烈欢迎和完全支持老挝爱国战线党的上述建议，坚决要求美国必须彻底尊重和严格履行一九六二年关于老挝问题的日内瓦协议，让老挝有关各方进行会晤，在没有外国干涉的情况下和平解决老挝问题。

越南人民决心同老、柬人民紧密团结，夺取抗美救国战争彻底胜利

热烈庆祝中国共产党诞生五十周年

长沙市文艺工作团湘剧队

湘剧高腔 沙家浜 试验移植

时间：七月一日起 地点：解放剧院

省文工团木偶皮影队演出

革命现代木偶皮影剧

七月二、三、四日晚在湘江剧场 上午九时发售集体票门票

明日电影预告

革命现代京剧 沙家浜 电视实况转播屏幕复制片 燎原 3.10 工人 7.30 紅衛 8.15

中国党政代表团访问越南民主共和国 彩色纪录片 紅衛 3.00 工人 3.45 燎原 8.00

海岸风雷 文化 8.55 人民 7.45 建設 8.20

欢庆“五一”国际劳动节 彩色纪录片 文化 3.40 湖南剧院 3.00 人民 5.00

地雷战 故事片 新华 7.40

九号公路大捷 新闻纪录片 建設 3.00 4.20 人民 3.40 文化 5.00

南征北战 燎原 8.10

社址：长沙市 电报挂号：4357 电话总机：9191 版面组：9194 订价：每月一元 零售：四版四分 长沙地区天气预报：今天阴天间多云有雷阵雨，明天多云到晴天。南风四级。最高气温三十二度，最低二十三度。

湖南日报

湖南省革命委员会机关报

革1019号　1971年7月3日　星期六　夏历辛亥年闰五月十一　（今日四版）

毛主席语录

重要的问题在善于学习

沿着毛主席革命路线胜利前进

——記全省广大軍民認眞学习中央两报一刊“七一”重要文章，热烈欢庆中国共产党誕生五十周年

在伟大、光荣、正确的中国共产党成立五十周年的光辉节日里，毛主席家乡的三千八百万英雄儿女，满怀革命豪情和胜利喜悦，一遍又一遍地认真学习中央两报一刊《纪念中国共产党五十周年》的重要文章，一次又一次地热烈欢呼我们党半个世纪来在毛主席革命路线指引下所取得的辉煌胜利，最衷心地祝愿伟大领袖毛主席万寿无疆！

全省广大共产党员和工农兵群众边学习两报一刊的重要文章，边回顾我党五十年的战斗历程，边开展批修整风和路线教育的活动。大家深刻认识到：毛主席的革命路线，最科学地反映了社会发展的客观规律，最集中地表达了革命人民的意志和愿望，最正确地体现了马克思列宁主义的普遍真理和中国革命的具体实践相结合。它是我们党的生命线，无产阶级革命的胜利线，劳动人民的幸福线。有了毛主席革命路线，没有枪有枪，没有政权有政权，在任何艰难曲折的道路上，都能引导我们转危为安，转弱为强，由小到大，由失败到胜利；我们党五十年的光辉历史，就是毛主席的马克思列宁主义路线，同党内右的和“左”的机会主义路线斗争，并不断取得胜利的历史。一致表示，要认真学习毛主席著作，学习党内两条路线斗争的历史经验，学习中央两报一刊“七一”重要文章，时时不忘“线”，事事不离“线”，步步走在毛主席革命路线上，生为执行毛主席无产阶级革命路线而战斗，死为捍卫毛主席无产阶级革命路线而献身。

“枪杆子里面出政权”的革命真理永放光芒

坚持不坚持武装夺取政权的光辉道路，这是毛主席无产阶级革命路线和一切机会主义路线的分水岭。我党的全部历史经验证明：夺取政权靠枪杆子，巩固政权也要靠枪杆子。**“枪杆子里面出政权”**是放之四海而皆准的普遍真理，是照耀着无产阶级革命历史航程的灯塔。

毛主席当年领导秋收起义会师的地方——浏阳县文家市的共产党员、贫下中农，三十日晚收听了中央两报一刊重要文章，连夜举行了座谈、讨论，大歌大颂毛主席革命路线的伟大胜利。七十多岁的老赤卫队员、共产党员彭总兴，回忆一九二七年九月二十日清晨，秋收起义的部队会师文家市，毛主席身穿粗布衣服，脚蹬草鞋，站在里仁学校台阶上给部队讲话，率领起义部队向井冈山进军。从此，在我党的历史上，第一支工农红军建立了，第一个农村根据地创建了，**“工农武装割据”**的星星之火燃遍了全中国。当他回忆这些往事，怎么也睡不着觉。第二天清晨就来到文家市参加公社在这里办的学习班，同全社共产党员、贫下中农代表一道，认真学习中央两报一刊重要文章。在展览馆里，他一手拿起秋收起义时用过的梭标，一手指着旁边的枪枝、大刀、鸟铳、松树炮，意味深长地对大家说：打江山靠枪杆子，坐江山也要靠枪杆子；中国革命靠枪杆子，世界革命也要靠枪杆子。**“枪杆子里面出政权”**是个天经地义的伟大真理。我现在虽然年纪老了，但决心在党的领导下，紧握枪杆子，把武装斗争的大旗扛到底。

位于井冈山西麓的酃县，三十日晚上，县委成员和县武装部党委的成员在毛主席当年主持连队建党的革命纪念地水口公社水口大队叶家祠，与周围四个大队的共产党员、民兵和革命群众八百多人一道收听中央两报一刊重要文章，召开庆祝大会。大家在毛主席当年主持连队建党的党旗和誓词面前，学习《中国的红色政权为什么能够存在？》、《井冈山的斗争》等光辉著作，认真回顾井冈山斗争的光辉历史。县委委员、水口大队民兵副营长江才香，回顾了革命前辈向她畅谈的当年毛主席领导连队建党的情景：一九二七年十月，伟大领袖毛主席率领工农革命军来到水口，亲自在叶家祠主持了连队建党，把**“支部建在连上”**，确立了党对军队的绝对领导，奠定了人民军队的牢固基础。可是，党内的机会主义者抵制毛主席连队建党的光辉思想，竭力削弱和抵消党对军队的领导，公然要红军取消党代表。在这个关键时刻，我们伟大领袖毛主席同机会主义者进行了针锋相对的斗争，进一步加强了党对军队的领导，使人民军队在毛主席建军思想的指引下，大踏步前进了。她深有体会地说：历史证明，要不要加强党对军队的领导，这是关系到人民军队的命运的根本问题，是保证人民军队永远沿着毛主席的革命路线胜利前进的大事。这个拿血换来的经验，我们可千万不要忘记呵！大家一致表示，要彻底批判刘少奇一类政治骗子妄图取消党对民兵工作的领导的罪行。发扬红军的光荣传统，把民兵永远置于党的绝对领导之下，为进一步巩固无产阶级专政，彻底埋葬帝、修、反作出较大的贡献。

这天晚上，驻守在毛主席家乡的广州部队某部八连干部战士，围聚在收音机旁，认真收听广播。接着，他们成立了五个学习小组，结合连队的斗争实践，认真学习，反复领会；同时又分成了若干小队，下到驻地附近同贫下中农一道学习讨论。大家无比激动地说：毛泽东思想是力量的源泉，智慧的海洋。毛主席从党创立的初期就非常重视党的思想建设，他老人家写的古田会议决议等光辉著作，对全党全军的思想建设起了巨大的作用。党支部书记、连指导员伍金初怀揣红宝书，凝望着毛主席光辉画像，认真回顾了连队落实两个“决议”创四好，坚决突出无产阶级政治，用毛泽东思想教育人的战斗历程。他说：毛主席从我党我军创立的时候起就非常重视党和军队的思想建设。我们连队的历史就是用毛主席的建军路线战胜形形色色资产阶级军事路线的历史，就是在两个“决议”指引下从胜利走向胜利的历史。离开了毛泽东思想，我们就分不清什么是正确路线，什么是错误路线，就会走到邪路上去。在学习座谈会上，大家坚决表示：一定要进一步加强党的思想建设，永远走政治建军的道路，永远坚持毛主席革命路线，紧握手中枪，把中国革命和世界革命进行到底。

党的基本路线是继续革命的指路明灯

毛主席的革命路线，是无产阶级和劳动人民在党的领导下夺取政权、巩固政权的导航线、胜利线。全省广大共产党员和工农兵群众在热烈欢庆伟大、光荣、正确的中国共产党诞生五十周年的光辉节日里，学习中央两报一刊的重要文章，回顾解放二十二年党内两条路线斗争的历史，深深感到：毛主席亲自制订的党在整个社会主义历史阶段的基本路线，是我们党的生命线。只有坚持这条路线，坚持两个阶级、两条道路、两条路线的斗争，才能巩固无产阶级专政，防止资本主义复辟，建设社会主义，继续革命永不停步。

具有光荣革命传统的水口山工人，在矿井上，在高炉旁，纷纷举行小型庆祝集会和座谈会，热情歌颂我党五十年来走过的光辉历程，歌颂毛主席革命路线的伟大胜利。他们学习了毛主席关于全国解放后国内的主要矛盾是**“工人阶级和资产阶级的矛盾”**的教导，感受特别深刻。四十年前，这个矿的工人就在毛主席的领导下，掀起了大罢工，同反革命进行了坚决的斗争。全国解放后，水口山工人又紧跟毛主席，进行了“三反”“五反”、反右派、批判资产阶级等一系列斗争，粉碎了资产阶级一次又一次的猖狂进攻，使矿山沿着社会主义方向胜利前进。老工人、共产党员易会才深有体会地说：“我们矿山发展、壮大的历史，就是无产阶级同资产阶级斗争的历史。我们工人有今天，矿山有今天，完全是在毛主席革命路线指引下，同资产阶级斗出来的。刘少奇一伙政治骗子，在社会主义改造到来的时候，叫嚷要‘巩固新民主主义秩序’；在三大改造基本完成以后，又叫嚣‘无产阶级同资产阶级的矛盾已经基本解决’，这完全是胡说八道！其目的就是妄图阻止无产阶级继续革命，以便他们复辟资本主义。我们一定要紧紧抓住阶级斗争这条纲，把无产阶级反对资产阶级和一切剥削阶级的革命进行到底！”

（下转三版）

深入开展“工业学大庆”群众运动　誓作社会主义建設的“先行官”

全国交通战线革命生产形势一派大好

新华社北京二日电　具有光荣革命传统的我国广大铁路工人、海员和公路工人，满怀无限热爱伟大领袖毛主席的深厚无产阶级感情，胸怀全局，立足本职，努力当好社会主义建设的“先行官”，深入开展**“工业学大庆”**的群众运动，狠抓革命，猛促生产，取得了优异的成绩。

目前，在我国四通八达的交通线上，到处呈现着一片繁忙的兴旺景象。今年头五个月，全国主要的铁路局、航运局、港务局和公路运输部门，都完成或超额完成了运输计划。其中铁路的货运量，比去年同期增长了百分之十五，华南、北方沿海和长江干线的船舶运输量，也比去年同期增长了百分之二十以上。工农业生产建设和人民生活需要的重点物资，如煤炭、石油、钢铁、矿石、水泥、化肥、粮食等的运输，都完成得较好，运输量分别比去年同期增长了百分之十到百分之四十以上。车辆和船舶的周转时间普遍缩短，燃料消耗显著降低。许多单位如锦州铁路局、北京铁路分局等，还消灭了重大运输事故，出现了长期安全行车的新局面。

我国远洋航运事业也有很大发展，不仅出色地完成了对外贸易的运输任务，而且对沟通国际间的经济和文化交流，加强我国人民和各国人民的友谊，作出了一定贡献。

今年是我国发展国民经济第四个五年计划的第一年，随着工农业生产建设的迅速发展，对交通运输提出了越来越高的要求。为了适应这个大好形势，全国交通战线的各级领导班子，遵照毛主席关于在全党**进行一次思想和政治路线方面的教育**的教导，发动广大干部和群众进一步活学活用马克思主义、列宁主义、毛泽东思想，深入开展批修整风。他们狠批了叛徒、内奸、工贼刘少奇一类政治骗子散布的唯心论的“先验论”，反动的“唯生产力论”，地主资产阶级的“人性论”和“阶级斗争熄灭论”，进一步肃清了多年来阻碍交通运输迅速发展的“条条专政”、“专家路线”等反革命修正主义路线的流毒。广大革命职工豪迈地提出：“誓作社会主义建设的先行官，决不做工农业生产的绊脚石。”他们坚持以革命统帅生产，用辩证唯物主义的观点分析和解决交通运输工作中的问题，并且深入开展增产节约运动，充分挖掘交通运输的内部潜力，从而使整个交通战线出现了革命、生产蓬勃发展的大好形势。

伟大领袖毛主席指出：**“人民群众有无限的创造力。他们可以组织起来，向一切可以发挥自己力量的地方和部门进军，向生产的深度和广度进军”**。遵照毛主席的这一教导，全国铁路交通部门今年在开展**“工业学大庆”**群众运动的新高潮中，总结和推广了济南铁路局首创的充分依靠群众，调动各方面的积极因素，分别轻重缓急，有计划地组织运输高产运动的先进经验。现在这一经验不仅在铁路系统开花结果，而且在公路和航运部门普遍推广，成为全国交通运输战线挖掘内部潜力，推动运输生产持续上升的一项十分有效的措施。据统计，全国铁路系统在有计划有组织地开展运输高产运动以来，五月份的平均日装车数，就比一月份增加了六千多车，为国家多运了大量物资。长江航运公司在全公司范围内开展群众性运输高产运动以后，今年头五个月货物运输量比去年同期增长了百分之三十五，船舶完好率和周转率进一步提高，还出现了许多快装快卸多运的先进单位。

在发动群众组织高产运输的同时，各地交通运输部门还广泛开展社会主义大协作，加强了运输的组织工作。许多地区都成立了联运办公室，学习和推广广东省组织联合运输和合理运输的先进经验。他们把铁路、公路、水路运输和民间短途运输紧密衔接起来，统筹安排，合理使用，既充分发挥了各种运输工具的效能，又减少了货物运输的中转手续。北京、天津等地在开展联合运输的过程中，打破了行业界限，把大部分工矿企业的铁路专用线和专用码头，改成了附近好几个单位合用的“共用线”和“共用码头”，一些原来利用率较低的社会车辆，也组织起来，参加了联合运输。据计算，京津公路今年开展联合运输以来，光是组织空驶回程的社会车辆装运货物，就为国家节省了一千辆车次的汽车运力。鞍山、本溪等地运往天津的生铁，由铁路运输改为从大连用船运输后，充分利用了水路运输能力，满足了工业生产的需要。

奋战在交通建设工地上的广大工人、解放军指战员和民工，也正在争分夺秒，日夜紧张施工。他们以毛主席的光辉哲学思想为武器，认真总结了过去几年的建设经验，深入开展群众性的设计革命，加强施工管理，使建设进度一再加快。今年头五个月，全国新建铁路干线和支线的路基土石方工程，已经完成全年计划的百分之七十；基本建设投资，也已完成全年计划的百分之五十五。长江干线及其支流的航道整修和港口建设，进展也很迅速。有些新建和扩建的码头工程，已经全部或部分投入生产。有些河段还采用了自动开关的电气化航标，保证了轮船昼夜安全航行。

周恩来总理白相国部长姬鹏飞代部长会见加拿大政府经济代表团

同加拿大朋友进行了友好的谈话

新华社北京二日电　国务院总理周恩来，外贸部部长白相国，外交部代部长姬鹏飞，今天下午会见了加拿大政府经济代表团，同代表团团长、加拿大工商和贸易部部长让—呂克·佩潘和夫人，以及其他加拿大朋友进行了友好的谈话。

周恩来总理对远道来访的加拿大代表团，我们很高兴地接待你们。周总理说，我们两国可以在和平共处五项原则基础上，互通有无，友好往来。让—呂克·佩潘部长说，我们这个代表团不仅是经济贸易代表团，而且是加强两国各方面关系的代表团。

参加会见的还有：

加拿大驻中国大使柯林和夫人；

代表团团员，参议员麦克纳马拉，众议员佩罗，工商和贸易部副部长沃伦，动力、矿业和资源部副部长奥斯汀，农业部副部长威廉斯，国家税务部副部长拉巴热，不列颠哥伦比亚省森林工业理事会主席德雷泽克，加拿大制造商协会主席菲利翁，加拿大进口商协会主席热尔韦，加拿大农业联合会主席芒罗，加拿大矿业协会主席托德，加拿大银行家协会名誉主席勒克莱尔，加拿大商会副主席杰曼，加拿大出口商协会副主席希尔，加拿大顾问工程师协会副主席乔根森，加拿大造纸和造浆业协会代表贝尔，加拿大化工产品制造商协会代表罗齐，工商和贸易部太平洋亚非司司长皮特里，外交部东亚处代处长怀尔德，工商和贸易部亚洲大洋洲地区协调员伯奇尔，工商和贸易部新闻联络官加德纳，让—呂克·佩潘部长的行政助理凯利和私人秘书米姆夫人，以及十三位随团来访的加拿大新闻记者；

中国有关方面负责人和工作人员周化民、林泽生、孙晓风、杨立功、乔培新、杨阳、王润生、凌青、窦朝铸、杨旦华等。

把革命战旗扛到底

——記汝城县濠头公社濠头大队共产党員何龙兴的优秀事迹

汝城县濠头公社濠头大队共产党員何龙兴是革命烈士的后代。他的祖父和父亲先后为革命英勇献身。他牢记毛主席关于“发扬革命传统，争取更大光荣”的伟大教导，谦虚谨慎，朝气蓬勃地率领群众与阶级敌人斗，与大自然斗，与各种违反毛主席革命路线的错误倾向斗，谱写着后人继承先烈志，革命传统代代传的诗篇，成为一个优秀的共产党員，连年被评为活学活用毛泽东思想积极分子，人们满怀深情地称他是“毛主席教育出来的好党員”，“革命先烈的好后代”。

奋战妖魔续新篇

何龙兴以革命先烈为榜样，在与阶级敌人作斗争中，是威武不屈的英雄汉。剿匪时他冲在前；反霸时他站在前；土改时他干在前；合作化运动中，他在他所在的地区成立了第一个互助组、第一个初级社、第一个高级社；他高高举起总路线、大跃进、人民公社三面红旗，顶逆流、战恶浪，奔驰在社会主义的康庄大道上。

一九六一年冬，叛徒、内奸、工贼刘少奇推行的“三自一包”“四大自由”的反革命修正主义妖风刮到了濠头。一天夜里，有几个人找上门，对何龙兴嗫着：“大队长，现在有‘分田到户’的‘章程’。”何龙兴一听，肺都要气炸了，他斩钉截铁地说：“这是复辟资本主义的‘章程’！”

大厅里挤满了人群。何龙兴组织的忆苦思甜会开始了。他带领大家学习毛主席一九五五年写的《关于农业合作化问题》的光辉著作，大诉单干的苦头，大讲合作化的甜头和奔头。他坚定地对大家说：“濠头的天是社会主义的天，濠头的地是革命先烈用鲜血换来的地，跟毛主席走社会主义路，万匹马拉不回头，‘分田到户’的绝路，坚决不能走！”阶级斗争的烈火，把阶级敌人复辟资本主义的美梦化成灰烬，它教育了群众，锻炼了何龙兴。何龙兴迎着阶级斗争的风浪，担任了大队党支部书记。从此，他更加朝气蓬勃地率领群众，驰骋在农村阶级斗争和两条道路斗争的广阔战场上。

去冬，在一小撮阶级敌人的煽动下，濠头大队有些人以搞副业生产为名，行资本主义之实，严重地影响了农业生产。**“对于农村的阵地，社会主义如果不去占领，资本主义就必然会去占领”**。在公社革委会和大队党支部的领导下，何龙兴积极带领群众打击阶级敌人的破坏活动，狠批资本主义倾向，把副业生产纳入集体经营的轨道。今年开春，何龙兴和干部、贫下中农商量，决定扩种双季早稻，为革命生产更多的粮食。消息传出，去年受到打击的一小撮不甘心失败的阶级敌人又跳了出来，散布流言蜚语，胡说什么：“若要生活好，两脚往外跑；若要收入多，不种双季禾。”煽动劳力外流，妄图进行反扑。在这种妖风面前，少数人不安心农业生产，个别基层干部怕担风险，想撂担子，种植计划迟迟落实不下来。

应该怎么办？何龙兴习惯地打开《毛主席语录》，一行金光闪闪的大字跃入眼帘：**“成千成万的先烈，为着人民的利益，在我们的前头英勇地牺牲了，让我们高举起他们的旗帜，踏着他们的血迹前进吧！”**他眼前呈现出一个个革命先烈的劲劲英姿。他怀着激动的心情，回忆起父亲和祖父在第一次国内革命战争和土地革命时期，紧跟毛主席，前仆后继干革命的英雄事迹，后来，蒋介石发动反革命叛变，父亲和祖父不幸先后被捕，敌人毒刑用遍，他们意志更坚，为革命洒尽了最后一滴血……。忆先烈，看当前，他深深意识到，眼前这场斗争，并不是简单的种不种双季稻的问题，而是两个阶级、两条道路的斗争在新形势下的反映，是去冬批判资本主义倾向斗争的继续，是一场捍卫和执行毛主席无产阶级革命路线的战斗。他从心底发出钢铁誓言：“为了捍卫和执行毛主席的革命路线，为了保卫农村社会主义阵地，我要象革命前辈一样，不管风险多大，决不后退半步！”

何龙兴把斗争的重担挑在肩上，他主动找想撂担子的队干部，同登烈士墓，共读毛主席的书；他满腔热情向群众宣传毛主席的无产阶级革命路线，满怀仇恨揭露阶级敌人妄图挑拨干群关系，破坏集体生产，瓦解集体经济的罪恶阴谋；他积极帮助那些受资本主义思想影响的社员辨明方向，斗私批修，提高路线觉悟。斗争会上，他和群众一道，挥戈反击，把一小撮害人虫押上了历史的审判台。**“阶级斗争，一抓就灵。”**今年这个素有“寒头”之称的高寒山区，不仅双季早稻插得多，而且比去年提早了一个季节。望着那一塘塘长得青翠碧绿的禾苗，贫下中农激动地说：“龙兴啊，真是一个为贫下中农掌权，雷打火烧不松手，走社会主义道路，风吹浪打不回头的顶梁柱。”

改天换地绘新图

何龙兴在阶级斗争中是一个敢打敢拼的带头人，在与大自然搏斗中，是一个敢把千难万险踩脚下的硬骨头。

一九六四年冬，在毛主席**“农业学大寨”**伟大号召鼓舞下，为了彻底改变濠头公社近七千亩“雷公田”的干旱面貌，何龙兴串连周围几个受益大队，制订了一个修建石壁山渠道，引桂东沤江水溉汝城濠头田的宏伟规划。

修建石壁山渠道，必须降服一座高六百多米，陡壁悬崖、惊险逼人的江弯山。要把沤江水引过来，困难确实大得很。

天下事难不倒共产党員。何龙兴响亮地说：“有毛泽东思想领航，有革命前辈的榜样，千层险阻化流水，定叫绝壁把路让！”

何龙兴抢先把绳索拴在自己腰上，直下悬崖，凿眼放炮。

他带领一支一百五十多人的“尖刀连”，在山头安营扎寨。他牢记毛主席关于**“政治工作是一切经济工作的生命线”**的伟大教导，用毛泽东思想统帅整个攻坚战，把工地办成活学活用毛主席著作的课堂。他放下背包的第一件事，就是叫有文化的青年人，用银锄在山头刻下**“农业学大寨”**五个大字。他带领大家学习的第一篇文章就是毛主席的光辉著作《愚公移山》。他开的第一个会就是忆先烈，讲革命，进行革命传统教育。他坚定地对大家说：“过去，革命先烈为了打江山，不怕死；今天，我们保卫社会主义，建设社会主义，就要不怕难。”攻克江弯山的序幕一拉开，何龙兴抢先把绳索拴在自己腰上，高呼着**“下定决心，不怕牺牲，排除万难，去争取胜利。”**腾空而下。在他的带动下，一百五十多个人，迅速结成战斗对子，人人身系绳索，直下悬崖，凿眼放炮。经过一年多艰苦卓绝的战斗，一条宽阔的水带，拦腰系在江弯山绝壁上。征服了江弯山，又踏上了新的征途。他以一不怕苦，二不怕死的精神，带领群众整整战斗了一千多个日日夜夜，终于修成了一条总长三十八华里、绕过六十四个大小山头的石壁山渠道，把桂东沤江水引到了濠头，谱写了一支响彻云端的无产阶级志气歌。

沤心沥血育新苗

先烈的事业，后人要承当；革命的传统，要一代一代传下去。

何龙兴是个年过半百的人了。他站在巩固无产阶级专政的高度，自觉地把培养无产阶级革命事业接班人的历史重担，挑在肩上。毛主席关于**“在农村，则应由工人阶级的最可靠的同盟者——贫下中农管理学校”**的伟大号召发出后，何龙兴先后担任了濠头中学、濠头小学的兼职教师。他以满腔的热情，惊人的毅力，克服文化低、识字少的困难，拿起粉笔，登上讲台，清扫刘少奇反革命修正主义教育路线的垃圾，成为执行和捍卫毛主席教育革命路线的勇士。

林副主席指出：“不懂得什么是阶级，不懂得什么是剥削，就不懂得革命”。何龙兴想，要育革命苗，先传阶级谱，只有不忘阶级苦，才能倍觉今日甜，只有牢记血泪仇，才能更爱今日权。开学了，他给学生讲的首先是《剥削有罪，罪该万死——一个西藏农奴的血泪家史》。课前，他带领学生到生产队访贫问苦，作社会调查，由贫农先给学生上辅导课。晚上，他跟教师、学生组成三结合备课小组，摸准活思想，认真研究教材，精心准备教案，一直忙到鸡叫一遍。别人劝他早点休息，他总是含笑回答：“为了培养革命接班人，我再熬几个通宵也心里甜。”

一年多来，他不仅给学生上课，还经常到学校了解师生的思想和学习情况，帮助学校领导制订政治思想工作计划，深入进行思想政治工作。

何龙兴关心整个青少年一代，更严格要求自己的子女。他儿子何九洲一九六〇年高小毕业了，何龙兴帮助他克服那种“烈士子弟底子硬，回乡生产没有份，升学十拿九稳”的特殊论思想，教育何九洲听毛主席的话，回乡参加农业生产，带头走上了知识青年与工农相结合的道路。在三大革命运动中，他鞭策何九洲紧跟毛主席干革命，担子拣重的挑，苦事争着干。有一段时间，何九洲学习毛主席著作不大认真，何龙兴一面以自己刻苦读毛主席书的模范行为感染他，同时，告诫儿子：“革命先烈的战旗，只有认真读毛主席的书的人，才能举得高，扛得起。”在毛泽东思想哺育下，在革命先烈的精神熏陶下，何九洲象东岗岭上的春笋，茁壮成长。去年十二月光荣地加入了中国共产党，今年二月选为大队党支部委員，成为新血液中的优秀分子。

新的一代成长起来了，何龙兴并没有下岗，他满怀豪情地说：“新的一代可以接班了，但不能代替自己革命，共产党員生命不息，战斗不止，我要把革命的战旗扛到底。”

·中共汝城县委、汝城县人武部通讯组·

土家山寨好教师

——记共产党員、龙山县桶车公社列必小学民办教师向宏春

在湘西的崇山峻岭中，向宏春的先进事迹传遍土家苗乡。

共产党員向宏春是龙山县桶车公社龙洞大队列必小学的民办教师。提起他，贫下中农总是高兴地说：“宏春他呀，真是我们土家山寨的好教师！”

一九六七年春，无产阶级文化大革命的暴风雨席卷全国。早已对资产阶级知识分子统治学校不满的龙洞人民，一举夺回了学校大权。大队党支部决定，派向宏春去列必小学当教师。

在新的任务面前，向宏春想起了五年前他初中毕业回到家乡的时候，贫农赵大伯说的话：“宏春啦，旧社会门外这百里青山没一寸是我们穷人的呀！那时节，我们劳苦人民穷的连一张嘴都顾不上，哪里还进得了学校的门！解放后搭帮毛主席和共产党送我们贫下中农进学校，你学了文化回来，可要好好为我们贫下中农争口气呀！”而今，他就要接受贫下中农的委托去堂管文教了，他心潮澎湃，决心把培养无产阶级革命事业接班人的担子挑在肩！

第二天清晨，向宏春怀揣红宝书，来到了列必小学。一进大门，他就在正面墙头端端正正地贴上了毛主席的光辉画像。可是，他把学生花名册找来一看，一所原有百人的学校，被反革命修正主义教育路线又卡又逼，只剩下二十八名学生了。如何把被排挤出去的学生找回来，把附近的适龄儿童都招进学校，这是摆在向宏春面前的一项最迫切的任务。

在那些日子里，向宏春不分白天黑夜，跑遍了全大队一座座山寨，一栋栋木楼，挨家挨户去动员贫下中农子女入学。每当他出现在贫下中农的家门，不是一身雨，就是一身雪。

这天，向宏春来到贫农孤儿赵家前家里，要他也去上学。有个地主分子却从背地里吹出冷风，恶毒地说什么“赵家几代都没读过书，生成是捏泥巴它它打牛屁股的，他怎么读得好书！”宏春一听，肺都气炸了：“过去剥夺劳动人民学文化的权利，现在又妄想霸占学校，使我们吃二遍苦、受二茬罪的，不正是你们这一伙吸血鬼吗？”这晚，向宏春和贫下中农社员一起，狠狠批斗了阶级敌人，戳穿了阶级敌人复辟资本主义的阴谋。

在激烈的斗争面前，向宏春为贫下中农办学的决心更大了。有的贫下中农家里有困难，向宏春和干部商量合理帮助解决；有的学生需要带弟妹，向宏春叫他们带到学校来；有的学生年纪小，离校远，向宏春就经常去接送；白雪皑皑的季节，山路光滑难行，向宏春一个一个山寨去给学生上课。学生很快增加到七十多名，不久就发展成百余人的学校。

孩子们持着小书包从座座山寨来上学了。向宏春满心喜悦地把平日攒下的钱买了《毛主席语录》和“老三篇”送给孩子们。他想：**“学校一切工作都是为了转变学生的思想”，一定要耐心地对学生进行政治思想教育，让这些贫下中农子女在毛泽东思想的阳光雨露下展叶、扬花、结果。**

学生彭易荣，进校的时候比较调皮，经常欺负小同学。向宏春从启发他的阶级觉悟入手，带他一起去“忆苦洞”，请住了十多年山洞的老贫农控诉旧社会的罪恶。又领他到当年为解放龙洞而英勇牺牲的烈士墓前，请队干部讲革命先烈为拯救阶级兄弟奋不顾身的英雄故事。阶级的苦水搽亮了小易荣的眼睛，先烈们团结战斗的事迹激发了小易荣的阶级感情。易荣再也不欺负同学了。每逢刮风下雨，他还去背送小同学。

一天，彭易荣和一群学生拥进向宏春的房里，闹着要去参军，说是要当“英雄”。向宏春马上意识到，学生当革命英雄的崇高理想，必须引导到活学活用毛泽东思想的轨道上。他抓住这个机会，和学生一起学习林副主席的指示：“什么是最大的战斗力？最大的战斗力是用毛泽东思想武装起来的人，是勇敢，不怕死。”亲切而严肃地说：“只有认真读毛主席的书，用毛泽东思想武装头脑，才能成为革命的接班人，做无产阶级的革命英雄。”小易荣被深深地触动了。这以后，他以革命英雄为榜样，学习毛主席著作更刻苦认真了。在国庆二十周年到来的前夕，他为抢救落水的小同学，英勇地献出了自己年轻的生命。牺牲后，人们在他的笔记本里发现了“我要学习李文忠，舍己抢救红卫兵”和“为革命吃苦，无限光荣，为人民而死，死得其所”的钢铁誓言。

彭易荣和一群学生拥进向宏春的房里，闹着要去参军。向宏春抓住时机，教育学生认真读毛主席的书……

毛主席教导说，学生“以学为主，兼学别样”。向宏春带领学生走出校门，在三大革命斗争中锻炼成长。在一丘只有两分的黄泥田里，他们办起了学农基地，种上了水稻。起初有人说，最多只能打半箩。他们一季却收了三百多斤干谷，折合亩产一千五百斤，成了公社的丰产典型。学生们自豪地说：“别看田小土质差，磨练思想作用大，生产科研有场所，学农基地开红花。”平素，社员们在水利工地抬岩运土，孩子们也去比试比试；社员们收割庄稼，他们就背着小背篓跟在后面捡稻穗交给集体；社员们在田边地头休息，他们就凑着嗓子读毛主席语录、唱革命歌曲；……“苗子长得真壮实呀！”贫下中农赞扬说，乐呵呵地笑得合不拢嘴。

“我们的教育方针，应该使受教育者在德育、智育、体育几方面都得到发展，成为有社会主义觉悟的有文化的劳动者。”向宏春遵照毛主席的教导，大胆摸索，勇于实践，把教学同三大革命联系起来，不断提高文化课的教学质量。学生唐洪钧因病缺课几天了，向宏春不顾自己正患着胆囊炎、胸膜炎等病，爬上连绵十七、八里的老山界去给学生补课。补完课回来，已是深夜十二点多了。当他想到第二天的课还没有备好，学生的作业还没有批改完，要讲解的毛主席语录自己还没有记熟，又点燃小油灯，不顾病痛，继续战斗。

向宏春不仅倾注自己的满腔心血，为土家人民培育革命新苗，还帮助大队办夜校，教社员学文化。贫下中农高兴地说：“宏春想哥，真想到我们的心坎上啦！”在大队党支部的领导下，全大队办起了四所夜校。一到晚上，不论青年、老人，还是妇女，都打着杉皮火把，沿山径，过小桥，到夜校读书，他们以“老三篇”和《毛主席语录》为教材，既学政治，又学文化。从此，山寨的夜晚，朗朗的读书声代替了往日的沉寂，红太阳的光辉把土家照得更加亮堂。经过在夜校学习，原来有换班思想的干部，对照《为人民服务》作检查，表示只要有一口气，就要把革命干到底，带领社员群众夺得了革命生产的新胜利。社员们学了“老三篇”，身居高山胸怀世界，敢教山寨换新天。原来只字不识的人，现在能自己阅读毛主席著作，有的还能写学习心得。……

土家山寨，在毛主席《五·七指示》的光辉道路上奋勇前进！

土家山寨的好教师向宏春，沿着毛主席的无产阶级革命路线，步子越迈越大，一步一个脚印。

·龙山县革委会、县人武部通讯组·

在霍查同志亲自主持下

阿劳动党中央召开第十二次全体会议

霍查同志在全会结束时发表了重要讲话

新华社地拉那一日电　据阿尔巴尼亚通讯社报道，阿尔巴尼亚劳动党中央委员会在阿尔巴尼亚劳动党中央委员会第一书记恩维尔·霍查同志主持下，于一九七一年六月二十九日到七月一日召开了第十二次全体会议。

全会发表的公报说，会议审核了由政治局候补委员、国家计划委员会主席阿卜杜勒·凯莱齐同志代表政治局所作的《关于阿尔巴尼亚人民共和国一九七一——一九七五年发展经济和文化的第五个五年计划的指示草案》的报告，以及由政治局委员、部长会议副主席、国防部长贝基尔·巴卢库同志代表政治局所作的《关于为进一步完善军队和人民自卫志愿部队的战备的措施》的报告。全会在广泛地讨论了这两个问题之后作出了相应的决议。

公报说，阿尔巴尼亚劳动党中央委员会第一书记恩维尔·霍查同志在全会结束时发表了重要讲话。

朝鲜陆运及海运副相张日万率代表团离长

朝鲜战友曾专程訪問了毛主席家乡韶山

本报讯　由朝鲜陆运及海运副相张日万率领的代表团，结束了在我省的友好访问，昨天下午在我国交通部水运局负责人白俊卿等同志陪同下，乘飞机离开长沙去北京。

七月一日，代表团由湖南省革命委员会有关方面负责人王世萱等同志陪同，专程访问了我们伟大领袖毛主席家乡——韶山。代表团到达韶山时，韶山区革命委员会副主任马明喜同志迎上前去，同朝鲜战友一一握手；数百名夹道欢迎的革命群众，敲锣打鼓，挥舞花束，高呼口号："向朝鲜战友学习！""向朝鲜战友致敬！""金日成首相万岁！""毛主席万岁！"朝鲜战友频频挥手向革命群众致意。代表团在韶山参观了我们伟大领袖毛主席旧居和毛主席旧居陈列馆，并在毛主席旧居前同中国战友合影留念。参观结束时，代表团怀着对我们伟大领袖毛主席深厚的无产阶级感情题词："敬祝中国人民的伟大领袖、朝鲜人民的亲密朋友毛泽东同志万寿无疆！"

昨天下午，到机场欢送朝鲜战友的有：湖南省革命委员会副主任刘善福同志和有关方面负责人王世萱、杨山、李铁农等同志。

白相国部长设便宴招待佩潘部长率领的加拿大经济代表团

我有关方面负责人周化民等出席作陪

新华社北京二日电　对外贸易部部长白相国今天晚上设便宴招待加拿大工商和贸易部部长让一吕克·佩潘和夫人，以及由佩潘部长率领的加拿大政府经济代表团全体成员。

加拿大驻中国大使柯林和夫人，大使馆外交官员，以及代表团随团新闻记者，应邀出席。

我国有关方面负责人周化民、林泽生、孙晓风、杨立功、乔培新、王润生、凌青、杨阳、朱剑白、王文林、彭金波，以及中国各进出口总公司的负责人，出席作陪。

日本工人访华团到北京

据新华社北京二日电　应中日友协的邀请，以岩井章为团长、兼田富太郎为副团长的日本工人访华团，今天乘飞机到达北京。代表团成员有秘书长安恒良一，团员酒井一三、高山勘司、津留智、土岐千之、西野六郎、保坂真志、宫崎安治、力德修以及随团记者高桥实。有关方面负责人、工人代表和工作人员王国权等前往机场迎接。

日本文化界访华代表团离京回国

据新华社北京二日电　由团长白石凡、副团长宫川寅雄率领的日本文化界访华代表团，在我国进行友好访问后，今天乘飞机离开北京经广州回国。代表团在北京期间，参观了工厂、学校、人民公社，并且在郭沫若副委员长陪同下，参观了在无产阶级文化大革命期间出土的文物。代表团还访问了延安和西安。

中华全国体育总会举行招待会

热烈欢迎后藤钾二等日本朋友

新华社北京二日电　中华全国体育总会今天午间举行招待会，热烈欢迎来我国进行友好访问的日本乒乓球协会会长后藤钾二和夫人及同时来访的其他日本朋友。

招待会上，中日两国朋友为他们再次在北京欢聚一堂，都感到十分高兴。不久前去日本参加第三十一届世界乒乓球锦标赛并对日本进行友好访问的中国乒乓球队教练员和运动员徐寅生、庄则栋、林慧卿、郑敏之等，向后藤钾二先生和夫人等日本朋友祝酒，对日本人民在他们访问期间给予热情友好的接待表示感谢。后藤钾二先生祝贺他们在日本访问的成功。

席间，中国运动员们为日本朋友表演了舞蹈，日本朋友也演唱了歌曲，并且向中国朋友赠送了刻有"日中友好"字样的纪念章。在热烈的气氛中，中华全国体育总会负责人赵正洪和后藤钾二先生先后发表了友好的讲话。

有关方面负责人曹诚、李宵川、符志行、王晓云、鲁挺、吴晓达、宋中、田真、邹伯贤、潘志刚，出席了招待会。

周恩来总理致电阿连德总统

就智利遭受严重灾害表示深切的同情和慰问

新华社北京二日电　中华人民共和国国务院总理周恩来六月二十九日打电报给智利共和国总统萨尔瓦多·阿连德·戈森斯，就最近智利中南部一些省区遭受严重暴风雨雪的灾害，向阿连德总统、智利政府、智利人民和灾区居民表示深切的同情和慰问。电报全文如下：

智利共和国

尊敬的萨尔瓦多·阿连德·戈森斯总统阁下：

得悉最近智利中南部一些省区遭受严重暴风雨雪的灾害，我谨代表中华人民共和国政府和中国人民向您，并通过您向智利政府，智利人民和受灾地区的居民表示深切的同情和慰问。我们相信，勤劳、勇敢的智利人民一定能够战胜这次自然灾害所造成的困难。

中华人民共和国国务院总理

周恩来

一九七一年六月二十九日于北京

林平大使向阿连德总统递交了周总理的慰問电

阿连德总统接见我国驻智利大使

新华社圣地亚哥一日电　智利共和国总统萨尔瓦多·阿连德·戈森斯一日中午接见了中华人民共和国驻智利大使林平，并且同他进行了亲切友好的谈话。

林平大使向阿连德总统递交了中华人民共和国国务院总理周恩来就智利一些省区在最近遭受严重暴风雨雪的灾害给阿连德总统的慰问电。

接见时，在座的还有智利外交部长克洛多米罗·阿尔梅达。

在这以前，智利内政部长何塞·托亚在六月三十日下午接见了林平大使，并且同他进行了亲切友好的谈话。接见时，林平大使向他递交了中国红十字会对智利最近遭受严重暴风雨雪的灾害给智利内政部长并智利政府救灾专门委员会的慰问电，同时，请他代为转交中国红十字会的五百万元人民币的捐款。

智利遭受严重暴风雨雪灾害

中国红十字会致电慰問受灾人民

并捐赠现款人民币五百万元以表达对受灾人民的关怀

新华社北京二日消息　中国红十字会六月二十九日打电报给智利内政部长何塞·托亚并智利政府救灾专门委员会，对最近不幸遭受暴风雨雪的严重灾害的智利中南部一些省区的居民表示深切的慰问，并捐赠现款人民币五百万元，以表达中国人民对受灾人民的关怀。

智利最近遭到多年来罕见的暴风雨雪，这场暴风雨雪从六月二十日开始，在几天之内，袭击了智利中南部一些省区，其中奥伊金斯、圣地亚哥和瓦尔帕莱索三个省受灾最重。在一些地区，积雪曾超过一米，发生道路阻塞、电讯中断、房屋倒塌等灾情。工农业生产受到很大损失。

在发生自然灾害的日子里，全国人民掀起了前所未有的大规模抗灾运动。成千上万的工人、学生和其他阶层劳动人民自动奔赴受灾最重的地区，帮助受灾居民转移，排除积水积雪，修复损坏的建筑物。由于智利广大人民的努力，受灾地区的生产和交通秩序已逐渐恢复。

沿着毛主席革命路线胜利前进

（上接一版）

长沙县广福公社天华大队贫下中农听了中央两报一刊的重要文章，回忆起本大队两条路线斗争的历史，心如潮涌，一遍又一遍地高呼："中国共产党万岁！""毛主席万岁！"他们怎能忘记，是毛主席发出"**组织起来**"的伟大号召，指引他们走上了社会主义的幸福大道；是毛主席关于"**千万不要忘记阶级斗争**"的伟大教导，拨开了笼罩在他们头上的迷雾，粉碎了刘少奇在天华大搞资本主义复辟的阴谋。

一九六一年春天，正当天华大队贫下中农在党支部书记彭梅秀的领导下，努力克服三年自然灾害带来的暂时困难的时候，刘少奇带了一班子人窜到天华，大肆攻击三面红旗，推行"三自一包"，把忠于毛主席革命路线的彭梅秀和三十多个党员、干部打成反革命，使天华大队的集体经济遭到严重破坏。在无产阶级文化大革命中，天华大队贫下中农奋起造了刘少奇的反，清算了刘少奇在天华犯下的罪行。社会主义集体经济进一步巩固、发展，粮食产量比解放前翻了两番。现任大队党支部书记的林桂生同志曾经受过刘少奇资产阶级反动路线迫害，他回顾了这一场惊心动魄的斗争，无比激动地说："天华大队走过的二十二年，是两个阶级、两条道路、两条路线激烈搏斗的二十二年。刘少奇反革命修正主义路线给我们带来灾难，毛主席革命路线给我们带来幸福。我们要象彭梅秀那样，为毛主席革命路线战斗终生！"

夜深了，道县兴桥公社桥头大队十二生产队的学习室里还是一片欢腾，社员们正在兴奋地畅谈学习中央两报一刊重要文章的体会。生产队政治指导员张志荣学习后进一步体会到：要继续革命，就必须狠抓意识形态领域的阶级斗争，进一步加强政治思想工作。她和大家一起学习了毛主席的教导："**我们已经取得了伟大的胜利。但是，失败的阶级还要挣扎。这些人还在，这个阶级还在。**"然后对大家说："我们没收了剥削阶级的生产资料，但不能没收他们的反动思想。他们经常利用发臭的资产阶级思想，妄图腐蚀无产阶级，复辟资本主义。我们要牢记党的基本路线，对资产阶级思想不断地斗，斗它几十年、几百年，一直斗到地球上消灭了一切剥削阶级为止。"

"重要的问题在善于学习"的光辉教导

鼓舞我们去夺取更大的胜利

凤凰县人武部的指战员，学了中央两报一刊重要文章后，心情特别激动，他们联系几年来参加"三支两军"的情况，深深体会到：要正确执行毛主席的革命路线，就必须认真刻苦地学习。只有用马列主义、毛泽东思想武装头脑，才能在尖锐复杂的阶级斗争中分清是非，坚持坚定正确的政治方向，香风毒气吹不倒，大风大雾不迷航。党支部委员、吉首军分区活学活用毛泽东思想积极分子石含金，手捧红宝书，凝望着伟大领袖毛主席的光辉形象，心潮澎湃，热泪盈眶。他想：入伍二十多年来，自己每前进一步，都是全靠党的指引，全靠毛泽东思想的哺育。在无产阶级文化大革命中，他《毛主席语录》随身带，用毛泽东思想指挥战斗，同革命群众一道，粉碎了阶级敌人一次又一次的猖狂进攻；党的九届二中全会以来，他通过认真读马、列的书，认真学习毛主席著作，又进一步看清了刘少奇一类假马克思主义政治骗子的反动本质。他和同志们一致表示：一定要遵照毛主席的教导，"**认真看书学习，弄通马克思主义**"，提高执行毛主席革命路线的自觉性，粉碎那些号称懂得马克思而实际上根本不懂马克思的政治骗子的一切阴谋诡计。

六月三十日深夜，中共江华瑶族自治县委员会的会议室里还是灯火通明，县委和县革委会的领导成员聚精会神，收听了中央两报一刊编辑部的重要文章。大家联系在毛主席革命路线指引下，改造江华的革命实践，对文章中关于"要把读书同调查研究、总结经验结合起来，把学习历史经验同现实斗争结合起来，把批判历史上的机会主义同批判现代修正主义结合起来"的论述，感受特别深。近年来，江华由过去吃粮靠统销、建设靠投资的落后状态一跃成为粮、林双丰收的地方，就是由于领导成员用毛泽东思想武装头脑，深入调查研究，狠批了刘少奇反革命修正主义路线，克服了那种认为"江华是八山一水一分田，落后面貌难改变"的懒汉懦夫思想和庸人哲学，坚持两个阶级、两条道路、两条路线斗争的结果。在学习讨论中，县委副书记邓有志认真回顾总结了这个县解放以来两条路线斗争的历史经验，非常激动地说："正确路线同错误路线总是相比较而存在，相斗争而发展的。不认真读书，在两条路线的斗争中就分不清是非；只有在斗争中学，在学习中狠批王明、刘少奇一类政治骗子的反革命修正主义路线，才能深刻理解毛主席的革命路线，不断提高执行毛主席革命路线的自觉性，带领群众战天斗地斗敌人，夺取一个又一个的新胜利。"

毛主席关于"**重要的问题在善于学习**"的伟大教导，正在变为广大共产党员和革命群众的自觉行动，化为无穷无尽的物质力量。常德县蔡家岗公社党委书记刘春樵通过长期的革命实践，深深感到，领导班子成员继续革命的觉悟和活学活用马列主义、毛泽东思想的水平，对于一个地区、一个单位正确贯彻执行毛主席的革命路线关系极大。他回顾今年四月间，陪同大寨大队党支部书记陈永贵同志沿着毛主席当年走过的革命道路，登上黄洋界，听当地贫下中农介绍毛主席当年率领红军挑粮上山，教育战士站在井冈山、放眼全世界的革命故事，很受教育和鼓舞。从那以后，老刘更加刻苦地学习，运用马克思主义的普遍真理，观察、分析、指导本地区的现实斗争。他牢记毛主席关于两个"**务必**"的教导，谦虚谨慎，不骄不躁，时刻与广大群众保持密切的联系，从群众斗争中吸取政治营养，不断提高自己的两条路线斗争的觉悟，更坚定地带领广大群众沿着毛主席的革命路线奋勇前进。学了中央两报一刊"七一"重要文章以后，刘春樵同志感到增添了无穷的力量，他决心继续深入到群众中去，和群众一起在三大革命实践中学习，高举党的"九大"团结胜利的旗帜，紧紧团结在以毛主席为首、林副主席为副的党中央周围，努力完成党的"九大"和九届一中全会、二中全会确定的各项战斗任务，为支援世界革命作出更大的贡献。

省文工团歌舞队演出
革命现代舞剧 白毛女 向上海学习剧目
演出地点：湖南剧院　演出日期七月四日晚
四日上午九时发售集体票门票

长沙市文艺工作团湘剧队
湘剧高腔 沙家浜 试验移植
时间：七月一日起　地点：解放剧院

省文工团木偶皮影队演出
革命现代木偶皮影剧
七月三、四日晚在湘江剧场上午九时发售集体票门票

明日电影预告

革命现代京剧 沙家浜
电视实况转播屏幕复制片
红衛 上午9.20 8.05
新华 7.30

奇袭
建設 上午9.10 新华 3.35
文化 上午9.45 燎原 4.45
人民 10.20 工人 3.00
紅衛 4.10

地道战
教学片
工人 7.20 燎原 8.00

海岸风雷
阿尔巴尼亚故事片
新华 9.30 人民 7.40
工人 9.00 燎原 10.10
文化 8.55

九号公路大捷
新闻纪录片
紅衛 3.00 建設 7.00
燎原 3.35 文化 7.35

万岁 伟大的中阿友谊
纪录片
建設 3.00 8.20
人民 3.40

社址：长沙市　电报挂号：4357　电话总机：9191　版面组：9194　订价：每月一元　零售：四版四分　长沙地区天气预报：今天下午到明天，多云到晴天，早晚有阵雨，南风四到五级，最高气温三十四度，最低二十五度。

最热烈地祝贺中国共产党成立五十周年

泰国共产党中央委員会的賀电

新华社北京二日电 泰国共产党中央委员会六月三十日打电报给中国共产党中央委员会，最热烈地祝贺中国共产党成立五十周年。电报全文如下：

中国共产党中央委员会

亲爱的同志们：

值此中国共产党成立五十周年之际，泰国共产党、泰国革命人民和泰国人民解放军，向中国共产党致以最热烈的祝贺。

中国共产党是毛泽东主席缔造的无产阶级政党，是在同“左”、右倾机会主义斗争中壮大起来的、最成熟的马克思列宁主义党，是伟大的、光荣的、正确的党。

毛泽东主席领导下的中国共产党，把马克思列宁主义同中国革命实践相结合，解决了中国革命的理论问题和策略问题，即殖民地半殖民地国家的革命问题。在激烈、长期和复杂的革命斗争中，中国共产党取得了极为丰富的经验。

民族民主革命胜利后，中国共产党进行了社会主义革命和社会主义建设，取得了许多具有历史意义的伟大胜利和新经验。

所有这些胜利和经验，给全世界无产阶级和被压迫、被剥削的人民的革命斗争作出了巨大的贡献。

当国际上出现现代修正主义的时候，毛泽东主席领导下的中国共产党，高举起与现代修正主义斗争的伟大的战斗的胜利旗帜，同现代修正主义进行不调和的斗争，捍卫了马克思列宁主义的纯洁性，保卫了革命和社会主义。在国内，则领导广大人民进行无产阶级文化大革命，这是在无产阶级专政条件下的继续革命，是史无前例的伟大的革命运动。这次中国无产阶级文化大革命的伟大胜利，是社会主义的胜利，它使中国的无产阶级专政更加巩固。

中华人民共和国成立后，毛泽东主席和中国共产党领导下的中国人民，在社会主义建设中，取得了巨大的成就，使中国在经济、政治、文化、科学技术和国防等方面，有了迅速的巨大的进步。世界革命的坚强堡垒——伟大的社会主义中国，一贯坚持崇高的国际主义精神，坚决地支援全世界被压迫人民的革命斗争，使全世界人民，包括正在进行革命斗争的泰国人民，得到了巨大的鼓舞。目前，中国的国际威望，比以往任何时候都迅速地提高。事实清楚地说明，伟大的社会主义中国在现代国际政治舞台上，有着极其重要的影响和作用。

泰国共产党和泰国人民，对中国和中国人民在毛泽东主席和中国共产党领导下所取得的这些伟大的胜利和成就，感到莫大高兴。我们祝愿伟大的中国共产党和中国人民继续获得新的更加巨大的胜利和成就。

目前，我们党领导下的泰国人民武装斗争，正在广泛地发展，并不断取得更大的胜利。在这个大好形势下，我们党将更广泛地团结一切爱国民主力量，坚持领导人民拿起武器，把反对美帝国主义和他依卖国集团的人民战争进行到底。

我们坚信，在泰国共产党和中国共产党共同的伟大的革命斗争中，我们两党和两国人民的战斗团结，必将更加紧密和牢不可破，必将万古长青。

伟大的中国共产党万岁！

伟大的马克思主义、列宁主义、毛泽东思想万岁！

无产阶级的伟大导师毛泽东主席万岁！

泰国共产党中央委员会

一九七一年六月三十日 于泰国

印度尼西亚共产党中央代表团的賀信

新华社北京二日电 印度尼西亚共产党中央代表团六月三十日写信给中国共产党中央委员会，最热烈地祝贺中国共产党成立五十周年。这封信是由印度尼西亚共产党中央代表团团长尤素福·阿吉托罗普同志签署的。信的全文如下：

北京

中国共产党中央委员会

亲爱的同志们：

值此伟大的、光荣的、正确的中国共产党成立五十周年的时候，印度尼西亚的共产党人和革命人民向同志们并通过同志们向全体中国共产党人致以最热烈的祝贺和最崇高的战斗敬礼。

中国共产党是无产阶级的伟大领袖毛泽东主席亲自创建和培育的中国无产阶级的政党。半个世纪以来，在毛主席领导下的中国共产党把马克思列宁主义的普遍真理和中国革命的具体实践相结合，领导中国无产阶级和中国人民赢得了新民主主义革命的胜利，并取得了社会主义革命和社会主义建设的伟大胜利。中国共产党在夺取政权和巩固政权的剧烈和长期的阶级斗争中，在反对以陈独秀、王明、刘少奇等叛徒集团为代表的右的和“左”的机会主义路线的坚决和不可调和的斗争中，经受了千锤百炼。

没有以毛泽东思想武装起来的中国共产党就没有新中国。中国新民主主义革命的胜利和地球上四分之一人口的解放，已进一步改变了世界的面貌，并使全世界、特别是亚洲的革命和反革命的力量对比发生了质的变化，使之有利于革命力量。中国革命的胜利是毛泽东思想的胜利。

毛泽东同志所总结的关于新民主主义革命的学说，不仅对中国具有意义，而且对全世界、特别是对殖民地、半殖民地和半封建的国家也具有意义。中国革命的胜利表明，被压迫人民要取得胜利就必须掌握三个革命法宝。正如毛主席所教导的，这三个革命法宝是：**“一个有纪律的，有马克思列宁主义的理论武装的，采取自我批评方法的，联系人民群众的党。一个由这样的党领导的军队。一个由这样的党领导的各革命阶级各革命派别的统一战线。”**中国革命的经验表明，无产阶级政党通过坚持暴力革命的原则，必须广泛发动群众斗争、特别是农民群众的斗争，建立农村革命根据地，以农村包围城市，并最后夺取城市。

中国共产党在毛主席领导下，总结了社会主义革命的经验和无产阶级专政的历史经验，特别是吸取了苏联发生资本主义复辟的教训。毛主席科学地揭示了社会主义社会的阶级矛盾的规律，提出了在无产阶级专政条件下继续革命的一系列理论、路线、方针、方法和政策。毛主席亲自发动和领导了无产阶级文化大革命，打倒了以叛徒刘少奇为总代表的资产阶级司令部和党内走资本主义道路的当权派。这样就在中国防止了资本主义复辟并巩固了无产阶级专政。这是应用马克思列宁主义具体地解决了当代最重大的问题。这标志着马克思列宁主义已发展到毛泽东思想的阶段。在中国共产党和毛主席的领导下，中华人民共和国已经成为强大的社会主义国家，成为最可靠的和不可战胜的世界革命堡垒。

在无产阶级国际主义精神的鼓舞下，中国共产党和中国人民坚决支持全世界各国人民反对美国帝国主义、苏联社会帝国主义和各国反动派的革命斗争。毛主席一九七〇年五月二十日题为《**全世界人民团结起来，打败美国侵略者及其一切走狗！**》的庄严声明，已经成为这一斗争的伟大纲领。

在毛泽东同志的领导下，中国共产党站在全世界马克思列宁主义者为反对以苏修叛徒集团为中心的现代修正主义者对马克思列宁主义和世界革命的背叛的伟大斗争的最前列。中国共产党坚决保卫已为苏修叛徒们所抛弃的无产阶级革命和无产阶级专政的原则，从而在国际共产主义运动中起到了先锋队和领导的作用，推动了革命运动和国际共产主义运动的向前发展。

光荣的中国共产党的历史是印尼共产党的典范并鼓舞着她。在总结了印尼革命遭受暂时挫折的经验并从过去的“和平道路”路线的错误中吸取教训之后，印尼共产党中央政治局强调指出：“印度尼西亚革命要取得完全的胜利，也必须走中国革命的道路”。印尼共产党中央政治局也明确指出，印尼马克思列宁主义者毫不犹豫地接受作为当代马克思列宁主义的毛泽东思想，坚决学习它并在印尼解放斗争中作为强大的武器加以运用；印尼解放斗争的道路不可避免地必须走如毛泽东同志所指出的人民战争的道路。印尼共产党通过总结过去的惨痛教训，把马克思主义、列宁主义、毛泽东思想的普遍真理同印尼的具体革命实践相结合，紧密团结，共同对敌，坚定不移地走**“枪杆子里面出政权”**的道路，并坚持自力更生、艰苦奋斗的方针，充分依靠群众，广泛深入地发动和组织群众，特别是农民群众，那么，在推翻苏哈托法西斯军人政权和在印尼建立人民民主政权的斗争中就必将取得胜利。

中国共产党始终坚定不移地支持印尼人民和印尼共产党人的斗争。对这种支持，印尼共产党和印尼革命人民表示衷心的感谢，并将永远记住中国共产党和中国人民对印尼共产党和印尼革命的真诚的无产阶级国际主义援助。

在中国共产党成立五十周年的光荣日子里，印尼的共产党人和革命人民借此机会向中国共产党人和中国人民致以最良好的祝愿。我们坚信，在以毛泽东同志为首、林彪同志为副的伟大的、光荣的、正确的中国共产党领导下，中国人民必将夺取更大的胜利，完成中国共产党第九次全国代表大会提出的在社会主义建设方面的各项战斗任务，并把社会主义革命进行到底。

伟大的、光荣的、正确的中国共产党万岁！

印尼共产党和中国共产党的友谊和团结万岁！

战无不胜的马克思主义、列宁主义、毛泽东思想万岁！

无产阶级革命的伟大导师、伟大领袖毛泽东主席万岁！

印度尼西亚共产党中央代表团团长：尤索福·阿吉托罗普（签名）

一九七一年六月三十日

柬埔寨宾努首相的賀信

新华社北京二日电 柬埔寨民族统一阵线中央委员会政治局主席、柬埔寨王国民族团结政府首相宾努亲王一日写信给周恩来总理，最热烈地祝贺中国共产党成立五十周年。信的全文如下：

北京

中国共产党中央政治局常委、中华人民共和国国务院总理周恩来先生阁下：

值此光荣的中国共产党诞生五十周年之际，我代表柬埔寨人民、柬埔寨民族统一阵线中央委员会和王国民族团结政府，并以我个人的名义，请阁下向毛泽东主席阁下、林彪副主席阁下、向中国共产党全体领导人和全体党员转达我的最热烈的兄弟般祝贺，并请阁下接受我对您的同样祝贺。在这半个世纪里，光荣的中国共产党在毛泽东主席阁下的正确和坚定的领导下，在反对帝国主义的斗争中取得了具有国际战略意义的胜利。中国共产党使中国摆脱了以美帝国主义者为首的所有反动派和帝国主义者的统治，于一九四九年建立了中华人民共和国。这一辉煌胜利无法挽回地动摇了美帝国主义在世界上的基础。一九四九年以来，中国社会主义建设的辉煌成就，特别是无产阶级文化大革命取得重大胜利后的辉煌成就以及中华人民共和国向进行反对帝国主义、主要是反对美帝国主义斗争的亚洲、非洲和拉丁美洲各国人民和国家提供的有力的、多种形式的、切合实际和卓有成效的兄弟般的支持，更进一步地提高了中华人民共和国的威望。柬埔寨人民及其民族解放人民武装力量在以柬埔寨国家元首诺罗敦·西哈努克亲王为主席的柬埔寨民族统一阵线和柬埔寨王国民族团结政府的领导下，正在以决不后退、决不妥协的精神进行反对美帝国主义血腥侵略的斗争，以便推翻美帝国主义的走狗朗诺—施里玛达—山玉成的法西斯政权，建立一个独立、主权、和平、中立、民主和繁荣的柬埔寨。柬埔寨人民及其民族解放人民武装力量对毛泽东主席一九七〇年五月二十日的著名声明，对第一个承认我们王国民族团结政府的中华人民共和国所提供的坚决的、多种形式和兄弟般的支持和援助表示深切的感激。

光荣的中国共产党万岁！

柬埔寨和中国人民之间的牢不可破的友谊万岁！

祝毛泽东主席阁下长寿！

柬埔寨民族统一阵线中央委员会政治局主席、柬埔寨王国民族团结政府首相

宾努

一九七一年七月一日

马来亚共产党中央委员会的賀电

新华社北京二日电 马来亚共产党中央委员会六月二十五日打电报给中国共产党中央委员会，最热烈地祝贺中国共产党成立五十周年。电报全文如下：

中国共产党中央委员会

亲爱的同志们：

在中国共产党诞生五十周年的光辉节日到来的时候，我们谨代表马来亚共产党全体党员、马来亚民族解放军全体战士和马来亚人民，向以毛泽东主席为首、林彪副主席为副的中国共产党中央委员会、中国共产党全体党员和伟大的中国人民致以最崇高的敬意和最热烈的祝贺。

中国共产党是当代无产阶级的伟大导师毛主席缔造和培育的伟大、光荣、正确的无产阶级政党。中国共产党的五十年是同阶级敌人进行极其尖锐复杂斗争的五十年，是当代的马克思列宁主义——毛泽东思想产生和发展的五十年，是毛主席的无产阶级革命路线战胜右的和“左”的机会主义路线并使革命取得一个又一个震撼世界的辉煌胜利的五十年。

中国共产党领导中国人民沿着毛主席开辟的农村包围城市、武装夺取政权的道路，经过长期的革命战争，打败了日本法西斯、美帝国主义和蒋介石匪帮，推翻了帝国主义、封建主义和官僚资本主义的反动统治，建立了中华人民共和国。中国新民主主义革命的胜利，是继十月社会主义革命和反法西斯战争胜利后具有伟大历史意义的胜利。它给帝国主义殖民体系以致命的打击，把世界革命推向新的高度。

在社会主义革命和社会主义建设中，中国共产党遵循毛主席关于无产阶级专政下继续革命的学说，领导中国人民把贫穷落后的旧中国建设成为具有现代工业、现代国防、先进的科学文化和发达的农业的社会主义国家。现在，占世界人口四分之一的强大的社会主义中国，高举马克思主义、列宁主义、毛泽东思想伟大红旗，象巨人般巍然屹立在世界的东方，成为人类解放的象征和希望。中国作为世界革命坚不可摧的根据地，正在对世界革命的进程发生着日益巨大的决定性影响。

毛主席亲自发动和领导的史无前例的无产阶级文化大革命，摧毁了以叛徒、内奸、工贼刘少奇为头目的资产阶级司令部，粉碎了帝国主义、修正主义在中国复辟资本主义的阴谋，取得了伟大的胜利。无产阶级文化大革命巩固了中国的无产阶级专政，丰富了无产阶级专政的理论和实践，开辟了一条把社会主义革命进行到底的道路。这场大革命促进了毛泽东思想在世界范围的广泛传播，推动了各国人民革命斗争的蓬勃发展。

中国共产党是国际共产主义运动久经考验的最坚强的突击队。中国共产党最早看到了赫鲁晓夫修正主义对世界革命的危害性，同以苏修叛徒集团为中心的现代修正主义进行了毫不调和的原则性斗争。中国共产党展开的对赫鲁晓夫修正主义的大论战，捍卫了马克思列宁主义的纯洁性，从思想上、理论上、政治上为国际共产主义运动的胜利发展准备了条件。

中国共产党和中国人民坚持无产阶级国际主义，站在反对帝、修、反斗争的最前列，坚决支持各国无产阶级和被压迫人民、被压迫民族的革命斗争。各国革命人民理所当然地把中国共产党和中国人民当作自己争取解放斗争的最忠实、最可靠的战友，并寄以殷切的期望。

中国共产党和中国人民五十年来在国内斗争和国际斗争中所取得的一切胜利，都是毛主席英明领导的结果，都是战无不胜的毛泽东思想的胜利。半个世纪以来，毛主席在伟大的革命实践中，全面地创造性地继承、捍卫和发展了马克思列宁主义，把马克思列宁主义提高到一个崭新的阶段。毛泽东思想是在帝国主义走向全面崩溃、社会主义走向全世界胜利时代的马克思列宁主义。当前，**“枪杆子里面出政权”**的伟大真理日益为广大革命人民所掌握。毛泽东思想已经成为广大革命人民反对帝、修、反斗争的最强大的思想武器，指引着他们满怀信心地去进行战斗，夺取胜利。

马来亚共产党和马来亚人民同中国共产党和中国人民在长期的革命斗争中结成了深厚的战斗友谊。我们两党、两国人民的革命团结是建立在马克思主义、列宁主义、毛泽东思想的原则基础上的，是牢不可破的。我们深信，在反对帝、修、反的共同斗争中，我们两党、两国人民的战斗友谊和革命团结必将获得进一步的巩固和发展。

过去的半个世纪，中国共产党和中国人民英勇牺牲，艰苦奋斗，为人类解放事业建立了丰功伟绩，在国际共产主义运动史上写下了光辉灿烂的篇章。我们最衷心地祝愿高举毛泽东思想伟大红旗、经过无产阶级文化大革命锻炼的中国共产党和中国人民，在今后的年代里，在社会主义革命和社会主义建设中，在打倒帝、修、反，完成世界革命的事业中，取得更加伟大的胜利。

勇敢、勤劳、智慧的中国人民万岁！

伟大、光荣、正确的中国共产党万岁！

战无不胜的马克思主义、列宁主义、毛泽东思想万岁！

世界革命胜利万岁！

无产阶级的伟大导师毛主席万岁！万岁！万万岁！

马来亚共产党中央委员会

一九七一年六月二十五日

湖南日报

湖南省革命委员会机关报

革1020号　1971年7月4日　星期日　夏历辛亥年闰五月十二　（今日四版）

毛主席语录

拥军爱民

中央军委授予盛习友同志「爱民模范」称号
伟大领袖毛主席和林副主席亲自批准

救被山洪卷走的九名女社员的战斗中英勇献身的崇高思想和英雄事迹
表彰他为执行和捍卫毛主席的革命路线，全心全意为人民服务，在抢

新华社北京三日电 伟大领袖毛主席和他的亲密战友林副主席亲自批准，中共中央军委发布命令，授予人民解放军济南部队某部二连排长、共产党员盛习友同志以“爱民模范”的光荣称号，表彰他为执行和捍卫毛主席的革命路线，全心全意为人民服务，在抢救被山洪卷走的九名女社员的战斗中英勇献身的崇高思想和英雄事迹。

中央军委的命令号召全军向盛习友同志学习。学习他忠于伟大领袖毛主席，忠于毛泽东思想，忠于毛主席革命路线的崇高思想；学习他“为人民操心最情愿，为人民斗争最幸福，为人民吃苦最愉快，为人民献身最光荣”，无限热爱人民群众，勤勤恳恳为人民服务的高贵品质；学习他“一不怕苦，二不怕死”，冒着生命危险，抢救人民生命财产的革命精神。

命令指出，全军指战员要更高地举起毛泽东思想伟大红旗，以“爱民模范”盛习友同志为榜样，努力活学活用毛泽东思想，自觉改造世界观，不断提高路线斗争觉悟。要谦虚，谨慎，戒骄，戒躁，发扬我军“拥政爱民”的光荣传统，增强军政、军民团结，在巩固无产阶级专政，完成党的“九大”和九届二中全会提出的战斗任务中，为人民立新功。

正义的立场 合理的建议

人民日报社论

出席关于越南问题的巴黎会议的越南南方共和临时革命政府代表团团长阮氏萍部长，七月一日在巴黎会议第一百一十九次会议上，提出了和平解决越南问题的七点建议。越南民主共和国政府代表团团长春水部长，宣布完全赞同和支持这个建议。七点建议表现了越南南方人民争取民族独立与和平的坚强意志，反映了全体越南人民的民族愿望。中国政府和中国人民对越南人民的正义立场和合理建议表示坚决支持。

两年半以来，越南南方民族解放阵线和越南南方共和临时革命政府，在巴黎会议上一再提出和平解决越南问题的重要建议，要求美国军队必须全部撤出越南南方，让越南人民在没有外来干涉的情况下自己解决自己的问题。但是，这些主张一概遭到美国政府的拒绝。巴黎会议至今没有取得应有的进展，责任完全在美国方面。现在，七点建议的提出，是越南南方共和临时革命政府为和平解决越南问题作出的又一次重大努力。

美国侵略军及其仆从军从越南南方全部撤走，这是和平解决越南问题的关键。举世周知，越南战争是美国政府一手策划、发动和一步一步地扩大起来的。最近泄露出来的美国五角大楼的秘密报告，也完全证实了这一点。很显然，只要美国侵略军还赖在越南南方一天，越南就不会有独立与和平，越南人民反抗美国侵略的斗争就一天也不会停止。而美国军队从越南南方全部、立即撤走，那末其他问题，例如释放在战争中被俘的各方军事人员和非军事人员的问题，当然也就不难解决。美国政府在被俘人员的问题上进行无理的纠缠，作为拒绝全部撤军的借口，是根本站不住脚的。七点建议指出：美国政府必须确定撤军的期限；如果美国政府确定了期限，规定在一九七一年内从越南南方撤走全部美军及其仆从军，各方就可以同时商定关于从越南南方安全撤走全部美军及其仆从军的事宜和关于全部释放在战争中被俘的各方军事人员和非军事人员的事宜。这完全是合情合理的。

七点建议还指出：美国政府必须尊重越南南方人民的自决权，停止干涉越南南方内政，停止支持以阮文绍为首的傀儡政权。西贡傀儡政权是美国政府一手扶植起来的侵略工具。阮文绍等一小撮民族败类，根本不能代表任何人。美国政府企图把它所炮制出来的伪政权强加给越南南方人民，这是绝对办不到的。只要美国政府不进行干预，越南南方维护民族独立和爱好和平的各种政治力量，就可以通过协商，在有关的问题上取得一致意见。越南的内部事务，只能由越南人民自己来解决。

越南南方共和临时革命政府的七点建议，为和平解决越南问题提供了正确的途径。它无疑地将得到世界上一切爱好自由与正义的政府和人民的广泛同情和支持。

尼克松上台以来，口口声声表示他要“加快美军撤退的速度”，保证“结束美国卷入这场战争的局面”。还说什么，“如果我不履行这种保证”，“可以唯我是问”。然而他说的是一套，干的是另一套。事实是，尼克松不仅进一步强化了侵越战争，而且把战争扩大到整个印度支那。他大肆鼓吹所谓“越南化”，竭力扶植西贡傀儡政权，拒不宣布美军从越南全部撤退的期限，坚持在越南南方保留美国侵略军队，企图用这些办法来实现长期霸占越南南方的侵略野心。现在，越南南方共和临时革命政府提出的七点建议，是对尼克松的又一次考验。如果尼克松要“结束”侵越战争，那末就没有任何理由拒绝七点建议。人们可以从尼克松的实际行动，看到他的所谓“和平”保证究竟是真的还是完全骗人的。

目前，印度支那三国人民的抗美救国战争正在胜利地向前发展。美帝国主义在越南和整个印度支那战场上的败局已定。同时，美国国内人民反对侵越战争的革命群众运动蓬勃兴起，显示了他们要求立即结束这场肮脏战争的强烈愿望。美国侵略军从越南和印度支那滚出去，已成为全世界人民的强大呼声。美国侵略军企图长期赖在越南南方，是不行的。尼克松政府如果一意孤行，继续强化和扩大对越南和印度支那的侵略战争，那末，越南人民、柬埔寨人民、老挝人民坚持持久的人民战争，就一定会把美国侵略者从越南和整个印度支那全部赶出去。

（新华社北京三日电）

授予盛习友同志“爱民模范”称号命名大会在济南举行

济南部队负责人代表中央军委宣读授予盛习友同志以“爱民模范”光荣称号的命令

新华社济南三日电 伟大领袖毛主席和他的亲密战友林副主席亲自批准，由中共中央军委发布命令，授予人民解放军济南部队某部二连排长、共产党员盛习友同志以“爱民模范”光荣称号的命名大会，最近在济南隆重举行。

大会在庄严的《东方红》乐曲声中开始。人民解放军济南部队负责人杨得志同志，代表中共中央军委，宣读了授予盛习友同志以“爱民模范”光荣称号的命令。这时，全场掌声雷动，齐声高呼：“向‘爱民模范’盛习友同志学习！”“伟大领袖毛主席万岁！万万岁！”

济南部队负责人袁升平同志在大会上讲了话。他说，在全党、全军、全国人民热烈响应党的“九大”和九届二中全会的伟大号召，认真学习马克思主义、列宁主义、毛泽东思想，继续深入开展活学活用毛主席著作群众运动中，在全国军民以新的胜利庆祝伟大、光荣、正确的中国共产党诞生五十周年的日子里，伟大领袖毛主席和他的亲密战友林副主席亲自批准，中央军委发布命令，授予盛习友同志以“爱民模范”光荣称号，这是毛主席和林副主席对我们的很大鼓舞和很大教育。

袁升平同志说，盛习友同志的一生是“完全”“彻底”为人民服务的一生。他遵照毛主席关于“拥政爱民”的伟大教导，对人民无限忠诚，满腔热忱，勤勤恳恳地当人民的勤务员，用年轻的生命实践了自己的誓言：“为人民操心最情愿，为人民斗争最幸福，为人民吃苦最愉快，为人民献身最光荣。”盛习友同志的崇高思想和英雄行为，是他无限忠于毛主席革命路线的集中体现。袁升平同志指出，毛主席的革命路线是我党我军的生命线，是革命胜利的根本保证。我们共产党员的最高党性，革命战士的最高觉悟，就是自觉执行和勇敢捍卫毛主席的革命路线。我们每一个共产党员和革命战士都要象盛习友同志那样，永远忠于伟大领袖毛主席，永远忠于伟大的毛泽东思想，永远忠于毛主席的革命路线。

袁升平号召广大指战员立即掀起一个向盛习友同志学习的活动，特别是各级领导干部更要学在先，走在前，认真读马、列的书，认真读毛主席著作，以只争朝夕的革命精神改造世界观，进一步发扬我军光荣传统，加强军政、军民团结，和全国人民一道，更加紧密地团结在以毛主席为首、林副主席为副的党中央周围，为继续完成党的“九大”和九届二中全会提出的各项战斗任务作出新的贡献。

济南部队负责人方正同志在会上宣读了济南部队党委关于《坚决贯彻执行中共中央军委命令，进一步开展向“爱民模范”盛习友同志学习活动的指示》。

中共山东省委副书记苏毅然同志在会上宣读了中共山东省委作出的《关于开展向“爱民模范”盛习友同志学习活动的决定》，号召全省共产党员和革命群众，学习盛习友同志自觉执行和勇敢捍卫毛主席革命路线的崇高思想和优秀品质。

安徽省革命委员会和安徽省军区的负责人，被盛习友同志抢救的泰安地区章丘县胡山公社的社员代表，盛习友同志生前所在连队的代表，以及济南部队先进单位、英雄模范的代表，分别在大会上讲了话，一致表示，一定要以“爱民模范”盛习友同志为榜样，更高地举起毛泽东思想伟大红旗，沿着毛主席的革命路线胜利前进。

盛习友同志的妹妹、某部战士盛宝芝也在会上讲了话，她表示一定要继承先烈遗志，象哥哥盛习友那样，活学活用毛主席著作，不断提高阶级斗争和路线斗争觉悟，全心全意地为人民服务一辈子。

出席大会的，还有海军北海舰队、济南部队空军、山东省军区负责人；安徽省六安地区、安徽省肥西县革命委员会以及盛习友同志家乡肥西县烟墩公社燎原大队的代表；中共济南市委负责人和泰安地区的代表，共二千余人。

因为命名大会会场。　新华社稿

中共湖南省委关于学习中央两报一刊编辑部《纪念中国共产党五十周年》重要文章的通知

一九七一年七月二日

中央两报一刊七月一日发表的《纪念中国共产党五十周年》的文章，运用马列主义、毛泽东思想，对我党五十年来两条路线斗争的历史，进行了科学的总结。这是进行思想和政治路线教育、深入开展批修整风的有力武器，它不但对于我们进一步加强党的建设有着十分重要的现实意义，而且对于世界人民的革命斗争将产生深远的影响。因此，全省各单位应当集中一段时间，组织全体党员、干部和广大群众认真进行学习。各级干部学习班都要把它列为学习的重要内容。通过学习，把思想和政治路线方面的教育深入一步。

学习这篇文章，要使广大党员和群众深刻认识一条真理：离开了毛主席的领导，违背了毛泽东思想，违背了毛主席革命路线，我们党就受挫折，就失败；紧跟毛主席，按照毛泽东思想办事，执行毛主席革命路线，我们党就前进，就胜利。从而进一步提高执行和捍卫毛主席革命路线的自觉性，提高识别真假马克思主义的能力，认真改造世界观，更好地贯彻执行党的“九大”制定的团结起来，争取更大的胜利的路线，完成党的“九大”和九届一中全会、二中全会确定的各项战斗任务。

学习要发扬我党理论联系实际的学风，要认真读书，反复学习领会两报一刊“七一”重要文章的精神，认真阅读文章中提到的毛主席的重要著作，并结合学习马列的有关著作，深刻理解党内两条路线斗争的历史经验。学习要联系实际，要带着三大革命斗争中的问题学。要把学习和调查研究、总结经验结合起来。把学习历史经验同当前的批修整风、深入开展“一打三反”运动结合起来。要结合学习党史，回忆本地区、本单位以及个人的切身经历，总结自己在学习、执行、捍卫毛主席革命路线方面的经验教训。要深入开展革命大批判，把批判历史上的“左”、右倾机会主义同批判现代修正主义结合起来，把批判中国的机会主义同批判外国的修正主义结合起来，肃清新老修正主义者、假马克思主义者在各条战线的流毒。

各级领导干部对学习要加强领导。要带头学习。深入基层宣讲辅导，并制订学习的具体计划，及时总结经验，加强具体指导，不断把学习引向深入。

永远沿着毛主席革命路线胜利前进

中共零陵地委中心学习组

在伟大、光荣、正确的中国共产党诞生五十周年的光辉节日里，我们认真学习中央两报一刊编辑部重要文章《纪念中国共产党五十周年》。回顾我们党五十年来的战斗历程，心情万分激动，我们热烈欢呼毛主席的英明领导，热烈欢呼毛主席革命路线的无比正确，衷心祝愿伟大领袖毛主席万寿无疆！

我们的党是伟大领袖毛主席亲手缔造、亲自培育起来的马克思列宁主义政党。我们党的历史就是毛主席把马克思列宁主义普遍真理同中国革命的具体实践相结合的历史，就是毛主席的无产阶级革命路线不断战胜“左”右倾机会主义路线的历史。半个世纪以来，我们党内始终存在着两条路线的激烈斗争。每当革命的紧急关头，总是我们伟大领袖毛主席高瞻远瞩，洞察一切，及时粉碎了陈独秀、王明、刘少奇“左”右倾机会主义路线，拨开了迷雾，端正了航向，使革命转危为安，变失败为胜利，巩固和发展了革命成果，使我们党锻炼得更加坚强，更加成熟，更加伟大。

我们党的全部历史证明，毛主席的革命路线，是我们党唯一正确的路线，是全国人民的生命线、生存线、幸福线。正如中央两报一刊编辑部重要文章中深刻指出的：“回顾我们党半个世纪以来走过的战斗历程，证明了一条真理：离开了毛主席的领导，违背了毛泽东思想，违背了毛主席的路线，我们党就受挫折，就失败；紧跟毛主席，按照毛泽东思想办事，执行毛主席的路线，我们党就前进，就胜利。”这是一条用鲜血换来的经验，我们任何时候都不能忘记。

在毛主席革命路线的指引下，我区革命和生产取得了很大成绩。在无产阶级文化大革命中，全区人民经过两个阶级、两条路线的大搏斗，在伟大的中国人民解放军的支持下，夺回了刘少奇及其代理人所篡夺的那一部分权力，建立了新生的革命政权，使全区发生了深刻的革命变化。党的“九大”以后，全区共产党员和革命群众，在“九大”团结、胜利路线的指引下，更加广泛深入地开展了活学活用毛泽东思想群众运动，狠抓斗、批、改，进一步落实了党的各项无产阶级政策，掀起了**“农业学大寨”**群众运动的新高潮，毛泽东思想、毛主席的革命路线更加深入人心。我区农业连年夺得了丰收，去年粮食总产量比文化大革命以前的一九六五年增长三成以上，并有一部分县、区、社、队跨过了《纲要》。今年各级党组织进一步对农村工作加强了领导，派出了近万名的干部下到农村社队，狠抓路线教育，狠批资本主义倾向，用革命统帅生产、促进生产，取得了新的胜利。

党的历史经验和现实斗争实际，使我们深刻认识到，路线是革命胜利的关键，千重要，万重要，照毛泽东思想办事，执行毛主席的革命路线最重要。今天，我们纪念党的生日，一定要遵照毛主席关于在全党**进行一次思想和政治路线方面的教育**的重要指示，认真学习马克思主义、列宁主义、毛泽东思想，认真学习党内两条路线斗争的历史，努力提高执行和捍卫毛主席革命路线的自觉性。目前，在批修整风运动中，我们决心把学习党的历史和学习马列主义的国家学说，学习毛主席关于无产阶级专政下继续革命的理论结合起来，把认真读书与深入批修结合起来，进一步开展反骄破满的自我教育运动，不断促进思想革命化，带领广大群众沿着毛主席在“九大”提出的**“团结起来，争取更大的胜利”**的路线前进，努力完成党的“九大”和九届一中全会、二中全会提出的各项战斗任务。

永远紧握手中枪

人民解放军某部四好连队标兵七连党支部

在全国亿万军民热烈庆祝伟大、光荣、正确的中国共产党诞生五十周年的大喜日子里，《人民日报》、《红旗》杂志、《解放军报》编辑部发表了《纪念中国共产党五十周年》的重要文章，全面地、深刻地总结了五十年来党内两条路线斗争的历史经验。文章指出：“马克思列宁主义认为，革命的根本问题是政权问题，革命的中心任务和最高形式是武装夺取政权，这是马克思列宁主义的普遍真理。”这里深刻地阐明了：一个无产阶级的政党要想夺取政权，巩固政权，就必须建立一支革命武装，领导人民坚持武装斗争，走武装夺取政权的光辉道路。

伟大领袖毛主席教导我们：**“没有一个人民的军队，便没有人民的一切。”**我们的革命胜利，是全国人民在毛主席和党中央领导下，用枪杆子打出来的。我们用枪杆子，赶走了日本侵略者，解放了我们的民族和人民；我们用枪杆子，消灭了蒋介石八百万反革命武装，夺取了全国政权；我们拿起枪杆子，同朝鲜人民并肩作战，粉碎了美帝国主义侵略的阴谋，保卫了我国人民的革命胜利果实；我们同样是用枪杆子打退了印度扩张主义和社会帝国主义对我国的武装挑衅，保证了社会主义革命和社会主义建设的顺利进行。回顾我党我军斗争历史，使我们懂得了一个伟大的真理：**“在中国，离开了武装斗争，就没有无产阶级的地位，就没有人民的地位，就没有共产党的地位，就没有革命的胜利。”**这是一条用鲜血和生命换来的经验，我们必须时时记住，永远记住。

在无产阶级夺取政权后，还要不要枪杆子？要不要坚持武装斗争？这是毛主席革命路线同机会主义错误路线斗争的一个重要方面。伟大领袖毛主席指出：**“整个社会主义阶段，存在着阶级和阶级斗争。这种阶级斗争是长期的、复杂的，有时甚至是很激烈的。我们的专政工具不能削弱，还应当加强。”**只要有阶级存在，只要有帝国主义存在，世界就不得安宁，我们的枪杆子就一天也不能放松，就一天也不能丧失警惕，就一天也不能忘记准备打仗。我们人民解放军是伟大领袖毛主席亲手缔造、林副主席直接指挥的人民军队，是无产阶级专政的坚强柱石，担负着保卫祖国、建设祖国和支援世界革命的重任。我们一定要遵照毛主席关于**“提高警惕，保卫祖国”**、**“备战、备荒、为人民”**的教导，牢记我军的根本职能，念念不忘我党的基本路线，扎扎实实地开展活学活用毛主席著作群众运动和四好连队运动，提高两条路线斗争觉悟，加强连队的革命化、战斗化建设。把我们所做的每一件工作，与党的奋斗目标，与世界革命全局联系起来，把连队工作的出发点和立足点放在准备打仗上，放在巩固无产阶级专政上，做好反侵略战争准备。不管帝、修、反是从地上来，或是从天上来，还是从海上来，我们都坚决、彻底、干净、全部地把他们消灭在人民战争的汪洋大海之中。为巩固无产阶级专政，为支援世界革命做出新的贡献。

坚持无产阶级国际主义 支援世界革命

红湘江机器厂四〇四车间党支部

在热烈欢庆伟大的、光荣的、正确的中国共产党诞生五十周年的大喜日子里，我们怀着无比激动的心情，认真学习了中央两报一刊重要文章《纪念中国共产党五十周年》。我们一定遵循毛主席的一贯教导，坚持无产阶级国际主义，支援世界革命。

伟大领袖毛主席教导我们：**“按照列宁主义的观点，一个社会主义国家的最后胜利，不但需要本国无产阶级和广大人民群众的努力，而且有待于世界革命的胜利，有待于在整个地球上消灭人剥削人的制度，使整个人类都得到解放。”**毛主席的伟大教导，最正确、最深刻地阐明了中国革命与世界革命的关系，最正确、最深刻地阐明了坚持无产阶级国际主义的伟大意义。我们和全世界被压迫、被剥削人民有着共同的命运。美帝国主义及其走狗是我们的共同敌人。我们中国人民只有和全世界人民团结起来，结成最广泛的统一战线，反对美帝国主义的侵略政策和战争政策，彻底打败美帝国主义及其一切走狗，才能最终在地球上消灭人剥削人的制度，使整个人类都得到解放。

中国共产党是无产阶级的政党。伟大领袖毛主席一直用无产阶级国际主义教育我们全党和全国人民。遵照毛主席的一贯教导，我们党支部把对广大党员和工人群众进行无产阶级国际主义教育，作为进行思想和政治路线方面的教育的重要内容来抓。坚持毛主席关于国际主义的伟大教导经常学；白求恩同志的伟大国际主义精神经常讲；国内外的大好革命形势经常摆；帝、修、反的反动本质经常批；胸怀世界革命，搞好本职工作的斗志经常查。通过这些教育，进一步促进了车间活学活用毛泽东思想群众运动和四好运动的深入发展，进一步提高了无产阶级国际主义觉悟。广大职工身在机房，胸怀世界，以大庆“王铁人”为榜样，深入开展**“工业学大庆”**群众运动，带着强烈的阶级感情抓革命，促生产，把多快好省地完成各项战斗任务，作为支援世界各国人民革命斗争，狠狠打击帝、修、反的实际行动，整个车间的革命和生产出现了大好局面。在去年提前一个季度全面完成国家计划的基础上，今年上半年又月月超额完成了各项任务。实践使我们深深体会到：有了无产阶级国际主义精神，就能胸怀革命全局，扎扎实实地做好本职工作，执行毛主席的革命路线。

毛主席在一九七〇年五月二十日的庄严声明中指出：**“新的世界大战的危险依然存在，各国人民必须有所准备。但是，当前世界的主要倾向是革命。”**我们决心更高地举起毛泽东思想伟大红旗，**“认真看书学习，弄通马克思主义”**，不断提高阶级斗争、两条路线斗争和继续革命觉悟，坚持无产阶级国际主义，进一步增强执行和捍卫毛主席革命路线的自觉性，狠抓革命，猛促生产，以更出色的战斗成果，支援印度支那三国人民的抗美救国战争，支援世界各国人民的革命斗争。

阮氏萍部长在巴黎会議第一百一十九次全会上发言

（上接四版）

关于对将签订的协议予以尊重的方式和国际保证的方式，各方将谋求一致的意见。”

阮氏萍部长说：“这七点声明的提出，越南南方共和临时革命政府又一次清楚地表明了自己的和平诚意。这些正确的建议和这种认真的态度无疑将得到全世界爱好自由和正义的政府和人民的强有力的同情和支持。

“我们坚信，越南南方城乡人民将同临时革命政府一起，全力以赴，为制止美国的侵略战争、实现祖国的和平独立和实现广泛的民族和睦而斗争。我们深信，越南北方人民将不断加强同越南南方人民的团结，并将毫无保留地支持越南南方民族解放阵线和越南南方共和临时革命政府提出的正确建议。我们坚信，美国国内的自由和和平力量将同越南人民一起为结束越南战争而斗争，以利于越南人民、美国人民和世界和平。”

乙、遵照一九五四年关于越南问题的日内瓦协议的规定，在越南国家暂时分为两个地区的情况下，越南北方和南方都不加入与任何外国结成的军事同盟，不准任何外国在各自的土地上拥有军事基地、军队和军事人员，以及不承认任何国家、任何军事同盟或集团的保护。

五、关于越南南方的和平中立外交政策

越南南方将奉行和平中立的外交政策，根据和平共处五项原则同所有国家——不论其政治和社会制度如何——建立关系，同所有国家建立经济文化关系，接受外国在开发越南南方资源方面的合作，接受任何国家不附带任何政治条件的经济技术援助，并参加区域经济合作计划。

在这些原则基础之上，在战争结束之后越南南方和美国将建立政治、经济和文化方面的关系。

六、关于美国给两个地区的越南人民所造成的损失

美国政府必须对它给两个地区的越南人民所造成的损失和破坏承担全部责任。

七、关于对将签订的协议的尊重和国际保证

把自己的一切都献给党的事业

——记“爱民模范”盛习友

“爱民模范”盛习友同志。（新华社稿）

伟大领袖毛主席和他的亲密战友林副主席亲自批准，中共中央军委发布命令，授予共产党员盛习友以“爱民模范”的光荣称号，为我们树立了又一个学习的好榜样。

盛习友是人民解放军济南部队某部二连排长。他为执行和捍卫毛主席的革命路线，在抢救被山洪卷走的女社员时，壮烈牺牲。

盛习友生的比泰山高，高在他一生无限忠于伟大领袖毛主席，忠于毛泽东思想，忠于毛主席的革命路线，把自己的一切都献给党的事业；

盛习友死的比泰山重，重在他对革命赤胆忠心，“为人民操心最情愿，为人民斗争最幸福，为人民吃苦最愉快，为人民献身最光荣。”

从为人民服务的一件件好事做起，去迎接共产主义的早日到来

一九六四年春天，盛习友跨进了人民解放军的战斗行列，被分配到“鸡雄山阻击战斗英雄连”。在解放军这所毛泽东思想大学校里，他入伍一年多就光荣地加入了中国共产党。盛习友在入党志愿书上满怀革命豪情地写道：我为什么要入党呢？是为了更好地为人民服务，永远做人民的勤务员。我愿把自己的一切都献给党的事业，我愿为人类最崇高的理想——共产主义奋斗到底！

盛习友出生在安徽省肥西县一个贫苦农民家庭。在旧社会，他的一家过着悲惨的生活。他常说：“想一想旧社会的苦，就觉得新社会特别甜，我从心窝里热爱党，热爱毛主席。”“我很早就失去了父母，是党和毛主席把我抚养成长，我走到那里那里就是我的家，普天下的劳动人民都是我的亲人，我要把自己的全部精力用到革命上，把自己的全部热量送给人民，把自己的一颗红心献给毛主席。”他怀着对党、对毛主席、对人民的无比深厚的无产阶级感情，遵照毛主席关于**“全心全意为中国和世界的绝大多数人服务”**的伟大教导，时刻想着人民，处处为着人民。每到一地，他都注意了解村里有多少贫下中农，烈军属住在那里，“五保户”叫什么名字，详详细细写在自己的小本上，记在自己的心窝里。走到那里，他就把人民军队热爱人民的光荣传统带到那里，把为人民服务的好事做到那里。

七十五岁的孤身老贫农李大爷的锅破了，盛习友买了口新锅给他安上；贫农社员王克升的妻子左手残废，缝棉衣有困难，盛习友就买了绒衣、棉帽，送上门去；“五保户”贫农社员陈兰花生了病，正患关节炎病的盛习友，冒着漫天风雪，跑了二十多里路买回药来，亲自煎好，端到她的面前。在盛习友服役的五年里，凡是他住过的地方，几乎每户贫下中农的家里，都有他赠给的毛主席著作，都传颂着他为人民做好事的先进事迹。

一九六六年，林副主席发出了“要把老三篇作为座右铭来学”的指示。这时，担任四班长的盛习友热烈响应林副主席的号召，带领全班掀起了活学活用“老三篇”的热潮。他们遵照毛主席关于**“我们这个队伍完全是为着解放人民的，是彻底地为人民的利益工作的”**等伟大教导，开展了为人民做好事的活动。盛习友从为人民做一件件好事的革命实践中，认识到一个深刻道理：“汪洋大海是一滴滴水积起来的，社会主义事业是一件件好事做出来的。一滴水，一件好事看来是小事，却千丝万缕地联系着伟大的共产主义事业。”他满怀激情地说：“让我们从为人民服务的一件件好事做起，去迎接共产主义的早日到来。”

盛习友对人民爱得更深，为人民想得更细。每当人民群众有了困难的时候，他就怀着一颗火热的心，伸出一双劳动的手，出现在群众面前。贫农社员原德坤，积极响应毛主席关于**“农业学大寨”**的伟大号召，一心扑在集体生产上，没空去供销社。一天早上他发现火柴没了，正在这时，盛习友手里捧着一包火柴跨进门来，使原德坤很受感动。贫农社员周大嫂整天忙场上的活，一天给孩子做棉衣，线用完了，盛习友拿着一束蓝线和一束白线，出现在门口。周大嫂说：“盛同志，你为俺贫下中农操心可真操到家了。”

一天晚上，村头广播喇叭里传出一个好消息：县里京剧团在邻村演出革命样板戏《沙家浜》。顿时，山村沸腾了。七十多岁的宋奶奶和刘奶奶望着一伙伙兴高采烈去看戏的人群，真想去看，但是黑灯瞎火的，腿脚又不灵便。正在犯愁时，盛习友推着一辆小车，来到她们面前，亲切地说：“大娘，快上车吧，我推你们去！”两位老人舍不得再劳累他，谁也不肯上车。盛习友恳切地说：“大娘，您平日常说军民一家，今天可不能把我当外人啊！”两位老人推让不过，只好坐上小车。回来的路上，月光皎洁，两位老奶奶坐在车上，想着戏里军民鱼水情的动人场面，回过头来看着汗水湿透衣服的盛习友，激动地说：“你真比俺的亲儿子还亲呀！”盛习友笑着说：“大娘，我本来就是咱贫下中农的儿子啊！”

为了人民的利益，我要一辈子执行和捍卫毛主席的革命路线

在为人民服务的实践中，盛习友的阶级斗争、路线斗争觉悟不断提高。他说：“为人民做这件好事、那件好事，用毛泽东思想武装广大群众的头脑，是最大的好事，把人民群众团结在毛主席革命路线上，是最根本的爱民。”

部队营房附近的一个生产队，有一块洼地，产量低，社员都叫它是“一年一下种，收成‘一张饼’的‘烂泥湾’”。在**“农业学大寨”**运动中，生产队发动群众要把“烂泥湾”改造成丰产田。一个星期天，盛习友扛着铁锹来到“烂泥湾”参加整田劳动。一看田里上工的社员不多，这是为什么呢？他一边劳动一边了解情况，发现流传着一种说法：“过去不整田，照样吃饱饭。整田不如上山打草，还能卖个钱！”盛习友马上意识到，这里面有阶级斗争。这天，他不顾一天的劳累，走东家串西家，深入调查研究，终于弄清楚了煽动人们去打草卖钱的，是一个历史反革命分子。夜已经很深了，盛习友敲开生产队长家的门，和生产队长研究了很久。第二天，盛习友又和生产队干部一起，在“烂泥湾”旁组织社员学习毛主席关于**“千万不要忘记阶级斗争”**的伟大教导，当场揭露批判了破坏整田的那个反革命分子，使社员群众提高了阶级斗争觉悟，**“农业学大寨”**运动进一步开展起来。“烂泥湾”里长出了好庄稼，头一年亩产就达到七百多斤。贫下中农看到丰收的果实，联想起改造“烂泥湾”时的斗争，无不称赞说：“盛习友的心真比晒来的高粱还红！”

在无产阶级文化大革命中，盛习友战斗在三支两军第一线，他坚决贯彻执行毛主席的一系列伟大指示，把巩固无产阶级专政的任务落实到基层。他到过工厂，到过农村，到过学校，执行过支工、支农、军训等任务。他走到那里，就把毛泽东思想宣传到那里，就把那里当做执行和捍卫毛主席革命路线的阵地，朝气蓬勃地带领群众进行战斗。他说：“为了人民的利益，我要一辈子执行和捍卫毛主席的革命路线。”

一天，盛习友从外地开会回到支农点石星河大队。一进村，就听说队里为了庆祝革委会成立，要发请帖，唱大戏，光舞台幕布就买了九十多尺。他想，新生的革委会刚一成立就搞铺张浪费，脱离群众，今后怎么能带领群众执行毛主席的革命路线，成为对敌斗争的指挥部呢？他把背包一放，立刻和革委会成员一起学习毛主席关于**“务必使同志们继续地保持谦虚、谨慎、不骄、不躁的作风，务必使同志们继续地保持艰苦奋斗的作风”**的伟大教导，使革委会成员很快醒悟过来。大家对盛习友说：“盛排长，多亏了你，要不，俺刚迈步就要偏向了！”盛习友说：“前辈人夺权多艰难，咱们是掌权人，千万不能丢了艰苦奋斗的作风啊！”

庆祝革委会成立那天，革委会成员和贫下中农一起吃了忆苦饭，作出了活学活用毛主席著作的决议，制定了发扬艰苦奋斗作风的措施，决心永远沿着毛主席的革命路线奋勇前进。

在阶级斗争的暴风雨中，盛习友满腔热情地把毛泽东思想送到阶级兄弟的心坎上。

一九六八年夏天，北关西大队取得了空前大丰收。这时阶级敌人刮起了一股“分光、吃光”的妖风。有个生产队长一时没有识破阶级敌人的阴谋诡计，不能正确认识和处理国家、集体、个人三者的关系。盛习友看到这个生产队长在两条道路斗争中迷了向，心里十分焦急。

晚上，盛习友来到这个生产队长家里，和他一起谈心。盛习友说：“阶级敌人煽妖风，同咱争的决不只是几斤小麦，而是想拉咱走回头路，吃二遍苦。”他撩起右腿裤管，指着腿上的一块伤疤，激愤地说：“旧社会那有咱穷人的活路。我大妹妹卖给人家，活活地被折磨死了，连个名字都没留下。我小妹妹生下四个月就卖给人家，至今没下落。我打四岁上就端起要饭碗，这块伤疤就是旧社会留下的！”生产队长听着这字字血、声声泪的控诉，眼里滚动着泪花，猛地撩起左腿裤管，也露出一块被地主家恶狗咬的伤疤，激动地说：“盛排长，我懂了！在旧社会咱俩是一根藤上的苦瓜，一条皮鞭下的牛马。”盛习友语重心长地说：“咱可不能好了伤疤忘了疼啊！我们要看到世界上还有千千万万正在受苦受难的劳动人民。”这两块伤疤把两颗心紧紧地连在一起。接着，他俩又一起学习了毛主席的教导：**“已经获得革命胜利的人民，应该援助正在争取解放的人民的斗争，这是我们的国际主义的义务。”**顿时觉得胸怀更宽了。

在盛习友的帮助下，生产队长擦亮了眼睛，提高了觉悟，和其他干部一起发动群众狠批叛徒、内奸、工贼刘少奇的“阶级斗争熄灭论”，揪出了阶级敌人。这年夏天，这个生产队向国家多卖了余粮，社员也增加了收入。生产队的干部经历了这次阶级斗争的考验，带领群众更加坚定地走在社会主义的阳关大道上。

为人民献出一切也觉少，对自己半点私心容不得

盛习友刻苦学习“老三篇”和毛主席的哲学著作，努力改造世界观，成了所在部队活学活用毛泽东思想积极分子。他学习了毛主席关于**“世界到了全人类都自觉地改造自己和改造世界的时候，那就是世界的共产主义时代”**的教导以后，在总结自己改造世界观的体会时写道：“矿石必须投到熔矿里反复熔炼，排除渣滓，才能成为纯钢；一个人只有活学活用毛主席著作，反复斗私心，排除个人主义渣滓，才能成为一个真正的共产主义战士。”

一九六七年，毛主席发出了**“要斗私，批修”**的伟大号召。正在某矿机修车间执行支左任务的盛习友，结合两个阶级、两条路线斗争实际，反复学习毛主席的指示，对改造世界观又有了新的认识。他说：“学习了毛主席这一伟大教导，使我认识到斗私不是为了别的什么目的，而是为了根除修正主义，防止资本主义复辟，巩固无产阶级专政。”他表示：为人民献出一切也觉少，对自己半点私心容不得。

当时，盛习友正帮助机修车间实现两派群众组织的革命大联合。他为了引导工人群众在毛泽东思想的原则基础上团结起来，夜以继日地做深入细致的思想工作，取得了很大胜利。盛习友把全部心血都献给人民，但对自己工作中的一点缺点，也不轻易放过。这个车间有个青年工人，一度偏离了毛主席的革命路线，和同志们搞不好团结。盛习友一到车间，就主动找他谈心，但他觉悟得较慢，有时还让盛习友碰了一些钉子。盛习友心里有点恼火了。这时，他马上感到自己头脑里闪过的这个念头不对头。他反问自己：为什么会恼火？无非是觉得这个青年工人伤了自己的情面，这不正是“私”字在作怪吗？想到这里，盛习友打开毛主席著作，学习了毛主席的教导：**“白求恩同志毫不利己专门利人的精神，表现在他对工作的极端的负责任，对同志对人民的极端的热忱。每个共产党员都要学习他。”**毛主席的教导，字字震动着盛习友的心弦。他想，一个共产党员对人民应该满腔热忱，决不能看着阶级兄弟偏离了毛主席的革命路线不管。在两个阶级、两条路线斗争中，多团结一个同志，就多一分向阶级敌人战斗的力量，就是有天大的困难，我也要把他团结在毛主席的革命路线上。

这天清晨，天下着雪。盛习友披着满身雪花，来到这个工人家里，和他一起学习毛主席的教导，一起忆苦思甜，一起批判反革命修正主义路线。接着，又连续经过多次谈心，终于使这个青年工人提高了觉悟，走上了毛主席指引的道路。

还有一次，机修车间正在研究建立领导班子问题的时候，有个群众组织的代表在会上说了些错话。对待同志满腔热忱的盛习友，对他进行了严肃的批评，使他迅速认识了错误。

这件事看起来是完结了。然而，一向对自己严格要求的盛习友，对自己在会上说的话仔细回想了一遍，发现在批评这个同志时，有的话讲得过头了。他打开毛主席著作，认真地学了起来。毛主席教导说：**“我们的责任，是向人民负责。每句话，每个行动，每项政策，都要适合人民的利益，如果有了错误，定要改正，这就叫向人民负责。”**他按照毛主席的教导去做，不仅找这个同志诚恳地作了自我批评，又想到过头话是在群众中讲的，会影响群众的团结，还应该到群众中去作检查。于是，盛习友把自己的检查写在一块小黑板上，挂到车间门口，还在群众会上作了自我批评。这时，一个老工人忽地站起来对大家说：“同志们想想，盛排长为咱车间的事把心都操碎了！每天晚上领着我们学习毛主席著作的是他，星期天挨门挨户找咱们谈心的是他。进厂两个多月来，他没睡过一个囫囵觉，没吃过一顿应时饭。可是，他对自己一丁点缺点，要求得这么严，咱们还有什么说的！”盛习友却诚恳地对大家说：“我按照毛主席的指示做了一点工作，这是我的本分；我思想上有一点不符合毛主席教导的，就坚决改正，这也是我的本分。”

盛习友斗私批修的自觉性越来越高。他总结自己在群众中斗私批修的体会时写道：“群众是‘尺子’，可以显出我思想革命化的差距；群众是‘镜子’，可以照出我继续革命觉悟的高低；群众是革命的烈火，可以烧掉我身上污垢。”

我心脏的最后一下跳动，要停止在为人民战斗的岗位上

一九六九年四月，在全国人民满怀激情庆祝党的“九大”胜利召开的日子里，盛习友所在的连队，来到鲁中泰沂山区的章丘县胡山公社执行施工任务。伟大领袖毛主席号召：“团结起来，争取更大的胜利！”新党章要求：“誓为共产主义奋斗终身的中国共产党党员，要下定决心，不怕牺牲，排除万难，去争取胜利！”盛习友学了一遍又一遍，字字句句入心田。他向党支部表示：“我一定按新党章的标准要求自己，做一个无限忠于毛主席革命路线的无产阶级先锋战士。”“我要生为人民忘我战斗，死为人民英勇献身。”他还豪情满怀地写道：

“红心向太阳，
革命在四方。
放眼全世界，
一生献给党。”

一天，盛习友接到哥哥来信，告诉他那个从小卖给人家失散了二十多年的小妹妹找到了。盛习友听到这个消息，满怀对党、对毛主席无限热爱的激情说：“党啊，是您把我一家从旧社会的苦海里拯救出来！毛主席啊，有了您才有劳动人民的今天！我的妹妹找到了，决不能忘记世界上还有千千万万的阶级姐妹，还处在水深火热之中。”当领导上让他探家时，盛习友说：“全国人民为落实党的‘九大’提出的各项战斗任务，正在忘我地工作，我决不能离开自己的战斗岗位！”

七月十七日，盛习友朝气蓬勃地战斗在高山工地上，他抱风钻，抡大锤，那里艰苦就在那里干。这天下午五点多钟，突然狂风大作，乌云翻滚，雷鸣电闪，霎时间，下起了瓢泼大雨，四面群山笼罩在一片白茫茫的雨雾中。正在工地上劳动的盛习友，忽然听到山脚下传来呼救声！他向巴漏河一望，只见巨大的山洪奔腾而下，几名女社员在河中遇险了。他猛地一下甩掉了头上的防险帽，向身边的程长春、陈振泰急喊了一声，“快！跟我来！”就径直向山下飞跑。他跳下一道道三米高的田堰，冲过一层层枝杈横生的荆棘，象离弦的飞箭，赶到巴漏河边，纵身跳进翻滚的激流中。

卷在激流中的是兴隆大队的几名女社员。她们从田间回村时，正走在巴漏河中间，凶猛的山洪扑了过来。在这危急时刻，她们看到波涛中出现了解放军战士军帽上的红星，顿时增加了战胜洪水的力量。盛习友和战士、贫下中农一起救出了六名女社员后，又劈波斩浪朝冲得最远的李凤兰游去。他一把抓住李凤兰，全力托出水面，直向岸边靠去。岸上有社员高喊：“赶快靠岸，前边危险！”前边是一道五米多高的拦洪坝，激流在坝前受阻，卷起巨大旋涡。

盛习友托着李凤兰被激流冲进坝前的旋涡中，岸上社员伸过一个锄把，急促地喊道：“快上！快上！”盛习友满怀舍己救人的革命豪情，用尽全身力气，托着李凤兰的右臂，猛力一举，让李凤兰抓住了锄把。

李凤兰脱险了，盛习友仍在坝前的旋涡里。岸上的群众万分焦急，又一次伸出锄把，高声呼喊：“解放军同志，快抓住！”在这随时都有被激流卷进坝底的危急关头，一根短短的锄把，是脱险的依靠，生存的希望。可是盛习友见阶级姐妹还没有全部救上来，就又转身向激流游去。就在这时，一个恶浪打来，党的好儿子盛习友被洪水卷进了拦河坝下，为人民献出了壮丽的青春。

太阳从东方升起，霞光洒满了巍巍群山。贫下中农和战士们看到，在阳光照耀下有一行深深的脚印。这是英雄盛习友为抢救阶级姐妹，从山上奔向巴漏河时留下的一行脚印。这行英雄的脚印，正是盛习友无限忠于毛主席，全心全意为人民服务光辉一生的真实写照！

“我心脏的最后一下跳动，要停止在为人民战斗的岗位上！”盛习友一步一步印印地攀登共产主义思想的高峰，把自己的一切，献给了人民，献给了党。

× × ×

“为人民利益而死，就比泰山还重”。

党的好儿子、“爱民模范”盛习友的英雄事迹，传遍泰沂山区、胶东半岛，传遍祖国四面八方。

英雄所在连队的干部和战士，看到了盛习友的遗物：常在小油灯下苦读的《毛泽东选集》和新党章；绣着“为人民服务”五个金光闪闪大字的针线包；盛习友一生最后写下的毛主席的伟大指示：**“无产阶级文化大革命，还有些事没有做完，现在还要继续做，譬如讲斗、批、改。”**战士们怀着崇敬的心情表示：踏着英雄的路，继续完成英雄的革命事业！

一个英雄为贯彻执行毛主席革命路线英勇献身，千万个英雄沿着毛主席革命路线奋勇前进！

《人民日报》记者
《大众日报》记者
《前卫报》记者
《解放军报》通讯员
《解放军报》记者
新华社记者

（新华社济南三日电）

湖南日报

阮氏萍部长在巴黎会議第一百一十九次全会上发言

提出和平解决越南问题七点新建议

这些新建議的提出，无疑将得到全世界爱好自由和正义的政府和人民强有力的同情和支持

新华社北京二日电 据越南通讯社报道，出席关于越南问题的巴黎会议的越南南方共和临时革命政府代表团团长阮氏萍部长一日在关于越南问题的巴黎会议第一百一十九次全体会议上发言，提出了和平解决越南问题的七点建议。

阮氏萍部长指出："两年半以来，怀着和平解决越南南方问题的愿望，越南南方民族解放阵线和越南南方共和临时革命政府在关于越南问题巴黎会议上接连提出了重要的和平建议：一九六八年十一月三日的五点立场，一九六九年五月八日的十点全面解决办法，一九七〇年九月十七日的八点和平倡议和一九七〇年十二月十日的三点停火声明。

"这些正确的、合情合理的建议在越南以及在全世界包括美国在内得到了广泛的同情和支持。要是美国政府认真地响应了这些建议，会议的工作本来已能成功地结束，和平已能恢复。

"可是，尼克松政权采取了战争'越南化'政策，延长越南战争并把战争扩大到整个印度支那。而且，它还鼓吹从实力地位进行谈判，从而使会谈进一步陷入了僵局。

"在这种情况下，越南人民、老挝人民和柬埔寨人民加强了团结，坚决为争取独立和自由而斗争，在各方面接连取得巨大的胜利。美国的战争'越南化'计划正在继续无可挽回地陷于破产。"

阮氏萍部长说："全世界各国人民和许多国家的政府对越南人民、老挝人民和柬埔寨人民的民族解放事业给予了越来越热烈的支持。他们要求美国完全撤离开整个印度支那，让这个地区的人民在没有外国干涉的情况下自由地解决自己的内部事务。

"从越南人民的和平与民族独立的愿望出发，适应美国人民和全世界人民的和平愿望，为了表明自己的诚意并使关于越南问题的巴黎会议取得进展，在十点全面解决办法的基础上，继一九七〇年九月十七日的八点倡议和一九七〇年十二月十日的三点声明之后，越南南方共和临时革命政府宣布如下：

一、关于美军全部撤出的期限

美国政府必须停止侵略越南的战争，停止推行战争'越南化'政策，从越南南方撤走美国和美国阵营中其它外国的全部军队、军事人员、武器和战争工具，拆除在越南南方的全部美国军事基地，而不得提出任何条件。

美国政府必须明确规定从越南南方撤出全部美军和美国阵营中的其它外国军队的期限。

如果美国政府确定了期限，规定在一九七一年内从越南南方撤走全部美军和美国阵营中其它外国军队，各方将同时商定以下事宜：

甲、关于从越南南方安全撤走全部美军和美国阵营中其它外国军队的事宜，

乙、关于全部释放在战争中被俘的各方军事人员和非军事人员（包括在越南北方被俘的美国飞行员）以使所有上述人员能迅速返回家园的事宜。

这两项行动将在同一天开始并且在同一天结束。

一俟各方就从越南南方撤走全部美军和美国阵营中其它外国军队一事达成协议，越南南方人民解放武装力量同美军和美国阵营中的其它外国军队之间将立即实行停火。

二、关于越南南方的政权问题

美国政府必须真正尊重越南南方人民的自决权，停止干涉越南南方内部事务，停止支持以阮文绍为首的现在在西贡掌权的好战集团，停止玩弄包括在选举问题上进行欺骗活动在内的一切旨在维持傀儡阮文绍的手法。

期望和平和民族和睦的越南南方的各政治、社会和宗教力量将通过各种办法在西贡组织一个赞成和平、独立、中立和民主的新政权。越南南方共和临时革命政府将立即和这个政权举行会谈以解决如下问题：

甲、组织一个广泛的由三部分组成的民族和睦政府，这个政府在和平恢复到举行大选期间行使职能，并在越南南方组织大选。

一俟民族和睦政府成立，越南南方人民解放武装力量同西贡政权的武装力量之间立即实行停火。

乙、在得到必要的保证的情况下采取具体措施，以禁止对于曾同这一方或另一方合作过的人采取一切恐怖、报复和歧视行动，保证越南南方人民的各项民主自由权利，立即恢复所有由于政治原因而被捕的人的自由，解散所有集中营，消除一切形式的强制和威胁，以便人民能完全自由地返回家园和自由地从事他们的职业。

丙、稳定并逐步改善人民生活，创造条件使每个人都能为医治战争创伤和重建国家贡献自己的才能和力量。

丁、就确保在越南南方举行真正自由、民主和公正的大选的措施达成协议。

三、关于在越南南方的越南武装力量的问题

越南各方将本着民族和睦、平等和互相尊重的精神，在没有外国干涉的情况下，根据战后的局势和减轻人民负担的考虑，共同解决在越南南方的越南武装力量问题。

四、关于越南的和平统一以及北方地区和南方地区的关系

甲、在没有外来干涉的情况下，在任何一方都不强迫和吞并另一方的情况下，在两个地区进行商讨和达成协议的基础上，通过和平手段逐步实现越南的和平统一。

（下转二版）

春水部长在巴黎会議第一百一十九次全会上发言

支持阮氏萍部长提出的七点新建议

新华社北京二日电 据越南通讯社报道，出席关于越南问题的巴黎会议的越南民主共和国政府代表团团长春水部长一日在关于越南问题的巴黎会议第一百一十九次全体会议上发言，支持阮氏萍部长提出的和平解决越南问题的七点建议。

春水部长说："越南南方共和临时革命政府代表团团长、部长阮氏萍女士在今天的会议上又提出了和平解决越南问题的七点建议。

"越南南方共和临时革命政府的七点建议深刻地反映了越南南方人民要求独立、和平、中立和民主的愿望。它也深刻地反映了全体越南人民要求和平、独立和民族和睦的愿望。它既符合越南的利益，也符合美国的利益。七点建议是越南南方共和临时革命政府希望同各方达成协议，以便在尊重越南人民的神圣民族权利的基础上在越南迅速恢复和平并且为美国安全和体面地撤出这场战争创造条件的诚意的光辉体现。"

春水部长说："越南民主共和国政府代表团宣布，它完全赞同和支持越南南方共和临时革命政府的七点建议。

"我们尊重越南南方人民要求和平、独立、中立和民主的愿望。我们赞成七点建议中所阐述的关于和平统一越南和关于北方和南方之间的关系的观点。我们尊重老挝王国和柬埔寨王国的独立、和平、中立和领土完整，我们要加强印度支那人民之间的团结。我们希望同全世界所有民族和平友好地相处。

"越南人民在自己的整个民族历史中一贯发扬为维护自己的独立和自由而顽强斗争的传统。只要美国继续进行侵略战争，越南人民就将继续战斗下去，直到取得彻底胜利。如果美国停止它的侵略和战争，那末，越南和美国的关系就会在有利于双方的新的基础上得到发展。本着这种精神，我们并不希望敌对，我们希望看到所有的美国军队迅速地平安地撤出越南南方，以便使参加战争的一切美国军人，包括在越南北方被俘的美国飞行员都能迅速返回自己的家园。"

春水部长指出："最近在《纽约时报》、《华盛顿邮报》和很多其他美国报纸上发表的美国国防部的秘密文件更加证明，美国为干涉和侵略越南所提出的借口是完全没有根据的。"

他说："美国所能采取的最好办法是进行认真的谈判，从而使关于越南问题的巴黎会议能取得进展。"

周总理打电报给柯西金

对苏联三名宇宙航行員遇难逝世表示哀悼

新华社北京三日电 中华人民共和国国务院总理周恩来七月三日打电报给苏联部长会议主席阿·尼·柯西金，对苏联三名宇宙航行员不幸遇难逝世表示深切的哀悼。电报全文如下：

莫斯科

苏维埃社会主义共和国联盟部长会议

阿·尼·柯西金主席：

得悉苏联"联盟—11号"宇宙航行员格·季·多勃罗沃利斯基、弗·尼·沃尔科夫和维·伊·帕查耶夫不幸遇难逝世。我代表中国政府和中国人民向苏联人民表示深切的哀悼，对死难者的家属表示亲切的慰问。

中华人民共和国国务院总理周恩来

一九七一年七月三日于北京

* * *

新华社北京二日电 六月三十日，苏联"联盟—11号"宇宙航行员格·季·多勃罗沃利斯基、弗·尼·沃尔科夫和维·伊·帕查耶夫不幸逝世。七月二日，中国科学院、外交部、参加中苏边界谈判的中国政府代表团负责人和科学工作者竺可桢、柴成文、余湛、李连庆、韩叙、顾功叙、时振梁、于洪亮等前往苏联驻华大使馆吊唁。

我有关方面负责人到苏驻华使馆吊唁

为苏联三名宇宙航行员不幸逝世

李先念副总理等会見吳明鸾部长

据新华社北京三日电 国务院副总理李先念同志和轻工业部部长钱之光同志，今天晚上会见了越南民主共和国粮食食品部部长吳明鸾同志，同他进行了十分亲切友好的谈话。会见时在座的有：越南民主共和国驻中国大使馆公使衔参赞阮进同志和使馆外交官员等。

澳大利亚工党代表团到达北京

据新华社北京三日电 由澳大利亚工党领袖高夫·惠特拉姆率领的澳大利亚工党代表团，应中国人民外交学会邀请前来我国访问，今天晚上乘飞机到达北京。代表团成员有：团员雷克斯·帕特森、托马斯·伯恩斯、迈克尔·扬，以及随员斯蒂芬·菲茨杰拉德和格雷厄姆·弗罗伊登伯格。

中国人民外交学会会长张奚若以及有关方面负责人周秋野、周培源等前往机场迎接。

日本公明党訪华代表团离京回国

据新华社北京三日电 以日本公明党委员长竹入义胜为团长、副委员长浅井美幸为副团长的日本公明党访华代表团一行九人，结束了在我国的友好访问，今天乘飞机离开北京经广州回国。

中日友协代表团成员和有关方面负责人等到机场欢送。

中国日本友好协会代表团 日本公明党访华代表团 联合声明

新华社北京二日电

中国日本友好协会代表团日本公明党访华代表团联合声明

应中日友好协会的邀请，以日本公明党委员长竹入义胜为团长、副委员长浅井美幸为副团长的日本公明党访华代表团于一九七一年六月十六日至七月四日在中华人民共和国进行了友好访问。

中华人民共和国国务院总理周恩来和人大常委会副委员长郭沫若会见了代表团全体成员，并且进行了友好的谈话。代表团还参观了工厂、人民公社、学校等，受到了中国人民的热情欢迎和亲切接待。

日本公明党代表团在北京期间，同以王国权为团长、徐明为副团长的中日友好协会代表团举行了友好、坦率的会谈。

中国方面参加会谈的还有中日友好协会代表团团员王晓云、林波、丁民、王效贤、江培柱。

日本方面参加会谈的还有公明党代表团团员正木良明、大久保直彦、渡部一郎、三谷光勇、冲山雅彦。

双方本着平等协商和求同存异的精神，就中日关系、当前形势等共同关心的问题充分地交换了意见。

（一）

日本公明党代表团声明：（1）中国只有一个，中华人民共和国政府是代表中国人民的唯一合法政府；坚决反对制造"两个中国"和"一中一台"的阴谋。（2）台湾是中国的一个省，是中国领土不可分割的组成部分，台湾问题是中国的内政；坚决反对"台湾归属未定"论。（3）"日蒋条约"是非法的，必须废除。（4）美国占领台湾和台湾海峡地区是侵略行为，美国必须从台湾和台湾海峡地区撤走它的一切武装力量。（5）必须恢复中华人民共和国在联合国一切组织和安全理事会常任理事国地位的合法权利，把蒋介石集团的"代表"驱逐出联合国；坚决反对一切阻挠恢复中国上述合法权利的阴谋。

中国方面认为，公明党的这五项主张是符合中日两国人民的愿望和利益的，表示赞赏和支持；并且认为，如果日本政府能够接受上述主张并为此采取实际步骤，就可以结束中日两国的战争状态，恢复中日邦交，缔结和平条约，在这以后，视情况的发展，就有可能在和平共处五项原则（互相尊重主权和领土的完整、互不侵犯、互不干涉内政、平等互利、和平共处）的基础上签订中日互不侵犯条约。

（二）

双方一致谴责美国对印度支那三国进行的侵略战争；反对"用亚洲人打亚洲人"的尼克松主义；坚决主张亚洲各国的问题应由亚洲各国人民解决，美国武装力量和同它一道进行侵略的外国军队必须从印度支那撤出去；从民族自决的立场出发，强调应由印度支那三国人民各自解决自己国家的问题。

（三）

中国方面强烈谴责美帝国主义对朝鲜民主主义人民共和国的军事挑衅，坚决支持朝鲜人民反对美帝国主义的侵略和美日反动派复活日本军国主义的斗争。日本方面从不干涉内政、民族自决的立场出发，反对"日韩条约"，反对佐藤、尼克松联合公报中关于朝鲜"对于日本自己的安全是必不可少的"这一条款，主张从朝鲜撤出一切外国军队，反对美国利用在日本的军事基地对朝鲜发动军事行动，反对日本政府对朝鲜采取有可能引起新的冲突的危险政策。双方认为，朝鲜问题应由朝鲜人民自己解决，以实现自己祖国的和平统一。

（四）

双方强烈反对一九六九年十一月发表的佐藤、尼克松联合公报公然把台湾、朝鲜、印度支那都说成是日本的安全范围。日本方面指出，最近日本政府发表"防卫白皮书"和"第四次防卫力量整备计划草案"等，加速扩充军备，日本军国主义正在复活；并且表示决心要竭尽全力为反对正在复活的日本军国主义，为争取实现日本的独立、民主、和平、中立、繁荣而斗争。中国方面表示，日本人民完全有权实行真正的武装自卫，但是绝不允许日本军国主义在"自卫"名义下对外实行扩张和侵略；并断然反对美帝国主义驱使日本反动派充当侵略亚洲的急先锋，反对美日反动派复活日本军国主义。

（五）

双方一致谴责最近日美两国政府签署的以佐藤、尼克松联合公报为基础的"归还冲绳"协定。日本方面表示：这个协定完全违背日本人民的意愿，给冲绳、日本和亚洲的将来留下了严重祸根。所谓"一九七二年、无核、与本土一样归还冲绳"充满欺骗性，日本方面强烈反对。目前，美国继续以冲绳为其在亚洲的军事基地，日本政府也将在冲绳部署自卫队，日美的军事勾结正在进一步加强。中国方面赞赏日本方面上述见解，并表示坚决支持日本人民要求立即、无条件、全面归还冲绳的正义斗争。

（六）

中国方面重申了中国在任何时候，任何情况下绝不首先使用核武器的立场和召开全世界大、小国家首脑会议，缔结全面禁止和彻底销毁核武器协定，作为第一步就不使用核武器达成协议的建议。日本方面对此表示支持。双方一致表示反对大国的强权政治，反对他们的核讹诈和核威胁，决心为反对核战争，为全面禁止和彻底销毁一切核武器而斗争。

（七）

双方一致认为，中日两国人民要友好的愿望是大势所趋，人心所向。这是一股不可阻挡的历史潮流。日本人民要求促进日中友好和恢复日中邦交的日益高涨的群众运动，必将冲破反动势力所设置的重重障碍，开创出日中友好的光辉前程。

双方对日本公明党代表团首次访华的成果表示满意，一致认为，这次访问和会谈加深了相互了解和友谊。今后双方将继续保持来往，为增进两国人民的友好关系作出新的贡献。

中国日本友好协会代表团

团长 王国权（签名）

副团长 徐明（签名）

日本公明党访华代表团

团长 竹入义胜（签名）

副团长 浅井美幸（签名）

一九七一年七月二日于北京

省文工团歌舞队演出 在湖南剧院
革命现代舞剧 白毛女 向上海学习剧目
演出日期七月四、五日晚 四日上午九时发售集体票门票

长沙市文艺工作团湘剧队在解放剧院演出
湘剧高腔 沙家浜 试验移植
时间：七月一日起

省文工团木偶皮影队演出 在湘江剧场
革命现代木偶皮影剧
七月四日晚演出 上午九时发售集体票门票

☆明·日·电·影·预·告☆

革命现代京剧
沙家浜
电视实况转播屏幕复制片
湖南剧院 3.30

兄弟的中国人民使者
朝鲜彩色纪录片
紅衛 3.40 文化 8.10

地下游击队
阿尔巴尼亚故事片
紅衛 8.00

广阔的地平线
阿尔巴尼亚故事片
新华 3.30 燎原 8.05

欢迎越南南方战友
彩色纪录片
燎原 3.35 新华 7.50

革命现代舞剧
白毛女
电视纪录片
文化 3.30

湖南日报

湖南省革命委员会机关报

革1021号 1971年7月5日 星期一 夏历辛亥年闰五月十三 （今日四版）

毛主席语录

一定要把收割、保管、吃用三件事（收、管、吃）抓得很紧很紧。

湖南省革命委员会

关于打好“双抢”仗的指示

一九七一年七月四日

（不另行文）

在毛主席无产阶级革命路线的指引下，我省早稻生产又是一片丰收景象。当前，早熟品种已开镰收割，“双抢”大忙就要到来。农业是国民经济的基础，粮食是基础的基础。适时收好早稻，插好晚稻，是夺取今年农业丰收一个关键性的战役。它对于组织工农业生产新高潮，巩固无产阶级专政，支援世界革命都有重要的意义。全省军民、各级领导都要紧急动员起来，牢记毛主席关于“不违农时”的教导，以战斗的姿态，集中全力打好“双抢”这一仗。

一、今年早稻早熟品种多，收割期比往年提早，抢收早稻，抢插晚稻任务大，时间紧。因此，必须突出无产阶级政治，大力加强政治思想工作，进一步加强思想和政治路线方面的教育，坚持用毛泽东思想教育人，用革命统帅“双抢”，推动“双抢”。要深入开展四好运动，把“双抢”前线变成活学活用毛泽东思想的阵地。要认真抓好活思想，克服骄傲自满，右倾保守，麻痹松劲情绪，发扬“一不怕苦，二不怕死”，“自力更生”、“艰苦奋斗”的革命精神，鼓足干劲，力争上游，为革命打好“双抢”仗。

二、在“双抢”战斗中，必须认真开展革命大批判，狠抓两个阶级、两条道路、两条路线的斗争。对于破坏“双抢”的阶级敌人，要给予坚决的打击。对于资本主义的自发势力，要发动群众开展革命大批判。

对流入城市的农村劳力，要做好工作，动员他们返回农业生产第一线，参加“双抢”战斗。

三、要深入开展晚稻赶早稻、超早稻的群众运动。当前要抓紧早稻的后期管理和晚稻的秧苗管理。认真总结经验，大力宣传晚稻超早稻的先进典型，树立旗帜，鼓舞斗志。要大搞科学种田，积极推广先进技术，全面落实毛主席提出的农业“八字宪法”，保证晚稻高产丰收。在有经济作物的地区，要合理组织劳动力，既要保证“双抢”任务的完成，又要加强对经济作物的管理，不要顾此失彼。要广泛进行丰收不忘战备，丰年不忘歉年，丰收不忘国家，丰收不忘发展集体生产，丰收不忘节约的教育，认真搞好早、中稻的预分工作，正确处理国家、集体、个人三者的关系，实行同工同酬，教育群众为革命多作贡献，选好留好种子，切实抓紧计划用粮，节约用粮，细打细收，颗粒归仓，杜绝浪费。

四、各行各业，各个部门，都要大力组织人力、物力，支援“双抢”。工业部门要保质保量按时完成农机具的修造任务，组织支农小分队，深入“双抢”前线，就地修配农机具。充分发挥农业机械在“双抢”战斗中的作用，特别是要充分发挥拖拉机、打稻机、插秧机的作用。交通运输部门要把农用物资及时运到农村，保证不误农时。商业部门要组织好“双抢”所需的生产和生活物资的供应，组织货郎担，送货上门，抓好农副产品的收购。卫生部门要积极做好防治疾病工作，组织巡回医疗队，深入田头，为群众治病，保护好劳动力。要组织机关、学校和城镇一切能够动员的力量，下乡支援“双抢”，宣传毛泽东思想，向贫下中农学习，进一步提高阶级斗争、路线斗争觉悟。

五、各级领导要迅速率领机关干部深入“双抢”第一线，实行面对面的领导。本着学习、检查、帮助的精神，和贫下中农同吃、同住、同劳动、同学习，既当指挥员，又当战斗员。坚持用毛泽东思想教育人，狠抓革命，猛促“双抢”。要坚决克服“五多”，“双抢”期间，县、社一般不要召集基层干部和社员群众开大会；上级机关下去检查工作的同志，不要把基层干部找到上面汇报工作。要加强调查研究，坚持群众路线，遇事同群众商量，反对瞎指挥，反对一刀切、一律化等不切合实际的做法。要关心群众生活，注意劳逸结合。

贫下中农同志们，广大社员同志们，人民解放军指战员同志们，民兵同志们，革命干部同志们，知识青年同志们！“春争日，夏争时”，赢得时间，就是赢得了胜利，增加了支援世界革命的物质力量。让我们在毛主席的革命路线指引下，紧急行动起来，争分抢秒，坚决打好“双抢”仗，夺取今年农业新丰收，为中国革命和世界革命作出新的贡献。

认真抓好活思想 全力打好“双抢”仗

文桥公社党委从抓思想政治工作入手，帮助部分干群克服自满松劲情绪，扎实搞好“双抢”准备工作

本报讯 临湘县文桥公社党委，遵照毛主席关于“**掌握思想教育，是团结全党进行伟大政治斗争的中心环节**”的伟大教导，在狠抓“双抢”准备工作中，首先抓好思想准备，帮助部分干部和群众克服骄傲松劲情绪，树立敢打必胜的信心，夺取“双抢”战斗的胜利。

在深入开展农业学大寨的群众运动中，这个公社早稻生产形势大好，呈现着一片丰收景象。广大群众厉兵秣马，誓夺“双抢”全胜。但是，公社党委在调查研究中，也发现部分干群存在着两种活思想：一种是面对大好形势，沾沾自喜，麻痹松劲，他们说：“早稻生长很好，今年夺取大丰收，不成问题了”；一种是认为今年“双抢”任务重，时间短，劳力紧，产生了压头情绪。公社党委认真分析了这两种活思想，觉得这两种活思想，都是对打好今年“双抢”一仗，夺取全年大丰收缺乏精神准备，都是继续革命觉悟不高的表现。如果这些错误思想不克服，打好“双抢”仗就会成为一句空话。公社党委研究决定，从现在起，进行广泛动员，使广大群众从思想上作好充分准备，信心百倍地、不骄不躁地打好“双抢”仗，夺取全年大丰收。为此，公社党委一方面积极引导广大干部、社员学习毛主席关于无产阶级专政下继续革命的伟大学说，学习中央两报一刊编辑部“七一”重要文章，狠批刘少奇一类政治骗子鼓吹的“唯生产力论”和“爬行主义”；同时深入基层，认真总结往年的经验教训，运用典型事例进行教育。一九六九年，分水大队少数人满足于早稻长得好，认为早收迟收反正在田里，“双抢”战斗松松垮垮，结果季节没有抢住，质量没有搞好，使晚稻生产受到严重影响。去年，这个队虽然“双抢”任务重，但是在这里蹲点的公社干部和大队党支部成员一道，坚持突出无产阶级政治，狠抓用毛泽东思想教育人这个根本，进一步调动了社员群众的社会主义积极性，劳动潜力得到了充分发挥，使抢收抢插任务赶在“立秋”前五天完成。毛主席的教导，活生生的事实，有力地教育了广大干部和社员群众，进一步提高了为革命种田的思想境界，树立了敢打必胜的信心。公社党委成员分片抓点，公社和大队干部都抓好一个队带动一个片，实行面对面的领导，用战无不胜的毛泽东思想指挥“双抢”战斗。公社所属各单位都分别组织了支农小分队，积极抢修农具，搞好农药化肥等生产资料的供应。各个生产队研究部署了工夫分种类，劳力分组的问题，同时采取挤（挤出半劳力）、压（压缩手工业和副业人员）、换（以弱换强）等办法，保证“双抢”第一线有足够的劳力，集中力量打好“双抢”一仗。

（本报通讯员）

几内亚军事代表团来我省访问

杨大易司令员设宴热烈欢迎几内亚贵宾

本报讯 由几内亚共和国总统府负责军队和民役的国务秘书萨尼奥·马马迪率领的几内亚共和国军事代表团，在中国人民解放军副总参谋长彭绍辉陪同下，于昨天上午乘飞机到达长沙，前来我省参观访问。

几内亚驻中国大使迪奥普陪同代表团同机到达长沙。

湖南省革委会副主任、湖南省军区司令员杨大易，湖南省军区副司令员程启文，省、市有关方面负责人尚子锦、钟生栋、李照民、王民兴、李福来，以及人民解放军指战员和省会民兵七百多人，前往机场热烈欢迎几内亚贵宾。

昨天，长沙机场洋溢着中国和几内亚两国人民、两国军队友好的热烈气氛，当萨尼奥·马马迪国务秘书等几内亚贵宾走下飞机时，杨大易司令员、程启文副司令员等迎上前去，与贵宾们一一亲切握手，表示欢迎。欢迎群众敲锣打鼓，热烈高呼“向几内亚人民致敬！”“坚决支持几内亚人民反帝反殖的革命斗争！”“全世界人民团结起来，打败美国侵略者及其一切走狗！”等口号。

昨天晚上，杨大易司令员举行宴会，代表湖南省革委会、湖南省军区、长沙市革委会热烈欢迎几内亚贵宾。杨大易司令员和萨尼奥·马马迪国务秘书先后在宴会上发表热情洋溢的讲话。宴会自始至终充满了中国和几内亚两国人民、两国军队之间的友好气氛。

几内亚贵宾昨天还参观了毛主席早期在长沙的革命活动纪念地——湖南第一师范学校。

周恩来总理、黄永胜总参谋长会见陈参副部长率领的越南军事代表团

宾主进行了十分亲切友好的谈话

新华社北京四日电 国务院总理周恩来、人民解放军总参谋长黄永胜，今天下午会见了越南军事代表团团长、越南民主共和国国防部副部长陈参，副团长阮维太，和由他们率领的越南军事代表团全体成员。宾主进行了十分亲切友好的谈话。

参加会见的代表团团员和随行人员是：宋士元、吴德寿、阮笛、陈金安、阮仲绢、丁金翼、黄寿跃。

会见时在座的有：越南民主共和国驻中国大使吴船，大使馆武官阮同上校和大使馆其他外交官员；越南南方共和驻中国大使阮文广。

会见时在座的，还有人民解放军副总参谋长阎仲川、总政治部副主任黄志勇、总后勤部副部长陈庞，有关方面负责人和工作人员苑化冰、尹佐珍、陆维钊、魏玉明、李聿、梁枫、臧正保。

中越两国政府关于一九七一年无偿补充供应越南军事装备物资议定书在京签字

新华社北京四日电 中华人民共和国政府和越南民主共和国政府关于一九七一年无偿补充供应越南军事装备物资议定书，今天在北京签字。

中国人民解放军总参谋长黄永胜出席了签字仪式。

越南南方共和驻中国大使阮文广也出席了签字仪式。

中国人民解放军副总参谋长阎仲川和越南军事代表团团长、越南民主共和国国防部副部长陈参分别代表本国政府在议定书上签字。

越南方面出席签字仪式的有：越南民主共和国驻中国大使吴船，大使馆武官阮同上校和大使馆其他外交官员。

中国方面出席签字仪式的有中国人民解放军总政治部副主任黄志勇、总后勤部副部长陈庞，有关方面负责人和工作人员苑化冰、尹佐珍、陆维钊、魏玉明、李聿、梁枫。

越南方面出席签字仪式的有：越南民主共和国驻中国大使吴船，大使馆武官阮同上校和大使馆其他外交官员；越南南方共和驻中国大使阮文广，越南民主共和国驻中国大使馆武官阮同上校和大使馆其他外交官员；

认真学习党的历史 提高路线斗争觉悟

——邵阳军分区党委组织干部学习党内两条路线斗争史的几点经验

湖南省邵阳军分区党委遵照毛主席关于“**历史的经验值得注意。一个路线，一种观点，要经常讲，反复讲。只给少数人讲不行，要使广大革命群众都知道**”的教导，组织全分区干部深入学习党内两条路线斗争史，用党的历史经验教育干部，使大家提高了两条路线斗争觉悟，增强了执行和捍卫毛主席革命路线的自觉性。

毛主席在《〈共产党人〉发刊词》中教导说：“**根据马克思列宁主义的理论和中国革命的实践之统一的理解，集中十八年的经验和当前的新鲜经验传达到全党，使党铁一样地巩固起来，而避免历史上曾经犯过的错误——这就是我们的任务。**”邵阳军分区党委学习毛主席这一教导，深深感到，我们党几十年来积累了极其丰富的历史经验，有着许多光荣传统。这些经验和传统是无数革命前辈用生命和鲜血换来的，是革命的无价宝。作为一个共产党员、领导干部，能不能把这些牢牢记住，并传给年青一代，是党性纯不纯的表现。如果忘记了党的历史，就意味着背叛。因此，他们把学习、宣传党的历史经验，当作大事来抓。

今年上半年，他们连续举办了四期学习班，对全分区百分之九十以上的干部进行了一次比较系统的党内两条路线斗争史的教育。他们的主要作法是：

（一）认真学习毛主席在各个重大历史关头发表的主要著作，弄清各个时期党内两条路线斗争的历史环境、根本分歧和斗争实质，从中吸取历史经验。例如在学习第一次国内革命战争时期党内两条路线斗争的历史时，组织大家学习毛主席的《中国社会各阶级的分析》、《湖南农民运动考察报告》等重要著作，回顾这段时期党内两条路线斗争的历史背景，批判陈独秀的右倾机会主义路线。大家从两条路线的对比中，弄清了第一次国内革命战争时期两条路线斗争的根本分歧主要表现在：对于中国革命的性质问题，是新民主主义革命，还是旧民主主义革命；对于同盟军问题，是与农民结成巩固的联盟，还是忘记农民、抛弃农民；对于武装斗争问题，是无产阶级掌握武装，还是放弃武装。斗争的实质，是坚持无产阶级领导权，还是放弃无产阶级领导权的问题。毛主席在总结第一次国内革命战争的历史经验时指出：“**在一九二七年北伐战争达到高潮的时期，我党领导机关的投降主义分子，自愿地放弃对于农民群众、城市小资产阶级和中等资产阶级的领导权，尤其是放弃对于武装力量的领导权，使那次革命遭到了失败。**”通过学习，大家对这一历史教训，理解得更加深刻了。

（二）联系个人的切身体会，加深对党的历史经验的理解。比如在学习人民解放战争时期党内两条路线斗争的历史时，他们抓住是坚持武装夺取政权、将革命进行到底，还是走“议会道路”、使革命半途而废的问题，组织了忆苦思甜。某广军队代表高玉升，是抗日战争初期参加革命的老同志，他用自己的亲身经历，在大会上进行了回忆对比。他家住在冀中地区，在旧社会，祖辈三代给地主扛长工。抗战胜利后，在毛主席革命路线指引下，家乡人民打倒了地主，实行了土地改革，建立起人民的政权，他父亲当了农会主席。但是，由于刘少奇“和平民主新阶段”的投降主义路线的干扰和破坏，部队指战员大批复员。当国民党向冀中地区发动突然袭击的时候，使革命遭到了严重损失，政权遭到了破坏，他父亲和农会其他负责人被地主还乡团杀害了。以后，毛主席革命路线粉碎了刘少奇的投降主义路线，冀中人民重见光明，他家才彻底翻身解放。通过回忆对比，大家深刻地认识到，毛主席的革命路线，是一条胜利的路线，幸福的路线；而刘少奇所谓的中国走上了“和平民主新阶段”，要党走“议会道路”，“停止对军队的直接领导”的投降主义路线，是一条断送中国革命的死亡线。大家深有体会地说：中国革命的历史经验证明，毛主席的革命路线，是革命人民夺取政权、巩固政权的根本保证。有了毛主席的革命路线，就有一切，要枪有枪，要人有人，没有政权也会得到政权。离开了毛主席的革命路线，就没有一切，得到的政权也会丧失。这是一条拿血换来的历史经验，我们一时一刻也忘记不得！

（三）学习党的历史经验，注重解决现实斗争中的问题。这个军分区党委在对干部进行党史教育中，根据他们的实际情况，着重解决了这样几个问题：

第一，从党的历史经验中，充分认识学习马列主义、毛泽东思想的极端重要性，进一步提高认真读书的自觉性。以前有的同志只注意埋头苦干，忽视了革命理论的学习。这次学习党内两条路线斗争史，大家反复学习了毛主席在延安整风时写的《改造我们的学习》等光辉文献，回顾了历史上有的工农干部和青年被王明、刘少奇等一伙假马克思主义者吓唬住了的历史教训，懂得了只有认真读书，提高自己的马列主义、毛泽东思想水平，才能识别真假马克思主义，抵制错误路线，执行正确路线。参加地区革委会工作的部分支左人员，以前学习抓得不紧。通过学习党内两条路线斗争史，提高了认识，增强了认真读书的自觉性。回去后，他们自觉地摆正了工作和学习的位置，做到工作忙不忘学，任务重坚持学，文化低刻苦学。

第二，深刻认识“**力戒骄傲**”的重要性，提高继续革命觉悟。军分区党委针对有的同志对反骄破满的意义认识不足的情况，在党史教育中，组织大家大讲“**我党历史上曾经有过几次表现了大的骄傲，都是吃了亏的**”历史教训，引导大家从路线的高度认清骄傲自满的危害。冷江市武装部有一个干部在革委会负责抓生产，因为思想上有骄傲自满情绪，不注意学习，工作中只抓生产，不抓路线斗争，结果生产还是抓不上去。这次学习后，他从批判叛徒刘少奇的“阶级斗争熄灭论”入手，狠斗了自己头脑里的骄傲自满情绪，提高了继续革命觉悟。从此，他摆对了革命和生产的关系，狠抓阶级斗争和路线斗争，经常组织群众认真开展革命大批判，大大地提高了广大工人的路线斗争觉悟，生产任务也完成得比较好。

第三，增强政策观念，促进毛主席各项无产阶级政策的进一步落实。有些同志过去在执行政策上有“宁左勿右”的思想，认为“左”一点是认识问题，右了就是立场问题。在回顾历史经验中，军分区党委组织大家从产生“左”右倾机会主义路线的根源和给革命带来的危害中，认识到“左”倾或右倾都是主观唯心主义的，都是背离毛主席革命路线的，同样都会给革命造成巨大的损失。学习回去后，许多干部对本单位落实政策的情况进行了一次检查，落实好的，认真总结经验，落实差的，坚决纠正，使毛主席的各项无产阶级政策进一步得到贯彻落实。

（原载七月二日《解放军报》）

认真看书学习 深入批修整风

中共湘潭县委

在欢庆中国共产党诞生五十周年的大喜日子里，我们认真学习中央两报一刊编辑部重要文章《纪念中国共产党五十周年》，回顾党内两条路线斗争的历史，总结我们新县委成立以来的经验教训，更加深刻地认识了一个颠扑不破的真理：离开了毛主席的领导，违背了毛泽东思想，违背了毛主席的路线，我们党就受挫折，就失败；紧跟毛主席，按照毛泽东思想办事，执行毛主席的路线，我们党就前进，就胜利。

“**历史的经验值得注意。**”我们党的五十年历史，就是毛主席的马克思列宁主义路线，同陈独秀、王明、刘少奇等假马克思主义的政治骗子所推行的右的和“左”的机会主义路线斗争的历史。要正确领会毛主席的革命路线，提高执行毛主席革命路线的自觉性，就必须认真读马、列的书，认真读毛主席的著作，深入开展批修整风，彻底批判刘少奇一伙假马克思主义政治骗子的反革命修正主义路线，肃清他们的流毒。过去，有些同志，由于不认真读马、列的书和毛主席著作，嗅不出香花毒草，分不清真假马克思主义，结果上了刘少奇一类政治骗子的当，执行了资产阶级反动路线。我们一定要吸取这个历史教训，带着三大革命斗争实践中的问题，认真读马、列的书，认真学习毛主席著作，深入批判反革命修正主义，把朴素的阶级感情提到自觉执行毛主席革命路线的高度，坚定不移地沿着毛主席革命路线胜利前进。

当前，我们要进一步深入批判刘少奇一类政治骗子散布的唯心论的先验论、反动的唯生产力论、地主资产阶级的人性论和阶级斗争熄灭论，彻底肃清其流毒。史无前例的无产阶级文化大革命，彻底摧毁了以刘少奇为首的资产阶级司令部，但是，他们散布的反动谬论和反动思想，并没有完全消灭。正如列宁指出的那样：“**旧社会灭亡的时候，它的死尸是不能装进棺材、埋入坟墓的。它在我们中间腐烂发臭并且毒害我们。**”叛徒刘少奇一类假马克思主义鼓吹的黑“四论”，就是他们推行的反革命修正主义路线的理论基础。广泛深入地批判刘少奇的黑“四论”，是意识形态领域里一场两个阶级、两条道路、两条路线的激烈搏斗。我们只有用毛泽东思想为武器，批倒批臭反动的黑“四论”，肃清其流毒，才能提高识别真假马克思主义的能力，才能让毛主席革命路线在我们头脑里扎根。

回顾县委成立以来贯彻执行毛主席革命路线的过程，就是狠狠批判刘少奇一类政治骗子黑“四论”的过程。当我们着手改变湘潭县面貌的时候，是走突出政治的道路，还是突出生产的道路呢？我们批判了反动的唯生产力论，坚持毛主席提出的“**抓革命，促生产**”的伟大方针，在全县开展四好运动，带动各项工作前进。建设湘潭县，是依靠全县人民的首创精神，还是依靠少数人的冥思苦想，发号施令呢？我们批判了唯心论的先验论，大立“人民群众是历史的创造者”的观点，用“一切为毛主席争光”的战斗口号，极大地调动了全县人民建设毛主席家乡的积极性和创造性。当我们在革命和建设中取得了一定成绩的时候，有人在大好形势下产生和平麻痹思想，露出骄傲自满情绪，我们又狠批阶级斗争熄灭论，反骄破满，继续深入开展“一打三反”运动，巩固和发展了大好形势。

我们一定反复学习、深刻理解中央两报一刊编辑部文章的精神，用新的战斗姿态，进一步开展批修整风，加强县委思想革命化建设，使县委坚定地沿着毛主席革命路线不断前进。

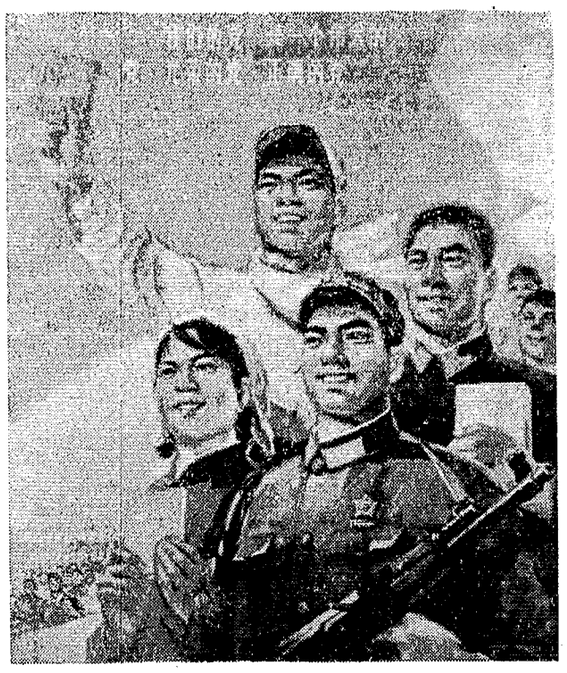

沿着毛主席革命路线胜利前进！

湘潭电机厂革委会宣传组（省人民出版社供稿）

发扬理论联系实际的革命学风

汨罗县汨罗公社东风大队党支部书记 何培亮

中央两报一刊编辑部文章《纪念中国共产党五十周年》指出：“**必须坚持马克思列宁主义的普遍真理同中国革命的具体实践相结合这个‘我们党的一贯的思想原则’**”。学习我党两条路线斗争的历史经验，我深刻地认识到：我们党的历史，就是伟大领袖毛主席运用马克思列宁主义的普遍真理同中国革命的具体实践相结合的历史。坚不坚持毛主席一贯倡导的理论同实践相结合的革命学风，是执行什么路线的问题，是区别真假马克思主义的重要标志。我们只有带着三大革命斗争中的实际问题，认真读马、列的书，认真读毛主席著作，才能读得懂，用得上，自觉执行毛主席的革命路线。

以前，我对毛主席关于阶级斗争的学说，理论上也懂得，但应用起来就有时清醒，有时模糊，通过在阶级斗争实践中反复学，反复用，才逐步加深理解。我们大队第十生产队，是个比较后进的队，开始没有作阶级分析，虽然作了一些工作，效果不大。后来党支部学习毛主席关于对立统一规律和“**千万不要忘记阶级斗争**”的教导，认识到，在阶级社会中，阶级斗争是一切社会现象的总根源，只有抓住这条总根，才能透过现象看本质。于是，我们发动群众用一分为二的观点，对生产队里种种怪现象作阶级分析，终于找到了后进的根源，原来是一个坏家伙捣鬼，他煽动资本主义倾向，妄图破坏集体经济。揪出这个坏家伙狠狠地进行了批斗，使这个队的面貌有一些变化。这时，我思想上松了一口气，认为这个队的问题已经解决了。但过了不久，发现这个队的工作还是落在其他队的后面。通过调查，还是这个坏家伙兴风作浪，他在群众中散布地主资产阶级人性论，瓦解干部群众斗志，并采用施放糖衣炮弹的手段，拉拢腐蚀干部，使生产队干部不愿挑担子。我们带着这个问题，学习了毛主席的伟大教导：“**社会主义社会是一个相当长的历史阶段。在社会主义这个历史阶段中，还存在着阶级、阶级矛盾和阶级斗争，存在着资本主义复辟的危险性。要认识这种斗争的长期性和复杂性。要提高警惕。**”深刻认识到，我们与阶级敌人的斗争是长期的，复杂的，不能企图开几次批判会，搞几场斗争就可以太平无事了。如果抓一阵，松一阵，就会按下葫芦起了瓢，老问题在新形势下又会回潮。于是，发动群众对这个坏家伙再次进行了批斗。同时，组织大家以毛主席阶级斗争学说为武器，狠批刘少奇一类政治骗子所贩卖的地主资产阶级的人性论和阶级斗争熄灭论，进一步提高了干部群众的阶级斗争观念，使这个队革命生产起了很大的变化。通过联系三大革命斗争实践学习毛主席著作，越学，理解越深刻。现在，我就比较自觉地运用毛主席阶级斗争的观点，观察、分析和处理问题，把握客观事物的规律，使工作越做越好。

「班长」要充分发扬民主作风

中共华容县委书记 杨振山

伟大领袖毛主席教导说：“**要党有力量，依靠实行党的民主集中制去发动全党的积极性。**”“九大”通过的新党章规定：“党的组织原则是民主集中制。”加强党的民主集中制，是贯彻执行毛主席革命路线的重要保证。要能实行民主集中制，很重要的一条，就是“班长”要特别注意发扬民主作风，不能搞“家长作风”。

今年三月，我从外地开会回来，在一次常委会上，我按照自己事先的设想，提出在县里集中举办公社以上干部训练班，进行自力更生、艰苦奋斗教育。我自以为这件事满有把握，没有经过充分的讨论就作出了决定。会后，我组织人写了一个宣传提纲。不料，在通过这个提纲的会上，原来没有发表意见的同志，提出了不同看法。他们认为自力更生、艰苦奋斗的教育，不能脱离正在开展的党的基本路线教育孤立进行。主张把自力更生、艰苦奋斗方针的教育和基本路线教育有机地结合起来，以基本路线为纲，带动具体工作路线的教育。在形式上，以公社、大队为单位举办学习班，县里的干部分别深入下去，实行面对面的领导。这样，在内容上突出了党的基本路线教育；在形式上适合春耕大忙季节的特点。大家都认为这个意见很有道理。于是，原来的方案被否定了。

这件事使我受到很大的教育。毛主席教导我们：“**党委制是保证集体领导、防止个人包办的党的重要制度**”，“**没有民主，不可能有正确的集中，因为大家意见分歧，没有统一的认识，集中制就建立不起来。**”上次为什么会作出不正确的决定呢？就是因为我违背了集体领导这个重要原则。讨论问题时，相信自己多，相信别人少，没有让大家把话都说出来，结果正确的意见得不到发表，错误的意见得不到纠正。这种搞法，是“一言堂”的表现，是骄傲自满的思想作怪。

从此，我就比较自觉地发扬民主作风，带头维护党委的民主集中制。一次，常委会研究在桃花山公社修建一个水力发电站的问题，产生了意见分歧。多数同志不同意，只有一个同志积极主张修建。两种意见争论了很久，仍不能取得一致的看法。这时我想，在一般情况下，多数同志的意见是正确的，但有时真理却在少数人手里，即使少数人的意见是错误的，也只能用充分的道理来说服，不能压服。于是，我提出进一步调查有关情况，再开会讨论。会后，我和另一个常委来到这个公社，广泛地听取基层干部和社员群众的意见，群众对修水电站十分关心，要求强烈。事实说明，修建这个水电站是完全必要的，也是完全可能的。在第二次常委会上，我们把调查得来的情况摆出来，很快就取得了一致的意见，作出了正确的决定。

为了坚持贯彻执行党的民主集中制，以后我在工作中特别注意发扬民主作风。一是时间紧、任务急的时候，防止匆忙作出决定，着重思想上的集中统一，不满足于形式上的表决通过；二是自己认为有把握的事情，防止自以为是，堵塞言路，注意耐心听取不同意见，克服思想上的片面性；三是在几种意见经过争论，仍不能统一时，注意倾听少数人的意见，引导大家深入实际，调查研究，从理论和实践的结合上统一认识。这样，充分调动了“一班人”的积极性，使县委正确贯彻执行了毛主席的革命路线。实践使我认识到，“班长”发扬民主作风，坚持“群言堂”，就是坚持党的群众路线，坚持辩证唯物论的反映论，就能集中正确的意见，把工作搞好。今后，我一定要努力活学活用马列主义、毛泽东思想，更好地发扬民主作风，带领“一班人”沿着毛主席革命路线不断前进。

热烈庆祝中国共产党成立五十周年

阿劳动党中央和地拉那区委隆重举行集会

阿人民的伟大领袖霍查同志出席　卡博同志在会上作了长篇讲話

新华社北京四日消息 地拉那消息：阿尔巴尼亚劳动党中央委员会、劳动党地拉那区委员会七月一日晚间在首都地拉那隆重举行集会，热烈庆祝中国共产党成立五十周年。

阿尔巴尼亚人民的伟大领袖恩维尔·霍查同志出席了大会。

出席大会的还有：阿尔巴尼亚劳动党中央政治局委员查尔查尼、巴卢库、托斯卡、卡博、穆夫蒂乌、谢胡、阿利骥、马尔科、科列加同志，以及中央政治局候补委员、中央委员、人民议会主席团委员、政府部长和各群众团体的代表等。

中国驻阿尔巴尼亚大使刘振华和大使馆其他人员以及在阿尔巴尼亚工作的中国工程技术人员代表应邀出席了大会。

大会主席台的帷幕上高悬着一面巨幅红旗，红旗上挂着中国人民的伟大领袖毛主席的画像，帷幕上写着“中国共产党五十周年”和恩维尔·霍查同志的语录：**“中国共产党和中华人民共和国的存在，卓越的马克思列宁主义者——毛泽东同志的健在，是国际共产主义运动和全世界人民的莫大幸运。”**

阿尔巴尼亚劳动党中央政治局委员、中央书记卡博同志作了长篇讲话。

卡博同志说，中国共产党始终在无往而不胜的马克思列宁主义学说的照耀下所走过的半个世纪的英勇道路，是同中国共产党的亲爱的领袖、伟大的马克思列宁主义者毛泽东主席的思想和活动密切相关的。中国共产党和七亿中国人民在革命和社会主义建设中所取得的历史性的宏伟胜利，无产阶级文化大革命粉碎了以叛徒刘少奇为首的一伙敌人而取得的胜利，是毛泽东主席的英明的、果敢的马克思列宁主义领导的生动证明，是他的革命思想的胜利。

全世界共产党人、革命者和人民在庆祝中国共产党成立五十周年的伟大纪念日的时候，高度评价中国共产党的革命业绩的伟大，高度评价她进行的斗争所取得的世界历史性经验，高度评价中国共产党和人民中国为捍卫世界的革命事业和共产主义事业，为世界的革命事业和共产主义事业的胜利而已经并正在作出的伟大贡献。

中国共产党在毛泽东同志的教导下，在同各种右的和“左”的机会主义派别的斗争中，正确地确定了伟大中国革命的性质、阶段、动力、任务、战略和战术，以及中国革命获得胜利的方法和道路。

卡博同志接着说，在中国，革命发展和取得胜利的唯一道路只能是武装斗争。这是中国人民从自己的历史经验中得出的又一伟大教益。毛泽东主席的有名的论断**“枪杆子里面出政权”**就是这一教益的体现。在当前，当革命在世界的许多地区和国家正提到日程上，而革命的扼杀者——修正主义叛徒大肆散布所谓“和平道路”的骗人说教的时候，这一马克思列宁主义的革命论断尤其具有现实意义和重大意义。

卡博同志强调指出，毛泽东同志进一步创造性地发展和丰富了马克思列宁主义关于革命武装斗争的学说。

卡博同志说，以中华人民共和国的成立为标志的伟大中国革命的胜利，深刻地震撼了亚洲和全世界。中国革命的道路构成了极其丰富的和具有伟大国际意义的经验。毛泽东同志在总结这一经验的实质时说：**“一个有纪律的，有马克思列宁主义的理论武装的，采取自我批评方法的，联系人民群众的党。一个由这样的党领导的军队。一个由这样的党领导的各革命阶级各革命派别的统一战线。这三件是我们战胜敌人的主要武器。”**今天，这一经验对于所有为争取民族和社会解放，为反对帝国主义和一切反动势力而斗争的人民具有重大的意义。

卡博同志说，中国共产党和毛泽东主席的伟大历史功绩是，他们不仅教会了中国工人阶级和中国人民如何推翻地主、资本家和帝国主义的统治，如何进行社会主义革命并把它引向胜利，而且通过总结中国和其他国家无产阶级专政的经验，特别是苏联发生的悲剧的经验，制定了关于在无产阶级专政条件下进行革命的理论，发动了中国亿万人民群众进行无产阶级文化大革命，以切断发生复辟资本主义危险的道路。

卡博同志说，中国无产阶级文化大革命的经验，如同在这以前的社会主义发展的整个经验一样，它表明，国家政权问题和无产阶级专政问题仍然是社会主义社会的基本问题。

卡博同志指出，完全有理由把无产阶级文化大革命的胜利看成是中国人民历史中继一九四九年十月人民革命胜利后的第二个最伟大的胜利。

卡博同志强调说，今天，在庆祝中国共产党成立五十周年光荣纪念日的时候，经过无产阶级文化大革命锻炼的伟大的社会主义中国，高举马克思列宁主义旗帜，忠于毛泽东思想，已经成为革命和社会主义的最强大的堡垒，成为各国人民自由和独立的坚决保卫者，成为反对以美国为首的帝国主义和以苏联社会帝国主义集团为中心的现代修正主义策划的反革命阴谋计划的不屈战士。

以毛泽东同志为首的中国共产党对国内修正主义和国际现代修正主义，特别是对苏联修正主义叛徒集团所进行的揭露和坚决的斗争，中国人民对遭受美帝国主义和苏联社会帝国主义的侵略、控制、奴役和威胁的各国人民的革命斗争的坚决的和积极的支持，是对世界革命运动和解放运动的发展、对社会主义事业的胜利作出的十分巨大的贡献。全世界真正的革命者和爱好自由的人民把中华人民共和国看作是自己的强大盟友，看作是各国人民自由的始终不渝的捍卫者。正因为如此，今天世界人民对兄弟的中国人民、中国共产党和毛泽东同志怀有巨大的热爱和尊敬。

卡博同志说，在反对帝国主义和修正主义，捍卫马克思列宁主义，捍卫革命和社会主义事业，捍卫自由与和平的理想的伟大斗争中，中国共产党和阿尔巴尼亚劳动党之间，两国人民和两国之间的革命的战斗友谊得到了锤炼和加强。

由阿中两个马克思列宁主义的政党、伟大领袖毛泽东同志和恩维尔·霍查同志缔造的阿中两国人民和两国之间的友谊，是贯彻无产阶级国际主义原则和在人民和社会主义国家（不管国家的大小）之间保持真正的兄弟关系的光辉典范。

卡博同志最后说，今天，在光荣的中国共产党成立五十周年的大庆日子里，阿尔巴尼亚共产党人和全体阿尔巴尼亚人民，再一次向中国共产党和兄弟的七亿中国人民表达对他们和对中国共产党和毛泽东主席所怀有的巨大的和真诚的热爱感情，并衷心地祝愿他们取得新的成就，以造福于我们的共同事业，造福于革命、社会主义事业，造福于阿中两国人民和世界全体劳动人民。

卡博同志的讲话不时激起会场一阵阵热烈的掌声和欢呼声，群众不断高呼：“恩维尔——毛泽东！”“毛主席万岁！”“人民中国！”

加拿大政府经济代表团访华新闻公报

新华社北京二日电 加拿大政府经济代表团访问中华人民共和国新闻公报

继一九七〇年十月十三日中加两国建交后，为了促进两国间各方面关系的发展，加拿大政府经济代表团应中华人民共和国对外贸易部部长白相国的邀请，由加拿大工商和贸易部部长让—吕克·佩潘国下率领于一九七一年六月二十八日至七月四日访问了中华人民共和国。

代表团包括工商和贸易部、农业部、国家税务部、动力、矿业和资源部、外交部的代表，还有议会代表参议员威廉姆·克莱格·麦克纳马拉和众议员雷·佩罗以及加拿大贸易和经济协会的代表，其中包括农业、林业、纸浆纸张业、矿业、制造业、化工、商业、银行业、工程和进出口业的全国性协会的代表。

这个代表团是加拿大第一个访问中华人民共和国的政府代表团。在访问期间，中华人民共和国国务院总理周恩来、副总理李先念分别会见了代表团，并进行了友好的谈话。代表团并同对外贸易部、农林部和轻工业部的部长以及冶金工业部、燃料化学工业部的副部长进行了友好和建设性的会谈。代表团有关成员还与中国人民银行、中国国际贸易促进委员会和各国营进出口公司的负责人进行了详尽的商谈。

加拿大和中华人民共和国虽然远隔重洋，但是，两国人民有着传统的友谊。多年来，两国在贸易方面享有重要而友好的关系。双方同意，随着外交关系的建立，贸易、经济和其他方面的关系也将会得到发展。两国有着在现有基础上建立上述关系的愿望，认为进一步加强贸易和经济关系是发展将个中加关系的不可缺少部分。

双方满意地注意到中加多年来互利的小麦贸易。根据加拿大的愿望，中国在需要进口小麦时，将继续首先考虑到加拿大为小麦的供应来源。

佩潘部长邀请白相国部长率领中华人民共和国政府贸易代表团访问加拿大。白相国部长高兴地接受了邀请。

双方希望在五金矿产、农产品、化工产品、机械设备和电力生产等方面进行更多的专业性代表团的互访。为了发展双边贸易，双方同意在不久的将来，在对方国家举办贸易展览。

双方同意两国就贸易经济关系的发展进行定期的商谈。

加拿大政府经济代表团在中国的友好访问，对增进中加两国人民的友谊和发展中加两国贸易关系，作出了积极的贡献。

一九七一年七月二日

中日友协举行宴会欢迎日本工人訪华团

对外友协负责人王国权和岩井章团长讲了话

据新华社北京四日电 中日友好协会今晚举行宴会，欢迎以岩井章为团长、兼田富太郎为副团长的日本工人访华团全体朋友。

中国人民对外友好协会负责人王国权和岩井章团长在宴会上先后讲了话。

王国权在讲话中说，中日友好是大势所趋，人心所向，是任何力量也阻挡不住的历史潮流。他表示，中国人民决心同日本人民和亚洲各国人民一道，把反对美帝国主义、反对美日反动派复活日本军国主义的斗争进行到底。

岩井章团长在讲话中谴责美帝国主义及其走狗佐藤政府复活日本军国主义，变本加厉地推行敌视中国的政策。他说，日本工人希望进一步促进同中国工人之间的往来，增进彼此的友谊，为争取早日恢复日中邦交作出努力。

阿尔巴尼亚「拉比諾特」足球队到京

国家体委举行宴会热烈欢迎阿战友

据新华社北京四日电 由领队恰尤普·鲁斯马利、副领队迪米特尔·巴尔迪和阿德姆·德米里率领的阿尔巴尼亚“拉比诺特”足球队，应邀前来我国进行友好访问，今天中午乘飞机到达北京。

国家体委和有关方面负责人符志行、王福勇、李连庆、丁雪松、魏椿林，以及我国足球运动员，前往机场迎接。

阿尔巴尼亚驻中国大使罗博及使馆其他外交官员，也到机场迎接。

当“拉比诺特”足球队的同志走下飞机时，中国足球运动员们敲锣打鼓，对阿尔巴尼亚战友表示热烈欢迎。一位阿尔巴尼亚战友高兴地握着中国战友的手说：“我们来到中国，感到就象来到自己家里一样温暖”。

据新华社北京四日电 国家体委今晚举行宴会，热烈欢迎由领队恰尤普·鲁斯马利、副领队迪米特尔·巴尔迪和阿德姆·德米里率领的阿尔巴尼亚“拉比诺特”足球队全体成员。

阿尔巴尼亚驻中国大使罗博和夫人及使馆其他外交官员，应邀出席了宴会。

有关方面负责人王新亭、田维新等以及我国足球运动员出席了宴会。

在兄弟般的充满热烈友好气氛的宴会上，中阿两国战友频频举杯祝愿中阿两国人民的伟大友谊万古长青。

曹诚和恰尤普·鲁斯马利在宴会上先后发表了热情洋溢的讲话。

越南方军民连续战斗上月消灭敌人大批有生力量

老挝各地军民再接再厉乘胜前进，上月歼敌一千二柬波蘿勉等省軍民勇猛作战，二十多天歼敌三千五

据新华社河内三日电 据越南通讯社报道，英雄的越南南方军民发扬连续作战的作风，在六月份乘胜前进，广泛地袭击敌人，消灭了敌人大批有生力量，沉重地打击了美伪集团的战争“越南化”计划。

在广治一承天战场，特别是在敌人的西部防线，越南南方解放军连续向敌人发起进攻，整营、整连地歼灭敌人，攻克伪主力军步兵第二团、第三团、第五十四团、第三六九海军陆战旅、第一四七海军陆战旅和美伪别动队在佳洞、全洞、东治和五四四高地等地的许多基地。与此同时，广治一承天地区各人民解放武装力量还紧密配合作战，在水陆交通线上打击敌人。据不完全统计，仅广治省北部军民在六月份就消灭敌人近三千名，其中包括美军四百四十多名，歼灭和重创四个营和七个连，击毁军车二百零六辆，大炮、重型迫击炮四十二门，击落敌机七十七架，烧毁汽油库和弹药库二十六座，击沉军用运输船十一艘。

在中部中区，各人民解放武装力量连续地向敌人发动猛烈进攻。从五月二十日到六月十五日，西原军民消灭敌人近三千四百名，包括歼灭和重创三个营、十个连、两个装甲支团和一个装甲支队，击落敌机三十四架，击毁军车一百八十四辆。从五月二十七日到六月十四日，广沱、广南、广义三省军民就歼敌近一千五百名，击毁军车一百多辆，击落敌机十八架，击毁大炮三门。

在南部战场上，仅嘉定省北部的一个乡，人民和游击队在六月份头五天就用地雷击毁敌人坦克和推土机三十一辆。金瓯、迪石两省军民六月八日和十日歼灭和重创到乌明地区“扫荡”的伪军第二十一师第三十三团的四个连。

据新华社北京一日电 据柬埔寨通讯社报道，柬埔寨波萝勉、干丹、磅土卑等省民族解放人民武装力量，在五月二十九日到六月十九日期间，在维赫索、布雷达密、斯朗等地区猛烈进攻金边伪军，共歼灭敌人三千五百名，其中包括歼灭和重创敌人六个营；击落敌机十七架，缴获大批武器和军用物资。

据新华社北京四日电 据巴特寮电台三日广播：老挝各地爱国军民在旱季胜利的基础上，六月份主动攻打敌人的各个据点，不断粉碎敌人向老挝各爱国力量控制的解放区发动的“蚕食”进攻，取得了新的胜利。

据不完全统计，老挝爱国军民在六月份的战斗中共歼灭敌人约一千二百名，其中有二百多名敌人被俘和投诚；缴获、击毁敌人各种武器近五百件，其中有大炮五十三门；缴获、击毁敌人军车五辆，击落、击毁美国强盗飞机十一架；缴获、击毁敌人武器库和仓库多座。

佐藤窜到汉城进行阴谋活动

同朴正熙密谈，策划加紧进行反革命勾结

据新华社北京一日电 汉城消息：日本军国主义头子佐藤荣作一日早晨窜抵汉城，并立即同南朝鲜傀儡集团头目朴正熙举行了密谈，策划加紧进行反革命勾结。

佐藤是在参加美帝傀儡朴正熙的所谓“就任总统典礼”的幌子下窜到南朝鲜的。但据报道，佐藤此行的真正目的是就所谓“亚洲安全”和“对华政策”等问题和南朝鲜傀儡集团以及台湾蒋介石集团的代表“交换意见”，策划敌视中国、朝鲜和亚洲人民的阴谋。

据报道，连日来，南朝鲜汉城大学、高丽大学以及其他许多高等学校的学生曾纷纷举行示威游行和发表声明，强烈谴责佐藤的访问是“日本侵略势力的复活”。

佐藤在一日到达汉城时，戒备森严、军警林立。在南朝鲜人民的愤怒抗议声中，他不敢久留，在当天下午就匆匆溜回日本。

姬鹏飞代部长会见澳工党代表团

据新华社北京四日电 由朝鲜民主主义人民共和国体育指导委员会副委员长金龙万率领的朝鲜体育代表团，前来参加即将在北京举行的亚非乒乓球友好邀请赛发起国代部长姬鹏飞今天上午会见了由澳大利亚工党领袖高夫·惠特拉姆率领的澳大利亚工党代表团全体成员，并同他们进行了友好的谈话。

澳大利亚工党代表团团员雷克斯·帕特森、托马斯·伯恩斯、迈克尔·扬，以及代表团随行人员斯蒂芬·菲茨杰拉德、格雷厄姆·弗罗伊登伯格，我国有关方面负责人和工作人员周秋野、凌青等。

金龙万率朝鲜体育代表团到京

据新华社北京四日电 由朝鲜民主主义人民共和国体育指导委员会副委员长金龙万率领的朝鲜体育代表团，前来参加即将在北京举行的亚非乒乓球友好邀请赛发起国运动员等前往车站热烈欢迎。

有关方面负责人曹诚、赵正洪、宋中，以及中国乒乓球队教练员、

加拿大经济代表团离广州回国

据新华社广州四日电 由加拿大工商和贸易部部长让—吕克·佩潘率领的加拿大政府经济代表团，结束了对我国的友好访问，今天乘火车离开广州经香港回国。

广东省革命委员会副主任林李明、广州市革命委员会副主任于明涛以及广东省有关方面负责人李建安、施形、严亦唆、陈斌等，前往车站欢送加拿大贵宾。

更正：本报昨日三版《把自己的一切都献给党的事业》一文第二行“援予”应为“授予”。

社址：长沙市　电报挂号：4357　电话总机：9101　版面组：9194　订价：每月一元　零售：四版四分　长沙地区天气预报：今天下午到明晚，晴天，南风四级，最高气温三十七度，最低二十七度。

最热烈地祝贺中国共产党成立五十周年

缅甸共产党中央委员会的贺电

据新华社北京二日电 缅甸共产党中央委员会六月十三日打电报给中国共产党中央委员会，祝贺中国共产党成立五十周年。电报摘要如下：

毛泽东主席指出：**“没有中国共产党的努力，没有中国共产党人做中国人民的中流砥柱，中国的独立和解放是不可能的，中国的工业化和农业近代化也是不可能的。”**

正如毛泽东主席指出的那样，在中国共产党的领导下，中国不仅已经成为反对美帝国主义、苏联修正主义和各国反动派的世界无产阶级革命的先锋，而且已经成为世界革命的可靠的大后方。

以毛泽东主席为首的中国共产党所以取得了胜利，是它正确地把马克思列宁主义的普遍真理同中国革命的具体实践相结合并加以运用的结果，是活学活用在长期的斗争中产生的伟大的毛泽东思想的结果，是执行毛主席的无产阶级革命路线的结果。

伟大、光荣、正确的中国共产党的历史经验指出，革命能不能得到发展和胜利，仅仅有大好的革命形势和人民群众的革命积极性是不够的，还必须有一个无产阶级的坚强领导核心——马克思列宁主义政党。也就是说，“必须要有一个按照马克思列宁主义的革命理论和革命风格建立起来的革命党。必须要有一个善于把马克思列宁主义普遍真理同本国革命具体实践相结合的革命党。必须要有一个善于把领导同广大人民群众密切联系起来的革命党。必须要有一个能够坚持真理、改正错误，善于进行批评和自我批评的革命党。”有了这样一个思想上、政治上、组织上巩固的无产阶级革命党，才能够领导无产阶级和人民群众打败帝国主义及其走狗，夺取革命的胜利。

中国共产党的历史经验指出，必须善于识别真假马克思列宁主义，识别马克思列宁主义路线和机会主义、修正主义路线；一个无产阶级的党必须坚持马克思、列宁、毛泽东的无产阶级革命路线，不断地同修正主义和“左”右倾机会主义路线作斗争；不仅要有正确的政治路线，而且要有组织上的巩固，要在马克思列宁主义路线的基础上把全党团结起来，夺取更大的胜利。

中国共产党和中国革命为世界革命人民的解放斗争做出了最伟大的贡献，这就是它把不可估量的精神原子武器——马克思主义、列宁主义、毛泽东思想送给了世界革命人民。

毛泽东思想是当代马克思列宁主义。毛泽东思想是在马克思列宁主义的基础上，总结了后期世界革命的经验，进一步发展了马克思列宁主义。毛泽东思想是战无不胜的理论。紧紧掌握毛泽东思想，就能够战胜一切敌人，克服一切困难，夺取一切胜利。在当代，马克思主义、列宁主义、毛泽东思想一经同亿万革命群众相结合，同各国人民革命的具体实践相结合，就产生无穷无尽的革命力量，整个旧世界必将打得彻底粉碎。

伟大的毛泽东思想和中国共产党的光荣历史，给我们党送来了不可估价的理论和思想的指导方针。

我们要怀着对马克思主义、列宁主义、毛泽东思想的最大忠诚，沿着中国人民走过的武装夺取政权的道路，坚定不移地前进。

巴西共产党中央委员会的贺电

据新华社北京三日电 巴西共产党中央委员会七月一日打电报给毛泽东主席、林彪副主席和中国共产党中央委员会，热烈祝贺中国共产党成立五十周年。电报摘要如下：

巴西共产党人满怀最崇高的无产阶级国际主义感情，在中国共产党诞生五十周年之际，向中国的同志们表示热烈的祝贺。中国无产阶级政党的建立和光荣的存在意味着中国历史的一个转折，对人类的命运起着巨大的影响。在这五十年的过程中，中国人民获得了自己的民族解放，走上了社会主义的光辉道路。所有各国的工人阶级和被压迫人民在解放的道路上突飞猛进。在这个革命进程中，伟大的毛泽东的党起了突出的作用。她是光辉的榜样，可靠的引路人，是工人运动和共产主义运动最丰富的斗争经验的源泉。

毛泽东同志善于将马克思列宁主义的普遍真理同中国革命的具体实践卓越地结合起来，引导党和人民从胜利走向胜利，建立了人民民主专政，实现了民族民主革命和社会主义建设各项任务，给亿万城乡劳动者指出了共产主义的未来。毛泽东思想是引导人民群众取得这些成就并使革命不断前进的指南针。

中国共产党人在长期的革命实践中，对列宁主义的建党理论作出了重大贡献。毛泽东同志在自己的斗争过程中所制定的人民战争的学说，在马克思列宁主义中，是一个崭新的理论，它指引着遭受帝国主义和反动派的剥削和压迫的群众进行争取自由、民族独立和社会进步的斗争。

毛泽东同志所发动和领导的无产阶级文化大革命的胜利进行，是一个具有普遍的历史意义的事件。由于这场革命，无产阶级专政巩固了，党更朝气蓬勃了。所有图谋复辟资本主义的势力被打垮了。中华人民共和国远没有改变颜色，而变得更加鲜红，更加社会主义化了。

中国共产党在五十周年的时候，已成为坚定地实行无产阶级国际主义原则的光辉典范。她是反对现代修正主义斗争的最有力的旗手，是所有各国人民反对美帝国主义及其走狗的统一战线的始终如一的捍卫者。在她的领导下，中华人民共和国已变成了全世界革命力量的不可摧毁的根据地，她实行正确的对外政策，揭露帝国主义、苏联社会帝国主义和世界上的反动派的侵略和战争计划。

巴西共产党人热烈祝贺伟大的、光荣的、正确的兄弟的中国党的五十周年，并预祝她在为共产主义的崇高事业而进行的斗争中取得新的、伟大的成就。

波兰共产党总书记米雅尔同志的贺电

据新华社北京三日电 波兰共产党中央委员会总书记卡齐米日·米雅尔同志打电报给中国共产党中央委员会主席毛泽东同志，热烈祝贺中国共产党成立五十周年。电报摘要如下：

中国人民在中国共产党的革命旗帜下进行战斗的五十年，是中国工人阶级夺取政权、世界上一个最大的民族走上社会主义建设道路和巩固无产阶级专政的五十年。

中国的伟大的社会主义革命和无产阶级文化大革命，是继俄国伟大社会主义革命之后世界上两次最伟大的事件，这两个事件是由以其创始人和建设者、当代最杰出的马克思列宁主义者毛泽东同志为首的党所完成的。

在这一时期内，半封建和半殖民地的中国，变成了社会主义强国、不可战胜的社会主义堡垒、国际工人运动和民族解放运动的革命中心。今天，中国共产党和中华人民共和国，站在反对以美帝为首的帝国主义、以苏联为中心的现代修正主义和各国反动派的斗争的最前线。

从党诞生之日起到今天，勤劳而天才的中国人民，在英雄的和富于牺牲精神的工人阶级的领导下所进行的斗争，是同毛泽东同志的斗争和工作最紧密地联系在一起的。今天，毛泽东的伟大中国，正以其不可阻挡的步伐坚定地在革命和社会主义的大道上向前迈进。毛泽东同志的马克思列宁主义思想，照耀着中国和全世界的革命斗争、民族解放和社会主义建设的道路。

英雄的波兰工人阶级，正在波兰共产党的领导下，以英雄的中国工人阶级及其政党——中国共产党的革命气概为榜样，为波兰劳动人民的利益，为革命和社会主义，为波兰无产阶级专政的胜利而斗争。

在中国共产党成立五十周年的伟大节日里，全体波兰劳动人民在马克思、列宁、毛泽东的思想的不可战胜的旗帜下，以兄弟般的友谊同英雄的中国人民联结在一起，为革命和社会主义在中国、波兰和全世界的进一步胜利而斗争。

日本毛泽东思想研究会的贺电

据新华社北京四日电 日本毛泽东思想研究会六月三十日打电报给中国共产党中央委员会，热烈祝贺中国共产党成立五十周年。

电报说：“中国共产党的历史是伟大的毛泽东思想胜利的历史。

“半个世纪以来，中国共产党一直敢于拿起武器，站在革命战争和革命斗争的最前线。

“半个世纪以来，中国共产党坚决地贯彻群众路线，彻底地使七亿人民群众站了起来。

“半个世纪以来，中国共产党始终捍卫革命的原则，同‘左’、右倾机会主义进行了毫不妥协的斗争。”

电报说：“伟大的领袖毛泽东主席，在这半个世纪的斗争过程中，始终把马克思列宁主义的普遍真理同革命斗争的具体实践相结合，树立了马克思主义的第三个里程碑，为国际共产主义运动展示了宏伟的前景。”

电报说：“在美帝国主义垂死挣扎、苏联现代修正主义全面破产的今天，取得了无产阶级文化大革命的伟大胜利的中国共产党，代表着全人类历史的雄伟的未来。”

电报说：“我们要彻底粉碎宫本修正主义叛徒集团，认真地把马克思主义、列宁主义、毛泽东思想的普遍真理与日本革命的具体实践相结合。”

电报说：“我们决心同全国人民一起，高举反美、反军国主义、反修、爱国的旗帜，一定完成民族解放民主革命，出色地完成作为世界革命一环的光荣任务。”

日本共产党（左派）中央委员会的贺电

据新华社北京三日电 日本共产党（左派）中央委员会六月二十九日打电报给中国共产党中央委员会，热烈祝贺中国共产党成立五十周年。电报摘要如下：

中国共产党是伟大领袖毛泽东同志缔造、培育的党。中国共产党在毛泽东同志的领导下，以马克思主义、列宁主义、毛泽东思想为指针，同“左”、右倾机会主义进行斗争，积累了丰富的革命斗争经验，经过幼年期、青年期，已经成为完全成熟的布尔什维克化了的成年的党。中国共产党领导英雄的中国人民，通过长期的革命武装斗争取得了新民主主义革命的伟大胜利，进而又取得了史无前例的无产阶级文化大革命的辉煌胜利，把社会主义革命和社会主义建设推向了更高的阶段。

这半个世纪以来中国共产党所进行的革命事业，是翻天覆地的壮举，是把马克思列宁主义的普遍真理同本国革命的具体实践相结合的光辉典范，是对国际共产主义运动的重大贡献，它给世界历史的发展以深远的影响。这一切都是毛泽东思想的胜利。

中国共产党是全世界无产阶级、被压迫人民和被压迫民族的希望之星；社会主义中国已成为磐石般地屹立在亚洲大陆的、世界革命的坚不可摧的堡垒。我们怀着深厚的无产阶级国际主义感情，在悼念为革命献身的成千成万的战士的同时，由衷地欢呼伟大、光荣、正确的中国共产党。

在纪念中国共产党成立五十周年的时候，我们再次下定决心，从这一经历千辛万苦的伟大历史中吸取教训，把马克思主义、列宁主义、毛泽东思想的普遍真理与日本革命的具体实践结合起来，去夺取日本革命的胜利。

英国共产党（马克思列宁主义）的贺电

据新华社北京四日电 英国共产党（马克思列宁主义）打电报最热烈地祝贺中国共产党成立五十周年。电报摘要如下：

在伟大的马克思列宁主义者毛泽东的领导下，中国共产党经历了一个光辉的历程，她领导中国人民进行了反对日本帝国主义的解放战争，进行了建立中华人民共和国的革命斗争，在无产阶级专政条件下建设社会主义，进行了巩固无产阶级专政的无产阶级文化大革命，这种专政使得劳动群众在经济和社会建设中取得了巨大的成就。

中国共产党的伟大成就不仅是属于中国人民的。全世界从事反帝斗争的人们，全都庆祝一个在反对和谴责世界各国人民的主要敌人美帝国主义的斗争中从来不动摇的政党的周年纪念日。各地的马列主义者都乘此机会对中国共产党表示感谢，因为她反对修正主义，并揭露了在修正主义者领导下的苏联帝国主义所扮演的反动角色。

我们英国共产党（马克思列宁主义）的党员为我们同中国共产党之间的兄弟般的关系感到非常自豪，并在她的五十周年纪念之际重申我们庄严的决心：一定把在社会实践中经过考验和得到证实的马克思主义、列宁主义、毛泽东学说的革命原则应用到英国工人的阶级斗争中去。

奥地利革命工人联合会（马克思列宁主义者）的贺信

据新华社北京四日电 奥地利革命工人联合会（马克思列宁主义者）五月三十日写信给中国共产党中央委员会，最衷心地祝贺中国共产党成立五十周年。信的内容摘要如下：

奥地利革命工人联合会（马克思列宁主义者）最衷心地祝贺中国共产党成立五十周年。

创建一个新型的，用马克思主义、列宁主义和毛泽东思想武装的奥地利无产阶级革命党，是革命工人联合会的主要愿望，在这方面，中国共产党是我们的一个光辉榜样。因为中国共产党以实现毛主席的教导向我们表明，如何将马列主义的普遍真理同本国革命的具体实践相结合，以及如何使党同广大群众结合到如此程度，以致能保护真正的人民政权和防止党的领导堕落为反革命修正主义。

伟大的、英勇的、正确的中国共产党万岁！

马克思主义、列宁主义、毛泽东思想万岁！

伟大导师毛泽东同志万岁！

德国共产党（马克思列宁主义者）中央委员会的贺信

据新华社北京四日电 德国共产党（马克思列宁主义者）中央委员会写信给中国共产党中央委员会，最衷心地祝贺中国共产党成立五十周年。这封信是由恩斯特·奥斯特同志签署的。信的内容摘要如下：

有五十年历史的光荣的中国共产党在全世界对一个真正的无产阶级先锋队组织来说是光辉的榜样。

中国共产党五十年的历史表明，一个坚定地依靠马列主义普遍真理并且懂得把这种真理正确地和创造性地运用于本国革命的共产党，在反对一切剥削阶级的斗争中能取得多么巨大的成就。中国人民的英勇斗争和革命的人民战争理论，今天已成为所有为反对美帝国主义及其走狗而斗争的各国人民的光辉范例。

你们的党在无产阶级专政下继续革命和反对资本主义复辟的斗争中业已取得决定性的成就。这就成功地粉碎了在中国复辟资本主义的一切反革命路线。经过无产阶级文化大革命锻炼的中国共产党，由于成功地召开了第九次党代表大会而在社会主义革命和社会主义建设中又取得了一个巨大的胜利。中华人民共和国今天是世界革命的主要堡垒。

在马列主义者反对现代修正主义者，首先是苏联社会帝国主义者背叛所有马列主义原则的意识形态和政治斗争中，中国共产党从一开始起就和阿尔巴尼亚劳动党一起站在最前列。这场为捍卫和进一步发展马列主义的坚决斗争，对工人阶级，对正在反对美帝国主义、苏联社会帝国主义及其一切走狗而战斗的各国人民以及对全世界马列主义者来说，是革命斗争中的无可估量的支持。这也清楚地表明：战无不胜的毛泽东思想是帝国主义走向全面崩溃，社会主义走向全世界胜利的时代的马克思列宁主义。

去年，光荣的、正确的中国共产党继续前进在革命的大道上。中国共产党坚决地反对帝国主义国家瓜分世界的计划。因此，毛泽东主席的**“全世界人民团结起来，打败美国侵略者及其一切走狗”**的庄严声明使全世界人民的革命斗争有了新的发展。

在反对美帝国主义、反对苏联社会帝国主义及其走狗的斗争中，中国共产党始终是德国共产党（马克思列宁主义者）和全世界所有兄弟党的一个光辉的榜样。世界的主要倾向是革命。我们将肩并肩地为世界革命的胜利而斗争。

☆ 明·日·电·影·预·告 ☆

革命现代京剧
沙家浜
电视实况转播屏幕复制片
建設 3.30 燎原 8.00

革命现代舞剧
白毛女
电视纪录片
工人 7.40 湖南剧院 3.20

打击侵略者
新华 7.50

地下游击队
阿尔巴尼亚故事片
人民 3.35 建設 8.00
新华 3.00

兄弟的中国人民使者
朝鲜彩色纪录片
燎原 3.30 8.15（跟天映）

欢迎越南南方战友
彩色纪录片
工人 3.30 人民 7.50

省文工团歌舞队演出 在湖南剧院
革命现代舞剧 白毛女 向上海学习剧目
演出日期七月五日晚 上午九时发售集体票门票

湖南日报

湖南省革命委员会机关报

革1022号　1971年7月6日　星期二　夏历辛亥年闰五月十四　（今日四版）

毛主席语录

政治是统帅，是灵魂。

政治工作是一切经济工作的生命线。

社论

狠抓革命　猛促“双抢”

在欢庆伟大、光荣、正确的中国共产党诞生五十周年的热潮中，全省辽阔的农村，即将全面展开“双抢”的紧张战斗。这是夺取今年农业新丰收的一个非常重要的战役。

贫下中农说得好：“双抢双抢，就是要抢。要抢住季节，不违农时，保质保量完成任务。”这话说得对。各级领导就是要树立“抢”的思想，要有“抢”的劲头，要迅速组织力量奔赴第一线，同贫下中农并肩战斗，坚决把这个战役拿下来，夺取“双抢”的全胜。

能否抢住季节，赢得“双抢”的胜利，从根本上说，是个思想和路线的问题。思想路线对了，就能把工作做好，立于不败之地；思想路线错了，就会走弯路，造成损失。正确的路线是什么呢？就是要根据毛主席关于**“政治工作是一切经济工作的生命线”**的教导，坚持以革命统帅“双抢”，狠抓革命，猛促“双抢”。

列宁曾经指出：**“政治是经济的集中表现”，“一个阶级如果不从政治上正确地处理问题，就不能维持它的统治，因而也就不能解决它的生产任务。”**三大革命斗争的实践，都充分证明了列宁这个伟大教导的无比正确。

狠抓革命，就是要狠抓用毛泽东思想教育人，进行深入细致的政治思想工作，为打好“双抢”仗扫清障碍。必须深刻认识到，农业是国民经济的基础。打好“双抢”这一仗，对于进一步落实毛主席关于“备战、备荒、为人民”的伟大战略方针，对于组织工农业生产新高潮，巩固无产阶级专政，支援世界革命，具有十分重要的意义。只有人们都认识了这个重要意义，才会焕发出冲天的革命干劲，发扬**“一不怕苦，二不怕死”**的革命精神，自觉地为搞好“双抢”而战斗。值得注意的是，当前在少数同志中，或者认为“早稻呱呱叫，丰收打包票”，自满松劲，盲目乐观；或者认为“双抢”任务重，有畏难情绪，信心不足。这都是不对的。早稻长的呱呱叫，并不等于丰收到手，稻谷进仓，即算早稻丰收了，还要力争晚稻赶早稻、超早稻，还要夺取各项生产的全面丰收，任务还艰巨得很，我们没有半点自满松劲的理由。“双抢”任务重，这是客观存在。但是，只要我们坚持用毛泽东思想武装群众，千斤重担也挑得起，天大的困难也难不倒。畏难退缩的思想，实际上是一种见物不见人的思想。因此，在“双抢”战斗中，各级领导一定要自觉地用毛泽东思想去分析矛盾，解决问题。要紧密结合“双抢”斗争的实际，活学活用马列主义、毛泽东思想，学习中央两报一刊编辑部重要文章《纪念中国共产党五十周年》，深入进行思想和政治路线方面的教育。抓住了这个根本环节，就一定能打好“双抢”这一仗。

“双抢”，既是一场生产斗争，也是一场政治斗争。我们每取得一个胜利，每夺得一个丰收，阶级敌人总是怀恨在心，总是要跳出来进行破坏和捣乱。这是一个规律。在“双抢”战斗中，我们要保持清醒的头脑，及时分析和密切注视阶级斗争的新动向。要深入批判刘少奇一类政治骗子的黑四论，批判资本主义倾向，打击阶级敌人的破坏活动，保证“双抢”的顺利进行。

打好“双抢”这一仗，不仅需要有一个很大的干劲，而且要有扎扎实实的工作作风。各级领导和深入基层的广大干部，在组织“双抢”的过程中，一定要过细地做工作，加强调查研究，坚持群众路线。说话要老实，做事要踏实，政策要落实，一个一个问题地解决，一项一项工作地抓好。工交、财贸、文教、机关、城镇街道等各行各业，都要大力支援“双抢”，作出计划，制订措施，做出成绩。

让我们在毛主席革命路线指引下，紧急行动起来，以革命加拚命、拚命干革命的战斗姿态，争分抢秒，坚决打好“双抢”仗，夺取全年农业新丰收，向四届人大献礼，向国庆二十二周年献礼！

省委召开电话会议号召全省各级领导立即组织干部深入基层

反骄破满大战三季度　夺取工农业生产新胜利

农业方面，要集中力量，不失时机地打好“双抢”仗，夺取今年农业新丰收；工业方面，要大鼓革命干劲，狠抓薄弱环节，为完成和超额完成一九七一年国民经济计划而奋斗

本报讯　在全省人民认真学习中央两报一刊“七一”重要文章，掀起工农业生产新高潮的大好形势下，七月五日晚，省委召开了全省电话会议。会议号召全省各级领导紧急行动起来，组织各级干部深入基层，狠抓革命，猛促生产，反骄破满，继续革命，大战七、八、九三个月，在农业方面，集中力量，不失时机地打好“双抢”仗，夺取今年农业新丰收。在工业方面，大鼓革命干劲，狠抓薄弱环节，为完成和超额完成一九七一年国民经济计划而奋斗。

会议首先分析了我省当前工农业生产的大好形势。指出，入春以来，各地遵照毛主席关于在全党**“进行一次思想和政治路线方面的教育”**的伟大指示，反骄破满，批修整风，广泛深入地进行思想和政治路线的教育，大大提高了广大干部群众的阶级斗争和路线斗争觉悟，有力地推动了**“工业学大庆”、“农业学大寨”**的群众运动深入向前发展。目前，全省早稻生长良好，呈现着一派丰收景象，不少地方已经开镰收割；工业生产发展很快，钢铁、矿山、交通运输都比去年同期有所增长，清仓查库取得了很大的成绩。但是，在大好形势面前，少数同志由于思想上的片面性，只看到工作中的成绩，看不到工作中存在的问题，因而产生了骄傲自满和盲目乐观情绪，在农业方面，他们认为：“早稻丰收已定局，只要把晚稻插下去，不要费很大气力就可以夺取今年大丰收”。因此，他们对可能出现的自然灾害缺乏应有的准备，对夺取全年丰收存在侥幸心理，对今年“双抢”面积大、季节紧、要求高的艰巨性，估计不足，思想动员不够广泛深入，各项准备工作抓得还不紧；在工业方面，只看到工作中的新气象，看不到阶级斗争的新动向，对阶级斗争抓得不够紧，对一小撮阶级敌人的破坏活动打击不力，对无政府主义和其他错误倾向批判不够。这些都是继续革命觉悟不高的表现，是当前发展工业生产大好形势的障碍，必须坚决克服，彻底纠正。

会议强调指出，七、八、九三个月，是农业生产的关键时刻，也是工业生产的关键时刻。农业上打好“双抢”这一仗，工业上大战三季度，对于完成和超额完成今年国民经济计划，巩固无产阶级专政，支援世界革命，都有着极其重要的政治意义和经济意义。为此，省委要求各级领导紧急动员起来，**“不失时机地掌握生产环节”**，立即组织各级干部深入工农业生产第一线，狠抓革命，猛促生产，打好这一关键战役，夺取工农业生产新的更大胜利。

会议指出，深入第一线的干部，要坚持以批修整风为纲，认真读马、列的书，认真学习毛主席著作，深入进行思想和政治路线方面的教育，反骄破满，乘胜前进。具体任务就是学习，检查，帮助。学习，就是要带着学习任务下去，向广大工人和贫下中农学习，向基层干部学习，在三大革命斗争第一线，搞好自身思想革命化，在改造客观世界的同时，改造主观世界。检查，就是要调查研究，了解情况，发现问题，解决问题，总结经验，推广典型。要调查基层创四好，斗、批、改，工业学大庆，农业学大寨的情况和经验。帮助，就是要当好基层干部的参谋和助手，要帮助基层搞好领导班子革命化建设；要帮助基层坚持用毛泽东思想教育人，开展四好运动；要帮助基层分析阶级斗争新动向，抓好两个阶级、两条道路、两条路线的斗争；要帮助基层从实际出发，进一步搞好斗、批、改；要帮助基层继续广泛深入开展工业学大庆和农业学大寨的群众运动，打好农业“双抢”一仗，抓好工业的薄弱环节；要帮助基层全面地、正确地落实党的各项方针政策；要帮助基层搞好民兵工作“三落实”，充分发挥民兵在工农业生产中的骨干作用。总之，要坚持突出无产阶级政治，狠抓根本，坚持用毛泽东思想教育人，把巩固无产阶级专政的根本任务落实到基层。

机不可失，时不再来。会议要求各级党组织和革委会，都要首长负责，亲自动手，切实加强领导；各级领导要亲自蹲点，抓好典型；要坚持群众路线，遇事同群众商量，虚心听取群众意见，克服思想方法上的片面性；要关心群众生活，注意劳逸结合。在大战七、八、九三个月中，各行各业，都要尽自己的最大力量，积极支援，互相配合，夺取这一战役的全胜。

周总理和有关方面负责人会见澳大利亚工党代表团

周恩来总理同澳大利亚来宾进行了友好的谈话

新华社北京五日电　国务院总理周恩来、外交部代部长姬鹏飞、外贸部部长白相国、中国人民外交学会会长张奚若，今晚上会见了澳大利亚工党代表团团长、工党领袖高夫·惠特拉姆和代表团团员：雷克斯·帕特森、托马斯·伯恩斯、迈克尔·扬，以及随员斯蒂芬·菲茨杰拉德。

格雷厄姆·弗罗伊登伯格和随团来访的记者。

周恩来总理同澳大利亚来宾进行了友好的谈话。

会见时，有关方面负责人和工作人员周秋野、凌青、彭金波、彭华、胡洪范、韦建业、冀朝铸、晁正保等在座。

结束在我省的参观访问后　几内亚军事代表团离长沙去上海

几内亚贵宾在我省期间曾专程访谒了毛主席的家乡——韶山

本报讯　由几内亚共和国总统府负责军队和民役的国务秘书萨尼奥·马马迪率领的几内亚共和国军事代表团，结束了在我省的参观访问以后，于昨天下午由中国人民解放军副总参谋长彭绍辉陪同乘飞机离开长沙去上海。

陪同代表团参观访问的几内亚驻中国大使迪奥普，同机离开长沙去上海。

几内亚贵宾在我省期间曾专程访谒了中国人民的伟大领袖毛主席的家乡——韶山，受到韶山区革委会、韶山驻军负责人以及革命群众的热情接待。贵宾们参观了毛主席旧居和毛主席旧居陈列馆，并在毛主席旧居前照了像。贵宾们临别韶山时，萨尼奥·马马迪国务秘书在留言簿上题了词，并发表了热情友好的讲话。韶山区革委会和驻军负责人向贵宾们赠送了韶山纪念品。

几内亚贵宾离开长沙时，湖南省革委会副主任、湖南省军区司令员杨大易，湖南省军区副司令员程启文，省、市有关方面负责人尚子锦、钟生祿、王民兴、李福来，以及中国人民解放军指战员、省会民兵七百多人，前往机场热烈欢送。

工业学大庆

坚决执行毛主席关于「艰苦奋斗」「勤俭建国」的方针

全国各地清理和回收废钢铁成绩显著

新华社南昌四日电 在毛主席「备战、备荒、为人民」的伟大战略方针指引下，我国城乡深入开展增产节约运动，掀起了一个大力清理和回收废钢铁的热潮，取得了很大成绩。据有关部门统计，今年一至五月，全国回收废钢铁已经完成全年回收计划的百分之四十五点七，上交的废钢铁比去年同期增长百分之四十。青海省和南昌、昆明等城市，以及其他许多地区已经提前完成全年回收和上交废钢铁的计划。

清理回收废钢铁，是保证提前和超额完成今年钢产量计划的重要措施之一。各省、市广大群众在回收废钢铁过程中，坚决贯彻执行毛主席关于「艰苦奋斗」、「勤俭建国」的方针，狠抓经济领域里两个阶级、两条道路斗争，以马克思主义、列宁主义、毛泽东思想为武器，批判叛徒、内奸、工贼刘少奇一类政治骗子所散布的唯心论的先验论、反动的唯生产力论、地主资产阶级的人性论和阶级斗争熄灭论，批判「家大业大，浪费点没啥」的反革命修正主义路线的流毒，批判各种阻碍开展回收废钢铁活动的错误思想，提高了对回收废钢铁重大经济意义和政治意义的认识，提高了为革命而回收废钢铁的自觉性和积极性。

许多地区和企业单位的广大群众，通过学习毛主席的哲学思想，运用辩证唯物主义，批判「废物无用论」、「潜力挖尽论」、「回收到顶论」等唯心论和形而上学观点，懂得了钢铁生产与金属材料、设备消耗的新陈代谢规律，认识到，有生产就有消耗，有消耗就有回收，生产不断进行，废钢铁回收就不能停止，从而促使回收废钢铁活动扎扎实实地开展起来。江西省有关领导部门针对一些人的错误观点，召开现场批判会，把开展革命大批判与检查本单位浪费现象结合起来，不断消除反革命修正主义路线的流毒，同时，大力调查废钢铁资源，有力地推动了全省回收废钢铁活动的开展。从一月到五月，全省回收和上交废钢铁都已分别完成全年计划的百分之八十以上，成为全国回收、上交废钢铁的先进地区之一。北京市各企业单位采取层层发动，批判各种右倾保守思想，大造革命舆论等办法，在全市连续几次掀起了回收、上交废钢铁的热潮。到五月底，全市已清理回收废钢铁十多万吨，上交废钢铁比去年同期增长百分之四。

各地在开展清理回收废钢铁活动中，广泛发动群众，大打清理回收废钢铁的人民战争。普遍采取的办法是，组织群众会战与坚持日常回收相结合，抽调专人重点回收与工余时间发动群众回收相结合，狠抓重点企业单位的回收与抓一般企业单位的回收相结合，收到了很好的效果。

许多钢铁企业还坚持把清理回收与充分利用废钢铁结合起来，积极用次料为革命多炼钢、炼好钢，为加速发展我国钢铁工业贡献力量。今年以来，上海各钢铁企业的广大工人，发扬艰苦奋斗精神，在回收废钢铁的同时，打破洋框框，洋工艺的束缚，充分利用废钢铁等轻薄次料多炼钢、炼好钢，改变了长期以来依靠外地调进大量生铁炼钢的旧习惯，给国家节约了大批生铁。江西钢厂过去炼钢一直使用由国家供给的一定规格的好废钢。今年，工人们决心使用次料炼好钢。他们把革命精神和科学态度结合起来，坚持反复实践，摸索出了一套使用次料炼好钢的规律，掺用钢渣、轻薄料、杂铁等大部分次料冶炼出多种优质钢和合金钢。天津、甘肃、云南、山东等省市许多企业，先后试制成功钢铁屑无煤热压加工设备，使回收的大量钢铁屑、轻薄料及时得到加工利用。

各地党组织和各级革委会切实加强对回收废钢铁活动的组织领导。许多省、市有关部门都设立了专门领导机构，使回收工作有部署，有检查。湖北、湖南、四川、辽宁、青海、江西、北京等省市各级领导干部，坚持同群众一起清仓查库，带头回收废钢铁，既促进了自身思想革命化，又鼓舞了广大群众的革命热情。河北、吉林、甘肃等省市各级领导干部，在领导群众回收废钢铁中注意及时总结和推广本地区一些单位的典型经验，以点带面，推动清理回收废钢铁活动深入发展。

各地交通运输、商业和物资收购部门，主动配合回收废钢铁的工作，做到了边回收、边收购和快装、快运、快卸，保证回收的大量废钢铁及时源源运往各个钢铁厂。

发扬大庆精神 大打矿山之仗

——湘东钨矿的调查报告

湘东钨矿广大革命职工，在解放军驻矿毛泽东思想宣传队的帮助下，遵照伟大领袖毛主席关于**“开发矿业”**的伟大教导，深入开展**“工业学大庆”**的群众运动，学习湘西钨矿，以两个阶级、两条道路、两条路线斗争为纲，狠抓矿山建设，大打矿山之仗，实现采矿、选矿双跃进。去年，全矿提前三个月超额完成了国家计划，采掘总量比一九六九年提高了百分之九十五，创造了历史上的最高水平。今年以来，广大革命职工进一步活学活用毛主席著作，满怀为伟大领袖毛主席争光，为社会主义祖国争光的豪情壮志，革命、生产又取得了新胜利，超额完成了上半年的国家计划，采掘总量比去年同期又大幅度增长，给冶炼工业提供了更多更好的“粮食”，一包包的矿砂，正源源不断运往祖国各地，支援社会主义建设，支援世界革命。

狠抓路线斗争 变被动为主动

湘东钨矿是一个开采了几十年的老矿，机械化程度比较高。可是，在叛徒、内奸、工贼刘少奇的反革命修正主义路线影响下，采矿一直落后于选矿，选矿常常“吃不饱”，生产长期处于被动，广大工人群众强烈要求改变这种局面。可是，有的同志由于中了“消极平衡论”的余毒，不是采取积极的办法，加快采掘的步伐，而是消极地压低选矿生产能力，将选矿的三班作业改为两班甚至一班。工人们气愤地说：“这不是建设社会主义，而是拖社会主义的后腿！”在解放军驻矿毛泽东思想宣传队的帮助下，矿革委会从实践中深深认识到：要把采矿搞上去，变被动为主动，必须狠抓路线斗争，深入开展革命大批判，用毛泽东思想调动广大干部和群众为革命开发矿业的积极性和创造性，推动矿山建设迅猛发展。

矿革委会率领广大群众认真学习了伟大领袖毛主席关于**“备战、备荒、为人民”**和**“开发矿业”**的教导，狠批叛徒、内奸、工贼刘少奇的反革命修正主义路线，大破“消极平衡论”，不断提高广大群众的阶级斗争和路线斗争觉悟，焕发广大群众的革命积极性和创造性。工人们说：“我们要认清局部和全局的关系。局部工作没搞好，直接影响到全局。我们决不能采取消极平衡的办法，要尽一切努力把采矿搞上去，加速采掘，多产矿石，支援社会主义建设，支援世界革命。”一工区是全矿的一个主要采矿工区，担负了二分之一的采矿任务，这个工区的工人们活学活用毛主席著作，日日夜夜战斗在矿井下，不怕苦，不怕累，不怕难，为革命开采矿石。去年提前三个半月超额完成了国家计划，今年又夺取了新胜利，创造了采矿的最高纪录。五工区组织的残采队，他们作业的地点大都是采过多年的老采场。由于叛徒、内奸、工贼刘少奇及其代理人推行“采富丢贫”、“采易丢难”等修正主义开采方针，弄得矿体支离破碎，作业非常困难，只能用手工操作，劳动强度大。在困难面前，老工人们个个挺身而出。他们说：“矿石是国家的宝贵资源，一块也不能白白丢掉，困难再大，我们也要把它采出来。”他们遵照伟大领袖毛主席关于**“下定决心，不怕牺牲，排除万难，去争取胜利”**的教导，发扬一不怕苦，二不怕死的革命精神，浑身是劲，在滴水大等困难条件下，把一小块一小块矿石都采了出来。一年多来，他们为国家采出了几千吨矿石，受到广大群众的赞扬。

在狠抓采掘，加速矿山建设中，矿革委会还组织了老工人参谋队，依靠群众出主意，想办法，集中优势兵力打歼灭战，千方百计改进采矿方法，进行快速回采。长期以来，这个矿对平行脉薄夹层的采矿，一直都没有解决，有的人按照洋框框，提出采取分层充填法，但这种采矿方法成本高，费力大，速度慢。二工区工人们遵照毛主席的教导，决心**“打破洋框框，走自己工业发展道路”**，他们经过充分调查研究，根据地质岩层结构，进行了科学的分析，采取“矮中段、多井框”的采矿方法，工效提高了四倍，成本降低了五倍，采矿速度大大加快。为了适应采矿生产的持续发展，他们还依靠广大群众，对井下通风、供风、供水、供电、溜矿五大系统进行了调整。并自己设计、自己施工，高速度建成了一座竖井，使井下新老矿脉、南北组脉连成了一体，作业集中，既减轻了劳动强度，又扩大了采矿能力。全矿还集中力量，大打了一场“探盲扫边”的歼灭战，进一步摸清了矿山的资源情况，为增加矿量、加速采掘取得了主动权。

今年，随着采掘速度的加快，出现了出矿、运输赶不上采矿的矛盾。为了解决这个问题，矿革委会领导成员深入工区，和群众一起想办法，一面改进劳动组合，由五个班改为七个班出矿；一面发动群众自制和抢修旧矿车三十多部，扩大出矿能力，大大加快了采掘速度，由被动变成了主动，全矿生产一浪高一浪地向前发展。

以采矿促选矿 采选齐跃进

采矿上去了，选矿怎么办？过去，选矿总是“吃不饱”，这下可够它们“吃”的了。随着采矿生产的持续上升，选矿能力已远远不能适应需要。选矿如果停留在原来的生产水平，不继续跃进，反过来又会影响采矿。矿革委会发现了这个问题，在解放军驻矿毛泽东思想宣传队的帮助下，他们随即深入选矿车间，组织工人们努力活学活用毛主席著作，深入开展革命大批判，狠抓人的思想革命化，发动广大群众揭矛盾，找差距，挖潜力。工人们以毛泽东思想为武器，为突破选矿能力展开了热烈的讨论，大家一个工序一个工序找，一个班组一个班组查。一致认为，选矿要上去，关键是在重介质选矿。重介质选矿，是一项先进的选矿方法，过去一直被反动的资产阶级技术权威把持着断着，这些家伙闭门造车，花了国家数十万元资金，折腾了好几年，什么结果也没有搞出来。工人们气愤极了，说：“刘少奇这个大坏蛋，疯狂鼓吹‘洋奴哲学’、‘爬行主义’，把我们的手脚捆得紧紧的。如今，有毛主席给我们撑腰，我们一定要把它搞成功，让重介质在湘东钨矿开花结果！”

革命大批判的烈火越烧越旺，工人们的斗志越来越高。以工人为主体的“三结合”试验小组组成了。他们吃在现场，睡在现场，一身水，一身油，一身泥，进行了几十次试验，积累了几百个数据，改体和革新了百分之九十以上的设备。重介质选矿成功了。选矿能力提高了百分之五十。工人们个个拍手欢庆：毛主席的无产阶级革命路线胜利万岁！

重介质选矿成功后，选矿处理量大幅度上升，这时又出现了破碎能力跟不上的新矛盾。有的同志主张要国家增添一套破碎设备，一工段几位老工人提出：将破碎主要设备圆磨机开一刀，扩大破碎能力。他们的建议得到了广大群众的支持，可是有的同志却摇头说：“圆磨机是标准型的洋设备，价值七、八万元，全矿就只这么一台宝贝，要是一刀没开好，全矿生产都得停止，那影响可大啦，谁负得起这个责！”老工人们理直气壮地回答：“为革命，为人民，天大的风险我们担！”工人们遵照毛主席关于**“破除迷信，解放思想”**的伟大教导，以敢想敢干的革命精神，实事求是的科学态度，大胆地对圆磨机开了一刀，把它改造成既能中碎，又能细碎，成功地制服了这个庞然大物，破碎能力猛地提高百分之三十，工人群众受到极大的鼓舞，纷纷赞扬说：“这一刀开得好，既开了洋设备的刀，也开了洋思想的刀，真是一刀治两病。”

在毛泽东思想的指引下，选矿工人闯过一道道难关，选矿生产能力比原来提高了一倍。为了适应一九七一年采矿生产更大发展的需要，去年年底，选矿车间的工人们顶严寒，冒风雪，**“发扬勇敢战斗、不怕牺牲、不怕疲劳和连续作战（即在短期内不休息地接连打几仗）的作风”**，依靠自己的力量，又扩建了选厂，使重选日处量提高了百分之五十。选矿的跃进，又进一步促进了采矿。在社会主义建设大道上，他们互相竞赛，一同跃进，全矿生产蒸蒸日上。

打倒懒汉思想 自己武装自己

采矿、选矿生产的飞速发展，带来了机械设备和原材料不足的新问题，怎么办？过去，这个矿在大叛徒刘少奇反革命修正主义路线的影响下，矿山所需要的机械设备、配件和材料，全部是靠国家给，靠上级拨，靠外地调。工人们要搞技术革新，要自己制造一些机械设备，资产阶级技术权威总是横加阻挠，说什么“矿山产矿石，国家供应机械设备和材料，这是天经地义的事情”。在毛主席无产阶级革命路线指引下，工人们狠批了刘少奇的反革命修正主义路线，决心打倒这种样样向国家伸手的懒汉思想，走自己武装自己的道路。

机电工人们遵照伟大领袖毛主席关于**“我们的方针要放在什么基点上？放在自己力量的基点上，叫做自力更生”**的伟大教导，因陋就简，土法上马，在短短的四个月时间内，自制成功了立式铣床、深孔钻床、绞孔机等十多台机床设备，壮大了机修力量。工人们豪迈地说：“不靠天，不靠地，靠毛泽东思想造机器。”为了解决采矿、选矿零配件所需要的铸钢件，工人们发扬敢想敢干的革命精神，自己设计、自己制造了一座三相电弧炼钢炉。现在，许多采、选设备配件都能自己制造，自给能力达到了百分之七十。

在自己武装自己的道路上，工人们发扬**“艰苦奋斗”、“勤俭建国”**的革命精神，大搞修旧利废，做到物尽其用。比如，采矿工人向地球进军的关键武器——风钻，配件消耗最多，过去，这些配件用不得了，就扔在一边，要国家供应新的，有时供不应求，便常常因此影响生产。为了解决这个问题，工人们利用废旧材料，办起了一个镀铬车间，使用镀铬工艺，复活了大量的风钻配件，许多配件经过镀铬后，又可用上半年或一年。矿革委会还组织退休老工人和职工家属，办起了废料复活厂、五金加工厂。过去，矿里一些管子、开关、铁皮、螺丝、轴承等坏了，就扔在废品堆里睡大觉。现在，这一件件“废品”，经过退休老工人和职工家属精心加工，都变成了有用的材料配件，不仅解决了生产上的急需，而且为国家节约了资金。一年多来，他们加工复活了几十种产品，价值一万多元。

随着生产的持续上升，坑木供不应求又是一个突出的矛盾。搞材料供应的同志急得团团转，他们天天向上级有关部门打电话“告急”，要求尽快调拨一些来。矿革委会及时和他们一起学习了伟大领袖毛主席关于**“自力更生”、“什么工作都要搞群众运动，没有群众运动是不行的”**伟大教导，组织他们深入井下，依靠工人群众开展回收利旧活动，工人们下到老采场、采空区，把老坑木一根根回收出来，进行加工后重新用到生产上去。几个月时间，全矿回收了一千多立方米木材。工人们还大力开展节约活动，长材不短用，大材不小用，优材不劣用。这样，很快解决了坑木供不应求的困难，有力地保证了生产持续上升的需要。搞材料供应的同志深有体会地说：“依靠群众就有千里眼，脱离群众就是睁眼瞎。”

在伟大祖国第四个五年计划开始的第一年，湘东钨矿的工人们斗志昂扬，他们和湘西钨矿的工人展开了社会主义竞赛，在**“工业学大庆”**的道路上勇往直前，为加速矿山建设，开采出更多更好的矿石，支援社会主义建设，支援世界革命。

·本报通讯员、本报记者·

在湘东钨矿一工区群众的军代表，遵照毛主席关于在全党进行一次思想和政治路线方面的教育的伟大教导，坚持用毛泽东思想教育人，不断向工人们进行无产阶级革命路线的教育，提高执行毛主席革命路线的自觉性，永远沿着毛主席革命路线奋勇前进。

（茶陵县军武通、本报记者报）

越南《人民报》和《人民軍队报》分别发表文章

坚决支持阮氏萍部长提出的七点建议

指出只要美帝还拖延侵略战争，越南人民必将继续战斗，直到彻底胜利

新华社河内三日电　越南《人民报》和《人民军队报》三日分别发表观察家文章和评论员文章，表示坚决支持出席关于越南问题的巴黎会议的越南南方共和临时革命政府代表团团长阮氏萍部长在一日提出的和平解决越南问题的七点建议。

《人民报》在题为《迅速地全部撤走，还是等待更大的失败》的观察家文章中指出，阮氏萍部长提出的合情合理的建议，旨在结束战争，并在保证越南人民的各项基本民族权利的基础上，本着民族和睦的精神，根据越南南方的实际情况，寻求越南南方问题的正确的政治解决。

文章说，如果美国政府愿意严肃地响应越南南方共和临时革命政府的这些和平倡议，战争就可以结束，美国就可以摆脱它今天遇到的重重困难。

文章说，美国政府的反动政策使越南问题的巴黎会议陷入僵局。两年半以来，参加会议的美国代表除了为殖民主义侵略战争和美国的顽固立场辩护，歪曲越南人民为独立和自由而进行的斗争，反对越南南方共和临时革命政府的正义立场以外，并没有做其他事情。美国代表还不断地提出所谓美国“俘虏”问题，以逃避美国对基本问题的责任。

文章指出，尼克松政权的顽固立场清楚地体现在尼克松的各项建议上，尤其是关于撤走美军和越南南方人民的自决权这两个基本问题。对于第一个问题，尼克松政权显然是企图通过“双方共同撤军”的蛮横论调，把美国侵略军同抗击侵略者的越南人民等同起来，妄图取消越南人民在自己国土上打击侵略者的神圣自卫权，妄图使美国的侵略合法化，为延长美国侵略军对越南南方的占领制造借口，并把这个责任推给越南人民。对于另一个基本问题，尼克松政权提出美国不就越南南方人民的“自决权”进行“谈判”，说穿了，这是美国支持目前在西贡的以阮文绍为首的好战执政集团。美国所说的这个“自决权”，只是为了反对越南南方人民真正的自决权，而要求有权决定维持阮文绍当走狗。

文章说，越南南方共和临时革命政府的七点建议，提出了对各项必要问题的解决办法，尤其是对两个基本问题的原则性和合情合理的解决办法，以便停止战争和实现越南南方人民真正的自决权。

文章说：“七月一日公布的七点和平倡议，再次鲜明地体现了越南南方共和临时革命政府和越南人民的正确和正义的立场、严正和善意的态度。这一倡议深刻地反映了越南南方人民的愿望，证明了越南南方共和临时革命政府不断努力寻求旨在结束美国的侵略战争，和平解决越南南方问题的合情合理的解决办法。七点建议充分体现了越南南方共和临时革命政府希望在保证越南人民的基本民族权利基础上早日恢复越南南方的和平，同时体现了为美国停止战争和安全、体面地撤出越南南方创造条件的善意。

“越南南方共和临时革命政府提出的这七点，完全符合于越南南方各阶层人民的愿望。这一倡议是对世界人民的民族独立与和平的愿望，对美国人民要求停止战争的愿望和关心被俘美国军人的命运、关心美军在撤出越南南方时的安全的心情的切实和明确的回答。”

文章最后说：“越南南方共和临时革命政府七月一日的七点和平倡议，是我国人民的正义的光辉的新表现。我国人民是有希望和平解决越南南方问题的善意的。但是，只要美帝国主义还顽固地继续推行延长侵略战争的阴谋，我国人民就还要坚持和大力促进斗争，直到取得彻底的胜利。”

《人民军队报》在题为《正当的立场，正确的态度》的评论员文章中指出，越南南方共和临时革命政府提出的七点建议，体现了越南人民的基本愿望，即美国必须停止侵略战争，明确规定把美军和美方的外国军队全部撤出越南南方的期限，尊重越南南方人民的自决权。它清楚地体现了越南人民的独立与和平的立场。

文章说：“越南南方共和临时革命政府的七点和平倡议，不仅体现了我国人民关于解决越南战争的正义立场，而且也十分符合目前的实际情况，十分符合美国人民以及越南南方城市和农村各阶层人民的最迫切的愿望。”

“这一倡议进一步发扬我国人民的胜利优势，更高地举起我国人民的和平与民族独立旗帜。这一倡议迫使尼克松必须在舆论面前对过去期间他千方百计回避、掩盖或欺骗美国人民的问题予以回答。”

文章最后说：“为捍卫自己的各项基本民族权利而坚决战斗，这是我国全体军民不可动摇的决心和意志。只要美国还侵略越南，我国人民就还要战斗，打到取得真正的独立、自由与和平的时候为止。

“我们全国军民决心实现胡主席‘只要在我国土地上还有一个侵略者，我们就要继续战斗，把它全部赶出去’的教导，同兄弟的柬埔寨人民和老挝人民紧密团结，坚持和大力促进战斗，把美国侵略者从印度支那半岛全部赶出去，把抗美救国事业推向彻底的胜利。”

据新华社河内三日电　越南南方解放通讯社二日发表评论，热烈支持出席关于越南问题的巴黎会议的越南南方共和临时革命政府代表团团长阮氏萍部长七月一日提出的和平解决越南问题的七点建议。

评论说：“这是一项新的、重要的和平倡议，为美国体面地结束它的侵略战争打开了途径，符合越南南方的目前形势，并且符合越南南方人民要求和平、独立和民族和睦的愿望，也符合美国人民和世界人民要求和平的愿望。

“七点建议表明了正在英勇抗击美国侵略的越南南方人民的正义凛然的、坚定不移的立场。美国是侵略者。必须停止它的侵略，不附任何条件地从越南南方撤出全部美军和各仆从国的军队，停止支持以阮文绍为首的现在西贡的好战的统治集团，让越南南方人民在没有外国干涉的情况下解决他们自己的事务。”

评论说，这个完全反映了越南人民要求和平、独立和民族和睦的愿望的正确的、公平合理的七点建议的提出，又一次清楚表明了越南南方共和临时革命政府为关于越南问题的巴黎会议取得进展创造良好条件的诚意和认真态度。

评论指出，时间已经过去了两年半了，但是由于美国政府顽固坚持侵略立场，会议没有取得任何进展。尼克松政府一直试图回避民族解放阵线和越南南方共和临时革命政府所提出的各项正确的和平建议，而这些建议得到了世界舆论包括美国舆论的赞同和广泛支持。

评论指出：“尼克松拒绝结束战争，拒绝规定把美军全部撤出越南南方的明确日期，他狡诈地利用‘战俘’问题和所谓‘帮助越南南方人民实现自决权’来为撤军讨价还价，并且掩盖他企图使美军的占领长期保持下去和维持以阮文绍为首的统治集团作为美国在越南南方推行新殖民主义的工具的阴谋。”

评论指出，越南南方共和临时革命政府在它的七点建议中指出了正确解决越南南方问题的道路。如果尼克松真正关心和平，并且真正尊重越南南方人民的自决权利，他没有理由拒绝认真地响应临时革命政府的上述公平合理的和平倡议。

评论最后说：“越南南方人民已经进行了二十五年的斗争。他们比任何人都更珍视和平，但这是真正独立和自由的和平。如果尼克松顽固地坚持他的殖民主义和侵略的立场，越南南方人民将继续坚决进行战斗。只要美帝国主义继续侵略越南南方，越南南方人民将继续战斗下去。为了实现真正的独立和真正的和平，越南南方人民决心紧密地团结在一起，准备克服一切艰难困苦，坚持并推进抗美救国斗争，直到取得彻底胜利。”

七点建议指出了正确解决越南南方问题的道路

越南南方解放通讯社发表评论热烈支持阮氏萍部长提出的七点建议

美国侵略者必须停止侵略，不附任何条件地从越南南方撤出全部美军和仆从军

美日朴的反革命串连

《人民日报》评论员

最近，美国副总统阿格纽和日本首相佐藤荣作，以参加美帝走狗朴正熙的所谓“就任总统典礼”的名义，窜到南朝鲜搞阴谋活动。这是美帝国主义和日本军国主义加紧勾结南朝鲜傀儡集团而进行反革命串连的侵略行动。朝鲜民主主义人民共和国外务省最近发表声明，对美、日、朴反动派的阴谋活动提出了严厉警告。中国人民坚决支持朝鲜人民的严正立场，并强烈谴责美日反动派的罪恶行径。

朴正熙傀儡集团是美帝国主义一手扶植起来，用刺刀强加给南朝鲜人民的。朴正熙的所谓“就任总统”，完全是一出令人作呕的丑剧。美日反动派的头目跑去为之捧场，本身就是对朝鲜人民和亚洲各国人民的严重挑衅。况且阿格纽和佐藤这次窜到南朝鲜，还有更其阴险的不可告人的罪恶目的。他们在汉城分别同朴正熙进行了密谈，讨论所谓与南朝鲜“安全有关的亚洲总形势”等问题。他们搞的是矛头指向朝鲜人民、中国人民和亚洲各国人民的战争密谋，把美、日、朴的军事勾结向前推进一步。

人们知道，美帝国主义、日本反动派和朴正熙傀儡集团，早就根据所谓美日“安全条约”、“韩美共同防御条约”等双边军事协定形成了“三角军事同盟”。美帝国主义为了调整它的反革命全球战略的侵略部署，推行所谓“新亚洲政策”，积极起用日本军国主义作为它在亚洲进行侵略的马前卒。为了保住南朝鲜这个侵略跳板，它在进行所谓“削减”美国在南朝鲜的侵略军队的同时，一面大力扩充南朝鲜的傀儡军，一面策划把日本的军事力量引进南朝鲜。而野心勃勃的日本军国主义也处心积虑地要向南朝鲜进行军事扩张，以此作为重走侵略亚洲老路的一个台阶。这次美日反动派的头目到汉城活动，显然是为了策划加强美日朴军事同盟的阴谋，使日本军国主义承担更多的义务，进一步完成它们的所谓“联合作战体制”。

日本军国主义近来的一系列猖狂活动是很值得注意的。它同美帝国主义在朝鲜东海大搞“联合军事演习”，一再派遣军事头目到南朝鲜和中国台湾省进行“访问”，而且悍然宣布把朝鲜、中国的领土划入日本的“防卫范围”，等等。日本反动派的一些头目还公开叫嚷什么日本“不得不研究自己保卫韩国的方案”，甚至毫不掩饰地谈论对朝鲜民主主义人民共和国发动“先发制人的进攻”。这一切充分暴露了日本军国主义蠢蠢欲动，急于走上军事侵略道路的狂妄野心。人们可以看得越来越清楚，复活的日本军国主义，确已成为亚洲的一个十分危险的侵略势力。

伟大领袖毛主席指出：“帝国主义的豺狼们应该记住，由他们任意摆布人类命运、任意宰割亚非国家的时代，已经一去不复返了。”

美帝国主义在亚洲推行侵略政策和战争政策，已经遭到可耻的失败，使自己陷于焦头烂额的困境。现在，日本军国主义企图充当美帝国主义侵略亚洲的急先锋，为美帝效劳，同时重建它在亚洲的势力范围，也肯定不会有什么好下场。美日反动派如果胆敢在亚洲挑起新的战争，只能是自掘坟墓。　（新华社北京五日电）

安第斯条约组织“对待外资共同条例”正式生效

此条例是智利、秘鲁、玻利维亚、厄瓜多尔、哥伦比亚五个成员国外长去年开会通过的

据新华社北京四日电　安第斯条约组织成员国七月一日分别举行仪式，宣布这个组织通过的“对待外资共同条例”从一日起正式生效。

安第斯条约组织“对待外资共同条例”是这个组织的成员国智利、秘鲁、玻利维亚、厄瓜多尔和哥伦比亚的外交部长去年十二月在秘鲁首都利马开会通过的。条例规定外国企业每年汇出的利润不得超过其直接投资的百分之十四，某些行业禁止外国投资。条例还规定在这五国经营的外国企业必须在限期内至少把它们的百分之五十一的股票卖给所在国的投资者，以便使这些外国企业成为民族资本占优势的联营企业。条例指出，它的“基本目的之一是加强民族企业”。条例还规定安第斯国家的共同政策是，“在小地区经济发展中，各成员国真正的民族资本和民族企业享有优先权”。

智利总统萨尔瓦多·阿连德一日主持了在智利外交部举行的宣布共同条例生效的仪式。智利外交部长克洛多米罗·阿尔梅达在会上发表讲话，表示智利政府坚决支持安第斯条约。阿尔梅达说，拉丁美洲的历史“要求我们完成一项还没有完成的任务：联合起来进行斗争，以便建立摆脱外国统治的社会”。他强调指出，通过执行共同条例，“我们将巩固我们的经济独立”。阿尔梅达还指出，反动派对这样的事业是不会好眼相看的，“我们应该准备好，在每个必要的时刻加强我们的团结”。

在秘鲁和玻利维亚首都也举行了宣布共同条例生效的仪式。

据报道，美国在安第斯五国的投资达二十多亿美元，占这个地区所有外资的三分之二以上。美帝国主义通过这些投资大量掠夺当地自然资源和榨取劳动人民的血汗。近几年来，安第斯五国采取了一些限制外资和把美国企业收归国有的行动。

安第斯国家举行第一次工会代表会議

支持拉美国家维护二百浬領海权的斗爭

新华社北京五日电　利马消息：最近在利马召开的安第斯国家第一次工会代表会议，表示支持拉美国家为维护二百浬领海主权和民族资源而开展的斗争。

安第斯国家第一次工会代表会议是六月十四日至十六日在秘鲁首都利马举行的。智利、秘鲁、玻利维亚、厄瓜多尔、哥伦比亚和委内瑞拉的一些工会代表参加了这次会议。

与会的各国代表在会上一致表示支持拉美国家维护二百浬领海主权的斗爭。哥伦比亚代表埃内斯托·莫拉诺说，“对二百浬的主权是拉美国家不能放弃的权利，拉美国家应该时刻关心保卫自然资源。”他在谈话中还谴责了不平等贸易和要求把外国资本所控制的自然资源收归国有。

在十六日闭幕会上通过的斗爭计划还一致谴责美国削减拉美的食糖、咖啡的定额，要求对拉美出口的产品给予公平合理的待遇，斗爭计划支持和主张把外国资本控制的基本资源收归国有。

在会议过程中，一些工会代表还谴责泛美体系已变成帝国主义控制的工具，表示支持安第斯条约，认为这个条约将有助于拉美国家取得经济独立。

美日反动派召开“日美安全协商委员会”

这是美日反动派加紧军事勾结的一个严重步骤

据新华社北京二日电　东京消息：美日反动派继签订“归还”冲绳协定之后，于六月二十九日在东京召开了“日美安全协商委员会”，签署了一项关于日本军队“直接担任冲绳防务”的“协议”。这是美日反动派加紧军事勾结的一个严重步骤。

据报道，出席会议的日美两国的军政头目有日本外相爱知揆一、“防卫厅”长官中曾根康弘、美国太平洋地区武装部队总司令麦凯恩、美国驻日大使迈耶等。他们就所谓“与日美两国在远东的共同安全的利害有关的国际形势”和美国把冲绳“归还”日本后，由日本军队直接担任“防务”等问题进行了密谈。

明日电影预告

革命现代舞剧
红色娘子军
彩色影片
文化　3.30
燎原　8.05（露天场）

革命现代京剧
沙家浜
电视实况转播屏幕复制片
建設　3.30　新华　7.40

革命现代舞剧
白毛女
电视纪录片
人民　3.35　紅衛　8.00

列宁在一九一八
苏联故事片
紅衛　3.40
文化　8.20（露天场）

地下游击队
阿尔巴尼亚故事片
工人　3.30

南征北战
故事片
建設　8.05

兄弟的中国人民使者
朝鲜彩色纪录片
湖南剧院　3.40　燎原　7.40

地雷战
教学片
工人　7.30

地道战
人民　7.50

欢庆“五一”国际劳动节
彩色纪录片
新华　4.40　燎原　3.20

九号公路大捷
新闻纪录片
新华　3.20　燎原　4.40
文化　7.20

越南軍事代表团离京回国

据新华社北京五日电　由越南仲川、总政治部副主任贲志勇、总后勤部副部长陈珑，有关方面负责人苑化冰、尹佐珍、陆维钊、魏玉明、李聿，以及人民解放军指战员和首都民兵一千多人前往机场欢送。

由越南民主共和国国防部副部长陈参率领的越南军事代表团，结束了对我国的友好访问，今天上午乘飞机离开北京回国。

中国人民解放军副总参谋长阎揆要发起国筹备会议，今天晚上乘飞机到达北京。

尼泊尔体育代表团到达北京

新华社北京五日电　由尼泊尔全国体育委员会成员海曼塔·拉纳率领的尼泊尔体育代表团，前来参加即将在北京举行的亚非乒乓球友好邀请赛发起国筹备会议，今天晚上乘飞机到达北京。

有关方面负责人赵正洪、宋中，以及中国乒乓球队教练员、运动员王志良、丘钟惠、苏国熙、卞授余、李赐、刘雅琴等，前往机场热烈欢迎。尼泊尔驻中国大使馆二等秘书夏玛也到机场迎接。

社址：长沙市　电报挂号：4357　电话总机：9191　版面组：9194　訂价：每月一元　零售：四版四分　长沙地区天气预报：今天下午到明晚，晴天到多云，南风四级，最高气温三十六度，最低二十七度。

湖南日报

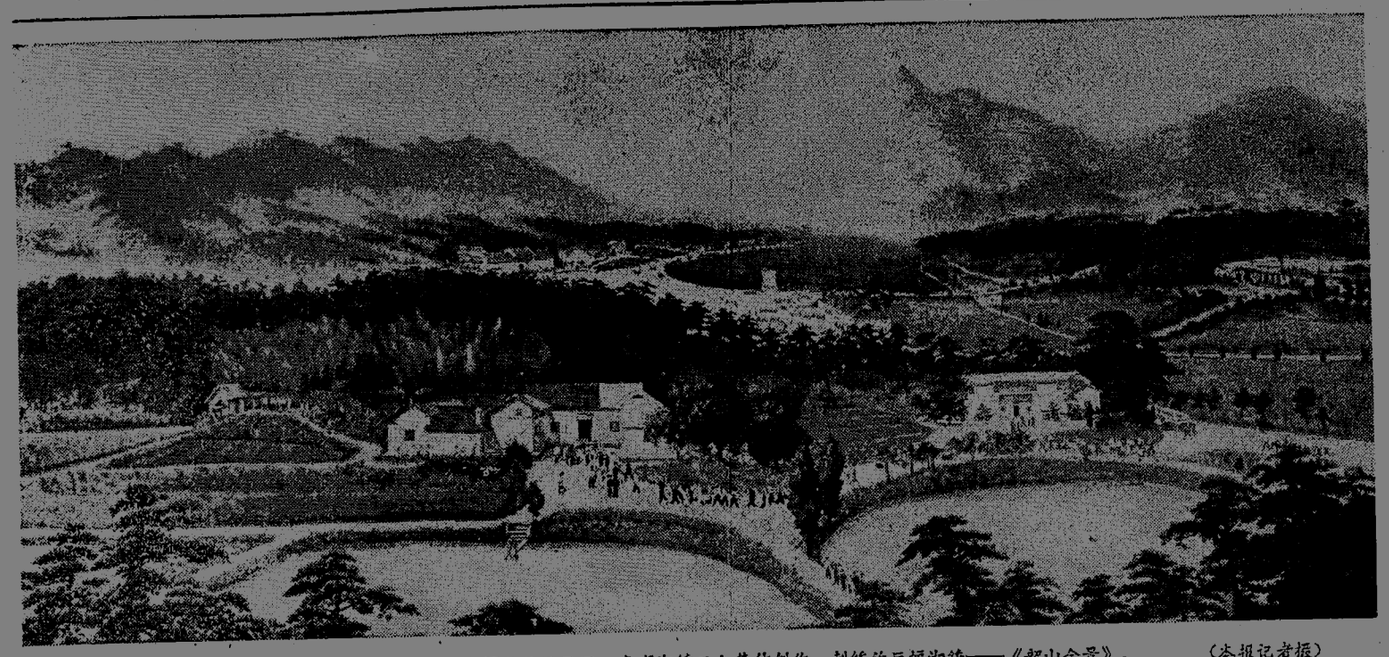

在迎接伟大、光荣、正确的中国共产党诞生五十周年的日子里，我省湘绣工人集体创作、刺绣的巨幅湘绣——《韶山全景》。（本报记者摄）

珍贵的献礼

文锋

在迎接中国共产党诞生五十周年的日子里，巨幅湘绣《韶山全景》在长沙敬绣成功了！这珍贵的巨幅绣品，是根据北京民族文化宫的需要，由毛主席家乡的绘画工人和刺绣工人集体创作的。站在这宽五米五、高二米四五的巨幅绣品面前，展现在我们眼前的是一幅雄伟壮丽的画图。金色的朝阳，映照着巍峨的韶峰，把人们的心照得通红通红，透亮透亮；层层峰峦与那无边无际的松涛，汇成一股奔腾澎湃的洪流，激浪拍天涯；滚滚松涛，清清池塘，映衬着那朴素庄严的毛主席旧居，分外明净，分外敞亮；五大洲的朋友们怀着喜悦和渴望的心情，工农兵迈着雄健的步伐，各族人民身着各色鲜艳服装，来到毛主席旧居参观，认真学习毛主席的伟大实践，寻求革命真理，吸取无穷力量。这巨幅绣品的画面，既具有西洋油画色彩丰富、表现力强的特点，又吸取了中国传统绘画笔墨精练，人物突出，刻划细致的长处。刺绣更是灵巧至极，使革命的政治内容和尽可能完美的艺术形式溶成一体。这是湘绣艺术史上的一个创举，是绣工们向党成立五十周年的珍贵的献礼！

巨幅湘绣《韶山全景》刺绣成功，最集中地表达了毛主席家乡的人民对党对毛主席无限热爱的深厚无产阶级感情；最鲜明地体现了我省工人阶级和革命人民的无比智慧和创造力。

我瞻望这雄伟壮丽的图景，回溯五十年光辉历程，懂得了一条真理：紧跟毛主席，按照毛泽东思想办事，执行毛主席的路线，中国才有了希望，才有了今天。今朝，世界迈入了以毛泽东思想为伟大旗帜的新时代，韶峰的火炬喷射出更加灿烂的光华。人民革命的烈焰照天燃烧。湄公河畔高奏凯歌，赤道战鼓越擂越响，华尔街的老板们一片惊慌，克里姆林宫的叛徒们日暮途穷。绣工们颗颗红心和亿万革命人民的心一起跳动，她们用自己的银针金线绣出了世界革命的滚滚风雷，抒发了全中国和全世界革命人民无限热爱毛主席，无比向往红太阳升起的地方的激情，表达了她们为中国革命和世界革命作出较大贡献的坚强决心。

我久久凝视着毛主席旧居的图画，全身涌起一股股幸福的暖流，禁不住连声称赞："绣得好！绣得真好！"

这时，旁边的一个小伙子滔滔不绝地给我讲起了创作《韶山全景》的生动故事。

今年初春，梅花正在傲霜斗雪，迎春怒放，北京民族文化宫订绣《韶山全景》的喜讯就象一阵和暖的春风吹拂得湘绣大楼春意浓浓，吹得绣工们的心窝里暖烘烘的。全厂上下，一个声音在传颂：绣《韶山全景》，向"七一"献礼！

喜讯传到了绘画班，在党支部领导下，一个八人战斗小组立即组成，画工们手握彩笔，肩背画板奔赴韶山进行实地写生。他们八个人都没有学过油画，过去很少搞过创作，搞这样大的作品见也没有见过，加上天气寒冷，给绘画带来了许多困难，要赶在"七一"前完成创作和刺绣任务，在有的人看来简直是不可能的事。但是，困难吓不倒用毛泽东思想武装起来的革命战士，他们发出豪迈的誓言：时刻想着毛主席，浑身上下增力气，心里装着全世界，天塌地裂志不移。

共青团员伏云龙被分配画毛主席旧居，他激动万分，回忆自己刚从学校出来，分配在韶山毛主席旧居陈列馆工作时，多少回，看到五大洲的朋友远涉重洋来到韶山，深情地拾起旧居前一粒粒的小石子，小心翼翼地包起一包包毛主席卧室里的珍贵泥土，他们要把韶山的红色火种撒遍五洲四海，让熊熊的烈焰把旧世界烧成灰烬。他们的感情是那样的深厚！今天，自己能够亲手敬绘毛主席旧居的壮丽图景，向全世界人民宣传毛泽东思想，这是最大的光荣，最大的幸福！他仰望着毛主席旧居，心潮卷起千重浪：毛主席啊！我要用手中的彩笔蘸饱对您无限热爱的阶级深情，来描绘这壮丽的图画。他把每根线条、每笔油彩都和中国革命、世界革命紧密联系起来。为了绘好这幅画，他和同志们一道多次来到毛主席旧居和旧居陈列馆参观，学习毛主席的伟大实践，学习党内两条路线斗争史；经常到韶山革命老人的家里，聆听革命老前辈讲述毛主席当年革命活动的故事和毛主席一家六位烈士的英雄事迹，请他们讲几次见到毛主席的幸福情景，受到生动的路线教育和革命传统教育。他怀着无限深情，决心绘画好韶山的全景。

初春的天气变化无常，他和战友们有时迎着朝阳，登山远眺，选取最合适的角度，最壮观的画面；有时，顶着北风，站在高山之巅，挥笔疾绘，描下雄伟壮丽的蓝图。深夜，他手里还拿着一张张毛主席旧居的照片，在仔细琢磨，认真构思，反复描绘。草图绘出后，他和战友们一道，把它带到贫下中农中间，虚心听取他们的意见；又把图送到领导同志面前，请他们指出需要修改的地方。在广泛集中群众智慧的基础上，经过六次修改，终于把毛主席旧居刻画得很突出，鲜明、生动地再现了旧居的场景。

看着这雄伟的画面，听着他的先进事迹，我激动地紧握着小伙子的手，一时说不出话来。他却谦逊地告诉我："我们画工做的这点事，比起刺绣车间徐师傅和许多老师傅来还差得远哩！"我顺着他指的方向望去，只见一个四十多岁的女绣工正在仔细检查绣品上的一草一木，那双灵巧的手正在挥针舞线，刺绣刚劲挺拔的青松。这时，我记起了厂革委会的负责同志向我介绍的许多事迹。

那是四月初，刺绣进入了最紧张的阶段，摆在绣工面前的巨幅图画，在一般人看来，莫说要用五彩缤纷的绒线绣成栩栩如生的绣品，就是用这头发丝那么粗的钢丝把它织满，也是很不容易的。绣工们虽然大多是手艺高强的老手，但绣这样的巨幅新作毕竟还是第一次，困难一个个横在他们面前。绣工们在党支部领导下，凭着一颗红心两只手，一针针一线线，硬是把它绣出来了。

《韶山全景》的锦缎上绷的那天，徐桂英和绣工们一道做好了开绣前的一切准备工作。晚上躺在床上翻来复去睡不着觉。记得七岁那年，就跟妈妈学绣花。小桂英整天伏在花绷子上，晚上还要在桐油灯下绣到深夜。可是，在那黑暗的旧社会，她们一针针一线线，累弯了胳臂，熬瞎了双眼，绣出美锦千万段，却变成了地主、贵族、老财们花天酒地，寻欢作乐的装饰品，成为了小姐、少奶奶们的遮丑物。绣工的血泪

针针线线寄深情，一颗颗红心献给党；
精心刺绣韶山神，永远忠于毛泽东。

本报记者报

同志专程从岳麓山采来的松枝拿在手里，和同志们一道，仔细琢磨，反复研究，精益求精，终于把青松绣得立体感特强，活生生的。

我目不转睛地看着她在聚精会神地刺绣，不禁油然而生敬意。

正当我久久地端详着这珍贵的绣品时，忽然身后闪出了一个十六七岁的姑娘，她手执花针，指着绣品上那朝气蓬勃的人群，自豪地说："我们新来的青年工人也参加了绣这幅《韶山全景》的战斗，我们绣了天空，绣了青松，还绣了人物哩！"我听着她那豪迈的话语，心中引起无限感慨。据说当初她们有的人认为绣花不如当机械工人威风，考虑一口花针能不能为人类作出较大的贡献。现在，她们在毛泽东思想的阳光雨露哺育下茁壮成长。这时，姑娘热情洋溢地告诉我，当她听到绣《韶山全景》时，高兴得跳起来，一次又一次找到厂革委会负责同志那里，坚决要求参加刺绣；当绣三角针绣不好时，心里非常着急。老师傅手把手地教她，语重心长地说，旧社会妇女压在最低层，绣花是为资本家卖命，今天，绣《韶山全景》是为了宣传毛泽东思想。你们一进厂就参加了这场战斗，真幸福！在绣人物时，看到画面上许多外国朋友不远万里来到韶山寻求革命真理的情景，心里总是想要尽快地把《韶山全景》绣好，让外国朋友来到北京都能看到，为世界革命贡献力量。

听了湘绣工人们动人的讲述，看到湘绣工人们手中飞舞的银针，我眼前就浮现出手执钢钎的炼钢工人，挥动银锄的公社社员，紧握钢枪的解放军战士……我想，在伟大社会主义祖国的各个工作岗位上，七亿中国人民不是正在按照毛主席关于**"中国应当对于人类有较大的贡献"**的伟大教导，用自己的双手描绘最新最美的画图，织绣祖国的壮丽河山吗？！

用毛泽东思想武装起来的人，就是这样心红手巧，最聪明，最勇敢。他们永远紧跟伟大领袖毛主席，永远紧跟伟大的中国共产党，巧绣祖国，巧绣地球，巧绣出毛泽东思想阳光灿烂的春天。

万岁，伟大的中国共产党

驻省解放军某部 文祥

东方升起一轮金色的太阳，
伟大祖国披上了节日的盛装，
三山五岳在红旗下翩翩起舞，
江河湖海在东风里放声歌唱：
歌唱伟大的领袖毛主席！
歌唱伟大光荣正确的中国共产党！

我们党的光辉史册，
谱写了时代的最新乐章，
一页页啊，一行行，
闪耀着毛泽东思想的灿烂光芒。

啊！五十年风雨，五十年巨浪，
毛主席亲手把舵掌，
南湖的航船驶过了新的里程碑，
金灿灿的太阳映红了千层浪。

望韶山，红日光辉暖人心，
望井冈，冲天火炬照山乡，
望古田，革命精神春常在，
望遵义，城头朝霞光万丈。

革命的星火，延安的灯啊！
一齐在咱心头亮。
天安门的朝霞，"九大"的旗啊！
把五洲四海全照亮。

五十年，送春去啊迎春归，
风吹浪打不迷航，
五十年，天蓝水碧旗更红，
喜看山河换新装。

今天呀！我把祖国细端详，
从北京到遥远的边疆，
在九百六十万平方公里的土地上，
到处都是朝气蓬勃的革命景象。

读马列、学毛选书声朗朗，
好似金葵沐浴着温暖的阳光，
工农兵直接掌握毛泽东思想，
变成了强大的精神力量和物质力量。

迎红日，一双红色卫星遨太空，
披朝霞，座座钢铁长虹跨大江，
采油井架象雨后春笋遍地林立，
公社梯田好似那五谷丰登的粮仓。

斗批改的浪潮一浪高过一浪，
把刘少奇一伙扫进了历史垃圾箱，
革命的洪流滚滚向前，
胜利的凯歌响彻四面八方。

看！革命的航船一日千里乘风破浪，
听！巨轮的轰鸣把环宇震荡，
毛主席站在船头高瞻远瞩挥巨手，
亿万军民在灿烂的阳光下齐声歌唱：
万岁！伟大的领袖毛主席！
万岁！伟大的中国共产党！

韶山颂歌

工人 振扬

雄鹰展翅拍击着长空，
青松苍翠挺起了胸膛，
穿云破雾跃出一轮红日，
韶峰巍峨 沐浴着金色的朝阳！

呵，韶山，韶山，
多么壮丽，多么伟大，多么光荣！
在这里开始了一个崭新的世纪，
从这里升起了我们时代的太阳！

望着灿烂的朝霞，
眼前闪烁着第一面红旗的金光！
倾听呼啸的松涛，
长空回响着第一声铜号的歌唱！

那蜿蜒的道路，
曾走过多少路革命大军，英雄虎将；
那劲松的胶脂呵，
曾点燃了多少熊熊的火炬，映红农奴的戟枪！

难忘呵，日照山乡涌铁流，
难忘呵，恨锈大刀卷怒浪！
毛主席挥手转乾坤，
山呼海啸，风雷激荡……

呵，革命的摇篮，
你孕育了人类最伟大的思想，
呵，韶山的曙光，
你照亮了世界革命胜利的航向！

踏着韶山的大道向前进，
全身的力量象奔腾的湘江！
登上雄伟的韶峰看世界，
共产主义的朝晖正放射出灿烂的微光！

湖南日报

湖南省革命委员会机关报

革1023号　1971年7月7日　星期三　夏历辛亥年闰五月十五　（今日四版）

毛主席语录

抓革命，促生产，
促工作，促战备。

狠抓革命　猛促“双抢”

一分为二看形势　反骄防松向前进

常德县蔡家岗公社党委书记　刘春樵

在“双抢”战斗即将打响的前夕，我们组织公社、大队干部开了一个流动现场会，听了全省农业学大寨会议精神的传达，进一步看到了全省农业学大寨的大好形势，都感到教育很深，鼓舞很大。大家对照全省涌现出来的许多学大寨、学洛塔、学野鸡坪新典型，特别是对照湘南地区的先进单位的先进经验，进一步找到了差距，看清了继续前进的方向。学习湘南，狠抓当前。我们在贯彻省农业学大寨经验交流会议精神时，运用毛主席的“**一分为二**”的观点看形势，对照湘南找差距，反骄破满抓关键，鼓足干劲加措施，决心扎扎实实抓好七、八、九三个月，集中精力，打好“双抢”仗，夺取农业生产更大丰收。

今年，我们公社在毛主席革命路线的指引下，随着“**农业学大寨**”群众运动的不断深入，革命生产形势大好。一批先进大队更加先进，后进大队也赶上来了。这次四好初评，十六个大队有九个评为四好，一百一十五个生产队有五十八个跃入四好行列。当前早稻丰收在望，棉花和其他经济作物来势喜人。在这样一片大好形势下，是乘胜前进，还是高枕无忧呢？这是摆在我们面前的一个重要问题。全省农业学大寨经验交流会议以后，我们公社党委成员深入下去，一个一个大队地调查研究，掌握了第一手材料。发现有些领导同志，在大好形势面前产生了骄傲自满和盲目乐观情绪，认为我们过去有进步，现在有起色，不讲过得硬，也算过得去。一谈起早稻生长时，很多人伸出大拇指说：“早稻亩产六百斤是坛子里捉乌龟，十拿九稳了，晚稻只要天老爷不捣乱，准比去年强。”因此，对早稻的丰产丰收、“双抢”的准备、晚稻高产的措施，和如何对付可能出现的自然灾害，思想上认识不足。我们认为这些思想是“满”字的表现，必然带来行动上的“松”字，这是深入开展农业学大寨，打好“双抢”仗，夺取更大丰收的严重障碍，必须帮助干部和群众提高路线斗争觉悟，端正思想，在大好形势下，保持清醒的头脑，率领群众继续革命，不断前进。

为了认真解决这个问题，我们坚持以批修整风为纲，深入进行两条路线斗争教育，开展革命大批判，认真学习毛主席关于“**我们必须学会全面地看问题，不但要看到事物的正面，也要看到它的反面。在一定的条件下，坏的东西可以引出好的结果，好的东西也可以引出坏的结果**”的伟大教导，使我们认识到：有进步只能说明过去，不能代替将来；早稻生长好但不是一切都好；丰收在望，并不等于丰收到手。早稻生长好这仅仅是初战之胜，还有许多战斗在后头，还要努力作战。粮食一天没有进仓，丰收的话一天也不能讲。七、八、九三个月是夺取全年丰收的关键，只有抓住这个关键，就能为夺取全年丰收增加有利条件。因此，是自满松气等丰收，还是一鼓作气夺丰收？这是两种思想、两条路线的斗争在新形势下的反映，我们只有领导群众不断前进的责任，没有任何松气自满的理由。很多同志还总结回顾了过去的经验教训，说明劲可鼓而不可泄，一泄劲就会有了问题看不到，灾害一来抵不住，丰收就会靠不牢，主动就会变为被动。高桥大队去年在早稻丰收时，反骄破满，做到“三个时刻想到”：时刻想到我们取得的每一分成绩，都是毛主席英明领导的结果，把成绩当作继续革命的新起点；时刻想到全世界三十亿人民，事事与三十亿人民联系起来，力争为人类多作贡献；时刻想到备战，用战备的要求把一切工作做好。全大队在夺得早稻丰收后，继续革命，狠抓晚稻生产，全年粮食亩产达到了一千一百六十八斤。而另一个大队和高桥大队田土相连，早稻丰收后产生了“骄”字，关键时期放松了领导，步子跨得不大，晚稻减了产。通过总结，使大家深刻领会到：思想有了满，田里就减产，领导抓得松，丰收计划就落空。领导班子认识一提高，我们就放手发动群众，开展了“一鼓作气夺丰收，还是自满松气等丰收？是抓住关键跨大步，还是‘怕’字当头只求稳？”的大讨论，从思想上来一次大动员，从生产上来一次大盘底，从路线上来一次大教育。通过这场大讨论，提高了广大干部、群众的路线斗争觉悟和继续革命的思想，清醒了头脑，鼓舞了斗志，一致表示要抓住七、八、九三个月，革命加拼命，拼命干革命，打胜“双抢”仗，夺取新的更大胜利。

为了打胜“双抢”一仗，关键是要象湘南地区的先进单位一样，坚持用毛泽东思想教育人，狠抓根本不转向，用政治统帅生产全过程。生产越忙越要突出无产阶级政治，工作越多越要认真读书。只有把生产上的问题从思想上去解决，思想上的问题从路线上去提高，才能方向明，路子对，干劲足，效果大。为此，我们在领导“双抢”战斗中，干部都到第一线去，同群众一起同学习，同劳动，帮助各个大队、生产队推广道县张志荣同志做政治思想工作的经验，按照四好的四个方面布置“双抢”工作，在“双抢”中认真开展创四好运动，真正做到用毛泽东思想统帅“双抢”的全过程，搞好“双抢”，炼好人，思想、物质双丰收。在当前，我们正针对今年“双抢”中存在的活思想和新特点，大抓两条路线斗争教育，进行艰苦奋斗的革命传统教育，一不怕苦、二不怕死的彻底革命精神教育，丰收五不忘的教育，认真总结过去的经验教训，把各种困难都打进去，充分做好应付各种自然灾害的准备，决心着着棋下到点子上，件件工夫做在关键上，扎扎实实地干在实处，克服依赖外援和“请山工”的思想，充分调动广大社员群众的积极性，把立足点放在自力更生、艰苦奋斗的方针上。在节约问题上，我们发现也有松气思想，认为生产好了不需节约。他们说：“困难队节约才能过得去，我们富裕了还节什么约”。我们就针对这种思想，组织大家学习毛主席关于“**要使我国富强起来，需要几十年艰苦奋斗的时间，其中包括执行厉行节约、反对浪费这样一个勤俭建国的方针**”的教导，经过学习，大家认识到：暂时困难的队要节约，已经富裕的队同样要坚持节约，这是社会主义建设的一个长期方针。广大贫下中农深有体会地说：平时不忘战时，丰收不忘节约。把“饭前节约一把米”的群众运动更加深入地开展下去。今年为了贯彻“**以粮为纲，全面发展**”的方针，我们大力播种旱粮瓜菜，从各方面找增产节约的门路，为革命为战备贡献力量。

湘南在前进，我们怎么办？这是摆在我们面前的一个重要问题。湘南同志在自己的实践斗争中总结了一句名言：“有权不爱权是忘本思想，掌权不走大寨路是变修行为。”我们决心以大寨为榜样，以湘南为镜子，搞好领导班子革命化，认真读马、列的书，认真读毛主席的书，深入学习中央两报一刊“七一”重要文章《纪念中国共产党五十周年》，开展批修整风，大破骄傲自满、不创新业的庸人哲学，大树雄心壮志，大鼓革命干劲，争当农业学大寨的促进派，为把我们公社尽快地建成大寨式的公社而努力奋斗！

以批修整风为纲　誓夺晚稻大丰收

新田县开展晚稻赶早稻、超早稻的大讨论，从精神和物质两个方面做好夺取晚稻大丰收的准备

本报讯　新田县各级领导遵照毛主席关于“**不失时机地掌握生产环节**”的教导，以批修整风为纲，以中央两报一刊“七一”重要文章为动力，在全县迅速铺开了打好“双抢”仗，力争晚稻赶早稻、超早稻的大讨论，从而，把夺取晚稻大丰收的思想落实到干部群众的心坎上，种植计划落实到丘块上，生产准备落实到当前的行动上，推动了农业生产的迅猛发展。

今年以来，新田县各级领导成员深入进行了思想和政治路线方面的教育，改进了领导作风，对全县农业生产抓得比较扎实。当前早稻已经普遍进入黄熟阶段，早熟品种正在开镰收割，全县到处呈现着一派丰收景象。

早稻登场了，晚稻怎么办？中共新田县委认为，这个关系到夺取全年大丰收的关键问题，已经尖锐地摆在自己的面前，必须以**只争朝夕**的精神，及时抓好。可是，有些同志对这样一个大问题却还没有把它提到自己的议事日程上。他们认为季节还早，不必抓；有的则认为这是老一套，群众都知道，不用抓。针对这些活思想，县委带领各级领导班子成员认真学习了毛主席关于“**当某一客观过程已经从某一发展阶段向另一发展阶段推移转变的时候，须得善于使自己和参加革命的一切人员在主观认识上也跟着推移转变，即是要使新的革命任务和新的工作方案的提出，适合于新的情况的变化。革命时期情况的变化是很急速的，如果革命党人的认识不能随之而急速变化，就不能引导革命走向胜利**”的教导，引导大家回顾了过去抓与不抓，早抓与迟抓，影响到晚稻收成的好与坏的正反两方面的历史经验教训。使他们认识到，认真抓好政治思想和晚稻计划的落实和准备工作，这是夺取晚稻赶早稻、超早稻的前提，也是夺取全年丰收的重要一环。现在“双抢”马上就要全面展开，晚稻生产的许多准备工作，如肥料、农药等都要求在“双抢”前作好，因此，抓好晚稻生产不是早了，而是迫在眉睫。认为晚稻生产是老一套不用抓，则更是错误的。形势在发展，革命在前进。用老一套的办法就只有老产量，要想夺高产，就必须不断创新，不断前进。各级领导又带着怎样实现晚稻超早稻，夺取晚稻大丰收的问题，反复学习毛主席关于“**人的正确思想，只能从社会实践中来，只能从社会的生产斗争、阶级斗争和科学实验这三项实践中来**”的教导，深入批判了刘少奇一伙政治骗子所鼓吹的唯心论的先验论，纷纷深入基层，调查、研究、实践，总结过去晚稻赶早稻、超早稻的经验，解决今年晚稻生产中的各类问题。县委书记、县革委会主任深入社、队调查研究，一方面认真总结了欧家塘大队、良种场、城关公社等去年晚稻超早稻的经验，用以指导全县夺取晚稻的丰收；另一方面发现活思想，及时帮助解决。在调查中，他发现有的地方对晚稻生产准备不充分的原因是由于骄傲自满思想作怪，说什么“去年该插的田都插了，产量也有那么高了，今年再搞也不过如此”。针对这种情况，他立即组织大家学习毛主席关于反骄破满的指示，讲典型经验，把晚稻赶早稻、超早稻，夺取晚稻大丰收的决心扎根在群众的心坎上，落实在行动上。枧头公社东方红大队党支部发现有的群众等化肥、农药种晚稻的思想后，立即发动群众进行路线分析，批判了刘少奇一伙假马克思主义政治骗子鼓吹的“唯生产力论”，激发了广大社员“**自力更生**”、“**艰苦奋斗**”的革命精神，他们土法上马，大干土化肥、土农药，很快解决了晚稻生产中所需要的肥料、农药。县委又总结了这个队的经验，全县各地掀起了大办土农药、土化肥的热潮。广大干部和社员群众说：“一心学大寨，天大困难脚下踩，实现晚稻赶早稻、超早稻，全靠毛泽东思想来统帅。”

这个县的各级领导遵照毛主席关于“**努力避免片面性和局限性**”的教导，认真分析了早稻与晚稻的关系，把抓晚稻与抓当前生产紧密结合起来。所以，他们在抓晚稻生产准备的同时，狠抓早稻后期的管理和抢收工作，为晚稻打下了良好的基础。

通过思想和政治路线方面的教育，这个县从思想上、物质上、当前生产上为晚稻赶早稻、超早稻，夺取晚稻大丰收打下了基础，创造了条件。当前的早稻后期管理和抢收工作也抓得更紧、更扎实。各级领导正以战斗的姿态，带领全县人民为夺取早稻大丰产、实现晚稻赶早稻、超早稻而战斗。　（本报通讯员）

红旗　一九七一年第七期第八期合刊

纪念中国共产党五十周年

……《人民日报》、《红旗》杂志、《解放军报》编辑部

认真学习毛主席的著作　认真学习党的历史经验

坚持马克思主义的领导方法

——学习《关于领导方法的若干问题》…中国共产党云南省委员会写作小组

进一步加强党委会的建设

——学习《党委会的工作方法》……中国共产党广东省委员会写作小组

坚持生产关系和生产力的辩证统一论

——学习《关于正确处理人民内部矛盾的问题》的一点体会……权　忠

牢记党内两条路线斗争的历史经验

——学习《学习和时局》……中国共产党青海省委员会写作小组

发扬党的优良传统　加强党的思想建设

永远拿起批评和自我批评的武器……江苏海门县大新公社中兴大队党支部

发扬党的密切联系群众的优良作风……辽宁宽甸县永甸公社军民大队党支部

加强党的政策教育……中国共产党长春客车厂委员会

认真读书，坚持坚定正确的政治方向

……中国共产党北京化工三厂委员会

在革命大批判中加强党的思想建设……中国共产党天津自行车厂委员会

艰苦奋斗永不忘　延安精神代代传…陕西延安城区枣园公社杨家岭大队党支部

认真实行民主集中制……中国人民解放军成都部队某团党委会

工　作　总　结

在三大革命运动第一线造就无产阶级干部队伍

……中国共产党江西省委员会写作小组

一个密切联系群众的党委会

——湖南龙山县洛塔公社党委会的调查报告

认真看书学习，弄通马克思主义

要带着问题读书

岳阳地区革委会中心学习小组

认真读书，关键是要带着问题读书。

伟大领袖毛主席教导我们：**“马克思列宁主义理论和中国革命实际，怎样互相联系呢？拿一句通俗的话来讲，就是‘有的放矢’。‘矢’就是箭，‘的’就是靶，放箭要对准靶。”**林副主席也指示说：“带着问题学习毛泽东同志的著作，这种方法是有的放矢。”

带着问题读书，就是坚持理论同实践相结合的原则，就是用马克思列宁主义、毛泽东思想之矢，去射革命实际之的。马克思列宁主义、毛泽东思想是革命的真理，行动的指南，带着问题学，才能学得进，钻得深，用得活，记得牢，既能解决实际问题，又能提高理论水平。问题带得越自觉，靶子亮得越明，箭就射得越准，书本上的马列主义，就能夠不断变成实际生活中的活的马列主义，变成改造社会、改造世界的强大物质力量。

从我们中心学习小组的情况来看，带着问题读书，经历了一个由不大自觉到比较自觉，由不大会带到比较会带的过程。开始，有的同志读书不带问题，放箭不瞄靶子，泛泛地读，读到哪里算哪里。结果，书本一合，印象淡薄，书本一放，很快就忘。这些同志为什么不能带着问题读书呢？究其原因，一是觉得没有问题带，二是亮私怕丑不敢带，三是遇到问题不会带。我们从扫除这些思想障碍和解决这些具体问题入手，不断提高了带着问题读书的自觉性。

“没有问题带”，这种看法不符合实际情况。**“矛盾是普遍的、绝对的。”**我们搞三大革命斗争，时时都在同各种各样的矛盾打交道，时时都要用马克思列宁主义、毛泽东思想去分析问题，解决问题，促使事物的转化，达到革命的目的。再说，我们的脑袋也不是真空，现实生活中两个阶级、两条道路、两条路线的斗争必然要反映进来，经常会有两种思想在打架，旧的问题解决了，又有新的问题出现。怎么会没有问题带呢？感到没有问题带的同志，往往是脱离了革命实践，脱离了广大群众，放松了思想改造，这本身就是一个需要在认真读书中加以解决的问题。“亮私怕丑不敢带”，这是缺乏自我改造的自觉性。林副主席说：“革命，也得革自己的命。不革自己的命，这个革命是搞不好的。”我们读马列的书，读毛主席的著作，第一位的任务就是要用马克思列宁主义、毛泽东思想破私立公，改造世界观。私字亮得越透，问题就带得越准，灵魂就触得越狠，读书就钻得越深，世界观也就改造得越好。否则，有私不亮，“读书千百遍，思想不沾边”，那私字就会膨胀、恶化，到头来就会犯大错误，就会出大丑。认为没有问题带，亮私怕丑不敢带，说到底都是继续革命觉悟不高的表现。这些同志不是把革命的标尺定在实现共产主义的远大目标上，把自己永远摆在革命的起跑线上，而是胸无大志，目光短浅，只求过得去，不求过得硬。这种精神状态，与我们面临的革命形势和担负的革命任务多么不相适应呵。汨罗公社的贫下中农自觉地带着问题学习毛主席哲学著作，做到了“承认矛盾自觉带，抓住苗头主动带，紧跟形势及时带，彻底革命不断带”。我们应该虚心向汨罗的同志们学习，向广大工农兵学习，把带着问题读书的自觉性大大提高一步。

很多同志有这样的体会，提高了带着问题读书的自觉性，又会感到有带不完的问题，有思想方面的问题，有工作方面的问题，还有生活方面的问题，等等。问题这么多，究竟怎么带？通过前一段的实践，我们认为，作为一个地区、一个部门、一个单位的领导，主要应当带着巩固无产阶级专政的问题，带着两条路线斗争的问题读书。就是要为执行和捍卫毛主席的革命路线而学，为巩固无产阶级专政而学。

列宁曾经指出：**“一切革命的根本问题是国家政权问题。不弄清这一点，便谈不上自觉地参加革命，更不用说领导革命。”**毛主席也教导我们：**“世界上一切革命斗争都是为着夺取政权，巩固政权。”**纵观历史几千年，横看当前各方面，一切阶级对阶级的斗争，无一不是围绕着政权问题展开的。我们共产党员干革命，就是为了夺取政权，巩固政权。我们领导班子的头等任务，就是要用马克思列宁主义、毛泽东思想为无产阶级和劳动人民掌好权，用好权。进一步巩固无产阶级专政，这是我们今天一切工作的出发点和落脚点。还要认识到，无产阶级革命和无产阶级专政是马克思列宁主义、毛泽东思想的精髓。离开无产阶级专政这个根本问题去读书，不可能弄通马克思列宁主义、毛泽东思想。因此，我们一定要自觉地、经常地带着巩固无产阶级专政这个根本问题去读书，牢固地树立政权观念，带领广大群众为把巩固无产阶级专政的根本任务落实到每个基层而不懈地斗争。

“一个政党要引导革命到胜利，必须依靠自己政治路线的正确和组织上的巩固。”路线问题是革命成败、政权存亡的关键。毛主席亲自制定的党在整个社会主义历史阶段的基本路线，是无产阶级专政的生命线。我们要为无产阶级和劳动人民掌好权，用好权，要进一步巩固无产阶级专政，根本的根本，就是要带着两条路线斗争的问题认真读书，不断提高执行毛主席无产阶级革命路线的自觉性。回顾过去，我们抓阶级斗争时紧时松，执行党的政策时左时右，抓基层建设时断时续，穷根追源，都是路线斗争觉悟不高的表现。有些同志说得好：“政权变不变，关键看路线。”“问题一大串，分清两条线。”可见，带着路线问题读书，在提高路线觉悟上狠下功夫，这实在是非常重要的事情。马克思列宁主义、毛泽东思想是在两条路线斗争中发展起来的，它对形形色色的机会主义路线给以最深刻、最有力的批判。带着两条路线斗争的问题去学习，联系党内两条路线斗争史去学习，是提高路线觉悟的根本途径。我们一定要坚持不懈地在这方面努力，反复学习党在整个社会主义历史阶段的基本路线，使党的基本路线牢牢地在头脑里扎下根子。只有这样，才能在尖锐复杂的阶级斗争中，始终保持坚定正确的政治方向，步步走在毛主席的革命路线上，为进一步巩固无产阶级专政作出新的贡献。

当前特别要带着批修整风的问题读书，要用马克思列宁主义、毛泽东思想之“矢”，去射刘少奇一类政治骗子贩卖的唯心论的先验论、反动的唯生产力论、地主资产阶级的人性论、阶级斗争熄灭论之“的”，把这黑四论批倒批臭，并肃清其流毒。分清什么是唯物论，什么是唯心论，什么是正确路线，什么是错误路线，提高识别真假马克思主义的能力，提高执行和捍卫毛主席革命路线的自觉性。我们中心学习小组的同志们深深体会到，在批修整风中，针对刘少奇一类政治骗子鼓吹的一个黑论点，学习马克思列宁主义、毛泽东思想的一个基本观点，看马、列是怎样论述的、毛主席是如何继承、捍卫和发展的，新老修正主义又是如何篡改和歪曲的。这样在斗争中学，在批判中用，学得深，批得透，收效大，提高快，受到了深刻的思想和政治路线方面的教育。我们决心继续深入开展批修整风，更好地带着批修整风的问题读书，争取在这场斗争中更多地学习一些马克思列宁主义、毛泽东思想。

是不是带着问题读书，这决不是一般问题，而是学风问题，党性问题，也是学习上两条路线斗争的反映。刘少奇一类政治骗子一贯反对和破坏毛主席倡导的**“理论和实际统一”**的革命学风，极力宣扬使主观与客观相分裂，理论与实践相脱离的反动谬论，妄图阻挠革命人民学习和掌握马克思列宁主义、毛泽东思想的伟大真理。我们必须从两条路线斗争的高度来看待学风问题，彻底批臭刘少奇一类政治骗子宣扬的理论脱离实际的资产阶级的坏学风，发扬理论联系实际的无产阶级的革命学风，始终坚持带着问题读书，学出新水平，用出新成绩。

* * *

虚心向群众学习 积极带领群众前进

中共城步苗族自治县委领导成員，联系斗爭实际学习馬列主义、毛泽东思想关于人民群众是創造世界历史的动力的观点，深入群众，狠抓典型引路，推动了全县革命和生产的发展

本报讯 中共城步苗族自治县委领导成员，发扬理论联系实际的革命学风，带着三大革命斗争实际中的问题，认真学习马克思主义、列宁主义、毛泽东思想关于人民群众是创造世界历史的动力的观点，狠批王明、刘少奇一类政治骗子散布的“群众落后论”，坚持深入群众，深入基层，虚心向群众学习，从群众中吸取政治营养，自觉改造世界观，有力地促进了县委思想革命化和作风革命化，推动了全县革命、生产的蓬勃发展。

城步苗族自治县是个大山区，县委中有的同志不安心在山区工作，认为城步自然条件差，生产上不去，生活艰苦，交通不便，文化不发达，是“天生的落后”。新来的县委书记、县人武部政委认为怎样认识城步的问题，是一个怎样对待群众的态度问题，把群众摆在什么位置的问题。他带着这个问题，组织县委领导成员认真学习马克思、恩格斯关于**“历史活动是群众的事业”**和毛主席关于**“人民，只有人民，才是创造世界历史的动力”**等教导，回顾解放以来的巨大变化，看到了城步人民的智慧和力量。认识到，人民群众有无限的创造力，把城步看成“天生的落后”，就是没有看到城步人民的创造力和首创精神，实际上是中了大叛徒刘少奇一类政治骗子的“群众落后论”的流毒。为了更好地认识城步，县委书记又带头深入群众，进行调查研究。他怀着对城步人民深厚无产阶级感情和建设山区的雄心壮志，用八个月的时间，翻山越岭，深入群众进行调查研究。他亲眼看到了**“群众中蕴藏了一种极大的社会主义的积极性”**，深深感到城步是个山大山多，土地广阔，物产丰富，潜力挖不尽的大有作为的好地方。他听说“五岭”之一的越城岭上的清源公社鲜花大队，在农业学大寨中，闯出了新路。步行一百多里，来到毛主席当年率领红军长征走过的这个地方，和群众同劳动，同学习，同生活，认真总结了这个大队学大寨的宝贵经验，及时在全县推广，推动了全县**“农业学大寨”**群众运动的新高涨。在他的带领下，县委其他领导成员也身挎背包，深入三大革命斗争第一线，到最边远、最艰苦的地方去蹲点或调查，虚心向群众学习，狠抓典型引路，领导群众前进。

伟大领袖毛主席教导说：**“我们应该走到群众中间去，向群众学习，把他们的经验综合起来，成为更好的有条理的道理和办法，然后再告诉群众（宣传），并号召群众实行起来，解决群众的问题，使群众得到解放和幸福。”**城步苗族自治县委领导成员在深入实际的过程中，经常带着三大革命斗争中的问题，发现和总结广大群众在革命实践中的经验，然后又拿到群众中去指导群众的实践。在落实今年双季稻面积时，首先碰到的问题是，城步能不能大面积扩种双季稻？有的人说，“山高气冷六月寒，要扩种双季稻莫霸蛮”。县委领导成员带着这个问题，深入到各个不同类型的地区，调查研究，了解到海拔一千二百多米的兰蓉公社和平大队燎原生产队，去年试种双季稻获得高产；羊石公社羊石大队有位老共产党员，十多年来，坚持科学实验，和各种错误思想作斗争，在大山区试种双季稻，由失败获得了成功；还有丘陵区花桥公社杨田大队第五生产队，去年试种水稻三熟制成功，第一次获得亩产一千四百多斤。他们把这些分散的、局部的经验集中起来，综合为全面的、系统的经验。又进一步对全县水利、阳光、气候等自然条件进行全面的了解，从大量的感性材料中进行分析和比较，从而得出了正确的结论：城步完全可以大面积扩种双季稻。群众的实践，坚定了县委的决心，提出了一个扩种双季稻的计划。由于计划来自群众，很快为广大群众所接受。今年，全县百分之六十的水田种上了双季早稻，目前生长良好。

这个县的领导成员，在深入实际中还深深地体会到，对于后进单位的“老大难”问题，也必须放手发动群众，提高群众的阶级斗争和路线斗争觉悟，让群众自己起来革命，问题才能得到解决。县委副书记到西岩公社一个比较后进的大队蹲点，发现这个队多年来资本主义自发倾向比较严重，生产上不去。他就和队干部研究制订了一些制止资本主义自发倾向的规章制度，但是效果不显著，“老大难”问题还是没有得到解决。这是什么原因呢？他学习了毛主席的教导：**“一切为群众的工作都要从群众的需要出发，而不是从任何良好的个人愿望出发。……这里是两条原则：一条是群众的实际上的需要，而不是我们脑子里头幻想出来的需要；一条是群众的自愿，由群众自己下决心，而不是由我们代替群众下决心。”**深刻地认识到，要解决这个大队的问题，必须依靠群众自己起来革命。于是，他深入群众进行访问，帮助队干部举办毛泽东思想学习班，请苦大仇深的老贫农讲家史、村史，忆苦思甜，忆苦思权。同时，组织群众学习党在整个社会主义历史阶段的基本路线，大揭大队两个阶级、两条道路、两条路线斗争的盖子，找到了这个大队落后的根本原因是由于阶级敌人利用宗族关系，欺骗蒙蔽群众，拉拢腐蚀个别干部，大搞资本主义复辟活动。于是，他就协助队干部放手发动群众，狠批地主资产阶级的人性论、阶级斗争熄灭论，狠批资本主义自发倾向，提高了干部和群众的阶级斗争、路线斗争觉悟。大家积极地投入“一打三反”运动，挖出了一小撮隐藏得很深的阶级敌人，狠狠地打击了阶级敌人的破坏活动，巩固了无产阶级专政，人的精神面貌大变样，使全大队革命、生产出现了新的气象。

“世界观的转变是一个根本的转变”。这个县的领导成员把深入实际，深入群众的过程，作为改造自己世界观的过程。他们把领导置于群众的监督之下，经常主动地争取群众对自己提意见和批评。今年春天，有个常委到与新宁县交界的大山区大古公社调查，了解到这个公社的良种、化肥都要到茅坪供应点去挑运，往返七、八十里，每天运一次还要两头黑，群众迫切要求县里在新宁县的公路上设个点，就近供应，并对此向领导提出了尖锐的批评。这个常委觉得群众的批评是正确的，把这一情况带到县委常委会上研究，采取了改点就近供应的办法，减轻了农民负担，深受群众欢迎。县委领导成员从这件事受到了深刻的教育，着重检查了自己对待群众的态度，认识到，领导机关和领导成员，只有心中装有群众，想群众之所想，急群众之所急，帮群众之所需，才能代表群众利益，绝不能凭主观想当然办事，脱离客观实际。同时只有带着改造自己世界观的问题，深入实际，深入群众，才能发现和找到自己思想与工作上的差距。从此，他们更加自觉地把自己置于群众的监督之下，以一个普通劳动者出现在群众中，和群众打成一片，遇事同群众商量，有力促进了自身思想革命化和作风革命化。

（本报通讯员）

中共湖南橡胶厂党委联系党内两条路线斗争历史，认真读马、列的书，认真读毛主席的书，深入批修整风，提高执行和捍卫毛主席革命路线的自觉性。

（本报通讯员、本报记者摄）

热烈祝贺中国共产党成立五十周年

洪都拉斯共产党（马列）中央政治委员会的贺电

洪都拉斯共产党（马克思列宁主义）中央委员会政治委员会七月一日打电报给中国共产党中央委员会，热烈祝贺中国共产党成立五十周年。

贺电说，伟大的中国共产党已经成立半个世纪了，在这半个世纪中，中国共产党把自己完全贡献给中国人民的社会和民族解放的斗争，贡献给忠实地履行帮助世界其他国家人民取得同样目标的国际主义义务。

贺电说，中国共产党，在毛泽东主席的正确领导下，持久地进行了反对世界帝国主义，尤其是进行了反对世界各国人民的死敌美帝国主义的坚决斗争，摧毁了认为它的凶恶和掠夺本性可以改变的一切幻想，并指出了武装斗争的道路是各国人民取得政权、建立无产阶级专政、建设社会主义新社会的必经之路。

最近几年，中国共产党为反对以苏联共产党领导集团为首的现代修正主义的错误倾向，捍卫马克思列宁主义，进行了勇敢的斗争。

贺电说，在中国共产党成立五十周年之际，洪都拉斯共产党祝中国共产党在反对帝国主义和世界反动派的斗争中、在建设社会主义的任务中和在无产阶级文化大革命现阶段的发展中取得新的成就。

丹麦共产主义联盟（马列）中央的贺信

丹麦共产主义联盟（马克思列宁主义）中央委员会六月二十日写信给中国共产党中央委员会，最热诚地祝贺中国共产党成立五十周年。

贺信说，中国共产党于一九二一年七月一日成立以来，一直为争取中国革命和世界革命的胜利而不懈地工作。这些辉煌的成果特别应当归功于毛泽东同志多年来对中国共产党的领导。由于毛泽东同志的领导，中国共产党不仅维护了马克思列宁主义并且创造性地把它应用于中国的实际情况，而且中国共产党是进一步发展了科学社会主义的最杰出的代表，全世界的马克思列宁主义者今天都把这种发展了的科学社会主义称为毛泽东思想。以前我们可以把列宁主义称为帝国主义和无产阶级革命时代的马克思主义，现在我们可以把毛泽东思想称为帝国主义走向全面崩溃、社会主义走向全世界胜利的时代的马克思列宁主义。

尤其是在反对苏联现代修正主义的斗争中，毛泽东同志和中国共产党对国际共产主义运动的经验进行了深刻的分析，并且得出了前所未有的结论。以毛泽东同志为首的中国共产党，以恩维尔·霍查同志为首的阿尔巴尼亚劳动党和全世界的马克思列宁主义者对现代修正主义进行了坚决的斗争。

贺信说，我们确信，只有维护马克思主义、列宁主义、毛泽东思想和国际共产主义运动总路线，只有创造性地把理论应用于具体条件，才有可能通过细致耐心的工作来建立马克思列宁主义政党，这样的政党才能在阶级斗争中取得领导权，给予垄断资本、改良主义和现代修正主义以坚决的打击。

只有走毛泽东同志和中国共产党所指引的道路并把这些总的指导方针应用于各国的具体条件，全世界的革命力量才能在反对帝国主义、垄断资本和现代修正主义的斗争中取得胜利。

西班牙共产党（马克思列宁主义）的贺电

西班牙共产党（马克思列宁主义）六月三十日打电报给中国共产党中央委员会主席毛泽东同志和中国共产党中央委员会，最热烈地祝贺中国共产党成立五十周年。

贺电说，你们党的历史向我们西班牙马列主义者提供的卓绝经验和丰富教益，对我们努力从事党的建设和党的发展是不可估量的援助和支持。从毛泽东同志在论述中国革命的宝贵著作中正确总结的关于斗争、失败和胜利的全部丰富的经验中首先得出的结论是，一个真正建立在马列主义基础上的共产党，首先应该努力把马列主义普遍真理创造性地运用于每个国家的具体条件及形势。中国共产党之所以能克服一切障碍和困难，取得胜利，正是由于在毛泽东同志的天才领导下，善于在马列主义的普遍理论基础上制定中国革命的具体道路。

贺电说，我们相信，在无产阶级文化大革命取得历史性胜利之后，你们英雄的人民在你们的伟大领袖毛泽东同志领导下，将以更坚定的步伐沿着社会主义建设的道路前进。

芬兰赫尔辛基马列主义者协会的贺电

芬兰赫尔辛基马克思列宁主义者协会打电报给中国共产党中央委员会，最热烈地祝贺中国共产党成立五十周年。

贺电说："在过去的半个世纪中，中国人民在中国共产党及其主席毛泽东同志的领导下，赢得了伟大的胜利。在此期间，毛泽东同志成功地捍卫了马克思列宁主义，并把马克思列宁主义发展到一个新的、更高的阶段"。

贺电指出："今天，中国共产党是世界革命的堡垒和指路人。她的胜利鼓舞着我们芬兰的马克思列宁主义者去完成自己的任务。"

（据新华社北京消息）

充分发挥人民战争威力　英勇机智攻打敌人

老挝爱国军民上半年歼敌近二万

越南南方广治等省军民继续主动出击捷报频传

据新华社北京六日电　据巴特寮电台四日广播，英勇的老挝爱国军民积极响应老挝爱国战线党中央的抗美救国号召，充分发挥人民战争的威力，在今年一月到六月期间，英勇机智地攻打各个战场上的敌人，取得了巨大胜利。

据不完全统计，老挝爱国军民在今年上半年共歼灭敌人近三万名，其中西贡伪军一万五千六百多名，泰国雇佣军近二千名，美军和美国顾问近二百五十名，王宝里军近九千名，万象右派军队二千九百多名以及一些朗诺伪军。老挝爱国军民还缴获、击毁各种武器近一万件；击落、击毁美国飞机六百四十架，击沉、击伤敌人汽艇和机动船只数十艘，击毁武器库、军用物资仓库和汽油库数百座。在这期间有两万多人民群众获得解放。

广播说，今年上半年，老挝爱国军民打了许多具有重大战略意义的漂亮仗。二、三月间，美军和西贡伪军大规模入侵老挝南部九号公路地区，下寨爱国军民发扬英勇顽强的战斗精神，密切配合，以凌厉的攻势，给予入侵的美伪军以沉重的打击，共消灭敌人一万六千多名，击落、击毁美国强盗飞机五百四十二架，缴获、击毁各种武器四千五百多件，彻底粉碎了敌人的入侵，取得了震撼世界的胜利。

广播说，沙拉湾省爱国军民发扬不怕疲劳、连续战斗的作风，五月中旬，向波罗芬高原上的北松、会罗和会贡敌军重要据点发动猛烈进攻，消灭敌人近千名，解放人民群众数千人，全部解放了波罗芬高原这一战略要地，进一步巩固和扩大了下寨解放区。

为了牵制敌人的有生力量，密切配合老挝南部爱国军民的战斗，川圹省爱国军民继续攻打盘踞在桑通、龙镇、琅纳等地的敌人，不断粉碎了敌人向这个省南部解放区发动的"扫荡"和"蚕食"进攻，消灭敌人近五千名，击落、击毁美国飞机三十三架，缴获、击毁大批武器和军用物资。

据新华社河内六日电　据越南南方解放通讯社报道，越南南方各地军民六月中下旬继续主动进攻敌人，取得了新的战果。

广治省南部和承天省富禄县游击队和地方部队，在六月二十三日到三十日期间不断出击，消灭敌人一百多名，击落敌机八架。

富安省人民解放武装力量在六月十九日到二十三日炮击号山军事支区和县城，并且进攻县城周围许多"战略村"中的敌人，打死、打伤和俘虏敌人四百五十名，击落敌机五架。在人民解放武装力量发动猛烈进攻的同时，许多"战略村"中的人民群众纷纷起来斗争，有五百多人摆脱了敌人的控制，返回解放区。

金瓯省人民解放武装力量六月二十一日和二十二日接连在太平县截击前来"扫荡"的敌人及其增援部队，全歼敌人两个连和一个排，重创一个排，击落敌机十架，缴获许多武器、弹药和军用物资。

广沱省岘港市武装自卫队和岘港市南面地区游击队，在六月十八日到二十五日期间不断打击敌人，消灭敌人近一百七十名。

广南省桂山等县游击队和地方部队，在六月二十日到二十七日期间消灭敌人近一百七十名，包括全歼三个排，击落敌机一架，缴获一批武器。

斩断日本军国主义的魔爪

芦沟桥公社芦沟桥大队贫下中农评论组

一九三七年七月七日，日本侵略军在芦沟桥挑起了"七七事变"，开始了大规模的侵华战争，对中国人民犯下了滔天罪行。中国人民在伟大领袖毛主席和中国共产党的领导下，经过了八年的浴血奋战，终于打败了号称东方头号军事强国的日本帝国主义，取得了抗日战争的全面胜利。

但是，帝国主义和反动派的本性是不会改变的。战后二十六年来，日本军国主义在美帝国主义扶植下，又重新成为威胁亚洲和平的危险势力。日本佐藤反动政府，甘心充当美帝国主义侵略亚洲的急先锋，妄图走东条英机的老路，重温"大东亚共荣圈"的迷梦。近年来，佐藤反动政府为了摆脱它的政治、经济危机，正在加紧全面复活日本军国主义，阴谋再次发动侵略战争。佐藤之流公然把朝鲜和我国台湾列入日本"防卫"范围，积极准备向海外派兵。不久前，美日反动派一唱一和，狼狈为奸，演出了一场所谓签订"归还"冲绳协定的丑剧，妄图侵占我国钓鱼岛等岛屿及其邻近的海域，并且阴谋霸占我国的台湾省。这就赤裸裸地暴露了日本军国主义的狂妄野心。

对于日本军国主义的豺狼真面目，我们中国人民早就看得一清二楚。回顾三十四年前的七月七日，日本帝国主义在芦沟桥悍然袭击，扩大侵略战争，到处杀人放火、奸淫掳掠，无恶不作。我们芦沟桥公社芦沟桥大队的贫下中农曾经身受日本强盗的野蛮暴行之害，至今记忆犹新。如今，日本军国主义又企图卷土重来，真是旧恨添新仇，怒火高万丈。我们要正告日本军国主义，中国人民绝不容许日本强盗再次蹂躏我国神圣领土。

今天的时代，已经同三、四十年前大不一样了。日本人民空前觉醒，前赴后继地进行着反对美日反动派复活日本军国主义的斗争；亚洲的革命力量空前壮大，人民武装斗争的烈火越烧越旺；用马克思主义、列宁主义、毛泽东思想武装起来的七亿中国人民，空前团结，坚如磐石。这些情况说明，世界革命形势已经发生了翻天覆地的变化。如果说，三十四年前我们芦沟桥人民能够用石块、木棍对日本侵略军进行英勇搏斗，我国人民能够用小米加步枪打败日本帝国主义，那么今天的形势就更是大不相同了。我们有优越的社会主义制度，有人民公社，有强大的人民解放军，有千百万民兵，特别是有毛泽东思想这样的精神原子弹。日本军国主义胆敢冒天下之大不韪，重新挑起侵略战争，那么他们必将被埋葬在人民战争的汪洋大海之中，遭到比老牌军国主义更加惨重的失败。

我们芦沟桥公社芦沟桥大队的贫下中农，遵照伟大领袖毛主席提出的"抓革命、促生产、促工作、促战备"的伟大战略方针，正以实际行动，多产粮，多打粮，加强民兵训练，坚决支援日本人民、朝鲜人民、印度支那三国人民和亚洲各国人民反对美日反动派的正义斗争，随时准备打败美国侵略者，斩断日本军国主义的侵略魔爪。

（新华社北京六日电）

老挝爱国战线党中央委员会最近发表声明

热烈支持阮氏萍部长提出的七点建议

朝鲜《劳动新闻》社论指出，七点建议是解决越南问题正当的合理的方案

据新华社北京六日电　据巴特寮电台五日广播，老挝爱国战线党中央委员会三日发表声明，热烈支持出席关于越南问题的巴黎会议的越南南方共和临时革命政府代表团团长阮氏萍部长七月一日提出的和平解决越南问题的七点建议。

声明说，越南南方军民在越南南方民族解放阵线和共和临时革命政府的领导下，为维护自己神圣的基本民族权利进行了英勇的斗争，并且不断取得了巨大的胜利，同时不断地为寻求旨在和平解决越南问题的一切办法而努力。

声明说，这一新建议，是最正确和合情合理的建议，它符合越南人民的强烈愿望，也符合全世界爱好和平与主持正义的人民的愿望。这是为了结束一直延长到现在的血腥屠杀和在越南实现和平的重要倡议。它将为恢复印度支那和东南亚的和平与安全作出重要贡献。"

声明说，老挝爱国战线党中央委员会热烈支持这项旨在和平解决越南问题的七点建议，并且坚决要求尼克松统治集团接受这一合情合理的建议，必须停止侵略；必须停止推行旨在实现战争"越南化"的"尼克松主义"，必须宣布把美国军队、属于美方的其它国家的军队和武器迅速撤出越南南方的期限，从而让越南人民在没有外国干涉的情况下自行处理自己的内部事务。

声明说："老挝爱国战线党和老挝人民已经胜利地进行了十多年的抗击美帝国主义的坚韧不拔的斗争，同时也多次努力寻求和平解决老挝问题的途径。最近，一九七一年六月二十二日，又提出了充满善意的、旨在恢复和平与民族和睦的新的和平建议，为美帝国主义摆脱侵略老挝的战争开辟了道路。如果美帝及其走狗还不想和平解决问题，继续顽固地扩大印度支那战争，那么，忠于印度支那人民最高级会议联合声明的老挝人民，将坚决同兄弟的越南人民和高棉人民并肩战斗，把美帝国主义赶出印度支那半岛，使印度支那半岛成为真正和平与独立的地区。"

据新华社平壤六日电　朝鲜《劳动新闻》六日发表社论，积极支持越南南方共和临时革命政府提出的和平解决越南问题的七点建议。

社论说，最近，越南南方共和临时革命政府代表团团长在关于越南问题的巴黎会议上提出的关于和平解决越南问题的七点新建议，反映了越南人民要求把美帝侵略者全部赶出越南南方，实现民族独立和国家解放的崇高愿望，是为和平解决越南问题而提出的正当的合理的方案。

社论指出，和平解决越南问题的七点新建议，要求美帝国主义者停止罪恶的侵略战争，把它的侵略军、傀儡军和一切杀人武器，从越南南方撤出去，这是完全应当的。这是和平解决越南问题的基本保证。

社论指出："美帝国主义者如果真正愿意结束越南的侵略战争，就必须接受七点正当的建议，把所有美帝侵略军和仆从军从越南南方全部撤出去。"

"如果美帝国主义者无视这一正当要求，继续走加强反对越南人民的侵略战争的道路，它就将不可避免地遭到歼灭性的打击。"

阮氏萍部长会见法国外交部长舒曼

阮氏萍部长介绍七点建议，舒曼部长表示欢迎这一倡议

新华社河内六日电　据越南通讯社驻巴黎记者报道：越南南方共和临时革命政府外交部长、出席关于越南问题的巴黎会议的越南南方共和临时革命政府代表团团长阮氏萍，七月二日会见了法国外交部长舒曼。阮氏萍部长向舒曼部长介绍了越南南方共和临时革命政府七月一日在关于越南问题的巴黎会议第一百一十九次会议上提出的和平解决越南问题的七点建议。

舒曼部长表示特别关心和欢迎越南南方共和临时革命政府的这一新的和平倡议。

据越南通讯社驻巴黎记者援引法新社的报道说，舒曼部长在法国国会外交委员会七月二日召开的会议上说，越南南方共和临时革命政府七月一日的和平倡议，是导致越南问题的政治解决办法的"一个新的和重要的步骤"。舒曼部长随后在另一次谈话中还认为，这一新建议体现了导致和平的可能性，"美国如果不抓住，就会犯错误"。

☆明·日·电·影·预·告☆

万岁　伟大的中阿友谊
新华 3.45　燎原 7.35

革命现代京剧
沙　家　浜
电视实况转播屏幕复制片
人民 3.45

革命现代舞剧
红色娘子军
彩色影片
红湘 3.35　人民 7.45

革命现代舞剧
白　毛　女
电视纪录片
工人 7.40

南征北战　新华 7.45

列宁在十月
工人 3.30
文化 8.00（隔天场）

列宁在一九一八
燎原 3.30　湖南剧院 7.30

地下游击队
阿尔巴尼亚故事片
建设 3.30
燎原 8.00（隔天场）

地　雷　战
教学片
文化 3.30　红湘 8.05

地　道　战
教学片
建设 8.00

社址：长沙市　电报挂号：4357　电话总机：9191　版面组：9194　訂价：每月一元　零售：四版四分　长沙地区天气预报：今天下午到明晚，晴天到多云，明天傍晚有阵雨，南风四到五级，最高气温三十七度，最低二十七度。

毛泽东思想永放光芒

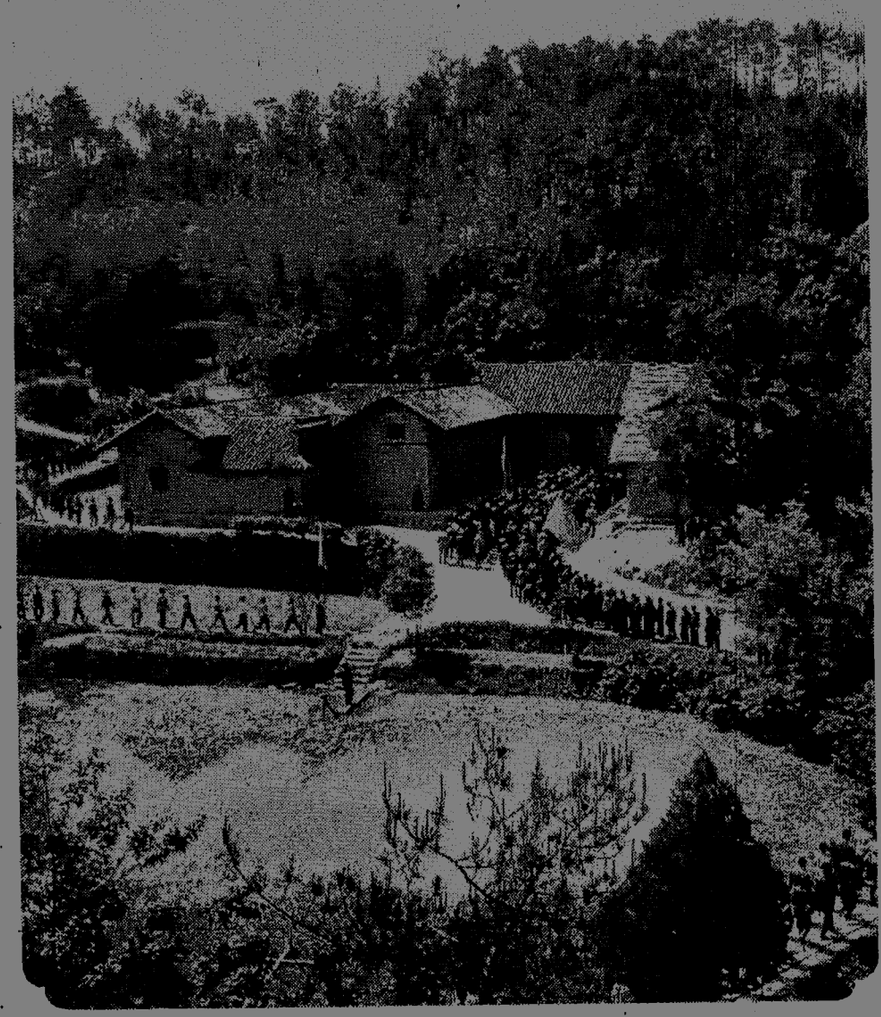

◇ 韶山，是伟大领袖毛主席的家乡。一八九三年十二月二十六日，我们最敬爱的伟大领袖毛主席就诞生在这里。一九二五年，毛主席在这里领导农民运动，并亲自创建了我国农村最早的党支部——中共韶山支部。现在这里已成为向全国和全世界革命人民传播毛泽东思想的革命圣地。（联合报道组报）

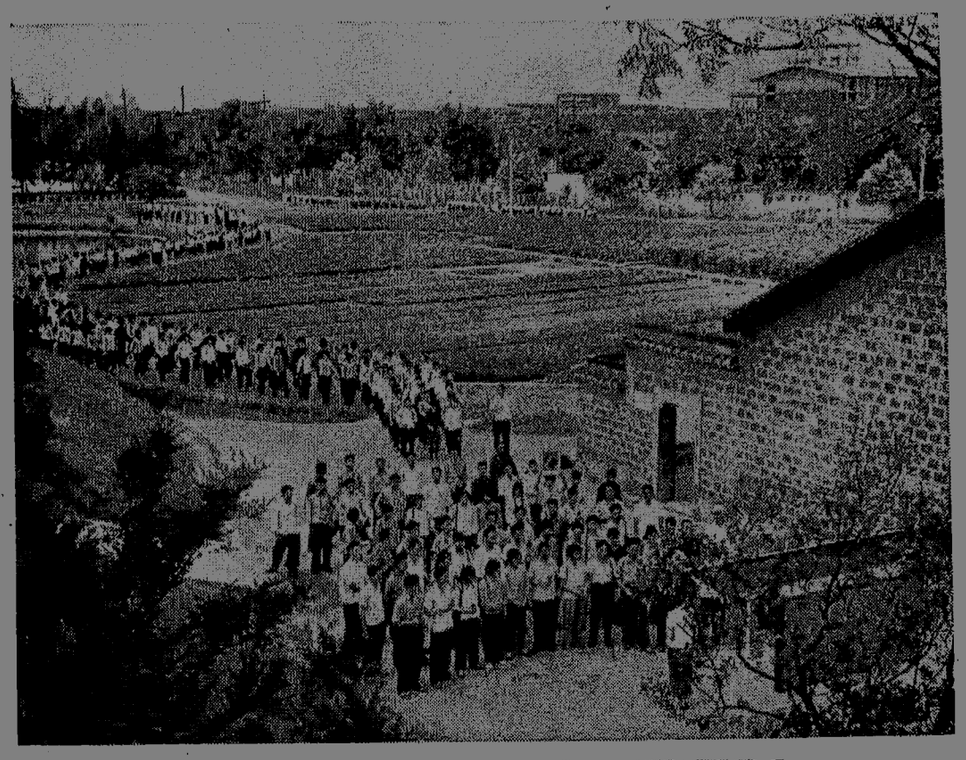

◇ 伟大领袖毛主席在长沙清水塘创建的中国共产党湘区委员会，是党在创立时期代表正确路线的无产阶级战斗司令部。广大共产党员、革命群众怀着深厚的无产阶级感情经常到这里瞻仰和学习。（本报记者摄）

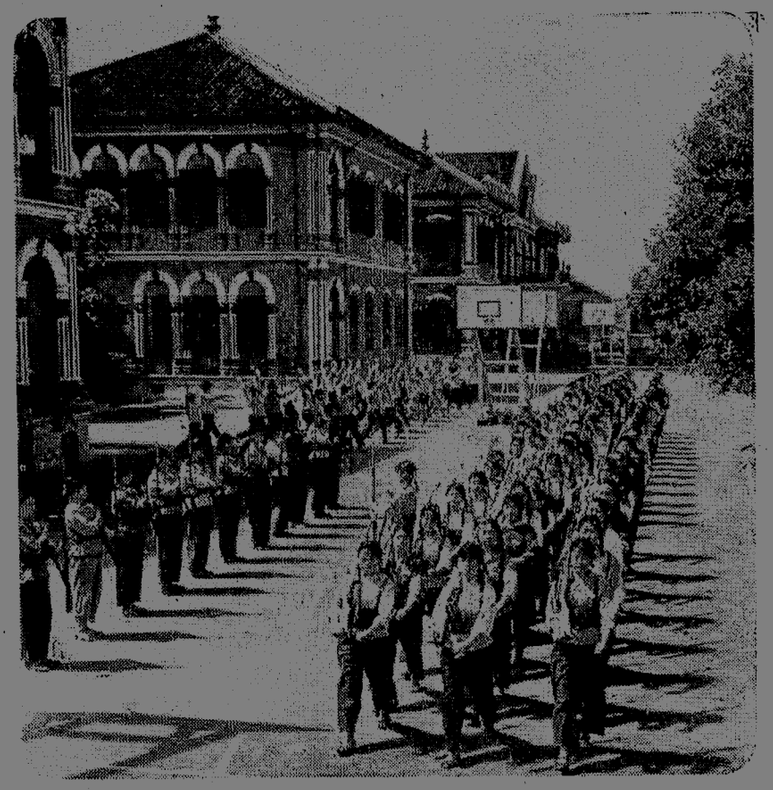

◇ 湖南省第一师范学校，是毛主席早期学习和从事革命活动的地方。现在，这里的革命师生认真学习毛泽东思想，坚决执行无产阶级的教育方针，沿着毛主席革命路线前进。（本报通讯员、本报记者摄）

◇ 一九二七年九月，毛主席领导了安源全国的秋收起义。起义部队在浏阳县文家市胜利会师，并从文家市开始了向井冈山的伟大进军。（本报通讯员摄）

◇ 革命老根据地浏县水口大队党支部，经常组织民兵和社员群众在毛主席主持造队建党的旧址——水口叶家祠，学习光荣革命传统，进行思想和政治路线方面的教育。（浏县革武通报）

◇ 毛主席在长沙利用船山学社旧址，创办了我国第一所无产阶级革命学校——湖南自修大学，为我党培养了大批优秀干部。这是工农兵群众到自修大学旧址学习毛主席的伟大革命实践。（本报记者摄）

湖南日报

湖南省革命委员会机关报

革1024号 1971年7月8日 星期四 夏历辛亥年闰五月十六 （今日四版）

毛主席语录

进行一次思想和政治路线方面的教育

思想评论

狠抓党的基本路线的教育

二三四八工程指挥部写作小组

在一九六二年北戴河中央工作会议和党的八届十中全会上，毛主席极其深刻地指出：“社会主义社会是一个相当长的历史阶段。在社会主义这个历史阶段中，还存在着阶级、阶级矛盾和阶级斗争，存在着社会主义同资本主义两条道路的斗争，存在着资本主义复辟的危险性。要认识这种斗争的长期性和复杂性。要提高警惕。要进行社会主义教育。要正确理解和处理阶级矛盾和阶级斗争问题，正确区别和处理敌我矛盾和人民内部矛盾。不然的话，我们这样的社会主义国家，就会走向反面，就会变质，就会出现复辟。我们从现在起，必须年年讲，月月讲，天天讲，使我们对这个问题，有比较清醒的认识，有一条马克思列宁主义的路线。”这是毛主席总结了国际国内无产阶级专政的历史经验，用唯物辩证法的宇宙观观察社会主义社会，科学地揭示了社会主义社会阶级斗争的规律，为我们党制订的在整个社会主义历史阶段的基本路线。这条基本路线，是我们党的生命线，是巩固无产阶级专政、防止资本主义复辟的胜利线，是照耀我们一切工作的光辉灯塔。在进行思想和政治路线的教育中，我们一定要狠抓党的基本路线教育。这是政治思想战线上一项根本任务。

但是，有的同志对于狠抓党的基本路线教育的重要性仍然认识不足，说什么“搞哪一行就只需要懂得哪一行的具体工作路线就行了，就转不了向，犯不了错误”。显然，这是一种糊涂观念，是妨碍路线教育的深入发展的，必须认真加以解决。

伟大领袖毛主席教导我们：“**我党规定了中国革命的总路线和总政策，又规定了各项具体的工作路线和各项具体的政策。但是，许多同志往往记住了我党的具体的各别的工作路线和政策，忘记了我党的总路线和总政策。而如果真正忘记了我党的总路线和总政策，我们就将是一个盲目的不完全的不清醒的革命者，在我们执行具体工作路线和具体政策的时候，就会迷失方向，就会左右摇摆，就会贻误我们的工作。**”毛主席的这个教导，深刻地论证了党的总路线、总政策和党的具体工作路线、各项具体政策的内在联系，以及学习党的总路线、总政策的重要性。

党的基本路线，是党的各项具体工作路线的基础。基本路线和各项具体工作路线的关系，是共性和个性、全局和局部的关系。只有真正理解了党的基本路线，才能真正理解和正确执行党的具体工作路线。正如毛主席教导的：“**如果不认识矛盾的普遍性，就无从发现事物运动发展的普遍的原因或普遍的根据**”，“**懂得了全局性的东西，就更会使用局部性的东西**”。我们深深体会到，在现实斗争中，为什么有的同志突出无产阶级政治有时自觉，有时又不够自觉，或者在这个问题上头脑比较清醒，在那个问题上又有些糊涂呢？为什么有的同志往往把阶级斗争的时起时伏看成是阶级斗争的时有时无，碰到新问题总是“事前不知道，一捅吓一跳，事后又忘掉”呢？在工业学大庆、农业学大寨运动中，为什么有的同志只重物质建设，不重精神建设，只重亩产多少斤，不重视用毛泽东思想教育人呢？根本原因就是由于对毛主席在党的基本路线中所揭示的关于社会主义社会的阶级、阶级矛盾和阶级斗争的规律，还缺乏深刻的理解，还没有使党的基本路线在自己的头脑里生根。可见，不懂得党的基本路线，就不能真正自觉坚持阶级斗争，坚持无产阶级专政，坚持社会主义道路。这样在革命的征途中，就势必象扭秧歌一样，路子总是走的不大正，尽管主观上有执行好党的各项具体工作路线的愿望，也是难免不出偏差的，是难免不转向、不犯错误的。

只有懂得党的基本路线，也才能从根本上提高执行党的各项无产阶级政策的自觉性。毛主席在党的基本路线中提出的关于“**正确区别和处理敌我矛盾和人民内部矛盾**”，这是无产阶级专政下继续革命的各项政策的总的题目，其中包括知识分子政策，干部政策，对“**可以教育好的子女**”的政策，对待群众组织的政策，对敌斗争的政策，经济政策等等。认真贯彻执行这些政策，就能最大限度地调动群众的积极性，团结广大群众，最大限度地孤立敌人，战胜敌人，巩固无产阶级专政，夺取社会主义革命和社会主义建设事业的伟大胜利。这就最好地体现了党的基本路线的精神。现在有少数同志存在着一种所谓“只要路线对头，不怕政策过头”的错误思想。他们在对待党的政策问题上，不严肃，不认真，而是随心所欲，以感想代替政策，要么偏右，要么偏“左”。这对党的事业是非常有害的。必须懂得，路线决定政策，政策体现路线。政策“过了头”，就会妨碍正确路线的贯彻，路线就不会对头。就拿农村经济政策来说吧，比如三级所有、队为基础；按劳分配，三者兼顾；在巩固和发展集体经济的前提下，允许社员经营少量的自留地和家庭副业等等，都是根据现阶段阶级斗争的客观规律、根据党的基本路线和农村经济发展的水平制定的，具体地体现了马克思列宁主义的不断革命论和革命发展阶段论的基本原理。如果不认真执行这些政策，主观臆断地搞些过“左”的东西，就会挫伤社员群众的积极性，影响集体经济的巩固和发展，这就违背了毛主席的革命路线。因此，我们一定要认真学习党的基本路线，深刻理解党的各项政策的正确性，充分认识贯彻执行党的政策的重要性。

由此可见，进行党的基本路线教育，是无产阶级专政下继续革命的基础课，必修课。我们决不能满足于了解各项具体的工作路线，更重要的是要真正懂得和时刻牢记党的基本路线，这样才能真正成为一个完全的清醒的革命者。

进行党的基本路线的教育，必须同学习马克思列宁主义、毛泽东思想，特别是同学习毛主席的光辉哲学思想和无产阶级专政下继续革命的伟大理论结合起来。毛主席的光辉哲学思想和无产阶级专政下继续革命的伟大理论，是党的基本路线的理论基础。只有认真学习这一伟大理论，才能真正透彻理解党的基本路线的精神实质，才能真正懂得毛主席是怎样继承、捍卫和发展了马克思列宁主义关于无产阶级革命和无产阶级专政的伟大学说；才能进一步认清刘少奇一类假马克思主义政治骗子的丑恶嘴脸，彻底地批倒批臭他们所推行的一套反革命修正主义路线，时时、处处自觉地执行和捍卫党的基本路线。

党内两条路线的斗争，归根到底，是按照无产阶级的世界观改造世界还是按照资产阶级世界观改造世界的斗争。我们学习党的基本路线，一定要紧密联系三大革命斗争的实际，紧密联系自己的思想实际，以党的基本路线为镜子，从自己执行路线的实践中找问题，从思想上挖根子，在改造世界观上下功夫。我们要善于用党的基本路线教育来统帅形势教育、革命传统教育、无产阶级国际主义教育，并使之渗透到日常的工作任务中去。我们深信，只要狠抓了党的基本路线教育，就一定能够从根本上提高广大干部和群众的阶级斗争、路线斗争和继续革命的觉悟，**团结起来，争取更大的胜利**，把政治思想战线、文化教育战线和经济战线的社会主义革命进行到底！

学习《共产党宣言》深刻理解党的基本路线

华容县护城公社党委紧密结合三大革命斗争实际，认真看书学习，发动群众狠批阶级斗争熄灭论、地主资产阶级人性论，进一步提高了阶级斗争和两条路线斗争觉悟

本报讯 华容县护城公社党委会，遵照毛主席关于“**要教育干部懂得一些马列主义，懂得多一些更好**”的教导，今年以来，紧密结合两个阶级、两条道路、两条路线斗争实际，认真学习马克思、恩格斯的《共产党宣言》和毛主席关于无产阶级专政下继续革命的伟大理论，加深了对党在整个社会主义历史阶段基本路线的理解，进一步增强了阶级斗争观念和无产阶级政权观念，提高了执行毛主席革命路线的自觉性。

有段时期，这个公社党委有的成员忽视了抓先进单位的阶级斗争。他们认为：这些单位阶级斗争抓得狠，明的批了，暗的揪了，几条死泥鳅再也掀不起大浪了。为了解决这个问题，公社党委组织大家认真学习《共产党宣言》。

《共产党宣言》指出：“**到目前为止的一切社会的历史都是阶级斗争的历史。**”在学习中，大家回顾本公社的阶级斗争历史，认识到，阶级敌人的反革命阴谋虽然一次又一次遭到了可耻失败，但是他们向无产阶级的反扑却一天也没停止。当革命处于高潮的时候，他们就装死躺下，窥测方向，以求一逞；当我们遇到暂时困难的时候，他们就兴风作浪，趁机捣鬼；当国际阶级斗争激烈的时候，他们就遥相呼应，赤膊上阵。在这个基础上，党委成员又学习毛主席制定的党在整个社会主义历史阶段的基本路线。毛主席指出：“**社会主义社会是一个相当长的历史阶段。在社会主义这个历史阶段中，还存在着阶级、阶级矛盾和阶级斗争，存在着社会主义同资本主义两条道路的斗争，存在着资本主义复辟的危险性。要认识这种斗争的长期性和复杂性。**”通过学习，大家认识到，在整个社会主义历史阶段，自始至终存在着阶级、阶级矛盾和阶级斗争，要取得社会主义革命的彻底胜利，就必须坚持阶级斗争，坚持无产阶级专政，坚持无产阶级专政下继续革命。先进单位也是社会的一部分，同样存在着阶级斗争。先进单位之所以先进，是由于狠抓了阶级斗争，坚持了无产阶级对资产阶级的专政；如果因为先进就不再抓阶级斗争，阶级敌人就会乘机抬头，先进就会变成后进。因此，忽视抓先进单位的阶级斗争，实质上是中了刘少奇一类政治骗子“阶级斗争熄灭论”的流毒，偏离了毛主席的革命路线。

认识提高以后，公社党委发动大家对全公社的阶级斗争形势进行了认真的分析，并根据各大队不同的情况进行了分类排队，采用抓两头带中间的办法，狠抓阶级斗争不转向。党委书记深入到粮食亩产连续五年超千斤的先进单位环城大队蹲点，发动群众揭阶级斗争盖子，深入开展“一打三反”运动，揪出了一小撮隐藏得很深的阶级敌人，使这个大队的革命又向前跨进了一步。党委把这个大队的经验在全公社推广，有力地推动了全公社“一打三反”运动的深入开展，使后进变先进，先进更先进。

《共产党宣言》指出：“**到目前为止的一切社会的历史都是在阶级对立中运动的，而这种对立在各个不同的时代是各不相同的。**”护城公社党委在组织干部学习《宣言》时，提出了这样一个问题：在今天的社会主义时代，阶级对立的表现形式与无产阶级夺取政权以前有什么不同，它的主要特点是什么？为了弄清这个问题，在学习讨论中，公社党委引导大家摆出了近几年来本公社大量的阶级斗争事例。从这些事例中，他们发现阶级敌人除了公开的破坏和捣乱外，最经常、最普遍的手段，或是请客送礼、说媒攀亲、阿谀奉承，拉拢腐蚀干部；或是散布封资修的黑货，毒害人们的灵魂；或是复活“四旧”，制造宗派纠纷。

毛主席教导说：“**社会主义制度在我国已经基本建立。我们已经在生产资料所有制的改造方面，取得了基本胜利，但是在政治战线和思想战线方面，我们还没有完全取得胜利。无产阶级和资产阶级之间在意识形态方面的谁胜谁负问题，还没有真正解决。**”面对阶级斗争的现实，学习毛主席这一伟大教导，使大家更深刻地认识到：在强大的无产阶级专政条件下，特别是毛泽东思想空前普及，社会主义革命越来越深入发展的时候，阶级敌人也越来越懂得，采用明火执杖的手法向无产阶级进攻，要达到他们的反革命目的，是不可能的。因此，他们就改变策略，变换手法，越来越多地采用：变明的为暗的，变硬的为软的，变有形的为无形的，从意识形态领域里用糖衣裹着炮弹向无产阶级进攻。我们的同志如果对此丧失警惕性，就最容易被这种“糖弹”所击中。这就是当前农村阶级斗争的一个主要特点。

认识到这个特点以后，他们狠抓意识形态领域里的阶级斗争的自觉性就更高了，从公社到大队、生产队都建立起了阶级斗争动向调查组，从下至上经常召开阶级斗争形势分析会，及时识破阶级敌人从意识形态领域里进攻的新花招，积极发动群众深入开展革命大批判。横堤大队一个没有改造好的地主分子趁大队治保主任不在时，给他家送去了三包高级香烟，企图进行拉拢。在这个大队进行调查的党委副书记发现这一情况后，立即发动这个大队的群众，抓住活靶子，串上黑主子，狠狠批判斗争了这个家伙，揭露了阶级敌人腐蚀干部的罪恶阴谋，提高了群众的阶级斗争觉悟。他们还发动群众抓住那些封、资、修的黑货，比如：“马无夜草不肥，人无横财不富”、“亲不亲，族内人”、“有奶就是娘”等等，联系刘少奇一类政治骗子的阶级斗争熄灭论、地主资产阶级的人性论等反动谬论，广泛发动群众运用毛泽东思想逐条进行批判，提高了广大干部群众的阶级斗争和路线斗争觉悟，打击了阶级敌人的破坏活动。

《共产党宣言》指出，共产党人的最近目的就是：“**使无产阶级形成为阶级，推翻资产阶级的统治，由无产阶级夺取政权。**”在学习《宣言》中这一教导时，护城公社党委还组织大家学习毛主席关于无产阶级专政的论述，深刻认识到：在无产阶级夺取政权以后，阶级斗争的中心仍然是政权问题，就是资产阶级妄图颠覆无产阶级专政，无产阶级则要巩固无产阶级专政。所以，在整个社会主义历史阶段，作为无产阶级的掌权人，必须牢固树立无产阶级政权观念，念念不忘阶级斗争，念念不忘无产阶级专政，真正把巩固无产阶级专政的根本任务落实到基层，为无产阶级掌好权。因此，他们坚持用阶级、阶级斗争的观点，用阶级分析的方法，观察一切，分析一切，处理一切，带领群众不断向阶级敌人发动进攻。同时，他们又反复学习马、恩的教导：“**共产主义革命就是同传统的所有制关系实行最彻底的决裂；毫不奇怪，它在自己的发展进程中要同传统的观念实行最彻底的决裂。**”在狠抓阶级斗争的过程中，努力改造自己的世界观。今年以来，这个公社党委，经常带着思想和政治路线方面的问题，举办毛泽东思想学习班，开展路线分析，从世界观上查原因、挖根子。采用走出去、请进来的办法，定期讲用，请群众评议，坚持了一月一次讲用会，一季一次讲评会的制度。从而有力地促进了党委成员的思想革命化，提高了执行毛主席革命路线的自觉性，推动了全公社革命和生产的向前发展。

（岳地平、华革武）

长沙市新华书店党支部遵照毛主席关于在全党“**进行一次思想和政治路线方面的教育**”的教导，在党员和群众中开展党的基本路线教育，使全店党员和群众加深了对党的基本路线的理解，进一步增强了执行和捍卫毛主席革命路线的自觉性。这是书店党支部书记和职工群众在一起读学习体会。

（长沙市革委会通讯组供稿）

贯彻男女同工同酬政策 充分发挥妇女的作用

——长沙县路口公社调查报告

伟大领袖毛主席早在十五年前就号召：**“使全部妇女劳动力，在同工同酬的原则下，一律参加到劳动战线上去，这个要求，应当在尽可能短的时间内，予以实现。”**长沙县路口公社党委在驻社毛泽东思想宣传队的帮助下，紧密结合农村斗批改运动和生产实际，把男女同工同酬的问题提到两条路线斗争的高度，认真对待，坚决落实。

深刻的革命

过去，路口公社的一些地方按男女性别定底分，男高女低，男女同等劳力底分差距很大；有的男女同干一种活，数量质量不相上下，可是记的工分大不一样，这种作法严重影响妇女社员参加集体生产的积极性。

男女同工不同酬，这是封建残余思想和刘少奇“妇女落后论”、“妇女无用论”的反映。落实党的按劳分配政策，实现男女同工同酬，是政治战线和思想战线上的一场革命。公社党委和驻社宣传队，坚持以路线教育为主要课题，从干部到群众，从公社到生产队，层层组织学习了毛主席关于妇女工作的一系列指示，学习党的有关政策，狠批刘少奇的“妇女落后论”，大立妇女**“是决定革命胜败的一个力量”**的观点，大讲广大妇女在毛泽东思想教育下的成长进步，大讲妇女参加生产和政治活动的重大意义，大立妇女**“是一种伟大的人力资源”**的观点。这样，把同工同酬的问题提到了两条路线斗争的高度，作为斗、批、改的一个内容来抓，在全公社干部、社员中提高了认识，统一了思想。很多男社员深有体会地说：“妇女力量大，潜力大，贡献大，实现男女同工同酬的意义大；不贯彻男女同工同酬的原则错误大。”“男女同工不同酬，从现象来看是分配不合理，实质上是两条路线的斗争。”许多女社员激动地说：“千年的铁锁链是毛主席领导我们砸碎，万年的幸福泉是毛主席领导我们开辟，同工同酬的原则又是毛主席号召我们落实。我们一定要为社会主义革命和社会主义建设贡献力量，为毛主席争光！”她们更加斗志昂扬，朝气蓬勃，积极投入到三大革命运动之中。

正确处理几个关系

妇女的政治地位和参加劳动的积极性提高以后，又出现了另一种倾向。一小撮阶级敌人乘新捡起刘少奇“工分挂帅”、“物质刺激”的黑货，引诱妇女争工分，为工分劳动。有的人也错误地主张出工“一路滚”，评工“一拉平”。这些现象引起了公社党委和驻社宣传队的注意，认为这些问题不解决，男女同工同酬的政策仍然得不到落实。于是，公社党委和宣传队及时带领群众，彻底批判了刘少奇鼓吹的“工分挂帅”、“物质刺激”等修正主义黑货，打击了阶级敌人的破坏活动，煞住了经济主义妖风，使为革命种田的思想在广大妇女社员头脑中深深扎根。同时又着重强调了两点：一、男女社员性别不同，为革命种田的目标一致。因此评工记分不能以性别区分高低，只能以劳动的态度和劳动的数量、质量作为标准。二、按男女生理不同，体力强弱、技术高低不同，工分报酬也有差别，这正是为了贯彻按劳分配原则，决不能以此认为是重男轻女。为此，他们正确处理了以下几个关系：既要坚决贯彻“各尽所能，按劳分配”的社会主义原则，又要反对“物质刺激”、“工分挂帅”；既要坚决实行男女同工同酬，合理评工记分，又要反对绝对平均主义，斤斤计较；既要有一定的评工记分制度，又要反对繁琐哲学；既要打破男女界限，合理评工，又要承认男女生理差别，合理排工，充分调动男女社员的社会主义积极性。

崭新的景象

伟大领袖毛主席教导我们：**“为了建设伟大的社会主义社会，发动广大的妇女群众参加生产活动，具有极大的意义。在生产中，必须实现男女同工同酬。”**路口公社的情况表明：积极推动妇女社员参加集体生产，贯彻男女同工同酬政策，意义非常重大。

一、进一步改善了妇女群众的政治地位，促进了妇女的思想革命化。金盆大队黄龙坝生产队的妇女社员，在进一步落实男女同工同酬的原则中，更加认识到自己责任的重大。她们豪迈地说：“黄龙坝上绘新图，我们不能坐在家里看，要走出家门干！”二十六名妇女社员朝气蓬勃地投入了三大革命斗争第一线。妇女队长罗发珍是个文盲，现在同女儿结成了“一对红”。她对女儿说：“娘教你为革命种田，你教娘为革命读书。”每天不管生产多忙、劳动多累，总是要女儿教她一字一句地学习“老三篇”。这个队原有几对妇女为了一些小事闹意见，现在，同在一块田里劳动，同在一间屋子里学习，迅速消除了成见，加强了团结。她们说：“脚步走在社会主义道路上，力气用在集体生产上，两眼望在共产主义大目标上，我们一定要团结起来，争取更大的胜利。”

二、进一步解放了妇女劳动生产力，促进了农业生产的发展。用毛泽东思想武装起来的农村妇女，是巩固和发展社会主义集体经济的一支生力军。过去有人说什么妇女犁不得田，下不得种，扮不得禾。广大妇女社员遵照毛主席关于**“时代不同了，男女都一样。男同志能办到的事情，女同志也能办得到”**的教导，以自己的实际行动驳斥了这些错误言论。据金盆、长塘和花桥三个大队的二十四个生产队的调查，今年就有九十六名妇女学会了犁田，五十三人参加了浸种育秧。许多老贫农都说：“妇女学技术很虚心，做工夫最认真。”

三、随着男女同工同酬原则的实现，进一步挖掘了劳动潜力，为进一步贯彻执行**“以粮为纲，全面发展”**的方针提供了极其有利的条件。一九六七年以前，长塘大队妇女参加劳动少，工夫做不赢，年年生产的是稻谷加稻草。“双抢”时还要到外面请人。去年，他们比较认真地贯彻了男女同工同酬，进一步调动了妇女社员的积极性。扩大了双季稻面积百分之二十，还开荒三百多亩，种上了茶叶和药材等经济作物，集体养猪也由一九六九年的五十头，增加到一百一十七头。今年进一步落实了男女同工同酬的原则，妇女社员出工率比去年同期增加了百分之三十，多种经营又有了新的发展。贫下中农高兴地说：男女同工同酬贯彻好，把“半边天”的积极性都调动起来了！

长沙市革委会政治部群工组
长沙县革委会政治部 联合调查组

耒阳县城关镇聂洲大队充分发挥妇女社员在集体生产中的积极作用。这是妇女社员在早稻收割中细打细收，保证颗粒归仓。（耒阳县革武通报）

狠抓革命 猛促“双抢”

零陵地区从深入进行两条路线斗争教育入手

广泛动员群众 坚决打好“双抢”仗

本报讯 中共零陵地委遵照毛主席关于**“不失时机地掌握生产环节”**的伟大教导，以中央两报一刊编辑部重要文章《纪念中国共产党五十周年》为教材，深入进行两条路线斗争教育。从上至下，广泛动员，大讲为革命打好“双抢”仗的重要意义，有效地克服了“双抢”准备工作中出现的自满松劲和压头情绪，推动了“双抢”战斗的顺利开展。

今年入春以来，零陵地区**“农业学大寨”**群众运动更加深入，广大干部和社员群众为革命种田的积极性空前高涨。全区早稻面积比去年增多，晚稻计划面积比去年扩大。他们信心百倍，斗志昂扬，决心夺取今年农业新丰收。但是，也有少数干部和社员还存在一些活思想。有的对大好形势看得多，对可能出现的问题估计不足，因而骄傲自满，盲目乐观。认为今年早稻丰收在望，夺取全年丰收不成问题了；有的看到“双抢”任务大，劳力少，时间紧，对夺取全年丰收缺乏信心，主张晚稻少插点，秋杂作物少种点。零陵地委认为，这两种活思想，都说明了对于如何打好“双抢”仗，思想准备不足。都是继续革命觉悟不高的表现。这些思想如不及时解决，将极大地障碍着打好“双抢”仗，夺取今年农业新丰收。他们回顾了去年的经验教训。去年，在早稻丰收的大好形势下，大多数县、社遵照毛主席关于**“还要努力作战”**的伟大教导，不骄不躁，继续革命，全力以赴，快收快插，夺得了全年大丰收；少数县、社骄傲自满，盲目乐观，思想上、行动上松了劲，早稻没有及时收上来，晚稻没有及时插下去，全年增产幅度不大。斗争的实践使他们懂得，“双抢”这一仗打得如何，对夺取全年农业新丰收起着关键性的作用。同时，今年许多地区双季稻面积扩大了，如果今年不抓紧时机，打好“双抢”仗，就会影响到明年双季稻播种面积的进一步发展，所以丝毫麻痹不得，松劲不得。

为了夺取“双抢”战斗的全胜，六月下旬，地区党委和革委会召开了全区电话会议和各县主要负责人会议，认真研究和部署了今年“双抢”的战斗任务，接着，新田、江华、宁远、道县、零陵等县先后召开了区、社第一把手会议，把“双抢”仗当成政治仗来打，把“双抢”前线当成活学活用毛泽东思想的课堂，批修整风的战场。省革委会关于打好“双抢”仗的指示发出后，地区和各县的党组织和革委会，立即引导广大干部和社员群众认真学习了毛主席关于**“备战、备荒、为人民”**和**“不违农时”**等教导，宣讲中央两报一刊编辑部重要文章《纪念中国共产党五十周年》，深入批判了刘少奇一类假马克思主义政治骗子所鼓吹的“唯生产力论”和“阶级斗争熄灭论”等黑货，不少社、队还以“起点和顶点”、“‘双抢’和全年”等为题展开了讨论，广泛深入地进行了思想动员，有效地克服了自满松劲情绪和压头情绪，进一步提高了广大干部和社员的继续革命觉悟和路线斗争觉悟，更加认识到了打好“双抢”仗的重要意义。纷纷表示，要发扬一不怕苦，二不怕死的革命精神，**“自力更生”**、**“艰苦奋斗”**，鼓足干劲，力争上游，为革命打好“双抢”仗，夺取新的胜利。

在提高认识的基础上，地委决定除留一名常委在家主持日常工作外，都下到各县、社调查研究，总结经验，及时发现问题，解决问题，实行面对面的领导；各县区社干部纷纷深入第一线，抓点带面，组织学习和推广道县兴桥公社桥头大队党支部副书记张志荣同志的政治工作“五到田”的经验，用毛泽东思想指挥战斗。全区各级机关和企业、事业单位已抽调近万名干部职工由各部门主要负责人带队，下到农村，扎根后进队，与贫下中农同吃同住同劳动，帮助社、队干部狠抓革命，猛促“双抢”，在改造客观世界的同时，改造自己的主观世界；工交、财贸、卫生等部门也分别组织农机具修理小组、巡回医疗队和货郎担，为“双抢”战斗服务。这样，从上至下，从机关到部门，从干部到群众，都紧急行动起来，投入到了火热的“双抢”战斗中。目前，“双抢”战斗已在全区打响。

（本报通讯员）

协和大队党支部广泛深入发动群众

及早做好各种准备 掌握“双抢”主动权

本报讯 沅江县子母城公社协和大队党支部，遵照毛主席关于**“优势而无准备，不是真正的优势，也没有主动”**的教导，教育干部和社员群众，从思想上、物质上做好准备，决心打好今年“双抢”仗。

在毛主席无产阶级革命路线指引下，协和大队今年的早稻生产形势大好，丰收在望。为了打好“双抢”仗，夺取晚稻赶早稻、超早稻的胜利，党支部决定及早动手，做好“双抢”准备。可是，有的人却认为：“双抢”年年搞，群众习惯了，敲起锣来就有戏看，何必急得这样早。针对这种活思想，大队党支部立即组织广大干部和社员群众反复学习毛主席关于**“不打无准备之仗”**、**“一定要把收割、保管、吃用三件事（收、管、吃）抓得很紧很紧”**等伟大教导，分析了今年“双抢”任务大、劳动紧的特点。同时，认真总结了去年“双抢”的经验教训，使大家认识到，“双抢”季节紧追，如果不把各项准备工作抓得很紧很紧，就会使主动变成被动。一致表示：“要抓紧时机，及早动手，做好准备，千方百计打好‘双抢’仗，夺取晚稻大丰收，为世界革命作出新贡献。”

统一认识后，大队党支部领导成员分头深入到各生产队，组织社员群众活学活用毛泽东思想，在狠抓早稻后期管理和积造晚稻肥料的同时，组织一批劳力检查“双抢”工具，整修仓库和晒谷场。并从供销社买回晒垫、箩筐、撮箕、扫帚等大小抢收工具二百多件。同时，组织全大队的木工、篾工、柴油机手共六人，到生产队巡回修理各种抢收工具，为打好“双抢”仗做好了充分的思想准备和物质准备。

（本报通讯员）

平江县北山大队在“双抢”中统筹兼顾合理安排

做到粮食生产和多种经营两不误

本报讯 平江县思村公社北山大队在“双抢”中，进一步贯彻落实**“以粮为纲，全面发展”**的方针，在集中优势兵力打好“双抢”仗的同时，统筹兼顾，合理安排，促进了粮食生产和多种经营。

北山大队今年生产形势很好，早稻比去年好，同时，多种经营也搞得很好。“双抢”开始，干部、社员斗志昂扬投入了战斗，这时，有部分队出现了忽视抓多种经营生产的情况。有人认为：“‘双抢’季节紧，双手难提两条鱼。”大队党支部书记何次仁发现这个问题后，认为这是生产上两种思想、两条道路、两条路线斗争的反映，及时地组织干部反复学习毛主席关于**“以粮为纲，全面发展”**的方针，狠批大叛徒刘少奇“生产单一化”的反革命修正主义黑货。大家联系本队两条路线斗争的实际，大谈贯彻执行**“以粮为纲，全面发展”**方针的甜头，大讲“生产单一化”的苦头。大家一致认识到：“双抢”要集中力量打歼灭战，这是必要的；但是**“以粮为纲，全面发展”**是毛主席提出的发展农业生产的方针，体现了毛主席的革命路线，不是一项任意的政策，粮食生产和多种经营是互相促进，互相依赖的关系，要坚决地、全面地贯彻执行毛主席革命路线，要夺取粮食和多种经营全面丰收。一致表示：坚决做到“双抢”不挤掉多种经营，多种经营不影响“双抢”。大队党支部的思想认识统一后，对领导力量和劳力、资金等方面，进行了合理安排。大队在充分保证“双抢”前线领导力量的前提下，确定一个支委专抓多种经营生产。在劳力安排上，一方面挖掘劳动潜力，解决“双抢”与多种经营生产争劳力的矛盾；另一方面，对搞多种经营生产的劳力，采取“一定、二换、三挤”的方法，对于技术性较强的生产项目，如培育药材，原有劳力定下来不动；更换一些精壮劳力投入“双抢”一线；如陶器厂有三十五个职工，挤出十五个劳力搞“双抢”，留下的同志决心发扬一不怕苦、二不怕死的革命精神，做到减人不减生产任务。在项目安排上，优先安排直接为“双抢”服务的生产，如联合厂突击生产“双抢”工具，药场兼生产上农药。

目前，全大队二十五个多种经营生产项目，项项有人管。药材草净肥足，一片青绿，茶叶、蓖麻长势喜人，十个小猪场切实加强了管理，饲养员在坚持精心饲养，陶器厂、联合厂产品源源运出，为晚稻提供了生产资金。贫下中农决心胸怀全局，打好“双抢”一仗，做到粮食生产和多种经营生产齐发展，为人类作出更大的贡献。

（平江县思村公社革委会通讯组）

工业学大庆

小厂走上大庆路　路子越走越宽广

——记茶陵县龙头铁厂学大庆的事迹

毛主席指引的“**工业学大庆**”的道路，是光辉的路，战斗的路，幸福的路！

在全国人民满怀革命豪情迎接党的五十周年的日子里，我们访问了湘东革命老根据地“**工业学大庆**”的先进集体——茶陵县龙头铁厂。这个厂的工人们，在党支部的率领下，从一九六四年开展“**工业学大庆**”群众运动以来，年年超额完成国家计划，生铁年产量由三百五十吨上升到三千吨，土钢年产量由一百多吨上升到七百多吨，给国家上交利润二十四万八千多元，相当于国家历年投资的七倍。今年上半年，又超额完成了国家计划。在这里，我们又一次看到了用毛泽东思想武装起来的人的无穷智慧和力量，看到了“**工业学大庆**”的灿烂前景。

坚决走毛主席指引的路

一九六四年初春，大地还铺着一层层白雪。龙头铁厂老工人、党支部委员许良忠，从县里开完“**工业学大庆**”的会议，兴致勃勃地回到了厂里。

龙头铁厂，原是资本家开办的一个山区小铁厂，解放后回到了人民手里。在大跃进的一九五八年，工人们在毛主席革命路线的指引下，创造了土炉日产生铁五吨的新纪录，被人们赞誉为“土炉王”。可是，叛徒、内奸、工贼刘少奇极力推行反革命修正主义路线，趁连续三年遭受自然灾害之机，和国内外的阶级敌人遥相呼应，刮起一股“关、停、并、转”的妖风，强迫龙头铁厂下马停炉。在这紧急关头，许良忠和三十多个工人挺身而出，留厂坚持战斗！他们坚信，在毛主席的英明领导下，龙头铁厂一定会重新青烟直上，铁水滚滚。

这一天终于来到了，一九六四年，伟大领袖毛主席发出了“**工业学大庆**”的伟大号召，给龙头铁厂和全国人民指出了前进的方向。

许良忠到县里参加“**工业学大庆**”的会议，兴奋得几个晚上没有合上眼。大庆人头顶青天，脚踩草原，为祖国开发油田的英雄事迹，使他激动得热泪盈眶。大庆人为什么干得这样好，这么出色？他把介绍大庆先进事迹的那份材料看了一遍又一遍，大庆人说：“毛主席著作是个宝，革命全靠它指导。”他的心更加亮了。对，大庆人心红、眼亮、胆壮、骨头硬，靠的是战无不胜的毛泽东思想。我们学大庆，就要从这个根本上狠下功夫，象大庆人那样活学活用毛主席著作，用毛泽东思想教育人，改造人。回到厂里，许良忠立即找到党支部成员李新德，召开了支部大会，作出了改变龙头铁厂面貌的战斗计划，在全厂工人中展开学习讨论。高炉旁、炭山上、宿舍里，都成了学大庆的场所，成了活学活用毛泽东思想的课堂。

晚上，杉木棚屋外，北风呼啸，屋内，热气腾腾。许良忠和工人们一起，围坐在煤油灯下，一字一句地学习毛主席的“老三篇”。他指着脚下的土地，讲起了革命先烈当年在这里战斗的情景，在那一九二七年暴风骤雨的革命年代，湘东革命老根据地的人民，跟着毛主席，举红旗，建农会，斗地主，打土豪，与国民党反动派进行英勇顽强的斗争。许多革命先烈在这块土地上洒下了最后一滴鲜血……，“同志们，革命先烈为了中国革命，英勇战斗，流血牺牲。今天，毛主席把烈士用鲜血换来的土地交给我们，难道我们能不在这里把龙头铁厂建设好吗？”许良忠越说越激动，心中燃起了革命的烈火。

毛主席的教导，革命先烈为人民鞠躬尽瘁，死而后已的革命精神，极大地鼓舞了工人们的革命斗志，三十多个人迸发出一个共同的心声：“坚决听毛主席的话，走大庆的道路，叫龙头铁厂人换思想厂换貌。”

工人们一致决定：立即开炉出铁！

当时，一个个严重的困难摆在他们面前：由于叛徒、内奸、工贼刘少奇极力推行反革命修正主义路线，龙头铁厂遭到了严重的破坏：水圳垮塌了，高炉破烂了，围炉风管、水管也没有了……。一小撮阶级敌人阴险地刮起了一阵冷风，说什么“凭这个烂摊子能炼出铁来？还不是空口打哇哇！”

许良忠和工人们意识到：摆在面前的不单是开炉出铁的问题，而是一场严重的阶级斗争和路线斗争。他们遵照毛主席关于“**千万不要忘记阶级斗争**”的教导，狠狠批斗了一个蝙蝠风、点鬼火，破坏开炉出铁的坏家伙。工人们斩钉截铁地说：“不管遇到什么惊涛骇浪，不管前进路上有多少艰难险阻，我们也要象大庆人那样，披荆斩棘把铁炼出来！”

全厂工人和家属都投入了开炉的战斗。党支部委员李新德带领七个工人冒着严寒冰雪，日夜抢修水圳。雪越下越大，风越刮越猛，李新德和工人们在冰凉刺骨的水圳里越干越起劲，他们说：“大庆人在冰天雪地的大草原上为祖国开发油田，我们在这点寒冷面前又算得了什么。”检修高炉，没有耐火砖，老工人谭十保、袁爱生便到外厂废料堆里去寻找，规格不符合，就发动家属一个个磨，一块块拼。没有水管，工人们就用土办法，上山砍来楠竹代替。燃料不足，老工人李保良，一把柴刀一根扁担，攀上陡岭，为高炉送来了燃料。经过几十天的战斗，水鼓转动了，炉火燃烧了，通红通红的铁水流出来了。工人们激动得连声高呼：“毛主席万岁！毛主席万万岁！”

在“**工业学大庆**”的道路上，龙头铁厂的工人们迈开了胜利的第一步，尝到了活学活用毛泽东思想的甜头。他们的信心更足了，干劲更大了，步子迈得更快了。

象“铁人”那样迎着风浪前进

为了加强对龙头铁厂的领导，使“**工业学大庆**”的群众运动更加蓬勃地向前发展，上级党组织派李谭仁同志到厂担任党支部书记。李谭仁来到厂里后，率领工人群众努力活学活用毛主席著作，坚持突出无产阶级政治，沿着毛主席的无产阶级革命路线，夺取了一个又一个胜利。

过去，龙头铁厂一直只生产白口铁，这种铁只能造生产一般农具的土钢。随着社会主义建设事业的蓬勃发展，国家要求他们生产灰口铁。许多兄弟工厂急切地对他们说：“你们想想办法吧，如果能生产灰口铁，我们就能造出更多的机器，支援农业，支援社会主义建设。”

龙头铁厂能不能生产灰口铁？党支部把这个问题交给工人群众讨论，工人们说：“只要国家建设需要，我们就要尽一切努力把它生产出来。”

可是，一个自称“冶炼专家”的工程师到厂里围着炉子转了一圈，连连摇头说：“不行，不行！你们这个炉子是按炼白口铁设计的。要炼灰口铁，除非另建炉子。”

另建一座炉子，起码要三万多元钱，还要一套设备。当时，龙头铁厂连这点条件也不具备，怎么办？有的同志主张向上面要。工人们说：“我们现在不是正在学大庆吗？大庆人遇到这样的事情时，是向国家伸手吗？不，我们要发扬‘铁人’的革命精神，一定要利用现有的炉子把灰口铁炼出来。”

用现有的炉子炼灰口铁，要担当极大的风险。万一没有成功，炼出的铁灰不灰，白不白的，没有人要，全厂的生产就会受到极大影响。一些人有点犹豫起来说：“我们只有这号条件，老老实实生产白口铁算了，保险。硬要去生产灰口铁，出了问题负不了责。”

“出了问题我们负责！”老工人刘时雨、谢海凡拍着胸脯说：“我们要象王‘铁人’那样，干革命就要敢于迎着风浪前进，决不能树叶子掉下来也怕打破头。”

在党支部的领导下，工人们认真学习了伟大领袖毛主席关于“**破除迷信，解放思想**”，“**敢想、敢说、敢干，振奋大无畏的创造精神，不要被名人、权威吓倒**”的教导，反复进行研究，找到了炼灰口铁的关键在于加大风量，提高风温。老工人们根据多年的实践经验，提出采取增加热风管、扩大风咀角度、减少矿石粒度等办法。一试验，效果很好。灰口铁炼出来了，一车车源源不断运往各地。工人们乐开了怀，许多兄弟工厂向他们热烈祝贺，鼓励他们不断创造新的成就。

大庆精神鼓舞着龙头铁厂的工人们与天斗，与地斗，在前进的道路上飞奔。他们在炼出灰口铁后，紧接着又向“废气焙矿”展开了进攻战。

废气朝天放，这是工厂最常见的事。过去，工人们也曾大胆地提出“搬倒烟囱埋地下，利用废热焙矿石”的建议，可是，那些洋教条、旧框框给工人们设置了重重障碍。说什么“没有烟囱，就不能炼铁”“自古以来烟囱都是竖的，就是大厂子，洋设备，废气也是空中跑。我们厂子小，条件差，怎能把废气利用起来”。在无产阶级文化大革命中，攸县东边铁厂成功地实现了煤气、废气综合利用，创造了我省第一个无烟囱的铁厂。龙头铁厂派人去参观回来传达后，有人却说：“东边铁厂是利用废气焙粗矿，可以；我们焙细矿，不行，条件不同。”

工人们气愤极了，没有理会那些洋教条和旧框框，决心用实际行动来回击那些安于现状的中游思想和因循守旧的庸人哲学。

工人们说干就干，日夜奋战，不到一个月时间，铲平了一个山坡，开出了一条一百一十米长的废气烟道，直通两个大焙烧窑。经过不断试验，不断改进，终于成功地创造了一个适合焙细矿石的流水作业焙烧窑，实现了“烟囱埋地下，废热焙矿石”，煤气、废气得到了充分综合利用。不仅每年能为国家节省四十多万斤燃料，大大降低生产成本，提高产品质量；更重要的是鼓舞了人们的斗志。工人们说得好：只要我们有了“铁人”那种革命精神，就没有什么不可攀的高峰，就没有什么不可克服的困难！

大庆的道路越走越宽广

红日东升，霞光万道。龙头铁厂在“**工业学大庆**”的道路上飞奔向前，生铁年产量由三百五十吨，一千五百吨，达到了二千多吨；土钢年产量也由一百多吨猛增到四百多吨，大庆的道路越走越宽广。工人们经过无产阶级文化大革命的战斗洗礼，站得更高了，看得更远了，想得更宽了，他们响亮地提出“年产生铁三千吨，土钢七百吨”的奋斗目标。可是，有的人却说：“象我们这样的小铁厂，年年增产，已是很了不起了。再增产，难办！炉子只那么大嘛。”

是继续革命，还是安于现状呢？厂党支部组织全厂工人，重温了伟大领袖毛主席关于“**在生产斗争和科学实验范围内，人类总是不断发展的，自然界也总是不断发展的，永远不会停止在一个水平上。因此，人类总得不断地总结经验，有所发现，有所发明，有所创造，有所前进**”的教导，大破骄傲自满情绪，不断革命，勇攀高峰。工人们说：“在‘**工业学大庆**’的道路上，我们迈开了第一步，取得了一点成绩。但是，与毛主席和党中央对我们的要求来比，那还差得很远。我们要把‘**工业学大庆**’的道路走到底！多产钢和铁，消灭帝修反，为中国革命和世界革命作出新贡献！”

一辆辆满载着矿石的汽车在疾驰飞奔，一阵阵“我们走在大路上”的歌声响彻云霄。战斗在运离工厂的碎矿组的工人们，为了使高炉吃到“精粮”、“细粮”，千方百计提高矿石质量。矿石中有百分之五的碳皮，这些碳皮下到高炉里，不仅要多消耗燃料，而且影响出铁率和质量。碎矿组的工人们不论是风里雨里，酷暑严寒，天天一块一块地选呀，拣呀，源源不断给高炉送来了一车车优质矿石。

茶陵县龙头铁厂革命工人狠抓革命，猛促生产，生铁产量不断增加。这是大批优质生铁正在运往外地。
（茶羊武通、本报记者摄）

高炉组的工人们为了实现年产生铁三千吨的奋斗目标，他们决定开两座炉，叫日产翻番。要一座变两座，设备、劳力……一道道难关摆在面前。怎么办？工人们说：“只要能够多出铁，出好铁，难关我们破，险道我们闯。没有设备我们自己造，人员不够我们一个顶两个。”一座热风炉需要四十多根热风管，过去都是靠外厂加工，不仅花钱多，而且供应不及时。青年工人许协和大胆地提议：“铁水我们有的是，自己翻砂加工不好吗？”他的建议得到了老工人们的大力支持，试制小组马上组成了，虽然他们从来没有搞过，头几次都失败了。但他们不灰心，不泄气，一次、两次、三次……经过一个多月的努力，四十多根热风管全部加工出来了。两座高炉日夜不停地歌唱，铁水滚滚奔流，生铁日产量由四吨上升到九吨，最高达到十一吨。

在新的生产高潮中，厂党支部的领导成员纷纷深入生产第一线，挑起革命和生产两副重担，哪里最困难，他们就在哪里同工人一起战斗。土钢组劳动强度大，手工操作多，影响土钢产量的增长。厂党支部书记李谭仁等领导成员便下到这个组，和工人们一起商量研究，以毛泽东思想为武器，大破“唯条件论”，大立敢闯敢干的革命精神，将小炉改为大炉，将人工打锤改为空气锤打锤。不仅减轻了劳动强度，而且提高了产量，降低了成本。一九七〇年，龙头铁厂提前三个月超额完成了国家计划，胜利实现了生铁年产三千吨，土钢年产七百吨的奋斗目标。和一九六四年比较，生铁翻了九番，土钢翻了三番。大庆精神在龙头铁厂结出了累累硕果。

龙头铁厂的工人们沿着毛主席指引的“**工业学大庆**”的道路，就这样走过了一年又一年，他们依靠战无不胜的毛泽东思想，在荒山野岭上绘出了一幅最新最美的图画，把小小的铁厂办成了欣欣向荣的社会主义企业。工人们兴奋地说：“大庆的道路，是我们办好社会主义企业的必由之路和必经之路，我们要永远沿着这条道路前进。”

当我们来到龙头铁厂访问时，英雄的工人阶级，正以豪迈的战斗步伐，向宏伟的第四个五年计划挺进。全厂上下，热气腾腾，熊熊的炉火烧得更旺了，沸腾的铁水流得更畅了，金色的钢花舞得更欢了……。

·茶陵县革委会、县人武部通讯组、本报记者·

发扬自力更生艰苦奋斗的革命精神

澧县铁矿提前建成投产

本报讯 在伟大领袖毛主席的“**备战、备荒、为人民**”的伟大战略思想指引下，澧县铁矿经过矿工们的艰苦奋战，最近胜利建成并投产。

澧县铁矿含有品位较高的铁矿资源。为了适应地方钢铁工业发展的需要，支援社会主义革命和社会主义建设，这个矿的广大革命职工，胸怀朝阳，积极投入了开发矿业的战斗。但是，有少数人由于受大叛徒刘少奇及其代理人推行的“只建厂、不建矿”的反动方针的影响，一度只强调搞冶炼高炉，不重视矿山建设。矿革委会经过分析，认为先建厂后办矿，或者只建厂不办矿，都是刘少奇的反革命修正主义路线，反映了钢铁工业上的两条路线斗争。为了统一大家的认识，扫除前进道路上的思想障碍，矿革委会组织全矿革命职工重温了毛主席关于“**开发矿业**”的伟大教导，大讲钢铁工业发展上的两条路线斗争史，深入开展革命大批判，狠肃“**刘毒**”，使大家认识到，发展钢铁工业，首先要开发矿业，才能为钢铁生产提供更多、更好的矿石；只抓冶炼高炉，不搞矿山建设，就是搞“无米之炊”，阻碍钢铁工业的发展。革命工人豪迈地说：为了加快钢铁工业发展的步伐，我们就是要下苦功夫，下大力量，尽快建好矿，采出矿石来。工人王立清自觉地为革命挖矿，不怕疲劳，抢困难上，拣重担挑。领导和同志们劝他休息，他说：为革命挖矿，我就浑身是劲。在建矿过程中，广大革命职工发扬自力更生、艰苦奋斗的精神，因地制宜、土法上马，用手钎打眼，用大锤破碎，用人力拉车运输，搬走土石数十万担，打通了井下巷道，提前四个月建成投产。

（中共澧县县委、县人武部通讯组）

铁骨红心老矿工

一个雨夜，在浏阳磷矿二工区，一个身材单瘦、身披雨衣、肩扛锄头的人，匆忙地朝着采场奔去。他是谁？他就是人们称赞的为革命开矿战斗不息的共产党员姚寅生同志。

姚寅生这个十四岁就进了资本家矿山，饱受工头皮鞭、警察铁棍的贫农儿子，对毛主席怀有深厚的无产阶级感情，他身在深山开矿，胸怀五洲风云。每当刮风下雨，他总要上采场转一转，排险岩，查设备。这天夜里，刚下班休息，阵阵雷声把他从睡梦里惊醒，象往常一样，他一骨碌从床上爬起来，披上雨衣，扛起锄头，迎着风雨朝采场奔去。发现第二采场因雨泥泞路滑，汽车进不去。老姚想：要发展化肥工业，增加农业生产，就要采出更多更好的磷矿石。汽车现在进不去，矿石就会堵塞掘进工作面，影响开采工作的进行。想到这里，他决心把路基修好，让汽车进去把矿石运出来。汽车一车一车地拉，老姚一块一块地铺，赶来填路的同志，几次从他手里夺工具，劝他休息，都被老姚婉言谢绝了。他说：路不填好，汽车进不去，矿石运不出，我能安心休息吗？老姚不顾同志们的再三劝阻，鼓起勇气，又继续铺石头。

一通宵过去了，一条新路填好了，汽车又满载着磷矿石在路上飞奔。老姚望着飞奔的汽车，又朝气勃勃地投入了新的战斗。

·本报通讯员·

最热烈地祝贺中国共产党成立五十周年

瑞典马列主义者共产主义联盟的贺信

瑞典马列主义者共产主义联盟七月一日写信最热烈地祝贺中国共产党成立五十周年。这封信是由瑞典马列主义者共产主义联盟主席贡·比林同志签署的。信的内容摘要如下：

今天是中国共产党诞生五十周年，马列主义者共产主义联盟祝贺中国共产党五十年来一贯卓越地执行了一条有利于中国人民和全世界人民的革命路线。

中国共产党领导中国人民取得了持久的人民战争的胜利。一九四九年中华人民共和国成立以后，以毛泽东为首的中国共产党领导中国工人和农民，在社会主义革命和成功地建设社会主义的工作中不断前进。

文化革命打退了刘少奇和其他叛徒对社会主义的进攻，加强了中国的无产阶级专政，使中国免于走苏联的道路。这是一场在反对阶级敌人的斗争中由广大人民群众参加的真正群众运动。中国文化革命为世界共产主义运动开辟了崭新的道路，它表明在社会主义条件下工人阶级和人民的斗争应该怎样进行。

中国共产党和毛泽东同志发动了反对苏联修正主义的斗争。这场斗争为在全世界发展新的马克思列宁主义运动和在世界人民面前揭露社会帝国主义具有伟大意义。

今天，中国共产党的政策是世界共产主义运动的指针。中华人民共和国是印度支那人民在反对美帝国主义及其走狗的斗争中的伟大的和可靠的同盟者和后方。

中国共产党在其战斗的五十年里，把无产阶级理论和思想的武器发展到一个新的和更高的阶段——马克思主义、列宁主义、毛泽东思想。

共产主义联盟从中国共产党所取得的经验中，从毛泽东思想所总结和发展的经验中，获得了重要的指导。

中国共产党人对马克思主义、列宁主义、毛泽东思想的普遍的革命原则坚定不移，并为越来越好地把这些原则运用于本国的条件而奋斗；用自己的实践，丰富了世界无产阶级思想的宝库，以自己的榜样，给世界被压迫人民指出了人民战争的胜利道路。

贺信说，中国共产党为在一个落后和贫穷的国家的条件下建设社会主义；她所进行的无产阶级文化大革命；她对帝国主义、修正主义和社会帝国主义所进行的无情斗争；所有这些，都是对各国人民反对其凶恶的敌人的斗争的巨大的具体的支持，是伟大的中国人民及其先锋队——伟大的中国共产党对世界革命事业的重大贡献。

中国共产党是一个真正的革命党，它坚定地执行无产阶级国际主义的马列主义原则，并以这个原则教育自己的人民。

贺信说，在我国，人民开创了一个反对半殖民地、半封建统治的斗争的新的高涨时期。我们为争取厄瓜多尔人民的解放而加倍努力进行的斗争，现在和将来都同时也是为坚决支持革命的兄弟的中国人民的事业和世界各国人民的革命事业而进行的斗争。

刚果劳动党中央主席恩古瓦比的贺电

刚果劳动党中央委员会主席马里安·恩古瓦比少校打电报给中国共产党中央委员会毛泽东主席，热烈祝贺中国共产党成立五十周年。电文摘发如下：

中国共产党成立到现在已有五十年了。在这五十年中，她经历了最严峻的考验，战胜了国内外的许多敌人——日本人，以蒋介石为首的官僚资产阶级，封建势力及其反动的文化，右倾机会主义者，投降主义者，教条主义和冒险主义的左倾机会主义者，以及对外卑躬屈膝、企图把无产阶级专政变为资产阶级专政的、背叛了工人阶级的蜕化分子。这些混进中国共产党内的蜕化变节分子散布和兜售了种种奇谈谬论，妄图使群众和群众的积极性沦为工具。但是，由于毛主席亲自发动和领导了无产阶级文化大革命，他们被揭露了出来，受到了惩罚，无法再为非作歹了。

中国共产党诞生五十年了。在这期间，她在军事、政治、思想和经济方面进行了伟大的斗争。

她粉碎了蒋介石的多次围剿，胜利地领导了中国人民为反对日本统治而进行的民族斗争。她挫败了以美帝国主义为首的当代国际帝国主义及其同伙重新征服中国的一切企图。

她使中国摆脱了各种封建势力、军阀和江洋大盗，实现了国家的统一。

她把中国建设成为一个主权的、统一的、受人尊敬的强国。她建立了无产阶级对只有少数人的剥削阶级的专政。

她捍卫和发展了马克思列宁主义。

而且，她在中国建立了社会主义，自力更生，发展经济，使经济摆脱了一切形式的资产阶级统治和剥削。

中国人民取得的这一切胜利，都应归功于毛主席领导下的中国共产党，归功于毛泽东思想。毛泽东思想是在帝国主义走向全面崩溃，社会主义走向全世界胜利的时代的马克思列宁主义。

值此中国共产党诞生五十周年之际，刚果劳动党热烈祝贺中国共产党取得的胜利，并祝中国共产党在完成党的第九次全国代表大会制定的各项任务中取得更大的成就。

智利革命共产党中央委员会的贺词

智利革命共产党中央委员会在圣地亚哥发表贺词，热烈祝贺中国共产党成立五十周年。

贺词说，中国共产党在伟大革命领袖毛泽东同志领导下，把马克思列宁主义的真理同中国的具体实际结合起来，依靠广大群众，为群众的利益服务并发动群众进行反对国内剥削者和外国帝国主义的武装斗争，领导了以中国人民的彻底解放为结果的光荣的斗争。

中国共产党在毛泽东思想的指引下，领导这个国家的人民取得了伟大的胜利。毛泽东思想是把马克思列宁主义运用于中国革命的总结，它把马克思列宁主义在世界范围内提高到一个新的阶段。

面对以苏共领导为首的现代修正主义对各国人民革命斗争的背叛，中国共产党和毛泽东同志，领导了反对修正主义的世界性斗争。

贺词说，全世界的无产阶级革命者，在中国革命和中国共产党半个世纪的斗争的光辉榜样鼓舞下，以马克思主义、列宁主义、毛泽东思想这一战无不胜的武器武装起来，今天正在领导反对人类大敌——美帝国主义、现代修正主义和本国反动派的斗争。

德国共产党（马列主义者）中央局的贺信

德国共产党（马克思列宁主义者）中央局六月二十三日写信给中国共产党中央委员会，祝贺中国共产党成立五十周年。

贺信说，中国共产党今天是全世界所有真正的马列主义党的伟大范例。以毛主席为首的中国共产党领导中国人民从胜利走向胜利。

贺信说，毛泽东的关于在无产阶级专政条件下继续革命的学说，极大地丰富了马列主义学说。毛主席科学地总结了国际范围内无产阶级专政的正反两方面的经验，深刻地继续发展了马列主义关于无产阶级革命和无产阶级专政以及在无产阶级专政条件下继续革命的学说。

同样在国际范围内，以毛泽东同志为首的中国共产党在反对苏联现代修正主义者的攻击中捍卫了马列主义原则。中国共产党在反对现代修正主义的斗争中取得了伟大的胜利和向真正的马列主义党指出了道路。

比利时马列主义共产党中央的贺电

比利时马克思列宁主义共产党中央委员会七月一日打电报给中国共产党中央委员会主席毛泽东同志、中国共产党中央委员会副主席林彪同志和中国共产党中央委员会，热烈祝贺中国共产党成立五十周年。

贺电说，在中国共产党的领导下，中国在经济、科学文化和国际关系等各方面都取得了卓越的进步。中华人民共和国成为一个受到全世界人民无限热爱、使帝国主义者和社会帝国主义者惊恐万状的强大国家。

贺电说，毛泽东同志对马克思列宁主义，对无产阶级革命的科学所做的贡献，不仅对中国人民，而且对各国人民都是巨大的。在政治、经济、军事、哲学、文化各方面，毛泽东同志都大大地发展了马克思列宁主义。毛泽东思想是帝国主义走向全面崩溃，无产阶级革命走向全世界胜利的时代的马克思列宁主义。

我们在斗争中仔细地学习毛泽东同志的重要教导、中国共产党的实践和无产阶级文化大革命的教益。

（均据新华社）

厄瓜多尔马列共产党中央政治局的贺信

厄瓜多尔马列主义共产党中央委员会政治局六月二日写信给中国共产党中央委员会，热烈祝贺中国共产党成立五十周年。

贺信说，中国共产党是一个伟大的革命党，它严肃地和本国广大人民群众团结在一起，经历了各种困难，领导斗争直到取得胜利。

国家体委隆重举行欢迎阿「拉比诺特」足球队仪式

周恩来、黄永胜、姚文元、李作鹏、李德生等同志和宾努首相等出席中阿两国足球运动员进行了友谊表演

据新华社北京七日电 国家体委今晚在北京工人体育场举行隆重欢迎仪式，热烈欢迎阿尔巴尼亚“拉比诺特”足球队。欢迎仪式后，中阿两国足球运动员进行了友谊表演。

阿尔巴尼亚“拉比诺特”足球队领队恰尤普·鲁斯马利、副领队迪米特尔·巴尔迪和阿德赫·德米里，阿尔巴尼亚驻中国大使罗博和夫人，应邀出席欢迎仪式并观看了表演。

出席欢迎仪式并观看友谊表演的有：

中共中央政治局常委、国务院总理周恩来，中共中央政治局委员、中国人民解放军总参谋长黄永胜，中共中央政治局委员姚文元，中共中央政治局委员、中国人民解放军副总参谋长李作鹏，中共中央政治局候补委员、中国人民解放军总政治部主任李德生，中共中央委员、人大常委会副委员长郭沫若；

柬埔寨王国民族团结政府首相宾努亲王和夫人。

今晚，北京工人体育场洋溢着中阿两国人民战斗友谊和亲密团结的气氛。场内主席台正中，悬挂着中国人民的伟大领袖毛主席的巨幅画像和阿尔巴尼亚人民的伟大领袖恩维尔·霍查同志的巨幅画像。画像两侧悬挂着中阿两国国旗。体育场内外悬挂着一幅幅大字标语，上面写着：“热烈欢迎阿尔巴尼亚‘拉比诺特’足球队”“全世界人民团结起来，打败美国侵略者及其一切走狗”“中阿两党、两国人民伟大的革命友谊和战斗团结万岁！”。

欢迎仪式前，周恩来、黄永胜、姚文元、李作鹏、李德生、郭沫若等同志，会见了恰尤普·鲁斯马利、迪米特尔·巴尔迪和阿德赫·德米里等同志，同他们进行了十分亲切友好的谈话。

欢迎仪式在乐曲声中开始。中阿两国运动员以两国国旗为前导，手挽手进入表演场地。当两国运动员交换队旗时，全场一片欢腾。随后，中国足球队同阿尔巴尼亚“拉比诺特”足球队进行友谊表演。在全场的表演中，两国运动员表现的勇猛顽强和团结友爱的风格和良好的球艺，激起观众一阵阵热烈掌声。友谊表演结束以后，鲁斯马利领队、罗博大使和夫人、宾努首相和夫人，同我国领导同志一起走下主席台，和阿中两国运动员一一亲切握手。这时，场内响起了热烈的“恩维尔——毛泽东”、“毛泽东——恩维尔”的欢呼声。

越南地方经济考察团到京 李先念副总理欢宴越南战友

新华社北京七日电 由越南劳动党候补中央委员、越南劳动党西北自治区委员会书记黄文娇率领的越南地方经济考察团，今天乘火车到达北京。

中共中央候补委员、对外经济联络部部长方毅，外交部副部长韩念龙，有关方面负责人刘大煜、陈茂、申健、王毅之、马仪、杨立功、丁国钰、张韵之、陆维钊、肖箫等，前往车站欢迎。

越南民主共和国驻中国大使馆公使衔参赞阮进、商务参赞黎光相和大使馆其他外交官员，也到车站迎接。

据新华社北京七日电 中共中央政治局委员、国务院副总理李先念今天晚上举行宴会，热烈欢迎由越南劳动党候补中央委员、越南劳动党西北自治区委员会书记黄文娇率领的越南地方经济考察团全体成员。

今晚，中越两国战友欢聚一堂，亲切交谈，热情赞扬中越两党和两国人民之间牢不可破的伟大友谊和战斗团结。

中共中央候补委员、对外经济联络部部长方毅在宴会上讲话，他代表中国共产党、中国政府和中国人民，向来自抗美斗争前线的越南战友表示热烈的欢迎。他说，越南地方经济考察团的同志们将要到我国各地进行参观访问，这对我国社会主义革命和社会主义建设事业是一个很大的鼓舞和推动，也是我们向越南人民学习的一个极好机会。方毅同志说，越南人民的抗美救国战争，是世界上“弱国能够打败强国，小国能够打败大国”的光辉典范，为世界各国人民的反帝革命斗争作出了巨大贡献，对正在进行社会主义革命和社会主义建设中所取得的巨大成就而欢欣鼓舞。用马克思列宁主义和毛泽东思想武装起来的中国人民，发扬艰苦奋斗、自力更生的精神，在促进工农业生产和发展科学技术事业中不断取得新的成就。这些成就使社会主义的中国日益强大，对于在抗美前线上战斗的越南人民是一个有力的鼓舞。他表示相信这次考察定将获得圆满成功。

方毅同志的伟大领袖毛主席教导我们：“七亿中国人民是越南人民的坚强后盾，辽阔的中国领土是越南人民的可靠后方。”如果我们中间有谁讲出不能帮助越南人民抗美救国斗争的话，那就是叛变，就是叛变革命。我国人民永远遵循伟大领袖毛主席的教导，坚定不移地同兄弟的越南人民和印度支那各国人民站在一起，全力支援你们的抗美救国战争，直到打败美国侵略者。

黄文娇同志说，我们受越南劳动党中央和越南民主共和国政府的委派，对中华人民共和国进行参观考察，我们为将亲眼看到兄弟的中国人民在以敬爱的毛主席为首的中国共产党的领导下，在社会主义革命和社会主义建设中取得的巨大成就而欢欣鼓舞。

黄文娇同志说，越南和中国是唇齿相依的亲密的社会主义兄弟国家。方毅同志的讲话深刻地体现了大后方的战友、同志和兄弟对在抗美前线的越南人民的深情厚谊。

中国青年代表团离开平壤回国

朴成哲同志曾接见代表团全体成员

新华社平壤七日电 以中共中央候补委员、中共安徽省委副书记郭宏杰同志为团长的中国青年代表团，结束了对朝鲜民主主义人民共和国的友好访问，七日下午乘火车离开平壤回国。

同时乘火车离开平壤的还有，越南民主共和国、越南南方共和、老挝和柬埔寨王国的青年代表团。

朝鲜劳动党中央委员、副部长金吉铉、朝鲜社会主义劳动青年同盟中央委员会委员长金时学等负责同志到车站欢送。

到车站送行的还有，中国驻朝鲜大使李云川，以及越南民主共和国、越南南方共和国和柬埔寨王国驻朝鲜的外交使节。

朝鲜劳动党中央委员会政治委员会委员、内阁第二副首相朴成哲同志，在七月五日接见了中国青年代表团全体成员，同他们进行了亲切友好的谈话。

中国青年代表团是在六月十五日到达平壤的，在应邀出席朝鲜社会主义劳动青年同盟第六次代表大会后，曾先后在平壤、咸兴、元山等地参观访问，并游览了朝鲜著名风景区金刚山。在参观过程中，代表团和黄海钢铁厂职工、平安南道顺安都宅庵朝中友谊合作农场场员举行了联欢活动，受到朝鲜战友和青年们的热烈欢迎。

明日电影预告

革命现代舞剧 红色娘子军 彩色影片 建设 8.00

革命现代京剧 沙家浜 电视实况转播屏幕复制片 辉煌 7.35

草原英雄小姊妹 建设 3.20 文化 4.40

革命现代舞剧 白毛女 电视纪录片 文化 8.00

列宁在十月 新华 3.45 辉煌 8.00（联天场）

欢迎越南南方战友 彩色纪录片 辉煌 3.30 新华 7.45

地下游击队 湖南剧院 3.20

欢庆“五一”国际劳动节 彩色纪录片 文化 3.20 建设 4.40

列宁在一九一八 人民 3.45 工人 7.40

南征北战 红霞 3.35 人民 7.45

兄弟的中国人民使者 朝鲜彩色纪录片 工人 3.30 红霞 8.05

明晚电视节目 19·00

一、图片报道：朝气蓬勃的韶山党支部

二、电视新闻：①邮建劳小组继续革命永向前 ②四川夏熟作物丰收

三、故事片：铁道卫士

社址：长沙市 电报挂号：4357 电话总机：9191 版面组：9194 订价：每月一元 零售：四版四分 长沙地区天气预报：今下午到明晚，阴天到多云，有短时小阵雨，南风三级转北风三级，最高气温三十四度，最低二十六度。

湖南日报

湖南省革命委员会机关报

革1025号　1971年7月9日　星期五　夏历辛亥年闰五月十七　（今日四版）

毛主席语录

工业学大庆

在工业学大庆群众运动不断深入发展的大好形势下

我省工业学大庆现场经验交流会在涟钢开幕

会議将检查总結我省一年来工业学大庆的成績和經驗，使各級領导进一步提高执行毛主席革命路綫的自覚性，更好地貫彻执行毛主席提出的“以鋼为綱”的伟大方針，推动全省工业学大庆的群众运动不断深入发展

本报讯　在全省人民认真学习中央两报一刊“七一”重要文章的热潮中，在**“工业学大庆”**群众运动不断深入发展的大好形势下，我省工业学大庆现场经验交流会议，于七月八日在涟源钢铁厂胜利开幕。

出席这次会议的有省、地、市委以及中央、省属厂矿的负责同志，有湘西鹤矿、攸县、长沙市向东五金电器厂和涟源钢铁厂等先进单位的代表。

在开幕式上，广州军区副政委、中共湖南省委书记、湖南省军区第一政委卜占亚同志作了动员报告，使到会同志对工业学大庆的重要意义有了进一步的认识。

这次会议，主要是检查总结我省一年来工业学大庆的成绩和经验，进一步提高各级领导同志执行毛主席革命路线的自覚性，更好地貫彻毛主席提出的“以钢为纲”的方针和深入开展工业学大庆的群众运动，为把我省尽快地建成工业省而奋斗。

一年来，在伟大领袖毛主席**“团结起来，争取更大的胜利”**的指示指引下，我省工交战线各级领导带头认真读马、列的书，认真读毛主席的书，狠抓自身思想革命化；坚持用毛泽东思想教育人，深入进行思想和政治路线方面的教育；带领广大群众狠批王明、刘少奇一类政治骗子鼓吹的唯心论的先验论、反动的唯生产力论、地主资产阶级的人性论和阶级斗争熄灭论；认真貫彻全国计划会议和省委给全省工人、干部和技术人员的公开信的精神，邀请大庆代表团来我省传经送宝。广大干部和革命群众的路线斗争觉悟越来越高，大庆精神越来越深入人心，大庆道路越走越宽广。老典型有新发展，新典型不断涌现。不少企业单位学大庆取得了显著成绩。今年上半年，全省工业总产值与去年同期比较，有较大幅度的增长，主要产品的数量和质量都有较大的提高，品种也不断增多。全省工交战线呈现出一派欣欣向荣的景象。

在深入开展工业学大庆的群众运动中，涟源钢铁厂高举毛泽东思想伟大红旗，大步前进，成为我省一个先进典型。他们学大庆学得比较好，好就好在领导班子革命精神强，路线觉悟高，改变涟钢面貌的决心大，敢于“站在船头上，迎着风浪闯”，带领群众大破“等、靠、要”的庸人哲学，大立“干、闯、造”的雄心壮志，坚持自力更生、艰苦奋斗，打了个“翻身仗”。去年，钢、铁、钢材、矿石产量比上一年成倍增长，有的增长了七倍。今年以来，各项产品的产量和质量比去年同期又有增长，为我省深入开展工业学大庆的群众运动提供了可贵的经验。

伟大领袖毛主席教导说：**“虚心使人进步，骄傲使人落后”**。到会同志一致表示，要牢记毛主席的教导，以认真严肃的态度开好这次会议，虚心学习涟源钢铁厂的先进经验，虚心学习兄弟地区和兄弟单位的先进经验，进一步落实毛主席**“工业学大庆”**的伟大指示，大战七、八、九月，高温夺高产，发展大好形势，夺取更大胜利，以实际行动迎接四届“人大”的胜利召开，为中国革命和世界革命做出新贡献！

周恩来总理致电阿拉法特主席

热烈祝贺第九届巴勒斯坦全国委员会大会召开

新华社北京八日电　中华人民共和国国务院总理周恩来七日打电报给巴勒斯坦解放组织中央委员会主席阿拉法特，热烈祝贺第九届巴勒斯坦全国委员会大会召开。电报对巴勒斯坦人民和广大的游击战士的革命斗争精神表示钦佩，并且重申中国政府和人民将始终不渝地支持巴勒斯坦人民的正义斗争。电报全文如下：

巴勒斯坦解放组织中央委员会阿拉法特主席转第九届巴勒斯坦全国委员会大会：

值此巴勒斯坦全国委员会开会之际，我代表中国政府和人民，向英雄的巴勒斯坦人民表示热烈祝贺，祝大会取得圆满成功。

几年来，巴勒斯坦人民和革命武装力量，高举反对美、以侵略的武装斗争旗帜，克服重重困难，前赴后继，英勇奋战，不断挫败了帝国主义及其走狗的军事进攻和政治欺骗阴谋。今天，巴勒斯坦人民的革命武装力量正愈战愈强，日益成为阿拉伯民族解放运动的一支突击力量。你们的正义斗争，越来越赢得亚非拉和全世界广大人民的同情和支持。中国人民对巴勒斯坦人民和广大的游击战士的革命斗争精神，表示钦佩，并向你们致以革命的战斗敬礼！

中国政府和人民将始终不渝地支持你们的正义斗争。在反帝的共同事业中，我们永远和你们站在一起。我们坚信，巴勒斯坦人民和革命武装力量，将进一步增强战斗团结，克服暂时困难，把反对美、以侵略的正义斗争不断推向前进，取得民族解放斗争的更大胜利。

中华人民共和国国务院总理　周恩来

一九七一年七月七日于北京

恩想评论

坚持用精神建設带动物质建設

——工业学大庆的一个根本问题

长沙市革命委员会生产指挥部写作小组

在大庆代表团来我省传经送宝活动的推动之下，全省工交战线**“工业学大庆”**的群众运动日益深入发展，革命热气腾腾，生产捷报频传，形势日新月异，十分令人鼓舞。

但是，在少数单位和少数同志中，我们也听到这样一些论调。有的说：“大庆经验所以好，就是石油出得多。”有的说：“学大庆，赶大庆，就看家伙过不过得硬。”有的说：“大庆学得好不好，生产指标上见分晓。”所有这些，说法不一，但反映出这样两个问题：第一，究竟怎么看大庆，大庆究竟是个什么样的典型？第二，究竟怎么学大庆，学大庆究竟学什么？我们认为，这决不是一般的问题，而是个路线问题，方向问题。不认真解决这些问题，就不能保证**“工业学大庆”**的群众运动始终沿着正确的轨道向前推进。

我们知道，大庆，是伟大领袖毛主席亲自倡导的一面红旗。英雄的大庆人，一贯高举毛泽东思想伟大红旗，靠**“两论”**起家，**“老三篇”**引路，认真活学活用马克思列宁主义、毛泽东思想，严格地按照毛主席的革命路线、方针、政策办事。他们把解放军一整套政治工作经验成功地运用到工业企业，坚持用精神建设带动物质建设。大庆，是全国工业交通战线活学活用毛泽东思想的生动典范，是遵循毛主席无产阶级革命路线办企业，全面体现建设社会主义总路线要求的生动典范。大庆的道路，就是多快好省地发展社会主义工业的道路；大庆的方向，就是我国社会主义工业建设的方向。因此，我们看大庆，首先一定要从政治上着眼，要看到大庆极其可贵的精神成果。这是第一位的东西。正因为有了可贵的精神成果，石油才出得多，才有了丰硕的物质成果。同样，我们学大庆，首先要学根本，要特别注重学精神的东西，坚持用精神建设带动物质建设。如果把大庆仅仅看成是生产的典型，单纯从生产技术着眼来学大庆，来衡量学大庆的好坏，这显然是把大庆的经验看歪了，把学大庆的路子走偏了。这是非常错误的，有害的，是违背毛主席革命路线的。

伟大领袖毛主席教导我们：**政治是统帅，是灵魂，“政治工作是一切经济工作的生命线。”**坚持用精神建设带动物质建设，就是要坚持突出无产阶级政治，用毛泽东思想教育人、培养人、改造人，搞好人的思想革命化。这是主宰一切的东西，是带动一切的东西。正如林副主席指出的：“毛泽东思想为广大群众所掌握，就会变成无穷无尽的力量，变成威力无比的精神原子弹。”

物质变精神，精神变物质。这是辩证唯物主义的基本观点。无数的事实证明：在工业学大庆的群众运动中，凡是抓住了用毛泽东思想教育人这个根本的，人们的觉悟就高，革命干劲就足，前进的步伐就大，面貌改变就快。我市向东五金电器厂的实践就是生动的一例。这个厂是一个由四个家庭妇女募办起来的街道小厂，但人少志气高，厂小贡献大。他们不仅生产出了一些精密度较高的产品，填补了我省电子工业的空白，还把工厂办成了全省工交战线的先进典型。这靠的是什么呢？靠的就是战无不胜的毛泽东思想。我市东风钢厂最近在学大庆中也出现了这样动人的事例：这个厂铁合金车间的锰铁炉，一次突然穿了底，按照常规检修的话，至少要停产一个月。工人们带着这个问题学习了毛主席的有关教导，学习王铁人的光辉榜样，豪迈地说：“为革命斗争最幸福，为人民吃苦最愉快，为了理算带修反，拚身碎骨也心甘。”他们冒着高温进行抢修，头发烤焦了，皮肤灼起了泡，大家都在所不顾，坚持战斗。有的晕倒了，苏醒后爬起来又干。经过四天三夜的艰苦奋战，终于抢修好了，赢得了时间，赢得了胜利。斗争的实践，使我们深深体会到：人是战斗力诸因素中最重要的因素，是第一位的因素。用毛泽东思想武装起来的人，最聪明，最勇敢，最富于**“一不怕苦，二不怕死”**的革命精神，真是“敢上九天揽月，敢下五洋捉鳖”。“要走大庆路，先育大庆人。”这就是结论。

马克思列宁主义、毛泽东思想的基本精神，是要革命，要搞阶级斗争，搞无产阶级专政，坚持用精神建设带动物质建设，用毛泽东思想教育人，就要狠抓阶级斗争和两条路线的斗争。社会主义企业，是国民经济的重要部门，是三大革命斗争的前哨阵地，两个阶级、两条道路、两条路线的斗争非常尖锐复杂。列宁曾经说过：**“一个阶级如果不从政治上正确地处理问题，就不能维持它的统治，因而也就不能解决它的生产任务。”**因此，我们要念念不忘阶级斗争，念念不忘无产阶级专政。要紧紧抓住经济领域的阶级斗争不放，认真搞好斗、批、改，来推动生产斗争，推动科学实验。特别是要经常抓紧路线教育，在提高两条路线斗争的觉悟上下功夫，努力增强执行毛主席革命路线的自覚性。这里再讲一个发人深思的事例：今年以来，由于电力供应紧张，长沙铝厂的用电量压缩很大，给生产带来了很大困难。怎么办？当时有两种截然相反的意见：一种认为压电“砍槽”（炼铝的槽子），任务照减，理所当然；另一种认为应当主观努力，压电“保槽”，减电增产。在毛主席关于**“进行一次思想和政治路线方面的教育”**的伟大指示的指引下，全厂就这个问题展开了路线大分析。大家认识到：“砍槽”与“保槽”虽只一字之差，却反映了两条不同的路线。广大革命职工说：“砍槽”减产，是刘少奇“消极平衡论”的余毒，它砍掉的是工人阶级的志气；只有“保槽”增产，才符合毛主席的革命路线，才是大庆人英雄气概的表现。工人们还提出了“保槽捍线，压电增产”的战斗口号，人人献计献策。结果，今年一至四月份，在用电量减少百分之十四的情况下，铝锭产量却比去年同期增长百分之二十七。斗争的实践生动地告诉我们，路线问题，渗透一切，影响一切。不提高路线斗争觉悟，随时都有离“线”偏道的危险，就办不好社会主义企业。

用毛泽东思想教育人，首先要教育带头人，搞好领导班子的革命化。这是做到坚持用精神建设带动物质建设的关键。值得注意的是，当前在学大庆问题上，在有的领导班子中，存在着所谓的“三论”：一曰“大庆难学论”，二曰“学大庆紧张论”，三曰“学大庆差不多论”。要深入发展学大庆的群众运动，进一步提高领导班子思想革命化的程度，就要狠破这“三论”。

“大庆难学”吗？我们说又难又不难。如果对革命事业有了高度的责任感，有了无产阶级的雄心壮志，就一定能够把大庆的经验学到手，就不难；如果精神萎靡不振，得过且过，再容易的事也会觉得很难。我们必须彻底扫荡那种无所作为的庸人哲学，迎难而上，做到**不断有所发现，有所发明，有所创造，有所前进。**

“学大庆紧张”吗？紧张是革命的常规。“小车不倒只管推”，这是杨水才的名言；“拉革命车不松套”，这是王国福的壮语；“宁愿吃尽天下苦，也要挤命拿下大油田”，这是大庆人的钢铁誓言。这种无产阶级的革命的战斗风格，是多么的崇高，多么的可贵啊！那种“怕紧张”的懒汉和懦夫的世界观，同这种高尚的风格比起来，实在显得太渺小了。我们一定要树立无产阶级的苦乐观，做到为革命不怕紧张，乐于吃苦，为人民勇挑重担。

“学大庆差不多了”吗？这是一种骄傲自满的形而上学的观点。**“事物都是一分为二的。”**工交战线各单位，通过学大庆，的确都取得了很大的成绩，但同时也存在一些缺点和问题。我们决不能一叶障目，自我陶醉，固步自封，夜郎自大。何况大庆还在继续突飞猛进，不断地创造出新的经验，怎么能说学得“差不多了”呢？

总而言之，上面所讲的“三论”，说到底，实质就是“革命意志衰退论”。这是领导班子革命化的大敌，是学大庆的大敌。各级领导班子一定要批臭“三论”，一定要在学大庆的群众运动中切实引好路，领好航，带好头，真正做工业学大庆的促进派。

毛主席教导我们：**“正确的政治的和军事的路线，不是自然地平安地产生和发展起来的，而是从斗争中产生和发展起来的。”**是坚持把精神建设放在第一位，用精神建设带动物质建设，还是把物质建设放在第一位，只抓物质建设，不抓精神建设，从来就是经济战线上两条路线斗争的焦点，也是工业学大庆群众运动中两条路线斗争的焦点。刘少奇一类假马克思主义政治骗子，一贯反对突出无产阶级政治，反对用毛泽东思想教育人、用精神建设带动物质建设、用革命化领导机械化。一九六四年，毛主席发出**“工业学大庆”**的伟大号召以后，他们就蓄意歪曲大庆的经验，千方百计进行干扰和破坏，大搞什么“评功摆好”，大搞什么技术比武，来冲击无产阶级政治。他们还竭力鼓吹什么“企业第一位的任务是生产”、“抓生产促革命”、政治挂帅就是“把东西搞上去”等反动谬论。他们这样干，就是妄图把工业学大庆引入邪路，把社会主义企业引入歧途，以达到其复辟资本主义的罪恶目的。而我们的同志中存在的种种忽视精神建设的错误思想，正是刘少奇一类政治骗子“唯生产力论”的余毒的反映。在当前的批修整风运动中，我们一定要高举毛泽东思想的革命批判大旗，彻底批倒批臭反动的“唯生产力论”，彻底批倒批臭刘少奇一类政治骗子在工交战线所推行的一整套反革命修正主义路线，彻底肃清其余毒，保证工业学大庆的群众运动始终沿着毛主席的无产阶级革命路线，一浪高一浪地向前发展，为尽快把我省建成一个工业省而努力奋斗！

狠抓路线斗爭 大力支援"双抢"

把支援"双抢"当作巩固工农联盟的大事来抓

长沙市各行各业积极响应省革委会的号召，组织人力、物力支援"双抢"，三万劳动大军即将奔赴农业第一线

本报讯 省革命委员会发出关于打好"双抢"仗的指示后，长沙市广大工人、学生、居民、机关干部立即行动，掀起了一个声势浩大的支援"双抢"的热潮。近日来，有革命职工、居民和红卫兵小将近三万人，从思想和物资上作好了准备，即将奔赴"双抢"前线。工业和商业部门也正在紧张地组织支援"双抢"的物资。他们决心在支援"双抢"的战斗中炼思想，炼作风，为夺取农业新丰收、支援世界革命作出新贡献。

几天来，长沙市各行各业、各个部门的党组织和革命委员会，遵照毛主席关于在全党**进行一次思想和政治路线的教育**的指示，组织广大职工认真学习了毛主席关于**"备战、备荒、为人民"**的伟大教导和省革委会的指示。许多单位还联系思想实际，开展了"城市人民怎样为'双抢'贡献力量"的大讨论。通过讨论，大家一致认为，农业是国民经济的基础，粮食是基础的基础，农业的情况如何，对于社会主义革命和社会主义建设，对于巩固工农联盟，都有着极其重大的意义。"双抢"战斗是农业生产关键性的一个战役。打好"双抢"仗，夺取农业丰收不光是农村贫下中农和社员群众的重要任务，也是城市人民的重要任务，各行各业的重要任务。许多红卫兵小将学习了毛主席关于**"知识青年到农村去，接受贫下中农的再教育，很有必要"**的伟大教导，联系自己的思想实际，深刻认识到，广大农村是接受再教育的好课堂，广大贫下中农是自己最好的老师。纷纷表示，一定虚心向贫下中农学习，在"双抢"战斗中炼红思想，炼就为人民服务的本领。广大革命医务工作者表示要遵照毛主席关于**"把医疗卫生工作的重点放到农村去"**的伟大教导，积极做好防病治病工作，保护农村劳动力，全心全意为贫下中农服务。

在改造客观世界的同时，改造主观世界。

认识提高了，为农业服务的方向明确了，各行各业都决心为打好"双抢"一仗贡献力量。市交通运输部门为了当好"双抢"中的"先行官"，及时召开了有关单位负责人会议，摸清货源情况，调动车辆运力，组织支援"双抢"大会战，具体研究和落实了支援"双抢"的计划，保证优先运送支农物资。许多担负农机修造的工厂，纷纷选派出最优秀的技术工人，组成精悍的支农小分队，奔赴"双抢"第一线。长沙农业药械厂革委会，连日来派人下到农村，深入调查研究，征求贫下中农对本厂所生产的农机具的意见，发现农机具损坏了，就及时进行抢修，受到了贫下中农的欢迎。担负磷肥生产任务的长沙市化工厂三车间的革命职工，学习省革委会的指示后，干劲倍增，几天来，磷肥的生产量猛增。 （本报通讯员）

做农业学大寨的促进派

省文艺工作团木偶皮影队

前段，我们文艺工作团木偶皮影队，根据省委指示，参加省**"农业学大寨"**经验交流会，在湘南一带进行了历时二十多天的参观学习和巡回演出，受到了极其深刻的教育。

"农业学大寨"，文艺战士怎么办？"做农业学大寨的促进派！"这是我们全队同志的共同心声，也是我们通过这次参观学习所得的一点切身体会。

在二十多天时间里，我们随参加会议的同志，过潇湘，攀南岭，走到哪里，就被那里的大寨风光所吸引。用毛泽东思想武装起来的广大干部和社员，雄心壮志冲霄汉，革命精神赛愚公。他们凭着一颗红心两只手，在陡峰石壁上开盘山渠道，在荒山秃岭上造大寨梯田，重新安排山山水水，使千年的阴河水翻山越岭，为人类造福，使沉睡的石山生树长禾，为革命献宝。这一幅幅鼓舞人心的战斗场面，激起我们心潮澎湃，感慨万千。我们想，面向农业战线的广大基层干部和贫下中农，为**"农业学大寨"**的群众运动推波助浪，这是我们文艺工作的一个方向，是毛主席的文艺战士的革命本职。如果身为文艺战士，却对滚滚向前的学大寨的群众运动无动于衷，不全心全意地为战斗在学大寨第一线的贫下中农服务，那就背离了毛主席的革命文艺路线，称不得革命的文艺战士。

文艺战士如何做**"农业学大寨"**的促进派？我们的体会是，要用大寨精神努力塑造大寨式英雄人物，为贫下中农演出不怕苦、不怕累、不怕麻烦。在二十多天时间里，我们坚持每到一地，就向那里的贫下中农虚心学习，就给那里的贫下中农热情演出。我们向他们学思想、学感情、学干劲，学作风；向他们演歌颂毛泽东思想、毛主席革命路线的戏，演宣传大寨精神的戏。晴天，我们请贫下中农坐在树荫下，以生产队的禾场为舞台，头顶烈日，手举木偶，给他们演出《洛塔界上铁姑娘》；雨天，我们冒雨来到生产队，以贫下中农的住房为剧场，给他们唱《军民鱼水情》。为了让沿途更多的贫下中农看到我们的戏，有时一天演出两、三场，不少同志嗓子唱哑了，还坚持演唱，他们说："为了工农兵，唱破嗓子也心甘。"有的同志病倒了，还带病演出，他们说："为学大寨演戏，就要学做大寨人。"就这样，我们一边参观学习，一边坚持演出，二十多天，共上演三十多场，使沿途十多万贫下中农、社员群众和革命干部观看了演出，为促进**"农业学大寨"**的运动尽了我们的一分心意。

毛主席教导我们：**"为什么人的问题，是一个根本的问题，原则的问题。"**这就是说，要做**"农业学大寨"**的促进派，关键的关键，是要从思想上到行动上解决好这个为什么人的问题。在湘南参观学习和巡回演出的过程中，由于各级领导的亲切关怀和广大贫下中农的热情鼓励，使我们在解决为什么人的问题上，比以前有了一点进步。但是，这个进步，同毛主席和党中央对我们的要求相比，同贫下中农战天斗地、改变农村面貌的跃进步伐相比，那还相差很远。我们决心把这次会议的精神贯彻到以后的工作中间去，认真搞好我们文艺单位的斗、批、改，加速文艺队伍的革命化建设，坚定不移地执行毛主席的革命文艺路线，为工农兵而创作，为工农兵演出，为建设社会主义新农村出力，为支援世界革命作出我们的一分贡献。

省文艺工作团木偶皮影队的革命文艺战士，决心做农业学大寨的促进派。这是他们在深入湘南农村为贫下中农和社员群众演出。（本报记者摄）

郴州镇工交战线职工深入批修整风，主动支援农村"双抢"

为夺取农业新丰收作出贡献

本报讯 在深入开展**"工业学大庆"**的群众运动中，郴州镇工交战线广大干部和革命工人，遵循毛主席关于**"以农业为基础"**的教导，从物资、人力等各个方面积极主动支援"双抢"，为夺取农业新丰收作出新贡献。

在支援农业"双抢"中，郴州镇工交战线各级党组织和革委会，遵照毛主席关于在全党**进行一次思想和政治路线方面的教育**的伟大指示，举办了各种类型的学习班，深入开展批修整风，大大提高了广大革命职工的阶级斗争、路线斗争和继续革命的觉悟，有力地促进了支援农业"双抢"工作。郴州农机厂是个新办的小厂子，今年第一次生产插秧机，有少数人认为，"厂子小，搞不了"，"花工多，得利少"，不愿接受任务。厂革委会针对这一活思想，发动群众狠批大叛徒刘少奇一类政治骗子鼓吹的"利润挂帅"、"洋奴哲学"等反革命修正主义黑货，使大家真正把立足点移到支援农业生产的轨道上来。大家说，农业是基础，工业支援农业是我们义不容辞的责任。农业需要的，我们应该千方百计去干。为了试制插秧机，厂革委会主要负责人先后八次和工人、技术人员一道，带上插秧机，深入农村和贫下中农一道试验，主动征求他们的意见。经过多次改进，插秧机的质量有了显著提高。

伟大领袖毛主席教导我们："**一切实际工作者必须向下作调查。**"郴州镇工交战线广大干部和革命工人，在支援农业"双抢"中，大兴调查研究之风，掌握第一手材料，根据"双抢"需要，分清轻重缓急，做到支援及时对路。郴州氮肥厂、郴州电机厂、郴州农药厂等单位，由厂革委会负责同志带队，深入农村社、队，主动征求贫下中农的意见，根据农村需要做好支农工作。郴州氮肥厂有一种氨水，过去农村不大欢迎，他们带着这个问题，深入农村调查，发现原来是厂里没有把使用方法告诉贫下中农。原因找到后，他们派人到生产队传授使用方法，使氨水得到推广。郴州农药厂原来有少数人认为今年厂里生产的农药比往年多，支援"双抢"没有什么问题了。通过调查研究，发现农村由于双季晚稻面积扩大，急需大量的农药。从调查中，他们认识到自己的思想落后于农业生产发展的大好形势，便以**"只争朝夕"**的革命精神，掀起了抓革命，促生产的新高潮，提前完成了上半年生产计划。

郴州镇工交战线广大干部和革命职工，遵照毛主席关于**"完全"**、**"彻底"**为人民服务的教导，从有利生产，方便贫下中农出发，组织了一个个支农小组战斗在支农生产第一线，维修了一批批农机具运往农村。郴州电机厂二季度生产的电机比一季度增长三倍多，比去年同期增长百分之一百七十，维修农机具的总产值相当于去年同期的八倍。有一次，这个厂的青年工人李世郴听到欧冲大队的抽水机坏了。当时他的手受了伤，仍勇敢地承担了这项任务，步行三十多里赶到欧冲大队去抢修。贫下中农说："工人老大哥真是好，为了支援'双抢'，不顾个人伤病，真是急农业生产之所急。"七月初，市郊公社要求"五·七"工厂赶修两部手扶拖拉机，当时厂里正赶制一批打稻机，任务很紧，厂里的工人就利用休息时间，苦战三天完成了维修任务。很多工厂还把支援农业、"双抢"和清仓查库结合起来，把多余的物资运到农业生产第一线去支援"双抢"。

（中共郴州镇委通讯组）

积极做好防病治病工作 保护农村劳动力

郴县广大医务人员深入"双抢"第一线

本报讯 郴县广大革命医务人员，遵照伟大领袖毛主席关于**"把医疗卫生工作的重点放到农村去"**的教导，在各级党委、革委会的领导下，深入"双抢"第一线，积极为贫下中农做好防病治病工作，保护"双抢"劳动力。目前，县、社两级组织了三百四十名医务人员，配合大队"赤脚医生"和生产队卫生员，全力支援"双抢"战斗，受到了社员群众的热烈欢迎。

为了保护好劳动力，保证不违农时地打好今年"双抢"仗，郴县各级领导从狠抓思想和政治路线方面的教育入手，及时组织广大革命医务人员举办毛泽东思想学习班，学习了毛主席关于**"以农业为基础、工业为主导"**和**"为什么人的问题，是一个根本的问题，原则的问题"**的伟大教导，学习中央两报一刊编辑部"七一"重要文章，开展了"农业生产在跃进，我们的医疗卫生工作怎么办"的大讨论，进一步狠批了刘少奇"重城市、轻农村"的反革命修正主义医疗卫生路线。一致认识到，跟上大好形势，认真做好"双抢"中的防治疾病工作，夺取"双抢"全胜，实现全年农业大丰收，这是每个医务人员的光荣职责，是关系到执行和捍卫毛主席革命路线，进一步巩固无产阶级专政的大问题。广大革命医务人员坚决表示：要把支援"双抢"战斗作为自己当前重要的政治任务、实践毛主席无产阶级医疗卫生路线的极好机会、接受贫下中农再教育、认真改造世界观的最好课堂。原来认为"看门诊还忙不赢，哪有时间去支援'双抢'"的同志，表示要革命加拼命，再苦、再累、再忙也要积极做好支援"双抢"的工作，不断为革命多作贡献。

广大革命医务人员深入"双抢"第一线后，想贫下中农之所想，急贫下中农之所急，"完全"、"彻底"为人民服务。深入到良田公社高雅岭大队的医务人员，和当地的"赤脚医生"、卫生员、老药农，一道上高山、爬陡坡、穿密林、钻刺窝，踏遍背山找草药，共采集草药七千多斤，制成膏、丸、丹、粉、水剂等成药七十八种，送到田头地间，极大地方便了贫下中农。目前，全县已准备草药二十五万斤，制成各种成药四百五十多种，充分保证了"双抢"防病治病的需要，受到广大贫下中农和社员群众的赞扬。

（本报通讯员）

大搞調查研究 不断提高服务质量

大元头供销社坚持实践第一的观点，深入农业第一线调查研究，切实做好"双抢"的生产和生活资料的供应

本报讯 衡阳市大元头供销社党支部和革委会组织干部职工认真读马、列的书，认真读毛主席的书，坚持实践第一的观点，深入农村，深入实际，大搞调查研究，不断提高服务质量，切实做好支援"双抢"的生产资料组织供应工作，当好"双抢"战斗的"后勤"，力争"双抢"战斗的全胜。

怎样才能做好农业"双抢"生产资料的供应工作呢？党支部组织大家认真学习毛主席的《关心群众生活，注意工作方法》、《人的正确思想是从那里来的？》、《实践论》等光辉著作和毛主席关于**"对我们的同志，应当进行辩证唯物论的认识论的教育，以便端正思想，善于调查研究，总结经验，克服困难，少犯错误，做好工作"**的教导，深入批判叛徒、内奸、工贼刘少奇一类政治骗子鼓吹的唯心论的先验论。在学习中，大家联系自己的亲身经历，总结了过去支农工作中正反两方面的经验教训。通过学习和总结，认识到：要把支援"双抢"工作做到点子上，就得遵照毛主席关于**"一切实际工作者必须向下作调查"**的教导，深入大队、生产队进行周密的调查研究，了解农业生产的新形势，新特点，对生产资料的供应工作提出的新要求。不调查，不研究，凭想当然办事，必然会品种不齐全，规格不对路，供应不及时。

在提高思想认识的基础上，他们走出柜台，深入大队、生产队，深入屋场，一边售货，一边广泛征求贫下中农的意见，了解对"双抢"生产资料的需要和要求，深入仓库和有关单位，查货源。当他们深入到长湖公社松林大队调查，得到生产队保管室放了不少烂谷箩时，党支部和革委会便研究决定在公社农具修造厂设立了竹木农具维修组，修理生产队的谷箩、打稻机、晒垫、围垫、喷雾器等。供销社修理厂还组织了维修组，深入生产队，帮助生产队维修谷箩、打稻机、喷雾器，向生产队传授修理技术。他们这些行动，深受贫下中农欢迎。贫下中农说："供销社服务到了我们心坎上来了，我们想到的，他们早已想到，我们没有想到的，他们却想到了。"

为了在"双抢"中方便贫下中农和社员群众，这个供销社除实行早开门，晚关门，延长营业时间，开设夜窗服务外，正在大力组织货郎担，送货到田边、屋场，在较远的大队设立临时供应点，为打好"双抢"仗，争取晚稻赶早稻，超早稻贡献力量。

（本报通讯员）

继续深入开展革命大批判

地主资产阶级的人性就是兽性

平江县浯口公社喻公大队贫农社员　喻光辉

伟大领袖毛主席教导我们：**“在阶级社会里就是只有带着阶级性的人性，而没有什么超阶级的人性。”**刘贼鼓吹的“己所不欲，勿施于人”，贩卖的完全是地主资产阶级人性论的黑货，是骗人的鬼话。

我们知道：在阶级社会中，人是一定阶级的人，“己”和“人”的关系就是阶级关系。同时，由于地主阶级和农民、资产阶级和无产阶级的阶级利益是根本对立的，所谓“欲”也是有阶级性的，是以一定阶级利害冲突为内容的。一切剥削阶级都把自己的“天堂”，建立在穷人的白骨堆上。正如恩格斯所指出的，剥削者对于被剥削者**“在还有一块筋肉，一束腱，一滴血可以榨取的限度内，是决不会放手的”**。我家在解放前一段苦难的遭遇，就充分证明了这一点。

一九一六年，我祖父因交不起租谷，被恶霸地主活活打死；一九二二年，地主逼债又把我祖母逼死。更加气愤的是，一九四六年的一天，我父亲和叔父路过一个地主的家门口，被七条恶狗围咬，叔父在忍无可忍的情况下，出于自卫，用扁担横扫了一下，其中一条病狗被另一只恶狗撞伤死了。比恶狗还恶的地主诬赖我父亲、叔父打死了他家的狗，是“打狗欺主”，“日谋家犬，夜谋财”。狗地主带领一帮狗腿子把死狗抬到我家床上，将我父亲仅有的一件好衣抢着穿在狗身上，我家仅有的一床旧棉絮也被夺去裹着狗尸。并逼我父亲、叔父买了一口十六合的大棺材将死狗安葬。尤其令人发指的是，这些恶棍竟用枪强迫我父亲、叔父二人为死狗披麻戴孝，祭祀“义犬之灵”的灵位，在狗坟上竖起一块“义犬之墓”的大石碑。看！狗地主的心肠多么狠毒！在人吃人的旧社会，反动派骑在我们头上拉屎拉尿，无恶不作。他们总是把本阶级所“不欲”的，硬施于劳动人民。在他们的眼中，我们工人、贫下中农连狗都不如。剥削阶级为了欺骗劳动人民，极力给自己披上一套人道主义的伪装，打出什么“己所不欲，勿施于人”的幌子，其实他们是好话讲尽，坏事做尽。他们的所谓人性就是残暴性、贪婪性、无耻性，也就是兽性。

伟大领袖毛主席说：**“阶级斗争，一些阶级胜利了，一些阶级消灭了。这就是历史，这就是几千年的文明史。”**无产阶级与资产阶级和一切剥削阶级之间的斗争是长期的、曲折的、你死我活的阶级斗争，丝毫没有调和的余地。你不斗他，他就要斗你，你不消灭他，他就要消灭你，这是阶级斗争的一条必然规律。**“我们对于反动派和反动阶级的反动行为，决不施仁政”**，只能施行专政，“以其人之道，还治其人之身”。不这样，就会亡党亡国，就会千百万人头落地，我们就要吃二遍苦。

“己所不欲，勿施于人”这个论调，是刘少奇从他的老祖宗孔老二那里拾来的破烂货。他大肆贩卖封建地主阶级的反动谬论，宣扬孔孟之道，其目的就是为了麻痹人民的革命意志。在无产阶级取得革命胜利之前，以此要无产阶级和劳动人民忍受剥削阶级的剥削、压迫，不要反抗，不要斗争，不要拿起枪杆子去革命，以维护剥削阶级的统治；在无产阶级夺取政权之后，他又妄图以此来反对和破坏无产阶级专政，要我们放弃同帝、修、反作斗争，对反动阶级施“仁政”，从而让他们苟延残喘，以求一退，达到复辟资本主义的罪恶目的，其用心狠毒已极！我们用毛泽东思想武装起来的广大工人、贫下中农一定要坚持马克思主义的阶级论，念念不忘阶级斗争，念念不忘无产阶级专政，不断地用革命大批判这个锐利武器，把刘贼鼓吹的地主资产阶级人性论及一切反动谬论彻底批倒批臭，不断加强无产阶级对资产阶级的全面专政。

必须加强对阶级敌人的专政

广宁一〇三部队　张浩峰

叛徒、内奸、工贼刘少奇一类假马克思主义政治骗子，出于复辟资本主义的反革命需要，竭力贩卖地主资产阶级的人性论，胡说什么“我们不要一个阶级的专政”，否则就是“不民主”，就是“独裁”，真是荒谬绝伦，反动透顶！

阶级敌人的政。

列宁曾经指出：“专政是一个重大的、残酷的、血腥的字眼，这样的字眼表示出两个阶级、两个世界、两个世界历史时代的你死我活的无情斗争。”在阶级社会里，阶级斗争是你死我活的斗争。民主是有阶级性的，有无产阶级的民主，有资产阶级的民主，就是没有无产阶级的民主。我们无产阶级专政对人民内部实行最广泛的民主，对阶级敌人实行专政、实行独裁。历史经验告诉我们：不对阶级敌人实行专政，无产阶级江山就不能巩固，人民民主就没有保障，资产阶级就可能复辟，劳动人民就可能吃二遍苦，受二茬罪。伟大领袖毛主席教导我们：“革命的专政和反革命的专政，性质是相反的，而前者是从后者学来的。这个学习很要紧。”**革命的人民如果不学会这一项对待反革命阶级的统治方法，他们的政权就会被内外反动派所推翻，内外反动派就会在中国复辟，革命的人民就会遭殃。**”在万恶的旧社会，广大劳动人民受尽剥削和压迫，毫无权利，成天挣扎在死亡线上。国民党反动派对于共产党人和革命人民是“宁可错杀三千，不可放走一人”；梯也尔和俾斯麦互相勾结，对巴黎公社实行了令人发指的血洗，杀害了英勇的巴黎工人三万多名。所有这一切，都充分说明：尽管地主、资产阶级如何标榜他们的“民主”，耍了许多花招，玩弄了许多手段，但是这不过是地主、资产阶级的民主，而对劳动人民则是残酷的剥削和镇压。我们无产阶级为了巩固自己的政权，为了解放全人类，必须对阶级敌人实行专政，实行“独裁”，只许他们规规矩矩，不许他们乱说乱动。否则对敌人的“仁慈”，就是对人民的残忍，对无产阶级的背叛。

世界上一切革命斗争都是为了夺取政权，巩固政权。刘贼的所谓“不要一个阶级的专政”，就是不要无产阶级专政，而让资产阶级一个阶级对无产阶级和劳动人民实行专政。在无产阶级文化大革命中，他长资产阶级威风，灭无产阶级志气，实行白色恐怖，就是对无产阶级和革命人民的专政。由此可见，他“不要一个阶级的专政”是假，让资产阶级篡夺我们党和国家的领导权，变无产阶级专政为资产阶级专政是真。我们一定要用毛泽东思想武装头脑，识破他们的阴谋诡计，强化无产阶级专政，狠狠打击一小撮阶级敌人，使我们的社会主义江山千秋万代永不变色。

只有阶级亲　没有“宗族亲”

沅江县莲子塘公社水秀湾大队贫农社员、共产党员　李冬初

在“一打三反”运动中，一小撮阶级敌人躲在阴沟里吹冷风，四处贩卖地主资产阶级的人性论。他们散布什么“亲不亲，邻里人，一炉香火共祖宗”，企图用腐朽的封建宗族关系代替阶级关系，模糊群众的阶级观念，瓦解群众的斗争意志，取消贫下中农对他们进行的专政。

在阶级社会里，有没有超阶级的宗族亲呢？没有，一点也没有！马克思主义认为，宗族，不是什么超阶级的集合体。历史上，不论那一个宗族，总是分为两部分人，一部分是上层剥削阶级，这是少数；一部分是占百分之九十以上的劳动人民。剥削阶级，正如马克思所说的那样，**“始终不渝的只是对财富的贪得无厌和对这财富生产者的憎恨”**，他们从来也不讲什么宗族亲。

我在旧社会的亲身经历，也完全证明了这一点。旧社会，国民党反动派抓走了我的父亲，逼走了我的母亲，六十多岁的祖母，背着我到处讨米流浪。有一家地主，虽然和我家是至亲，我祖母带我找他们施舍一点，他反说我们祖孙俩玷污了他的门庭，把我们辱骂一顿，赶出院门。而一些异姓的穷苦农民，却经常省吃俭用，想方设法接济我们。两相对比，不同的阶级，爱憎不同何等分明！这些都证明了伟大领袖毛主席所阐明的一条真理：**“世上决没有无缘无故的爱，也没有无缘无故的恨。”**在阶级社会里，只有阶级的情谊重，决没有什么超阶级的宗族亲。

几千年来，封建地主阶级大肆宣扬宗族观念，并建立了一套完备的宗法制度。这套宗法制度，完全是为巩固他们的反动统治服务的，是他们套在劳动人民颈上的一条无形的绳索。拿我们的村子来说，大部分人都姓李，在反动统治时期，有个姓李的恶霸地主，对外欺压其他姓的群众，对内实行残酷的宗族统治。他制订的一套所谓族规，就是专门用来压迫本姓劳动人民的枷锁。他欺压群众，那里分什么尊卑长幼；他剥削群众，那里顾三亲六眷。这个披着人皮的豺狼，正是利用了族权在地方上称王称霸，作威作福。那时，地主阶级就只认权，不认亲；只认钱，不认人。他们和我们贫下中农同族不同心，同姓不同根，走的不是一条路，根本不是一家人。

伟大领袖毛主席教导我们：**“要用阶级和阶级斗争的观点，用阶级分析的方法去看待一切、分析一切。”**列宁说：**“进行政治分析首先应该提出阶级问题：是哪个阶级的革命？哪个阶级是反革命？”**地主、资产阶级过去宣扬宗族观念，是为了更多地压榨、剥削劳动人民，今天他们大讲“宗族亲”，目的就是要无产阶级和劳动人民解除思想武装，取消对他们的专政，好让他们利用宗族观念麻痹和欺骗群众，疯狂进行反革命活动，以便有朝一日猛扑过来，把无产阶级和劳动人民重新淹没在血泊之中。我们一定要用马克思主义的阶级论，狠狠批判地主资产阶级的人性论，深刻揭露阶级敌人的阴谋诡计，引起革命队伍内部的警觉和注意，增强阶级观念，狠抓阶级斗争，加强对一小撮阶级敌人的专政，使我们的无产阶级的江山越来越巩固！

* * *

批臭人性论　大立阶级论

〇五六四部队战士　肖化德

叛徒、内奸、工贼刘少奇是地主资产阶级人性论的狂热鼓吹者。长期以来，他极力抹杀人的阶级性，贩卖地主资产阶级人性论。胡说什么“民众是人群”，“人民就是无数人，姓张的，姓刘的，姓李的，男的，女的，中国的，外国的，工人，农民，这些人集合起来的。”他用这样抽象的、超阶级的“人群”、“无数人”的“集合”等一堆混乱的词句来否定人的社会性，抹杀人的阶级差别，掩盖阶级矛盾和阶级斗争，妄图搅乱阶级阵线，麻痹人民的革命斗志，为地主、资产阶级颠覆无产阶级专政大造反革命舆论，真是反动透顶！

伟大领袖毛主席教导我们：**“在阶级社会中，每一个人都在一定的阶级地位中生活，各种思想无不打上阶级的烙印。”**依照马克思列宁主义的观点，在阶级社会里，阶级和阶级斗争是所有一切社会现象的总根源。在阶级社会中，每个人都是一定社会阶级的代表。不同社会地位的人，都具有不同的思想意识和道德标准。绝没有什么抽象的人，超阶级的人，也没有什么抽象的超阶级的人性。正如列宁所说的：**“在我们看来，超人类社会的道德是没有的；这是一种欺骗。我们的道德是服从于无产阶级阶级斗争的利益的。”**无产阶级的阶级性，人民大众的阶级性同地主资产阶级的阶级性是根本对立、互相斗争的，没有什么共同之处。尽管地主、资产阶级天天叫喊要讲“人性”，但他们从来就不把无产阶级和劳动人民当作人，只把他们当作会讲话的“牛马”。在旧社会，我家的悲惨遭遇，就是一个真实的写照。

在那万恶的旧社会，我家上无片瓦，下无插针之地，为了过活，祖父只好租种地主的几亩山田。在平时，生活就很困苦；一遇荒年，更好比黄连树上结苦瓜，苦上加苦。有一年，祖父把一年辛勤劳动打下的谷，全部交了租子，还欠了地主的八斗阎王债。按照叛徒、内奸、工贼刘少奇的说法，地主也该讲一点人性，免了这八斗谷子吧？！但地主心肠狠，少半粒都不肯。看见我家一贫如洗，再没有什么值钱的东西了，硬是把仅有的一头小猪也抢去了。我祖父愤怒地骂了一句灭绝人性的狗财主。他怀恨在心，几天后的一个深夜，派了几个狗腿子闯进我家，把祖父从床上拖到外面，用绳子绑在树上，还不撒手，又往眼睛里灌辣椒水，弄瞎了我祖父的双眼。从此，祖父失去了劳动能力，祖母只好带着一家五口人讨米过活。请看，这就是地主阶级的人性！在无产阶级夺取了政权，建立了无产阶级专政的今天，刘少奇一伙政治骗子叫嚷对资产阶级不要太“残忍”了，胡说他们与无产阶级的“利益一致”了，“立场一致”了。这就是妄想在“人性论”的魔术巾底下，把一切剥削阶级嗜血成性的狰狞面目掩盖起来；把你死我活的阶级斗争掩盖起来，把地主、资产阶级乔装打扮一番，拉到革命队伍中来，拉到共产党内来，让他们公开地、合法地进行反革命活动，变无产阶级专政为资产阶级专政，变社会主义为资本主义。

今天，我国无产阶级专政空前巩固。但是，地主、资产阶级并没有彻底灭亡，他们人还在，心不死。我们决不能上刘少奇一伙的当，我们要念念不忘阶级斗争，念念不忘无产阶级专政，念念不忘突出政治，念念不忘高举毛泽东思想伟大红旗，狠批地主资产阶级的“人性论”，紧握枪杆子、笔杆子，为巩固无产阶级专政战斗一辈子。

夜校批判会

一天晚上，江永县上洞公社锦堂大队第七生产队的政治夜校里，坐满了男女社员。大家齐声朗读毛主席语录：**“我们现在思想战线上的一个重要任务，就是要开展对于修正主义的批判。”**接着老师在黑板上写了一行醒目的大字：批判地主资产阶级人性论。

批判会开始，只见六十三岁的贫农老大娘杨凤英怀着满腔的仇恨站了起来，说：刘少奇一类政治骗子要我们贫下中农和地主阶级“将心比心”，真是胡说八道！我在旧社会过了四十多年，六岁卖给地主家里当丫头，一年之内就转卖了四个地方，挨打受骂，受尽地主的压迫、剥削，阶级苦，血泪仇，三天三夜说不完。这时，她怒不可遏地向社员们露出脑壳上被地主婆毒打后留下的伤疤。满腔怒火地说，地主资产阶级的“人性”，就是吃人不吐骨头的豺狼本性。刘少奇要我们“将心比心”，就是要我们向地主阶级投降，让贫下中农走回头路，吃二遍苦。

这时，基干民兵毛加三早已抑制不住满腔怒火，他猛一挥手，抢着说：“要我们贫下中农同阶级敌人‘将心比心’，就是要我们忘本变质，放弃阶级斗争，不搞无产阶级专政。我们大队的一小撮阶级敌人，就从来放弃过反革命念头，他们总是在窥测方向，阴谋复辟变天，对贫下中农进行阶级报复，如果我们同他们‘将心比心’，就有亡党亡国，使千百万人头落地的危险。我们一定要紧握手中枪，为巩固无产阶级专政战斗一辈子。”

“是呀！”下乡知识青年凌冬玲接过话头：“我们生产队有个反动家伙就千方百计用反动的地主资产阶级人性论毒害我们。我刚从长沙到这里安家落户接受贫下中农的再教育时，那个反动家伙却恶意挑拨说：‘小凌呀！在城市里蛮舒服，要下乡来做什么？将心比心嘛，我看了也心痛。’开始，我听了还不觉得什么。后来，在贫下中农的教育下，通过活学活用毛主席著作，提高了阶级斗争和两条路线斗争的觉悟，我识破了阶级敌人的鬼花招，同时也看清了刘少奇一伙散布反动的地主资产阶级人性论，就是要腐蚀革命人民，妄图把我们引上邪路，舒舒服服地和平演变过去，变成修正主义的接班人。就是要麻痹人民的革命意志，宣扬阶级调和，反对无产阶级对资产阶级的专政。他们的用心好狠毒！”

“千万不要忘记阶级斗争！”“彻底批判地主资产阶级的人性论！”“无产阶级专政胜利万岁！”革命口号声此起彼伏。革命大批判的熊熊烈火，烧得敌人原形毕露；革命的人民心更红、眼更亮，革命斗志更高昂。

驻队毛泽东思想宣传队　邱祖

湖南日报

我国国防部举行报告会

热烈庆祝阿尔巴尼亚人民军建军二十八周年

肖劲光副部长致词，哈卡尼武官应邀在会上作了报告

据新华社北京八日电 我国国防部今天下午举行报告会，热烈庆祝阿尔巴尼亚人民军建军二十八周年。

阿尔巴尼亚驻中国大使罗博和夫人，大使馆武官哈卡尼和夫人，副武官包罗瓦和夫人，经济参赞贝赞尼，以及在北京的其他阿尔巴尼亚同志，应邀出席了报告会。

国防部副部长肖劲光，中国人民解放军各总部、各军种、兵种、国防科委、北京部队、北京卫戍区的负责人王新亭、田维新、张池明等以及人民解放军指战员两千人出席了报告会。

会场主席台上悬挂着阿尔巴尼亚人民的伟大领袖恩维尔·霍查同志的画像和中国人民的伟大领袖毛主席的画像，画像两侧是中阿两国国旗。会场上的巨幅标语上写着："中阿两国人民、两国军队牢不可破的战斗友谊万岁！"

报告会开始后，肖劲光副部长首先致词。他代表中华人民共和国国防部和中国人民解放军全体指战员向阿尔巴尼亚战友致以热烈的节日祝贺和革命的战斗敬礼。

肖劲光同志说，阿尔巴尼亚人民军是具有光荣传统的人民军队。在民族解放战争时期，阿尔巴尼亚人民军在伟大的马克思列宁主义者恩维尔·霍查同志和阿尔巴尼亚劳动党的英明领导下，和全国人民紧密团结在一起，发扬大无畏的革命精神，敢于斗争，敢于胜利，英勇抗战，终于打败了德、意法西斯侵略者，解放了祖国，建立了人民政权，树立了小国打败大国、弱国打败强国的光辉范例。解放以后，阿尔巴尼亚人民军同全国人民一道，高举马克思列宁主义伟大红旗，坚持革命原则，坚持社会主义道路，坚持无产阶级专政，粉碎了帝、修、反的种种颠覆和破坏活动，保卫了无产阶级专政，并在社会主义革命和社会主义建设中取得了一个又一个的辉煌胜利。

他说，近几年来，阿尔巴尼亚人民军忠实地执行了恩维尔·霍查同志的教导和劳动党的一系列指示，在军队建设方面，坚持无产阶级建军路线，突出无产阶级政治，深入开展革命化运动，把部队革命化战斗化建设提到一个新的高度。它不仅是欧洲伟大的社会主义明灯的英勇保卫者和建设者，而且是全世界人民挫败美帝国主义及其走狗的一支可靠力量。

肖劲光同志说，中国人民、中国人民解放军和阿尔巴尼亚人民、阿尔巴尼亚人民军是最亲密的同志和最可靠的战友。让我们两党、两国人民和两国军队共同高举马克思列宁主义的伟大红旗，在反对帝、修、反的伟大斗争中，永远团结在一起，战斗在一起，胜利在一起。

哈卡尼武官在热烈的掌声中应邀作报告。他说，在阿尔巴尼亚劳动党和最高统帅恩维尔·霍查同志领导下的我国人民军，是人民的子弟兵，是人民的血液，是人民的一贯忠诚、坚定地完成任务的一只铁臂。

哈卡尼武官在介绍了阿尔巴尼亚人民军的光荣历史以后接着说，全国解放以后，我党清楚地知道，不训练和武装全民，不加强人民军并使它现代化，就不能建设和保卫社会主义。正是由于党和恩维尔·霍查同志用高度的警惕精神和战备观念教育和培育了我国人民和军队，我们才挫败了美帝国主义者、苏联现代修正主义者及其走狗反对我国的种种阴谋诡计。

哈卡尼武官说，中国人民解放军是毛泽东主席亲自缔造和领导的、林彪副主席直接指挥的一支英雄的人民军队。我们两支武装部队在保卫人民的自由和革命的伟大事业、反对以美帝为首的帝国主义、以苏修为首的现代修正主义和各国反动派的斗争中，将永远站在同一条战线上。世界上没有任何力量能够阻挡我们的前进。

哈卡尼武官热情洋溢的报告受到了热烈的鼓掌欢迎。

柬民族团结政府发言人发表声明完全支持越南南方共和七点建议

美帝必须接受建议无条件结束侵越战争

柬民族团結政府发言人发表声明，完全支持苏发努馮亲王提出的两点新建議

新华社北京八日电 据柬埔寨通讯社报道，柬埔寨王国民族团结政府发言人七日发表声明，表示完全支持越南南方共和临时革命政府七月一日在关于越南问题的巴黎会议上提出的和平解决越南问题的七点建议。

声明说，越南南方共和临时革命政府提出的解决越南问题的新建议，完全符合越南人民要求和平与民族独立的正当愿望，完全符合美国人民和世界各国人民的和平愿望。越南南方共和临时革命政府再一次表示了使得关于越南问题的巴黎会议取得进展的诚意。

声明说："忠于印度支那人民最高级会议联合声明的柬埔寨王国民族团结政府，坚决和完全支持越南南方共和临时革命政府正确的、合情合理的新建议。如果美帝国主义者想免遭比过去更为可耻的失败，他们就必须接受这些建议。尼克松政府必须无条件地结束侵略越南的战争，停止执行它的所谓'越南化'政策，从越南南方和印度支那撤出美国和美国阵营的一切军队、军事人员、武器和军用物资，拆除在越南南方和印度支那其它地方的一切美国基地，特别是，尼克松政府必须规定把全部美军和美国阵营国家的军队从越南南方撤走的期限。尼克松政府还必须尊重越南南方人民的自决权、停止干涉越南南方的内部事务，停止支持以阮文绍为首的傀儡集团，并停止玩弄旨在维持阮文绍傀儡的种种阴谋。"

声明说："如果美帝国主义者执意对印度支那各国人民进行侵略战争，他们必将遭到更大、更可耻的失败。目前正在进行斗争的高棉人民决不妥协，决不后退，比以往任何时候都更坚决地加强同兄弟的越南人民和老挝人民的战斗团结，以便把美帝国主义侵略者及其形形色色的走狗赶出柬埔寨和印度支那，恢复自己神圣的民族权利。"

据新华社北京八日电 据柬埔寨通讯社报道，柬埔寨王国民族团结政府发言人七日发表声明，完全支持老挝爱国战线党中央委员会主席苏发努冯亲王六月二十二日提出的和平解决老挝问题的两点建议。

声明说："忠于印度支那人民最高级会议联合声明的柬埔寨王国民族团结政府，坚决和完全支持老挝爱国战线党这一新的和平倡议，这一倡议是符合老挝人民的正当愿望的。美国必须结束对老挝的一切干涉和侵略，必须立即完全停止对全部老挝领土的轰炸而不得提出任何条件，以便让老挝有关各方进行会晤，在没有任何干涉的情况下和平解决老挝问题。如果美帝国主义者及其走狗顽固地继续进行对老挝的侵略战争，他们将同过去一样受到老挝人民和老挝爱国武装力量的惩罚。"

声明最后说："柬埔寨人民和民族解放人民武装力量正在乘胜前进，并将继续同兄弟的越南人民和老挝人民一起进行反对美帝国主义侵略者及其形形色色的走狗，拯救祖国的斗争，决不妥协，决不后退，直到取得彻底胜利。"

巴勒斯坦全国委员会第九次会议在开罗开幕

阿拉法特主席主持会議 哈立德·法胡姆当选为本次会議主席

新华社开罗七日电 巴勒斯坦全国委员会第九次会议七日晚在巴勒斯坦解放组织中央委员会主席亚西尔·阿拉法特主持下在开罗开幕。大约有一百五十名委员会成员出席了会议。会议开始时，到会者全体起立，为在争取民族解放斗争中牺牲的巴勒斯坦烈士默哀一分钟。

阿联总统安瓦尔·萨达特在开幕会上讲了话，他赞扬巴勒斯坦革命是"阿拉伯争取解放斗争的先锋"。他说，自从一九六七年六月以色列发动侵略战争以来，巴勒斯坦人民坚定不移地同以色列侵略者进行斗争。

萨达特还说："巴勒斯坦人民的斗争将是阿拉伯斗争史上的光荣的一页"。

萨达特总统号召巴勒斯坦革命力量加强团结。他说："巴勒斯坦革命意志的统一是胜利的需要。"

萨达特表示，阿联支持巴勒斯坦事业，并祝会议成功。

阿拉伯联盟秘书长阿卜杜勒·哈勒克·哈苏纳也在开幕会上讲了话。

这次会议选举了前巴勒斯坦解放组织执行委员会委员哈立德·法胡姆为巴勒斯坦全国委员会本次会议的主席。

出席开幕会议的还有一些阿联政府的部长和中国驻阿联大使柴泽民以及其他外交使节。

在开幕会议之后，巴勒斯坦全国委员会继续举行会议。阿拉法特代表巴勒斯坦解放组织执行委员会在会上作了关于自从今年二月底巴勒斯坦全国委员会第八次会议以来巴勒斯坦事业的发展和巴勒斯坦解放组织活动情况的报告。经过讨论之后，全国委员会七日晚通过了这项报告。

阿拉法特在报告中说，四个月来，在以色列占领区内的巴勒斯坦人民的抵抗运动得到了进一步发展。在加沙地带的巴勒斯坦人民，不顾以色列当局的法西斯迫害和压迫，一直在街道、难民营、公路上和田野里跟以色列侵略者作战。在哈利勒和其他地方的巴勒斯坦人民也进行了激烈的抵抗。

阿拉法特说，尽管困难重重，巴勒斯坦人民将继续进行武装斗争直到胜利。

周恩来总理、姬鹏飞代部长会見罗素和平基金会两位理事

新华社北京八日电 国务院总理周恩来、外交部代部长姬鹏飞今天会见了罗素和平基金会理事肯·科茨和克里斯·法利。

会见时在座的有关方面负责人和工作人员有唐海光、吴晓达、杨骥、卫永清、冀朝铸、郑万发、赵青田、陶茜发等。

南斯拉夫强调必须发展全民防御

南人民军总参谋长说，反对技术上强大的侵略者的武装斗争，可能是南斯拉夫劳动人民、特别是年轻人会面临的一件事

据新华社贝尔格莱德七日电 据南斯拉夫通讯社报道：最近，南斯拉夫联邦议会民族院和社会政治院的对外关系委员会和国防委员会举行联席会议，讨论了南斯拉夫的国际地位和安全问题。会议强调继续加强南斯拉夫的防御力量和发展全民防御。

报道说，在这次会议上，两委员会根据全世界，特别是中东、地中海和巴尔干半岛地区的最近局势发展讨论了南斯拉夫的国际地位及其安全。会议强调南斯拉夫必须继续在不结盟政策方面作出努力，根据不干涉内政、尊重独立和领土完整的原则，同一切国家，特别是同邻国发展建设性的关系。

报道说，会议对于有利国际关系稳定化，有利和平的巩固，并使中小国家受到威胁的事态发展表示不安。为此，南斯拉夫必须继续加强其防御力量和发展全民防御。

会议强调指出，南斯拉夫今后必须坚定地反对威胁其独立和领土完整的尝试。

另据南通社报道，南斯拉夫人民军总参谋长维克托·布巴尼上将最近对贝尔格莱德广播电台总编辑发表谈话说，"我们社会的所有机构（其中包括武装部队）中进行的普遍的全民防御的所有行动和准备，已发展成了一场强大的全民运动，这在政治上有着巨大的意义。"

他说，反对技术上强大的侵略者的武装斗争"可能是我国劳动人民、特别是年轻人会面临的一件事"。

越南粮食食品部访问考察代表团离长回国

代表团曾专程到毛主席家乡韶山参观

新华社长沙八日电 由越南民主共和国粮食食品部部长吴明鸾率领的越南粮食食品部访问考察代表团，结束了对我国的访问，今天乘飞机离开长沙回国。

代表团是五日从北京乘飞机到达长沙的。吴明鸾等越南同志到达长沙后，曾专程前往中国人民的伟大领袖毛主席的家乡韶山，参观了毛主席的旧居和旧居陈列馆。在湖南，代表团还参观了一些食品加工厂和水利工程。

吴明鸾部长等越南同志离开北京前曾到天津进行了参观访问。代表团离开北京时，我国轻工业部部长钱之光和有关方面负责人赵发生、王毅之、陆维钊等，曾到机场欢送。

越南民主共和国驻中国大使馆公使衔参赞阮进，越南南方共和驻中国大使阮文广，也到机场送行。

代表团离开长沙时，湖南省革命委员会副主任尚子锦等和陪同代表团来长沙访问的轻工业部有关方面负责人田人杰，前往机场欢送。

中华全国体育总会举行宴会

欢迎参加亚非乒乓球友好邀请赛发起国筹备会议的各国体育代表团

据新华社北京八日电 中华全国体育总会今晚举行宴会，热烈欢迎前来参加即将在北京举行的亚非乒乓球友好邀请赛发起国筹备会议的日本、朝鲜民主主义人民共和国、毛里求斯、尼泊尔、阿拉伯联合共和国体育代表团全体成员。

在宾满各国人民友好团结气氛的宴会上，中华全国体育总会负责人赵正洪首先祝酒。他说，今天我们这些旧知新交，欢聚一堂，使我们感到格外高兴。这使我们体会到，乒乓球虽轻友谊重，体会到体育交流是增进和加强各国人民和运动员之间友好团结的良好途径。明天，发起国筹备会议即将开始，就亚非乒乓球友好邀请赛的筹备工作进行讨论。我们相信，经过各国代表的充分协商和共同努力，会议必将取得圆满的成功，从而为邀请赛的胜利举行打下良好的基础。

席间，朝鲜民主主义人民共和国体育指导委员会副委员长金龙万、阿拉伯联合共和国乒乓球联合会委员长金龙万、阿拉伯联合共和国乒乓球联合会委员和非洲乒乓球联合会委员叶海亚·阿布·海夫、毛里求斯体育总会乒乓球委员会代表伊普通、尼泊尔全国体育委员会成员海曼塔·拉纳、日本乒乓球协会会长后藤钾二也先后祝酒。他们祝愿邀请赛发起国筹备会议在友好协商精神的指导下取得圆满成功，祝愿亚非乒乓球友好邀请赛胜利开幕。

我有关方面负责人申健、杨玉衡等宴请越南、老挝、柬埔寨青年代表团

新华社北京八日电 我国有关方面负责人申健、杨玉衡、张香山今天晚上举行宴会，热烈欢迎以阮文弟为团长的越南胡志明劳动青年团代表团，以谢氏娇为团长的越南南方解放青年代表团，以努潘·西帕赛为团长的老挝爱国青年代表团，以彭瓦赛为团长的柬埔寨民族统一阵线青年代表团。

应邀出席宴会的有：

柬埔寨王国民族团结政府人民教育、青年大臣江裕朗；

越南民主共和国驻中国大使馆一等秘书新风；

越南南方共和驻中国大使馆一等秘书黄英。

以郭宏杰为团长的中国青年代表团，也出席了宴会。

宴会在亲切友好的气氛中进行。席间，宾主频频举杯，热烈祝贺印度支那三国人民抗美救国战争取得的辉煌胜利，祝愿中国、越南、老挝、柬埔寨人民和青年之间的革命友谊和战斗团结日益发展。

出席宴会作陪的有毛宝忠、肖箫、田树千、杨春城、黄群、洪左君、林咸农、李明祥、刘桂兰、王宗浦、张宗杰等有关方面负责人和工作人员。

明日电影预告

革命现代京剧 智取威虎山 彩色影片 人民 7.50

热烈欢迎南也门贵宾 彩色纪录片 建设 3.15 工人 7.50

铁道卫士 国产故事片 新华 3.00

中国党政代表团访问越南民主共和国 彩色纪录片 紅衛 3.15 文化 8.00

欢迎越南南方战友 彩色纪录片 敬原 8.15

海岸风雷 阿尔巴尼亚故事片 人民 3.00

列宁在一九一八 敬原 3.05 紅衛 8.00

万岁伟大的中阿友谊 彩色纪录片 工人 3.00 新华 7.50

创伤 阿尔巴尼亚故事片 敬原 8.00

打击侵略者 国产故事片 文化 3.15 建设 8.95

长沙市文艺工作团湘剧队演出 湘剧高腔 沙家浜 試驗移植 时间：十日、十一日晚 地点：解放剧院

湖南省文艺工作团歌舞队演出 革命现代舞剧 白毛女 向上海学习剧目 时间：十日晚 售票时间：十日上午九时开始 地点：湖南剧院

社址：长沙市 电报挂号：4357 电话总机：9191 版面组：9194 订价：每月一元 零售：四版四分 长沙地区天气预报：今天下午到明天，晴天间多云，南风三到四级，最高气温三十五度，最低二十六度。

湖南日报

湖南省革命委员会机关报

革1026号　1971年7月10日　星期六　夏历辛亥年闰五月十八　（今日四版）

毛主席语录

“海内存知已，天涯若比邻”。中阿两国远隔千山万水，我們的心是連在一起的。我們是你們眞正的朋友和同志。你們也是我們眞正的朋友和同志。

林彪同志致电巴卢庫同志
最热烈地祝贺阿人民軍建军二十八周年

新华社北京九日电　中华人民共和国国防部长林彪同志，九日打电报给阿尔巴尼亚人民共和国部长会议副主席兼国防部长贝基尔·巴卢库同志，最热烈地祝贺阿尔巴尼亚人民军建军二十八周年。电报全文如下：

地拉那

阿尔巴尼亚人民共和国部长会议副主席兼国防部长

亲爱的贝基尔·巴卢库同志：

在阿尔巴尼亚人民军建军二十八周年的时候，我代表中国人民和中国人民解放军，向兄弟的阿尔巴尼亚人民和阿尔巴尼亚人民军致以最热烈的节日祝贺。

伟大的马克思列宁主义者恩维尔·霍查同志亲自缔造的、具有光荣革命传统的阿尔巴尼亚人民军，是战胜德、意法西斯侵略者，贏得祖国独立和解放的英雄军队，是社会主义革命和社会主义建设的坚强柱石。你们在阿尔巴尼亚劳动党的无产阶级建军路线指引下，近年来又采取了一系列重大的革命化措施，把部队的革命化、战斗化建设提到了一个新的高度。阿尔巴尼亚人民军比任何时候都更加强大，更加不可战胜。这样一支英雄的人民军队值得我们钦佩和学习。我们为有这样一个最亲密的战友而感到无比自豪。

现在，阿尔巴尼亚人民军和全国人民一起，正在创造优异的成绩，迎接阿尔巴尼亚劳动党成立三十周年和党的第六次代表大会的召开。我们祝愿阿尔巴尼亚人民和阿尔巴尼亚人民军取得新的更大的胜利。

当前，世界革命形势一片大好。国家要独立，民族要解放，人民要革命，已成为不可抗拒的历史潮流。美帝国主义和社会帝国主义陷入前所未有的困境，它们的末日已经不远了。让我们中阿两国人民同全世界人民团结在一起，为彻底打败美国侵略者及其一切走狗而共同奋斗！

英雄的阿尔巴尼亚人民军万岁！

中阿两国人民、两国军队牢不可破的革命友谊万岁！

伟大的马克思列宁主义万岁！

中华人民共和国国防部长

林　彪

一九七一年七月九日

坚持马克思主义的领导方法
——学习《关于领导方法的若干问题》

中国共产党云南省委员会写作小组

一

在伟大领袖毛主席的英明领导下，中国共产党走过了五十年光辉的战斗历程。半个世纪来，毛主席在领导中国革命的各个历史时期，不仅为我党制定了唯一正确的马克思列宁主义的政治路线，也为我们提出了贯彻执行这条政治路线的一整套科学的领导方法。一九四三年，毛主席发表的《关于领导方法的若干问题》这篇光辉著作，运用辩证唯物论和历史唯物论的原理，总结了中国革命斗争的丰富经验，提出了**“从群众中来，到群众中去”**这一马克思主义的领导方法，武装了广大干部，大大提高了全党的领导水平，保证了无产阶级革命路线的贯彻执行。它是我们克服主观主义和官僚主义，批判王明、刘少奇一类政治骗子唯心论的先验论的强大思想武器，是马克思主义的科学的领导方法最完整的纲领。

在这篇光辉著作中，毛主席强调指出：**“必须广泛地深入地提倡马克思主义的科学的领导方法。”**科学的领导方法是执行正确路线的保证。主观主义和官僚主义的方法，是同无产阶级革命路线不相容的。毛主席以生动的比喻阐明了领导方法对于执行路线的重要性：**“我们不但要提出任务，而且要解决完成任务的方法问题。我们的任务是过河，但是没有桥或没有船就不能过。不解决桥或船的问题，过河就是一句空话。不解决方法问题，任务也只是瞎说一顿。”**（《关心群众生活，注意工作方法》）现在各个地区、各条战线都在贯彻执行毛主席的革命路线，但有的执行得好些，有的执行得差些，原因在那里？其中之一，就有个“桥”和“船”解决得好不好的问题。**“有了正确的方针政策，如果在工作方法上疏忽了，还是要发生问题。”**（《党委会的工作方法》）毛主席的无产阶级革命路线，总结了广大人民群众的革命斗争实践经验，代表了广大人民群众的根本利益，体现了马克思列宁主义的普遍真理同中国革命的具体实践的统一。如果我们不采用群众路线的领导方法，不注意把党的路线、政策化为广大群众自觉的行动，就不能很好地动员和组织广大群众去贯彻执行毛主席的革命路线，甚至还可能背离毛主席的革命路线。不讲究方法，实质上就是不懂得如何革命，就不可能夺取革命的胜利。因此，领导方法问题，是关系到执行路线的大问题。认为“只要路线对了，领导方法注意不注意无关紧要”，这是把路线和方法割裂开来、把世界观和方法论割裂开来的一种形而上学的糊涂认识。

在我党的历史上，马克思主义的领导方法和反马克思主义的领导方法的斗争，总是同两条路线斗争相联系的。

王明、刘少奇一类政治骗子的反革命修正主义路线，代表了地主资产阶级和帝国主义的利益，同人民群众的根本利益相对立。这条路线是以资产阶级唯心论和形而上学作为思想基础的。刘少奇一伙为了推行错误路线，总是凭借其篡夺的那一部分权力，采取所谓“扎根串连”等反马克思主义的方法，把他们那些反动观点强加于干部和人民群众，同毛主席的革命路线相对抗。因此，批判王明、刘少奇一类政治骗子的反革命修正主义路线，还必须批判同这条路线相联系的反马克思主义的方法。早在三十年前，毛主席就针对叛徒王明的以主观和客观相分裂、认识和实践相脱离为特征的机会主义，尖锐地指出：**“这种反科学的反马克思列宁主义的主观主义的方法，是共产党的大敌，是工人阶级的大敌，是人民的大敌，是民族的大敌，是党性不纯的一种表现。大敌当前，我们有打倒它的必要。”**（《改造我们的学习》）在伟大的社会主义教育运动中，毛主席亲自主持制定的《农村社会主义教育运动中目前提出的一些问题》（即《二十三条》），批判了叛徒、内奸、工贼刘少奇的形“左”实右的反革命修正主义路线，同时也痛斥了他攻击对社会情况进行调查研究的科学方法已经“过时”的反动谬论，针锋相对地指出：“过去我们党采用的开调查会等行之有效的调查研究方法，应当继续采用。”我们党经过几十年的两条路线斗争，特别是经过这次亿万人民群众参加的无产阶级文化大革命，毛主席的无产阶级革命路线取得了伟大的胜利，毛主席一贯倡导的群众路线的领导方法得到了极大的发扬，而王明、刘少奇一类政治骗子推行的反革命修正主义路线，以及同他们这条路线相适应的反马克思主义的方法，则遭到了可耻的破产。

历史经验说明：我们党的全部历史，就是毛主席的革命路线不断战胜“左”、右倾机会主义路线的历史，也是毛主席倡导的马克思主义领导方法不断战胜王明、刘少奇一类政治骗子的反马克思主义领导方法的历史。两种领导方法的斗争，实质上就是两条路线、两种世界观的斗争。在一切工作中，是不是坚持马克思主义的领导方法，能不能自觉地同主观主义和官僚主义的领导方法作斗争，这是有没有路线斗争觉悟的问题，要不要继续革命的问题，坚持不坚持无产阶级专政的问题。一定要从这个高度来认识，不断提高我们的马列主义、毛泽东思想的领导水平。

二

毛主席在《关于领导方法的若干问题》这篇光辉著作中教导我们：**“从群众中集中起来又到群众中坚持下去，以形成正确的领导意见，这是基本的领导方法。”**这个方法，就是我党著名的群众路线的领导方法。

毛主席运用马克思主义认识论的观点，对这个基本的领导方法作了极其深刻的阐述：**“在我党的一切实际工作中，凡属正确的领导，必须是从群众中来，到群众中去。这就是说，将群众的意见（分散的无系统的意见）集中起来（经过研究，化为集中的系统的意见），又到群众中去作宣传解释，化为群众的意见，使群众坚持下去，见之于行动，并在群众行动中考验这些意见是否正确。然后再从群众中集中起来，再到群众中坚持下去。如此无限循环，一次比一次地更正确、更生动、更丰富。这就是马克思主义的认识论。”**这是用辩证唯物论的认识论从本质上阐明党的群众路线的领导方法的光辉典范。它使我们深刻认识到：一切错误领导之所以必然失败，是因为它们的认识论都是反马克思主义的，是脱离群众、脱离实际的。从群众中来，到群众中去，既是**只有做群众的学生才能做群众的先生**的群众路线，也是**实践、认识、再实践、再认识**的认识路线。坚持这一科学的领导方法，就是坚持群众观点和实践观点，就是坚持马克思主义的认识论。

“从群众中来，到群众中去”的领导方法，把群众的革命实践提到了首要的地位。人民群众是从事三大革命运动的主体，也是认识世界和改造世界的主体。群众的实践，群众的斗争，是领导意见、计划、办法的唯一源泉。离开了群众的革命实践，正确的领导意见就无法产生。当着领导意见形成以后，也只有回到群众的实践中去，才能得到检验，得到实行，得到发展。那些脱离群众革命实践的假道理、错主意，假如照了去做，就要碰壁，就要失败。由此可见，群众的革命实践，是形成正确领导意见的基础。实践的观点是辩证唯物论的认识论之第一的和基本的观点，也是实行马克思主义的领导方法的基本观点。

实行群众路线的领导方法，必须牢固地树立群众观点，坚信**“群众是真正的英雄，而我们自己则往往是幼稚可笑的，不了解这一点，就不能得到起码的知识”**。（《〈农村调查〉的序言和跋》）只有投身到群众的革命实践中去，了解社会各阶级的生动情况，了解群众的愿望和要求，总结群众的丰富的实践经验，再形成领导意见回到群众中去，才能实行正确的领导。一个好的领导者，就在于他眼睛向下，善于倾听群众的意见，善于把出主意、想办法建立在集中群众智慧和经验的基础之上。实践证明，只有来自群众，才能代表群众；只有先做群众的学生，才能做群众的先生。在无产阶级文化大革命的暴风雨中诞生的许多领导班子，以崭新的面貌深深扎根于群众之中，广大新老干部遵照毛主席的教导，放下官架子，甘当小学生。但是，在大好形势下，要警惕骄傲自满、脱离群众的思想作风的滋长。如果认为自己比群众“高明”，缺乏群众观点，要群众听自己的多，自己听群众的少，对下面批评多，向下面学习少，那就会障碍我们实行群众路线的领导方法。我们不要太相信自己，不要骄傲。必须明白，群众中有真理，群众比我们懂得多，能教给我们许许多多的事情，我们没有任何理由在群众面前摆官架子，以“高明者”自居。反骄破满，大破“领导高明论”，从根本意义上说，就是反对脱离群众。坚持群众路线的领导方法，就能进一步巩固无产阶级专政，保证把无产阶级专政下的继续革命进行到底。伟大导师列宁指出：**“只有相信人民的人，只有投入人民生气勃勃的创造力泉源中去的人，才能获得胜利并保持政权。”**（《全俄中央执行委员会会议》）这一马克思主义的至理名言，我们一刻也不能忘记。

毛主席教导我们，在从群众中集中起来又到群众中坚持下去的过程中，**“必须采取一般号召和个别指导相结合的方法”**。一般和个别相结合，是群众路线的领导方法的组成部分。

唯物辩证法认为，一般寓于个别之中，普遍性存在于特殊性之中。人们认识事物的秩序，总是由认识个别的特殊的事物开始，逐步地扩大到认识一般的普遍的事物。正确的领导意见，正是从研究许多个别的事物中逐渐形成的。从群众中集中起来，就是**“从许多个别指导中形成一般意见”**；到群众中坚持下去，就是拿**“一般意见到许多个别单位中去考验”**，然后集中新的经验做成新的指示去普遍指导群众。因此，各级领导干部都必须学会一般和个别相结合的方法，并运用这种方法于一切工作之中。

毛主席指出：**“任何领导人员，凡不从下级个别单位的个别人员、个别事件取得具体经验者，必不能向一切单位作普遍的指导。”**作为一个领导干部，“走马看花”、听取汇报和看一些下面来的书面材料是必要的，但了解情况和掌握政策的基本功，应当是深入群众，深入实际，调查研究，抓好典型。毛主席的革命路线和方针、政策，是无产阶级革命斗争经验的总结，具有普遍意义。要真正贯彻执行，关键是要和本地区、本部门、本单位的实际情况结合起来。这就需要我们先在一个或几个单位深入实施，突破一点，取得经验，提出在本地区、本部门、本单位贯彻执行的计划和办法。认为“没有‘点’照样工作”，“不抓典型照样能完成任务”，这种观点从根本上违背了辩证唯物论的认识论。坚持马克思主义的领导方法，就要深入群众，调查研究，认真抓好典型，从中找出规律性的东西，以有力地指导面上的工作。

从典型中概括出来的一般意见，还必须再回到群众的革命实践中去，使其得到检验、丰富和发展。正确的领导意见，单凭一两次实践、一两次总结，是难于形成的，必须经过从个别到一般、从一般到个别的多次反复，经过成功和失败、正确和错误的多次比较和鉴别，才能得到比较符合客观实际的正确认识。我们有些同志开始接触某项工作时，比较谦虚谨慎、兢兢业业，但是一有了点经验，取得了一些成绩，就骄傲起来，沾沾自喜于一得之功，一孔之见，不愿继续深入实际，深入群众，反复实践，总结新经验，研究新问题。这种把一个时期的局部经验绝对化，凭老经验办事的情况，势必使自己的思想停滞，走到主观和客观相分裂、认识和实践相脱离的邪路上去，犯右的或“左”的错误。

叛徒、内奸、工贼刘少奇一类政治骗子，从他们地主资产阶级的反动立场出发，竭力宣扬“群众落后论”，胡说什么因为“群众的文化水平很低”，才需要“采取一般号召与个别指导相结合的方法”。①他们根本否认正确的领导意见来自群众的革命实践，鼓吹解决问题的办法是靠头脑里凭空想出来的，胡说：“只要有一个问题在脑子里存在”，不需要学习和调查研究，经过一番胡思乱想就可以“想出来了”。请看：宣扬唯心论的先验论的政治骗子堕落到何等地步！在刘少奇这类政治骗子看来，马克思主义、列宁主义、毛泽东思想是不需要学的，群众是愚昧无知的，群众的实践是不值一提的，只有他们这些口称“小小老百姓”实则大大野心家的“先知先觉”者的脑壳才是万能的。（下转二版）

我国工业、交通、基本建设战线深入持久地开展工业学大庆群众运动

推动革命和生产沿着毛主席的革命路线蓬勃发展

《人民日报》的《工业学大庆》社论发表以后，全国工业战线广大干部和群众立即组织学习，坚决落实毛主席关于“工业学大庆”的伟大号召，出现了一个新的“工业学大庆”的热潮

新华社北京九日电 我国工业、交通、基本建设战线的广大工人、革命干部和革命技术人员，响应伟大领袖毛主席的号召，认真总结经验，正在进一步掀起**“工业学大庆”**的群众运动，推动革命和生产蓬勃发展，到处显现出热气腾腾的革命景象。

从去年十二月以来，湖南、江西、广东、江苏、上海、辽宁、安徽、浙江、广西、甘肃、陕西、河南、青海、北京、吉林、湖北、福建、山东、山西、新疆、贵州、内蒙古、河北、天津、云南等省、市、自治区先后召开的党代表大会，都发出了进一步开展工业学大庆群众运动的号召。湖南省去年举行的省党代表大会上，提出要让大庆之花开遍全省。今年，湖南省委又向全省工业战线发出一封信，进一步号召深入开展工业学大庆的群众运动。在上海市今年年初召开的党代表大会上，上海机床厂、国棉十七厂、江南造船厂等四十五个工厂企业的代表，联合发出了关于进一步开展工业学大庆群众运动的倡议，得到全市广大工人群众的热烈响应。广州市今年年初召开了开展工业学大庆群众运动的誓师大会，以后又通过广泛的宣传活动，使工矿企业的广大工人和干部做到“五知道”：即知道学大庆的重大意义，知道学大庆过程中要狠抓两条路线斗争，知道大庆的主要经验，知道本单位与大庆的差距，知道本单位学大庆的措施和要求。这样，就使工业学大庆群众运动既轰轰烈烈又扎扎实实地开展起来。《人民日报》的《工业学大庆》社论发表以后，全国工业战线广大干部和群众立即组织学习，深刻领会和坚决落实毛主席关于**“工业学大庆”**的伟大号召，出现了一个新的**“工业学大庆”**的热潮。湖北、吉林、安徽、浙江、山西、天津、黑龙江等省、市的党委会或革委会都发出通知，号召广大革命职工把大庆经验真正学到手。辽宁、上海、四川、宁夏、西藏等省、市、自治区的许多工业局、公司和工矿企业，还举办了毛泽东思想学习班，认真学习毛主席的指示和《人民日报》社论，并且总结工业学大庆的经验，决心把**“工业学大庆”**的群众运动更深入持久地开展下去，保证社会主义企业永远沿着毛主席指引的革命航向胜利前进。

全国各地厂矿企业的广大工人、干部和技术人员在学大庆的过程中深刻地认识到，以大庆为榜样，坚持用毛泽东思想统帅一切，我们的工厂矿山就有旺盛的生命力，我们的工人队伍就有坚强的战斗力，我们的事业就能沿着毛主席的革命路线不断地从胜利走向新胜利。甘肃河西堡氮肥厂在工业学大庆的群众运动中，坚持活学活用马克思列宁主义、毛泽东思想，坚持狠抓领导班子思想革命化，坚持大搞群众运动，进一步提高了干部和群众的阶级斗争和路线斗争觉悟，使这个新建的工厂投入生产以后，生产水平很快超过了设计能力，为支援农业作出了贡献。这个厂的干部和工人深有体会地说：学习大庆，不抓根本学不好，只有坚持活学活用毛泽东思想，才是建厂之本，胜利之道。被称为戈壁滩上“大庆花”的克拉玛依油田一二八四钻井队，以大庆为榜样，刻苦学习毛主席的光辉著作《实践论》和《矛盾论》，用辩证唯物论和历史唯物论改造主观世界和客观世界，不断夺得革命和生产的新胜利。这个队的工人在总结自己学大庆的经验时说：只有狠抓思想上的破私立公，才能在生产上不断创造出新成绩。从一九六四年起就坚持学大庆的先进单位哈尔滨银光电镀厂，今年以来多次举办毛泽东思想学习班，组织各级领导班子成员、党员和工人群众进一步学习大庆突出无产阶级政治的经验，健全了学习马克思列宁主义、毛泽东思想，实行政治建厂的制度，促使全厂迅速出现了更加生气勃勃的新气象。

太原矿山机器厂以大庆为榜样，坚持集中领导同群众运动相结合的原则，坚持高度革命精神同严格科学态度相结合的原则，坚持技术革新和勤俭建国的原则，狠批刘少奇反革命修正主义路线，大破“等、靠、要”的懒汉思想，大立“干、闯、造”的自力更生精神，使生产能力不断扩大。一年多来，这个厂自制的设备就达一百七十七台，为国家节约了五十多万元的投资。各地还有许多企业象大庆那样，坚持走毛主席指引的《五·七指示》的道路，以工为主，兼学军事、政治、文化，批判资产阶级，并且根据本企业的具体情况，发展农副业生产，既使工人、干部、家属得到了锻炼，又为国家创造了大量财富。

遵照毛主席关于**“领导一定要走在运动的前面，不要落在它的后面”**的教导，工业战线各级领导班子在工业学大庆的群众运动中，坚持学在先，走在前。许多厂矿企业举办了有各级党组织和革委会领导成员参加的毛泽东思想学习班，结合本单位两个阶级、两条路线斗争的实际，开展批修整风，深入批判王明、刘少奇一类政治骗子所散布的唯心论的先验论、反动的唯生产力论、地主资产阶级的人性论和阶级斗争熄灭论，不断克服骄傲自满、固步自封、右倾保守思想，提高学大庆的自觉性。上钢五厂党委会今年以来连续举办了六期干部学习班，进行思想和政治路线方面的教育，从而提高了执行毛主席革命路线的自觉性，带领工人群众进一步掀起了工业学大庆的群众运动，发展了革命和生产的大好形势。许多厂矿企业的领导成员以大庆领导班子优秀代表王进喜同志为榜样，发扬一不怕苦、二不怕死的革命精神，面向基层，深入斗争第一线，既当指挥员，又当战斗员。青海石油管理局党委书记在工业学大庆群众运动中，亲自带领调查组深入气候恶劣的高山峻岭进行实地勘探，在十多天的时间里爬过一百多个山头，跨过八十七条深沟，取得了大量的第一手材料，为扩大开发油田面积创造了有利条件，为党为人民作出了新的贡献。

为了使学大庆的群众运动踏踏实实地、深入持久地开展下去，各省、市、自治区党委和革委会遵照毛主席关于**“一定要抓好典型”**的教导，注意培养本地区学大庆的典型，树立本地区学大庆的先进样板。湖南省委树立了湘西钨矿、长沙市向东五金电器厂和攸县地方工业三个学大庆的先进样板。这个省的一些专区、市和县，也树立了本地学大庆的样板，做到行行有典型，层层有样板。玉门油矿是甘肃省工业学大庆的一面红旗，全省工交财贸战线提出要“远学大庆，近学玉门”。这个省的许多厂矿的领导干部、工人和技术人员到玉门油矿参观学习，跟班劳动，对照玉门找自己的差距，进一步增强了走大庆道路的自觉性，有力地推动了各厂矿**“工业学大庆”**群众运动的深入发展。

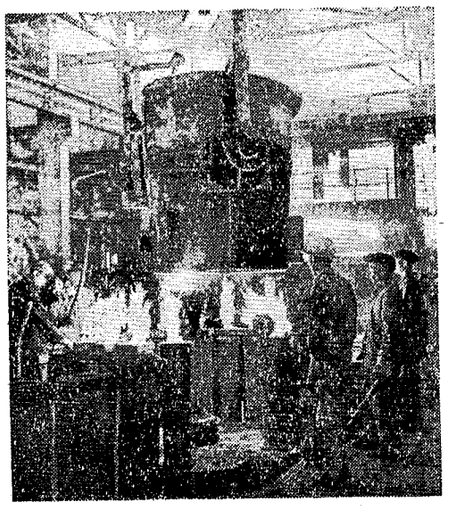

涟源钢铁厂的革命工人，在开展**“工业学大庆”**群众运动中，以只争朝夕的革命精神，多炼钢，炼好钢，支援国家社会主义建设。 本报通讯员、本报记者摄

坚持马克思主义的领导方法

（上接一版）反对马克思主义，否认实践，敌视群众，正是反动的唯心论的先验论的要害。国际共产主义运动史上的一切新老叛徒们，都毫无例外地在这些根本问题上，滚进了机会主义、修正主义的泥坑。刘少奇一类政治骗子宣扬唯心论的先验论，就是妄图把广大干部引向脱离实际，脱离群众的邪路，以便他们按照资产阶级世界观来改造世界，实现其复辟资本主义的罪恶目的。伟大导师马克思和恩格斯教导说：**“我们不能和那些公开说什么工人太缺少教育，不能自己解放自己，因而应当由仁爱的大小资产者从上面来解放的人们一道走。”**（《致奥·倍倍尔等人》）我们只能站在马列主义的立场上，而决不能跟刘少奇一类自命“经过几十年政治风浪”的政治骗子的谣言和诡辩混在一起。

各级领导干部实行**“从群众中来，到群众中去”**的领导方法，必须在马列主义、毛泽东思想指导下，发挥主观能动作用，坚持阶级分析的方法，正确地反映群众的愿望和要求，并善于把党的方针、政策变为群众的自觉行动。

群众的意见往往是分散的、无系统的，而且反映着人民内部各个阶级和阶层的不同利益和要求。因此，在集中群众意见的时候，必须运用无产阶级的立场、观点、方法，进行马克思主义的阶级分析。要具体分析群众中各种意见所代表的阶级利益，分清那些是反映工人阶级、贫下中农和广大革命群众的意见，那些是反映中间阶层的意见，那些则是反映剥削阶级观点的违背群众利益的错误意见。要善于透过现象抓住实质，善于从本质上发现群众的社会主义积极性，**“经过研究，化为集中的系统的意见”**，不要将少数落后分子的意见，误认为广大群众的意见。这样的意见，才能合乎广大人民群众的最大利益，为广大人民群众所拥护、所接受。同样，在到群众中坚持下去的时候，要通过艰苦细致的思想工作和组织工作，启发群众的觉悟，使群众真正认识到党的任务和政策，是建立在科学的阶级分析的基础上的，代表了工人阶级、贫下中农和最广大人民群众的根本利益，它能保证在工人阶级领导下团结一切可以团结的力量，以最大限度地孤立和打击一小撮最顽固的阶级敌人。要把两个阶级、两条道路、两条路线斗争的教育，贯串于坚持下去的过程中。这样，才能充分调动最广大群众的积极性，把党的方针、政策变为群众的自觉行动，使我们的每一个运动，每一个斗争，广大群众都能懂得，都能掌握。集中起来和坚持下去的过程，也就是领导和群众相结合的过程。我们只有在马列主义、毛泽东思想指引下，充分发挥主观能动作用，才能在集中起来和坚持下去的过程中，达到**“主观和客观、理论和实践、知和行的具体的历史的统一”**。

毛主席教导我们，一切为群众的工作，有两条原则：**“一条是群众的实际上的需要，而不是我们脑子里头幻想出来的需要；一条是群众的自愿，由群众自己下决心，而不是由我们代替群众下决心。”**（《文化工作中的统一战线》）形成领导意见，要遵循这两条原则；贯彻领导意见，也要遵循这两条原则。想问题，做工作，从群众出发而又以群众为归宿，那就什么都能好办。如果只凭自己的愿望和热情，不顾群众的需要和自愿，离开了当前的现实性，把仅在将来有现实可能性的理想勉强地放在现时来做，或者认为党的方针、政策代表了群众的利益，就不必再做艰苦细致的思想工作，不向群众讲清要做的是怎么一回事，应当怎样去做，而是由领导代替群众下决心，这就必然产生命令主义，犯“左”的错误。如果在群众迫切需要前进的时候，领导干部还按照常规走路，胸无大志，无所作为，害怕困难，不敢革命，那就要脱离群众，落后于群众，犯右的错误。领导和群众的关系，应当是：凡属人民群众的正确意见，必须依据情况，领导群众加以实现；而对于人民群众中发生的不正确的意见，则必须积极地帮助他们克服和纠正。这样，才能既避免主观主义和官僚主义，又防止命令主义和尾巴主义。

三

毛主席在这篇光辉著作中，向我们提出了战斗任务：**“我党一切领导同志必须随时拿马克思主义的科学的领导方法去同主观主义的和官僚主义的领导方法相对立，而以前者去克服后者。”**要克服主观主义和官僚主义的领导方法，切实实行马克思主义的领导方法，最根本的是要批修整风，努力改造世界观。

按照马克思主义的观点，世界观和方法论是统一的。任何阶级、任何人对待世界都有总的看法，这就是世界观。拿了这种看法去指导自己的行动，就是方法论。离开一定的世界观的方法论是没有的。世界观和方法论的统一，就是我们通常所说的立场、观点和方法的统一。

毛主席教导我们：**“有两种世界观、方法论：无产阶级的世界观、方法论和资产阶级的世界观、方法论。”**（《抗日战争胜利后的时局和我们的方针》）辩证唯物论和历史唯物论反映了客观世界的发展规律，是最革命、最科学的世界观。无产阶级运用这个世界观去指导革命，去做工作，去从事生产，去指挥作战，就必然是从实际出发，实事求是；相信群众，依靠群众，尊重群众的首创精神；就必然坚持群众路线的领导方法。资产阶级和刘少奇一类政治骗子是以唯心论和形而上学作为自己的世界观的，他们否定实践对认识的决定作用，否认人民群众创造历史的作用。从这种反动世界观出发，在方法论上，就必然表现为主观主义和官僚主义，以至法西斯主义。由此可见，领导方法问题说到底是个世界观问题。坚持资产阶级世界观的人，对于马克思主义的领导方法是决然学不到手的。

王明、刘少奇一类政治骗子，总是千方百计地把立场、观点和方法割裂开来，以掩盖他们的地主资产阶级世界观的反动本质。他们公然叫嚷：“观察、了解、研究事物的时候”要“客观”，要“变更立场”；“处理事物时”则要“主观”，“有一定的立场”。②这是赤裸裸地宣扬资产阶级那套一向用以愚弄劳动人民的客观主义。按照马克思主义观点，无论是观察问题还是处理问题，都要从客观实际出发，决不容许主观和客观相分裂。只有真正站在无产阶级立场上，才能如实地反映客观事物的本来面貌，并按照它固有的规律去认识它，改造它。离开无产阶级立场的所谓“客观”，那是虚伪的，骗人的，不可能真实存在的。刘少奇真的不要站在一定的立场观察问题吗？不！他的立场明显得很。不过是不要人们站在无产阶级立场上，而是要“变更”到他们一贯顽固坚持的地主资产阶级立场上去。

在我们一些同志中，也存在着把世界观和方法论割裂开来的糊涂认识，认为方法问题是“非原则问题”，甚至认为“小事一桩，无关大局”。他们总结工作时，就事论事，就方法论方法，不从世界观上认识问题；工作上出了问题时，只简单地归结为“方法不当”，不通过领导方法上的缺点从世界观上找原因；听取批评时，不乐意别人透过领导方法上的毛病，从世界观的高度来分析；改进工作时，不在改造世界观上狠下功夫。这种情况如不注意改进，就会阻碍我们从根本上掌握马克思主义的领导方法，提高我们的马列主义的领导艺术。**“世界观的转变是一个根本的转变”**。只有在改造世界观上狠下功夫，用马列主义、毛泽东思想武装我们的头脑，才能使我们的领导方法符合客观实际，适应革命形势发展的需要。

在改造世界观的过程中，我们要遵照毛主席关于**“认真看书学习，弄通马克思主义”**的指示，认真读马、列的书，认真学习毛主席著作。要坚持和发扬毛主席亲自培育的我们党的理论和实践相结合的作风，和人民群众紧密地联系在一起的作风以及自我批评的作风，提倡实事求是的科学态度，说话要朴实，作风要扎实，办事要老实。要经常对自己**“一分为二”**，敢于自我革命，不要怕舍定自己的错误，必须放下阻碍我们继续革命的包袱，抛弃那些违反马克思主义的错误思想作风，经常扫除主观主义和官僚主义的灰尘。这样，我们才能真正学好用好毛主席倡导的**“从群众中来，到群众中去”**的领导方法，更好地贯彻执行毛主席的革命路线。

伟大领袖毛主席教导我们：**“对我们的同志，应当进行辩证唯物论的认识论的教育，以便端正思想，善于调查研究，总结经验，克服困难，少犯错误，做好工作，努力奋斗，建设一个社会主义的伟大强国，并且帮助世界被压迫被剥削的广大人民，完成我们应当担负的国际主义的伟大义务。”**（《人的正确思想是从那里来的？》）这是我们重新学习毛主席的《关于领导方法的若干问题》这篇伟大著作的根本出发点。在纪念伟大的、光荣的、正确的中国共产党成立五十周年的时候，我们要更高地举起毛泽东思想伟大红旗，更加紧密地团结在以毛主席为首、林副主席为副的党中央周围，努力学习和掌握毛主席倡导的马克思主义的科学的领导方法，自觉地执行毛主席的革命路线，更好地完成党的“九大”提出的各项战斗任务，完成历史赋予我们的光荣使命。

注：

①刘少奇：《论党》。

②刘少奇：《人为什么犯错误？》（一九四一年十月）。

（原载《红旗》杂志一九七一年第七、八期）

明日电影预告

革命现代舞剧 红色娘子军 彩色影片 文化 上午10.00 红衙 8.00

热烈欢迎南也门贵宾 彩色纪录片 燎原 上午10.15 新华 3.15 文化 8.00

创伤 新华 上午10.05 燎原 3.00 工人 7.50

列宁在一九一八 人民 7.50

中国党政代表团访问越南民主共和国 彩色纪录片 建设 上午10.15 人民 3.15 燎原 8.15

打击侵略者 国产故事片 红衙 上午10.00 新华 8.00 工人 3.05

万岁！伟大的中阿友谊 彩色纪录片 文化 4.15 建设 8.00

铁道卫士 国产故事片 人民 上午10.05 建设 3.00

海岸风雷 工人 上午10.00 红卫 3.00 燎原 8.00

坚决战胜英国侵略者 文化 3.00

长沙市文艺工作团湘剧队演出 湘剧高腔 沙家浜 试验移植 时间：十日、十一日晚 地点：解放剧院

湖南省文艺工作团歌舞队演出 革命现代舞剧 白毛女 向上海学习剧目 时间：十日晚 地点：湖南剧院 停票时间：上午九时开始

民兵工作要做到组织落实政治落实军事落实

用部队突出政治的“老一套”建设民兵

中共岳阳县人民武装部委员会

伟大领袖毛主席早在一九三七年就指出：“军队设立了党代表和政治部，这种制度是中国历史上没有的，靠了这种制度使军队一新其面目。一九二七年以后的红军以至今日的八路军，是继承了这种制度而加以发展的。”三十多年来，特别是近十多年来，林副主席根据毛主席的建军思想和我军几十年的历史经验，又发展了我军的政治工作和军事工作，提出了四个第一、三八作风等一整套突出无产阶级政治的方针、原则和方法。用这“老一套”保证我军的无产阶级政治方向，使我军在毛泽东思想指引下茁壮成长。我们运用这“老一套”建设民兵，在沙南大队办点八年，也取得了显著的效果。我们的主要体会如下：

岳阳县人民武装部党委成员，经常深入沙南大队，用部队突出无产阶级政治的“老一套”建设民兵队伍。这是部党委成员和民兵干部一起总结抓活思想的经验。　岳地军、岳平武摄

狠抓用毛泽东思想教育人这个根本

林副主席曾一再指出：千条万条，用毛泽东思想教育人是第一条。我们突出无产阶级政治，坚持“老一套”，就是要用毛泽东思想武装人的头脑，铸造人的灵魂，建立一支非常无产阶级化的革命武装。

一、抓好思想和政治路线方面的教育。民兵工作千头万绪，从哪里入手？我们学习了毛主席关于**政治是统帅，是灵魂**的伟大教导和林副主席有关进行路线教育的指示，认识到：工作千头万绪，只要抓好毛主席著作的学习，抓好两条路线教育，一切问题都可以迎刃而解。

过去，有人认为，路线有上面管，民兵管好枪就行了。这种思想有碍民兵的革命化建设。办点的同志就和大队党支部一起，遵照毛主席关于**“历史的经验值得注意。一个路线，一种观点，要经常讲，反复讲”**的教导，结合三大革命斗争的实际，经常采取以下几种形式对民兵进行路线教育：

开展遇事讲路线，人人关心路线斗争的活动。我们的作法是：一事之前讲路线斗争的存在，一事之中看路线斗争的表现，一事之后检查执行毛主席革命路线的情况，使路线斗争的警钟常鸣。从而使他们逐步认识到：事事连路线，人人都在执行一定的路线，谁不问路线，谁就要犯路线错误。

表彰执行和捍卫毛主席革命路线的好人好事。经常启发民兵以执行还是背离毛主席革命路线为准则，区别好人和坏人，好事和坏事；表彰先进，首先表彰执行和捍卫毛主席革命路线的先进事迹和先进人物，大大增强了民兵执行和捍卫毛主席革命路线的自觉性。

同时，还发动民兵总结路线斗争的历史经验，如学习党内两条路线斗争史，回忆本队、本村两条路线斗争的事实，总结自己执行毛主席革命路线的经验教训，提高执行和捍卫毛主席革命路线的自觉性。办点的同志、大队党支部成员和民兵干部，都给民兵讲党内两条路线斗争史和本队本村两条路线斗争史，组织民兵结合四好初评、总评等活动，总结自己的经验。女民兵任茂兰实弹射击成绩一向比较好，一次实弹射击时，有外来的同志参观，她怕打不好面子不好看，心情一紧张，结果没有打好。不久，她又参加了一次同样的实弹射击，这次上靶场前，她学习了毛主席关于**“全世界人民团结起来，打败美国侵略者及其一切走狗”**的教导，狠批了罗瑞卿在军事训练中的“靶标主义，带着对阶级敌人的仇恨打靶，三发子弹打了二十九环。她总结这两次打靶的经验时，深有体会地说：“在资产阶级军事路线影响下练兵，练为看，不但练不出过硬本领，还会把思想练坏；在毛主席无产阶级军事路线指导下练兵，练为战，越练思想越红，越练本领越强。”

经过教育，民兵的路线斗争觉悟大大提高，都能以毛主席的革命路线来指导一切，检查一切，积极投入捍卫毛主席革命路线的战斗。一次，三生产队完成红花子的上交任务后，剩余四百多斤，有人主张以高价出售给一个缺红花子的兄弟队。民兵任少华、任球生等知道后，进行了路线分析，他们说：无私地支援兄弟单位发展生产，是执行毛主席革命路线；卡人家，捞一把，是资产阶级的丑恶行径。他们坚持按国家收购价格，把红花子卖给了兄弟队。一次民兵营进行实弹射击时，突然风雨大作，有人怕影响射击成绩，想停下来改日再打。在靶场上，民兵营长领着大家学习毛主席的有关教导，批判彭德怀、罗瑞卿的资产阶级军事路线，坚持冒雨继续射击，取得了优秀成绩，受到了上级表扬。

二、**不断排除两方面的干扰，坚持正确的政治方向。**一是社会上“生产第一”的干扰。一是办点人员自己头脑里“军事第一”余毒的干扰。

当民兵们活学活用毛泽东思想群众运动深入开展，阶级斗争和路线斗争觉悟迅速提高，逐渐成为抵制农村资本主义歪风，坚持毛主席革命路线的一支坚强力量时，外边刮来了一股妖风，说什么“办点好不好，要在秤杆子上见分晓”。部分民兵的思想引起了一些波动，出现了单纯抓生产的苗头。这时，办点的同志就同大队党支部开会，统一了坚持突出无产阶级政治，以政治统帅生产，统帅民兵建设的认识。接着又组织民兵学习毛主席关于**“政治工作是一切经济工作的生命线”**的教导，批判大叛徒刘少奇“生产第一”的黑货，揭露了一小撮别有用心的人的阴谋，顶住了歪风，坚定不移地狠抓用毛泽东思想教育人，使民兵活学活用毛泽东思想的群众运动不断深入发展。

林副主席指示我们：“革命，也得革自己的命。不革自己的命，这个革命是搞不好的。”我们在批判社会上的“生产第一”的观点的同时，不断清洗了我们办点人员头脑中的单纯军事观点的余毒，经常以古田会议决议和一九六〇年中央军委扩大会议决议为武器，批判“军事好，政治也自然会好”的论调，更加信心百倍地做好用毛泽东思想教育人的工作，把突出政治的“老一套”贯彻始终。

三、**坚信毛泽东思想的威力，做耐心细致的政治思想工作。**我们深深体会到：只有对毛泽东思想的威力坚信不疑，才能做到用毛泽东思想教育人坚定不移。

沙南大队原来有四个后进青年，在阶级敌人的引诱下，看坏小说，听江湖侠客的故事，不练杀敌本领，却去练什么拳击剑术。我们曾对他们进行了很长一段时间的教育，仍进步微小。群众说：要他们的思想开窍，除非铁树开花。我们办点的同志和大队党支部一起作了研究，认为这几个青年出身劳动人民家庭，生长在新社会，只要我们用毛泽东思想教育他们，一定可以改造过来。于是采取分人负责，个别帮助的办法，做细致的思想工作。可是过了一段时间，进步仍不明显。这时，有的干部也发生了动摇，认为这几个青年硬是难变过来了。办点的同志学习了毛主席关于**“思想改造的工作是长期的、耐心的、细致的工作，不能企图上几次课，开几次会，就把人家在几十年生活中间形成的思想意识改变过来”**的教导，坚定了教育好他们的信心。他们检查了前段教育的方法，分析了这几个青年转变慢的内因，进一步研究了耐心教育的措施。办点的同志分头深入到这四个青年家里，同他们一起劳动，一起学习“老三篇”，讲解放军的光荣传统，讲雷锋的革命故事；当他们有了一点进步就表扬，出现思想反复时不急躁，前后经过两年多艰苦细致的思想教育工作，铁树终于开了花，这四个人现在都成了活学活用毛泽东思想积极分子。

带出一个自觉坚持“老一套”的领导班子

伟大领袖毛主席教导我们：“政治路线确定之后，干部就是决定的因素。”几年的实践，使我们深刻体会到：要用部队突出政治的“老一套”建设民兵，就必须教会民兵干部运用“老一套”，自觉地照“老一套”办事。我们采取了如下几个措施：

一是传。传我军突出无产阶级政治的革命传统和部队政治建军的经验。办点人员针对民兵干部突出政治方面的需要，结合现实问题，给他们讲我军坚持政治建军的方针、原则，讲坚持“四个第一”的经验。还经常组织复员退伍军人给他们谈创四好争五好的体会，谈抓活思想的方法。传的形式有举办民兵干部学习班、定期学习会、小型座谈会和个别谈心等等。

一年夏天，沙南遭受了大水灾，全大队上千亩稻田被淹没，房屋被冲洗，在严重的自然灾害面前，有个别民兵干部产生了等待支援的思想。针对这种情绪，武装部党委的主要负责同志亲自来到沙南，同民兵干部一起参加救灾劳动，晚上同他们一道学习毛主席有关突出无产阶级政治和自力更生的教导，讲战争年代人民解放军凭着忠于毛主席、忠于革命的红心，克服物质上的重重困难，打败了国内外强大敌人的亲身经历，使民兵干部懂得了越是困难越要突出无产阶级政治，用精神力量战胜物质困难，这是我军政治工作的光荣传统。于是，民兵干部积极组织民兵活学活用毛泽东思想，发扬艰苦奋斗、自力更生的精神，经过几个月的艰苦奋战，大灾之年获得了大丰收。

二是带。办点人员不仅言传，更要身带，以自己的模范行动，带民兵的思想和作风。几年来，我们要求办点人员以自身思想革命化带动广大民兵干部的思想革命化，要求点上民兵干部做到的事，自己先做到。针对这个大队民兵干部的情况，着重带了理论和实践相结合、开展批评和自我批评、密切联系群众以及不怕牺牲不怕疲劳和连续作战等方面的思想作风。一次，山洪暴发，沙河水涨，在这里办点的严佑生同志，带领十多个民兵干部和民兵，日夜守护在堤上，当河堤发生大漏洞，全大队社员的生命财产受到严重威胁的时候，严佑生纵身跳入滚滚急流，用身体堵住洞口，给在场的民兵干部和群众做出了一不怕苦、二不怕死的榜样。接着原民兵营长任最义也跟着跳了下去；在场的十几个民兵干部和群众，也一起跳进河里，手挽着手，组成一道人墙，保住了大堤。几年来，沙南大队领导班子中，出现了很多一不怕苦、二不怕死的先进事迹，群众称他们为“不穿军装的解放军，不怕苦，不怕死的硬骨头”。

三是大胆使用。帮助大队党支部在三大革命运动中大胆使用民兵干部，在阶级斗争的大风大浪中锻炼他们。在“一打三反”运动中，我们协助大队党支部，以民兵营的干部为主，组成三个战斗小组，内查外调，落实政策，使他们在阶级斗争第一线提高政治觉悟和政策水平。在执行一些突击性的任务中，我们也尽量让民兵干部去负责，提高他们的组织领导能力。去年冬天，沙南大队组织二百多人，到七十多里外的地方参加灭螺战斗，我们和大队党支部研究，选派民兵排长任长生和另外几个民兵带队。在灭螺战斗中，任长生不仅自己苦干实干，而且积极组织民兵结合灭螺的斗争实际，活学活用毛主席著作，大抓活思想，开展个别谈心，大大提高了组织领导能力和思想水平。任长生在工地上光荣地加入了伟大的中国共产党，最近，全体党员和民兵群众又推选他当党支部副书记和民兵营长。

几年来，经过言传、身带、大胆使用，沙南大队民兵营的领导班子不断成长起来，他们带领民兵突出无产阶级政治，狠抓革命，猛促生产，苦练杀敌本领，大大促进了民兵工作“三落实”。全大队八个民兵营的主要干部，人人是活学活用毛泽东思想积极分子，五好民兵，他们的家庭都被评为“全家红”；民兵班、排长，个个都是五好民兵，大大带动了民兵的“两化”建设。

建设一支政治工作骨干队伍

我们从办点实践中体会到：用部队突出政治的“老一套”建设民兵，必须培养一支以党员、共青团员、民兵、学习毛泽东思想积极分子为骨干的政治工作队伍，才能使政治工作群众化，经常化。怎样建设一支群众性的政治工作骨干队伍呢？我们着重抓了两个方面：

一，**提高认识，使他们自觉地把宣传毛泽东思想作为自己的光荣职责。**我们遵照毛主席关于**“政治是指阶级的政治、群众的政治，不是所谓少数政治家的政治”**的教导，发动党员、共青团员、民兵骨干做政治思想工作，建设一支政治工作骨干队伍。但有的民兵却认为：“政治工作是教人的工作，是领导的事。”“自己没有文化，不会讲，做不好政治思想工作。”针对这种活思想，我们组织大家反复学习了一九六〇年军委扩大会议决议中关于“政治工作要发动广大群众，依靠所有干部，动员全体党员、团员去做，人人开口、人人监督、互相鼓励、互相批评”的指示，学习英雄人物宣传和捍卫毛泽东思想、毛主席的革命路线的先进事迹，使大家认识到：宣传毛泽东思想是捍卫毛主席革命路线的一个重要方面，是我们民兵终身的战斗任务和神圣职责。女民兵、学习毛泽东思想辅导员袁咏秀，孩子多，又不识字，她为了宣传毛泽东思想，克服重重困难，深入细致地做政治思想工作。她所在的生产队有十二个多子女的妇女，开始学习的积极性不高，她就深入到家家户户，一个个找她们谈心，在她的耐心帮助下，这些妇女都积极地参加学习了。后来有的被评为活学活用毛泽东思想积极分子，有的被评为了五好民兵和五好社员，有五户成了“全家红”。

二，**加强辅导，不断提高骨干队伍的思想水平和活动能力。**为了加强对这支骨干队伍的培养工作，办点人员帮助大队建立总辅导小组，定期召开会议，研究工作，明确任务，还经常举办学习班，带着辅导中的问题活学活用毛泽东思想，总结交流经验。大队党支部和民兵营还经常开展评比，表扬先进等活动，较好地提高了大家的思想水平和活动能力。民兵余章生过去当着群众讲话就脸红，通过集体培训和个别辅导，进步很快，他办起了家庭学习班，帮助老年人一字一句地学习“老三篇”。他父亲是个裁缝，过去是包工记工，他针对父亲的问题，多次辅导学习了毛主席关于**“毫不利己专门利人”**的教导，很快提高了思想觉悟，自觉按同等劳力记工分，并且改进服务态度，受到社员群众的称赞。

现在，全大队已有一支八十多人的政治工作骨干队伍，做到了排有辅导组，班有辅导员，形成了辅导网。民兵和群众还普遍结成了一帮一、一对红的对子，积极开展互学、互帮活动，协助党支部和民兵营做好政治思想工作。

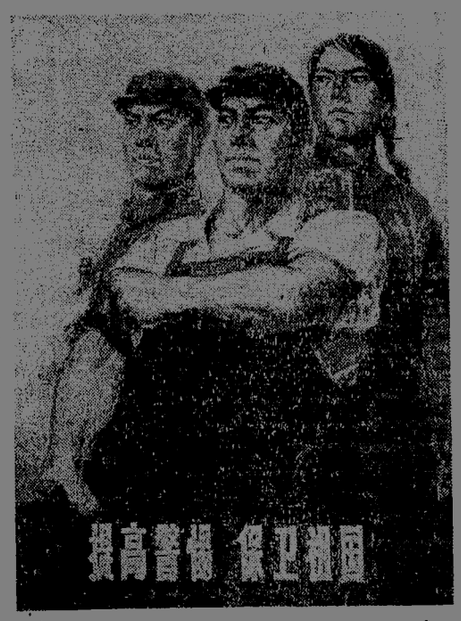

·湘潭电机厂革委会宣传组供稿·

八年来，我们在沙南大队坚持用两个“决议”办点，用部队突出政治的“老一套”办点，使这个大队活学活用毛泽东思想群众运动和四好运动不断向前发展，民兵突出无产阶级政治的自觉性不断提高，毛主席革命路线逐步在民兵中扎根，大大加强了民兵的“两化”建设，较好地发挥了民兵在三大革命斗争中的突击作用，促进了民兵工作“三落实”。沙南大队民兵营被评为全省活学活用毛泽东思想的先进集体，曾连续六年出席广州部队“双代会”。**“农业学大寨”**的群众运动在这个大队蓬勃发展，办点的第二年粮食产量就跨过了《纲要》，以后年年超千斤。目前，沙南的经验已在全县开花，涌现出二百多个先进大队。我们决心以批修整风为纲，深入进行思想和政治路线方面的教育，继续用部队突出政治的“老一套”抓好沙南这个点，使民兵工作不断做出新成绩，为彻底埋葬帝修反，解放全人类贡献力量。

哈卡尼武官举行招待会热烈庆祝阿尔巴尼亚人民军光辉节日

中阿两国军民战斗友谊万古长青

黄永胜、吴法宪、李作鹏、邱会作同志等出席 哈卡尼武官和黄永胜总参谋长讲了话

据新华社北京九日电 阿尔巴尼亚驻中国大使馆武官哈卡尼今天晚上举行招待会，热烈庆祝阿尔巴尼亚人民军建军二十八周年。

中共中央政治局委员、中国人民解放军总参谋长黄永胜，中共中央政治局委员、中国人民解放军副总参谋长吴法宪、李作鹏、邱会作，国防部副部长肖劲光，外交部代部长姬鹏飞，应邀出席了招待会。

阿尔巴尼亚驻中国大使罗博和夫人等阿尔巴尼亚同志出席了招待会。

在充满着中阿两党、两国人民和两国军队之间伟大友谊和战斗团结气氛的招待会上，哈卡尼武官和黄永胜总参谋长先后讲话。

哈卡尼武官说，由党和恩维尔·霍查同志在争取民族和社会解放的战火中创建的我国人民军，始终不渝地警惕地捍卫着我国的社会主义和革命事业。在解放后的二十七年中，党对培育和加强军队这个无产阶级专政的主要武器给予特别的重视。今天，我军同人民血肉相连，变得更加强大。党最近几年在军队方面所采取的措施，使她更进一步革命化了。

哈卡尼武官说，由毛泽东主席的亲密战友林彪副主席直接指挥的，用马克思列宁主义和毛泽东思想武装起来的英雄的中国人民解放军，在各个方面取得了成就：加强了战备、提高了警惕，始终保持了无产阶级精神。她同全国人民一道，时刻准备粉碎胆敢侵犯中华人民共和国的敌人的任何企图。

哈卡尼武官热烈赞扬阿中两党、两国人民和两国军队的战斗友谊。他说，在阶级斗争中诞生的这一友谊，是最强大最真诚的友谊。不论是在我们两国的社会主义建设事业中，还是在反对我们的共同敌人以美帝为首的帝国主义和以苏修为首的现代修正主义的斗争中，我们将永远并肩前进。他说，由毛泽东同志和恩维尔·霍查同志所缔造的阿中友谊，是建立在战无不胜的马克思列宁主义和无产阶级国际主义学说的基础上的。我们将象爱护眼睛一样爱护这一伟大友谊。

黄永胜总参谋长在讲话中代表中国人民和中国人民解放军向兄弟的阿尔巴尼亚人民和阿尔巴尼亚人民军致以最诚挚、最热烈的祝贺。

黄永胜同志说，阿尔巴尼亚人民军是伟大的马克思列宁主义者恩维尔·霍查同志亲自缔造和领导的，具有光荣革命传统的人民军队。阿尔巴尼亚人民革命的伟大胜利，为世界反法西斯战争作出了积极的贡献。他说，解放以后，阿尔巴尼亚人民军同全国人民一起，遵循恩维尔·霍查同志"**一手拿锄，一手拿枪**"的教导，发扬无产阶级不断革命的精神，粉碎了国内外阶级敌人的种种颠覆破坏活动，保卫了无产阶级专政，并在社会主义革命和社会主义建设中取得了一个又一个的伟大胜利。

黄永胜同志说，我们是亲密的朋友和同志，共同的理想、共同的目标和共同的斗争把我们连结在一起。我们两党、两国人民和两国军队，一贯互相支持，互相学习，互相鼓舞，携手前进。我们之间的革命友谊和战斗团结，是我国人民的伟大领袖毛主席和阿尔巴尼亚人民的伟大领袖恩维尔·霍查同志亲手培育起来的，是建立在马克思列宁主义和无产阶级国际主义原则基础上的，是经受过急风暴雨的严峻考验的，是牢不可破的。让我们两党、两国人民和两国军队共同高举马克思列宁主义伟大红旗，在反对帝、修、反的伟大斗争中，永远团结在一起，战斗在一起，胜利在一起！

庆祝中朝友好合作互助条约签订十周年

北京隆重举行"中朝友好周"开幕式

王国权同志和玄峻极大使在讲话中共颂两国人民战斗团结日益巩固和发展

据新华社北京九日电 为庆祝中朝友好合作互助条约签订十周年而举办的"中朝友好周"，今天在北京隆重举行开幕式。

"中朝友好周"是由中国朝鲜友好协会和中国人民对外友好协会举办的。在七月九日到十五日的"友好周"期间，首都以及其他一些地方将举行热烈的庆祝活动。全国各地将放映纪录周恩来总理访问朝鲜的彩色纪录影片《兄弟的中国人民的使者》，放映纪录以曾恩玉为团长的中国人民友好代表团访问朝鲜的彩色纪录影片《中国人民友好代表团访问朝鲜》，以及《战友》、《看不见的战线》、《南江村的妇女》等朝鲜故事影片。中央人民广播电台将举办庆祝中朝友好合作互助条约签订十周年的专题节目。

在今天的开幕式上，充满了中朝两国人民团结、战斗的友谊气氛。会场主席台的帷幕中央并排悬挂着朝鲜人民的伟大领袖金日成首相的巨幅画像和中国人民的伟大领袖毛主席的巨幅画像。画像的两边是朝鲜民主主义人民共和国国旗和中华人民共和国国旗。

朝鲜民主主义人民共和国驻中国大使玄峻极和夫人等应邀出席了开幕式。

人大常委会副委员长郭沫若，中共中央对外联络部、外交部、中国人民解放军、北京市革命委员会、对外友协等有关方面负责人出席了开幕式。

下午三时许，当玄峻极大使等朝鲜战友在郭沫若副委员长等陪同下来到会场时，出席开幕式的一千五百多首都群众热烈鼓掌，向朝鲜战友表示欢迎。

中国人民对外友好协会负责人王国权首先致开幕词。他说，中朝友好合作互助条约，是中朝两国人民伟大友谊和战斗团结的结晶。十年来，它对加强和发展我们两国的友好合作互助关系起了重大作用。这个条约的签订，完全符合我们两国人民的根本利益，也符合全世界人民的根本利益。

他指出，美帝国主义为了挽救自己的失败，正在阴险地大力扶植和起用日本军国主义，以实现其"用亚洲人打亚洲人"的罪恶目的。他强调说，如果美日反动派胆敢把战争强加给我们，中国人民将一如既往，坚决同兄弟的朝鲜人民站在一起，并肩战斗，彻底打败侵略者。

王国权表示深信，中朝两国人民用鲜血凝成的战斗友谊和革命团结，在中国人民的伟大领袖毛主席和朝鲜人民的伟大领袖金日成同志的亲手培育下，必将得到进一步的巩固和发展。

玄峻极大使接着讲话。他指出，十年前签订的朝中友好合作互助条约具有巨大意义，它表现了我们两国人民坚定不移的决心，即：两国人民为了进一步加强历史上形成的朝中友谊，维护社会主义胜利果实不受以美帝国主义为首的帝国主义的侵略，维护亚洲和世界和平，而并肩进行共同斗争。

大使说，朝中两国人民之间的传统友谊和团结，是由朝鲜人民的伟大领袖金日成同志和中国人民的伟大领袖毛泽东同志亲自缔造的，是无限宝贵的，是不可战胜的。朝鲜人民决心和同盟者、革命战友的兄弟的中国人民紧密地团结在一起，为反对共同敌人美日帝国主义，为争取社会主义、共产主义事业的胜利，不管任何时候，都并肩进行战斗。

王国权同志和玄峻极同志的讲话，在会上受到了热烈的欢迎。

纪念朝中友好合作互助条约签订十周年

平壤隆重举行"朝中友好周"开幕式

金宽燮同志李云川大使讲话强调朝中人民团结战斗粉碎美日反动派侵略阴谋

据新华社平壤九日电 由朝鲜对外文化联络委员会、朝中友好协会中央委员会举办的"朝中友好周"，九日晚在平壤市举行隆重的开幕仪式。

"朝中友好周"是为纪念朝鲜民主主义人民共和国和中华人民共和国友好合作互助条约签订十周年而举办的。从九日到十五日，朝鲜人民将举行各种庆祝活动。

朝鲜最高人民会议常任委员会副委员长、对外文化联络委员会委员长康良煜，朝中友好协会中央委员会委员长、财政相金昊烁，朝中友好协会中央委员会和朝鲜对外文化联络委员会副委员长金宽燮等，出席了开幕仪式。

中国驻朝鲜大使李云川和大使馆其他人员，应邀出席了开幕仪式。

金宽燮副委员长在开幕仪式上致词。他说："在这意义深远的日子里，我国将从七月九日至十五日期间，定为'朝中友好周'。在这期间，在中央和地方，进行为加强和中国人民的战斗友好团结的各种活动。"

他说："这一条约使在反对共同敌人的长期艰苦的革命斗争中，用鲜血凝成的朝中两国人民之间的战斗友好团结和互助合作关系发展到了新的更高的阶段。"

他说："今天的形势迫切要求加强朝鲜和中国人民以及亚洲人民的战斗团结，进一步加强为粉碎美帝和日本军国主义的新的侵略阴谋的斗争。"

金宽燮副委员长说："朝鲜人民一如既往，今后也将高举无产阶级国际主义旗帜、反帝反美斗争的革命旗帜，为进一步加强同兄弟的中国人民的战斗友好团结而竭尽一切努力，忠实于朝中友好合作互助条约自己所肩负的同盟义务。"

李云川大使在讲话中说："在目前形势下，我们两国人民隆重纪念中朝友好合作互助条约签订十周年，具有特别重要的意义。通过这次活动，将再一次显示我们两国人民为反对美日反动派的侵略阴谋而共同战斗的决心，将为进一步加强和发展中朝两党、两国人民的战斗友谊作出新的贡献。"

他说："中国人民将一如既往，坚决履行两国友好合作互助条约所规定的义务，将同兄弟的朝鲜人民永远并肩作战，直到取得彻底胜利。"

金宽燮副委员长和李云川大使的讲话一再被热烈的掌声所打断。

为参加庆祝中国和朝鲜友好合作互助条约签订十周年活动

吉林省友好代表团离长春去朝鲜

朝鲜两江道友好代表团到达长春

新华社长春九日电 应朝鲜民主主义人民共和国两江道人民委员会的邀请，以吉林省革命委员会副主任、中国人民解放军吉林省军区政治委员张英为团长的吉林省友好代表团，七日下午乘火车离开长春，前往朝鲜两江道参加庆祝朝中友好合作互助条约签订十周年活动。

代表团团员有：吉林省革委会常委、国营长春机械厂革委会副主任李树，吉林省革委会委员、《吉林日报》社革委会主任胡绍祖，吉林省通化地区革委会常委宋干，吉林省革委会外事组负责人秦凤桥。

到车站送行的有：中共吉林省委书记、吉林省革委会副主任肖道生，中国人民解放军吉林省军区副司令员雷声，中共长春市委副书记、长春市革委会副主任翟象坤，以及数百名革命群众。

据新华社长春九日电 以朝鲜民主主义人民共和国两江道人民委员会副委员长魏基仁为团长、朝鲜劳动党两江道委员会宣传鼓动部副部长黄振镐为副团长的朝鲜两江道友好代表团，应吉林省革命委员会的邀请，前来参加中朝友好合作互助条约签订十周年庆祝活动，今天乘火车到达长春。长春市各界革命群众一千多人到车站热烈欢迎朝鲜战友。

朝鲜两江道友好代表团团员有：朝鲜两江道惠山市人民委员会副委员长尹春植，朝鲜两江道人民委员会外事处指导员全男锡，以及代表团翻译赵景振。

中共吉林省委书记、吉林省革命委员会副主任肖道生，郑季翘，中共吉林省委常委、吉林省革命委员会副主任药天禄，中国人民解放军吉林省军区副司令员黄运昌，中共长春市委副书记、长春市革命委员会副主任翟象坤以及有关方面负责人，到车站热烈欢迎代表团。今天，长春市充满了中朝两国人民之间的战斗友谊和革命团结的热烈气氛。当代表团乘车抵达长春的时候，欢迎的群众敲锣打鼓，挥舞花束和彩带，跳起朝鲜族舞和民兵舞，不断高呼欢迎的口号。

下午，朝鲜两江道友好代表团和吉林省革委会负责同志进行了亲切会见。中共吉林省委第一书记、中国人民解放军吉林省军区第一政委、吉林省革委会主任王淮湘，以及吉林省其他负责同志肖道生、阮泊生、郑季翘等，和魏基仁团长、黄振镐副团长等朝鲜战友，畅叙了中朝两国人民的革命情谊。

在以霍查同志为首的阿劳动党无产阶级建军路线指引下

阿人民军在进一步革命化战斗化道路上前进

他们同全国人民一起，保持高度警惕，成为保卫祖国和无产阶级专政的铜墙铁壁

据新华社地拉那九日电 在以恩维尔·霍查同志为首的阿尔巴尼亚劳动党的无产阶级建军路线的指引下，阿尔巴尼亚人民军不断成长壮大，正在进一步革命化战斗化的道路上胜利前进。

英雄的阿尔巴尼亚人民军是伟大的马克思列宁主义者恩维尔·霍查同志亲自缔造的队伍，是用马克思列宁主义武装起来的无产阶级的军队。在民族解放战争年代里，阿尔巴尼亚人民军同阿尔巴尼亚人民一起，进行了艰苦卓绝的武装斗争，打败了德、意法西斯侵略者，赢得了民族解放和人民革命的伟大胜利，树立了弱国战胜强国、小国打败大国的光辉典范。

解放后，阿尔巴尼亚人民军在劳动党的领导下，同阿尔巴尼亚人民团结一致，高举反帝反修的革命旗帜，粉碎了帝修反企图破坏阿尔巴尼亚社会主义革命和社会主义建设的一切阴谋诡计，成为无产阶级专政的坚强柱石。

近年来，阿尔巴尼亚人民军采取了一系列重大的革命化措施，进一步突出了无产阶级政治，部队中党组织的领导作用进一步得到加强，继续保持和发扬了人民军队的优良革命传统，更加密切了官兵关系和军民关系。今天，阿尔巴尼亚人民军不仅是欧洲伟大的社会主义明灯的英勇保卫者和建设者，而且在全世界人民挫败美帝国主义及其走狗的斗争中作出了自己的贡献。

阿尔巴尼亚人民军广大指战员通过各种形式努力学习马克思列宁主义，学习唯物辩证法，学习阿尔巴尼亚劳动党党史和霍查同志著作。人民军的连队普遍建立了革命传统和阶级教育室。部队战士经常访问老战士和烈士家庭，参观革命斗争历史陈列馆，请老党员和老游击队员讲述阿尔巴尼亚劳动党和民族解放战争的光荣历史，回忆人民军部队成长壮大的历史，这样，广大战士经常受到阶级斗争和革命传统的教育。

由于战士们的思想觉悟不断提高，模范战士和模范连队不断涌现。他们的光荣事迹成为全军学习的榜样。

为了促进部队的革命化和贯彻劳动党的群众路线、密切干部同基层的关系，去年年底，阿尔巴尼亚人民军国防部和各部队的指挥部的一批干部下放到部队基层单位工作（为期半年）。这些干部一方面努力加强这些基层单位的战备、提高训练和政治教育的质量、培养基层干部的工作能力，另一方面向基层干部和战士学习，促进自身的思想革命化。

阿尔巴尼亚人民军指战员认真学习和研究军事技术和关于人民战争的理论，满怀对阶级敌人的刻骨仇恨，加紧军政训练。他们同全体人民一起，保持高度的革命警惕性，成为保卫社会主义祖国和无产阶级专政的铜墙铁壁。

阿尔巴尼亚人民的伟大领袖恩维尔·霍查同志说："**我国军队在人民中形成，它的力量永远存在于人民之中，存在于工人、农民和我国全体劳动群众之中**"。阿尔巴尼亚人民军和阿尔巴尼亚人民有着鱼水之情，亲如一家。去年年底和今年年初，由于暴雨引起河水泛滥，阿尔巴尼亚中部平原地区遭受了水灾。为了抢救群众和社会主义财产，驻守在当地的人民军马上派出了大批人员以及直升飞机和船只，前往救险。指战员们发扬不怕牺牲的精神，连续奋战，直到使所有的人都脱险，并尽量减少了社会主义财产的损失。群众感激地说："感谢党和恩维尔·霍查同志培养出这样的人民军战士"。近两年来，人民军还同广大人民一道，积极参加集中突击活动，帮助农业合作社修渠筑路、抢种抢收，帮助人民进行军事训练。军民之间建立了深厚的无产阶级感情。

阿尔巴尼亚人民军继续贯彻劳动党第五次代表大会的历史性决议，大力发扬自力更生精神，积极开垦荒地，种植粮食作物和蔬菜，饲养牲畜，取得良好的成绩。

目前，正如工农业战线上的劳动者掀起了社会主义竞赛的热潮一样，阿尔巴尼亚人民军也掀起争取荣获"模范连队"称号的运动，以迎接阿尔巴尼亚劳动党成立三十周年和党的六大的召开。

阿国防部設宴招待我駐阿大使、武官

据新华社地拉那九日电 在阿尔巴尼亚人民军建军二十八周年节日前夕，阿尔巴尼亚国防部七日晚在中央军人之家举行宴会，招待中国驻阿尔巴尼亚大使刘振华、武官丁山。应邀出席宴会的还有中国驻阿尔巴尼亚大使馆其他人员以及在地拉那的中国同志。

阿尔巴尼亚人民军政治部主任希托·恰科，副主任基奇里·梅罗、伊洛·普里夫蒂等出席了宴会。在洋溢着阿中两国人民和两国军队之间革命战斗友谊的热烈气氛的宴会上，希托·恰科同志和丁山同志先后讲话。席间宾主频频举杯为阿尔巴尼亚人民的伟大领袖霍查同志健康长寿，为中国人民的伟大领袖毛泽东主席的健康长寿干杯。

社址：长沙市 电报挂号：4357 电话总机：9191 版面组：9194 订价：每月一元 零售：四版四分

长沙地区天气预报：今天下午到明晚，晴天间多云。南风四级。最高气温三十六度，最低二十七度。

湖南日报

湖南省革命委员会机关报

革1027号　1971年7月11日　星期日　夏历辛亥年闰五月十九　（今日四版）

毛主席语录

中朝两国同志要亲如兄弟般的团结在一起，休戚与共，生死相依，为战胜共同敌人而奋斗到底。

热烈祝贺中朝友好合作互助条约签订十周年

毛主席林副主席周总理致电金日成崔庸健同志

新华社北京十日电　中国共产党中央委员会主席毛泽东同志、中国共产党中央委员会副主席林彪同志、中华人民共和国国务院总理周恩来同志，十日打电报给朝鲜劳动党中央委员会总书记、朝鲜民主主义人民共和国内阁首相金日成同志和朝鲜民主主义人民共和国最高人民会议常任委员会委员长崔庸健同志，热烈祝贺中朝友好合作互助条约签订十周年。电报全文如下：

平壤

朝鲜劳动党中央委员会总书记、朝鲜民主主义人民共和国内阁首相

金日成同志，

朝鲜民主主义人民共和国最高人民会议常任委员会委员长

崔庸健同志：

在中朝友好合作互助条约签订十周年的时候，我们代表中国共产党、中国政府和中国人民，向朝鲜劳动党、朝鲜政府和兄弟的朝鲜人民，表示热烈的祝贺。

中朝友好合作互助条约是在马克思列宁主义和无产阶级国际主义的原则基础上签订的，充分体现了我们两国人民在反对帝国主义侵略的长期斗争中结成的伟大友谊和战斗团结。这个条约，对于全面发展我们两国的友好合作关系、反对美帝国主义和日本军国主义的侵略、维护亚洲和世界和平，有着极其重要的作用。

十年来，国际形势的发展越来越有利于世界各国人民，而不利于美帝国主义和各国反动派。美帝国主义不甘心失败，正在使用更加阴险狡猾的手法，继续推行侵略政策和战争政策。在美帝国主义大力扶植下复活起来的日本军国主义，野心勃勃，加紧扩张军备，已经成为亚洲地区一个危险的侵略势力。美日反动派的侵略阴谋和侵略活动，正在遭到中国人民、朝鲜人民和亚洲各国人民的强烈谴责和坚决反对。

中朝两国人民用鲜血凝成的伟大友谊和战斗团结，是久经考验、牢不可破的。如果美日反动派胆敢把侵略战争强加给中朝人民，中国人民将一如既往，坚决同朝鲜人民团结一致，并肩战斗，彻底打败侵略者。

中朝两国人民的伟大友谊和战斗团结万岁！

中国共产党中央委员会主席

毛泽东

中国共产党中央委员会副主席

林　彪

中华人民共和国国务院总理

周恩来

一九七一年七月十日于北京

金日成崔庸健同志致电毛主席林副主席周总理

热烈祝贺朝中友好合作互助条约签订十周年

新华社北京十日电　朝鲜劳动党中央委员会总书记、朝鲜民主主义人民共和国内阁首相金日成同志和朝鲜民主主义人民共和国最高人民会议常任委员会委员长崔庸健同志，十日打电报给中国共产党中央委员会主席毛泽东同志、中国共产党中央委员会副主席林彪同志和中华人民共和国国务院总理周恩来同志，热烈祝贺朝中友好合作互助条约签订十周年。电报全文如下：

北京

中国共产党中央委员会主席

毛泽东同志

中国共产党中央委员会副主席

林　彪同志

中华人民共和国国务院总理

周恩来同志：

值此朝鲜民主主义人民共和国和中华人民共和国友好合作互助条约签订十周年之际，我们以朝鲜劳动党中央委员会、朝鲜民主主义人民共和国最高人民会议常任委员会、政府和全体朝鲜人民的名义，向你们，并通过你们向中国共产党中央委员会和中华人民共和国政府以及兄弟的中国人民致以热烈的祝贺和战斗的问候。

十年来的历史事实证明，朝中两国签订的友好合作互助条约，是保卫两国安全和社会主义胜利果实，粉碎美帝国主义及其走狗发动新战争的阴谋活动，维护亚洲和世界和平的可靠保证。

这一条约的签订，使在反对共同敌人日本帝国主义和美帝国主义的长期艰苦的革命斗争烈火中，以鲜血凝成的朝中两国人民之间的传统友谊和相互合作关系，发展到一个新的更高的阶段。它显示了为共同事业而并肩战斗到底的两国人民的坚强决心和牢不可破的团结，沉重地打击了以美帝国主义为首的帝国主义者的侵略和战争政策。

今天，美帝国主义和日本军国主义者互相勾结，比任何时候更加露骨地进行反对朝鲜和中国等亚洲各国的侵略和战争活动。

由于美日反动派的阴谋活动，亚洲各地的形势非常尖锐，这一地区的和平受到严重威胁。

这一形势要求朝中两国人民和亚洲革命人民团结起来，坚决粉碎日本军国主义的重新武装和对外侵略阴谋，使侵略性的美日勾结彻底破产。

我国人民一向珍视同中国人民的战斗友谊和友好团结，将竭尽一切努力进一步加强和发展由友好合作互助条约所结成的同盟关系，并在反帝反美统一战线中，同兄弟的中国人民一道，继续坚决地战斗下去。

建立在马克思、列宁主义和无产阶级国际主义原则基础上的朝中两党、两国政府和两国人民之间的战斗友谊和相互合作关系在各个方面正在日益得到发展，我们对此感到满意，并坚信今后在争取共同事业胜利的斗争中，必将得到进一步巩固和发展。

我们衷心祝愿兄弟的中国人民在毛泽东同志和中国共产党的英明领导下，在加强国家的经济力量、国防力量和解放中华人民共和国神圣领土台湾的斗争中取得新的更大的成就。

朝鲜劳动党中央委员会总书记
朝鲜民主主义人民共和国内阁首相

金日成

朝鲜民主主义人民共和国
最高人民会议常任委员会委员长

崔庸健

一九七一年七月十日于平壤

反对帝国主义侵略的坚强同盟

——庆祝中朝友好合作互助条约签订十周年

《人民日报》、《红旗》杂志、《解放军报》社论

今天，中国人民同兄弟的朝鲜人民一道，在亚洲各国人民反对美帝国主义和日本军国主义的斗争日益高涨的形势下，隆重庆祝中朝友好合作互助条约签订十周年。以朝鲜劳动党中央委员会政治委员会委员、中央委员会书记金仲麟同志为团长，朝鲜劳动党中央委员会政治委员会候补委员、内阁副首相金万金同志为副团长的朝鲜党政代表团，来到我国参加庆祝活动，中国人民表示热烈的欢迎。

十年前，面对着美帝国主义及其走狗在亚洲疯狂进行侵略活动和战争活动的局势，中朝两国签订了具有历史意义的中朝友好合作互助条约。条约庄严规定："缔约双方保证共同采取一切措施，防止任何国家对缔约双方的任何一方的侵略。一旦缔约一方受到任何一个国家的或者几个国家联合的武装进攻，因而处于战争状态时，缔约另一方应立即尽其全力给予军事及其他援助。"条约还包括进一步加强中朝兄弟友谊和互助合作的其他重要条款。中朝友好合作互助条约是两国人民友好关系史上的一个伟大里程碑。它把两国人民在长期共同斗争中形成的革命友谊和战斗团结用条约形式固定下来，充分体现了中朝两国人民反对帝国主义侵略、保障两国共同安全以及维护亚洲和世界和平的坚强决心。

中国人民的伟大领袖毛主席指出："**中朝两国同志要亲如兄弟般的团结在一起，休戚与共，生死相依，为战胜共同敌人而奋斗到底。**"

我们回顾中朝两国人民共同战斗的历史，深深感到我们两国人民的革命友谊是经过长期考验的，是无比珍贵的。近一个世纪以来，我们两国人民有过共同的遭遇，一直进行着反对外来侵略的共同斗争。十九世纪后期到二十世纪初期，日本军国主义一开始对外侵略扩张，中朝两国就是直接的受害者，它占领了我国领土台湾，吞并了朝鲜。从此，中朝两国人民的命运就联在一起了。在日本侵占朝鲜时期，朝鲜人民多次举行反日起义，朝鲜的爱国志士杀死了日本侵略头目伊藤博文，打击了两国人民的共同敌人。二十世纪三十年代，日本帝国主义发动侵华战争以后，中朝两国人民肩并肩地进行斗争。朝鲜人民的伟大领袖金日成同志组织和领导的抗日游击队伍，同中国人民一起抗击了日本侵略者。到了五十年代，美帝国主义发动侵朝战争，同时霸占了我国台湾省，朝中两国人民又一起战斗，在朝鲜战场上打败了美国侵略者。在长期的斗争中，许多朝鲜同志为了支援中国的革命事业流了鲜血。朝鲜人民给予中国人民的支持和援助，是中国人民永远不会忘记的。

（下转二版）

应朝鲜劳动党中央和政府邀请前往参加朝中友好合作互助条约签订十周年庆祝活动

中国党政代表团离开北京到达平壤

金一、朴成哲、吴振宇、徐哲、杨亨燮等同志到机场热烈欢迎

代表团离京时，黄永胜、姚文元、吴法宪、李作鹏、纪登奎等同志到机场欢送

据新华社北京十日电 以中共中央政治局委员、国务院副总理李先念为团长，中共中央政治局候补委员、中国人民解放军总政治部主任李德生为副团长的中国党政代表团，应朝鲜劳动党中央委员会和朝鲜民主主义人民共和国政府的邀请，前往朝鲜参加中朝友好合作互助条约签订十周年庆祝活动，今天上午乘专机离开北京去平壤。

代表团团员有：中共中央委员、中共中央对外联络部部长耿飚，对外贸易部部长白相国，外交部副部长李耀文，对外经济联络部副部长韩宗正，中国驻朝鲜民主主义人民共和国大使李云川（已在平壤）。

前往机场欢送的有：中共中央政治局委员、中国人民解放军总参谋长黄永胜，中共中央政治局委员姚文元，中共中央政治局委员、中国人民解放军副总参谋长吴法宪、李作鹏，中共中央政治局候补委员纪登奎，中共中央委员、人大常委会副委员长郭沫若等。

据新华社平壤十日电 以中共中央政治局委员、国务院副总理李先念为团长，中共中央政治局候补委员、中国人民解放军总政治部主任李德生为副团长的中国党政代表团，应朝鲜劳动党中央委员会和朝鲜民主主义人民共和国政府的邀请，十日上午乘专机到达平壤，前来参加朝中友好合作互助条约签订十周年庆祝活动。

代表团团员有：中共中央委员、中共中央对外联络部部长耿飚，对外贸易部部长白相国，外交部副部长李耀文，对外经济联络部副部长韩宗正，中国驻朝鲜民主主义人民共和国大使李云川。

到机场迎接中国党政代表团的有：朝鲜劳动党中央委员会政治委员会委员、朝鲜民主主义人民共和国内阁第一副首相金一，朝鲜劳动党中央委员会政治委员会委员、内阁第二副首相朴成哲，朝鲜劳动党中央委员会政治委员会委员、朝鲜人民军总参谋长吴振宇大将，朝鲜劳动党中央委员会政治委员会委员、最高人民会议常任委员会副委员长徐哲，朝鲜劳动党中央委员会政治委员会候补委员、党中央委员会书记杨亨燮。

到机场迎接中国党政代表团的还有：外务相许锜，贸易相桂应泰，对外经济委员会委员长孔振泰，财政相、朝中友好协会中央委员会委员长金昊炼，文化相朴永信，劳动党中央委员会国际部副部长金永南，外务省副相李万锡，民族保卫省副相金大弘上将，朝鲜人民军总政治局副局长李用茂中将，人民军副总参谋长朴重国少将，对外文化联络委员会副委员长金宽燮等，以及朝鲜人民军高级将领、朝鲜各有关部门和群众团体的负责人。

今天，平壤机场披上了节日盛装，充满朝中两国人民团结战斗的热烈气氛。机场中央竖立着朝鲜人民的伟大领袖金日成同志和中国人民的伟大领袖毛泽东同志的巨幅画像。机场四周高悬的巨幅标语上面写着："热烈欢迎李先念同志率领的中国党政代表团！""加强反帝反美斗争！""朝中两国人民用鲜血凝成的战斗友谊和团结万岁！""四千万朝鲜人民的伟大领袖金日成同志万岁！""中国人民的伟大领袖毛泽东同志万岁！"数千名欢迎群众冒雨聚集在机场上，迎候中国战友的到来。

中国党政代表团的同志走下专机以后，金一、朴成哲、吴振宇、徐哲、杨亨燮等同志迎上前去同李先念同志、李德生同志以及代表团全体成员热烈握手，对中国战友表示热烈欢迎。一群穿着鲜艳民族服装的少年儿童向代表团献了鲜花。

李先念同志、李德生同志在朝鲜党政领导同志的陪同下，同前来机场迎接代表团的朝鲜内阁各相、朝鲜人民军高级将领、各有关部门和群众团体的负责人亲切见面。

接着，中国党政代表团的同志绕场一周。这时，欢迎群众挥舞朝中两国国旗和花束，尽情欢呼，热烈欢迎中国党政代表团的到来，祝愿朝中两国人民在反对共同敌人美帝国主义、日本军国主义的斗争中结成的革命友谊不断巩固和发展。

到机场迎接中国党政代表团的还有：中国驻朝鲜大使李云川和大使馆全体人员，朝鲜军事停战委员会中国人民志愿军代表，中国工程技术人员代表。

越南民主共和国驻朝鲜大使黎东，柬埔寨王国驻朝鲜大使洪金宽，越南南方共和驻朝鲜大使馆临时代办胡共桥，也到机场迎接。

据新华社北京十日电 以中共中央政治局委员、国务院副总理李先念为团长，中共中央政治局候补委员、中国人民解放军总政治部主任李德生为副团长的中国党政代表团，应朝鲜劳动党中央委员会和朝鲜民主主义人民共和国政府的邀请，前往朝鲜参加朝中友好合作互助条约签订十周年庆祝活动，今天上午乘专机离开北京去平壤。

代表团团员有：中共中央委员、中共中央对外联络部部长耿飚，对外贸易部部长白相国，外交部副部长李耀文，对外经济联络部副部长韩宗正，中国驻朝鲜民主主义人民共和国大使李云川（已在平壤）。

前往机场欢送的有：中共中央政治局委员、中国人民解放军总参谋长黄永胜，中共中央政治局委员姚文元，中共中央政治局委员、中国人民解放军副总参谋长吴法宪、李作鹏，中共中央政治局候补委员纪登奎，中共中央委员、人大常委会副委员长郭沫若，以及首都革命群众四千人，前往机场热烈欢送。

朝鲜民主主义人民共和国驻中国大使玄峻极和夫人，大使馆公使衔参赞金在淑和大使馆其他同志，前往机场迎接。

中朝两国人民在反对帝国主义的长期斗争中，用鲜血结成了深厚的战斗友谊。今天，朝鲜人民的使者前来我国同我们一起庆祝中朝友好合作互助条约签订十周年，使我国人民受到很大鼓舞。聚集在首都机场上的革命群众怀着对朝鲜人民的深厚战斗情谊，举着"向英雄的朝鲜人民学习！向英雄的朝鲜人民致敬！""中朝两党、两国人民的战斗友谊万岁！"等横幅标语，欢迎来自反美斗争前线的朝鲜战友。

机场上矗立着朝鲜人民的伟大领袖金日成首相的巨幅画像和中国人民的伟大领袖毛主席的巨幅画像。中朝两国国旗在机场上空高高飘扬。当金仲麟、金万金等朝鲜战友走下飞机时，机场上锣鼓喧天，一片欢腾，欢迎行列中的口号声此起彼伏。人们高呼："热烈欢迎朝鲜民主主义人民共和国党政代表团！""坚决支持朝鲜人民反对美帝侵略、争取和平统一祖国的正义斗争！""坚决反对美日反动派复活日本军国主义！""美帝国主义从南朝鲜滚出去！从台湾滚出去！从印度支那滚出去！从亚洲滚出去！从它侵略的一切地方滚出去！""全世界人民团结起来，打败美国侵略者及其一切走狗！""朝鲜人民争取统一祖国的伟大事业必胜！""中国人民一定要解放台湾！"朝鲜战友在我国党政领导同志陪同下绕场一周，同欢迎群众见面，这时，"金日成首相万岁！""毛主席万岁！"的欢呼声响彻机场上空。男女青年兴高彩烈地跳起舞蹈，表达中国人民对朝鲜人民的友好感情和敬意。

到机场欢迎的还有柬埔寨、越南、老挝战友等。

新华社平壤十日电 以朝鲜劳动党中央委员会政治委员会委员、党中央委员会书记金仲麟为团长，朝鲜劳动党中央委员会政治委员会候补委员、内阁副首相金万金为副团长的朝鲜民主主义人民共和国党政代表团，应中共中央和中华人民共和国政府的邀请，前往中国参加中朝友好合作互助条约签订十周年庆祝活动，今天上午乘专机离开平壤去北京。

朝鲜民主主义人民共和国党政代表团团员是：朝鲜劳动党中央委员会委员、朝鲜人民军第一副总参谋长金铁万，朝鲜劳动党中央委员会委员、慈江道党委责任书记李凤吉，朝鲜劳动党中央委员会委员、朝鲜人民军第一集团军政治委员韩永鹤，朝鲜劳动党中央委员会国际部副部长金吉铉，朝鲜民主主义人民共和国外务省副相金载凤，朝鲜民主主义人民共和国驻中国大使玄峻极（已在北京）。

朝鲜劳动党中央委员会政治委员会委员、最高人民会议常任委员会副委员长徐哲，朝鲜劳动党中央委员会政治委员会候补委员、党中央委员会书记杨亨燮，朝鲜劳动党中央委员会委员、内阁副首相洪元吉，外务相许锜，劳动党中央委员会国际部副部长金永南，民族保卫省副相金大弘上将，朝鲜人民军总政治局副局长李用茂中将等，到机场热烈欢送。

到机场欢送的还有，中国驻朝鲜大使李云川和大使馆其他人员。

朝鲜军事停战委员会朝中方面中国人民志愿军委员何渠若也到机场欢送。

周恩来、黄永胜等我国党政领导同志会见朝鲜党政代表团

新华社北京十日电 我国党政领导同志周恩来、黄永胜、张春桥、姚文元、吴法宪、李作鹏、邱会作、纪登奎、郭沫若，今天下午会见了朝鲜党政代表团团长金仲麟同志，副团长金万金同志，团员：金铁万、李凤吉、韩永鹤、金吉铉、金载凤、玄峻极同志。

会见充满了中朝两党和两国人民之间的伟大友谊和革命团结的热烈气氛。

会见时，有关方面负责人李强、吴德、张才千、姬鹏飞、韩念龙、申健、刘大鹏、刘春、韩叙等同志在场。

李先念、李德生同志拜访金一、朴成哲等同志

新华社平壤十日电 中国党政代表团团长李先念同志和副团长李德生同志，十日下午拜访了朝鲜党政领导人金一、朴成哲、吴振宇和杨亨燮等同志。

拜访时，朝中两国战友进行了十分亲切友好的谈话。

拜访时许锜和金永南同志在座。

中国党政代表团团员耿飚、白相国、李耀文、韩宗正和李云川等同志也参加了拜访。

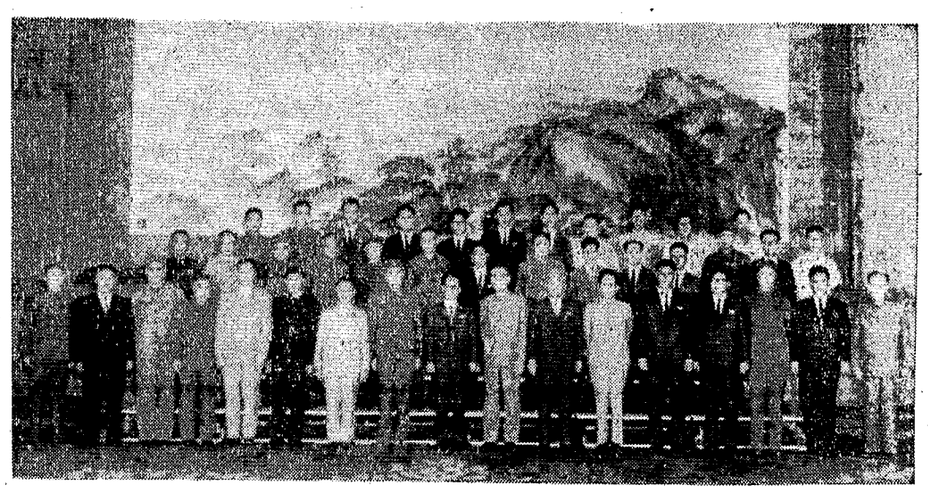

我国党政领导同志周恩来、黄永胜、张春桥、姚文元、吴法宪、李作鹏、邱会作、纪登奎、郭沫若，七月十日会见了朝鲜党政代表团团长金仲麟同志，副团长金万金同志，团员：金铁万、李凤吉、韩永鹤、金吉铉、金载凤、玄峻极同志。这是会见时合影。前左九是金仲麟同志，前左十一是金万金同志。 新华社记者摄（传真照片）

反对帝国主义侵略的坚强同盟

（上接一版）

当前，美帝国主义在亚洲加紧推行侵略政策和战争政策。它继续霸占我国领土台湾和朝鲜南半部，坚持扩大侵略印度支那的战争。尼克松政府竭力推行所谓"新亚洲政策"，加速同日本反动派的军事勾结，积极起用日本军国主义充当美帝侵略亚洲的急先锋。在日美"安全条约"自动延长之后，日美又签订了"归还"冲绳协定，进一步强化了侵略性的日美军事同盟。美帝国主义还力图把日本军事力量引进南朝鲜，加强美日朴联合作战体制，甚至一再在朝鲜东海进行挑衅性的美日联合军事演习。这一切，严重威胁着朝鲜、中国和亚洲各国人民的安全。

在美帝国主义扶植下复活起来的日本军国主义，野心勃勃，妄图重温吞并朝鲜、侵略中国、称霸亚洲的迷梦。它公开说朝鲜"对于日本自己的安全是必不可少的"，露骨地宣称"如果说七十年代可以设想自卫队在本土外的某地区作战的话，那地方就是朝鲜。"日本反动派已经把它的侵略魔爪伸进南朝鲜，企图把南朝鲜变为美日的双重殖民地。与此同时，日本反动派从政治、军事、经济各方面加紧对我国领土台湾进行渗透，并且叫嚷台湾是"日本安全的一个极重要因素"，公然策划把日本的"防空识别圈"扩大到中国领土钓鱼岛以及接近中国的沿海上空。这充分暴露了日本军国主义觊觎中国领土的狂妄野心。很清楚，日本军国主义又走上当年侵略扩张的老路，成为亚洲一个危险的战争势力。

因此，在当前的形势下，进一步巩固和加强用条约固定下来的中朝两国的同盟关系，具有重大的现实意义。

正如朝鲜人民的伟大领袖金日成同志所指出："今天，摆在**亚洲人民和世界进步人民面前的十分迫切的任务，是在挫败美帝国主义侵略的同时，必须为反对日本军国主义的复活而斗争。**"

今日的亚洲形势，已经发生深刻的变化。中华人民共和国日益发展壮大。朝鲜民主主义人民共和国成为屹立在亚洲反帝斗争前线的坚强堡垒。印度支那三国人民的抗美救国战争取得了震动世界的伟大胜利。中国人民、朝鲜人民、越南人民、老挝人民、柬埔寨人民、日本人民以及亚洲各国人民反对美国侵略者和美日反动派复活日本军国主义的斗争，波澜壮阔，势不可当。亚洲人民的革命力量比任何时候都强大。无论是什么超级大国，还是什么"经济大国"，还想要骑在亚洲人民头上为所欲为，倒转历史车轮，那完全是白日作梦。在亚洲各国人民的战斗团结面前，任何侵略者胆敢在亚洲挑起新的战争，那么，等待着他们的只能是彻底的失败。

中朝两国是山水相连、唇齿相依的兄弟邻邦，两国的安全是不可分割的。在中朝友好合作互助条约规定的崇高目标下，中朝两国和两国人民的全面互助合作关系，得到不断的巩固和发展。中国人民坚决支持朝鲜人民反对美帝侵略、争取和平统一祖国的正义斗争。我们将一如既往，忠实履行中朝友好合作互助条约所规定的义务，决心为反对我们两国人民的共同敌人而战斗到底。

（新华社北京十日电）

中共中央、国务院举行盛大宴会

热烈庆祝中朝友好合作互助条约签订十周年
热烈欢迎朝鲜民主主义人民共和国党政代表团

新华社北京十日电　中共中央、国务院今天晚上举行盛大宴会，热烈庆祝中朝友好合作互助条约签订十周年，热烈欢迎朝鲜民主主义人民共和国党政代表团全体成员。

朝鲜党政代表团团长金仲麟、副团长金万金，团员金铁万、李凤吉、韩永钧、金吉铉、金载凤、玄峻模，代表团随行人员，朝鲜驻中国大使玄峻模的夫人和大使馆外交官员，以及由朝鲜民主主义人民共和国体育指导委员会副委员长金龙万率领的朝鲜体育代表团，应邀出席宴会，同中国战友一起欢庆中朝两国人民团结战斗的节日。

应邀出席宴会的柬埔寨、越南、老挝战友有：

柬埔寨王国民族团结政府人民教育、青年大臣江裕朗，军品、军备大臣杨森安将军和夫人；

越南南方共和驻中国大使阮文广；

越南民主共和国驻中国大使馆临时代办阮进；

老挝爱国战线党代表松·坎万冯沙。

我国党政领导同志周恩来、黄永胜、张春桥、姚文元、吴法宪、李作鹏、邱会作、纪登奎、郭沫若等，出席了宴会。

盛大的宴会在人民大会堂宴会厅举行。宴会厅里并排悬挂着朝鲜人民的伟大领袖金日成首相的巨幅画像和中国人民的伟大领袖毛主席的巨幅画像。画像两边是朝鲜民主主义人民共和国国旗和中华人民共和国国旗。

黄永胜同志和金仲麟同志先后在宴会上发表了热情的讲话（全文另发），受到全场热烈鼓掌欢迎。他们讲话以后，乐队分别奏朝鲜民主主义人民共和国国歌和中华人民共和国国歌。

宴会自始至终洋溢着团结友好的热烈气氛。席间，乐队不断奏朝鲜、越南、老挝、柬埔寨和中国的歌曲，宾主频频举杯，衷心祝愿中朝两国人民用鲜血凝成的战斗友谊在反对共同敌人美日反动派的斗争中不断巩固和发展，热烈祝贺印度支那三国人民抗美救国战争的伟大胜利。

出席宴会的还有：

中共中央委员和候补委员李强、吴德、张才千、曹里怀、石少华、黄志勇；

人大常委会委员谢扶民、华罗庚、孟继懋；

中共中央和政府有关部门、中国人民解放军、北京市革命委员会和中国人民对外友好协会的负责人廖鹏飞、韩念龙、马文波、陈德和、王良恩、杨德中、任允中、申健、柳春发、王希克、周希汉、柴成文、王安居、郑义山、陈寨华、刘大煜、冯锡趣、杜星垣、潘友宏、孙晓风、李青川、吴印咸、王国权、马仁辉、戴征远；前中国人民志愿军和志愿军烈士家属代表张耀亮、刘庆元、尹明德、杨俊荣、孟淑珍，以及红星中朝友好人民公社的代表等。

各国驻中国使节也应邀出席了宴会。

在中共中央、国务院举行的盛大宴会上
黄永胜同志的讲话

新华社北京十日电　黄永胜同志在中共中央和国务院庆祝中朝友好合作互助条约签订十周年和欢迎朝鲜党政代表团宴会上的讲话，全文如下：

尊敬的金仲麟同志，
尊敬的金万金同志，
亲爱的朝鲜党政代表团全体同志们，

同志们，朋友们：以金仲麟同志为团长、以金万金同志为副团长的朝鲜党政代表团，这次专程来到我国参加中朝友好合作互助条约签订十周年的纪念活动，使我们有机会同来自反美斗争前线的朝鲜战友欢聚一堂、共度节日，感到非常高兴。我代表中国共产党、中国政府和中国人民向朝鲜劳动党、朝鲜政府和朝鲜人民致以节日的祝贺，并向朝鲜党政代表团表示热烈的欢迎。

七月十一日是一个非常值得庆贺的日子。十年前的这一天，中朝两国签订了友好合作互助条约。这个条约的签订，是中朝两国人民在反对共同敌人的长期斗争中用鲜血凝成的革命团结和战斗友谊的结晶，是中朝两国兄弟般的友好合作互助关系进入新的历史阶段的里程碑。朝鲜人民的伟大领袖金日成同志指出：**“朝中两国人民在为共同的伟大事业而进行的斗争中，本着一起前进到底的愿望，紧密地结成了不可战胜的同盟。”**十年来的历史证明，中朝友好合作互助条约的签订，是非常及时而必要的。它对进一步增进两国人民的战斗友谊，加强反对美帝国主义和日本军国主义的斗争，以及保障两国人民的安全，起了很重大的作用，并且越来越显示出它的强大威力。现在，我们两党、两国政府互相派出党政代表团，同两国人民一道共同隆重庆贺签订这个条约的日子，具有十分重要的意义。

今天，我们高兴地看到，中朝两国人民在反对共同敌人的斗争中团结得更加紧密了，在社会主义经济建设和国防建设中，两国合作得更加密切了。朝鲜民主主义人民共和国和中华人民共和国，比以往任何时候都更加强大。朝鲜人民在以金日成同志为首的朝鲜劳动党的英明领导下，自力更生、奋发图强，在胜利完成建设社会主义的七年计划之后，目前正以冲天的干劲和高昂的热情，为贯彻执行朝鲜劳动党“五大”提出的各项战斗任务和胜利实现新的六年计划而努力奋斗。朝鲜人民反对美帝国主义侵略、争取祖国统一的正义斗争，得到了亚洲和世界革命人民广泛的声援和支持。经过无产阶级文化大革命锻炼的中国人民，响应毛主席的伟大号召，正在积极贯彻党的“九大”制定的**“团结起来，争取更大的胜利”**的路线，不断掀起**“抓革命、促生产、促工作、促战备”**的新高潮，在社会主义革命和社会主义建设的大道上稳步前进。中朝两国的不断发展壮大和友好合作关系的进一步加强，对亚洲各国人民的革命斗争是一个有力的鼓舞；对美帝国主义及其一切走狗，是一个沉重的打击。

当前，国际形势一片大好。在亚洲，印度支那三国人民的抗美救国战争正在胜利地向前发展。东南亚各国人民的革命武装斗争日益壮大。日本人民和亚洲其他各国人民的反美爱国斗争日益高涨。在各国人民革命斗争的沉重打击下，美帝国主义困难重重，危机四伏，陷入了十分狼狈的境地。中国人民的伟大领袖毛主席指出：**“一切反动势力在他们行将灭亡的时候，总是要进行垂死挣扎的。他们必然要采取军事冒险和政治欺骗的种种手段，来挽救自己的灭亡。”**美帝国主义不甘心它的失败，正在迫不及待地起用日本军国主义作为它推行“新亚洲政策”和“尼克松主义”的主要帮凶。日本反动派野心勃勃，在大造军国主义舆论、加速扩张军备的同时，积极向海外扩张，不断派人到南朝鲜、台湾等地进行阴谋活动。最近，美国副总统阿格纽、日本首相佐藤，公然跑到汉城，伙同南朝鲜傀儡、蒋介石匪帮和南越傀儡等美帝国主义的走狗，策划新的侵略阴谋。但是，他们的种种倒行逆施，只能更加激起朝鲜人民、中国人民和包括日本人民在内的亚洲各国人民的强烈反对，只会促使他们加速走向灭亡，而决不会有其他结果。

中朝两国山水相连，唇齿相依，两国人民在长期的共同斗争中深刻体会到中朝安危与共，休戚相关。历史经验证明，敌人侵略中国，总是必先侵略朝鲜；侵略朝鲜，总是要进而侵略中国。当年的日本帝国主义走的是这条路，二十一年前发动侵朝战争、妄图吞并朝鲜、进攻中国的美帝国主义走的也是这条路。为了反对共同敌人的侵略，中朝两国人民同生死、共患难，用鲜血凝成了战斗友谊。这种建立在马克思列宁主义和无产阶级国际主义基础上的友谊团结，是我们两国人民战胜共同敌人的强大力量和可靠保证。依靠这种团结力量，过去我们两国人民打败了日本侵略者，打败了美国侵略者。现在，美日反动派复活日本军国主义，加紧进行军事勾结，妄图重走过去侵略朝鲜、中国的老路。但是，他们横行霸道、为所欲为的时代已经一去不复返了。今天在中朝两国更加强大，两国人民团结得更加紧密的情况下，如果他们利令智昏、忘乎所以，胆敢向中朝人民发动新的侵略战争，可以断言，它们所能得到的只能是更加惨重的失败。

现在，我提议：

为中朝友好合作互助条约签订十周年，

为中朝两国人民用鲜血凝成的战斗友谊不断巩固与发展，

为朝鲜人民的伟大领袖、中国人民的亲密朋友金日成首相同志的健康，

为祖庸健委员长同志的健康，

为金仲麟同志、金万金同志的健康，

为朝鲜党政代表团全体同志的健康，

为柬埔寨王国民族团结政府、越南民主共和国、越南南方共和、老挝爱国战线党贵宾们的健康，

为在座的各位使节和夫人的健康，为在座的同志们、朋友们的健康，干杯！

在中共中央、国务院举行的盛大宴会上
金仲麟同志的讲话

新华社北京十日电　朝鲜党政代表团团长金仲麟同志在中共中央和国务院庆祝中朝友好合作互助条约签订十周年和欢迎朝鲜党政代表团宴会上的讲话，全文如下：

尊敬的周恩来同志，
尊敬的黄永胜同志，
亲爱的同志们、朋友们：

在朝中友好合作互助条约签订十周年的时候，你们亲切地邀请了朝鲜民主主义人民共和国党政代表团并且举行这样盛大的宴会盛情款待我们。对此，我向中国共产党、中华人民共和国政府和兄弟的中国人民表示深深的感谢。

同时，在条约签订十周年的时候，我借此机会，转达朝鲜劳动党中央委员会、朝鲜民主主义人民共和国政府和全体朝鲜人民，对中国共产党中央委员会、中华人民共和国政府和兄弟的中国人民的热烈的祝贺和战斗的问候。

朝中两国友好合作互助条约的签订，是一个划时代的事件。它进一步巩固了我们两国人民在为争取自由解放和社会主义伟大事业胜利的共同斗争中用鲜血凝成的战斗友谊，使之发展到更高的阶段。

十年来，这一条约对于保卫两国的安全和社会主义胜利果实，使之免受以美帝为首的帝国主义的侵害，维护亚洲和世界和平，作出了出色的贡献。

这一条约把我们历来就作为革命战友和阶级兄弟，并肩战斗在一起的朝中两国人民用割不断的战斗友谊的纽带更紧密地连结在一起，目前在亚洲美帝国主义和日本军国主义的合谋勾结，其侵略和战争阴谋活动空前加剧的形势下，它越来越显示出巨大的生命力。

敬爱的领袖金日成同志教导说：**“今天，摆在亚洲人民和世界进步人民面前的十分迫切的任务，是在挫败美帝国主义侵略的同时，必须为反对日本军国主义的复活而斗争。”**

目前美帝国主义把它的侵略矛头指向亚洲，进行恶毒的阴谋活动，妄图扼杀这一地区的革命力量，它挂着“尼克松主义”的招牌，妄图把复活起来的日本军国主义充当“突击队”，以它为骨干拼凑亚洲的傀儡和仆从国家，主要“用亚洲人打亚洲人”的方法，轻易实现自己的侵略目的。

日本军国主义为美帝国主义的这一罪恶的侵略政策积极效劳，妄图以此为代价实现“大东亚共荣圈”的旧梦。日本军国主义竟然宣称南朝鲜是它的“生命线”，“台湾也是日本安全的极重要因素”，越来越明目张胆地暴露出它对朝鲜、中国等亚洲各国的侵略野心。

但是，不管美帝国主义和日本军国主义要尽任何阴谋诡计，风起云涌的亚洲革命风暴是阻挡不了的，它们的侵略目的是不会得逞的。

今天的朝鲜，不是昨天的朝鲜，今天的中国也不是昨天的中国，今天的亚洲也不是昨天的亚洲。

中国人民在自己的伟大领袖毛泽东同志和中国共产党的英明领导下，继续坚持无产阶级革命路线，高举自力更生的革命旗帜，展开有力的斗争，从而光辉地实现了把旧中国转变成为先进的和强有力的社会主义新中国这一历史性的伟大事业。

最近几年来，经过无产阶级文化大革命进一步得到锻炼的七亿中国人民，作为亚洲的强大反帝革命力量，巍然屹立，中华人民共和国的国际地位和威望，空前提高。

朝鲜人民把中国人民在革命和建设中所取得的所有成就，当做自己的成就一样，感到由衷的高兴，并表示热烈的祝贺。

我们衷心地祝愿，兄弟的中国人民更紧密地团结在以毛泽东同志为首、林彪同志为副的中国共产党的周围，遵循中国共产党“九大”所提出的战斗任务，在贯彻执行**“抓革命、促生产、促工作、促战备”**的方针和进一步加强国家的经济力量和国防力量的斗争中，取得新的成就。

同志们，朋友们！

今天我国人民在四千万朝鲜人民的伟大领袖金日成同志的英明领导下，光辉地实现了社会主义工业化的历史性任务，把落后的我国转变成了具有现代工业和发达的农业的社会主义工业国，使北半部的革命基地巩固得坚如磐石。

目前，我国人民积极遵循金日成同志在具有历史意义的朝鲜劳动党第五次代表大会上所提出的纲领性任务，为早日实现社会主义的完全胜利和统一祖国的伟大事业，在社会主义建设的各个战线上正在掀起新的革命大高潮，特别是面对着美帝国主义和日本军国主义变本加厉的侵略活动，我国人民正在做好充分准备，把人民军建设成为不可战胜的革命武装力量，武装全体人民，使全国成为坚不可摧的堡垒，以便能够粉碎敌人的任何侵略。

在觉醒的、新的社会主义东方并肩前进的朝鲜民主主义人民共和国和中华人民共和国，是制止以美帝为首的帝国主义侵略势力，保障和平和人民安全的坚强堡垒。

中国人民的伟大领袖毛泽东同志曾经指出：**“英雄的朝鲜人民和中国人民在反抗侵略、保卫和平的正义斗争中已经结成了血肉相关的战斗友谊。”**

朝鲜和中国是一江之隔的邻邦，两国人民为反对共同敌人进行了长期的共同斗争。

抗日武装斗争时期，朝鲜的共产主义者和爱国人民不仅为自己祖国的自由和解放进行了斗争，而且积极帮助了兄弟的中国人民的革命伟业。

兄弟的中国人民在朝鲜战争时期，派遣了由自己优秀的儿女组成的志愿军，用鲜血援助了我国人民反对美帝侵略者的斗争，战后恢复建设时期也给了我们巨大的援助。

兄弟的中国人民在朝鲜祖国解放战争时期和战后恢复建设的艰苦的日子里，给予了我们崇高的国际主义援助，并且今天仍在积极支持和声援我国人民为统一祖国而进行的斗争。

对此，我借此机会，向兄弟的中国人民表示深深的感谢。

今天，美帝国主义和复活起来的日本军国主义明目张胆地执行侵略政策和战争政策，在这种形势下，朝中两党、两国政府和两国人民，将忠于在马克思列宁主义的革命旗帜下长期结成的革命信义，忠于朝中友好合作互助条约所规定的同盟义务，今后仍将紧密团结起来，下定决心作好准备，为彻底粉碎敌人的一切战争阴谋而奋斗。

我们通过实践确信，只要团结起来进行斗争，就可以打败任何强大的敌人。

如果美帝国主义和日本军国主义忘记历史的教训，再一次发动新的冒险的侵略战争，那末，它们必将玩火自焚。

朝鲜人民在反对美帝国主义侵略者及其走狗的斗争中，将同亚洲的所有革命人民紧密团结前进，竭尽全力积极支援越南人民、老挝人民和柬埔寨人民的英雄的反美救国斗争。

我们积极支持日本人民反对美帝国主义的侵略和复活日本军国主义的斗争；积极支持巴勒斯坦人民和所有阿拉伯人民反对美帝及其走狗以色列侵略者的斗争；积极支持非洲人民为反对帝国主义、殖民主义和种族主义，争取自由解放、巩固民族独立的斗争；积极支持古巴人民在粉碎美帝国主义的不断侵略和破坏活动的同时，建设社会主义的斗争；积极支持所有拉丁美洲人民的反美反独裁斗争；坚决声援世界各国人民的反帝反美斗争。

我国人民将同兄弟的中国人民以及世界革命人民紧密团结，为在亚洲各地赶走美帝国主义，为建设独立而繁荣的新亚洲，为促进世界革命而继续坚决地战斗下去。

最后，我提议：

为朝鲜人民和中国人民用鲜血凝成的战斗友谊和团结，

为亚洲和世界革命人民的团结，

为中国人民的伟大领袖、朝鲜人民的亲密朋友——毛泽东同志的健康，

为林彪同志的健康，

为周恩来同志的健康，

为黄永胜同志的健康，

为柬埔寨王国民族团结政府、越南民主共和国、越南南方共和临时革命政府、老挝爱国战线党各位客人的健康，

为各国使节及其夫人的健康，

为在座的同志们和朋友们的健康，

干杯！

今日电影

南江村的妇女　朝鲜故事片
文化　上午 9.00　11.20　　新华　3.35　7.35
人民　上午 9.35　　紅衛　4.10　8.10
建設　上午10.20　　燎原　4.45　8.45
工人　3.00　7.00

兄弟的中国人民的使者　彩色纪录片　燎原　7.30
看不见的战线　朝鲜故事片
工人　上午 9.25　　文化　3.50　建設　8.10
新华　上午10.00　　人民　3.10　7.35
战友　朝鲜故事片　紅衛　上午 9.25　建設　3.40
燎原　上午10.00　文化　8.05

明日电影

南江村的妇女　朝鲜故事片
文化　3.00　5.20　8.20
紅衛　3.35　7.45
工人　4.10　7.00
燎原　4.45　8.55

看不见的战线　朝鲜故事片　燎原　2.15
战友　朝鲜故事片　燎原　7.50

长沙市文艺工作团湘剧队演出
湘剧高腔　沙家浜　试验移植
时间：十一日晚　地点：解放剧院

朝鲜劳动党中央和朝鲜政府举行盛大宴会

隆重庆祝朝中友好合作互助条约签訂十周年

金一同志和李先念同志先后发表了热情的讲话 他们的讲话一再被热烈的掌声所打断

新华社平壤十日电 朝鲜劳动党中央委员会和朝鲜民主主义人民共和国政府，十日晚上在平壤万寿台议事堂举行盛大宴会，隆重庆祝朝中友好合作互助条约签訂十周年。

朝鲜劳动党中央委员会政治委员会委员、内阁第一副首相金一，劳动党中央委员会政治委员会委员、内阁第二副首相朴成哲，劳动党中央委员会政治委员会委员、朝鲜人民军总参谋长吴振宇，劳动党中央委员会政治委员会委员、最高人民会议常任委员会副委员长徐哲，劳动党中央委员会政治委员会候补委员、党中央书记杨亨燮，外务相许锡以及党中央各部部长、内阁各相、朝鲜人民军高级将领和群众团体的负责人，出席了宴会。

中国党政代表团团长、中共中央政治局委员、国务院副总理李先念，副团长、中共中央政治局候补委员、中国人民解放军总政治部主任李德生，以及代表团团员耿飚、白相国、李耀文、韩宗正、李云川，应邀出席了宴会。

今天，议事堂宴会厅灯火辉煌，洋溢着朝中两国人民亲切友好和战斗团结的热烈气氛。

宴会开始后，金一同志和李先念同志先后发表了热情的讲话（全文另发）。他们的讲话一再被热烈的掌声所打断。

中国驻朝鲜大使馆人员、朝鲜军事停战委员会中国人民志愿军代表以及中国工程技术人员应邀出席了宴会。

宴会上，宾主频频举杯共同庆祝朝中友好合作互助条约签訂十周年，共同祝愿朝中两国人民在反对美帝国主义、日本军国主义的斗争中用鲜血凝成的战斗友谊不断巩固和发展，祝朝鲜人民的伟大领袖金日成首相健康长寿，祝中国人民的伟大领袖毛泽东主席健康长寿。

宴会进行时，朝鲜艺术家们表演了朝中两国的革命歌曲和音乐节目。

各国驻朝鲜的外交使节也应邀出席了宴会。

金一同志在朝鲜劳动党中央和朝鲜政府举行的盛大宴会上的讲话

新华社平壤十日电 朝鲜劳动党中央委员会政治委员会委员、内阁第一副首相金一同志十日晚上在朝鲜劳动党中央和朝鲜政府举行的庆祝朝中友好合作互助条约签訂十周年宴会上的讲话，全文如下：

尊敬的李先念同志，

尊敬的中华人民共和国党政代表团各位同志，

亲爱的同志们：

今天，我们同以中国共产党中央委员会政治局委员、中华人民共和国国务院副总理李先念同志为团长的中国党政代表团各位同志欢聚一堂，纪念朝鲜民主主义人民共和国和中华人民共和国友好合作互助条约签訂十周年，感到非常高兴。

在迎接这一意义深远的日子的时候，我首先以朝鲜劳动党中央委员会，共和国政府和全体朝鲜人民的名义，向中国共产党中央委员会、中国政府和全体中国人民致以热烈的战斗的问候，并向前来访问我国的中国党政代表团表示热烈的欢迎。

这次，中国党政代表团专程前来我国，同我国人民一起庆祝朝中友好合作互助条约签訂十周年，再一次清楚地显示了我们两国人民牢不可破的战斗友谊和团结。

朝中友好合作互助条约的签訂，是一件具有划时代意义的事件，它进一步巩固和发展了我们两国人民的传统友好合作关系。

十年来，这一条约为粉碎美帝国主义及其走狗的侵略和战争阴谋活动，保卫两国的安全和革命的胜利果实，维护亚洲和世界和平作出了巨大贡献。

同志们！

朝中两国人民很久以前，就在马克思列宁主义和无产阶级国际主义的旗帜下，为反对共同敌人，并肩进行了共同斗争。

在敬爱的领袖金日成同志领导组织下开展的抗日武装斗争的时期，朝鲜的共产主义者和爱国人民为争取自己祖国的自由和独立进行了斗争，同时积极帮助了中国人民的革命斗争。

在我国人民反对美帝侵略者的祖国解放战争最艰苦的时期，兄弟的中国人民忠于自己敬爱的领袖毛泽东同志的教导，派来了由自己的优秀儿女组成的志愿军，用鲜血帮助了我们；在战后恢复建设时期，也给了我们真诚的巨大援助。

基于我们两国人民在生死与共的同一条战壕里结成的这一战斗友谊的朝中友好合作互助条约，在目前美帝国主义和在它的庇护下复活的日本军国主义合谋勾结、对亚洲日益露骨地进行侵略阴谋活动的形势下，具有更重大的意义。

目前，美帝国主义把侵略矛头指向亚洲，动员日本军国主义等亚洲的仆从国家和傀儡，主要“用亚洲人打亚洲人”的方法，妄图为实现它的侵略野心而进行挣扎；而日本军国主义妄图趁火打劫，重温“大东亚共荣圈”的迷梦，正在蠢蠢欲动。从一九六九年的所谓美日“联合公报”，直到不久前发表的美日“归还”冲绳协定，所有事实清楚地表明，美帝国主义和日本军国主义旨在联合侵略朝鲜和中国的阴谋活动，正在十分加速进行。

但是，如果美日侵略者既不顾历史教训，又不顾今天的现实，而轻举妄动，胆敢走上新的冒险道路，那末，他们就将不可避免地遭到悲惨的毁灭。

金日成同志指出：**“已成为我们时代反对帝国主义和殖民主义的伟大革命力量的社会主义新东方的人民，以及觉醒了的亚洲人民，不管是谁都不会对已形成的危险局势袖手旁观。”**

今天，在具有五十年长期光荣斗争历史的中国共产党的英明领导下，中华人民共和国作为亚洲强大的反帝革命力量，巍然屹立在亚洲，它的威力正在日益增强。

革命胜利后，中国人民高举自力更生的旗帜，艰苦奋斗，在社会主义革命和社会主义建设中取得了巨大的成就，建树了使旧中国的面貌焕然一新的伟大业绩。

在无产阶级文化大革命中进一步得到锻炼的中国人民，更加紧密地团结在以自己的伟大领袖毛泽东同志为首、以林彪同志为副的中国共产党的周围，在为完成中国共产党“九大”提出的战斗任务和第四个五年计划第一年度任务的斗争中，正在掀起新的革命高潮。

中华人民共和国的国际威望正在日益提高。我们象对自己的成就一样，欢呼兄弟的中国人民在革命和建设中所取得的光辉胜利和成就，并且热烈地祝愿他们在今后的斗争中取得更大的成就。

朝鲜人民在伟大领袖金日成同志的英明领导下，体现他的主体思想，在短短的时间内，实现了社会主义工业化的历史任务，从而把曾经落后的自己的国家变成了具有现代工业和发达的农业的社会主义工业国，确立了能够彻底粉碎敌人的任何突然进攻的强有力的全国性和全民性的防御体系。

现在，我国人民积极遵循我们党的第五次代表大会提出的战斗纲领，为钢铁般地巩固共和国北半部的革命基地，争取社会主义的完全胜利和实现祖国的统一，正在进一步加快千里马大进军。

在共和国北半部所取得的成就的鼓舞下，南朝鲜人民更加顽强地进行着反美、反日、反傀儡的斗争。

南北朝鲜人民将通过全民族联合起来的共同斗争，粉碎敌人妄图使民族分裂永久化的种种阴谋，必将实现祖国的自主统一。

今天，朝中两国人民正在步调一致地进行反对美帝国主义和日本军国主义的侵略阴谋活动的斗争，并且更加紧密地互相支持和合作。

趁此机会，我向对我国人民为捍卫祖国的自由、独立和建设新社会的斗争始终一贯给予真诚的国际主义援助，今天仍在积极支持和声援我国人民建设社会主义和统一祖国的斗争的中国共产党、中华人民共和国政府和全体兄弟的中国人民，表示深切的感谢。

朝中两国人民的战斗友谊和兄弟般的友好团结，是由我国人民的伟大领袖金日成同志和中国人民的伟大领袖毛泽东同志亲自缔造和培育起来的，因而它是任何力量也破坏不了的。

中国人民的伟大领袖毛泽东同志曾经指出：**“只要美帝国主义一天不放弃它那种横蛮无理的要求和扩大侵略的阴谋，中国人民的决心就是只有同朝鲜人民一起，一直战斗下去。”**

我们今后也仍将忠于从历史上形成的深厚的革命情谊，忠于朝中友好合作互助条约的根本精神，竭尽全力加强同兄弟的中国人民的友谊和团结。

我国人民将高举马克思列宁主义和无产阶级国际主义的旗帜，高举反帝反美斗争的革命旗帜，同中国人民以及亚洲所有革命人民，更加紧密地团结前进，继续积极支持和声援非洲、拉丁美洲和世界所有进步人民的反帝反美斗争。

同志们！

我祝兄弟的中国人民的友好使者——中国党政代表团在逗留我国期间，在我国人民的热烈的欢迎和款待中，度过愉快而有益的日子，并提议：

为朝鲜人民和中国人民用鲜血凝成的牢不可破的战斗友谊和团结，

为中国人民的伟大领袖、朝鲜人民的亲密朋友毛泽东同志的健康，

为林彪同志的健康，

为李先念同志的健康，

为中国党政代表团各位同志的健康，

为李云川大使同志的健康，

为各国外交使节的健康，

为在座的同志们和朋友们的健康，

干杯！

李先念同志的讲话

在朝鲜劳动党中央和朝鲜政府举行的盛大宴会上

新华社平壤十日电 中国党政代表团团长李先念同志十日晚上在朝鲜劳动党中央和朝鲜政府举行的庆祝朝中友好合作互助条约签訂十周年宴会上的讲话，全文如下：

尊敬的金一同志

尊敬的朴成哲同志

尊敬的吴振宇同志

尊敬的徐哲同志

尊敬的杨亨燮同志

同志们，朋友们：

中国党政代表团应邀来到兄弟邻邦朝鲜民主主义人民共和国进行友好访问，同兄弟的朝鲜人民一道共同纪念中朝友好合作互助条约签訂十周年。

当我们到达你们英雄首都平壤市的时候，受到了朝鲜党政领导同志和朝鲜人民的热烈欢迎。现在，朝鲜劳动党中央和朝鲜政府又举行这样盛大的宴会招待我们，使我们深切地感到兄弟的朝鲜人民对中国人民深厚的革命情谊。首先，我以中国党政代表团的名义，代表中国人民的伟大领袖毛泽东主席和他的亲密战友林彪副主席，代表中国共产党、中国政府和中国人民，向朝鲜人民的伟大领袖金日成首相，向朝鲜劳动党、朝鲜政府和朝鲜人民，表示最亲切的问候和最崇高的敬意。

十年前，金日成首相同志率领朝鲜党政代表团访问我国，中朝两国签订了友好合作互助条约。这是我们两国关系中的一个重大事件，它进一步巩固了我们两国人民的战斗友谊，使我们两国从政治、经济和军事上结成了亲密的兄弟同盟。中朝友好合作互助条约的签订，是对美日反动派侵略政策和战争政策的沉重打击，是捍卫我们两国人民安全的可靠保证。在纪念中朝友好合作互助条约签订十周年的时候，我以中国党政代表团的名义，向兄弟的朝鲜人民表示最热烈的祝贺。

中朝两国人民有着传统的革命友谊。半个多世纪以来，我们两国人民在反对共同敌人的斗争中，始终是站在一起的。在反对日本帝国主义侵略的长期艰苦斗争中，我们两国人民同甘苦，共患难，紧密团结，协同作战，共同打败了日本侵略者。当美帝国主义向朝鲜人民发动猖狂的侵略战争的时候，我们两国人民又互相支援、并肩战斗，取得了抗美战争的伟大胜利。中朝两国人民的友谊是用鲜血凝成的。共同的命运和共同的斗争把我们两国人民紧紧地联系在一起。正如朝鲜人民的伟大领袖金日成首相指出的：**“朝中两国人民在反对侵略者及其走狗的斗争中，深刻地体会到两国人民的命运是紧密相连不可分割的。”**中朝友好合作互助条约的签訂，就是我们两国人民这种战斗友谊的结晶。长期的历史实践证明：中朝两国人民的战斗友谊是建立在马克思列宁主义和无产阶级国际主义基础上的，是经得起考验的，是任何力量也破坏不了的。

中朝友好合作互助条约签訂十年来，我们两国人民的兄弟友谊和友好合作关系得到了全面、巨大的发展。我们两国在反对共同敌人的斗争中，互相支援，密切配合；在建设社会主义事业中，互相帮助，共同前进。特别近几年来，两国领导人互相访问，为进一步加强和发展我们两国人民的战斗友谊，作出了新的重大贡献。当前，美帝国主义和日本反动派狼狈为奸，正在加紧进行军事勾结，复活日本军国主义。面对美日反动派新的侵略和战争威胁，我们两国人民更需要密切配合，互相支援，共同对敌。在这种形势下，我们两国友派党政代表团，隆重纪念中朝友好合作互助条约签訂十周年，这对于进一步加强中朝两国的兄弟同盟和反对美帝国主义、日本军国主义的斗争，都具有重大的意义。

朝鲜人民是勤劳勇敢的英雄人民。在祖国解放战争胜利后，朝鲜人民在伟大领袖金日成首相和朝鲜劳动党的英明领导下，坚持独立自主、自力更生的方针，克服了重重困难，在社会主义革命和社会主义建设事业中取得了辉煌成就。现在，朝鲜人民正在响应朝鲜劳动党第五次代表大会的战斗号召，为实现发展国民经济的新的六年计划而英勇奋斗。与此同时，朝鲜人民保持高度的革命警惕，以大无畏的英雄气概，沉重地打击了美帝国主义及其走狗朴正熙傀儡集团猖狂的战争挑衅。四千万朝鲜人民为争取祖国的自主统一正在进行着不屈不挠的英勇斗争。朝鲜人民的这一切胜利是对中国人民的巨大鼓舞和支持。中国人民热烈祝贺兄弟的朝鲜人民所取得的巨大成就。我们相信，朝鲜人民在伟大领袖金日成首相和朝鲜劳动党的英明领导下，必将在今后的斗争中取得新的更大的胜利。

同志们，朋友们，

当前，亚洲和全世界的革命形势一片大好。美帝国主义扩大侵略印度支那的战争，被英雄的越南人民、老挝人民、柬埔寨人民打得一败涂地。尼克松政府已经陷入空前困难和孤立的境地。为了挽救失败，它正在加紧起用日本反动派。美日反动派已经结成新的侵略性军事同盟。在美帝的扶植下，日本军国主义野心勃勃，正在疯狂地扩军备战，并且公然发出猖狂的战争叫嚣，把侵略矛头指向朝鲜人民、中国人民、印度支那三国人民和亚洲各国人民。但是，帝国主义横行霸道的时代已经一去不复返了。今天的亚洲，人民空前觉醒，革命力量空前强大。朝鲜人民、中国人民、日本人民、印度支那三国人民和亚洲各国人民反对美帝国主义和日本军国主义的斗争蓬勃发展，统一战线日益巩固和壮大。如果美帝国主义和日本军国主义利令智昏，胆敢把侵略战争再次强加到中朝两国人民和亚洲各国人民头上，他们必将自食其果，必将遭到更加惨重的失败。

同志们，朋友们：

中朝两国人民的革命友谊是朝鲜人民的伟大领袖金日成首相和中国人民的伟大领袖毛泽东主席亲自缔造的，是经过严峻考验、牢不可破的。中国人民将永远遵循毛主席的教导，坚决同朝鲜人民**“兄弟般的团结在一起，休戚与共，生死相依，为战胜共同敌人而奋斗到底”**。

现在，我提议：

为中朝两党和两国人民的伟大友谊和战斗团结，

为朝鲜人民的伟大领袖金日成首相的健康长寿，

为崔庸健委员长的健康，

为金一同志的健康，

为朴成哲同志的健康，

为吴振宇同志的健康，

为徐哲同志的健康，

为杨亨燮同志的健康，

为朝鲜其他党政领导同志的健康，

为在座的各国使节和夫人的健康，

为在座的同志们和朋友们的健康，

干杯！

庆祝中朝友好合作互助条约签訂十周年

在全国同时放映以下朝鲜影片

兄弟的中国人民的使者
朝鲜纪录电影制片厂出品
中央新闻纪录电影制片厂译制

中国人民友好代表团訪問朝鲜
朝鲜纪录电影制片厂摄制
长春电影制片厂译制

战友
朝鲜艺术电影制片厂摄制
上海电影译制厂译制

看不見的战綫
朝鲜艺术电影制片厂摄制
长春电影制片厂译制

南江村的妇女
朝鲜二八电影制片厂摄制
长春电影制片厂译制

中国电影发行放映公司发行 从七月十一日起在我省长沙等地陆续上映

湖南日报

湖南省革命委员会机关报

革1028号 1971年7月12日 星期一 夏历辛亥年闰五月二十 （今日四版）

毛主席语录

中朝两国同志要亲如兄弟般的团结在一起，休戚与共，生死相依，为战胜共同敌人而奋斗到底。

首都革命群众隆重集会 热烈庆祝中朝友好合作互助条约签订十周年

姚文元同志和金仲麟同志先后在庆祝大会上讲话，共颂中朝两国人民的战斗团结在过去十年取得的新的更大的发展

周恩来黄永胜张春桥姚文元叶群吴法宪李作鹏邱会作纪登奎郭沫若同志出席大会

金仲麟团长金万金副团长及朝鲜党政代表团团员和柬埔寨越南老挝战友应邀出席大会

新华社北京十一日电 首都革命群众一万人今天在人民大会堂隆重集会，热烈庆祝中朝友好合作互助条约签订十周年。

朝鲜民主主义人民共和国党政代表团团长、朝鲜劳动党中央委员会政治委员会委员、党中央委员会书记金仲麟，副团长、朝鲜劳动党中央委员会政治委员会候补委员、内阁副首相金万金，代表团团员：朝鲜劳动党中央委员会委员、朝鲜人民军第一副总参谋长金铁万，朝鲜劳动党中央委员会委员、慈江道党委责任书记李凤吉，朝鲜劳动党中央委员会委员、朝鲜人民军第一集团军政治委员韩永鹤，朝鲜劳动党中央委员会国际部副部长金吉铉，朝鲜外务省副相金载凤，朝鲜驻中国大使玄峻极，以及玄峻极大使的夫人、朝鲜驻中国大使馆公使衔参赞金在淑，应邀出席大会并在主席台上就座。

应邀出席庆祝大会并在主席台上就座的柬埔寨、越南、老挝战友有：

柬埔寨王国民族团结政府人民教育、青年大臣江裕朗，柬埔寨王国驻中国大使凯密；

越南南方共和驻中国大使阮文广；

越南民主共和国驻中国大使馆临时代办阮进；

老挝爱国战线党代表松·坎万冯沙。

我国党政领导同志出席了大会，他们是：中共中央政治局常委、国务院总理周恩来，中共中央政治局委员、中国人民解放军总参谋长黄永胜，中共中央政治局委员张春桥、姚文元、叶群，中共中央政治局委员、中国人民解放军副总参谋长吴法宪、李作鹏、邱会作，中共中央政治局候补委员纪登奎，中共中央委员、人大常委会副委员长郭沫若。

今天，雄伟壮丽的人民大会堂充满中朝两国人民革命友谊和战斗团结的热烈气氛。大会主席台上，并排悬挂着朝鲜人民的伟大领袖金日成首相的巨幅画像和中国人民的伟大领袖毛主席的巨幅画像。画像两边是朝鲜民主主义人民共和国国旗和中华人民共和国国旗。会场里悬挂着的巨幅标语上写着："中朝两党、两国人民的革命友谊和战斗团结万岁！""全世界人民团结起来，打败美国侵略者及其一切走狗！"

下午四时许，金仲麟同志，金万金同志等朝鲜战友在我国党政领导同志陪同下走进会场时，参加庆祝大会的工人、农民、人民解放军指战员、革命干部和革命知识分子，一致起立，长时间热烈鼓掌，欢迎兄弟的朝鲜人民的友好使者，向他们表示崇高的敬意。

中共中央委员、中共北京市委第二书记、北京市革命委员会副主任吴德宣布大会开始后，乐队先后奏朝鲜民主主义人民共和国国歌和中华人民共和国国歌。

姚文元同志和金仲麟同志先后在庆祝大会上讲话（全文另发）。他们在讲话中热情称颂中朝两国人民用鲜血凝成的战斗友谊和革命团结在过去十年取得的新的、更大的发展，表达了中朝两国人民誓把反对美帝国主义和日本军国主义的斗争进行到底的钢铁意志和坚强决心。

在极其热烈的掌声中，大会和朝鲜党政代表团互赠锦旗。大会赠送给朝鲜党政代表团的锦旗上写着："中朝两党、两国人民的革命友谊和战斗团结万岁！"朝鲜党政代表团赠送给大会的锦旗上写着："朝中两国人民之间用鲜血凝成的战斗友谊和团结万岁！"

接着，全场高呼口号："向英雄的朝鲜人民学习！向英雄的朝鲜人民致敬！""坚决支持朝鲜人民反对美帝侵略、争取和平统一祖国的正义斗争！""坚决支持印度支那三国人民抗美救国的正义斗争！""坚决反对美日反动派复活日本军国主义！""美帝国主义从南朝鲜滚出去！从台湾滚出去！从印度支那滚出去！从亚洲滚出去！从它侵略的一切地方滚出去！""朝鲜人民争取统一祖国的伟大事业必胜！""中国人民一定要解放台湾！""中朝两党、两国人民的战斗友谊万岁！""朝鲜人民的伟大领袖金日成首相万岁！""中国人民的伟大领袖毛主席万岁！"

大会在雄壮的《国际歌》声中结束。

今天的大会是由中共北京市委员会和北京市革命委员会举办的。

应邀出席庆祝大会的还有，朝鲜党政代表团的随行人员和朝鲜驻中国大使馆的外交官员以及在北京的朝鲜专家。

出席大会的还有：

中共中央委员和候补委员李强、张才千、曹里怀、石少华、黄志勇；

人大常委会委员谢扶民、华罗庚、孟继懋；

中共中央和政府有关部门、中国人民解放军、中共北京市委和北京市革委会、中国人民对外友好协会的负责人韩念龙、马文波、陈德和、王良恩、周希汉、王希克、任允中、申健、柳春发、刘大煜、郭宏杰、王国权、戴征远、吴印咸、刘春、王笑一，以及前中国人民志愿军和志愿军烈士家属的代表张耀奕、尹明德。

平壤举行群众大会 隆重庆祝中朝友好合作互助条约签订十周年

金一朴成哲吴振宇徐哲同志和李先念团长李德生副团长及我党政代表团团员出席大会

朴成哲同志和李先念同志先后在庆祝大会上讲话。大会强烈谴责美日反动派的侵略政策和战争政策，充分显示了朝中两国人民的革命友谊和战斗团结

新华社平壤十一日电 朝鲜劳动党平壤市委员会和平壤市人民委员会、朝中友好协会中央委员会，十一日上午在万寿台议事堂举行群众大会，隆重庆祝朝中友好合作互助条约签订十周年。

大会强烈谴责美日反动派的侵略政策和战争政策，充分显示了朝中两国人民建立在马克思列宁主义和无产阶级国际主义基础上的革命友谊和战斗团结。

今天，在主席台上就座的有：朝鲜劳动党中央委员会政治委员会委员、内阁第一副首相金一，朝鲜劳动党中央委员会政治委员会委员、内阁第二副首相朴成哲，朝鲜劳动党中央委员会政治委员会委员、朝鲜人民军总参谋长吴振宇大将，朝鲜劳动党中央委员会政治委员会委员、最高人民会议常任委员会副委员长徐哲，朝鲜劳动党中央委员会政治委员会候补委员、党中央委员会书记杨亨燮，以及外务相许錟，财政相、朝中友好协会中央委员会委员长金灵烁，劳动党中央委员会国际部副部长金永南，贸易相桂应泰；对外经济委员会委员长孔振泰，民族保卫省副相金大弘上将，文化相朴永信，职业总同盟委员长金昌哲，农业劳动者同盟委员长李林洙，劳动党平壤市委员会书记鞏炳熙等。

在主席台上就座的还有：中国党政代表团团长、中共中央政治局委员、国务院副总理李先念，副团长、中共中央政治局候补委员、中国人民解放军总政治部主任李德生，代表团团员：中共中央委员、中共中央对外联络部部长耿飚，对外贸易部部长白相国，外交部副部长李耀文，对外经济联络部副部长韩宗正和中国驻朝鲜民主主义人民共和国大使李云川。

大会会场庄严隆重。主席台正中竖立着朝鲜人民的伟大领袖金日成首相的巨幅画像和中国人民的伟大领袖毛泽东主席的巨幅画像，画像两侧是朝鲜民主主义人民共和国国旗和中华人民共和国国旗。

当金一、朴成哲等同志陪同李先念、李德生同志和中国党政代表团全体成员登上主席台时，乐队高奏迎宾曲，参加大会的各界人民群众，全体起立，长时间鼓掌，表示热烈庆祝朝中友好合作互助条约签订十周年，热烈欢迎中国战友。

大会开始后，乐队奏中华人民共和国国歌和朝鲜民主主义人民共和国国歌。

朴成哲同志首先讲话（全文另发）。讲话以后，平壤市人民委员会副委员长李昌仁代表大会向中国党政代表团赠送锦旗。锦旗上写着："朝中两国人民用鲜血凝成的牢不可破的战斗友谊和团结万岁！"

接着，李先念同志应邀讲话（全文另发）。随后，中国党政代表团把绣有朝鲜人民的伟大领袖金日成首相和中国人民的伟大领袖毛泽东主席相互握手的绒锦绣像赠给大会。

在双方讲话后，金一同志、朴成哲同志和李先念同志热烈握手，紧紧拥抱。这时，全场群众起立，发出长时间暴风雨般的掌声，表现了朝中两国人民紧密团结、互相支援的兄弟友谊和战斗团结。朴成哲同志、李先念同志的讲话，多次被全场群众长时间的热烈掌声所打断。

出席今天大会的还有朝鲜内阁各相、人民军高级将领、各社会团体的负责人。

中国驻朝鲜大使馆全体人员、朝鲜军事停战委员会朝中方面中国人民志愿军代表、中国工程技术人员也应邀出席了大会。

大会自始至终在充满朝中两国人民团结战斗、共同对敌的热烈气氛中进行。

大会在乐队高奏《国际歌》乐曲声中结束。

△ 首都革命群众十一日在人民大会堂隆重集会，热烈庆祝中朝友好合作互助条约签订十周年。这是（前排从左至右）吴德、阮进、纪登奎、玄峻极夫人、玄峻极、李作鹏、金吉铉、韩永鹤、叶群、金铁万、黄永胜、金仲麟、周恩来、金万金、张春桥、李凤吉、姚文元、江裕朗、吴法宪、金载凤、邱会作、阮文广、松·坎万冯沙、郭沫若在大会主席台上。

新华社记者摄（转真照片）

▷ 朝鲜劳动党平壤市委员会和平壤市人民委员会，朝中友好协会中央委员会，十一日上午在万寿台议事堂举行群众大会，隆重庆祝朝中友好合作互助条约签订十周年。以李先念为团长、李德生为副团长的中国党政代表团全体成员出席了大会。图为大会会场。

新华社记者摄（传真照片）

金仲麟同志的讲话

在首都人民庆祝中朝友好合作互助条约签订十周年大会上

新华社北京十一日电 金仲麟同志在首都人民庆祝中朝友好合作互助条约签订十周年大会上的讲话，全文如下：

尊敬的周恩来同志，

尊敬的中共中央政治局委员、候补委员同志们，

亲爱的北京市市民们：

首先，我对于邀请我们代表团参加在中国进行的朝鲜民主主义人民共和国和中华人民共和国友好合作互助条约签订十周年的活动，表示深切的谢意。

我们能够同兄弟的中国人民一起隆重纪念朝中友好合作互助条约签订十周年，感到非常高兴。

十年前，朝中两国签订了友好合作互助条约。

这一条约反映了两国人民在反对以美帝国主义为首的帝国主义及其走狗、建设社会主义的共同事业的斗争中，要互相支持、互相援助、紧密合作的一致愿望，对进一步发展历史上形成的朝中两国人民之间的传统友谊和合作关系，是一个具有巨大意义的划时代的事件。

建立在完全平等、互相尊重主权和无产阶级国际主义原则基础上的朝中友好合作互助条约，对于制止以美帝国主义为首的帝国主义侵略活动，保卫两国安全和革命果实，维护远东和亚洲以及世界和平，做出了并正在做出巨大的贡献。

过去，朝鲜人民和中国人民为忠实履行由朝中友好合作互助条约规定的同盟义务而做出了积极的努力。

它不仅为加强社会主义力量和反帝革命力量直接作出了贡献，而且对美帝国主义及其走狗是一个打击。

值此以御不断的友谊纽带使朝中两国人民连结在一起的朝中友好合作互助条约签订十周年之际，我受朝鲜劳动党中央委员会和朝鲜民主主义人民共和国政府的委托，以全体朝鲜人民的名义，向中国共产党、中华人民共和国政府和兄弟的中国人民致以热烈的祝贺。

同志们，

今天的形势要求朝中两国人民，在反对美帝国主义及其扶植下复活起来的日本军国主义、争取社会主义事业胜利的斗争中，紧密团结起来，进一步坚定不移地坚持朝中友好合作互助条约。

由于共同的敌人美帝国主义和日本军国主义的侵略和战争政策日益加剧，亚洲形势仍然尖锐而紧张。

美帝国主义赤裸裸地暴露出它的强盗本性，它不仅加强反对越南、老挝和柬埔寨人民的罪恶的侵略战争，而且每天进行挑衅活动，企图在朝鲜发动新的侵略战争，同时还继续霸占着中华人民共和国不可分割的领土台湾，不断进行反对中国人民的侵略活动。

美帝国主义在所谓“缩减美军”的欺骗阴谋的烟幕下，正在朝鲜进行着新的战争挑衅。

从美帝国主义大肆进行“缩减美军”的欺骗活动的时候起，它在南朝鲜增强侵略武装力量、加速使南朝鲜傀儡军“现代化”的新的战争准备活动，速度和规模都比过去任何时候更快、更大了。

七月初以来，美帝国主义把美国侵略军和南朝鲜傀儡军拼凑在一起，组成了所谓“最大规模的战斗部队”——“韩美混合军团”。

美帝国主义加紧准备战争，在军事分界线一带不断进行武装袭击，向我开枪打炮，派遣武装间谍，进行各种敌对挑衅活动。这一切都是帝国主义为挑起战争制造借口的蓄意的侵略行径。

今天，美帝国主义在朝鲜加强新的战争挑衅，是与它把侵略矛头指向亚洲，镇压日益壮大的人民革命运动，把战火扩大到亚洲的广大地区，为进攻社会主义国家而加紧挑衅活动相关联的。由于日本军国主义插足进来，在我国由美帝一手造成的新的战争危险变得更加严重。

四千万朝鲜人民的伟大领袖金日成同志教导说：

“今天，复活的日本军国主义依靠美帝国主义明目张胆地重新向朝鲜和亚洲各国伸出侵略魔爪，并且为了实现所谓‘大东亚共荣圈’旧梦而进行着狂妄的活动。”

一九六九年底，在臭名昭著的美日“联合公报”发表以后，日本军国主义者更加明目张胆地进行猖狂活动，积极参加和支持美帝以南朝鲜为前哨基地，把日本军国主义势力作为“突击队”，企图再次在朝鲜挑起战争的侵略计划，妄图借此来实现其侵略朝鲜、中国和亚洲的野心。

日本反动统治集团现在无耻地叫嚣日本要当“亚洲的主角”，不久前还叫嚷什么“以东京为中心，半径一千浬的防卫圈”。

日本军国主义今天仍然用过去对外侵略的手法，在对外侵略方面，把我国作为第一个攻击目标。

日本军国主义已经开始进入南朝鲜，甚至已经制订了侵略朝鲜民主主义人民共和国的极其冒险的战争计划。

日本“自卫队”军官团公开或秘密地接连窜入南朝鲜，不断与朴正熙傀儡集团进行战争策划。

不久前，美帝的法西斯战争贩子副总统阿格纽和日本军国主义头目佐藤同时窜入南朝鲜，与朴正熙傀儡集团进行密谋，其目的在于完成美帝国主义、日本军国主义、南朝鲜傀儡集团的共同作战准备，具体实现把日本“自卫队”武装力量直接引进南朝鲜的恶毒计划。

日本军国主义在美帝国主义的庇护下，竟然拼凑了一个所谓日本、南朝鲜、台湾“联络委员会”，不但对朝鲜，而且对中国加紧侵略活动，甚至把中国大陆叫做他们的“失去的土地”和“故乡”。

今年六月，美日反动派制造的所谓“归还冲绳协定”正是赤裸裸地暴露了美帝国主义和日本军国主义正在加紧军事勾结，以对付朝鲜人民、中国人民和亚洲的革命力量。

美帝和日本佐藤政府按照“归还冲绳协定”，使日本本土也同冲绳一样变为美帝核进攻基地，公然开辟了日本军国主义对亚洲进行军事侵略的道路，并充分暴露了他们企图吞并中华人民共和国神圣不可侵犯的领土钓鱼岛等岛屿。

这一切事实清楚地表明，美帝国主义和日本军国主义为了侵略朝鲜、中国和亚洲正在加紧进行反动勾结，日本军国主义正在企图更加明目张胆地走上军事侵略的道路。

确实，目前的形势同十九世纪末日本军国主义在镇压朝鲜农民武装起义的借口下出动大批侵略武装力量对朝鲜和中国进行武装侵略和干涉时相仿佛。

我们坚决谴责美日反动派严重威胁亚洲和世界和平的侵略性勾结和发动新战争的阴谋。

同时，我们严重地警告：历史决不会倒退，美帝国主义和日本军国主义的愚蠢行径，只能加速他们的灭亡。

美日反动派应清醒地认识到：今天的朝鲜不是昨天的朝鲜，今天的中国不是昨天的中国，今天的亚洲不是昨天的亚洲。

兄弟的中国人民在革命和建设中所取得的光辉成就，正在为全面加强社会主义的威力、壮大亚洲和世界革命力量作出巨大的贡献。

不久前，我们同兄弟的中国人民一起，隆重地纪念了中国共产党成立五十周年。

毛泽东同志缔造的中国共产党，在过去的五十年中，走过了艰苦而光荣的斗争历程，她在马克思列宁主义的旗帜下，战胜了国内反动势力和外来侵略者，取得了人民革命的胜利，建设了社会主义。

在中国人民的伟大领袖毛泽东同志和中国共产党的英明领导下所取得的中国人民革命的胜利和中华人民共和国的成立，是中国人民生活中的根本转折，是给予世界帝国主义以沉重打击，使国际力量对比变得决定性地有利于革命和社会主义的历史性事件。

中华人民共和国成立后，中国人民发扬自力更生的革命精神，勇敢地战胜了重重的障碍和困难，有力地推进社会主义革命和社会主义建设，把贫穷落后的国家建设成了强大的社会主义国家。

特别是无产阶级文化大革命的胜利，粉碎了修正主义复辟资本主义的企图，进一步巩固了革命阵地，使国家面貌焕然一新，进一步加强了无产阶级专政。

伟大的中国人民在发展科学技术和加强国防力量方面，也取得了巨大的成就。中国成功地进行了核试验和发射了人造地球卫星，这是中国人民在加强和发展先进科学技术和国家防卫力量的斗争中取得的巨大胜利，它给推行核讹诈和实力政策的美帝国主义以沉重的打击，给世界革命人民以鼓舞力量。

用毛泽东思想武装起来的，经过无产阶级文化大革命得到进一步锻炼的中国人民，今天紧密地团结在以自己的伟大领袖毛泽东同志为首和他的亲密战友林彪同志为副的中国共产党的周围，在**“抓革命，促生产，促工作，促战备”**的口号下，为光辉地实现中国共产党第九次代表大会所提出的各项战斗任务，正在加紧建设社会主义，正进一步加强国防力量，以便彻底消灭美帝国主义及其一切走狗。

中华人民共和国和七亿中国人民巍然屹立，成为亚洲反帝反美斗争的坚强堡垒，成为伟大的反帝革命力量，中华人民共和国的国际地位和威望正日益提高。世界上越来越多的国家承认中华人民共和国是中国人民的唯一合法国家，并正在同她建立国家关系。

美日反动派无论耍弄什么阴谋诡计，也动摇不了兄弟的中国人民一定要解放台湾的坚强决心，阻挡不住他们前进的道路。

朝鲜人民坚决谴责美帝国主义和日本军国主义者侵略中华人民共和国的阴谋，完全支持兄弟的中国人民为解放中华人民共和国不可分割的领土台湾省的正义斗争。

我们热烈祝贺兄弟的中国人民在为加强国家的经济力量和国防力量而进行的斗争中所取得的成就，并衷心祝愿他们在今后的斗争中取得新的更大的成就。

朝鲜人民，在伟大领袖金日成同志的英明领导下，在各个部门中出色地贯彻执行了党的主体思想和自主、自立、自卫的革命路线，光辉地实现了社会主义工业化的历史任务，把我国这个过去远远落后于现代技术文明的殖民地农业国家，转变成为具有现代工业和发达农业的强大的社会主义工业国家。

今天，我国人民以一个思想意志，紧密地团结在以伟大领袖金日成同志为首的党中央委员会的周围，遵循党第五次代表大会所制订的六年计划的宏伟纲领巩固和发展社会主义工业化的成果，大力开展三大技术革命，把劳动人民从繁重的劳动中解放出来，进一步发展和繁荣社会主义的民族文化，大力促进全社会的革命化和工人阶级化，在各个战线上，正在进一步掀起革命高潮，以便使共和国北半部的革命基地更加坚如磐石，使社会主义的完全胜利和祖国统一早日到来。

我们正大力促进经济建设和国防建设，以便随时都能彻底消灭帝国主义者的武装入侵，并正进一步巩固以人民军队为核心的全体人民和全国的防御体系。

今天，南朝鲜人民从共和国北半部人民的成就和斗争中受到鼓舞，正在为反对美帝的战争活动和日本军国主义重新侵略的阴谋以及朴正熙傀儡集团的卖国行为，为争取政治自由、民主权利和祖国统一而英勇斗争。

（下转四版）

姚文元同志的讲话

在首都人民庆祝中朝友好合作互助条约签订十周年大会上

新华社北京十一日电 姚文元同志在首都人民庆祝中朝友好合作互助条约签订十周年大会上的讲话，全文如下：

尊敬的金仲麟同志，

尊敬的金万金同志，

尊敬的朝鲜民主主义人民共和国党政代表团全体同志，

同志们，朋友们：

今天，我们首都人民在这里举行隆重集会，热烈庆祝中朝友好合作互助条约签订十周年。以金仲麟同志为团长、金万金同志为副团长的朝鲜民主主义人民共和国党政代表团，专程来到我国，和我们共同庆祝这个中朝两国关系史上具有重大意义的日子。我代表中共中央、中国政府和中国人民，向朝鲜贵宾们表示崇高的敬意和热烈的欢迎。

十年前，在朝鲜人民伟大领袖金日成同志率领的朝鲜党政代表团访问我国期间，我们两国签订了中朝友好合作互助条约。这个条约，以法律的形式巩固了我们两国人民用鲜血凝成的战斗友谊，对于全面发展两国友好合作关系、保障两国共同安全、维护亚洲和世界和平，已经发挥并将继续发挥极其重要的作用。

中朝两国是唇齿相依的友好邻邦，中朝两国人民是患难与共的阶级兄弟。长期以来，我们两国人民在反对帝国主义侵略的斗争中，始终是互相支持，并肩战斗；在社会主义革命和社会主义建设的伟大事业中，一直是互相帮助，共同前进。中朝友好合作互助条约的签订，充分反映了我们两国人民的愿望，完全符合我们两国人民的根本利益。十年来，在朝鲜人民的伟大领袖金日成同志和我国人民的伟大领袖毛主席的亲切关怀下，我们两国人民的革命友谊和战斗团结得到了进一步加强。特别是近一两年来，我们两国领导人进行了多次互相访问，两国之间在政治、军事、经济、文化等各个方面的友好互助合作关系，得到了全面、迅速的发展。中朝两党、两国和两国人民的革命友谊，是建立在马克思列宁主义和无产阶级国际主义的基础上的，是经得起考验的，是任何力量也破坏不了的。

中朝友好合作互助条约是为了反对美日反动派的侵略而签订的。今天，在美帝国主义更加阴险狡猾地推行侵略政策和战争政策、加紧复活日本军国主义的新形势下，这个条约就更加显示出它的重要意义。

侵略成性的美帝国主义不甘心它在朝鲜战场上的失败，至今仍然赖在朝鲜的南半部，并且竭力扶植朴正熙傀儡集团，不断向朝鲜民主主义人民共和国进行军事挑衅。它继续霸占着我国的神圣领土台湾省，千方百计阴谋制造“两个中国”或“一中一台”，妄图把台湾从我国分割出去。美国侵略者在朝鲜打不赢，又在越南发动了新的侵略战争，并且把战争扩大到老挝和柬埔寨，结果同样遭到惨重的失败。美帝国主义的侵略政策和战争政策受到全世界各国人民包括美国人民在内的齐声谴责和坚决反对。美国侵略者陷入了世界人民的重重包围之中。

美帝国主义为了挽救它在亚洲的失败，摆脱它内外交困的狼狈处境，正在极力推行“用亚洲人打亚洲人”的所谓“尼克松主义”。美帝国主义加紧起用日本反动派充当它侵略亚洲的主要帮凶，妄图在亚洲和太平洋地区拼凑一个以美国为后台、以日本为骨干的侵略性军事同盟。日本垄断资本在美帝国主义发动的侵朝战争和侵越战争中发了横财，日本的经济畸形发展，日本反动派的扩张野心恶性膨胀，妄图依靠美帝国主义的支持，重温“大东亚共荣圈”的旧梦。美帝国主义和日本反动派互相勾结，狼狈为奸。一九六九年十一月尼克松和佐藤荣作联合公报的发表，一九七〇年六月“日美安全条约”的无限期延长，充分表明了新的日美军事同盟已经形成，尽管美帝国主义同日本垄断资本之间存在矛盾，日本反动派已经顽固地把自己绑在美帝国主义的侵略战车上。佐藤公然叫嚷，朝鲜“对于日本自己的安全是必不可少的”，中国的台湾是“日本安全的一个极重要因素”，日本要在印度支那地区发挥“作用”。日本反动派不断地叫嚷从南朝鲜、台湾、印度支那到马六甲海峡是日本的“生命线”，甚至狂妄已极地叫嚣“国界已失去以往的含义”，“日本的防卫范围将飞跃地扩大”。日本反动派野心毕露，公然把侵略矛头直接指向朝鲜人民、中国人民、印度支那三国人民和亚洲各国人民，这是我们决不能容忍的！

今年以来，美帝国主义和日本反动派以及南朝鲜傀儡集团一再举行联合军事演习，向朝鲜人民、中国人民和亚洲各国人民炫耀武力，进行威胁。美国、日本和朴正熙傀儡集团、蒋介石傀儡集团的军政头目来往频繁，加紧进行反革命勾结。佐藤反动政府为了实现它的扩张野心，大大加快了扩充军备的步伐。

最近，美日反动派签订了所谓“归还”冲绳的协定。这是美日反动派进一步加强军事勾结而玩弄的一个大骗局，是美帝国主义加紧推行“用亚洲人打亚洲人”的“新亚洲政策”的一个重要步骤。美帝国主义以“归还”冲绳的“施政权”为名，实际上使冲绳变为美日反动派侵略亚洲的共同军事基地，并且把整个日本“冲绳化”。特别使中国人民感到愤慨的是，美日反动派在所谓“归还”冲绳的协定中，竟然把我国的领土钓鱼岛等岛屿划入“归还”日本的范围。日本反动政府刚卸任的防卫厅长官中曾根甚至悍然声称要用军事力量“保卫”这些岛屿。

种种事实表明，在美帝国主义大力扶植下复活起来的日本军国主义，野心勃勃，已经成为亚洲地区的一个危险的侵略势力。对此，我们必须提高警惕，认真对待。

但是，时代已经不同了。今天的亚洲已不是三十年代、四十年代的亚洲。帝国主义在亚洲横行霸道、为所欲为的时代，已经一去不复返了。决定亚洲命运的不是美帝国主义和日本反动派，而是亚洲各国人民。

中国人民已经站起来了，并且在社会主义的大道上阔步前进。在伟大领袖毛主席的领导下，我国的社会主义革命和社会主义建设取得了伟大的胜利。过去贫穷落后的旧中国，现在变成了初步繁荣昌盛的社会主义国家。特别是经过无产阶级文化大革命，我国人民的政治觉悟有了很大提高，无产阶级专政空前巩固，工农业生产出现了新的高涨，国防力量进一步加强。现在，我国人民正在进行思想和政治路线方面的教育，继续贯彻执行党的“九大”和九届一中全会、九届二中全会确定的各项战斗任务，抓革命，促生产，促工作，促战备，团结起来，争取更大的胜利。

朝鲜民主主义人民共和国现在比过去任何时候都要巩固和强大。英雄的朝鲜人民在伟大领袖金日成同志的领导下，发扬自力更生、艰苦奋斗的革命精神，大力开展千里马运动，在社会主义经济建设和国防建设各个方面都取得了辉煌的成就，并且不断地粉碎了美朴反动派的军事挑衅。朝鲜民主主义人民共和国已经成为东方反美前线的坚强堡垒。共和国北半部社会主义制度的巩固和社会主义建设的胜利，鼓舞了南朝鲜人民的革命斗争，促进了南朝鲜革命形势的发展。现在，朝鲜人民正在为完成劳动党“五大”提出的各项战斗任务而努力奋斗。我们衷心祝愿兄弟的朝鲜人民在革命和建设中取得更加伟大的成就。我们坚信，四千万朝鲜人民统一祖国的正义事业必定会胜利。

英雄的印度支那三国人民在抗美救国战争中越战越强，取得了一个又一个伟大胜利。美帝国主义满以为扩大战争可以吓倒印度支那三国人民。但是，恰恰相反，它更加激起了印度支那三国人民的强烈反抗。在印度支那人民最高级会议团结抗美的伟大旗帜下，越南、柬埔寨、老挝三国人民互相支援，紧密配合，英勇战斗，在各个战场上沉重地打击了美国侵略者及其走狗，使他们陷入了前所未有的困境。印度支那三国人民抗美救国战争的伟大胜利，在世界上树立了小国能够打败大国、弱国能够打败强国的光辉榜样，极大地鼓舞了各国人民的革命斗争。我们坚信，印度支那三国人民必胜，美帝国主义必败！

亚洲的形势一片大好。朝鲜人民、越南人民、老挝人民、柬埔寨人民和中国人民在反对美帝国主义侵略的共同斗争中，进一步发展了革命友谊，增强了战斗团结。在亚洲的东方，一条反对美帝国主义侵略的坚强战线已经形成，并且在继续发展、壮大。美帝国主义想要赖在亚洲不走是不行的，它自己不走，就一定被各国人民赶走！

整个国际形势的发展，也越来越有利于世界各国人民，而不利于美帝国主义及其走狗。全世界正处于大动荡、大分化、大改组的革命过程中。正如中国人民的伟大领袖毛主席所指出的：**“新的世界大战的危险依然存在，各国人民必须有所准备。但是，当前世界的主要倾向是革命。”**亚洲、非洲、拉丁美洲的人民争取民族解放、维护民族独立和国家主权的斗争，在继续广泛深入地发展。欧洲、北美、大洋洲的革命群众运动此伏彼起，不断前进，猛烈地冲击着资本主义的腐朽统治。美国工人、学生、黑人和其他少数民族、妇女以及各阶层人民反对侵略战争、反对种族歧视、反对美帝国主义反动统治的斗争，日益扩大，不断高涨。日本人民反对“日美安全条约”、反对美日反动派复活日本军国主义和反对“归还”冲绳骗局的斗争，正在蓬勃发展。世界上各个地区越来越多的中小国家正在以各种方式联合起来，坚决反对超级大国的强权政治，维护国家的主权和民族的利益。中国人民坚决支持世界上一切被压迫人民和被压迫民族的革命斗争，坚决支持受到超级大国侵略、控制、干涉、欺侮的国家和人民所进行的正义斗争。我们永远同全世界人民团结在一起，战斗在一起，胜利在一起。

同志们，朋友们：

今天，在一片大好的国际形势下，我们和朝鲜战友共同庆祝中朝友好合作互助条约签订十周年，感到非常高兴。这个条约签订以来的十年，是我们两国的社会主义革命和社会主义建设取得伟大胜利的十年，是我们两党、两国、两国人民的战斗友谊和革命团结有了新的、更大发展的十年。我们为有朝鲜这样一个坚强的战友而感到自豪。中朝人民反对美帝国主义和日本军国主义的斗争不是孤立的，它得到了亚洲和全世界各国人民的同情和支持。如果美帝国主义和日本军国主义胆敢把侵略战争强加给中朝两国人民，他们必将遭到更加惨重的失败。正如朝鲜人民的伟大领袖金日成同志所指出的：**“如果美帝和日本军国主义者无视历史的教训和今天的严酷的现实，最终走上新的冒险的侵略战争道路，那么，他们定将遭到彻底的悲惨的灭亡。”**

全世界人民团结起来，打败美国侵略者及其一切走狗！

中朝两国人民用鲜血凝成的战斗友谊和革命团结万岁！

朝鲜人民、越南人民、老挝人民、柬埔寨人民、中国人民的战斗友谊和革命团结万岁！

朝鲜人民的伟大领袖金日成同志万岁！

中国人民的伟大领袖毛主席万岁！

朴成哲同志的讲话

在平壤举行的庆祝朝中友好合作互助条约签订十周年群众大会上

新华社平壤十一日电　朝鲜劳动党中央委员会政治委员会委员、内阁第二副首相朴成哲同志十一日在朝鲜劳动党平壤市委员会和平壤市人民委员会、朝中友好协会中央委员会举行的庆祝朝中友好合作互助条约签订十周年群众大会上的讲话，全文如下：

尊敬的李先念同志，
尊敬的中国党政代表团各位同志，
亲爱的同志们：

今天，我国人民隆重地纪念朝鲜民主主义人民共和国和中华人民共和国友好合作互助条约签订十周年。

在迎接这一喜庆的日子的时候，我受朝鲜劳动党中央委员会和共和国政府的委托，以全体朝鲜人民的名义，向中国共产党中央委员会、中华人民共和国政府和全体中国人民致以最热烈的祝贺和战斗的问候。

同时，我对专程前来我国参加纪念朝中友好合作互助条约签订十周年活动的以中国共产党中央委员会政治局委员、中华人民共和国国务院副总理李先念同志为团长的中华人民共和国党政代表团，表示热烈的欢迎。

中国党政代表团这次访问我国和参加纪念朝中友好合作互助条约签订十周年的活动，这再一次清楚地表明朝中友谊正在日益加深。

十年前，朝中两国针对美帝国主义及其走狗的侵略和新的战争挑衅活动日益加剧的形势，签订了两国的友好合作互助条约。

这一条约的签订，是进一步巩固我们两国人民在历史上形成的牢不可破的战斗友谊和血肉般的联系的划时代的事件，而对以美帝国主义为首的帝国主义是一个沉重的打击。

我国人民的伟大领袖金日成同志指出：**“朝中两国友好合作互助条约体现了朝中两国人民进一步加强以鲜血凝成的朝中友谊的一致愿望，并且表达了两国人民为了从帝国主义的侵略下捍卫社会主义的胜利果实，为了保卫和平，进行坚决斗争的坚定不移的决心。”**

十年来，这一条约为使两国人民的战斗同盟和友好合作关系发展到新的更高的阶段，粉碎美帝国主义及其走狗的新的战争挑衅，保卫两国的安全和革命的胜利果实免受敌人的侵害，维护和巩固亚洲和世界的和平，作出了巨大的贡献。

对此，我们感到满意，并再次高度评价这一条约的历史意义。

同时，我们认为，这一条约在目前美帝国主义和日本军国主义旨在反对朝鲜、中国等亚洲革命人民的侵略性合谋勾结日益变本加厉的形势下，具有更重大的意义，局势的发展要求我们两国人民进一步加强牢不可破的同盟关系。

目前，美帝国主义把侵略的矛头指向亚洲，直接动员自己的侵略武力，加紧进行侵略战争，还根据臭名昭著的“新亚洲政策”，动员日本军国主义等亚洲的仆从国家和傀儡，主要“用亚洲人打亚洲人”的方法，企图阻止革命力量在这一地区的迅速壮大，维持它的殖民统治而挣命挣扎。

美帝国主义在强化对印度支那人民的罪恶的侵略战争的同时，作为把侵略战争扩大到亚洲的广大地区和侵略社会主义国家的整个阴谋的一环，在朝鲜疯狂地加紧进行战争准备，还继续霸占中华人民共和国不可分割的领土台湾，不断地进行反对中国人民的侵略活动。

在美帝国主义的庇护下，重新复活的日本军国主义积极参与并为美帝国主义侵略亚洲的政策效劳，并以此为代价妄图重温“大东亚共荣圈”的迷梦，并日益明目张胆地进行对亚洲各国的再度侵略活动。美帝国主义打出“尼克松主义”的招牌之后，在“削减”霸占南朝鲜美军的骗局的幕后，增强自己的侵略武力，促进南朝鲜傀儡军的现代化，建立开赴南朝鲜的紧急运输作战体系；不久前还炮制出“韩美混合军团”等等，正在加速进行新战争的准备。与此同时，它们频繁地派遣武装间谍、武装间谍船和高空侦察机侵入共和国北半部地区，进行侦察活动，把非军事区变成战斗基地，在军事分界线一带不断进行武装挑衅活动。

所有事实清楚地表明，美日反动派一九六九年底在所谓美日“联合公报”中公然宣布对亚洲的强盗式的联合侵略的野心之后，又在策划对朝鲜、中国等亚洲国家的侵略阴谋，终于滑到如此地步。

在美帝国主义的操纵下，炮制出所谓“韩日协定”之后，开始大举侵入南朝鲜的日本军国主义者，迎合美帝侵略军“削减”霸占南朝鲜的美军的骗局，喧嚷什么日本“不能不研究自行防卫韩国方案”，还叫嚷什么“如果说七十年代可以设想自卫队在本土外的某地区作战的话，那地方就是朝鲜”，等等，正在悍然策划把自己的侵略武力投入朝鲜前线的阴谋。

日本军国主义同美帝国主义一道，甚至在靠近我国门口的海上，进行挑衅性的“美日海军联合军事训练”，日本“自卫队”的头目和大批军官，公开地或秘密地接连爬进南朝鲜，乱窜于军事分界线一带，同朴正熙傀儡集团进行战争密谈。

公然宣称南朝鲜属于日本的所谓“防卫圈”的日本军国主义头目，不久前还叫嚣什么“以东京为中心，半径一千浬的防卫圈”，这赤裸裸地暴露出他们的侵略野心。

日本军国主义叫嚣什么“防卫”和“保护”，只不过是掩盖其妄图渗进自己的侵略武力，扼杀南朝鲜革命，进而武装侵略共和国北半部的侵略野心的烟幕而已。

日本军国主义甚至对中国也厚颜无耻地宣称，中国大陆是它们“失去的土地”和“故乡”，日益加强对中国的侵略活动。

它们对台湾怀着领土野心，继续一意孤行地推行敌视中华人民共和国的政策，比谁都抢先疯狂地策划“两个中国”的阴谋，甚至制造出日本、南朝鲜和台湾“联络委员会”，策划侵略朝鲜和中国的凶恶阴谋。

最近，美日反动派炮制出来的所谓“归还”冲绳的“协定”，更加公然地给日本军国主义铺平了对朝鲜、中国等亚洲国家进行军事侵略的道路。

继而，美日反动派在东京召开所谓“日美安全问题协商委员会”会议，炮制出又一个“协定”，以致把冲绳变为它们侵略亚洲的联合侵略基地，把日本的“领海、领空防卫领域”竞扩大到中国的神圣领土钓鱼岛等岛屿和台湾地区。

不久前，美帝国主义的首级战争贩子阿格纽和日本军国主义头目佐藤同时窜到南朝鲜，甚至招来蒋介石匪帮的“代表”，同朴正熙傀儡集团一起进行了什么“保障安全问题”的密谈。这一切事实清楚地表明，它们的侵略阴谋活动进入了多么危险的阶段。

目前，展现在我们眼前的这一切形势，仿佛十九世纪末日本帝国主义同美帝国主义合谋勾结，以镇压朝鲜农民武装起义为借口，出动大批侵略武力，对朝鲜和中国开始进行武装侵略和干涉的时期。

我们坚决地谴责美日反动派依靠侵略性的合谋勾结所推行的这一切穷凶极恶的阴谋，这是对朝鲜人民和中国人民的不可容忍的挑衅行为，是对亚洲和世界和平的严重威胁。

美帝国主义侵略者必须立即停止对朝鲜人民和中国人民的罪恶侵略活动，必须带着自己的侵略军和杀人武器从南朝鲜、台湾和它们盘踞的亚洲所有地区立即滚出去，日本军国主义必须放弃徒劳的再度侵略的野心。

目前，美帝国主义企图象在印度支那推行战争“越南化”计划那样，在朝鲜也要用朝鲜人打朝鲜人，以日本军国主义作为先锋，“用亚洲人打亚洲人”的方法，轻而易举地实现自己的侵略目的，日本军国主义借这一机会企图恢复往日对朝鲜和亚洲的殖民地统治权。

但是，这是痴心妄想。美帝国主义和日本军国主义变本加厉的侵略活动，并不表明它们的强大，相反地，证明它们的处境越来越困难。

中国人民的伟大领袖毛泽东同志指出：**“在人类历史上，凡属将要灭亡的反动势力，总是要向革命势力进行最后挣扎的”**。历史是决不倒退的。已成长和壮大为反对帝国主义和殖民主义的我们时代的伟大的革命力量的朝鲜和中国等社会主义新东方人民，决不会坐视美帝国主义和日本军国主义的危险的玩火。

如果美日反动派不顾朝鲜人民、中国人民等亚洲和世界爱好和平人民的多次警告，终将走上冒险的新战争的道路，那么，它们必将遭到更加可耻的惨败，不可避免地遭到最后的灭亡。

同志们！

由中国人民的伟大领袖毛泽东同志所创建的中国共产党，走过了五十年的长期而光荣的斗争道路。中国人民在中国共产党的英明领导下取得了伟大的胜利，中华人民共和国今天作为亚洲强大的反帝革命力量巍然屹立着。

中国人民革命的胜利和中华人民共和国的成立，是在中国人民的生活中的根本转折点，是沉重地打击世界帝国主义势力，使国际舞台上的力量对比转变得决定性地有利于革命和社会主义一边的历史性事件。

革命胜利后，中国人民高举自力更生的革命旗帜，使曾经长期落后的旧中国转变成了伟大的社会主义强国，尤其是最近几年来，经过无产阶级文化大革命，粉碎了修正主义者企图复辟资本主义的阴谋，进一步巩固了无产阶级专政，无比地加强了国家经济力量和军事威力。

中国成功地进行原子弹、氢弹试验，发射人造地球卫星，这清楚地表明了中国人民在加强经济力量和国防力量，发展科学技术方面取得的伟大胜利。这又是对美帝国主义核讹诈政策的沉重打击。

现在，中国人民更加紧密地团结在以自己的伟大领袖毛泽东同志为首、以林彪同志为副的中国共产党的周围，积极遵照**“抓革命，促生产，促工作，促战备”**的方针，在执行中国共产党第九次代表大会提出的战斗任务的斗争中，正在掀起新的革命高潮。中华人民共和国的国际威望正在以不可阻挡的趋势日益提高。

朝鲜人民象对待自己的成就那样，为中国人民在革命和建设中所取得的一切辉煌胜利和成就，感到由衷的高兴，并衷心祝愿他们在今后的斗争中取得更大的成就。

在伟大的领袖金日成同志的英明领导下，我们朝鲜人民从日本帝国主义殖民统治下获得解放后，在革命和建设中带来了划时代的变革，使共和国北半部变成了能够彻底打退敌人的任何侵略的攻不破的革命基地，坚强地守卫着社会主义东方前哨。

我国人民在各个方面彻底地体现了领袖的主体思想，出色地实现了社会主义工业化的历史任务，从而使曾经是落后的殖民地农业国变成了拥有完全的政治主权、牢固的自立民族经济、强大的自卫力量和繁荣发展的民族文化的社会主义工业国。

我国人民在这一辉煌的成就的基础上，正在沿着伟大的领袖金日成同志在朝鲜劳动党第五次代表大会上指出的辉煌的道路，为争取社会主义的完全胜利，促进祖国的自主统一和革命的全国性胜利，进一步加快千里马进军。

只要有卓越的领袖的英明领导，只要有紧密地团结在党和领袖周围的人民的无穷无尽的力量，只要有强大的自立经济、战无不胜的革命武装力量、全民武装和变成要塞的疆土，我们就不怕敌人的任何挑衅阴谋活动，能够随时惩罚胆敢侵犯我们的敌人。

（下转四版）

李先念同志的讲话

在平壤举行的庆祝朝中友好合作互助条约签订十周年群众大会上

新华社平壤十一日电　中国党政代表团团长李先念同志十一日在朝鲜劳动党平壤市委员会和平壤市人民委员会、朝中友好协会中央委员会举行的庆祝朝中友好合作互助条约签订十周年群众大会上的讲话，全文如下：

尊敬的金一同志，
尊敬的朴成哲同志，
同志们，朋友们：

今天是中朝友好合作互助条约签订十周年。我们中国党政代表团能够在英雄的朝鲜民主主义人民共和国的首都——平壤市参加这样隆重的集会，同朝鲜战友一道纪念这个具有重大历史意义的日子，感到非常高兴。首先，请允许我以中国党政代表团的名义，代表中国人民的伟大领袖毛泽东主席和他的亲密战友林彪副主席，代表中国共产党、中国政府和中国人民，向朝鲜人民的伟大领袖金日成首相，向朝鲜劳动党、朝鲜政府和朝鲜人民，表示最亲切的问候和最崇高的敬意！

我们这次来到你们伟大的国家，受到了朝鲜劳动党、朝鲜政府和兄弟的朝鲜人民极其热情友好的欢迎和接待。对此，我代表中国党政代表团的全体同志，再一次表示衷心的感谢。

十年前，朝鲜人民的伟大领袖金日成首相亲自率领朝鲜党政代表团访问我国，中朝两国签订了中朝友好合作互助条约。这个条约，根据马克思列宁主义和无产阶级国际主义原则，规定了我们两国在反对帝国主义侵略和建设社会主义的共同斗争中，进行全面合作和互相支援的各项措施，从而使我们两国结成了坚强的政治和军事的兄弟同盟。中朝友好合作互助条约的签订是我们两国友好关系史上的一个重大事件，它不仅以条约形式进一步巩固了我们两国人民用鲜血凝成的革命友谊，而且使我们两国的友好合作关系进入了一个新的阶段。

十年前，我们两国签订友好合作互助条约的时候，美帝国主义正在亚洲和远东加紧推行侵略政策和战争政策，中朝两国人民都面临着美帝国主义的侵略和威胁。中朝友好合作互助条约就是针对美帝国主义的侵略政策和战争政策而签订的，它完全符合两国人民的根本利益，也完全符合亚洲和全世界人民的革命利益。当前，随着亚洲和国际形势的发展，越来越显示出中朝两国人民加强团结的重要，越来越显示出我们两国结成兄弟战斗同盟的重大意义。

十年来，美帝国主义为了实现它称霸世界的狂妄野心，在亚洲地区加速复活日本军国主义，扩大对亚洲各国的侵略活动。尼克松政府上台以来，积极推行“用亚洲人打亚洲人”的所谓“新亚洲政策”和“尼克松主义”，更加紧起用日本反动派，竭力把日本反动派作为它侵略亚洲的急先锋。一九六九年十一月尼克松、佐藤荣作的“联合公报”和去年六月日美“安全条约”的无限期延长，把日美“安全条约”扩大为侵略亚洲的新的军事同盟。今年六月中旬，美日反动派又在日美“联合公报”的基础上签订了一个所谓“归还”冲绳的协定。通过这个协定，美帝国主义在归还“施政权”的名义下，不仅保留了它在冲绳的军事基地，而且把日本军队派往冲绳，使日本的军事力量进一步纳入美国在远东的侵略体系。

在美帝国主义的扶植下，日本军国主义野心勃勃，急于奔上侵略亚洲的第一线。佐藤政府打着所谓“专守防卫”的幌子，以空前的规模和速度进行扩张军备。与此同时，日本反动派公然宣布朝鲜、台湾、马六甲海峡是日本的“生命线”，把西太平洋划为日本的势力范围。日本反动派还露骨叫嚷：朝鲜“对于日本自己的安全是必不可少的”，台湾是“日本安全的一个极重要因素”，甚至狂妄声称中国人民解放台湾，日本要行使“自卫权”等等，真是疯狂到了极点！现在，日本军国主义的侵略魔爪已经伸进南朝鲜和我国的台湾省，对南朝鲜和台湾加紧进行政治、经济和军事的扩张和渗透，妄图把南朝鲜和我国的台湾省重新置于日本军国主义的统治之下，变成日本的殖民地。在印度支那地区，日本反动派积极为美帝国主义的侵略战争效劳。这一切充分表明，日本反动派正在重新走上侵略朝鲜、中国和亚洲各国的老路，妄图重温“大东亚共荣圈”的迷梦，日本军国主义已经日益成为亚洲危险的侵略势力。

中朝两国人民都遭受过日本帝国主义和美帝国主义的侵略。我们两国人民同日本帝国主义和美帝国主义进行了长期的斗争。当前，面对美日反动派复活日本军国主义的严重威胁，进一步加强中朝两国的团结，是我们两国人民的安全的可靠保证。中朝友好合作互助条约规定：“缔约双方保证共同采取一切措施，防止任何国家对缔约双方的任何一方的侵略。一旦缔约一方受到任何一个国家的或者几个国家联合的武装进攻，因而处于战争状态时，缔约另一方应立即尽其全力给予军事及其他援助。”中国人民根据无产阶级国际主义原则，将坚定不移地履行条约的义务，加强同兄弟的朝鲜人民的战斗同盟。如果美日反动派硬要把侵略战争强加到中朝两国人民头上，中国人民将毫不犹豫地拿起武器，同朝鲜人民再次并肩战斗，直到取得彻底的胜利。

同志们，朋友们：

朝鲜人民是久经革命战争锻炼的英雄的人民。朝鲜人民在伟大领袖金日成首相和朝鲜劳动党的英明领导下，以长期的革命战争赶走日本侵略者，在朝鲜北半部建立了社会主义制度，接着又以伟大的祖国解放战争打败了美帝国主义的侵略，胜利地捍卫了革命成果。停战以后，朝鲜人民发扬自力更生、艰苦奋斗的精神，贯彻“政治上自主、经济上自立、国防上自卫”的方针，以“千里马”的速度，迅速医治好战争的创伤，在社会主义经济建设和国防建设中取得了巨大成就，把自己的国家建设成一个繁荣昌盛的社会主义工业国。现在，朝鲜人民正在朝鲜劳动党第五次代表大会的胜利旗帜下，以昂扬的战斗姿态，在社会主义革命和社会主义建设的道路上阔步前进。与此同时，朝鲜人民以高度的革命警惕，给予美帝国主义和朴正熙傀儡集团的军事挑衅和破坏活动以迎头痛击。朝鲜民主主义人民共和国始终岿然屹立在亚洲的东方前哨，成为反对美帝国主义和日本军国主义的坚强堡垒。中国人民对兄弟的朝鲜人民发奋图强的革命精神感到无限钦佩，并且衷心祝愿你们在今后的斗争中不断取得新的更大的成就。

英雄的南朝鲜人民为争取民族的解放和祖国的统一，同美帝国主义及其走狗进行了长期的不屈不挠的斗争，南朝鲜的爱国民主力量日益壮大，革命群众运动深入发展。朝鲜劳动党和朝鲜政府在今年四月提出的关于朝鲜和平统一问题的八点纲领，得到南朝鲜各阶层人民的热烈拥护和广泛响应。中国人民坚决支持朝鲜劳动党和朝鲜政府关于促进祖国自主统一的严正立场，坚决支持南朝鲜人民反对美伪法西斯统治、争取祖国统一的正义斗争。我们坚信，美帝国主义企图永久分裂朝鲜的阴谋是绝对不能得逞的，朝鲜人民统一祖国的正义斗争必将得到胜利。朝鲜三千里锦绣河山一定要统一，四千万朝鲜人民一定要重新团聚，这是历史的必然趋势，是任何力量也阻挡不了的。

目前，我国各族人民正在以毛主席为首、林副主席为副的党中央的领导下，沿着党的第九次全国代表大会**“团结起来，争取更大的胜利”**的革命路线，奋勇前进。我国的无产阶级文化大革命正在各条战线上深入进行。我国发展国民经济的第三个五年计划已经胜利完成，新的第四个五年计划已经开始。工农业生产持续高涨。为了防备帝国主义的侵略和突然袭击，我国人民正在加紧进行战备。一个抓革命、促生产、促工作、促战备的新高潮正在全国兴起。经过无产阶级文化大革命的锻炼，我国的无产阶级专政更加巩固了。我国人民一刻也没有忘记，美帝国主义至今还占领着我国领土台湾省，台湾同胞仍然处于水深火热之中。中国人民一定要解放自己的神圣领土台湾！这个目的一定要达到！这个目的一定能达到！

同志们，朋友们：

当前，国际形势一派大好。正如去年四月中朝联合公报中所指出的：“目前国际形势继续朝着有利于世界人民革命斗争的方向发展，而不利于帝国主义、现代修正主义和各国反动派。”

我们高兴地看到：印度支那三国人民高举印度支那人民最高级会议的战斗旗帜，紧密团结，愈打愈强，取得抗美救国战争的伟大胜利。东南亚各国人民的革命武装斗争深入发展。日本人民反对美日反动派复活日本军国主义的斗争日益高涨。朝鲜、中国、越南、老挝、柬埔寨和亚洲各国人民在反对美帝国主义和日本军国主义的斗争中，结成了强大的统一战线。巴勒斯坦人民和阿拉伯各国人民反对美以侵略者的斗争，正在迎着风浪继续前进。古巴人民为反对美帝侵略和威胁进行坚持不懈的斗争。越来越多的中小国家为维护国家主权和民族利益，正在联合起来开展反对大国霸权的斗争。无论在亚洲、非洲、拉丁美洲，或是在欧洲、北美、大洋洲，反对帝国主义和一切反动派的斗争汹涌向前，势不可当。在美国国内，美国人民反对美国政府的侵略政策、战争政策和种族歧视的斗争蓬勃发展，在美国心脏地区爆发了空前规模的革命群众运动，使美国统治集团陷入了政治、经济和社会的深刻危机。总之，历史在前进，斗争在继续，革命在发展。美帝国主义及其走狗已经陷入全世界人民的重重包围之中，没有任何力量能够挽救他们彻底失败的必然命运。

全世界人民团结起来，前赴后继，坚持斗争，一定能够打败美帝国主义及其一切走狗！胜利一定属于英勇战斗的全世界人民！

同志们，朋友们：

中朝两国是山水相连的社会主义兄弟邻邦。我们两国人民是站在同一条战线上的同志和战友。我们两国唇齿相依，患难与共。正如朝鲜人民的伟大领袖金日成首相所说的：**“朝鲜人民和中国人民通过实际生活体会到两国人民反对帝国主义侵略、保卫国家的安全和革命胜利果实的斗争，是紧密相连的。”**中国人民一贯把朝鲜人民的斗争当作自己的斗争，把朝鲜人民的困难当作自己的困难，把朝鲜人民的胜利当作自己的胜利。中国人民的伟大领袖毛主席指出：**“中朝两国同志要亲如兄弟般的团结在一起，休戚与共，生死相依，为战胜共同敌人而奋斗到底。”**中国人民将永远遵循毛主席的教导，在今后反对美帝国主义和日本军国主义的共同斗争中，同朝鲜人民团结在一起，战斗在一起，胜利在一起！

英雄的朝鲜人民万岁！
中朝两国人民的伟大友谊和战斗团结万岁！
朝鲜人民的伟大领袖金日成首相万岁！
中国人民的伟大领袖毛泽东主席万岁！

就阿尔巴尼亚人民军建军二十八周年

巴卢库部长向人民军官兵等发布命令

号召提高警惕，把軍事力量和战备提到更高水平，以便給侵略者以应有回击

新华社地拉那十日电 阿尔巴尼亚人民共和国国防部长贝基尔·巴卢库十日就阿尔巴尼亚人民军建军二十八周年向人民军全体指战员和人民志愿自卫部队发布命令。

命令说："今天，在迎接我们英雄的劳动党成立三十周年和党的第六次代表大会的气氛中，我国人民及其武装部队以在国家生活各个领域中所取得的巨大成就，愉快地庆祝我国人民军成立二十八周年。

"我国人民军在以恩维尔·霍查同志为首的党领导下，在马克思列宁主义思想的教育下，在我们的人民军事艺术的基础上进行训练，过去和现在都以无限的忠诚为保卫祖国和我们社会主义革命的胜利果实服务。"

命令说："在目前，当美帝国主义、苏联修正主义及其走狗紧密勾结和阴谋反对社会主义、反对各国人民和革命的时候，我国军队和作为战士的我国全体人民执行党的指示，有义务不断提高革命警惕，把军事力量和战备提高到更高水平，以便给予敢于侵犯我们社会主义祖国的神圣边疆的任何侵略者以应有的回击。"

中朝友好合作互助条约

今年七月十一日，是中朝友好合作互助条约签订十周年。中朝两国人民在反对美帝国主义和日本军国主义侵略阴谋的新形势下，共同热烈庆祝这个日子，具有十分重要的意义。

一九六一年七月十日至十五日，以朝鲜人民的伟大领袖金日成同志为首的朝鲜党政代表团，对我国进行了友好访问。访问期间，中朝两国党政代表团就进一步巩固和发展两国友好合作互助关系以及国际重大问题，进行了亲切友好的会谈，并且取得了完全一致的意见。双方根据马克思列宁主义和无产阶级国际主义的原则，在互相尊重国家主权和领土完整、互不侵犯、互不干涉内政、平等互利、互相援助和支持的基础上，于同年七月十一日在北京签订了中华人民共和国和朝鲜民主主义人民共和国友好合作互助条约。

中朝友好合作互助条约，把中朝两国人民的伟大团结和用鲜血凝成的战斗友谊以条约的形式固定下来，这是两国人民友好关系史上新的、重要的里程碑。这个条约，充分体现了两国人民全面发展两国的友好合作关系、保障两国的共同安全以及维护亚洲和世界和平的真诚愿望和坚定意志。

中朝两国人民长期以来有着共同反对帝国主义侵略的光辉历史，是同甘苦、共患难的战友。中朝两国人民的革命友谊是建立在马克思列宁主义和无产阶级国际主义基础上的，是在长期的革命斗争中用鲜血凝成的，是经得住任何严峻考验的。美帝国主义和日本军国主义的一切侵略阴谋必将在中朝两国人民钢铁般的团结力量面前彻底破产。

国际资料

（新华社北京十日消息）

朝、中、苏烈士纪念塔献花圈

我国党政代表团分别向

「在反法西斯战争中牺牲的苏联红军烈士永垂不朽！」「中国人民志愿军烈士永垂不朽！」「朝鲜人民军烈士永垂不朽！」的花圈的缎带上分别写着。「朝鲜人民军烈士纪念塔」、「朝中友谊塔」和「牡丹峰解放塔」敬献了花圈。

「人民军纪念塔」、「朝中友谊塔」和「牡丹峰解放塔」敬献了花圈。

党政代表团，十一日上午分别向朝鲜烈士纪念塔、朝中友谊塔和牡丹峰解放塔敬献了花圈。

志为团长、李德生同志为副团长的中国人民志愿军烈士永垂不朽！」

新华社平壤十一日电 以李先念同志为团长的中国党政代表团，十一日上午分别向朝鲜烈士纪念塔、朝中友谊塔和牡丹峰解放塔敬献了花圈。

以中国党政代表团名义献给朝鲜烈士纪念塔的花圈的缎带上分别写着：「朝鲜人民军烈士永垂不朽！」「中国人民志愿军烈士永垂不朽！」

「牡丹峰解放塔」敬献了花圈。

「人民军纪念塔」、「朝中友谊塔」和「牡丹峰解放塔」敬献了花圈。

党政代表团，十一日上午分别向朝鲜烈士纪念塔、朝中友谊塔和牡丹峰解放塔敬献了花圈。

志为团长、李德生同志为副团长的中国

新华社平壤十一日电 以李先念同志为团长的中国党政代表团，十一日上午分别向朝鲜烈士纪念塔、朝中友谊塔和牡丹峰解放塔敬献了花圈。

以中国党政代表团名义献给朝鲜烈士纪念塔的花圈的缎带上分别写着：「朝鲜人民军烈士永垂不朽！」「中国人民志愿军烈士永垂不朽！」

「牡丹峰解放塔」敬献了花圈。

「人民军纪念塔」、「朝中友谊塔」和「牡丹峰解放塔」敬献了花圈。

党政代表团，十一日上午分别向朝鲜烈士纪念塔、朝中友谊塔和牡丹峰解放塔敬献了花圈。

志为团长、李德生同志为副团长的中国人民志愿军烈士永垂不朽！」

湖南日报

湖南省革命委员会机关报

革1029号 1971年7月13日 星期二 夏历辛亥年闰五月廿一 （今日四版）

毛主席语录

共产党基本的一条，就是
直接依靠广大革命人民群众。

一个密切联系群众的党委会

——湖南龙山县洛塔公社党委会的调查报告

内容提要：本文介绍一个公社党委密切联系群众的经验。他们长期坚持向群众进行调查研究，坚持抓典型，坚持参加集体生产劳动，六年来公社干部平均每人每年劳动一百天以上，最多的达二百五十天。去年以来，进行了五次开门整风，听取贫下中农意见。他们深深感到：“**沒有調查就沒有发言权**”，是一个马克思列宁主义的普遍真理。只有代表了人民群众的根本利益，从本质上反映群众的愿望和要求，带领群众向阶级敌人作斗争，才能密切联系广大群众，并领导他们前进。脱离了群众，脱离了劳动，脱离了革命实践，就没有无产阶级的领导权。

洛塔公社是湘西土家族聚居的一个高寒山寨，是湖南省农业学大寨的先进单位。

这个公社党委会，遵照伟大领袖毛主席关于“**我们共产党人区别于其他任何政党的又一个显著的标志，就是和最广大的人民群众取得最密切的联系**”的教导，把发扬党的密切联系群众的优良作风，作为党的思想建设的一个根本性问题来抓。从一九六四年开始学大寨，特别是经过无产阶级文化大革命建立新的党委会以来，他们长期深入大队蹲点，坚持工作在群众中，学习在群众中，劳动在群众中，率领群众坚定不移地执行毛主席的革命路线，同天斗，同地斗，同阶级敌人斗，同反革命修正主义路线斗，同形形色色的资产阶级思想斗，使党群关系更加密切，巩固无产阶级专政的根本任务进一步落实到基层。

革命促进了生产的大发展，六年来，全公社共修水利一百四十多处，凿盘山渠道二百六十多华里，新开梯田四千六百多亩，粮食平均亩产量增长一倍多，一个过去“吃粮靠统销，用钱靠贷款”的落后山寨，建设成了大寨式的社会主义新农村。

密切联系群众，是使党组织永不变色的重要保证

毛主席教导我们：“**是一个假马克思主义者还是一个真马克思主义者，只要看他和广大的工农群众的关系如何，就完全清楚了。**”（《青年运动的方向》）洛塔公社党委在加强自身革命化建设的实践中，对这个问题的认识，是经历了一个过程的。

一九六四年冬，公社党委响应毛主席关于“**农业学大寨**”的伟大号召，党委成员分头下到大队，领导群众开展“**农业学大寨**”运动。但是，有些同志下去以后，只是跑跑看看，指指点点，不深入群众搞调查研究，不参加集体生产劳动，有事不同群众商量。在无产阶级文化大革命中，群众提出了尖锐批评，说他们象“赖鸡婆，光跳窝不下蛋”。

公社党委带着群众的批评意见，认真学习了毛主席关于“**干部通过参加集体生产劳动，同劳动人民保持最广泛的、经常的、密切的联系。这是社会主义制度下一件带根本性的大事，它有助于克服官僚主义，防止修正主义和教条主义**”等伟大教导，总结了有的干部由于脱离劳动、脱离群众而犯严重错误的经验教训。公社原来有一个党委委员，出身于贫农家庭，土改、合作化时他带头干，斗敌人他冲在前。但是，在他当了公社的领导干部以后，由于受了叛徒、内奸、工贼刘少奇的反革命修正主义路线的毒害，认为“官有官事，民有民活”，参加劳动少了，联系群众少了，思想感情慢慢变了。后来发展到政治上敌我不分，站在群众的对立面，犯了走资派错误。通过分析这个人的演变，公社党委深深认识到：一个共产党员，一个党组织，如果脱离了群众，就会变质。只有密切联系群众，接受群众的监督，经常从群众中吸取丰富的政治营养，才能保证永不变色。那种认为自己出身好，是从工农群众中来的，可以不注意密切联系群众的思想，是完全错误的。对于共产党员来说，必须“**全心全意地为人民服务，一刻也不脱离群众**”。（《论联合政府》）你今天全心全意为人民服务，密切联系工农群众，就是革命的；你明天对群众半心半意或三心二意，脱离了工农群众，就是不革命的。群众批评的那种“赖鸡婆”式的干部，如果不坚决改正，就会跌入修正主义的泥坑。

无产阶级文化大革命中正反两方面的经验，深深地教育了全体党委成员，他们的群众观点增强了。但是，公社党委清醒地看到，密切联系群众的问题，并不是经过一次运动就可以完全解决，在实践过程中，还会有反复，还会有新的矛盾和斗争。于是，公社党委经常以毛泽东思想为武器，联系自己的思想实际，深入开展革命大批判，不断扫除阻碍密切联系群众的各种错误思想。

一、不断批判“群众落后论”，树立群众是真正的英雄的观点。有的同志，自认为比群众“报告听得多，文件看得多，事事都要高一着”，遇事同群众商量少，包办代替多，影响群众积极性的发挥。公社党委组织大家反复学习毛主席关于“**群众是真正的英雄**”、“**人民，只有人民，才是创造世界历史的动力**”等教导，看洛塔翻天覆地的变化，想人民群众斗天斗地斗敌人的无穷智慧和力量，认识到：一个基层党组织，要真正成为无产阶级专政下继续革命的战斗堡垒，就必须上靠毛泽东思想，坚决贯彻执行毛主席的革命路线；下靠广大群众，虚心向群众学习。离开了毛泽东思想和广大群众，就一事无成。只有先当群众的学生，才能当群众的先生。只有虚心向群众学习，坚持走群众路线，才能充分发挥无产阶级先锋队的作用。

二、不断克服经验主义，坚持向群众进行调查研究。有的同志认为，自己生长在农村，长期工作在农村，情况熟悉，办法“有一套”，因而不注重深入实际作调查研究。例如，有的同志凭老经验，总认为洛塔没有江河湖泊，水利问题没法解决，在这种思想影响下，洛塔这个地下水很丰富的地方，“天干三日地开坼”的状况却长期改变不了。后来，公社党委批判了经验主义，发动群众，搞调查研究，从全公社五百多条线索中找到了一百五十多处水源，带领广大群众大搞水利，使全公社基本上实现了灌溉自流化。从实践中，公社党委深刻认识到：“**沒有调查就沒有发言权**”，这是一个马克思列宁主义的普遍真理，脱离了群众，脱离了革命实践，就没有无产阶级的领导权。人民群众中有极其丰富的经验、智慧和创造力量，只有向群众作调查研究，坚持从群众中来，到群众中去，才能实行正确的领导。有了经验主义，就会满足于自己的“老套套”，不到群众中接受新事物，研究新问题，实际情况弄不清，群众力量看不见，右倾保守，裹足不前。“**实践的观点是辩证唯物论的认识论之第一的和基本的观点**。”（《实践论》）只有深入实际，加强调查研究，克服经验主义，才能发扬党的密切联系群众的优良作风，正确执行毛主席的革命路线，领导群众不断前进。

三、打掉“官”气，树立当人民勤务员的思想。有的同志认为自己是干部，“挑的是工作担，不是劳动担”，因此，不是以普通劳动者的姿态出现在群众面前。公社党委遵照毛主席关于“**我们共产党人不是要做官，而是要革命，我们人人要有彻底的革命精神，我们不要有一时一刻脱离群众**”的教导，引导大家查“官”气的危害，挖“官”气的根源，总结了过去有些干部从脱离劳动、脱离群众而犯错误的教训。他们认识到，“官”气是资产阶级的思想作风，是同共产党员密切联系群众的优良作风根本对立的。一个共产党员有了“官”气，群众观点就淡薄了，架子大了，离群众就远了。只有身不离劳动，才能心不离群众，全心全意地为人民服务，紧跟毛主席干革命。

随着革命大批判的不断深入和认识不断提高，这个公社的党委采取了许多切实有效的措施去加强同群众的联系，其中主要的是下队蹲点和参加集体生产劳动。公社党委正、副书记带头长期蹲点，坚持参加集体生产劳动。六年来，公社干部平均每人每年劳动一百天以上，最多的达二百五十天。在公社党委成员带动下，公社的供销、信用等部门和各大队党支部的主要领导成员，也都经常蹲点。大队主要干部平均每人每年劳动二百五十天以上。广大贫下中农赞扬洛塔公社的干部：“当‘官’不象官，脱产干部没脱产，开会是干部，散会是社员”，“和我们是一条心，一家人”，“有这样的干部掌权，我们贫下中农就放心了”。

只有代表群众的根本利益，才能密切联系群众

怎样才算是真正地联系群众呢？有的同志认为：只要人下去，参加劳动了，与群众“见面点头笑”，就是联系了群众，因此下去以后，只抓粮和钱，不抓“纲”和“线”，回避矛盾，不敢斗争。针对这种情况，公社党委就组织大家学习毛主席关于我们的党是无产阶级政党，是无产阶级的先进部队的教导和党的基本纲领，进一步明确：党组织是无产阶级的先锋队，党的基本纲领是代表群众根本利益的。党组织只有带领群众为实现党的基本纲领而斗争，真正做到代表群众的根本利益，才能把广大群众紧紧地团结在自己的周围。那种只求“人缘好”、“见面点头笑”、不坚持原则、不抓阶级斗争的思想，是错误的，是资产阶级的庸俗作风。那样做，不但不能联系群众，而且必然脱离群众。

认识提高以后，公社党委就狠抓在联系群众问题上所反映出来的两条路线、两种思想的斗争，不断排除干扰。他们的体会是：

第一，必须从本质上反映群众的愿望和要求，带领群众为实现其根本利益而斗争。在学大寨初期，公社党委成员分头在自己蹲点的单位征求群众意见，制订改天换地的规划。在党委碰头会上，有的带回的是自力更生建设新洛塔的规划，有的带回的却是向国家要钱要物的报告。两种截然不同的意见展开了激烈的争论，双方都认为自己反映了群众的意见，代表了群众的利益。究竟谁反映了群众的愿望和要求，代表了群众的根本利益呢？毛主席教导说：“**应该使每个同志明了，共产党人的一切言论行动，必须以合乎最广大人民群众的最大利益，为最广大人民群众所拥护为最高标准。**”（《论联合政府》）公社党委以毛主席这一光辉思想为武器，对两种不同意见进行了认真分析，认识到：这两种不同的意见，不是一般的思想方法的争论，而是两条路线斗争的反映。坚持自力更生、艰苦奋斗的意见，代表了群众的根本利益，符合毛主席的革命路线，是正确的。“两眼向上翻，两手向外摊”，张口向国家要钱要物的意见，违背了广大群众的根本利益，是错误的。党委集中群众的正确意见，制订了“自力更生，奋战七年，改变洛塔面貌”的规划，并发动群众，依靠群众的智慧和力量，提前实现了这个规划。

通过这件事，公社党委体会到：**干部到了群众中，并不等于联系群众就好。如果立场不对，感情不同，就不能反映群众的正确意见，真正代表群众。只有站在无产阶级立场上，从本质上发现群众的积极性，正确反映群众的愿望和要求，代表群众的根本利益，才是真正联系了群众。**

第二，必须突出无产阶级政治，坚持用毛泽东思想武装群众。洛塔公社成为全省农业学大寨的先进单位以后，个别党委成员认为“现在洛塔出了名，应该突出抓生产了，这样来参观的人才有个看头”，因而一度出现了只抓生产，放松了对群众的思想政治工作，影响了党组织与群众的联系。这种倾向一露头，公社党委就意识到，这是刘少奇一伙贩卖的“唯生产力论”的反映。这种反动的“唯生产力论”的实质，就是妄图把我们引向埋头生产不问政治的邪路，使党组织从根本上脱离广大群众。他们就组织大家学习列宁关于“**政治同经济相比不能不占首位。不肯定这一点，就是忘记了马克思主义的最起码的常识**”的论述，学习毛主席关于“**政治工作是一切经济工作的生命线**”的教导，引导大家联系洛塔的实际，总结由于突出无产阶级政治而做到密切联系群众的经验，吸取不突出无产阶级政治而脱离群众的教训。在学大寨以前，由于忽视了政治，就生产抓生产，结果不但生产没有搞上去，反而使资本主义自发势力抬头，背离了毛主席的革命路线，脱离了群众。后来学大寨，突出了无产阶级政治，狠抓用毛泽东思想教育人，促进了生产的迅速发展，党群关系更加密切。大家认识到：只有永远突出无产阶级政治，坚持用毛泽东思想武装党员、群众的头脑，使广大群众自觉执行毛主席的革命路线，坚决地走社会主义道路，才是真正做到密切联系群众。

（下转三版）

中朝两国党政领导同志在京举行会谈

就进一步加强中朝两党、两国和两国人民之間的战斗友誼和革命团結，以及双方共同关心的問題交換了意見，会談自始至終充滿极其亲切友好的气氛

新华社北京十二日电 中朝两国党政领导同志今天下午举行会谈，就进一步加强中朝两党、两国和两国人民之间的战斗友谊和革命团结，以及双方共同关心的问题交换了意见。会谈自始至终充满极其亲切友好的气氛。

朝鲜方面参加会谈的是：朝鲜民主主义人民共和国党政代表团团长、朝鲜劳动党中央委员会政治委员会委员、党中央委员会书记金仲麟，副团长、朝鲜劳动党中央委员会政治委员会候补委员、内阁副首相金万金，团员：朝鲜劳动党中央委员会委员、朝鲜人民军第一副总参谋长金铁万，朝鲜劳动党中央委员会委员、慈江道党委责任书记李凤吉，朝鲜劳动党中央委员会委员、朝鲜人民军第一集团军政治委员韩永鹤，朝鲜劳动党中央委员会国际部副部长金吉铉，朝鲜民主主义人民共和国外务省副相金载凤，朝鲜民主主义人民共和国驻中国大使玄峻极，以及有关方面负责人和工作人员崔东赫、朴在善、裴容在、崔琦哲、朱参极。

中国方面参加会谈的是：中共中央政治局常委、国务院总理周恩来，中共中央政治局委员、中国人民解放军总参谋长黄永胜，中共中央政治局委员张春桥、姚文元，中共中央政治局委员、中国人民解放军副总参谋长李作鹏，外交部副部长韩念龙，中共中央对外联络部负责人申健，以及有关方面负责人和工作人员刘春、韩叙、张瑞杰、张庭延、赵宇田、胡乾文。

中朝两国党政领导同志七月十二日举行会谈，就进一步加强中朝两党、两国和两国人民之间的战斗友谊和革命团结，以及双方共同关心的问题交换了意见。朝鲜方面参加会谈的是：金仲麟、金万金、金铁万、李凤吉、韩永鹤、金吉铉、金载凤、玄峻极；中国方面参加会谈的是：周恩来、黄永胜、张春桥、姚文元、李作鹏、韩念龙、申健。这是会谈时情形。（传真照片）新华社记者摄

工业学大庆

攸县县委在领导"工业学大庆"群众运动中

狠抓厂矿领导班子建设 加强党的领导

上半年，全县工业总产值比去年同期增长百分之三十五点四，钢、铁、煤等均有较大幅度上升

本报讯 中共攸县县委遵照伟大领袖毛主席关于"政治路线确定之后，干部就是决定的因素"的教导，在"工业学大庆"的群众运动中，狠抓厂矿基层领导班子革命化建设，切实加强党对地方工业的领导，使全县工业学大庆的群众运动沿着毛主席的革命路线蓬勃发展，今年上半年，全县地方工业总产值比去年同期增长百分之三十五点四，钢、铁、煤等主要产品均有较大幅度上升，支农产品数量多，质量好，有力地支援了农业生产。

攸县县委、县革委会从**"工业学大庆"**群众运动的实践中，深刻体会到，学大庆人，领导要学在前，走大庆路，领导要闯在前，创大庆业，领导要干在前。只有各级领导锻炼成为大庆式的领导班子，才能把大庆的丰富经验学到手，才能建设出大庆式的厂矿企业。从这个认识出发，县委、县革委会坚持把搞好县级领导班子的革命化摆在重要的位置上，凡是要基层领导学的，自己先学；凡是要基层领导干的，自己先干。他们经常深入厂矿，听取群众意见，自觉斗私批修，敢于自我革命，以自己的模范行动影响和带动基层领导班子。与此同时，他们把搞好基层领导班子革命化建设作为学大庆的关键来抓，在三大革命斗争中锻炼、培养出"铁人"式的干部队伍，建设大庆式的领导班子。今年来，县委、县革委会对地方工业的基层领导班子举办了五期毛泽东思想学习班，轮训了两百多名厂矿干部，组织大家活学活用毛主席著作，深入开展革命大批判，进行思想和政治路线方面的教育，提高广大干部的阶级斗争和路线斗争觉悟。桃水煤矿少数领导成员由于受刘少奇一类政治骗子鼓吹的反动的唯生产力论的影响，在一段时间里，只抓原煤产量，忽视思想政治工作，结果矿里出现了只采不掘的情况，造成采掘失调，影响了生产。县委书记朱洪富三次下到这个煤矿，和矿领导成员一起分析原因，找到了问题的症结，开展了革命大批判。矿领导对照大庆人"一事当前先分线，认清方向拚命干"的精神，检查了自己"埋头拉车不看路"的错误，提高了突出无产阶级政治的自觉性。通过狠抓人的思想革命化，迅速扭转了生产被动局面，原煤产量持续上升。

县委、县革委会遵照毛主席关于**"要认真读书"**的教导，学习大庆用毛泽东思想教育人的经验，组织厂矿干部认真读马、列的书，认真读毛主席的书。广大厂矿干部带着方向路线上的问题，用革命精神学习革命理论，自觉地用马列主义、毛泽东思想改造世界观，提高执行、捍卫毛主席革命路线的自觉性。木器厂的领导成员文化水平都很低，他们以大庆人为榜样，怀着对毛主席深厚的无产阶级感情，用顽强的毅力带头学习毛主席著作，用两个"极端"的精神检查厂里为农业服务的方向，从两条路线斗争的高度认识支农的问题，进一步提高了支援农业的自觉性，发动群众多快好省地生产了质优、价廉的打稻机木桶，加快了打稻机的组装，保证了农业生产发展的需要。

伟大领袖毛主席教导我们："**一定要抓好典型。**"攸县县委、县革委会遵照毛主席这一教导，用心寻找和积极培养本地学大庆的先进样板，及时总结和大力推广本地学大庆的经验，把学大庆和学本地的先进典型结合起来，充分发挥榜样的作用，以点带面，促进基层领导班子革命化建设，推动学大庆群众运动一浪高一浪地向前发展。东边铁厂党支部学习大庆人"迎着风口举红旗，泰山压顶不弯腰"的革命精神，带领工人在困难的条件下，自力更生，艰苦奋斗，办成了一个朝气蓬勃的社会主义企业。厂党支部书记肖宗泉以王铁人为榜样，带头活学活用毛泽东思想，密切联系群众，被工人誉为学大庆的带头人。县委和县革委会经过深入细致的调查研究，从方向路线上总结推广了东边铁厂的经验，组织全县厂矿干部到东边铁厂参观学习。东边铁厂学大庆的事迹对广大厂矿干部教育极深，原来一些对学大庆存在"唯条件论"，"难学论"的人，深有感受地说："不是条件不具备，不是山高不可攀，大庆经验没学到，就是自己没有带好班。"银坑纸厂与东边铁厂只有一山之隔，条件基本一样，由于领导班子缺乏雄心壮志，学大庆没有学出成效。他们通过学东边，触动了自己的灵魂，找到了领导班子革命化的差距。树雄心，立壮志，带领群众学大庆。他们发扬大庆"干打垒"精神，走自力更生的道路，群策群力，不断实现了机械化生产，迅速地改变了纸厂面貌，革命、生产欣欣向荣。县人民纸厂少数领导成员前段由于继续革命的精神不强，在荣誉面前背上了包袱，在兴建化学纤维车间时忘记了自力更生的传统，口张得大，手伸得长，要设备，要资金。县委发现后立即派人到这个厂蹲点，再一次和他们到东边铁厂参观学习，厂领导班子对照大庆和东边铁厂的先进事迹，狠斗了"半截子"革命的思想，坚持走自力更生的道路。自己设计，自己把关，砍掉十五个工程项目，十二项主要设备，为国家节约了大量资金和材料。在本地学大庆的典型的推动下，攸县全县工业学大庆群众运动更加蓬勃向前，一批新典型不断涌现，今年初评，评出的四好单位就有一百九十多个。县委、县革委会在推广本地学大庆先进典型中，狠抓了两种思想和两条路线的斗争，坚持学习精神，学根本，反对学表面，搞形式，使学大庆的群众运动始终沿着正确的轨道，既轰轰烈烈又扎扎实实地向前发展。

（本报通讯员）

岳阳地区轴承厂革命职工以大庆人为榜样用「老三篇」化灵魂

为革命甘当配角 多快好省发展轴承生产

本报讯 岳阳地区轴承厂革委会在深入开展「工业学大庆」的群众运动中，带领群众活学活用毛泽东思想，以大庆人为榜样，用「老三篇」化灵魂，牢固地树立全局观点，为革命甘当配角，敢闯新路，自己动手克服困难，生产出六种比较精密的轴承，去年提前一个季度完成国家计划，今年上半年产品产值又比去年同期有大幅度的提高，为发展工农业生产作出了新的贡献。

这个厂是去年三月由一个修理车船的交通机械厂改为生产轴承的。当时，大多数人认识到这是工农业生产大发展的需要，决心为各种机械的配套工作贡献出自己的力量，但也有少数人认为生产轴承是配件，没有生产主机重要，当「配角」不如当「主角」光荣。针对这种活思想，厂革委会举办了毛泽东思想学习班，组织大家认真学习毛主席关于「要提倡顾全大局」的教导，开展当配角与当主角辩证关系的大讨论。在讨论中，大家紧密结合本单位实际，指出去年厂里有一辆汽车因为缺一个轴承，停放了三个月不能使用的具体事实，认识到轴承是机器的一个部分，没有它机器就不能转动。我们搞社会主义建设也是一样，需要立足本职，胸怀全局，协同作战，才能保证社会主义建设事业不断发展。那种当主角光荣的思想，是不明确局部与全局的关系，头脑里还有资产阶级个人主义思想作怪，是大叛徒刘少奇的反革命修正主义余毒没有肃清的表现。通过讨论，提高了觉悟，大家表示：「革命全局需要什么，我们就干什么，革命全局的需要就是我们的方向。一定要多造轴承，造好轴承，为毛主席争光，为社会主义祖国争光。」

在厂革委会的带领下，广大职工边迁厂，边基建，由岳阳城关搬到新厂址。厂房基建需要五十多万块红砖，二百八十多立方米木材和大量灰砂，革命职工自己动手搬运，使轴承迅速地投入生产。

生产轴承，需要精密度较高的专用设备。这个厂从那里来？是伸手，还是动手？开始，有人说：「要我们生产轴承，总得拨资金，给设备。」在这种思想影响下，先后向上级写过两次要资金的报告，开了一个要二十多台精密设备的单子。厂革委会认真学习大庆的革命精神，回顾本厂过去试制打稻机上用的轴承的事实，当时也没有现成的设备，广大革命职工遵照毛主席关于「自力更生」、「艰苦奋斗」的教导，自己动手造了三台土设备，成功地造出了农用轴承。他们向自己提出了一个问题：为什么在过去条件差的情况下还能试制出轴承，现在条件比过去好得多了，却不敢自己动手造设备呢？原因就是自力更生、艰苦奋斗的思想没有在头脑里扎根。大家说：我们一定学习大庆人，永远保持艰苦奋斗革命传统。生产轴承的关键设备之一是沟槽磨床。原来厂里有一套沟槽磨床的图纸，十分复杂，按这套图纸加工，不仅大批配件材料无法解决，而且绝大部分加工件要靠外单位协作，并要一年左右才能交货。工人们遵照毛主席关于「打破洋框框，走自己工业发展道路」的教导，组成「三结合」试制小组，群策群力，从实际出发修改了原沟槽磨床的设计。在加工中，他们用蚂蚁啃骨头的办法，胜利地造出了简易沟槽磨床。从去年五月以来，厂领导发动群众自己动手先后造出轴承专用设备十三台，轴承专用工卡量具十七套，自己武装了自己，为生产轴承创造了有利条件。

这个厂在短时间生产出比较精密的轴承后，上级单位在厂里召开了现场会，来厂参观的单位接连不断。在一片赞扬声中，厂革委会有的成员产生了骄傲自满情绪，认为用土设备能造出精密轴承来，可不简单。工人们尖锐地批评说：「轴承有几千个品种，我们现在才搞出几种，离党和人民的需要还远得很。如果我们只看到成绩，看不到差距，在继续革命的道路上设『凉亭』，是心目中缺乏远大革命目标的表现。」厂革委会认真听取群众意见，及时进行开门整风，发动群众揭矛盾，帮助领导反骄破满，提出新的奋斗目标，大挖生产潜力，决定再试制四种新型号的轴承。试制这四种新型号的轴承，需要再造五台专用设备。厂里又没有加工这种设备部件的大车床。工人们自己设计，自己制造，经过反复试验，制成大型车床，解决了轴承专用设备加工的困难，胜利地制成四种新型号的轴承，为成批生产轴承，支援工农业生产创造了有利条件。

（岳阳地区革委会、军分区通讯组）

胜利完成十一万伏输变电设备带电改造工程

湘中供电局革命职工破除迷信解放思想大闯带电作业「禁区」

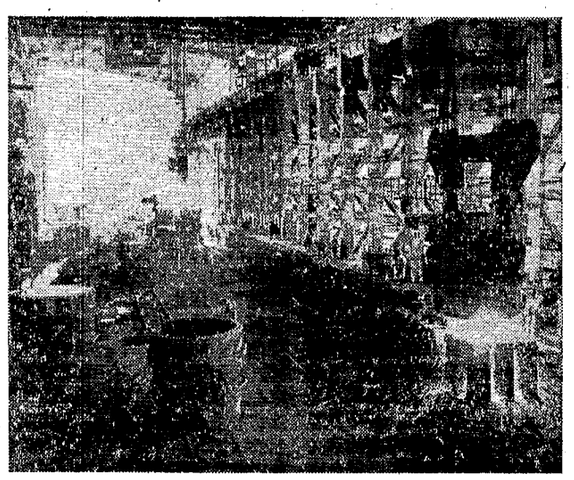

在伟大领袖毛主席关于"工业学大庆"的号召指引下，湘潭钢铁厂炼钢车间的工人，坚持炼钢先炼人，不断用毛泽东思想武装头脑，连续夺得提产以来最高纪录。 本报记者摄

本报讯 在毛主席发出的**"工业学大庆"**的伟大号召鼓舞下，湘中供电局的革命职工，怀着当好社会主义建设"先行官"的豪情壮志，破除迷信，解放思想，大闯带电作业"禁区"。在兄弟单位的大力支持下，奋战三个多月，胜利完成了对湘西北地区一百零二公里输变电设备的带电改造任务，输电出力提高了一倍。

在毛主席亲自主持制定的**"鼓足干劲，力争上游，多快好省地建设社会主义"**总路线的光辉照耀下，湘西北地区工农业生产发展很快，担负这个地区供电任务的十一万伏线路和变电站，已不能满足工农业生产的需要。在无产阶级文化大革命的推动下，湘中供电局广大工人决心将原有十一万伏输变电设备带电改造为二十二万伏，提高输电能力。有的人听说要搞带电升压，便搬出过去的旧规程说："电压提高一倍，超过了设备'极限'，可不能乱闯。"他们主张"升压不如换粗导线，换粗导线不如架新线，搞带电改造不如停电改造"。针对这种情况，局革委会组织工人群众认真学习毛主席关于**"人类总得不断地总结经验，有所发现，有所发明，有所创造，有所前进"**的伟大教导，使大家认识到：事物总是不断发展变化的，技术的发展也不会停止在一个水平上。大家联系电力生产上的两条路线斗争实际，狠批大叛徒刘少奇的爬行主义、洋奴哲学等黑货，大破右倾保守和无所作为的庸人思想，振奋了革命首创精神。他们坚定地说：我们不能走世界各国技术发展的老路，跟在别人后面一步一步爬行，我们要以英雄的大庆人为榜样，打破洋框框，敢闯"禁区"，向旧设备开刀，更好地为社会主义建设服务。

正当广大工人准备开赴工地时，有人说什么带电改造工程弄不好就会出危险，主张停电改造。局革委会组织工人群众学习毛主席关于**"破除迷信，解放思想"**的教导，狠批刘少奇在水电部门的代理人推行的"一家停电，万家停产"、"一家保险，万家危险"的修正主义办企业路线，大摆无产阶级文化大革命以来在毛主席革命路线指引下，创造带电更换十一万伏杆塔和在十一万伏线路上进行雨天带电自由作业等成绩，用辩证唯物主义观点分析危险和保险的关系。认识到，危险和保险既对立又统一。只要认真经过试验和实践，认识了它的规律，采取有力措施，就能变危险为保险。只要我们按毛泽东思想办事，把革命干劲和科学态度结合起来，我们就一定能打出一个"保险"的局面来。从而提高了大家路线斗争觉悟，树立了敢于制服"电老虎"的坚强意志。革命工人豪迈地说："线路升压要与帝修反抢时间、争速度，我们决心为革命不让一分钟停电。"于是，局革委会组织了一个"三结合"小组，翻山越岭，餐风露宿，用了十多天的时间，对全线三百六十八基杆塔逐基进行了实地调查，找出十多种杆型的施工特点，又从这十多种杆型中经过认真分析，解剖麻雀，取得经验，彻底打破了带电改造的危险论，为全线带电改造铺平了道路。

带电改造工程的战斗打响以后，工地全体同志**"发扬勇敢战斗、不怕牺牲、不怕疲劳和连续作战（即在短期内不休息地接连打几仗）的作风"**，胸怀朝阳，头顶蓝天，脚踏群山，晴天抢着干，雨天坚持干。共产党员、老工人刘炳南，活学活用毛主席著作，专拣重担挑在肩，为了攀登带电升压的高峰，他以一不怕苦、二不怕死的革命英雄气概，选择一个恶劣天气，顶风冒雨，一口气登上了三十多米高的铁塔，跨过瓷瓶串，双手抓住了十一万伏导线，脸不变色心不跳，把红旗插在导线上，创造了十一万伏线路雨天带电自由作业。在这次线路改造工程中，他带领一个分队，以**"老三篇"**中三个光辉形象为榜样，勇敢地闯入"禁区"。那里最困难，最危险，他就出现在那里。在担任监护工作时，他怕杆下监护不可靠，便登杆进行监护，保证了施工的顺利进行。他们不仅提前完成了带电作业任务，并且还主动支援兄弟队完成了全线难度最大的一基三联转角杆塔。在施工过程中，广大工人群众发扬大庆人"五把铁锹"闹革命的精神，坚持自力更生，艰苦奋斗，在技术资料缺乏、物资设备不足的情况下，因陋就简，土法上马，造出了简易拨线器、拆装线夹等大量的带电作业工具，为完成输变电设备的带电改造任务创造了良好的条件。经过三个多月的英勇奋战，十一万伏输变电改造工程胜利竣工了。这项工程的改造成功，比新架一条同样线路节约投资二百六十多万元，钢材五百六十吨，导线二百五十吨，升压后可比原来提高输电出力一倍。不仅满足了工农业生产用电需要，而且为挖掘电力设备潜力闯出了一条新路。

（本报通讯员）

最热烈地祝贺中国共产党成立五十周年

法国马克思列宁主义共产党中央委员会的贺信

法国马克思列宁主义共产党中央委员会七月一日写信给毛泽东主席、林彪副主席、中国共产党中央委员会、中国共产党全体党员和中国人民，欢呼中国共产党成立五十周年。贺信说：

法国马克思列宁主义共产党中央委员会欢呼中国共产党成立五十周年，这一事件对在世界范围内社会主义战胜资本主义具有决定性的意义。

中国共产党在反对以美帝国主义为首的帝国主义的斗争中的态度，是一种始终不渝的和根本性的原则态度。在这一方面，中国共产党的这种态度完全不同于篡夺了某些共产党和工人党领导的修正主义领导人的路线，尤其完全不同于法国共产党的路线。莫里斯·多列士、瓦德克·罗歇、乔治·马歇之流以赫鲁晓夫所鼓吹的“和平共处”为借口，多次美化和支持美帝国主义。

中国共产党所以具有不可抗拒的力量，所以能使几亿人民摆脱封建社会所存在的极其悲惨的生活条件而取得卓越胜利，这是因为，毛泽东主席不断把党的组织建设同党的思想建设相结合，始终坚持对共产党员和人民进行教育，这是取得本世纪最非凡的胜利的秘密所在。

法国马克思列宁主义共产党中央委员会意识到毛泽东思想在无产阶级革命党的建设这个复杂的问题中的决定性作用，从根本上要求全体党员和群众学习和掌握最高水平的马克思列宁主义——毛主席的思想，并且永远不要忘记把自己的努力建立在生动的斗争实践的基础之上。

菲律宾共产党中央委员会的贺信

菲律宾共产党主席阿玛多·格雷罗同志代表菲律宾共产党中央委员会，七月一日写信给中国共产党中央委员会，最衷心地祝贺中国共产党成立五十周年。贺信说：

在毛主席伟大的和战无不胜的马克思列宁主义的领导下，中国共产党光辉地完成了新民主主义革命，并进而赢得了社会主义革命的胜利，成功地进行了无产阶级文化大革命，以巩固无产阶级专政和防止资本主义在社会主义社会复辟。

中国已经成为促使帝国主义全面崩溃和社会主义走向全世界胜利的社会主义堡垒。

在以苏联为中心的现代修正主义正企图迷惑和攻击人民的时候，中国共产党辉煌地传播了马克思主义、列宁主义、毛泽东思想。它加强了国际共产主义运动和世界革命的力量和在新的基础上的团结。

菲律宾共产党吸取中国共产党的革命经验。她一贯努力地去掌握毛主席的学说。按照菲律宾的情况，活学活用马克思主义、列宁主义、毛泽东思想，这是菲律宾共产党当前主要关心的问题。只有在马克思主义、列宁主义、毛泽东思想的指引下，菲律宾共产党才能领导反对美帝国主义、封建主义和官僚资本主义的民族民主革命并进而领导社会主义革命。

希腊政治流亡者马克思列宁主义组织中央委员会的贺电

希腊政治流亡者马克思列宁主义组织中央委员会六月三十日打电报给中国共产党中央委员会，亲切地祝贺中国共产党成立五十周年。

贺电说，五十年前中国共产党的建立，是中国历史上和伟大的十月社会主义革命胜利后世界革命运动史上最重大的具有决定意义的事件。

贺电说，建立在马克思列宁主义理论基础上、用马克思列宁主义的革命风格武装起来并用毛泽东主席的思想教育的中国共产党，引导中国革命走向了胜利，并使社会主义在中国取得胜利。

贺电说，中国共产党的全部历史，是一部为把马克思列宁主义创造性地运用于中国的具体实践的历史，是一部毛泽东主席的思想取得胜利的历史。

贺电说，希腊马克思列宁主义者，从中国共产党的五十年历史中吸取着宝贵的教益，掌握和创造性地运用马克思主义、列宁主义、毛泽东思想，争取（在希腊）建立一个真正马克思列宁主义的共产党。

奥地利马克思列宁主义党中央委员会的贺信

奥地利马克思列宁主义党中央委员会七月一日写信给中国共产党中央委员会，最衷心地祝贺中国共产党成立五十周年。这封信是由弗朗茨·施特罗伯尔同志签署的。贺信说：

在光荣的中国共产党成立五十周年的今天，我们重申和强调奥地利马克思列宁主义党今年三月举行的第二次正式代表大会一致通过的关于同革命的中国牢不可破的战斗团结的声明的论断，声明说：

中国人民以闻所未闻的勤奋，满怀着马列主义的理想，在工作和战斗中不怕困难、下定决心，正在克服多少世纪以来剥削和压迫的后果，以巨大的步伐建设社会主义，从而给世界各国人民树立了伟大的榜样。同时，中国的无产阶级文化大革命表明，如果有一个真正的马克思列宁主义的、无限忠于劳动群众事业的领导，向修正主义的蜕化对革命来说不是注定不可避免的，革命的成果是可以成功地得到保卫的，革命是可以胜利地进行下去的。

世界人口最多的国家——中国人民的胜利，这个胜利的不断巩固和有目的地扩大，的确在改变地球的面貌。这是正在为争取民族和社会解放而进行斗争的各国人民和各阶级的力量和信心、热情和必胜心的取之不尽的源泉。这是一个越来越明亮的烽火信号，它宣告所有剥削的社会制度和压迫群众的社会制度必然灭亡。

今天，对新中国，对无产阶级文化大革命的中国，对毛泽东的中国的态度，是区分各种思想的大试金石。这里没有中立。今天，站在革命中国一边的，就是进步的、革命的和有前途的。

意大利共产党（马克思列宁主义）中央委员会的贺信

意大利共产党（马克思列宁主义）中央委员会格拉齐同志六月十八日写信给中国共产党中央委员会，最热烈地祝贺中国共产党成立五十周年。

贺信说，一九二一年七月一日中国共产党的建立，不仅对中国无产阶级和人民群众，而且对亚洲和全世界的无产阶级和人民群众来说，都是一个具有伟大历史意义的事件。

在共产党的领导下，中国从一个半封建半殖民地的国家变成一个具有发达的工业、农业和一支伟大的人民军队的社会主义强国，成为世界各国人民掀起的反帝斗争的强大堡垒。

十多年来，中国共产党同恩维尔·霍查同志领导的兄弟的阿尔巴尼亚劳动党一道，一直站在斗争的前列，反对以赫鲁晓夫、勃列日涅夫领导集团为中心的现代修正主义。近几年来，中国共产党贯彻毛主席的指示，领导中国人民进行了无产阶级文化大革命，给刘少奇在中国鼓吹的修正主义以致命的打击。这样，无产阶级专政加强了。

比利时共产党（马克思列宁主义）中央委员会的贺信

比利时共产党（马克思列宁主义）中央委员会六月二十二日写信给毛泽东主席、林彪副主席和中国共产党中央委员会，热烈地祝贺中国共产党成立五十周年。这封信是由德西雷·特里福同志签署的。贺信说：

在我们努力把马克思列宁主义的普遍真理同比利时的具体情况相结合的过程中，中国共产党成立以来的教益，以及中国共产党的坚定的原则性和策略的灵活性，是我们学习的最好榜样。遵照你们的榜样，我们将从你们自力更生、艰苦奋斗所取得的成就中汲取必不可少的力量，以便把这一斗争进行到最后胜利。

瑞士共产党人组织中央委员会的贺电

瑞士共产党人组织中央委员会七月一日打电报给中国共产党中央委员会，热烈祝贺中国共产党成立五十周年。贺电说：

中国共产党密切联系群众和全体中国人民，坚持了一条十分坚定的无产阶级路线，使中华人民共和国成为世界无产阶级革命的红色堡垒。

经过无产阶级文化大革命和第九次代表大会而得到锻炼的中国共产党，坚决支持所有在世界上进行斗争的马克思列宁主义者，并且给予各国被压迫人民以无限的希望。

荷兰马克思列宁主义党中央委员会的贺信

荷兰马克思列宁主义党中央委员会七月一日写信给毛泽东主席和林彪副主席，最真诚地祝贺中国共产党成立五十周年。

贺信说，毛泽东同志教导我们，星星之火，可以燎原。

一九二一年中国共产党的成立正是以这种燎原之势开创了整个中国工人阶级的群众运动。今天，这个运动已发展成为统治着整个中国的无产阶级专政。

这样，中国共产党就成了同世界上最大的帝国主义势力美国进行斗争的最重要的武器。

贺信说，荷兰马克思列宁主义党的党员作为荷兰工人阶级的先锋队，将把中国共产党进行长期英勇斗争的历史当作他们自己斗争的光辉榜样。

我们遵循列宁的教导和当代最伟大的马克思列宁主义者毛泽东同志的明确教导，坚决相信我们将通过革命胜利地解放荷兰工人阶级。

我们因有经验丰富的中国共产党和我们在一起，作为我们进行工作的明亮的灯塔而感到自豪。

挪威马克思列宁主义阵线的贺电

挪威马克思列宁主义阵线打电报最热烈地祝贺中国共产党成立五十周年。

贺电说，今天，全世界劳动人民正在前进，他们致力于组织对帝国主义的战斗。

在毛主席领导之下的中国共产党向世界无产阶级表明了在目前条件下怎样在积极斗争中为社会主义和共产主义赢得新的胜利。

（均据新华社北京消息）

一个密切联系群众的党委会

（上接一版）

第三，必须带领群众对阶级敌人进行战斗，把巩固无产阶级专政的任务落实到基层。在大好形势下，有的同志在头脑中放松了阶级斗争这根弦，认为新党委成立了，“一打三反”运动搞过了，对敌斗争“差不多”了。公社党委认为，有了这种思想，就会在复杂的阶级斗争面前迷失方向，在阶级敌人进攻面前解除思想武装，就不能带领群众对阶级敌人进行战斗，就会从根本上脱离群众。他们经常以毛主席有关阶级斗争的教导为武器，深入批判刘少奇的“阶级斗争熄灭论”，狠抓阶级斗争不转向。今年春天，有个地主分子用“一笔难写两个彭，同姓都是一家人”的反动谬论，制造宗族矛盾，挑拨党群关系。公社党委立即发动群众对那个地主分子进行了批判斗争，粉碎了阶级敌人的破坏活动，使党群关系更加密切。

联系群众，重在坚持

几年来，洛塔公社人变、地变、产量变，公社党委成员密切联系群众的优良作风没有变。他们体会到：要坚持革命，就要坚持密切联系群众；要革命一辈子，就要一辈子密切联系群众；要坚持在无产阶级专政下继续革命，就要把党的密切联系群众的优良作风代代相传。

联系群众，重在坚持。他们之所以能坚持这样做，主要有两条：一是不断改造自己的世界观。二是靠革命群众的监督。他们认为，联系群众经常不经常，扎根群众牢固不牢固，是与干部的世界观紧密联系着的，是与群众的监督分不开的。

公社党委成员在密切联系群众、认真改造世界观的过程中，注意掌握思想活动规律，经常不断地同艰难情绪斗，同骄傲自满斗，同怕苦怕累斗，同名利思想斗，在革命实践中自觉地改造世界观。

在工作碰到困难的时候，有的同志往往容易产生畏难情绪，妨碍联系群众。他们经常组织大家学习毛主席关于**“我们是为着解决困难去工作、去斗争的。越是困难的地方越是要去，这才是好同志”**的教导，同艰难情绪斗，使大家树立起越是艰险越向前的革命精神。有个党委委员在一个阶级斗争复杂、自然条件很差的大队蹲点。开始，这个同志思想上有动摇，“点没搬家思想先搬家”。后来，他对照毛主席的教导，狠斗畏难情绪，和这个大队的党员、群众一起，战天斗地斗敌人，把一个过去“有雨遍地流，无雨渴死牛”的苦旱山区，变成了“渠道环山绕，连年获丰收”的新农村。斗争实践使公社党委体会到：越是在困难的条件下，越要坚持密切联系群众，扎根在群众之中，带领群众去战胜困难。

在有了成绩的时候，往往容易产生骄傲自满情绪，脱离群众。因此，形势越是大好，越要反骄破满，越要谦虚谨慎，密切联系群众。有个党委成员，在下面蹲点五年，认为自己和群众已经熟悉了，大队的面貌改变了，上级表扬，群众赞扬，因而产生了“差不多”的思想。他带着这个问题，反复学习了毛主席关于**“一分为二”**的教导，找出了自己工作和思想上的差距，认识到一个共产党员要完全从思想上入党，紧跟毛主席革命一辈子，就一定要看到改造世界观是长期的任务，联系群众是一辈子的事情，永远也没有差不多的时候。他自觉地以毛泽东思想为武器，狠斗“满”字，决心向贫下中农学习一辈子，紧跟毛主席革命一辈子。公社党委引导大家向这个党委委员学习，不断反骄破满，增强了进一步密切联系群众的自觉性。

公社党委成员在深入基层蹲点、劳动的实践中，还不断同怕苦怕累的思想斗，自觉培养**“一不怕苦，二不怕死”**的革命精神，不断克服贪图安逸、舒舒服服干革命的错误思想。有个党委委员，一度不愿意在基层蹲点、劳动，存在着怕苦怕累的思想。公社党委就帮助他学习“老三篇”，批判刘少奇的“活命哲学”，以无产阶级先进分子的标准对照检查自己，使他认识到：贪图安逸，怕苦怕累，就是脱离群众的开始。共产党员为革命吃苦，虽苦犹甜。从此他坚持蹲点，带头参加劳动，和贫下中农一起抓革命，促生产，兴修水利，把过去被人称为“想水台”的地方变成了“响水台”。

在荣誉面前，同资产阶级的名利思想斗。去年洛塔公社成了全省农业学大寨的先进单位，有个干部认为自己在下面蹲点好几年，报上无名无照片，是领导上不重视自己，就不安心蹲点。公社党委针对他的活思想，就同他一起学习毛主席的教导：**“共产党员无论何时何地都不应以个人利益放在第一位，而应以个人利益服从于民族的和人民群众的利益。因此，自私自利，消极怠工，贪污腐化，风头主义等等，是最可鄙的；而大公无私，积极努力，克己奉公，埋头苦干的精神，才是可尊敬的。”**（《中国共产党在民族战争中的地位》）并且让他到群众中去忆苦思甜，斗私批修。他提高了继续革命的觉悟，决心更加深入群众，甘当革命的无名英雄，誓做为人民服务一辈子的“老黄牛”。

去年以来，洛塔公社党委进行了五次大的开门整风，发动党员、群众评议党委，自觉地接受群众的监督。在今年春天一次开门整风中，广大贫下中农表扬了党委坚持密切联系群众的好作风，同时，也对党委在这方面的缺点提出了批评。他们说：有的委员蹲死点，以点带面不够；有的蹲近点，偏僻的大队去得少；有的蹲先进大队，后进大队去得不多。公社党委成员把群众的这些很好的批评意见，作为改造自己世界观的良药，克私斗私，边整边改。整风结束以后，党委委员立即深入到边远队和后进队去蹲点。同时，党委还建立了一些制度，正确处理点和面的关系，正确处理工作、学习和劳动的关系。

洛塔公社党委，由于坚持密切联系群众，在群众斗争的大风大浪中使党群关系真正成了鱼水关系，提高了执行毛主席的革命路线的自觉性。在纪念伟大、光荣、正确的中国共产党诞生五十周年的时候，他们决心进一步搞好思想革命化，带领党员和广大革命群众沿着毛主席的革命路线胜利前进。

中国共产党湖南省委员会调查组

（原载《红旗》杂志一九七一年第七、八期）

朝鲜《劳动新闻》发表社论庆祝朝中友好合作互助条约签订十周年

朝中两国人民革命战斗友谊永放光芒

朝鲜人民将一如既往同中国人民并肩战斗，坚决粉碎美帝和日本反动派的侵略阴谋

据新华社北京十二日消息 朝鲜《劳动新闻》十一日发表社论，庆祝朝中友好合作互助条约签订十周年。

社论说：「朝中友好合作互助条约的签订，是把在反对共同敌人日本帝国主义和美帝国主义的长期艰苦革命斗争中用鲜血凝成的两国人民之间的传统友谊和互助关系发展到了一个新的更高阶段的划时代事件」，给予以美帝为首的疯狂推行侵略政策和战争政策的帝国主义者以巨大打击。

社论说：「过去的十年中，这一条约对进一步加强和发展朝中两国人民之间的战斗友好合作关系，对反对美帝及其走狗的侵略和战争活动，保卫朝中两国的安全和社会主义胜利果实以及维护亚洲和世界和平作出了巨大贡献。」

社论指出，朝鲜人民和中国人民在反对共同敌人日本帝国主义和美帝国主义的长期艰苦的革命斗争的烈火中结成的战斗友谊经受了历史的考验，并且得到了加强和发展。这种战斗友谊是无产阶级国际主义的生动的典范，将载入人类解放斗争的光荣史册，永放光芒。

社论说：「朝中友好合作互助条约签订以来的十年是朝中两国人民之间的传统友好合作关系得到加强和发展的十年，同时，是朝中两国人民进一步巩固社会主义制度，有力促进社会主义建设的斗争和胜利的十年。」「朝中两国社会主义建设成就和日益加强发展的两国人民间的友好合作关系，进一步加强了新东方的威力，更加牢固地形成了制止帝国主义的侵略阴谋、保卫远东和世界和平的保障。」

社论说：「美帝正在印度支那加紧扩大和加强侵略战争，继续对中华人民共和国进行敌对的侵略和挑衅阴谋活动，进一步加紧进行在朝鲜挑起新战争的挑衅阴谋活动。」「日本军国主义叫嚣南朝鲜对日本的『安全是必不可少的』，台湾是日本『安全的一个极重要因素』，公然走上对朝鲜和中国进行军事侵略的道路。」「今天的形势迫切要求朝鲜人民、中国人民以及亚洲的革命人民加强战斗团结，进一步加强坚决粉碎美帝和日本军国主义的侵略性勾结和它们的新侵略阴谋的斗争。」

社论说：「我国人民将一如既往高举反帝反美斗争的革命旗帜，加强同兄弟的中国人民的战斗团结，为反对共同的敌人美帝和日本军国主义而并肩战斗到底。」

社论说：「中国人民的伟大领袖毛泽东同志指出：『中朝两国同志要亲如兄弟般的团结在一起，休戚与共，生死相依，为战胜共同敌人而奋斗到底。』」

社论最后说：「我们坚信，朝中两党、两国政府和人民之间的战斗友好合作关系，今后将在马克思列宁主义和无产阶级国际主义的原则基础上，在反对以美帝为首的帝国主义、日本军国主义和一切反动派，争取社会主义事业胜利的共同斗争中，继续得到加强和发展。」

周恩来总理、黄永胜总参谋长会见几内亚军事代表团全体成员

同他们进行了亲切友好的谈话

新华社北京十二日电 国务院总理周恩来，中国人民解放军总参谋长黄永胜，今天晚上会见了几内亚共和国军事代表团团长萨尼奥·马马迪和由他率领的代表团全体成员，同他们进行了亲切友好的谈话。

参加会见的代表团团员是：萨诺·蒂迪亚内、吉夏尔·居伊、特拉奥雷·迪亚拉、卡巴·阿卜杜拉赫曼、东布亚·尼乌马穆杜、卡马拉·卡巴、福法纳·布巴卡尔、凯塔·索里。

会见时，几内亚驻中国大使迪奥普也在座。

会见时在座的还有中国人民解放军副总参谋长张才千、彭绍辉，总政治部副主任黄志勇，总后勤部副部长封永顺，有关方面负责人和工作人员路奎、赵春正、何功楷、程飞、里景化、陶苗发等。

周恩来总理、纪登奎同志和郭沫若副委员长会见日本工人访华团

宾主进行了友好的谈话

新华社北京十二日电 国务院总理周恩来，中共中央政治局候补委员纪登奎，人大常委会副委员长、中日友协名誉会长郭沫若，今天晚上会见了日本工人访华团团长岩井章、副团长兼田富太郎、秘书长安恒良一，团员酒井一三、高山勘司、津留智、土岐千之、西野六郎、保坂真志、宫崎安治、力德修，以及随团记者高桥实。宾主进行了友好的谈话。

会见时在座的有，有关方面负责人、工人代表和工作人员倪志福、王国权、吴晓达、徐明、王晓云、张雨、李福德、王俊民、王秀英、费国辉、马廷淮、叶启潮、黄世明、陈瑞华、郑菊生等。

在朴成哲、杨亨燮等朝鲜党政领导人陪同下

我党政代表团参观平壤万景台金日成首相的旧居

同日，我党政代表团参观訪問“紅旗万景台革命学院”受到热烈欢迎

新华社平壤十二日电 中国党政代表团团长李先念同志、副团长李德生同志以及代表团全体成员，十二日上午由朝鲜党政领导人朴成哲同志、杨亨燮同志，以及贸易相桂应泰、劳动党中央委员会副部长金永南、外务省副相李万锡、平壤市人民委员会副委员长李昌仁等同志陪同，参观了万景台金日成首相的旧居。

朝鲜领导同志向中国战友介绍了朝鲜人民的伟大领袖金日成同志的革命事迹，代表团的同志们详细地观看了金日成首相的旧居和陈列品。

中国驻朝鲜大使馆人员也随同代表团前往参观。

新华社平壤十二日电 中国党政代表团团长李先念同志、副团长李德生同志以及代表团全体成员，十二日上午由朝鲜党政领导人朴成哲同志、杨亨燮同志，以及贸易相桂应泰、劳动党中央委员会副部长金永南、外务省副相李万锡、平壤市人民委员会副委员长李昌仁等同志陪同，参观访问了“红旗万景台革命学院”。

这所学院是在金日成首相的关怀下，于一九四七年建立的，是一所培养军政干部的军事学院。

当中国党政代表团到达学院时，朝鲜民族保卫省副相金大弘上将、朝鲜人民军副总参谋长朴重国少将、“红旗万景台革命学院”院长李伍松中将等，在学院门前迎接。学院的学员们夹道热烈欢迎中国党政代表团，并向代表团全体成员献了红领巾。

参观访问后，中国党政代表团观看了一些学员实弹射击的表演。

中国党政代表团赠送学院一幅朝鲜人民的伟大领袖金日成同志和中国人民的伟大领袖毛泽东同志亲切握手的彩色照片。

中国驻朝鲜大使馆人员也随同前往参观访问。

热烈欢迎朝鲜党政代表团

中联部、外交部举行文艺晚会

据新华社北京十二日电 中共中央对外联络部、中华人民共和国外交部今天晚上举行文艺晚会，热烈欢迎朝鲜民主主义人民共和国党政代表团。

朝鲜党政代表团团长金仲麟同志，副团长金万金同志，团员金铁万、李凤吉、韩永鹤、金吉铉、金载凤同志和代表团随行人员，朝鲜民主主义人民共和国驻中国大使馆参赞马壮玉同志和夫人，以及在北京的其他朝鲜同志，应邀出席了晚会。

中央领导同志姚文元、李作鹏、邱会作，以及有关方面负责人姬鹏飞、韩念龙、任允中、申健、吴德、李强、石少华、刘大煜、王希克、王珍、韩叙等，出席了晚会。

晚会上，中朝两国战友一起观看了中国京剧团演出的革命现代京剧《红灯记》。

演出结束后，中朝两国党政领导同志一起走上舞台，同演员们亲切握手，表示祝贺。朝鲜党政代表团向演员们赠送了花篮。这时，舞台帷幕上映出了“中朝人民友谊万岁！”全场响起了热烈掌声。

热烈欢迎中国党政代表团

平壤举行大型团体操表演

据新华社平壤十一日电 平壤市人民委员会十一日下午在牡丹峰体育场举行大型团体操表演，热烈欢迎以李先念同志为团长、李德生同志为副团长的中国党政代表团。

朝鲜党政领导人金一、吴振宇、杨亨燮等同志，以及外务相许錟，财政相、朝中友好协会中央委员会委员长金炅烁，劳动党中央委员会副部长金永南等，陪同中国党政代表团观看了表演。

当运动场上团体操表演的时候，在背景台上，不断出现一幅幅由万人组成的精彩的组字和图画。演出开始时，鲜艳的色彩组成朝鲜人民的伟大领袖金日成首相的巨幅画像和中国人民的伟大领袖毛泽东主席的巨幅画像，还以中朝两国文字组成“热烈欢迎中国党政代表团！”“朝中两国人民战斗友谊和团结万岁！”“敬祝金日成同志万寿无疆！”“敬祝毛泽东同志万寿无疆！”等标语。

表演将近结束时，全体体操运动员在运动场上组成一幅五彩缤纷的图案，万众齐声高唱《金日成将军之歌》和中国革命歌曲《东方红》。接着，“万岁”“万岁”的欢呼声响彻云霄，经久不息。这时，在主席台上的李先念、李德生同志以及中国党政代表团全体成员，和金一、吴振宇、杨亨燮等同志，一齐起立，高高举起紧握的双手，向群众热情致敬，整个运动场形成友谊的海洋。

亚非乒乓球友好邀請賽发起国筹备会議圓滿結束

邀请赛发起国通过筹备会议公报

定于今年十一月三日至十三日在北京举行亚非乒乓球友好邀请赛

新华社北京十日电 在北京举行的亚非乒乓球友好邀请赛发起国筹备会议，今天在团结友好的气氛中圆满结束。朝鲜民主主义人民共和国、日本、毛里求斯、尼泊尔王国、阿拉伯联合共和国、中华人民共和国六个邀请赛发起国的代表，本着友好协商的精神，一致通过亚非乒乓球友好邀请赛发起国筹备会议公报，公报全文如下：

亚非乒乓球友好邀请赛发起国筹备会议公报

一九七一年七月十日于北京

为了筹备亚非乒乓球友好邀请赛，朝鲜民主主义人民共和国代表金龙万先生、孙吉川先生和卢东年先生，日本代表后藤钾二先生、村冈久平先生、大津史郎先生和安藤朗市先生，毛里求斯代表陈海滂·伊普通先生和勒费比尔先生，尼泊尔王国代表海曼塔·拉纳先生和恩里彭德拉·辛格先生，阿拉伯联合共和国代表叶海亚·阿布·海夫先生、阿卜杜勒·卡德尔·法赫米先生和萨拉赫丁·海尔丁先生和中华人民共和国代表赵正洪先生、宋中先生和庄则栋先生，于一九七一年七月九日至十日在北京举行了筹备会议。会议在团结友好的气氛中就筹备工作中的各项问题进行了充分协商，取得了完全一致的意见。

会议决定于一九七一年十一月三日至十三日在中国北京举行亚非乒乓球友好邀请赛。

邀请赛的宗旨是增进亚非各国人民和运动员之间的友谊，促进亚非乒乓球运动的发展。这一精神将贯彻于邀请赛的组织工作和各项活动之中。

邀请赛将包括男子团体、女子团体、男子单打、女子单打、男子双打、女子双打、混合双打和少年男子单打、少年女子单打九个项目。为使各国运动员有更多机会交流经验，增进友谊和了解，正式比赛前将组织四至五天的共同练习。

会议决定由各发起国联名尽早向亚非所有赞同邀请赛宗旨的国家或地区的乒乓球协会发出邀请。被邀请的对象已经六个发起国一致同意。

会议希望，被邀请的亚非国家或地区的乒乓球协会热烈响应这一邀请。会议相信，亚非乒乓球友好邀请赛对于促进亚非各国人民的友好团结和体育事业的发展，必将作出应有的贡献。

庆祝亚非乒乓球友好邀请赛发起国筹备会议圓滿結束

我对外友协和体总举行招待会

人大常委会副委员长郭沫若和有关方面负责人王国权、曹诚、李青川、符志行、赵正洪、李梦华、于立群、吴晓达、宋中、庄则栋，以及各运动项目的运动员代表，出席了招待会。

在充满团结友好气氛的招待会上，对外友协负责人王国权首先向各国代表祝酒。他说，各国代表本着互相尊重、友好协商的精神，亚非乒乓球友好邀请赛发起国筹备会议已经胜利结束。在此，我们对于各位代表们所作的努力表示衷心的感谢。

王国权说，我们六个亚非国家所倡议的亚非乒乓球友好邀请赛，是符合亚非人民的共同愿望的，因而它一定会得到亚非各国人民的热烈响应。

席间，参加这次筹备会议的朝鲜民主主义人民共和国体育指导委员会副委员长金龙万、日本乒乓球协会会长后藤钾二、毛里求斯体育总会乒乓球委员会代表陈海滂·伊普通、尼泊尔全国体育委员会成员海曼塔·拉纳、阿拉伯联合共和国乒乓球联合会委员和非洲乒乓球联合会委员叶海亚·阿布·海夫也先后祝酒。他们对亚非乒乓球友好邀请赛发起国筹备会议取得一致的意见表示祝贺，并祝愿亚非人民之间的友谊和团结不断发展；祝愿亚非乒乓球友好邀请赛胜利开幕。

在我国进行访问并参加亚非乒乓球友好邀请赛发起国筹备会议后

日本乒乓球协会会长后藤钾二离京回国

新华社北京十二日电 日本乒乓球协会会长后藤钾二，在我国进行了友好访问并参加了在北京举行的亚非乒乓球友好邀请赛发起国筹备会议后，今天上午同他的夫人后藤铃子和随同他们来访的其他日本朋友，乘飞机离开北京回国。

中华全国体育总会、中国人民对外友好协会、中国乒乓球协会的负责人李青川、符志行、赵正洪、鲁挺、吴晓达、王晓云、宋中、邹伯贤、潘志刚，以及中国乒乓球队教练员、运动员徐寅生、庄则栋、林慧卿、郑敏之等，到机场热烈欢送。

☆ 明·日·电·影·预·告 ☆

南江村的妇女（朝鲜故事片）
新华 3.00 5.20 7.40
工人 3.35 7.05
紅衛 4.10 8.15
燎原 4.45 8.50

兄弟的中国人民的使者（彩色纪录片）
文化 5.00 人民 9.00

看不见的战线（朝鲜故事片）
燎原 2.15 人民 3.05
建設 3.50 文化 8.10

战友（朝鲜故事片）
燎原 8.05

欢迎越南南方战友
文化 3.00 人民 7.00
建設 8.00

社址：长沙市 电报挂号：4357 电话总机：9191 版面组：9194 订价：每月一元 零售：四版四分 长沙地区天气预报：今天下午到明晚，多云有短时阵雨；明天晴天间多云；南风四级；最高气温三十六度，最低二十五度。

湖南日报

湖南省革命委员会机关报

革1030号 1971年7月14日 星期三 夏历辛亥年闰五月廿二 （今日四版）

毛主席语录

中朝两国同志要亲如兄弟般的团结在一起，休戚与共，生死相依，为战胜共同敌人而奋斗到底。

接見中国党政代表团全体成員
朝鮮人民伟大领袖金日成同志

进行了极其亲切友好的谈话。接见后，金日成同志设午宴招待中国党政代表团

金日成同志以李先念同志为团长李德生同志为副团长的中国党政代表团的同志

新华社平壤十三日电 朝鲜人民的伟大领袖、朝鲜劳动党中央委员会总书记、朝鲜民主主义人民共和国内阁首相金日成同志，十三日上午接见了以中共中央政治局委员、国务院副总理李先念同志为团长，中共中央政治局候补委员、中国人民解放军总政治部主任李德生同志为副团长的中国党政代表团。

金日成同志同中国党政代表团的同志进行了极其亲切友好的谈话。

被接见的中国党政代表团团员有：中共中央委员、中共中央对外联络部部长耿飚同志，对外贸易部部长白相国同志，外交部副部长李耀文同志，对外经济联络部副部长韩宗正同志，中国驻朝鲜大使李云川同志。

接见时，朝鲜方面在座的有：朝鲜劳动党中央委员会政治委员会委员、内阁第二副首相朴成哲同志，朝鲜劳动党中央委员会政治委员会委员、党中央委员会书记、朝鲜人民军总参谋长吴振宇同志，朝鲜劳动党中央委员会委员、外务相许锡同志，朝鲜劳动党中央委员会委员、党中央委员会副部长金永南同志。

接见后，金日成同志设午宴招待中国党政代表团。

朝鲜人民的伟大领袖、朝鲜劳动党中央委员会总书记、朝鲜民主主义人民共和国内阁首相金日成同志，十三日上午接见了以中共中央政治局委员、国务院副总理李先念同志为团长，中共中央政治局候补委员、中国人民解放军总政治部主任李德生同志为副团长的中国党政代表团。这是金日成同志和李先念同志亲切交谈。

朝鲜中央通讯社 传真照片（新华社发）

前往参加上海人民庆祝中朝友好合作互助条約签訂十周年活动

朝鮮党政代表团从北京到达上海

受到中共上海市委、市革委会負責人和革命群众三千多人的热烈欢迎

新华社上海十三日电 以朝鲜劳动党中央委员会政治委员会委员、党中央委员会书记金仲麟为团长，朝鲜劳动党中央委员会政治委员会候补委员、内阁副首相金万金为副团长的朝鲜民主主义人民共和国党政代表团，由中共中央政治局委员、中共上海市委第一书记、上海市革命委员会主任张春桥，外交部副部长韩念龙陪同，今天上午乘专机从北京到达上海，参加上海人民庆祝中朝友好合作互助条约签订十周年活动，在机场上受到了革命群众三千多人的热烈欢迎。

到达上海的朝鲜党政代表团团员有：朝鲜劳动党中央委员会委员、朝鲜人民军第一副总参谋长金铁万，朝鲜劳动党中央委员会委员、慈江道党委责任书记李凤吉，朝鲜劳动党中央委员会委员、朝鲜人民军第一集团军政治委员韩永鹤，朝鲜劳动党中央委员会国际部副部长金吉铉，朝鲜民主主义人民共和国外务省副相金载凤。

朝鲜民主主义人民共和国驻中国大使馆公使衔参赞金在淑同机到达上海。

朝鲜战友离开北京时，中共中央政治局委员、中国人民解放军副总参谋长吴法宪，中共中央对外联络部负责人申健等同志，前往机场欢送。

朝鲜党政代表团到达上海时，中共中央委员、中共上海市委书记、上海市革命委员会副主任王洪文，中共中央候补委员、中共上海市委书记、上海市革命委员会副主任马天水，中共上海市委书记、上海市革命委员会副主任周纯麟，中共中央委员、中共上海市委书记、上海市革命委员会副主任徐景贤，中共中央委员、上海市革命委员会副主任杨富珍，上海市革命委员会副主任王少庸、高志荣、赵林根以及上海市革命委员会、中国人民解放军驻上海部队和有关方面负责人姬应伍、张宜爱、冯国柱、张敬标、黄涛等，前往机场热烈欢迎。在上海的朝鲜实习生也到机场欢迎。

今天，上海虹桥机场洋溢着中朝两国人民伟大友谊和战斗团结的热烈气氛。机场上矗立着朝鲜人民的伟大领袖金日成首相的巨幅画像和中国人民的伟大领袖毛主席的巨幅画像。机场上空，中朝两国国旗迎风飘扬。英雄的朝鲜人民的使者给上海人民带来了朝鲜人民深厚的革命友谊，带来了朝鲜人民反帝斗争和社会主义建设的胜利喜讯，给了上海人民很大的鼓舞。上海市革命群众怀着对朝鲜人民深厚的无产阶级国际主义情谊，举着“热烈欢迎朝鲜民主主义人民共和国党政代表团！”“向英雄的朝鲜人民学习！向英雄的朝鲜人民致敬！”等横幅标语，在机场迎候朝鲜战友。

当金仲麟、金万金同志等朝鲜战友走下飞机，由张春桥等同志陪同，绕场一周，同欢迎群众见面时，机场上一片欢腾，锣鼓声和口号声响成一片，人们挥舞花束和彩带，高呼口号：“坚决支持朝鲜人民反对美帝侵略、争取和平统一祖国的正义斗争！”“坚决反对美日反动派复活日本军国主义！”“美帝国主义从南朝鲜滚出去！从台湾滚出去！从印度支那滚出去！从亚洲滚出去！从它侵略的一切地方滚出去！”“全世界人民团结起来，打败美国侵略者及其一切走狗！”“朝鲜人民争取统一祖国的伟大事业必胜！”“中国人民一定要解放台湾！”“中朝两党、两国人民的战斗友谊万岁！”“金日成首相万岁！”“毛主席万岁！”男女青年们载歌载舞，表达上海人民对兄弟的朝鲜人民的深厚感情和崇高敬意。

周恩来总理致电贝克尔总统

热烈祝贺伊拉克共和国国庆

新华社北京十三日电 中华人民共和国国务院总理周恩来，十三日打电报给伊拉克共和国总统艾哈迈德·哈桑·贝克尔，热烈祝贺伊拉克共和国十三周年国庆。电报全文如下：

巴格达

伊拉克共和国总统艾哈迈德·哈桑·贝克尔阁下：

在伊拉克共和国十三周年国庆的时候，我代表中国政府和人民，向阁下，向伊拉克政府和人民表示热烈的祝贺。我衷心祝愿伊拉克政府和人民在维护国家主权、保卫本国资源和支持巴勒斯坦和阿拉伯人民反对美以侵略的正义斗争中不断取得新的胜利。祝中、伊两国人民的友谊日益发展。

中华人民共和国国务院总理 周恩来

一九七一年七月十三日

沒有貧农便沒有革命

——武塘大队树立貧下中农优势的調查

一九五五年农业合作化运动高潮中，伟大领袖毛主席亲自为《长沙县高山乡武塘农业生产合作社是怎样从中农占优势转变为貧农占优势的》材料，写下了光辉的按语，明确指出：**“合作社的领导机关必须建立现有貧农和新下中农在领导机关中的优势，而以老下中农和新老两部分上中农作为辅助力量，才能按照党的政策实现貧农和中农的团结，巩固合作社，发展生产，正确地完成整个农村的社会主义改造。没有这个条件，中农和貧农就不能团结，合作社就不能巩固，生产就不能发展，整个农村的社会主义改造就不能实现。”**毛主席的光辉按语，照红了武塘貧下中农的心，指引着他们胜利地走过了十六年不平凡的战斗历程。

在伟大、光荣、正确的中国共产党诞生五十周年的时候，武塘貧下中农一遍又一遍地读着毛主席写下的光辉按语，表示：一定遵照毛主席的教导，认真执行毛主席的革命路线，牢固地树立貧下中农优势，为革命掌好权、用好权，把无产阶级专政的根本任务落实到基层，把武塘建设成大寨式的大队。

只有通过斗争，才能牢固地树立貧下中农的优势

武塘农业生产合作社是一九五五年春建立的。开头几个月，由于受“土改单貧农，合作社靠中农”的错误思想影响，加之缺乏斗争经验，在社务委员会里，中农占了优势。后来经过认真整顿，通过激烈的斗争，批判了错误思想，由中农占优势转变为貧农占优势。按照政策，教育和团结了中农，合作社得到了巩固。伟大领袖毛主席为他们的经验写下了光辉按语。毛主席指示传到武塘，貧下中农受到极大鼓舞，都说：“毛主席的话，给我们撑了腰，壮了胆，指明了方向。我们要世世代代记住毛主席的话，按毛主席的指示办事！”随后，一个以武塘初级社为基础的武塘高级社出现了！

但是，斗争并没有停止。十六年来，始终围绕谁在农村占优势的问题，也就是围绕谁掌权的问题，展开了一场又一场激烈的搏斗。

一九五七年，高级社刚建立不久，一个坏家伙就跳了出来，拾起在初级社就被批臭了的破烂，大肆叫嚷：“人多分家，树大分叉，合作社人多嘴杂办不好。”几户资本主义思想严重的富裕户把已经入社的耕牛、农具，偷偷弄回家里，大闹退社。刚办起的高级社面临着严峻的考验。在这个关键时刻，合作社中几个貧下中农出身的干部，翻开毛主席的按语，一字一句地读着：**“工人阶级和共产党如果要用社会主义精神和社会主义制度去彻底地改造整个农村的小农私有生产资料的制度，便只有依靠过去是半无产阶级的广大的貧农群众，才能比较顺利地办到，否则将是很困难的。”**毛主席的话鼓舞了广大貧下中农。他们团结一致，斗争了敌人，教育和团结了中农，貧下中农在斗争中树立了优势，合作社越来越巩固。

一九六一年，刘少奇鼓吹的“三自一包”妖风刮到了武塘。一小撮阶级敌人又紧锣密鼓，与黑主子遥相呼应，制造谣言，煽动分田单干；一些资本主义倾向严重的富裕中农又动摇不定。大队党支部又学习了毛主席的光辉按语和**“只有社会主义能够救中国”**等伟大教导，紧紧依靠貧下中农，击退了“三自一包”的妖风，武塘又继续前进了。在毛主席光辉按语发表十周年的时候，全大队粮食平均亩产跨过了《纲要》。

无产阶级文化大革命给武塘带来了朝气蓬勃的大好形势。可是，不甘心灭亡的阶级敌人梦想复辟。他们蒙蔽一部分群众，妄图向貧下中农进行反夺权。但是久经考验的貧下中农不信邪。他们学习了毛主席的光辉按语，想起毛主席和党中央在各个历史时期对貧下中农的信任和支持，心红胆壮意志坚，不屈不挠斗敌人。粉碎了阶级敌人的阴谋，把坚持走社会主义道路的、代表貧下中农利益的好干部，选进了新的领导班子。

“革命的根本问题是政权问题。”回顾十六年来一场场惊心动魄的阶级斗争，武塘大队广大干部和貧下中农深有体会地说：“貧下中农的优势是靠斗争得来的，要牢固地树立这种优势，也必须经过斗争。如果稍微一放松，貧下中农就会失去优势，资本主义就会复辟！这些经验永远不能忘记！”

把朴素的阶级感情提到路线觉悟的高度，才有貧下中农的真正优势

一九七〇年，新的大队党支部成立后，就考虑着这样一个问题：从组织方面来说，貧下中农在大队和生产队领导班子里占了优势，掌了权，但是如何用好权呢？有两个生产队的情况在大队党支部的会议上议论过几次。一个是移山生产队，自然条件较差。一九六三年前，亩产量总是在三、四百斤上下。一九六四年以来，生产队领导班子带头学习“老三篇”，狠抓阶级斗争，抵制了刘少奇一伙鼓吹的“物质刺激”等修正主义黑货，坚持**“自力更生”、“艰苦奋斗”**。短短的几年里，荒山绿化了，塘坝修好了，土地平整了。粮食产量连续七年跨《纲要》，五年超千斤；而另一个生产队，自然条件比移山队要好，但由于前几年领导班子受刘少奇“四大自由”、“物质刺激”的毒害，两眼向上，两手向外，资本主义思想泛滥，集体经济遭到破坏，粮食产量下降。

典型的分析对比，活生生的事实，给大队党支部很大启发：虽然这两个队都是貧下中农占优势，领导班子成员在旧社会受苦都很深，都有朴素的阶级感情，但由于路线觉悟高低不同，所以情况就不一样。由此，他们又联系到毛主席批示后十六年来的各个不同时期，为什么有的同志能够看穿阶级敌人的花招，识别刘少奇一伙政治骗子的阴谋，而有的却被迷惑了呢？为什么有的同志解放二十多年来，干革命一直朝气蓬勃，不怕苦，不怕死，勇往直前；而有的一遇到困难，受到某些挫折就心灰意懒，“私”字冒头呢？就是因为有的同志满足于根子正，出身好，而不懂得朴素的阶级感情不能代替路线觉悟。为此，大队党支部以毛主席光辉按语为指导思想，狠抓思想和政治路线方面的教育，特别是狠抓党的基本路线的教育，把貧下中农的朴素的阶级感情提到路线觉悟的高度。他们的作法：

（下转三版）

湖南日报

1971年7月14日 星期三

狠抓革命 猛促“双抢”

省委和省革委会负责同志带领机关干部深入「双抢」前线帮助基层

狠抓路线教育 夺取「双抢」全胜

本报讯 在我省“双抢”战斗全面展开的时候，省委和省革委会负责同志，带领省直属机关干部一千六百多人，于十一日、十二日、十三日分别深入基层，下到安乡、慈利、湘阴、沅江、浏阳等县，同广大贫下中农和基层干部一起，进一步落实毛主席关于**“抓革命，促生产，促工作，促战备”**的伟大方针，坚决打好“双抢”一仗，夺取今年农业新丰收。

省委发出各级领导迅速组织力量，奔赴“双抢”第一线的战斗号召后，省直属机关各单位领导决心大，行动快，组织机关干部进行了充分的讨论。一致认为：农业是国民经济的基础。七、八、九月是农业生产的关键时刻。打好“双抢”这一仗，对于落实毛主席关于**“备战、备荒、为人民”**的伟大战略方针，组织工农业生产新高潮，巩固无产阶级专政，支援世界革命，有着极其重大的政治意义和经济意义。同时，深入基层，对于加速机关革命化，也将起极大的促进作用。广大干部把下基层，看成是毛主席和党对自己的最大关怀和爱护，他们豪迈地表示：要在“双抢”战斗中，学习贫下中农为革命种田，不怕苦，不怕累的革命精神，和他们战斗在一起，滚一身泥巴，出一身黑汗，炼一颗红心，更好地执行毛主席的革命路线，把各项工作做得更好。

根据省委指示，这次下基层主要任务是学习、检查和帮助工作。省直属机关下到“双抢”第一线的广大干部认为，三大革命斗争前线，是我们学习的最好课堂。这里教师多，教材丰富。他们下去以后，把“双抢”战斗当作自己学习的极好机会，带着革命和生产中的各种实际问题，认真读马、列的书，认真学习毛主席著作，深入进行思想和政治路线方面的教育。坚持参加集体生产劳动，虚心向贫下中农学习，向基层干部学习，认真改造世界观，在斗争中提高两条路线斗争的觉悟。

为了完成好学习、检查和帮助的任务，下基层的广大干部，特别认真学习了毛主席关于注重调查研究的一系列教导。毛主席说：**“运动在发展中，又有新的东西在前头，新东西是层出不穷的。研究这个运动的全面及其发展，是我们要时刻注意的大课题。”**又指示说：**“应用马克思列宁主义的理论和方法，对周围环境作系统的周密的调查和研究。”**通过学习，他们深刻认识到：下到基层，能不能坚持搞好调查研究，是两条路线斗争的反映。只有狠批刘少奇一伙散布的唯心主义的先验论，坚持从实际出发，加强调查研究，才能更好地贯彻和执行毛主席的无产阶级革命路线。省直机关广大干部下去以后，决心从调查研究入手，了解情况，发现问题，解决问题，总结经验，推广典型。认真帮助基层做好工作，当好基层干部的参谋和助手。在“双抢”中，帮助基层结合斗争实际，活学活用马列主义、毛泽东思想，学习中央两报一刊重要文章《纪念中国共产党五十周年》，深入进行思想和政治路线方面的教育，总结开展“四好”运动的经验；帮助基层搞好领导班子革命化建设，进一步把巩固无产阶级专政的任务落实到基层，真正以革命统帅生产，胜利地打好“双抢”战斗。

中共安乡县委运用“两点論”分析形势指揮战斗

在“双抢”中狠抓阶级斗争不转向

本报讯 中共安乡县委在领导“双抢”战斗中，遵照毛主席关于**“千万不要忘记阶级斗争”**的教导，以中央两报一刊“七一”重要文章为武器，运用“两点论”，认真分析阶级斗争新动向，牢牢掌握阶级斗争主动权，带领全县人民狠抓阶级斗争不转向，夺取“双抢”战斗的全胜。

安乡县今年早稻生长良好，“双抢”战斗已全面开始。县委领导同志从阶级斗争的实践中认识到，“双抢”战斗是一场过硬的政治思想仗，自始至终贯穿着两个阶级、两条道路、两条路线的斗争。要打好“双抢”仗，就要紧紧抓住阶级斗争这个纲。抓好了纲，“双抢”就有了高速度，有了高质量，完成任务就有了保障。但是怎样根据“双抢”的新特点，抓好阶级斗争呢？县委发现有的干部思想上还不够明确。有的只看到早稻丰收的大好形势，看不到阶级敌人在捣乱。有的地方只注意到敌人过去搞的破坏活动，看不到现行破坏活动；只看到已经出现的问题，不注意觉察将可能出现的问题。因此，表面上批了斗了，搞得轰轰烈烈，但没有击中要害。为什么会产生这种情况呢？县委认为，这是因为在我们的同志中间，缺乏唯物辩证法的“两点论”的分析，把复杂的阶级斗争看得太简单了，因而掌握不了阶级斗争的主动权。

针对这个情况，县委的同志纷纷下到基层进行调查研究，了解和掌握阶级斗争新动向。县委有个负责同志，深入安丰公社铁路湾大队以后，发现在总结今年早稻丰收的经验时，一小撮阶级敌人散布靠天思想，妄图抹煞突出无产阶级政治的作用，松懈贫下中农的斗志。当革命群众狠批了阶级敌人散布的这些谬论后，这些家伙又背后提出什么“今年早稻丰收了，粮食够吃了，晚稻搞多少算多少，多了又不能多吃”的论调，散布歇气情绪。县委负责同志从这个大队阶级敌人不断变换手法来破坏“双抢”的事实中，清醒地看到：阶级敌人是阴险狡猾的，**“他们老是在研究对付我们的策略，‘窥测方向’，以求一逞。我们革命党人必须懂得他们这一套，必须研究他们的策略，以便战胜他们。”**县委及时向广大干部进行阶级斗争和两条路线斗争的教育，使广大干部认识到：阶级敌人不是从右的方面，就是要从极“左”方面向我们进攻，总是妄图利用我们工作中薄弱的地方乘虚而入。因此，在大好形势面前，在指挥“双抢”战斗中，要时刻保持清醒的头脑，看准敌人究竟在搞什么鬼；在注意一种主要倾向时，还要防止被掩盖着的另一种倾向。在提高认识的基础上，县委的同志和广大干部，联系“双抢”中的阶级斗争，运用“两点论”的方法，提出了抓好阶级斗争的一系列新课题，比如：既要批判阶级敌人散布悲观论调，诋毁大好形势的破坏活动，又要防止敌人在早稻丰收中出来捧场，用糖衣炮弹向我们进攻；既要认真执行按劳分配的政策，又要防止阶级敌人鼓吹“工分挂帅”、“物质刺激”，把“双抢”引向斜路；既要防止在生产上“一刀切”、一律化的倾向，又要防止阶级敌人破坏先进技术落实的阴谋；既要在“双抢”中关心群众生活，注意劳逸结合，又要防止阶级敌人鼓吹“活命哲学”，涣散群众斗志；既要认真贯彻党的分配政策，兼顾国家、集体、个人三者的利益，又要防止敌人煽动分光、吃光、用光，破坏集体经济，等等。安文公社永兴大队“双抢”开始时，出勤率不高。党支部运用“两点论”分析“双抢”中阶级斗争新形势，发现是阶级敌人在群众中散布什么“船怕过险滩，车怕转急弯，人怕‘双抢’关”等谬论，妄图破坏“双抢”。党支部发动广大贫下中农开展革命大批判，狠批大叛徒刘少奇一伙散布的“活命哲学”，揭露了阶级敌人的阴谋，激发了广大革命群众的革命斗志，出勤率大大提高。后来，阶级敌人又在背后煽动，散布流言蜚语破坏晚稻赶早稻、超早稻的群众运动，党支部对于这一问题，有了警惕，及时觉察，展开大批判，迎头痛击了阶级敌人的阴谋，极大地调动了广大贫下中农和社员的革命积极性，“双抢”进度快，质量好。

安乡县委由于运用“两点论”，主动地向阶级敌人发动进攻，有力地打击了阶级敌人的各种破坏活动，“双抢”各项工作抓得落实，广大贫下中农和干部以**“只争朝夕”**的革命精神，再接再厉，决心全力打好“双抢”一仗，夺取晚稻赶早稻、超早稻战斗的胜利。

（本报通讯员）

长沙县花林公社党委副书记和金桥大队贫屋生产队的贫下中农、队干部在总结早稻丰产经验，力争晚稻超早稻。 长沙市革委会通讯组摄

为支援世界革命种好田多打粮

沅陵县池坪公社底坪大队党支部在“双抢”中组织干部、社员学习中央两报一刊“七一”重要文章，进行国际主义教育，扎扎实实打好“双抢”一仗

本报讯 沅陵县池坪公社底坪大队党支部组织干部、社员认真学习中央两报一刊编辑部“七一”重要文章，进行国际主义教育，发扬无产阶级的国际主义精神，决心打好“双抢”一仗，为支援世界革命作出新贡献。

今年以来，底坪大队贫下中农破除了山区不宜种双季稻的常规，积极创造条件，改造自然，双季早稻由去年的六十六亩扩大到四百八十多亩。目前，早稻生产一片丰收景象，有的已开镰收割。在大好形势下，个别干部、社员满足于早稻丰收，放松了晚稻赶、超早稻的思想准备。有的讲早稻丰收滔滔不绝，而抓晚稻增产措施则不落实。党支部分析，这是继续革命觉悟不高的表现，是一口观，不是全球观，缺乏无产阶级的国际主义思想，是搞好“双抢”的思想障碍。必须把打好“双抢”仗提到支援世界革命的高度来认识，使干部、社员具有解放全人类的宽阔胸怀，才能焕发出冲天的革命干劲，更加扎扎实实做好工作，夺得“双抢”全胜。党支部决定在“双抢”大忙中，更加深入地进行国际主义教育。

底坪大队党支部利用中午工歇和晚上的时间组织干部和社员认真学习了毛主席关于**“已经获得革命胜利的人民，应该援助正在争取解放的人民的斗争，这是我们的国际主义的义务”**的伟大教导，学习中央两报一刊“七一”文章中“必须坚持无产阶级国际主义”这一段论述，反复讨论，深刻领会。大家深刻认识到，无产阶级国际主义的实质，就是要在全世界消灭人剥削人的制度，实现共产主义。因此，我们不仅要为我国革命和建设努力奋斗，还要胸怀祖国，放眼世界，以支援世界革命为己任，为彻底埋葬帝、修、反，解放全人类种好田，多打粮，“尽我们最大的努力同各国人民在一起，为打败美国侵略者及其一切走狗而斗争”。满足于早稻丰收，满足于一家一口生活好，这是革命不彻底性的表现。我们今天过上了幸福美好的日子，就要端起金边碗，不忘世界上三十亿人民，时刻牢记毛主席关于**“中国应当对于人类有较大的贡献”**的教导，争取多打粮，多为支援国家社会主义建设和支援世界革命多贡献一份力量。

提高认识后，干部、社员把解放全人类的高度责任感，凝聚在狠抓革命，猛促“双抢”的行动上。提出了“在一丘一块上夺高产，在一垅一株上争贡献，在一分一秒上抢时间”的战斗口号，大大加强了“双抢”各项工作的落实。全大队青年民兵、强壮劳动力组成了二十一个突击队打头阵；妇女劳力从家务事中解放出来，全力参战；六、七十岁的老农冒着酷暑，积极整理晒谷场，修整“双抢”工具，承担生产队其他工作；连七、八十多岁的老婆婆都主动担起带小孩、煮茶饭、养猪等家务事。全大队男女老少齐上阵，争分抢秒战“双抢”。他们发扬**“一不怕苦，二不怕死”**的革命精神，顶烈日，抗暑热，全大队的“双抢”战斗搞得轰轰烈烈、扎扎实实。

（沅陵县革委会、县人武部通讯组）

澧县拥宪大队反骄防松狠抓棉花蕾期培育管理

千方百計夺取棉花高产丰收

本报讯 澧县澧淡公社拥宪大队党支部，遵照毛主席关于**“中国应当对于人类有较大的贡献”**的伟大教导，反骄防松，继续革命，在棉花开始现蕾开花的大好形势下，带领广大群众狠抓棉花蕾期培管工作，誓夺今年棉花大丰收。

拥宪大队是个纯产棉区。从一九六二年起，连续九年棉花获得丰收，九年中平均亩产皮棉一百四十多斤。今年，这个大队的广大干部和社员群众，狠抓革命，猛促生产，抢住了“四月苗”，大打了棉花苗期培管歼灭战，棉花生长比往年好。在胜利面前，多数同志头脑清醒，能坚持继续革命，但也有少数干部、社员缺乏继续革命的思想，他们看到棉花比往年同期来势好，现蕾开花早，就沾沾自喜，认为今年棉花高产已经有个边了，夺取棉花丰收问题不大了。党支部敏锐地意识到：棉花蕾期培管工作，不仅是一场生产革命，也是一场政治革命，不反骄防松，不提高群众的继续革命觉悟，夺取今年棉花更高产将是一句空话。于是，大队党支部立即组织广大干部、社员认真学习毛主席关于**“中国应当对于人类有较大的贡献”**和**“人类总得不断地总结经验，有所发现，有所发明，有所创造，有所前进”**的伟大教导，回顾九年来的经验教训，九年来，棉花虽获得了丰收，但每年增产的幅度并不大，其原因就是缺乏一播就管，一管到底的硬劲，年年有些“春紧、夏松、秋不管”的现象。接着，大家又检查了当前棉花生产中的问题，使大家进一步看到虽然今年棉花现蕾开花早，但还有三百多亩三类苗，板结地或可能产生早衰的棉地，生长极不平衡。特别是对战胜病虫害要作好充分的思想准备和物质准备。通过学习和检查，大家认识到，不是“有个边”，而是还差得远，不是问题不大，而是问题严重。一些原来认为生产“有个边”，“问题不太大”的人也认识到，要向前迈步子，就要胸怀全局，挑起世界革命的硬担子，脚踏实地干，在棉花高产上闯出一条新路子。全大队干部群众一致表示，要学习大寨人站在高处，看到远处，干在实处的革命精神，为支援世界革命，千方百计夺取今年棉花高产丰收。

在这个基础上，大队党支部组织干部、社员认真学习著名植棉模范、党支部副书记毕承松棉花培管的一整套先进技术，同时总结了大队科研队狠抓蕾期培管的经验进行推广。他们大破侥幸取胜的麻痹思想，大立人定胜天的坚强信念，丰收不到手，管理不松劲，牢固树立了与自然灾害打进攻战、打持久战的姿态。他们把一株必保，一桃必争提高到**“备战、备荒、为人民”**的高度来认识，对所有棉地打了五次药，做到无虫早防，有虫速治，尽量减少病虫为害。为了加强棉花的蕾期管理，党支部提出了“棉花培管一抓到底，力争丘丘夺高产，株株夺高产，为世界革命作贡献”的战斗口号，在全大队掀起了以毕承松的试验地为样板，狠抓棉花培育管理，力争平衡增产的热潮。

（澧县革委会、县人武部通讯组）

忠心耿耿为人民

——记岭秀公社长洞大队共产党员、赤脚医生徐良才的先进事迹

沐浴着毛泽东思想的阳光雨露，一支新型的农村医疗卫生队伍，犹如烂漫的山花，在广阔的天地里蓬勃开放。

汝城县岭秀公社长洞大队共产党员、赤脚医生徐良才，就是这支队伍中的一个。他，坚决执行毛主席的革命路线，把赤脚医生的岗位看成是执行和捍卫毛主席无产阶级卫生路线的战斗阵地；他，活学活用毛主席著作，认真改造世界观，努力攀登“完全”、“彻底”为人民服务的思想高峰。贫下中农和社员群众热情赞扬他是张思德式的共产党员，是白求恩式的赤脚医生。

一心想着群众　处处为着群众

在毛主席无产阶级卫生路线指引下，一九六九年六月，长洞大队推行了合作医疗制度。徐良才从当上赤脚医生的第一天起，就一心向着贫下中农。他常说：“只要需要，我愿意挖自己身上的肉，去补阶级兄弟身上的疮。”他是这样说的，也是这样做的。

去年五月的一天，徐良才的四岁男孩得了麻疹并发症。正当他为自己的小孩配方熬药进行治疗时，界牌山生产队贫农社员林普德因公被铁耙重伤臀部，血流不止，伤势严重。是医治自己的小孩，还是去抢救受重伤的阶级兄弟？这时，一个伟大而宏亮的声音在他耳边震响：**“关心党和群众比关心个人为重，关心他人比关心自己为重。”**他想，一个共产党员，应该照毛主席指示的那样去做，决不可为了自己的孩子而置阶级兄弟的生命于不顾。于是，他向家里进行了交代，就毫不犹豫地背起药箱，连夜赶到了林普德家里。经过一夜苦战，林普德安全脱险。但徐良才第二天凌晨回到家里时，自己的小孩病情却由于突然恶化而停止了呼吸。

晚上，徐良才办起了家庭毛泽东思想学习班，全家人围坐在煤油灯下，学习毛主席的光辉著作《为人民服务》、《纪念白求恩》。他翻开苦情账，讲起了旧社会血泪斑斑的家史：解放前，徐良才祖辈三代扛长工，上无半片瓦，下无插针地，被地主逼得住过七个岩洞；吃的猪狗食，穿的烂布筋，盖的“百叶被”，到徐良才这一代，更是贫病交迫，三年夺走了三个兄弟的生命。……

徐良才含着热泪问家里的人：

“是谁拯救我们出了苦海？”

“是伟大领袖毛主席！”

“是谁教育我们干革命？”

“是伟大领袖毛主席！”

“又是谁领导我们把农村医疗卫生大权夺回到贫下中农的手里？”

“是伟大领袖毛主席！”

“对呀！”徐良才问得激动，家里人答得高昂。徐良才无限深情地说：“没有毛主席，就没有新中国，就没有我们的翻身解放，我们应该听毛主席的话，做一个毫无自私自利之心的人，为了捍卫毛主席的无产阶级卫生路线，为了抢救阶级兄弟，我们有什么不可以牺牲的呢？！”几句话，说得全家大小，人人点头称是。

徐良才处处以张思德、白求恩为榜样，心中装着人民，很少想到自己，他满腔热情，急贫下中农之所急，痛贫下中农之所痛。一次，新屋生产队有个小孩患急病休克。徐良才闻讯赶到后，想了许多办法，没有什么疗效，他决定采取口对口做人工呼吸。他把嘴紧贴在病孩的嘴巴上，一连吸了四十口气。豆大的汗珠，顺着额颊直流而下。断了气的小孩得救了。可是，徐良才却脸色发黄，呕吐不止。社员从公社卫生院请来医生给他看病，一见面他就对医生说：“我不要紧，你们去看病人好了没有？”这天下午，徐良才躺在床上四肢无力。可是当他得知老屋生产队有人病了的消息后，怎么也躺不住了。他艰难地支撑起来，背起草药袋，拄着棍子，向病人家中走去。有人心疼地劝他不要去，他爽朗地说：“我是共产党员，活一分钟，就要战斗一分钟！”病人家长见了徐良才拄着拐棍赶来，十分激动地说：“良才呀，你送来的不是简单的几味药，而是关怀贫下中农的一颗心。你真是毛主席教育出来的好党员，贫下中农的贴心人。”

两年来，徐良才就是这样，以无限忠于毛主席的赤胆忠心，以自己的实际行动，写下了一篇篇活学活用“老三篇”，“完全”、“彻底”为人民的心得。

为人民立大志　为革命攀高峰

徐良才是一个没有进过学堂门，开始只认得十几味草药的“赤脚医生”。为人民服务的崇高思想，激励着他立大志，攀高峰。他敢想、敢说、敢干、敢闯，正如他自己经常说的：“完全彻底为人民服务，就是容易治的病要治，难治的病，也要想方设法去治。”

他刻苦钻研，虚心学习。他把买来的几本中草药书带在身上，不认得的字，逢人就求教，不认得的药，对照书本上山寻找，他还背起来，跑到五十多里远的资兴县黄草公社阳新大队，向一位七十多岁的老药农学习。为了掌握草药治病的规律，他组织大队中草药科学研究小组，认真摸索，反复实践。有一次，为了摸索两味有毒性的草药治疗一个社员喉咙肿大的配方，他自己首先试服。他说：“为了阶级兄弟脱险，我宁愿承担最大的风险；为了阶级兄弟站起来，我就是倒下去也心甘！”第一次服下去，喉咙火燎火辣，浑身出大汗，头晕脑胀，只觉得山村树木都在摇晃。他默念着**“下定决心，不怕牺牲，排除万难，去争取胜利”**。勇敢地坚持着。第二次他重新配方继续试服，服下去不久，颈上长出一个个透亮透亮的水泡。有人劝他说：“你何必这样自找苦吃呀？”徐良才坚定地回答：“为了人民的利益，我甘愿把天下的苦吃尽。”经过三次试服，一个新的治疗喉病的方子终于搞出来了。

“世上无难事，只怕有心人”。两年前，这个还只识十几种草药的赤脚医生，现在能熟练地用三百多种中草药治疗常见病、多发病，而且还治好了多种疑难病、慢性病和危急病。

贫农社员吴幼花，瘫痪整整十二年了，被资产阶级医学“权威”宣判为“不治之症”。一天，吴幼花沉痛地对徐良才说：“良才哥，你能不能把我这病治一治，我这个年轻人，不仅不能为人民服务，而且还要家里人来服侍我。”吴幼花的话象千斤石块压在徐良才心上。回到家里，他打开毛主席光辉著作《纪念白求恩》。毛主席说：**“白求恩同志毫不利己专门利人的精神，表现在他对工作的极端的负责任，对同志对人民的极端的热忱。每个共产党员都要学习他。”**他想，过去，被刘少奇反革命修正主义路线判为“不治之症”的许多病，如今不是被用毛泽东思想武装起来的革命医务人员变成了“可治之症”吗？！吴幼花的瘫痪为什么就治不好呢？在白求恩精神的激励下，他决心通过自己的努力，使吴幼花重新站立起来。消息一传开，广大贫下中农欣喜相告，一小撮阶级敌人则狂吠声声：“徐良才若能治好吴幼花，手掌心煮饭给他吃。”

敌人的反对，阻止不了共产党人的前进步伐。徐良才把治好吴幼花的瘫痪，看成是一场捍卫毛主席无产阶级卫生路线的战斗。他和另一个赤脚医生徐良和，互相学习，取长补短，紧密配合，协同作战，用新针深扎强刺，用二十三种草药配方，内服、外洗，交替治疗。七个月后，吴幼花终于迎着火红的朝阳，迈开了矫健的步子，行进在建设社会主义劳动大军的队伍中。

一次，勾刀坳生产队贫农社员黄顺意患七孔（眼、鼻、耳、口）流血，生命危在旦夕。徐良才闻讯赶到，进行诊断。这时，有的人说：“这病若是还治得好，咸鱼也会翻生的。”徐良才斩钉截铁地说：“路是人走出来的！有毛泽东思想指引，天大的困难也能克服。”他安慰了病人家属几句，只身飞步往资兴县的羊角脑奔走。天黑了，他打着手电筒爬上了羊角脑，采到了一种名叫“打血堂”的草药。鸡叫两遍，他才回到勾刀坳。这一夜，徐良才往返走了六十多里山路，一路风尘一路汗，他顾不得休息，马上洗净、加工、配方、熬煎，接连服了四付草药，硬是把一个快要进棺材的病人救了出来。谱写了一曲毛主席无产阶级卫生路线的颂歌。

身不离劳动　心不离群众

“赤脚医生”搞好了防病治病工作，为人民服务是不是就到了顶呢？徐良才回答得好：“没有！还必须做一个坚持参加集体生产劳动的好社员。”去年，他参加集体生产劳动二百二十三天，今年头五个月，他参加集体生产劳动一百一十八天。贫下中农高兴地说：“良才背起了药箱子，没有丢掉锄把子，仍旧是个劳动人民的老样子。”

又当医生，又参加集体生产劳动，解决好这个问题，徐良才也是经历了一个过程的。

开始，合作医疗站刚办不久，老徐也曾认为，自己是扛长工出身的，现在当上了赤脚医生，工作很忙，只要搞好了防病治病就可以了，少参加点劳动不打紧，慢慢地他把卷起的裤脚放下来了。一天，一位老贫农收工路过医疗站，亲切地对他说：“良才，如今你也把自己关在‘办公楼’里啦，可要当心学会了治病，丢了劳动人民的本色啊！”

老贫农走了，可他的话，如同锅里的开水在徐良才的脑海里翻腾。他习惯地从毛主席著作中去找答案。毛主席教导说：**“干部通过参加集体生产劳动，同劳动人民保持最广泛的、经常的、密切的联系。这是社会主义制度下一件带根本性的大事，它有助于克服官僚主义，防止修正主义和教条主义。”**细读毛主席的谆谆教导，联想有些出身虽好的干部，由于脱离劳动，以致一步一步走向“和平演变”的严重教训，徐良才不禁思潮起伏。他掏出钢笔在**“带根本性的大事”**下面，重重地画了七个圈圈，暗暗告诫自己：水不流要臭，刀不磨要锈，“赤脚医生”不“赤脚”，可就会辜负毛主席和贫下中农的期望啊！

从此，他锄头不离手，扁担不离肩，背起药箱出工，劳动到那里，就在那里看病治病，收工回来，村头巷尾搞巡回。他在劳动中密切了同群众的联系，加深了对贫下中农的阶级感情，也使他及时地了解到群众的疾苦，更好地做好防病治病工作。一次，他在田里耙田，有一个社员告诉他，勾刀坳生产队贫农社员徐思林的一个小孩病了。徐良才忙把牛拴在田边的草地里，背起放在田塍上的药箱，拔腿就跑。等他治病回来，社员们快收工了，大家劝他说：“你够累的了，剩下一袋烟工夫，就别再下田了。”徐良才微笑着摇摇头，解下牛，又虎腾腾地干开了。徐良才身不离劳动，心不离群众，本职工作越做越好。去年“双抢”开始，徐良才在和社员一起劳动中，发现有的人咳嗽、闹头痛。他抓住流感的苗头，及时用中草药进行防治。白天，把一担担药茶送到田里，晚上，挨家挨户送药上门，并把防治流感的土方子教给群众，在“双抢”第一线开展群防群治活动。一连二十天不间断，终于制止了流感，保护了劳动力，使“双抢”的战鼓越擂越响。贫下中农深情地说：“良才的汗和我们流在一起，心和我们贴得更紧。”

“我们应该谦虚，谨慎，戒骄，戒躁，全心全意地为中国人民服务”。徐良才朝着毛主席指引的革命航向，朝气蓬勃，阔步前进！

·中共汝城县委、县人武部通讯组·

一甲城公社高峰大队党支部从基本路线教育入手

进一步抓好知识青年再教育工作

本报讯　桃源县一甲城公社高峰大队党支部以党的基本路线为指针，抓紧下乡知识青年的**“再教育”**工作，使知识青年工作越做越好。

几年来，高峰大队党支部认真贯彻执行毛主席关于对知识青年进行**“再教育”**的指示，狠抓知识青年世界观的改造，使知识青年在与工农相结合的道路上迅速成长。近来有一部分知识青年被送到工业战线，一部分被送到了其它工作岗位，留下的青年也大多数培养成大队、生产队干部。在这大好形势下，有的同志产生了“再教育工作到头了”的思想，说什么“这些知识青年心炼红了，皮晒黑了，手炼粗了，走的走了，当的当了干部，再教育工作少抓点问题不大了”。党支部针对这种思想，及时组织大队、生产队干部举办毛泽东思想学习班，总结前段**“再教育”**工作的经验教训，狠批叛徒、内奸、工贼刘少奇的“阶级斗争熄灭论”。在总结中，党支部列举了知识青年王玉梅成长的过程，对大家教育很深。王玉梅一九六八年下乡落户后，党支部对她的教育抓得很紧，她也认真读毛主席的书，虚心接受贫下中农再教育，进步很快，不到一年就加入了共青团，被贫下中农选为大队革委会委员，大队妇女主任。看到小王迅速成长，党支部有的同志片面地认为“这孩子出身好，思想红，变不了”。慢慢放松了对她的教育。就在这时，阶级敌人乘虚而入。有几个知识青年被招工走后，一个富农分子散布说：“当了干部，招工就莫想走了。”缺乏阶级斗争经验的小王，听了这话，情绪有些消沉，党支部书记察觉后，就和她一起学习毛主席的有关教导，狠批“下乡镀金论”和重工轻农的错误思想，提高了小王的阶级斗争和路线斗争觉悟，她坚决表示，一定要扎根在农村，忠于毛主席，永远向前进。这一事实使大家认识到：在争夺青年一代的问题上，两个阶级、两条路线的斗争是长期的、复杂的、有时甚至是很激烈的。我们的工作松一松，阶级敌人就攻一攻。因此，对知识青年进行**“再教育”**，时时刻刻要抓紧。

认识提高以后，党支部更自觉地引导知识青年刻苦读马、列的书和毛主席的书，不断提高知识青年的阶级斗争、路线斗争和继续革命的觉悟，树立一辈子扎根农村干革命的思想。在知识青年被推选为大队、生产队的干部后，他们引导知识青年自觉运用毛主席关于**“完全”**、**“彻底”**两把尺子，狠斗贪图安逸的思想，抵制资产阶级思想的侵蚀，树立做人民老黄牛、勤勤恳恳为人民服务的思想，做到地位变了，当贫下中农小学生的态度不变。在知识青年取得成绩，受到领导和群众的表扬时，他们及时引导知识青年对照毛主席关于两个**“务必”**的教导，反骄防松，继续革命，做到成绩大了，在与贫下中农相结合的道路上步子迈得更大。

由于大队党支部抓紧再教育工作不放松，现在，这个大队的下乡知识青年正朝气蓬勃，奋战在广阔天地，沿着毛主席指引的与工农相结合的道路不断前进。

（桃源县四个面向办公室、常德地区革委会通讯组）

一百个放心

保靖县知识青年黄玉梅，在昂洞公社陇木洞大队落户后，几个月没回家了。她的母亲老是放心不下，接连托人跟女儿带信，说：“叫玉梅回来看看，妈妈在家里不放心。”小黄只好抽个空回家一趟，但只住了一个晚上，第二天天一亮就要回队。妈妈生气地说：“玉梅，家里莫是长得有刺？！几个月回来看娘一次，你都坐不住。”玉梅笑着回答说：“妈，我坐在家里闲着，硬是坐不住，一天没和贫下中农在一块，象是离别了好多年啦！”最后，小黄还是走了。玉梅妈心事重重：平常离不得娘的闺女，如今怎么只在家里住一夜就不安心呢？她决心要到玉梅落户的生产队去看个究竟。第二天，玉梅的母亲一来到陇木洞大队，就受到贫下中农热情的接待，不断听到贫下中农对玉梅的赞扬声。再看看女儿在贫下中农教育下，活学活用毛主席著作，变得艰苦朴素，思想红，劳动好，会管家，心里格外高兴。没住上两天就跟玉梅讲：“玉梅，我要回去啦。”小黄故意生气地说：“妈，你才来，就要回去，那你何必要来？”贫下中农也要留她再住上几天，小黄的娘激动地对贫下中农说：“我的女儿象是你们的亲生女，有你们的教育、关照，我当娘的一百个放心。”

·本报通讯员·

没有贫农便没有革命

（上接一版）一是认真回顾和总结毛主席光辉按语发表十六年来武塘大队两个阶级、两条道路、两条路线斗争的历史，加深对党的基本路线的理解。去冬今春以来，他们先后办了三次比较大型的学习班。组织广大贫下中农反复学习毛主席的光辉按语和党的基本路线：**“社会主义社会是一个相当长的历史阶段。在社会主义这个历史阶段中，还存在着阶级、阶级矛盾和阶级斗争，存在着社会主义同资本主义两条道路的斗争，存在着资本主义复辟的危险性。要认识这种斗争的长期性和复杂性。”**同时，大讲十六年来的斗争史。使大家认识到：在社会主义改造基本完成以后，阶级斗争依然存在。阶级敌人的反动本性是不会改变的，阶级斗争的长期性，决定了路线斗争的长期性。对于阶级斗争，我们千万不能放松，麻痹不得。

二是运用阶级斗争的典型事例进行教育。武塘生产队有个地主分子，住在山坳里，借着年老，装聋作哑，装出一副“老实相”，有些社员也认为这是一只明摆着的“死老虎”。可是，在“一打三反”运动中，贫下中农从他房内的地窖里挖出了用蜡子装着的“变天账”。活生生的阶级斗争事实，给大家以深刻的教育。过去有的人认为，队上几个地主分子“死的死了，老的老了，几条泥鳅掀不起大浪了”。现在，他们深有体会地说：“阶级敌人死了的阴魂不散，活着的还不死心。泥鳅也可以把水搅浑。”

三是经常分析阶级斗争的新动向、新特点，不断开展革命大批判，牢牢掌握阶级斗争的主动权。今年二月，他们结合本大队阶级斗争的实际，总结了阶级斗争的十种表现。狠抓阶级斗争这个纲，促进了革命和生产的发展。

通过一系列的教育，提高了领导班子和广大贫下中农的路线斗争觉悟和继续革命的觉悟，贫下中农“种革命田，想天下事”，念念不忘阶级斗争，念念不忘巩固无产阶级专政。

两点体会

在伟大领袖毛主席光辉按语的指引下，十六年来，武塘广大贫下中农在三大革命运动中发挥了主力军的作用。武塘的事实说明，在农村，贫下中农是无产阶级专政的坚强支柱，是社会主义道路和集体经济的最积极拥护者，是党在农村的依靠力量。

要更好地发挥贫下中农在三大革命运动中的作用，保证贫下中农优势，武塘大队党支部回顾十六年来的斗争实践，有下面两点体会：

第一点，加强党的领导，用毛泽东思想教育贫下中农，武装贫下中农。要经常紧密结合三大革命斗争实际，带领广大贫下中农活学活用毛主席著作，批判刘少奇一类政治骗子所散布的唯心论的先验论、反动的唯生产力论、地主资产阶级的人性论和阶级斗争熄灭论，提高识别真假马克思主义的能力，自觉执行和捍卫毛主席的革命路线。这样，贫下中农不仅在组织上能占优势，而且在政治思想上也能占优势。

第二点，认真贯彻党的政策，巩固地团结中农。中农占农村总人口的百分之二十到三十，是农村社会主义革命和建设的一支力量。解放二十多年来，他们的政治觉悟有很大提高，他们绝大多数是愿意走社会主义道路的，因此，我们必须严格按照党的政策，巩固地团结他们。在组织上，应该保证一定的比例，在他们之中选拔**“那些社会主义觉悟程度高，公道能干”**的人充当干部。在经济上，坚持互利原则，坚持同工同酬的原则等；在政治上，做过细的工作，坚持用毛泽东思想教育他们，向他们**“灌输社会主义思想，批评资本主义倾向”**，帮助他们提高政治觉悟，共同为社会主义革命和建设事业出力。武塘大队的贫下中农说：“如果不巩固地团结中农，也是孤立了自己。”这是有道理的。

长沙县革委会、县人武部通讯组

上海市委、市革委会欢宴朝鲜党政代表团

金仲麟、金万金等朝鲜战友和中共中央政治局委員张春桥同志出席了宴会

在洋溢着中朝两国人民团结友好热烈气氛的宴会上，张春桥同志和金仲麟同志先后讲了话

新华社上海十三日电 中共上海市委、上海市革命委员会今晚举行宴会，热烈欢迎朝鲜民主主义人民共和国党政代表团。

朝鲜党政代表团团长、朝鲜劳动党中央委员会政治委员会委员、党中央委员会书记金仲麟，副团长、朝鲜劳动党中央委员会政治委员会候补委员、内阁副首相金万金，团员金铁万、李凤吉、韩永鹤、金吉铉、金载凤，朝鲜驻中国大使馆公使衔参赞金在淑，以及代表团随行人员和在上海的朝鲜实习生，应邀出席了宴会。

中共中央政治局委员、中共上海市委第一书记、上海市革命委员会主任张春桥，以及中共上海市委、上海市革命委员会、中国人民解放军驻上海部队负责同志和外交部副部长韩念龙，出席了宴会。

宴会上洋溢着中朝两国人民团结友好的热烈气氛。宴会厅里并排悬挂着朝鲜民主主义人民共和国和中国两国国旗。中朝两国战友欢聚一堂，共叙战斗友情，一起庆祝中朝友好合作互助条约签订十周年。

张春桥同志首先在宴会上讲话，向来自反美斗争前线的朝鲜战友，表示热烈的欢迎和崇高的敬意。他说，在中国人民的伟大领袖毛泽东主席和朝鲜人民的伟大领袖金日成首相的亲切关怀下，中朝两国人民在反对共同敌人的斗争中团结得更加紧密了。我们深深懂得，不断巩固和发展中朝两国人民之间的团结和友谊，是我们两国人民进行社会主义经济建设和国防建设的可靠保证，是胜利抗击帝国主义及其走狗侵略的可靠保证。

张春桥同志热情赞扬英雄的朝鲜人民在自己的伟大领袖金日成首相和朝鲜劳动党的领导下，在各方面取得的巨大成就。他说，朝鲜人民坚决反对美帝国主义、日本军国主义及其走狗朴正熙傀儡集团，为争取祖国统一，进行着坚持不懈的斗争。上海人民和全国人民一样，对兄弟的朝鲜人民的革命精神，感到十分钦佩。

张春桥同志说，我们上海人民曾经身受过美帝国主义和日本军国主义侵略的痛苦，我们决不允许美日反动派重新奴役中朝人民、奴役亚洲人民的阴谋得逞。我们同全中国人民一样，坚决地履行中朝友好合作互助条约赋予自己的义务，坚决同朝鲜人民并肩战斗，直到取得反对美帝国主义和日本军国主义的最后胜利。

金仲麟同志接着在宴会上讲话。他说，朝中友好合作互助条约签订十年来，它对保卫朝中两国的安全和社会主义胜利果实，对捍卫亚洲和世界和平，作出了巨大的贡献，并且正在日益地发挥着巨大的生命力。

金仲麟同志说，在中国逗留的这几天，我们亲切地感到了中国人民对朝鲜人民的战斗友谊和兄弟的友好情谊。今天，上海市男女老少纷纷走上街头，热烈欢迎我们代表团。这一切显示了中国人民在反对美日反动派及其走狗的共同斗争中加强同我国人民的互相支持和合作、并肩前进的坚定不移的决心。

他说，朝鲜人民一向珍视我们两国人民之间用鲜血凝成的友谊和团结。今天，在美日反动派狼狈为奸、明目张胆地反对亚洲革命国家的形势下，加强朝中两国人民之间的友谊和战斗团结，具有非常重要的意义。他说，用割不断的纽带联结起来的朝中两国人民之间的传统战斗友好和革命友谊是任何力量也破坏不了的。

金仲麟同志在讲话中还热情赞扬上海人民同中国人民一起，紧密地团结在自己的伟大领袖毛泽东同志为首和他的亲密战友林彪同志为副的中国共产党的周围，卓有成效地完成中国共产党第九次全国代表大会提出的战斗任务，在革命和生产中所取得的巨大成就。金仲麟同志表示坚信，在无产阶级文化大革命中受到锻炼的上海市劳动人民在今后工作中将取得更新更大的成就。

张春桥同志和金仲麟同志的讲话，受到了全场热烈鼓掌欢迎。

出席宴会的上海市党、政、军各方面负责同志是：王洪文、马天水、周纯麟、徐景贤、王秀珍、杨富珍、陈敢峰、金祖敏、王少庸、刘耀宗、高志荣、赵林根、姬应伍、张宜爱、冯国柱、张敬标、黄涛等。

出席宴会的还有前中国人民志愿军和志愿军烈士家属的代表。

中共上海市委、市革委会举行文艺晚会

热烈欢迎朝鲜党政代表团

新华社上海十三日电 中共上海市委、上海市革命委员会今天晚上举行文艺晚会，热烈欢迎朝鲜民主主义人民共和国党政代表团。晚会上，中朝两国战友一起观看了上海市舞蹈学校演出的革命现代舞剧《白毛女》。

应邀出席晚会的有：朝鲜党政代表团团长金仲麟，副团长金万金，团员金铁万、李凤吉、韩永鹤、金吉铉、金载凤，朝鲜驻中国大使馆公使衔参赞金在淑，以及代表团随行人员和在上海的朝鲜实习生。

出席晚会的有：中共中央政治局委员、中共上海市委第一书记、上海市革命委员会主任张春桥，以及中共上海市委、上海市革命委员会和中国人民解放军驻上海部队负责同志王洪文、马天水、周纯麟、徐景贤、杨富珍、陈敢峰、王少庸、刘耀宗、高志荣、赵林根、姬应伍等。

外交部副部长韩念龙也出席了晚会。

演出结束后，中朝两国战友走上舞台，同演员一一握手，祝贺他们演出成功。朝鲜党政代表团向演员们赠送了花篮。这时，全场热烈鼓掌，舞台帷幕上映出了「中朝两党两国人民战斗友谊万岁！」

今天下午，金仲麟、金万金同志等朝鲜战友由王洪文、马天水、周纯麟等同志陪同，参观了上海工业展览会，游览了上海市容，所到之处，受到了革命群众的热烈欢迎。

法胡姆、阿拉法特主席致电周恩来总理

对周总理给第九届巴勒斯坦全国委员会大会贺电以及中国政府和人民支持巴勒斯坦革命表示最深切感谢

新华社开罗十二日电 第九届巴勒斯坦全国委员会大会十一日通过了由本届会议主席哈立德·法胡姆和巴勒斯坦解放组织中央委员会主席阿拉法特签署的致周恩来总理的电报，对周恩来总理给本届大会的贺电以及中国政府和人民支持巴勒斯坦革命表示最深切的感谢。

大会在八日宣读了周恩来总理的贺电。

大会通过的给周恩来总理的电报全文如下：

尊敬的中华人民共和国国务院总理周恩来同志：

我们以巴勒斯坦全国委员会和目前正同美国侵略者及其在这个地区的犹太复国主义和反动工具进行最激烈战斗的所有巴勒斯坦革命战士的名义，对你的兄弟般的贺电表示我们最深切的感谢。这一贺电表达了最诚挚的感情和最崇高的战斗愿望，这表明了我们在反对共同敌人美帝国主义及其包括犹太复国主义和反动势力在内的走狗的斗争中的相互团结。

我们愿意借此机会重申我们对中华人民共和国政府和人民在各方面和各个领域内对我们巴勒斯坦革命所表示的崇高的支持态度的最深切的感谢。

巴勒斯坦阿拉伯人民永远不会忘记这种兄弟般的支持。

我们站在反对我们的敌人美帝国主义及其犹太复国主义和反动走狗的同一条战壕里，我们将继续进行斗争。这个斗争得到了真诚的同志们和朋友们、首先是给了我们兄弟般支持的中华人民共和国所给予的真诚和最有力的支持。

我们将继续进行解放斗争，直到打败美帝国主义及其一切走狗。

请伟大的毛主席，请你和友好的中国人民接受我们以及全体巴勒斯坦战士和巴勒斯坦人民的问候。

斗争直到胜利。

巴勒斯坦全国委员会会议主席
哈立德·法胡姆 （签字）
巴勒斯坦革命力量总指挥兼
巴勒斯坦解放组织中央委员会
主席阿拉法特 （签字）

今年上半年歼灭敌人六万多

越南南方中部中区军民向敌人发动连续猛攻

击落击毁敌机五百一十二架，进一步挫败了美伪集团的战争「越南化」计划

新华社河内十二日电 据越南南方解放通讯社报道：越南南方中部中区军民在今年上半年大力发扬决战决胜精神，从岘港到金兰湾，从沿海平原到西原山林，向敌人发动了连续和猛烈的进攻，给敌人以沉重的打击，进一步挫败了美伪集团的战争“越南化”计划，取得了巨大胜利。

据不完全统计，中部中区军民在今年上半年共打死打伤和俘虏敌人六万二千六百多名，其中包括美军五千九百多名，南朝鲜帮凶军三千六百多名；歼灭敌人九个营、一个保安联队、六十二个连、八个营指挥部和营级单位、八个“绥靖”团；重创敌人十个步兵营和装甲营、一个保安联队和五十三个连。人民解放武装力量还攻克和严重破坏敌人四个军事支区和县城，击落击毁敌机五百一十二架，击毁军车二千四百八十六辆、机车四十三台、车厢一百六十一节、大炮和迫击炮一百七十门，击沉击伤军用船艇六艘，烧毁后勤仓库二百一十二座（内有六千八百多万公升汽油、近七万三千吨炸弹和近一百吨军用物资），烧毁和夷平成千座碉堡、地下室和营房，缴获各种武器近三千一百件和大批军用物资。美伪集团在岘港、广义、归仁、金兰湾、波来古、邦美蜀等地的一系列重要基地和仓库都遭到了人民解放武装力量的多次进攻，给敌人造成了巨大的损失。

今年上半年，中部中区各地游击战争蓬勃发展，仅是游击队就消灭敌人二万二千九百多名。许多乡、村游击队坚守阵地，依靠人民，挫败了敌人的袭击和集中居民的种种阴谋。在各城市及其周围地区，游击队频繁出击，使敌人的后方经常不稳定。在山区，游击队和地方部队全歼敌人一股又一股的别动队，并挫败了敌人对解放区发动的各次“扫荡”。

人民解放武装力量还接连破坏敌人的一号、十四号、十九号、二十一号等战略交通线和各省的公路，歼灭敌人的许多军车车队，炸毁一百多座桥梁。

中部中区军民把进攻和奋起斗争紧密结合起来，给予敌人的“绥靖”计划以猛烈的打击，摧毁敌人的大批据点、哨所、集中居民区和“战略村”，粉碎了敌人大片的统治机构，在许多地区夺取了控制权。人民解放武装力量和人民还大力开展分化瓦解敌军工作，使一万八千三百名伪军士兵脱离敌人队伍。

中部中区军民决心乘胜前进，在今后期间夺取更加辉煌的胜利。

几内亚军事代表团团长举行告别宴会

薩尼奥·馬馬迪团长和张才千副总参謀长先后发表了热情洋溢的讲話

据新华社北京十三日电 几内亚共和国军事代表团团长萨尼奥·马马迪，今天晚上举行告别宴会。

中国人民解放军副总参谋长张才千、彭绍辉，炮兵司令员张达志，总政治部副主任黄志勇，总后勤部副部长封永顺，有关方面负责人周希汉、薛少卿、王振祥、赵杰、崔萍、黎东汉、潘永堤、柴成文、何英、周荣国、丁雪松、程飞等，应邀出席了宴会。

宴会上洋溢着中几两国人民和两国军队友好的热烈气氛。萨尼奥·马马迪团长和张才千副总参谋长先后讲了话。

马马迪团长在讲话中说，我们在中国访问期间，到处受到特别热情的接待。我们高度评价你们的人民和你们的军队所达到的高度的思想水平和技术水平。我们亲自看到了你们的人民在各个领域里所取得的巨大进步，特别是在国防措施方面的巨大进步。这一切是你们能够战胜一切侵略势力的可靠保证。我们对这些成就感到由衷的喜悦。

马马迪团长说，由于帝国主义构成了一条战线，一切反帝的国家就有迫切的责任互相支持，紧紧地手挽着手，努力对付共同的敌人。马马迪团长强调说，任何针对我国的新的侵略都将注定要遭受到惨重的历史性的失败，从而加速帝国主义在绝望中彻底灭亡。

张才千副总参谋长在讲话中说，几内亚军事代表团对我国的访问，对加强中几两国人民和两国军队之间的友谊作出了贡献。

张才千副总参谋长说，几内亚人民和军队，在塞古·杜尔总统的领导下，同帝国主义和新、老殖民主义进行了英勇不屈的斗争，不断取得胜利。我们为你们的每一个胜利和成绩感到高兴。

他说，几内亚朋友们可以相信，七亿中国人民将一如既往，坚决支持你们的正义斗争。

张才千副总参谋长在讲话结束时，请几内亚贵宾把中国人民和中国人民解放军的深情厚谊带给几内亚人民和几内亚军队。

中国乒乓球队到达尼日利亚

据新华社拉各斯九日电 中国乒乓球队应尼日利亚乒乓球协会的邀请，九日下午乘飞机到达拉各斯，对尼日利亚进行友好访问。

中国乒乓球队由中华全国体育总会副秘书长郭连刚率领，由女运动员梁丽珍、仇宝琴和男运动员陆巨芳、李德祥、陈锦棠以及教练员李富荣组成。

中国乒乓球队的运动员们将参加七月十二日到十七日在拉各斯举行的尼日利亚第二届全国乒乓球公开锦标赛。

中国田径队抵达拉那

据新华社地拉那十三日电 由阿尔巴尼亚教育和文化部副部长贝德里·臧迪亚，阿尔巴尼亚体育运动委员会主席雷泽普·多达等领导人和有关方面负责人曹诚、李青川、赵正洪、王晓云、宋中，以及中国乒乓球队教练员、运动员徐寅生、庄则栋、郗恩庭、林慧卿、郑敏之等到车站热烈欢送。

朝鲜体育代表团离京回国

据新华社北京十二日电 由朝鲜民主主义人民共和国体育指导委员会副委员长金龙方率领的朝鲜体育代表团，参加了在北京举行的亚非乒乓球友好邀请赛发起国筹备会议后，今天下午乘火车离开北京回国。

有关方面负责人曹诚、李青川、赵正洪、王晓云、宋中，以及中国乒乓球队教练员、运动员徐寅生、庄则栋、郗恩庭、林慧卿、郑敏之等到车站热烈欢送。

赤道几内亚正式承认柬王国民族团结政府

新华社北京十三日电 圣伊萨贝尔消息：赤道几内亚公共工程、住房和运输部长赫苏斯·阿方索·奥约诺·阿洛戈十日同正在赤道几内亚进行友好访问的柬埔寨王国民族团结政府外交大臣沙林察，在亲切友好的气氛中举行了会谈。在会谈中，奥约诺·阿洛戈部长以赤道几内亚政府的名义宣布正式承认西哈努克亲王领导的柬埔寨王国民族团结政府。

沙林察大臣是八日到达赤道几内亚访问的。

访问期间，中国驻赤道几内亚大使陈坦和朝鲜民主主义人民共和国驻赤道几内亚大使朴胜学分别宴请了沙林察大臣。

沙林察大臣已于十一日离开赤道几内亚前往罗马尼亚进行友好访问。

☆·明·日·电·影·预·告·☆

南江村的妇女 朝鲜故事片
文化人民建设 3.00 5.20 8.15 3.35 7.40 4.45 8.50 新华 7.05

战友 朝鲜故事片 燎原 8.00

决心战胜美国侵略者 越南纪录片 建设 7.30

兄弟的中国人民的使者 彩色纪录片 工人 3.40 燎原 5.00

看不见的战线 朝鲜故事片 新华 3.05 紅衛 3.50 工人 7.35 燎原 8.15

欢迎越南南方战友 彩色纪录片 燎原 3.00 紅衛 8.00

社址：长沙市 电报挂号：4357 电话总机：9191 版面组：9194 订价：每月一元 零售：四版四分

长沙地区天气预报：晴天到多云，南风四级，最高气温三十七度，最低二十七度。

湖南日报

湖南省革命委员会机关报

革1031号　1971年7月15日　星期四　夏历辛亥年闰五月廿三　（今日四版）

毛主席语录

中朝两国同志要亲如兄弟般的团结在一起，休戚与共，生死相依，为战胜共同敌人而奋斗到底。

在张春桥同志和韩念龙同志陪同下

金仲麟和金万金同志率朝党政代表团到长沙

中共湖南省委、省革委会和省军区负责同志杨大易、张立宪、万达等到机场热烈欢迎

代表团离开上海时，中共上海市委、市革委会和驻上海部队负责人前往热烈欢送

本报讯　以朝鲜劳动党中央委员会政治委员会委员、党中央委员会书记金仲麟为团长，朝鲜劳动党中央委员会政治委员会候补委员、内阁副首相金万金为副团长的朝鲜民主主义人民共和国党政代表团，在中共中央政治局委员、中共上海市委第一书记、上海市革委会主任张春桥，外交部副部长韩念龙陪同下，于昨天晚上乘专机从上海到达长沙。

到达长沙的朝鲜党政代表团团员有：朝鲜劳动党中央委员会委员、朝鲜人民军第一副总参谋长金铁万，朝鲜劳动党中央委员会委员、慈江道党委责任书记李凤吉，朝鲜劳动党中央委员会委员、朝鲜人民军第一集团军政治委员韩永鹤，朝鲜劳动党中央委员会国际部副部长金吉铉，朝鲜民主主义人民共和国外务省副相金哉凤。

朝鲜民主主义人民共和国驻中国大使馆公使衔参赞金在淑同机到达长沙。

朝鲜党政代表团到达长沙时，中共湖南省委副书记、湖南省革委会副主任、湖南省军区司令员杨大易，中共湖南省委常委、湖南省革委会副主任、湖南省军区政治委员张立宪，中共湖南省委常委、湖南省革委会副主任万达、李振军，中共湖南省委委员、湖南省革委会副主任尚子锦，中共长沙市委第一书记、长沙市革委会主任景林，以及湖南省革命委员会、中国人民解放军驻湖南部队、长沙市革委会和有关方面负责人程启文、康干生、苏明、田阳光、程子久、白玉兰等，前往机场热烈欢迎。

朝鲜党政代表团贵宾们到达长沙时，受到革命群众的热烈欢迎。少年儿童们手拿花束，载歌载舞，革命群众热烈高呼："坚决支持朝鲜人民反对美帝侵略、争取和平统一祖国的正义斗争！""坚决反对美日反动派复活日本军国主义！""中朝两党、两国人民的战斗友谊万岁！""金日成首相万岁！""毛主席万岁！"表达中国人民对兄弟的朝鲜人民友好的感情和崇高的敬意。

新华社上海十四日电　以朝鲜劳动党中央委员会政治委员会委员、党中央委员会书记金仲麟为团长，朝鲜劳动党中央委员会政治委员会候补委员、内阁副首相金万金为副团长的朝鲜民主主义人民共和国党政代表团，在中共中央政治局委员、中共上海市委第一书记、上海市革命委员会主任张春桥，外交部副部长韩念龙陪同下，今晚乘专机离开上海前往长沙。

离开上海的朝鲜党政代表团团员是：朝鲜劳动党中央委员会委员、朝鲜人民军第一副总参谋长金铁万，朝鲜劳动党中央委员会委员、慈江道党委责任书记李凤吉，朝鲜劳动党中央委员会委员、朝鲜人民军第一集团军政治委员韩永鹤，朝鲜劳动党中央委员会国际部副部长金吉铉，朝鲜外务省副相金哉凤。

朝鲜民主主义人民共和国驻中国大使馆公使衔参赞金在淑同机离开上海。

中共中央委员、中共上海市委书记、上海市革命委员会副主任王洪文，中共中央候补委员、中共上海市委书记、上海市革命委员会副主任马天水，中共上海市委书记、上海市革命委员会副主任周纯麟，中共中央委员、中共上海市委书记、上海市革命委员会副主任徐景贤，中共中央委员、上海市革命委员会副主任杨富珍，上海市革命委员会副主任王少庸、高志荣、赵林根以及上海市革命委员会、中国人民解放军驻上海部队和有关方面负责人姬应伍、张宜爱、冯国柱、张敬标、黄涛等前往机场热烈欢送朝鲜战友。

在上海的朝鲜实习生也到机场欢送。

在飘扬着中朝两国国旗的虹桥机场上，三千多革命群众怀着中国人民对朝鲜人民的深厚的革命情谊，热情欢送朝鲜党政代表团。当金仲麟团长、金万金副团长和其他朝鲜战友在张春桥等同志陪同下，来到机场的时候，机场上锣鼓啦天，欢送群众挥动着中朝两国国旗和花束彩带，不断高呼口号，向朝鲜战友表示崇高的敬意。

今天，朝鲜战友在张春桥同志等陪同下在上海参观了发电厂、仪表游丝厂等单位，受到工人群众的热烈欢迎。

周恩来总理、姬鹏飞代部长会见阮维桢副总理

新华社北京十四日电　国务院总理周恩来同志、外交部代部长姬鹏飞同志，今天晚上会见了越南民主共和国政府副总理兼外交部长阮维桢同志，同他进行了亲切友好的谈话。

《纪念中国共产党五十周年》译成五种少数民族文字出版

新华社北京电　《人民日报》、《红旗》杂志、《解放军报》编辑部"七一"重要文章《纪念中国共产党五十周年》，已由民族出版社以蒙古、藏、维吾尔、哈萨克、朝鲜五种文字翻译出版，七月十二日起在北京及全国各地陆续发行。

坚持以革命统帅生产　誓夺全年农业新丰收

我省广大农村"双抢"战斗全面展开形势一派大好

各级干部纷纷深入"双抢"第一线，和广大贫下中农、社员群众一道活学活用毛泽东思想，深入进行思想和政治路线方面的教育，用毛泽东思想指挥战斗，使"双抢"进行得又快又好

本报讯　在毛主席革命路线指引下，一场收早稻、插晚稻的"双抢"战斗，已经在我省全面打响。从湘南到湘北，从湘东到湘西的辽阔田野里，到处都是一派战斗气氛。最早拉开"双抢"序幕的衡阳、郴州和零陵等地区，"双抢"进度越来越快，收插面积一天天扩大；季节较晚的湘西、湘北地区，也已普遍开镰收割，形势一派大好。

今年入春以来，我省各级党组织和革委会遵照毛主席关于在全党**进行一次思想和政治路线方面的教育**的指示，以批修整风为纲，狠抓了两个阶级、两条道路和两条路线的斗争，广泛深入地开展了路线教育活动，进一步提高了广大干部和群众执行毛主席革命路线的自觉性。**"农业学大寨"**的群众运动更加深入发展。今年全省早稻比往年插得早，播种面积比往年也有所增加，经过与水旱虫灾的搏斗，普遍生长良好。

为了打好"双抢"仗，夺取我省连续第十个丰收年，全省各级党组织和革委会反复学习了毛主席关于**"每年一定要把收割、保管、吃用三件事（收、管、吃）抓得很紧很紧"**的伟大教导，对"双抢"工作进行了认真的部署，切实加强了领导。"双抢"战斗打响前后，各级负责同志纷纷带头深入第一线。据不完全统计，下到基层的地、县两级领导干部达六百八十多名；省、地、县、区、社各级机关都抽出大批干部深入"双抢"第一线。到目前为止，各级机关已下去的干部比春耕大忙时期下去的干部还要多。他们带着学习、检查和帮助三大任务下到"双抢"第一线。在第一线，他们坚持以批修整风为纲，带着"双抢"中的问题，认真读马、列的书，认真学习毛主席著作，用毛泽东思想回答和解决现实斗争中的各种问题；他们认真贯彻执行党的群众路线，依靠群众，相信群众，虚心向群众学习，在改造客观世界的同时，不断改造自己的主观世界。

伟大领袖毛主席教导我们：**政治是统帅，是灵魂，"政治工作是一切经济工作的生命线。"**各级干部下到"双抢"第一线后，狠抓第一位的工作。他们紧密联系"双抢"实际，组织广大贫下中农和社员群众认真学习毛主席的有关教导，学习中央两报一刊编辑部《纪念中国共产党五十周年》的重要文章，广泛深入进行两条路线斗争教育，把"双抢"战场作为活学活用毛主席著作、进行路线教育的课堂。他们按照"四好"四个方面安排"双抢"工作，坚持用一好带动三好，用革命统帅生产，把生产仗作政治仗打。这样，进一步提高了广大社员群众执行毛主席革命路线的自觉性和为革命种田的积极性，"双抢"进度大大加快。衡阳地委副书记彭仁阶同志深入到衡东县欧阳海公社后，坚持与贫下中农同吃同住同劳动，通过调查，发现少数干部和群众中存在着两种活思想：一是认为今年早稻比去年长得好，只要稍微加点劲，粮食超《纲要》就不成问题了；一是认为今年早稻收割开始早，"立秋"还有二十多天，不必性急。彭仁阶同志与区、社干部一起认真分析了这些活思想，认为这都是骄傲自满的反映，都是继续革命觉悟不高的表现。如不及时克服，早稻的细打细收、丰产丰收和晚稻赶早稻、超早稻的工作就难以落实。为此，他积极帮助区、社干部学习毛主席关于**"谦虚，谨慎，戒骄，戒躁"**的伟大教导，揭"骄"字的危害，查"骄"字的根源，使广大干部和群众认识到：思想上一松弦，行动上就松劲，主动就会变被动，丰收就可能变歉收。广大群众提高了继续革命觉悟，"双抢"仗打得又快又好。

各级干部深入第一线后，深深认识到："双抢"任务重，时间紧，工夫十分繁忙，但是阶级斗争并没有停止，阶级敌人会趁大忙时节进行各种破坏和捣乱。各级干部遵照毛主席关于**"千万不要忘记阶级斗争"**的伟大教导，认真分析阶级斗争新动向，狠批了刘少奇鼓吹的"阶级斗争熄灭论"，有力地打击了阶级敌人的破坏活动。通过对敌斗争，提高了群众的阶级斗争和路线斗争觉悟，调动了群众的积极性，挖掘了劳动潜力，使"双抢"第一线出现了生动活泼的政治局面。宁远县委副书记张振汉在大界公社新建大队蹲点，发现一个反革命分子散布什么"队上辛苦，出外舒服，在家搞'双抢'不如出外抓活钱"的反动谬论，妄图煽动劳力外流。张振汉立即抓住这个活靶子，组织广大群众进行斗争，并发动群众写小评论进行批判，打击了阶级敌人的气焰，教育了广大群众，使这个队参加"双抢"的人数增多了，工效加快了。

毛主席亲自制定的**"以粮为纲，全面发展"**的方针，是我们发展社会主义农业的伟大方针，它反映了社会主义农业发展的客观规律。各级干部深入第一线后，在抓好"双抢"工作的同时，帮助基层干部和社员群众正确处理粮食生产和多种经营的关系，批判了那种"双手难捉两条鱼"的错误思想，合理安排劳力，指定专人对棉花、甘蔗等经济作物进行培育管理，克服了那种"'双抢'一到，棉花丢掉"的错误做法。既保证了"双抢"能够按时按质完成任务，又不致丢掉多种经营。

各级干部深入第一线后，在实际中学会运用"两点论"看问题，既看到已经摆在面前的各种任务，也注意到即将来临的新的战斗任务；既看到已经出现的问题，也估计到可能出现的问题。他们认识到，当前，"双抢"、红薯、包谷等粮食作物的播种、经济作物的培育管理和收藏，任务都很繁重，丝毫麻痹不得，松劲不得，骄傲不得。同时，干旱、虫情等自然灾害已经露头，一定要积极从思想上、物质上做好充分准备，早防，早治，掌握主动权，千方百计夺取今年农业新丰收。

在伟大领袖毛主席"农业学大寨"的伟大号召指引下，长沙县范林公社金桥大队贫下中农、社员群众和革命干部，坚持用革命统帅生产，积极投入"双抢"战斗，决心一面抓紧早稻收割，一面插好晚稻，努力实现晚稻赶早稻、超早稻，夺取全年农业新丰收。这是他们正在抢收早稻。（长沙市革委会通讯组摄）

湖南日报

上海人民隆重集会热烈欢迎朝鲜党政代表团 热烈庆祝中朝友好合作互助条約签订十周年

张春桥同志致欢迎词，金仲麟同志发表了讲话。大会洋溢着中朝两国人民伟大友谊和战斗团结的热烈气氛

新华社上海十四日电 上海革命群众一万多人今天在文化革命广场隆重集会，热烈庆祝中朝友好合作互助条约签订十周年，热烈欢迎朝鲜民主主义人民共和国党政代表团。

朝鲜民主主义人民共和国党政代表团团长、朝鲜劳动党中央委员会政治委员会委员、党中央委员会书记金仲麟，副团长、朝鲜劳动党中央委员会政治委员会候补委员、内阁副首相金万金，代表团团员：朝鲜劳动党中央委员会委员、朝鲜人民军第一副总参谋长金铁万，朝鲜劳动党中央委员会委员、慈江道党委责任书记李凤吉，朝鲜劳动党中央委员会委员、朝鲜人民军第一集团军政治委员韩永鹤，朝鲜劳动党中央委员会国际部副部长金吉铉，朝鲜外务省副相金载凤，以及朝鲜驻中国大使馆公使衔参赞金在淑和在上海的朝鲜实习生等，应邀出席了大会，受到全场极其热烈的欢迎。

中共中央政治局委员、中共上海市委第一书记、上海市革命委员会主任张春桥，中共上海市委、上海市革命委员会和中国人民解放军驻上海部队领导同志王洪文、马天水、周纯麟、徐景贤、杨富珍、王少庸、高志荣、刘耀宗、赵林根、姬应伍、张宜爱、冯国柱、张敬标等出席了大会。

出席大会的还有外交部副部长韩念龙。

出席大会的还有前中国人民志愿军代表和志愿军烈属代表。

今天的大会洋溢着中朝两国人民伟大友谊和战斗团结的热烈气氛。大会主席台上，并排悬挂着朝鲜人民的伟大领袖金日成首相的巨幅画像和中国人民的伟大领袖毛主席的巨幅画像，画像两旁是朝鲜民主主义人民共和国国旗和中华人民共和国国旗。会场四周，红旗林立，场内悬挂着的巨幅标语上写着：“中朝两国人民用鲜血凝成的伟大友谊和战斗团结万岁！”“坚决支持朝鲜人民反对美帝侵略、争取和平统一祖国的正义斗争！”“坚决支持印度支那三国人民抗美救国的正义斗争！”

当金仲麟、金万金等朝鲜战友在张春桥等同志陪同下登上主席台时，参加大会的上海工人、人民公社社员、人民解放军指战员、革命干部和革命知识分子全体起立，长时间热烈鼓掌，向英雄的朝鲜人民的使者致敬。

中共中央委员、中共上海市委书记、上海市革命委员会副主任王洪文宣布大会开始，乐队奏朝中两国国歌。

张春桥同志在大会上致欢迎词（全文另发）。金仲麟同志在大会上发表了讲话（全文另发）。他们的讲话在全场激起了一阵又一阵极其热烈的掌声。讲话以后，在长时间的暴风雨般的掌声中，中朝两国战友互赠锦旗。欢迎大会赠送给朝鲜党政代表团的锦旗上写着：“中朝两国人民用鲜血凝成的伟大友谊和战斗团结万岁！”朝鲜党政代表团赠送给大会的锦旗上写着：“朝中两国人民用鲜血凝成的战斗友谊和团结万岁！”

在大会进行过程中，主席台对面的数千名红小兵用彩纸组成了“热烈欢迎朝鲜党政代表团！”“庆祝中朝友好合作互助条约签订十周年！”“中朝两国人民的战斗友谊万岁！”等字样。参加大会的革命群众高呼口号：“向英雄的朝鲜人民学习！向英雄的朝鲜人民致敬！”“坚决反对美日反动派复活日本军国主义！”“美帝国主义从南朝鲜滚出去！从台湾滚出去！从印度支那滚出去！从亚洲滚出去！从它侵略的一切地方滚出去！”“全世界人民团结起来，打败美国侵略者及其一切走狗！”“朝鲜人民争取统一祖国的伟大事业必胜！”“中国人民一定要解放台湾！”“中朝两党、两国人民的战斗友谊万岁！”“朝鲜人民的伟大领袖金日成首相万岁！”“中国人民的伟大领袖毛主席万岁！”大会在雄壮的《国际歌》乐曲声中结束。

上海广大人民今天还通过广播和电视，收听、观看了欢迎大会的实况。

张春桥同志的欢迎词

在上海人民欢迎朝鲜党政代表团大会上

据新华社上海十四日电 张春桥同志在上海人民欢迎朝鲜民主主义人民共和国党政代表团大会上的欢迎词，全文如下：

尊敬的金仲麟同志，
尊敬的金万金同志，
尊敬的朝鲜民主主义人民共和国党政代表团全体同志，
同志们，朋友们：

今天，上海人民在这里举行大会，热烈地欢迎金仲麟同志率领的朝鲜民主主义人民共和国党政代表团，热烈庆祝中朝友好合作互助条约签订十周年。首先，请允许我代表中国共产党上海市委员会、上海市革命委员会、中国人民解放军驻上海部队和上海一千万人民，向来自反美斗争前哨的朝鲜战友们，再一次表示热烈的欢迎！并向四千万朝鲜人民的伟大领袖、中国人民的亲密朋友金日成同志，向朝鲜劳动党、朝鲜民主主义人民共和国政府和英雄的朝鲜人民，致以崇高的敬意！

朝鲜民主主义人民共和国党政代表团光临上海访问，给上海人民带来了朝鲜人民深厚的革命友谊，带来了朝鲜人民反帝斗争和社会主义建设的胜利消息。这对上海人民是一个巨大的鼓舞。英雄的朝鲜人民，在伟大领袖金日成同志为首的朝鲜劳动党的领导下，在祖国解放战争取得伟大胜利以后，发扬独立自主、艰苦奋斗的革命精神，开展了千里马运动，在社会主义建设的各条战线上，取得了辉煌的成就。朝鲜人民坚守在反帝的东方前哨，保持旺盛的战斗意志和高度的革命警惕，不断粉碎美帝国主义及其走狗朴正熙傀儡集团一次又一次的武装挑衅。现在，朝鲜人民正在以更大的革命干劲，为完成劳动党“五大”提出的各项战斗任务而努力奋斗。我们上海人民，象全国人民一样，把朝鲜人民的胜利当作自己的胜利。我们衷心祝愿朝鲜人民在今后的革命和建设中，取得新的更大的胜利！

同志们，朋友们：曾经长期遭受美帝国主义和日本帝国主义奴役、侵略的上海人民，对兄弟的朝鲜人民，有着特别深切的感情。我们同朝鲜人民有过共同的遭遇，我们肩并肩地进行过反对美日侵略者的共同斗争。正如朝鲜人民的伟大领袖金日成同志说：**“朝中两国人民在反对侵略者及其走狗的斗争中，深刻地体会到两国人民的命运是紧密相连不可分割的。”**我们永远不会忘记，早在我国人民进行国内革命战争和抗日战争的岁月里，朝鲜人民的优秀儿女，就以生命和鲜血援助了我们。在中华人民共和国刚成立不久，美帝国主义发动侵朝战争，我们两国人民又在反抗美帝侵略的斗争中互相支持，并肩战斗。停战以来，朝鲜人民始终警惕地守卫在反美斗争的东方前哨，进一步把朝鲜民主主义人民共和国建成反对美日反动派的坚强堡垒。每当我们回顾中朝两国唇齿相依、患难与共的战斗历史的时候，我们深刻体会到，中朝两国人民在长期的共同斗争中用鲜血凝成的战斗友谊，是久经考验的，是任何力量也破坏不了的。

当前，美帝国主义加紧推行“用亚洲人打亚洲人”的所谓尼克松主义。在美帝国主义大力扶植下复活的日本军国主义，野心毕露，已经成为亚洲地区的一个危险的侵略势力。最近，不到半个月的时间内，美国侵略者的头子阿格纽刚刚跑到汉城进行阴谋活动不久，美帝国主义的国防部长莱尔德又跑到日本和南朝鲜，进一步策划侵略中国和朝鲜的阴谋。在这样的形势下，进一步加强我们反对美日反动派的战斗准备，进一步巩固和加强中朝两国人民的战斗友谊和伟大团结，更加具有现实意义。中国人民的伟大领袖毛主席说：**“中朝两国同志要亲如兄弟般的团结在一起，休戚与共，生死相依，为战胜共同敌人而奋斗到底。”**我们上海人民，同全国人民一样，坚决遵照毛主席的伟大教导，在反对美日反动派的共同斗争中，永远同朝鲜人民团结在一起，战斗在一起，胜利在一起。我们坚决支持朝鲜人民反对美帝侵略、争取统一祖国的正义斗争！坚决支持朝鲜劳动党和共和国政府关于和平统一祖国的八点纲领！坚决支持南朝鲜人民的革命斗争！如果美日反动派硬要把侵略战争强加在中朝两国人民头上，我们上海人民同全国人民一道，将一如既往，忠实履行中朝友好合作互助条约所规定的义务，决心为反对我们两国人民的共同敌人战斗到底。我们坚信，朝鲜三千里锦绣河山一定会得到统一！四千万朝鲜骨肉同胞一定能够团聚在一起！美帝国主义必须从台湾、南朝鲜、印度支那以及它所侵占的一切地方滚出去！

同志们，朋友们：朝鲜民主主义人民共和国党政代表团光临上海，不但给上海人民带来了朝鲜人民的革命友谊，同时也给上海人民提供了向朝鲜人民学习的极好机会。我们要学习朝鲜人民在反对美帝国主义及其走狗的斗争中不畏强敌、敢于斗争的英雄气概，学习朝鲜人民在社会主义建设中自力更生、艰苦奋斗的革命精神。上海人民在以毛主席为首、林副主席为副的党中央领导下，经受了无产阶级文化大革命运动的锻炼，在革命和建设方面都取得了一些成绩。但是，还有更光荣、更艰巨的任务需要我们完成，我们还要努力作战，为实现中国共产党“九大”提出的全部战斗任务，为打败美帝国主义及其一切走狗，作出应有的贡献。让我们更好地和全世界革命人民团结在一起，战斗在一起，奋勇前进，胜利一定是属于我们的！

向英雄的朝鲜人民学习！向英雄的朝鲜人民致敬！中朝两国人民用鲜血凝成的战斗友谊万岁！朝鲜人民的伟大领袖金日成同志万岁！中国人民的伟大领袖毛主席万岁！全世界人民团结起来，打败美国侵略者及其一切走狗！

金仲麟同志的讲话

在上海人民欢迎朝鲜党政代表团大会上

据新华社上海十四日电 金仲麟同志在上海人民欢迎朝鲜民主主义人民共和国党政代表团大会上的讲话，全文如下：

尊敬的张春桥同志；
尊敬的中共上海市委和革命委员会负责干部同志，
亲爱的上海市各位市民们：

朝鲜民主主义人民共和国党政代表团为参加中国纪念朝中友好合作互助条约签订十周年活动，来到贵国访问，亲身感受到兄弟的中国人民对朝鲜人民的热烈友谊和战斗情谊，过着愉快的日子。

今天，我们代表团参加上海市纪念朝中友好合作互助条约签订十周年活动，有机会同各位上海市民见面。首先，我以我们代表团的名义，对你们邀请并热烈欢迎我们参加这一盛大的纪念大会，向你们并通过你们向中国共产党上海市委员会、市革命委员会和上海市全体人民表示衷心的深切的谢意，并向上海市人民转达朝鲜人民热烈的战斗问候！

十年前，朝中两国签订的友好合作互助条约，是把两国人民之间的友好合作关系发展到新的更高阶段的划时代的事件。这个条约是在反对共同敌人帝国主义侵略者的长期艰苦革命斗争的烈火中，是在朝中两国人民间形成的根深蒂固的友好历史传统基础上而签订的。

很早以前，朝中两国共产主义者和爱国人民，在抗日的旗帜下，为反对日帝侵略者而患难与共，紧密携手战斗。在这一共同斗争过程中，他们之间建立了不可分割的血肉般的友好关系。在我国人民的伟大领袖金日成同志组织领导的光荣的抗日武装斗争时期，朝鲜的共产主义者、革命的工人、农民拿起武器，不仅为光复祖国展开了十五年的艰苦斗争，而且也用鲜血帮助了兄弟的中国人民的革命事业。

在朝鲜人民反对美帝及其走狗的武装侵略的祖国解放战争时期，兄弟的中国人民，遵循自己的伟大领袖毛泽东同志的教导，高举“抗美援朝”的旗帜，派出了由自己的优秀儿女组成的中国人民志愿军，用鲜血帮助了我们人民的斗争。停战后，当我国人民投入在废墟上重建城市和农村的斗争时，中国人民志愿军和中国人民也积极地从物质技术方面、精神方面支援协助了我们的恢复建设工作。今天，中国人民对我国人民建设社会主义和自主统一祖国的斗争也表示了积极的支持和声援。借此机会，我对你们和全体兄弟的中国人民一向诚心诚意地帮助我国人民的正义斗争表示衷心的感谢！

朝中两国人民反对帝国主义及其走狗的斗争历程，清楚地说明了我们两国人民的命运是紧密相连的。今天，在美帝和日本军国主义者狼狈为奸，更加明目张胆地进行反对朝鲜和中国等亚洲革命力量的侵略战争活动的形势下，更加迫切要求进一步加强我们两国人民间的战斗友谊和团结。今天，美帝国主义者把其侵略矛头指向反帝斗争最激烈的战线和反帝革命斗争的基本舞台亚洲，并根据其臭名昭著的“尼克松主义”，用“亚洲人打亚洲人”的办法，为轻而易举地实现其侵略亚洲的野心，正在疯狂地搞阴谋活动。

美帝国主义者在战争“越南化”的幌子下，在整个印度支那继续疯狂地发动侵略战争，在南朝鲜，它在“缩减美军”的阴谋活动幕后加紧新战争的准备。美帝国主义者借口所谓填补“缩减美军”的“空白”，把大量的战斗机和现代杀人武器运进南朝鲜，加紧南朝鲜傀儡军的“现代化”，不断地进行反对共和国北半部的军事挑衅活动。敌人不仅在军事分界线一带不断地进行武装挑衅和频繁地向共和国北半部派遣武装间谍和武装间谍船，而且仅在最近几个月内派高空侦察机侵入共和国北半部，制造严重的敌对挑衅活动竟连续达六次之多。

美帝国主义者还积极地把复活的日本军国主义引进朝鲜进行新的战争挑衅，因此，我国和亚洲的整个形势变得更加尖锐。

朝鲜人民的伟大领袖金日成同志说：**“日本军国主义者在亚洲人民和全人类面前犯下罪恶的历史，人民至今记忆犹新。然而，日本军国主义者的这一罪恶的历史，今天又在重演。日本军国主义的侵略本性没有改变，也绝不会改变。”**

历史上惯于依靠大国侵略其他国家的狡猾的日本军国主义，今天借助于美帝的“新亚洲政策”，妄图实现其所谓“大东亚共荣圈”的旧梦，猖狂至极。日本军国主义向海外侵略，首先征服朝鲜，以此为跳板侵略亚洲，是它的传统侵略手段，因此，它首先把我国做为第一个攻击目标。日本军国主义甚至作好侵略我国的极其冒险的战争计划。公然策划要把它的侵略武装投进朝鲜战线，叫嚣什么“以东京为中心，半径一千浬的防卫圈”，宣布朝鲜民主主义人民共和国是它的作战区域，并在与我国的气候地形条件相似的地区疯狂地进行大规模的“自卫队”武装军事演习。最近，敌人甚至把很多军舰开到我们的大门口进行挑衅性的“美日海军联合军事训练”。

日本军国主义还庇护美帝永远霸占中华人民共和国不可分割的领土台湾的阴谋活动，积极参与美帝反对中国人民的侵略政策。日本军国主义对美帝策划的“两个中国”、“一中一台”、“台湾独立”阴谋一唱一和，叫嚣台湾是“日本安全的一个极重要因素”，积极地把其侵略魔爪伸进台湾。日本反动派打着“援助”和“贷款”的幌子，把台湾变成它推销剩余产品的市场，并疯狂地要铺平其军事侵略道路。最近，在制造“归还冲绳”“协定”的骗局时，日本军国主义竟然凶相毕露，露骨地暴露出它企图强盗般地并吞中华人民共和国的领土钓鱼岛等岛屿的野心。这一切都充分说明了美帝和日本军国主义旨在反对朝鲜和中国的反动阴谋勾结已经达到了一个非常危险的阶段，日本军国主义更加明目张胆地走上军事侵略的道路。

但是，美帝国主义和日本军国主义者不要轻举妄动。

今天的朝鲜和中国，不是昨天的朝鲜和中国，今天的亚洲不是昨天的亚洲。中国人民在中国人民的伟大领袖毛主席亲手缔造有着半个世纪光荣革命斗争历史的中国共产党的英明领导下，高举自力更生的革命旗帜，艰苦奋斗，把落后的国家转变成为社会主义的强国。

经过无产阶级文化大革命得到进一步锻炼的兄弟的中国人民，今天更加紧密地团结在以毛泽东同志为首、他的亲密战友林彪同志为副的中国共产党的周围，在**“抓革命、促生产、促工作、促战备”**的革命口号下，为胜利地完成党的“九大”提出的战斗任务，为加强国家经济力量和国防力量正在展开强有力的斗争。

尽管以美帝为首的帝国主义者进行疯狂的阴谋活动，中华人民共和国的国际地位正在日益迅速地加强和发展。

今天，七亿中国人民巍然屹立成为亚洲强大的反帝革命力量。

任何帝国主义侵略势力都决不能阻挠中国人民的前进道路。朝鲜人民把兄弟的中国人民在革命和建设中所取得的所有成就，当作自己的成就一样感到由衷的高兴，并衷心地祝愿他们在今后的斗争中取得更大的成就。

同志们：

我们朝鲜人民在伟大领袖金日成同志的英明领导下，体现了他所提出的自主、自立、自卫的革命路线，在短时间内，把落后的我们的祖国转变成为具有现代工业和发达农业的社会主义工业国。今天，我国全体劳动人民针对日益激化的美帝的新的战争挑衅阴谋和日本军国主义者的重新侵略的阴谋，一手拿枪，一手拿镰刀和锤子，最大限度地加快社会主义建设，与此同时进一步加强国防力量。

我国人民发挥高昂的革命热情和创造性，为提前实现伟大领袖金日成同志在朝鲜劳动党第五次大会上提出的六年计划的宏伟任务，正在掀起新的革命大高潮，每天创造着革新和奇迹。由于彻底地贯彻了党的军事路线，更加牢固地树立了全民、全国性的防御体系，作好能够坚决地粉碎敌人突然袭击和保卫革命胜利果实的一切准备。

南朝鲜人民从共和国威力中受到无限鼓舞，在美帝和朴正熙傀儡集团的前所未有的法西斯暴力下，更加强有力的展开争取自由、解放和统一祖国的反美、反日和反对傀儡的斗争。在这一斗争中，南朝鲜人民的革命力量正在日益壮大和加强。在反美救国的旗帜下，依靠南北朝鲜展开的朝鲜人民的庄严的斗争，一定会把美帝侵略者从南朝鲜赶走，统一祖国的历史性任务一定会实现。如果美帝和日本军国主义者，无视历史的教训和今天的现实，继续进行反对朝鲜和中国的愚蠢的玩火行径，那么这只能进一步加速自己的灭亡。

中国人民的伟大领袖毛泽东同志说：**“中朝两国同志要亲如兄弟般的团结在一起，休戚与共，生死相依，为战胜共同敌人而奋斗到底。”**朝中两国人民过去为反对共同敌人美帝国主义和日本军国主义而共同战斗，取得了胜利，今天仍然战斗在一起，今后也将携手并肩，共同战斗到底。朝中两国人民的友谊，是经过历史考验的、是任何力量也破坏不了的、牢不可破的战斗友谊。

这种友谊是朝鲜人民的伟大领袖金日成同志和中国人民的伟大领袖毛泽东同志亲手缔造和培育的，她正在日益得到巩固和发展。

这次我们两国党政代表团的互相访问，在我国首都平壤、咸兴等各地方和在中华人民共和国首都北京、上海等各地方，举办的朝中友好周活动，显示了两国人民的战斗友谊和团结。

朝鲜人民十分珍视同兄弟的中国人民的友谊和团结，为了共同的目的和事业，将永远同中国人民团结在一起，共同前进，忠实地履行朝中友好合作互助条约赋予自己的义务。

朝鲜人民将一如既往，高举马克思列宁主义和无产阶级国际主义的旗帜、高举反帝反美斗争的革命旗帜，同社会主义国家的人民团结在一起，同亚洲所有革命人民团结在一起，为粉碎美帝国主义和日本军国主义的侵略和战争政策、争取亚洲人民反帝革命事业的胜利而继续英勇战斗，积极支持和声援世界各国人民的反帝反美斗争。

朝中两国人民用鲜血凝成的牢不可破的战斗友谊和团结万岁！

中国人民的伟大领袖毛泽东同志万岁！

朝鲜人民的伟大领袖金日成同志万岁！

蒋家坪公社党委坚持集体领导的原则

正确处理脱产委员与不脱产委员的关系

本报讯　慈利县蒋家坪公社党委会，遵照毛主席关于「党委要完成自己的领导任务，就必须依靠党委这「一班人」，充分发挥他们的作用」的教导，坚持党的民主集中制，正确处理党委会内脱产委员与非脱产委员的关系，不断加强党委会革命化建设。

这个公社党委会成立初期，由于对脱产委员与非脱产委员之间的关系处理得不够好，曾出现过这样的现象：有的脱产委员经常住在机关处理日常工作，自觉或不自觉地产生了某种「优越感」，有些不大尊重非脱产委员的意见；少数非脱产委员则认为自己没有在党委会主持工作，自己的工作范围反正离不了个人所在的那块「天」，于是「开会就拢拢边，事后却不大管」，一度使党委会认识不统一，步调不一致。党委主要负责同志分析认为，产生这一现象的原因，主要是没有充分发扬党的民主作风所造成的。找到了问题的症结后，他们进行了开门整风，认真学习毛主席关于「**共产党人不是要做官，而是要革命**」和「**要党有力量，依靠实行党的民主集中制去发动全党的积极性**」等指示，使大家认识到，脱产也好，不脱产也好，「班长」也好，委员也好，都是为了代表群众利益、为了革命而掌权的。他们之间的关系，都是委员与委员之间的关系，都要在毛泽东思想的基础上统一认识，统一行动。这样才能发挥党委集体领导的作用，「**带领千百万人去作战，去建设**」。脱产委员如果认为住在机关，似乎「高人一等」，就不尊重非脱产委员的工作，也是不利于发挥党委个人和集体的位置摆错了，同样，非脱产委员如果觉得不脱离本单位，就不去考虑全社的工作，也不利于发挥党委的集体领导作用的。认识统一后，他们规定了这么几条：一、脱产的委员都到基层去，定点到队，加强和非脱产委员的联系；二、对非脱产委员结合革命和生产实际，实行不定期的培训制度，使之不断提高领导水平；三、建立健全党委会的定期碰头制度，使大家都能更好地熟悉和掌握全社情况，以取得各委员之间的共同语言，对一些重大问题集体讨论作出决议。这样一来，党委各委员之间，「班长」和「一班人」之间，出现了互相尊重、互相学习的良好空气，增强了脱产委员与非脱产委员之间的革命团结，大大发展了全社革命和生产的大好形势。

蒋家坪公社党委会在提倡脱产委员和非脱产委员互相尊重、加强团结的时候，还认识到，开展积极的思想斗争，政于坚持革命原则是实现上述目的的有力武器。一次，在家的一个脱产委员在处理一处水利工程的经费开支问题时，与书记作了简单商量后便决定从公社的公共积累中拨款解决。他认为这样能调动民工的积极性，加快工程的进度。几位非脱产委员知道后，却不同意这个决定，彼此产生了分歧。带着这个问题，党委在碰头会上，进一步学习了毛主席关于「**自力更生**」、「**艰苦奋斗**」的伟大指示，狠批刘少奇一类政治骗子的反革命修正主义谬论，认识到动辄就「拨款」的搞法，是资产阶级大少爷作风，不符合毛主席革命路线，即使公共积累再多，也应该尊重群众的首创精神，着眼于自力更生的方针。通过学习、批判和分析比较，大家都主张首先从加强对工程人员的政治思想工作入手，充分发动群众，自己动手，以土代洋，艰苦奋斗，同时适当从社办企业经费中拿出部分钱去解决工程的开支问题。实践的结果，群众很满意。

这件事使公社党委深深体会到：只有开展积极的思想斗争，使脱产委员与非脱产委员实正团结和统一在毛泽东思想的原则基础上，才能坚持革命原则，集中正确的意见。从此以后，他们坚持运用批评和自我批评的方法，定期举办整风学习班，经常开展思想交锋，使脱产委员与非脱产委员不断地洗刷唯心主义、官僚主义和骄傲自满思想等政治灰尘，努力改造世界观，更好地带领广大群众沿着毛主席的无产阶级革命路线胜利前进。

（慈利县委、县人武部通讯组）

江华瑶族自治县委遵照毛主席教导在加强党的建设中

认真实行党的民主集中制

本报讯　中共江华瑶族自治县委认真实行党的民主集中制，加强集体领导，调动“一班人”的积极性，有力促进了县委革命化建设，带领全县党员和群众沿着毛主席革命路线不断胜利前进。

毛主席指出：“**要认真实行民主集中制**”，“**要党有力量，依靠实行党的民主集中制去发动全党的积极性**”。江华县委反复学习、领会毛主席这些光辉论述，认识到：实行党的民主集中制，不是一般的工作作风和工作方法问题，而是贯彻执行毛主席革命路线的重要保证。只有坚持实行党的民主集中制，才能充分发挥党委“一班人”的作用，同心同德、群策群力地做好党的工作，带领广大群众不断夺取新的胜利。

从这一认识出发，县委主要领导成员自觉地维护党的集体领导，带头发扬民主作风，坚持“群言堂”，虚心听取“一班人”的意见，大大发挥了“一班人”的主动性、积极性。今年初，县委中一位分管生产的同志提出，为了发展农、林业生产，县里应开办一座炼铁厂。开始，县委主要负责同志认为江华虽有铁矿，但没有煤，办炼铁厂没条件。听了那位同志的介绍，知道江华有少量白煤可供开采，还有大量野杂木可烧木炭；而且广大群众对办炼铁厂要求十分迫切，就自动放弃了原来的意见，支持那个同志的提议。主要领导成员的模范带头作用，教育和影响了其他委员。由于在工作中能充分发扬民主，不个人说了算，坚持重大的问题由县委集体讨论决定，然后分头去办；办也有决，不离原则，使工作越做越好。

江华县委在贯彻执行民主集中制的过程中，还注意结合实际，深入开展批修整风，狠抓世界观的改造，不断增强维护党的集体领导的自觉性。去年，县毛泽东思想文艺宣传队为添置服装、道具造了一笔预算交给县委书记，他没有经县委讨论就批准了。后来有人告诉他，早几天，文艺宣传队也来批过这笔钱，当时在家值班的常委认为数目大了，不符合节约原则，主张等常委集体研究后再批。他知道这件事后，几次在常委会上斗私批修，检查了自己个人决定问题多了，和大家商量办事少了等违背民主集中制的作法。县委书记的自我批评精神，使大家深受感动，那个常委也主动检查了自己没及时与“班长”和其他委员互通情报的缺点。由于县委成员坚持斗私批修，主动纠正不正之风，这样，大家互相信任，互相支持，彼此有意见，也能及时摆到桌面上来解决。他们常说：“人人自觉斗私心，思想才同心，行动才齐心，执行毛主席的革命路线才有保证。”有位县委委员，以前开会研究问题时发言不积极，表面上赞成县委的决议，可是往往会后又不认真贯彻执行，使县委的决议不能在他分管的工作中很好地落实。针对这种情况，书记、副书记和县委中的其他老同志多次找他谈心，指出他的错误，同他一起学习毛主席关于加强民主集中制的论述，一起批判反动的“多中心即无中心论”。在大家的耐心帮助下，他认真检查了自己头脑中的私心杂念，逐步提高了路线觉悟。以后，他有不同意见就在会上发表，作出决议后就不折不扣地贯彻执行，从而进一步维护了县委在毛泽东思想基础上的集中统一。

这个县委的领导成员从实践中体会到：党的一元化领导，就是毛泽东思想的领导，就是毛主席的革命路线、方针、政策的领导。充分发挥“一班人”的积极性，并不是各搞一套，各行其是，而是必须用毛泽东思想来统一认识，统一行动。只有党委“一班人”从“班长”到委员，都按毛泽东思想办事，才能使党委成为带领群众执行和捍卫毛主席革命路线的战斗堡垒。去年四月，党的核心小组决定召开一次全县活学活用毛泽东思想积极分子代表大会。可是临到开会的时候，有的同志却有不同的意见。管农业的，强调早稻插秧任务大，要集中力量做准备工作；管工交财贸的，强调支农任务大，挤不出时间和人力。县委遵照毛主席关于“**我们主张积极的思想斗争**”的教导，引导大家展开了一场政治与业务、革命与生产关系的辩论。从而统一了思想，齐心协力开好“积代会”。会后，几百名代表回到全县各地，带领广大群众狠抓革命，猛促生产，掀起了活学活用毛泽东思想群众运动和创四好运动的新高潮，全县提前半个月完成了早稻插秧任务。

江华县委由于坚持实行民主集中制，充分发挥了“一班人”的积极性，带领全县人民夺得了斗、批、改运动的新胜利和粮、林双丰收。现在，他们认真贯彻执行党的“九大”制定的“**团结起来，争取更大的胜利**”的路线，更加自觉地深入基层，调查研究，同广大党员、群众一起，推动全县革命、生产的大好形势不断向前发展。（本报通讯员）

江华瑶族自治县委、县革委会经常以毛主席哲学思想为武器，从领导班子中找问题，不断揭露矛盾，解决矛盾，促进“一班人”自觉改造世界观。　本报通讯员、本报记者摄

要把问题摆到桌面上来

华容县委副书记　曹文斌

我担任县委副书记以后，起初对贯彻民主集中制，搞好党委的团结，缺乏正确的认识。对“班长”有意见，怕伤情面，不敢提；对委员有意见，唯恐挫伤他们的积极性，不想提。这样，遇到矛盾就回避，有了问题不敢摆到桌面上来。心想维护团结，结果反而影响了团结。

去年春上，全县掀起了“一打三反”运动的高潮。我从十三个公社的调查中，发现少数社队干部认为抓革命“保险”，抓生产“危险”，出现了一种用革命代替生产的倾向。问题出在下面，根子却在上面，这与县委少数同志在领导前段运动中，只强调“一打三反”是中心，忽视了抓革命、促春耕，是不可分的。当时，我想把这个问题提出来，但又怕抓运动的同志有意见，说我否定他的工作成绩，闹出更大的矛盾来。因此，没有积极地把问题摆到常委会上来研究解决。结果，忽视生产的倾向没有得到及时的克服，障得了革命和生产的深入发展。后来，书记发现了这个问题，立即组织常委召开了交心通气会，学习了毛主席关于“**抓革命，促生产**”的伟大教导，引导大家把问题摆到桌面上来，用“**一分为二**”的观点分析当时革命和生产的形势，克服思想上的片面性，划清抓革命，促生产与“生产第一”的界线，摆正革命、生产的位置，统一了大家的认识。从此，抓运动的同志和抓生产的同志，都主动抓革命，促生产，紧密配合，使“一打三反”运动沿着毛主席革命路线健康发展，春耕生产也搞得扎扎实实。

联系这件事，我反复学习毛主席的教导：“**要把问题摆到桌面上来。不仅‘班长’要这样做，委员也要这样做**”，“**党内不同思想的对立和斗争是经常发生的**”。深刻认识到，团结是在斗争中取得的，没有斗争，就没有团结。党委内部发生意见分歧，是正常的现象。只要我们遵照毛主席的教导，有了问题就摆到桌面上来，用毛泽东思想分清是非，坚持真理，纠正错误，就能在民主集中制的原则下，不断巩固和加强党的团结。如果掩盖矛盾，取消斗争，搞折衷主义、好人主义，其结果必然使团结涣散、关系松懈。我那种有了问题不愿摆的思想，表面上是为了维护党的团结，实质上是资产阶级私字作怪，是叛徒、内奸、工贼刘少奇“党内和平论”的余毒没有彻底肃清的反映。狠斗了私心，提高了认识。以后，我就比较自觉地把问题摆到桌面上来。坚持做到有了矛盾不掩盖，有了意见公开摆。看准了的问题摆出来，取得大家的支持，没有把握的问题也摆出来，得到大家的帮助。在摆问题中，注意摆别人的问题首先摆自己的问题，摆工作上的问题首先摆思想上的问题。特别注意摆方向路线上的问题。

我们县里的富强大队，过去是个老后进。近几年，在开展“**农业学大寨**”的运动中，党支部坚持用毛泽东思想教育人，狠抓阶级斗争不转向，革命和生产都发生了很大变化，县委决定把这个大队树为先进典型。后来，我到这个大队去检查工作，发现这个大队在生产上还存在一些问题，感到这个典型不够理想。还有少数委员也有同样的看法。在一次党委会上，我主动地摆出了这个问题，请同志们讨论。大家用毛泽东思想对这个典型进行了具体分析，从三方面统一了认识：一，识别典型要从方向、路线上着眼，看本质和主流；二，事物总是一分为二的，不能认为先进典型就是十全十美；三，领导者的责任，不仅在于发现典型，更重要的要培养典型，使它不断巩固和完善。这样，相互之间取得了共同语言，进一步增强了革命团结。以后，县委在培养和推广这个典型中，方向更加明确，抓得更加扎实，使这个典型不断完善和发展，去年粮食亩产达到了一千一百六十多斤，一年给国家贡献粮食一百万斤。有力地推动了全县“**农业学大寨**”群众运动的深入发展。

实践证明：摆问题的过程，就是揭露矛盾，分析矛盾，解决矛盾的过程，是发扬民主，集中正确意见，在斗争中实现五“统一”的过程。只有坚持把问题摆到桌面上来，“**造成一个又有集中又有民主，又有纪律又有自由，又有统一意志，又有个人心情舒畅、生动活泼那样一种政治局面**”，才能不断加强党委在毛泽东思想原则基础上的团结，带领群众沿着毛主席的无产阶级革命路线胜利前进。

在自己的意见被否决以后

夜，已经很深了，桃源县委常委，讨论治理沅水问题的会议才散会。这时，大家都回到宿舍休息去了，从基层选进新县委常委会的商汉秋同志却思潮翻滚，毫无睡意。他习惯地打开毛主席著作，如饥似渴地读着“**在自己的意见被否决之后，必须拥护多数人所通过的决议。除必要时得在下一次会议再提出讨论外，不得在行动上有任何反对的表示**”。接着，又学习了党章的一段论述：“党员对于党组织的决议、指示，如果有不同的意见，允许保留，……。”他一字一句地反复琢磨着毛主席的伟大教导和党章的论述，紧锁的双眉顿时舒展了。

事情是这样的：去年冬天，桃源县委根据上级指示精神和技术部门的建议，决定治理沅水，促进“**农业学大寨**”运动向前发展，保证沅水流域的农业稳产高产，并且通过了一个治理沅水的规划。商汉秋对规划总的精神和其他内容都没有意见，只是对其中的一项工程与其他常委意见不同。根据规划，要在桃源境内的沅水龙头脑地方的浅水处修建一个“顺水坝”，把副航道的水集中到主航道，再用挖泥船把主航道挖深。这项工程要在今年洪水到来之前完成。并且，常委分工，要商汉秋担任这项工程施工的负责人。老商土生土长在桃源，情况熟悉，在讨论中提出了自己不同的看法。他认为用挖泥船，把主航道的岩沙挖了往副航道填，问题就能解决，用不着再修一个“顺水坝”。但当时大多数常委不同意他的主张，没有采纳他的意见而成了决议。不过，他还是认为自己的意见是切实可行的。但怎样才能使大家采纳他的意见呢？现在，毛主席的教导和党章的规定，拨开了他心中的迷雾，指出了解决问题的途径：第一，“**必须拥护多数人所通过的决议**”，“**不得在行动上有任何反对的表示**”；第二，“允许保留”意见，“**在下一次会议再提出讨论**”。

对于老商来说，作到第一点并不困难。第二天，他按照县委决议，挑着行李，和民工们一起投入了治理沅水的紧张战斗。但是，在作到第一点的同时作到第二点却不是那么容易的。他想：自己参加工作不久，是常委中的一名新兵，斗争经验少，水平低，组织上决定了的事照着办就行了，要不然万一把事情办坏了，担负不起责任。摆在他面前的问题是：自己认为是正确的意见还要不要坚持？他带着这个问题，反复学习了毛主席关于“**共产党员无论何时何地都不应以个人利益放在第一位，而应以个人利益服从于民族的和人民群众的利益**”的伟大教导，深刻认识到一个共产党员，无论何时何地，都应把党的利益放在第一位，有一点半点私心杂念，都不能很好地贯彻执行党的民主集中制，都要给革命带来损失。

通讯

认识提高以后，他进一步深入群众，从调查研究入手，召开了多次老船工、老牌工调查会，座谈会，请他们对沅水治理规划发表意见，群众的经验和智慧，更加丰富和证实了他原来的设想是符合客观实际的，证实是一个多快好省的方案。于是，他建议县委再开一次常委会，重新讨论治理沅水的规划。会上，老商把自己更加系统的意见和更加具体的方案提了出来，请大家再进行一次讨论。常委仔细听了他的意见，都觉得确实有说服力，是一个好的方案，符合毛主席提出的“**鼓足干劲，力争上游，多快好省地建设社会主义**”的总路线，一致同意了这个方案。后报经上级批准，立即按这个方案施工。

结果，这项工程提前五个多月完成了任务，比原计划节约了四万七千多个劳动日，八万四千多元资金，五十多个立方米木材。桃源县委的同志们从这件事中认识到贯彻执行党的民主集中制，是保证正确执行毛主席革命路线的重要一环，从而进一步增强了执行党的民主集中制的自觉性。

·常德地革委、桃源县委通讯组·

我党政代表团到朝鲜咸兴市进行友好访问
受到十几万人民极其隆重、热烈的夹道欢迎

新华社咸兴十四日电 以中共中央政治局委员、国务院副总理李先念同志为团长，中共中央政治局候补委员、中国人民解放军总政治部主任李德生同志为副团长的中国党政代表团，十四日上午乘专车到达朝鲜咸兴市进行友好访问，受到咸兴市十几万各界人民极其隆重、热烈的欢迎。

陪同代表团前往咸兴市进行友好访问的朝鲜党政领导人有：朴成哲同志，杨亨燮同志，以及外务省副相李万锡同志，人民军副总参谋长朴重国少将。

十四日，咸兴市全城沉浸在朝中两国人民团结友好的热烈气氛中。车站站台上竖立着朝鲜人民的伟大领袖金日成首相的巨幅画像和中国人民的伟大领袖毛泽东主席的巨幅画像，朝中两国国旗迎风飘扬。在高大建筑物和主要街道上悬挂着无数面红旗和许多巨幅标语，上面写着："热烈欢迎中国人民的友好使者！""加强反帝反美斗争！""朝中两国人民用鲜血凝成的战斗友谊和团结万岁！""朝鲜劳动党万岁！""中国共产党万岁！""四千万朝鲜人民的伟大领袖金日成同志万岁！""中国人民的伟大领袖毛主席万岁！"

到车站热情欢迎中国战友的有：劳动党中央委员会政治委员会候补委员、党中央委员会书记、劳动党咸镜南道委员会责任书记玄武光，道人民委员会委员长金世泰，道农村经营管理委员会委员长郑钟基，道地区计划委员会委员长刘寿洪，劳动党咸兴市委员会责任书记朴成宽，市人民委员会委员长娄希源，朝中友好协会咸镜南道委员会委员长李钟赫，朝鲜人民军驻咸兴地区部队首长李华英少将。

专车到达后，玄武光同志等迎上前去，同李先念同志、李德生同志等热烈握手。乐队奏迎宾曲。一群穿着民族服装的朝鲜女青年向中国党政代表团的同志献了鲜花。

接着，朴成哲同志和玄武光同志陪同李先念同志，杨亨燮同志和金世泰同志陪同李德生同志分别乘坐敞篷汽车前往宾馆，沿途受到咸兴市人民极为隆重、热烈的夹道欢迎。

当中国战友乘坐的汽车穿过群众队伍时，人们挥舞红旗和花束，敲锣打鼓，载歌载舞，尽情欢呼。文艺工作者和男女青年们为中国战友表演了丰富多彩的舞蹈。无数条彩带铺在车队经过的街道上。欢迎的人群不断向中国战友们乘坐的汽车投掷彩纸花瓣，成千上万的气球，腾空而起。咸兴市各界人民群众对中国战友的隆重、热烈欢迎，再一次体现了朝中两国人民之间深厚的战斗友谊和革命团结。

中国驻朝鲜大使馆的外交官员十四日也随同代表团同车到达咸兴。

柬埔寨王国民族团结政府发言人发表声明
痛斥美帝及其西贡傀儡侵柬新罪行

新华社北京十四日电 柬埔寨王国民族团结政府发言人十三日发表声明，强烈谴责美帝国主义及其西贡傀儡侵略柬埔寨的新罪行。声明全文如下：

一九七一年七月八日，美帝国主义及其西贡傀儡对柬埔寨犯下了新的侵略罪行。他们在称为"鹦鹉啸"的地区发动了大规模的军事行动。数千名西贡雇佣军在美国的空军和后勤支持下参与了这次侵略。

柬埔寨王国民族团结政府强烈谴责和声讨美帝国主义及其西贡傀儡对柬埔寨犯下的这一新的侵略罪行。在一九七〇——一九七一年旱季，特别是在当古、第四号国家公路、金边市内、朱普一丹贝一斯努地区以及第七号国家公路，被柬埔寨人民和柬埔寨民族解放人民武装力量打得落花流水的美帝国主义正在执意对柬埔寨解放区采取"蚕食"的军事行动。

美国一西贡进行新的冒险的目的，显然是要使其傀儡朗诺—施里玛达—山玉成卖国集团免遭彻底的瓦解。然而，事实表明，美帝国主义即使使用了数万名西贡雇佣军一直罪恶地占领着柬埔寨的部分领土，即使使用了美国空军包括B－52型飞机在内的各种类型的飞机，有计划地对柬埔寨广大地区进行猛烈的野蛮轰炸，即使投入了大量的美元和军事物资，但是它仍然无法使金边集团摆脱即将到来的崩溃。

经受着人民战争英勇战斗的锻炼并为最近旱季和雨季开始取得的胜利所鼓舞的柬埔寨人民和柬埔寨民族解放人民武装力量，定将粉碎美帝国主义及其西贡傀儡这一新的侵略行径。美帝国主义及其西贡傀儡的顽固态度，只能使他们遭到新的惨重失败。柬埔寨人民和柬埔寨民族解放人民武装力量决不妥协，决不后退，同越南人民和老挝人民在一起，把目前的英勇斗争继续进行下去，并从主动进攻的地位出发，必将从自己的神圣领土上把美帝国主义及其走狗彻底扫除干净，并且必将恢复自己神圣的民族权利。

法国驻中国大使举行招待会庆祝法国国庆
周恩来总理、郭沫若副委员长应邀出席招待会
马纳克大使和姬鹏飞代部长在招待会上先后祝酒

据新华社北京十四日电 法国驻中国大使马纳克和夫人今天下午在大使馆举行招待会，庆祝法兰西共和国国庆。

国务院总理周恩来，人大常委会副委员长郭沫若，应邀出席了招待会。

由阿·佩雷菲特率领的法国议会代表团出席了招待会。

马纳克大使和我国外交部代部长姬鹏飞先后在招待会上祝酒。

马纳克大使在祝酒时称颂法中友好关系的发展。他说，我高兴地看到法中关系变得多么紧密和友好。我们两国的结构虽然不同，但是我们的经济、技术和科学关系在平等和相互尊重的原则基础上得到了和谐的发展。

大使说，中华人民共和国和各大洲其他国家接连不断地建立外交关系，在争取恢复中国在联合国中的合法席位问题上，理智在全世界日益占上风。他指出，这是事物合乎情理的发展。

大使说，我们认为，国际政治活动的主要基础之一是尊重国家的独立。我们的看法是，问题的解决应该通过平等的对话进行研究。我们不愿意看到在世界上任何地方，当然，也包括对我们自己，使用实力或实力威胁的解决办法。

大使说，我们珍惜在相互尊重的基础上保持同世界上一切国家的良好关系。我们重视西欧国家在越来越紧密的联合起来的道路上取得的进步。这种联合的目的在于使得欧洲地区在世界上获得更大的独立性。

姬鹏飞代部长在祝酒时代表中华人民共和国政府和中国人民，代表周恩来总理、郭沫若副委员长，以及全体出席招待会的中国同志们向马纳克大使和夫人以及在座的法国朋友们致以热烈的祝贺。他说，七年前，在毛泽东主席和戴高乐将军的亲自关怀和推动下，我们两国在平等互利、互相尊重主权和领土完整的原则基础上建立了外交关系。几年来，中法两国间的经济、贸易、科学、文化等关系，都得到了良好的发展。他对佩雷菲特先生率领法国议会代表团来我国进行友好访问，表示热烈的欢迎，并祝他们访问成功。

姬鹏飞代部长说，中法两国人民都富有革命传统。我们两国虽然社会制度不同，但都反对大国的控制和干涉。刚才马纳克大使说，法国不愿意看到在世界上任何地方使用实力或实力威胁的解决办法。我们对此表示欣赏。我国政府一贯主张不同社会制度的国家应当根据互相尊重主权和领土完整、互不侵犯、互不干涉内政、平等互利、和平共处五项原则建立和发展国家关系。我们坚决反对一两个"超级大国"到处炫耀武力，以势压人，欺负弱小，争霸世界。中国绝不做"超级大国"，现在不做，将来也不会做。

姬鹏飞代部长对法国政府一贯在联合国中主持正义，主张恢复我国在联合国中的合法权利，表示感谢。

在社会主义建设的大道上阔步前进

中国新闻工作者访朝代表团

七十年代的第二个春天，中国新闻工作者代表团踏上了千里马的国家——英雄的朝鲜。在访问期间，我们亲眼看到了兄弟的朝鲜人民在社会主义建设的大道上跃马扬鞭的英雄气概，看到了他们自力更生、艰苦奋斗的雄心壮志，看到了他们在国民经济各条战线上取得的光辉成就。这一切，深深地激励着我们，鼓舞着我们，使我们始终沉浸在兴奋和激动之中，并从中学到了许多宝贵的经验。

冲天的干劲 辉煌的成就

在一九七〇年十一月举行的朝鲜劳动党第五次代表大会上，朝鲜人民的伟大领袖金日成同志庄严宣告："**曾经是远远落后于现代技术文明的殖民地农业国的我国，已经转变成了拥有现代工业和发达的农业的社会主义工业国。**"朝鲜人民大踏步地跨进了伟大的七十年代。一九七〇年，朝鲜民主主义人民共和国生产了一百六十五亿度电，两千七百五十万吨煤，二百二十万吨钢，一百五十万吨化肥，四百万吨水泥，四亿米布匹。现在，朝鲜的工人阶级仅用十二天的时间就能生产出一九四四年全年的工业品。我们从鸭绿江南岸到三八线前沿，从绵延千里的西海岸到波涛汹涌的东海滨，看到今天共和国北半部大大小小的工厂遍布四方。朝鲜已经能够生产大型拖拉机、二十五吨的载重汽车、三百马力的推土机、电气机车、内燃机车、五千吨级的船舶、六千吨水压机和各种精密机械，能够为现代化的大工厂提供成套设备。

朝鲜广大的社会主义农村，呈现出崭新的面貌，十二万多平方公里的土地上，已经建起了数以千计的水库、数以万计的抽水站和蜿蜒几万里的水渠。七十多万町步（一町步约合十五市亩）水田和大量旱田已经从旱涝灾害中获得解放。在共和国北半部，从山区到平原，每个郡都有农业机械作业所。一九六一年到一九七〇年，为农业服务的拖拉机增加了二点五倍，载重汽车增加了六倍。各种现代化的牵引农具源源不断地进入农村。各地合作农场广泛地把电力用作动力和热源。化学工业部门每年向农村提供大量化肥和高效能的农药。随着农业水利化、机械化、电气化和化学化的迅速发展，共和国北半部的农业生产连续多年获得大丰收，粮食产量已经自给有余了。

朝鲜人民的战斗历程并不是平坦的。一九四五年，朝鲜人民满怀着解放的喜悦，以忘我的劳动热情，投入了创建新生活的斗争。但是，不到五年，美帝国主义就悍然发动了侵朝战争。在历时三年的战争中，朝鲜的八千七百多个工厂遭到破坏，三分之一的耕牛受到损失，百分之二十的良田被炸成"马蜂窝"。但是，朝鲜人民没有被美帝国主义灭绝人性的侵略战争所吓倒。相反，战争锻炼了朝鲜人民，英雄的朝鲜人民赢得了这场战争。从停战那时起，朝鲜人民就在以金日成同志为首的朝鲜劳动党的英明领导下，在一片废墟上用自己的双手重建家园，仅用三年时间，就把生产恢复到战前的水平。停战后十八年来，朝鲜人民创造了闻名的"千里马速度"和新的"千里马速度"——"降仙速度"。他们一步比一步迈得更大，一年比一年前进得更快。

朝鲜人民是在美帝国主义和朴正熙傀儡集团不断挑衅的条件下，在面临着重新复活的日本军国主义侵略威胁的情况下，进行社会主义建设的。因此，十八年来，朝鲜人民一手拿枪，一手拿镰刀铁锤，把必要的人力、物力、财力投入国防建设。在朝鲜劳动党关于经济建设和国防建设同时并举方针的指引下，今天的共和国北半部已经建设成为反帝前线的坚强堡垒，她正巍然地屹立在世界的东方。

自力更生 发奋图强

在朝鲜劳动党的领导下，多年来，朝鲜人民以自力更生、艰苦奋斗的革命精神，冲破了前进道路上的重重艰难险阻，在社会主义革命和社会主义建设的大道上占领了一个又一个高地，取得了一个又一个伟大的胜利。

五月四日，我们访问了朝鲜最大的拖拉机工厂——岐阳拖拉机厂。一进厂区，就见到一行行新生产的拖拉机，等待出厂。文光赫厂长告诉我们，解放前，这里是一个小化工厂。一九五〇年九月以后，改建成小农具厂。一九五八年下半年，随着农业合作化的胜利完成，劳动党向工人们提出了自己动手制造拖拉机的光荣任务。无限忠于党的朝鲜工人阶级，在没有图纸、又缺乏技术和设备的条件下，拆开一台拖拉机，拿起零件一个一个地用手比着画，解决了没有图纸的问题。试制发动机，连续失败了三十二次，他们不灰心，不气馁，终于试制成功了。为了磨光曲轴，他们把加工原件用绳子捆起来，用砂纸来磨，花了七天时间，完成了曲轴加工任务。他们用锤子连续打了一个星期，生产出第一个反光罩。从接受任务那天起，岐阳拖拉机厂的工人们度过了三十五个不眠的夜晚，终于生产出朝鲜自己的第一台拖拉机。目前，这个工厂拖拉机年产量已经达到万台以上。这位厂长满怀深情地说："我们工厂由无到有，由小到大的过程，就是自力更生的过程，就是走独立自主的工业化道路的过程。"

"身残志更坚"，这就是朝鲜残废军人的豪迈语言。在东海岸的工业城市咸兴市，我们访问了千里马荣誉军人塑料厂。这个工厂的全体干部和职工都是在祖国解放战争中光荣负伤的残废军人以及他们的家属。从一九五三年建厂以来，他们年年超额完成生产计划。一九五八年，他们跑遍了当年与敌人激战过的战场，找回来一些美制坦克的碎片和炮身，自己动手，制造出一台又一台机器，短期内把工厂扩大了几倍。

在朝鲜访问的日日夜夜，听到了许许多多激动人心的故事，使我们深深爱上了访问过的那些工厂、农村、机关、学校和人民军部队。但是，我们更加热爱它们的主人——那些革命干部、工人、农民、学生和人民军官兵，热爱他们那种在强敌面前吓不倒、困难面前不低头的革命硬骨头精神。自力更生、发奋图强，这就是二十五年来朝鲜人民走过的战斗历程，她已经成了朝鲜人民想问题、办事业的立足点，成了他们不可动摇的坚定信念！

马不停蹄 勇往直前

一九七〇年，朝鲜人民胜利完成了发展国民经济的七年计划。今年，他们又沿着朝鲜劳动党"五大"指引的胜利航向，在全党全民范围内，掀起了"革命化、工人阶级化"的新高潮，在各项工作中，强调政治工作领先，再接再厉，投入了执行国民经济新的六年计划的斗争。

六年计划预计，在今后六年里，朝鲜工业总产值将增加一点二倍，工业生产将以每年平均增长百分之十四的高速度向前发展。到一九七六年，朝鲜的粮食产量将达到七百万到七百五十万吨。同时，科学和文化也将得到很大发展，人民生活将随之逐步提高。这个宏伟的计划，大大地鼓舞着全体朝鲜人民。

一九七一年一月五日到四月十五日，朝鲜举国上下开展了轰轰烈烈的"百日战斗"，打响了执行六年计划的第一仗，取得了辉煌的成果。在"百日战斗"中，国民经济各条战线热气腾腾，捷报频传。朝鲜的煤炭、钢铁、化工、电力、建筑材料、铁路运输等部门，都提前并超额完成了今年第一季度的生产计划，产量都比去年同期有大幅度增长。

朝鲜广大农民，为了夺得六年计划的第一个大丰收，在"百日战斗"中，冒着风雪严寒，兴修了数以千计的水利工程。

在"百日战斗"的高潮中，二月二十日，金日成同志来到了熙川机床厂，同工人们一起生活了三天，亲手点燃了新的技术革新运动之火。在金日成首相现场教导的鼓舞下，熙川机床厂的工人们掀起了群众性技术革新热潮，决心在明年四月十五日以前生产万台机床。在访问过程中，我们看到，一个"学熙川，赶熙川"的群众性技术革新运动，正在共和国北半部蓬勃兴起。国民经济的各条战线，出现了一马当先、万马奔腾的生动局面。

在访问期间，从城市到农村，从平原到山区，到处都可以看到几条醒目的大标语："四千万朝鲜人民的伟大领袖金日成同志万岁！""赶走美帝！统一祖国！""前进，前进，斗争再前进！"这就是全体朝鲜人民的心声。今天，朝鲜人民正在更加紧密地团结在以金日成同志为首的朝鲜劳动党中央委员会的周围，为夺取社会主义革命和社会主义建设的更大胜利而英勇奋斗！

（本文有删节）

（新华社北京十日消息）

访朝通讯

明日电影预告

南江村的妇女 朝鲜故事片
紅衛 3.00 5.20 8.15
工人 3.35 7.05
新华 4.10
燎原 4.45 8.50

战友 朝鲜故事片
燎原 2.20 新华 7.40

欢迎越南南方战友 彩色纪录片

兄弟的中国人民的使者 朝鲜彩色纪录片
建設 3.40 人民 4.50
燎原 8.05

看不见的战线 朝鲜故事片
文化 3.50 人民 7.35
建設 8.15

人民 3.00 建設 5.30
文化 8.30

湖南电视台
明晚电视节目
19:00开始
①电视新闻。②电视纪录片：西哈努克亲王和夫人访问天津。③朝鲜故事片：南江村的妇女。

社址：长沙市 电报挂号：4357 电话总机：9191 版面组：9194 订价：每月一元 零售：四版四分

长沙地区天气预报：今天下午到明晚，晴天到多云，南风三到四级，最高气温三十七度，最低二十六度。

湖南日报

湖南省革命委员会机关报

革1032号　1971年7月16日　星期五　夏历辛亥年闰五月廿四　（今日四版）

毛主席语录

大风大浪也不可怕。人类社会就是从大风大浪中发展起来的。

到大风大浪中锻炼身体锻炼意志

《人民日报》短评

五年前的今天，我们伟大领袖毛主席乘风破浪，又一次畅游长江。毛主席身体这样健康，精力这样充沛，是全国人民最大的幸福。毛主席的伟大革命气魄，鼓舞着我们在同大自然的搏斗中，在无产阶级文化大革命两个阶级、两条道路、两条路线的激烈斗争中，冲破艰难险阻，夺得了一个又一个辉煌胜利。我国人民的革命意志锻炼得更加坚强，无产阶级专政下继续革命的觉悟大大提高。

毛主席一贯重视体育运动，不仅为我们制定了**“发展体育运动，增强人民体质”**的无产阶级革命体育路线和“友谊第一，比赛第二”的方针，而且亲身实践，为我们作出了光辉榜样。在毛主席的无产阶级革命路线指引下，在毛主席伟大革命实践的激励下，我国体育战线形势一派大好。广大体育工作者深入工农兵，为工农兵服务，接受工农兵再教育，改造世界观，精神面貌发生了深刻变化。我国乒乓球队，在第三十一届世界乒乓球锦标赛中，为增进同各国运动员和人民的友谊作出了贡献。广大工农兵为革命自觉锻炼身体，或者到江河湖海去游泳，或者实施野外行军的拉练，或者做体操，打球类，跑步，爬山，打太极拳等，群众性的体育活动正在蓬蓬勃勃地向前发展。

毛主席教导说：**“体育是关系六亿人民健康的大事。”**我国人民健康水平的不断提高，是我们社会主义祖国兴旺的一种表现。开展体育运动是社会主义革命和社会主义建设的需要，是加强战备的需要，是增进我国人民同各国人民之间的友谊的需要。各级党组织和革命委员会的领导同志，要充分认识开展体育运动的重要意义，加强领导，使群众性体育运动持久地、更加广泛地开展起来。

体育战线正反两方面的经验告诉我们，要搞好群众性体育运动，最根本的是坚持毛主席无产阶级体育路线。我们要遵照毛主席关于在全党**进行一次思想和政治路线方面的教育**的指示，认真总结两条路线斗争的经验。要用马克思主义、列宁主义、毛泽东思想，批判叛徒、内奸、工贼刘少奇及其在体育界的代理人所推行的反革命修正主义路线，批判锦标主义，批判“体育无用论”，克服违反党的路线的各种错误倾向，使毛主席的无产阶级体育路线在体育工作者和广大人民群众中牢牢扎根。

为了促进群众性体育运动的开展，要正确认识和处理普及和提高的关系。毛主席教导我们：**“只有从工农兵出发，我们对于普及和提高才能有正确的了解，也才能找到普及和提高的正确关系。”**体育的普及和提高都要坚持为无产阶级政治服务、为工农兵服务的正确方向。体育在亿万工农兵中普及，就为提高创造了雄厚的基础。在群众性体育活动中，应当首先着眼发动广大群众参加体育锻炼，把重点放在普及工作上面。同时也要注意培养骨干力量，去带动群众性体育活动更好地开展。

在开展群众性的体育活动中，要坚持无产阶级政治挂帅。要充分发挥民兵、红卫兵组织的骨干作用。要注意照顾各个地区和民族的特点，开展行之有效的为群众喜爱的活动。要坚持业余、自愿、小型、分散和勤俭节约，因陋就简的原则，做到有利于抓革命，促生产，促工作，促战备。

“大风大浪也不可怕。人类社会就是从大风大浪中发展起来的。”让我们热烈响应毛主席的伟大号召，到大风大浪中去，锻炼身体，锻炼意志，永远紧跟伟大领袖毛主席，沿着毛主席的革命路线，在三大革命运动实践中，破浪前进！

（新华社北京十五日电）

在张春桥同志、杨大易同志和韩念龙同志陪同下

朝鲜党政代表团訪問毛主席故乡韶山

中共湖南省委、省革委会在韶山举行宴会热烈欢迎朝鲜战友

朝鲜代表团离长回京时，杨大易、张立宪、万达、李振军同志等前往热烈欢送

新华社长沙十五日电　由团长、朝鲜劳动党中央委员会政治委员会委员、党中央委员会书记金仲麟，副团长、朝鲜劳动党中央委员会政治委员会候补委员、内阁副首相金万金率领的朝鲜民主主义人民共和国党政代表团，在中共中央政治局委员张春桥，中共湖南省委副书记、湖南省革命委员会副主任、中国人民解放军湖南省军区司令员杨大易，外交部副部长韩念龙等陪同下，今天访问了中国人民的伟大领袖毛主席的故乡韶山。

前往韶山访问的朝鲜战友还有：朝鲜党政代表团团员金铁万、李凤吉、韩永鹤、金吉铉、金载凤，朝鲜驻中国大使馆公使衔参赞金在淑，以及代表团随行人员。

陪同朝鲜党政代表团访问韶山的还有：中共湖南省委常委、湖南省革命委员会副主任万达、李振军，中共湖南省委委员、湖南省革命委员会副主任尚子锦等。

朝鲜党政代表团来韶山访问的喜讯传开，韶山区的工人、人民公社社员、解放军指战员、民兵、学生和干部，怀着对朝鲜战友的深厚革命感情和崇高敬意，一清早就从四面八方汇聚在一起，迎候朝鲜人民的使者。上午十时许，当金仲麟团长、金万金副团长等朝鲜战友乘车从长沙到达韶山时，欢迎行列中锣鼓喧天，一片欢腾，人们挥动中朝两国国旗和花束彩带，热情高呼：“朝鲜人民的伟大领袖金日成首相万岁！”“中国人民的伟大领袖毛主席万岁！”

韶山区党委第一书记、韶山区革命委员会主任毛泽普，韶山区驻军负责人马明喜、马玉卿和韶山大队党支部书记毛迪秋等迎上前去，同朝鲜战友们亲切握手，表示热烈欢迎。

金仲麟团长、金万金副团长等朝鲜战友在韶山参观了毛主席旧居和毛主席旧居陈列馆，和陪同参观的中国同志一起在毛主席旧居前合影留念。

中午，中共湖南省委、湖南省革命委员会在韶山举行宴会，热烈欢迎朝鲜党政代表团和其他来访的朝鲜同志，同朝鲜战友一起庆祝中朝友好合作互助条约签订十周年。

中共中央政治局委员张春桥，外交部副部长韩念龙，以及陪同代表团访问的其他中国同志出席了宴会。

在洋溢着中朝两国人民团结友好热烈气氛的宴会上，杨大易同志代表中共湖南省委、湖南省革命委员会和全省人民对朝鲜党政代表团来韶山访问表示深切的感谢和敬意。席间，宾主频频举杯，衷心祝愿中朝两国人民用鲜血凝成的战斗友谊在反对共同敌人美日反动派的斗争中不断巩固和发展。

朝鲜党政代表团的访问，使韶山人民受到很大鼓舞。他们决心学习朝鲜人民的革命精神，夺取社会主义革命和建设的更大胜利。

朝鲜党政代表团是十四日晚上从上海乘专机到达长沙的。

今天晚上，朝鲜战友由张春桥、韩念龙等同志陪同，从长沙乘专机回到北京。中共中央政治局委员、中国人民解放军副总参谋长吴法宪，中共中央对外联络部负责人申健，同朝鲜党政代表团团员、朝鲜驻中国大使玄峻极等，前往机场迎接。

朝鲜战友抵离长沙时，湖南省和长沙市党、政、军负责同志杨大易、张立宪、万达、李振军、尚子锦、景林等前往机场热烈迎送。

以金仲麟同志为团长、金万金同志为副团长的朝鲜民主主义人民共和国党政代表团，七月十五日在张春桥、杨大易、韩念龙等同志陪同下，访问了中国人民的伟大领袖毛主席的故乡——韶山。这是中朝两国同志在毛主席旧居前合影。

新华社记者摄（传真照片）

中国党政代表团举行盛大告别宴会

衷心感謝朝鮮党政和人民的极其热情友好的欢迎和接待

李先念同志和金一同志先后在宴会上讲话

金一同志、朴成哲同志、徐哲同志和杨亨燮同志应邀出席

新华社平壤十五日电　以中共中央政治局委员、国务院副总理李先念同志为团长，中共中央政治局候补委员、中国人民解放军总政治部主任李德生同志为副团长的中国党政代表团，十五日晚上举行盛大告别宴会，衷心感谢朝鲜劳动党、朝鲜政府和朝鲜人民对中国党政代表团在朝鲜参加庆祝朝中友好合作互助条约签订十周年活动期间给予的兄弟般的、极其热情友好的欢迎和接待。

朝鲜劳动党中央委员会政治委员会委员、内阁第一副首相金一同志，朝鲜劳动党中央委员会政治委员会委员、内阁第二副首相朴成哲同志，朝鲜劳动党中央委员会政治委员会委员、最高人民会议常任委员会副委员长徐哲同志和朝鲜劳动党中央委员会政治委员会候补委员、党中央委员会书记杨亨燮同志应邀出席了宴会。

应邀出席宴会的还有：外务相许錟，贸易相桂应泰，对外经济委员会委员长孔振泰，文化相朴永信，财政相、朝中友好协会中央委员会委员长金昊烁，劳动党中央委员会副部长金永南，外务省副相李万锡，民族保卫省副相金大弘上将，社会安全省副相金斗英，朝鲜人民军总政治局副局长李用茂中将，人民军副总参谋长朴重国少将，对外文化联络委员会副委员长金宽燮，朝鲜劳动党平壤市委员会书记韩炳熙，平壤市人民委员会副委员长李昌仁，以及各社会团体和有关部门的负责人。

中国党政代表团团员耿飚、白相国、李耀文、韩宗正、李云川同志出席了宴会。

当金一同志、朴成哲同志等在李先念同志和李德生同志陪同下进入宴会厅时，全场起立热烈鼓掌。

李先念同志和金一同志先后在宴会上讲了话（讲话全文另发）。他们的讲话，不断激起热烈的掌声。

越南民主共和国驻朝鲜大使黎东，柬埔寨驻朝鲜大使洪金宽，越南南方共和驻朝鲜大使馆临时代办胡共桥出席了宴会。

出席宴会的还有：中国驻朝鲜大使馆人员、朝鲜军事停战委员会朝中方面中国人民志愿军委员何渠若。

宴会进行中宾主亲切交谈，频频举杯祝酒，始终洋溢着中朝两国人民团结友好的热烈气氛。

公　告

新华社北京十六日电　公告

周恩来总理和尼克松总统的国家安全事务助理基辛格博士，于一九七一年七月九日至十一日在北京进行了会谈。

获悉尼克松总统曾表示希望访问中华人民共和国，周恩来总理代表中华人民共和国政府邀请尼克松总统于一九七二年五月以前的适当时间访问中国。尼克松总统愉快地接受了这一邀请。

中美两国领导人的会晤，是为了谋求两国关系的正常化，并就双方关心的问题交换意见。

湖南日报

热烈庆祝朝中友好合作互助条约签订十周年
热烈欢迎中国党政代表团

咸兴市数万群众举行盛大集会

劳动党咸鏡南道委員会和道人民委員会欢宴我党政代表团

玄武光同志和李德生同志在群众集会上和宴会上讲了话

新华社咸兴十四日电 朝鲜劳动党咸兴市委员会、咸兴市人民委员会十四日上午在咸兴市中心广场举行有数万人参加的盛大群众集会，热烈庆祝朝中友好合作互助条约签订十周年，热烈欢迎中国党政代表团。

中国党政代表团团长、中共中央政治局委员、国务院副总理李先念，副团长、中共中央政治局候补委员、中国人民解放军总政治部主任李德生，代表团团员：中共中央委员、中共中央对外联络部部长耿飚，对外贸易部部长白相国，外交部副部长李耀文，对外经济联络部副部长韩宗正和代表团的随行人员，以及中国驻朝鲜大使馆外交人员应邀出席了大会，受到与会群众的极其热烈的欢迎。

出席大会的有：朝鲜劳动党中央委员会政治委员会委员、内阁第二副首相朴成哲，朝鲜劳动党中央委员会政治委员会候补委员、党中央委员会书记、劳动党咸镜南道委员会责任书记玄武光，朝鲜劳动党中央委员会政治委员会候补委员、党中央委员会书记杨亨燮，外务省副相李万锡，朝鲜人民军副总参谋长朴重国少将，咸镜南道人民委员会委员长金世泰，道农村经营管理委员会委员长郑钟基，道地区计划委员会委员长刘寿洪，劳动党咸兴市委员会责任书记朴成宽，咸兴市人民委员会委员长姜希源，朝中友好协会咸镜南道委员会委员长李钟赫，朝鲜人民军驻咸兴地区部队政治委员李华英少将。

十四日，朝鲜著名的化学工业基地咸兴市披上了节日盛装，充满着朝中两国人民革命友谊和战斗团结的热烈气氛。市中心广场中央，悬挂着朝鲜人民的伟大领袖金日成首相的巨幅画像和中国人民的伟大领袖毛泽东主席的巨幅画像，两旁的横幅标语上写着："四千万朝鲜人民的伟大领袖金日成同志万岁！""中国人民的伟大领袖毛泽东同志万岁！"群众手持两国国旗、花束和彩色气球，兴高采烈地参加大会。他们举着的标语牌上写着："热烈欢迎中国人民的友好使者！""加强反帝反美斗争！""朝中两国人民之间用鲜血凝成的友谊和战斗团结万岁！"会场四周的建筑物上悬挂着两国国旗和"团结"、"友谊"、"欢迎"等标语。

李先念团长、李德生副团长和中国党政代表团其他成员，在朴成哲同志、玄武光同志和杨亨燮等同志的陪同下登上了主席台，并接受朝鲜女青年的献花。

大会由咸兴市人民委员会委员长姜希源主持。乐队奏中朝两国国歌。接着，玄武光同志和李德生副团长先后讲话（讲话全文另发）。他们的讲话受到全场群众长时间的热烈鼓掌和欢呼。

讲话后双方互赠锦旗。以大会名义赠给中国党政代表团的锦旗上绣着金日成首相和毛泽东主席的彩色像。像的下面写着："四千万朝鲜人民的伟大领袖金日成同志和中国人民的伟大领袖毛泽东同志亲手缔造的朝中两国战斗友谊和团结万岁！"中国党政代表团赠给大会的锦旗上写着："中朝两国人民永远团结在一起，战斗在一起，胜利在一起！"

大会自始至终充满着团结反帝的革命战斗气氛。大会最后在雄壮的《国际歌》声中胜利结束。

新华社咸兴十四日电 朝鲜劳动党咸镜南道委员会和咸镜南道人民委员会十四日晚上举行宴会，热烈欢迎以李先念同志为团长、李德生同志为副团长的中国党政代表团。

朝鲜党政领导人朴成哲同志，玄武光同志，杨亨燮同志，以及外务省副相李万锡、人民军副总参谋长朴重国少将，劳动党咸镜南道委员会书记姜冕秀，道人民委员会委员长金世泰，副委员长赵进亨、金英南，道农村经营管理委员会委员长郑钟基，道地区计划委员会委员长刘寿洪，劳动党咸兴市委员会责任书记朴成宽，劳动党咸兴市委员会书记朴信忠，市人民委员会委员长姜希源，朝中友好协会咸镜南道委员会委员长李钟赫，朝鲜人民军驻咸兴地区部队政治委员李华英少将等出席了宴会。

中国党政代表团团员耿飚、白相国、李耀文、韩宗正同志和代表团随行人员，以及中国驻朝鲜大使馆外交人员应邀出席了宴会。

玄武光同志首先在宴会上讲话。他代表咸镜南道和咸兴市人民，向中国战友表示热烈的欢迎。

他说，朝中两国人民的战斗友谊和友好团结，是在反对共同敌人——日本帝国主义和美帝国主义的长期艰苦的革命斗争中用鲜血凝成的；今天在反对美帝国主义和日本军国主义的侵略和战争阴谋、争取社会主义事业胜利的共同斗争中，这一友谊和团结进一步得到了加强和发展。

他说，朝中两国人民之间的战斗友谊，是由朝鲜人民的伟大领袖金日成同志和中国人民的伟大领袖毛泽东同志亲手缔造和培育的。这种友谊是永恒的。

玄武光同志指出，朝中两国人民通过纪念朝中友好合作互助条约签订十周年的活动，再一次显示了朝中两党、两国政府和人民之间的友好团结，这是对以美帝为首的帝国主义的沉重打击。

玄武光同志说，中国党政代表团这次来到咸镜南道，直接看到咸兴市和道的全体劳动人民在伟大领袖金日成同志的领导下，在各个领域体现他的主体思想，把咸镜南道建设成共和国的强大工业基地，成为朝鲜工业、农业和渔业发展中占重要地位的地方，并且给了高度的评价。

他说，朝鲜人民一向珍视同兄弟的中国人民的友谊和团结，并以有中国人民作为自己的革命战友和可靠的同盟者而感到欢欣鼓舞。朝鲜人民今后将在反对美帝国主义和复活的日本军国主义及一切反动派、争取社会主义事业胜利的共同斗争中，同兄弟的中国人民紧密携手斗争下去。

玄武光同志最后祝中国人民在自己的伟大领袖毛泽东同志的英明领导下，卓有成效地完成中国共产党第九次代表大会提出的战斗任务，在革命和建设中取得新的成就。

接着，李德生同志在宴会上讲话。

他说，他对咸镜南道、咸兴市党政负责同志和咸兴市人民对中国党政代表团的盛情欢迎表示衷心的感谢。我们来到咸兴，亲眼看到英雄的咸兴市人民正在朝鲜人民的伟大领袖金日成同志和朝鲜劳动党的英明领导下，意气风发，斗志昂扬，同全国人民一道，在社会主义革命和社会主义建设的大道上胜利前进。同时，英雄的咸兴市人民以高度的革命警惕，守卫着朝鲜的东海岸，不断地粉碎美帝及其走狗的武装挑衅和侵略阴谋。我们对咸兴市人民所取得的巨大成就表示热烈的祝贺，并且衷心祝愿咸兴市人民在今后取得更大的成就。

李德生同志在讲话中揭露了美日反动派加紧军事勾结，复活日本军国主义，妄图侵略朝鲜和中国的狼子野心。他指出，在这种形势下，中朝两国人民隆重纪念中朝友好合作互助条约签订十周年有着十分重大的意义。在中朝两国人民的团结力量面前，美日反动派的任何侵略阴谋都是不能得逞的。

李德生同志说，中朝两国是山水相连的兄弟邻邦，中朝两国人民是同甘苦、共患难的战友。中朝两国人民的革命友谊是朝鲜人民的伟大领袖金日成首相和中国人民的伟大领袖毛泽东主席亲手缔造的，是牢不可破的。今后，不管世界上发生任何事情，中国人民将一如既往，坚决同兄弟的朝鲜人民并肩战斗，为反对共同敌人团结在一起，战斗在一起，胜利在一起！

玄武光同志和李德生同志的讲话不断被热烈的掌声所打断。

宴会上，朝中两国战友频频举杯，共同庆祝朝中友好合作互助条约签订十周年，共同祝愿朝中两党、两国人民的友谊和团结不断巩固和发展。

宴会始终洋溢着极其亲切友好的气氛。

玄武光同志的讲话

在咸兴市举行的群众大会上

新华社咸兴十四日电 朝鲜劳动党中央委员会政治委员会候补委员、党中央委员会书记、劳动党咸镜南道委员会责任书记玄武光同志十四日在朝鲜劳动党咸兴市委员会、咸兴市人民委员会举行的庆祝朝中友好合作互助条约签订十周年、热烈欢迎中国党政代表团的群众大会上的讲话，全文如下：

尊敬的李先念同志，
尊敬的李德生同志，
亲爱的中国党政代表团各位同志，
同志们：

全体咸兴市人民和咸镜南道全体劳动人民前几天意义深远地纪念了再次显示朝中两国牢不可破的战斗友谊和团结的朝中友好合作互助条约签订十周年，今天又由于迎接兄弟的中国人民的友好使者而沉浸在巨大的喜悦中。

在洋溢着朝中两国战友的战斗友好情谊的这个集会上，我以咸兴市和道内全体劳动人民的名义，热烈欢迎以李先念同志为团长，李德生同志为副团长的中国党政代表团全体同志。

我还请代表团转达我们道全体人民对兄弟的中国人民的热烈的战斗问候。

为迎接兄弟的中国人民的友好使者，我们咸兴市和咸镜南道所有街道和村庄，现在都沉浸在节日的气氛中。

带着兄弟的中国人民对我国人民的深情厚谊前来访问我们道的中国贵宾们，在我们道逗留期间将会亲身感到我国人民对兄弟的中国人民的热烈的友好情谊，将会亲眼看到他们要进一步加强和发展朝中两国人民传统的友谊团结的坚定决心和意志。

我们两国是一江之隔的亲密邻邦，朝中两国人民是长期以来同生死、共命运，一道为反对共同的敌人日本帝国主义和美帝国主义而并肩共同战斗的战友和兄弟。

在我国人民的伟大领袖金日成同志组织和领导的光荣的抗日武装斗争的时期，朝鲜的共产主义者和革命的工人、农民，同中国同志们一道，在我国北部边境地区和中国东北地区，为争取祖国的独立和人民的解放而广泛展开了反对日本帝国主义的武装斗争，用鲜血帮助了中国人民的革命事业。在历时十五年之久的艰苦的抗日武装斗争中，朝鲜的共产主义者和革命的工人、农民得到了中国人民的积极支援，一向和他们同生死、共甘苦。

在朝鲜人民反对美帝武装侵略者的祖国解放战争最艰苦的时期，中国人民的伟大领袖毛泽东同志把以中国的优秀儿女组成的志愿军派到了朝鲜前线。

来到朝鲜前线的中国人民志愿军勇士们，忠实地执行了毛泽东同志的教导，尊重朝鲜人民的风俗习惯，**爱护朝鲜的一山一水一草一木**，同朝鲜人民和朝鲜人民军团结一致，完全彻底消灭美帝侵略军，与朝鲜人民军一起用鲜血保卫了我们祖国的每一寸土地，在同敌人的斗争中发挥了无比的英雄主义精神。

我们道全体人民永远不会忘记中国人民志愿军勇士们在祖国解放战争时期建立的丰功伟绩。特别是有关杨根思英雄和无数志愿军勇士在我们道的长津湖畔战斗和黄草岭战斗中所发挥的无比勇敢的精神和集体英雄主义的事迹，我们至今仍然记忆犹新。

朝鲜人民象对待自己的亲生儿女那样爱惜中国人民志愿军勇士们，并且诚心诚意地帮助了他们。

在反对共同敌人的斗争中所表现出来的朝中两国人民的坚强团结和同志式的合作关系，作为无产阶级国际主义的活生生的榜样，在我们两国人民的友谊史上写下了光辉的一页。

在艰苦的革命斗争烈火里结成、并且经受了历史考验的朝中两国人民的友好合作关系，最近几年来通过两国党政代表团的相互来往和反对美帝国主义和日本军国主义及其走狗的共同斗争，进一步得到加强和发展。

特别是今天美帝国主义和日本军国主义对亚洲的侵略阴谋比任何时候都更加露骨，形势迫切要求朝中两国人民更紧密地团结起来，为挫败美日反动派新的侵略阴谋展开更有力的斗争。

美帝国主义企图阻止亚洲革命力量的迅速壮大，为维持它们土崩瓦解的殖民统治而百般挣扎。

目前，美帝国主义在霸占我们祖国南半部和中华人民共和国的神圣领土台湾、加紧进行新的战争阴谋的同时，正在进行侵略我国、中国等亚洲革命的国家的阴谋活动。

美帝国主义抛出所谓"尼克松主义"，在"削减"霸占南朝鲜美军的招牌下，进一步增强它们的武力，大大扩充南朝鲜傀儡军的兵力，并加速其现代化，在军事分界线一带不断进行反对共和国北半部的军事挑衅。

美帝国主义还把大批侵略武力集中到台湾和台湾海峡，不断侵犯中华人民共和国的领海和领空，同时唆使早已被中国人民唾弃的蒋介石匪帮，继续对中国大陆进行破坏活动。

特别是美帝国主义者把复活的日本军国主义者积极拉进侵略朝鲜、中国等亚洲各国的活动，使形势更加尖锐化。历来惯于投靠大国、侵略他国的日本军国主义，今天正加紧同美帝国主义的合谋勾结，妄图借助美帝国主义的"新亚洲政策"，全面实现其对亚洲的扩张野心。

日本军国主义者叫嚣朝鲜"对于日本自己的安全是必不可少的"，台湾是"日本安全的一个极重要因素"，公然走上对亚洲各国进行军事侵略的道路。

（下转三版）

李德生同志的讲话

在咸兴市举行的群众大会上

新华社咸兴十四日电 中国党政代表团副团长李德生同志十四日在朝鲜劳动党咸兴市委员会、咸兴市人民委员会举行的庆祝朝中友好合作互助条约签订十周年、热烈欢迎中国党政代表团的群众大会上的讲话，全文如下：

尊敬的朴成哲同志，
尊敬的玄武光同志，
尊敬的杨亨燮同志，
尊敬的咸镜南道和咸兴市各位党政领导同志，
亲爱的同志们，朋友们：

我们中国党政代表团应朝鲜劳动党和朝鲜政府的邀请，来到兄弟邻邦朝鲜民主主义人民共和国，同兄弟的朝鲜人民一道，隆重纪念中朝友好合作互助条约签订十周年，感到十分高兴。今天，我们来到你们英雄的城市——咸兴市，受到了咸兴市人民这样盛大、隆重和热烈的欢迎，使我们深深地感到朝鲜人民对中国人民情如手足的兄弟情谊。请允许我以中国党政代表团的名义，代表中国共产党、中国政府、中国人民向英雄的咸兴市人民致以最诚挚的问候和崇高的敬意，对于你们这样热烈地欢迎我们表示衷心的感谢。

十年前，朝鲜人民的伟大领袖金日成同志应中国共产党和中国政府的邀请，率领朝鲜党政代表团到我国进行友好访问。中朝两国政府根据马克思列宁主义和无产阶级国际主义的原则，签订了中朝友好合作互助条约。中朝友好合作互助条约的缔结，是我们两国人民友好关系中的一个重大事件。这个条约巩固了我们两国人民的伟大团结和战斗友谊，对于全面发展中朝两国的友好合作互助关系，反对帝国主义的侵略政策和战争政策，保障中朝两国人民的安全，以及对于维护亚洲和世界和平，都具有重大的意义。

十年来，国际形势发生了深刻的变化。全世界人民日益觉醒，革命形势越来越好，帝国主义和各国反动派内外交困，危机四伏，他们的日子越来越不好过。在亚洲地区，美帝国主义为了挽救失败，正在加紧起用日本反动派，使日本军国主义成为它侵略亚洲的急先锋。在美帝国主义的扶植下，日本反动派野心勃勃，加速扩军备战，把侵略矛头直接指向朝鲜人民、中国人民、印度支那和亚洲各国人民。在这种形势下，中朝两国人民需要进一步加强团结，共同对敌。中朝友好合作互助条约就是为了对付美帝国主义和日本军国主义的。如果美日反动派利令智昏，不顾历史的教训，胆敢向中朝两国再次发动侵略战争，他们必将在中朝两国人民强大的团结力量面前，遭到更加彻底的失败。

同志们，朋友们：朝鲜人民是英雄的人民。长期以来，朝鲜人民在伟大领袖金日成首相的英明领导下，同日本帝国主义和美帝国主义进行了英勇顽强的斗争，打败了敌人的野蛮侵略，取得了伟大的胜利。在社会主义建设事业中，朝鲜人民一贯发扬自力更生、艰苦奋斗的革命精神，使自己祖国山河的面貌日新月异，取得了光辉的成就。朝鲜人民在建设自己祖国的同时，保持了高度的革命警惕，随时准备消灭来犯之敌，沉重地打击了美帝国主义及其走狗南朝鲜傀儡集团猖狂的战争挑衅。现在，朝鲜人民岿然屹立在反美斗争的前线。朝鲜人民的一切胜利是对中国人民的巨大鼓舞和支持。我们衷心祝愿兄弟的朝鲜人民在今后的斗争中取得新的更大的成就。

美帝国主义是分裂朝鲜，阻挠朝鲜统一的祸首。最近，美国副总统阿格纽和日本首相佐藤荣作以参加美国走狗朴正熙的所谓"就任总统典礼"的名义，窜到南朝鲜，策划新的阴谋。野心勃勃的日本军国主义，早已把侵略的魔爪伸进南朝鲜，妄图重走当年侵略朝鲜的老路。美帝国主义及其走狗的倒行逆施，激起了南朝鲜人民的坚决反对。现在，南朝鲜人民掀起了反对美朴集团的法西斯统治、争取祖国统一斗争的新高潮。朝鲜劳动党和朝鲜政府在今年四月提出了关于朝鲜和平统一问题的八点纲领，这是四千万朝鲜人民的一致愿望。中国人民坚决支持朝鲜政府关于统一祖国的严正立场，坚决支持朝鲜人民争取祖国统一的正义斗争。我们相信，朝鲜三千里锦绣河山一定会统一，四千万朝鲜人民一定能团聚。胜利一定属于英雄的朝鲜人民。

同志们，朋友们：咸兴市是一座具有光荣革命传统的英雄城市。勤劳勇敢的咸兴市人民同全体朝鲜人民一样，为了保卫祖国的独立，同帝国主义进行了长期的英勇不屈的斗争，为这座古老的城市的历史写下了光辉灿烂的新篇章。在日本帝国主义野蛮的侵略时期，咸兴人民毅然挺身而出，同日本侵略者进行坚决斗争，表现了大无畏的英雄气概。在震惊世界的朝鲜祖国解放战争期间，穷凶极恶的美帝国主义曾经用炸弹把咸兴变成一片废墟。但是，英雄的咸兴市人民并没有被敌人的气势汹汹所吓倒，他们以坚韧不拔、不怕牺牲的革命精神，同全国人民一道进行了英勇的战斗，终于取得抗美战争的伟大胜利。

停战以后，英雄的咸兴市人民，怀着对美帝国主义的刻骨仇恨，发扬自力更生、艰苦奋斗的革命精神，以非凡的毅力，在短短几年内就把整个咸兴从废墟中重建起来。今天我们来到这个英雄的城市，看到市容壮观，工厂林立，呈现出一派社会主义建设欣欣向荣的景象。帝国主义的炸弹可以破坏地面的建筑物，但是他们无法摧毁革命人民的钢铁意志。今天，咸兴市人民已经把咸兴建设成为朝鲜最大的工业基地之一，为祖国的社会主义建设作出了巨大的贡献。咸兴市变得更加宏伟、更加壮丽了。我们对英雄的咸兴人民所取得的伟大成就，表示最热烈的祝贺。

（下转三版）

李先念同志的讲话

在中国党政代表团举行的告别宴会上

新华社平壤十五日电　中国党政代表团团长李先念同志十五日晚上在中国党政代表团举行的告别宴会上的讲话，全文如下：

尊敬的金一同志，
尊敬的朴成哲同志，
亲爱的同志们，朋友们：

我们中国党政代表团对你们伟大国家的友好访问已经圆满结束了。从踏上你们英雄国土的时候起，我们一直受到朝鲜劳动党、朝鲜政府和朝鲜人民兄弟般的、极其热情友好的欢迎和款待。特别是，朝鲜人民的伟大领袖金日成首相亲自接见我们，同我们进行了十分亲切的谈话，给予我们无微不至的关怀，使我们十分感动。在即将离别的时候，我代表中国党政代表团的全体同志向金日成首相同志，向朝鲜劳动党、朝鲜政府和兄弟的朝鲜人民，再一次表示衷心的感谢。

中朝友好合作互助条约签订十周年是中朝两国人民共同的光辉节日。我们两国都举行隆重的纪念活动，并且互相派出党政代表团，这充分显示了中朝两国人民的伟大友谊和战斗团结。在访问期间，我们参加了英雄的平壤市人民和咸兴市人民举行的各种隆重热烈的纪念活动，感受到兄弟的朝鲜人民对中国人民的深情厚谊。我们深深感到，中朝两国人民是真正的战友，我们两国人民的友谊是根深蒂固的，是牢不可破的。

我们代表团在你们国家逗留的时间虽然很短，却学到了许多宝贵的东西。我们亲眼看到，英雄的朝鲜人民在金日成首相和朝鲜劳动党的英明领导下，在社会主义革命和社会主义建设中取得了伟大的成就。朝鲜人民一贯坚持自力更生、艰苦奋斗的革命精神，在短短十几年内，把自己的祖国建设成一个拥有现代工业和发达农业的社会主义工业国，使自己国家的面貌日益繁荣昌盛。我们亲眼看到，英雄的朝鲜人民站在亚洲东方反美前线，同美国侵略者及其走狗进行着长期的对峙。面对着美帝及其走狗的侵略和战争威胁，朝鲜人民始终保持着高度的革命警惕和坚强的革命斗志，一手拿锤子和镰刀，一手拿枪，在进行社会主义建设的同时，全力加强战备，随时准备迎击敌人的突然袭击和一切战争挑衅。所有这一切，都给我们留下了极为深刻的印象。中国人民有朝鲜人民作为自己的同盟者和战友而感到无比自豪。我们衷心祝愿兄弟的朝鲜人民在今后的斗争中取得新的更大的胜利。

同志们，朋友们：

当前，美帝国主义正在同日本反动派加紧军事勾结，复活日本军国主义。在美帝国主义的扶植下，日本军国主义跃跃欲试，妄图重走当年侵略朝鲜、中国和亚洲各国的老路。亚洲各国人民面临着新的严重威胁。既然美日反动派已经勾结起来，并且向我们发出了猖狂的战争挑衅，我们中朝两国人民和亚洲各国人民只能采取针锋相对的办法，进一步团结起来，加强战备，同他们进行坚决的斗争。中朝两国人民曾经并肩战斗，打败了日本帝国主义和美帝国主义的侵略。印度支那三国人民正在进行抗美救国战争，把美帝国主义打得一败涂地。我们有强大的反帝统一战线。我们有打败侵略者的强大力量和必胜信念。如果美日反动派胆敢轻举妄动，他们必将遭到中朝两国人民和亚洲各国人民的严厉惩罚。胜利必定属于中朝两国人民和亚洲各国人民！

亲爱的同志们，朋友们：

我们的访问虽然结束了，但是，朝鲜人民对中国人民的兄弟情谊是我们永远不会忘记的。回国以后，我们一定把朝鲜人民的这种深厚感情转达给中国人民，这对正在进行社会主义革命和社会主义建设的中国人民将是一个巨大的鼓舞。中国人民遵循伟大领袖毛主席的教导，将永远同兄弟的朝鲜人民紧密团结，互相支援，在反对美帝国主义和日本军国主义的共同斗争中并肩前进！

最后，请大家共同举杯，
为中朝两国人民的伟大团结和战斗友谊，
为朝鲜人民的伟大领袖金日成首相的健康长寿，
为崔庸健委员长的健康，
为金一同志的健康，
为朴成哲同志的健康，
为朝鲜其他党政领导同志的健康，
为黎东大使、洪金宽大使、胡共桥临时代办的健康，
为在座的同志们、朋友们的健康，
干杯！

金一同志的讲话

在中国党政代表团举行的告别宴会上

新华社平壤十五日电　朝鲜劳动党中央委员会政治委员会委员、内阁第一副首相金一同志十五日晚上在中国党政代表团举行的告别宴会上的讲话，全文如下：

尊敬的李先念同志，
尊敬的李德生同志，
尊敬的李云川大使同志，
亲爱的同志们、朋友们：

在中国党政代表团结束对我国访问的前夕，我对你们今天晚上亲切地邀请我们参加这样盛大的宴会，并且对李先念同志刚才给我们讲了那样美好的话，表示深深的感谢。

这几天，我们同以中国共产党中央委员会政治局委员、中华人民共和国国务院副总理李先念同志为团长，以中国共产党中央委员会政治局候补委员、中国人民解放军总政治部主任李德生同志为副团长的中华人民共和国党政代表团一起度过了令人感动的日子，进一步巩固了用鲜血凝成的朝中两国人民的战斗友谊和兄弟般的团结。

在朝中友好合作互助条约签订十周年之际，我国和中国同时举行的各项庆祝活动和党政代表团的互相访问，成为我们两国人民发展中的战斗友谊关系的又一个划时代的事件。

通过这些活动，再一次清楚地显示了两党、两国政府和人民针对美帝国主义和在它的庇护下复活的日本军国主义变本加厉的侵略活动，为可靠地保卫两国的安全和革命的胜利果实，为维护亚洲和世界的和平，将永远团结起来，共同彻底打败任何敌人的侵略的坚定不移的决心。

在代表团访问我国期间，我国人民的伟大领袖金日成同志接见了代表团，并且进行了亲切友好的谈话。

我国人民以亲骨肉之情到处热烈地欢迎了兄弟的中国人民的友好使者、革命的战友——你们。

代表团在同我国人民会面的过程中，对于朝鲜人民在伟大的领袖金日成同志的英明领导下，在革命和建设中所取得的成就，给予了很高的评价，并且对我国人民积极遵循劳动党第五次代表大会提出的宏伟的战斗纲领，为争取社会主义的完全胜利和实现祖国的自主和平统一而进行的顽强斗争，表示了完全支持和坚决声援。

同时，代表团向我国人民转达了，如果美日侵略者胆敢走上反对朝鲜人民的新的危险道路，那么，中国人民将一如既往，同朝鲜人民永远同生死、共命运，在同一个战壕里并肩战斗的坚定不移的决心。

这一切是对我们的巨大鼓舞。

这次朝中友好合作互助条约签订十周年的活动，更加清楚地显示了朝中两国人民的牢不可破的战斗友谊和团结，是对美帝国主义和日本军国主义的又一个巨大打击和严重的警告。

我们对这次中华人民共和国党政代表团访问我国的结果，感到十分满意，并且对你们给予我国人民的事业以很高评价和支持表示诚挚的感谢。

亲爱的同志们，朋友们：

在马克思列宁主义和无产阶级国际主义的红旗下，由我国人民的伟大领袖金日成同志和中国人民的伟大领袖毛泽东同志亲手缔造、加强和发展的朝中两国人民的战斗友谊和团结，经受了历史的种种考验，今后也将不断得到巩固和发展。

我国人民将坚守在社会主义的东方前哨，忠实于自己根据朝中友好合作互助条约所承担的义务，永远同中国人民紧密地团结起来，为了从南朝鲜和台湾赶走美帝国主义侵略者，为了粉碎日本军国主义对朝鲜和中国的侵略野心，为了促进两国社会主义伟大事业的胜利和世界革命，继续进行坚决的斗争。

借此机会，我们衷心地祝愿兄弟的中国人民在以自己的伟大领袖毛泽东同志为首、林彪同志为副的中国共产党的英明领导下，在为贯彻执行第九次党的代表大会提出的“团结起来，争取更大的胜利”的路线的斗争中，不断掀起新的高潮，在加强国家的经济力量和国防力量方面取得更大的成就。

我们希望代表团回国后，转达我国人民对中国人民的热烈的兄弟般的友好问候和我国人民要永远同中国人民一起为反对共同敌人而斗争的坚定斗志。

最后，我提议：

为朝鲜人民和中国人民用鲜血凝成的战斗友谊团结的加强和发展，
为中国人民的伟大领袖、朝鲜人民的亲密朋友毛泽东同志的健康和林彪同志的健康，
为李先念同志的健康和李德生同志的健康，
为李云川大使同志和夫人的健康，
为中国党政代表团各位同志的健康，
为越南民主共和国、越南南方共和、柬埔寨王国外交使节的健康，
为在座的同志们和朋友们的健康，
干杯！

玄武光同志的讲话

（上接二版）

日本军国主义者还叫嚷什么“以东京为中心，半径一千浬的防卫圈”，什么“三八线是日本防卫的第一线”，竟宣布我国为它们的作战地区，猖狂地进行反对朝鲜民主主义人民共和国的军事演习。

日本陆上“自卫队”很早以来就在气候、地形条件类似朝鲜的地区进行“山地战”、“耐寒训练”、“大规模游击战”训练。目前它们为了随时到朝鲜前线采取军事行动，正忙于进行准备。空军同美帝侵略军一起加紧进行各种空战训练，海军在朝鲜东海频繁进行大规模海上军事演习，准备从空中和海上侵略我国。

它们最近还出动很多舰艇在邻近我国门口的海上进行了挑衅性“美日海军联合军事训练”。

不久前，美帝国主义和日本军国主义者炮制的“归还”冲绳协定丑剧，正是它们对朝鲜人民和中国人民等亚洲革命力量的凶恶的侵略阴谋的一个部分。日本军国主义企图阻挠中国人民解放台湾的斗争，并进而企图把台湾从中国分割出去，而且在制造“归还”冲绳协定的阴谋活动之前，公然暴露出企图强盗式地吞并中华人民共和国领土钓鱼岛等岛屿的野心。

七月一日借口参加傀儡朴正熙的所谓“总统就任仪式”窜进南朝鲜的美帝战争狂人阿格纽和日本军国主义头子佐藤以及蒋介石匪帮的“代表”，进行了策划战争的密谈。这清楚地表明，美帝、日本军国主义、朴正熙傀儡集团和蒋介石匪帮更忙于完善它们的联合作战体制。

今天的局势使人们联想到，十九世纪末日本军国主义者以镇压朝鲜农民武装起义为借口，出动大批侵略武力，对朝鲜和中国进行武装侵略和干涉的时期。

我国人民的伟大领袖金日成同志教导说：**“所有事实说明，为了维护亚洲的和平与安全，当前，在反对美帝国主义的同时，面临的一项十分迫切的任务就是反对日本军国主义。”**

美帝国主义和日本军国主义要正视现实，不要轻举妄动。

今天的朝鲜不是昨天的朝鲜，今天的中国不是昨日的中国，今天的亚洲不是昨日的亚洲。

今天，中华人民共和国作为伟大的社会主义强国，作为在亚洲反对美帝和日本军国主义疯狂的侵略和战争活动的强大革命力量，巍然屹立着。

兄弟的中国人民在无产阶级文化大革命中取得了光辉胜利，从而粉碎了修正主义者企图复辟资本主义的阴谋，进一步加强了革命阵地，使国家的面貌焕然一新，进一步巩固了无产阶级专政。

今天，中国人民在自己的伟大领袖毛泽东同志和中国共产党的英明领导下，为了胜利完成中国共产党第九次代表大会和九届二中全会提出的战斗任务，展开了顽强的斗争，积极响应“抓革命，促生产，促工作，促战备”的战斗口号，在革命、生产和国防建设的所有领域，正在取得新的巨大成就。

朝鲜人民对兄弟的中国人民所取得的这一切成就，象自己的成就一样感到由衷的高兴，并且表示热烈祝贺；同时对中国人民反对美帝、解放台湾的正义斗争，表示战斗的声援。

同志们：

这次，你们访问我们咸镜南道，大大地鼓舞了我们道的全体劳动人民，在目前美帝国主义日益加紧进行新的战争阴谋活动、日本军国主义越来越露骨地进行再度侵略的艰苦条件下，一面大力推进经济建设，一面促进国防建设的斗争。

今天，我们咸兴市和咸镜南道的全体人民同全国劳动人民一道，在伟大的领袖金日成同志的英明领导下，在所有领域彻底地体现了他的主体思想，实现了社会主义工业化的历史任务，取得了把我国从落后于现代技术文明的殖民地农业国转变成了具有现代工业和发达的农业的社会主义工业国的光辉成就。

本来，我们道具有有利的自然地理条件和丰富的资源，但是解放前由于日本帝国主义的殖民掠夺政策，经济微不足道，解放后又由于美帝侵略者发动的三年战争，连那一点经济也遭到了残酷破坏。

战争结束后，我们剩下的只有灰烬和弹坑，而打了败仗的美国佬叫嚷说，我们再过一百年也站不起来。

的确在战后艰苦的情况下，我们摸不着头绪，不知怎样着手进行恢复建设。

就在这个时候，我国人民的伟大领袖金日成同志提出了战后恢复建设和社会主义建设的正确路线，仅对我们道，就亲自进行了四十多次现场指导。他指出了恢复和建设被破坏的工厂企业和农村的方向，特别是对于把咸兴市建成现代工业城市的具体途径，也都亲自给了具体的教导。

我们道和咸兴市的全体劳动人民积极遵循领袖的教导，以消灭美帝侵略者的那种气势和气魄，展开千里马大进军，接连建成世界第一流的“二·八”维尼纶工厂、兴南肥料工厂和誉称为“母亲工厂”的龙城机械厂等拥有现代设备的许多工厂企业，显示了今天主体工业中心的伟容。

实现了合作化的我们的农村，沿着《关于我国社会主义农村问题提纲》所照亮的光辉大道，迅速地推进思想革命、技术革命和文化革命；农民在没有租税的农村，在国家无偿提供的新式住宅里过着幸福的日子。

我们道，解放前连一所大学也没有，但是今天有十多所大学和一千零六十多所各级学校，新一代在出色地成长为全面发展的可靠的社会主义建设的生力军。

在四千万朝鲜人民的慈父般的领袖金日成同志的不断的亲自领导和温暖关怀下，我们咸镜南道建设成了共和国的强有力的重工业和轻工业基地，成为在我国工业、农业和渔业生产中占重要地位的文明而富饶的地方。

我们生活越幸福，就越时刻不能忘记呻吟在美帝铁蹄下的南半部兄弟。

我们同全国劳动人民一道，积极遵照伟大领袖金日成同志在朝鲜劳动党第五次代表大会上提出的宏伟战斗纲领，为了在明年四月十五日以前提前完成六年计划头两年的任务，更大力地展开千里马大进军，并且为粉碎美帝新的战争阴谋活动，支援南朝鲜人民，完成南朝鲜革命，早日实现祖国的自主统一而斗争。

我国人民针对美帝及其走狗变本加厉的新的战争挑衅活动，一手拿武器，一手拿镰刀和铁锤，使经济建设和国防建设并举，做好一切准备，彻底粉碎敌人的任何突然侵犯。

南朝鲜人民为共和国北半部人民的斗争成就所鼓舞，在敌人的法西斯镇压和恐怖面前也不屈服，正在更加顽强地展开反美、反日、反傀儡的斗争，他们要求南北交流和祖国和平统一的呼声，比任何时候都更响亮。

南朝鲜局势的发展清楚地表明，美帝国主义的殖民统治和朴正熙傀儡集团的军事法西斯独裁的崩溃是不可避免的。

南北朝鲜全体人民将紧密团结，对美帝及其走狗展开顽强的斗争，一定粉碎敌人妄图使民族分裂永久化的一切凶恶阴谋，定将在我们这一代完成统一祖国的神圣伟大的事业。

兄弟的中国人民一向积极支持我国人民为从南朝鲜赶走美帝国主义侵略者，实现祖国的自主统一而进行的正义斗争。

我国人民感谢兄弟的中国人民在祖国解放战争时期和战后恢复建设的艰苦日子里所给予的崇高的国际主义支援，感谢他们今天继续对我国人民为迫使美帝侵略军撤出南朝鲜，实现祖国的自主统一而进行的正义斗争所给予的支持和声援。

中国人民的这种支持和声援将永远记在朝鲜人民的心里。

珍视同兄弟的中国人民友好团结的我国人民，今后在反对美帝国主义和复活的日本军国主义及一切反动派、争取社会主义伟大事业胜利的共同斗争中，同永远是革命的战友和可靠的同盟者——兄弟的中国人民紧密携手，一起斗争下去。

朝中两国人民用鲜血凝成的牢不可破的战斗友谊团结万岁！

亚洲、非洲、拉丁美洲和全世界革命人民团结万岁！

中国人民的伟大领袖毛泽东同志万岁！

四千万朝鲜人民的伟大领袖金日成同志万岁！

（上接二版）

我们坚信，在朝鲜人民的伟大领袖金日成首相和朝鲜劳动党的英明领导下，在朝鲜劳动党第五次代表大会的战斗旗帜下，咸兴市人民必将在社会主义革命和社会主义建设事业中取得更加辉煌的胜利。

同志们，朋友们：正如兄弟的朝鲜人民所知道的，在近几年来，中国人民在毛主席亲自发动和领导下，胜利地开展了一场无产阶级文化大革命。中国人民以马克思列宁主义、毛泽东思想为武器，狠批修正主义，揭露了隐藏的阶级敌人，粉碎了他们企图复辟资本主义的阴谋，进一步巩固了我国的无产阶级专政。经过无产阶级文化大革命的锻炼，我国人民的精神面貌发生了深刻的变化，各条战线呈现了朝气勃勃的革命景象。我国的工业生产出现了新的高涨，农业生产连年丰收，一个抓革命、促生产、促工作、促战备的新高潮正在全国兴起。目前，我国各族人民正紧密团结在以毛主席为首、林副主席为副的党中央的周围，沿着党的第九次全国代表大会**“团结起来，争取更大的胜利”**的路线，为推进社会主义革命和社会主义建设，为支援世界革命而努力奋斗。与此同时，中国人民一刻也没有忘记，我国的神圣领土台湾省还处于美帝国主义的占领之下，中国人民仍然面临着帝国主义的侵略和威胁。中国人民正在加强战备，随时准备对付帝国主义的突然袭击。中国人民一定要解放台湾！

中朝两国唇齿相依。我们两国人民是亲如骨肉的兄弟。我们的友谊不仅有着悠久的传统，而且是在革命烈火中经过千锤百炼的。我们永远不会忘记，在过去中国革命斗争的艰苦岁月里，朝鲜人民派了自己的优秀儿女，支援了中国的革命斗争。我们永远不会忘记，朝鲜人民在三年英勇抵抗美帝国主义的侵略战争中，站在最前线，付出了最大的民族牺牲，打败了美国侵略者，保卫了自己祖国的独立与自由，也保卫了我国的安全，最有力地支援了我国的社会主义革命和社会主义建设。我们永远不会忘记，在中国人民志愿军同朝鲜人民军并肩战斗的日子里，朝鲜人民把中国人民志愿军当作自己的儿女一样，给予无微不至的关怀和照顾。中国人民将世世代代地珍惜中朝两国人民用鲜血凝成的伟大的战斗友谊。

朝鲜人民的伟大领袖金日成首相指出：**“朝中两国人民在反对侵略者及其走狗的斗争中，深刻地体会到两国人民的命运是紧密相连不可分割的。”**中国人民的伟大领袖毛泽东主席指出：**“中朝两国同志要亲如兄弟般的团结在一起，休戚与共，生死相依，为战胜共同敌人而奋斗到底。”**我们两国人民过去曾经并肩战斗，打败了日本帝国主义和美国侵略者。在今后反对美帝国主义和日本军国主义的共同斗争中，中国人民仍将一如既往同兄弟的朝鲜人民紧密团结，共同奋斗，直到取得彻底的胜利。

英雄的朝鲜人民万岁！
中朝两国人民用鲜血凝成的伟大友谊万岁！
朝鲜人民的伟大领袖金日成首相万岁！
中国人民的伟大领袖毛泽东主席万岁！

湖南日报

美国五十万电话工人举行全国大罢工

从而把目前美国工人罢工斗争推向了新高潮，給予垄断资本集团以新的沉重打击

新华社北京十五日电 华盛顿消息：正当美国钢矿、码头、电讯等行业的七万五千名工人顽强不屈地坚持罢工斗争的时候，美国五十万电话工人从十四日早晨开始又举行了全国规模的大罢工，把目前美国工人的罢工斗争推向了新的高潮，将给予美国垄断资本集团以新的沉重打击。

美国电话工人同其他行业的广大工人一样，深受垄断资产阶级的残酷剥削和压迫。随着尼克松政府疯狂地推行侵略政策和战争政策，美国国内的财政金融危机和经济危机日益严重，通货膨胀恶性发展，生活费用急剧上涨，广大劳动人民生活日趋贫困化。为了反抗垄断资本的残酷剥削，维持起码的生活水平，美国贝尔电话公司的工人，从今年五月初以来一直在同资方谈判，要求增加工资。但贪得无厌的美国垄断资本家百般刁难工人，顽固地拒不满足工人的合理要求，从而激起了广大工人的极大愤慨，于是他们毅然决定从十四日起举行全国规模的大罢工。

参加这次罢工的五十万电话工人中，有二十万是话务员，其余有外线工人、维修工人和办事员。在罢工开始的头一天晚上，在美国加利福尼亚、密执安等州的一些城市，已经有几千名电话工人自动罢工，并且在街上设置了纠察线。十四日早晨罢工正式开始以后，工人们在全国各地包括佛罗里达州肯尼迪角的宇宙航空中心外面都设置了纠察线。

贝尔电话公司是美国最大的垄断企业美国电话电报公司的主要子公司，控制着全美国大约百分之八十的电话业务。电话工人的这次全国大罢工，使这家公司的电话业务和维修、安装工作受到严重影响，对美国垄断资本集团是一个沉重的打击。

美国电讯工人有光荣的斗争历史。一九六八年四月，美国四十二个州的二十多万电讯工人就曾经举行过长达十七天的全国大罢工，显示了美国工人阶级的英勇斗争精神。

在辽闊战場上連續猛攻敌人　进一步挫敗美帝战爭"越南化"計划

越南南方军民上半年歼敌十五万多名

其中歼灭美军和帮凶军二万五千多。击落击毁敌机一千一百多架

新华社河内十五日电 英雄的越南南方军民高举胡志明主席决战决胜的旗帜，同老挝军民和柬埔寨军民紧密团结，配合战斗，今年上半年继续在从边海河岸到金瓯角的辽阔战场上连续猛烈进攻敌人，粉碎了美帝及其走狗发动的大规模军事冒险，进一步挫败了尼克松政府的战争"越南化"计划，取得了重大的胜利。

据越南南方解放通讯社报道，越南南方军民今年上半年共消灭和俘虏敌人十五万一千多名，其中包括美军和帮凶军二万五千五百名，歼灭和重创敌军四十六个营；击毁各种军车四千二百辆、大炮和重型迫击炮四百多门、军用火车六十五列，击落击毁敌机一千一百多架，击沉和击伤战船三百八十艘，烧毁和炸毁敌军仓库三百一十座，缴获大批武器和军用物资。在这半年中，有一百八十三万人次奋起斗争，破坏、捣毁了二千二百六十多个"战略村"和集中居民区，取得了许多地区的控制权。

六个月来，南方军民同兄弟的老挝军民和柬埔寨军民配合战斗，经受了一切严峻的考验，取得了极其巨大、全面和具有战略意义的胜利。南方军民歼灭了美伪集团重要的一部分军事力量，特别是歼灭了大量的伪军主力机动部队。

报道说，六个月来，南方军民进一步挫败了美帝国主义推行战争"越南化"政策的主要措施——"绥靖"农村计划。南方军民发挥革命进攻优势，集中一切才能和智慧，创造性地运用在粉碎美伪"绥靖"计划过程中总结出来的丰富经验，同敌人进行了激烈的斗争。在居民稠密的农村地区、战略交通沿线和各省会、县城周围，特别是在从广治到金瓯、从中部中区沿海平原到湄公河三角洲的敌人重点"绥靖"地区，群众奋起斗争、拔毁"战略村"和集中居民区、消灭恶棍、夺取控制权的运动日益高涨，游击战争也蓬勃发展，发挥了巨大的作用。农村地区粉碎敌人"绥靖"计划的胜利，是对美帝战争"越南化"计划的沉重打击。

报道说，今年上半年，西贡和南方城市各阶层人民的斗争运动有了新的发展。美伪集团在军事和"绥靖"方面的失败，促使各城市工人、劳动者和学生连续和猛烈地奋起斗争，要求民主、民生权利，要求美国把全部军队撤走，要求推翻以阮文绍为首的好战集团，成立民族和睦政府，恢复和平。伪政权内部更加四分五裂、矛盾重重。

报道说，今年上半年南方军民的十分巨大、全面和具有战略意义的新胜利以及美伪集团的极其严重的失败，正在使战局日益有利于南方军民、而不利于敌人。南方军民决心坚持和大力促进抗战，彻底粉碎美伪集团延长和扩大战争的"越南化"计划。

越南南方广治—承天一顺化地区人民解放武装力量某部，在九号公路和广治—承天战场频频出击敌人，屡建战功，荣获了"人民解放武装力量英雄单位"的光荣称号。越南通讯社稿　（新华社发）

严斥美帝及其走狗侵犯查尔平原——川圹地区

老挝爱国战线党中央委员会发表声明

坚决同爱国中立力量和各族人民一道，与越、柬人民团结战斗，彻底粉碎敌人军事冒险

新华社河内十五日电 老挝爱国战线党驻河内新闻处十四日下午举行记者招待会，公布了老挝爱国战线党中央委员会十四日关于美帝及其万象走狗大举侵犯查尔平原—川圹地区的声明。

声明说："最近，美帝国主义和万象反动走狗出动了大量王宝'特种力量'和泰国军队，在包括B—52型飞机在内的各种类型的美国飞机的大力配合下，非法向查尔平原—川圹解放区发动大规模的'蚕食'进攻。为了推行'烧光、毁光'的政策，美国飞机每天不断地向人民的村庄进行野蛮的轰炸。王宝匪徒和泰国反动军队每到一处就进行屠杀、殴打、奸淫、抢掠、放火，并且强迫人民群众离开他们的家园，进入它们的集中营。"

声明说："特别严重的是，正当老挝全国人民以及全世界爱好和平与主持正义的人民，期待万象方面对老挝爱国战线党一九七一年六月二十二日为了恢复老挝的和平与民族和睦、消除由美帝国主义的侵略战争给老挝人民造成的一切痛苦而提出的在整个老挝领土上停火的建议作出积极答复的时候，一方面，梭发那·富马在美国的压力下，在一九七一年七月五日的答复中拒绝了老挝爱国战线党的合情合理的建议；另方面，美帝国主义和极右走狗纠集军队，向查尔平原—川圹地区发动大规模的'蚕食'进攻。

"美帝及其走狗的上述军事冒险，暴露了尼克松政权好战的侵略本性，证实了最近泄露的美国国防部的'秘密报告'的内容，暴露了美帝国主义长期以来竭力破坏和平解决老挝问题和顽固地强化、扩大侵略老挝的战争的野心，同时再次表明万象政权和梭发那·富马正在竭力为美帝国主义干涉和侵略老挝效劳。"

声明说："老挝爱国战线党中央委员会强烈谴责和严厉警告尼克松政权及其走狗，它们必须对老挝的、特别是查尔平原—川圹地区的紧张局势承担全部责任。"

声明最后说："老挝爱国战线党将同爱国中立力量和老挝各族人民并肩战斗，同兄弟的越南人民和高棉人民紧密团结，坚决进行斗争，粉碎美帝及其走狗的一切军事冒险，并给它们以应有的惩罚。"

法国议会代表团到京　郭副委员长设宴欢迎

郭沫若副委员长和阿·佩雷菲特先生在宴会上先后讲話

新华社北京十四日电 由法国国民议会文化、家庭和社会事务委员会主席阿兰·佩雷菲特率领的法国议会代表团，应中华人民共和国全国人民代表大会常务委员会的邀请前来我国进行友好访问，于今天到达北京。

前往机场欢迎的有人大常委会委员谢扶民、贝时璋、庄希泉、季方，以及有关方面负责人丁西林、刘希文、符浩、秦力生、王磊、吴宣、唐海光、韩叙等。

法国驻中国大使马纳克和大使馆外交官员也到机场欢迎。

法国议会代表团在离开巴黎以前，我国驻法国大使黄镇曾设宴为代表团饯行。

据新华社北京十五日电 人大常委会副委员长郭沫若今晚举行宴会，欢迎由法国国民议会文化、家庭和社会事务委员会主席阿兰·佩雷菲特率领的法国议会代表团和随团记者。

法国驻中国大使马纳克和夫人以及大使馆外交官员应邀出席了宴会。

郭沫若副委员长在讲话中说，在毛泽东主席和戴高乐将军的亲自关怀和推动下，中法两国在一九六四年建立了正式的外交关系。七年多以来，在双方的共同努力下，我们两国之间的关系日益巩固和发展。

郭沫若副委员长重申，中国人民历来主张世界大小国家一律平等，反对一两个超级大国主宰世界，称王称霸，划分势力范围，任意对别国进行侵略、控制、干涉和占领。一两个超级大国及其追随者应该把它们派驻国外的一切军队撤回本国去，让各国人民有权在不受任何外力威胁和干涉的情况下解决自己的问题。

阿·佩雷菲特在讲话中着重谈到法国坚持民族独立的原则。他说，法国革命确立的原则之一，就是民族独立。戴高乐将军再次肯定了这一原则，并以此作为其政策的基础。

阿·佩雷菲特指出，一九六四年一月，中华人民共和国和法国之间建立了最高级的外交关系，这是贯彻执行这一政策的特别重要的时刻。他接着说，此后，戴高乐将军本人不断地肯定了他所开创的这一政策。他使法国脱离了北大西洋公约组织，他把法国置于东南亚条约组织之外，他谴责了两个超级大国的霸权和两个集团的体系，他在金边宣布了法国认为可以使印度支那恢复和平的原则。

阿·佩雷菲特说，如果说在戴高乐将军的遗产中，有一部分是蓬皮杜总统要坚持下去的，那就是民族独立。

阮维桢等越南同志离开北京回国

邱会作、姬鹏飞等同志前往机场送行

新华社北京十五日电 越南民主共和国政府副总理兼外交部长阮维桢同志和其他越南同志，今天上午乘专机离开北京回国。邱会作、姬鹏飞、申健、陆维钧等同志，前往机场送行。

前往机场送行的还有，柬埔寨王国民族团结政府人民教育、青年大臣江裕朗，越南民主共和国驻中国大使馆临时代办阮进，越南南方共和驻中国大使馆临时代办陈平。

几内亚共和国军事代表团离京回国

张才千、彭绍辉副总参谋长等和首都军民千多人到机场欢送

据新华社北京十四日电 由萨尼·马马迪率领的几内亚共和国军事代表团，结束了对我国的友好访问，今天上午乘飞机离开北京回国。

中国人民解放军副总参谋长张才千、彭绍辉，炮兵司令员张达志，总政治部副主任黄志勇等以及人民解放军指战员一千多人，前往机场欢送。今天首都机场呈现着中、几两国人民和两国军队友好的热烈气氛。欢送群众举着红旗和"坚决支持几内亚人民反帝反殖的革命斗争！"等横幅标语。当萨尼奥·马马迪等几内亚贵宾由张才千、彭绍辉等陪同、同欢送群众告别时，人们敲锣打鼓，高呼"中、几两国人民的友谊万岁！""全世界人民团结起来，打败美国侵略者及其一切走狗！"等口号。

莱尔德到南朝鲜策划新的侵略阴谋

同伪总统朴正熙和伪国防部长官丁来赫分别举行会谈，明目张胆地对朝鲜民主主义人民共和国进行挑衅

新华社北京十四日电 汉城消息：美国国防部长莱尔德从十一日到十四日在南朝鲜同朴正熙傀儡集团进行反革命活动，加强日美朴军事勾结，策划新的侵略阴谋。

莱尔德是从日本到达南朝鲜的。他在日本活动期间竭力唆使佐藤政府进一步加速扩军，以便起用日本军国主义充当美国侵略朝鲜和亚洲其他国家的帮凶。他在到达汉城时发表的谈话中，就叫嚷"必须经常衡量和平受到的威胁和我们对付这些威胁的办法"。然后窜到非军事区窥伺北方，明目张胆地对朝鲜民主主义人民共和国进行挑衅，并且视察了侵朝美军和南朝鲜傀儡军队。莱尔德的这一行动，使人想起了当年杜勒斯在美帝发动侵略朝鲜战争前夕在三八线进行的罪恶活动。

莱尔德同南朝鲜伪总统朴正熙和伪国防部长官丁来赫分别举行了会谈。一直疯狂叫嚷什么用武力实现"统一"的美帝走狗朴正熙，在会谈中再次叫嚷"必须保持强大的武装力量"，并要求他的美国主子帮助他加快实现傀儡军队的"现代化"，同时大肆诬蔑朝鲜民主主义人民共和国。莱尔德还和丁来赫讨论了南朝鲜的军事计划。据合众国际社发自汉城的消息透露，南朝鲜傀儡集团"希望美国保证为南朝鲜提供足够的军事力量"，并且强调"南朝鲜武装部队目前的五年现代化计划应加速执行，在两年内完成"。

从莱尔德和丁来赫十三日发表的联合声明可以看出，美帝国主义同朴正熙集团正加紧策划在朝鲜半岛发动新的侵略战争的阴谋。声明说，双方会谈时研究了"朝鲜半岛的安全形势"，一致认为，南朝鲜军队"必须保持戒备和保持强大"，继续执行"现代化计划"。声明还声称："莱尔德部长还认识到需要有一项充足和大量的军事援助计划"。莱尔德在声明中向丁来赫保证，一旦南朝鲜傀儡集团挑起战争，"美国准备并且决心根据共同防御条约给予（朴正熙）迅速而切实有效的援助"。

所有这些事实表明，美帝国主义并没有从侵朝战争惨败中吸取教训。如果美帝和它的走狗铤而走险，只会遭到更加可耻的失败。

☆ 明·日·电·影·预·告 ☆

南江村的妇女　朝鲜故事片　建設 3.00 5.20 8.10　文化 3.35 8.50　人民 4.45 7.35　湖南剧院 4.10 7.00

看不见的战线　朝鲜故事片　工人 3.10 燎原 3.50　新华 7.40 紅衛 8.15

兄弟的中国人民的使者　彩色纪录片　新华 4.50 紅衛 3.40　燎原 8.20

欢迎越南南方战友　彩色纪录片　新华 3.00 燎原 7.00　工人 7.40

决心战胜美国侵略者　人民3.25 文化7.35 紅衛7.00

社址：长沙市　电报挂号：4357　电话总机：9191　版面组：9194　订价：每月一元　零售：四版四分

长沙地区天气预报：今天下午到明晚，晴天间多云，南风三到四级，最高气温三十七度，最低二十七度。

湖南日报

湖南省革命委员会机关报

革1033号　1971年7月17日　星期六　夏历辛亥年闰五月廿五　（今日四版）

毛主席语录

大风大浪也不可怕。人类社会就是从大风大浪中发展起来的。

全国军民以毛主席的伟大实践为榜样广泛开展游泳活动

到大风大浪中去锻炼身体锻炼意志 沿着毛主席革命路线夺取更大胜利

新华社北京十六日电　今天是我们伟大领袖毛主席又一次畅游长江的五周年，全国广大军民满怀革命豪情，在祖国的江河湖海，纷纷举行游泳和其他体育活动。大家表示，毛主席畅游长江的伟大革命气魄和革命实践，将永远鼓舞着全国人民到大风大浪中去锻炼身体，锻炼意志，永远鼓舞着我们在三大革命斗争中冲破一切艰难险阻，沿着毛主席的革命路线，去夺取更大的胜利。

在首都，今天有五万多军民来到昆明湖、什刹海、陶然亭、怀柔水库等场所，纵情畅游。参加游泳活动的人民解放军指战员和革命群众，簇拥着“团结起来，争取更大的胜利”、“提高警惕，保卫祖国”、“体育为无产阶级政治服务”等巨幅标语，在水面上以整齐的队列破浪前进。上海市今天有三千多人由吴淞口畅游长江。长江风大浪高，游泳群众劈波斩浪，一往直前。他们坚定地表示，有风浪、有逆流，可以更好地锻炼革命意志，我们要不怕任何风浪，沿着毛主席的无产阶级革命路线奋勇向前。在天津，广大革命群众和解放军指战员数千人，今天以迎风招展的红旗和“紧跟毛主席在大风大浪中奋勇前进”的标语牌为前导，畅游了海河。

毛主席当年游泳过的地方，今天呈现出极其热烈的景象。武汉长江两岸红旗飘扬，锣鼓喧天，汽笛齐鸣。全市广大军民以及来自祖国各地的游泳健儿，一清早就从四面八方涌向武昌桥头堡渡江起点隆重集会，热烈庆祝伟大领袖毛主席在这里畅游长江五周年。庆祝会后举行了规模盛大的万人渡江游泳活动和武装泅渡活动。以五年前毛主席畅游长江这个光辉日子命名的人民解放军“七·一六”快艇的指战员，今天担负了游泳大军的导航任务。他们畅谈毛主席当年乘坐这艘快艇检阅游泳大军的幸福情景，兴奋地说，革命战士有了毛泽东思想，心明眼亮不迷航，漩涡激流不转向，我们要永远前进在毛主席指引的革命航道上。毛主席十三年前曾在南宁冬游邕江，南宁市广大军民从七月九日到十六日举行游泳活动周，有两万多名工农兵群众在活动周中横渡了邕江。长沙市军民今天在毛主席游泳过的湘江橘子洲头举行了庆祝活动，并且畅游湘江。广大革命群众激动地说，毛主席一贯重视体育活动；不仅为我们制定了**“发展体育运动，增强人民体质”**的无产阶级革命路线和“友谊第一，比赛第二”的方针，而且亲身实践，为我们作出了光辉榜样。我们一定要学习毛主席的伟大革命实践，自觉地贯彻执行毛主席的无产阶级革命体育路线，进一步开展群众性的体育活动，增强体质，进一步搞好社会主义革命和社会主义建设，搞好战备，发展同各国人民的友谊，支援世界人民的革命斗争。

在黄河、淮河、闽江、钱塘江、鸭绿江、松花江、嘉陵江等江河和湖海地区，辽宁、吉林、黑龙江、河北、山西、内蒙古、山东、江苏、安徽、浙江、江西、福建、河南、广东、陕西、甘肃、宁夏、新疆、青海、四川、云南、贵州、西藏等省、自治区的军民，今天都举行了游泳、野外行军的拉练等体育活动。包头市三千多名解放军战士和民兵，今天英姿焕发，在波涛汹涌的黄河举行武装泅渡。在红军当年强渡乌江的渡口，军民们以**红军不怕远征难**的英雄气概与江水搏斗，锻炼意志。

在庆祝毛主席畅游长江五周年的日子里，各地广大工农兵群众热情畅谈我国体育战线的大好形势。他们从体育战线正反两方面的经验中深刻体会到，紧跟毛主席的无产阶级体育路线，我国的体育事业就蓬勃发展，违背毛主席的无产阶级体育路线，体育事业就迷失方向。连日来，许多地区和单位结合体育活动开展革命大批判，以马克思主义、列宁主义、毛泽东思想为武器，狠批叛徒、内奸、工贼刘少奇及其在体育界代理人所推行的反革命修正主义体育路线，批判锦标主义，批判“体育无用论”，克服违反党的路线的各种错误倾向。各地党组织和革委会的领导成员表示，一定要加强对体育运动的领导，坚持体育为无产阶级政治服务、为工农兵服务的方向，正确处理普及和提高的关系，使群众性体育运动更加持久地、广泛地开展起来。新疆维吾尔自治区在批判刘少奇反革命修正主义体育路线的基础上，对摔跤、赛马、抢羊等传统体育项目进行了改革，受到了维吾尔、哈萨克、柯尔克孜等各族群众的热烈欢迎。今天，天山南北各族群众广泛举行了各种体育活动。

广大军民在庆祝活动中一致表示，一定要更好地抓革命、促生产、促工作、促战备，在大风大浪中培养一不怕苦、二不怕死的革命精神，炼思想、炼意志、炼身体，为继续完成党的“九大”和九届一中全会、二中全会提出的各项战斗任务，夺取社会主义革命和社会主义建设的更大胜利而努力奋斗。旅大市一千五百多名男女民兵，今天表演了海上水雷爆破、武装列队泅渡、武装游泳射击等军事体育项目，显示了广大革命群众保卫祖国海防的坚强决心。河北白洋淀一带的民兵和社员群众，一直坚持开展游泳活动。今天他们在参加游泳活动时，豪情满怀地表示，一定要响应毛主席的**“提高警惕，保卫祖国”**的伟大号召，练就一身水上杀敌本领，随时准备歼灭敢于来犯之敌。福建前线厦门市军民一万多人，簇拥着“我们一定要解放台湾”的标语牌，意气风发地横渡海峡。杭州汽车制造厂在毛主席革命路线指引下，坚持因地制宜、勤俭节约的原则，开展群众性的游泳活动，目前约有百分之八十的基干民兵学会了游泳。今天，这个厂的许多工人和民兵参加了全市万人横渡钱塘江的活动。他们决心从难从严从实战出发，苦练过硬本领，保卫伟大的社会主义祖国，解放祖国的神圣领土台湾省。

参加我国人民庆祝中朝友好合作互助条约签訂十周年活动后

朝鲜党政代表团离北京回到平壤

黄永胜姚文元吴法宪李作鹏纪登奎郭沫若同志等到机场热烈欢送

代表团回到平壤时，吴振宇洪元吉許锬李用茂朴重国同志等前往迎接

新华社北京十六日电　以朝鲜劳动党中央委员会政治委员会委员、党中央委员会书记金仲麟为团长，朝鲜劳动党中央委员会政治委员会候补委员、内阁副首相金万金为副团长的朝鲜民主主义人民共和国党政代表团，在同我国人民一起参加了隆重庆祝中朝友好合作互助条约签订十周年活动，并且对我国进行了友好访问以后，满载着中国人民对朝鲜人民的深厚革命情谊，今天下午乘专机离开北京回国。

同机离开北京的朝鲜党政代表团团员有：朝鲜劳动党中央委员会委员、朝鲜人民军第一副总参谋长金铁万，朝鲜劳动党中央委员会委员、慈江道党委责任书记李凤吉，朝鲜劳动党中央委员会委员、朝鲜人民军第一集团军政治委员韩永鹤，朝鲜劳动党中央委员会国际部副部长金吉铉，朝鲜外务省副相金载凤。

中共中央政治局委员、中国人民解放军总参谋长黄永胜，中共中央政治局委员姚文元，中共中央政治局委员、中国人民解放军副总参谋长吴法宪、李作鹏，中共中央政治局候补委员纪登奎，中共中央委员、人大常委会副委员长郭沫若和首都革命群众四千人，前往机场热烈欢送朝鲜战友。

中国党政代表团团长、中共中央政治局委员、国务院副总理李先念，副团长、中共中央政治局候补委员、中国人民解放军总政治部主任李德生，代表团团员：耿飚、白相国、李耀文、韩宗正，在机场送行。

今天，首都机场上矗立着朝鲜人民的伟大领袖金日成首相的巨幅画像和中国人民的伟大领袖毛主席的巨幅画像。中朝两国国旗飘扬在首都机场上空。欢送群众高举着“中朝两党、两国人民的战斗友谊万岁！”“坚决反对美日反动派复活日本军国主义！”“全世界人民团结起来，打败美国侵略者及其一切走狗！”等巨幅标语。机场上洋溢着中朝两党、两国和两国人民的伟大友谊和战斗团结的热烈气氛。

（下转三版）

参加朝鲜人民庆祝朝中友好合作互助条約签訂十周年活动后

中国党政代表团离平壤回到北京

金一朴成哲吳振宇徐哲楊亨燮同志等到平壤机場热烈欢送

黄永胜姚文元吴法宪李作鹏纪登奎郭沫若同志等到北京机场迎接

新华社平壤十六日电　以中共中央政治局委员、国务院副总理李先念为团长，中共中央政治局候补委员、中国人民解放军总政治部主任李德生为副团长的中国党政代表团，应邀参加了朝鲜人民隆重庆祝朝中友好合作互助条约签訂十周年活动，并对朝鲜民主主义人民共和国进行友好访问之后，满载着朝鲜人民对中国人民的深厚革命友谊，十六日下午乘专机离开平壤回国。

同机离开平壤回国的中国党政代表团团员有：中共中央委员、中共中央对外联络部部长耿飚，对外贸易部部长白相国，外交部副部长李耀文，对外经济联络部副部长韩宗正。

朝鲜劳动党中央委员会政治委员会委员、朝鲜民主主义人民共和国内阁第一副首相金一，朝鲜劳动党中央委员会政治委员会委员、内阁第二副首相朴成哲，朝鲜劳动党中央委员会政治委员会委员、朝鲜人民军总参谋长吳振宇大将，朝鲜劳动党中央委员会政治委员会委员、最高人民会议常任委员会副委员长徐哲，朝鲜劳动党中央委员会政治委员会候补委员、党中央委员会书记杨亨燮等，到机场热烈欢送。

到机场欢送中国党政代表团的还有：外务相许錟，贸易相桂应泰，对外经济委员会委员长孔振泰，财政相、朝中友好协会中央委员会委员长金吳炼，文化相朴永信，劳动党中央委员会副部长金永南，外务省副相李万锡，民族保卫省副相金大弘上将，朝鲜人民军总政治局副局长李用茂中将，人民军副总参谋长朴重国少将，对外文化联络委员会副委员长金宽燮，朝鲜劳动党平壤市委员会书记韩炳熙，平壤市人民委员会副委员长李昌仁，朝鲜职业总同盟中央委员会委员长全昌哲，农业劳动者同盟中央委员会委员长李林洙，贸易省副相方基英，社会安全省第一副相李晋洙中将，以及朝鲜人民军高级将领、朝鲜各有关部门和群众团体的负责人。

（下转三版）

为庆祝朝中友好合作互助条約签訂十周年和朝党政代表团訪問中国

朝鲜駐华大使玄峻极举行宴会

金仲麟团长和黄永胜总参谋长先后讲话，共祝中朝革命友谊和战斗团结不断发展

周恩来、黄永胜、张春桥、姚文元、吴法宪、李作鹏、邱会作、纪登奎、郭沫若等同志应邀出席

新华社北京十六日电　为庆祝朝中友好合作互助条約签訂十周年和朝鲜党政代表团访问中国，朝鲜民主主义人民共和国驻中国大使玄峻极今天中午在大使馆举行宴会。

宴会厅里悬挂着我国人民的伟大领袖毛主席的画像和朝鲜人民的伟大领袖金日成首相的画像。画像两侧是中朝两国国旗。一幅横标上用中朝两国文字写着：朝中两国人民用鲜血凝成的战斗友谊和团结万岁！

我国党政领导同志周恩来、黄永胜、张春桥、姚文元、吴法宪、李作鹏、邱会作、纪登奎、郭沫若等应邀出席了宴会。

朝鲜党政代表团团长金仲麟，副团长金万金，团员金铁万、李凤吉、韩永鹤、金吉铉、金载凤，代表团随行人员，出席了宴会。

金仲麟团长和黄永胜总参谋长先后讲了话，共祝中朝两党、两国政府和两国人民的革命友谊和战斗团结不断发展。

金仲麟团长在讲话中指出，美帝国主义和日本军国主义加强对朝鲜和中国的侵略和战争活动，只能进一步巩固我们两国人民的战斗友谊和牢不可破的同盟关系。他警告美日反动派不要轻举妄动。他说，如果敌人胆敢冒险玩火，那么，他们必须清醒地意识到，这次将受到更大的惩罚性打击。

金仲麟团长说，这次，在我国的平壤、咸兴等地和在中国的北京、上海等地举行的纪念朝中友好合作互助条约签订十周年活动，清楚地显示了由朝鲜人民的伟大领袖金日成同志和中国人民的伟大领袖毛泽东同志亲手缔造和培育的朝鲜人民和中国人民的战斗友谊和团结，非清楚地表明了我们两国人民坚决粉碎美帝国主义和日本军国主义的侵略活动、坚决维护朝中两国的安全和革命的胜利果实，以及保卫亚洲和平的坚定决心。

黄永胜总参谋长在讲话中谈到美国国防部长莱尔德最近从日本窜到南朝鲜，同朴正熙傀儡集团举行所谓“安全协商会议”这件事的时候，强烈谴责美日反动派妄图把南朝鲜作为侵略朝鲜民主主义人民共和国和我国的军事基地的罪行。他说，我们要警告美日反动派：你们对朝鲜人民、中国人民和亚洲各国人民的侵略阴谋是绝不会得逞的。中朝两国人民已结成了坚强的兄弟同盟。亚洲各国人民反对美日反动派的统一战线正在不断发展和壮大。如果你们胆敢发动新的侵略战争，必将遭到彻底覆灭的命运。

（下转三版）

湖南日报

永远紧跟伟大领袖毛主席 乘风破浪向前进

昨日，我省各地军民举行纪念活动和游泳活动，热烈庆祝毛主席畅游长江五周年。决心到大风大浪中去锻炼身体，锻炼意志，沿着毛主席革命路线夺取革命和生产新胜利

本报讯 昨天，我省各地广大军民满怀着对毛主席深厚的无产阶级感情，纷纷举行纪念活动和游泳活动，热烈庆祝毛主席畅游长江五周年。大家坚决表示，一定要高举毛泽东思想伟大红旗，永远紧跟伟大领袖毛主席，沿着毛主席的革命路线，在三大革命运动的实践中破浪前进，夺取革命和生产的新胜利。

昨天，红日高照，晴空万里。我省四水之滨，洞庭湖畔，红旗招展，歌声嘹亮，呈现出一派欢乐的节日景象。广大工农兵群众、民兵、红卫兵小将和红小兵，簇拥着伟大领袖毛主席的巨幅画像和“伟大领袖毛主席万岁！”“沿着毛主席指引的革命航向奋勇前进！”“抓革命，促生产，促工作，促战备！”“提高警惕，保卫祖国”等巨幅标语，高呼着**“下定决心，不怕牺牲，排除万难，去争取胜利”**的战斗口号，举行了不同规模的横渡江河、畅游湖泊和武装泅渡等多种游泳活动。表现了毛主席家乡的英雄儿女，沿着毛主席开辟的革命航道胜利前进的豪情壮志；表现了全省军民在毛主席制定的**“发展体育运动，增强人民体质”**的无产阶级革命体育路线指引下，群众性的游泳体育活动蓬蓬勃勃向前发展的崭新局面；表现了广大工农兵、红卫兵热烈响应毛主席的伟大号召，到大风大浪中锻炼身体锻炼意志的坚强决心。

毛主席教导说：**“长江，别人都说很大，其实，大，并不可怕。美帝国主义不是很大吗？我们顶了他一下，也没有啥。所以，世界上有些大的东西，其实并不可怕。”**在热烈庆祝毛主席畅游长江五周年的光辉日子里，全省广大军民重温毛主席这一教导，再一次学习了中央两报一刊“七一”重要文章，更加坚定了紧跟毛主席，彻底埋葬帝修反的坚强意志。

长沙市广大军民，昨天在湘江各段分别举行畅游、横渡和武装泅渡。刚从农村进行教育革命调查回来的湖南第一师范学校的工农兵学员，满怀豪情地参加了横渡湘江的活动，他们兴奋地说：“毛主席在一师的伟大革命实践，为我们树立了为革命刻苦学习，为革命刻苦锻炼身体的光辉榜样。我们一定要认真学习马克思列宁主义、毛泽东思想，学习党内两条路线斗争的历史经验，提高执行毛主席革命路线的自觉性，将无产阶级教育革命进行到底，为中国革命和世界革命作出贡献。”广州部队活学活用毛泽东思想先进单位○五九二部队七三分队、○五六四部队七五分队的指战员来到毛主席青年时代游泳过的桔子洲头，举行畅游湘江的活动。七三分队党委把这次游泳活动当作是一次进行思想和政治路线教育的好机会，他们引导指战员回顾了我党两条路线斗争的历史，深深地认识到：从中国共产党诞生之日起，伟大领袖毛主席领导着我们绕过多少暗礁，闯过多少风浪，指引我们党和革命人民在曲折的革命道路上，转危为安，转弱为强，从小到大，从失败到胜利，把半殖民地半封建的旧中国，改造成为初步繁荣昌盛的社会主义新中国。革命历史雄辩地证明，毛主席的革命路线是我们的生命线，幸福线，胜利线。决心沿着毛主席开辟的航道在大风大浪中前进再前进！

伟大领袖毛主席教导我们：**“大风大浪也不可怕。人类社会就是从大风大浪中发展起来的。”**我省各地军民热烈响应毛主席的伟大号召，到大风大浪中锻炼身体，锻炼意志，永远沿着毛主席指引的航向，在阶级斗争的风口浪尖上奋勇前进。

昨天，株洲、湘潭、衡阳市广大军民举行了横渡湘江的游泳活动。驻守在株洲地区的○六一三部队指战员，遵照毛主席关于**“你们应该到大江大海去锻炼”**的伟大教导，以毛主席的伟大革命实践为榜样，在波涛滚滚的大江中挥臂斩浪，苦练水上杀敌硬本领，进一步落实了战备，加速了部队革命化、战斗化建设。共产党员、部队活学活用毛泽东思想积极分子卢慕槐回顾三年前他受部队首长和同志们的委托，作为国庆观礼代表，在天安门城楼上幸福地见到了伟大领袖毛主席，受到了极大的鼓舞。几年来，他把毛主席的亲切关怀化为继续革命的巨大动力，更加刻苦地活学活用毛泽东思想，坚持从难从严、从实战需要出发苦练杀敌本领，革命意志锻炼得更加坚强，无产阶级专政下继续革命的觉悟大大提高。今天，他和战友们一起，脚踏白浪滔滔的湘江水，胸中思潮翻滚，浑身充满着无穷的力量。他坚决表示：一定要牢记毛主席关于**“提高警惕，保卫祖国”**的伟大教导，不但要炼就一身陆地能打的“旱地虎”，而且要炼出一身水上能战的“水蛟龙”。一旦帝修反胆敢把战争强加在我们头上，我们就能逢山过山，遇水涉水，把侵略强盗坚决、彻底、干净、全部消灭掉。湘潭钢铁厂、湘潭纺织印染厂、湘潭电机厂等许多厂矿的基干民兵参加了横渡湘江活动，许多民兵同志回顾前段“一打三反”运动中，在阶级斗争的大风大浪中摔打，促进斗批改深入发展的情景，深深感到只有永远遵照毛主席的教导，狠抓阶级斗争不转向，才能大风大浪不迷航，继续革命大道上不停步。衡阳市水口山二厂老工人、共产党员唐荣华，在游泳中，幸福地回顾前段他和同志们一起认真学习了中央两报一刊编辑部重要文章《纪念中国共产党五十周年》，学习党内两条路线的斗争史，深深体会到：只有认真读马、列的书，学习好毛主席著作，才能永远走在毛主席开辟的革命航道上，风吹浪打不转向。今天，他和解放军指战员一道簇拥着毛主席画像破浪前进。他兴奋地说：有毛主席为我们稳稳地把住航向，任凭多大风浪我们都可以战胜！任凭多少险滩暗礁，我们都能胜利驶向共产主义。

毛主席教导我们：**“在江河游泳，有逆流，可以锻炼意志和勇敢！”**邵阳、益阳、常德、岳阳、零陵、郴州、黔阳、自治州等地区的广大城乡人民，遵照毛主席这一伟大教导，开展了多种游泳活动。大家纷纷表示，一定把从游泳中培养、锻炼出来的意志和勇敢，用到三大革命斗争中去，夺取革命和生产双丰收。

邵阳第一纺织机械厂轴承车间的革命职工，今年入夏以来，高温季节夺高产，轴承产量由每天一万五千个上升到两万个。在纪念毛主席畅游长江五周年的光辉日子里，他们重温毛主席**“在江河游泳，有逆流，可以锻炼意志和勇敢！”**的教导，倍觉亲切，大家一致表示，要继续发扬**“一不怕苦，二不怕死”**的革命精神，大战七、八、九，超额完成三季度的生产任务。

醴陵、桑植、石门县的广大军民，昨天在渌水、澧水和溇水两岸，分别举行小型多样的游泳活动。他们狠批了叛徒、内奸、工贼刘少奇及其在体育界的代理人所推行的反革命修正主义路线，批判了“体育无用论”，把开展体育运动提高到执行毛主席关于**“备战、备荒、为人民”**的伟大战略方针来认识，积极开展群众性的游泳活动。桑植县今年以来，参加游泳活动的有十三万人次，在大风大浪中锻炼了身体，锻炼了意志，大大提高了阶级斗争、路线斗争和继续革命的觉悟。大家坚决表示：一定要以毛主席的伟大革命实践为光辉榜样，在三大革命斗争的实践中，炼就一身钢筋铁骨，夺取一个又一个胜利，为社会主义革命和社会主义建设作出新的贡献。

沿着毛主席革命路线奋勇前进

魏政

在社会主义革命和社会主义建设的新高潮中，全省军民怀着对伟大领袖毛主席深厚的无产阶级感情，隆重纪念毛主席畅游长江五周年。

一九六六年七月，正是毛主席亲自发动和领导的无产阶级文化大革命的初期阶段。毛主席畅游长江的伟大革命实践，给了全国人民以无穷的勇气和力量，激励全国人民沿着毛主席开辟的革命航道，向以叛徒、内奸、工贼刘少奇为首的资产阶级司令部进行胜利的讨伐和进军。

不管风吹浪打，胜似闲庭信步。过去的五年，是战斗的五年，是胜利的五年。五年来，毛主席的无产阶级革命路线同刘少奇一类政治骗子的反革命修正主义路线，进行了反复的较量和搏斗。以刘少奇为总代表的一小撮反动势力，在无产阶级文化大革命的各个阶段，不断变换反革命手法，从右的或极“左”的方面，干扰和破坏毛主席的革命路线，纠纽织反革命阴谋集团，妄图向无产阶级进行反夺权，复辟资本主义。但是，蚍蜉撼大树，可笑不自量。全省人民同全国人民一道，紧跟伟大领袖毛主席，顶妖风，战恶浪，粉碎了刘少奇一类政治骗子一个又一个的罪恶阴谋，把他们统统扫进了历史的垃圾堆。无产阶级文化大革命的航船，始终沿着毛主席革命路线指引的航向，不可阻挡地驶向胜利的彼岸。

毛泽东思想是放之四海而皆准的普遍真理，毛主席的革命路线是唯一正确的路线。紧跟毛主席，按毛泽东思想办事，执行毛主席革命路线就是胜利。这是时代的真理。

在纪念毛主席畅游长江五周年的时候，我们最重要的任务，就是要认真学习马克思列宁主义、毛泽东思想，学习党内两条路线斗争的历史经验，不断增强辨别真假马克思主义的能力，提高执行毛主席革命路线的自觉性，沿着“九大”团结胜利的路线奋勇前进。

我们要把学习党内两条路线斗争史同读马、列的书、学习毛主席著作紧密结合起来。毛泽东思想是马克思列宁主义同中国革命具体实践相结合的产物。毛主席著作是我们党内两条路线斗争最完整、最正确的总结。只有认真读马、列的书，认真学习毛主席著作，才能懂得毛主席在领导我国革命的实践中，是怎样应用马克思列宁主义的立场、观点、方法，对我国革命的具体情况进行具体分析，正确地提出党的路线和政策，领导全国人民从胜利走向胜利。才能认清陈独秀、王明、刘少奇等叛徒集团都是以理论和实践相脱离、主观和客观相分裂为其思想特征的，他们都是号称懂得马克思主义，而实际上根本不懂得马克思主义的政治骗子。这样，我们就能真正分清什么是马克思主义，什么是修正主义，什么是正确路线，什么是错误路线，不受骗，不上当。

我们要把学习党内两条路线斗争史同现实斗争紧密结合起来。我们学习党内两条路线斗争的历史，总结过去的经验，是为了指导和推动现实的斗争，是为了使我们今后的工作做得更好些，少走弯路，少犯错误。当前，我们正在进行的批修整风，正在继续开展的“一打三反”，正在深入发展的斗、批、改，都是两个阶级、两条路线斗争的继续。工业学大庆，农业学大寨，也充满着两条路线的斗争。我们只有在学习党内两条路线斗争史的同时，着眼于当前的两条路线斗争，经常分析路线斗争的新动向、新特点，深入开展革命大批判，才能保证各项工作始终沿着毛主席革命路线的轨道胜利前进。

我们要把学习党内两条路线斗争史同改造世界观紧密结合起来。两条路线的斗争，归根到底是两种世界观的斗争。毛主席的革命路线，是辩证唯物论和历史唯物论的世界观的集中表现。刘少奇等一切“左”右倾机会主义路线，是唯心论和形而上学的反动世界观的丑恶表露。我们有些同志，为什么在一段时期内不能辨别正确路线和错误路线，甚至迷失方向呢？主要原因就是世界观没有改造好。这个教训是很深刻的。**世界观的转变是一个根本的转变。**我们要紧跟毛主席干革命，自觉执行和捍卫毛主席革命路线，就一定要在改造世界观上狠下功夫。

毛主席教导我们：“历史的经验值得注意。一个路线，一种观点，要经常讲，反复讲。只给少数人讲不行，要使广大革命群众都知道。”中央两报一刊编辑部重要文章《纪念中国共产党五十周年》，是我们学习党内两条路线斗争史的很好的教材。让我们掀起一个学习党内两条路线斗争史、学习党的基本路线的热潮，坚持社会主义道路，坚持无产阶级专政，坚持无产阶级专政下的继续革命，夺取新的更大的胜利。

昨日，湘江两岸红旗招展，歌声嘹亮。长沙市军民热烈庆祝毛主席畅游长江五周年，在湘江举行横渡和武装泅渡，决心沿着毛主席开辟的革命航道胜利前进！

本报记者摄

前进在毛主席开辟的革命航道上

工人 永辉

金色的太阳映红了奔腾的江水，
火红的旗帜闪烁着灿烂的光芒。
英雄的三湘儿女呵，
在滚滚江海里乘风破浪！

你看那鬓发斑白的红军战士，
你看那英姿勃勃的青年闯将，
一双双眼睛紧盯着前进的目标，
一双双铁臂击碎了汹涌的激浪！

此时呵，多少往事涌上我的心头，
此景呵，激起我多少动人的联想。
满腔热血伴着江水在翻腾，
无限激情随着浪花在跳荡。

忆当年，毛主席中流击水，
伟大的实践谱出壮丽的篇章；
中国革命有了前进的航道，
亿万人民高举红旗斗风搏浪！

呵，怎能忘记那金沙江畔的日夜，
毛主席指挥红军战士踏碎滚滚巨浪；
呵，怎能忘记那万里天堑的凌晨，
毛主席统帅百万雄师过大江！

更难忘呵，五年前的今天，
千里江岸飘红旗，万里长江沐朝阳，
毛主席开辟新航线，
无产阶级文化大革命风雷激荡……

革命的每一个胜利，
都是一篇动人的诗章；
战斗的每一个历程，
都是毛泽东思想导航！

紧跟毛主席，我们所向无敌，
紧跟毛主席，革命洪流势不可挡！
瞧那激流险滩，英雄列队冲向前，
看那滚滚江面，红旗举处歌声朗！

金色的太阳照耀着祖国的大地，
火红的旗帜指引着前进的方向；
沿着毛主席的无产阶级革命路线，
七亿人民前进在通向共产主义的航道上！

某部“红宇”创作组

紧跟毛主席闯风浪

工人 聂鑫森

红旗映大江，
曙色耀长枪，
武装泅渡炼硬功，
咱民兵个个斗志昂！

狂风卷来不低头，
巨浪压来身不晃，
号声震天风雷动，
双手劈开千层浪！

想当年，红军抢渡乌江口，
枪林弹雨也敢闯，
想当年，百万雄师渡长江，
硝烟滚滚战歌壮。

几十年革命绘宏图，
紧跟毛主席闯风浪，
革命路线放光辉，
万里征途不迷航。

抬头看，印度支那红旗扬，
侧耳听，赤道战鼓隆隆响，
人民战争显威力，
山山水水举刀枪。

风口浪尖勤摔打，
豪情胜似湘江浪！
帝、修、反胆敢来侵犯，
定叫它江河湖海把身葬！

金仲麟同志的讲话

在玄峻极大使举行的宴会上

新华社北京十六日电　金仲麟同志在玄峻极大使举行的宴会上的讲话，全文如下：

尊敬的周恩来同志，
尊敬的黄永胜同志，
亲爱的同志们，朋友们：

在朝鲜民主主义人民共和国和中华人民共和国签订友好合作互助条约十周年的时候，我们党政代表团为参加在中国举行的纪念活动，访问了中华人民共和国，圆满地结束了自己的工作，即将离开贵国。

我们代表团在中华人民共和国逗留期间，受到了兄弟的中国人民的热情款待和热烈欢迎，亲身感受到他们的战斗友谊和友好之情，度过了非常愉快而有益的日子。

访问期间，我们在友好的气氛中，同周恩来同志进行了会谈。我们对这次会谈感到满意。

在此期间，我们代表团参观了毛泽东同志的故乡——韶山，参加了在北京、上海举行的隆重的纪念活动，还参观了许多工厂、企业和文化机关，同兄弟的中国人民进行了友好的会见。

通过这些过程，我们生动地感受到兄弟的中国人民诚心诚意地积极支持我国人民为迫使美帝国主义侵略军撤出南朝鲜和为实现祖国统一而进行的正义斗争。

借此机会，我以代表团的名义，就对朝鲜人民的正义斗争所表示的战斗的支持和声援，对我们代表团的热烈欢迎和款待，向中国共产党中央委员会、中华人民共和国政府和全体中国人民，表示深切的感谢。

在此期间，我们在中国各地亲眼看到了中国人民在自己的伟大领袖毛泽东同志和中国共产党的领导下，在为粉碎企图复辟资本主义的阴谋、加强无产阶级专政的无产阶级文化大革命中，在社会主义建设和加强防御力量的斗争中所取得的成就。这些成就给我们留下了深刻的印象。

我们衷心祝愿兄弟的中国人民紧密地团结在中国共产党中央委员会的周围，在贯彻执行中国共产党第九次代表大会的决议和执行第四个五年计划的斗争中取得新的成就。

同志们：

朝鲜人民和中国人民之间的友谊，是在历史上反帝革命斗争的烈火中形成的革命战友和阶级兄弟之间的牢不可破的友谊。

朝中两国人民的战斗友谊和团结，是在反对帝国主义的长期共同斗争的烈火中用鲜血凝成的，是经受了历史的严峻考验而得到加强和发展的，这种友谊是任何力量也破坏不了的。

美帝国主义和日本军国主义加强对朝鲜和中国的侵略和战争活动，只能进一步巩固我们两国人民的战斗友谊和牢不可破的同盟关系。

美日反动派不要轻举妄动。如果敌人胆敢冒险玩火，那么，他们必须清醒地意识到，这次将受到更大的惩罚性打击。

这次，在我国的平壤、咸兴等地和在中国的北京、上海等地举行的纪念朝中友好合作互助条约签订十周年活动，清楚地显示了由朝鲜人民的伟大领袖金日成同志和中国人民的伟大领袖毛泽东同志亲手缔造和培育的朝鲜人民和中国人民的战斗友谊和团结，并清楚地表明了我们两国人民坚决粉碎美帝国主义和日本军国主义的侵略活动、坚决维护朝中两国的安全和革命的胜利果实，以及保卫亚洲和平的坚定决心。

我们代表团访问中国和中国党政代表团访问我国，为进一步加强在反对共同敌人美帝国主义及其走狗的共同斗争中用鲜血凝成的朝中两国人民的战斗的兄弟般的友谊团结，作出了很大的贡献。对此，我们感到非常高兴。

我国人民将用同一个思想意志更加紧密地团结在以伟大领袖金日成同志为首的朝鲜劳动党中央委员会的周围，粉碎美帝国主义新的战争挑衅活动，挫败在美帝国主义的庇护下复活了的日本军国主义的再度侵略活动，更加可靠地保卫社会主义的东方前哨。

同志们：

朝鲜人民始终珍视同兄弟的中国人民的友谊。我们一如既往，今后仍将忠于建立在马克思列宁主义和无产阶级国际主义原则基础上的、用鲜血凝成的革命道义，忠于在朝中友好合作互助条约中所承担的同盟义务，在反对共同敌人的斗争中同中国人民并肩战斗到底。

我们回国之后，将把在贵国的一切所见所闻和兄弟的中国人民所表示的深情厚谊转达给我国人民。

我再一次热烈祝贺朝中友好合作互助条约签订十周年，并提议：

为朝鲜人民和中国人民之间的牢不可破的战斗友谊和团结，

为反帝反美共同斗争的最后胜利，

为中国人民的伟大领袖毛泽东同志的健康和他的亲密战友林彪同志的健康，

为周恩来同志的健康，

为黄永胜同志的健康，

为柬埔寨王国民族团结政府军需、军备大臣阁下、越南民主共和国和越南南方共和大使馆临时代办同志们，以及老挝爱国战线党代表的健康，

为在座的各位同志和朋友们的健康，

干杯！

黄永胜同志的讲话

在玄峻极大使举行的宴会上

新华社北京十六日电　黄永胜同志在玄峻极大使举行的宴会上的讲话，全文如下：

尊敬的金仲麟团长同志，
尊敬的金万金副团长同志，
尊敬的玄峻极大使同志，
亲爱的朝鲜党政代表团全体同志，

同志们，朋友们：

金仲麟同志和金万金同志率领的朝鲜党政代表团来我国参加中朝友好合作互助条约签订十周年纪念活动后，今天就要回国了。现在，我们应玄峻极大使同志的邀请参加这个盛大的宴会，再一次同朝鲜党政代表团的同志们亲切聚会，感到非常高兴。请允许我代表在座的全体中国同志表示衷心的感谢。

朝鲜党政代表团的同志们，你们这次来到我国，给我国人民带来了兄弟的朝鲜人民的深情厚谊，带来了朝鲜人民在社会主义革命和社会主义建设各条战线上取得辉煌成就的胜利喜讯。你们的来访，对中国人民是一个巨大的鼓舞，对进一步加强中朝两党和两国人民的革命友谊和战斗团结，作出了新的宝贵贡献。我们热烈祝贺你们这次访问的圆满成功。

刚才金仲麟同志在讲话中，对中国人民在社会主义革命和社会主义建设中所取得的成就，给予了高度评价。我们把这些话看做是兄弟的朝鲜人民对中国人民的鼓励和支持。我们在革命和建设中取得了一些成绩，但是，我们的国家今天还只是一个初步繁荣昌盛的国家，还有许多工作要做。我们还必须加倍努力，一面搞好本国的革命和建设，一面尽我们最大的努力支援各国人民的革命斗争。而且应当指出，我国人民所取得的成绩，是同朝鲜人民、越南人民、柬埔寨人民、老挝人民以及世界各国人民的大力支援分不开的。兄弟的朝鲜人民，很早就积极支援了中国革命。在中国革命的各个历史阶段，都有优秀的朝鲜革命战士参加，他们为中国人民的革命事业洒下了自己的鲜血。现在，英雄的朝鲜人民坚强地站在反美斗争的东方前线，同美帝国主义和日本军国主义进行着针锋相对的斗争，也是对中国人民的巨大帮助和宝贵支援。朝鲜人民表现出的这种崇高的无产阶级国际主义精神，永远值得我们学习；朝鲜人民对中国人民的支援和贡献，中国人民永远不会忘记，并且表示深切的感谢。

最近一个时期，美日反动派在加紧军事勾结、加速扩充军备的同时，对南朝鲜进行了一系列的侵略活动。继美国副总统阿格纽和日本首相佐藤在汉城进行阴谋活动后，紧接着美国国防部长莱尔德又从日本窜到南朝鲜，同朴正熙傀儡集团举行所谓“安全协商会议”。美帝国主义长期霸占南朝鲜，竭力扶植朴正熙傀儡集团，并逐步把日本军国主义势力引进了南朝鲜。日本反动派野心毕露，早就蓄谋把南朝鲜重新变成它的殖民地。不仅如此，美日反动派还妄图把南朝鲜作为侵略朝鲜民主主义人民共和国和我国的军事基地。我们要警告美日反动派：你们对朝鲜人民、中国人民和亚洲各国人民的侵略阴谋是绝不会得逞的。中朝两国人民已结成了坚强的兄弟同盟。亚洲各国人民反对美日反动派的统一战线正在不断发展和壮大。如果你们胆敢发动新的侵略战争，必将遭到彻底覆灭的命运。

中国政府一贯尊重其他国家的领土主权，同时也绝不允许任何国家侵犯中国的领土主权。最近菲律宾政府根据美帝在亚洲推行侵略政策的需要，公然叫嚷南沙群岛是所谓“有争议的岛屿”，并宣布已经派兵占领了南沙群岛的几个主要岛屿。这是侵犯我国领土主权的严重事件。西贡傀儡集团也叫嚷南沙群岛和西沙群岛的主权是属于它的，企图侵占我国领土。这完全是痴心妄想。南沙群岛和西沙群岛向来是中国的领土。中华人民共和国对这些岛屿具有无可争辩的合法主权，绝不允许任何国家以任何借口和采取任何方式加以侵犯。菲律宾政府必须立即停止对中国领土的侵犯，从南沙群岛撤出它的一切人员。

同志们，朋友们：

中朝两国人民在反对共同敌人的长期斗争中用鲜血凝成的战斗友谊，是牢不可破的。几十年来，共同的命运和共同的斗争，把我们两国人民紧紧地联系在一起。历史的经验证明，不断加强中朝两国人民的战斗友谊，是我们两国人民的根本利益所在。我们高兴地看到，在反对美日反动派的共同斗争中，我们两国的友好合作关系正在得到全面的加强和发展，两国人民的革命友谊和战斗团结越来越显示出它的强大威力。

朝鲜党政代表团的同志们，在你们即将离开我国的时候，我们怀着惜别的心情欢送你们。你们回到自己的祖国之后，请向朝鲜劳动党、朝鲜政府和兄弟的朝鲜人民，转达中国共产党、中国政府和中国人民的最崇高的敬意和亲切的问候。

现在，我提议：

为朝鲜党政代表团访问我国的圆满成功，

为中朝两党、两国政府和两国人民的革命友谊和战斗团结，

为中朝两国友好合作互助关系的进一步加强和发展，

为朝鲜人民的伟大领袖、中国人民的亲密朋友金日成首相同志的健康，

为崔庸健委员长同志的健康，

为金仲麟同志、金万金同志的健康，

为朝鲜党政代表团全体同志的健康，为玄峻极大使同志的健康，

为柬埔寨王国民族团结政府、越南民主共和国、越南南方共和、老挝爱国战线党贵宾们的健康，

为在座的同志们和朋友们的健康，

干杯！

朝鲜驻华大使玄峻极举行宴会

（上接一版）

黄永胜总参谋长重申，中国政府一贯尊重其他国家的领土主权，同时也绝不允许任何国家侵犯中国的领土主权。最近菲律宾政府根据美帝在亚洲推行侵略政策的需要，公然叫嚷南沙群岛是所谓“有争议的岛屿”，并宣布已经派兵占领了南沙群岛的几个主要岛屿。这是侵犯我国领土主权的严重事件。西贡傀儡集团也叫嚷南沙群岛和西沙群岛的主权是属于它的，企图侵占我国领土。这完全是痴心妄想。南沙群岛和西沙群岛向来是中国的领土。中华人民共和国对这些岛屿具有无可争辩的合法主权，绝不允许任何国家以任何借口和采取任何方式加以侵犯。菲律宾政府必须立即停止对中国领土的侵犯，从南沙群岛撤出它的一切人员。

柬埔寨、越南、老挝战友应邀出席宴会，他们是：

柬埔寨王国民族团结政府军需、军备大臣杨森安将军；

越南民主共和国驻中国大使馆临时代办阮进；

越南南方共和驻中国大使馆临时代办陈平；

老挝爱国战线党代表苏发。

应邀出席宴会的还有：

中共中央委员和候补委员李强、吴德、张才千、曹里怀、石少华、郭宏杰、黄志勇；

人大常委会委员谢扶民、华罗庚、孟继懋；

中共中央和政府有关部门、中国人民解放军、北京市革命委员会和中国人民对外友好协会的负责人姬鹏飞、韩念龙、马文波、陈德和、任允中、申健、柳春发、王良恩、杨德中、王希克、周希汉、王安居、陈慕华、郑义山、刘大煜、冯锡龄、杜星垣、潘友宏、孙晓风、李青川、黄厚民、王国权、马仁辉、臧征远、鲁琰。还有前中国人民志愿军和志愿军烈士家属的代表，以及中朝友好人民公社的代表。

朝鲜党政代表团离北京回到平壤

（上接一版）

金仲麟、金万金等朝鲜同志来到机场以后，由我国党政领导同志陪同和欢送群众告别。这时，机场上锣鼓喧天，一片欢腾，人们不断高呼口号：“向英雄的朝鲜人民学习！向英雄的朝鲜人民致敬！”“坚决支持朝鲜人民反对美帝侵略、争取和平统一祖国的正义斗争！”“美帝国主义从南朝鲜滚出去！从台湾滚出去！从印度支那滚出去！从亚洲滚出去！从它侵略的一切地方滚出去！”男女青年跳起了舞蹈，欢送朝鲜战友。

朝鲜民主主义人民共和国驻中国大使玄峻极和夫人，大使馆公使衔参赞金在淑、参赞马壮玉和夫人、武官张来宪大校和夫人，以及大使馆其他同志，到机场送行。

到机场欢送的还有柬埔寨、越南、老挝战友：

柬埔寨王国民族团结政府军需、军备大臣杨森安将军，柬埔寨驻中国大使馆临时代办郑良合；

越南民主共和国驻中国大使馆临时代办阮进；

越南南方共和驻中国大使馆临时代办陈平；

老挝爱国战线党代表苏发。

前往机场欢送的还有：

中共中央委员和候补委员李强、吴德、张才千、曹里怀、石少华、黄志勇；

人大常委会委员谢扶民、华罗庚、孟继懋；

中共中央和政府有关部门、中国人民解放军、北京市革命委员会和中国人民对外友好协会的负责人韩念龙、马文波、陈德和、王良恩、任允中、申健、柳春发、王希克、周希汉、刘大煜、杜星垣、潘友宏、孙晓风、黄厚民、李青川、王国权、马仁辉，以及前中国人民志愿军和志愿军烈士家属的代表。

新华社平壤十六日电　以朝鲜劳动党中央委员会政治委员会委员、党中央委员会书记金仲麟为团长，朝鲜劳动党中央委员会政治委员会候补委员、内阁副首相金万金为副团长的朝鲜党政代表团，应邀参加了中国人民隆重庆祝中朝友好合作互助条约签订十周年活动，并对中国进行友好访问之后，十六日下午乘专机回到平壤。

同机到达平壤的朝鲜党政代表团团员有：朝鲜劳动党中央委员会委员、朝鲜人民军第一副总参谋长金铁万，朝鲜劳动党中央委员会委员、慈江道党委责任书记李凤吉，朝鲜劳动党中央委员会委员、朝鲜人民军第一集团军政治委员韩永鹤，朝鲜劳动党中央委员会国际部副部长金吉铉，朝鲜民主主义人民共和国外务省副相金载凤。代表团随行人员也同机到达。

在平壤机场上，代表团受到了朝鲜劳动党中央委员会政治委员会委员、朝鲜人民军总参谋长吴振宇大将，朝鲜劳动党中央委员会委员、内阁副首相洪元吉，以及外务相许couple，朝鲜人民军总政治局副局长李用茂中将，朝鲜人民军副总参谋长朴重国少将的热烈欢迎。

到机场迎接代表团的还有中国驻朝鲜大使李云川和大使馆外交人员，朝鲜军事停战委员会朝中方面中国人民志愿军委员何渠若。

中国党政代表团离平壤回到北京

（上接一版）

十六日下午，平壤机场充满朝中两国革命友谊和战斗团结的热烈气氛。机场中央竖立着朝鲜人民的伟大领袖金日成首相的巨幅画像和中国人民的伟大领袖毛泽东主席的巨幅画像。机场上的横幅标语写着：“四千万朝鲜人民的伟大领袖金日成同志万岁！”“中国人民的伟大领袖毛泽东同志万岁！”横幅标语还写着：“打倒美帝国主义和朴正熙傀儡集团！”“加强反帝反美斗争！”

身穿节日服装的平壤市劳动群众，手持朝中两国国旗、花束和彩旗，冒着炎热，热烈欢送中国战友。

下午三时二十分，李先念、李德生等同志由金一、朴成哲、吴振宇、徐哲、杨亨燮等同志陪同，在乐曲声中走进机场，接受了少年儿童的献花。中国战友从欢送队伍前通过时，向欢送群众频频招手致意。

前往机场欢送代表团的还有：

越南民主共和国驻朝鲜大使黎东；

柬埔寨王国驻朝鲜大使洪金宽；

越南南方共和驻朝鲜大使馆临时代办胡共桥。

中国驻朝鲜大使李云川和大使馆人员，朝鲜军事停战委员会朝中方面中国人民志愿军委员何渠若，中国工程技术人员，也到机场送行。

新华社北京十六日电　以中共中央政治局委员、国务院副总理李先念为团长，中共中央政治局候补委员、中国人民解放军总政治部主任李德生为副团长的中国党政代表团，同朝鲜人民一起参加了隆重庆祝朝中友好合作互助条约签订十周年活动，并且对朝鲜民主主义人民共和国进行了友好访问以后，今天下午乘专机从平壤回到北京。

同机到达北京的我国党政代表团团员有：中共中央委员、中共中央对外联络部部长耿飚，对外贸易部部长白相国，外交部副部长李耀文，对外经济联络部副部长韩宗正。代表团随行人员也同机到京。

中共中央政治局委员、中国人民解放军总参谋长黄永胜，中共中央政治局委员姚文元，中共中央政治局委员、中国人民解放军副总参谋长吴法宪、李作鹏，中共中央政治局候补委员纪登奎，中共中央委员、人大常委会副委员长郭沫若，前往机场迎接。

到机场迎接的还有：

朝鲜民主主义人民共和国驻中国大使玄峻极和夫人，大使馆公使衔参赞金在淑、参赞马壮玉和夫人、武官张来宪大校和夫人，以及大使馆其他同志；

柬埔寨王国民族团结政府军需、军备大臣杨森安将军，柬埔寨驻中国大使馆临时代办郑良合；

越南民主共和国驻中国大使馆临时代办阮进；

越南南方共和驻中国大使馆临时代办陈平；

老挝爱国战线党代表苏发。

中共中央和政府有关部门、中国人民解放军、北京市革命委员会和中国人民对外友好协会负责人李强、吴德、张才千、曹里怀、石少华、黄志勇、韩念龙、马文波、陈德和、王良恩、任允中、申健、柳春发、王希克、周希汉、刘大煜、黄厚民、李青川、王国权、马仁辉等，也到机场迎接。

☆ 明·日·电·影·预·告 ☆

南江村的妇女
朝鲜故事片
建设　上午 9.00　11.10
文化　上午 9.45
人民　上午10.25
燎原　3.00　5.20　8.15
工人　4.45　7.40
红卫　3.35　8.50
新华　4.10　7.05

决心战胜美国侵略者
越南纪录片
工人　3.25　红卫　7.30

看不见的战线
朝鲜故事片
燎原　上午 9.50
工人　上午10.30
文化　4.50　8.15
人民　3.00　8.50
建设　3.50

热烈欢迎南也门贵宾
彩色纪录片
红卫　上午10.00　文化　3.00
新华　上午10.50　人民　7.00
建设　8.00　燎原　8.35

湖南日报

第九届巴勒斯坦全国委员会大会闭幕

大会对促进和加强巴勒斯坦各革命力量之间的全国统一作出了贡献

大会发表重要声明重申巴勒斯坦人民将继续坚持武装斗爭直到胜利

新华社开罗十四日消息 为期七天的第九届巴勒斯坦全国委员会大会十三日在开罗胜利闭幕。

这一届巴勒斯坦全国委员会大会对促进和加强巴勒斯坦各革命力量之间的全国统一作出了贡献。在巴勒斯坦各游击队组织和群众团体的代表以及爱国的独立人士经过坦率讨论和交换意见后，全国委员会十三日选举了巴勒斯坦解放组织执行委员会。执行委员会由代表所有主要的巴勒斯坦游击队组织和其他爱国力量的十四名委员组成，它起着巴勒斯坦全国行动统一最高政治指挥部的作用，以便进一步加强巴勒斯坦全国统一，加强在政治、军事和组织等方面的统一领导。

十四日，巴勒斯坦解放组织执行委员会举行第一次会议，亚西尔·阿拉法特被一致选为执行委员会主席。

全国委员会批准成立一个抵抗力量军事指挥部，负责制订军事计划和指挥军事行动。巴勒斯坦游击队和巴勒斯坦解放军将置于这个指挥部之下。

巴勒斯坦全国委员会大会十三日发表了一项重要声明，重申巴勒斯坦人民将继续坚持武装斗爭直到胜利，坚决拒绝美帝国主义策划的所谓“政治解决”中东问题的一切方案。

声明说：“（全国）委员会表达了巴勒斯坦人民要继续进行武装斗爭直到实现他们的全部民族目的的意志和决心，而不管针对巴勒斯坦革命的阴谋有多么凶恶。”“（全国）委员会强调坚持巴勒斯坦人民有通过人民武装斗爭解放自己土地的全部权利。（全国）委员会重申，坚决拒绝损害巴勒斯坦人民的天赋权利和历史权利的一切投降主义解决办法和计划”。声明谴责约旦反动当局镇压巴勒斯坦游击队并阻挠巴勒斯坦游击队抗击以色列侵略者。

全国委员会全体会议通过了政治和宣传委员会提出的一系列建议。这些建议谴责并反对约旦政权执行的反动政策；谴责美帝策划的“政治解决”的办法，包括一九六七年的安理会决议、罗杰斯计划和“巴勒斯坦国”阴谋。

会议还通过了被占领家园事务委员会提出的建议，要求建立一个全权负责被占领家园的政治、军事、组织和社会事务以及全权负责革命的安全的政治指挥部，以便继续进行斗爭和发展革命事业。

巴勒斯坦全国委员会主席法胡姆在十三日闭幕会议上讲了话。他号召巴勒斯坦人民加强战斗团结，击败敌人企图取消巴勒斯坦革命的种种阴谋，加强武装斗爭以解放被占领的巴勒斯坦。

巴勒斯坦突击队连续击退约旦反动派的猖狂进攻

英勇保卫了突击队的基地，使敌人遭到重大损失和伤亡

新华社大马士革十五日电 巴勒斯坦突击队连续击退了约旦反动军队的猖狂进攻。

据巴勒斯坦革命力量总指挥部十四日八时在这里发表的战报说，巴勒斯坦突击队英勇地击退了约旦反动军队在十四日黎明时所发动的进攻。约旦反动军队在整夜不停的密集炮火的掩护下，向在杰拉什、阿杰隆丛林中的巴勒斯坦突击队基地发动进攻。约旦反动军队集中对迪宾以北的法拉地区进行炮轰。轰击的目标扩大到了丛林中的所有突击队的阵地。约旦反动军队还用坦克向巴勒斯坦突击队在安曼以北的苏米亚哨所发动进攻，企图冲破突击队的防线。但是，突击队战士们奋起自卫，英勇地击退了敌人的进攻，保卫了哨所。

据巴勒斯坦革命力量总指挥部十五日上午发表的战报说，坚守在约旦境内阵地上的巴勒斯坦突击队连续击退了约旦反动军队增援部队的进攻，使来犯者受到重大损失和伤亡。

战报说，约旦反动派增派了第一师的兵力，十五日上午在密集的炮火掩护下，再次进攻巴勒斯坦突击队在杰拉什、阿杰隆和约旦河谷的阵地。与此同时，约旦反动军队还加紧进攻巴勒斯坦突击队在乌姆鲁曼、苏贝希、朱代达、阿比勒和迪宾的哨所。巴勒斯坦突击队英勇地击退了所有的进攻。约旦反动派还出动空军轰炸巴勒斯坦突击队在迪宾和朱代达地区的阵地，但是这未能阻止巴勒斯坦突击队的英勇抵抗。

战报说，约旦反动军队开进阿杰隆三角地区的坦克被保卫哨所的斗志昂扬的巴勒斯坦突击队包围和缴获了。在哈拉瓦地区，巴勒斯坦突击队正在同来犯的约旦反动军队进行激烈的肉搏战。在法拉阵地，巴勒斯坦突击队击退了敌人的大规模进攻。现在巴勒斯坦突击队的反击战和敌人的炮击已扩大到了整个北部地区。巴勒斯坦突击队正在以无比的勇气和昂扬的斗志同约旦反动军队的装甲兵和步兵展开激战。

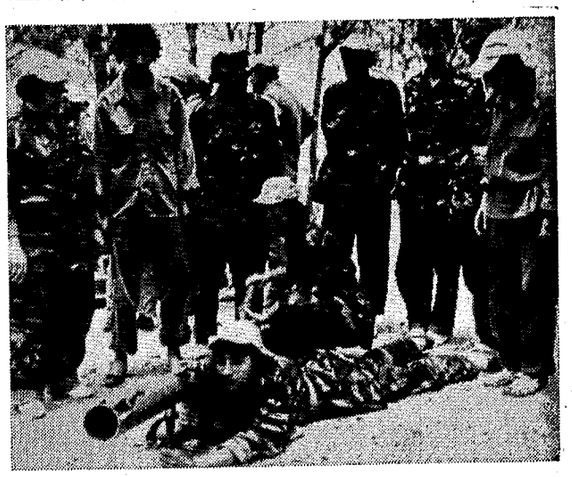

迎接战斗，狠狠打击英以侵略者。（新华社发）
图为巴勒斯坦人民兵加紧进行军事训练，准备

朝鲜各地纷纷举行集会和友好活动

庆祝朝中友好合作互助条约十周年

决心加强同中国人民的战斗团结，共同粉碎美帝和日本军国主义的侵略阴谋

新华社平壤十六日电 据朝鲜中央通讯社报道，朝鲜各地连日来纷纷举行集会和开展各种活动，庆祝朝中友好合作互助条约签订十周年。

位于三八线上的开城市，十二日举行了庆祝朝中友好合作互助条约签订十周年的大会。朝鲜劳动党开城市委员会责任书记李凤元、开城市人民委员会委员长方范俊、朝鲜军事停战委员会朝中方面首席委员韩滋玉少将出席了庆祝会。

朝鲜军事停战委员会中国人民志愿军委员何渠若以及中国人民志愿军联络处成员应邀出席了庆祝会。

方范俊委员长在会上讲话说，朝中友好合作互助条约反映了两国人民的一致愿望，给了以美帝为首的帝国主义的侵略政策和战争政策以沉重打击。

他说，朝中两国人民同生死共命运，是为反对共同敌人美日侵略者而并肩战斗的战友。他表示，为了加强同兄弟的中国人民的战斗团结，朝鲜人民将竭尽一切力量，为反对共同敌人美日反动派而坚决战斗。

何渠若同志在讲话中对他能在开城市同朝鲜战友一起庆祝朝中友好合作互助条约签订十周年感到高兴，并向朝鲜战友表示最亲切的问候和敬意。

他说，这个条约的签订，在中朝两国关系中是一个重大事件。通过这一条约，两国在政治、经济和军事方面结成了兄弟的同盟。

他说，美帝及其走狗被埋葬的日子不远了。如果美帝国主义和日本军国主义把侵略战爭强加给亚洲各国人民，那么，我们两国人民将坚决履行朝中友好合作互助条约中规定的义务并肩战斗，直到彻底打败敌人。

庆祝会结束后，朝中两国战友一起观看了开城市学生少年宫艺术小组演出的文艺节目。

在黄海北道首府沙里院市，也举行了庆祝集会。

朝鲜劳动党黄海北道委员会责任书记李用益、道人民委员会委员长韩志夔，以及当地党政机关、社会团体负责人出席了庆祝会。

会上，韩志夔委员长讲了话。他在讲话中强调了朝中友好合作互助条约的重大意义，高度赞扬了朝中两国人民用鲜血凝成的战斗友谊。他指出，朝中两国人民在革命和建设中取得的成就以及两国之间日益巩固和发展的友好合作关系，加强了社会主义新东方的反帝威力，成为制止帝国主义侵略、维护亚洲和平与安全的重要保证。

他表示，朝鲜人民将高举反帝反美斗爭的革命旗帜，同兄弟的中国人民加强战斗团结，为反对共同敌人美帝和日本军国主义，战斗到底。

在慈江道首府江界市，十日举行了庆祝朝中友好合作互助条约签订十周年大会。会上，慈江道人民委员会委员长李元范讲了话。他在讲话中揭露和谴责了美帝国主义和日本军国主义的侵略野心，并且指出，当前的形势迫切要求朝中两国人民以及亚洲人民加强战斗团结，为粉碎美帝和日本军国主义的侵略阴谋而共同斗爭。

会后，放映了中国影片《打击侵略者》。

为了庆祝朝中友好合作互助条约签订十周年，加强朝中两国人民之间的战斗友谊，自七月九日到十五日，在朝鲜各地举行了“朝中友好周”。在这一期间，各地举行了报告会和各种友好活动，还放映了中国革命影片。

苏发努冯亲王致函富马亲王谴责美帝及其走狗拒绝和平解决老挝问题

美帝及其走狗扩大侵略战爭必遭惨败

严厉警告尼克松政权和老挝反动派必须对目前查尔平原的严重局势承担责任

新华社北京十六日电 据巴特寮通讯社十四日报道，老挝爱国战线党中央委员会主席苏发努冯亲王七月十一日写信给富马亲王，谴责美帝及其走狗拒绝和平解决老挝问题、继续扩大侵略战爭的罪行。

信中说：“老挝爱国战线党从我们王国和民族的利益出发在一九七一年六月二十二日提出的建议，满足了我们老挝全体人民希望在老挝立即停止战爭、恢复和平与民族和睦这一最迫切的愿望。老挝各阶层人民，包括不少政界人士，热烈支持老挝爱国战线党这一合情合理的建议，并且正在期待亲王对这一建议作出积极的答复。

“但遗憾的是，亲王在一九七一年七月五日的信件中，又建议仅在查尔平原地区实行停火，借以拒绝在整个老挝领土上立即实行停火，并为美国的军事阴谋效劳。”

信中说：“我要强调指出的极其严重的事实是：这次在亲王拒绝在整个老挝领土上立即实行停火的建议、并继续诬蔑和歪曲老挝爱国战线党的善意的同时，美国和老挝极右反动派正在出动大量的王宝‘特种力量’和泰国军队以及包括B—52型飞机在内的各种飞机，对查尔平原一川扩地区发动大规模的‘蚕食’进攻。很明显，亲王的所作所为，是违背我们老挝人民的和平愿望的，是为美国的利益效劳的。这种十分危险的冒险行动，更加证明了最近泄露的美国国防部的‘秘密报告’的内容，暴露了美国长期以来竭力破坏和平解决老挝问题，顽固延长、强化和扩大侵略老挝的战爭的野心。

“我严厉警告尼克松政权和老挝极右反动派：它们必须对目前老挝的、特别是查尔平原的严重局势承担责任。亲王本人必须对这种局势和由这种局势所引起的一切后果负有重大的责任。”

信中说：“老挝爱国战线党坚持自己的和平解决老挝问题的一贯的立场，并且坚决继续进行斗爭，决心粉碎美国及其走狗的一切冒险，给予它们以应有的惩罚。

“如果美帝国主义及其反动走狗还不背吸取过去的教训，仍然顽固地延长、强化和扩大战爭，那末，它们必将失败得更加惨重。”

菲律宾当局公然侵犯我国领土主权

侵占我国南沙群岛的中业岛等岛屿

西贡傀儡也妄图混水摸鱼，发出狂妄叫嚣，阴谋侵占我领土

中国政府和人民絕对不能容忍菲政府和西贡傀儡的可恥行径

新华社北京十六日电 据外国通讯社报道，菲律宾当局最近叫嚷中国的南沙群岛是所谓“有爭议的”岛屿，并且已经派兵控制和占领了南沙群岛的中业岛等几个岛屿。这是菲律宾当局追随美帝国主义在亚洲推行侵略政策和战爭阴谋，公然侵犯我国领土主权的严重事件。

南中国海上的太平岛、南威岛、中业岛、马欢岛和附近的一些小岛，统称南沙群岛。这些岛屿向来是中国领土的一部分。中华人民共和国对这些岛屿具有无可爭辩的合法主权。南沙群岛在日本帝国主义发动侵略战爭时虽曾一度沦陷，但日本投降后已为当时中国政府全部接收。早在一九五一年八月十五日，中华人民共和国外交部长周恩来在“关于美英对日和约草案及旧金山会议的声明”中就已经严正指出：“西沙群岛和南威岛正如整个南沙群岛及中沙群岛、东沙群岛一样，向为中国领土”。一九五六年五月二十九日，针对菲律宾政府企图侵犯我国南沙群岛的太平岛和南威岛的主权问题，中华人民共和国外交部发言人曾发表声明，重申了我国对南沙群岛的合法主权，绝不容许任何国家以任何借口和采取任何方式加以侵犯。

但是，菲律宾总统马科斯今年七月十一日在马尼拉举行的记者招待会上公然声称，南沙群岛是所谓“有爭议的”岛屿，并且说，菲律宾人认为这些岛屿并不属于任何国家。他胡说对这些岛屿的“占领是决定性的因素，占领就是控制”。菲律宾政府公然派遣军队占领属于中国的南沙群岛的中业岛、马欢岛等岛屿。

菲律宾政府这种公然侵犯中国领土主权的行径，是中国政府和中国人民绝对不能容忍的。菲律宾政府必须立即停止对中国领土主权的侵犯，从南沙群岛撤出它的一切人员。

在菲律宾政府宣布派兵占领南沙群岛的几个岛屿后，西贡傀儡集团也妄图混水摸鱼，侵占我国领土，公然叫嚷南沙群岛和西沙群岛的主权是属于它的。这也是中国政府和人民坚决不能容许的。

智利参議院和众議院联席会議通过一項宪法修改草案

决定把美国垄断资本霸占的铜矿收归国有

“日”智利人民把通过这一法案的日子定名为“民族尊严日”

据新华社圣地亚哥十三日电 在智利广大人民强烈要求下，智利参议院和众议院十一日晚举行联席会议，一致通过一项宪法修改草案，授权政府把美国垄断资本霸占的铜矿收归国有。

这项宪法修改草案是去年十二月由智利政府提交议会讨论的。经议会通过后，将由阿连德总统正式批准生效。将被收归国有的铜矿包括美国安那康达铜公司、肯奈柯特铜公司和塞罗铜公司在智利经营的五家大铜矿。

把铜矿收归国有是智利政府和人民为维护民族独立和国家主权、反对美帝掠夺而采取的一项重大行动。智利人民把通过这一法案的日子定名为“民族尊严日”。

智利是世界主要产铜国之一，以铜的王国而著名。铜的出口值约占智利出口总值的百分之八十。但是长期以来，这一重要资源的开采、冶炼和出口却被美国公司横蛮垄断。美国安那康达和肯奈柯特两家公司就控制了智利铜开采量的百分之九十。

智利人民为收回被美帝霸占的铜矿进行了长期的斗爭。自从一九七〇年十二月二十一日智利政府提出关于把大铜矿收归国有的宪法修改草案以后，美国政府和美国铜公司就不断对智利施加政治和经济压力。美帝国主义及其走狗多次策划暗杀事件，在智利进行破坏和捣乱。美国副国务卿帮办西德尼·温特劳布甚至扬言，如果智利对美国霸占的矿山实行国有化，美国就要对智利进行“制裁”。美国铜公司还施展种种卑鄙手段破坏智利铜的生产。但是所有这些，都未能动摇智利人民为收回铜矿而进行斗爭的决心。美帝为阻挠智利实现铜矿国有化而进行的种种阴谋活动受到智利广大人民的强烈谴责。

社址：长沙市 电报挂号：4357 电话总机：9191 版面组：9194 订价：每月一元 零售：四版四分

长沙地区天气预报：晴天到多云，南风三到四级，最高气温三十九度，最低二十七度。

湖南日报

湖南省革命委员会机关报

革1034号　1971年7月18日　星期日　夏历辛亥年闰五月廿六　（今日四版）

毛主席语录

进行一次思想和政治路线方面的教育

运用三史进行党的基本路线教育

——麻阳县长潭公社下角村大队的调查

伟大领袖毛主席指出：“社会主义社会是一个相当长的历史阶段。在社会主义这个历史阶段中，还存在着阶级、阶级矛盾和阶级斗争，存在着社会主义同资本主义两条道路的斗争，存在着资本主义复辟的危险性。要认识这种斗争的长期性和复杂性。要提高警惕。要进行社会主义教育。要正确理解和处理阶级矛盾和阶级斗争问题，正确区别和处理敌我矛盾和人民内部矛盾。不然的话，我们这样的社会主义国家，就会走向反面，就会变质，就会出现复辟。我们从现在起，必须年年讲，月月讲，天天讲，使我们对这个问题，有比较清醒的认识，有一条马克思列宁主义的路线。”毛主席为我党制定的这条基本路线，是我党的生命线，是我们一切工作的指针。

麻阳县长潭公社下角村大队党支部为了让干部和社员群众深刻理解党的基本路线，根据农民的特点，以毛主席著作为纲，运用村史、家史和个人成长史作为活教材，进行党的基本路线教育。他们采用办展览的方式，把参观“三史”展览与忆苦思甜、忆苦思权结合起来，与革命大批判结合起来，与家庭学习班和个别谈心教育结合起来。**“拿当地农民的经验向农民作细致的分析，这就具有很强的说服力”**，也最容易为群众所理解，最容易为群众所接受。贫下中农说：“联系历史讲路线，一讲就懂，联系历史看现实，一看就分明。这样的方法好得很！”

通过深入细致的党的基本路线教育，全大队的干部和社员提高了坚持阶级斗争、坚持社会主义道路、坚持继续革命的自觉性。

认识阶级斗爭的规律，提高坚持阶级斗爭的自觉性

下角村大队党支部认为，进行阶级和阶级斗争教育，是进行党的基本路线教育的基础。他们在运用“三史”进行阶级、阶级斗争的教育，进行党的基本路线教育中，组织干部、社员反复学习毛主席关于**“要认识这种斗争的长期性和复杂性。要提高警惕”**的指示，教育群众认清阶级斗争的规律，不断提高了坚持阶级斗争、坚持无产阶级专政的自觉性。

有段时间，大队党支部发现部分干部和社员阶级斗争观念淡薄，总认为经过无产阶级文化大革命，无产阶级专政加强了，群众警惕性高了，阶级敌人是“明摆着的几条小泥鳅，掀不起什么大风浪了”。因而，看不到阶级敌人在向我们进攻，或者被一些假象所迷惑，有时看到一些阶级斗争的事实，也只是视为孤立的偶然的现象，看不到它的严重性。而一旦把阶级敌人搞反革命复辟活动揭露出来之后，却又感到大吃一惊。为什么出现这样的现象呢？大队党支部认为，最根本的原因就是他们对社会主义历史阶段中阶级斗争的长期性和复杂性缺乏足够的认识，对党在社会主义历史阶段的基本路线缺乏认识。脑子里放松了阶级斗争这根弦，行动上就必然偏离党的基本路线。

根据上述情况，党支部引导社员回顾了本大队的村史，使大家认识到，一部村史就是一部阶级斗争史，并且斗争是有规律的进行的。每经过一次大的阶级斗争，村里就暂时出现表面平静的局面，这时，我们内部就产生和平麻痹思想。而一旦有了一定气候，阶级敌人就要兴风作浪，我们由于思想缺乏准备，就往往吃亏上当。比如土改后，打倒了地主恶霸，农民分得了土地、耕牛、农具等等，有些人就认为“敌人打倒了，天下太平了，革命到头了”，结果在大叛徒刘少奇“巩固新民主主义秩序”的反动路线影响下，不久就出现了两极分化；人民公社化以后，集体经济不断发展，社员生活步步提高，又有人认为“吃饭凭工分，出工一路行”，把阶级斗争丢到脑后。一九六一年，刘少奇推行“三自一包”、“四大自由”黑货时，一小撮地、富、反、坏、右分子就乘机鼓林开荒，鼓吹单干，部分干部和社员因为觉悟不高，顶不住这股妖风，结果，集体经济遭到很大的破坏。社教运动中，狠狠地打击了一小撮阶级敌人的破坏活动，又有人说：“这下子阶级敌人不死也掉了魂，再也抬不起头来了。”但在文化大革命中，就是这些家伙煽动无政府主义妖风，大搞翻案活动，妄图实现反革命复辟。二十多年来，阶级斗争从来没有间断过，但表现出来的形式，则是时起时伏，时紧时松，有时高一阵，有时低一阵，波浪式向前发展的。

党支部引导群众回顾了这些经历之后，组织大家学习毛主席关于**“我们已经取得了伟大的胜利。但是，失败的阶级还要挣扎。这些人还在，这个阶级还在”**的教导，发动群众用革命大批判的锐利武器，狠批了“阶级斗争熄灭论”，使广大干部和群众提高了认识。接着，引导大家分析了当前阶级斗争的新动向，他们发现：当我们的干部敢于挑硬担子，带领群众胜利前进时，敌人就用吹捧的手法，从精神上腐蚀干部；当我们遇到困难或遭到自然灾害，干部产生畏难情绪时，敌人就煽起阴风，瓦解我们的斗志；当进行某项工作，群众没有发动起来时，敌人往往跳出来进行破坏；当群众发动起来以后，他们又挑拨离间，制造纠纷；当群众警惕性提高，他们往往假装积极，假装老实；一旦放松了警惕，他们就用小恩小惠笼络人心，如此等等。

回顾历史，联系现实，干部和社员群众看到了阶级敌人的反动本性不变的事实，也就理解了阶级斗争的长期性；看到了阶级敌人阴险狡猾，不断变换手法，向我们反扑，就更理解了阶级斗争的复杂性。贫下中农说得好：“阶级敌人就象马齿苋，拙出来晒一下，样子象是死了，雨一淋，又是活的。”因而进一步认识了**“千万不要忘记阶级斗争”**的伟大真理，大家都说，阶级斗争必须年年讲，月月讲，天天讲。大队有个地主婆经常寻衅谩骂贫下中农，颠倒黑白，不承认自己的反动家史，并偷盗集体财产，用小恩小惠拉拢腐蚀青少年。对这样猖狂的地主婆，以前却有人认为她有神经病，对她放松警惕，不严加管制。党支部抓住这件事，组织群众开展革命大批判，狠批大叛徒刘少奇散布的“阶级斗争熄灭论”和地主资产阶级“人性论”的反动谬论，使社员群众进一步认清了阶级敌人的反动本质，提高了革命警惕性。他们说：看清了阶级敌人的反动本质，就要横下一条心，和他们斗争到底，对他们专政到底，叫他们永世不得翻身。

认识两条道路斗爭的长期性，提高坚持社会主义道路的自觉性

阶级斗争的焦点，就是走社会主义道路还是走资本主义道路的问题。下角村大队党支部遵照毛主席关于**“要进行社会主义教育”**的伟大教导，运用历史上有过的经验教训，结合现实斗争中的问题，向群众进行活的教育，提高了走社会主义道路的自觉性。

经过无产阶级文化大革命，部分干部和社员认为“走什么道路的问题已经解决了”。他们把私人开荒、副业单干、产品高价出售、与集体争工争肥等问题，只看成是几分地、几担肥、几块钱的小事，“翻不了社会主义的大船”。党支部引导干部和社员认真学习了伟大领袖毛主席关于**“对于农村的阵地，社会主义如果不去占领，资本主义就必然会去占领”**的伟大教导，组织他们参观大队举办的两条路线斗争教育展览。在展览中大家看到，解放以来，围绕走什么道路的问题，两个阶级、两条路线的斗争在下角村一刻也没有停息过。土改以后，摆在广大农民面前的就有两条道路：一条是毛主席指引的社会主义集体化道路，一条是大叛徒刘少奇鼓吹的“发展富农经济”的资本主义道路。就是在合作化以后，两条道路的斗争依然是十分激烈的。在毛主席革命路线的指引下，农业合作社很快发展成人民公社，集体化道路越走越宽广；而以刘少奇为代表的地、富、反、坏、右却总是千方百计地进行破坏，妄图把农村引向资本主义。重温历史，就更深刻地懂得了两条道路斗争的长期性。如果我们现在放松这种斗争，听任资本主义自发倾向滋长和泛滥，农村社会主义阵地就有丢失的危险。他们说：几分地、几块钱、几担肥，不是“翻不了社会主义大船”，如果任其发展下去，量变引起质变，必然由削弱集体经济发展到资本主义复辟。

麻阳县长潭公社下角村大队党支部经常针对阶级斗爭中的现实问题，组织干部和群众参观大队举办的“三史”展览，进行党的基本路线教育。（黔阳地革委会通讯组供稿）

接着，党支部还召开了忆苦思甜会，用贫农满春倌的家史作为活教材，教育群众深刻理解毛主席关于**“只有社会主义能够救中国”**的伟大真理。解放前，满春倌一家深受剥削压迫，解放后，搭帮共产党、毛主席的领导翻了身。但是，土改后，由于刘少奇的“巩固新民主主义秩序”反革命修正主义路线的影响，下角村一度出现了两极分化，满春倌被迫卖掉了胜利果实，陷于破产。一九五四年，党支部紧跟伟大领袖毛主席，开展互助合作运动，满春倌参加了互助组，走上了集体化道路，从此，他一家生活如矮子上楼梯，步步高。一九六一年由于刘少奇反动路线的破坏，集体经济受到严重损失，满春倌在经济上又遭到严重困难。伟大的社会主义教育运动和无产阶级文化大革命，粉碎了大叛徒刘少奇复辟资本主义的阴谋，狠批了“三自一包”、“四大自由”等黑货，剥住了资本主义歪风，端正了社会主义方向，集体经济越来越巩固发展，满春倌一家生活又逐年提高。大家从满春倌的经历中看到：什么时候按照毛主席的革命路线办事，坚持走社会主义道路，集体经济就发展，社员生活就提高；什么时候背离了毛主席革命路线，资本主义就泛滥，集体经济就倒退，社员生活就下降。经过这样多次地进行回忆对比教育，提高了广大群众的思想觉悟。社员们都深深体会到，毛主席指引的社会主义道路，才真正是贫下中农的幸福路。

党支部从处理这些问题中进一步认识到：两条道路的斗争，实质上是社会主义和资本主义两种思想的斗争，在人们的头脑中，不是社会主义思想占领阵地，就是资本主义思想占领阵地。只有**“向农民群众不断地灌输社会主义思想，批评资本主义倾向”**，并带领群众同来自阶级敌人的阴谋破坏和形形色色的资本主义自发倾向作坚决斗争，才能不断提高社员群众的社会主义思想觉悟，巩固和发展农村社会主义阵地。为了把社会主义教育运动经常化，他们的经验是：当集体利益和个人利益发生矛盾时，教育干部和社员以集体利益为重，以个人利益服从集体利益；遇到困难时，教育干部和社员坚持自力更生，艰苦奋斗，不向国家伸手；丰收时，教育干部和社员不忘勤俭节约，正确处理社员、集体和国家三者之间的关系，努力为国家作出贡献；生产大忙时，教育干部和社员不忘突出无产阶级政治，坚持坚定正确的政治方向；在批判发展自由市场、扩大自留地的资本主义自发倾向时，教育干部要坚决贯彻党在农村的经济政策，防止一种倾向掩盖着的另一种倾向。就是说，要把突出无产阶级政治，狠抓用毛泽东思想教育人这个根本，放在一切工作的首位。

两年来，由于他们不断进行了社会主义教育，**“正确区别和处理敌我矛盾和人民内部矛盾”**，集体经济不断发展，社会主义阵地空前巩固。现在，社员们把一担肥往那里送，一个鸡蛋卖什么价格，都把它提高到是举什么旗，走什么路，执行什么路线的高度来认识。满春倌的四只猪崽，按国家规定价格卖给了本队社员，比到市场出卖少收入五、六十元。别人问他为什么不拿到集市上出卖时，他坚定地回答：“钱不能使我翻身，只有毛主席的领导才能使我翻身；钱不能使我富裕，只有走毛主席指引的社会主义道路，才能使我富裕”。下角村大队贫下中农的社会主义觉悟和共产主义风格，受到了周围大队社员群众的一致赞扬。

认识观、线、权的关系，提高干部坚持继续革命的自觉性

毛主席为我党制定的整个社会主义历史阶段的基本路线，是在无产阶级专政下继续革命的路线。这条路线执行得好不好，关键在于领导班子继续革命的自觉性高不高。党支部在进行基本路线教育中，始终抓住了用毛泽东思想教育人、改造人这个根本，使干部认清观、线、权的关系，不断提高改造世界观的自觉性，坚持在无产阶级专政下继续革命。

阶级斗争的经验反复证明：阶级敌人的进攻，无论在什么时候，无论采用什么花招，目的都是为了夺权，而且往往是首先从干部身上打开缺口。因此，阶级斗争的长期性，决定了路线斗争的长期性，也决定了党的思想建设和整顿的长期性。有些人却看不到这种长期性，认为现在是“一根红线通到底”，上有毛主席掌舵，我们照办就是了；认为自己经过历次运动，酸甜苦辣都尝过，正反两方面的经验都有，“路线错误顶得住”。

真的“顶得住”吗？去年底，有个坏家伙千方百计用高价向一个干部买了几十斤肉，回去搞“四旧”活动，这件事对大家教育很深。党支部及时抓住这个反面教材，向干部提出了两个问题：队里几十户人家杀了猪，为什么坏家伙偏要到干部家里去买肉？绝大多数社员都按国家规定价格出售农副产品，为什么一个土改老干部却卖了高价？围绕这两个问题，大队干部展开了一场热烈的讨论。有的说：“这就是阶级敌人的糖衣炮弹！”有的说：“这是阶级敌人企图用金钱来封我们干部的嘴巴，破坏党的价格政策的落实。”还有的说：“苍蝇不叮无缝的蛋。这是我们干部头脑里有‘私’字，才被敌人打开了缺口。”

为了进一步引导大家从路线上查问题，从世界观上挖根子，提高改造思想的自觉性，党支部书记李永富同志回顾了自己的经历。他说：“我合作化时期开始当干部。那时候，我坚信**‘只有社会主义能够救中国’**的伟大真理，一心奔向社会主义，无私无畏，敢于与一小撮破坏农业合作化的阶级敌人进行针锋相对的斗争，捍卫了毛主席的无产阶级革命路线，巩固发展了社会主义阵地。后来，当了党支部书记，自己认为当了‘官’，比别人高出一头了，不认真读毛主席的书，也不愿意参加集体生产劳动，放松了思想改造，失去了抵制糖衣炮弹的能力。结果大叛徒刘少奇‘三自一包’的妖风一刮，就辨不清方向。伟大的社会主义教育运动，把我从修正主义的边缘拉了回来。文化大革命中，我吸取过去的教训，认真读毛主席的书，不断斗私批修，尽管一小撮阶级敌人要夺我们的权，我始终站在贫下中农一边，打退了阶级敌人的猖狂进攻，捍卫了毛主席的革命路线。我体会到：观、线、权，紧相连，观连着线，线决定权。公字，是执行毛主席革命路线的思想基础，私字是背离毛主席革命路线的思想根源，只有不断斗私批修，认真改造世界观，才能不断沿着毛主席的革命路线前进。”李永富同志的经历，启发了广大干部，他们深刻认识到：自己头脑里的私心杂念，是私有制的反映。只要世界上还有私有制存在，这种公与私的斗争就永远不会停止。这种斗争，时刻都要反映到我们的头脑中来，因此，世界观的改造也是永远没有止境的，而且，迅速发展的革命形势，又不断向干部思想革命化提出新要求，必须把自身思想改造，作为捍卫毛主席革命路线和巩固无产阶级政权的头等大事来抓。

大队党支部为了加强领导班子的思想建设，坚持在党内开展积极的思想斗争，以毛主席提出的“五十字”建党方针为纲，运用**“一分为二”**的观点，教育和帮助干部活学活用毛泽东思想，不断斗私批修；教育和帮助干部坚持参加集体生产劳动，保持劳动人民的本色；教育和帮助干部自觉接受群众监督，永远当群众的小学生。由于干部认真读毛主席的书，改造世界观的自觉性越来越高。他们在工作中，总是从群众中发现问题，在自己身上找原因、挖根子，自觉斗私批修，带动社员群众搞好思想革命化。由于支书带头自觉参加集体生产劳动，近两年来，五个支委每年每人平均劳动都在三百个劳动日左右，干部的补贴工分，不超过大队总工分的百分之一。他们带领群众自力更生，艰苦奋斗，进行了大量的农田基本建设。由于自觉接受群众的监督，干部和群众结成“一对红”，干部关心群众，群众体贴干部，干群关系鱼水相融。下角村大队党支部真正成了带领广大社员群众沿着党的基本路线胜利前进的火车头。

× × ×

毛泽东思想育新人，新人创造新天地。路线教育步步深入，带来了大队面貌的深刻变化。在这里，什么是社会主义，什么是资本主义；什么是毛主席的革命路线，什么是大叛徒刘少奇的反革命修正主义路线，干部和社员群众都分得清清楚楚。他们时时不离线，事事能分线，处处联系线，能够比较自觉地抵制和排除来自“左”右两方面错误路线的干扰，四好运动步步深入，**“农业学大寨”**群众运动蓬勃发展，无产阶级专政的任务逐步落实，社会主义事业每天都在胜利前进！两年来，他们新开田土三十多亩，自力更生修建了一座水轮泵站和一条四百米长的大水渠，往昔“天干三日心发愁”的地方，现在大都变成了旱涝保收的良田，粮食亩产跨过了《纲要》。加工厂机器隆隆，家家户户用上了电灯，整个下角村呈现出一派社会主义新农村的兴旺景象。在纪念我们伟大的党五十周年的光辉日子里，下角村大队的贫下中农在党支部的坚强领导下，沿着毛主席为我们制定的社会主义历史阶段的基本路线，迈开了更雄伟的步伐！

本报通讯员、本报记者

狠抓革命 猛促“双抢”

冷水公社党委充分发挥政治工作的统帅作用和保证作用

紧密结合「双抢」开展四好运动

本报讯 宁远县冷水公社党委在“双抢”战斗中，以两个“决议”为指针，突出无产阶级政治，深入开展四好运动，按四好的四个方面部署、检查和总结“双抢”工作，“双抢”进展快，质量好，到处呈现一派群策群力创四好、战“双抢”的动人景象。

“双抢”战斗一开始，冷水公社党委就作出了紧密结合“双抢”深入开展四好运动的决定。但是有人认为“四好要抓，‘双抢’要搞，只有田间搞‘双抢’，屋里创四好”。公社党委认为，“双抢”既是一场生产斗争，也是一场政治斗争，是关系到夺取全年农业新丰收的最紧张、最关键的战斗。如何正确处理创四好与“双抢”的关系，充分发挥政治工作的统帅作用和保证作用，是夺取“双抢”胜利的根本问题。于是党委组织广大干部、社员反复学习毛主席关于**政治是统帅，是灵魂，“政治工作是一切经济工作的生命线”**的伟大教导，学习两个“决议”，狠批叛徒、内奸、工贼刘少奇鼓吹的反动的唯生产力论。许多同志回顾去年“双抢”中，向阳大队结合“双抢”开展四好运动，坚持用毛泽东思想教育人，认真抓好活思想，广大干部和社员，斗志昂扬，“双抢”进度快，质量好，全年粮食亩产跨过《纲要》。而群英大队在“双抢”大忙中由于没有抓好政治工作，调动群众的革命积极性，致使“双抢”任务没有及时完成，影响了全年粮食产量。事实使大家认识到：在一定的条件下，精神的东西超过物质的东西。精神的东西可以转化为物质的力量。“双抢”战场宽广、人员集中、教材丰富、阶级斗争激烈，这就要求我们认真抓好政治思想工作，抓好四好运动，用政治统帅和促进“双抢”战斗。

认识提高后，公社党委成员分头到片、到队，参加社员田头学习班、政治夜校，用心寻找广大群众在“双抢”中创四好的典型经验。他们深入到四好运动开展较好的胜利、团结、红星、红旗、向阳等大队，发现这里紧密结合当前阶级斗争新形势以及今年“双抢”新特点，赋予四好以新内容。即在政治思想好方面，他们做到树立为革命打好“双抢”仗的思想，发扬**“一不怕苦，二不怕死”**的革命精神，自觉地为搞好“双抢”而战斗；及时分析和注视阶级斗争的新动向，深入批判刘少奇一类政治骗子的黑四论，批判资本主义倾向，打击阶级敌人的破坏活动。在三八作风好方面，他们做到紧张快干和扎扎实实的工作作风，处处顾全大局，认真落实党的政策。在完成任务好方面，他们做到争分抢秒保任务、保质量、保季节，搞好“双抢”，立志实现晚稻赶、超早稻。在生活管理好方面，他们学习大寨人勤俭节约干革命的精神，正确处理国家、集体、个人三者之间的关系。公社党委在全公社认真推广了这个经验，把整个“双抢”过程用四好的四个方面统一起来，在广阔“双抢”战场上开展了一个队与队，社员与社员之间创四好、争五好的群众运动，形成了一个赛革命、赛团结、赛进步的社会主义竞赛热潮。

冷水公社党委结合“双抢”开展四好运动中，紧紧抓住把政治摆在首位，坚持用政治思想好带动其他三好。公社党委一名副书记深入到向荣大队，和贫下中农、社员群众一道搞“双抢”，发现少数社员存在着“阶级敌人在‘双抢’中埋头做事，低头走路，看不到有什么破坏活动”的活思想，认识到这是“阶级斗争熄灭论”的反映。于是，他组织社员认真学习党的基本路线，启发社员用阶级分析的方法分析一切。贫下中农和社员群众提高了阶级斗争觉悟，及时揭露了队上一个反革命分子煽动弃农经商、破坏晚稻推广良种的阴谋。全队社员在田头举行批判会，抓住活靶子狠批猛斗，打击了阶级敌人的破坏活动，激发了社员的劳动热忱，“双抢”工作进行得又快又好。

冷水公社党委在注意到四好运动的主要倾向时，同时注意到被掩盖的另一种倾向。少数干部存在“抓任务怕说单纯任务观点，抓作风怕说强迫命令，抓生活怕说搞物质刺激”的错误思想。有的生产队对劳逸结合、生活安排不够注意。针对这种情况，公社党委组织大家学习毛主席关于**“抓革命，促生产，促工作，促战备”**的教导和林副主席“要抓四好。单纯一好不行，两好、三好不行，一定要四好，缺一不可”的指示，帮助大家摆正了“一好”与“三好”、“帅”与“带”的关系，全面落实四好，取得了“双抢”战斗的一个又一个胜利。

（宁远县革武通、冷水区通讯组）

省“五·七”干校总校学员把认真读书与三大革命斗争实践结合起来

深入农村社队支援“双抢”战斗

本报讯 在全省农村进入“双抢”的紧张阶段，省“五·七”干校总校县以上领导干部毛泽东思想学习班第六期全体学员，把**“认真看书学习”**与当前三大革命斗争紧密结合起来，深入附近社队，支援“双抢”战斗，在斗争实践中进行思想和政治路线方面的教育。

最近以来，总校学员在总校党委的领导下，大家联系思想实际，认真学习毛主席关于**“备战、备荒、为人民”**的伟大战略方针，认真学习中央两报一刊“七一”重要文章，和省革命委员会关于打好“双抢”仗的指示。在学习中，大家畅谈在毛主席革命路线指引下，全省**“农业学大寨”**群众运动更加广泛深入开展以来出现的大好形势，深受鼓舞和教育。一致认为：农业是国民经济的基础。当前，全力以赴打好“双抢”仗，是夺取今年农业新丰收的一个非常重要的战役。形势喜人又逼人。大家表示，在圆满完成短期学习任务的同时，一定要为夺取“双抢”全胜作出新的贡献。

十四日清晨，来自全省各地（市）、县的三百多名领导干部，怀着对毛主席革命路线的深厚无产阶级感情，高举红旗，怀揣红宝书，带着省革命委员会关于打好“双抢”仗的指示，迎着朝阳，一路上高唱战歌，浩浩荡荡地来到了长沙县望岳公社咸家大队和天顶公社涧塘大队等地，参加“双抢”战斗，受到了广大基层干部和贫下中农的热烈欢迎。在紧张的“双抢”战斗中，广大学员始终以普通劳动者的姿态，把“双抢”当作锻炼革命思想，培养革命作风的极好机会，当作接受贫下中农再教育、认真改造世界观，深入进行思想和政治路线方面教育的好课堂，以冲天的革命干劲，投入抢收、抢插战斗。许多体弱有病的老同志，也精神奋发，斗志昂扬，抢重活，干脏活。中共湘潭市委书记孔安民同志，在“双抢”战斗中干在前，累得满身大汗，同志们劝他休息一下，他深有感慨地说：“‘双抢’就是要抓紧时间‘抢’，改造世界观更要‘不失时机’，烈日和泥水就是对我们思想改造的一次检验和洗涤”。一直坚持战斗到天黑。大家在劳动中发扬勇敢战斗，不怕牺牲，不怕疲劳，越干劲头越足。很多同志不仅是出色的战斗员，又是毛泽东思想宣传员，自觉接受贫下中农再教育的好学员。他们利用一切机会，热情地向贫下中农宣传毛泽东思想，自觉地拜贫下中农为师，请贫下中农讲农村阶级斗争情况，介绍活学活用毛泽东思想，开展**“农业学大寨”**的新经验，以吸取丰富的政治营养，受到了生动的阶级教育和政治路线教育。长沙警备区副政委杨崇义同志，利用中午休息的空隙时间，登门走访，与贫下中农一起，学习毛主席关于**“每年一定要把收割、保管、吃用三件事（收、管、吃）抓得很紧很紧”**的伟大教导，宣传省革委会关于打好“双抢”仗的指示，深受群众欢迎。广大基层干部和贫下中农说：这些领导同志，真是毛主席教育出来的好带头人，他们不但帮助我们搞了“双抢”，更重要的是给我们送来了毛泽东思想。表示一定打好“双抢”仗，实现晚稻赶早稻、超早稻，多打粮食，为毛主席争光，为世界革命作出较大贡献。

通过参加“双抢”战斗，大家反映感受深、教育大。在座谈中，纷纷表示，回到战斗岗位以后，一定要深入开展批修整风，进一步落实毛主席关于在全党**进行一次思想和政治路线方面的教育**的指示。坚持干部参加集体生产劳动的制度，深入群众，关心群众，在毛主席革命路线指引下，带领广大革命群众，继续革命永向前，为夺取今年工农业生产新胜利作出更大贡献。

（省“五·七”干校总校）

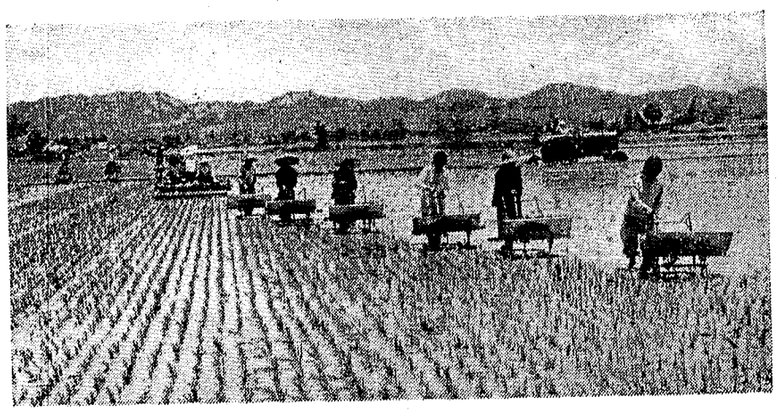

湘潭县韩石公社群力大队遵照毛主席关于“农业的根**本出路在于机械化**”的伟大教导，在抢插抢栽中大力推广机插，大大加快了“双抢”进度。图为插秧机手正在巧绣大地。 湘潭县革委会、县人武部通讯组摄

大河江大队及时选留早稻良种

本报讯、双牌县茶林公社大河江大队坚决落实毛主席提出的农业“八字宪法”，及早抓紧早稻良种选留工作。

大河江大队今年采用了去年自己精选的良种，都获得丰收。为了夺取明年更大胜利，大队党支部决定进一步落实良种选留工作。这时，有少数人却说：“今年早稻普遍好，杂禾、稗子少，选不选关系不大。”党支部认为这种思想是对为革命大搞科学种田、精选良种认识不足的表现，如不加以克服，势必影响良种的提纯复壮。

于是，大队党支部组织干部群众认真学习毛主席关于**“人类总得不断地总结经验，有所发现，有所创造，有所前进”**的伟大教导，并引导大家回忆了历史教训：前年，从外地引进了大批优良品种，由于当时忽视了良种选留工作，结果良种不良，在去年的大田里杂禾丛生，不仅产量不高，同时，还影响了抢季节，造成了不应有的损失。通过学习和回顾教训，使大家一致认识到：留选良种的问题，不是单纯生产问题，而是关系到为革命搞科学种田、为战备多打粮食的大问题，关系到落实毛主席提出的农业**“八字宪法”**的大问题。去年经过选留了一些成绩，但决不能就此满足，良种随着气候、肥料、土质等条件的改变也会起变化。必须坚持年年选，精益求精。

认识提高后，该大队对留种田进一步除稗去杂，并组织了选留优良品种的专门班子，实行专人打晒，专人收管，负责到底的制度。

（双牌县茶林公社通讯员学习班）

秧田里的斗爭論

一天清晨，郴州镇市郊公社官庄坪大队第四生产队的秧田里，社员们一边扯秧，一边进行着激烈的争论：“天天读”还该不该搞？

原来，这个队过去一直坚持搞“天天读”。可是，现在却有人提出：“农闲可以坚持‘天天读’，‘双抢’这么忙，还是要抓紧时间搞生产。”这种说法当场就遭到了贫下中农的反对，马上激起了一场争论。一直到下秧田扯秧后，这场争论仍在进行。

这场争论引起了大队党支部书记肖启盛同志的重视，他从秧田里的激烈争论，看到了面前的两条路线的激烈斗争。这时，毛主席关于**“进行一次思想和政治路线方面的教育”**的伟大教导在他耳边回响，他决心以毛主席关于继续革命的伟大学说为指针，抓紧进行思想和政治路线方面的教育，提高社员群众的思想和路线觉悟，正确处理政治与生产的关系，打好“双抢”这一仗。在田头，他马上召集生产队干部对秧田里的争论进行分析，一致认为要开展革命大批判，肃清反动的“唯生产力论”的余毒。

当天晚上，在生产队的禾场上，人人手捧红宝书，摆开了革命大批判的战场。一开始，老肖组织大家认真学习毛主席关于**政治是统帅，是灵魂，“政治工作是一切经济工作的生命线”**的伟大教导，带领全体干部、社员以毛泽东思想为武器，向刘少奇一类政治骗子散布的反动的唯生产力论猛烈开火。老肖结合宣讲中央两报一刊“七一”重要文章，认真回顾过去的经验教训，语重心长对大家说：“我们党的历史经验和我们的亲身经历，都说明一个真理，紧跟毛主席，按照毛泽东思想办事，执行毛主席的革命路线，我们就前进，就胜利；否则，就会失败，就会犯错误。”党支部书记一带头，生产队干部、青年民兵、老贫农一个一个地象放连珠炮似的发言。大谈了突出政治的甜头和不突出政治的苦头，狠批了反动的唯生产力论和“双抢”大忙忽视突出政治的错误思想，批判会开得很成功。大家一致表示，要坚决按毛泽东思想办事，要坚决贯彻执行毛主席的革命路线，“双抢”再忙，认真读毛主席的书，突出无产阶级政治不能忘。至于“天天读”的时间，可以灵活安排，但读毛主席的书每天都要坚持。

通讯

第二天清晨，朝霞铺满大地，晚稻秧田绿波荡漾，伴随着早熟稻谷的清香，官庄坪大队第四生产队传出朗朗的读书声。毛泽东思想是一切工作的指导方针，毛主席的书，越读方向越明，越读心里越亮堂，越读革命干劲越大，社员们朝气蓬勃地开始了新的一天的战斗。

·中共郴州镇委、镇人武部通讯组·

自力更生战“双抢”

汉寿县百禄桥公社党委书记 武早廷

在“双抢”仗即将打响的时候，我到百禄桥和石标两个大队调查战斗准备情况。这两个大队今年的早稻比历史上任何一年都多、都好。在这个大好形势面前，广大干部群众都劲鼓鼓。气昂昂，决心打个出色的“双抢”仗。但也有少数人有怕苦怕累情绪，认为今年早稻抢收的面积大，晚稻抢插的面积更大，需要从外地请一些劳力，才能按季节完成任务。中央两报一刊《纪念中国共产党五十周年》重要文章发表后，他们认真领会重要文章中的一段话：“必须充分地看到和抓紧主流方面，同时逐一解决非主流方面的问题”，认识到，搞“双抢”，少数人想请些劳力，这是个支流，但不能忽视这个支流，要想办法加以解决。我和大队党支部的同志商量，对干部群众重新进行了一次“**自力更生**”、“**艰苦奋斗**”的方针的教育。在教育中，两个大队都组织干部和社员反复学习了伟大领袖毛主席的教导：**“我们的方针要放在什么基点上？放在自己力量的基点上，叫做自力更生。”**使大家认识到坚持自力更生的道路，是毛主席一贯提倡的革命道路，是我们取得一切工作胜利的法宝。整个国家的社会主义建设是这样，“双抢”战斗也是这样。不管办什么事情，发扬自力更生精神，就能越搞干劲越足；依赖外援，就会越搞越懒，把干劲搞掉。在统一思想认识的基础上，大家采取收、挖、压、挤的办法，挖掘出劳力一百一十三人，占劳力总数的百分之十四。现在，两个大队的干部、群众“双抢”的劲头都很足，进展很快。

阿最近公布第五个五年計划指示草案

阿人民在霍查同志領导下，将进一步深入开展社会主义革命

新华社北京十七日消息　阿尔巴尼亚报纸最近刊载了阿尔巴尼亚劳动党中央委员会第十二次全体会议通过的阿尔巴尼亚劳动党第六次代表大会关于阿尔巴尼亚人民共和国一九七一——一九七五年发展经济和文化的第五个五年计划的指示草案。

指示草案说，生产力的蓬勃发展，社会主义生产关系和政治上层建筑在革命道路上的进一步完善，国家的整个生活的进一步革命化，以及人的思想觉悟的进一步革命化，是阿尔巴尼亚在第四个五年计划期间在完全建成社会主义社会的道路上发展的主要特点。

指示草案说，第四个五年计划的任务已经胜利完成，国民经济的许多部门的任务已经超额完成。这一期间国民经济在自力更生的基本原则基础上得到了全面迅速的发展。国家的社会主义工业化在广度和深度上都得到了进一步的发展。一九七〇年工业总产值比一九六五年增长了百分之八十三，农业总产值比一九六五年增长百分之三十三，粮食生产增加了百分之六十五。鲜奶、肉类和其他畜产品都有了进一步增长。

指示草案说，一九七一——一九七五年第五个五年计划发展国民经济的基本任务是：在完全建成社会主义社会的道路上，使国民经济得到普遍加强，提高国民经济的自立程度，一如既往地依靠力更生，在为把阿尔巴尼亚从一个农业——工业国转变为一个工业——农业国的道路上前进。

指示草案说，在第五个五年计划期间，一九七五年的工业总产值将比一九七〇年增长百分之六十——六十五，五年合计农业总产值将比第四个五年增长百分之五十——五十五，国民收入将增长百分之五十五——六十。

指示草案说，阿尔巴尼亚人民在阿尔巴尼亚劳动党和恩维尔·霍查同志为首的中央委员会的领导下，将进一步深入开展社会主义革命，朝着社会主义社会的完全建成前进。

紧握手中枪，时刻准备打击侵略者。
（新华社记者摄）
图为英雄的阿尔巴尼亚人民军女战士

学习人民战争军事知识　培养保卫祖国的本领

阿尔巴尼亚学生积极参加军事训练活动

巴卢庫同志就軍訓問題作了一系列指示，使青年們受到很大鼓舞

据新华社地拉那十六日电　阿尔巴尼亚青年学生努力识彻阿尔巴尼亚劳动党五届八中全会关于学校进一步革命化的决议，在努力学习马克思列宁主义、学习科学知识和参加生产劳动的同时，还积极参加军事训练活动，学习人民战争的军事知识，培养保卫社会主义祖国的本领。

近两年来，阿尔巴尼亚各类学校都按照新的教育体制，增设了军事体育训练的课程，并定期进行军事训练活动，培养勇敢、坚毅、不怕吃苦、不怕困难、热爱祖国的无产阶级品质。学生们在开展军事训练活动中，得到了阿尔巴尼亚人民军的大力帮助。

据阿尔巴尼亚《战士报》报道，国立地拉那大学、高等农学院和「沃约·库什」体育学院的师生在暑假期间进行了野营活动。

阿尔巴尼亚劳动党中央政治局委员、部长会议副主席兼国防部长贝基尔·巴卢庫同志最近在劳动党中央委员、阿尔巴尼亚劳动青年联盟中央第一书记阿基姆·梅罗同志陪同下参观了一些军训地点，同青年们进行了亲切谈话，并就军训问题作了一系列指示，使他们受到很大鼓舞。青年们向巴卢庫同志介绍了他们丰富多采的军事野营生活，并且谈到他们遵循伟大领袖恩维尔·霍查同志关于每个人都要成为共和国的战士的教导，认真进行军事训练，勇于克服困难，培养无产阶级品质，加强团结，增强战备观念等方面的情况。

巴卢庫同志勉励青年们把军事训练建立在党的政策的基础上，培养爱国主义精神，掌握党的无产阶级思想，并使这一思想更好地贯穿于一切事物、一切活动、一切学习和训练之中。

在以霍查同志为首的阿劳动党中央的亲切关怀下

阿人民蓬勃开展群众性体育活动

新华社地拉那十六日电　在以恩维尔·霍查同志为首的阿尔巴尼亚劳动党的亲切关怀下，阿尔巴尼亚群众性的体育事业日益发展，人民的体质不断增强。

霍查同志曾经指出，体育运动不是单纯的个人的问题，而是整个国家和整个社会的问题，它与人民的健康密切相关，与社会主义建设和国防密切相关。一九六二年四月，阿尔巴尼亚劳动党中央委员会作出了关于进一步发展体育运动的决议，要求把年青一代培养成为健康、果敢的人，并且在全国大力推广体育运动，使体育运动成为劳动群众、特别是青年的日常生活中的一部分。

广大人民群众响应霍查同志和劳动党的号召，积极参加体育运动。无论城市或乡村，无论工厂企业、人民军部队或学校，都普遍有领导、有组织地开展各种体育活动。全国性和地方性的体育运动会经常举行，参加的人数日益增加。

阿尔巴尼亚人民所喜爱的足球运动迅速发展。几乎每个城镇都有自己的足球代表队。阿尔巴尼亚足球队还经常参加国际比赛，取得良好的成绩。游泳运动也在不断开展。海港城市都拉斯每年都举行传统的“群众游泳日”，参加这一活动的人日益增多。青年们还利用本国多山的有利条件，积极开展登山活动，培养勇敢顽强的革命精神。仅在今年头三个月中，就有三万名男女青年登上了地拉那的达依特山。

在学校进一步革命化的进程中，青年学生努力贯彻执行党的学习——生产劳动——军事体育训练三位一体的原则，在军事训练和体育锻炼方面也取得了很大的成绩。

阿尔巴尼亚青年努力学习马克思列宁主义，努力学习党的文件和霍查同志著作，不断提高自己的思想觉悟，在体育训练中突出无产阶级政治，培养勇敢和吃苦耐劳的革命精神，在各项体育运动中不断创造新成绩。阿尔巴尼亚优秀女子跳高运动员玛尔叶塔·普罗尼娅里就是其中之一。她在政治思想觉悟不断提高的基础上，自一九六六年打破一米五五的全国女子跳高纪录以来，一再刷新全国纪录，最近她又创造了跳过一米七八高度的优异成绩。

阿尔巴尼亚劳动党和政府为发展群众性的体育运动创造了良好的条件。全国普遍设有运动场、体育馆、游泳池。现在阿尔巴尼亚全国的体育设施的数量相当于解放前的七十倍左右，百分之八十的农业合作社都建立了运动场所。此外，广大群众还大力发扬自力更生精神，通过义务劳动修建运动场地，制造体育用具。

欧洲的伟大社会主义明灯

伊拉克驻华大使阿雷姆举行国庆招待会

李副总理和郭副委员长等应邀出席　阿雷姆大使和姬鹏飞代部长先后讲话

据新华社北京十六日电　伊拉克驻中国大使阿雷姆今天下午在大使馆举行招待会，庆祝伊拉克共和国国庆。

国务院副总理李先念，人大常委会副委员长郭沫若，有关方面负责人姬鹏飞、肖劲光、钱之光、周化民、陈慕华、周荣鑫、丁西林、马仁辉等，应邀出席了招待会。

柬埔寨王国民族团结政府财经大臣秀木、外交第二副大臣万比尼，也应邀出席了招待会。

阿雷姆大使和我国外交部代部长姬鹏飞先后在招待会上讲了话。

阿雷姆大使在讲话中回顾了近年来伊拉克在国内建设中所取得的成就，以及同外国垄断石油公司进行的坚决斗争和取得的胜利。他说，伊拉克人民在这场战斗中，所有解放了的人民，进步的和友好的国家，将和它站在一起，粉碎帝国主义对石油市场的垄断。

大使说，伊拉克政府支持中国人民为收复自己被占领的领土台湾和为使美国侵略军撤出这个地区而进行的斗争；坚决支持恢复中国在联合国的合法席位。支持越南人民胜利辉煌的抗美斗争；支持老挝爱国战线党的正义斗争；同时还支持柬埔寨人民的正义斗争。伊拉克还支持战斗中的非洲各国人民，首先是罗得西亚、安哥拉、莫三鼻给和南非人民为取消种族主义移民和帝国主义侵略而作的斗争；支持拉丁美洲各国人民争取民族解放和经济解放的斗争。

大使说，中国人民的领袖毛泽东主席在他的一九七〇年五月二十日的历史性声明中对巴勒斯坦和阿拉伯祖国其他地区的阿拉伯人民斗争的赞扬，反映了对我们阿拉伯民族正在进行的反对帝国主义、种族主义占领和傀儡政权的战斗的实质有着深刻的了解。我们阿拉伯人民正在巴勒斯坦前线，在阿拉伯湾沿岸和在阿曼、佐法尔高原进行不妥协的武装斗争。我们懂得这一支持以及对我们命运性事业的这一深刻理解的意义，并把它看作是最后战胜帝国主义及其走狗的一个巨大支持。

姬鹏飞代部长在讲话中首先代表中国政府和人民向伊拉克政府和人民表示热烈的祝贺。他说，近几年来，伊拉克政府和人民不断致力于发展自己国家，维护民族独立和国家主权。不久前，伊拉克同其它石油输出国团结一起，同西方石油垄断组织进行了坚决的斗争，取得了胜利，维护了本民族的利益。在国际事务中，伊拉克政府和人民支持巴勒斯坦和阿拉伯人民反对美帝国主义和以色列犹太复国主义侵略的斗争；支持印度支那三国人民的抗美救国斗争；支持恢复中华人民共和国在联合国的一切合法权利，反对帝国主义制造“两个中国”和“一中一台”的阴谋。我们对你们反对帝国主义侵略和掠夺的正义斗争表示坚决的支持，对你们所给予我们的支持表示衷心的感谢。

姬鹏飞代部长说，目前，国际形势越来越有利于世界各国人民反对帝国主义及其走狗的斗争。

姬鹏飞代部长说，最近在开罗召开的第九届巴勒斯坦全国委员会大会，在揭露帝国主义的破坏阴谋，加强团结，坚持反帝的革命武装斗争方面取得了积极的成果。我们深信，只要巴勒斯坦和阿拉伯人民坚持团结反帝的方针，继续发扬不怕牺牲、不怕困难、前赴后继的革命精神，就一定会取得反帝斗争的更大胜利。

姬鹏飞代部长说，中国同伊拉克建交以来，我们两国的关系在互相尊重主权和领土完整、互不侵犯、互不干涉内政、平等互利、和平共处五项原则的基础上得到了发展。我们相信，在反帝的共同斗争中，经过我们双方的努力，我们之间的这种友好合作关系，必将进一步发展。

各国使节应邀出席了招待会。

阿拉比诺特」足球队来湘进行友好访问

阿战友专程到毛主席家乡韶山参观访问
省、市革委会负责同志等到机场热烈欢迎

据新华社北京十六日电　伊拉克驻中国大使阿雷姆今天下午在大使馆举行招待会，庆祝伊拉克共和国国庆。

国务院副总理李先念，人大常委会副委员长郭沫若，有关方面负责人姬鹏飞、肖劲光、钱之光、周化民、陈慕华、周荣鑫、丁西林、马仁辉等，应邀出席了招待会。

柬埔寨王国民族团结政府财经大臣秀木、外交第二副大臣万比尼，也应邀出席了招待会。

阿雷姆大使和我国外交部代部长姬鹏飞先后在招待会上讲了话。

阿雷姆大使在讲话中回顾了近年来伊拉克在国内建设中所取得的成就，

新华社更正：昨播十号“菲律宾当局公然侵犯我国领土主权侵占我南沙群岛的中业岛等岛屿西贡傀儡集团也妄图侵占我国领土”稿，三段头“今年七月十一日”应为“今年七月十日”。

同时要求恢复我安理会常任理事国席位并立即把蒋帮驱逐出去

阿尔及利亚等阿尔巴尼亚和十八国再次提出恢复我联合国席位提案

新华社北京十七日电　纽约消息：阿尔巴尼亚、阿尔及利亚等十八个国家十五日向联合国秘书长吳丹提出，要求把中国在联合国的代表权问题列入九月二十一日开幕的联合国大会第二十六届会议议程，并且在提案中指出，中华人民共和国代表是中国在联合国组织中的唯一合法代表，中华人民共和国是安全理事国之一。提案要求恢复中国在联合国的一切权利，并且立即把蒋介石集团从联合国及其一切所属组织中驱逐出去。

发起这项提案的国家是：阿尔巴尼亚、阿尔及利亚、刚果人民共和国、古巴、几内亚、伊拉克、马里、毛里塔尼亚、巴基斯坦、罗马尼亚、索马里、也门民主人民共和国、苏丹、叙利亚、坦桑尼亚、阿拉伯也门共和国、南斯拉夫和赞比亚。

据报道，阿尔巴尼亚、阿尔及利亚等十八国的提案全文如下：

“联合国大会，

“回顾联合国宪章的原则，考虑到，恢复中华人民共和国的合法权利对于维护联合国宪章和联合国根据宪章行事的目标是必不可少的，

“承认中华人民共和国政府的代表是中国驻联合国的唯一合法代表，中华人民共和国是安全理事会五个常任理事国之一，

“决定重新确定中华人民共和国的所有权利和承认它的政府的代表为中国驻联合国的唯一合法代表，并立即把蒋介石的代表从他们在联合国及其所属一切机构中所非法占据的席位中驱逐出去。”

去年十一月，在第二十五届联合国大会上，阿尔巴尼亚、阿尔及利亚等十八国要求恢复中华人民共和国的合法席位，立即把蒋介石集团驱逐出联合国的提案，得到了多数国家的支持，以五十一票对四十九票、二十五票弃权的表决结果，二十年来第一次获得了通过。但是，当时由于美国、日本等国硬把恢复中华人民共和国合法席位说成是“重要问题”，需要三分之二多数才能通过，并且非法炮制了所谓“重要问题”提案，从而阻挠了中国合法席位的恢复。

朝鲜运输代表团到京

据新华社北京十七日电　由朝鲜民主主义人民共和国对外运输会社副社长徐善滿率领的朝鲜运输代表团一行四人来我国访问，今天到达北京。

☆ 明·日·电·影·预·告 ☆

南江村的妇女（朝鲜故事片）
紅衛 3.00 9.00
文化 3.35 7.55
燎原 5.25 8.30
工人 4.50 7.10

热烈欢迎南也门贵宾（彩色纪录片）
工人 3.00 紅衛 7.05
文化 5.40
燎原 3.35 7.50

铁道卫士　烈士公园 8.00（露天場）

今日　烈士公园 8.00（露天場）　铁道卫士

社址：长沙市　电报挂号：4357　电话总机：9191　版面组：9194　订价：每月一元　零售：四版四分

长沙地区天气预报：晴天到多云，午后有短时阵雨，南风四级，最高气温三十七度，最低气温二十七度。

湖南日报

韶山新苗

湖南省军区 艺斌

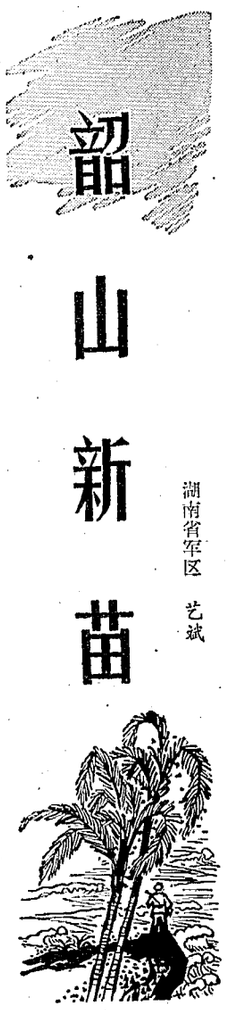

南方六月的下午，艳阳似火。四连演兵场热气腾腾，喊声滚滚。我和搞摄影的李干事来到四连，访问他们用毛泽东思想统帅军事训练的经验，恰巧碰上"天天练"，便请连指导员带我们到演兵场去看看。

翻过幼林葱郁的山坡，迎面就看见一排红艳艳的毛主席语录牌："**全党都要注重战争，学习军事，准备打仗。**"金色的大字在阳光下放射着夺目的光彩。演兵场上红旗招展，龙腾虎跃。猛然间，一阵激越的号角声掠过耳际，虎生生的一群战士按着"三三制"队形，向对面的高坡冲去。只见冲在最前面的那个小战士一连撩倒几个"敌人"之后，正要向纵深插去，冷不防从他右边闪出一个彪形大汉，横枪挡住他的去路，那穿着护具的身躯犹如铁塔一般。但小战士毫无惧色，炸雷般地吼杀着，"刷刷"几枪，把大个子逼退了好几步。就在他一鼓作气，飞起一枪直取大个子的当儿，不巧脚被灌木丛绊了一下，栽倒在地。大个子立刻一个反扑，居高临下，象座小山似地压了下来。说时迟，那时快，小战士蹬地腾空跃起，闪电般避开飞来的枪尖，顺势一头撞了过去，紧紧抱住大个子的腿。"扑咚！"大铁塔摔了个背朝天。

"好！"我不禁喝了声彩。心想，这小伙子真是个勇敢不怕死的虎将。

演习结束了，小战士揭下了面盔，向这边走来。立刻，一张熟悉的面孔跳入我的眼帘，"这不是小军吗！"我不禁叫出声来。

"你认识他？"李干事扭头问我。

"三年前，我就在韶山认识了他。他真幸福，小时候，毛主席还抱过他呢！"我接着喊了声"小军！"小战士一抬头，立刻认出了我，便蹬蹬蹬地跑了过来。我望着他孩子气的脸，笑着问他：

"才当兵吧？"

"半年了。"

指导员笑着向我们介绍："这半年表现不错，初评他还评上了五好战士呢！"

"进步真快呀！"我发自内心地称赞了一句，接着问起了他参军后的情况。

指导员拍了一下小军的肩膀，鼓励地说："你就汇报汇报吧！"

"嗯！"小军沉思了片刻，笑着点点头，打开了话闸。……

早春二月，韶山冲的杨柳刚吐了点嫩绿的新芽，小军就离开了家乡，来到了祖国的南疆，来到了人民解放军这所毛泽东思想大学校里。

当他第一次领到那枝乌黑净亮的钢枪，心潮起伏，久久不能入睡。参军时党支书的嘱咐，贫农阿公的叮咛，回响在他的耳边："伢子！到部队后要好好干，为毛主席争光啊！要记住，你是韶山贫下中农的后代，是毛主席亲手抱过的伢子！"想到这，一个难忘的回忆春风般地掠过小军的脑海，他沉浸在无比的幸福之中。那是一九五九年六月二十六日清晨，红日微笑，朝霞飞扬，巍峨的韶峰显得格外雄伟壮丽，清澈的韶水也显得格外欢畅。十里韶山冲呵，都在倾听，倾听，倾听着巨人震撼乾坤的脚步声。突然，一声春雷响彻大地："毛主席来了！毛主席万岁！"韶山儿女日夜想念的亲人毛主席回到了阔别三十二年的家乡。当时，妈妈抱着小军，和沸腾的人群一道，欢腾雀跃，潮水般涌向毛主席身旁。毛主席身披万里阳光，带着大江南北的仆仆风尘，迈着矫健的步伐，从南岸那边走了过来。毛主席神采奕奕，红光满面，精力非常非常充沛，身体非常非常健康！他老人家穿着白衬衣，手拿黄草帽，来到旧居对面的农舍里，和贫下中农亲切交谈，询问革命、生产的情况，鼓励家乡的贫下中农继续前进，争取更大的胜利。就在这农舍的堂屋里，毛主席抱过小军，亲切地看着他。

刚刚四岁的小军，尽情地沐浴着红太阳的灿烂光辉，激动地喊出了"毛主席万岁！"这人类最美好的语言……！

窗外，银盆似的月亮已挂上了中天，把乳白色的光辉洒照在小军那泪花闪闪的孩子气的脸上。他心潮澎湃，想了很多很多。班长一觉醒来，见小军还没睡着，便问他怎么了。小军一骨碌爬了起来，对班长倾吐了自己的心里话："我想请求上级把我放到斗争的最前线去，杀敌立功，再上北京去见毛主席。现在这工作太……。"班长一下子知道了小军的内心活动，这一夜他和小军谈了很多很多。

第二天是星期日，班长带着小军去黄浦港看万吨远洋巨轮。快到港口了，班长问小军："喂！看见海港里的巨轮没有？"

"我只看见船的桅杆！"小军回答着，跟着班长爬到一个高坡上。

"这回看见了吧！"班长笑着对他说。

"嗯！看见了！"小军高兴地望着远处碧波浩渺的港湾，心旷神怡。

"开始怎么看不见呢？"

"位置太低了！"

"现在为什么看得见呢？"班长又问他。

"这儿站得高呗！"小军一边回答一面仰望着那凌空飞翔的海鸥。这时，班长意味深长地对小军说："是啊，只有站得高，才能看得远啊！咱们革命战士也要站在世界革命的高处，看到共产主义的远方啊！"他指着港口那鸣着汽笛、正在拔锚起航的远洋巨轮对他说："你看，这巨轮又载着成万吨的物资去支援世界革命了。我们今天守卫在这祖国的南大门，不也是战斗的最前哨吗？！"小军心里顿时豁然开朗，他激动地对班长说："我今后一定胸怀全局，立足本职，把平凡的工作和世界革命联系在一起！紧握钢枪，为毛主席放好哨，站好岗！"

"说起站岗呀，他还有个佩劲头呢！"指导员笑着接过了话头，讲了小军的一个故事：那是盛夏的一个夜晚，上半夜还是海风轻拂，月明星稀，下半晚突然大雨滂沱，天黑得伸手不见五指，接哨不久的小军没带雨衣，眼看雨越下越猛，天愈来愈黑，心想这儿是祖国的南大门，阶级敌人往往容易在这种时候乘机钻空子，我一定要站好这班岗，让毛主席他老人家放心。他觉得哨棚外更能听得清动静，于是毅然走出哨棚，顶着瓢泼大雨，屹立在哨位隐蔽的最高处。就这样，他紧握钢枪，警惕地一直站到黎明。

"呵——"，我不禁为小同志这高度的革命责任感所深深感动，心想，小军这棵革命沃土里的新苗，在毛泽东思想的阳光雨露哺育下，已经在展叶、拔节、长高了！

这时，一个胖呼呼的小战士喊着从山坡那边跑了过来，一眼发现了小军，拉起他胳膊就走，嚷着说："你这刺杀小教员得帮我提高提高刺杀技术，别在这儿扯谈啦！"

"别人在讲正经事！"指导员唤住了小胖子。小胖子一抬头瞅见是指导员，便尴尬地说了声："呵，我不知道！"伸伸舌头，一溜烟跑了。指导员又回头对小军说："你这刺杀小教员在教别人时，首先要教思想啰！"

小军会意地点了点头。李干事这时若有所悟地对小军说："原来你还是个刺杀小教员，难怪刚才演习中动作那么麻利！"

小军咧嘴一笑："说起刺杀，我倒是走了弯路的！"他接着放开了话题……

那是到部队来的第二个月，小军听老首长说他们连是个刺刀上杀出威风来的英雄连队，他觉得自己也要练一手刺杀的硬功夫，才配称英雄连队的战士。于是，他常常去找连长练"对刺"，但每回都不是连长的对手。他觉得这是技术上的问题，便缠着连长要学刺杀技术。星期六晚餐后，他又要连长传授技术，连长满口答应着，把他带到了连史教育室，对着墙上一幅幅连史挂图，给他讲述了在抗美援朝战争中，四连在黄草岭打垮美帝"王牌军"陆战第一师一个加强营的故事。当时，四连许多战士都没经过什么军事训练，手里的武器就是步枪、手榴弹，而美国侵略军却经过严格的训练，并且拥有大炮、坦克和飞机。开始，他们气势汹汹，炸弹、炮弹象雨点般向四连阵地倾落，打的硝烟弥漫。四连战士隐蔽在工事里，巍然不动。等美国鬼子爬近时，一个猛虎洗脸，压了下去，把美国鬼子打的落花流水。战士们就凭着一颗无限忠于毛主席的红心，凭着无产阶级国际主义的崇高精神，凭着一不怕苦、二不怕死的革命英雄气概，打败了拥有现代化装备的敌人，获得了"黄草岭英雄连"的光荣称号。

接着，连长又给他讲了一九六四年反革命修正主义分子罗瑞卿刮起大比武妖风，四连差点转向的教训，然后语重心长地对小军说："**'历史的经验值得注意'，在当前四好运动中，我们一定要突出无产阶级政治，用一好带三好，可千万不能转向啊！**"

连长一席话，在小军心里掀起了巨大的波澜。当晚，他在连史教育室里又一次翻开了毛主席的光辉著作，聆听毛主席的亲切教导："**武器是战争的重要的因素，但不是决定的因素，决定的因素是人不是物。**"毛主席的教导，象甘霖清露，点点滴进了小军的心田。他深深体会到：最大的战斗力不是飞机，不是大炮，而是用毛泽东思想武装起来的人，是勇敢，不怕死。只有不断提高阶级斗争和路线斗争觉悟，才有坚定正确的政治方向，才能为毛主席站好岗，放好哨，打好仗，光考虑技术，便会走到邪路上去。从此，他更自觉地把活学活用毛泽东思想摆在首位，不断攀登思想革命化的高峰。在短短几个月里，小军思想越炼越红，杀敌本领也越练越精。

听罢指导员讲的故事，我抬起头来，久久地注视着远方，透过生气勃勃的小松林，我仿佛看见万里南疆的丛林中，有一棵茁壮的新苗，在飞速成长。

黎明前一阵大雨，把军营洗得更加清新，明净。我和李干事怀着依依惜别的心情，离开了英雄的连队。好远了，我们回过头来，望一望四连的驻地。就在这一瞬间，我看见远处山岗上的一棵高大的木棉树下，挺立着一个威武的哨兵，军帽上的红星在晨光里闪烁着，帽沿下正是那张有一双乌溜溜大眼睛的熟悉的脸。这时，东方飞起一片火烧云霞，把哨兵镀上了一层金红的颜色，远远看去，就好象一尊红色的英雄塑象。

李干事打开照相机"咔"的一声，拍下了这个动人的镜头。我又一次回首望着那座山岗，道别一声：再见，英雄的连队！再见，守卫在南疆的韶山新苗！

亲切的教导

伟大领袖毛主席于一九五二年二月十四日视察海军领导机关

解放军海军关未工作者集体创作

飞驰在韶山的大道上

工人 鑫森

韶峰升起一轮火红的朝阳，
喜庆"七一"处处红旗飘扬。
我驾驶着崭新敞亮的汽车，
飞驰在韶山这红色的土地上。

当我把油门突突踏响，
激情的春潮在心窝里猛涨，
按响一声声清脆的车笛——
您好，红太阳的故乡！

车厢里坐满五大洲的战友，
幸福的泪水在脸膛上流淌，
炽热的语言涌出每个人的胸膛，
衷心祝愿毛主席万寿无疆！

从"韶山车站"到"毛主席旧居"，
一条金色的公路坦坦荡荡，
这上面汇集过时代的风云，
翻滚过革命战争的硝烟火浪！

这里，走过"韶山农民自卫军"，
战马奔驰梭标亮，
这里，走过锣鼓喧天的报喜队，
"人民公社"红旗迎风扬……。

这条路啊千里万里长，
紧紧连着五洲四大洋。
在车轮的欢唱声里，
我听见印度支那凯歌飞扬！

一道道寻求真理的目光，
凝聚在我的驾驶台上——
去时，一车难题，一车希望，
回时，一车誓言，一车理想！

红旗招展的韶山路啊，
你永远连在革命人民的心坎上，
多少人风尘仆仆访韶山，
从这里获得战斗的力量！

车轮啊，快快地转，
欢乐的车笛声普天下回荡！
把多少战友迎进这红太阳的故乡，
送多少战友奔赴消灭帝修反的战场！

老书记炉前讲党史

工人 李谢德

钢水红，炉火旺，
钢花飞溅映朝阳；
迎着红光踏着露，
老书记劳动又来咱炉旁。

他讲了快速炼钢法，
又问了咱班里"新情况"，
话题转到那年闹工潮，
在炉前他找到了亲爱的党。

讲起党，情意长，
老书记话儿更激昂，
党叫他把锁链化利剑，
党叫他为人类打豺狼！

从南湖讲到天安门，
又讲"九大"新篇章。
历史的长河奔腾急，
绕过暗礁劈狂浪。

五十年航程斗风雨，
全靠毛主席把舵掌；
五十年党旗火样红，
毛泽东思想放光芒！

老书记炉前讲党史，
咱豪情涌到胸口上；
老书记笑声震车间，
乐得钢花儿舞四方。

通红的钢水泻出炉啊，
咱铁张喜报献给党；
钢水在咱胸中荡啊，
深情的话儿对党讲——

毛主席指路咱走到底，
誓为革命炼好钢，
身在炉前想天下，
红焰化作战旗扬！

赤脚医生在农村

大队通讯组供稿
（第四化建公司七）

△请教 ▷采药 △出诊 ▷前进

湖南日报

湖南省革命委员会机关报

革1035号　1971年7月19日　星期一　夏历辛亥年闰五月廿七　（今日四版）

毛主席语录

历史的經驗值得注意。一个路綫，一种观点，要經常講，反复講。只給少数人講不行，要使广大革命群众都知道。

树立「人定胜天」思想　积极开展抗旱斗争

枫树公社党委在「双抢」战斗中针对干旱的威胁，发动群众做好防旱抗旱工作，保证晚稻抢插的胜利进行，誓夺全年农业丰收

编者按：盛夏以来，久晴不雨，我省部分地区旱象已经露头，并在继续发展。这给正在紧张进行的“双抢”战斗增加了一定的困难。我们必须遵照毛主席关于“下定决心，不怕牺牲，排除万难，去争取胜利”的伟大教导，以大寨人为榜样，活学活用毛泽东思想，树立“人定胜天”的坚强信念，充分发挥人的积极因素，自力更生，艰苦奋斗，战胜干旱，千方百计完成晚稻插秧任务，夺取全年农业丰收。

本报讯　桃源县枫树公社党委遵照毛主席关于“**一切不经过自己艰苦奋斗、流血流汗，而依靠意外便利、侥幸取胜的心理，必须扫除干净**”的伟大教导，放手发动群众，在认真总结早稻丰收战果的基础上，坚持用毛主席关于无产阶级专政下继续革命的伟大理论武装头脑，牢固树立“人定胜天”的思想，积极做好防旱、抗旱工作，千方百计夺取全年农业更大丰收。

枫树公社今年早稻生产形势十分鼓舞人心。但是在抢插晚稻中，遇到了干旱的威胁。面对这一情况，有的人存在着等天下雨的思想，说什么“人强不比货强，力气大不如天帮忙”。公社党委认为：丰收是靠人还是靠天？这是两种不同世界观的反映。这个问题不解决，要制服当前的干旱，夺取晚稻丰收是不可能的。为了统一认识，公社党委组织全社干部和群众就“丰收靠什么”的问题开展了一场大讨论。大家一遍又一遍地学习了毛主席关于“**世间一切事物中，人是第一个可宝贵的。在共产党领导下，只要有了人，什么人间奇迹也可以造出来**”的伟大教导，学习了中央两报一刊编辑部“七一”重要文章《纪念中国共产党五十周年》，认真回顾了夺取今年早稻丰收的实践，深深认识到，丰收不靠天，不靠地，全靠毛泽东思想得胜利。所谓“力气大不如天帮忙”，是靠天吃饭思想的反映，是刘少奇的庸人哲学余毒没有肃清的表现。通过这场大讨论，大大提高了干部群众的两条路线斗争觉悟。大家纷纷表示，要把侥幸取胜换成斗争取胜，把麻痹松劲变为大鼓干劲，充分作好与自然灾害打大仗，打硬仗的准备，紧紧掌握战天斗地的主动权，扎扎实实地搞好防旱抗旱工作，把早稻丰收当作继续革命的新起点，一步一个脚印地夺取晚稻赶早稻、超早稻的胜利。庄家桥大队党支部书记李光庆同志带领干部群众在“双抢”中狠抓了防旱、抗旱工作，整修了两千多米渠道，兴建了两处电排机埠，作到有备无患。公社党委认真推广了这个大队的经验，促进了全社防旱、抗旱工作。黎家坡大队是全公社自然条件较差的地方，易涝易旱，他们学习庄家桥大队的经验，狠抓了蓄水、保水、节约用水等各个环节，并实行了专人管水；同时，又组织一支专业突击队，挑挖了一千多个土方，凿岩三百多方，新修了两处蓄水坝；另外，整修和添置了十一部水车和一台抽水机。七队和八队有四百多亩山塘田水源缺乏，这两个生产队的干部群众联合起来，集中五十多人突击了三个晚上，开挖了一条七百多米长的环山水渠。社员们满怀信心地表示，为了夺取晚稻丰收，我们要努力作战，抗旱抗到天低头。

在抗旱斗争中，公社党委成员深入调查研究，现场指挥，参加战斗。一位公社党委委员深入到老井大队第七生产队，发现有六十多亩尚未收割的早稻已严重脱水，有的田收割后因缺水影响晚稻插秧。于是，他一面向干部群众大力宣传大寨人“**自力更生**”、“**艰苦奋斗**”的革命精神，大讲李光庆同志人老心红为革命种田的先进事迹，一面带头苦干实干。在他的带动和影响下，这个队每天出动五十多人，白天“双抢”，晚上抗旱，终于解除了干旱的威胁。现在，全公社从上到下，层层建立了防旱、抗旱领导小组，加强巡回检查，公社各部门联合组成了一支支农小分队，深入各队帮助整修农机具。七百多处塘坝、沟港、水库和十三条大型渠道等蓄水引水工程，都固定到人，落实了管理办法。目前，全社广大干部群众正满怀信心，努力作战，力争晚稻赶早稻、超早稻，为中国革命和世界革命作出更大的贡献。（本报通讯员）

沈潭公社党委深入“双抢”第一线发动群众

艰苦奋斗抗干旱　插好晚稻夺丰收

本报讯　醴陵县沈潭公社党委始终坚持用毛泽东思想武装群众，发动群众，在“双抢”战斗中，坚持自力更生，战胜干旱，力争按计划按时间插好晚稻，管好晚稻，夺取连续第十年的农业丰收。

这个公社到现在有二十多天没下雨了。公社党委在旱象刚露头时，就组织全公社大队干部认真学习了毛主席关于“**干部中一切不经过自己艰苦奋斗、流血流汗，而依靠意外便利、侥幸取胜的心理，必须扫除干净**”的伟大教导，认真分析了形势，使大家认识到：当前旱象已经露头，并且正在发展，它给今年晚稻计划面积的完成，和夺取晚稻丰收带来了一定的影响，决不可掉以轻心。接着，他们对全公社的水利情况普遍进行了“盘底”，摸清了需要立即疏通的水渠四条，要新开的水渠一条、拦河筑坝八座，赶急配套的排灌站七处。然后，合理分配了任务，统一安排了劳力，迅速着手进行。

为了打好这一仗，公社党委成员纷纷深入第一线，深入旱情最严重的大队、生产队，参加战斗，指挥战斗。他们首先组织广大干部和群众反复学习毛主席关于“**与天奋斗，其乐无穷**”和“**一不怕苦，二不怕死**”的教导，运用合作化前后和文化大革命前后与自然灾害作斗争的正反两个方面的经验，进行两条路线斗争教育，大大提高了广大社员群众战胜干旱夺取丰收的信心和勇气。星树、新华、沈潭、三星四个大队，在公社党委委员的带领下，两百多男女劳力奋战三天三晚，疏通了一条长五华里，可灌田三千多亩的渠道；整仙大队干群一条心，拦河筑坝三座；漕塘等大队新开了水渠水圳两华里。这些都在引水抗旱中发挥了很好的作用。俄塘大队贫下中农和社员群众在驻队宣传队的帮助下，发扬了“**一不怕苦，二不怕死**”的革命精神，冒着烈日，挑水救禾，及时解除了七十多亩早稻迟熟品种的干旱威胁。

（本报通讯员）

认真组织干部战士学习党的历史经验

省军区某部四连党支部从连队实际出发贯彻「少而精」的原则

本报讯　湖南省军区某部四连党支部，遵照毛主席关于“**历史的经验值得注意。一个路线，一种观点，要经常讲，反复讲。只给少数人讲不行，要使广大革命群众都知道**”的伟大教导，从连队实际出发，贯彻“少而精”的原则，认真组织干部战士学习党内两条路线斗争的历史经验。进一步激发了大家对伟大领袖毛主席深厚的无产阶级感情，提高了两条路线斗争觉悟，增强了执行和捍卫毛主席革命路线的自觉性。

历史的经验要使广大战士都知道

这个连队在党史教育开始时，有的干部认为：连队不同于机关，战士不同于干部，在连队进行党史教育，只要针对连队的现实问题，联系历史讲讲就行了，用不着进行系统的党史教育。党支部针对这个活思想，及时组织支部成员，一面认真学习毛主席关于“**历史的经验值得注意。**”“**只给少数人讲不行，要使广大革命群众都知道**”的伟大教导；一面深入班排，广泛找战士谈心，进行摸底调查，使大家深刻认识到：

一、连队干部战士大部分生在新社会，长在红旗下，连队过去虽然进行过一些党内两条路线斗争史的教育，但还不深入，不系统，干部战士对党的历史经验了解很少。有的干部战士虽然知道历史上有过几次“左”右倾机会主义路线，但不知道错在那里。如果不向广大干部战士认真进行一次党史教育，就不能很好地提高干部战士的路线斗争觉悟，增强识别真假马列主义的能力，在尖锐复杂的阶级斗争和两条路线斗争中，自觉地执行和捍卫毛主席革命路线。

二、只有懂得党的历史，才能真正懂得毛主席的伟大、毛泽东思想的伟大、毛主席革命路线的无比正确。连队许多战士光知道毛主席伟大，是我们的大救星，但不知道毛主席是怎样和“左”、右倾机会主义作斗争，继承、捍卫和发展了马列主义，引导中国革命取得胜利的。认真进行党史教育，使干部战士懂得党的五十年的战斗历程，全靠毛主席和毛泽东思想的指引，就能从根本上激发对伟大领袖毛主席的深厚无产阶级感情，把朴素的阶级感情上升到两条路线斗争觉悟的高度。

三、学习党史能够进一步推动活学活用毛泽东思想的群众运动。毛主席著作是学习党史的基本教材，学习党史的过程，就是活学活用毛泽东思想的过程。通过学习党史，了解了毛主席著作是在什么时候、什么情况下发表的，对革命起了何等巨大的作用，干部战士学起来就更加亲切，领会就更加深刻，读书的自觉性就会大大提高。

大家深刻认识了连队进行党史教育的重要性以后，支委会决议，把党史教育作为连队思想建设的大事来抓，科学地安排了连队工作，相对地集中了一定的时间，认真向干部战士进行党史教育。

贯彻“少而精”的原则

党史教育开始后，又出现另一种倾向，有的同志感到，战士对党史知识太缺乏，这次教育中，应该给战士多讲一点历史。结果没有抓住重点，没有突出中心，战士听起来抓不住要点。党支部发现这个问题后，认真学习了毛主席和林副主席有关政治教育的指示，及时召开了战士座谈会，广泛征求战士的意见。认识到，连队进行党史教育，既要使干部战士较系统地了解党的历史经验，又要考虑战士的接受能力，让战士能够听得懂，记得住。同时，连队时间紧，任务重，不能象学校、机关那样，集中时间进行教育。因此，必须改进教育方法，从连队实际出发，贯彻“少而精”的原则。

一、讲课内容要“少而精”。给战士讲课，主要是讲清基本观点，用基本观点统帅史料。他们在讲每次路线斗争时，主要讲清五点：（1）时间；（2）错误路线的代表人物和错误路线的性质，对革命造成的危害；（3）斗争的焦点；（4）简单的斗争经过，主要讲毛主席如何同错误路线作斗争的；（5）结论。每课讲完后，都用大字报把讲课内容简明扼要地抄出来，便于战士记忆。

二、突出重点。在学习各个历史时期党内两条路线斗争的历史经验时，重点弄清与对我党危害最大的陈独秀、王明、刘少奇三个叛徒集团的斗争。在学习党的前二十八年和后二十二年的历史时，重点学习后二十二年，以便加深对我党在整个社会主义历史阶段基本路线的理解，牢固地树立把无产阶级专政下继续革命进行到底的思想。

三、选读毛主席著作。学习党史中，引导战士认真学习毛主席著作，但文章不能选得太多，每个历史时期，重点选学二、三篇，又主要学习有关章节和语录，使战士加深理解。

四、方法要活。充分运用活教材、活课堂，进行活的教育。例如，在讲建党前后和第一次国内革命战争时期的历史时，党支部把干部战士带到毛主席早期革命活动纪念地中共湘区委员会旧址——清水塘，参观学习。在学习第二次国内革命战争的历史时，请老红军战士联系自己的亲身经历，生动地讲述了党的历史经验。

实践证明，连队党史教育，贯彻“少而精”的原则，效果很好。干部战士一致反映：“这样学习，重点突出，内容集中，既听得懂，又记得住。”

把学习历史经验同解决连队现实问题结合起来

毛主席一贯提倡“**理论和实际相联系**”。林副主席也指示我们：“政治教育应该以解决现实思想问题为主。”四连党支部遵照毛主席的教导和林副主席的指示，在进行党史教育时，紧密联系连队实际，抓住连队的主要问题，把学习历史经验同解决连队现实问题紧密地结合起来。

他们认真分析了连队的现实思想情况，抓住连队当前存在的问题，分别举办了党员、干部、老战士学习班，运用历史经验，重点加以解决。例如，一部分老战士战斗队思想树得不牢，他们便引导战士认真回顾第一次国内革命战争时期，由于陈独秀、刘少奇一伙政治骗子的右倾投降主义路线，不要枪杆子，放弃武装斗争的领导权，造成几十万人头落地，使轰轰烈烈的大革命归于失败的血的教训；回顾毛主席坚持武装夺取政权的道路，使革命转危为安、转败为胜的历史经验。同时还组织干部战士参观了阶级教育展览《泥塑收租院》，请四川籍战士控诉大恶霸地主刘文彩的滔天罪行，引导战士忆旧社会无枪无权的痛苦；请支左人员介绍当前的阶级斗争形势；狠批刘少奇一类政治骗子鼓吹的“阶级斗争熄灭论”、“武装斗争过时论”等反革命谬论。从而，使大家更深刻地认识到：“**在中国，离开了武装斗争，就没有无产阶级的地位，就没有人民的地位，就没有共产党的地位，就没有革命的胜利**”和“**枪杆子里面出政权**”这条马克思列宁主义的伟大真理。八班战士臧国庆，曾一度产生了换班思想，在党史教育中，他认真回顾了我党武装斗争的历史，也回顾了在旧社会，祖父被活活饿死，父亲从小乞讨度日的苦难家史，深有感慨地说：旧社会穷人千苦万苦，苦就苦在阶级敌人手中握着枪杆子，掌着印把子；今天翻就翻在毛主席领导人民拿起了枪杆子，夺回了印把子。有枪才有权，丢枪就丢权。过去，我们靠枪杆子夺取了政权，今天，我们还要靠枪杆子保卫政权。他坚决表示：决不上刘少奇一伙鼓吹的“阶级斗争熄灭论”、“武装斗争过时论”的当，坚决听毛主席的话，扛枪扛到帝、修、反灭亡，备战备到全人类解放。

（联合报道组）

周总理郭副委员长会见法国议会代表团

新华社北京十八日电　国务院总理周恩来、人大常委会副委员长郭沫若今天会见了由法国国民议会文化、家庭和社会事务委员会主席阿兰·佩雷菲特率领的法国议会代表团全体成员和随团记者，同他们进行了友好的谈话。

法国议会代表团团员是：樊·昂斯凯、克·蓬斯莱、路·萨莱、于·罗歇、保·高米埃、马·贝罗、乔·卡庞蒂埃、阿·卡塔利福、贾·伊卡尔、阿·马尔赛内、莫·帕莲。

会见时，法国驻中国大使马纳克，大使馆公使衔参赞马乐、商务参赞桑松、二等参赞戴高碧女士、二等参赞勒克莱和夫人、三等秘书雷奥在座。

会见时在座的有：人大常委会委员谢扶民、贝时璋、庄希泉、竺可桢、季方，有关方面负责人和工作人员丁西林、刘希文、周培源、符浩、秦力生、王冶秋、吴宣、唐海光、齐宗华、吴健民、赵青田等。

做好基层政治思想工作 巩固农村社会主义阵地

道县兴桥公社桥头大队党支部副书记 张志荣

伟大领袖毛主席教导我们：**“政治工作是一切经济工作的生命线。在社会经济制度发生根本变革的时期，尤其是这样。”**近几年来，我们大队党支部遵照这一光辉指示，认真学习解放军和大寨大队的先进经验，把做好政治思想工作列为党支部的首要任务，坚持用毛泽东思想教育人、改造人，搞好人的思想革命化，使人的精神面貌和生产面貌都发生了较大的变化。

我们在实践中体会到：要做好农村政治思想工作，就要自觉地坚持“五性”：即政治工作的原则性、顽强性、及时性、灵活性、群众性。这样，才能把政治思想工作做深、做细、做活，从思想上筑起反修防修的长城，从根本上巩固农村社会主义阵地。

坚持社会主义方向，是做好农村政治思想工作的根本原则

毛主席教导我们：**“政治工作的基本任务是向农民群众不断地灌输社会主义思想，批评资本主义倾向。”**我们从实践中认识到：坚持社会主义方向，坚持两个阶级、两条道路、两条路线的斗争，这是做好农村政治思想工作的根本原则。不坚持这个原则，政治思想工作就抓不到“纲”上“线”上，甚至会走到邪路上去。作为党的基层政治工作人员，一定要做坚持社会主义方向的“铁柱子”，不能做私事纠纷的“调解员”；要做批判资本主义倾向的闯将，不能做无原则的“和事佬”。

去年，学习了中央两报一刊元旦社论后，广大贫下中农热烈响应毛主席关于**“中国应当对于人类有较大的贡献”**的伟大号召，决心向荒山开战，向土地要粮，为支援世界革命多做贡献。可是，有个生产队的行动却不一致。他们把屋门口一丘很肥的稻田，改种了槟榔芋，我发现这个问题后就去这个队做工作。有人却说：“田归我们队种，生产由我们安排，粮食征购任务，我们保证完成。田里种什么东西，就用不着大队来管！”有人还说：“这丘田种稻谷费劲大，种芋头收入大，反正是为了集体好。”我想，集体的田里种什么作物，有两条道路的斗争。光从钱上打算盘，不贯彻**“以粮为纲，全面发展”**的方针，就容易滑到资本主义的邪路上去。于是，在这个队举办了学习班，组织干部、群众学习毛主席关于**“反对自私自利的资本主义的自发倾向，提倡以集体利益和个人利益相结合的原则为一切言论行动的标准的社会主义精神”**的伟大教导，联系过去丢了生产外出抓现金，造成粮食减产，集体经济受损失的沉痛教训，狠批大叛徒刘少奇“三自一包”、“种植自由”等反革命修正主义黑货。贫下中农说：“我们是为革命种田，毛主席把土地交给我们，就要按毛主席的指示，按社会主义原则来安排。”通过学习和批判，提高了干部和群众的社会主义觉悟，他们采取改土造田、扩大晚稻面积等措施，保证了粮食种植面积，正确处理了粮食作物和经济作物的关系。去年，这个队粮食增产一万多斤，经济作物也获得较好的收成。从这件事，我们体会到：农村两个阶级、两条道路、两条路线斗争是普遍的、尖锐的、复杂的。只有紧紧把握社会主义大方向，政治思想工作才能有灵魂，有方向，有力量；才能充分发挥统帅作用和保证作用，成为一切工作的生命线。

毛主席教导我们：**“反映旧制度的旧思想的残余，总是长期地留在人们的头脑里，不愿意轻易地退走的。”**事实正是这样，要坚持社会主义原则，必定会遇到各种各样旧思想的阻力，必须经过艰巨的斗争。因此，做政治思想工作要有顽强性，不怕困难挫折，不怕讽刺打击，对错误思想就是要斗到底。一次，有个社员卖了一头猪给食品站，工作人员粗心大意，多付了十多块钱，他一声不响把多付的钱塞进了口袋。我听说了这件事，立即去找这个社员谈心，他却一口否认。一连找了他好几次，我前门进，他就后门出，不理我。有个“好心”的人便劝我说：“志荣，算了！少吃咸鱼少口干，你何必得罪人呢？”我想，这不是小问题，关系到要不要维护国家利益，坚不坚持向资产阶级“私”字作斗争的原则问题。“小洞不补，大烂二尺五”，作为一个共产党员，就要对革命利益负责，对每个群众的思想负责，决不能让资产阶级的“私”字腐蚀群众的思想。我没顾个人得失，多次登门耐心和他谈心，后来他勉强认了账，答应把多领的钱交出来，但思想问题没完全解决。我想：只交了钱，不交出私心，达不到提高思想的目的。便对他说：“你好好学习‘老三篇’，真正想通了，再把钱退还给食品站吧！”为了帮助他提高认识，我组织队里活学活用毛泽东思想积极分子，和他共同学习“老三篇”，学习大寨人爱国家爱集体的高尚风格，同他一起狠批刘少奇的“公私溶化论”。经过反复耐心地教育，终于使他认识了错误，决心与‘私’字一刀两断，做个一心为公的好社员。他把多领的钱亲自送到食品站，还自觉斗私批修，受到群众的好评。

掌握思想变化规律，把政治思想工作做在各项工作的前头

一九六〇年中央军委扩大会议决议中指出：“善于掌握群众生活的脉搏，掌握思想的变化规律，从现实情况出发进行思想工作。新生事物一出现，就大力扶植发扬；不良倾向一萌芽，就及时批判克服。”实践使我们认识到：要做好农村政治思想工作，就要象解放军那样，善于掌握农民群众的生活脉搏和思想变化规律，坚持政治思想工作的及时性，做在各项工作的前头。因为农村两个阶级、两条道路、两种思想的斗争往往与生产斗争是联系在一起的，农业生产季节性很强，政治思想工作不及时赶上去，就会贻误季节，变成马后炮，就收不到应有的效果。为此，我们党支部定期举行思想分析会，以毛主席的光辉哲学思想为武器，分析干部群众的思想动态，发现思想苗头就及时抓。去年“双抢”中，我在田里和社员一起劳动，听到有人议论：“多种不能多吃，晚稻插的再多，也是瞎子点灯——白费蜡。”党支部连夜进行讨论分析，认为这是为革命种田的思想树得不牢的表现。不解决这种思想，就打不好“双抢”仗，完不成晚稻种植计划。于是，在全大队开展了一场“为谁种田”的讨论，组织干部群众活学活用“老三篇”，用张思德、白求恩、老愚公的革命精神武装头脑。同时开展忆苦思甜活动。提高群众为革命种田的思想，贫下中农说：“旧社会，我们种田是给地主做牛马，年头累到年尾，到头来累断了自己的筋骨，喂肥了地主的肚皮；今天是为革命种田，多收一粒粮，就是为革命多作一分贡献，为打击帝、修、反多增加一颗子弹。我们要幸福不忘过去苦，种田不忘为革命。”从而，大大加快了“双抢”进度，晚稻面积由原来的八百多亩扩大到一千一百多亩，粮食总产比一九六九年增产四成。

今年早稻插田上岸后，我同几个大队干部检查生产，路过六队的田边，听到几个社员说：“插田上岸，工夫一半，苦干了几个月，也该休息两天了。”我们觉察到：这是松气自满情绪的反映，是夺取全年农业大丰收的思想障碍。我们在田头就办起了学习班，组织这个队的干部、社员学习毛主席关于**“一分为二”**和**“一切矛盾都依一定条件向它们的反面转化着”**的教导，引导他们结合本队的具体实际揭矛盾，找差距，分析松气自满思想的危害。同时，根据早稻生长情况，算了三笔账，一是差距账，一丘田有一成三类苗，全队一百多亩田，就有上十亩三类苗；二是时间账，早稻从插田到收割，只有几十天，放松一天管理，就要减少一分收成；三是政治账，夺取全年大丰收，早稻是关键，早稻抓不住，晚稻拉后边，粮食不增产，就不能为中国革命和世界革命作贡献。不看不算不知道，一看一算心开窍。大家说：“思想松一松，生产会落空，脚步歇一歇，落后大半截。为革命种田，没有歇脚的时候，插田上了岸，更要扎紧把子干！”我们抓住这个队的典型事例，在全大队开展反骄破满的教育，迅速克服了松气思想，掀起了狠抓田间管理，夺取早稻大丰收的生产新高潮。

我们在实践中初步摸索和总结了农村政治思想工作的一些规律，例如：在制订生产计划时，就要及时批判“金钱挂帅”和“单打一”的倾向，坚持全面贯彻**“以粮为纲，全面发展”**的方针；在分配时，注意克服“多留少卖”、“少留多分”的思想，正确处理国家集体和个人之间的关系；在农忙时，要防止放松突出无产阶级政治的倾向，坚持用政治统帅生产；在过年过节时，要警惕“四旧”的回潮，提倡革命的新风尚。掌握了这些思想变化规律，我们就能抓住政治思想工作的主动权，有问题能及时发现，做工作能做到点子上。

充分发动群众，大搞群众运动，组成政治思想工作的革命大军

遵照毛主席关于**“什么工作都要搞群众运动，没有群众运动是不行的”**教导和林副主席关于政治工作“要走群众路线”的指示，我们在做政治思想工作中，充分发动群众，依靠群众，大搞群众运动，让群众自己教育自己，人人都做政治思想工作，个个都为巩固农村社会主义阵地出力，使全大队形成了一支政治思想工作的革命大军。我们的作法是，在全大队普遍设立“红五员”：队队有政治指导员、小评论员、业余文艺宣传员、土广播员、家家有学习辅导员。党支部紧紧抓住“红五员”，及时向他们交任务、提要求，帮助他们出主意，指方向，每月举办两次学习班，帮助他们总结交流做思想工作的经验，组织他们分析农村阶级斗争的新动向，不断提高他们做政治思想工作的自觉性。

“红五员”遍布全大队，扎根在群众之中，他们发现问题快，解决问题及时，有力地带动了广大群众。去年，有个生产队的干部看到个别社员放鸡鸭下田吃集体的稻谷，便每天派一个社员赶鸡鸭，还砍了一些松树枝，准备在村庄周围的田埂上筑一道篱笆。这个队的小评论员学习毛主席关于**“思想和政治又是统帅，是灵魂。只要我们的思想工作和政治工作稍为一放松，经济工作和技术工作就一定会走到邪路上去”**的教导，觉得这种搞法没有突出无产阶级政治，便写了“透过现象看本质”和“应当先筑什么篱笆？”两篇小评论，一针见血地指出，放鸡鸭下田吃谷子是中了大叛徒刘少奇“公私溶化论”的毒，是头脑里“私”字作怪，只有抓住问题的实质，打一场破“私”立“公”的思想仗，在思想上牢牢地筑起一道“公”字篱笆，才能从根本上解决问题。这两篇小评论，分析了问题的实质，使干部群众都受了一次教育。从此以后，这个队既不用派人赶鸡鸭，也没有筑“松枝篱笆”，却再也没有鸡鸭下田吃谷了。

几年来，我们依靠群众开展政治思想工作，创造了“一事一议”、“政治思想工作五到田”、开展革命大批判、学哲学、用哲学等灵活多样的政治思想工作形式。从干部到贫下中农，从白发苍苍的老人到红孩子，人人开口，人人做政治工作。大家见先进就学，见后进就帮，见阶级敌人破坏就斗，见资本主义倾向就批，呈现出一派欣欣向荣的社会主义新气象。实践使我们深深体会到：一个人的力量是有限的，群众才有无穷无尽的智慧，坚持用毛泽东思想发动群众、武装群众，就能让社会主义思想牢牢占领农村阵地。

用毛泽东思想统帅「双抢」的全过程

渗透到「双抢」中去，有力地推动了「双抢」战斗

桥头大队党支部认真推广张志荣的经验，把思想政治工作

编者按：道县兴桥公社桥头大队党支部副书记张志荣同志，以解放军为榜样，坚持用毛泽东思想教育人，摸索了一套基层做思想政治工作的好经验。“双抢”大忙开始后，张志荣同志所在的大队党支部，推广她的经验，使政治工作做得及时准确、生动活泼，做到了用毛泽东思想统帅“双抢”的全过程，取得了显著的效果。他们的经验，值得各地学习。

本报讯 道县兴桥公社桥头大队党支部，遵照毛主席关于**“掌握思想教育，是团结全党进行伟大政治斗争的中心环节。如果这个任务不解决，党的一切政治任务是不能完成的”**伟大教导，在“双抢”大忙中，认真推广本大队张志荣同志做思想政治工作的经验，使思想政治工作做得及时准确、生动活泼，做到了群众的心坎上，充分调动了广大社员的革命积极性，“双抢”进行得又快又好。

桥头大队今年的“双抢”任务比去年大，要求高。怎样才能打好“双抢”这一仗呢？早稻开镰前，大队党支部组织全大队干部和政治工作骨干，认真学习了毛主席关于**政治是统帅，是灵魂，“政治工作是一切经济工作的生命线”**的伟大教导，狠批叛徒、内奸、工贼刘少奇一伙政治骗子散布的反动的“唯生产力论”、“阶级斗争熄灭论”等反动谬论，大力推广张志荣同志做思想政治工作的经验。大家深刻认识到：“双抢”仗也是政治仗。要打好这一仗，关键靠突出无产阶级政治，靠扎扎实实地做思想政治工作，靠用毛泽东思想调动广大群众的社会主义劳动积极性。越是“双抢”大忙，越要坚定不移地把政治工作放在首位，切实抓好“双抢”火线上的活思想，“双抢”仗才能打胜，才能赢得各项工作的主动权。如果放松了政治思想工作，只听扮桶响，不抓人的活思想，只见镰刀闪银光，不看阶级斗争新动向，资本主义思想就会乘虚而入，阶级敌人就会趁机捣乱和破坏，“双抢”这一仗就会失败。许多同志说：张志荣同志紧密结合实际斗争，思想政治工作做得及时，做得活，做到群众心坎上，给我们创造了丰富的经验。我们一定要把这些经验运用到“双抢”中去，用毛泽东思想统帅“双抢”，推动“双抢”，靠毛泽东思想打好“双抢”这一仗。

在统一认识的基础上，党支部成员深入“双抢”第一线，认真运用张志荣同志做思想政治工作的经验，把“双抢”前线办成了活学活用毛泽东思想的课堂，革命大批判的战场。他们的做法是：

及时抓住思想苗头，把思想政治工作做在前头。他们认为，思想工作要下“及时雨”，不能放“马后炮”。如果“一孔不补”，小问题就会转化成大问题，非主要倾向就会转化成主要倾向，那才是“千针难缝”呀！他们坚持勤看、勤听、勤谈、勤想，发现思想苗头，及时做工作，处处打进攻仗。第二生产队早稻开镰那天，社员们吃完早饭就高高兴兴出工了。可是，有几个社员却拉在后面，队长黄有次看在眼里，记在心上。割禾时，他就主动接近这几个社员，边劳动边交谈，发现他们存在“今年早稻开镰早，‘双抢’慢慢搞也误不了季节”的活思想。老黄针对这种活思想，在田间休息时，引导大家学习毛主席关于**“不失时机地掌握生产环节”**的伟大教导，启发大家总结过去的经验教训。一位老贫农指着上埂下埂的两块田，对大家说：去年上埂这一块田在立秋前一天插的，下埂这块田是在立秋后一天插的，管理是一样，产量却差一百来斤。活生生的事实使大家认识到：“慢慢来”的思想，是懒夫懒汉世界观，是“双抢”工作的思想障碍。这个思想不克服，主动就要变成被动，“双抢”工作就不能搞好。通过讨论，这个队的社员发扬“只争朝夕”的革命精神，天天早出工，晚收工，“双抢”工作进展很快。

形式多样灵活，把思想政治工作做得生动活泼。这个大队根据“双抢”季节紧，任务大，农活多，人员散，休息时间短的特点，认真推广了张志荣同志思想政治工作“五到田”的经验。不管出工前、收工后、劳动和休息时间，也不管在田头、家庭、晒谷坪上，广泛开展思想政治工作，把思想政治工作渗透到“双抢”的各个方面、各个环节中去。有一天，第三生产队的社员正在田里割禾，一个社员建议队里杀几头猪，酿几缸酒，让大家吃几餐，鼓鼓干劲。队长黄全生听了，马上提出“鼓干劲靠什么？”的问题让大家议论。老贫农黄香林回忆了解放前“镰刀上壁，没有饭吃，收了八月粮，四处去逃荒”的苦难生活，对大家说：“我们不能好了疮疤忘了痛，要时刻想到我们的国家还不富裕，世界上还有千千万万的阶级兄弟在受苦受难，我们要艰苦奋斗一辈子。”大家进一步树立了勤俭节约搞“双抢”、艰苦奋斗干革命的思想，加快了“双抢”进度。

人人开口，人人把关，人人做思想政治工作。大队党支部十分注意发挥党、团员、基干民兵和老贫农的骨干作用，在劳动组合上，合理搭配，做到每个战斗小组、每项生产农活，都有政治工作骨干；以生产队为单位，经常办田头小型学习班，进行火线练兵，请张志荣和学张志荣学得好的同志现身说法，互相交流做思想政治工作的经验，不断提高政治工作骨干的水平。全大队出现了一个骨干带群众、群众促骨干，互相抓活思想，互相做思想政治工作的生动活泼的局面。一天下午，第六生产队有两个青年人打禾时，不注意细打细收，说：“今年早稻大丰收，丢几粒谷子算得了什么。”老贫农杨知青语重心长地对这两个青年说：“丢一籼禾，掉一粒谷，这不是小问题，而是丢掉了贫下中农的本色，丢掉了艰苦奋斗的作风，违背了‘备战、备荒、为人民’的伟大战略思想呀！”以后，这两个青年以**“完全”**、**“彻底”**两把尺子衡量自己，自觉做到细打细收，颗粒不丢。

桥头大队党支部由于认真推广了张志荣同志做思想政治工作的经验，坚持事事、处处、时时突出无产阶级政治，“双抢”进度比往年快，质量比往年好。广大群众决心发扬连续作战的作风，迅速搞好“双抢”，夺取晚稻超早稻的胜利。

（道县县委、县人武部通讯组）

思想政治工作到田头

·解放军某部《红宇》创作组·

狠抓教学领域的路线斗争　推动教学改革深入发展

双牌县第一中学党支部、革委会

我们遵循毛主席关于路线问题**“必须年年讲，月月讲，天天讲”**的伟大教导，今年来，运用典型分析的方法，狠抓了教学领域里的两条路线斗争，推动了学校斗、批、改和教学改革的深入发展。

今年，我们学校从全县几个公社和林场的初级中学，招收了五个普高班，由于这些中学都是新建的，其中有的学校师资力量不足，课程开设不全。当这些学生进入我们学校的普高班学习时，就感到很吃力。在这种情况下，我们有部分老师却没有从实际出发进行教学，一些基础差的学生听不懂，他们就互相议论：“听老师讲课，好象坐飞机看电影。”老师听到学生议论后，不严格检查自己，却反而埋怨学生基础差，说什么“基本概念都弄不懂，还来谈什么书呀！”这件事，启发我们领导班子进一步认真分析了学校的现实情况，认识到：学校大权虽然夺回来了，刘少奇的反革命修正主义教育路线也批判过，但“刘毒”并没有肃清。**“教改的问题，主要是教员问题”**，不狠抓教学领域里的路线斗争，帮助教师认真改造世界观，提高执行毛主席无产阶级教育路线的自觉性，要把教育革命进行到底，那只是一句空话。

于是，我们就以教师总是埋怨学生基础差，究竟是什么问题为内容，有意识地组织教师和学生代表开展了一场典型分析。分析之前我们认真学习了毛主席《在延安文艺座谈会上的讲话》和有关教导。大家在分析中认为：部分学生由于种种原因，某些课程的学习基础较差，这是客观存在的事实。如何对待这个问题，这里面却存在有两条不同的路线。遵照毛主席关于**“学校的校长、教员是为学生服务的”**教导办事，就应该怀着深厚的无产阶级感情，急贫下中农子弟之所急，从他们的实际出发，帮助他们打好基础，加以提高；可是，有的老师却不是这样，他们不顾学生程度不齐的情况，也不分析产生基础差的种种原因，改进教学方法，而是只图自己方便，给学生千篇一律地猛灌。这不是**“教师中心论”**的余毒未肃清的一种表现吗？！**“为什么人的问题，是一个根本的问题，原则的问题”**，这些老师尽管他们平时也讲要为贫下中农服务，但从这件事实际表现出来的，不正说明他们的服务方向并未完全解决吗？！通过这样上**“纲”**上**“线”**的分析，教师震动很大；学校党支部、革委会的同志也深受教育，并从中尝到了运用典型分析来帮助教师提高路线觉悟的甜头。从此，我们就把典型分析，作为在教学领域里进行路线教育的重要方法，坚持经常，步步深入。采取定期分析与抓住苗头及时分析相结合的办法，既抓新形势下路线斗争的新动向，也抓老问题的再反复。今年来，我们紧紧围绕为谁服务，和怎样培养既有社会主义觉悟，又有文化的劳动者这些根本问题，抓住典型事例，进行了六次比较集中的路线分析，使广大革命师生在一些重要问题上，逐步分清了什么是毛主席的无产阶级教育路线，什么是刘少奇的反革命修正主义教育路线，从而不断增强了执行毛主席教育路线的自觉性。

在实践中，我们体会到：领导深入教学第一线，是抓好典型分析的首要环节。只有眼睛向下，深入基层，细观察，勤调查研究，透过现象看本质，才能抓住带方向性的问题，为进行路线教育，不断提出新课题，使典型分析常抓常新，路线教育步步深入。我们党支部、革委会的领导成员，就是通过定点到班，深入教研组，深入课堂，深入学工、学农基地，采取看、听、问、谈、议的办法来发现新苗头，掌握新动向的。有次，我们深入课堂，发现少数学生听课不用心，学习不认真，作业不完成。抓住这一现象，我们进一步调查了解，发现原来是存在着“退早当农民，何必去用功”的思想。这使我们意识到：大叛徒刘少奇“读书做官论”的翻版“读书无用论”的流毒在学生的头脑里还没有肃清。于是，我们有针对性地提出了“学生毕业后要回乡种田，是不是读书就无用”的问题，组织革命师生进行典型分析，狠批了刘贼的“读书做官论”及其翻版“读书无用论”，提高了教师的路线觉悟，帮助学生树立了为革命而学的明确目的。

要抓好典型分析，我们体会到，还必须充分发挥广大师生的积极性，依靠他们来揭矛盾，提供线索，反映情况；同时，在分析中互相促进，共同提高。我们通过教研活动，评教评学和领导班子开门整风等形式，发动师生大揭、大摆教学领域里的路线斗争新动向，使领导做到更加心明，眼亮，耳灵，革命师生的积极性得到充分发挥，因而典型抓得快，抓得准，问题解决及时，收效大。

我们在运用典型分析进行教学领域的路线教育的过程中，还有一个比较深的体会，就是进行典型分析时，不能搞就事论事，一定要就事论理，大讲毛泽东思想之理，大讲毛主席革命路线之理。这样，灵魂才触得深，思想提高快，真正发挥典型分析的战斗作用。有一次，当我们组织师生分析上课“灌得多，启发少”的问题时，起初，就事论事，纠缠于这仅仅是教学方法问题。后来，我们组织教师学习毛主席的《教授法》和有关教导，进一步开展了分析。大家说，从某种意义上来看，灌得多，启发少，的确是方法问题，譬如有的教师缺乏经验，不善于启发。但是，也有少数教师总认为学生基础“差”，不如干脆来一个“一言堂”，“满堂灌”，这实际上还是那种“教师高明论”的余毒未肃清的表现；也有的教师出于一片好心，想多给学生一些东西，满肚子往外倒，但这样做的结果，也违背了毛主席关于**“要把精力集中在培养分析问题和解决问题的能力上”**这一教导。使大家认识到这两种情况，都偏离了毛主席的革命路线。在进行典型分析中，由于坚持了用毛泽东思想为统帅，就更加有力地鞭策着革命师生去认真读毛主席的书，从而，也就推动了学校活学活用毛泽东思想群众运动的向前发展，使学校的政治空气越来越浓，师生路线觉悟越来越高，教师为革命而教，学生为革命而学的方向更加明确，教学质量显著提高。

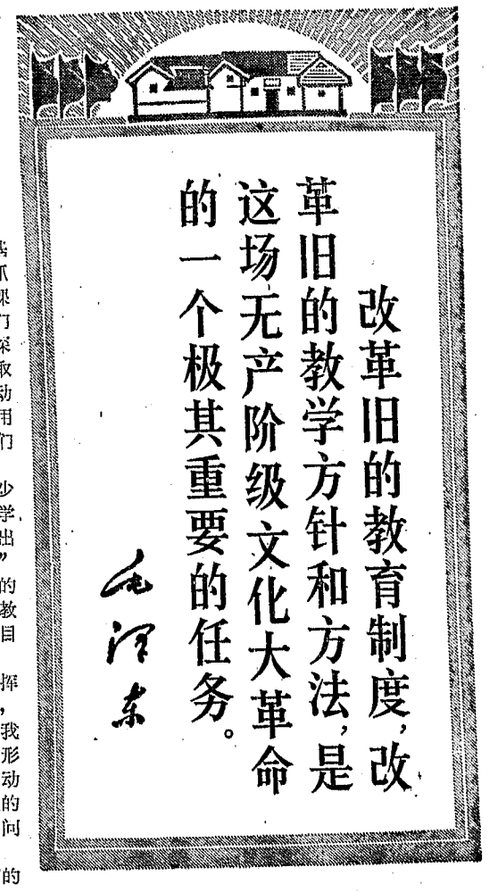

把实现教育革命当作工人阶级的光荣职责

进厂学工学生的思想和政治路线方面的教育，促进了学生思想革命化

长沙汽車电器厂在实行厂校挂钩中，以工人阶級高度的革命責任感，加強对

本报讯　驻长沙汽车电器厂毛泽东思想宣传队和厂革委会，遵照毛主席关于**“实现无产阶级教育革命，必须有工人阶级领导，必须有工人群众参加”**的伟大教导，与长沙市第一中学实行厂校挂钩，积极帮助学校落实毛主席的《五·七指示》，推动了教育革命的深入发展。

在毛主席教育革命思想的光辉照耀下，长沙汽车电器厂革委会把实现无产阶级教育革命当作自己的光荣任务。自一九六九年以来，他们先后接收长沙市第一中学来厂学工的学生五千多人次。开始，少数同志对毛主席的《五·七指示》理解不深，把学生进厂学工当作包袱，也有个别人把进厂学工的学生单纯当作劳动力看待，忽视政治思想教育。驻厂毛泽东思想宣传队和厂革委会，针对这些错误思想，组织全厂职工反复学习毛主席的《五·七指示》，学习毛主席关于教育革命的光辉思想，狠批叛徒、内奸、工贼刘少奇“三脱离”的反革命修正主义教育路线。使大家认识到，组织学生来厂学工，落实毛主席的《五·七指示》，实现无产阶级教育革命，这不单是学校的事，教育部门的事，而是全党的大事，是无产阶级的大事。学生进厂学工，为的是把他们培养成为有社会主义觉悟的有文化的劳动者，培养成无产阶级革命事业的接班人，把他们进厂学工当作包袱，或简单地当作劳动力使用，都是不符合毛主席教导的。在解决思想认识的同时，厂革委会认真加强了对来厂学工学生的领导，设立了教育革命组，指定了一名厂革委会成员专门负责这项工作，还成立了工人讲师团，各车间指定了学工负责人，各班组设有学工辅导员。

学生一进厂，厂革委会安排第一堂课就是请苦大仇深的老工人给他们讲家史，进行阶级教育；讲厂史，进行两条路线斗争的教育，从思想上帮助他们解决爱谁恨谁，跟谁走、为谁服务这样一个根本问题。比如，厂革委会发现少数学生中存在着进厂学工就是学点技术练点基本功，有了技术到处都“吃通”的活思想，就依靠老工人组织学生反复学习毛主席关于**政治是统帅，是灵魂**的伟大教导，狠批刘贼**“技术第一”**的反革命修正主义黑货，列举个别青工由于只钻技术，不问政治而走上邪路的教训，提高学生阶级斗争和两条路线斗争的觉悟。使他们认识到，在厂学工强调“技术第一”实际上是刘贼“智育第一”在学工中的反映。原来学工目的不够明确的学生提高认识后，自觉地把学习工人阶级无限忠于毛主席的革命品质放在第一位。

为了给学生学工创造更好的条件，厂革委会还发动老工人跟学生结成一带一、一对红，既传思想，又传技术。一次，有位老工人发现一个女学生把破旧了的工作手套随意丢在地上，他便不声不响地拾起来，当晚回家洗干净补好，第二天又送给那个学生，并语重心长地对她说：“在旧社会，我给资本家做工多年，哪见过什么工作手套！今天，国家给我们劳保用品，我们可不能好了疮疤忘了痛，应该更好地珍惜国家财物啊！”老工人的言行使她受到了深刻的教育。以后，她组织同学利用休息时间修补旧手套，收捡废钢铁，自觉地培养艰苦奋斗，勤俭节约的好作风，思想感情发生了很大的变化。

为了帮助学生学好工业基础知识，厂革委会带领工人教师，积极配合学校教师上好社会主义文化课。讲课前与师生一道认真备课；讲课时，把革命大批判贯穿其中。工人教师以自己在旧社会的亲身经历，痛斥刘贼的“剥削有功论”，激发同学们热爱伟大领袖毛主席的无产阶级感情，以生产斗争需要文化科学知识，狠批“读书无用论”，提高学生为革命而学的自觉性。工人师傅的现场教学，既讲科学原理，又搞实际操作，有虚有实，具体生动，学生听得懂，记得牢，用得上，都称赞这样的课，“既是社会主义文化课，也是阶级教育课，又是革命大批判课。”许多老工人还以自己丰富的生产实践经验，积极帮助教师改进教学方法，克服理论脱离实际的毛病，有力地促进了教师的思想革命化，推动了教育革命的深入发展。

（本报通讯员）

学工后的收获

一天晚上，益阳市四中广播器材厂的装配车间里，灯火通明。桌上，一排排变压器闪闪发亮；桌旁，一张张笑脸泛着红光。同学们争相发言，畅谈学工后的收获。讲用会在热烈地进行着。

“同学们，班长学工体会深，请她给我们介绍经验好不好？”不知谁这么一提，会场上立刻响起了热烈的掌声。

“我还作得很不够。”班长唐乐群谦逊地说：“就谈谈学工中我思想转变的过程吧！”

不久前，唐乐群听到要下厂学工了，心里很高兴。她想，通过下厂劳动，学会一门技术，毕业后参加工作，就有了一个基础。因此，还没有正式进厂学工，她就打听好了全厂有多少车间，哪里使用机器，是技术活；哪里没有机器，靠手工劳动。并暗自准备到自己认为“技术性最强”的绕线车间去。

名单公布了，唐乐群被分配在装配车间。这下，她感到自己的打算落空了，心里很不热乎。人到了装配车间，心却想着那飞速旋转的绕线机。思想不集中，劳动不细心，手里的小铜线，一根根给弄断了，接连报废了好几件产品。工人师傅看在眼里，急在心上，走过来语重心长地说：“小唐，学校办工厂，是为了更好地落实毛主席的《五·七指示》，我们下厂学工，首先是为了锤炼忠于毛主席的红心。心不红，产品就要报废，国家财产就要受损失。”

工人师傅的话，使唐乐群脸上火辣辣的，下班后，她翻开了光辉的“老三篇”，一行行金光闪闪的字呈现在眼前：**“我们这个队伍完全是为着解放人民的，是彻底地为人民的利益工作的”**；**“白求恩同志毫不利己专门利人的精神，表现在他对工作的极端的负责任，对同志对人民的极端的热忱”**。学了毛主席的教导，想起工人师傅的讲话，唐乐群的心情很不平静。她想，自己平日口里讲听毛主席的话，而实际行动却背离了毛主席的教导；平常口讲向工人师傅学习，但一遇到具体问题，又言行不一。她暗下决心：虚心接受工人阶级的教育，坚决克服私心杂念，用毛泽东思想统帅学工。

思想一通，行动不同。唐乐群以崭新的精神面貌出现在装配车间。上班时间未到，她提前进入车间作准备；下班铃声响了，她还留在车间整理工具。操作时，精益求精，一点也不含糊，产品质量不断提高。在她的带动下，全班出现了崭新的面貌。

讲用会快结束的时候，唐乐群同学说：“根据学校的安排，我们这段学工劳动结束了，但《五·七指示》的道路永远走不完，我们要沿着这条光辉道路一直走下去，紧跟毛主席，走到共产主义！”

革命故事

·益阳市第二期业余通讯员学习班·

省第二幼儿院认真改革幼儿教育

坚持用毛泽东思想铸造幼儿灵魂

本报讯　遵照毛主席关于**“改革旧的教育制度，改革旧的教学方针和方法，是这场无产阶级文化大革命的一个极其重要的任务”**的伟大教导，三年多来，省革命委员会第二幼儿院党支部和教职工对幼儿教育进行了认真的改革，取得了显著成绩。

他们以革命大批判为武器，狠批了刘少奇修正主义的幼儿教育路线。文化大革命前，这个幼儿院受刘少奇修正主义教育路线的毒害，给孩子们讲的是“孔融让梨”、狐狸、兔子、猫的故事，唱的、跳的是花呀月呀蝴蝶飞飞之类的歌舞，玩的是“动物园”、“娃娃家”的游戏。结果，孩子在幼儿院越教越娇，不知天下事，只想吃穿玩，白天怕生人，晚上怕老鼠。通过革命大批判，院党支部和革命职工深深认识到：刘少奇修正主义的幼儿教育路线严重摧残儿童身心健康，把革命后代引向修正主义的邪道。刘少奇反革命修正主义的幼儿教育路线是整个修正主义教育路线的组成部分，必须彻底批判。

在毛主席关于**“应该使受教育者在德育、智育、体育几方面都得到发展，成为有社会主义觉悟的有文化的劳动者”**和**“教育必须为无产阶级政治服务，必须同生产劳动相结合”**的伟大教导指引下，院党支部和革命职工破旧立新，坚持用毛泽东思想铸造幼儿灵魂，编写了以毛泽东思想为根本，以阶级教育为主课，以造就一代共产主义新人为目标的幼儿教育新教材，在幼儿中开展了四好运动。现在，课堂上教的是毛主席语录和“老三篇”，给孩子们讲的是革命英雄的故事。小朋友们唱的跳的是革命歌舞；玩的是小木枪，进行有利幼儿身心健康的军体活动。孩子们想的是听毛主席的话，好好学习，天天向上。

在教育方法上，院党支部发动群众，彻底改革了过去那种只重视保健，忽视教育；只重视室内教学，忽视室外教学；只重视理论教育，脱离实际，从图片上看工人做工，从画报上看农民种地的教学方法，实行开门教学。他们还带领孩子们瞻仰清水塘等革命纪念地，参观泥塑收租院，看勤俭节约展览，到附近的工厂、农村听老工人、老贫农忆苦思甜，忆苦思权，请解放军战士给孩子们上课。使孩子们从小接触工农兵，接触三大革命斗争实践。

由于进行了教育内容和方法上的改革，现在，这个幼儿院的幼儿正沐浴着毛泽东思想的雨露阳光茁壮成长。孩子们热爱毛主席，热爱集体，热爱劳动，争做好人好事。有次，小朋友一起在外面玩，天突然下雨，看到两岁多的小孩跑不动，大孩子就跑过去背的背，抱的抱，一下子把弟弟妹妹送到了班上。

（省革委会办事组事务组）

用毛泽东思想占领学校一切阵地

长沙八中发动师生自办红色图书站

本报讯　长沙市八中驻校工宣队和革委会，遵照毛主席关于**“要抓意识形态领域里的阶级斗争”**的伟大教导，加强对学生课外阅读的领导，发动革命师生自办红色图书站，活跃了学生革命文化生活，促进了师生思想革命化。

今年以来，这个学校革委会领导成员深入到教师和学生中，从认真了解学生课外阅读的情况入手，大力加强了对学生课外阅读的指导。在学校图书不够的情况下，他们发动革命师生把各人的革命图书集拢来，自力更生办起了六个红色图书站，满足学生课外阅读的需要。并针对学生课外阅读中存在的问题，给学生上辅导课，教给学生怎样作读书笔记和写学习心得等方法。同时，发动学生对流散在社会上的毒草书籍开展革命大批判，用写批判文章，出大批判墙报，开大、小批判会等方式，提高学生辨别香花、毒草的能力。他们还经常举行革命故事会和读书讲用会，积极引导学生向雷锋、王杰、麦贤得等革命英雄学习，教育青少年读革命书，做革命人，走革命英雄的道路，使课外阅读与课堂教学密切配合，更好地为培养无产阶级革命事业的接班人服务。

（本报通讯员）

热烈祝贺中国共产党成立五十周年

意大利共产党人组织（马克思列宁主义）的贺信

意大利共产党人组织（马克思列宁主义）全国（临时）领导机构六月二十日写信给毛泽东主席、林彪副主席和中国共产党中央委员会，最热烈地祝贺中国共产党成立五十周年。

贺信说，中国共产党在几十年中进行了斗争，把新民主主义革命引向了胜利，建立了中华人民共和国。一九四九年以后，以毛泽东同志为首的中国共产党把社会主义革命向前推进；在毛泽东同志的领导下，中国共产党反对并挫败了党内的一切右的和"左"的机会主义倾向。忠于马克思列宁主义路线的中国共产党对以苏修领导集团为中心的现代修正主义展开了强大的思想攻势，这样就为国际共产主义运动作出了根本性的贡献。在反对党内机会主义路线和国际共产主义运动内修正主义路线的斗争中，毛泽东同志为全世界马克思列宁主义者和革命者作出了无法估量的贡献。

日本共产主义青年同盟中央的贺电

日本共产主义青年同盟中央委员会六月三十日打电报给中国共产党中央委员会，最热烈地祝贺中国共产党成立五十周年。

贺电说，伟大的中国共产党在毛泽东主席的英明领导下，领导中国人民进行了长期的英勇斗争。社会主义中国作为全世界人民同帝国主义、修正主义和各国反动派进行战斗的大后方、世界革命的坚不可摧的根据地蜚立着。贺电说，我们在热烈庆祝中国共产党成立五十周年的同时，决心刻苦地学习伟大的毛泽东思想，把毛泽东思想的普遍真理同日本革命的具体实践相结合，反对日中两国人民的共同敌人美帝国主义和日本军国主义，促进日本青年运动的新发展。

西德共产主义工人联盟（马克思列宁主义者）中央的贺信

西德共产主义工人联盟（马克思列宁主义者）中央委员会写信给中国共产党中央委员会，祝贺中国共产党成立五十周年。

贺信说，你们的人民在共产党、毛泽东主席的领导下，在把马列主义提高到一个新阶段的毛泽东主席的学说的指引下，在持久的人民战争中取得了鼓舞人心的胜利，你们的工人和农民结成联盟建立了无产阶级民主，你们迅猛前进的亿万人民正在建设社会主义。

贺信说，在西德，劳动人民以十分尊敬的心情注视着你们有利于和平、民主和社会主义的出色的工作。对你们的首先是对印度支那各国人民的这种国际主义的行动表示赞赏和感谢。

亚非新闻工作者协会书记处的贺信

亚非新闻工作者协会书记处六月三十日写信给中国共产党中央委员会，最深切地祝贺中国共产党成立五十周年。这封信是由亚非新闻工作者协会总书记查禾多签署的。贺信说：

中国共产党五十年的历史，是毛泽东主席的无产阶级革命路线一次又一次地战胜形形色色的"左"、右倾机会主义路线的历史。五十年的历史证明：毛泽东主席通过继承和捍卫马克思列宁主义的普遍真理，并把它同中国革命的具体实践相结合，在政治、军事、经济、文化、哲学等各个领域，发展了马克思列宁主义。

解放以来，中国共产党在毛主席正确路线的指引下，胜利地领导着中国人民继续进行新阶段的革命，而以无产阶级文化大革命为其最高潮。无产阶级文化大革命防止了中国改变政治颜色，加强了中国的无产阶级专政和巩固了社会主义革命和社会主义建设的基本条件。

亚非作家常设局执行书记处的贺信

亚非作家常设局执行书记处六月三十日写信给中国共产党中央委员会，热烈祝贺中国共产党成立五十周年。贺信说：

五十年来，在毛主席正确路线指引下，人民中国成为全世界人民进行反对帝国主义、社会帝国主义和各国反动派斗争的革命堡垒。

毛泽东主席在一九七〇年五月二十日的声明中总结了二次世界大战后全世界人民的斗争，正确地指出："**新的世界大战的危险依然存在，各国人民必须有所准备。但是，当前世界的主要倾向是革命。**"在毛主席领导下的中国共产党和中国人民将始终不渝地同全世界人民携手前进，为反对两个超级大国及其一切走狗，为争取全人类的解放而进行斗争。

中国共产党走过了五十年的战斗历程，她的经验是对亚非人民和全世界人民的重大贡献。

（均据新华社消息）

最近在意大利翻译出版《毛泽东选集》第三卷意文版

新华社北京十三日电 米兰消息：《毛泽东选集》第三卷意大利文版最近已经由意大利东方出版社翻译出版。

在这以前，这家出版社还曾经先后翻译出版了意大利文版的《毛泽东选集》第四卷、《毛泽东著作选读（甲种本）》和其他毛主席的著作。

朝鲜民主主义人民共和国外务省发言人发表声明

强烈谴责莱尔德窜到日本、南朝鲜策划侵略阴谋

警告美日反动派，如果胆敢发动新的侵略战争，必将玩火自焚

新华社平壤十七日电 据朝鲜中央通讯社报道，朝鲜民主主义人民共和国外务省发言人七月十六日发表声明，谴责莱尔德最近窜到日本和南朝鲜策划侵略阴谋。

声明指出，目前，美帝国主义者越来越猖狂地加紧策划侵略朝鲜和亚洲的罪恶阴谋。美国国防部长莱尔德最近窜到日本和南朝鲜，就是为了罪恶地推行美帝的所谓"新亚洲政策"的侵略阴谋。

声明说："莱尔德窜到日本后，胡说什么'在七十年代，日本应成为保卫远东的中流砥柱'之类的话，更加明目张胆地推行利用日本军国主义力量作为美帝入侵朝鲜、中国和其它亚洲国家的突击队的罪恶阴谋，甚至策划用核武器武装日本。

"莱尔德在日本张牙舞爪地进行活动以后，溜进南朝鲜同朴正熙傀儡集团举行战争会谈，并且决定增加对南朝鲜傀儡集团的'军事援助'，加速实行南朝鲜傀儡军队的'现代化的计划'；驱使南朝鲜傀儡军继续在侵略越南南方的战争战场上充当美帝的炮灰。

"莱尔德还指使朴正熙傀儡集团更加卖力地把复活的日本军国主义势力引进南朝鲜，策划进一步加强美帝、日本军国主义和南朝鲜傀儡集团的军事勾结的阴谋。"

声明指出，莱尔德最近的出访清楚表明，美帝根据臭名昭著的"尼克松主义"，通过调动日本军国主义和亚洲其它仆从国和傀儡，"用亚洲人打亚洲人"，从而实现其侵略野心的罪恶阴谋，已发展到多么危险的阶段。

声明说："美帝国主义者和朴正熙傀儡集团对根本不存在的所谓'对南方的侵略威胁'大肆叫嚷，企图为他们挑起新的战争的罪恶阴谋辩解。但是，这欺骗不了任何人。"

声明指出："美帝国主义者对南朝鲜的占领及其侵略和战争政策，是和平统一朝鲜的障碍，也是造成朝鲜经常的紧张局势和新的战争危险的根源。

"日本军国主义重新侵略的阴谋，使我国日益增长的战争危险变得更为严重。"

声明说："美国和日本反动派越是公开地加紧推行其侵略和战争政策，就越加促进人民的觉醒和加强人民的革命团结。"

声明最后说："美帝国主义者必须放弃在朝鲜挑起新的战争的阴谋，必须立即无条件地撤出南朝鲜，日本军国主义者必须放弃重新入侵朝鲜的愚蠢而狂妄的野心。

"如果美帝国主义者和日本军国主义者不顾朝鲜人民、亚洲和世界所有爱好和平的人民的强烈谴责，胆敢发动新的冒险的侵略战争，他们必将玩火自焚。"

自吹"最富有"的"金元帝国"沦为世界上负债最多的国家

美国一九七一财政年度国债达到了空前高峰

参议院拨款委员会主席供认说"这个数字比世界上所有国家的债务总额还要大"

新华社北京电 华盛顿消息：在今年六月三十日刚刚结束的一九七一财政年度里，美国国债猛增到近四千亿美元的空前高峰。这表明，自吹为世界上"最富有"的"金元帝国"的美国，现在已成为世界上负债最多的国家。

据美国财政部七月六日公布的数字，一九七一财政年度的美国国债增加了二百六十亿美元，是第二次世界大战结束以来增加最多的一年，这使美国国债总额增加到三千九百九十四亿七千四百多万美元。光一九七一财政年度的国债利息就高达一百九十多亿美元，比美国参加第二次世界大战前夕的一九四一财政年度的全部政府开支还要多。

但是，这些数字仅仅是美国财政部直接担负的债务，只是美国政府的巨额债务的一部分，如果加上美国政府其他机构的债务，那么，数字还要大几倍。

今年五月间，美国参议院拨款委员会主席埃伦德曾经说过，如果把美国的国债数字换成一美元的纸币，它可以连成三十五英尺宽的条子绕过月球后再返回地球，或者环绕赤道一千五百五十二圈，或者装在三千四百五十六个火车车皮里，这列火车足足有五十八公里长。印刷这些纸币需要大约一百七十一年，要计点完这些纸币则需要美国参议院一百名参议员毫不停顿地工作大约六十四年。他惶惶不安地说："这个数字比世界上所有国家的债务总额还要大。它的数目之大简直使人无法想象，使人感到震惊。"

美国国债数字空前巨大是美国财政危机日益恶化的一个重要标志。由于美帝疯狂推行侵略政策和战争政策，特别是侵略印度支那的战争，造成巨额的财政赤字。美国统治集团除了肆意增加苛捐杂税和滥发钞票外，还大量发行公债来弥补财政亏空。从一九六一财政年度到一九七一财政年度的十年中，美国的国债增加了一千一百零五亿美元，增加了三分之一还多。尼克松政府上台两年半，美国国债增加了四百五十八亿美元。这种情况充分暴露了美帝国主义外强中干的虚弱性。

美国政府发行的大量公债和支付这些公债的利息，最后都要通过赋税转嫁到美国人民身上，给美国人民带来沉重的负担。这种情况必将进一步促使美国人民觉醒起来，反对美帝国主义的侵略政策和战争政策，为结束美国垄断资本集团的反动统治而斗争。

☆明·日·电·影·预·告☆

南江村的妇女 朝鲜故事片
新华 3.00 7.00
燎原 3.35 7.35
人民 4.50 8.50
建设 5.25 8.15

热烈欢迎南也门贵宾 彩色纪录片
人民 3.00 7.00
建设 3.35 燎原 8.20
新华 9.10

打击侵略者 烈士公园露天电影场 晚8.05

中阿两国田径队举行盛大友谊表演

查尔查尼、巴卢库、穆夫蒂乌、阿利雅同志等阿党政领导人出席观看

精彩的友谊表演受到了万余观众的极其热烈欢迎

据新华社地拉那十七日电 正在阿尔巴尼亚进行友好访问的中国田径队十六日下午在阿尔巴尼亚首都地拉那"捷马尔·斯塔发"体育场同阿尔巴尼亚田径队举行了第一次盛大的友谊表演，受到了万余观众的极其热烈的欢迎。

出席观看友谊表演的有：阿尔巴尼亚劳动党中央政治局委员阿迪尔·查尔查尼，贝基尔·巴卢库，马努什·穆夫蒂乌，拉米兹·阿利雅，斯皮罗·科列加，政治局候补委员阿卜杜勒·凯莱齐，卡德里·哈兹比乌，外交部长奈斯蒂·纳赛，阿尔巴尼亚体育运动委员会主席雷泽普·多达等。

中国驻阿尔巴尼亚大使刘振华和使馆其他人员以及在阿尔巴尼亚的中国工程技术人员出席观看了表演。

这一天，"捷马尔·斯塔发"体育场上红旗招展，中央看台的对面竖立着阿尔巴尼亚人民的伟大领袖恩维尔·霍查同志的巨幅画像和中国人民的伟大领袖毛泽东主席的巨幅画像，飘扬着阿中两国国旗。鲜红的横幅上写着："以恩维尔·霍查同志为首的阿尔巴尼亚劳动党中央委员会万岁"、"以毛泽东同志为首的中国共产党万岁"、"牢不可破的阿中友谊万岁"。

当中阿两国田径运动员手擎花束，在雄壮的乐曲声中肩并肩地健步走进场地时，观众中顿时爆发出热烈的掌声。

乐队高奏中阿两国国歌后，阿尔巴尼亚体育运动委员会主席雷泽普·多达和中国田径队领队宋冠杰先后讲了话。

雷泽普·多达在讲话中说，中国田径运动员在我国的访问是我国体育运动中的重大事件。如同我们两国运动员之间进行的其他的会见一样，这次会见也是永恒的阿中友谊的有力体现，这一友谊是由阿尔巴尼亚劳动党敬爱的领袖恩维尔·霍查同志和中国共产党敬爱的领袖毛泽东同志缔炼起来的。毫无疑义，中国田径运动员的访问将有助于进一步加强这一革命的友谊。

宋冠杰在讲话中说，兄弟的阿尔巴尼亚人民在以伟大的马克思列宁主义者恩维尔·霍查同志为首的阿尔巴尼亚劳动党的领导下，在社会主义革命和社会主义建设中，取得了辉煌的胜利。阿尔巴尼亚作为欧洲一盏伟大的社会主义明灯，将放射出更加灿烂的光芒。我们为你们的胜利感到欢欣鼓舞，我们为有你们这样的战友感到无比的自豪。

宋冠杰表示，中国田径队来到兄弟的阿尔巴尼亚进行友好访问，是一次向阿尔巴尼亚人民和运动员学习的良好机会。通过这次友好访问，必将进一步巩固和加强中阿两国人民和运动员之间的革命友谊和战斗团结。

雷泽普·多达同志和宋冠杰同志的讲话不断激起观众的热烈掌声。

随后，中阿两国运动员交换了队旗，互相热烈握手和亲切地拥抱。

在这场友谊表演中，中阿两国运动员进行了包括跨栏、跳高、撑竿跳高、跳远、铁饼、标枪、短跑、中距离赛跑等项目的精彩表演。他们在表演过程中互相鼓励、互相学习，互相帮助，友谊表演自始至终是在洋溢着中阿两国人民和运动员之间的革命友谊和战斗团结的气氛中进行的。

表演结束后，查尔查尼、巴卢库、穆夫蒂乌、阿利雅、科列加、凯莱齐、哈兹比乌、多达等同志和刘振华、宋冠杰等同志同两国运动员一一握手，祝贺他们表演成功，并同运动员一起照了像。全场不断高呼"恩维尔—毛泽东"。

社址：长沙市 电报挂号：4357 电话总机：9191 版面组：9194 订价：每月一元 零售：四版四分 长沙地区天气预报：今天下午到明晚，晴天到多云，南风三到四级，最高气温三十八度，最低二十七度。

湖南日报

湖南省革命委员会机关报

革1036号 1971年7月20日 星期二 夏历辛亥年闰五月廿八 （今日四版）

毛主席语录

抓革命，促生产，
促工作，促战备。

中国人民解放军湖南省军区动员令

全省民兵紧急动员起来，为革命搞好“双抢”

在毛主席无产阶级革命路线的指引下，我省早稻生产又是一片丰收景象。“双抢”战斗已进入高潮。目前，由于久晴不雨，部分地区旱象已经露头，并在继续发展。战胜干旱，打好“双抢”一仗，对于落实战备，建设社会主义，巩固无产阶级专政，支援世界革命，有着十分重要的意义。广大民兵要遵照毛主席关于**“只争朝夕”**、**“不违农时”**的伟大教导，学习、落实省革委会“关于打好‘双抢’仗的指示”，充分发挥毛泽东思想宣传队，对敌斗争战斗队，生产斗争突击队的作用，为战胜干旱，打好“双抢”仗而贡献力量。为此，特号召你们：

一、坚定不移地突出无产阶级政治，用革命统帅抗旱、“双抢”。广大民兵在抗旱、“双抢”战斗中，要带头学习马列主义，学习毛泽东思想，学习中央两报一刊编辑部重要文章《纪念中国共产党五十周年》。狠批刘少奇一类政治骗子所散布的“唯生产力论”，坚持革命统帅生产，一好带动三好。积极开展群众性的思想政治工作，克服自满松劲，右倾保守，畏难怕苦等错误思想。把抗旱、“双抢”过程，变成活学活用毛泽东思想的过程，提高路线斗争觉悟的过程。

二、发扬一不怕苦，二不怕死的革命精神，在抗旱、“双抢”中起骨干带头作用。“双抢”时间紧，任务重，季节性强，赢得时间就是胜利。广大民兵要以极大的革命热情，冲天的革命干劲，积极投入战斗。要**“发扬勇敢战斗、不怕牺牲、不怕疲劳和连续作战（即在短期内不休息地接连打几仗）的作风”**，当尖兵，打头阵，争挑重担，抢做难活。要学习爱民模范盛习友同志的英雄事迹，象他那样，“为人民操心最情愿，为人民斗争最幸福，为人民吃苦最愉快，为人民献身最光荣。”要发扬革命英雄主义精神，开展革命竞赛运动。自觉地磨练革命意志，培养战斗作风，做到“打好抗旱、‘双抢’仗，炼好革命人”。

三、提高阶级斗争观念，搞好“双抢”保卫工作。“双抢”既是一场生产斗争，又是一场政治斗争，阶级敌人对我们的胜利和丰收总是千方百计地进行破坏的。民兵是工农的子弟兵，是无产阶级专政的工具。要牢记毛主席关于**“千万不要忘记阶级斗争”**的教导，不断提高阶级斗争观念，时刻保持清醒的头脑，及时掌握阶级斗争新动向，分析阶级斗争新形势。对破坏抗旱、“双抢”的阶级敌人要坚决斗争，狠狠打击，充分发挥无产阶级专政的强大威力，保卫“双抢”顺利进行。

四、丰收不忘战备，为世界革命作出新贡献。伟大领袖毛主席教导我们：**“备战、备荒、为人民”**，**“中国应当对于人类有较大的贡献”**。早稻丰收了，广大民兵要发扬继续革命精神，积极扩大复种面积，实行科学种田，力争晚稻超早稻。要继续发扬艰苦奋斗的作风，厉行节约，不要铺张浪费，**“一定要把收割、保管、吃用三件事（收、管、吃）抓得很紧很紧”**。要带头正确处理个人、集体、国家三者的关系，踊跃交售爱国粮，积极储藏战备粮，做到丰收不忘国家，丰收不忘战备，丰收不忘世界革命。

各级武装干部要深入基层，发动、组织民兵群众，全力投入抗旱、“双抢”，同时也要广泛动员城镇厂矿、机关、学校、企事业单位的民兵群众积极支援。要爱护民兵群众积极性，关心民兵群众生活，搞好安全生产，坚决打好抗旱、“双抢”这一仗，为夺取今年农业生产的更大丰收，支援世界革命而努力奋斗。

做好与干旱打大仗打持久仗的准备

棠兴公社党委深入调查研究，发动广大群众从思想和物质上做好各种准备，夺取抗旱和“双抢”的全胜

本报讯 衡山县棠兴公社党委在领导抗旱和“双抢”战斗中，进行实地调查，摸清旱情，分别不同情况，采取有效措施，把革命干劲与科学态度结合起来，使全社抗旱、“双抢”取得了很大成绩。

这个公社的棠兴大队今年晚稻面积比较大，“双抢”任务重，全大队有百分之三十的面积受旱。这个大队的贫下中农和民兵学习运用毛主席的光辉哲学思想，把“双抢”与防旱、抗旱紧密地结合起来，首先，他们组织了男女青年民兵突击队，白天扮禾插田，晚上车水抗旱，采取了扮一丘，插一丘，抗旱一丘，做到没有水的先扮、先插先抗旱，有水的后扮后插，从远到近，从难到易。这样，既没影响“双抢”，又搞好了防旱、抗旱工作，同时还增加了晚稻面积。公社党委通过到这里调查，抓住这个典型，在全社进行了推广。广大干部、民兵和社员群众，对照棠兴大队的事实，一致认为：目前虽然工夫多一些，任务重一些，时间紧一些，但只要我们合理安排劳力，充分发挥和调动人的积极因素，是完全可以夺取“双抢”和防旱、抗旱双胜利的。

毛主席教导我们：**“我们宁肯把困难想得更多一些”**，**“有了准备，就能恰当地应付各种复杂的局面。”**棠兴公社党委根据当前旱情继续发展的情况，向全公社提出：“半个月不下雨怎么办？一个月、两个月不下雨怎么办？”号召大家做好同老天爷打大仗、打恶战、打持久仗的思想和物质准备，同时还采取以下几条措施：一、加强领导，公社、大队都成立了防旱、抗旱指挥小组，生产队选派了防旱、抗旱指挥员；二、组织一支以民兵为主体的防旱、抗旱突击队；三、做好防旱、抗旱工具维修工作，公社对十台抽水机和五台水轮泵进行一次全面检查，固定到点，分片包干。各大队还组织了防旱、抗旱工具维修小组，修理提水工具，保证防旱、抗旱工具的需要；四、对一些工程小，但又能即时利用的小水利工程，组织力量临时突击。这个公社的先锋、瓦卜、高山等几个大队原有几条未开通的小水渠，最近他们组织六百多劳力，奋战四昼夜，开通长达七华里的三条小水渠，可灌溉面积达七百多亩；五、全面安排，相互调剂，科学用水，做到勤看、勤管、勤放，不浪费、不乱用。

棠兴公社由于采取了上述措施，虽然遇到了比较大的干旱，但全社的晚稻面积不仅不会减少，而且有的大队和生产队的晚稻面积还将有所增加。（衡山县革委会通讯组、本报通讯员）

南田坪公社广大民兵和社员群众遵照毛主席教导

发扬协作精神 坚决战胜干旱

本报讯 宁乡县南田坪公社的广大干部、民兵和社员群众，遵照毛主席关于**“团结起来，争取更大的胜利”**的伟大教导，针对当前干旱日益发展的情况，树立全局观念，积极开展团结抗旱的战斗，千方百计地完成和超额完成晚稻生产计划，夺取全年农业新丰收。

这个公社“双抢”的任务大，而旱情发展又很快。面对这一情况，有的人缺乏全局观念和长远抗旱的思想准备，说什么：“有水放到无水止，暂时放了再说。”为了解决这一问题，公社党委立即组织广大干部、民兵和社员群众，就抗旱“是各人自扫门前雪，只顾眼前，还是树立全局观念，看到长远”的问题，开展了一场大讨论。大家一遍又一遍地学习了毛主席关于**“要提倡顾全大局”**的伟大教导，认真回顾总结了一九六九年遭灾后，全县人民团结一致，大灾、大干、大变的斗争实践，深深认识到：团结就是力量，大旱临头一定要互相协作，团结战斗夺胜利。通过学习和讨论，大大提高了广大干部、民兵和社员群众的两条路线斗争觉悟。大家纷纷表示，一定要树雄心，立大志，不管“双抢”劳力如何紧，要团结起来与天公比高低。

思想明，决心大，一场自力更生，艰苦奋斗，互相协作，团结抗旱的战斗在全公社蓬勃展开。大坝、红桃、浪丝等四个大队，共两千多亩田，原来是由停钟公社的祜洞冲水库自流灌溉的。后来，他们看到这个水库开闸放水比去年提早十多天，蓄水量比去年同期减少将近一米，怕继续旱下去，影响灌区上游农田的灌溉，在自己地方还有河坝水的情况下，便以“宁肯自己吃尽千般苦，不让上游干死一蔸禾”的高尚风格，采用抽水机、龙骨水车从附近河坝提水灌田，以便减轻水库负担，提高抗旱能力，满足上游农田的需水量。南田、金盆、将军潭等五个大队水源奇缺，这几个大队的干部、民兵和社员群众联合起来，突击新开一条四华里长的引水渠，决心从乌江河里提水灌田。公社党委从这里得到启示，统一调剂了一批排灌机械和提水工具，并按水系划段分片，固定专人负责，实行一把锄头看水，做到全面兼顾，统筹安排，合理用水。现在，全公社广大民兵和社员群众，以**“一不怕苦，二不怕死”**的彻底革命精神，白天搞“双抢”，晚上抓抗旱，人停工具不停，那里出现干旱就战斗到那里。全社共出动抽水机十三台，龙骨水车二百四十多条，使七千八百多亩脱水的稻田及时解除旱象。广大民兵和社员群众豪迈地说：为了夺取晚稻丰收，我们一定团结起来，共同战斗，叫老天爷向我们低头。

（宁乡县委、县人武部通讯组）

坚持两点论 乘胜向前进

衡东县 吴集宣

“双抢”战斗正在紧张地进行。广大农村干部、贫下中农和社员群众，决心在今年早稻丰收的基础上，一鼓作气，乘胜前进，为夺取全年的农业大丰收而努力奋斗。

但是，在早稻丰收的大好形势面前，我们有的同志产生了盲目乐观情绪，他们说：“早稻长得逗人笑，全年丰收跑不了，不费多大力，保证跨《纲要》”。这种思想不是辩证唯物论的两点论，而是形而上学的一点论。

伟大领袖毛主席教导说：**“我们必须学会全面地看问题，不但要看到事物的正面，也要看到它的反面。”**在毛主席革命路线的指引下，在大寨精神的鼓舞下，经过贫下中农和社员群众的艰苦奋斗，今年早稻的确长得不错，形势喜人。但是稻禾还在田里，谷子还未进仓。俗话说：“芝麻到了斗里，还不等于进了口里”。只有抓住时机，分秒必争，细打细收，颗粒归仓，才能做到丰产丰收。即使谷子全部进了仓，早稻丰收到了手，也只是全年丰收的一部分，还有晚稻和秋杂，夺取全年丰收的艰巨任务还在后头，还要努力作战。比如：晚稻的三保（保季节、保面积、保质量），肥料、农药的准备，虫灾、旱灾、风灾等各种自然灾害的防治，晚稻和秋杂作物的田间管理等各项工作，各个环节，都要抓紧，都要落实。而每一项工作的落实，都要费力气，都要经过艰难曲折的斗争。**“要想不经过艰难曲折，不付出极大努力，总是一帆风顺，容易得到成功，这种想法，只是幻想。”**因此，那种认为早稻丰收了，就可以“松松担子歇歇肩，放下锄头话丰年”，不再努力，坐等丰收的思想，是不符合毛主席教导的，也是不合乎实际情况的，是继续革命觉悟不高的表现。

早稻丰收以后，是继续革命，乘胜前进，还是自满松劲，固步自封？这是两条路线、两种根本对立思想的斗争。思想不同，干劲就不同，结果也就不一样。去年，我们区委园公社的两个大队的事实就是有力的证明：有一个大队早稻产量比较高，但由于在早稻丰收以后产生了自满松劲情绪，认为“早稻丰收到手，全年丰收定局”，因而“双抢”抓得不紧，晚稻、秋杂延误了季节，田间管理也没有跟上，结果晚稻秋杂的产量低。与这个大队毗邻的青草湖大队，早稻也获得了丰收，但他们不自满，不松劲，深入开展“早稻丰收以后怎么办？”的大讨论，一分为二找差距，发动群众订措施，狠抓用毛泽东思想教育人，鼓起更大的革命干劲，稳扎稳打，向晚稻进军。结果全大队晚稻超过了早稻，全年亩产平均达一千三百多斤，比早稻产量较高的那个大队，每亩平均要高出二百斤。通过总结这两个大队的经验教训，我们认识到了这样一个道理：思想上的“满”，必然带来行动上的“松”，行动上一松，土地就减产，丰收就落空；坚持两点论，生产就前进，继续革命觉悟高，农业就大飞跃。

因此，在早稻丰收的大好形势下，我们一定要深入进行思想和政治路线方面的教育，认真读马、列的书，认真学习毛主席著作，不断提高继续革命的觉悟。要两点论，不要一点论。既要看到事物的正面，又要看到事物的反面。既要看到今年早稻丰收的大好形势，更要看到晚稻赶早稻、超早稻的艰巨任务。既要看到夺取全年丰收的有利条件，又要充分估计可能出现的问题，做好几手准备。总之，要反骄破满，谦虚谨慎，始终保持清醒的头脑，在毛主席革命路线的指引下，再接再厉，乘胜前进，为夺取全年的农业丰收而不懈地战斗。胜利一定是我们的。

周恩来张春桥姚文元同志会见“关心亚洲问题学者委员会”美国会员友好访华团

新华社北京十九日电 中共中央政治局常委、国务院总理周恩来，中共中央政治局委员张春桥和姚文元今天会见了“关心亚洲问题学者委员会”美国会员友好访华团全体成员，同他们进行了亲切友好的谈话。

“关心亚洲问题学者委员会”美国会员友好访华团成员是：凯·安·约翰逊、乌迪斯·克鲁斯、里·怀特黑德、保罗·莱文、卢誓端、金姆·伍达德、朱迪思·伍达德、保罗·皮科威斯、安东尼·加拉文特、珍·加拉文特、戴维·莱文、安·克鲁斯、苏曾·舍克、雷蒙德·怀特黑德、弗兰克·凯尔。

会见时在座的有关方面负责人和工作人员有杨公素、郑玉珠、谢静宜、迟群、周培源、周一良、席振寰、程齐虹、冀朝铸、唐闻生等。

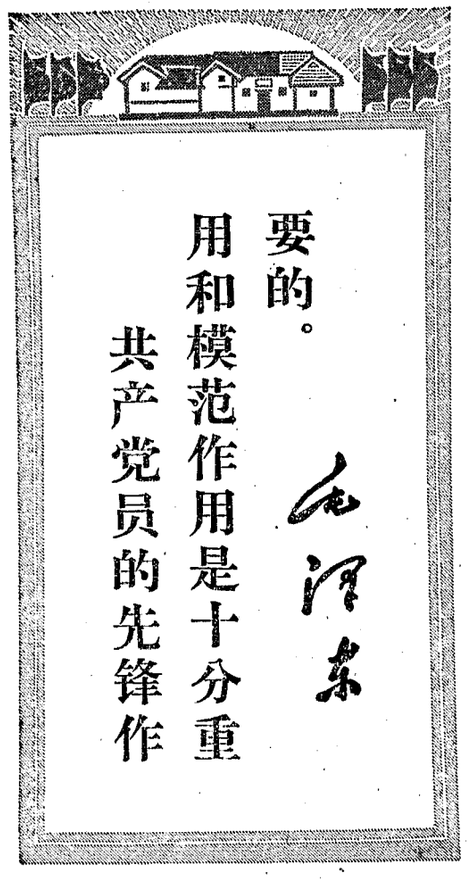

钢铁战线上的先锋战士

——记辰溪铁厂革委会主任、共产党员谭必文的先进事迹

在辰溪县二龙山脚下，一排排新建的厂房向阳矗立，一座座小高炉喷吐着团团浓烟，公路上汽车奔驰，厂房里马达声响彻山谷……昔日的穷山窝，如今成了新兴的小型钢铁工业基地，这就是新建的辰溪铁厂。

人们来到二龙山，不禁要赞美这幅壮丽的图景；然而，人们加倍赞美的，是铁厂的创建人谭必文。

铁厂革委会主任谭必文是个坚持毛主席无产阶级革命路线的共产党员，在领导兴建铁厂的过程中，艰苦环境难不倒，危险时刻吓不倒，困难再大压不倒，带领群众步步紧跟毛主席，被人们誉为钢铁战线上的先锋战士。

在二龙山脚下，早在一九五八年，就办起了一个铁厂。当时县里一千多名工人响应毛主席大办钢铁的伟大号召，在这里建起了两座高炉，一个煤矿，一座炼焦厂，铁水奔流，银花怒放，好一派欣欣向荣的景象。可是，到了一九六一年，刘少奇这个大工贼极力破坏我国钢铁工业的发展，推行一条大砍地方工业的反革命修正主义路线。就在这条反动路线的破坏下，新生的五一铁厂被砍掉了！

过去，刘少奇的反革命修正主义路线砍掉了铁厂，今天，我们执行毛主席的无产阶级革命路线就是要把它重建起来！一九六七年五月上级把重建铁厂的任务交给了曾经在五一铁厂担任过党支部书记的谭必文，并亲切地嘱咐他："这是一场捍卫毛主席革命路线的战斗，任务可不轻啊！"象战士接受命令一样，老谭坚决回答说："我是一个共产党员，就是要在捍卫毛主席革命路线的前沿阵地上战斗！"

谭必文肩负重任，带领十多个工人来到了二龙山脚下。他把展现在眼前的一片杂草丛生的荒凉废墟，作为路线斗争教育的课堂，给大家讲当年一批批钢铁大军响应毛主席的号召，来这里住茅棚，铺野草，劈山建铁厂的英雄事迹，带领大家到倒塌了的小高炉旁边，控诉刘少奇破坏钢铁工业的罪行。活生生的斗争事实，使工人们深受教育。当天，大家就在荒凉的山坳里搭起了茅棚，决心排除万难，重修高炉建铁厂。

一场重建铁厂的战斗开始了。谭必文带领大家从倒塌了的高炉里，把一块块青砖，耐心地翻出来，把一根根旧铁管子捡起来。这时有人看了摇头说："捡破烂能办起铁厂吗？"谭必文鼓励大家说："我们捡的不是破烂，是自力更生、艰苦奋斗的革命精神啊！有了这种精神，什么样的铁厂也能办起来。"他们从县内到县外，方圆跑了几百里路，走遍了十多个兄弟厂矿，找回了一大批废旧材料，采取以大改小，修修补补，一点一滴都加以利用。就这样，谭必文凭着一颗红心两只手，依靠工人群众的智慧，边绘图，边建设，终于在废墟上建成了两座热风炉、一座高炉，被砍掉了七年的铁厂又重建起来了。

铁厂很快就投入了生产。在开炉的日日夜夜里，谭必文吃在高炉边，睡在高炉旁，与工人群众一起奋战，工人们赞扬他是"把心血溶化在一炉炉铁水里"。一天，一个高炉突然出了故障，料针卡住。一股强大的煤气冲往天空。炉前炉顶上的工人，不少的人中毒晕倒了。在这千钧一发的时刻，谭必文冒着生命危险冲了上去，把中毒的工人抢救下来，又冲上去想去揭开炉盖，这时，一股强烈的煤气又冲了上来，老谭中毒倒下了。

大家把他抢救下来以后，刚刚苏醒，他看见同志们还在奋不顾身的战斗，心想：这座高炉是无产阶级文化大革命的胜利产物，如果垮下去了，不仅没有完成党交给我的任务，也是对毛主席的不忠。于是，他又挣扎着爬起来，冲了上去。就这样，谭必文先后晕倒了四次。但他并没有被困难所吓倒，毛主席关于"**中国人死都不怕，还怕困难么**"的伟大教导，给了他无穷无尽的力量。当他第四次苏醒过来后，还念念不忘党交给的任务，他爬起来又挑起料担，往炉顶上冲去，工人们一把拦住说："老谭，你不能再去了，有生命危险，还是我们去。"

"不，还是我去。我是共产党员，为了捍卫毛主席革命路线，就是天塌下来也要顶住。我就是牺牲在炉顶上也心甘情愿，炉盖一定要揭开，一定要让铁水奔流！"他挣脱大家的手，硬是冲上了炉顶。一股股煤气往外冒，呛得他头晕眼花，恶心呕吐，他仍然顽强地战斗着。用毛泽东思想武装起来的战士，终于把炉盖揭开了，强烈的煤气被制服住了。

从这以后，谭必文更加废寝忘餐，考虑着怎样解决煤气中毒的问题。在他和工人同志的共同努力下，经过反复试验，终于消除了煤气中毒，保证了正常生产。

废墟上重新建起了厂房，小高炉又放出了铁水，沉睡了七年的二龙山苏醒了，整天机声隆隆，铁水奔流。当人们正在热烈赞美铁水奔流的时候，谭必文，这个坚持无产阶级专政下继续革命的共产党员，想得更宽，看得更远，他在思考着一个新的问题："小铁厂怎样为人类作出大贡献？"

一天清晨，谭必文迎着黎明的曙光，爬上了岩山顶。放眼望去，只见原来满山满山的青松杂木林，如今只剩下稀稀疏疏的几蔸光枝桠。面对这情景，不禁想起了建厂以来，用木炭炼铁，砍掉了多少树木，烧掉了多少木炭，如果长期这样下去，不仅毁坏了森林，铁厂也会断燃。他越想越感到问题严重……

几天以后，谭必文把厂革委会领导成员找在一起开会。他向大家算了一笔大账：炼一吨生铁，需要烧两吨半木炭。他说："我们领导者的责任，就是要在发展钢铁生产的大方向上打算盘，不能只在眼前利益上论斤两。"厂革委会经过认真讨论，决心改变用木炭炼铁的现状，从烟煤炼铁上打主意，闯新路。

用烟煤炼铁，需要含硫量较低的烟煤。为了寻找这种烟煤，谭必文带领厂革委会"一班人"向深山出发了。大家翻山越岭，召开座谈会，访问老矿工，把二龙山一带的煤层资源调查得清清楚楚，终于在寺前工区发现了含硫量较低的烟煤。

一场新的试验开始了！工人们把从山上挖来的烟煤一铲一铲往铁炉子里灌。可是，出铁口就是流不出铁水，第一次试验没有成功。谭必文把几个老工人和革命技术员找在一起，领着大家学习毛主席语录："**人们经过失败之后，也就从失败取得教训，改正自己的思想使之适合于外界的规律性，人们就能变失败为胜利**"。对照毛主席的教导，认真总结了第一次失败的教训，主要是用碎煤下炉压低了炉温，造成铁水凝结。原因找到后，大家又进一步研究了试制煤球、合理配料等一系列措施，进行新的试验。

在试验过程中，一连几天，谭必文不分白天黑夜，战斗在高炉旁边。这时，正是盛夏七月，山坳里热得象蒸笼一样。谭必文满身灰尘满头汗，精神振奋斗志昂。他脚上划了一条条血口，手上烫起了一个个血泡。工人们看到他那消瘦了的身体，总是劝他休息。他豪迈地回答说："活着就要干革命，干革命就要为捍卫毛主席的革命路线永不停息的战斗。"坚持与工人们一道做煤球，上高炉。在他们顽强的战斗下，终于克服重重困难，用百分之三十的烟煤配料炼出了第一炉二级铁，攻破了燃料关，闯出了一条烟煤炼铁的新路。

革命无止境，生产没有顶。当用烟煤炼铁成功后，谭必文又领着老工人和技术员认真学习毛主席关于"**人类总得不断地总结经验，有所发现，有所发明，有所创造，有所前进**"的教导，一次又一次地继续进行新的试验，掺煤球的比例，由百分之三十提高到百分之五十，又由百分之五十提高到百分之六十，终于炼出了优质铁。工人们看到这奔流的铁水，都兴奋地说："掌握了毛泽东思想这个锐利的武器，就没有破不了的难关，办不成的事情！"

在庆祝党的五十周年的大喜日子里，谭必文心潮澎湃，豪情满怀。他决心更好地活学活用毛泽东思想，努力改造世界观，永远当一名捍卫毛主席革命路线的先锋战士，在钢铁战线上为人类作出更大的贡献！

「活着，就要拼命干革命！」

——記岳阳港务局共产党员彭永舟

红日，从浩翰的洞庭湖上升起，朝霞，染红了繁忙的岳阳港。一个朝气蓬勃的老人，怀揣毛主席的红宝书，肩扛铁钩，迎着朝阳，战斗在上下十华里的码头上。他，就是岳阳港务局共产党员、码头搭跳工人彭永舟。

彭永舟，如饥似渴地活学活用毛泽东思想，用"老三篇"铸造灵魂。他身在码头，胸怀世界，不管风吹浪打，兢兢业业地为党工作。人们称他是洞庭湖上的钢铁战士，朝气蓬勃的共产党员。

"做人要做'老三篇'里的人"

彭永舟对黑暗旧社会刻骨仇恨，对伟大领袖毛主席无限热爱。他没进过学校，读书有困难，但他仍然坚持活学活用毛主席著作。他买来一支钢笔，请人教写《为人民服务》。笔不听使唤，但他不泄气。他说："毛主席的书，不写记不住，不学用不了，要把毛泽东思想学到手，就不能被困难吓倒。"他手捧"老三篇"，一字一句地学，一笔一划地写，一点一滴地用，"老三篇"抄了几十遍，写了一万多字的学习心得。他边学边想：要做"老三篇"里的人，就要完全、彻底为人民服务。

一天深夜，他抄写"老三篇"，边抄边想《为人民服务》中生与死、个人与集体、困难与顺利的三个哲学观点，到深夜两点钟才休息。刚躺下，狂风暴雨把他从睡梦中惊醒。他一骨碌跳下床，习惯地去查码头。走了三、四里路，查到岳阳楼，发现北门渡口搭跳的六块新跳板被风浪打走了。他急忙循着风浪的去向，沿湖岸寻找一直找到长江口，找到第二天晚上，还是没找到。一天没吃没喝，脚步越走越重，感到头昏眼花，他掏出"老三篇"，"完全"、"彻底"四个字在眼前跳动，心想：完全、彻底就是要为人民的利益斗争到底。宁愿前进万步迎困难，决不后退半步偷清闲，一定要坚持找下去。在贫下中农的帮助下，第三天终于在五十里外的地方找到了这六块跳板。事后，他在学习心得中写道：坚定地向困难前进，是共产党员的本色。动动摇摇不能完全、彻底为人民服务，舒舒服服不能把毛泽东思想学到手。

党的九届二中全会以后，他把学习"老三篇"与学习新党章、学习党内两条路线斗争史结合起来，学出了新水平，执行和捍卫毛主席无产阶级革命路线更加自觉了。今年三月，他参加省"双代会"回来，发现趸船上有的同志不团结。他想："**团结起来，争取更大的胜利**"，是党的"九大"的路线，必须坚决执行。他组织大家学"老三篇"，学毛主席哲学著作，运用毛主席关于正确处理人民内部矛盾的观点，把加强革命团结的问题，提到执行毛主席革命路线高度来认识。大家越学心越明，彭永舟带头斗私批修，其他同志也自觉作了自我批评，加强了革命团结。从此，趸船上洋溢着团结战斗的新气象和浓厚的学习毛主席著作的风气。

专拣重担挑在肩

彭永舟常说："活着，就要拼命干革命！"

早在一九五六年，彭永舟在搭跳时，一只小腿被撞伤，伤口烂得露出了骨头。组织上叫他休息、治疗，可他那里肯依，仍然起早睡晚，坚持搭跳工作。

一九六七年十二月，在搭跳时因跳环断落，被摔进船舱，头部摔伤，顿时昏了过去。同志们把他送到医院，经过急救，彭永舟脱险了。

他躺在病床上，心里考虑着：头部开刀了，还能搭跳吗？

他想起了旧社会受地主、封建把头欺凌压榨和母亲惨死的情景，想起毛主席关于"**下定决心，不怕牺牲，排除万难，去争取胜利**"的伟大教导，坚定地回答自己："病好了，一定要搭跳！"

头部的伤影响到右手的活动，彭永舟发现右手抬不起来。为了恢复右手的健康，他请护士给他念"老三篇"，用毛主席的教导鼓舞自己进行锻炼，经过一段时间的治疗和锻炼，右手慢慢地能抬起来了，但未能完全恢复。

在彭永舟的坚决要求下，医生同意他出院了，但在伤情鉴定上写着：脑挫伤引起脑溢血，不能搞体力劳动。组织上叫他开牵引机或收水票。党和同志们的关怀，彭永舟十分感激。可是他想，共产党员应该专拣重担挑。他一再向组织表示："我能搭跳！"坚决要返回原来的战斗岗位。

彭永舟更加斗志昂扬地投入了搭跳的战斗。大清早，第一班装卸工人还没有上班，他就摸黑把跳搭好；晚上，最后一班装卸工人收工了他才下班。码头来了新任务，他总是第一个报名参加，那里有重活难活，他总是抢着上。他心红似火，身残志坚。同志们称他为"彭铁人"。

要压倒一切困难

"一个人在组织上入党，一次可以完成，可是要从思想上入党，那就是一生一世的事啊！"彭永舟常常用这句话来勉励自己继续革命。他把完成每一项艰巨的任务，克服一次困难，都当做改造世界观的过程，当做从思想上入党的过程。

一次，趸船上的两个同志外出了，老彭主动地看守趸船，这天晚上，突然刮起八级大风。狂风卷着巨浪，冲撞着趸船，正在船上熟睡的彭永舟被惊醒，他拉开舱门，想出外看一看。可是，风大浪猛，使他无法前进！

趸船和跳板船，在风浪中剧烈摇晃、颠簸。忽然，"嚓"的一声，跳板船上的钢索断了一根。这时，一个伟大的声音在彭永舟耳边响起："**我赞成这样的口号，叫做'一不怕苦，二不怕死'**"。他一个箭步冲出宿舍，又被狂风顶回来。于是他爬下身子，在甲板上艰难地一步步向前爬。

趸船在风浪中摇晃、颠簸，彭永舟不顾有被卷入滔滔波涛中的危险，一心要去拉跳船，保护国家财产。他顽强地向前爬呀！爬呀！好容易才接近跳船。他趴在甲板上，使劲地拉住跳板船上的钢索。彭永舟把跳船拉过来，风又把跳船打回去。打回去了又拉过来，以压倒一切敌人的英雄气概，顽强地与狂风搏斗。后来，岸上的同志赶来，和他一起，经过几个小时的搏斗，终于把跳板船转移到了避风位置，使国家财产未受损失。

为了保护趸船，老彭从相距不到二百米的家里，把行李搬到船上，日日夜夜战斗在码头上，朝气蓬勃地前进在继续革命的大道上。

·本报通讯员·

朝气勃勃的共产党员

韶山警卫连党支部狠抓思想和政治路线教育

▽ 中国人民解放军韶山警卫连党支部成员，努力学习党内两条路线斗争史，自觉地带领部队沿着毛主席革命路线前进。这是党支部成员在毛主席当年创建农村第一个支部的楼房里，请现任韶山党支部书记讲述毛主席的伟大革命实践。 新华社记者摄

刻苦学习毛泽东思想的好战士——龙老化

图片新闻

△ 龙老化同志学习毛主席著作，从不满足于一般理解，他每学一个基本观点，都要反复问，反复想，反复实践，反复体会。这是龙老化（左）在虚心向战友请教。 新华社稿

基本建设必须坚持少花钱多办事

蔡正

现在我国已进入第四个五年计划的重要发展时期。我们的基本建设规模更加宏伟，基本建设投资越来越大。如何把大量的基建资金管好用好，北京市财金局作出了正确的回答。他们的经验证明，切实加强基建财务管理工作，**“用较少的钱办较多的事”**，是一个关系到社会主义建设速度的问题，是执行什么路线的重大问题。

但是，目前有些地方，有些部门和单位，在基建财务中存在着放松管理的错误倾向。有的是给钱“大撒手”，不讲核算，不讲效果。有的是花钱大手大脚，不错工本，任意超支。有的甚至随意向国家要钱要物，宽打宽用，只图自己方便，不顾国家大局。所有这些忽视财务管理的错误倾向，造成了管理上的一些混乱和国家资财的损失浪费，对社会主义建设的危害很大。

出现这种错误倾向，是因为部分同志有一种割除财会，认为既要强调突出无产阶级政治，就“不用算经济账”了。这是把政治与业务相对立起来的一种错误思想。

伟大领袖毛主席教导说：**“政治工作是一切经济工作的生命线。”**同其它经济工作一样，基建财务必须突出无产阶级政治，贯彻执行毛主席的革命路线，才能坚持社会主义的正确方向。无产阶级文化大革命以前，一些地方和单位的基建财务工作所以发生“管、卡、压”的错误倾向，就是由于受了叛徒、内奸、工贼刘少奇反革命修正主义路线的毒害，离开了党的方针、政策，片面地去算经济账。其结果是在建设资金的分配和使用上死卡硬扣，盲目性很大。常常是“卡”了“小土群”，“卡”了一些正当的合理的需要，而对贪大求洋、铺张浪费却没有“卡”住。这个历史的教训，我们必须牢牢记住。

但是，突出无产阶级政治，是不是就“不用算经济账”了呢？经济账还是要算的，而且是非算不可的。我们搞基本建设，国家每年投入那么多的资金和物资，要按照党的方针、政策，进行正确的分配和使用，有计划地进行社会主义建设。如果不在制定计划和执行计划的过程中进行细致的核算工作，采取“大撒手”的办法，不算细账，不讲监督，要钱就给，花多少算多少，那就不可避免地会出现盲目性。毛主席教导说：**“我们有许多同志至今不懂得注意事物的数量方面，不懂得注意基本的统计、主要的百分比，不懂得注意决定事物质量的数量界限，一切都是胸中无‘数’，结果就不能不犯错误。”**在基建财务工作中，往往遇到这样的同志，他嘴里喊着突出无产阶级政治，要加快社会主义建设。但是你要问他那一项工程究竟要花多少钱，什么时候才能建成投产，怎样才能发挥最大的经济效果，却答不上来。很显然，要是都象他们这样，怎么能够有计划地进行社会主义建设呢？

我们搞基本建设，不仅要根据客观的可能，有多少钱办多少事，而且还要发挥主观能动性，少花钱多办事，做到多快好省。一项建设工程，是多快好省，还是少慢差费，需要经过核算和对比，才能加以鉴别。在基本建设中，有的同志一味贪大求洋，摊子越大越好，机器越洋越好，设备越全越好，总是向国家多要资金，多要材料，不讲投资效果，结果长期不能建成投产，搞了“少慢差费”。相反，不少单位精打细算，力求少花钱多办事，他们的办法是充分利用现有生产设备，狠抓工程的收尾配套，尽可能缩短建设周期，很快形成了新的生产能力，做到了多快好省。辽宁省有个水泵厂，是由一个小厂逐步发展起来的，经过改造和扩建，现在已成了能够生产许多品种的一个大型水泵厂。上海有一个炼油厂，原来是一个处理废油的小厂，经过不断地进行技术改造，现在已成了一个较大的炼油厂，比建设一个新厂要节约投资三分之二。显而易见，如果在基本建设中，不算经济账，不抓投资效果，那就不可能做到少花钱多办事，而只能是多花钱少办事！

由此可见，在基本建设中算经济账，是我们执行毛主席革命路线的需要，是坚持**艰苦奋斗、勤俭建国**的方针，多快好省地进行社会主义建设的需要。它是同无产阶级政治紧密地结合在一起的，为无产阶级政治服务的。象任何事物一样，在整个基本建设过程中，从计划安排到设计施工，总是在不断地发现矛盾，分析矛盾，解决矛盾中前进的。加强了基建财务管理，就可以通过核算，提供数据，有利于及时地发现矛盾，并按照毛主席的革命路线，正确处理这些矛盾。这样，突出无产阶级政治就具体化了。过去刘少奇一伙在基本建设财务中推行“管、卡、压”，就是妄图把人们引到单纯算经济账，脱离无产阶级政治的邪路上去。现在有些同志把算经济账同突出无产阶级政治对立起来，正是刘少奇反革命修正主义路线余毒没有肃清的另一种反映。我们看到，有的单位由于不算经济账，管理混乱，消耗无定额，开支无标准，随意挥霍资金，长期不能建成投产。这不仅给国家造成严重的损失浪费，影响国家建设的速度，而且还滋长了一种大手大脚的资产阶级大少爷作风，腐蚀人们的灵魂。试问，这种状况怎么能够说是突出无产阶级政治呢？

财政银行部门和基建财务部门的工作人员一定要正确地认识突出无产阶级政治同算经济账的关系，克服给钱“大撒手”等放松管理的错误倾向，切实加强基建财务管理工作。要学习北京市财金局，在基建财务管理工作中，狠抓两条路线斗争，坚定不移地执行毛主席的革命路线。

在基本建设中注意多搞中小企业，充分利用和改造现有企业，这是尽快形成新的生产能力，用较少的钱办较多的事的重要途径，也是基建财务管理上一个方向性的问题。毛主席教导说：**“我们必须逐步地建设一批规模大的现代化的企业以为骨干，没有这个骨干就不能使我国在几十年内变为现代化的工业强国。但是多数企业不应当这样做，应当更多地建立中小型企业，并且应当充分利用旧社会遗留下来的工业基础，力求节省，用较少的钱办较多的事。”**这两年在举办地方“五小”工业中，不少地方的财政银行部门积极安排资金，对加快地方工业的发展起了一定的作用。但是有些地方还做得不够，特别是在利用已有工业基础，积极改造现有企业这个方面重视不够，没有充分发挥这方面的潜力。有的厂子稍为花一点钱，增加一些设备，或者把原有的设备作一些革新，就可以很快地形成新的生产能力。还有的企业建成投产以后，由于种种原因，没有达到设计的生产能力，只要稍为增加一点设备，或者采取一点技术措施，不要花多少钱，就可以很快达到或者超过设计的生产能力。但是这些方面的潜力还远远没有挖出来。现在有的财政银行部门，一方面给钱“大撒手”，不该花的钱花了，助长了贪大求洋，铺张浪费；另一方面，对于那种能够少花钱多办事的，又没有积极去支持。这就不利于多快好省地进行社会主义建设。今后一定要改变这种状况，认真执行毛主席的革命路线，切实加强基建财务管理工作。要象北京市财金局那样，凡是符合毛主席革命路线的，要坚决支持，热情服务；不符合毛主席革命路线的，要进行监督，加以劝阻，并积极做好工作，帮助改进。

为了加强基建财务管理工作，财政银行部门和基建财务部门，还必须加强调查研究，克服那种“关门办财务”的错误作风。我们的基建财务，不仅要按国家计划去供应建设资金，更重要的是，要结合资金的运用，贯彻执行毛主席关于社会主义建设的各项方针、政策。如果不到工地上去，不到工人群众中去，关门办财务，那是不可能办好的。**“人的正确思想，只能从社会实践中来”**。浮在上面拨款，不到工程实践中去，对那里的情况不了解，便不可避免地要产生盲目性，不是“管、卡、压”，就是“大撒手”。这种教训，过去是很多的。北京市财金局扭转拨款“大撒手”的状况，大兴调查研究之风起了重要的作用。基建财务人员，一定要按照毛主席关于**“一切实际工作者必须向下作调查”**的一贯教导，经常深入工地、深入实际，切实加强调查研究。这样做，既能及时了解工程建设中出现的问题和矛盾，从财务上实事求是地协助解决，又能及时发现自己工作中的缺点，随时加以改进。毛主席教导说：**“任何一个部门的工作，都必须先有情况的了解，然后才会有好的处理。”**搞好调查研究，是做好基建财务工作的一个前提。没有调查研究，便不可能正确地为基本建设服务；没有调查研究，也不可能正确地进行财务监督。只要我们头脑里牢记毛主席的革命路线，又在调查研究方面下了苦功，工作起来就能方向对、情况明，就能切切实实地把工作做好。

在目前基本建设大规模展开的形势下，各级财政银行部门和主管部门，必须在党委的领导下，重视和加强基建财务工作，迅速克服某些放松管理的错误倾向。要不断地开展革命大批判，肃清刘少奇一类政治骗子推行的反革命修正主义路线的余毒。要狠抓人的思想革命化，自觉地改造世界观，胸怀全局，立足本职，为把基建财务工作提高到一个新的水平，对社会主义建设作出更大的贡献而奋斗。

（新华社北京十九日电）

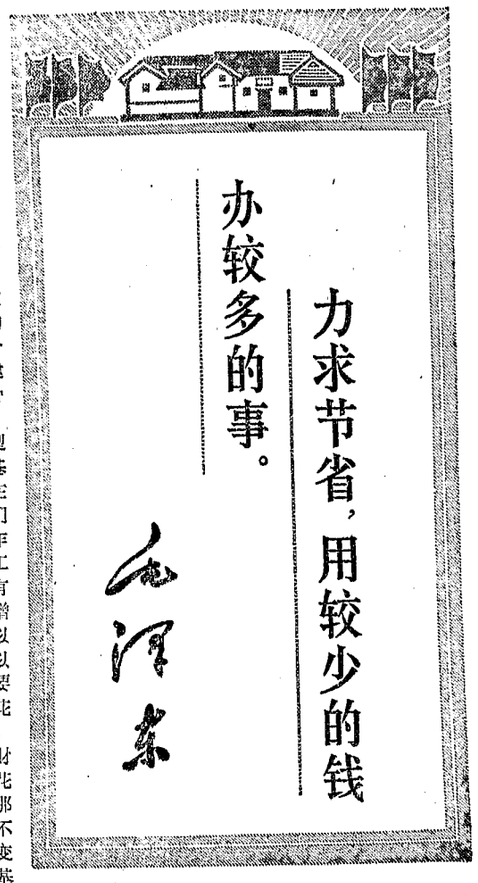

丰收不忘勤俭节約

从斤半谷子算起

一天休息时，浏阳沙市公社河背大队的民兵和社员群众，围坐在一丘已收割的稻田里，就一斤半谷子，开了一场批判会。

事情是这样的，大队党支部书记邓鹤明在同丰生产队打谷时，发现已收割的田里掉了些禾穗，便把它捡起来。可有的社员在一旁说：“今年早稻大丰收，还靠这么几粒谷！”老邓跑到另外几个队，发现也有类似现象。他觉得这是一种严重的浪费行为，是大叛徒刘少奇鼓吹的“家大业大浪费一点没啥”的思想在革命队伍内部的反映，完全违背了毛主席关于**“备战、备荒、为人民”**的伟大教导。于是，组织大家利用休息时间开了一场批判会。

老邓首先把大家在半分田里捡的谷子，称了称，足有一斤半。接着，他带领大家学习了毛主席关于**“贪污和浪费是极大的犯罪”**的伟大教导，把问题提出来，让大家发表意见。

老贫农邓凤香看到这个情景，站起来指着金黄的谷子沉痛地说：“旧社会，我们贫下中农一年累到头，一顿饱饭都吃不上，一粒谷子都是宝贵的啊！我们决不能好了疮疤忘了痛，决不能忘记世界上还有三分之二的劳动人民在受苦！一定要细打细收，丰产丰收，力争为世界革命多作贡献。”

女基干民兵罗花冬抑制不住内心的激动，她抢着说：“增产节约，这是世界革命的需要，也完全符合毛主席的**‘备战、备荒、为人民’**的伟大方针。认为‘早稻丰收了，浪费几粒没关系’，这是刘少奇反革命修正主义路线的余毒，是资产阶级的大少爷作风。我们要坚持毛主席的革命路线，就要细打细收，颗粒归仓。”

接着，大家扳着手指算了一笔细账，半分田里丢了一斤半，照此推算，一分田里就要丢三斤，一亩田丢掉三十斤，整个大队就是六万多斤。全公社二万多亩田，损失粮食六十多万斤，这些粮食供我们吃，整个大队足足可以吃一年，这些粮食拿去支援革命和建设，又可发挥多大的作用啊！看起来，丢掉几粒关系也不大，其实，算起来，不是关系不大，而是关系很大。我们要把到手的粮食收到家，为革命打好“双抢”仗。

田塘中，立刻响起了“打倒叛徒、内奸、工贼刘少奇！”“反对铺张浪费，提倡勤俭节约！”“细打细收，颗粒归仓”的口号声。

·浏阳县革委会、县人武部通讯组·

早稻丰收后要不忘勤俭节約

革命群众来信

编辑同志：

在毛主席革命路线指引下，广大贫下中农和社员群众以冲天的革命干劲，又夺得了今年早稻大丰收。

早稻丰收以后是继续艰苦奋斗，坚持计划用粮，节约用粮？还是铺张浪费，大吃大喝？这是摆在我们面前的一个十分重要的问题。我们贫下中农怎么也不会忘记，今年早稻之所以能够丰收，这是与毛主席的革命路线，与党的英明领导，与工人、解放军的积极支援分不开的。我们应该饮水思源，丰收不忘战备，丰收不忘发展集体生产，丰收不忘歉年，丰收不忘勤俭节约，正确处理国家、集体、个人三家关系，为中国革命和世界革命作出更大的贡献。然而，根据目前我地所反映的情况，有些人却不是这样，在一小撮阶级敌人的煽动下，办丰收酒，做“三朝”饭，熬糖煮酒等“四旧”之风又开始复活，还说什么“今年早稻收成这样好，就得坐在扮桶边大吃几餐”。企图迷惑群众，破坏我们贫下中农丰收“五不忘”的优良传统，这是绝对不能容许的，我们要牢记毛主席关于**“千万不要忘记阶级斗争”**和**“一定要把粮食抓紧”**的伟大教导，提高革命警惕性，深入持久地开展革命大批判，广泛开展爱国卫生运动，克服自满松劲情绪，继续革命，乘胜前进。

沅江县北大公社增胜大队
贫农社员　吴长庚

七月十日晚上，月亮又圆又亮。湘阴县民新公社民新大队第九生产队的贫下中农和社员群众，在禾坪里热烈议论着新谷登场后，如何继续坚持计划用粮，节约用粮的问题。

贫协组长李永求说：“我们要遵照伟大领袖毛主席关于**‘备战、备荒、为人民’**的伟大教导，要勤俭持家，精打细算，粮食虽然丰收了，仍然要富日子当穷日子过，绝不可大手大脚，滥用浪费。”

“老李说得好，‘常将有日思无日，莫待无时想有时’。”贫农社员周传桂马上接过了话题。他接着说：“拿去年我家来说：由于用粮没有计划，在秋收后的八九两月，吃了全年口粮的百分之四十还多，后来造成被动。今年我就再不吃这个亏了，早稻一登场，就作计划，就作安排。”

贫农社员侯兰桂听得很认真，老周的话音刚落，她就抢着说：“听说有些人还准备秋收后要办丰收酒，请客送礼哩！我看我们贫下中农不能带这个头，有责任教育那些把粮食不当数的人，坚持计划用粮，节约用粮。”

“千条万条，听党和毛主席的话是第一条。我们应该有长计划，有短安排，先算后吃，堡米下锅，忙闲有别，主杂搭配，不要因为粮食丰收了，就不加划算，这样害了自己，也害了集体。”下中农社员侯元付补充说。

李永求越听越高兴，心情非常激动，站起来又说：“我还要讲一点，我们贫下中农不但生产上要带头，节约粮食也要以身作则，我们回去后，根据早、中稻预分方案举办家庭学习班，订出用粮计划。”

会开得很热烈，大家谈论不休，为了不影响白天生产，队长说：“今晚谈得好，有些同志还没发言，明天再说吧！”

·湘阴民新公社革委会通讯组·

湘潭县留田公社前进大队党支部在早稻丰收以后，决心率领广大贫下中农继续前进，夺取全年大丰收。这是五听生产队的干部、社员在禾场旁的谈全靠毛泽东思想指引夺取早稻丰产的体会。（湘潭县革委会、县人武部通讯组报）

月下話用粮

社址：长沙市　电报挂号：4857　电话总机：9191　版面组：9194　订价：每月一元　零售：四版四分

长沙地区天气预报：晴天间多云，南风四级，最高气温三十八度，最低二十八度。

越南人民的民族愿望一定能实现

《人民日报》社论

关于印度支那问题的日内瓦协议，已经签订十七年了。

一九五四年的日内瓦协议，是印度支那人民为争取民族解放而进行长期斗争的一个重大成果。日内瓦协议明确宣布：承认越南、柬埔寨、老挝的主权、独立、统一和领土完整，保证对它们的内政不进行任何干涉。按照这个协议，法国军队撤走了。印度支那人民，本来可以在没有外来干涉的情况下自己解决自己的问题。但是，美帝国主义却插手进来，进行疯狂的干涉和侵略，使越南人民和印度支那人民的民族愿望至今不能实现。大量事实证明，美帝国主义是撕毁日内瓦协议，践踏越南、老挝、柬埔寨的独立和主权，破坏越南和平统一的祸首，是印度支那人民、亚洲人民和全世界人民的凶恶敌人。

日内瓦会议达成协议的时候，美国拒绝在协议上签字。当时美国代表曾发表声明：美国将不使用武力或武力威胁去妨碍日内瓦协议。但是，日内瓦协议的墨迹未干，美国就拼凑了东南亚条约组织，把南越、老挝、柬埔寨置于这个军事集团的“保护”之下。同时，美国在南越大力扶植傀儡政权，提供军事援助，野蛮屠杀抗法战争人员及其家属，建立血腥的法西斯统治。它并且破坏了日内瓦协议关于和平统一越南的规定，使越南长期陷于分裂状态。最近泄露出来的美国五角大楼秘密报告承认，美国政府在“最后破坏”日内瓦协议方面“起了直接作用”。

十多年来，美帝国主义步步加紧对越南和印度支那的干涉和侵略。它从派遣军事人员在越南南方发动“特种战争”、对老挝进行武装干涉，到直接出动陆海空军和陆战队屠杀越南南方人民，并把战火扩大到越南民主共和国。去年，它又悍然出兵柬埔寨，把侵略战争扩大到整个印度支那。美帝国主义在它进行的这一场美国历史上时间最长的侵略战争中，对越南人民和印度支那人民犯下了滔天罪行。

但是，美国侵略者走向了它的愿望的反面。尽管它消耗了几千亿美元的军费，投入了几十万兵力，使用了除原子弹以外的各种现代化武器，但是在英雄的越南人民和印度支那三国人民面前，仍然被打得焦头烂额，遭到惨重的失败。今天，美帝国主义在国内外已经陷入了无法解脱的困境。越南人民和印度支那三国人民抗美救国战争的伟大胜利，树立了弱国打败强国、小国打败大国的光辉榜样，大大地推动了世界各国人民反对美帝国主义及其一切走狗的斗争。

事情很清楚，越南战争是美帝国主义一手发动和扩大起来的。解决越南问题的关键，是美国侵略军及其仆从军一个不剩地从越南南方全部撤走，让越南人民自己解决自己的问题。最近，七月一日阮氏萍同志代表越南南方共和临时革命政府在巴黎会议上提出七点和平倡议，指出美国政府必须确定撤军的期限；如果美国政府规定在一九七一年内从越南南方撤走全部美军及其仆从军，各方就可以同时商定关于从越南南方安全撤走全部美军及其仆从军的事宜和关于释放在战争中被俘的各方军事人员和非军事人员的事宜。美国政府还必须尊重越南南方人民的自决权，停止干涉越南南方内政，停止支持以阮文绍为首的傀儡政权。这个倡议，为和平解决越南问题提供了正确的途径。中国政府和中国人民表示坚决和完全支持。

七点倡议表现了越南人民争取民族独立与和平的坚强决心，也反映了包括美国人民在内的全世界人民的共同要求，它在国际上博得了广泛的同情和支持。但是，尼克松政府却对这个倡议躲躲闪闪，支吾其词，至今没有作出积极的反应。同时，它继续推行所谓“越南化”计划，并且强化在越南和印度支那的军事行动。这说明美帝国主义仍然坚持其长期霸占越南南方的侵略野心。

过去的十七年，是美帝国主义不断遭到失败和越南人民不断取得胜利的十七年。十七年的斗争历史证明，越南人民和印度支那三国人民争取民族独立和解放的钢铁意志是任何力量也动摇不了的。越南问题和印度支那问题只能按照越南人民和印度支那三国人民的愿望来解决。美帝国主义如果继续坚持这场肮脏的、绝望的战争，只能遭到更惨重的失败。正如越南人民的伟大领袖胡志明主席所指出的：**“只要在我国土地上还有一个侵略者，我们就要继续战斗，把它全部赶出去。”**

中国人民的伟大领袖毛主席指出：**“七亿中国人民是越南人民的坚强后盾，辽阔的中国领土是越南人民的可靠后方。”**中国人民遵照毛主席的这一教导，将一如既往，全力支援越南人民和印度支那三国人民的抗美救国战争，直到取得彻底胜利。我们坚决相信，越南人民和印度支那三国人民的民族愿望一定会得到实现。（新华社北京十九日电）

阿“拉比诺特”足球队访湘后离长去北京

省革命委员会设宴热情招待阿尔巴尼亚战友
中阿两国足球运动员在长沙进行了友谊表演

本报讯 由领队恰尤普·鲁斯马利、副领队迪米特尔·巴尔迪和阿德姆·德米里率领的阿尔巴尼亚“拉比诺特”足球队，圆满结束了对我省的友好访问，于昨天下午乘飞机离开长沙去北京。

前往机场热烈欢送阿尔巴尼亚战友的有湖南省革命委员会副主任尚子锦、长沙市革命委员会副主任孙长富和有关方面负责人谭永清、李玉亭、杨山以及省体委运动员。

阿尔巴尼亚“拉比诺特”足球队在长沙期间，参观了中国人民的伟大领袖毛主席早期革命活动纪念地——湖南省第一师范学校和中国共产党湘区委员会旧址清水塘。

十八日上午，省体委在长沙市劳动体育场举行隆重欢迎仪式，热烈欢迎阿尔巴尼亚“拉比诺特”足球队。欢迎仪式后，中阿两国足球运动员进行了友谊表演。出席欢迎仪式并观看表演的有：阿尔巴尼亚“拉比诺特”足球队领队恰尤普·鲁斯马利，副领队迪米特尔·巴尔迪和阿德姆·德米里；中共湖南省委副书记、省革命委员会副主任、省军区司令员杨大易，中共湖南省委常委、省革命委员会副主任、省军区政委张立宪，中共湖南省委常委、省革命委员会副主任、省军区副政委李振军，湖南省革命委员会副主任尚子锦和湖南省军区副政委、长沙市革命委员会主任景林，湖南省军区副司令员唐才犹，长沙市革命委员会副主任孙长富，以及有关方面负责人谭永清、李玉亭、杨山。

前天，长沙市劳动体育场洋溢着中阿两国人民的革命友谊和战斗团结的热烈气氛。场内主席台正中，悬挂着中国人民的伟大领袖毛主席的巨幅画像和阿尔巴尼亚人民的伟大领袖恩维尔·霍查同志的巨幅画像。画像两侧悬挂着中阿两国国旗。体育场内外竖立着一幅幅大字标语：“热烈欢迎阿尔巴尼亚‘拉比诺特’足球队”、“全世界人民团结起来，打败美国侵略者及其一切走狗”、“中阿两党、两国人民伟大的革命友谊和战斗团结万岁”。省会工农兵、红卫兵小将和革命群众八万多人观看了表演。当中阿两国运动员手挽手进入表演场地时，全场响起了暴风雨般的掌声。在全场九十分钟的表演中，两国运动员表现的勇猛顽强和团结友爱的风格和良好的球艺，激起了一阵阵热烈的掌声。友谊表演结束后，鲁斯马利领队和巴尔迪、德米里副领队同杨大易、张立宪、李振军等同志一起走下主席台，和中阿两国运动员一一握手，并一起照了像。这时，场内响起了热烈的“恩维尔—毛泽东”“毛泽东—恩维尔”的欢呼声。

当晚，湖南省革命委员会举行宴会，热情招待阿尔巴尼亚战友。省、市党、政、军负责人杨大易、李振军、尚子锦、孙长富出席了宴会。在充满热烈友好气氛的宴会上，尚子锦同志和鲁斯马利同志分别发表了热情洋溢的讲话。席间，中阿两国战友频频举杯，共祝中阿两国人民的伟大友谊万古长青。

中国乒乓球队同尼日利亚拉各斯州乒乓球运动员举行国际友谊比赛

新华社拉各斯十八日电 尼日利亚拉各斯州乒乓球运动员和正在尼日利亚访问的中国乒乓球运动员十八日晚在这里的体育中心举行国际友谊乒乓球比赛。

出席观看比赛的有：尼日利亚联邦政府负责教育的专员韦尼克·布里格斯、负责工程和住房的专员奥库诺、外交部副常任秘书克拉克和外交部亚洲司司长奥索巴塞、尼日利亚中央银行行长伊桑格博士、拉各斯州负责教育的专员奥贡桑雅、负责卫生的专员哈吉·达沃杜、拉各斯州体育运动委员会主席科莱、尼日利亚乒乓球协会主席埃丰科亚和各界著名人士以及在拉各斯的华侨。

中国驻尼日利亚大使馆临时代办章立和大使馆其他外交人员也观看了比赛。

比赛大厅灯火辉煌，到处悬挂着各色彩旗。拉各斯州乒乓球协会主席阿尼巴巴在热烈的掌声中把尼日利亚运动员和中国运动员介绍给观众。

十八日晚精采的友谊表演赛项目有：拉各斯州男子队对中国男子队；中国运动员和尼日利亚运动员混合编组进行的女子双打；中国运动员进行的男子双打表演赛。比赛进行中，观众不时爆发出热烈的掌声和欢呼声。

拉各斯州负责教育的专员奥贡桑雅在闭幕词中表示希望由于中国运动员的访问，拉各斯州的乒乓球运动能够更加普及，他祝愿中国运动员在尼日利亚期间愉快。

友好比赛在尼日利亚国歌声中结束。

尼日利亚二届全国乒乓球锦标赛闭幕

我国运动员和英国运动员应邀参加了比赛。尼日利亚方面盛赞我国运动员在比赛中体现了友谊第一

据新华社拉各斯十八日电 尼日利亚第二届全国乒乓球公开锦标赛，经过一周的比赛后，十七日晚上在拉各斯国家体育中心胜利闭幕。

来自尼日利亚全国各地的乒乓球运动员以及应邀参加比赛的英国和中国运动员共一百六十人参加了比赛。比赛期间，观众挤满了比赛大厅，怀着极大的兴趣观看了比赛。

五个项目比赛的结果，尼日利亚选手荣获男子单打、女子双打和混合双打三项冠军。中国选手获得女子单打和男子双打冠军。

锦标赛结束后，中国乒乓球队教练员李富荣向新华社记者发表谈话，赞扬锦标赛的成功。他说：“这次比赛表明尼日利亚运动员在乒乓球运动方面取得了显著的进步。”他还说：“我们高兴地看到，今年年初同我们在名古屋和北京进行过比赛的（尼日利亚）运动员的技术有了进一步提高，在这次锦标赛中又涌现出了大批有希望的少年运动员。”他赞扬尼日利亚乒乓球协会的官员对普及乒乓球运动所作的努力。他代表中国运动员对尼日利亚朋友的热情友好的接待表示感谢。尼日利亚国家乒乓球队队长索洛蒙·邦达德对记者说，应邀远道而来的中国运动员在比赛中体现了友谊第一。他希望尼日利亚和中国的运动员以及人民之间的友谊将继续发展。

李先念副总理和韩宗正副部长会见越南海防市工业参观团

据新华社北京十八日电 国务院副总理李先念和对外经济联络部副部长韩宗正，今天会见了以越南劳动党海防市委常委、海防市行政委员会副主席阮友谊为团长，海防市行政委员会委员、市计划委员会副主任邓全为副团长的越南海防市工业参观团的全体同志，同他们进行了亲切友好的谈话。会见时，越南民主共和国驻中国大使馆临时代办阮进在座。

国际知识

美国的领土扩张

美国是由五十个州组成的。其中四十八个州位于北美洲南部。另外两州，一个是阿拉斯加，位于北美洲西北角，一个是夏威夷群岛，位于太平洋中部。

一百多年前，当美国从英国殖民统治下争得独立，宣布成立“美利坚合众国”时，美国最初的版图只有东部大西洋沿岸的十三个州。一七八三年，英美签订巴黎协定，英国承认十三个殖民地独立，并且以密西西比河以东为美国领土。

美国独立之后，资本主义有了迅速发展，美国资产阶级要求扩大市场，加紧进行领土扩张。一八〇三年，美国趁欧洲混战的时机，从拿破仑统治下的法国手里以一千五百万美元购得面积广阔的路易斯安那（不是今天的路易斯安那州）。一八一一年，美国侵占西班牙殖民地西佛罗里达。一八一九年美国侵入东佛罗里达。然后用五百万美元占有了这块地方。一八四五年，美国又吞并了属于墨西哥的得克萨斯。

为了霸占别人的领土，美国统治者还进行侵略战争。一八四六年至一八四八年，美国就曾发动对墨西哥的战争，迫使墨西哥以一千五百万美元出售新墨西哥、亚利桑那和加利福尼亚，并承认美国对得克萨斯的吞并。从一七七六年到十九世纪中叶，美国的领土几乎增大到十倍。美国向这些新领土不断移民，新州一一形成，到一九一二年共达四十八个州。

到十九世纪末叶，美国资本已高度集中，进入帝国主义阶段，它对外扩张的野心也更加厉害，手伸得更远。一八六七年美国从沙皇俄国手里用七百二十万美元买得了阿拉斯加和阿留申群岛。一八九八年爆发美西战争。西班牙战败，美国从西班牙手里攫取了夏威夷群岛。这两地分别在一九五八年和一九五九年加入联邦，成为美国的第四十九州和第五十州。

此外，美国海外殖民地还有太平洋的关岛和东萨摩亚群岛，西印度群岛中的波多黎各和维尔京群岛，巴拿马运河区，以及太平洋的所谓联合国“托管”岛屿马绍尔群岛、加罗林群岛和马利安纳群岛等。

长岛

长岛是美国纽约州的一个地方。它位于纽约州的东南部，东西长一百八十多公里，南北最宽处为三十多公里。人口五百多万。

早在一九二三年荷兰人开始移居长岛。一六七四年长岛成为英国殖民地纽约的一部分。美国独立战争结束后，一七八九年成立“美利坚合众国”，长岛就成为美国纽约州的一部分。

（据新华社北京十九日消息）

明日电影消息

南江村的妇女
朝鲜故事片
文化 3.00 5.20 8.15
人民 3.35 7.05
建設 4.45 8.50
湖南剧院 7.40

打击侵略者
故事片
炼厚 8.25

中国人民友好代表团访问朝鲜
彩色纪录片
紅衛 3.00 7.00 8.50
新华 3.35 5.20
工人 4.10 7.35
炼厚 2.30 4.45 8.10

兄弟的中国人民的使者
彩色纪录片
建設 7.00 紅衛 4.50

革命现代舞剧
红色娘子军
彩色影片
新华 7.50

智取威虎山
烈士公园露天电影场
晚8.00

决心战胜美国侵略者
越南纪录片
建設 3.25

湖南日报

湖南省革命委员会机关报

革1037号　1971年7月21日　星期三　夏历辛亥年闰五月廿九　（今日四版）

毛主席语录

中国医药学是一个伟大的宝库，应当努力发掘，加以提高。

在毛主席无产阶级革命路线指引下祖国医药学大放异彩

我国创造成功独特的麻醉技术——针刺麻醉

这种麻醉技术的创造成功，突破了外科手术必须使用麻醉药物的旧框框，对医学发展作出了重大贡献。这是我国医务人员坚决执行毛主席关于中西医结合的指示，走我国自己医学发展道路的光辉范例；是毛主席无产阶级卫生路线和科研路线的伟大胜利，是无产阶级文化大革命的又一丰硕成果。

新华社北京十八日电　我国革命医务工作者和科学工作者，热烈响应伟大领袖毛主席关于**“中国医药学是一个伟大的宝库，应当努力发掘，加以提高”**的伟大号召，把革命精神和科学态度结合起来，运用近代科学知识和科学方法，将祖国医学宝库中关于针刺止痛和针刺治病的经验加以总结和提高，创造成功了我国独特的麻醉技术——针刺麻醉。这种麻醉技术的创造成功，突破了外科手术必须使用麻醉药物的旧框框，对医学发展作出了重大贡献。这是我国医务人员坚决执行毛主席关于中西医结合的指示，走我国自己医学发展道路的光辉范例；是毛主席无产阶级卫生路线和科研路线的伟大胜利，是无产阶级文化大革命的又一丰硕成果。

针刺麻醉，是用几根针或一根针扎在病人的肢体、耳朵、鼻子或面部的某些穴位上，经过一定时间的诱导和刺激达到镇痛的效果，从而使医生能安全地进行头部、胸部、腹部和四肢的多种手术。我国城乡各地和人民解放军的许多医疗单位当前正在运用这种新的麻醉技术。大量的临床实践表明，针刺麻醉安全，简便，经济，有效。目前已有四十多万名病人，包括几个月的婴儿和七八十岁的老人，用针刺麻醉进行了手术，成功率达到百分之九十左右。

由于针刺麻醉不需要麻醉机等复杂的麻醉器械，不受设备和气候、地理等条件的限制，因而除了可以在城市推广外，特别适用于山区、农村和战争环境。这对在医疗卫生战线上进一步贯彻落实毛主席的**“备战、备荒、为人民”**的伟大战略方针和**“把医疗卫生工作的重点放到农村去”**的光辉指示，有着重大的意义。中国人民解放军总医院派往山西农村的医疗队，半年来在设备简陋的农村卫生所和贫下中农的炕头上，用针刺麻醉成功地进行了九千多例大、中、小型手术，为许多阶级兄弟解除了痛苦。许多连队的卫生员和农村的“赤脚医生”学会针刺麻醉后，原来由于药物麻醉条件限制要到城市医院去做的一些手术，现在在基层医疗单位就做了，极大地方便了工农兵群众，受到热烈的欢迎。

针刺麻醉手术是在病人神志清醒的状态下进行的。病人除了痛觉迟钝或消失外，其他生理机能都能保持正常。在手术过程中，病人可以和医务人员一起，用毛主席的教导互相鼓舞，增强战胜疾病的信心；病人可以按照医生的要求进行配合。由于得到病人的配合，许多针刺麻醉手术可以做得较准、较快、较好。例如，用药物麻醉做斜视矫正手术，要等麻醉剂的作用消失以后，才知道手术是否成功。而用针刺麻醉做手术，病人眼球转动自如，医生当场就能检验手术效果。用针刺麻醉做甲状腺手术，医生可以随时同病人说话，测听病人的发音情况，避免误伤控制发音功能的神经。用针刺麻醉方法做心脏手术或肺切除手术，病人可以按照医生的要求进行腹式呼吸，使手术顺利进行。用针刺麻醉方法做手术，不会使病人的生理机能发生紊乱现象，手术后也没有麻醉药物带来的副作用。相反，由于针刺穴位可以调动和加强病人体内抵抗疾病的积极因素，调整机体功能，病人的血压、脉搏和呼吸在手术过程中一般都能保持平稳，手术后伤口和机体的功能恢复得又快又好，可以早期活动，早期进食。许多因为肝、肾、肺功能不好，高血压、病危体衰、休克、对麻醉药物过敏等不宜做药物麻醉的病人，用针刺麻醉安全地进行了手术。

针刺麻醉是在两条路线的激烈斗争中诞生和发展起来的。早在一九五八年，革命医务人员遵照毛主席关于**“古为今用，洋为中用”**、**“推陈出新”**的伟大教导和中西医结合的指示，积极发掘祖国医药学遗产。在群众性的推广中医针灸疗法的实践中，革命医务人员把针灸止痛和针灸治病的经验加以总结，大胆运用到外科手术上，创造成功了针刺麻醉。但是，叛徒、内奸、工贼刘少奇及其在卫生战线的代理人，千方百计压制这一新生事物的成长。无产阶级文化大革命中，广大革命医务工作者和科学工作者高举毛泽东思想伟大红旗，狠批了刘少奇及其代理人推行的反革命修正主义路线，充分发动群众，广泛开展了针刺麻醉的临床实践和科学研究工作。在毛主席无产阶级革命路线指引下，一度濒于夭折的针刺麻醉得到了飞速的发展和提高，针刺麻醉的种类越来越多，操作方法越来越简便，镇痛效果也越来越好。

“在生产斗争和科学实验范围内，人类总是不断发展的，自然界也总是不断发展的，永远不会停止在一个水平上。”早在几千年以前，我国劳动人民就用针刺方法来治疗各种疾病了。从针刺治疗到针刺麻醉，是我国针灸学发展史上的一次飞跃，使历史悠久的中国医药学大放光彩。针刺麻醉的发现和发展，将推动人们进一步探索经络学说等中医基本理论的实质，同时对现代生理学、生物化学、解剖学等基本理论学科也提出了新的研究课题。十多年来，我国革命医务工作者和科学工作者在临床实践的基础上，为进一步认识针刺麻醉的基本原理积累了丰富的资料。目前，针刺麻醉这一新生事物还有一些不够完善的地方。例如有些手术在进行到某些步骤时，病人还感到疼痛；牵拉到内脏时，有的病人感到不舒服。广大革命医务人员和科学工作者遵照伟大领袖毛主席关于**“中国应当对于人类有较大的贡献”**的教导，决心努力学习马克思主义、列宁主义、毛泽东思想，用辩证唯物主义指导医疗实践和科学研究，大胆实践，勇于创新，认真总结经验，使实践经验上升到理论，使针刺麻醉更加完善，为攀登医学科学高峰而努力奋斗。

中西医结合的光辉范例

——欢呼我国创造成功针刺麻醉

用战无不胜的毛泽东思想武装起来的人，有着无穷的智慧和力量，敢于攀登科学技术的高峰，创造出人间的奇迹。

在毛主席**“中国医药学是一个伟大的宝库，应当努力发掘，加以提高”**的伟大号召鼓舞下，我国革命医务工作者曾经用几根小小的银针，使瘫痪病人站起来，聋哑人高唱《东方红》，盲人重见红太阳。现在，他们又在毛主席无产阶级革命路线指引下，同样用几根银针，创造成功了我国独特的麻醉技术——针刺麻醉，使历史悠久的祖国医学大放异彩，为医学科学的发展作出了重大贡献。

（一）

在一间敞亮的手术室里，北京市工农兵医院和北京市结核病研究所的医务人员，正在替脓胸病人扈书轩进行大型胸廓改形手术。

这里，看不到笨重、复杂的麻醉器械，也闻不到麻醉药的浓烈气味，只见医务人员用两根小小的银针扎在扈书轩的耳朵上，轻轻地持续捻转了二十分钟左右，就在病人神志清醒的状态下开始了手术。

五年前，扈书轩因为手术后感染，得了脓胸，脓血从胸部顺着一条瘘管，整年地往外渗透。要清除脓液，填补残腔，必须再做手术。但是，扈书轩体质虚弱，心肺功能很差，受不了麻醉药物的刺激，过不了麻醉关。几次全身麻醉手术，他都发生了心力衰竭现象，情况危急。后来改用半身麻醉和局部麻醉，又因为达不到止痛要求，手术总是做不彻底。结果，进行了二十四次大大小小的手术都没有成功，扈书轩的身体越来越虚弱了。

这一次针刺麻醉手术，要替扈书轩切开几乎全部是瘢痕组织的皮肤，切断六根肋骨，剪掉历次手术后新长出来的骨头，掏刮很大的脓腔，手术的难度和对病人的刺激，比以往历次手术都要大得多。但是，在两个半小时的手术过程中，扈书轩一直神态自若，情绪饱满，血压、脉搏始终很平稳，切断骨头的声音也没有使他感到紧张和不安。手术开始时，扈书轩觉得有什么东西在身上划了一下，但没有感到疼痛，原来这是医生在切开他的满是伤疤的皮肤。医生一面用稳、准、轻、快的动作替他切断肋骨，一面关切地对他说：“你有什么不舒服，尽管说。”扈书轩回答道：“我感觉很好，一点也不痛，你们放心大胆地做吧！”

医务人员怀着深厚的无产阶级感情，替扈书轩彻底清除了脓液，填补了残腔瘘道，手术做得很成功。手术结束了，医务人员刚刚替扈书轩包扎好伤口，他就高兴地从手术台上坐了起来，朝着伟大领袖毛主席的画像，热烈欢呼：“毛主席万岁！毛主席万万岁！”

过去，由于麻醉药物的作用，扈书轩在手术后好几天都昏昏沉沉，心慌气短，吃不下饭，睡不好觉。有几次手术后，因为嗓子里堵满了泡沫痰，咳不出来，发生窒息，医生只好替他切开气管输送氧气，才把他抢救过来。因为体力恢复缓慢，他每次手术后都要三个星期才能下床。这一次用针刺麻醉替他做手术，情况就完全不同。手术以后，他心不慌，气不短，痰也很少，手术后的当天就能吃东西，第三天就下床活动了。医务人员为他在手术后可能发生意外准备的全部抢救用的器械、药品，统统没有用上。

共产党员扈书轩是一位贫农出身的邮递员。他几年来盼望重回工作岗位的愿望就要实现了。他怀着激动的心情，手捧《毛主席语录》，逢人就宣传针刺麻醉的好处。他说：“没有战无不胜的毛泽东思想，没有毛主席指引的中西医结合的道路，就没有针刺麻醉。是伟大领袖毛主席给了我第二次生命！”

（二）

江西南昌县罗家公社卫生院，设备简陋，医务人员大多数是从大队“赤脚医生”中选拔来的。但是，这里的针刺麻醉手术却做得很好。去年年底，卫生院的医生用针刺麻醉替一个胃溃疡病人做了胃切除手术。五十五岁的老贫农万丁里从容地躺在手术台上，耳朵上扎着几根针。只经过短期训练的年轻医务人员万涛庚，熟练地切开了万丁里的腹壁，打开腹腔，进行仔细的检查。他发现病人的溃疡部分已经与后腹壁粘连起来，就和他的助手一起，用轻柔的动作进行分离，并顺利地做完了胃大部切除和胃肠吻合手术。手术进行了两小时四十五分钟，病人始终很平静，呼吸、脉搏都正常。只是在分离十二指肠球部时，由于牵拉到内脏，病人反映有点难受。万涛庚让他做了几次深呼吸，这种难受的感觉立刻就和缓了。手术结束后，万丁里自己穿好衣服，下了手术台，走回病房。他满面笑容地对医务人员说：“谢谢你们替我治好了多年的胃溃疡。”在场参观的人说，如果不是亲眼看见，简直不相信他是刚做完腹部手术的病人。万丁里手术后第九天就出院了，休养了三个月，现在已经能够参加插秧、割禾等生产劳动，身体很健康。

现在，罗家公社卫生院已经能用体针麻醉、耳针麻醉和鼻针麻醉进行二十多种中小型手术，成功率达到百分之九十以上。

既安全有效而又经济简便的针刺麻醉，为在农村开展外科手术创造了非常有利的条件。工厂、农村的基层卫生人员和“赤脚医生”登上手术台，已经不是罕见的事情了。

广东省海南黎族苗族自治州白沙县白沙公社卫生院，过去连一般的小手术都不能做，现在他们能用针刺麻醉进行胆囊切除、胃大部切除、甲状腺肿瘤切除等多种手术。过去把病人送到专区或广州的大医院做一次胆囊手术，要花费好几百元，现在用针刺麻醉方法就地治疗，只要花十多元钱就够了。

针刺麻醉在农村推广，大大地方便了广大群众，有力地促进了农村合作医疗制度的发展和巩固。江苏省有关部门举办了多次针刺麻醉学习班，使针刺麻醉技术迅速普及到全省各个专区、县、市和农村人民公社的基层医疗部门，受到广大群众的热烈欢迎。贫下中农编了快板诗赞扬说：“针刺麻醉真正好，扎上几针就开刀，安全简便疗效高，祖国医学是个宝，感谢毛主席的好领导。”

（三）

针刺麻醉这个中西医结合的光辉成果，为麻醉学的发展开创了一条新路。这条路是广大革命医务人员在毛主席无产阶级革命路线指引下，冲破刘少奇反革命修正主义路线的阻挠和破坏闯出来的，是两条路线激烈斗争的产物。

一九五八年，医疗卫生战线上的广大革命群众，遵照伟大领袖毛主席关于继承和发扬祖国医学遗产的教导，开展了西医学习中医的活动。他们认真实行中西医结合，广泛运用中医、中药和针灸疗法治疗疾病。在实践中，西安、上海和山西、河北等地的医务人员先后试验用针刺麻醉来做摘除扁桃腺、切除甲状腺等手术，得到了成功，为开展针刺麻醉迈出了第一步。

有一天，上海市第一人民医院的一个病人，在做过扁桃体摘除手术后，嗓子痛得咽不下东西。耳鼻喉科的医务人员替他针刺了“合谷”穴，马上就止痛，并且顺利地吃下了一碗馄饨。这件事给了医务人员很大启发。他们想：既然针刺能够止痛，能不能用针刺方法代替药物麻醉做扁桃腺摘除手术呢？

“人类总得不断地总结经验，有所发现，有所发明，有所创造，有所前进。”毛主席的伟大教导极大地鼓舞了革命医务人员。他们树雄心，立壮志，决心走前人没有走过的路。他们在自己身上一次又一次地针刺了“合谷”、“内庭”两个穴位，反复进行测痛试验，证明镇痛效果很好，便大胆地运用于临床手术。

此后，广西柳州结核病院、上海第一结核病总院等单位的医务人员，经过大胆实践，又先后用针刺麻醉成功地进行肺切除手术，为针刺麻醉运用于大型手术创造了经验。

“任何新生事物的成长都是要经过艰难曲折的。”

针刺麻醉这株新生的幼苗刚刚出土，就遭到了刘少奇反革命修正主义路线的压制，遭到了资产阶级“专家”的攻击。他们说什么针刺麻醉“不科学”，“没有实用价值”，是麻醉史上的什么“倒退”，妄图把针刺麻醉这个新生事物扼杀在摇篮里。

革命医务人员反复学习伟大领袖毛主席关于**“我们不能走世界各国技术发展的老路，跟在别人后面一步一步地爬行”**的教导，豪迈地说：我们一定要为麻醉学闯出一条新路，为医学发展作出新贡献。他们顶狂风，战恶浪，坚持在临床实践中积累经验，使针刺麻醉的效果不断提高，针刺麻醉的手术范围不断扩大。（下转二版）

周恩来总理致电阿连德总统
向智利地震灾区人民表示慰问

新华社北京二十日电　中华人民共和国国务院总理周恩来七月十六日就最近智利中部一些省区遭到地震灾害打电报给智利共和国总统萨尔瓦多·阿连德阁下，向灾区人民表示同情和慰问。电报全文如下：

圣地亚哥

智利共和国总统萨尔瓦多·阿连德阁下：

得悉智利中部一些省区在遭到暴风雨雪灾害之后不久，又遭到地震灾害，深表关切。请总统阁下和智利政府向灾区人民转达中国政府和中国人民的同情和慰问。中国政府和中国人民相信，在阁下领导下，智利人民一定能战胜前进道路上的一切困难。

中华人民共和国国务院总理　周恩来

一九七一年七月十六日

加强党的政策教育

中国共产党长春客车厂委员会

党的“九大”通过的新党章指出，党的基层组织要“宣传和落实党的政策，贯彻执行党的决议，完成党和国家交给的各项任务”。经常对党员和广大群众进行党的政策教育，提高执行毛主席革命路线的自觉性，是加强党的思想建设、完成党的各项任务的一个重要方面。

内容提要：这篇文章总结了加强党的政策教育的一些经验，强调要进行正确处理两类不同性质矛盾的教育，从根本上提高党员和群众的政策水平。文内提出：要正确执行党的政策，必须经常注意一种主要倾向可能掩盖着另一种倾向。他们批判了“只要方向对头，执行不执行政策无所谓”的错误观点，用生动的比喻说明执行路线和执行政策的关系：“路线好比航道，政策好比航标。确定航标靠航道，离开航标就要偏航道。”

充分认識政策教育的重要性

伟大领袖毛主席教导说：**“政策和策略是党的生命，各级领导同志务必充分注意，万万不可粗心大意。”**无产阶级文化大革命斗、批、改的实践，使我们深刻体会到：政策是路线的具体体现，又是执行路线的保证。只有不断加强政策教育，切切实实地按照党的政策办事，才能紧跟毛主席的伟大战略部署，自觉地执行毛主席的革命路线。

开始，我们领导班子中有的同志对这个问题认识不清，存在一种“只要方向对头，执行不执行政策无所谓”的错误思想，忽视政策教育，结果出了不少问题。解放干部的工作就是这样。当时，有些同志抓住一些干部的枝节问题无限上纲，只看干部所犯的错误，不看错误性质和改正的态度；有些同志只埋怨干部不觉悟，而不去做耐心细致的思想政治工作，使有一些干部不能及时得到解放。有的车间一再要求从别的车间派干部，车间的革命领导小组迟迟不能成立。为什么会出现这种现象呢？是干部本身的条件不够，还是我们工作做得不够？带着这个问题，我们深入到各车间去调查，发现有一部分群众对毛主席的干部政策认识不够，怕把干部大批解放出来，否定了自己的“大方向”，犯右倾错误。一部分群众中这种情绪，正是我们领导班子中“只要方向对头，执行不执行政策无所谓”思想的反映，也是我们忽视政策教育的结果。

找到了问题的症结，我们领导班子的同志，就联系厂里落实政策情况的实际，认真学习了毛主席的教导：**“政策是革命政党一切实际行动的出发点，并且表现于行动的过程和归宿。一个革命政党的任何行动都是实行政策。不是实行正确的政策，就是实行错误的政策；不是自觉地，就是盲目地实行某种政策。”**（《关于工商业政策》）大家回顾了党内两条路线斗争的历史，认识到：认真执行党的各项政策和坚决执行毛主席的革命路线，两者是统一的，不能把它们对立起来。我们讲大方向，是有具体内容的，不能离开路线和政策讲大方向。执行党的政策，体现了革命大方向；不执行党的政策，必然干扰大方向，发展下去，甚至要走向反面。固然，我们不能以个别一时违反政策的现象来否定大方向，但是，如果认为“执行不执行政策无所谓”，任意违反党的政策，就要偏离毛主席的革命路线，大方向也就肯定不会对头。正如有的同志说的：“路线好比航道，政策好比航标。确定航标靠航道，离开航标就要偏航道。”那种“只要方向对头，执行不执行政策无所谓”的思想，表面上好象很重视大方向，但是把路线和政策割裂开来、对立起来，实际上也就是丢掉了大方向。两条路线斗争的历史经验告诉我们，叛徒、内奸、工贼刘少奇一伙正是往往利用我们同志的这种错误思想，推行他们右的或形“左”实右的机会主义路线。回顾历史，联系当前，使我们深切地感到，必须认真加强政策教育，使大家自觉执行党的各项无产阶级政策，沿着毛主席的革命路线胜利前进。

领导班子统一了认识，我们就狠抓对党员和广大群众的政策教育，引导大家深刻理解毛主席的干部政策，使大家懂得，对待犯错误的干部，应当**“实行惩前毖后、治病救人的方针，借以达到既要弄清思想又要团结同志这样两个目的”**。（《学习和时局》）通过政策教育，大家能够一分为二地看待犯错误的干部，积极帮助教育他们，使他们很快提高了无产阶级专政下继续革命的觉悟，得到了群众的谅解。在党的“九大”前后，全厂中层以上干部绝大多数得到了解放，其中大部分参加了各级领导班子，充分发挥了干部在革命“三相合”中的骨干作用，进一步贯彻执行了党的“九大”团结胜利的路线。

实践使我们体会到，对党员和广大群众进行政策教育，提高执行政策的自觉性，是党委工作中一项有重大意义的问题。深刻认识路线和政策的关系，站在路线斗争的高度，理解执行无产阶级政策的重要性，就能自觉地、认真地进行政策教育，把党的政策变为群众的行动，充分显示出政策的巨大威力。

抓住“总的题目”，防止错誤倾向

政策教育是党委的一项重要工作。怎样开展这项工作，主要应该抓什么？我们几年来的实践说明，只有紧紧抓住严格区分和正确处理两类不同性质的矛盾的教育，注意防止可能发生的错误倾向，才能从根本上提高党员和广大群众的政策水平，认真执行党的政策，保证运动健康发展。

我们有的同志，在运动高潮时，狠抓一阵子政策教育，就事论事地解决一些问题，高潮一过，就完事大吉，把政策教育放下不管，政策教育时紧时松，执行政策忽“左”忽右。例如，在清理阶级队伍工作中，有的同志表现出只看罪行，不看认罪态度的偏向；有的同志又只强调态度，忽视罪行这个基本的东西。为什么有的同志对一些政策问题，讲了就明白，过后又糊涂；有的问题当时懂得，情况一变又懵了？党委认真分析了这个情况，认为主要原因就是我们的政策教育时紧时松。政策教育不经常，执行政策就不稳定；政策教育抓不到点子上，问题就解决不到根本上。为了搞好政策教育，我们着重抓了以下两个问题：

第一，反复进行严格区分和正确处理两类不同性质的矛盾的教育。伟大领袖毛主席明确指出：**“在我们的面前有两类社会矛盾，这就是敌我之间的矛盾和人民内部的矛盾。这是性质完全不同的两类矛盾。”“敌我之间和人民内部这两类矛盾的性质不同，解决的方法也不同。简单地说起来，前者是分清敌我的问题，后者是分清是非的问题。”**（《关于正确处理人民内部矛盾的问题》）毛主席关于正确处理两类不同性质矛盾的伟大学说，是制定党的各项政策的理论基础。林副主席在党的“九大”政治报告中指出：“党的各项政策，包括知识分子政策，干部政策，对**‘可以教育好的子女’**的政策，对待群众组织的政策，对敌斗争的政策，经济政策等等，总的题目就是正确处理敌我矛盾和人民内部矛盾这两类不同性质矛盾的问题。”紧紧抓住这个“总的题目”，坚持不懈地进行政策教育，就抓住了根本问题，具体政策的教育就有了方向，就能够在尖锐激烈、错综复杂的阶级斗争、路线斗争中，始终保持清醒的头脑，正确地贯彻执行党的各项无产阶级政策。忽视了“总的题目”的教育，就不能从根本上提高政策水平，往往在一些关键问题上出偏差；在执行具体政策时，就会有时清醒，有时糊涂，有时坚定，有时动摇。因此，我们在进行政策教育时，十分注意这个“总的题目”的教育，组织党员和广大群众反复学习毛主席关于正确处理两类不同性质矛盾的伟大理论，使党员和群众在每一行动之前，知道怎样做符合无产阶级的根本利益，符合党的政策，不迷失方向。

第二，注意一种主要倾向可能掩盖着另一种倾向，经常进行防止错误倾向的教育。实践经验告诉我们，在反对右倾的时候，就可能出“左”；在反对“左”倾的时候，就可能出右。当发动群众深揭深挖的时候，容易扩大打击面，克服了这种错误倾向，又容易出现“一风吹”；抓紧对知识分子再教育工作时，容易只教育不使用，强调发挥知识分子作用时，又容易只使用不教育；等等。有些同志觉得：“‘左’也不行，右也不行，不‘左’不右没那水平”，有些无所适从。这种情况怎么办？我们感到，如果等出了问题，就事论事地堵窟窿，工作就会陷于被动。只有打主动仗，打进攻仗，注意可能发生的错误倾向，执行政策才不会“左”右摇摆，工作才能取得主动。我们遵照毛主席关于**“反对党内‘左’右倾向，必须依据具体情况决定方针”**的教导，在开展运动的全过程中，不断进行调查研究，掌握群众的思想脉搏，摸准阶级敌人的动向，抓住主流，注意支流，发现思想苗头，及时有针对性地进行政策教育，增强党员和广大群众识别、抵制违反政策的能力，防止可能发生的错误倾向。例如，在“一打三反”运动中，通过深入了解情况，我们发现，有的人担心从自己参加的群众组织里抓出坏人会否定自己的大方向，有的人抓混入对方群众组织的坏人劲头大，抓混入自己组织的坏人劲头小。针对这种情况，我们反复进行对敌斗争政策和对待群众组织政策的教育，从而防止了可能发生的资产阶级派性干扰，把广大革命群众紧密地团结在一起，稳、准、狠地打击一小撮阶级敌人。

联系实际，扎扎实实地进行政策教育

伟大领袖毛主席教导我们：**“掌握思想教育，是团结全党进行伟大政治斗争的中心环节。”**政策教育，说到底是思想和政治路线的教育，是一项艰苦细致的工作。通过政策教育，推动政策落实，在落实中进一步加强教育，使落实政策建立在扎扎实实的思想政治工作的基础上。我们的具体做法是：

第一，开展革命大批判，扫清思想障碍。落实政策，贯穿着两个阶级、两条路线、两种世界观的激烈斗争，会遇到形形色色的干扰。长期以来，刘少奇一类政治骗子总是千方百计地破坏党的各项政策。他们忽而“左”得出奇，忽而右得要命，制造种种反动谬论，混淆两类不同性质的矛盾，扰乱阶级阵线，妄图对抗毛主席的革命路线。这些流毒不肃清，革命队伍内部的同志，就会上当受骗，就不能自觉落实党的政策。因此，加强政策教育必须紧密结合斗争实际，坚持开展革命大批判，批判刘少奇一类政治骗子破坏党的政策的罪行和他们制造的一系列反革命谬论，批判我们队伍中一切违反政策的错误倾向，批判自己头脑中的资产阶级“私”字。通过大批判，增强党员和广大群众的政策观念，推动党的各项政策的落实。例如，我们狠批了刘少奇一类政治骗子散布的地主资产阶级人性论，狠批了阶级敌人散布的“进了工厂门，都是一家人，穿上工作服，都是师和徒”的谬论，用毛泽东思想武装群众，发动群众，使混在工人队伍内部的一小撮阶级敌人迅速地暴露在光天化日之下，为胜利开展“一打三反”运动打下了良好基础。

第二，建立一支骨干队伍，以骨干带动群众，提高执行政策的自觉性。毛主席教导说：**“任何有群众的地方，大致都有比较积极的、中间状态的和比较落后的三部分人。故领导者必须善于团结少数积极分子作为领导的骨干，并凭借这批骨干去提高中间分子，争取落后分子。”**（《关于领导方法的若干问题》）骨干，是领导联系群众、掌握情况的纽带和桥梁，是进行政策教育的主要依靠力量。抓好了这三分之一，提高他们的政策观念，依靠他们再及其余，工作就能扎实深入。否则，囫囵吞枣一把抓，领导事事包揽，政策教育就会停留在表面上，不能收到真正的效果。在斗、批、改中，我们从上到下建立了一批以党团员、班组长为主体的政策宣传队伍。在运动前，举办学习班，联系本单位实际，学习政策，培养骨干；运动中，和他们一起分析形势，宣传政策，锻炼骨干；运动后，总结讲评，提高骨干。这支骨干队伍，对运动各个时期中出现的活思想，抓得及时、准确；对党的各项政策，宣传得广泛、深透。这样，领导带骨干，骨干带群众，全厂出现了一个层层抓政策、人人讲政策的新局面。

第三，抓好典型，用典型事例进行活的教育。毛主席教导说：**“一定要抓好典型。”**用典型事例对群众进行政策教育，群众看得见，摸得着，有说服力，容易接受。因此，在进行政策教育时，我们努力用心发现典型，精心培养典型，认真总结典型，反复运用典型，尽可能做到每一运动，每一重要方面都有典型，用典型进行活的教育。

通过政策教育，我厂党员和广大群众不断加强了政策观念，提高了执行毛主席革命路线的自觉性，有力地推动了斗、批、改各项工作的深入发展，革命和生产出现了大好形势。去年客车产量比无产阶级文化大革命前最高历史水平增长一点七倍，总产值翻了一番，成本降低百分之二十，主要产品品种从五种发展到九种。今年上半年，各项工作在去年基础上又有所发展。我们一定要进一步活学活用毛主席著作，深入开展批修整风，发扬成绩，克服缺点，更好地完成党的“九大”提出的各项战斗任务，用实际行动庆祝伟大、光荣、正确的中国共产党诞生五十周年。

（原载《红旗》杂志一九七一年第七、八期）

（新华社北京二十日电）

汉寿县毓德铺公社党委坚持民主集中制

加强一元化领导 发挥“一班人”的积极性

本报讯 汉寿县毓德铺公社党委遵照毛主席关于**“要党有力量，依靠实行党的民主集中制去发动全党的积极性”**的教导，认真实行党的民主集中制，充分调动了党委“一班人”的积极性，加强了党的一元化领导。

这个公社党委会的成员，新调来的和新提拔的多，有的缺乏工作经验，有的不熟悉当地情况，在工作中曾依赖党委书记出主意、想办法。因此，在一段时期内，党委书记的工作忙得不可开交，什么事情都要他说了算，党委会内民主生活不十分活跃。党委书记周菊秋发现这个问题后，深深感到问题虽然出在委员身上，责任却在自己身上，主要是自己平时发扬民主作风不够好，没有充分发挥党委集体领导作用。后来，他组织全体委员反复学习了毛主席的《党委会的工作方法》和《关于健全党委制》等光辉著作，着重讨论了集体领导和分工负责的问题，并进一步建立和健全了党委制。根据工作需要和具体情况，党委成员进行了分工，采取老带新的办法，做到分抓一条线，负责一个片；一切重要问题由党委会集体充分讨论，作出明确决定，分头执行；一般问题由分管的委员负责处理，各人定期向党委汇报分管一条线的工作情况。这样既保证了集体领导，又充分调动了党委每个成员的积极性。有个党委委员，过去遇事要党委书记表了态才去干，工作不主动。建立和健全党委制后，党委分工他抓全公社的茶叶生产，他工作非常主动积极，遇事与群众商量，使全公社今年扩种茶叶近一万亩。

这个公社党委会有时在处理问题和研究工作中，当意见分歧的时候，公社党委坚持发扬民主，不急于作出决定，而是用毛泽东思想来辨明是非，统一认识。有一次，公社党委主要负责人提出要兴建一项比较大的水利工程，决心逐步改变毓德铺历史上“大雨大水灾，小雨小水灾，无雨是旱灾”的易旱易涝的局面。但是党委内部有不同意见：一种意见主张积极动工，认为这是一件给全公社人民造福的大好事；另一种意见不赞成这样搞，认为这项工程太大，困难很多，弄得不好会影响当前生产，主张小搞或慢慢的来搞。针对这种情况，公社党委主要负责人一方面遵照毛主席关于**“有了问题就开会，摆到桌面上来讨论”**的教导，把两种不同意见摆到桌面上组织大家认真讨论研究，另一方面发动党委全体成员深入到群众中去作调查研究，倾听群众对这项工程的意见，还到现场去进行实地察看。许多老贫农说：“兴建这项工程早就是我们的心愿，十多年来，就是因为有些人前怕龙后怕虎，一直没有搞起来，这次只要你们干部下决心搞，我们群众一定鼓足干劲干。”广大群众的呼声和建设社会主义新农村的积极性，极大地鼓舞了公社党委的同志们，很快就统一了认识，并作出了马上动工的决定。在施工的过程中，广大干部和群众在毛泽东思想的指引下，自力更生，艰苦奋斗，经过去冬今春的苦干巧干，终于把开河、挖渠、修垸三项工程胜利完成了，为夺取今年农业大丰收打下了良好基础。这件事情使公社党委全体成员进一步认识到，有了思想上的一致，才能有行动上的一致。以后，他们在坚持党的民主集中制中，任何情况下都不满足于组织上的通过，而是注重于思想上的统一，使大家沿着毛主席的革命路线，从胜利走向胜利。（汉寿县革武通）

（上接一版）

中西医结合的光辉范例

那些资产阶级“专家”眼看针刺麻醉这一新生事物已经压制不了，便把群众创造出来的这个科学成果，纳入了他们所谓的“尖端科研项目”，控制在少数人手里，搞神秘化的所谓“研究”，把它引向了脱离无产阶级政治、脱离实际、脱离群众的斜路，搞得冷冷清清。

无产阶级文化大革命荡涤了资产阶级的污泥浊水，革命医务人员高举毛泽东思想伟大红旗，狠批了刘少奇的反革命修正主义卫生路线和科研路线，把针刺麻醉从少数人的手里解放了出来，使它重新回到了群众之中。在战无不胜的毛泽东思想光辉照耀下，针刺麻醉终于放射出更加灿烂的光彩。

无产阶级文化大革命前的八年中，全国各地做的针刺麻醉手术不到一万例；文化大革命以来，各地做的针刺麻醉手术已经超过四十万例。上海市可以做手术的医院，有百分之九十以上运用了针刺麻醉。上海第二医学院附属工农兵医院，有百分之九十的脑外科手术使用针刺麻醉方法，结果大大降低了手术后的死亡率。几年前，人们只知道有体针麻醉和耳针麻醉，现在，广大医务人员又在实践中发现和创造成功了鼻针麻醉、面针麻醉、手针麻醉、电针麻醉和水针麻醉等，真是百花齐放。

起初，用针刺麻醉做一个肺切除手术，要在病人四肢上扎几十根针甚至一百多根针，需要四个医务人员同时在病人身旁捻针。文化大革命期间，中国人民解放军广州部队总医院、北京市结核病研究所、上海第一结核病总院等单位的革命医务人员，努力学习毛主席的《实践论》、《矛盾论》，用毛主席的光辉哲学思想指导实践，勇敢地在自己身上试针、测痛，淘汰了不必要的穴位，抓住了主要矛盾，突出了主穴的作用，把针刺的部位减少到几个甚至一个。这样，取穴精了，扎针少了，镇痛效果反而提高了。北京市结核病研究所最近用一根针为九十多个开胸的病人进行手术麻醉，全部成功。

针刺麻醉的诞生和发展，是战无不胜的毛泽东思想的伟大胜利，是毛主席无产阶级革命路线的伟大胜利，是无产阶级文化大革命的又一丰硕成果。这个中西医结合的光辉范例，将启发和鼓舞广大革命医务人员和科学工作者，更好地继承和发扬祖国宝贵的医药学遗产，为创造我国统一的新医学作出新的贡献。

新华社记者（新华社北京十八日电）

在开发矿业的工地上

在湖南东坡矿开发矿业的工地上，到处呈现着鼓舞人心的战斗景象。在这里，广大工人、干部和技术人员正在同心协力，发扬一不怕苦、二不怕死的革命精神，为大打矿山之仗，谱写出一曲又一曲的胜利凯歌。

“虎口”刮瘿皮

金船塘工区有个高三百多米、宽十来米左右的竖井形采空区，站在上面朝下望去，只见里边阴沉沉的，使人头昏目眩，工人群众管它叫“老虎口”。过去，这里被称为“禁区”。可是现在，这里却呈现着风钻突突、炮声隆隆的沸腾景象：“虎口”刮瘿皮的战斗正在紧张地进行着。

刮瘿皮是回采残矿的俗称。提起“虎口”刮瘿皮，这里的工人们还清楚地记得，无产阶级文化大革命前，在叛徒、内奸、工贼刘少奇反革命修正主义路线的影响下，这个工区刮起了一阵“瘿老山空”的黑风。对此，工人们针锋相对地进行了斗争。可是为时不久，当工人们遵照毛主席关于**“中国应当对于人类有较大的贡献”**的伟大教导，提出要为革命充分挖掘地下资源回采大吉岭矿井残矿的时候，又有人搬出洋教条作根据，说什么矿藏已经采尽了，应当作收摊的准备。矿藏果真采尽了吗？曾照英、袁义清等老工人赶到“老虎口”采空区，进行了现场调查。他们发现，只是采空区腰部岩壁上的残矿就有不下一万吨。然而，在这上面挂满嶙峋石块的陡壁，下面是黑沉沉的一百八十多米深的空区，要把残矿采下来，却需要担很大的风险。有人说：这老矿井贡献已经不小了，剩下的这根“骨头”很难啃，扔掉算了。

曾照英斩钉截铁地说：“不能扔！矿石是国家的财富，是支援祖国社会主义建设的重要物资，就是豁出命也要把它采下来！”

“对！毛主席把矿山交给我们工人阶级管理，我们只有充分挖掘矿藏的责任，没有扔掉国家资源的半点理由。解放前，国民党反动派把这里的矿藏交给外国资本家开采，丢贫采富，破坏资源。今天我们当家作主人，就是入虎穴、下龙潭，也要把矿采下来！”大家都表示了决心。

在工区党支部的支持下，工人们很快投入了“虎口”刮瘿皮的战斗。

采空区腰部四周岩壁陡峭，没有立足的地方，因此需要架好保安台，用绳子先把人放到岩壁旁边，然后才能打出搭横梁的凹孔。这个任务很艰险。工人曾照英、袁义清等十几个工人争着要先下去。他们轮流下到一百多米深的空区，悬空打钻凿岩孔，腰吊痛了不哼声，手臂震麻了不停钻。他们豪迈地说：为了充分挖掘祖国的矿藏，累断腰骨也心甘！他们把搭横梁的凹孔打好了，接着用二十几根八、九百斤重的松木，架起了一座牢固的保安台。就这样，工人们以顽强的战斗意志，终于从“老虎口”里夺回了一万五千多吨矿石。当他们看到闪闪发光的矿石即将变成祖国社会主义建设重要物资的时候，人人脸上都露出了幸福的笑容。

巧战柴蛇大巷

贯通柴山和蛇形坪工区的一千七百一十来的运输大巷，还有三百来的掘进工程急待完成，离预定打通时间只有一个月了。时间紧，任务重，怎么办？工人们决定苦战加巧战。

“为什么每槽炮进尺老停留在一米六左右呢？”风钻工孙德元在下班的路上不断地琢磨着。他想：要是把炮眼加深，再改进炮眼排列方法，进尺不就提高了吗？晚上，班里学习结束时，他把自己的想法提出来，同大家一道研究，同志们听了后都鼓励他大胆试验。第二天一试验，结果每槽炮进尺提高到二米五。

每槽炮放完以后，清挡工人为了抢时间，不顾炮烟呛，硝烟未散就跑进巷道清理挡头。这件事深深地触动了通风工何阳明。他想：清挡工人争分抢秒地为加快掘进创造条件，我们通风工人也应该赶上去，决不能拖后腿。他马上到巷道掘进现场观察，并且和清挡、掘进工人一道研究，采取混合式通风方法加速通风。可是，抽风机使用的风筒是三百毫米的，风量不足，而矿里又没有五百毫米的风筒。为了不耽误时间，工人们在抽风机的接筒处接上两根三百毫米的风筒，使风量增加了一倍，保证了加快掘进的需要。

胸有朝阳智慧多。大巷掘进队的工人们依靠集体的智慧，终于在预定的时间里胜利地打通了柴蛇运输大巷。过去，蛇形坪工区开采出来的矿石运到相隔一座大石山的柴山选厂，要用汽车在这座大石山山腰公路上迂回运行十余里，特别是每年冰冻季节，汽车不能行驶，往往造成柴山选厂断“粮”。现在，蛇形坪工区开采出来的矿石，可以用电机车迅速地运到柴山选厂，不仅从根本上改善了两个工区之间的运输状况，而且为进一步开发矿业创造了有利条件。

根根坑木系红心

一车车红松坑木，从八一九中段废硐口运往柴蛇运输大巷。知道这批坑木来历的人都称赞说：“这些坑木根根系着八一九中段工人们的红心呀！”

早在柴蛇运输大巷掘进工程紧张进行的时候，同柴蛇运输大巷隔着一座高山的八一九中段维修班的工人，就了解到铺设这条大巷铁轨还需要六十多立方米枕木。他们知道这条运输大巷是矿上更好地落实毛主席的**“开发矿业”**的方针，加快矿山建设的重要环节，便决心闯“禁区”，回收旧坑木做枕木。

八一九中段有个矿藏已经回采空了的竖井型的大采场，这里有好多松木保安台，仍然卡在采空区的腰部。要拆掉这些保安台，把木材运出地面，是很危险的事，因此矿上早就把这个采空区作为“禁区”封闭起来。但是，工人们想到毛主席关于**“节省每一个铜板为着战争和革命事业”**的伟大教导，下决心把那些坑木回收出来。大家以大无畏的革命精神，说干就干，来到这个早已封闭了的大采场，开始了拆除保安台回收旧坑木的战斗。班长罗芳智迎着困难上，顶着艰险冲，蹬梯子砍缺口总是带头干。其他同志和班长一样，个个心红胆壮。经过四天的紧张战斗，他们终于拆掉了保安台，从“禁区”回收了六十多立方米的旧坑木。八一九中段维修班的工人看到这批旧坑木很快就要变成柴蛇运输大巷的铁轨枕木，都高兴地说：我们不仅从“禁区”夺回了几十立方米的坑木，更重要的是进一步锤炼了忠于毛主席的红心！

新华社通讯员

（新华社长沙电）

通讯

桥头红哨

——記沙滩河铁桥护桥民兵班

在祖国西南交通动脉湘桂线的沙滩河铁桥上，驻守着祁阳县活学活用毛泽东思想先进集体——九龙寺公社朝主山大队基干民兵班。他们牢记毛主席关于**“提高警惕，保卫祖国”**的伟大教导，学习人民解放军，发扬一不怕苦、二不怕死的革命精神，扎根桥头炼红心，出色地执行着守桥任务，连续两年评为四好单位，光荣地出席了省“双代会”。人们赞扬他们是“桥头红哨”。

两年前，他们奉上级指示，怀揣毛主席的红宝书，肩背武器，昂首阔步地来到沙滩河铁桥，接替驻守在桥头的解放军战士。解放军同志兴高彩烈地欢迎他们，一边交班，一边帮助他们动手“安家”，帮助他们建立“天天读”制度，同他们一起学习“老三篇”，学习毛主席、林副主席关于民兵建设的论述。接着，解放军护桥班长指着展现在眼前的铁路问他们：“西南方通往什么地方？”“通往正在狠揍美国强盗的兄弟邻邦越南。”“对！你们的战斗岗位，就是在援越抗美的钢铁运输线上，桥头这块阵地，就是保卫祖国的无产阶级江山，支援世界革命的战场。铁桥虽小，责任可重大啊！”他还讲述了国内外的大好形势，讲述了一小撮阶级敌人时刻梦想破坏铁桥的罪恶阴谋。大家越听越感到自己肩上的责任重大，越听越充满了为革命守好桥的决心。从此，他们自觉地把守桥与战备、守桥与巩固无产阶级专政紧紧地联在一起，决心接好解放军的班。

桥头环境比较艰苦，工作和生活条件较差。冬天，要迎着严寒风雪站岗，夏天，要顶着炎天烈日放哨，时时有苦和乐的问题，处处有公和私的斗争。但是，用毛泽东思想武装起来的民兵战士，一心为公，不怕艰苦。他们说，革命不怕苦，怕苦不革命，吃得苦中苦，方为红哨兵。平时，他们除了全神贯注地值班执勤以外，还抓紧时间学习“老三篇”。有时，大家在一起叙述自己的家史，忆苦思权；有时，请来老支书，讲述珍宝岛战士“身卧冰雪守边疆，满怀深仇杀敌人”的英雄事迹，进一步增强了战胜困难的信心和勇气。一天夜里，风雪很大，冰冻路滑，民兵聂世告、曾凡德值勤时，摔倒在铁桥上，皮肤碰破了，鲜血直冒，查哨的同志关心地要代他们站岗，他们坚持不肯，说：“斗风雪、战严寒，这是我们磨练革命意志的好机会！”

护桥民兵班的战士牢记毛主席关于**“千万不要忘记阶级斗争”**的教导，坚持用毛泽东思想武装头脑，警惕地观察周围动静，时刻关注着铁桥上的每一根枕木、每一颗道钉、每一根钢梁，用高度的敌情观念保持高度的戒备，做到心红眼亮，常备不懈。一天早晨四点钟，天墨墨黑，值勤的同志突然发现一座桥墩边有个小火点时隐时现，慢慢地向桥头移动。这时，副班长聂世清带一部分人封锁桥头，班长张邦基带人去搜索，他们机灵、勇敢、迅速地穿过了荆棘丛，摸向桥墩，发现一个鬼头鬼脑的人拎着两个大包，当喝令要他站住时，那个家伙甩掉拎包，滚到铁路坡下溜跑了。为了不让坏人漏网，全班民兵马上紧急行动，把铁桥附近可通行的道口都堵住了，跟踪搜查追捕，终于抓住了这个一贯进行盗窃破坏的阶级敌人。两年来，由于他们高度警觉地守卫着桥头阵地，保护了铁桥和人民的财产，防止了阶级敌人的破坏，为巩固无产阶级专政贡献了一份力量。

·祁阳县革委会、县人武部通讯组·

全民皆兵

紅軍战士教传统

革命故事

在武陵山上的土穿山寨，人们传颂着老红军给民兵教传统的故事。

事情还得从洛塔公社五合大队第二生产队民兵修岩塘说起。这个队的大部分田都在山上，由于缺水，粮食产量不高。轰轰烈烈的**“农业学大寨”**群众运动开展起来以后，鼓舞了贫下中农向地下要水，向荒山夺粮的雄心壮志，他们决定在后山上修一口岩塘，把天坑里的水引出来灌田。在一次研究施工的会议上，大多数民兵认为要把政治思想工作摆在首位，用毛泽东思想统帅施工。但也有人说：“工程这么大，没有时间学。只要我们加劲干，岩塘修好了，就不会说我们不突出政治。”这些议论传到了退休老红军战士邹彩芹的耳里，他意识到：这不是一般的方法问题，而是关系到走什么道路、执行什么路线的政治问题。后一种意见是不突出政治的反映，如果不解决，就会重犯毛主席早就批判过的“军事好，政治自然会好”的错误，偏离毛主席的革命路线。他决心把毛主席亲自为红军创立的政治建军的光荣传统传给民兵。

一天晚上，他和民兵、群众一起办起了毛泽东思想学习班，认真学习毛主席的光辉著作《关于纠正党内的错误思想》，给大家讲红军在二万五千里长征中，坚持走毛主席指引的政治建军的道路，介绍红军贯彻执行“古田会议决议”和做政治思想工作的经验，谈突出政治的重要性。使大家深深认识到：**政治是统帅，是灵魂，“政治工作是一切经济工作的生命线”**。只有坚定不移地突出无产阶级政治，认真地、刻苦地活学活用毛泽东思想，才能使工作有正确的方向，干起来有无穷无尽的力量，学大寨才能学在根本上。在学习中，民兵们还回顾了一次突出政治不够的教训：这口岩塘原来就修过一次，由于受大叛徒刘少奇“三自一包”流毒的影响，只抓生产，不管政治，结果，施工中害怕困难，临阵退缩，搞了十多天就下马了。通过学习，大家深有体会地说：“政治与业务摆错了头，任何工作都要吃苦头。”

认识提高以后，民兵们以古田会议决议和一九六〇年中央军委扩大会议决议为指针，把政治思想工作做到工地，做到了每个人的心坎上，大大激发了劳动积极性。女民兵王翠娥、田珍香等同志为了早日修好岩塘，发扬一不怕苦，二不怕死的革命精神，重活抢先干，难事争着做。在她们的带动下，全队民兵、群众以拚命干革命的精神，不到十天时间，就把整个工程修好了，解决了生产队百分之八十稻田的水利灌溉问题。

在邹彩芹同志的帮助下，第二队民兵继承红军的革命传统，活学活用毛泽东思想的空气越来越浓，路线斗争觉悟越来越高。今年春耕一开始，有的人主张把政治学习停一下，以后再补课。民兵们立刻意识到这是“政治与生产轮流突出”的表现，便组织民兵、群众认真学习两个“决议”和林副主席关于“环境越是艰苦，政治思想工作越要活跃；物质的东西越少，精神的东西越要多。越是在困难的情况下，越要发挥政治思想工作的威力”的指示，开展突出无产阶级政治的大讨论，摆正政治与生产的关系，坚持用毛泽东思想统帅春耕生产。使春耕生产搞得热气腾腾，任务完成得很好，促进了人的思想革命化。·吉首军分区报道组·

把梭标上

战斗演习就要开始了，衡山县棠兴公社友谊大队民兵营教导员张仲道走到民兵队列前，高声问大家：“准备得怎么样？”“都准备好了！”大家异口同声地回答。张教导员挨个细细检查，看看这个的梭标，瞧瞧那个的背包。到了民兵张水初面前，他停住了，凭着月光，只见小张直挺挺地站在队列里，手里拿的还是那根断了头子的梭标把。看到这情景，他真想狠狠批评小张一顿，但想到毛主席关于**“要过细地做工作”**的伟大教导，心中的火气又压了下去。演习结束后，张教导员把小张带到在大革命时期牺牲的革命烈士墓前，同他一起学习毛主席关于**“枪杆子里面出政权”**的伟大教导，给他讲述革命先烈的英雄事迹。那是一九二六年秋天的一个晚上，岳北农工会的一些领导同志正在开会，商讨武装暴动的事情。由于叛徒告密，来了三百多地主武装偷袭，当即有四个同志被捕，第二天被杀害在白果河的沙滩上。就义前，他们还一面宣传枪杆子里面出政权的无产阶级革命真理，一面高呼“伟大的中国共产党万岁！”张教导员从无权的痛苦讲到有权的幸福，从夺权的艰难讲到保权的重要，最后语重心长地说：“枪杆子是我们贫下中农的命根子，无产阶级政权是我们贫下中农的生存权，丢下枪杆子，就会丧失印把子，我们就要走到吃二遍苦，受牛马罪的老路上去。”小张看看手里那根断了头子的梭标把，想起革命先烈英勇斗争的英雄事迹，回味着张教导员的话，思想上展开了激烈的斗争。他想：毛主席谆谆教导我们“千万不要忘记阶级斗争”，可是，自己在大好形势面前，却产生了和平麻痹思想，只看到国际国内形势一派大好，而忽视了帝修反时刻在阴谋侵略我们，忘记了形势千变万变，阶级敌人本性不会变的道理。怎样对得起毛主席，对得起革命的先烈呢？小张狠斗了自己的和平麻痹思想，向张教导员表示：“只要世界上存在帝修反，我们就决不放下手中枪！”回到家里，小张连夜把梭标上了把，磨了又磨，擦了又擦。从此以后，小张胸怀世界革命，眼观四海风云，把梭标握得紧紧的。

·本报通讯员·

图片新闻

驻省解放军某部九连指战员，热情帮助驻地民兵活学活用毛泽东思想，加强民兵建设。　南军宣摄

江南机器厂七车间党委狠抓民兵工作，充分发挥民兵在三大革命运动中的骨干作用。这是军代表在向民兵进行传统教育。　本报通讯员摄

印度支那人民抗美救国战争胜利辉煌

高举团结战斗光辉旗帜，决战决胜美国强盗，挫败敌人新的軍事冒险

据新华社北京十九日电 新华社记者报道：英雄的印度支那三国人民，高举团结战斗的光辉旗帜，发扬决战决胜美国侵略强盗的英雄气概，紧密配合，并肩战斗，今年上半年又粉碎了敌人新的军事冒险，取得了具有伟大战略意义的新胜利。印度支那三国人民抗美救国战争的形势越来越好。

今年上半年印度支那战场的第一个特点是：越南、柬埔寨和老挝三国人民团结战斗，挫败了敌人的新的军事冒险。印度支那三个战场更紧密地连成一片。

今年年初，美帝国主义出动重兵向下寮和柬埔寨东北部发动军事进攻，妄图割断印度支那三国人民的革命联系并进而消灭三国革命力量。高度警惕的印度支那三国人民识破了美帝国主义的阴谋，他们紧密配合，协同作战，各个战场互相呼应，挫败了敌人的军事冒险。老挝军民和越南南方军民在九号公路战场上配合战斗，歼灭了敌人大量有生力量，缴获、击毁了敌人的大批作战装备。柬埔寨军民在东北部把入侵之敌打得丢盔弃甲，死伤累累，使敌人发动的侵略军事行动遭到失败。五月间，老挝军民又乘胜前进，攻克下寮北松、会贡、会岁等据点，全部解放了波罗芬高原。越南南方军民也猛烈攻打边界地区的敌人据点，并摧毁了东冶美军重要基地。印支三国人民的艰苦奋战，使印支三国战场更加紧紧地连在一起，更有利于今后团结战斗，彻底打败美帝国主义及其走狗。

今年上半年印度支那战场的第二个特点是：三国人民粉碎了敌人各种战术，歼灭了敌人一部分最精锐的有生力量。今年二月，美帝为了夺取军事胜利，一方面集中使用了大量飞机、大炮、坦克和装甲车以及其他现代化的武器，进行所谓“火力支援”；一方面，出动西贡伪军的战略后备力量伞兵师、海军陆战师以及“王牌”军步一师等，扬言要在下寮地区打“决定性”的一仗。老挝军民集中优势兵力截断敌人首尾，分割围歼入侵下寮之敌，粉碎了敌人的所谓“直升飞机战术”、“坦克装甲车突进战术”、占领制高点的“野战工事战术”。在四十三昼夜的战斗中，老挝爱国军民全歼了敌人四个旅、两个团和八个炮兵营。英雄的越南南方军民也在溪山战场上英勇战斗，在两个月的时间里，消灭敌人近七千名，击毁军车八百六十多辆，击落击毁敌机二百三十多架。在越老两国军民取得了震撼世界的九号公路大捷的同时，柬埔寨军民在斯努地区，越南南方军民在西原地区以及设防最严密的美军沙督据点等地，打了一系列出色的歼灭战。

今年上半年印度支那战场的第三个特点是：游击战争进一步蓬勃发展，沉重地打击了敌人的“绥靖”阴谋。

尼克松政府为了推行战争“越南化”计划，在越南南方大肆进行“绥靖”、“扫荡”。他们用轰炸、炮击、撒放化学毒剂、夷平村庄、破坏田园等最残暴的法西斯手段，强迫居民进入“战略村”和“居民集中区”。英雄的越南南方军民广泛地开展了游击战争。从十七度线到金瓯角，从长山山脉到沿海平原，游击队员们惩治恶棍、袭击交通线、包围据点、捣毁“战略村”，打得敌人胆战心惊。在今年上半年，越南南方军民捣毁了两千二百六十个“战略村”和“居民集中区”，夺取了许多地方的控制权，解放了成百个村庄。

柬埔寨和老挝的游击战争也有很大发展。柬埔寨各地地方部队和游击队配合民族解放军，使通往金边的几条主要公路常年或经常被切断，使金边成了孤岛。老挝的游击战争也发展到敌人的统治中心万象附近。

在印度支那三国军民的沉重打击下，敌人更加虚弱、被动，士气更加低落。美军士兵更加不愿打仗，盼望早些活着回家。他们十分厌战，走上了吸毒的道路。据美国侵略者招认，有百分之七十的美国士兵吸毒。伪军中开小差成风，有的士兵打死指挥官，集体反战。

印度支那三国人民的胜利，打乱了美帝国主义的全球侵略部署，使尼克松政府陷入前所未有的困境。印度支那人民的辉煌胜利有力地证明“弱国能够打败强国，小国能够打败大国”。

柬埔寨民族解放人民武装力量在抗美救国战争的烈火中不断壮大成长。这是柬埔寨民族解放人民武装力量某连队接受出击命令。（新华社发）

柬埔寨王国民族团结政府发言人发表声明

强烈谴责美帝破坏日内瓦协议的罪行

决心进行长期的人民战争，把美帝及其走狗赶出去，彻底埋葬金边卖国贼

据新华社北京二十日电 柬埔寨王国民族团结政府发言人十九日就一九五四年日内瓦协议签订十七周年发表声明，强烈谴责美帝国主义十七年来疯狂地破坏日内瓦协议的罪行，并且表示柬埔寨人民决心进行长期的人民战争，把美国侵略者及其西贡和曼谷走狗赶出柬埔寨，彻底消灭朗诺—施里玛达—山玉成金边卖国集团。声明摘要如下：

一九五四年的日内瓦协议保证柬埔寨、并且确认越南和老挝的独立、主权、统一和三国各自的领土完整，不允许任何外国干涉这三国的内政。

然而，早就通过支持法国殖民主义者进行了干预的美利坚合众国，拒绝在协议上签字，并且立即有计划地破坏了协议。美国在阻止了越南举行旨在实现统一的自由和民主选举后，占领了越南南方，并且公开对越南民主共和国和老挝进行侵略。美利坚合众国政府命令金边卖国贼发动了一九七〇年三月十八日政变，并且命令自己的军队及其西贡傀儡军于一九七〇年四月三十日公开入侵柬埔寨，从而践踏了柬埔寨的独立、主权、和平、中立和领土完整。

富有长期爱国斗争传统的高棉人民，在以国家元首诺罗敦·西哈努克亲王为主席的柬埔寨民族统一阵线的旗帜下，团结得象一个人一样奋起反对美帝国主义及其西贡和曼谷走狗的侵略性和破坏性战争，反对美帝国主义的金边次等走狗的叛卖行径，捍卫和维护其基本的民族权利，并且取得了许多辉煌的胜利。在一年内，高棉人民解放了包括四百多万居民的十分之七以上的国土，在解放区，根据柬埔寨民族统一阵线政治纲领所规定的“人民是一切权力的源泉”的原则，建立了人民政权。柬埔寨民族解放人民武装力量取得了光辉的战绩。他们在人民的积极支持下，甚至在敌人的最后巢穴——金边也给予敌人以致命的打击。

在国内外陷于孤立并且面临着无法挽回的内部冲突和在各方面都存在尖锐危机的朗诺—施里玛达—山玉成卖国政权，只能靠着美帝国主义投入的大量美元和武器才得以苟延残喘。美帝国主义在老挝和越南南方都遭到了惨重失败，并且遭受到世界和美国舆论的谴责。但是，美帝国主义还不承认自己的失败，执意拒绝确定从印度支那各国撤走其全部军队和自己阵营的国家的军队的具体期限，坚持在侵略印度支那各国的战争中推行战争“越南化”。在柬埔寨，美帝国主义力图搞妥协的解决办法，以便得到喘息机会，以图挽救完全崩溃了的金边傀儡政权和傀儡军队。

高棉人民十分了解美帝国主义的顽固性和阴险的本质，决心进行长期的人民战争，决不妥协，决不后退，不论遇到什么困难和作出什么牺牲，一定要把美帝国主义侵略者及其西贡和曼谷走狗赶出柬埔寨，彻底消灭以朗诺—施里玛达—山玉成为首的金边卖国贼。

高棉人民忠于印度支那人民最高级会议联合声明，同兄弟的越南人民和老挝人民并肩战斗，得到了包括美国人民在内的世界上热爱和平和正义的人民的声援，得到作为坚强和可靠的后方的中华人民共和国的大力支持，以及朝鲜民主主义人民共和国的坚决支持。高棉人民充分利用自己的进攻和主动地位，并且不断提高革命的英雄主义精神，就一定会在对敌斗争中取得更多和更大的胜利，实现其神圣目标——在重新获得主权和实现领土完整的基础上建设一个独立、和平、中立、民主和繁荣的柬埔寨。

阿连德总统接见我驻智利大使

林平大使向阿连德总統递交了周总理的慰問电

据新华社圣地亚哥十九日电 智利共和国总统萨尔瓦多·阿连德十九日中午在拉莫内达宫接见了中国驻智利大使林平，并同他进行了亲切友好的谈话。

接见时，林平大使向阿连德总统递交了周恩来总理就智利最近发生的地震灾害致阿连德总统的慰问电。

同日下午，智利内政部长何塞·托亚也接见了林平大使。林平大使向他递交了中国红十字会就智利最近遭受地震灾害给智利内政部长和智利政府救灾专门委员会的慰问电和捐赠的实物清单。

对遭受地震灾害的居民表示深切同情和慰问

中国紅十字会致电智利内政部长等

新华社北京二十日电 中国红十字会七月十六日打电报给智利内政部长何塞·托亚并智利政府救灾专门委员会，对最近不幸遭受强烈地震灾害的圣地亚哥等四省居民表示深切同情和慰问。电报全文如下：

圣地亚哥

智利共和国内政部长何塞·托亚并智利政府救灾专门委员会：

得悉圣地亚哥等四省发生强烈地震，致使居民遭受严重损失。中国人民和中国红十字会对灾区人民深表同情。我会决定捐赠大米一万公吨，奶粉二十公吨，食品罐头二百七十公吨，毛毯两万条，药品五十公吨。请你们转交给受灾人民，以示慰问。

中国红十字会

一九七一年七月十六日于北京

上海市革委会设宴欢迎贵宾

阿尔及利亚政府代表团抵上海

据新华社上海二十日电 由阿尔及利亚两国国旗在机场上空迎风招展。两国人民的友好气氛。中国和阿尔及利亚两国革命群众一千人前往机场热烈欢迎。今天，上海虹桥机场洋溢着中阿人民共和国政府代表团，应我国政府邀请，前来我国进行友好访问，今天下午乘飞机到达上海。

欢迎群众高举着“坚决支持阿尔及利亚人民的友好气氛。中国和阿尔及革命群众一千人前往机场热烈欢迎。文，以及有关方面负责人张敬标等和上海市革命委员会副主任王洪

布特弗利卡率领的阿尔及利亚民主人及利亚外交部长阿卜杜勒·阿齐兹·

由阿尔作关系不断巩固和发展。

中阿两国人民的友谊和两国友好合利卡部长在宴会上先后祝酒，共祝府代表团。王洪文副主任和布特弗举行宴会，热烈欢迎阿尔及利亚政

今天晚上，上海市革命委员会部长不断向欢迎群众招手致意。载舞，不断高呼口号。布特弗利卡挥动着中阿两国国旗和花束，载歌飞机同欢迎群众见面时，欢迎群众横幅标语。当阿尔及利亚贵宾走下「中阿两国人民的友谊万岁！」等亚人民反帝反殖的正义斗争！」

巴勒斯坦突击队不畏强暴坚持战斗

连续六天英勇反击约旦反动派进攻

阿拉伯国家和群众团体坚决支持巴勒斯坦人民正义斗争

据新华社大马士革十八日电 据巴勒斯坦革命力量总指挥部十八日下午在这里发表的战报，尽管气势汹汹的约旦反动军队接连不断地对巴勒斯坦突击队发动疯狂进攻，但是，巴勒斯坦突击队连续第六天坚持战斗在阿杰隆以西和约旦河谷东部地区的阵地上，英勇顽强地抗击着敌人。

据巴勒斯坦革命力量总指挥部十七日在这里发表的战报说，十七日凌晨，巴勒斯坦突击队同约旦反动军队交战四次，使敌人受到重大损失。零点三十分，在马弗拉克以北的穆谢里法，一支巴勒斯坦突击队的增援部队同企图阻止他们前进的约旦军队交火，巴勒斯坦突击队击毁了敌人三辆侦察装甲车，使约旦军队受到惨重伤亡。凌晨一点，另一支巴勒斯坦突击队巡逻队向约旦在阿克拉巴地区的军事哨所开火，击毁了敌人两挺机枪，打死打伤了一些敌人士兵。

据新华社北京二十日电 阿拉伯国家政府和群众团体愤怒谴责约旦反动当局在帝国主义的支持和唆使下，对巴勒斯坦游击队和人民进行野蛮的镇压，并且表示坚决支持巴勒斯坦人民争取民族解放的正义斗争。

阿联官方发言人十九日发表声明说，阿联政府要求约旦政府立即停止对（巴勒斯坦）游击队采取任何进一步的军事行动。

声明表示，阿联政府将同其他阿拉伯国家协商，以对付约旦政府造成的这种威胁着阿拉伯民族和阿拉伯人的崇高事业的严重局势。

科威特政府十九日发表声明，谴责任何企图取消或削弱巴勒斯坦突击队活动的阴谋。

声明表示，科威特将参加阿拉伯人任何紧急的联合行动，以结束阿拉伯流血事件，并为巴勒斯坦抵抗运动在恢复被剥夺的权利的决定阿拉伯命运的战斗中履行自己的义务创造气氛。

叙利亚工会总联合会十八日在大马士革发表声明表示，叙利亚工人阶级坚决支持巴勒斯坦革命，并且要求阿拉伯各国人民和进步力量坚定不移地对付帝国主义、犹太复国主义和约旦反动当局的阴谋。

关于印度支那问题的日内瓦协议

关于印度支那问题的日内瓦协议是在一九五四年七月二十日签订的。它是印度支那人民为争取民族解放而进行长期斗争的一个重大成果。

协议包括「关于在越南停止敌对行动的协定」、「关于在老挝停止敌对行动的协定」、「关于在柬埔寨停止敌对行动的协定」以及「日内瓦会议最后宣言」等文件。协议明确宣布：承认越南、老挝、柬埔寨的主权、独立、统一和领土完整，保证对它们的内政不进行任何干涉。协议规定越南、老挝、柬埔寨不得参加任何军事同盟，也不容许任何外国在它们的领土上建立军事基地，从事侵略活动。按照这个协议，法国军队被迫撤走。

当时参加日内瓦会议的美国拒绝在协议上签字。但是迫于国际舆论的压力，美国代表团发表声明宣称，美国将不使用武力或武力威胁去妨碍日内瓦协议的实施。

但是，日内瓦协议的墨迹未干，美国就背弃诺言，拼凑了东南亚条约组织，把南越、老挝、柬埔寨置于这个军事集团的「保护」之下。同时，美国在越南南方大力扶植傀儡政权，提供军事援助，野蛮屠杀抗法战争人员及其家属，建立血腥的法西斯统治。美国政府破坏了日内瓦协议关于和平统一越南的规定，使越南长期陷于分裂状态。

十七年来，美帝国主义对印度支那进行了疯狂武装干涉和侵略。在越南南方，美帝国主义发动了一场由美国出钱出枪、西贡傀儡出人的「特种战争」。从一九六五年起它又向越南南方大举增兵，派遣了五十多万美军和数万仆从军，使用了除原子弹以外的一切现代化武器，屠杀越南南方人民，并把战火扩大到越南民主共和国。去年三月十八日，它又策划了朗诺—施里玛达集团发动反动政变，不久后又悍然出兵柬埔寨。今年二月，美国侵略者及其西贡、曼谷走狗，出动了数万军队，从空中和地面向老挝南部地区发动了大规模进攻。

大量事实证明，美帝国主义是撕毁日内瓦协议，践踏越南、老挝、柬埔寨的独立和主权，破坏越南和平统一的祸首，是印度支那人民、亚洲人民和全世界人民的最凶恶的敌人。

（据新华社电）

国际资料

新华社更正： 本社十九日播发“国际知识”稿，第二小题“长岛”一段中，“早在一九二三年”应为“早在一六二三年”。

☆ 明·日·电·影·预·告 ☆

中国人民友好代表团访问朝鲜 彩色纪录片

建設	3.00	7.00	8.50
文化	3.35	5.20	8.15
人民	4.45	7.40	

决心战胜美国侵略者 人民 3.20 紅衛 7.30

南江村的妇女 朝鲜故事片

新华	3.00	5.20	7.40
工人	3.35	7.05	
紅衛	4.10	8.50	

打击侵略者 故事片 烈士公园露天电影場 晚8.15

社址：长沙市 电报挂号：4357 电话总机：9191 版面组：9194 订价：每月一元 零售：四版四分

长沙地区天气预报：晴天到多云。南风三级。最高气温三十九度，最低二十八度。

湖南日报

湖南省革命委员会机关报

革1038号　1971年7月22日　星期四　夏历辛亥年六月初一　（今日四版）

毛主席语录

工业学大庆

学大庆 赶涟钢 迅速发展煤炭生产

省委负责同志和省工业学大庆现场经验交流会代表到斗笠山煤矿看望工人和参观学习，鼓舞了煤矿工人抓革命、促生产的热情

本报讯　在全省工业战线深入开展**“工业学大庆”**的群众运动，大战七、八、九月，夺取革命、生产新胜利的高潮中，省委负责同志和省工业学大庆现场经验交流会的代表，于七月十四日到斗笠山煤矿看望工人和参观学习。

这天，斗笠山洋溢着革命的热情，人们更加精神焕发。广州军区副政委、省委书记、省军区第一政委卜占亚，省委常委、省军区副司令员刘善福，省委委员、省军区副司令员黄立功，省委委员、省军区副司令员杨敏，省委委员、省革委会生产指挥组副组长孙国治等同志，和代表们深入到井下采煤工作面、掘进挡头、井底车场、运输巷道，和矿工热情握手，亲切交谈。对工人们活学活用毛泽东思想、开展四好运动，生产、生活、安全等情况，走到那里问到那里。省委负责同志到井下看望煤炭工人，使大家感到很温暖。一些老工人激动地说：“旧社会，资本家根本不把我们当人看。毛主席领导我们翻了身，今天新省委负责同志到井下看望我们，把毛主席对煤炭工人的关怀送到井下，这不仅体现了毛主席对斗笠山煤矿工人的最大关怀，而且是对全省煤炭工人的最大关怀。”

省委负责同志和斗笠山煤矿的革命工人、干部、家属代表还亲切地进行了座谈。一方面虚心听取工人的意见，一方面对进一步发展煤炭生产提出了殷切的期望。省委负责同志指出：在毛主席革命路线指引下，全省煤炭战线革命形势一派大好，生产发展很快。煤炭是工业的“粮食”。我们要认识煤炭工业在贯彻毛主席“以钢为纲”的方针和支援工农业生产中所处的重要地位，担负起支农保钢的光荣任务，使煤炭工业有一个更大的发展。在**“工业学大庆”**群众运动中，煤矿各级领导要学习涟源钢铁厂领导班子狠抓自身思想革命化，作学大庆的带头人，带头活学活用毛泽东思想，学在前，用在前，干在前；要大学解放军，突出无产阶级政治，以四好为纲，建设煤矿；对全体职工要经常进行思想和政治路线方面的教育，加强思想政治工作，用毛泽东思想教育人，狠抓世界观的改造，搞好人的思想革命化。特别要加强青年工人的教育，新工人进矿要先办学习班，赠送“红宝书”，认真学习毛主席光辉的“老三篇”，进行完全、彻底为人民服务的教育；请老工人忆苦思甜，讲矿史、厂史和家史，进行阶级教育；要谈甜思源，使青年工人懂得幸福生活是怎么来的，明确工人阶级的地位和作用；在发给劳动工具和工作服的时候，要进行自力更生、艰苦奋斗的教育。领导干部要带头培养一个好作风，真正把三八作风学到手。要用政治统帅业务，要关心职工生活，把关心工人健康和安全生产，放在非常重要的地位。省委负责同志号召煤矿各级领导干部和广大工人群众：学大庆，赶涟钢，抓住四好不放，把学大庆与开展四好运动结合起来，大树雄心壮志，大鼓革命干劲，大战七、八、九月，奋战四季度，努力完成和超额完成今年生产计划，迅速把我省建成工业省，为支援世界革命作出更大贡献。

省委负责同志的亲切关怀，对斗笠山煤矿职工是很大的鼓舞，很大的促进。连日来，全矿职工纷纷开会座谈讨论，找差距，鼓干劲。香花台工区的同志说：“煤与钢紧相连。我们担负着主焦煤的生产任务。不仅要把涟钢的先进经验学到手，还要全力支援涟钢生产。”观山工区是全省设计革命的先进单位，代表们传达了省委负责同志座谈时提出的希望，决心要大干一场，象大庆人那样高举红旗向前闯，迅速完成基建任务和生产计划，快建井，多出煤。全矿各单位职工纷纷表示：一定立足煤矿，放眼世界，学大庆，赶涟钢，把煤炭生产提高到新水平，决不辜负省委负责同志和全省人民的期望。

省委负责同志和参加现场会的同志离矿后，矿党委、矿革委会主要负责人连夜深入各工区、班、组，传达省委负责同志的希望和要求。革命职工豪情满怀，干劲倍增。香花台工区回采三队的干部说：“革命、生产要上去，首先是领导班子革命化要上去。学大庆，赶涟钢，领导班子要学在先，干在前。”他们深入井下，跟班劳动，向工人宣传省委负责同志的期望，发动工人帮助领导批修整风，带头做难工，干重活。副队长周达仁发现一处地方有冒顶现象，他立即冲上前去。工人们看到他身体不好，拉他下来。他坚定地说：“在关键时刻，共产党员要带头冲锋陷阵。”他搬起坑木打支撑，一直坚持二十多个小时。工人们感动地说：“干部能下海，我们敢擒龙，革命加拚命，坚决夺高产。”大家越干劲头越大，当晚一个班就采出原煤八十五吨，比过去日产量增产近一倍。采掘队新来的青年工人占大多数，这个队的干部遵照毛主席关于**“一个路线，一种观点，要经常讲，反复讲”**的教导，在井下举办阶级教育会。老工人尹胜福指着全身二百多处黑伤疤，愤怒地控诉旧社会的罪恶。青年工人一致表示：“不忘阶级苦，牢记血泪仇。”“奋战煤海夺高产，彻底埋葬帝、修、反。”大家树立为革命挖煤的思想，一个班就掘进七米多，比原来最高掘进进度又提高百分之三十。现在，全矿革命轰轰烈烈，生产热气腾腾。几天来，他们夺得了一个又一个高产。第一天原煤产量比上旬日产量增长百分之二十，第二天原煤产量又比第一天增长百分之十。广大革命职工决心鼓足干劲，乘胜前进，夺取更大的胜利。

为革命多产煤产好煤　做支农保钢的促进派

本报评论员

在毛主席无产阶级革命路线的指引下，我省煤炭战线广大革命职工高举**「鞍钢宪法」**的旗帜，深入开展**「工业学大庆」**的群众运动，狠抓革命，猛促生产，煤炭生产形势一派大好。

但是，我们也应该清醒地看到，我省煤炭工业的发展，还是不平衡的，部分单位前进的步子跨得不大，不能适应工农业飞跃发展的需要。

煤炭工业是基础工业，在整个国民经济中占有非常重要的位置。煤炭是工业的「粮食」。工业「以钢为纲」。煤与钢紧相连。有煤就有铁，有铁就有钢，有钢就有机器，有机器就有其他。煤炭又是生产支农物资的重要原材料。有煤才能生产农业机械、生产化学肥料，有农业机械、有化学肥料才能促进农业生产的高速度发展。同时，煤炭也是人民生活的重要物资和战备的重要物资。总之，迅速发展煤炭生产是多快好省地建设社会主义的需要，是支援世界革命的需要。我们煤炭战线广大革命职工，必须真正认识自己所处的重要地位和所担负的光荣任务，做支农保钢的促进派，为革命多产煤、产好煤。

迅速发展煤炭生产，不仅有需要，而且有可能。我省煤炭战线广大革命职工，经过无产阶级文化大革命的战斗洗礼，特别是今年来，通过进行思想和政治路线方面的教育，阶级斗争、路线斗争和继续革命的觉悟越来越高，为革命挖煤的思想越树越牢；投入生产的新矿井逐步增多，生产设备不断增加，新技术、新工艺大量涌现，领导生产、组织生产的经验也越来越丰富。一句话，迅速发展煤炭生产的有利条件是很多的，关键在于各级领导能不能正确认识这些有利条件，充分利用这些有利条件。**「政治路线确定之后，干部就是决定的因素。」**各级领导必须遵照毛主席这一教导，坚决贯彻省工业学大庆现场经验交流会的精神，以涟钢领导班子为榜样，活学活用马列主义、毛泽东思想，努力改造世界观，不断提高执行毛主席革命路线的自觉性，克服右倾保守思想和怕苦畏难、自满松劲情绪，大树雄心壮志，大鼓革命干劲，狠抓用毛泽东思想教育人这个根本，狠抓两个阶级、两条道路、两条路线斗争这条纲，紧紧依靠和发动群众，大战七、八、九月，奋战四季度，努力完成和超额完成今年国家计划，为中国革命和世界革命做出新贡献！

长江冶炼厂党委认真学习马列主义、毛泽东思想

狠批唯生产力論　坚持革命统帅生产

广大工人充分发挥革命积极性，深入开展工业学大庆群众运动，全厂革命生产蓬勃发展

新华社长沙电　中共湖南省株洲市长江冶炼厂委员会在深入开展斗、批、改和增产节约运动中，认真学习马克思主义、列宁主义、毛泽东思想，狠批叛徒、内奸、工贼刘少奇一类政治骗子所贩卖的唯生产力论，正确处理人与物的辩证关系，充分发挥广大工人群众的积极性和创造性，为社会主义革命和社会主义建设作出新贡献。

长江冶炼厂是一个大型的冶金企业。在无产阶级文化大革命中，这个厂认真贯彻执行毛主席批示的**“鞍钢宪法”**和毛主席关于**“工业学大庆”**的伟大号召，坚持政治挂帅，放手发动群众，广泛开展了群众性的技术革新和综合利用等活动，工业产量、产值都有较大幅度的增长，成为株洲市**“工业学大庆”**的先进典型。党的九届二中全会以后，工厂党委和广大革命群众，更加自觉地活学活用马列主义、毛泽东思想，狠抓经济领域里的阶级斗争和两条路线斗争，决心进一步挖掘生产潜力，以适应社会主义革命和建设发展形势的需要。但也有人存在着模糊认识。说什么厂里的设备是先进的，工艺是定型的，这些年来要改的改了，要革的革了，再要挖潜力，没有什么大的油水了。厂党委意识到，持这种“工艺定型”、“生产到顶”、“潜力挖尽”论调的人，只看到物的作用，没有看到人的积极因素；只看到生产有了发展的一面，没有看到企业内部还有很大生产潜力尚未挖掘的一面。这种思想就是刘少奇一类政治骗子所鼓吹的反动的唯生产力论的余毒没有肃清的反映。

针对这种情况，厂党委在全厂层层举办学习班，深入进行思想和政治路线方面的教育，组织大家认真学习了马克思、恩格斯关于**“历史活动是群众的事业”**和列宁关于**“政治同经济相比不能不占首位。不肯定这一点，就是忘记了马克思主义的最起码的常识”**的伟大论述。学习了毛主席关于**“世间一切事物中，人是第一个可宝贵的。在共产党领导下，只要有了人，什么人间奇迹也可以造出来”**的伟大教导，狠批刘少奇一类政治骗子所贩卖的反动的唯生产力论，深刻认识到，唯生产力论取消政治对经济的统帅地位，否定人的因素第一，扼杀工人阶级的积极性、创造性，是复辟资本主义的反动理论。厂党委还引导大家回顾和总结本厂两条路线斗争的历史，进一步理解坚持政治挂帅，重视人的因素的重大意义。一九五八年，这个厂在毛主席提出的**“鼓足干劲，力争上游，多快好省地建设社会主义”**的总路线指引下，突出无产阶级政治，充分发挥了广大群众的社会主义的积极性，在改造设备、改革工艺、革新技术等方面，取得很大成绩，工厂生产水平曾经超过了设计能力百分之四十以上。但是后来在刘少奇及其代理人疯狂推行的“专家治厂”“爬行主义”“洋奴哲学”等反革命修正主义路线的干扰和破坏下，工厂的生产又逐渐下降到只有设计能力的百分之六十的最低水平。这一鲜明的对比，使大家深刻认识到：任何时候，背离毛主席的革命路线，就不可能多快好省地建设社会主义的企业。只有坚持用马列主义、毛泽东思想武装群众，用政治统帅生产，坚持人的因素第一，才能挖掘出巨大的生产潜力，为社会主义革命和建设作出新贡献。

为了把反动的唯生产力论批深批透，全厂的班组、车间、工厂三级都建立起革命大批判小组，办起了革命大批判专栏。厂党委还及时引导干部和群众用本厂的典型事例，作为革命大批判的活教材，收到了良好的效果。工厂焙烧矿石的大窑，是一台被称为生产上的“咽喉”的洋设备，文化大革命前被一些“专家”“权威”控制着，产量一直上不去，阻碍了全厂生产的发展。工人群众早就提出要向这台洋设备开刀的革新建议，但是过去由于反革命修正主义路线的束缚，一直没有实现。在革命大批判高潮中，厂党委成员带领群众围绕大窑的技术革新问题，狠批反动的唯生产力论，使大家深刻认识到，最大的生产潜力蕴藏在群众之中，最大的创造力来源于用毛泽东思想武装起来的人。在狠批唯生产力论的基础上，一场群众性的改革大窑配料工艺的战斗打响了，经过一百三十多次试验，终于实现了这项重大改革，使大窑的生产能力提高一倍以上。

通过对反动的唯生产力论的批判，增强了大家识别真假马克思主义的能力，提高了执行和捍卫毛主席革命路线的自觉性。一度比较后进的四车间，通过反复深入批判“唯生产力论”，干部和群众深深认识到，过去后进的原因，主要是没有正确处理好政治与业务、革命与生产的关系。他们自觉地狠抓革命，猛促生产，更加扎实地开展活学活用毛泽东思想的群众运动，深入开展“一打三反”运动，极大地调动了广大工人群众的革命积极性和创造性。去年下半年以来，全车间实现较大的技术革新十一项。他们自己制造的干磨机代替了原来的十台笨重落后的圆筒辊磨机和一台卸料机组，提高工效四十八倍。现在这个车间已经成为全厂和株洲市活学活用毛泽东思想先进单位。

湖南省株洲市长江冶炼厂党委坚持用马列主义、毛泽东思想指导斗、批、改和增产节约运动，充分调动了工人群众的革命积极性，使精神力量转化为巨大的物质力量，促进了全厂生产的进一步发展。去年以来，这个厂实现较大的技术革新一百六十多项，对百分之八十的主要设备和主要工艺进行了程度不同的改造和革新，实际生产能力已超过原有设计能力的三倍。同时，还开辟了废铁粉还原、废氯化钙回收、废油加工、废渣利用等四十九种主要综合利用、修旧利废项目，为国家增加不少财富。去年，全厂提前两个月超额百分之三十六完成国家计划。今年以来，生产逐月上升，产品质量提高，成本降低，消耗下降，全厂呈现一派生气勃勃的革命景象。

岳阳县月田区革命领导小组成员深入基层，带头认真学习马列主义、毛泽东思想，狠批修正主义的反革命谬论。图为该区革命领导小组成员和群众一起狠批反动的“唯生产力论”。　岳阳地区革委会、军分区通讯组摄

发揮人的积极因素 「双抢」进度快质量好

衡东县各级领导深入「双抢」第一线狠抓思想和政治路线教育

本报讯 衡东县各级党组织领导成员，遵循毛主席关于在全党进行一次思想和政治路线方面的教育的伟大指示，在深入基层领导“双抢”战斗中，坚持以批修整风为纲，以马克思主义、列宁主义、毛泽东思想为武器，狠批刘少奇一类政治骗子鼓吹的反动的唯生产力论，狠抓思想和政治路线方面的教育，始终坚持用无产阶级政治统帅“双抢”战斗，大大调动了广大干部群众的社会主义积极性，“双抢”进度快、质量好。到目前止，全县抢收已完成应收面积的百分之八十一，抢插已完成应插面积的百分之六十六。

在毛主席无产阶级革命路线指引下，今年衡东县“农业学大寨”的群众运动，开展得更加深入、扎实。“双抢”一开始，县委和区、社党委成员四百多人，就率领全县三千多名机关干部和中、小学教师，分头深入“双抢”第一线，一面参加“双抢”劳动，一面调查研究，帮助基层狠抓阶级斗争和两条路线斗争，坚持用毛泽东思想统帅“双抢”战斗。大浦公社青鸦大队田多劳力少，每人平均有近两亩水田，今年早稻插种面积大。开始“双抢”时，有的认为这里任务大，劳力少，保了季节难保面积，保了面积难保规格质量，要按时、按质完成任务，非等上面调大批农机、农械来支援不可。思想有个“等”字，行动上就出现一个“缓”字，“双抢”进度一直不快。在这里蹲点的县委常委、县革委会副主任张玉华发现这种情绪后，立即和大队党支部、驻队宣传队的同志认真学习毛主席关于“世间一切事物中，人是第一个可宝贵的”伟大教导，使大家进一步认识到，人民群众是创造历史的动力，是进行三大革命最积极、最基础的力量。搞“双抢”发挥农机农械的作用是必要的，但“决定的因素是人不是物”，如果只看到任务大，困难多，就坐等机械，依赖外援，看不到人的积极性，实质上就是否定了人的因素第一，就是中了刘少奇一类政治骗子散布的反动的唯生产力论的毒。只有充分发挥人的因素，调动广大社员群众的积极性，才能克服任务大和劳力少的矛盾，按时完成“双抢”任务。大家分头深入到队到屋场，带领社员群众田头地边摆战场，深入开展革命大批判，坚持用马列主义、毛泽东思想的历史唯物主义的基本观点，狠批见物不见人的反动的唯生产力论，使广大干部、群众进一步提高了阶级斗争、路线斗争觉悟，牢固树立了人的因素第一的观点，坚定了依靠自己力量打好“双抢”仗的信心和决心。全大队一千四百二十一人，投入“双抢”的男女劳力就达九百一十多个。一部分高岸田缺水，就架起二十条水车车水上山，白天“双抢”，晚上抗旱。苦战八天时间，就抢收早稻六百五十多亩，抢插晚稻四百八十多亩。

衡东县各级党组织的领导成员，在狠抓思想和政治路线方面的教育，深入批判反动的唯生产力论的斗争中，始终坚持运用典型进行活的路线教育，收到了立竿见影的效果。三樟公社集富大队“双抢”任务重，抗旱面积大。战斗一打响，大队党支部就以共产党员、共青团员、民兵、政治辅导员为主体建立一支政治工作队伍，狠抓“双抢”中的路线教育。大队党支部书记夏庚成，白天和社员一起战斗，晚上下队检查布置工作，他劳动工作在那里，政治思想工作就做到那里。由于他们思想政治工作抓得活，路线教育抓得深，社员群众为革命打好“双抢”仗的积极性越来越高，全大队七百四十二亩早稻，大部分要一边抗旱一边“双抢”。社员们发扬“一不怕苦，二不怕死”的革命精神，男女老少齐上阵，出动两台抽水机，三十多条水车，二十多部打稻机，日夜奋战，到七月八日就抢收了百分之五十的早稻，抢插了百分之三十六的晚稻。县委委员、石湾区党组织负责人文征发现这个典型后，立即在这里召开现场会大力推广，使全区路线教育越抓越活，“双抢”战斗既轰轰烈烈又扎扎实实。

“双抢”任务与集富大队差不多，抗旱任务比集富大队小的三樟公社百灵大队，开始由于路线教育抓得不狠，“双抢”进度不快。后来，他们从集富大队的经验中得到了启发，放手发动群众，依靠干部、贫下中农人人做思想政治工作，人人抓路线教育，很快形成了队与队、人与人之间比出勤、比工效、比质量，赛革命、赛团结、赛贡献的“三比、三赛”热潮，日收插进度由原来的三十多亩猛增到五十亩。

目前，衡东县各级领导正在认真总结经验，决心更高地举起马列主义、毛泽东思想伟大红旗，更加坚定地贯彻“抓革命，促生产，促工作，促战备”的伟大方针，深入开展“早稻丰收以后怎么办”的大讨论，力争晚稻赶早稻、超早稻，夺取全年农业新丰收，为中国革命和世界革命作出更大贡献。

（本报通讯员）

工农兵论坛

迎着困难上 鼓劲夺丰收

汝城县 东三兵

在毛主席革命路线的指引下，今年我省早稻又是一个丰收的年景。广大农村基层干部、贫下中农和社员群众，正在意气风发，斗志昂扬，为夺取“双抢”的全胜而紧张地战斗。这是农村大好形势的主流。

中央两报一刊“七一”编辑部文章指出：“在注意到一种主要倾向的时候，要注意可能掩盖着的另一种倾向。必须充分地看到和抓紧主流方面，同时适一解决非主流方面的问题。”当前值得注意的非主流方面的问题是什么呢？表现之一，就是在少数出现了旱情，遭到病虫害等自然灾害，或由于种种原因早稻生长不大好的地方，有的同志产生了一种悲观泄气的思想，说什么“眼看丰收又遭灾，要跨《纲要》明年来”，“丢了早稻这大头，再抓晚稻也是鸡肠里刮膏，油水不大了”。在这种思想指导下，他们抱着一种“脚踏西瓜皮，溜到哪里算哪里”的消极态度，精神不振，革命干劲不足。这种思想，是障碍我们夺取今年农业新丰收的绊脚石，必须坚决克服，扫除干净。

伟大领袖毛主席教导我们：“我们应当在自己内部肃清一切软弱无能的思想。”那种所谓“眼看丰收又遭灾，要跨《纲要》明年来”的论调，就是软弱无能的思想的一种表现，和我们无产阶级的革命气魄与战斗姿态是格格不入的。

搞农业生产，遇到水旱风虫等自然灾害的袭击，这是家常便饭，几乎年年都要碰到。同自然灾害作斗争，英雄的大寨人是我们的好榜样。陈永贵同志说过：“我们对待自然灾害和对待任何坏事一样，第一反对，第二不怕。灾害越大，大寨人的志气越高；灾害越重，大寨人的骨头越硬；灾害越多，大寨人的办法越多。”你看，他们的思想境界多高！革命气概多了不起！我们现在有的地方遇到了一点自然灾害，同大寨人曾经几次遇到过的特大自然灾害相比，简直不在话下，有什么理由悲观，有什么理由泄气呢？又例如：我们汝城县有个公社，今年遇到严重的春旱，育秧都没有水，怕耽误了季节，大家都很着急。这时也有人唱低调，说什么“今年想种双季稻，只怕是‘牛上田勘扯尾巴’——奈不何了”。但公社党委不动摇，坚持用毛泽东思想武装群众，发动群众，豪迈地提出“天旱地不旱，照样夺高产”的战斗口号，男女老少齐上阵，日夜挑水育秧。斗争的结果，不但没有延误季节，而且早稻面积比去年增加整整一万亩，获得了丰收，现在正抓紧收割。这个公社的贫下中农说得好：“碰到小困难好比上小学，碰到中困难好比上中学，碰到大困难好比上大学，困难越大，越能锻炼人。丰收的果实是在同困难作斗争中夺来的。”这种革命的志气又是多么高，革命的干劲又是多么大啊！希望那些悲观泄气的同志用这些先进的镜子照一照，比一比，在自己的头脑里斗一斗，振作精神，坚定信心，排除万难，去夺取胜利。

毛主席教导我们：“革命斗争中的某些时候，困难条件超过顺利条件，在这种时候，困难是矛盾的主要方面，顺利是其次要方面。然而由于革命党人的努力，能够逐步地克服困难，开创顺利的新局面，困难的局面让位于顺利的局面。”在这里，克服困难，开创顺利新局面的决定条件是革命党人的努力。同样的道理，现在有少数地方当前早情比较严重，有的地方早稻受到了病虫害的袭击，从眼前来看，也许困难是主要方面，但是，只要我们狠抓活学活用毛泽东思想不转向，在精神上树立“敢教日月换新天”的英雄气概，在行动上拿出十二分干劲，二十四分措施，有早抗早，有虫灭虫，有病治病，就一定能够化险为夷，化困难为顺利，使今年农业生产更上一层楼。那种碰到点困难就打退堂鼓，动不动就“明年再来”的消极态度，完全是一种庸人和懦夫的哲学。这些同志既然放松了对当前斗争的努力，他们所讲的“明年再来”，实际上也只不过是一句空话。

抓晚稻“油水不大”吗？这更是同省委提出的晚稻赶早稻、超早稻的号召背道而驰，是晚稻“命中低产论”的反映。晚稻究竟有没有油水？许许多多的事实已经回答了这个问题。这里讲一个我县田庄公社联江大队的例子。这个大队去年早稻长势不好，产量不高，但是，大队党支部不松劲，不气馁，发动贫下中农认真总结经验教训，大搞晚稻赶早稻、超早稻的群众运动，结果晚稻大增产，全大队仍然夺得了亩产跨千斤的大丰收。这充分地证明，晚稻的“油水”大得很，它决不是搭头。俗话说：泥鳅溜了泥里盘。不管是早稻丰产了还是减产了，都应当一鼓作气、一着不让地抓好晚稻的生产，力争晚稻赶早稻、超早稻。如果真是“丢了早稻这大头”，还认为晚稻“油水不大”，不认真抓，那岂不会“扁担无扎，两头失塌”吗？

列宁曾经告诫我们说：“谁害怕社会主义建设中的困难，谁被这些困难吓倒，谁见了这些困难就悲观起来或者慌张起来，谁就不是社会主义者。”劲可鼓而不可泄。同志们，振作精神，鼓足干劲，力争上游，奋勇前进，去夺取新的更大的胜利吧！

* * *

大力培训赤脚医生 巩固发展合作医疗

驻省解放军某部医疗队遵照毛主席的教导，在韶山公社防病治病中，热情帮助赤脚医生提高思想觉悟和业务能力，使合作医疗事业越办越好

本报讯 驻省解放军某部医疗队遵照毛主席关于“把医疗卫生工作的重点放到农村去”的教导，在韶山公社开展防病治病的实践中，热情培训赤脚医生，积极帮助他们提高思想觉悟和业务能力，使合作医疗得到进一步的巩固和发展。

解放军某部医疗队来到伟大领袖毛主席家乡——韶山后，坚定地执行毛主席卫生路线，把搞好赤脚医生思想革命化放在突出的位置上。医疗队带领赤脚医生在为贫下中农防病治病的过程中，发现少数人不突出无产阶级政治，“只顾埋头开处方，忽视抬头看方向”，就帮助他们举办学习班，学习毛主席关于“政治是统帅，是灵魂的教导，学习「老三篇」和毛主席的伟大革命实践，开展“为什么人服务，怎样服好务”的大讨论，使大家提高了突出无产阶级政治的自觉性。从此，他们白天分片巡诊，送医送药上门，晚上随喊随到，给病人及时治疗。韶山大队韶仁生产队有一位贫农的小孩患重病，医疗队的同志和赤脚医生通宵达旦地守护治疗，使小孩的病转危为安。贫下中农赞扬说：“解放军培养出来的赤脚医生，真是人勤思想红，和我们贫下中农心连心。”解放军某部医疗队不仅在政治思想上关心赤脚医生的成长，而且积极帮助他们提高业务能力。韶山公社有二十一名赤脚医生和十四名卫生员，虽然绝大多数是贫下中农子弟，工作热情高，干劲大，但他们都是刚刚从事医疗卫生工作的新手，业务能力还不强。如何尽快地提高他们的业务能力，成了巩固和发展合作医疗一个非常重要的问题。在这里，有一件事给了医疗队以深刻的教育。韶山公社韶北大队合作医疗制度建立以后，一个没有改造好的巫医利用赤脚医生业务水平上的弱点，暗地里吹冷风，散布「赤脚医生冒技术，诊不好病」的谬论，破坏合作医疗制度。阶级斗争的现实，使医疗队的同志深刻地认识到：尽快地提高赤脚医生的业务能力，这是贯彻执行毛主席的医疗卫生路线，击退阶级敌人进攻的需要，是广大贫下中农的迫切要求，也是赤脚医生的强烈愿望。于是医疗队把培训赤脚医生，当作进一步巩固和发展合作医疗的一件大事，当作进一步落实毛主席关于「把医疗卫生工作的重点放到农村去」的一项重要措施。医疗队遵照毛主席的教导，在工作实践中，给赤脚医生传医疗卫生的基本知识，讲典型病例。并具体指导赤脚医生诊断和医治一些常见病、多发病和疑难病，使他们的医疗技术有了很大的提高。

（本报通讯员）

平江县广大医务人员深入农村社队

做好防病治病工作 全力支援“双抢”

本报讯 平江县卫生战线广大医务人员，遵照毛主席关于“把医疗卫生工作的重点放到农村去”的伟大教导，武装思想，提高对支援“双抢”的认识。在学习班上，大家回顾历史的经验教训，深入批判刘少奇反革命修正主义卫生路线，批判资产阶级医疗作风，认识到，积极深入“双抢”前线防病治病，保护好劳动力，是卫生战线义不容辞的光荣任务，是贯彻“备战、备荒、为人民”伟大战略方针的需要，是贯彻执行毛主席无产阶级卫生路线的实际行动。认识提高，行动坚决。“双抢”一打响，全县卫生战线除留下必要人员坚持工作外，共抽出五百五十多名卫生干部和医生，组成一百八十多个巡回医疗队，奔赴全县各地。下去的这批医务力量，与大队、生产队的一千一百多名赤脚医生和七千多名业余卫生人员结合在一起，在“双抢”前线组成了强大的医疗卫生网。他们满腔热情地宣传毛泽东思想到田间，防治疾病到田间，生产劳动在田间，保证了每个公社有三至四个巡回医疗队，每个大队有巡回医疗组，使参加“双抢”战斗的广大干部和社员群众，无病预防好，得病及时医，身强力壮闹“双抢”。石浆公社群田大队贫农社员邓尔安，一天下午，突然中暑，晕倒在地里，跟班劳动的医疗卫生组立即打开保健箱，进行急救，精心护理，使他很快恢复健康，又照常投入了“双抢”战斗。

为了贯彻执行毛主席中西医结合的指示，医疗队的同志发扬不怕苦，不怕累的革命精神，抓紧一切业余时间上山采集中草药，自力更生制出了“六一散”“清凉药”“力曲”等多种防暑降温药。并把这些药逐队逐户地送到了社员群众手里。

遵照毛主席关于“预防为主”的伟大指示，医疗队结合防病治病，发动群众大搞了爱国卫生运动，把吃塘水、河水，改成了吃井水；把饮生水改成了喝凉茶，有效地控制了肠胃病的发生，促进了人民的身体健康，保证了“双抢”战斗的胜利进行。贫下中农热情地称赞说：卫生系统抓得好，想的做的很周到，防病治病到前线，“双抢”保证打胜仗。

（平江县委、县人武部通讯组）

保护劳力健康 促进“双抢”工作

杨家滩区发动群众自制防暑药物

本报讯 涟源县杨家滩区革命领导小组在“双抢”战斗中，遵照毛主席关于“我们应该深刻地注意群众生活的问题”的教导，发动群众自力更生大制十滴水、凉茶等防暑药、开展预防服药，有力地保护了劳动力健康，促进了“双抢”战斗。

十滴水和凉茶，是农村常用的防暑药物，群众饮用有习惯，效果也好。往年，除凉茶多由群众自制外，十滴水一般都是到药店购买。今年，区领导小组在组织准备“双抢”战斗中，认真分析了今年“双抢”任务重、季节紧、天气热、容易中暑的特点，向各公社医务人员和赤脚医生提出了自制防暑药物预防疾病，保护劳动力，夺取“双抢”胜利的任务。开始有人认为：“一瓶十滴水，不过几分钱，药店有的是，何必找麻烦。”针对这种活思想，区领导小组组织大家举办了毛泽东思想学习班，认真学习了毛主席关于“自力更生”、“勤俭办一切国营事业和合作事业，勤俭办一切其他事业”的伟大教导，并且以太和公社陡山大队活的事实向大家进行教育：前年“双抢”时节，陡山大队自己没搞预防药，社员中了暑，有了病，就请医生打针吃药，结果全大队花了一百六十多元医药费，还病倒了二十多人，严重影响了“双抢”的顺利进行。去年“双抢”，他们吸取前年的教训，大队党支部和合作医疗站管理委员会动员“赤脚医生”和社员群众自己动手，上山采挖了山胡椒、薄荷叶、通木香等十二种草药，配制了大量的十滴水和凉茶，让社员及时服用，全大队没有一个人中暑生病，促进了“双抢”战斗的提前完成。活生生的事实，进一步激发了大家自制预防药物的积极性，他们带领群众，克服困难，上山采药，自己配方，不到半个月，全区共采挖中草药一万三千多斤，制成了大批十滴水和凉茶，还配制了一些仁丹、清凉丹等中草成药，送给社员在“双抢”中定期服用。由于药物准备充足，预防工作做得深入，疾病大为减少。

（涟源县委、县人武部通讯组）

解放军衡阳荣医院“六·二六”医疗卫生工作队深入山区为贫下中农服务。这是医疗队的同志正在衡阳县上塘公社为贫下中农看病。 本报通讯员摄

应我国政府邀请前来进行友好访问

阿尔及利亚政府代表团到达北京
李先念副总理設宴热烈欢迎贵宾

在宴会上，李先念副总理和布特弗利卡部长先后讲话

新华社北京二十一日电 应我国政府邀请，由阿尔及利亚民主人民共和国全国革命委员会委员、外交部长阿卜杜勒·阿齐兹·布特弗利卡率领的阿尔及利亚民主人民共和国政府代表团，前来我国进行友好访问，今天上午乘专机到达北京。首都革命群众数千人到机场热烈欢迎阿尔及利亚贵宾。

今天同布特弗利卡部长一起到达北京的阿尔及利亚贵宾有，政府代表团团员：外交部副秘书长阿卜杜勒·马利克·本·哈比勒大使，外交部总监奥马尔·乌塞迪克大使，驻比利时大使穆萨乌德·艾特·沙拉勒，卡迈勒·阿卜杜勒·拉希姆少校，部长办公室成员贝勒卡塞姆·本·叶海亚大使，政治事务代主任、亚洲拉丁美洲司司长阿卜杜勒·哈米德·阿贾利大使，哈里雷谢·穆罕默德中尉，部长办公室成员侯赛因·朱迪，阿拉伯国家司司长阿卜杜勒·卡德尔·本·卡西，财政经济司司长巴希尔·乌尔德·鲁伊斯，外交事务顾问穆罕默德·贝莱德，部长办公室成员哈米德·拉尔比·西·阿卜杜拉，代表团秘书贝德里·纳吉布，以及代表团随行人员新闻部司长努尔丁·奈特·马齐，《非洲革命》副主任马利克·优素福·本·哈辛，新闻部官员奥特曼·阿米尔、布瓦莱姆·哈塞纳、赛义德·阿米尔、奥马尔布克萨尼。

前往机场欢迎阿尔及利亚贵宾的，有国务院副总理李先念，外交部代部长姬鹏飞，中国人民解放军副总参谋长陈继德，以及政府有关部门、北京市革命委员会、对外友协的负责人马文波、陈慕华、周化民、阎钧、李光勋、钱正英、黄作珍、丁西林、陈德和等。

代表团团员、阿尔及利亚驻中国大使塔列布·本·迪亚卜·沙伊卜和使馆外交官员，也到机场欢迎。

到机场欢迎的还有柬埔寨王国民族团结政府人民教育、青年大臣江裕朗。

各国驻中国使节也到机场欢迎。

专程前往上海迎接布特弗利卡部长的我国外交部西亚非洲司司长何英和阿尔及利亚政府代表团团员、阿尔及利亚驻中国大使馆二等秘书毛希丁·阿裴德，今天同机到达北京。

今天，首都机场上空飘扬着中国和阿尔及利亚两国国旗。上午十一时，布特弗利卡部长等阿尔及利亚贵宾，在一片锣鼓声中走下飞机，李先念副总理、姬鹏飞代部长、陈继德副总参谋长等迎上前去，同贵宾们热烈握手，表示欢迎。随后，贵宾们绕场一周，同欢迎群众见面。这时，欢迎的群众挥动着中、阿两国国旗，挥动着花束和彩带，高呼口号："热烈欢迎阿尔及利亚政府代表团！""中、阿两国人民的友谊万岁！""坚决支持阿尔及利亚人民反帝反殖的正义斗争！""坚决支持巴勒斯坦和阿拉伯人民反对美、以侵略的斗争！""坚决支持印度支那三国人民的抗美救国战争！""坚决支持亚洲、非洲、拉丁美洲各国人民的革命斗争！坚决支持北美、欧洲、大洋洲各国人民的革命斗争！""全世界人民团结起来，打败美国侵略者及其一切走狗！""亚非人民大团结万岁！""全世界人民大团结万岁！"青年们跳起了舞蹈，向贵宾们表示欢迎。

阿尔及利亚政府代表团今天上午离开上海时，上海市革命委员会副主任王洪文和有关方面负责人张敬标、黄涛、陈士法、徐同彦、魏钟镛等前往机场欢送。/

新华社北京二十一日电 国务院副总理李先念，今晚在人民大会堂举行宴会，热烈欢迎阿尔及利亚民主人民共和国全国革命委员会委员、外交部长阿卜杜勒·阿齐兹·布特弗利卡和由他率领的阿尔及利亚政府代表团。

在欢迎贵宾的乐曲声中，布特弗利卡部长和阿尔及利亚政府代表团团员，由李先念副总理、外交部代部长姬鹏飞、中国人民解放军副总参谋长陈继德等陪同，走进宴会厅，同出席宴会的中外人士进行友好会见。

宴会厅主席台上并排悬挂着中国和阿尔及利亚两国国旗。

在宴会上，李先念副总理和布特弗利卡部长先后讲话（全文另发），共祝中、阿两国人民的友谊和两国的友好合作关系日益发展。他们讲话以后，乐队分别奏阿尔及利亚民主人民共和国国歌和中华人民共和国国歌。他们的讲话受到了热烈的鼓掌欢迎。

柬埔寨王国民族团结政府大臣江裕朗、秀木，应邀出席了宴会。

阿尔及利亚驻中国大使馆外交官员和各国驻中国使节，应邀出席了宴会。

出席宴会的，还有我国各有关方面的负责人马文波、陈德和、钟羽一、陈慕华、陈茂、王安居、周化民、郑义山、阎钧、孙晓风、李光勋、钱正英、黄作珍、苑化冰、丁西林、张政德、张士诚、李吉川、赖达元、于会泳等。

李先念副总理的讲话

在欢迎阿尔及利亚民主人民共和国政府代表团宴会上

新华社北京二十一日电 李先念副总理在欢迎阿尔及利亚民主人民共和国政府代表团宴会上的讲话，全文如下：

尊敬的阿尔及利亚民主人民共和国全国革命委员会委员、外交部长阿卜杜勒·阿齐兹·布特弗利卡阁下，

尊敬的阿尔及利亚民主人民共和国政府代表团全体贵宾们，朋友们，同志们：

由布特弗利卡部长阁下率领的阿尔及利亚民主人民共和国政府代表团，应我国政府的邀请，前来我国进行友好访问，给中国人民带来了阿尔及利亚人民的深厚友谊，我们感到非常高兴。首先，请允许我代表中国政府和人民向阿尔及利亚贵宾们表示热烈的欢迎。

阿尔及利亚人民是英雄的人民。阿尔及利亚的独立是阿尔及利亚人民经过七年多英勇的武装斗争打出来的。独立以来，阿尔及利亚人民不断克服了殖民统治遗留下来的重重困难，在维护民族独立、保护国家资源、发展民族经济和文化等方面取得了重大成就。今年以来，阿尔及利亚同其它石油输出国团结在一起，同西方石油垄断组织进行了坚决的斗争，维护了民族利益。在国际事务中，阿尔及利亚政府和人民坚持了反对帝国主义和新老殖民主义的正义立场，支持巴勒斯坦和阿拉伯人民反对美、以侵略的斗争，支持印度支那三国人民的抗美救国斗争，支持非洲民族解放运动。阿尔及利亚政府和人民一贯积极支持恢复中华人民共和国在联合国的合法权利，反对帝国主义制造"两个中国"的罪恶阴谋。阿尔及利亚的这种正义立场赢得了中国人民和全世界一切革命人民的赞赏和尊敬。阿尔及利亚人民在斗争中的每个胜利也是被压迫人民和被压迫民族斗争的胜利，我们衷心祝愿你们取得新的更大成就。

中国人民的伟大领袖毛泽东主席指出："新的世界大战的危险依然存在，各国人民必须有所准备。但是，当前世界的主要倾向是革命。"目前，国际形势的发展越来越有利于世界各国人民，而不利于美帝国主义及其走狗。印度支那三国人民在抗美救国战争中越战越强，美帝国主义在印度支那的侵略政策和战争政策遭到破产，败局已定。亚洲、非洲、拉丁美洲各国人民为争取民族解放，维护民族独立和国家主权，反对帝国主义的侵略、掠夺和大国霸权主义的斗争越来越广泛深入。欧洲、北美、大洋洲人民的革命群众运动正蓬勃兴起。在中东，巴勒斯坦和阿拉伯各国人民不断克服前进道路上的各种困难，把反对美、以侵略的正义斗争推向前进。帝国主义者、扩张主义者在中东和地中海推行霸权主义，妄图瓜分势力范围，遭到中东人民和地中海沿岸各国人民的强烈反对和谴责。世界各国革命人民反对美帝国主义及其走狗的革命风暴正在进一步鼓舞着一切争取独立和解放的人民奋勇前进。

中国政府和人民遵循毛泽东主席的教导，坚持无产阶级国际主义，中国人民坚决支持印度支那三国人民的抗美救国战争，直到他们取得彻底的胜利。中国人民坚决支持朝鲜人民反对美帝国主义和日本军国主义、争取统一祖国的正义斗争；坚决支持亚洲各国人民反对美帝国主义侵略政策和战争政策的正义斗争；坚决支持非洲各国人民反对新老殖民主义侵略、颠覆、干涉和控制的斗争；坚决支持巴勒斯坦人民和阿拉伯人民反对美、以侵略的正义斗争；坚决支持中东人民和地中海沿岸各国人民反对大国强权政治，维护国家主权和民族利益的正义斗争；坚决支持全世界一切被压迫人民被压迫民族的正义斗争。

中国人民一定要解放台湾。

我们深信，世界各国人民加强团结，坚持斗争，一定能够战胜革命前进道路上的困难，取得反对美帝国主义及其走狗斗争的伟大胜利。

尊敬的阿尔及利亚贵宾们：

中国人民和阿尔及利亚人民在长期反对帝国主义、殖民主义的斗争中，建立了深厚的战斗友谊。我们两国人民一贯互相同情，互相支持。我们两国的友好关系在和平共处五项原则的基础上不断得到发展。这次布特弗利卡部长阁下率领阿尔及利亚政府代表团来我国访问，我们非常高兴同你们在一起讨论加强两国友好合作和我们所共同关心的问题。我相信，部长阁下和阿尔及利亚贵宾们的访问，必将为进一步增进两国友谊和为亚非团结反帝事业作出新的贡献。预祝你们访问成功。

现在，我提议：

为阿尔及利亚民主人民共和国的繁荣昌盛，

为中阿两国人民的友谊和两国的友好合作关系的进一步发展，

为亚非人民团结反帝事业的新胜利，

为布迈丁主席阁下的健康，

为布特弗利卡部长阁下和阿尔及利亚贵宾们的健康，

为柬埔寨王国民族团结政府大臣们的健康，

为塔列布大使阁下的健康，

为在座的各国使节和夫人们的健康，

为在座的朋友们，同志们的健康，

干杯！

布特弗利卡部长的讲话

在李先念副总理举行的欢迎宴会上

新华社北京二十一日电 阿尔及利亚民主人民共和国全国革命委员会委员、外交部长阿卜杜勒·阿齐兹·布特弗利卡在宴会上的讲话，全文如下：

尊敬的副总理阁下，

先生们，

朋友们、同志们：

我们能够在这个真实反映英勇战斗和慷慨待人的悠久传统的、美丽而好客的首都会见我们的朋友——伟大中国人民的领导人和代表们，感到十分高兴。对于从我们踏上你们美好的国土的时候起，受到的盛情接待，我向你们表示深切的感谢。我荣幸地向中国人民及其伟大领袖毛泽东主席转达胡阿里·布迈丁主席、阿尔及利亚革命的领导人和阿尔及利亚人民的亲切友好的敬意，这是为了表达我们两国人民业已存在的感情和牢固联系，是为了对人民中国在支援阿尔及利亚革命争取民族独立斗争中发挥的巨大作用表示感激。

我国人民决不会忘记，中华人民共和国是最先承认和支持阿尔及利亚革命的国家。我国人民的脑海中仍然铭记着那些曾经对于坚持战斗直到取得决定性胜利作出了有效贡献的原则立场。不管情况如何，我国人民将站在人民中国一边，直到收复它对台湾主权的合法权利，台湾是中国领土不可分割的一部分。

尊敬的副总理阁下，

先生们，

朋友们、同志们：

我们今天到中国来，具有特别的意义。我们的这次访问，自然是包括在增强我们两国间现存的友好关系和进一步加以发展的共同愿望的范畴之内的。它是两国政府一级所作出的努力和在各方面实现卓有成效合作的决心的一个高峰。为此，这次访问被认为是阿中关系的一个新起点。在我们之间进行这种合作是毫不奇怪的。我们反帝反殖斗争的共同经验的交流和对重大国际问题的观点一致，是我们两国人民之间的这种关系的牢固基础。我高兴地在这里满意地记录下这种关系的发展，它在我们两国的双边合作方面具有全面性。

尊敬的副总理阁下，

先生们，

朋友们、同志们：

中华人民共和国和阿尔及利亚民主人民共和国之间有着真正的配合、看法上的一致和倡议上的协调。我们对国际政治问题有着同样的看法，我们都属于广泛的反帝阵线，我们在第三世界的解放事业中都采取明确的、斗争的立场。此外，我们对确定各国关系中的共处概念是一致的。

在这方面，我要指出，共处作为一个生气勃勃的思想，在解放了的各国人民看来，是为争取某些基本原则而斗争所必须的一项完整的义务，没有这些原则，就不可能建立国与国之间积极的关系。因此，为维护世界安全的努力有必要伴之以尊重民族主权，不干涉内政，和建立一种考虑各国不同发展水平的正常的、有成效的、平等的合作。

因此，共处思想之所以具有有效的和正确的含义就在于同任何地方的正义事业，同争取和保卫正义事业而进行的斗争的联系；就在于拒绝一切主张把世界划分为服务于有限的战略和经济利益的势力范围的思想；就在于把帝国主义的军事同盟和基地，当作外国控制和军事占领的另一种类型来加以反对。任何不建立在这些不可动摇的事实之上的和平，客观上都无助于实现人类争取世界和平的崇高目标。

尊敬的副总理阁下，

先生们，

朋友们、同志们：

根据这一共同看法，我们发现，我们对世界形势的发展，有着同样的立场。这种形势的一个基本特征就是，殖民主义势力加紧侵略斗争中的各国人民，直接的原因是它耿心自己的战略利益和市场，和自己的势力范围的中心地区产生了裂痕。这样，美国除了到处进行侵略性干涉外，领导了反对印支各国人民的全面毁灭战争。并妄图阻止他们争取政治和经济解放的革命进程。面对这种严重的血腥挑衅，英雄的越南人民提供了抵抗的光辉范例，这种抵抗能够粉碎美帝国主义的计划，迫使它退却，使它在世界上，甚至在美国舆论中陷于真正的孤立。

从越南撤走美国部队，承认这个地区人民的民族独立和不受压力地行使自己主权的正当权利，这是战争的唯一代替品，是公正地和平解决这一问题的正确方法。在这方面，我们认为，越南南方共和临时革命政府最近提出的建议，推动了越南问题的真正政治解决，为结束这场侵略战争、实现越、老、柬人民的民族愿望和抱负，提供了又一次应该利用的机会。

尊敬的副总理阁下，

先生们，

朋友们、同志们：

这个地区的事态在升级和扩大，中东所发生的事情是帝国主义战略的一部分，其目的是把第三世界变为战争和永久紧张的地区，企图扼杀蓬勃发展的人民解放运动，阻止各国人民的进步、复兴和共享人类的文明。从这里可以看出犹太复国主义、殖民主义在策划控制中东和地中海阿拉伯人民财富方面的密切关系。

以色列对巴勒斯坦和阿拉伯国家的侵略，是反革命力量反对各国人民解放和进步力量所发起的总进攻的一部分。这就说明，今天有这样一种密切的联系，它使巴勒斯坦人民的斗争成为亚非拉各国人民斗争不可分割的一部分，由此，巴勒斯坦武装抵抗运动阐明了中东问题的客观实相，它是全体巴勒斯坦人民命运攸关的政治问题。犹太复国主义和帝国主义要把巴勒斯坦人民作为流浪者、难民加以控制，把巴勒斯坦人民的存在变为这个地区的一支消极力量和虚假的实体，同他们在越南所作的一样。由于武装抵抗，使今天的世界了解巴勒斯坦人民存在的真相。从这里，也了解了以色列的殖民主义本性。一些国家的舆论对任何问题的响应，只看权利的主人能够实现那些，作出多少牺牲，给予侵略者多大损失。就这样，巴勒斯坦的斗争成为了解中东问题的重要因素。近几年来中东问题所经历的各个阶段证明"良好的愿望"不能解决因暴力和强权政治而产生的局势。在这种情况下，武装抵抗和在战斗中动员阿拉伯人民的力量，是对犹太殖民主义危险和其扩张计划的决定性回击，也是解放阿拉伯领土的必然道路。如不承认巴勒斯坦人民解放、独立和在他们的祖国行使主权的权利，就绝不能在这地区建立任何公正的、真正的和平。只要殖民主义犹太复国主义威胁着巴勒斯坦的土地，就不能有任何进步。继续巴勒斯坦革命是解放被占领的阿拉伯领土，挫败阴谋和一切外国压力，谋求中东问题的持久的正义解决的唯一保证。因此，世界进步力量必须援助巴勒斯坦解放运动，使它能够坚持斗争并对付旨在取消巴勒斯坦解放运动的计划。

尊敬的副总理阁下，

先生们，

朋友们、同志们：

我们的这一立场是从某些基本选择和对当代现实的明确认识出发的，是基于这样一个坚定的信念：斗争是使亚非拉国家摆脱各种形式的控制、殖民主义和种族隔离的必然道路。这说明我们绝对支持和一贯地声援斗争中的各国人民，特别是安哥拉、莫三鼻给、几内亚（比绍）、南非、纳米比亚、罗得西亚。经过这些国家人民的斗争，并由于在斗争中取得胜利，第三世界才能够作为一支统一的、解放了的并且有能力对付分裂阴谋、剥削和落后状况和担负起建设一个新世界的历史责任的力量而存在。从而使我们这些国家摆脱外来的压力，建立坚强的、没有今日这种剥削关系的民族经济，从而使这些国家能够参与解决国际问题。

尊敬的副总理阁下，

先生们，

朋友们、同志们：

各国人民的奋起和持续不断的斗争，已迫使帝国主义不同形式地改变了自己的计划和政策。美国的舰队加强了基地和西方的直接控制。由于这种情况，临海国家的安全处于经常的危险中，它们振兴和经济发展的努力受到阻碍。

在这种形势下，我们应该为反对这种危险而斗争，以至把我们的海洋由纠纷紧张和搏斗的地区变成和平和安全的湖泊，在其范围内，实现临海各国人民间的有成果合作和积极共处，这件事也是有助于奠定世界和平牢固基础的因素。

尊敬的副总理阁下，

先生们，

朋友们、同志们：

我们看到了第三世界日益觉醒的运动，这体现为动员、反抗和在新兴的三个大陆建立强大阵线。

从这个运动中，产生了对"政治托管"制度的明确反对，而殖民主义国家则要把这个制度强加于各国人民头上。这个制度除了包含着对各国人民自己解决自己问题的成熟程度和能力持怀疑态度外，它还从根基上破坏了尊重民族统一和领土完整。（下转四版）

越《人民报》就关于印度支那問題的日內瓦协議签訂十七周年发表社論

团结、信心、决战、决胜

新华社河內二十日电 越南《人民报》二十日就关于印度支那問題的日內瓦协议签訂十七周年发表社论，題目是《团结、信心、决战、决胜》，全文如下：

历史性的奠边府大捷和一九五四年日內瓦协议，光荣地结束了我们全国人民神圣的抗法救国战争。从那时起的十七年来，我国人民又进行伟大的抗美救国战争。我们民族抗击外来侵略的倔强精神，日益发扬光大。我国人民已经和正在抗击外来侵略的民族历史上写下最灿烂的篇章，取得了十分巨大的胜利，创造了无比宝贵的精神价值，留传给万代子孙。纪念抗法战争胜利，是强有力地鼓舞我们全国军民坚持和大力促进战斗，奋勇前进，坚决夺取独立和自由，把抗美救国事业推向彻底胜利的机会。

我们人民早就认清了美帝国主义的本性：它是一名国际宪兵，是人类最危险、最野蛮恶毒的敌人；它是正在崩溃的旧世界的最反动、腐朽、衰颓的势力的代表。我们懂得这一点，并不仅仅是在这十七年，而是在最近几十年。胡主席曾以他高瞻远瞩的眼光，早在美帝国主义开始觊觎印度支那的时候，就号召我们警惕美帝国主义的阴谋。他指出美帝国主义是我国人民的危险敌人，在一九五四年日內瓦协议签訂后，它成为我国人民最危险的敌人。

我们不但认清美帝国主义的本性，而且还了解它的力量。我们越南人从来不怕美帝国主义，已经打败它和战胜它。我们曾经挫败它在第二次世界大战期间和战后妄图利用蒋介石集团干涉越南的阴谋。我们也曾经战胜它旨在支持和唆使法国殖民主义侵略者延长和扩大印度支那战争的干涉。西贡人民一九五〇年三月十九日奋起进行的军事和政治斗争，是我们越南人的抗美历史上取得辉煌胜利的第一次面对面战斗。从一九五四年以来，我国人民接连使美国侵略者遭到四次具有战略意义的失败。我们粉碎了艾森豪威尔妄图通过吳庭艳法西斯走狗机构以其“战略村国策”实行新殖民主义的阴谋。我们使肯尼迪政权的“特种战争”遭到了彻底的破产，接着又战胜了约翰逊集团的局部战争和用空军、海军进行的破坏性战争。我们又战胜了敌人的战争“越南化”计划的一个重要步骤。

尼克松集团上台后，美帝国主义空前明显地暴露了它的野蛮本性和衰弱。今年整个旱季，美帝国主义倾注了很大的力量，却仍然遭到很大的失败。它的“越南化”计划被打歪了脊骨，而且必将被彻底粉碎。“尼克松主义”正在越南和印度支那陷入窘境。它正面对着空前的困难和走投无路的处境。西贡伪军抛弃军车、大炮逃跑；美军厌战，吸毒；走狗集团互相抨击和走私；美元贬值；数以百万计的美国人失业和饥饿；美国的信用差距的深涡越来越加深，等等。这就是美国侵略者的灰色的图画。它正处在一场大危机中；它在越南和印度支那的失败是导致这场危机的直接原因。

我国人民的伟大胜利来自于我们在当今时代进行的战斗的正义性。我们的战斗符合于历史的发展规律。它既是革命的一部分，又为形成革命的进攻战略地位和正在世界各地掀起的一股革命潮流的蓬勃发展作出贡献。以美帝国主义为首的帝国主义的势力日益衰弱。各种革命力量不断和逐步地击退、逐个部分地打倒帝国主义，并粉碎它们的一个个政策。我们的战斗的时代性和正义性，是重要的胜利因素。

我们的胜利是我们英雄的越南人民战斗的结果。通过人民的战斗行动，由时代性创造出来的胜利可能性已经化为现实的胜利。我国人民争取独立、自由的意志和革命英雄主义，光辉地体现在抗美救国的长期和极其英勇的战斗中。前赴后继，一代代的越南人克服艰难困苦，为争取独立和自由而继续进行全面的战斗，逐步地夺取胜利和决心夺取彻底的胜利。

我们取得胜利的最重要原因是我们的正确和创造性的独立自主路线。基于马克思——列宁主义的原理，基于时代的性质和越南革命的特点，我们党提出了抗美救国路线。这是团结全民，进行高度发展的人民战争，在军事、政治和外交三条战线上开展斗争，坚持和大力促进战斗，连续发挥进攻优势的路线。由政治路线和军事路线组成的我们的抗美救国路线，是党的革命路线的十分创造性的运用。根据这条路线而提出了十分正确的战略方向，如：政治斗争和武装斗争相结合，进攻和奋起斗争相结合，在三种战略地区打击敌人，消灭敌人的力量同夺取和保持人民的控制权相结合，等等。

基于这一正确路线，我们发扬自力更生精神，同时加强社会主义各国的团结，加强印度支那各国人民的团结，加强世界人民其中包括美国进步人民的团结。这也是我们的胜利因素。

抗美救国路线犹如灿烂的光辉透过一切风险，一向正确地指引着我们的一切行动，引导我国人民从胜利走向胜利。我们为我们党的正确和创造性的独立自主路线而无比自豪！

尼克松集团是最反动、最好战和最卑劣反共的势力。它们已经大败，但十分顽固。它们推行战争“越南化”计划和“尼克松主义”，正在不顾死活地设法进行疯狂的反扑。它们梦想夺取战场上的优势，以便可以在这个优势上进行谈判。美国侵略者还顽固，我国军民就决心坚持和大力促进抗战。尽管尼克松集团狡猾地四处奔跑、极力钻营以寻找出路，它们也避免不了失败。既然它们在战场上的一切努力都不能使它们扭转得了局势，那么它们的东奔西跑只是枉费心机而已。只有战胜它们的人才有决定性的声音。我国人民一定实现胡主席的教导：**“只要在我国土地上还有一个侵略者，我们就要继续战斗，把它全部赶出去。”**我们刻骨铭记胡主席在神圣遗嘱中所说的话：**“抗美抗战可能还要延长。我国人民可能还要牺牲更多的人力和物力。我们无论如何也要决心抗击美国强盗，直到取得彻底的胜利。……无论碰到多大的艰苦困难，我们人民也必将获得彻底的胜利。美帝国主义必定要从我国滚出去。我们祖国必将获得统一。南北同胞必将欢聚一堂。”**

我们全党、全军、全民紧密团结在党中央委员会周围，决战决胜美国侵略强盗及其走狗。我们绝对相信保证我国人民一切胜利的首要因素——我们党正确和创造性的独立自主路线。

越南的命运由越南人决定。

从前线到后方，在我国的所有地方，抗美救国是我们每一个越南人的意志、情感和行动。我国人民必胜！美帝国主义必败！

我们全军、全民，按照我们党的独立自主路线忘我地奋斗，英勇前进，夺取更加巨大的胜利，粉碎战争“越南化”计划和“尼克松主义”，坚持和大力促进战斗，把抗美救国战争和社会主义革命事业推向彻底胜利。

李先念副总理、姬鹏飞代部长同布特弗利卡部长举行会谈

新华社北京二十一日电 国务院副总理李先念、外交部代部长姬鹏飞，今天下午同阿尔及利亚民主人民共和国政府代表团团长、阿尔及利亚全国革命委员会委员、外交部长阿卜杜勒·阿齐兹·布特弗利卡在亲切友好的气氛中举行了会谈。

阿尔及利亚方面参加会谈的有，代表团团员：阿卜杜勒·慕华、苑化冰、何英、王玥俊、韩叙、臧佩宸、吕学俭、里马利克·本·哈比勒、奥马尔·乌塞迪克、塔列布·本·迪亚卜·沙伊卜、梅萨乌德·艾特·沙拉勒、卡迈勒·阿卜杜勒·拉希姆少校、贝勒卡塞姆·本·叶海亚、阿卜杜勒·哈米德·阿贾利、哈里雷谢·穆罕默德中尉。

中国方面参加会谈的有，有关方面负责人和工作人员陈景化等。

老挝爱国战线党中央发布命令号召全体爱国軍民开展“声援越南人民抗击美帝国主义月”的活动

新华社北京二十日电 据巴特寮电台广播：老挝爱国战线党中央十九日发布命令，号召老挝各地爱国军民从七月二十日到八月二十日期间，开展“声援越南人民抗击美帝国主义月”的活动。

命令号召老挝全国的干部、战士和人民努力战斗和生产，以实际行动声援兄弟的越南人民抗击美帝及其走狗的斗争。

据报道，老挝爱国战线党中央为了领导“声援越南人民抗击美帝国主义月”的活动，组成了以老挝爱国战线党中央委员沙南·苏蒂查为组长的领导小组。

越南科技代表团访湘后离长去广州

越南战友专程到毛主席家乡韶山进行了参观

本报讯 由越南民主共和国国家科学技术委员会副主任黎克率领的越南科技代表团，在中国科学院负责人郝梦笔等陪同下，十九日上午从上海乘飞机到达我省进行友好访问。

湖南省革命委员会副主任尚子锦和湖南省革命委员会有关方面负责人李玉如、杨山、耿煜、吳励之等前往机场热烈欢迎。

当天下午，越南战友参观了我们的伟大领袖毛主席早期革命活动纪念地——湖南省第一师范学校、中共湘区委员会旧址清水塘。

晚上，湖南省革命委员会副主任尚子锦代表湖南省革命委员会举行宴会热烈欢迎越南战友。

二十日越南战友专程前往中国人民的伟大领袖毛主席的家乡韶山，参观了毛主席的旧居。

越南战友结束了在我省友好访问后，于二十日晚乘火车去广州。湖南省革命委员会副主任尚子锦和湖南省革命委员会有关方面负责人李玉如、杨山、耿煜、吳励之等到车站欢送。

英中了解协会代表团到达北京

新华社北京二十一日电 由英中了解协会主席班以安先生率领的英中了解协会代表团成员有：英中了解协会主席阿迪尔·哈亚里博士，且大学财政经济学教授、约且经济学家协会主席班以安先生，今天下午乘飞机离开西安前往武汉。

观访问，今天下午乘专机到达了在我国革命圣地延安和西安的参欧美司副司长唐海光陪同下，结束人大常委会委员贝时璋和外交部的法国议会代表团和随团记者，在务委员会主席阿兰·佩雷菲特率领法国国民议会文化、家庭和社会事法国国民议会代表团在延安参观了

约旦經济学家协会主席到京

据新华社北京二十一日电 约旦经济学家协会主席阿迪尔·哈亚里博士，且大学财政经济学教授、约旦经济学家协会主席班以安先生，今天下午乘飞机离开西安前往武汉。

观访问，今天下午乘专机到达了在我国革命圣地延安和西安的参欧美司副司长唐海光陪同下，结束人大常委会委员贝时璋和外交部的法国议会代表团和随团记者，在务委员会主席阿兰·佩雷菲特率领法国国民议会文化、家庭和社会事法国国民议会代表团在延安参观了

法国議会代表团訪問延安等地

据新华社西安二十一日电 由前往机场欢迎。

有关方面负责人林枫、林桐等理事班以安夫人和霍华德先生。

代表团成员有：英中了解协会友好访问。

十日乘飞机到达北京，对我国进行应中国人民对外友好协会邀请于二话。

团。席间宾主进行了友好的谈副主任李广仁宴请法国议会代表副主任举建平和西安市革命委员会二十日晚，陕西省革命委员会名胜古迹。

国革命活动纪念馆，在西安游览了毛主席旧居和毛主席在延安领导中法国议会代表团在延安参观了

美国黑人工人大会代表团到京

新华社北京二十一日电 由团友好访问，于二十日乘飞机到京。

人民对外友好协会邀请来我国进行美国黑人工人大会代表团，应中国·肯雅塔和海伦·琼斯夫人组成的长奇姆斯·福尔曼和团员穆罕默德

美国黑人工人大会代表团。

二十日晚上，对外友协宴请了靖安、劳远回、王仲全等。

达、唐明照、王化玉、李肖白、郭有关方面负责人及工作人员吳晓前往机场欢迎的有对外友协和

（上接三版）不干涉他国内政的原则。鉴于非洲、亚洲很多国家人民所遭受的惨痛经验，分割和分裂就成了新殖民主义和帝国主义搞阴谋的肥沃土壤。

另一方面，由于这种觉醒运动的发展，各国参加制定裁军政策，就具有特殊的重要性，各国共同参加，这就确定了正确的范围，应该在这个范围内实现普遍的、全面的裁军，当然，大家都必须执行它，必须具备完成它的政治意愿。只要没有实现这些条件，人类为全面裁减毁灭性武器而所作的努力就绝不会达到目的。

尊敬的副总理阁下，

先生们，

朋友们、同志们：

谁都认为联合国组织是解决这一问題的代表机构，但经验证明，由于联合国机构的虛弱，象目前这个状况，它只会丑化当代世界的形象，不能解决威胁安全、和平和正义的当代问題，尤其是当这些问題直接或间接地同大国有关的时候。

事实上，联合国生活在深刻的矛盾之中，它仍受一定历史条件的约束，不能反映时代的真相。这个组织生活在消除殖民主义运动的时代，但并不了解自二次世界大战以来人类所处的深刻变化的含义。第三世界作为国际生活中的一股政治力量的出现，改变了国际力量的平衡。这股政治力量必须占有它的地位，必须在联合国中起它的作用，发表它的意见，共同参与解决有关各国人民的安全问題。

在这种情况下，联合国只有两种选择：要末适应迅速发展的世界的需要，起而解决现代的困难问題，要末按它目前情况继续下去，这将导致它不能跟上发展，使它的命运和国联的命运没有什么区别。事实上，中华人民共和国作为世界大国中的一个大国，仍然没有在联合国占有其正当的地位，这件事情本身就是这个组织脆弱和无能处理国际问題的有力证据。

从我们方面说，我们越来越希望使这个国际组织能够在保卫安全和和平的斗争中履行其作用。

尊敬的副总理阁下，

先生们，

朋友们、同志们：

谴责反动势力阴谋的呼声的增涨，将必然导致为世界正义事业胜利而斗争的进步集团的加强。结果，国际帝国主义可能认为的收获，在事实上只不过是幻觉和臆想。在共同斗争中，揭露殖民主义所有企图的客观条件已充分具备，觉悟和意志已成了亚、非、拉人民反对剥削和压迫的战斗中的决定性武器。在这当中，为经济解放的斗争已有了正确的发展，并表明，政治独立如不伴之以经济独立，就失去了真正的含意。

在这方面，石油输出国的经验具有特别重要性。这些国家收回自己的财富和取得石油工业利润，代表了第三世界人民在解放自己自然资源斗争中的一个起点。

如果帝国主义由于战术原因已经接受了不愿其有任何前途的对话，那它另一方面正动员其所有力量，利用其所拥有的一切手段，互相挟持，以便阻止出现任何威胁它在第三世界地位的危险先例。

帝国主义妄图通过施加压力、出卖进步组织来消灭第三世界人民的团结。尽管如此，但经验证明获得独立的各国人民团结和合作的有效性，这种团结和合作为他们准备机会和条件，根据原料输出国人民的利益来进行估价，并根本改变他们同虛伪世界的关系。

尊敬的副总理阁下，

先生们，

朋友们、同志们：

在其他方面也一样，我们的团结绝不排除各国人民首先依靠自己承担自己命运的必要性。英雄的中华人民共和国人民在这方面树立的榜样，证明了这一事实。他们是为粉碎仍然束缚他们解放的桎梏而奋斗的人民的鼓舞和希望的源泉。

阿尔及利亚在武装斗争的学校中已学习了自力更生的意义。正象昨天曾经依靠人民群众解放了阿尔及利亚一样，今天，我们正积极地建设为独立的、健康的经济而奋斗。这个依靠本国努力的主要原则，清楚地表现在四年发展计划的投资中。

尊敬的副总理阁下，

先生们，

朋友们、同志们：

现存于我们两国之间的合作，无疑地证明我们之间缔结的各种协定所包含的巨大好处。它说明各方都具有使之实现和加以发展的政治意愿。所以，我们需要为在各方面进行长期合作奠定一个牢固的、有计划的基础。

在这方面，我要对中阿之间合作的精神表示深切的感谢。我们很难把在阿尔及利亚工作的，为完成经济和农业项目或在医疗方面工作的中国专家当作技术合作者，因为他们正融合在人民的生活之中，以忘我的和大公无私的精神从事活动。

尊敬的副总理阁下，

先生们，

朋友们、同志们：

我们在阿尔及利亚极为关心和深切同情地注视着文化大革命所取得的伟大成就和新胜利。中国人民打破了特别在发展空间方面的科学和新技术的垄断，从而证明各国人民只要用真正的革命信仰武装起来，就能达到发展的高峰。我们阿尔及利亚人民是用同样的进行斗争时的信仰所武装的，它正在为巩固民族独立和实现革命目标而斗争。

最后，向进行了长征的人民致敬，我们从斗争的阿尔及利亚土地上向友好的中国人民和他们的伟大领袖毛泽东主席及其革命战友们致敬。

永恒的阿中友谊万岁。

明日电影消息

中国人民友好代表团访问朝鲜 彩色纪录片
工人 3.00 8.15
燎原 3.35 5.20 8.50
新华 4.45 7.40

南征北战 故事片 征衣 8.50

兄弟的中国人民的使者 彩色纪录片 新华 2.50

南江村的妇女 朝鲜故事片
建設 3.00 5.20 8.15
紅衛 3.35 7.05
文化 4.10 8.50
人民 4.45 7.40

革命现代舞剧 红色娘子军 彩色影片 燎原 8.05

决心战胜美国侵略者 越南纪录片 人民 3.25 文化 7.30

红灯记 烈士公园露天电影场 晚8.05

湖南电视台 明晚电视节目 19:00开始
① 纪录影片：中国人民友好代表团访问朝鲜
② 电视新闻
③ 纪录影片：兄弟的中国人民的使者

社址：长沙市 电报挂号：4357 电话总机：9191 版面组：9194 订价：每月一元 零售：四版四分 长沙地区天气预报：今天下午到明天，晴天到多云，有雷阵雨，东北风三级，最高气温三十八度，最低二十八度。

湖南日报

湖南省革命委员会机关报

革1039号　1971年7月23日·星期五　夏历辛亥年六月初二　（今日四版）

毛主席语录

全世界人民团结起来，打败美国侵略者及其一切走狗！

周恩来总理致电萨达特总统
热烈祝贺阿拉伯联合共和国国庆

新华社北京二十二日电　中华人民共和国国务院总理周恩来二十二日打电报给阿拉伯联合共和国总统安瓦尔·萨达特，热烈祝贺阿拉伯联合共和国国庆。电报全文如下：

开罗

阿拉伯联合共和国总统安瓦尔·萨达特阁下：

值此阿拉伯联合共和国国庆之际，我代表中国政府和人民，向阁下，并通过阁下向阿联政府和人民表示热烈的祝贺。

中国政府和人民始终坚决支持阿联政府和人民、巴勒斯坦人民和阿拉伯各国人民反对美、以侵略者的斗争。我们深信，伟大的阿联人民和阿拉伯人民，只要坚持团结，坚持斗争，就一定会战胜前进道路上的困难，赢得反对美帝国主义和犹太复国主义的更大胜利。

祝阿拉伯联合共和国繁荣昌盛，祝我们两国人民的友谊和两国友好合作关系日益发展。

中华人民共和国国务院总理　周恩来

一九七一年七月二十二日于北京

周恩来总理致电海尔·塞拉西一世皇帝
热烈祝贺他的寿辰和埃塞俄比亚国庆

新华社北京二十二日电　中华人民共和国国务院总理周恩来二十二日打电报给埃塞俄比亚帝国海尔·塞拉西一世皇帝，热烈祝贺他的寿辰和埃塞俄比亚国庆。电报全文如下：

亚的斯亚贝巴

埃塞俄比亚帝国海尔·塞拉西一世皇帝陛下：

在此陛下寿辰和埃塞俄比亚国庆的时候，我代表中国政府和中国人民，并以我个人的名义，向陛下、埃塞俄比亚帝国政府和埃塞俄比亚人民，表示热烈的祝贺。

中埃建交在两国关系史上揭开了新的一页。我深信，在和平共处五项原则的基础上，我们两国的友好合作关系必将进一步增进和发展。

祝陛下健康长寿。祝埃塞俄比亚帝国繁荣昌盛，人民幸福。

中华人民共和国国务院总理　周恩来

一九七一年七月二十二日于北京

周恩来总理会见古巴新任驻华大使

新华社北京二十二日电　周恩来总理今天会见了古巴共和国新任驻中华人民共和国大使赫苏斯·巴雷依罗·冈萨雷斯。

会见时在座的有外交部有关方面负责人和工作人员凌青、韩叙、陶大钊、沈允熙等。

柬国家元首西哈努克亲王到达平壤
应金日成首相邀请对朝鲜进行国事访问

新华社平壤二十二日电　柬埔寨国家元首、柬埔寨民族统一阵线主席诺罗敦·西哈努克亲王和夫人，应朝鲜民主主义人民共和国国家元首、内阁首相金日成同志的邀请，今天下午乘专车到达平壤，对朝鲜民主主义人民共和国进行国事访问。

随同西哈努克亲王访问的有：柬埔寨民族统一阵线中央政治局书记、王国民族团结政府首相府大臣吉春，诺罗敦·西哈努克亲王的姑母凯卡妮娜公主，西哈努克亲王夫人莫尼克公主的母亲博夫人，古伦夫人，柬埔寨国家元首办公厅主任西索瓦·梅达维亲王和夫人，王国民族团结政府外交第二副大臣万比尼和夫人，柬埔寨王国驻中国大使凯密，柬埔寨王国驻朝鲜民主主义人民共和国大使洪金宽和夫人，王国民族团结政府首相府副国务秘书格林连，军需、军备副国务秘书辛比，西哈努克亲王的子女诺罗敦·尤瓦那王子，诺罗敦·伦赛公主，诺罗敦·西哈莫尼王子，诺罗敦·诺林达拉邦王子，以及国家元首私人秘书处主任涉绍罗夫人等。

朝鲜民主主义人民共和国国家元首、内阁首相金日成同志和夫人金圣爱，内阁第一副首相金一和夫人，内阁第二副首相朴成哲和夫人，朝鲜人民军总参谋长吴振宇大将，朝鲜最高人民会议常任委员会副委员长徐哲，内阁副首相郑准泽，朝鲜劳动党中央委员会书记杨亨燮，朝鲜最高人民会议常任委员会副委员长、北朝鲜民主党中央委员会委员长康良煜，最高人民会议常任委员会委员、朝鲜天道教青友党中央委员会委员长朴信德，最高人民会议议长白南云，以及内阁各相、政府各有关部门和社会团体负责人和人民军高级将领等，到车站热烈欢迎。

专程前往新义州迎接西哈努克亲王和夫人的朝鲜外务相许锡和夫人，以及专程前往北京迎接贵宾的外务省副相权熙京同车到达。

朝鲜驻中国大使玄峻极和夫人也陪同到达平壤。

下午五时，柬埔寨贵宾乘坐的专车徐徐驶入车站。当西哈努克亲王走下专车时，金日成首相走上前去同他热烈握手、拥抱。

少年儿童向柬埔寨贵宾献了鲜花。

在金日成首相和夫人陪同下，西哈努克亲王和夫人以及其他柬埔寨贵宾步入车站广场时，鼓乐齐鸣，万众欢呼，乐队高奏柬、朝两国国歌，鸣礼炮二十一响。金日成首相和西哈努克亲王检阅了三军仪仗队后，同乘一辆敞篷汽车，金圣爱和莫尼克·西哈努克公主同乘另一辆敞篷汽车，在夹道欢迎的群众的一片欢呼声中前往迎宾馆。

今天，车站广场布置得庄严隆重。广场中央竖立着金日成首相和西哈努克亲王的巨幅画像。欢迎群众高举标语牌，上面用朝柬两国文字写着："朝鲜和柬埔寨两国人民牢不可破的友好团结万岁！""积极支持和声援柬埔寨人民抗美救国斗争！""加强反帝反美斗争！""加强亚洲革命国家反美统一战线！""打倒美帝和朴正熙傀儡集团！"欢迎的群众手持两国国旗、花束和彩色气球，不断地欢呼，热烈欢迎柬埔寨贵宾，充分表现出朝鲜人民对柬埔寨人民抗美救国斗争的坚决支持和两国人民的战斗团结和友谊。

中国驻朝鲜大使李云川，越南民主共和国、越南南方共和和其他国家的外交使节也到车站迎接。

新华社北京二十二日电　柬埔寨国家元首、柬埔寨民族统一阵线主席诺罗敦·西哈努克亲王和夫人，应朝鲜民主主义人民共和国国家元首、内阁首相金日成的邀请，前往朝鲜进行国事访问，二十一日乘专车离开北京去平壤。

随同西哈努克亲王前往朝鲜民主主义人民共和国访问的有：柬埔寨民族统一阵线中央政治局书记、王国民族团结政府首相府大臣吉春，诺罗敦·西哈努克亲王的姑母凯卡妮娜公主，西哈努克亲王夫人莫尼克公主的母亲博夫人，古伦夫人，柬埔寨国家元首办公厅主任西索瓦·梅达维亲王和夫人，王国民族团结政府外交第二副大臣万比尼和夫人，柬埔寨王国驻中国大使凯密，王国民族团结政府首相府副国务秘书格林连，军需、军备副国务秘书辛比，西哈努克亲王的子女诺罗敦·尤瓦那王子、诺罗敦·伦赛公主、诺罗敦·西哈莫尼王子、诺罗敦·诺林达拉邦王子，以及国家元首私人秘书处主任涉绍罗夫人等。

柬埔寨民族统一阵线中央政治局主席、王国民族团结政府首相宾努亲王和夫人，王国民族团结政府大臣江裕朗、秀木、杨森安将军和夫人、秀蒲拉西，前往车站欢送。

前往车站欢送的还有：

国务院总理周恩来，中国人民解放军总参谋长黄永胜，国务院副总理李先念，中共中央军委副主席叶剑英，人大常委会副委员长郭沫若；

朝鲜民主主义人民共和国驻中国大使馆公使衔参赞金在淑和其他外交官员；

越南民主共和国驻中国大使馆临时代办阮进；

越南南方共和驻中国大使馆临时代办陈平。

专程前来北京迎接柬埔寨国家元首诺罗敦·西哈努克亲王和夫人的朝鲜外务省副相权熙京和朝鲜驻中国大使玄峻极和夫人，陪同柬埔寨贵宾前往平壤。

我国外交部副部长韩念龙，我国驻柬埔寨大使康矛召，以及王珍、杨玲同志陪送柬埔寨贵宾到丹东。

我国有关方面负责人姬鹏飞、郭鲁、林佳楣、于立群、曹克强、陆维钊、韩叙等也到车站欢送。

深入开展农业学大寨运动　同自然灾害作顽强斗争

我省早稻今年又获得好收成

目前，从衡阳、郴州、湘潭地区已经收割的情况来看，产量都比去年高

新华社长沙二十日电　湖南省广大人民公社社员在深入开展农业学大寨运动中，今年又夺得早稻好收成。目前，辽阔的洞庭湖滨平原和湘、资、沅、澧四水两岸，早稻普遍黄熟，广大社员正在挥镰收割。从衡阳、郴州、湘潭地区已经收割的情况来看，产量都比去年高。

去冬以来，中共湖南省委和各级党委，普遍加强了对农业学大寨运动的领导，狠抓了基层领导班子的革命化建设。广大基层干部带领群众活学活用毛主席著作，对照大寨找差距，进一步树立了为革命种田的思想。各级党组织还组织干部到后进队蹲点，对后进队加强了领导。在早稻播种、插秧期间，全省各级党委和革委会领导成员带领大批干部到农业生产第一线，参加生产，领导生产，使今年全省的早稻种植面积比去年增加了三百多万亩。

湖南今年早稻获得好收成，是广大群众和干部同自然灾害进行顽强拼斗得来的。今年五月以来，很多地区因受高温多雨天气的影响，早稻的病虫害比较严重。为了夺取今年的早稻丰收，省委从五月以来，发动群众对虫害打了四次歼灭战。衡阳、湘潭、黔阳等十一个地区，办起了很多土农药厂，生产出土农药五千三百多万斤，有力地支援了灭虫战斗，保证了早稻的茁壮生长。

耒阳县夏塘公社山坡大队十四生产队贫下中农和社员群众学大寨人，走大寨路，胸怀全球，为革命种田。今年早稻获得大丰收，这是社员们在喜收早稻。

郴州地区革委会、革分区通讯组

揭穿佐藤政府搜罗炮灰的骗局

——评日本反动影片《啊，海军》

陶第文

不久前，日本军国主义急先锋、前"防卫厅"长官中曾根康弘在谈到日本"自卫队"招募情况时，无可奈何地说："现在的招募情况太令人寒心了"，"要有这种精神，就是大家都集合在土地爷面前，拿着旗帜，把青年送到自卫队里去，并对他们说：'辛苦你了，请你到自卫队里去！'"

中曾根的这番露骨的诉说，道出了日本反动派的苦衷。长期以来，日本人民反对复活日本军国主义的波澜壮阔的革命斗争，成了美日反动派扩军备战的极大障碍。佐藤政府在日本各地布下几百个"招兵站"，出动了十多万招募"宣传员"，宣传到"自卫队"里去可以开飞机、乘军舰、拿兵饷、学技术，但是兵营还是"填不满"。因此，美日反动派大叫大嚷"要把防卫问题拿到国民广场中去"，要使"上自新闻界下至餐桌和茶室"，都来为招募炮灰造舆论。反动影片《啊，海军》就是为适应佐藤反动政府的这种需要而推上银幕的。如同东京街头和日本各地到处张贴的招募"自卫队"的宣传画一样，《啊，海军》正是佐藤反动政府精心炮制的一幅美记"皇军"的招兵广告。

这部影片以赞叹式的篇名，通过平田一郎由一个青年学生"成长"为一个"出色"的法西斯军官的故事，美化旧法西斯军人的罪恶道路，散布"武士道"的精神毒素，煽起复仇主义狂热，诱骗今天的日本青年步入他们设下的陷阱。它描写的虽然是第二次世界大战中日本军国主义分子的浮尸游魂，展现的是那个旧的江田岛海军学校，但却赤裸裸地暴露出佐藤政府妄图复活法西斯教育的罪恶计划和称霸亚洲的勃勃野心。

法西斯"爱国主义"的黑标本

一心要建立与所谓"经济大国"相适应的"军事大国"的佐藤政府，正在美帝国主义扶植下加快复活日本军国主义的步伐。人们从它最近抛出的第四次扩军计划草案中，就可以更清楚地听到日本反动派的霍霍磨刀声。这个庞大的扩军计划的军费，比日本前三次扩军计划军费的总和还多。他们除了大搞武器装备的"更新和现代化"，还大力招募使用这种武器的人，尤其是要扩充海、空军。美国国防部长莱尔德最近窜到日本，也要佐藤政府"提供人力支援自由世界的防务"。

日本反动派在招募"自卫队"员时，把家庭贫苦、生活无着的日本青年作为主要对象，并且妄图扭转日本青年普遍存在的不愿意为军国主义充当炮灰的思想。正是出于这种用心，《啊，海军》故意让平田出面现身说法，说什么"我觉得进海军学校是非常好的"。

影片给平田这个法西斯军人披上一件"贫农"的外衣，戴上一顶"爱国"的桂冠，并着力编造了一个所谓转变过程：开始，平田一再表露对腐败政治的不满，但是，影片力图使人相信，就是处在这种社会地位的日本青年，经过法西斯教育的几番手脚，也能转变成一个使日本军国主义称心如意的"爱国军人"。他用法西斯的"军人之道"克服了"自我"，忘掉了父母，忘掉了爱情，忘掉了个人的生死。影片为了显示平田能够抛弃个人的一切，死不回头地去为天皇帝国竭尽忠诚，特意安排了这样一个两相对比的场面：当山本五十六这个军国主义魔鬼被打死后，平田竟痛不欲生，决意举枪自杀；而他的劳累一生的母亲生命垂危时，却不回去探望一眼，还"激动万分"地向教官表示："我现在首先是海军军人，而不是母亲的儿子，因此我要忘掉一切。"

日本反动派果真要日本青年"忘掉一切"吗？不！从影片中可以清楚看到，他们要平田忘掉的是在贫病交加中死去的母亲，还有那个"乡下姑娘不如牛马值钱，政客和财阀却越来越富"的黑暗现实。他们不仅要平田自己把这些忘掉，而且当平田的朋友本多的未婚妻渝为妓女后，还要平田去劝本多"放弃不管"。他们把人们对阶级压迫的不满，都归结为"世俗的名利心"，统统属于"克服"之列。一句话，就是要人们忘掉日本劳动人民的苦难，不许追究造成这些苦难的阶级根源，更不准触动剥削阶级的反动统治。但是，影片反复强调：有一点"绝对不能忘记"，那就是奉行法西斯"军人之道"，"注意力应该转向国外"。这正如伟大的革命导师列宁所深刻揭露的那样："**凡是只靠刺刀才能维持的政府，凡是不得不经常压制或遏止人民愤怒的政府，都早就懂得一个真理：人民的不满是无法消除的，必须设法把这种对政府的不满转移到别人身上去。**"①今天，日本的民族矛盾和阶级矛盾日趋激化，佐藤政府力图把日本人民对美日反动派残酷统治的极端不满转移到国外去，把劳动人民身受阶级压迫的满腔愤恨转嫁到被侵略的民族身上去。

在这里应该着重揭露的是，日本反动派一贯把到国外去侵略别人的罪行冠之以"为国效劳"的美名。平田就是在这个名义下参加了日寇侵略亚洲的所谓"大东亚圣战"。在法西斯"爱国主义"的鼓动下，平田的整个身心都用到对外侵略上去了。他平时爱不释手的是飞机模型，耳朵里注意听的是杀人飞机的隆隆声，口里念叨的是用航空母舰的飞机控制中国沿海的制海权，他一心一意在屠杀亚洲人民的飞贼航空队里"干个痛快"。人们清楚地看到，象平田那样跑到远离日本的南太平洋前线，对东南亚进行狂轰滥炸，象本多那样提着日本战刀，到中国东北乱杀乱砍，这就是日本反动派所标榜的"为国效劳"！

伟大领袖毛主席指出：**"为人民利益而死，就比泰山还重；替法西斯卖力，替剥削人民和压迫人民的人去死，就比鸿毛还轻。"**②日本反动派让平田表演的全部行径，决不是什么爱国者的"壮举"，而是轻于鸿毛、遗臭万年的法西斯恶棍的丑行。象平田这样一个家伙居然可以算作爱国者，那么与平田有着同样法西斯军人经历、当年也是皇军少校的中曾根之流岂不也成了"爱国者"了吗？正是这些家伙，在战前曾经为了挽救日本帝国主义的溃灭而流血拼命，战后他们又成了复活日本军国主义的得力骨干。日本反动派嘴里的"爱国主义"就是货真价实的侵略扩张主义，平田这个形象正是日本反动派狰狞面目的自我写照。

如此"江田島精神"

日本反动派大喊大叫："七十年代的真正中心课题，是把正在失去的日本魂恢复起来"，要使日本青年继承法西斯分子三岛由纪夫的"遗志"，使"三岛精神"在日本人民中产生"连锁反应"和"核爆炸"。什么是他们所说的"日本魂"和"三岛精神"呢？那就是佐藤反动政府近年来竭力恢复的天皇制军国主义教育的全部内容。他们妄图把日本青年训练成这样一种人：对日本人民、对其他国家的人民，是狠毒无情、凶横残暴的打手；对天皇、对反动的军政头目，则是驯服恐惧、俯首贴耳的奴才。日本反动派力图用法西斯的"皮鞭纪律"和"武士道"精神的强行灌注，作为训练日本青年的主要手段。《啊，海军》里的江田岛海军学校就是用这种方法来训练平田的。

平田刚进海军学校要求退学时，高年级学生森下把他叫来进行了恶狠狠的训斥："你是在败坏帝国海军的声誉……，现在我来教给你什么叫江田岛精神！"于是，劈头盖脑地揍了他一顿，打得他鼻口流血，躺倒在地。夜里，当平田忍着疼痛怀念母亲时，森下又悄悄地走来用刚打过平田的毒手给他盖好被子。这种"皮鞭加糖块"的手法，使平田领悟了毒打即是"关怀"这一法西斯逻辑，从此，他积极地接受了各种"超人"的训练，并得到了法西斯头目的赏识。影片就是用这种赞美和欣赏的笔调来渲染平田的性格转变，美化江田岛海军学校的这套野蛮的法西斯奴化教育的"传统作法"。

通过日本反动派训练平田的过程，我们清楚地看到，法西斯教育如何把豺狼和羔羊的双重性格统一在一个人身上。平田在入学自我介绍时必须作出呲牙咧嘴的大声叫喊，起床后一定要跑到练兵场进行声嘶力竭的喊叫，剑道、柔道、夺旗活动，甚至连上楼梯都成了培养野兽性格的手段。另一方面，学生在饭前必须默念"忠君爱国"的"圣训五条"，走进神社或教育参考馆则必须合掌祈祷、低头冥思，成为信奉"皇道"这个军国主义宗教的虔诚的教徒。每天训练完毕，学生都要静坐"反省"。如果我们揭出这种"反省"的实质，所谓"魄力有没有不足的地方"，就是让学员检查对人民能不能拿出疯狂的兽性，所谓"忠诚有没有不够的地方"，就是指对天皇帝国能不能表现十足的奴性。在这里，高年级学生说的话就是"真理"，法西斯小头目竟成了所有学生的"父母"。日本反动派力图使青年在毒打和折磨中变得麻木、顺从，从而建立起以天皇为中心的森严的等级制度与狂暴的法西斯统治，然后再驱使这些青年把更残暴的手段施之于被侵略的人民身上，到遥远的异国去"杀个痛快"。这就是日本法西斯教育的全部目的。

当平田具备了狼与羊双重性格的时候，江田岛海军学校大礼堂里就鸣奏起军国主义的礼乐，隆重地裘奖平田"克服自我"的胜利，赏予他天皇"御赐"的短剑。也正是在这种军国主义礼乐声中，一批批军国主义分子，被打上法西斯教育的"合格"印章，让他们到侵略亚洲的战场上去发扬"武士道"的"忠节"和"武勇"，制造一宗宗骇人听闻的大血案。

中国人民、朝鲜人民、亚洲人民和大洋洲人民永远不会忘记，正是这些万恶的日本侵略者，到处杀人放火、奸淫掳掠，干下了灭绝人性的种种暴行。在日寇血洗南京的一个多月里，就屠杀了手无寸铁的和平居民几十万，其中竟有法西斯军人，相约开展谁先杀死一百个中国人的杀人比赛。这种反革命的兽性，就是日本法西斯教育的"了不起的成果"，就是所谓"江田岛精神"的"光辉传统"。

这所号称"帝国海军发祥地"的江田岛海军学校，从一八六九年开办到第二次世界大战结束时被关闭，就是这样一直随着日本帝国的炮舰政策和"开拓精神"，向侵略战场输送杀人的刽子手。它是东乡平八郎、广濑武夫、山本五十六等大小海盗头目传种接代的老窝。今天，这个江田岛海军学校换上一块"海上自卫队干部候补生学校"的招牌，又重新开设起来。它同其他各种名目的日本"自卫队"学校一样，完全继承了当年这套"武士道"的教育传统，为美日反动派培养军国主义的骨干队伍。

煽动复仇主义狂热

美日反动派复活日本军国主义的罪证俱在，但佐藤荣作却硬在那里赌咒发誓："绝对没有要走军国主义道路那件事情。"好，现在让我们听听日本反动派通过《啊，海军》里海军学校校长之口向平田说的那段满含杀机的话吧："这场战争（指日寇发动的侵略战争）再打也不会超过两年了，等到你培养出来的学生离开学校时，战争也该结束了。到那时候，不管他们（指海军学校培养出来的学生）愿意不愿意，他们将作为普通老百姓，而不是作为海军军人，走上艰难的社会。这个时候，海军学校教育的成果才能真正体现出来。"

这明显暴露了日本法西斯匪徒在侵略战争失败的前夕，就已经着手进行东山再起的准备，播下了为军国主义传种接代的复仇"种子"。那个声称打了败仗便不愿"厚着脸皮回到国内来"的法西斯军官平田，怀着一肚子"无从发泄的烦闷"，接过法西斯教育的皮鞭，死命地为"大日本帝国"培训着所谓"肩负日本未来的宝贵人材"。他要学生牢记他们侵略前辈如何"浴血奋战"和"壮烈牺牲"，咬牙切齿地向学生灌输"要打就得打赢"、打败了就要复仇的侵略思想。

今天，在美帝国主义的扶植和怂恿下，那些埋藏在"普通老百姓"之中的所谓"宝贵人材"已经"走上社会"，法西斯教育的"成果"已经"真正体现出来"：当年军国主义培植的法西斯分子充斥于战后日本的历届反动政府；"自卫队"中的高级军官，几乎全部是象平田一类的旧法西斯军人；那些由平田之流训练出来的海军学校的所谓"同期的樱花"，已在"自卫队"里"开放"，成为这支军队的骨干。

值得我们严重警惕的是，影片在结尾的时候，还特意安排了这样一个令人气愤的情节：平田的学生佐川原先是抱着学习英文的动机进海军学校的，后来由于父亲死在侵略中国的战场上而突然改变了原来的想法，决心"举起进取尚武的旗帜"，为丧命的侵略者报仇。这时，即将重上战场的平田，把一个战死的法西斯军人的钢笔交给了他，要他"继承"前辈"遗志"，重新汲上墨水，继续书写"大日本帝国"的"未来"。影片在写到日寇侵略南太平洋失败，从拉包尔溃退时，还居然唱道：拉包尔，我们还要回来的！请看，这番失败了再干的描写，不正是日本反动派重寻"王道乐土"野心的自我暴露吗？不久前，在他们出版的《啊，鸿洲》特辑里，公开表示"怀念"中国东北，露骨地叫嚣，每逢听到"满洲"这个名字，"至今未能割断那种悲喜交集的感情"。日本反动派还胡说什么哈尔滨郊外的富饶田野"是日本人用血汗灌溉出来的"，中国台湾省的"归属问题尚未决定"，佐藤政府还扬言要用军事力量"保卫"钓鱼岛等中国领土。他们还公然鼓吹"韩日安全一体论"，并叫嚷马六甲海峡是日本的"生命线"。人们从这里清楚地听到了"东条英机的白骨在呼唤"，看透了佐藤政府要雪洗"大日本帝国"战败"耻辱"、重走侵略老路的罪恶用心。日本军国主义竟然把侵略复仇的矛头直接指向中华人民共和国、朝鲜民主主义人民共和国和亚洲各国人民，这是绝对不能允许的！毛主席、林副主席和周总理在祝贺中朝友好合作互助条约签订十周年时给金日成首相和崔庸健委员长的贺电中指出："在美帝国主义大力扶植下复活起来的日本军国主义，野心勃勃，加紧扩张军备，已经成为亚洲地区一个危险的侵略势力。美日反动派的侵略阴谋和侵略活动，正在遭到中国人民、朝鲜人民和亚洲各国人民的强烈谴责和坚决反对。"

日本青年迎着革命风暴胜利前进

这部从头至尾充满杀气的反动影片，突出了这样一个场面："帝国"军训教官向日本青年狂叫："你们知道现在是什么时代？学生不能光啃书本了！今后，我们要官民一致，为建立一个拥有强大国防力量的日本，为发扬皇威而奋斗。"

影片上的这番表白，明目张胆地宣布，现在正是佐藤政府大搞扩军备战的军国主义"时代"。今天，随着美帝在亚洲侵略战争的失败和日本垄断资本向外侵略扩张的需要，美日反动派迫不及待地要起用日本"自卫队"。这支以旧法西斯军人为骨干、包括海、陆、空三军的所谓"自卫队"，是一九五〇年美帝发动侵朝战争时，由麦克阿瑟下令以警察预备队的名义建立的，在它刚刚出世的时候，麦克阿瑟就包藏祸心地叫嚣有朝一日要把它扩充为"优秀的地面部队"。今天，这支"自卫队"已经变成名副其实的美记"皇军"了。最近，美国国防部长莱尔德在日本北海道检阅日本"自卫队"的一支坦克部队时，得意忘形地说，他能亲眼看到日本"自卫队"的壮大发展，感到很高兴。他还公然要日本"充实常规武器"，增强"常规战力"。在美帝国主义的鼓励下，日本反动派野心毕露地叫嚷，要修改现行的日本宪法，以取消"自卫队""二十年来一直背负着的十字架"，建立一支"与国力相称"的能在"远洋作战"的军事力量。正是出于这种罪恶的用心，日本反动派公然在影片中散布军国主义"武备第一"和法西斯军人"高于一切"的反动思想。它赤裸裸地宣扬：走"平田的道路"，就是日本青年的"最高理想"；到佐藤政府的兵营里去，就是人生的最大荣耀"。一句话，影片妄图让日本人民象他们恶毒地篡意揑造的阿清那样，抱着在侵略战场上被打死的儿子的骨灰盒，还说什么对自己儿子为法西斯卖命感到"心里很高兴"。

生活在二十世纪七十年代的日本青年究竟向何处去？这是日本反动派在这里点出的一个挑战性的问题。

事情非常清楚，在日寇战败前的半个多世纪里，日本军国主义这条毒蛇曾给日本人民、亚洲人民和大洋洲人民带来深重的灾难；战后，美日反动派的黑暗统治又陷日本人民于水深火热之中。历史使日本青年深深认识到，美日反动派所展示的"平田道路"，是一条把日本民族引向苦难深渊的军国主义老路。反对美日反动派复活日本军国主义，才是当前日本民族和日本青年的正确道路。

日本人民具有光荣的革命传统，在反对美日反动派的长期斗争中，涌现出了许多象浅沼稻次郎、静美智子那样可歌可泣的民族英雄。今天，日本人民和日本青年日益觉醒，正努力做到"马克思、列宁主义的普遍真理与日本革命的具体实践相结合"，③革命知识分子正走与工农相结合的道路，广大革命群众在斗争中紧密团结，高举反美爱国的旗帜，踏着革命先烈的血迹，为反对美日反动派的黑暗统治英勇奋战！他们正同亚洲人民和全世界人民一道，迎着革命风暴胜利前进。日本反动派妄图煽动日本青年跟着他们走，去充当尼克松"用亚洲人打亚洲人"罪恶政策的工具，其结果必将搬起石头砸自己的脚，到头来，日本反动派为日本青年设下的陷阱必将成为埋葬他们自己的坟墓。

让一小撮法西斯分子天天出没东京"武道馆"去呼风唤雨吧，让佐藤之流继续做他们的"大东亚共荣圈"的美梦吧。日本人民和全世界人民汹涌澎湃的革命潮流是任何反动派也阻挡不了的。黑暗有尽，曙光在前。"**日本人民要求独立、民主、和平、中立的愿望，一定能够实现**"。④

注释：

① 列宁：《中国的战争》，《列宁全集》第四卷。

② 毛泽东：《为人民服务》。

③ 毛泽东：《给日本工人朋友们的题词》，《人民日报》一九六八年九月十八日。

④ 毛泽东：《支持日本人民反美爱国正义斗争的谈话》（一九六四年一月二十七日）。

（原载七月十四日《光明日报》）

◁ 明 日 电 影 预 告 ▷

中国人民友好代表团访问朝鲜 彩色纪录片
文化 2.50 4.45 8.10
人民 3.35 5.20 7.35
建設 4.10 7.00

南江村的妇女 朝鲜故事片
工人 3.00 5.20 7.40
紅衛 3.35 8.50
燎原 4.10 8.15
新华 4.45 7.05

南征北战 故事片 建設 8.50

打击侵略者 故事片 新华 2.20 燎原 8.00

决心战胜美国侵略者 越南纪录片 紅衛 7.30

红灯记 烈士公园露天电影場 晚9.10

欢庆"五一"国际劳动节 烈士公园露天电影場 晚8.00

社址：长沙市 电报挂号：4357 电话总机：9191 版面组：9194 订价：每月一元 零售：四版四分 长沙地区天气预报：今天下午到明天，晴天到多云，午后有时有雷阵雨，东风三到四级，最高气温三十七度，最低二十八度。

用“老三篇”带好商业队伍

——记插旗供销社党支部书记陈雪生的先进事迹

光辉的“老三篇”，哺育着千千万万的英雄成长；成千成万的英雄最爱读“老三篇”。

在滨湖平原，人们热情地称赞华容县插旗供销社党支部书记陈雪生是“用‘老三篇’带班的人”。他始终不渝地坚持用“老三篇”带班，用“老三篇”育人，带出了一个胸怀全局、全心全意为农业生产服务的班子，在浩瀚的洞庭湖滨树立了一面农村商店支农的鲜艳红旗。

用“老三篇”育人，走“老三篇”的光辉道路

盛夏的一天，太阳刚刚出山。陈雪生头戴斗笠，足踏草鞋，挑着修理工具、各种零配件和油盐杂货，特地邀饮食门市部的青年职工小杜，下队修理打稻机。

为什么说“特地”呢？这要从前些时候发生的一件事说起。一次，供销社组织职工送化肥下队，大家你追我赶，踊跃参加，都说：“宁愿自己吃苦千遍，不让贫下中农一点不便。”独有小杜一溜烟似的出门蹓跶去了。晚上，陈雪生来到饮食门市部，一边帮小杜拌面粉，一边和他攀谈。陈雪生说：“农业是国民经济的基础，办好农业是国家大事呀！”小杜把擀面杖滚得崩崩响，满不在乎地说：“我是揉面团的，包子做好了就行，支农的事做多做少随心愿。”

为什么有的职工把支农看成是“随心愿”的事呢？陈雪生沉思起来，毛主席教导说，**“为什么人的问题，是一个根本的问题，原则的问题。”**支农“随心愿”，实际上与贫下中农隔了心，脚跟没有站到工农兵一边来，为什么人的问题没有得到解决。我是带班人，就要在根本问题上带班引路，帮助职工解决这个问题。他决心带小杜到三大革命斗争中滚几身泥，出几身汗，在世界观上来一番改造。

这一天，他们穿行在田间。广阔田野里，金色的稻浪在翻腾，社员们正在大搞“双抢”。陈雪生被这革命景象感染着，大踏步向前迈进。小杜慢吞吞地跟着走，他看到陈雪生汗流浃背地挑着货郎担，心想：“我年青些，担子该由我来挑。”便主动上前接过担子。

陈雪生看着小杜挑着货郎担一步一蹦地朝前走，深深地被年青人的蓬勃朝气所感动。他想：象小杜这样的青年人，只要我们经常坚持用毛泽东思想教育他，就能成为无产阶级革命事业的可靠接班人。他深深感到带班人的责任重大。

“小杜，挑得起吗？”

“没问题。几十斤重的担子，正好锻炼身体。”小杜爽朗地回答。

“这就是有问题啰。”陈雪生说。

“还不相信？我挑几天你看看。”小杜挺挺腰，蛮不服劲。

陈雪生严肃地说：“挑货郎担不是为了锻炼身体，而是为了锻炼为人民服务的思想。有了好身体，可以挑百几十斤的担子；有了全心全意为人民服务的思想，才能为人民挑一辈子重担。”

“啊……。”小杜有所领悟。

夜幕笼罩了水乡，生产队的茅棚屋里亮起了电灯。陈雪生带着小杜参加社员学习会，和贫下中农一起学习“老三篇”。老贫农讲用学习张思德、白求恩、老愚公，改天换地建设社会主义新农村的体会，小杜听得入神，会后还在沉思。陈雪生深情地看着小杜问：“小杜，想什么呀？”

小杜抬起头，对陈雪生说：“老陈，我在想，我搞食堂，想的就是包子、面条，为什么想得这样窄呢？贫下中农种田，想的是中国革命和世界革命，为什么想得那样宽呢？”

“啊”，陈雪生说，“贫下中农是‘老三篇’武装思想。‘老三篇’里有全中国和全世界，所以他们想得那样宽。小杜，要努力学习‘老三篇’呀，只有当你攀上了‘老三篇’的思想高峰时，你就看得见全中国、全世界，你就会把搞食堂与支农联系起来，与中国革命和世界革命联系起来，兢兢业业做平凡的工作，一心一意为实现共产主义而奋斗终身。”

小杜听着，听着，脖子变得更加明亮了。自此，小杜刻苦学习“老三篇”，认真改造世界观。整个“双抢”期间，他和陈雪生滚在田间，泡在泥里，为五十多个队修理了七十多部打稻机。贫下中农称赞他是“红色义务修理员”。

扎根在群众之中，用心传播先进经验

陈雪生参加插旗公社党委会回来，已是夜深了。他精神振作，还在房子里踱来踱去，思考着如何贯彻党委会议的精神。他想：党委决定在**“农业学大寨”**群众运动中，进一步落实**“以粮为纲，全面发展”**的方针，把湖区建设成农、林、牧、副、渔全面发展的新农村，这是一个重要课题。要做好这项工作，党委必须遵照毛主席关于**“应当注意收集和传播经过选择的典型性的经验，使自己领导的群众运动按照正确的路线向前发展”**的教导，用典型引路，一步一个脚印地引导群众前进。

选择哪个典型呢？陈雪生的思想集中到了插旗公社同福大队第九生产队。过去，群众形容九队是：“生产单一化，荒坪隙地不出哈；吃了贷款想统销，两眼巴巴望国家。”一九六四年，毛主席关于**“农业学大寨”**的光辉指示照亮了水乡。陈雪生带领职工到九队，和九队贫下中农一起，坚持以两个阶级、两条道路、两条路线斗争为纲，坚决落实**“以粮为纲，全面发展”**的方针，战天斗地，大干三年。一九六六年，九队粮食跨《纲要》；杀、竹、药材、养猪、养鱼、养蚕、养兔、农副产品加工都有很大的发展。九队的精神，九队的道路，九队的变化，在全公社很有推广价值。

陈雪生把自己的想法汇报给公社党委，决心带动群众推广九队的经验。他挑起货郎担，不管风天雨天，深入生产队对发展多种经营情况和田土山水进行调查。有一座叫做“仙人洞”的荒山，过去，几个大队社员在这里种植过茶叶、药材等作物，结果都栽不活。这样，“仙人洞”在人们的印象中便成了“栽茶都不长的癞子头”，认为“湖区发展多种经营没门道”。这次，陈雪生登上“仙人洞”，进行详细的调查。他认为：开发这座荒山，能为推广九队的经验搭桥引路，使广大群众更加理解九队的经验，自觉运用九队的经验。

陈雪生向公社党委提出了大干“仙人洞”，推广九队经验的建议，立即得到公社党委的支持，群众推举陈雪生为开发“仙人洞”的政治指导员。

隆冬的洞庭湖滨，北风怒吼，大雪纷飞。陈雪生带领社员群众在“仙人洞”上扎下了工棚。大雪封门的晚上，陈雪生披着满身雪花走进社员的工棚，围着火堆给大家讲九队的经验。他说：“九队有四股劲：一有不服‘穷’字的硬劲，二有与阶级敌人斗的拚劲，三有大干多种经营的闯劲，四有为革命争做贡献的争劲。我们要有‘四股劲’，建设社会主义当先进。”陈雪生一看社员听得来了神，便向火堆投进一把柴，借着火光高声朗读《愚公移山》，他生动地说：“愚公移山的精神真正好，建设社会主义离不了。我们一定用愚公移山的精神开发‘仙人洞’，迎来春色满湖乡。”

银锄绣春色，豪情化宏图。陈雪生和社员群众奋战八个月，掀掉四千多方石砂土，挖断两百多根锄头把，运上二千多方土，培植了茶、油桐、果木、黄花等多种经济作物。千年荒山变成了花果山、桐树岗，群众管它叫“红光山”。通过“仙人洞”的变化，使九队的经验深深地播种在全公社社员的心里，一个改变湖区面貌的群众运动蓬勃兴起。

全心全意办农业，一砖一瓦建设共产主义

开春，沱江春水泱泱。一队船只，从中流急速驶向洞庭湖。突然，贫农社员吴三宝船上的桨圈断了。他把船泊住，径直到供销社找陈雪生买桨圈。陈雪生领着他到生资门市部东翻西找，都没有找到现成的桨圈，只好拆过一把黄麻重新搓，耽搁了好一段时间。这件事引起了陈雪生的深思：湖区“沟港遍地横，竹木贵如银”。社员群众要寻个水车闩，觅个锄头锲很困难呀。我们供销部门就要把供应竹木小农具当成自己应尽的责任。他派出职工到外地采购竹木尾子，亲自带领职工生产小农具。他对大家说：“别看我们生产的是一分钱、两分钱的小器具，用在农业生产上，可就能解决大问题。”他们把供销社供应的生产资料品种，由三十多种增加到三百多种。社员群众风趣地说：“卓一头耕牛到供销社，可以配上牛嘴笼、牛鞭、牛缆等十八样武器，全副武装上生产第一线。供销社为农业生产想得真周到！”

在供销社，人们都赞扬陈雪生克服困难制六六六粉的先进事迹。湖区晚稻低产一个重要原因是虫害。怎样治住虫害，保证粮食丰收呢？陈雪生经常想：供销社能不能动手制六六六粉呢？他去找职工商量，许多职工说：“能行。六六六粉含有百分之五十多的黄多职工说：“能行。六六六粉含有百分之五十多的黄土，我们这里有的是。”群众的支持增强了陈雪生的信念：为了农业生产，就要敢于闯难关。消息很快在职工中传开了。有的职工摇头：“供销社也要制六六六粉，没见过。”有的职工怀疑：“原料在哪里？设备在哪里？技术在哪里？钓蛳蛆也要一它絮呀！”但是，陈雪生坚信：只要依靠毛泽东思想的威力，依靠人民群众的智慧，天大的困难也能踩在脚底下。越是困难的时候，越能磨练为人民服务的思想。他一次一次地带领职工下队调查，听取贫下中农的要求，领着大家学习毛主席的光辉指示：**“备战、备荒、为人民”；“我们这个队伍完全是为着解放人民的，彻底地为人民的利益工作的。”**他激动地问大家：

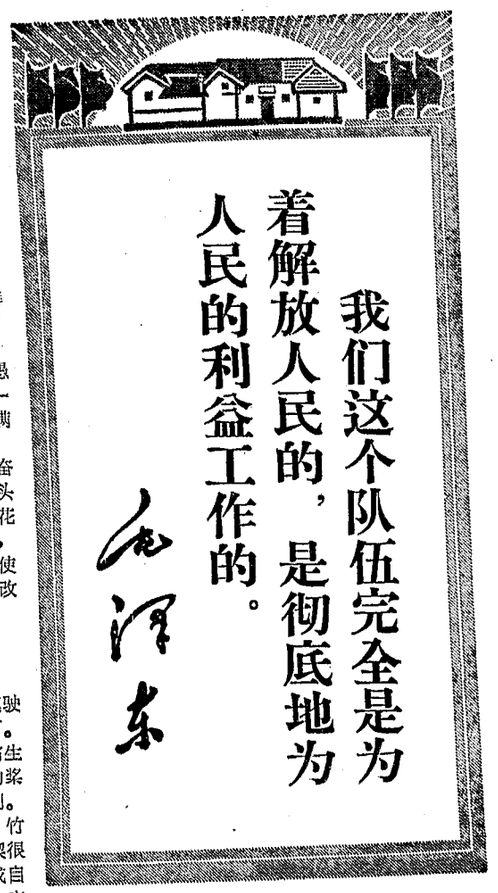

“贫下中农在种地的时候，先想什么？”

“先想毛主席，先想中国革命和世界革命。”

“比比贫下中农，我们应当怎样办？”

“我们要听毛主席的话，站在为中国人民和全世界人民服务的高度，坚决克服困难，制出六六六粉。”

“对！”陈雪生加重了语调，“我们一定要全心全意为农业生产服务，一砖一瓦建设共产主义。”

秋天的烈日象火一样炙着大地，陈雪生身背行装，风尘仆仆，十次出门学技术。

在解放军一个土法上马办起的小农药厂里，他日夜滚在车间，虚心向解放军同志学自力更生的革命精神，精心钻研技术。

陈雪生回到供销社后，立即带领职工下河挖陶泥，捡来废砖头砌炉灶，在半间民房里反复研究，反复实验，胜利地制成了第一批六六六粉。陈雪生进一步想：供销社闯出了一条自力更生制土农药的途径，必须把这个经验介绍到生产队去，让各个生产队都搞土农药，打好消灭虫灾的人民战争。他带领一批职工深入到各个生产队，帮助全公社大部分生产队利用当地资源，在屋檐下，堤坝上挖灶搭棚，办起了小型土农药、土化肥厂。贫下中农热情称赞供销社“支农的道路越走越宽广”。

·本报通讯员、本报记者·

龙潭区供销社突出无产阶级政治

对生产培植员进行基本路线教育

溆浦县龙潭区供销社遵照伟大领袖毛主席关于**“整个过渡时期存在着阶级矛盾、存在着无产阶级和资产阶级的阶级斗争、存在着社会主义和资本主义的两条道路斗争。忘记十几年来我党的这一条基本理论和基本实践，就会要走到斜路上去”**的教导，经常对生产培植员进行社会主义时期党的基本路线教育。供销社一个生产培植员帮助西坪大队发展茶叶生产，一小撮阶级敌人暗中煽动说：“种茶收入慢，得利不大。”开始，这个培植员没有注意去抓阶级斗争，一味去搞贷款，搞种子，搞来搞去，茶叶还是没有发展起来。供销社引导这个培植员认真学习毛主席关于**“千万不要忘记阶级斗争”**的教导，分析在发展多种经营中两个阶级、两条道路的斗争，使他认识到抓发展多种经营，不抓阶级斗争不行。后来，这个培植员发动群众开展革命大批判，狠狠打击了阶级敌人的破坏活动，调动了社员群众的社会主义积极性，仅两年时间，这个大队利用荒山扩建茶园二百多亩。

供销社还教育生产培植人员扎根群众，艰苦奋斗。有一个培植员帮助湾潭大队发展养猪，搞青贮饲料实验没有成功。他就把被窝搬到猪栏屋楼上睡了两个月，和饲养员一起研究和实验，掌握了青贮饲料的制作技术，使这个大队的生猪得到了大发展。

生产培植员队伍的思想革命化，带动了多种经营大发展。全区发展茶园六千六百多亩，药材五千多亩，营造各种经济林二百万株，全区两万来亩荒山秃岭变成了盛产经济作物的“万宝山”。

（溆浦县委、县人武部通讯组　溆浦县商业局通讯组）

生产前线的供应点

在醴陵县城关镇内，人们经常看到一队队肩挑油、车推粮，活跃在大街小巷的服务小分队。这就是醴陵县城关粮店的营业员。他们经常深入工矿企业、居民点，流动供应，送粮上门，千方百计方便工农兵群众。

一天，粮店的营业员带着粮油，定期到工矿供应。往常，到了定期供应这天，工人同志很快都来买粮，可是，这天来买粮的工人突然减少了。这是怎么回事呢？营业员便跑到车间去调查，原来是工人们正在搞一项技术革新，日日夜夜紧张战斗，顾不到来买粮。营业员想：工人同志抓革命，促生产，在忘我地劳动。我们可不能让他们错过供应时间，往返几里路跑到粮店来买粮呀！如果我们在工矿设立固定供应点，随到随供应，对工人同志该有多方便呢。

回到商店，这个营业员提出了设立固定供应点的建议，引起了一场热烈的讨论。多数职工坚决支持这个建议，但也有人说：“我们已经搞了流动供应，为人民服务算做得有个边了。现在还要设立固定供应点，总不能把群众的事都揽起来呀？”党支部引导大家反复学习了毛主席关于**“全心全意地为人民服务”**的伟大教导，认识到：为人民服务的事业是无限的。只有树立完全、彻底为人民服务的思想，才能在为人民服务的伟大事业中不断立新功。大家表示，要学习工人阶级一心为革命的崇高精神，把粮油供应工作越做越好。

革命职工说干就干。他们运商品，搬器材，很快就在离店较远的工厂设立了供应点，不论早晚，不论生产忙闲，随时可以买到粮油。在供应点营业的职工，经常深入到工人家里调查访问，问寒问暖，对烈军属、老弱病残的退休工人，定期送粮上门。工人同志热情赞扬这种固定供应点是“生产前线的供应点”。

·醴陵县革委会、县人武部通讯组·

就是服务员，又当宣传员。插旗供销社职工在送货下乡时，向广大贫下中农热情宣传毛泽东思想，积极发行毛主席著作和报刊杂志。　本报通讯员摄

临武县生产生活服务站不断端正服务方向

面向基层　处处为农业服务

临武县生产生活服务站革委会，认真贯彻毛主席关于**“发展经济，保障供给”**的财经工作总方针，狠批大叛徒刘少奇及其在商业部门的代理人散布的**“重城市轻农村”、“重供应轻生产”**的黑货，把立足点彻底地转移到**“以农业为基础”**的轨道上来，为发展农业生产作出了新贡献。

县生产生活服务站在斗、批、改的群众运动中，精简上层，充实基层，延伸了农村商业机构，增设了农村代购代销点，使全县的一百三十八个大队的贫下中农都能就近买到日用商品，并通过直达运输，把大宗的生产资料直接送到生产队，深受贫下中农的欢迎。在成绩面前，部分领导和职工产生了“该改的改了，该做的做了，支农工作搞得差不多了”的思想。站革委会抓住这个活思想，在全站展开大讨论，发动群众揭露矛盾，分析矛盾，解决矛盾。许多职工指出：全县搞工业品供应人员仍占百分之七十，而管生产资料和生产培植的人员只有百分之三十，这就说明转“轨”不彻底。于是，他们挖掘内部潜力，充实了生产资料和生产培植人员。生产资料人员由去年的三十九人增至今年的九十五人，生产培植人员由去年的二十二人增至今年的六十五人。

生产资料和生产培植人员充实后，全县办起了二十二个竹、木农具加工基地，五十五个生产培植基点，深入社、队办点的达一百一十七人。今年，生产资料的购进总值、库存总值都比去年同期有了很大的增长。

（郴州地革委会财贸组通讯组）

湖南日报

就关于越南問題的日内瓦协议签訂十七周年

越南民主共和国外交部发表声明

据新华社河内二十二日电 越南民主共和国外交部二十一日晚就关于越南问题的日内瓦协议签订十七周年发表声明，全文如下：

一九五四年的日内瓦协议，结束了法国殖民主义者的侵略战争，在承认越南人民的各项基本民族权利——独立、主权、统一和领土完整的基础上恢复了越南的和平。

但是，美帝国主义不顾它的保证，有系统地破坏了日内瓦协议，不断地干涉和侵略越南，目的在于把越南南方变成美国的新型殖民地和军事基地，并长期分割越南。

美帝国主义在越南南方扶植起一个披着冒牌的“独立”、“民主”外衣的傀儡政权，充当实行美国新殖民主义的主要工具。为了维持傀儡政权，美帝国主义建立了拥有一百多万人的伪军和警察组织，通过所谓的军事和经济援助，向西贡伪政权提供了成百亿美元；最后它向越南南方派遣五十多万名美军，进行一场人类历史上最残暴的殖民战争，同时用空军和海军对越南民主共和国进行极其野蛮的破坏性战争，对越南南北两方人民犯下了累累的滔天罪行。

美帝国主义在发动军事进攻的同时，按照“大棒加胡萝卜”的政策抛出了经济“援助”的诱饵，在各次骗人的“和平攻势”中加紧动员许多国家，并玩弄许多恶毒的手段来分裂各个社会主义国家，企图造成压力以强迫越南人民接受它的条件。

自从尼克松总统上台以来，美帝国主义仍然顽固地继续进行战争，同时玩弄许多狡猾的阴谋诡计，妄图实现侵略越南南方的野心。

它加紧推行战争“越南化”计划，其实质是延长侵略战争，维持美国对越南南方的长期军事占领。它极力实现关于亚洲问题的“尼克松主义”，用亚洲人打亚洲人，用印度支那人打印度支那人，强化在老挝的“特种战争”，把侵略战争扩大到柬埔寨。

越南人民本着抗击外来侵略的顽强不屈精神，一致奋起进行抗美救国战争，接连打败了美帝国主义的一切军事、政治、外交计划及其一切战略战术。

越南南方人民在越南南方民族解放阵线和越南南方共和临时革命政府的光辉旗帜下，排除一切艰难困苦，英勇战斗，并取得了辉煌的胜利。英雄的南方人民打败了美帝国主义的“特种战争”，并正在打败它的“局部战争”。一九六八年春天的总进攻和奋起斗争，改变了越南南方的战争局势。南方人民乘胜前进，大力发扬主动优势，连续进攻和奋起斗争，消灭和摧毁美伪大量的有生力量和战争工具，给予它们的“绥靖”计划以猛烈的打击，扩大了对许多地区的控制权，同时大力促进南方各城市的斗争运动。阮文绍的伪政权陷入了持续的深刻的危机，并遭到了极端的孤立。谁都清楚地看到，如果没有美国的刺刀和美元，它就不能存在。

越南北方人民边生产边战斗，在社会主义建设事业中取得了巨大的胜利，英勇地战胜了美帝国主义的破坏性战争，迫使它无条件地停止对越南民主共和国全部领土的轰炸和袭击，并出席关于越南问题的巴黎会议。北方人民时刻提高警惕，决心粉碎美国的一切军事冒险，同时大力发展经济和文化，增强经济和国防潜力，完成大后方对骨肉南方的义务，完成对兄弟的老挝人民和柬埔寨人民的国际主义义务。

面对尼克松政权延长、强化和扩大印度支那战争，越南人民同老挝人民和柬埔寨人民并肩一道，决战决胜美帝国主义侵略者及其走狗，取得了具有战略意义的十分巨大的胜利，特别是在九号公路—溪山—老挝南部、波罗芬、柬埔寨东部和东北部。

在印度支那推行的战争“越南化”计划和“尼克松主义”，已经遭到十分严重的失败，而且是无可挽救的了。

越南人民的正义斗争已经在国际上取得了巨大的胜利。各社会主义兄弟国家不断帮助越南人民。世界人民支持越南抗击美帝侵略的阵线日益巩固和发展。尽管美帝国主义采用了许多欺骗的外交手段，但它仍然遭到了空前的孤立。

越南人民的辉煌胜利，震撼了美国，使遍及五大洲的朋友兴高采烈，强有力地鼓舞了正在为反对帝国主义、新老殖民主义、争取独立自由而斗争的各被压迫民族。

这是越南人民的正义事业的胜利。

这是时刻牢牢掌握主宰自己命运的权利、**“宁可牺牲一切也不愿做奴隶”**的越南人民英勇卓绝的战斗的胜利。

这是越南的独立自主路线的胜利。这条路线是：团结全民，依靠自己的力量为主，同时争取国际的、首先是苏联、中国和其他各社会主义兄弟国家的支持和援助，发扬革命进攻优势，进行并不断发展人民战争，进攻同奋起相结合，在军事、政治、外交三条战线上开展斗争，坚决坚持和大力促进战斗直到彻底的胜利。

这条正确的路线，是当今时代马克思——列宁主义在越南革命实践中的创造性的运用。这条路线使越南人民从胜利走向胜利，以解放南方，保卫和建设社会主义北方，进而和平统一祖国，为世界革命事业作出应有的贡献。

美国体面地撤出越南战争的唯一道路，是严正响应正得到世界和美国广泛舆论热烈欢迎的越南南方共和临时革命政府的七点建议。但是，美帝国主义的反动本性丝毫没有改变。尼克松政权仍然不肯把美军全部撤出越南南方，仍然继续维持阮文绍的独裁、好战走狗政权，反对越南南方人民的自决权。它们还阴谋使用军事力量，妄图使越南人民屈服，用许多恶毒的手段，妄图削弱越南人民的抗战力量，在有利于它们的地位上解决越南问题。但是，美国越是顽固和狡猾，就越遭到惨重的失败，并必将遭到彻底的失败。

敬爱的胡志明主席在一九六九年七月二十日号召书中说：**“美帝国主义的失败已经是明显的了，但它还不肯放弃死赖在我国南方的野心。我们全国军民必须万众一心，发扬革命英雄主义，不怕牺牲，不怕艰苦，决心坚持和大力促进抗战，决战决胜，打得美军全部、干净地撤走，打得伪军和伪政权彻底垮台，解放南方，保卫北方，进而和平统一祖国。”**

我国人民决心实现同胡主席永别时的誓言，决心以全部的心灵和毅力把他的百战百胜的旗帜插到最终的目的地。越南人民牢牢掌握主宰自己命运、掌握自己路线政策的权利，以依靠自己的力量为主，同时争取各社会主义兄弟国家的援助、包括美国进步人民在内的世界人民的同情和支持，决心发扬自己的胜利优势，继续大力促进军事、政治、外交三条战线上的战斗，把抗美救国事业推向彻底的胜利。美帝国主义的任何残暴力量和狡诈阴谋，都不能使我国人民偏离这条正确的道路。我国人民的抗战还要经历许多艰难困苦，但是我们正处在前进之势，敌人正处在没落之境。

越南人民必胜！美帝国主义侵略者必败！

庆祝朝鲜祖国解放战争胜利十八周年

朝鲜駐华使館武官张来宪大校举行电影招待会

据新华社北京二十二日电 朝鲜民主主义人民共和国駐中国大使館武官张来宪大校，今天下午在大使館举行电影招待会，庆祝朝鲜祖国解放战争胜利十八周年。

应邀出席招待会的，有中国人民解放军副总参谋长陈继德，总政治部副主任黄志勇，总后勤部副部长陈庞，各军种兵种、北京部队、北京卫戍区等有关和发展。

国军队用鲜血凝成的战斗友谊不断巩固战友频频举杯，共祝中朝两国人民、两国军队用鲜血凝成的战斗友谊不断巩固战友频频举杯，共祝中朝两国人民、两

在电影招待会前举行了酒会。中朝电影招待会上放映了朝鲜故事影片。

王扶之等。

南生、杨昆、陈杰、柴成文、陈金元、钟人仿、崔萍、宋维栻、龙振彪、张方面负责人周希汉、常乾坤、吴信泉、

黎笋同志看望出席越军事工作会议的代表

看望时，黎笋同志向代表们作了亲切的讲话

武元甲、文进勇、双豪同志以及中央军委其他同志陪同看望

新华社河内二十二日电 越南通讯社报道：越南劳动党中央委员会第一书记黎笋同志，最近前去看望出席军事工作会议的代表，并作了亲切讲话。

陪同黎笋同志前往的有：越南劳动党中央政治局委员、中央军委书记武元甲同志，党中央政治局候补委员、中央军委副书记文进勇同志，党中央委员、中央军委副书记双豪同志，以及中央军委的其他同志。

出席会议的各军区、各师以及各军种和兵种的干部代表，十分兴奋地迎接了黎笋同志。

黎笋同志在会议上作了亲切的讲话。他代表越南劳动党中央，表扬了各人民武装力量发扬优良的素质和传统以及革命英雄主义，紧密团结，上下一致，坚决克服一切困难，完成党和人民交给的一切任务；黎笋同志十分高兴地表扬了各武装力量的飞跃进步和成长。

黎笋同志在分析了越南人民在越南劳动党的领导下所取得的巨大胜利的意义之后指出，必须使我们军队里的每个干部和战士都认清形势，明确责任，充分地认识我国人民的抗美救国战斗和社会主义建设事业对祖国的未来和对世界革命事业的伟大意义，使每个人都具有充分的荣誉感、自豪感和英雄气概以进而完成一切任务。

我国人民一贯高度评价和感谢兄弟的老挝和柬埔寨两国人民和军队以及各社会主义兄弟国家人民和军队、全世界进步人民对我国人民的抗美救国战斗和社会主义建设所给予的援助。

黎笋同志指出，面对在印度支那各国战场上接连遭到巨大的失败和在美国国内遭到的失败，尼克松政权的所谓“尼克松主义”和战争“越南化”计划也正遭到接连失败和遇到重重困难。尼克松政权一面骗欺舆论，一面继续采取冒险的行动。我国军民必须百倍提高警惕，同印度支那各国人民紧密团结，坚持和大力促进抗战，坚决挫败美帝国主义的战争“越南化”计划。

我们人民武装力量的任务是非常艰巨和光荣的。为了完成这一任务，指战员们必须加倍努力，必须有很大的决心，掌握我们党的政治路线和军事路线，努力地全面提高三种武装力量的战斗力，全面促进军事、政治、后勤等方面的工作，建设好，战斗好，不断发扬决战决胜精神，加强团结一致，加强组织性、纪律性和勤俭建设军队的意识，提高战斗质量和战斗效力，为夺取最大的胜利而奋斗；为同全民一道彻底战胜美国侵略强盗及其走狗和成功地建设社会主义作出贡献。黎笋同志接着说：军队不仅是战斗的学校，而且还是造就和培养社会主义新人的学校。

参加会议的全体干部十分兴奋地表达了对党中央的深切感谢，表示绝对相信党中央的领导，并保证严格执行黎笋同志的指示，坚决前进，出色地完成一切任务，不辜负党和人民的信赖与爱戴。

古巴《格拉瑪报》最近发表社論

支持越南方共和临时革命政府七点建议

据新华社哈瓦那二十一日电 古巴《格拉玛报》二十一日发表社论，表示支持越南南方共和临时革命政府最近提出的关于和平解决越南问题的七点建议。

社论指出，尼克松政府“企图在美国人民面前装扮成真正准备在印度支那取得和平和从越南南方撤出远征军的样子，而实际上却顽固地坚持继续进行战争，把战争‘越南化’的计划作为中心，用一切办法扶持腐败的阮文绍西贡政权”。

社论接着说，由于越南代表明确提出的建议，尼克松的虚伪和欺骗性政策受到了致命的打击，“这一建议是越南战士在政治和外交上的巨大胜利”。社论指出，七点建议“是完全合情合理的和恰当的，它向帝国主义统治者提供了体面地解决这一冲突的可能性”。

美帝加紧强化侵略印度支那的战争

最近派遣万名西贡伪军猖狂窜犯柬东部七号公路以北地区，对柬人民犯下新罪行

新华社北京二十一日电 据报道，美帝及其西贡走狗二十一日又派遣一万名西贡伪军在美国飞机的支援下大举侵犯柬埔寨东部七号公路以北地区，进一步强化侵略印度支那的战争，对柬埔寨人民犯下了新的侵略罪行。

这支侵柬西贡伪军的头目供认：“在这次行动开始前不久，出动了美国B－52型轰炸机”对这一地区进行了狂轰滥炸，而且目前“美国直升飞机正在支援这一行动”。这是两周来美帝及其西贡走狗第二次大规模窜犯柬埔寨、强化侵略柬埔寨的战争。在这之前，美帝及其西贡走狗在七月八日派遣了一千多名西贡伪军，在美国飞机的支援下，对柬埔寨“鹦鹉嘴”地区发动了大规模的入侵。

自从七月初以来，美帝国主义一方面对越南南方共和临时革命政府和平解决越南问题的七点建议躲躲闪闪，支吾其词，至今没有作出积极的反应；另一方面却不断强化它在印度支那的战争行动。它在越南南方继续推行战争“越南化”计划，并且在使用B－52型飞机进行狂轰滥炸的同时，还多次出动飞机和军舰袭击越南民主共和国领土。在老挝，美帝及其万象走狗纠集王宝匪军和泰国军队，在美国飞机的支援下，非法向查尔平原—川圹地区发动了大规模的“蚕食”进攻。

尼克松政府在越南和整个印度支那地区强化侵略战争的行动表明，尽管美帝已被印度支那三国人民打得焦头烂额，但它还不甘心失败，还企图延长侵略战争和进行挣扎。

美帝是镇压巴勒斯坦游击队的罪魁祸首

它最近又指使约旦反动派对游击队不断发动猖狂武装进攻

新华社北京二十二日消息 在美帝国主义策划下，约旦当局最近悍然对巴勒斯坦游击队基地和难民营发动了新的武装进攻。这是美帝和约旦反动派继去年九月和今年一月事件后变本加厉镇压巴勒斯坦游击队的罪行的新发展。

七月十三日凌晨，约旦当局出动一个陆军师、两个装甲旅、一个步兵旅和三团突击部队，使用大炮、坦克大举进攻在杰拉什和阿杰隆地区的巴勒斯坦游击队基地以及巴勒斯坦难民营。一星期来，约旦军队不断对巴勒斯坦游击队进行猖狂的攻击，还出动飞机轰炸游击队。约旦反动派的这一新罪行，激起了巴勒斯坦游击队和人民的无比愤慨，他们英勇迎击来犯的约旦军队，保卫自己的阵地和难民营。

美帝国主义是镇压巴勒斯坦游击队的罪魁祸首。美帝国主义自从去年九月指使约旦反动派大规模进攻巴勒斯坦游击队以来，竭力在军事上、政治上、经济上扶植约旦反动派，为进一步镇压巴勒斯坦革命进行准备。去年十一月，美国政府就决定向约旦提供三千万美元。今年一月，约旦国王侯赛因访问美国时，美国又答应提供大量军事援助。就在约旦反动派这次对巴勒斯坦游击队发动进攻之后，约旦当局发言人七月十四日透露，美国政府将向约旦提供一千五百万美元的财政援助。同时，美国的飞机、坦克、大炮、弹药源源不断地运到约旦，大批的美国顾问被派到约旦去训练约旦军队，和约旦反动派一起策划消灭巴勒斯坦游击队的罪恶阴谋。

在这次约旦反动派对巴勒斯坦游击队发动进攻的前夕，美国中央情报局局长赫尔姆斯窜到以色列，布置对巴勒斯坦游击队的镇压，并指使以色列犹太复国主义进行配合。

受到美帝支持的约旦反动派气焰十分嚣张。约旦国王侯赛因十七日公然叫嚷这次要最后消灭游击队。

目前，巴勒斯坦游击队正在浴血奋战，英勇自卫。在约旦反动派开始进犯游击队基地后，正在开罗参加第九届巴勒斯坦全国委员会会议的游击队领导人，立即召开了巴勒斯坦解放组织执行委员会会议，研究了约旦的局势，并决定了对付约旦反动派的措施。执行委员会发表声明说，巴勒斯坦革命“要继续捍卫自己的目标，坚持自己的原则，更坚决地进行武装斗争，直到完全解放被占领的领土”。执行委员会主席阿拉法特指出，巴勒斯坦游击队不仅是为了自卫，而且是为了保卫阿拉伯民族而战。

莱尔德要日本军国主义提供常规部队

日本反动派甘当美帝进行侵略的打手和先锋，表示愿意「承担起更大的责任」

妄图加强美帝在亚洲的军事部署，实现「用亚洲人打亚洲人」的政策

据新华社北京二十二日消息 刚有领土野心的日本反动派又凶相毕露几项任务」。近来，对中国台湾省抱日本承担美军第七舰队在日本周围的发挥更大的作用，其中之一就是希望「美国希望日本在亚洲的军事战略中卫厅」长官中曾根会谈中曾谈到：和台湾省。莱尔德在同日本前任「防略亚洲的另一目标是中国的台湾海峡

美帝国主义起用日本军国主义侵国的合作」，煽动侵略战争。并且向日本官兵训话，强调「美日两海道视察了日本「自卫队」的部队，加速扩充常规部队的同时，专程去北谓「尼克松主义」。莱尔德在要求日本紧美日朴的军事勾结，进一步推行所强美帝国主义在亚洲的军事部署，加次走访日本和南朝鲜，其目的在于加成一支「现实威慑力量」。莱尔德这民的高度警惕。遭受过日本帝国主义侵略的亚洲人东亚共荣圈」迷梦。这不能不引起和东南亚，阴谋以武力重温其「大给它撑腰，把矛头指向朝鲜、中国有求于它的机会，要求美帝进一步本军国主义，正在利用其美国主子

值得注意的是，野心勃勃的日人民解放台湾。务，使日本军国主义出面阻挠中国本承担第七舰队侵入台湾海峡的任的几项任务」，显然是包括了要日要日本承担「第七舰队在日本周围使集团性的自卫权」。现在，美帝结成军事同盟的日本反动派「将行可能成为国际纠纷」，那时同美帝台湾而和蒋匪帮「发生武装纠纷，地叫嚷什么如果中国人民为了解放伞」，由日本迅速扩充常规部队，组间，就一再强调由美国提供「核保护

莱尔德在日本和南朝鲜活动期主义」。

帝「用亚洲人打亚洲人」的「尼克松帝进行侵略的打手和先锋，以实现美湾海峡和印度支那半岛等地区充当美协议，让日本反动派在朝鲜半岛、台动派达成了加强美日军事勾结的秘密侵略和战争政策，并且已经同日本反明，美帝国主义顽固地坚持对亚洲的值得亚洲人民严密注意的动向，它表意「承担起更大的责任」。这是一个实威慑力量」，并且说日本已表示愿继续叫嚷美国要在亚洲「保持一支现防部长莱尔德，在返回华盛顿以后，刚到日本和南朝鲜进行活动的美国国

据新华社北京二十二日消息 刚

湖南日报

湖南省革命委员会机关报

革1040号　1971年7月24日　星期六　夏历辛亥年六月初三　（今日四版）

毛主席语录

下定决心，不怕牺牲，排除万难，去争取胜利。

抗旱抗到天低头　誓夺农业新丰收

岳阳地委和地区革委会的领导成员深入基层，坚持用毛泽东思想武装群众，积极领导抗旱斗争，推动了「双抢」工作的顺利进行

本报讯　在当前紧张的抗旱和“双抢”战斗中，岳阳地委和地革委会的领导成员，深入基层，坚持用毛泽东思想武装群众，积极领导抗旱斗争，推动了“双抢”工作的顺利进行。

最近以来，岳阳地区一些地方久晴不雨，旱情比较严重。为了打好抗旱和“双抢”仗，夺取全年农业新丰收，地委和地革委会负责同志纷纷深入第一线，加强领导。到第一线后，他们始终坚持调查研究，依靠群众，解决了抗旱和“双抢”中的许多问题。地委副书记、地区革委会副主任齐寿良同志来到岳阳县鹿角公社，这个公社有五个大队旱情比较严重，在旱情面前，部分群众思想不统一。有的等天下雨，有的认为现在“又搞‘双抢’又抗旱，双手难捉两条鱼”，感到任务重，时间紧，悲观压头。原来这五个大队计划种植晚稻一万一千五百亩，由于缺水，有人准备压缩到五千五百亩。针对这种情况，齐寿良同志组织公社干部学习毛主席关于**“我们应该走到群众中间去，向群众学习，把他们的经验综合起来，成为更好的有条理的道理和办法，然后再告诉群众（宣传），并号召群众实行起来，解决群众的问题，使群众得到解放和幸福”**的伟大教导，学习中央两报一刊编辑部“七一”重要文章，大谈深入群众、深入实际的甜头和脱离群众、脱离实际的苦头，联系思想狠批了唯心论的先验论。使大家认识到：**“从群众中来，到群众中去”**的群众路线，是我们党的一切工作的根本路线，这是改造世界观，洗刷唯心精神的最好办法。目前旱情虽然比较严重，但只要深入实际，深入群众，坚持用毛泽东思想发动群众，就有一千个办法，一万个办法，就能抗旱抗到天低头，克服一切困难，保证晚稻种植计划的落实，夺取全年农业的新丰收。

认识提高后，齐寿良同志和公社党委成员一起深入到五个大队进行调查研究，并且组织干部和社员群众学习毛主席关于**“与天奋斗，其乐无穷”**和**“一不怕苦，二不怕死”**的教导，帮助大家树立人定胜天的信念，同时开展“四查、四君”的活动。即查旱情，看抗旱能力；查思想，看抗旱斗志；查政情，看阶级斗争新动向；查物质准备，看提水工具发挥的效用。这样，既做到了胸中有数，又大大鼓舞了群众斗志。大家一致表示，抗旱抗到天低头，天不低头不罢休，群策群力想办法，誓夺今年新丰收。有什么样的思想，就有什么样的干劲。当天，五个大队出动了男女劳力四千一百多人，全体民兵发挥了骨干作用，全力以赴奋战两天两晚，挖通了一条一千三百二十米长的渠道，打通了七个小隧洞，出动了一百三十多部水车，把万寿湖的水引到了田里，这样，不但保证了晚稻按原计划实现，而且还可以扩大二千二百亩种植面积。

鹿角公社的经验在全地区推广后，收效很好。过去对干旱感到束手无策和想靠天得丰收的人，从这里得到了教育。目前岳阳地区已出动二十万大军日夜奋战，开动抽水机二千七百多台，水车三万多部，一个抗旱夺丰收的群众运动正在迅速开展，大大加快了“双抢”的进度。

（本报通讯员）

战胜干旱　誓夺丰收

本报评论员

一个时期以来，我省各地区出现了干旱现象，严重地影响着晚稻的抢插和其他农作物的生长。紧急动员起来，大力开展抗旱斗争，确保「双抢」的顺利进行，誓夺今年农业新丰收，这是当前一项十分紧迫的任务。

伟大领袖毛主席教导我们：**「一切不经过自己艰苦奋斗、流血流汗，而依靠意外便利、侥幸取胜的心理，必须扫除干净。」**抗旱，就是与天奋斗。这象我们同帝、修、反作斗争一样，千万不能存在幻想，千万不能有侥幸取胜的心理。抗旱抗旱，就是要不怕流汗。要发扬一不怕苦，二不怕死的革命精神，旱一个月，我们就抗一个月，旱一百天，就抗一百天。要从最坏处着想，向最好处努力。决不能「等天下雨」，更不能悲观泄气，一定要具有「大灾、大干、大变」的决心和勇气。岳阳县鹿角公社的贫下中农说：「抗旱抗到天低头，天不低头不罢休，群策群力想办法，誓夺今年新丰收。」这反映了用毛泽东思想武装起来的贫下中农的崭新思想面貌。在抗旱斗争中，我们就是要有这种革命的英雄气概，要有这股革命的劲头。

群众是真正的英雄。抗旱斗争，必须群策群力，大打人民战争。只要我们用毛泽东思想武装群众，发动群众，就能攻无不克，战无不胜，任何困难都能克服，任何人间奇迹都能创造。岳阳县鹿角公社就是生动的例证：这个公社有五个大队原计划种植晚稻一万一千五百亩，由于旱情比较严重，有人打算压缩到五千五百亩。经过发动群众，大找水源，奋起抗旱，战胜了缺水的困难，不但可以保证晚稻种植面积按原计划实现，而且还可以扩大二千二百亩。可见，发动群众就有办法，依靠群众就有力量。

各级领导一定要深入到抗旱斗争第一线，用毛泽东思想指挥战斗。要狠抓阶级斗争，推动抗旱斗争。要与群众同商量，同战斗。广大民兵要在抗旱斗争中充分发挥骨干作用和带头作用。各行各业，都要大力支援抗旱，为确保农业丰收做出应有的贡献。

下定决心，不怕牺牲，排除万难，去争取胜利。

这几丘田还插不插晚稻？

革命故事

前不久的一天，衡山县棠兴公社同子大队跃进生产队的贫下中农和社员群众，吃完早饭后，一口气把饲养场旁边那几丘旱稻收割完了。可这几丘田还插不插晚稻，大家对这个问题进行了一场激烈的争论。当时有三种说法：有人说，这几丘田是今年新增加的晚稻面积，既然现在没有水，这几丘田不插算了；又有人说，先不要忙于减，等几天，看天还下不下雨再说；还有的人不同意前两种说法，他们说：既不能减，也不能等，而是要干，想办法把这几丘田插下去。前两种人反驳说：讲起来容易，要插，水从那里来？主张第三种意见的人理直气壮地说：没有水，可以想办法嘛！就这样，大家你一句，我一句，互相争论不休。

这场争论，立即引起了生产队长、共产党员刘检生同志的深思，他想：是“减”、是“等”、还是“干”，这不仅是插几丘晚稻的问题，而是一场严肃的路线斗争。于是，他马上把队委会的同志召集起来进行商量。队委们认为：在当前遇到旱情的情况下，提出要减少晚稻面积和等天下雨，实际是懦夫懒汉和见物不见人的思想，是刘少奇一类政治骗子散布的反动的唯生产力论的反映。只有“干”，与天老爷斗，才是无产阶级革命精神，才是人定胜天的思想。必须发动群众，深入开展革命大批判，帮助大家划清“减”、“等”、“干”的界线。

吃罢中午饭，社员们都来到禾场上，摆开了革命大批判的战场。政治指导员周文池带头上阵，他说，毛主席教导我们：**“中国应当对于人类有较大的贡献。”**今天，我们多插几丘田的晚稻，为的是中国革命和世界革命，怎么能减少晚稻面积呢？话声没落，民兵赵玉云站起来说：老周说得很对，晚稻面积不能减，但是也不能等。毛主席教导我们：**“在共产党领导下，只要有了人，什么人间奇迹也可以造出来。”**天不下雨，我们可以车水嘛，那种等的思想，是只见物不见人的唯生产力论的余毒。大家越批心越明，越批眼越亮，信心越足，干劲越大，对“减”、“等”、“干”三者的本质看得越清。一致表示：要扔掉“减”字，克服“等”字，树立“干”字，用人定胜天的精神把这几丘晚稻插下去。

说干就干，会议一结束，大家立即行动起来，车水的车水，犁田的犁田，插秧的插秧，经过一场紧张的战斗，这几丘原来有人提议要“减”、要“等”的田，很快插上了绿油油的秧苗。这时，人们带着胜利的微笑，吃罢晚饭，又进入了政治夜校的课堂。

·本报通讯员·

工农联盟威力大　齐心抗旱夺丰收

——記某工程筹建处支援农业抗旱保丰收的片断

七月十五日上午，常德、桃源两县接壤的沅水河畔，又一小型排灌站建成了。轰隆隆的马达声，把滔滔沅水引进长达二千米的水管，直送到七十多米高的山地，灌溉着大片受旱的良田。这是驻常德县许家桥公社某工程筹建处广大干部、职工，在毛主席革命路线指引下，奋战两昼夜，创造出来的支农成果。

湛蓝的天空，万里无云。许家桥一带已经几十天没有下过雨了，抢插晚稻遇到了严重的障碍。广大贫下中农眼看着七百多亩稻田，有的脱了水，有的开了坼，有的过了白，心里十分焦急。驻扎在附近的某工程筹建处领导小组和职工们，遵照毛主席关于**“中国应当对于人类有较大的贡献”**的伟大教导，认真讨论了“如何支援农业抗旱”的问题，进一步明确农业是国民经济的基础，粮食是基础的基础，和适时插好晚稻、夺取今年农业新丰收，对于组织工农业生产新高潮，巩固无产阶级专政，支援世界革命的重大意义。他们认为：只有农业丰收了，其它行业才能更好地发展。支援农业战胜干旱，是我们义不容辞的责任。在处领导同志的亲自带领下，革命职工投入了抢修排灌站的战斗。广大革命职工和贫下中农并肩战斗，克服了自然条件和物质上的种种困难，终于用最快的速度，安装好了排灌设备，提前投入了抗旱保丰收的战斗。广大革命职工和贫下中农高兴地说：争分抢秒解除干旱威胁，就是同帝、修、反争时间、抢速度，早插多插一苑，就是对革命多作一分贡献。接着，他们又以战斗的姿态和贫下中农一起投入了抽水灌田的战斗。

哗哗的流水给广大贫下中农送来了工人阶级的情谊，鼓舞着贫下中农和社员群众战胜旱灾的信心。水流到那里，晚稻就插到那里。广大贫下中农决心用抢季节，保面积，力争晚稻大丰收的实际行动感谢工人老大哥对农业的支援，为中国革命和世界革命作出新贡献。

·许家桥公社革委会通讯组·

解放軍某部遵照毛主席关于「拥政爱民」的教导

发扬我军光荣传统奔赴农村支援「双抢」

进一步加强了军民团结，促进了抗旱、「双抢」战斗

本报讯　驻省解放军某部指战员遵照毛主席关于**“拥政爱民”**的伟大教导，在“双抢”、抗旱大忙期间，奔赴农村，和贫下中农一道**“抓革命，促生产”**，进一步加强了军民团结，促进了“双抢”战斗。

今年，这个部队担任着繁重的施工任务，在时间紧、任务重的情况下，部队党委仍然把支援贫下中农打好“双抢”、抗旱这一仗，当成一项政治任务。他们认为：和贫下中农在一起劳动，这历来就是我军的光荣传统，是人民军队的本色，是执行毛主席革命路线的具体体现。我们是人民的军队，应该和人民群众打成一片，想贫下中农之所想，急贫下中农之所急，帮贫下中农之所需。于是他们根据部队的具体情况，全面进行安排，挤出时间，抽出力量，分别下到附近的大队和生产队，支援“双抢”、抗旱。

在“双抢”、抗旱战斗中，指战员们遵照毛主席关于**“宣传群众、组织群众、武装群众”**的教导，一边劳动，一边用极大的热情宣传毛泽东思想。大家利用劳动和休息时间，广泛开展谈心活动，互相交流活学活用毛泽东思想、开展四好运动的体会。在劳动中，有些战士发现有的社员看到当前旱情严重，对夺取下半年的丰收缺乏信心，便和他们一起学习毛主席关于**“农业学大寨”**的教导和光辉的“老三篇”，帮助他们**“下定决心，不怕牺牲，排除万难，去争取胜利”**。使社员们提高了认识，决心进一步牢固树立为革命种田的思想，学习解放军一不怕苦、二不怕死的革命精神，夺取今年农业更大丰收，为支援世界革命作出较大的贡献。

在“双抢”、抗旱战斗中，广大指战员保持谦虚谨慎的作风，把参加这次战斗看成是向贫下中农学习的好机会，请贫下中农讲家史，讲在**“农业学大寨”**群众运动中战天斗地的英雄事迹，广大指战员从中受到了生动的教育，表示要更加努力活学活用毛泽东思想，做毛主席的好战士。

（本报通讯员）

周恩来总理等会见阿尔及利亚政府代表团

宾主进行了亲切友好的谈话

新华社北京二十三日电　国务院总理周恩来，外交部代部长姬鹏飞，今天会见了阿尔及利亚革命委员会委员、外交部长阿卜杜勒·阿齐兹·布特弗利卡和由他率领的阿尔及利亚民主人民共和国政府代表团全体贵宾，宾主进行了亲切友好的谈话。

参加会见的阿尔及利亚贵宾有，政府代表团团员：阿卜杜勒·马利克·本·哈比勒大使、奥马尔·乌塞迪克大使、塔列布·本·迪亚卜·沙伊卜驻中国大使、梅萨乌德·艾特·沙拉勒大使、卡迈勒·阿卜杜勒·拉希姆少校、贝勒卡塞姆·本·叶海亚大使、阿卜杜勒·哈米德·阿贾利大使、哈里雷谢·穆罕默德中尉、侯赛因·朱迪、阿卜杜勒·卡德尔·本·卡西、巴希尔·乌尔德·鲁伊斯、穆罕默德·贝莱德、哈米德·拉尔比·西·阿卜杜拉、毛希丁·阿裴德，代表团秘书贝德里·纳吉布，代表团随行人员努尔丁·奈特·马齐、马利克·优索福·本·哈辛、奥特曼·阿米尔、布瓦莱姆·哈塞纳、赛义德·阿米尔、奥马尔·布克萨尼。

中国方面参加会见的有关方面负责人和工作人员有陈慕华、苑化冰、何英、韩叙、王明俊、戴佩宸、吕学俭、里景化等。

湖南日报

朝鲜国家元首、内阁首相金日成举行盛大宴会

欢迎柬埔寨国家元首西哈努克亲王

金日成首相和西哈努克亲王在宴会上讲话

金一、朴成哲、吴振宇、徐哲、郑准泽、杨亨燮、康良煜等出席宴会

新华社平壤二十三日电 据朝中社报道，朝鲜民主主义人民共和国国家元首、内阁首相金日成同志和夫人，二十二日晚在平壤万寿台议事堂举行盛大宴会，欢迎柬埔寨国家元首、柬埔寨民族统一阵线主席诺罗敦·西哈努克亲王和夫人对朝鲜进行国事访问。

应邀出席宴会的有：柬埔寨民族统一阵线中央政治局书记、王国民族团结政府首相府大臣吉春，诺罗敦·西哈努克亲王的姑母凯卡妮娅公主，西哈努克亲王夫人莫尼克公主的母亲博夫人，古伦夫人，诺罗敦·西哈努克亲王的子女诺罗敦·尤瓦那王子、诺罗敦·伦赛公主、诺罗敦·西哈莫尼王子、诺罗敦·诺林达拉邦王子，柬埔寨国家元首办公厅主任西索瓦·梅达维亲王和夫人，王国民族团结政府外交第二副大臣万比尼和夫人，柬埔寨王国驻中国大使凯密，柬埔寨王国驻朝鲜民主主义人民共和国大使洪金宽和夫人，首相府副国务秘书格林连，军需、军备副国务秘书辛比以及国家元首私人秘书处主任莎绍罗夫人等。

出席宴会作陪的有：金一同志和夫人，朴成哲同志和夫人，吴振宇、徐哲、郑准泽和杨亨燮等同志，朝鲜最高人民会议常任委员会副委员长、北朝鲜民主党中央委员会委员长康良煜，最高人民会议常任委员会委员、朝鲜天道教青友党中央委员会委员长朴信德，最高人民会议议长白南云，朝鲜祖国战线中央委员会议长团成员，外务相许锡和夫人，以及内阁各相、社会团体负责人和朝鲜人民军高级将领和科学、教育、文化、艺术和新闻方面的负责人。

应邀出席宴会的还有：柬埔寨王国驻朝鲜大使馆全体人员，各国驻朝鲜的外交使节和夫人，以及在平壤学习的柬埔寨学生。

当金日成首相和夫人陪同诺罗敦·西哈努克亲王和夫人在欢迎的乐曲声中步入宴会大厅时，全体起立，响起了雷鸣般的掌声，对贵宾们表示了热烈欢迎。

宴会上，乐队奏起了柬埔寨和朝鲜两国国歌。

金日成首相和诺罗敦·西哈努克亲王在宴会上讲了话。

金日成首相在讲话中首先以朝鲜民主主义人民共和国政府、全体朝鲜人民和他个人的名义，向柬埔寨国家元首、柬埔寨民族统一阵线主席诺罗敦·西哈努克亲王和夫人莫尼克·西哈努克公主，以及其他柬埔寨贵宾，表示热烈的欢迎，并向战斗的柬埔寨人民致以热烈的战斗的问候。

金日成首相说："一年来，整个形势有了很大的变化，发展得有利于我们战斗的人民，而不利于帝国主义反动势力。

"在柬埔寨事态的发展证明，美帝及其走狗的冒险的玩火行径，到头来只不过是它们自掘坟墓而已。"

他说，"爱国的柬埔寨人民在遵照国家元首诺罗敦·西哈努克亲王于一九七〇年三月二十三日发表的具有历史意义的五点声明成立的柬埔寨民族统一阵线和王国民族团结政府的正确领导下，勇敢地奋起投入正义的救国抗战，已经给美帝侵略者及其走狗以连续的打击，并日益取得巨大的胜利。"

他说，柬埔寨民族解放人民武装力量已经解放了柬埔寨领土的大部分。柬埔寨民族统一阵线领导下的王国民族团结政府作为柬埔寨人民的唯一合法政府得到世界许多国家的积极支持和承认，它的国际地位已是坚定不可动摇的。

金日成首相说，对柬埔寨人民在英勇的抗美救国战争中所取得的这一切胜利和成就，表示热烈的祝贺。

他说："正如朝鲜民主主义人民共和国政府多次阐明的，我们今后仍将一如既往，全力以赴，从物质上和精神上积极支持柬埔寨人民，直到兄弟的柬埔寨人民完全消灭美帝侵略者及其走狗赢得最后的胜利。"

他说："美帝国主义必须立即停止对印度支那的侵略战争，撤走自己的侵略军、仆从国家和傀儡的军队，无条件地从印度支那滚出去，印度支那各国人民的问题必须由这些国家人民自己加以解决。"

他说："在亚洲，直接遭受到美帝侵略的朝鲜、中国、越南、老挝以及柬埔寨等广大地区，已经结成了坚强的反美共同战线。

"在世界革命人民的支持下，只要进行革命的亚洲国家人民一齐动手，给美帝国主义以打击，并对它施加压力，它就必将从亚洲被赶出去。"

金日成首相说："美帝国主义正在更加恶毒地进行阴谋活动，它妄图把重新复活的日本军国主义者充当它的侵略的先锋，以维持它在亚洲的摇摇欲坠的殖民统治。

"日本军国主义者妄图趁火打劫，为实现它的'大东亚共荣圈'的迷梦而正在日益肆无忌惮地进行挣扎。

"但是，美帝国主义和日本军国主义的反动勾结和冒险的侵略活动，只能加速它们走向更悲惨的结局。"

金日成首相说："我国人民在我们党的领导下，为了体现主体思想，进一步巩固和发展在社会主义革命和建设中业已取得的光辉成就，为了彻底打败美帝国主义和日本军国主义的任何突然进攻，正在经济建设和国防建设的所有战线进一步加速千里马进军，并为支援南朝鲜人民完成南朝鲜革命，实现祖国的自主和和平统一，继续进行顽强斗争。"

他对柬埔寨王国和柬埔寨人民给予朝鲜人民的反美正义斗争的积极支持和声援表示深切的感谢。

他说："朝鲜人民今后仍将高举反帝反美斗争的革命旗帜，为我们共同事业的胜利，同世界所有革命人民紧密团结起来，进行斗争，并积极支持和声援他们的反帝反美斗争。"

金日成首相最后说："我确信，你们这次访问我国，为加强我们的反美共同斗争，为进一步巩固和发展两国人民的友谊和团结，将作出巨大贡献。"

西哈努克亲王在讲话中，首先对金日成首相发表的对战斗的高棉人民充满着友好情谊和战斗声援的热情洋溢的讲话和朝鲜人民的隆重友好的欢迎表示深切的感谢。

西哈努克亲王高度赞扬朝鲜人民在伟大领袖金日成同志的领导下在国家建设各个方面取得的新的巨大成就。他说："朝鲜民主主义人民共和国所取得的伟大成就对于我国人民和兄弟的印度支那人民来说，是一个巨大的鼓舞，对于我们在印度支那前线反对我们的共同敌人美帝国主义及其走狗金边、西贡和万象傀儡政权的斗争的胜利，是一个十分重大的贡献。"

西哈努克亲王说："我们将永远站在一起共同努力，战斗在一起，并且我们将共同战胜当前的以美帝国主义为首的共同敌人，以及今后的以日本新军国主义和新帝国主义为首的敌人。"

西哈努克亲王说："我们的共同敌人决不能阻止朝鲜南半部获得解放，从而同在四千万朝鲜人民的当之无愧的、无与伦比的领袖金日成元帅领导下的北方统一起来。他们决不能阻止在七亿五千万中国人民的当之无愧的、无与伦比的领袖毛泽东主席领导下的中华人民共和国解放台湾和使台湾回到祖国的怀抱。他们决不能阻止高棉人民、越南人民和老挝人民从印度支那彻底赶走美帝国主义及其新殖民主义的侵略军和傀儡。"

西哈努克亲王说："正如印度支那战争一样，印度支那三国人民的和平将是不可分割的。我们的共同敌人决不能分裂我们，决不能使我们三国人民中的任何一国人民接受有损于其他两国人民的和平解决办法或不完全的独立。我们三国人民和我们印度支那四方（柬埔寨民族统一阵线、柬埔寨王国民族团结政府，老挝爱国战线党，越南南方民族解放阵线、越南南方共和临时革命政府，越南民主共和国）将继续坚定不移地彼此互相支持到底，决不改变各自对解决他们的具体问题和印度支那和平问题的立场。"

"在一切美军和仆从军全部、无条件地撤出印度支那之前，我们印度支那三国人民决不接受停火。只要华盛顿政府不确定全部、无条件撤军的期限，只要美国空军还在继续进行干涉、反对人民解放力量和直接支持傀儡军，我们印度支那三国人民决不会停止对美国侵略者的斗争。"

西哈努克亲王接着谈到了柬埔寨民族解放人民武装力量的斗争情况，他说："在同一个拥有坦克、军用直升飞机和由一支每天进行三百至五百次残忍的袭击的强大的美国空军配合的敌人进行的武装斗争中，高棉民族解放人民武装力量由于作出了牺牲和发扬了英雄气概，已经完全解放了拥有柬埔寨七百万人口中的四百万人的十分之七的国土。"

西哈努克亲王最后谈到了柬埔寨人民一年来在抗美救国斗争中所取得的伟大胜利和最近在鹦鹉嘴地区的胜利。他说："我们的人民军队决心在这次旱季狠狠地打击敌军，以便在肯定是艰难的和流血牺牲的、又是多么光荣而必然要走的道路上，朝着救国和祖国彻底解放的方向取得新的跃进，从而对其他兄弟人民反对美帝国主义的斗争做出历史性的贡献。"

宴会是在洋溢着兄弟般的友好感情的热烈气氛中进行的。

宴会上还表演了文艺节目。

全国各地认真落实毛主席关于「古为今用」的伟大方针

在文化大革命中发掘出大批珍贵的历史文物

据新华社北京二十三日电 在毛主席革命路线指引下，在广大工农兵群众支持和协助下，我国的文物、考古工作者在无产阶级文化大革命期间开展了大规模的文物保护和发掘工作，发掘和清理了很多文化遗址和古墓葬，发现大批珍贵的历史文物。这些历史文物，对于研究和了解我国历代的政治、经济、文化、军事和中外友好往来等方面的情况，具有重要的科学价值。

伟大领袖毛主席曾经指出："学习我们的历史遗产，用马克思主义的方法给以批判的总结，是我们学习的另一任务。我们这个民族有数千年的历史，有它的许多珍贵品。"各地在无产阶级文化大革命中发掘的历史文物，有不少是以前很少发现或第一次发现的。例如：一九六八年在河北满城发掘的西汉（公元前一百多年）中山靖王刘胜及其妻子窦绾的两座古墓，墓凿成于石山之中，工程艰巨，规模宏大，埋如地下宫殿。墓中有各种铜器、金银器、玉石器、陶器、漆器、丝织品、车马具等随葬品二千八百多件。这些随葬品的工艺水平很高。其中有第一次发掘出来的两套"金缕玉衣"。这两套"金缕玉衣"，是以玉石琢成长方形的小薄片，四角穿孔，并用黄金制成的丝缕缀联而成，贴身穿在尸体上，企图保存尸体不朽。在发现的时候，尸体已经腐烂一空，两件玉衣的部分丝线和玉片已经断裂，现经整理、加工，已全部复原。这些文物深刻地揭露了封建统治阶级的骄奢淫逸和对劳动人民的残酷剥削、压迫，同时也显示了当时我国劳动人民的高度智慧。

一九六六年和一九六九年分别在山东益都和山西侯马发掘的商周时期奴隶殉葬墓，深刻地揭露了奴隶主贵族对奴隶的野蛮残酷的统治。在益都发掘的一座殉葬墓，墓主人的腰坑内殉葬一人，墓室内殉葬十六人，墓道内殉葬四人，墓主人的脚下还有一条殉狗。在侯马发掘的一座殉葬墓，墓主人的腰坑内殉葬一人，墓室内殉葬十人，墓道内殉葬四人，墓主人的脚下还有一条殉狗。

我国古代社会残酷的阶级压迫。

一九六九年底发现并开始发掘的隋唐东都洛阳"含嘉仓"，是我国历史上有名的粮仓之一，面积达四十多万平方米，有数百座大小仓窖。仓窖中的刻铭砖上，记载着储粮的品种、来源、数量和仓窖的位置，为研究隋唐的农业经济和当时的漕运情况，提供了重要资料。

一九七〇年十月在西安南郊何家村出土的唐代窖藏的一千多件文物中，有保存得很好的大批金银器皿和存放在银盒内的朱砂、琥珀、珊瑚、石英、乳石等药材，以及玛瑙臼、银石榴罐等制药炼丹的专用器具，还有当时中外贸易中进存的宝石、钱币等。它反映了当时高度发展的封建文化和手工业艺术以及在医药、科学技术等方面所达到的成就，表现了我国劳动人民伟大的创造力。

在新疆吐鲁番地区出土的唐代"丝绸之路"的重要遗物——丝麻织物，生动地反映了我国同西亚及欧洲各国悠久的贸易往来和文化交流的历史。吐鲁番地区还出土了唐景龙四年（公元七一〇年）的手写本《论语》，长达五米二，是现在所见最早的抄本。同时还出土了大量的其它汉文抄件，且多具有年号。这足以证明当时的所谓"西域"，实与内地无殊。

无产阶级文化大革命期间，山东邹县出土了西周早期的始社会晚期的陶石器，陕西岐山出土了西周早期的铜器，湖北的京山出土了西周晚期铜器群，江陵出土了楚国乐器彩绘石磬二十五具，安徽六安、阜南等地都出土了大量的楚国郢爰（金币），湖南长沙出土了春秋晚期《公元前五世纪左右》楚木椁墓中的兵器——木质长柄铜戟，铜戈和藤柄矛，木柄、藤柄都完整无损，北京发现了"元大都"和"文门瓮城城门和居住遗址以及元代的建筑构件和瓷器等。这些文物和遗址，是研究我国历代社会情况的宝贵资料。

在文物保护和发掘工作中，各地革委会和广大文物、考古工作者，坚持活学活用毛泽东思想，突出无产阶级政治，坚决贯彻执行以毛主席为首、林副主席为副的党中央关于文物保护、发掘工作的方针、政策，认真落实毛主席关于"古为今用"的伟大方针。他们不仅通过文物发掘工作研究历史，学习历史，还把文物发掘工作同思想政治教育工作结合起来，利用文物深刻揭露和批判历代统治阶级奢侈腐朽的生活和对劳动人民的残酷压榨、剥削，热情歌颂创造历史和文明的劳动人民。这些珍贵的历史文物，是向广大群众进行辩证唯物主义、历史唯物主义教育和阶级斗争教育的生动的实物史料。

广大工农兵群众在无产阶级文化大革命中，经过认真学习毛主席关于调查研究、批判继承历史遗产的教导，更加热爱自己民族的文化遗产，更加深刻地认识到开展文物保护工作的重要意义。广大工农兵一经发现文物和文物线索，便立即报告主管部门，并对发现的文物加以妥善保护。一九六八年河北满城汉墓是人民解放军指战员发现的，在发掘中得到了解放军指战员和当地革命群众的大力协助。这次发掘工作，是人民解放军指战员、文物工作者和广大群众密切配合，共同协作的样板。一九六九年山东枣庄张庄公社张庄大队的两个贫下中农，发现了元末农民起义军——红巾军领袖韩林儿部下"管军万户"的大印，主动献给了中国革命历史博物馆。有许多墓葬和窖藏是在基本建设中被工人们发现的，并协同考古工作者进行了仔细的清理工作。这些是我国文物保护和发掘工作在文化大革命中出现的新气象。

上海机床厂「七·二一」工人大学第一期学员毕业

在伟大领袖毛主席的光辉指示指引下

据新华社上海二十二日电 一九六八年七月二十一日，伟大领袖毛主席发表了光辉的指示："**大学还是要办的，我这里主要说的是理工科大学还要办，但学制要缩短，教育要革命，要无产阶级政治挂帅，走上海机床厂从工人中培养技术人员的道路。要从有实践经验的工人农民中间选拔学生，到学校学几年以后，又回到生产实践中去。**"

遵照毛主席这一指示创办的上海机床厂"七·二一"工人大学第一期学员，经过两年又十个月的学习，于今年七月二十一日在欢庆毛主席"七·二一"指示发表三周年的时候毕业。五十二名学员遵照毛主席关于"**又回到生产实践中去**"的指示，即将回到生产岗位上开始新的战斗。

上海机床厂"七·二一"工人大学，是遵照毛主席的指示，在党的领导下，于一九六八年九月创办的。学校设置磨床设计制造专业，培养既懂得马克思主义、列宁主义、毛泽东思想，又掌握一定科学技术理论的工人技术人员。学制原定两年，后来根据实际情况，延长了十个月。这一期学员原来都是战斗在生产第一线的本厂工人，平均工龄十二年，其中大多数具有初中文化程度，少数是高中、小学程度。经过学习，大多数学员已经能够独立进行普通外圆磨床的部件设计，少数学员已能进行普通外圆磨床的总体设计，这是旧大学同类专业毕业生所不能做到的。

这所学校遵循毛主席关于"**学校一切工作都是为了转变学生的思想**"的教导，坚持无产阶级政治挂帅，始终把活学活用马克思主义、列宁主义、毛泽东思想放在一切工作的首位。一开学，他们就举办毛泽东思想学习班，帮助学员树立"为革命而学"的思想，并且针对不同时期学员的活思想，开展积极的思想斗争，不断引导学员正确处理红与专、政治与业务的关系；同时，他们还遵照毛主席的《五·七指示》，开展学农、学军和革命大批判活动，让学员定期回原来的班组参加生产劳动，保证不脱离无产阶级政治、不脱离群众、不脱离劳动。学员们在思想上进步较快。在今年第三次评比中，有二十五名学员被评为五好学员，还有三名学员光荣地加入了中国共产党。

上海机床厂"七·二一"工人大学始终狠抓革命大批判，在不断批判资产阶级、批判刘少奇反革命修正主义教育路线的斗争中建立新专业，设置新课程，编写新教材。他们共开设了毛泽东思想教育课、劳动课、学军课、专业课。在专业课设置上，他们既批判盲目追求课程数量的错误倾向，又批判取消主义的错误倾向，以"**课程设置要精简**"为原则，根据培养目标和专业要求，确定开设了制图、数学、力学、液压、电器、磨床设计制造和外语七门课程。在教学上，他们遵照毛主席关于"**实践、认识、再实践、再认识**"的教导，大体经历了短期基础知识学习，边实践、边教学，在实践基础上进行比较系统的理论教学和理论指导下的再实践四个教学阶段。他们根据工厂办学的特点，选择典型磨床，实地进行教学，开展测绘练兵。在边实践、边教学阶段，还把学员分成几个设计战斗小组，组织他们调查研究、访问用户，然后下车间进行实践，教师再根据学员在实践中碰到的问题，及时组织教学活动和个别辅导，做到了理论和实践的统一。

在两年多的时间里，工人学员不为名，不为利，为革命而学习。他们发奋图强，刻苦学习，要求高吓不倒，文化低难不倒，家务重挤不倒，出现了许多生动的事迹。有个工人学员活学活用毛主席著作，树立了工人阶级一定要占领教育阵地的决心。他右手大拇指残缺，连握笔也十分困难。但是在学习的过程中，他从毛主席的著作里吸取了无穷的智慧和力量。他在每一本笔记本的扉页上，都工工整整地写上了毛主席的教导："**下定决心，不怕牺牲，排除万难，去争取胜利。**"他以顽强的战斗意志，胜利地完成了学习任务，而且光荣地参加了中国共产党。

学校坚持教育与生产劳动相结合。车间有紧急任务，学员们就随时组成生产突击队，穿上工装，不怕苦，不怕难，和工人老师傅战斗在一起，胜利在一起。去年下半年，学员们仅用三个月的时间，就完成了四种外圆磨床新产品的设计任务。最近，学员们又参加了二十多个项目的技术设计和科研工作，并自行设计了具有先进水平的大型外圆磨床。

上海机床厂"七·二一"工人大学的学员们在毕业前，认真总结了自己两年多来的学习体会。他们决心到火热的三大革命运动第一线去，经受锻炼，永葆工人阶级本色，把学到的知识更好地贡献给党，贡献给祖国，贡献给人民。

目前这所大学第二期已经开学，来自兄弟厂和本厂的九十八名新的工人学员，都激动地表示要把这所新型工人大学办得更好，以实际行动，为工人阶级争气，为伟大领袖毛主席争光！

认真看书学习，弄通马克思主义

结合斗争实践读书 把改造世界观放在首位

省革委会“五·七”干校总校举办理论工作干部读书班，认真读马列的书，认真读毛主席的书，提高识别真假马克思主义的能力，提高执行和捍卫毛主席革命路线的自觉性

本报讯 省革委会“五·七”干校总校，遵照伟大领袖毛主席关于“认真看书学习，弄通马克思主义”的教导，根据省委、省革委会的指示，最近举办了第一期理论工作干部读书班。参加学习的干部，紧密结合斗争实践，认真读马、列的书，认真读毛主席著作，进一步提高了识别真假马克思主义的能力，提高了执行和捍卫毛主席革命路线的自觉性。这期读书班，为推动全省深入学习马克思主义、列宁主义、毛泽东思想培训了一批理论骨干。

参加这次读书班的绝大部分学员都是各地区和省直机关从事理论工作的同志。开始，有少数同志存在着“贩货”思想，认为来读书班学习，主要是把书本的段落大意、名词概念搞清楚，回去好作辅导，不是把认真读书改造世界观放在首位。针对这种思想，读书班组织全体学员到红太阳升起的地方——韶山，学习了毛主席的伟大革命实践，学习了党内两条路线斗争的历史，进一步激发了大家对伟大领袖毛主席的深厚无产阶级感情，使大家更深刻地认识到毛主席的无产阶级革命路线的英明正确。同时，反复学习毛主席的教导：**“要教育干部懂得一些马列主义，懂得多一些更好。就是说，要搞马列主义，不搞修正主义”**，联系思想实际，端正学习态度，提高为革命而学，为改造世界观而学，为执行毛主席革命路线而学的自觉性。有个同志以前在旧大学马列主义研究班读过三年书，但由于脱离实际，关门读书，结果上了刘少奇一类政治骗子的当，中了黑“六论”的毒。这次学习，由于指导思想明确，联系实际紧，效果完全两样。他深有体会地说：“学习两个月，胜过读三年。”

他们紧密联系斗争实践读书，坚持把读书和革命大批判结合起来。毛主席教导我们：**“不破不立。破，就是批判，就是革命。破，就要讲道理，讲道理就是立，破字当头，立也就在其中了。”**马克思主义是在斗争中、批判中产生和发展起来的。只有把读书和革命大批判结合起来，才能坚持毛主席一贯倡导的**“理论和实际相联系”**的革命学风，才能深刻理解和真正掌握马克思主义、列宁主义、毛泽东思想。因此，读书班自始至终把大批判贯穿整个学习的全过程。例如，他们学习《哥达纲领批判》，批判地主资产阶级人性论，划清马克思主义的阶级论和拉萨尔、刘少奇鼓吹的地主资产阶级人性论的界线；学习《国家与革命》，批判阶级斗争熄灭论，划清马列主义革命路线同考茨基、刘少奇反革命修正主义路线的界线；学习《反杜林论》和《唯物主义和经验批判主义》，批判唯心论的先验论，划清马列主义的唯物论的反映论同杜林、波格丹诺夫、刘少奇的唯心论的先验论的界线。通过在斗争中学习，在斗争中运用，大家从《共产党宣言》中看到，各种反动思潮都打着“社会主义”旗号；从《哥达纲领批判》中，看到反动的拉萨尔机会主义也用革命词句装璜起来；在《反杜林论》里看到，马克思主义的凶恶敌人杜林也把自己装成“马克思的学生”、“社会主义的信徒”。大家联系到我们党内反对王明、刘少奇一类政治骗子的斗争，认识到整个共产主义运动的历史，就是一部马克思主义同形形色色假马克思主义斗争的历史。一切假马克思主义者的共同手法，都是打着“红旗”反红旗，剽窃马克思主义的词句，以谣言和诡辩否定马克思主义的根本原则。这样学习，进一步提高了识别真假马克思主义的能力。不少同志还联系过去的思想和工作斗争实际，特别是联系文化大革命中两条路线的斗争，进一步增强了阶级斗争观念和政权观念，进一步划清毛主席的正确路线与刘少奇的错误路线的界线，加深了对毛主席提出的党在整个社会主义历史阶段的基本路线的理解。

他们紧密结合斗争实践读书，把改造世界观放在首位。马克思、恩格斯在《共产党宣言》中指出：**“共产主义革命就是同传统的所有制关系实行最彻底的决裂；毫不奇怪，它在自己的发展进程中要同传统的观念实行最彻底的决裂。”**毛主席说：**“世界观的转变是一个根本的转变”**。许多同志对照两个“决裂”这一段话和毛主席的教导，检查和批判了骄傲自满、自来红、不安心理论工作等错误思想，进一步提高了改造世界观的自觉性。有的同志过去认为搞“理论工作危险”，这次通过学习，认识到不是搞理论工作危险，而是不懂马列主义、毛泽东思想，不改造世界观，无论做什么工作都危险。许多同志深刻认识到，搞理论工作就是宣传和捍卫马列主义、毛泽东思想，就是同帝、修、反作斗争，就是为了巩固无产阶级专政。党要我们搞理论工作，这是对我们的最大信任。大家表示一定要忠诚党的理论工作，要为宣传和捍卫马列主义、毛泽东思想战斗一辈子。

（本报通讯员）

用气力读毛主席著作的人

记解放军某部张占魁刻苦学习毛主席著作的事迹

在人民解放军某部队，大家热情赞扬政治处主任张占魁是“刻苦学习毛主席著作的带头人”。

张占魁同志遵照毛主席关于**“要认真读书”**的伟大教导，从一九五七年以来，紧密结合三大革命斗争实践，认真刻苦地学习毛主席著作。他十四年如一日，以惊人的毅力把《毛泽东选集》一至四卷通读了六遍，写下了四十多万字的心得笔记。多次出席上级领导机关召开的活学活用毛泽东思想积极分子代表大会。

张占魁出身贫苦家庭。在旧社会里，他祖辈三代过着牛马不如的生活，爷爷给地主扛了三十多年长工，累得大口大口地吐血，惨死在过路亭里；父亲和两个哥哥给地主扛活，都累成了残废。后来，全家再也无法生活下去了，母亲带着他到处讨饭……。

阶级苦，民族恨，刻在张占魁的心头。他决心紧跟毛主席干一辈子革命。一九五七年，资产阶级右派分子向党发起猖狂进攻。张占魁气愤极了，他和同志们一起向右派进行反击。那时，张占魁刚被提升当干部。他走上讲台，有口讲不出道理，只是一个劲地喊：“打倒右派分子！保卫毛主席！”散会后，政委耐心教育他：“要辨别是非，分清什么是香花、什么是毒草，就要认真读毛主席的书，借助于毛泽东思想这个政治上的望远镜和显微镜。”政委的话，使张占魁懂得了一个道理：要紧跟毛主席干革命，光有一股子干劲不行，还必须认真读毛主席的书，掌握毛泽东思想。第二天中午，他专门赶到新华书店，购买毛主席著作。一个星期内，他一连跑了好几次，终于买到了《毛泽东选集》第一、二、三卷。张占魁手捧宝书，高兴地跳了起来。不到一年功夫，就把一、二、三卷通读了一遍。

张占魁对伟大领袖毛主席怀着深厚的无产阶级感情，对毛主席的书越读越爱读。他在日记中写道：“为了捍卫毛主席革命路线，我永远读毛主席的书。”一九六八年六月，张占魁患了重感冒，吃不下饭，睡不好觉，仍然坚持天天学习毛主席著作。一天下午，病情突然加重，走起路来摇摇晃晃，他还和往常一样，一字一句地学习毛主席的光辉著作《纪念白求恩》。后来他住院了，在医院里住了七天，就抓紧时间认真读毛主席的书，一刻也没有松劲。医务人员和伤病员看到他这种刻苦学习毛泽东思想的精神，深受感动，赞扬说：“张占魁同志真是一个用气力读毛主席著作的人啊！”

实践使张占魁深深体会到，毛泽东思想是革命的科学，是真理，毛主席的话一句顶一万句，要学懂弄通毛泽东思想，必须认真领会，刻苦钻研。

十四年来，他养成了一个认真读书、刻苦钻研的良好习惯。无论是下连蹲点还是出外开会，他走到那里就学到那里。今年初的一个假日早晨，张占魁和大家一起进行了一个小时的“天天读”以后，同志们都走出了办公室，唯独他还坐在办公桌旁，继续学习，连吃中饭都忘了。

“对于马克思主义的理论，要能够精通它、应用它，精通的目的全在于应用。”张占魁牢记毛主席这一伟大教导，学了就用，在改造世界观上狠下功夫。他在日记里写道：“领导干部改造思想不但一丝一毫也不能松劲，而且要学得更多一点，改造得更好一点。”一次，他来到十一连，刚把背包放在九班，就找战士谈心去了。连长把他的背包搬到了连部。他说什么也不肯，硬是把铺盖从连部搬回了九班，坚持和战士“五同”。班排集合时，他就站在队列中；学习讨论时，他联系实际谈体会；战士劳动，他积极参加；连队开讲用会，他带头上台讲用。战士们说：“张主任是我们连里的一个老战士。”

·红车兵、广后·

湘东钨矿机电车间电工班遵照毛主席关于“認真看书学习，弄通馬克思主义”的伟大教导，在“天天读”中联系三大革命实践，认真学习毛主席著作，提高执行毛主席革命路线的自觉性。　本报通讯员报

爽口公社党委认真学习毛主席关于继续革命的伟大理论

增强政权观念 带领群众狠抓阶级斗争

本报讯 平江县爽口公社党委成员，紧密联系阶级斗争实际，认真学习毛主席关于无产阶级专政下继续革命的伟大理论，狠批王明、刘少奇一类假马克思主义政治骗子所散布的阶级斗争熄灭论和地主资产阶级人性论，进一步增强了无产阶级政权观念，带领广大革命群众狠抓阶级斗争，不断巩固和加强无产阶级专政。

这个公社的党委成员，大都经历了较长时间的阶级斗争锻炼，抓阶级斗争比较自觉。但也有的同志对阶级斗争的长期性、复杂性认识不足，面对革命的大好形势，放松了抓阶级斗争。为了提高大家的阶级和阶级斗争的观念，今年初，公社党委组织大家认真学习毛主席关于无产阶级专政下继续革命的伟大理论，联系国际国内和本地区的大量的阶级斗争事实，狠批刘少奇一类政治骗子的阶级斗争熄灭论。认识到，在整个社会主义历史阶段中，阶级斗争的存在是一个客观规律。我们进行革命和生产的每时每刻都是整个过渡时期不可分割的一部分，都存在着激烈的阶级斗争。革命形势越好，不甘心死亡的阶级敌人越要作垂死挣扎；生产越忙，阶级敌人越会挖空心思搞破坏。我们只有紧紧抓住阶级斗争这个纲，坚定不移贯彻执行毛主席的革命路线，才能不断夺取社会主义革命和建设的胜利，才能巩固和加强无产阶级专政。通过这样联系实际认真读书，大大增强了党委成员的阶级斗争观念，提高了大家狠抓阶级斗争的自觉性。

在狠抓阶级斗争的过程中，爽口公社党委还针对个别成员存在的“老好人”的思想倾向，组织大家学习马列主义、毛泽东思想关于无产阶级专政的学说，狠批刘少奇一类假马克思主义政治骗子所鼓吹的地主资产阶级人性论。有个党委成员，去年冬天在一个比较后进的生产队蹲点，发现这个队的个别干部放弃革命原则，同资本主义倾向“和平共处”，在阶级斗争中和稀泥，当“老好人”。但由于这个党委成员自己也有点“老好人”思想，结果未对这种错误展开思想斗争，只是作了一般组织处理。后来他带着这个问题认真看书学习，仔细领会毛主席关于**“在社会主义这个历史阶段中，必须坚持无产阶级专政”**的伟大教导，联系大叛徒刘少奇一类政治骗子反对无产阶级专政，妄图复辟资本主义的罪行。认识到，要做一个无产阶级专政下继续革命的先锋战士，就要坚持斗争哲学，敢于与阶级敌人进行针锋相对的斗争。他和队干部一起，狠批刘少奇一类政治骗子鼓吹的“人性论”、“阶级调和论”等反革命修正主义谬论，提高了领导班子的阶级斗争观念，加强了对一小撮阶级敌人和资本主义势力的专政，使这个后进队一跃成为全大队的先进单位。斗争实践使这个公社的党委成员认识到，马克思主义、毛泽东思想就是要搞阶级斗争，搞无产阶级专政，他们积极带领群众，深入开展“一打三反”运动，深挖一小撮阶级敌人，推动了全社斗、批、改运动深入发展。

（平江县革委会、县人武部、爽口公社党委通讯组）

正确的领导意见要从群众中来

石门县杨坪公社党委书记　曾广延

伟大领袖毛主席教导我们：**“要善于同群众商量办事，任何时候也不要离开群众。”**今年来，我在杨坪大队第六生产队蹲点。觉得自己长期在农村，情况比较熟悉，要做好工作不成问题。因而在工作中不注意调查研究，不注意向群众学习，结果出错了主意。

第六生产队今年的早稻计划面积是二百三十亩。为了确保季节，分别种早、中、迟熟三个品种。开始，我认为曾家塝的八十多亩水田靠近公路，属公社丰产片的范围，可种早熟品种；单家台和王家塝都依次相连，安排中、迟熟品种较好。便没有同干部社员很好商量，就在一次群众会上讲了自己的意见。当时，我问大家同意不同意，大家说了一声“好”就散了。过几天，我和社员在曾家塝的绿肥田里打氹沤肥。打头一个氹，就觉得泥脚比较深，再打一个氹，就越挖越深了，底层还有浸水。于是，我就向在旁边一起劳动的老贫农问这片田的土质情况。他对我说：“老曾啦，说实在的，你前次讲的早稻品种的安排意见可不行啊！曾家塝的田，泥深性冷，禾苗回青慢，发蔸迟，适宜插中、迟熟品种。曾家台的田泥脚浅，禾苗来势快，应该插早熟品种，只有王家塝安排中熟品种才对。”这位老贫农的话，引起了我的深思：为什么我这个长期作农村工作，对农业生产有一定经验的人，会在这个品种布局问题上出差错呢？我带着这个问题，从毛主席著作中找答案。毛主席指出：**“离开实际调查就要产生唯心的阶级估量和唯心的工作指导，那末，它的结果，不是机会主义，便是盲动主义”**。我想，自己的想法与客观实际不相符合，就是由于没有深入实际调查研究，遇事没有同群众商量，向群众请教。问题找到后，我就端正自己的态度，虚心向群众学习，向他们问清了这三个片的水田的土质、阳光、水利以及历年的禾苗生长情况，然后同队里干部群众重新因地制宜地作了安排。

从这件事情中，我体会到，领导者的正确的思想，正确的领导意见来源于实践，来源于群众。如果干部深入基层后，以“想当然”代替调查研究，凭主观想象解决问题，不注意同群众商量，向群众学习，就会在实践中碰钉子，就不能正确地执行毛主席的革命路线。

坚决支持巴勒斯坦人民反击约旦反动派的进攻

《人民日报》评论员

最近，约旦反动派在美帝国主义的唆使下出动大批军队，猖狂进攻巴勒斯坦游击队在杰拉什和阿杰隆的基地。巴勒斯坦游击队奋起抵抗，对约旦反动派的武装镇压进行了坚决的反击。中国人民愤怒谴责约旦反动派的这一新的血腥罪行，坚决支持巴勒斯坦游击队自卫反击的正义行动。

约旦反动派的这次进攻，是它去年九月武装镇压巴勒斯坦游击队的阴谋的继续。几年来，巴勒斯坦游击队在巴勒斯坦人民和阿拉伯各国人民的支持下英勇战斗，给予美帝国主义和以色列犹太复国主义以不断的打击，已经成为阿拉伯民族解放运动的一支突击力量，成为美帝国主义侵略中东和推行所谓"政治解决"阴谋的一大障碍。正是因为这样，美帝国主义及其走狗处心积虑地妄图消灭巴勒斯坦人民的这支革命武装力量。约旦反动派一再向巴勒斯坦游击队发动进攻，显然是为美帝国主义扼杀巴勒斯坦革命的险恶目的效劳。不管约旦反动派怎样进行掩盖和抵赖，都洗刷不了它的罪行。

约旦反动派武装镇压巴勒斯坦游击队的罪恶行径，激起了阿拉伯各国人民的极大愤怒。许多阿拉伯国家的政府和群众团体纷纷发表声明，人民群众举行游行示威，强烈谴责和抗议约旦反动当局的血腥暴行，表示坚决支持巴勒斯坦人民的革命斗争。这表明，阿拉伯各国人民越来越清楚地认识到，巴勒斯坦人民的革命斗争，同阿拉伯民族解放事业是不可分割的。帝国主义和反动派千方百计想要消灭巴勒斯坦的革命武装力量，也正是为了扑灭阿拉伯人民反帝斗争的烈火。巴勒斯坦人民的利益同阿拉伯各国人民的利益是完全一致的。

伟大的革命导师列宁说过："**革命总是在实际中、在斗争中、在炮火中受到最严重的考验。**"巴勒斯坦游击队正是在争取民族解放斗争的烈火中经受锻炼考验，成长壮大起来的。无论是敌人的炮火也好，阴谋诡计也好，或者种种艰难困苦也好，都没有能够把他们压倒，使他们屈服。而每一次严重的斗争，只能使他们变得更加坚强。他们之所以不可战胜，是因为他们同广大的巴勒斯坦人民群众有着血肉相关的联系。他们是巴勒斯坦人民的英雄儿女，他们肩负着巴勒斯坦人民的希望。站在他们一边的，不但有阿拉伯各国人民，而且有亚洲、非洲、拉丁美洲和全世界各国的人民。巴勒斯坦游击队和巴勒斯坦人民的事业是正义的，因此它是任何力量也攻不破的。

最近举行的第九届巴勒斯坦全国委员会全体会议，强调要"永远坚持巴勒斯坦人民通过人民武装斗争解放自己土地的绝对权利"。这充分表现了巴勒斯坦人民反对美帝国主义及其走狗的坚强意志。我们深信，巴勒斯坦游击队和巴勒斯坦人民的前进道路上不管有多少困难曲折，只要他们加强团结，坚持战斗，就一定能够粉碎敌人的任何阴谋，赢得民族解放斗争的最后胜利。

（新华社北京二十三日电）

就关于越南问题的日内瓦协议签订十七周年

越南南方共和外交部发表声明

据新华社河内二十三日电 据越南南方解放通讯社报道：越南南方共和外交部七月二十二日就一九五四年关于越南问题的日内瓦协议签订十七周年发表一项声明，摘要如下：

越南人民在反对法国殖民主义者和美国干涉者的英勇抗战中取得的辉煌胜利，导致了一九五四年关于越南问题的日内瓦协议的签订，承认越南的独立、主权、统一和领土完整。

但是，曾经帮助法国殖民主义者侵略印度支那三国的帝国主义头子美国，十七年来接连严重地、有系统地破坏日内瓦协议，妄图实现把越南南方变成美国的新型殖民地和军事基地、长期分割越南的阴谋。它们在越南南方扶植了一个独裁的法西斯走狗政权，作为美国的新殖民主义的工具，向越南南方大规模地派遣了五十多万名美国远征军、近十万名美国方面的外国军队以及各种现代化武器和战争工具，伙同五十多万伪军，进行了历史上最残暴的、反对越南南方人民的殖民地侵略战争。

美帝国主义妄图孤立和扑灭越南南方人民的爱国斗争，悍然用空军和海军对越南民主共和国进行破坏性战争，强化侵略老挝和柬埔寨的战争，把战争扩大到整个印度支那地区。它们粗暴地践踏越南、老挝和柬埔寨人民的各项基本民族权利，严重地破坏印度支那、亚洲和世界的和平。

为了祖国的独立和自由，为了印度支那人民的正义事业，为了亚洲和世界的和平，越南南方人民团结成钢铁堡垒，发扬民族的坚强不屈的斗争传统，不怕牺牲和艰苦，奋起进行第二次神圣抗战，抗美救国。越南南方人民遵循民族解放阵线的正确的政治和军事路线，与骨肉的北方同胞同心协力，在遍及五大洲的兄弟和朋友的巨大支持和援助下，从胜利走向胜利，打倒了吴庭艳走狗伪政权，打败了美帝国主义的"特种战争"和大规模的局部战争。

美国总统尼克松是在美国侵略越南的战争遭到明显的、无可挽救的失败的情况下上台执政的。但是出于极其好战和顽固的本性，出于疯狂的打算，尼克松政府通过战争"越南化"计划竭力延长侵略越南南方的战争，企图在败局中夺取"优势"，迫使越南南方人民接受按照它们的条件的一项解决办法。这一反动和过时的政策，已遭到越南、老挝和柬埔寨三国人民的坚强的战斗团结力量的致命打击，并正在遭到严重的破产。

越南南方共和临时革命政府七月一日提出的七点和平建议，是为了在越南人民的各项基本的民族权利的基础上解决越南南方问题，同时为尼克松政权开辟体面的出路。正因为这样，它得到世界上爱好和平与主持正义的各国政府和人民以及美国人民的热烈欢迎、同情和支持。但是，尼克松政权却故意回避，不肯响应这项建议。尼克松政权及其走狗死抱着夺取优势的幻想，加紧推行"缓靖"计划，大肆抓兵、扩军，加强军事活动，屠杀越南南方人民。它们在各个城市野蛮镇压和迫害反对欺诈的选举、要求推翻阮文绍、要求民生、民主权利的人民运动。在柬埔寨和老挝，它们竭力巩固伪军和伪政权，接连发动大规模的军事行动，"蚕食"由各爱国力量控制的解放区。对越南民主共和国，美国继续轰炸、袭击一些居民稠密区。另一方面，尼克松政权加紧进行狡猾的外交活动，企图制造压力迫使越南南方人民接受一项有利于它们的解决办法。

尼克松政府的任何残暴手段和阴谋诡计，都动摇不了越南人民和越南南方人民的钢铁决心，不能使历史车轮倒转。越南南方人民与全国同胞并肩一道，在全世界的兄弟和朋友的巨大支持和援助下，已经战胜了日本法西斯，战胜了得到美帝国主义支持的法国殖民主义者，并且正在战胜美帝国主义侵略者。越南南方人民决心实现自己的神圣目标，建设一个独立、和平、中立、民主的越南南方，进而和平统一祖国。

越南人民是自己命运的主宰者。越南问题是侵略的美帝国主义与反侵略的越南人民之间的问题。美国必须停止侵略战争，必须全部和无条件地把美军撤出越南南方，必须放弃阮文绍走狗伪政权，必须真正地尊重越南人民的各项基本民族权利，真正地尊重越南南方人民的自决权。

"没有什么能比独立、自由更为宝贵的了。"越南南方人民遵循敬爱的胡志明主席的教导，决心与全国同胞、兄弟的老挝人民和柬埔寨人民并肩一道，高度发扬决战决胜意志，提高警惕，坚持和大力促进抗击美国侵略者的战斗，直到取得彻底胜利。

朝鲜运输代表团来湘进行友好訪問

朝鲜战友专程访问了毛主席家乡韶山

本报讯 由朝鲜民主主义人民共和国对外运输会社副社长徐善熏率领的朝鲜运输代表团一行四人，在中国远洋运输公司副总经理邵一力等陪同下，于七月二十一日来我省进行友好访问，二十二日专程访问了毛主席家乡——韶山，二十三日离开长沙去广州。

朝鲜运输代表团在我省访问期间，受到了湖南省革委会和韶山区革委会的热烈欢迎。省革委会副主任尚子锦设宴招待了贵宾。

代表团抵离长沙时，湖南省革命委员会交通邮政局负责人苏宏寿、叶云高等前往机场迎送，并陪同参观访问。

美国黑人工人大会代表团 张春桥同志会見并宴請

同他们进行了亲切的谈话

新华社北京二十三日电 中共中央政治局委员张春桥、李肖白、郭靖安、劳远回、吕辉祥、王仲全在座。

会见时，有关方面负责人和工作人员唐明照、吴晓人，同他们进行了亲切的谈话。

斯·福尔曼，团员穆罕默德·肯雅塔和海伦·琼斯夫桥，今天晚上会见了美国黑人工人大会代表团团长詹姆会见以后，张春桥同志设宴招待美国朋友。

阿尔及利亚人民在反帝反殖道路上前进

近几年来，在巩固民族独立，发展民族经济，反对大国强权政治，反对帝国主义和新老殖民主义侵略的斗爭中，不断取得新的胜利

据新华社阿尔及尔二十二日电 本社记者报道：近几年来，英勇的阿尔及利亚人民，在布迈丁主席的领导下，发扬反帝斗争的光荣传统，在巩固民族独立，发展民族经济；反对大国强权政治；反对帝国主义和新老殖民主义侵略的斗争中，不断取得新的胜利。

阿尔及利亚位于地中海南岸。一、两个超级大国为了达到其称霸世界的野心，一直在地中海炫耀武力，把地中海作为它们争夺的重要战略目标。它们把大批军舰开进地中海，横冲直撞，大搞军事讹诈，严重地侵犯别国主权，威胁着地中海沿岸各国人民的安全。热爱独立和自由的阿尔及利亚人民不怕恫吓，他们同地中海各国人民一道，强烈反对超级大国的霸道行径，要求它们的舰队统统撤出地中海。阿尔及利亚全国革命委员会主席布迈丁多次严正指出，"地中海是地中海国家的地中海"，"外国舰队和外国基地必须消除出去，因为它们始终威胁着地中海国家的安全"。布迈丁主席呼吁："地中海沿岸各国团结起来，坚决反对外国舰队在地中海的存在，使地中海成为一个有益合作的和平之海。"

阿尔及利亚有丰富的石油资源，是中东和北非的主要石油生产国之一。为反对外国垄断资本对阿拉伯石油资源的掠夺和控制，今年以来，阿尔及利亚加强了同其它阿拉伯国家在石油政策方面的共同行动，在维护石油生产国的正当权益方面，同他们加强团结，相互支持，在同以美国垄断资本的石油公司为首的外国石油公司的斗争中取得了重大胜利。在过去几年中，特别是去年以来，阿尔及利亚政府在石油国有化方面采取了一系列重大措施，先后对在阿尔及利亚经营的一些外国石油公司实行了国有化。根据发展独立的民族经济的需要，阿尔及利亚政府还努力培养了自己的技术力量。

阿尔及利亚在国际事务中，坚决反对帝国主义的侵略政策和战争政策，反对大国强权政治，积极支持被压迫人民和被压迫民族的解放斗争。阿尔及利亚积极支持巴勒斯坦人民反对美以侵略的斗争。布迈丁主席强调指出："武装斗争是巴勒斯坦人民恢复民族权利的唯一道路。"

最近，美帝国主义唆使约旦反动当局再次向巴勒斯坦游击队的基地发动猖狂进攻，对巴勒斯坦人民进行极其野蛮的屠杀。对此，阿尔及利亚全国革命委员会和政府十七日发表声明指出："这些连续不断的阴谋是按照帝国主义和犹太复国主义的中东政策进行的。"并且表示，阿尔及利亚"决心担负起自己对巴勒斯坦人民的一切义务。"柬埔寨王国民族团结政府宣布成立的第二天，就得到了阿尔及利亚政府的承认。布迈丁主席打电报给柬埔寨国家元首诺罗敦·西哈努克亲王，表示完全支持他领导的反美斗争。阿尔及利亚还积极支持非洲人民为争取和捍卫民族独立，反对外来侵略、干涉和颠覆，反对种族歧视的斗争。阿尔及利亚政府和人民反帝反殖的鲜明立场，受到世界人民的赞扬。

巴勒斯坦突击队坚持战斗英勇回击约旦反动派

在許多地方同时和約旦反动軍队进行战斗，使敌人遭受重大損失

"暴风之声"电台指出，巴勒斯坦人民一定能通过艰苦斗爭返回自己家园

新华社大马士革二十二日电 据巴勒斯坦革命力量总指挥部二十一日发表的战报说，巴勒斯坦突击队继续英勇战斗，回击约旦反动军队。

二十一日，坚守在杰拉什森林中的布尔马地区的巴勒斯坦突击队在同约旦军队的多次战斗中，使敌人遭受重大损失。战报说，巴勒斯坦突击队还在扎尔卡河谷、亚比斯河谷、马沙里、胡雷伊姆等地同时和约旦反动军队进行战斗。

巴勒斯坦"暴风之声"电台最近强调指出："我们伟大的人民在自己的生存处于最困难的情况下，拒绝放弃自己的事业，也绝不会饶恕犹太复国主义者。"

电台说，巴勒斯坦人民"决不屈服，正如过去从未屈服过一样。"

电台还说，巴勒斯坦人民坚信，他们一定能够按照自己的意志，通过艰苦斗争，返回自己的家园。

因为在去年九月的自卫反击战中，巴勒斯坦游击战士英勇战斗，反击约旦反动当局的血腥镇压。（新华社发）

明日电影预告

中国人民友好代表团访问朝鲜
彩色纪录片
建設 上午 9.00 10.45
人民 上午10.10
文化 上午 9.35 11.20
紅衛 3.00 晚9.10
新华 3.35 5.20 7.55
工人 4.10 7.15
燎原 4.45 8.35

南江村的妇女
朝鲜故事片
紅衛 上午 9.00 7.05
新华 上午 9.35
建設 3.45 8.15
工人 上午10.10
文化 4.25 晚9.00
燎原 上午10.50
人民 3.00 5.05 7.40

革命现代舞剧
红色娘子军
彩色影片
烈士公园露天电影場 8.05

地下游击队
阿尔巴尼亚故事片
燎原 8.00

草原英雄小姊妹燎原 上午9.35 紅衛 4.50 文化 7.45

美国军用飞机侵入我国领空

我提出第四百九十四次严重警告

新华社北京二十二日消息 七月二十二日十三时零六分至十三时二十六分，美国军用飞机一架，侵入我广东省西沙群岛的永兴岛和东岛地区领空。对于美国军用飞机的这种军事挑衅，我外交部发言人奉命提出第四百九十四次严重警告。

社址：长沙市 电报挂号：4357 电话总机：9191 版面组：9194 订价：每月一元 零售：四版四分 长沙地区天气预报：晴天间多云，南风四级，最高气温三十九度，最低二十七度。

湖南日报

湖南省革命委员会机关报

革1041号　1971年7月25日　星期日　夏历辛亥年六月初四　（今日四版）

毛主席语录

全世界各国的事务应由各国人民自己来管，亚洲的事务应由亚洲人民自己来管，而不应由美国来管。

明目张胆的挑衅

《人民日报》评论员

美国国防部长莱尔德最近到日本和南朝鲜进行了长达十天的阴谋活动。莱尔德在这次亚洲之行中，不仅发表了许多露骨的侵略言论，而且先后同日本反动派的头目佐藤之流和南朝鲜朴正熙傀儡集团进行了密谈。他还"视察"了日本的"自卫队"，并且公然窜到朝鲜非军事区窥伺北方，为侵朝美军和南朝鲜傀儡军打气。很明显，莱尔德此行的目的，是要加强美帝国主义在亚洲的军事部署，加紧美日朴的军事勾结，进一步推行所谓"尼克松主义"，以坚持对亚洲的侵略政策和战争政策。这是对朝鲜人民、印度支那三国人民、中国人民、日本人民和亚洲各国人民明目张胆的挑衅。

从莱尔德这次亚洲之行中，人们可以很清楚地看出尼克松政府大肆鼓吹的所谓"新亚洲政策"是些什么样的货色。

第一，美国要保持它在亚洲的"核威慑力量"，并向它的亚洲"盟国"提供"核保护伞"。莱尔德重弹这种早已破产的所谓"核威慑"的滥调，一方面是想吓唬亚洲各国人民，另一方面是要把一些亚洲国家和地区，置于美国的核控制之下，特别是要使整个日本成为美国随时可以使用的核基地。

第二，美国还要保持它在亚洲的常规军事力量。莱尔德明白表示，美国在亚洲要继续驻扎海陆空军，扬言美国的第七舰队要在亚洲"继续呆下去"。这就是说，美帝国主义还是要赖在亚洲的许多地方不走。

第三，美国要继续推行"越南化"计划，并要它在亚洲的"盟国""扩充自己的常规部队"，特别是要日本反动派加紧扩军，提高军事装备的质量。莱尔德公然叫嚷"希望日本在亚洲的军事战略中发挥更大的作用"，要日本反动派"关心""维护"南朝鲜和我国领土台湾省的"安全"，并在印度支那地区"多做一些事情"。这表明美帝国主义起用日本军国主义充当它侵略亚洲的急先锋，已经到了何等迫不及待的地步。

第四，美国表示要"履行"它"在这个地区的共同安全承诺和条约"，也就是进一步支持亚洲各国的反动派，扶植被人民唾弃的傀儡政权。莱尔德公然向南朝鲜傀儡集团保证，一旦它们挑起新的战争，美国准备"给予迅速而切实有效的援助"。这种猖狂叫嚣，赤裸裸地暴露了美朴集团伺机在朝鲜半岛发动新军事冒险的阴谋。

莱尔德的亚洲之行又一次说明，美帝国主义的侵略本性是绝对不会改变的，它对亚洲的侵略野心是绝对不会放弃的。尼克松政府正是为了坚持它的侵略政策，坚持同亚洲人民为敌，坚持帝国主义的霸权政治，既要在亚洲保持它的"核威慑力量"，也要保持它的"常规威慑力量"；既要美国的仆从和走狗承担更大的"义务"，以推行"用亚洲人打亚洲人"的阴谋，又要随时准备美国自己上阵。可见，尼克松政府的所谓"新亚洲政策"，不过是把美帝国主义曾经使用过的一些侵略手段加以修补而构成的一种大杂烩。如果说有什么"新"的，那就是在今天美帝国主义更加内外交困、力不从心的情况下，尼克松政府企图采取更狡猾、更阴险的手法坚持其侵略政策和战争政策，来进行疯狂的挣扎。

我们的伟大领袖毛主席指出："**全世界各国的事务应由各国人民自己来管，亚洲的事务应由亚洲人民自己来管，而不应由美国来管。**"

美国是一个东太平洋国家，凭什么要到西太平洋来干涉亚洲各国的事务呢？莱尔德叫嚷说美国"将继续是一个太平洋的强国"。难道美国自以为是个"强国"，就可以在亚洲和太平洋地区称王称霸吗？其实，美帝国主义无论在太平洋西岸，还是在太平洋东岸，都遭到广大人民的强烈反抗，弄得焦头烂额，陷于无法解脱的困境。今天，亚洲革命形势一片大好。中国人民的力量日益壮大。朝鲜民主主义人民共和国已成为亚洲反美前线的一个坚强堡垒。英雄的越南人民、老挝人民、柬埔寨人民的抗美救国战争取得伟大胜利，给了美帝国主义以沉重的打击。亚洲各国人民反对美帝及其走狗的斗争高潮正在进一步向前发展。拉丁美洲各国人民反对美帝侵略、维护民族独立和国家主权的斗争日益高涨。美国人民反对美国政府的侵略政策和战争政策的革命群众运动迅猛发展。在亚洲和太平洋地区各国人民团结战斗的强大力量面前，尼克松政府的所谓"新亚洲政策"必将遭到彻底破产，美帝国主义在亚洲进行的猖狂侵略活动和战争活动必将遭到彻底的失败。

（新华社北京二十三日电）

学习党的历史经验　做执行毛主席革命路线的带头人

中共湖南省委、省革委会在韶山举办学习班，分期分批轮训全省基层领导干部，进行党的基本路线教育，进一步提高广大基层领导干部执行毛主席革命路线的自觉性

本报讯　中共湖南省委、省革委会，遵照伟大领袖毛主席关于在全党**进行一次思想和政治路线方面的教育**的重要指示，在革命圣地韶山举办毛泽东思想学习班，对全省基层领导干部进行党在整个社会主义历史阶段基本路线的教育。学习班从今年一月十五日开办以来，已分期分批地轮训了公社以及工矿、交通运输、财贸、文教、卫生系统基层党委、党支部的书记和副书记，基层革委会的主任和副主任近三千人。

毛主席指出："**社会主义社会是一个相当长的历史阶段。在社会主义这个历史阶段中，还存在着阶级、阶级矛盾和阶级斗争，存在着社会主义同资本主义两条道路的斗争，存在着资本主义复辟的危险性。要认识这种斗争的长期性和复杂性。要提高警惕。要进行社会主义教育。要正确理解和处理阶级矛盾和阶级斗争问题，正确区别和处理敌我矛盾和人民内部矛盾。不然的话，我们这样的社会主义国家，就会走向反面，就会变质，就会出现复辟。我们从现在起，必须年年讲，月月讲，天天讲，使我们对这个问题，有比较清醒的认识，有一条马克思列宁主义的路线。**"在进行党的基本路线的教育中，学习班充分利用韶山这个极好的课堂，组织大家联系当前路线斗争实际，认真学习毛主席的著作，学习毛主席的伟大革命实践，学习我们党的历史经验。通过教育，广大基层领导干部加深了对党的基本路线的理解，提高了执行和捍卫毛主席革命路线的自觉性。广大学员反映：韶山课堂好、教材活，在毛主席家乡学习党的基本路线，受教育深，收获大。

通过基本路线教育，提高活学活用毛泽东思想的自觉性

在进行党的基本路线的教育中，学习班引导大家始终把学习毛主席著作摆在首位，把路线教育的过程，作为带着思想和政治路线方面的问题活学活用毛泽东思想的过程。学习班针对有的基层领导干部单凭朴素的阶级感情办事，忽视理论学习的偏向，每期学习班一开始，就首先组织大家学习毛主席的光辉著作《改造我们的学习》，认清理论学习的重要，坚持理论联系实际的革命原则；组织大家瞻仰毛主席旧居和旧居陈列馆，认真学习毛主席把马列主义的普遍真理与中国革命的具体实践相结合的伟大革命实践，激发对毛主席的深厚无产阶级感情。然后，从三个方面引导大家带着问题认真读毛主席的书。

一、学习"**一个政党要引导革命到胜利，必须依靠自己政治路线的正确和组织上的巩固**"的观点，认识执行党的基本路线的重要。学习班组织来自革命纪念地、革命老根据地、在执行党的基本路线中有深切体会的学员和革命烈士子弟，进行典型讲用，让大家从正反两方面的经验中，认识毛主席提出的党的基本路线是我们巩固无产阶级专政，防止资本主义复辟，建设社会主义的根本保证，是照耀一切工作的灯塔，是我们党的生命线。

二、学习"**正确的政治的和军事的路线，不是自然地平安地产生和发展起来的，而是从斗争中产生和发展起来的**"观点，弄清党的基本路线的由来和发展。学习班以毛主席著作为基本教材，引导大家比较系统地学习了党内两条路线斗争的历史。通过学习，使大家认识到，我们党半个世纪以来的历史，就是毛主席的无产阶级革命路线不断战胜陈独秀、王明、刘少奇这些叛徒的"左"右倾机会主义路线的历史。今天党内两条路线的斗争就是过去两条路线斗争的继续。党的基本路线就是毛主席总结了国际共产主义运动的历史经验和党内两条路线斗争的经验提出来的。这条路线科学地揭示了社会主义社会的发展规律，是一条唯一正确的马克思列宁主义的路线。

三、学习"**世界上一切革命斗争都是为着夺取政权，巩固政权**"的观点，理解党的基本路线的实质。学习班引导大家在学习党的基本路线时，认真学习毛主席《在中国共产党第七届中央委员会第二次全体会议上的报告》、《关于正确处理人民内部矛盾的问题》等光辉著作，学习林副主席在"九大"的政治报告。通过学习，大家认识到，党的基本路线，就是无产阶级专政下继续革命的路线，就是进一步巩固无产阶级专政的路线，其基本精神，就是要在社会主义社会这个相当长的历史阶段中，坚持阶级斗争，坚持无产阶级专政，坚持无产阶级专政下继续革命。

通过基本路线的教育，使大家进一步懂得了：毛主席的著作是马列主义的普遍真理与中国革命斗争的实践相结合的光辉典范，是我们党领导革命和建设的理论和实践的最完整的总结。要正确地执行和捍卫毛主席的革命路线，识别和抵制修正主义路线，就必须认真地刻苦地学习毛主席著作，从而提高了活学活用毛泽东思想的自觉性。

深刻理解基本路线关于"三个存在"的论述，念念不忘突出无产阶级政治

在基本路线教育中，学习班针对部分基层领导干部存在着的突出政治"差不多了"、"生产好就是政治好"的活思想，引导大家把学习党的基本路线中"三个存在"的论述，与学习毛主席关于无产阶级专政下继续革命的伟大理论结合起来，与学习古田会议决议和一九六〇年军委扩大会议决议结合起来，与学习林副主席有关突出政治的指示结合起来，与批判刘少奇的反革命修正主义谬论结合起来，着重弄清两个问题：

一、社会主义社会的性质、特点是什么？大家联系国际共产主义运动中正反两方面的经验，联系建国以来两个阶级、两条道路、两条路线斗争的历史，对"三个存在"的论述进行了分析。大家从大量的事实中，认识到基本路线中"三个存在"，最深刻最科学地揭示了社会主义社会的客观规律，是党的基本路线的理论根据、客观基础，是毛主席对马列主义关于社会主义理论的重大发展。承认社会主义社会还有"三个存在"，还是否认这"三个存在"，这是马列主义与修正主义的根本分歧。承认"三个存在"，就必须坚持无产阶级专政下的继续革命，就必须永远突出无产阶级政治，"**紧紧抓住无产阶级同资产阶级两个阶级的斗争、社会主义同资本主义两条道路的斗争这个纲。**"

二、社会主义时期革命的全局是什么？大家从整个社会主义历史阶段存在着资本主义复辟的危险性，认识到社会主义国家不坚持继续革命，资本主义就要复辟。社会主义革命的全局，就是无产阶级彻底战胜资产阶级的斗争，就是不断巩固和加强无产阶级专政。我们的一切工作，我们搞政治战线上的革命，搞经济战线上的革命，搞思想文化战线上的革命，都要从这个全局出发，为这个全局服务，以这个全局来推动。如果离开了全局去搞生产、搞业务，就会没有方向，就要走到邪路上去。

通过学习，进一步加深了对基本路线的理解。大家对于林副主席关于"突出政治不是一项任意的政策，不是可以这样做，也可以那样做。这是根据社会主义社会的发展规律和社会主义社会的经济基础所提出的根本措施"的指示，领会更深了。认识到社会主义社会阶级斗争的长期性和复杂性，资本主义复辟的危险性，决定了我们突出无产阶级政治的持久性、艰巨性和重要性。所谓突出政治"差不多了"、"生产好就是政治好"，正是中了刘少奇"阶级斗争熄灭论"的毒，是违反客观实际的唯心主义先验论的产物。有个氮肥厂的革委会副主任，过去在领导生产中只注意抓物质的东西，不注意抓人的思想革命化。有个班组靠抢原料把生产任务搞上去了，她把这样的事例在全厂推广，结果造成争原料、争设备，生产下降，邪气上升。群众批评说："闭着眼睛走路，总有一天要掉下岩坎！"在学习班上，她带着这个问题学习毛主席关于**政治是统帅，是灵魂，"政治工作是一切经济工作的生命线"**的教导，学习我党我军的历史，深刻认识到，突出无产阶级政治，狠抓用毛泽东思想教育人这个根本，正是使我们的企业沿着毛主席革命路线前进的根本保证。如果就生产抓生产，不仅不能搞好生产，就是把生产成果搞出来了，也不可能为社会主义服务，反而会破坏社会主义的经济基础，为资本主义的复辟准备物质条件。

弄清路线与政策的关系，自觉地按党的政策办事

学习班把政策教育作为基本路线教育的重要内容来抓，他们针对部分基层领导干部存在着的"只要路线对头，不怕政策过头"、"路线是立场问题，政策是方法问题"的活思想，组织大家学习毛主席的伟大教导："**政策和策略是党的生命，各级领导同志务必充分注意，万万不可粗心大意。**"在学习中，大家联系我们党同日本帝国主义、同国民党反动派进行斗争的历史，联系自己在执行党的政策中的经验教训，围绕着党的基本路线与党的各项政策的关系问题进行讨论。认识到，政策是路线的具体体现，又是执行路线的保证。伟大领袖毛主席在过去和现在，都根据革命斗争的任务和阶级斗争的形势，在为我们党制定无比正确的路线的同时，又制定了一系列方针、政策，使路线具体化。今天，我们要执行党的基本路线，就要不走样地落实党的各项政策。同时，大家还用摆事实讲道理的方法，分析了有的单位由于没有正确地执行党的政策，给革命事业带来的极大危害，进一步认识到执行党的政策的重要性。

（下转二版）

湖南日报

布特弗利卡部长举行宴会

周恩来总理李先念副总理姬鹏飞代部长和宾努首相等应邀出席

布特弗利卡部长和李先念副总理先后讲话

新华社北京二十四日电 阿尔及利亚民主人民共和国革命委员会委员、外交部长阿卜杜勒·阿齐兹·布特弗利卡，今天在人民大会堂举行宴会。

国务院总理周恩来，副总理李先念，外交部代部长姬鹏飞，应邀出席了宴会。

柬埔寨王国民族团结政府首相宾努亲王，大臣江裕朗、秀木，应邀出席了宴会。

宴会厅主席台上悬挂着中国和阿尔及利亚两国国旗。布特弗利卡部长和李先念副总理先后在宴会上讲话。他们的讲话受到了热烈的鼓掌欢迎。讲话以后，乐队分别奏中阿两国国歌。

宴会充满着团结友好的热烈气氛。席间，宾主频频举杯，为中阿两国人民的友谊和团结，为中阿两国友好合作关系的不断巩固和发展，为中阿两国的繁荣昌盛和人民幸福祝酒。宴会进行过程中，乐队演奏了中国和阿尔及利亚两国歌曲。

应邀出席宴会的还有我国政府有关部门、中国人民解放军、北京市革命委员会、中国人民对外友好协会的负责人陈继德、马文波、陈德和、刘大煜、陈慕华、陈茂、周化民、王安居、高立兴、阎钧、孙晓风、李光勋、钱正英、黄作珍、苑化冰、李青川、丁西林、张政德、张士诚、于会泳、卜庭芝等。

各国驻中国使节也应邀出席了宴会。

布特弗利卡部长的讲话

在阿尔及利亚政府代表团为访问我国举行的宴会上

新华社北京二十四日电

阿尔及利亚民主人民共和国革命委员会委员、外交部长阿卜杜勒·阿齐兹·布特弗利卡在宴会上的讲话，全文如下：

总理阁下，

诸位阁下，

女士们、先生们，

亲爱的朋友们、同志们：

如果各国之间的相互访问有改善彼此间关系的作用，那么，在当前情况下，严重的国际形势则赋予这次会晤和协商以特殊的意义。总理阁下，以您为首的卓越的朋友和同志们的出席，再次证明了你们一贯忠实于各国人民争取解放和进步的运动，正如你们对阿尔及利亚革命一贯怀有深切而高尚的感情一样。中国人民及其领导人，在阿尔及利亚享有引人注目的地位。这来源于自从我们在解放斗争岁月里汇合以来建立起来的牢不可破的团结和在为正义事业和保卫人民权利的斗争中所形成的一致。

你们的伟大革命为第三世界的国家开辟了一个新时代，它鼓舞和支持了每一个选择尊严、正义和斗争道路的人们。在印度支那是这样，在朝鲜是这样，在这个人山人海的大陆的其它地区也是这样。接着，革命和斗争在其它大陆也蔓延开来，阿尔及利亚人民点燃了反对外来殖民者的十一月一日的星星之火，动摇了外来殖民者在整个非洲大陆的基础。阿尔及利亚人民能够有象伟大的中国人民这样勇敢光荣的人民作为自己的亲密盟友和朋友感到莫大的光荣。

我们踏上你们尊贵的国土虽然仅仅几天，但我们日益相信，在我们两国富有进取精神和抱负的无畏的革命之间，有着深切的了解。我们所看到的特殊关怀和同情，反映了这种卓越关系。这种关系是在斗争中建立、成长起来的，并且必将不断向前发展，直到胜利。因此，我们必需竭尽全力来加强、发展和更新这种联系，使它毫无例外地包括所有领域。

在过去几天中，我们幸运地直接看到了贵国人民和贵国革命自战胜殖民主义者和帝国主义者集团以来的巨大步伐。你们自文化大革命以来所取得的成就最真实地证明，你们的决心是不可战胜的，你们的革命必将胜利。友好的中国人民为胜利做了巨大的努力，这些胜利使你们的阿尔及利亚朋友和全世界的朋友感到自豪。他们珍视你们的友谊。你们的伟大领袖毛泽东主席及其战友们为调动一切力量从无到有地创建生活和奇迹起了先锋作用。

总理阁下：

我们之间的会谈是有益的。动荡的国际形势更增添了会谈的重要性。我们在各个合作领域已经取得和将要取得的成就，是我们两国人民的牢固支柱，是对第三世界各国人民的强大鼓舞。特别是在蓬勃发展的三大洲，形势正十分明显地走向革命转变。我们应该加强和支持这些革命转变。

我们站在这个地方，站在正在蒙受美帝国主义者及其同盟者侵略的印度支那门口，难道还需要再一次指出，不管情况如何，阿尔及利亚过去是、并且将继续是越南、老挝、柬埔寨人民可以依赖的基地。

实际情况是，我们不可能不支持和声援这些正义事业。三国的领导人先后提出的建议足以解决甚至是棘手的问题，并能为求得一个基于正义和各国人民自由的正确的政治解决，创造适宜气氛。侵略者除了不要花招、不讨价还价地立即从这些美好的土地撤退外，别无其他出路，侵略者给这些美好土地，带来了腐败、死亡和破坏。

因我们离友好的朝鲜人民很近，所以要补充说一下，我们切实地声援他们的正义事业。阿尔及利亚将继续和他们站在一起，一直到实现团聚和祖国领土的统一。不言而喻，对于中国捍卫其对台湾岛的合法权利及反对这个地区外国基地的斗争，我们还应向中国领导人重申我们的有力的和完全的支持。所有这些，是为着正义事业，因为我们相信，只要人民的权利遭到践踏和侮辱，就没有共处、谅解与和平。

总理阁下：

我们作为非洲阿拉伯人民，在我们的伟大祖国，我们的兄弟正在遭受痛苦和侵略，我们在阿拉伯东部和巴勒斯坦的土地被占领，我们怎能无动于衷。在处理国际问题上，如果还有一点道德的话，就不能把帝国主义对远东和中东地区赤裸裸的侵略和帝国主义及其走狗以色列所起的危险作用区别开，这一危险作用必将给这些地区带来灾难，给世界和平造成最严重的后果。

是的，失去的权利必须要收回。在这方面，除了通过武装斗争，任何要求都不会被接受。只要还有侵略者和被侵略者，公众舆论不能进行仲裁，政治对话也不是正确的途径。被用武力夺走的东西，只能用武力收回，这是我们的途径，是从我们切身经验中得出来的。我们的经验只不过是各国人民维护尊严和生存权利的史册上光辉灿烂的一页。巴勒斯坦人民只要继续斗争，警惕对他们搞阴谋的人——殖民主义者和阿拉伯反动派，就一定会取得胜利。

阿拉伯祖国所发生的问题和灾难为期望攫取势力范围、填补缺口和空位的国家广开大门。为数众多的帝国主义基地以及外国舰队的活动，把地中海闹得乌烟瘴气。地中海沿岸的国家懂得，它们的安全、稳定和利益在于撤消基地和从这一地区撤走所有外国军队，在于促进宣接有关的国家在“地中海是地中海国家的”这一口号下，奉行对话、谅解和合作的政策，从而把怀疑和不安变为信任和安宁，使这个地区成为和平、和睦的湖泊。

非洲大陆也深受殖民主义的灾难和种族歧视的祸害。非洲一些好的政权和为争取美好生活而斗争的各国人民正在遭到秘密的或公开的阴谋活动的反对，这使局势更加复杂化，它提醒我们注意正在亚洲和拉丁美洲发生的情况。正如我们感到的，我们同斗争中的亚洲各国人民有着共同命运一样，我们同阿拉伯人民、非洲人民以及所有坚持正义、自由并愿为之作出牺牲的各国人民也是息息相关的。很清楚，只要大国之间的现有矛盾直接或间接地影响新兴的小国人民的生活，威胁它们的统一和独立，破坏它们争取解放和进步的努力，国际关系中的紧张局势就无从消除。目前在工业化国家和落后国家相互关系当中出现的极其尖锐的紧张使局势更趋复杂化。特别是那些国际机构，它们本应在国际关系中发挥充分的完全的作用，从而缓和紧张局势，解决症结问题，但是它们辜负了各国人民的期望。如果结构不改变，宪章不修改，做法不纠正，那么，这些国际机构就将继续无所作为。正如我们所知道的，象人民中国这样一个国家都没有恢复她对台湾岛的权利和主权，还没有恢复她在联合国大会和安理会的合法地位，对这些国际机构还能寄予什么合理的期望呢。

总理阁下：

我们两国的革命到目前为止在原则、看法和利益上是一致的，特别是在我们看到了这些伟大的成就，听到了这些正确的意见之后，我们更加相信有必要加强这种一致。

我们反帝、反殖的共同阵线越是团结和统一，我们就越有决心巩固和加强相互的声援和支持以便把斗争进行下去。今天，大家的责任可能比以往任何时候都更清楚了。我们在阿尔及利亚正投身于为经济解放、巩固民族独立、摆脱落后状况的斗争。我们正在进行一种尝试——好多年前你们就理解了这个尝试——我们坚持独立和不结盟原则，支持正义事业和革命行动。同时，我们提出了在平等、互相尊重、互不干涉内政和互利的基础上，与其他国家进行合作的口号，上述原则是你们以前提出来的，我们相信它是正确的，并决心在和其他国家交往中普遍地应用，以保障未来的世界能消除紧张，并为实现大、小国家一律平等的真正持久的和平创造客观条件。

朋友们，同志们，最后，我提议：

为中华人民共和国的繁荣，

为阿中两国人民的友谊，

为正在进行斗争的各国人民的胜利，

为伟大的毛泽东主席阁下和他的战友林彪副主席的健康，

为周恩来总理阁下的健康，

为柬埔寨王国民族团结政府宾努首相阁下的健康，

为李先念副总理阁下的健康，

为在座的柬埔寨王国民族团结政府大臣们的健康，

为外交部代部长阁下的健康，

为外交使节和夫人们的健康，

为应邀出席这个宴会的所有朋友们、同志们的健康，

干杯！

李先念副总理的讲话

在布特弗利卡部长举行的宴会上

新华社北京二十四日电

李先念副总理在布特弗利卡部长举行的宴会上的讲话，全文如下：

尊敬的阿尔及利亚民主人民共和国革命委员会委员、外交部长阿卜杜勒·阿齐兹·布特弗利卡阁下，

尊敬的阿尔及利亚民主人民共和国政府代表团全体贵宾们，

尊敬的柬埔寨王国民族团结政府首相宾努亲王，

朋友们、同志们：

今天，我们非常高兴参加布特弗利卡部长阁下为阿尔及利亚政府代表团来我国进行友好访问举行的宴会，尤其感谢部长阁下刚才热情洋溢的友好讲话。

几天来，布特弗利卡部长阁下和阿尔及利亚贵宾们同我们在一起进行了亲切、友好和诚挚的会谈。双方就进一步增强两国友好合作关系和共同关心的问题交换了看法，并取得了一致的意见。部长阁下和阿尔及利亚贵宾们在我国的参观访问、我们之间的会谈、特别是部长阁下和周恩来总理的会见和友好交谈，大大增进了我们之间的相互了解和友谊，为中阿两国友好合作关系的进一步发展创造了良好的条件。中阿两国人民在长期的反帝、反殖的共同斗争中，建立了战斗友谊。这种友谊的发展和巩固，不仅符合中阿两国人民的根本利益，而且有利于亚非团结反帝的共同事业。

中国人民的伟大领袖毛泽东主席指出：**全世界各国人民的正义斗争，都是互相支持的。**中国政府和人民衷心感谢阿尔及利亚政府和人民在国际事务中对中国的支持和合作。美帝国主义及其同伙为了阻挠恢复中华人民共和国在联合国的合法权利，妄图制造“两个中国”或“一中一台”，并散布所谓“台湾地位未定”论，策划“台湾独立”，它们的这些阴谋活动遭到了阿尔及利亚和所有爱好和平和支持正义的国家和人民的坚决反对和谴责。阿尔及利亚这种坚持正义、仗义执言、不畏强暴的革命精神是对美帝国主义及其同伙的沉重打击，赢得了中国人民和世界革命人民的钦佩和赞扬。中国政府和人民坚决支持阿尔及利亚政府和人民为维护民族独立，发展本国经济，保护国家资源，为支持亚非各国人民反帝反殖，争取民族独立和解放所进行的不懈斗争。在反对帝国主义、殖民主义的共同斗争中，中国人民将永远是阿尔及利亚人民的可靠朋友，永远和阿尔及利亚人民、亚非拉各国人民和全世界革命人民站在一起。

布特弗利卡部长阁下和阿尔及利亚贵宾们将到我国各地参观访问。在你们参观过程中，将受到中国城乡广大工农群众的热烈欢迎。你们的访问是对他们很大的鼓舞。在部长阁下和阿尔及利亚贵宾们同我们相聚的日子里，我们感到非常亲切和愉快。在你们行将离开北京的时候，我们请你们把中国人民的深厚情谊带给阿尔及利亚人民。祝你们在反帝反殖，建设自己国家的斗争中，取得新的胜利。

现在，我提议：

为中阿两国人民的友谊和团结，

为中阿两国友好合作关系的不断发展和巩固，

为阿尔及利亚民主人民共和国的繁荣昌盛，人民幸福，

为布迈丁主席阁下的健康，

为布特弗利卡部长阁下的健康，

为阿尔及利亚政府代表团全体贵宾们的健康，

为柬埔寨王国民族团结政府首相宾努亲王和大臣们的健康，

为塔列布大使阁下的健康，

为在座的各国使节和夫人们的健康，

为在座的朋友们、同志们的健康，

干杯！

周恩来总理张春桥同志会见韩丁雷洲安等美国朋友

同他们进行了亲切友好的谈话

新华社北京二十四日电 中共中央政治局常委、国务院总理周恩来，中共中央政治局委员张春桥，今天晚上会见了正在我国访问的美国朋友韩丁、雷洲安和其在北京学习的女儿卡玛，以及在北京的美国朋友：寒春、阳早、柯弗兰、柯如思、艾德勒、帕特、舒子章、史克、马海德、苏裕禄、阳和平，以及新西兰朋友路易·艾黎，同他们进行了亲切友好的谈话。

会见时在座的有：耿飚、任允中、申健、唐明照、李耀文、马文波、王海容、章文晋、张世忠、贾汀、迟群、谢静宜、钱伟长、周培源、冯友兰、林晨、张颖、苏菲、程齐虹、邢泳、龚朝铸、唐闻生等同志。

学习党的历史经验 做执行毛主席革命路线的带头人

（上接一版）

在教育中，学习班还着重引导全体学员学习毛主席关于正确处理两类不同性质矛盾的伟大学说，学习林副主席在“九大”政治报告中的一段话：“党的各项政策，包括知识分子政策，干部政策，对‘**可以教育好的子女**’的政策，对待群众组织的政策，对敌斗争的政策，经济政策等等，总的题目就是正确处理敌我矛盾和人民内部矛盾这两类不同性质矛盾的问题。”理解党的各项无产阶级政策的精神实质。使大家认识贯彻执行党的政策，就是要落实毛主席关于“**要正确理解和处理阶级矛盾和阶级斗争问题；正确区别和处理敌我矛盾和人民内部矛盾**”的指示，团结人民；打击敌人，彻底战胜资产阶级，巩固无产阶级专政。从这个根本目标出发，就需要我们在深刻理解党的基本路线的基础上，坚定地、严肃认真地执行党的政策，结合本地区、本单位的实际情况，条条落实党的各项政策。

努力改造世界观，做执行党的基本路线的带头人

“**世界观的转变是一个根本的转变**”。学习班自始至终狠抓学员们的世界观的改造。他们引导大家采用带着一个问题，学习毛主席的一个基本观点，联系一条历史的经验，解剖一个典型事例，批判刘少奇一个反动谬论的“五个一”的方法，把自己的感性认识上升到理性认识，带着自己执行路线中的问题，从世界观上找原因，到毛主席著作中找答案，认识到党的基本路线就是用无产阶级的世界观改造世界，要正确执行党的基本路线，坚持无产阶级专政下继续革命，就必须继续改造世界观。长沙县有个区革命领导小组组长，曾经亲自总结过天华大队狠抓阶级斗争和两条道路的斗争，改变本大队面貌的先进经验。一九六一年刘少奇窜到天华大队搞复辟资本主义黑点，拔了天华大队这面红旗，把彭梅秀等党员干部打成“反党分子”。当时，他被指派重整天华大队的黑材料，明明知道这样做不符合事实，但他怕得罪刘少奇，怕丢掉自己的名利、地位，结果犯了严重错误。在学习班里，他带着这个问题，认真学习毛主席的有关教导，把自己与忠于毛主席革命路线的好党员彭梅秀相比，深刻认识到，有了“私”字就不能坚持正确的路线，抵制错误的路线，就会在执行党的基本路线上犯错误。

学习班还引导大家通过学习毛主席一家六位烈士完全、彻底为革命的英雄事迹；学习中共韶山支部的光辉战斗历史，树立改造世界观的高标准。在学习中，广大学员重温毛主席的光辉著作“老三篇”，结合学习新党章中关于共产党员的五个“必须做到”，比自己、找差距，斗私批修，提高了继续革命的觉悟。大家满怀对伟大领袖毛主席的深厚无产阶级感情，朝气蓬勃地返回战斗岗位，决心努力活学活用毛泽东思想，做执行和捍卫毛主席革命路线的带头人，带领广大群众沿着毛主席开辟的革命航道奋勇前进。

继续深入开展革命大批判

“人性论”是复辟資本主义的招魂幡

株洲县南阳桥公社小学教师　杨建奇

是坚持马克思主义的阶级论，还是鼓吹地主资产阶级的人性论，这是马克思主义同一切机会主义、修正主义斗争的焦点。

叛徒、内奸、工贼刘少奇一类政治骗子，长期以来，继承他们老祖宗伯恩施坦、考茨基之流的衣钵，大肆鼓吹地主资产阶级的人性论，竭力反对、篡改马克思列宁主义的阶级斗争学说，为他们妄图颠覆无产阶级专政、复辟资本主义制造舆论。高举毛泽东思想伟大红旗，深入批判刘少奇一类政治骗子鼓吹的地主资产阶级人性论，是当前深入批修的一项重要战斗任务。

“自由平等博爱”是骗人的鬼话

伟大领袖毛主席教导我们：**“世界上只有具体的自由，具体的民主，没有抽象的自由，抽象的民主。”**自从人类分化成为阶级以来，几千年的人类社会历史就是一部阶级斗争史，就没有过抽象的超阶级的自由、平等、博爱。刘少奇一类政治骗子，却大肆鼓吹“忠恕”、“仁爱”，胡说什么地主和农民、资本家和工人“在人格上是平等的”、“大家都是一样的身份”“社会主义就是实现彻底的自由平等博爱”。

好一个“自由、平等、博爱”！剥去它的伪装，漂亮的词句里，包藏着刘少奇一类政治骗子维护地主、资产阶级利益，妄图复辟资本主义的祸心！

在那百年魔怪舞翩跹的旧社会里，我们贫下中农何曾有过“自由”?!哪里有过“平等”?!有的只是一本倾诉不尽的“血泪账”。就拿我家来说吧，祖祖辈辈过着饥寒交迫和毫无政治权利的生活。我祖父租种着地主的田地，一家人熬断筋骨，收的粮食都进了地主的仓，自己却吃不饱，穿不暖。一九四〇年，久旱无雨，禾苗干死，可恶的地主逼租夺佃，我祖父悲愤成疾，结果含恨而死。我父亲继续给地主作长工，经常惨遭毒打，受尽各种折磨。我姊妹五人，就被万恶的旧社会夺去了四条生命，二姐被活活的冻死，大姐、哥哥、弟弟生病无钱治疗，被活活拖死。我不到三岁就跟着妈妈讨米度日，有一次，黑心肠的地主放出一只恶狗来，将我咬得鲜血淋漓。我恨透了万恶的旧社会，恨透了地主、资产阶级。

事实证明：**在阶级斗争的社会里，有了剥削阶级剥削劳动人民的自由，就没有劳动人民不受剥削的自由。有了资产阶级的民主，就没有无产阶级和劳动人民的民主。**农民和地主、工人和资本家，从来就是生死对垒的阶级，他们之间根本没有什么共同自由，共同平等，共同爱憎，共同要求。而刘少奇一类政治骗子却胡说什么“大家是一样身份”，历来是“自由、平等、博爱”的，这完全是骗人的鬼话！其目的就是麻痹劳动人民的革命意志，反对无产阶级革命和无产阶级专政。

反动阶级的本性不会改变

伟大领袖毛主席教导我们：**“帝国主义者和国内反动派决不甘心于他们的失败，他们还要作最后的挣扎。在全国平定以后，他们也还会以各种方式从事破坏和捣乱，他们将每日每时企图在中国复辟。”**毛主席的这一伟大指示，深刻地揭示了阶级斗争的长期性、复杂性；同时，也指出了地主、资产阶级的反动本性永远不会改变。他们在失败以后，还要拚命反抗，妄想恢复他们被夺去的“天堂”。

刘少奇一类政治骗子代表着地主、资产阶级的利益，企图掩盖住他们的豺狼本性，洗去他们手中的血腥味，声嘶力竭地叫着：“无产阶级和资产阶级的矛盾，已经基本上解决了”，“人的阶级特性也要消灭”，“一个人做地主做了好久，……可以‘一念之差’，地主不做了，问题就解决了。”无耻地吹捧地主、资产阶级已经“改恶从善”，“强盗收心做好人”了，这真是反动透顶，荒谬绝伦。

俗话说：“狗行千里要吃屎，狼走千里要伤人。”阶级斗争的历史事实和活生生的现实深刻地教育我们：剥削阶级决不会自行进入坟墓，即使在地球上全部剥削阶级彻底灭亡之后多少年内，他们中的最死硬分子还是永远不会承认他们的失败的。他们无时无刻不在研究对付我们的策略，窥测方向，以求一逞，妄图把他们复辟的希望变为复辟的行动。正如伟大领袖毛主席教导的：**“捣乱，失败，再捣乱，再失败，直至灭亡——这就是帝国主义和世界上一切反动派对待人民事业的逻辑，他们决不会违背这个逻辑的。这是一条马克思主义的定律。我们说‘帝国主义是很凶恶的’，就是说它的本性是不能改变的，帝国主义分子决不肯放下屠刀，他们也决不能成佛，直至他们的灭亡。”**无数历史事实表明：毛主席的这一教导是颠扑不破的革命真理。我们公社南峰大队有个四类分子，出于他的反动阶级本性，一贯仇视无产阶级专政。在文化大革命中，他组织反革命阴谋集团，对党员和干部进行毒打，并扬言要杀害党员和干部，“要杀出一条血路来！”看，这不就是地主阶级本性未变的反映吗?!他过去骑在劳动人民头上，作威作福，象一只恶狗一样狂吠，残酷地剥削和压迫劳动人民；解放后，他不但没有“改恶从善”，而且在无产阶级文化大革命中，趁机出笼，上窜下跳，网罗一小撮坏家伙，大搞阶级报复。实践证明：在社会主义这个历史阶段内，始终都有“四个存在”，假如我们思想上解除武装，忘记了阶级和阶级斗争，忘记了党的基本路线，忘记无产阶级专政，那末，阶级敌人就会有朝一日反扑过来，使无产阶级和劳动人民躺倒在血泊之中，整个中国就要改变颜色。刘少奇一类政治骗子所以散布阶级敌人“改恶从善”了，“阶级本性消灭了”，无非是要欺骗人民群众，要革命人民不坚持阶级斗争，不专他们的政，好让他们进行反革命复辟活动。他们的这个罪恶阴谋，我们一定要坚决戳穿，切勿上当。

地主资产阶级人性论是复辟资本主义的反革命理论

刘少奇一类政治骗子鼓吹的地主资产阶级人性论，是他们反革命修正主义路线的思想基础。他们从人性论出发，炮制和推行了一条右的和形左实右的机会主义路线，疯狂反对毛主席，反对毛泽东思想，反对毛主席的革命路线。

他们一会儿狂喊要实现“自由、平等、博爱”，“人类完全平等精神”；一会儿要对革命群众给予“毁灭性的打击”。一会儿叫喊要“把阶级斗争和人道主义结合起来”，做到“善与人同”，胡说什么：“阶级斗争结束了”，地主的立场“变过来了”，要搞“个性大自由”，“人性大发展”；一会儿草木皆兵，把广大基层干部和革命群众当敌人，推行一条“打击一大片，保护一小撮”的资产阶级反动路线，残酷镇压革命群众。他们的胡言乱语只不过是他们推行反革命修正主义路线的遮羞布。他们的“自由、平等、博爱”，就是要抹煞阶级斗争，取消无产阶级革命和无产阶级专政；他们的要“把阶级斗争和人道主义结合起来”，就是妄图把无产阶级和资产阶级这两个敌对阶级“结合起来”，搞“合二而一”；他们的所谓“个性大自由”，就是指的地主资产阶级的“大自由”，他们的所谓“人性大发展”，就是要让资本主义大发展。他们的这种拚命的鼓噪，充分暴露了地主、资产阶级狗奴才的丑恶嘴脸。

刘贼有什么黑令，他的喽啰就有什么行动。南岸大队有个地主分子，将贫下中农在土改时分去被他霸占的房屋、田土，历次批斗他的会议和参加批斗他的人员都一一记录下来，随时都在做着复辟的黄粱美梦，妄图等待时机，以图一逞。看！一个主子，一个奴才，一个大造反革命舆论，一个大搞反革命活动，配合得何等紧密。从这里，不难看出刘少奇一类政治骗子鼓吹人性论的罪恶目的，就是维护地主、资产阶级的利益，妄图复辟资本主义；地主资产阶级人性论就是复辟资本主义的招魂幡。

毛主席教导我们：**“在政治思想领域内，社会主义同资本主义之间谁胜谁负的斗争，需要一个很长的时间才能解决。几十年内是不行的，需要一百年到几百年的时间才能成功。”**我们要认识政治思想领域内阶级斗争的长期性和复杂性，以马克思主义的阶级斗争学说为武器，挥动革命大批判的铁扫帚，把刘少奇一类政治骗子所鼓吹的地主资产阶级人性论扫进历史垃圾堆，彻底肃清它的流毒，进一步加强无产阶级对资产阶级的全面专政，把社会主义革命进行到底。

“一不怕苦，二不怕死”的革命精神永放光芒

——斥刘少奇一类骗子的“活命哲学”“叛徒哲学”

广字二五一部队　红宣站

刘少奇一类政治骗子，从反动的地主资产阶级人性论出发，大肆鼓吹“叛徒哲学”、“活命哲学”，胡说：“生活当然是共性，都喜欢活，不喜欢死。”“一个人被捕入狱之后，都会考虑死不死的问题。”“可以写自首书，假投降，出来还可以工作嘛。”等等。这一伙叛徒们，把资产阶级贪生怕死的特性，说成是全人类的共性，这是对革命人民的极大污蔑。

伟大领袖毛主席教导我们：**“为有牺牲多壮志，敢教日月换新天。”**“九大”通过的党章指出：“誓为共产主义奋斗终身的中国共产党党员，要下定决心，不怕牺牲，排除万难，去争取胜利。”“一不怕苦，二不怕死”，这是无产阶级独有的最新最美的人性。

我们无产阶级深深懂得，**“为人民利益而死，就比泰山还重；替法西斯卖力，替剥削人民和压迫人民的人去死，就比鸿毛还轻。”**因此，为了人类的解放，为了人民的自由，他们从来就把生死置之度外，“砍头不要紧，只要主义真。”“明知征途有艰险，越是艰险越向前。”在中国革命的辉煌史册上，出现了多少前赴后继，英勇战斗，视死如归的英雄！在继续革命的征途中，又有多少积极工作，勇敢坚强，舍生忘死的革命战士。我部活学活用毛泽东思想积极分子标兵、连长王伏保同志，一天带领全连同志进行手榴弹实弹演习，当轮到新战士田德峰投弹时，不料，他脚一滑，手榴弹落在离他不到八米远的地方。这时，只见导火索嗤嗤地冒着青烟，眼看就要爆炸，小田的生命受到严重威胁。在这千钧一发时刻，王伏保同志想起毛主席关于**“为人民利益而死，就比泰山还重”**的伟大教导，决心宁肯自己死，不让战友伤。于是，他一个箭步冲了上去，猛力把小田按倒在掩体里。用自己的身体挡住小田，使小田安全脱险。共产党员、护士潘碧珍同志，一次在农村巡回医疗中，发现有个贫农的小孩得了流行性脑膜炎症，并且有一口浓痰堵住了咽喉，呼吸微弱，必须马上把患儿咽喉里的浓痰吸出来。但是，当时没有吸痰器，怎么办？这时，毛主席关于**“关心他人比关心自己为重”**的伟大教导，在潘碧珍耳边响起，她立即用自己的嘴口对口地吸出了患儿咽喉里的浓痰，接着又当即把患儿送到公社卫生院，经过抢救，这个患儿终于转危为安。王伏保、潘碧珍同志舍己救人的事迹，是千百万人民大众“一不怕苦，二不怕死”革命精神的缩影，是无产阶级最新最美的人性。

刘少奇一伙政治骗子为了活命，干尽了伤天害理的事，他们无耻地跪在敌人的脚下，叛卖革命，叛卖人民。可见，他们鼓吹的“叛徒哲学”、“活命哲学”，就是贪生怕死的资产阶级人性，这和闪耀着“公”字光辉的“一不怕苦，二不怕死”的无产阶级人性是针锋相对的，二者毫无共同之处。我们要以马克思主义、列宁主义、毛泽东思想为武器，彻底批判刘少奇一类政治骗子宣扬的“叛徒哲学”、“活命哲学”，让无产阶级最新最美的人性——“一不怕苦，二不怕死”的革命精神永放光芒。

“人类之爱”是麻醉革命人民的毒药

长沙饭店工人写作小组

叛徒、内奸、工贼刘少奇一类政治骗子，打着地主资产阶级人性论的破旗，大肆宣扬什么“人类之爱”，鼓吹什么对阶级敌人要讲“友情”、“温暖”。这是麻醉我们革命人民的毒药，必须彻底揭穿。

伟大领袖毛主席教导我们：**“世上决没有无缘无故的爱，也没有无缘无故的恨。至于所谓‘人类之爱’，自从人类分化成为阶级以后，就没有过这种统一的爱。”**在阶级社会里，人是阶级的人，爱什么，恨什么，都反映着鲜明的阶级立场，包含着深刻的阶级内容。决不可能有什么超阶级的人类之爱。

伟大领袖毛主席指出：**“有没有人性这种东西？当然有的。但是只有具体的人性，没有抽象的人性。在阶级社会里就是只有带着阶级性的人性，而没有什么超阶级的人性”**。毛主席的伟大教导是对地主资产阶级人性论最深刻、最有力的批判。而刘少奇一类政治骗子，鼓吹什么资产阶级与无产阶级的“利益一致”、“立场一致”、“资本家办工厂对工人有利”。真是胡说八道。

在旧社会，有千千万万被资本家剥削压迫的工人，到底有那一个工人与资本家的“利益一致”、“立场一致”?!我的遭遇就是千千万万工人的一个缩影。我父亲从小在杭州宝庆桥码头当工人，贫病交加，最后死在这个码头上，可是死了以后，狠心的资本家连买棺材的钱都不给，最后还是那些穷工人弟兄凑钱买了几块板子，钉了一口棺材，在一条小河边找了块荒地埋了。这难道工人与资本家有什么“利益一致”吗？

我十一岁那年进杭州天章丝织厂当童工，直到十八岁离开这个工厂，在那八年当中，我干的是牛马活，吃的“人头稀饭”（即在打饭时，可以看到稀饭桶内有自己的头影），每天工作十二小时，前五年没有拿过资本家一分钱。后几年每月的工资也只能买几包香烟和几盒火柴。我的脚被电烧伤，整整烂了六年多，不能劳动，资本家就把我一脚踢开。在那吃人的旧社会里，穷人有病也不能医，至今脚上还留下块块伤疤。可是老板却喝我们工人的血养肥了自己，由八台机子增加到十二台，还在他的老窝买了几百亩田。在那吃人的旧社会里，不知有多少劳动人民过着牛马不如的非人生活，不知有多少阶级兄弟被逼得家破人亡、妻离子散。资本家和工人是水火不相容！那来什么“利益一致”、“立场一致”？

阶级斗争的实际告诉我们，那些地主资产阶级分子、国民党残渣余孽，虽然他们的财产早就被没收了，但是，这些人还在，这个阶级还在，他们是不甘心自己的灭亡的。在无产阶级文化大革命中，我们单位的一小撮阶级敌人不是大喊大叫，“我就是要打你这个共产党员”吗？不是叫嚷什么“阶级敌人，有新概念”吗？这难道说资产阶级与无产阶级的“利益一致”、“立场一致”吗？我们说，无产阶级与资产阶级是生死对立的阶级，无产阶级和资产阶级的斗争是你死我活的阶级斗争，丝毫没有调和的余地，绝不是什么“利益一致”、“立场一致”的问题。

今天，正当深入开展“一打三反”运动，彻底清查暗藏的反革命阴谋集团和一小撮反革命分子的时候，有的人继承刘少奇一类政治骗子的衣钵，打起反动的地主资产阶级人性论的破旗，破坏、干扰运动，妄想蒙混过关。我们要提高警惕，识破阶级敌人的阴谋诡计。要把它们的反革命理论，批倒批臭，批深批透，深入开展“一打三反”运动，坚决镇压反革命分子的破坏活动，紧跟毛主席干一辈子革命。

我们商业服务行业职工在旧社会受剥削受压迫的事实，就有力地驳斥了刘少奇一类政治骗子的谬论。那时节，地主、资产阶级残酷剥削劳动人民，进出茶楼酒馆，过着花天酒地、穷奢极欲的腐烂生活，而我们这些被称为“堂倌”的店员工人，累死累活，侍候这班吸血鬼，连一个铜板的固定工资都没有，全靠一点“堂差小费”度日；稍不如他们的意，还要挨打挨骂，被开除出去。地主、资产阶级的欢乐，就是这样建筑在劳动人民的血泪之上。他们所爱的，正是我们所恨的，他们所恨的，正是我们所爱的。我们劳动人民同地主、资产阶级，从来就是“两股道上跑的车——走的不是一条路”。

刘少奇一类政治骗子，口口声声叫喊“博爱”，其实他们从来不爱广大工农兵群众，而只爱资产阶级少数人。拿商业战线来说，他们竭力宣扬“为全民服务”，要商业部门经营“高、精、名、贵”和带有封资修毒素的一类商品，去满足资产阶级少数人的需要，对广大工农兵群众迫切需要的商品，却消极对待。在服务态度上，贩卖“认钱不认人，认人不认阶级”的黑货，对资产阶级客客气气，对工农兵冷冷冰冰。他们的所谓“博爱”，说穿了，就是要爱资产阶级。他们的所谓“为全民服务”，就是为资产阶级少数人服务。我们必须反其道而行之。我们要讲无产阶级的爱，对于资产阶级欣赏的那一套，我们不仅不能爱，而且要坚决摒弃，决不让带有封资修毒素的东西进入社会主义市场，腐蚀人们的灵魂。我们要热爱工农兵，坚持为工农兵服务的方向，全心全意地为工农兵服务。

刘少奇一类政治骗子鼓吹“人类之爱”，实质上就是要我们忘记阶级和阶级斗争，调和阶级矛盾，混淆阶级界限，要我们无产阶级同资产阶级讲“友情”，搞“合二而一”，复辟资本主义。这是万万办不到的！我们一定要坚持马克思主义的阶级论，狠批地主资产阶级的人性论，不上刘少奇一类政治骗子的当。让“人类之爱”的谬论见鬼去吧！

资本家同工人之间决没有共同的利益

交通部第四铁路工程局二总队　吾文元

七点新建议是解决越南問題的正确途径

越南南方共和临时革命政府关于和平解决越南问题的七点新建议在亚非拉得到广泛同情和支持

新华社北京二十三日消息 亚洲、非洲和拉丁美洲许多国家的政府和人民热烈同情和支持越南南方共和临时革命政府七月一日提出的和平解决越南问题的七点新建议，指出这是解决越南问题的正确途径，美国政府没有任何理由拒绝这个合情合理的建议。

越南南方共和临时革命政府的七点建议公布后，立即得到同越南人民同生死、共患难的老挝人民和柬埔寨人民的热烈赞同和强有力的支持。老挝爱国战线党中央委员会和柬埔寨王国民族团结政府分别发表声明，一致指出：越南南方共和临时革命政府的七点建议，是和平解决越南问题的最正确、最合情合理的建议，是完全符合越南人民要求和平和民族独立的正当愿望的，也完全符合全世界爱好和平与主持正义的人民的愿望。它将为恢复印度支那和东南亚的和平与安全作出重要贡献。

战斗在反对美日反动派斗争前哨的朝鲜人民热烈欢迎和支持越南南方共和临时革命政府七点建议，表示坚决支持越南人民的正义的抗美救国斗争。朝鲜民主主义人民共和国外务相许锡说："越南南方共和临时革命政府这七点倡议以及十点全面解决办法、八点解释和三点停火声明，都是符合越南人民正当利益的正确方案。"许锡外务相指出，朝鲜政府和人民完全支持越南南方共和临时革命政府的七点倡议，并将一如既往，积极支持越南南方人民的抗美救国斗争，直到取得彻底胜利。

在非洲和拉丁美洲，越南南方共和临时革命政府的七点建议也博得广泛同情和支持。阿尔及利亚外交部长布特弗利卡说，越南南方共和临时革命政府的七点建议，"推动了越南问题的真正政治解决，为结束这场侵略战争、实现越南、老挝、柬埔寨人民的民族愿望与抱负，提供了又一次应该利用的机会。"

阿联外交部长马哈茂德·里亚德说，七点建议是合情合理的，它将为结束美国在越南的侵略战争作出贡献，给越南南方人民带来真正的独立、自由。

苏丹《新闻报》的社论说，七点新建议"表明了越南南方共和临时革命政府谋求和平的真诚愿望"。

智利总统阿连德七月五日在接见越南南方新闻代表团时，表示支持越南南方共和临时革命政府的七点建议。

古巴外交部代部长卡洛斯·查因说，七点建议是充满诚意和正确的新倡议，这一倡议的提出，对尼克松的老奸巨猾的态度和欺诈手段是一个有力的打击。

亚非拉人民团结组织执行书记处十三日发表的支持越南南方共和临时革命政府七点新建议的声明中说："如果美帝国主义者顽固地坚持他们侵略越南的阴险企图，越南人民将继续坚持和加强斗争，直到取得彻底胜利。非洲、亚洲、拉丁美洲和全世界人民，包括美国人民在内，他们将继续同越南人民并肩战斗，直到美帝国主义者撤出越南南方，结束其侵略战争和放弃支持以阮文绍为首的西贡走狗集团为止。"

美国一些报刊和议员发表文章和讲话

欢迎越南南方共和临时革命政府七点新建议

新华社北京二十三日电 越南南方共和临时革命政府代表团团长阮氏萍在关于越南问题的巴黎会议上提出的和平解决越南问题的七点建议，受到了世界舆论的热烈欢迎和支持，美国一些报刊和议员也认为，美国政府应该接受这个建议，尽快结束侵越战争。

在英雄的越南人民的沉重打击和美国人民的强烈反对下，美帝侵越战争遭到惨重失败。侵越战争已成了美国统治集团内部激烈争吵的一个重要问题。越南南方共和临时革命政府最近提出和平解决越南问题的七点建议以后，立即在美国的一些报刊和议员中引起了强烈的反应。《国际先驱论坛报》九日刊载的一篇文章说，发动侵越战争的"美国历届政府在国内从未得到群众的必要的支持"。这篇文章承认，美国不是越南人民"辉煌的革命战争的敌手"，"美国遭到大败，历史书必须承认这一点"。《纽约时报》说，七点建议"使美国有机会使它的军队和俘虏安全地摆脱他们在东南亚遭到的灾难，而让越南人决定越南的前途，这本是首先应当做的事情"。参议员马斯基认为，七点建议是"迄今提出结束战争的最好的建议"。参议员蒙代尔说，七点建议给了尼克松一个"罕有的、也许是稍纵即逝的"撤出军队的机会，"如果他（尼克松）不抓住这个机会……那么美国人民只能得出结论说，美国政府的政策所关心的主要是某种奇怪的自尊心，而不是美国的前途"。

要和平解决越南问题，关键是美国侵略军从越南南方全部撤走。尼克松政府为了使美国侵略军赖在南越不走，以所谓释放战俘问题为借口，无理纠缠。七点建议对战俘问题提出了合情合理的建议，美国一些报刊和议员也不能不认为，这是完全合理的。《前卫》周刊认为，尼克松应该确定撤军的期限。这家周刊还说："如果（美国）总统真正使美国战俘回家，而不是利用他们来作卑鄙的宣传，他就能在圣诞节前使战俘和全部美国兵都回家来。"《华盛顿邮报》说："尼克松不再能躲在战俘的后面了"，越南南方的"新建议使得美国能较容易地使战俘回家"。参议员麦戈文说，从越方建议可得出"一个简单的结论：用释放美国战俘为理由，使美国人再死在南越已再也不能成立了，因为对方已清楚地表明，只要美国定下撤军的确定的日期，他们就开始释放美国战俘"。美国一些报刊和议员要求尼克松明确宣布美军全部撤出南越的期限。参议员贾维茨说："我认为确定美军撤出越南的日期无论如何是符合我国的利益。"他还说，他希望七点建议"将有助于促使（美国）国会和总统确定撤军的日期"。合众国际社从华盛顿报道说，有些"参议员马上就说，如果总统拒绝这项建议的话，他们就要提出结束战争的新法案"。合众国际社在另一则报道中说，一些国会议员要尼克松"规定美国部队全部从战区撤走的限期"。

美国一些报刊还对尼克松口头上高喊要"结束"侵越战争，而在行动上却在竭力推行侵越战争"越南化"的做法进行了抨击。《纽约时报新闻社》在一篇文章中说："如果尼克松决心不惜一切代价支持阮文绍政权（按：指南越伪政权）的话"，"将更加难使美国人民相信（美国）总统真正想通过谈判达成一项政治解决办法，使俘虏早日回国或者使美国完全脱身"。

美国的一些舆论表明，越南南方共和临时革命政府的正义立场和主张，深入人心。如果尼克松政府顽固坚持侵略战争，不仅将遭到越南人民和印度支那三国人民更为沉重的打击和美国人民更加强烈的反对，而且必将进一步加剧美国统治集团内部的矛盾，加深美帝国主义面临的严重危机，加速它走向彻底的失败。

据新华社平壤二十二日电 朝鲜《劳动新闻》十八日发表题为《美帝国主义是侵略和战争的主要势力和元凶》的文章，谴责美帝的侵略罪行，强调加强全世界人民，特别是亚洲一切革命国家人民的反帝反美统一战线，更加有力地掀起反美共同斗争。

文章说："革命的伟大领袖金日成同志教导说：**'今天，在国际舞台上，再没有比反对美帝国主义的侵略和战争政策的斗争更为迫切的任务。'**

"反美斗争今天成为全世界人民最首要的共同任务，首先是因为美帝国主义是当前侵略和战争的主要势力和元凶，是现代最凶恶最厚颜无耻的侵略者。

"作为侵略和战争的主要势力和元凶的美帝的面目，在它所追求的侵略野心和它为实现这种野心而进行的罪恶侵略和战争活动中得到了如实的暴露。

"敬爱领袖金日成同志教导说：**'美帝国主义的侵略野心，是无止境的。'**

"作为世界帝国主义的头子美帝国主义的侵略野心是无止境的，美帝正追求主宰整个世界的毫无改变的目的。当前，美帝的侵略野心无论在它包括的范围，还是在它内在的凶恶性和可耻性方面，都大大超出于别的帝国主义。"

文章揭露说："今天，美帝的侵略和战争费用达到第二次世界大战以来的最高额。美帝的预算是彻头彻尾为宰割世界的侵略和战争预算，美帝国主义在军费支出方面不仅成为世界帝国主义的头目，而且成了现代帝国主义侵略和战争的财政支柱。

"美帝国主义者支出这样庞大的军费，进一步使经济军事化，继续追加军需生产，同时，大量生产和积蓄为侵略别国的现代战争的手段和杀人武器。美帝国主义用从核武器到常规武器，从凝固汽油弹和圆珠弹到毒瓦斯和细菌武器，从步枪到飞机、坦克、军舰、大口径炮的各种现代战争手段和大量屠杀武器，把驻扎在美国本土和世界上九十多个国家的达数百万的侵略军队武装到了牙齿。美帝为了主宰世界，在包括美国本土在内的地球上所有大陆和地区，设置了三千数百个军事基地和长期驻扎在那里的数百万名侵略武装，它所具有的战争手段和杀人武器，达到了在帝国主义侵略史上未曾有过的庞大规模。美帝国主义者不仅用现代武器和战争手段武装它的侵略军，而且，还用自己的军事和武器装备'同盟国'的侵略军和仆从国、傀儡的侵略武装。从而，美帝成了世界帝国主义侵略势力的军事支柱。"

美帝是侵略和战争的主要势力和元凶

朝鲜《劳动新闻》最近发表文章指出

强調加强全世界人民的反帝反美統一战綫，更有力地掀起反美共同斗爭

文章指出："首先，美帝国主义是现代最大的战争罪犯。从第二次世界大战后到今天，在世界发生了二十多次大小规模的战争，美帝国主义没有直接或间接参加的战争连一次也没有。特别是大规模的侵朝战争都是由于美帝直接发动和进行的。

"由于美帝的这种侵略阴谋活动，今天，地球上的一切大大小小国家的人民，自主权被侵犯，正受到这样那样形式的侵略威胁，世界各地的和平和人民的安全被蹂躏，人民为争取和平、民主、民族独立和社会主义的正义事业在受到挑战。"

文章指出："美帝国主义是侵略和战争的主要势力和元凶，它的这种丑恶面目，还从它重新复活和武装怀着复仇野心的西德复仇主义和日本军国主义的侵略势力和积极扶植以他们为主的世界反动派，从各方面来操纵他们的侵略活动中如实地被暴露出来。

"今天，美帝国主义打着臭名昭著的侵略和战争的主义——'尼克松主义'的招牌，更加疯狂地策划一切世界反动势力来反对社会主义和民族解放运动，来实现'尼克松主义'。

"日本军国主义者对南朝鲜的再次侵略活动，日本军国主义者对美帝的侵越战争的参加，都能清楚地说明这一点。"

文章指出："今天，发生在国际舞台上的美帝及它手下的'同盟者'和走狗的一切阴谋活动，无可争辩地说明了美帝正是侵略和战争的主要势力，是和平、民主、民族独立和社会主义的主要敌人，是全世界人民最凶恶的共同敌人。

"因此，不管是大国还是小国，反美斗争是亚洲、欧洲、非洲和拉丁美洲及世界所有人民的不可回避的首要的共同任务。"

文章最后说："只有坚决反对侵略和战争的主要势力和元凶——美帝国主义侵略者，才能捍卫世界和平，才能取得为争取民族解放和独立斗争的胜利，才能取得为争取民主主义、社会主义斗争的胜利。"

古巴体育运动文娱委员会举行招待会

为欢送中国男子篮球队

古巴体育运动文娱委员会二十二日晚上举行招待会，为前来古巴进行友好访问的中国男子篮球队送行。

据新华社哈瓦那二十三日电 古巴国家男子篮球队、古巴——中国友好协会主席巴尔多梅罗·阿尔瓦雷斯，以及古巴国家男子篮球队主席安德烈斯·凯泽，古巴全国篮球委员会主席安德烈斯·凯动文娱委员会副主任法维奥·鲁伊斯，出席招待会的有。古巴全国体育运的中国男子篮球队送行。

在招待会上，古巴全国体育运动文娱委员会主席安德烈斯·凯泽说，古巴全国篮球队这次访问中国，同中国篮球运动员进行了友谊比赛。在这以前，中国男子篮球队在哈瓦那和圣克拉拉等地同古巴运动员举行了友谊比赛。

美帝国主义的斗争中取得进一步的发展。

古巴全国体育运动文娱委员会主席安德烈斯·凯泽说，中国男子篮球队的访问，"将使古巴和中国两国人民之间的友谊在今后反对共同敌人的斗争中取得进一步的发展。"

在招待会上，宾主双方亲切交谈，交流经验，并热烈祝愿两国人民和两国篮球队的全体队员。

塞拉勒窝内政府代表团到达上海

应邀前来我国进行友好访问

据新华社上海二十四日电 应我国政府邀请，由塞拉勒窝内全国人民大会党总书记、财政部长克·阿·卡马拉贵宾的我国外交部西亚非洲司副司长何专程由北京来上海迎接塞拉勒窝内阿娥、胡守宫、徐同彦、郑刚等前往机及有关方面负责人张敬标、陈阿大、金上海市革命委员会副主任高志荣以上乘飞机到达上海。

代表团前来我国进行友好访问，今天晚——秦勒率领的塞拉勒窝内共和国政府群众一千多人的热烈欢迎。

旗的虹桥机场上，贵宾们受到上海革命在飘扬着中国和塞拉勒窝内两国国功楷也前往机场迎接。

贵宾们受到上海革命场热烈欢迎。

招待塞拉勒窝内共和国政府代表团。今天晚上，上海市革命委员会设宴

日本社会党委員长成田知巳写信給郭沫若副委員长

重申日本社会党为实现恢复日中邦交而奋斗

指出，目前承认中华人民共和国已经成为不可阻挡的世界潮流，美国敌视中国的政策眼看即将破产

新华社北京二十四日电 日本社会党委员长成田知巳在"七·七"芦沟桥事变三十四周年之际，写信给中国人大常委会副委员长、中日友好协会名誉会长郭沫若，再次表明日本社会党为推进日中两国人民的友好和实现恢复日中邦交的决心。

信中指出："当前，日中友好和恢复邦交的运动，在深度和广度上，都出现了新的高涨。但是，另一方面，根据佐藤、尼克松联合声明，日美安全体制发生了质变，得到了加强，日本军国主义的复活也在加速进行。""根据前年的日美联合公报，佐藤政府断言台湾地区和'韩国'是日本的生命线，事实上结成了敌视中华人民共和国和朝鲜民主主义人民共和国的日、美、朴、台（指蒋介石匪帮）军事同盟，并宣布要进行共同作战。最近，日美两国政府签署的'归还冲绳协定'，就使上述内容具体化、条约化，就使日美'安全条约'扩大为'核安全条约'、'亚洲安全条约'。"信中说：日本社会党"决不能承认这样的'归还协定'。我们表示坚决反对这个要使'日本再次成为侵略者'的、充满了欺骗和屈辱的'归还冲绳协定'；我们坚决发誓，要使冲绳成为没有核武器、没有毒气武器、没有基地的和平之岛，要把争取冲绳归还祖国的斗争同反对日本军国主义复活、实现日中友好和恢复日中邦交结合起来，并为此斗争到底。"

信中指出，目前，承认中华人民共和国已成为不可阻挡的世界潮流，美国敌视中国的政策眼看即将破产。美国国内外要求停止侵越战争和立即撤退侵越美军的舆论迅速高涨，使尼克松政府处于绝境。

信中说："佐藤内阁逆潮流而行，一方面加紧复活军国主义，一方面又声称要'改善日中关系'，企图把日本人民争取实现日中友好、恢复日中邦交的要求和斗争引到相反的方向去。佐藤内阁坚持敌视中华人民共和国，为了阻挠恢复中国在联合国的合法权利，同美国政府一起策划'两个中国'、'一中一台'和'双重代表权方式、逆重要问题方式'等阴谋。"

信中强调说："真正要求日中友好和恢复日中邦交的人，都必须站在只有一个中国、必须废除日将条约的立场上，应把政治三原则与和平共处五项原则当作不可动摇的原则。显而易见，不贯彻这样的原则立场，就不可能实现日中友好和恢复日中邦交。

"如果对这个原则稍有暧昧，那么不管口头上如何高唱日中友好、恢复邦交，都只能是打着恢复日中邦交的旗帜阻挠恢复日中邦交，只能是欺骗。"

信中表示，日本社会党站在同中日友好协会签署的共同声明的立场上，为实现这个历史任务，准备以"恢复日中邦交国民会议"为中心，掀起全国性的大规模运动。日本社会党决心开展全民性的正义斗争，反对美帝国主义，阻止日本军国主义复活，要求无条件、全面归还冲绳，争取实现日中友好，恢复日中邦交。

* * *

☆明·日·电·影·预·告☆

中国人民友好代表团访问朝鲜 彩色纪录片 红宿 上午9.00 晚8.50 文化 上午11.20 晚8.15 工人 7.05 长原 7.40

草原英雄小姊妹 红宿 7.35

南江村的妇女 朝鲜故事片 文化 上午9.05 下午3.30 工人 上午10.45 红宿

打击侵略者 故事片 湖南剧院 7.40

铁道卫士 国产故事片 长原 8.15

无限风光在险峰 彩色纪录片 烈士公园露天电影场 8.15

社址：长沙市 电报挂号：4357 电话总机：9191 版面组：9194 订价：每月一元 零售：四版四分 长沙地区天气预报：今天下午到明晚，晴天间多云，南风四级，最高气温三十九度，最低二十八度。

湖南日报

湖南省革命委员会机关报

革1042号　1971年7月26日　星期一　夏历辛亥年六月初五　（今日四版）

毛主席语录

中国应当对于人类有较大的贡献。

社论

乘胜前进　继续革命

——认真开展“早稻丰收以后怎么办？”的大讨论

喜看稻菽千重浪，遍地英雄下夕烟。七十年代的第二个年头，我省早稻又获得了一个好收成。这是毛主席革命路线的伟大胜利，是深入开展农业学大寨群众运动的丰硕成果。

早稻丰收以后怎么办？是乘胜前进，继续革命，还是停顿起来，不求进步？这是摆在各级领导和全省人民面前的一个非常重要的问题。现在，省委决定在全省范围内，特别是在农村开展对这个问题的大讨论。我们一定要切实把这场讨论搞好。

去年，全省曾经开展早稻丰收以后怎么办的讨论，取得很大的成绩。它实际上是思想领域的一场革命。通过讨论，提高了人们继续革命的觉悟，鼓舞了人们继续革命的干劲，激发了自力更生、艰苦奋斗的革命精神；通过讨论，破除迷信，解放思想，促进了晚稻赶早稻、超早稻，促进了农业生产的全面发展。讨论还触及到工业交通战线、财贸战线和上层建筑的各个领域，使以**农业为基础**的思想更加深入人心，对各行各业的工作也是一个有力的推动。

有人说，早稻丰收以后怎么办，去年已经讨论过了，再讨论还不是老一套？这种说法是不对的。“**运动在发展中，又有新的东西在前头，新东西是层出不穷的。**”我们要接受新事物，研究新问题，就要继续学习，继续讨论。

毛主席教导我们：要在全党开展批修整风，“**进行一次思想和政治路线方面的教育**”。早稻丰收以后怎么办的大讨论，就是批修整风的具体内容，就是进行思想和政治路线的教育。例如，有的人自认为贡献大，见先进不服气，固步自封，有成绩归自己，骄傲自满；有的单位条件差一些，就感到这也难办，那也难搞，缺乏改天换地的雄心壮志。又如，怎样做到丰收五不忘（不忘战备、不忘歉年、不忘国家、不忘发展集体生产、不忘节约），如何进一步贯彻执行**以粮为纲，全面发展**的方针，不折不扣地落实党的农村经济政策，正确处理国家、集体、个人三者的关系等问题，都应当通过讨论加以解决。那种认为这场讨论是“老一套”，不重视，不积极的态度，是完全错误的。

为了搞好这场大讨论，我们要以毛主席所总结的、中央两报一刊“七一”重要文章中所强调指出的八条历史经验，作为这次讨论的指导思想。要认真读马、列的书，认真学习毛主席著作，学习我党在整个社会主义历史阶段的基本路线，灵魂深处闹革命，具体行动见成效。总之，我们要把这次讨论的过程，当作毛主席革命路线再教育的过程，当作思想建设和作风建设的过程。通过这场大讨论，把两条路线斗争觉悟提得高高的，把继续革命的干劲鼓得足足的，把党的各项政策落实得好好的，把作风搞得正正的，狠抓革命，猛促生产，战胜干旱，抢插晚稻，力争晚稻赶早稻、超早稻，夺取农业生产的全面丰收。

要把领导的讨论同群众的讨论有机地结合起来，领导带群众，群众促领导。去年讨论的情况告诉我们，凡是抓住了领导班子革命化这个关键，成效就大，前进的步伐就快。我们要很好地运用这个经验，并随时注意总结新鲜经验，加强对讨论的领导，把讨论不断引向深入。

早稻丰收以后怎么办的讨论，不仅是农业战线的问题，各行各业都要关心这场讨论，参加这场讨论，都要考虑怎样把自己的工作进一步转移到以农业为基础的轨道上来，都要鼓起更大的干劲，实现本行本业的大跃进。

团结起来，争取更大的胜利！

把早稻丰收当作继续革命的起点

蔡家岗公社广泛开展“早稻丰收以后怎么办？”的大讨论，破骄立谦，继续革命，鼓舞了干部群众抗旱、“双抢”斗志，推动了晚稻赶早稻超早稻的群众运动

本报讯　常德县蔡家岗公社党委，遵照毛主席关于在全党**进行一次思想和政治路线方面的教育**的伟大指示，在早稻丰收的大好形势下，抓住干部和社员群众中带普遍性的活思想，及时组织大家学习毛主席的有关教导，开展“早稻丰收以后怎么办？”的大讨论，大破骄傲自满思想，大立谦虚谨慎，继续革命，乘胜前进的思想，进一步鼓舞了广大干部和群众当前抗旱、“双抢”的斗志，推动了晚稻赶早稻、超早稻群众运动不断向前发展。

蔡家岗公社的这场讨论，是从高冲大队引起的。高冲大队今年的革命和生产形势很好，早稻产量比去年有较大幅度的增长。公社党委领导成员在这里参加“双抢”时，有的人就指着一片金黄的稻浪，喜笑颜开地说：“解放二十二年来，才看到今天这样好的禾。早稻增产了，晚稻只要稍稍加点劲，全年亩产千斤保险了。”有的说：“晚稻本来生得贱，今年又插得早，再加点化肥农药，保险能高产。”公社党委从这种盲目乐观的情绪中觉察到，如果让早稻丰收的谷堆挡住了干部和群众的视线，就会松懈人们的斗志，要夺取晚稻高产和全年丰收就将成为一句空话。公社党委又联想到去年早稻丰收时，少数干部和社员也流露了骄傲自满情绪，感到更有必要及时组织“早稻丰收以后怎么办？”的大讨论。

在公社党委扩大会上，认真研究了如何组织这场大讨论的问题，并且联系自己的思想实际进行分析，认识到：高冲大队出现的骄傲自满情绪，在公社党委的一些成员中也有所反映。要广泛动员群众参加讨论，首先就必须在领导班子成员中充分展开讨论，统一思想，提高觉悟。为此，公社党委组织大家反复学习了毛主席的伟大教导：“**夺取全国胜利，这只是万里长征走完了第一步。……中国的革命是伟大的，但革命以后的路程更长，工作更伟大，更艰苦。这一点现在就必须向党内讲明白，务必使同志们继续地保持谦虚、谨慎、不骄、不躁的作风，务必使同志们继续地保持艰苦奋斗的作风。**”学习中央两报一刊编辑部“七一”重要文章，运用两点论观察问题，分析问题。然后对照自己的思想，在灵魂深处燥发革命，提高了继续革命觉悟。他们说：成绩和胜利都有两重性。如果我们把成绩和胜利当成包袱背在背上，就会麻痹起来，松懈斗志，止步不前甚至倒退。要夺取全年丰收，还可能遇到许多困难，还必须努力作战。任何骄傲自满，侥幸取胜的心里都是错误的。通过讨论，公社党委决心深入群众，领导群众把喜庆丰收的锣鼓当成继续革命的战鼓，充分作好各种准备，防止自然灾害的袭击，苦干巧干拚命干，千方百计夺取农业新丰收。

接着，公社党委带领宣传队，深入“双抢”第一线，发动群众开展了“早稻丰收以后怎么办？”的大讨论。在讨论中，始终坚持用毛泽东思想教育人，并结合向广大群众进行丰收五不忘（丰收不忘战备、丰收不忘歉年、丰收不忘国家、丰收不忘发展集体生产、丰收不忘节约）的教育，帮助干部群众进一步树立为革命种田的思想。高桥大队讨论刚开始时，对晚稻如何赶早稻、超早稻的具体生产措施议论得多，对新形势下如何搞好思想革命化讨论得少。在这里蹲点的公社党委副书记和群众一起学习毛主席关于“**政治工作是一切经济工作的生命线**”的伟大教导，因势利导地提出了早稻丰收以后如何搞好思想丰收的问题。使大家认识到：对待丰收也有两种不同的态度：一种是站在“私”字的立场上，把丰收当成前进的包袱，睡在谷堆上吃老本，结果方向偏，路子歪。一种是站在“公”字的立场上，把丰收当成继续革命的起点，就能继续地保持谦虚、谨慎、不骄、不躁的作风，就能继续地保持艰苦奋斗的作风。经过讨论，提高了路线觉悟，丰收“五不忘”的教育更加深入人心，战天斗地夺丰收的劲头更足。当前，这个公社出现了旱象。干部和社员群众以大寨人为榜样，发扬了“大灾大干大变大增产”的革命精神，每天出动了二千多劳力，三百四十多部水车，三十多台抽水机，日夜奋战。使原来因缺水无法插下禾的一万六千多亩晚稻面积解除了旱灾威胁，保证能够及时插下晚稻。现在，抗旱、“双抢”战斗的热潮一浪高过一浪，晚稻赶早稻、超早稻的群众运动正深入向前发展。

（常德县革委会、县人武部通讯组）

长沙县范林公社金桥大队在夺得今年早稻丰收后，力争晚稻赶早稻、超早稻。这是这个大队的干部和社员在田头休息时，讨论“早稻丰收以后怎么办？”

长沙市革委会通讯组摄

向阳大队在开展早稻丰收以后怎么办的大讨论中

抓住活思想进行路线教育

本报讯　平江县虹桥公社向阳大队党支部，在早稻丰收的大好形势下，因势利导，组织干部和社员群众，从提高路线斗争觉悟入手，开展了“早稻丰收了，晚稻怎么办？”的大讨论，使晚稻赶早稻、超早稻的思想和措施进一步落实。

今年，这个大队早稻获得大丰收，在丰收面前，少数干部、社员产生了自满松劲情绪，对晚稻生产有松气思想。党支部发现这种活思想后，及时提出了“早稻丰收了，晚稻怎么办？”的问题，并组织大家运用去年晚稻超早稻群众运动中的典型事例，进行比较，开展路线分析，狠批那种怕苦怕累的“活命哲学”。使大家认识到：早稻丰收只是全年丰收的起点，产生盲目自满情绪，是为革命种田自觉性不高的表现，是进一步落实毛主席关于“**备战、备荒、为人民**”的伟大战略方针的思想障碍。一致表示：再接再厉不松劲，在晚稻生产中，做到分秒必争抢季节，千方百计保面积，精益求精夺高产，满怀信心，努力在晚稻生产上闯新路，为革命做出新贡献。

在紧张的“双抢”战斗中，少数生产队出现了忽视突出无产阶级政治的倾向，有人说“学习半年没松劲，当前应该停一停”。党支部发现这一思想苗头，立即引导大家认真学习毛主席关于“**政治工作是一切经济工作的生命线**”的伟大教导，批判刘少奇一类政治骗子散布的反动的唯生产力论，摆正了政治与生产的位置，提高了突出无产阶级政治的自觉性，做到了活学活用毛主席著作到田头，讲用会开到田头，活思想抓到田头，好人好事表扬到田头，领导指挥到田头。坚持用政治统帅生产，推动生产。

由于及时抓住运动中的活思想，坚持从路线教育入手，提高干部和社员的路线斗争觉悟，使晚稻赶早稻、超早稻的群众运动开展得既轰轰烈烈又扎扎实实。

（本报通讯员）

周恩来总理致电卡斯特罗总理热烈祝贺古巴全国起义日十八周年

新华社北京二十五日电　中华人民共和国国务院总理周恩来，二十五日打电报给古巴共和国革命政府菲德尔·卡斯特罗·鲁斯总理，热烈祝贺古巴全国起义日十八周年。电报全文如下：

哈瓦那

古巴共和国革命政府菲德尔·卡斯特罗·鲁斯总理：

在庆祝古巴全国起义日十八周年的时候，我谨代表中国政府和中国人民，向你，向古巴革命政府和兄弟的古巴人民表示热烈的祝贺。

英雄的古巴人民在卡斯特罗总理的领导下，经过武装斗争，推翻了美帝及其走狗的统治，并在革命胜利之后，继续为反对美帝的侵略、干涉、封锁和颠覆，捍卫民族独立、国家主权和建设祖国，进行了英勇的斗争，克服了重重困难，取得了伟大的胜利和成就。

古巴人民的斗争对中国人民和全世界各国人民反对美帝国主义及其一切走狗的斗争是一重大的支持。中国政府和中国人民将一如既往，坚决同古巴人民战斗在一起，互相学习，互相支持，把打败美国侵略者及其一切走狗的斗争进行到底！

祝中古两国人民的战斗团结和兄弟友谊万古长青！

中华人民共和国国务院总理　周恩来

一九七一年七月二十五日于北京

应我国政府邀请前来进行友好访问

塞拉勒窝内政府代表团到达北京
李先念副总理举行宴会热烈欢迎贵宾

李先念副总理和卡马拉—泰勒部长先后在宴会上讲话

新华社北京二十五日电 由塞拉勒窝内财政部长、全国人民大会党总书记克·阿·卡马拉—泰勒率领的塞拉勒窝内共和国政府代表团，应我国政府邀请前来进行友好访问，今天上午乘专机到达北京。

塞拉勒窝内共和国政府代表团团员是：外交部长普拉特，工程部长、全国人民大会党中央委员希尔斯，议员凯贝，塞拉勒窝内妇女志愿队总领导人、全国人民大会党中央委员、全国人民大会党妇女领袖南希·斯蒂尔夫人，大米公司主席、全国人民大会党中央委员爱德华·拉明，全国人民大会党科诺区书记菲利—法博埃，全国青年团总书记、全国人民大会党中央委员塞顺—沃里，全国人民大会党党员科尔和代表团秘书、内阁助理秘书约翰逊。

国务院副总理李先念，外交部代部长姬鹏飞，对外经济联络部部长方毅，对外贸易部副部长李强，以及首都革命群众数千人，前往机场热烈欢迎塞拉勒窝内贵宾。

中塞两国人民在反对帝国主义和殖民主义的斗争中，有着友好的感情。塞拉勒窝内贵宾们来我国访问，必将增进中塞两国人民的友谊。今天，中国国旗和塞拉勒窝内国旗在首都机场上空飘扬。欢迎群众举着“坚决支持塞拉勒窝内人民反帝反殖的斗争！”“坚决支持亚洲、非洲、拉丁美洲各国人民的革命斗争！”的横幅标语，聚集在机场上欢迎来自非洲的贵宾。

卡马拉—泰勒部长等塞拉勒窝内贵宾在一片欢呼声中走下飞机后，绕场一周同欢迎群众见面。这时，机场上锣鼓喧天，男女青年跳起欢迎舞蹈。人们挥动花束和彩带，不断高呼：“中、塞两国人民的友谊万岁！”“亚非人民大团结万岁！”“全世界人民团结起来，打败美国侵略者及其一切走狗！”

柬埔寨王国民族团结政府人民教育、青年大臣江裕朗，外交副国务秘书哈桑莱到机场迎接。

到机场欢迎的还有：

人大常委会委员华罗庚、吴有训、罗叔章；

有关方面负责人李光勋、樊九思、谢北一、丁国钰、王国权、何英、韩叙、赵春正、程飞、奚业胜，以及我国驻几内亚大使韩克华。

各国驻中国的使节也到机场迎接。

专程前往上海迎接塞拉勒窝内贵宾的我国外交部西亚非洲司副司长何功楷同机到达北京。

代表团离开上海时，上海市革命委员会副主任高志荣以及有关方面负责人张敬标、陈阿大、金阿娥、胡守富、徐同彦、郑刚等到机场欢送。

新华社北京二十五日电 国务院副总理李先念今天晚上举行宴会，热烈欢迎塞拉勒窝内财政部长、全国人民大会党总书记克·阿·卡马拉—泰勒率领的塞拉勒窝内共和国政府代表团。

宴会在人民大会堂宴会厅举行。宴会厅主席台上并排悬挂着塞拉勒窝内国旗和中国国旗。卡马拉—泰勒部长和代表团团员普拉特外交部长、希尔斯工程部长等塞拉勒窝内贵宾，由李先念副总理、外交部代部长姬鹏飞、对外经济联络部部长方毅、外贸部副部长李强等陪同来到宴会厅，这时，乐队奏迎宾曲。

李先念副总理首先在宴会上讲话（全文另发）。他说，中、塞两国虽然远隔重洋，但是我们两国人民在反对帝国主义和新老殖民主义的斗争中，一向互相同情，互相支持。在和平共处五项原则基础上，我们两国关系必将进一步得到发展。这次塞拉勒窝内政府代表团来我国访问，是对中国人民巨大的鼓舞和支持。我们双方将就发展两国关系和共同关心的国际问题交换意见。我们相信，贵宾们这次访问，将在中、塞两国关系的史册上，写下新的友好篇章。

卡马拉—泰勒部长接着在宴会上讲话（全文另发）。他说，中华人民共和国和塞拉勒窝内同许多发展中的国家一样，吃了帝国主义者的苦头，帝国主义者竭力把我们分隔开来。但是他们失败了。我们到中国来感到很高兴。我们决心消除帝国主义者在我们两国进行有效合作的道路上所设置的一切障碍。

柬埔寨王国民族团结政府人民教育、青年大臣江裕朗，外交副国务秘书哈桑莱，应邀出席宴会。

各国驻中国使节也应邀出席宴会。

出席宴会作陪的还有：

人大常委会委员华罗庚、吴有训、罗叔章；

有关方面负责人马文波、陈永康、刘大煜、张文敏、陈树福、高立兴、李光勋、樊九思、谢北一、丁国钰、王国权、邓岗、张子良、吴印成、张国民，以及我国驻几内亚大使韩克华。

李先念副总理姬鹏飞代部长同卡马拉—泰勒部长举行会谈

会谈是在友好的气氛中进行的

新华社北京二十五日电 国务院副总理李先念、外交部代部长姬鹏飞、对外贸易部副部长李强，今天下午同塞拉勒窝内共和国政府代表团团长、财政部长、全国人民大会党总书记克·阿·卡马拉—泰勒，代表团团员：外交部长普拉特和工程部长、全国人民大会党中央委员希尔斯在友好的气氛中举行了会谈。

塞拉勒窝内方面参加会谈的还有：南希·斯蒂尔夫人，爱德华·拉明。中国方面参加会谈的还有，有关方面负责人和工作人员何英、何功楷、韩叙、程飞、奚业胜、何扬、徐尔维。

李先念副总理的讲话

在欢迎塞拉勒窝内共和国政府代表团宴会上

新华社北京二十五日电 李先念副总理在欢迎塞拉勒窝内共和国政府代表团宴会上的讲话，全文如下：

尊敬的塞拉勒窝内政府代表团团长卡马拉—泰勒部长阁下，

尊敬的普拉特部长阁下，

尊敬的希尔斯部长阁下，

尊敬的塞拉勒窝内共和国政府代表团的全体贵宾们，

朋友们，同志们：

塞拉勒窝内共和国财政部长卡马拉—泰勒阁下率领的塞拉勒窝内共和国政府代表团，应我国政府邀请，前来进行友好访问，从远隔千山万水的非洲西部来到了亚洲东部，给中国人民带来了塞拉勒窝内人民的友好情谊，我们感到非常高兴。请允许我代表中国政府和人民，向塞拉勒窝内贵宾们表示热烈的欢迎。

塞拉勒窝内人民是具有反帝反殖光荣传统的人民。他们同残暴的殖民主义者进行了长期的英勇不屈的斗争，终于在一九六一年赢得了民族独立。一九六八年以来，塞拉勒窝内人民在史蒂文斯总统阁下的领导下，在维护民族独立、保卫国家主权和挫败帝国主义颠覆阴谋的斗争中，不断赢得胜利。今年四月塞拉勒窝内宣布改为共和国，标志着它在民族独立的道路上继续前进。塞拉勒窝内政府在国际事务中奉行反帝反殖的不结盟政策，支持非洲人民反对帝国主义和新老殖民主义的斗争，支持几内亚人民反对美雇庸佣军入侵的斗争，谴责南非白人殖民政权种族歧视的罪恶行径，并对亚非人民的团结反帝事业做出了贡献。我们对塞拉勒窝内政府和人民所取得的胜利，表示真诚的祝贺，并祝愿你们不断取得新的成就。

朋友们、同志们，当前国际形势一片大好。在非洲，争取和维护民族独立，反对新老殖民主义侵略、干涉、欺负和颠覆的正义斗争，正在取得新的胜利。继去年十一月几内亚粉碎美雇庸佣军的武装入侵后，今年三月，塞拉勒窝内人民又胜利地挫败了美帝国主义阴谋策划的反动政变。今年六月举行的非洲统一组织首脑会议，击败了帝国主义妄图分化非洲国家、破坏民族解放运动的丑恶阴谋，取得了重大胜利。这显示了非洲国家和人民团结起来反对帝国主义和新老殖民主义的坚强意志。中国人民把非洲人民所取得的这些巨大胜利，看作是自己的胜利，并对他们的反帝、反殖的斗争给以热烈的同情和坚决的支持。

世界各国人民的革命斗争，正在更大规模地更深入地向前发展，不断夺取新的胜利。越南、柬埔寨、老挝三国人民的抗美救国战争取得了一个又一个辉煌胜利，美帝国主义在印度支那已濒临彻底的失败。朝鲜、日本和亚洲各国人民的反对美日反动派复活日本军国主义的斗争，正在深入发展。巴勒斯坦和阿拉伯人民反对美以侵略的斗争，不断克服困难，继续英勇前进。从亚洲、非洲、拉丁美洲，到欧洲、北美、大洋洲，到处呈现着蓬勃发展的革命趋势。

中国人民一贯遵照毛主席的教导，坚持无产阶级国际主义是我国对外政策的最高原则。坚决支持越南人民和印度支那三国人民的抗美救国战争，坚决支持印度支那最高级会议的联合声明，坚决支持越南南方共和临时革命政府提出的七点建议，直到越南人民和印支三国人民取得彻底的胜利。坚决支持朝鲜人民争取祖国统一的斗争，坚决支持朝鲜、日本和亚洲各国人民同中国人民一道反对美日反动派复活日本军国主义的斗争，坚决支持巴勒斯坦和阿拉伯人民反对美以侵略的斗争，坚决支持拉丁美洲各国人民维护民族独立、国家主权和捍卫二百浬领海权的斗争，坚决支持世界各国人民反对超级大国的强权政治和霸权主义的斗争。**全世界人民团结起来，打败美国侵略者及其一切走狗！**

台湾是我国神圣领土不可分割的一部分。我们坚决反对帝国主义制造“两个中国”、“一中一台”、“台独运动”和“台湾地位未定”的谬论的种种阴谋。中国人民一定要解放台湾！

尊敬的塞拉勒窝内贵宾们，中、塞两国虽然远隔重洋，但是我们两国人民在反对帝国主义和新老殖民主义的斗争中，一向互相同情，互相支持。在和平共处五项原则基础上，我们两国关系必将进一步得到发展。这次塞拉勒窝内政府代表团来我国访问，是对中国人民巨大的鼓舞和支持。我们双方将就发展两国关系和共同关心的国际问题交换意见。我们相信，贵宾们这次访问，将在中、塞两国关系的史册上，写下新的友好篇章。我们预祝贵宾们访问成功。

现在，我提议：

为中、塞两国关系的发展和两国人民友谊的加强，

为塞拉勒窝内人民反帝反殖斗争的胜利，

为塞拉勒窝内共和国的繁荣昌盛，

为史蒂文斯总统阁下的健康，

为卡马拉——泰勒团长阁下的健康，

为塞拉勒窝内政府代表团全体贵宾们的健康，

为在座的柬埔寨王国民族团结政府大臣们的健康，

为在座的各国使节和夫人的健康，

为在座的朋友们、同志们的健康，

干杯！

卡马拉—泰勒部长的讲话

在李先念副总理举行的欢迎宴会上

新华社北京二十五日电 塞拉勒窝内共和国政府代表团团长、财政部长、塞拉勒窝内全国人民大会党总书记卡马拉—泰勒在李先念副总理欢迎宴会上的讲话，全文如下：

李先念副总理阁下，

诸位阁下，各位同志：

我要做的第一件事就是感谢阁下刚才为欢迎我和我的代表团其他成员访问中华人民共和国所表示的崇高情意。我奉我国总统西亚卡·史蒂文斯博士之命，向阁下，向毛泽东主席，向你们伟大共和国的人民转达他本人热情的、兄弟般的问候和最崇高的敬意。

塞拉勒窝内长期以来一直敬佩中华人民共和国所获得的英勇的发展，她培育了世界上最古老的文化之一。我国在一九六一年前一直是英国的殖民地，因此我们不能同你们建立任何直接的官方的政治联系。但是，我们对你们伟大的共和国的友谊和敬佩从来就是无可置疑的。正象阁下所正确指出的，我们之间的第一次友好的官方接触是在一九六一年我们独立的时候，那时你们人民共和国的一位政府代表参加了我们的独立庆典。此后贵国驻加纳大使黄华阁下在一九六二年三月拜访了我国驻阿克拉的高级专员土勃库—梅兹格先生，并表示希望访问塞拉勒窝内，以便进一步接触，并探讨互派大使的可能性。贵国使节还表示他愿对我国当时的总理、副总理、外交部长、工商部长和自然资源部长作礼节性的拜访。当时他还表示，贵国政府非常欢迎塞拉勒窝内派出一个贸易和农业代表团。

我们两国之间的第一次联系是在一九六三年七月二十七日建立的，那时包括大使在内的贵国五名官员访问了我国。他们得到了种种方便来了解我们塞拉勒窝内的情况，在他们访问结束时，曾准备了一项联合公报，但没有签字。

一九六三年八月二十二日，贵国国务院总理周恩来阁下写信给我国当时的总理米尔顿·马尔益勋爵，表示要进一步发展我们两国的友好关系。但是，那时的塞拉勒窝内政府认为当时时机并不适宜。

当时我党——全国人民大会党——在塞拉勒窝内议会中是反对党，我们强调，我们看不出有什么理由不发展我们两国之间的最紧密的关系。因此，我们便借那个机会发展贵国和我党之间的友好联系。

我们党的领袖西亚卡·史蒂文斯博士（我们的现总统）当时在议会中是反对党的领袖，他于一九六三年率领一个小规模的党代表团访问了中华人民共和国。西亚卡·史蒂文斯博士仍然怀念着他在这里度过的许多欢乐的日子，他特别指示我告诉大家，那次具有历史意义的访问确实给他留下了持久的、美好记忆。

一九六四年十月，贵国驻加纳共和国大使又一次提出要求派一个友好代表团访问塞拉勒窝内。当时的塞拉勒窝内政府感到时机不利，所以访问推迟了。尽管如此，贵国的一个杂技团于一九六五年访问了塞拉勒窝内，在全国各地获得了相当大的成功。我们至今仍以同志般的感情怀念这次访问。

我努力介绍了我们最初设法互相了解的简短历史，那段历史表明，我们相互间的关系是从一九六一年才开始的。那时我们自己的党还没有控制政府。尽管如此，作为一个政党，我们还是赞助一些代表团和一些个人来你们伟大的国家访问。

一九六八年四月，我党在塞拉勒窝内执政。接着，我们花了整整三年的时间来断绝同殖民主义的最后联系，成为一个正式的共和国。直到今年四月之前，我们一直是英王之下的一个独立的自治领。自四月以后，我们完全摆脱了英国女王的一切控制。于是，我们决定，作为一个独立的共和国，我们首先要采取的一项行动就是派一个正式代表团去访问伟大的中华人民共和国；请相信，我感到非常荣幸的是，我能受我国总统的委托来完成一项愉快的任务，即在塞拉勒窝内取得完全的共和国地位之后，这么快就率领塞拉勒窝内的第一个官方代表团到贵国来。

中华人民共和国和塞拉勒窝内同许多发展中的国家一样，吃了帝国主义者的苦头，帝国主义者竭力把我们分隔开来。但是他们失败了。你们深受尊敬的伟大领袖毛泽东主席阁下的思想逾越重洋，深入每一个进步的非洲人的心中。正如我国总统所说，这些思想就如绳索，我们可以一起用它编成一个绳梯，来帮助我们这些和你们手携手的同志解决我们的问题，实现我们的共同目标。

我们对人剥削人的现象感到遗憾，我们决心改善我们人民群众的生活水平。只有这样，我们才能伸张社会主义。只有通过这些办法，我们才有希望神败那些企图使热爱自由的世界人民永远处于隶属地位的帝国主义和殖民主义者的阴谋。

我党——全国人民大会党——近来的变化雄辩地证明了，我们是为群众的解放而斗争的。在经历了一百八十年的英国殖民统治之后，我党在我国独立前夕努力进行斗争，主张塞拉勒窝内不同任何大国订立任何防御协定，我们应该执行不结盟的政策。在为独立而进行的谈判过程中，我们明确表明我们不能支持同英国建立任何防御安排，这样我们就当了十年的反对派。

从一开始，我党的外交政策的首要目标就是联合所有为里脊殖民主义而奋斗的人民，联合为世界被奴役的人民获得独立而斗争的人们，联合一切相信只有使所有被奴役的人民都迅速摆脱殖民地位和外国统治才能实现世界和平的人民。我们确信，中国和塞拉勒窝内持相同的观点，我们期待着进行长期的有效合作。

在广州、上海和北京，我们看到了一些关于你们的党组织的情况。我们的党——全国人民大会党——在全国各地的组织情况也是类似的。我们也有一个活跃的妇女组织以及相辅的青年组织。请允许我借此机会向你们的妇女和青年转达全国人民大会党的妇女和青年的同志般的问候。我们这次代表团中有妇女大会的组织书记，她也是塞拉勒窝内妇女志愿队的总领导人。全国人民大会党青年团全国总书记也在内。我们拥护毛泽东主席同志阁下的说法：**“世界是你们的，也是我们的，但是归根结底是你们的。你们青年人朝气蓬勃，正在兴旺时期，好象早晨八、九点钟的太阳。希望寄托在你们身上。”**我们的总统西亚卡·史蒂文斯同志表达了同样的感情，他提醒我们：**“国家进步的唯一途径是使劳苦大众获得解放，使妇女和青年有效地参加国家事务”**。

我们到中国来感到很高兴，我们决心消除帝国主义者在我们两国进行有效合作的道路上所设置的一切障碍。你们的好客和热烈欢迎，给我们留下了非常深刻的印象。我们期待着在今后的几天里有机会了解你们的国家，就我们共同的问题交换意见，亲自同贵国人民进行接触，进一步建立和加强把我们两国联结在一起的友好关系，从而巩固今后在各方面进行有效合作的基础，以增进我们两国的福利和加强世界和平。

我们希望，这次访问将成为我们两国许多官方代表团互访的开端。怀着这种希望，我请在座的各位和我一起举杯：

为毛泽东主席同志阁下，

为中华人民共和国政府，

为你们伟大共和国的警惕和勤劳的人民，干杯，

毛泽东主席万岁！

中国政府和中国人民万岁！

塞拉勒窝内和中华人民共和国之间的团结、和平和友谊万岁！

全世界人民革命万岁！

战高温　夺高产

气温高没有革命工人干劲高

衡阳市朝阳织布厂革命职工提前完成上半年国家计划后，七月份奋战高温，产量持续上升

本报讯　入夏以来，衡阳市朝阳织布厂的广大革命职工，以大庆人为榜样，发扬一不怕苦、二不怕死的革命精神，战高温，夺高产，继提前十三天完成上半年国家计划后，七月份生产仍持续上升，质量稳定，品种增加。

为了在高温季节夺取高产，厂党支部遵照伟大领袖毛主席关于“**政治工作是一切经济工作的生命线**”的伟大教导，狠抓根本，用毛泽东思想武装广大革命群众的头脑，充分调动广大革命群众的积极性和创造性。全厂革命职工反复学习了毛主席的“**备战、备荒、为人民**”和“**我赞成这样的口号，叫做‘一不怕苦，二不怕死’**”等伟大教导，干劲倍增，他们豪迈地说：“气温高没有我们的干劲高，我们要战高温夺高产，为人类作出更大贡献！”这个厂的车间比较窄，通风设备差，工人们发扬勤俭节约的精神，因陋就简，自制了土风扇。织布车间的工人们采取勤洒水的办法，不断夺得了优质高产。锅炉班的温度比较高，工人们互相关心，互相爱护，互相帮助，奋战高温，保证了全厂生产、生活上的用汽需要。

群众干劲越大，领导越关心群众生活。这个厂的党支部和革委会成员，从多方面采取措施，搞好高温季节的防暑降温工作，保证职工身体健康。他们深入车间，修复了一些通风设备，为了使职工在高温季节吃好、吃饱、休息好，他们改进了食堂工作，做到食品多种多样。厂领导成员还轮流下到车间亲自帮助搞好防暑降温工作。工人们说：“领导这样关心我们，我们要更好地抓革命、促生产，大战三季度，夺取更大的胜利。

（衡阳市工业公司革委会通讯组）

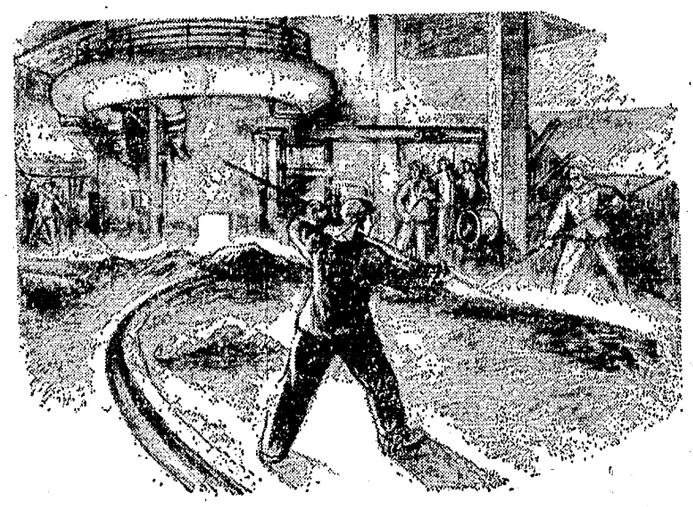

炉前夺铁　——涟钢高炉车间速写　本报记者

群众干劲越大越要关心群众生活

保障职工身体健康，促进革命生产胜利发展

湘潭市冶炼厂党支部突出政治，狠抓防暑降温工作，

召鼓舞下，以大庆人为榜样，发扬一不怕苦，二不怕死的革命精神，大战七、八、九，夺取新胜利。

关于“**中国应当对于人类有较大的贡献**”的伟大号召，入夏以来，这个厂的全体革命职工，在毛主席“**力更生**”的研究。在此基础上，又积极发动群众，本着“**自己动手，丰衣足食**”的原则，自己动手，利用废料，经过加工改制，做成了一些排风扇，采取了一些土办法通风降温，收到了显著效果。为了进一步调动群众的积极性，厂领导成员还带领干部和医务人员跟班劳动，了解情况，及时把医药和其他防暑降温物资及时送到车间，工人群众的干劲更足，决心大战七、八、九，夺取新胜利。

（本报通讯员）

本报讯　湘潭市冶炼厂党支部遵照伟大领袖毛主席关于“**政治工作是一切经济工作的生命线**”的伟大教导，狠抓根本，用毛泽东思想武装广大革命群众的头脑，充分调动广大革命群众的积极性和创造性。全厂革命职工反复学习了毛主席的“**备战、备荒、为人民**”和“**我赞成这样的口号，叫做‘一不怕苦，二不怕死’**”等伟大教导，干劲倍增，他们豪迈地说：“气温高没有我们的干劲高，我们要战高温夺高产，为人类作出更大贡献！”这个厂的车间比较窄，通风设备差，工人们发扬勤俭节约的精神，因陋就简，自制了土风扇。织布车间的工人们采取勤洒水的办法，不断夺得了优质高产。锅炉班的温度比较高，工人们互相关心，互相爱护，互相帮助，奋战高温，保证了全厂生产、生活上的用汽需要。

群众干劲越大，领导越关心群众生活。这个厂的党支部和革委会成员，从多方面采取措施，搞好高温季节的防暑降温工作，保证职工身体健康。他们深入车间，修复了一些通风设备，为了使职工在高温季节吃好、吃饱、休息好，他们改进了食堂工作，做到食品多种多样。厂领导成员还轮流下到车间亲自帮助搞好防暑降温工作。工人们说：“领导这样关心我们，我们要更好地抓革命、促生产，大战三季度，夺取更大的胜利。

（衡阳市工业公司革委会通讯组）

炉前夺铁　——涟钢高炉车间速写　本报记者

工交兵战场

大战三季度　夺取新胜利

衡阳冶金机械修造厂工人评论组

当前，正是盛暑季节。车间外，骄阳似火，车间内，热浪袭人。这对工业交通、基本建设战线的生产和工作，的确带来了一定的困难。

在困难面前怎么办？这里有两种截然不同的态度：

战高温，夺高产，大战七、八、九，夺取新胜利。这是一种态度。现在工交战线广大革命职工正是这么干的，而且做出了显著的成绩，工业生产持续稳步前进。

但是，也还有少数同志却抱着一种畏难退缩的态度。他们对战胜高温的勇气还不大鸽，干劲还不大足，对完成计划的信心也不大强，打算“干好多算好多”。显然，这种态度是不对头的，是与工业学大庆的革命精神很不相称的。

七、八、九三个月，的确是高温季节，同时也是工业生产的关键季节。历年的经验证明，这个时期的生产计划完成的好坏，对完成全年的计划关系极大。这个季度的生产上去了，全年就主动；这个季度拉了后腿，完成年计划就会非常被动，甚至有落空的危险。历年的经验和当前许多单位现实的经验也证明高温是完全可以战胜的，高温季节是完全可以夺得高产的。因为人的因素第一嘛！如果认为高温季节硬只能低产，那就是否定了人的主观能动作用，就是刘少奇的唯生产力论的流毒的反映。

事实是最有说服力的。这里还是讲一个我们厂铸钢车间战高温，夺高产的具体事例吧。

今年以来，我厂铸钢车间由于狠抓了革命，生产一直稳定上升，一季度的钢产量比去年同期增长百分之三十。进入二季度、特别是六月份以后，有人耽心在高温季节里生产可能要降下来。但工人们学习了毛主席关于“一个粮食、一个钢铁，有了这两个东西就什么都好办了”等伟大教导，豪迈地提出：气温再高，没有我们工人阶级理算帝、修、反的志气高。我们要战高温，夺高产，为人类做出更大贡献。经过努力奋战，生产不但没有下降，反而持续上升，每天由只炼七、八炉钢增加到炼十四炉。活生生的事实充分地证明：用毛泽东思想武装起来的工人阶级，是顶天立地的英雄汉，是“一不怕苦，二不怕死”的硬骨头，什么高温也好，严寒也好，其他各式各样的困难也好，都阻挡不住我们在三大革命斗争中胜利前进的步伐。任何在困难面前畏难退缩，或是对工人群众的积极性估计不足，能鸽办到的事情不力争办到，能鸽完成的计划不力争完成，这种态度是不对的。

毛主席教导我们：“无产阶级和革命人民改造世界的斗争，包括实现下述的任务：改造客观世界，也改造自己的主观世界——改造自己的认识能力，改造主观世界同客观世界的关系。”战高温，夺高产，是工人阶级改造客观世界的艰巨斗争，也是改造自己主观世界的严重斗争。越是困难，越是艰苦，我们越是要认真读毛主席的书，用毛泽东思想武装头脑，指挥战斗，自觉地经受锻炼。要进一步狠批无政府主义，加强组织纪律观念，加强计划观念。同时，各级领导要高度关心群众生活，切实做好防暑降温工作，注意安全生产，坚决为实现战高温、夺高产的战斗口号，夺取工业生产的新胜利而斗争！

发扬一不怕苦、二不怕死的革命精神

株洲洗选厂职工奋战高温夺高产

本报讯　株洲洗选厂革委会带领全厂革命职工，以阶级斗争为纲，大鼓革命干劲，战高温，夺高产，七月上旬，在不增人不增设备的情况下，洗煤吨位比六月同期显著提高，保持了建厂以来最高的生产水平。

进入七月以来，洗选厂革委会和各个车间，层层举办了学习班，认真学习中央两报一刊编辑部“七一”重要文章，深入开展“一打三反”运动，狠批刘少奇一伙假马克思主义政治骗子的黑“四论”，提高了革命职工执行毛主席革命路线的自觉性。全厂革命职工为了战胜高温，夺取高产，遵照伟大领袖毛主席关于“**要提倡顾全大局**”的教导，从“洗煤保钢，支援世界革命”的全局出发，发扬“**一不怕苦，二不怕死**”的革命精神，互相配合，积极支援。运输车间卸煤是洗选工序的头道工序，洗煤车间为了给卸煤创造条件，把两班改成三班，并提高了每班的出煤量，保证了卸煤场地。在兄弟车间的配合下，卸煤工人奋战高温，班产不断提高，使“待卸车”降低到最低限度。维修车间为了当好生产车间的“配角”，不仅做到跟班检修，随喊随到，还主动对高温季节容易出问题的设备加强预防性检修，保证了设备的正常运转。机制车间铆焊班为了制造生产急需的精煤刮板等洗煤配件，以革命加拚命的精神，合理安排班次，人休息，工具不停，提高了设备利用率，出色地完成了配件生产任务。

沅陵县百货公司积极支援发展地方工业

在“工业学大庆”的群众运动中，帮助城关镇居民兴办了二十多个小厂社，生产出三百四十多种产品，使地方工业有了一个很大的发展

本报讯　沅陵县百货公司遵照毛主席关于“**发展经济，保障供给**”的方针，积极支援发展地方工业，帮助城关镇居民兴办了二十多个工厂、生产合作社，生产出三百四十多种产品，使地方工业出现了一个蓬勃发展的局面。

大破“利润挂帅”，立足发展地方工业

在毛主席关于“**工业学大庆**”的光辉指示指引下，沅陵县城关镇的居民群众掀起了一个大办地方工业的热潮。地方工业的迅猛发展对商业部门提出了新的课题。开始，县百货公司有的职工认为地方工业产品不好销，主张不去沾边；有的职工主张销路好的促一把，销路不好的推开它。公司革委会针对这些错误认识，组织职工反复学习毛主席关于“**发展经济，保障供给**”和“**必须反对片面地着重财政和商业、忽视农业生产和工业生产的错误观点**”的伟大教导，狠批大叛徒刘少奇散布的“利润挂帅”的反动谬论。公司革委会还带领职工来到沅陵制鞋社，请老工人讲制鞋社两条路线斗争史。这个社是在大跃进中由九个人、九把皮刀办起来的，生产的鞋受到当地群众的欢迎。但由于商业部门有的同志受了大叛徒刘少奇反革命修正主义路线的毒害，认为经营这种商品没有利润，就停止供应原料，拒绝收购他们的产品，致使这个社一度停产。事实使大家认识到：商业部门单纯追求利润，必然是一手拿“刀子”、一手拿“鞭子”，多了就“砍”、少了就“赶”，破坏地方工业的发展。这样，认了钱，迷了向。认识提高以后，公司成立了支援地方工业的专门班子，协助地方工业组织生产。各门市部设立了宣传橱窗，商店服务员发扬为人民服务的精神，积极热情地向顾客们宣传和推销地方工业产品。有的新建厂、社由于设备不足，技术力量薄弱，生产成本稍高。公司暂时实行工业保本、商业无利的经营办法，先扶植他们维持生产，并积极帮助改进操作技术，降低成本；尽可能地实行代采购、代保管、代托运，以减少厂、社的开支。沅陵东风织布厂去年生产大幅度增长，生产出的被单布在城关镇一度出现了产大于销的情况。开始，有的业务人员主张要工厂停止生产。公司革委会引导职工及时批判了这种错误倾向，发动职工带着样品，深入到农村调查研究。贫下中农反映说：“这种布幅度宽，厚实，大方，价廉物美，我们很需要。”于是，他们积极在农村打开销路，很快就把积压的被单布销售出去了。以后，他们经常深入农村调查研究，广辟市场，还把贫下中农的意见与要求及时反映给织布厂，帮助他们增加花色品种，提高产品质量，使东风织布厂生产不断向前发展。

坚持自力更生，促进地方工业大发展

县百货公司在支援地方工业发展的过程中，始终坚持“**自力更生**”、“**艰苦奋斗**”的方针。城关镇通河桥街道居委会六个婆婆姥姥，学习长沙市向东五金电器厂的革命精神，利用几个钵子、瓶子，在火盆上搞试验，决心自力更生创办肥皂粉厂。百货公司的职工一致认为要支援这个厂，但有两种不同主张：大多数职工认为要帮助这些婆婆姥姥沿着自力更生的道路继续前进；少数职工认为：要帮助她们办厂，就得提供一笔贷款，买一套象样的设备。公司革委会引导大家学习毛主席关于“**我们的方针要放在什么基点上？放在自己力量的基点上，叫做自力更生**”和“**政治工作是一切经济工作的生命线**”的光辉指示，大家说：支援地方工业是一项政治任务，要突出无产阶级政治，不然，同样会迷失方向，背离毛主席的革命路线。公司专门抽了一个干部，和她们同学习、同劳动、同实验，捡来废砖头垒炉灶，捡来几块小白铁皮拼成冷却盆，用煤油桶代替皂化缸，经过反复实验，制出了肥皂粉，正式投入了生产。

这个县是个山区，自然资源很丰富。百货公司在帮助城镇居民办地方工业中，注意就地取材，充分挖掘山区资源。他们派出职工，与厂社工人一起深入本县四个山区，到群众中去调查，到山里实地察看，发现杂木、野生纤维、矿石可以大量利用，便兴办了圆木社、车木社、木梳社、木箱社、水玻璃厂等十九个厂社，使许多厂社做到了采集原料不出县，生产成本低，产品适应当地群众的需要。

加强生产计划性，不断促进地方工业巩固提高

在扶植地方工业发展的过程中，沅陵县百货公司积极帮助地方工业去掉生产上的盲目性，增强计划性，使地方工业逐步走上国家计划经济的轨道。城关镇小五金社原来只生产锁、顶针、煤油灯等生活用品。由于生产大幅度增长，有些产品超过了全县需要量。百货公司遵照毛主席关于“**农业是我国社会主义国民经济的基础**”的教导，帮助这个社削减了余额较大的生活资料品种的生产，增设了生产犁头、锄头、镰刀、蒲滚、电动机、轴承等农机具品种，使这个社更好地为发展社会主义建设事业作出贡献。为了使产销相对平衡，他们还对一时供不应求的商品，积极向生产单位反映市场需要，帮助增加生产；对暂时多了的产品，只要符合工农兵的需要，质量又好，可以保管的，就积极收购，增加储备，扩大销售；对于确实产大于销，余额较大的品种，就通过计划，合理调整生产。这样，工商共同掌握了产销主动权。

为了帮助地方工业不断向前发展，公司遵照毛主席关于“**一切产品，不但求数量多，而且求质量好，耐穿耐用**”的教导，引导地方工业批判了“新厂子，质量自然差一点”和“设备差，质量自然差”的错误思想，不断提高产品质量。沅陵圆木社生产的电池，由于技术、设备、原料没过关，质量不够好，群众有意见，百货公司就在柜台上设立登记簿，采取登门走访，把用户的意见与建议及时反映到圆木社；同时，还把工农兵顾客和制电池的工人一起请到百货公司来，让工人直接听取顾客的意见与要求，吸取改进生产的正确建议；百货公司还主动向圆木社介绍外地同类产品的质量情况和先进的生产经验，选择好的样品，提供技术资料，帮助他们攻克技术难关，使这个社生产的电池由原来只能连续放电四百多分钟，增加到能连续放电八百多分钟。当前，沅陵县百货公司在“**工业学大庆**”的群众运动新高潮中，支援地方工业的工作越做越细，越做越好，群众赞扬他们是“发展地方工业的后勤部、参谋部”。

（沅陵县委、县人武部通讯组）

湖南日报

老挝爱国战线党中央就关于老挝问题日内瓦协议签订九周年发表声明

严厉声讨美帝扩大侵略老挝战争的罪行

呼吁全世界人民更有力地支持老挝人民的正义斗争

据新华社北京二十五日电 巴特寮通讯社二十五日报道：老挝爱国战线党中央委员会就一九六二年关于老挝问题的日内瓦协议签订九周年发表声明，呼吁全世界爱好和平的人民更有力地支持老挝人民的正义斗争，要求美帝及其仆从停止对老挝的干涉和侵略。声明内容摘要如下：

一九七一年七月二十三日是一九六二年关于老挝问题的日内瓦协议签订九周年，美国是承认老挝的独立、主权、统一和领土完整的这个会议的参加国之一。但是，协议签字后不久，美帝及其仆从就开始竭力系统地破坏协议。

美帝在暗杀了贵宁·奔舍那和主谋策动推翻老挝三方民族团结政府的政变（一九六四年四月十九日）之后，开始派遣美国军事顾问和运送更多的武器和作战物资到老挝。与此同时，他们对老挝爱国力量控制下的解放区发动“蚕食”进攻，并出动各种飞机轰炸老挝北部到南部的领土。

特别是尼克松上台后，美帝派遣了包括B—52战略轰炸机在内的各种飞机，从第七舰队、关岛以及在泰国、南越的其他美国基地起飞，对老挝各地进行轰炸、扫射、撒放化学毒剂，其残暴程度在老挝来说是闻所未闻的。

面临在老挝以及在越南和柬埔寨遭受的失败，尼克松政府冒险地发动了美国在老挝最大的一次战役——所谓的“蓝山七一九”战役，这次战役在美国上千架飞机的最大限度的支援下，投入了包括西贡伪军的精锐部队和美军共约五万人。美国曾希望通过发动这次战役能够夺取侵略印度支那战争的决定性胜利。然而，这次战役遭到了彻底的失败，“尼克松主义”在老挝和整个印度支那再次遭到了失败。

美国和万象极右派在军事上破坏了一九六二年关于老挝问题的日内瓦协议，同时，他们还竭力阻挠和破坏根据老挝爱国战线党提出的正确与公平合理的倡议，来和平解决老挝问题。

美帝国主义者唆使梭发那·富马亲王破坏关于老挝停火的巴黎谈判，拒绝老挝爱国战线党在一九七〇年三月六日提出的五点政治解决办法中阐明的一切和平倡议。在政治解决的基础上，老挝爱国战线党于一九七一年四月二十七日和六月二十二日提出的实现全国停火的和平新倡议，包括停止美国的轰炸，老挝各武装力量之间实现就地停火，为老挝有关各方会晤，解决老挝问题创造了有利条件。

美帝国主义和极右派不但不有效地响应老挝爱国战线党的公平合理的倡议，相反地，却纠集大批王宝“特种部队”和泰国雇佣军，对选择为老挝有关各方两个可能会晤的地点之一的查尔平原—川圹地区发动了“蚕食”进攻。

老挝爱国战线党中央委员会严厉谴责和有力地声讨美帝国主义在老挝扩大战争和破坏老挝和平的行径。以上事实清楚地说明，美帝国主义是最好战的侵略头子。他们悍然践踏了老挝的和平、独立和中立，有计划地撕毁了一九六二年关于老挝问题的日内瓦协议。美帝国主义的侵略，是老挝、印度支那和整个东南亚紧张局势的主要根源。美国国防部的“秘密报告”已经透露了这种局势的部分真相。

美帝国主义是老挝人民、印度支那和世界各国人民的最残暴的敌人。为此，他们遭到了包括美国人民在内的世界许多国家的人民和政府的越来越强烈的抗议和谴责。老挝人民为了保卫他们基本的民族权利，在老挝爱国战线党的领导下，以坚强的决心，不断地挫败了美国扩大战争的行径，同时，他们不遗余力地寻求老挝问题的和平解决。老挝人民的正义斗争得到了印度支那和世界各国人民的同情和支持，取得了一个又一个的伟大胜利，粉碎了“美国空中优势”的神话，消灭了包括万象傀儡军在内的敌人的一部分重要的有生力量，使敌人陷入了更加被动的境地，使“尼克松主义”遭到了头一个严重的失败。

老挝、越南和高棉人民的胜利斗争已经证明，在当代，尽管是一个小国，但只要团结一致，决心进行斗争来夺回决定自己命运的权利，就一定能打败任何敌人的侵略，不管这个敌人多么强大和残暴。

老挝人民和老挝爱国战线党在进行反对美帝的一切新的侵略阴谋与战争活动的斗争的同时，一贯表示了和平解决老挝问题的诚意和愿望。老挝问题是美帝干涉和侵略、美国破坏日内瓦协议、轰炸老挝领土的问题。正因为如此，美国必须停止对老挝的干涉和侵略，严格尊重一九六二年关于老挝问题的日内瓦协议，并且完全和无条件地停止轰炸老挝领土。

老挝问题必须由老挝有关各方根据关于老挝问题的日内瓦协议，并且按照老挝当前的实际情况来求得解决。美帝及其仆从必须认真回答老挝爱国战线党一九七一年六月二十二日提出的旨在实现在整个老挝停火，包括美国停止轰炸的新的和平建议，然后，老挝有关各方将举行会晤，和平地解决老挝问题。

如果尼克松政府不顾一切地继续在老挝扩大战争，加强空袭，对老挝居民犯下罪行，老挝爱国武装力量和人民将坚决进行正义斗争，给它们更沉重的打击。美国及其仆从必须对它们的行动的一切后果承担全部责任。

老挝爱国战线党中央委员会真诚呼吁一九六二年关于老挝问题的日内瓦协议签字国政府、国际民主组织以及全世界爱好和平与主持正义的人民，其中包括美国人民，支持老挝人民的正义斗争，并要求美帝及其仆从严格尊重关于老挝问题的日内瓦协议，停止干涉和侵略老挝。首先，他们必须停止在老挝扩大战争，完全和无条件地停止轰炸老挝领土，让老挝人在没有美国干涉的情况下自己解决自己的内部事务。

根据印度支那人民最高级会议联合声明，在全世界爱好和平与主持正义的人民的赞同和支持下，老挝人民万众一心，必将排除万难，不怕一切牺牲，同兄弟的越南人民和高棉人民一起肩并肩地加强斗争，打败美国侵略者，建立真正和平、独立、中立、民主、统一和繁荣的老挝，为使印度支那半岛成为真正和平与独立的地区作出贡献。

观看朝鲜革命民族歌剧《血海》

金日成首相陪同西哈努克亲王

据新华社平壤二十五日电 据朝鲜《劳动新闻》二十五日报道，朝鲜民主主义人民共和国国家元首、内阁首相金日成和夫人在平壤大剧院观看了朝鲜革命民族歌剧《血海》。随同西哈努克亲王和夫人进行访问的其他柬埔寨贵宾也应邀出席观看演出。

演出结束时，金日成首相和夫人同西哈努克亲王和夫人一起登上舞台，向演员们赠送了花篮，祝贺他们演出成功，并一起照了像。

会谈时柬埔寨方面在座的有：柬埔寨民族统一阵线主席诺罗敦·西哈努克亲王举行会谈。

一、第二副首相朴成哲、外务相许锬。

会谈时朝鲜方面在座的有：内阁第一副首相金日成二十四日同柬埔寨国家元首、柬埔寨民族统一阵线主席诺罗敦·西哈努克亲王举行会谈。

会谈是在战斗团结和热烈的兄弟般友好气氛中进行的。

双方就共同关心的问题交换了意见，并取得了完全一致的看法。

会谈中，双方就共同关心的问题交换了意见，并取得了完全一致的看法。

新华社平壤二十五日电 据朝鲜中央通讯社报道，朝鲜民主主义人民共和国国家元首、内阁首相金日成二十四日同柬埔寨国家元首、柬埔寨民族统一阵线主席诺罗敦·西哈努克亲王举行会谈。

会谈是在战斗团结和热烈的兄弟般友好气氛中进行的

双方就共同关心的问题交换了意见并取得完全一致看法

金日成首相同西哈努克亲王举行会谈

金日成首相赠给柬埔寨的医药品

轉交仪式在平壤举行

新华社平壤二十五日电 据朝鲜《劳动新闻》二十五日报道，朝鲜民主主义人民共和国国家元首、内阁首相金日成同志，赠送给柬埔寨王国民族团结政府和柬埔寨人民的医药品的转交仪式，二十四日在朝鲜民主妇女同盟中央委员会举行。

在仪式上，金圣爱同志把医药品清单转交给了柬埔寨王国民族团结政府红十字会会长莫尼克·西哈努克夫人。

出席仪式的有：纺织工业相金福信、朝鲜社会主义劳动青年同盟中央委员会副委员长金贞淑、朝鲜民主妇女同盟中央委员会副委员长柳银宝、李正顺，医学科学院副院长金粉丹以及平壤市妇女干部等。部分柬埔寨贵宾也应邀出席了仪式。

古巴人民在反对美帝侵略的斗争中奋勇前进

美帝的武装干涉、颠覆破坏或经济封锁等都未能达到扼杀古巴革命的罪恶目的，反而暴露了美帝纸老虎原形，更加激发古巴人民革命斗争的决心

据新华社哈瓦那二十五日电 英雄的古巴人民在菲德尔·卡斯特罗总理的领导下，不断挫败美帝国主义的颠覆、干涉和经济封锁，为维护民族独立和国家主权进行了坚持不懈的斗争。

古巴人民为保卫祖国、反击美国侵略而进行的英勇斗争十多年来从未间断。古巴人民自从取得歼灭美国雇佣军的吉隆滩战役辉煌胜利以来，接着又肃清了潜入埃斯坎布赖山和马坦萨斯等地区的武装匪徒，多次捕获了美国中央情报局派遣的武装特务，打退了美帝的几次武装挑衅。据古巴报刊报道，古巴军民去年又歼灭了两股入侵的美国雇佣军。其中一股十三人，于去年一月十七日在奥连特省北海岸的尤穆里河附近登陆。古巴当地军民密切配合，经过五天搜索战斗，入侵的雇佣军全部被歼。另一股九人，在美国佛罗里达兵营受训五个月后，从美国出发，于去年九月十四日清晨在奥连特省巴内斯附近登陆。古巴当地军民迅速对潜入的敌人展开了围歼战，雇佣军一名被打死，八名被俘，所携带的枪枝弹药全部被缴获。

目前，古巴人民不断加强战备，时刻准备粉碎美帝国主义的侵略阴谋。据报道，古巴保卫革命委员会的组织已进一步发展壮大，三百二十多万人参加了这个组织，军民合作，按地区建立起保卫祖国的铜墙铁壁。最近，古巴政府和保卫革命委员会还通过召开代表大会、举办展览会和训练班等，揭露敌人的阴谋破坏活动，向广大人民进行加强革命警惕性的教育，以便随时准备给来犯之敌以毁灭性的打击。

古巴人民在打破美帝经济封锁、发展生产的斗争中也取得了成绩。今年，勤劳勇敢的古巴劳动人民战胜了灾情，取得了糖生产的较好收成。据报道，在七月二十日结束的一九七一年度榨糖季节里，全国产糖五百九十二万四千多吨，比去年糖季大约缩短了两个月，动员的人力也只有去年的一半多一点。同时，其它经济部门的生产也有所发展。

古巴人民坚决维护自己在公海上捕鱼的权利，反对美帝任意绑架和迫害古巴渔民的海盗行径。去年五月、今年二月和今年五月至六月，古巴人民三次掀起强大的反美怒潮，抗议美国当局在公海上劫走和迫害无辜的古巴渔民。经过古巴人民的坚持斗争，这些渔民终于回到祖国的怀抱。另一方面，古巴人民表示坚决支持智利、秘鲁等拉丁美洲国家捍卫二百浬领海权的立场。卡斯特罗总理七月七日在欢迎曾被美国当局无理劫走的四名古巴渔民胜利归来的群众大会上说：“在这个捕鱼问题上，我们采取的立场是支持智利和秘鲁人民的要求、观点、主张和保卫自然资源的斗争。”

近年来，古巴人民还通过举行集会和示威等各种方式表示坚决支持印度支那三国人民、朝鲜人民、阿拉伯各国人民以及世界其他地区人民反对美帝侵略的正义斗争，坚决支持美国人民反对美国政府在印度支那进行侵略战争的群众运动。

事实说明，美帝国主义的武装干涉、颠覆破坏或经济封锁等卑鄙手段都没有达到它扼杀古巴革命的罪恶目的，反而进一步暴露了美帝既凶恶又虚弱的本性，更加激发了古巴人民反对美帝侵略、保卫祖国、维护民族独立和国家主权的决心。

古巴“七·二六”全国起义日

今天是古巴「七·二六」全国起义日十八周年。

一九五三年七月二十六日，在菲德尔·卡斯特罗同志领导下，一批革命者拿起枪杆子，对位于古巴奥连特省圣地亚哥东北的蒙卡达兵营——反动统治阶级的一个重要碉堡，发动了第一次英勇的袭击。这次武装起义的计划是夺取兵营的武器来武装革命者，同时发动全国各阶层爱国人民起来推翻巴蒂斯塔反动统治。由于力量悬殊，起义失败了，但是它揭开了古巴人民武装夺取政权的序幕，把古巴人民革命运动推向新阶段。

在「七·二六」运动精神的鼓舞下，古巴革命者积极展开了武装斗争。一九五六年底，菲德尔·卡斯特罗同志和他的战友们进入马埃斯特腊山区，建立了第一个武装的革命根据地。一支革命的武装力量，在同反革命武装的战斗中，从无到有、从小到大地成长起来了，革命根据地也随之迅速扩大。在马埃斯特腊山区升起的革命旗帜，唤起了古巴广大爱国人民的觉醒，推动了全国革命高潮的逐渐形成。一九五八年底，革命武装力量在奥连特省、卡马圭省、拉斯维利亚斯省等广大地区发动进攻。经过两个月的激烈战斗，古巴人民终于在一九五九年一月一日，推翻了美帝走狗巴蒂斯塔的独裁统治，取得了革命胜利，建立了人民政权。

古巴人民革命的这一伟大胜利，沉重地打击了美帝国主义，鼓舞了各国人民的革命斗争。

近十多年来，古巴人民在菲德尔·卡斯特罗总理的领导下，同不甘心失败的美帝国主义进行了坚决的斗争，接连挫败了美国侵略者的各种阴谋活动，维护了民族独立和国家主权，并在生产建设中取得了成就。

（新华社北京电）

国际资料

日本社会党和公明党等人士最近紛紛发表談話

强烈抨击佐藤敌视中国的政策

据新华社北京二十四日电 东京消息：在国际上主张恢复中国在联合国合法席位的呼声日益高涨和日本人民要求日中友好和恢复日中邦交的运动迅猛发展的情况下，佐藤政府的敌视中国政策受到了沉重的打击。为了欺骗国内外舆论和应付目前的难关，这几天，佐藤荣作在日本国会上又大摆姿态，表示要改善日中关系，但是，在日本社会党和公明党议员的揭露下，佐藤阴谋制造“两个中国”和重新霸占中国领土台湾的狐狸尾巴又被揪住了。

佐藤在二十一日的国会会议上说，如果要“废除日华和平条约（指日蒋条约）和从联合国驱逐国府（指蒋匪帮，下同），那就不得不采取慎重的态度”，而且又重弹“必须遵守对国府的信义”的老调。他还说，要改善日中关系，就要以“承认过去的原委”为条件，因为“日本和蒋介石缔结条约是合乎情理的”。佐藤所谓的“承认过去的原委”，就是要承认日蒋条约，承认日本反动派霸占台湾。

佐藤又抵赖说：日本政府“不为（在联合国里）维护国府而向所有国家做工作”，妄图把自己打扮成支持恢复中国在联合国合法席位的样子。但，佐藤的这个骗人把戏一下子就被在野党议员追问得露了底。佐藤回答说：日本在联合国里，对于“用中国来代替国府”是不能赞成的，“打算维持不是二者择一而是二者同一的道路”。佐藤的这番话表明，日本反动派正在策划新的反华手法，这就是：从阻挠恢复中国在联合国的合法席位改为死保蒋介石匪帮赖在联合国，继续制造“两个中国”。

佐藤这种前后矛盾、荒谬透顶的答辩，时而受到许多议员的奚落，时而激起许多议员的愤慨。日本社会党和公明党的议员在质询中不断地揭露和批判佐藤政府的反华政策。公明党委员长竹入义胜在质询中说，台湾是中国不可分割的领土，是中国的内政问题。竹入指出，佐藤政府如果有诚意恢复日中邦交，就应抛弃在台湾问题上的错误立场，承认中华人民共和国政府为代表中国的唯一合法政府。不从这点出发，就找不到解决问题的途径。竹入在质询中要求佐藤下台。

日本社会党书记长石桥政嗣也发表谈话，严厉谴责佐藤政府敌视中国的政策。他说：佐藤必须承认中国只有一个，这就是中华人民共和国，否则就要下台。目前，社会党、公明党、民社党和自由民主党内一部分有识之士已经联合起来，反对佐藤政府敌视中国的政策。

☆明·日·电·影·预·告☆

中国人民友好代表团访问朝鲜
彩色纪录片
新华 上午 9.00 晚7.50
建設 上午11.10 晚9.05
燎原 8.25

草原英雄小姊妹
建設 7.45

南江村的妇女
朝鲜故事片
建設 上午 9.00
人民 下午 3.30
新华 上午10.50

无限风光在险峰
彩色纪录片
燎原 8.05

地下游击队
阿尔巴尼亚故事片
人民 7.50

兄弟的中国人民的使者
彩色纪录片
烈士公园露天电影場
8.10

社址：长沙市 电报挂号：4357 电话总机：9191 版面组：9194 订价：每月一元 零售：四版四分 长沙地区天气预报：今天下午到明晚，晴天到多云，东北风三级，最高气温三十八度，最低二十八度。

湖南日报

湖南省革命委员会机关报

革1043号　1971年7月27日　星期二　夏历辛亥年六月初六　（今日四版）

毛主席语录

中朝两国同志要亲如兄弟般的团结在一起，休戚与共，生死相依，为战胜共同敌人而奋斗到底。

英雄的朝鲜人民是不可战胜的

——纪念朝鲜祖国解放战争胜利十八周年

社论

今天，是朝鲜祖国解放战争胜利十八周年的纪念日。十八年前，英雄的朝鲜人民和中国人民志愿军经过顽强的战斗，粉碎了美帝国主义吞并朝鲜、进攻中国、进而称霸亚洲的迷梦，迫使美国侵略者在朝鲜停战协定上签了字。这是美帝国主义在第二次世界大战后的一次大失败。

中国人民的伟大领袖毛主席指出：**“第二次世界大战后，美帝及其追随者不断地发动侵略战争，各国人民不断地用革命战争打败侵略者。”**朝鲜祖国解放战争，就是朝鲜人民打败美国侵略者的一次伟大的革命战争，它的辉煌胜利，为全世界人民的反帝革命斗争作出了重大的贡献。它雄辩地证明了，侵略战争吓不倒革命的人民，只要人民拿起武器，英勇战斗，就一定能够赢得反侵略战争的胜利。

朝鲜停战协定的签订，是革命力量同反革命力量严重较量的结果。美帝国主义在挑起侵朝战争、向中朝边境大举进攻之时，气焰何等嚣张，满以为朝鲜人民和中国人民是可以任意欺侮的。但是，美国侵略者失算了。朝鲜人民和中国人民紧密团结，并肩战斗，给了美国侵略者以一次又一次的沉重打击。在美国侵略军从鸭绿江边被赶回到他们发动战争的三八线附近，美帝国主义才不得不接受停战谈判。两年多的停战谈判期间，朝中人民同美国侵略者进行了针锋相对的斗争，既打退了敌人在战场上的军事进攻，又挫败了敌人在谈判桌上的种种阴谋，逼迫美国统治集团低头认输，接受停战。

朝鲜人民的伟大领袖金日成同志在朝鲜停战实现的时候指出：**“在朝鲜战场上军事行动的中止，并不是意味着美帝国主义者完全抛弃了对我们祖国的侵略计划。**

“停战协定的签订，就是意味着停火，是和平解决朝鲜问题的第一步，但也并不是意味着取得完全的和平。”

美帝国主义不甘心自己的失败，在朝鲜停战以后，采用种种手法，继续推行侵略政策和战争政策。它炮制了所谓“美韩共同防御条约”，把美国侵略军长期驻在南朝鲜，加紧支撑傀儡集团，阻挠朝鲜的和平统一。它一贯破坏朝鲜停战协定，不断对朝鲜民主主义人民共和国进行军事挑衅和战争威胁，加剧朝鲜半岛的紧张局势。它还把日本军国主义的侵略势力引进南朝鲜，充当它侵略朝鲜的帮凶。十八年来的大量事实表明，美帝国主义企图永远霸占南朝鲜作为它的殖民地和侵略亚洲的前哨基地，并伺机侵犯朝鲜民主主义人民共和国。美帝国主义是分割朝鲜、破坏朝鲜和平统一的罪魁祸首。

目前，美帝国主义正在亚洲疯狂地推行侵略政策和战争政策。它在坚持和强化侵略印度支那战争的同时，加紧勾结日本反动派，进行侵略朝鲜和亚洲的阴谋活动。美国国防部长莱尔德最近跑到日本和南朝鲜，就是为了要日本反动派和南朝鲜傀儡集团扩充兵力，进一步加强美日朴军事勾结，策划新的侵略阴谋。复活的日本军国主义也是迫不及待地想利用美帝国主义推行所谓“新亚洲政策”，加紧在亚洲进行侵略扩张，而首先把矛头指向朝鲜。日本反动派不仅加紧对南朝鲜进行经济、政治、军事渗透，而且不断与朴正熙集团进行战争策划，叫嚷要对朝鲜民主主义人民共和国发动“先发制人”的战争，真是狂妄到了极点。

但是，美日反动派应该懂得，今天的朝鲜已经不是昨天的朝鲜，今天的亚洲也不是昨天的亚洲。自从停战以来，英雄的朝鲜人民在以金日成同志为首的朝鲜劳动党的英明领导下，自力更生、艰苦奋斗，不仅迅速地医治好了战争的创伤，而且在社会主义经济建设和国防建设各个方面都取得了辉煌的成就，使朝鲜民主主义人民共和国成为屹立在东方反帝前线的一个坚强堡垒。南朝鲜人民反对美帝及其走狗的法西斯统治的革命斗争不断高涨。中华人民共和国日益发展壮大。印度支那三国人民的抗美救国斗争正在胜利地向前发展。亚洲各国人民日益觉醒，革命力量日益增长。美帝国主义必须停止对朝鲜人民的罪恶侵略活动，把它的侵略军队从南朝鲜撤出去。日本军国主义必须放弃它重新侵略朝鲜的狂妄野心。美日反动派如果胆敢把侵略战争强加给朝鲜人民和中国人民，只能加速它们的灭亡。

中朝两国是唇齿相依的兄弟邻邦，我们两国人民是站在一条战线上的亲密战友。中国人民一贯把朝鲜人民的斗争当作自己的斗争，把朝鲜人民的胜利当作自己的胜利。今天，中朝两国人民的战斗团结比过去更加巩固和加强。十八年前，我们曾经同朝鲜人民一起抗击和打败了美国侵略者，今后我们也一定要同朝鲜人民亲如兄弟般的团结在一起，为战胜共同敌人而奋斗到底。

（新华社北京二十七日电）

迎接伟大的中国人民解放军建军四十四周年

全国各地军民广泛开展拥军爱民活动

广大军民决心进一步加强团结，更好地抓革命、促生产、促工作、促战备，以实际行动巩固和加强无产阶级专政，把中国革命和世界革命进行到底

新华社北京二十六日电　我国各地军民正在广泛开展拥军爱民活动，迎接伟大的中国人民解放军建军四十四周年。人民解放军指战员、广大民兵和各族革命群众认真学习毛主席关于**“拥军爱民”、“军民团结如一人，试看天下谁能敌”**等一系列伟大教导，决心进一步加强军民团结，更好地抓革命、促生产、促工作、促战备，以实际行动巩固和加强无产阶级专政，随时准备歼灭一切入侵之敌，随时准备解放我国的神圣领土台湾省，并且为支援印度支那三国人民的抗美救国战争和世界人民的革命斗争贡献自己的力量。

认真学习解放军

遵照毛主席关于**“全国学人民解放军”**的伟大教导，长春第一汽车制造厂广大革命工人和革命干部在拥军爱民活动中，进一步开展了向驻这个厂铸造分厂的“学习毛主席著作的模范红九连”学习的活动。

红九连是一九六七年到长春第一汽车制造厂铸造分厂支左的。三年多来，他们高举毛泽东思想伟大红旗，带领群众努力活学活用毛主席著作，不断提高阶级斗争和路线斗争觉悟，使这个厂迅速改变了“老大难”面貌，一跃而成为吉林省活学活用毛泽东思想的先进集体。红九连的好思想、好作风、好传统，使工人们受到了深刻的教育，他们表示一定要认真向红九连学习，把汽车厂办成毛泽东思想的大学校。厂革委会也作出了向红九连学习的决定。

在学习红九连的活动中，全厂工人和干部们通过报告会、讲用会等形式，请红九连指战员介绍他们活学活用毛泽东思想的经验，介绍他们在各项工作中突出无产阶级政治的体会。许多分厂还一批又一批地派人到红九连，和指战员们结成“一帮一、一对红”的对子，认真学习红九连的经验。工人王庆义担任厂革委会副主任以后，以红九连为自己思想革命化的镜子，做到地位变了，斗私批修的自觉性不变，思想革命化的高标准不变，普通劳动者的本色不变。活学活用毛泽东思想积极分子王玉琴学习红九连的经验以后，为了帮助一个青年工人，进行了几十次家庭访问，进行了几百次个别谈心，终于帮助这个青年提高了觉悟。她说：“学习红九连，就要象红九连那样，把功夫下在改造人、教育人上。”厂党委副书记、革委会副主任桑金秋，在解放战争年代负过伤，体弱多病。但他坚持以红九连为榜样，刻苦地读马、列的书和毛主席著作，深入基层，一面参加劳动，一面调查研究，在改造客观世界的同时认真改造自己的主观世界，受到工人们的称赞。

学习红九连的活动，极大地促进了长春第一汽车制造厂活学活用毛主席著作群众运动的深入开展。目前，全厂涌现出了两千多名活学活用毛主席著作积极分子，五十多个“四好”车间，六百多个“四好”班组，七千五百多名“五好”工人。在毛泽东思想的光辉照耀下，广大工人和干部坚持以政治统帅生产，革命轰轰烈烈，生产蒸蒸日上。和去年同期相比，今年上半年汽车生产增加了百分之十七。

热情支持子弟兵

山东省海阳县辛安公社邵家大队民兵连，发扬光荣革命传统，从各方面热情关心、大力支持人民解放军，同当地驻军一道，正在为保卫和建设祖国的黄海前哨贡献自己的力量。

这个民兵连在抗日战争和解放战争中，高举毛主席人民战争思想的伟大红旗，曾多次配合主力部队打日寇、灭蒋匪。他们和人民子弟兵同吃一锅饭，同站一班岗，同种一块田，战斗在一条战壕里。全国解放后，他们继续革命不停步，被评为拥军爱民、军民联防的先进单位，他们的代表出席过全国民兵工作代表会议和全国民兵工作座谈会，两次幸福地见到了伟大领袖毛主席。

今天的邵家大队，仍然到处是民兵们和解放军指战员亲如一家的动人情景。为了帮助亲人解放军，民兵连指导员、大队党支部书记邵元升主动担任了当地驻军某部五连的政治教员。他带着指战员们到烈士墓前讲述两条路线斗争史，讲述本村的阶级斗争史，讲述贫下中农的血泪史，帮助部队对指战员们进行阶级斗争和路线斗争教育。有一天下雨，一队解放军战士路过邵家大队，到一个岛上去执行任务。民兵们发现战士们的棉衣都淋透了，想到战士们刚到岛上，生活安排可能有些困难，便自动回家拿出自己的被子，脱下自己身上的衣服，由邵元升带领几个军属代表驾着船送上海岛。战士们对群众的心意非常感动，他们说：你们送来的不仅是几件衣服，更重要的是送来了贫下中农对子弟兵的亲切关怀。民兵连的女民兵们成立了三个拥军小组，随时到营房给战士缝补衣裳，拆洗被褥。在帮助解放军的同时，邵家民兵连的民兵们还同指战员们一起巡逻，并且从实战需要出发，一道进行军事训练。今年上半年，他们同解放军一起进行了七次战斗演习，做到了拉得出，联得上，展得开，收得拢，敌人有人捉，阵地有人守，伤员有人护，老弱儿童有人照料，四类分子有人管，仓库船只有人看。民兵们说，我们一定要进一步加强军民团结，把黄海前哨建设成坚不可摧的铜墙铁壁，保卫我们伟大祖国的神圣领土不受侵犯！

军民团结情谊深

在新疆伊犁哈萨克自治州巩乃斯草原上，一个群众性的拥军爱民活动正在深入开展。人民解放军某部三连指战员和东方红农场三大队的哈萨克、维吾尔、汉、回等各族贫下中农，互相关心，互相帮助，草原上处处洋溢着军爱民、民拥军的鱼水情谊。

三大队的各族贫下中农打心眼里热爱自己的子弟兵。当三连刚来到这个大队的时候，大队的贫下中农象办喜事一样迎接自己的亲人。长工出身的老贫农马景礼白天来到指战员们身旁问寒问暖，晚上兴奋得怎么也睡不着。解放前，马景礼祖孙三代扛长工。祖父给地主扛了一辈子活，落得一身债，含恨死去。父亲又给地主扛活，仍然养不活一家人，结果两个哥哥在逃荒中活活饿死，一个弟弟被迫卖给人家。父亲累弯了腰，马景礼又接过牧羊鞭，十二岁就当了地主的小长工。是共产党、毛主席把他从苦海里救了出来，使他一家过上了幸福的生活，他还成了一个光荣的共产党员。他觉得，给指战员们忆苦思甜，进一步激发他们热爱伟大领袖毛主席、忠于毛主席革命路线的深厚无产阶级感情，是自己拥军的最好行动。于是，第二天一早他就来到三连向指战员们讲述自己在旧社会的苦难家史，使大家受到了一次深刻的阶级教育。

三大队各族贫下中农关心三连的指战员，三连指战员也满腔热情地关心、帮助三大队的各族贫下中农。他们了解到三大队要进一步健全民兵组织，就立即派出指战员，以“两个决议”为武器帮助民兵连搞好思想建设。从此，三连的指战员和三大队的民兵们经常在一起学习毛主席著作，一起召开忆苦思甜会、批判会和讲用会，一起开展“四好”运动，两个连队沿着毛主席的革命路线并肩前进。

夏天的一个夜晚，突然下起大雨，麦场上刚打下的二十万斤小麦眼看要受雨淋。在这紧急时刻，解放军战士毫不犹豫地脱下雨衣，抱出被子盖在小麦上。各族民兵深深被解放军的爱民行动所感动，也纷纷拿出自己的被子盖在麦堆上，拿出自己的衣服披在解放军战士身上。这个大队的女炮班，是由一些不满二十岁的女民兵组成的。她们开始进行军事训练时，累得腰酸腿痛，个别人产生了怕苦怕累的思想。指战员们就给她们讲我军一不怕苦、二不怕死的光荣传统和英雄事迹，并且以身作则，言传身教，极大地鼓起了女炮班战胜困难的勇气。女民兵们苦练杀敌本领，不少人肩膀压肿了，手磨破了，脚碰伤了，照样苦练。她们说：“巩乃斯草原牛羊兴旺，牧羊人时刻提防着吃羊的恶狼。为了草原的安宁不受敌人侵犯，我们要苦练杀敌本领，什么艰难困苦都不能阻挡！”就这样，在短时间里，女炮手们不仅熟练地掌握了手中武器，年终全班还被评为“四好”班。

今日的巩乃斯草原，军民团结如一人，军民联防筑长城。军民互相帮助、互相鼓舞的结果，三连被评为四好连队；三大队民兵连成了远近有名的活学活用毛泽东思想先进集体。今年春天，三连和三大队民兵连双双出席了伊犁地区活学活用毛泽东思想积极分子代表大会。

英雄家乡学英雄

中国人民解放军战斗英雄陈绍光的家乡四川省宜宾县，在“八一”建军节前夕，广大革命群众热烈地开展了拥军优属的活动。许多机关、工厂和农村人民公社举行了座谈会、报告会，学习人民解放军的光荣传统，学习英雄陈绍光无限忠于毛主席、忠于党，英勇保卫祖国的革命精神，并且开展慰问当地驻军和军属、烈属的活动。

（下转二版）

我省进驻上层建筑领域的工宣队在各级党组织的正确领导下

坚决执行毛主席革命路线 不断取得斗批改的新胜利

一年来，他們以北京六厂二校为榜样，带領广大群众把活学活用毛泽东思想的群众运动同斗、批、改結合起来，認眞执行党的各项无产阶級政策，在斗爭中狠抓自身思想革命化，使上层建筑各个領域的斗、批、改不断深入发展

本报讯 今年七月二十七日，是我国工人阶級登上上层建筑斗、批、改政治舞台三周年。我省广大工人、解放军毛泽东思想宣传队，满怀革命的激情，热烈欢庆这个难忘的日子，表示要进一步紧跟伟大领袖毛主席，把上层建筑領域斗、批、改进行到底。

一年来，我省进驻上层建筑領域的工宣队，在各級党組织的正确領导下，牢记毛主席关于**“无产阶級必須在上层建筑其中包括各个文化領域中对资产阶級实行全面的专政”**的教导，以北京六厂二校为榜样，带領广大群众，坚持以两个阶級、两条路线斗爭为纲，把活学活用毛泽东思想的群众运动同斗、批、改結合起来，认真执行党的各項无产阶級政策，在斗爭中狠抓自身思想革命化，推动了斗、批、改的深入发展，为进一步巩固无产阶級专政作出了新貢献。

“大海航行靠舵手，干革命靠毛泽东思想。”我省工宣队在領导广大群众深入进行斗、批、改的过程中，始終把活学活用毛泽东思想、用毛泽东思想教育人、改造人放在一切工作的首位。他們帶領进驻单位的革命干部和群众，把认真学习毛主席著作和学习党内两条路线斗爭史結合起来，深入进行思想和政治路线方面的教育；把活学活用毛泽东思想的群众运动和四好运动結合起来，坚定不移地走政治建校、政治建院的道路；把认真读马、列的书，认真读毛主席著作，和改造世界观結合起来，坚持用毛泽东思想团結、教育、改造知识分子。活学活用毛泽东思想群众运动的滾滾洪流，以摧枯拉朽之势，猛烈地冲击着封、资、修在上层建筑領域各个角落的思想堤坝，极大地振奋了广大群众的革命精神，涌現了一批批活学活用毛泽东思想积极分子、四好单位和五好个人。据株洲市工宣队进驻单位的統计，今年参加四好初評的一百零六个连队中，就有三十八个被評为四好单位，百分之四十四的教职员工被評为五好个人，百分之三十五点六的学生被評为五好学生。工宣队在各級党組织的正确領导下，帮助各进驻单位的干部和群众，落实两个“决议”，坚持四个第一，大兴三八作风，把毛主席教导化作自己的灵魂，使四好运动常創常新。广大群众热情贊扬說：“毛泽东思想指方向，工人阶級来領导，突出政治摆首位，妖风迷雾无阻挡。”

毛主席教导我們：**“不破不立。”**战斗在教育、卫生、科研等战线的工宣队，坚持深入开展革命大批判，使广大革命干部和群众，进一步提高了两条路线斗爭的覚悟。一年来，他們狠批了大叛徒刘少奇一类政治骗子所散布的唯心论的先驗论，大立唯物论的反映论，坚持調查研究，使斗、批、改各項任务的完成建立在革命精神和科学态度相結合的基础上；狠批了唯生产力论，大立“四个第一”的观点，正确处理政治和业务的关系，使广大干部和群众不断从“智育第一”、“业务挂帥”、“技术第一”等反革命修正主义的精神枷鎖中解放出来；狠批了地主资产阶級的人性论，大立无产阶級的阶級论，掌握马克思列宁主义的阶級分析方法这个锐利武器，使广大干部和群众在斗、批、改的实践中，保持了清醒的头脑；狠批了阶級斗爭熄灭论，大立无产阶級专政下继续革命的思想，使上层建筑領域斗、批、改沿着毛主席的无产阶級革命路线，不断深入发展。

通过革命的大批判，毛主席光辉的《五·七指示》在我省教育战线进一步落实，一批批工农兵新学员昂首阔步跨进了大学的校门，“上大学，管大学，用毛泽东思想改造大学”取得初步成果；社会主义文化课，越上越好；学工学农基地，如烂漫山花，开遍城乡；一支三結合的革命化的教师队伍，正在逐步形成；一代有社会主义覚悟有文化的劳动者，沐浴着毛泽东思想的灿烂阳光，茁壮成长。

通过革命大批判，毛主席关于**“把医疗卫生工作的重点放到农村去”**的伟大号召，在全省医药卫生战线深深扎根，成为广大革命医药卫生工作者的自覚行动；一批批城市医务人员上山下乡，安家落户；一支支巡回医疗队踏遍三湘四水，为贫下中农防病治病，送医送药上门；西医向中医学习蔚然成风，中西医結合硕果累累，整个医药卫生战线呈現一派欣欣向荣的景象。

通过革命大批判，我省科研战线面貌一新，广大革命的科学工作者，走出楼院，深入三大革命运动第一线，与工农兵相結合，政治上接受再教育，业务上进行再学习，在科学研究的许多项目中，取得了显著成績，解决了生产上的实际问題，为社会主义祖国創造了財富。

毛主席教导我們：**“工人阶級也应当在斗爭中不断提高自己的政治覚悟。”**一年来，全省广大工宣队员，在各級党組织的正确領导下，把帶領广大群众开展斗、批、改的过程，既看成是改造客观世界的战斗，也看成是改造主观世界的过程，在斗爭中认真读马、列的书，认真读毛主席著作，加速自身的思想革命化建设。驻湖南医学院第二附属医院工宣队，经常针对队员中存在的活思想，把回忆对比、开展革命大批判和开好讲用会結合起来，在工宣队内部认真展开无产阶級对非无产阶級的思想斗爭，从而使这个工宣队成了执行毛主席革命路线的战斗队。广大工宣队员遵照毛主席关于**“要斗私，批修”**的教导，既把自己当作革命的一份力量，又不断地把自己当作革命的对象，不断提高两条路线斗爭覚悟，爭当思想革命化的带头人。驻长沙市第七中学工宣队，坚持把活学活用毛泽东思想当作第一需要，在灵魂深处爆发革命，不断向“私”字发起进攻，大大提高了工宣队员的政治覚悟。许多工宣队员身体不好，仍帶病坚持工作，前任队长杨如铁，去年在帶領学生参加战备劳动时，临危不惧，迎险而上，为抢救四位红卫兵小将的生命英勇牺牲，攀登了一不怕苦、二不怕死的思想革命化高峰。

一年来，长沙、衡阳、株洲、益阳、常德、湘潭等市的工宣队，涌現了一大批四好集体，五好队员，有的出席了省、市“双代会”，有的迅速成长为无产阶級先进分子，加入了伟大的中国共产党；有的工宣队员经过斗、批、改的锻炼，轮換回厂后，成了抓革命促生产的骨干力量。在胜利的形势下，广大工宣队员牢记毛主席关于**“谦虚，谨慎，戒驕，戒躁”**的教导，决心进一步高举毛泽东思想伟大红旗，认眞搞好上层建筑領域的斗、批、改，为巩固无产阶級专政奋斗到底！

不断提高政治覚悟 推动斗批改深入发展

驻省“五·七”干校总校财会训练班工人、解放军宣传队

伟大領袖毛主席关于**“工人阶級必須領导一切”**的战斗号令发出三周年了。三年来，我们在斗爭实践中深深体会到：在党的領导下，不断提高宣传队本身的政治覚悟，加速自身思想革命化，是胜利完成毛主席、党中央交給我们領导上层建筑斗、批、改这一光荣历史使命的关键問題。在这个工作上，我们前段着重在以下三个問題上做了一些努力。

不断提高阶級斗爭覚悟，树立在上层建筑領域中长期作战的思想

我们是一九六八年九月进驻原湖南財貿学院的。三年来，在上級党委的正确領导下，我们紧跟毛主席的伟大战略部署，发动和依靠广大群众，向旧財院的资产阶級頑固势力发动了猛烈进攻，打破了资产阶級知识分子的“一統天下”，把教育大权夺回到工人阶級手中，学校出現了一派大好革命形势。在这个大好形势面前，少数队员和个别領导产生了和平麻痹思想，认为学校的領导权已经夺过来了，清队、整党的工作也搞了，学校改成了财会训练班，属于省“五·七”干校总校領导，我们可以“收兵”了。由于这种思想的影响，对敌斗爭、大批判和政治教育工作一度出現了“冷火”、松劲的局面。一小撮阶級敌人趁机活动。有的公开跳出来，恶毒攻击党的政策，妄图为自己翻案；有的在群众中散布流言蜚語，蛊惑人心，制造混乱。我们抓住这些事件，組织全体队员认真学习了毛主席关于**“千万不要忘记阶級斗爭”**的教导和党的基本路线，引导大家回顾进驻学校两年多来的斗爭实践，使大家清楚地认识到：宣传队进驻学校，夺回領导大权以后，学校的阶級斗爭并没有停止，阶級敌人总是采用各种形式，妄图反扑。比如：我们批判了资产阶級的“读书做官论”以后，马上又冒出了一个“读书无用论”；批判了资产阶級的“师道尊严”，马上又出現了一种“教书倒霉论”；批判了资产阶級的“业务第一”，随之又泛起一股“抓业务危险”的错误思潮。……凡此种种，看起来，是知识分子思想改造上的摇摆性和反复性，实质上仍然是围绕教育革命領导权进行的一场改造与反改造，夺权与反夺权的斗爭。事实教育了大家，要用毛泽东思想把被地主、资产阶級統治了几千年的教育阵地占領下来，彻底改造过来，绝非一朝一夕就可以奏效的。这样，大家再重温毛主席关于**“工人宣传队要在学校中长期留下去，参加学校中全部斗、批、改任务，并且永远領导学校”**的指示，感到格外亲切，对“长期”、“全部”、“永远”这六个字的重大意义就有了更深刻的理解。他們說：“毛主席要我們**‘长期留下去’**，我們在思想上绝不可作短期安排；毛主席要我們**‘参加学校中全部斗、批、改任务’**，我們绝不可以完成一部分斗、批、改任务为满足；毛主席要我們**‘永远領导学校’**，我們绝不能中途卸担子。”队员們提高了阶級斗爭覚悟后，自覚地批判了“收兵回营”的错误思想，革命斗志更加高昂。大家纷纷深入基层，帶領广大群众向资产阶級连续发起猛烈进攻，斗、批、改取得了一个又一个的胜利，进一步巩固和发展了大好形势。

不断提高路线斗爭覚悟，坚持走突出无产阶級政治的道路

是坚持走政治建校的道路，把用毛泽东思想教育人、改造人放在一切工作的首位，还是“业务挂帥”，使教学脱离无产阶級政治？这是执行什么路线，办什么学校，培养什么人的大問題。三年来，在这个根本原則問題上，我们一些同志讲起来似乎明明白白，做起来又往往摇摇摆摆。比如在大的政治运动中，大家对突出政治还比较注意，可是运动一过，就往往容易转向。有的同志时而听不得算盘子响，时而又成天围着算盘打转转。今年招进第一批工农兵学员后，有的同志认为这批学员政治条件好，表現都不错，一两年变不了。片面主张业务多学点，政治活动少搞点。宣传队党支部认为，在教育革命中，特别是在对新学员的培养教育中，是不是坚持政治挂帥，是不是把坚定正确的政治方向摆在第一位，这实质上是要不要坚持用毛泽东思想教育人、改造人的大問題，是执行什么路线的问題。

帶着这样一些活思想和实际工作中存在的忽視政治的问題，我们举办了学习班，以毛主席、林副主席关于加强政治思想工作的教导和两个“决议”为武器，对去年两次教改的经验教训进行了路线分析。

去年年初，我们曾经抓了一次教材改革，当时队里的个别領导迎合少数队员和教师的片面认识，在所谓“政治差不多，教改落了后”的思想指导下，一心只想弄出几个“本本”来，放松了政治思想工作。这次力量虽然集中了，人也下去了，但实际做的却是关门翻书本，埋头看账本，整天围着业务滾。越滾，思想问題越多，离毛主席的革命路线越远。时間过去了，一套教材也没有搞出来。吃了苦头才更加体会到突出政治的甜。去年下半年，第二次搞教材改革，宣传队加强了对教改的政治領导，做到用政治統帥教改，改教材先用毛泽东思想育人。四个教改小分队下去不到两个月就編出了三个专业九门课程近九十万字的新教材初稿。经过反复修改，这套教材，尤其是《工业会计》等，受到了省内外实际工作部门的欢迎。为什么两次編教材会出現两种不同的結果呢？大家认识到：根本原因就在于是否坚持突出无产阶級政治，帶領师生走在毛主席的革命路线上。队员們从正反两方面的经验中，深刻地体会到：“掌权不看‘线’，有权也会变。帶錯路线領錯门，培养的还是资产阶級接班人。”从而不断提高了突出无产阶級政治，按毛主席教育革命路线办事的自覚性，进一步加强了对各項工作的政治領导，有力地推动了教育革命和其它各項工作的健康发展。

不断提高继续革命覚悟，夺取上层建筑斗、批、改的新胜利

三年来，在毛主席革命路线的光辉指引和党的正确領导下，我们遵照毛主席的教导，做了一点点工作，党和人民便給了我们很高的荣誉，我們队连续三年被評为四好单位，三次出席省“双代会”。在一片贊扬声中，有的同志飄飄然，昏昏然，自以为“一个学校能搞成这个样子就算不错了”。有了驕傲自滿情緒，工作上艰苦深入的作风就少了，也不象过去那样虚心听取群众意见了。这种情緒的露头，既反映了一部分同志不能正确对待成績和荣誉，不是把前段的成績当作继续革命的起点；尤其错误的是，不是把成績归功于毛主席，归功于党和群众，而是把功劳挂在自己的账上，顛倒了个人和集体、个人和群众、个人和党的关系。在解决这个问題中，我们組织队员认真学习了毛主席关于**“谦虚，谨慎，戒驕，戒躁”**的教导，以清华、北大工人解放军宣传队为榜样，照镜子，找差距，全面检查自己的工作。大家深深感到：我们的工作能够取得一点成績，都是由于有毛主席和党的正确領导，有毛主席革命路线的光辉指引，有广大群众的努力。看过去虽然取得一些成績，但比起清华、北大工人解放军宣传队，我们就差得太远了。现在，工农兵新学员已经来到学校，怎样把他們教育好，充分发挥他們在教育革命中的积极作用，我們的经验还十分不足；新的教学制度还刚刚建立，新的教材、教学方法等都还存在不少問題；革命大批判的任务还有待继续深入。所有这些，都需要作艰巨的努力。我們所做的工作离党和毛主席的要求，离实現我们用毛泽东思想占領和改造上层建筑領域的目标还相差很远，丝毫没有值得驕傲自滿的理由。

通过学习，大家认识到：驕傲自滿的根源是头脑中的“私”字。“私”字是资产阶級世界观的核心，是背离毛主席革命路线的思想根源，是继续革命的大敌。要彻底克服驕傲自滿思想，必須认真读书，在改造世界观上狠下功夫。大家的认识提高以后，在思想革命化的斗爭中，比较能够自覚地严格要求自己，发扬了密切联系群众的作风，深入群众，实行“五同”，虚心听取群众意见，在继续革命的大道上迈出了新的步伐。

中央两报一刊“七一”重要文章指出：“这次无产阶級文化大革命虽然取得了伟大的胜利，但是，各条战线斗、批、改的任务，特別是上层建筑其中包括各个文化領域中进行斗、批、改的任务还很艰巨。”我们决心牢牢在党的領导下，紧跟毛主席的伟大战略部署，认真看书学习，进一步提高自己的政治覚悟，为夺取无产阶級教育革命的新胜利而努力奋斗！

（上接一版）

陈紹光的母亲袁邦莲，这些天来心情十分激动。她反复学习了中央两报一刊紀念“七一”的重要文章，学一点，用一点，努力提高自己的阶級斗爭和两条路线斗爭覚悟。她不顧年高体力差，到许多地方去作报告，宣传伟大的毛泽东思想，歌頌毛主席建军路线的光辉胜利。在她应邀到二百多里外的隆昌县拥军优属座談会上作报告时，她热情地讲用了学习毛泽东思想的体会，介紹了陈紹光的英雄事迹。她說：“我们贫下中农从亲身的经历中认识到，有了毛主席的英明領导，有了毛主席的革命路线，有了人民的军队，才有我们今天的好日子。我们不要忘记国内外阶級敌人绝不会甘心他们的失败，不要忘记世界上还在受苦受难的阶級姐妹和兄弟，牢牢握紧枪杆子，抓革命、促生产、促工作、促战备，为中国革命世界革命而战斗！”

在迎接“八一”建军节的日子里，全县民兵进一步开展了学习英雄陈紹光革命精神的活动。陈紹光的家乡一步滩公社的民兵们，以英雄为榜样，努力活学活用毛泽东思想，争当三大革命运动的尖兵，积极开展战备训练，苦练杀敌本領。“八一”前夕，全公社民兵进行“四好”初評，有两个民兵连被評为“四好”连队，十一个民兵排被評为“四好”排，二百五十多名民兵被評为“五好”战士。

全国各地軍民广泛开展拥軍爱民活动

并肩战斗筑长城

地处我国海防前哨的福建省霞浦县西洋岛军民，在毛主席关于**“提高警惕，保卫祖国”**，**“备战、备荒、为人民”**的伟大战略方针指引下，高举**“拥军爱民”**的旗帜，在保卫海防和建设海岛的共同斗爭中，紧密团結，并肩战斗，不断取得海防对敌斗爭和生产斗爭的新胜利，成为东海前线一个坚不可摧的战斗堡垒。

西洋岛面临台湾海峡，同蒋匪帮盘踞的马祖列岛仅一水之隔。十几年来，海岛军民守岛一条心，建岛一家人，在保卫祖国和建设海岛的斗爭中，取得了出色的成績。这个岛上的驻军党委和民兵营分别被評为人民解放军福州部队和福建省活学活用毛泽东思想的先进集体，成了东海前哨的“一对红”。

西洋岛军民经常結合国内外阶級斗爭的新形势，学习毛主席关于帝国主义侵略本性不变的论述，到面对敌占岛的前沿阵地，在蒋匪帮进行破坏活动的罪証面前，开展革命大批判，狠批叛徒、内奸、工贼刘少奇的阶級斗爭熄灭论，憤怒声讨美帝和蒋匪帮的滔天罪行。他們互相帮助，做到形势再变，常备不懈的临战姿态不变；生产任务再重，落实战备的工作不放松。老基干民兵张妹妹，一度因为自己在岛上站岗巡逻多年没有遇到敌情，产生了和平麻痹思想。和他結成“一帮一”的解放军班长钟尚荣发現后，就和他一起学习毛主席的有关教导，帮助他树立常备不懈的思想。在钟尚荣的帮助下，张妹妹决心“站岗要站到帝修反灭亡，扛枪要扛到全人类解放”，以百倍的警惕，和解放军战士一起巡逻在自己的岗位上。最近，岛上的部队和民兵組织普遍进行了党的基本路线教育，并且把这种教育同经常性的阶級教育、形势教育和国际主义教育結合起来，进一步加强了广大指战员和民兵的战备观念。

早已森严壁垒，更加众志成城。西洋岛的军民，同仇敌忾，严阵以待，一面努力生产，一面加紧训练。他們决心用**“抓革命，促生产，促工作，促战备”**的实际行动，把海防前线建设成为保卫祖国的前哨基地，建设成为解放祖国神圣領土台、澎、金、马的前沿阵地，为解放台湾貢献自己的力量。

农业学大寨

——认真开展“早稻丰收以后怎么办？”的大讨论（一）

要两点论　不要一点论

——汨罗公社干部社员开展“早稻丰收以后怎么办”大讨论，决心夺取全年农业丰收

汨罗县汨罗公社的广大贫下中农和革命干部，积极响应毛主席关于“**农业学大寨**”的伟大号召，夺得了今年早稻的大丰收。早稻丰收以后怎么办？对待这个问题，是坚持两点论还是一点论，这是两条路线和两种认识论的斗争。汨罗公社各级领导带领群众活学活用毛主席的光辉哲学思想，围绕这个问题，组织了三场大讨论，每次集中解决一个问题，使讨论一次比一次深入，提高了广大干部和群众的路线斗争和继续革命觉悟，克服了部分同志思想上的片面性，为夺取全年农业生产新胜利，做好了思想准备和物质准备。

从“没问题”中看到问题

今年，汨罗公社的一万七千多亩早稻，普遍比去年好。晚稻生产也抓得比较主动。在大好形势下，少数干部、社员滋长了自满松劲情绪。说什么：“早稻收成好，全年丰收跑不了，晚稻可以随便搞一搞。”真的是“丰收跑不了”吗？一场大讨论就从这里开始了。

“**历史的经验值得注意。**”在公社党委扩大会上，大家摆出了这样的事实：去年，全公社一万六千亩早稻获得大丰收，总产量比前年增产百分之二十。在丰收面前，有的同志沾沾自喜，固步自封，认为早稻丰收到手，全年增产没有问题，放松了晚稻生产。结果，晚稻受到病虫害的严重侵袭，虽经大力抢救，但仍然造成了损失，本来可望大幅度增产的年成，结果全年粮食总产量与前年不相上下。为什么认为“没问题”却偏偏出了问题？大家深有体会地说：“早稻丰收本是夺取全年农业丰收的动力，而我们却把它当成包袱背了起来，结果变成了夺取全年丰收的阻力。”回顾历史的经验教训，大家一遍又一遍地学习毛主席关于看问题“**不但要看到部分，而且要看到全体**”的教导，深刻认识到：就一年来说一季丰收是部分，全年丰收才是整体。一季丰收决不等于全年丰收。早稻丰收为全年丰收创造了条件，但不是全年丰收的定局。如果陷入盲目性，缺乏自觉性，把它当包袱背起来，丰收就可能变为歉收，好事就可能变为坏事。

为什么会产生“大局已定”的思想呢？大家又反复学习毛主席关于“**片面性就是思想上的绝对化，就是形而上学地看问题**”的教导，认识到：就是因为一些同志头脑里缺乏两点论，形而上学地看问题，只看到成绩的一面，没看到问题的一面；只看到早稻丰收的一面，没看到夺取全年丰收，还有许多战斗，还要努力作战的一面。被早稻丰收的大好形势蒙住眼睛，盲目乐观，松劲自满。为此他们结合路线教育和批修整风，开展了“三查一批”：在成绩面前查“满”字，在丰收面前查“松”字，在欢笑声中查“飘”字，批判“丰收定局”论。大家自觉地用两点论分析形势，反骄破满，克服松劲情绪，把早稻丰收当作起点，争分抢秒打好“双抢”仗，掀起晚稻赶早稻、超早稻的高潮，誓夺全年农业新丰收。

夺取全年丰收　人的因素第一

要夺取全年农业丰收，工作很多，重点应当放在哪里呢？

公社党委联系当前的思想实际，因势利导，组织了第二次大讨论。

开始，在这个问题上有两种截然不同的看法。腰南大队在一次生产队长会上就发生了争论。有的说：早稻丰收了，晚稻要高产，只要把住季节、良种、密植、管理四大关，就是“穿木展，拄拐杖——稳稳当当。”大多数同志不同意，说：“要夺取晚稻高产，首先要靠人的思想。”究竟那一种意见对呢？在这个大队蹲点的公社党委书记尹中奇同志，带领大家学习毛主席的教导：“**政治与业务这一矛盾中，主要矛盾方面是政治**”，“**人们的社会存在，决定人们的思想。而代表先进阶级的正确思想，一旦被群众掌握，就会变成改造社会、改造世界的物质力量。**”然后引导大家联系实际展开讨论。许多同志说：政治和技术相比，政治第一；人和措施相比，人的因素第一。贯彻技术措施，夺取全年丰收要靠人去干，而人又是受思想支配的。什么样的思想，就有什么样的行动。要夺取晚稻高产，争取全年丰收，首先要靠思想政治工作，靠政治挂统帅作用。一队队长还列举了他们队前几年推广合理密植的事例。由于就事论事，只讲密植规格化，不抓人的思想革命化，开始是保守思想作怪，后来又是畏难情绪挡道，反来复去推不开。碰了钉子，吸取了教训，生产队革命领导小组决定狠抓思想教育，大讲增产粮食对支援国家社会主义建设支援世界革命的伟大意义，推广起来就畅通无阻了。他们深有感触地说：只有坚持用毛泽东思想武装头脑，措施才能变为行动，计划才能变成现实，夺取全年丰收才有保证。如果就生产抓生产，就技术抓技术，就会陷入单纯军事观点的泥坑，全年丰收就会成为一句空话。

思想一通行动快。公社各级党组织坚持以大寨为榜样，把用毛泽东思想教育人放在首位，狠抓生产领域里两个阶级、两条道路、两条路线的斗争，深入开展革命大批判，狠批刘少奇一类政治骗子散布的反动的唯生产力论，狠批“生产第一”、“技术挂帅”等反革命修正主义黑货，提高大家的阶级斗争和路线斗争觉悟。向阳大队党支部提出：把“双抢”当作路线教育的课堂，革命大批判的战场，灵魂深处闹革命，夺取新丰收。坚持做到：以劳动战斗小组为学习小组，配备骨干，把学习、批判、劳动、评比、计工结合起来，做到时间紧，学习不放松，任务重，学习不挤掉；根据少而精的原则，针对一个活思想，学习毛主席一段教导，批判刘贼一个反动谬论，树立一个正确思想。如：“双抢”刚开始时，有少数人看到任务重，产生了畏难情绪，他们就组织社员群众学习毛主席关于“**下定决心，不怕牺牲，排除万难，去争取胜利**”和“**一不怕苦，二不怕死**”的教导，批判刘贼的“活命哲学”，树立无产阶级革命英雄主义的思想，充分发挥人的主观能动性，使广大社员群众积极投入“双抢”战斗。他们还把学习班、批判会搬到田头，运用小评论、土广播抓活思想，开展评比竞赛等，发动人人做思想政治工作，使“双抢”前线出现了一个生动活泼的政治局面。

把革命精神与科学态度结合起来

突出政治的自觉性提高了。这时，有的同志又满足于表面上的轰轰烈烈，不注意做扎扎实实的工作。部分队科学种田的措施也没有全面落实。红旗大队有个生产队，在“双抢”中，片面的抓进度，抢季节，有几亩还未完全成熟的早稻也收割了，还有的生产队忽视了晚稻秧苗后期的治虫工作，插到田里还未回青就受到虫害威胁。在讨论中，大家对这些现象进行了分析，认为，这仍然是一点论看问题。革命干劲十分可贵，但一定要建立在科学态度的基础上。只有这样，革命干劲才能得到最充分、最持久、最有效的发挥。如果光有革命热情，而无科学的态度，就有可能违背客观规律，在夺高产、争丰收的道路上就要碰钉子，到头来就会事倍功半，甚至劳而无功。一致表示，一定要把革命干劲和科学态度紧密结合起来，把为革命种田与用科学种田紧密结合起来。从多方设想，作多种准备；从最坏处着想，向最好处努力，使增产有保证。在具体工作中，他们狠抓了晚稻生产的“三落实”：计划落实、措施落实、行动落实，突出抓好“双抢”，同时合理安排劳力搞好多种经营和其他生产。做到四个“必争”：寸土必争超计划，分秒必争抢季节，苞株必争保质量，颗粒必争夺高产。全公社一百四十个生产队，队队修订了计划和措施，肥料、农药、抗灾工具都作了一定的准备，保证“双抢”战斗紧张而又顺利地进行。

讨论还在继续。汨罗公社的广大贫下中农决心遵照毛主席关于在全党**进行一次思想和政治路线方面的教育**的指示，以路线教育为纲，以辨证唯物论为武器，把这场讨论深入开展下去。一鼓作气，乘胜前进，夺取今年农业新丰收。　（汨罗县委、县人武部通讯组）

深入调查研究　正确指导全局

——汉寿县各级领导在开展“早稻丰收以后怎么办”大讨论中

本报讯　汉寿县各级革委会领导成员，遵照伟大领袖毛主席关于“**必须坚持干部参加集体生产劳动的制度**”的教导，在“双抢”和抗旱的战斗中，以中央两报一刊编辑部“七一”重要文章为武器，以八斗丘大队干部为榜样，深入第一线，积极参加集体生产劳动，认真调查研究，虚心向群众学习，基层干部、群众一起大力开展早稻丰收以后怎么办的大讨论，有力地促进了全县“双抢”和抗旱战斗的胜利进行。

“双抢”开始，汉寿县各级领导认真学习毛主席关于无产阶级专政下继续革命的伟大学说，学习中央两报一刊“七一”重要文章关于“在无产阶级文化大革命取得伟大胜利，党和群众的关系更加密切的情况下，更要注意深入群众，关心群众，倾听群众的呼声，遇事同群众商量。……要经常参加集体生产劳动”的论述，学习八斗丘大队干部改进领导作风，积极参加集体生产劳动，在劳动中领导三大革命的优秀事迹。认识到，领导深入第一线，参加集体生产劳动，搞好调查研究，虚心向群众学习，组织群众开展早稻丰收以后怎么办的大讨论，是夺取“双抢”和抗旱战斗胜利的重要一环。各级领导都以八斗丘大队干部为榜样，纷纷深入第一线，既当指挥员，又当战斗员，扎扎实实参加劳动，在劳动中取得指挥“双抢”和抗旱的领导权。护城公社西湖大队，开始一段“双抢”进度慢。县委书记、人武部政委白连清同志深入到这里，与贫下中农一起劳动，通过劳动，了解到这个大队进度慢的原因，主要是部分干部领导不力，认为“谷子黄，扮桶响，群众自己会搞”。白连清同志在劳动中找到了问题的症结以后，立即组织干部学习毛主席关于“**每年一定要把收割、保管、吃用三件事（收、管、吃）抓得很紧很紧**”的伟大教导，用毛泽东思想武装队干部的头脑，提高了他们的继续革命觉悟，切实加强了对“双抢”的领导，工效和质量大大提高。白连清同志又总结推广了这里的经验，对全县起了很大的推动作用。

汉寿县各级领导，在第一线劳动中，遵照毛主席关于“**一切实际工作者必须向下作调查**”的伟大教导，特别注重搞好调查研究，掌握第一手材料，组织开展早稻丰收以后怎么办的大讨论，提高干部群众阶级斗争、路线斗争觉悟和继续革命的觉悟，正确指挥“双抢”和抗旱的战斗。近响，全县在“双抢”期间出现了严重旱情，需要抽出大批人力抗旱。为了正确解决这个矛盾，县委副书记何秋舫深入到旱情最严重的三和公社调查，发现广大贫下中农在党委的领导下，坚持突出无产阶级政治，用毛泽东思想挂帅，发挥人的积极因素，既战胜了干旱，又推动了“双抢”。在调查中，老何掌握了材料，取得了发言权，召开了全县电话会议，介绍了三和公社突出无产阶级政治，保证抗旱、“双抢”两不误的经验，正确领导了“双抢”和抗旱战斗。

为了认真开展“早稻丰收以后怎么办？”的大讨论，打好“双抢”一仗，全县各级领导大破“领导高明论”，坚持向群众学习，虚心地学，老老实实地学，把群众的智慧和自己的智慧结合起来，进一步丰富了领导思想。朱家铺公社党委书记李吉根，深入到白合大队蹲点，发现有的人对于晚稻赶早稻、超早稻信心不足，认为干旱太严重，晚稻无法插下去，只打算插一季。他又调查了其他大队，也发现了类似情况。为了解决水的问题，老李认真分析了情况，想出了几个方案，还是找不到水源。后来，他遵照毛主席关于“**群众是真正的英雄**”的伟大教导，召开老农座谈会，群众一讨论，办法就有了，大家提出开渠把六十里以外的竹溪水库的水引过来。老李听取了群众的意见，组织了四百五十个民兵，大战三天三晚，疏通了六十里渠道，凿通了七个山头，引来了清水，使全社八千一百多亩受旱面积，解除了旱情，为夺取全年农业大丰收创造了条件。　（本报通讯员）

到抗旱第一线既当指挥员又当战斗员

浏阳县东门公社党委带领广大群众，把抗旱和抢插当作早稻丰收以后的一个重要战役来打，千方百计夺取全年农业丰收

本报讯　浏阳县东门公社党委会，在当前的抗旱和“双抢”战斗中，深入第一线，坚持与群众同商量，同战斗，既当指挥员又当战斗员，把抗旱和抢插晚稻当作“早稻丰收以后怎么办”的第一个重要战役来打，率领群众与干旱搏斗，抓住时机把晚稻插下去，为实现晚稻赶早稻、超早稻打好第一仗。

今年以来，东门公社广大干部社员群众战胜了山高、田荫、水冷的困难，双季稻面积比去年有所扩大，早稻产量比去年有较大幅度的增长。早稻丰收以后怎么办？社员们早就在议论着。一致表示，继续革命不松劲，力争晚稻赶早稻、超早稻，夺取全年农业新丰收。正当广大社员群众投入“双抢”战斗时，旱情已经出现，全公社九个大队中有五个大队严重受旱。眼看原计划的晚稻面积无法完成，已插下去的晚稻中也有五百亩脱水，怎么办？一个尖锐的问题摆在公社党委面前。带着这个问题，他们认真学习了毛主席关于“**不失时机地掌握生产环节**”等伟大教导，认真分析了干旱情况和干群思想动态，总结历年晚稻产量不高的原因。认识到，抗旱是当前生产运动中的关键，而关键又在于领导。于是，公社党委五个主要成员，分别深入到红星、长溪、新民等五个旱情严重的大队，发动群众抗旱夺丰收。公社党委书记李来兴，深入到红星大队陡东山生产队。这个队四口山塘，两口已经无水，其余两口也只能灌二十来亩田，眼看晚稻计划无法完成。李来兴与群众商谈中，发现部分社员有悲观压头情绪。针对这种思想，他和生产队干部一起学习毛主席关于“**与天奋斗，其乐无穷**”和“**一不怕苦，二不怕死**”的伟大教导，狠批见物不见人的错误思想，围绕着是“积极抗旱，做自然的主人，还是悲观压头，做自然的奴隶”的问题展开讨论，通过大学习，大批判，大讨论，提高了大家的觉悟，纷纷表示，不做懒汉和懦夫，要学英雄的南堡人民，泰山压顶不弯腰，学习宁乡人民大灾大干大变的革命精神，千方百计夺取今年农业新丰收。思想统一了，大家一条心一股劲地投入了战斗。李来兴既当指挥员又当战斗员，率领群众筑坝、架枧引水。全队男女社员齐出动，苦战三天三夜，架了长一百一十七米、高十米的水枧，修通了山圳，引来了河水，解除了旱灾威胁，到七月二十六日止，已插晚稻五十多亩。

公社党委抓住这个典型，召开了大队党支部书记战地会议，号召所有干部与群众坚持四同（同吃、同住、同劳动、同商量）做好“两员”（指挥员，战斗员），战胜干旱，千方百计保证晚稻面积，夺取农业新丰收。一个公社党委委员深入到长溪大队，发现上弯生产队有三十亩岸田因缺水，有的社员就打算不插晚稻了。他就走访老贫农，并和社员一道攀山越岭，在长溪岭上找到了一股泉水。然后又带领社员上山砍伐了三百多根楠竹，一根根凿通连结起来，把泉水引到了田里，使这三十亩田也插上了晚稻。由于全社各级干部深入一线，积极领导抗旱战斗，到目前为止，全社修理和新建了十六台抽水机，修塘二十七座，新找水源四十多处，取得了抗旱的初战胜利，预计晚稻可以按计划完成。　（浏阳县革委会、县人武部通讯组）

夺晚稻赶早稻、超早稻。合科研小组在总结早稻丰收的经验，决心乘胜前进，力图用科学方法种田，夺得了早稻高产。这是大队三结合来阳县城关镇聂洲大队广大社员群众，为革命种　来阳县革武通报

湖南日报

在金日成首相和夫人陪同下

西哈努克亲王离开平壤到达元山市访问

受到当地党政机关、群众团体负责人和人民军官兵、劳动人民的热烈欢迎

新华社平壤二十六日电 据朝鲜中央通讯社报道，正在朝鲜进行国事访问的柬埔寨国家元首、柬埔寨民族统一阵线主席诺罗敦·西哈努克亲王和夫人，由金日成首相和夫人陪同，二十五日下午乘专车到达元山市进行访问。

随同前往访问的还有：诺罗敦·西哈努克亲王的姑母凯卡妮娅公主，西哈努克亲王夫人莫尼克公主的母亲博夫人，古伦夫人，西哈努克亲王的子女诺罗敦·尤瓦那王子、诺罗敦·伦赛公主、诺罗敦·西哈莫尼王子、诺罗敦·诺林达拉邦王子，柬埔寨国家元首办公厅主任西索瓦·梅达维亲王和夫人，柬埔寨王国驻中华人民共和国大使凯密，柬埔寨王国驻朝鲜民主主义人民共和国大使洪金宽和夫人，以及国家元首私人秘书处主任莎绍罗夫人等。

朴成哲同志和夫人也陪同柬埔寨贵宾到达元山市。

英雄的元山市劳动人民和青年学生热烈欢迎为反对美帝侵略而进行英勇战斗的柬埔寨人民的友好使者诺罗敦·西哈努克亲王到元山市进行访问。

元山市车站广场上悬挂着金日成同志和诺罗敦·西哈努克亲王的画像，悬挂着“我们党和四千万朝鲜人民的伟大领袖金日成同志万岁！”“柬埔寨国家元首、柬埔寨民族统一阵线主席诺罗敦·西哈努克亲王万岁！”等标语。车站内挂着两国国旗。

下午四时，当专车在迎宾曲中进入车站时，欢迎群众爆发出“万岁”的欢呼声。

金日成同志和夫人同西哈努克亲王和夫人走下专车，向欢迎的群众招手致意。

朝鲜劳动党江原道委员会责任书记金义淳、江原道人民委员会委员长柳炳连，外务省副相金载凤，朝鲜劳动党元山市委员会责任书记黄鹤成，元山市人民委员会委员长金熙俊，以及地方党政机关、群众团体的负责人和人民军军官同市区劳动人民一起，迎接柬埔寨贵宾。

少年儿童向金日成同志和夫人，向诺罗敦·西哈努克亲王和夫人以及其他柬埔寨贵宾献了鲜花。

在车站上，举行了欢迎仪式。乐队奏柬埔寨和朝鲜两国国歌，随后，金日成同志和诺罗敦·西哈努克亲王检阅了仪仗队。群众高举朝鲜和柬埔寨两国国旗和花束，热烈欢迎柬埔寨贵宾。

在一片欢呼声中，无数彩色气球腾空而起，使天空更加绚丽多彩。

西哈努克亲王和夫人向欢迎群众频频招手致意。

随后，金日成同志和西哈努克亲王一起乘敞篷汽车前往宾馆，沿途受到元山市劳动人民热烈的夹道欢迎。

据新华社平壤二十六日电 据朝鲜中央通讯社报道，柬埔寨国家元首、柬埔寨民族统一阵线主席诺罗敦·西哈努克亲王和夫人，在朝鲜民主主义人民共和国国家元首、内阁首相金日成和夫人的陪同下，二十五日乘专车离开平壤到外地参观访问。

随同诺罗敦·西哈努克亲王和夫人到外地访问的有：诺罗敦·西哈努克亲王的姑母凯卡妮娅公主，西哈努克亲王夫人莫尼克公主的母亲博夫人，古伦夫人，诺罗敦·西哈努克亲王的子女诺罗敦·尤瓦那王子、诺罗敦·伦赛公主、诺罗敦·西哈莫尼王子、诺罗敦·诺林达拉邦王子，柬埔寨国家元首办公厅主任西索瓦·梅达维亲王和夫人，柬埔寨王国驻中国大使凯密，柬埔寨王国驻朝鲜民主主义人民共和国大使洪金宽和夫人以及国家元首私人秘书处主任莎绍罗夫人等。

陪同柬埔寨贵宾访问的还有朴成哲同志和夫人。

热烈祝贺中国共产党成立五十周年

秘鲁共产党中央的贺信

秘鲁共产党中央委员会七月一日写信给中国共产党中央委员会，最热烈地祝贺中国共产党成立五十周年。贺信说：

在庆祝中国共产党成立五十周年之际，我们特别要求你们，向中国人民和无产阶级的伟大领袖毛泽东同志转达我们的热情祝愿，祝愿他长寿，以继续领导光荣的中国共产党和七亿多中国人民。

中国共产党成立五十周年，在世界历史上是具有重大国际意义的事件，因为它意味着在马克思主义、列宁主义、毛泽东思想的指引下，无产阶级路线在世界人口最多的国家的胜利。

兄弟的中国共产党和全体中国劳动人民的最伟大的历史财富，就是他们的宝贵的历史经验，这一经验大大地发展了马克思列宁主义，使马克思列宁主义发展到毛泽东思想的高度。因此，毛泽东同志不仅属于中国人民，而且也属于世界所有各国革命人民。

祝你们在社会主义建设和无产阶级文化大革命中取得更大的成就。请接受你们战友的兄弟般的敬礼。

意大利东方出版社的贺信

意大利东方出版社写信给中国共产党中央委员会，最热烈地祝贺中国共产党成立五十周年。贺信说：

七月一日是正确和光荣的中国共产党成立五十周年，我们谨向你们表示东方出版社全体同志和朋友的最热烈的祝贺。

中国革命的胜利和你们在无产阶级专政下进行的革命，愈来愈深刻地表明毛主席领导的中国共产党所执行的路线的正确性。中国人民的每一个胜利，都是具体地运用毛泽东思想的结果，增强了一切革命力量的信心和勇气。

我们深信，当一切国家的被压迫和被剥削的广大群众能够结合具体情况创造性地运用当代的马克思列宁主义——毛泽东思想的时候，帝国主义、社会帝国主义及其一切走狗就会被从地球上扫除掉，社会主义就会在全世界取得胜利。

几内亚总統杜尔的贺电

几内亚共和国总统塞古·杜尔打电报给毛泽东主席，最诚挚地祝贺中国共产党成立五十周年。贺电说：

在中国共产党成立五十周年的时候，我十分高兴地向您本人、向天才的中国人民表示最诚挚的祝贺。我还要借此机会，代表几内亚人民和几内亚政府，并以我个人的名义表示，我们对中国共产党在你们伟大国家的社会主义建设中取得的巨大成就，感到非常高兴。

我们祝贺中国人民和中国领导人对世界和平和安全事业的胜利所作出的贡献。

解放巴勒斯坦民主人民阵线 中央委員会的賀电

解放巴勒斯坦民主人民阵线中央委员会打电报热烈祝贺中国共产党成立五十周年。贺电说：

我们的人民在进行双重战斗的同时，以极其钦佩的心情注视着中国共产党和英雄的中国人民在伟大领袖毛泽东同志的领导下所取得的卓越的成就；这些成就鼓舞着我们的人民，在他们长期反对帝国主义、犹太复国主义和反动派的人民解放战争中给他们指引了胜利的道路，并给他们以取得胜利的力量和毅力。

（均据新华社消息）

中非友协举行宴会

热烈欢迎安哥拉人民解放运动代表团

据新华社北京二十六日电 中国非洲人民友好协会今天举行宴会，热烈欢迎由阿戈什蒂纽·内图主席率领的安哥拉人民解放运动代表团。

在洋溢着中国安哥拉两国人民友好气氛的宴会上，中非友协负责人王国权和内图主席先后讲话。

王国权在讲话中热情赞扬安哥拉人民的武装斗争，在反对美帝支持的葡萄牙殖民主义的斗争中，从小到大，从弱到强，不断发展，取得了一个又一个的胜利。他说，中国人民对安哥拉人民的英勇斗争精神表示十分钦佩和高度赞扬。我们深信，安哥拉人民，几内亚（比绍）人民和莫三鼻给人民，加强团结，互相支援，坚持持久的人民战争，必定能够取得彻底的胜利。

内图主席说，这次我们来到中国访问，和你们共叙反帝斗争的友谊，感到愉快和荣幸。这次会见，无疑将加强安哥拉和中国人民之间的友谊。

内图主席说，安哥拉游击战士们和他们的领导，始终倾听着中国人民的伟大领袖毛泽东同志和中国人民的声音，以鼓舞自己的斗争。他祝愿安哥拉和中国人民在反帝斗争中建立的友谊不断发展。

前柬王国駐伦敦大使館二等秘书宾納先生宣布参加柬民族統一陣綫

新华社北京二十六日电 前柬埔寨王国驻伦敦大使馆二等秘书宾纳先生，脱离金边傀儡集团驻伦敦大使馆后，于一九七一年七月十七日到达北京，参加柬埔寨民族统一阵线。

宾纳先生系柬埔寨王国民族团结政府首相宾努亲王的儿子。

罗马尼亚食品生产考察团离京回国

新华社北京二十六日电 由罗马尼亚消费合作社中央联合会副主席弗朗奇斯克·塔波什率领的罗马尼亚食品生产考察团一行三人，结束了在北京、上海、广州等地的考察访问，今天乘飞机离开北京回国。

同卡馬拉—泰勒部长等継續会談

姬鵬飞代部长和李强副部长

代表团团长、财政部长、全国人民大会党强，今天下午同塞拉勒窝内共和国政府部代部长姬鹏飞、对外贸易部副部长李

新华社北京二十六日电 我国外交会谈。会谈是在友好的气氛中进行的。国人民大会党中央委员希尔斯继续举行团员：外交部长普拉特和工程部长、全总书记克·阿·卡马拉—泰勒，代表团

济参赞姚达克斯库也到机场送行。驻中国大使馆临时代办基伏、大使馆经责人张韵之等前往机场欢送。罗马尼亚轻工业部副部长曹鲁和有关方面负

美帝国主义侵略本性又一次充分暴露

莱尔德谈他“亚洲之行”时狂妄叫嚷，美国“决不改变”对亚洲走狗的支持，要大力扶植日本军国主义扩充军备，放肆地对亚洲人民进行核讹诈，并且悍然声称“不会改变”同蒋帮的“共同条约义务”

据新华社北京二十六日电 华盛顿消息：美国国防部长莱尔德二十三日在华盛顿举行的记者招待会上，就他最近窜到日本、南朝鲜进行的阴谋活动发表了一个讲话。再次狂妄叫嚷美国“决不改变”对它在亚洲的傀儡和走狗的支持，要大力扶植和怂恿日本军国主义扩充军备，放肆地对亚洲各国人民进行核讹诈，并且悍然声称美国“不会改变”同蒋帮的“共同条约义务”。这篇讲话是对中国人民和亚洲各国人民的疯狂挑衅，它进一步说明美帝顽固地坚持对亚洲的侵略政策和战争政策。

莱尔德在记者招待会上的讲话，一开始就公然承认他这次到日本和南朝鲜，是为了进一步推行“用亚洲人打亚洲人”的尼克松主义。莱尔德还说，为了“实施尼克松主义”，在要进行谈判的时候，要“充分运用”尼克松主义的另外两个支柱——“军事威慑力量”和“伙伴关系力量”。

莱尔德的讲话表明，美帝国主义所进行的这种反革命“安排”的第一条，就是加紧勾结日本反动派和南朝鲜傀儡集团，妄图利用这些走狗来打头阵，为美帝继续赖在亚洲进行垂死挣扎。他说，在日本和南朝鲜“进行的所有讨论中，我都是首先详细说明我们是怎样重视伙伴关系，重视我们现有的伙伴关系安排”，“重视军事力量”，“说明我们的军事威慑力量与我们伙伴关系的力量是互相联系着的”。为了这个反革命目的，莱尔德在今年三月曾提出了一个所谓的“总兵力的概念”，要把美国的力量和美国的各傀儡的各种力量，在一种“新的伙伴关系中”结合起来。莱尔德在记者招待会上说，他这次在日本和南朝鲜，就“全面地讨论了总兵力的概念”，并且在这个问题上“花了许多时间”。莱尔德就是这样露骨地要扶植它在亚洲的傀儡来为美帝继续侵略亚洲效劳。

莱尔德这次日本和南朝鲜之行中所作的第二条“安排”，就是加紧起用日本军国主义。莱尔德这次到日本活动，曾专门“视察”了驻北海道的日本的“自卫队”，并且检阅了带着全副装备的第七师，这决不是偶然的。莱尔德自己说，“这是一件非常不寻常的事。一个外国客人看到日本自卫队接受检阅，这还是第一次”，“是我们（美国）成立国防部以来，美国国防部长第一次访问日本”。从这里，人们看到美帝国主义起用日本军国主义，已经到了何等迫不及待的程度。

为了起用日本军国主义，使它在美帝的“现实威慑力量”中打头阵，莱尔德强调要使日本的武装“现代化”，提高它的“质量”。莱尔德说这一点是他和佐藤“一致同意的”。

莱尔德在讲话中透露出来的第三条“安排”是美帝向它的傀儡提供所谓的“核保护伞”，并用此对亚洲各国人民进行露骨的核讹诈。莱尔德要美国的傀儡和走狗主要搞“常规威慑力量”，而由美帝向他们提供“核保护伞”。莱尔德叫嚣说，在七十年代这个时期，美国“将保持一支充分的和充足的核威慑力量”，“在可以预见的将来对大陆中国拥有很大的优势地位”。他露骨地向中国人民和亚洲各国人民进行核威胁和核讹诈，同时利用所谓的“核保护伞”加紧对它的傀儡、走狗的控制。特别要指出的是，莱尔德在否认他曾同日本反动派“讨论”过日本发展核武器问题的时候，却洋洋得意地大谈日本“在核的方面有很大的技术力量”，说什么“如果你拿起东京的电话号码本，你可以看到整页整页的核公司名字，……他们拥有全面的技术”等等，但是他强调表示，在目前日本“在常规武器计划工作方面作出的贡献及其重要性处于高得多的优先地位”。

莱尔德在记者招待会上还明目张胆地把中国的神圣领土台湾当成美帝侵略亚洲的军事基地之一，胡说什么“台湾、日本和冲绳，这都是我们（美国）在世界上的这个地区提供的现实的威慑力量的一部分”，是执行美国“负有的条约义务的工作的一个很重要的部分”，并且声嘶力竭地叫嚷说，“我预料，我最近发表的关于军事援助计划、我们的条约义务——台湾同美国之间的共同条约义务——的证词不会改变”，“现在不应当采取单方面的行动来取消我们在这个地区的威慑力量或减少其可靠性”。他还要求美国国会支持他提出的对蒋帮的“军事援助计划”和“安排”。这些都清楚地暴露了美帝国主义妄图继续霸占我国台湾省的罪恶用心。

莱尔德的亚洲之行和他的这些言论表明，在亚洲遭到了惨重失败的美帝国主义并不甘心于自己的失败，它正在继续纠集它在亚洲的傀儡和走狗，重新调整它在亚洲的反革命战略部署，妄图在亚洲许多地方继续赖着不走，继续与朝鲜人民、印度支那各国人民、中国人民、日本人民和亚洲各国人民为敌。但是，今天，美帝在印度支那侵略战争中已被英雄的越南人民、老挝人民、柬埔寨人民打得一败涂地，陷于无法解脱的困境；屹立在亚洲反美前线的朝鲜民主主义人民共和国，时刻准备着迎击美帝的挑衅；日本和亚洲各国人民同中国人民一道反对美日反动派复活日本军国主义的斗争正在进一步发展；中国人民的力量日益强大。如果美帝胆敢继续扩大战争、制造新的侵略，其结果必将遭到更加彻底的失败。

苏丹武装部队粉碎了一次軍事政变

以尼迈里主席为首的苏丹政府重新控制了全国局势

新华社喀土穆二十六日电 据恩图曼电台广播，苏丹民主共和国武装部队二十二日粉碎了一次军事政变，以革命指挥委员会主席尼迈里为首的苏丹政府重新控制了苏丹的局势。

这次军事政变是由去年十一月被解除职务的前苏丹革命指挥委员会成员哈希姆·阿塔率领的一些苏丹军官，于十九日下午在首都喀土穆发动的。政变集团占领了喀土穆三天，并且扣押了尼迈里主席以及革命指挥委员会和政府的其他一些成员。

二十二日下午，苏丹武装部队的装甲部队和伞兵发动反攻，攻下了政变集团占领的陆军总部，夺回了恩图曼电台，最后收复了整个首都。发动政变的一些军官被逮捕。

当天晚上，尼迈里主席在恩图曼电视广播台发表讲话，向全国宣布粉碎了这次军事政变。

☆明·日·电·影·预·告☆

中国人民友好代表团访问朝鲜 彩色纪录片 建設 上午9.00 上午10.50 晚 8.25 人民 上午9.35 文化 晚 9.00

南江村的妇女 朝鲜故事片 新华 上午 9.00 工人 下午 3.30 紅衛 上午 10.20 文化 上午 9.40

革命现代舞剧 红色娘子军 彩色影片 人民 晚 8.50

无限风光在险峰 彩色纪录片 新华 7.50

铁道卫士 故事片 紅衛 晚 8.05

海岸风雷 阿尔巴尼亚故事片 文化 7.30

地下游击队 阿尔巴尼亚故事片 烈士公园 8.00

草原英雄小姊妹 动画片 人民 7.35

打击侵略者 故事片 工人 7.30

社址：长沙市 电报挂号：4357 电话总机：9191 版面组：9194 订价：每月一元 零售：四版四分 长沙地区天气预报：晴天到多云，午后有雷阵雨，北风三级，最高气温三十七度，最低二十八度。

湖南日报

湖南省革命委员会机关报

革1044号 1971年7月28日 星期三 夏历辛亥年六月初七 （今日四版）

毛主席语录

工业学大庆

社论

做工业学大庆的带头人

省委在涟钢召开的工业学大庆现场经验交流会，胜利闭幕了。到会的同志一致认为，这是在一个很好的时机、很好的地点召开的一次很好的会议。可以预料，随着会议精神的深入贯彻，在全省范围内必将出现一个波澜壮阔的学大庆、赶涟钢的新热潮。

涟钢，是我省学大庆的群众运动中涌现出来的一个新典型。“涟钢学习大庆好，关键有个好领班”。涟钢学大庆，最大的特点是领导带头学，带头干。他们带头读马、列的书，读毛主席的书，不断提高识别真假马克思主义的能力，不断提高对学大庆的认识，把学不学大庆当作举什么旗、走什么路的大事来抓；他们带头学根本，狠抓用毛泽东思想教育人，做到“炼钢先炼人，炼人先炼思想”；他们带头抓阶级斗争和路线斗争，密切注视阶级斗争的新动向、新特点，牢牢掌握对敌斗争的主动权；他们带头走自力更生的道路，大破庸人哲学，大立革命精神，“自己出题目，自己做文章”，依靠群众打硬仗，“闯关争变”绘新图；他们带头深入实际，调查研究，用典型引路的办法，带领群众扎扎实实地学大庆。参加会议的同志表示，在学大庆的群众运动中，一定要象涟钢的同志那样，当促进派，做带头人。

工业学大庆，到底是领导先学，还是群众先学？这不是一般的工作方法问题，而是一个思想和路线的问题，是关系到能不能把大庆经验真正学到手的大问题。

大庆，是伟大领袖毛主席提倡的一面红旗。“工业学大庆”，是毛主席向全国人民发出的伟大号召。大庆的道路，就是按照毛主席革命路线发展工业的道路，体现了《五·七指示》的方向，体现了**“鞍钢宪法”**的原则，体现了**“鼓足干劲，力争上游，多快好省地建设社会主义”**总路线的精神。领导带头学大庆，就是带头执行毛主席的革命路线，就是带头走社会主义道路。这是工交战线各级领导同志的革命职责。一个厂矿、一个单位的领导同志，如果不带头学大庆，那就是失职，就是不务正业，最后的结果，必然是背离毛主席革命路线，甚至会滑到资本主义的道路上去。

毛主席教导我们：**“什么工作都要搞群众运动，没有群众运动是不行的。”**工业学大庆，要贯彻群众路线，把群众运动轰轰烈烈地开展起来，扎扎实实地坚持下去，就必须要发挥领导干部的带头作用。涟钢的同志说得好：“干部干部，要先干一步”，“干部带了头，群众就有劲头”。只有领导干部带头学大庆，才能带领群众学大庆，造成声势浩大的群众运动；只有领导干部带头做“铁人”，才能带动群众学“铁人”，造就一支敢打敢拚的“铁人”队伍；只有领导干部始终站在群众运动的前头，才能及时发现带方向性的新生事物，抓住带倾向性的思想苗头，掌握群众运动的脉搏，取得指导运动的主动权。如果我们的领导同志，光要群众学，自己不带头学，光要群众干，自己不带头干，那就会号召得不到回声，任务落不到实处，喊来喊去，还是形不成群众运动，即使群众起来了，也不可能持久，甚至还可能走到邪路上去。有的单位，所以冷冷清清，学不起来，这难道不是一个重要的原因吗？

我们要带头学大庆，就一定要象涟钢的同志那样，深入到三大革命斗争的第一线去，把车间、班组当成自己实践的场所，**认真看书学习**，深入批修整风，搞“政治拉练，思想爬坡”，炼忠于毛主席革命路线的红心，攀无产阶级世界观的高峰。要大破胸无大志、骄傲自满、无所作为的庸人哲学，大立敢想、敢干、敢于创新的雄心壮志；要大破怕苦畏难、怕这怕那的懒汉懦夫思想，大立一不怕苦、二不怕死的革命精神；要大破主观片面的唯心论和形而上学，大立从实际出发、实事求是的辩证唯物论。只有这样，才能不断提高识别真假马列主义的能力，提高执行毛主席革命路线的自觉性，当好工业学大庆的带头人。

毛主席教导说：**“领导一定要走在运动的前面，不要落在它的后面。”**各级领导要带领广大革命群众，以大庆精神学大庆，以涟钢劲头赶涟钢，大战七、八、九月，奋战第四季度，努力完成和超额完成今年的生产计划，为把我省尽快建成工业省而努力奋斗。

省工业学大庆现场经验交流会在涟钢胜利闭幕

领导带头学大庆赶涟钢 尽快把我省建成工业省

本报讯 在全省人民深入进行批修整风，夺取革命、生产新胜利的高潮中，省工业学大庆现场经验交流会，于七月十七日在涟源钢铁厂胜利闭幕。到会同志一致认为：这次会议时机好、现场好、经验好，开了一个好会。是一次进一步落实毛主席“以钢为纲”伟大方针的大会，是一次进一步开展**“工业学大庆”**群众运动的动员大会，对于加速我省工业建设，尽快把我省建成工业省，将起着积极的促进作用。

广州军区副政委、中共湖南省委书记、省军区第一政委卜占亚同志主持闭幕式，并讲了话。省委常委、省军区副司令员刘善福同志代表省委作了总结报告，省委常委、省军区副政委赵广恩同志宣读了中共湖南省委关于学习涟源钢铁厂的决定，省委常委万达同志讲了话。

这次会议，是在团结紧张、严肃活泼的气氛中进行的。到会同志遵照毛主席关于**“重要的问题在善于学习”**的伟大教导，认真学习了毛主席亲自制定的**“鞍钢宪法”**和**“工业学大庆”**的伟大教导，认真学习了中央两报一刊“七一”重要文章和《人民日报》《工业学大庆》的重要社论；听取了涟源钢铁厂党委和涟源钢铁厂所属四个单位的经验介绍，还听取了湘西钨矿、攸县地方工业、长沙市向东五金电器厂、湖南动力机械厂、杨梅山煤矿、资江机器厂、常德市制革厂、衡东县铅锌矿等单位的讲用。到会同志还不顾疲劳和炎热，爬高山，钻矿井，下车间，现场参观了涟源钢铁厂的厂房、矿山、“五·七”学校以及食堂、菜地、猪圈等福利设施。大家边看边议，越看情绪越高涨，越议感受越深刻。一致反映：学到了经验，找到了差距，上了一堂生动的马列主义、毛泽东思想课，上了一堂活的两条路线斗争教育课。看了涟钢的原料、炼钢和轧钢等车间后，许多同志深有感慨地说：“思想上有了‘高’、‘大’、‘洋’，行动上必然‘等’、‘靠’、‘要’。涟钢不求洋，坚持‘干’、‘闯’、‘造’，这种自力更生、艰苦创业的精神，值得我们好好学习。”钻了涟钢红旗界的矿井，同志们更感到受了一次深刻的教育，都说：“上了红旗界，思想爬了坡”；“铁矿工人学‘铁人’，革命精神感人深”；“别看它巷道小，小巷道有大方向，看来土里土气，正好反映了工人阶级的志气。”大家一致认为，涟钢学大庆，学在根本上，落实在行动上，工作抓在点子上，步子迈在毛主席革命路线上，不只是一个炼钢的典型，更重要的是一个炼人的典型，是一个活学活用毛泽东思想，执行和捍卫毛主席革命路线的典型，是全省**“工业学大庆”**的好榜样。很多同志说：“不学不比，沾沾自喜，一学一比，相差万里。与涟钢等先进单位比，我们承认落后，但不甘心落后。我们一定以涟钢等先进单位为榜样，用大庆的精神学大庆，把大庆的经验真正学到手。”

怎样把大庆的经验真正学到手呢？到会同志一致认为：

要把大庆的经验真正学到手，关键在于领导带头学大庆。毛主席教导我们：**“政治路线确定之后，干部就是决定的因素。”**大家说：“面貌变不变，关键在路线，路线执行得好不好，关键在领导。”**“工业学大庆”**，是毛主席的伟大号召。大庆的道路，是按照毛主席的无产阶级革命路线发展工业的道路。领导带不带头学大庆，不只是个领导方法问题，而是走什么道路，执行什么路线的大问题。必须象涟源钢铁厂的领导那样，“干部干部，先走一步”，要事事走在前面，不要落在群众后面，更不要拖群众的后腿。领导带头学大庆，就是要狠抓根本，坚持用毛泽东思想教育人，而不是学形式；领导带头学大庆，就是要狠抓阶级斗争和路线斗争；领导带头学大庆，就是要树雄心，立壮志，自力更生、艰苦创业，不断同右倾保守、因循守旧、安于现状等形形色色的懒汉懦夫思想作斗争，敢于“站在船头上，迎着风浪闯”，率领群众迎难而进。

要把大庆的经验真正学到手，就要深入进行思想和政治路线方面的教育，狠抓阶级斗争不转向。毛主席教导我们：**“社会主义社会是一个相当长的历史阶段。在社会主义这个历史阶段中，还存在着阶级、阶级矛盾和阶级斗争，存在着社会主义同资本主义两条道路的斗争，存在着资本主义复辟的危险性。”**工业学大庆，始终充满着两个阶级、两条道路、两条路线的严重斗争。到会同志说，我们一定要遵照毛主席关于在全党**“进行一次思想和政治路线方面的教育”**的伟大教导，认真学习党内两条路线斗争史，经常分析阶级斗争新动向，不断提高阶级斗争和路线斗争觉悟，坚决粉碎一小撮阶级敌人的破坏阴谋，彻底批判刘少奇一类政治骗子鼓吹的唯心论的先验论、反动的唯生产力论、地主资产阶级的人性论和阶级斗争熄灭论。大家说：形势变，任务变，狠抓阶级斗争、路线斗争这个纲永远不能变，不紧紧抓住这一条，工业学大庆的群众运动就要走到邪路上去。

要把大庆的经验真正学到手，就要坚持走自力更生的道路。毛主席教导我们：**“我们的方针要放在什么基点上？放在自己力量的基点上，叫做自力更生。”**坚不坚持走自力更生的道路，同样是两个阶级、两条道路、两条路线的斗争。怎样才是走自力更生的道路？到会同志认为：要自力更生，就要突出一个“斗”字。自力更生的精神就是斗争的精神，就是要与“洋奴哲学”斗，与“爬行主义”、懒汉思想斗，充分发扬**“一不怕苦，二不怕死”**的无产阶级彻底革命精神；要自力更生，就要狠抓一个“干”字。社会主义是干出来的，不是等出来的。大庆是干出来的，涟钢一年打个“翻身仗”，也是“干”字当头的结果。为了建设社会主义，我们就是要革命加拚命，拚命干革命；要自力更生，就要发扬一个“敢”字。要敢想、敢闯、敢创新，敢于同天斗、同地斗、同阶级敌人斗、同头脑里的各种非无产阶级思想斗，在战略上藐视敌人，在战术上重视敌人；要自力更生，就要坚持一个“群”字。**“群众是真正的英雄”**，我们要坚决相信群众，依靠群众，尊重群众的首创精神。大家说：**“依靠群众，百战百胜，脱离群众，一事无成”**，“只要我们用毛泽东思想武装群众、动员群众，就能排除万难，夺取胜利。”

要把大庆的经验真正学到手，就要以大庆为榜样，大学解放军，坚持四个第一，大兴三八作风，开展四好运动。毛主席教导我们：**“四个第一好，这是个创造。”**林副主席指示：“军队不抓基层不行，抓基层不抓四好不行。”到会同志认为，古田会议决议和一九六〇年军委扩大会议决议，既是建军的方向，也是建厂办矿的方向。要深入开展工业学大庆的群众运动，就要以四好为纲，按照四好的四个方面，全面安排工作。不能抓了一好忘了“带”，抓了三好忘了“帅”，要坚决克服那种“抓政治保险，抓生产危险”、“抓了政治，生产会自然上去”的错误思想。在政治统帅下，做到对生产敢抓、敢管、敢于领导，对职工生活要十分关心，妥善安排。大家说：“坚持四好为纲，革命就蓬勃发展，生产就蒸蒸日上。”

“一万年太久，只争朝夕。”到会同志纷纷表示，坚决响应毛主席关于**“团结起来，争取更大的胜利”**的伟大号召，站在共产主义的高处，看到世界革命的远处，干在本职工作的实处，谦虚防“骄”，前进防“保”，实干防“懒”，更好地革命，更好地工作，以**“只争朝夕”**的革命精神，贯彻落实这次会议精神，在全省范围内迅速掀起一个学涟钢、赶涟钢、超涟钢的社会主义竞赛高潮，把**“工业学大庆”**的群众运动推向一个新阶段，提高到一个新水平，为尽快把我省建成工业省，为支援世界革命做出新的贡献。

株洲车辆厂党委和革委会领导成员，在毛主席“工业学大庆”的伟大号召下，坚持突出无产阶级政治，狠抓领导班子思想革命化，带领全厂职工深入开展“工业学大庆”群众运动，多快好省地建设社会主义。

本报通讯员、本报记者摄

湖南日报

永远拿起批评和自我批评的武器

江苏海门县大新公社中兴大队党支部

内容提要：本文根据毛主席的教导，总结了一个党支部开展批评和自我批评的体会，主要是：党内矛盾和斗争是客观存在，常揭常斗就进步，不揭不斗就走邪路；批评要注意政治，要抓住主要矛盾，不仅要及时解决明显的带方向路线性的问题，而且要及时解决处于萌芽状态的方向路线性问题；对待党内的错误思想，不斗不行，乱斗也不行，对同志犯错误，要坚持**惩前毖后、治病救人**的方针，帮在政治上，严在思想上，促在根本上。

伟大领袖毛主席教导我们：**“有无认真的自我批评，也是我们和其他政党互相区别的显著的标志之一。”“我们有批评和自我批评这个马克思列宁主义的武器。我们能够去掉不良作风，保持优良作风。”**在纪念伟大、光荣、正确的中国共产党诞生五十周年的时候，我们重新学习毛主席的这些光辉教导，感到格外亲切。

毛主席倡导的批评和自我批评的作风，是加强党的思想建设使之团结战斗的锐利武器，是我们每个党员进行党性锻炼、自我改造、自我教育的正确方法。党内斗争是经常发生的，我们必须正确对待。这里，首先要严格区分和正确处理敌我矛盾和人民内部矛盾这两类不同性质的矛盾，对于极少数混入党内的叛徒、特务和一切阶级敌人，必须坚决揭露，彻底批判，把他们清除出去；而对于党内一切犯错误的同志，则必须采取**“团结——批评——团结”**、**“惩前毖后、治病救人”**的方针，借以达到既要弄清思想又要团结同志这样两个目的。

我们新的党支部成立以后，遵照毛主席的教导，严格区分两类不同性质的矛盾，自觉地拿起批评和自我批评的武器，正确开展党内的思想斗争。这样做的结果，加速了党员的思想革命化，促进了党支部的思想建设和组织建设，增强了党支部的战斗力，使党组织在三大革命运动中更好地发挥了无产阶级先锋队的作用。

不断增强批评和自我批评的自觉性

我们党支部经过无产阶级文化大革命的锻炼，开展批评和自我批评的自觉性有了进一步提高。但是，在同志中间也存在着一些糊涂思想，有的党员认为：“老党员经过整党，新党员刚刚入党，新班子，新思想，党内清清爽爽。”在他们看来，党内没有什么思想斗争了，可以不要开展批评和自我批评了。

正在这时，有个分工抓渔业的党支委，在阶级敌人阿谀奉承面前飘飘然起来，工作中只顾渔业产量，不管政治方向，结果歪风邪气抬头，渔业生产受到不小损失。还有个新党员，受了阶级敌人散布的“黄金万两，不如薄技在身”的谬论的影响，想出外学技术，长期离开农村。抓住这些事，我们组织党员反复学习毛主席关于无产阶级专政下继续革命的理论和党的基本路线，狠批叛徒、内奸、工贼刘少奇一伙鼓吹的“阶级斗争熄灭论”和“党内和平论”，大摆社会上阶级斗争的新动向，大摆新的党支部建立以后党员的思想状况，让大家讨论：是不是经过整党，党内就太平无事了？毛主席的教导，阶级斗争的事实，打开了大家思想上的“天窗”，大家认识到党内绝对“清爽”的说法，是不符合实际情况的，是“党内和平论”流毒的反映。毛主席教导说：**“党内不同思想的对立和斗争是经常发生的，这是社会的阶级矛盾和新旧事物的矛盾在党内的反映。党内如果没有矛盾和解决矛盾的思想斗争，党的生命也就停止了。”**（《矛盾论》）社会上阶级斗争的长期性，决定了党内两种思想、两条路线斗争的长期性。党内矛盾和斗争是绝对的，“清爽”则是相对的。因此，必须拿起批评和自我批评的武器，用无产阶级思想去战胜资产阶级思想。看不到开展批评和自我批评的重要性，就是看不到阶级斗争，就是放弃阶级斗争。

“历史的经验值得注意。”我们还引导大家回顾过去在“党内和平论”的影响下，不开展批评和自我批评所造成的危害，使大家进一步认识到，党内矛盾和斗争是客观存在，今天有，明天有，就看你斗不斗。常揭常斗就进步，不揭不斗就走邪路。原来认为“党内清清爽爽”的党员也说，阶级斗争忘不得，思想斗争停不得，批评和自我批评的武器丢不得。

我们根据社会上的阶级斗争必然反映到党内来的规律，经常引导党员从社会上阶级斗争的“一阵风”，看党内思想斗争的“一层浪”，经常批判“党内和平论”的流毒。我们根据毛主席关于**“事物都是一分为二的”**教导，提倡斗争哲学，经常启发党员揭矛盾，斗私心，努力改造世界观。这样，大大提高了党员开展批评和自我批评的自觉性，活跃了党的生活，促进了思想革命化。

抓住主要矛盾开展批评和自我批评

毛主席教导我们：**“研究任何过程，如果是存在着两个以上矛盾的复杂过程的话，就要用全力找出它的主要矛盾。捉住了这个主要矛盾，一切问题就迎刃而解了。”**（《矛盾论》）我们体会到，开展批评和自我批评，也要狠抓主要矛盾。

这一点我们是有教训的。开始的时候，有些人眉毛胡子一把抓，虾儿小鱼一网拉，自我批评“报流水账”，互相批评“算豆腐账”。不管大事小事，不分原则问题非原则问题，统统端出来，批评一通，检讨一番，效果很不好。有一个党员，阶级立场不坚定，经常和不三不四的人吃吃喝喝，拉拉扯扯。一次支部开会帮助他，但由于有些同志没有抓住他的主要矛盾，在细节上纠缠不休，结果顶起牛来。一些同志很有意见，尖锐地指出：“批评时只抓芝麻，不抓西瓜，那是磨糠筑坝，解决不了问题。”后来，我们从阶级教育入手，启发这个党员忆苦思甜，从巩固无产阶级专政的高度，帮助他提高阶级斗争观念，坚定无产阶级立场，问题很快得到了解决。大家深有体会地说：“抓住主要矛盾开展批评与自我批评，好比拔花生抓住了主根，一拔一大串，其他问题就迎刃而解了。”

前后两次帮助这个党员的不同效果，使我们认识到，开展批评和自我批评要抓大的方面，不能只抓小的方面，不能就事论事，要就事论理。一句话，要抓住政治上的问题和组织上的问题，开展批评和自我批评。这样才能批在要害处，立在根本上。如果光在枝节问题上唠叨个没有完，就会使人斤斤计较鼻子底下的琐事，忘记党的大事、阶级的大事、国家的大事。毛主席早就指出：**“这种批评一发展，党内精神完全集注到小的缺点方面，人人变成了谨小慎微的君子，就会忘记党的政治任务，这是很大的危险。”**（《关于纠正党内的错误思想》）

“批评要注意政治”。我们从这个观点出发，在开展批评和自我批评过程中，注意抓大是大非问题，做到自我批评不离“纲”，互相批评不离“线”，从根本上提高党员的路线斗争觉悟。具体地说，我们主要抓住这样几个问题：一评活学活用毛泽东思想好不好，二评阶级斗争观念强不强，三评走社会主义道路坚定不坚定，四评突出无产阶级政治坚决不坚决，五评贯彻执行党的方针政策认真不认真。有个党员，一度不安心农业生产，三天两头往城里跑，搞副业，捞现钱。我们认识到，这不是一件小事，是两条道路斗争在他身上的反映。我们就和他一起学习毛主席关于**“只有社会主义能够救中国”**的教导，启发他忆苦思甜，批判刘少奇“四大自由”的流毒，使他觉悟了过来。他主动地检查了自己的资产阶级思想，认识到共产党员不管在什么地方都要带头走社会主义道路。从此，他不仅安心农业生产，而且能抵制资产阶级思想的侵蚀。他家养了三只绵羊，一次剪到二十四斤羊毛，外地有人出高价跟他买，他斩钉截铁地回答：“卖给资本主义，一根金条一斤也不干！”坚决把羊毛卖给了国家。

一种倾向掩盖着另一种倾向。我们提出抓住大的问题，抓住主要矛盾开展批评和自我批评，有些人就以为“出了豁子”的事才是大事，造成坏影响的问题才是大问题。去年秋季分配后，有个党员大手大脚，花几百块钱为子女办嫁妆。对此，有些党员熟视无睹，还说“丰收了，办点置点也是应该的”。我们认为，这不是花几个钱的小事，而是坚持艰苦奋斗的作风，还是追求物质享受的大问题。作为共产党员，更不应该带头搞铺张浪费。于是，我们组织党员重新学习毛主席关于**“务必使同志们继续地保持艰苦奋斗的作风”**的教导，联系自己的思想开展批评和自我批评，使大家受到了一次革命传统教育，并且经过做工作，有效地煞住了队上铺张浪费的歪风。从处理这件事的过程中可以看到，许多小问题中也有大方向。我们不仅要抓住明显的带方向路线性的问题，而且要善于抓住那些处在萌芽状态的方向路线性的问题，及时从根本上加以解决，做到防微杜渐，避免酿成大的错误。怎样才能从小问题中看出是方向路线问题呢？我们体会到，就是要用阶级斗争的观点，用阶级分析的方法，去看待一切、分析一切。有了马克思主义的阶级斗争观念，掌握了阶级分析的方法，就能透过现象抓住本质，正确地开展党内思想斗争。

到群众中开展批评和自我批评

伟大领袖毛主席指出：**“每一个支部，都是要重新在群众里头进行整顿。要经过群众，不仅是几个党员，要有党外的群众参加会议，参加评论。”**在学习中大家说，开展批评和自我批评也要发扬整风精神，敞开思想大门，到群众中去进行。但是有的人却有顾虑，担心到群众中去开展批评和自我批评会损害干部的威信，影响党员的面子。

到群众中开展批评和自我批评，会不会丢面子、失威信呢？毛主席明确指出：**“我们自己来批评自己的主观主义、官僚主义和宗派主义，这会不会使我们的党丧失威信呢？我看不会。相反的，会增加党的威信。”**（《在中国共产党全国宣传工作会议上的讲话》）事实也是最好的说明。一个党员队长“老三篇”学得好，受到群众的称赞。但在胜利的形势下，他一度产生了“革命到顶”的思想。党支部向他提出批评后，他三次主动到群众中去进行自我批评。贫下中农说他斗私斗得好，灵魂触得深，思想过得硬。后来，他被推选为国庆二十周年赴京观礼代表，幸福地见到了我们伟大领袖毛主席。这个党员队长的自我批评并没有失去威信和面子，而是更加得到群众的信任。我们联系这件事，组织大家学习毛主席的教导，使大家深深体会到：到群众中开展批评和自我批评，失掉的是资产阶级思想，得到的是群众的政治营养。

我们认为，愿不愿意到群众中去开展批评和自我批评，这是对我们的群众观点强不强的检验，也是对我们真心不真心改正错误的检验。我们是无产阶级政党，是代表无产阶级和劳动人民的利益的。我们不应该不相信群众，更不应该怕群众，而应该主动到群众中间去，接受群众的监督，听取群众的批评和意见。我们党员天天生活在群众之中，群众对我们党员有什么问题看得很清楚，批评能够触到要害处，帮助能够帮到根本上。毛主席教导我们：**“马克思主义者就是要在人们的批评中间，就是要在斗争的风雨中间，锻炼自己，发展自己，扩大自己的阵地。”**（《关于正确处理人民内部矛盾的问题》）学习毛主席的教导，我们进一步认识到，过去刘少奇用“闭门思过”、“关门修养”那一套黑货，阻止我们党员到群众中**“经风雨，见世面”**，吸收政治营养，其罪恶目的就是企图破坏党群关系，妄图把无产阶级政党变质为资产阶级政党。大家深有体会地说：“不经风雨冲刷的人是不干净的，只有在群众斗争的大风雨中不断冲刷身上的污垢，才能把自己锻炼成无产阶级专政下继续革命的先锋战士。”

我们是怎样到群众中去开展批评和自我批评的呢？

我们经常到群众中主动揭自己的问题，亮“靶”招“箭”。靶子不亮出来，群众有箭没处射；灵魂深处的脏东西不端出来，群众要帮助，有劲没处使。一次，地区革委会在我们大队召开“农业学大寨经验交流会”，我们大队有两个党员搞特殊化，群众意见很大。党支部决定开门整风，但有人说：“全区的干部正在我们这里开会，弄出去影响不好。”是揭盖子亮家丑，还是捂盖子怕群众？我们遵照毛主席关于**“要相信和依靠群众”**的教导，大胆地发动群众评论这件事。在思想斗争的烈火中，这两个党员懂得了：共产党员要做无产阶级“公”字的代表，决不能做资产阶级“私”字的俘虏，他们在群众当中作了认真的自我批评。这件事使广大党员和群众都受到了教育。

我们还在三大革命运动第一线随时随地接受群众的批评和监督。一个党员有次同社员一起劳动，他说：“你们加劲干，年终分配钱不会少。”社员群众觉得，他的话是刘少奇“工分挂帅”、“物质刺激”的流毒没有肃清的表现，当即提出批评。这个党员对照毛主席的教导，认识到群众批评得对。在田头评论会上，他一方面表扬了群众敢于对党员干部揭短处、提意见的斗争精神，一方面作了触及灵魂的自我批评。群众说：“党员诚心听取批评，我们更应该热心帮助党员。”党员说：“群众爱护我们，我们更应该主动到群众中去征求意见。”

到群众中开展批评和自我批评，还必须做到领导带头。我们每次评论党员时，首先要求评论领导班子，评论领导班子时首先评论“班长”，党支部有什么问题，领导首先挑担子。有次党支部书记发现一个党员在向外单位同志介绍情况时，流露出骄傲自满情绪。事后他想批评这个同志一顿，但转念一想，应当首先从自己身上找原因。他没有批评这个党员，而是带头到群众中去，从两条路线斗争的高度反骄破满。在他的带动下，那个党员也自觉地检查自己的骄傲自满情绪。群众见领导带头斗私，也认真帮助领导揭“骄”字的表现，查“骄”字的危害，挖“骄”字的根子，有力地促进了领导的思想革命化。

坚持“惩前毖后、治病救人”的方针，正确开展批评和自我批评

毛主席指出：对犯有错误的同志，应当**“实行惩前毖后、治病救人的方针，借以达到既要弄清思想又要团结同志这样两个目的”**。（《学习和时局》）这是我们正确开展批评和自我批评的根本指导方针。只有始终不渝地贯彻执行这一方针，才能真正发挥批评和自我批评的战斗作用，克服错误思想，增强革命团结，增强党的战斗力。

开始，我们曾出现过无限上纲，动不动给人扣大帽子的现象。我们意识到，这是批判了“党内和平论”后出现的另一种错误倾向，是“刘毒”还没有彻底肃清的反映，如不纠正，就不能正确地开展批评和自我批评。在党内斗争问题上，王明、刘少奇一类政治骗子，时而从右的方面鼓吹“党内和平论”，反对党内开展思想斗争，时而从极“左”的方面搞“残酷斗争”、“无情打击”，用对付敌人的办法来对待党内同志。其罪恶目的都是为了保护一小撮阶级敌人，破坏党的统一和团结。我们在斗争实践中体会到，对待党内的错误思想，不斗不行，乱斗也不行。对待犯有缺点错误的同志，必须带着深厚的阶级感情批评他，帮助他。对同志必须帮在政治上，严在思想上，促在根本上。缺点错误要揭发，成绩优点不抹杀；不改要继续批评，改了就表示欢迎；既要弄清思想，又要团结同志。

为了实行**“团结——批评——团结”**、**“惩前毖后、治病救人”**的方针，我们做到四个**“坚持”**：

一、坚持运用毛主席关于**一分为二**的光辉哲学思想，全面地历史地看问题，采取分析的态度，不搞绝对化。不能以为一犯了错误，就好象“虫咬的棉桃，块块是斑点”。对待犯错误的党员，既要看到他们犯错误的一面，又要看到他们愿意改正错误的一面；既要看到他们身上的消极因素，又要看到他们身上的积极因素。只有这样，才能有信心和决心对犯错误的党员一帮到底，使他们认识错误，改正错误。

二、坚持摆事实，讲道理，以理服人。毛主席指出：**“要人家服，只能说服，不能压服。压服的结果总是压而不服。以力服人是不行的。”**（《在中国共产党全国宣传工作会议上的讲话》）许多同志犯错误，是思想认识上的问题。对他们就不能简单粗暴地训斥一顿，乱戴帽子，而要做耐心细致的思想政治工作，用毛泽东思想对他们进行教育。要从他们犯错误的事例中，引出道理来，总结经验教训，提高他们的认识，使犯错误的同志脸上火辣辣，心里热烘烘，使其他人也得到教育。

三、坚持外因促内因，启发自觉革命。**“外因是变化的条件，内因是变化的根据，外因通过内因而起作用。”**别人帮助是最好的**“火力支援”**，但关键还在于党员要有自我革命精神。有了自我革命精神，才能谈得上自我批评，才能虚心接受别人的批评，才能真正解决思想问题。这就需要加强学习，从根本上去促进党员自我改造的自觉性。有个党员是大队的饲养员，一度因工作马虎使几头猪子生了癞皮病。我们没有马上就批评他，而是深入猪场，同他一起学习毛主席著作。煤油灯下，他对照“老三篇”里的光辉形象，查自己思想上的差距；对照新党章中党员“必须做到”的五条，查自己思想革命化的程度。查查照照，深深感到：猪子所以生病，主要是自己思想上有病。在党的会议上，他主动批判了自己的错误思想，增强了革命的责任心。他在短短的时间内就把猪的癞皮病全部治好了。现在他一个人养了七十头猪还不嫌累，受到群众的表扬。

四、坚持用不同的方法解决不同的矛盾，做好思想转化工作。**“不同质的矛盾，只有用不同质的方法才能解决。”**我们体会到，船有大小，水有深浅，每个人的矛盾不一样，因此解决矛盾的办法就不能**“一刀切”**，而要做具体分析，才能真正收到批评和自我批评的效果。有两个党员工作中出了毛病，给生产带来了一定的损失。事情发生后，有人主张开个会把他们两个都批评一通。我们没有这样做。经过调查研究，原来一个是责任心不强造成的，一个是经验不足造成的。问题弄清楚了，采取一把钥匙开一把锁的办法，对于前者，帮助他以“老三篇”为武器，在斗私批修中触及自己的灵魂；对于后者，同他一起学习毛主席的《实践论》，使他懂得了实践出真知的道理，帮助他总结经验，做好工作。

由于我们坚决贯彻执行**“惩前毖后、治病救人”**的方针，反对党内斗争问题上的“左”的和右的错误倾向，使批评和自我批评收到了很好的效果，调动了广大党员和群众的积极性。我们决心更加刻苦地学习马克思主义、列宁主义、毛泽东思想，按照毛主席的建党学说和新党章的要求，不断加强党的思想建设，永远发扬批评与自我批评的优良作风，永远沿着毛主席革命路线奋勇前进！

（原载《红旗》杂志一九七一年第七、八期）
（新华社北京二十六日电）

明日电影预告

中国人民友好代表团访问朝鲜
彩色纪录片
新华 上午 10.45
工人 上午 9.35
红卫 上午 10.10

革命现代舞剧
红色娘子军
彩色影片
人民 上午 10.10
新华 7.50

草原英雄小姊妹
新华 上午 9.30

无限风光在险峰
彩色纪录片
文化 上午9.50
建设 晚8.10

海岸风雷
阿尔巴尼亚故事片
工人 7.40

创伤
阿尔巴尼亚故事片
红卫 8.05

南江村的妇女
朝鲜故事片
烈士公园露天电影场 8.00

铁道卫士
故事片
人民 7.45

地下游击队
阿尔巴尼亚故事片
文化 8.05

打击侵略者
故事片
燎原 8.15

广阔的地平线
阿尔巴尼亚故事片
燎原 8.00

全国学人民解放軍

联系阶级斗争实际认真读书树立长期支左思想

衡阳地区三支两军团以上领导干部，把读马、列的书和学习基本路线结合起来，针对障碍长期支左的思想批修整风，增强巩固无产阶级专政的自觉性

本报讯　衡阳地区三支两军团以上领导干部，遵照毛主席关于**“认真看书学习，弄通马克思主义”**和在全党**“进行一次思想和政治路线方面的教育”**的伟大教导，在深入开展批修整风中，结合斗争实际，把认真读马、列的书同认真学习毛主席提出的党在整个社会主义历史阶段的基本路线结合起来，不断增强了巩固无产阶级专政的自觉性，牢固地树立长期支左的思想。

列宁指出：**“无产阶级专政不是阶级斗争的结束，而是阶级斗争在新形式中的继续。”**他们在学习列宁这一论述时，认真学习了毛主席关于**“在社会主义这个历史阶段中，还存在着阶级、阶级矛盾和阶级斗争，存在着社会主义同资本主义两条道路的斗争，存在着资本主义复辟的危险性”**的教导，狠批了刘少奇一类政治骗子散布的阶级斗争熄灭论，进一步明确了：承认不承认无产阶级专政，这历来是马克思主义同形形色色的修正主义反复斗争的焦点；只要阶级斗争存在，我们就一时一刻也不能忘记无产阶级专政。不然的话，我们这样的社会主义国家，就会走向反面，就会变质，就会出现复辟。衡阳火车站党委书记、革委会主任、军队代表魏福才，和其他领导成员一起，在去年车站成立新党委会以后，狠抓了阶级斗争和两条路线斗争，使这个单位提前三十四天完成了国家运输计划。在大好形势面前，有的支左人员认为阶级斗争缓和了，路线问题解决了，眼睛只盯着车轮转动，没看到阶级敌人活动。结果，一小撮阶级敌人暗中进行破坏，煽动无政府主义思潮，妄图颠覆革命政权，使革命、生产受到了影响。魏福才带着这个问题，学习了《国家与革命》和党的基本路线，从理论和实践的结合上深刻认识到阶级斗争和无产阶级专政的长期性，并带领群众深入开展革命大批判，狠狠打击了阶级敌人的破坏活动，革命、生产很快又出现了新高潮。大家从巩固无产阶级专政的斗争中深切地感到：三支两军是毛主席关于无产阶级专政下继续革命的伟大理论在政权建设上的具体体现，阶级斗争的长期性决定了三支两军工作的长期性。要在巩固无产阶级专政的伟大斗争中，冲锋陷阵，战斗不息。

某部驻衡南县三支两军的个别领导成员，有段时间耽心在地方搞支左的时间长了，会影响部队自身建设。县委书记、县革委会主任、军队代表张福，便组织大家学习毛主席的教导：**“红军决不是单纯地打仗的，它除了打仗消灭敌人军事力量之外，还要负担宣传群众、组织群众、武装群众、帮助群众建立革命政权以至于建立共产党的组织等项重大的任务。”**讨论了“把部队建设好的目的是什么？”“怎样从根本上加强部队建设？”等问题，使大家更加明确了，无产阶级建军的根本目的，就是为了夺取政权，巩固政权。毛主席交给我们的三支两军任务是新形势下最好的建军。离开政权建设单纯地去谈建军，就失去了军队存在的意义，是单纯军事观点的表现。大家还深刻地批判了叛徒、内奸、工贼刘少奇和反革命修正主义分子彭德怀、罗瑞卿鼓吹的“当兵吃粮”、“平时练武，战时打仗”的谬论，从而加深了对马克思关于**“无产阶级专政的首要条件就是无产阶级的军队”**和毛主席关于**“军队是国家政权的主要成份”**的教导的理解，认识到：在社会主义社会这个历史阶段中，我军作为一个执行革命政治任务的武装集团，是巩固无产阶级专政，防止资本主义复辟诸因素中的主要因素，必须担负起对外防御帝国主义侵略，对内防止资本主义复辟两种职能。进一步增强了为巩固无产阶级专政做群众工作、长期建设地方政权的责任感。

在学习中，衡阳地区三支两军团以上领导干部还带着障碍长期支左的思想问题深入批修整风，提高了改造世界观的自觉性。他们遵照毛主席关于**“整风运动是一个‘普遍的马克思主义的教育运动’”**的教导，今年曾三次举办毛泽东思想学习班，针对三支两军人员中各个时期出现的松劲自满情绪、临时观念和“支左吃亏”“地方工作复杂”等活思想，深入开展批修整风，进行群众性的自我教育，收到了较好的效果。中共祁阳县委书记、革委会主任、军队代表陈海云参加支左工作以来，为了彻底改变这个县的面貌，迈开双脚，跋山涉水，走遍了全县八十三个公社，深入调查研究，取得了领导工作的主动权。在批修整风中，他以自己调查研究的实践，狠批了刘少奇一类政治骗子散布的唯心论的先验论，狠斗私心杂念，克服了自满松劲情绪。他表示，为了把巩固无产阶级专政的任务落实到基层，要甘当一辈子的“千斤顶”，永做人民的“老黄牛”。今年春插期间，他扎扎实实地深入基层调查研究，实行面对面的领导，就地解决问题，就地总结经验，以点带面，有力地指导了全县的春耕生产，在春旱严重的情况下，仍然提早半个月超额完成春插任务。

（本报通讯员）

谦虚谨慎干革命　支左工作越做越好

湘潭軍分区党委組織三支两軍团以上領导干部，带着問題学习馬列主义、毛泽东思想，不断增強执行毛主席革命路綫的自覚性

本报讯　湘潭军分区党委，遵照毛主席关于**“不破不立”**的教导，组织全区三支两军团以上领导干部把认真读书与开展革命大批判紧密结合起来，提高大家识别真假马克思主义的能力，提高执行和捍卫毛主席革命路线的自觉性。

党的九届二中全会以来，湘潭军分区的三支两军团以上领导干部，在认真地学习毛主席著作的同时，抓紧读马、列的书。但是，有的同志只埋头读书，忽视了批判修正主义，对马列主义理论理解不深，识别真假马克思主义的能力提高不快。军分区党委认真分析了这个问题，深刻认识到，学习马列主义、毛泽东思想，必须与批判修正主义结合起来。只有在学习中同时开展革命大批判，才能深刻理解马列主义的伟大真理，深刻理解毛主席是怎样继承、捍卫和发展马列主义的。从这以后，军分区党委在抓三支两军团以上干部的看书学习时，十分注意狠抓革命大批判，在读书中开展批修，通过批修促进读书。学习马列主义、毛泽东思想的一个观点，就批判刘少奇一类政治骗子的一个反动谬论，边学边批，边破边立。

今年以来，湘潭军分区党委针对读书和批修运动的发展情况，先后四次举办全区三支两军团以上领导干部学习班，组织大家认真读马、列的书，认真学习毛主席著作，运用马列主义、毛泽东思想的立场、观点和方法，分析、批判刘少奇一类政治骗子所散布的种种反动谬论，许多同志还写出了质量较高的有说服力的批判文章。比如，在批判刘少奇的唯心论的先验论时，他们就认真学习马克思关于**“人们的社会存在决定人们的意识”**的论述，学习毛主席关于**“人的正确思想，只能从社会实践中来，只能从社会的生产斗争、阶级斗争和科学实验这三项实践中来”**的教导，对刘少奇一类政治骗子反对马列主义、反对毛泽东思想的丑恶灵魂看得更清楚了，提高了识别什么是唯物论，什么是唯心论的能力，自觉地坚持实践第一的观点。攸县县委副书记、县人武部政委，开始对怎样抓好农业生产没有经验，拿不出办法。后来他遵照毛主席关于**“你要有知识，你就得参加变革现实的实践”**的教导，深入社队进行调查研究，亲自总结了山区、平原、丘陵等不同自然条件的社队开展**“农业学大寨”**运动的经验，取得了对全县农业生产的领导权。回顾这段实践，他深有体会地说：正确思想只能从实践中来。刘少奇一类政治骗子散布的唯心论的先验论，就是妄图把人们引到脱离实际，脱离群众，背叛革命的邪路上去。

为了使读书和批修更紧密地结合新形势、新任务，收到更好的效果，湘潭军分区党委坚持做到两个“及时”：及时调查阶级斗争的新动向，提出读书的新内容和开展革命大批判的新课题；及时分析各种活思想和斗、批、改中的新问题，提出读书的新要求和制定开展革命大批判的新措施。今年春耕时节，军分区党委觉察到少数领导干部有以生产好代替政治好的苗头，便要求大家认真学习马、列的《共产党宣言》、《国家与革命》和毛主席的《关于纠正党内的错误思想》的有关章节，批判刘少奇一类骗子散布的反动的唯生产力论，加深对马列主义、毛泽东思想关于**“政治工作是一切经济工作的生命线”**的观点的理解，从而提高了大家以革命统帅生产、带动生产，坚定地突出无产阶级政治的自觉性。有一段时间，担任县、市革委会第一、二把手的军代表中，有少数同志认为自己经过几年支左，情况熟悉了，工作好搞了，逐渐出现了相信自己胜过相信群众的苗头。军分区党委发现后，就集中全区三支两军团以上领导干部办学习班，进行批修整风。在学习班上，引导大家学习列宁关于**“生气勃勃的创造性的社会主义是由人民群众自己创立的”**教导，学习毛主席关于**“群众是真正的英雄”**的教导，狠批刘少奇散布的群众落后论。通过学习和批判，大家认识到，人民群众是历史的创造者，相信群众，依靠群众，这是做好一切工作的基础，是坚持辩证唯物论和历史唯物论的根本问题。支左时间长，情况熟，这是做好三支两军工作的有利条件，但如果因为情况熟了，就不注意继续向群众学习，不愿再深入进行调查研究，凭“想当然”办事，就会堵塞认识真理的道路，产生唯心的阶级估量和唯心的工作指导，在尖锐复杂的斗争形势面前束手无策，以至跌入唯心主义和形而上学的泥坑。此后，全区担任县、市和大厂矿一、二把手的军代表，都坚持深入基层蹲点，大兴调查研究之风，虚心倾听群众意见，谦虚谨慎干革命，使三支两军工作越做越好。

虚心学习地方干部的长处

驻湘西钨矿支左小组

我们遵照伟大领袖毛主席关于**“我们应该谦虚，谨慎，戒骄，戒躁，全心全意地为中国人民服务”**的教导，和林副主席关于“军队干部要学习地方的工作方法”的指示，在支左工作中，虚心向地方干部学习，促进了思想改造，提高了阶级斗争、路线斗争和继续革命的觉悟。

我们刚来到湘西钨矿支左时，人生地不熟，工作也很生疏。这时，比较注意向地方干部学习，拜他们为老师，甘当群众的小学生。还经常找地方干部交心谈心，征求他们的意见。地方干部也随时找我们交谈、商量。大家常来常往，彼此学习，互相尊重，团结一致。后来情况熟悉了，放松了向地方干部学习，一度出现了教育别人多，学习别人少，批评别人多，自我批评少的现象。我们意识到，这是“骄”字在露头。于是，反复学习毛主席关于**“务必使同志们继续地保持谦虚、谨慎、不骄、不躁的作风，务必使同志们继续地保持艰苦奋斗的作风”**的教导，认识到骄傲自满是阻碍我们向地方干部学习的严重障碍，要立即克服。通过查思想，挖根子，狠斗“满”字，克服了“差不多”、“过得去”的思想。大家一分为二看自己，虚心向地方干部学习，做到和地方干部同学习，同讲用，同工作，同劳动，取地方干部之长、补己之短，促进了思想革命化。

我们在调查中了解到，这里的多数干部是土生土长的，在旧社会饱受阶级敌人的压迫和剥削，对万恶的旧社会有刻骨的仇恨。解放后，在毛主席的英明领导下，坚定地执行毛主席的革命路线，有的人坚决抵制了大叛徒刘少奇的反革命修正主义办企业路线，在长期的斗争中锤炼了一颗无限忠于毛主席的红心，这些都是我们学习的好课题。我们多次请他们介绍矿史、旧社会的血泪史和解放以后的成长史，使大家受到了深刻的阶级教育和路线斗争教育，进一步激发了阶级感情，提高了执行毛主席革命路线的自觉性。有的同志原来对支左工作不够安心，通过向地方干部学习，提高了政权观念，积极工作，做出了显著的成绩。军代表韩刚生同志经常深入电厂，和工人群众一起开展革命大批判，一起劳动，不仅带动了群众，也进一步焕发了自己的革命青春。前段时间，上级指示要限期打通一条一百米的运矿隧道，韩刚生同志带病和地方干部一起深入矿井。同志们关切地劝他休息，他说：“抓革命，促生产，彻底埋葬帝、修、反。”工人群众很感动，干劲倍增，提前完成了任务。

我们虚心向地方干部学习，在阶级斗争、生产斗争和科学实验中都取得了一定成绩，上级表扬，外地赞扬。这时，能不能继续地保持谦虚、谨慎、不骄、不躁的作风，这是对我们的严峻考验。我们遵照伟大领袖毛主席关于**“虚心使人进步，骄傲使人落后”**的伟大教导，开展了三次查“变”、查“骄”、查“松”的活动，还规定了“四不”的原则，即在成绩荣誉面前不居功，在赞扬声中不转向，在生活作风上不特殊，在处理重大问题上不擅自作主。不断提高了向地方干部学习的自觉性，促进了世界观的改造。

图片新闻

常德尚职休养的红军老战士——叶坤、潘峰、胡昭云同志，牢记毛主席关于无产阶级专政下继续革命的伟大教导，自觉组成支农小组，深入农村和贫下中农一道抓革命促生产，积极宣传战无不胜的毛泽东思想。

本报记者、本报通讯员摄

听了赞扬以后

中共常宁县委书记、县革委会主任、军队代表　赵喜林

有次，我们征求群众对三支两军工作的意见，群众称赞说：「你们白天黑夜拚命干，风里雨里一身汗，做了不少工作……」。听到这种反映，我沉思：巩固无产阶级专政，光是舍得干，敢于拚命行不行？

带着这个问题，我认真学习了《党委会的工作方法》。毛主席教导说：**「书记要当好「班长」，就应该很好地学习和研究。」**我想，作为「班长」，应该带领「一班人」认真读马、列的书，认真读毛主席的书，不断改造世界观，提高识别真假马克思主义的能力，才能坚持坚定正确的政治方向，率领广大群众在继续革命的道路上奋勇前进。如果丢掉这个，就是使的劲再大，也说不定会把方向弄偏，走到邪路上去。

从这以后，我除了自己坚持认真读书以外，还着重抓了领导班子的学习。针对大家工作忙、下乡多、比较分散的特点，我们采取统一计划、专题辅导、分散读书、集中讨论、下去实践、认真总结、互看笔记等办法，开展学习竞赛。紧密结合三大革命的实践，把读书和革命大批判结合起来，在批修中认真读书，在读书中深入批修，不断提高了执行毛主席革命路线的自觉性。

前些时候，县委有的领导成员对处理大塘公社一个大队所有制方面的问题，认识不一致。于是，我组织大家选读了《反杜林论》、《国家与革命》中的有关章节，学习了毛主席的《实践论》、《人的正确思想是从那里来的？》和党的有关政策，批判了违背毛主席无产阶级革命路线和政策的「左」的和右的错误倾向，加深了对党的现阶段农村人民公社「三级所有、队为基础」政策的理解。县委成员深入实际，调查研究，与群众一道解决了存在的问题，落实了党的政策，充分调动了干部和社员的社会主义积极性，促进了革命、生产的深入发展。

金日成首相出席了宴会。金义淳书记和西哈努克亲王先后在宴会上讲话

朝鲜劳动党江原道委员会和江原道人民委员会举行宴会

欢迎柬埔寨国家元首西哈努克亲王

据新华社平壤二十七日电 据朝鲜中央通讯社报道，朝鲜劳动党江原道委员会和江原道人民委员会二十六日晚在元山市举行宴会，欢迎柬埔寨国家元首、柬埔寨民族统一阵线主席诺罗敦·西哈努克亲王和夫人。

朝鲜民主主义人民共和国国家元首、内阁首相金日成同志和夫人出席了宴会。

应邀出席宴会的有：诺罗敦·西哈努克亲王的姑母诺罗敦·凯卡妮娜公主，西哈努克亲王夫人莫尼克公主的母亲博夫人，古伦夫人，诺罗敦·西哈努克亲王的子女诺罗敦·尤瓦那王子、诺罗敦·伦赛公主、诺罗敦·西哈莫尼王子、诺罗敦·诺林达拉邦王子，柬埔寨国家元首办公厅主任西索瓦·梅达维亲王和夫人等。

参加宴会的还有：朝鲜内阁第二副首相朴成哲和夫人，以及当地党政机关群众团体的负责人。

朝鲜劳动党江原道委员会责任书记金义淳和诺罗敦·西哈努克亲王先后在宴会上讲了话。

金义淳同志在讲话中首先代表元山市和江原道全体劳动党党员和劳动人民对西哈努克亲王和夫人以及随同访问的亲属和其他柬埔寨贵宾，表示最热烈的欢迎。

他说："我们把柬埔寨人民在以诺罗敦·西哈努克亲王为主席的柬埔寨民族统一阵线和王国民族团结政府的正确领导下，在反对美帝及其肮脏的走狗朗诺一施里玛达一山玉成集团的斗争中取得的巨大胜利，当作自己的胜利一样而感到高兴，并表示热烈的祝贺。"

金义淳说："我们坚信柬埔寨人民不久定将完全解放自己的祖国，建设一个以诺罗敦·西哈努克亲王为国家元首的独立、和平、反帝、人民的繁荣的新柬埔寨。"

西哈努克亲王在讲话中，首先对朝鲜劳动党江原道委员会和江原道人民委员会和江原道人民给予的热烈友好欢迎和盛情款待，对朝鲜人民敬爱的领袖金日成首相和夫人亲自陪同访问，表示最深切的感谢。

他说："目前，正在对新殖民主义美帝国主义侵略者及其西贡走狗和金边次等走狗进行坚不妥协的、坚决的武装斗争的我们高棉人民，无论在战时还是在和平时期，将永远坚决地站在我们亲爱的朝鲜兄弟、中国兄弟、越南兄弟和老挝兄弟一边。

"我们将永远同你们一起携手前进，站在你们一边，同你们站在同一条战线上进行反对我们的共同敌人、特别是反对美帝国主义及其走狗和日本军国主义的斗争，直到把他们彻底打败"。

宴会自始至终洋溢着兄弟般的友好热烈气氛。

金在淑临时代办举行宴会庆祝朝鲜祖国解放战争胜利十八周年

中朝人民团结战斗打败美帝及其走狗

在洋溢着热烈气氛的宴会上，金在淑同志和李德生同志先后讲了话

据新华社北京二十七日电 朝鲜民主主义人民共和国驻中国大使馆临时代办金在淑今天晚上举行宴会，热烈庆祝朝鲜祖国解放战争胜利十八周年。

宴会厅里悬挂着中国人民的伟大领袖毛主席的画像和朝鲜人民的伟大领袖金日成首相的画像。

中共中央政治局候补委员、中国人民解放军总政治部主任李德生，中共中央和政府有关部门、中国人民解放军、北京市革命委员会和中国人民对外友好协会的负责人王新亭、黄志勇等应邀出席了宴会。

宴会自始至终充满着中朝两国人民伟大友谊和战斗团结的热烈气氛。金在淑同志和李德生同志在宴会上先后讲话。

金在淑同志在讲话中说，从一百多年以前就开始对朝鲜进行侵略，并在解放以后非法占领南朝鲜的美国侵略者，妄图通过战争，霸占整个朝鲜，进而称霸中国和亚洲。它在一九五〇年六月二十五日对我们共和国发动了突然的武装侵略。

但是，美帝国主义侵略野兽不管用什么手段，也不能征服在我们伟大领袖金日成同志卓越领导下的无限忠于领袖的朝鲜人民和军队。

他说，全体朝鲜人民和人民军队积极响应领袖的号召，奋起参加了为解放祖国而进行的神圣战斗，在前线和后方，发挥了高度的爱国主义精神和自我牺牲精神，用生命保卫了我们祖国的每一寸土地。

金在淑同志说，兄弟的中国人民在我们祖国解放战争最艰难的时刻，高举"抗美援朝，保家卫国"的旗帜，把由自己的优秀儿女组成的志愿军派到朝鲜前线，用鲜血援助了我国人民。朝鲜人民对于兄弟的中国人民给予的无产阶级国际主义支援，将永远感念不忘。

他说，只要有侵略和战争的主要势力——美国为首的帝国主义存在，战争的危险就不能消除。帝国主义的侵略本性是不会改变的，直到它死亡为止。二十多年来，非法霸占着我们的祖国南半部和中华人民共和国的神圣领土台湾省的美国侵略者，没有从朝鲜战争的惨败中吸取应有的教训，更加疯狂地进行反对朝中人民的新战争挑衅活动。美帝国主义最近继续从美国本土和日本把新的飞行营、战术飞行团和新式武器运进南朝鲜，增强南朝鲜傀儡军，并加紧把它"现代化"。

金在淑同志指出，臭名远扬的法西斯战争狂人——美国副总统阿格纽和国防部长莱尔德等战争头目们，更加频繁地窜进南朝鲜，同朴正熙傀儡集团进行战争密谋，在军事分界线一带有计划地几乎每天进行反对共和国北半部的挑衅活动。美帝国主义还把第七舰队等许多侵略武装力量经常地驻扎在台湾和台湾海峡，并叫嚣谎保证"履行它对台湾的防卫义务"，更加露骨地反对中华人民共和国。

金在淑同志强烈谴责美帝国主义支持日本复活军国主义。他说，现在，佐藤反动集团叫嚷"以东京为中心，半径为一千浬的防卫圈"，"三八线是日本防卫的第一线"，台湾是"日本安全的极重要因素"，把朝鲜和中国划为自己的作战地区，妄图逐步地实现它的侵略野心。但是，美帝国主义者和日本军国主义者是打错了算盘的，朝鲜人民和中国人民不是昨天的朝鲜人民和中国人民，她们的威力同一九五〇年比较起来已经无比强大。如果美帝国主义和日本军国主义者不正视今天的这一严正现实，重新点起侵略战火，必定是玩火者自焚。

金在淑同志最后说，朝鲜人民今后将一如既往，同可靠的同盟者和革命战友——兄弟的中国人民团结在一起，为反对共同敌人美国侵略者和日本军国主义者而战斗到底。

李德生同志在讲话中说，今天，我们同朝鲜战友一起隆重纪念朝鲜祖国解放战争取得伟大胜利十八周年，具有十分重要的意义。他说，朝鲜祖国解放战争的伟大胜利，大大鼓舞了各国人民的革命斗争，为全世界人民反对美帝国主义侵略的斗争事业作出了重大的贡献，树立了光辉的榜样。

李德生同志指出，侵略成性的美帝国主义不甘心它在朝鲜的失败，停战以后的十八年来，从来没有停止过对朝鲜停战协定的破坏，至今还霸占着朝鲜的南半部和我国领土台湾省，并且不断地向朝鲜人民和中国人民进行战争挑衅。他说，近几年来，美帝国主义竭力扶植日本反动派，复活日本军国主义作为它侵略亚洲的主要帮凶。美日反动派加紧军事勾结、妄图发动新的侵略战争的阴谋活动，不能不引起朝鲜人民、中国人民和亚洲各国人民的高度警惕，我们必须认真加以对待。

李德生同志说，当前国际形势继续朝着有利于各国人民的方向发展，而不利于美帝国主义及其一切走狗。美帝国主义及其一切走狗不管怎样疯狂地进行挣扎，也逃脱不了它们终将灭亡的命运。中国人民响应我们伟大领袖毛主席在一九七〇年五月二十日声明中发出的庄严号召，决心与全世界人民站在一起，把反对美帝国主义及其一切走狗的斗争进行到底。

李德生同志最后说，中朝两国是亲密的友好邻邦，两国人民是患难与共的战友。我们在反对共同敌人的长期斗争中用鲜血凝结成了兄弟般的深厚友谊。他说，我们相信，中朝两国人民建立在马克思列宁主义和无产阶级国际主义基础上的战斗友谊和革命团结，必将日益巩固和发展。在中朝两国人民的团结力量面前，美帝国主义和日本军国主义的一切侵略阴谋，都必将遭到彻底的失败。

宴会后，放映了朝鲜故事影片《南江村的妇女》。

中国政府和阿尔及利亚政府经济技术合作协定在京签字

新华社北京二十七日电 中华人民共和国政府和阿尔及利亚民主人民共和国政府经济技术合作协定，今天上午在北京签字。

李先念副总理出席了签字仪式。

我国外交部代部长姬鹏飞，阿尔及利亚民主人民共和国政府代表团团长、阿尔及利亚革命委员会委员、外交部长阿卜杜勒·阿齐兹·布特弗利卡分别代表本国政府在协定上签字。

阿尔及利亚方面参加签字仪式的有阿尔及利亚政府代表团团员：阿卜杜勒·马利克·本·哈比勒大使、奥马尔·乌塞迪克大使、塔列布·本·迪亚卜·沙伊卜驻中国大使、梅萨乌德·艾特·沙拉勒大使、卡迈勒·阿卜杜勒·拉希姆少校、贝勒卡塞姆·本·叶海亚大使、阿卜杜勒·哈米德·阿贾利大使、哈里雷谢·穆罕默德中尉、侯赛因·朱迪、阿卜杜勒·卡德尔·本·卡西、巴希尔·乌尔德·鲁伊斯、穆罕默德·贝莱德、哈米德·拉尔比·西·阿卜杜拉、毛希丁·阿裴德，代表团秘书贝德里·纳吉布。

中国方面参加签字仪式的有对外经济联络部副部长陈嘉华，以及其他有关方面负责人苑化冰、何英、王明俊、韩叙、吕学俭、臧佩宸等。

签字仪式以前，中国阿尔及利亚双方再次举行了会谈。

阿尔及利亚政府代表团离京到延安等地访问

李先念副总理等和首都群众数千人到机场热烈欢送

据新华社北京二十七日电 由阿尔及利亚外交部长阿卜杜勒·阿齐兹·布特弗利卡率领的阿尔及利亚民主人民共和国政府代表团，今天由我国外交部西亚非洲司司长何英陪同，乘专机离开北京前往延安等地访问。

国务院副总理李先念，外交部代部长姬鹏飞，中国人民解放军副总参谋长陈继德，以及首都革命群众数千人到机场热烈欢送。

今天，首都机场上空飘扬着中国和阿尔及利亚两国国旗。当阿尔及利亚贵宾同欢送群众热情告别时，机场上锣鼓喧天，一片欢腾，青年们跳起了《民兵舞》和《红绸舞》，挥动着花束和彩带，不断高呼："中阿两国人民的友谊万岁！""坚决支持阿尔及利亚人民反帝反殖的正义斗争！""坚决支持亚洲、非洲、拉丁美洲各国人民的革命斗争！""坚决支持北美、欧洲、大洋洲各国人民的革命斗争！""全世界人民团结起来，打败美国侵略者及其一切走狗！"

柬埔寨王国民族团结政府人民教育、青年大臣江裕朗，阿尔及利亚驻中国大使馆的外交官员以及各国驻中国使节，也到机场送行。

就乌干达总统阿明无中生有地攻击中国一事

中国驻乌干达大使馆临时代办提出抗议

要求乌干达政府保证不再发生类似事件

新华社北京二十七日电 坎帕拉消息：中华人民共和国驻乌干达大使馆临时代办牟屏二十六日约见了乌干达外交部常任秘书巴因加纳，就乌干达总统阿明最近在伦敦举行的记者招待会上攻击中国一事，提出了抗议。抗议内容如下：

据七月十四日乌干达电台广播和七月十五日乌干达报纸报道，阿明总统七月十四日在伦敦举行的记者招待会上竟然无中生有地说什么中国共产党的教官同游击队一起自坦桑尼亚进攻乌干达，游击队中有三名中国教官，后来中国教官逃跑了。阿明总统还攻击中国干涉乌干达内政。阿明总统的这些谈话完全是没有根据的，是破坏中、乌两国关系的严重事件。对此，中国政府特向乌干达政府提出抗议。

中国政府一贯根据和平共处五项原则同世界各国建立和发展关系。中国政府对乌干达始终恪守这种严正立场。这是人所共知的事实。阿明总统的上述讲话只能损害中、乌正常关系。我们要求乌干达政府保证不再发生类似事件。

尼雷尔总统在記者招待会上发表一項新聞公报

驳斥关于坦桑军队"入侵"乌干达的谣言

指出，如果阿明政权要向坦桑挑衅，坦桑就要十分严肃对付

新华社达累斯萨拉姆二十六日电 坦桑尼亚总统尼雷尔十九日在多多马地区举行的记者招待会上发表一项新闻公报，指出乌干达阿明将军关于坦桑尼亚军队"入侵"乌干达的说法是弥天大谎和胡说八道。

公报驳斥了阿明最近散布的谣言，如"七百名（乌干达）士兵在边境上同坦桑尼亚军队的冲突中被打死"、"在一次有坦桑尼亚人民国防军成员、莫三鼻给和津巴布韦自由战士和三名中国人参加的战斗中，一千名（乌干达）官兵被打死"等。公报说，这些都是"无稽之谈"。"不管阿明是害怕还是希望坦桑尼亚入侵，但是根本没有入侵这回事。"

公报说："很清楚，最近在乌干达的军队内部发生了战斗。但是，除此之外，坦桑尼亚很难说别的，只能说：没有坦桑尼亚人民国防军的成员在乌干达或乌干达的边境上被打死；没有莫三鼻给或津巴布韦自由战士曾经越过坦桑尼亚—乌干达边界，也没有任何中国人——不管什么样的中国人——越过边界。"

公报说："阿明杀害了一千名乌干达军队的官兵"，"在这种情况下，不难理解阿明需要为一千名士兵（如果不是更多的话）失踪的事实提供解释"。同时，"阿明希望得到外国军队的保护，并且需要制造一种'说得过去'的借口把外国军队引进来"。

尼雷尔总统在回答外国记者问题时指出，如果阿明政权要向坦桑尼亚挑衅，坦桑尼亚就要十分严肃地对付局势。

尼雷尔总统当时正在多多马地区进行视察。记者招待会在离多多马市二十多英里的正兴建的乌贾马村举行的。坦桑尼亚新闻和广播部长纳姆福瓦主持了这次记者招待会。

阿联政府贸易代表团到京

应邀前来我国进行友好访问

新华社北京二十七日电 阿拉伯联合共和国经济和外贸部长穆罕默德·阿卜杜拉·乌扎班和夫人，以及由乌扎班部长率领的阿拉伯联合共和国政府贸易代表团，应邀前来我国进行友好访问，今天乘飞机到达外交官员，也到机场迎接。

阿拉伯联合共和国驻中国大使阿卜德以及大使馆俊等前往机场欢迎。

外经济联络部副部长陈慕华，和有关方面负责人王明我国对外贸易部部长白相国、副部长周化民，对北京。

美元的霸权地位更加岌岌可危

美国黄金储备跌至一百亿美元以下

新华社北京二十七日电 华盛顿消息：作为美元后盾的美国黄金储备，到六月底已经下降到不足一百亿美元。这表明，美元危机空前严重。

据美国财政部二十六日宣布，美国的全部货币储备——包括黄金、外汇和"特别提款权"（即由"国际货币基金"组织发行的、以美元为单位的"纸面黄金"，同黄金和美元并列为西方国际货币储备手段和清算手段），六月份比五月份减少了三亿美元，下降到一百三十五亿零四百万美元。这是一九三八年八月以来的最低水平。就黄金储备来说，六月份比五月份减少了六千一百万美元，下降到一百零五亿又七百万美元。但是，这些黄金中有五亿四千八百万美元实际上是属于"国际货币基金"组织的，这个组织随时可以提取。因此，美国可使用的净黄金储备实际上只有九十九亿五千九百万美元。

今年以来，美国国际收支急剧恶化，对外贸易也越来越走下坡路，四月份和五月份连续两个月出现对外贸易逆差，五月份和六月份黄金储备又接连大量流失。在这种情况下，美元在资本主义世界金融货币体系中的霸权地位更加岌岌可危。

社址：长沙市 电报挂号：4357 电话总机：9191 版面组：9194 订价：每月一元 零售：四版四分

长沙地区天气预报：今天下午到晚上，多云有阵雨；明天，多云到晴天。南风三到四级。最高气温三十六度，最低二十五度。

湖南日报

湖南省革命委员会机关报

革1045号 1971年7月29日 星期四 夏历辛亥年六月初八 （今日四版）

毛主席语录

工业学大庆

加强领导班子思想革命化建设
深入开展工业学大庆群众运动

——全省工业学大庆现场经验交流会总结报告（摘要）

本报讯 全省工业学大庆现场经验交流会，认真检查总结了我省工业学大庆的成绩和经验。中共湖南省委负责同志在会上作了总结报告。报告充分肯定了我省一年来工业学大庆群众运动的伟大成绩和基本经验，提出了今后深入开展工业学大庆群众运动的战斗任务和要求，号召全省工交战线广大革命职工更高地举起毛泽东思想伟大红旗，迅速掀起一个学涟钢、赶涟钢、超涟钢的社会主义竞赛高潮，把**“工业学大庆”**的群众运动推向一个新阶段，提高到一个新水平，为尽快把我省建成工业省，为支援世界革命作出新的贡献。

一、我省工业学大庆群众运动的基本情况

总结报告指出：党的“九大”以来，在毛主席团结、胜利路线的指引下，我省**“工业学大庆”**的群众运动步步深入。特别是去年以来，通过开展“一打三反”，整党建党，有力地推动了学大庆群众运动的发展。去年十月，省革命委员会作出了“学湘西钨矿、学攸县地方工业、学向东五金电器厂的决定”；接着，省第三次党代表大会又发出“让大庆之花开遍全省”的号召。今年，我们遵照中央两报一刊元旦社论精神，进一步开展了**“工业学大庆”**的大宣传、大发动。省委给全省工人、干部和技术人员的一封信以后，工交战线组织了大批干部深入基层，狠抓基层建设。一些地、市先后召开了工业学大庆现场经验交流会，组织先进单位进行巡回讲用。四月份，我们特地请了大庆代表团来我省传经送宝，大庆精神和王进喜同志的英雄事迹到处传播，学大庆、学“铁人”，已开始成为广大工人群众的自觉行动。

当前，我省**“工业学大庆”**的形势大好。通过进行思想和政治路线教育，批修整风，反骄破满，各级领导干部带头读马、列的书，读毛主席的著作，提高了识别真假马克思主义的能力，提高了执行毛主席革命路线的自觉性。学大庆的方向越来越明。许多单位做到了学大庆学根本，坚持突出无产阶级政治，坚持用毛泽东思想教育人，紧紧抓住两个阶级、两条道路、两条路线斗争这个纲，把开展四好运动和**“工业学大庆”**紧密结合起来。学大庆的先进典型大批涌现。湘西钨矿、攸县地方工业、长沙市向东五金电器厂等老典型，不断革命，继续前进。全省有百分之二十五左右的企业，学大庆取得了较好的成绩。如在这次会上讲用的涟源钢铁厂、杨梅山煤矿、湖南动力机厂、资江机器厂、衡东铅锌矿等二十一个先进企业，他们的经验都很好，值得我们很好学习，认真推广。

革命推动了生产的发展。今年以来，工业生产不断上升。上半年工业总产值比去年同期增长百分之十五。生铁、钢、钢材、铁矿石、原煤、水泥、化肥、农药、小拖拉机、汽车、矿山设备、金属切削机床、有色十大品种等二十五种主要产品产量都比去年同期有较大幅度的增长。交通运输货运量上半年比去年同期增长百分之十四点五。新工艺、新技术、新产品、新材料大量涌现。这些都是**“工业学大庆”**的巨大胜利，是**“自力更生”、“艰苦奋斗”**的丰硕成果，显示了我省工人阶级的智慧和力量。

二、学大庆，办好社会主义企业的几点基本经验

总结报告指出：我省开展**“工业学大庆”**的群众运动，按照大庆的方向办社会主义企业，有以下几点基本经验：

第一、学大庆，必须搞好领导班子革命化

毛主席教导我们：**“政治路线确定之后，干部就是决定的因素。”“工业学大庆”**，究竟是领导先学，还是群众先学？涟源钢铁厂、杨梅山煤矿、湘西钨矿等先进单位的经验证明，只有领导带头学，才能形成群众运动，才能把大庆的经验学到手，推广开。

领导带头学大庆，就是要带头搞好自身思想革命化。领导革命化的程度越高，学大庆的自觉性也就越高。涟钢学大庆学出了一定的成效，就是由于有一个好的领导班子。几个主要领导同志年岁虽大，干劲却十足，爬山越岭，五上红旗界，和工人一道找矿；在建造连续铸锭机、建造六五〇轧机的会战中，坚持战斗在现场，指挥在现场，为工人送水送饭。去年一年，闯过“三关”（钢、铁、钢材产量翻一番，规格品种增一倍，摘掉“亏损帽子”），实现“七变”（变依赖思想为自力更生，变水渣为水泥，变废氮气为氮肥，变废钢材为好材，变废渣为人造富矿，变钢锭模浇注为连续铸锭，变砖木结构为干打垒），现在正朝着更高的目标努力。

领导带头不带头学大庆，是执行不执行毛主席革命路线的问题。领导要做到带头学大庆，就要带着三大革命斗争中的问题，活学活用马列主义、毛泽东思想，发扬理论联系实际的革命学风，经常反骄破满，斗私批修，不断改造世界观，不断提高执行毛主席革命路线的自觉性，坚定不移地走大庆道路。

第二、学大庆，必须突出无产阶级政治，坚持用毛泽东思想教育人

毛主席教导我们：**“政治是统帅，是灵魂，”“政治工作是一切经济工作的生命线。”**坚持突出无产阶级政治，以阶级斗争和两条路线斗争为纲，搞好人的思想革命化，这是办好社会主义企业的根本方向。学大庆，要学这个根本。

突出政治，就是要坚持用毛泽东思想教育人，搞好人的思想革命化。人是生产力中最积极、最活跃的因素，只有搞好人的思想革命化，我们的工人队伍才会有坚强的战斗力，我们的事业才会沿着毛主席的革命路线大踏步前进。涟钢这两年步子迈得大，就是因为他们学大庆学在根本上，培养了一支革命化的钢铁大军。涟钢的同志说得好：“有了一支用毛泽东思想武装起来的工人队伍，就能无坚不摧，无往不胜。”

突出政治，就是要狠抓阶级斗争不转向。社会主义企业，是国民经济的领导成份，是两个阶级争夺的阵地。有的企业学大庆学不起来，就是放松了阶级斗争。相反，狠抓了阶级斗争，革命、生产形势就大好。杨梅山煤矿，是个开采了四十多年的老矿，阶级敌人造谣说：“这个矿没有前途，要收摊子。”近两年来，矿领导紧紧抓住阶级斗争这个纲，深入开展革命大批判，不断进行阶级教育、路线教育、革命传统教育，广大职工提高了觉悟，千方百计扩大煤源，使这个老矿焕发了青春。一九七〇年，提前九十天完成国家计划，上缴利润比一九六九年增长百分之四十八。今年上半年又提前十三天超额完成了国家计划。

突出政治，就是要坚持用政治统帅生产，正确处理政治与业务的关系。我们一定要抓四好，坚持用一好带动三好，不能用一好代替三好。要克服那种“抓政治保险，抓生产危险”和“抓了政治，生产会自然上去”的错误思想，象涟钢的领导同志那样，在政治的统帅下，做到对生产敢抓、敢管、敢于领导。

第三、学大庆，必须坚持群众路线，大搞群众运动

毛主席教导我们：**“人民，只有人民，才是创造世界历史的动力。”**相信群众，依靠群众，尊重群众的首创精神，在一切工作中坚持群众路线，是我党一切工作的基本路线。

办社会主义企业要不要大搞群众运动，这是办企业究竟依靠谁的问题。是相信群众，还是只相信自己，是依靠工人阶级，还是依靠少数“专家”，这是无产阶级办企业路线同修正主义办企业路线的分水岭。大搞群众运动，就是坚持人的因素第一，发挥人的主观能动性。湖南动力机厂，坚持群众路线，从领导到群众，从职工到家属，大搞技术革新，先后建成了铸造、加工、装配等十五条机械化生产线，去年以来实现技术革新项目五百三十八项，生产月月上升，今年上半年完成了年计划的百分之六十一点九。无数事实说明，只有相信群众，依靠群众，大搞群众运动，社会主义事业才会轰轰烈烈，多快好省；依靠少数“专家”，对群众实行“关、卡、压”，必然是冷冷清清，少慢差费。

大搞群众运动，要全心全意地依靠工人阶级，同时又要注意团结一切可以团结的力量，调动一切可以调动的积极因素，认真贯彻执行**两参一改三结合**的原则，充分发挥技术人员的积极作用。

大搞群众运动，要加强党的集中领导。领导要善于把群众中的正确意见，集中起来，坚持下去，善于在各个时期内，根据上级指示和本单位的实际情况，提出明确的奋斗目标和响亮的战斗口号，把群众积极性充分调动起来，统一步伐，统一行动，集中力量打歼灭战。要注意关心群众生活，爱护群众的积极性。

群众路线，是毛主席革命路线的核心。我们只有彻底批判刘少奇一伙假马克思主义者所散布的唯心论的“先验论”和“群众落后论”，**坚持群众路线，放手发动群众，大搞群众运动**，才能保证毛主席的革命路线的全面贯彻落实。

第四、学大庆，必须发扬自力更生，艰苦奋斗的革命精神

“自力更生”、“艰苦奋斗”，是我们办一切事业的根本方针。坚持这个方针，就能充分地利用现有的物质条件，挖掘潜力，发展生产；就能锻炼人的革命意志，振奋革命精神，**鼓足干劲，力争上游，多快好省地建设社会主义。**

坚持**“自力更生”、“艰苦奋斗”**的方针，就要破除“两眼向上，两手向外”的依赖思想和那种讲排场、摆阔气、怕苦、怕累的大少爷作风，在困难面前不退、不等、不靠。涟钢的工人为了多快好省地建设社会主义，大破“等、靠、要”的思想，发扬“干、闯、造”的精神，造出了连续铸锭机等重要设备，生产大幅度上升。衡东铅锌矿，先是二十二位同志，二十把铁锤起家，艰苦奋斗七年，发展成为一个半机械化矿山，为国家创造了大量财富。工人同志说得好：“干革命，不能等，越等越落后，等掉了革命志气；搞建设，手不能伸，越伸越懒，伸掉了自力更生的精神。”

坚持**“自力更生”、“艰苦奋斗”**的方针，就要**“破除迷信，解放思想”，“打破洋框框，走自己工业发展道路”**，就要发扬敢想、敢干、敢于创新的革命精神。长江冶炼厂，过去从工艺到设备，全部是搬用苏修的，长期以来只能生产一种产品。他们大破“洋奴哲学”、“爬行主义”，对准洋工艺、洋设备开刀，自制了大批高工效的设备，由生产单一产品发展到能生产多种产品的综合性工厂。经验证明，没有思想上的解放，就没有技术上的革新；没有精神上的飞跃，就不可能有物质上的跃进。

坚持**“自力更生”、“艰苦奋斗”**的方针，发扬敢想、敢干的革命精神，一定要与严格的科学态度相结合。对于生产技术上的改革，要坚持一切经过试验的原则。要把加强思想政治工作同加强生产管理结合起来，建立、健全生产管理制度，做到“三老”、“四严”，使企业的管理革命化、科学化。

第五、学大庆，必须坚持走《五·七指示》的道路

毛主席的光辉《五·七指示》，是指引我们建设社会主义的伟大纲领，是全国人民思想革命化的必由之路。

按照毛主席的《五·七指示》，组织职工从事农副业生产，组织职工家属参加集体生产劳动，能有效地促进人的思想革命化，能充分地挖掘劳动潜力，发展工农业生产，能提高厂矿生产、生活资料的自给力。湘西钨矿去年以来，组织职工、家属活学活用毛泽东思想，办起了二十二个辅助工厂、六个农场和多种多样的服务小组，先后开荒种地八百七十亩，今年养猪九百四十头，矿山所需的水泥、水玻璃、砖瓦、炸药等八种原材料实现了自给。涟钢学湘西钨矿，已有五百三十二个家属组织起来参加集体生产劳动，他们不挑工种，不计报酬，不怕苦和累，为社会主义建设添砖加瓦。

三、深入开展工业学大庆群众运动的基本作法

总结报告说：大庆，是伟大领袖毛主席提倡的一面红旗。大庆，代表着社会主义企业的方向，代表着按照毛主席的无产阶级革命路线发展工业的崭新道路。大庆的建设和发展，就是活学活用毛泽东思想，贯彻执行社会主义建设总路线和**“自力更生”、“艰苦奋斗”**等一系列伟大方针的结果，充分体现了《鞍钢宪法》精神，是我国工业史上的一次伟大革命实践。深入开展工业学大庆的群众运动，对于推动工交战线的斗、批、改，加快社会主义建设，进一步巩固无产阶级专政，具有极为重要的意义。我们各行各业，各个单位，都要从方向、道路上认识大庆，都要象涟钢等先进单位一样，加强领导，放手发动群众，深入开展学大庆的群众运动。

（一）提高认识，扫除障碍。学大庆，是一场深刻的社会主义革命，贯穿着两种思想、两条路线的激烈斗争。在学大庆的群众运动中，有些同志思想跟不上形势，存在着一些糊涂观念，阻碍学大庆群众运动的深入开展，必须加以破除。

第一，要破“特殊论”，立人的因素第一的观点。所谓“特殊”，就是不从方向道路上认识大庆，就是见物不见人，看不到人民群众的积极性。不管条件如何不同，我们都要突出政治，走大庆的道路。

第二，要破“先进难学论”，立革命的雄心壮志。所谓“先进难学”，就是无所作为的庸人哲学和懦夫懒汉世界观的反映。因此我们一定要振奋革命精神，大鼓革命干劲，为革命学大庆，学涟钢，学湘西钨矿，学攸县地方工业和向东五金电器厂。

第三，要破“先进难当论”，立继续革命的思想。所谓“先进难当”，实质是怕苦怕累，右倾保守思想作怪。我们就是要发扬**“一不怕苦，二不怕死”**的革命精神，为人民勇挑重担。

第四，要破“差不多论”，立一分为二的观点。所谓“差不多”，就是骄傲自满，固步自封，夜郎自大。我们一定要正确地对待自己，正确地看待成绩，谦虚谨慎，不骄不躁，不断前进。

这些错误论调，实质都是资产阶级世界观的反映。我们要深入细致地进行思想政治工作，深入开展革命大批判，斗私批修，提高路线斗争觉悟，用大庆精神学大庆，用“铁人”精神学“铁人”，使工业学大庆的群众运动，一浪高过一浪地向前发展。

（二）进一步大宣传、大发动。毛主席教导我们：**“革命战争是群众的战争，只有动员群众才能进行战争，只有依靠群众才能进行战争。”**学大庆，必须放手发动群众，把广大群众的积极性充分调动起来。各地区和各单位一定要认真宣传学大庆的伟大意义，宣传大庆的经验，把宣传大庆的经验与宣传涟钢的经验结合起来，与宣传本地区、本系统的典型经验结合起来，广泛发动群众，让大家进一步深刻理解学大庆的伟大意义，理解大庆的主要经验，找出本单位的差距，订出学大庆的规划，使工业学大庆的群众运动变成广大革命职工、家属的自觉行动。

（三）切实加强领导。毛主席教导我们：**“领导一定要走在运动的前面，不要落在它的后面。”**各级领导要认真读马、列的书，认真读毛主席的著作，深入开展批修整风，提高路线斗争觉悟，提高识别真假马克思主义的能力，提高对学大庆的认识，做学大庆的促进派、带头人。要突出无产阶级政治，以“四好”为纲，把创“四好”与学大庆紧密结合起来。要深入三大革命斗争第一线，调查研究，掌握情况，定期分析运动的形势，及时发现解决问题，积极支持运动中涌现出来的新事物。

“一定要抓好典型。”没有一批学大庆的先进典型，就没有学大庆的群众运动。各地区、各系统都要培养自己大庆式的企业；各企业都要培养自己大庆式的连队、班组和“铁人”式的职工，依靠典型的力量，开展比、学、赶、帮的革命竞赛，推动工业学大庆的群众运动既轰轰烈烈、又扎扎实实地向前发展。

学大庆，要有一个坚强的领导班子。对于那些领导力量比较薄弱的单位，要按照毛主席关于革命接班人的五个条件和林副主席关于选拔干部的三条标准，大胆提拔新生力量，进一步充实加强企业的领导。

我们正处在一个伟大的时代，工作在伟大领袖毛主席的家乡，肩负着光荣而艰巨的任务。各地市、各系统的领导同志，都要深入基层，加强对生产的组织领导，继续深入开展增产节约运动，做好清仓查库、清产核资工作；要克服生产当中的薄弱环节，组织大协作，搞好计划调度和物资的平衡调剂；要关心群众生活，搞好防暑降温，加强安全教育，注意安全生产；要大战三、四季度，完成和超额完成今年国家计划，夺取更大的胜利！

农业学大寨

——认真开展“早稻丰收以后怎么办？”的大讨论（二）

不断斗骄防满 努力提高路线斗争觉悟

中共耒阳县委员会

今年，我县早稻又获得了较好的收成，许多同志因此又滋长了骄傲自满情绪，这对于继续前进，夺取更大的胜利，是非常有害的。为了很好地解决这个问题，我们正在遵照省委的指示，在全县开展“早稻丰收以后怎么办？”的大讨论。

中央两报一刊编辑部重要文章《纪念中国共产党五十周年》指出：“必须力戒骄傲。对于一个取得伟大胜利的党，一个掌握了政权并领导全国各族人民进行社会主义革命和建设的党，一个对全世界无产阶级、被压迫人民、被压迫民族担负着国际主义伟大义务的党，这点特别重要。”学习这篇重要文章，回顾我县两年来的斗争实践，感到更加亲切。使我们深刻地认识到，在成绩和胜利面前，是谦虚谨慎，还是骄傲自满，这是一个十分重大的原则问题。

不断斗骄　不断前进

在毛主席革命路线指引下，我县革命和生产的形势一派大好，“农业学大寨”的群众运动一浪高过一浪地向前发展。去年粮食亩产跨过了《纲要》，今年早稻又获得了丰收。

但是，从去年七月到今年春季，我县曾先后三次出现比较大的骄傲自满：第一次，是在去年早稻夺得平均亩产六百五十斤的大丰收以后。当时，全县上下，喜气洋洋，到处是一派庆祝丰收的欢笑声。对如何搞好晚稻生产，夺取全年丰收，对前进道路上可能遇到的困难和曲折，对如何继续努力作战等等，考虑不多。思想上松了弦，工作上就松劲。后来，在全县广泛开展了“早稻丰收以后怎么办”的大讨论，使大家提高了继续革命觉悟，巩固和发展了大好形势。第二次，是晚稻收割以后，全县粮食超了《纲要》，有的同志觉得，农业学大寨，总算学出了头，工作没白做，汗水没白流。县委吸取了前次的教训，针对这种居功自恃的思想，号召大家从赞扬声中找差距，在成绩面前斗“骄”字。但由于只注意从正面反骄，没有注意从侧面堵漏，有的同志又产生了另一种想法，认为工作做在前头，吃了清醒丸，打了预防针，问题不大了。由于思想麻痹，结果还是发生了问题：一部分干部只抓粮食生产不抓阶级斗争，只抓增产不抓节约，结果阶级敌人乘机进行破坏，粮食浪费严重，冬季备耕工作冷冷清清。发现问题后，县委常委召开扩大会议，进行开门整风，先后跑了不同类型的六个公社六个大队，广泛听取贫下中农的意见。贫下中农给我们思想上敲了警钟，这才采取坚决措施，掀起了积肥、修水利和改造低产田三大战役的高潮。第三次是今年春天，正当开展反对骄傲自满，提倡谦虚谨慎的自我教育运动中，有的同志认为，现在不是防骄防松的问题，而是防“左”防躁的问题。使少数干部工作缩手缩脚，遇到问题绕道走，发现问题不开口。县委抓住这个问题，又实行开门整风，大破满足现状，只守旧摊摊的固步自封思想，才使春耕生产在全县掀起了新高潮。

伟大领袖毛主席教导我们：“**我党历史上曾经有过几次表现了大的骄傲，都是吃了亏的。**”“**全党同志对于这几次骄傲，几次错误，都要引为鉴戒。**”我县出现的这些问题，都是由于县委没有认真学习党的历史经验，没有坚决按照毛主席的教导办事。反骄破满是一场深刻的思想革命，是在思想领域里无产阶级对资产阶级的阶级斗争。要认识这场斗争的长期性、复杂性和艰巨性，不断破，不断斗，才能不断前进。

从世界观上找原因

三次斗骄破满的实践，使我们想起了许多问题：为什么往往因为胜利产生骄傲？为什么口头上讲谦虚谨慎，行动上却又表现骄傲自满？为什么在这个问题上克服了，在另一个问题上却又重犯？一个时期似乎纠正了，另一个时期却又露头？……我们带着这些问题，反复学习毛主席关于“**世界观的转变是一个根本的转变**”的伟大教导，认真分析了几次反骄破满的经验，找到了答案。产生骄傲的原因，一是把成绩和胜利当作自己的功劳，记在自己账上，这是个人主义的表现。二是对人、对己、对事都不是运用两点论的观点进行全面分析，这些都是世界观的问题。铲草不除根，春风吹又生；斗骄不挖根，早晚要回生。只有从根本上转变世界观，才能从根本上斗倒“骄”字。县委一个负责同志在斗私批修会上的发言对我们启发很大。去年我县粮食超了《纲要》后，当时，他曾闪过这样的念头：“耒阳县的工作取得了很大成绩，也有我的一份”。当他想起林副主席关于“我们的一切成就，一切胜利，都是在毛主席的英明领导下取得的，都是毛泽东思想的胜利”的指示时，立刻意识到，这个念头是自己世界观没有改造好的反映。在会上，他检查说：“当时说的是一份，心里想的是全盘。把成绩往自己账上记，就是‘私’字作怪。”并且表示，今后要永远牢记毛主席关于“**谦虚，谨慎，戒骄，戒躁**”的教导，有了成绩自觉地把自己划出来，有了错误主动地把自己摆进去，才能头脑清醒，继续革命。从此，大家纷纷自觉斗私批修，从工作上找问题，言行上查表现，世界观上找原因。一致感到：不努力改造世界观，就会灵魂深处藏私心，“私”字一发作，头脑就膨胀，忘乎所以，把成绩当包袱，把胜利当资本，这就肯定要犯错误。

有什么样的世界观，就执行什么样的路线。从世界观上找原因、挖根源，把世界观改造好了，才能提高路线斗争觉悟，谦虚谨慎，永远革命。

怎样防止产生骄傲自满

伟大领袖毛主席教导说：“**不要等到问题成了堆，闹出了许多乱子，然后才去解决。领导一定要走在运动的前面，不要落在它的后面。**”斗骄破满也要这样，有骄要积极斗，无骄要主动防。要做到居安思危，见微知著，发现苗头，就要采取有效措施，这样，造成的损失就小。

怎样防止产生骄傲自满呢？我们的体会是：认真读书，努力改造世界观；调查研究，虚心向群众学习；运用一分为二的观点，分析形势，掌握动向。

马列主义、毛泽东思想水平越高，辨别正确路线和错误路线的能力就越强，就能站得高，看得远，想得细，不会为表面现象所迷惑，更不会坐井观天，把部分当成全体。今春以来，我们遵照毛主席关于“**认真看书学习，弄通马克思主义**”的伟大教导，根据县委常委分散在基层蹲点的特点，统一规定学习内容，分头学习，定期讲用，把认真读书与三大革命实践，与批修整风，与斗骄防满，改造世界观结合起来。出现“骄”字，就认真学习“老三篇”，斗私批修。带着三大革命中的问题，学习毛主席的光辉哲学思想，学习毛主席关于“**谦虚，谨慎，戒骄，戒躁**”的论述。

“**人民，只有人民，才是创造世界历史的动力。**”经常深入群众，和广大群众打成一片，细心倾听群众的呼声，就能及时地发现工作中的缺点和错误，就能破除“领导高明论”和“骄傲有资本论”，防止骄傲自满情绪的产生。县委领导成员，除留一名常委在机关主持日常工作，其余都分片定点，蹲基层，坚持与群众同学习，同劳动，同商量，甘当群众的小学生。经过实践，同志们深有体会地说：“坐在机关，总认为自己比群众高一头；深入群众，才觉得自己矮一截。”三大革命运动的第一线是最好的课堂，人民群众是我们最好的老师，不断从群众中吸取政治营养。

驻省解放军某部指战员和驻地贫下中农一起，举办田头学习班，开展“早稻丰收以后怎么办？”的大讨论，决心继续革命，乘胜前进，夺取晚稻丰收。

某部常宝东报道组摄

事物总是一分为二的。运用辩证法分析形势，观察动向，总结经验，就能从有利中看到问题，就能掌握事物发展的辩证规律，在注意到一种倾向的时候，也要注意可能掩盖着的另一种倾向；就能根据发展着的形势，及时提出新的任务。这样，就能始终保持清醒的头脑，取得指导工作的主动权。

今年，我县早稻收成较好。为了不重犯胜利时骄傲的错误，还在六月初，县委常委就分片包干，深入第一线，了解干部和群众在想什么，做什么，抓住活思想，寻找工作中的薄弱环节。针对可能露头的骄傲自满思想，积极带领广大干部和群众学习毛主席关于“**备战、备荒、为人民**”和“**中国应当对于人类有较大的贡献**”等伟大教导，引导大家认识：早稻丰收只是全年丰收的一部分，要夺取全年丰收，还必须狠抓晚稻、杂粮以及多种经营的生产；从对中国革命和世界革命的贡献看，就是粮食生产再多，也没有任何骄傲自大的理由。同时，在生产上也采取了一系列具体措施：广泛深入进行动员，全力以赴、大战七、八、九三个月，“**不失时机地掌握生产环节**”，打好“双抢”仗；抓好防旱抗旱，加强晚稻田间管理，力争晚稻赶、超早稻；种好秋杂，培育好经济作物。千方百计夺取一九七一年农业新丰收。

毛主席教导我们：“**虚心使人进步，骄傲使人落后，我们应当永远记住这个真理。**”我们一定牢记毛主席的伟大教导，斗骄破满的弦永不松，谦虚谨慎的作风永不丢，继续革命的步伐永不停，不断增强执行毛主席革命路线的自觉性，紧跟毛主席干一辈子革命。

思想上自满 田里就减产

蓝山县祠市公社大兴大队党支部书记　李福元

早稻丰收了，是乘胜前进，继续革命，还是停顿起来，躺在丰收的谷堆上睡大觉呢？这是摆在我们农村基层干部面前的一个重大的问题。我们认为，早稻丰收仅仅是夺取全年丰收的开始，还要努力作战，决不能满足于已经取得的一点成绩。如果躺在丰收的谷堆上睡大觉，就会松懈我们的战斗意志，妨碍我们继续革命，好事也就会变坏事。去年，我们大队第三生产队的干部和社员，在早稻丰收以后，牢记毛主席关于“我们应该谦虚，谨慎，戒骄，戒躁”的伟大教导，反骄防松不泄劲，通过“早稻丰收以后怎么办”的大讨论，在成绩面前找差距，战胜了严重旱灾的威胁，夺得了晚稻和秋杂作物的大丰收，全年粮食亩产跨过了千斤。可是另外一个队的干部，在早稻丰收以后产生了盲目乐观情绪，认为大头捞到手了，二季随便抓一下就行了，晚稻拖到立秋后才插完，加上管理不到堂，结果大部分减了产，有十多亩田失收，平均亩产比三队少收两百多斤。这个活生生的事实深刻教育了我们：思想有了满，田里就减产，劲头松一松，计划就落空。我们有不断反骄防松，才能在继续革命的道路上乘胜前进，争取更大的胜利。

当前，力争晚稻赶早稻、超早稻的群众运动已经在全省广大农村普遍开展，我们一定要牢记毛主席关于“进行一次思想和政治路线方面的教育”的伟大教导，批判骄傲自满，固步自封的思想，树立不断革命，继续革命的雄心壮志。在已经取得的胜利面前，始终保持冷静的头脑，坚持两点论，反对一点论，把喜庆丰收的锣鼓变成继续革命的战鼓。更加激发自力更生、艰苦奋斗的革命精神，把两条路线斗争的觉悟提得高高的，把革命干劲鼓得足足的，力争晚稻赶早稻，超早稻，夺取今年农业生产的全面丰收，为人类作出新贡献！

坚持两点论 革命无不胜

攸县皇图岭公社双源大队　三联生产队贫下中农

在早稻大丰收面前，开始有的同志骄傲起来，唱起了“坛子里捉乌龟——十拿九稳”的调子，说夺取全年大丰收没有问题了。正是有这种骄傲情绪的同志，在当前出现久旱不雨的自然灾害面前，转而又感到悲观压头了，说是天干大旱，部分晚稻要赶早稻，恐怕办不到。

由盲目骄傲，转而悲观压头，看起来好象奇怪，实际上一点也不怪。因为这两种思想，表现形式虽然不同，实质却是一样，就是他们的思想方法不是两点论，而是一点论。在丰收的大好形势面前，他们却不想想还有哪些困难和问题，早稻丰收到手了，他们却不想想夺取晚稻丰收还要作更艰巨的斗争，因而对可能出现的自然灾害，他们缺乏精神和物质准备，到头来就束手无策。这种一点论的思想方法，无论在丰收的胜利面前，或在自然灾害暂时困难面前，都不能把革命和生产引向胜利，而只会给革命事业带来损失，必须坚决克服。

什么样的态度才是正确的呢？这就是要坚持两点论，破除盲目骄傲和悲观压头等等片面的、形而上学的观点。早稻丰收了，这只是局部的胜利，不是全局的胜利，我们应该用一分为二的观点，总结早稻丰收中的经验和问题，更好地抓好晚稻生产，抓好多种经营生产，夺取全年农业全面丰收。当前遇上了干旱，这只是暂时的困难，我们要深刻理解毛主席关于“**我们的同志在困难的时候，要看到成绩，要看到光明，要提高我们的勇气**”的伟大教导，既重视困难，又藐视困难。搞农业就是办“露天工厂”，出现点水旱虫风等自然灾害，没有什么了不起，只要我们用毛泽东思想武装头脑，树立人定胜天的雄心壮志，灾害就会被我们战胜，坏事就可能变好事，夺取晚稻高产就一定可以办到。因此，我们说，搞一点论，不论在胜利或困难面前，总是吃亏；坚持两点论，在任何情况下，都能无往不胜。

要「赶」要「超」先要斗「骄」

南县华阁公社复兴港大队小评论员　肖奇志

早稻丰收以后怎么办？我们大队展开了热烈的讨论。大家都说，要乘胜前进，把好季节、质量、肥料和治虫四大关，力争晚稻更高产。但是怎样才能把好这四个关呢？大家回顾了以往的经验教训。这几年我们队晚稻产量不高的一个重要原因，就是吃了虫害的亏。可是，年年提出了这个教训。原因在哪里？根本原因就是自满松劲思想作怪。比如，去年我们大队有一个生产队治螟虫抓得很紧，治住了二化螟和三化螟的四代螟虫。螟虫是晚稻的主要虫害。他们认为闯过了螟虫大关，丰收就有把握了。于是，塞高枕头睡安心觉，打开仓等着装谷。没有料想到，晚稻出齐以后，又受到稻飞虱和浮尘子的严重危害。由于事前没有思想准备，来不及防治，结果造成减产。而第八生产队却不是这样，他们在治住螟虫后，不骄傲，不松气，及时掌握虫情，浮尘子和稻飞虱一出现就抓紧防治，夺得了晚稻大丰收。

这两个生产队的事实告诉我们：虫情造成减产只是现象，骄傲自满造成减产才是实质。总结虫情危害的教训，首先要总结骄傲自满的教训。治虫必须先治“骄”，“骄”字不倒，虫害防治不了。“骄”字是防治虫害的大敌，也是抢季节、保质量，抓好晚稻生产的大敌。大敌当前，必须打倒。

为什么会出现骄傲自满呢？主要是路线觉悟不高，为革命种田的思想树得不牢。没有为革命种田的思想，就没有“一不怕苦，二不怕死”的精神，就没有严格的科学态度，就没有认真负责的作风，遇到一点困难，就心灰意懒，畏缩不前，取得一点胜利，就忘乎所以，以为大功告成，等等。

由此可见，要实现晚稻赶早稻、超早稻，把好“四大关”，就要牢记毛主席关于“**力戒骄傲**”的伟大教导，取得成绩不松劲，一环扣一环，一步一个脚印向前进。

柬爱国军民英勇战斗旱季歼敌七万五

击毁敌军車二千七百輛、大炮三百門，击落击毁敌机四百九十架

柬民族解放武装力量在政治军事和数量质量方面在战斗中都取得巨大飞跃

新华社北京二十八日电　据柬埔寨通讯社报道：柬埔寨爱国军民在一九七〇——一九七一年旱季中，英勇战斗，粉碎了美帝及其走狗发动的多次“扫荡”，消灭了敌人大批有生力量，取得了辉煌胜利。

据不完全统计，柬埔寨爱国军民从一九七〇年十月到一九七一年六月，共歼灭敌人七万五千名，其中有二万八千五百名西贡伪军。在被歼的敌人中包括金边伪军三个团指挥部和战团指挥部、三十二个营，西贡伪军一个战团、一个装甲团、两个战团指挥部、九个步兵营和六个装甲支团。柬埔寨爱国军民还重创金边伪军两个行军指挥部、三个旅指挥部和团指挥部、四十二个营，西贡伪军四个战团、十七个营和九个装甲支团；击毁敌人军车二千七百辆、大炮三百门，摧毁九十座军用仓库，击落、击毁敌机四百九十架，击沉战船和运输船二百二十多艘，缴获和击毁各种武器一万多件。柬埔寨爱国军民在旱季中取得的巨大胜利具有重要的战略意义。它标志着美帝国主义及其走狗在去年秋季推行的旨在重新占领柬埔寨东部、东北部和北部解放区，企图扩大“防御”范围，打通各条重要战略交通线，援救金边伪军和削弱革命力量等不可告人的阴谋和恶毒计划，已基本上被柬埔寨军民所挫败。解放区不仅得到巩固，而且还不断扩大。革命力量日益巩固和发展。

敌人在这个旱季中在军事上遭到的惨重失败，使得美帝国主义和朗诺—施里玛达—山玉成这伙卖国贼的已经危急的政治处境变得更加不可收拾。

柬埔寨民族解放人民武装力量无论是在政治和军事方面还是在数量上和质量上，都在战斗中取得了巨大的飞跃。正规军、地方军和游击队在战斗中紧密配合，打了许多出色的歼灭战，始终掌握着主动权。

柬埔寨爱国军民在旱季取得的胜利表明，即使是一个小国的人民，只要下定决心粉碎奴役的锁链，充分认识到自己的命运只能由自己来决定，敢于拿起武器进行战斗，这个国家的人民就能打败不管怎样强大的任何帝国主义侵略者，赢得彻底的胜利。

图为柬埔寨民族解放人民武装力量战士地击六号公路上的敌人据点。（新华社发）

李先念副总理、白相国部长会见

并欢宴阿联政府贸易代表团

会见时宾主进行了亲切友好谈话　宴会上白相国部长马扎班部长讲了话

据新华社北京二十八日电　国务院副总理李先念、对外贸易部部长白相国今天下午会见了阿拉伯联合共和国经济和外贸部部长穆罕默德·阿卜杜拉·马扎班和夫人，以及由马扎班部长率领的阿拉伯联合共和国政府贸易代表团全体成员，同他们进行了亲切友好的谈话。

会见以后，李先念副总理、白相国部长举行宴会，热烈欢迎马扎班部长和夫人以及代表团全体贵宾。

白相国部长在宴会上首先讲话，他说，中国和阿联虽然远隔重洋，但是我们两国人民在反对帝国主义和新老殖民主义的共同斗争中，一贯互相支持。两国之间的友好合作关系在和平共处五项原则基础上得到了加强。他表示相信，在今后反对帝国主义和新老殖民主义的共同斗争中，中国、阿联两国人民之间的友谊和两国之间的友好合作关系，必将进一步得到加强和发展。

白相国赞扬阿联人民有着反帝反殖的光荣传统。他说，现在，阿联人民和阿拉伯各国人民正在同美帝国主义和以色列犹太复国主义侵略者进行英勇斗争。我们深信，伟大的阿联人民和阿拉伯各国人民，只要坚持团结，坚持斗争，就一定会战胜前进道路上的困难，收复被侵占的领土，赢得反帝斗争的更大胜利。中国人民坚决支持阿联人民、巴勒斯坦和阿拉伯各国人民反对美以侵略者的正义斗争。中国人民永远是你们反帝斗争的可靠朋友。

马扎班部长在讲话中热情赞扬阿联中国两国人民之间的战斗友谊。他说，阿联珍惜同你们国家的牢固的、悠久的友好关系并在努力巩固和加强这种关系。阿联中国之间的友谊经受了严峻的考验，是在斗争中结成的。

马扎班部长表示确信巴勒斯坦人民和阿拉伯各国人民反对犹太复国主义的斗争必胜。他说，今天，我们正在聚集一切力量，决心为了尊严，为了打败侵略势力，为了收复失去的权利而继续斗争。阿联政府在安瓦尔·萨达特总统领导下，将担负起不朽的领袖加麦尔·纳赛尔的使命，继续前进，敢于牺牲，敢于胜利。

马扎班部长接着说，阿联人民忠于你们解放自己领土台湾和恢复你们在联合国席位的正当的、合法的权利的正义事业，认为你们是伟大的全体中国人民的唯一的代表。他还表示，阿联人民将忠于支持印度支那各国人民反对美帝国主义斗争的立场。

马扎班部长赞扬中国人民在各方面取得的成就。他说，你们取得的每一新成就，都是为争取自由和正义而斗争的世界人民的一种新力量。

阿联驻中国大使阿卜德和大使馆公使塞利姆，参加了会见并应邀出席了宴会。

苏发努冯亲王就「声援越南人民月」致电孙德胜主席

向兄弟的越南人民致以热烈和战斗团结的敬意

坚信越南人民必将实现胡主席遗嘱，建设和保卫北方，解放南方，进而和平统一祖国

新华社北京二十七日电　据巴特寮电台二十四日广播：老挝爱国战线党中央委员会主席苏发努冯亲王二十日就“声援越南人民月”打电报给越南民主共和国主席孙德胜，向兄弟的越南人民致以热烈和战斗团结的敬意，并表示将进一步加强同兄弟的越南人民和高棉人民的团结，促进斗争，把美帝侵略者赶出印度支那。

电报说，面对尼克松政权的顽固和好战，越南人民在越南劳动党和越南民主共和国政府的领导下，团结一致，奋起斗争，英勇和猛烈地抗击美国强盗，逐步沉重地挫败了美帝国主义的一切阴谋和计划，彻底粉碎了美帝国主义的破坏性战争。美国飞机已被击落三千多架，使它不得不无条件地停止对越南北方的轰炸，而且不得不同越南在巴黎举行会谈。与此同时，越南人民努力保卫革命果实和建设社会主义，日益取得了美好和全面的成绩，使越南民主共和国成为越南南方人民的抗美救国斗争事业的伟大后方。

作为长期以来同越南人民一道抗击共同敌人的邻邦和亲密战友，老挝人民对兄弟的越南人民的一切成就和胜利感到无比的高兴，并且把这些成就和胜利看作是自己的成就和胜利。趁此机会，我们对任何时候都关注和不断地支持和帮助老挝革命的越南人民表示衷心的感谢。

电报说，我们老挝人民遵循印度支那人民最高级会议的联合声明，再次郑重保证将进一步加强同兄弟的越南人民和高棉人民的团结，促进斗争，把美帝国主义侵略者赶出印度支那半岛，使这一地区成为真正和平与独立的地区。

今天的时代，是各个弱小民族正在奋起斗争以便掌握自己的命运的时代，他们一定能够把正义的斗争引向最后的胜利。

我们坚信：在越南劳动党和越南民主共和国政府的英明和才智的领导下，越南人民必将实现伟大的胡志明主席的神圣遗嘱，建设和保卫社会主义北方，解放南方，进而和平统一祖国。

老撾爱国战线党中央委員会在桑怒隆重集会

坚决声援越南人民抗美救国斗爭

新华社北京二十七日消息　据巴特寮电台二十六日广播，老挝爱国战线党中央委员会二十二日在桑怒隆重集会，声援越南人民抗美救国斗争。

老挝爱国战线党中央委员会主席苏发努冯亲王，中央常务委员、老挝人民解放军最高指挥部代表奔·西巴色将军，中央常务委员涅乌等，以及各方面代表一千五百多人参加了集会。

中央委员萨南·苏蒂查在集会上发表讲话。他热烈赞扬越南南方人民在越南南方民族解放阵线和共和临时革命政府的英明领导下在抗美救国战争中取得的辉煌胜利，热烈赞扬越南北方人民在越南劳动党的英明领导下遵循伟大领袖胡志明主席的抗美救国号召和他的遗嘱，在社会主义建设事业中取得的胜利。

萨南·苏蒂查说，越南人民在抗击美帝侵略的救国斗争中的胜利，是越南人民的不屈斗争传统和强烈的爱国精神的胜利，是越南各族人民团结的胜利，是正确的政治、军事和外交路线的胜利。越南人民的英勇斗争已经成为当代革命英雄主义的光辉榜样。这一胜利对印度支那各国的共同胜利作出了重大贡献。越南南方军民在各个方面都处于进攻的地位。相反，美帝国主义和阮文绍卖国集团在各个方面都陷入了窘困的境地。

他指出，越南南方共和临时革命政府和平解决越南南方问题的七点建议是合情合理的。

萨南·苏蒂查说，老挝人民将尽自己的一切努力，支持兄弟的越南人民解放南方、保卫北方、进而和平统一祖国的斗爭。

他说，五千万印度支那人民的救国力量，是任何侵略势力也战胜不了的强大力量。老挝、越南、高棉人民正在沿着胜利的道路前进，最后必将战胜美国强盗及其走狗。萨南·苏蒂查说，老挝人民决心加强同兄弟的越南人民和高棉人民的团结，坚决遵循印度支那人民最高级会议的联合声明，共同斗爭，使印度支那获得真正的独立、民主与和平。

广州铁路局长沙铁路分局革命委员会公告

根据广州铁路局革委会广铁革〔71〕字第97号文件指示，一九七一年列车运行图决定自八月一日零时起开始实行。遇客车临时变点时，请注意车站公告，特公布周知。

旅客列车简明时刻表

株郴	长广	长昌	汉长	武广	沪广	京广	京昆	沪渝昆	京广	京沈	车次	沈京	京广	渝沪	昆京	广京	广沪	广武	长武	昌长	广长	郴株
客	客	直客	直客	直客	直快	直快	直快	直快	特快	特快	站名	特快	特快	直快	直快	直快	直快	直客	直客	直客	客	客
280	308	29½	281	249	49	47	31	23	15	5		6	16	24	32	48	50	250	282	29¾	304	280
						21.55	13.30		19.10	20.55	北京	6.00	7.50		20.10	13.30						
						8.17	0.06		4.36	6.25	郑州	27	22.13		50	3.12						
						33	21		51	40		20.12	21.58		9.35	2.55						
						16.44	8.27		12.19	14.02	汉口	46	27		32	27						
			7.22			58	43		33	16		12.31	14.12		1.19	18.05						
			7.55			17.20	9.05		12.55	14.38	武昌	12.07	48		55	41						
			8.13	21.12		32	19		13.10	54		11.50	13.37		0.43	17.29		8.21	20.32			
			14.56	2.52		21.19	12.52		16.20	18.00	岳阳	36	26		21.09	44		18	22			
			15.12	3.07		31	13.04		32	23		8.17	10.14		20.57	13.32		2.08	14.05			
				6.50		23.38	15.11		18.29	20.20	长沙	20	17		50	23		40				
	17.15			7.10		52	25		51	40		6.00	8.03		18.36	11.00		22.22			9.40	
			19.47								长沙新								9.35	21.00		
		6.50																				
	19.01	8.21		9.13	5.00	0.47	16.14	13.50	19.40	21.29	株洲	5.11	14	25	47	15	21.09	36		20	8.00	
17.09	25	39		30	20	1.02	28	14.10	54	46		4.54	7.01	14.05	17.32	10.02	20.51	20.15		19.05	7.40	10.20
	23.16			13.20	7.30	3.11	18.37	16.19	21.51	23.43	衡阳	56	5.03	51	21	47	40	16.01			39	
	33			37	47	27	52	35	22.06	0.12		2.31	4.50	11.37	15.07	7.31	18.25	15.41			3.23	
19.56		11.14									萍乡									37		7.25
		26																		16.25		
		20.20									南昌									8.00		
					8.48			18.06			上海			10.37			18.47					
	3.57			18.24	10.05	6.17			0.12		郴州		46			18	16.10	55			23.00	
	4.14			39	18	31			25				2.34			5.06	15.58	10.41			22.46	
	10.23			0.20	13.45	9.45			3.46		韶关		30			50	40	22			30	
	38			35	59	10.00			59				23.18			1.35	12.26	5.08			17.10	
	18.00			7.58	17.35	13.45			7.15		广州		19.55			21.55	8.40	22.30			9.40	
							4.19	2.08		9.01	柳州	25		26	25							
							31	26		16		17.10		1.11	5.10							
										13.15	南宁	53										
										31		12.30										
										17.20	凭祥	8.40										
							20.56	18.14			贵阳			9.04	34							
							21.16	33						8.40	12.14							
							12.52	9.45			昆明			18.15	22.00							
								5.45			重庆			21.17								

附注：上海至昆明、重庆间23／24次为隔日开行。

株郴	长株	株邵	株金	长金	长邵	株韶	长韶	车次	韶长	韶株	邵长	金长	金株	邵株	长临
混合	混合	混合		客	客	客	客		客	客	客	客	混合	混合	混合
51/6	508	507		307	305	3	1	站名	2	4	306	308	508	510	506
21.00								临湘							20.15
22.20								岳阳							19.15
7.30															18.57
11.54				18.02	9.47		7.30	长沙	17.57		14.00	21.50			14.50
		21.36	6.15			8.42		株洲		20.00			18.08	3.55	
		22.34	7.14	19.42	11.39	9.39	8.45	湘潭	29	49	16	19	10	3.00	
		42	24	50	46	46	52		16.22	18.41	12.10	20.13	17.01	2.51	
			8.09	20.37	12.36	10.29	9.21	向韶		56	35	32	14	16	
			11	39	38	32	24			17.53	11.33	19.30	16.12	2.14	
						11.09	9.47	韶山	15.33	17.25					
		0.59	10.30	22.40	14.26			娄底			10.02	44	56	30	
		1.14	54	23.10	41						9.48	17.29	13.36	0.10	
		4.20			18.00			邵阳			6.40			21.00	
			12.55	1.10				金竹山				15.40	11.36		

☆明·日·电·影·预·告☆

南江村的妇女　初鲜故事片　文化　上午 9.00　建設　上午 9.40　人民　上午 10.20

无限风光在险峰　彩色纪录片　工人　上午 10.15　紅衛　晚 8.10

铁道卫士　故事片　新华 7.45

红色娘子军　革命现代舞剧　彩色影片　新华　上午 10.05　燎原　晚 8.05

广阔的地平线　阿尔巴尼亚故事片　文化　晚8.00

创伤　阿尔巴尼亚故事片　建設　晚 8.05

地下游击队　阿尔巴尼亚故事片　紅衛　上午 10:00　工人　晚 7.45　燎原　晚 8.25

海岸风雷　阿尔巴尼亚故事片　人民　晚 7.50

打击侵略者　故事片　烈士公园露天場　8.05

电视节目预告

19,00开始

七月三十日（星期五）一、中国人民解放軍海軍美术作品选；二、电視紀录片：走在“五·七”光輝道路上；三、故事片：奇袭。

七月三十一日（星期六）一、圖片报道：沿着毛主席的独軍路綫胜利前进；二、电視新聞：①碧空炼紅心，②英雄的鉄道兵，③南海前哨女民兵；三、紀录影片：乒坛盛开友誼花。

我国文物、考古战线的新成果

——无产阶级文化大革命中我国各地发掘的珍贵历史文物介绍

在无产阶级文化大革命中，我国广大工农兵群众和文物、考古工作者，遵照毛主席关于调查研究、批判继承历史文化遗产的一系列教导，结合三大革命运动和战备工作，开展了大规模的文物保护和发掘工作，发掘和清理了很多文化遗址和古墓葬，发现了大批珍贵的历史文物。

这些历史文物，有不少是以前很少发现或第一次发现的，对于了解和研究我国历代的政治、经济、文化、军事和中外友好往来等方面的情况，具有重要价值。

这些历史文物，深刻地揭露了奴隶主、封建统治阶级的骄奢淫逸和对劳动人民的残酷剥削压迫，同时也显示了我国劳动人民的辛勤劳动和高度智慧，是向广大群众进行辩证唯物主义、历史唯物主义教育和阶级教育的生动的实物资料。

◁ 一九六八年在河北满城发掘了公元前一百多年的两座西汉古墓，墓中有各种铜器、金银器、玉石器、陶器、漆器、丝织品等随葬品二千八百多件，工艺水平很高。这是一号墓中室内部情形。

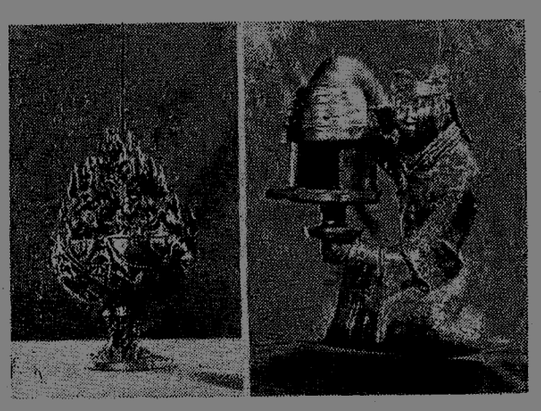

◁ 这是一九六八年在河北满城发掘的两座西汉古墓中的两件随葬品。右图为鎏金铜器长信宫灯，灯和宫女头部可以拆卸。宫女左臂上刻有「长信」字样，汉代太后居长信宫，可见此灯为窦太后（汉文帝的后妃）给其侄孙女窦绾的陪葬品。左图为储金将山炉，比常见的将山炉远为精巧，难应下块一盘，与常见者不同。

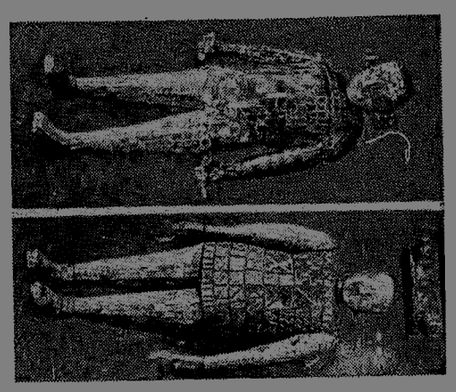

△ 一九六八年在河北满城发掘的两座西汉古墓中，发现两件“金缕玉衣”（汉代皇帝和高级贵族的葬服），每件上有玉片两千多片，用金丝编缀而成。发掘时，玉片绝大部分还连在一起，玉衣裹的尸骨已成泥土。这是加工复原后的衣形。它深刻地暴露了封建统治阶级的骄奢淫逸和对劳动人民的残酷剥削。上图为男装，下图为女装。

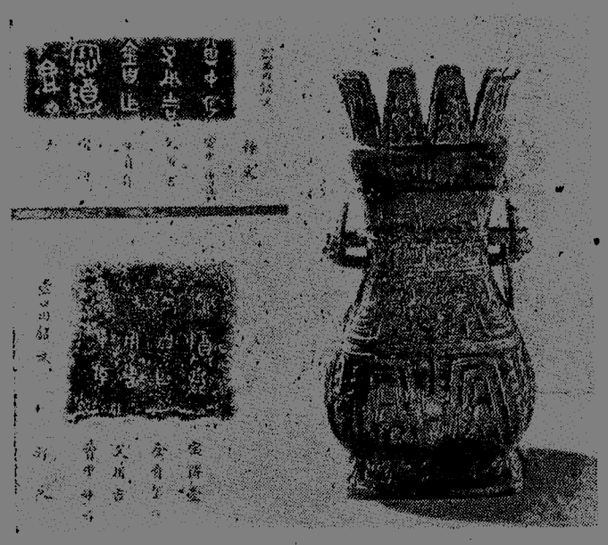

△ 这是一九六九年和一九七〇年，先后在安徽六安和阜南出土的楚国（公元前五世纪——公元前三世纪）郢爰（金币）中的部分实物照片。

◁ 一九六六年七月，在湖北省京山县发现一批西周晚期（距今二千六百多年）的铜器。其中有曾侯铭文的铜器十件，为研究西周晚期曾国历史增添了新的资料。右图为“曾中游父壶”。左图为壶盖上、壶口内的铭文。

△ 一九六九年在济南出土的西汉（公元前二〇六年——公元二四年）杂技陶俑，为我国迄今出土的陶俑所少见。它反映了当时高度发展的封建文化艺术水平。

△ 一九七一年五月在河南安阳北齐（公元五五〇年——公元五七七年）墓中发现了一批瓷器、陶俑。其中青釉瓷扁壶制作精美，颇为罕见。

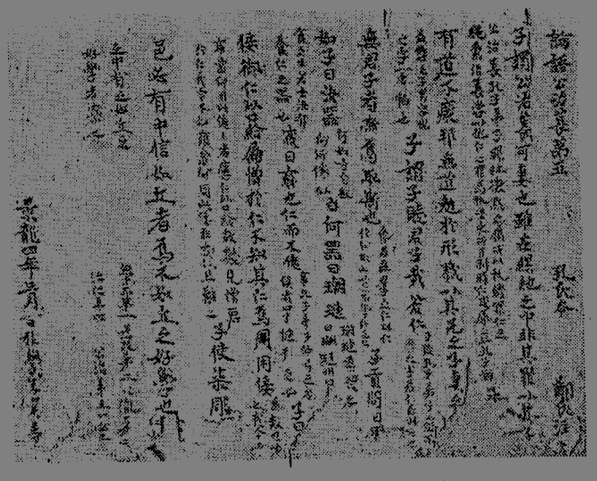

△ 一九六九年在新疆吐鲁番阿斯塔那发掘的一座唐代古墓中，发现了公元七一〇年（即唐景龙四年）卜天寿抄写的《论语郑氏注》（长五二〇公分）。这部《论语郑氏注》比帝国主义盗走的敦煌发现的那一残卷完整，抄写的时间也早了近二个世纪。这是《论语郑氏注》抄本的一部分。

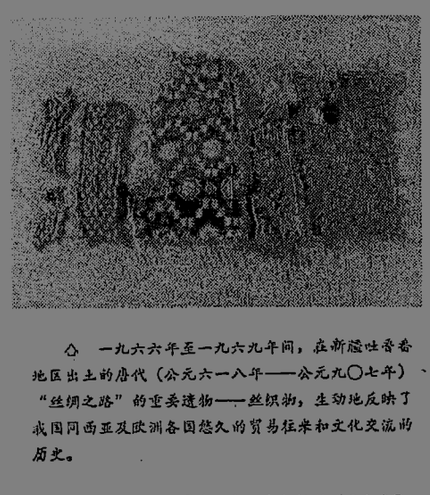

△ 一九六六年至一九六九年间，在新疆吐鲁番地区出土的唐代（公元六一八年——公元九〇七年）“丝绸之路”的重要遗物——丝织物，生动地反映了我国同西亚及欧洲各国悠久的贸易往来和文化交流的历史。

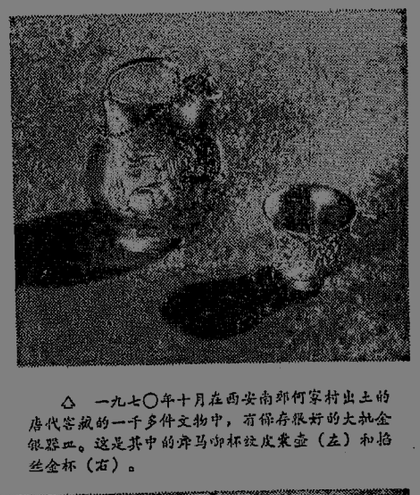

△ 一九七〇年十月在西安南郊何家村出土的唐代窖藏的一千多件文物中，有保存很好的大批金银器皿。这是其中的舞马衔杯纹皮囊壶（左）和掐丝金杯（右）。

△ 一九七〇年十月在西安南郊何家村出土的盛唐时期（八世纪）窖藏的一千多件文物中，有装在银盒内的朱砂、琥珀、珊瑚、石英、乳石、硼陀僧等药材。它反映了我国当时高度发展的医药知识。科学技术方面的成就。

△ 一九七〇年在北京明代北城墙下（旧崇文街豆腐口东）的元代窖藏中，发现一批元代青花瓷器。这是其中的青花瓶壶。

◁ 在无产阶级文化大革命中，我国广大工农兵群众和文物、考古工作者，积极参加文物保护和发掘工作。这是在山东邹县尚寨发掘明墓的情形。

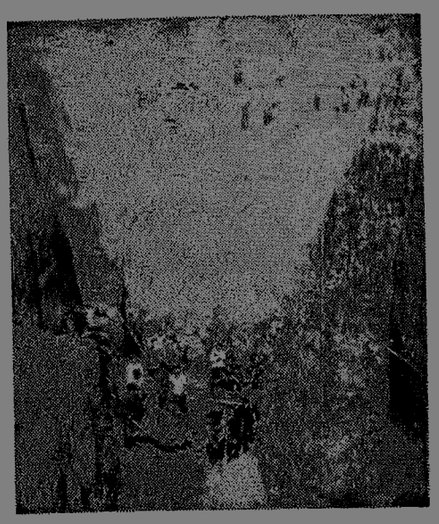

（本版照片均为新华社发）

湖南日报

湖南省革命委员会机关报

革1046号 1971年7月30日 星期五 夏历辛亥年六月初九 （今日四版）

毛主席语录

全国学人民解放军

向解放军学习

——纪念中国人民解放军诞生四十四周年

无产阶级专政的柱石——伟大的中国人民解放军，胜利诞生四十四周年了。我们怀着深厚的无产阶级感情，向驻省人民解放军全体指战员，表示热烈的祝贺，致以崇高的敬意！

中国人民解放军，是伟大领袖毛主席缔造和领导的、林副主席指挥的无产阶级军队，是用毛泽东思想武装起来的队伍，是全心全意为人民服务的队伍，是一支战无不胜的队伍，在武装夺取政权和巩固无产阶级专政的伟大斗争中，为人民立下了不朽的功勋。特别是林副主席主持军委工作以来，根据毛主席的建军思想，提出了活学活用毛主席著作，突出无产阶级政治，坚持四个第一，大兴三八作风，发扬三大民主，开展四好运动等项方针原则，把人民解放军办成了毛泽东思想的大学校，成为全国人民学习的光辉榜样。

一九六四年，毛主席发出了“全国学人民解放军”的伟大号召。这是毛主席在两个阶级、两条道路、两条路线斗争的重要时刻作出的战略决策。它对以刘少奇为首的资产阶级司令部疯狂破坏毛主席的革命路线，妄图复辟资本主义的罪恶阴谋，是一个有力的回击，为全国人民指明了前进的方向。在毛主席伟大号召的指引下，在无产阶级文化大革命的推动下，我省各条战线学习解放军的群众运动不断深入发展，有力地促进了人的思想革命化，促进了政权革命化建设，加速了社会主义革命和社会主义建设前进的步伐。为了胜利完成党的“九大”和九届一中全会、二中全会提出的各项战斗任务，巩固和加强无产阶级专政，我们必须进一步落实毛主席的伟大号召，继续广泛深入地开展向解放军学习的群众运动。

毛主席教导我们：“向解放军学政治，学军事，学四个第一，学三八作风，学三大纪律八项注意，加强组织纪律性。”向解放军学习，必须坚持把“学政治”摆在第一位，一定要抓住政治不放。

地方工作和部队工作，虽有不同的特点或差别，但突出无产阶级政治，这是共同的。林副主席说：“人民军队的建设要突出政治，要首先和着重地从政治上建军。”同样，地方的政权建设、经济建设等等，也要突出政治，也要首先和着重地从政治上建政，从政治上建厂，从政治上建一切事业。那种强调“地方特殊论”，认为解放军的经验难得学的思想，是完全错误的。

向解放军学习，就要象解放军那样，无限忠于伟大领袖毛主席，努力活学活用马克思列宁主义、毛泽东思想，不断提高阶级斗争、路线斗争和继续革命的觉悟。地方工作千头万绪，但从根本上说，还是思想和路线的问题。只有认真读马、列的书，认真学习毛主席著作，深入进行批修整风，提高执行毛主席革命路线的自觉性，才能识破以任何伪装出现的假马克思主义，才能在任何时候、任何情况下，对执行和捍卫毛主席革命路线，有非常坚定的信念，非常坚定的态度，非常坚定的立场。

向解放军学习，就要象解放军那样，深入开展四好运动，按照四好的四个方面建设好基层。用毛泽东思想教育人，这是四好运动的着眼点。在四好运动中，我们一定要正确处理一好与三好的关系，真正做到抓一好不忘带，抓三好突出帅。要把四好运动坚持下去。要根据形势任务的变化，不断赋予四好运动以新的内容，不断总结新的经验，使四好运动常创常新。

向解放军学习，就要象解放军那样，培养和树立一个革命化的作风。革命化的作风，是巨大的精神力量，是执行正确路线的保证。对上级的指示，要传达得快，贯彻落实快，不要拖拖拉拉；对下面的情况，要反映得快，不要讲假话。要密切联系群众，艰苦深入，过细地做工作。要贯彻党的民主集中制，反对“一言堂”，提倡“群言堂”，不断加强在毛泽东思想基础上的团结。目前，特别要学习解放军雷厉风行的作风，紧急行动起来，抗旱夺丰收。

重要的问题在善于学习。我们一定要下苦功夫，把解放军的一整套好经验学到手，把我省办成红彤彤的毛泽东思想的大学校。

热烈响应伟大领袖毛主席关于“全国学人民解放军”的伟大号召

我省各条战线广泛深入开展四好运动取得很大成绩

广大干部和群众以解放军为榜样，认真落实两个“决议”，坚持突出无产阶级政治，使全省活学活用毛泽东思想群众运动不断深入发展，“工业学大庆”、“农业学大寨”群众运动出现了新局面

本报讯 今年以来，我省各条战线的广大革命干部和群众，热烈响应伟大领袖毛主席关于“全国学人民解放军”的伟大号召，以两个“决议”为指针，进一步开展四好运动，把解放军政治建军的一整套经验，运用到基层建设中来，推动了全省活学活用毛泽东思想群众运动的深入发展，“工业学大庆”、“农业学大寨”的群众运动出现了新局面。

基层，是无产阶级专政的基础，是一切工作的落脚点。搞好基层革命化建设，毛主席的革命路线和党的各项方针政策才能贯彻到底，巩固无产阶级专政的根本任务才能进一步落实。今年来，我省各级领导遵照林副主席关于“军队不抓基层不行，抓基层不抓四好不行”的指示，始终把立足点放在基层，把干部力量充实到基层，把四好运动落实到基层。广大干部深入批判刘少奇一类政治骗子散布的唯心论的先验论，纷纷走出机关，奔赴三大革命第一线，和广大工人、贫下中农坚持“五同”，坚持调查研究，帮助基层干部总结创四好的经验，树立创四好的样板，做好后进队的转化工作。今年春耕大忙和“双抢”季节，省、地、县各级都分别组织大批干部深入生产第一线。湘乡县委九名常委除留两名坚持日常工作外，有七名分别深入基层，摸索创四好的经验，使全县各行各业的干部心往基层想，脚往基层走，根往基层扎，劲往基层使。区、社干部都把自己的铺盖、办公地点搬到了后进队。全县共抽调了一千五百多名国家干部下基层，平均每个大队有二个以上；县级机关还选派了三十多名得力的干部到区、社担任一、二把手。大批干部下基层，大大改变了机关作风，加速了干部思想革命化，使基层政治工作出现了生动活泼的局面，推动了四好运动的蓬勃发展。

广大干部和群众在实践中认识到，向解放军学习，开展四好运动，必须突出路线教育，提高执行毛主席的革命路线，突出无产阶级政治的自觉性。今年中央两报一刊元旦社论传达了毛主席关于在全党“进行一次思想和政治路线方面的教育”的重要指示以后，全省各地急学紧跟，紧密结合三大革命斗争实际，以毛主席著作为基本教材，深入学习党内两条路线斗争史，认真学习党在整个社会主义历史阶段的基本路线，认识到阶级斗争和路线斗争的长期性，决定了突出无产阶级政治的重要性。汨罗县汨罗公社向阳大队遵照毛主席关于“认真看书学习，弄通马克思主义”的伟大教导，狠抓认真读书这一环，组织干部、社员反复学习毛主席提出的党在社会主义过渡时期的基本路线，他们结合学文化，熟读熟记基本路线；结合学哲学，深刻领会基本路线；在斗争实践中，用基本路线来观察、分析、处理一切。双峰县青树坪公社党委充分发动群众，抓住三大革命实践中群众看得到、摸得着的典型事例，深入开展革命大批判、小评论，广泛进行阶级分析和路线分析。经常分析阶级斗争的新形势，认清阶级斗争的长期性和复杂性；经常分析阶级斗争在领导班子内部的新反映，认清资本主义复辟的危险性；经常分析两条道路斗争的新动向，认清进行社会主义教育的迫切性；经常分析执行政策上的新问题，认清落实党的政策的重要性。使大家念念不忘无产阶级专政，念念不忘突出无产阶级政治。现在，广大干部群众创四好、争五好的积极性越来越高，走社会主义道路越来越坚定。

在开展四好运动的过程中，各单位还注意把四好运动与“工业学大庆”、“农业学大寨”的群众运动紧密结合起来。过去，有的单位往往把四好运动与“工业学大庆”、“农业学大寨”运动对立起来，“忙时学大寨，闲时创四好”。今年，宁远县、麻阳县、岳阳县沙南大队、涟源钢铁厂和株洲车辆工厂工具车间等单位，从认识到实践，较好地解决了在四好运动中促进学大庆、学大寨，在学大庆、学大寨中坚持创四好的问题，做到了统一部署，统一规划，统一检查，统一标准。例如宁远县在开展四好运动和“农业学大寨”运动中，针对“一手难捉两条鱼，农忙学大寨，农闲创四好”的活思想，组织广大干部和群众一边学习毛主席有关教导，一边实践，认识到：按四好四个方面的要求去安排学大寨，才能保证学在根本上，才能使解放军一系列着重政治建军的方针、原则和地方的具体实际相结合；以大寨为榜样开展四好运动，才能使四好运动内容更加丰富，常创常新，创造高标准的四好单位，夺取革命、生产双丰收。他们把大寨的基本经验，按照四好的四个方面具体落实。群众反映说：“两个运动结合搞，内容要求具体了，好记好懂好落实，方向更明劲头高。”

四好落实主要看党的建设。在今年的四好运动中，各级党组织特别注意加强党支部的组织建设和思想建设，把基层党支部建成突出无产阶级政治的战斗堡垒。今春以来，全省七万多名党支部书记都分别由省、地、县进行了轮训。许多党支部采用“请进来，走出去”的办法，进行开门整风，在整风中学习马列主义、毛泽东思想，破“当干部吃亏论”，立坚持无产阶级专政下继续革命的坚强意志；破“老好人”思想，立敢于坚持原则，敢于斗争的革命精神；破说假话、图虚名的坏作风，立实事求是的好作风；破骄傲自满，立谦虚谨慎。道县梅花公社梅花大队党支部书记，过去是个“老好人”，不敢抓阶级斗争，致使这个大队成了“老大难”。去年底，县革委会派毛泽东思想宣传队到这个大队帮助搞斗、批、改，加强党支部的建设。在斗争中，这个党支部书记认识到，“老好人”实质上是老害人，好了资本主义，害了社会主义，好了阶级敌人，害了贫下中农。从此以后，他带领广大干部和群众狠抓阶级斗争，深入开展“农业学大寨”群众运动和四好运动。经过去冬今春的努力，全大队人的精神面貌发生了很大变化，在荒地上开田三百五十多亩，使全大队水田面积增加百分之四十以上，跨入了“农业学大寨”。创四好的先进行列。

周总理等会见塞拉勒窝内政府代表团

宾主进行了亲切友好的谈话

新华社北京二十九日电 国务院总理周恩来、对外经济联络部部长方毅、对外贸易部副部长李强，今天会见了塞拉勒窝内共和国政府代表团全体成员。宾主进行了亲切友好的谈话。

参加会见的塞拉勒窝内贵宾是：代表团团长、财政部长、全国人民大会党总书记克·阿·卡马拉—泰勒，团员：外交部长索洛蒙·普拉特，工程部长、全国人民大会党中央委员希尔斯，议员凯贝，塞拉勒窝内妇女志愿队总领导人、全国人民大会党中央委员、全国人民大会党妇女领袖南希·斯蒂尔夫人，大米公司主席、全国人民大会党中央委员爱德华·拉明，全国人民大会党中央委员阿利马米·卡马拉，全国人民大会党科诺区书记菲利—法博埃，全国青年团总书记、全国人民大会党中央委员塞赖—沃里，全国人民大会党党员科尔和代表团秘书、内阁助理秘书约翰逊。

会见时，中国有关方面负责人和工作人员苑化冰、何功楷、程飞、奚业胜、何扬、徐尔维、杨友勇、唐闻生等在座。

周恩来总理会见并宴请荷兰、法国朋友

同荷兰、法国朋友进行了友好的谈话

新华社北京二十九日电 周恩来总理今天晚上会见并设宴招待荷兰国际知名电影导演尤里斯·伊文思，法国电影工作者玛斯琳·罗丽丹和法国作家、记者让·拉库蒂尔。

周恩来总理同荷兰、法国朋友进行了友好的谈话。

我国有关方面负责人和工作人员以及电影工作者狄福才、康矛召、陈德和、谢铁骊、丁峤、翟超、李玺、王治、马毓真、齐宗华、朱克勤等，参加了会见并出席了宴会。

靠毛泽东思想治好精神病

中国人民解放军一六五医院医疗组和湖南省郴州地区精神病院的医务人员，用毛泽东思想指导医疗实践，为医治好精神病闯出了一条新路。两年多来，这些医务人员坚持用毛泽东思想教育病人，辅以中西医结合的办法进行治疗，使许多精神病人恢复了健康，重新走上了三大革命斗争第一线。他们中的一些人，有的已被评为活学活用毛泽东思想积极分子，有的成了五好职工或五好社员。

重新认识精神病

中国人民解放军一六五医院医疗组，怀着捍卫毛主席无产阶级卫生路线的战斗豪情，于一九六九年四月，来到郴州地区精神病院。

过去，这个精神病院由于受叛徒、内奸、工贼刘少奇反革命修正主义卫生路线的毒害，对精神病人，从治疗到管理，完全照搬资产阶级“专家”“权威”那一套，长期使用“电休克”、“胰岛素休克”和“大剂量冬眠灵”等所谓“三大法宝”治病，使患病的阶级兄弟受到折磨。医疗组的同志看了用“电休克”治病的情况以后，吃不下饭，睡不好觉。他们和医院革命医务人员一起，愤怒揭发、批判了刘少奇推行反革命修正主义路线的滔天罪行，决心走自己的路，为患精神病的阶级兄弟解除痛苦。

要治好精神病，首先要弄清精神病到底是怎么一回事？医疗组的同志和医院革命医务人员，遵照毛主席关于**“人的认识一点也不能离开实践”**的教导，对病人的情况进行了认真的调查研究，掌握了许多第一手资料。在实践过程中，许多事实引起了大家的深思。

医疗组来到病房时，许多病人听说亲人解放军来给大家治病，纷纷围拢来高呼：“毛主席万岁！毛主席万万岁！”

有个狂躁病人，发病时把公家的棉被撕得粉碎，但她却不撕自己的衣服。

这些现象说明什么问题呢？医疗组和医院的革命医务人员打开毛主席著作，寻求答案。毛主席教导说：**“在阶级社会中，每一个人都在一定的阶级地位中生活，各种思想无不打上阶级的烙印。”**大家认识到：精神病人都是阶级的人、社会的人。用阶级和阶级斗争的观点去分析精神病人的言行，就可以发现，绝大多数病人的病态表现和他们的阶级地位、社会生活是一致的。向解放军表达热爱毛主席的思想感情的病人，大多数出身好，平时表现也好。而那个毁坏公物的病人，一查问，原来她出身剥削阶级家庭，世界观根本没有得到改造。

这些人为什么会发生精神病呢？医疗组和医院领导组织革命医务人员，用阶级斗争的观点，抓住典型病例进行病因分析。有一位女病人，经过几个月的治疗，没有痊愈。医疗组护士徐桂兰便和她促膝谈心，引导她谈自己的发病经过，帮助她挖病根。原来，这个病人的未婚夫从外地来信说，他被分配去做炊事工作了。这个病人觉得自己不光彩，思想上产生了激烈的斗争，引起大脑功能紊乱，得了精神病。针对这个情况，徐桂兰就和她一起学习毛主席的光辉著作“老三篇”，狠批叛徒、内奸、工贼刘少奇散布的“读书做官论”等反革命修正主义谬论，帮助她解开思想疙瘩。经过教育和帮助，病人的思想通了，主动写信给她的未婚夫，要未婚夫向张思德同志学习，全心全意为人民服务。病根挖掉了，加上经过新针治疗，这位病人很快痊愈出院了。

从许多这样的病例中，大家清楚地看到：许多精神病人得病的原因，是在头脑中公与私的激烈斗争中，陷在“私”字的圈子里，一时想不开，造成大脑部分功能紊乱，失去了正常控制思维和管理全身各部分机体的能力。许多病人痊愈后也深有体会地说：往“公”字上想，越想越清楚；往“私”字上想，越想越糊涂。由于“私”字严重作怪，遇到了问题想不通，往往几天几夜不能吃饭睡觉，精神就逐渐不正常了。

精神的东西要靠精神力量来战胜

一六五医院医疗组和郴州地区精神病院的医务人员，在运用辩证唯物论的认识论重新认识精神病之后，对于治疗精神病靠什么的问题，又进行了进一步的探索。他们反复学习毛主席关于**“外因是变化的条件，内因是变化的根据，外因通过内因而起作用”**的伟大教导，认识到各种各样引起精神病人发病的事是外因，决定地引起大脑功能紊乱而使病人发病的，则是人的世界观，是内因。因此，要治好精神病，主要的因素是做好病人世界观的转变工作。他们说：精神的东西主要靠精神力量来战胜，治好精神病主要靠战无不胜的毛泽东思想。

他们把用毛泽东思想教育病人贯穿在治疗精神病的全过程中。当病人入院时，他们首先做好调查工作，弄清患者的家庭出身、社会经历、发病原因和病人的活思想，并且组织病人参加“天天读”，有针对性地组织病人开讲用会、忆苦会、批判会，开展“一帮一”、“一对红”活动，举办各种类型的学习班，密切结合实际，向病人进行阶级教育、形势教育、路线斗争教育、人生观教育、同疾病作斗争等方面的教育；并且还根据病人各种不同的发病原因，进行具体分析，发动职工、家属和陪病人的亲属共同做过细的思想教育工作，攻破病人头脑里“私”字的顽固堡垒，从根本上治疗他们的病。

有个贫农的女儿，先后六次发病，在一个大医院治疗，仅“电休克”就做过二十多次，但病一直没有治好。有人说，这个病人在发病的糊涂阶段，神态不清，大脑功能紊乱，对她灌输毛泽东思想不可能生效。医疗组和医院的革命医务人员活学活用毛主席的光辉哲学思想，认为这种“无效论”是一种形而上学的看法。用毛主席关于**“一分为二”**的观点看问题，任何精神病人的大脑功能有紊乱的部分，也有不紊乱的部分。病人发病期间，神志有不清醒的一面，也有清醒和比较清醒的一面。只要掌握住每个病人发病的特点和病情变化发展的规律，抓住病人清醒和比较清醒的一面，对症下药做工作，就可以促使病人不清醒的一面向着清醒的一面转化，从思想上和生理上治好他们的病。于是，医疗组女卫生员曹东平主动同这个贫农的女儿结成“对子”。病人越狂躁，她工作越耐心；病人越不理睬，她越去亲近她。天天同病人一起学习毛主席著作，一次又一次地和病人促膝谈心，终于触动了病人的思想。在一次忆苦会上，这个病人流着眼泪，说出了自己发病的原因。曹东平抓住她不狂躁的短暂时间，针对她的病因，和她共同学习毛主席的有关语录，让她在讲用会上自觉地斗私批修，狠触灵魂，狠抓世界观的改造。只经过三个多月的治疗，这个女病人就痊愈了。她出院后，不但没有复发，而且思想、工作表现都很好，接连两次被评为五好职工。

还有一位患幻听病的精神病人，由于唯心论和形而上学在脑子里作怪，发病两年多来，总是凭空“听”到有人在责骂自己。针对他的病情，医务人员就帮助他学习毛主席的光辉著作《实践论》、《人的正确思想是从那里来的？》。当他说听到附近山上有人骂他时，医务人员两次带他上山察看，结果发现山上并没有人。这件事引起了他对幻听的怀疑，认识到这种声音来自自己脑子里而并非外界。弄清了幻听的由来以后，这个病人好象千斤重担落了地，浑身轻松。接着，他又努力摸索发生幻听的规律，主动地和幻听作斗争。他发现，在自己专心做事的时候，幻听很少；胡思乱想的时候，幻听特别多。于是，他就利用一切时间，认真读毛主席的书，专心一意地做事，发现幻听，便找别人谈心，坚决打断它。经过一段时间，幻听逐渐减少了。他说：这是毛主席的哲学思想治好了我的病。

通过许多这样的医疗实践，医疗组和这个医院的医务人员更加坚定了用毛泽东思想去攻克精神病的决心和信心。他们知道，做病人的思想工作，要比做正常人的思想工作困难得多，决不是一朝一夕之功所能奏效的。但是，只要医务人员坚持不懈地把全部心血倾注在用毛泽东思想教育精神病人上，就一定会取得胜利。有的医务人员同忧郁型病人一连谈心几十次，病人毫无表情。但是他们毫不灰心，坚信毛泽东思想的威力，继续坚持做耐心细致的思想教育工作，终于使患者恢复了健康，重新踏上了三大革命斗争第一线。精神病院女医生范菊和，为了治好一个患忧郁型精神病的女病人，满怀无产阶级深情，搬进病房，和病人同住一间房，同睡一张床，经过四十多天的艰苦工作，终于摸清了病人的思想活动规律。于是，她有针对性地选了一些毛主席语录念给病人听，并且结合新针和药物治疗，使病人病情逐渐好转。医疗组长顾嘉炎，为了治好一个拒食多日、表现近于木僵状态的病人，组织医务人员进行了认真的调查研究，发现病人拒食的原因可能是怀疑饭中有毒。后来在给病人喂饭时，顾嘉炎就亲自吃给病人看，解除了病人的疑虑，使他大口大口地吃了起来。接着，又针对病人的思想疙瘩，同他一起学习“老三篇”，对他进行忆苦思甜教育，逐渐提高了他的思想觉悟，渐渐给他治好了病。当医务人员送他回家时，他的亲人和村子里的贫下中农激动地连声高呼：“毛主席万岁！毛主席万万岁！”

为了调动病人同疾病作斗争的主观能动性，医疗组和医院领导还从病情好转的病人中选拔骨干分子，依靠他们抓好病人的“天天读”、“学习日”，办好各种类型的毛泽东思想学习班，开展革命大批判，组织病人参加适当的生产劳动和开展文艺体育活动，使病人一直生活在团结、紧张、严肃、活泼的政治气氛中，增强了战胜疾病的决心和信心。一些病情好转的病人，在病房门口贴了一副对联，表示战胜疾病的决心：

“斗私批修，彻底改造世界观；
灭资兴无，坚决战胜精神病。”

用毛泽东思想创造治疗精神病的新医药学

通过两年多来的医疗实践，医疗组和郴州地区精神病院的医务人员深深体会到，用毛泽东思想教育病人、管理病人，是治疗精神病的根本。但是，精神病究竟不同于一般的“思想病”，它已由精神的矛盾运动引起了部分大脑功能紊乱。因此，在坚持用毛泽东思想武装病人头脑，改造病人世界观的同时，还必须辅以药物治疗。

用什么药好呢？医疗组和郴州地区精神病院的医务人员，遵照毛主席关于**“古为今用，洋为中用”**、**“推陈出新”**的方针，决心创造中西医结合的治疗精神病的新医药学。他们对中医和西医的治疗方法以及中药、西药，都采取取其精华、去其糟粕的态度，在不断实践、不断总结的基础上，吸收两者的长处，创造新的治疗精神病的医药学。为了摸索新针治疗精神病的穴位，医疗组和医院革命职工宁肯在自己身上试扎千次，不愿在病人身上错扎一针。医院领导干部董秉余，五十多岁了，还坚持在自己身上练针。他们从几十个穴位中，选了十多个穴位，根据不同病情进行扎针，效果很好。与此同时，他们又认真试用中草药来治疗精神病。他们翻山越岭，看图对药，采回了大量草药。为了病人的安全，每一个药方他们自己都要先尝过，终于摸索出了几种治疗精神病的有效药方。

医务人员通过实践检验，也适当地使用西药。过去用大剂量冬眠灵治病，造成病人整天昏迷不醒，出现吞咽困难等症状，不利于病人健康。可是，冬眠灵有镇静作用，小剂量使用，对控制症状发展、恢复大脑功能也有一定作用。于是，他们根据病情，用小剂量的冬眠灵配合新针、草药治疗，做到既提高疗效，又不损害病人健康。

就这样，他们在临床实践中，创造了使用新针、小剂量冬眠灵配合治疗精神病的新疗法。

一六五医院医疗组和郴州地区精神病院用毛泽东思想治疗精神病的事迹，受到人民的赞扬。卫生部专门在这个医院举办学习班，推广他们的经验。现在，他们正沿着毛主席的无产阶级卫生路线继续前进。

新华社通讯员
新华社记者
（新华社长沙电）

* *

充分发挥民兵作用 战胜干旱夺取丰收

岳阳县沙南大队民兵

引沙河浸水抗旱 誓夺粮棉高产

本报讯 岳阳县溜溪公社沙南大队的民兵和社员群众，在紧张的抗旱战斗中，发扬人定胜天的革命精神，在沙河将要断流的情况下，挖沙沟，引浸水抗旱，保证完成和超额完成晚稻种植面积，保证棉田不受旱，誓夺粮、棉双丰收。

入夏以来，这个大队一直没有下过透雨，水库输水也由于水源远，沿渠用水量大，使粮、棉生产受到了干旱的威胁。针对这一情况，大队党支部及时组织民兵和社员群众，认真学习毛主席关于**“干部中一切不经过自己艰苦奋斗、流血流汗，而依靠意外便利、侥幸取胜的心理，必须扫除干净”**的伟大教导，进行热烈的讨论。使民兵认识到，当前的抗旱战斗，是夺取今年农业丰收的一个关键战役。这一仗打得好不好，是关系到能不能落实毛主席的**“备战、备荒、为人民”**伟大战略方针的大事，是能不能为人类作出新贡献的大事。民兵们表示：一定要从战备观点出发，下定决心，排除万难，主动进攻，在抗旱战斗中立新功！他们狠批了刘少奇一类政治骗子散布的“唯生产力论”，狠批了“望天下雨”的消极等待思想，决心把方便让给别人，自己组织人力，寻找水源，车水抗旱。在大队党支部领导下，民兵组织了“抗旱突击队”，深挖沙河，开沟引水。全大队出动了一百三十多个男女民兵，日夜奋战，突击开出了一条长五百米，宽四米，深两米的引水抗旱沙沟，把沙河底的水引了出来，灌溉稻田和棉田。该大队“五·七”生产队“双抢”任务大，劳力比较紧，队里十七个男女民兵，组成“抗旱战斗小组”，以解放军为榜样，发扬不怕苦、不怕死的革命精神，坚持白天“双抢”，晚上抗旱，用四道水车，把沙河的水车上来，灌溉稻田，保证了晚稻抢插的用水。

目前，全大队男女民兵，在省军区给广大民兵动员令的鼓舞下，顶烈日，战酷暑，冲锋陷阵，为革命打好抗旱一仗。连日来，他们又和广大贫下中农一起，开挖了几百米长的渠道，誓夺今年农业大丰收。

（岳阳县革委会、县人武部通讯组）

株洲市清水塘公社广大民兵

坚持以“四好”为纲 打好抗旱“双抢”仗

本报讯 株洲市郊区清水塘公社各级民兵组织，以人民解放军为榜样，以政治统帅“双抢”，把开展“四好”运动贯串到“双抢”的全过程，充分发挥了民兵的突击队作用。

前晌，清水塘公社各级民兵组织通过“四好”初评，广大民兵继续革命思想和路线斗争觉悟有了很大的提高。他们决心在“双抢”中以“四好”为纲，狠抓根本，把“四好”运动进一步推向深入发展。但是，也有些民兵认为，“双抢”靠的是人力物力，与开展四好运动挂不上钩，忽视了政治统帅生产的作用，以致有的队“双抢”工作一度进展缓慢。针对这种情况，各级民兵组织发动民兵开展了“政治与生产的关系”的讨论。在讨论中，大家反复学习毛主席关于**“四个第一好，这是个创造”**的伟大教导，同时，他们还采用典型分析的方法，分析了去年一个生产队的民兵班，由于没有摆正“一好”与“三好”的位置，影响了“双抢”进度的教训。经过讨论和分析，提高了广大民兵对于在“双抢”中创四好重要意义的认识，纷纷表示，“双抢”任务越重，越要坚持以“四好”为纲，以“四好”促进“双抢”，更好地保证“双抢”任务的完成。

为了坚定不移地以政治统帅“双抢”的各项工作，各级民兵组织坚持从思想教育着手，政治工作坚持做到“三到田”，即：路线分析会到田，革命大批判到田，讲用会到田。坚持一天一讲评，十天一小评，广大民兵既当“双抢”的战斗员，又当丰收的保卫员。响石大队第四生产队今年的“双抢”面积比去年同期有较大的增长，“双抢”任务较重。该队民兵组织坚持用毛泽东思想武装民兵头脑，认真组织民兵学习毛主席关于**“中国应当对于人类有较大的贡献”**和**“我赞成这样的口号，叫做‘一不怕苦，二不怕死’”**的伟大教导，激发了大家的革命积极性，仅五天时间就完成了全生产队“双抢”总面积的三分之一。大华大队上响塘生产队七个男女青年民兵，为了加快“双抢”进度，自动组织了“突击队”，带着战备观念，积极投入“双抢”和抗旱战斗。

（某部报道组）

安乡县铁路湾大队民兵

敢于斗争善于斗争 夺得抗旱「双抢」主动权

本报讯 安乡县安丰公社铁路湾大队民兵营，在军宣队帮助下，学习运用毛主席的战略战术思想，指挥抗旱战斗，充分发挥民兵突击队的作用，夺取抗旱、「双抢」战斗的胜利。

这个大队地势较高，由于久晴不雨，全大队百分之三十的水田和二千多亩棉地受到了干旱的威胁。旱象出现后，在党支部的领导下，大队民兵营立即组织了一支以民兵为主体的抗旱突击队，奋战干旱。但是，在抗旱战斗中，发现有的民兵排对抗旱缺乏通盘考虑和具体的安排，在劳力上也造成了一些浪费。驻队军宣队和大队民兵营，针对这种情况，利用工休时间，在田头、地边举办了民兵学习班，组织大家学习了毛主席关于**「在战略上我们要藐视一切敌人，在战术上我们要重视一切敌人。也就是说在整体上我们一定要藐视它，具体问题上我们一定要重视它」**的伟大教导，更要善于斗争。大队民兵营的领导同志，还深入到两个阜家比较严重的队，认真总结抗旱的经验，指导全面。第八生产队水田、棉地同时受旱，这个队由民兵组织的四个抗旱突击组，新开了两条水沟，坚持人力车水，先车水跑灌棉地，然后利用落水灌溉稻田，既节省了劳力，又做到了一水两用，保证了稻田、棉地同时抗旱。第十生产队的民兵在抗旱战斗中，从长远考虑出发，除解决目前受旱面积外，他们还把一个四十多亩的废湖利用起来做水库蓄水，这样，即使一、两个月不下雨，也可做到无雨保丰收。大队民兵营及时推广了这两个队的经验。

这两个队的经验推广后，全大队民兵进一步树立了人定胜天、与干旱打持久战、不夺丰收不罢休的坚强信念。他们以「一不怕苦，二不怕死」的革命精神，坚持白天「双抢」，晚上抗旱。大队民兵营副教导员刘忠明同志，为了解决全大队的水源，他带领民兵白天参加「双抢」，晚上堵塘蓄水。第九生产队劳力比较少，全体女民兵主动担起抗旱重担，白天插秧，晚上车水抗旱。在广大民兵的带动下，这个大队的干部群众信心百倍，群策群力战干旱，除开动了抽水机外，还出动了五十多条水车，新开了十多条沟，堵起了十多处蓄水坝，使旱象大大缓和，加快了「双抢」进度。

（安乡县委、县人武部通讯组）

紧跟毛主席，把上层建筑领域的斗、批、改进行到底

驻湖南大学工人、解放军毛泽东思想宣传队

三年前，在毛主席关于“工人阶级必须领导一切”的伟大号令下，工人、解放军毛泽东思想宣传队昂首阔步地开进了湖南大学。在毛主席无产阶级教育路线的光辉指引下，经过三年的艰苦战斗，特别是认真学习清华大学经验以后，湖南大学的面貌发生了显著的变化。新建的各级领导班子，朝气蓬勃；教师队伍的革命化程度不断加强；第一批工农兵大学生，经过近一年的教学实践，摸索出了“上、管、改”的初步经验，为工人阶级更好地占领和改造大学创造了有利条件。

我们已经取得了伟大的胜利。但是，正如中央两报一刊《纪念中国共产党五十周年》一文指出的：“各条战线斗、批、改的任务，特别是在上层建筑其中包括各个文化领域中进行斗、批、改的任务还很艰巨。从政治上、思想上、经济上、组织上进一步巩固无产阶级专政的任务还需要我们长期奋斗。”湖南大学的情况正是这样。我们一定遵照毛主席关于**“无产阶级必须在上层建筑其中包括各个文化领域中对资产阶级实行全面的专政”**的教导，认真总结经验，紧跟毛主席的伟大战略部署，坚决把学校的斗、批、改进行到底！

怎样才能把斗、批、改进行到底？实践告诉我们，首先必须抓好领导班子的思想建设，突出无产阶级政治，坚持走政治建校的道路。伟大领袖毛主席教导说：**“革命的根本问题是政权问题。”**林副主席也指出：“领导班子就是政权”。学校领导权掌握在什么人手里，这是决定学校举什么旗、走什么路、培养什么人，为谁服务的关键。

长期以来，高等学校的两条路线斗争是异常激烈的，斗争的焦点，就在于政治挂帅，走政治建校的道路，还是“业务挂帅”，走“专家办学”、“教授治校”的道路。过去，刘少奇一伙利用他们在文教领域窃取的权力，拚命鼓吹“业务挂帅”、“专家办学”、“教授治校”等一整套反革命修正主义黑货，毒害了不少青年学生和教师。现在，扭转了学校的政治方向，但是，资产阶级的“业务挂帅”、“技术第一”还是阴魂不散，它们不时地通过资产阶级的世界观和旧的习惯势力起作用。针对这种情况，我们遵照毛主席关于**“历史的经验值得注意”**的教导，和学校党组织一道，狠抓了领导班子的两条路线斗争的教育，认真读马、列的书，认真读毛主席的书，学习毛主席关于教育革命的一系列教导，运用辩证唯物主义和历史唯物主义的观点，认真分析总结学校两条路线斗争的历史经验，深入开展革命大批判，分清什么是毛主席的无产阶级教育路线，什么是大叛徒刘少奇的反革命修正主义路线；同时，在日常工作中注意抓住在政治与业务关系的摆法上轻政治重业务的苗头，开展路线分析，使政治建校，政治育人真正在领导思想上扎根。今后，我们一定紧紧抓住进行思想和政治路线的教育，作为建设领导班子的根本，进一步巩固无产阶级在学校的领导地位。

第二，坚持用毛泽东思想教育人，正确贯彻落实毛主席关于团结、教育和改造知识分子的政策。毛主席明确指出：**“教改的问题，主要是教员问题。”**抓好教师队伍的改造，用毛泽东思想教育知识分子，是真正取得教育革命领导权的重要保证。在抓好用毛泽东思想教育知识分子这个问题上，我们认真学习了清华大学的经验，并从实践中体会到，必须坚持用毛主席关于**“一分为二”**的革命辩证法正确看待知识分子。实践证明：我们只有正确贯彻执行党的知识分子政策，才能进一步促进他们的改造，把他们最大限度地团结起来，孤立和打击一小撮最顽固的阶级敌人，从而更有效地同资产阶级的旧思想和旧习惯势力作斗争，更好地落实毛主席关于教育革命的一系列指示。在正确对待教师的问题上，我们往往出于朴素的阶级感情，对知识分子身上暴露出来的封、资、修的东西看不惯，从心里感到讨厌，行动上有所疏远；有时又视为常事，抓而不紧。这样就不能正确处理团结与改造的关系，也就不能很好落实毛主席的知识分子政策。从实践中我们认识到：对知识分子的资产阶级世界观问题既要开展批评，又不能要求在一个早上就改造好。由于社会主义社会阶级斗争的长期性、复杂性和曲折性，还要准备在改造中可能出现反复。因此，既要抓紧抓严抓细，又必须克服急于求成的情绪，要坚持在使用中改造的方针，作好反复中的思想工作，把信心建立在毛泽东思想教育人的无比威力上。我们深深感到：贯彻知识分子的政策问题，是执行毛主席革命路线的大问题，我们必须不断地用马列主义、毛泽东思想武装自己的头脑，克服思想上的唯心论和形而上学，真正把毛主席的各项无产阶级政策落到实处，真正做好知识分子的思想转化工作，夺取无产阶级教育革命的胜利。

第三，必须把教学领域的斗、批、改一抓到底。无产阶级教育革命，是文化教育领域中无产阶级对资产阶级实行全面专政的一场深刻的政治革命，教学领域中的斗、批、改，正是这场政治革命的极其重要的内容。资产阶级总是利用其思想影响和旧的习惯势力，通过知识分子世界观上的“私”字和弱点，妄图在教学领域中窜进旧的一套，向无产阶级反夺权、反占领、反改造。这是无产阶级和资产阶级谁战胜谁的阶级斗争在教学领域的表现。事实证明，我们在教学领域进行诸如编写新教材、工人上讲台等重大改革中，每取得一点成绩都是用毛泽东思想统帅教学领域，占领和改造教学领域的结果。随着阶级斗争的深入发展，要求工人阶级深入到教学领域，进一步巩固无产阶级对学校的领导大权。我们必须牢记毛主席的教导：**“工人宣传队要在学校中长期留下去，参加学校中全部斗、批、改任务，并且永远领导学校。”**夺取教学领域斗、批、改的彻底胜利。

我们在抓大学斗、批、改的实践中，取得了一定的成绩。在我们的工作中，有正面的经验，也有走弯路的教训，所有这些归结为一点：紧跟毛主席，按毛泽东思想办事，执行毛主席的革命路线，我们就前进，就胜利；相反，就走弯路，甚至失败。我们决心在今后的战斗中，更加认真读马、列的书，认真读毛主席的著作，特别是努力活学活用毛主席的哲学思想，在毛主席革命路线的指引下，夺取上层建筑领域斗、批、改的彻底胜利。

组织少年儿童开展丰富多采暑假活动

长沙市北区党委会和革委会关怀青少年的成长

本报讯　长沙市北区党委会和革委会，遵照毛主席关于**“新中国要为青年们着想，要关怀青年一代的成长”**和**“要充分兼顾青年的工作、学习和娱乐、体育、休息两个方面”**的伟大教导，切实加强领导，组织全区少年儿童开展丰富多采的暑假活动。广大少年儿童沐浴着毛泽东思想的灿烂阳光，实现假期生活革命化、战斗化，在德、智、体几方面进一步得到了发展。

放假前，这个区的党委会和革委会就把组织少年儿童的假期生活提到议事日程上。他们针对教师中存在的“平时够紧张，暑假可以松口气了”的活思想，召开了全区各小学负责人会议，学习伟大领袖毛主席关于**“千万不要忘记阶级斗争”**的教导，和对青少年教育工作的一系列指示，大谈抓好学生假期生活的重要性，狠批“阶级斗争熄灭论”，克服“松口气”的错误思想。区委还在街道毛泽东思想宣传队负责人和街道负责人会议上，反复强调必须重视青少年的校外教育。使大家深刻认识到：学校可以放假，但对少年儿童的教育绝对不能放松，必须用毛泽东思想牢固地占领校外教育阵地，让广大少年儿童过一个革命化、战斗化的暑假。

统一认识后，各学校领导对组织安排好学生的暑假生活都非常重视。这个区的代代红小学革委会和工宣队，召开了几次会议，专门研究了学生假期生活问题，并召开了学生家长座谈会，走访了附近街道、商店，取得了社会、家长的大力配合和支持。各学校都有专人负责学生假期工作，还专门举办红小兵骨干学习班，广泛进行思想发动。全区二十一所小学，按照教学班建立了三千多个校外学习小组，每个小组实行四定：定人数、定时间、定地点、定制度，做到了思想落实、组织落实和措施落实，保证了学生暑假活动的正常进行。

暑假半个月来，这个区的小学在区党委会和革委会的领导下，突出无产阶级政治，开展了多种形式的暑假活动。

一、组织学生活学活用毛泽东思想。校外小组活动的第一件事是坚持“天天读”，结合学习毛主席著作，还组织瞻仰毛主席早期从事革命活动的纪念地——湖南省第一师范学校、中共湘区委员会旧址、桔子洲头、船山学社，学习伟大领袖毛主席的伟大革命实践，进一步加深了对毛主席的深厚的无产阶级感情。长征学校的校外小组除做到天天读毛主席的书，还坚持读报，写红色日记。很多校外小组开展了学习“老三篇”，学习雷锋叔叔，为人民做好事的活动，受到工农兵的赞扬。

二、组织学生积极参加各种社会活动，在斗争实践中提高觉悟，增长才干。全区小学组织教师和部分五年级学生参加“双抢”劳动，在火热的斗争中经受了锻炼。大家普遍反映：“双抢”劳动晒黑了皮肤，炼红了思想，是接受贫下中农再教育的好课堂。有的校外小组深入工厂、商店、街道进行社会调查，开展“访三史、写三史”的活动。有的请老红军战士、老工人、老革命干部讲党内两条路线斗争史，讲革命传统故事，使同学们深受教育。

三、开展多种多样的文娱体育活动。区革委会遵照毛主席关于**“发展体育运动，增强人民体质”**的伟大教导，举办了北区小学暑假体育骨干训练班，有四百多名少年儿童参加了训练，为下期开展更加广泛的群众性体育活动打下了基础。各个学校普遍开展了“一日拉练”、夜行军、爬山、游泳、球类等活动，不少学校开放了红色图书馆。各校外小组还开展了唱革命样板戏、唱革命歌曲、讲革命故事的活动，用毛泽东思想占领纳凉阵地。长征、望麓园、营盘街小学的红小兵，组织了毛泽东思想文艺宣传队，在短短的几天内赶排了十多个短小精悍的节目，深入街道、工厂、机关宣传毛泽东思想，深受群众欢迎。

四、复习社会主义文化课。校外小组一般都坚持每天用一两个小时复习功课，做暑假作业。各校还指定专人对部分学习有困难的工农兵子弟进行补课活动。如望麓园小学组织学生开忆苦思甜会，进行革命大批判，从端正学习态度入手，大大调动了学生为革命而学习的积极性，部分原来学习不够用心的学生认真复习功课，学习成绩普遍有所提高。

（市、区革委会教育组通讯组）

用毛泽东思想统帅暑假生活

常德市委认真组织青少年过革命化的暑假生活

对学生进行思想和政治路线教育

本报讯　中共常德市委遵照毛主席关于**“新中国要为青年们着想，要关怀青年一代的成长”**的教导，认真组织青少年过好暑假生活，把这一工作当作培养无产阶级革命事业接班人的一件大事来抓。暑假前夕，市委就召开了有关部门负责人会议，对如何组织全市中、小学学生过好暑假生活进行了专门研究和部署，并成立了专门机构，具体领导学生暑假活动。

在市委统一领导下，许多小学主动和居委会挂钩，按照学生的居住地点，成立了校外毛泽东思想学习小组，组织学生学习毛主席著作，阅读革命书刊，组织学生积极参加阶级斗争和社会活动，请老红军讲革命故事，对学生进行革命传统教育，请老工人忆苦思甜，对学生进行阶级教育。城北区小学的学生自从成立校外毛泽东思想学习小组以来，大家每天到达集中地点学政治，学文化，开展文体活动，还到群众中去宣传毛泽东思想，做好人好事，被群众称为活学活用毛泽东思想的好孩子。

在市委统一领导下，各中学党组织和革委会都把有计划地组织学生到农村野营训练，作为对学生进行阶级教育和路线教育的重要形式。市七中在野营训练中，学校领导亲自带队，不仅组织学生学军、学农，和贫下中农一起“双抢”，抗旱，战斗在农业生产第一线，而且还请苦大仇深的老贫农讲家史、村史、翻身史，使学生受到了深刻的阶级教育。他们都表示一定不忘阶级苦，牢记血泪仇，听毛主席的话，努力学习，把自己锻炼成革命接班人。

市委认为，有领导地组织学生开展暑假游泳活动，能够锻炼学生的身体和革命意志，因此他们责成有关部门认真抓了这项工作。今年七月十六日，在纪念伟大领袖毛主席畅游长江五周年的这一天，刚刚开始暑假生活的五百多名学生，满怀革命豪情，集体参加了全市横渡沅江的游泳活动。学生们表示，一定要遵循毛主席关于**“大风大浪也不可怕。人类社会就是从大风大浪中发展起来的”**伟大教导，到大风大浪里去锻炼自己，永远紧跟毛主席，沿着毛主席的革命路线奋勇前进。

（常德市委、市人武部通讯组）

切实加强学生暑假生活的领导

株洲县南阳桥学校组织教师定期、定人、定点加强对学生暑假活动的辅导工作

本报讯　株洲县南阳桥学校革委会遵照毛主席关于**“千万不要忘记阶级斗争”**的教导，从精心培养无产阶级革命事业接班人的要求出发，认真组织学生的暑假生活。

这个学校革委会通过学习党的基本路线，回顾学校工作的实践经验，深刻认识到，对于学生的校外生活阵地，无产阶级不去占领，资产阶级就必然会去占领。如果不把学生组织起来，用毛泽东思想统帅假期生活，就不能更好地完成把学生培养成为无产阶级革命事业接班人的任务。六月中旬，他们就对如何引导学生过一个革命化的暑假，进行了研究和准备。组织全校学生认真学习了毛主席的有关教导，明确用毛泽东思想统帅暑假生活的意义；组织各校外毛泽东思想学习小组对前段工作进行了全面检查，总结交流了经验，进一步巩固了组织，健全了活动制度；校革委会成员和革命教师还走访了学生家长和大队、生产队干部，宣传毛主席的教育革命思想，宣传学校、社会、家庭互相配合教育学生的重要意义。在各大队、生产队干部、贫下中农的指导帮助下，他们制定了切实可行的工作计划：在暑假期间定期召开活学活用毛泽东思想讲用会、忆苦思甜会、革命大批判会，组织学生参加“双抢”，复习功课，开展小型军体活动和文艺宣传活动。校革委会还决定在暑假中组织教师定期、定人、定点加强对学生暑假活动的辅导。

（《株洲日报》供稿）

学唱革命样板戏　英雄思想铸灵魂　　安乡县革委会宣传组供稿

红小兵服务队

清水塘小学通讯组

暑假的一天上午，骄阳似火。在长沙市北区学宫街的一个敬老院里，七个活泼健壮的红小兵，紧张地忙碌着。有的扫地，有的擦门窗。他们汗流满面，顾不得擦。一个扎小辫的红小兵领头，大家唱起了毛主席语录歌：“我们这个队伍完全是为着解放人民的，是彻底地为人民的利益工作的。”红小兵越干越有劲，歌声越唱越响亮。

红小兵将离开敬老院了，一位白发苍苍的老工人，拉着扎小辫的女孩的手，急问：“小朋友，你叫什么名字？”

“红小兵！”

“那个学校的？”

红小兵齐声回答：“毛泽东思想大学校！”

望着雄赳赳的队伍消失在巷口，老人们同声夸奖：“真是新中国的好儿童！”

费了几天功夫，老人们才打听到，这些红小兵是长沙市清水塘小学五连四排的学生。暑假开始后，他们每天坚持在校外学习小组读毛主席的书，复习社会主义文化课，还瞻仰了中国共产党湘区委员会旧址——清水塘，参观了白求恩事迹展览，请老红军讲长征故事。暑假的第一个“天天读”，学习了金光闪闪的《为人民服务》，他们说：学校放了假，为人民服务一天也不能放假，于是就成立了这个为人民服务队。

湖南日报

苏发努冯亲王就"声援越南人民月"致电阮友寿、黄晋发主席

越老柬人民并肩抗击美帝直到最后胜利

老挝爱国战线党再次重申，支持越南南方共和的七点建议

新华社北京二十七日电 据巴特寮电台二十五日广播：老挝爱国战线党中央委员会主席团主席苏发努冯亲王二十日就"声援越南人民月"打电报给越南南方民族解放阵线中央委员会主席团主席、越南南方共和临时革命政府顾问委员会主席阮友寿和越南南方共和临时革命政府主席黄晋发，向英雄的越南南方解放军和人民致以热烈的、战斗团结的敬意，并表示在任何时候都同兄弟的越南人民和高棉人民并肩一道，加强斗争，抗击共同敌人美帝国主义，直到取得最后胜利。

电报赞扬越南南方人民的正义和英勇的斗争，已经为亚洲和世界的民族解放运动提供了宝贵经验，并成为光辉的榜样。

电报说，尼克松统治集团虽然遭到了严重的失败，但是，仍继续顽固地推行妄想把越南南方作为新型殖民地和战争基地的不可告人的阴谋，推行战争"越南化"阴谋，实际上，是延长在越南南方的侵略战争，强化并把战争扩大到整个印度支那。

电报指出，面对着美帝国主义的战争"越南化"阴谋，具有英勇斗争传统和人民战争的宝贵经验的越南南方解放军和人民，逐步挫败了美帝国主义的一切侵略战争的战略和阴谋诡计，给予它以应得的惩罚，使主子与奴才都陷入空前的穷途末路的失败境地。

越南人民的斗争证明了当今时代的著名真理，即人口少、面积不大的小国也有能力战胜强大的帝国主义侵略者，只要这个国家的人民紧密团结，有坚决斗争的路线和正确的领导。

电报说，越南南方军队和人民的这些胜利，赢得了老挝军队、老挝人民的赞扬和最高的评价，并且认为这是对老挝人民的抗美救国斗争的贡献和鼓舞。趁此机会，我们再次对关注、支持和帮助我们的救国斗争的越南人民表示感谢，并且保证在任何时候都同兄弟的越南人民和高棉人民并肩一道，加强斗争，抗击共同敌人美帝国主义，直到取得最后的胜利。

老挝爱国战线党再次重申：支持越南南方民族解放阵线和共和临时革命政府一九七一年七月一日提出的要求美帝国主义必须在一九七一年期限内把全部美军无条件地撤出越南南方和停止支持以阮文绍为首的西贡傀儡政权，以便让越南人自行解决自己的问题的七点建议。

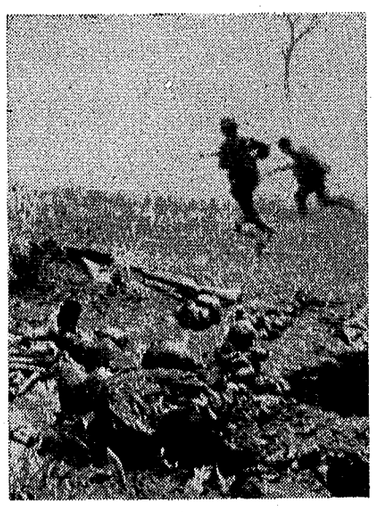

九号公路大捷威震全球。这是越南南方解放军战士在九号公路前线追击残敌。（新华社发）

严厉谴责美帝及其走狗新的战争罪行

柬王国民族团结政府发言人发表声明

决心同越南、老挝人民一道把抗美救国斗争进行到彻底胜利

据新华社北京二十九日电 柬埔寨王国民族团结政府发言人二十七日发表声明，严厉谴责美帝国主义及其西贡傀儡和金边卖国集团的新的战争罪行。声明摘要如下：

美帝国主义及其西贡傀儡正在继续加紧进行对柬埔寨和柬埔寨人民的侵略。

事实上，他们于一九七一年七月八日在称之为鹦鹉嘴的地区发动了大规模军事行动之后，在"南越立法总统选举临近时，为了阻止北越和越共对南越三角洲地区进行渗透"的骗人的借口下，命令得到美国空军和后勤支援的一万多名西贡伪军于七月十九日侵犯波罗勉省、柴桢省以及柬埔寨东南部沿柬越边境的地区。而实际上这种新的冒险行动只是妄图破坏在国家元首诺罗敦·西哈努克亲王为主席的柬埔寨民族统一阵线领导下的柬埔寨王国民族团结政府所控制和管辖的广大解放区，妄图使不久前的旱季和现在雨季开始时，在柬埔寨民族解放人民武装力量打击下接连遭到多次惨重失败的西贡伪军和金边卖国集团的低落的士气少许振作起来。

柬埔寨王国民族团结政府再次最严正地谴责和声讨美帝国主义及其西贡傀儡以及金边卖国集团对柬埔寨人民所进行的这种新的军事冒险行径，强调指出并谴责美帝国主义的虚伪和无耻，美帝国主义尽管遭到了明显的失败，却仍执意在柬埔寨推行尼克松主义。

美帝国主义在柬埔寨的一切军事和政治冒险必将遭到更加惨重的失败。只有完全、无条件地停止对柬埔寨的一切轰炸和侵略行动，全部、无条件地从柬埔寨领土撤出一切西贡伪军、一切美国军事顾问和军事人员，以及美帝国主义的走狗朗诺—施里玛达—山玉成卖国集团的迅速垮台，才能使美帝国主义免遭正等待着它的灾难。

柬埔寨人民比以往任何时候都更加坚决地同兄弟的越南人民和老挝人民站在一起，决不后退，决不妥协，把英勇的救国斗争进行到彻底胜利，把美帝国主义侵略者及其西贡和曼谷走狗永远赶出柬埔寨，消灭朗诺—施里玛达—山玉成卖国集团，恢复国家的主权和领土完整，以便建设一个独立、和平、中立、民主和繁荣的柬埔寨。

哈瓦那数十万各阶层人民举行盛大集会

热烈庆祝古巴全国起义日十八周年

卡斯特罗总理谴责美帝对古巴的侵略行径，表示支持越南和拉美人民的斗争

新华社哈瓦那二十七日电 古巴首都哈瓦那各阶层人民数十万人二十六日晚上在革命广场举行盛大集会，热烈庆祝古巴全国起义日十八周年。

菲德尔·卡斯特罗总理、奥斯瓦尔多·多尔蒂科斯总统、劳尔·卡斯特罗副总理等古巴领导人出席了集会。一些外国的来宾也应邀参加了集会。

两千五百多名群众代表以及革命武装部队和内务部的人员应邀登上观礼台。不久前胜利归来的八名被美帝劫持的古巴渔民也在观礼台上。

这一天，哈瓦那市内彩旗飘扬。革命广场周围和市内主要街道的楼房上贴着革命招贴画并挂着大幅标语。标语上写着：「武装斗争是解放的道路！」「继承蒙卡达兵营袭击者的信心和勇气！」

卡斯特罗总理在集会上讲了话。他在讲话中谴责了美帝国主义对古巴的侵略、干涉、封锁和颠覆，并表示支持越南人民和拉丁美洲各国人民的革命斗争。

他回顾了当年美国以取消从古巴进口食糖的定额来对古巴施加压力的情况，谴责美国现在又利用削减食糖进口定额的手段对拉丁美洲一些国家的政府施加压力。他指出，现在世界上的力量对比已经大大改变，革命运动得到加强。他说，越南人民的英勇斗争同其他国家人民的斗争一样，有助于削弱帝国主义。

卡斯特罗总理在谈到帝国主义对古巴的封锁时指出，这种封锁的局面将持续下去，因为革命不会后退，革命将继续进行。古巴革命将坚持不妥协的原则立场，并将去迎接任何困难。他嘲笑了那些认为在离美帝国主义不到九十浬的地方不可能取得革命胜利的人，并指出，当人民树立了革命思想时，不可能的事就有可能变成现实。

卡斯特罗总理在讲话中还谈到古巴人民一年来在建设祖国事业中取得的成就。他谈到工业生产形势时指出，今年同去年相比，轻工业、基本工业、机械工业和食品工业的产量都有所增长。交通运输、建筑部门和渔业也有了发展。他还谈到食糖生产中取得的成绩。他说，可以说，在所有各个战线上，国内的绝大部分的人已经作出了很好的努力。

与会群众对卡斯特罗总理的讲话不断报以热烈的掌声。

集会洋溢着欢乐和战斗的气氛。

约旦反动派在美帝指使下对巴勒斯坦游击队发动大规模进攻

巴勒斯坦游击队浴血奋战抗击敌人

据新华社大马士革二十七日电 这里收到的多方面的消息表明，最近约旦反动派对巴勒斯坦游击队的大规模进攻，是在美帝国主义一手策划和直接支持下发动的。巴勒斯坦游击队浴血奋战，对美帝和约旦反动派的残酷镇压，进行了英勇顽强的抵抗。

按照美帝的意图，约旦当局出动了全部兵力的三分之二，其中包括两个步兵师、两个装甲旅、一个特种部队旅和全部炮兵，分六路扑向杰拉什—阿杰隆地区的巴勒斯坦游击队基地。约旦反动派对巴勒斯坦游击队和人民采取了极为野蛮残酷的手段。他们杀害每一个落到他们手里的巴勒斯坦游击队战士，甚至把许多游击队伤员活活埋掉。约旦反动派逮捕了许多无辜的巴勒斯坦平民，加以杀害或者送到集中营去拷打。

美帝和约旦反动派的血腥镇压，并没有吓倒巴勒斯坦游击队。他们英勇顽强地抗击进犯的约旦反动军队，在许多地方同敌军进行了激烈的白刃战。为了保卫卡斯塔勒山和整个杰拉什—阿杰隆森林，激战持续了一百多个小时。在杰拉什地区，巴勒斯坦游击队在头两天打得非常出色，击毁敌军装甲车二十五辆、坦克十七辆，击落敌军战斗机两架。当巴勒斯坦游击队决定撤出杰拉什地区时，他们对约旦军队的后方发动袭击，使敌军遭受重大损失。

广州铁路局长沙铁路分局革命委员会公告

根据广州铁路局革委会广铁革〔71〕字第97号文件指示，一九七一年列车运行图决定自八月一日零时起开始实行。遇客车临时变点时，请注意车站公告，特公布周知。

旅客列车简明时刻表

车次	株郑	长广	长昌	汉长	武广	沪广	京广	京昆	沪渝昆	京广	京凭
	客	客	直客	直客	直客	直快	直快	直快	直快	特快	特快
站名	298	308	29½	281	249	49	47	31	23	15	5-
北京							—21.55	—13.30		—19.10	—20.55
郑州							8.17 33	0.06 21		4.36 51	6.25 40
汉口				—7.22			16.44 58	8.27 43		12.19 33	14.02 16
武昌				7.55 8.13	—21.12		17.20 32	9.06 19		12.55 13.10	14.38 54
岳阳				14.56 15.12	2.52 3.07		21.19 31	12.52 13.04		16.20 32	18.06 23
长沙		—17.15			6.50 7.10		23.38 52	15.11 25		18.29 51	20.20 40
长沙新			—6.50	19.47							
株洲	—17.00	19.01 25	8.21 39		9.13 30	5.00 20	0.47 1.02	16.14 28	13.50 14.10	19.40 54	21.29 46
衡阳		23.16 33			13.20 37	7.30 47	3.11 27	18.37 52	16.19 35	21.51 22.06	23.43 0.12
萍乡	19.56		11.14 26								
南昌			20.20								
上海						—8.48			—18.06		
郴州		3.57 4.14			18.24 39	10.05 18	6.17 31			0.12 25	
韶关		10.23 38			0.20 35	13.45 59	9.45 10.00			3.45 59	
广州		18.00			7.58	17.35	13.45			7.15	
柳州								4.19 31	2.08 26		9.01 16
南宁											13.15 31
凭祥											17.20
贵阳								20.56 21.16	18.14 33		
昆明								12.52	9.45		
重庆									5.45		

车次	凭京	广京	渝昆沪	昆京	广京	广沪	广武	长武	昌长	广长	萍株
	特快	特快	直快	直快	直快	直快	直客	直客	直客	客	客
站名	6	16	24	32	48	50	250	282	29½	304	289
北京	—6.00	—7.50		—20.10	—13.30						
郑州	27 20.12	22.13 21.58		50 9.35	3.12 2.55						
汉口	46 12.31	27 14.12		32 1.19	27 18.05						
武昌	12.07 11.50	48 13.37		55 0.43	41 17.29		—8.21	—20.32			
岳阳	36 8.17	26 10.14		21.09 20.57	44 13.32		18 2.03	22 14.05			
长沙	20 6.00	17 8.03		50 18.36	23 11.09		40 22.22			—9.40	
长沙新								9.35	—21.00		
株洲	5.11 4.54	14 7.01	25 14.05	47 17.32	15 10.02	21.09 20.51	36 20.15		20 19.05	8.00 7.40	—10.20
衡阳	56 2.31	5.03 4.50	51 11.37	21 15.07	47 7.31	40 18.25	16.01 15.41			39 3.23	
萍乡									37 16.25		7.25
南昌									8.00		
上海			—10.37			—18.47					
郴州		46 2.34			18 5.06	16.10 15.58	55 10.41			23.00 22.46	
韶关		30 23.18			50 1.35	40 12.26	22 5.08			30 17.10	
广州		19.55			21.55	8.40	22.30			9.40	
柳州	25 17.10		26 1.11	25 5.10							
南宁	53 12.30										
凭祥	8.40										
贵阳			9.04 8.40	34 12.14							
昆明			18.15	22.00							
重庆			21.17								

附注：上海至昆明、重庆间23／24次为隔日开行。

车次	临岳长	株邵	株金	长金	长邵	株韶	长韶	韶长	韶株	邵长	金长	金株	邵株	长韶
	混合	混合	混合	客	客	客	客	客	客	客	客	混合	混合	混合
站名	51⅙	509	507	307	305	3	1	2	4	308	308	508	510	508
临湘	21.00													—20.15
岳阳	22.20													19.15 18.57
长沙	7.30 11.54			18.02	9.47		7.30	—17.57		—14.00	—21.50			14.50
株洲		21.36	6.15			8.42			—20.00			—18.06	—3.55	
湘潭		22.34 42	7.14 24	19.42 50	11.39 46	9.39 46	8.45 52	29 16.22	49 18.41	16 12.10	19 20.13	10 17.01	3.00 2.51	
向韶			8.09 11	20.37 39	12.36 38	10.29 32	9.21 24		56 17.53	35 11.33	32 19.30	14 16.12	16 2.14	
韶山						11.09	9.47	15.33	17.25					
娄底		0.59 1.14	10.30 54	22.40 23.10	14.26 41					10.02 9.48	44 17.29	56 13.36	30 0.10	
邵阳		4.20			18.00					6.40			21.00	
金竹山			12.55	1.10							15.40	11.36		

乒坛盛开友誼花

——第31届世界乒乓球锦标赛——

中央新闻纪录电影制片厂 北京电视台 联合摄制

中国电影发行放映公司发行

自八月一日起在我省城乡陆续上映

☆明·日·电·影·预·告☆

南江村的妇女 朝鲜故事片 工人 上午 9.10 紅衛 上午 9.50 新华 上午 10.30

无限风光在险峰 彩色科教片 人民 上午 10.15 新华 晚 8.50

打击侵略者 故事片 文化 晚 8.15

革命现代舞剧 红色娘子军 彩色影片 建設 上午 10.05 人民 晚 8.00

铁道卫士 故事片 建設 晚 8.05

地下游击队 阿尔巴尼亚故事片 文化 上午 10.00 烈士公园露天場 晚8.00

广阔的地平线 阿尔巴尼亚故事片 紅衛 晚 8.00

海岸风雷 阿尔巴尼亚故事片 燎原 晚 8.05

创伤 阿尔巴尼亚故事片 工人 7.45

草原英雄小姊妹 动画片 新华 7.35 燎原 晚8.15

社址：长沙市 电报挂号：4357 电话总机：9191 版面组：9194 订价：每月一元 零售：四版四分 长沙地区天气预报：今天下午到明晚，晴天到多云，南风四级，最高气温三十七度，最低二十六度。

湖南日报

湖南省革命委员会机关报

革1047号　1971年7月31日　星期六　夏历辛亥年六月初十　（今日四版）

毛主席语录

全国学人民解放军

关于中华人民共和国和塞拉勒窝内共和国建立外交关系的公报

新华社北京三十日电　关于中华人民共和国和塞拉勒窝内共和国建立外交关系的公报

中华人民共和国政府和塞拉勒窝内共和国政府，根据两国人民的利益和愿望决定自即日起建立大使级外交关系。

中国政府和人民坚决支持塞拉勒窝内共和国政府和人民反对帝国主义和新、老殖民主义，维护民族独立和国家主权的斗争。

塞拉勒窝内政府承认中华人民共和国政府是代表全中国人民的唯一合法政府。

两国政府同意在互相尊重主权和领土完整、互不侵犯、互不干涉内政、平等互利、和平共处的原则基础上，发展两国之间的外交、友好和合作关系。

中华人民共和国外交部代部长　姬鹏飞（签字）

塞拉勒窝内共和国外交部长

索洛蒙·阿塔纳修斯·詹姆斯·普拉特（签字）

一九七一年七月二十九日于北京

带领部队朝气蓬勃地沿着毛主席革命路线胜利前进

全军广大干部在三大革命斗争实践中认真看书学习

坚持理论和实践相结合的马克思列宁主义原则

据新华社北京三十日电　任党的“九大”和九届二中全会精神的光辉照耀下，在国际国内空前大好的革命形势鼓舞下，人民解放军各级领导干部遵照伟大领袖毛主席关于**“认真看书学习，弄通马克思主义”**的指示，紧密联系三大革命斗争实际，认真读马、列的书，认真学习毛主席著作，认真学习我党我军几十年斗争的历史经验，用毛主席一贯强调的理论和实践相结合这个根本思想原则去观察问题和处理问题，带领部队朝气蓬勃地沿着毛主席的无产阶级革命路线胜利前进。

在林副主席亲自倡导和直接领导下，人民解放军中活学活用马列主义、毛泽东思想的伟大群众运动，早在六十年代初期，就已蓬勃兴起。十多年来，干部的学习运动同广大群众的学习运动密切结合，在“用”字上狠下功夫，有力地推动了部队的革命化、战斗化建设。党的九届二中全会以来，全军各级领导干部认真读书，坚持理论和实践相结合，深入学习我党我军的历史经验，进一步提高了学习的自觉性。他们联系自己跟随毛主席南征北战几十年的斗争实践和参加无产阶级文化大革命的亲身经历，深有体会地说：工作问题看路线，执行路线看觉悟，提高觉悟在善于学习。要紧跟毛主席，坚持无产阶级专政下继续革命，就必须坚持理论和实践相结合的原则，学习，学习，再学习。

在学习运动中，人民解放军广大领导干部密切结合当前国内外革命斗争发展的大好形势，认真学习马克思主义、列宁主义、毛泽东思想关于无产阶级革命和无产阶级专政的伟大学说，学习毛主席提出的我党在整个社会主义历史阶段的基本路线，大大提高了阶级斗争和两条路线斗争觉悟。北京、南京等地部队许多领导干部，联系无产阶级文化大革命的斗争实践，把《共产党宣言》中关于**“共产党一分钟也不忽略教育工人尽可能明确地意识到资产阶级和无产阶级的敌对的对立”**的论述，同毛主席关于在社会主义这个历史阶段中，始终存在着阶级、阶级矛盾和阶级斗争的教导结合起来学，狠批刘少奇一类假马克思主义者所鼓吹的“阶级斗争熄灭论”。他们说：马克思、恩格斯早在一百多年前就教育工人一分钟也不能忘记阶级斗争，今天，在无产阶级专政下，毛主席又教导我们**“千万不要忘记阶级斗争”**。我们一定要把无产阶级伟大导师的教导，在头脑中牢牢扎下根子，经常分析无产阶级专政下阶级斗争的新动向、新特点，带领部队在巩固无产阶级专政的斗争中不断为人民立新功。武汉部队某部党委成员，认真学习马克思列宁主义政党领导下的人民军队，是无产阶级专政的坚强柱石，是防止资本主义复辟的诸因素中的主要因素的理论，坚持用马列主义、毛泽东思想教育人，建设部队。他们通过狠抓党在整个社会主义历史阶段的基本路线的教育，使广大干部战士进一步树立了把无产阶级专政下继续革命进行到底的坚强意志。他们说：有了马列主义、毛泽东思想武装起来的人民军队，就能够在国内外阶级斗争的大风大浪中沿着毛主席指引的航向勇往直前；把广大指战员培养成为具有高度阶级斗争和两条路线斗争觉悟的人，我们就有最大的战斗力，就能无往而不胜。海军、空军以及战斗在海防、边防第一线的福建前线部队和广州、昆明、新疆等地许多部队的领导干部，通过学习和批判，更自觉地遵照毛主席关于**“提高警惕，保卫祖国”，“备战、备荒、为人民”**的伟大教导，带领部队坚守战斗岗位，进一步从思想上、组织上、物质上做好战备工作。他们说：“我们一时一刻也不能忘记：帝国主义的侵略本性是不会改变的。我们一定要为保卫伟大社会主义祖国，支持世界人民革命斗争扛一辈子枪，放一辈子哨，站一辈子岗。”

各部队领导干部在学习马列主义、毛泽东思想的过程中，狠批唯心论的先验论，大立唯物论的反映论，把读书同调查研究、总结经验结合起来，不断提高执行毛主席革命路线的自觉性。沈阳部队某部领导干部在理论和实践相结合的问题上，总结出必须做到三个“坚持”：正确认识理性认识对感性认识的依赖性和理论对实践的能动性，坚持认真读书；正确认识过去经验的相对性和认识发展的绝对性，坚持反复实践；正确认识个人经验的局限性和群众创造力的无限性，坚持向群众学习。“学习毛主席著作的模范红九连”所在的某部党委成员，在参加战备施工中，带着问题学习恩格斯在《反杜林论》中对杜林的认识可以“穷尽”、可以“一次完成”等反动观点的批判，学习毛主席关于**“客观现实世界的变化运动永远没有完结，人们在实践中对于真理的认识也就永远没有完结”**的教导，认识到：突出政治的基本原则是不会改变的，但是突出政治的具体内容和要求是随着阶级斗争形势和革命任务的发展变化而发展变化的，因此，决不能光凭“老经验”处理突出政治中的新问题。在河北省白洋淀地区安新县执行三支两军任务的领导干部，学习了毛主席的《实践论》、《人的正确思想是从那里来的？》等光辉哲学著作，认识到要坚持唯物论的反映论，反对唯心论的先验论，就要在贯彻毛主席的革命路线时，认真调查研究，使理论和当地的实际情况结合起来。他们和县革委会成员一道，走遍全县，查看了全县的地势和河流走向，同贫下中农商量兴修水利的大计，反复研究如何增产粮食。经过领导和群众一起艰苦奋斗，这个历来缺粮的县，去年第一次实现了粮食自给有余。

许多领导干部通过刻苦读书、刻苦实践，深切地体会到，人的正确思想来源于三大革命实践，而在三大革命实践中广大群众是最好的老师。要坚持辩证唯物论的认识论，就要坚持**“从群众中来，到群众中去”**的群众路线。海军某部十大队一位副大队长，有一次带领几艘军舰到复杂海区执行任务。开始他自认为是搞通讯出身的老手，没有充分发动群众制订远航中通讯联络方案，而是主观规定了几条，结果不适应远航的需要。远航归来，这位副大队长马上召开各舰通讯人员会议，检查了自己不相信群众的错误；同时充分发动群众讨论制定了新的方案，使以后几个月远航中的通讯联络畅通无阻。他联系这一事例，反复学习毛主席的《实践论》和有关群众路线的光辉论述，深有体会地说：“群众的智慧是无穷的，个人的经验是有限的。只有虚心向群众学习，用毛泽东思想集中群众智慧，才能乘风破浪，胜利远航。”

世界观的转变是一个根本的转变。在认真读书、刻苦实践的过程中，各部队领导干部深深体会到，两条路线的斗争，归根结底是两种世界观的斗争。他们在看书学习中，紧密地联系工作实际和思想实际，破私立公，破骄立谦，在树立革命的科学的无产阶级世界观上狠下功夫。济南部队、成都部队和兰州部队许多干部，反复学习毛主席关于**“力戒骄傲”**的伟大教导，以辩证唯物论和历史唯物论为武器，狠破“自以为比群众高明”的思想，牢固树立**“群众是真正的英雄”**的观念，在三大革命斗争实践中，坚持做到四个不忘：深入群众，不忘把自己摆在向群众学习的位置；同群众和地方干部一起活学活用毛泽东思想，不忘把自己摆在普通学员的位置；同下级谈心，不忘征求对自己的批评和意见；帮助地方干部检查工作中存在的问题，不忘主动承担责任。

在迎接中国人民解放军诞生四十四周年的日子里，全军广大指战员决心把学习马克思主义、列宁主义、毛泽东思想这一伟大的学习运动长期坚持下去，结合看书学习，**认真搞好思想和政治路线方面的教育**，更紧密地团结在以毛主席为首、林副主席为副的党中央周围，全面地按照四好的四个方面，进一步加强部队的革命化、战斗化建设，加强军政团结、军民团结，提高警惕，加强战备，沿着党的“九大”团结、胜利的路线，夺取更大的胜利。

全省广大军民以实际行动迎接伟大的中国人民解放军建军四十四周年

热烈开展拥军优属和拥政爱民活动

本报讯　在迎接伟大的中国人民解放军建军四十四周年的时候，全省人民遵照毛主席关于**“拥军爱民”**的伟大教导，热情慰问人民解放军，积极支持人民解放军，认真学习人民解放军，更大规模地开展拥军优属活动。全省各地到处充满了军爱民，民拥军，军民情谊似海深的热烈气氛。广大军民决心进一步加强军政军民团结，狠抓革命，猛促生产，加强战备，巩固国防，为加速社会主义革命和社会主义建设，为支援世界革命贡献更大的力量。

“八一”前夕，省革命委员会组成“八一”慰问团，由省革命委员会负责同志带队，到驻长部队领导机关、医院病房、部队营房，对人民解放军广大指战员进行了亲切慰问。各地（市）、县革命委员会也分别组成慰问小组，慰问亲人解放军。工厂、农村、机关、学校、街道的拥军爱民活动也开展得轰轰烈烈。各地在开展拥军优属活动中，举办了各种座谈会、报告会、联欢会，热情赞颂驻省人民解放军高举毛泽东思想伟大红旗，认真学习马克思主义、列宁主义、毛泽东思想，坚决贯彻执行毛主席的无产阶级建军路线，突出无产阶级政治，深入开展四好运动，促进部队革命化、战斗化建设的新成就、新经验；热情赞颂他们在保卫祖国、加强战备、保卫无产阶级专政中所立下的丰功伟绩；热情赞颂他们在三支两军工作中取得的巨大成就。

在拥军优属活动中，各级革命委员会领导成员和广大革命群众，认真学习毛主席关于**“没有一个人民的军队，便没有人民的一切”**的伟大教导，学习中央两报一刊“七一”重要文章《纪念中国共产党五十周年》，把拥护解放军，支持解放军，当作加强战备、巩固无产阶级专政的重要事情来抓。各地广泛发动群众，普遍开展给解放军和烈军属做好事的活动，帮助部队搞好革命化、战斗化建设，加强了军民之间的亲密团结。汉寿县西港、洲口、鸭子港等公社的广大贫下中农，在“八一”前夕，除了给驻地解放军送蔬菜、鱼肉外，还推选老贫农给驻地解放军传授生产技术，派民兵给解放军运送物资，请老贫农给解放军指战员忆苦思甜，进行阶级教育，受到解放军的热烈欢迎。涟源县毛坪公社最近召开烈军属、复员退伍军人、民兵座谈会，一方面征求他们对优抚工作的意见，一方面勉励他们发扬光荣传统，在三大革命运动中发挥模范带头作用。

全省人民遵照毛主席关于**“全国学人民解放军”**的伟大教导，把开展拥军优属活动变为向解放军学习的实际行动。连日来，许多单位请驻军指战员、三支两军人员作报告、开讲用会，讲革命传统，传优良作风。岳阳县渔溪公社沙南大队民兵营，在“八一”前夕，请解放军同志介绍了人民解放军高举毛泽东思想伟大红旗，突出无产阶级政治，大兴三八作风，坚持四个第一，开展四好运动的宝贵经验。他们在紧张的“双抢”、抗旱斗争中，以解放军为榜样，越忙越突出政治，做到活学活用毛泽东思想不间断，政治思想工作很活跃。广州部队活学活用毛泽东思想积极分子、安化县中队副指导员龙老化家乡——花垣县补抽公社大卡马大队贫下中农和民兵，新田县城东公社欧家塘大队的广大共产党员、革命群众，涟源钢铁厂的广大工人，积极开展向解放军学习的活动，掀起了活学活用毛泽东思想群众运动的新高潮，抓革命，促生产，促工作，促战备，不断夺取革命和生产的新胜利。

本报讯　驻省人民解放军指战员，遵照毛主席关于**“拥政爱民”**的伟大教导，广泛开展拥政爱民活动，热情宣传毛泽东思想，积极传播人民解放军政治建军的经验，加强军政、军民团结，支援社会主义革命和社会主义建设，促进部队自身革命化、战斗化建设，以实际行动迎接伟大的中国人民解放军建军四十四周年。

为了搞好**“拥政爱民”**活动，省军区领导机关在七月十九日发出了通知，要求所属部队各级党委和广大指战员，结合形势、任务和现实思想，对部队进行**“拥政爱民”**教育，增进军政、军民团结，军民并肩狠抓革命，猛促生产，加强战备，夺取革命、生产双胜利。连日来，驻省部队广大指战员认真学习了毛主席关于**“拥政爱民”，“军民团结如一人，试看天下谁能敌”**等一系列伟大教导，学习中央两报一刊编辑部“七一”重要文章，回忆党内两条路线斗争历史，回忆人民解放军的战斗历程，和地方一起举行报告会、座谈会，举办毛泽东思想学习班，召开讲用会，大歌大颂毛主席建军路线的伟大胜利。各部队还派出检查组，深入基层广泛征求意见。

在当前我省十分紧迫的“双抢”、抗旱战斗中，驻省部队各级党委和广大指战员，想贫下中农之所想，急贫下中农之所急，帮贫下中农之所需，在战备执勤任务十分繁重的情况下，还抽调干部战士组成毛泽东思想宣传队，奔赴“双抢”、抗旱第一线，和人民群众一起并肩战斗，大战干旱，誓夺丰收。〇五六四部队、〇六四六部队和韶山警卫连的支援大军，在田间地头和贫下中农一起学习毛主席的有关教导，学习人民解放军建军的经验，学习大寨人的革命精神，狠批叛徒、内奸、工贼刘少奇一伙散布的黑“四论”，帮助群众树立为巩固无产阶级专政，支援世界革命而战斗的思想。益阳军分区副司令员卫振国同志带领十三名干部战士，深入桃江县灰山港公社东方红大队，一面搞“双抢”，一面协助党支部对民兵进行形势教育、战备教育。

广大三支两军人员学习毛主席关于**“宣传群众、组织群众、武装群众、帮助群众建立革命政权”**的教导，学习中央两报一刊“七一”重要文章，进一步提高对三支两军工作的认识，牢固树立为巩固无产阶级专政而长期参加三支两军工作的思想。零陵地区的三支两军人员在“八一”建军节到来的前夕，更加努力地活学活用马克思主义、列宁主义、毛泽东思想，深入开展批修整风，进行思想和政治路线方面的教育，以实际行动迎接中国人民解放军建军四十四周年。驻湖南橡胶厂、曙光电子管厂和湖南第一师范学校、湖南大学等单位的解放军支左人员，在地方党委的一元化领导下，和广大革命群众一起深入开展“一打三反”运动，开展批修整风，充分发挥了人民解放军的无产阶级专政柱石的作用。在开展**“拥政爱民”**活动中，广大指战员认真学习工人阶级、贫下中农、革命干部和革命知识分子的好思想、好作风、好经验，进一步加速了部队的革命化、战斗化建设。

（本报通讯员）

湖南日报

群众。

是直接依靠广大革命人民

共产党基本的一条，就

毛泽东

人民政权爱人民 党群关系鱼水情

中共邵阳县委、县革委会认真做好人民群众来信来访工作，进一步密切了党与群众的联系，促进了领导班子革命化建设

本报讯 中共邵阳县委和县革委会认真做好人民来信来访工作，把处理好人民来信来访工作当作一项严肃的政治任务来抓，进一步密切了党群关系，促进了县委和县革委会领导班子思想革命化建设。

开始，这个县有个别领导成员对做好人民来信来访工作的重要性认识不足，认为人民来信来访，无非是“私事多，公事少”，没有把做好信访工作提到议事日程上研究。后来，有一件事对大家启发教育很大。去年五月，五丰铺区新建公社大水桥大队贫下中农给县革委会写了一封信，反映他们大队虫情严重，急需农药，十几个社员在供销社门口等着要买，可是供销社的同志回答说：“学习时间，停止营业。”结果买农药的社员只好空手回去。对此，贫下中农在来信中提出了尖锐批评，并希望县领导研究解决。县革委会一位副主任和主管财贸系统工作的一位县革委会常委知道这一情况后，立即深入到五丰铺区的一些社、队虚心听取群众意见，组织这个区的供销社的革命职工带着社员群众的意见，认真学习毛主席关于政治是统帅，是灵魂，“政治工作是一切经济工作的生命线”和“发展经济，保障供给”的教导，帮助大家正确认识和处理政治与业务、革命与生产的关系，牢固地树立起全心全意地为人民服务的思想，切实改进服务态度。后来这个区的供销社出现了一个送货上门、人人争当农业学大寨的促进派的崭新局面。

县委、县革委会领导抓住这一典型事例，组织领导成员和机关干部认真学习毛主席的有关教导，狠批刘少奇的“群众落后论”，提高了大家对做好人民来信来访工作重要性的认识，使大家深刻认识到，处理好一封人民来信，接待好一次群众来访，决不是一件小事，而是关系到党群关系的大事。重视不重视人民群众来信来访工作，这是对待群众的态度问题，也是对待毛主席革命路线的态度问题。领导班子的认识提高了，他们就自觉地把信访工作提到了重要议事日程上来，切实抓紧抓好。他们除确定一名县委常委直接主管信访工作外，还加强了县革委会人民群众来信来访办公室的力量。做到接待热情，处理及时，对于人民来信来访中反映的一些重大问题，县委、县革委会常委还专门开会研究讨论，领导亲自动手解决。今年五月，塘渡口汽车站给县委打来一个电话，反映县革委会一个部门的一位负责人，因乘车与汽车司机发生了口角，汽车司机批评了他，事后这个负责人不服气，态度很不好，以致使运输部门与县革委会的关系弄得很紧张。县委常委、县人武部副政委葛永林知道这个情况后，认为这不仅是某个部门负责人的思想作风问题，也反映了县委、县革委会领导机关的作风问题。于是，一方面在县委、县革委会领导班子的学习会上提了出来，结合批修整风的学习提高认识，另方面又和那个部门的负责人一起学习毛主席关于谦虚谨慎的有关教导，并和这个负责人一起到运输部门去作检讨，群众反映很好。

邵阳县委、县革委会在认真做好人民群众来信来访的过程中，还十分重视加强对县革委会人民群众来信来访办公室的工作人员的政治思想工作，不断提高他们的政治、政策思想水平，牢固树立起完全、彻底为人民服务的思想。县信访办公室一个干部，原来不大安心这项工作，县委副书记李子平就多次找他谈心。在李子平的帮助下，这个干部把做好信访工作当作是全心全意地为人民服务、向群众学习的好课堂。他在处理信访工作中，做到想群众之所想，急群众之所急，帮群众之所需。有一次，他接到了两封寻找亲人的来信：一封是广州一位工人同志的来信，说他六岁时被地主贩卖出去，只知道老家在邵阳九公桥，要求帮助寻找亲人；另一封也是广州一个群众来信，也说她是从小被卖出，现只记得老家大地名是宝庆，方向靠邵东，要求帮助她寻找亲人。这个干部怀着对阶级兄弟的深厚无产阶级感情，在县委领导同志的直接指挥下，先后深入到八个公社、二十多个大队的广大群众中去访问，终于帮助这两个阶级兄弟找到了亲人。广大群众赞扬说：“红色政权爱人民，党群关系鱼水情；毛主席的思想来照亮，紧跟毛主席干革命。”

（邵阳地区革委会政工组群众工作组）

凡龙圩公社党委发扬党的密切联系群众的作风

虚心向群众学习 遇事同群众商量

本报讯 东安县凡龙圩公社党委成员，在驻社毛泽东思想宣传队的帮助下，认真学习毛主席关于群众路线的教导，不断增强党委成员的群众观念，克服骄傲自满思想，坚持虚心向群众学习，遇事同群众商量，从群众中汲取政治营养，有力地促进了领导班子的思想革命化。

这个公社党委成立以后，经常注意密切联系群众，坚持遇事同群众商量。但有个别党委成员认为自己不懂的事找群众商量是必要的，自己懂的事找群众商量是“多余”的。一次，公社党委一个负责人给全社政治辅导员上一堂阶级斗争辅导课，事前，他没有到群众中调查研究，凭自己的老经验，一口气讲了两个多小时，结果辅导报告讲完了，同志们不满意。他带着这个问题到群众中去征求意见，群众说：“你的报告事实少，空话多，活思想也不‘活’。”他接受了群众的意见，深入到里鱼大队了解了阶级斗争情况，针对当时阶级斗争的种种表现和干部、群众的活思想重新讲了一课。群众高兴地说：“这一课抓住了要害，讲得通俗易懂，我们越听越爱听。”

这个党委负责人两次讲课的两种不同效果对党委全体同志启发很大，教育很深。他们认真学习毛主席关于“群众是真正的英雄，而我们自己则往往是幼稚可笑的，不了解这一点，就不能得到起码的知识”的教导和党章中关于“有事同群众商量”的规定，深刻认识到，毛主席最相信群众、依靠群众，毛主席提出的群众路线是我党根本的政治路线，是我们进行一切工作必须遵循的原则。能否坚持做到有事同群众商量，是群众观念树得牢不牢的问题。越是自己觉得懂的事情，越要防止自以为是，坚持和群众商量，虚心听取群众的意见，才能避免片面性和局限性，使工作做得更好。认识到这一点以后，公社党委坚持了在任何情况下都虚心向群众请教。六月份，上级领导要求这个公社在几天内打一次早稻杀虫歼灭战。在这种任务大，时间紧的情况下，是坚持与群众商量，还是马上通知有关大队立即行动。公社党委意识到，这不光是一个工作方法问题，而是一个贯彻群众路线的自觉性高不高的问题。他们马上分头到各大队召开座谈会，大力宣传打好杀虫歼灭战的重大意义，同时，发动群众想办法，出主意。由于党委坚持走群众路线，群众也提出了许多宝贵的意见，使领导意图变成了群众的自觉行动。广大干部和群众大搞土农药，日夜奋战，在很短的时间内，对全社早稻进行了一次杀虫，提前完成了任务。大家高兴地说，离开群众一事无成，依靠群众威力无穷。

为了进一步克服自以为是和骄傲自满的思想，这个公社党委会在联系群众的过程中，还坚持做到：工作成绩越大，越要虚心同群众商量；受到表扬越多，越主动向群众请教。这个公社在开展农业学大寨群众运动中，农业获得了大幅度增产，在兴修小型水利方面，还多次被评为省、地、县活学活用毛泽东思想的先进集体。在成绩面前，公社党委始终保持谦虚谨慎，不骄不躁，密切联系群众的作风。六月间，为了全面贯彻省农业学大寨经验交流大会的精神，党委在家的同志，深入基层，和群众、干部一起学习先进经验，一起对照先进单位找差距，发动群众对公社党委成员进行评论，虚心听取群众的批评意见，并认真修订了进一步搞好领导班子思想革命化的措施，大大地推动了全社农业学大寨群众运动的深入开展。

这个公社党委由于坚持事事同群众商量，经常虚心听取群众的意见，更加密切了同广大群众的联系，广大群众十分关心和爱护党委会，有话主动向党委说，有问题主动向党委反映，有意见敢于向党委提出，使党委会真正深深扎根于群众之中，大大推动了全公社革命生产向前发展。

（东安县委、县人武部通讯组）

只有做群众的学生 才能做群众的先生

华容县三封公社党委书记 李世钧

中央两报一刊编辑部的重要文章《纪念中国共产党五十周年》中指出：“必须坚持群众路线。依靠群众，相信群众，充分发动群众，‘从群众中来，到群众中去’，‘集中起来’，‘坚持下去’是我们党一切工作的基本路线。”这是我们伟大领袖毛主席总结的我党的一条极为重要的历史经验。读了这篇文章，联系自己过去在这方面的经验教训，感到特别亲切。

无产阶级文化大革命前，我是三封公社的社长。由于自己不认真读马、列的书，不刻苦学习毛主席著作，忽视了世界观的改造，慢慢地滋长了官僚主义作风，在工作中遇事与群众商量少，包办代替多。无产阶级文化大革命运动中，革命群众给了我热情的帮助，使我受到了深刻的教育。去年，公社党委成立时，我被选为公社党委书记，当时，我下决心吸取过去的教训，切实改进工作作风，坚持群众路线的工作方法，心想，今后只要脚勤走点，嘴勤问点，手勤干点，搞好工作是不成问题的。

但是，问题却偏偏出现了。去年春耕生产开始时，我到五七大队去检查生产，群众反映这个大队有一千多亩田年年遭受山洪涝渍，要是开一条撇洪渠，就能把山洪引入河里，保证稳产高产。我和几个同志到实地去看了一下，便决定开一条直干渠，并作了紧急动员，发动群众抢修。这时候，不少社员却要求把直干渠移到邻近的毛家大队境内，上面再开两条支渠，变直渠为“丫”形渠。他们说，这样不但可以解决五七大队一千多亩田的山洪冲击问题，还可以撇开五个山头的洪水，使周围七个大队共一万多亩田都能获得稳产高产。听群众这么一讲，我也觉得很有道理，但又一想，线路是自己亲自看的，决定是公社党委作的，如果被群众推翻了，那以后我们说的话还有谁听呢？我便对他们说：“如今春耕大忙迫在眉睫，迟疑不得，先干了再说。”后来还是按我们原来的方案把渠道开好了。可是没过多久，连降大雨，山洪暴发，渠道被冲毁，大片田土被淹，影响了春耕。

开渠的失败，给我思想上震动很大。为什么自己身在群众中，却和群众隔着心，不能实施正确的领导呢？我带着这个问题反复地认真地学习了毛主席的教导：“世界观的转变是一个根本的转变”，“只有做群众的学生才能做群众的先生。”“要善于同群众商量办事，任何时候也不要离开群众。”学习党章中关于共产党员必须做到“有事同群众商量”的规定，使我深刻认识到，开渠的失败，暴露了自己世界观上的一个大问题，这就是自己思想感情仍然还是旧的。要真正做到密切联系群众，有事和群众商量，就要真正懂得群众的感情，使自己的思想感情和群众的思想感情打成一片。只有具有无产阶级的思想感情，虚心向群众学习，才能反映群众的愿望和要求，代表群众利益，率领群众沿着毛主席革命路线胜利前进。从此以后，我就比较自觉地把深入群众、遇事与群众商量的过程，当作活学活用毛泽东思想，接受贫下中农再教育，彻底改造自己世界观的过程。我放下干部架子，比较自觉地把贫下中农当作自己的老师，与贫下中农同吃、同住、同劳动、同学习、同斗私批修，认真听取群众对党委工作的意见，虚心接受群众对自己的批评帮助。思想感情起了变化，心也就和群众贴得更紧了。今年备耕时，群众又提出要根治五七、毛家、马涧等七个大队水患的意见，要开一条撇洪渠。我就认真倾听群众对开撇洪渠的想法和要求，并组织公社党委的全体成员深入到有关的大队去，虚心向贫下中农请教，并和群众一起进行现场勘察，然后才作出开撇洪渠的方案，并把方案再次拿到群众中去讨论，反复修改。结果只用了二十天时间，就把新的撇洪渠开好了，使这七个大队一万多亩田根治了水患，保证了春耕生产顺利进行，为夺取今年农业大丰收打下了良好基础。

心和群众贴在一起

晴空万里阳光灿烂，金鸡山上银锄飞舞。岳阳县拖拉机修配厂第三车间《五·七战斗队》战士正在一片荆棘从生的荒山上开荒种菜。其中一个打着赤膊的中年人，挖在最前头。这就是三车间党支部书记刘政文同志。

“老刘”，后边的陈师傅喊道：“你今晚要去县里开会，还不去？”老刘抹了抹汗水，把手指一屈：“三分钟准备就有了，干完了再说。”说完又挥起锄头挖起来了。陈师傅又催了几声，老刘总说“不慌”。旁边几个工人对老陈说：“别费神了，没干完这事，九条牛也拉他不走的。”

天快黑了，老刘把锄头丢给一个小伙子，说：“我还要赶去开会，麻烦帮我带回去。”说完就奔下了山坡。望着老刘急去的方向，大家议论道：“老刘这个人身和我们不离，心更和我们连在一起啊！”

提起老刘联系群众，可还有一段话哩！

今年元月，老刘当选了县委委员以后，他告诫自己：一定要和工人群众打成一片，遵照毛主席的教导，“既当‘官’，又当老百姓”。可是过了一段时间，会议多了，参加生产的时间少了，他回到车间，到这个班，班里工人说：“你刚回来，休息几天吧。”到那个班，班长说：“你事情多，指导一下工作就行了。”他想：自己本身就是一个工人干部，为什么和工人群众疏远了，过去那一套知心话儿听不到了，讲不到一起了。是基层领导尊重自己、群众关心自己，还是自己没有深入群众、心入群众呢？他带着这个问题从毛主席著作中去找答案。毛主席说：“共产党员绝不可脱离群众，绝不可高踞于群众之上，做官当老爷，而应当以普通劳动者的姿态，出现在群众面前，深入于群众之中，同群众打成一片。”毛主席的话象一付清凉剂，使他找到了干部、群众把自己当“上级”、当“客人”的原因，是自己滋长了“官气”，脱离了群众。第二天，他把存放起来的油衣重新穿上，来到车间，与工人们一道学习。在群众中检查了自己前一段浮在上面多，深入实际少，当官作老爷的错误倾向。并诚恳地要求工人们监督自己改造思想。表示要永远做群众的小学生。

从此，老刘扎根在车间，工作在车间，有时开会回来，那怕只有几分钟，也要下车间转一转，也要动手干一干，群众的思想情况他摸得着，领导的工作情况他看得见。三班的班长不愿担担子，他便和这位班长工作在一块，学习在一起，当面谈，上门访，一起同他学习“老三篇”，一起忆苦思甜，忆苦思权，这位班长深受感动，振奋了革命斗志，表示要为保卫毛主席掌好权。青工小傅不安心本职工作，老刘苦口婆心地帮他，耐心细致地做思想工作，有时端着饭碗到小傅的宿舍里同他谈心，用毛泽东思想武装他的头脑，终于使他提高了觉悟，进步很快。工人们看到老刘处处和他们心连心，有话都跟他讲，班组干部工作有困难，事事都找他商量，老刘也感到自己说话有人听，做事有人帮。不久前，在试制小型拖拉机的会战中，一小撮阶级敌人散布反动的“唯生产力论”，工人们及时向老刘反映阶级斗争的新动向，帮助他把关定向。党支部及时发动群众以思想会战开路，到处摆起大批判的战场，狠批了一小撮阶级敌人散布的反动谬论。他自己带头同工人们日夜奋战，提前超额完成了生产任务。工人们高兴地说：“老刘的心真是和我们贴在一起了。”·本报通讯员·

图片新闻

中共湘潭地委书记、军分区司令员巫海清同志，发扬“和人民群众紧密地联系在一起”的优良作风，深入郊县农村和基层干部、贫下中农进行交谈。

《湘潭日报》供稿

阿尔巴尼亚国防部举行隆重集会

热烈庆祝中国人民解放军建军四十四周年

梅罗副主任和丁山武官先后讲話，共頌两国人民和軍队牢不可破的伟大友誼

据新华社地拉那三十日电　阿尔巴尼亚国防部二十九日晚在首都地拉那人民剧院举行隆重集会，热烈庆祝中国人民解放军建军四十四周年。

出席大会的有：阿尔巴尼亚劳动党中央委员、阿尔巴尼亚人民军副总参谋长拉赫曼·佩尔拉库，外交部副部长雷兹·马利列，国防部副部长阿里夫·哈斯科，人民军政治部副主任基奇里·梅罗，以及地拉那卫戍部队指战员、地拉那工厂企业的职工和机关干部等。

中国驻阿尔巴尼亚大使刘振华、武官丁山和大使馆其他人员以及在阿尔巴尼亚工作的一些中国工程技术人员应邀出席了大会。

大会主席台上悬挂着阿尔巴尼亚人民的伟大领袖恩维尔·霍查同志的画像和中国人民的伟大领袖毛主席的画像。横幅上写着："阿中两国人民和军队之间的牢不可破的战斗友谊万岁！"

阿尔巴尼亚人民军政治部副主任基奇里·梅罗和中国驻阿尔巴尼亚大使馆武官丁山在大会上讲话。

梅罗同志叙述了中国人民解放军在中国共产党和毛泽东主席的领导和培育下四十四年来所走过的光辉历程。他说："中国人民解放军在马克思列宁主义思想和它的缔造者——毛泽东主席学说的培育下，热爱自己的人民和世界一切革命人民，具有崇高的革命理想，它无比仇恨国内反动派和外部敌人，在反对各种敌人的尖锐的阶级搏斗中表现了英雄主义的崇高榜样。"

他说：在中国人民的无产阶级文化大革命中，中国人民解放军也表现了对党、毛泽东主席、人民和革命的无限忠诚。它为捍卫无产阶级专政、革命和社会主义的伟大事业而进行了忘我的斗争。"经过无产阶级文化大革命锻炼和更加加强了的、以现代化装备和战斗武器武装起来的中国人民解放军，今天是无产阶级专政和社会主义建设的坚强后盾，是随时捍卫中华人民共和国的边疆的哨兵。"

他说，今天，中国社会主义建设的宏伟成就及其经济和军事力量，使世界上的一切革命者为之高兴，使以美帝国主义为首的帝国主义、以苏联社会帝国主义为首的现代修正主义和一切反动势力惶恐不安。

梅罗同志在讲话中热情赞扬了阿中两国人民和军队之间的友谊。他说，阿中两党、两国人民和军队之间的革命的战斗友谊是在反对帝国主义和现代修正主义、捍卫马克思列宁主义，捍卫革命和社会主义事业的斗争中锤炼和巩固起来的，这种牢不可破的兄弟般的战斗友谊把我们两国人民和军队连结在一起。

中国驻阿尔巴尼亚大使馆武官丁山同志接着在会上讲了话。

丁山同志回顾了中国人民解放军四十四年来的光辉战斗历程。他指出，我军所取得的一切胜利都是毛主席无产阶级建军路线的伟大胜利。

丁山同志在讲话中热情赞扬了阿尔巴尼亚人民军光荣的革命传统和它在粉碎国内外阶级敌人的种种颠覆和破坏活动，巩固和加强无产阶级专政，以及在社会主义革命和社会主义建设中取得的伟大胜利。他说，阿尔巴尼亚人民军不仅成为阿尔巴尼亚无产阶级专政的坚强柱石和保卫社会主义祖国的钢铁长城，而且成为世界人民挫败美帝国主义及其一切走狗的一支可靠力量。我们为有阿尔巴尼亚人民军这样的亲密战友感到无比的自豪。让我们两党、两国人民和两国军队共同高举马克思列宁主义伟大红旗，在反对美帝国主义、社会帝国主义和各国反动派的伟大斗争中更加紧密地团结起来，永远并肩战斗，直到取得最后胜利。

梅罗同志和丁山同志的讲话不断被热烈的掌声和"恩维尔——毛泽东"、"友谊就是保证"、"阿中友谊万岁"的欢呼声所打断。

会后，放映了中国革命现代京剧《智取威虎山》彩色影片。

塞拉勒窝内政府代表团访问中华人民共和国公报

新华社北京三十日电　塞拉勒窝内共和国政府代表团访问中华人民共和国公报

应中华人民共和国政府的邀请，塞拉勒窝内共和国财政部长克里斯琴·阿卢辛·卡马拉—泰勒阁下率领的塞拉勒窝内共和国政府代表团于一九七一年七月二十四日至三十日在中华人民共和国进行了正式友好访问。

代表团包括团长、财政部长克里斯琴·阿卢辛·卡马拉—泰勒阁下，外交部长索洛蒙·普拉特阁下，工程部长希尔斯阁下，议员凯贝阁下，市政参议员、港务局局长南希·斯蒂尔夫人，市政参议员、大米公司主席爱德华·拉明先生，还有塞赖一沃里先生，阿里马米·卡马拉先生，菲利一法博埃先生，科尔先生和约翰逊先生。

在访问期间，中华人民共和国国务院总理周恩来会见了代表团，双方进行了亲切友好的谈话。国务院副总理李先念、外交部代部长姬鹏飞和外贸部副部长李强以及有关方面负责人同塞拉勒窝内共和国财政部长克里斯琴·阿卢辛·卡马拉—泰勒、外交部长索洛蒙·普拉特、工程部长希尔斯、市政参议员、港务局局长南希·斯蒂尔夫人和市政参议员、大米公司主席爱德华·拉明，在亲切友好的气氛中进行了会谈。

双方就发展中、塞两国之间的政治、经济、贸易等方面的关系进行了讨论。双方就建立外交关系达成了圆满的协议。双方还签订了经济技术合作协定、贸易支付协定。双方对中、塞两国之间的政治、经济等各方面的关系进入了一个新阶段表示十分满意。双方决心消除帝国主义者在我们两国进行有效合作的道路上所设置的一切障碍。

塞拉勒窝内方面高度赞扬毛泽东主席阁下的思想逾越重洋，深入到进步的非洲人的心中。塞拉勒窝内方面表示坚决支持恢复中华人民共和国在联合国的一切合法权利并把蒋介石在联合国一切机构的所谓代表驱逐出去。塞拉勒窝内方面认为，中华人民共和国政府是代表中国人民的唯一合法政府，台湾是中国领土不可分割的一部分，台湾问题是中国的内政，任何外国都无权干涉。中国方面对塞拉勒窝内政府采取的这一正义立场和给予的支持表示衷心的感谢。

中国方面对塞拉勒窝内人民在史蒂文斯总统阁下的领导下，在维护民族独立、保卫国家主权和挫败帝国主义颠覆阴谋的斗争中所不断取得的胜利，表示由衷的高兴；对于塞拉勒窝内政府在国际事务中奉行反帝反殖的不结盟政策，支持非洲人民反对帝国主义和新老殖民主义、反对种族歧视的斗争，为亚非人民的团结反帝事业所作出的贡献，表示钦佩。中国方面表示坚决支持塞拉勒窝内政府和人民为捍卫二百海里领海权的正义斗争，坚决支持塞拉勒窝内政府和人民反对帝国主义和殖民主义大国的正义斗争。

双方满意地看到，中、塞两国的友好合作关系在和平共处五项原则的基础上，得到了良好的发展，双方认为，在两国政府和人民的共同努力下，这种关系必将与日俱增。

双方高兴地指出，这次由克里斯琴·阿卢辛·卡马拉—泰勒阁下率领的塞拉勒窝内政府代表团来中国访问，为进一步发展中、塞两国的友好合作关系，为亚非人民团结反帝事业作出了积极的贡献。

一九七一年七月三十日于北京

中塞两国建立外交关系公报在北京签字

两国经济技术合作协定、贸易支付协定同时签字

周恩来总理、李先念副总理等出席签字仪式

新华社北京三十日电　中华人民共和国和塞拉勒窝内共和国建立外交关系公报二十九日在北京签字。同时签字的还有两国政府经济技术合作协定、贸易支付协定。

国务院总理周恩来，副总理李先念出席了签字仪式。

塞拉勒窝内共和国财政部长、全国人民大会党总书记克·阿·卡马拉—泰勒和由他率领的塞拉勒窝内共和国政府代表团全体成员出席了签字仪式。

我国外交部代部长姬鹏飞和塞拉勒窝内共和国外交部长索洛蒙·普拉特分别代表本国政府在建交公报上签字。

国务院副总理李先念和塞拉勒窝内共和国政府代表团团长、财政部长克·阿·卡马拉—泰勒分别代表本国政府在经济技术合作协定、贸易支付协定上签字。

双方出席签字仪式的还有：

塞拉勒窝内共和国政府代表团成员：希尔斯、凯贝、南希·斯蒂尔夫人、爱德华·拉明、塞赖一沃里、阿里马米·卡马拉、菲利一法博埃、科尔和约翰逊；

我国有关方面负责人和工作人员方毅、李强、苑化冰、何功楷、韩叙、程飞、奚业胜、徐尔维、杨友勇、唐闻生等。

新华社北京三十日电　由塞拉勒窝内财政部长、全国人民大会党总书记克·阿·卡马拉—泰勒率领的塞拉勒窝内共和国政府代表团，圆满结束了对我国的友好访问，今天乘专机离开北京，前往朝鲜民主主义人民共和国访问。

国务院副总理李先念，外交部代部长姬鹏飞，对外经济联络部部长方毅，对外贸易部副部长李强，以及首都革命群众数千人到机场热烈欢送。

今天，中国和塞拉勒窝内两国国旗在首都机场上空高高飘扬。当卡马拉—泰勒部长等塞拉勒窝内贵宾，由李先念副总理等陪同，绕场一周，同欢送群众告别时，青年们敲起锣鼓，跳起舞蹈，欢送塞拉勒窝内贵宾。人们怀着对塞拉勒窝内人民的友好感情，挥动花束和彩带，不断高呼："中、塞两国人民的友谊万岁！""坚决支持塞拉勒窝内人民反帝反殖的斗争！""亚非人民大团结万岁！""全世界人民大团结万岁！"

柬埔寨王国民族团结政府外交大臣沙林察，朝鲜民主主义人民共和国驻中国大使馆临时代办金在淑也到机场欢送。

到机场欢送的还有：

人大常委会委员华罗庚、吴有训、罗叔章；

有关方面负责人李光勋、樊九思、谢北一、丁国钰、王国权、何功楷、韩叙、赵春正、程飞、奚业胜，以及我国驻几内亚大使韩克华。

各国驻中国使节也到机场送行。

塞拉勒窝内政府代表团离京去朝鲜访问

李先念副总理、姬鹏飞代部长等到机場热烈欢送貴宾

在朝鲜軍事停战委員会第三百一十九次会议上

朝中方面首席委员向敌方提出七点强烈要求

并全面揭露和強烈譴責美帝破坏停战协定和策划新的战爭阴謀的罪行

据新华社平壤三十日电　据朝鲜中央通讯社二十九日报道，根据朝中方面建议，朝鲜军事停战委员会现正在板门店举行第三百一十九次会议。会上，朝中方面首席委员韩滢玉少将全面揭露和譴责了美帝侵略者从对朝鲜民主主义人民共和国发动侵略战争遭到惨重失败并在一九五三年七月二十七日签订停战协定向朝鲜人民屈服以来十八年中违反停战协定的行径和为挑起一场新的战争而策划的阴谋活动。

韩滢玉首席委员指出，美帝侵略者在南朝鲜疯狂地进行战争准备，同时按照他们的侵略计划，从陆、海、空方面对朝鲜大肆进行敌对活动和军事挑衅活动，粗暴地违反停战协定，甚至勾引日本军国主义参与在朝鲜挑起新战争的阴谋活动，从而日益加剧朝鲜的紧张局势。韩滢玉首席委员指出，由于美帝侵略者新的战争挑衅阴谋，目前在朝鲜造成今天或明天可能爆发战争的危险局势。他强调说：由于朝鲜民主主义人民共和国政府和朝鲜人民保持最大限度的忍耐和进行坚定的斗争，今天才维持了朝鲜的停战与和平。

为了消除目前的紧张局势，变朝鲜停战为持久和平，韩滢玉少将向敌方提出了强烈要求：

一、美帝必须放弃其对朝鲜民主主义人民共和国的侵略政策和战争政策，根据停战协定的要求，立即滚出南朝鲜。

二、美帝必须立即停止疯狂践踏停战协定和把复活的日本军国主义者引进南朝鲜的罪恶活动。

三、美帝侵略者必须立即把各种原子武器和导弹、军用飞机、军舰和其它以单方面宣布废除遵守停战协定第十三条卯项，而非法运进南朝鲜的一切武器和作战装备运走。

四、美帝侵略者必须完全停止恣意破坏停战协定，对朝鲜民主主义人民共和国几乎每天都进行的空中、海上和陆地的武装挑衅和侵略行动。

五、美帝侵略者必须把他们非法运入非军事区的各种重武器、自动武器、重型装备和军事人员撤出非军事区，摧毁他们在非军事区广为建立的进攻共和国北半部的军事设施。

六、美帝侵略者必须停止他们对板门店共同安全区进行有计划的挑衅，确保共同安全区的安全与秩序，放弃他们使军事停战委员会及其附属机构职能瘫痪的罪恶阴谋。

七、根据停战协定的要求，美帝侵略者必须停止阻止朝鲜北部和南部人民在自己的国土上越过军事分界线旅行和来往。

朝中方面首席委员在会上充分揭露了美帝侵略者阻挠停战协定中所设想的朝鲜问题的和平解决办法，明目张胆地加紧进行新的战争准备。

他指出：一九五三年八月八日，美帝侵略者炮制了旨在使美帝侵略军永远霸占南朝鲜的所谓"韩美共同防务条约"，粗暴地践踏了规定外国军队全部撤出朝鲜、和平解决朝鲜问题的停战协定的条款。

接着，美帝国主义者通过逃避政治会议和日内瓦会议的预备性会谈，有意地堵塞了和平解决朝鲜问题的道路。

美帝侵略者明目张胆地违反停战协定第十三条卯项关于禁止把增援的作战装备和物资运进朝鲜的规定，一直在非法地把各种新式武器和作战物资运进南朝鲜。

由于中立国视察小组不断地揭露这种罪行，美帝侵略者千方百计阻挠中立国视察小组进行监督和监察活动，对他们采取暗杀和暴力手段，终于在一九五六年六月强行把他们赶出南朝鲜，而且在一年之后，美帝侵略者公然于一九五七年六月单方面地宣布不再遵守停战协定第十三条卯项的规定。这就充分地暴露了他们背信弃义、破坏和违反停战协定的真面目。

在单方面地宣布不再遵守停战协定第十三条卯项的规定之后，美帝侵略者通过非法地把各种军事装备运进南朝鲜的活动，把南朝鲜变成一个原子武器和导弹基地，企图全面地加紧准备挑起侵略朝鲜的战争。

从停火以来的十八年里，美帝侵略者不断犯下种种侵略罪行：他们向非军事区和朝鲜北半部地区开枪开炮，从陆上派遣武装匪徒和武装间谍，进行武装袭击、攻击和侦察等敌对活动；从空中派遣军用飞机入侵朝鲜民主主义人民共和国领空，进行侦察等敌对活动；从海上派遣海军舰艇和武装船只袭击朝鲜民主主义人民共和国军舰和渔船；炮击朝鲜民主主义人民共和国沿海地区；袭击、杀害和绑架朝鲜民主主义人民共和国和平渔民。

从签订停战协定到现在为止，仅就朝中方面正式提出抗议的数字，美帝侵略者从陆地、海上和空中违反停战协定的事件达九万一千五百多起。

朝中方面首席委员强调说，特别是从一九六八年一月武装间谍船"普韦布洛号"事件和一九六九年大型武装间谍飞机"EC—121"事件发生以来，美帝侵略者为了挑起一场新战争进一步加紧策划阴谋活动，近几年来更变本加厉地进行阴谋活动。

朝中方面首席委员说，美帝侵略者在打出了臭名昭著的"尼克松主义"的幌子以后，假惺惺地宣传"减少"占领南朝鲜的美帝侵略军。但实际上，美帝侵略者为了发动新战争正在南朝鲜扩军备战，其速度和规模都是空前的。

朝中方面首席委员严厉谴责美帝勾引朝鲜人民的死敌日本军国主义参与为在朝鲜挑起新战争而策划的阴谋活动。

日本军国主义者根据美帝的侵略计划甚至策划入侵朝鲜的极端冒险的战争计划，并且公然策划把他们的武装侵略部队运进朝鲜的阴谋。

日本军国主义者不仅在"保护南朝鲜的日本侨民"的陈腐借口下，公开叫嚷向南朝鲜派遣日本军队，而且还以日本"自卫队"军官同南朝鲜傀儡军军官互相"交换服役"的名义，在南朝鲜驻扎了日本侵略军的一支骨干部队。

美帝侵略者坚持要使军事停战委员会及其附属机构职能瘫痪，正在为它们的正常活动设置人为的障碍，以此作为挑起一场新的战争阴谋活动的一环。

朝中方面首席委员说，所有这些事实更加清楚地表明，美帝侵略者是何等放肆地企图在朝鲜发动一场新的侵略战争。

朝中方面首席委员指出，尽管如此，美帝侵略者出于掩盖其罪恶本性和欺骗世界舆论的险恶用心，正在侈谈什么"和平"、"防御"、"缓和紧张局势"、"信任"和"协商"，最近甚至提出一个所谓"为居民的生活"使用非军事区的建议。他说，美帝侵略者在非法占领朝鲜的南半部二十六年、存有征服整个朝鲜的野心的同时，却谈什么"和平"；在变非军事区为挑起新的战争的温床和跳板的同时，却又胡乱提出一种什么"建议"，这是荒唐的强盗谰言。

朝中方面首席委员强调说，我们决不容忍美帝国主义者坚持其反对朝鲜民主主义人民共和国的侵略政策和战争政策，决不容忍他们拒绝我们的正当要求，非法占领朝鲜的南半部。

☆明·日·电·影·预·告☆

乒坛盛开友谊花
纪录片
建设 上午9.00 10.50 3.35 5.25 8.10
文化 上午9.35 11.25 4.10 7.00 8.50
人民 上午10.10 3.00 4.50 7.35 9.25
新华 上午9.00 11.15 3.00

工人 上午9.35 3.35
燎原 上午10.10 4.10
紅衛 上午10.45 4.45
革命现代舞剧
红色娘子军
彩色影片
新华 7.50 紅衛 晚8.30
铁道卫士
燎原 晚8.15

革命现代京剧
智取威虎山
彩色影片
燎原 7.45
地道战
烈士公园露天場 8.15
无限风光在险峰
工人 8.00

社址：长沙市　电报挂号：4357　电话总机：9191　版面组：9194　订价：每月一元　零售：四版四分　长沙地区天气预报：今天下午到明晚，晴天到多云，南风四到五级，最高气温三十七度，最低二十七度。

建设强大的人民军队

——纪念中国人民解放军诞生四十四周年

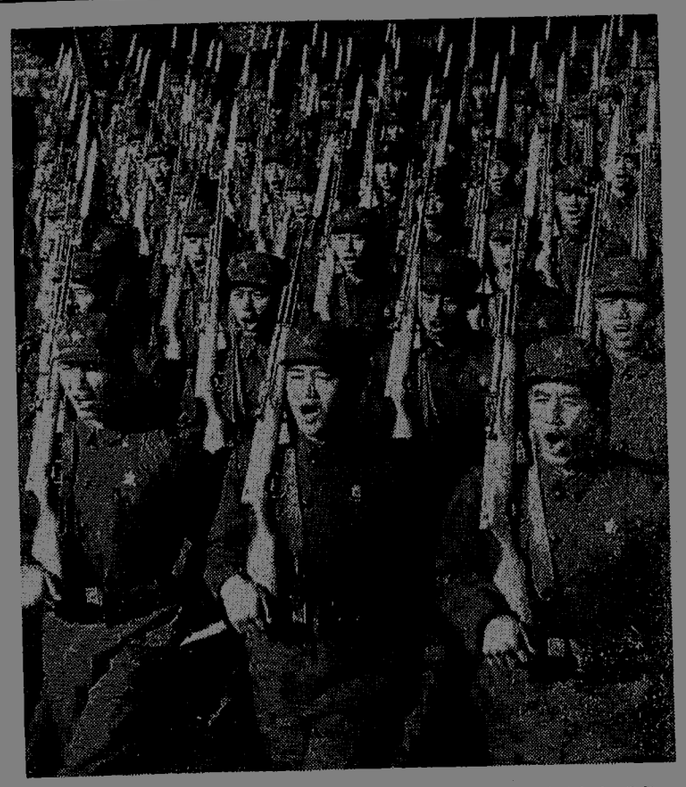

"没有一个人民的軍队，便没有人民的一切。"无限忠于党的中国人民解放军广大指战员在毛主席革命路线指引下闯步前进。 新华社稿

△ 中国人民解放军驻省部队各级党组织，经常组织部队指战员到红太阳升起的地方——韶山，学习毛主席的伟大革命实践。这是某部韶山警卫连指战员请韶山大队党支部书记毛迪依同志作介绍。 本报通讯员摄

◇ 中国人民解放军驻省部队[illegible]指战员，在毛主席早期革命活动纪念地——中共湘区委员会旧址清水塘，认真学习党内两条路线斗争史，畅谈执行毛主席革命路线的体会。 解放军某部 马文荣摄（长沙市工农兵美术摄影作品展览会供稿）

▽ 战斗在三支两军第一线的人民解放军指战员，向群众热情地宣传毛泽东思想，和群众一起"抓革命，促生产，促工作，促战备"，谦虚谨慎，受到广大群众的欢迎。这是武汉重型机床厂军代表操在发同志和工人一起研究技术革新的问题。 新华社稿

△ 中国人民解放军空军广大指战员，百倍警惕，日夜守卫着祖国的万里长空。 新华社稿

"軍民团結如一人，試看天下誰能敌？"守卫在西藏阿里地区的解放军指战员和当地各族民兵一起巡逻。 新华社记者摄

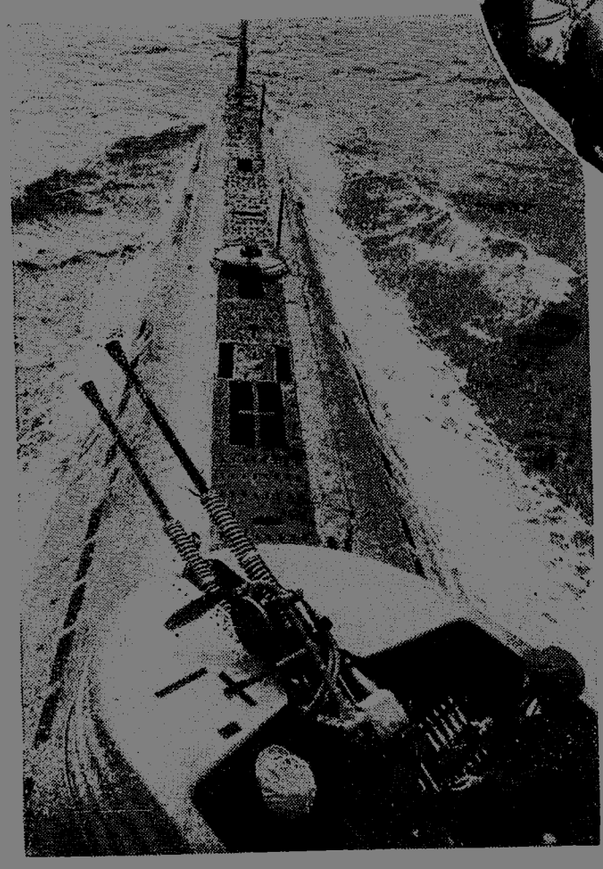

◇ 中国人民解放军海军某潜艇部队指战员从实战需要出发，进行刻苦训练。 新华社记者摄

◇ "提高警惕，保卫祖国"。中国人民解放军某部指战员和当地民兵一起，怀着对帝、修、反的刻骨仇恨，在洞庭湖上苦练杀敌本领，随时准备歼灭一切敢于来犯的敌人。 解放军某部 南军摄（长沙市工农兵美术摄影作品展览会供稿）