

雲南概臨見

盧漢題檢



152324

上海图书馆藏书



A541 212 0010 6062B

# 序

獻  
市  
歷  
史  
文  
獻  
圖  
書  
館  
藏

滇處中國之西南隅，交通阻滯，文化晚開，地多山嶺，生產微薄，民力凋敝，向爲受協省區；顧自民國以還，護國靖國，迭次興師，以一隅之微力，負全國之重任，轉戰經年，犧牲獨巨，遂至財政拮据，金融枯竭，凡百庶政，整理未遑。民十八以還，余承乏滇政，亟亟焉謀內政之整理，財政金融，漸得解決；各地萑苻亦告肅清；乃適應地方人力財力，次第爲交通經濟教育等之建設，此實有賴於我中央政府之主持於上，及全袍庶士之努力於下，始得稍有此成就也。

今者，京滇公路完成，開西南交通史上之新紀元，全國名流，翩然戾止，週覽分會，特就雲南現在實情，輯其大凡，名曰雲南概覽。俾全國人士，對雲南得一鳥瞰之印象，以便進而請求指導，期於有所改進。

余惟方志之作，將以供國史之採輯，作後世之借鏡，故體例必期於謹嚴，事實必求其精覈。非若專家別集，揭標幟於藝苑，而無關於柱下之紀錄也。茲編之作，別爲沿革，地理，黨務、民政、財政、建設、教育、鹽務、金融幣制、軍事、國民軍訓、藝術、金石、名勝古蹟諸大綱，以云體例，繁簡難稱，掛漏未免，不足以語於謹嚴也；以云事實，大都本於公文

之紀載；查報原有未周，統計便失依據，不足以語於精覈也。蓋徵文考獻，問俗采風，非學擅專長，時經悠久，難以臧事，茲編之輯，但憑檔案之採摘，且於最短時間，急就成章，本難與於方志之林，故標其名曰雲南概覽。第以供週覽諸君子行篋檢閱之便云爾。

抑是編詳於現在而略於故實，原以表現時代之精神，非敢損古而益今。若欲詳稽歷史，則雲南正續通志稿，與滇繫備徵志諸書具在，不難覆按。又所述現在事實，如民財建教諸政，或組織簡單，或效率微薄。宜尼登東山而小魯，登泰山而小天下，固不足以鑿週覽諸君子望治之殷。然以邊遠貧瘠之區，財才兩乏，當然獲有識者之信諒，亦何能敝帚自藏，不以求教於國人耶。余欣其紀述翔實，足供將來方志採輯之資，而尤欣其於週覽之機，可以求教於國內諸名流，以促進滇省各界之奮勉也，因爲之序。

民國二十六年四月 日

雲南省政府 主席 龍 雲

# 雲南概覽目錄

## 一、沿革

## 二、地理

一、疆域

二、形勢

三、山脈

四、河流

五、地質

六、氣候

## 三、黨務

一、總述

二、組織工作

三、宣傳工作

四、民運工作

## 四、民政

一、人民

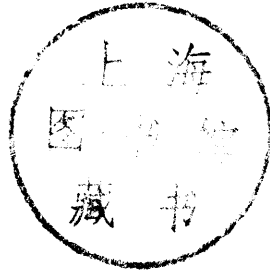

二、行政區劃

三、行政組織

四、警衛

五、衛生

六、禁煙

七、倉儲

## 五、財政

一、征收

二、度支

三、會計

四、清丈

## 六、建設

一、農林

二、水利

三、鑛業

四、工業

五、商業

六、交通

## 七、教育

一、高等教育

二、中等教育

三、初等教育

四、社會教育

五、特種教育

六、教育學術團體附刊物

七、學校區

八、教育經費

## 八、鹽務

一、產煎

二、運銷

三、稅收

## 九、金融幣制

一、金融狀況

二、貨幣沿革

# 十、軍事

- 一、總綱
- 二、整理軍隊
- 三、測量六年計劃
- 四、剿共經過
- 五、肅清盜匪
- 六、建築碉堡
- 七、兵工築路
- 八、義務工役
- 九、實施造林
- 十、補助壯訓
- 十一、經理概況
- 十二、軍醫概況
- 十三、政訓概況
- 十四、團務概況

附滇黔綏靖公署所屬機關部隊表

# 十一、藝術

一、書畫



- 二、音樂
- 三、雕塑
- 四、建築
- 五、刺繡
- 六、技擊
- 七、奕棋

## 十一、金石

- 一、漢
- 二、蜀漢
- 三、晉
- 四、唐
- 五、宋
- 六、元

附錄(1)雲南叢書總目(2)二、編書目

## 十二、名勝古蹟

- 一、昆明
- 二、嵩明
- 三、平彝

四、晉寧

五、澂江

六、通海

七、石屏

八、宜良

九、路南

十、建水

十一、安甯

十二、祥雲

十三、風儀

十四、蒙化

十五、景東

十六、大理

十七、洱源

十八、劍川

十九、麗江

二十、永平

廿一、武定

廿二、永勝

## 十四、昆明市政

- 一、社會概況
- 二、財政概況
- 三、工務概況
- 四、教育概況
- 五、地政概況

## 十五、國民軍訓

- 一、沿革
- 二、組織
- 三、社會軍訓
- 四、學生軍訓
- 五、經費

雲南概覽目錄

總 理 遺 像

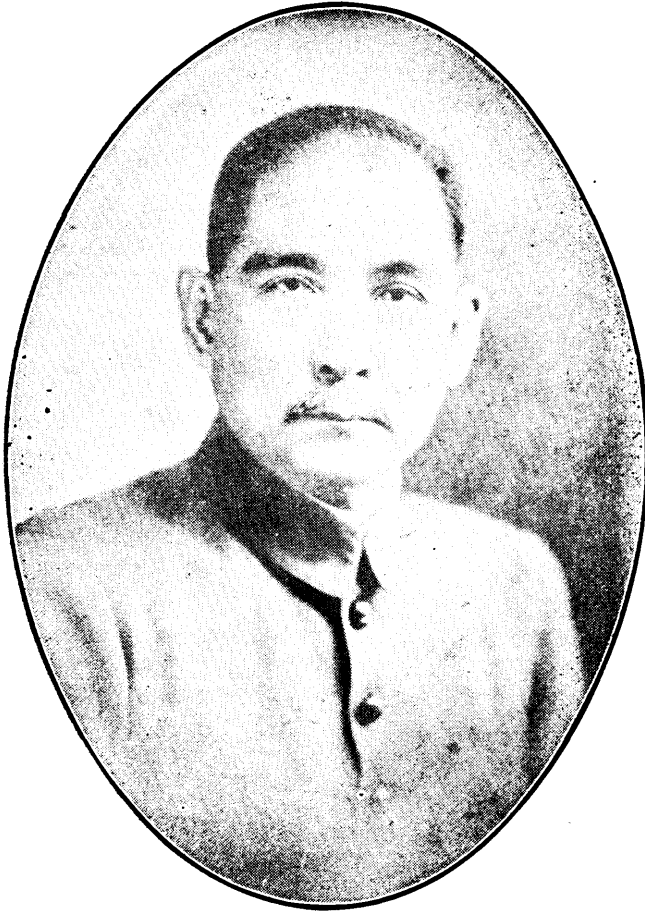

總 理 遺 囑

余致力國民革命凡四十年  
其目的在求中國之自由平等積  
四十年之經驗深知欲達到此目  
的必須喚起民眾及聯合世界上  
以平等待我之民族共同奮鬥  
現在革命尚未成功凡我同志務  
須依照余所著建國方略建國大  
綱三民主義及第一次全國代表  
大會宣言繼續努力以求貫徹最  
近主張開國民會議及廢除不平  
等條約尤須於最短期間促其實  
現是所至囑



蔣 委 員 長 玉 照

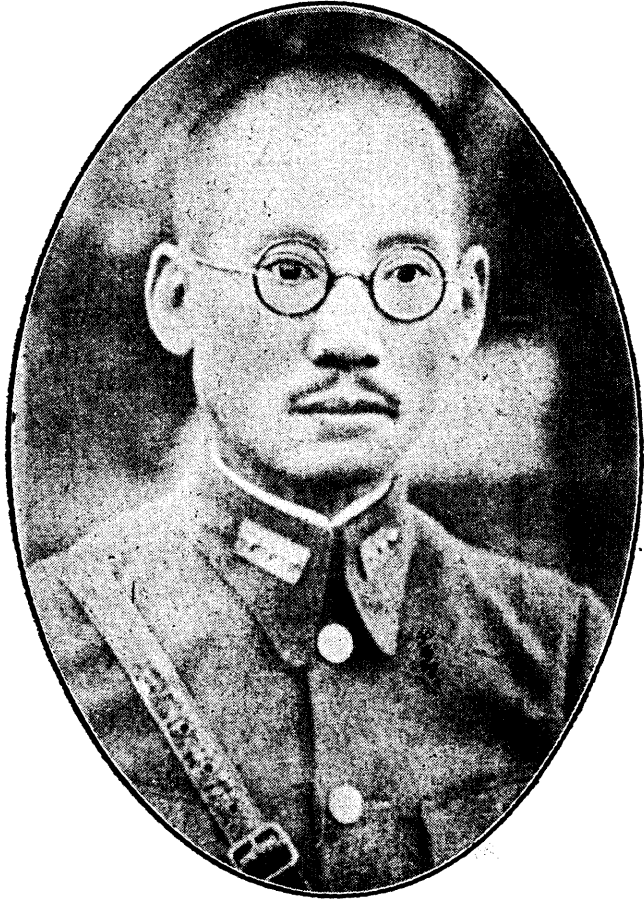

雲南省政府主席龍玉照

# 雲南概覽

## 一、沿革

雲南位雲嶺之南，古梁州地也。因有滇池，故簡稱滇。當中原尚在閉塞時代，已與天竺諸國交通，輸入佛教文明，此古妙香國之所以特著也，今賓川雞足山尚有迦葉尊者之遺蹟。戰國時楚頃襄王使莊蹻將兵循江上，略巴黔以西。躡至滇池，方三百里，旁平地肥饒千里，以兵威定屬楚。欲歸報，會秦擊楚巴黔中郡，道塞不通，因以其衆王滇，是爲滇國之始。秦使常頡略五尺道，乃置吏焉。漢武帝元狩間，彩雲見於南中，遣使討，雲南之名始此。元封二年，遣蔣軍郭昌衛廣平西南夷未服者，滇王舉國降，請置吏入朝，於是以為益州郡。後漢增置永昌郡，亦屬益州部。三國時爲蜀漢也，又分益州置交州。晉宋齊梁陳隋，廢置不一，大抵因之。唐武德四年，置姚州。貞觀六年，於戎州置都督府，督南中一十七州，後因之。自開元之季，南詔漸強，天寶力載，遂有雲南之地，僭國號曰大蒙。貞元十年，改國號曰南詔，太平十三年，改稱大禮，此後境內篡奪無常，極爲混亂。五代石晉時，屬段氏，更號大理。宋初因之。自熙寧八年以後，段氏衰，元始元年，高氏代立，號大中。元符二年，段氏復興，號後理。淳祐十二年，元太宗忽必烈滅之，收其地。至元八年，設南北中三

路。十三年，置雲南等處行中書省，治中慶路。元亡，梁王把匝刺瓦爾密及段明分據其地，明洪武十五年討平之，移江南大姓以實雲南，始置雲南等處承宣布政使司，領府共二十二。清因之爲雲南省，分府十四。民國成立，仍沿用舊名，廢府置道。嗣又廢除道制。護國靖國之役，再造共和，宣力國家。十七年改組省政府，以後，地方安定，凡百建設，日有增進，而歷次戡亂討逆，擁護中央，促成統一，關係於國家大局尤巨焉。





雲南概覽（沿革）

## 二、地理

### 一疆域

雲南在中國之西南隅，據長江西江兩流域之上游，位置於北緯二十五度，東經一〇三度。全省佔經線自西至西十九凡九度，北緯自二十一至二十九佔八度。面積約一百一十萬餘方里。東西距一千六百餘里，南北距一千五百四十六里。東連貴州廣西，西毗英屬緬甸，南鄰法屬安南，北接四川西康，幅員之廣，佔各省區中第二位。全省原

分滇中蒙自騰越普洱四道，今廢。轄縣一百一十二，市一，設治局十四，籌備設治區一，特別區二。其普思沿邊之雙江江城車里南嶠佛海鎮越六順及屏邊昌寧金平威信硯山諸縣，皆近年所增置者也。茲將本省全圖及各屬距省程站表附後。

雲南概覽（地理）



距省程站	區數	縣局及特別區域名稱
零站	2	昆明市,昆明縣,
一站	3	富民縣,呈貢縣,安寧縣,
二站	6	晉寧縣,宜良縣,羅次縣,嵩明縣,昆陽縣,澂江縣,
三站	6	易門縣,祿勸縣,武定縣,玉溪縣,江川縣,路南縣,
四站	9	祿勸縣,陸良縣,尋甸縣,馬龍縣,河西縣,通海縣,瀘西縣,彌勒縣,華甯縣,
五站	8	元謀縣,曲靖縣,雲南縣,廣通縣,鹽興縣,峨山縣,師宗縣,曲溪縣,
六站	6	羅平縣,會澤縣,楚雄縣,牟定縣,建水縣,龍武設治局,
七站	8	宣威縣,平彝縣,雙柏縣,石屏縣,邱北縣,元江縣,新平縣,武定所屬姜驛縣佐,
七站半	1	鎮南縣,
八站	5	開遠縣,姚安縣,大姚縣,永仁縣,宣威所屬可渡縣佐,
九站	3	蒙自縣,箇舊縣,鹽豐縣,
十站	2	巧家縣,祥雲縣,
十一站	5	文山縣,墨江縣,彌勒縣,晉甸縣,雙柏所屬砦嘉縣佐,
十二站	6	昭通縣,鳳儀縣,蒙化縣,賓川縣,屏邊縣,硯山縣,
十三站	6	馬關縣,西畴縣,大理縣,華坪縣,全平縣,鄧川縣,
十四站	5	大關縣,彝良縣,廣南縣,巧家所屬六城渠縣佐,麻栗坡對汛督辦區,
十四站半	1	漾濞縣,
十五站	5	永善縣,富州縣,洱源縣,鎮雄縣,河口對汛督辦區,
十六站	6	劍川縣,河口所屬壩洒對汛,麻栗坡所屬茅坪對汛,玉皇閣對汛,天保對汛,攀枝花對汛,
十七站	5	鶴慶縣,永勝縣,鎮沅縣,寧洱縣,河口所屬龍膊對汛,
十八站	10	思茅縣,景東縣,永平縣,麗江縣,威信縣,鹽津縣,寧浪設治局,富州所屬刺隘縣佐,永善所屬井檜縣佐,河口所屬新店對汛,
十九站	6	景東縣,順甯縣,雲龍縣,昌甯縣,河口所屬老卡對汛,麻栗坡所屬田蓬對汛,
二十站	3	江城縣,雲縣,蘭坪縣,
二十一站	4	綏江縣,保山縣,六順縣,河口所屬那發對汛,
二十二站	1	緬甯縣,
二十三站	2	中甸縣,麻栗坡所屬董幹對汛,
二十四站	3	車里縣,龍陵縣,維西縣,
二十五站	4	騰衝縣,佛海縣,瀾滄縣,碧江設治局,
二十六站	5	雙江縣,梁河設治局,甯江設治局,潞西設治局,瀘水設治局,
二十七站	6	南嶠縣,鎮越縣,鎮康縣,盈江設治局,滄源設治專員,瀾滄所屬上下九縣佐,
二十八站	2	蓮山設治局,福貢設治局,
二十九站	1	隴川設治局,
三十站	1	鎮康所屬猛捧縣佐,
三十一站	3	瑞麗設治局,德欽設治局,瀾滄所屬西盟縣佐,
三十二站	1	貢山設治局,

## 二形勢

雲南地勢高聳，僻處邊隅，對內據南部之上游，唇齒相依，對外有山川之連帶，高屋建瓴，爲我國西南之屏障，邊疆之雄區也。境內要地。昆明大理，雄據中央，爲腹心重鎮，曲靖，昭通，控扼川黔，爲東方關鍵，蒙自河口當南路滇越之衝，騰衝片馬，扼西路滇緬之要。形勢險固，尤爲國防重地。惟疆界未清，強鄰環伺，滇越通軌，直達省垣，交通雖便，形險則今昔異勢矣。

## 三山脈

本省山脈，以西部之橫斷山脈爲主要，世稱奇觀。其地大山叢衍，形勢雄巍，高度多在萬尺以上，自西康南行分三大：（一）上承伯舒拉嶺脈，縱貫漾江與怒江之間者，爲高黎貢山脈，屬喜馬拉雅山系，其主峯在騰衝縣北一百二十里之高黎貢山，入緬甸境。（二）上承他念翁山脈，縱貫怒江瀾滄江之間者，爲怒山山脈，主峯在維西縣西北，其脈南入緬甸境。（三）上承寧靜山脈，斜倚於瀾滄金沙兩江之間者，爲雲嶺山脈，主峯在麗江縣西北三十里之玉龍山，又南抱大理之洱海，爲點蒼雞足梁王諸大山。是脈至此，又分二支：（一）南下，縱貫瀾滄江把邊江二江之間者，爲蒙樂山脈，主峯在景東縣西北九十餘里之無量山，是脈南入法領，接安南山脈。其自雲嶺南走，至

雲南概覽（地理）

景東縣東北，斜倚把邊江與河底江之間，並行入安南者，爲哀牢山脈。（二）東折，迤邐於金沙江元江盤江之間者，爲烏蒙山脈，係南嶺首部，主峯在祿勸縣東北二百里之烏蒙山，秀聳天際，其幹支分走入貴州境。又自滇池西南廟兒山分出，東南迤邐元二江之間者，爲六詔山脈，以多火山遺跡，亦稱火燄山脈，主峯在文山縣東北，東行入貴州境，接都陽山脈，一支南下入安南境，爲勾漏山脈。省城係雲嶺之南支，連峯環繞，自西北迤邐南行，山勢巍峨，蜿蜒曲折，陡落爲一平原，西南較低，瀾爲滇池，氣象磅礴，風景宜人，金馬碧雞長陔太華諸峯，其最著者也。

## 四河流

本省境內河流，最主要者爲金沙瀾滄怒江三川，其次則爲隸江南盤江元江李仙江等，茲分述如下：（一）金沙江，長江上流也，以江底產金沙得名。江自西康南來，經雲嶺及十二欄干山間，折北流，循玉龍山西麓，納無量河，折而南，復折而東，至川滇界上，納打冲河，自此出入川滇間，爲烏蒙山脈所阻，又折而北，經會澤巧家西境，更爲川滇界水，至綏江縣北，東流入四川省，本省雲嶺及烏蒙山脈以北之水，如龍川江，普渡河，牛欄江，橫江等皆入焉。（二）瀾滄江，源出西康之雜楚河，南流入境，過維西縣，東溢一支，曰漾瀾江，左岸先後納劍湖，洱海

之水、至順寧縣東，復歸本流，右受孟佑河，南允河，左受巴景河、羅梭江之水，經安南入海。其流經雲龍、永昌之間，廣僅三十餘丈，其深莫測，其流如奔，上架鐵索橋，瀾滄江與漾濞江之分水嶺，高八千尺。(三)怒江一名潞江，以波濤洶湧而名，即禹貢之黑水也。源出西康西藏邊境之布克池，南流入境，馳行於怒山高黎貢山之山谷間，至鎮康縣西，左納枯柯河，近滇緬交界處，又納南丁河南板江之水，南行入海。其西即高黎貢山，徑隘皆深，馬不可騎，爲西出騰越之要衝。(四)漾江。(即恩梅開江)源出高黎貢山，水流湍速，合野人山之夏鳩江，會流入緬甸之伊洛瓦底江，水流益浩瀚洶湧，兵輪商輪，通行無阻，自緬甸滅於英，下游通海之道，盡爲英有。(五)南盤江，(即瀘江)源出石屏縣之異龍湖及澂江縣撫仙湖諸水，東流廣西貴州邊境，入廣西之黔江。(六)元江，源出楚雄縣之紫溪山，會馬龍河白岩江之水，迤邐於哀牢山脈，火箐山脈之間，入安南之富良江。(七)李仙江，(即把邊江)源出蒙樂山脈東支間，與蒙樂山脈並行，南行入安南。湖泊則有昆明之滇池，亦曰昆明池，在城之西南，周廣五百里，有金馬碧雞二山夾峙，蒼崖萬丈，綠水千尋，風景幽秀極矣，下游即普渡河，入金沙江。洱海亦曰西洱河，在大理縣城東，水面狹長，形如人耳，故名。

四洲九曲之勝，波濤萬頃，澄泓一色，爲有名之淡水湖，至其灌溉之利，與滇池相比美。其餘如澂江縣之撫仙湖，江川縣之星雲湖，石屏縣之異龍湖，均著名焉。

## 五地質

本省地質構造，極爲複雜，在古生時代，受強烈之橫壓力，構成橫斷山系，中生時代，又曾經一度之沈淪，故大部表面呈中生代層，以石灰岩爲主，下即古生代層，以花崗岩，斑岩，閃綠岩等爲主。查各省山脈方向，大抵皆自西而東，至西康及雲南，則變爲南北，反乎常例，水流方向亦然，褶曲斷層，屢起震動，尤以雲嶺山脈爲最，故本省稱爲中國地震區域之一。土壤因氣候溫濕風化作用極烈之故，多呈紅色，適於播植。東部大斷層甚多，結果遂多旁昇中陷，形成地塹，水流所礙，變作湖泊，如滇池、洱海、撫仙、星雲、楊宗等湖均是。又溫泉之分布亦多，如安寧、宜良、洱源、會澤等縣皆有之，尤以安寧之碧玉泉爲最著名，泉水由石隙中穿迸而出。如萬斛明珠，噴沸水面，滾滾不絕，無硫磺氣，不寒不燥，沐浴其中，肌膚不必摩擦，而垢膩自能從水面縷縷浮去，身患疥癬者，浴之能愈，明新都楊升菴太史，題爲天下第一湯。

## 六氣候

本省氣候，屬半熱帶性質，惟高地與低地，則頗有

石梁，下流入漾濞江、周三百餘里，四面皆山、中有三島

嶺出洱源縣龍谷山，雁山嶺諸流，又合點蒼山十八川而爲

特殊之區別，西北部（北緯二十七度以北）高峯達萬四千尺，即最低之河谷，高度亦在七千尺以上。例如麗江縣在北緯二十七度，高度達八千尺。終年寒涼，平均溫度四十五度左右，雪山千古不消，春夏猶須攤火，是為寒帶區域。西南部山岳高度，僅五千尺左右，長年溽暑，而夏季炎熱，潮濕尤甚，至冬至則漸涼，是為熱帶區域。中部如省會地方，在北緯二十五度，位於六千尺以上之高原，四周

峯巒奇秀，平原廣大，氣候溫和，四季如春，是為溫帶區域。全年分乾濕二季，自九月至三月為乾季，自三月至九月為濕季。本省測候機關，正謀推廣，各地氣候，精密研稽，確實統計，尙有待於將來焉。茲將廿四年度昆明氣象調查，列表如左：

二十四年度昆明氣象調查表

月別	平均氣壓 mm.	溫度			絕對濕度 mm.	相對濕度 %	雲量 %	雨量		風向	風速
		平均	最高	最低				總數 mm	降雨次數 H		
七月	903.98	20.1	26.6	16.7	15.11	71.4	7.0	209.2	50.0		1.0
八月	605.34	18.4	24.5	15.6	14.24	75.4	8.1	267.2	75.5		1.8
九月	606.71	17.7	23.1	14.5	12.75	74.5	7.6	188.7	64.5		1.8
十月	608.15	17.0	22.3	13.6	11.49	75.2	6.8	190.3	81.5		1.8
十一月	608.55	13.4	19.7	8.8	9.08	70.3	5.1	46.1	36.0		2.4
十二月	607.43	11.1	18.7	5.3	6.66	62.1	3.0				3.7



雲南概覽 (地理)

二	一	606.23	7.7	15.3	2.3	5.04	64.2	4.1	18.1	2.2		3.3
	二	605.38	9.5	17.6	3.4	54.9	61.1	3.9	34.7	19.1		3.6
十	三	606.29	14.7	2.24	7.7	9.96	56.0	3.2	1.0	1.5		4.0
	四	605.17	18.0	25.0	12.5	9.10	56.9	4.8	13.2	2.0		4.2
	五	605.67	18.9	28.3	14.5	11.20	67.0	6.9	201.4	117.0		3.6
年	六	604.67	20.8	2.00	13.5	13.37	73.3	6.7	97.6	16.2		3.1

# 三、黨務

## 第一章 總述

### 第一節 史略

本省黨務於民國十七年二六改革之後即已公開活動願以當時黨部之組織不甚健全共黨份子闖入活動假借本黨名義號召利用煽惑鼓動一般青年學子受此麻醉每多誤入歧途以致引起重大糾紛信仰墜地嗣奉中央明令清黨緝獲共黨首要多人懲辦後惡氣稍殺

中央復派裴存藩爲本省黨務登記員分區舉行黨員登記本黨基礎因以樹立民國十八年又奉簡派龍雲張邦翰盧漢陳廷璧裴存藩陳玉科楊大鑄三省等爲雲南省黨務指導委員十九年三月十一日雲南省黨務指導委員會正式成立龍雲張邦翰盧漢陳廷璧三省被推爲常務委員裴存藩陳玉科楊大鑄爲指導委員十九年八六月鑄病故廿年六月曾三省奉調回京工作改派劉家樹李典章接補楊曾遺缺因改推陳玉科爲常委副李典章辭職

中央派楊文清接充被推兼任財務委員廿一年一月劉家樹辭職

中央派劉鍾明接充劉鍾明奉委後旋即辭職

中央復派陸崇仁接充此雲南黨務設置之經過也

## 第二節 省黨務指導委員會(以下簡稱

### 省指委會)之組織

省指委會內部之組織成立之初依照法規係於指導委員會之下設秘書處組織部、宣傳部、訓練部、財務委員會等、廿一年乃遵照

中央新頒條例改組，即於常務委員之下設書記長辦公廳及組織宣傳訓練三科、書記長之下設秘書、文書股、財務室、事務股、警衛室、圖書室、統計、卷宗室。文書、車務二股及財務室，各設總幹事一人、幹事及助理幹事若干人。警衛室設警衛長一人警衛若干人。圖書卷宗二室，各設管理員一人，統計室設統計員一人，組織宣傳訓練三科，受常務委員書記長之指導，各分設三股或二股，組織科爲指導、調查、登記各股。宣傳科爲指導徵審編撰各股。訓練科爲指導調查二股。各科設主任各一人，各聘設總幹事一人，總幹事之下設幹事助理幹事錄事各若干人。嗣後奉令，訓練科改名爲民衆運動指導科備稱民運科，茲將現有各科人員數目列表附後：

委 員

指導委員 龍 雲 盧 漢 張邦翰 楊文清 陳廷璧 陸崇仁 裴存裴

常務委員 張邦翰 陳廷璧

指導兼書記長 裴存裴

工 作 人 員

主 管 部 份	主 管 人 員	所 屬	職 別	人 數	職 別	人 數	職 別	人 數
名 稱	姓 名	職 別	職 別	人 數	職 別	人 數	職 別	人 數
書記長辦公廳	秘書 沈 祐	幹事	11人	助幹	10人	錄事	3人	
組 織 科	主任 謝一民	幹事	10人	助幹	3人	錄事	2人	
宣 傳 科	主任 汪頌魯	幹事	6人	助幹	5人	錄事	4人	
民衆運動指導科	主任 黃毅夫	幹事	6人	助幹	7人	錄事	3人	

### 第三節 各縣市黨部之設組

雲南已設立之市縣黨部，計有昆明市，昆明縣，易門縣，楚雄縣，開遠縣等五市縣均已正式成立。其玉溪縣，曲靖縣，昭通縣，蒙自縣，建水縣，楚雄縣，大理縣，賓州縣，墨江縣，河口市，箇舊縣，羅次縣，騰衝縣，華寧縣，富州縣，瀾滄縣，保山縣，宣威縣，華坪縣，會澤縣，麻栗坡行政區，宜良縣，鎮雄縣，鹽津縣，羅平縣，呈貢縣，路南縣，澂江縣，金平縣，緬寧縣，永善縣等三十縣區，則尚在指導期間。共計三十五處。就中昆明市，開遠縣，楚雄縣，易門縣四處黨部係稱執監委員會。昆明縣，玉溪縣，曲靖縣，昭通縣，蒙自縣，建水縣，大理縣，賓州縣，墨江縣，河口市，箇舊縣，羅次縣，騰衝縣，華寧縣，瀾滄縣，富州縣，保山縣等十七縣，稱縣黨務指導委員會。宣威縣，華坪縣，會澤縣，麻栗坡特別區，羅平縣，鎮雄縣，金平縣，鹽津縣等八處，稱縣黨務指導委員會辦事處，宜良縣稱縣黨務特派員辦事處，呈貢，路南，澂江三縣，稱直屬區黨部，緬寧縣稱縣黨務籌備員辦事處。蓋縣市黨部，須有下級組織已足法定數，即所屬區分部滿九個以上者，始得組織執監委員會，故正式黨部為數尙少也。至各市縣黨部內部組織，執監委員會設執行委員三人，候補執行委員二人，監察委員一人，候補監察委員一人，均由黨員選舉之，互推一人為常務委員，負責處理日常

事務，重要事件則召集委員會議決定之。常務委員之下，分設總務，組織，宣傳，民運四股，各股設幹事，助理幹事各一人，錄事二人至四人，縣黨務指導委員會及指導委員辦事處之組織，係設指導委員一人至五人，內部人員之設置，則與縣市執行委員會略同，特派員辦事處，則設特派員一人，幹事一人，助理幹事二人，又市縣黨部之下，其區分部已成立五個以上者，設區黨部，在未成立市縣上級黨部者，此項區黨部概直屬於省黨務指導委員會，設執事委員三人，監察委員一人，由黨員選舉之。區黨部之下，監照章設區分部，其無上級區黨部之組織者，則直屬於市縣黨部，各區分部皆設執行委員三人，由黨員選舉之。茲將所有各行縣黨部負責人姓名，及所屬區黨部，區分部，暨正預黨員數量，列表附後：

市縣黨部負責人員姓名

縣 市 名 稱	常 務 委 員 姓 名	縣 市 名 稱	常 務 委 員 姓 名	縣 市 稱 名	常 務 委 員 姓 名
昆 明 市	執委會 張友仁	易 門 縣	執委會 吳天慶	開 遠 縣	執委會 胡榛
	監委會 李培炎		監委會 吳義培		監委會 馬鈞
楚 雄 縣	執委會 劉鎮宇	宜 良 縣	何 學 友	玉 溪 縣	王 文 正
	監委會 劉文鼎				
昆 明 縣	李 鑑 之	昭 通 縣	夏 運 麟	蒙 自 縣	劉 本 坤
河 口 市	李 宣	建 水 縣	關 瑞 雲	墨 江 縣	楊 用 中
曲 靖 縣	張 維	寧 洱 縣	封 傳 忠	會 澤 縣	普 精 陽
箇 舊 縣	羅 鑑	羅 次 縣	段 岷	華 坪 縣	周 佑 稷
鹽 津 縣	李 森	宣 威 縣	陶 立 欽	富 州 縣	段 炳 卿
大 理 縣	張 嘉 霖	鎮 雄 縣	楊 林 安	騰 衝 縣	李 耀 廷
麻 栗 坡 特 區	王 綱	羅 平 縣	傅 家 源	華 甯 縣	畢 燦 雲
滄 縣	李 文 新	保 山 縣	丁 智 初	路南縣區黨部	趙 子 衡
呈 貢 縣 區 黨 部	段 通	澂 江 縣 區 黨 部	廖 學 珍	金 平 縣	劉 世 祥
永 善 縣	韋 守 模	緬 寧 縣	孫 有 功		

下級黨部與黨員

縣市黨部詳細名稱	區黨部數	直屬區分部數	區分部數	黨員人數	預備黨員人數
昆明市執監委員會	3		9	394	2261
易門縣執監委員會	3		9	101	726
開遠縣執監委員會	3	2	9	99	128
楚雄縣執監委員會	3	2	9	118	23
昆明縣黨務指導委員會	1		3	35	235
玉溪縣黨務指導委員會		2		64	434
曲靖縣黨務指導委員會		3		37	96
昭通縣黨務指導委員會	1	3		58	105
蒙自縣黨務指導委員會	1	1	5	68	157
建水縣黨務指導委員會	1		3	99	128
大理縣黨務指導委員會		6		68	261
寧洱縣黨務指導委員會	1	4	3	43	148
墨江縣黨務指導委員會		1		6	12
河口市黨務指導委員會		1		31	29
箇舊縣黨務指導委員會	1	4		38	63
羅次縣黨務指導委員會				3	129
騰衝縣黨務指導委員會		1		22	129
華寧縣黨務指導委員會	1			3	86
富州縣黨務指導委員會				3	5
瀾滄縣黨務指導委員會				2	
保山縣黨務指導委員會					
宣威縣黨務指導委員辦事處				24	213
華坪縣黨務指導委員辦事處		3		46	425
會澤縣黨務指導委員辦事處				2	63
麻栗坡特區指導委員辦事處				4	53
金平縣黨務指導委員辦事處					
永善縣黨務指導委員辦事處					
鎮雄縣黨務指導委員辦事處		2		5	37
鹽津縣黨務指導委員辦事處		1		3	16
緬寧縣黨務指導委員辦事處					
羅平縣黨務特派員辦事處				3	75
宜良縣黨務特派員辦事處		2		85	165
呈貢縣直屬區黨部			9	88	156
路南縣直屬區黨部	1	1	2	28	230
瀘江縣直屬區黨部籌備處	1		2	34	118
總計	21	39	63	1620	6756

- 備註
1. 黨員前經中央核發黨証者為二一五一人其中除有五三一一人因散佈於無黨部之區域所在地不明外總數為一六二〇人
  2. 預備黨員總數為一〇二五九人除表列六七五六人外其餘均散佈於無黨部之區域
  3. 金平永善緬寧等三縣因成立未久正預黨員人數尚未據呈報
  4. 羅次華寧富州瀾滄會澤羅平保山等七縣及麻栗坡特區因地處邊避黨員稀少尚無區分黨部之組織

## 第二章 組織工作

### 第一節 征收預備黨員

省指委會自十九年三月成立後，鑒於本省黨員稀少，經早請 中央征收預備黨員，隨即令飭各縣市黨部並指派工作同志，分赴各地征收各界優秀份子入黨，歷時八月統計各縣市應征人數八千零九十六人，嗣經審查合格早奉 中央頒發預備黨証者，截至廿年底共計二千四百九十六人爲數仍嫌太少，嗣又奉令准予隨時征收因就已成立黨部之各縣市劃爲若干中心區域其附近未成立黨部之鄰縣即責成各該縣市黨部附帶派員征收並擬定征收預備黨員須知令發各區域遵照辦理截至二十四年底止，前後應征並經審查合格早請 中央核准給證之預備黨員計共八千八百廿五人廿五年復據各地黨部先後征獲三千餘人，經省指委會審查合格早奉中央頒發黨証者計一千三百五十人。現在本省預備黨員總數，除正在審核中之二千餘人不計外，已共有一萬零二百五十九人。

### 第二節 訓練及考核預備黨員

本省正式黨員十八年總登記及格者，爲數僅有五百七十八人。因黨員數目過少，黨務進行諸多滯滯，嗣經擬定訓練辦法督促各縣市黨部加緊訓練預備黨員。其訓練方法分行動思想兩方面。行動方面，如指道黨員從事社會事業

及推行地方自治等。思想方面，如指道閱讀黨義書籍及研究各種科學以及按時舉行各項討論會演講會辯論會黨員大會等。訓練期已滿一年者舉行考核，擇平日對黨務工作熱心努力，對黨義較能認識之預備黨員由分部填具考核表依序早請，暫爲正式黨員。截至廿五年底止，本省正式黨員總數，除正在核轉中尚有五百餘人不計外，已經早奉 中央核准頒發正式黨証者總計有二千一百五十餘人。

### 第三節 推行七項運動

七項運動爲最重要之基層工作省指委會對於此項工作，曾經遵照 中央先後所頒七項運動推行方案督飭各縣市黨部努力推行，初步爲擴大七項運動之宣傳則指定七項運動爲各地黨部下層中心工作，隨時指導督促各縣市黨部尚能積極領導所屬黨員及民衆，實施造林，組織合作社參加保衛團之組織與訓練，設立民衆學校，實施造路提倡清潔衛生，提倡服用國貨等事。

### 第四節 黨務工作人員訓練

本省黨務人才缺乏，對於推行各縣市黨務，甚感困難。省指委會成立後爲使黨務工作推行盡利，並謀解決人材缺乏之困難計曾舉行黨務工作人員考試，並於十九年六月早奉 中央核准開辦黨務訓練所。經六月之訓練，畢業學生計共一百一十四人均經分發各地黨部服務。嗣因各地縣

前黨部漸漸堆進，又擬各地黨部呈請加派工作人員，復於廿年十月開辦黨務工作人員訓練班，廿二年四月開辦黨務工作人員練習生訓練班，共計學生百數十人畢業後均分別派往各地黨部服務。近因完成「推進邊地黨務計劃」及充實下級幹部人才起見，又於廿五年八月開辦黨務工作人員訓練班，招收高中以上畢業之青年學生一百廿名，訓練期間定為六個月，自廿五年九月五日開始上課預計廿六年三月中旬即可畢業，分發各地工作。

### 第五節 協助政府推行地方自治工作

推行地方自治，為訓政時期之重要工作，省指委會自成立以來，對各項工作，異常重視，曾經依據中央所頒推行地方自治諸方案，努力協助推行，並斟酌地方環境擬定計劃方法，令飭各市縣黨部切實協助政府完成自治，對於鄉鎮基訓練，巨額人員訓練者，浩繁自治人才之工作及辦理實驗區鄉鎮，以樹自治規模，推行各項運動，提倡農村生產殖業，黨政無不竭力合作，每日辦理結果，由各縣黨部填具地方自治月報表，呈報省指委會審核並予以指導。省指委會近復舉行各市縣地方自治工作狀況之調查，以作推進地方自治之參考。現已調查完竣者，計共廿五縣市一五三區，一四九九鄉鎮業已製就統計表，呈報中央及分發各市縣黨部參考，又關於今後地方自治工作之籌劃推進，省指委會近奉中央令會同省政府組織南雲省地方自

治推進委員會，以為黨政間推行地方自治之聯繫機關，負責籌劃，全省自治事宜。現該會業於廿五年十二月三日正式組織成立，將來本省地方自治之推行。將愈見進步矣。

### 第六節 補助政府防匪勦赤

本省共黨潛滋，經省指委會竭力肅清，現已不能活動，惟二十三年冬，赤匪朱毛兩部，竄擾滇川黔三省，本省龍主席奉中央任命為滇黔剿匪軍總司令出兵協剿，省指委會為協助政府防剿起見，即於沿川黔邊界各縣設置黨部指導各縣組織通訊網，以互通消息。一面並由縣市黨部聯絡地方各界組織防共委員會，協助政府進行防剿共匪工作。並於廿四年一月組織剿赤宣傳隊，分赴毗連川黔各縣，指導宣傳剿赤防匪事宜。廿五年四月蕭賀殘匪經國軍壓迫，又潰竄滇省，所經之處屠殺甚慘。省指委會仍照上年辦法，繼續協助政府防剿，又為綏撫難民，及銷除赤匪宣傳痕跡起見，特組織宣慰隊，馳赴各受災區域撫慰被害人民，暨調查各縣受害真象，及損失情形。

### 第七節 推行勞動服務

省指委會於廿三年四月即飭各地黨部指導黨員，從事勞動工作，以風聲，即凡有黨員之鄉村，均須體察需要，指導民衆，及聯絡地方士紳實施勞動服務，廿四年三



月復海照 中央規定組織勞動服務團，及新生活勞動服務團，青年假期服務團等，聯合黨員民衆，教員，學生，公務員，及各民衆團體職員等，實行每日一小時之義務勞動。由省指委會書記長擔任總指導。各縣市黨部，則組織黨員勞動服務團，由各該縣市黨部常委擔任指導員。選定實驗區，擇定勞動工作，積極實行，每屆月終，由各該勞動服務團將工作情形海照所頒表式呈報考核。成績優異者，省指委會予以獎勵，成績低劣者，予以懲處或警告，至二十五年復海照 中央規定，令飭各地黨部，斟酌地方需要，各擇定中心工作一種擬擬具計劃及工作進度表彙呈核定以爲指導之根據，並定於每三個月考核一次，分別執行獎勵。呈報 中央備案。年來，各地黨部推行此項工作之較有成績者如造路，造林，修河築堤，及識字運動，國民軍訓，保甲運動，合作運動，改良風俗等均有良好之成績。

### 第八節 推行國民貢獻一日所得運動

本年十一月間，蒙匪僞軍，受某方之策動，爲虎作倀，大舉侵綏，幸賴前方戰士奮勇殺賊，克挫兇鋒，省指委會爲激勵士氣，發揚愛國精神起見，特發起組織雲南省國民貢獻一日所得推行委員會，並於各縣市組織分會，勸導各界貢獻一日所得，雁寄前方，以資慰勞，自該會成立以來全省各機關團體學校民衆貢獻一日所得者，異常踴躍捐款彙中央財務委員會轉匯前方者爲數已達滙幣數萬元，

雖杯水車薪，無裨實際，蓋亦聊盡國民之義務已耳。

## 第三章 宣傳工作

### 第一節 改良風俗及破除迷信

本省民智鋼鐵，迷信陋俗深入人心，省指委會成立後，因督率全體黨員指導民衆，作改良風俗及破除迷信之工作，茲分述如次：

1. 推行國曆——省指委會自十九年成立以來，即遵奉 中央推行國曆之明令，努力工作，民國廿年元旦即依照 中央頒發之「實行國曆宣傳大綱」擬定「推行國曆宣傳指導綱要。」認真指導辦理，翌年元旦，又擬訂「各省市縣繼續推行國曆宣傳指導綱要。」通飭各省市縣黨部遵照宣傳，截至現在，已經六度，雖未能一舉而收廢除舊曆之效，但多數人民已漸能實行國曆矣。

2. 提倡通俗文藝——省指委會爲促進民衆研究通俗文藝以期達到普及教育目的起見，曾擬定「雲南通俗文藝計劃」，令飭各省市縣黨部遵照推行，並補助昆潮文藝社，搜集民間各種通俗文藝作品，以供研究，並出版昆潮半月刊共十九期，以廣流傳。

3. 破除迷信——省指委會鑒於人民迷信心理過深，

不特足以阻礙社會之進化，抑且妨害政治之設施，故自成立以來，即厲行破除迷信工作，並擬定「改良風俗及破除迷信辦法綱要」通令各縣黨部遵照實行，期收轉移人心之效，推行以來如禁止迎神，取消偶像，取締門神，以及廢除種種不良惡習，均已得到相當效果，刻正繼續推進，以期達到最後目的。

## 第二節 七項運動

1. 合作運動：省指委會自廿七年七月起，均於是月第一週，舉行「合作運動宣傳週」並擬定「合作運動宣傳指導綱要」，通飭各縣市黨部，一致舉行，以示提倡，關於指導人民及協助各機關團體辦理各種合作事業，更屬省指委會惟一職責莫不盡力補助。

2. 保甲運動：省指委會為嚴密組織民衆，增厚自衛力量起見，訂定「保甲運動宣傳綱要」通飭各縣市黨部遵照切實宣傳，並列舉保甲運動基本工作，令飭各省市縣黨部協助當地政府，一致進行。

3. 識字運動：省指委會為掃除文盲，啓發民智起見，特擬定「識字運動指導綱要」，通飭各縣市黨部，努力提倡，並於每年農隙之時，調查各地文盲之多寡，分期舉辦民衆學校，使成年失學者，

均有讀書識字之機會。

4. 提倡國貨運動：省指委會為喚起民衆服用國貨起見，特參酌本省實際情形，擬定「雲南省提倡國貨運動宣傳方案」，及「提倡國貨運動宣傳指導綱要」，以為各省市縣黨部宣傳之根據；並組織提倡國貨委員會，負責辦理國貨鑒定及推銷等事宜。

5. 造林運動：省指委會為提倡造林，曾擬定「造林運動宣傳要點」，令發各省市縣黨部遵照宣傳，並於每年一月十二日即總理逝世紀念日，（植樹節）會同全省各機關舉行植樹式，從事宣傳，最近又劃定黨員造林區，實施造林，以示提倡。

## 第三節 撫綏邊民

省指委會鑒於本省夷漢雜處，因言語風俗習性之不同，漢夷之間，易起隔閡，因擬定「各縣撫綏苗夷民族實施綱要」，通飭各縣市黨部，協同當地政府，由調查戶口，編制保甲等項着手，實施管理以謀破除夷漢間之隔膜，并編印苗漢文對照之宣傳品，分發各苗夷民衆，以資宣傳，而期溝通文化。

## 第四節 新生活運動

省指委會於廿三年，指導組織「雲南省新生活運動促

「進會」，負推行全省新運之責，並通飭各市縣黨部，領導各界，推行當地新生活。數年以來，本省新運漸有成績。以組織而言，市縣新生活運動促進會，已達五十餘處，省會各機關成立新生活互助會者，凡四十餘處，現正謀普及中。以實踐而言，整齊、清潔、守時、三端，已逐漸表現於社會生活中。

## 第五節 剿除赤匪

省指委會自十九年成立後，對於清共工作，甚加重視，對於赤匪禍國情形，隨時宣傳，俾民衆澈底認識赤匪之種種罪惡，嗣于二十四年朱毛二匪率部竄擾川黔滇邊境，本省政府，奉中央命令出兵協剿，省指委會，特組織剿赤宣傳隊，派赴毗連川黔各縣，協同當地黨政當局，組織宣傳分隊，深入各區鄉宣傳，收效頗大。

## 第六節 禁絕鴉片

本省政府，自廿四年秋季起，採分區分期辦法，以最決心，實行禁烟，期於三年之內，將全省煙禍禁絕！省指委會特依照禁烟法令，協助政府厲行禁烟宣傳，並擬定「各市縣黨部協助禁烟宣傳辦法」，令飭各縣市黨部協同當地政府，遵照省府明令，厲行查禁。一面組織拒毒會，集會多數會員力量，實施拒毒工作，期收實效。

## 第七節 討逆宣傳

省指委會，對於討逆宣傳工作，亦極注意，如十九年之討桂，以及粵變閩變兩役，莫不積極宣傳，以期全省民衆，了解事變之真像，認清順逆，共作政府之後援，並發電警告叛逆，促其覺悟。

## 第八節 擁護領袖

九一八以還，國勢艱危，已達極點，幸委座蔣公力持鎮靜，始終抱定安內攘外之旨，卒保和平統一之局，省指委會有去年雙十節國慶紀念日，舉行和平統一慶祝大會，以示敬愛領袖之誠意，又以委座功在黨國，身繫國家安危，為崇德報功，以及促起人民愛戴領袖之真忱起見，復於同年十月三十一日舉行熱烈之慶祝，其情況之熱烈，可謂空前盛舉。

## 第九節 捐款援綏

自綏戰發生，滇中人士，即紛紛自動輸將，慰勞前方將士。省指委會以捐款慰勞，必須有統籌之計劃，否則散漫混雜，無裨實際，特按照中央規定辦法，組織「國民貢獻一日所得推行委員會」負責辦理，並印發各種宣傳品，以謀促進全滇人士之注意，收效頗佳。

## 第十節 聲討西變

廿五年十二月十二日蔣委座蒙難西安，本省人士，憂

憤填膺，省指委爲使人民明瞭眞像，及營救領袖起見，特將西安事變經過，切實宣傳，並於十二月廿五日雲南起義紀念日，舉行討逆大會當場通過提案四件，以大會名譽，電請中央討伐叛逆，又致電張楊諸人，促其覺悟！一面由會領導民衆組組赴難團，參加人數，備極踴躍，迨張學良入京請罪，中央發表處置陝蘇善後辦法，本會復領導各人民團體通電全國，竭誠擁護。又于二十五日接奉委座安奉返京之雷鶴後，省會人士歡呼雷動：省指委會更派黨訓所學生，分乘汽車，環游各街市，歡呼聲與爆竹聲，徹夜不息。

## 第十一節 編撰工作

1. 定期刊物之編印：民廿一年一月，出版「雲南半月刊」民廿二年一月，出版評論週報，民廿三年一月，出版雲南黨務週報，以上數種刊物每種出版十餘期，因經費拮据，陸續宣告停刊。

2. 叢書及小冊之編印：省指委會爲適應社會之需要，對於各種宣傳小冊，隨時從事編印。其重要者，計有下列數種：國民會議之認識，柳敬亭，淞瀕血戰演義，抗日歌曲，悲痛的五月，防疫，航空救國，新生活運動，防剿赤匪等等。

## 第一節 概述

本省民衆運動，遠在「五四」之後，即已萌芽，民國十六年二六改革，黨務公開，各種人民團體之組織與訓練，亦隨之發展，當時因黨務幾經糾紛，民運工作，陷於停頓，十九年省黨務指導委員會成立，陳委員廷璧兼任訓練部長，民衆運動之基礎，始臻健全，廿年九月奉中央命令，改訓練部爲訓練科，旋於廿一年又奉中央明令，改訓練科爲民衆運動指導科，組織名稱雖迭經變更，而民衆運動之指導，仍隨時廣續推進，關於全省民衆運動之規劃，在曾經設有縣市黨部之縣份，則督飭各縣市黨部依法組織各民衆團體，並加緊訓練，無縣市黨部之區域，則由省派員分赴各地領導組織，截至廿五年十二月底止，共計組織人民團體地方，已達七十餘縣市，各種民衆團體數量，共計七百二十一個，會員人數已有一一九三二九人之多，至於民運工作，如黨義教育，地方自治，童子軍訓練，公民訓練，教育訓練，勞動服務等，均經因時因地分別推進，茲將各團體分類列表如後：

## 第四章 民衆運動之指導

雲南省黨黨指導委員會所屬各縣市黨部人民團體分類統計表

(總計廿五、十二)

類別	團體數	會員數
縣市農會	四六	四五〇〇一
工會	五九	一九八四一
商會	六〇	二六六九五
同業工會	二七一	
教育會	五四	六四五七
婦女會	二六	二四九一
文化團體	八三	六五七六
慈善團體	二三	四三六
公益團體	四七	五四五

救國團體	二九	一〇九二
宗教團體	一五	七三三一
自由職業團體	八	六四六
其他團體	二	十八
共計	七二三	一一九三二九

### 第二節 農人運動

各縣市農會，經黨部指導組織成立者，共有四十六個，會員四五〇〇一人，指導工作，已獲實效者，略舉如下：(一)農人識字運動，辦理農人補習學校，以普及農村教育，掃除文盲，(二)提倡各種合作事業，以救濟農村經濟，並指導造林，興水利，防災害，以及改良種子，肥料，農具，以增進農產，(三)指導農民御侮自衛，建築團堡，編練團隊，以禦盜匪，(四)派員下鄉向農民宣傳本黨主義，協助地方政府，推行地方自治，並舉辦新生活運動，實施公民訓練，及勞動服務。

本省工業幼稚，工人甚少，各種工會殊鮮組織，現經黨部指導組織成立者，共有產業工會八個，職業工會四十個，會員一九八四一人，指導工作，除遵照中央法令，參酌本省環境指導工會活動外，復辦工人補習學校，以救失學工人，各縣市黨部之與當地政府，機關團體亦多協力舉辦民生工廠，收容失業工人，省黨部並印製各項調查書表，派員調查各屬工人生活情形，以為今後工運之依據。

### 第四節 商人運動

省指委會為增進商人知識起見，曾開辦商人補習學校兩班，計畢業學生百餘人，至各市縣商會，截至廿五年十

### 第三節 工人運動

二月底止，先後共成立六十個，同業公會七十二個，會員共六六九五，各該會經常工作，均遵照法令辦理，其中如積極提倡國貨，舉辦國貨展覽會，於國貨產銷前途，影響甚鉅，又對於目下商場凋蔽之救濟，商會亦能斟酌建議政府，協力進行。

### 第五節 婦女動運

本省婦女運動，自省婦女會成立後，對於各縣市婦女界之組織，頗能盡力領導，其工作方面——如天足運動，婦女補習學校，出版婦女週刊，影響本省婦女知識能力不小，尤以聲援被壓迫婦女之工作，數年來已處理至五千餘件之多，確已獲得婦女界之擁護與信仰。

### 第六節 教育團體之組織與指導

本省各級教育會之組織，截至廿五年十二月止，已有省教育會一個，縣市教育會五十四個，會員共六四五七人，其中以省教育會工作，成績特著，如舉辦職業介紹，學術獎金，聘請名人演講及舉辦小學教師講習會等，頗得社會贊許，至各縣教育會，則由縣市黨部擬定整個計劃，逐步指導實施成績，亦頗可觀。

### 第七節 文化團體之組織與指導

本省文化團體，經本會組織指導並呈報備案者，共有

省體育會等四十九個，會員四四二九人，其工作如開運動場，開辦運動會等等，成績優良，至各學生自治會或各縣市旅省學會，對於宣傳黨義研究學術辦理民衆學校等，亦各有成績表現。

### 第八節 救國團體之組織與指導

自東北牛陷，班洪被侵以後，本省民衆已知民族之危險，國難之嚴重，爲良心所驅使，紛紛組織救國團體，如抗日會，民衆救國會，雲南民衆外交後援會等等，共有三十餘個之多，會員達萬數以上，現在除抗日會，民衆救國會已先後結束外，茲將民衆外交後援會，提倡國貨委員會狀況，概述於後：

1. 雲南民衆外交後援會，自班洪事件發生後，本省各界民衆，在本會指導之下，組織雲南民衆外交後援會，並成立分會十二個，復組織班洪調查團，前往實地調查，該會前曾出有半月刊一種，去今兩年，中央舉行會勘界務，該會亦派員參加。
2. 雲南省提倡國貨委員會，廿二年八月本會派員指導組織省提倡國貨委員會，各縣相繼成立者，爲數亦不少，對於提倡國貨，振興工商業，均有縝密計劃，復由會指導舉辦國貨展覽會，及補助籌組國貨，成績甚優。

### 第九節 慈善團體之組織與指導

本省各縣市慈善團體，經本會組織成立者共有廿三個，所有經費，大多來自義捐或絕業，亦有由官廳補助者，負責人員或公推和委派，辦理均甚適當，如辦理米賑、育嬰、施診、送藥，俱能受黨部之指示，前途發展，尚可樂觀。

### 第十節 宗教團體之組織與指導

本省宗教團體現有十五個，其中有回民組織之回教促進會，組織比較嚴密，工作亦有進展，並辦有學校，傳布聖經。其他僧道所組織之佛道教會，每多宣揚迷信，現經省指委會遵照中央頒佈之宗教團體組織章程，切實整理。

### 第十一節 公益團體之組織與指導

本省人民團體屬於公益性質者，為各屬同鄉會，現經呈報組織成立者，共有四十七個，會員五四五人，各該會對於宣傳黨義及地方公益，尙有成績表現。

### 第十二節 自由職業團體之組織與指導

本省已經組織之自由職業團體呈經省黨部備案者計有省屬日報公會律師公會兩個。昆明市所屬者，有國醫公會，西醫醫師公會，說書業公會等三個，各該團體對於補助推進社會運動，尙屬熱心，此外又有星相堪輿改業會一個，指導其破除迷信，改善會員職業。

### 第十三節 推進黨義教育

省指委會自十九年迄今，先後辦理暑期黨義講習班數期，畢業學生人數約在萬數以上，大都係各中學校學生。對於黨義之宣傳，大有補助，又開辦商人工人補習學校，使黨義之認識，深入民衆，裨益甚多，各縣市黨部，辦理民衆學校，合計不下百餘班，組織黨義研究會，討論及宣傳黨義，收效亦屬不少，此外並設有審查公民教員，訓育主任資格委員會，現經審查合格者約百餘人。茲將各級黨部辦理民衆學校統計如後：

縣 別	所 辦 校 數	學 生 數	備 考
蒙 自	十八	七二	



昆明市	甯洱	會澤	昭通	澂江	宣威	華坪	大理	楚雄	宜良	開遠
十	六	一	三	一	一	三	五	三	三七	一
五七二	四八九	二三七	八五	六〇	四三	一五九	二二三	三八八	一五七五	七八

呈貢	二	一六九
建水	一	五〇
墨江	二	二〇七
威信	一	三九
綏江	一	五二
騰衝	二	一五三
箇舊	一	八五
昆明	四五	二三八三
合計廿縣市	一四三	七九一四

第十四節 指導童子軍訓練

省指委員于廿二年七月指導本省童子軍訓練人員組織中國童子軍雲南分會籌備處，並派員到南京學童子軍教育

○于廿年十二月五日又遵照中央民運會令改名稱為雲南省童軍理事會籌備處，該會籌備至今，已先後成立童子軍三十餘團又與教育廳協力開辦童子軍教練養成所，造就本

省童軍幹部人材。迨本年十二月廿五日，更舉行全省童軍大檢閱，出席童軍在四千餘人！實為空前壯舉。

### 第十五節 指導地方自治協會

省指委會對本省地方自治工作，除擬定整個計劃督飭各縣市黨部，協助政府積極辦理外；復協助民廳開辦區長

訓練所共十五班及自治班二班，計畢業人數達一千五六百名，均分派各縣自治機關服務。廿三年四月復指導本省組織中國地方自治協會雲南支會，以資督導，各縣市黨部，則在本會指導之下協助各當地政府舉辦鄉鎮長訓練班，或自治訓練分所，造就幹部人材，以協助各縣自治之進行。茲將各縣自治概況調查列表如後：

縣 市 別	所屬區公所數	所屬鎮公所數	所屬鄉公所數	備 考
玉 溪	四	六	四十	
呈 貢	四	六	六九	
昆 明	八	十二	一二三	
蒙 自	六	七	六一	
騰 衝	五	十五	三七	
易 門	五		五六	

羅平	激江	富州	華坪	楚雄	綏江	寧洱	路南	宣威	昆明市	會澤
五	四	六	六	七	五	四	四	十	六	十
三	一	三		九	十一	四		三		十九
四八	二九	二八	二八	七四	三七	三一	二九	九七		九六

昭通	九		一〇五	
羅次	六		三九	
墨江	七		六八	
鎮雄	九	十四	七五	
富民	四	五	十九	
安寧	五	三	七十	
祿勸	八	一	四六	
武定	六	十二	五十	
合計廿五縣市	一五三	一四六	一三五三	昆明市計有六區六十一坊八百六十九間四千三百九十三鄰

### 第十六節 推行新生活運動

本省新生活運動，自省新生活運動促進會組織後，積極推進，各縣市新運會之組織從事宣傳，並于各機關學校

團體提倡組織互助會，以期實踐，現有省內外各機關團體。即民衆，均對於新運要旨，漸能實際表現于衣食住行矣

### 第十七節 防止赤匪及辦理善後

民國廿四五年赤匪竄滇時，省指委會先事指導各縣市黨部，領導紳民，恢復防共團體，並協助政府，嚴密保甲組織，加緊保衛隊及常備隊之訓練，以增強人民自衛能力，事後則指導被匪竄擾之各縣，成立匪災善後委員會，從事宣慰救濟工作。同時又協商省府積極辦理宣慰救濟，收受匪蹂躪各縣，得以迅速恢復秩序。

### 第十八節 禁煙運動

禁煙爲富國強種之要政，本省政府，前秋毅然實行，禁會公佈，省指委會督率各縣市縣黨部，努力協助政府，辦理烟民調查登記及禁吸禁種禁運鴉片等工作，並令各縣市黨部指導組織拒毒會，期以社會方法，引導民衆，真誠奉行，以補政令刑罰之所不及。

### 第十九節 國民體育訓練

省指委會自成立以來，隨時隨地相機指導，協助體育工作，本年一月復協同教廳舉行雲南全省運動大會，並指導各縣市舉行雙十節運動大會及重九登高比賽運動會，及爬山比賽運動會，現復遵照中央命令，飭各縣市組織體育會，聘定體育幹事，經常委辦理指導全省體育事件，以求國民體育之普及。

### 第廿節 提倡義務工役

實行義務工役，爲國民經濟建設之最要工作，省黨部除協同省府提倡公務人員實行修路植樹等義務工作；並指導各地農會于農假時從事修路修河築堤造林等工作，及提倡農事改良，組織農民生產消費合作社等。

### 第廿一節 提倡勞動服務

省指委會年來曾指導各校學生，于暑假與寒假期中，組織學生假期服務團，從事開闢球場，運動場及其他種種勞動工作，以符教育勞動化生產化之旨。

### 第廿二節 七項運動

對於七項運動之推行，本會除曾指導各下級黨部實施外；並擇要指導省屬各人民團體實施，同時指示各縣市黨部，斟酌環境需要，分別緩急，認真指導各人民團體協力推進。據報辦理結果，最有成績者，爲保甲、造林、合作、築路等運動，其次爲提倡國貨及識字衛生運動，均給分別考核督促，並轉呈中央備案。

### 第廿三節 社會調查

社會調查工作，對於推進黨務，甚關重要，本會前曾擬定綱目，製印表格，分別各縣市黨部查填，呈報中央備案，現復將各縣市所報之社會調查綱要，擇其要點分別統計，編爲各縣市黨部社會調查比較統計冊，刻正付印中。

此外如昆明市人力車伕生活狀況，本省各中等學校之統計，昆明市工廠之調查，昆明市醫院之調查，昆明市小學教員之調查，昆明市汽車公司之調查，均經分別統計完竣矣。

## 第五章 結論

本省黨務，七年來進展情形，概如上述，省指委會事無能與政府機關融合一致，共策進行，實為最良之現象，

而所以免除糾紛，推進工作者，亦賴於此種黨政之親密合作、是以經費人才雖少，而精神事業尚有可觀者。皆民衆對黨義認識，及對政府信仰之表現，然省指會工作成績尚不止此。如雲南民國日報，創辦以來，七年之間，已於雲南報界站一重要之位置，為前篇所未及備述，亦省指委會之一種工作表現也，總之，此篇所述，掛一漏萬，不過略記梗概，用備關心雲南黨務者之披覽云爾。

雲南概覽（黨務）



# 參民政

## 一人民

### 1. 戶口

雲南人口，素稱一千七百萬。但據民國二十一年雲南全省戶口統計報告書所載，實僅二百三十三萬八千二百七十二戶，一千一百七十九萬五千四百八十六人，男總數為六百零九萬五千五百四十九，女總數為五百六十九萬九千

九百三十七，與平日所稱總數相比較，不過十之七八耳。茲依原書所載各市縣及設治區戶口數比較圖人口數比較圖，表列如左：

地方別	戶	別	口	別
昆明市	三一〇二九	戶	一四三七〇〇	口
昆明縣	三五六七五		一八四五五二	
富民縣	六九七一		三三九七一	
晉寧縣	九六八八		四九九七七	
呈貢縣	一六一二六		七七五二六	
宜良縣	二二二四二		一一〇七〇六	
易門縣	一二二五四		六一〇三七	
安甯縣	一〇七六六		六一五六五	

雲南概覽 (民政)

祿	豐	縣	七二一六	四一〇六四
羅	次	縣	九七五九	五三三三四
嵩	明	縣	二〇五一三	一〇七〇八八
昆	陽	縣	一一〇三〇	六三〇八六
武	定	縣	二五六九六	一二九二七四
元	謀	縣	七七五九	三九一三六
祿	勸	縣	二二九五九	一一一七八五
澂	江	縣	一四三三〇	七〇三八九
玉	溪	縣	二八二八七	一四〇〇一六
江	川	縣	一三七七三	六五二一五
路	南	縣	一八〇九九	九二三七七
曲	靖	縣	二四〇三五	一一三九七七
霑	益	縣	三三七三二	一五六三六二
陸	良	縣	三三六一七	一七七一四二
維	下	縣	二四六二六	一二一一三八

縣	甸	縣	二九九二五	一四三一六九
官	威	縣	五八四六七	三一七五七八
馬	龍	縣	九三四二	四六九七九
平	彝	縣	二三六三九	一二〇二六三
會	澤	縣	五八四一三	二八二一五九
巧	家	縣	四〇三六九	一九〇〇八三
昭	通	縣	四六六五一	二〇六二〇〇
太	關	縣	二三二八四	一〇〇五〇四
永	善	縣	二四三四四	一五二八五七
綏	江	縣	一六五四四	八三二七四
魯	甸	縣	一四一四七	六四九一六
鎮	雄	縣	五九九三七	五〇八五三五
彝	良	縣	三五五四四	一八五四八三
楚	雄	縣	二二八二四	一四三四三二

廣通縣	八〇七七—	四四三四七
雙柏縣	一三三五五	七三九四八
牟定縣	一七一二五	九六四七四
鹽興縣	五一九二	二八〇三七
鹽津縣	一七七九八	八三三三八
蒙自縣	二六六九九	一三一五八七
箇舊縣	一六四九六	九三七八〇
建水縣	四四一五〇	一九八一六五
河西縣	一五六九六	七一六〇二
峨山縣	一三六五〇	五九一二三
石屏縣	三三二一八	一五五九六九
通海縣	一六四六六	七二三八二
開遠縣	一九六三六	九六〇四八
文山縣	三七八三三	一八一二三一
馬關縣	三七一九七	一九七三七四

廣南縣	五一四八六	二四四八七九
富州縣	一七六五四	八八五八〇
溫西縣	二九九一九	一五二六一三
師宗縣	九九七〇	四九三一五
彌勒縣	二四〇三八	一一三九一八
邱北縣	一三四一二	六五〇三九
華寧縣	二〇七九二	九七二〇六
西畴縣	二七四二九	一六七〇八〇
曲溪縣	六三三〇	三三七一三
寧洱縣	一四〇四四	七〇四七〇
景谷縣	一七九〇四	八七八四六
墨江縣	二四九六一	一一八三一四
思茅縣	五五七三	二四二二四
元江縣	一八三一九	七六〇〇二
新平縣	一二七七五	五三九九七

雲南概覽 (民政)

保山縣	龍陵縣	騰衝縣	六順縣	鎮越縣	佛海縣	南嶠縣	車里縣	雙江縣	江城縣	緬寧縣	景東縣	鎮沅縣	瀾滄縣
六七〇四五	一八七二五	五二五九六	六六三四	五一五〇	五五二三	七二六六	七五五九	一一四六六	五七五九	一六八〇九	三二〇七四	一一〇三八	三七四六八
三七一七三三	九八〇五六	二九一三四九	三二二三八	一七六〇四	二二三一四	二五一〇八	四一一五九	五四三三二	二五二八八	九二三二二	一七九八一〇	五八六五六	一五六二二五

大理縣	一六一九二	九二五五八
順甯縣	四二六一二	二一五六二三
鎮康縣	二三八二三	一二六三六七
永平縣	七五九六	四四四〇三
祥雲縣	二一〇六七	一二一七一〇
洱源縣	一一二九七	五三八二
鄧川縣	七一五七	四〇〇六一
雲龍縣	一五二一四	七七四三四
鳳儀縣	一〇四〇二	五八六三四
雲縣	二二九一二	一二九七五七
漾濞縣	五〇三九	二八〇九一
姚安縣	一八〇九九	一〇五三一〇
華坪縣	一四四一四	七九五八九
蒙化縣	三六八八四	一九二八六三
彌渡縣	一七六三二	一〇九九八七

雲南概覽 (民政)

金河	威信縣	賓川縣	永勝縣	鎮南縣	鹽豐縣	永仁縣	大姚縣	蘭坪縣	維西縣	麗江縣	中甸縣	劍川縣	鶴慶縣
六三〇八	七六〇六	一八二三二	二二二七六	一六七二二	五九九五	一五六五三	二四八〇九	一二四〇九	九一〇七	二八三七五	六〇三四	一三五〇一	一五三〇九
三一二二六	四三三六五	一〇七七二一	一一六一一三	九〇三五四	三二二七一	八二九三八	八二二三一	五一五八八	四二六二八	一三二五八二	二八五九一	七二三三五	八六五六〇

(以下詳附註)



靖邊	一四七六九	七二七七二
猛丁	三三五二	一一六二一
臨江	二〇七二	八八八五
干崖	五四七五	二一〇〇三
蓋達	五一一一	二〇九八二
隴川	二二七二	八九六三
猛卯	四五九九	二一〇九〇
芒遮板	七九〇七	三九六一八
瀘水	三四三四	一七〇九八
阿墩子	一二一四	六四一九
上帕	四三一六	一六四八〇
知子羅	三二八〇	一四九五六
嵩蒲桶	一九八五	八三三三

附註：永北縣，今改永勝縣。五福縣，今改南嶠縣。

靖邊行政區，後改屏邊設治局，今改屏邊縣。

金河，猛丁，初為行政區，後改金河設治局及

平河設治局，今合併改名金平縣。威信原由行政區改設治局，今改威信縣。臨江設治局，今改寧江設治局。上帕行政區，復改康樂設治局

，今改福貢設治局。干崖行政區，今改盈江設治局。蓋達行政區，今改蓮山設治局。猛卯行政區，今改瑞麗設治局。芒遮板行政區，今改潞西設治局，阿墩子行政區，今改德欽設治局。知子羅行政區，今改碧江設治局。蒿蒲桶行政區，今改貢山設治局。

## 2. 民族

雲南區域遼闊，山脈縱橫，種族極為複雜。唐宋以前，蓋純為野蠻民族之生活區域。舉其大者而言，則漢之南蠻普之諸蠻，唐之六詔，各以部落相雄長。初與中原接觸始於何時，無可稽考。見諸史乘者，楚將莊蹻之率衆定滇，漢武光武之先後征滇，要皆一時用兵。三國之世，武侯進平諸蠻，又用以夷制夷政策，藉為羈縻，種族之演變，殊無關於漢族。漢族勢力之侵入，實始於元之建省，大盛於明之移屯，歷清初之經營，全省膏腴之地，悉為漢族所佔領。漢人之來滇者，以江南，湖南，江西，福建等籍為最多。原有土著，或竄匿深山，或徙居濕地，其散居中部及平原者，已非復昔日之龐大部落，且多同化於漢族。其徙居邊境者，族類最繁，惟其原始之血統與組織，亦大半消滅，而成為變種或混種之新族類，直言之即同化於漢族之初步情態也。至於現在，尙能保持其種族特性及部落生活而能自成一系者，綜其大要，僅下列數種：

擺夷

野人

苗族

羅羅

粟粟

怒子

古宗

卡瓦

據雲南通志所載，雲南境內民族，至有一百四十餘種之多，然通志乃普遍的記載，而非詳細分類，其所列舉，多以名稱為單位，而不以族類為主體。例如擺夷，彝夷，水擺夷，旱擺夷，大擺夷，小擺夷，白夷，白衣，花擺夷，民家，那馬等，以所居地區不同而名類各各，紅苗，青苗，白苗，黑苗，花苗等，因服飾各別而稱謂亦殊。其實前者統為棘夷一族，後者並屬苗族一類，非如記載之繁夥也。茲將上列各種民族之分佈地點及其特徵分述於後：

### (甲) 擺夷

擺夷即彝夷，又名白夷，白衣，擺衣，均為一音異譯。其分支又有水擺夷，旱擺夷，大擺夷，小擺夷，花擺夷等，蓋由生活環境而分，風俗大同小異，要皆同族。雲南西部如順寧縣屬之耿馬，鎮康縣屬之孟碁，龍陵縣屬之、江，騰衝縣屬之南甸，及芒市，遮放，猛板，猛卯，隴川

，盈江、車里，佛海，等處各土司地，均有此類人種。居於卑濕瘴暑之區，結爲村寨，合數寨爲一畹，畹有畹頭，畹頭之上，又有土司，土司則直轄於地方長官。擺夷任諸蠻夷中爲較有進步之人種，有文字，即棘文，與緬文略同，但識字者極少。其所居地帶，與緬甸接近，故生活習慣，在漢緬之間。宗教思想，亦由緬甸傳入，酷信佛教，與緬甸同。性質之庸懦柔和，亦頗近於緬人。男多耕種，女多紡織。其戶口及人口之總數，尙無確實統計，惟怒江及瀾滄江流域，散佈區域之廣，以及戶口之多，擺夷實居第一位耳。

又散居於雲南中部東部之民家，及南部之那馬，亦爲擺夷族，語言，文字，宗教，倫理關係及生活習慣均同。人數以民家爲最多，同於漢族之程度，亦以民家爲最大。

### (乙) 野人

野人又名濮蠻，雲南通志：「雲南古百濮之國，」百濮者南蠻之別名。蓋爲雲南土著之一。山居，後又名山頭。散佈於芒遮板等處，北至密支那，孟礦，野人山，江心坡及江心坡迤東沿恩梅開江一帶。其在恩梅開江迤東者，爲茶山野人，茶山之北者爲浪速，在江心坡者，爲卡普，在芒遮板等處者爲小山野人，在密支那，孟礦一帶者，爲大山野人。其社會組織，尙不脫原始部落所能，生活積爲簡單。所在地有土司者，歸土司管轄，無土司者，

則歸酋長管轄。男子以遊獵爲主，亦有至外地充當苦力者，女子則從事耕種，兼及紡織。性質庸懦，强悍好鬥。俗最信鬼，尙維持其拜物教與多神教之原始觀念。女子地位，遠不及男子。婚姻則仍爲一夫一妻制。至其人口總數，亦無確實統計，據一般估計，大約十萬有奇。

野人初無文字，其記事仍用原始之刻木方法。民國初年，有美國教士漢生夫婦，以羅馬字母拚爲野人話，創爲野人文，編爲課本，遍授野人。今野人中已有多數能應用此次文字云。

### (丙) 苗族

苗族之流衍區域，以貴州爲中心，西至雲南之東部，南至廣西之北部，多有此類人種。雲南之苗族，相傳爲由貴州遷徙而來，非雲南土著。據瓊縣桂地區，散佈尤多。有青苗，白苗，黑苗，紅苗，花苗之分，實即一族，漢人以其衣飾不同而別其名稱耳。有以姓氏爲區分者，如宋家苗，仲家苗，蔡家苗等，又有以地域爲區分者，如八寨苗，壽溪苗，高坡苗等，不下數十種，苗族有文字，語言自成一系。其風俗習慣及生活程度，因環境而稍有不同，後又有生苗與熟苗之分。生苗多居深山密箐間，性質曠悍耐勞，以狩獵爲生，不與他族相往來。結而爲寨，歸寨長管轄，亦有歸土同治理者。熟苗性較溫和聰明，常與漢人接近，生活習慣，大半同化於漢族，後改用漢姓者甚多。如巧家，曲靖，會澤等處苗族，多與漢人同村雜處，務耕種

互市通婚，近來操漢語及受學校教育者，已隨在皆是云。

與廣西接壤之苗族，稱搖人，或黎人，亦稱疍人，以紅苗爲多。其散居文山，建水等處之僮人，沙人，亦苗族，以黑苗爲多。至曲靖，昭通縣屬之仲家種家，即仲家苗也。

(丁) 羅羅

羅羅即盧鹿，爲雲南土著之一，蓋即六朝蠻蠻之裔也。散居於雲南西南部之高山大谷間，以接壤川省一帶爲最多。名類至繁，隨地而異，大要分爲黑黃二種。黑羅羅地較高，幾酋長土官，皆其族類。多依山谷險阻而居，刀耕火種。此種身材高大，性質兇悍，喜劫掠，好攻鬥。男子椎髻披掛佩刀。女子以青布裹頭，下著桶傘。白羅羅地住較低居山麓或處村落性勤，習於耕作，男子衣短衣，女子纏足著履。前者蓋純粹之羅羅種族，而後者則爲羅羅與各他種族之混血種子。羅羅崇奉巫教，大致皆同。有文字，即藝文，有藝文籍，多屬神話鬼怪之書，識字者亦絕少。黑羅羅爲部落生活，歸酋長管轄，亦有歸土司管轄者。黃羅羅之緝處村落者，深與漢人同化，生活習慣均與僑民無異。

(戊) 栗粟

栗粟一族，雲南通志載：「楚莊躡定滇即有此種」，據近人攷查，或謂藏族之一支，自北移來者，其散佈區

域，多在騰衝縣古永西部江邊，及盈江，蓮山，隴川，猛卯，瑞麗等處。華坪，維西等處，亦於此類人種。男子著短衣，大褲。女子著麻衣，繫裙，無褲，皆跣足。性質強悍，好兇鬥。男子狩獵及耕種，女子紡織。俗信鬼，教巫覡。無文字，惟與漢人相接部份，亦有識漢字者。其社會組織，獨未脫原始形態，結寨而居，寨有寨頭，寨頭即酋長，其在土司地者，則歸土司管轄。人口總數，約近兩萬。

(己) 怒子

怒子一族，是否雲南土著，尙待攷証。或謂亦藏族之一種，因居怒江（即瀾江）而後得。散居於怒江南北兩岸，南部以福貢境內爲多，與栗粟住地相接。北部以嵩蒲桶境內爲多，與古宗住地相接。後有南北怒子之分。南怒子似栗粟，性強悍，北怒子似古宗，性較馴。男子以麻布爲衣，喜帶刀弩，狩獵及耕種爲業，女子著裙無褲，務，兼及紡織。生活極簡陋，俗信鬼，崇巫覡，無文字，記事用刻木方法。人口總數，約一萬有餘。

怒江西北，隴江（即曲江）沿岸，有曲子一種，又名獐子或、猿夷，人數約數千。禮格服飾，與怒子相似，風俗習慣，亦大同小義。相傳亦係藏族，與怒子同種，以其居於曲江，後名曲子云。

(庚) 古宗

古宗爲藏族之支派，蔓延於金沙江上游一帶，維西，

中甸，德欽等處之漢人，遠不如古宗之多。古宗所居多山地，氣候嚴寒，不適耕種，農產祇青稞一種，即其主要食物。因無可耕之地，故以牧畜遊獵爲生。特產有黃連，貝母，虫草，麝香，熊胆，酥油，氈氍等，故亦多終商者。體強健，擅騎射。耐勞苦。男女均蓄髮，男則盤繞項上，女則分辮垂於腦後，雜以銀貝飾品，著毛布大衣，束帶，穿長靴，腰佩刀著，男刀特長，女刀較小蓋遊牧民族之特徵也。崇奉喇嘛教，教長爲活佛，統治者亦即活佛，合政教兩權，操於活佛一人之各。喇嘛於其族類中，最爲尊貴，青年子弟，以得入籍喇嘛爲榮，出家者特多。其家庭組織及倫理觀念，均屬特異。一女可以招贅數夫，兄弟數人，亦可同娶一妻，雖爲一妻多夫制，男女地位，則極平等。習用藏文，但祇通行於喇嘛階級中，用以記述經典，平民識者稀少。其人口總數，無確實統計，據一般推測，約五萬人以上。

### (辛) 卡瓦

卡瓦，否雲南土著，不可攷，散佈於耿馬，孟定，孟角，孟碇等土司地以南，即今南段未定界以北一帶。俗稱胡蘆王地，相傳歸班洪，班弄，用班，紹興，紹巴五王管轄，實則卡瓦居於深山大菁間，各爲部落，歸酋長管轄，其數不止五也。惟有生熟之分，生卡瓦亦名野卡瓦，尙未開化，不知熟食，不著衣褲，無倫理觀念，以狩獵牧畜爲生。熟卡瓦亦名馴卡瓦，性較馴，亦較開化，因居地與漢

人相近，常與漢人往還，坐知耕種，農產僅早穀一種。卡瓦地以產銀鑛著名，班洪爲最，其次則鹿角，熊掌，檳榔，木耳等，後熟卡瓦中，亦有經商至外地者。卡瓦爲拜物教，無中心信仰，其最崇拜者，爲三國時之諸葛孔明，凡百制度自稱皆孔明所訂，遵守至死不渝云。至其人口總數，無統計，就其所居範圍估計，不下數萬人。

以上所述，固不足以盡雲南人種之大觀，然舉其大者而言，又不外上列數種。至於蠻夷土著，各地均有，或一縣之內，異類而名稱無別，或一族之中，異境而名稱名殊，並與漢人雜處，通婚互市，歷數百年，不僅生活習尚，同化於漢族，即血統亦與漢族相混合。果欲晰其族類，辨其名稱，攷據爲難，惟中華民國之國民一詞，足以概之耳。至與漢人同等文化之民族，回族最多，約近百萬。佛族次之，蒙古族又次之，合計不過數千。清以前，尙有陰域之見，光復而後，已合爲一體，其不同者，惟宗教上之信仰，外此則無嚴格之分界也。漢族文化，與中原同，茲不贅述。

### 3. 習俗

雲南民性，以勤樸剛果著聞。蓋主要之漢族，皆移自內地各，多係封爵，謫戍游宦，經商者流，故秉質特優，猶有先民遺風也。其一切風俗習慣，亦與內地各省大同小異。除邊地夷族性習略述如前外。茲就民國二十二年民政廳之所調查，將內地各縣習俗，撮其大要，分爲婚嫁喪葬

兩日，縷述為左：

(甲) 婚嫁

(乙) 訂婚

男女訂婚，多主之於父母。近亦有由男女自訂者，惟仍以父母為主婚人。其由父母代訂者，亦多徵求男女本人之同意。至訂婚手續，則先由男家請媒求婚，女家允諾，則將女生辰(年月日時)口告媒人，轉告男家，名曰口八字。男家再求星士推算，如無沖尅，則約期訂婚。屆期男家買糖茶酒肉首飾等禮物，遣媒送之女家，女家乃正式將女生辰用支千字書於紅帖，由媒轉交男家，名曰拿紅八字。給口八字，有稱為許口者，有稱為過小禮者，有稱為插香者。發紅八字，有稱為下定者，有稱為押八字者，有稱為書庚者，昆明則曰過禮。

(丑) 婚約

男女定婚時，即以紅庚帖為婚約，其式大概如左：

內書 乾 某年某月某日某時健生。

坤 某年某月某日某時順生。

皮面書「天長地久」或「天作之合」等字樣。

按庚帖內年月日時，係用甲子乙丑等十支字代書，不明書某年某月某日某時字樣，故亦名八字帖。

背面書某年某月某日主婚人□□□□訂。

亦有省略背面書者。近舉行新式結婚者，則於結婚時用官製婚書為婚約，其式大約如左：

乾 造生於某年某月某日某時。

坤 造生於某年某月某日某時。

結婚人 男□□□□押。

主婚人 男族□□□□押。

(寅) 選期

書面寫明官紙婚書。後面書年月日立。

由男家擇定婚期，請媒納聘禮通知女家，名曰通信。

(卯) 結婚

多數地方仍行親迎之禮。其不親迎者則由男家之母或姑母或女媒往迎。新婦入門之後，行合巹禮。有即日拜堂者，有次日拜堂者。所謂拜堂，即新郎新婦同至中堂拜見祖宗父母尊長並交拜成禮之謂也。近日行新式結婚禮，則多於公共禮堂宣讀結婚證書，由男女及主婚人介紹人証婚人等以次於證書內蓋印。並由男女交換証物。並向主婚人介紹人來賓行三鞠躬禮或一鞠躬禮。不似舊儀之繁褥矣。

(辰) 婚後

男女成婚後，或三日，或一月，同至岳家，謂之回門。新郎必徧拜岳家親族。次年新歲，亦必備脯酒到岳家各

親族行拜年禮。及生子女時，婿家又備禮物親往岳家報喜，岳家則備小兒衣帽及飾物及產婦食物等送之。女家。

(巳) 結婚年齡

普通多在十五六歲以後，二十三歲以前。迤南結婚較早，有十三四歲即結婚者。省會近有遲至三十歲左右結婚者，然甚少也。

(午) 續娶

妻死續娶，謂之續絃，俗謂之填房。其續娶之妻，若為未婚女，則禮節與初婚大致相同。若為後婦，(即寡婦)則須與婦之翁姑父母兩家協商，得其許可，並得婦之同意，則給之主婚人銀物若干，出立婚據，便可迎娶。一切禮節，均較簡略云。

(未) 改嫁

婦人因夫婦不睦而離婚改嫁者甚少，近年亦偶有之者，不過千百之十一而已。其夫死而改嫁者，大抵未生子女者為多。但夫死後須守孝三年至少亦須一年，然後改嫁，否則為社會所不齒。其生有子女因無人撫養而改嫁者，則改嫁時必先議定：若係男孩，則須由後夫撫養若干年後，乃令其歸宗。若係女孩，則承認撫養至成年出嫁時。亦間有以母女二人同嫁父子二人者。惟習俗仍以守節為美德，而以改嫁為可恥，必於橋路或菴廟內上轎，且於夜間行之。

(申) 替婿

此風多見於近省及西路各縣，東路則甚少，惟有女無

子者行之。

(酉) 納妾

此風盛行於暴富之家。有納妾至數人以上者。惟鄉村生活艱難，僅無子者行之，餘則一夫一妻而已。

(戌) 童養媳

貧家不能撫育其女，價賣與人作童養媳，俗呼小媳婦。及成婚之年，行結婚禮，謂之團房。

(乙) 喪葬

(子) 抬喪情形

當彌留時，即代沐浴。易衣畢，即於居室正中設床，名曰淨床，或靈床。鋪衾被，置紅枕以紅布或綾縫成，以實以棉或絲。設置畢，由子女抱出放床上，含以至口盒或大棗一枚，內置銀米少許。子女環呼。歿時匍匐舉哀。以紅綾繞足。床下點燈。頭前燒香。焚紙錢於門外。後，綾或湖棉或布纏裏衾被。名為小殮。

(丑) 入殮手續

小殮畢，倩日者擇時入棺。屆時雇專司裝殮之後三四人置棺於旁，合家舉哀，跪稟入棺。稟畢迴避，由役人放置停妥，復集舉哀。棺內空處，由役人用松香灰色及栗炭等填塞。當入殮時，如係父喪，須請族中長輩監誓，並由孝女叩頭，請其下釘蓋棺如係母喪，須請母之後親監視下釘蓋棺。

(寅) 成服禮節

一名堂祭。普通於晚間舉行。先由贊禮生呼「孝子及闔家孝眷人等轉出孝堂，行堂祭禮，」於是男女孝子均跪於靈柩前。禮生又呼「頂冠」，幫喪者即將三梁冠與粗麻布授與孝子戴之次呼「着帛」，幫喪者又將孝衣遞與孝子穿之。貧家無孝衣者，則用白布束頭。次呼「束緇」，又將緇遞與孝子束之次「納履」。次「執杖」。以上各事完畢，四叩首，行獻禮，將酒饌食漿茶等物逐一獻訖，讀祭文。讀畢，再行四叩首禮。孝子及闔家孝眷人等轉入孝堂舉哀。昆明則於夕請僧作佛事一壇。外縣亦有行之者。

(卯) 訃告形式

訃告分兩次。將小殮之前，僱一役隨孝子至親族戚友之門，先呼「某府」，不待應聲與否，即呼「某某之父或母已故，孝子孝孫來叩首」，孝子即在門前一叩。若係期服至親須面叩。再定期發引訃告。貧寒之家，則但於門外貼哀告，其各親友處皆不用訃文，只央人到各家告訴。惟富貴之家，除門外貼哀告外，各親友處尚須用訃文告之。

(辰) 吊奠禮節

弔奠亦分兩次。初喪聞訃，即日或次日往弔。多數備錫課香燭等物到喪家於靈柩前行四叩首禮，將香帛等焚化，孝子亦在後堂叩頭還禮，禮畢唁慰而返。亦有不備以上各物，但唁慰數語者。鄉村中人多聞訊即先往弔唁，不待訃告也。至展奠之日復另備弔禮往奠，或用銀封，或用水禮，均酌量酬答。大抵富友誼用毛巾，親誼則用布匹。酬

席則多用四盞四盤，飯上茶亦隨之。孝子到席前謝客，或酬帛一叩，或在孝堂內還禮。自有風俗改良會以後，省會均已取消酬帛矣。外縣節儀較繁，至親之家，有殺羊用亭抬往弔奠者。至則先至司書處將所送奠儀交納登記，幫喪者引至靈前，贊禮生呼「行四叩首禮」，獻酒殺等物。讀祭文畢又行四叩首禮。孝子在孝堂內叩頭還禮畢，起向贊禮生揖退。近亦有改四叩首為三鞠躬者。然在至親則仍舊也。

(巳) 發引儀式

發引前擇日成主，請鴻點鴻書。大賓待遇優隆，孝子跪於門前接入，請四賓陪之。(外縣尚有多於四賓者)敬香燃燭。先請鴻書書神主，孝子五跪，默想音容。書畢，又請鴻點，孝子正跪，禮生用針刺指血，口稱「清大賓先點內堂。穿神，神在。點主，主存。」次點外堂，亦復如是。「點左耳，耳聰。點右耳，耳明。上則天長，下則地久。連點三點，連升三級」。事畢，孝子詣請大賓跪叩稱謝，並謝陪賓。禮成。展奠之先一日家祭。次日乃展奠。又次日發引。有接引佛諸神像及獅象鹿馬，各項彩亭，二十四孝，吹鼓手，哭喪調，粗細等樂。如係富家顯宦，則踵事增華，往往費千萬金以炫耀鄰里。至送殯親友，至親穿孝衣或執紼。孝孫手執喪杖引幡，均戴一梁冠。孝子執喪杖，戴三梁冠，衣麻衣，分大小次序在柩前哭送。女眷則服白衣在柩後哭送。送殯殯至回靈處所，孝子跪棺後，



地立叩謝。如有未婚媳，須戴孝祭奠，並慰家長。於柩旁席地坐，略盡寢苦之義。飲以棗湯，簪花掛彩，隨往送殯。至回靈地，用轎送回娘家。近有幼僑浮靡之習，將上述繁文概行刪除者，然尙不及萬一也。

#### (午) 安葬儀式

安葬事如係在祖塋則無甚儀式，只倩堪輿家用羅盤將方向測定，棺綫旋好，即挖井。挖訖，用石礮洒於井內以辟蟲即下棺。下棺後孝子用衣兜土三次，放於井內。又對幼葬者叩謝而已。如係新地開井後須用石燕，海馬等物置於盤內，再用繪龍紋之蓋蓋之，置於井內。圍以銀硃。又標書買地券於磚，置於井內。或無磚則用紙書券，焚於井中。措置既畢，然後下棺安葬。

#### (未) 居喪儀式

清代居父母喪，均二十四個月，或二十七個月。在服喪期間，只服粗布，不與宴會。不得已應宴會時，則坐木中席。間亦有不飲酒，不茹葷，不娛樂，不入內寢，甚至有廬墓者。近則古禮漸廢，然未滿百日，男不雜髮，女不插簪。省會則仿西俗於左臂纏紗，亦尙有餼羊遺意焉。

#### (申) 祭祀禮節

初喪三十五日名五七，營齋祭，請僧超荐。三日，或五日，七日，量貧富而行。百日名百辰齋祭。期年名週年齋祭，此外生辰，忌日，立春，清明，天中節等，均用葷席祭。七月中元，接新亡，較接舊亡早數日。

#### (酉) 女子地位

女子向無承繼權，計聞內不列名，近日始有男女並列者。其喪期與男子同，惟已嫁者則視男子降一等。

### 4. 語言及文字

#### (甲) 國語之普及及經過

雲南國語之普及及經過分三期說明如左：

#### (子) 純粹方言時期

當周末時楚頃襄王，令其將莊躡，率衆經略巴蜀，黔中以西諸地。後因秦亂道阻，莫由歸報，遂以其衆王滇，於是全部荆楚之民，悉成雲南土著，中原言語輸入，自是已肇其端。厥後漢武開邊，於滇設郡置史，滇民悉漸濡染中原文化，益州太守文齊、張翕，王阜三君，永昌太守鄭純，更相勸政愛民，使民傾心內向，逮及諸葛武侯南征，遠渡怒江，收其俊傑以爲官屬，獎勵人民，使務農桑，諸夷咸慕德化，遂終其世不復叛，兩晉，南北朝間，中原大兵亦常至滇征討羣蠻，至於唐代，用兵雲南最久且最多，鮮于仲通，李泌之南征兩役，仲通率兵百萬，敗時僅以身免，泌軍至死二十餘萬。此等士兵之中，有多數逃亡，流爲土著之民。其時中原語言之輸入，必較楚、漢、西蜀諸朝，胥有過之。今觀孟孝琚，爨寶子，爨龍顏，南詔諸碑，文章典雅，全類中原，即可概見。文則既與內地從同，語言自更可想，怪情志乘簡略，無從詳攷。惟爲吾人

所當知者，當此時期之官話，皆屬少數所使用，而與一般人民，並未發生何等影響耳。

### (丑) 方言國語交戰時期

此期始自元世祖征平雲南。用兵之多，遠過唐代。分爲三道進兵，士卒達數十百萬，此等兵士，十之八九爲蒙古人，其時設官之多，縣治之密，亦爲各省所未有。據滇繁所述，較之秦豫兩省，實三倍之。以雲南府一隅之地，分爲三十七路，除軍民總管府外，復設宣撫司，安撫司，及萬戶所，千戶所，百戶所等。是時土著人民，屬於被征服者，蒙古人民，乃征服者，凡一切上流階級之官府人員暨諸將帥，皆屬蒙古人士，故在此時期中，雲南語言，土民沿用土語，蒙古人沿用蒙古語，不啻地種德，勢均力敵。明祖繼興，遣傅友德，沐英、薛瑄諸將，領兵三十餘萬，討平雲南。其時雲南人民，種族愈多，語言愈雜，幾無系統可尋，後經王驥三征麓川，劉綎，祁子龍討伐緬甸，以及削平羣蠻諸役，先後用兵十餘次，中原士兵之來滇者特多，語言遂佔優勢。雲南既平，上諭傅友德，留江西、浙江、湖廣、河南西都司兵守之，並徙江南大姓實滇。此等留戍官兵將士，皆各率其妻孥，移殖雲南。故在此時期中，中原人民之移殖於雲南者又不下數十萬人，其所佔領諸地，則皆膏腴沃壤。本地土著，以被征服者之地位，漸次移居於邊遠山中。各縣平原肥沃之區，皆變爲官兵漢人屯防移殖之地。觀今各縣田賦，尙有軍秋，民秋，軍

稅民稅之分，足徵當時漢人之勢力。已一躍而爲雲南之主人翁矣。從而雲南語言，亦遂發生一大變化，然土著民族，勢力尙大，方言國語，尙各逞其能力，並用而不相消。故在此期之雲南語言，可謂之方言國語交戰時期。

### (寅) 國語戰勝時期

滿清入關以後，明永曆被逼入滇，故老遺民，相隨以僑來者，實不可以數計。逮吳三桂開府雲南，陰懷異謀。南方愛國志士懷亡國之隱痛，憐異族之侵凌，重以清廷難髮變服之制，在在足以激動人民靈恥之熱情。而中原人民，復羣思乘機效用，以冀推倒滿清。故三桂振臂一呼，黃河以南十餘省，即同響應，中原人民，因此而移殖雲南者，恍若江漢朝宗於海，奔復無量。中原人民，移殖於雲南者既多，而其生產力之強，又遠非土人所能逮。歷時既久，以物競天擇，優勝劣敗之結果，昔時土人，已漸歸淘汰，無復生存之能力。雲南全省，至是已成爲中原各省之殖民地，而語言勢力之澎湃，自更意中事也。他如商業方面，咸同以來，鴉片盛行，兩湖，三江人民，梯山航海，負販來滇者，尤不可以數計。觀今全省各縣市鎮，無處不有江西人之董壽宮與兩湖會館，自省會及各縣城，以達於鄉村市鎮，與夫雜髮匠，棧伙，廚役諸工，幾無一而非四川人，裁縫及零星販賣之流，幾全操江西、兩湖人之手，可見雲南今日之人民，已非復數百年前之士著人民矣。而所謂樓夷、苗人該族，則已完全劣敗，退居深山中，而自

用其祖宗遺傳之夷語，至各都市，城鎮，幾不能覓其足跡。從而國語之勢力遂瀾漫於全省，不能容有第二種語言存之之餘地矣。

綜上三期觀之，足徵雲南文化之進步，國語之普及。實銳進於明代而完成於有清，明代以後，中原民族，既移於雲南漸多，迄於清代，漢族入滇，更無限增加。雲南土民日受侵凌，其生產能力，又幾降至零度，遂致一切社會上之工商，教育，政治各事業，均操於漢人之手，而土著人民，則惟有避地遠徙而已。故居今日而欲考察雲南夷人種族，夷人語言，祇能求諸潞江瀾滄江以西，沿邊各土司地，至於內地各縣，雖間有之然僅十分之一，且皆半同化於漢人，語言亦受漢語同化，幾不能加辨別，此則國語進化之大要也。至於各縣人民，雖能通用國語，而以地域上之關係，人種上之變遷，亦因其區域而略有不同，茲分述於左：

#### (子)純粹漢語區域

雲南全省，雖稱漢語統一之區，而以地理上之關係，歷史上之淵源，所習用之語言，大體與湖北，南京諸地略同，而自成一種雲南語。此由雲南地居山國，聲音重濁，不能如江浙兩省之簡利，雖由各省語言雜揉而成者乎，茲試舉例明之；如四紙韻中之是，侍、視、市、妓、婢、跪、技、癸、似、祀、士、仕、俟等字，有韻中之婦、負、受、牖、咎、垢、舅、誘、紂、糲等字，皆讀為去聲。

#### 雲南概況 (民政)

又如厚、琇、後、綬、后等字，則有去而無上；走、狂二字，則有上而無去；此其語言轉變訛誤之大略也。要之，其大體上，則此區域以內之語言，與中原各省固無多大差別，互相接談，毫無隔閡。以與粵語，閩語、蘇白之格礙鈎輒者相較，則皆判若霄壤，而足代表雲南全省之語言者也。

#### (丑)混合語言區域

瀾滄江潞江流域中，各地語言，除保山近南京語，大理順寧騰衝諸縣，或近湖北語，或近江北語；為純漢語區域外，餘則漢夷雜處，語言混亂。漢語之中往往雜以土語音調，土語之中，又時常帶有漢語色彩。在雲南人聞之，則僅聲音高下之差，實少混淆錯誤；而在外省人聞之，則不無少有隔閡之處，總而言之，土人以交通之關係，不能不學漢語，漢人以習俗之薰染，有時亦雜用方言、要之，漢夷雜處之地，歷史既久，必同化於漢語也。

總計現在雲南全省，用純粹漢語者已十之八，用混合語者，不過十之一，用純粹土語者，或不及十之一耳。而其國語普及如是之廣，進步如是之速，要皆有其歷史之因果焉。蓋以轉徙遷徙之關係，種族競爭之結果，歷數百年，乃始有此良好成績者，決非一蹴所可幾也。

#### (乙)夷人語言文字

雲南夷人，多至一百餘種，語言複雜，不可究詰，欲盡詳其系統，自非專習語言學者，躬臨各寨各村，悉心

研究，不能得其精確。文字一項，各種夷人，雖非盡有，然其記事物，表思想之符號，亦往往流傳民間。苟得有心人竭力搜討，當不難，較現在所傳，再理出若干初民文字，茲述其概要如左：

言語

雲南夷人言語，各不相同。最重要者，則為名家民家話，苗話，土老話，普拉話，儂人話，裸裸(羅羅)話數種。夷人之中，亦有能兼說數種話者，尤以能兼說漢話者為最多。漢人亦有能說夷人話者。茲條舉數種語言，比較於左，以概其餘。

(A) 老·彝·話·

夷人話 漢話 夷人話 漢話 夷人話 漢話

得熱· (人)、秀、(子)、呵馬、(眼)、

剃、(手)、牛、(牛)、帕、(豕)、

克利、(狗)、替、(地)、格列、(河)、

裏、(銀)、發、(飯)、特、(火)、

棋、(風)、塔、(毛)、去、(渴)、

(B) 名·家·話(民家話)

油錘、(早飯)、油杯、(晚飯)、伊涅蕩、(點心)、

(C) 古·家·話·

呵烏、(老友)、

(D) 末·索·話·

怕及棉、(小女子)、哈熱露、(食飯)、

(E) 儂·人·話·

喜賽喝、(五)、賊賊色、(十)、賊色喝、(十五)、

賦賽喝、(二十)、

(F) 擺·夾·話·

奧南、(取)、召穆、(大人)、金、(吃)、

格瓦、(界石)、素、(茶)、奧南馬召穆金、(拿烟來

給大人吃)、瓶、(鴉片烟)、考、(飯)、

(G) 土·老·話·

踏滿起、(食薯)可底細、(煮狗肉)、背、(去)、

文·字·

雲南夷人，亦多知文字，最重要者，則有苗文，裸裸(羅羅)文，南詔文(即爨文形如蝸蚪)諸種，曾見諸載籍。此外雖有別種記事思想之符號，惜無研究之人，甚至南詔文藝，亦隨南詔而早亡矣。茲舉苗文及裸裸(羅羅)文於左，以見一例：

(A) 苗文

昔有德國牧師，名費亞者，曾至滇省廣西，師宗各縣苗地傳教，苗人對之感情極好，費亞因此善操苗語，能解苗文，其後歸國，遂著一部苗文字典，左方所錄，即其中一段。

(天)苗、文、概、說。苗文無陰陽類之分，無多少數之別，亦無動詞之變易法，苗字大半立於象形，其無形者，則立於會意，立於諧聲，其意義之不能以形聲表示者，則設多種符號以表示之，故苗文中亦有一字數聲，數字同音者，苗文雖屬最古夷人文字之一種，其字容有欠缺，而其文法，則比較的尙覺完備也。

(地)音。費亞分苗文之音為三十七字母，母音有十，子音為二十七，若以英文注之，則如左列：

(I) 母音字母

ah. er. ur. a. e. o. er. u. ya. oo.

(II) 子音字母

m. b. n. sh. h. ar. r. jr. s. dl. sh. dz. she. f. t. g. ch. gh. tl. shk. ts. qh. v. k. j. l.

音之噓音。此外有噓音，加「h」以表示之，在前者為母音之噓音，在後者為子

(I) 母音噓音

, ah. ur. ai. er.

(II) 子音噓音

h' h' sh' ch' ts'

歸納以上諸音，共有左列之五音：

5,	4,	3,	2,	1,	
長音.	上音.	平音.	高音.	尖音.	音別
ㄤ.	ㄨ.	ㄨ.	ㄨ.	ㄨ.	苗字
拿.	耐.	那.	那.	那.	音
縫.	你.	病.	問.	多.	義
八.	ㄩ.	ㄨ.	?	一.	記號

(人)詞. 分為名詞. 形容詞. 代名詞. 動詞. 副詞之五種.

(I) 一字的名詞.

ㄨ.	ㄨ.	ㄨ.	苗字
海.	波.	米.	音
屋.	山.	地.	義
鼎.	米.	方.	苗字
改.	拉.	母.	音
家.	虎.	馬.	義

(II) 多字的名詞.

○	ㄨ	ㄨ	ㄨ	苗
註	ㄨ	ㄨ	ㄨ	字
吸拉罷馬	虜都	英則		音
月.	錐.	雷.	斗.	義
亮	穿眼器.	天	頭	漢文釋義
圓.		響.	按.	

(III) 名狀的形容詞。

苗字音義 苗字音義

丑 白惡 富 乙丑 歇亞 貧

◆ 喜愛 長 兀 尼 短

(III) 指示形容詞。

苗字 用例

𠃉 𠃊 𠃋 𠃌

𠃍 𠃎 𠃏 𠃐

𠃑 𠃒 𠃓 𠃔

𠃕 𠃖 𠃗 𠃘

音 用例釋義

𠃙 阿懦拉 這孩子個 漢文釋義 這個孩子

𠃚 阿懦拉 那孩子個 那個孩子

𠃛 阿懦歇愛 這孩子們 這些孩子

𠃜 阿懦歇愛 那孩子們 那些孩子

(V) 數量的形容詞

川	川	为	九	九	九	九	九	川	苗字
的	的	尼	的	該	塞	措	疏	的	音
一萬	一百	二十	十一	九	七	五	三	一	義
	川	西	九	九	比	三	三	与	苗字
	的	疏	措	措	愛	苦	歇	尼	音
	一千	三十	十二	十	八	六	四	二	義

(VI) 代字詞

	苗字
世	字音義
措	義音義
我	苗字
七	字音義
尼	音義
你	義音義
	苗字
与	字音義
該	音義
他	義音義

(VII) 動詞

互	苗字
取	字義
州	苗字
建	字義



(VIII) 副詞.

苗			語意 義
	我取木建屋。最後一字為副詞。	我鞋著無。最後一字為副詞。	

(B) 獮獮文(羅羅文)

左方之獮獮文，係由董貫之君所著古滇土人圖誌臨摹而來。董君為雲南石屏人，於雲南夷人情形，頗有研究。茲略述其字形如左。

標標文字

直書橫看

雲南概況 (民政)

木 木 木 木 木  
惹 古 牘 資 額  
聲 聲 聲 聲 聲

木 木 木 木 木  
惹 額 勒 楮 個  
參 聲 聲 聲 聲

木 木 木 木 木  
吐 音 也 使 哭

木 木 木 木 木  
惹 呢 麻 方 書  
聲 聲 聲 聲 聲

木 木 木 木 木  
獨 朱 密 鎖 也  
聲 聲 聲 聲 聲

木 木 木 木 木  
山 熱 書 欺 人

木 木 木 木 木  
危 泥 策 鎖 也  
聲 聲 聲 聲 聲

木 木 木 木 木  
勒 寫 苦 帖 柯  
聲 聲 聲 聲 聲

二、行政區劃

1、縣之區劃

本省共計一百一十二縣，其縣等及名稱如左表：

縣 等 數 目 名						縣 等 數 目 名	稱 備
縣	等	一	二	十	五	昆明	表列縣等係民國二十五年 由本省政府議決呈經 中央核准公布定於本年一 月一日實行
						保山	
						騰衝	
						永勝	
						建水	
						廣南	
縣	等	一	二	十	五	順寧	表列縣等係民國二十五年 由本省政府議決呈經 中央核准公布定於本年一 月一日實行
						蒙化	
						瀾滄	
						麗江	
						文山	
						會澤	
縣	等	一	二	十	五	馬關	表列縣等係民國二十五年 由本省政府議決呈經 中央核准公布定於本年一 月一日實行
						宣威	
						景東	
						昭通	
						玉溪	
						鎮雄	
縣	等	一	二	十	五	宜良	表列縣等係民國二十五年 由本省政府議決呈經 中央核准公布定於本年一 月一日實行
						楚雄	
						石屏	
						宜良	
						楚雄	
						石屏	

考

表列縣等係民國二十五年  
由本省政府議決呈經  
中央核准公布定於本年一  
月一日實行

武定 開遠 永善

箇舊

維西 蒙自 西 壽

二 通海 尋甸 元江

中甸 姚安 寧洱

十 嵩明 彌渡 墨江

賓川 祥雲 巧家

七 陸良 大理 鎮康

瀘西 彝良 羅平

縣 霑益 曲靖 澂江

平彝 富州 車里

三

六

路南 昆陽 華寧

鶴慶 雲龍 龍陵

祿勸 新平 思茅

景谷 大姚 鹽津

彌勒 牟定 劍川

雲縣 呈貢 安寧

雙柏 易門 洱源

巍山 晉寧 河西

鄧川 鎮沅 華坪

緬寧 鎮南 江川

等

十

雲南概況 (民政)

縣

縣

鳳儀 邱北 祿豐

鎮越 永平 永仁

佛海 屏邊 大關

富民 羅次 綏江

南嶠 元謀 馬龍

廣通 硯山 雙江

曲溪 師宗 魯甸

蘭坪 鹽興 漾濞

鹽豐 威信 六順

金平 昌寧 江城

## 2. 設治局之區劃

本省除上列各縣外，尚有下列十五設治局：

瀘水	貢山 <small>舊名 蒲桶</small>	德欽 <small>舊名 阿墩</small>	蓮山 <small>舊名 蓋達</small>	寧江 <small>舊名 臨江</small>
滄源	龍武 <small>舊名 龍朋</small>	福貢 <small>舊名 上帕 旋改 康樂 現改 福貢</small>	隴川	梁海 <small>舊名 八撮</small>
寧蒗	潞西 <small>舊名 遮板</small>	碧江 <small>舊名 子羅 知</small>	瑞麗 <small>舊名 猛卯</small>	盈江 <small>舊名 干崖</small>

## 3. 特種區劃

### (甲) 殖邊督辦區

本省廢道以後，以西南沿邊，界連緬越，情形特殊，關於邊地之界務墾殖、防守、交通、實業、文化、教育、衛生等事項，不得不劃分區域，特設機關，以便辦理。乃於民國十九年五月，由省府議決，呈報中央，特設第一二兩殖邊區。其區域劃分如下表：

第一殖邊督辦區				第二殖邊督辦區				殖邊督辦區名稱	新轄縣局數	日各	縣	局	名	稱										
縣	局	縣	局	縣	局	縣	局	日各	縣	局	名	稱												
騰衝	順寧	麗江	德欽	瀘水	瀘西	佛海	寧洱	11	騰衝	順寧	麗江	德欽	瀘水	瀘西	佛海	寧洱	2	騰衝	順寧	瀘水	瀘西	佛海	寧洱	2
保山	中甸	劍川	貢山	盈江	瑞麗	鎮越	思茅	10	保山	中甸	劍川	貢山	盈江	瑞麗	鎮越	思茅	11	騰衝	順寧	瀘水	瀘西	佛海	寧洱	2
龍陵	維西	雲龍	碧江	蓮山		車里	金平		龍陵	維西	雲龍	碧江	蓮山		車里	金平		騰衝	順寧	瀘水	瀘西	佛海	寧洱	2
鎮康	蘭坪		福貢	隴川		白嶠			鎮康	蘭坪		福貢	隴川		白嶠			騰衝	順寧	瀘水	瀘西	佛海	寧洱	2
													督辦署駐在地											
													縣	衝	騰									



## 乙、對況督辦區

本省南部界安南，原設河口及麻栗坡兩對況督辦，辦理外交邊案對況事項；但現在亦有固定行使行政之司之區域。河口對況督辦署駐河口，轄有那發、老卡、新店、棋洒、龍膊五對況區。麻栗坡對況督辦署駐麻栗坡，轄有茅坪、玉皇閣、天保、攀枝花、董幹及由蓬六對況區。

## 三、行政組織

### 1、省政府

本省政府之組織，均照省政府組織法之規定，其系統簡明圖示如左：

# 雲南省政府組織系統圖

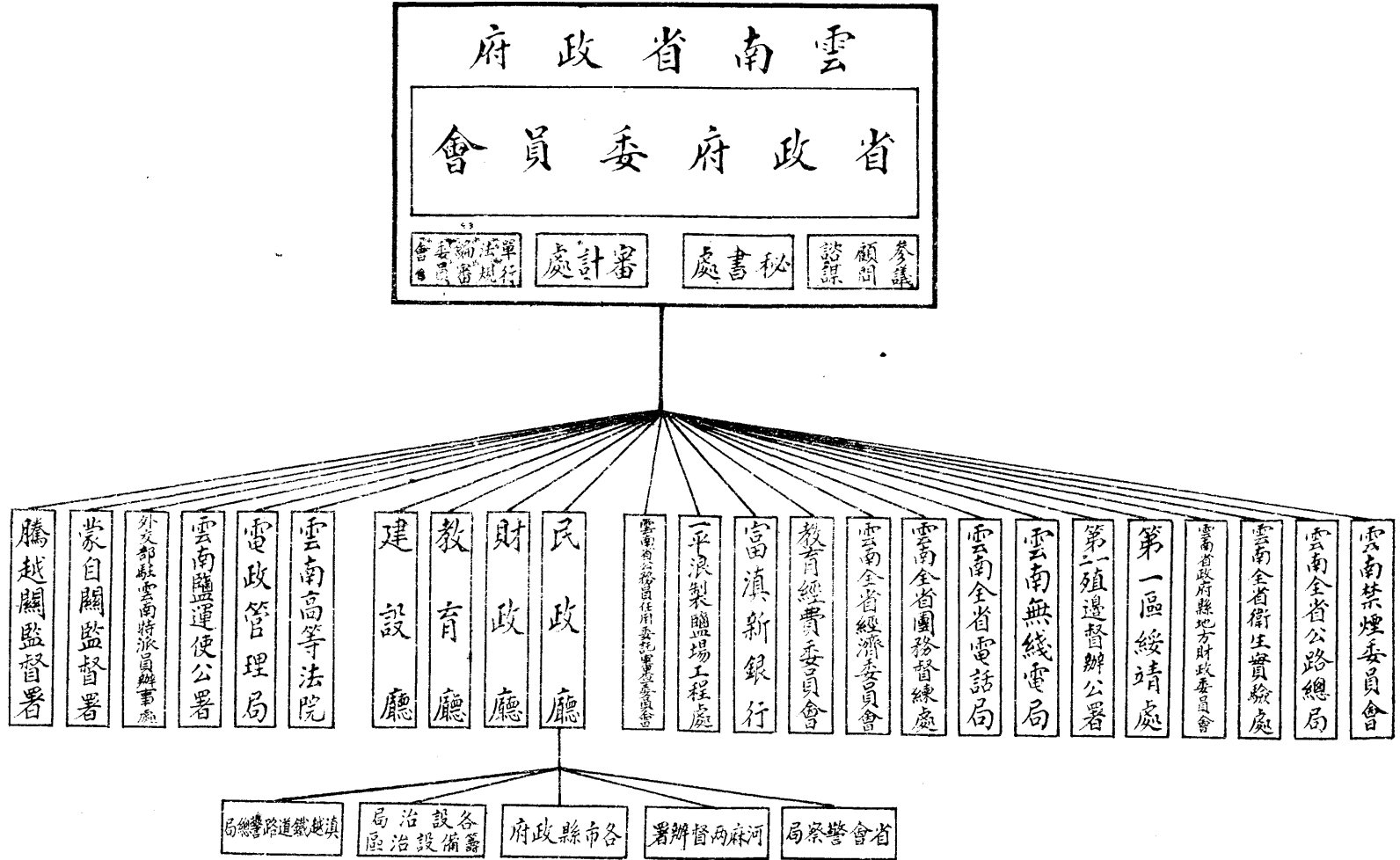

## 2. 縣政府

本省各縣縣政府之組織，係照縣政府組織法辦理，各縣設縣長一員，秘書一員，並視事務之繁簡，設科長，科員，事務員，書記各若干員。

各縣設財政，教育，建設，警察四局，每局設局長一員，辦事員若干員，受縣長之指導及監督。

## 3. 設治局

本省設治局，係於民國廿一年三月，照中央規定，就原有之行政委員區域改設。各局設局長一員，主任佐理員一人，佐理員四人，並視事務之繁簡，得酌用雇員及吏警若干人。

此項設治局，類多設於邊地，以爲改縣初步設施，故於相當時期，得呈准省府採用縣組織法，改設縣治。

## 4. 省內中央機關

本省特種機關中，有性質屬於中央而受省政府之監督者，如：

高等法院

鹽運使公署

外交部駐雲南特派員辦事處

電政管理局

蒙自關監督署

騰越關監督署

雲南概覽（民政）

等，其組織由各主管機關規定。

## 5. 直屬省府之特種機關

本省特種機關中，有直隸於省政府者，如：

雲南全省禁煙委員會

雲南全省公路總局

雲南全省衛生實驗處

雲南全省團務督練處

雲南全省經濟委員會

雲南全省電話局

雲南省政府縣地方財政委員會

第一二殖邊督辦公署

第一區綏靖處

雲南無線電局

教育經費委員會

富滇新銀行

一平浪製鹽工程處

雲南省公務員任用委託審查委員會

雲南省政府建築委員會

國民軍事訓練委員會

等，其組織如中央有規定者，即遵照辦理，如中央未經規定者，即由政府規定，呈報中央。

## 6. 現尙餘留之少數縣佐

民國廿一年，本省政府原擬照中央通案，將所有省內各縣佐，一律裁撤。旋以各縣佐治所，或距縣寫遠，治理不易；或接近鄰省，地屬邊區；或地連數縣，盜匪出沒；且尤有界連英緬，關係國防者；如一併裁撤，恐不足以資控馭，故仍留縣佐十處，以作將來改設治局或改縣之地。

### 四 警衛

#### 1. 警察

雲南警察，於昆明市設省會警察局，下設六分局，並附以消防交通偵緝三隊全由省款撥給經費。各縣警察，分為一二三等正局及分局，如遇地方事務清簡，款項竭蹶之縣份，改設警務科，以資節縮。統計一等正局二十一局，二等六十八局，三等十四局，一等分局六十一局，二等五十八局，三等一局，警務科五屬。其關於保護滇越鐵

道者，則有滇越鐵道警察總局，沿鐵道分設一等分局三局，二等八局三第二十五局亦由省款發給薪餉。綜上各種警察，共有二百七十二局隊，長警三千五百四十六員名。又因各縣之政府，每多派遣團兵，辦理催征雜務，影響訓練，特規定等級經費另設政務警察，專司其事，迄今業已設立者計有一百零六縣，共設長警二千五百三十五員名。分別列表於次。

### 雲南全省警務概況表

省	會第一分	項別			經	備	考
		隊	局	署			
		數	警	官	費	出	
		一	二四	一一二	入	歲	
					歲	出	
					一〇九〇四三	三九二〇〇〇	
省警經費係由總局一次請領 分發各署隊支用故未能分別 列出							

步。其餘一切併裁撤將留存之縣佐列后：

- 姜驛屬武定縣 可渡屬宣威縣 六城堪屬巧家縣
- 井檜屬永善縣 牛街屬彝良縣 磅嘉屬雙柏縣
- 劉隘屬富州縣 猛捧屬鎮康縣 上下允屬瀾滄縣
- 西盟屬瀾滄縣



合	局總察警道鉄越滇			局 察		
	計	三等分局	二等分局	一等分局	警務科	三等分局
二八二	二五	八	三	五	一	五八
六〇三	五〇	二四	一八	五		
三九八五	二七五	一三二	九五			
五四二三一四			二一六七四四			
九一〇〇八一			二一六七四四			
			路警警費係由總局一次請領分發故各分局經費無從另列款數			

雲南各縣政務警察一覽表

南路甲種	區域別		長警總數	月支經費數	備
	編製別	縣數			
九			二六一	二七〇	南路甲種月支新幣三百元
					收

東西北中甲種	一七	四五九	四二五〇	東西北中路甲種月支新幣二百五十元
南路乙種	一四	三六四	三三六〇	南路乙種月支新幣二百四十元
東西北中乙種	三四	八一六	六八〇〇	東西北中路乙種月支新幣二百元
南路丙種	九	一九八	一六二〇	南路丙種月支新幣一百八十元
東西北中丙種	二三	四三七	三四五〇	東西北中路丙種月支新幣一百五十元
合計	一〇六	二五三五	一九七五〇	

## 2. 團保

本省在前剿辦土匪期間，保甲即已注意，民國二十二年復加緊工作，照章將對於各縣保衛團分為三種編制：（1）保甲。照編定自治區域委任各區鄉鎮閭等長兼充區團牌任務，將人民悉數編入，取其甲牌長暨同甲各戶聯保切結，實行聯坐，互相監督，以免容留匪類，及反革命份子，（2）保衛隊，凡年在二十歲以上四十歲以下壯丁，悉編為保衛隊，以區團甲牌為單位，即以區團長甲長牌長，兼充大中小隊長，俾與自治工作互相推進，成為人民自衛

組織嚴密之團體。每年於農隙時施以兩星期之軍事訓練，及三民主義，政治常識，並隨時試行緊急集合。保衛隊負有清剿散匪緝拿反動剷除不良份子急救災患之責，並就壯丁人數為標準，以精力最壯而勇敢者編為緝捕隊，負衝鋒或追擊責任。以體力雖強而胆量稍弱者，編為截堵隊，負截堵要隘責任，以體力稍欠者編為防守隊，認負責守城鎮責任。（3）常備隊。係採義務民兵制，由保衛隊壯丁中凡年在二十歲至二十四歲者，依抽籤法選定編制入隊。官長以團務人員養成所畢業人員充任。分甲乙丙丁四種組織





零南概覽 (民政)

第	區 四 第			區 三 第			區 二 第			區
三	三九〇〇元	一四七三	八	四八三七六	五五二	三	一六一二·五	一八四	一	八〇六二元 五
四	一二二五	一二六	一	一二二五	一二六	一	二二五〇元	二五二	二	四五〇〇元
二				二七二二·五	三〇三	三	六三五二·五	七〇七	七	九〇七·五
五	二五四八元	一六二	三	一〇三二·元	一〇一	二	二〇六四元	二一六	四	五一六元
		一七四〇			六九〇			六七五		

雲南概覽 (民政)

區 八 第			區 七 第			區 六 第			區 五	
			三二二五元	三六八	二	三二二五元	三六八	二	四八三七·五	五五二
			二二五〇·	二五二	二	一一二五·	一二六	一	四五〇〇·	五〇四
一八一五、	二〇二	二	三六三〇·	四〇四	四	三六三〇·	四〇四	四	一八一五、	二〇二
三〇九六元	三三四	六	一〇三二元	一〇八	二	一五八四元	一六二	三	二五八〇元	二二六
四〇〇			八四二			九七二			六九〇	

民國二十六年三月

雲南概覽 (民政)

合計			第十區			第九區		
四一六〇二五	六〇七二人	三三	一六一二五	一八四	一			
二〇三五〇元	二七七二人	二二	二二五〇	二五二	二			
二二六八七五	一九四五	二五	九〇七五	一〇一	一			
二四三三三元	二四八四	四七	三六一二元	三七八	七	五六七六元	五九四	二一
	一〇二八八			八五〇			九六三	

雲南全省編組調查表

保甲  
保衛隊

甲保  
大隊  
中隊  
小隊

區域  
類別

區數  
甲數  
戶數  
大隊  
中隊  
小隊  
備

考

區域	區數	甲數	戶數	大隊	中隊	小隊	備
昆明市	六	六六	三二〇二九	六	六六		
昆明縣	八	四五	三·五六七五	八	四五	三三九	
晉寧縣	四	四八	九六八八	四	四八	一四四	
呈貢縣	四	八一	一六二二六	四	八一	六〇四	
易門縣	五	五八	一·二二五四	五	五八	三七二	
羅次縣	六	三七	九七五九	六	三七		
昆陽縣	六	六九	一·一〇三〇	六	六九	四一六	
元謀縣	六	五三	七七五九	六	五三	二二三	
澂江縣	四	七四	一·四三三九	四	七四	四八五	

雲南概覽 (民政)

江川縣	四	三八	一·三七七三	四	三八	四八五
曲靖縣	八	四一	二·四〇三五	八	四一	七二八
陸良縣	九	一一九	三·三六一七	九	一一九	一·一一六
尋甸縣	八	八〇	二·九九二五	八	八〇	
馬龍縣	六	六一	九三四二	六	六一	三一〇
會澤縣	一〇	一二七	五·八四一三	一〇	一二七	六四二
富民縣	四	四五	六九七一	四	四五	
安寧縣	五	七二	一·〇七六六	五	七二	三二五
宜良縣	七	一三八	二·二二四二	七	一三八	二七六
祿豐縣	五	五四		五	五四	二三七
嵩明縣	七	六九	二·〇五一三	七	六九	五八三

雲南縣覽 (民政)

綏江縣	大關縣	巧家縣	平彝縣	宣威縣	羅平縣	霑益縣	路南縣	玉溪縣	麻柳縣	尋甸縣
五	四	一〇	八	一〇	五	六	五	四	八	六
四九	四六	一五一	四九	一〇三	五二	四六	四八	四六	五〇	二八
一·六五四四	三·三二八四	四·〇三六九	二·三六三九	五·八四六七	二·四六二六	三·三七三二	一·八〇九九	二·八二八七	二·三九五九	三·五六九六
五	四	一〇	八	一〇	五	六	五	四	八	六
四九	四六	一五一	四九	一〇三	五二	四六	四八	四六	五〇	二八
一四七	五六〇	一六〇二	六二八	五〇六	一五二	四六〇	四五三	一〇二二		

開遠縣	石屏縣	河西縣	箇舊縣	鹽津縣	牟定縣	廣通縣	彝良縣	魯甸縣	永善縣	昭通縣
一一	六	六	五	七	五	四	六	五	一〇	九
一二七	八六	三〇	五一	三一	四三	三七	五一	七七	九二	九六
一·九六三六	三·二二一八	一·五六九六	一·六四九六	一·七七九八	一·七一二五	八〇七七	三·五五四四	一·四一四七	三·四三四四	四·六六五一
一一	六	六	五	七	五	四	六	五	一〇	九
一二七	八六	三〇	五一	三一	四三	三七	五一	七七	九二	九六
六六八		一一九	四八六	四八〇	四一二	三一二	一·三六二	二五七	三三二	八六四

馬關縣	六	六〇	三·七一九七	六	六〇	
富州縣	六	二九	一·七六五四	六	二九	四〇三
師宗縣	五	三五	九九七〇	五	三五	二六一
邱北縣	六	七八	一·三四一二	六	七八	四五九
西畴縣	五	二二	二·七四二九	五	二二	一一六
寧洱縣						該縣尙未據呈報編組
墨江縣	七	六八		七	六八	二七六
元江縣	九	六五	一·八三一九	九	六五	二七九
瀾滄縣	七	五九	三·七四六八	七	五九	
景東縣	六	六一	三·二〇七四	六	六一	
江城縣	四	一四	五七五九	四	一四	五八



雲南概覽 (民政)

車里縣	佛海縣	六順縣	龍陵縣	大理縣	鎮康縣	祥雲縣	鄧川縣	鳳儀縣	漾濞縣	華坪縣
一	四	五	八	七	六	七	五	四	五	六
四一	四〇	一五	四七	三二	五八	六〇	二五	三七	四六	二八
七五五九	五五一三	六六三四	一·八七二五	一·六一九二	二·三八二三	二·一〇三七	七二五七	一·〇四〇二	五〇八九	一·四四一四
一	四	五	八	七	六	七	五	四	五	六
四一	四〇	一五	四七	三二	五八	六〇	二五	三七	四六	二八
	一九六	七九	四八〇	一八二	二三一	六四七	一八六	一九三		一四〇

雲南概覽 (民政)

彌渡縣	劍川縣	麗江縣	蘭坪縣	永仁縣	鎮南縣	賓川縣	金平縣	威信縣	中甸縣	維西縣
七	五	六	六	四	四	五	五	八	五	五
四九	三六	五八	二四	二九	四二	一五	一七	三八	五	二九
一·七六七二	一·三五〇一	二·八三七五	一·二四〇九	一·五六五三	一·六七一二	一·八二八二		七六〇六		九一〇七
七	五	六	六	四	四	五	五	八	五	五
四九	三六	五八	二四	二九	四二	一五	一七	三八	五	二九
九九五	四八七	四二七	三四五	三〇八	五八四	六七	九二	三二〇	二三八	三六二

大姚縣	鹽豐縣	永勝縣	屏邊縣	鎮雄縣	楚雄縣	雙柏縣	鹽興縣	蒙自縣	建水縣	峨山縣
八	五	一〇	四	八	七	五	四	一〇	一〇	四
三六	二〇	四七	四三	八七	九四	三一	二三	一二六	四〇	三〇
一·四八〇九	五九九五	二·二二七六	一·四七六九	五·九九三七	二·二八二四	一·三三五五	二·五一九二	二·六六九九	四·四一五〇	一·三六五〇
八	五	一〇	四	八	七	五	四	一〇	一〇	四
三六	二〇	四七	四三	八七	九四	三一	二三	一二六	四〇	三〇
一六三	一五七	一二五	三四四	七一五	五九八	二五三	三七八	三七八	四七〇	四七〇

鎮沅縣	新平縣	思茅縣	景谷縣	曲溪縣	華寧縣	彌勒縣	瀘西縣	廣南縣	文山縣	羅海縣
五	五	四	八	五	五	五	八	七	七	六
三九	四五	二一	五六	二九	六三	一九	八四	二〇	三〇	四六
一・一〇三八		五五七三	一・七九〇四	六三三〇	二・〇一九二	二・四〇三八	二・九九一九	五・二四八六	三・七八八三	一・六四六六
五	五	四	八	五	五	五	八	七	七	六
三九	四五	二一	五六	二九	六三	一九	八四	二〇	三〇	四六
	四五九	六九	一一二	一〇八	六五七			二・二八	三三八	三四〇

雲南概覽 (民政)

雲 縣	雲 龍 縣	洱 源 縣	永 平 縣	順 寧 縣	保 山 縣	騰 衝 縣	鎮 越 縣	南 嶠 縣	雙 江 縣	緬 寧 縣
五	五	四	四	四	一〇	五	四	七	二	六
三七	四九	二六	三六	四五	九三	四五	九	二四	四〇	四三
二·二九一二	一·五二一四	一·一二九七	七五九六	四·二六一三	六七〇四六	五·二五九六	五一五〇	七二六六	一一四六六	一·六八〇九
五	五	四	四	四	一〇	五	四	七	二	六
三七	四九	二六	三六	四五	九三	四五	九	二四	四〇	四三
二九九	二〇八	一一三〇	一〇六	九二八	二二二三二	九〇	四九	二二一		二〇二

雲南概覽 (民政)

姚安縣	九	一〇	一・八〇九九	九	一〇	二七
蒙化縣	六	八四	三・六八八四	六	八四	七二八
鶴慶縣	五	三五	一・五三〇九	五	三五	四七七
硯山縣	五	七〇		五	七〇	二四八
昌寧縣	五	三二		五	三二	四六五
河口對汛督辦	五	四三		五	四三	一九二
麻栗坡對汛督辦	一三	五一		一三	五一	一九六
盈江設治局						該局尙未據報編組
隴川設治局	六		二二七二	六		
潞西設治局	三	二六	七九〇七	三	二六	八四
德欽設治局	三	一〇	二二一四	三	一〇	

雲南概覽 (民政)

密濬設治局	龍武設治局	貢山設治局	福貢設治局	瀘水設治局	瑞麗設治局	蓮山設治局	滄源設治局	甯江設治局	梁河設治局	碧江設治局
一	五	四	四	五		四				四
五	二四	一九	八	二二		二〇				一二
		一九八五		四七三四		五一一一				三二八〇
一	五	四	四	五		四				四
五	二四	一九	八	二二		二〇				一二
一五	二六二	五七	一六	二七八		八六				四五
					該局尙未據報編組				梁河密江滄源等三局尙未據報編組	

說

明

- 一，本省係甲以甲為單位直隸於區故未列保數
- 二，各屬壯丁有未據呈報者姑從闕略
- 三，本表係根據民政廳視察員報告彙編截至二十五年十一月底止
- 四，本表所列大中水隊數目遇有各屬填報與章則不符者已代為更正
- 五，本省共計一百三十屬除尚有六屬未據填報及間有戶數中小隊數未據填明者暫行空置外統計保衛隊大隊七百二十九隊中隊六千一百五十二隊小隊四萬零七百三十二隊

## 五 衛生

### 1. 組織

本省衛生行政，民國初年，由省會公安局，組設衛生科，辦理省會衛生事項。嗣於民政廳設衛生專員，繼更添設第六科，負責籌辦全省衛生行政，及籌建省立昆華舊兩醫院事項。三十五年於省會設置全省衛生實驗處，直隸於省政府，主持全省衛生行政，及實驗研究等工作，將民政廳第六科人員，及其他醫事機關，悉行劃歸該處統籌組織。茲將本省最近推進衛生事業之工作，擇要分述於下：

#### (甲) 籌建省立昆華醫院

本省醫院，除有外人及私家設立之數所外，其由公家創辦者，向祇省會之市立醫院，經費奇絀，設備簡陋，殊

不足以供社會之需要。二十二年，省府提議在省會市籌建省立昆華醫院，經會議議決，選定西門外空地，並收買民田，從事建築。因省府龍主席已故李夫人生前熱心慈善事業乃由龍公將李夫人遺物變價，共計國幣五萬元，用作建築費。並陸續籌撥鉅款，組設籌備委員會，乃建築工程處，於二十三年建築完成。嗣因西門外劃作公園區，且此項建築構造過於普遍，並非專供醫院使用者，乃由教育廳，備還建築費，改作昆華師範校址。另託京師工程師，及衛生署，代為設計圖案。決定開辦費國幣一萬元，每年經常費國幣五萬元。撥定昆明市南門外金碧公園後半部，並收買三光殿，及屠牛羊場為院址。組設工程購料兩部，指定民建兩廳，及審計處衛生實驗處，軍需局等機關，派員担任建築工程事宜，限於二十六年一月，開始動工，一年半完成。該院工程處擬定建築房舍及經費，列單於後：



# 雲 南 省 立 昆 華 醫 院

## 預 估 造 價 單

名 稱	建 築 費	衛 生 設 備 費	電 燈 安 裝 費	總 計
醫院正樓	265,383,7	50,600,0	4,200,0	320,183,7
門診部及昆明 市衛生事務所	112,364,9	6,000,0	1,740,0	118,104,9
職員宿舍	50,364,9	3,600,0	1,110,0	55,074,96
廚房及房廳	19,159,8	—	,500,0	16,659,8
鍋爐房滅蟲 房及洗衣房	15,635,1	—	,300,0	15,935,1
大 平 間	1,350,0	—	—	1,350,0
焚 穢 爐	200,0	—	—	200,0
圍 牆	14,155,0	—	—	14,155,0
院內大路	1,350,0	—	—	1,350,0
大 禮 堂	46,916,0	3,200	120,0,0	51,316,0
總 計	524,879,46	63,400,0	9050,0	597,327,46
附 註	(一) 衛生設備包括浴盆洗手盆廁所化糞池鍋爐及水管等 (二) 以上預算係以本省新幣計每元約合國幣五角			

(乙) 籌設箇舊縣衛生機關

箇舊縣爲本省產錫區域，全縣人口，約十萬人，並有常年勞作之礦工，五萬至十萬人。曩因缺乏衛生設備，每年人民礦工之死於疾病者，常佔百分之十。省政府重視民命，及勞工衛生，爰於二十二年，籌建省立箇舊醫院，由錫稅項下，征足本省舊幣二百萬元，（約合國幣二十萬）

爲建築設備費，組設籌備委員會，交付保管。請託衛生署代繪醫院設計圖樣，尅期建築；並批設置礦區衛生所四處，及衛生分所五處。在工程未完時期，先於箇舊市區，成立一診療所，着手醫治。茲將該縣各院所之經費預算，列表如左：

# 省立簡舊縣衛生院衛生所及分所經費預算表

金額 機關	開辦		共計	經費		備考
	修	建		月	年	
簡舊縣衛生院	220,800		220,800	5000	60000	所列預算概以本省新幣為單位每元約合國幣五角
卡房街衛生所	20,000		20,000	1,200	14,400	
耗子廠衛生所	20,000		20,000	1,200	14,400	
松樹街衛生所	20,000		20,000	1,200	14,400	
馬拉格街衛生所	6,373		6,373	1,200	14,400	
黃羊山衛生分所	1,600		1,600	300	3,600	
古山衛生分所	1,600		1,600	300	3,600	
龍樹街衛生分所	1,600		1,600	300	3,600	
蒙子廠衛生分所	1,600		1,600	300	3,600	
花扎口衛生分所	1,600		1,600	300	3,600	
總計	295,173		295,173	11,300	135,600	

(丙) 辦理抗癘工作及籌設思普兩縣衛生機關  
 思普普江，為本省中癘癘最重之區，頻年疾疫流行，

死亡枕籍，省政府原於二十二年督飭該管殖邊督辦，設立  
 臨時醫院，由省遣派醫員，前往施救，全活頗多。更派民

政廳第六科醫員，隨同衛生署調查瘧蚊專員，前往研究，并配備藥品，附帶醫療。現正籌議設立規模宏人之思普醫院，俾便長期防治。在醫院尚未成立以前，即由思普兩縣，各設衛生院一處，及衛生分所數處，以應急需。並由省政府將全國經濟委員會，協助本省二十四年下半年度衛生事業費項下，節存款項國幣四千五百餘元，全數擴充思普抗瘧經費。

(丁) 創辦省立昆華高級護士及助產學校

本省關於護士及助產士兩項人才，除原由龍主席夫人顧映秋女士，備辦省會助產學校，畢業一班學生外，向無此類公私立專門學校，以資造就。二十五年，故由省政府督辦衛生實驗處及教育廳，創辦省立昆華高級護士及助產學校，計分為護士班與助產班，護士班暫時專收男生，以備畢業後，分發各縣，担任工作。助產班專收女生，規定由各縣保送，不足額之人數，即就省會考取，現已正式開課矣。

此外尚有各縣市已設立之瘋癲醫院，及隔離所者，已有二十屬。宜良縣現已成立衛生院，大理保山兩縣，亦正籌劃各設衛生院，并由政府斟酌地方財力及需要情形，設置衛生專員，辦理公共衛生者，共有六十四縣，衛生行政前途，漸具樂觀。

雲南省各機關概要表

(一) 機關名稱

雲南全省衛生實驗處

(二)

主管事項

主管全省醫藥衛生防疫調查事項

(三) 現狀概要

1. 現正在省會籌建本處暨省立昆華醫院省立護士助產學校。
2. 現正興建省立箇舊衛生所及衛生分所。共十所
3. 已籌建宜良縣衛生院一所。
4. 已設立各縣區衛生專員六十四員。
5. 已設立各縣區瘋癲院及隔離所二十一所。
6. 改組前昆明市立醫院為昆明市第一衛生所。
7. 改組前衛生試驗所為本處化驗室。
8. 充實省會瘋癲醫院。
9. 已會同昆明市政府組織一昆明市立小學校衛生委員會。
10. 會開辦衛生化驗技術人員訓練班一班現已畢業在處及分派在各衛生機關服務。
11. 現已開辦衛生助理員訓練班一班。
12. 現已設立昆華高級護士助產職業學校一校。(護士助產各一班)
13. 講授雲南大學醫科及雲南高中以上學生集中軍訓衛生。
14. 本處化驗室學股化化驗藥品一十六柱共二十四種

16 本處化驗室細菌股檢奄標本數目共二千三百一十六件

16 本處已辦公文一千三百九十二件(由廿五年七月一日起至十二月卅一日止)。

17 已辦有醫藥衛生週刊一種。

18 會派員列瀘西縣防疫。

19 會派員診察昆明縣屬大漁鎮傷寒并建議董縣長籌辦巡迴診療所。

20 會派員調查省立昆華師範學校流行症。

21 呈請中央衛生署已派徐彪南醫師來滇辦理防治瘧疾工作。

22 已呈請中央先後贈發給本省二厘硫酸奎甯丸一百二十萬粒(第一批贈發之廿萬粒已由前民政廳第六科分發有瘧瘡各縣區領用矣)

(四) 經費數:

1, 本處經費廿五年省款新幣二萬四千元中央補助費新幣二萬零七百四十八元共合新幣四萬四千七百四十八元。

2, 分機關經費二十五年化驗室新幣二千八百八十二元四角第一術生所新幣六千九百八十二元八角省會麻瘋院新幣二千一百三十六元。

本分機關總共合新幣五萬六千七百四十九元二角

雲南概覽 (民政)

(五) 人員數

本處暨所屬化驗室第一術生所省會麻瘋院等共有人員五十一員(內有七員係兼職)

(六) 將來計劃

1, 批籌設昆明市第二衛生所。

2, 在省立昆華醫院未開幕前擬與教育廳衛生教育委員會雲南大學醫學專修科省立昆華高級護士助產職業學校等聯合籌設一雲南省四機關合辦省會衛生醫療機關一所。

3, 擬籌設思普衛生院十所。

4, 擬籌設昆明市戒烟醫院一所。

5, 擬在保山縣, 大理縣, 大莊水利工程處等三處各籌設一衛生院。並補助各縣區次第籌設衛生院。

6, 擬將中央協助本省廿四年下半年度衛生事業費節餘款國幣四千五百餘元呈請中央全數撥給本處作辦理思普抗瘧醫藥設備及經費之用。

7, 擬將中央贈發之現存奎甯丸一百萬粒大批集中用於瘧疾盛行而有醫院設備之區域庶克見效而免使用不當之弊

2. 醫務

雲南開闢已久, 醫藥衛生, 代有講求, 徒以交通梗阻

亦悉罕通，一方文化事業鮮有紀載，間有可撫拾者，亦吉先片羽而已。且方技之士，狂於積習，奇方異藥，往往互守秘密，不授於人，至親子弟，亦十不一二得，以是而湮沒弗彰者，不知凡幾。如昆明西山陔山一帶，以及開、廣、思、普、騰、永、鶴、麗、中、維、各屬，產藥極富，效用至廣，異人傳授，無時無之。大率視為珍寶奇貨，一人一家生活所寄，其人恒化，其術遂絕，且並姓名里居，皆不可考。職是方志所紀，諸多缺略，治法處方，尤為難悉。明清以降，較有可觀，研求醫藥之士，類能濟人利物，裨益社會。清光緒丙午丁未間，曾設醫學堂，招生學習中醫，以甯甯陳雍主其事，雍舉人，精醫學，有著述，未幾學務改革，遂停辦。至泰西醫術，則自光緒廿七年八月，法國人在滇，設法國醫院始，其時本省已派遣學生，赴日本學習，宣統未季漸有回國行術者。今省會經營中西醫業者甚多，政府對於衛生事業，亦積極倡辦，關於全省者由衛生實驗處秉承廳主其事，關於省會者由省會警察局衛生科籌計辦理其詳另有說明茲不贅。又藥品尤佔重要部份，與醫有密切關係，滇省地居溫帶，為產藥最富之區，種類繁多，其中尚有異產或人工製造品，如昆明之芸香草，女金丹，上清丸，洱源之天生磺，麗江之冬虫夏草虎潛丸，劍川之紫金錠，通海之眼藥，墨江之螻蛄連，開廣各屬之三七百寶丹，甯甯之雞血藤膏鹿脚草膏，景東之石風丹，元江之蛇膽鱗，均為海內所著稱焉。

## 六 禁煙

滇省禁煙，較之內地各省為難。且照中央六年禁煙之方案，本省係屬邊地，又係產區，可至二十九年肅清。惟當局早下最大決心，提前三年禁絕。其施禁辦法，係以分期分區為經，以禁種禁運禁吸為緯，交互組織，分定三項章程，時尚在中央規定分期禁種之前。現已行之有效，並呈奉中央核准。略述其實施概況如左：

### (甲) 禁種

#### (1) 施禁程序

第一期，由民國廿四年秋季起，施禁附省卅八屬。第二期，由民國廿五年秋季起，除第一期已禁之卅八屬繼續施禁外，再推廣區域禁絕四十七屬，仍照第一期成案辦理。兩期合併，共禁絕八十五屬。

第三期，由民國廿六年秋季起，除前兩期已禁之八十五屬外，再將所餘之四十四屬，一律禁絕。

#### (2) 宣傳方法

每年於播種期前，由主管機關印製各種通用之宣傳文件圖畫等，頒發施禁各屬地方官轉發各區職員，於一定期限內張貼完畢，並集眾演講，又由地方官周歷各區繁盛重要地方，親往講解。其不通漢文漢語之處，則譯成各該處所用之語言文字，並派能通譯者充宣傳員。以宣傳得力，故第一第二兩期施禁，均無何種窒礙。

### (3) 查勘方法

下種期前，既派員宣傳指導，並層遞取結。下種期後，即令各區鄉鎮長舉行初查，地方官覆查，再由省府及查禁種烟特派員會同委員前往總查。現第一期施禁各屬，已根株盡絕，正推進至第二期。

### (乙) 禁運

#### (1) 統制與限制

禁運須與禁種禁吸互相扣合，限既促迫，而事較繁複。且在栽種未絕以前，須防留毒以自禍。在栽種既絕以後，應防為外國外省關銷貨場。在此情形特殊之下，求時與地之所宜，須別有嚴密辦法。故對外統制出口，對內限制販運並絕對防堵省外輸入。然在未禁絕期中，雖逐年遞減，產量仍多既不便留毒在內，即須盡量輸出，而輸出之法，若仍聽私商自由販運，使私土漏酒，無從取締，則禁吸區域，將等於虛設，故對於毒物施以控勒，實為必要。其在未禁種區域，不能不暫准商人收買販運，然准收買販運，而無所限制，聽其遍運漏酒，一侵入禁種區域，妨害實大，故分別限制：第一年，各路商販，只准在第一期禁種區域外販運。第二年各路商販，只准在第二期禁種區域外販運。至第三年全省完全禁絕。

#### (2) 查緝私運

對外必須在沿邊出口或入口防堵。對內必須在禁種區沿周防堵。因對外私運出口或入口，必經過沿邊各屬，應

挨次設置稽查為第一綫。然猶恐私運已到達邊縣，容易過境，復於近邊扼要地方，設置稽查為第二綫。對內私運入禁種區域，必經過該區域之沿周各屬，故在該區域之沿周各屬防堵，挨次設置稽查為第一綫，然猶恐私運一過此屬，即深入內地，如入無人之境，復於該區以內要地，酌設稽查為第二綫。並分為三期，逐年推進，過期即行裁撤。尚恐查緝或有疏漏，復以統運機關於三運適當之地設立分處，嚴密探查，使私運者有所憚而不敢犯。

### (丙) 禁吸

#### (1) 戒斷方面

現行辦法，係一面由公家發行有效之戒烟藥，一面製發公膏，凡年在四十歲以上年老疾病不能立時戒斷者，領受公膏，逐年遞減。其未滿四十者，不得領發公膏，即須直接服食戒烟藥。而領受公膏者，三年期滿，仍須服藥戒斷。其於公務人員，則限期戒除，分期調驗。調驗方法，極為嚴密。

#### (2) 查緝方面

禁吸必先封鎖其供給之來源，限制私運，已如上述。此外私售熟膏，開設煙館，製售烟具等項，亦厲行禁止。私熬熟膏者，一經發見，立即懲戒。烟館烟具，凡屬施禁之地，均已絕跡矣。

#### 附分期推進圖及表

### 七 倉儲

本省倉儲，向有省會之三迤豐備倉，及各市縣之市倉，積谷倉，社倉，義倉五種，均廢弛已久。民國六年前，雖經認真整頓，亦僅辦到追收積欠，買谷填倉爲止。十九年照部定地方倉儲管理規則轉令各屬將原有各倉，分別成立市縣區鄉鎮倉，並將原日三迤豐備倉改名爲雲南省倉由民政廳直轄管理一而盡量抽谷存儲。惟對於抽谷辦法，及抽填數量，尙未具體規定。二十一年據各屬冊報，爲數實微，二十二年二月乃制定以戶口總數爲積谷數量標準辦法，各縣市按照境內戶口，由殷實富戶按其租谷之收益分等抽填，儘是年十二月底填足每戶一京石之數。截至二十三

年三月底止，綜計各屬造報谷數，共一百一十四萬四千一百三十五京石，較二十一年份超過十倍有奇。以全省戶口二百三十三萬八千二百七十二戶，(民國二十一年調查)每戶一京石計，尙未及額定五成之數。嗣後積極督飭趕辦不遺餘力至民國二十四年，全省共積足一百九十六萬零六百三十四京石，比較定額，尙差三十七萬七千六百三十八京石。但一面仍照縣政建設之年實施方案規定逐年遞增二成辦法，以存足每戶一京石又六成爲止。故在二十五年中，對於積谷工作尤爲緊張，現正催報核彙不久結束，預料將來全省各屬所積谷數，必能超過全省戶口總數，擬自此次結束以後，不再抽填，每年由各屬推除易新，遂歲增加息谷，茲將二十四年份積谷總分各數列表于下：

### 雲南省市縣區局民國二十四年份積穀總數統計表

地方別	戶口總數即標準數積谷	二十三、四兩年份各增填二成谷數	標準及增填總數	現在積谷實數	比	
					增	差
昆明市	三一〇二九石	一二、四一二石	四三、四四一石	一〇、二八六石		三三、一五五石
昆明縣	三五六七五	一四、二七〇	四九、九四五	五二、五〇六	二、五六一石	
富明縣	六九七一	二、七八八	九、七九五	六、九七一		二、七八八



晉寧縣	九六八八	三、八七五	一三、五六三	九、七七六		三、七八七
呈貢縣	一六一二六	六、四五〇	二二、五七六	一五、二五〇		七、三二六
宜良縣	二二二四二	八、八九七	三一、一三九	三三、五六二	二、四二三	
易門縣	一二二五四	四、九〇二	一七、一五六	一七、一五六		
安甯縣	一〇七六六	四、三〇六	一五、〇七二	一四、九〇三		一六九
祿豐縣	七一一六	二、八四六	九、九六二	一一、三一二	一、三五〇	
羅次縣	九七五九	三、九〇四	一三、六六三	一二、七一〇		九五三
嵩明縣	二〇五一三	八一二〇五	二八、七一八	三二、六三六	三、九一八	
昆陽縣	一一〇三〇	四、四一二	一五、四四二	一五、三四〇		一〇二
武定縣	二五六九六	一〇二七八	三五、九七四	二七、六四三		八、三三一
元謀縣	七七五九	三、一〇四	一〇、八六三	九、三一八		一、五四五

雲南概覽 (民政)

宣威縣	尋甸縣	羅平縣	陸良縣	霑益縣	曲靖縣	路南縣	江川縣	玉溪縣	澂江縣	祿勸縣
五八四六七	二九九二五	二四六二六	三三六一七	三三七三二	二四〇三五	一八〇九九	一三七七三	二八二八七	一四三三〇	二三九五九
二三、三八七	一一、九七〇	九、八五〇	一三、四四七	一三、四九三	九、六一四	七、二四〇	五、五〇九	一一、三一五	五、七二三	九、五八四
八一、八五四	四一、八九五	三四、四七六	四七、〇六四	四七、二二五	三三、六四九	二五、三三九	一九、二八二	三九、六〇二	二〇、〇六二	三三、五四三
六一、九〇〇	四一、八九五	三四、六二四	四〇、一四四	二四、八九二	二七、四二〇	二五、三三九	二〇、〇〇五	二九、八〇六	二〇、六九二	二五、四七一
		一四八					七二三		六三〇	
一九、九五四			六、九二〇	一一、三三三	六、二二九			九、七九六		八、〇七二

馬龍縣	九三四二	三、七三七	一三、〇七九	一四、八六四	一、七八五	
平彝縣	二三六三九	九、四六五	三三、〇九五	一二、一五〇		二〇、九四五
會澤縣	五八四一三	二三、三六五	八一、七七八	一三、三〇〇		六八、四七八
巧家縣	四〇三六九	一六、一四八	五六、五一七	二五、四六六		三一、〇五一
昭通縣	四六六五一	一八、六六〇	六五、三一—	一四、九一〇		五〇、四〇—
大關縣	二三二八四	九、三一四	三二、五九八	三、五四二		二九、〇五六
鹽津縣	一七七九八	七、一一九	二四、九一七	一二、九五五		一一、九六二
永善縣	三四三四四	一三、七三八	四八、〇八二	二一、〇九六		二六、九八六
綏江縣	一六五四四	六、六一八	二三、一六二	八、〇〇〇		一五、一六二
魯甸縣	一四一四七	五、六五九	一九、八〇六	六、七五〇		一三、〇五六
鎮雄縣	五九九三七	二三、九七五	八三、九一二	四、五〇〇		七九、四一二

雲南概覽 (民政)

文山縣	開遠縣	通海縣	峨山縣	石屏縣	河西縣	建水縣	箇舊縣	蒙自縣	彝良縣	威信縣
二三〇八七	一九六三六	一六四六六	一三四七四	二八四六〇	一四七二一	四四一五〇	一六四九六	二六六九九	三五五四四	七六〇六
九、二三五	七、八五四	六、五八六	五、三九〇	一一、三八四	五、八八八	一七、六六〇	六、五九八	一〇、六八〇	一四、二一八	三、〇四二
三二、三二二	二七、四九〇	二三、〇五二	一八、八六四	三九、八四四	二〇、六〇八	六一、八一〇	二三、〇九四	三七、三七九	四九、七六二	一〇、六四八
三、一三〇	一三、八一二	一九、四七六	一三、二〇〇	二四、四三三	二〇、六〇九	五、四五二	一八、七六四	二五、一四三	一、九九九	
二九、一九二	一三、六七八	三、五七六	五、六六四	一五、四一一		五六、三五八	四、三三〇	一二、二三六	四七、七六三	一〇、六四八

馬關縣	三七一九七	一四、八七九	五二、〇七六	九、〇一八四		四二、八九二
硯山縣	一八五〇〇	七、四〇〇	二五、九〇〇	一三、二四四		一二、六五六
廣南縣	四七七三二	一九、〇九三	六六、八二五	三一、七五八		三五、〇六七
富州縣	一七六五四	七、〇六二	二四、七一六	一六、八四四		七、八七二
瀘西縣	一九九一九	一一、九六八	四一、八八七	三八、八六五		三、〇二二
師宗縣	九九七〇	三、九八八	一三、九五八	二、〇〇六		一一、九五二
彌勒縣	二四〇三八	九、六一五	三三、六五三	一八、二八五		一五、三六八
邱北縣	一三四一二	五、三六五	一八、七七七	一〇、五三〇		八、二四七
華寧縣	二〇七九二	八、三一七	二九、一〇九	二〇、二四五		八、八六四
西畴縣	一八三六七	七、三四七	二五、七一四	二五、二五二		四六二
曲溪縣	六三三〇	二、五三二	八、八六二	六、三五九		二五、五〇三

景東縣	鎮沅縣	瀾滄縣	新平縣	元江縣	思茅縣	墨江縣	景谷縣	寧洱縣	屏邊縣	金平縣
三二〇七四	一一〇三八	三七四六八	一一九〇七	一八三一九	五五七三	二四九六一	一七九〇四	一四〇四四	一四七六九	九七三二
一二、八三〇	四、四一五	一四、九八七	四、七六三	七、三二八	二、二二九	九、九九四	七、一六二	五、六一八	五、九〇八	三、八九三
四四、九〇四	一五、四五三	五二、四五五	一六、六七〇	二五、六四七	七、八〇二	三四、九四五	二五、〇六六	一九、六六二	二〇、六七七	一三、六二五
三五、二一六	五、一〇〇	四、〇〇〇	一六、六七〇	一三、六四六	七、八七八	一七、五八〇	一一、八六七	一四、四〇九	一〇、三八一	二、一九〇
					七六					
九、六八八	一〇、三五三	四八、四五五		一二、〇〇一		一七、三六五	一三、一九九	五、二五三	一〇、二九六	一一、四三五

緬寧縣	一六八〇九	六、七二四	二三、五三三	一二、七九〇	一〇、七四三
江城縣	五七五九	二、三〇四	八、〇六三	五、七六三	二、三〇〇
雙江縣	一一四六六	四、五八六	一六、〇五二	三、三二四	一二、七二八
車里縣	七五五九	三、〇二四	一〇、五八三	九、〇七一	一、五一二
南嶠縣	七一六六	二、八六六	一〇、〇三二	一〇、〇三二	
佛海縣	五五二三	二、二〇五	七、七二八	五、六〇〇	二、一一八
鎮越縣	五二五〇	二、〇六〇	七、二一〇	四、二三九	二、九七一
六順縣	六六三四	二、六五四	九、二八八	三、三一七	五、九七一
楚雄縣	二二八二四	九、一三〇	三一、九五四	二二、六九二	九、二六二
廣通縣	八〇七七	三、二三一	一一、三〇八	一八、九六三	二、三四五
雙柏縣	一三三五五	五、三四一	一八、六九七	一八、六九七	

雲南概覽 (民政)

牟定縣	一七一二五	六、八五〇	二三、九七五	二三、九七五		
永仁縣	一五六五三	六、二六一	二一、九一四	一五、〇九〇		六、八二四
大姚縣	一四八〇九	五、九二四	二〇、七三三	一八、六六一		二、〇七二
姚安縣	一八〇九九	七、二四〇	二五、三三九	一八、〇九九		七、二四〇
鹽興縣	五一九二	二、〇七七	七、二六九	四、〇三七		三、二三二
鹽豐縣	五九九五	二、三九八	八、三九三	六、四四九		一、九四四
鎮南縣	一六七一二	六、六八五	二三、三九七	一四、〇七二		九、三七〇
祥雲縣	二二〇六七	八、四二七	二九、四九四	二〇、三四六		九、一四八
彌渡縣	一七六七二	七、〇六九	二四、七四一	一五、三一二		九、四二九
鳳儀縣	一〇四〇二	四、一六一	一四、五六三	九、五五七		五、〇〇六
大理縣	一六一九二	六、四七七	二二、六六九	一九、三四三		三、三二六



鄧川縣	七一五七	二、八六三	一〇、〇二〇	六、六九七	三、三二三
洱源縣	一一二九七	四、五一九	一五、八一六	一五、七〇七	一〇九
賓川縣	一八三三二	七、二九三	二五、五二五	一八、二三二	七、二九三
永勝縣	二二二七六	八、九一〇	三一、一八六	五、〇五九	二六、一二七
華坪縣	一四四一四	五、七六六	二〇、一八〇	四、八〇五	一五、三七五
麗江縣	二八三七五	一一、三五〇	三九、七二五	二六、三一七	一三、四〇八
劍川縣	一三五〇一	五、四〇〇	一八、九〇一	一二、五六五	六、三三六
鶴慶縣	一五三〇九	六、一二四	二一、四三三	八、二〇五	一三、二二八
雲龍縣	一五二一四	六、〇八六	二一、三〇〇	一八、九〇四	二、三九六
蘭坪縣	一二四〇九	四、九六四	一七、三七三	一四、六九八	二、六七五
中甸縣	六〇三四	二、四一四	八、四四八	五二九	七、九一九

雲南概覽 (民政)

雲南概覽 (民政)

龍陵縣	騰衝縣	保山縣	昌寧縣	雲縣	順甯縣	鎮康縣	永平縣	漾濞縣	蒙化縣	維西縣
一八七二五	五二五九六	六七〇四五		二二九一二	四二六一二	二三八二三	七五九六	五〇三九	三六八八四	九一〇七
七、四九〇	三一、〇三八	二六、八一八		九、一六五	一七、〇四五	九、五二九	三、〇三八	二、〇一六	一四、七五四	三、六四三
二六、二一五	七三、六三四	九三、八六三		三二、〇七七	五九、六五七	三三、三五二	一〇、六三四	七、〇五五	五一、六三八	一二、七五〇
一三、七一五	三六、一五一	三九、八六三	二〇、一七七	二二、九一二	三七、八八九	二八、六四三	九、六六三	八、〇二三	二一、九八四	三〇〇
								九六八		
一二、五〇〇	三七、四八			九、一六五	二一、七六八	四、七〇九	九七一		二九、六五四	一二、四五〇

瀝水設治局	三四三四	一、三七四	四、八〇八	四一三	四、三九五
路西設治局	七九〇七	三、一六四	一一、〇七〇	三、四八九	七、五八一
瑞麗設治局	四五九九	一、八四〇	六、四三九	一、七八八	四、六五一
隴川設治局	二二七二	九〇	三、一八一		三、一八一
蓮山設治局	五二一一	二、〇四四	七、一五五	二、〇〇〇	五、一五五
盈江設治局	五四七五	二、一九〇	七、六六五		七、六六五
梁河設治局				二、一八五	
寧江設治局	二〇七二	八二九	二、九〇一	九五〇	一、九五二
龍武治治局	五七七七	二、三一一	八、〇八八	四、三三〇	三、七五八
麻栗坡對汛區	九〇六二	三、六二五	一二、六八七	一、〇七八	一一、六〇九
河口對汛區					

德欽設治局	一二一四	四八六	一、七〇〇		一、七〇〇
福貢設治局	四三一六	一、七二六	六、〇四二	六、四〇二	
碧江設治局	三二八〇	一、三一二	四、五九二	四七〇	四、一二二
貢山設治局	一九八五	七八三	二、七四二	六一六	二、一二五
寧滂設治局					
滄源設治局					
總計	二二三八二七二	九三五、二八二	三、二七三、五五四	一、九五、四〇〇	一四、五六一
					一、三五〇九六

雲南省倉現存谷陸千貳百叁拾肆京石，連同各市縣糧局存數，全省總計實存穀壹百玖拾陸萬零陸百三十四京石。

(附記) 1. 表列總計欄內現存積穀實數一項與比較一項內

差數之合計，減去該項增數及昌寧縣，梁河設治局所存數外，即等等標準及增填總數。

2. 各市縣區、局中，或以設治未久，戶口劃撥未

定；或以地廣人稀，素不產穀；或遭赤匪蹂躪

，未曾舉辦，是以尚有少數，驛屬，未據呈報故付闕如，惟積穀原係儲備荒歉，極為重要，已令飭照案盡量抽填，歸入第四次表報

3. 各市、縣、區、局內，間有少數因產穀不豐，兼抽苞谷、菽、麥、等雜糧冊報者，此項雜糧，已併入積谷數內統計，不再另列，合併註明。



# 雲南全省禁煙分期推進表

期	別	屬	市縣
第一	其	昆明	市
		昆明	縣
		曲濤	縣
		玉呈	縣
		嵩昆	縣
		宜羅	縣
		路晉	縣
		富武	縣
		祿激	縣
		江元	縣
		安祿	縣
		易馬	縣
		廣鹽	縣
		陸尋	縣
		雙牟	縣
蒙通	縣		
河彌	縣		
箇我	縣		
開曲	縣		
華新	縣		
禁種自民國二十四年秋間			
禁運內地自民國二十五年一月一			
禁吸自民國二十五年一月一日			

期	別	屬	市縣
第二		昆明	縣
		明靖	縣
		益溪	縣
		貢明	縣
		陽良	縣
		次南	縣
		甯民	縣
		定豐	縣
		江川	縣
		謀甯	縣
		勸門	縣
		龍通	縣
		興良	縣
		向柏	縣
		定自	縣
海西	縣		
勒舊	縣		
山遠	縣		
溪甯	縣		
平	縣		
禁種自民國二十五年秋間			
禁運內地自民國二十六年一月一			
禁吸自民國二十六年一月一日			

期	別	屬	市縣
第三		楚平	縣
		宣昭	縣
		會羅	縣
		魯魯	縣
		巧邱	縣
		師馬	縣
		廣西	縣
		瀘建	縣
		石文	縣
		富金	縣
		屏河	縣
		硯龍	縣
		麻景	縣
		墨景	縣
		鎮元	縣
鄧劍	縣		
鶴大	縣		
鳳蒙	縣		
漾鹽	縣		
鎮大	縣		
永姚	縣		
賓彌	縣		
祥洋	縣		
禁種自民國二十六年秋間			
禁運內地自民國二十七年一月一			
禁吸自民國二十七年一月一日			

期	別	屬	市縣
第三		大威	縣
		鎮綏	縣
		永彝	縣
		鹽甯	縣
		緬瀾	縣
		雙南	縣
		車思	縣
		江六	縣
		佛鎮	縣
		臨騰	縣
		保永	縣
		順龍	縣
		鎮雲	縣
		麗雲	縣
		中維	縣
蘭昌	縣		
潞蓮	縣		
瑞康	縣		
碧瀘	縣		
盈隴	縣		
貢梁	縣		
滄德	縣		
禁種自民國二十六年秋間			
禁運內地自民國二十七年一月一			
禁吸自民國二十七年一月一日			

期	別	屬	市縣
第三		大威	縣
		鎮綏	縣
		永彝	縣
		鹽甯	縣
		緬瀾	縣
		雙南	縣
		車思	縣
		江六	縣
		佛鎮	縣
		臨騰	縣
		保永	縣
		順龍	縣
		鎮雲	縣
		麗雲	縣
		中維	縣
蘭昌	縣		
潞蓮	縣		
瑞康	縣		
碧瀘	縣		
盈隴	縣		
貢梁	縣		
滄德	縣		
禁種自民國二十六年秋間			
禁運內地自民國二十七年一月一			
禁吸自民國二十七年一月一日			



期 別

# 第 一

禁種自民國二十四年秋間起  
禁運內地自民國二十五年一月一日起  
禁吸自民國二十五年一月一日起  
計 合

期 別

# 第 二

禁種自民國二十五年秋間起  
禁運內地自民國二十六年一月一日起  
禁吸自民國二十六年一月一日起  
計 合

期 別

# 第 三

禁種自民國二十六年秋間起  
禁運內地自民國二十七年一月一日起  
禁吸自民國二十七年一月一日起  
計 合

屬	大威鎮	緬瀾	雙南	車思	江六	佛鎮	臨騰	保永	順龍	鎮雲	麗雲	中維	蘭昌	路運	瑞康	碧瀘	盈龍	貢梁	滄德
屬	昆明	曲霽	玉呈	嵩昆	宜羅	路晉	富武	祿激	江元	安祿	易馬	廣鹽	陸尋	雙年	蒙通	河彌	箇我	開曲	華新
別	市	縣	縣	縣	縣	縣	縣	縣	縣	縣	縣	縣	縣	縣	縣	縣	縣	縣	縣
別	明明	靖益	溪貢	明陽	良次	南甯	民定	豐江	川謀	寧勸	門龍	通興	良向	柏定	自海	西勒	舊山	遠溪	寧平

屬	楚平	宣昭	會羅	魯魯	魯魯	魯魯	魯魯	魯魯	魯魯	魯魯	魯魯	魯魯	魯魯	魯魯	魯魯	魯魯	魯魯	魯魯	魯魯
屬	雄彝	威通	澤平	甸家	北宗	關南	疇西	水瀘	屏建	山石	富金	屏河	硯龍	麻景	墨景	鎮元	鄧劍	鶴大	鳳蒙
屬	栗谷	江東	沅江	川川	慶理	儀化	溥豐	南姚	仁安	川渡	雲源	勝坪	永華	永華	永華	永華	永華	永華	永華
別	縣	縣	縣	縣	縣	縣	縣	縣	縣	縣	縣	縣	縣	縣	縣	縣	縣	縣	縣
別	縣	縣	縣	縣	縣	縣	縣	縣	縣	縣	縣	縣	縣	縣	縣	縣	縣	縣	縣

計 七 十 四



# 雲南全省禁煙分月

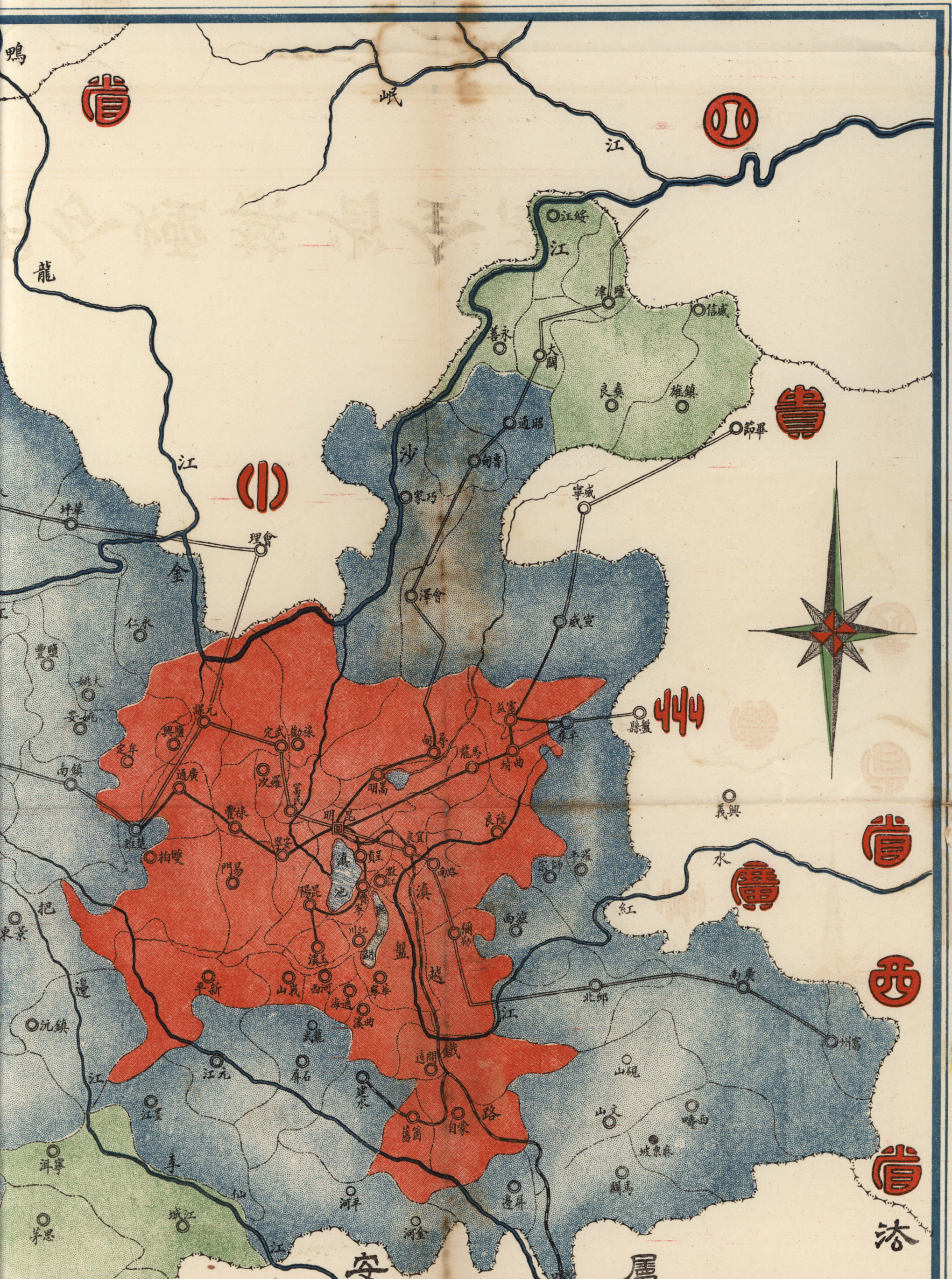

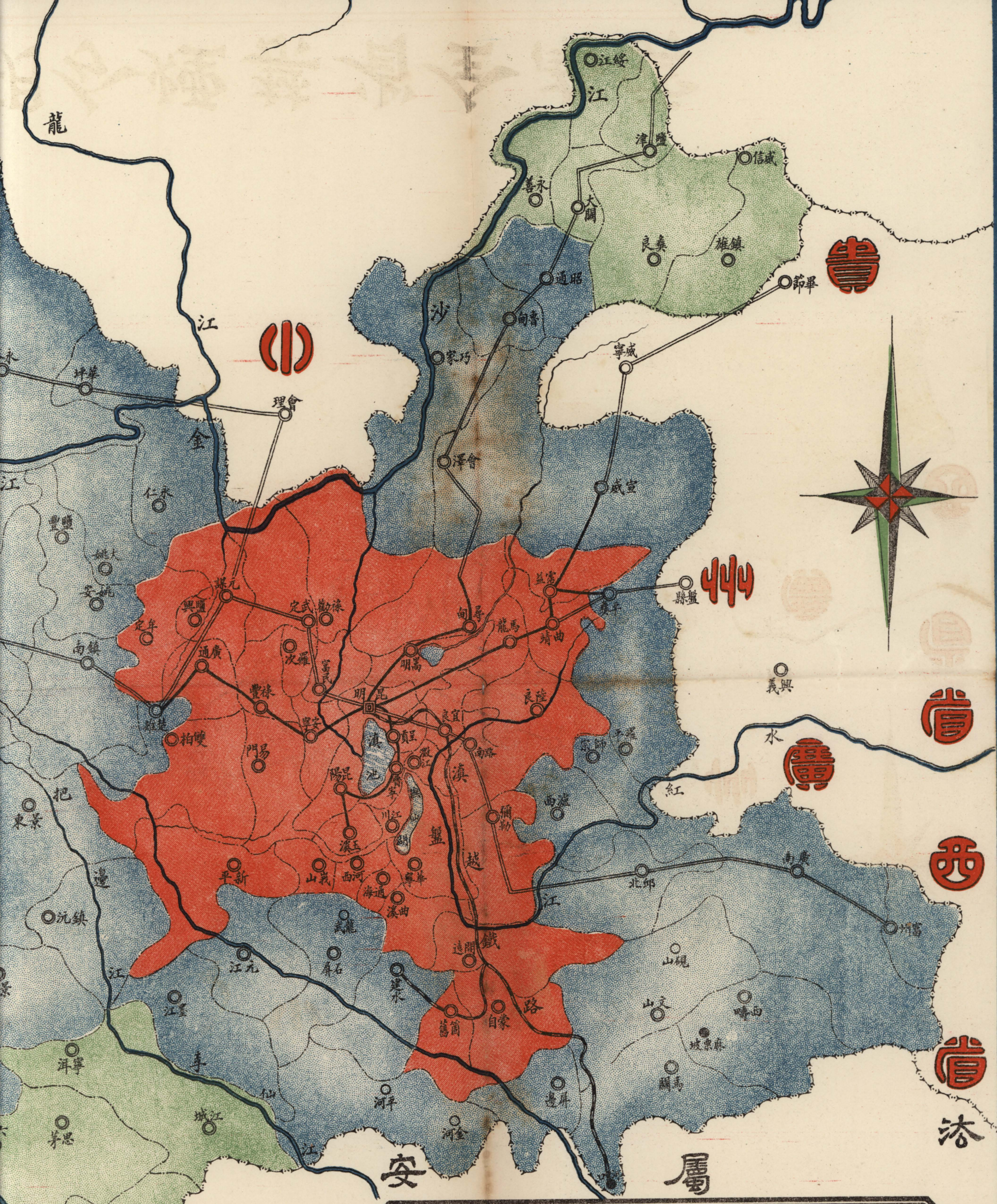

明

說

1. 本表紅色區域為禁煙之第一期，藍色為第二期，綠色為第三期。  
 2. 施禁區域內，種運吸三項同時禁絕，自民國二十四年秋季起，逾年推進三年完成。  
 3. 在施禁區域沿周及鄰近外省外國之沿邊各屬，均同時配設稽查，以防偷運。如期施禁完成，二期施禁開始時，除沿邊各屬仍舊設置稽查外，其一期沿周各屬所設者，應即一律裁撤，另在二期沿周各屬配設之。迨至三期施禁開始，即將二期沿周各屬所設之稽查裁撤，其原在鄰近外省外國沿邊各屬所設者，亦另斟酌情形，分別裁留配設之。

南

# 省禁煙分期推進圖

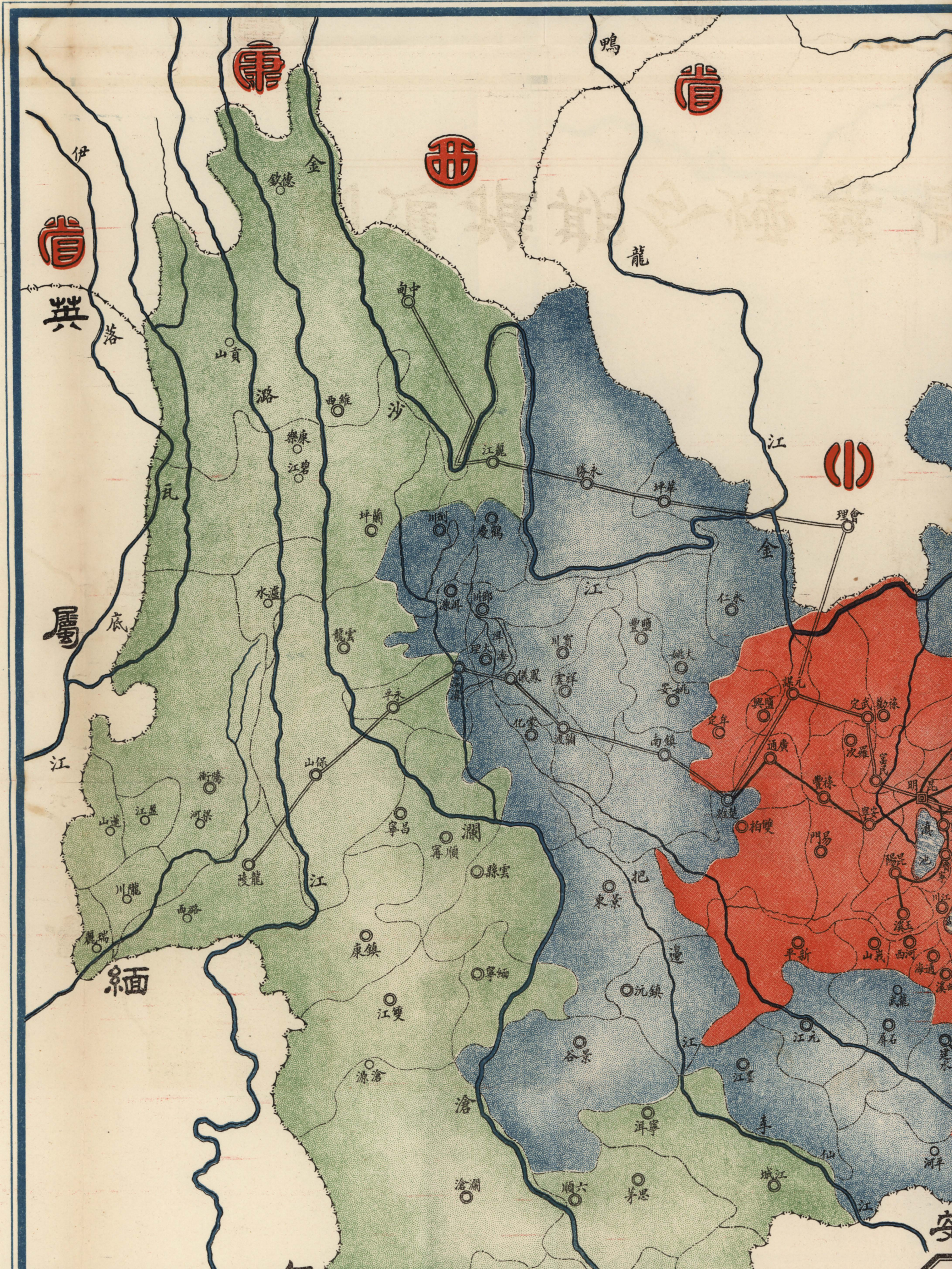

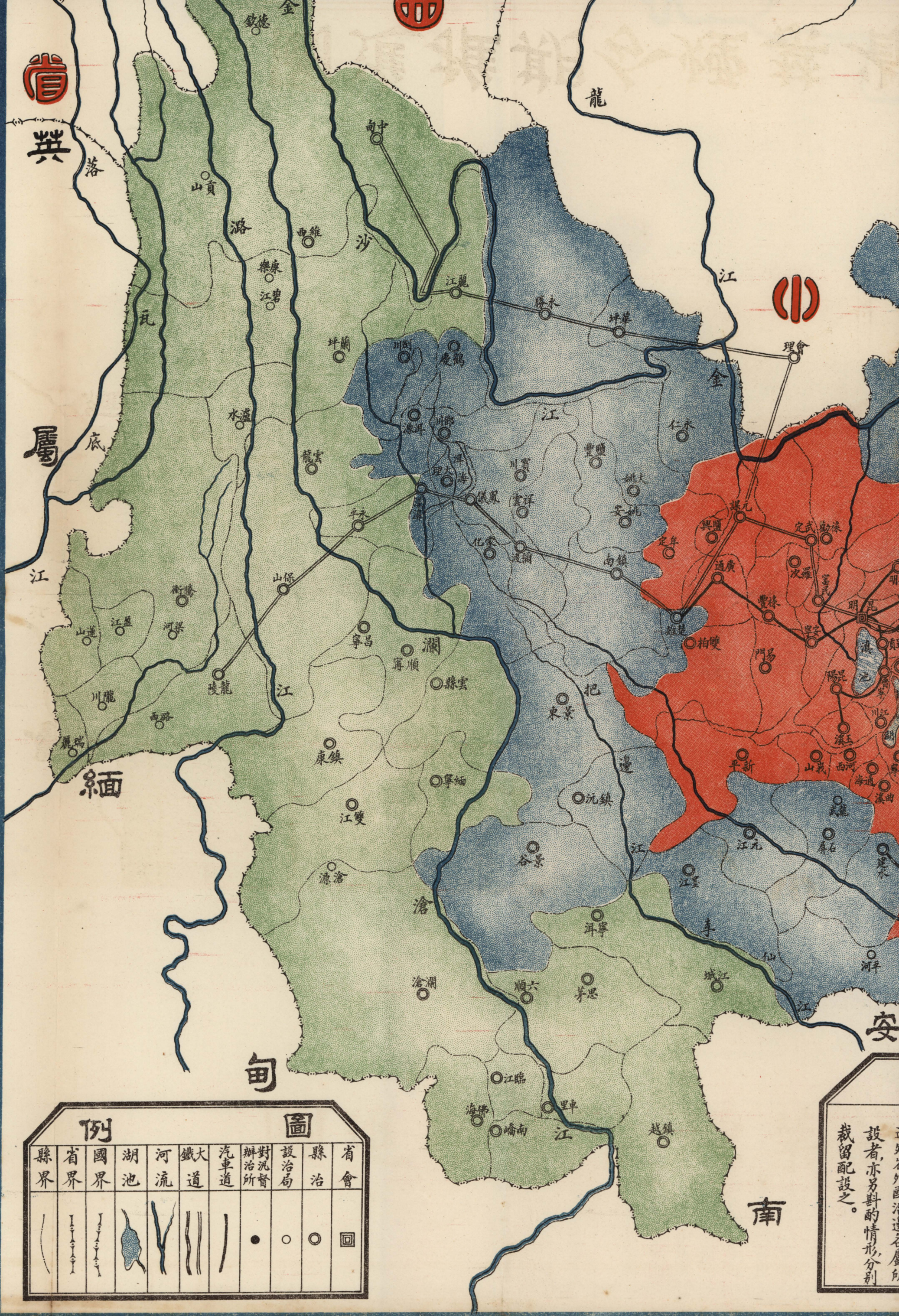

**圖 例**

省會	縣治	設治局	對汛督辦治所	汽車道	鐵大道	河流	湖池	國界	省界	縣界
◻	○	◌	●	—	—	—	—	—	—	—

設者，亦另斟酌情形，分別裁留配設之。

# 五、財政

## 一征收

滇本瘠區，向爲受協省分稽之檔案，當遜清時，曾由川鄂等省，年撥鉅款協濟，彼時政務較簡，支付不甚困難。自民國締造以還，百廢俱舉，一切新政之推行，需款日漸增多；一面又因鄰省協款停止，無從挹注，於是滇省財政，漸呈不給之象。迨袁氏盜國，本省有護國，靖國諸役，軍需浩繁，收入愈益減少。雖經中央政府核定，將應行解部之五項專款，（鹽稅，菸酒稅費，屠宰稅，印花稅，驗契），全數留作軍政各費之用；而杯水車薪，仍復無濟。是時爲謀應付緊急開支起見，不得不增發紙幣，以暫顧目前之急。因財政之艱窘，而影響及於金融；復因新制之不良，影響及於財政。相爲因果。險象環生。至民國十八年本省軍事已告結束，乃實行整理財政。數年以來，漸入軌道。茲將收入方面比較，重要事項臚列於後：

### 1. 確定征收本位及改訂征率

本省各項稅收，民十八年以前，皆係徵收紙幣，但因紙幣價值日落，收支未能相抵，至十九年乃決定將徵收本位改爲現金。如以紙幣繳納者，紙幣五元折合現金一元。並將從量稅從價稅分別辦理，從量者，照收現金，從價者，以紙幣估價，仍徵紙幣，實行以後，尙無窒礙，收數亦年有

增加，同時復極力縮小支出始得於每年收數內提出鉅款作爲整理金融專款，蓋鑒於本省過去情形，係財政影響金融，以致金融財政兩受其害，補苴之道，仍宜從財政下手。換言之，即由財政以救濟金融也。

### 2. 統一征收實行公開

民國十九年，全省征收機關，除鹽務及教育收入兩項外，一律劃歸財廳直接管理。同時將全省菸酒事務局取消，該局事務，併入財廳辦理，各縣原設之菸酒局，則與各縣牲畜稅局合併爲菸酒牲畜稅局。民國二十二年，復更進一步，將全省征收機關，大加裁併。現在本省已經清丈完畢各縣稅收，不論國家款，省地方款，縣地方款，統由縣財政局經管。其餘各縣，亦在蛻變中。清丈以後，即可一律辦理矣。至各征收機關收入數目，不論詳細，均須每日造具詳細旬報表一份，呈廳考查，月終另造征解明細表一份，隨同款項報解，各項賬務，一律公開，由財廳隨時派員到各徵收機關查賬，點庫，以祛弊混。至財廳收入，則由省政府隨時派員到廳查賬點庫以昭覈實。並由財廳按月將收支情形呈報

### 3. 改革稅制與取消苛雜

民國十九年以前，本省賦稅多係沿用前清舊制，辦法龐雜，稅名繁多，大有物物皆稅，處處徵收之概。人民之負擔無窮，而政府因經徵人員中飽太多之故，收入毫無起色，勢非改弦更張，不足以言整理。乃決於民國二十年一月起，將全省百貨厘金，商稅取消，並將舊有各稅，切實清厘改革。除鹽務收入外，只保留菸酒稅、印花稅、特種消費稅、田賦、契稅、牲屠稅、及特種營業稅（係試辦）七種，作為國家款及省地方款之收入。其餘國省兩款舊有之各種雜捐雜稅，大小共計六十四種，均分別呈奉 省府核准，明令廢除，至各縣地方自行經收之各項苛雜，亦分別廢止。分別附表說明：

(一) 附二十年度取消各縣地方附捐雜款表

(二) 附現行租稅系統表

#### 4. 本省近兩年收入情形

查本省國家歲入與省地方歲入兩項，十八年度係徵收紙幣，其收入概算所列各數，仍以紙幣計算。自十九年起，改徵現金。以後各年度收入概算數，均改以國幣列入，係以現金二元折合國幣一元換算，除十八年度外，比較歷年國地收入總數，以廿年度收數為最多，廿一年收數為最少。其增減之原因：係因國家歲入正項收入內之鹽稅、特種消費稅，及菸酒牲屠稅等收入之多寡而發生差異。數年以來本省收不敷支之數，皆由禁煙罰金收入暫時抵補。現在本

#### 省遵照

中央明令，實行禁煙，已製定三年禁絕計劃，分別施行。所有以前徵收之禁煙罰金，自必日漸短少。軍政兩費，益形支絀。在政府本除惡務盡之旨，對於犧牲禁煙罰金，本不能有所吝惜；但無米之炊，巧婦難為。此後惟有呈請中央統籌辦理。俾本省財政基礎確立，則幸甚矣

附民國廿三  
四年度收入概算表

#### 5. 整理縣地方財政之概況

滇省縣地方財政之整理，迄今已數載於茲。回溯未經整理以前，則各縣地方財政之不統一；款項之不公開；把持攘奪，幾為各縣之通病。加以門攤戶派之迭出；苛捐雜稅之繁興；名目紛歧，收支混淆。既無統一之機關；復無明晰之預算。更非經手者不能悉其底蘊，而詳其究竟。以示整理，誠憂憂乎其難言之，惟是地方財政與國家財政有密切之關係。欲整理國家財政，同時必須整理地方財政。定逐步之計劃，已案牘而盈尺。作漸次之推進，幸有途之可循。在此一年中，整理之概況約有三端：一曰澈底廓除苛雜。二曰組設新制財政局。三曰編製全縣預算。蓋澈底廓除苛雜，為解除人民之痛苦，組設新制財政局，為統一各縣財政之先聲。編製全縣預算，為求縣政之平均發展。三者均於整理各縣財政前途，關係非輕。以現在辦理成績統計之。約已達全省各縣半數之譜焉。

茲將現設各縣新制財政局名稱開列於後：

計開

建水縣財政局	牟定縣財政局	鎮南縣財政局
彌勒縣財政局	尋甸縣財政局	石屏縣財政局
師宗縣財政局	姚安縣財政局	大姚縣財政局
陸良縣財政局	元謀縣財政局	祿勸縣財政局
武定縣財政局	羅次縣財政局	楚雄縣財政局
鹽興縣財政局	鹽豐縣財政局	開遠縣財政局
廣通縣財政局	瀘西縣財政局	昆明縣財政局
安甯縣財政局	晉寧縣財政局	呈貢縣財政局
宜良縣財政局	易門縣財政局	祿豐縣財政局
路南縣財政局	江川縣財政局	華甯縣財政局
通海縣財政局	河西縣財政局	雙柏縣財政局
富民縣財政局	嵩明縣財政局	昆陽縣財政局
玉溪縣財政局	峨山縣財政局	澂江縣財政局
曲溪縣財政局	大理縣財政局	鳳儀縣財政局
永仁縣財政局	馬龍縣財政局	曲靖縣財政局
祥雲縣財政局	賓川縣財政局	箇舊縣財政局
蒙化縣財政局	永平縣財政局	漾濞縣財政局
華坪縣財政局		

### 6. 鑛業公司及錫銻公司之概況

滇省幅員遼廓，山嶺崢嶸，蘊藏之豐，甲於全國。顧以人民困於經濟，開採仍沿舊法。用力多而成功少，消費鉅而

雲南概覽 (財政)

收益稀。因之旋作旋輟，實藏不興。除箇舊錫務公司、箇舊鍊錫公司、東川鑛業公司均係官商合辦，稍有成績外，餘則概由私人領區開採，規模狹小，多屬試探性質，殊鮮結果。本年、政府有鑒於此，特飭財政建設兩廳及經濟委員會集議組織設立雲南全省官商合辦錫銻股份有限公司，統一採銷，並指定山財政廳負責辦理，先行組織雲南全省錫銻公司籌備處，擬具簡章，呈准實行，一面復由財廳在箇舊成立錫銻分公司從事採買錫砂，洗煉後運往香港售賣。除上納稅款每錫一兜計銀幣一千元外，所獲盈利，以百分之三十歸公。又錫鑛一項，已將本省各縣產錫地點，及鑛苗分別查明，並由財廳向湘省招聘技工數人來滇，在芷村成立分公司，籌備築爐，收買錫砂，自行煉鑛砂。俟提成純錫後，再向國外售賣。一面並制定開採錫鑛登記辦法，由人民自行集資呈請登記開採。惟探出錫砂，須由公同收買。至鑛業公司，係以在箇舊辦理錫鑛為主。並啓發本省各項鑛業。已向外商訂購機器，並先在開遠設立辦事處籌備一切云。

### 7. 錫銻銅等鑛業在本省經濟上之關係

本省在明清之際，夙以產銅著稱。以之供給全國，尙屬有餘。檢查雲南銅政全書，可知當時全省各縣，幾於無處不有。惟歷時既久，採取極感困難。現因用舊法開採，工資翔貴，且銷路有限，僅有東川鑛業公司及永勝、易門等處

尙繼續辦理。所出銅斤，多數供給本省之用。又錫鑛一項，近始發見，產地祇箇舊一隅，其他各縣亦有出產之可能。又錫鑛一項，以廣南、文山、蒙自、師宗、平彝、開遠等處所產爲多。現已建築煉爐，從事開採。至上述各項鑛產。對於本省經濟，關係極爲鉅大。如能官商合辦，努力經營，將來收獲，或可以抵補禁烟公私損失之一部份。以現在本省鑛業對於人民經濟言之，收效尙微。因地主多不

能自行開採。多數以廉價出佃。而採鑛者又以人力財力關係，難於置辦新式機器，多用舊法開採，提煉，鑛質不純，難獲鉅利。又因交通不便，運費浩大，尤不合算。僅能維持現狀而已。上年蔣委員長蒞滇，承示：滇省鑛產豐富，可以成爲吾國之工業區。足見滇省鑛業關國民經濟不淺。此後自當仰體 委座注意，努力啓發，以期富源之日關，不負訓示之殷殷也。

雲南財政廳二十年度取消各縣地方附捐

雜款名稱表

(甲)田賦款內各種雜款

縣	別	取	消	名	稱
河	西	舊	錢	稅	稱
玉	溪	雜	租	稅	捐
踏	南	火	費		
巧	家	舊	費		
永	善	舊	費		
鐵	南	陋	規	堡租槽馬	

車	定	草	場	馬	料
蒙	化	陋			規
景	東	陋	票		費
師	宗	陋	規	斤	費
邱	北	陋	票		
磽	嘉	陋		規	
激	江	陋		規	
昆	陽	陋		規	
墨	江	陋		規	
陸	良	陋		規	
會	澤	陋		規	
中	甸	陋		規	
大	姚	陋		規	
箇	建	陋		規	
瀘	西	考	預	貯	隨根銀則例





雲南概覽 (財政)

安寧縣		易門		皇貢		嵩明		昆陽縣		富民		晉寧		羅次縣						
豬毛捐	油酒捐	店照捐	鹽附捐	隨糧團費	鄉約認費	人馬捐	杉板捐	墮糧團費	攤派自治捐	屠捐	糧雜出境捐	茶館捐	隨糧團費	牙捐	植木學捐	隨糧團費	屠捐	棧捐	肉案捐	押號園捐
羊捐	牲行捐	砂糖石板捐	馱捐	門攤戶派團費	門攤戶派團費	油榨捐	布捐	門攤戶派團費	茶店捐	油捐	屠宰捐	教育附加捐	燒鍋捐	牲屠捐	門攤戶派團費	渡捐	渡船捐	油行捐	消耗捐	羅次縣
各區總團捐	肉捐	茶捐	小號捐	鹽團捐	油酒捐	皮捐	屠案捐	屠案捐	公牙捐	酒捐	屠宰捐	店捐	酒捐	官肉捐	渡船捐	渡船捐	渡船捐	油行捐	消耗捐	羅次縣
水欸	枋板宜木捐	布疋捐	鐵貨捐	警欸	三鄉隨糧	油枯捐	糖健捐	胖猪捐	隨糧團費	貨馱捐	馬旅店捐	官肉捐	隨糧團費	店照捐	鐵捐	人馬捐	隨糧團費	酒捐	屠宰公益	隨糧團費
旱碾捐	屠宰檢查費	棉花捐	客馬旅店捐	料糧捐	茶酒館捐	茶酒館捐	酒房捐	肉案捐	門攤戶派團費	茶館捐	茶館捐	門攤戶派團費	門攤戶派團費	館捐	輪船民船撥船	米袋木料船捐	門攤戶派團費	清油布糖捐	清油布糖捐	門攤戶派團費
油榨房捐	攤子捐	雜貨捐	排水捐	船客捐	岸口捐	岸口捐	水碾捐	屠案捐	出境糧食捐	糖捐	糖捐	油房酒房捐	護商捐	陋規	煤炭捐	牲畜捐	馱貨捐	牛馬捐	黨務捐	黨務捐

魚業捐	蝦	船	捐	粉	房	捐	豬	牛	羊	公	益	捐	出口	肥	豬	捐	屠	捐				
金線洞捐	牛馬	牙	檜	捐	岸	口	洋	紗	捐	隨	糧	團	費	白	布	捐	屠	捐				
隨糧團費	門攤	戶	派	團	費	舊	團	費	菸	糖	捐	酒	灶	捐	客	馬	捐	百	貨	捐		
客馬捐	屠	案	捐	布	鐵	捐	公	安	肉	捐	建	設	肉	捐	百	貨	捐	屠	捐	屠		
香油罐捐	牲	畜	附	稅	捐	茶	酒	館	捐	自	治	肉	捐	門	戶	自	治	捐	門	戶	團	
屠	捐	雜	捐	屠	案	築	輸	金	小	木	捐	街	攤	捐	人	馬	店	捐	自	治	酒	
隨糧團費	門攤	戶	派	團	費	油	捐	捐	重	征	鹽	捐	酒	課	屠	棹	店	捐	棹	捐	屠	
客馬捐	押	號	捐	屠	捐	捐	捐	捐	捐	捐	捐	捐	捐	捐	捐	捐	捐	捐	捐	捐	捐	捐
隨糧團費	門攤	戶	派	團	費	街	捐	捐	捐	捐	捐	捐	捐	捐	捐	捐	捐	捐	捐	捐	捐	捐
人馬船捐	旅	客	捐	街	捐	捐	捐	捐	捐	捐	捐	捐	捐	捐	捐	捐	捐	捐	捐	捐	捐	捐
鋪戶捐	土	碗	捐	酒	灶	捐	捐	捐	捐	捐	捐	捐	捐	捐	捐	捐	捐	捐	捐	捐	捐	捐
落地糖捐	隨糧	滯	納	罰	金	建	設	派	款	捐	捐	捐	捐	捐	捐	捐	捐	捐	捐	捐	捐	捐
水碾捐	警	款	客	馬	捐	五	項	落	地	捐	捐	捐	捐	捐	捐	捐	捐	捐	捐	捐	捐	捐
警	款	茶	館	捐	團	費	派	款	捐	捐	捐	捐	捐	捐	捐	捐	捐	捐	捐	捐	捐	捐
公膏團	隨糧	團	費	馬	場	草	料	捐	捐	捐	捐	捐	捐	捐	捐	捐	捐	捐	捐	捐	捐	捐
府屬團費	縣	屬	團	費	人	馬	店	捐	捐	捐	捐	捐	捐	捐	捐	捐	捐	捐	捐	捐	捐	捐
攤派團餉	團	費	屠	捐	警	字	屠	捐	捐	捐	捐	捐	捐	捐	捐	捐	捐	捐	捐	捐	捐	捐
客馬捐	門攤	戶	派	捐	升	斗	捐	捐	捐	捐	捐	捐	捐	捐	捐	捐	捐	捐	捐	捐	捐	捐
布紗捐	稱	捐	警	捐	警	捐	捐	捐	捐	捐	捐	捐	捐	捐	捐	捐	捐	捐	捐	捐	捐	捐
屠案捐	屠	宰	捐	馬	牙	捐	屠	捐	捐	捐	捐	捐	捐	捐	捐	捐	捐	捐	捐	捐	捐	捐
地攤捐	牙	子	捐	地	皮	捐	捐	捐	捐	捐	捐	捐	捐	捐	捐	捐	捐	捐	捐	捐	捐	捐
人民團捐	攤	派	自	治	捐	油	鹽	公	益	捐	捐	捐	捐	捐	捐	捐	捐	捐	捐	捐	捐	捐

雲南概覽 (財政)



馬 龍 人馬店捐 店 照 捐 馱 捐 蘭 坪 門攤戶派款 木質捐 船 捐  
 川 龍 自治門戶 教育門戶 捐 畝 捐 尋 甸 客商小號捐 牲屠附捐  
 費 田 捐

### 現行租稅系統表

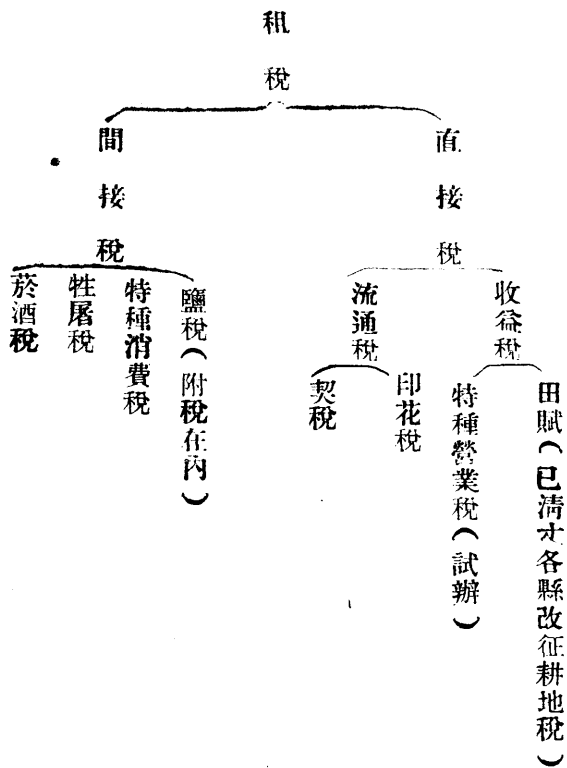

雲南省財政廳民國二十三年、二十四年度收入概況表

款項	科目	二十三年度收入數	二十四年度收入數	備考
第一項	國家普通經常歲入	一、八八一·二八九	四、二九九·四四四 元	上列各數概以國幣為本位
第一項	鹽稅	五五五·五五六	九四四·四四四	
第二項	特種消費稅	一、〇〇〇·〇〇〇	二、九八〇·〇〇〇	
第三項	菸酒稅	三〇〇·〇〇〇	三〇〇·〇〇〇	
第四項	印花稅	二五·七三三	七五·〇〇〇	
第二款	省地方普通經常歲入	五、三〇四·六〇八	四、三六二·〇三九	
第一項	田賦	六九四·九二〇	八二二·〇〇〇	
第二項	契稅官紙	八六·八三四	一二三·八八九	
第三項	特種營業稅	二二·二六一	一六·八五〇	

雲南概覽（財政）

第四項	牲屠稅	五一三・三三四	四〇六・六六七
第五項	地方財產收入	五七九・二三四	三二〇・七三三
第六項	地方行政收入	一、九二一・七八七	一、八七八・七八七
第七項	中央補助收支	一、一〇七・一一一	一六・三五〇
第八項	其他收入	三七九・一三七	二一・九二六
第九項	營業純益收入	無	七五四・八三七
第三款	國家營業經常歲入	七六六・五〇五	無
第一項	工業收入	五八一・六九二	無
第二項	電政收入	一八四・八一三	無
第四款	省地方營業經常歲入	八四九・二四九	一、二一六・六三六
第一項	路政收入	一六三・三五六	無

第二項	電政收入	一三·九〇〇	一〇五·七三四
第三項	工業收入	二〇五·五五三	二四七·五〇二
第四項	商業收入	四六六·四四〇	八六三·四〇〇

## 一、度支

財務行政，要在開源節流，而求收支適合。蓋收支適合，預算方能平衡，預算平衡，財政治入正軌。但欲求收支適合，預算平衡，含積極整頓收入，務期涓滴歸公外，尤應於度支方面，統一支發，嚴極審核。庶能免除浪費，增加效率，使公款用途，咸歸實際，達到合理化與經濟化之目的。本省地瘠民貧，稅收本極短絀。但以鄰近英法，國防衝要。軍備之設置，交通之整理，以及一切建設，莫不需相當準，藉因國防。且自鼎革以來，國家多故，頻年與師，滇以一省財力，屢當全國重任，基此種種原因，財政上久已形成收支失平入不敷出之現象。嗣經銳改革，積極整理，迄今數載，規模稍具。其間經過情形，現在概況以及將來計劃，除征收部份，已略如上述外，關於度支事項，茲擇要錄列於後：

### 1. 支款程序

直接向省庫領款之各機關，其在民十八以前，因地方多故，收款無多。遂致積欠纍纍，未能按月照發。而各機關對於應報支款手續，亦多不能如期造報。及民十九後，整理財政，漸著成效。省庫收入，日有增益。不惟對於各領款機關月需經費，得以按月照發，且將俸公事務各費，酌量增加，訂預算，至各機關出款項，復經省府通令，按期造報預算，發交財廳依法審核。嗣財廳以掌理全省財務行政，事繁責重。對於審計事項，應專設機關辦理，以重計政。爰呈省府建議，設置審計處，辦理全省審計事務，已於二十二年組織成立。並制定各項審計法規，公布施行。本廳現在關於直支省款之核發程序，即一遵審計法規辦理。凡各機關請領經常費，須照章按月造具支付預算，呈奉省府核准分令財廳，並由領款機關，備具單據，送由財廳核明單據，如數相符，即照辦支付命令呈請省府核發，經核發完畢，並鈐蓋主席名章，發還財廳後，始由廳分別裁留。發給領款機關一聯，持向本廳



主辦發款科股，經比對實在，始能發給款項，事後須由領款機關，照章造報計算，呈奉核銷後，始能解除責任。至於省外機關，支領省款，多由就近稅收機關撥領；或自行收有稅款者，即於所收項下坐支。其支款程序，自不能與直支相同。在昔因考核辦法，未盡週密，各該機關坐撥款項，時有違法多支情事。乃訂劃一辦法，凡各機關坐撥款項，須奉有財廳坐支或撥支付命令，始准開抵解款。否則勒令賠償，以弭任意多支，虛耗帑幣。又自收自支機關如禁烟委員會及官營業機關中，向歸財廳直轄之與文官鐵號，印刷局等。其月支經常費預算，均已分別規定；而各項臨時費及營業費支出，亦經確定範圍，隨時嚴格監督，其各該機關由收款項下坐支經臨各費，按月仍由財廳分填坐支支付命令，呈送省府審核，並照章報銷。其各機關所支款項，不論省內省外，直支坐撥，若其性質係屬於臨時費者，則事前須呈請省府發交財廳，視實際需要，及財力所及，審核議覆，經呈奉核准後，始能照經常支款手續，給領支用。似此辦理手續較為周密，監督較為嚴格，公款支出，庶可咸歸實用矣。

## 2. 支付標準

(甲) 普通文職待遇 本省普通文職官吏，在民十九以前，所支薪俸，限於財力範圍，較之內地各省，異常低微，嗣以幣價跌落，薪俸數目，尤無形減少。十九年乃

重行釐定，就以俸額，加一倍半發給。復因外匯影響，生活程度，繼續增高；普通官吏月俸所入，不能維持生計。乃自二十三年十二月起，再就原俸額，加發七成。現仍沿此辦理。本省普通官吏薪俸，雖經兩次增加，但與中央規定文官俸給標準比較，相差仍屬太遠。即如前任最高級省府主席薪俸，不過月支演新幣二百五十五元，折合國幣一百二十七元五角，尚不及中央規定荐任職第四級，月國幣一百三十元之標準，荐任職之科長，其月支薪俸，尚不及中央規定委任第十級月支國幣三十五元之標準。至委任官員，最高級如主任科員，其月俸數目，猶不及中央規定委任第十一級月支國幣三十元之標準。以下各級，更屬低微。待遇如斯菲薄，實亦財力所限耳。

### 附普通文職官吏待遇表(見附表一)

(乙) 征收官吏待遇 在昔征收人員薪俸，係比照普通官吏，酌量減低規定。而普通官吏待遇，已屬低微已極，征收人員，薪給之低，自不待言，乃於民二十四年由廳擬具提高財務行政效率方案。其中一則確定征收人員職務類別及任用程序，將征收人員職務分為五類：(一) 行政職務(二) 專門職務(三) 執行職務(四) 補助執行職務(五) 工役職務，使官吏有責任輕重，工作難易之區別，而核定等級，升降黜陟，可以按格循資，不致有陵躐之弊。二、則規定征收人員各類職務等級及薪俸標準，將各類職務，分為若干等級，各級之間，薪俸差額不大。蓋以普

遺官吏等級過少，對於升遷事宜，如辦理過嚴，則努力工作者人員，殊難堅其信念；如辦理過寬，則不惟失之太濫，遇有認真服務，成績顯著人員，若其服務時間稍長，必致無級可升，且使低級人員，常受名譽心之過度刺激，或則自暴自棄，日趨頹廢，或則諂媚逢迎，希圖進取，其於官方人格，影響殊巨。故征收人員之等級較多，薪俸差額較少，其要旨即在於此。

附征收人員待遇表(見附表二)

(丙)釐訂普通文職恤金章程中央制定公務人員恤金條例，計分為四種：(一)公務員年恤金(二)公務員一次恤金(三)遺族年恤金(四)遺族一次恤金。一二兩種，係給卹於生前，三四兩種，係給卹於身後。本省向未訂有完全卹金章程，凡遇公務員在職病故請卹，根據成案擬辦者，僅屬中央條例中「遺族一次卹金」之一種。按照成案，雖有標準可循，然因公殞命，死事情形特殊者，均係臨時酌量議卹，並無一定標準。故本省公務員給卹事項，實有釐定完備章程之必要。但中央既頒有公務員卹金條例，本省似應遵照施行，不必另予釐定，惟是本省所有各項單行撫卹規章，除現行行政機關事務官退休暫行章程，及警察官吏卹金給與條例，清丈人員撫卹規則，及征收人員卹金暫行規則等，均係體察實際情形，酌量訂定。不獨事務上各有特殊，即時間上之久暫，亦互有不同。若

將本省各機關呈奉核准之各種單行撫卹章程，一律廢止，而適用中央所制定之條文，不惟本省財力無以應付。且將各項人員，一律待遇，並不分別情形，亦實難期公允。况中央制定條例，復不能將本省現有之各種技術事務人員，一律概括在內，故為適合本省特殊情況起見，所有各機關呈奉核准之各種單行撫卹規章，仍應照常施行暫緩廢止。其公務員恤金章程，則由財廳會同民政廳體察歷年給卹成案，參照中央頒發條文斟酌損益，就本省財力可能範圍內，詳細擬定本省公務員卹金暫行規則二十條，呈經省府核准公布施行，以後對於給卹事項，有轍可循，庶免紛歧，窒礙之弊矣。

(丁)修正普通文職退休章程 查本省前為體恤各機關老病廢公務員起見，曾於民國二十年，擬訂公務員年老退休章程，俾得援請退休，並請給予退休金，藉資修養。嗣於二十二年十二月，因改編軍政費預算，當經斟酌庫帑情形，將前訂此項章程，酌予修改，名為雲南省行政機關事務官退休暫行章程，呈准省府通令施行在案。詳經訂此專章本旨，所謂事務官，僅限於中央及本省政府任命有案者為合格。至省府以下各廳處會，及省府直轄或監督各機關委用人員，未經呈准省府加委有案者，即不得援例請求。查各廳處會委派人員，雖其階級不合由省府加委，但任一機關繼續服務至十年以上，勤勞素著者，頗不乏人。此等人員，謂其精神衰弱，不勝任務時

，意欲告退休養，因生活無着，不能不勉強繼續服務，如欲呈請發給退休金，又為章程所限，似此則於公於私，兩有防碍。故不若將退休章程，酌予修改。又公務員因公受傷，致成殘廢，及因公患病，致心神喪失，不勝職務時，給予年卹金或一次卹金，考之中央公佈之公務員卹金條例，原有規定。然與本省現行之章程性質不同。查退休章程第二條載：「事務官年逾六十，曾有一機關繼續供職十年以上，因精神衰弱，或身體殘廢，不勝任務，與勤勞素著，自行告退者始能准其退休，給予退休金」。限制甚嚴。

此種章程，可謂專係年老公務員退休而設。至若公務員因公受傷，致成殘廢，及因公患病，致心神喪失，不勝職務，經證明屬實，既無規定給卹之例，又不能援引退休章程，實覺偏枯失平。常由財廳同民廳，就現有退休章程，及中央頒佈條例，悉心研究，斟酌損益，體察實際情況，及本省財力，擬定雲南省公務員退休暫行章程十三條，呈請省府核定。將來公佈以後，則核發退休金詳細章則，可資依據，而努力從公者，又多一層保障矣。

#### 戊、普通文職旅費規則

普通文職因公出差，以及赴任卸任，自應由省府發給旅費，以利進行。在昔，本省交通，除南路可因滇越鐵道之便，較為便利外，東西兩路，交通甚為梗阻，旅行全恃騎馬乘轎，舍此而外，無可代步者。故當時釐定旅費規則，係分東西南路，而有所差別。若可將就鐵道，則旅費

之多寡，即視車費之高下而定。惟是滇越鐵道車費，係以外幣為本位，其價值漲落不一，難獲一定標準。更以東西南路之區分不易，遂致核發旅費，甚感困難，爰於廿二年另行釐定文官卸任赴任及因公出差旅費暫行規則一程，不分東西南路，無論通車與否，簡任官每站得支旅費新幣二十四元，荐任官每站得支旅費新幣六元，委任官每站得支旅費新幣四元。又因公住坐每日支新幣一元。與於各官員所帶隨行動務等，向不准另支旅費，以節公帑而免虛糜。

#### 己、改訂各縣屬距省，及與鄰屬相互距離程站。

查本省原來規定各屬程站，僅係按由省至各屬之官道計列。此外有無其他通行途徑，及本屬赴隣屬之往過程站如何？概未詳載，以致辦理各文職出差旅費，時感困難。為力求完整，並便稽核起見，當由財廳通令各對汛督辦，各縣縣長，各設治局長，各縣佐，及各縣菸酒屠稅局長遵照，將各該縣屬赴省官道，及其他通行途徑，暨本屬赴鄰屬途程，所有站名里數，詳查明確，列表具報，以憑查考。嗣據各屬先後呈報齊全。當即先將各縣屬距省官道，彙訂成表。呈准省府，公佈施行。至各縣屬距鄰封程站，現已據各縣局陸續填表呈報。以後彙訂完全，印發各屬，不惟核發為文職出差旅費，可期覈實，即本省各縣屬，亦可明瞭全省區域程站情況，不致仍前茫然無考矣。

### 3. 支付情形

本省一切軍政各費開支，除教育，公路兩項經費，係屬獨立收支而外，悉由本廳所收各項國地稅款內支付。祇因推行新政充實軍備，以及一應建設，在在均需鉅款，雖將應支經費減至無可再減，而所得收入，終屬不敷支配，故歷年以來，收不敷支款項，為數均屬不貲。過去此種不敷款項，即賴禁煙收入以作抵補，尚可勉強維持。間亦有節餘款項，則分配於開發生產事業，及充實國防力量之要務。但自廿四年起，奉行中央法令，禁絕煙毒，而向所恃以抵補歲出不敷之禁煙罰金，至是已全無收入。就理論而言，禁煙以後，宜從事於生產建設，一則以裕民生計，再則以增加政府收入，此誠當然之事，亦政府素所致力之目標。然而甫言禁煙，歲出不敷之款，即已無法彌補，開發費源，以及一切生產建設之基金，又將如何籌措？基金若無辦法，則開發云者，亦徒托空言耳。故今後惟有呈請中央予以補助，俾能從事大量生產，打破財政上之根本困難，否則財政將失其平衡，他項事業，必受莫大之影響。其關係本省前途，國防要計，豈淺鮮哉！ (附二十三、二十四年度歲出數目表)

### 4. 縣地方款支付概況

本省自鼎革以來，頻年多故，政府應辦之事，經緯萬

端，日不暇給。故於各縣地方財政，未遑加以整理。省地稅款，有由縣政府經征者，有由舊日縣財政局經征者，又各縣官紳，對於縣地方款之支配，每多各自為政，紊亂異常。故庶政進行，步調極不一致。年來為推進各縣政務計，爰從整理縣地方財政着手，詳密規劃，統一收支，努力進行，不遺餘力。乃於清丈完畢各縣，設立新制財政局，釐定規章，並慎選專門廉幹人員，委充局長。總計先後成立新制財政局數十餘處。此項新制財政局成立後，各縣一切地稅款之征收，及辦地方款之支付，除教育經費外，概由財局統一辦理，一掃從前紛亂錯雜現象。俟全省清丈完畢，各縣新制財政局，普遍設立。屆時所有縣地方財政，支發統一，款歸實用，一切縣政建設，庶有長足進展。各縣府所征省款，係屬代征性質，照案得由征獲數內，坐扣辦公費若干。復以縣府經費，額定數目，每不敷支用，多賴代征款扣獲之辦公費，以資彌補。若清丈完畢，成立新制財政局後，一切稅款咸歸財局征收，各該縣府向日所恃以抵補不敷經費之代征款辦公費，即已斷絕來源。縣府經費，一感拮据，不致影響政務推行。均呈准省府，規定凡新制財政局成立後之縣份，按月由地方款補助縣府經費。其補助數目，視縣缺等第而定，一等縣每月補助滇新幣二百五十元，二等縣每月補助新幣二百元，一二等縣每月補助滇新幣一百五十元，俾使該縣府經費，有所接濟，以利政務進行，此為各縣一般情況。至於上級指導監督機關，係

由民財建教各廳組織之全省縣地方財政委員會執行之。凡各縣收支概算，以及臨時費用，須就地籌款時，均應行先呈由主管機關，轉呈省府發交委員會，切實審核，分別准

駁，俾公款不致稍涉虛耗，而使縣政建議得健全之發展。以符整理縣地方財政之原意焉。

### 一、雲南省普通文職官吏待遇表

職別	月支		備
	演新幣數	折合國幣數	
主席	二百五十五元	一百二十七元五角	以現行薪俸折成演新幣數月用十七分十分之四乘之即得二十二年十二月以前薪俸數再乘十分之四乘之即得十九年七月以前薪俸數
省務委員	二百五十五元	一百二十七元五角	
廳長	一百一十九元	五十九元五角	
秘書	八十五元	四十二元五角	
科長	六十八元	三十四元	
主任科員	五十九元五角	二十九元七角五仙	

一等科員	五十一元	二十五元五角
二等科員	四十二元五角	二十一元二角五仙
三等科員	三十四元	一十七元
一等學習員	二十五元五角	一十二元七角五仙
二等學習員	二十一元二角五仙	一十元零六角二仙五釐

二、雲南省征收人員待遇表

局長	行政	職別	職務	等級	月薪		折合國幣數	備	考
					滇新幣數	支薪			
二級	一級				一百四十元	七十五元			
					一百三十元	六十五元			

雲南概覽 (財政)

			查驗會計員	主任	所長	局長	所長				
			專門								
二等一級	一等三級	一等二級	一等一級	九級	八級	七級	六級	五級	四級	三級	
五十五元	六十元	七十元	八十元	六十元	七十元	八十元	九十元	一百元	一百一十元	一百二十元	
二十七元五角	三十元	三十五元	四十元	三十元	三十五元	四十元	四十五元	五十元	五十五元	六十元	

雲南概覽 (財政)

					辦事員					
					執行					
二等三級	二等二級	二等一級	一等三級	一等二級	一等一級	三等三級	三等二級	三等一級	二等三級	二等二級
四十元	四十五元	五十元	五十五元	六十元	七十元	三十三元	三十五元	四十元	四十五元	五十元
二十元	二十二元五角	二十五元	二十七元五角	三十元	三十五元	一十九元	一十七元五角	二十元	二十二元五角	二十五元





		三級		
		四級		

雲南省財政廳民國廿三年度歲出概況表

國家歲出經常門

科目	二十三年度	二十四年度	備考
軍務費	七、〇八〇・七八二元	七、五〇〇・〇〇〇	上列各數概以國幣為本位，
外交費	一九七・一七七	一九七・一七七	
財務費	二二二・五二八	二二八・八一四	
預備費	一五〇・〇一〇	一〇・一二〇	
合計	七、六五〇・四九七	七、九三六・一一一	

雲南概覽 (財政)

		國家歲出臨時門			國家營業經常歲出門		
軍務費	三〇〇・〇〇〇	無					
外交費	八〇・〇〇〇	八〇・〇〇〇					
合計	三八〇・〇〇〇	八〇・〇〇〇					
		國家營業臨時歲出門			國家營業經常歲出門		
電政支出	六三・〇八二	無					
工業支出	五三五・二五二	無					
合計	七五三・〇七〇	無					
		國家營業臨時歲出門			國家營業經常歲出門		
電政支出	六三・〇八二	無					
工業支出	五三五・二五二	無					
合計	六三・〇八二	無					

雲南概覽 (財政)

以上普通營業經常臨時歲出二十三萬總計爲八、八四六、六四九元與收入比較合不敷六、一九八、八五五元。廿四年度總共歲出八、〇一六、一一一元與收入比較合不敷三、七一六、六六七元。

省地方普通歲出經常門

科目	二十三年度	廿四年度	備考
行政費	六五一·八二〇元	五二七·六五三	
司法費	一〇〇·二一四	一〇五·六五三	
公安費	四六〇·九八一	四八三·七五八	
財務費	一二三·九六七	三二〇·九六二	
教育文化費	七二五·二〇六	九一八·二四〇	
建設費	八五·四〇七	三七·三三四	
實業費	一五〇·〇二八	一〇三·三九八	

雲南概覽 (財政)

交通費	一、九一四·九三四	一、〇二一·四四五	
協助費	三六四·三三七	二二四·三八九	
撫恤費	三七·五〇〇	三七·五〇〇	
預備費	九二·二八八	八五·五三〇	
合計	四、七〇六·六八二	三、八四五·八六二	
省地方普通歲出臨時門			
行政費	二八〇·〇〇〇	一八二·六六七	
財務費	一三三·三三三	一三·六九九	
教育文化費	四〇·七四七	一〇一·〇三二	
建設費	一七七·七七八	一七七·七七八	
實業費	四九·九九八	四一·〇〇四	

雲南概覽 (財政)

省地方營業臨時歲出門	普通經常臨時合計	五、四六五·八三三	四、三六二·〇三九
	普通經常臨時合計	五、四六五·八三三	四、三六二·〇三九
省地方營業經常歲出門	路政支出	二七·九六〇	無
	電政支出	二〇·五三一	六八·一五九
	工業支出	四七五·六四〇	二一八·四六六
	商業支出	一四〇·二三五	一二二·二六六
	營業純益支出	無	七五四·八三七
合計	合計	六六四·三六六	一、一六三·七二八

商業支出	無	一五·三三三
工業支出	二三·六五八	無
電政支出	無	三七·五七五
合計	二三·六五八	五二·九〇八
營業臨常臨時合計	六八八·〇二四	一、二一六·六三六
總計	六、一五三·八五七	五、五七八·六七五

### 三會計

#### 1. 會計制度之發端

本省關於財務行政上之會計，在民十九以前，組織較為簡單，離於歲計及報銷上，有預算計算之編報，然亦具體而微，效用未彰。故對於全省財政收支狀況，以及用途分配，難得精確之數字。即財務當局，亦因財用匱乏，羅掘補苴之不暇，以云整頓，每多徒託空談，而不能見諸實行，欲得可靠之數字，以爲一切行政計劃之根柢，作徵信

人民之紀錄，更屬邈不可得；兼以征收上之積弊未除，調劑之陋習猶存，對稅款則收多報少，對經費則肆意糜耗，中飽侵蝕，弊竇百出，而帑藏所入，則日益窘絀！虧負甚鉅，雖緣省局未定，兵役頻興，金融紊亂，幣值低落之所致，而財政未上軌道，缺乏完善之會計制度，收支均未盡監督考核之責，實亦爲其主要之原因。本省政府，鑒於庶政之推進，須自整理財政奠其基，而欲財政之整理，非先有完善之會計制度不爲功。迺於十九年三月，由財政廳擬具會計方案，提經省政府第一七二次省務會議：決自是

年七月一日實行。其中如制定各項會計法規，劃一帳表登記，訓練會計幹人材，均同時並進。五年以還，復屢次增訂修正，嚴格執行，於是本省會計制度，孳然備具。而本省財政得以日起有功，已漸納於軌轍者，實與施行會計制度，有密切之關係焉。

## 會計制度之推行

本省施行會計制度，以財政廳為中心，故初步之實施，亦以財廳暨其所屬各機關為基礎，而期逐漸推行於全省各公務機關。在本省尙無主計機關之設置以前，所有財務上之計政設施，均由財政廳主持辦理。並為謀適合事實環境之要求，不能不因時制宜，因地制宜，以蕪與實際需要相吻合而無所滯碍，最終要與

中央頒布之各項有關法令不相抵觸，是亦所當陳明者也。茲將五年以來推行情形，分述於後：

(甲)、會計職權之規定：本省會計制度之施行，其初步目的，在剷除征收上之積弊，故會計人員之委派，亦先自征收機關始。其在各機關之地位，與一般財務行政人員，迥不相同。關於任免，黜陟，獎罰，均由財政廳直接執行，不隨各該長官為進退；除登記帳目，造報各項書表外，並負有檢舉長官職責營私舞弊，及其他不法行為之責。其地位上既有所保障，故得充分行使其職權。惟在行政系統上，仍須受該主管長官之指揮，與其他職員通力

合作，執行職務。此分並由財廳另行委派稽核員，其職權則偏重於糾劾檢舉，並會計員登記帳目之有無積壓？能否恪盡職責？均在其監督之例。其待遇保障，概與會計員相等，復由財廳嚴予監督考核，有不能盡職者，均隨時懲罰撤換，故施行以來，已收相當效果，而征收上之積弊，亦漸告清焉絕。

(乙)會計法規之頒訂：關於會計制度上之法令規章，除遵照中央歷年頒者執行外，其由本省財政廳頒訂者，計有雲南省財政廳會計規程，雲南省財政廳統一會計制度暫行章程，呈為施行會計之根本法規，關於會計稽核人員之職責者，則有會計稽核人員服務規則。關於統一帳務者，則有記帳規則。關於各征收機關征收款項之考核者，則有征收機關報解款項暫行規則。關於清丈部份者，則有清丈分處收支款項記帳辦法。關於各縣財政局者，則有各縣財政局收支款項程序及記帳通則。至營業機關，如勸業銀行，興文官銀號，印刷局等，關於會計事項之處理，均各擬訂會計規程，呈請財政廳形定後，轉呈省政府備案施行。此外並由財廳摘錄有關會計規章之重要條文，編輯為會計要點。又將關於會計稽核人員身心之修養，與夫處事接物之軌範，編錄為會計稽核人員信條，頒發各機關會計稽核人員，俾懸諸座右，以資觀摩警惕焉。

(丙)劃一應用帳表：本省財務及征收機關一切應用帳簿書表，自十九年度開始實施新會計制度之時起，



### 即由財廳遵照

中央規定各項簿表式樣，及參酌本省實際需要情形，擬訂印製，並各附以登記說明，呈經省政府核定後，通令各機關一律置用。其較通行者，如現款出納簿，收支分類簿，編製決算底籍，物品購置簿，消耗物品登記簿，財產底簿，薪津津，預算分配底簿，暫存暫付款簿，庫存現款類別簿，收支對照表，借借對照表，財產目錄，旬報表，庫存現款明細表，稽核報告表，收支計算書等，以上各項簿表，均歸財政廳統一印製，並加蓋廳印於上，由各機關備價承購。此外不得私立任何帳簿，以杜流弊。現在除營業機關及特種事業機關外，所有財務機關，應用帳簿書表，已全歸一致，即其他公務機關會計上之應用證書，亦統向財廳購置使用，是亦進一步謀全省會計統一之基礎辦法也。

(丁)會計事務之分析：本省會計制度之設定，以財政應攝其樞紐。然以所轄事類之繁頤，會計事務之組織，亦因之而有差別，舉其大要，略可分為下列六項：(一)主計會計：專司全省歲入歲出基金費用主計帳目，特別基金出納帳目之整理登記統計，及所屬各征收營業財務機關於會計之外一切徵詢解答指導事項，亦即本省總會計之雛形組織，現由財廳第五科會計股掌理之。(二)歲計會計：專司全省國家款項及方款歲入歲出第一二級概算及決算之彙編，財廳所屬各財務機關月支經費預算計算之核轉。此項歲計會計，在事務單純之機關，皆併於普通會計部份

辦理，而財廳方面，為編彙全省總概算決算之中心，故專設歲計股掌理之。(三)出納會計：此為省金庫關於現款出納，及各財務機關，關於稅課征解，與夫庫存現款之登記整理，本省因金庫未劃分獨立，由財政廳第四科設收款、支款、管理、三股分別掌理之。將來如金庫劃分獨立，則當擴充為公庫會計以處理之也。(四)支用會計：此為領款機關，及全省各財務，營業，暨特種事務機關，關於月支經費收支與銷之會計組織。其在普通領款機關，別無他項之會計事務，此種支用會計，即為其唯一之設備。至於財務，營業，及特種事務機關，則均另自劃分設置，歸各該機關之庶務部份掌理之，俾與其他會計事務，不相牽混。所有應用各項簿籍書表，皆歸財政廳印製發售。現在全省各機關，均已一致施行。(五)官營業會計：財政廳所屬營業機關，有興文官銀號，勸業銀行，二者皆以存款、放款、匯兌，貼現為主要業務，為純粹之金融機關。其會計組織，概照銀行會計辦理，頗臻充備。在社會上信用甚佳，其營業有蒸蒸日上之勢焉。(六)成本會計：印刷局亦財廳直屬營業機關，而以工藝製造品為主要業務。該局過去，關於會計組織，沿用普通商業會計，對於分批成本之計算，殊覺簡陋而欠精詳。為求業務上之改革，自廿五年度起，由財政廳設計指導，改照成本會計組織，并委派會計主任，負責辦理，是亦為本省營業機關採用成本會計制之嚆矢也。

戊、審計職權之劃分：審計為財政上之司法監督，須居於超然地位，方足以行使其職權，而發揮其效能。本省在未設立審計處以前，關於各機關之經費報銷，預算審核，及工程購置之估勘驗收事項，皆由財政廳兼代辦理。顧財廳為財務執行且為財政上之行政監督機關，而兼行使審計職權，不第事實上難於兼顧，尤與財政監督上三權分立之理論，顯有抵觸。乃由財廳建議，請於中央審計部尙未來演設置審計處以前，暫由本省政府自行組設，俾資專責，經提付第三四兩次省務會議議決照辦，遂於二十二年四月正式組織成立，直隸屬於省政府。自是關於審計事項，概歸該處依法辦理。最近全省各機關，對於經費預算書類之造報，均能如期具報，絕少滯積壓之弊，是亦本省計政進展之一基因也。

### 3. 會計人員之訓練

語曰：「徒法不足自行」是雖有良法美意，苟無適當之人材，從事執行，亦鮮能期其奏效。本省於十九年實施新會計制度，因鑒於人治之重要，而本省對於會計人材，又素缺乏，迺由財政廳創辦會計人員養成所，招收中等學校畢業生，為短期之訓練，先後三班，畢業男女生一百七十餘人。嗣又續辦財政人員養成所兩班，畢業男女生七十餘人，除因事故者外，餘均委派省內外各征收營業機關執行會計稽核職務，此為訓練會計人員之發軔。洎廿二年

，廢止包辦制，各縣稅局征收官吏，概由財廳遴員委任，又值積極推進清丈事宜。至清丈完畢之縣份，復須照案設立新制財政局，所有稅局，財政局，及各區清丈分處，均須委派會計稽核人員。前次訓練之各班畢業生，或業經遷調，或因案撤職，或因死亡改業，種種人事上之變遷，實際上已不敷分派，遂文開辦財政人員訓練班，從事於財務基幹人材之培儲。現已辦至第五班，畢業學生二百八十餘人，均已委派完畢。此後遵照新會計法設定全省各級機關會計組織，暨各縣新制財政局之增設，均需要多數之會計稽核人員，故仍有繼續訓練之必要，現已決定續招第六班，以事培儲。

關於學程上，每班修學期間，均授足七百六十八小時，其課程，有會計學，簿記學，財政學，審計學，統計學，財政法規，應用數學，公文程式，珠算等科，除授以財務會計上之基本學識技能外，並注重於品行之陶冶，對於各生之學業性行，隨時由訓育及事務人員，指導糾正，以期養成幹練純潔之財務基幹人材，以供任使焉。

## 四清丈

### 1. 推行概況

財廳奉令舉辦全省清丈，事屬創始，初無成規可據，一切組織計劃，悉本諸理想，體察實際需要，斟酌施行，

計自民國十八年試辦昆明清丈起，迄今爲時八載，業已先後推行八十六屬。惟是試辦昆明，已歷時三載餘，始行蒞事；而擴大推行，實始於民國二十年十月。其間經過之困難，誠非筆墨所能罄述，然悉本

總理昭訓大無畏之精神，作自強不息之奮鬥；今幸各事俱有頭緒，工作進行，亦已漸趨順利。檢閱過去之工作進度，約可分爲試辦時期與擴大推行時期兩階段，茲分述如次：

### (甲) 試辦時期

本省自民國十七年，全省盜匪肅清，社會秩序安定後，政府即着手一切建設；並將清丈田畝，列爲新政之一，惟以事體重大，創辦伊始，未敢率爾從事，乃以昆明縣爲試辦區域，作爲整理土地之實驗，而清丈事業，遂即由此開端。

### (乙) 擴大推行時期

昆明縣清丈，經三年來之試辦，既告大部份成功。隨於民國二十年八月，由財廳成立清丈處，統辦全省清丈，就以往經驗，積極改進，一面訓練人材，一面籌措經費。他若各縣分處機關之組織，人員之編制，法令規章之制定，測量器械之購備等項，事無鉅細，悉以縝密之思慮，作精詳之計劃。原擬將全省一百二十九個行政單位（昆明市除外），分爲九期推進，預計民國三十年，完成全省清丈。繼因法令規章之完密，內外紀律之嚴肅，復賴政府之威

信及各級職員之努力，故人民對於清丈之印象頗佳，其在省外數十縣局所屬地面，已收官民合作之效。最近因土地法明令施行，急待完成清丈，舉辦地政，特再統籌全局，另定計劃，除因事實障礙遲難實施之江城等二十屬（見附表一），暫緩清丈外，其餘各屬，復經併爲一期，儘本年內完全推行。茲截至本年三月止，已將第一二三四五六各期及完成期中之昭通魯甸西疇麻栗坡等八十六屬以次清丈；而彝良等二十三縣局，亦將繼續猛進，立告完成云。

## 2. 行政組織

本省舉辦清丈，因經費困難，僅就財廳增設清丈處，專司其責，就中組織系統，係於廳長之下，設清丈處長一員，下設秘書一員，技正督察四員至六員，並分設四組，每組各設組長一員，一、二、三等辦事員，技士，學習員，書記各若干人，分工合作，辦理一切清丈事宜。此外，爲培養清丈人材起見，特於財廳附設清丈人員養成所，分期招收學生訓練，又爲辦理各縣清丈耕地所發生業權爭議，不照初審判決，而提起上訴之案件，並於廳內附設高級評判委員會，爲其終審機關。至於外部之組織，係於推行清丈各屬，設立清丈分處——或兩屬三屬併設一分處，視各屬區域之廣狹而定——，每分處設分副處長，會辦（各該縣長及設治局長兼任）各一員，下設總務、內業、外業三組



### 3. 經費籌措

本省素稱貧瘠，舉凡實施新政，率苦無的款支付。况推行全省清丈，所需經費，為數頗鉅，更難純由庫款籌發。財廳前於推行清丈時，特本用之於民，取之於民之旨，將各縣清丈所需之經費，即以頒發執照之照費為來源。——關於照費，在第四期以前，每田一畝，收照費新幣六角（折合國幣三角）；每地一畝，收照費新幣三角（折合國幣一角五仙）。自第五期起，改為每田一畝，收照費新幣八角（折合國幣四角）。每地一畝，收照費新幣四角（折合國幣二角）。惟清丈執照，須於清丈開始相當時期，始能着手頒發。其在未頒發以前，所需一切費用，自其先有執款，不足以供應用。故於每期推行以前，所有本期內應需之器械購費，印品印刷費，以及開辦費與各分處成立後最初兩個月之經臨開支等款，概須由省庫支發。至各分處自成立第三個月起，所需經臨各費，則概由收入照費項下開支。如果開支有餘，即行掃數解繳省庫歸墊。惟其中有少數縣屬，因幅員遼闊，山川綿亘，工作時間，不免較長，致其所收照費總數，或不敷開支，或僅收支適合，對於省庫所支各款，無可歸還者，遂不得不移作庫款開支，以資維繫。第查此次清丈結束，所有全省改變征收之耕地稅額，較之原日之田賦，有所超過（見附三新舊稅額比較表）以之抵償庫款開支之數，尙屬有贏無拙耳。

### 4. 厘訂規章

凡百事業，固須貴有整個之計劃；但於實施計劃之各項章則，尤應有詳密之規定，上下互為遵循，方期事舉功成。本省清丈，事屬創舉，無所取法，一切法令規章，率就當時實際需要，揆度擬訂；而更本諸經驗所得，時加修正。然本省區域遼闊，各縣情況，因地迥異。每有適用於甲地，而不能行之於乙地者。故前於推行清丈時，每當辦畢一期，即召集會議一次，俾各皆貢獻其實際工作之經驗，藉以其同討論，斟酌損益，增訂表章，務使各地均能施行無阻。弟因清丈事務，極形複雜，綜計清丈法規，其有三十餘種之多。雖迭經修正刪併，仍不免有掛漏及未盡允協之處。適於二十三年，再將各項規則，分別陸續修正。所有現在通行之清丈處組織暫行章程、清丈人員就職宣誓規則、清丈高級評判委員會章程、清丈人員養成所組織章程、清丈督察服務規則、清丈分處檢查員服務暫行規則、清丈分處組織章程、清丈分處總務組辦事細則、清丈分處發照收費規則、清丈頒發執照辦事細則、清丈分處收支款項記賬辦法、清丈分處外業人員服務通則、清丈分處外業技務業務實施細則、清丈分處外業圖根測量實施細則、清丈分處耕地覆丈覆查規則、清理各縣官產暫行章程、清丈分處保受測器規則、清丈分處內業組辦事細則、清丈人員保障規則、清丈分處人員旅規則、清丈分處人員請假規則

、清丈分處人員懲懲規則、清丈分處人員撫恤規則、各縣妨害清丈懲治辦法、清丈耕地初級評判委員會章程、清丈初級評判委員會組織補充規程、清丈初級評判委員會人員任用規則、清丈初級評判委員會考核規則、清丈初級評判委員會會務視察規則、清丈初級評判委員會人員獎勵規程、清丈初級評判委員會人員保障規則、清丈分處初級評判委員會人員撫恤規則、清丈初級評判委員會取締違吏規則、清丈期間改決業佃爭執辦法、清丈分處耕地等則評定委員會規則、征收耕地稅章程、征收耕地稅施行細則、耕地稅登記暫行章程等三十八種、均經修改完竣，呈奉核准，捕飭遵行。

## 5. 工作程序

本省清丈，因受經費人材之限制，對於土地測量，僅及耕地一項，而以清理業權、丈量畝積、整理地稅、平均負擔為主，一方面而為求得精確之面積，一方面並為顧及能與將來大規模三角網網接起見，關於測丈，係先測小三角網（五萬分一），次以平板儀測交會點（一萬分一），作實施碎部之圖根，至測量碎部，則仍用平板儀以千分之一比例尺行之。

每縣推行清丈時，先派遣籌備人員及宣傳人員，前往籌設清丈分處，暨赴各區鄉鎮宣傳推行清丈之意義與利益，及人民應行補助清丈之事項。同時成立總務組並派遣

圖根人員，選定圖根點着手測量圖根，俟分處組織成立，即調撥外業人員，開始測量田坵。其次，成立內業組，根據外業技士所測圖單，辦理公告及執照，並由等則委員會，分區評定等則。一俟執照辦理完畢，校對清楚，即轉交總務組發交各發照分組，分區頒發人民領取，作為管業証據。執照辦畢，並據以歸納業戶、統計地稅、編製該縣統計歸戶冊籍，並集繪全縣耕地總分各圖。如有因業權而發生爭執者，可向初級評判委員會聲請評判，若尚有不服判決者，得再向本廳附設高級評判委員會聲明上訴，以謀解決。所有各分處推進工作之程序，均有章則分別精密規定，督飭遵行。茲不贅述。

## 6. 訓練人材

清丈事業，手續繁雜，一切措施，多含專門性質，所需人材，約可分為：（一）測丈，（二）業權，（三）評判，（四）繪圖，（五）書算，（六）事務，此六項中，尤以測丈人材，為最重要，而且需用最多。故嘗試辦清丈之初，即籌辦清丈傳習所，招收訓練。至民國十九年，乃更成立清丈人員養成所，根據推進清丈計劃，分期訓練學生。迄今計已招收至二十七班及簡易測丈三班。除第二十七班及簡易測丈班第三班，尚未畢業外，其已往畢業之二十八班，共計學生一千六百九十八人，均已先後分發各縣清丈分處服務，至其間訓練類別，計為測丈二十一班，（

內有測才幹部一班（繪圖二班，（內有女生一班）評判一班，業權三班，簡易測才班三班，（見附六養成所畢業學生統計表）。

此外，寫算及雜項人材，均係外界投効人員或就當地雜致，分別任用。統計各分處現有工作人員，計分組長以上人員三百二十四人，技士八百九十二人，辦事員六百七十八人，司書一千零三十七人，助手伙役一千零六十九人，約共四千人。

又查本省邊遠縣局，多屬烟瘴區域，近省人員，輒便觀爲畏途。茲爲使人地相宜，工作進行順利起見，特又於保山昭陽區劍鶴區新元器區等分處，附設簡易測才班，就近招收學生訓練，每分處預計訓練二班，共計可以訓練學生八班，約五百餘人。以後即分派附近工作，既易調派，復省經費實一舉而數善得焉。

### 7. 畝積稅額之比較

本省清才，自開始工作以來，迄今八載，業已先後推行八十六屬，其工作完全結束者，計有昆明早香等五十二屬及西畴縣之普馬兩甲，而將可結束者，計有馬龍等二十三屬，其餘昭通甸等二十一屬，正在積極推進中，不日亦將次第完畢。所有各該屬各項工作，亟應分別整理統計，藉作工作狀況之考查，茲先就清才完畢各屬之新舊畝積及新舊稅額兩項言之：

（甲）畝積：就中除路南勐勸等十九屬及西畴縣之普馬兩甲、因舊日耕地畝積，無案可稽無從比較外，其昆明呈貢等三十三屬，原日耕地畝積，約計共有二百三十六萬六千三百三十六畝七分九厘五毫，清才後耕地畝積，計八十八萬九千五百八十一畝九分二釐八毫。互相比較，計溢出三百五十二萬三千二百四十五畝一分二釐九毫，約合增爲兩倍有半。

（乙）稅額：關於稅額之比較，就中除玉溪富民羅次大理等四縣，其新耕地稅額較之舊糧額合減少八千三百零五元七角零三釐外，其餘昆明呈貢等四十八縣局及西畴縣之普馬兩甲，舊稅額共有八十萬零二千零六十六元零七仙三釐，清才後新耕地稅額，共有一百二十五萬二千三百六十二元二角七仙五釐；互相比較，共合增加四十五萬八千六百零一元九角零五釐。除去玉溪等四縣減少數目外，實合增加四十五萬零二百九十六元二角零二釐。約合增加百分之五十五弱（見附三新舊稅額比較表），

其次，本省耕地分配狀況，前經本廳製訂調查表式，分發各縣清才分處及財政局，就各村歸戶冊，將各該縣農戶所有與省有及縣地方機關所有寺廟所有各項耕地，分別綜合統計，填明查核。茲據昆明陽等二十五縣先行填明前來，業經合併統計，該二十五縣中，其有耕地在五千萬畝以上一萬畝以下者，計有二戶，一千畝以上五千畝以下者，計有二十八戶；五百畝以上一千畝以下者，計有一百一十九

戶；一百畝以上五百畝以下者，計有二千一百零七戶；五十畝以上一百畝以下者，計有一萬五千七百八十六戶；二十畝以上五十畝以下者，計有三萬六千八百六十六戶；十畝以上二十畝以下者，計有八萬零二百九十戶；十畝以下者，計有三十三萬五千六百三十四戶（見附四耕地分配狀況統計表）。又該二十五縣地中，其省有耕地計有三萬八千一百五十七畝五分零六毫；縣地方機關所有耕地，計有二十萬零二千七百五十四畝七分零九毫；寺廟所有耕地，計有一十一萬八千二百五十一畝九分六釐一毫見附五省縣地方等所有耕地統計表）。

此外，各分處工作上之各項圖表以及調查各種事項，均因各屬清丈工作，尙未完全結束，遑難從事整理故暫行從略。

### 8. 結語

本省清丈，事屬創舉，初於試辦時，正如摘墾索塗，全無把握，更未敢妄冀事功；兼以事體重大，稍一不慎，將致禍國殃民。故于奉令之初，本不擾民之旨，擬定法令規章籍資遵循；且上下從事人員，均以「虛懷若谷」「情訪周諮」之態度，慎重將事。故積極推進以來，其工作之迅速，結果之美滿，雖非初時所能料及，亦非偶然僥倖之結果，考其進展迅速原因，約有數端，茲略述如次：

(甲)政局安定，官民合作。本省倡辦清丈，適值

龍主席秉政之初，凡百建設，已上軌道，各地匪風次第肅清，農村經濟，亦漸漸恢復。故清丈所到各縣，其官紳均得專一補助辦理，人民因之仰慕聽從，毫無阻礙，用能依期竣事。

(乙)確定業權，平均負擔。本省田地，自清末一度清理以後，迄今已六十餘年。中經滄桑變遷，業戶轉徙，契據遺失，豪者侵奪，因之有糧無田，有田無契，種種弊害，不一而足。此次清丈之後，其間業權糾積，各皆得以確定。有耕地者，領有執照，有執照者，管有耕地；納稅若干，有一定之準則，不致稍有差異，更不致無照而得管業，無田而納納稅，故人民樂於清丈。

(丙)稅率減低，等則持平。本省田賦制度，一沿有清舊例，稅目繁多，弊端日出，征納均感不便，前雖於民七年加以改革，仍照二等之制，以糧為本位，統徵田賦租課，但糧款名目，未經取消，銀兩折徵，尤甚畸零；兼之省中餉，飛酒，匿，弊端百出，民間受害各故。清丈後，所有賦課及一切雜名目，概予蠲除，改徵最輕微之耕地稅一種，其稅率僅及地價千分之一。以昆明等五十二縣而言，清丈後，平均每畝負擔新稅，僅合新幣一角（國幣五仙）稍強。（見附三新舊稅額比較表）並將三則制，改為三等九則制，而就耕地之收益，性質，價值，及水利，分別釐定，富有彈性，全無畸輕畸重之弊病。

(丁)業權訴爭，解決迅速。本省耕地，未經清丈



以前，種種糾纏，其弊害不可勝言。而在邊遠各縣，夷漢之間，地主與佃農之爭執，尤為劇烈，輒苦無申訴。縱或偶一興訟，而累月經年，難以解決，人民備受無窮之累，此次推行各縣清丈，於分處附設初級評判委員會，凡人民發生耕地業權爭執者，均可向該會聲請評判；其有不服者，並得向本廳附設高級評判委員會提起上訴，兩審即可終結，省其手續，減其費用，而解決並加迅速，且關防之嚴重，不稍違法徇情。其於判決確定，享有業權者，即可請領執照，永作營業証據，不復再有所顧慮。

(戊)規章完密。紀律嚴肅，本省辦理清丈，因無先例可循，關於法規一項，最初全憑理想擬訂，體察施行

，繼乃本諸經驗所得，而並參照各地方情形，暨召集清丈會議，迭加修訂，始克漸臻完密。統計現行各種清丈法規，多至三十餘種，其於一切推進工作，以及上下人員應守之規律，人民應以補助各事項，均有一定準則，用其推行以來，對內對外，紀律異常嚴肅；而於工作之效率，乃得以精速並重，提前完成。

以上數端，不過舉其甚者而言之，而本廳對於清丈行政，事事均竭全力，隨時縝密考慮，不厭煩瑣，不辭勞怨，精密規劃，認真督促，後向各分處各級同人之努力趨赴，用能收此良好之效果。

茲將業已統計完畢各表，附縣如次，以便查閱。

### 附(一) 雲南省財政廳清丈分期推進表

第一期	第二期	第三期	第四期	第五期	第六期	完成期	緩辦期
昆明	晉寧	安寧	路南	石屏	蒙自	昭通	江城
	昆陽	澂江	江川	開遠	箇舊	彝良	鎮越
	宜良	玉溪	華寧	師宗	文山	魯甸	中甸

										呈貢	嵩明	祿勸	瀘西	硯山	永善	佛海
										易門	通海	曲靖	鄧川	鎮雄	賓江	
										富民	河西	馬龍	洱源	威信	隴川	
										西畴縣之 普馬兩甲	祿豐	楚雄	大理	大關	碧江	
										羅次	鎮南	鳳儀	鹽津	滄源		
										尋甸	姚安	漾濞	綏江	蓮山		
										峨山	元謀	永平	賓江	瑞麗		
										廣通	永仁	賓川	思茅	南嶠		
										雙柏	大姚	宣威	鎮沅	車里		
										武定	鹽豐	邱北	六順	雙江		
										曲溪	牟定	華坪	景谷	德欽		

雲南概覽 (財政)

									陸良	彌勒
				建水	羅平	彌渡	祥雲	蒙化	平彝	鹽興
墨江	元江	順寧	雲縣	景東	劍川	廣南	馬關	鶴慶	龍武	新平
龍陵	雲龍	緬寧	蘭坪	甯浪	騰衝	永勝	麗江	昌甯	麻栗坡	西疇
					梁河	潞西	盈江	瀘水	福貢	貢山



雲南概覽 (財政)

富 民	易 門	嵩 明	玉 溪	澂 江	安 寧	宜 良	昆 陽	晉 寧	呈 貢	昆 明
六六〇七八〇〇	一五〇七三六〇〇	三六三四三四〇〇	二〇二五六二八〇〇	一三三三三三三〇〇	二三四四四四一八三	二七四四四四四四四	二二〇〇七九四〇〇	一三三四一四〇〇	二五三六一五〇〇	三八五二二四〇〇
二四九二〇八〇〇	四六七四三四一五	一〇三三一九二一〇	一〇八二四四二六〇	六二〇〇四八四	六二六九九九〇	八二二〇〇〇〇	六四一九二二〇	五二三八八四七	五四〇八一五三七	一七八九五三三七
四二八八七二〇〇	一〇三九七八一八五	二五九九三二八〇	九四二八五四〇	七三三六二六	一七六八四一九三	一九三四三三三四	一三五八八八三〇	七三三六四三三	一九九一七九七三	二〇六六八〇六三

雲南概覽 (財政)

峨 山	尋 甸	羅 次	祿 豐	河 西	通 海	祿 勸	華 寧	江 川	路 南	西 疇 (普馬 兩甲)
二三八三三三二	五四二九二九〇	一三三六四四一	一二四八七三三	九七(八九)五七六	八七三三八二	四二六七〇三八	二四七二八二九〇〇	九七六五〇〇〇	三八一六六〇九〇〇	八四八五九九〇〇
		五八二七三四〇	六〇六七〇〇〇	五五二〇四七〇	三三九〇六〇〇〇		四三六四二〇〇	五〇〇〇〇〇〇〇		
		七九五七〇〇一	六四一三〇三五三	四一八〇九一〇六	五四三六八一		二〇三六四一八〇〇	四七六五〇〇〇		
同 右	舊畝積無案可稽								同 右	舊畝積無案可稽

雲南概覽 (財政)

楚雄	曲靖	師宗	開遠	石屏	陸良	彌勒	曲溪	武定	雙柏	廣通
三九四六一七六七	二九二四七四五一	二七九三四三五〇	三二七三三三〇〇	一九五四九一六九	六五七三三〇一	四三三四六二七七	九七六三六八九	三二九六八四三五	一〇三四五一〇〇	二八八八四一五二
	約一〇〇〇〇餘畝			七〇九五九九六		八三三八七五五	四一九二〇〇〇			
	一九二四七四五一			二四〇九八二七一		三四九〇八一五二	五三三二八七九			
舊畝積無案可稽		同右	舊畝積無案可稽		舊畝積無案可稽			同右	同右	同右





雲南概覽 (財政)

大理	鳳儀	華坪	蒙化	賓川	漾濞	永平	鄧川	洱源	總計
一三四四三二四七	一〇四六五二六八	一五三八三〇二六	四九七六三六〇	三三四四〇六七	七九三二八八八	一〇一五二五二〇一	一三六八五三四三	一七三七七四六	二二八二五,四四一,六六六
一〇四三七二六〇	八二〇〇餘畝				三九六四三四一	四九六七七二四	八五五三二八〇	一〇〇〇〇餘畝	
三〇六二四六七	三六五二六八				三九五,五四七	五八三,七七七	三八五,三三三	七九三七七四六	
				同					
				同					
		舊畝積無案可稽							

附(三) 雲南省財政廳清丈昆明等屬新舊稅額比較表

縣別	新稅額	舊糧額	比較增減數		增減稅額占舊糧百分數		每畝平均負擔
			增	減	增	減	
昆明	六二五 <sup>元</sup> 一六一	五四八 <sup>元</sup> 二四三〇	七三三	七四一	一三四		〇六一
呈貢	二四九九 <sup>元</sup> 一三〇	一八九六 <sup>元</sup> 二八〇	五四三	八四〇	二八六		〇五六
晉寧	二四四五〇 <sup>元</sup> 九三〇	二〇六九 <sup>元</sup> 三三〇	三八二	七一〇	一八五		〇一九
昆陽	二四〇八 <sup>元</sup> 一九〇	一六四三 <sup>元</sup> 一八〇	七九五	二一〇	四六三		〇二〇
宜良	四二五五 <sup>元</sup> 二四六〇	二七三三 <sup>元</sup> 六七〇	一五三	二四九	五三		〇二五
安寧	二二三三 <sup>元</sup> 六四〇	一八一六 <sup>元</sup> 一六〇	五六	二五八	三七九		〇一九
澂江	二一〇七 <sup>元</sup> 四九〇〇	一八八二 <sup>元</sup> 〇四三〇	二二五	四四七	一一		〇二五
玉溪	三四〇六 <sup>元</sup> 八五〇	三五三三 <sup>元</sup> 二七〇	一一九	三三〇	三四		〇二六
嵩明	二五八三 <sup>元</sup> 二七〇	二三九九 <sup>元</sup> 八五三〇	一九九	四八五	八三		〇七二

粵南概覽 (財政)

羅次	一三八二三一	一四三二一七〇	九四二八五〇	六	一〇一
祿豐	一五八二五三四	九三九八二〇〇	六四三二四〇	六八四	〇二七
河西	一七七四八三三	一四四四三四	三六七三三三	二五三	〇八三
通海	一三六六六八	一三五五三〇	一三六三九八	一一一	〇一七
祿勸	二五二九三九五	一八九九二八三	一三九二二二	九三三	〇〇六
華密	一九二七一七〇	二七二一三〇	七四六五〇	六三七	〇七九
江川	一四一〇三六八〇	二四二二二八〇	一六八二五〇	一三六	〇四四
路南	三六六三三九〇	九七四二二〇	二六八七四九六〇	二七一	〇九六
西畴(普馬) (兩)	三二八二四八	九六〇〇	二九五〇	三三三	〇三六
富民	九九二六三〇	一〇二二二〇	一八九六九〇	一九	〇四九
易門	一九六九二二二	一四八三五九〇	四八五三三	三七	〇三三

雲南概覽 (財政)

尋甸	二九五三三〇	二二八五八〇	八五六五〇	二五五	〇〇五五
峨山	一三五四五三	七六〇二七〇	三四九二八三	四四五	〇〇四二
廣通	一四一五六三	七九四五〇	三四三二四三	四二九	〇〇八九
雙柏	一五五七五三八	五八五〇七四〇	九七二七九八	一六二	〇〇七七
武定	一五二七二六二	一三七七五六一	一三三四一六一	八三三	〇〇八〇
曲溪	一六七〇三〇七	八四五八三九〇	八三〇二九七	九八〇	〇〇七二
彌勒	二五九八八四六九	九九三三三五	一六〇五五二六四	一六二六	〇〇六〇
陸良	五〇一〇九四七六	一六六三六二〇五	三三四七三七一	二〇一三	〇〇七四
石屏	二四七八四一七八	一九九五二八九三	四八三二一八五	二四二	〇〇三七
開遠	二七八九七一五〇	一二二三五〇〇三	一五七六二四七	二二九九	〇〇八五
師宗	一六三九一四六	四六九四七三三	一一五四四二四	二四九九	〇〇五八

曲 靖	楚 雄	鎮 南	元 謀	牟 定	鹽 興	建 水	龍 武	瀘 西	大 姚	鹽 豐
三五四六二六八	五九九九六九〇	二九八一五一	二六五三五四九	二九七六五五五	四八二八六七	三〇四七六二四	六〇四六三〇	二六三九九四四	二二三二七五五	九四三二七〇
二〇六三六三六九	三四五八三三	一六三二七四	八二四二二六	一七四九九八六	一六三二一九〇	一七二〇八七四	三二二一八六	四三〇一九〇	一七〇一四三二	一九〇一六二
一四八二六二八九	二五六一八五八	四七五二一七	一八二七一三	二二三六五六九	二五二一九七	一三三三二五〇	三九四二四四	三三二八〇五	六一八三二二	七五二二〇八
七二八	七四九	二五三	三三六	七四	一五六七	七九一	九四八	三二二	三六三	三九四五
〇三二	〇三三	〇八七	〇三九	〇四二	〇二二	〇四八	〇二七	〇六四	〇三二	〇二四

雲南概覽 (財政)

洱源	姚安	鄧川	永平	漾濞	賓川	蒙化	華坪	鳳儀	大理	永仁
二九四〇五六五	二五三六二三	三三〇四二二三	七四三六〇	六八六六九七	四四三〇三四六六	二八七六六〇	二九二一七七	一八三三二二一	二五九三四三七	一三三二六七四
二二二二二六〇	二二〇五五〇四	一六〇一〇九一〇	三九二二〇〇〇	四三七二一〇	二四四二二八二〇	二五七六六五六四	四三三三六〇	一五八四三三〇〇	三二九一八一八〇	四〇〇〇九三三
八〇九四四七五	二二二三五八	五九九三三三	三五二八六〇	二四五千八七七	一九八八六六	二六〇九五六	七六七六三七	二七二八八一		七三三二七四二
									五九八三八四三	
三八二	一〇〇	三七四	八五五	五二	八二一	一〇二二	一八二二	二二五		一八七
									一八七	
〇六四	〇二七	〇六一	〇三三	〇九七	〇四一	〇〇四	〇〇七五	〇二四	〇九二	〇〇四六

總計

115,363.75 元

10,000.00 元

45,801.95 元

8,307.33 元

5.00 元

0.00 元

附記 (增加數減去減少數外實超出四五〇二九六二〇二) 元

附(四) 雲南省昆陽等屬耕地分配狀況統計表

縣別	所有耕地畝數								
	一萬畝以上	五千畝以上	一千畝以上	五百畝以上	二百畝以上	五十畝以上			
昆陽	無	無	無	無	二四	四七三	一五九	三九	九五六
宜良	無	無	無	一	六	二六	一六四	四四	二七六
安寧	無	無	無	一	四	五七	二九一	三九	三六
富民	無	無	無	無	七	三九	三三四	一二	八七
迪化	無	無	無	無	無	二五	三〇	九六	二五





雲南概覽 (財政)

合	洱	鄧	永	漾	賓	蒙	永	邱	瀘
計	源	川	平	濛	川	化	仁	北	西
無	無	無	無	無	無	無	無	無	無
二	無	無	無	無	無	無	無	無	無
二六	無	無	無	無	二	無	六	無	無
二五	無	五	無	無	二	八	九	五	三
二〇七	四八	七五	二〇	二	一〇九	二〇	三三	一七六	二〇九
一五七九六	四一六	二五三	八三	七二	四三三	四五一	七九六	四八二	七五
三六八六六	一五三四	八六〇	七二	六四一	一八〇	三三四	二七九二	二〇七五	三四
八〇二九	三六三	九六八	一七八九	一三六六	三四七一	七六四二	三二二	二八九九	五七三
三三五三三	八八七	六九三	七七三	五七八	一五五二四	二九九三四	七六八	九九六	二六四一六

附(五) 雲南省民陽等縣省縣地方機關等所有耕地統計表

縣別	畝數	省有耕地	縣地方機關所有耕地	寺廟所有耕地	畝別	
					總計	餘畝
昆陽	無	無	一三七五·一九	六九九〇·四〇五	六九二〇·四〇五	餘畝
宜良	六四〇·八四	六四〇·八四	四〇一·一三〇〇	六五五五·〇一五	六五五五·〇一五	餘畝
安寧	三六五·一五一	三六五·一五一	五九一·六九六八	四五五七·八四〇	四五五七·八四〇	餘畝
富民	一四三·四五五	一四三·四五五	一九九·三六三二	二一七八·九八六	二一七八·九八六	餘畝
通海	無	無	一八〇〇·〇〇〇	五六〇〇·〇〇〇	五六〇〇·〇〇〇	餘畝
河西	無	無	二五〇〇·餘畝	一五〇〇〇·餘畝	一五〇〇〇·餘畝	餘畝
祿豐	無	無	六三九·八八八六	四六四五·七九五	四六四五·七九五	餘畝
羅次	無	無	八八一·〇四〇	八三二·〇〇〇	八三二·〇〇〇	餘畝
峨山	四〇〇〇·餘畝	四〇〇〇·餘畝	二三〇·餘畝	一八三〇·餘畝	一八三〇·餘畝	餘畝

雲南概覽 (財政)

雙柏	無	四五八五	四〇〇	一五四	七〇
彌勒	三一七八	九〇〇	一七二六六	四七〇	五七六三
石屏	五九一六	四三四	三一	五七〇	一五六三
師宗	無		八八九〇	〇〇〇	一三五六〇〇〇
楚雄	二三一八	五二二	一〇八九九	九六〇	一五三八
馬龍	五五八	〇〇〇	三六五	七一〇	四七五一
建水	三三〇	三〇〇	八三二六	二二〇	四九六一
瀘西	一五五	一三〇	一四〇〇	五三六	八八二五
邱北	無		六〇四九	九六〇	一〇五一
永仁	無		二〇九五	六〇〇〇	四九〇
蒙化	二一四〇	一九五	三三八〇	一七九〇	八三六九
					九六〇

賓川	一四六一〇	二七五	一五六三二	八五〇	一〇九	六六〇
漾濞	二〇〇三〇	〇六〇	七二六七	一八〇	一七五	〇七〇
永平	一四八三	二二〇	八三六二	八二〇	四〇五	六八〇
鄧川	一一八九	六〇〇	一三二一	一六一	四七二	六〇〇
洱源	無		五七五三	六四七	三一三	二四八三
合計	三八一五	七〇六	二〇二七	四七〇九	一一八二	五二九六一

附(六) 雲南省財政廳清丈人員養成所畢業學生統計表

期別	班次	性別	科別	畢業人數	修學期限	備考
第一期	第一班	男	測丈	五十一名	三月	係清丈傳習所畢業
第二期	第二班	男	測丈	五十五名	八月	實習期限在內

雲南概覽（財政）

				第四期					第三期	
第十三班	第十二班	第十一班	第十班	第九班	第八班	第七班	第六班	第五班	第四班	第三班
男	男	男	男	男	男	男	男	男	男	女
評判	測丈幹部	測丈	測丈	測丈	業權	測丈	測丈	測丈	測丈	圖算
六十四名	五十一名	六十名	六十一名	六十名	六十名	五十八名	六十五名	五十三名	五十四名	三十六名
八月	十一月	十一月	十一月	十一月	三月	十一月	十一月	十一月	十一月	十月
夜班	同	同	同	實習期限在內		同	同	同	實習期限在內	
	右	右	右			右	右	右		

完成期	第二十四班	男	測丈	四十三名	十二月	同	右
	第二十三班	男	測丈	五十三名	十二月	同	右
	第二十二班	男	測丈	四十五名	十一月	同	右
	第二十一班	男	測丈	五十七名	十一月	實習期限在內	
第六期	第二十班	男	測丈	四十九名	九月	該班係提前二月畢業 實習期限在內	
	第十九班	男	業權	六十七名	五月	夜班	
	第十八班	男	圖算	六十七名	十一月		
	第十七班	男	測丈	七十名	十一月	同	右
	第十六班	男	測丈	五十四名	十一月	同	右
第五期	第十五班	男	測丈	六十四名	十一月	實習期限在內	
	第十四班	男	業權	六十八名	五月	夜班	

臺南概覽 (財政)

	簡易測才第五班	簡易測才第四班	簡易測才第三班	簡易測才第二班	簡易測才第一班	圖根補習班	第二十七班	第二十六班	第二十五班
	男	男	男	男	男	男	男	男	男
	測 才	測 才	測 才	測 才	測 才	三角圖根班	測 才	測 才	測 才
				五十二名	六十三名	五十三名	五十四名	五十五名	五十八名
				六 月	五 月	四 月	十一 月	十一 月	十二 月
	同	同	正待招生	同	實習期限在內	實習二月在內	同	該班提前一月畢業	同
	右	右		右			右		右

雲南概覽 (財政)

六千



# 六、建設

## 一 農林

### 1 農民

本省地居邊陲，山脈縱橫，缺少可以通航之湖泊與河流，鐵道與公路可以通達之縣份亦極有限，交通不便，是以工商各業均較外省遜色。居民除城鎮多營工商業外，其餘大都從事農業。據民政廳廿一年戶口總調查報告，全省

共有自耕農民一、〇二二、二九四人；半自耕農民五九八，七八八人，佃農八一六，六〇二人，共計二、四三七，六八四人，約佔全省成年有職業人數百分之四三、七四。茲將本省成人有職業人數及各屬農民人數列表於後：

雲南全省成人有職業人數百分比比較表

業別	人數	百分比
農人	2,437,684	43.74%
工人	709,397	12.73%
商人	169,602	3.04%
學界人	43,503	0.78%
軍政界人	56,482	1.01%
家事入	1,628,281	29.04%
自由業人	26,093	0.19%
不正當業	40,047	0.72%
無職業	352,537	6.32%
廢人	134,989	2.42%
共計	5,598,615	100.00%

註：家事入即各界家中婦人

雲南各屬農民人數表 (一)

地方別	合 計	自 畊	半自畊	佃
全 省	2437,684人	022,294)	598,788)	816,602人
昆 明 市	2,342	784	939	619
昆 明 縣	54,773	27,238	20,077	7,458
富 民 縣	5,984	2,278	1,865	1,841
晉 寧 縣	15,088	6,581	5,692	2,815
呈 貢 縣	23,039	10,984	10,278	1,777
宜 良 縣	19,098	5,580	5,935	7,583
易 門 縣	13,057	5,954	4,186	2,917
安 寧 縣	14,279	7,561	4,257	2,461
祿 豐 縣	9,652	4,573	3,050	2,049
維 次 縣	7,883	4,264	2,346	1,273
嵩 明 縣	20,895	11,982	5,366	3,547
昆 陽 縣	17,688	10,740	5,157	1,791
武 定 縣	24,438	10,568	5,326	8,544
元 謀 縣	7,171	2,082	1,403	3,686
祿 勸 縣	30,098	14,140	7,905	8,053
澂 江 縣	14,836	4,252	4,855	5,729
玉 溪 縣	18,419	19,993	5,536	1,890
江 川 縣	10,542	4,167	4,321	2,054
路 南 縣	19,329	6,949	5,753	6,627
曲 靖 縣	19,275	12,505	3,946	2,824
霽 益 縣	30,060	15,278	10,096	4,686
陸 良 縣	32,496	18,723	8,483	5,290
羅 平 縣	27,951	8,111	9,058	9,882
尋 甸 縣	34,874	15,965	8,404	10,505
宣 威 縣	61,314	35,353	16,766	9,195
馬 龍 縣	8,779	2,827	3,273	2,679
平 遠 縣	22,609	7,629	8,938	6,042
會 澤 縣	67,173	24,130	14,735	28,308
巧 安 縣	34,246	4,646	5,228	24,372
昭 通 縣	31,475	6,719	8,644	16,112
大 關 縣	19,313	3,851	1,576	13,886
永 善 縣	37,594	4,987	1,684	30,923

雲南概覽 (建設)

雲南各屬農民入數表 (二)

地方別	合計	自耕	半自耕	佃
綏江縣	25,818	10,542	3,454	11,822
晉甸縣	14,507	2,173	5,625	6,509
鎮雄縣	63,513	13,008	8,497	41,444
彝良縣	35,637	3,582	1,596	30,459
楚雄縣	32,824	18,759	6,544	7,521
廣通縣	9,655	4,258	2,839	2,558
雙柏縣	19,531	7,049	3,772	8,710
牟定縣	19,406	10,397	6,230	2,779
鹽興縣	3,300	1,030	721	1,549
鹽津縣	19,852	3,071	2,277	14,504
蒙自縣	21,072	4,607	5,570	10,895
箇舊縣	9,557	4,106	2,053	3,308
建水縣	30,630	17,418	7,675	5,537
河西縣	6,884	2,489	2,829	1,566
峨山縣	12,666	6,038	2,792	3,835
石屏縣	19,526	6,591	7,802	5,133
通海縣	8,230	1,766	3,334	3,130
開遠縣	8,068	7,627	4,133	6,308
文山縣	43,374	15,864	7,853	19,657
馬關縣	39,510	12,075	6,520	20,915
廣南縣	89,236	22,454	26,278	31,504
富州縣	19,623	6,447	5,741	7,435
瀘西縣	27,714	15,868	4,962	6,884
師宗縣	11,624	5,216	3,399	3,009
彌勒縣	21,161	4,472	7,412	9,277
邱北縣	12,233	10,055	718	1,460
華密縣	18,253	3,287	4,731	10,235
西畴縣	37,480	9,109	8,629	19,742
曲溪縣	10,375	4,028	3,167	3,180
甯滄縣	9,433	1,909	3,076	4,448
景谷縣	19,682	6,241	4,748	8,693
墨江縣	23,014	8,976	5,438	8,600
思茅縣	3,502	2,202	564	826

雲南各屬農民人數表 (三)

地方別	合計	自耕	半自耕	佃
元江縣	14,516	6,772	3,934	3,810
新平縣	11,558	3,081	2,610	5,867
瀾滄縣	30,555	24,275	5,235	1,045
鎮沅縣	12,852	3,787	3,604	5,501
景東縣	35,468	14,344	10,773	10,346
緬甯縣	14,426	4,164	5,072	5,190
江城縣	5,190	2,329	554	2,307
雙江縣	12,477	8,223	3,320	934
車里縣	9,800	5,896	330	3,574
五福縣	6,071	5,454	515	102
佛海縣	3,953	3,929	24	
鎮越縣	4,121	3,559	33	729
六順縣	8,499	6,710	1,072	708
騰衝縣	41,371	12,107	12,487	16,777
龍陵縣	16,613	4,823	4,526	7,264
保山縣	67,933	21,227	19,794	25,912
大印縣	15,602	8,456	5,323	1,818
順甯縣	12,739	21,608	13,557	8,140
鎮康縣	48,055	13,341	16,702	18,012
永平縣	16,944	4,812	5,742	6,390
祥雲縣	20,589	17,224	2,155	1,210
洱源縣	13,758	9,580	3,263	975
鄧川縣	12,913	10,284	1,196	1,433
雲龍縣	22,677	6,530	8,804	7,253
鳳儀縣	14,637	9,029	3,172	2,436
雲縣	29,365	14,199	9,307	2,859
漾濞縣	7,102	3,959	641	2,502
姚安縣	22,903	10,457	6,551	5,895
華坪縣	13,035	3,828	2,550	6,648
雲化縣	47,696	30,245	6,971	10,500
彌渡縣	19,204	12,075	4,077	3,052
鶴慶縣	21,110	15,608	3,061	1,541
劍川縣	15,994	12,039	3,003	947



由上列農民人數表觀之，本省農民自耕農佔百分之四一、九，半自耕農佔百分之二四、六，佃農佔百分之三三、五，半自耕農與佃農均屬租佃耕種之農民，僅程度少差而已，故本省租佃耕種農民佔百分之五八，一。至農民所有畝數，據雲南省農林調查報告中所載，平均自耕農在十五畝上下，半自耕農在七畝上下，佃農則全向地主租借。多數農民雖兼營手工業或小木生意，惟數年來市而不景氣，手工製品為外來機械製品所壓倒，是以獲利甚微，難救貧困，每於青黃不接之際，遂不能不飲鳩止渴，借用高利債。平均負債者，不下百分之五十，農村經濟，凋敝異常。

### 2 耕地

本省全部面積，計一百一十一萬方里，每方里以五百四十畝計算，則有五九九、四〇〇、〇〇〇畝。根據國府統計局發表，本省耕地共為二七、一二五、〇〇〇畝，佔全省面積百分之四、五二，以本省多崇山峻嶺，耕地面積佔此少數，頗無疑間。惟畦地面積僅二七、一二五、〇〇〇

近來政府當局已設法營救，曾於二十五年八月通令嚴禁高利借貸，規定放債利率最多不得超過百分之二。又於民二十年成立農民信用合作社，資本為一六九、四三〇元。並於各縣籌設農民借貸所，截至現在已成立借貸所四份有：祥雲，建水，中甸，大理，瀘西，洱源，峨山，景谷，武定，富民，文山，永平，緬寧，龍陵，騰衝，牟定，彌勒，永北，南嶠，呈貢，昭通，元謀，祿豐，祿勸，會澤，蒙化，晉寧，宜良，易門，昆陽，嵩明等三十餘縣。將來逐漸推進，農村經濟自有轉機也。

畝，必屬不確。因(一)國府統計局所發表之數字，僅就本省九十八縣編彙，而本省現有行政區域，計一百一十二縣，十五設治局，故國府統計局發表之數字尚缺十四縣與十五設治局之面積。(二)國府統計局發表之數字多較本省清丈處新測者為小。茲就昆明等十縣面積比較如下：

縣別	國府統計局發表畝數	本省清丈處新測畝數
昆明	六〇〇,〇〇〇,〇〇〇	四三一,八七七,九九〇

晉寧	五〇,〇〇〇、〇〇〇	一二三,四一五、四〇〇
呈貢	五九,〇〇〇、〇〇〇	二五三,二六一、五〇〇
昆陽	七一,〇〇〇、〇〇〇	二〇〇・〇七九、四〇〇
宜良	一一〇,〇〇〇、〇〇〇	二七四,五四四、五一四
澂江	六一,〇〇〇、〇〇〇	一三三,二七三、一〇〇
富民	五六,〇〇〇、〇〇〇	六六,八〇七、八〇〇
安寧	一四〇,〇〇〇、〇〇〇	二三四,五四四、二八三
玉溪	九五,〇〇〇、〇〇〇	二〇二,五六二、二〇〇
嵩明	三四六,〇〇〇、〇〇〇	三六三,二四二、四〇〇
總計	一,五九八,〇〇〇、〇〇〇	二,二八三,六〇八、五八七

雲南各屬耕地面積表 (一)

縣名	田地畝數	縣名	田地畝數
全省	28,373,929	姚安	216,074
昆明	431,878	元謀	200,308
呈貢	253,262	牟定	200,395
晉寧	123,415	鹽興	37,616
昆陽	200,070	建水	205,482
宜良	274,545	永仁	248,125
安寧	234,544	大姚	102,434
澂江	133,273	鹽興	65,337
玉溪	202,563	大理	134,433
嵩明	363,242	鳳儀	104,652
易門	150,724	華坪	185,382
富民	66,608	蒙化	407,622
路南	381,661	瀘西	412,043
江川	07,650	霽益	351,000
華寧	247,286	羅平	150,000
祿勸	412,607	宣威	200,000
通海	87,233	馬龍	130,000
河西	07,000	平彝	333,000
祿豐	124,817	巧家	542,000
羅次	131,364	昭通	809,000
尋甸	541,203	大關	225,000
峨山	18,124	永善	200,000
廣通	128,884	綏江	200,000
雙柏	293,456	魯甸	553,000
武定	312,068	鎮雄	1,352,000
曲溪	07,164	彝良	806,000
彌勒	432,460	鹽津	589,000
陸良	651,720	蒙自	318,000
石屏	105,040	箇舊	244,000
開遠	327,352	文山	603,000
師宗	270,343	馬關	1,050,000
曲靖	202,447	廣南	1,667,000
楚雄	304,611	富州	512,000
鎮南	242,860	邱北	564,000

雲南概覽 (建設)

上列十縣之畝數，除昆明一縣超過新測畝積十七萬餘畝外，其餘九縣均在新測畝積之下，如以此十縣兩種畝積總數比較，則新測畝積為國府統計局發表者之一，四二倍。如果捨去昆明，僅以晉甯等九縣推算，國府統計局發表九縣耕地為九九八，〇〇〇、〇〇〇畝，新測九縣共計一，八五一，七三〇、五九七畝，則新測畝積為國府統計局

所發表者之一、八五倍。據上列二因可斷定國府統計局所發表之本省耕地面積太小。又本省亦有面積登記，但大都不能確。清丈結果，增加不下兩倍。故問本省耕地面積究竟若干，則有待於清丈完畢之日，方能得一較確之答覆也。茲仍根據國府統計局及本省清丈報告彙成本省各屬耕地面積表於後：



雲南各屬耕地面積表(二)

雲南概覽 (建設)

縣名	田地畝數	縣名	田地畝數
西畴	27,000	瀘	88,000
帶河	2,800	...	11,000
景谷	22,000	鶴慶	2,000
墨江	1,000	劍川	8,000
思茅	144,000	臨江	208,000
元江	64,000	維西	16,000
新平	1,200	蘭坪	101,000
瀾滄	50,000	賓川	228,000
鎮沅	20,000	永北	178,000
景東	170,000	中甸	80,000
緬甯	247,000	金平	
江城	38,200	威信	4,000
雙江		...	
車里		硯山	201,000
南嶠	113,000	屏邊	127,000
佛海	24,000	...	
會澤	29,000	...	
鎮越		...	
六順	40,800	...	
騰衝	313,000	...	
龍陵	181,000	...	
保山	210,000	...	
順甯	260,000	...	
鎮遠	192,000	...	
永平	138,000	...	
祥雲	2,800	...	
洱源	14,000	...	
鄧川	74,000	...	
雲龍	183,000	...	
雲縣	216,000	...	

註：1. 表列昆明至瀘西等四十六縣及龍武設治局之田地畝數係根據本省清丈報告；江城、南嶠、佛海、威信、硯山，及屏邊等六縣根據該各縣所填報之社會經濟狀況調查表；其餘各縣則根據國府統計局所發表之數字。

雲南概覽 (建設)

根據前表統計結果，全省耕地總面積（缺五縣十四設治局）為二千八百三十七萬三千九百二十九畝，較國府統計局所發表者實多出一百廿四萬九千餘畝，然終非本省絕對之耕地畝積，不過較確而已。至水旱田之比例，據雲南

農村調查書中彙算結果：水田佔百分之四五·一四；旱地佔百分之五四·八六，是則本省約有水田一千二百八十一萬八千八百二十五畝，旱地一千五百五十五萬五千二百〇四畝。

3 農產

甲、主要農產 本省主要農產品，為米麥豆等，只因交通梗阻，運輸維艱，殊少向外輸出，自產自銷，尙能自

給。茲將二十四年建設廳調查結果，表列於下：

本省主要農產品調查表

種類	出產縣數	出產担數	價值新幣元數	產地面積
稻	一〇八	三四、三一二、三七六	一、八五二、八六八、三〇四	一一、七八二、七九七
小麥	九一	二、三〇五、六七二	一三一、四二三、三〇四	七六九、四一六
大麥	九一	一、八六〇、一二九	七六、二六五、二八九	八二一、〇一八
菽	九二	三、七一二、四一九	九二、八一〇、四七五	九八六、〇六二

高粱	七〇	八六九、二九一	三〇、四二五、一八五	三〇四、四八八
玉蜀黍	一一〇	一四、七七〇、八六三	五九〇、八三四、五二〇	五、六三九、七六三
大豆	一〇一	二、八三五、三三三	一五五、九四三、三一五	一、三〇二、〇〇一
蠶豆	九九	三、九六九、八〇四	一三八、九四三、一四〇	三、一一五、四〇二
豌豆	一〇二	一、三四九、四八四	四五、八八二、四五六	一、二九〇、五一八
馬鈴薯	一〇一	一〇、六六一、九一三	二五九、九二八、六九五	一、七四九、五二〇

，自不僅此。茲再將國府主計處，二十一年估計數量摘錄

於下，以資比較。

本省主要農產品估計表

種類	畝	產	量
稻	一三、六五二、〇〇〇	三、七七一、七八七、〇〇〇	(斤)

雲南概覽 (建設)

小麥	四、四四三、〇〇〇	六一六、二九九、〇〇〇
高粱	七一八、〇〇〇	七七、五〇九、〇〇〇
粟	一四三、〇〇〇	八九、〇三七、〇〇〇
大豆	二、六七一、〇〇〇	三四六、二〇四、〇〇〇
玉蜀黍	三、八八八、〇〇〇	五八二、五七一、〇〇〇
大麥	二、〇四七、〇〇〇	二一八、一八四、〇〇〇
蕎麥	五三八、〇〇〇	七五、九一〇、〇〇〇
豌豆	二七二、〇〇〇	三九、四五八、〇〇〇
馬鈴薯	三九〇、〇〇〇	四四二、〇四六、〇〇〇
山薯	二四一、〇〇〇	三四〇、七〇四、〇〇〇
其他之類	一、六三〇、〇〇〇	三〇二、三〇八、〇〇〇

上列乃估計之數，難表本省農產確量，近年來各縣相繼禁種鴉片，原有煙畝，多改種豆麥，故近年豆麥產量，較前大增，若與估計數量相比，增加之量當不下二倍矣。

乙、棉 本省氣候土質，就普遍情況言，似不宜於種棉，但因幅員遼闊，土質氣候，因地而異，如迤西之賓川，迤南之開遠蒙自，迤東之巧家，永善，元謀，則均宜棉。在民國紀元前百餘年，民間所需之布皆自織，所需之原料大抵取給於自種之棉麻與銷路暢旺，故種棉麻者多，產量亦頗豐富。厥後鴉片盛種，洋紗輸入，農人以種雅片待利厚，多改種雅片，織者以洋紗物美價廉，悉用洋紗，故棉產日漸減少，棉業遂一蹶不振。民國二年，省公署提倡種棉，曾於開遠元江兩縣各設棉場試種，廣徵中外棉籽，由蘇聘請棉業專家，積極從事棉作試驗，又復發給良種於宜棉區域，指導播種方法，當時各屬聞風興起，棉場已有發達之希望，僅就賓川一縣而論，年已產棉百餘萬斤，嗣以頻年興師，經費不濟，兩處棉種一旦中輟，而各縣棉業，亦因受環境影響，逐漸停廢，誠可惜也。邇來政府鑒於外來之棉及棉紗年有增加，漏卮甚鉅，因查本省宜棉地畝

，不下廿三萬餘畝，若概行植棉，每畝以最低限度收淨花廿斤計，亦可得花四百六十萬餘斤，足供二萬錠紡紗廠之用，爰由江蘇南通農學院延聘棉作專家來滇，首就產棉素著之賓川縣擇地四十餘畝，成立省立棉業試驗場，改良固有品種，且試驗外來新種，年餘以來，試種美國脫子棉，已著成效，該縣農民亦爭相仿種，以後賓川棉花產量，不難恢復原狀，且或過之。最近政府嚴督宜棉各縣從事種棉，劃定元謀，開遠，曲溪，蒙自，華寧，河口，巧家，永勝，華坪，彌渡，景東，墨江，元江，寧洱，麗江，魯甸，保山，彝良等十八縣為第一期推廣種植區域，每縣設立一棉作試驗場，以為推廣該縣區內及鄰近各縣棉業之張本，均已陸續辦理見效。現政府又成立五千錠之紡紗廠，使種出之棉，有可靠銷路，以作有效之提倡，各項機械均已裝置就序，若能照此計劃確實進行產棉增多，棉紗可以自給，巨額漏卮當能抵塞無餘矣。

全省棉產據實業廳廿三年調查，共有棉田三萬五千五百六十一畝，產量為五十七萬九千七百七十斤值新幣五一萬四千四百元。茲將原表摘錄於下：

雲南棉產調查表(一)

縣名	棉田畝數	產量(斤)	共值新幣元
總計	35,651	579,770	514,450
賓川	3,000	80,000	80,000
屏邊	2,385	95,400	76,320
墨江	2,000	80,000	64,000
宣威	4,000	52,000	36,400
元謀	1,200	20,000	16,000
永善	3,000	30,000	30,000
華寧	2,000	1,000	10,000
彝良	2,500	20,000	20,000
永勝	5,000		18,000
開遠	2,500	50,000	40,000
元江	800	12,000	12,000
雲縣	750	9,000	6,300
蒙自	730	8,000	6,400
巧家	300	3,000	24,000
景谷	290	2,500	2,000
魯甸	300	2,100	2,100
賓洱	210	8,000	6,400
富州	50	3,000	2,700
景東	220	3,300	2,640
緬寧	110	1,600	1,600
麻栗坡		1,400	1,400
廣通	75	1,500	1,200
江城	470	4,700	4,230
羅平		1,500	1,500
彌渡	50	1,000	800
維西	200	2,200	1,540
綏江	50	700	700

雲南棉產調查表 (二)

縣名	棉田畝數	產量(斤)	共值新幣元
西 峙	120	1,300	1,040
鎮 雄	400	4,000	3,200
鄧 川	20	500	500
漾 濞	25	300	240
鎮 南	15	300	210
馬 關		300	300
蓮山設治局	120	1,200	840
龍 陵		2,000	2,000
廣 南	75	1,500	1,200
鎮 康	62	1,600	1,600
峨 山	10	1,000	1,000
騰 衝	30	300	300
會 澤	40	250	200
華 坪	8	200	200
師 宗	40	1,000	900
麗 江	100	14,000	14,000
建 水	94	5,000	4,500
河 西	14	400	520
曲 溪	450	9,000	7,200
金 平	108	2,700	2,160
雙 江		250	250
保 山	1,170	15,790	15,790
瀘水設治局	80	2,000	1,800
雲 龍	150	3,000	3,000
碧江設治局	110	2,500	2,250
勐 賈設治局	30	300	240
蘭 坪	100	6,006	6,000

雲南蠶業調查表 (一)

每年製絲量	(新幣元 每斤價)	銷路	桑樹株數
14,442			6,106,928
156	4.00	通及省城	10,000
150	6.00	城省	340
12	5.00	本縣城	300
1,000	9.00	常地下關 及省城	70,000
6,400	4.80	省城	27,000
300	8.00	本縣	3,000
4,000	8.00	大理及省城	30,000
100	7.00	大理、下關	10,000
250	8.00	本縣各地	2,000
1,850	8.00	下關	15,638
20	10.00	省城	300
30	1,000	自用	2,000
256	3.50	景山、下關	7,000
2,640	8.00	永昌	3,500
1,000	4.50	大理、下關	20,000
1,500	8.00	大理	20,000

丙、蠶絲 本省蠶業在清末民初之際，有大吏紳耆提倡於上，各縣官民努力勤勉於下，一時養蠶者風起雲湧，有自行製絲售賣者，有携繭到省售賣者，省城設有蠶桑總局，製絲工廠，收購公所及甲種農業學校，各縣設有蠶桑局，乙種農業學校，自護國、靖國、建國三次軍興之後，軍需孔急，財政支絀，蠶業機關陸續裁撤，蠶業遂一落千

丈，幾經提倡，沿川如鎮雄、彝良、綏江、華坪、永善，及接近緬甸之永昌、永平等各縣，尙能努力飼養，惟所產有限，不能自給，每年靠川絲大量輸入，漏卮亦不能小觀也。據實業廳二十三年調查，本省尙有三十二縣種桑養蠶，養蠶戶數爲九、七三七，每年產絲一四、四四二斤，有桑樹六、一〇六、九二八株。茲將原調查表摘錄於後：



雲南蠶業調查表(二)

雲南概覽 (建設)

(新幣元) 每斤價值	銷路	桑樹株數
9.00	大理	72,000
8.00	自用	1,000
6.00	省城	9,400
4.00	省城	20,000
8.00	四川、昭通	30,000
10.00	大理	15,000
6.00	楚雄	5,000
7.00	省城	11,000
6.00	省城	2,000
7.00	自用	200,000
6.00	自用	500
6.00	省城	7,000
10.00	騰衝永昌	5,000
6.50	本地及騰衝	46,750
6.00	本縣	5,000
7.00	本縣	1,000
0.60	滄江	9,000

名縣	育蠶斤數
總計	9,737
永善	500
黃通	34
馬關	1
彌渡	200
段江	500
祥雲	93
楚雄	600
鳳儀	45
陸良	15
蒙化	358
數江	5
會澤	10
濛濛	50
永平	220
大姚	1,500
賓川	500

縣名	育蠶戶數	每年製絲量
洱源	15	57
霑益	50	150
姚安	54	1,000
彝良	1,000	3,000
鎮雄	1,000	3,000
鄧川	30	640
鎮南	100	200
牟定	60	300
祿豐	120	200
安寧	20	200
華寧	50	25
羅次	25	80
雲龍	500	640
保山	1,952	6,748
鶴慶	50	200
騰衝	10	20
蘭坪	20	100

丁、茶 本省為產茶名區之一，普茶一種，昔為貢品，其名貴可知。全省產額，除自給外，尚有大量輸出。且西北接近康藏，其地人民酷好雲茶，每年來滇販運，人背馬駝，絡繹於道，銷量甚巨。但因種茶方法，不知改進，焙製諸術，亦不求新，致對外銷路日漸減少，殊為可惜。

現政府設有茶業試驗場，積極試驗品種，以確定推廣種苗，一面詳查各縣種植情形，以為改進之張本，務使本省茶業，日有進步，於國際貿易上，恢復舊有之位置。茲將本省茶葉產量及銷售地點列表於下：

雲南茶葉產量及銷售地調查表

縣名	產量 (斤)	銷售地
景東	1,150,000	至明，大理等 分配各地
佛海	520,000	多紅茶，輸出西 甸、印度、安南
思茅	400,000	向西康印度推銷
順寧	320,000	大理、四川
鎮越	20,000	緬甸暹羅，安南 、香港
景谷	200,000	昆明
元江	200,000	本省及香港
雙江	100,000	四川，緬甸，維西
瀾滄	85,000	昆明及緬甸，西藏 屬地
廣南	47,000	廣西及安南邊地
南嶠	35,000	西藏上海等處
雲縣	62,000	紅茶五分之一輸出 四川
江城	60,000	安南及本省
宜良	5,000	本省
大關	3,000	本省

戊、藥用品

本省藥用產品以蚱蜢連、三七、貝母等

，異常有效。產量頗多，惟難採集。

藥材為最多，每年出口，不下國幣五六十萬元，實為本省農民一大收入。茲將產量較多且價值亦較大者分述於後：

(1) 蚱蜢連，乃一種特別黃連，產於思普極邊之土

功效。

甸地方，多繁殖於深山窮谷，人跡罕到之處，用以治熱症

(2) 三七，產於文山廣南一帶，年出六千餘斤，可

以人參同功，且無燥性，生血益神，更於婦女痲症，極有

滋補貴品。

(4) 雞血藤、產於順寧，年約千餘斤，為婦女虛症之特效藥。

(5) 鹿啣草、產於普洱，年產五六百斤，為提神清

### 4 牧畜

本省邱陵起伏，草場甚豐，且氣候各殊，凡寒溫熱各地之牲畜，均能得適合之繁殖。如麗江、鶴慶、永勝等縣所產之馬騾、鄧川之乳牛、路南、宜良之山羊、武定之鷄，皆具有優良之形質，堪稱良種。只以人民飼育之法不事改進，害病傳染不知預防治療，致原有良種日漸退化。政府為振興牧業計，曾於昆明西門外大普吉地方設立第一牧場，繼改為第一農事試驗場，并增設第二試驗場，培養良

血之補品。

(6) 秦歸、產於劍川一帶，年產二千餘斤。

(7) 貝母、產於大理一帶，年約三千餘斤。

x x x x x

種家畜，以資改進。現於麗江縣等設一廣大種畜場，以為牲畜改進推廣場所，於昆明籌設血清製造所，以為牲畜害病之防止治療機關。似此雙方並進，本省牧業當有發展之希望。據實業廳二十三年調查，全省(缺十六縣十五設治局)共有馬四十萬六千五百匹，牛八十一萬二千一百頭，羊一百五十六萬七千九百頭，騾十一萬零四百頭，豬二百零六萬四千七百頭。茲將原調查表摘錄於下：

雲南各縣飼養牲畜調查表(一)  
(以每頭計)

縣名	馬數	牛數	羊數	驢數	豬數
總計	405,500	812,100	1,56,900	119,400	2,064,700
昆明	18,000	17,000	8,500	---	69,000
宜良	2,500	3,000	2,000	---	22,000
安寧	1,500	2,000	3,000	---	9,000
呈貢	1,500	1,500	1,000	500	10,000
稱海	15,500	2,500	16,000	500	29,000
宜良	500	500	1,000	---	6,000
嵩明	3,000	6,000	1,000	500	12,000
澂江	8,500	1,500	10,500	600	24,000
景陽	19,500	27,500	13,000	1,000	37,000
羅次	1,000	500	2,000	4,000	6,000
玉源	3,000	2,500	8,000	2,000	30,000
武定	3,500	5,500	7,500	1,000	25,000
易門	1,000	2,000	50,000	500	81,000
祿豐	500	1,500	20,000	600	15,000
江川	4,000	3,000	50,000	500	58,000
路南	4,000	6,000	---	700	13,500
祿勸	8,000	70,500	8,000	400	20,000
尋甸	4,000	6,000	11,000	500	16,000
馬龍	500	1,000	5,000	500	3,000
陸良	5,000	6,000	6,000	---	5,500
曲靖	500	500	2,500	300	2,500
元謀	500	2,500	1,500	1,500	4,500
霽益	15,000	23,000	45,500	1,500	29,000

雲南概覽 (建設)

雲南各縣飼養牲畜調查表(二)  
(以每頭計)

縣名	馬數	牛數	羊數	騾數	豬數
鹽興	1,000	500	12,500	400	12,000
廣通	500	1,000	50,000	—	20,000
楚雄	600	1,000	3,500	500	2,000
牟定	500	500	1,000	500	25,000
平彝	4,000	10,000	25,500	400	27,000
宣威	4,000	19,000	27,000	4,500	43,000
雙柏	500	10,000	52,000	500	15,000
羅平	3,500	17,500	6,500	300	26,000
會澤	5,500	3,500	25,500	—	13,000
魯甸	2,500	3,000	2,500	1,500	1,000
昭通	6,000	10,000	16,500	1,000	17,000
大關	500	500	6,000	—	11,000
鎮雄	55,000	10,000	15,500	6,000	81,000
永善	3,000	1,500	2,000	500	5,500
彝良	17,000	5,500	81,000	—	68,500
鹽津	500	2,500	—	400	20,500
鎮沅	500	7,500	32,000	—	39,500
景谷	700	21,500	39,500	—	54,500
元江	600	1,400	28,000	600	62,500
景東	1,000	10,500	22,000	—	54,500
新平	3,000	9,400	20,000	700	38,200
緬寧	500	5,000	8,500	—	10,000
墨江	1,400	7,000	6,200	800	24,000
寧洱	1,000	45,000	55,000	500	3,500

雲南概覽

(建設)

雲南各縣飼養牲畜調查表(三)  
(以每頭計)

縣名	馬數	牛數	羊數	騾數	豬數
思茅	1,500	4,300	5,700	1,900	3,500
瀾滄	500	35,500	11,500	—	54,500
師宗	2,500	1,000	21,500	1,500	21,500
彌勒	1,000	3,000	3,500	1,000	9,500
瀘西	5,000	3,000	20,500	1,000	10,500
峨山	1,000	3,500	3,000	1,000	3,500
通海	6,000	1,500	2,500	1,000	5,000
河西	1,500	12,000	1,500	500	3,000
華寧	1,000	1,000	1,500	500	7,500
開遠	1,000	2,000	6,000	—	4,000
蒙自	1,000	1,000	1,500	500	1,000
馬關	1,000	1,000	5,000	1,000	8,000
文山	5,000	6,000	10,500	2,000	21,500
箇舊	9,000	10,000	10,500	10,000	9,000
建水	2,000	3,500	3,500	1,000	5,000
石屏	2,500	2,000	3,000	2,000	35,000
邱北	2,000	1,500	2,500	1,000	4,500
廣南	3,000	2,000	5,500	3,500	5,500
富州	1,500	1,000	2,500	3,500	4,500
鎮南	4,000	8,500	4,500	5,500	4,000
姚安	5,000	1,000	3,500	500	14,000
大姚	1,000	4,000	7,000	—	20,000
祥雲	4,500	1,500	9,500	3,000	10,000
蒙化	4,500	4,500	6,500	3,000	17,500

雲南概覽 (建設)

雲南各縣飼養牲畜調查表(四)  
(以每頭計)

縣名	馬數	牛數	羊數	驢數	豬數
賓川	8,500	15,500	65,000	—	80,000
鳳儀	1,500	1,000	1,000	—	8,000
彌渡	3,500	1,500	9,500	500	15,000
鹽豐	2,000	3,000	30,000	—	30,000
大理	2,000	2,500	1,000	1,500	36,500
鄧川	1,500	15,000	50,000	3,000	13,000
漾濞	1,500	4,500	14,000	500	9,000
洱源	5,500	6,500	7,000	1,500	19,000
鶴慶	8,500	9,000	80,000	—	24,500
劍川	2,500	8,500	3,000	—	15,500
永勝	9,000	10,000	45,000	2,500	48,000
麗江	11,000	19,000	43,000	3,000	40,000
永平	2,500	4,000	12,000	4,500	6,500
順甯	500	69,500	80,000	—	15,000
保山	1,500	1,7000	5,000	—	50,000
雲龍	11,000	7,000	11,500	—	45,000
龍陵	500	500	2,000	1,500	3,500
騰衝	3,500	80,000	8,500	—	35,000
鎮康	3,500	1,4000	16,500	3,000	17,500
中甸	11,000	22,500	72,500	2,500	13,000
維西	700	17,000	50,000	1,500	10,000
蘭坪	4,000	7,000	17,000	1,000	28,000
華坪	2,500	5,500	23,000	2,000	20,000
雲縣	11,000	7,000	11,500	—	45,000

雲南概覽 (建設)



雲南各縣漁業調查表(一)

縣名	漁場所在地	魚戶數	產漁種類	產量(斤)	價順本省(新幣元)
總計		1,490		2,752,320	368,150
昆明	滇池	140	烏魚, 鯽, 鱖, 白魚	35,000	3,290
昆陽	滇池	200	烏魚, 鯽, 鱖, 白魚	27,500	8,700
數江	無海鄉玉笋	300	廣皮, 青魚, 鯽	305,000	22,000
江川	撫星湖	100	大頭金線黑鯽, 寺小白窟	30,010	4,000
邛崃	第六區	62	鯽, 鱖, 黑魚, 蝦	1,000	248
蓮山		150	鯽, 鱖, 鱖, 鯽, 蝦	30,000	9,000
賓川	滄湖鄉	50		910	200
大姚		28	魚	100	40
寧洱	石龍洞及小	230	鯽, 鱖, 鱖, 鯽	29,000	8,000
甯甯	海大門口	120	鯽, 烏魚, 青魚, 鱖	300,000	12,000
條豐	西門大河	110	鯽, 鱖, 白魚, 鱖, 白魚, 鱖	4,900	1,540
安甯		60	魚	2,000	8.00
保山	打魚村	113		3,560	224
雲龍		110	魚, 石嫩, 螃蟹	1,810	760
盧設	沿河一帶	15	魚	50,030	1,520
蒙自	大屯海	39	鯽, 黑魚, 鱖, 鱖	27,500	8,700
洱源	三江口	80	鯽, 鱖	5,000	1,500
姚安	花邑村	20	鱖, 鱖, 蝦	2,500	700
鄧川	沿海濱一帶	300	鯽, 弓魚	716,000	108,000

本省多山。西半為高黎貢山脈所據，東半為南嶺及勾彌山脈之發端，因山脈多屬造山斷層，故其間低谷錯落，散見淡水湖泊，然面積甚小，水產有限，各屬河流所產更微，嚴格論之，本省實無漁業之可言。惟就本省情況而言，此有限之淡水湖泊，尚有不少半漁半農之人民生活其間，

此等人民，大抵清苦，據實業廳調查，本省共有三十九縣。產魚。主要產魚湖泊為滇池，洱海，撫仙湖及中延澤，有漁戶四千五十餘戶。每年產魚二百七十五萬餘斤，值本省新幣三十七萬餘元。茲將原調查表摘錄於下：

雲南各縣漁業調查表 (二)

縣名	漁場所在地	漁人戶數	產魚種類	產量 (斤)	價值 (新幣元)
大理	洱海	134	鯽, 鯉, 鰱, 鱈, 鯪, 鱖, 魚, 弓魚	15,000	15,000
會澤	鍋底圩	50	鯽, 鱈, 鯪	5,000	1,500
霑益		25	鯽, 年魚	1,800	500
羅平	第三四區			4,000	450
碧江設治	怒江	20	魚	500	160
祥雲	青龍海	40	鯽, 鯪	3,600	1,080
陸良	中盤延江洋河	110	鯽, 鱈, 白魚, 鳳參魚	44,000	16,000
鶴慶	草海子	100	鯽, 鯪, 鯽, 鱈, 青銅魚	10,000	3,200
騰衝		60	鯽, 鯪, 鯽, 鱈, 大蝦, 鮑	9,600	3,100
河西	柳麓湖	800	鯽, 鯪, 白, 黑, 鱈, 花魚, 大頭, 光嘴	100,000	30,000
楚雄	各區小河	20	鱈, 鯽	20,000	6,000
羅次		120	鯽, 鯪	30,900	29,000
通海	柳麓湖	200	鯽, 鯪, 白, 黑, 大頭, 鯽, 鱈	560,000	38,800
曲靖	白位村陳家村谷家 子崖家圩老牛塘	50	鱈, 金鱈, 黑, 鯽, 大頭, 青, 鱈, 鯽	38,200	9,020
蒙化	紅瓜河 羅球河	10	鯽, 鯪, 大亮	900	270
漾濞	漾濞江	52	青, 鯪	9,000	2,700
鹽津		10	共蜡丁青細鱈 鯽石爬子娃娃	3,000	908
昭通	家灣·侍勝塘· 小開	210	鯽, 鯪, 白, 鱈, 鱈 細魚鹿	50,000	11,040
石屏	共龍湖 瑞湖	150	鯽, 鯪, 花魚, 白 魚, 條魚	80,000	16,000
呈貢	滇池	100	鯽, 鯪, 鱈, 白 魚, 烏魚	60,000	12,000

雲南縣署 (建設)

# 林業

本省因屬橫斷山脈，山嶺南北縱列，印度洋季風，得以長趨直入，以故雨澤充沛，氣候適宜，加以地質佳良，土壤肥沃，天然森林，觸目皆是，雖過去，砍伐損毀，為數甚鉅，然時至今日，仍不失為一森林豐富之省份也。近數年來，政府因鑒於造林之重要，乃盡力於造林運動之推

行，除一面由政府積極提倡造林外，一面並對原有森林，加意保護，並於二十三年將全省林場作一度之總調查。調查結果，全省共計有林場三千九百餘處，面積佔九百二十萬五千餘畝，其中林木以松、柏、杉、栗等為大宗，他如茶、桐、漆、梨、核桃、香樟、女貞等樹，亦為數至夥，爰就調查所得，列表於後。

## 雲南林場調查表

縣別	林場數	林場面積	積	林木種類	所有權
昆明縣	一百二十五個	四十八萬八千七百七十六畝	飛松 柯松 麻栗 柏 榿 木 櫟 等類	公私所有	
富民縣	五十九個	一十四萬五千八百二十畝	飛松 柯松 麻栗 油桐 水冬瓜 青松 等類	公有	
嵩明縣	一百一十一個	七十七萬二千二百五十八畝	青松 赤松 水冬瓜 柯松 栗 地盤松 麻栗 飛松 等類	公私所有	
尋甸縣	八十五個	九十三萬四千九百零一畝	青松 赤松 飛松 柯松 麻栗 白楊 榿 加利刺 槐 吳榿 紅栗 杉 黃梨 白栗 水冬瓜 柏 等類	公有	
呈貢縣	六十二個	二萬三千三百零八畝	青松 麻栗 白松 杉 松 飛松 柏 榿 木 冬瓜 等類	公私所有	
晉甯縣	五十四個	二萬八千五百六十畝	飛松 青松 食松 柏 栗 杉 等類	同 右	
澂江縣	同 右	二萬八千五百六十畝	同 右	同 右	
玉溪縣	六十七個	一百四十一萬六千八百畝	飛松 赤松 麻栗 扁柏 圓柏 金竹 雜木 等類	公私所有	



雙柏縣	五十八個	二萬一千五百二十畝	青松柯松飛松圓柏杉桐青杆栗	同	右
臨通縣	五十個	一十三萬〇八百畝	紅栗核桃梨椿竹類	同	右
大關縣	同右	一萬〇三百畝	松杉櫟楊核桃漆篋子杉皂角飛	同	右
彝良縣	同右	一萬三千七百畝	漆核桃杉白蜡竹桐櫟松青杆茶	同	右
彝良縣	同右	一萬三千七百畝	李黃蓮楠等類	同	右
彝良縣	同右	一萬三千七百畝	漆烏桕日揚化槁桐櫟松杉青杆	同	右
彝良縣	同右	一萬三千七百畝	柘皮全青馬桑等	同	右
彝良縣	同右	一萬三千七百畝	麻栗青松梨雜木等類	同	右
彝良縣	同右	一萬三千七百畝	柘地松青松核桃栗雜木等類	同	右
彝良縣	同右	一萬三千七百畝	同	同	右
彝良縣	同右	一萬三千七百畝	飛松水冬瓜青松柯松杉食松柏等	同	右
彝良縣	同右	一萬三千七百畝	類	同	右
彝良縣	同右	一萬三千七百畝	飛松水冬瓜栗食松杉麻栗柏桐槐	同	右
彝良縣	同右	一萬三千七百畝	茶果雜木等類	同	右
彝良縣	同右	一萬三千七百畝	飛松水冬瓜栗食松杉麻栗柏桐槐	同	右
彝良縣	同右	一萬三千七百畝	茶果雜木等類	同	右
彝良縣	同右	一萬三千七百畝	胡桃杉有加利白揚板栗紅栗花紅	同	右
彝良縣	同右	一萬三千七百畝	櫻扁柏圓柏水冬瓜梨松馬飛松柯	同	右
彝良縣	同右	一萬三千七百畝	松麻栗等類	同	右
彝良縣	同右	一萬三千七百畝	黃松漆羅漢松白蜡核桃杉梨檜李	同	右
彝良縣	同右	一萬三千七百畝	柏杏椽青松飛松蟲樹茨柏馬桑枹	同	右

雲南概覽 (建設)

巧家縣 五十五個

一萬二十畝

厚博等類

公私所有

大理縣 五十三個

一萬六千六百六十四畝

核桃漆桐杉白楊烏桕櫻栗芋松柏  
白蜡樹竹青杠橄欖兵麻子木瓜花  
椒等類  
香葉樹花樹青杠栗松飛松赤松杉  
松香樟銀柏茶扁柏圓柏水冬瓜等  
類

公私所有

鳳儀縣 八十四個

七萬七千零九十畝

赤松青松栗水冬瓜等類

同右

賓川縣 九十個

三萬三千四百六十畝

飛松青松赤漆椿樹栗核桃等類

同右

瀘西縣 六十六個

四十七萬零七百五十五畝

飛松赤松楊杉麻栗柏梨雜木等類

同右

華甯縣 五十一個

一百二十七萬九千二百九十畝

飛松食松麻栗杉赤楊雜木等類

同右

彌勒縣 六十七個

一十二萬八千九百畝

飛松油桐食松麻栗柯松沙松核桃  
杉水冬瓜等類

同右

曲溪縣 三十五個

四千七百六十畝

桑有加杉桐柏等類

私右

越水縣 九十三個

三萬一千九百五十畝

石榴桐柏木等類

私右

石屏縣 一十三個

三千三百五十畝

柏杉桐飛松核桃板栗等

同右

峨山縣 六十四個

五千五百三十畝

青松柯松杉柏等類

同右

鹽津縣 三十八個

六萬七千三百畝

栗桐杉柏松水冬瓜榿木

同右

彌渡縣 六十三個

二萬一千六百八十畝

飛松柯松柏木茶等類

同右

永善縣 五十個

四千九百七十畝

松杉栗油茶桑雜木等類

私右

順甯縣 同右

一千八百三十六畝

柏有加利及雜木等類

公有

永平縣 五十四個

一萬二千〇四十畝

松柏杉竹柳桑板栗核桃黃栗梨杏  
李桃榴梅柿等

私有

劍川縣	五十二個	一萬六千四百七十九畝	樟樹柏樹楸木楊柳等類	私	有
元謀縣	六十一個	一萬四千二百六十一畝	紫金杉樹鳳尾竹松柏等	私	有
五福縣	八個	七千畝	青松木冬青茶等類	私	有
佛海縣	四十七個	五千五百七十畝	茶樟樹桑樹等類	公	有
鎮越縣	五個	四萬三千二百畝	茶樟樹桑雜木等類	公	有
騰衝縣	九個	一十萬二千七百四十畝	檫楸梅柏杉松等類	公	有
姚安縣	五十四個	三千二百五十畝	柏樹有加利女貞等類	公	有
洱源縣	五十五個	一萬七千五百五十畝	飛松楊柳槐水冬瓜梨等類	公	有
蒙化縣	六十四個	八千三百一十一畝	栗赤松飛松梨桑柏杉樹冬青等類	公私所有	
鶴慶縣	六十四個	八千三百一十一畝	柏樹杉松女貞有加利等類	公	有
麗江縣	五十三個	二十四萬八千九百三十畝	柏樹柳楸木油桐等類	公	有
蘭坪縣	三十三個	三百二十五畝	飛松杉松桑樹等類	私	有
大姚縣	六十七個	三萬五千〇一十八畝	松柏圓柏杉膏柳冬青等類	公	有
平彝縣	五十一個	一千二百八十八畝	松柏杉桑冬青栗赤松等類	公私所有	
康樂設治局	一十二個	五十九萬九千二百四十畝	柏樹杉松有加利等類	公	有

統計以上六十四縣，共有林場三千九百六十四個，佔面積九百二十萬五千六百九十一畝。然此乃係統計三年之調查結果計之。在二十四年以至二十五年，政府對於各地造林，均有大量之推進。即如墓地造林一項，現在昆明市附近之墓地，均已完全告成。其他種植完竣者，亦有三十餘縣。建廳並在各地分別設置育苗場，一面派員赴各地查驗土壤，就其性質所近，擴大種植，新增林木。以松、柏

、麻栗、核桃、楸木、女貞、漆樹、樟樹、等為多。此外并加種木棉、荔枝、象樹、咖啡、梧桐、金雞納等類，計其數量，約增加原有森林五分之一。并制定禁止濫伐森林章程，通令各屬嚴厲遵守。故今後本省林場，必漸臻繁茂也。

二、水利

本省僻居西南，萬山叢雜，地位較高，河流之較大者，多流經山谷間。北有金沙江水系，流經四川而入中部各省，東有南盤江水系，流入廣西而匯珠江，至西南之瀾滄江，怒江，紅河等水系，均向南流，而據越南，緬甸各水道之上游。所有各河，或可連絡他省，或能直通海洋，惜水道曲折傾斜，水流湍急，鮮有能供航行者，即欲投資興修，開闢航路，以利交通，亦非人力財力所能及。是以本省歷年辦理水利，僅係農田一項而已。

本省農田，水高田低，便利灌溉者固屬不少，而水低田高，專憑作池通溝，以水車引水者實占多數，且有茫茫田畝，水源缺乏，專候天雨積水，方能耕種者。故開發水源，築塘蓄水，實屬急要之圖。又夏潦時行，山洪漲發，因地勢險峻，奔瀉無遺，河道易於之濫，田常被水淹沒，故導河防水，亦屬要務，本省政府，鑒於振興水利，既可

補救水旱之不虞，亦為復興農村之急務，故就能力所及，明定目標，按期分區舉辦。茲將已辦之水利事業，分述於後：

1、調查及測量

興辦水利工程，應先由調查測量入手，方可據以為設計之標準。本省於民國十七年，由建設廳籌劃進行，一面釐訂調查辦法，通令全省各屬，切實查勘，編製圖說，具報查考，以為工作之初步。嗣即組織測量隊，擇要實施測量，先由省會各河道着手，逐漸推及各縣。此外各河之水位，與各地之氣象，均關重要，故於各大河流湖泊，設置水標，測量水位，並於全省分區設置觀測器械，以觀氣候。茲將各項情形，分別列表於下：

甲、水道測量工程概況表

項 目	緣 起	區 域	時 期	工 作 成 績
省會河道測量	預備作整治工程之根據	昆明縣全境	民國十七年至二十四年	已測河道長二百公里，水準已測二百公里



雲南概覽 (建設)

會澤鍋底圩測量	仙雲湖測量	昭魯大河測量	嘉麗澤測量	南盤江上游測量	草海測量
同前	計劃排水涸田	計劃排水工程	計劃洩水涸田	計劃排水以除患害 俾沿河田畝得增加 生產	計劃洩水墾殖
會澤縣境	江川、華甯、澂江 三縣交界	昭通魯甸兩縣境	嵩明縣之嘉麗澤	需益曲靖陸良等縣 境內	昆明北端在昆明 境內一部分
民國二十三年		民國十九年	民國二十二年	民國二十三年	民國二十年七月
已測地形二十平方 公里水準四公里	已測地形七十平 方公里	已測水道及水準各 二十公里	已測地形八方公里， 水道及水準各測二十 公里	民國二十三年已測地 形一百九十八平方公 里，水道及水準各測 一百三十六公里	已測地形二千五 百六十三萬平方 公尺

乙、水位測量工程概況表

河名	位置	設備概況	成立日期
龍盤江	昆明	設有石質水尺四處，一係中尺，餘三具係公尺	二十四年五月
螳螂川	富明	公尺水標一具	二十一年
南盤江	霑益	同前	二十三年
南盤江	陸良	同前	同前
南盤江	曲靖	同前	同前
滇池	昆明	於昆明及昆陽出口處各設公尺水標一具	二十五年
洱海	大理	石質公尺水標一具	二十五年

丙、雨量及氣象觀測概況表

測站名稱	地點	觀測事項	成立日期

雲南概覽 (建設)

昆明第一農場測候所	邵甸雨量站	墨雨龍潭雨量站	馬街子雨量站	沙朗雨量站	龍泉鎮雨量站	大板橋雨量站	小壩雨量站	官渡雨量站	蓮德鎮雨量站	建設廳雨量站
昆明	嵩明縣邵甸	昆明縣墨雨龍潭	昆明縣馬街子	昆明縣沙朗	昆明縣龍泉村	昆明縣大板橋	昆明縣小壩	昆明縣官渡	昆明縣蓮德鎮	昆明
雨量、溫度、濕度、風、雲、天氣概況、	雨量	雨量	雨量	雨量	雨量	雨量	雨量	雨量	雨量	雨量
二十五年	二十五年	二十五年	二十五年	二十五年	二十五年	二十五年	二十五年	二十五年	二十五年	二十五年

開遠測候所	開遠農事試驗場及建設局	同	前	二十五年
蒙自測候所	蒙自棉作試驗場	同	前	二十五年
賓川測候所	賓川棉作試驗場	同	前	二十五年
元謀測候所	元謀棉作試驗場	同	前	二十五年
華寧測候所	華寧棉作試驗場	同	前	二十五年
華坪測候所	華坪棉作試驗場	同	前	二十五年
麗江測候所	麗江棉作試驗場	同	前	二十五年
墨江測候所	墨江縣棉作試驗場	同	前	二十五年
曲溪測候所	曲溪棉作試驗場	同	前	民國二十四年六月
大理測候所	大理縣建設局	同	前	二十四年十一月
易門測候所	易門縣建設局	同	前	二十四年十一月

順寧	測候所	順寧縣建設局	同	前	二十四年十一月
劍川	測候所	劍川縣建設局	同	前	二十四年十月
江川	測候所	江川縣建設局	同	前	二十四年十月
雙江	測候所	雙江縣建設局	同	前	二十四年十二月
屏邊	測候所	屏邊縣建設局	同	前	二十四年十二月
牟定	測候所	牟定縣建設局	同	前	二十四年十一月
宜良	測候所	宜良縣建設局	同	前	二十五年
雲南省立昆明氣象測候所		昆明太華山	同	前	二十五年六月
昆明市一得測候所		昆明市錢局街	同	前	十五年

2、省會水利工程

省會河道，大小數十，或利宜洩，或資灌溉，古人經營，良用苦心。惟以歷時既久，滄桑變易，於是向有利者、已漸就荒廢，向無害者，亦時釀水災。近年經分別測勘，計劃整治辦法，分年辦理，已漸著成效。至於各河每年

，沖積之泥沙，與倒塌之堤壩，仍於冬春水涸之際，徵工修挖，以暢河流，以固堤防。茲將已辦工程，分別列表於下：

雲南概覽 (建設)

甲、修治省會各河工程概況表

工程名稱	施工成績	經費	工額	施工時期
大挖海口河	縣官各派及聚利塘一律 工挖，共挖土方一萬七 千立方公尺	一〇、〇〇〇元	二二、〇〇〇名	民國二十年春季
大挖各河工程	將官會各河一律施工挑挖 、約共土五萬立方公尺	六〇、〇〇〇	七九、〇〇〇	同前
整理開通等河工程	暢通、寶象、盤龍、海源 、等河分別挑挖、鋪路、 及改地河身等項、共計土 方八萬立方公尺	一〇、〇〇〇	七〇、〇〇〇	民國二十二年至 二十五年
修理蓄水池工程	已修築堰塘五處、共蓄水 約十萬立方公尺	三、〇〇〇		民國二十五年

註：表列經費單位為本省新幣一元。

修記蓄水池工程施工成績一項改訂如左

- 已修堰塘五處(一)王道鄉堰塘面積三十餘畝，塘壩高一丈五尺(二)三家村堰塘面積十餘畝，深一丈，  
(三)西華村堰塘積水量可灌田三千工(四)昭宗村堰塘面積約三十畝，塘壩高二丈七尺(五)范家營面  
積約四五畝深約一丈。

乙、十七年至二十五年已辦水利工程比較表

年度別	挑挖河道		修築堤岸
	挑挖河道	河道	
十七年	二二	二五、八二一名	四〇〇公尺 （新幣元） 七六六
十八年	二四	五三、三六七	三三〇
十九年	一九	四二、〇五五	五〇〇
二十年	三七	一一六、二八五	六七〇
二十一年	二八	二六、二三一	八〇〇
二十二年	二七	七三、五六八	一七、六二〇
二十三年	二八	五二、〇九一	一、五〇〇
二十四年	三二	七四、六八八	八三〇
二十五年	二六	五三、八三二	一、〇〇〇
			堤岸 費用 經費 數

總計 五一七、九三八二三、六五〇

三五、一八四三五、一八四

3、嵩明嘉麗澤工程

嘉麗澤在嵩明縣東二十餘里，東西狹而南北長，面積約一萬六千餘畝。有河流自西而東，分澤爲二。曰清水海，曰八步海。冬春水涸，咸成赤土，夏季水漲，復爲深澤。澤之四周，有田二萬餘畝，居民約四十餘村。澤東南有洩水口，曰海口河，下流入尋甸境，名牛瀾江，由此至菓子園，水程約二十五里，水流平衍，河床壅塞，故流量微，而宣洩不暢，一值澤水高漲，四面之田園廬舍，多受其害。民國元年，滇督蔡鍔，親往勘查，旋即實施修治，進行不息，民國六年，海河鑿深，並分闢幹支各河，以洩

澤水，澤地遂漸涸露，開墾成田不少。惟田見利後，糾紛隨之而起，於是地方當事人互相攻擊，置水利工程於不顧。因而開墾成田者，又復淹沒成澤。民國十九年政府改組該處水利局爲嘉麗澤水利工程處，派工程技術員，前往辦理工程事項，於二十年一月，將工程處正式改組成立，隨即實施測量，計劃工程，分期舉辦。現已大體完竣，涸露澤地，開墾成田。茲將經過情形，彙如下表：

嘉麗澤工程概況表

組織概況	施
<p>嘉麗澤水利工程處設坐辦一人，由嵩明縣長兼任，下設財務，工程兩股，分掌出務及工程。</p>	<p>十二年之工作</p> <ol style="list-style-type: none"> <li>1, 修挖八步海至河口長二十中里寬九丈深二尺餘</li> <li>2, 修挖清水河長四十中里寬三丈深二尺餘</li> <li>3, 改挖董官營新河長二千尺寬五十尺深三尺</li> <li>4, 改挖蓮池河長三中里寬二十餘尺深三尺</li> <li>5, 劃分同荒半荒公私埂界</li> </ol> <p>1, 排控在水河長十中里</p> <p>2, 修砌河口沙防石閘一座</p>
一十二	



要聞概覽 (建設)

施	况			概		工	
	海涸地	派工總數	石工總成	土工總成	二十年之度	二十年之度	工度
二五、〇〇〇畝	一三三、五〇〇名	石開一座	一六〇、〇〇〇立方公尺	1, 改造果馬河道長一里 2, 完成八步海小新河蓮池河深塘子等新河 3, 挑挖清水海正河深三尺並築堤高三尺 4, 挑挖出海正河深一尺 5, 新開石羊山溝長八里及崩動塘鯉魚洞水溝二條 6, 栽種柳樹三萬餘株	1, 挖鑿新橋界河口之河底粘石深二尺餘 2, 挑挖八步海口深二尺餘 3, 續挖董官營新河長二千尺寬五十尺深二尺 4, 改挖大中腸子二河長三中里寬七尺深三尺 5, 清寸半荒畝積	3, 培植八步海口木 4, 劃分半永荒界址并清寸半荒畝積	

工程費總數	工效果	
	租款收入	可畊海地
六〇、〇〇〇元(新幣)	三〇、〇〇〇元(新幣)	八、〇〇〇畝

4、昭魯大河疏濬工程

昭魯大河，發源於魯甸縣境，蜿蜒百餘里，經昭通與酒魚河合流入金沙江。下流入酒魚河之處，石峽橫阻河中，宣洩不易，夏秋水漲，則泛濫成災。民國十九年，鑒於昭魯之水利，亟應興修，乃由當地軍民長官，合作辦理。於民國二十年一月，組織昭魯水利工程處，實施工作，歷

時數目，已將全河挖深五尺，并鑿開石峽，用去民佚三萬餘名，經費滇新幣二萬餘元。經費來源，除由龍主席捐贈四千元外，其餘均由地方按田工繳價籌集。茲將工程概覽列表於下：

昭魯水利工程概況表

辦理處所	昭魯水利工程處
辦理日期	民國二十年
開支經費	新幣二〇、〇〇〇元
用去民佚	三〇、〇〇〇名
河起訖地點	自得勝塘老鴉屯兩處又河起至入酒魚河止
流長度	二二、〇四〇公尺

情形 高差 二二公尺

實 測量 測量河道之平面及高低以便計劃工程

工施 土工 全河一律挖深五尺并加築河堤

作 石工 開鑿老鴉岩石峽

5、開鑿仙雲兩湖工程

江川、澱江、華甯三縣交界之處，有湖泊二：曰撫仙湖，曰星雲湖。兩湖相距約三里餘，中有河道相通。撫仙湖面積約十餘萬畝，星雲湖則半之。星雲湖之水流經撫仙

湖而洩出，惟湖口壅塞，官洩日減，兩湖沿岸一帶田畝，被水淹沒，與年俱增，前經施工修治，惟以地方多故，未能完竣，民國十七年經政府督飭舉辦，負責者亦能善始善終，所有一切工程，卒待告成。茲將概況列表於後：

開鑿仙雲兩湖工程概況表

緣 起	消除兩湖水害，增涸田畝，實施排水工程
辦理處所	開鑿仙雲兩湖工程處
主要工程	1, 開鑿湖口并疏通各河 2, 建築橋樑 3, 整理涸出田地
用去工數	二〇〇、〇〇〇名
開支經費	二五〇、〇〇〇元（新幣）

地	田	出	洞
總計	一六、二四二工	一六、二四二工	一六、二四二工
江川縣	五、九四七工	五、九四七工	五、九四七工
華寧縣	七、一八八工	七、一八八工	七、一八八工
澂江縣	三、一〇七工	三、一〇七工	三、一〇七工

6、各縣水利工程

本省區域遼闊，山川形勢，隨地而異，各縣之河流，多有疏濬後可利於灌溉者，或可以減少水發時淹沒田畝之患者，湖泊多有經開挖後可涸露荒地以供開墾田畝者 并

有缺乏水源以致荒蕪之大好平原，是以政府當局，歷年督飭各縣，趕辦水利，以興農業，茲將各縣近年辦理已見成效者，擇要列舉於後：

各縣興修水利概況表

工程種類		縣別	興修之水利
著	羅次縣	第一區五朵朵修閘壩	
著	賓川縣	修築仁慈廟及康郎鄉兩處堰塘	
著	江川縣	修白龍潭山壩塘	
水	馬龍縣	修三官樓涵洞	
水	彌渡縣	修第二區周力士營海塘	
工	牟定縣	修冷水箐閘壩	
工	彝良縣	修築堰塘	
工	鶴慶縣	修保雞箐塘壩	

程		治		河		工		程		引		水																			
華寧縣	修獅子口壩塘	鳳儀縣	修赤佛山蓄水塘	澂江縣	修土官村西壩堰塘	保山縣	疏濬并修改東河	永北縣	復興小橋河	易門縣	疏濬中溝大河	劍川縣	疏濬及改有螳螂川	尋甸縣	修挖牛欄江	祿勳縣	修挖南壩河	洱源縣	修治鳳羽河	建水縣	修治瀘江及塌冲河	宣威縣	開挖左所河道	陸良縣	開挖大橋鄉溝道	永善縣	開挖長虹堰溝	雲龍縣	開挖長春坡溝道	保山縣	開挖海外溝及沙河溝

工	程	堤	壩	工	程
宜良縣	開挖橋頭營溝道	武定縣	開挖姜驛根村水溝	大理縣	修築喜州霞移萬花兩溪石堤
大姚縣	開挖曇華山水溝	羅平縣	開挖宛溫鎮水溝	河西縣	修築喇沙壩
鹽豐縣	開發赤石岩水源				
昌寧縣	修上橫溝				

此外各縣多按年修治河道，此種工程，由各縣政府主辦，辦法先將縣境內所有之河道溝渠塘圩等，各就水流系統，分為若干區，擬具施工辦法，應需款額，督促指導及工作人員之分組計劃，各職員夫役工作規則暨工作日程表，呈報核定後，即開始工作。自民國二十一年起。政府並訂繼續大挖三年之辦法，通飭各縣遵辦。施工以來，已漸著成效。

7 防洪工作

本省河流，當夏秋間雨量過多之際，常暴漲泛濫，淹沒田畝，為害頗鉅，政府乃於二十三年，製定防洪規則，先由省令各河道起，實行組織防洪隊，使沿河人民成為有組織有訓練之防洪幹部，並充分購備防洪器物，若發生水患，方不致臨事倉惶，無所措手。所有

省會各河均按照市縣區域，分別組織十一隊，一百二十六組，實行起來，生效不少。二十五年並通飭各縣一律組織，以防洪患。

8 河堤樹木之保護及種植，河堤及水源附近之樹木，關係水利至為重要。本省各地河堤，多植樹木。其在省會附近之河堤樹木，早經遵照森林法，編為保安林，嚴禁砍伐，以固堤防。至無堤樹者，則實行補種。民國象十四年內金汁河堤補種約萬餘株，二十五年於永豐鄉及阿角堡設置苗圃兩處，培育樹秧，以備本年補種，金家及寶象兩河。至各縣河堤樹木森林，均依法一律編為保安林，認真保護。

9、開蒙水利工程 本省蒙自屬之蒙自壩、艸壩、及開遠屬之大莊壩，面積數十萬畝，惜高者乏水，低者則終年積潦，竟成荒區。若能舉辦水利，引導宣洩，則平沃之地，可以闢為良田者，共約四十餘萬畝。就其地之土質氣候論，既適宜於種稻，來適宜於種蔗，種棉，增加農產，為數甚鉅。政府當局，有鑒於此，遂於二十五年六月成立開蒙區墾殖局，積極與辦該地水利與墾殖事業。其各項工程辦法及經費估計如下：

甲、蒙壩段工程

- (1) 購辦洶河機開濬大屯長橋兩海
- (2) 修建龍驤子水閘
- (3) 安設大屯海南北兩岸水機
- (4) 開鑿溝渠改設沿岸田畝

乙、草壩段工程

- (1) 修築灰土地堰塘
- (2) 開挖溝渠改闢田畝

丙、庄壩段工程

- (1) 開導大庄村水洞泉源
- (2) 開濬三角海

三 鑛業

1 質地調查

需用概覽 (建設)

- (3) 安設江角硝水機並開溝闢田
- (4) 開鑿黑沖口山峽修建新式水閘
- (5) 清理各處落水洞
- (6) 開挖紅沖口至沙甸河道
- (7) 恢復果花放水古例

丁、經費估計(依前各段工程辦法)

- (1) 建築庄土地一萬四千畝面積大堰塘一個，蓄水可灌四十萬餘畝，約需工料國幣四十萬元
- (2) 建築紅沖口新式水泥鐵筋大閘一座，約需國幣二千元。
- (3) 建築龍驤子水閘一座，約需國幣一千元。
- (4) 建築大屯海南北岸及紅角硝三處機房，約需國幣二萬元。
- (5) 開鑿黑沖口山峽及紅沖口河道，約長二十餘里，約需國幣三萬五千元。
- (6) 擇要開濬各段河道，約需國幣二萬元。
- (7) 購辦河機一架，約需國幣一萬五千元。
- (8) 購辦裝安大屯海南北岸及紅角硝三處水機，約需國幣二十五萬元。

以上八項約共需國幣七十四萬三千元。

本省位於橫斷山脈之麓，故多崇山峻嶺。地質構造頗為複雜，自寒武紀地層至洪積期地層，隨在皆有。各種礦產蘊藏尤富，為研究經濟地質構造地質古生物各專家所重視之區域。清季雖有奧國人 *Loew*、法國人 *Lanteros-D'Arval* 英國人 *Lydegaard* 諸氏先後來滇調查，然其撰述尙少譯文行世。民國三年間，北京地質調查所所長丁文江先生，曾一度來滇，到東北各縣調查，尤以會澤一帶，調查詳細，著有雲南東北部地質調查彙報。前實業司由司長，鑒於本省礦產，亟待開發，而地質之調查，尤屬先決問題，遂於民國十二年冬季成立地質調查所，招生訓練以備調查，並商請前農商部地質調查所，推薦朱仲翔技師來滇，先教授地質講習班各項地質學科，迨學生畢業，即率領至各地詳細調查。第一期到新平、雙柏、易門等縣，第二期到昆明附近十餘縣。第三期到迤西各縣。調查完竣，先後著有第一二三期地質調查報告。第一二兩期，均已刊印，各為一冊。第三期原稿二冊，尙未付印。嗣以朱技師合約屆滿，北平方面另派朱技師赴粵調查，同時本省因政局改革，經費支絀，不能再向外聘請技師，本省地質調查所，即於此時停辦。十八年本省政局平定，即呈請前農礦部，設立雲南地質調查分所及核發經費，未蒙核准。是年冬，實業部派技師趙亞曾由川入滇，調查昭通、會澤、等處，不料甫入滇境，即遇匪殞命，事復中輟。至十九年三月間，前農礦廳，復呈請農礦部核發款項，遴選專門人才，開

發本省金礦，並核發經費，成立地質調查所，亦未蒙允准。民國二十一年，實業部地質調查所，派王白倫及助手孫德霖來滇，調查昆明、馬龍、曲靖、霽益、陸良、尋甸、嵩明、路南、富民、武定、祿勸、安寧、呈貢、祿豐、澂江、晉寧、昆陽、江川華寧、通海、河西、峨山、彌勒、開遠、建水、箇舊、蒙自等縣地質，均經前實業廳，通令各縣予以補助。民國二十三年十月間，實業部地質調查所，先後派技師尹贊勳，路兆洽，陳愷、孟憲民等來滇調查，本省政府，并加派北京大學地質學系畢業生何塘，隨同前往助理。其調查區域，尹贊勳路兆洽二員，任邱北、瀘西、廣南、富州等縣，陳愷、孟憲民二員，任箇舊、石屏、曲溪、等縣，現尙尙在分頭調查中，預期將來之調查報告，必可作本省開發礦產之根據，并供農田水利等項開發之資助也。

## 2 雲南礦畝

滇省礦產之發現，概係藉天然之力，如地震後，山嶺之崩潰，或江水暴發時，岩石之倒塌，因而發現礦質，鮮有用機械以從事探鑛者。故產出之種類及鑛畝確數，是有待於將來之探礦者也。茲僅將錫、銅、鐵、鉛、銻、煤、鋅、砒、硫黃等礦要各礦統計，表列於後：

(一) 雲南歷年鑛區面積註冊數目統計表



年 份	區 數	面 積 (畝)	稅 額 (銀元)
十 一 年	一 九	一四、六三八	四三九・一四
十 二 年	二 九	一五、一八七	四五五・四九
十 三 年	三 二	一六、五〇四	四九五・一二
十 四 年	四 〇	一七、九四七	五三八・四一
十 五 年	四 七	二二、一四四	六六四・三二
十 六 年	六 八	二八、三二九	八四九・八七
十 七 年	七 四	三〇、三六〇	九一〇・八〇
十 八 年	八 八	三一、九五六	九五八・六八
十 九 年	一〇〇	三三、四六一	一、〇〇三・八三
二 十 年	一〇二	三三、六三九	八、二一五・三三

(2) 雲南現時已計册合礦礦畝統計表

雲南概覽 (建設)

鑛別	鑛畝 (公畝)	備
錫	三三、五四三	在箇舊縣約佔全縣面積五分之三
銅	六二、二〇五	在會澤龍陵永勝保山易門等縣縣境內
鐵	二六、三一九	在永勝保山蒙化鶴慶騰衝瀾滄雲龍景谷雙江麗江維西牟定劍川安寧麻栗坡等縣境內
鉛	四六、八六四	在會澤昆明蘭坪等縣境內
銀	五、七三九	在文山縣境內
鋅	四、九四二	在路南曲溪兩縣境內
煤	一五五、三五〇	在昆明嵩明宜良澂江彌勒開遠陸良建水廣通瀘西昆陽呈貢晉寧等縣境內
砒	四、九九二	在蒙化鳳儀兩縣境內
硫黃	二、七二七	在會澤保山羅平等縣境內

考

3 礦產分佈之狀況

本省礦產之多，甲於全國，前清道嘉年間，開採極一

時之鉷。就中如箇舊之錫，會澤、巧家之銅，魯甸、雙柏

之銀、文山、平彝之錒，鳳儀之砒尤為著名。此外金、鉛、鋅、鈷、及硫黃等礦亦多，至如煤鐵，則尤普遍，幾至無縣無之。照普通之分類屬鐵，計有金、銀、銅、鐵、錫、鉛、鈷、鋅、鎢等十類，半金屬礦，計有錒砒等兩類，其餘非金屬礦，計有煤硫黃、石棉、石膏、水晶、大理石、磁土、明礬、滑石、天然鹼、顏料石、岩鹼、硝酸鹽等十三類。若就用途分之，則為國防礦有煤、鐵、錒、錒；貴金屬礦有金、銀；日用金屬礦有銅、錫、鉛、鈷、鋅；特殊金屬礦有鎢；非金屬有砒、硫黃、岩鹽、硝酸鹽、石棉、石膏、大理石、水晶、明礬、滑石、磁土、天然鹼、顏料石等。茲依次將其分佈狀況略述於後：

#### A 煤礦

滇省產煤區域甚廣，儲量亦頗多。計分三種，一曰無煙煤、二曰煙煤、三曰褐炭。（即些煤）就中現在開採者，以瀘西圭山及宜良嵩明兩縣之大煤山（即附近可保村一帶）所產者為最佳。又大煤山所產者，多銷法蘭西越鐵路公司，及本省簡碧鐵路公司簡碧錫務公司。（褐炭）（柴煤）以開遠彌勒兩縣之布沼壩小龍潭所產者，銷路最廣。其他各縣所產之煤，則均係供給本地，或附近地方作燃料之用。至於曾經發現煤苗，而尚未開採之各縣，不勝枚舉。

由是觀之，雲南之煤礦中，有工業上之特殊價值者，顯必不鮮。吾人如從速講求採煉，使得煤氣、輕油、瀝青、硫酸錒多種工業品，則於本省國防軍事上、農業上、工

業上之需要，當能自給自足，無待外求也。

#### B 鐵礦

雲南鐵礦之蘊蓄，幾至無縣無之。特以交通不便，銷路滯塞，或農隙採掘，作輟無常，或開採無方，旋興旋廢。而新炭之缺乏，尤為致命之傷。以故從前大旺之廠，如鎮雄、鎮南、順寧、景東等縣，年產千噸，今皆停歇。咸因距廠森林，砍伐殆盡，始則移礦就炭，繼則無炭可就，終不得不出於停辦一途。故現在各縣之開辦者，如鶴慶、峨山等縣，大都屬於開採未久，附近森林尚足供給製煉也。

本省鐵礦，多成褐鐵礦、赤鐵礦、磁鐵礦產出。間亦有成硫磺鐵產出者。至於開採之人，則多係當地人民。所產鐵礦，概係土法採掘，煉成鑄鐵，用以鑄鍋，及各種農具，居家用具，供給附近各地民生之用，其中用以煉鋼者，為數其微，故各工廠用之洋鋼、洋鑄鐵等，尚須購自外國。倘將來籌設鋼鐵廠，則滇省鋼鐵之供給，可不再仰給於外來，鐵礦之開採，必為之一振也。

#### C 金礦

金礦分佈於墨江、蒙自、文山等縣，及附近金沙江之各縣。多係砂金，間亦有金石，儲量尚豐。元時其旺，明時次之，清初又次之。至咸同間，墨江、蒙自中甸等縣，極一時之盛。迄民國成立，其繼續採掘者，僅附近之士耳。

滇省開辦金廠，多為小資試辦，而個人經營者尤多。其中墨江、蒙自、瀾滄等縣之金廠，儲量豐富，堪用西法作大量之開採也。

#### D 銀礦及鉛礦

銀鑛鉛鑛多為共生而雲南之銀鉛鑛，以魯甸、巧家、麗江、永善、文山、瀾滄等縣最著，產額亦豐。開採於元、盛於明，極盛於清乾嘉間。至咸同迭經兵燹，遂至停辦。自是而後，開辦之廠，均未成效。迄今開採銀鑛之事，鮮有所聞。即前尚可銷售於四川香港之鉛，近則專銷內地，尚須時向外求。自給外銷之事，正有待於當局之倡導，滇人之自拔也。

鉛鑛產地，現時以會澤、蘭坪兩縣之鑛山廠及富隆為最盛，多銷售於省城及箇臨開廣一帶。又去在楚雄發現之鉛鑛，所含銀質甚多，現已採行鑛石，正在化驗中。

#### E 銅鑛

中國產銅最盛之區首推雲南，雲南銅鑛產地甚多，尤以東川府（即今會澤縣）為最著。在前清之際，大多供給京銅，以為全國鑄幣之用，盛極一時。清末銅務疏懈，廠情就衰，產量減少，同時復因美日兩國之銅輸入，價值既廉，煉製亦精，遂奪取雲南銅之地位，此後不能輸出外省，而洋銅及其製品，反輸入雲南。近二十年來尚能繼續開採者，僅巧家、永勝兩縣而已。巧家銅鑛向歸東川鑛業公司承辦，計有湯丹、落雪、因民、茂麓等四廠，為古來著

名產銅之地，鑛產以斑銅、黃銅為主，次為炭酸銅、孔雀石，時或發現自然銅，現在每年可銷三四萬斤。又永勝在昔亦頗產銅，現僅米里廠，年產二三十萬斤，多銷迤西一帶，亦有運省銷售者。易門年產約十萬斤，前年因銷路不暢，業已停辦。至於各鑛開採製煉多用土法，含銅成份不定。

去年東川鑛業公司，改用新式爐提煉，成份頗高。省政府又於省城組織成電氣製銅廠股份有限公司，用電解法提煉九九·九精銅，并沿用舊造幣廠機器，加以補充，并鑛片製線，製作器具，以備供給省內外之用，最近銅價日漲，正為精銅外銷之絕好機會，設能就此整興，則中國每年一千萬元之洋銅輸入，未始不可抵塞，一部分也。

#### F 錫鑛

滇省鑛產雖多然因交通關係，難於運售出外鮮有經濟價值，惟錫鑛一項，據有箇碧石滇越兩鐵路交通之便利，及國際銷售市場，遂取得經濟上之最大價值。蓋不惟關係本省經濟命脈，至為重大，即在全國金屬鑛出口額中，在價值方面，亦居第一位。年產額七千餘噸，價值幣一千八百餘萬元，佔本省出口總值百分之八十，其裨益稅收，救濟社會困窮，解決農人失業問題，其效已彰矣。

雲南錫鑛，概產箇舊縣，廠地位置約可分為四區，第一區老廠、黃茅山、苴扎口、灣子等廠屬之。第二區新廠、馬拉格、瓦房冲等廠屬之。第三區鼓山鑛廠，半坡松樹

脚、鼓山等廠屬之。第四區西廠，牛屎坡、祿豐寨、陡岩等廠屬之。第一區開辦最早，銅尖頗多，艸皮尖亦夥，有蜂房水溝而不知其幾千萬落之概。第二區開辦較遲，而馬拉格為最發達，以銅尖比較，當為簡舊廠第一也。第三區亦開辦較晚，銅尖不多，沖流尖為最盛。第四區開辦最晚，現未十分發達，可謂簡廠之最近開地也。

簡舊開鑛，謂之辦廠，亦名辦尖子。大別有三，一曰銅尖，二曰草皮尖，三曰沖流尖。辦銅尖為建水人之特長，辦草皮尖為石屏人之特長。全廠之上，以草皮尖最夥，銅尖次之，沖流尖又次之。草皮尖及沖流尖希望雖小，惟尚平穩。至銅尖希望雖大，容易致富，然有竭畢生之力，而得不償失者，比比皆是。

雲南錫鑛，相傳始自元時。初採銀鑛，繼後發現錫鑛，但不甚暢旺。迨至遜清，海禁大開，方銷外洋。該鑛在光緒九年，設有招商局，至十三年改設同知。三十一年雲貴總督丁，暨鑛務大臣唐，奏准提官股四十五萬八千元，紳商集股一十八萬一千元，組織簡舊廠官商公司。宣統元年，官股提足一百萬元，商股集有七十六萬九千五百元，經總辦王廣虞改組為錫務股份有限公司，與德商禮和洋行訂約，購置洗沙、製煉、化驗、電機、架空鐵索、積極興工建設。至民國二年，各項完工，自是從事新法採煉，為全縣各廠之模範。嗣於民國九年，廣虞在馬拉格廠地，建設架空鐵索，直達洗沙廠，運搬鑛石，頗為便利。至是公

司股本，增為國幣二百萬元，近更計劃開鑿堅坑，深達一千餘尺，其生產效率，已較前增加二倍有餘。如達一千五百尺之計劃，則生產率必更增加。但該公司之營業，不過全廠之十分之一，尚有其他商家佔十分之九，大都沿用土治，茲不細述。又該公司所辦廠尖，分自辦、夥辦、供辦三種。各廠尖之中，亦分銅尖、草皮尖、沖流尖三種。供辦、夥辦、各尖多在老廠、古山方面，其自辦之主要尖子，多在馬拉格方面也。

又該廠在民國二十年以前，所有出品，運往香港，因成色不一，須經粵商收買，另煉改裝，方合銷場，大受操縱，損失不少。經前實業廳聘用外國專家，屢次試驗，提高成色，已獲成功。將錫務公司製煉廠全部劃出，招集股本二百五十萬元，組成雲南煉錫公司，專煉精錫，其出品標準化，出品有YTC百分之九九·七五上錫，YTC百分之九九·五〇純錫，YTC百分之九九·〇〇普通錫三種。經寄往倫敦五金交易所試驗，得有證書。現在出品俱係直接運往外洋，銷情頗為暢旺。嗣該公司與錫務公司，為謀共同發展計，已於本年呈准政府合併矣。

去年本省當局鑒於簡舊為本省之唯一生產區域，惜因向來未加整理，地面之爭端時起，坑道之攘奪頻仍，砂丁散漫者無稽，廠主戕殺自由，加以衛生不講，死亡相繼，金融枯竭，調劑無方，運輸既感困難，人工尤無訓練，以致廠情陳陳相因，終無發展，政府為整理該廠鑛業行政及

雲南概覽 (建設)

五四

故進探採各事起見，即指由建廠負責組織駐辦辦事處，現已委定人員前往負責組織錫行，且聞已決定先就測量登記調解各事項入手，將來該廠之繁榮正可期也。

此外尚有財政廳負責領導辦理之鑛業公司，亦係以錫業為主體，現正在籌備中。該公司工程計劃，尙未正式公布，其主要工作，係架設索道，將箇舊廠之鑛砂，運至蒙自大屯海沖洗。并利用開遠縣屬之水力，發出二千五百基

(一) 箇舊各廠與錫務公司歷年產量統計表

羅瓦特之電力，用二萬三千伏之高壓輸至大屯海，以供動力之用。索道長度約四十華里，高壓輸電爲七十華里。開此項機器合同，業已簽定。至於此種設計之理由，緣於箇舊廠唯一缺點，即在無水洗砂，向來均恃天雨，儲水以備沖洗，若洗砂設備完全，每年錫產自能大量激增也。

茲將關於箇舊錫務之各項統計表列後：

年份	全廠產量		公司產量		公司產量佔全廠產量之百分率
	噸	量	噸	量	
十一年	五、八四〇	八、七六〇・〇	四七〇	七〇五・〇	八・〇〇
十二年	五、七三五	八、六〇二・五	四二二	六三三・〇	七・三〇
十三年	五、二四〇	七、八六〇・〇	四三六	六五四・〇	八・三二
十四年	四、七四六	七、一一九・〇	三五二	五二八・〇	七・四〇
十五年	三、七二四	五、五八六・〇	三二五	四八七・五	八・七二
十六年	三、六四四	五、四六六・〇	二八八	四三二・〇	七・九〇

(2) 二十五年份箇舊錫市每百斤行情比較統計表 (單位：國幣一元)

月份	一月	二月	三月	四月	五月	六月	七月	八月	九月	十月	十一月	十二月
現貨	一三三〇	一四一〇	一四二〇	一四〇〇	一六〇〇	一六〇〇	一六〇〇	一六〇〇	一四五〇	一四五〇	一四三〇	一四五〇
十七年		四、〇〇〇		六、〇〇〇		三〇八		四六三・〇		七・七〇		
十八年		三、八二五		五、七三七・五		三〇一		四五一・五		七・八六		
十九年		四、〇一〇		六、〇一五・〇		三〇五		四五七・五		七・六〇		
二十年		三、七五五		五、六三二・五		五五三		八二九・五		一四・七二		
二十一年		四、四九六		六、七四四・〇		四七六		七一四・〇		一〇・五八		
二十二年		四、九五四		七、四三一・〇		五〇三		七五四・五		一〇・一五		
二十三年		四、六三一		六、九四六・五		三七二		五五八・〇		八・〇三		
二十四年		五、〇一九		七、五二八・五		四四〇		六六〇・〇		八・七七		

枝花

一六〇・〇四二・八  
一三三・五〇一・三〇〇・一五〇・〇一五〇・〇一五〇・〇一五〇・〇一五〇・〇一四〇・〇一四〇・〇一四〇・〇一四〇・〇

(3) 二十四年度每十斤錫價平均統計表 (單位：國幣一元)

二 十 四 年 二 十 五 年

月份

七月 八月 九月 十月 十一月 十二月 一月 二月 三月 四月 五月 六月

月初

一二、九一三、四一三、三一三、六一五、五一六、〇一五、〇一四、五一五、〇一五、三一五、〇一四、〇

月中

二三、〇一三、二二三、二一四、二一六、二一六、二一四、六一四、七一五、五一五、二一四、七二三、二

月尾

二三、三一三、五一三、二二四、五一六、二一六、五一四、四一四、八一五、四一五、二一四、六一三、一

平均

二三、〇一三、三一三、三一四、五一五、九二一六、二六一四、六一四、六一五、三〇一五、二二四、八一三、四三

二十四年港水平均統計表 (單位：國幣一元)

二 十 四 年 二 十 五 年

月份

七月 八月 九月 十月 十一月 十二月 一月 二月 三月 四月 五月 六月





民國十六年度	八五、七〇三・一三	
民國十五年度	九四、八七一・二一	
民國十四年度	七〇、四六二・五七	
民國十三年度	一二三、五七七・七六	
民國十二年度	八〇、四七九・〇一	
民國十一年度	四五、七三〇・七一	
民國十年度	一一、二三五・四四	
民國九年度	八、八六二・一七	
民國八年度	三、八七七・三五	
民國七年度	九、四五九・九六	
民國六年度	一〇、六六一・一九	

民國十七年度	一〇八、六七六・三二	
民國十八年度	一二八、一五〇・四〇	
民國十九年度	五二、六八八・九八	
民國二十年度	一七五、七二一・一〇	
民國廿一年度	三〇二、〇三二・七五	
民國廿二年度	六〇四、六九二・三四	
民國廿三年度	一五五、三三二・五五	
民國廿四年度	七〇、八一四・四八	
合計	一、一四八、八七二・三三	六六、六八七・五七

G 鈷鑛

鈷鑛計分硫鈷鑛、輝鈷鑛、砒鈷鑛等種，常伴黃銅鑛、斑銅鑛等產出，如平彝、富民、嵩明、尋甸、呈貢、晉

甯等縣均有出產。惟因鈷無重要用途，銷路不廣，故各縣產地均已先後停止採辦也。

H 鋅鑛

滇省鋅鑛產地甚多，開辦於元明，俗名白鉛，產量甚豐，清時各廠所產之鋅，多運供鑄幣局，民國成立後，鑄局停鑄，鋅之銷路滯塞，多數停辦，民國四年歐戰發生，銷情轉旺，獲利亦豐，故當時採辦者，風起雲湧，產量達四千餘噸。繼後價跌滯銷，營鋅鑛業者，大都折閱漸次停辦。其能維持至今者，僅會澤之鑛山廠，每年產數十噸而已。其他路南、曲溪兩縣所產者，今均停業。

I 錫鑛及錫鑛

1、錫鑛 滇省錫鑛產地甚多，尤以迤南各縣，產錫甚富。如開遠、西畴、馬關、廣南、文山、師宗、平彝等縣均有出產。歐戰期間，錫價驟漲，採辦者風起雲湧，如芷村、寶華、與平彝補乃兩錫鑛公司，製煉能用新法，出品尚佳，年可產純錫數百噸，售與各洋商，獲利甚厚，旋因歐戰告終，錫價漸次跌落，各公司遂相繼停辦。

(2) 錫鑛 錫鑛一種，本省在前尚未發現，最近乃於箇舊錫鑛中發現，月約可產錫三十噸，運往海防銷售。至其他各縣亦有產出者，現正在查勘中。

去年春間，本省當局鑒於本省五金鑛產，艷稱中外，只以開採乏術，運用無方，銷售不易，遂致末由發展，棄利於地，殊屬可惜。省外各商，紛紛向本省及兩廣各地，收買錫錒等鑛石，價值因之日益高漲，本省商民爭先恐後，前往各產鑛地方採探，並競向政府呈請領區給照採辦。

。政府為集中實力，統一技術，維持對外貿易前途起見，即組織雲南全省錫鑛股份有限公司，定為官商合辦，設總公司於雲南省城，設分公司於各重要錫鑛區域如箇舊等處，并以運銷一項，全歸公司專辦，現正在籌備進行中。

J 錳鑛

錳鑛一項，為本省最近發現之物，產出者多為他種鑛產之副產，為數甚微。他如攀鋼等鑛石，元謀、永仁等縣，現已時有發現。

K 砒礦

雲南砒礦，向為鳳儀特產，專銷緬甸、印度，利益甚厚，但產量不多，銷數亦屬有限，多由鴻盛祥商號運銷。此外蒙化縣北區雖有發現，但為數甚微云。

L 硫黃及其他非金屬鑛

(1) 硫黃 本省羅平、會澤、宣威、保山均產之，商民領區採出售供各地製造黑色火藥及醫藥之用。

(2) 石棉 本省武定、祿勸各縣，盛產石棉，以前曾有人採辦，運銷外埠。但俱因投資過奢，辦理不善，未獲厚利，遂即停辦。

(3) 硝酸鹽 硝酸鹽出產於祿勸，富民，霑益，武定等縣。其來源係由硝化細菌繁殖於石灰岩洞之土內，攝取空氣之氮氣化合而成。每年出產不少，大部份供給省內製炮竹業之用。

(4) 岩鹽

分產於黑白磨三區鹽場，而由鹽運使

譽專管以供民食。

至於大理石，水晶，石膏，磁土，明礬，滑石，天然

鹼，顏料石，粘土等，因採掘不常，為數甚微，故不再贅  
。茲將各統計表列後：

(一) 雲南各重要鑛產歷年產量統計表 (單位：公噸)

年 度	鑛 產 類							
	錫	銅	鐵	鉛	鋅	煤	砒	硫黃
十四年	七、一九	四〇〇三、一〇〇	二八二	一八七	二五〇、〇〇〇	二〇八	五〇	
十五年	五、五八六	三五〇二、一〇〇	一八七	一六二	三七五、〇〇〇	三一六	五〇	
十六年	五、四六六	三一〇四、三七〇	一二五	一二五	四三一、二〇〇	四五五	五五	
十七年	六、〇〇〇	三三八二、〇五〇	二五〇	一七五	二四二、二二〇	四四八	六〇	
十八年	五、七三七	三四九三、〇〇〇	一八九	一八八	三三〇、三六〇	四三〇	六〇	
十九年	六、〇一五	四二〇五、四八〇	二六〇	一四〇	六四八、一六〇	四五〇	八〇	
二十年	五、六三二	四三二五、四一	二五三	一四〇	七〇八、〇八〇	四二二	九〇	

二十一年	六、七四二	四八〇	五、一九	二二二	八〇	七二八、三三〇	四五九	一〇〇
二十二年	七、四三一	四七三	五、八三三	二二二	五二	七二三、三六〇	三九二	一〇〇
二十三年	七、〇八六	四三一	五、一七〇	一九〇	五三	六八五、四三〇	三七二	一五〇
二十四年	七、五二九	二六二	四、二七二	一七六	四九	七二二、二八四	七五	一六〇

(2) 雲南省從事鑛業資本額統計表 (單位：國幣)

鑛業別	資本額 (元)	附
錫鑛業	二、四〇六〇〇〇	
銅鑛業	六八二、四三〇	
鐵鑛業	一三二、二〇〇	
鉛銀鑛業	一六五、〇〇〇	

鉛	錫	鐵	銅	銀	金	礦別	產量減少	資本缺乏	銷路滯塞	辦理不善	礦內積水	地方匪患	違反法令	發生變遷	特別事變	其他	合計
五		八	一二〇	一二	八	產量減少	資本缺乏	銷路滯塞	辦理不善	礦內積水	地方匪患	違反法令	發生變遷	特別事變	其他	合計	
一六		一〇	三九	五	三	資本缺乏	銷路滯塞	辦理不善	礦內積水	地方匪患	違反法令	發生變遷	特別事變	其他	合計		
四		四				銷路滯塞	辦理不善	礦內積水	地方匪患	違反法令	發生變遷	特別事變	其他	合計			
			一	二	二	辦理不善	礦內積水	地方匪患	違反法令	發生變遷	特別事變	其他	合計				
二			九	四		礦內積水	地方匪患	違反法令	發生變遷	特別事變	其他	合計					
一		五	二	三		地方匪患	違反法令	發生變遷	特別事變	其他	合計						
一			二	一		違反法令	發生變遷	特別事變	其他	合計							
一		一	一		一	發生變遷	特別事變	其他	合計								
一		一	三〇	八	二	特別事變	其他	合計									
五四	二	一〇六	三二五	一二〇	三七	其他	合計										
八五	二	一三五	四三九	一五五	五三	合計											

(3) 雲南省歷年停辦礦廠原因統計表

煤 鑛 業 四四一,〇〇〇

砒 鑛 業 一三,〇〇〇

硫 黃 業 二,五〇〇

合計	雲母	硝	硫黃	水銀	鉛	煤	錫	鋅
七七		二	一	一	七	一		二
九一	二	二		一	四	五	四	
二三						四	九	二
五								
一九						四		
二〇		一				八		
三〇						二五		一
一一			一		五	一		
四二								
八一〇		二四	一一	七	一五	九一	一一	七
一、二八	二	二九	一三	九	三一	一三九	二四	一三

雲南鑛產分佈圖





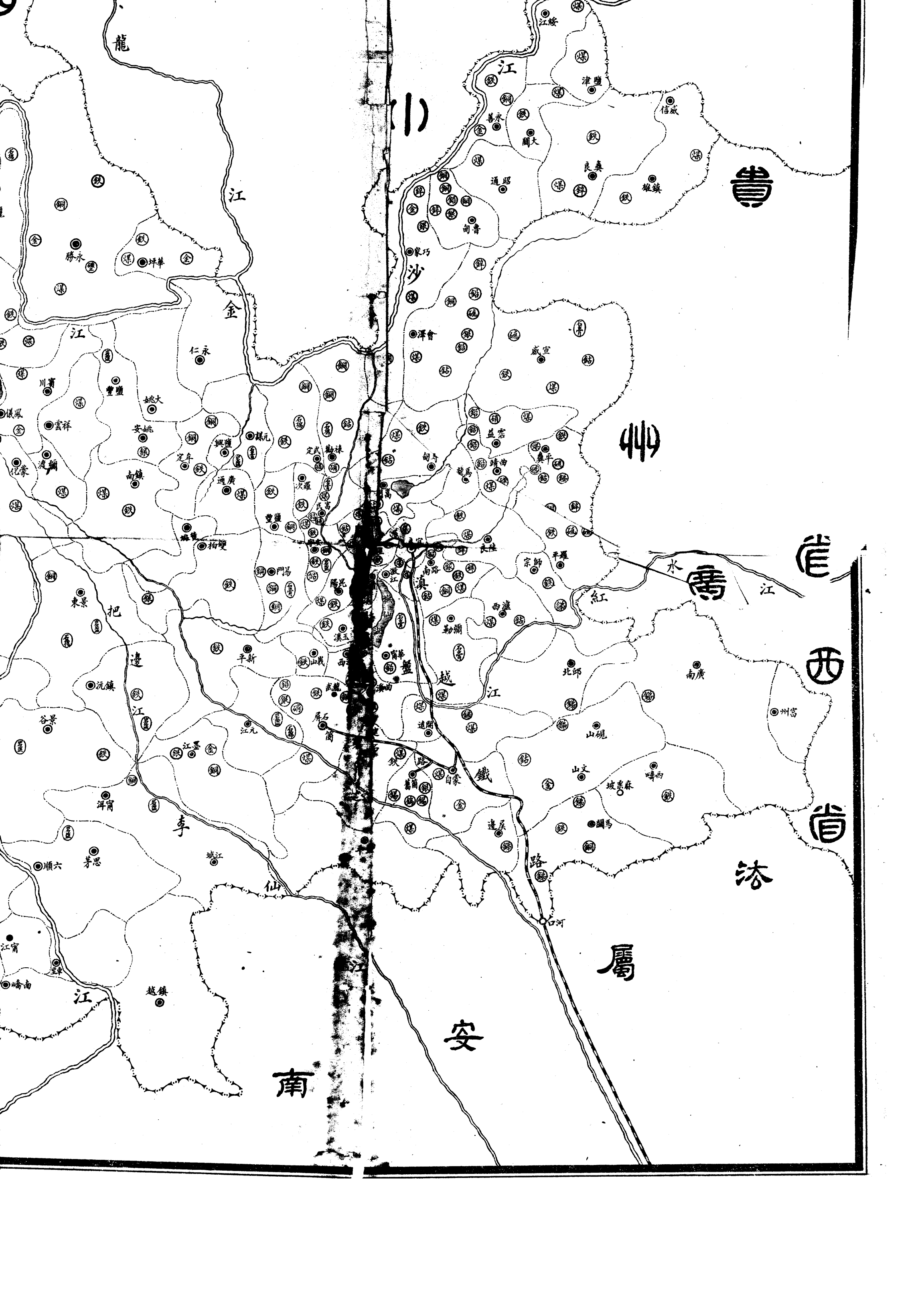

龍

江

金

江

仁永

沙

江

貴

444

貴

水

紅

江

西

省

屬

屬

安

南

江

越鎮

# 縣鑛產今佈圖

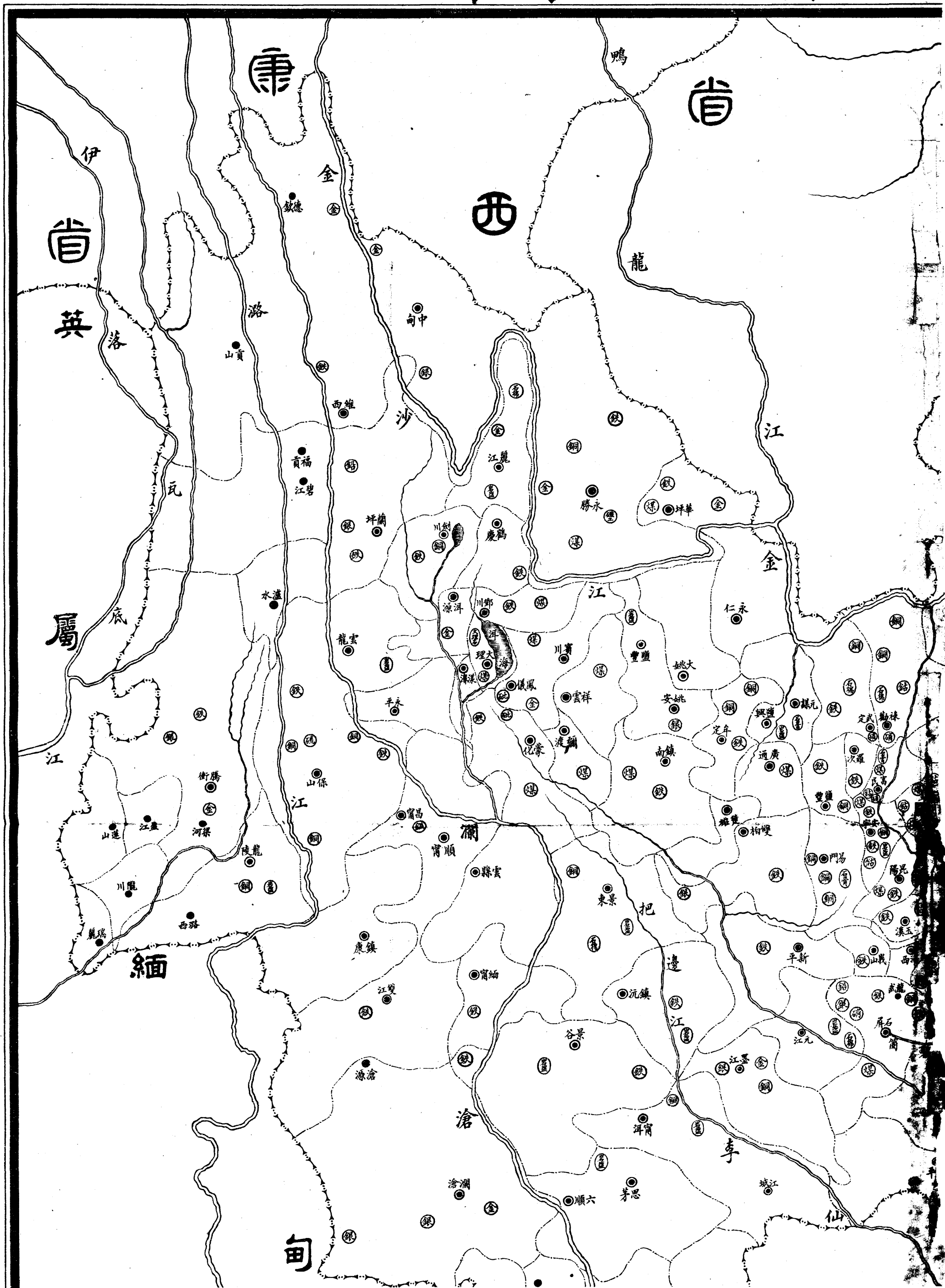

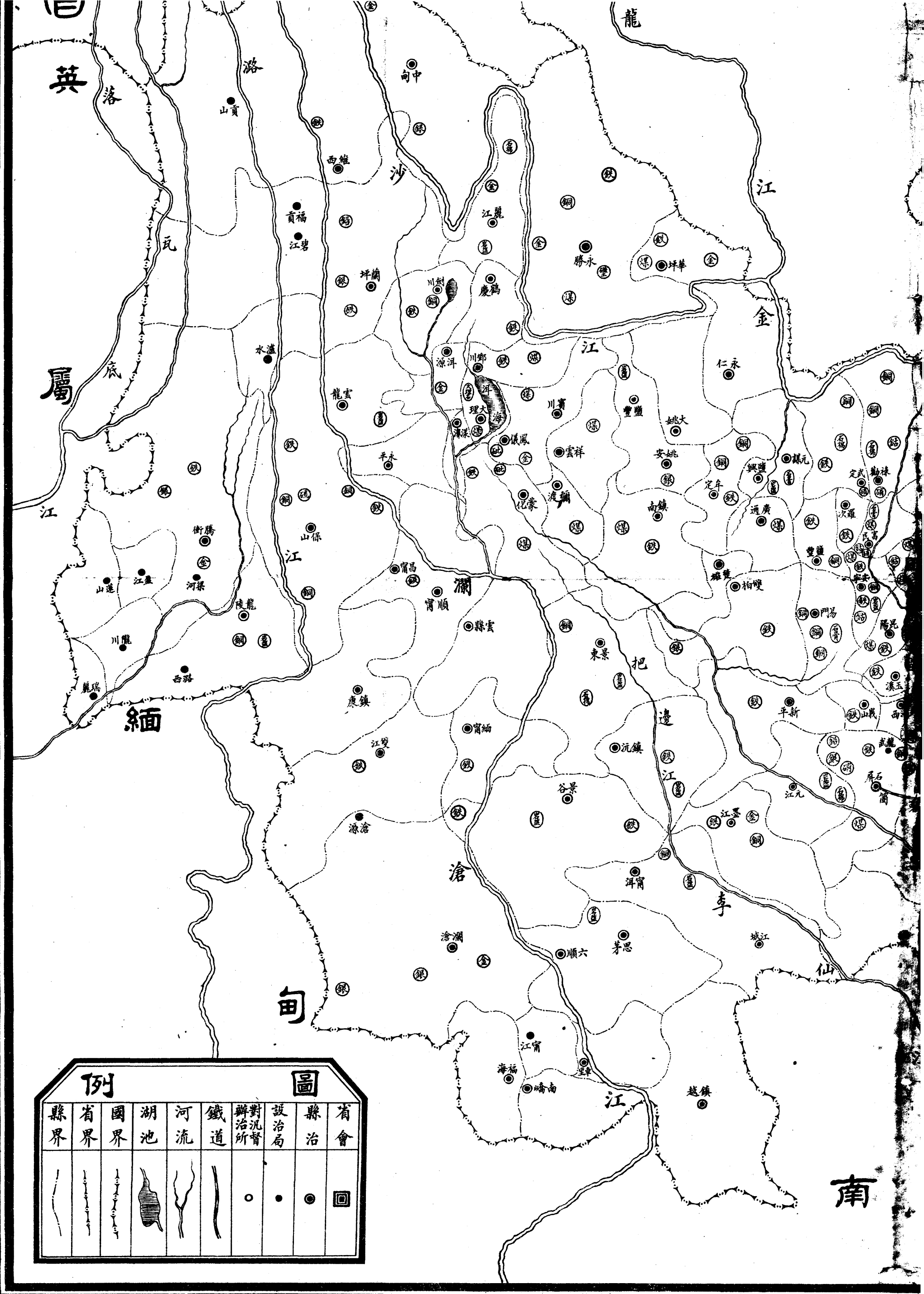

例		圖	
縣界	省界	國界	湖池
河流	鐵道	對沉督	設治局
縣治	省會		

## 四 工業

本省工業未見發達，民十以前，舉凡日用工業產品，大抵仰給於外省，每年漏卮甚鉅。近八九年來，政治漸入軌道，地方平靖，金融亦整理有序，各種工廠，漸有增加，近年政府積極振興，先後成立五金製造廠，電氣製銅廠，紡紗廠，織布廠，動力廠及製革廠等。電氣製銅廠與五金製造廠，已有出品，均甚精良。其餘各廠機械，大都裝置完備，年內即可開工。今後各廠逐漸發達，則輸入外貨可望減少，不難挽回外溢之利權。茲將本省工業概況，就機器與手工兩類，分述於後：

### 1 機器工業

#### 甲、公用工業

本省屬於公用工業者，有電燈工業，自來水工業兩項。營電燈工業者有：昆明市耀龍電燈股份有限公司，河口漢光電燈股份有限公司，蒙自大光電燈股份有限公司，阿迷通明電燈公司及昭通民衆實業公司電力廠。營自來水工業者。有昆明市自來水廠，及箇舊自來水廠。各公司、廠之概況如下：

#### 子 電燈工業

(A) 昆明市耀龍電燈股份有限公司，創辦於前清宣統二年，係官商合股組成，股額爲銀元二十五萬元（當時本省銀幣與國幣價值相等）。民國元年正式成立。本店

業所設於昆明市內昇平坡，發電所設於昆陽屬之石龍壩，轉電所設於昆明市小西門內水塘子。當時所設發電機之電量共爲四百六十基羅，足敷安設十六支燭光電燈二萬六千餘罩。營業之初，燈光頗爲明亮，嗣因管理欠周，私燈，竊電，漏電之事相繼發生，電燈因之漸入黑暗，公司業務，幾至無法維持。民國十六年由政府負責添募新股現金十四萬元，以作增購新機，修理機房，改換桿線之用。并嚴格取締私燈，改設電表，以杜盜竊電量。於是電燈始漸恢復明亮，而公司營業亦得繼續維持。惟近年市內人戶增加，要求設置電燈者頗多，并各項電力發動工廠，相繼成立，所需電力，多仰給於公司，是以漸形成供求不應之勢。故年來公司頗努力從事整理，其整理辦法分：一、工程整理。二、經濟策劃，三、內部整理等三項。屬於工程整理之計劃工作爲：甲添購九百五十匹馬力發電機一架。乙、遷移水塘子之變壓所於萬鐘街並改良其佈置。丙、改良街市變壓器裝置及各街線路。丁、將電燈電壓增加爲二百二十伏。戊、建築平地儲蓄水閘，保持發電水量流出之平均度。己、添購洶河機，疏濬水道，暢利水源。庚、陸續擇要改換鐵質及水泥電桿。辛、增高石龍壩分水河沿河堤岸。屬於經濟策劃之工作爲：甲，增高電費。乙、覈實開支。屬於內部整之工作爲：甲改革工作人員不良積習。乙、增進工程人員學識技能。各項計劃，均已逐步實施，新機已購到裝竣發電矣。仍將該公司近況分述於後：

(一) 工廠與資本：廠基約二百八十餘畝，值國幣三千一百一十二元，廠房佔四十九畝值國幣十六萬六千三百五十一元。資本已繳者國幣八十五萬二千五百元，未繳者國幣十四萬七千五百元，共計國幣壹百萬元。

(二) 機廠設備：第一廠裝置德國製水力機三座，計馬力一千七百匹。第二廠裝置德國製水力機二座，計馬力八百五十匹。兩廠共裝德國交流發電機五座，第一廠三座，第二廠二座。發電容量共為一千二百基羅特瓦。由石龍壩至昆明設有電桿九〇三本，電線長八萬餘千公尺。全昆明市饋電高壓桿三三一桿。總電線長一萬餘千米。分桿一、四九三本，分線長十萬公尺。

(三) 職工狀況 職員：管理人員，董事九人，監察二人，主任一人，共十二人。年領薪俸國幣四千六百八十元。技術人員，正副工程師各一人，主任一人，共三人。年領薪俸國幣九千六百元。事務員，股長八人，股員四十五人，共五十三人。年領薪俸國幣八千八百五十元。領工技師一人，股長四人，共五人。年領薪俸國幣二千四百元。

工人：技術工人四十六名，每月工資最高國幣三十元，最低國幣十元。半技術工人四十二名，每月工資最高國幣二十元，最低國幣五元。無技術工人五十七名，每月工資最高國幣五元，最低國幣三元。學徒三名，每月工資國幣二元。雜役十七名，每月工資最高國幣五元，最低國

幣二元。

工作日數：全年工作三百日，星期例假均休息。

(四) 原料來源 各種電氣材料，多購自德國，近年國內仿造出品甚多，故漸購用國貨。二十四年購入原料約值國幣二十五萬元。

(五) 營業狀況：營業區域為昆明市，約供給電燈用戶五千數百戶，馬力用戶七十餘戶。二十四年共售電一，九八五、六九〇度，值國幣一八五、六五七元。

(B、) 河口漢光電燈公司，公司設於河口，於民國十五年由商人集股國幣一萬元創辦。因公司組織失宜，以致營業不振。後又增籌股本，於民國十六年九月，全盤交由華昌承辦，改名為華昌承辦漢光電燈公司，訂立期限十年，期滿仍歸回漢光電燈公司。電機發電容量，能供應十六支燭光燈光一千五百罩。

(C、) 蒙自大光電燈股份有限公司，設於蒙自縣南門外，於民國三年由商人集股創辦。當時募獲本銀幣六萬元，(與國幣價值相等) 勉強成立。至民國六年五月開始營業。機械全係英國製，以蒸汽機發動，電量為八十八基特瓦羅。蒙自區內，裝有十六支光燈八百五十餘罩，每罩收費一元二角。用電表裝設燈頭七百二十七個，每度電收銀三角。三十二支光常燈三十餘罩，五十支光常燈十餘罩。簡舊區內，裝有十六支光燈七百二十餘罩，三十二支光一百二十餘罩，五十支光燈十餘罩。用電表者，設燈頭

四十六個，收費與蒙自同。後因公司股本不充，曾向法商東方匯理銀行及英商通用電器公司借款約十萬餘元，債權人備索無法應付。又因管理不善，漏電竊電等事，隨時發生，電光不能明亮，營業遂大受影響，內則入不敷出，外則迫於債務，於是公司業務遂告破產，政府以該公司原係華資興辦，而所負重債又屬外人，深恐公司全部財產淪入外人手中，乃設法維持，准該公司與英商通用電器公司，訂立契約，暫時接管，其承買相用之權，仍屬本國人，於民國二十年已由商人租回辦理矣。

(D) 開遠通明電燈公司，公司於民國五年由商人籌辦，基金國幣一萬元。以蒸汽發動。發動機與蒸汽機均係英國製。發出電量為二十基羅瓦特。民國十年開燈營業。電機設於東城外東寺。初尙見效，近因鍋爐機件損壞，以致停頓。後又增加基金，改名為開遠通明奇良電燈公司，重展營業。

(E) 昭通民衆實業公司電力廠，該廠為昭通民衆實業公司營業之一部。當公司於民國二十年成立以後，即開始籌辦，派員到上海與英商萬泰洋行訂購機器。二十一年機器到省，因交通不便，費時十月之久，始到昭通。現已裝置完竣，於民國二十三年一月，正式開燈，極其明亮。公司資本約國幣十萬元，係官商合股。茲將電力廠概況附錄於後：

(一)、( ) 機器內容：

雲南概覽 (建設)

(1) 英國拔魯葛廠鍋爐一具，為水管交叉式，熱面九百七十四平方英尺，適用於下項之蒸汽引擎。

(2) 英國倍利司廠立式雙汽缸引擎一架，直聯於下列之發電機，

(3) 英國湯姆生廠交留發電機一架，一百基羅伏安，二千三百伏爾次、三相，五十週波，小數點八工率因數，六百分搏

(4) 配於上述發電機器湯姆生廠勵磁器列板。

(5) 湯姆生廠兩路饋線列板。

(6) 美國魏廷敦廠，平臥式雙活塞饋水抽水機一只。

(7) 魏廷敦廠饋水加熱器一只。

(二) 輸電設備：

(1) 輸電高壓為二千三百伏爾次，低壓：燈用者為二百二十伏爾次，電動機用者為三百八十伏爾次，均係照中央規定標準電壓辦理。

(2) 變壓器，三十開維愛者一具，二十五開維愛者為一具，均係三相，十五開維愛者三具，均係單相。

(3) 高壓電線，為英規七根十六號紫銅線，低壓為十九根十六號。

(4) 電桿本質，橫担鉄質。

(三) 能開燈數及售電價值：

如均用十五瓦特之燈泡，而自用电及消耗漏電不過百

分之二十，則可開燈五千餘罩，在昭通現時狀況，已足敷用。雷費尙未確實決定。

(四)發電成本：

昭通煤價特別低廉，每小時全負荷消耗煤量、不及國幣一元。

(F)末論 總觀上述各公司概況，則本省電燈工業係沿滇鐵道線發展，其創辦多在民初，資本共計約國幣一百二十萬元，共發電量一千五百基羅瓦特左右。

當此電氣工業極盛之世，本省之大，惟有電燈公司五處，以區區之電，供應燈用，自屬落伍之至。至形成上述畸形發展原因，在時間方面，則爲本省護國建國軍興以後，民困於兵得與匪禍，社會經濟頻於破產，原有之事業，尙難維持，遑論新辦，故本省雷燈工業，於民初一度停輿後，即無進展。在空間方面，則爲交通關係也。河口、蒙自、開遠均係滇越鐵道沿線縣份，交通運輸，極爲便利。籌設工廠，購買機械，均較其他縣份爲便。故能先各地成立雷燈公司。即軍事政治，漸入軌道，匪患削平，人民已漸得從事開發實業，昭通民衆實業公司，即爲最努力者。今該公司經營與興辦動力廠，均著成績，今後各方相繼努力，則本少雷燈工業，自能相與進步也。

卅、自來水工業

本省共有自來水廠兩處，一、昆明市自來水廠，二、箇舊自來水廠。箇舊自來水廠，水源甚高，設備單簡，供

水量亦甚有限。昆明市自來水廠，規模較大，係民國九年五月官商合股創辦，資本約國幣十萬元。廠址設於昆明市昇平坡，廠基約一萬零二十九平方公尺。廠房佔面積五百四十八平方公尺。其概況如下：

(一)、職工： 管理員六人，技術人員八人，事務人員四人，領工四人，技術工人六人，半技術工人四人，無技術工人四名，學徒二人，雜役二人，全年薪金共支國幣四千元。

(二)、機械 法國製四十四匹馬達二座，六匹馬力馬達一座，離心吸水機雙盤式一座，單盤式一座。

(三)原料與出品 水源選於翠湖九龍池。全年供應水量三七七，五三六立方公尺，值國幣一萬餘元。

乙、紡織工業： 本省營紡織工業者，共計一百零四戶，雖均係以機器生產，但多屬舖店營業，毫無工廠性質，成立工廠者，僅北岳廟街三十一號之庸民織染廠，武廟街捍塘巷五號之振隆織造工廠，魚課司街三、四兩號之成記織造工廠，龍井街華強織造工廠，魚課司街馬第巷十三號之昌明織染工廠，北後街之中興針織廠等處。各廠資本由國幣一千元至五千元不等。工人工資最低每月國幣三元，最高國幣十五元。出品多屬毛巾，線衣，襪子之類。原料均係外來棉紗。

民國二十三年，政府鑒於本省紡織工業幼稚，外來棉紗正頭充斥，佔入口貨之重要位置，且深入民間，日常必



備，迥非其他貨物可比，漏卮難以勝計，因計劃辦理紡紗廠與織布廠。撥國幣六十萬元，由經濟委員會統籌辦理，繼兩年籌備，兩廠相繼完成，各項機械均已裝置完善，月前已開始招收學工，不日即可開工矣。茲將兩廠設備內容列後：

A、紡紗廠：現設紡紗機五千二百錠，來年完成一萬錠，其價目如後：

(一) 已設部份：

各種紡紗機(卜來特公司出品) 國幣二六九、六九〇、六三三

上海製造之機件(大陸出品) 五、五三〇、〇〇

磨清花機件 四、五九七、五〇

蓋細清花機件 四九九、八八

試驗及稱重各件 一、二八七、〇〇

馬達及開關 一五、一八一、七三

附件 一八、〇八三、三三

準備件 六、八八八、三五

噴霧機 七、八二〇、〇〇

合計 三三九、五七八、四二

(二) 未設部份

各種紡紗機(卜來特出品) 二三五、九七八、九一

上海製造機(大陸出品) 五、一六五、〇〇

馬達及開關 一一、六八五、三八

雲南概覽 (建設)

合計

二五二、八二九、二九

兩部共計

五八二、四〇七、七一

B、織布廠：已設織布機六十部，來年增足一百九十部，其價目如後：

一、已設部份：

織機及各種配備機

五一、七五一、二四

附件

一一、四〇〇、八六

準備機

一一、〇四八、二一

馬達

五、一四〇、〇〇

噴霧機

八、四三〇、三一

合計

八九、七七〇、三一

二、未設部份

織機及各種配備機

六四、三九九、二一

馬達

五、一四〇、〇〇

合計

六九、五三九、二一

兩部共計

一五九、三〇九、五二

上述紡織兩廠，均係官商合股，由雲南紡織股份有限公司經辦，廠址設於昆明市南城外玉皇閣旁，廠基五十三市畝，資本共計國幣一百二十萬元。

丙、印刷工業：

本省營印刷業者，共計四十餘家

，其中規模較大，具有工廠組織者，則僅有：設於迎恩街報國寺之雲南財政廳印刷局，設於南城腳劉公祠內之開智印刷公司，與設於土主廟街之崇文印書局。茲將各廠概況

六九

分派於後：

#### A、財政廳印刷局

一、創辦年月及資本：該局爲財政廳主辦，宣統二年成立。資本國幣五萬九千二百餘元。每月經常費國幣二千八百餘元。

#### 二、機械設備：

動力機有柴油引擎一座，動力十一K、W、購自德國謙信洋行，值國幣四千八百餘元。馬力達一座，動力十一K、W、購自德國，值國幣一千六百餘元。機械購自德國者有象皮機一架，值國幣二萬九千餘元。尙有小機如鑄字機、澆鉛機、鉛印打樣機、鋼眼機、切紙機、訂書機、壓摺機、照相複寫機等十餘架。購自上海精明廠者有鉛皮機一架，值國幣三千八百餘元，全張鉛皮機一架，值國幣四千一百餘元，鉛印機一架值國幣二千餘元，磨鉛皮機一架，值國幣五百餘元，磨鉛皮機一架，值國幣七百餘元，燙金機一架，值國幣五百餘元。購自英商信記洋行者有石印電機一架，值國幣二百餘元。尙有一、二、三號手搖石印機，鑽銅鋅版機十餘架，或在本省購買，或在上海購買，每架值國幣百數十元。

#### 三、職工狀況：

職員：管理員二人，月薪值國幣三十八元。技術員三人，月薪共國幣一百四十元。事務員十九名，月薪共國幣二百六十元。領工五名，月薪共國幣七十八元。分紅辦法，係將每年之純益分作十二分，提四份爲酬勞金，經理

估一份，餘三份分給職工。

工人：技術工人五十一名，半技術工人二十二名，無技術工人十七名，學徒四十七名，不識字者共二十二名。除學徒外月薪最高者國幣五十元，最低者五元，普通十元。每天工作分日夜二班，日班八小時，夜班四小時，全年工作三百零三天，分紅辦法與職員同。加薪以勤惰爲標準。

#### 四、原料：

年用上海油墨約二千餘磅，值國幣五百餘元。瑞典道林紙，新聞紙，有光紙約值國幣一千五百元。貴州及本省鶴慶所產之夾棉紙五萬餘把。四川之貢川紙二千刀，值國幣四百餘元。表紙一百二十令值國幣一千零三十元。瑞典書壳紙，值國幣百元。瑞典卡片紙十二令，值國幣七百二十元。鉛印墨一千二百餘磅，值六百六十元。

#### 五、出品：

省府公報十六萬八千本，值國幣四千餘元。消費稅票六十萬張，值國幣二千餘元。牲屠稅票六十萬張，值國幣二千餘元。田賦票八萬五千張，值國幣三千四百餘元。清丈執照三十萬張，值國幣七千二百元。清丈單三十萬張，值國幣九百元。其他各種印刷品，總值國幣四十餘元。

#### B、開智印刷公司

(一)、資產及成立年月：該公司於民國二年成立。資本國幣六千三百元。廠基三十方丈，年租國幣三百

六千元。每月經常費國幣七百五十元。全年支出工資國幣四千二百元。

(二) 機械設備：動力機有電力馬力達一座，馬力七匹半，購自英國，價值國幣一千元。機械大石印機一座，價值國幣二千元。平版鉛印機三座，每座國幣八百元，總值國幣二千四百元。鉛印腳踏機一座，價值國幣四百元。大石印機一座，價值國幣一千元。打樣機二座，總值國幣二百元。以上各機關均由日本購買。二號石印機五架，總值國幣八百元。小號石印機一架，價值國幣一百五十元。以上各機係本國製造。另腳踏鑄字機一座，價值國幣二百五十元。手搖鑄字機二座，總值國幣二百元。鋸鉛機一座，價值國幣六十元。切紙機一架，價值國幣七百元。打眼機一架，價值國幣五十元。

### (三) 職工狀況：

職員：管理員六人，月薪共國幣一百二十元。技術員五人，月薪共國幣七十五元。事務員八人，月薪共國幣八十五元。領工一人，月薪國幣六元。每年由盈餘項下提十分之一為紅獎。

工人：技術工人三十人，月薪最高者國幣三十元，普通國幣十元。半技術工人四十名，月薪最高者國幣十五元，普通國幣六元。無技術工人十名，月薪最高者國幣九元，普通國幣四元。學徒三十四名，月薪最高者四元，普通國幣二元。工作時間，分日夜兩班，日班八小時，夜班

四小時，全年工作三百天。分紅辦法與職員同。加薪辦法以勤惰為標準。

(四) 原料及價值：年用瑞典新聞紙、有光紙、道林紙共值國幣二萬餘元。四川奎連紙、貢川紙、毛邊紙、共值國幣五百餘元。本國油墨一萬餘磅，值國幣二萬元。

(五) 出品：每年代印民國日報五十四萬份，新商日報十八萬份，民政月刊四萬二千本，及其他雜類等件共值國幣數萬元。

### (C) 崇文印書局

(一) 成立時間及資本：該館成立於民國元年。為個人獨營。資本國幣六萬三千元。廠基二十四方丈，年租國幣四百八十元。每月經費國幣一千元。

(二) 機械設備：動力機有馬達三座，鉛印機一座，均購自德國。石印發動機三座，購自英國。鉛印發動機二座，為本國製造。機械有照相銅版等全部，大號切紙機一部，為德國所製。石印落石架三部，倒鉛機一部，鑲鉛機一部，均為本國製。鑄字爐二部，鉛印大號打樣機一部，均為日本製造。以上各機總值國幣二萬五千元。

### (三) 職工狀況：

職員：管理員三人，月薪值國幣一百元，技術員十人，月薪值國幣二百元。事務員五人，月薪值國幣一百元。領工三人，月薪共值國幣一百元。分紅辦法，提取純利二成。加薪以勤惰為標準。

工人：技術工人十五人，月薪最高國幣五十元，最低國幣三元，普通二十元，半技術五人。無技術者三人。學徒十人。工作分日夜二班，日班八小時，夜班五小時。勞紅獎加薪辦法，悉與職員同。

(四)、原料：年需上燕及美國油一千磅，值國幣一千元。瑞典及本國紙張五十餘件，值國幣五千元。

(五)、出品：年印書籍、雜誌、刊物、四五萬冊，軍事書籍三四萬冊，其他雜件二千餘件，價值國幣數萬元。

#### 丁、五金工業：

本省營五金工業較大之工廠有電氣製銅廠，及五金器具製造廠。兩廠概況如下：

(A)、電氣製銅廠：本省為國內產銅最盛之區，在前清時，曾供給全國鑄幣製器之用，繼因洋銅輸入，價廉而質精，奪去雲銅之市場，近年本省銅不惟不能輸出，且外國電氣紫銅及銅片銅線銅製器具，每年反而輸入，為數不少，此由於本省之提煉方法及製造技術，均欠優良之故。民國二十五年，本省奉行法幣政策，停鑄銀幣，乃將造幣廠增加設備，改為電氣製銅廠。用電解方法，將東川永北等處之粗銅，提煉為百分之九、九精銅。並碾製黃銅紫銅片，精製器物及鋼鐵機器。其設備內容如下：

- (一) 廠房地址：昆明市寶善街二號、
- (二) 機械設備：大小碾片機共計九部，大小衝壓

機二十四部，蒸汽發動機兩部，共三百匹馬力。電動機三部，共五十五匹馬力。車床鑼床鑽床等工作機計二十部。直流發電機兩部。電解電渡缸二十五個。各式出光機二十五部。鼓風爐五座。碾片加熱爐八座。

(三) 生產能力：鼓風爐每日可出百分之九七熟銅兩噸，電解機每日可出九九、九之精銅半噸，碾片機每日可銅片一噸半，製造鋁銅器具，每日大小平均三萬件。

(四) 資產：舊造幣廠廠房機器及新增設備(尚有一部份現未運到)約值國幣一百萬元。流動資金國幣八萬元。

(五) 工人數目：三百餘人。

(六) 營業情況：銷路有限，大多數出品均供給政府使用，若新增設備到齊，自可推銷出外。

(B) 五金器具製造廠：該廠成立於民國二年，原屬於實業廳，二十四年政府撥國幣四萬元，增加資本，擴充改組為五金器具製造廠，直屬本省經濟委員會。其設備內容如下：

- (一) 廠房地址：昆明市小東城脚。
- (二) 資金：國幣八萬餘元。

(三) 機械設備：動力機三相馬達二座，馬力三十三匹者一座，值國幣一千二百元，為德國製。十五匹馬力者一座，值國幣七百七十五元，為美國製，五十噸風力機一座，值國幣六百元，為日本製。機械有新式八尺車床一座

，值國幣八百四十元。臥式六尺車床機一座，值國幣二百二十四元。臥式腳踏單絲車床二座，共值國幣五百零四元。腳踏單絲車床一座，值國幣一百六十八元。獨脚二尺腳踏線車床一座，值國幣四百三十六元。臥式八尺刨鎖一座，價國幣四百十三元。以上各機均係德國製。解木機一座，值國幣三百六十四元，係日本製。木車床一座，值國幣二百十元。

#### (四) 職工狀況：

職員： 管理員一人，月薪國幣十七元五角。技術員一名，月薪國幣二十元。事務員八名，月薪共國幣一百零一元一角。領工八名，月薪國幣一百三十元。

工人： 男工七十餘人，女工四人。學徒男五十餘人，女八人，雜役七人，每天工人所得工資，最高者一元，最少者二角。學徒無工資，惟每月津貼一次，由一元至二三元不等。

(五) 原料： 主要原料為：德國鐵、鋁片、本省木料，羊毛，漆、上海棉紗、及外來搪磁原料，年值國幣二萬元左右。

(六) 出品： 年出製麵機、碾米機、織布機、各種五金用品、各種木器、花布、地毯、視皂及搪磁用品，共值國幣六七萬元。

戊、飲食工業： 本省營機器麵業者共十餘家，製紙捲煙公司一家，煉油廠一家。營機器麵業者，大都

只有切麵機一架，小舖營業，無足稱述。僅烟公司與油廠規模較大。茲分述其概況如後：

#### (A) 南華烟草公司

(一) 廠址與資本： 該公司為教育廳所經營，創辦於民國十九年五月，廠設於昆明市太和街，面積二百方丈，資本國幣七萬五千元，每月經常費六百元。

(二) 機械設備： 煤汽機一座，為本省製造，馬力三十四，值國幣三千元。蒸汽機一座，為滬造，馬力十二匹，值國幣一千元。鍋爐一座，為滬造，馬力七十四，值國幣二千元。

#### 職員：

(三) 職工狀況： 管理員二人，月薪共國幣一百元。技術員一人，月薪國幣七十三元。事務員九人，月薪共國幣九十元。領工一人，月薪國幣八元。每年由盈餘項下，提出十分之一為紅獎。

#### 工人：

技術工人二名，每人月薪國幣十四元。半技術工人男四名，女二十五名，月領工資最高者為國幣五元，最低者為四元。無技術工人三名，每月工資最高者為三元，最低者二元。學徒一名，月薪二元。全年作工三百天。

(四) 原料及出品： 烟草購自本省江川、玉溪等縣，及河南許州，全年用七千餘担。出品種類有明星、合羣、百壽、仙鶴牌，每大盒有二百五十支者，有百支者。

每年產量約值國幣四萬餘元。

(B) 瑞記三益煉油廠：

一、廠址與資本： 該廠於民國二十年成立，設於昆明市興仁街，資本國幣一萬元，每月經常費國幣三百元。

二、機械設備： 三相馬力十二匹、節子機一座，打風機一座，磨漚油機一座，均購自法國。

(三) 職工狀況：

職員： 管理員一名，月薪國幣二十元。技術員一名，月薪國幣二十元。事務員一名，月薪國幣十元。領工一名，月薪國幣一百元。分紅為百分之二十。

工人： 技術工人二名，半技術工人二名，無技術者男三名，女十名。月薪最高者五元，最低者一元，普通三元。分紅為百分之十，以勤惰為加薪之標準。不識字人數居三分之二。

(四) 原料及產品： 主要原料均為省產：紅叶子、烟子、花生松子等，產油年約八萬餘斤。近年營業虧本，其原因為牛產過剩。

己、機械工業： 本省較大製造機械工廠，共有六家，即華興、永協隆、德昌、民生、振亞及華安等六廠，均設於昆明市內。茲將各廠概況，分述於後：

(A) 華興工廠

一、廠址及資本： 該廠創辦於民國九年，設於昆

明市福照街，資本國幣一千元，廠基九方丈，每年租金國幣二百四十元。

二、機械設備： 馬達一座，馬力五匹，購自美國，值國幣二百元。車床二座，六尺長一座，值國幣二百五十元，八尺長一座，值國幣三百五十元。六尺高鑽床一座，四尺長磨光機二座，兩種共值國幣一千四百餘元，均係美國製。

三、職工狀況：

職員： 管理一人，月薪國幣十四元。技術員二人，月薪共國幣四十八元。事務員一人，月薪八元。領工一人，月薪四元。分紅以百分之二為酬金。

工人： 工人十六名，工資一年計算，最高者國幣二百元，最低者七十元，普通一百三十元。學徒八名，無工資，每年津貼國幣五元至十元。全年工作時間為三百二十天。分日夜二班，日工八小時，夜工六小時。

(四) 營業： 該廠多係修配五金各種零件，或製造銅鐵欄杆及五金等器具。年來營業，尚有起色。

(B) 永協隆機器廠

一、廠址及資本： 該廠成立於民國二十二年，設於碧雞大街，資本國幣七千元，每月經常費國幣一百元。

二、機械設備： 電球一座，馬力七匹半，值國幣四百五十元，為德國製。車床二座，一長五尺為英國製，值國幣八百元，一長七尺，自造。鑽床四座，大者二座為

法國製，小者二座爲英國製，共值國幣五百元。壓機二架，大者一架爲法國製，值國幣三百元，小者一架，係自造。老虎鉗七架，係德國製，共值國幣一百八十元。紅爐二座，自造，值國幣四十元。鑿床一架，長一尺五寸，自造，值國幣一百元。

上列各種機械，每年租用電六千基羅瓦特，值國幣二百七十元。煤炭三萬斤，值國幣四百五十元。

(三) 職工： 職員十餘人，工人四十餘名。

(四) 原料與出品：原料主要係銅銕二種，多購自安南與香港兩地。出品爲：水龍機、煤油機、炸油機、洋鹼機、蒸汽機、洋燭機、柴油機、織布機、煤球機、碾米機等。

(C) 德昌工廠

(一) 廠址及資本： 該廠設於昆明市南昌街二十四號，資本國幣一萬元。

(二) 機械設備： 動力機有發電機一座，九K、

10、法國製，價值國幣一千二百元。木炭發電機一座，十五H、p、美國製，值國幣一千元。電動機一座，四H、p、法國造，值國幣四百元。製造機有：六尺車床二座，值國幣八百元。刨床二座，十四寸者一座，值國幣六百元。八寸者一座，值國幣三百元。鑽床二座，五分者一座，值國幣三百元，八分者一座，值國幣四百元。八寸衝床一座，值國幣七百元。四寸衝剪床一座值國幣八百元。以上

各製造機，均係法國出品。全年各機租用電量八百K、H、值國幣七十二元。消費木炭六千斤，值國幣一百二十元。

(三) 職工狀況：

職員：廠長兼主任技師一名，薪金無規定。技術員三人，全年薪金國幣三百元。事務員二人，全年薪金共國幣一百元。領工二人，全年薪金共國幣一百元。

工人： 工人二十名，月薪平均每人約國幣十元。

學徒十八人，月薪每人約國幣一元。雜役二人，月薪每人約國幣二元。全年工作二百九十五日。

(四) 原料與出品： 主要原料爲：法國鐵板，年

需一噸，值國幣四百元。法國角鐵，年需半噸，值國幣五百元。本省土鐵，年需一噸，值國幣一百六十元。主要出品爲：木炭代油燭及汽車零件，每年產量不定。

(D) 昆明市民生工廠

(一) 廠址與資本： 該廠創於民國廿二年，設於昆明市三元街，資本國幣二萬元。

(二) 機械設備： 動力機有：德造電動機一座，

三十四馬力，值國幣一千二百元。製造機有：英造車床三座，一丈二尺長者一座，值國幣八百元，八尺者一座，值國幣六百元，六尺者一座，值國幣四百元。英造鎖眼機一架，值國幣四百元。英造刨床一座，值國幣八百元。日造磨刀機一座，值國幣二百元。全年租用電值國幣一百八十

元。

(三) 職工狀況：

職員： 管理員一人，薪金未詳。技術員一人，全年薪金國幣二百四十元。事務員六人，全年薪金共國幣八百五十二元。

工人：

男工卅人，工資每月每人平均國幣十二元。學徒四人，每月給津貼國幣五角。雜役三人，月薪每人國幣三元。全年工作三百日。工作分日夜二班，日班八小時，夜班五小時。

(四) 原料及出品：

主要原料品，為本省鐵及木料，主要出品為：柴油機，碾米機，榨油機，切麵機，磨麵機，及各種木器。

(E) 振亞機械廠

(一) 廠址及資本：該廠設於昆明市大東街，成立於民國十九年，廠基六十方，資本國幣二萬元。

(二) 機械設備：

動力機有電力機一座，馬力十五匹，為英國製造，值國幣三千元。製浩機有車床機四座，為法國製，每座值國幣六百元。刨床一座，為法國製造，值國幣五百元。鑽床二座，為英國製，每座值國幣三百元。開機一座，為本國製造，值二百元。

(三) 職工狀況：

職員： 管理員二名，月薪共約國幣三十元。技術員一名，月薪國幣四十二元。事務員一名，月薪國幣十元。

領工二名，月薪共國幣二十元。

工人： 技術工人八名，每名每日工資最高者一元，最低者二角五分、普通五角。半技術者五名。無技術者二名。學徒十二名。

(四) 原料與出品：

主要原料為法國生洋鐵、鋼鐵、鉛皮、德國洋鐵、及本省生鐵、銅、木料等、每年用量值國幣一萬元。主要出品為：工程用具、農具、石印機、洋棉機、火柴機、及碾米機等、每年出品約值國幣二萬元左右。

(F) 華安工廠

(一) 廠址及資本： 該廠成立於民國九年，設於木行街，資本國幣五千元。

(二) 機械設備：

煤烟引擎一座，馬力二十五匹，值國幣二千五百元、為本廠自製。車床五座，十二尺者一座、購自安南，值國幣六百元。八尺者二座，值八百元，六尺者二座，值六百元，均為本廠自製。橫鏢床一座，值國幣一百五十元。大頭車床一座，值國幣五百元。直身刨床一座，值國幣七百五十元。鑽床三座，值國幣四百五十元。風扇機一座，值國幣一百五十元。

(三) 職工狀況：

職員： 管理員四人，月薪共國幣一百六十元。技術員六名，月薪共國幣八十元。事務員五名，月薪共國幣一百元。



工人：技術工人三十名，工資每小時最高者國幣一角五分，最低者五分，普通八分。半技術者七名，工資每小時最高者國幣六分，最低者國幣四分，普通國幣五分。無技術者六名，每月薪資最高者國幣十五元、最低者二元五角，普通五元。學徒三十五名，月資最高國幣二元，最低五角，普通一元。

(四)原料與出品：主要原料為：各種圓鐵，各種扁鐵，各種方鐵，各種角鐵，各種鐵板，各種雜鐵、生鐵、鑄銅、錫塊、及硬鋼等。各項原料除鑄銅及錫塊為本省產外，其餘均購自香港海防等處，年值國幣一萬五千餘元。主要出品為鐵器、抽水機、切麵機、印刷機、壓榨機，煤烟引擎、織布機、碾米機等各項機械。年產品約值國幣五六萬元。

庚、其他工業：本省各種工業幼稚，不克一一分類，工廠之未屬於前述各項工業者，即於本節內分述之。

#### (A)製革廠

(一)廠址與資本：該廠為建設廳創辦。成立於民國十九年八月。設於南城外興仁街，廠基二百方丈，流動資本國幣二萬元。不動產三萬五千元。

(二)工程設備：鍋爐蒸汽發動機一座，為日本造，馬力四匹，值國幣二千元，碾皮機一座，為日本造，值國幣二百五十元，壓皮機一座為日本造，值國幣二百元。

縫鞋機一座，亦為日本造，值國幣三百元。

#### (三)職工狀況：

職員：管理員六人，月薪總額國幣一百十六元，技術員三人，月薪總額國幣六十元，事務員五人，月薪總額國幣七十五元，領工二人，月薪總額國幣三十元。

工人：技術工人男七十名，女二十名，月薪最高者為國幣十五元，最低者五元，普通十元，半技術工人男二十名，女十名，學徒十名，分日夜二班，日工為八小時，夜工為三小時。

#### (四)原料與出品：

主要原料為：本省牛、羊、生皮、紅樹皮、麻栗壳，及法國樹膠，新嘉坡黑膠，年值國幣二萬餘元。主要出品：為各種製革皮、靴、鞋、馬鞍等，年值國幣約五萬元。

二十五年綏靖公署籌設一大規模之製革廠，基金國幣十萬元。先於本市鷄鳴橋前昆華公司故址，試造各種珠皮、底皮、試造結果，各種均甚精良。現已向外購定機械，遷定東寺街財神宮為新廠址，正努力設備中，年內可以開始營業。

#### (B)動力廠：

本省以電力發動之工廠，日有增加，原有電燈公司之電力難敷分配。二十三年政府籌辦紡紗廠、織布兩廠、兩廠發動機，需要大量電力，因同時籌設動力廠。除供兩廠應用外，亦可濟各工廠之急需。初本擬利用官民聯水力，

成立一大規模之水電廠，後因勘測估計，其工程費為浩大，難於辦理，遂改辦為一千二百基羅瓦特之火電廠。現各項機械，已裝就序，最近可與紡織兩廠，同時開業。其設備內容如下：

(一) 廠址及資本：該廠設於昆明市南門外玉皇閣旁，資本國幣四十萬元。

(二) 工程設備：一千二百五十基羅瓦特之蒸汽透平發電機一座，蒸汽鍋爐二個，加熱器二個，自動加煤器二個，打風機一個，吸風機一個，打水幫浦二個，七噸半起重機一座，均係英國產品，共值國幣二十萬元。

## 2 手工業

### 甲、昆明市手工業

(一) 火柴業 本市火柴業共有七家；(1) 大雲

南火柴製造工廠。(2) 利華火柴工廠。(3) 瑞和火柴

工廠。(4) 錫慶火柴工廠。(5) 民聲火柴股份有限公司

製造工廠。(6) 大有慶麗日火柴工廠。(7) 東興民

三火柴工廠。資本總額一十萬八千元。工人男一百一十名

，女六百一十五名，童八十四名。其所用原料，為氫酸鉀

，赤磷、紅礬、巴蟻、硫黃、金蛋砒、玻璃粉、鉛丹、松

香、蠟粉、松枝、盒片、硫化錫、烏烟、紙料、牛膠、商

標紙、白玉粉等。如氫酸鉀、赤磷、巴蟻、紅礬、商標紙、糖料等物，則係舶來品。鑽如牛膠、盒片、松枝、白玉

粉、鉛丹、松香、硫黃、玻璃粉、錳粉、烏烟等物，大都採自國內或本省各地也。出品為花王牌、雙瓶牌、雙瓶牌、利華牌、三民牌、鎗劍牌、金錢牌、雙瓢牌、雙箭牌、彩瓜牌、金馬牌、雲南牌、麒麟牌、雙瓜牌、東興牌、飛機牌、飛鷹牌、雙葫牌、葫蘆牌、獅子牌、三羊牌、雙鹿牌、雙燕牌、民三牌、民生牌、寶鼎牌、四角牌等。年共八萬箱，盈餘甚多。銷售區域，除昆明市外，餘則銷於本省境內，或貴州四川邊境。

(二) 玻璃業 雲南玻璃業盡在昆明市，計有四家，散佈於廣聚街一帶。每家資本由數千元以至一萬餘元不等。工人約十餘名，學徒三四名。各有燒爐、三四座，鐵模三四百個。其所用原料，為玻璃砂、梳打、煤炭等。除梳打為舶來品外，餘如玻璃砂、煤炭、煤灰等項，大都採自本省各地，或國內各省。出品為洋燈罩、化粧瓶、藥水瓶及其他雜品。化粧瓶及葯水瓶，由本市各化粧品商店及中西藥房定購。其各種洋燈罩及其他雜品等，則銷售於本市及省內各縣鎮焉。近年營業，頗稱順適。

(三) 肥皂業 肥皂為家用之必需品，現本市設有此種必需品之工廠計有四家。每家資本由數千元至二萬餘元。職工多者二十人，少者八九人。製造均用手工，故設備除打印機、鹼化釜外，別無其他機器。所用原料如松香、捲油、豬油、牛油、漆油、木箱、均係滇省境內所產。惟苛性鹼、苛性加里、泡花碱及椰子油四項，則或為國

產，或爲舶來品。出品有獅牌、金鐘牌、龜漢牌、象牌、福字牌、萬字牌、蝴蝶牌等。各廠規皂總產量，約略估計，每年有六萬餘箱，值國幣二十餘萬元，營業尙稱發達。產品除銷昆明市外，餘則推銷於本省各縣及貴州屬之黃草壩、安順、貴陽、威寧、畢節等地，四川屬之永寧、會理、雅州等處。

(四) 洋燭業 洋燭亦爲家用之必需品，本市境內計有四家，每家資本由百餘元至三四百元。職工多者六七人，少者四五人。各有化蜡鍋一、二個，洋燭機一、二架。所用原料如巴蜡、燭芯均爲國產。惟包皮紙則或爲國產，或爲舶來品。每年各廠洋燭總產量，約略小大洋燭六千餘箱，值國幣一萬餘元，營業穩適。

(五) 木器業 本市製造木器者，大小共計三十餘家。每家資本由數百元至萬餘元不等，工人多者二三十人，少者四五人或二三人，所用原料如木料、釘子、牛膠、漆油等物，則爲滇產或爲國產，至鎖扣、製造機等則多舶來品也。

出品爲衣櫥、棹子、梳粧台、椅子、床、簽押棹、雜器等。各廠木器總值，約略國幣二三萬元，除開支外略有盈餘。

(六) 籐業 計二十三家。每家資本由二百元至千餘元。工人多者八九人，少者二三人。所用原料如籐皮、竹料、釘子、鐵絲等物，則多係國產，間亦有舶來品。各

廠籐器總產量，約略估計，每年有竹椅五千餘把，值國幣七千餘元，籐棹三千餘件，值國幣一萬八千餘元，營業亦略有盈餘。

(七) 度量衡器具製造業 計十餘家。資本總額國幣二萬餘元。工人八十餘名，藝徒十餘名。所用原料如木、銅、鐵等，均屬國產。出品爲桿秤三百斤者，二百斤者，一百斤者，五十斤者，二十斤者，盤秤十斤者，勾秤十斤者，禾桿戩，牛骨戩，木尺戩等十餘種。各家總產量，大約估計，每年大小九萬餘支，值國幣八萬餘元。

(八) 黃葉煙捲烟業 共四十餘家。資本總額四萬餘元。工人七百餘名。所用原料如草菸、川菸、香料等，均屬國產，每年出品捲烟四萬包，值國幣四萬八千元。此項物品，多銷本市及省內各地，營業尙佳。

(九) 刺繡業 計一十七家。散佈於西華街一帶，多爲川人開設。每家資本由二三百元至五六百元。工人多者五六人，少者二三人。所用原料，如川緞、絲綉、均爲國產出品。爲棹圍、壽彩、門簾、枕頭、被面、帳檐、壽圖、印帕等。各家營業，尙能維持其開支。

(十) 毛線衣業 織毛線衣業者，全市共有八家。資本總額五萬餘元。工人男五十餘名，女六十餘名。所用原料棉紗、毛線、染料等，大都來自省外。出品有線衣、線褲、毛衣褲等，年約出產八千餘打，值國幣九萬餘元，營業頗佳。惟因成本較重，獲利較微也。

(十一) 織襪業 本市織襪業，計四十四家。共有資本總額國幣一萬五千餘元。工人四百餘名，學徒二百餘名。線車百餘架，織襪機二百餘架。所用棉紗，顏料等物，則或為舶來品，或為國內各地所產也。每年出產洋襪四萬餘打。值約國幣八萬元。此項品物，多銷本市，間亦運銷省內各縣，營業情形，亦頗獲利。

(十二) 造刀業 共十二家。資本總額二千餘元。工人六十餘名。所用原料為鐵、銅、炭等，大都購自本省各縣。年出產刀子共萬餘把，值約國幣六千餘元。

(十三) 毛巾業 計八家。資本總額一萬餘元。工人男三百人，女二百名。所用原料為洋紗、漂粉、染料、硫酸、洋梘等物。此等原料或為舶來品，或為國產品。年出產毛巾七萬餘打，值約國幣八萬九千餘元，銷售於本省境內及貴州各地。

(十四) 爆竹業 本市營爆竹業者多川人，共計三十餘家，散佈於新城舖，得勝橋一帶，昔日崇拜偶像，爆竹銷用極多，營業甚佳，今則打破偶像觀念，爆竹銷用因之日益減少，營爆竹業者，大都已够開支。此項物品，除銷於昆明市外，餘則銷於省內各縣。

(十五) 糕餅業 共四十家。其中以合香樓開設最早，食品尤佳。餘如芝蘭軒之南糖，正香樓之口酥，清香樓之齋駝，萃香樓之麻花，大吉祥之雪片，吉慶祥之蛋糕，十錦南糖等，味亦可口，人多樂購之。此項出品，平常多

銷於本市及省內各地，中秋節間，省外人士，來函購寄者，亦時有聞，營業甚盛。

他如烏銅走銀器皿，銅錫器皿、象牙器皿等，製造精緻，中外人士，咸爭購之，惟因結於資本，不克發展，殊堪嘆息。各家營業，均有剩餘。

乙、各縣手工業

(一) 土布業 織布為農家副業之一，每年土布銷流甚巨。所用棉紗，以十六支者為多，或為國產，或為舶來品。農民織布者佔十分之五六。其中出品較多而較良者，當推河西、玉溪、開遠、蒙自四縣。茲分縣申述於下：

河西縣 河西布為滇省最有名之產品，在昆明縣之南，距昆明市約二百里。織布人數以女子為多，佔全縣人口十分之五六。年出土布六十餘萬疋，每疋長度多為三丈，闊度二尺五寸，價值三元五角。工作時間以一二月，七八月，十月，十一月，十二月為多。出品均為白色，間或亦有漂染，但為數甚少。此項物品，除銷於該縣外，餘則運銷昆明市或附近各縣。

玉溪縣 該縣與河西縣隣接，土布亦著名。農家十之二三有織機一二架手搖機二三架。每常農作之暇，機聲索索，傳播戶外。每年出品，約計三十五萬疋。長度三丈，闊二尺二三寸，售價三元五角左右。該縣因接近昆明市而交通便利，出品除銷售各縣外，餘則多運銷昆明市。務織布業者約計一萬五千戶，共七萬餘人，平均每戶有織機

一架，每架一日可織一疋。該縣誠有染房二家，均承染各色布疋，故色布種類比河西縣為多。但普通多染深藍色。或青綠色。又斜織廠六家。計有工人十餘名，日可出品色襪七打，每打國幣一元六七。查該縣為本省著名之產米區，糧食豐足，又有土布出品，每年金錢流入，為數頗鉅，故該縣人民之生活，比其他各縣為優裕也。

**開遠縣** 開遠位居迤南，亦以產布著稱，但產量比河西稍遜。操此工作者，以農家為多，城市甚少。出品除供給該縣外，亦分銷鄧縣。每年約產三十萬疋。普通每疋長度五寸。闊二尺五寸左右，售價六元左右。該縣位居滇越鐵道之中心，交通甚便，人民比較開通，服裝較為時髦，外貨傾銷，較他縣多，故土布之銷場，不如河西，玉溪之暢也。

**蒙自縣** 蒙自亦位居迤南，土布亦為名產。約計家庭織布機三萬數千架。年產土布四十餘萬疋。每疋長度有三寸，五寸，六寸等，闊度有二尺二四六寸等。每疋約值四元左右。在蒙自城內有五家。資本總額一萬七千餘元。工人五十餘名。每年用洋紗二百餘包，價值二萬餘元。出品土布三萬疋，約值國幣六萬元。

(二) 毛織業 中甸、德欽、維西等屬之手工產品，以禮毛氈絨絨為佳。

(三) 皮草業 麗江大理等屬製品甚佳。

(四) 木雜漆器業 劍川、蘭坪等屬製品較佳。

(五) 造紙業 鶴慶縣之拘皮紙質料頗佳，又能耐久。

(六) 氈毯業 會澤昭通等屬製品頗佳。

(七) 鑄鋼製造及剪刀業 祿豐縣出品為最佳。

(八) 陶瓷業 建水縣出品甚佳。

(九) 銅器業 會澤縣之銅器，及石屏縣烏銅走銀器皿，為各方所重。

(十) 琺瑯業 永勝縣之琺瑯銀器，為本省手工藝最精良者。

(十一) 土窯業 滇省土窯一業，估計全省各縣共約二三千座。出品為磚瓦、酒甕、酒罈、酒甕、瓦盆、板筒瓦、土鍋、催鍋、花盆、飯碗、茶碗、酒甕、碟子、盤子、瓦甕頭、寶頂、走馬八仙、缸、及假瓷碗等等。其於雲南之工商業，亦佔相當地位。銷售本縣，或附近各縣。

再：本省向產碗花，早經贛省瓷業家採辦，為出口貨之一種，磁土亦所在皆是，惜不尚研求，日用所需，仍多運自江西，近且為東京瓷之傾銷場，利權外溢，殊堪浩嘆。其產瓷釉縣分為永勝騰衝，華寧，建水，曲靖，易門等。前政府提倡改良，已有相當成效，倘能繼續精研改良，則滇省之陶瓷器，亦未嘗不能與江西瓷品相頡頏也。

### 五、商業

#### 1、商場分佈

本省較大商場，有昆明、蒙自、騰衝、思茅、下關、

昭通及箇舊等地。昆明爲本省省會，當滇越鐵道之終端，各汽車路之起點，交通較便，省貨外貨，大抵在此分配批發，內對各縣，外對安南，香港及上海等地，貿易均極繁盛。蒙自位於本省南部，由滇越鐵道直通昆明，并經箇碧鐵路，可達箇舊建水及石屏等屬。在昔未通車以前，爲本省與南安、香港及上海等地貿易之吐納樞紐，故設蒙自關於此，以利徵收。惟自滇越鐵道通車以後，外貨直運昆明省貨亦由昆明直輸外埠，其重要位置，遂漸移至昆明。騰衝居本省西陲，與英屬緬甸連界，爲迤西各屬與緬甸貿易之較大商埠，每年出入口貨物，亦屬不少。設有騰越海關。思茅毗連緬越，爲本省迤南邊界商埠，與安南及緬甸邊

境之貿易，咸以此爲出入口，故設海關於此。但運輸方法，悉用馬馱，量值甚微，無足輕重。下關居本省西部，爲迤西各縣貿易之適中點，各種土產茶葉，藥材貿易較盛。昭通居本省東北部，爲經四川要道，鄰屬商品，大抵以此爲集散市場，外對四川貿易，亦頗繁盛。箇舊居本省南部，產錫極豐，錫塊貿易最盛。至於其他各縣之商業情況，發展雖有不同，然主要市場，厥惟縣城，間有商業市鎮，但多屬行情微小，定期趕集者。全省共有商店若干，截至現在止，除昆明市外，尙無精確之統計，茲將昆明市所有商店，分類列表於後：

昆明市商業舖店統計表

營業別	舖店數	營業別	舖店數
米糧業	二一〇	鹽業	二四四
棉紗業	六四	中西百貨業	五九
綢緞業	四七	絲棉線業	六二
絲棉疋頭業	六五	當業	二〇

乾菓業	牙行業	藥材業	糕餅業	川菸業	土布業	書籍業	顏料業	屏聯業	海醬味菜京果業	押號業
三六	五〇	七九	四五	二九	一四二	一三	一九	一七	九七	二四
火腿白油業	旅店堆棧業	紙捲菸業	食舖業	兌換銀錢業	斗笠業	川雜貨業	京蘇雜貨業	紙張業	糖業	壽板業
五九	一一九	五一	一一五	二〇	一七	一二三	二四	四二	一八	五一

雲南概覽 (建設)

皮業	三七	西裝藥品業	一八
肉案業	一〇〇	酒業	二三
酒席業	二九	廣洋雜貨業	一九四
燃料業	九九	古董業	四四
茶葉業	二〇	山貨業	三二三
鐘表業	一九	茶館業	一二七
磁器業	二五	估衣皮革業	二〇
總計	三,〇四〇		

2. 內地貿易

本省內地各縣與各縣間之貿易，甚為簡單，輸出貨物多屬農產品或動、植、礦產原料品，輸入則以棉紗，疋頭一類機械製品為多。(此處所述棉紗與布疋，係指輸入該

縣消費者言、其餘轉運他縣者不計入，下表亦同)此因本省商業幼稚，有以致之。各縣出入口貨物詳數，因無記載，得難查知。其較大宗者，實應曾有調查，茲錄於後：



# 雲南各縣出入口貨值概況表

縣別	輸入貨值	輸出貨值	附記	
昆明	棉紗 四,四五二,〇〇〇 紙烟 一,八二〇,〇〇〇 網椒 七,八二,〇〇〇 末 二,九五,〇〇〇 鹽 三,七八,〇〇〇 石油 一〇,八八,〇〇〇 茶 三六,〇〇〇〇	布 四二〇,〇〇〇 帽 二七〇,〇〇〇 花豆 一,二〇,〇〇〇 餅菓 二,三〇,〇〇〇	糖 二九,一〇〇,〇 牛皮 二一,九〇〇,〇 度 一六,三〇〇,〇 元 大頭菜 四一,〇〇〇,〇 半羊皮 二四,〇〇〇,〇 糖 五,〇〇〇,〇	
呈貢	布 七,三二〇 糖 一,一五〇 石油 八〇〇	米麥 五,六二,五〇〇 蠶豆 九〇,〇〇〇 高粱 三〇,〇〇〇 香油 八七〇 豆粉 二四〇	元 元 元 元 元	呈貢出水果有名,數量亦不少,但此無報 告
晉寧	布 六六,〇〇〇 棉花 五六,〇〇〇 鹽 三五,〇〇〇 糖 八,〇〇〇	米麥 二,二五三,五〇〇 蠶豆 二,〇〇〇,〇〇〇 花豆 六,〇〇〇 高粱 三,〇〇〇 黃豆 一,〇〇〇 玉蜀黍 七〇〇	元 元 元 元 元 元	
昆陽	布 一〇〇,〇〇〇 鹽 三三,〇〇〇 雜貨 二〇,〇〇〇 石油 一五,〇〇〇	米麥 九〇,〇〇〇 蠶豆 二二,〇〇〇	元 元	

激江	宜良	武定	祿勸	富民	安寧
石油 一八〇〇〇 米 一三五〇〇 布 一八〇〇〇 鹽 三〇〇〇 棉花 七〇〇〇	石油 八四〇〇〇 鹽 九二〇〇〇	雜糖 一六〇〇 布 八〇〇〇 鹽 四〇〇〇	糖 二〇〇〇 布 八四〇〇 鹽 九〇〇〇	糖 九〇〇 布 三六〇〇〇	布 三六〇〇 糖 二〇〇〇〇
康郎魚 一六五二〇 菸葉 四〇〇〇 米 六七五〇〇	雜糧 九〇〇〇 米 五四〇〇〇	雜 四〇〇 牛羊皮 一七〇〇 米 二〇〇〇 穀 三〇〇〇	豆 三〇〇 米 四三〇〇 牛羊皮 二三〇〇	瓜 七〇〇 剛炭 一〇〇〇 糯米 一三〇〇	菸 三〇〇〇 香油 四〇〇〇 酒 五〇〇〇 葱 一四〇〇 豆 二五〇〇 米 四六〇〇
		武定出雜有名為數不少，但此無報告			

<p>瀘西</p>	<p>彌勒</p>	<p>阿迷</p>	<p>通海</p>	<p>黎縣</p>	<p>河西</p>	<p>玉溪</p>	<p>江川</p>
<p>鹽 布 棉紗 四八〇,〇〇〇 五五,〇〇〇 一七,〇〇〇 鏡箱</p>	<p>鹽 布 一三〇,〇〇〇 六二,四〇〇 石油 雜貨 三三,六〇〇 四,九〇〇</p>	<p>石油 二一,〇〇〇</p>	<p>棉紗花 七二〇,〇〇〇 鏡 二六〇,〇〇〇 菸草 一八〇,〇〇〇</p>	<p>火柴 一六八,〇〇〇 一,一五〇 石油 三,六〇〇 布 一六八,〇〇〇</p>	<p>棉紗花 五五〇,〇〇〇 鹽 四八,〇〇〇 石油 二,四〇〇</p>	<p>茶 五〇,二五〇 棉紗花 四〇,〇〇〇</p>	<p>棉紗 三八八,八〇〇 鹽 三一,四〇〇 石油 一,四四〇</p>
<p>烟 布 三,〇〇〇 煤 五,〇〇〇 牛油 二,〇〇〇 斗笠 四,〇〇〇 三,〇〇〇</p>	<p>米 一〇五,〇〇〇 糖 四〇,〇〇〇 較 一二,〇〇〇 烟絲 一,二〇〇 酒 九,八〇〇 菜油 一二,〇〇〇</p>	<p>糖 七,〇〇〇 米線 一,〇〇〇</p>	<p>布 七〇〇,〇〇〇 烟絲 二〇〇,〇〇〇 醬油 一二,〇〇〇</p>	<p>烟絲 二四,〇〇〇 菸茶 七,〇〇〇 陶器 三六,〇〇〇 糖 二一六,〇〇〇 雜糧 六〇六一,四四〇 康郎魚 二〇,〇〇〇 一〇,〇〇〇 菜油 三,〇〇〇 斗笠 六,〇〇〇</p>	<p>布 二六二,〇〇〇 穀 一五,〇〇〇 牛羊皮 一四,〇〇〇 鐵器 六,五〇〇 線程 六,六〇〇 烟絲 三,五〇〇</p>	<p>布 五〇,〇〇〇 菸葉 四〇,〇〇〇 木器 一四,〇〇〇 土瓜薑 四,六〇〇</p>	<p>布 八六,四〇〇 康郎魚 三一,〇〇〇 烟 六,〇〇〇</p>

曲 靖	羅 平	陸 良	師 宗	路 南	邱 北
糖 紙 紙烟 棉紗 八,〇〇〇 二〇,〇〇〇 二〇,〇〇〇 三〇,〇〇〇 九〇,〇〇〇			雜 鹽 布 三〇,五〇〇 一五,六〇〇 二〇,〇〇〇	布 鹽 一八,〇〇〇 六〇,〇〇〇 石油 雜貨 一,二四〇 二八,〇〇〇	
錫 漆 陶器 布 一七,〇〇〇 二〇,〇〇〇 二〇,〇〇〇 七〇,〇〇〇	豆 清油 玉蜀黍 一,二七〇 七〇,〇〇〇 二九,二〇〇	豆 巴 陶器 蛋麵 二〇,〇〇〇 五四,五〇〇 三,〇〇〇 五〇〇	麵 煤 菜油 棉花 鐵 三,〇〇〇 一八,〇〇〇 一五,〇〇〇 三〇,〇〇〇 二〇,〇〇〇	香油 米 香油 三五八〇 五,六〇〇 三,五八〇 單帽 烟絲 一,八〇〇 四,四〇〇	香油 二,〇〇〇
	菜子 牛羊皮 一九,六〇〇 一八,五〇〇	菜子 牛羊馬皮 二,〇〇〇 一,〇〇〇			

<p>習 峩</p> <p>布 鹽 棉花</p> <p>一八〇,〇〇〇 五三,七〇〇 二七,〇〇〇</p> <p>烟絲 石油</p> <p>一〇,八〇〇 六〇〇</p>	<p>石 屏</p>	<p>建 水</p> <p>洋貨 石油 棉紗</p> <p>三五,〇〇〇 一五,〇〇〇 四八,〇〇〇</p>	<p>箇 舊</p> <p>米 炭 石油 香油 烟 黃豆</p> <p>一八五,〇〇〇 六七,四六〇 二八,八〇〇 一七五,〇〇〇 一二六,〇〇〇 四二,〇〇〇</p>	<p>蒙 自</p> <p>紙 糖 棉花</p> <p>九六〇 三八〇 七五〇</p> <p>菓菜 布疋雜貨</p> <p>四八〇 二〇,〇〇〇</p>	<p>平 彝</p> <p>布 鹽 糖</p> <p>一七,七九〇 四一,〇〇〇 九〇〇</p>	<p>宣 威</p> <p>鹽 棉紗</p> <p>一〇〇,〇〇〇 六九六,〇〇〇</p>	<p>霑 光血</p> <p>鹽 棉紗</p> <p>五四,四〇〇 三六,〇〇〇</p> <p>靛 糖</p> <p>六〇,〇〇〇 一六,〇〇〇</p>
<p>米 鐵 竹器</p> <p>二五,三〇〇 一二,五〇〇 二一,〇〇〇</p> <p>菸葉 糖</p> <p>一五,〇〇〇 六〇〇</p>	<p>牛皮</p> <p>六二〇</p>	<p>錫</p> <p>七四,〇〇〇</p>	<p>烟 酒</p> <p>四〇,〇〇〇 二〇,〇〇〇</p>	<p>菜子 豆 米 麥</p> <p>三四,七〇〇 三〇,〇〇〇 一四五,五〇〇</p> <p>羊毛 猪毛 牛皮</p> <p>一八〇 三〇〇</p>	<p>火腿 猪毛</p> <p>一四〇,〇〇〇 二〇,〇〇〇</p>	<p>牛羊皮</p> <p>一七〇</p>	
	<p>未據呈報</p>	<p>有棉花出產</p>	<p>據鐵庄總值表箇舊出錫實有一六〇百萬元</p>				

彌 渡	鎮 南	摩 芻	羅 次	祿 豐	易 門	新 平	元 江
鹽 糖 棉紗 二五〇〇〇 二四〇〇〇 二六〇〇〇	布 鹽 茶 糖 紗 棉花 一〇〇〇〇〇 一二〇〇〇 一四〇〇〇 一六〇〇〇 二〇〇〇〇	鹽 茶 布 五〇〇〇 五二〇〇 一〇〇〇〇	鹽 糖 布 三〇〇〇 八〇〇〇 六〇〇〇	雜貨 布 一〇七〇〇 五五〇〇	鹽 布 一〇〇〇〇 五〇〇〇	棉紗 三〇〇〇	雜貨 布 一三〇〇〇 一五〇〇 川線雜貨 洋廣雜貨 不明
豆 米 絲 七〇〇〇 二〇〇〇 一五〇〇	油 牛羊皮 二〇〇〇 二〇〇〇	薑 糖 米 麥 一〇〇〇 四八〇〇 一六〇〇〇	豆 米 一〇〇〇 五〇〇〇	雜 米 五三〇〇 一二〇〇〇	雜 糖 米 一三〇〇〇 五六〇〇 八〇〇〇	筍 絲 九〇〇〇	糖 茶 一二八〇〇 二四〇〇〇 檳仁 枳壳 三五〇〇 七五〇
有棉花出產							有棉花出產

<p>寧 洱</p>	<p>普思沿邊 鹽</p>	<p>思 茅</p>	<p>猛 烈</p>	<p>景 東</p>	<p>鎮 沅</p>	<p>墨 江</p>
<p>靛烟 棉紗花</p>	<p>靛 鹽</p>	<p>靛 鹽 布</p>	<p>布 洋藥</p>	<p>鐵鍋 棉花 布</p>	<p>雜貨 烟</p>	<p>雜貨 布 棉花 烟 靛 香油 鹽</p>
<p>四〇〇〇 二二六〇 四〇〇〇</p>	<p>六〇〇〇</p>	<p>一〇四〇〇 八六四〇〇 二四〇〇〇</p>	<p>四〇〇〇 三〇〇〇〇</p>	<p>六三〇 四八〇〇 一七〇〇</p>	<p>一〇〇〇 一〇〇〇</p>	<p>四八〇〇〇 六〇〇〇〇 四八〇〇〇 四五〇〇〇 四〇〇〇〇 八〇〇〇〇 三三四〇〇</p>
<p>茶 糖 藥材</p>	<p>紫梗 藤 樟腦</p>	<p>紫梗 茶 棉花</p>	<p>茶 鹽</p>	<p>靛 茶 糖 茶</p>	<p>糖 茶 米 麥</p>	<p>雜貨 牛羊皮 猪牛 乾笋 紫膠</p>
<p>三〇〇〇 九〇〇〇 九九〇〇</p>	<p>一〇〇〇〇 一二〇〇〇〇 二五〇〇〇〇</p>	<p>八〇〇〇〇 八四〇〇〇 一三五〇〇〇</p>	<p>九〇〇〇 七二二〇〇</p>	<p>三〇〇〇 四五〇〇 一五〇〇 四〇〇〇 一六〇〇 一〇〇〇</p>	<p>五〇〇〇 一五五〇 四四七二〇</p>	<p>九四〇〇 九〇〇〇 一八〇〇〇 三〇〇〇〇 六〇〇〇</p>

鳳 儀	蒙 化	順 寧	雲 縣	緬 甸	景 谷	瀾 滄
生絲 三三〇〇〇〇 生絲 四八〇〇〇〇 綢緞 二〇〇〇〇〇 糖 八五〇〇〇 鹽 三二五〇〇 藥材 四〇〇〇〇 茶 二四〇〇〇	鹽 八五〇〇〇 茶 三〇〇〇〇 糖 一二八〇〇	棉花 七二〇〇〇	棉花 五五〇〇〇	鹽 八〇〇〇〇 棉花 一八五〇〇 油 一四〇〇〇 糖 八四〇〇〇		鹽 五八〇〇〇 布 六〇〇
紡絲 五〇〇〇〇〇 花線 一〇〇〇〇〇 棉花 一〇〇〇〇〇 砒石 九〇〇〇〇 糖 四六〇〇〇 藥材 六〇〇〇〇	黃絲 一八〇〇〇 菸葉 一五〇〇〇 烟絲 七〇〇〇 牛羊皮 二五〇〇〇 食物 五二〇〇 陶器 一四〇〇	茶 五〇〇 布 三〇〇〇 藥 三二〇〇	布 一四〇〇〇 牛羊 一八〇〇〇 黃笋 一五〇〇	布 一〇〇〇〇 茶 六〇〇〇 米 七〇〇〇 紫梗 九〇〇〇	茶 六〇〇〇 紫梗 一〇〇〇	鐵 四五〇 鉛 四〇〇



蘭	劍	雲	洱	鄧	永	漾	大
坪	川	龍	源	川	平	濶	理
	糖布鹽		茶糖紗布花		糖茶布	糖鹽布	布緞烟糖
	一五〇〇〇 一五〇〇〇 九〇〇〇		五〇六〇〇 一〇〇〇〇 三〇〇〇		八〇〇〇 二六〇〇 三六〇〇 鹽 烟 火柴 一六〇〇	一〇〇〇〇 六〇〇〇 二〇〇〇〇	一〇〇〇〇 六〇〇〇 一〇〇〇〇 一〇〇〇〇 一〇〇〇〇
	乾粉皮 馬丸椅 茯苓	菜子 玉蜀黍 米麥	雜 天生磺 乳扇	棉花 登豆 米	雜 豆 牛羊皮	雜 米	乾魚 錠 礮石
	一五〇 五〇〇〇 一五〇〇	一五〇〇 二二五〇〇 七四三一七〇 二五〇〇〇 一五〇〇	二一〇〇 六〇〇 二八八〇〇	八〇〇〇 一六九〇〇 八七五二〇	五〇〇〇 三〇〇〇 一〇〇〇	一五〇〇〇 五〇〇〇	四〇〇〇 一〇〇〇〇 一六〇〇〇
		牛羊皮 大麻 一八〇〇 三三〇		尚有鐵器陶器價值不多			產雪梨有名

雲南概覽 (建設)

祥雲	賓川	華坪	永北	鶴慶	麗江	中甸	維西
鹽糖 三〇〇〇 三〇〇〇	棉紗 一〇〇〇〇	鹽 二二六〇〇 棉紗 七二八〇〇	雜貨 四〇〇〇〇 絲 七五〇〇 茶 二〇〇〇〇 鹽 六二〇〇〇	洋貨 二〇〇〇〇 棉紗 三五〇〇〇	糖 四五〇〇 茶 六〇〇〇 棉紗 六〇〇〇	鹽 四〇〇〇 布 一八〇〇〇	糖 一〇〇〇〇 茶 二二〇〇〇 紗布 一〇〇〇〇
火柴 四〇〇 紙 九〇〇		茶 九六〇 緞布 七六〇			貝母 三五〇〇 黃連 一五〇〇		
布 二〇〇〇 牛羊皮 一三〇〇	棉花 二〇〇〇〇 糖 一三〇〇〇	斗笠 一八〇〇〇 牛羊皮 六四〇〇〇 防風 六四〇〇〇 扶苓 一五〇〇〇	黃絲 一〇〇〇〇 牛羊皮 二〇〇〇〇 菸葉 三〇〇〇〇	糖 七四〇〇〇 米 一四〇〇〇 棉花 一七五〇 牛羊皮 一三〇〇	驢馬 六〇〇〇 牛羊皮 一〇五〇〇	蠟虫 一〇〇〇〇 牛羊皮 三〇〇〇〇	牛羊皮 七〇〇〇 藥材 三三〇〇
	龍 七五〇 菸 五〇〇〇	香菌 三六〇〇 木耳 一二〇〇 猪毛 三六〇〇	扶苓 八四〇〇 香椒 二一〇〇	香菌 一四〇〇〇 糖 五〇〇〇 紙 二〇〇〇	冬虫草 一四〇〇 扶苓 六〇〇		
					產茶花有名		

嵩 明	元 謀	廣 通	鹽 興	牟 定	楚 雄	大 姚	姚 安	鹽 豐
	鹽布 一七,八〇〇 〇,〇〇〇	烟布 一九,三〇〇 二,一〇〇	布 三五〇,〇〇〇 三五〇,〇〇〇 三五〇,〇〇〇 六〇,〇〇〇 六〇,〇〇〇 六〇,〇〇〇 烟酒糖 一〇,〇〇〇 三〇,〇〇〇 一〇,〇〇〇	布 一〇〇,〇〇〇 五二,〇〇〇 棉紗 六,〇〇〇 三,二四〇 糖 六,〇〇〇 香油 三,二四〇	香油 二七,〇〇〇 五,五〇〇 棉紗花 六八,〇〇〇 二七,〇〇〇 茶烟 八,四〇〇 三,〇〇〇	鹽 五〇,〇〇〇 棉紗花 四四,八〇〇 布糖 一〇,〇〇〇 二,〇〇〇	紗線 一〇〇,〇〇〇 四二,〇〇〇 烟烟 三,〇〇〇 石油 五二〇	糖 一〇,〇〇〇 三,〇〇〇
米麥 一五,〇〇〇 布 四三,〇〇〇 豆玉蜀黍 一〇,〇〇〇 一〇,〇〇〇 一〇,〇〇〇 陶器 三,六〇〇	棉花 一〇,〇〇〇 西瓜子 一〇,〇〇〇 糖 一,二〇〇 芝麻 五,五〇〇	荳蔻 三〇〇 防風 六〇〇 茯苓 六〇〇 花生 六四〇 甘蔗 五〇〇	鹽 一八,〇〇〇	酒 二,七〇〇 鐵器 五,九〇〇 牛羊皮 一,六〇〇 蜂蜜 〇,〇〇〇	米 一五,〇〇〇 布 一四,〇〇〇 絲 一四,〇〇〇 蠶 一四,〇〇〇 薄荷 二,〇〇〇	油 四〇,〇〇〇 雜糧 四,五〇〇	牛羊皮 七五〇 香油 六,四〇〇 黃蜡 五〇〇 黃白線 二二〇	鹽 三九六,〇〇〇 牛羊皮 八,〇〇〇 香油 三〇,〇〇〇 蘇布 一〇,〇〇〇

尋 良	大 關	永 善	昭 通	魯 甸	巧 家	會 澤	馬 龍	尋 甸
糖鹽布 一〇,〇〇〇 二〇,〇〇〇 四,八〇〇	糖布鹽 一〇,〇〇〇 二,八〇〇 三,四二〇	糖鹽布 一〇,〇〇〇 一四,八〇〇 六〇,〇〇〇	鹽 二五〇,〇〇〇 玉蜀黍 二五,〇〇〇 棉紗 二六,七八〇 米 三,四〇〇 豆 六〇〇 布 八,〇〇〇	食鹽 四〇,〇〇〇 布 一八,〇〇〇	白鹽 五,三〇〇 棉紗 九〇,〇〇〇 二一,〇〇〇	川鹽 六一,二〇〇 布 一,二〇,〇〇〇	布鹽 五,〇〇〇 二〇,〇〇〇	烟布鹽 一六,〇〇〇 二二,〇〇〇 三六,〇〇〇
牛羊毛 六〇〇 豬毛 七五〇 條 三一,五〇〇	茶 一六〇 皮 一四〇 米 八〇〇	芋片 一六〇 豆 一六〇 米 七,九〇〇 麥 一六〇 菜子 四〇〇 牛羊毛 一六〇	豬毛 一二,〇〇〇 玉蜀黍 五〇,〇〇〇 米 一,四〇〇 羊毛 四,〇〇〇 牛羊毛 一,四〇〇	蠟虫 一〇二,〇〇〇 製革羊皮 一,二〇,〇〇〇 牛皮 一五,〇〇〇 製裘羊皮 一三,〇〇〇	紅糖 八〇,〇〇〇 小紅糖 四〇,〇〇〇 清油 七,三〇〇 白油 九,〇〇〇	鉛 六〇〇〇 銅 一八〇,〇〇〇 黑鉛 三,五〇〇	馬茶薯 一六〇,〇〇〇 米 一〇,〇〇〇 牛羊毛 一,三〇〇	木材 四,五〇〇 牛羊毛 八,六〇〇 茯苓 三,〇〇〇 雞棕菌 二,五〇〇

文 山	龍 陵	騰 衝	鎮 康	保 山	綏 江	鹽 津	鎮 雄
石油 烟 棉紗 一〇五〇〇〇 二〇〇〇〇〇 六〇〇〇	藍 棉紗花 六五〇〇 六五〇〇 六五〇〇 雜糖 一七〇〇 三〇〇〇	玉石 布 棉花 梁料 棉紗 一九〇〇〇 一八五〇〇 五〇〇〇〇 三八〇〇〇 三九六〇〇 雜 火柴 九七二〇〇 八七〇〇 藍 二〇〇〇〇		紙烟 茶 棉紗花 布 一四〇〇〇 一七〇〇〇 八二〇〇〇 九六〇〇	川鹽 七〇〇〇〇	糖 藍 布 一六〇〇 一六〇〇 一〇五〇〇	
三七 米 七〇〇〇 三七 七二〇〇	紫梗 核桃 布 三〇〇〇 四〇〇〇 一〇〇〇 雜紙 二〇〇〇 六五〇〇	核桃 鐵器 獸皮 藤線 斗笠 布 六六六 六六六 一三七五 一三五〇 二八〇〇〇 二〇〇〇〇 一三五〇〇〇 雜 厚朴 三九〇〇 雜 四〇〇〇 六〇〇〇 四〇〇〇 四〇〇〇		靛 烟 布 三六〇〇 五〇〇〇 一五〇〇〇 玄麥 五〇〇〇 黃綠 二七〇〇〇	綵綢 七〇〇〇 三八四〇〇	猪毛 二五〇 牛皮 一三〇 天麻 一七六〇 牛羊毛 五八〇〇 猪毛 四〇〇〇〇	
							尚有藥材價值不明

雲南概覽 (建設)

馬關	河口	廣南	富州
藍 四二〇〇〇 石油 九〇〇〇 布 一五六〇〇 雜 一六八〇〇 棉紗花 一八四〇〇	米 一〇六〇〇〇 木材 六〇〇〇〇		
米 一〇六〇〇〇 木材 六〇〇〇〇	沒良 七五〇〇〇		

註：上表錄自前實業廳呈報省政府之雲南工商業概況冊

中，所列出入口貨值，僅係主要貨品，詳細貨物，多

未據報，表中貨值單位，為本省新幣元，以年來

滙率計算，平均每兩元值國幣一元。

### 3. 對外貿易

與本省對外貿易，可分二種：（甲）對外洋貿易，（乙）對外省貿易。對外洋貿易之出口貨值及數量，可由海關冊中求之，對外省貿易之經由海關者，亦可由關冊中求得，但本省海關不過三處貨物經由海關運往外省或由外省輸入者，僅及實際貨量之一部份，其餘多由其他道路運入鄰省，其量值均無從考查。茲就關冊所載，分論於後：

#### 甲 對外洋貿易

本省對外洋貿易，入口貨中，英國貨，法國貨，日本貨，美國貨，及德國等均有，而各國各輸入若干，則無精確之統計。出口貨運往各國之確數，亦無從考查。此因本省與外洋貿易，貨物經由滇越鐵道者，多以安南，香港為分配轉換之地，經由騰衝及思茅一帶者，則以緬甸為主要貿易市場，海關方面之登記，對入口貨僅及於其最後起運商準，其原產地多忽略不詳，出口貨亦僅及於其最先銷售市場，並此項記載，係全國合計，按關則無從考查故也。

據海關統計冊所載，近年本省直接對外洋貿易，洋貨入口漸減，土貨出口日增，每年出超頗鉅。（民廿一年例外）民廿一年入口洋貨值一四、二百餘萬元，出洋土貨值七、〇百餘萬元，入超七、二百餘萬元。廿二年入口洋貨值五、六百餘萬元，出洋土貨值二三、七百餘萬元，出超八、一百餘萬元，廿三年入口洋貨值一一、〇百餘萬元，出洋土貨值一五、四百餘萬元，出超四、四百餘萬元。廿

四年入口洋貨值九、〇百餘萬元，出洋土貨值二〇、二百餘萬元，出超一一、三百餘萬元。四年來入口洋貨值由一四、一百餘萬元，減至九、〇百餘萬元，出洋土貨值由七、一百餘萬元，增至三、三百餘萬元。廿二年以後，出超激增，由八、一百餘萬元，直達一一、二百餘萬元，據此本省直接對外洋貿易，確有起色，至於造成此種轉變之原因，在出口方面，為本省主要出洋貨物為箇舊大錫，佔本省出口貨值百分之八十四以上，（據省政府秘書處統計室以卅三年平均，錫佔全出口貨值 84.0%）往昔以土法熔煉，含錫成分太低，不合外洋銷口，除大部直銷香港提煉外，尚有一部轉入國內，此部份錫值，海關統計中，歸入轉口貿易故直接對外洋貿易貨值較小。民國廿年煉錫公司以新法煉錫，煉出之錫純度在百分之九九以上，製為錫錠，直銷倫敦一帶，此項貨值，關冊中列入直接對外貿易，故二十年以後，出洋貨值，年有增加，至於入口方面，則為本省主要入口貨為棉紗，布疋與棉花，約佔全入口貨值百分之四十左右（據省政府秘書處統計室二十一年統計棉紗。布疋與棉花佔全入口貨值 40.0%），在我國尚未開辦紡紗以前，此項主要入口貨，係仰給於英國與日本，故當時直接入口貨值甚鉅。後上海紡紗廠相繼成立，出品不亞洋貨，且國內各種疋頭織品亦漸改良進步，各貨陸續輸入本省，銷路甚旺，漸取洋貨之地位而代之。又一二八中日戰爭以後，抵制日貨空氣，在本省極為濃厚，數年來日貨幾至

絕跡，故入口洋貨日漸減少。茲將民國二十一年至二十四

年本省直接外洋貿易出入口貨值列表於後：

### 民國二十一年至二十四年本省直接對外洋貿易出入口貨值比較表

年份別	入口洋貨價值國幣數	出洋土貨價值國幣數	入超國幣數	出超國幣數
二十一	一四、〇九六、三〇〇	六、九七〇、八八四	七、〇九八、三一六	
二十二	一五、六一三、三一五	二三、六六三、八三九		八、〇五〇、五二四
二十三	一〇、九八三、七八二	一五、四二五、五七九		四、四四一、七九七
二十四	九、〇一五、三一九	二〇、二一九、六一〇		一一、二〇四、二九一

註：本表錄自廿一年至二十四年各年海關中外貿易統計年刊卷一內中國直接對外貿易關別表。表內各數值為本省三關之合計。

#### 乙 對外省貿易

對外省貿易，即海關冊中所載之國內轉口貿易。本省對外省貿易，主要為與上海貿易，其次為與遼東一帶與四川，貴州，東南各縣與兩廣，迤西一帶與康藏。情除與上海貿易，出入口貨值有記載外，其餘與四川，貴州，兩廣，康，藏，均無從考查，故以下所述貨值，大抵屬於與上海

#### 貿易。

本省輸出貨物，多屬於原料品，銷於外洋者多，外省者少，而外省數年來輸入之紡織品，大量激增，故與外省貿易，入超甚鉅。據海關冊所載，民國二十一年入口國貨值一六、九百餘萬元。出口土貨值一三、七百餘萬元，入超四、二百餘萬元。二十二年入口國貨值一五、七百餘萬元，出口土貨值四、二百餘萬元，入超一一、五百餘萬元。二十三年入口國貨值一五、四百餘萬元，出口值三、四百餘萬元



元，入超一二、〇百餘萬元。二十四年入口國貨值二〇、一百萬元。出口土貨值三、五百萬餘元，入超一六、五、百餘萬元。茲仍將本省民國二十一年至二十四年對外省貿易出入口貨值列表於后：

### 民國二十一年至二十四年本省對外省貿易出入口貨值比較表

年 分 別	入口國貨價值國幣數	出往國內貨值國幣數	入 超 國 幣 數	出 超 國 幣 數
二十一	一六、八九〇、八〇六	一二、六五五、〇九二	四、二三五、七一四	
二十二	一五、七四一、五五六	四、二一〇、〇七八	一一、五三一、四七八	
二十三	一五、四四一、八一	三、三六〇、三三八	一二、〇八一、四七三	
二十四	二〇、〇六一、四七四	三、五四七、九八六	一六、五一三、四八八	

註，本表錄自二十一年至二十四各年海關中外貿易年刊卷一內轉口土貨總值表中。表內各數值為本省三關之合計。

#### 丙 對外貿易總論

本省對外貿易，（包含對外洋貿易與對外省貿易，以下所述各數，即兩者之合，）每年均係入超。民二十一年入口貨值三一、〇百餘萬元，出口貨值一九、六百餘萬元，入超一一、四百餘萬元。二十二年入口貨值三一、四百餘萬元，出口貨值二七、九百餘萬元，入超三、五百餘萬元。二十三年入口貨值二二、四百餘萬元，出口貨值一八

、八百餘萬元，入超七、六百餘萬元。二十四年入口貨值二九、一百餘萬元，出口貨值二三、八百餘萬元，入超五、三百餘萬元。由上列各數觀之，四年來本省對外貿易，每年入超平均約七百餘萬元。此僅就關冊所列數字統計，實際本省因位居西南國防要鎮，每年向外購買各種武器，所費亦屬鉅額，故上列入口貨值必太小。又本省在政府未嚴禁鴉片以前，（自二十四年起已實行分區分期禁煙）未經

海關輸入隣省之鴉片，爲數亦屬不小，若併入上列出口各數，增加必在一倍以上，故實際本省出入口貨值，每年究

係若干，似難測知，惟就一般觀察，入超絕不致如上述各數之鉅，茲將四年來本省對外貿易總表列后：

民國二十一年至二十四年本省對外貿易出入口貨值比較表

項 別	年 份			
	廿 一 年	廿 二 年	廿 三 年	廿 四 年
出口	數國幣值貨口入			
	合 計	國 貨	洋 貨	
比較	數幣國值貨口出			
	合 計	往 國 內	往 外 國	
入 超	一一、三六一·一三〇	三、四七四·九五四	七、六三九·六七六	五、三〇九·一九七
出 超	一九、六二五·九七六	二七、八七九·九一七	一八、七八五·九一七	二三、七六七·五九六
	一二、六五五·〇九二	四、二一〇·〇七八	三、三六〇·三三八	三、五四七·九八六
	六、九七〇·八八四	二三、六六三·八三九	一五、四二五·五七九	二〇、二一九·六一〇
	三〇、九八七·一〇六	三一、三五四·八七一	二六、四二五·五九三	二九、〇七六·七九三
	一六、八九〇·八〇六	一五、七四一·五五六	一五、四四一·八一	二〇、〇六一·四七四
	一四、〇九六·三〇〇	一五、六三一·三一五	一〇、九八三·七八二	九、〇一五·三一九

註：本表合併上列對外洋貿易與對外省貿易兩表製成。所根據書表與上兩表同。各數亦為本省三關之合計。

丁、各關貿易分析

本省設有海關三處，即蒙自海關，思茅海關及騰越海關，上已述及。就各關貿易而言，以蒙自關居首位，每年出入口貨值佔全省百分之八五以上。騰越關次之，佔全每

百分之十左右。思茅關最冷落，僅佔百分之一上下，茲將民廿一年至廿四年本省各關對外貿易總值百分比比較表列后

民國廿一年至廿四年本省各關對外貿易總值百分比比較表

年份	三關合計		蒙自		騰越		關茅	
	貨值國幣數	百分比	貨值國幣數	百分比	貨值國幣數	百分比	貨值國幣數	百分比
二十一年	五〇・五三・〇八二	100.0	四三・〇六三・三九六	八五.〇	七・二九・〇三五	一四.〇	四三〇・六九五	一.〇
二十二年	五九・三四・七六八	100.0	五二・八九・七九九	八九.〇	五・六二〇・四三四	一〇.〇	七三五・五五五	一.〇
二十三年	四三・二一・五二〇	100.0	四〇・〇〇一・五五六	八八.〇	四・三六〇・二二四	一〇.〇	八四九・七七〇	二.〇
二十四	五三・八四・三九九	100.0	四七・二六・六七三	八九.〇	四・六三二・〇三三	九.〇	一・〇八四・六九四	二.〇

註：一、表中貨值國幣數係出入口洋貨國貨之總值。

二、本表根據廿一年至廿四年各年海關中外貿易年刊卷一內直接對外貿易關別表與轉口土貨總值表兩

表彙編。

蒙自關主要入口貨為棉紗、疋頭、金屬製品、煤油等。入口棉紗，在民國廿年前多屬英國紗，與日本紗，近年全屬中紗。疋頭除小部為洋貨外，大部亦屬國貨，金屬製品國貨洋貨均有煤油則係美國貨及法國貨。輸出貨以錫

為大宗，次為皮革、藥材，及茶葉等。出入口貨值，各年均有出入，惟紗絕對佔入口貨之首位，錫絕對佔出口貨之首位，此則各年一致。茲將民國廿一年至廿四年蒙自關出入口貨值，列表於後：

民國二十一年至二十四年蒙自關出入口貨值比較表

出口	入口貨值國幣數			年份
	合計	國貨	洋貨	
往外國	四、八五八·六四九	二〇、三九九·二八〇	一二、七二七·一九〇	廿一年
	二五、五六〇·〇〇一	二八、三〇四·八九二	二三、九四八·五七六	廿二年
	一六、八七八·二二二	一五、七二一·七五三	一五、四三六·三二八	廿三年
	八、六八一·七七九	一二、五八三·一三九	八、五一二·二四八	廿四年
			六、六四一·三五九	
			二〇、〇五一·五三二	
			二六、六九二·八九一	

較	貨值國幣數		
	往國內	合計	比
入	一二、六四四·七四八	一七、五〇三·三九七	八、〇五六·六〇四
出	四、一九四·六二七	二四、五九三·九〇七	三、七一〇·九八五
超	三、三二五·七六〇	一六、〇五二·九五〇	七、八九五·六二六
	三、四八九·三三三	二〇、四三五·七八二	六、二五七·一〇九

註：本表根據廿一年至廿四年各年海關中外貿易年刊卷一內直接對外貿易關別表與轉口貿易土貨總值表兩表彙編。

附 四年來蒙自關出口大錫入口棉紗數量及價值表於 後：

### 民國二十一年至二十四年蒙自海關出口大錫入口棉紗量值比較表

項 別	出口大錫		份
	担數	價值國幣	
二十一年	一二五·二〇一	一六、〇〇一·七四八	二十一年
二十二年	一七五·九七五	二二、一八九·九一五	二十二年
二十三年	一一二·五〇六	一九、二六〇·七三五	二十三年
二十四年	一四六·四三七	一八、六三四·六九二	二十四年
入口	担數		
	一三九·七六七		
	一六四·一七五		
	一八四·一九一		
	一九四·一一九		

紗棉

價值國幣

一二、六〇一·四八三 一〇、二三二·五六四 一〇、六〇九·八六八 一三、三七九·三三八

註：本表各值錄自民國二十一年至二十四年各年海關計年刊之入口貨物種類編，出口貨物種類編，國內轉口土貨類編，等書。其中所用單位換算如下：一金單位等於國幣一、九五二元，一關兩等於國幣一、五五八元，一公担等於一、六五担。(舊制)

思茅關主要入口貨為棉花、棉紗、疋頭、煤油等。主要出口貨為茶葉、鉛條、紫梗等。但因交通不便，往來運輸，悉用馬駝，出入口貨量極少，總計每年入口貨值，平均約五六十萬元，出口約二三十萬元，入口貨值二分之一以上，屬於入超。茲將民國廿一年至廿四年思茅關出入口貨值，列表於後：

民國廿一年至廿四年思茅關出入口貨值比較表

年 份	入 口 貨 值 國 幣			往 外 國
	洋 貨	國 貨	合 計	
廿 一 年	三四三、〇一七		三四三、〇一七	六九、九八六
廿 二 年	五一九、四二二		五一九、四二二	一九一、九一八
廿 三 年	六四六、九〇七		六四六、九〇七	一七七、六四三
廿 四 年	七四二、九三九		七四二、九三九	二八四、〇八七

貨值國幣數	比較		往國內
	入	出	
合計	七、七、六四二	七、七、六四二	七、六五六
入超	二六五、三七五		一四、二〇五
出超		二一三、二八九	二五、二二一
		四四四、四四	五七、六六八
		四〇一、一八四	

註：本表材料來源，與蒙自關比較表同

騰越關主要入口貨為棉紗、棉花、疋頭三項。出口貨則以轉口川絲為大宗。昔人口貨甚旺，年值五六百萬元，近年蒙自關入口貨擁擠，藉年來完成之昆大公路（昆明至大理），暢運銷於迤西各縣，致影響騰越入口貨銳減。民二十一年入口洋貨值五百餘萬元，二十二年則降為二百五十餘萬元，二十三年一百八十餘萬元，二十四年一百六十餘萬元，逐年江河日下。出口貨則每年仍保持三百餘萬元。二十二年以後，出超年約五六十萬元，二十四年則增至一百三十餘萬元，亦良好現象也。仍將二十一年至二十四年騰越關出入口貨值，列表於后：

### 民國二十一年至二十四年騰越海關出入口貨值比較表

項別	二十一年	二十二年	二十三年	二十四年
入口	五、〇七一、五〇四	二、五一〇、七六四	一、八二四、六二七	一、六三一、〇二一
洋貨				

較比		出口貨值國幣數			貨值國幣數		
		合計	往國內	往外國	合計	國貨	外貨
入超	三、〇三九・一五一	二、〇四四・九三七	二・六八八	二、〇四二・二四九	五、〇八四・〇八八	一二・五八四	
出超	五四九・三二〇	三、〇七九・八八七	一・二四六	三、〇七八・六四一	二、五三〇・五六七	一九・八〇三	
	六九九・九九四	二、五三〇・一〇四	九・三五七	二、五二〇・七四七	一、八三〇・一一〇	五・四八三	
	一、三四九・〇九六	二、九九〇・〇五九	九八五	二、九八九・〇七四	一、六四〇・九六三	九・九四二	

註：木表材料來源與蒙自關同。

## 六 通交

1 舊道

本省交通舊道，分三幹道，一迤東幹道，一迤南幹道

，一迤西幹道

，一迤東幹道，分爲二線，一自昆明起，經嵩明，尋甸，

會澤，昭通大關，至鹽津灘頭止，距省二十站，通四川宜賓。一自昆明起，經馬龍，霑益，至平彝止，距省七站，云貴州盤縣。又自霑益分道，至宣威可渡河止，距省八站，通貴州威寧。

迤南幹道分二線，一自昆明起，經宜良，路南，彌勒，邱北，廣南，至富州剝隘止，距省二十二站，通廣西百色。又自路南分道，經陸良，師宗，至羅平止，距省七站



，通貴州興義。一自昆明起，經昆陽，玉溪，峨山，元江，墨江，密洱，思茅，至車里止，距省二十五站，通緬甸。

迤西幹道，亦分二線，一自昆明起，經安甯，祿豐，廣通，楚雄，鎮南，彌渡，祥雲，鳳儀，大理，鄧川，鶴慶，麗江，不德欽止，距省三十四站，通西康。又自鳳儀經漾濞，永平，保山，騰衝，至盈江止，距省二十六站，通緬甸。一自昆明起，經宜民武定至元謀止，距省五站，通四川會理。

三迤各大道，修闢均未完善，又因地勢傾斜，山嶺阻隔，故商於往來，甚感不便，尤以迤南爲最甚，對於推行政令，普及文化，亦因交通阻滯，多感困難，年來三迤公路，逐漸通車，始稍覺便利焉。

## 2 公路

本省政府爲發展全省公路交通，特設雲南全省公路總局，管理全省公路一切事宜。自民國十八年十月，計劃興修，以由南滿川黔桂三省，西津大理爲原則，擬定建築大綱，若手興修，曾有四幹道八分區之設計現復改爲省道縣道鄉村道之修築均大都土路，可以按圖索驥，似勿庸詳細列舉，所謂四幹道者，即：

甲、滇東幹道 由昆明經嵩明，尋甸，馬龍，至曲靖，再由曲靖分二線，一綫經平彝達貴州之盤縣（一綫經霑益達宣威）一綫經陸良，師宗，至羅平，又由霑益之天

牛橋分綫經炎廟至寺威，共長六百二十三公里，四百六十二公尺，爲 黔川交通要道。

乙、滇東北幹道，由嵩明之楊林起，經尋甸，會澤至昭通城止，全長三百八十七公里，九十八公尺，爲滇蜀交通要道。此綫因會澤至昭通，經過牛欄江工程浩大，現已改由貴州之威寧至昭通。復由昭通經大關至宜賓，由威寧畢節至叙永。

丙、滇西幹道、由昆明起，經安甯，羅次，祿豐，廣通，楚雄，鎮南，姚安，祥雲，彌渡，鳳儀，至大理止，全長四百三十四公里，八百公尺，爲滇省西部交通之骨幹，早經完成通車。現由大理繼續推進，經鄧川，洱源，劍川，至麗江，長一百七十七公里二十公尺，正興修中。

丁、昆劍幹道 由昆明起，經宜良，路南，彌勒，開遠，文山，廣南，賓州，至劍隘止，全長八百三十八公里九百二十公尺，爲滇桂兩省交通要道。四幹道中，以此綫爲最長，而工程亦最鉅。

本省山路崎嶇，施工不易，每有修築山路一里，所費工料，超過平原十倍以上者。即如滇西路中，祿豐至舍資一段，路線經過地方，有長二十一公里之懸崖絕壁及石截路，工程異常艱鉅，以動力鑽石機二架，逐段開鑿，漏夜加工，歷時一年，始將該段路面及橋梁涵洞完成，所費達本位銀幣一百餘萬元，其他類此之上程尙多，故本省築路

，比較困難，費款耗時，不為無因。計自民十八興修起，至現在止，所有幹道及附省名勝公路，已完成通車及正在修築計劃之路段里程，分述如下：

(甲) 已鋪路面，計有：

(1) 昆平段 由昆明太和街口起至平彝勝境關止，長二百三十六公里一百一十七公尺

(2) 昆祿段 由昆明太和街口起至祿豐縣董谷村止，長一百零八公里二百公尺

(3) 安溫路 由安寧龍寶寺起至溫泉村止，長八公里九百二十公尺

(4) 昆陽段 由昆明縣屬定光寺起至昆陽縣止，長六十四公里二百公尺

(5) 環城馬路 長十二公里

(6) 滇東北路 由楊林起至嵩尋交界極建村止，長十七公里六百四十八公尺

以上六段共鋪填路面四百四十七公里零八十五公尺

(乙) 未鋪路面，計有：

(1) 滇西幹道 由祿豐董谷村起至大理止，長三百二十六公里二百公尺

(2) 大麗段 由大理起至鄧川止，長三十五公里

(3) 昆玉段 由昆陽縣起至玉溪縣止，長三十八公里一百公尺

(4) 滇東北幹道 由嵩尋交界起至鷓雞止，長一百

五十四公里四百零四公尺

(5) 曲羅段 由曲靖縣起至羅平旱木格止，長一百九十九公里三百三十公尺

(6) 霑宜段 由霑益起至宜威止，長八十三公里四百公尺

(7) 宜陸段 由宜良匯東橋起至陸良西橋村止，長六十九公里九百五十公尺

(8) 呈宜段 由呈貢縣起至宜良縣止，長六十公里

(9) 龍泉路 由昆明北門外起至龍泉公園止，長十三公里三百公尺

(10) 穿金路 由昆明市穿心鼓樓起至金殿止，長六公里九百三十公尺

(11) 碧太路 由昆明縣屬之碧雞關起至太華寺止，長四公里

(12) 華蘇路 由華亭寺起至蘇家村止，長二公里八百公尺

(13) 金龍段 由金殿至黑龍潭，長七公里五百公尺

(14) 環湖路 由碧雞關起至觀音山止，長十九公里一百四十公尺

(15) 林海路 由黑林鋪起至海源寺止，長二公里

(16) 林箐路 由黑林鋪起至箐竹寺止，長三公里四百公尺

以上十六段未鋪路面共長一千零十九公里四百公尺

(丙) 土路已成正修建橋梁涵洞公路計有：

(1) 宣昭段 由宣威起經貴州威寧縣至昭通止，長二百九十五公里七百三十七公尺

(2) 嶋會段 由嶋雞起至會澤縣城止，長三十一公里三百公尺

(3) 安元段 由安甯安豐營起至元謀金江邊止，長二百廿四公里四百八十公尺

(4) 開箇段 由開遠起至箇舊止，長四十九公里八百六十公尺

(5) 蒙雞段 由蒙自縣城起至雞街止，長二十八公里七百八十公尺

(6) 開剝段 由開遠縣起至富州縣剝隘止，長五百二十七公里

(7) 廣鹽段 由廣通新橋河起至鹽興縣止，長十五公里。

(8) 玉建段 由玉溪至建水，長一百三十四公里六百公尺

(9) 呈華段 由呈貢起至華甯縣止，長一百三十一公里

(10) 昆宮段 由昆明筇竹寺起至富民縣城止，長四十公里五百八十公尺

(11) 鎮姚段 由鎮南至姚安止，長三十九公里

(12) 祥賓段 由祥雲至賓川止，長五十二公里七百二十公尺

(31) 祥彌段 由祥雲至彌渡止，長七公里九百八十

公尺

(14) 路開段 由路南縣起至開遠縣止，長一百四十六公里二百公尺

(15) 車肯段 由車里至肯洛，長一百二十四公里

(16) 墨馬段 由墨江至馬鹿塘，長三十四公里

以上計十六段共長一千九百二十二公里二百三十七公尺

(丁) 測量已畢正修築土路公路，計有

(1) 嵩富段 由嵩明至富民，長八十五公里九百二十公尺

(2) 昆安段 由昆陽至安甯，長四十七公里

(3) 昆易段 由昆陽至易門，長六十公里

(4) 安易段 由安甯至易門，長六十公里

(5) 關蒙段 由下關至蒙化，長六十一公里四百八十公尺

(6) 鹽姚段 由鹽豐至姚安，長五十二公里

(7) 華通段 由華甯至通海，長二十公里

(8) 玉新段 由玉溪經峨山至新平，長九十六公里四百五十公尺

(9) 會昭段 由會澤至昭通，長一百三十七公里七百二十公尺

(10) 會巧段 由會澤至巧家，長一百三十公里

(11) 會宣段 由會澤至宣威，長八十四公里四十公尺

(12) 蒙芷段 由蒙自縣城至芷村，長十二公里

(13) 平吊段 由平遠街經邱北至吊井，長三百三十

公里

尺

- (14) 廣吊段 由吊井至廣南，長八十五公里二百公尺
  - (15) 阿吊段 由阿猛至吊井，長一百五十七公里
  - (16) 師彌段 由師宗經瀘西至彌勒，長七十二公里
- 以上計十六段共長一千四百八十八公里八百一十公尺

(戊) 正測畢中公路，計有

- (1) 賓川至水口
  - (2) 平遠街至硯山
  - (3) 河西至石屏
  - (4) 易門至新平
  - (5) 易門至雙柏
  - (6) 楚雄至雙柏
  - (7) 永仁經鹽豐賓川至下關
  - (8) 下關至漾濞
  - (9) 漾濞至保山
  - (10) 騰衝至保山
  - (11) 澂江自宜良
  - (12) 新平經墨江至密洱
- 以上十二段約長一千六百餘公里

(巳) 計劃中路綫，計有；

由華密經婆兮竹園邱北至廣南，及邱北至師宗，平彝至宣威，麗江至中甸歸思普，騰永兩區邊地公路

，及環省路。並通西康，通四川，通廣西各綫。環省路，由賓州起經麻栗坡，芽坪，河口，江城，鎮越，車里，五福，瀾滄，滾弄，猛棒，龍陵，猛卯，隴川，干崖，蓋達，瀘水，貢山等縣。通西康者，計有由蘭坪經維西至西康鹽井，又由中甸通西康一綫。通川者，計由元謀通會理一綫，仁和過華坪通鹽源一綫。昭通經大關，鹽津至叙府一綫。通黔者，計有由昭通經彝良，鎮雄至畢節一綫。通桂者，計有由劍隘通百色一綫，由廣南通西林一綫，共計約有里程七千二百七十餘公里。總計雲南全省公路，已修未修兩項，共長壹萬叁千柒百餘公里。

附雲南全省公路綫圖

3 鐵道

本省鐵道，已修築完成者，有滇越鐵路，箇碧鐵鐵路。其曾經提議，尙未建築者，有滇黔鐵路，滇緬鐵路，滇百鐵路，滇黔鐵路。

滇越鐵路 係由法屬安南之海防東京老街已成法國鐵路，延長路綫，經本省河口蒙自，開遠，宜良，呈貢，直

達昆明，全路長五百三十六哩，軌寬一米突，自河口至昆明一段，長二百九十哩，沿路山嶺錯雜，溪澗縱橫，計有橋樑三千四百二十五座，隧道一百五十八個，路綫奇險，工程艱鉅，計自清光緒三十年興工，至宣統二年完成，費時七年，建築費為一千七百五十萬佛郎。

# 水圖



廣

西

省

州龍

山諒

泐

南

安

屬

102° 103° 104° 105° 106° 107°

25°

24°

23°

22°

英

26

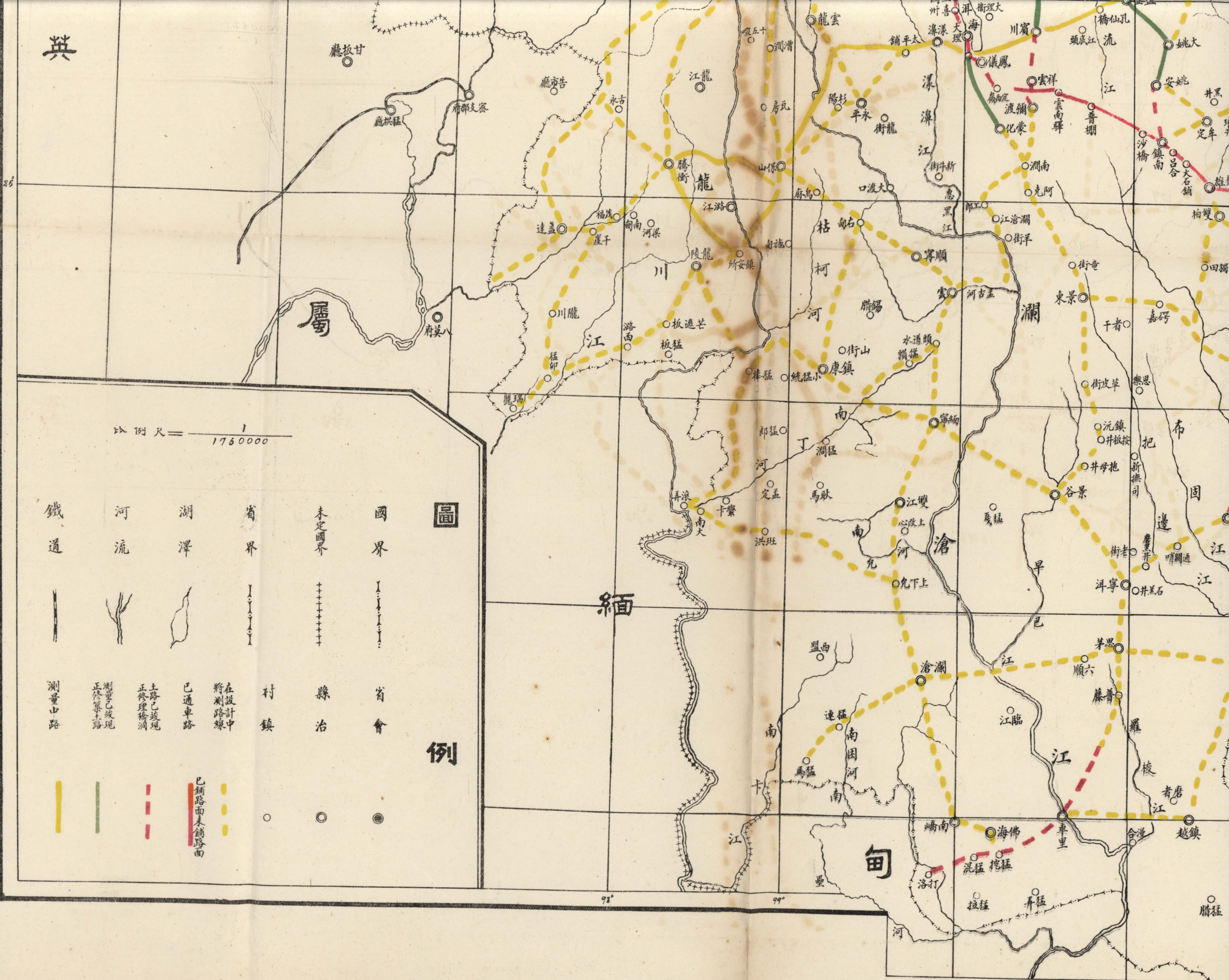

比例尺 = 1 / 1760000

**圖例**

鐵道	河流	湖澤	省界	未定國界	國界
測量山路	測量已發現 正修築上路	上路已發現 正修理橋洞	已通車路	將在設計中 將測路線	村鎮
					縣治
					省會
					已鋪路面未鋪路面

緬

甸

98°

99°

臘

# 雲南全省公路路線圖

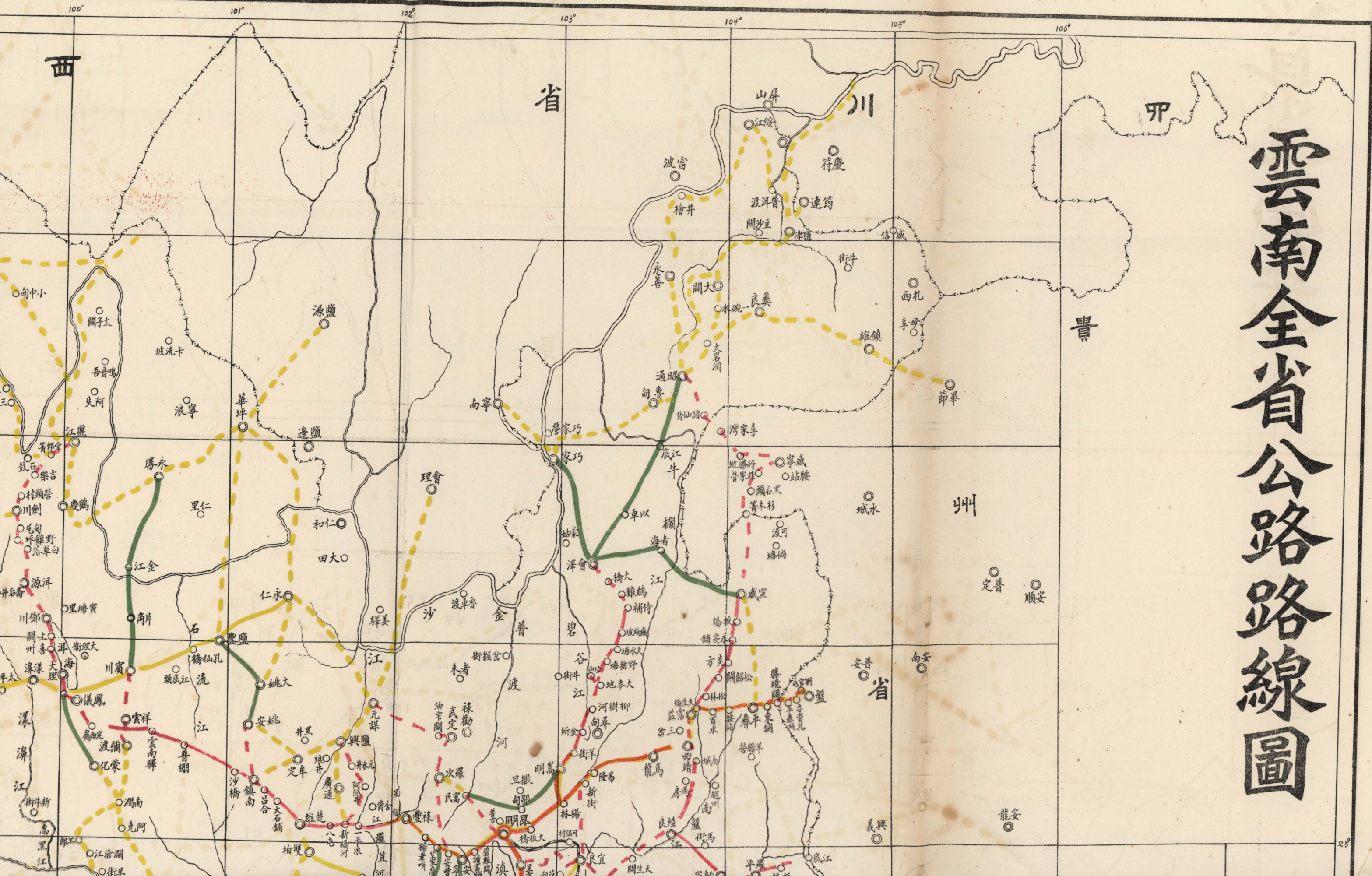

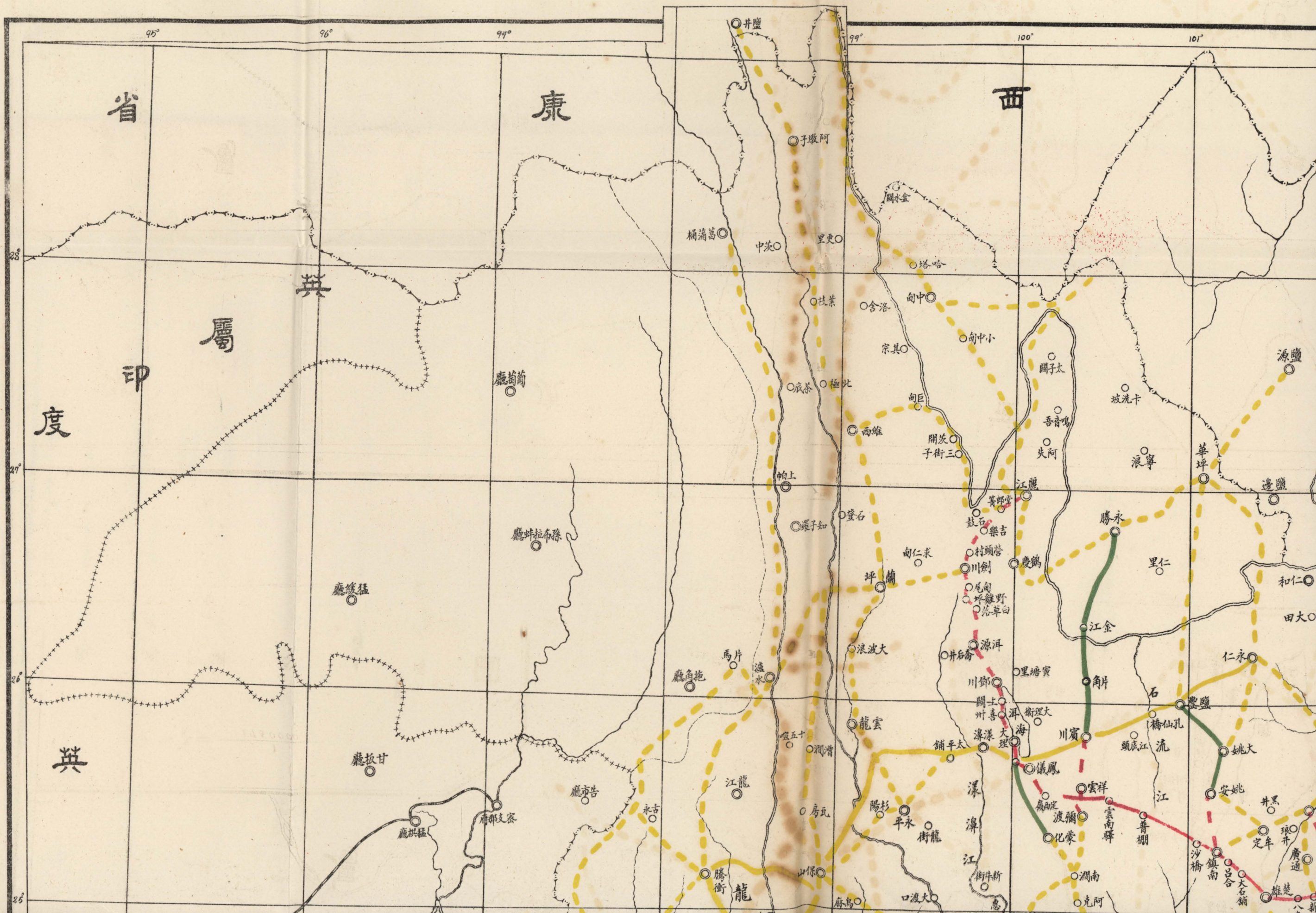

省

康

西

英  
屬  
印  
度

英

屬

印

度

英



此路在清光緒二十九年，前清政府與法使呂班訂立章程，將築路權讓與法國，築路所需土地，及砂石木料，由本省供給，折價二百萬佛郎，作為股本，訂期限八十年，限滿就此路進款內，將建築費歸清，可由本省將全路收回管理，在未收回以前，不但本省對外交通，受制于人。且門戶洞開，國防省防，兩俱不利也。

**簡碧石鐵路** 初名簡碧鐵路，自簡舊縣起，經雞街寨，自至碧色寨，與滇越鐵路相接，長七十二公里。建築完成後，又延長路綫，由雞街分道，經建水築至石屏，改名簡碧石鐵路，全長一百七十七公里。有隧道十八座，橋梁二十八座，自民國二年創修，中間或作或輟，至二十五年，始全綫完成通車，為本省運南交通鐵路，對於簡舊錫產輸出，便利尤多。公司股本，由錫業業戶，於錫砂炭三項抽收，作為股本，建築費滇幣一千九百餘萬元。

此路軌寬不及一米突，車身狹小，載重亦有限，但建築經費，純係商股，未嘗假借外資，實開我國民營鐵路之先聲。

**滇蜀鐵路** 倡修者，係滇人陳榮昌，於清光緒三十一年，具呈滇督丁振鐸，奏准由本省自行集股辦理，就田賦鹽課，比例加捐，作為股本。又奏請鑄銀幣，以餘利充路款。聘美人多萊哈克充工程師。宣統二年，滇督李經羲，以本省鐵路，應先修滇桂，後修滇蜀，又以滇蜀路款，僅收百萬，奏請由國家收回建築。並議定先修滇桂，後修

滇蜀。但遷延日久，迄未實行。最近四川省政府主席劉湘，以滇蜀鐵路有修築必要，特提出意見，商請本省政府擬聯銜建議中央，請予核准，以便早日從事。刻正協商具體辦法，短期內，當可進行勘測也。

**滇緬鐵路** 清光緒三十二年，駐滇英領護順，照會雲南，由英屬緬甸，修一鐵路，以通騰越。後經滇人力爭，乃由清政府與英使定議，滇緬鐵路，各修各界。滇人陳榮昌以騰越一路，既經爭回，呈請併歸滇蜀鐵路公司辦理，改稱滇蜀騰越鐵路公司。民國十八年，本省創修公路，成立雲南全省公路總局，滇蜀騰越鐵路公司，遂併歸公路總局，修築公路。二十四年冬，總局派技監段緯踏勘祥雲清華洞至滇緬交界一段鐵路共長四百餘公里建築費約需國幣一千八百二十萬圓。

**滇百鐵路** 即欽渝鐵路，由雲南昆明至廣西百色之一段。民國二年，滇督蔡鍔，與德商禮和洋行簽訂草約，借款三百萬鎊，修築滇百一段。法使忽向我外部抗議，迫令取消。民國三年，乃由前北京政府與中法合股辦理之中法實業銀行，訂立合同，借款六億佛郎，修築欽渝全綫，法人得以把持路權。後因該銀行停業，借款並未照交，路路亦未實測。民國十八年，經本省交涉員張維翰商承本省政府咨請鐵道部建議中央，將前項合同宣佈廢止，以便自行籌劃建築。

**滇黔鐵路** 此路動機，係因中央鐵道部倡修湘黔鐵路

，本省政府，以湘滇鐵路，關係西南國防至為重要，修築湘黔鐵路應與滇黔鐵路同時並舉，俾合成湘滇一綫，成為西南鐵路幹道，經電准鐵道部復電贊同，估計建築費，滇黔一綫，約需國幣七八十萬元，經雙方商得同意，合資建築。並由鐵道部電飭湘黔鐵路工程局，於湘黔段測畢後，即派員繼續勘測滇黔一綫。至勘測費國幣九萬元，亦由省部各負一半，本省政府負擔部份，已分期匯交鐵道部查收。一俟勘測完畢，即可着手建築。

#### 4 電報

本省電報，分有線電，無線電，電話，無線電廣播等。

甲、有線電 清光緒十二年設立，路綫遍於三迤，內通川黔，外通緬越，頗稱便利。民十以後，因匪患多所破壞。民十七匪患肅清，整理修復，計東路由昆明起，經曲靖，宣威，會澤，昭通，至老鴉灘，為通川綫路。西路經安寧，祿豐，楚雄，下關，永平，永昌，騰越 至小辛街，為通緬密綫。又由下關分綫，經大理，鶴慶，以達麗江。南路經宜良，師宗，瀘西，彌勒，開遠，碧色寨，蒙自，文山，廣南，至富州，為通桂綫路。此外於東路設曲阜支綫，西路設祿元支綫，及楚祥支綫，南路設蒙箇支綫，所有綫路，共長一萬一千五百四十九里。分設三十七局，設置大致完備，營業亦尚發達。

乙、無線電 成立於民國十四年，購有法國五十基羅華脫無線電機一部，五基羅華脫無線電機五部，於昆明市

大東門外五穀廟設置電台，建鐵質大電塔一座，小電塔六座，於是年十月一日通電。嗣因長波收發電報，僅能與遼寧廣州之華電台，及天津河內之法電台通報，交通未暢，民十七，改用一百瓦特短波機，始與國內外各電台合作，京滬川黔香港各電台，均可直接通報。民十八於省城武侯祠增設一百瓦特及二百五十瓦特發報機各一座，為昆明第二台。改五穀廟為昆明第一台。并成立昭通，密洱兩分台。二十二至二十五年，復繼續成立河口，箇舊，騰衝，大理，鎮雄五分台，又於第一台增設二百五十瓦特發報機一部。最近復訂購十五瓦特手搖電機十部，擬於中甸，德欽，永勝，龍陵，順寧，車里，瀾滄，巧家，等邊遠各縣，分設電台，再逐漸推及其餘各縣，以便與各長途電話區互相聯絡。並建議中央，在滇設二或三基羅瓦特短波電台一座，以備非常，而重國防。

丙、電話 本省電話，分市區電話，與長途電話。市區電話原設於清宣統二年，由電報局兼辦。民十五年另設電話局，直隸省政府，管理其事。現已由一百零號之話機，增設至五百五十五號，連箇舊蒙自兩區，共有話機七百七十五號。長途電話，全省共分七區，由廿四年起，從事架設。已完成者，為滇中鹽井兩區，線路共長二千二百一十五中里，縣治連鄉鎮與省市，可以直接通話者，共計三十五處。現正繼續籌設曲靖昭通兩區，及有電話各縣之鄉村電話。

附雲南全省無線電台分佈圖，雲南全省電話分類一覽表。

# 雲南全省無線電台

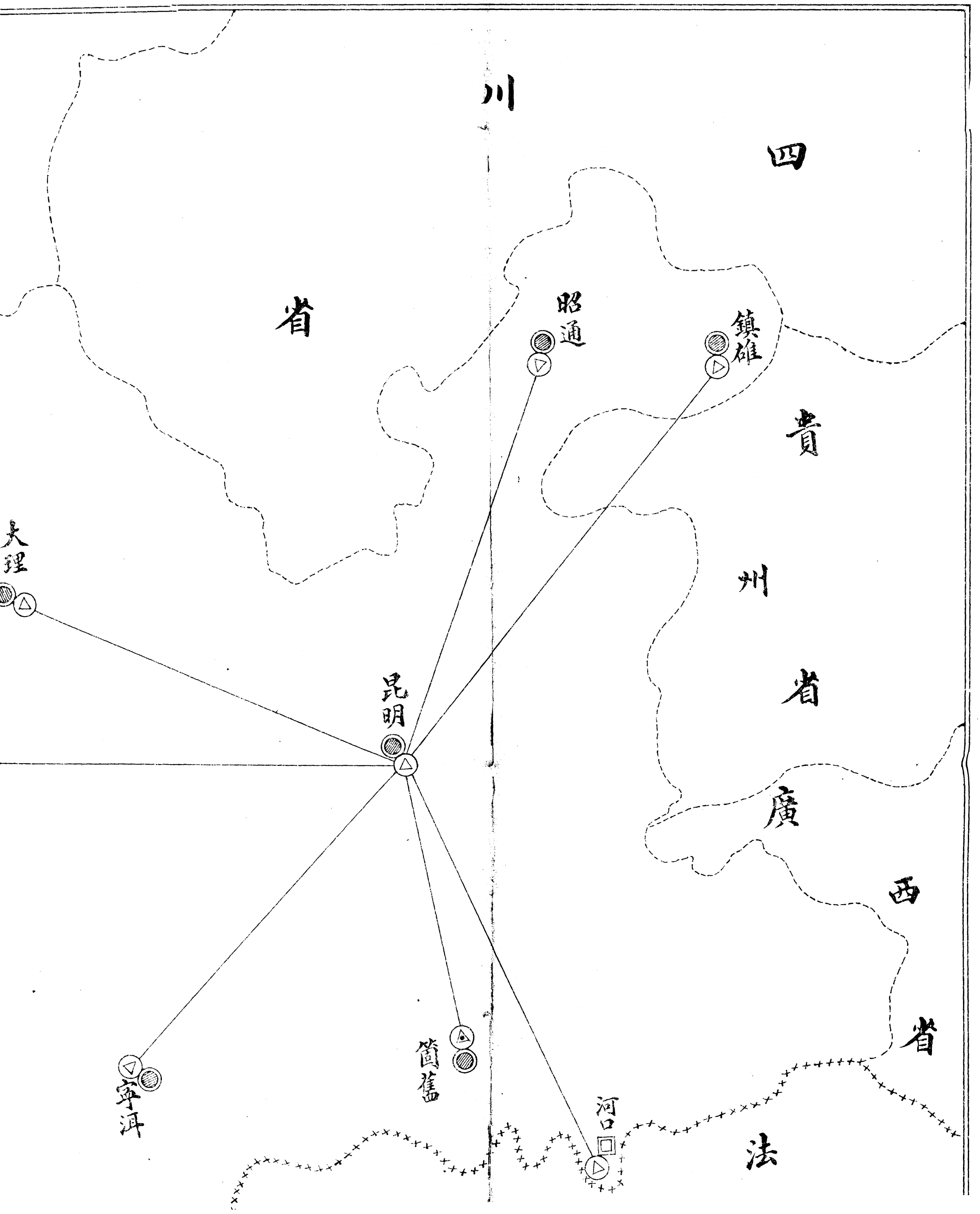

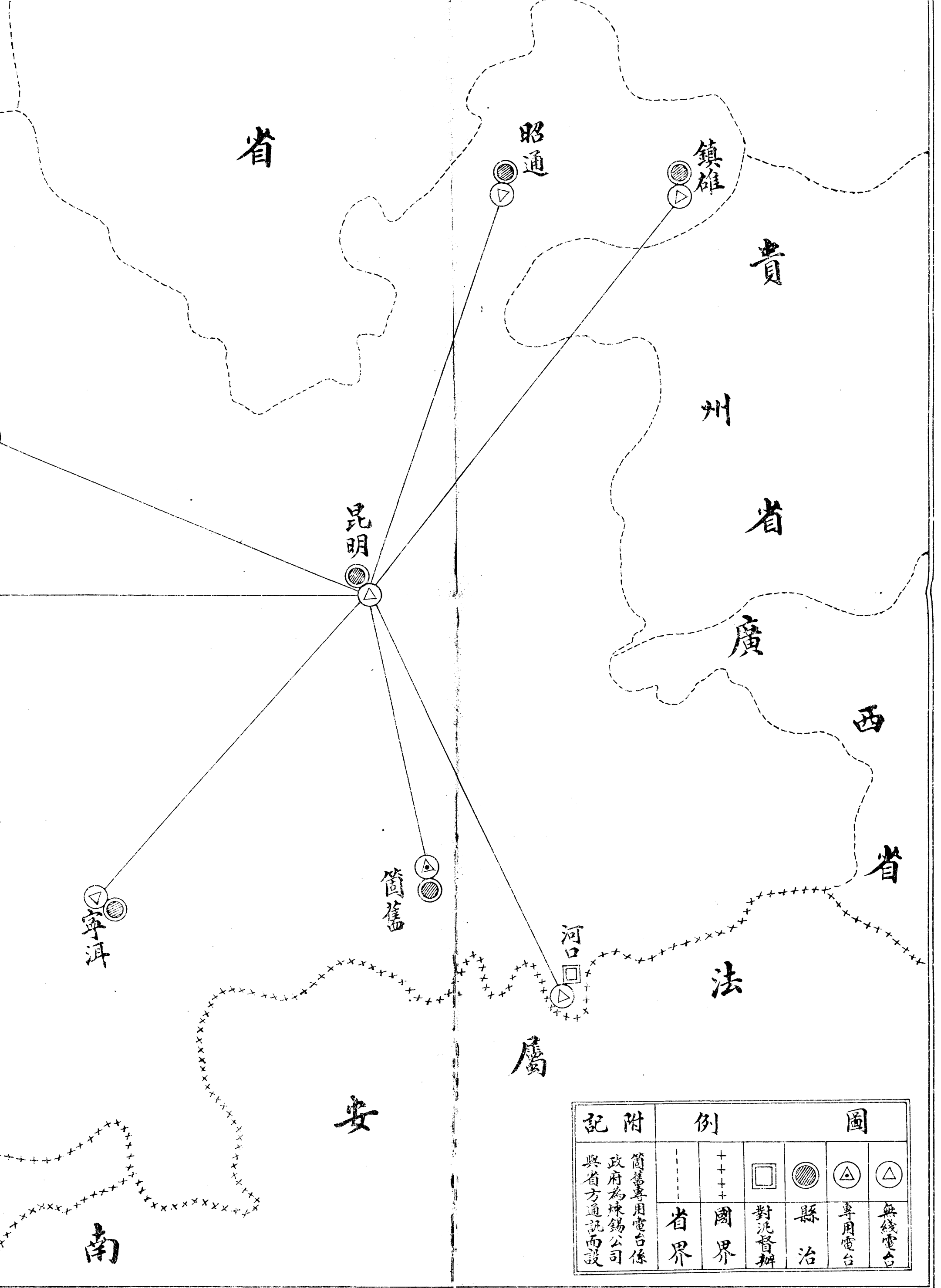

# 省無綫電台分佈圖

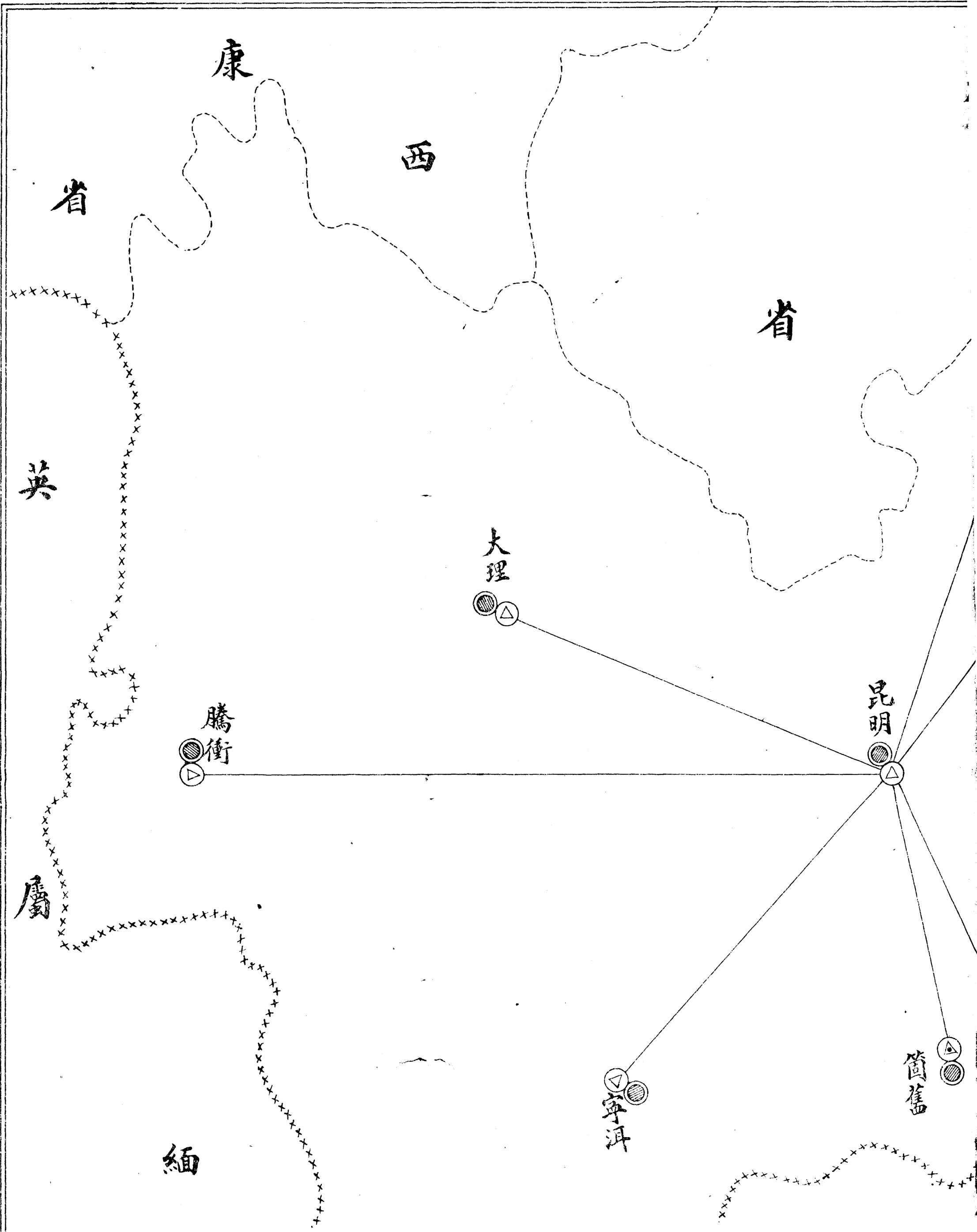

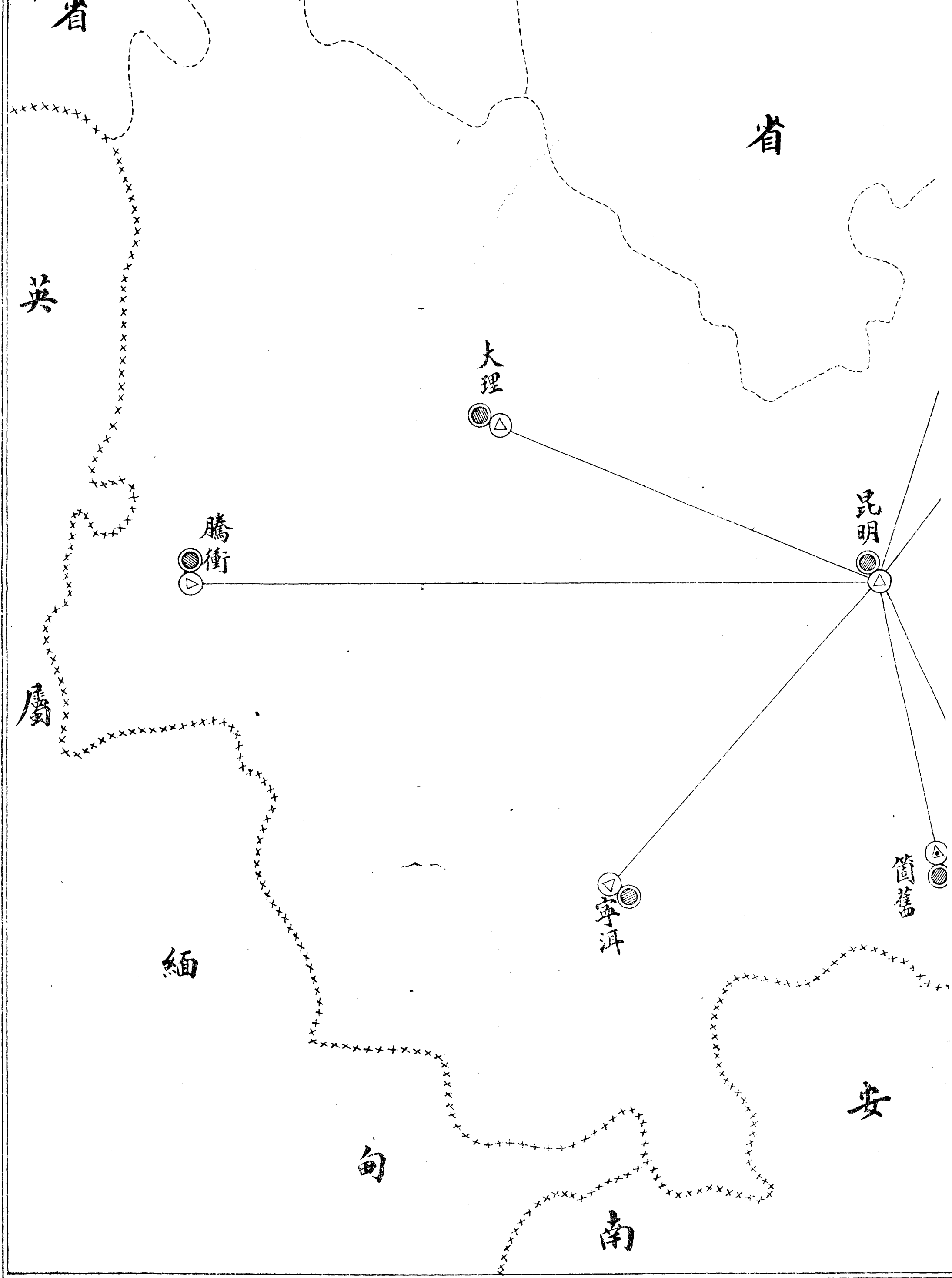

# 雲南全省電話分類一覽表

長		市 區 電 話				類 別
滇 中 區	昆 明	呈 貢	晉 寧	昆 陽	玉 溪	區 局 別
縣 名	距 省 里 程 (中 里)	說 明				
蒙 自	現 總 交 換 機 計 二 百 號	同 上	同 上	同 上	同 上	同 上
箇 舊	現 有 總 交 換 機 一 百 號	同 上	同 上	同 上	同 上	同 上
分 局	現 總 交 換 機 共 計 五 百 五 十 號	同 上	同 上	同 上	同 上	同 上
總 局	同 上	同 上	同 上	同 上	同 上	同 上
昆 明	同 上	同 上	同 上	同 上	同 上	同 上
昆 明	同 上	同 上	同 上	同 上	同 上	同 上
呈 貢	同 上	同 上	同 上	同 上	同 上	同 上
晉 寧	同 上	同 上	同 上	同 上	同 上	同 上
昆 陽	同 上	同 上	同 上	同 上	同 上	同 上
玉 溪	同 上	同 上	同 上	同 上	同 上	同 上

途

	鹽井區									
安	昆	祿	武	富	尋	嵩	楊	澂	通	河
寧	明	勸	定	民	甸	明	林	江	海	西
七		二〇五	一九〇	九〇	二四五	一六〇	一三〇	八〇	三一〇	二八〇
五						同			同	
						上			上	



電

永仁	鹽豐	大姚	姚安	牟定	楚雄	廣通	鹽興	羅次	舍資	祿豐
九三五	七五五	六六〇	六〇〇	四八〇	五〇〇	三八〇	四一〇	三二〇	二九〇	二三〇
		同上			同上				安設轉機一具	

話

仁和

一〇七五

附

記

中華民國二十一年 月

日

丁、無線電廣播 廣播電台設於無線電局第一台。電

機為二百五十瓦特。其廣播範圍，分全省為三期，以附省

及沿鐵路之昆明，嵩明，尋甸，曲靖，陸良，呈貢，晉寧

、澂江，昆陽，玉溪，峨山，河西，通海，曲江，宜良，

路南，瀘西，彌勒，華寧，開遠，建水，石屏，江川，安

甯，易門，祿豐，廣通，楚雄，牟定，鹽興，羅次，富民

，武定，祿勸，元謀，等三十五縣為第一期。由各縣選送

學生到局，訓以收音技能。畢業後由各縣購領收音機一

具，於二十三年三月，正式播放。廣播節目，以政令、黨

務，氣象，金融，商情，國內外新聞，及本省名人演講，

為標準。各縣收音員，每星期將收聽工作情形，列表彙報

一次，以資考核。二十四年，增設宣威收音台。至省會私

人安設收音機，已經登記者，共計一百三十四戶。

5 郵政

本省郵務，為全國郵務之一區。現在省城設管理局一

，支局三。於各縣地方，分設二等郵局十七，三等郵局三

十，代辦所二百五十五。又設村鎮信櫃，一百一十三。村

鎮郵站一百六十三。代售郵票處八。茲分述其概況於后

：

甲、郵務員工，有郵務長一，郵務員七十一，郵務佐

七十一，信差八十九，郵差一百七十七，雜項差役三十五

，共計四百四十四。

乙、郵路長度，有主要郵路一萬七千七百零八公里，

次要郵路四百二十六公里，鐵道郵路六百二十二公里，汽

車郵路七百八十一公里，航空郵路六百八十公里，總計二

萬零二百一十七公里。

丙、收寄郵件，有公文，信函，明信片，書報，印刷

品，商務傳單，貿易契據，貨樣各類。依二十四年度統計

，共交寄接收轉寄國際郵件三十四萬五千三百三十五件，包裹四千二百九十四件，區內郵件，二百一十八萬六千零二十五件，包裹三萬零三百七十八件。又辦理國外匯兌，共開發國幣二萬四千零廿三元零九仙，共兌付國幣一萬一千四百五十二元二角七仙。辦理區內匯兌，共開發一千零五十三萬九千九百七十二元三角三仙，共兌付滇幣九百四十五萬三千八百四十九元四角二仙。二十四年度營業，共收入三十五萬六千四百九十八元，支出五十五萬四千九百八十八元五角，計虧一十九萬八千四百九十圓零五角。

6 車運

本省以往交通，除滇越鐵路，箇石鐵路兩路範圍以內，客貨運輸，稍覺便利外，此外商民往來，均惟與馬車，然道路崎嶇，極感遲滯，自興修公路逐段完成後，

關於車運事業，政府為發展交通，促進商務發達起見，通車路線，完全開放，聽商民自由營業，僅由公路總局，監督章程，主持管理，自通車以來，商民頗稱便利。

行駛公路汽車，除自用公用小車不計外，截至廿五年底統計，共有營業汽車行四十戶，客貨汽車一百七十八輛。至各汽車行，多採聯運制，連合數戶或十數戶，成立聯運處，規定客貨車價，管理營業。各聯運處，除昆大（昆明至大理）聯運處，成立較早，營業尚稱發達，其餘有昆祿一、（昆明至祿豐祿豐至一平浪）昆宣平楚。（昆明至宣威昆明至平彝昆明至楚雄）兩聯運處，係於最近成立。附營業汽車一覽表，自用汽車一覽表，昆大聯運處客

貨價目一覽表。



# 附記

民國二十一年 月

雲貴孫寶珊	麗華余萬年	和通張星階	富興梁熾	亨達馬光祥	雲程孫崇齋	三益李清華	三友蕭丕民	同濟趙幼卿	宣益孔致中	順城譚衛民	昇恒包一菴	福安郭新民	東安新陳子良	雲安彭道鑫	新新張佩珊	大通孫梓蔭	民益鄧民懿
二十五年十月五日	全上	二十四年十二月二十二日	二十四年十二月十八日	二十四年十二月七日	二十四年十一月十日	二十四年十一月二十六日	二十四年十一月六日	二十四年十月三十一日	二十四年十月二十七日	二十四年十月二十五日	全上	二十四年十月十一日	二十四年九月九日	二十四年九月三日	二十四年八月二十日	二十四年八月二十日	二十四年八月十二日
	全上	四寶善街	一南強街	一。一號上	八全上	一。寶善街	三護國街	三寶善街	六護國街	八全上	六全上	九全上	二寶善街	五六七號街	全上	四全上	二全上
小客車	全上	全上	全上	全上	全上	全上	全上	全上	全上	全上	全上	客貨車	小客貨車	小客貨車	小客貨車	全上	全上
二福特	七福特	三雪佛蘭	四全上	五福特	三雪佛蘭	一福特	三全上	三雪佛蘭	三全上	三全上	三全上	四利華	一二雪佛蘭	一九利華	一六利華	三雪佛蘭	二全上
8	8	6	6	8	6	8	6	6	8	8	8	6	46	468汽缸	65汽缸	6	84汽缸
半噸	二噸半全	二噸全	二噸全	二噸半全	二噸全	二噸半全	全上全	二噸全	全上全	全上全	全上全	二噸全	二噸半全	二噸半全	二噸半全	二噸全	二噸半全
五人以	全	全	全	全	全	全	全	全	全	全	全	廿人以	全	廿人以	廿人以	全	全

# 雲南全省公路總局管理營業汽車一覽表

營業戶姓名	經理人姓名	立期	住址	車類	輛數	車名	汽缸	載重力	座位數
長張大義	蘇鏡川	二十二年四月	護國街	小客貨車	一六	福特	4汽缸	半噸	五人
李佩荆	李佩荆	二十三年一月	寶善街	客貨車	三	福特	4汽缸	二噸	五人
楊子和	楊子和	二十三年一月	寶善街	客貨車	四	福特	4汽缸	全噸	五人
楊和卿	楊和卿	二十三年四月	寶善街	客貨車	七	福特	4汽缸	二噸	五人
張東鴻	張東鴻	二十四年三月	護國街	客貨車	五	福特	4汽缸	二噸	五人
熊紫麟	熊紫麟	二十三年四月	寶善街	客貨車	三	福特	4汽缸	二噸	五人
譚慶松	譚慶松	二十四年二月	寶善街	客貨車	三	福特	4汽缸	二噸	五人
范貽孫	范貽孫	二十三年一月	護國街	客貨車	七	福特	4汽缸	二噸	五人
陶玉書	陶玉書	二十三年九月	寶善街	客貨車	三	福特	4汽缸	二噸	五人
錢肇跡	錢肇跡	二十三年十一月	寶善街	客貨車	三	福特	4汽缸	全噸	五人
李登科	李登科	二十三年八月	護國街	客貨車	四	福特	4汽缸	二噸	五人
戴禮周	戴禮周	二十四年二月	寶善街	客貨車	四	福特	4汽缸	二噸	五人
李梓泉	李梓泉	二十四年四月	寶善街	客貨車	一三	福特	4汽缸	二噸	五人
馬君甫	馬君甫	二十四年	寶善街	客貨車	一	福特	4汽缸	二噸	五人
王宗文	王宗文	二十四年五月	護國街	客貨車	三	福特	4汽缸	二噸	五人
王芝棠	王芝棠	二十三年八月	寶善街	客貨車	一	福特	4汽缸	半噸	五人
舒德生	舒德生	二十四年五月	寶善街	客貨車	三	福特	4汽缸	二噸	五人
馮錫榮	馮錫榮	二十四年七月	護國街	客貨車	二	福特	4汽缸	二噸	五人
者緒昌	者緒昌	二十四年五月	寶善街	客貨車	七	福特	4汽缸	二噸	五人
安舒德生	安舒德生	二十四年五月	寶善街	客貨車	三	福特	4汽缸	二噸	五人
鄧民懿	鄧民懿	二十四年八月	寶善街	客貨車	二	福特	4汽缸	二噸	五人
段綉峯	段綉峯	二十四年八月	寶善街	客貨車	二	福特	4汽缸	全噸	五人
孫梓蔭	孫梓蔭	二十四年八月	寶善街	客貨車	三	福特	4汽缸	二噸	五人
張佩珊	張佩珊	二十四年八月	寶善街	客貨車	一六	福特	4汽缸	二噸	五人
彭道鑫	彭道鑫	二十四年九月	寶善街	客貨車	一	福特	4汽缸	半噸	五人
陳子良	陳子良	二十四年九月	寶善街	客貨車	二	福特	4汽缸	二噸	五人
郭新民	郭新民	二十四年十月	寶善街	客貨車	四	福特	4汽缸	二噸	五人
包一菴	包一菴	二十四年十月	寶善街	客貨車	三	福特	4汽缸	全噸	五人
譚衛民	譚衛民	二十四年十月	寶善街	客貨車	三	福特	4汽缸	全噸	五人
孔致中	孔致中	二十四年十月	寶善街	客貨車	三	福特	4汽缸	全噸	五人



# 主省公路總局管理營業汽車一覽表

名	日	期	住	址	車	類	輛	數	車	名	汽	缸	載	重	力	座	位	數	顏	車	身	牌	號	備	效			
義	二十二年四月	全	護國街	上	小客貨車	客貨車	一	一	福特	特	4	12	半噸	半噸	五人	五人	以內	黑	綠	灰	漢	88至203至206						
川	二十二年四月	全	全	上	小客貨車	客貨車	一	二	雪佛蘭	特	4	6	半噸	噸	五人	五人	以內	灰	藍	藍	漢	60	61	62				
荆	二十三年一月	全	四寶善街	上	客貨車	客貨車	三	三	福特	特	4	4	二噸	噸	廿人	廿人	以內	藍	全	全	漢	63	64	65	199			
和	二十三年一月	全	全	上	全	全	四	四	全	上	4	4	全	全	全	全	全	全	全	全	漢	66	67	68	69	70	71	72
鴻	二十四年三月	全	五護國街	上	全	全	五	五	雪佛蘭	特	864	汽缸	二噸	噸	全	全	全	全	全	全	漢	73	74	75	76	77		
麟	二十三年四月	全	四寶善街	上	全	全	三	三	福特	特	84	汽缸	二噸	噸	全	全	全	全	全	全	漢	78	79	80				
公	二十四年二月	全	寶善街	上	全	全	七	七	全	上	84	汽缸	二噸	噸	全	全	全	全	全	全	漢	83	84	85	86	87	88	89
二十三年一月	全	護國街	上	全	全	全	七	七	全	上	84	汽缸	二噸	噸	全	全	全	全	全	全	漢	90	91	92	93			
二十三年九月	全	寶善街	上	全	全	全	三	三	全	上	4	4	全	全	全	全	全	全	全	全	漢	94	95	96	97			
二十三年九月	全	寶善街	上	全	全	全	三	三	全	上	4	4	全	全	全	全	全	全	全	全	漢	98	99	100	101	102	103	
二十三年八月	全	護國街	上	全	全	全	四	四	全	上	84	汽缸	二噸	噸	全	全	全	全	全	全	漢	104	105	106				
二十四年二月	全	寶善街	上	全	全	全	四	四	利華	特	6	6	二噸	噸	全	全	全	全	全	全	漢	107						
二十四年四月	全	全	上	全	全	全	一	一	全	上	8	8	二噸	噸	全	全	全	全	全	全	漢	108	109					
二十四年五月	全	護國街	上	全	全	全	三	三	利華	特	68	汽缸	二噸	噸	全	全	全	全	全	全	漢	115	116	117				
二十四年五月	全	寶善街	上	全	全	全	三	三	福特	特	68	汽缸	二噸	噸	全	全	全	全	全	全	漢	118	119					
二十四年七月	全	護國街	上	全	全	全	二	二	福特	特	8	8	二噸	噸	全	全	全	全	全	全	漢	120						
二十四年八月	全	全	上	全	全	全	一	一	全	上	8	8	全	全	全	全	全	全	全	全	漢	121	122					
二十四年八月	全	寶善街	上	全	全	全	二	二	全	上	8	8	全	全	全	全	全	全	全	全	漢	125	126	200				
二十四年八月	全	全	上	全	全	全	二	二	雪佛蘭	特	84	汽缸	二噸	噸	全	全	全	全	全	全	漢	127	128	129	130			
二十四年九月	全	護國街	上	全	全	全	一	一	利華	特	65	汽缸	半噸	噸	全	全	全	全	全	全	漢	134	135	136	137	138		
二十四年九月	全	寶善街	上	全	全	全	二	二	雪佛蘭	特	468	汽缸	半噸	噸	全	全	全	全	全	全	漢	147	148	149	150			
二十四年十月	全	全	上	全	全	全	二	二	福特	特	46	46	全	全	全	全	全	全	全	全	漢	151	152	153	154			
二十四年十月	全	全	上	全	全	全	三	三	全	上	8	8	全	全	全	全	全	全	全	全	漢	155	156					
二十四年十月	全	全	上	全	全	全	四	四	利華	特	6	6	全	全	全	全	全	全	全	全	漢	147	148	149	150			
二十四年十月	全	全	上	全	全	全	一	一	雪佛蘭	特	468	汽缸	半噸	噸	全	全	全	全	全	全	漢	155	156					
二十四年十月	全	全	上	全	全	全	二	二	福特	特	46	46	全	全	全	全	全	全	全	全	漢	157	158	159	160			
二十四年十月	全	全	上	全	全	全	三	三	全	上	8	8	全	全	全	全	全	全	全	全	漢	161						
二十四年十月	全	全	上	全	全	全	一	一	全	上	8	8	全	全	全	全	全	全	全	全	漢	161						
二十四年十月	全	全	上	全	全	全	一	一	全	上	8	8	全	全	全	全	全	全	全	全	漢	161						
二十四年十月	全	全	上	全	全	全	一	一	全	上	8	8	全	全	全	全	全	全	全	全	漢	161						
二十四年十月	全	全	上	全	全	全	一	一	全	上	8	8	全	全	全	全	全	全	全	全	漢	161						
二十四年十月	全	全	上	全	全	全	一	一	全	上	8	8	全	全	全	全	全	全	全	全	漢	161						
二十四年十月	全	全	上	全	全	全	一	一	全	上	8	8	全	全	全	全	全	全	全	全	漢	161						
二十四年十月	全	全	上	全	全	全	一	一	全	上	8	8	全	全	全	全	全	全	全	全	漢	161						
二十四年十月	全	全	上	全	全	全	一	一	全	上	8	8	全	全	全	全	全	全	全	全	漢	161						
二十四年十月	全	全	上	全	全	全	一	一	全	上	8	8	全	全	全	全	全	全	全	全	漢	161						
二十四年十月	全	全	上	全	全	全	一	一	全	上	8	8	全	全	全	全	全	全	全	全	漢	161						
二十四年十月	全	全	上	全	全	全	一	一	全	上	8	8	全	全	全	全	全	全	全	全	漢	161						
二十四年十月	全	全	上	全	全	全	一	一	全	上	8	8	全	全	全	全	全	全	全	全	漢	161						
二十四年十月	全	全	上	全	全	全	一	一	全	上	8	8	全	全	全	全	全	全	全	全	漢	161						
二十四年十月	全	全	上	全	全	全	一	一	全	上	8	8	全	全	全	全	全	全	全	全	漢	161						
二十四年十月	全	全	上	全	全	全	一	一	全	上	8	8	全	全	全	全	全	全	全	全	漢	161						
二十四年十月	全	全	上	全	全	全	一	一	全	上	8	8	全	全	全	全	全	全	全	全	漢	161						
二十四年十月	全	全	上	全	全	全	一	一	全	上	8	8	全	全	全	全	全	全	全	全	漢	161						
二十四年十月	全	全	上	全	全	全	一	一	全	上	8	8	全	全	全	全	全	全	全	全	漢	161						
二十四年十月	全	全	上	全	全	全	一	一	全	上	8	8	全	全	全	全	全	全	全	全	漢	161						
二十四年十月	全	全	上	全	全	全	一	一	全	上	8	8	全	全	全	全	全	全	全	全	漢	161						
二十四年十月	全	全	上	全	全	全	一	一	全	上	8	8	全	全	全	全	全	全	全	全	漢	161						
二十四年十月	全	全	上	全	全	全	一	一	全	上	8	8	全	全	全	全	全	全	全	全	漢	161						
二十四年十月	全	全	上	全	全	全	一	一	全	上	8	8	全	全	全	全	全	全	全	全	漢	161						
二十四年十月	全	全	上	全	全	全	一	一	全	上	8	8	全	全	全	全	全	全	全	全	漢	161						
二十四年十月	全	全	上	全	全	全	一	一	全	上	8	8	全	全	全	全	全	全	全	全	漢	161						
二十四年十月	全	全	上	全	全	全	一	一	全	上	8	8	全	全	全	全	全	全	全	全	漢	161						
二十四年十月	全	全	上	全	全	全	一	一	全	上	8	8	全	全	全	全	全	全	全	全	漢	161						
二十四年十月	全	全	上	全	全	全	一	一	全	上	8	8	全	全	全	全	全	全	全	全	漢	161						
二十四年十月	全	全	上	全	全	全	一	一	全	上	8	8	全	全	全	全	全	全	全	全	漢	161						
二十四年十月	全	全	上	全	全	全	一	一	全	上	8	8	全	全	全	全	全	全	全	全	漢	161						
二十四年十月	全	全	上	全	全	全	一	一	全	上	8	8	全	全	全	全	全	全	全	全	漢	161						
二十四年十月	全	全	上	全	全	全	一	一	全	上	8	8	全	全	全	全	全	全	全	全	漢	161						
二十四年十月	全	全	上	全	全	全	一	一	全	上	8	8	全	全	全	全	全	全	全	全	漢	161						
二十四年十月	全	全	上	全	全	全	一	一	全	上	8	8	全	全	全	全	全	全	全	全	漢	161						
二十四年十月	全																											



雲南省公路總局登記自用汽車一覽表

車戶	住址	車名	車類	輛數	汽缸	載重力	座位數	車身顏色	牌號	備考
龍公館	威遠街	福特	小轎車	三		半噸	五人以內	黑色	滇123	
胡委員	東寺街	福特	小轎車	一	8	全	全	全	滇4	
盧委員	海子邊	林西耳曼	全	一	8	全	全	全	滇5197	
陸公館	海子邊	福特	全	一	8	全	全	紫紅色	6	
李總運使	萬鐘街		全	一		全	全	黑色	7	
繆行長	藩署街	福特	全	一	8	全	全	藍色	8	
甘美醫院	巡津街	福特	全	一	8	全	全	灰色	9	
龍雷氣公司	昇平坡	雪佛蘭	全	一	8	全	全	黑色	10	
若利碼頭洋行	太和街	福特	全	二	8	全	全	綠色	11 195	
王天船	邱家巷	福特	全	一	8	全	五人以內	灰色	12	
東方匯理銀行	巡津街	西耳曼	全	一	8	全	全	紫紅色	13	
加波省	巡津街	福特	全	一	8	全	全	灰色	14	
嚴慶臣	崇仁街	福特	全	一	8	全	全	灰色	15	
段局長等	軍需局	福特	小蓬車	一	8	全	全	綠色	16	
李督辦		福特	小轎車	一	8	全	全	黑色	17	
程市長	永寧街	福特	全	一	8	全	全	紫紅色	18	
海關稅務司	巡津街	福特	小蓬車	一	8	全	全	綠色	19	
三渡對面		福特	全	一	8	全	全	藍黑色	20	
昆明市政府		安達爾	小轎車	一		全	全	紫紅色		
軍需局	知安街	福特	特貨車	五	6	二噸		藍色	22至26	
教育廳	武廟街	福特	小轎車	一	8	半噸	五人以內	紫紅色		
財政廳	象眼街	福特	全	一	8	全	全	黑色	187	
英國領事館	寶善街	福特	全	一	8	全	全	全	188	
法國領事館	太和街	德拉白	全	一	8	全	全	紅褐色	189	
法國醫院	巡津街	福特	全	一	8	全	全	淡褐色	190	
龍東驛	巡津街	多	全	一	6	全	全	深藍色	191	
日本領事館	如安街	福特	全	一	8	全	全	綠色	192	
亞細亞公司	太和街	福特	全	一	8	全	全	灰色	193	
歐亞公司		雪佛蘭	大客車	一	8	二噸	卅人以內	綠色	194	
外交特派署	海子邊	福特	小轎車	一	8	半噸	五人以內		198	
郭米納洋行		雪佛蘭	小轎車	一	6	全	全	黑色	196	
公路總局	黃公街	雪佛蘭	全	一	6	全	全	黑色	421	

民國二十一年一月

海關稅務司	巡津街	福特	小蓬車	一	一	8	全	全	全	綠色	19
三津製糖廠		福特	全	一	一	8	全	全	全	藍黑色	20
昆明市政府		安達爾	小轎車	一	一		全	全	全	紫紅色	
軍需局	如安街	福特	貨車	五	五	6	二噸			藍色	22至26
教育廳	武廟街	福特	小轎車	一	一	8	半噸	五人以內		紫紅色	
財政廳	象眼街	福特	全	一	一	8	全	全	全	黑色	187
英國領事館	寶善街	福特	全	一	一	8	全	全	全	全	183
法國領事館	太和街	德拉日	全	一	一	8	全	全	全	紅褐色	189
法國醫院	巡津街	福特	全	一	一	8	全	全	全	淡褐色	190
龍東碾	巡津街	多多	全	一	一	6	全	全	全	深藍色	191
日本領事館	如安街	福特	全	一	一	8	全	全	全	綠色	192
亞細亞公司	太和街	福特	全	一	一	8	全	全	全	灰色	193
歐亞公司		雪佛蘭	大客車	一	一	8	二噸	卅人以內		綠色	194
外交特派署	海子邊	福特	小轎車	一	一	8	半噸	五人以內			198
郭米納洋行		雪佛蘭	小轎車	一	一	6	全	全	全	黑色	196
公路總局	黃公街	雪佛蘭	全	一	一	6	全	全	全	黑色	421

1. 表列車戶三十二戶汽車共四十輛係截至二十五年七月十五日止

附記

# 七、教育

滇省新教育，發軔於前清光緒季年。當時省會設有高等學堂，兩級師範學堂，各府設初級師範或中學，各縣均設小學。對於新教育之機構，頗具輪廓。光復後，協款中止，以省款一蹶之學校，略有減縮。民國五年，護國興師，以一貧瘠省份而肩荷國家重任，遂不得不暫停中等學校，移其經費以充軍餉。後雖恢復舊觀，然以元氣受損，金融亦逐漸紊亂維持不遑，發展自更難言矣。十六年本省叛軍構亂，三逆騷然，教育更受深刻之影響，各縣學校，停閉甚多，迨民國十七年省府主席龍公戡平內亂，奉令主持省政，改組省府，以教育為立國之本，乃根據省府注意教育建設之宣言，竭力整理改進，就職伊始，即首謀教育經費之獨立，指撥善菸特捐為教育專款，提經委員會通過，由教育行政機關獨立收支保管，俾教育得以自由發展，不受他方之牽動。雲南教育之有今日，實食經費獨立之賜。其次則厘定教育行政方針，以為實施之途徑。其內容係根據雲南之現狀與需要，力求義務教育民衆教育之普及，同時整理擴張中等教育，使有均衡之發展。經費不敷，並由政府設法添籌。嗣復依據既定方針，循為本省教育發展之三大原則：一曰力求教育機會均等，使鄉村與城市，邊疆與內地，女子與男子，清貧與富有，一律有接受教育之均平

機會。二曰注重生產勞作教育，以矯正過去書本教育之欠，對各級教育特別注重刻苦勤勞習勞之養成，獨立生活技能之陶冶，冀培育有為之青年，增加社會之生產。三曰整頓學風提高效率，從種種方面，力謀教學訓管之改進，以期學風嚴正，效率提高，而有裨於國家社會。即本省近年來教育策動之基本因素與其發展之歸向。本省教育之有待劃期的進展，實導源於此。請以類分述之。

## 一 高等教育

省立大學 滇省因財政困難之關係，對於高等教育之設施，在民國初年，除選派留學生外，省內尙無完備之設施（僅有法政一校後復令停辦）。直至民國十二年，前省主席唐公繼奉始創辦私立東陸大學一校。十九年因校款拮据，又亟待充實改進，早准改為省立東陸大學。二十一年將本省獨立設置之師範學院併入，改為教育學院，合原有文、工兩學院，已足法定三學院之數。二十三年依教育部分院歸併之，理工合併稱理工學院，醫學院先設醫學專修科。茲將該校最近狀況，調查列表如後：

省立雲南大學概況調查表

生 學 及 系 院									類 別	項 目	數 目	總 計
屬附	院學醫	院 學 工 理			院 學 法 文							
第 一 班	醫 學 專 修 科	數 理 系	採 鑛 冶 金 系	土 木 工 程 系	中 國 文 學 系	教 育 學 系	法 律 學 系	政 治 經 濟 系				
五 六 人	二 七 人	一 三 人	二 二 人	六 七 人	一 三 人	七 〇 人	六 六 人	二 四 人				
				四 一 人								

費							經		員 教 職			中高
出				歲	入	歲	互 兼 者	職 員	教 員	第 二 班		
雜 費	獎 學 金	設 備 費	辦 公 費	俸 給	教 廳 發 給 款	財 廳 發 給 款						
八八四元	七八三二元	六八七六元	一一〇五二元	五六九八八元	四八二三二元	三五四〇〇元	八人	三〇人	四九人	五三人		
		八三六三二元				八三六三二元		七一人				

產		費		
校具	房屋地產	機械	標本模型	儀器藥品
		一、三五九·七七〇元	八一、八五〇元	一四〇、三六〇元
六八、〇三二元			三、七七三元	一、四五三·七八五元

**國外留學** 本省留學歐美學生，曾於民國元年、十年大批選派自二十年起，復經省府陸續選派選補。據廿四年度統計，常年計有國外留學生三十九名男三十二名，女七名。就中留日二十一人，留英美各六人，留法五人，留德一人。各留學生中，有公費生、補助費生、獎學金生、自費生之別。公費生為本省照章考送或就自費生選拔補給省費者，補助費生係就自費生中選擇給與一次補助費或以自費生數名分補公費一名者，獎學金生係照章聲請獎學金經核准者，自費生係自費留學而未得任何補助者。列表如後：

雲南國外留學生統計表 二廿四年度

國別	公費生		補助生		獎學金生		自費生		合計
	男	女	男	女	男	女	男	女	
日本	三	二			二		三	二	二一

英 國	美 國	法 國	德 國	總 計
一	四		一	九
				二
	二	二		四
		三		三
				一五
四				
				四
				二
六	六	五	一	三九

國內升學 滇省升學國內大學，獨立學院，專科學校學生，向由政府給予津貼。近年改稱獎學金，定額二百名。公立大學學生月給國幣十五元，私立大學學生月給國幣十元，研究生一律照加五元。並給予減半匯水之優待。即上項學生每年得向政府指定之金融機關匯寄學費國幣二百

元，其匯水照市減半收取。截至最近共有國內大學專科升學生二百九十八名，其中男生二百三十三名，女生六十五名，得獎學金省一百八十一名，自費生一百零四名，學校公費生十三名。列表如後：

雲南國內大學專科升學生統計表 二十五年度上期

國立大學	立別	公費生		自費生		獎學金生		合計
		男	女	男	女	男	女	
一二		一		一六		八九		二七
								一五〇





學						校					學
縣	立				省	共	私	市	縣	省	共
	高	初	級	高							
男	女	男	女	男	計	立	立	立	立	計	
八三	一五	七七	八	一六	一六六	三	一	三八	二二	六四	
八二	五	三一	二	二五	六三	一四五		三九	三四	六三	
一	二	二二	一	一一	二六	二九	一	一	一〇	一五	
一二六	二二	一二〇	一一	五二	二〇五	三九〇	二	七八	五六	一三七	

學			數											級		
省		共計	立私					立市					立			
高	計		級初	級高	計	級初	級高	計	級初	級高	計	級初	級			
女			男	女		男	女		男	女		男	女	男	女	
三一九	七四四	一一·三六三		七	二	九	三	四	一	八		三	八〇			
五〇	一·一六一	六·〇二七										二	八〇			
五〇	四二〇	一·三六五						一		二			一			
四一九	二·三二五	一八·七五五		七	二	九	三	五		一〇		五	一六一			

數

生

立私					立市					立縣					立		
級初		級高		計	級初		級高		計	級初		級高		計	級初	計	
女	男	女	男		女	男	女	男		女	男	女	男		女		男
	四〇一		一三〇	五三一		一五一	二三四	三二一	四一七		六〇	三、九四七		四、〇〇七		八三四	四、五一一
											七九	二七九六		二、八七五		二五一	一、六九〇
							四七	三二	七九			六〇		六〇		八〇	六七六
	四〇一		一三〇	五三一		一五一	六	三二	四九六		一三九	六、八〇三		六、九四二		一、一六五	六、八七七

雲南概覽 (教育)

雲南概覽 (教育)

經費					職員數				
共計	省立	縣立	市立	私立	共計	省立	縣立	市立	私立
八〇八・四二六	六〇九・八九七	一六六・八八〇	二〇・七五五	一〇・八九四	七八五	一四八	五二八	六一	四八
四一二・三五二	二八七・二三二	一二五・一二〇			七〇九		五〇一		
二〇一・六三七	一八四・二三七	二・四〇〇	一五・〇〇〇		一六五		三	二〇	
一・四二二 ・四二五	一・〇八一 三六六	・二九四 四〇〇	三五・七五五	一〇・八九四	一・六五九		一・〇三二	八一	四八

附註 本表所列經費數，係廿五年度概算以新滇幣元為單位。

雲南省立中等以上學校一覽表

民國二十五年度下學期

I 大學 計一校

II 中學 計二十二校

校名	校址	校長姓名	行號	備考
省立雲南大學	昆明市	何璠	元良	備考
省立昆華中學	昆明市	徐繼祖	述先	備考
省立昆華女中	昆明市	楊家鳳	瑞五	
省立楚雄中學	楚雄縣	畢義德		
省立昭通中學	昭通縣	王啓瑞	吉暉	
省立普洱中學	寧洱縣	楊秉禮		

省立石屏初中	省立雙塔初中	省立江山初中	省立富春初中	省立雲瑞初中	省大附屬高級中學	省立順寧高級中學	省立曲靖中學	省立麗江中學	省立大理中學	省立臨安中學
石屏縣	昆明市	昆明市	昆明市	昆明宣	昆明市	順寧縣	曲靖縣	麗江縣	大理縣	建水縣
張儒翰	李澍	畢近斗	聶體仁	汪向寰	聶體仁	陳朝楨	謝顯彬	范義田	李浚濬	全文晟
	沛羣	仲垣	雨南	耀三	雨南	作周	琅書	楚耕	菴省	熙堂
	係昆華農校附辦，由農校校長兼任				系主任					

III 師範 計二十四校		校名	校址	校長姓名	行號	備考
省立	蒙自初中	蒙自縣	周寶琮			
省立	永昌初中	保山縣	楊玉生	榮珊	任	係保山師範附辦由師校校長兼
省立	武定初中	武定縣	羅鍾嶽	葛高	代理	
省立	宜良初中	宜良縣	李祥麟			
省立	瀘西初中	瀘西縣	萬物貞	元初		
省立	昭通初級女中	昭通縣	姜思敏	勉之		
省立	昆華師範學校	昆明市	李立藩	君範		
省立	昆華女子師範學校	昆明市	楊孟光	實之		
省立	昆華體育師範學校	昆明市	羅光明	學淵		

雲南概覽 (教育)

省立昆華藝術師範學校	省立曲靖師範學校	省立臨安師範學校	省立鎮南師範學校	省立大理師範學校	省立保山師範學校	省立普洱師範學校	省立思茅師範學校	省立鶴慶師範學校	省立宣威鄉村師範學校	省立昆華簡易鄉村師範學校
昆明市	曲靖縣	建水縣	鎮南縣	大理縣	保山縣	寧洱縣	思茅縣	鶴慶縣	宣威縣	昆明縣蓮德鎮
楊楷	謝顯琳	全文晟	陳時策	楊白崙	楊玉生	楊秉禮	秦用寬	李輝玕	胡永楨	王順
履端	琅書	熙堂	計良		榮珊		濟嚴	會賓	爾幹	和齋
	自廿五年度起不招新生	同前				自廿五年度起不招新生				



VI 職業 計十校	省立玉溪簡易鄉村師範學校	玉山縣	余嘉年	
	省立開化簡易師範	文山縣	胡占一	超全
	省立雙江簡易師範	雙江縣	李文林	竹村
	省立騰越簡易師範	騰衝縣	李生莊	
	省立佛海簡易師範	佛海縣	華蔭乾	
	省立彝良簡易師範	彝良縣	李保謙	
	省立東川簡易師範	會澤縣	蕭顯銘	
	省立永勝簡易師範	永勝縣	徐鴻圖	鼎臣
	省立廣南簡易師範	廣南縣	蔣福楨	雲五
	省立景谷簡易師範	景谷縣	趙鯤麟	翥南

校名	校址	校長姓名	行號	備考
省立昆華高級工業職業學校	昆明市	畢近斗	仲垣	
省立昆華高級農業職業學校	昆明市	李樹	沛萃	
省立昆華高級護士職業學校	昆明市	姚尋源		
省立鼎新初級商業職業學校	昆明市	王齊興		
省立慶雲初級工藝職業學校	昆明市	褚燦經	漢生	
省立玉溪初級農業職業學校	玉溪縣	余嘉年		
省立官渡初級農業職業學校	昆明縣官渡鎮	王順	和齋	
省立開遠初級農業職業學校	開遠縣	褚守莊		
省立東川初級農業職業學校	會澤縣	蕭顯銘		
省立牛井初級棉作科職業學校	賓川縣	李少竹		

本表計大學一校。中等學校五六校。

### 三初等教育

本省初等教育，興辦較早，前清末年，各縣均於城鄉地方分設小學堂或蒙養學堂。入民國後，各級小學設置數量，逐漸增加。民八以後，連年用兵，盜匪滋擾，鄉村小學，多數停頓。迨省政府改組成立，秩序安定始逐漸恢復。

**義務教育** 本省於民國十九年，依照省政府教育行政方針，實施義務教育及民衆教育，各縣小學，大量增進。廿四年度復遵部令分期推行義務教育及邊疆民族教育。二十四年度由部補助經費國幣十七萬元二十五年度加四萬元共二十一萬元，暨就省縣原有者加以整理外，廿四年度起由省款直接籌撥國幣二十萬元，並提撥地方團費隨糧附加二

成，以資補助。廿五年度，省府除照上數補助外，又指撥各地自治附捐二成作義務教育經費。故各縣義務教育尚有相當推進，最近全省已有小學一萬一千一百五十七校，學生六十二萬七千七百二十七人。

**邊疆民族教育** 本省邊地縣區，情形與內地迥異。種族複雜，交通梗阻，文化落伍，強鄰環伺，亟宜振興教育，啓發民智，鞏固國防。前曾制定實施邊地教育辦法綱要，廿四年度領獲中央補助費遂於邊疆各縣分別設置省立小學，現已有三十六校。

茲將本省初等教育，義務教育邊疆教育各統計，分別列表如後：

### 雲南省初等教育統計表

廿四年度

項 目	校 數	學 級 數	兒 童 數	教 職 員 數	經 費 數
幼稚園	三六	六四	二·二六三	一一五	二八·九一九

總計	短期小學	簡易小學	小學		初級小學
			初級	高級	
一一·八五七	八四八	六六	七二一		一〇·二八六
一六·三八三	一·七七七	六七	一·〇八二	一·二二三	一二·一七〇
六二七·七二七	五三·三一九	二·一八八	四三·一二九	四四·二六〇	四八二·五六八
二五·〇〇九	三·一四二	一一五	一·六二三	一·八四一	一八·一七三
四、四九二·三一六	四五八·九〇三	一四·六八〇	五五六·七四八	九一四·〇七一	二、五一八·九九五

雲南省義務教育歷年實施成績比較表

二十四年

校數	年份		備考
	民國十八年	民國十九年	
四九三	五五五	七三六	一〇·三六七
			一〇·三九〇
			一〇·四八六
			二九六六

級數	五三〇	六二七四	八五八五	二一五九九	二一七五七	二二六八九	四三九九
教職員數	六八三	八五三	一一九七〇	一四二七五	一四三七七	一四五三〇	五七七四五
學生數	一九五五八	三二二七九〇	二九〇一六五	四四七二七一	四四七八八二	四四八五五三	五九一八六
經費數	二五三二五二	三九一八六	四三五三九八	六七〇九七	六七一八三	六七二八二	一〇九二八三二

雲南省邊疆各縣省立小學統計表 二十四年度

項目	校數	學級數	學生數	教職員數	經費數
總計	三五	一四八	五、七七二	二二八	一三三、四二五
初級小學		一一三	四、四三七	一六五	九、七三〇
高級小學	三五	二四	八九七	三三二	二一、八五五
短期師訓班	一	一一	四三八	二二	一、四二七

### 四社會教育

本省社會教育，在清季即已倡辦，然未著效。民國以來，屢經督導，亦無若何成績。十八年以後，始與義務教育同時推動，並釐定省款補助辦法，按程課功。現則民衆學校民衆教育館、民衆閱覽所、運動場等類社會教育，尙有相當設施基礎。

民衆學校 係就年長失學民衆，利用學校及公所加以數月之識字訓練及公民訓練。自十九年起，與義務同時實施。歷年以來，學校學生皆逐有增益。截至廿四年度，計有二千七百二十二校，學生七萬七千二百九十七人，已畢業學生六萬零九百八十三人。

民衆教育館 省會及各縣，自二十年起，陸續設立，

現計省立者有昆華、昭通、麗江、開化、楚雄、開遠、六館；縣立經核准者八十三館，區立者十八館，共一百零七館。

民衆閱覽所及體育場 閱覽所大都由民衆館於繁盛地區分設，亦有單獨設立者。體育場，省立者有光華翠湖兩體育場，最近又於省會西南及東南各關運動場一處。總計全省有公共體育場一百九十三個，民衆閱覽所四百二十四所。

電化教育 電影及電播爲效力最大之教育工具。現已組織教育電影巡迴講映隊，在省會各校館及全省四個巡迴區分別演映。又廣播收音機，本省各縣裝置者已七十餘縣，近復由教育廳二次訂購六十一具轉發各縣。

### 雲南省民衆學校統計表

廿四年度

校 性 質 區 分	就 程 度 區 分	就 校 址 區 分	就 校 址 區 分	
			公 立 數	私 立 數
普通民校	二、七二〇	各縣市政校數	二、七二二	二、六九〇
高級民校	二、七二二	省會校數	三二	
私立數	二			

費	經	學 生 數			教 員 數			職	數
		合 計	現 在 肄 業 生 總 數	歷 年 畢 業 生 總 數	合 計	兼 任 員 數	專 任 員 數		
由 其 他 款 支 給 數 二 四 〇	由 地 方 款 支 給 數	一 一 〇、〇 一 〇	七 七、二 九 七	六 〇、九 八 三	三、九 二 八	三、九 二 八		普 通 民 校	二、七 三 二
	由 省 款 支 給 數	一 〇、九 九 五						高 級 民 校	二、七 三 二
	由 其 他 款 支 給 數	二 四 〇	七 七、二 九 七	六 〇、九 八 三	三、九 二 八	三、九 二 八		總 計	二、七 三 二
		一 一 〇、〇 一 〇	七 七、二 九 七	六 〇、九 八 三	三、九 二 八	三、九 二 八			合 計
		一 〇、九 九 五							
		二 四 〇	七 七、二 九 七	六 〇、九 八 三	三、九 二 八	三、九 二 八			合 計
		一 一 〇、〇 一 〇	七 七、二 九 七	六 〇、九 八 三	三、九 二 八	三、九 二 八			二、七 三 二
		一 〇、九 九 五							
		二 四 〇	七 七、二 九 七	六 〇、九 八 三	三、九 二 八	三、九 二 八			二、七 三 二

雲南概覽 (教育)

限期業修	學 生 年 歲			數
	平 均 數	最 高	最 低	
普 通 民 校	四 個 月	三 一	四 八	一 四
		三 一	四 八	一 四
普 通 民 校				普 通 民 校
高 級 民 校				高 級 民 校
				合 計
				一 二 一、二 四 五
				一 二 一、二 四 五

雲南省民衆教育館統計表 二十四年度

省 立	立 別	館 數	組 織 概 况	備 考
六				
分閱覽講演健康教學出版生計游藝陳列等部				



縣立	八三	分閱覽講演健康教學等部
區立	一八	同右
巧家永善永仁等縣各自治區設有民教部		

雲南省民衆閱覽所體育場統計表 廿四年度

項目	機關數	職員數	參加人或閱覽人數	經費		
				產	入	出
民衆閱覽所	四二二	四三五	一二七二・〇〇〇	三五・四八七	一四四・一六五	一四四・一六五
公共體育場	一九三	三六〇	五、七九〇・〇〇〇	七二九・八三五	五六・四七六	六九・四五二

### 五特種教育

滇省自民國十七年省政府成立，戡定內亂，肅清匪患，於是革新政務，勵行建設，以完成訓政工作，按立國防基礎。當此之時，對於建設事業之各部門，俱需要大量適宜之人材，求諸普通學校，終覺緩不濟急，且難免缺乏實際訓練；因是由各廳局就其性質範圍與其所需要之人材，

設置各種訓練機關，從事培育。如民政方面之訓政講習所，縣長訓練所財政方面之財政人員訓練班，清丈人員養成所，建設方面之道路工程學校均是，茲就現尙繼續辦理者，撮要述之。

縣行政人員訓練所 本省在訓政開始期間，曾開辦訓政講習所，訓練行政公安自治各項人員。繼又開辦警官學校，培植警察人材。廿五年開辦縣長訓練所，選拔合於縣

長之人員，入所訓練，以軍事方法管理之，期養成非常時期之縣長人選。茲已畢業九十一名。為普遍訓練縣行政人員起見，特就縣長訓練所擴大設置，辦為縣行政人員訓練所，分期召集全省各縣行政人員，來所受訓。

財政人員訓練班 本省因整理財政，廓清積弊，自十九年起，推行會計制度。以事屬專門，人材缺乏，特就財政廳內開辦財政人員訓練班，招收中學以上畢業生，授以經濟財政，會計審計簿記等學科。畢業後委充各稅局財局及清丈分處會計稽核員，以貫徹整理財政之目的。現已先後畢業數百人，均經分發各處服務。

清丈人員養成所 本省創辦全省清丈，需材孔殷，爰于十八年秋間創設清丈傳習所，十九年更名清丈人員養成所。內分測丈、圖算、評判、業權四班，視當時需要情形而開辦。現已畢業廿餘班學生二千餘人，皆在各清丈分處服務。本省清丈事項，擬提前完成，需人尤多，故清丈人材，正積極推廣訓練。

道路工程學校 本省興修公路，遠在十餘年前。感於技術人材之缺乏，曾先後由建設公路機關，開辦道路工程

學校。招收中等學校畢業生，授以測量等類之技術學科。學成後，即分發各公路担任測量，掣圖、指導、監工等工作。刻已畢業學生數百人，仍感不敷分配，故尙繼續辦理。

○ 上述各種特殊訓練機關，除民政方面係為訓練行政自治人材而外，其餘則與職業教育同其性質，故連類及之。

### 六教育學術團體

附刊物

雲南教育團體，以省教育會之組織為最早。其後因章程修改，屢有變革，然會務則繼續未墜。現係照教育會法組織設立，除於省會組省教育會外，各縣俱設有縣教育會及其下之區教育會。此外教育學術團體，經核准立案者，尙有教育學會、科學研究社、會計學會、尙志學社、以及新蕊春雨等文藝社，以研究各種學術及文藝為宗旨，大部刊行出版物。至全省出版期刊，以省會為重心，計各機關公報十三種，日報十一種、學術團體期刊十一種，各縣則有黨部刊行之小型週報十二種。列表於下：

## 雲南省教育學術團體調查表

廿四年度

名
稱
地
址
職員會
人數
出
版
物
研
究
事
項
成
立
年
月

雲南省教育會	雲南省會計學會	尙志學社	朝曦社	世界語學會	雲南省婦女會	昆明文藝社	童子軍月刊社	春雨文藝社	南聲月刊社	民族文學月刊社
昆明市長春坊	昆明市象眼街	昆明市東大街	昆明市螺峯街	昆明市北門街	昆明市西華街	昆明市土主廟街	昆明市西華街	昆明市文明街	昆明市青龍巷	昆明市小吉坡
九六	三四〇	一三	二三	四二四	九〇〇	二六	一五		一七	一三
滇錄等	期刊一種	尙志月刊	海月月刊	世界語運動月刊	雲南婦女	昆湖半月刊	雲南童子軍	春雨月刊	南聲月刊	民族文學月刊
依法進行會務	研究會計學術	研究國學	研究文藝教育	研究世界語	研究婦女問題	民間通俗文藝	研究童子軍學術宣傳會務	研究文藝	研究文藝	古今中外民族文學
前清宣統三年	民國十九年一月	廿年一月	廿年三月	廿一年六月	廿二年	二十二年七月	廿二年八月	廿二年九月	廿三年六月	廿三年八月

新蕊文藝社	昆明市里仁巷		新蕊月刊	文藝	廿三年十二月
科學研究社	昆明市長春坊	三〇	教育與科學	研究教育及科學	廿五年五月
教育學會	同右	四〇	同右	研究教育學術	同右

雲南省期刊調查表

公				類	
名稱	發行處	出版期間	內容概略	名稱	發行處
雲南省政府公報	省政府秘書處	三日刊	傳播政令	雲南教育月刊	教育廳
雲南省政府審計公報	省政府審計處	月刊	登載審計事項	財政月刊	財政廳
雲南民政月刊	民政廳	月刊	刊播民政法令	教育廳	教育廳
雲南財政月刊	財政廳	月刊	刊播財政事項	教育廳	教育廳
雲南教育月刊	教育廳	月刊	刊播教育事項	教育廳	教育廳

日			物 版 出 關 機						報	
社 會 新 報	雲 南 日 報	雲 南 民 國 日 報	昆 明 分 校 週 刊	怒 濤 半 月 刊	兵 友 週 報	政 訓 週 刊	縣 政 半 月 刊	雲 南 軍 事 月 刊	雲 南 公 路 特 刊	雲 南 建 設 週 刊
同	同	本  社	中 央 陸 軍 軍 官 學 校 昆 明 分 校	憲 兵 司 令 部 政 訓 辦 公 室	同 右	綏 靖 公 署 政 治 訓 練 處	縣 長 訓 練 所	滇 黔 綏 靖 公 署 軍 事 月 刊 社	公 路 局	建 設 廳
			週 刊	半 月 刊	週 刊 附 畫 報	週 刊	半 月 刊	月 刊	不 定 期	週 刊
			研 究 軍 事 政 治	政 治 訓 練	士 兵 讀 物	傳 播 政 訓 工 作	研 究 縣 政	登 載 軍 事 法 令 研 究 軍 事 學 術	刊 播 公 路 法 令 消 息	刊 播 建 設 事 項

地			報							
東昇三日刊	箇舊曙光報	建水新生週報	大無畏報	均報	雲南新報	新商報	義聲報	復旦報	民生日報	西南日報
昭通縣黨部	箇舊縣黨部	建水縣黨部	同	同	同	同	同	同	同	同
三日刊	週刊	週刊								
同	同	記載時事黨務								

附註	地方刊物								
一、各學術團體所出刊物，已詳前表，故本表不重列。 二、各學校所出校刊，未列入。	富州週報	玉溪週報	開遠國民週報	醒鎮週報	墨江週報	騰衝週報	甯洱訓導週報	南蒙週報	昆明縣民週報
	富州縣黨部	玉溪縣黨部	開遠縣黨部	鎮雄縣黨部	墨江縣黨部	騰衝縣黨部	甯洱縣黨部	蒙自縣黨部	昆明縣黨部
	週刊	週刊	週刊	週刊	週刊	週刊	週刊	週刊	週刊
	同	同	同	同	同	同	同	同	同

### 七學校區

本省省會省立中等以上各校，多就公廨廟宇改用，形式既不適宜，房屋亦不堪使用。洎致費獨立，學校班級，逐年增加，校舍尤盛不敷。雖常撥款修理，無如材料腐爛，此修彼壞，更有不適用而改造，不敷用而添建，歲修經費，支出不貲。殊非良策。加以各校雜居市內，糜費莫避，青年修養，日露險象。為謀根本解決計，乃於民國廿一年九月經省政府議決，就省會大西門外，選擇適中地點，另行建築，與省大聯為一片，各中等學校集中成一規模宏大之學校區。經費由省教費項下陸續積存，不敷以省款補助之。廣即擬定計劃，組織建築工程處，購料驗工委員會、積極進行，現省立昆華師範，工業學校，農業學校已次第建築將屆完成。更積極進行建築，昆華中學暨省大之理

主事院。

### 八教育經費

本省教育經費，在辦學伊始，原由教育行政機關統收統支，光復後，統一財政，遂失其獨立性，而教育事業亦遂視財政狀況為轉移。民國十七年省政府議決指撥撥菸特捐作省教育經費，實行獨立，經訂定各種章程，切實整理，凡征收、保管、支配、審核，皆自成體系，以故歷年以來，收入逐有增加，而教育事業亦得日有推進。至各縣市教育經費，並於同時厲行獨立，嚴飭整理，後又規定辦法，從事整理籌增，復經省府議決提撥自治附捐十分之二作各縣市社教經費，現又續撥二成補助義教，故各縣市教費亦逐年遞有所增益。表之如後：

### 雲南省教育經費歷年收支統計表

年度	項目		收		支		出	
	金	幣	元	分	元	分	元	分
民國元年度	六三四、三六八、〇〇				六三四、三六八、〇〇			



民國二年度	六三四、三六八・〇〇			六三四、三六八・〇〇	
民國三年度	五六五、四四六・〇〇	一〇、六%		五六五、四四六・〇〇	一〇、六%
民國四年度	四〇九、四九二・〇〇	三五、四四		四〇九、四九二・〇〇	三五、四四
民國五年度	三三〇、二三五・〇〇	四七、九四		三三〇、二三五・〇〇	四七、九四
民國六年度	四三六、五四八・〇〇	三一、一八		四三六、五四八・〇〇	三一、一八
民國七年度	四三六、五四八・〇〇	三一、一八		四三六、五四八・〇〇	三一、一八
民國八年度	四三六、五四八・〇〇	三一、一八		四三六、五四八・〇〇	三一、一八
民國九年度	四三六、五四八・〇〇	三一、二八		四三六、五四八・〇〇	三一、一八
民國十年度	四三六、五四八・〇〇	三一、一八		四三六、五四八・〇〇	三一、一八
民國十一年度	四一五、二五四・〇〇	三四、五四		四一五、二五四・〇〇	二四、五四
民國十二年度	四一五、二五四・〇〇	三四、五四		四一五、二五四・〇〇	三四、五四

民國十三年度	四三八、二四四・〇〇		三〇、九二	四三八、二四四・〇〇	三〇、九二
民國十四年度	四六二、二六二・〇〇		二七、一三	四六二、二六二・〇〇	二七、一三
民國十五年度	四七五、六八九・〇〇		二五、〇二	四七五、六八九・〇〇	二五、〇二
民國十六年度	五六五、四六四・〇〇		一〇、八六	五六五、四六四・〇〇	一〇、八六
民國十七年度	八一七、二七三・五五	六、三%		六五八、五九二・七〇	三八、九%
民國十八年度	五四三、六八五・七四		一四、二九	六四九、三七八・二九	二三、六六
民國十九年度	八八四、九〇五・四六	三九、四九		一、一〇五、七四四・三三	七四、三一
民國廿年度	九七九、五五九・〇八	五四、四一		一、七三一、一七九・四九	七二、八九
民國廿一年度	一、七一四、四一八・一七	一七〇・二六		一、五〇八、一九二・七九	三九、八六
民國廿二年度	一、四一〇、六一九・二二	二二二、三七		一、六七五、二七七・〇九	二六四、〇八
民國廿三年度	一、八五一、〇六三・六五	一九一、七九		一、四二八、〇九四・〇三	三一五、一二

民國廿四年度三、六〇五·七九二·三四六一八、一六

一、八六九·一七四·七六二九四、六七

附

一、自廿年度起至廿四年度之收入數，均包含省款補助費；廿四年度並包含中央補助費在內。

註

二、增減百分比以元年度為基準。

### 雲南省各縣市歷年教育經費及資產增加統計表

年 份	歲收教育經費	比較增加	資產折合國幣	比較增加
民國十八年	一、三七八·〇六六元		七二一·四一四元	
民國十九年	一、七二二·五八二	三四四·五一六元	九〇一·七六七	一八〇·三五三元
民國廿年	二、五八三·八七四	八六一·二九二	一、三五二·四六六	四五〇·六九九
民國廿一年	三、八八五·八一二	一、三〇二·九三八	二、〇二八·六九六	六七六·二三〇
民國廿二年	三、八八九·二五八	三·四四六	二、四六四·九七六	四三六·二八〇

雲南概覽（教育）

民國廿三年	三、九二八·五四三	三九·二八五	二、四六四·九七六	
民國廿四年	四、三八一·一三九	四五二·五九六	二、六七八·二七三	二二三·二九七

# 八、鹽務

## 一 產煎

本省食鹽，製自磷滴，產於井硯，儲量頗豐，惟因人口稀少，食鹽有限，未盡量採製，故產鹽數量，較沿海一帶，並不為多。自民十六以後，本省鹽務行政，日有進展，其最著者，厥有三端：一為每年產銷鹽數，由四十餘萬

担增至八十餘萬担。（詳統計表）二為黑井一區，向係煎不濟銷，最近兩年修理井硯，產量激增，已變為供過於求。三為各場私鹽，除磨黑區現已極積整理取締外，其他兩區，大體業已禁絕。

附產鹽數目統計表

雲南各鹽場自民國二十四年起五年份產鹽數目統計表

場別	年份		產數	產數	產數	產數	產數	產數
	二十	二十						
黑井	七五七〇六、三元	八三四一四、一四二〇五、一六、四六	二四二五、七	二〇二六、三七	該場產量與年俱增			
元永	四九八六六、三〇	五五三五五、二七	六五九七〇、三八	七四五一、二	二二六〇、七全上			
阿陋	四四五四四、九一	四六三七一、二七	四五〇八、二六	四三一九、七	三四六五、二四	該場產量有遞減勢此因純出滴水之故		
白井	七七九四〇、四〇	七三三二、八〇	八二二一、三〇	九六八七三、六五	一〇八二七、九〇	該場產量與年俱增		
喬後	七四七六、三〇	七二二五、八〇	八〇八五〇、三〇	六九八九四、二〇	九七八五〇、二五	該場儲礮甚豐向係儘銷儘煎		

雲南概覽 (鹽務)

喇井	二六六五、一九	三三三三、九六	二七五四、〇〇	三八五二、二五	三四九五、三三	該場產量與年俱增
雲龍	一八〇三〇、五〇	一八〇六六、〇〇	三三六〇、〇〇	二三九五、〇〇	二五〇七、五〇	全上
磨黑	六七二九、八二	六三四六、二四	九九三七、七九	一〇三九五、三八	一〇二八五、三三	該場儲硯甚豐向均儘銷儘煎
按板	一三六一、二五	一九七〇四、九三	二八八五、五五	三九一五、二〇	五二五三、七五	該場產量與年俱增
香鹽	五七四、〇三	六〇三、七一	一〇八三、一八	八二三、四七	九五一、二二	該場儲硯甚豐向均儘銷儘煎
石膏	一三三二、〇九	一五六一九、五三	二〇〇二九、八八	二〇三九三、一四	二六九三七、九〇	全上
益香	六五三四、〇一	五七〇〇、二八	五四〇、〇〇	五八四一、三九	一〇一六四、九七	全上
合計	四八五〇二、六三	四八七九〇三、九二	五六一六三、〇七	六三八七七五、三三	七四三六八、八二	

備考 二十年以前因多數場分均係患銷而不患煎對於場官之考核概以銷數為準產數向無統計故未列入

## 一 運銷

本省行鹽制度，向分正邊兩岸，自井區岸界破除，實行自由運銷，至二四年七月，因本省厲行禁煙，籌撥抵補費，乃將全區各場，劃分為統制區與非統制區，分別辦理。

1. 正岸運銷：本省正岸鹽場，舊分黑、白、磨三區，指井劃岸，各有銷地。自民六實行均稅不秤後，由商人自由運銷，到井繳稅購運，辦理尙稱便利。民十八因軍事、匪患、幣制紊亂，及私鹽充斥等影響，銷數最少，三區僅達四十一萬二千担零。民十九至二十二，歷經整頓，遂增至六十萬零六千餘百担。二十三年七月改用新衡，銷數雖未大增，但所收捐稅，並未縮減。至各地鹽價，過去因交通梗阻，考核不周，自民廿二年五月遵照部發鹽價細目表，通令各縣區按月填報，藉作調節平衡之根據。

2. 邊岸運銷：本省邊岸共有開廣、騰龍、阿敦、黔西四處。

(甲) 開廣邊岸鹽務：包括文山，廣南、馬關、屏邊西畴、硯山，等六縣，及河口、麻栗坡等兩對汛區。於蒙自設立開廣邊鹽局，統籌辦理。除富州、河口因情形特殊，仍暫照過去辦法借銷粵鹽，招商包辦外，其餘各縣之鹽，概由磨黑井場於正額外按年加煎叁百萬斤，分別運往各該縣區認額照早准價格分售。又以麻栗坡區，情形亦異於

他縣，未能認額推銷，將所屬鹽務劃歸所在地方連同縣屬辦理。

(乙) 騰龍邊岸鹽務：向係分區招商認額承辦，惟稅課歷有短少，於廿三年合併爲一區，另行招商認額，騰龍內邊暨極邊共認銷二萬三千五百担，龍岸內邊暨極邊共銷一萬零六百担，兩屬共三萬四千一百担。騰龍分抄喬、雲、喇三井鹽，龍屬專抄喬後鹽。并爲遏止私鹽計，於鹽運到岸時，由掣驗、稽核兩局，查驗數目後，近邊每担退正稅二元五角，公路費四角，極邊退正稅三元四角，公路費七角，以輕成本。復由運署訂定運銷規章，飭令包商遵辦，成績最優。

(丙) 阿敦邊岸鹽務：過去係運署、稽核分所，雙方設局辦理，查驗征收入口沙鹽稅課，迨川藏糾紛起，商賈裹足，大受影響，於廿三年改爲招商承辦。裁撤鹽稅兩局，年額正附稅款共三千八百五拾元，現已滿期，擬增加稅額，另行招商承辦。

(丁) 黔西邊岸鹽務：民十五以前即已組織公司，推銷黑井區鹽，以後即招商承辦，推銷黔西八屬，以人民食用滇鹽已成習慣，價亦較廉，故至今仍招商組織公司辦理。

3. 統制運銷：本省厲行禁煙後，對於開源節流辦法案內，曾有統制鹽務計劃，由運銷鹽數內籌議抵補，惟不忍再加重人民負擔，爰就杜絕操縱，禁止中飽，抬價病民之原則，暫行實施統制辦法。其騰龍、阿敦邊岸，仍照舊案

雲南概覽 (鹽務)

辦理。河口、麻栗坡兩對汛區，情形特殊，准按人口配鹽。繳納稅餉公費，暫行沿食沙鹽，以示通融。至各井區行鹽之分配，運銷之區域手續等，均斟酌各地情形，分別改革。

辦理。

附銷鹽數目統計表

雲南區各場正邊岸銷鹽數目表

阿陋場	元永場	黑井場	場別	
			實	銷
46,460.00	31,590.00	80,158.00 担	十九年	數
44,557.00	50,044.00	75,893.00 担	二十年	
46,222.70	51,960.12	83,383.39 担	二十一年	
45,954.40	66,151.50	105,659.00 担	二十二年	
43,280.05	74,695.10	113,092.00 担	二十三年	
34,481.12	112,415.00	120,722.00 担	二十四年	
30,797.60	148,000.00	141,348.00 担	二十五年	



雲南概覽 (鹽務)

磨黑場	雲龍場	喇井場	喬後場	白井場
72.604.00	16.553.50	30.127.10	117.020.00	61.911.50
67.353.00	18.030.50	26.907.50	80 004.00	69.914.50
63.467.81	18.066 00	23.745.50	77.959.00	7720300
99.522.15	23.160.00	27.882.00	80.934.00	92.505.00
101 849.71	23.975 00	29.680.12	73.994.00	98.948.00
114.107.38	24.662.50	31.244.00	102.014.00	102.483.00
154.679.75	27.099.25	34.175.00	127.618.00	74.752.50

井 分 場	益 香 場	香 鹽 場	按 板 場	石 膏 場
11.902.00	16.226.00	11.444.82	12.711.75	18.970.50
11.738.10	6.531.80	5.152.70	13.410.96	13.525.01
1.506.45	5.698.20	6.064.49	19.939.70	15.621.48
無	5.240.00	10.823.73	28.886.03	20.029.80
5.893.00	9.745.40	6.695.15	37.21370	33.491.56
12.825.98	8.175.76	6.287.56	52.699.50	14.659.90
17.258.36	18.962.73	21.778.04	57.952.90	29.234.27

合 計	野 猛 分 場	坪 家 汪 分 場	崗 鳳 分 場	沙 彌 分 場
527.679.17				
483.062.07				
493.837.83				
606.747.61				
666.488.32	4.100.20	874.28	3.540.05	5.451.50
763.256.77	3.487.14	9.630.28	5.038.15	8.326.50
9079.29.70	2.321.05	4.378.60	8.473.75	9.100.50

附

計

- 一、本表根據各場月報彙填以担為單位
- 一、本表所列二十三年份銷數上半年係以舊衡填列自七月份起改行新衡而後係以新衡填列
- 一、琅井彌沙鳳崗汪家坪猛野五分場于二十三年七月起先後收回官辦在二十三年以前均係包商辦理其銷數已歸入包井銷數內

### 三稅收

本省鹽稅，民十七以前，每百斤徵收三元五角，因黑琅兩井新貴，改為三元，陋井新賤，改為四元，藉以平衝鹽價，又以抵制外私。騰龍近邊為一元，極邊為一角。廿年九月遵部令每百斤加中央附稅三角，廿一年二月加收公踏鹽股捐六角，撥作修理公路之用。嗣以元永成本較阿陋為高，元永減收四角，阿陋增收四角。後因黑井正稅較各

井尙少五角，乃增收鹽股捐二角，以期平均。迨厲行禁烟，完成公路，實施統制後，又略有更改，屬於統制區者，就銷地徵收禁烟抵補費四元，不屬於統制區者收公路經費一元四角，原非統制區而其鹽斤銷入統制區者，減收禁烟抵補費三元。廿四年九月，一平浪製鹽場興工，所有黑井區之黑元阿琅各場及白井場，每百斤另徵收工程費一元二角。茲將十七年起至廿四年止，收入總數，列表於後：

### 雲南全區近八年來鹽稅收入統計表

年份別	稅收數目	備考
十七年	一、九九六、五九二、八三元	上列數目均以雲南現金為準後仿此

雲南概覽 (鹽務)

十八年	一、六五七、七二九、六七元
十九年	一、九一一、六六四、九六元
二十年	二、〇四六、一五六、九〇元
二十一年	三、一〇二、四四八、八一元
二十二年	三、八六五、七四四、一八元
二十三年	四、〇七四、一四四、五三元
二十四年	六、二四〇、四一五、〇二元



# 九、金融及幣制

## 一 本省金融狀況

吾滇金融之組織，在民國元年以前，與內地各省無異。當時錢莊票號，經營存放匯兌等業，並代理國庫等事務，儼然與今之銀行相同，而其中如山西班之百川通，雲南班之天順祥等，尤稱巨擘。雲南係受協省份，每年均由川省撥助協餉，多由百川通天順祥等承匯。清末創設大清銀行，民國元年，改大清銀行為中國銀行，並照財政部擬定之中國銀行兌換券暫行章程發行鈔票。同時本省又籌資五百萬元，創設富滇銀行。護國軍興，中國銀行停辦，是後本省之金融，即以富滇銀行為樞紐。該行開辦之始，準備充足，信用鞏固，滇幣對外匯兌，常與由港平衡。嗣因護建國諸役，滇省以一隅之財力，獨膺艱鉅，支用浩繁，因財政不足，不得不發行逾額紙幣，以資挹注，並曾限制兌現與停止兌現，於是富滇銀行紙幣，遂降落至每十元抵國幣一元。此種紙幣，即現時市面上所謂之舊滇票。此民國十七年以前之金融情況也。迨民國十八年，現省政府改組成立，鑒於從前金融之破壞，由於財政不足而濫發紙幣，幣價愈低，則財政收入，實質愈少，愈不足以資正供，因財政而破壞金融，復因金融而影響財政，遂決定金融財政，同時整理。當時着手辦法為（一）確定以本省半開銀質硬幣為本位幣，凡一切收支均以本位幣為標準。從前富

滇銀行發行之舊幣，以本位幣一元折換五元收回焚毀，未焚毀者，照此折換價格，暫行流通市面，實際等於本位幣之輔幣。（二）實行本位幣後，財政收入之實質增加，而支出方面，力從節儉，並未比例遞增，每年約節出本位幣數百萬元，組織整理金融委員會，購成條銀，發造幣廠鼓鑄半開銀幣。（三）收束富滇銀行，由整理金融委員會，撥交銀幣一千六百萬元，於民國廿一年九月成立富滇新銀行，發行富滇新紙幣與半開銀幣同時併用，無限制兌現。此後富滇新銀行之新幣一元，常因含銀實量，略等於國幣五角，雖時有漲落，不過因申滇需款之緩急，差數甚微。自實行法幣後，中央紙幣，富滇舊紙幣，與富滇新幣，均併行於市場。而富滇舊幣，仍為五元折抵新幣一元。此二十餘年來本省金融之大略情形也。至於本省現時之金融機關，約為下列各處：

### （1）政府銀行

（甲）富滇新銀行 為本省金融之中心，於民國二十一年，由前富滇銀行改組。資金本省半開銀幣一千六百萬元。專營存款，放款，匯兌，押匯等業務。總行昆明。分行箇舊，下關，昭通，上海。辦事處，香港，黑井區，羅平，南寧，叙府，漢口。

自廿一年開辦截至二十四年度下期止，放款總額為一千

六百餘萬元，存款總額為二千四百餘萬元，公積金為一百二十餘萬元，歷年純益為二百七十餘萬元。

(乙)勸業銀行 係由建設廳及前農礦廳撥款成立。基金約為半開新銀幣二十萬元。專營存款放款等業務。民國廿一年成立。總行設昆明，分行簡舊。

(丙)實業合作銀行 係由建設廳前辦之實業銀行籌備處，擴充改組而成。基金總額定為新銀幣十二萬元。專以小款借貸，補助工商業，及救濟農村為營業之要點。創辦已五年。

(丁)農工銀行 現在籌備中，尙未正式成立。所有一切規劃事宜，悉委託富滇新銀行辦理。其基金由救國基金項下指撥新幣二百萬元，暫行組設該行基金委員會，負保管及運用之責。

(2) 外商銀行

(甲)東方匯理銀行 係法商開辦。在民國十八年以前，本省金融紊亂，該行營業曾一度繁盛。現在本省金融已趨穩固，惟因滇越鐵路運費及安南過境稅，須以越幣為標準，故該行在滇，仍有一部份勢力。至於普通商人之

對由港匯兌及存放款項，多在本國銀行銀號交易。

(3) 銀號

(甲)興文官銀號 清光緒十九年間成立為興文當舖經營匯兌及典當業二種。民國以還，迭經改革。及財政廳加入官股後，遂改為官銀號。其資本總額為新幣三百萬元，業務範圍，亦較前擴大。除存款放款信託典當等項外，又代辦財政廳金庫及教育經費軍政等款項收放事務。

(乙)永豐銀業公司 民國廿一年成立。商人資本經營。專辦存放，款項，儲蓄，匯兌，押匯，信託等業務。又兼辦上海，香港等地之交通，東亞鹽業等銀行代理事務。

(丙)益華銀號 民國二十一年成立。資本金額現金二十萬元。純係商股。業務以存款放款及典當為要目。

(丁)錫務銀號 係由官商合辦之雲南錫務公司劃款開設。專營存款，放款，匯兌等業。

(戊)東川礦業銀號 該銀號係由官商合辦東川礦業公司劃資開設，專營存款，放款，信託等業務。

(附)本省各銀號存放款項息率一覽表



本省各銀行銀號存放款項之息率表

行號 利率 項目	富滇 新銀行	勸業 銀行	實業 銀行	興文 銀號	益壽 銀號	永豐 銀公司	東川 銀號	錫務 銀號
往來存款 及 特別存款	0.45 ?	0.45	0.45	0.45				
特別活期存款								0.45
活期存款					0.51	0.5	0.51	0.45
定期存款 活期放款 及往來透支	1.35 ?	1.35	1.35	1.35	1.5	1.5	1.5	
三月期存款	0.5	0.5	0.5	0.5	0.6		0.45	0.51
六月期存款	0.6	0.6	0.6	0.6	0.7		0.6	0.6
九月期存款					0.8			
一年期存款	0.7	0.7	0.7	0.7	暫停		0.8	暫停
二年期存款	0.8	0.8	0.8	0.8	暫停		1.0	
信用借貸					1.5	1.5	1.5	
儲蓄款項						0.6		
附 註	<p>1. 本表所列息率以分爲單位。</p> <p>2. 富滇，勸業，實業，及興文等行號之息率係自民國廿六年一月十六日起改訂。</p>							

(4) 兌換錢莊

本省各地，均有兌換錢莊，大部規模簡單，惟昆明市較為發達。均以本國貨幣及外國貨幣（如法幣）之兌換為中心，茲將昆明市較大之兌換錢莊，表列如下：

- 新源 永福昌 鴻茂源 銓記 宣義昌
- 銀香號 貴發祥
- (5) 典當業

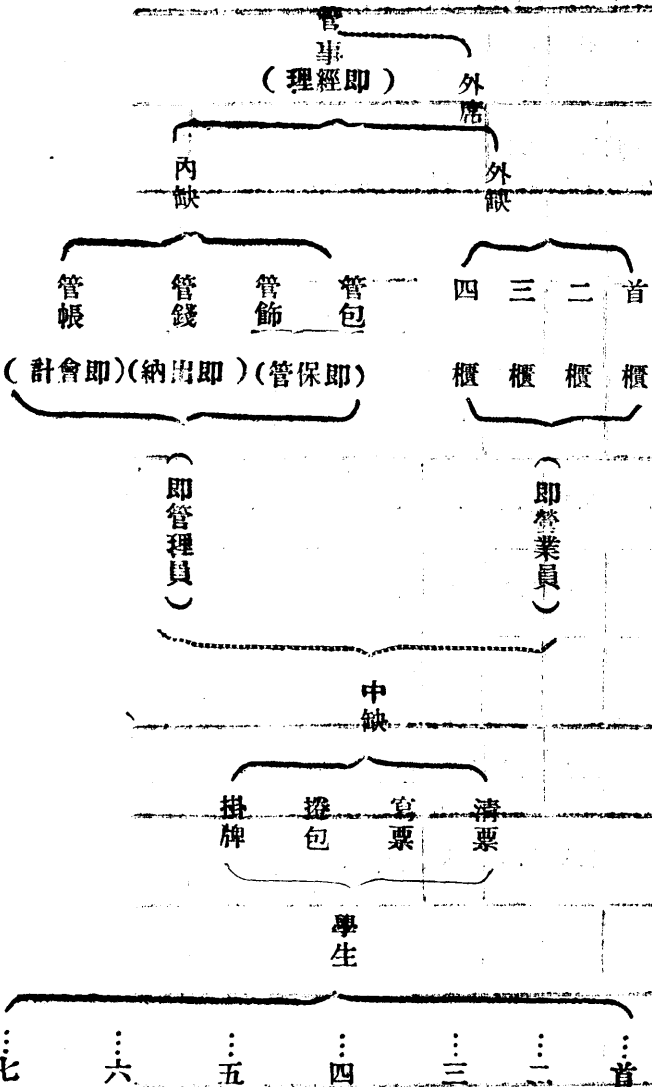

本省典當業，由來已久，其種類原有典，當，質，押四種。典之者本最大，期限最長，利息最輕，質押亦較高。其次之。質又次之。押則適得其反。此外尚有所謂代當者，多設於鄉曲小邑，猶普通商店之代理店。現在之典當業，已無上述分別。至其組織方面，今昔亦略有不同，茲列表如下：

現組織與舊組織之比較

最近本省各地之興業，均有衰微之勢。即就昆明市而言，亦已今不如昔。茲依息率為分類，臚列昆明市之當號於次：

二分當

興文 益華 永慶 萬有 泰昌

二分五當

義合

三分當

長美

日新

萬順

桂華

茂昌

吉祥

協和

永和

長盛

同興

通濟

匯通

紹興

德豐

均泰

鴻泰

長泰

源盛

萬泰

義盛

如意

平安

寶豐

濟昌

正義

聯盛

泰昌

義昌

恆發

裕泰

恆盛

忠益

萬盛

民生

雲泰

永安

同義

嘉祥

大新

月盛

益豐

茂盛

濟寶

永生

源茂

一、本省貨幣沿革

本省幣制，在四十年前，以銀錠為主幣，而銅質制錢

為輔助幣。銀錠有元寶，重約五十兩。有川錠，重約十兩

。本省牌坊錠即公估銀重約五兩。有碎花雜片，重量不

一。有滴水珠，重約一兩。就中以元寶，川錠，滴水珠，

成色最高。公估次之。碎花雜片又次之。清光緒末年，湖

北造幣廠銀元輸入，旋本省亦設廠鼓鑄，以後即以銀元為

主幣，五角二角一角銀幣及一仙兩仙銅幣，相繼行使於市，而銀錠遂成爲一種貨品。

本省造幣廠所鑄銀幣一元（庫平七錢二分）五角（庫平三錢六分）二角（庫平四錢四分）三種，皆有粗字細龍與細字細龍之分。而粗字細龍之一元五角兩種，又有光緒年號與宣統年號之別。宣統三年，爲統一幣制起見，乃將粗字細龍各祖模，全行銷燬，專造細字細龍之五角紀念幣，字多停鑄。

民國光復後，流通市面，多係細字細龍各幣。民國八年、護國功成，添鑄五角紀念幣（唐像）。以上所鑄各幣，成色較高，治後金融漸壞，專鑄五角二角等幣，成色低落，市面使用價格，亦因其含銀成分之關係，須兩元折抵標準銀幣一元。至中央行使法幣，停止兌現，本省五角銀幣，曾一度漲價，旋禁止現銀移動，始漸平復。至於中央及各省所鑄銀幣，本省雖亦不少，但與法洋同爲一種貨品，價格時有漲跌，尋常交易，並不使用。又本省於民國八年間，因金價低落，曾一度鑄造五十元金幣，旋因金價高漲，多被商人收燬，現市面流通甚少。民國十二年至二十四年間，鑄有一角半角銀幣，惟多流通於迤東昭通及迤西華永等縣，其兌換價格，多不一致，大約一角銀幣三十枚，可兌半開銀幣二枚。至於銅幣，民國來除薪鑄當制錢五十文之紀念幣外，近年本省自鑄者甚少。現在市面流通，多係由湖南等省轉輸而來。本省在前清時鑄有當二十與當

十兩種，其形式頗不一致。宣統三年，統一幣制時，乃將中有陰文雲字之銅模毀去，只存中有陰文滇字之一種。現在省城銅元兌換價格，每新幣一元，約可兌換二十文銅圓一百枚。制錢現在惟有邊遠縣份，尚有少數使用。近來銅價高貴，制錢之質量較好者，均已被商收燬，市面流通極

少。自中央施行法幣政策後，本省遵令停止鑄幣，民國二十五年，將造幣廠改作別種生產工廠，鑄幣事業，至此告一段落。茲將造幣廠歷年所鑄各幣，列表於後，略資參考。

### 本省造幣廠歷年鑄幣調查表

幣名	鑄造數目	鑄造日期
銀幣	一 元 三·一〇三·八四一枚 半 元 九九·三五四·五六九枚 二 角 三〇七·六九二·八〇七枚	宣統一、二、三、年及民國三、十二、十三、十五年 自開辦至民國八年二十年、二十三年間、 自宣統元年、民國一、二、三、八、九、十、十一、十二、十三、十四、十九、二十一、二十三年、 民國二年至八年間
金幣	一 角 三·九八六·四四四枚	民國八年曾代詢省長公署、鑄造常銀元五元十元兩種紀念幣、未列冊報數未詳、
銅幣	十 文 三五·一三三·二二二枚 二十文 九一〇·四一〇枚 五十文 三·九三七·五七五枚 新銅幣 二·九三九·〇〇〇枚 五 仙	宣統元年、民國一、二、三、四年九年間、 宣統元年及民國十二三、十三年間、 民國十二、十三、十五、十八年間、 民國念一年及念二年、

二 仙 二·六八三·九〇〇枚 民國念一年及念二年、  
一 仙 六一四·〇〇〇枚 民國念一年、

銀幣

一 角 一七九·五一九·二二〇枚 民國十三年至念三年、  
半 角 七七五·八〇〇枚 民國十三年、

附註

(一) 本表係根據本廠開辦時起，至最近歷年存案卷中調查所得。  
(二) 表中新銅幣一項，雖已鑄造，但因政府無命令，故未發行。

本省紙幣，民國以前，有大清銀行紙幣，民國成立，有中國銀行紙幣，皆係中央所發行者。富滇銀行紙幣，民國初年發行，至民國十九年，因發行逾格，並不兌現，經設立清理處清理，其發行額共為九千二百餘萬元。曾經數次燒燬，共計燬去五千二百七十餘萬元。未繳之數，仍流通市面。在未行使法幣以前，紙幣與現銀幣併用，現已限制現金移動，民間概用紙幣。去歲中央銀行，中國銀行，農民銀行等紙幣，亦多通行。最普通者，為中央銀行之一角幣。故現在通行於市面之紙幣，可分為三種：

(1) 富滇新銀行紙幣，此為本省之本位幣。美國鈔票公司印。計有一元，五元，十元，五十元，一百元等五種。又有十仙，二十仙，五十仙等銅元票三種。官印局印。因已多破濫，流通甚少。

(2) 富滇銀行舊紙幣 有五角，一元，五元，十元，五十元，一百元等六種。現流通市面者，均美國鈔票公司印。至於本省官印局所印者，現已收燬，每五元折抵富滇新紙幣一元。

(3) 中央紙幣 通用者為中央銀行，中國銀行，交通銀行各種紙幣。與京滬所用者相同。本省概稱為中央幣。流通數少。惟中央銀行之一角幣，頗通行，每元抵富滇新銀行紙幣二元。

此外有東方匯理銀行之紙幣，祇限於對越南之交易使用。雲南市面，僅有行市而不通行。又香港各銀行之紙幣亦同。

茲將富滇新銀行紙幣(本位幣)與各種銀錢行市及越幣港幣之兌換價值與對港滙匯水分列各表於後以資參考

民國二十五年各月份銀錢市行情表			
月份	廣老雙毫	袁頭大洋	銀幣
1.	1.1毛	1.92元	0.334毛
2.	1.1毛	1.92元	0.332毛
3.	1.1毛	1.92元	0.33毛
4.	1.1毛	1.92元	0.33毛
5.	1.1毛	1.92元	0.33毛
6.	1.1毛	1.92元	0.33毛
7.	1.1毛	1.92元	0.33毛
8.	1.1毛	1.92元	0.33毛
9.	1.1毛	1.92元	0.33毛
10.	1.1毛	1.92元	0.33毛
11.	1.1毛	1.92元	0.33毛
12.	1.1毛	1.92元	0.33毛
附註	本表所列各幣每元或每枚之價值係以富滇新銀行銀幣計算		

民國二十五年份各種滙兌行情表

月份	申單滙	申電滙	港單滙	港電滙	防單滙	蓉電滙	渝電滙
1.	2.098元	2.09元	2.16元	2.218元	4.38元	1.9元	1.92元
2.	2.093元	2.006元	2.16元	2.14元	4.38元	1.9元	1.92元
3.	2.0元	1.38元	2.197元	2.19元	4.156元	1.9元	1.92元
4.	2.0元	1.988元	面議	2.17元	面議	1.9元	1.92元
5.	1.98元	1.99元	面議	2.154元	4.233元	1.9元	1.92元
6.	1.98元	1.99元	面議	2.154元	4.233元	1.9元	1.92元
7.	1.98元	1.99元	2.14元	2.154元	面議	1.9元	1.92元
8.	2.0元	1.99元	面議	2.154元	面議	1.9元	1.92元
9.	2.0元	1.994元	面議	2.064元	4.34元	1.992元	1.92元
10.	2.0元	1.99元	面議	2.052元	面議	暫停	1.92元
11.	2.0元	1.99元	面議	2.052元	面議	暫停	1.92元
12.	2.0元	1.99元	面議	2.052元	面議	暫停	1.92元

附註

本表所列各價目係以富滇新銀行銀幣計算。

一年來各月份港鈔比較表

比 較 目 份	最 高	最 低	平 均
1.	2.22元	2.17元	2.12元
2.	2.18元	2.15元	2.12元
3.	2.18元	2.17元	2.16元
4.	2.16元	2.15元	2.14元
5.	2.14元	2.14元	2.14元
6.	2.14元	2.14元	2.14元
7.	2.14元	2.14元	2.14元
8.	2.14元	2.14元	2.14元
9.	2.06元	2.05元	2.04元
10.	2.06元	2.05元	2.04元
11.	2.06元	2.05元	2.04元
12.	2.06元	2.05元	2.04元

附  
註

1. 本表比較時期係自民國二十五年一月起至十二月止，
2. 本表係以富滇新銀行銀幣為單位（每元港鈔值滇幣額），
3. 本表係照商號牌價比較，



民國二十五年滇幣越幣比價一覽表

月	日	比價	滇新幣	越幣
1		2	100元	439元
1		15	100元	440元
2		1	100元	442元
2		15	100元	441.2元
3		2	100元	443.6元
3		15	100元	444元
4		1	100元	432元
5		1	100元	430元
5		15	100元	431元
6		1	100元	434元
6		15	100元	433元
7		1	100元	438元
7		15	100元	438元
8		1	100元	437.6元
8		15	100元	436.4元
9		1	100元	436.4元
9		15	100元	332.4元
10		8	100元	316元
11		5	100元	314元
11		16	100元	307.2元
12		1	100元	312元
12		31	100元	320元

附註 1. 本表所列價目係照東方匯理銀行牌價計算  
 2. 本表自九月廿八日至十月七日匯理銀行停止收買越幣  
 3. 本表自廿五年九月廿六日起法國宣佈法郎貶值

雲南概覽 (金融)

# 十、軍事

## 一 總綱

滇黔綏靖公署，原係中央討逆軍第十路總指揮部，嗣因在贛共匪，突圍西竄滇黔，於二十四年三月一日，奉令改組為中央勦匪軍第二路軍總司令部，二十五年六月一日，又奉令改編為滇黔剿匪軍總司令部，同年八月一日，復奉令改為滇黔綏靖公署，對於所屬軍隊，尙未經中央改編整理，奉電令暫沿用滇黔剿匪軍番號，其部隊除前敵指揮部業已開往湘黔，所屬滇軍，現分駐三逆，綏靖地方，至署內所屬各處及附屬機關工作，除機要日行不及備載外，所有辦理特務工作，計十四項，簡要錄列於後：

## 二 軍隊整理

本省自民國二十二年，各方軍事結束後，鑒於國事之糾紛，外患之頻仍，內而共產跳梁，外而強鄰逼處，兼以兵器日異月新，戰術愈演愈進，欲求與時推進，鞏固國防，非改絃更張，不足以應時勢之需要，於是力圖改進，漸次推行，茲將改進各點，臚列於左：

### (1) 整理編制汰弱留強，

本省軍隊，自奉命討逆之後，入黔，入桂，轉戰數省，傷亡病廢，逐漸發生，兵額補充，不

免零亂，教育訓練，滯碍諸多，調省之後，實行縮編，其有負傷病廢以及老弱不堪服務者，力予裁汰，給資遣散，並分別優恤，以免有碍進行，虛糜餉項。

### (2) 實行徵兵廢除招募

往昔軍隊，多沿招募制度，流弊滋多，此逸彼收，市井流氓，居其大半，一旦用兵，則冒名頂替，影響戰鬥，不堪言喻，故實行徵兵制度，劃分區域，一掃以前積弊。

### (3) 按年補充實行退伍

本省自用兵以來，年年轉戰，舊有兵額，多有七八年不退伍者，師老疲弊，惡習漸增，軍紀風紀，不免廢弛，整理之後，每年退伍三分之一，新兵補充，整個訓練，諸事因以改觀，教育亦因以劃一。

### (4) 與時推進實行新式操典

自改用德操以後，常年計劃，仍照一般進度推行，惟德操之佳處，在細部動作，故對於野外演習，特別加詳，而於制式教練，稍事減縮，以求實際上之應用，新兵老兵，均取此旨，如遇軍事發生，均可隨時出動。

### (5) 可新編四個補充隊，特將大隊長以下之各級幹部，及各級軍士，召集來省，成立一幹部大隊

一同受訓，以期統一意志，統一行動。

### 三 陸地測量實施六年計劃

陸地測量局組織系統，係遵照中央近頒規則辦理，設局長一員，總攬全局事務，下分三角，地形，製圖等三科；各設科長一員三角科內分三股，每股設股長一員，股員十員；地形科共分為五股，每股仍照設股長一員，股員每股由十七員至十八員；製圖科編為四股，除照設股長四員外，其每股股員，由八至十九員不等。此外并分設醫員，司事，傳事，伙伙等多人。所領經費，自奉綏翼限期六年完成本省碎部圖根後，計第一年度實領圖根碎部費共新幣二萬二千八百八十七元四角，第二年度圖根碎部費共新幣三萬六千三百六十三元，第三年度圖根費二萬二千零八十五元，碎部費四萬五千七百八十三元。其他尚有修理添購器械費六千八百一十四元，開辦測量學校教育經費一萬九千二百二十元，均概係新幣。本局業務，自奉令規定六年計劃，限期將本省圖根碎部完成後，原定由民二十三年起為第一年度，徒以該年度碎部工作人員甚感缺乏，工作結果，僅成圖三十幅，完成業務二十八分之一，預測未能依限結束，故復早請綏靖公署改由民二十三年七月一日起為第一年度，至二十九年完成。推行迄茲，第一年度，圖根成續，已測成十二縣，第三，四，五等年，各測成二十一縣局；併同本局歷年測成之十三縣，共計一百二十六縣

局。碎部第一年測成二十幅，第二年測成四十幅，第三四五六七等年各測成一百五十幅，併同歷年測成之四十八幅，共計八百五十八幅。茲將已測及正測之區域詳列於下：第一年度圖根計曲靖，霑益，平彝，羅平，師宗，瀘西，彌勒，楚雄，牟定，鹽興，鎮南，元謀等十二縣；碎部二十幅，計曲靖，霑益，馬龍，陸良，路南，宜良，彌勒等七縣，第二年度圖根二十一縣，計宣威，會澤，陸良，邱北，硯山，蒙自，箇舊，祥雲，彌渡，鳳儀，大理，鄧川，洱源，永平，漾濞，順寧，蒙化，雲縣，昌寧，姚安，雙柏等，碎部四十幅，東至羅平，南至邱北彌勒，西至陸良馬龍，北至霑益平彝。第三年度圖根計昭通，巧家，魯甸，永善，大關，金平，屏邊，西疇，麻栗坡，廣南，景東，鎮沅，鎮康，龍陵，劍川，鶴慶，麗江，蘭坪，雲龍，永勝，寧浪等二十一縣；碎部一百五十幅，東至宣威昭通一帶，南至景東彌渡一帶，西至永平雲龍一帶，北至麗江維西一帶。

自推行六年計劃以還，因所費甚鉅，牽動政府預算，對於經費之籌措，日久未能實現，繼奉令與財政廳合辦三角圖根，一則以供給清丈應用，再則即準備來日碎部測圖，規定每縣由財廳補助測量費新幣二千元其不敷之數，即由綏署呈請陸續補充。

### 四 剿共經過

共匪蕭克賀龍，盤踞湘鄂邊區，經大軍圍剿，不能負隅自固，相繼由黔竄滇，迂迴於鎮雄彝良威寧昭通間，急欲渡江入川，與朱毛各匪合股，以圖達到最後掙扎之目的，我軍剿匪方略，係由中央規定，特派劉建緒為前敵總指揮，率樊郭孫李各縱隊，跟踪追剿，均歸前總司令統一指揮。

### (1) 共匪戰鬪序列簡明表

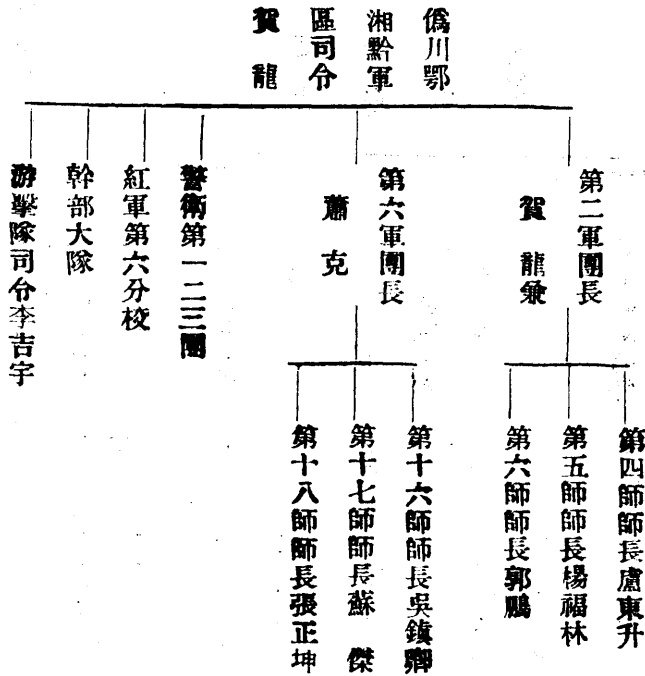

揮，撮其要旨，不外尋捷徑分進合擊，並與川黔邊境友軍楊森高耀煌郝夢麟各部隊，切取聯絡，分別防勦，使匪無渡江及脫逃之餘裕，對於蕭賀主要部分，則以重兵威脅，嚴密包抄圍擊，期於滇川黔邊區，一鼓而殲滅之茲將其匪及追勦軍作戰序列摘要列表附載於後：

附記：每軍團三師每師三團每團三營編成

### (2) 追匪軍戰鬥序列簡明表

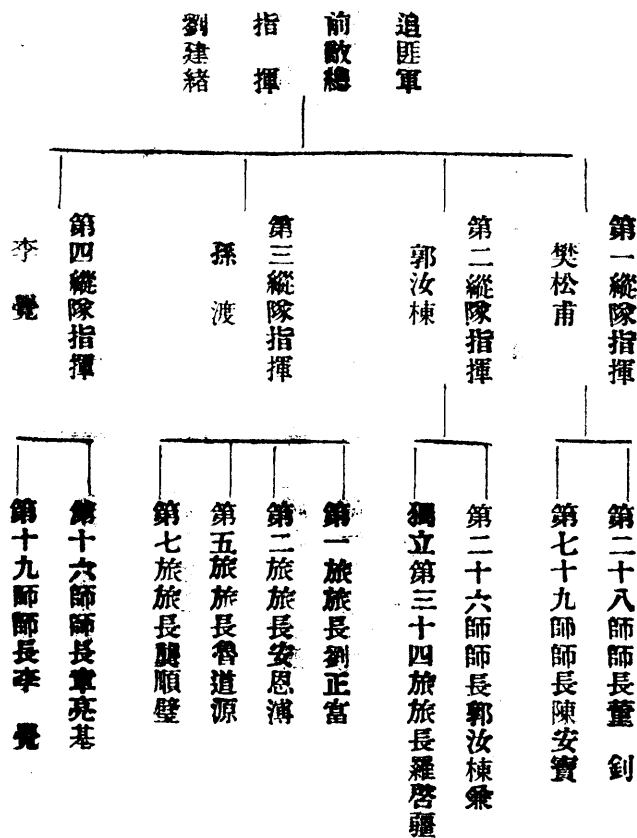

剿匪工作，事務繁鎖，不及細述，僅舉綱要，條例於左：

- (1) 督領江防暨沿邊各縣地方團隊，
- (2) 構築各縣及各要隘碉堡、

- (3) 分派專員，督制沿江各渡口船支，
- (4) 設置陸路電報兵站收容所，
- (5) 設置兵站醫院及野戰醫院，
- (6) 關於各縣縣長守城之籌獎辦法，

## (7) 關於勦匪之宣傳

蕭賀兩匪，二十五年三月二十日由威寧進犯宣威邊境，經來賓舖，馬頭山，陡山坡，石子口，者白，紅石岩，清水溝，等處，竄貴州盤縣普安土城，又入平彝，經羊腸營向盟嶺進竄曲靖，馬龍易隆嵩明尋甸富民羅次祿豐元永井鹽興廣通楚雄姚安祥雲鹽豐鳳儀賓川鶴慶麗江等縣先後陷城多處縣長紳商人民殉難數百人，四月底，由麗江屬之石鼓金江，經中甸入西康，即分兩路，一經定鄉，一經德榮，向理化巴安竄去，共匪在本省境內，經我軍痛刺激戰最著者，如孫縱隊在虎頭山，陡山坡，石子口，嵩明，羊街，祿豐，楚雄等處，與匪激戰，斬獲甚衆，其餘沿途均有接觸，共匪均聞風而逃，該匪過江以後，我軍樊郭孫李各縱隊，分註華坪，仁和，麗江，鶴慶，劍川，賓川一帶，前敵總指揮部，進駐大理，俾便指揮，現共匪已遠竄，陝甘各縱隊，均先後移防，我孫縱隊現移駐大理，此蕭賀兩匪竄滇之經過概況也。

## 五 肅清盜匪

本省因山多箐密，幅幘遼闊，盜匪潛滋，肅清不易，去歲共匪竄滇，地方遭逢變亂，各軍團隊，奉令出征，匪勢復熾，共匪出境後，各軍及其匪落伍後方者又多爲匪人利用，勾結入夥，以致各地匪氛，又形活動，現已將本省各部隊，積極整頓補充，分防三迤，聯合民團，負責認

真清剿，并就各衝要縣分，設立團務督練處十分處，以補軍隊之不足，更劃本省爲五大區域，一曰滇中區，二曰滇東區，三曰滇西區，四曰滇南區，五曰思普區，各區所駐軍隊民團即分負該區內治安之責，認真剿辦盜匪又各民團之槍彈均其充實，已有自衛能力其著名大股匪徒如滇東區之匪首徐策，魏發源，鐵維漢，曹伯之彭澤萬滇西區之匪首楊止達施光典王樹清何瑞林謝紹唐胡錦堂查士良滇南區之匪首楊友棠李應鳴李思亮王開洪趙開運李小六李起王小五思普區之匪首蘇文思文子等，均經各該區駐紮團隊，先後擊斃，或生擒斬首，或繳械投誠，其他餘黨零星小匪雖不時出沒滋擾，幸各團隊聯絡嚴密，時有斬獲，亦不過旋起旋滅，不能蔓延爲悉矣，此本有各區最近之勦匪概況也。

## 六 建築碉堡

民國二十三年，共匪由江西傾巢西竄，本省爲防患未然計，經即分飭滇東各縣，構築碉堡，力圖自衛，迨蕭賀入黔後，復令全省各縣，一俾上緊構築，以資防衛，統計構築完成者，六十八縣，計碉堡四千四百三十六座，曾經先後呈報在案。

## 七 兵工築路

本省部隊，以修築公路爲中心工作，先後由駐紮省城

之近衛一二兩團，河口箇舊兩獨立營，第七旅特務隊，機關鎗團，工兵大隊，第九旅部，軍樂大隊，第三旅部，第五團，第六團，砲兵團，等部修築附省名勝公路，已完成者計環湖路之太華段，(太華寺至華亭寺)蘇華段，(蘇家村至華亭寺)及拼寬巫家壩至岔街一段計合長三十二公里一千二百公尺合十方四十七萬三千六百七十立方公尺

## 八 義務工役

二十四年度義務工役，計分軍事機關，駐防省外部隊兩部，機關方面，就現有廿九個機關，編為十九隊，以廖總參謀長為總隊長，各機關長官為隊長，計到公務人員二千六百零五員，修築小西門外潘家灣運動場，於一月二十八日舉行開工典禮，二月八日完成，駐防省外部隊，則因不暇移動，不能指定一定之工作，當飭各該長官自行就駐在地擇要辦理，嗣據早報，有修外路或關運動場飛機場者有關於園或修濬河道修補城垣者。

## 九 實施造林

二十五年度實施造林照省府議決案由參謀處會同建設廳勘勘附廓北較場新老營盤後方一帶地區為林區，共有畝積七百畝，以二百畝為移植區，以五百畝為播種區，計植苗木六萬餘株，點播松種六斗六升其造林分配辦法，係將所屬各軍事機關，編為十七隊，照頒發劃分各圖，實於工

作，經上年八月派員檢查，業已成活及出土者，均達六成以上，并經特設森警察暨設置守望所，以資保護。

## 十 補助壯訓

本省訓練壯丁，原定由各部隊派出幹部，担任補助訓練，嗣以部隊幹部人員不敷分配，將區域縮小，僅就部隊駐在地計劃，先就昆明市及昆明、富民、呈貢、宜良、安寧、大理、祥雲、賓川、鄧川、楚雄、華坪、文山、建水、廣南、箇舊、昭通、魯甸、曲靖、蒙自，等二十市縣先行試辦餘俟以後陸續推行，計每營抽調官長五員，班長(軍士上等兵)四十名，總共派出官長一百二十員，班長一千四百四十名。

## 十一 經理概況

本省經理事務，在民十五以前，均係沿用民國初年軍需制度辦理，民十六後，鑒於過去，軍需制度之不良，有應改革之必要，即行着手計劃整理，祇以人材缺乏，軍費困難，奉令出師討逆，遂形停頓，至民十九討逆軍事結束，部隊改編後，始於第一期教導團，附設經理班一班，迨畢業出校，即由成立各補充隊，及已整頓之各團營，試辦軍需獨立，並採用三級制度，即各團隊及獨立營經理事務，均直接總部，各連直接團隊部，減除旅營部核轉手續，各帶兵官，均立於監督地位，免除軍需事務之直接責任，專



重軍事上之管理訓練，實行以來已有相當成效於短期內，即可逐漸推行全部，惟滇省地處極邊，素稱貧瘠，全省金融雖經整理就序，但較國幣標準價額，仍屬相差甚遠，現在各級官兵薪餉，仍照本省單行簡章，按月關發，所需裝具各物，及一切運費亦係酌財力量予辦理，較之他省以國幣為本位者，待遇殊形微薄，又營舍一項，因建築日久，時有破濫倒塌，每年修繕，耗費亦屬不貲，實有重行建築之必要，惟目下經費困難，殊難一蹴而就，又如陣營用具，及一切出師兵備物品，僅就截留剩餘項下，擇要略事補充，尙多缺如，祇有俟將來軍費稍裕再為陸續設法籌備，以期增進軍事活力，此本省辦理經理事務之大概情形也。

## 十二 軍醫概況

本省軍醫，創自前清末葉，但經此次改組，名稱屢易，現在則為軍醫處，陸軍醫院及衛生材料儲所此就平時言之也，其在軍事期間，例如二十四五兩年兩次勦共之時，除組織衛生隊隨軍征討救護外，並設置兵站，野戰後方等醫院，暨要傷所，換藥處，傷殘官兵休養所等，辦理救護治療等事宜，又民二十年為備軍醫人材計，曾開辦軍醫學校，先後畢業學生二百餘人，此外又特設有看護訓練班暨調集各部隊之看護士兵輪流訓練，以備分發各醫担任看護職務，現在軍事較平，除各團隊附設有軍醫處外，其他臨時醫院，均一併裁併陸軍醫院，該院平時約可容四百

人，戰時臨時擴充之，至於本省軍醫經費之支出，平時衛生材料存儲所，每年額支藥械費，國幣柒千貳百元，種痘費，年支伍陸百元，各部隊每月藥費，共合國幣壹千伍百元，休養所則視人數之多寡，經費向無定額，此本省軍醫之概況也，現在為應付時勢之需要，擬繼續籌辦軍醫研究班，護士訓練班，獸醫傳習所，及衛生材料廠等，均在積極籌備之中，不久當可望一一實現也。

## 十三 政訓概況

(一) 政訓處成立經過

軍隊實屬政治訓練，為現代革命軍隊之重要特色，我國軍隊之有政治訓練，當以民十三年總理在粵創立黨軍，設黨代表訓為其嚆矢。民十五年誓師北伐其能以寡敵眾，以武器不精之革命軍與軍閥犀利之軍閥搏鬥而卒能屢戰皆勝，摧毀根深蒂固之軍閥勢力，完成統一大業者，良以革命軍深受三民主義之薰陶，明是非，辨順逆，人人以衛國保民為天職，用能臨事不苟，發敵效果，掃蕩反革命軍閥，統一全國，此實民國以來軍隊實施政治訓練之空前成功也。本省軍隊，素以驍勇善戰聞，討袁護法諸役，以一省之力而與袁逆勢力抗，於民國史上已開一光榮之新紀元，自主席龍公秉政以還，對軍政各端，銳意整頓，對軍隊革命思想之灌輸，尤為致力，三十八年政治部亦遂於斯時成立，同時並開辦政治訓練班嗣奉中央命令裁撤政治部成立

二十八軍特別黨部，所有幹部人員，大半即係當日之政訓班學生，惟因經費支絀，工作範圍，僅側重於黨員之吸收及組織，且因人材缺乏，未能深入部隊，與士兵共甘苦，爲基本之訓練，乃於二十四年三月復開辦第一期政治訓練班，以期造就多數之政訓工作幹部人材，以備分發本軍各師團，充任政訓班導員，本軍政訓處，亦即於此時正式組織成立，並於各師設政訓辦公室，各團設政訓辦公室，本軍政訓工作遂具規模矣，其時尖毛共匪，流竄滇黔，第十路討逆軍部奉令改爲中央第二路討逆軍，第三五各旅，均出發進剿，政訓班學員遂一律隨軍出發，並協助軍隊籌辦糧秣，慰問傷兵，或深入虎穴，偵獲匪方宣傳機關，偵察匪情，凡此艱險工作，我政人員均能勇往直前，克盡厥職。滇境亦禍既平，各部隊奉令歸還建制，政訓工作亦由戰時之側重於宣傳工作轉而爲平時之側重於訓練工作，由處體察環境，分別先後緩急，訂定第一期政訓工作計劃，並令各政訓辦公室努力遵照實施，惟第一期政訓班學員人數仍屬過少，不敷分配，遂於二十五年三月招收第二期政訓班，爲期五月，除政工人員必修課程外，並施以嚴格之軍事管理及訓練，此本處改組成立以來之大略情形也。

(二) 工作概況

政治訓練之目的，在使軍隊於思想上成爲有主義之軍隊，在行動上成爲黨軍的軍隊，惟欲達到此目的，不能不以宣傳及訓練爲工作主體，茲將二年來宣傳訓練工作概況

扼要敘述如下：

(一) 宣傳：在勦匪期間，因順應環境需要，政訓工作之中心，自應全部集中於宣傳，本處爲增厚各工作人員宣傳力量起見，曾製訂戰時政訓工作綱要，俾資準繩，對我軍方面着重於暴露赤匪之罪惡，藉以堅定將士有我無匪之決心，對匪軍方面則勸其悔過投誠，對民衆則指導辦理保甲，建築碉堡，清查戶口，肅清反動份子，增強軍隊剿匪力量，他如軍風兩紀之維持，糧秣之籌措，傷亡官兵之善後戰後地方秩序之恢復，流亡民衆之撫輯，凡我政工人員，莫不躬親其事，努力協助，政訓班畢業未久即能有如是成績表現，此可差堪告慰者也。勦匪軍事結束，本處有鑒於政訓工作異常艱鉅，現在大省又應創舉，亟應統籌計劃，分期推進，以見事功，爰體察各部隊實際情形擬訂各師團三個月政訓工作計劃表，其主要目的在取試驗態度，奠定本軍政工之初基，因一般士兵多不知政治訓練爲何物，少數長官對政工使命亦鮮有認識清楚者，由認識不足，對政工人員每易發生疑懼心理，於工作之推進諸多障礙。又查本省軍隊之士兵，均係招募而來，應募者多目不識丁之農家子弟，入伍以後，終日操作之不服，遑論識字讀書，是以一般士兵之知識水準異常低落，間有稍識文字者，不過百分之十左右，士兵知識之低劣若此，實施政治訓練更覺不易爲力，在此環境之下，本處遂以(一)對各部隊官兵，闡明政治訓練與軍隊之關係，(二)推行士兵識字運

動，爲第一期之中心工作。並以地方工作爲輔，使軍民打成一片，直接造成民衆對軍隊之信仰，間接爲政工本身增加力量，工作方針既定，更進而擬定實施辦法，宣傳方面，以灌輸常識，使一般官兵對雲南所處之地位，中國現狀及世界情勢之演變有簡明之認識，並養成其愛護國家擁護領袖之信心，爰刊行兵友週報，力求淺顯通俗，以養成士兵之閱讀能力，現已至八十餘期，惟士兵識字者究屬少數，以文字救濟之宣傳品，士兵每感扞格不入，本處乃又印行軍聲畫刊，以生動之圖畫，表示國內外重要時事，附以簡單文字說明，刊行以來，不識字之士兵，均感濃厚興趣，於時事及常識之灌輸，裨益實非淺鮮，因鑒於藝術宣傳較諸文字宣傳收效更宏，茲更計劃採我國六十年來之國恥史，編爲故事，每段之下附以圖畫，供士兵操課之暇輪流閱讀，此種國恥史連環圖畫，已在印刷中，不日即可出版，此爲本處文字宣傳工作之梗概。

文字宣傳之外，口頭宣傳，亦爲最有力宣傳工具之一，苟能抓住士兵心理，運用得當，其效力遠在文字宣傳之上，本處爰將所屬各政訓辦公廳室之宣傳工作分爲二種，一爲出席總理紀念週報告，由各該部隊政訓辦公廳室人員，作時事報告，引起官兵關心時事之興趣，由此培養其愛國心。或本總理遺教，加以闡述，或就古今名人領袖之嘉言懿行，加以發揮，使一般官兵無形中獲得高尚之人格陶冶，一爲紀念日宣傳，事先由本處頒發宣傳要點，交

由各廳室遵照，實施宣傳，意在使每一紀念日之意義，與目前時局發生聯繫，不致落於機械或空洞之弊。至於對社會民衆之宣傳，其主旨亦在喚醒民衆，使警然於中國國難之嚴重，而思有以團結力量，禦侮救之，但宣傳之重心應隨時局之推移與政府之措施而時有變更，如政府實施壯丁訓練，則藉此說明壯丁訓練之意義及其對救亡工作之重要。凡此種種均爲政工人員喚醒民衆團結民衆之良好時機，除駐省各部隊外，其餘駐防外縣部隊政工人員，責任尤爲重大，良以各縣交通不便，消息滯塞，民智低落，值此外侮日亟，政工人員更屬責無旁貸，本處爰決定，凡駐防各地之部隊，均應與當地之黨政教育機關取得連絡，組織定期講演會，實施以來，頗著成效，去歲各縣民衆熱烈捐款慰勞綏軍即爲其具體之表現，蓋宣傳事業，方式繁多，要在能體察環境，善爲利用，方今新聞事業，日趨發達，於民智之啟發，厥功甚偉，然若言論不當，見解荒謬，則不惟不足以盡指導民衆之天職，反足以散播毒素於民衆純正之腦中，影響實鉅，故新聞檢查，雖非本處專司其事，但糾正謬誤言論，檢舉反動思想，因與政訓工作有關，故亦列爲本處宣傳工作之一，凡直接間接有助於啟發民衆愛國觀念者，則善爲指導之，鼓勵之，務期民衆思想獲得正確之指導，不致誤入歧途，此又本處自成立以來宣傳工作之大略情形也。

(二)訓練 本省軍隊一般智識水準較低不識字者爲

數不少前以略言及之，故第一期三個月政訓工作計劃以推進識字教育為主要工作之一，去年以內，各旅團政訓辦公室已先後組織士兵識字教育委員會，第一步工作，調查各該部隊士兵之識字程度，分甲乙丙三組，以連為單位，作複式教授，由處編印標字及甲乙組識字課本，標字供兩組全不識字之士兵之用，以為識字之初階，調查及分組完畢後，即開始上課，由政訓工作人員及部隊中排連長担任教授，并擇優秀士兵為助教，每星期舉行口試一次，月終舉行筆試試卷呈處考核，自實施以來，其間或因部隊移防，行止不定，或因奉命剿匪，往來馳驅，識教工作，不免稍受影響，然從大體觀之，成績亦尚可觀，又各部隊自實施識字教育後，教育程度已逐漸提高，其中少數思想清楚，知識豐富者，識字課本已不足以饜其要求，有施以更進一步訓練之必要，爰收集政治社會各方面常識編為政治教程，分發教授。下級幹部中，對黨義無研究，或粗知梗概，而無正確及系統之了解者，又由所屬部隊政訓廳室，成立黨義補習班或黨義研究會。由政訓指導員提出問題互相討論，有疑難者加以解釋，有認識錯誤者，加以糾正，行之既久，對全部三民主義之真義，自可瞭然於胸中。又為增強革命力量起見，特規定施行小組訓練，擇思想純正富有革命性之優秀士兵，插花編為小組，施以訓練，同時并舉行個別談話，藉以謀建立政工人員與士兵之親洽關係，樹立士兵對政訓工作之信仰，再則以個別談話為

測驗軍隊質素良窳之尺度，俾供上峯整飭風紀之根據。次為提倡官兵正當娛樂，訓練其體格及智力計，令各廳室組織俱樂部，體育方面暫設球類及田徑等運動，並隨時作各級比賽及與其他部隊作友誼比賽。娛樂方面，則設置各項棋類及各項音樂，并於臨時紀念日，組織劇社，作新劇之排演等，以調劑其精神，解除身心勞頓，綜上所述各項訓練工作，項目雖多，約而言之不外兩端，(一)思想訓練，(二)知識訓練。又實施上項工作所依據之原則亦有二，(一)求普遍，(二)求深入，二者相輔而行，不可偏廢，惟是施行伊始，成效如何，未易逆睹，若能假以歲月，持以毅力，當亦不難達到目的也。

除對部隊官兵之訓練外，政工人員身負指導教育之責，亦有隨時施以訓練之必要，祇以各在一方，集中不易，特由處出版政訓週刊，更陸續編印政訓叢書，已出版者，有政治工作指南，宣傳概論，革命紀念口史略，龍總司令講演集，德法俄軍備概觀等十餘種，均為政工人員必讀之要籍。解決實際工作困難之鎖鑰，各政工人員應即認清自身所負之使命，一面努力讀書，一面努力做事，庶幾工作得以繼續進展，不致中道而廢也。

(三)指導考核 各政訓辦公室，每屆月終照規定應將一月內宣傳訓練工作詳細報呈核，由處分別指示遇必要時，派員赴各部隊巡迴視察實際工作狀況，或召集各部隊政工人員開諮詢會議，以便交換意見，共謀改進，並

測驗軍隊質素良窳之尺度，俾供上峯整飭風紀之根據。次為提倡官兵正當娛樂，訓練其體格及智力計，令各廳室組織俱樂部，體育方面暫設球類及田徑等運動，並隨時作各級比賽及與其他部隊作友誼比賽。娛樂方面，則設置各項棋類及各項音樂，并於臨時紀念日，組織劇社，作新劇之排演等，以調劑其精神，解除身心勞頓，綜上所述各項訓練工作，項目雖多，約而言之不外兩端，(一)思想訓練，(二)知識訓練。又實施上項工作所依據之原則亦有二，(一)求普遍，(二)求深入，二者相輔而行，不可偏廢，惟是施行伊始，成效如何，未易逆睹，若能假以歲月，持以毅力，當亦不難達到目的也。

除對部隊官兵之訓練外，政工人員身負指導教育之責，亦有隨時施以訓練之必要，祇以各在一方，集中不易，特由處出版政訓週刊，更陸續編印政訓叢書，已出版者，有政治工作指南，宣傳概論，革命紀念口史略，龍總司令講演集，德法俄軍備概觀等十餘種，均為政工人員必讀之要籍。解決實際工作困難之鎖鑰，各政工人員應即認清自身所負之使命，一面努力讀書，一面努力做事，庶幾工作得以繼續進展，不致中道而廢也。

以補救公文指示之不及，此外擬印行宣傳與訓練一種，就一般之錯誤或工作疑難問題予以糾正指示，又每半年彙集各辦公廳室之工作報告，作總考核一次，以示獎勵，以資激勵，實行以來，各工作人員皆知所警惕，努力奮發，勤慎將事，故自本處成立迄今，已及兩載，荒廢工作放棄職責者，尙屬鮮見，此又實行考核所得之結果也。

#### (四) 結論

政訓工作，本極艱鉅，非有相當時日，不能表現其成績，況軍隊，富於流動性，實施訓練，尤非易事，加以本省部隊，歷來未受政治訓練，是以初期工作，倍感困難，兩載以來，經政工人員之努力，及實際工作之表現，官兵對政訓工作已感興趣，且深覺軍隊中有實施政治訓練之必要，一切工作已較易進行，雖無斐然可觀之成績，但已奠定初基。就中如識字教育，精神講話，政治討論等項工作，於士兵智育及教育兩方面，已屬獲益不小，惟從政訓本身而言，缺點亦復甚多，如工作單位尙不能由團推廣至排連，以求深入，又士兵操課繁忙，政治訓練，時間過少，今後當力謀適當之方法，以期達到推及排連之目的，同時并謀政治訓練時間之增進，庶政訓工作，終有發揚光大之一日也。

### 附過去軍黨務概況

查本署第三縱隊所屬部隊黨務工作，過去係由前陸軍第三十八軍特別黨部籌備委員會辦理，該會係於民國十八

年春間，由龍主健呈准

中央執行委員會，組織成立，遂即開始工作，設常委三人，下設秘書處，及組織，訓練二科，並就駐省之第二師，第三師，第四師，第五師，第七師，及憲兵司令部，戰機大隊，警衛大隊，軍樂隊，組織各該部隊黨部籌委會，分別辦理黨員登記及入黨手續，正積極推進行間，旋因，本軍奉令討逆，先後開赴黔桂作戰，部隊移動駐防靡定，以及原定之一切計劃，均未能按步實施，如期完成！其後本軍廢師設旅，編制變更，且各級黨部組織條例，亦時有修正，當即照章另行改組，對於新編補充部隊，亦同時積極推進，總計成旅黨部籌委會四，團黨部籌委會六，直屬營黨部籌委會一，連黨部籌委會八十八，隊黨部籌委會四，直屬分組六，憲兵司令部同於黨部組織一，計有正式黨員一千九百五十四員，預備黨員四千一百二十員，至於訓練工作，曾經組織軍人識字教育委員會，印發軍人識字課本，及三民主義千字課，由會派員前往各部隊，會同各該黨部實施教導外；並按照中央頒佈訓練法規，及參酌各部隊之環境，分別實施訓練，同時擬訂各級黨部籌委會宣傳工作綱要及細則，通飭遵照辦理，惟此時省外部隊，側重剿匪，省中部隊，注重軍事訓練，復以黨務人力財力，均感缺乏，故不能按照各項規章，積極推進。於二十一年，中央曾派蕭烈為該會書記長前來參加整理，但來滇數月，

旋即離去。二十二年冬間，中央復派石子雅繼任書記長，旋兼黨委，當經體察本軍情形，擬訂分期推進，正進行間，本軍復先後兩次出兵越境剿共，全盤計劃，又告停頓，繼因應領經費，先後停發，復於二十五年九月接奉中央組織部來電所有各軍隊特別黨部，業經中央常會第九次議決，以後一律改歸政訓處辦理，聽候頒發詳細辦法，飭即停止組織活動，該會奉令之後，因經費無着，無法維持，遂於去年十一月呈准龍主任，提前辦理結束。

### 最近工作報告

查本軍特別黨部籌委會因民國十八年奉命成立，組織各級特別黨部籌備處一百一十處，征收正預黨員，達六千零七十四人，工作時間約七年，中間因討逆剿匪，軍事時停時輟，迄二十五年剿共後，正擬積極整理，加強訓練，嚴密組織期間，忽奉中央組織部二十五年九月來電令知，暫時停止活動，以後特別黨部，即歸併政訓處辦理！於是本軍黨務工作，即於同年十一月內，全部停頓，嗣因本軍數千黨員，恐一失黨的組織，精神難免渙散，意志將無依歸，紛紛邀請對於過去業已推進黨務之部隊，仍予設法繼續辦理，至現在新編多數部隊，亦請求辦理入黨登記，照常推進，又本省實行征兵制，所有現服兵役，不久行將滿期，而新征兵役亦復開始在即，亟應貫徹軍隊黨化，普遍實施訓練，鍛練能為三民主義而犧牲之武裝信徒，養成

有革命素養為復興民族之良兵，使其退伍後，為一忠實黨員，同時為一良好公民，此種革命因子，廣播於民間，當能增厚本黨宣傳與組織上之力量，奠定深切之基礎，本軍為上項迫切之需要，根據

中央電令，由綏省飭令本處成立第四科，接辦前三十八軍特別黨部黨務工作，限期整理，積極推進，本科乃於二十五年十二月一日正式組織成立，茲將成立後迄今工作概況摘要報告於後

1 接收前三十八軍特別黨部籌委會移交文件卷宗壹百叁拾玖束

黨義及各項書籍肆千捌百柒拾陸冊

正式黨員黨証壹百玖拾柒枚

預備黨員黨証壹千捌百零壹枚

二角黨費印花壹萬肆千伍百叁拾叁枚

三分黨費印花壹萬肆千壹百伍拾玖枚

2 調查現在軍籍黨員以便從事組織及訓練計有

正式黨員貳百玖拾玖人

預備黨員壹千零陸拾伍人

應辦移轉軍籍手續之普通黨員貳拾柒人（尚有少數

部隊內移防關係尚未填報）

3 各級特別黨部籌備處舊有國防文件及黨費印花等物

由各政訓廳室接收以後黨務事宜即由各廳室負責辦

理現已接收完竣

4 調查各部隊黨員發給現存黨証計發出

正預黨員黨証共三百六十份

現存正預黨員黨証貳千貳百叁拾柒份已通告在軍或

脫離軍籍黨員趕速到處領取

8 呈請綏署轉向 中央請示現行軍隊黨務推進辦法及

一切法令規章以便依據舊有章程參照新頒法規積極

辦理自去歲十二月二十七日呈報後迄未奉到批示於

四月一日又繼續呈請

綏署轉催中央指示一切

8 分函各部隊排長以上長官對推行軍隊黨務須切實佈

助期軍事教育與黨的訓練相輔相益完成三民主義的

軍事教育制度

7 通告脫離軍籍黨員來處登記并照章辦理移轉普通黨

部手續

至關於軍隊黨員調查工作及前各級特別黨部籌委會

移交手續大體已告完竣一俟 中央將最近軍隊黨務

法規頒到即從事組織與訓練并當努力推進也

## 十四 團務概況

雲南各縣團隊，向皆沿襲舊章，形勢既覺渙散，力量  
才極薄弱，設遇特別緊急事件發生，實鮮自衛能力，况滇  
省為西南門戶，值茲世界戰機危迫，外侮憑陵之時，國防  
責任，尤為重要，欲濟眉急，鞏固國防，望地方長治久安

，舍克實自衛能力而外，別無良策是則培養民衆軍事政治  
常識，增加地方武力生產數量，實屬不容或緩之圖也。雲  
南團務，自民國廿三年，舉行義務民兵制度，頒佈常備隊  
條例，按期征調訓練以來，全省適齡壯丁已有接受軍事教  
育機會，各縣如能認真導辦，不難於短期間內使之成爲現  
代國民知術國能作戰適合本省環境需要，乃以各縣地方，  
積弊太深，究非旦夕所能改善，故只由近及遠，以次推行  
，特於省垣設全省團務督練處，總攬全省各縣常備隊編練  
教育考核事宜，又分全省爲十區，每區置督練分處，秉承  
上級機關，監督區內各縣常備隊一切實施進度事務，所有  
各縣常備隊各級官長，則於省垣設團務官長養成所，收納  
中下級軍官，入所訓練，期滿畢業後，始分別委派充任，  
，至常備隊兵，每期訓練六月期滿，派員考試學術後，發  
給退役証書，每年訓練兩期，期退役兩次，近復鑒於新兵入  
伍，遇有緊急事件難於應付，因又改定辦法，每期派半留  
半，每年退役四次，訓練期仍爲六月於經費尙無增減，且  
與新頒部章 亦相符合，即於民國二十六年起實行，全省  
各區督練分處，經督飭於二十四年底，均完全成立，綜計  
近三年來，全省各縣派役現役常備隊兵，約四萬名以上，  
由是按期遞加，十年以後，數量愈多，效力愈大，盡量發  
揮其自衛團結之作用，實足以維持地方永久之安寧，使各  
縣人民，羣沾樂利，可斷言也，更常備隊之征退，經費之  
籌集，暨系統編組教育武器等等，亦皆厘定專章，切實實

施，茲謹分別舉如次。

### 一 編制系統

本省各縣常備隊之組織，爲適應各縣區域戶口糧賦等之關係起見，計分編爲甲乙丙丁四種，每種單位之區別，即以所設隊兵名額之多少爲標準，除附省昆明等十三縣常備隊，直接由團務督練處指揮監督外，其餘各縣常備隊，均分隸各區督練分處指揮監督訓練。

### 二 兵制及教育

按本省各縣常備隊之設置，原爲樹立地方中堅自衛實力，訓練民衆基本軍事常識爲目的，故隊兵之來源，原則上即概做照現時本省陸軍探行義務徵兵制度，如就縣屬合格壯丁，征調入隊，訓練六月，仍復退歸排甲，遞次征練，按期入伍，一切教育方針，即以在隊期限爲基礎，除授與步兵必要之學術技能外，復加授黨義，政治，國恥紀念，地方自治等要義，以及連坐法，並本國歷史地理淺易識字等科目，期於能曉軍事學術外，且識國家現時太勢，信仰本黨主義，剷除文盲，寓兵於民，全民皆兵，是則常備隊教育之要旨，亦即民衆普遍軍事化之義意也。

### 三 武器

本省團隊，所有鎗枝，不惟數量無多，而質量亦復窳敗，以言實力，實屬距離甚遠，欲謀自衛，在在必需補充，本省政府，有鑒及此，曾經議決，關於各縣常備隊，應用武器，概由總部統籌設法規劃補充，爰經令行各縣，除

將原有武器分別優劣列冊報查備用外，一面即由總部於軍用流存鎗枝，整頓修理，統籌分配，并照向章酌定最低價格，飭由各縣購領配用，此種辦法，意在促進各縣慎重愛護武器，一則借以調劑軍實經費，然需要過多，供求仍難有相應，近除若干縣份，雖已勉堪應用，待資訓練外，而邊遠各縣，尙有待於繼續努力，設法補充，此則本省編練常備隊之特別困難情形也。

### 四 經費

本省團務經費，大別可分爲團務督練處暨督練分處經費，與各縣常備隊經費兩種，爲顧慮農村凋落經濟枯竭，并減輕地方負擔起見，所有團務督練處及督練分處之經費，暫就軍費項下，提注開支，其常備隊原係地方自衛部隊，所需經費，自不能不由各當地籌措，惟本省前此所有團款，既無確切預算，而來源又極複雜，其有門攤戶派，苛細紛擾情事，非澈底整頓，其何以資改進，爰經省府議決，遵照

中央廢除苛雜稅收公允義，除案經呈奉核准暨尙可暫時保留各團款外所有不敷經費，一律改由糧賦項下酌予附加，並由財政廳監督收支由團務督練處負考核審查責任，以杜流弊，自施行以來，尙無阻礙，民亦稱便，自衛實力，賴以增加，又各縣常備隊應需經費概算，及平戰兩時，撫卹金額，亦經分別厘定專章辦理



附滇黔綏靖公署所屬機關部隊表

滇黔綏靖公署所屬機關部隊表

航空處	兵工廠	軍械局	軍需局	陸地測量局	測量學校	陸軍醫院	第一旅 第一團	第二旅 第二團	第三旅 第三團	第三旅 第四團	第三旅 第五團	第三旅 第六團	第五旅 第九團	第五旅 第十團	第七旅 第十三團	第七旅 第十四團	第九旅 第十七團	第九旅 第十八團	近衛兵團	機關鎗團	工兵大隊	交通兵隊	補充第一大隊	補充第二大隊	補充第三大隊	補充第四大隊	護衛混成獨立營	大理獨立營	河口獨立營	鶴慶獨立營	箇舊獨立營	騰永獨立營	華永獨立營	廣富獨立營	鎮彝獨立營	思普獨立營	阿墩獨立營	憲兵司令部	團務督練處
-----	-----	-----	-----	-------	------	------	------------	------------	------------	------------	------------	------------	------------	------------	-------------	-------------	-------------	-------------	------	------	------	------	--------	--------	--------	--------	---------	-------	-------	-------	-------	-------	-------	-------	-------	-------	-------	-------	-------

附

記

- 一、各步兵旅下轄兩團每團三營每營四連又機噐兩團三營每營三連工兵大隊下轄二營每營四連
- 一、各獨立營除護衛混成營附有騎兵一隊外餘以四連編成
- 一、憲兵司令部下轄八個區隊
- 一、團督練處下設十個分處各縣常備隊統編為保安營番號由第一營至二十一營

# 十一、藝術

## 一 書畫

漢之書，自漢孟瑯而下，晉有龔氏，完碑二，殘碑一。唐有王仁求碑。南詔德化碑，崇聖寺塔鐘題識，宋有石城會盟碑，地藏寺梵咒石幢護法明公德運碑，興寶寺德化碑，潤公塔碑，見於著錄，久稱珍品。又蒙氏保和年間，遣張志誠學書於唐，有晉人筆意，因重王羲之書，後人著述，有崇祀說，殊為誤會。書則志乘載，銀坑洞蠻，感諸葛武侯威德，於洞壁繪龍形及日月星辰人馬揮霍之狀，以禮侯德。劉宋時昭通梁堆畫刻五石，繪龍鳳日月武士馬雞花日鳥犬花紋等，至民國始出土，當為書之萌芽。安寧北極宮前都雷殿兩壁，繪有形像，如入定僧如偃僂翁，如落拓高士，如蹠跚酒徒，麻衣蓬首，蕭散縱橫，皆極天趣，相傳為張顛遺蹟大理城西南關帝廟，明畫史金潤甫以流戍至此，繪廟壁，筆法精絕。霑益龍華寺中殿後壁，有異人畫大士像，旁列紫竹白鸚鵡，每夜靜聞竹聲蕭蕭及鸚鵡飛噪聲，康熙丙午始燬，皆為最早作品。自元置行省，明清繼之，書畫制作，數當不尠，以滄桑兵燹，蠶素化為灰燼，元代竟無片楮，明亦寥寥無幾，清季善書畫者甚多，且能保存，足資參考，最著名者，如昆明虞世璠、錢澧，趙

士英、楊毓蘭、錢允濟、李詒、張紹衡、趙光，呈貢孫洲，孫清彥，晉寧李因培，峨山周於禮，鳳儀師範，谷際歧，石屏陳履和，塗暉，蒙自尹壯圖，元江馬汝為，至方外工書畫者，元有覺印，明有道源，洪如，大錯，普河、學蘊，白丁，本元，清有光勳，清晚，廣見，洪福，通明，果成。閩秀工書畫者，有武定那憲章，晉寧李合章，蒙自胡倚桃，楚雄卜清華，昆明嘉善即終姑太，鎮雄曾蘭芳，建水稍吟香。

## 二 音樂

音樂為五聲八音之總，不獨陶冶民性，實亦地方教化所關，中國數千年禮樂名邦，聲物所播，無遠弗屆，蜀漢時，諸葛亮南征，嘗撫琴，滇人有琴者乃著琴經一卷。唐天寶時，南詔鳳迦異，以鴻臚少卿宿衛，賜胡部龜茲音樂二列，貞元八年，驃國王，遣其弟悉利移，因南詔譯來朝，又獻其國樂，凡十曲，與樂工三十五人，俱皆演釋氏經論之詞意，尋以悉利移於試太僕卿。其時尚有蒙化曲，瑤麗而哀，其中頗有近古樂者。宋乾德中，牂牁入貢，召見詢問地理風俗，令作本國歌舞，一人吹瓢笙，名曰水曲，即今簫笙也。明季平顯有玉盤躑躅之歌，滇陽琵琶，已擅良工之名沐璘，即事，有管絃春舍早，燈火夜街遲之句，洵為當日盛事。清代講求日工，兼臻完備，海通還以，國

樂而外，西樂最爲擅長，學校列之教科，人羣事日研習，幾有喧賓奪主之概，考之滇雲樂器，祭祀則有金石絲竹匏土草木各種，軍旅則有証鼓饒笳角之屬，至琴瑟鐘翁三絃提琴胡琴琵琶箏笙簫簫笛哨吧鼓板鑼鈸等樂，則全省皆備，迤西迤南各屬，洞經會社極爲發達，蓋爲精研音樂場所，凡民間禮俗娛樂均用之，自學校林立，音樂一科，授以泰西風琴鋼琴之屬吉嘉賓軍凶五禮，多用西樂，別以軍樂隊音樂隊等名目，舊制半歸淘汰矣。滇邊民族，則有變夷樂，緬樂，車甲樂三種，夷民喜舞蹈，其婚姻祭祀，皆以歌舞，或吹蘆笙，或吹竹葉，亦有鼓鈺等樂。至歌曲戲曲，指導人民，批評社會，教忠教孝，勸善懲惡，於世道人心，關繫匪淺，滇戲山來已久，於所謂四大本者，場折極夥，宗旨純正，文詞雅馴，工尺協律，譜調廣博，自有一種特殊之致，論者謂糅合南北曲而成，創自吳藩時，梨園子弟，皆由燕蘆山海關一帶而來，其所奏戲劇與廣樂相混，即成爲今之滇戲，然歟否歟。

## 二二 雕塑

滇省雕塑事業，向日著錄，足供後人研討者，可分木材雕刻，金石雕刻，粘土雕刻，印譜各項，或爲個人創造，或爲地方所有，皆一方文化，不可湮沒，明季鑄工陶鎔，鄧川人善鑄大像，昆明太和宮金殿及西城外彌勒寺彌勒佛坐像高十丈，圍十丈，皆其所造，殊爲偉觀，其他以年

代久遠，半多毀敗，昆明又有稱古堂，楊姓，專以鑄造銅質佛像鐘鼎古玩器物著名，最精工。蔣子營，飛姓，世以塑各寺觀佛像爲業，士術亦有可觀。至各地方作品，如昆明圓通寺佛像，建於元季，肅穆莊嚴，爲全省冠。筓竹寺五百羅漢像，面貌豐采，無一雷同，真慶觀雷部各神像，姿態威嚴，具見匠心。昆華民衆教育館陳列銅鼓，而鑄十二辰宵，環列十二支字，爲他鼓所無，漢鼎三編，八卦鼎，華嚴經匣，鑄造最古，完好無恙。永歷皇帝玉璽，篆書勅命之寶，清光緒丁未年，在五華山出土，惜已破損。杜文秀將領銅印十餘方，尤關掌故。宣仁樓鐘，明永樂廿一年造，高八尺餘，周二丈，口徑六尺七寸，重萬斤，聲音宏遠，洵可寶貴之物，地藏寺石幢高二丈餘，七層，周鑄佛像梵文經記各項，歷時千年，海內著稱。此外如宜良寶洪寺之銅佛像法明寺之四天王塑像，晉寧盤龍寺之十二圓覺像安寧真容菴臥佛像，祿豐靜樂菴銅佛像，馬班廟彌勒像石造像，羅次成仁銅鐘，易門書院，銅鼎，大理點蒼山石刻伏羲像，鑑湖樓及崇聖寺之銅鐘，賓川雞足山金頂寺之大銅爐，雲龍虎山造像，觀音崖造像洱源護明寺兩金剛像，石屏諸天寺銅鐘，蒙自鹿苑十八羅漢銅像，通海湧金。銅鐘，峨山大悲觀音韋陀銅像，牟定傳經寺銅鐘，雙柏雨上立德村楚石八仙，姚安佛陀山高雪君銅像，馬雷益安土官銅洗，宣威烏撒衛前千戶所，百斤銅印，馬龍觀音寺銅佛像，麗江飯依堂木刻神像，福國寺佛像，劍

川石寶山石刻諸佛菩薩像，金華山石將軍像，鶴慶大悲閣觀世音像，元化寺三世佛像，維西蘭經壽國兩大寺釋迦如來金剛諸佛像，保山雲崖山臥佛像，永平博南山永國寺銅佛像，騰衝雲鶴寺銅鼎，侯璉銅鐘，緬寧五塔寺大佛像，大慈寺，五塔寺，緬翁寺，藏經寺，緬甸文銅鍾四口，藏經寺石佛像，昭通南夷長史印，龍興鐘寺銅鐘，鹽津禹王宮銅缸，永北覺斯樓銅鐘及東山石壁釋迦觀音二像，蒙化威遠樓銅鐘，元江孔子四配十哲銅像，新平銅鐘，均爲吾滇著名古蹟，精工可寶。

#### 四 建築

雲南建築事業，交通最重，省區山川險阻，多奔流急湍，津梁一項，不可累石爲柱，則以鐵索大如臂者，貫於兩岸之崖石，或十餘條，或二十餘條，用木絞使直而建屋其上，鋪板作地平，翼以欄楯，名曰鐵索橋，長者或數十丈，望之如飛樓虛閣，往來者不知行於空中也。如雲龍，澹江鐵索橋，跨澹水長廿八丈，繫鐵索十二，大姚鐵索橋，寬丈餘，長十餘丈。順寧清龍橋，鐵索長三十六丈，寬一丈二尺。麗江鐵索橋，唐貞元間南詔時建，又梓里江鐵索橋，長二十八丈，廣丈餘。寧洱把邊鐵索橋，墨江布固鐵索橋，皆長二三十丈，而以保山霧虹橋爲最鉅，兩端繫鐵纜，爲屋三十二楹，長三百六十丈，明副吏吳鵬題石壁曰西南第一橋，隨燬隨建。其他如楚雄，洱源，景東各

縣，以及雲龍，湯鄧，大理，下江嘴，華寧，婆兮，保山，枯柯，鹽井渡，釐東，甸甸，江底等處，皆有鐵索橋。又如祿豐大橋，明萬歷間造，長三十丈，寬四丈餘，有五洞，全用石灰石砌成。順寧瀾滄江浮橋，編竹十五丈，廣五丈。劍川藤橋，長十丈餘，跨黑惠江，會澤車洪江藤橋，亦工程之大者。光緒三十三年，省城五華山巔，建兩級師範學堂，西式樓房二重，前爲講堂，後爲宿舍，高亢宏敞，山比海，悉列目前，頗壯觀瞻，今改爲省政府及滇黔綏靖公署。雲南省立大學，在翠湖北端，爲昔日官院舊址，建築宏偉，形勢雄巍，風景壯麗，爲雲南最高學府，如昆明圓通寺背依螺峯山，建於蒙氏經迭次修葺，梵宇幽深，叢林甚大。維西東竹林寺大殿，高六丈許，廣縱倍之，銅瓦覆其上，黃綾護其前，有金頂五，四面皆如排坊式，畫棟雕梁，工作精緻，其莊嚴堂皇，與宮殿無異，昆明東西二寺塔，其高相等，約十餘丈，唐元和三年造，清道光十三年地震，東塔圯，至光緒間修復。大理千尋塔，在崇聖寺，即三塔，中高百餘尺，凡十六級，旁二塔小，頂有欵識，爲唐開梁仁二年造，明正統九年，地大震，塔裂，旬日復合，今尙存，又宏聖寺塔，在玉局峯東，高二十六丈，級十六，此外梵刹地幢，所在皆有，可以考見當日佛法興盛，建築物亦備極宏偉，又如昆明銅瓦寺，在城東二十里鳴鳳山，一名太和宮，俗稱金殿，范銅爲瓦，覆寺三楹，環之磚城，規制宏麗，建於明代，今尙巍然，西

山石窟，在太華山壁，懸巖萬仞，雕鏤精工，若棲鶻危巢，登臨以望滇池，煙霞變幻，陰晴皆作奇觀，則又道家之建築物也，至如大理五華樓，唐大中十年，南詔券丰佑所建，方五里，高百尺，俯視一切，上可容萬人，早燬，今城中譙樓曰五華，存其名，非舊址。鳳儀東南九十里，白崖城，蒙氏建極十三年，鑄鐵柱。名曰建極，又鑄笠覆於頂，土人號天尊柱，是爲雲南歷史上最大建築物。

## 五 刺繡

後漢書西南夷傳，哀牢，知染采文繡。常璩華陽國志，永昌郡出文繡，東川府屬，夷婦以線經布，其上刺織五色花繡，秀麗古雅。維西有楊德齋者，清嘉道間人性聰慧，有巧思，精刺繡，所繡人物花卉，意態生動，惟妙惟肖，滇之繡品，由來久矣。晚近西華街一帶，有十餘家，多川籍人，出品不逮蘇廣所產，然雲南有周西伯獵渭圖十二幅，最精工，儀仗旗麾，人物騎射，佈置縝密，極爲完美，似清初物，宣統間收歸雲南博物館，今尙存。又光緒三十三年，設農業學堂，有染織科，以滇產蠶絲，製爲綢緞紗羅等物，頗有可觀，如次緞織劉石菴真書，有猶有爲有守，多福多壽多男一聯，錢南園行書，揭翻海水何曾竭，卓錫山室不更飛一聯，鄭板橋風竹四幅，何子貞行書立軸一幅，逼真者作，亦刺繡之別體，嗣染織科停辦，其物遂亦絕跡罕覩。舊志載王鴻緒明史稿，千崖四時皆蠶，以錦

貢，毛奇齡蠻司合志，千崖絲織五色，土錦充貢，騰越州志，千崖錦，擺夷婦，有手巧者，能爲花卉禽獸之形，織成錦緞，有極細緻者，殆又早有發明，未臻進步耳。

## 六 技擊

雲南夙以武勇著稱，頗不乏人，科舉時代，競取功名，有志之士，於弓馬刀石外，罕習刺擊之術，即習焉亦多不令人知者，如劍川布衣陳于王負逸才，素有異術，曾遇海寇行掠，衆驚悸，于王徐引彈，一發雙丸，連斃二魁，餘黨悉散，王兆興亦劍川諸生，少任俠，隨父宦遊，往來黔楚間，遇羽士授以劍術，每酒酣與劇，輒出青萍起舞，則見星光繞體，變態萬狀，觀者爲之目炫。昆明楊娥，世爲黔府武藝教習，娥藝習邁諸兄，以永歷遇害，去亦從亡，道死，恨吳三桂入骨，遂日以殺吳爲念，賣酒城西市，親糖當爐，欲以色蠱行未竟其志，忽中寒病而死。晉甯黃斐卿，諸生黃純之女，善劍術，任俠好義，洵巾幗中奇人，蒙自陸葆德，精拳勇，由武舉改授文職，官知縣，技藝罕與倫比。又方外西和尙者，永昌人，俗姓尹，幼出家，長而遠游名山，及歸，戒行精嚴，居郡城白衣寺，善勇技，尤精歧黃術，皆一時材傑，足以振起地方尙武精神云。

## 七 奕棋

陳鼎滇黔紀遊載，永昌出圍碁子，光潤如玉，琢勝會

城出者。一統志載，永昌之碁，甲於天下，製法以瑪瑙石合紫石英，研爲粉，加以鉛硝，投以藥料，合煨之，用長鐵蘸其汁，滴以成碁，有鴉色深黑者，最堅，次碧綠者稍脆，又蠟色雜色及黑白俱有花者，其下也。昔滇之人好奕，亦可想見。近如昆明司琅，工圍碁，建水何誠中善圍碁，馬崇禮善奕碁，能出奇制勝。通海戴廷侯，王廷簡，李國泰，陳寬，均工碁。騰越黃浩，聰穎多才藝，善奕。至方外鄧川有善慶和尙，工碁，鶴慶有黃仙人善碁，進退步伐，頗有方略，人無與敵云。

寒  
南  
概  
覽

(藝術)

六

# 十二、金石

滇省金石，舊有青浦王昶金石萃編之南詔大理一卷，徵阮福滇南古金石錄一卷，暨阮岑唐各省志所列金石一門，均搜采簡略。近今雲南通志館，徵集較廣，已編目略，自漢迄民國，都千有餘種。茲錄其最著者，以備參覽焉。

## 一漢

王尊坂石刻。大理府志，在金沙江東北，漢雲南郡界。刻大字云：王尊叱馭之坂，張收書。

孟孝琚碑。隸書。清光緒二十七年九月，在昭通縣白泥井馬氏舍出土。今存昭通鳳池書院。南中第一寶刻也。

章和元二年堂狼洗。俱篆書，陽文。

永和五年堂狼洗篆書，陽文。民國初年，在昭通縣梁堆出土。存昭通鄭氏。

## 二蜀漢

南寧諸葛碑。篆書。在石城川味縣，即今曲靖縣地。

永昌諸葛碑。在龍尾城西第七驛，即今保山縣。

諸葛寨石壁畫。畫天地日月神龍牛馬。在鄧川縣東三十里豪豬洞石壁。

雲南概覽（金石）

諸葛鐵柱。在大姚縣北百二十里直跋江上馬鞍山。

諸葛銅鼓。均係清同光間先後出土。今民衆教育及廟署私家俱有存者。

## 三晉

曇寶子碑。正兼隸書。額題晉故振威將軍建甯太守曇府君之墓十五字。清乾隆四十三年戊戌，在今曲靖縣南七十里揚旗田出土。今存曲靖縣武侯祠教廳飭建碑亭，移省立中學內。

祥光殘石。清光緒三十四年戊申春，在陸良縣三仁里出土。隸書。今在陸良縣。

曇龍顏碑。正書。曇道慶作文。額題宋故龍驤將軍譚

鎮蠻校尉甯州刺史邛都縣侯曇使君之碑二十四字。

碑陰曇道文等題名。今在陸良縣東南二十里貞元堡。

。

梁堆畫刻。計五石。民國二十年四月，在昭通縣城西北十五里後海子出土。

## 四唐

雲峯塔磚。陽文，正書廣佛華嚴經。今在祥雲縣雲峯塔。



王仁求碑，正書。成都閬丘均文子雲鷹將軍王善寶書。額題大周故河東州刺史之碑十字。今在安寧縣舊三泊縣南二十里石椿村。

隋西爨王墓碑。閭丘均撰洛陽賈詢書。在昆明縣東十五里。

崇聖寺塔題字；三塔，二十六級，頂有款識曰開元元年南詔恭十韜徽義造，今在大理縣城北五里崇聖寺南詔德化碑。鄭回撰。杜光庭書。全碑文約三千六百餘字正書。今在大理縣南十里草帽街。

豆沙關袁滋題名摩崖。袁滋書。共一百十八字。左行正書。袁滋題三字。篆書。今在大關縣北百八十里豆沙關山路之左。

崇聖寺銅鐘款識。唐懿宗時建鑄。分二層，層六面上層造波羅蜜象六。下層造天王佛六。每像左右，各標以名。左正楷直書。右梵字，橫書。各在大理縣崇聖寺。

李將軍殘碑清光緒中，黃膺官武定州時訪獲，著考跋定爲唐刻。原石仍存今武定縣。

## 五宋

段氏三十七部會盟碑。分上下兩截書。上截十一行，左行，行書。下截八行，列段子珍等銜名。清康熙十八年，在石城舊址出土。今在曲靖縣奎閣。

地藏寺塔幢，布變袁道光造。慈濟大師段進全述文。

幢七層。上五層鐫佛像。六層鐫佛像梵文。下層鐫佛頂尊勝證幢記，心經，大日尊發願，發四宏誓願等文、均正書。今在昆明縣城東二里古幢公園。

護法明公德運碑贊摩崖。頌高量成功德而立。高八尺八寸。廣六尺五寸。五十二行，行四十六字，左行行書。今在楚雄縣西五十里紫溪山。

興寶寺德化銘。楊才照奉命撰著曰大理國上功高瑜城光再建，弄棟華府陽派郡興寶寺德化銘，并序，二十六字。左行，正書。今在姚安縣興寶寺。

## 六元

太華山佛巖寺無照鑑禪師行業記。正書。按察使趙世延撰御史楊耀卿書。今在昆明縣西碧雞山太華寺。創修圓通寺記。肅政廉訪使李源道撰。羅壽書，并篆額。在昆明市圓通寺。

萬春山真覺寺碑。正書。李源道撰。完者禿書。劉德清刻字，俗名天生碑。在舊黑鹽井地，今鹽興縣萬春山真覺寺。

右二十八種，爲滇中金石最著者。考自元明清以迄民國，如各屬文廳試院，書院，與文武衙署，寺廟，菴觀，橋樑，祠堂，塚墓，頗多可寶之作名目繁夥，茲不備載。

# 附錄

## 雲南叢書總目

經部（共十五種仿四庫書目類別叙次先後）

周易標義三卷（趙州李泚撰）

讀易淺說十卷（同上待刻）

彖象合參二卷（同上待刻）

觀象反求錄一卷（姚安甘仲賢撰）

### 右易類

誦詩小識三卷（劍川趙容撰）

詩小學六卷（保山吳樹聲撰）

詩經原始二十卷（保寧方玉潤撰）

齊風說一卷（昆明李坤撰）

### 右詩類

勿自棄軒遺稿一卷（昆明崔嶸撰）

拙修庵讀書臆記四卷（劍川趙聯元撰）

### 右諸經總義類

泰律十五卷（河西葛仲選撰）

### 右樂類

韻略易通一卷（嵩明蘭茂撰）

等音聲位合彙二卷（姚安高爵映撰）

雲南概覽（金石）

切韻正音經緯圖一卷（昆明釋宗常撰）

歌麻古韻考四卷（保山吳樹聲撰）

### 右小學類

史部（共十二種）

滇雲歷年傳十二卷（昆明倪蛻撰）

### 右編年類

宙載殘本一卷（保山張合撰）

史筌六卷（尋甸楊銘柱輯）

武昌紀事一卷（劍川陳薇言撰）

### 右雜史類

關中奏護十八卷（安甯楊一清撰）

### 右奏議類

人鑑百四十八卷（南甯喻懷信撰待刻）

### 右傳記類

滇南山水綱目二卷（昆明趙元祚撰）

滇小紀一卷（昆明倪蛻撰）

滇繫四十卷（趙州師範纂）

雲南備徵志二十一卷（浪穹王崧纂）

南越游記三卷（劍川陳薇言撰）

雲南概覽（金石）

右地理類

鼎堂金石錄二卷（保山吳樹聲撰）

右金石類

子部（共二十九種）

二艾遺書二卷（鄧川艾自新修撰）

養蒙圖說一卷（石屏塗時相撰）

鏡譚一卷（蒙化張錦蘊撰）

道南錄初稿一卷（昆陽遲昨永撰）

孝弟錄二卷（昆陽李文耕撰）

銖寸錄八卷（羅平竇塔撰）

續理學正宗四卷（師宗何桂珍輯）

何文貞公千字文一卷（師宗何桂珍撰）

味道集一卷（昆明段楨齡撰）

楊劉周三先生語錄合鈔三卷（永北楊鳳昌昆明劉誼周

文龍撰）

反身要語一卷（昆明鄒澤撰）

存真錄一卷（阿迷吳昌南撰）

尚志齋慎思記一卷訟過記一卷（鶴慶呂存德撰）

右儒家類

醫學肇安二卷（嵩明蘭茂撰）

滇南本草三卷（同上）

右醫家類

勾股一貫述五卷（晉甯宋演撰）

籌算法一卷（趙州李澆撰）

右算法類

心易發微七卷補遺一卷（雲南縣楊向春撰）

右術數類

澹一齋章譜一冊（南寧孫瑤製）

介菴印譜一冊（昆明釋湛福製）

王雪廬紅書一冊（晉寧王綽製）

十瓶齋印譜二冊（呈貢孫鑄製）

味秋吟紅書一冊（昆明谷清製）

右藝術類

南園漫錄十卷（保山張志淳撰）

育書三篇（蒙化張登瀛撰）

說緯六卷（浪穹王崧撰）

增訂發蒙三字經一卷（石屏許印芳撰）

冷官餘談二卷（石屏袁嘉謨撰）

百雜家類

滇釋紀三卷（蒼山釋圓鼎纂）

右釋家類

集部（共九十六種）

朝天集一卷（太和釋無極撰）

聲律發蒙一卷（嵩明蘭茂撰）

石淙詩鈔十五卷（安寧楊一清撰）

楊弘山存稿十二卷（太和楊士雲撰）

張禹山詩文選八卷附錄一卷（保山張含撰）

李中谿全集十卷（太和李元陽撰）

凝翠集五卷（寧州王元翰撰）

北征集一卷（甯州祿洪撰）

煙坪詩鈔二卷（甯州陸天麟撰）

居易軒遺稿二卷（劍川趙炳龍撰）

高澹生詩文鈔二卷（昆明高應雷撰）

陳鬻叔詩集十者（蒙化陳佐才撰）

南來堂詩集四卷（呈貢釋讀微撰）

擔當遺詩七卷（晉甯釋普荷撰）

梅柳詩合刻一卷（鷄山釋大錯撰）

早貢文氏三遺集合鈔十卷（早貢文祖境子俊德孫化遠撰）

撰）

讀書堂全集四十六卷（河陽趙士麟撰）

釜水吟二卷（浪穹李崇階撰）

賜硯堂詩稿四卷補遺一卷（石屏許賀來撰）

李中丞遺集三卷（河陽李發甲撰）

南村詩集八卷（昆明孫鵬撰）

留硯堂詩選六卷（石屏張漢撰）

汗漫集三卷（阿迷萬友正撰）

蛻翁草堂全集十卷（昆明倪蛻撰）

雲南概覽（金石）

李氏詩存合刻十四卷（晉甯李治民子因培孫翹翹撰）

藏密詩鈔五卷（建水傅為詒撰）

錢南園遺集六卷補一卷（昆明錢澧撰）

菴竹堂詩存一卷（昆明余萃文撰）

草堂詩存一卷（昆明李觀撰）

芋栗園遺詩二卷（石屏朱奕簪撰）

寄庵詩文鈔三十三卷（甯州劉大紳撰）

西阿詩草三卷（趙州谷際歧撰附漱芳亭詩鈔一卷際歧子婦哀氏著）

子婦哀氏著）

荔扉詩集二十七卷（趙州師範撰）

保山二袁遺詩十二卷（保山袁文典撰）

點蒼山人詩鈔八卷（太和沙琛撰）

觸懷吟二者（昆明錢允濟撰）

小清閣閣詩鈔一卷（昆明倪玆撰）

樂山集二卷（浪穹王崧撰）

紅茗山房詩存十卷（宜良嚴煊撰）

喜聞過齋全集十三卷（昆陽李文耕撰）

程月川遺集十五卷（景東程含章撰）

藍尾軒詩稿四卷（昆明王毓麟撰）

即園詩鈔十五卷昆明李於陽撰）

玉案山房詩草二卷（昆明尹尙廉撰）

虹橋遺詩一卷（蒙自鄧學先撰）

彩雲百詠正續四卷（建水張履程撰）待刻

五

雲南概覽 (金石)

癡一草亭詩文鈔四卷(甯州董灼文撰)待刻

王眉仙遺著二卷(永北王壽昌撰)

雪樓詩選二卷(麗江馬之龍撰)

醉吟草六卷(甯州劉大容撰)

積風閣近作一卷味無味齋詩集一卷(石屏朱履撰)

晚翠軒詩鈔四十六卷(呈貢戴淳撰)

味雪齋詩鈔二十八卷續鈔一券(昆明戴綱孫撰)

抱真書屋詩鈔十卷(蒙自陸廳穀撰)

廣縵堂集八卷(晉甯何彤雲撰)

知蔬味齋詩鈔四卷(昆明黃琮撰)

何文貞公概書六卷(師宗何桂珍撰)

趙文恪公遺集二卷(昆明趙光撰)

廿我齊詩稿二卷(騰越尹藝撰)

悔庵詩鈔十卷(甯州李廷杰)待刻

呈貢二孫遺詩八卷(呈貢孫清元士撰)

思過齋詩鈔十二卷(昆明蕭培元撰)

一笑先生詩文鈔三卷(麗江李玉澂撰)

悔齋詩稿四卷(昆明畢曉辰撰)

補過齋遺集二卷(姚安甘雨撰)

李叔豹遺詩一卷(文山李熙文撰)

紅樹山莊詩草四卷(甯州劉家遠撰)

陶詩彙注六卷(石屏許印芳增訂)

五塘詩草六卷(石屏許印芳撰)

五塘雜俎三卷(同上)

穆清堂詩鈔三卷(石屏朱廷珍撰)

天船詩集二卷(昆明張星柳撰)

香雪齋遺詩一卷(會澤張瑩撰)

梅庵詩草一卷(富民釋續亮撰)

思亭詩文鈔八卷(昆明李坤撰)

右別集類

滄海遺珠四卷(沐昂纂)

選詩補逸二卷(晉甯唐堯官輯)

滇十詩略四十七卷(保山袁文典撰)

滇南文略四十七卷(保山袁文典撰)

滇詩嗣音集二十卷(昆明黃琮輯)

麗郡詩文徵十二卷(劍川趙聯元輯)

滇詩重光集十八卷(石屏許印芳輯)

律髓輯要七卷(同上)

滇詩遺六卷(昆明陳榮昌輯)

滇詩遺補四卷(李坤輯)

明滇南五名臣遺集三册(騰越李根源輯)

明雷石菴胡二峯遺集合刊一册(同上)

滇文叢錄(雲南叢書館輯)

滇詩叢錄(同上)

滇詞叢錄（同上）

右總集類

蔭椿書屋詩話一卷（趙州師範撰）

酌雅詩話三卷（劍川陳億勳撰）

藥欄詩話二卷（宜良嚴廷中撰）

詩法萃編十五卷（石屏許印芳輯）

詩譜詳說八卷（石屏許印芳撰）

篠園詩話四卷（石屏朱庭琴撰）

右詩文評類

### 編書目

大極明辯（姚安高喬映撰）

卦極圖說（麗江馬之龍撰）

西征日錄（安甯楊一清撰）

制府雜錄（同上）

楊文襄公事略（安甯朱淳輯）

盤龍小紀要（晉甯方秉孝輯）

待焚錄（羅平竇一撰）

雪山詩選（麗江木公撰）

輔臣贊和集（安甯楊清輯）

桃川剩稿阿述王廷表撰）

撫松吟（蒙張端亮撰）

馬悔齋遺集（元江馬汝為撰）

趙檢齋遺集（昆陽趙瑗撰）

尹楚珍年譜（蒙自尹壯圖編子佩珩等續）

袁陶村文集（保山袁文典撰）

七峯詩選（晉甯段時恆撰）

夢亭遺集（晉甯方學周撰）

五之堂詩鈔（昆明李作舟撰）

岩泉山人詩四選（宜良嚴廷中撰）

不冷堂遺集（石屏張舜琴撰）

羅楊二子遺詩（劍川羅宿楊誌中撰）

景忠集（石屏張漢建水傳為詮輯）

忠節錄（路南楊氏後裔輯）

楊林兩隱君集（嵩明李文漢文林輯）

大錯和尚遺集（劍川趙聯元輯）

楊升庵寫韻樓遺像題詞錄（劍川趙藩輯）

錢南園守株圖題詞錄（同上）

以上已刻未刻者尚有數十種

雲南概覽  
(金石)

# 十三、名勝古蹟

## 一、昆明

1 五華山。在省城正中。由螺峯盤嶽而下，端麗會嚴，諸山朝拱。上有拜雲亭，即今之開武亭。亭東有諸葛武侯祠。又東有潘公祠，勞公祠。亭西有憫忠寺。相傳南詔時高智昇宅於其上。明季爲永歷故宮。清初又爲吳三桂僞宮。山麓有五華書院。光緒季年，以憫忠寺後餘地改建師範學堂。改革後，移師範學堂於舊督署，以其教舍爲都督府。令改爲省政府。登開武亭四望，見金馬環其東，碧雞拱其西，陔山峙其北，七學士山朝於南，滇池汪洋浩蕩，一望無際，形勢壯麗，爲省會諸山之冠。

2 螺峯山。在省城東北隅。其色深碧，蟠旋如螺髻，故名其南麓建圓通寺，又稱圓通山。元時山在城外，明初始範入城內。有巖二，曰盤坤，曰補陀羅。上有明月石。清初，范總督承勳建亭其上，題曰納霞。山下有二洞，曰潮音，曰幽谷。相傳元時潮音有蛟爲害，盤龍神僧咒而遠之，今咒蛟台遺址猶在。乾隆初，孫髫翁詩人隱此，效嚴君平卜易爲活，號蛟台老人。山色幽翠。石磴旋折。全山皆怪石嶙峋，森羅萬狀。今改爲圓通公園，增建亭台，廣植卉木，城市山林，絕好一公共遊憩地也。

3 翠湖。在五華山右。一名九龍池。因湖中出水者有

雲南概覽 (名勝古蹟)

九而名。俗稱菜海子。中有蓮華禪院，又名海心亭，嘉慶元年，工部侍郎蔣予蒲，迤南道劉珥，邑人倪士元，倪琇，僧雨菴拓修。道光間，阮文達公督滇，建長堤，由南而北，滇人稱爲阮公堤。堤有橋二，南爲燕子橋，北爲采蓮橋。蓮華寺東，有樓三楹，阮公題曰蓮笑樓。寺西董琴涵太守創放生池。池上曰碧漪亭，猛摩令閩中黃奎光題聯曰：有亭翬然，占綠水十分之一。何時開了，與明月對飲而三。池中有五色魚，四時游人不絕。湖之北有昆華圖書館，昔之經正書院也。其西有楊文襄公祠。湖東南有錢南園先生祠。與祠相對湖中徧東者曰景賢祠。湖西承華圃，昔之沐氏別墅名柳營者也。今中央陸軍軍官學校昆明分校即其地。湖堤徧植垂柳。湖中多種荷花。其風景不亞歷城之大明湖。民國九年，即改修爲翠湖公園。

4 大德寺。在省城內祖遍山巔。建於元大德間，故名。舊有大銅經幢，中藏元人泥金楷書畫青紙華嚴經一部，惜早散佚，今存零本於民教館中，銅櫃並陳列之，寺中雙塔，與五華並峙，俗亦稱雙塔寺，茂林深密，風景清幽。清末改設甲種工業學校。現爲省立昆華農業學校。

5 金蟬寺。在五華山西，昇平坡脚。清順治辛丑三月



十八日，吳三桂以弓絃絞永歷帝於寺中，後人名寺後之坡曰逼死坡。道光間，會城紳士立石更名曰昇平坡。今坡頭有石曰明永歷帝殉國處。

6 蓮花池。在省會北門外商山麓。吳三桂安阜園之一部也，地頗清幽。夏季荷花開放，城中士女恆往納涼。其西約半里，俗傳圓圓梳粧台，實則明永歷帝之陵也。清初滇人因忌諱而假託焉。

7 東西二寺塔。在省南門外。東寺塔在長樂寺。高十三丈。西寺塔在慧光寺。高八丈。皆南詔時弄棟節度使王嵯巔建，大匠尉遲恭韜造。自唐文宗太和三十年始竣。東寺塔後傾圮，清光緒間重修，其高與西寺塔同。

8 宋代古幢。在省東南桂林橋外，舊地藏寺內。民國十二年，改修爲公園大幢建於宋大理國，高二丈餘。分七層，每層八面。下層刻大理國佛弟子儀事布燮袁豆光造。佛頂尊勝塔幢記，及般若波羅寬多心經。第二層刻佛像，梵字相錯。上五層俱係佛像。皆精工絕倫。其下層之記及心經，共一百七十九行，一千五百八十五字，係楷書。幢前有二忠墓。二忠者，義烏王祿，宜興吳雲，先後奉明太祖詔至雲南諭元梁王被害，此乃其衣冠塚也。其西南有金汁河環繞之，樹木葱茏，風景宜人。後又增建勸農亭，迎賓館，觀瀑棚等，以增風緻。

9 大觀樓。在省小西門外五里近華浦上。近華浦者，

因與太華山相近，故名。清康熙二十一年，楚僧乾印，始結茅菴一椽，講演妙法蓮華經，聽者恆千人，游客四時不絕。巡撫王繼文，始建大觀樓。布政修國襄，相繼建湧月亭，澄碧堂，樓閣壯麗，遠浦遙岑，風帆煙樹，擅湖山之勝。孫髻翁布衣，所撰長聯，名滿天下。咸豐間，燬於兵，同治八年，馬如龍重建。民國二年。改修爲大觀公園。

10 鐵峯庵。在省北門外陞山之腹。怪石嶙峋，曲折高上數百尋。菴在石隙間。建始於元，清康熙間，總督王繼文重修。共分四層，第一層爲沐黔國三烈祠，內祀明貞烈黔國公沐天波之母陳太夫人，及其正室焦夫人，副室夏夫人。由二層至四層，石刻名人題詠甚夥。登菴後最高處，湖山一覽無遺，形勢之雄，推爲省會第一。陞山東如湧泉寺之幽邃，虛凝菴之峭蒨，文士恆往游焉。

11 龍泉觀。在省城北三十里，五老山麓。分上下觀。下觀旁有黑龍潭，潭上有樓曰魚樓，明季薛爾望先生閣家即由此潭殉國。閣家忠骨，瘞於潭畔，吳和甫學使題其墓。墓東有薛先生祠。又有石屏張竹軒先生衣冠塚。上觀第一層，有額曰漢黑水祠第二層有宋柏兩株，大可十圍。高入雲表。第三層則唐梅在焉，根幹似鐵，花開異於常梅。有石刻唐梅圖，及張春田詠唐梅七古，阮文達詠唐梅七律，嵌於壁。旁有三真人祠，三真人者，劉淵然，邵以正，及邱某也。觀以漢祠，唐梅，宋柏，明坎，爲最著。

12 太和宮。在省城東十五里，鳳鳴山。一名金鷄，範銅爲之，環以礮城，規制宏麗。始建於明巡撫陳用賓，以祀北極上帝。至崇禎十年，巡按張鳳翽，移之雞足山。清康熙九年重鑄。旁有銅質七星旗一面，咸豐八年燬於兵。九年紳士黃琮，褚克昌，重鑄真武神像。同光間續修完竣。全山古柏森森，風景極幽。宮內山茶合抱，開時燦爛燒天，殆數百年物矣。

13 筓竹寺。在省大西門外二十里玉案山。相傳唐貞觀中，有郡開高光，與其弟智，獵於太華山下瀆油濱，見靈犀一，遂至此山，而犀不見，見雲中數僧甚異，條然莫知所之，惟見其筓竹數枝如卓錫入地，莫能拔，後即生符成林，因以建寺。元明以來，遞有修葺。寺內有元白話碑，及清光緒間所塑之五百羅漢，皆極有價值之古物，而風景亦極其佳麗。

14 海源寺。在省西北二十里聚仙山麓。元平章脫觀普化創建。內有龍湫，清泉汨汨不絕，灌溉田畝數百頃。後有寫雲亭。旁有龍主席之靈源別墅。寺後山巔有西崖洞，洞門東南向，其上范承勳題曰五色芝房。洞若竈，可列百餘人。頂上石乳凝結，狀若芙蓉，斑斕可愛。洞中有題曰珠島奇觀，曰簞翠流舟，曰西華玄島者，則舛名已剝蝕不可辨矣。

15 西山。距省三十里，因在省會西，故名。迤邐數十里，合之爲一山，分之則爲碧雞，碧曉，華亭，太華，羅

漢、諸山。其風景各有佳妙處。

16 碧鷄山。在昆明西南卅里迤西通衢。蒼崖百仞，綠波千頃，月印澄波，雲橫絕頂，省會一大觀也。

17 碧曉山。在碧鷄山右。有毛用成給諫海莊。用成於明嘉靖初因議大禮廷杖而死。新都楊升菴先生，亦因議大禮謫滇金商衛，恆居於此。舊有碧曉書院，清康熙間改爲楊升菴先生祠，入民國後改爲楊毛二公祠。祠中有寒泉，小池清泉，汨汨不絕。左有普賢寺，內羅漢松一樹，大合抱，數百年物也。

18 華亭山。在碧曉山東南。遠望似欹，登臨之則覺迥然獨出。山半有華亭寺。寺之故址，爲大理國相高氏別墅。段運告終，高氏捨而爲寺。元僧鉉峯創建。上樑日有羣鶴翔集，詔爲華亭仙翮，因以名寺。楊升菴先生有聯云：一水抱城西，烟靄有無，拄杖僧歸蒼茫外。羣峯朝闕下，雨晴濃淡，倚欄人在畫圖中。清道咸間，有詩僧岩栖，與總督林文忠，學使吳和甫往還，有詩集行世。

19 太華山。在華亭山東南。左環右擁，蒼秀端嚴。山半有太華亭，元僧鉉鑑建。後有觀海堂。左有思召堂，祀沐黔國。舊有沐氏十七代遺像，今不知其所在。右有一碧萬頃樓，俯瞰滇池，一碧萬頃，而月夜尤佳。

20 羅漢山。在太華山右。卓立海岸，峭壁千仞，常繞白雲。闕閣重重，綴於峭壁。山麓爲龍王廟，相傳祀段赤城。由千步岩而上，有如意泉，張仙殿，大悲閣，三清閣

，呂祖殿，凌霄閣，孝牛泉，雲華洞，新舊石室諸勝。三清閣傳爲元梁王避暑宮，梵刹仙宇，次第相續，皆東面臨海，登臨其上，海天一色，長空萬里，烟霞變幻，陰晴皆作奇觀。

21 花紅洞。在玉案山法界寺前。一名龍淙洞，頗幽邃。高八九仞，廣可二三丈，深約半里許。洞中岩石突兀，形態奇離。清康熙間，范制府承勳有龍淙雜詠十首：1 龍淙石屋。2 聽瀑樓。3 翠雨庵。4 一草亭。5 宛轉溪。6 石香橋。7 顛才。8 臥石。9 小龍湫。10 小巫峽。

22 滇池。在省會西南。周三百里。北昆明，東呈貢，東南晉寧，西南昆陽。西則羣山迤邐。納昆明之盤龍，金汁，海源，寶象，馬料，呈貢，之黃白黑龍潭，梁王河，晉寧之盤龍大堡，大壩，昆陽之渠川諸河水。向由西之海口，流經安寧，富民，武定，入金沙江，故曰倒流，池中魚蝦富饒。魚以晉寧之金錢魚尤美。沿池則以昆明之雄川閣，官渡，漁村，早貢之海潮寺，烏龍浦海晏村，海寶山，晉寧之小團山，忽納砦，河泊所，牛戀鄉，昆陽之渠東里，海口，昆明之觀音山，大小鼓浪，龍王廟，蘇家村，楊家村，高峽，諸處風景爲最佳。省會人烟稠密，得茫茫滇池，調和空氣。梵莊躡開滇首至此置郡城，良有以也。

## 二、嵩明

1 海潮寺。在嵩明城東三十里，大鼎山。明洪武中建

。羣山環翠，一湖淪漪，大有奇觀。去寺半里，道旁有壽泉，碣云此係毒泉，飲者傷生。

2 兩隱君祠。在嵩明楊林。祀蘭止菴，賈東詔兩先生。游客至此，多往謁焉。兩隱君遺集，已列入雲南叢書。

## 三、平彝

1 清溪洞。在平彝縣城外二里許。一名三台洞。洞口廣延袤丈。內有平台，石乳下滴成柱。石牀石几俱備。入里許，旁有石縫，僅容一人。盤曲而升，堂與天然，光明開朗。土人云：入十餘里，可通紫家洞，然幽秘杳冥，鮮有至者。

2 龍洞山。在昭通縣北廿五里。爲縣治主山。蒼峯聳秀，峭拔凌霄。洞中如堂如室，石乳倒懸，玲瓏變幻。上有九箐，十三峯，及龍洞，大小龍泉諸勝。

## 四、晉甯

1 天女城。在晉甯縣西五里。晉永嘉元年，甯州刺史李毅病卒城中，五苓夷反，圍州城，文武以毅女秀明達有父才，奉領州事，秀獎勵戰士，嬰城固守，糧盡，茹草突鼠而食，後人名其城曰天女城。

2 盤龍山。在晉甯縣東三里許。元蓮峯禪師道場。山有萬松寺創建於唐。禪師甫至盤龍，即卓錫此寺。後創建盤龍寺，藥師殿，今盤龍寺中老梅，葯師殿中山茶，相傳

手植也。迨明代，晉寧人士，又增建臥佛殿，呂祖殿，崑嚴閣，三聖殿，觀音殿，伽藍殿，復陽庵，斗母閣，玉皇閣，雷祖殿，羅漢寺。山深林密，入山不見寺，入寺不見山，爲附省會名勝第一。

## 五、澱江

1 撫心湖。在澱江縣東南十里。原出江川之屈頸嶺山。一名羅伽湖。周三百餘里。界河陽江川華寧之間。自星雲至撫仙中有界魚石，星雲之大頭魚，撫仙之鯪鱖魚，各至石而回，兩不相越，撫仙湖自玉符峯東南左納西浦泉水，又東左納西大河水，東大河水，又東至海口，流出，東入鉄池河。

2 華藏寺。在澱江縣東五里關嶺山。梵宇莊嚴，泉石幽勝，極嶺有三清閣，彌勒閣，藏經樓。憑易一望，碧海晴耕，宛如圖畫，爲一郡勝境。

## 六、通海

1 秀山。在通海縣南一里。黃龍居左，白馬居右。俯瞰城郭。宋開禧元年，段氏建啓禧宮。山半有判府泉，因曇判而名。臭味甘而清，飲之令人肥白。山上紅雲巖有山茶，大合抱，花開如牡丹明以前物也。

## 七、石屏

1 異龍湖。在石屏城東南，廣袤一百五十餘里。中

有三島，小島曰孟繼龍，亦曰馬坂隴，舊建浮石庵，今廢。中島曰小米束，亦曰小水城。大島曰和龍，亦曰大水城。有九曲，即五瓜山，插入湖中者。東流爲湖口，故有三島九曲之勝。湖水清澈如鏡，四時風景如畫，有第二西湖之稱。

2 乾陽山。在石屏城東北五里。高五百餘丈。綿亘廿餘里。中有石洞，山麓有乾陽龍王祠。岩上有大士閣。岩下半月池，許侍講賀來之活水園在焉。

## 八、宜良

1 岩泉寺。在宜良縣西五里岩泉山。山幽而峻。連峯巖疊，翠積層崖。泉自岩隙匯池而不注，名曰漱玉。世傳內有金蟬隱現寺中。河陽段可石大令楹句云：窗房五月六月寒，人在冰壺中酌酒。舞捲千山萬山碧，客從圖畫裏敲詩。又邑人嚴尾山方伯句云：雲泉亂落空岩雨。仙飯時開破確香。匡山方伯曾讀書寺中。相傳昔有李仙隱者，炊飯煮石，以一破確後不知所終。

2 雲泉寺。在宜良城東南廿五里雲泉山。山高而與，下瞰平原，收之九席。泉出山頂，如引自雲中，是以名也。其梵宮琳宇皆建自明代。甯州王聚洲給諫楹聯云：高大光明，萬樹鬱蒼盤雪嶺。幽深邃密，羣流屈折露恆沙。

## 九、路南

1 石林。在路南城東卅里許。怪石陰森，嵌結玲瓏，

高不卓立，大者十數丈，小者亦才許，彌望成林，疏密有致，奇觀也。下有伏流，深遠莫測。昔人冬夜見石上有李一株，結實鮮紅，次早尋之，不復見，俗呼李子箐。

### 十、建水

1 燕子洞在建水縣，窈而深。其外石林如齒立。取徑由山腰曲折入，路轉峯迴，倏然地闕天開，登石礎，抵石堂，排門可容數十筵。其中仰望，有若雷霆飛跨者，有有若人立者，俯者，兀坐者，若鐘之懸，柄之掛，兩花之匪風亂飄，白雲之無由軸者，造物設，莫可名狀。每春風夏雨，石萬鳥衣，竟日呢喃，聲動崖谷。而潮音一洞，尤為奇絕。從小口入，寬不過一室，曠如卵如，仰眺萬丈懸崖，石乳盤結，下垂如仙堂。下視巨壑深潭，悚人毛髮。其石之青者，赤者，白者，黑者，各收水之所受為色。若夫洪濤奔走，響若霹靂，洶洶從崖而深處流去，杳不知其歷山幾重也。滇中崖洞之奇，以此為第一。

### 十一、安甯

1 曹溪寺。在安寧縣北十里，萬山之腹。宋時建。寺中有優曇花樹。又有聖水塔，寶蓮閣。旁有護花山房，請總督范公勳建。曹溪東山高，得月較遲，每二八月望夕，月尚未出，月照佛胸，其圓如鏡。

2 石梁。在曹溪寺下，螳螂川上。明大學士楊文襄公

故里。

3 溫泉。在安寧城北十五里螳螂川上，山環水抱，巖石玲瓏，其水清潔，味甘如醴，楊升菴先生題曰天下第一湯，又稱為碧玉泉。甲於滇省諸泉，稱三絕，一，無硫磺氣，二，身有垢，不假澣濯，入水俱浮。三，有疥癬者，一澡即痊。

4 清華寺。在安寧城東十里洛陽山。宋大理段氏建。中有齋岑樓，登之可覽一境之勝。楊升菴先生，以所得禹碑鑿之石壁

### 十二、祥雲

1 清華洞。在祥雲縣南八里，清華山。洞闊十丈，山僅培塿。洞中深濶不可測，懸崖滴乳。旁有石竅，日月漏光，可照行十餘里。

2 九鼎山。在祥雲縣西北二十里。山有九頂，又名九頂山。九峯並峙，簇若青蓮，石穴崢嶸，盤折而上，僧齋靜室，如峯房鵲巢，下臨絕壑。下有萬花溪，澗澗可濯。卉草沿堤，遊人四時不絕。有妙寶閣，華嚴閣，三教閣，彌陀閣，碧霞菴，古佛洞，毘盧閣，玉峯閣，千花台諸勝。

### 十三、鳳儀

定西嶺。在鳳儀南四十里。本名昆彌山，西平侯沐英過此，更今名。高數千仞，至巔則坦，如有水，可種棗麻百萬頃也。其地高中州千有餘丈，去天五尺，黑夜星光照

燧，天如覆釜，伸手可捫星辰，身雖履地，自覺憑虛云。

## 十四、蒙化

巍寶山。在蒙化東南二十里。峯巒高峻。林木鬱葱。昔細奴邏耕牧之地。尊嚴宏審，縣百數十餘里。夏秋之交。時有紅光相盪。土人謂之龍戲珠。或謂現火光，雖霖雨不滅。而北青霞觀，面南朝陽菴，皆幽潔可遊。

## 十五、景東

蘭津橋。在景東西南，跨瀾滄江上。後深永平初所建。明永樂初修，高廣十仞。兩岸峭壁林立，飛泉急峽，危峯森羅。上下鎔鐵爲柱，以鐵索繫南北爲橋，自古稱爲巨險。

## 十六、大理

一點蒼山。在大理城西三里，高千餘仞。自北而南，綿亙百餘里，橫列如屏。內抱如弛弓。續漢書註謂：邪龍，其山如扶風太乙，上有馮河，周迴萬步，五月積雪浩然，即此山也。有十九峯。下爲溪十八。其高直上五十里，登其巔，復有大山。高五十里。度嶺西行，達永昌界，山色蒼翠欲滴。奇花異卉，遍於巖谷，四時不謝，早起開爽，日出後則雲霧覆之。至七八月，雲霧收淨，惟一白縷橫截，山腰，日夕皆然，所謂玉帶鎖蒼山也。其下多文石，三塔寺後產者乃佳，餘皆白石而已。地暖，無冰霜。溪澗精雪厚數尺，盛夏兒言碗盛賣之，和以糖蜜，可療饑渴。

2 兩司馬祠。在大理縣城內。一祀司馬遷，一祀司馬相如。漢元封間。遷奉使西征，南略即寧昆明，相如持節

開越嶲，故皆立祠祀之。隋南蠻叛，史萬歲破之，追近太和，見諸葛武侯紀功碑，銘其背曰：萬歲之後，勝吾者過之。萬歲跨其碑，碑跌誌曰：史萬歲不待仆吾碑，遂爲夏立。今在高娘寺，史公亦有遺像。明萬歷間，鄒應龍撫滇，平鐵索箐，赤石崖羣盜，今有戴德祠此。其揄四遺愛也。

3 洱海。在大理縣東十里許。週一百餘里。朝東風，暮西風，四季不爽，故舟航來去，皆張帆而行，不假篙櫓。至八月望夜，海中出珊瑚，高數丈，漁者盡見。冬日大風，海水倒卓，起火光如山。

4 天威徑，在大理城南三十里。達永昌孔道。武侯七擒孟獲，復縱之使去。獲心服曰，公天威也。後遂名龍尾關西曰天威徑。

5 感通寺。在大理縣南十里點蒼之麓。又名湧山寺。峯巒環繞，林壑幽深。楊升菴寓寺小閣，題曰寫韻樓。四壁皆升菴墨妙。升菴往來大理永昌間，近四十年，訪於舊家，得白古通，玄峯年運志，其書體文，升菴熟諳其語，譯爲滇載記，南詔始末，方得詳備。登寫韻樓，雞足雪山，橫亘煙雲之表，明末，滇詩人唐大來雜染，號擔當和尚，亦寓此樓，壽八十餘。樓前白茶花，高數十丈，大數十圍，花如玉蘭，心殷紅，滇南只此一樹，埋條分種，皆不活也。

6 崇聖寺。又名三塔寺，在大理縣北五里。三塔轟峙，隔洱海百餘里。輒望見中塔。正方磧石甃成，高四十八丈，十六級，縹頂四角，範四金鵝，高二丈，塔下游人以白石投地，金鸞昂首長鳴，音響清越黔國。公楷書山海大觀四字，丈石鑿成，一字縱橫四丈，四石列塔前如屏，銅鐘重十萬斤，南詔建極十三年造乃唐咸通年也。大雄殿巨麗精巧，覆以琉璃瓦。塋池並徑丈，點蒼石。甬道傍紫刺樹，亦高數丈。唐朝老梅，狀若古松，亭亭直上，枝幹如檜柏。大士像乃天雨銅汁所鑄，高二十四尺。

7 宏聖寺。在大理縣西二里。舊名王舍寺。浮屠三十丈，十六級。阿育王建。寺前有楊升庵摹刻禹碑。

8 無爲寺。在爾峯半。巉巖峭壁。行茂林數里，西山豁然中開。從絕澗左折入寺，有石樓，寬三十丈，擺衣登之，洱海，雪山，近在几席。有香杪五株，大百圍，高八九十丈，太古時物也。昔有二十餘樹，聖亂時伐盡，此僅存者。

9 雞足山。在大理東北百里，賓川東一百里。前有三距，后起一尖，形若雞足，因名。山峯攢簇，如蓮花狀。盤折九曲，松杉鬱蔥。金崖壑泉澗之屬，以數百計。上有石門，號華首門，儼如城闕，人莫能過。佛大弟子摩訶迦葉乘釋迦衣鉢入定於此，候慈氏佛下生乃入蓮鑿逢歲朔四方縑素進香，自漢迄今不絕。大刹七十二所，蘭若三百六

十，小庵無算，傳衣羅襪迦葉，寂光，放光，五大寺最著。每寺千衆或數百還不等，皆刀耕火種爲食。歷代名賢來游其衆，明季遺老，入山披薙，如大錯，擔當輩，其名尤著。山志如徐霞客，高雪君曾一再纂修。今所傳者瀋陽范承勳本也，欲考雞山之詳，可取而覽觀焉。

## 十七、洱源

罷谷山。在洱源縣北二十里。酈道元水經注：羅谷之山，洱出焉，其山峻峭世傳以爲瀾滄江伏流處，山多古樹怪石。上有水神祠。祠旁有樓曰激碧，登樓瞰各，涵天浴日，心目湛然。

## 十八、劍川

1 金華山。在劍川縣西一里。自西番界老君山盤折而來，延亘二十餘里，山頂常雨紫色如金，故名。劍川之主山也。趙州師務扉先生官劍川教諭，愛其山之幽勝，號金華山樵，且以名其集焉。

2 石寶山。在劍川西南二十里。層崖峭壁，靈窟天開。上有石坪，方數十畝。山頂石崖中，有靈泉，寒而冽，游人飲之可愈疾。巖洞造像甚夥，皆浮雕，傳爲閻羅鳳時代所造。

## 十九、麗江

1 雪山。在麗江縣北三十里。一名玉龍山。高萬丈，圍千里，大峯山十三，十二在江南，一在江北。雪有古有

新，古雪千古不化，新雪四時所極。上有生雲處，朝朝生雲，雲白色，雪不離雲，雲不離雪，蓋山之奇奇以雪，雪之奇奇以雲也。游山必自玉柱碑始，碑高十丈，雍正三年郡守襄平楊勳鑿書玉柱擎天四字。由碑而上，至鐵堂不生一草，惟有石耳，皆皴裂芒角，無一平滑者。游者至此止矣。山中有虎跳江，一名交弓處。其上有雷岩，岩腹水聲如雷。雷岩東南有石光崑，崑石明淨，可照鬚眉。其西北塘綠雪巖，巖盡雪，雪綠。東有生銀巖，巖嵌白銀，高險不可取。其南官天洞，四面削壁，天形方正。中有圓石，可坐千人。洞北有長春壑，四時溫煖，綠草不枯。壑西南有鐵杖嶺，相傳昔有老人攜杖入山，人去杖留，鎮伏虎豹。又有湯泉，瀑布，白水，黑水，諸勝。山下有玉壺，水極清冷，雲開風定，萬丈倒影，此又一奇也。

2 老君山。在麗江縣西南二百五十里。高入雲霄，爲滇省衆山之祖。上多靈泉，人跡罕到。俗傳老子煉丹於此，故名。

3 鐵橋。在麗江縣北三十餘里。跨金沙江上。或云隋史蕙歲所建，或云南詔閣羅鳳與吐疇結好時建，或云吐番置鐵橋節度使，是其所建。唐史：天寶初，南詔叛唐，于麼些九賧地置鐵橋，跨金流江，以通吐番往來之道。貞元十年，畏牟尋歸唐，襲破吐番于神州，取其鐵橋十六城，十五年吐番復襲南詔，分軍屯鐵橋，南詔奪其水，人畜

多死，乃從屯納川，志云：時土番置鐵橋城於此，爲十六城之一，今官遺址。其所跨處，皆溶溶鐵爲之，冬月水涸，城猶見鐵環在水底。又舊志，鐵橋在施蠻東南，一云施蠻在鐵橋西北，居大施賧，鎖鑿，尋賧。又順蠻在鉄賧，西北四百里。新唐書：異牟尉大破土番於神川，并破順施二蠻，虜其人，置白崖城是也。又元志：漢蒙蠻，本漢人部種，倚鐵橋而居。今有古宗蠻，在鉄橋之北，一名西番，一名細腰番云。明初，裂土番二十三支，分屬郡邑地，土官轄之，麗江控制古宗，餘州部各有所轄，蓋制蠻夷之善策也。

## 二十、永平

1 博南山。在永平縣西南四十里。漢武帝通博南山即此。一名金浪顛山。俗訛爲丁當丁山。極險隘，爲蒲蠻出沒之所。北麓有泉，流爲花橋河。華陽國志云：博南縣西山高三十里，越之得蘭滄水，有金沙，洗取融爲金。滇略云：博南山高二十里，上有鐵柱，爲西陲要道。

## 二十一、武定

1 獅子山。在武定城西五里。高千餘仞。頂平曠。有石岩，狀如獅子。中藏深谷，可容萬人，明建文帝及從亡諸臣遺跡在焉。又有泉自山岩噴出，瀦爲小池。郡郭諸山



錯立，此爲最勝。中峯麻澗內，常有白氣飛滾，望之似羊。山後或出五色雲，俗傳佛放光。

## 二十一、永勝

1 陳海。在永勝縣南四十里。周八十里。或作程海。水清如鏡，四周風景甚佳。



昆 明 市 正 義 門 之 近 日 樓

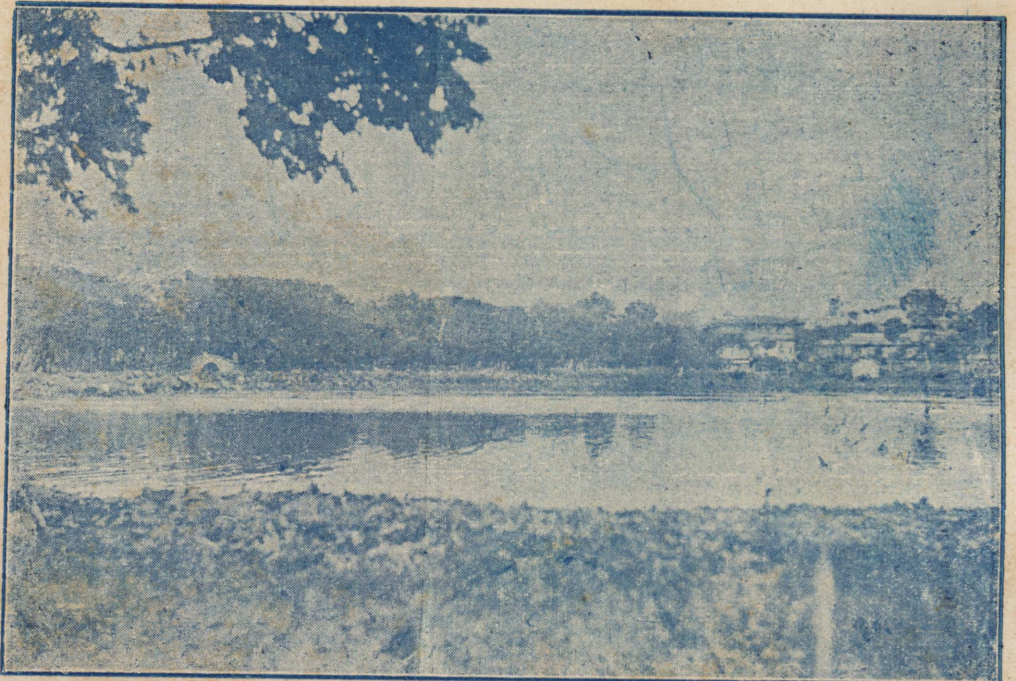

昆 明 市 翠 湖



昆 明 市 翠 湖 中 之 景 賢 祠



雲 南 省 立 大 學 遠 眺



昆 明 大 觀 樓 風 景 （ 之 一 ）



昆 明 大 觀 樓 風 景 （ 之 二 ）



昆 明 大 觀 樓 風 景 之 三



昆 明 大 觀 樓 風 景 之 四



昆明市東寺塔



昆明市西寺塔

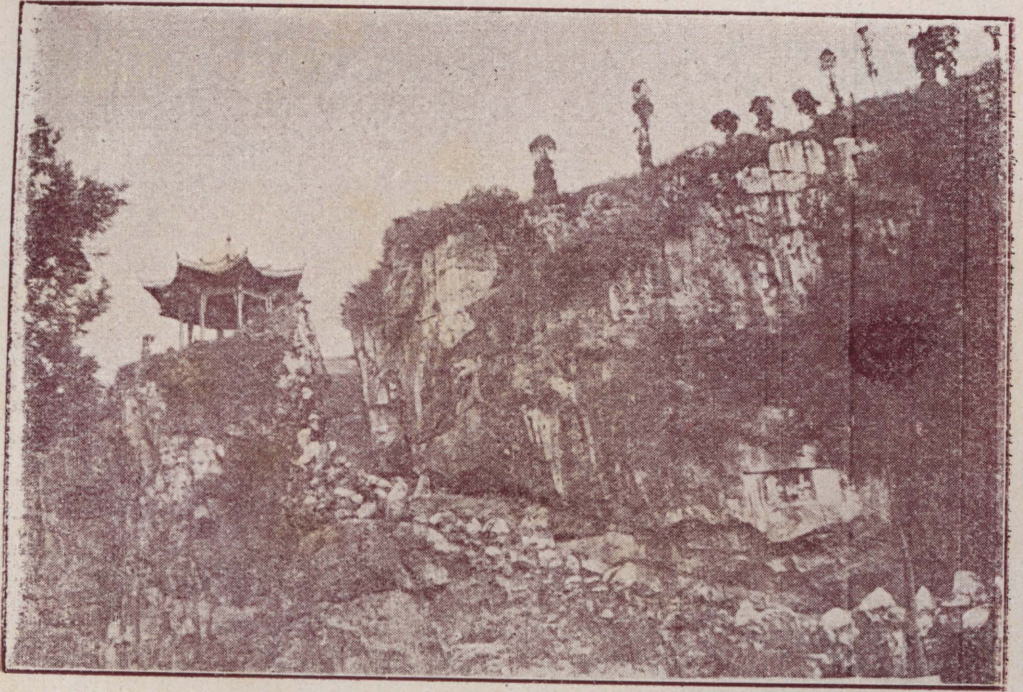

昆 明 市 圓 通 山 之 帖 臺

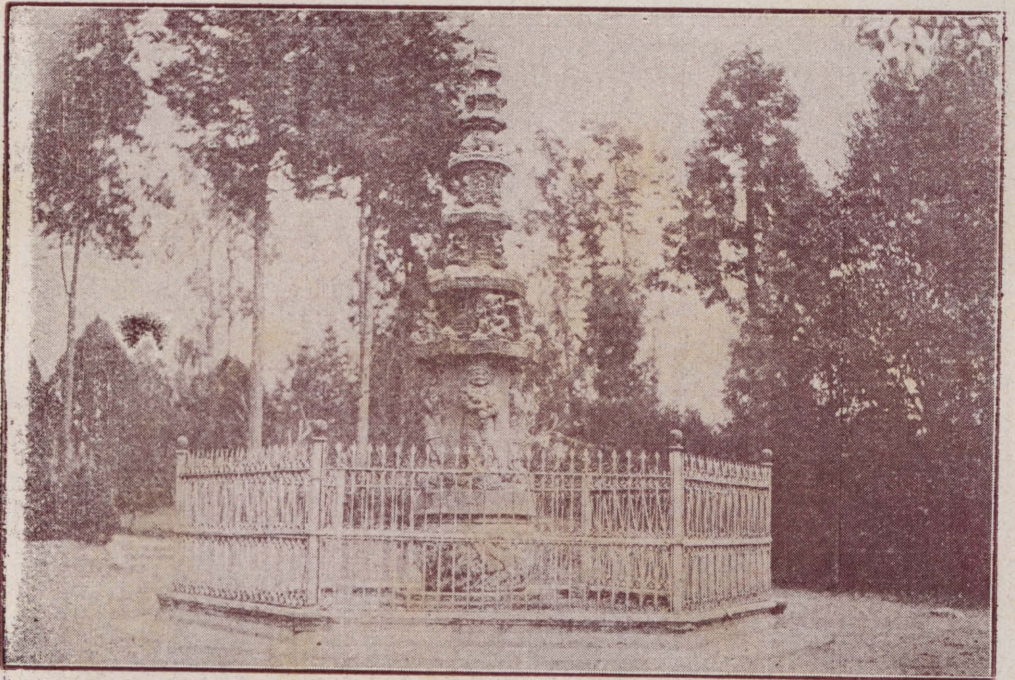

昆 明 市 古 幢 公 園 之 古 幢



昆 明 西 山 之 石 室



昆 明 西 山 之 麓



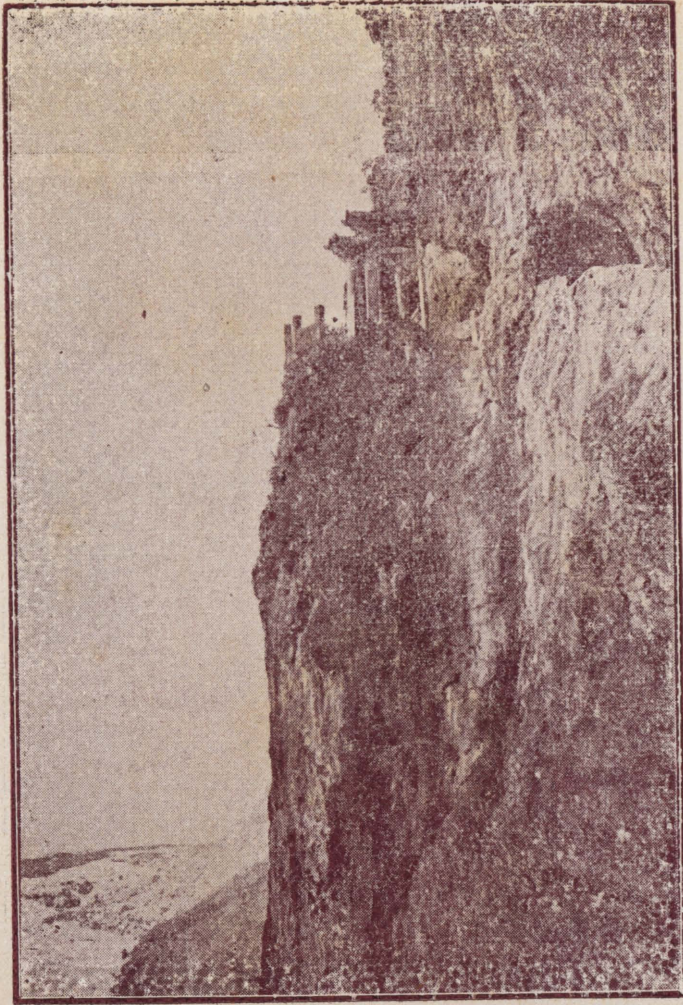

昆明西山之千丈岩

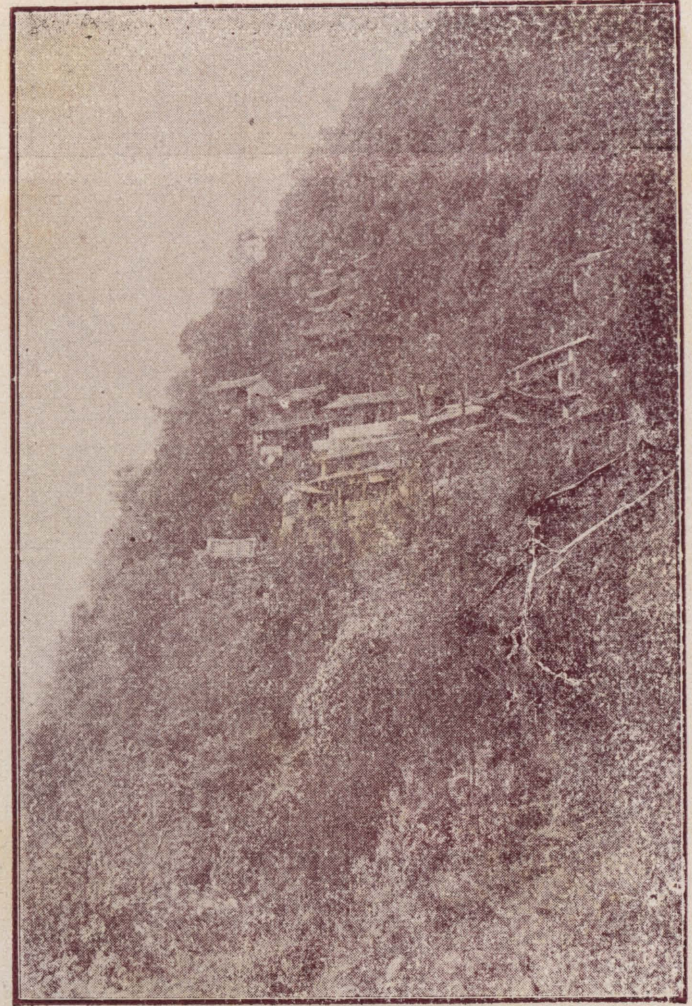

昆明西山之三清閣

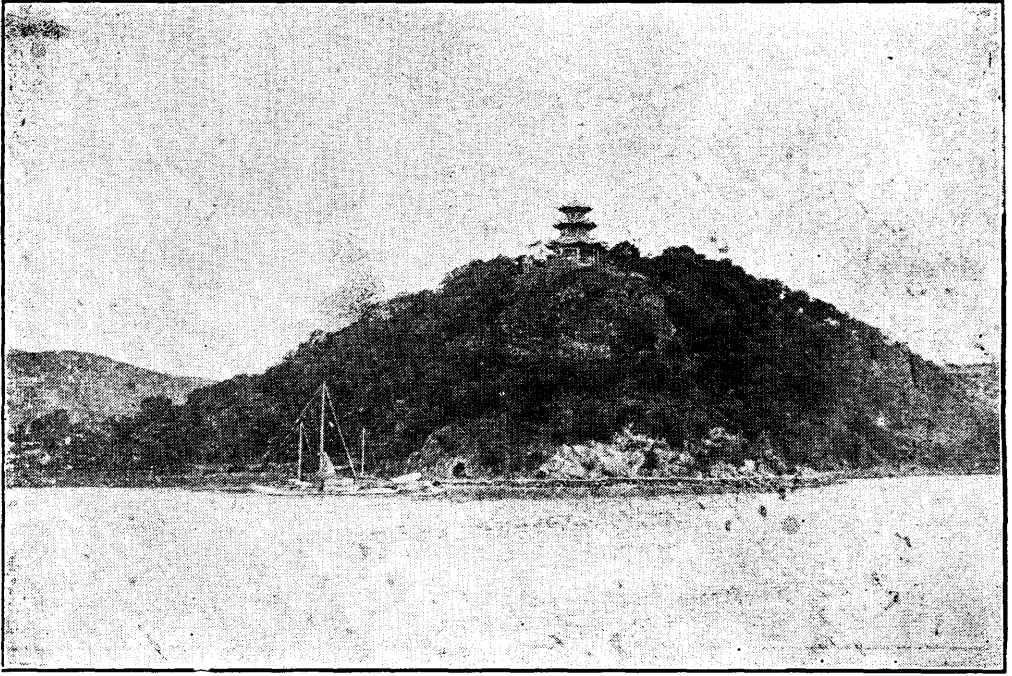

昆 明 觀 音 山 全 景

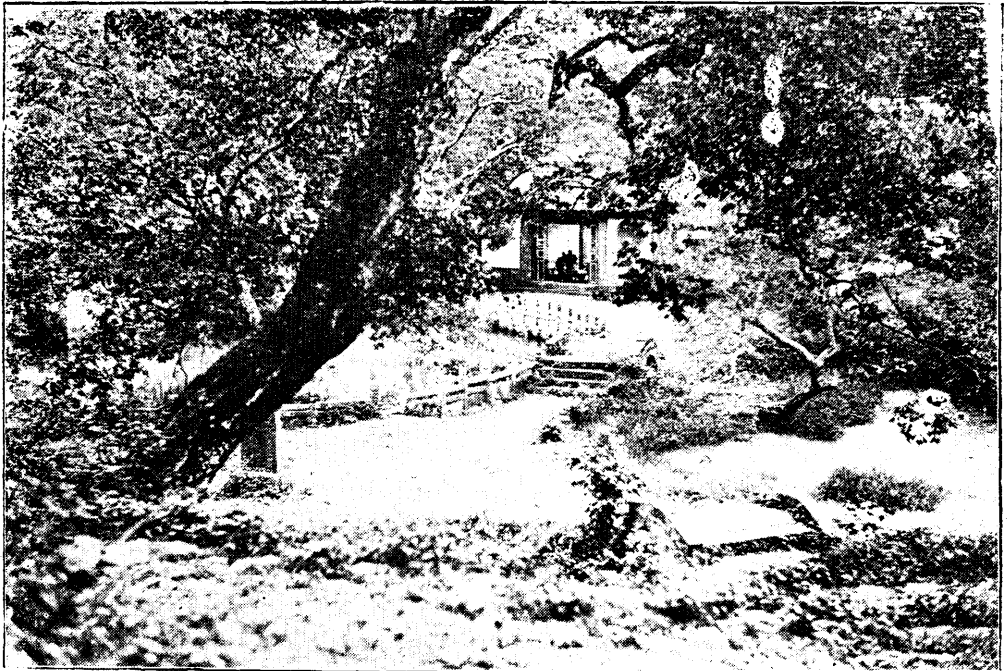

昆 明 龍 泉 公 園 薛 爾 望 祠



昆 明 金 殿 銅 亭



昆 明 金 殿 之 麓



昆 明 筇 竹 寺 羅 漢 之 一



昆 明 筇 竹 寺 羅 漢 之 二

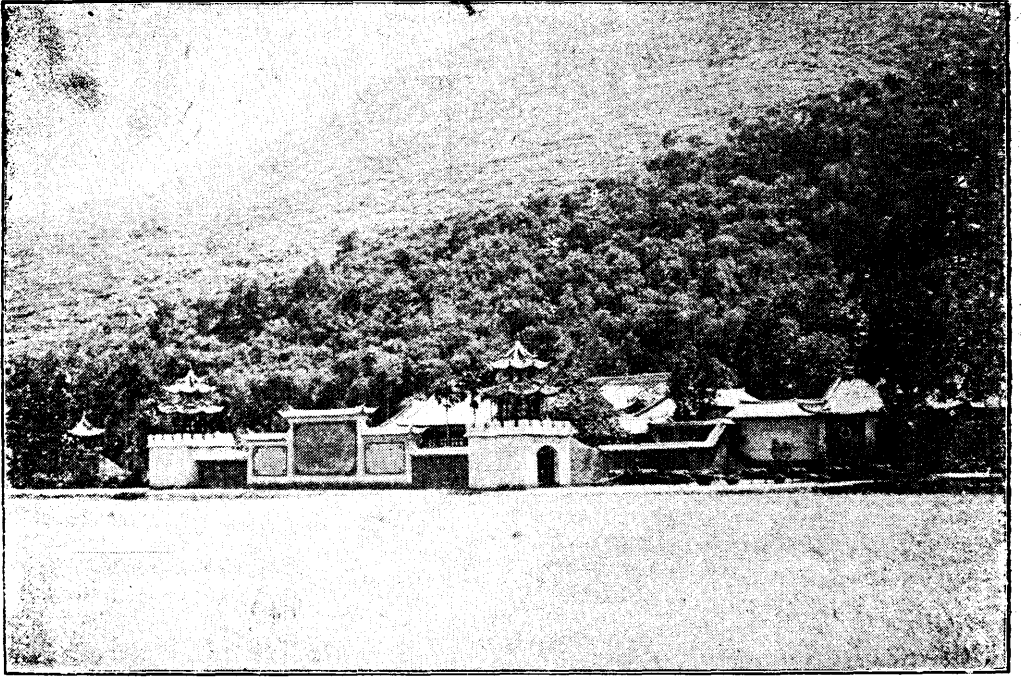

昆 明 海 源 寺 全 景



昆 明 虛 凝 菴 全 景

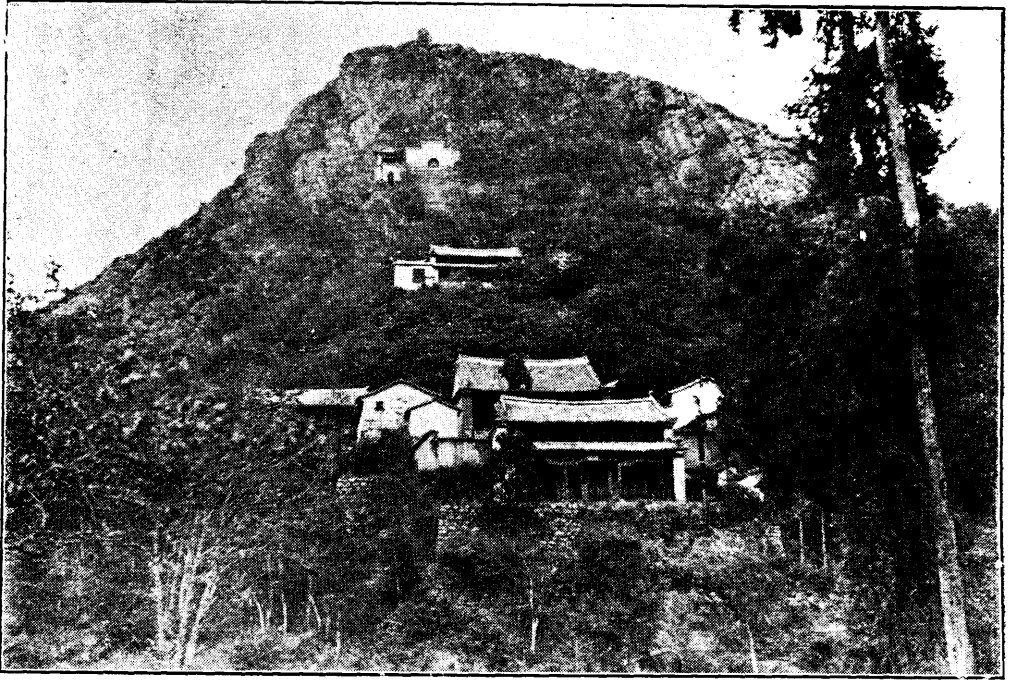

昆 明 鐵 峯 菴 全 景



曲 靖 縣 魁 閣



開 遠 縣 民 衆 教 育 館

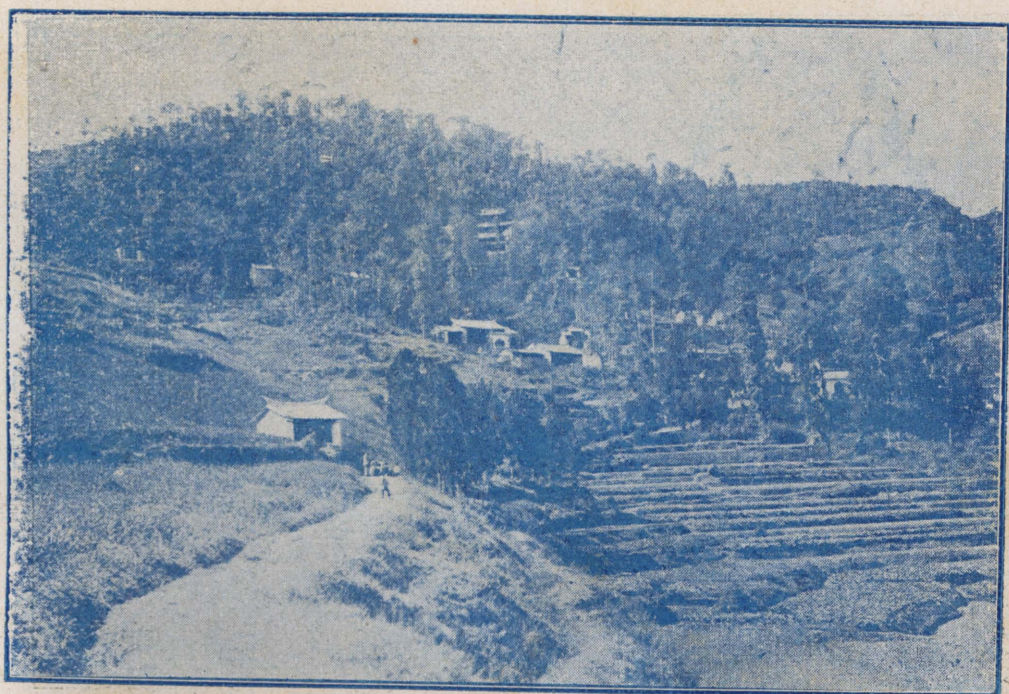

宜 良 縣 岩 泉 寺



安 寧 縣 溫 泉 之 一

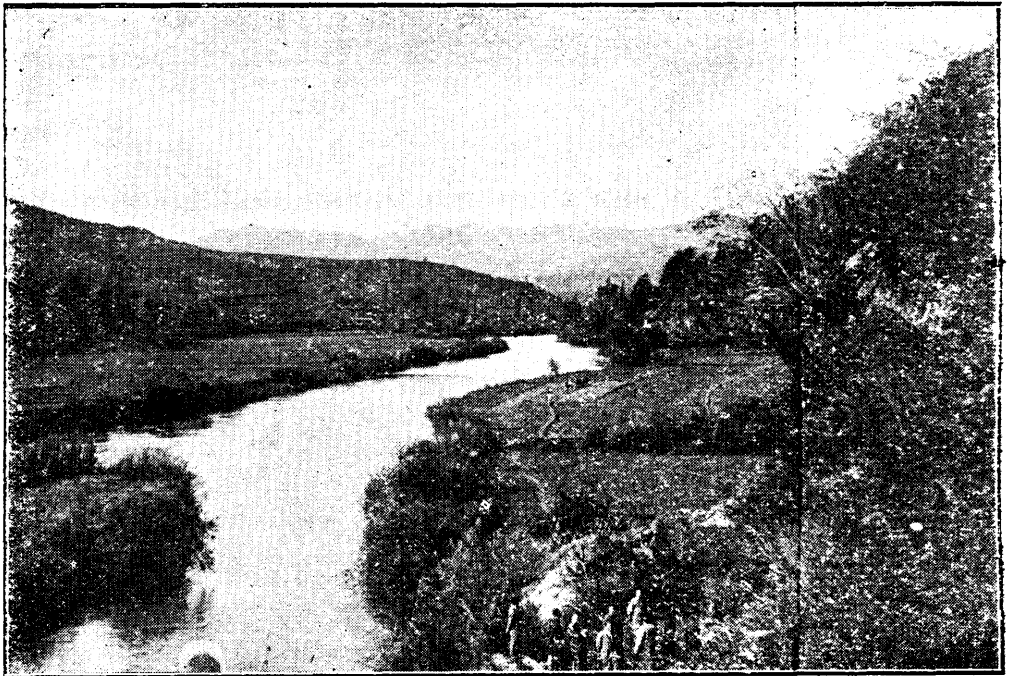

安 寧 縣 溫 泉 之 二



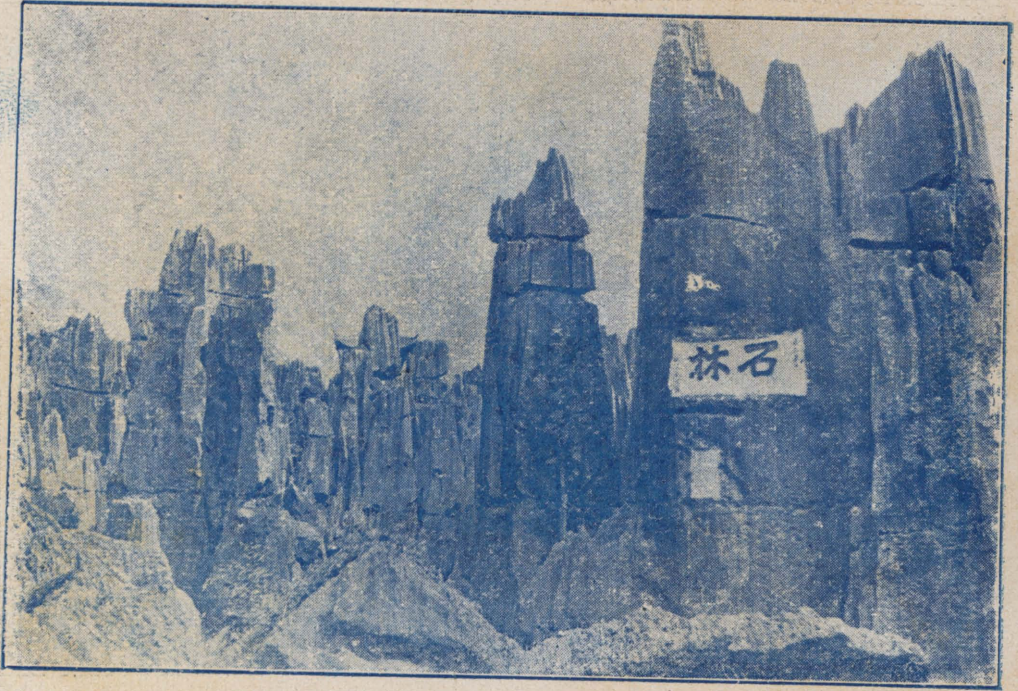

路南縣石林之一



路南縣石林之二

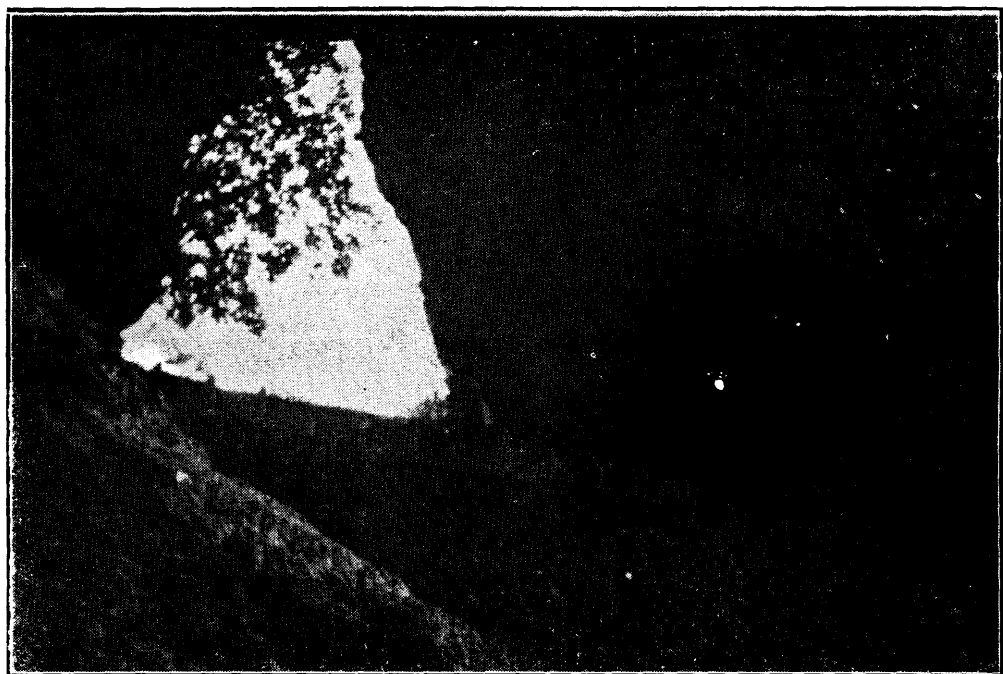

建 水 縣 燕 子 洞

## 十四、昆明市政

昆明爲雲南省會，自前清以至民國，皆屬昆明縣行政區域，初無市政府之設置。民元以還，設有全省警察廳，統制全省警務，而省會中之治安，即由警廳負其責。其他事務，統屬縣行政範圍，固無所謂市政也。民十二年，政府將警察廳改組爲市政公所。於是城區及附郭之地，悉歸公所管轄，積極從事於各種市政之改進，及新興事業之創建，其警務一部，仍由公所掌理，而昆明市之名，始誕生焉。所有原日警廳公款公產，皆爲市有。其他市區內之土地，教育，工程，以及社會事業諸端，亦脫離縣府，而屬於市政。責任專一，計畫周詳，分別設施，積極發展，日新月異斐然可觀。惟以軍事迭起，時局不安，百端建設，終難澈底。顧此時所謂市政者，僅能因陋就簡，勉維現狀。迨民十七年本省政府成立。

主席龍公削平巨難，奠安三迤，盜匪肅清，萬民樂業，財政改革，收入豐盈。爰乃淬勵精神，整飭內治，首重市政，用樹楷模。民二十年，復照市自治法，組成健全之各自治團體，使政府與人民共謀發展。而昆明市之各種建設始由慘澹經營之中，立呈突飛猛進之象。故今日得此比較良好之成績，實爲八九年來市區人力財力之結晶。若舉細目，殊歎冗繁，謹就市政府組織系統及各科處職掌列爲圖表更撮其事務之重者，及工程之大者，分別說明，俾以知其梗概焉。

雲南概覽  
(市政)



# 昆明市政府組織系統圖

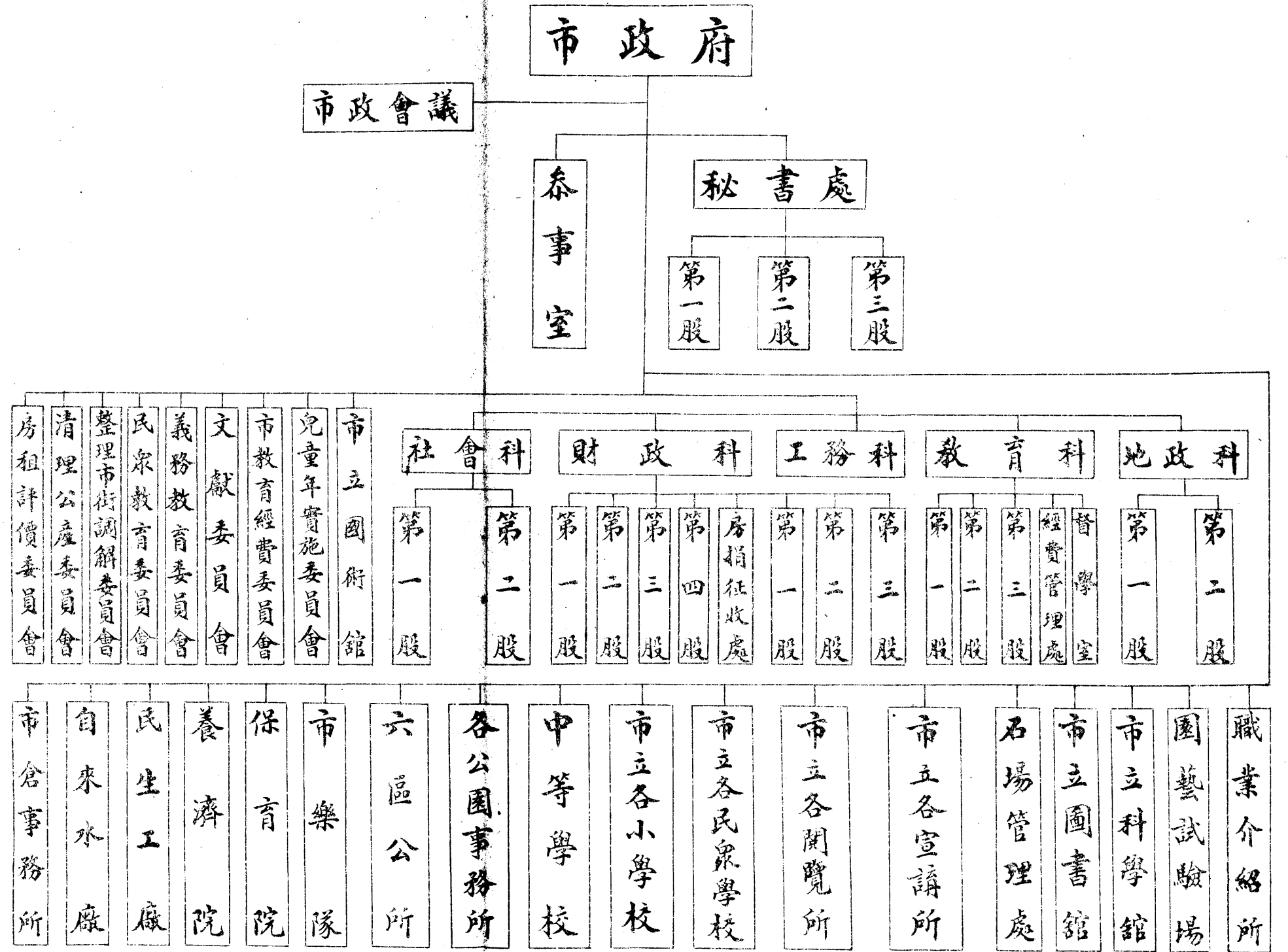

# 一 社會概況

## 一、市自治及市保甲之組織

甲、自治組織：

全市計分六區 六十六坊，一千一百九十八間，六百七十鄉。所有內部組織悉照部頒市自治法辦理。

乙、保甲組織：

本市爲一總團，共分六區團，六十六中，一千一百九十八牌，三萬二千九百零二戶。

以上自治與保甲，有互相連鎖關係；牌中區團之編制，每間爲一牌，以間長兼牌長，每坊爲一甲，以坊長兼甲長，每區爲一區團，以區長兼區團長，全市爲總團，以市長兼總團長各牌甲區團，於必要時，得增設副團長襄辦事務。而社丁之訓練，早經積極依法辦理，因屬商工業社會人民教育程度較高故訓練之成績，亦甚優異也。

## 二、市內各區本籍寄籍及外僑戶數比較

### 概況

甲、各區戶數之比較：

本市共分六區，第一區四千八百四十七戶，第二區五千九百七十戶，第三區五千八百六十九戶，第四區二千一百九十五戶，第五區七千六百四十四戶，第六區六千三百

七十八戶，全市共計三萬二千九百零三戶。

乙、本籍戶數之比較：

第一區四千八百六十三戶，第二區五千六百六十六戶，第三區五千三百五十五戶，第四區一千八百零五戶，第五區七千二百四十九戶，第六區五千二百七十七戶，共計三萬〇〇三十五戶。

丙、寄籍戶數之比較：

第一區一百六十戶，第二區二百九十九戶，第三區五百〇七戶，第四區三百九十戶，第五區三百五十一戶，第六區一千〇八十九戶，共計二千七百九十六戶。

丁、外僑戶數之比較：

第一區四戶，第二區五戶，第三區七戶，第四區無，第五區四十四戶，第六區十二戶，共計七十二戶，外僑人口共計三百二十三人其中男子一百八十七人，女子一百三十六人。

本市人數前經廿一年戶口調查就各戶內人口統計約有十四萬餘人後又由昆明縣將附近城郭之各村劃歸本市管轄人口因而增多，再連市內各學校學生及各駐軍官兵計算現已有人口二十餘萬其詳數已載明民政概況內茲不贅列

## 三、市政府領導下之職業團體及人民團體

### 體

甲、職業團體：

雲南概覽 (市政)

(1) 市農會：

- A、第一區農會，
- B、第二區農會，
- C、第三區農會，
- D、第四區農會，
- E、第五區農會，
- F、第六區農會。

(2) 市工會：

- A、木器工會，
- B、油漆工會，
- C、印刷工會，
- D、豬毛工會，
- E、郵政工會，
- F、鹽礦工會，
- G、電氣工會，
- H、機器工會，
- I、汽市司機工會。

(3) 市商會：

- (1)、茶業公會，
- (2)、糖業公會，
- (3)、乾果業公會，
- (4)、京果業公會，
- (5)、酒席業公會，

(6)、牛肉館業公會，

(7)、餐館業公會，

(8)、酒業公會，

(9)、火腿業公會，

(10)、肉案業公會，

(11)、鹽業公會，

(12)、米雜糧業公會，

(13)、斗笠業公會，

(14)、繅紗業公會，

(15)、皮皮革業公會，

(16)、鞋業公會，

(17)、帽業公會，

(18)、毡業公會，

(19)、棉絮業公會，

(20)、刺繡業公會，

(21)、成衣業公會，

(22)、針織業公會，

(23)、綢緞業公會，

(24)、布疋業公會，

(25)、織布業公會，

(26)、絲棉業公會，

(27)、紗業公會，

(28)、棉業公會，



- (29) 社業公會
- (30) 押號業公會
- (31) 當業公會
- (32) 金業公會
- (33) 首飾業公會
- (34) 銀錢業公會
- (35) 梳篦業公會
- (36) 壽板業公會
- (37) 爆竹業公會
- (38) 豬毛業公會
- (39) 染業公會
- (40) 屏聯業公會
- (41) 裱畫業公會
- (42) 古物業公會
- (43) 油臘業公會
- (44) 牙行業公會
- (45) 象牙業公會
- (46) 刊刻業公會
- (47) 印刷業公會
- (48) 長伏業公會
- (49) 運輸業公會
- (50) 人力車業公會
- (51) 單車業公會

- (52) 汽車業公會
- (53) 火柴業公會
- (54) 絲綢業公會
- (55) 油紙業公會
- (56) 絲線業公會
- (57) 顏料業公會
- (58) 瓷器業公會
- (59) 皮箱業公會
- (60) 皮鞍業公會
- (61) 皮業公會
- (62) 木器業公會
- (63) 鉛鐵業公會
- (64) 打鐵業公會
- (65) 銅器業公會
- (66) 鐘錶業公會
- (67) 山貨業公會
- (68) 北貨業公會
- (69) 廣貨業公會
- (70) 雜貨業公會
- (71) 百貨業公會
- (72) 書業公會
- (73) 紙業公會
- (74) 筆墨業公會

- (75) 理髮業公會，
  - (76) 藥材業公會，
  - (77) 西藥化妝業公會，
  - (78) 棧房業公會，
  - (79) 黃菸業公會，
  - (80) 紙捲菸業公會，
  - (81) 川菸業公會，
  - (82) 油榨業公會，
  - (83) 燃料業公會，
  - (84) 糕餅業公會，
  - (85) 機噐麵業公會。
- (4) 自由職業團體：
- (1) 市教育會，
  - (2) 市日報公會，
  - (3) 市律師公會，
  - (4) 市醫師公會，
  - (A) 中醫公會，
  - (B) 西醫公會。

乙、人民團體：

- 1、各種學會，
- 2、各縣司鄉會。
- 3、各種藝術研究會，
- 4、音樂會。

二 財政概況

本市財政，就經常收支言，二十四年度收入合計為三六七、六〇九、二四〇〇元，支出為三六六、二七七、八九、〇〇元，兩抵尚餘一、三三一、三五、〇〇元，就收入之項目言，屬於普通會計者三六二、二四二、〇五〇元，內由省府財廳領入二七六、五五二、九九〇元、財產收入二〇、〇〇一、一一〇〇元，各項稅捐五二、二六四、七五〇〇元，外助費一三、四二三、二〇〇〇元，屬於營業會計者，商業收入五、三六七、一九〇〇元。就支出之項目言，屬於普通會計者三六二、一七二、九三〇元，內行政費一四七、六一一、五七〇〇元，教育文化費一五三、四〇〇、〇〇〇元，建設費七、八四七、二〇〇元，財產支出一、一七九、九三〇〇元 協助費三、一五〇、〇〇〇元，救濟及撫卹費四八、九八四、二三〇〇元，屬於營業會計者，商業支出四、一〇四、九六〇〇元。

註以上元數，係以本省新幣半開銀幣兩枚計算。

三 工務概況

本市因近數年來，努力從事建設，事項頗多，工務甚繁，不能備細載列，舉其工程最大，關係極重之事務言之，厥為修築市街整理市區河道，厲行造林三項。茲分別說

明于后。

### 一、修築市街

昆明市爲本省省會之區，自民元以來，社會日益繁榮，人口逐漸加多，舊時街巷，均覺窄狹。且係古式建築，高矮奇區。復以溝道淤溢，每遇大雨，道途溼泥。房屋亦參差不齊，市容極覺簡陋。自民十二年由警察廳改組爲市政公署以後，力謀市政之設施，即着手於市街之改建，至民十七年本省政府成立後，對於市街建築，市容整理，猛勇邁進，以財力不充，民力凋敝之雲南數年之間，雖未能躋於新都市之境，然其成績，亦可觀，特將種種概用見一斑。

#### 1、建築市街辦法

改建市街工程浩大，萬難將數十街道同時并舉，故釐定期限，尺度種類，以作標準。

(子) 分期進行。本市街道繁多，特採分期進行辦法，將繁盛重要市街列爲幹道，擇前修築，其餘街道則繼續整理，以期逐步及於全市。

(丑) 街道寬度規定。本市新建街道，就其交通情形，商業繁簡，住戶多少，區分等級，規定寬度，列表如左：

街巷等別

寬度

特等街

三十八尺至八十尺

一等街

三十六尺

二等街

三十尺

雲南概覽

(市政)

三等街

二十一尺

一等巷

十五尺(廿五以上)

二等巷

十二尺(十尺以上)

三等巷

九尺(十尺以下)

(寅) 路面修築。本省產石最富，石質堅實，價值低廉，故本市修築街面材料，車道純用石質，計分石塊路，碎石路，沙石路三種，車道兩旁，修築溝道，蓋以條石，分幹溝，支溝兩種，行人道則多修爲三合土路。

#### 2、建築情形

本市自民十二年後，即將商業繁盛之主要街道，次第修爲石塊路，並爲便利交通起見，將大南城折卸改建，惟當時對於市街房屋尚未澈底整理，後因汽車之行駛，人力車輛之加多，仍感擁擠不便，至十七年本省政府成立，即督促市府，再將本州市街，澈底加以修整，擬其大者述之：

(子) 整理南正街。本街由北至南之幹道，以自馬路口起至正義門止，一段最爲衝要，爲本市商業中心，原修街面狹窄，因拓寬路面爲二丈八尺，路中車道修爲石塊路，兩旁修三合土之行人道，兩旁鋪面，改建爲中式，溝道修爲幹溝，早經完工。

(丑) 改造金馬街三市街。南北幹道之南端，延展爲金馬三市街，直至得勝橋車站，地勢滾越，鐵道交通至關重要，原修街道狹窄，且鋪面陳舊，特將兩街寬度展爲五丈五尺，車道修爲石塊路，兩旁修三合土之行人道，兩旁鋪面

，改建西式，並遍植行道樹，溝修爲幹溝，早經完工。又大興街南接昇平坡以至馬市口北接北正街且交會於小東正街，爲南北幹道之北段，現已設計展覽修築。

(寅) 整理大觀街。大觀街爲至大觀公園之要道在小西城外遊人絡繹昔日街面僅寬丈餘，且路面不平交通極感不便，已於廿三年改建完工，路寬三丈八尺車道修爲碎石路，步道修爲三合土路，鋪面改建中式。

(卯) 整理永豐街。故爲交通要道，經展覽街面爲三丈八尺，車道修爲石塊路，步道修爲三合土路，鋪面建爲中式，現已完工。

(辰) 改造小西城。西幹道所經之小西城，其重要與東南城同爲本市水陸交通孔道，因路面窄狹，車馬行人，異常擁擠，現擬將小鼓樓拆卸，以利交通，業已完工。

(巳) 整理綉衣街。經市東南隅之護國門而溝通東南幹道者爲繡衣街，原日街道窄狹迂迴，極礙交通，現將路幅展寬爲三丈八尺，車道修爲石塊路，步道修爲三合土路，鋪面改建中式刻已竣工。

(午) 整理菜市街威遠街白鶴橋。以上三街聯接一貫，在綉衣街與南正街之簡，昔日路面窄狹崎嶇，現擬整理竣工，路面菜市街寬三丈，威遠街白鶴橋寬二丈七尺，三街車道均爲石塊路，步道爲三合土路，鋪面建爲中式。

(未) 整理東大街。此街爲本市由東至西之幹道，自

大東城外咸和街起至長春坊交會於南北幹道止路線頗長原修路面稍窄，且舖房參差，現將路面展寬爲三丈八尺，車道修爲石塊路，步道修爲三合土路，兩旁鋪面，改建中式，現將竣工。

(申) 整理小東街。經市東北隅之小東門而溝通東北幹道者爲小東正街故亦爲交通幹道，並隣近市內名勝之圓通公園，昔日街道窄狹崎嶇，交通不便因行人較少，現擬修爲二丈寬之石塊車路，已將竣工。

(酉) 改造小西街。此街爲本市西幹道，自馬市口西華街起至小西門止原修路幅尙狹交，通不便，兩廊鋪面，亦甚陳舊，現擬設計改建，不日興工。

(戌) 整理其他街道。除整理上述街道外，餘如東寺街，曾於廿一年修建二丈四尺寬之石塊車道，華山街亦經修建石塊車道，及三合土之步道，又興仁尙義東昇三街，經修建沙馬路，崇仁街經修建石塊車道。

(亥) 完成新市場。本市商業，日益進展，舊有市場，已屬不敷，因將本市大小南城間一段城端拆卸，擴展爲新市場，由市民認購地面，建築舖房，現正督促認戶起建，以竟全功。

(甲) 改建大東城。本市大東城小鼓樓洞身太窄，高度亦低，甚礙交通，且已失去軍事上之價值，現擬拆卸改建鐵門，刻正設計進行。

(乙) 增闢環城馬路。本市由東而西，由南至北幹支

各道，略如上述，而週圍東西北四面，如全市外線之交通圈，并作三蓮公路之總起點者則爲環城馬路工程浩大用款至鉅早經建築完成。

(丙)增闢新筭塘，省會交通除市街外，其通于外者有鐵道公路，復利用灘地與附近西南各縣之水上交通，特闢新筭塘，以作碼頭面積增大，能容多數船舶。且位置適宜，交通稱便。全部工程尙未完竣。

本市整理市街及開發交通情形略如上述，此後逐步猛進，數年後即可普及全市，煥然一新，茲將已建未建市街附圖於後：





### 3、改訂街名

本市重要市街，現經次第整理，惟舊有街名紛繁，殊覺不便，為化畸零為整齊起見，特先將各主要市街分別合併，改稱為路，茲列表如後：

#### 新訂名稱

包括原有街道

路線起止

正義路	馬市口	南大街	自前三市街起至馬市口止
正義路	東西路	三市街	自前護國街口起至綉衣街口止
護國路	護國街	綉衣街	自得勝橋西起至錦雲橋止
金碧路	金馬大街	碧雞大街	自前重慶起至得勝橋東止
拓東路	雲津街	三元街	自前賣線街口起至小西城止
武成路	土主廟街	武廟街	自前賣線街口起至小西城止
華山東路	平政街	永寧宮坡	自四吉堆口起至皇城角口止
華山南路	華山街	西華街	自西華街口起至賣線街止
華山西路	寶線街	昇平坡	自前土主廟街口起至青雲街口止
大觀路	永豐街	大觀街	自前永豐街起至大觀樓止
綏靖路	東大街	咸和街	自前交三橋起至長春坊口止

### 環城東路

福德街  
太和街

塘子巷

自雙龍橋起至穿心鼓樓止

### 二 整理市區河道

於後

河道甚多，工程極大，茲將河道名稱及修整情形分列

盤龍江、係挖整河床及附岸積土，計土方九千五百六十二個，

百六十二個，

玉帶河、係挖整河床，計土方一千個，

西壩河、係挖整河床，計土方一千二百個，

鹽店河、係挖整河床，計土方五百個，

護城河、係疏濬，計土方七百五十個，

柳壩河、係挖整河床鋪築河堤，計土方一千個，

板壩河、係疏濬，計土方七百個，

大觀河、係挖整河床加高河堤，計土方五百個，

魚翅河、係挖整河床加高河堤，計土方一千五百個，

個，

湧蓮河、係挖整河床加高河堤，並補築堤身缺陷，計土方八百個，

計土方八百個，

明涌河、係挖整河床，計土方二千二百個，

臭水河、係疏濬，計土方一千個，

蘭花河、係疏濬，計土方七百個，

以上各河道整理工程，總計土方二萬一千四百一十二個。



### 三 厲行造林

本市造林分爲五類

(1) 市街行道樹：三市街二千株，金馬街三千株合計五千株，

(2) 各公路林區：岔街公路三千五百一十七株，穿心鼓樓公路一百株，共計三千六百一十七株，

(3) 各公園林區：龍泉公園四千二百株，靈凝公園三千五百株，大觀公園六百五十株，太華公園七千八百株，共一萬六千一百五株。

(4) 各墓地林區：由北門外至大西門外，各墓地共計一萬株，

(5) 各軍政人犯造林區：由三分寺至黃土坡一帶計七萬八千一百一十四株，  
以上各區共計植十萬七千九百三十一株。

### 四 教育概況

本市教育，以學校之數言，屬于市立者中等教育計有高中，初中，職業學校各一所，共三所，初等教育，有小學五十五所，內有完全小學十五所，初級小學十八所，短期小學十三所，幼稚園九所，屬於私立者，中等教育，有高中一校，初中二校共三校，初等教育，有完全小學五所，私級小學一所，幼稚園三所共九所，以教成員論，中

等教育方面，屬於市立學校者，計七十六人，內七一人爲男性五人爲女性，屬於私立學校者，共七十人，六十六人爲男性，四人爲女性，初等教育方面，屬於市立小學之教職員，計男性一八七人，女性二〇三人，合計三百九十人，屬於私立小學者，計有男性三十三人，女性五十三人，合計八十六人。

就學生之數量言，屬於市立中等學校者，計四百四十二人，內男生二百七十四人，女生一百六十八人，屬於私立中等學校者，計男生三百六十二人，屬於市立小學及幼稚園者共計一萬二千五百五十八人，肉男生七千三百四十四人，女生五千二百四十四人，屬於私立小學及幼稚園者計有學生一千五百九十九人，內男生九百五十三人，女生六百四十六人。

關於教育經費之來源及分配情形，廿四年度，歲入總計十八萬四千六百一十六元零四分二厘，經常費合計六十六萬四千三百二十元一角八分，內由市府財政科撥款。十二萬八千七百八十三元三角九分六厘，教廳補助費一萬三千零六十三元二角，教育酒捐，一萬八千九百一十三元五角八分四厘，義教專款，一萬三千二百六十元，地方補助費三百元，臨時費合計二萬零二百九十五元八角六分四厘，內學費保育費三千三百六十四元三角六分，田產收入四百六十八元九角零三厘，教廳棹發補助費一萬二千元，雜收入四千四百六十二元六角。是年度歲出方面，總計十八萬

四千六百十六元零四分四厘，經常費合計十五萬二千四百六十元一角九分八厘，內中等教育費二萬〇二百〇五元一角六分四厘，小學教育費十萬〇七千七百七十九元三角，義務教育費一萬三千二百六十元，社會教育費五千〇拾八元，民衆教育費一千五百〇九元三角六分四厘，教育行政費四千六百八十八元三角七分，臨時費合計三萬一千九百三拾一元四角四分五厘，內設備修繕費二萬二千四百六拾三元六角六分五厘，獎金及恤金二千八百三十二元〇四分，雜費六千六百三拾五元七角四分，結存二百二拾四元四角〇一厘。

## 五 地政概況

### 一、土地面積：

本市土地總計一、六三九、八〇八方丈，內舖地共佔六五一〇〇方丈，宅地共佔一八六四〇〇方丈，耕地共佔一六七一〇〇方丈，山場共佔一二二二〇八方丈。

二、土地價值地位不同，價值有別，以本市新整爲單位計，十抵第一區之最高價值舖地每方丈爲七〇〇元，最低價值爲三〇〇元；多數中和價值爲五〇〇元；宅地之最高價值爲二五〇元，最低價值爲一五〇元，多數中和價值爲二〇〇元。第二區之舖地，最高價值每

方爲八〇〇元。最低價值每方丈三五〇元，多數則爲五〇〇元，宅地之最高價值，每方丈二一〇元，最低價值爲一二〇元，多數則爲一六〇元，第三區之價值，舖地最高者，每方丈七〇〇元，最低者三〇〇元，多數爲三五〇元，宅地最高者爲一〇〇元，最低者爲六〇元，衆數則爲八〇元；第四區之價值，舖地最高者四〇〇元，最低者爲二〇〇元，多數爲三〇〇元，完地最高者三〇〇元，最低者一五〇元，多數則爲二〇〇元，耕地最高者爲六、七元，最低者爲五、八元，多數爲六元、第五區之價值，舖地最高者六〇〇元，最低者四〇〇元，多數爲四五〇元；宅地最高者爲五〇元，最低者三五元，多數爲四〇元，耕地最高者七、五元，最低者六、〇元，多數爲七、〇元，空地最高者四〇元，最低三、〇元，衆數三五元，六區之價值，舖地最高者六〇〇元，最低者二〇〇元，多數爲三〇〇元，宅地多數之價值爲一二〇元，耕地最高之價值爲六、七元，最低者爲五元，多數爲六五元。

三、市府征用民地，及代各機關征用民地：年來建設改進不遺餘地故市府及各機關徵用民地甚多列表如后。

雲南昆明市政府及代各機關征用民地面積價值概況表

徵用地名	徵用面積	徵用地價	徵用機關	用途
菲菜園	九〇〇、九四	六一、七〇七、六三	教育廳	建築運動場
玉皇閣	三九八、一六	三四、八六一、〇〇	經濟委員會	建築紡紗工廠
潘家灣	三六五、〇〇	一七、八〇〇、二〇	教育廳	建築運動場
三分寺	一四四、〇〇	一〇、七八〇、四〇	工業學校	建築校舍
小西門月城	三九、〇〇	八、二一七、六〇	本府	開闢市街
合計	一八、一二八、一〇方丈	一三三、三六六、八三元		
附記				

# 十五、雲南國民軍事訓練委員會概況

## 一沿革

本省教育廳於二十二年奉

兩部訓令：組織國民軍事訓練委員會，旋即延聘傅銘彝

魏嘉謨韓邦國三同志為委員，就廳內成立軍訓會，專司學校軍訓事項。迨至民國二十三年九月，中央為統一及推進全國國民軍事訓練計，乃簡派周啓賢，薦派張紹寬回滇

主辦其事。十一月照章組織，宣誓成立，直隸於訓練總監

部，及省政府。並由軍訓會照章函請各有關機關，派出兼任委員。此國民軍事訓練委員會成立之大概情形也。

## 二組織

本會組織，悉遵中央頒佈各省（市）國民軍訓會組織條例組織之，如左表：

雲南國民軍事訓練委員會人員組織表

職別	姓名	派	出	機	關
主任委員	周啓賢	訓練總監部呈請 國民政府簡派			
專任委員	陳子幹	訓練總監部呈請 國民政府薦派			
同	萬景增	同			右
同	張紹寬	同			右
兼任委員	黃毅夫	省黨部			

雲南概覽（軍訓）

同	同	同	書	同	事務員	副官	同	同	同	同
右	右	右	記	右	員	官	右	右	右	右
傅銘彝	韓邦圖	魏嘉謨	周化龍	馬維駟	李文鵠	馬光榮	陳霈	韓邦圖	魏嘉謨	傅銘彝
教育廳	滇黔綏靖公署參謀處	同右				由主任委員委任之以下同	民政廳			
周瑞綱	雷笙甫	高蔭唐								
司書	司書	司書								

收發	何研耕
文書上士	李天順
同右	馬朝用
文書上士	胡文錦
同右	楊必榮
衛兵長	陳則慶
號房	黃錦榮
總計	二十三員
附記	<p>一、下級人員由主任委員查其資格分別任用之</p> <p>二、會中軍士兵夫照章設置</p>

### 三 社會軍訓

#### 甲、壯丁訓練

雲南概覽 (軍訓)

本省於二十五年七月，奉命開始舉辦社會軍事訓練，先從壯丁訓練着手，訓練區域，預定第一期為昆明等附省

## 雲南概覽 (軍訓)

七十一縣市，歸以人力財力，一時俱難籌措，奉 主席龍批示：先行試辦昆明市及昆明，富民，呈貢，宜良，大理，安甯，賓川，祥雲，楚雄，華坪，文山，廣南，蒙自，箇舊，曲靖，建水，魯甸，昭通，鄧川等縣，共二十縣市。本省遠處邊隅，訓練總監部所派縣軍訓教官兼社訓副總隊長，於本年二月始行到達。當即於二月底分發預定之二十縣市工作，除昆明市由人事複雜，奉命列入第二期訓練外，其餘皆於三月上旬籌備就緒，先後於三月二十日附近開始訓練矣。訓練方法：以縣為組織單位，以縣長縣軍訓教官兼各該縣社會軍訓總副隊長，主持其事。以區為訓練單位。以區長兼區大隊長，每區大隊設教練員一人，助教十人，由各該縣駐軍部隊中調下級軍官及軍士充任之。負各該區壯丁訓練之實際責任，在不妨碍人民生計之原則下，每日施以三小時之學術訓練，總時數為一百五十小時，於兩個月訓練完畢。計本期係可訓練三萬人左右也。(附壯丁訓練統計表)

### 乙、公務人員訓練

二十五年十一月，奉命籌辦公務人員訓練，本會以

茲事關係重大，牽連過多，乃呈請主席龍召集各獨立機關主管長官，組織雲南公務人員訓練委員會辦理之。訓練時間每期為二百四十小時，除每人均應受軍事及防毒訓練八十小時外，其餘則按各機關之需要及體力學識等，分送警備消防衛生偵察保管傳達等班訓練，第一期受訓人數，為五分之二，其餘則於第二期訓練之，第一期訓練，省會各機關已於四月一日開始，至於各縣訓練，將與省會第二期同時舉行也。

### 丙、預定計劃

第一期壯丁訓練，轉瞬即可結束，第二期壯丁訓練，已經擬定計劃，辦理昆明等三十縣市，預算亦已呈請省政府核示矣。其組織及訓練方法，仍照第一期辦理，惟對幹部人事方面，擬略予變更，蓋教練員助教人員，皆由部隊調用，於各部隊之教育及其他工作，不無妨碍。為造就永久壯訓練幹部，以達保教合一之目的起見，於六月籌設一壯訓練幹部訓練班，召集實施壯訓各縣之優秀區鄉鎮保甲長，施以三個月之軍事及政治訓練，然後分遣回縣，担任幹部，俾壯訓工作，得以永久推行無阻也。

# 雲南國民軍事訓練委員會第一期壯丁訓練統計表

縣市別	總隊長	軍事教官兼副總隊長	督練員	區長兼大隊長	教練員	助教	壯丁總數	第一期受訓壯丁數	備
昆明市	一	一	一	六	六	卒			
昆明縣	一	一	一	八	八	卒	一五〇九三		
富民	一	一	一	四	四	卒	一六三一		
呈貢	一	一	一	四	四	卒	五一二		
宜良	一	一	一	七	七	卒	一〇五五一		
大理	一	一	一	四	四	卒	三六四	一五三〇	
安寧	一	一	一	五	五	卒	五六六七	六〇〇	
賓川	一	一	一	五	五	卒			
祥雲	一	一	一	七	七	卒	七九八八	一九〇〇	
楚雄	一	一	一	七	七	卒	二八九九五		
華坪	一	一	一	六	六	卒	四三二五		

雲南概覽

軍訓

考





#### 四、學校軍訓

學校軍事訓練分兩項如下：

1. 平時訓練

2. 集中訓練

平時訓練：滇省高中以上學校，實施軍事訓練，自民國廿三年十月國民軍事訓練委員會正式成立後，即遵照訓練總監部頒發之教育方案實施軍訓，計受訓學校二十九校，學生四千二百五十三名，教官四十四員，如表所表(一)：

雲南全省高中以上學校現受軍訓統計表

學校名稱	地點	點數	教官人數	受訓學生人數	備
雲南省立雲南大學	昆明市北門內	三	三〇七		
雲南大學附屬中學	全右	一	一二四		
省立昆華師範	昆明市小西門外	四	四二九		
省立昆華中學	昆明市西倉坡	三	三〇四		
省立昆華工校	昆明市大西門外	二	一九一		
省立昆華農校	昆明市雙塔寺	三	二〇五		
省立藝術師範	昆明市光華街	一	一〇〇		
省立體育師範	昆明市狀元樓	一	五四		
私立求實中學	昆明市雙塔寺	一	一一九		
省立護士學校	昆明市金碧公園	二	八〇		

省立宣威師範	省立普洱中學	省立鎮南師範	省立保山師範	省立麗江中學	省立順寧中學	省立大理中學	省立楚雄中學	省立昆華女子師範	省立昆華女子中學	昆明市立商校	省立道路工程學校
宣威縣	普洱縣城內	鎮南縣城內	保山縣城內	麗江縣城內	順寧縣	大理縣城內	楚雄縣城內	昆明市青蓮街	昆明市大東門街	昆明市福照街	昆明市小東門街
一	一	一	一	一	一	三	一	一	二	一	二
五〇	六八	一一一	五七	五六	六九	一三一	七六	二四九	四一七	三三	一三四

省立臨安中學	建水縣城內	一	七九	
省立昭通中學	昭通縣城內	一	一五八	
省立鶴慶師範	鶴慶縣城內	一	五〇	
省立思茅師範	思茅縣城內	一	五〇	
省立曲靖師範	曲靖縣城內	一	三五二	
省立蒙自師範	蒙自縣城內	一	五〇	
省立大理師範	大理縣城內	一	一五〇	
合計		四四	四二五三	領有滇造軍訓單响槍二千五百枝

集中訓練：滇省高中以上學校學生集中訓練，在廿五年已實施集中訓練一次，計參加雲南大學等十一校，計受軍訓期滿考試及格學生八百六十名，如表所列(二)

雲南省二十五年學生集中訓練總隊高中以上學校學生人數統計表

校別人數備考

雲南省立雲南大學 七九

雲南省立昆華師範 一九一

雲南省立昆華高中 一四七

雲南大學附設高中 六四

雲南省立昆華農校 九九

雲南省立昆華二校 一〇六

雲南省立臨安師範 一六

雲南省立臨安高中 九

雲南省立曲靖師範 四七

雲南省立楚雄高中 四六

雲南私立求實高中 五六

總計 八六〇

附記 一、計參加學校十一校考試及格學生總數八百六十名，

二十六年學生集中訓練，現已在籌備中，計參加受訓學校二十六校，學生二千四百二十八名，如表所列(三)

雲南省二十六年應受集訓學校名稱及學生數目調查表

校 別	一學期		二學期		大學醫科 三四年級		合 計
	男生數	女生數	男生數	女生數	男生數	女生數	
雲南省立大學	六〇		四二	一八	二二	六	一四八
省大附中			五五				五五
昆華師範	五〇		一〇〇				一五〇
昆華中學	五〇		五二				一〇二
昆華工校	五〇		五一				一〇一
昆華農校	五〇		四〇				九〇
藝術師範	五〇		七二	二八			一五〇
							考

(三)

麗江中學	順寧中學	大理中學	楚雄中學	商業學校	道路工程學校	助產學校	求實中學	昆華女師	昆華女中	體育師範
	五〇									六〇
								五〇	五〇	五〇
二七	四〇	八二	三八	三〇	一三七	三七	七〇			五四
			三	二		二三		一二四	一二五	
二七	九〇	八二	四一	三二	一三七	六〇	七〇	一七四	一七五	一六四



<p>附記</p> <p>1. 二十六年應受集訓學生共計二千四百二十八名</p>	保山師範	五〇		四〇				九〇	
	鎮南師範	五〇		一一一				一六一	
	普洱中學			四二				四二	
	宣威師範	七〇						七〇	
	蒙自中學	五〇						五〇	
	昭通中學	五〇						五〇	
	鶴慶師範	五〇						五〇	
	思茅師範			五〇				五〇	
	合計	七四〇	一五〇	二八七	三二三	二二	六	二四二八	

## 五、經費

本會自民國二十三年十月正式成立，除主任委員及專任委員四員薪金由總監部發給外，其餘兼任委員及職員俸役俸給餉項，並辦公視查等費奉省府訓令，每月由教育經費項下撥領國幣貳百玖拾叁元。至二十六年四五兩月，本會奉令改組試辦昆明市等二十縣（市）社會軍訓，復奉省政府訓令：在此兩月中，每月增加經費國幣柒千捌百肆拾柒元伍角，由經理處及財政廳各發半數。現又奉令推廣昆明市等三十縣社訓，曾經編製預算呈請省府增加經費，正在核示中。

上海图书馆藏书



A541 212 0010 6062B

編輯者

京滇公路週覽籌備會雲南分會

發行者

京滇公路週覽籌備會雲南分會

印刷者

雲南財政廳印刷局

