

NATIONAL CENTRAL LIBRARY





急就卷第一

大宋宗廟錄端拱二年七月丙戌以御書急就章
於秘閣急就章者漢元帝時黃門令史游造急就章
帝留心字學先是下詔求先賢墨迹有以急就章
急就章為獻者多取上親筆書一本以急就章
賜近臣宋以惟翰御書之

章第一

急就章與眾異羅列諸物名姓字分別部居不雜
隨辦廁用日約少誠快意勉力務之必有喜御書請
道其章宋延年鄭子方衛益壽史步昌同千秋造請
卿爰展世黃本願高辟兵

章第二





登萬歲秦妙房碑本妙郝利親馮濟碑本戴護郡
景君明董奉德隨賢良碑本隨仕途時侯仲郎由廣
國榮惠常碑本常為承祿令狐橫朱文便孔何傷師
猛虎石敢當所不侵龍未央伊嬰齊

章第三

聖聖度昇維季昭小兄柳亮舜樂禹湯碑本厚玉
豆嘗通光拓思舒碑本路政揚碑本張碑本張碑本張碑本
聖宮顏文章管財智碑本管碑本管碑本管碑本管碑本
喜碑本觀宜玉碑本觀碑本觀碑本觀碑本觀碑本
君碑本君碑本君碑本君碑本君碑本君碑本君碑本君碑本
唐

章第四

液容調碑本神柏杜陽碑本神碑本神碑本神碑本神碑本
神神神碑本神碑本神碑本神碑本神碑本神碑本神碑本神碑本
馬無楚蔣薛勝客碑本將求男弟過說長碑本長碑本長碑本
恭敬審母方碑本方碑本方碑本方碑本方碑本方碑本方碑本方碑本
博好范意美圖歡欣碑本歡碑本歡碑本歡碑本歡碑本歡碑本歡碑本
章第五

寧可忘荷貞夫苗滋藏碑本藏碑本藏碑本藏碑本藏碑本藏碑本
林温直衝季膺叔亦勝碑本勝碑本勝碑本勝碑本勝碑本勝碑本
芳毛遺羽馬牛羊尚次倩丘則岡碑本岡碑本岡碑本岡碑本岡碑本岡碑本
陰履上翠鸞



絳纒絳紬絲絮綿

絳作眼瑣綸帶與繒連

絳資以與市官風匹幅全歸

給組逆綬以高遷

受付予相因緣

章第十

稻黍漆稷粟麻稅

其麥蘇薑

其苽苽芥菜菓香老菁薑

行雲一掃夏否瓜棘飯飽

此獎囊橐不直錢

貨賈買販肆便

棠編裹約纏

量丈尺寸斤兩銖所

餅餌麥飯甘豆羹葵韭菘

燕羹鹽豉醃酢醬

齊冬日藏

菓果茲助米糧

章第十一

白裘毳裘諸君

複謂袴襪

絳纒絳紬絲絮綿

絳資以與市官風匹幅全歸

給組逆綬以高遷

受付予相因緣

章第十二

三反及無封在應

鞞鞞屨吏民

鞞鞞屨吏民

承塵戶樣條續縱

章第十五

鮑奴婢私隸枕沐杠蒲

鮑奴婢私隸枕沐杠蒲

鮑奴婢私隸枕沐杠蒲

鮑奴婢私隸枕沐杠蒲

鮑奴婢私隸枕沐杠蒲

鮑奴婢私隸枕沐杠蒲

鮑奴婢私隸枕沐杠蒲

鮑奴婢私隸枕沐杠蒲

鮑奴婢私隸枕沐杠蒲

鮑奴婢私隸枕沐杠蒲

鮑奴婢私隸枕沐杠蒲

鮑奴婢私隸枕沐杠蒲

鮑奴婢私隸枕沐杠蒲

鮑奴婢私隸枕沐杠蒲

鮑奴婢私隸枕沐杠蒲

鮑奴婢私隸枕沐杠蒲

鮑奴婢私隸枕沐杠蒲

鮑奴婢私隸枕沐杠蒲

鮑奴婢私隸枕沐杠蒲

鮑奴婢私隸枕沐杠蒲

鮑奴婢私隸枕沐杠蒲

鮑奴婢私隸枕沐杠蒲

鮑奴婢私隸枕沐杠蒲

鮑奴婢私隸枕沐杠蒲

鮑奴婢私隸枕沐杠蒲

蘭席帳帷

蘭席帳帷

蘭席帳帷

蘭席帳帷

蘭席帳帷

蘭席帳帷

蘭席帳帷

蘭席帳帷

蘭席帳帷

蘭席帳帷

蘭席帳帷

蘭席帳帷

蘭席帳帷

蘭席帳帷

蘭席帳帷

蘭席帳帷

蘭席帳帷

蘭席帳帷

蘭席帳帷

蘭席帳帷

蘭席帳帷

蘭席帳帷

蘭席帳帷

蘭席帳帷

蘭席帳帷

章第十四

龍

龍

龍

龍

龍

龍

龍

龍

龍

龍

龍

龍

龍

龍

龍

龍

龍

龍

龍

三斗半

三斗半

三斗半

三斗半

三斗半

三斗半

三斗半

三斗半

三斗半

三斗半

三斗半

三斗半

三斗半

三斗半

三斗半

三斗半

三斗半

章第十三

鏡鈎

鏡鈎

鏡鈎

鏡鈎

鏡鈎

鏡鈎

鏡鈎

鏡鈎

鏡鈎

鏡鈎

鏡鈎

鏡鈎

鏡鈎

鏡鈎

鏡鈎

鏡鈎

鏡鈎

鏡鈎

鏡鈎

鏡鈎

鏡鈎

鏡鈎

鏡鈎

鏡鈎





工芬董脂粉膏澤富

贈核節刻畫無等雙

珠璣玫瑰瓊玉

邪除羣兇

章第十六

等瑟空侯琴筑箏

音集會歌謳聲

庭榭伎侍酒行觴宿

令薪炭藿葦煖生煖

醜酢淡辨濁清

芬沐浴前滅寡合同

傷係臂琅玕虎魄龍

珮靡從容射

瑟鞀鞀鞀鞀

鞀鞀鞀鞀

鞀鞀鞀鞀

鞀鞀鞀鞀

章第十七

凡屬脯脂魚臭腥醜

幕局博戲相易輕

顛頰眉目耳

頰頰臂肘拳挽節

腫腹習習喉咽

章第十八

屬胃腹肝肺心主脾腎

體脊脊脊脊

躡躡躡躡

醜醜醜醜

醜醜醜醜

醜醜醜醜

醜醜醜醜

醜醜醜醜

醜醜醜醜

醜醜醜醜

醜醜醜醜

醜醜醜醜

及刀鈞作德本檣本銀戟鉞本
矢鏡堦作題本整作題本拱橋本
作題本杖梳投本錙本鑿本
作題本錙本鑿本
射本梳本投本錙本鑿本

章第十九

輻本輻本輻本輻本輻本輻本輻本輻本
輻本輻本輻本輻本輻本輻本輻本輻本
輻本輻本輻本輻本輻本輻本輻本輻本

輻本輻本輻本輻本輻本輻本輻本輻本
輻本輻本輻本輻本輻本輻本輻本輻本
輻本輻本輻本輻本輻本輻本輻本輻本
輻本輻本輻本輻本輻本輻本輻本輻本

章第二十

門戶井竈廉因京椽椽樽樞瓦屋梁本
瓦塗堊堊墜墜垣牆榦楨板裁度圓方本
壘層廐庫東廂本櫺屏前圍溷糞土壤本

壘層廐庫東廂本櫺屏前圍溷糞土壤本
壘層廐庫東廂本櫺屏前圍溷糞土壤本
壘層廐庫東廂本櫺屏前圍溷糞土壤本
壘層廐庫東廂本櫺屏前圍溷糞土壤本

章第二十一

種樹收斂賦稅租獵獲秉把掃捌把本
桐梓椅榕榆栲櫟本李栲本栲本栲本
栲本栲本栲本栲本栲本栲本栲本栲本



三十一
遠志續斷參土瓜亭歷桔槔龜骨和

章第二十五

雷欠獲菌蓋兔盧下問謹宗父母恐

穰叢臘春謁楊賽禱鬼神籠

洗滌喪中悲哀面目腫哭泣祭醜墳墓家

物盡說五官出官學說詩孝經論

章第二十六

春秋尚書律令文治禮掌故砥礪身

能

擢推舉白黑分作本抽迹行上究為貴人作本

相御史郎中君進退公卿傳僕勳作本退前後常

同諸將軍

章第二十七

侯封邑有十位作本種學然致非思神作本馮翊京

執治民廉潔作本端極順親義邪並塞階理作本

變化送別故作本斯作本其作本嗚作本逝作本其作本更作本歸作本誠作本自

因司農少府國之淵遠取財物主平均作本無作本難作本辨作本

章第二十八



臯陶造獄法律存誅罰詐爲効罪人廷尉正監承古
先摠領煩亂決疑立變聞殺傷捕伍鄰黃面關亭長
游激經年其離詐盜賊繫囚榜笞朋黨誅敗相
引其欺誣誣狀還反真黃本結

章第二十九

坐生患害不足憐窮情得且獄監藉受蓋驗記問
年韓所竊竊聞里鄉縣趨辟論積避鬼新
案錯鈇斃不肯謹慎自令然輸屬詔作登谷山
并孤竅起居謀後先斬伐材木斫株根

章第三十

死禍事危置對曹設詆首匿愁勿聊聊本罪縛束脫
漏亡命流攻擊劫奪檻車膠鬻夫假佐扶致
牢疾病保辜啼嘔嘔本本聊覺沒一檄報留懶解受賊枉法忿怒

章第三十一

讞說年善切既觸懈懈能憂念憂急悍勇獨懋懋
林解延青省察調諒清選水注滑街術出水注滑作此
筆牙籌善善火燭本本賴敬求解定秋禱禱本求
邯鄲河間沛口蜀魏川陸維集錄依潤汗注注六貪貪者



序 禮 辭 經

章第三十二

漢地廣土無不谷益萬方本朝臣妾使令息境無事
中國安寧言近及遠陰陽和平風雨時節莫不滋榮
碑本蓋災蝗不起五穀成實聖並進博士先生長
樂無極老得下碑本蓋

章第三十三

齊國給獻素絲帛乘漢風皇相追逐河南洛陽人蓄
息與天相得無窮極莫定常山至高邑乘而嘉寵升
進立建號世世解碑本蓋西人康寧咸來服集何須命

通合為一碑本蓋

章第三十四

山陽過魏長沙北地馬飲漳鄴及清河雲中定襄與
朔方代郡上谷右北平遼東濱西上平岡酒泉彊弩
與燉煌居邊守塞備胡羌遠近還集殺胡王漢土興
隆中國康碑本蓋

碑本皇象書

碑本顏師古注

黃本黃魯直

李本李仁甫

越本宋文公刊于浙東



急就篇注叙

秘書監丞文館學士上護軍琅邪縣開國子顏師古撰

急就篇者其源出於小學家昔在周宣魯有史猶音

演暢古文初著大篆秦兼天下罷黜異書丞相李斯

又撰蒼頡中車府令趙高繼造爰歷太史令胡毋音

敬作博學篇皆所以啓導青衿垂法錦帶也逮至炎

漢司馬相如作凡將篇俾效書寫多所載述務適時

要史游景慕擬而廣之元成之間列於祕府雜復文

粹清靡義闕經綸至於包括品類錯綜古今評其意

趣音實有可觀者焉然而時代遷革亟經喪亂傳

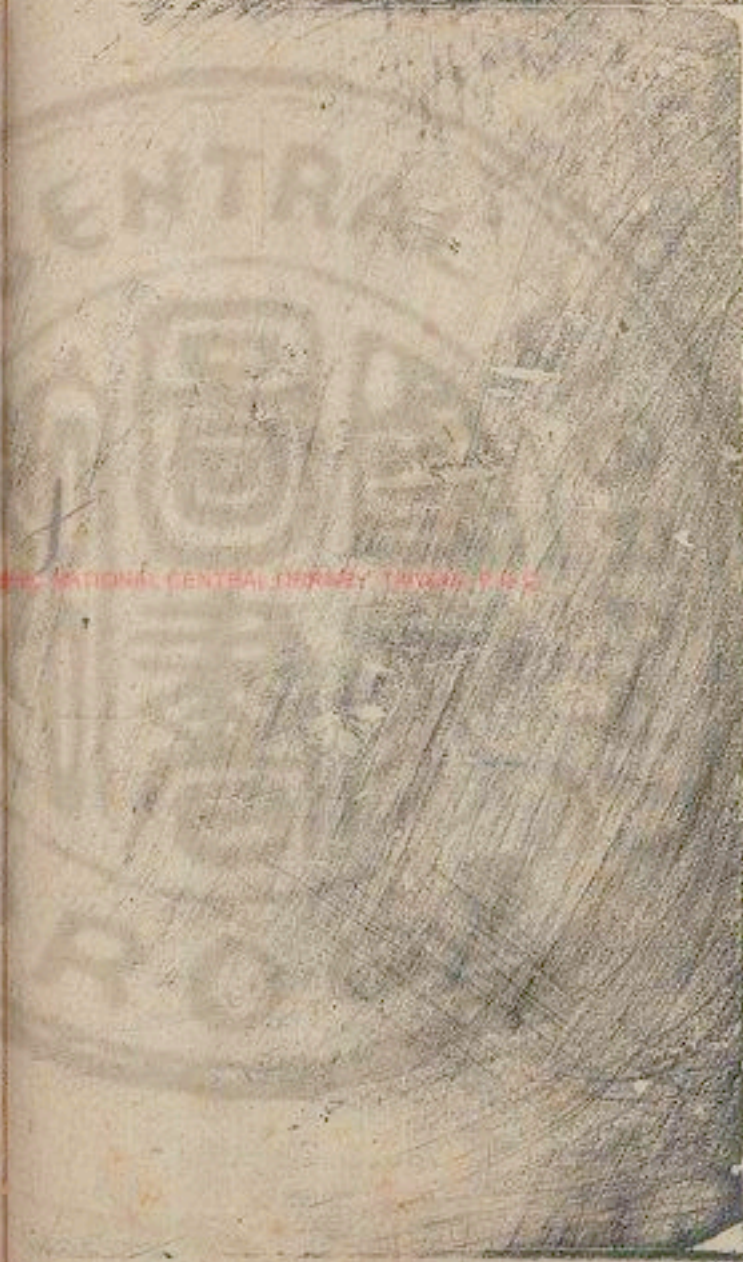

寫漶訛避諱改易漸就蕪舛莫能釐正少者闕而不
備多者妄有增益人用已私流宕反忘返至如蓬
門野賤窮鄉幼學遽相承稟猶競習之既無良師祗
增僻謬若夫縉紳秀彥膏梁子弟謂之鄙俚耻於窺
涉遂使博聞之說廢而弗明備初之方於茲寢滯師
古家傳奢雅廣綜流略尤精訓故待問質疑事非稽
考不妄談說必則古昔信而有徵先君師古常欲
注釋急就以貽後學雅志未申昊天不弔奉遵遺教
永懷罔極舊得皇象鍾繇衛夫人王羲之等所書篇
本備加詳覈足以審定凡三十二章究其真贋又

崔浩及劉芳所注魏書續音義三卷解人心不
同未云善也遂因暇日爲之解訓皆據經籍遺文先
尋舊旨非率愚管斐然妄作字有難識隨而音之別
理兼通亦即並載可以祛發未寤矯正前失振幽翳
之學權制述之意庶將來君子裁其衷焉



禮記篇卷第一

顏云注

後儀王應麟曰厚甫補注

每標章首以字數為斷者蓋取其程課學僅簡牘

為便也是以前之卒章或與後句相踳

地間成也篇書也文志云皆蒼

名諸物此篇分章亦然

試急可法而求字以

太史并舉劾之儻通作

漢黃門令史游撰

游元帝時人也見漢書藝文志黃門令屬少府



禮記篇卷第一

顏云注

後儀王應麟曰厚甫補注

每標章首以字數為斷者蓋取其程課學僅簡牘

為便也是以前之卒章或與後句相踳

地間成也篇書也文志云皆蒼

名諸物此篇分章亦然

試急可法而求字以

太史并舉劾之儻通作書未冠者

漢黃門令史游撰

游元帝時人也見漢書藝文志黃門令屬少府





後漢所補益注蔡門曰黃闕中勤主之納

解者學書之牘或以記事削木為之蓋簡屬也孔

子歎觚即此之謂哉程子曰觚而失其形則非

其形或六面或八面皆可書也

謂之觚言學儻急於此奇好之觚其中深博與

衆書有異也

今俗猶呼小兒學書簡為木

觚章蓋古之遺語也

列諸物名姓字

此衆章列叙萬物之名及人姓字

也

也

也

也

也

也

也

羅



分別部居不雜

初

前後之次以類相從

別區分不相間錯也

也

用日約少誠快意

以其詳悉多所該備不費功日而心意開了故云

禮學記曰師逸而功倍外而誠多黃龍

也

必勤習以致業藝則能顯達可好喜也

也

請

致致已訖乃說之也

延年

子紂之庶兄周武王克商封之於宋其後或以

國為姓

宋延年

延年

延年

延年

延年

也自此以下器用物務次叙皆同而說者乃云
言新弟子名姓又云是古賢聖之人本出易緯
之名重述此說皆非也姓者並是古來所有非妄
之名字或是舊人已經稱用或是新構義理然
其實相配屬真有其人所以章中自云姓名訖請
言物又云諸物訖五官出以此求之其意可曉至
如雜寶奇繒殊俗異服及疾病刑獄官曹職務豈
非當時庠校之內悉自有乎皆泥說耳易緯中頗
有姓名與此同者蓋後人妄取以附著之非本聖
人所說也先儒通論舊云緯書之作偽起哀平應

臣擬風俗亦多設人姓而為章句偶讀漸
就之為也反後漢張衡曰國語黃其安乎

子方

鄭桓公友周厲王之子宣王母弟也宣王封之

鄭鄭本在西其後或以

為氏宋有鄭翽即其族也

子者男子美稱方者言其正直不回也

通漢字子方無釋漢有

衛益壽





衛康叔周文王之子也周公既誅管蔡而封康叔

為衛侯其後亦因國為氏禮記曰世理志河內朝歌

衛平素有衛先生漢益壽亦延年之義也王子侯

表有妻侯益壽功巨表百其益壽

史步昌

史氏之先本周大夫史佚晉之後也周亦有史籒

文救晉有史黯於城秦有史顯反果衛有史狗史

鮪千由其後並稱史氏此類甚多不可具載楚史

史老魏史步昌言高步而昌盛也漢有李步昌

周千秋

周大夫周桓公宰周公周公忌父父諱繼守官曰

故有周氏禮記曰漢周其先出自周平王之後

家西氏馬一云禪王為秦所滅周為燕人百周任

之後亦為周姓禮記曰周有周之公于周

周仁千秋亦欲長生父視也漢有張千秋四子

千其又有千秋

趙孺卿見楚辭大形

造父善御事周穆王穆王封之趙城其後因孺

氏晉之趙夙即其苗裔遂蕃衍焉州



漢書
 有蘇賢字儒
 知言可為列
 也漢

日
 云
 日
 勿
 王
 安
 世
 百
 子
 隨
 如

爰展也

爰氏之先本與陳同姓陳申公生靜伯高伯

世孫爰諸生爰濤塗因而命氏其後

為軒字又作素字本一族也

後漢有爰延爰者仲也言子孫輝然不絕也或

展誠也

高辟兵擊鼓無衣抑首子儉詩

齊大夫高偃者號高敬仲本齊之公族也其從

遂稱高氏大為著姓後食不於高因氏焉又惠公

之孫曰公孫竈亦稱高氏

孔子弟子高共漢高相紀辟兵言能弭止兵戎也

有表有西梁侯非籍言辟兵之類亦籍

非

鄧萬歲



鄧古國名本曼姓也其後稱鄧氏焉曼音楚有

廖音鄭有鄧析反歷並其族也補曰鄧國在

於河此是為侯萬歲後因氏焉漢王子侯表

秦妙房讀曰妙秦本地名後為國號因又命氏補曰舜七友秦

之補曰秦造皆秦姓也子有秦補曰秦有秦周孔子

之所聚也補曰後漢賈誼字公房以房為名

若賈長房字子房郭禧字公房以房為名

郝利親各反郝京兆藍屋鄉名也藍竹畱反因地以命氏焉

唐宰相世系表出自郝省氏郝因之佐也尚希漢

有郝賢今藍屋縣猶出郝姓補曰百官表郝利

言其善父母也補曰漢王子侯表有參戶孝侯利

後漢阜陵王便親

馮漢強強一作彊

馮氏之先本歸姓也鄭大夫有馮簡子其後遂為



正德二年補天

大族謂曰廣驩卑公高之後食采於焉城曰命氏

唐馮育有馮驩韓有馮亭秦馮母擇去疾去漢馮

奉世漢強意在忠於本朝也為氏孝侯漢後漢

戴護郡

戴氏之先與宋同族宋戴公生公子文遂稱戴氏

戴惡即其後也謂曰戴孟于宋有戴不勝盈之歸子

戴武直是也謂曰戴宋太宰風俗通云氏於諸

戴聖謂曰戴崇戴長乘戴野謂曰戴護郡言為太守君都尉

千五謂曰戴分為百縣謂曰戴有內都故春秋傳曰上大夫受

景君明

謂曰景明叶音景謂曰景漢勿用陽氣潛藏見龍在田

景氏楚之同族本芊姓也謂曰景漢

高祖用襄敬之計徙齊楚大族入關景氏亦遷名

效今之好時鄭縣華陰諸景是也謂曰景楚有景舍

景駒又秦有景監漢有景建謂曰景君明言有明德

宜為列國諸侯也漢有京房字君明謂曰景賈之則曰公

賢之則曰明謂曰景

董奉德

董氏之先本已姓也謂曰董叔安之裔子曰董父能擾

畜龍服事帝舜舜賜之姓曰董謂曰董父續曰甫又



周大夫卒有之二于適晉與籍氏俱董督晉之史

籍因為董氏後狐董叔董安于符其董也補曰

漢二老鍾奉德言其奉持德義也一日言有賢德

人所戴奉也補曰得於人後漢儒林傳任未友人

董奉

栢賢良作隨

宋桓公孫麟為宋司徒號曰桓子與工因為氏

焉向弒魁及大號桓司馬其後亦稱桓族補曰

記世茶木齊桓公後也桓公補曰謂有賢行而良

賢良言可應賢良之舉也善也適姬姓以國

任途時任齊

周文王母任氏之女此古姓也又有任國之君太

皞之後太皞也其後亦馬任氏焉補曰詩皞仲

姓補三在齊也其人名以後為第七為任孔子弟

子秦有任鄒漢有任教任安注宏逢時言過太

平也漢有王逢時

侯仲郎

侯氏之先鄭大夫侯宣多侯羽之後也魯有侯叔

夏侯犯齊有侯朝其後亦皆以為姓補曰魯有侯公

侯仲郎

侯仲郎

侯仲郎



侯應仲者次伯之下郎者可為郎官也仲郎

由廣國

戎人由余入秦為相其後遂稱由氏楚大天王孫

由于有忠勇之節楚人亦謂其族為由氏焉風俗

通由余秦相也廣國言為本朝益土地也廣國

榮惠常作榮

榮惠常

周大夫有食采於榮者因而氏焉論語武王

有榮周書曰王俾榮伯作賄庸慎之命春秋稱云

王榮叔來含國語云厲王悅榮夷公皆榮

氏也魯有榮駕鸚音如左楚有榮黃其後亦稱

榮聲期音相相近故也漢有榮畜音成或謂之

孔子弟子有榮許漢儒林傳有榮廣大戴禮榮惠

常言以仁惠為常也言順常道也

崇回名在今京兆府鄠縣崇侯之終以回為氏

烏承祿

齊大夫烏餘之後遂以為姓又有莒亦有烏

存秦有力士曰烏獲承受之也後漢有承祿



令狐橫令力呈反橫叶音讀見荀子飽詩楚辭

令狐晉地名也在河東大夫魏顆食邑於此魏

顆因爲氏焉國語令狐文子魏顆之子魏

老令狐茂橫充也大也王橫郭憲字子橫

宋交便

舜臣朱武當作朱虎其後以爲姓宋時傳東

舜臣朱武當作朱虎其後以爲姓宋時傳東

有朱毛漢有朱家朱買臣朱邑朱雲朱博朱宇朱

論語有逸民朱張春秋左氏傳齊

交便善與人交皆便安之也利也

云兼利天下也

孔何傷

孔氏之先與宋同祖閔公生弗父何何曾孫曰正

考父考父生孔父嘉父皆讀仲尼即其後也廣韻

簡狄吞乙卵生契賜姓子氏成湯名履字天乙

有大夫孔達孔烝鉏仕於其後亦稱孔氏有孔叔

取論語何傷於日月沛公左司馬曹母傷諸侯

有華真王母傷王子侯表封斯侯胡傷灌墨傷齊

師猛虎

師猛虎

師猛虎



師樂人無目者之稱也晉有師曠魯有師

已音紀又有師曠師曠師曠師曠師曠

反師曠師曠其後皆以為姓師曠師曠師曠

以猛獸為名尚其威也師曠師曠師曠

石敢當猛虎清河王子虎

衛有石碣石買石惡石石碣石惡石

石楚石制皆為石氏周有石速石速石速

紛如紛如其後亦以命族紛如其後亦以命族

敢當言所當敢當言所當無敵也無敵也

所不侵

所所斫木聲也古有虞衡之官因主伐木遂以為

姓姓漢有所忠武帝之近臣也漢有所忠武帝之近臣也

愨愨不為寇暴也春秋左氏傳曰不侵不畔之

臣臣不為寇暴也春秋左氏傳曰不侵不畔之

龍未央龍未央

龍舜臣名命為納言者也其後遂以為姓又董父

既賜姓曰董又易氏曰秦龍既賜姓曰董又易氏曰秦龍

其後亦為龍氏其後亦為龍氏



伊嬰齊

龍子列子有龍賈項羽將龍且孟子有漢有龍德善
 鼓琴龍述龍端未央言益壽無極也
 未央史術一編邪祀歌延壽命永未央王述臣去
 子安白侯未央漢王子侯孫新館侯未央中山
 孫臨都侯未央梁敬王子功臣表絳未央勾
 飛未央

伊摯伊陟殷之鄉宰其後遂為著姓漢有伊籍

推王莽封伊立奉伊尹後嬰齊謂嬰兒之繫齊

者也魯有公孫嬰齊晉有趙嬰齊漢有南越王趙嬰齊

有孔嬰齊鄭子反之子漢有南越王趙嬰齊

嬰齊不知其姓也註嬰齊屬跡也卷頭滿女曰

曰兒

翟回慶

廣韻翟音狄慶叶音羌易乃終有慶詩農夫

選作羌詩集傳慶未得其云反文

翟氏本齊翟饋反力新之後也魏有翟璜程翦漢

有翟公程方進翟野史記六國有翟景功臣表回

慶者言福喜方來也回轉也

畢稚季

稚反

周文王之子有畢公高者其後以為姓晉之畢萬

即此族焉畢國在長安縣而比晉語有畢萬



稚季者言非長反竹文叔幼也漢有杜稚李

稚季者言非長反竹文叔幼也漢有杜稚李

稚季者言非長反竹文叔幼也漢有杜稚李

昭小兒元叶虛王反見詩壽之奔

昭氏亦楚同姓共屈景為三族者也當戰國時有

昭奚恤補昭陽昭大夫掌王族三姓小兒言上有

昆而下有弟也補昭字子兄注云兄讓曰况

文通釋兄者况也

辨堯舜

魯公子啟之後也補魯曰有展禽者食采於柳

下之地因為柳氏焉補柳有堯舜言依唐虞二

帝之則以自警也補堯舜有

樂禹湯作樂

樂氏之先與宋同姓戴公生樂父補曰衍苦且是

稱樂氏樂喜替其後也補曰樂戴公生公五孫唐世

戰國時燕有樂毅樂間補曰樂毅有樂頌有樂耳孔

樂頌補曰有樂毅有樂頌有樂耳孔

美頌其則也補曰漢有樂說禹湯言欽夏殷兩三之

樂頌其則也

淳于登

春秋淳于公如曹度德各其國危遂不復淳于之

地即北海淳于縣是也後以國為姓戰國時齊有

淳于髡反秦始皇時有淳于越漢有淳于長

又淳于意淳于變柴淳于人爾登或以廣龍升也進

也宋有華登

費通光音扶味反

費氏楚大夫費無極之後也補曰史記秦紀女華

費氏廣城云夏島之後娶有費中左傳魯有費公

父費音

費漢有費直通光猶言開明

拓溫舒夜反

拓楚地名也後更為縣時屬淮陽國所居之人因

而命氏補曰溫舒在寧陵縣史記越大夫拓舒

溫舒言其溫裕而安舒漢有路溫舒補曰史記

漢人溫舒而廣舒

路政陽作政一

路水名也又因為縣在涿郡界居者氏焉補曰陸

言為又因為縣在涿郡界居者氏焉補曰陸

後有路漢有路中大夫路溫舒補曰史記

後有路漢有路中大夫路溫舒補曰史記



政陽言其堪為政而有光陽也謂曰政一作正也

相如曰正陽顯見詩音有徐正陽注

霍聖宮

周文王之子有霍叔武一作武者其國在河東今霍

邑縣是也後嗣為晉獻公所滅子孫遂姓霍氏漢

之霍去病霍光即河東人也補曰霍邑今晉州左

聖宮言觀一作觀聖人之奧秘若入其宮室也子諳

曰譬之宮牆夫子之牆數仞不得其門而入不見

宗廟之美百官之富補曰說文通釋通而先

顏文章

顏氏本出顓頊之後顓頊生老童老童生吳回為

高辛火正是謂祝融祝融生陸終陸終生六子其

五曰安是為曹姓補曰世本姓周武王封其苗裔

於邾為魯附庸在魯國鄒縣其後邾武公名夷父

字曰顏故春秋公羊傳謂之顏公其後遂稱

顏氏齊魯之間皆為盛族孔子弟子達者七十二

人顏氏有八人焉四科之首回也標為德行補曰

補曰無繇補曰季高補曰顏補曰韓子稱儒分為八而顏氏

處其一焉補曰國有補曰顏補曰率補曰顏補曰繇補曰有補曰顏補曰繇補曰由補曰漢有顏

馬補曰顏異補曰顏安樂以春秋名家文章言其文章也補曰



言有文章

管財智管完

管氏之先出自周文王以國命氏也鄭州管國在

管叔文王之後齊有管至父管夷吾管子奚管備因

為著姓管夷吾管子管子管子管子管子管子管子管子

而又多智也管子管子管子管子管子管子管子管子管子

管子管子管子管子管子管子管子管子管子管子管子

管子管子管子管子管子管子管子管子管子管子管子

偏呂張

楚之軍帥所類使主偏者因為姓也司馬法曰

章十五乘曰偏春秋左氏傳曰廣有一卒驪

偏之兩姓引廣呂張言為心呂之臣可張大

王室也昔者太岳為禹心呂之臣故封呂侯以警

身有脊呂骨也其為字象形非兩口也呂

有呂呂呂呂呂呂呂呂呂呂呂

姓因呂呂呂呂呂呂呂呂呂呂

其張呂呂呂呂呂呂呂呂呂呂

魯賀喜

伯禽之後有悼公者為楚所滅子孫以國為氏

魯國在兗州曲阜縣風俗通云氏於魯齊魯宋衛

是也

魯

七



賀喜言有喜而可賀也

梁丘賀張

觀宜王觀作觀反

觀夏之同姓諸侯也國滅之後因而氏焉晉有觀

武楚有觀起觀從皆其胤也

傳夏有觀起國語終其五觀晉有觀武即虎也

觀字或作灌斟反灌亦夏時國名也其後為灌

氏焉灌地志北海壽光縣應劭曰漢有灌嬰

宜王言有益於王室者也灌有酒泉飲宜

程忠信

程氏之先本重黎之後周有程伯休父因姓程焉

重文龍反父讀曰甫鄭實佐下軍漢有程鄭臨邛富室

程季之子晉有程嬰韓詩外傳齊忠信為周言不

阿黨也程木子秦程中漢程不識程嘉

吳仲皇

吳仲皇

周大王之子太伯始封於吳吳氏即其後也

云後季札避國子孫家于善衛之聞吳起南人

仲者次伯之下皇者正也大也

許然古

六十四

卷一





許氏許由之後也太嶽之胤有姜姓者封於許國

國語姜伯夷之後也伯夷炎帝之後也

之姓左傳許國許川許昌縣今潁昌府太在許國

之修竟其後為楚所滅末裔亦姓許晉有許偃

左傳許偃鄭有許瑕楚有許伯亦稱許氏

楚大夫許偃鄭有許瑕楚有許伯亦稱許氏

漢有許終古言不廢絕也考工記注終古謂

來日之每第也呂氏漢有濟北思王終古

春秋夏太史公終古漢有濟北思王終古

許偃侯然古雲侯終古功臣

家藥院候然終古終古終古

夏友舍

晉本姬姓國也晉吞滅之後初賈氏

賈伯之廣護周

晉伯之辛皆其裔也

家翁言慕君舒道而友之

奇孟子曰尚論古

之人是尚友也

陳元始

舜後嫗滿周武王封之於陳其後為楚所滅子孫

因姓陳焉氏孟子陳良楚也戰國有陳軫漢有

陳平元始長子之稱也爾雅元始也穀梁傳

崔表有陳元始崔表一名古字元始

韓魏唐

周武王之子封於韓其後為晉所滅因稱韓氏晉



大夫韓萬即其後也及三家篡晉侯王相襲故其

宗黨分布四方韓萬在周州韓城禮也或曰

韓萬曲沃桓叔之子也晉滅韓令萬食其地焉因

為津氏國韓延壽韓信韓嬰魏唐取二國之地以

為名也魏本姬姓亦為晉所

滅其地即河東河北縣是也魏本姬姓亦為晉所

蠶蟀叔曰此晉也而謂之唐唐即晉地也故詩

唐唐即晉地也故詩

唐唐即晉地也故詩

唐唐即晉地也故詩

唐唐即晉地也故詩

唐唐即晉地也故詩

唐唐即晉地也故詩

唐唐即晉地也故詩

唐唐即晉地也故詩

唐唐即晉地也故詩

唐唐即晉地也故詩

唐唐即晉地也故詩

唐唐即晉地也故詩

唐唐即晉地也故詩

唐唐即晉地也故詩

唐唐即晉地也故詩

唐唐即晉地也故詩

液為姓十二卷

上古道術之士善於術

液為姓十二卷

液為姓十二卷

液為姓十二卷

液為姓十二卷

液為姓十二卷

液為姓十二卷

液為姓十二卷

液為姓十二卷

液為姓十二卷

液為姓十二卷

能作液湯者後嗣因以

能作液湯者後嗣因以

能作液湯者後嗣因以

能作液湯者後嗣因以

能作液湯者後嗣因以

能作液湯者後嗣因以

能作液湯者後嗣因以

能作液湯者後嗣因以

能作液湯者後嗣因以

能作液湯者後嗣因以

能作液湯者後嗣因以

杜揚一作揚

古帝有柏皇氏其後

古帝有柏皇氏其後

古帝有柏皇氏其後

古帝有柏皇氏其後

古帝有柏皇氏其後

古帝有柏皇氏其後

柏氏焉一曰晉伯宗伯州

柏氏焉一曰晉伯宗伯州

柏氏焉一曰晉伯宗伯州

柏氏焉一曰晉伯宗伯州

柏氏焉一曰晉伯宗伯州

柏氏焉一曰晉伯宗伯州

杜揚一作揚

古帝有柏皇氏其後

古帝有柏皇氏其後

古帝有柏皇氏其後

古帝有柏皇氏其後

古帝有柏皇氏其後

古帝有柏皇氏其後

柏氏焉一曰晉伯宗伯州

柏氏焉一曰晉伯宗伯州

柏氏焉一曰晉伯宗伯州

柏氏焉一曰晉伯宗伯州

柏氏焉一曰晉伯宗伯州

柏氏焉一曰晉伯宗伯州



也杜者曰宗無子者也
杜今之揚一名蒲柳也
杜者曰杜有子者也
杜今之揚一名蒲柳也
以為矢也
杜今之揚一名蒲柳也

曹富貴

曹姓即陸終之子安所出也又周文王之子曰曹
叔振鐸武王封之陶也
亦為曹氏而齊有曹
曹姓即陸終之子安所出也
號曰曹伯其後為宋所滅
亦稱曹族
曹姓即陸終之子安所出也

而不也

曹氏

尹氏本周大夫也後
尹氏本周大夫也後
官族
官族
李桑義與杜揚同
李桑義與杜揚同

曹氏祖

蕭氏本出殷之六族
國其君子姓宋之附
蕭氏本出殷之六族
王所用封伯禽也
王所用封伯禽也
為楚所滅亦稱蕭氏
為楚所滅亦稱蕭氏



氏之先楚同姓也
彭祖者漢高祖尚其長年也

屈宗談
屈氏之先楚同姓也

其後為屈氏
屈氏之先楚同姓也

宗談言有口難為談者
所宗也

以談合柔古語疏也
屈氏之先楚同姓也

樊受君
屈氏之先楚同姓也

同大夫仲山甫宣三
屈氏之先楚同姓也

其後也
屈氏之先楚同姓也

重人愛君言慕
屈氏之先楚同姓也

引詩心平愛君
屈氏之先楚同姓也

崔孝讓
屈氏之先楚同姓也

崔齊邑名也丁公之子於此也
屈氏之先楚同姓也

之支庶苗裔盛焉
屈氏之先楚同姓也

德又能克讓也
屈氏之先楚同姓也

姚得賜
屈氏之先楚同姓也

姚舜姓也陟方之後末嗣稱焉
屈氏之先楚同姓也

姚舜姓也陟方之後末嗣稱焉
屈氏之先楚同姓也

姚平有姚定漢王莽時有姚得賜言多之君之

寵錫也

燕邵公奭亦本周之同姓其後以國為氏云

南燕為秦所滅子孫以國為氏此燕今無山府廣

楚莊言暴楚莊王也

平王呂氏春秋有魯公子季子

薛勝客薛私列反

有奚仲者為夏車正受封於薛後遷于邳而仲之

是薛為湯左相印其後薛為薛侯及為楚所并

餘族因號薛氏補注左傳注薛魯國薛在徐州

勝者克堪之義客者人禮敬之為上客也補注

郭亭孫勝客會曾孫勝客

聶于將將資良反

聶本地名因為姓也春秋稱齊師宋師曹師

于聶北救邳補注夫食與於邳補注韓有聶

漢有聶壹于將古之善劍一曰劍師名也補注

干將吳人造劍二枝一曰干將一曰莫耶子靈賦注幹王劍師也

求男第





來氏本居衛國來氏之地故稱裘焉後又轉為求

字鄭人禮記南燕公與柳莊已來氏莊子侯宋有

求仲即此族也男者以別女弟者有兄之稱也補

漢功臣表有趙弟後漢李章字弟公祭禮宗弟孫

弟也通釋既世而任力故於文力曰為男弟者

通說長過古不反

過者夏時國名因為姓也補山晉地道記東城被

諸國世本以姓高任姓通風俗通國夏說長言常

悅豫也補曰爾雅悅宗也說文通釋於心父為

有樂

祝恭敬

祝氏鄭祝聃乃甘之後也又衛有祝宅徒何後嗣

傳職賢而有識亦稱祝氏補曰帝堯之後以祝為氏周武王

系表出姬姓武王封黃帝之後以祝為氏周武王

祝阿祝丘是也世本祝任性又漢以祝為氏周武王

慕趙盾也補曰國語觀則父曰敬恭明神者以為

敬中主

審母妨母音無一作無

審氏之先為周司空屬官主審由面勢者也後因

賜族漢有審食其音異基羅祖母妨言勿有所



妨害也

補曰古人云母猶今人言莫也與父母字不同然王曾孫若無坊不害漢

龐

賞以皮反

龐者高屋之名龐氏之先實產殷富好為室屋鄉

黨榮慕謂之龐家遂以立氏魏有龐涓江玄反補

文王曰龐涓公高後封於龐因氏焉龐涓邑也越世

有龐涓 韓賜也賞贖義與得賜同 補曰漢木賜字

來士梁

作梁

來氏殷之別族本子姓補曰支孫食來於精

漢有來氏 士梁言為士君子之棟梁 宋南謂之

梁 慶讀與部同 后穆封于梁今武功故城是音台右

成博好

成者周之采地鄉士所食成肅公簡公桓公是也

故稱成氏焉補曰史記武王封成伯之後又楚

令尹子玉若敖孫也號成得臣亦為成氏大心成

熊皆其後也晉有成鱗上竟成何何後奔燕未有

成謹反火官秦有成蓋並為成姓補曰有成博大

也補曰荀子曰多聞曰博言好學之廣博也好博反



范建羌反起良

陶唐氏之後在夏為御龍氏在商為豕韋氏在周為唐杜氏其後杜伯之孫曰士為為晉司空為子士穀亦繼其官為孫士會晉太傅食邑於范為范氏范為干被反於胡谷以范有范山范端越有范壽魏有范雅而楚有范增漢有范方渠范延壽建羌言立功於西羌之地也羊人以羌為名者後漢有范

閻歡欣閻余

閻者望中門也因其所居遂以為姓晉有閻嘉閻沒齊有閻職閻之

唐由系表出自周武王封太伯曾國初因為氏又昭烈少子生而手文曰歡欣言得人之歡心唐叔虞之後晉成公子懿食采閻

寧可忘

寧氏與秦同姓秦襄公曾孫謚曰寧公支庶出為氏一曰寧寧本一姓衛大夫甯俞之後也

甯成史記作寧甯不可忘言其美德不可忘也詩曰有斐君子

不可謾兮謾許所及謾亦忘也傳美彙

苟貞夫



苟草名也所居饒之一因以命氏漢有苟賓河內人
也今之河內猶有此以二焉禮曰廣藟本自黃帝之
有藟參一曰本晉大夫荀氏之後避難改族而稱
荀云貞者言有歲寒之節夫者大夫之謂也
表有大意令正夫貞正也
夫者扶也非曰夫也

苗涉

苗賁皇木楚人後奔於晉其子孫遂為苗氏苗音
邑左傳若叔之亂伯賁之子賁皇奔晉王莽時有苗
苗音人與之苗與夫云云一子賁皇奔王莽時有苗
苗音人與之苗與夫云云一子賁皇奔王莽時有苗
苗音人與之苗與夫云云一子賁皇奔王莽時有苗
苗音人與之苗與夫云云一子賁皇奔王莽時有苗

夷鴻皆茅姓也其漢有
有茅姓後漢有茅容涉藏言其

所涉皆善道也一日馮雜述禍涉水而藏匿也

亦雅曰
藏善也

田細兒

田氏之先職賦田者以因以為姓晉有田蘇宋有

田景田音鏡有田鏡魏有田子方燕有田光又陳厲公之

子完奔齊代為卿佐逐篡齊國後自稱王又稱東

帝其族亦為田氏蓋以陳田聲相近云及為秦所

滅漢興徙田族於關中今之高陵襍陽諸田是也

操音藥田音芬田音秋田音年細兒言小兒也



常王崇達信字以子敦身字少儒
外戚傳賈長見訛
王師是君江都

謝內黃

謝南方國名也周宣王后父申伯於此作邑

以為氏魯有之

黃中暹理也
黃名也內黃屬

柴桂林

衛人高柴為孔子弟子後居於魯末裔以柴為姓

漢有將軍柴武桂林者取其冬生不凋而眾盛之

意

溫直衡

溫氏之先出自己姓紀音又晉之郤至食邑河內

之溫號曰溫季其後亦為溫氏

後國於溫封於河內姓溫今孟州溫廣唐公之
溫序溫氏譜序曰晉大夫御至封於直衡言其正

而平也

奚驕叔

奚仲既遷于邳其後遂稱奚氏漢有奚涓

意有奚驕者父母愛而名之叔者伯仲之下也

驕也恣也亦作驕孔子弟子顏如東觀記徐宣字驕

邠勝箱

邠一作勝音丙勝書燕反

邠秦山下邑也居之者以為姓焉

顏氏以邠注邠但少邠亦作邠四其字而後人詳者

矣魯初田作邠字象文邠下邑通釋云公羊

不取晉有邠豫邠師齊有邠歟邠夏舌雅邠

茲漢有邠丹

西箱也

致遠以牛為喻也

雍

雍用反

雍國名也在河內山陽文王之子所封其後以

姓又宋有雍氏本姓也

子雍伯鄭有雍糾齊有雍廩楚有雍子後入于晉

其裔皆雍氏

其大而高明也

劉若芳





毛遺羽

劉氏之先與范氏同祖士會自秦歸于晉其後晉
 秦不去者為劉氏據龍詩甲氏後表其後劉康公定公康公
 皆王卿士也其後亦稱劉姓若芳言如蘭若之芳
 若也若謂若若芳草名也身九葉來芳明芳以
 杜若葉似菖蒲根似放蕪而有文理味平廣非所謂楚蘅漢揚與焉
 文王之子封於毛國其後以為姓焉叔鄭賦
 又周之采地亦名為毛卿士所食毛伯衛毛
 伯過皆是也其後亦稱毛氏趙有毛遂有毛

有毛釋之

在毛子云
飛羽毛羽
有毛
又遺
羽
自謙之稱言極輕也

馬牛羊

造父既封趙城其後趙
 將趙奢克敗秦師賜趙
 馬官本牛羊者愛而謹
 姓馬夫牛羊者愛而謹
 比之名司馬相如名犬
 羊為名字有司馬牛
 羊見呂氏春秋又牛
 兩主黃馬文淵為太
 備具此亦設姓王謝
 子以名風以長沙姓
 名子以名風以長沙姓

馬氏蓋以善御馬云又趙
 馬服君其後亦為馬姓
 之比之於畜產者也
 子王備名狗子之類
 下喜為風俗通牛類
 魚名齊方丈越子
 公



尚次倩千見

呂望為周武王太師號尚又其後或以為姓

尚但高有尚漸漢有次者長之弟倩者青色而美也
也倩字次倩以倩為字
不疑于定國也倩為

丘則剛

陳有宛丘居之者以為姓後又齊太公列於營

丘為支孫以又邾有丘弱後亦為丘氏
丘子則猶象也謂法象於天為剛德而不干時也

陰賓上

陰亦周之采地周大夫陰忌不佞陰里其後遂

為姓焉世孫脩自齊適楚為
賓上者見賓禮於君上取利用賓于王之義

翠駕鴛鴦

翠氏楚景翠之後也避入關之遷懷士逃匿改姓

為翠姓引廣韻翠駕鴛鴦取一
馬為名也西馬詩箋

止則相攝非則為雙列子四
翠駕鴛鴦皆鳥也與
馬牛羊同取為名居華駕
翠駕鴛鴦皆鳥也與

庶霸遂

庶士

庶氏之先本出衛之公族非正嫡遂號庶氏禮

記曰子思之母死於衛庶氏之女也及春秋邾庶

其來奔其後亦為庶氏昭公無子霸遂言能

遂成霸功也昭公無子霸遂言能

萬段卿及庶論有年又首

萬亦槁字槁者木名因樹以得姓也詩云槁維師

氏補音同漢謂女寵之族有姓槁者為師氏之官

也漢有萬章字子夏

概同段卿者言其為重如石之段可為卿也春

秋鄭有印段字子石公孫段字伯石補曰段本春

秋傳鄭公孫破乎九反廣韻段徒阮孫子曰如段

之投郊

泠幼功泠一作伶音零

泠人掌樂之官也因為姓焉黃帝時有泠倫補曰

歷周有泠州鳩秦有泠至漢有泠襄泠豐補曰

多號樂官為泠官戰國策韓有泠向呂氏春秋周

有功臣表有泠耳泠廣漢幼者少小之次功者言能

立功也補曰漢張戎字功



武初昌

因為武

周大夫武氏子其後因為武姓陳勝之起也武臣

自立為趙王項羽之客亦有武涉補曰風俗通宋

曰氏於謚則文武成初昌者言始昌大也漢有夏

侯始昌補曰西漢南夷傳始昌王子依表有臨衆

也漢有齊王次昌說文通釋云詩東方昌侯

急就篇卷一



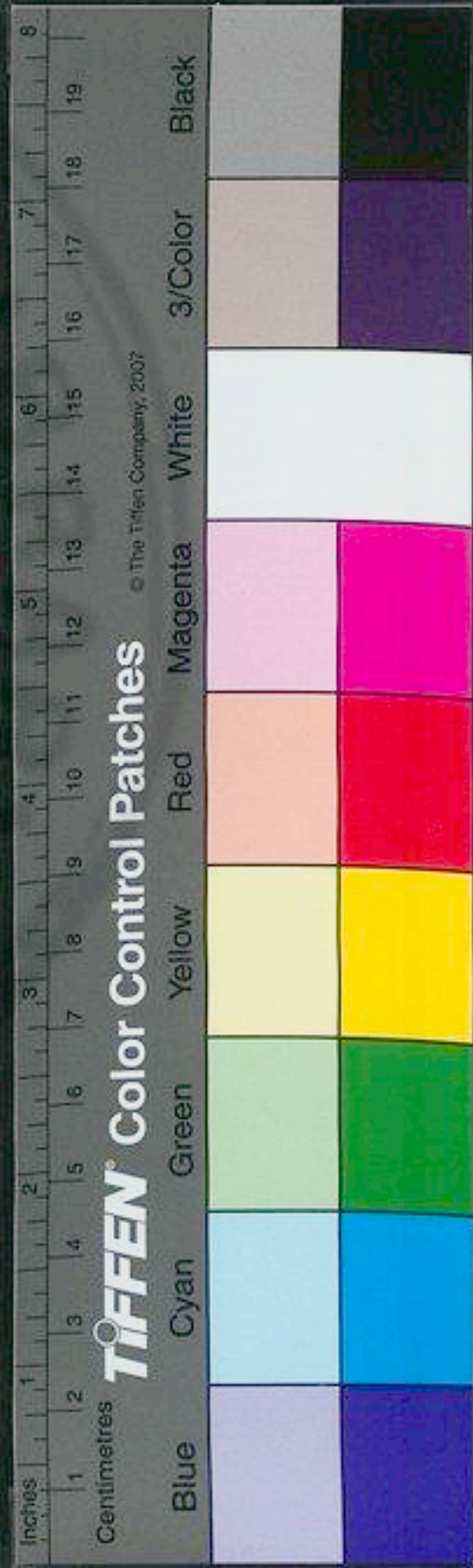
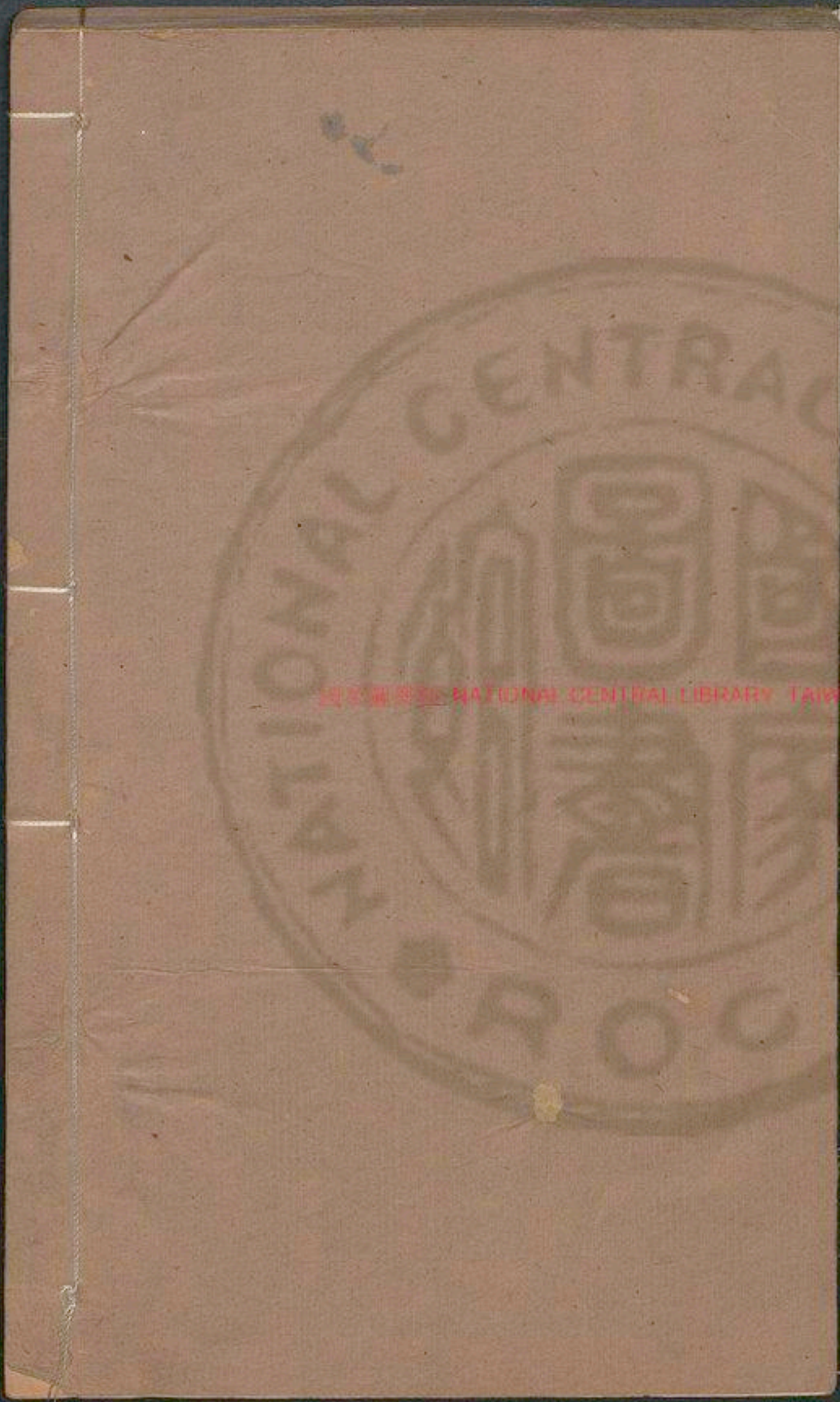

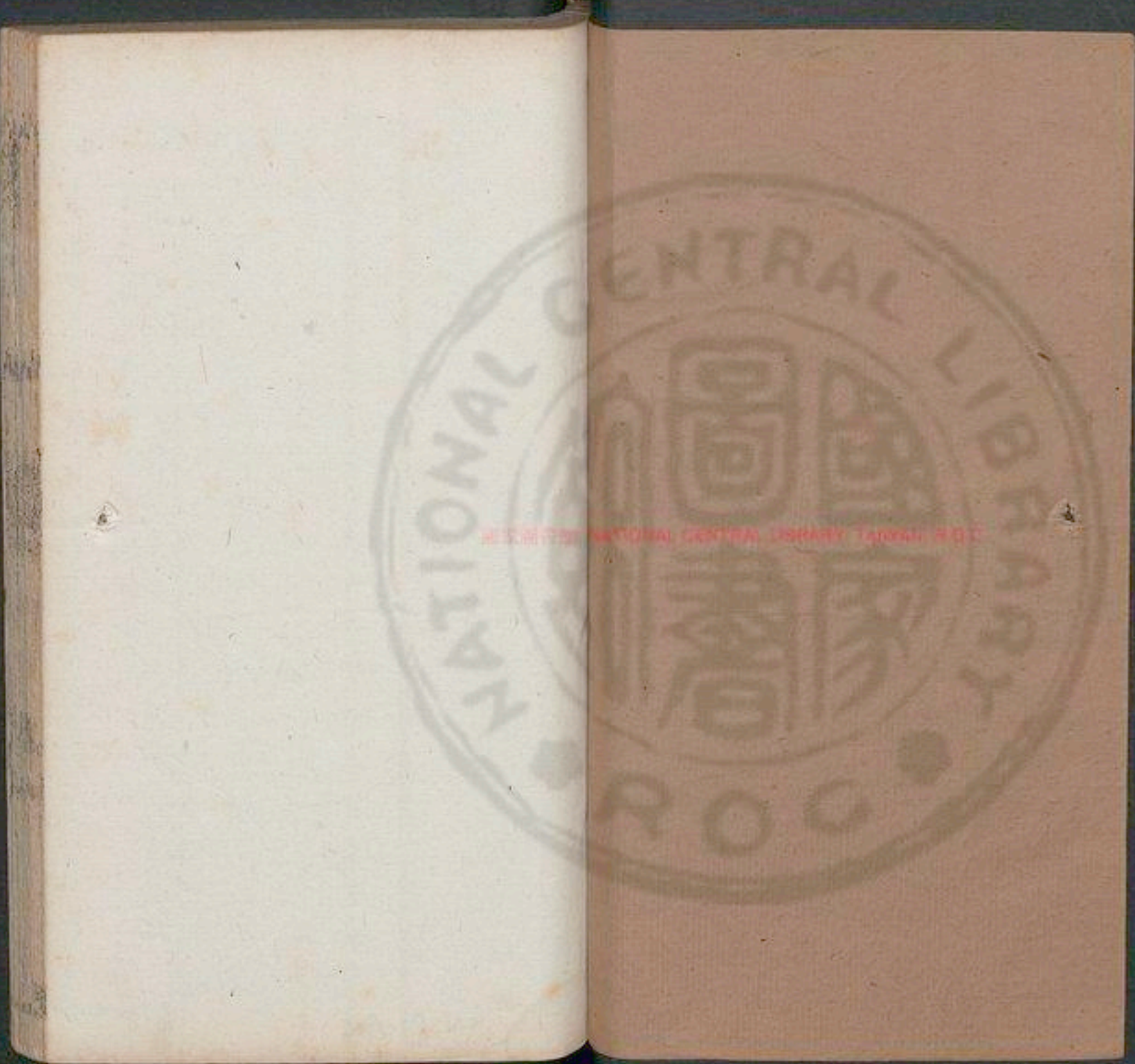

NATIONAL CENTRAL LIBRARY TAIPEI, R.O.C.



TIFFEN Color Control Patches

Blue	Cyan	Green	Yellow	Red	Magenta	White	3/Color	Black
[Blue patch]	[Cyan patch]	[Green patch]	[Yellow patch]	[Red patch]	[Magenta patch]	[White patch]	[3/Color patch]	[Black patch]

2493217 v.2

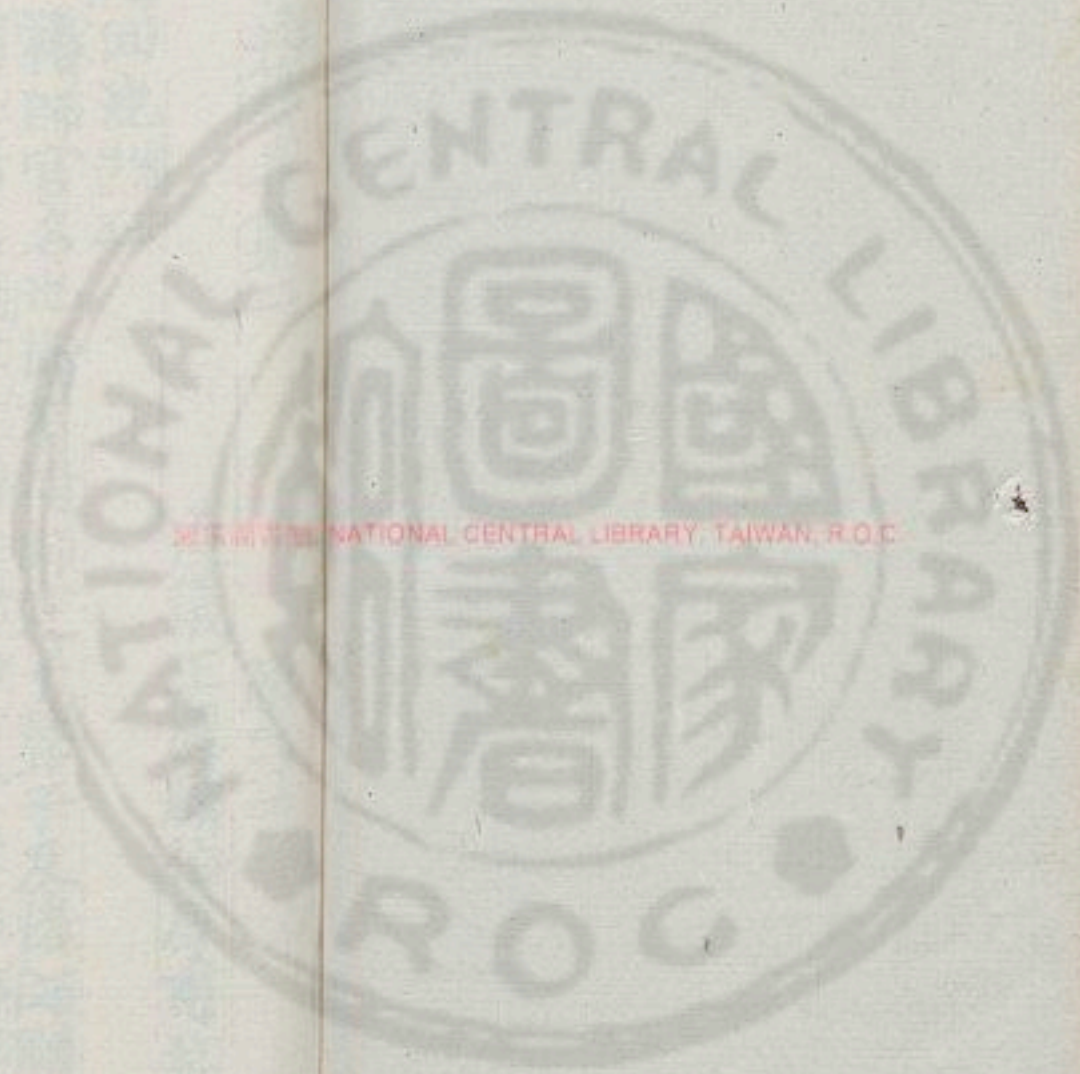

NATIONAL CENTRAL LIBRARY, TAIWAN, R.O.C.



通鑑纂要卷第二

沒議王應麟伯厚甫補注

顏氏注

回池呂諸丑

褚師官名也衛有褚師定子聳子及褚師圖其

因姓褚焉補曰左傳注者師市官采於褚其

師而命曰褚師又周有褚氏之地居者亦因命族曰

沈而命曰褚師又周有褚氏之地居者亦因命族曰

之義也

作字也

傳房坊

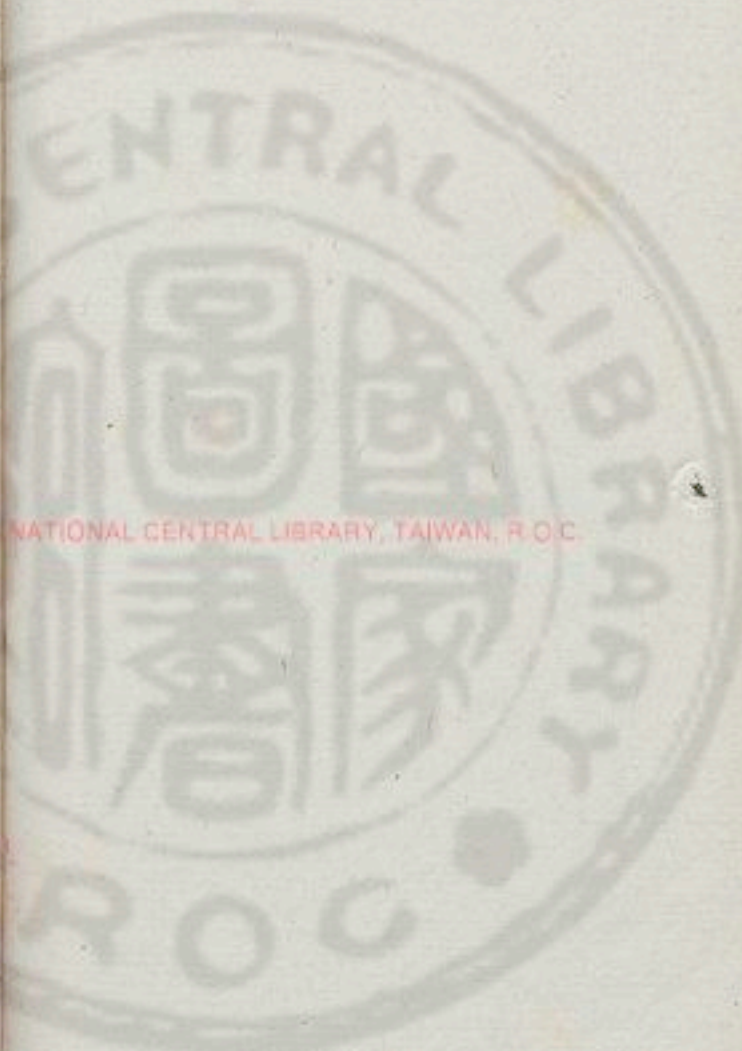

NATIONAL CENTRAL LIBRARY, TAIWAN, R.O.C.





卷之第二

鄭穆公本因夢蘭而生故號公子蘭其後支庶或

為蘭氏種曰蘭前漢有偉房言其器大衆聚

流流曰偉奇也後漢馮街傳注偉章舊志曰周生

罷軍罷音波又音波

滅氏之先為晉公族大夫驪如之難晉廢公族因

謂其人為滅氏滅者省也漢有滅宣罷軍猶

言偃武也漢王侯罷軍柳侯罷師功臣表成侯罷軍

一說火從戎役故疲勞也

音波是公子罷戎

黃帝葬於橋山羣臣追慕守冢不去者因為橋山

漢有橋庇必塞橋仁橋挑漢橋文七

空穴曰竇竇南曰陽言若生於竇陽故為名也

一云竇陽皆氏也夏后相后嫫毘出自竇子有

仍生少康少康二子曰杼曰龍龍留居有仍遂為

妻相武帝陽曰邑命氏晉有陽處父魯有陽焉楚

原輔輻輻方

周文王之子封為原伯其地今在河內今

於後為晉所滅遷之于冀因稱原氏而晉更以原

封其大夫先軫軫之故號原軫軫之苗裔亦姓原

四見八



焉又周之采地亦名為原原在公襄公皆食之也

其後亦命族孔子之門有原憲原壤

鄭有原憲有原壤又原

原憲有原壤輔輻言若輻之轉車也

輻言若輻之轉車也又原

輻言若輻之轉車也又原

輻言若輻之轉車也又原

輻言若輻之轉車也又原

輻言若輻之轉車也又原

輻言若輻之轉車也又原

輻言若輻之轉車也又原

輻言若輻之轉車也又原

輻言若輻之轉車也又原

輻言若輻之轉車也又原

輻言若輻之轉車也又原

輻言若輻之轉車也又原

輻言若輻之轉車也又原

輻言若輻之轉車也又原

輻言若輻之轉車也又原

輻言若輻之轉車也又原

宣棄奴

周宣王中興國人美其德故支庶以為氏焉

周宣王中興國人美其德故支庶以為氏焉

周宣王中興國人美其德故支庶以為氏焉

周宣王中興國人美其德故支庶以為氏焉

周宣王中興國人美其德故支庶以為氏焉

周宣王中興國人美其德故支庶以為氏焉

周宣王中興國人美其德故支庶以為氏焉

周宣王中興國人美其德故支庶以為氏焉

周宣王中興國人美其德故支庶以為氏焉

周宣王中興國人美其德故支庶以為氏焉

周宣王中興國人美其德故支庶以為氏焉

周宣王中興國人美其德故支庶以為氏焉

周宣王中興國人美其德故支庶以為氏焉

周宣王中興國人美其德故支庶以為氏焉

微子本殷之族

雖封於宋支庶或稱殷氏

雖封於宋支庶或稱殷氏

雖封於宋支庶或稱殷氏

雖封於宋支庶或稱殷氏

雖封於宋支庶或稱殷氏

雖封於宋支庶或稱殷氏

雖封於宋支庶或稱殷氏

雖封於宋支庶或稱殷氏

雖封於宋支庶或稱殷氏

克申屠

克尚之後也

克尚之後也

克尚之後也

克尚之後也

克尚之後也



漢有申屠嘉本此官之後也遂

信名信都亦有義侯信王于侯表

今猶有申屠姓亦有信都

音信

夏桀為湯所滅其族遂稱夏氏又陳宣公之孫

叔之子號夏徵舒而蓄夏區反夫皆其後也

夏氏宣公庶子也證夏非夏子之孫非因氏

行游俠之事也

修釋注使為光緒長也使德也

黃帝王公孫氏支庭遠以為姓也又公子之子皆

號公魯公孫叔鄭公孫閱反齊公孫蕙反晉公孫

奄衛公孫朝凡此等類其後皆為姓矣略舉六

不可具記孫朝子趙有公孫魏有公孫漢有公孫

公孫叔公孫成公孫綠都美稱也詩曰洵美且都

又曰不見子都宣稱母生字子都端昌

他化一作地



心氏木高陽氏才子之後也美其宣慈惠和因以高
姓謂曰高陽氏見仁他者所愛及遠也謂曰高

破胡

號叔周王季之子也受封於號其地今陝州陝縣

是也後為晉所滅號公醜奔周遂姓郭氏郭者

聲之轉也又齊地有郭氏之墟蓋古國滅之後

亦為郭姓齊有郭榮此其族也謂曰春郭郭公

齊有郭最熱有郭院漢有郭索破胡言能克匈奴

帝舜之後或為虞姓又曰六世

仲嗣太伯之後或為虞姓又曰六世

其地今在河東晉之虞公

氏謂曰虞尊假偃仰身尊

高也謂曰高尊假偃仰身尊

謂曰高尊假偃仰身尊

憲義渠

憲氏之先本為周之古憲也其後以



為姓焉義渠國名也後為縣在

秦游威

周秦叔若文三之子為周公所誅

慕是為慕侯其後為楚之滅楚無

游威底之遠揚也

左地餘

左丘明本魯之左史也字景公

史倚相倚相亦魯之左史也

為史正糾有諫臣名為左史周有

左吳葉氏曰古有左氏左史大夫

有餘封邑廢天地漢有歐陽

譚平定

譚小國也

譚焉

孟伯徐

魯桓公

子慶父諱曰之後號孟

焉孫焉三桓之孫天子孟孫之



禁其後亦曰孟天

伯長也反徐者舒緩之

葛轅轅反轅

夏時諸侯有葛伯者為湯所征

後亦為葛氏轅轅又春秋時亦有

平也轅轅蓋欲效孟子名

轅轅轅轅轅轅言坎壈不

轅轅轅轅轅轅言坎壈不

轅轅轅轅轅轅言坎壈不

葛轅轅

敦氏奉文公時史敦之後也

時陳留國俗傳敦氏姓之後也

為萌庶所倚賴喜於不蘇也

云蘇蘇二氏也周方不蘇也

姓宣蘇文志有蘇蘇也

耿潘扈

耿地名也在河北祖之所都舊居之者以為姓也

又有耿國在平陽皮以晉獻公滅之其後亦稱耿

氏漢有耿壽昌

以國為氏漢耿壽昌

耿壽昌



廣大也言生此水土曰廣大也古今人表周

晉有二氏也潘周畢公之子季孫食采於潘因氏焉

焦破胡

武王克殷封神農之後於焦末葉因為焦氏又有

姬姓小國亦謂之焦為晉所滅後稱焦氏國在焦

縣漢有或胡猶言破胡也胡水衛都尉呂倬胡後

漢千乘王鹿名伏胡

晏奇能

齊有晏弱本齊之公族也號晏桓子桓子生嬰

晏平仲其後遂為晏氏人有晏圉晏父春秋

楚方之皆其族也奇能謂有異材也

之能獸名熊屬多力故有豨人之

邢麗奢

邢本姬姓之國周公之胤也為衛所滅因稱邢氏

邢國在邢州有邢麗奢言美而不陋也

邵宇寶

邵穆公周卿士也守其職邵伯廖邵武公皆其

後也邵周室世為一公召穆公虎康公奭之後

邵宇寶漢書作邵

為邵氏焉秦有邵五漢有邵信臣邵曰功臣表有

忽衛召獲守實謂六國召滑不言行不虛詭也詐一

宰安期九章之十

宰氏周大夫宰孔之後也宰孔宰周公宰周

魯有宰讓宰安期取古人安期安期

生之名也善齊人安其字二言千歲期非其漢劉通

俠却敵晉三承徐寧字安期

俠却敵

侯氏韓相俠累之後也侯氏侯氏侯氏侯氏

敵謂能折衝禦寇也也侯氏侯氏侯氏侯氏

代焉子反何也

代國名也在常山之北代王趙之子所滅其

族遂稱代氏焉廣續代國代國焉安也于曲也

焉于言無所屈撓也亦曰焉安也于曲也

郭曰南郭且于且子餘反漢有丁

司馬襄作應

程伯休父周宣王時有平徐方之功錫以官族為

司馬氏其後有適晉者司馬侯司馬叔游司馬

牟司馬烏司馬寅皆是也項羽立司馬印五為

殺王漢司馬遷即其族也弟漢又有司馬安



信如司襄大也漢有王襄廉襄

尚自於

前已有尚次倩今又言尚自於一姓再見也尚
作掌蓋魯吳夫黨氏之後也黨亦音掌呂氏春秋
氏子慶讚晉有掌同自於言自益也
注於己也為念

陶熊熊彼官

陶唐氏之後或單稱陶又陶於葛父為周陶
其後亦稱陶氏成王封康殷人七族亦有
氏焉陶氏於事

惟熊惟罷勇子之祥故以為名黃白文詩

在山陽之祥也亦與有朱熊而得名熊
曰為伯益之佐亦以其能服是獸

解莫如解音

解地名也在河東因地為姓故晉國多解氏焉
也漢有解光解延年莫如言無有能如之者也漢
有毛莫如秦侯莫如齊孝王後毛莫如

屯莫如

樂欣諧



樂氏亦再見也欣諧喜於和合也

童扶疏

之子號老童者其後因以為姓

童扶疏一作童扶疏
童扶疏即老童也漢扶疏言衆而威多也
童扶疏即老童也漢扶疏言衆而威多也
童扶疏即老童也漢扶疏言衆而威多也

痛無忌

痛氏本威國之後實姬姓也周穆王嬖寵威姬早

死穆王哀痛不已加禮葬之遂改其族謂之痛氏

無忌言無所避忌也古有僊人宋無忌

無忌言無所避忌也古有僊人宋無忌

向夷吾

向者國名本蓋也其後以為氏

向夷吾又宋之向氏與宋向姓桓公生向父將

遂為向氏向成儀向皆其後也

欲效管仲之名

欲效管仲之名

欲效管仲之名

閔并訥

閔并訥





閔氏之先本周之閔人閔所以止罪今之

反是也職典其子遂為姓焉漢有閔孺閔孺未詳

竺諫朝張六反微身毒也亦謂之捐母漢有竺沒者即其人焉

通也班固幽通賦曰巨滔天而泯夏考遯愍以行
謠終保己而貽則望上仁之所廬類此甚多不同
具載漢工豆反也能分別善惡

續氏晉大天續簡伯之後也狐鞠居以食續地

更為續氏身曰續氏身曰續氏身曰續氏身曰



遺失餘音

遺失餘音

遺氏本魯季氏家臣南遺之也失餘言所失之

姓名訖

所陳堪為姓名也訖者其事略究也謂曰尔

請言物

次說雜物并一深也

錦繡縵絳

錦織絲為文也縵曰說文縵繡刺絲為文也

縵無文之帛也縵謂刺也縵帛曰縵

縵刺也縵帛曰縵縵刺也縵帛曰縵

縵刺也縵帛曰縵縵刺也縵帛曰縵

縵刺也縵帛曰縵縵刺也縵帛曰縵

縵刺也縵帛曰縵縵刺也縵帛曰縵

縵刺也縵帛曰縵縵刺也縵帛曰縵

縵刺也縵帛曰縵縵刺也縵帛曰縵

縵刺也縵帛曰縵縵刺也縵帛曰縵



謂長離也云謂雲氣也長離靈鳥名也

乘風一名爰居一名雜縣蓋海鳥也言為乘風之

狀作箕虞以懸鐘又為華藻一作之形兼列衆樂

之器以成文章也洞猶通也言遍載其文綵也

豹首若今獸頭錦

綵相連又為兔及雙鶴之形也

春草雞翹苑翁濯

春草象其初生纖麗之狀也雞翹雞尾之曲垂也

中之鳥今所謂水鴨者也翁頸上毛也

集六絲負珠翁難五采文注既為春草雞翹之狀

豹首若今獸頭錦

綵相連又為兔及雙鶴之形也

春草雞翹苑翁濯

春草象其初生纖麗之狀也雞翹雞尾之曲垂也

中之鳥今所謂水鴨者也翁頸上毛也

集六絲負珠翁難五采文注既為春草雞翹之狀

豹首若今獸頭錦

綵相連又為兔及雙鶴之形也

春草雞翹苑翁濯

春草象其初生纖麗之狀也雞翹雞尾之曲垂也

中之鳥今所謂水鴨者也翁頸上毛也

集六絲負珠翁難五采文注既為春草雞翹之狀

又象鳧在水中引濯其羽也一曰春草雞翹鳥義皆謂染彩而色似之若今染家言鴨頭綠翠毛藍

鬱金半見緗白勳鬱於後反勳或作纈

自此已下皆言染緡之色也鬱金染黃也緗淺黃也半見言在黃白之間其色半出不全成也謂也

素之精者其光勳勳然也勳勳然也

縹緗綠縹紫縹緗音庚

縹青白色也縹緗音庚縹蒼艾色也東海有

草其名曰蒺以染此色因名縹云縹緗音庚

縹黃素百官表注縹緗音庚

縹或可染縹因以爲縹名廣綠青黃色也縹緗音庚

縹今俗書或以此爲州木之妙別作阜字爲縹色之

縹其亂朱也王藻云女冠紫綉自魯桓公始管

縹而齊桓公好服紫衣齊人尚之五素屬一紫蘇子

縹也賈十倍石以石輟縹色尤光澤也縹緗音庚

承粟綸紺縹紅縹承粟綸紺縹紅縹





黍粟黃色若蒸孰之粟也論曰文選注王通正部

粟綃生白繒似縑而疏者也論曰文選注王通正部

縑音絹如麥弱縑縑也一名鮮支

支也今所謂素紺青而赤色也揚赤色論語君子

不以紺縑淺赤色也曰說文縑赤色論語君子

白也縑謂之縑今之縑也然者紅色之尤深言若

火之然也曰黃氏曰縑勞也

青綺綾縠靡潤鮮綾音法縑胡谷反

青青色也綺即今之縑白爾雅青謂之縑為真

縑也縑音縑縑今之縑也

縑曰縑縑也縑音縑縑今之縑也

縑曰縑縑也縑音縑縑今之縑也

縑曰縑縑也縑音縑縑今之縑也

縑曰縑縑也縑音縑縑今之縑也

縑曰縑縑也縑音縑縑今之縑也

縑曰縑縑也縑音縑縑今之縑也

縑曰縑縑也縑音縑縑今之縑也

縑曰縑縑也縑音縑縑今之縑也

縑曰縑縑也縑音縑縑今之縑也

縑曰縑縑也縑音縑縑今之縑也



犯者慘殘之帛也音慘蓋氏曰此慘裂也猶未反故敗衣也音慘也論語一語作慘帛也先辨反也猶未

曰橐言犯帛反故敗囊索無所堪任賣之不售也音慘也

飛環細布織為連環之文也音慘也

綸皆縐布之充精者也音慘也

縐相連次也縐者帛之摠名謂以絲織者也音慘也

賞賈賈買販肆便賞音世式制反又傷夜反賞他

賞賈賈買販肆便賞音世式制反又傷夜反賞他

行列也音世式制反又傷夜反賞他

也音世式制反又傷夜反賞他

資貨市贏匹幅全

市亦買也言以資財賄貨市取贏餘之物

下帛金刃織通神農日所為也致天以下之民

賈化也廣有餘賈利也左多積布帛匹幅皆全無

虧損也四丈曰匹兩邊具曰幅

廣今制謂匹也周禮注五兩注十放也為一

左也今制謂匹也周禮注五兩注十放也為一

經集編裏約纏

謂葛之屬者通曰布

高貢亦服注紵織紵為

得衣而細細曰紵

志布紵紵紵紵紵

本白紵紵紵紵紵

貧乏二人無好綿帛但

以此物自苞裏纏束為衣

組緝綾以高遷



十一月九日
秋傳曰黍
和黍并
名之藜
西京雜記
以黍
以黍

老菁藜荷冬日藏

菁藜菁也一曰冥菁亦曰蕪菁又曰芴菁

反也菁無易音物補之菁藜菁也

北有菁藜謂之菁藜菁也

字容反菁藜謂之菁藜菁也

之菁藜謂之菁藜菁也

文菁藜謂之菁藜菁也

菁藜謂之菁藜菁也

菁藜謂之菁藜菁也

菁藜謂之菁藜菁也

菁藜謂之菁藜菁也

菁藜謂之菁藜菁也

菁藜謂之菁藜菁也

菁藜謂之菁藜菁也

菁藜謂之菁藜菁也

菁藜謂之菁藜菁也

菁藜謂之菁藜菁也

菁藜謂之菁藜菁也

菁藜謂之菁藜菁也

菁藜謂之菁藜菁也

菁藜謂之菁藜菁也





則待霜故搥云待露霜也黎一名山槁音秋

曰菜果之適口者三素記柳藟音大藟音赤藟音

棗杏瓜棟饒饒饒之饒音對饒音

因說衆果遂及口實也謂曰棗

其實棗栗栗之稗考工記棗

謂有棗栗之稗考工記棗

也其子熟時正赤色可啗俗呼為山櫻桃隴西人

謂之棣子棣音吐反如櫻桃常食棣音隴

也古謂之張皇亦自其開張而大也蒸棣音隴

此其乾者廣韻饒饒饒

饒饒以藟消米取汁而煎之痰弱者為饒言其形

怡怡然也厚強者為饒饒之為言洋也取其洋洋

然也饒饒其兩反音洋音祥

文藥牙米也

園菜果蔬助米糧蔬音部菓反

木實曰果草實曰蔬言園圃種菜及殖果蔬實者

食之以免飢饉故云助米糧也小爾雅

菓說文在木曰果在地曰實曰果草曰菓云有核曰果
瓜李之屬

甘麩殊美奏諸君麩反也麩一作白

甘麩者糗麥為甘粥也麩反之言齏也謂齏爛也一

曰麩者糗也音丘糗與糗相近實一物也今人通

以熬米麥為之麩音丘曰麩又糗麥也昨甘麩

者以蜜和糗故其味甘也糗音丘反糗麥則

也說文云麩注甘糗也糗音丘反糗麥則

食宜進之於君上糗音丘反糗麥則

袍表裏曲領帶音丘反糗麥則

長衣曰袍下至足音丘反糗麥則

言袍謂之袍音丘反糗麥則

為禰謂之禰音丘反糗麥則

反者禰謂之禰音丘反糗麥則

反者禰謂之禰音丘反糗麥則

反者禰謂之禰音丘反糗麥則

以禁中衣之領音丘反糗麥則

以名云黃氏音丘反糗麥則

方古者方須如音丘反糗麥則

裳也一名帔音丘反糗麥則

一曰襪音丘反糗麥則

六十一





禪魏之間謂之披自關石東或謂之披
也披連義反釋名帶
也披連義反釋名帶

禪衿複褶禪禪未反昌沽反占反
作反音禪漢音一

寬禪也禪禪衣也禪多謂之禪衿者取其禪而

禪衿也禪禪禪禪禪禪禪禪禪禪禪禪禪禪禪禪

衣裳施重曰禪復也禪復也禪復也禪復也

也其形若袍短身而廣袖一曰左衽人禁之

禪謂胫反定衣也大者謂之倒頓小者謂之被

禪謂胫反定衣也大者謂之倒頓小者謂之被

禪謂胫反定衣也大者謂之倒頓小者謂之被

禪謂胫反定衣也大者謂之倒頓小者謂之被

禪謂胫反定衣也大者謂之倒頓小者謂之被

禪謂胫反定衣也大者謂之倒頓小者謂之被

袪衣蔽膝布毋縛禪音畢縛或

禪衣似深衣而褻大亦以其無裏故呼為禪衣
 詩借禪字漢書禪也禪斷其綱說文禪衣不重
 辭為後禪謂之單衣開之東西謂之律禪衣江准
 禪謂之為禪衣覆蔽膝者於衣裳上著之以蔽前也
 禪今謂之為禪衣
 一名鼓又曰鞞亦謂之檐著竹器反鞞音弗鞞音
 一節其頭五寸有半其廣一尺下廣二尺其長
 三易之布而食之其間存其或前古道不本
 狂言謂之大中自謂之曲或謂之禪衣江准
 之謂之禪衣
 布為經空
 也說者或
 布母縛者
 名非也
 如擔揄
 者東北之夷

禪衣似深衣而褻大亦以其無裏故呼為禪衣
 詩借禪字漢書禪也禪斷其綱說文禪衣不重
 辭為後禪謂之單衣開之東西謂之律禪衣江准
 禪謂之為禪衣覆蔽膝者於衣裳上著之以蔽前也
 禪今謂之為禪衣
 一名鼓又曰鞞亦謂之檐著竹器反鞞音弗鞞音
 一節其頭五寸有半其廣一尺下廣二尺其長
 三易之布而食之其間存其或前古道不本
 狂言謂之大中自謂之曲或謂之禪衣江准
 之謂之禪衣
 布為經空
 也說者或
 布母縛者
 名非也
 如擔揄
 者東北之夷



愛草不借為牧人
行今錄項林一所以
錄項項林一所以
今錄項項林一所以
錄項項林一所以
今錄項項林一所以
錄項項林一所以
今錄項項林一所以
錄項項林一所以
今錄項項林一所以
錄項項林一所以

鞞鞞印角獨
鞞鞞印角獨
鞞鞞印角獨
鞞鞞印角獨
鞞鞞印角獨
鞞鞞印角獨
鞞鞞印角獨
鞞鞞印角獨
鞞鞞印角獨
鞞鞞印角獨





韋柔皮也裳意以韋為裳也
 借者卑賤之服便易於事宜以
 言著韋裳及借者卑賤之服便易於事宜以
 牛革也易並上
 完堅耐事踰比
 耐堪任也
 倫類也言著

乃得於等類不...

物經歷長
 備其...
 反者以木...
 之鞋...
 者...
 之而施...
 之履也...
 之履也...
 之履也...

天子之南也謂譚導者佐助之也

澤導贊拜繡妻臣

明說

澤導贊拜繡妻臣... 前雍者也... 義附化而親近也...





急就篇卷二終

四下



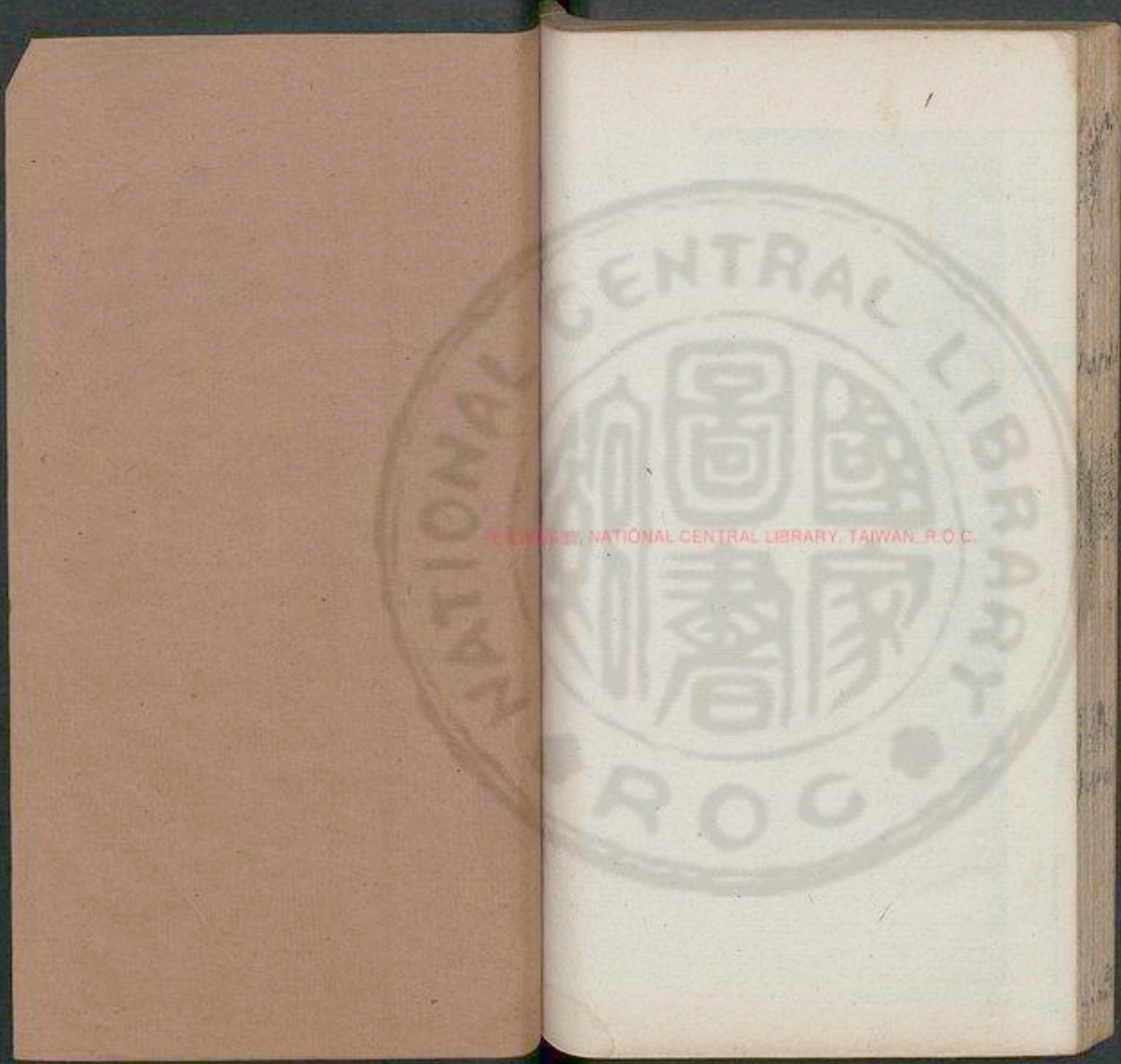

NATIONAL CENTRAL LIBRARY, TAIWAN, R.O.C.



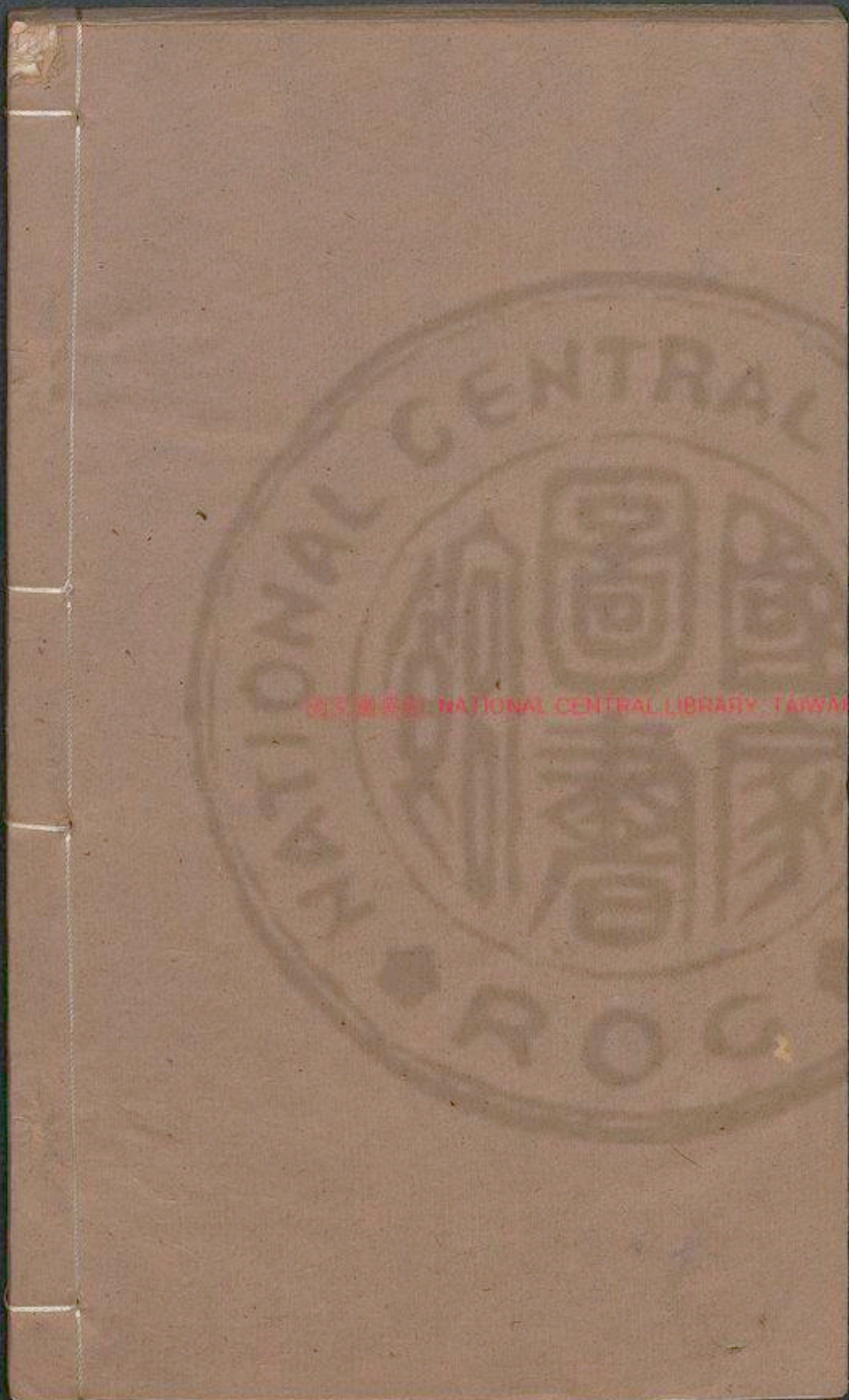

NATIONAL CENTRAL LIBRARY TAIWAN



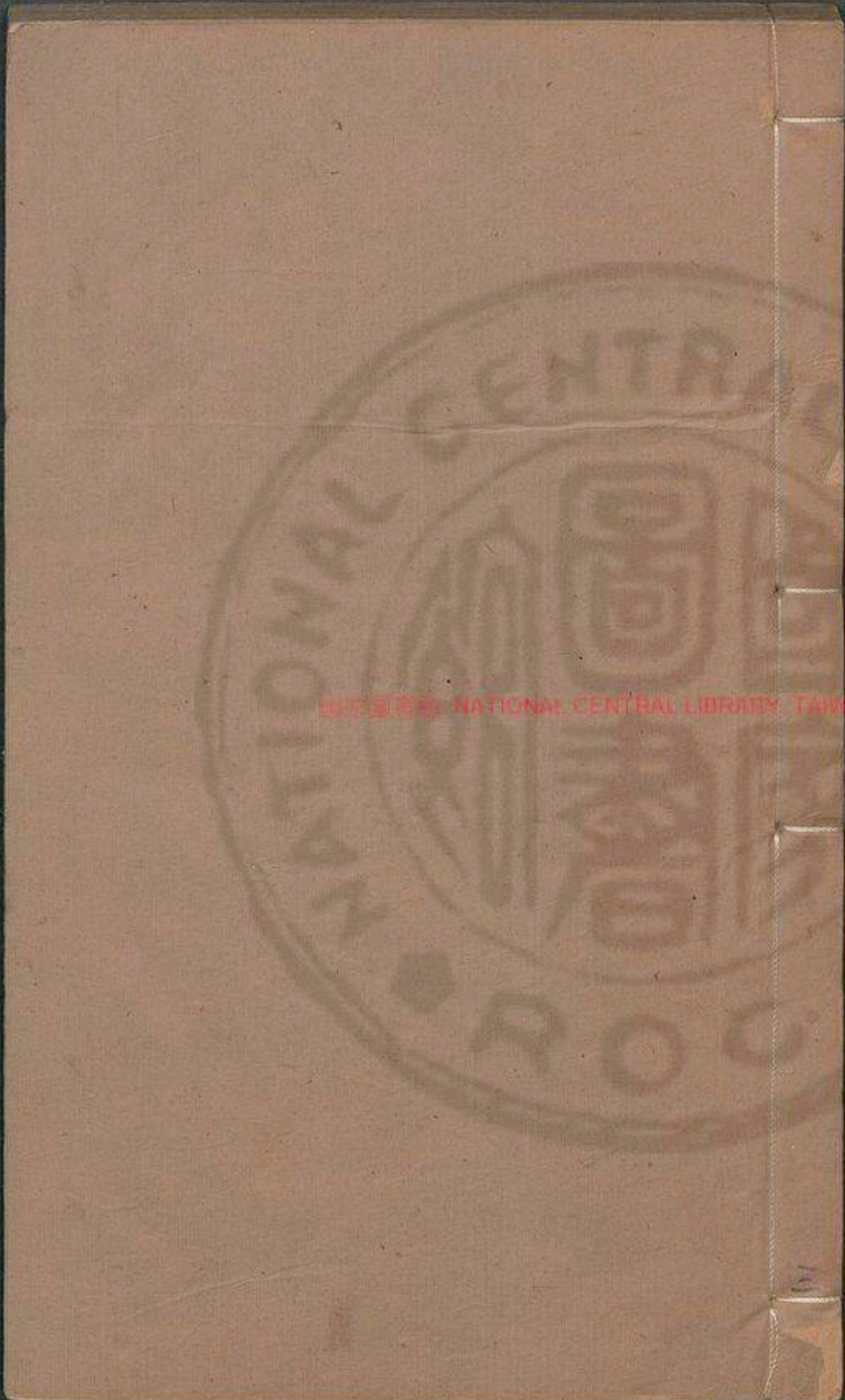

國立中央圖書館 TAINAN



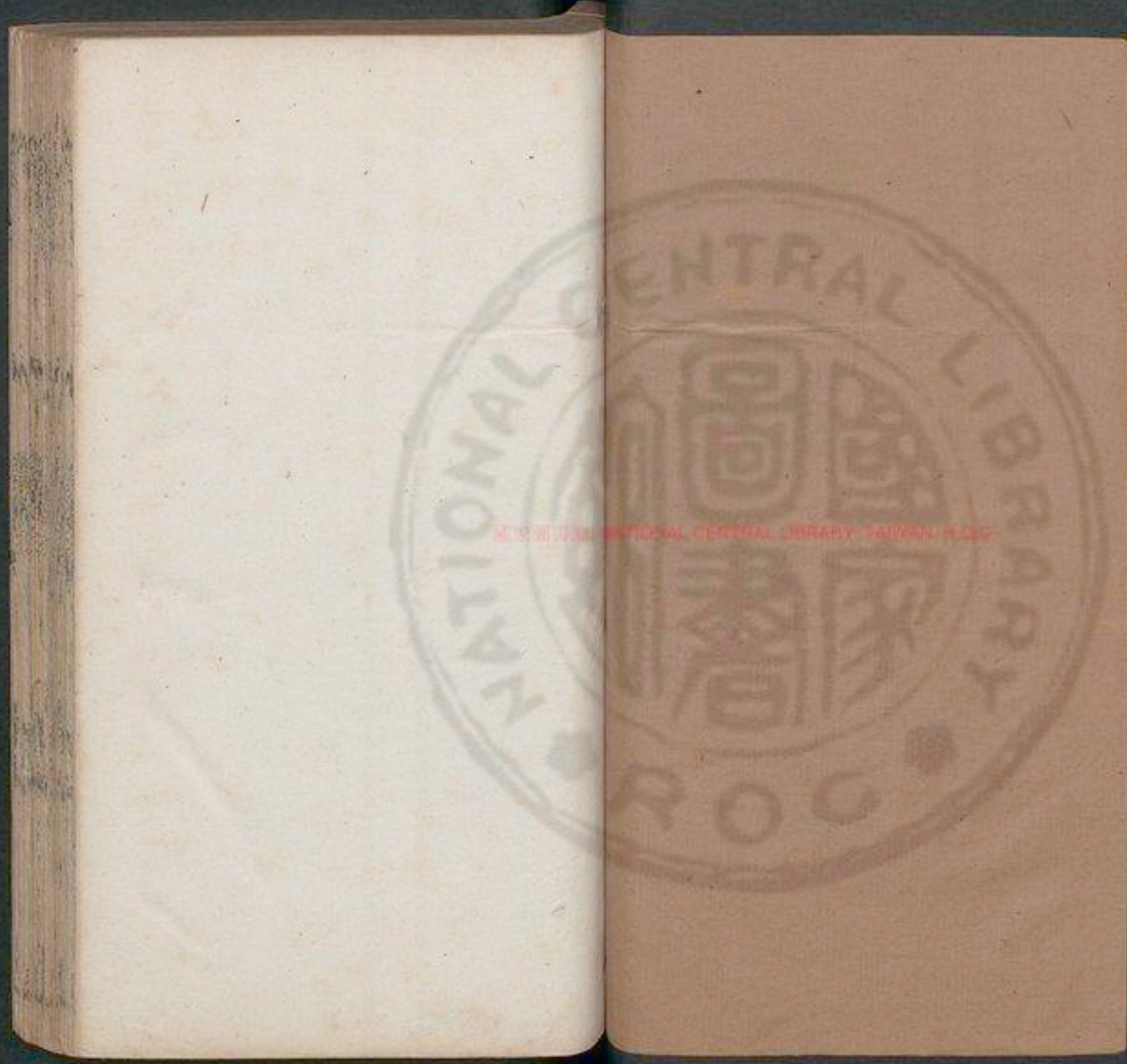

通鑑纂要卷第三

沒儀王應麟伯厚甫補注

戎伯總閱什伍鄰總一作總伯一作陳

戎謂編士卒之列也百人為伯則置長竹文以終

統閱視之也王人為伍二伍為什五家為鄰又依

此法各有部署安居服役皆遵制令無乖刺東高

也篇本伯字或作貉貉即上歲貉之類者也言戎

貉者廣說四夷也圖曰周書大聚篇五戶為伍

人備正會其什伍相連釋五人為什今歲謂之伍

一戶一置置一伯長口伯故稱伯長口伯故稱伯

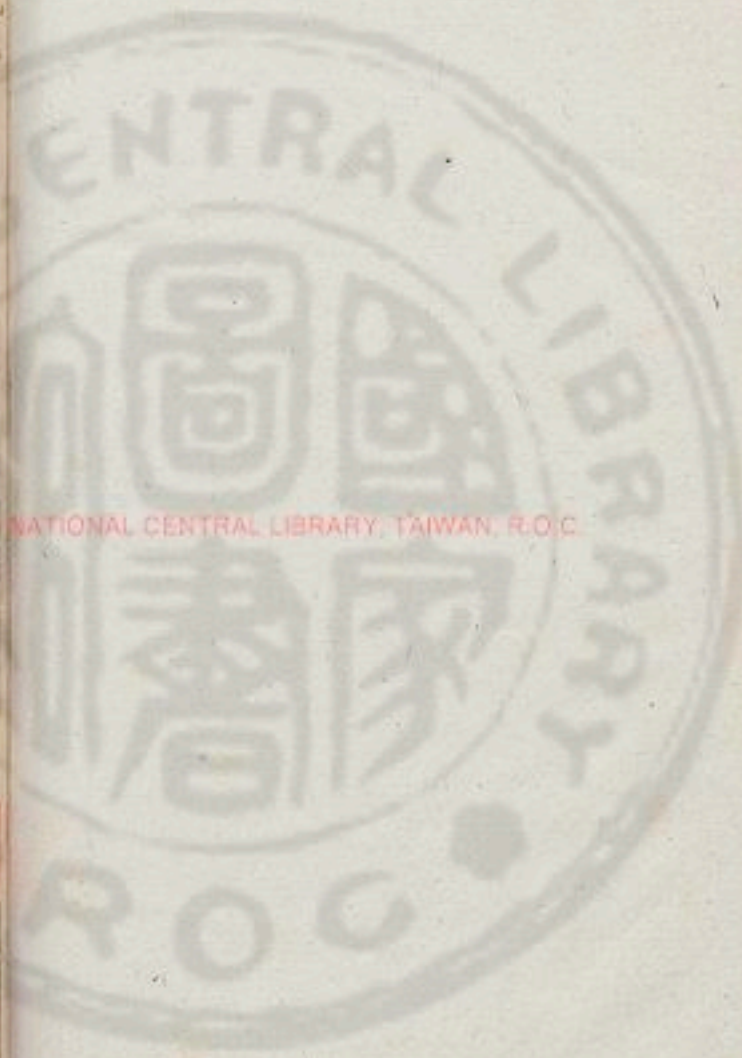



金部 金 子也 善民者 曰有什伯之器 漢有尺籌而

稟食縣官帶金銀 一作稟食 音自 稟 詩云左右陳行

稟食縣官官給其食也 稟金銀者或得封侯或受

職任皆佩印也 稟 音自 稟 詩云左右陳行

稟 音自 稟 詩云左右陳行

稟 音自 稟 詩云左右陳行

因說金銀遂陳用器也 鐵 鐵以鐵為董刀也 一曰

鐵 鐵以鐵為董刀也 一曰

鐵 鐵以鐵為董刀也 一曰

鐵 鐵以鐵為董刀也 一曰

鐵 鐵以鐵為董刀也 一曰

鐵 鐵以鐵為董刀也 一曰

鐵 鐵以鐵為董刀也 一曰

鐵 鐵以鐵為董刀也 一曰

鐵 鐵以鐵為董刀也 一曰

鐵 鐵以鐵為董刀也 一曰

鐵 鐵以鐵為董刀也 一曰

鐵 鐵以鐵為董刀也 一曰

鐵 鐵以鐵為董刀也 一曰

鐵 鐵以鐵為董刀也 一曰

鐵 鐵以鐵為董刀也 一曰



斧所以伐木也鑿所以穿木也

注斧所以伐木也鑿所以穿木也

去草之具也一名茲基

注去草之具也一名茲基

如待也去其助也

注如待也去其助也

銅鐘以銅為鐘鐘酒器也

注銅鐘以銅為鐘鐘酒器也

三足兩耳異器也

注三足兩耳異器也

鍾而長頸也

注鍾而長頸也

錡亦溫器也

注錡亦溫器也

錡而長頸也

注錡而長頸也

錡亦溫器也

注錡亦溫器也

以護軸使不相摩

注以護軸使不相摩



TIFFEN Color Control Patches
Centimeters
Inches

云過海之字相近即謂之器也或謂之作銀訪言謂之

齊燕成間之謂之謂之謂之謂之謂之謂之謂之謂之謂之

謂之謂之謂之謂之謂之謂之謂之謂之謂之謂之謂之

若門壯之屬也謂之謂之謂之謂之謂之謂之謂之謂之

鑄之謂之謂之謂之謂之謂之謂之謂之謂之謂之謂之

鑄之謂之謂之謂之謂之謂之謂之謂之謂之謂之謂之

鑄之謂之謂之謂之謂之謂之謂之謂之謂之謂之謂之

鑄之謂之謂之謂之謂之謂之謂之謂之謂之謂之謂之

鑄之謂之謂之謂之謂之謂之謂之謂之謂之謂之謂之

鑄之謂之謂之謂之謂之謂之謂之謂之謂之謂之謂之

鑄之謂之謂之謂之謂之謂之謂之謂之謂之謂之謂之

鑄之謂之謂之謂之謂之謂之謂之謂之謂之謂之謂之

鑄之謂之謂之謂之謂之謂之謂之謂之謂之謂之謂之

鑄之謂之謂之謂之謂之謂之謂之謂之謂之謂之謂之

鑄之謂之謂之謂之謂之謂之謂之謂之謂之謂之謂之

鑄之謂之謂之謂之謂之謂之謂之謂之謂之謂之謂之

鑄之謂之謂之謂之謂之謂之謂之謂之謂之謂之謂之

鑄之謂之謂之謂之謂之謂之謂之謂之謂之謂之謂之

鑄之謂之謂之謂之謂之謂之謂之謂之謂之謂之謂之

鑄之謂之謂之謂之謂之謂之謂之謂之謂之謂之謂之

鑄之謂之謂之謂之謂之謂之謂之謂之謂之謂之謂之

算必至反又博

筆篇皆所以盛米穀也以竹木草席者泥塗之則

為筵筵之言屯也物所屯聚也織草而為之則曰

篇取其圓團之然也黃氏曰筵草也今俗作筵

竹器之威儀者大曰籩小曰筥筥一名籩受五升

曰籩若織竹之與也反籩一非籩山交與代

與曰如記張敖傳與高問之漢與籩注籩竹木

如合寒一曰筥筥若籩器方說文籩籩者籩也

籩籩者籩也籩籩者籩也籩籩者籩也籩籩者籩也

籩籩者籩也籩籩者籩也籩籩者籩也籩籩者籩也

籩籩者籩也籩籩者籩也籩籩者籩也籩籩者籩也

籩籩者籩也籩籩者籩也籩籩者籩也籩籩者籩也

籩籩者籩也籩籩者籩也籩籩者籩也籩籩者籩也

籩籩者籩也籩籩者籩也籩籩者籩也籩籩者籩也

籩籩者籩也籩籩者籩也籩籩者籩也籩籩者籩也

籩籩者籩也籩籩者籩也籩籩者籩也籩籩者籩也

籩籩者籩也籩籩者籩也籩籩者籩也籩籩者籩也

籩籩者籩也籩籩者籩也籩籩者籩也籩籩者籩也

籩籩者籩也籩籩者籩也籩籩者籩也籩籩者籩也

籩籩者籩也籩籩者籩也籩籩者籩也籩籩者籩也

籩籩者籩也籩籩者籩也籩籩者籩也籩籩者籩也

籩籩者籩也籩籩者籩也籩籩者籩也籩籩者籩也

籩籩者籩也籩籩者籩也籩籩者籩也籩籩者籩也



徒所以趨去麤細者也今謂之篩大者曰篩小者

曰算其字從卑卑下之卑必細反黃氏曰

去糞帚所以掃刷古者杜康作箕帚甫波我友

在呂反曰詩維南有箕不可

少者初作箕帚也方言云莊其謂之

文以箕門處掃也其數也

錡亦言屬也管圓而篲方

承雖曰俗是將篲屬所以行帶也篲長筒也

俠長篲篲然也附左傳一

案格鬪盤

又作

作

管

小稱也所以

為行

也

也

也

或音成擗也

打成飯之器也

無足曰

有足



一
 之
 受
 五
 林
 之

行
 意
 飲
 酒
 之
 意
 升
 升
 亦
 合
 以
 受
 多
 此
 二
 為
 名

飲
 器
 之
 也
 音
 記
 節
 之
 格
 一
 關
 二
 三
 名
 東
 易
 十
 食
 西
 圖
 大

大
 學
 之
 義
 文
 之
 行
 也
 常
 方
 之
 言
 自
 於
 南
 盤
 字



食也 與匕反 其匕同 周禮注 其匕也 箸一 名 挾 字 從 木 所以 挾 取 箸 漢 書 作 箸 箸 者 食 所 用 也 謂 箸 之 有 提 者 爲 挾 提 者 爲 箸 故 曰 箸 也 箸 者 食 所 用 也 謂 箸 之 有 提 者 爲 挾 提 者 爲 箸 故 曰 箸 也 箸 者 食 所 用 也 謂 箸 之 有 提 者 爲 挾 提 者 爲 箸 故 曰 箸 也

小 危 也 上 有 去 之 器 其 形 如 危 也 小 危 也 上 有 去 之 器 其 形 如 危 也 小 危 也 上 有 去 之 器 其 形 如 危 也 小 危 也 上 有 去 之 器 其 形 如 危 也





簡謂之罪

以簡札書

文相札書

心之筆小者

禁也削木施於物上

之署謂題書其檢上也

者也亦可以書謂之

其與簡也

大簡也既可以書又執之以進見於

者也亦可以書謂之

其與簡也

大簡也既可以書又執之以進見於

者也亦可以書謂之

其與簡也

大簡也既可以書又執之以進見於

者也亦可以書謂之

其與簡也

大簡也既可以書又執之以進見於

者也亦可以書謂之

其與簡也

大簡也既可以書又執之以進見於

者也亦可以書謂之

其與簡也

大簡也既可以書又執之以進見於

者也亦可以書謂之

其與簡也

大簡也既可以書又執之以進見於

者也亦可以書謂之

其與簡也

大簡也既可以書又執之以進見於

者也亦可以書謂之

其與簡也

大簡也既可以書又執之以進見於

者也亦可以書謂之

其與簡也

大簡也既可以書又執之以進見於

五十九

五十九

五十九

五十九

今斜谷是也

谷口在北即今之雲陽治谷是也斜口在南山

板謂木瓦也柞屋棧也亦謂之簣

凡也今謂之夾膝

板柞所產谷口斜

板柞所產谷口斜

板柞所產谷口斜

板柞所產谷口斜

板柞所產谷口斜

板柞所產谷口斜

板柞所產谷口斜

板柞所產谷口斜

板柞所產谷口斜

板柞所產谷口斜

板柞所產谷口斜

板柞所產谷口斜

板柞所產谷口斜

板柞所產谷口斜

板柞所產谷口斜

板柞所產谷口斜

板柞所產谷口斜

板柞所產谷口斜

板柞所產谷口斜

青馬 萬物 為黑 白理 為白 驢 黃理 為黃
美也 今之 饋魚 也亦 呼為 鯽子 積上 魚也 似音
小也 饋魚 也亦 呼為 鯽子 積上 魚也 似音
二蓋 旁行 之郭 案復 則中 有對 魚焉 蝦蟹
日博 帶日 命工 作雙 圓十 泉高 雅月 日國 蟹八
似蛇 似蛇 似蛇 似蛇 似蛇 似蛇 似蛇 似蛇 似蛇 似蛇
武四 武四 武四 武四 武四 武四 武四 武四 武四 武四
所神 所神 所神 所神 所神 所神 所神 所神 所神 所神
亦海 亦海 亦海 亦海 亦海 亦海 亦海 亦海 亦海 亦海
加魚 加魚 加魚 加魚 加魚 加魚 加魚 加魚 加魚 加魚
以之 以之 以之 以之 以之 以之 以之 以之 以之 以之
而不 而不 而不 而不 而不 而不 而不 而不 而不 而不
干者 干者 干者 干者 干者 干者 干者 干者 干者 干者
也

所呼 所呼 所呼 所呼 所呼 所呼 所呼 所呼 所呼 所呼
入者 入者 入者 入者 入者 入者 入者 入者 入者 入者
蝦米 蝦米 蝦米 蝦米 蝦米 蝦米 蝦米 蝦米 蝦米 蝦米
是也 是也 是也 是也 是也 是也 是也 是也 是也 是也
大者 大者 大者 大者 大者 大者 大者 大者 大者 大者
為鰩 為鰩 為鰩 為鰩 為鰩 為鰩 為鰩 為鰩 為鰩 為鰩
小蝦 小蝦 小蝦 小蝦 小蝦 小蝦 小蝦 小蝦 小蝦 小蝦
可生 可生 可生 可生 可生 可生 可生 可生 可生 可生
嚼若 嚼若 嚼若 嚼若 嚼若 嚼若 嚼若 嚼若 嚼若 嚼若
燭而 燭而 燭而 燭而 燭而 燭而 燭而 燭而 燭而 燭而
也





卷之三

者將待而遣之也勝送女也僮謂僕使之未冠者

言婦人初嫁其父母以僕妾財物將送之也

與相音人來膠陶雅慶將送之也廣韻送也

奴婢私枕牀杠即音反枕章五反

男女賤者之稱也諫附著之義也私諫者言

枕所以支頭也首者詩角枕粲粲所以坐

東齊為公謂之梓音枕南楚謂之北

正牀杠者牀之橫木也亦謂之北

蒲蒲蘭席帳帷幢音童音直東京賦樹羽幢

謂蒲之柔弱者也子蒲如蒲水坤席徐作席尚書

數重底席注蒲萃是也蒲即根上初生葉時

注制蒲弱長之編以五采引合故曰蒲葉時

本謂蒲木在水中之者為蒲引合故曰蒲葉時

草在火者為蒲引合故曰蒲葉時

也蒲蒲可以為薦蒲草可以為席

也蒲蒲可以為薦蒲草可以為席

也蒲蒲可以為薦蒲草可以為席



之帷者圍也形如車蓋者謂之幢言其童童然

也周禮曰惟者圍也形如車蓋者謂之幢言其童童然

也周禮曰惟者圍也形如車蓋者謂之幢言其童童然

也周禮曰惟者圍也形如車蓋者謂之幢言其童童然

也周禮曰惟者圍也形如車蓋者謂之幢言其童童然

也周禮曰惟者圍也形如車蓋者謂之幢言其童童然

也周禮曰惟者圍也形如車蓋者謂之幢言其童童然

也周禮曰惟者圍也形如車蓋者謂之幢言其童童然

承塵施於牀上以承塵土因為名也

承塵戶簾條縵總反音廉一作廉縵戶對反地作

承塵戶簾條縵總反音廉一作廉縵戶對反地作

承塵戶簾條縵總反音廉一作廉縵戶對反地作

承塵戶簾條縵總反音廉一作廉縵戶對反地作

承塵戶簾條縵總反音廉一作廉縵戶對反地作

承塵戶簾條縵總反音廉一作廉縵戶對反地作

承塵戶簾條縵總反音廉一作廉縵戶對反地作

承塵戶簾條縵總反音廉一作廉縵戶對反地作

承塵戶簾條縵總反音廉一作廉縵戶對反地作

承塵戶簾條縵總反音廉一作廉縵戶對反地作

承塵戶簾條縵總反音廉一作廉縵戶對反地作



聚取衆芳以膏煎之乃用塗髮使潤澤也膏者本

用竹筍其後轉用金玉雜物寫竹狀而為之皆所

以或膏澆若也謂以膏澆髮也

面刺子云楚芳澤也謂髮也

沐浴搨搨寡合同謂髮也

濯髮曰沐髮也浴身曰浴濯髮也

搨者謂髮也搨搨謂髮也搨搨謂髮也

搨搨謂髮也搨搨謂髮也

搨搨謂髮也搨搨謂髮也

搨搨謂髮也搨搨謂髮也

搨搨謂髮也搨搨謂髮也

搨搨謂髮也搨搨謂髮也

搨搨謂髮也搨搨謂髮也

名殊絕異於衆也謂髮也

係臂與玳虎魄龍謂髮也

琅玕火齊珠也謂髮也

大珠為係臂焉謂髮也

珠玕謂髮也

寡少也寡合同者清其澗滿反謂髮也

少對偶也謂髮也

搨搨謂髮也搨搨謂髮也

搨搨謂髮也搨搨謂髮也

搨搨謂髮也搨搨謂髮也

搨搨謂髮也搨搨謂髮也

搨搨謂髮也搨搨謂髮也

搨搨謂髮也搨搨謂髮也

搨搨謂髮也搨搨謂髮也



玳瑁係著臂肘取其媚好且珍貴也

或作璽字蓋謂以玉為龍者也

三堂也肉信好謂之璧兩謂外邊之質好謂孔

蚌反平須之陰精也

出火珠異物志火齊如雲母色黃一曰石之美者

又服玫瑰之壅備眾寶也今俗人以雜寶為鑑之

者曰玫瑰注誤以琅玕為火齊故玫瑰止謂

玉玦環佩靡從容玦古况反一作璦

肉好若一謂之環言孔及質廣被豐殺所例正

齊也謂曰兩雅環注孔邊適等孔子世家環師五

世本舜時及舜半環謂之玦曰進退則鳴玉環

則得決賜之環則反賜之玦則去韋子護佩玦者

事至而將萬不疑佩玦注環玉環也

也衡黃音居音玉音畢之佩以詩雜編

瑣珠瑣如半璧繫兩旁之下橫者下垂三組貫以

瑣瑣之中瑣如大珠在中組之半別以珠貫下繫

瑣瑣而交貫於瑣復上繫瑣之兩端瑣出聲大戴

瑣瑣傳篇解至上有雙齊行則衡瑣出聲大戴

瑣其間瑣瑣以雜之書下有雙黃瑣王于房中

瑣義君子貴玉而賤珉之玦夫人鳴佩玉于房中

容言行止有節度者也謂曰玉潔云古之君子

則揚之然後玉錫焉也王說文木作王錫加點以

射魃辟邪除羣凶射食亦反魃音奇

射魃辟邪皆神獸名也魃小兒鬼也射魃言能射

去魃鬼謂曰東京賦魃交甫逢二女叶明奇寄反

辟邪言能辟禦妖邪也始有蟻熊盤能辟邪漢書

西域傳注搃扱一名符拔似鹿長尾一角者或為

天鹿兩角者或為辟邪續與服志皇后步搖以黃

金為山遊貫白味屬柱相緣八鬣九華熊虎赤

辟邪南陽宗資碑旁有石獸謂以寶玉之類



二獸之狀以佩帶之用除去凶災而保衛其身也

有香玉佩邪 一曰射獸謂大剛卵也以金玉及桃

木刻而為之一名殺改其上有銘而旁穿孔系以

綵絲用係臂焉亦所以逐精魅也

已戈上反改更之改字從己已居指反此改守從己

日續深志御雙伸刻書文曰正月剛卵既未變

凡六才六字以正月 遠遇一文夫喪衣意與帶著

以逐精魅齊桓公出遠遇一文夫喪衣意與帶著

日慎桃何患之有故去因之杜以戒諸侯人之戒

在於桃曼公談其言與共

箏瑟空侯琴筑箏

等笙類也列管瓠中橫黃管端官管在中央三十

六簧

是竹為音聲之器

瑟庖犧氏所作也長七尺二寸二十七弦今則二

十四大瑟謂之灑

也

一曰名坎侯

也

也

也

也

也





虞所作也長三尺六寸六分五弦曰宮商角徵羽

周文王增二弦曰少絃邵宮少商大琴謂之琴二

于七弦者也曰琴文神農作桐漆朱五弦周

琴琴始造此曲山瑟瑟文神農作桐漆朱五弦周

瑟瑟始造此曲山箏箏文神農作桐漆朱五弦周

箏箏始造此曲山瑟瑟文神農作桐漆朱五弦周

瑟瑟始造此曲山箏箏文神農作桐漆朱五弦周

箏箏始造此曲山瑟瑟文神農作桐漆朱五弦周

瑟瑟始造此曲山箏箏文神農作桐漆朱五弦周

箏箏始造此曲山瑟瑟文神農作桐漆朱五弦周

瑟瑟始造此曲山箏箏文神農作桐漆朱五弦周

箏箏始造此曲山瑟瑟文神農作桐漆朱五弦周

瑟瑟始造此曲山箏箏文神農作桐漆朱五弦周

箏箏始造此曲山瑟瑟文神農作桐漆朱五弦周

瑟瑟始造此曲山箏箏文神農作桐漆朱五弦周

箏箏始造此曲山瑟瑟文神農作桐漆朱五弦周

瑟瑟始造此曲山箏箏文神農作桐漆朱五弦周

箏箏始造此曲山瑟瑟文神農作桐漆朱五弦周

瑟瑟始造此曲山箏箏文神農作桐漆朱五弦周

箏箏始造此曲山瑟瑟文神農作桐漆朱五弦周

瑟瑟始造此曲山箏箏文神農作桐漆朱五弦周

箏箏始造此曲山瑟瑟文神農作桐漆朱五弦周

瑟瑟始造此曲山箏箏文神農作桐漆朱五弦周



謂之筴胡交反曰風俗通舜作簫書簫謂九尺
 筴思詩蕭管無底而善應謂之簫有底而交者謂之簫
 二筴三禮四管雅雅注二十四管廣雅六者大者簠騎鼓也共
 形似鼗而座薄騎其寄反車音呂氏春秋帝舜
 馬作仲夏樂志小說有兩曰氏春秋帝舜
 以春仲夏樂志小說有兩曰氏春秋帝舜
 鼓之言郭也張郭皮鞞而為之也大者謂
 鼓反云小者謂之應世本玉成作鼓明堂
 六鼓雷夏路應鼓應鼓也徐錯曰郭若覆冒之意
 五音總會歌詠郭若覆冒之意

五音宮商角徵羽也聲成文謂之音
 商為臣角為民徵為事羽為物五聲始宮為君
 數八十一最濁君象也三分益益以生商數七
 四清濁中民象也三分去一宮以生羽數四十八最清
 徵清事象也三分去一宮以生羽數四十八最清
 物象也數多者過宮細者清獨者會謂金石絲竹
 尊清者甲大不過宮細者清獨者會謂金石絲竹
 匏土草木總合之也倫楚辭九歌云五音紛考繁
 會長言謂之歌齊歌謂之詠辭吳歌詠也

倡優俳笑觀倚庭倚一作伎笑俳音排
 倡樂人也優戲人也俳謂優之褻狎者也笑謂動

三十三年三月... 五元... 三十三... 五元... 三十三...

作云為皆可笑也倚立也觀倚庭者言人來觀倡

優皆倚立於庭中也倚字或作伎謂觀俳倡之伎

於庭中也在後先列反伎渠綺反國語曰優笑

優拙周禮注散樂若今黃門倡禮樂志黃門名倡

丙驅景武之屬優諧戲者也滑稽傳優孟優旃東

侍酒行觴宿昔醒

侍酒謂侍坐及月而飲酒也行觴傳觴也一日侍

酒佐酒也行觴使佐酒者行觴也名曰爵其說總

觴觴者能也史記魏公子傳趙王侍酒至暮高帝

命爵曰請行觴傳物志昔夜也病酒曰醒直貞

經宿飲酒故致醒也謂之昔古傳為一昔之期詩

曰宿宿

厨宰切割給使令効呈

厨庖屋也宰主烹飪者以味公羊傳注膳宰上宰

割殺也膳者若今人官宰人齊膳曰切解曰割給

供也主供此使役也切肉也膳直解反說文膳

內饗宰割烹注到肆解肉也膳託膳反宰共膳

如賦所割也與齊同割也

薪炭桂葦炊孰生薪戶官反一作取木而然之曰薪木之已燒者曰炭也月令季



本草木黃若蒞為荏謂荻也

荻蒞為荻蒞為荏謂荻也荻音疾反其新生者

曰莢反莢為葦謂蘆也蘆音加二者亦薪之類

可然燎也

膾炙生肉者謂烹煮生物使之爛孰也

膾炙生肉者謂烹煮生物使之爛孰也

膾炙生肉者謂烹煮生物使之爛孰也

膾炙生肉者謂烹煮生物使之爛孰也

膾炙生肉者謂烹煮生物使之爛孰也

膾炙生肉者謂烹煮生物使之爛孰也

膾炙生肉者謂烹煮生物使之爛孰也

膾炙生肉者謂烹煮生物使之爛孰也

膾炙生肉者謂烹煮生物使之爛孰也

膾炙生肉者謂烹煮生物使之爛孰也

膾炙生肉者謂烹煮生物使之爛孰也

膾炙生肉者謂烹煮生物使之爛孰也

膾炙生肉者謂烹煮生物使之爛孰也

膾炙生肉者謂烹煮生物使之爛孰也

膾炙生肉者謂烹煮生物使之爛孰也

膾炙生肉者謂烹煮生物使之爛孰也

膾炙生肉者謂烹煮生物使之爛孰也

膾炙生肉者謂烹煮生物使之爛孰也

膾炙生肉者謂烹煮生物使之爛孰也

膾炙生肉者謂烹煮生物使之爛孰也



世高... 著髮也... 常在冠下... 或曰... 單者之冠... 幘非一稱也...
世高本黃帝作... 著髮也... 常在冠下... 或曰... 單者之冠... 幘非一稱也...
世高本黃帝作... 著髮也... 常在冠下... 或曰... 單者之冠... 幘非一稱也...
世高本黃帝作... 著髮也... 常在冠下... 或曰... 單者之冠... 幘非一稱也...
世高本黃帝作... 著髮也... 常在冠下... 或曰... 單者之冠... 幘非一稱也...
世高本黃帝作... 著髮也... 常在冠下... 或曰... 單者之冠... 幘非一稱也...
世高本黃帝作... 著髮也... 常在冠下... 或曰... 單者之冠... 幘非一稱也...
世高本黃帝作... 著髮也... 常在冠下... 或曰... 單者之冠... 幘非一稱也...
世高本黃帝作... 著髮也... 常在冠下... 或曰... 單者之冠... 幘非一稱也...
世高本黃帝作... 著髮也... 常在冠下... 或曰... 單者之冠... 幘非一稱也...

之掩名備首飾也... 幘者鬚髮之... 所... 幘者鬚髮之... 所... 幘者鬚髮之... 所...
之掩名備首飾也... 幘者鬚髮之... 所... 幘者鬚髮之... 所... 幘者鬚髮之... 所...
之掩名備首飾也... 幘者鬚髮之... 所... 幘者鬚髮之... 所... 幘者鬚髮之... 所...
之掩名備首飾也... 幘者鬚髮之... 所... 幘者鬚髮之... 所... 幘者鬚髮之... 所...
之掩名備首飾也... 幘者鬚髮之... 所... 幘者鬚髮之... 所... 幘者鬚髮之... 所...
之掩名備首飾也... 幘者鬚髮之... 所... 幘者鬚髮之... 所... 幘者鬚髮之... 所...
之掩名備首飾也... 幘者鬚髮之... 所... 幘者鬚髮之... 所... 幘者鬚髮之... 所...
之掩名備首飾也... 幘者鬚髮之... 所... 幘者鬚髮之... 所... 幘者鬚髮之... 所...
之掩名備首飾也... 幘者鬚髮之... 所... 幘者鬚髮之... 所... 幘者鬚髮之... 所...
之掩名備首飾也... 幘者鬚髮之... 所... 幘者鬚髮之... 所... 幘者鬚髮之... 所...





卷之三 七十一

飾其遺象若今步遊說反謂在首之時行步國有飾

也凡結之可解者曰細髮謂作結也細謂結之髮

昏禮注編者編列髮為之其遺象若今反假飾也

頭頰頰眉目耳頰頰齒頰頰之韻方說旄立以叶久伐

頭者首之總名也頰頰也頰頰也頰頰也頰頰也

耳主聽者也頰頰也頰頰也頰頰也頰頰也頰頰也

口脣舌斷牙齒斷齒也頰頰也頰頰也頰頰也頰頰也

鼻所以引氣也口所以言食也脣口端也頰頰也

也斷齒根肉也頰頰也頰頰也頰頰也頰頰也頰頰也

齒曰牙齒者揔謂口中之骨主齧齧者也頰頰也

文藝占之曰博玄口試以齧骨齒牙為齧從口出晉

月齒八歲而齒生七歲而齒落

頰頰也頰頰也頰頰也頰頰也頰頰也頰頰也頰頰也

頰頰也頰頰也頰頰也頰頰也頰頰也頰頰也頰頰也

頰頰也頰頰也頰頰也頰頰也頰頰也頰頰也頰頰也

頰頰也頰頰也頰頰也頰頰也頰頰也頰頰也頰頰也

頰頰也頰頰也頰頰也頰頰也頰頰也頰頰也頰頰也

頰頰也頰頰也頰頰也頰頰也頰頰也頰頰也頰頰也

頰頰也頰頰也頰頰也頰頰也頰頰也頰頰也頰頰也



釋名腸也通腸胃氣也素問脾胃倉稟之官胃

者水穀之海白虎通大小腸心之府屬胃經胃

為脾故有兩府腹者肚音之總名謂之腹者取厚

為義也肝木藏也肺金藏也子曰詩自有肺為氣

心火藏也主者言心最在中央為諸藏之所主

君太玄曰曰荀子曰美居中央以治五官是之謂天

神明出焉通輝心者人之本也身

腎五藏之齊乳音忍反音一齊作

脾土藏也腎水藏也五藏摠謂肝肺心脾腎也

素問腎作強之官文

左傳後且強作強

乳大仁素問

文王曰說文齊

謂

也

也

也

也

也

也

也

也

也

也

也

也

也

也

也

也

也

也

也

也

也

也

也

也

也

也

也

也

也

也

犀之渠謂推也韓子曰越簡子刃總言諸兵刃也

刀大小衆刀也考工記銛金以為刃鄭之刀

周魯室赤鉤亦鑲屬也形曲如鉤而內利所以拘

牽而害人也黃氏曰鉤似兵器而曲所以鉤殺人

鉞鉞鉞劍鐔音鉞又音鉞一

鉞鉞鉞劍鐔音鉞又音鉞一

鉞鉞鉞劍鐔音鉞又音鉞一

鉞鉞鉞劍鐔音鉞又音鉞一

鉞鉞鉞劍鐔音鉞又音鉞一

鉞鉞鉞劍鐔音鉞又音鉞一

鉞鉞鉞劍鐔音鉞又音鉞一

鉞鉞鉞劍鐔音鉞又音鉞一

鉞鉞鉞劍鐔音鉞又音鉞一

鉞鉞鉞劍鐔音鉞又音鉞一

鉞鉞鉞劍鐔音鉞又音鉞一

鉞鉞鉞劍鐔音鉞又音鉞一

鉞鉞鉞劍鐔音鉞又音鉞一

鉞鉞鉞劍鐔音鉞又音鉞一

鉞鉞鉞劍鐔音鉞又音鉞一

鉞鉞鉞劍鐔音鉞又音鉞一

鉞鉞鉞劍鐔音鉞又音鉞一

鉞鉞鉞劍鐔音鉞又音鉞一

三德二年南川



以角曰弓以木曰弧一曰有緣謂之弓無緣謂之

弭古者揮作弓口弭莫木反弭弭弭弭弭弭弭

弓也弭弭弭弭弭弭弭弭弭弭弭弭弭弭弭弭弭

弭弭弭弭弭弭弭弭弭弭弭弭弭弭弭弭弭弭弭

弭弭弭弭弭弭弭弭弭弭弭弭弭弭弭弭弭弭弭

弭弭弭弭弭弭弭弭弭弭弭弭弭弭弭弭弭弭弭

弭弭弭弭弭弭弭弭弭弭弭弭弭弭弭弭弭弭弭

弭弭弭弭弭弭弭弭弭弭弭弭弭弭弭弭弭弭弭

弭弭弭弭弭弭弭弭弭弭弭弭弭弭弭弭弭弭弭

弭弭弭弭弭弭弭弭弭弭弭弭弭弭弭弭弭弭弭

弭弭弭弭弭弭弭弭弭弭弭弭弭弭弭弭弭弭弭

弭弭弭弭弭弭弭弭弭弭弭弭弭弭弭弭弭弭弭

弭弭弭弭弭弭弭弭弭弭弭弭弭弭弭弭弭弭弭

弭弭弭弭弭弭弭弭弭弭弭弭弭弭弭弭弭弭弭

弭弭弭弭弭弭弭弭弭弭弭弭弭弭弭弭弭弭弭

弭弭弭弭弭弭弭弭弭弭弭弭弭弭弭弭弭弭弭

弭弭弭弭弭弭弭弭弭弭弭弭弭弭弭弭弭弭弭

弭弭弭弭弭弭弭弭弭弭弭弭弭弭弭弭弭弭弭

弭弭弭弭弭弭弭弭弭弭弭弭弭弭弭弭弭弭弭

弭弭弭弭弭弭弭弭弭弭弭弭弭弭弭弭弭弭弭

亦謂之介兕音甲也古謂之冒甲也

關東謂之矢人關而曰箭者竹之別形小身大

亦謂之介兕音甲也古謂之冒甲也

亦謂之介兕音甲也古謂之冒甲也

亦謂之介兕音甲也古謂之冒甲也

亦謂之介兕音甲也古謂之冒甲也

亦謂之介兕音甲也古謂之冒甲也

亦謂之介兕音甲也古謂之冒甲也

亦謂之介兕音甲也古謂之冒甲也

亦謂之介兕音甲也古謂之冒甲也

亦謂之介兕音甲也古謂之冒甲也

亦謂之介兕音甲也古謂之冒甲也



五在之有子 卷之三

三

鞞車中所坐蓐也黃氏曰鞞車上之蓐說文蓐車重蓐鞞

同馬相如鞞常囊在車中人所憑伏也今謂之隱

囊隱於蓐反黃氏曰鞞車貝補也鞞車中重薦也

別名一云龍反黃氏曰鞞車補也鞞車中重薦也

以被馬取其安也補以鞞為几鞞車中重薦也

即馬轡之銜也亦謂之鑣鑣之言苞也所以包歛

馬口者也或曰鑣者銜兩傍之鐵今之排沫音是

也鑣車列反補曰雨鑣鑣鑣鑣鑣鑣鑣鑣鑣鑣鑣鑣鑣

鑣鑣鑣鑣鑣鑣鑣鑣鑣鑣鑣鑣鑣鑣鑣鑣鑣鑣鑣鑣鑣鑣

鑣鑣鑣鑣鑣鑣鑣鑣鑣鑣鑣鑣鑣鑣鑣鑣鑣鑣鑣鑣鑣鑣

鑣鑣鑣鑣鑣鑣鑣鑣鑣鑣鑣鑣鑣鑣鑣鑣鑣鑣鑣鑣鑣鑣

鑣鑣鑣鑣鑣鑣鑣鑣鑣鑣鑣鑣鑣鑣鑣鑣鑣鑣鑣鑣鑣鑣

鑣鑣鑣鑣鑣鑣鑣鑣鑣鑣鑣鑣鑣鑣鑣鑣鑣鑣鑣鑣鑣鑣

鑣鑣鑣鑣鑣鑣鑣鑣鑣鑣鑣鑣鑣鑣鑣鑣鑣鑣鑣鑣鑣鑣

鑣鑣鑣鑣鑣鑣鑣鑣鑣鑣鑣鑣鑣鑣鑣鑣鑣鑣鑣鑣鑣鑣

鑣鑣鑣鑣鑣鑣鑣鑣鑣鑣鑣鑣鑣鑣鑣鑣鑣鑣鑣鑣鑣鑣

鑣鑣鑣鑣鑣鑣鑣鑣鑣鑣鑣鑣鑣鑣鑣鑣鑣鑣鑣鑣鑣鑣

鑣鑣鑣鑣鑣鑣鑣鑣鑣鑣鑣鑣鑣鑣鑣鑣鑣鑣鑣鑣鑣鑣

鑣鑣鑣鑣鑣鑣鑣鑣鑣鑣鑣鑣鑣鑣鑣鑣鑣鑣鑣鑣鑣鑣

鑣鑣鑣鑣鑣鑣鑣鑣鑣鑣鑣鑣鑣鑣鑣鑣鑣鑣鑣鑣鑣鑣



門戶并竈廡困京見詩音彈冠之方中下集証月浦田
上之房則基殿作兵周入為殿樓映
之陳也屋有禮之世陳蓋殿殿樓
上之房則基殿作兵周入為殿樓映
之陳也屋有禮之世陳蓋殿殿樓
上之房則基殿作兵周入為殿樓映

大曰門小曰戶... 廡周屋也... 廡謂無覆之也... 廡者藏於其中也... 廡者藏於其中也... 廡者藏於其中也...
大曰門小曰戶... 廡周屋也... 廡謂無覆之也... 廡者藏於其中也... 廡者藏於其中也... 廡者藏於其中也...
大曰門小曰戶... 廡周屋也... 廡謂無覆之也... 廡者藏於其中也... 廡者藏於其中也... 廡者藏於其中也...



榦 積築牆之植木謂堅立者也

榦 直更反 謂曰

積板 裁度園方

自障蔽 也相如

兩也垣 援也人所依阻以為援衛也

牆 郭也所以

泥塗 作泥以塗飾之及罨隙沈也

罨 白土也

白土 也





木也餘築總崇木也兩旁木以制板書費誓

持乃棟榑甲戎我惟築注題曰榑旁曰榑左旁焉

艾微被沂平板注金神玉榑廟于城板牆板也

我築牆也榑曰左傳宋城華元為榑於城板牆板也

魯而築是圍蔡里而我說文云築設板築又水

郭以築築云以索繪其築版上下相築而長版詩子

園方者量計所宜先立基址然後築也詩曰縮版

以載榑曰左傳城沂榑基址

擊壘層層庫東箱也榑曰榑力反榑音枲

擊者如泥土為之令其堅激也擊壘累擊而為障

激也擊一曰擊擊也榑曰榑文擊擊也榑也

後漢周勃築壘自給饋餉壘車榑獨擊所居也

擊世家邯鄲榑燒榑生馬所聚也榑曰榑馬舍也

禮六繫為榑六榑庫兵車所藏也榑曰榑聚也榑

成枝詩乘馬有榑庫兵車所藏也榑曰榑聚也榑

云庫此藏兵器也孟予東箱東序之屋也榑曰榑

于東箱注東來之榑也榑曰榑聚也榑曰榑聚也

榑榑也榑榑也榑榑也榑榑也榑榑也榑榑也

榑榑也榑榑也榑榑也榑榑也榑榑也榑榑也

榑榑也榑榑也榑榑也榑榑也榑榑也榑榑也

榑榑也榑榑也榑榑也榑榑也榑榑也榑榑也

榑榑也榑榑也榑榑也榑榑也榑榑也榑榑也

言其趣特異餘所常當加潔清也溷者目其穢濁

言其趣特異餘所常當加潔清也溷者目其穢濁

頃界畝畦坪封畝通一曰町治田

頃

頃畝為頃平地為町一曰町治田

頃畝為頃平地為町一曰町治田

碾

碾所以春也碾所以碾糞買反也亦謂之碾

也

也屏廁清溷其實一耳

屏廁清溷其實一耳

四步為畝田邊謂之界田區謂之畦

頃

頃畝為頃平地為町一曰町治田

碾所以春也碾所以碾糞買反也亦謂之碾

碾

碾所以春也碾所以碾糞買反也亦謂之碾

也

也屏廁清溷其實一耳

屏廁清溷其實一耳





疆 田間壟道也。一說謂壟垣也。今之圃或爲之。
 埒 埒之謂也。封謂聚土以爲田之分界也。
 孟 子曰：經界既正，田必均，民莫不樂，樂則無怨。
 四 百步爲一畝，十畝爲一丘，十丘爲一井，一井爲一里。
 田 十人爲一井，十井爲一里，一里爲一井田。
 之 書上云：井田之法，十人共井，一井爲一里。
 以 東人爲國，國有井田，十人共井。
 畎 畎，田間之小水也。
 伯 伯，田間之界也。
 來 來，田間之壟道也。
 錫 錫，田間之壟道也。
 作 伯來錫，田間之壟道也。

疆 比田之界也。
 畎 伯來錫，田間之壟道也。
 來 來，田間之壟道也。
 錫 錫，田間之壟道也。
 作 伯來錫，田間之壟道也。
 畎 畎，田間之小水也。
 伯 伯，田間之界也。
 來 來，田間之壟道也。
 錫 錫，田間之壟道也。
 作 伯來錫，田間之壟道也。
 畎 畎，田間之小水也。
 伯 伯，田間之界也。
 來 來，田間之壟道也。
 錫 錫，田間之壟道也。
 作 伯來錫，田間之壟道也。

種樹收斂賦稅曰稅田稅曰稅皆所以供公家之用也

種藝也樹殖也春夏種殖秋冬收斂農之意也

種曰文記案所不去有種者省耕秋省斂賦

賦斂穀曰稅田稅曰稅皆所以供公家之用也

種樹收斂賦稅曰稅田稅曰稅皆所以供公家之用也

拾遺曰招刈取曰獲

拾遺曰招刈取曰獲

拾遺曰招刈取曰獲

拾遺曰招刈取曰獲

拾遺曰招刈取曰獲

拾遺曰招刈取曰獲

拾遺曰招刈取曰獲

拾遺曰招刈取曰獲

拾遺曰招刈取曰獲

拾遺曰招刈取曰獲

拾遺曰招刈取曰獲

拾遺曰招刈取曰獲

拾遺曰招刈取曰獲

拾遺曰招刈取曰獲

拾遺曰招刈取曰獲

拾遺曰招刈取曰獲

拾遺曰招刈取曰獲

拾遺曰招刈取曰獲

拾遺曰招刈取曰獲

拾遺曰招刈取曰獲





鐵銳所以插刺禾束而撻之也無齒爲別有齒爲
杷皆所以推引聚禾穀也或曰插者鑿也此說失
之鑿自有雨名今此方說收斂之具無涉金鐵非
鑿而之雨也補者撻也之撻丁蓋反歲子康曰
名據任也任力所勝也都甘反撻去皮也補曰
字義同插刺入也爾雅刺謂之撻皆古部蓋瓦
也補曰廣說無齒把也又作皮撻氏曰撻無齒
之補曰廣說無齒把也又作皮撻氏曰撻無齒
文補曰廣說無齒把也又作皮撻氏曰撻無齒
之補曰廣說無齒把也又作皮撻氏曰撻無齒
上補曰廣說無齒把也又作皮撻氏曰撻無齒
爲補曰廣說無齒把也又作皮撻氏曰撻無齒
梓從案榆椿樗丑倫反又上梓反案一作攸音
桐即今之白桐木也一名榮補曰爾雅榮桐木也

不華梓桐大寒夏小正三月梓桐華
決之梓桐大寒夏小正三月梓桐華
詩其桐梓也梓楸類也一名椅於高反爾雅曰
之方中言椅又言梓草木也
者爲梓必恭敬止詩其桐梓也
桑與梓必恭敬止詩其桐梓也
者也補曰公羊傳注梓容也
白三種補曰公羊傳注梓容也
粉也補曰公羊傳注梓容也
二月榆樗字或作樗其音同
樗某韻通作樗似椿而木虛惡
詩新樗古有大椿樗似椿而木虛惡
之樗古有大椿樗似椿而木虛惡

有范者無英
有英者無范

檉

檉似檉而葉小又黃色

檉音懷補曰爾雅檉

檉一名楚音二種

更而始規二句而葉成古者朝位樹之冬

更而始規二句而葉成古者朝位樹之冬

更而始規二句而葉成古者朝位樹之冬

又檀之檀堅韌木也

又檀之檀堅韌木也

又檀之檀堅韌木也

荆白荆紫荆學酸棗之樹也一名檉

荆白荆紫荆學酸棗之樹也一名檉

荆白荆紫荆學酸棗之樹也一名檉

其或注小實則心赤而外有刺故朝位樹之

其或注小實則心赤而外有刺故朝位樹之

其或注小實則心赤而外有刺故朝位樹之

子之注所實則心赤而外有刺故朝位樹之

子之注所實則心赤而外有刺故朝位樹之

子之注所實則心赤而外有刺故朝位樹之

所之注所實則心赤而外有刺故朝位樹之

所之注所實則心赤而外有刺故朝位樹之

所之注所實則心赤而外有刺故朝位樹之

言此衆樹枝葉法疎分布茂盛也

言此衆樹枝葉法疎分布茂盛也

言此衆樹枝葉法疎分布茂盛也

駢

駢音節一

駢音節一

駢音節一

駢

駢音節一

駢音節一

駢音節一

駢

駢音節一

駢音節一

駢音節一

駢

駢音節一

駢音節一

駢音節一

駢

駢音節一

駢音節一

駢音節一

駢

駢音節一

駢音節一

駢音節一

駢

駢音節一

駢音節一

駢音節一

駢

駢音節一

駢音節一

駢音節一

駢

駢音節一

駢音節一

駢音節一

駢

駢音節一

駢音節一

駢音節一

駢

駢音節一

駢音節一

駢音節一

駢

駢音節一

駢音節一

駢音節一

駢

駢音節一

駢音節一

駢音節一

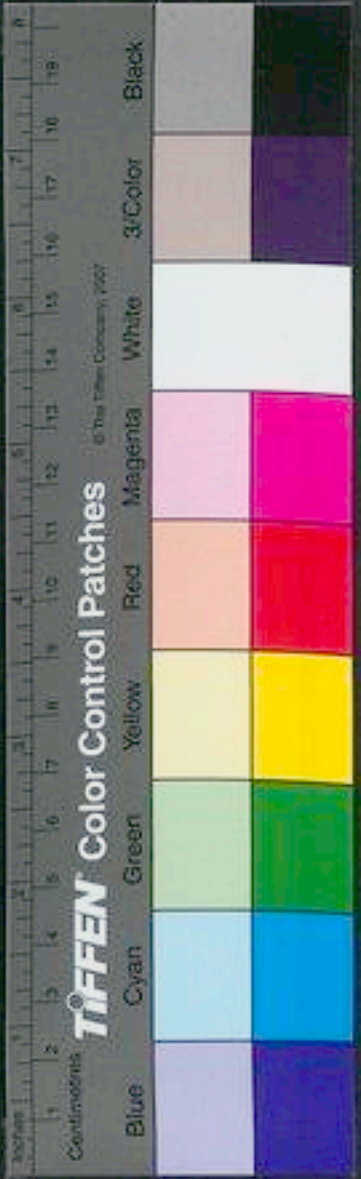



駉 駉者青驪之馬文如茶也

駉 駉者青驪之馬文如茶也

駉 駉者青驪之馬文如茶也

駉 駉者青驪之馬文如茶也

駉 駉者青驪之馬文如茶也

駉 駉者青驪之馬文如茶也

駉 駉者青驪之馬文如茶也

駉 駉者青驪之馬文如茶也

駉 駉者青驪之馬文如茶也

駉 駉者青驪之馬文如茶也

駉 駉者青驪之馬文如茶也

駉 駉者青驪之馬文如茶也

駉 駉者青驪之馬文如茶也

駉 駉者青驪之馬文如茶也

駉 駉者青驪之馬文如茶也

駉 駉者青驪之馬文如茶也

駉 駉者青驪之馬文如茶也

駉 駉者青驪之馬文如茶也

駉 駉者青驪之馬文如茶也

駉 駉者青驪之馬文如茶也

駉 駉者青驪之馬文如茶也

駉 駉者青驪之馬文如茶也

駉 駉者青驪之馬文如茶也

駉 駉者青驪之馬文如茶也

駉 駉者青驪之馬文如茶也

駉 駉者青驪之馬文如茶也

駉 駉者青驪之馬文如茶也

駉 駉者青驪之馬文如茶也

駉 駉者青驪之馬文如茶也

駉 駉者青驪之馬文如茶也

駉 駉者青驪之馬文如茶也

駉 駉者青驪之馬文如茶也

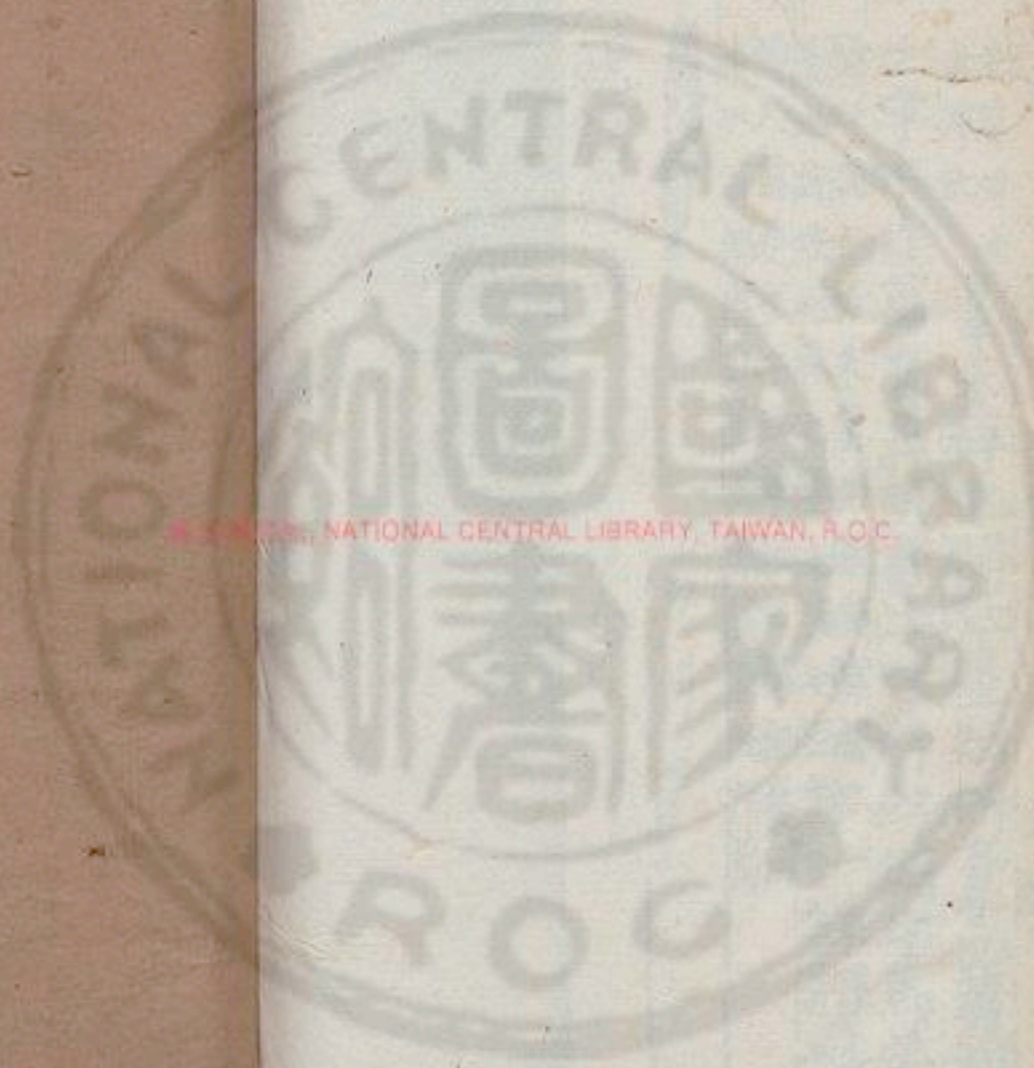

NATIONAL CENTRAL LIBRARY, TAIWAN, R.O.C.



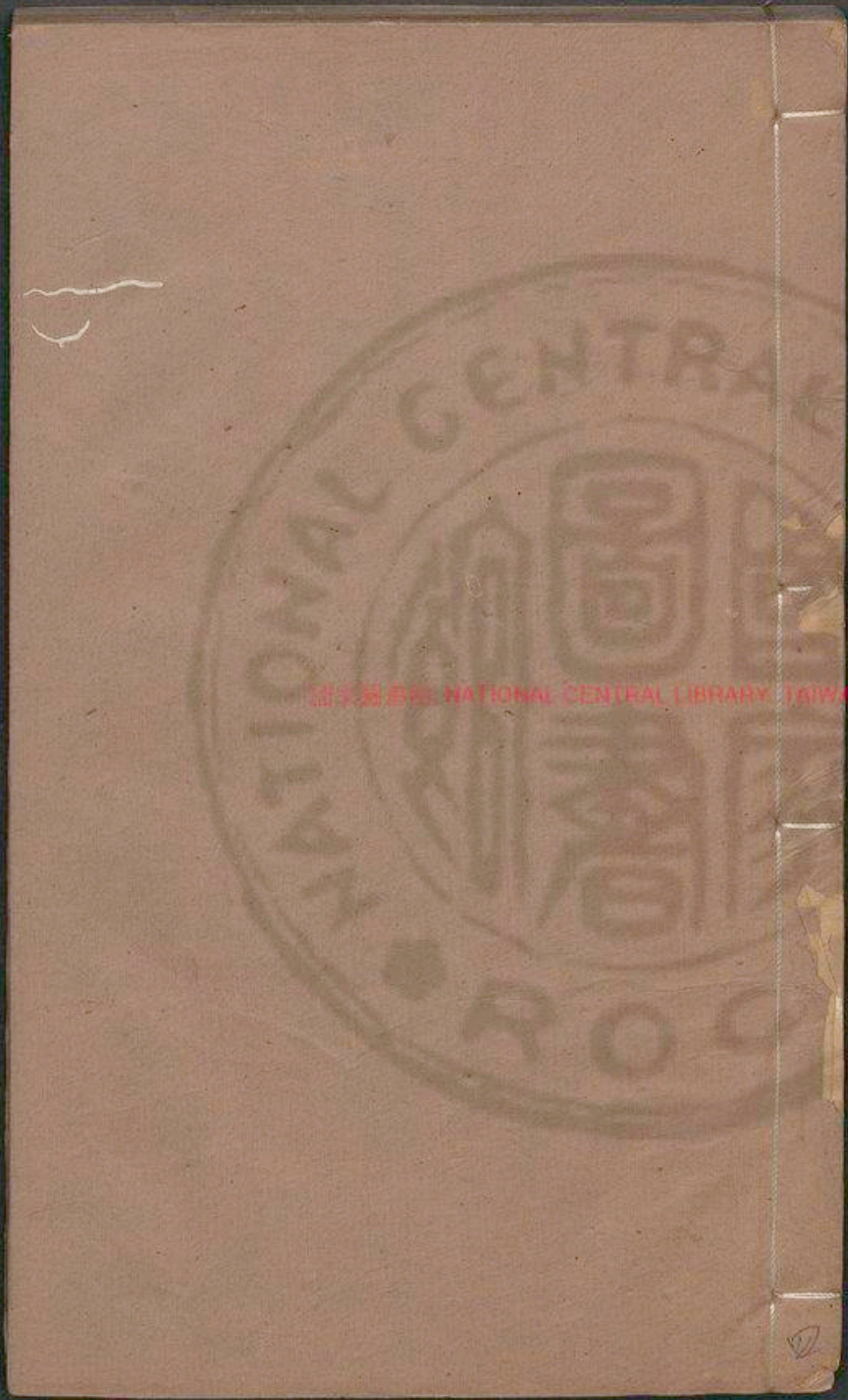

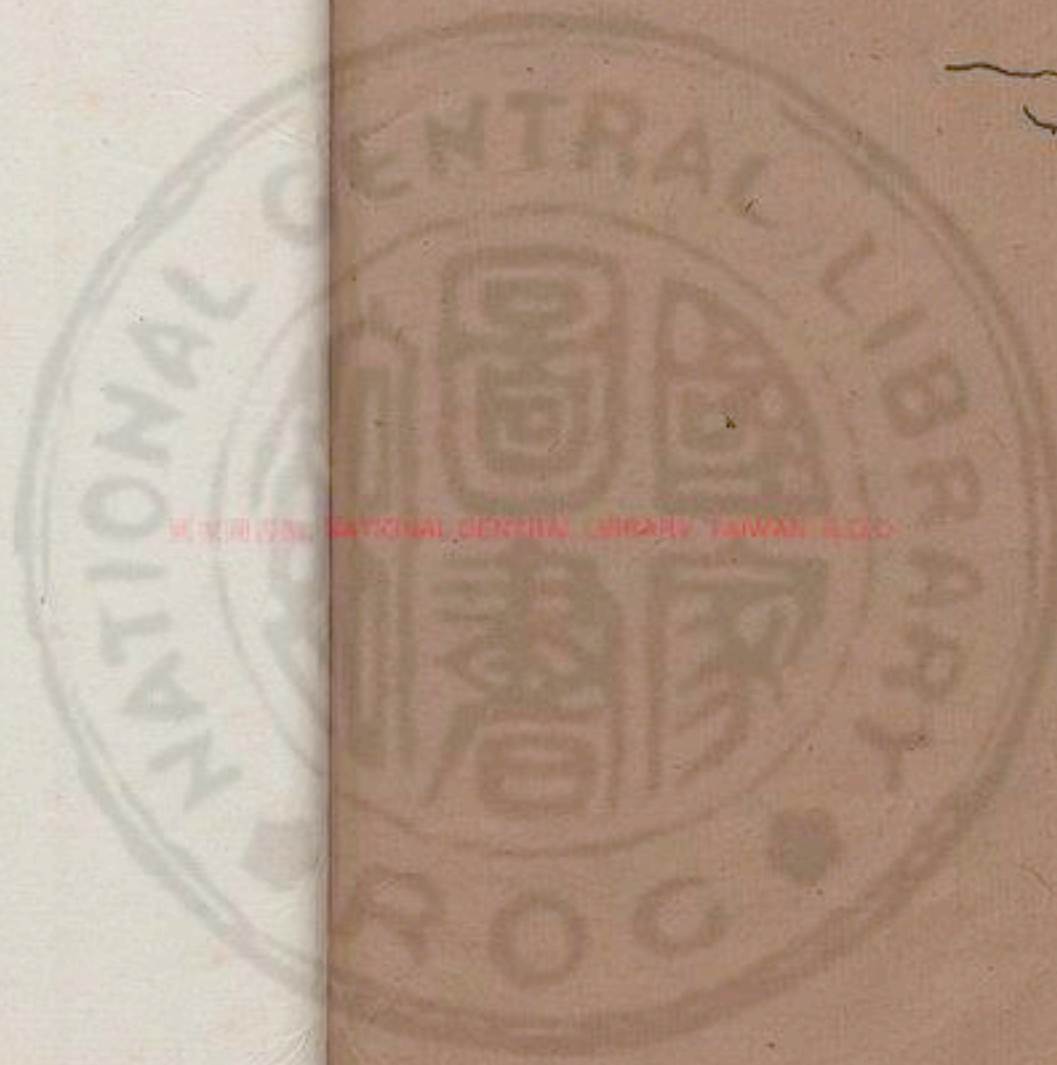

3493.19 v.4

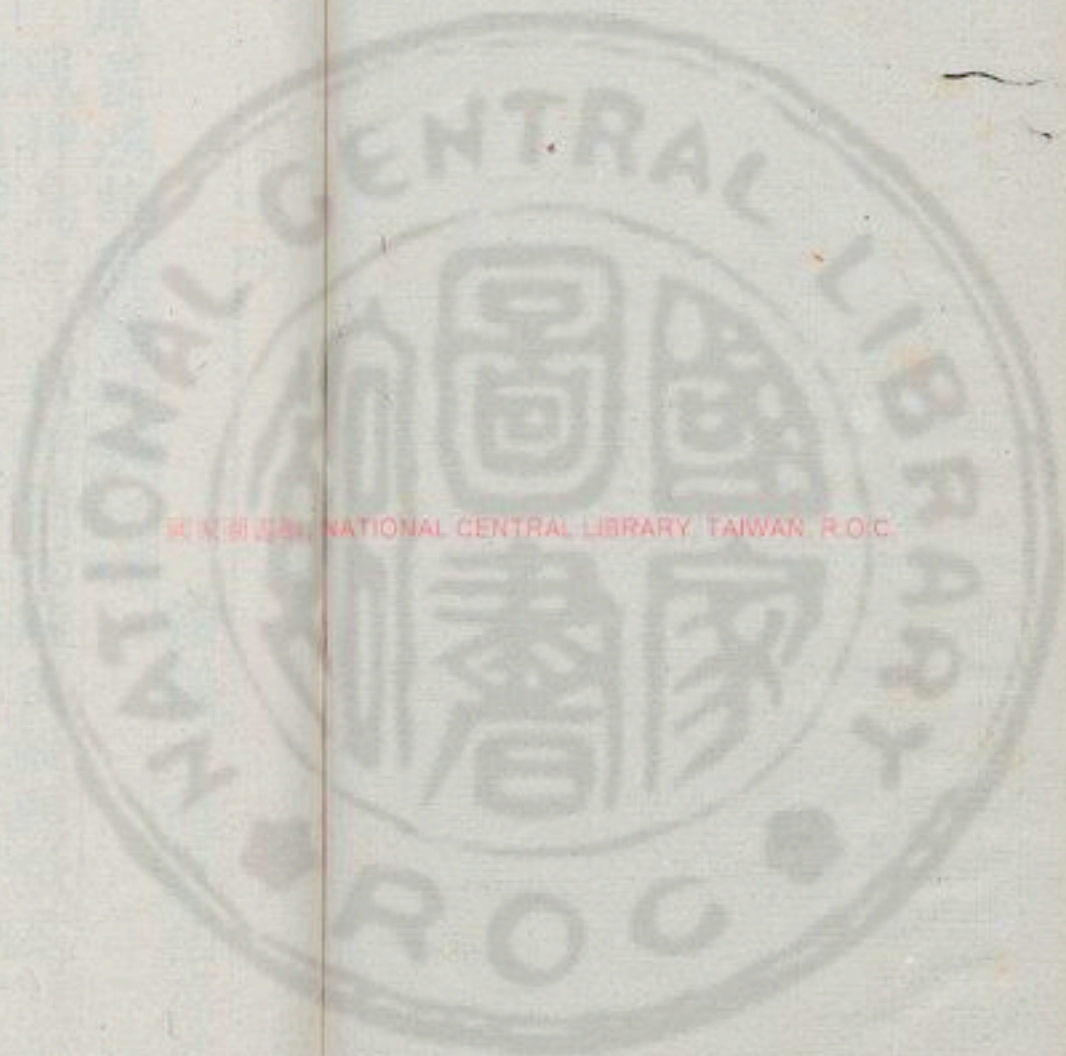

國立中央圖書館 國家圖書館 國家圖書館 國家圖書館
NATIONAL CENTRAL LIBRARY TAIWAN R.O.C.



鳳爵鴻鵠鴈鷺雉音木反

鳳神鳥也其狀麟前而鹿後蛇頸魚尾龍文龜背

燕領雞喙鶴立鴛思五采備舉一名鷗音其雌曰

皇音下反音虎背音許織音反思音息頤音時反音說文音文鷗音鷗前音前慶音慶後

象音武形音鳳飛音鳳鳥音從以音萬數音故以音鳳為音別文音文鷗音鷗前音前慶音慶後

光音武武音六鳳音鳳鳥音從以音萬數音故以音鳳為音別文音文鷗音鷗前音前慶音慶後

青音武武音六鳳音鳳鳥音從以音萬數音故以音鳳為音別文音文鷗音鷗前音前慶音慶後

紫音武武音六鳳音鳳鳥音從以音萬數音故以音鳳為音別文音文鷗音鷗前音前慶音慶後

凌儀王應麟伯厚補注

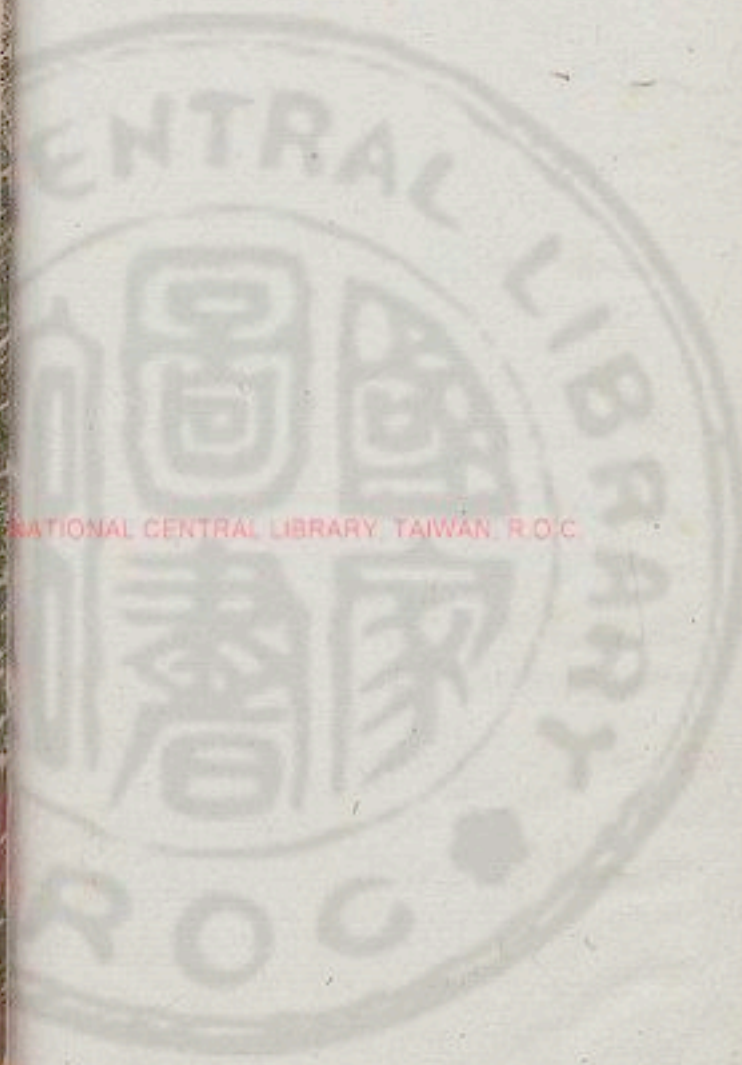

之形或大如鷄黃喉白頸黑背而腹班文或大如

鳩而背五色名曰雀之字通於鷓鴣也

以神者曰神鷓鴣者取其鳴節即五足也

為水鳥也其色正白

鷓鴣黃鵠也一舉千里其鳴聲為

鷓鴣亦鴻類也其色

蒼黑鷓鴣亦鴻類也其色

之鷓鴣也鷓鴣亦鴻類也其色

文采皆異焉鷓鴣亦鴻類也其色

鷓鴣亦鴻類也其色

鷓鴣亦鴻類也其色

鷓鴣亦鴻類也其色

鷓鴣亦鴻類也其色

鷓鴣亦鴻類也其色

鷓鴣亦鴻類也其色

鷓鴣亦鴻類也其色

鷓鴣亦鴻類也其色

鷓鴣亦鴻類也其色

鷓鴣亦鴻類也其色

鷓鴣亦鴻類也其色





今俗呼為獨豹者鵓聲之訛耳鵓字或作鴝音

讀亦同鴝曰詩肅肅鴝鴝

鴝亦鴝者鴝也關西謂之鴝鹿如不鴝也

反皆象其鳴聲也又呼為錯落亦鴝聲之轉也

倉黃氏曰鴝也鴝謂凡鳥羽之可隱

翳者也舞者所持羽翳以自隱翳因名為翳云今

雅樂文康部所持者即此物也一曰翳者謂華蓋

也今之雉尾扇是其遺象翳徒到反

翳徒到反翳徒到反

翳徒到反翳徒到反

翳徒到反翳徒到反

翳徒到反翳徒到反

翳徒到反翳徒到反

翳徒到反翳徒到反

翳徒到反翳徒到反

翳徒到反翳徒到反

翳徒到反翳徒到反

翳徒到反翳徒到反

翳徒到反翳徒到反

翳徒到反翳徒到反

鳩

鳩

鳩

鳩

鳩鳩有雜種其名非一

鳩鳩有雜種其名非一

鳩鳩有雜種其名非一

鳩鳩有雜種其名非一

鳩鳩有雜種其名非一

之便嗣後馬適負二小距兩子如草... 似馬而有青色... 曰距虛似羸... 犀黑色似水牛

豹狀距虛豺犀兕... 其衆多雜居處也... 非止一也... 東郡送鳥... 驚相視者



青狗走則健顧其牡者曰羴牝者曰羴其子曰羴

賦高飛下注羴鼠也唐地志台州真飛生鳥狼似

尺許背飛上蒼艾色小似黃羴鳥羴夷由即俗

呼飛生者也羴音又曰羴鼠亦曰夷由即俗

之飛羴一名飛羴音又曰羴鼠亦曰夷由即俗

為蒙恬所造即秦筆非毫竹管也免毫鹿毛為

郭錫韓愈傳毛穎生於口有兔毫為筆乃不其然

絕有力者欣古燧今注免口有兔毫為筆乃不其然

步量候道者法之馬試文免口有兔毫為筆乃不其然

為小步道者法之馬試文免口有兔毫為筆乃不其然

野似野牛而色青重千斤一角其甚大

兕似野牛而色青重千斤一角其甚大

兕似野牛而色青重千斤一角其甚大

兕似野牛而色青重千斤一角其甚大

兕似野牛而色青重千斤一角其甚大

兕似野牛而色青重千斤一角其甚大

兕似野牛而色青重千斤一角其甚大

兕似野牛而色青重千斤一角其甚大

兕似野牛而色青重千斤一角其甚大

兕似野牛而色青重千斤一角其甚大

兕似野牛而色青重千斤一角其甚大

兕似野牛而色青重千斤一角其甚大

兕似野牛而色青重千斤一角其甚大

兕似野牛而色青重千斤一角其甚大

兕似野牛而色青重千斤一角其甚大

兕似野牛而色青重千斤一角其甚大

兕似野牛而色青重千斤一角其甚大





絕有力者曰迅雅音雅音

方盈口矢在其後國語如

大冬至則解角目上有眉因以為名也其牡者曰

麋音其反牝者曰麋音其子曰麋音其絕有力者曰

狄音其反牝者曰麋音其子曰麋音其絕有力者曰

麋音其反牝者曰麋音其子曰麋音其絕有力者曰

麋音其反牝者曰麋音其子曰麋音其絕有力者曰

麋音其反牝者曰麋音其子曰麋音其絕有力者曰

麋音其反牝者曰麋音其子曰麋音其絕有力者曰

麋音其反牝者曰麋音其子曰麋音其絕有力者曰

麋音其反牝者曰麋音其子曰麋音其絕有力者曰

麋音其反牝者曰麋音其子曰麋音其絕有力者曰

麋音其反牝者曰麋音其子曰麋音其絕有力者曰

麋音其反牝者曰麋音其子曰麋音其絕有力者曰

麋音其反牝者曰麋音其子曰麋音其絕有力者曰

麋音其反牝者曰麋音其子曰麋音其絕有力者曰

麋音其反牝者曰麋音其子曰麋音其絕有力者曰

麋音其反牝者曰麋音其子曰麋音其絕有力者曰

麋音其反牝者曰麋音其子曰麋音其絕有力者曰

麋音其反牝者曰麋音其子曰麋音其絕有力者曰

麋音其反牝者曰麋音其子曰麋音其絕有力者曰

麋音其反牝者曰麋音其子曰麋音其絕有力者曰

麋音其反牝者曰麋音其子曰麋音其絕有力者曰

麋音其反牝者曰麋音其子曰麋音其絕有力者曰

麋音其反牝者曰麋音其子曰麋音其絕有力者曰

麋音其反牝者曰麋音其子曰麋音其絕有力者曰

麋音其反牝者曰麋音其子曰麋音其絕有力者曰

麋音其反牝者曰麋音其子曰麋音其絕有力者曰

麋音其反牝者曰麋音其子曰麋音其絕有力者曰

麋音其反牝者曰麋音其子曰麋音其絕有力者曰

寒氣中寒冷之氣也注曰醫和曰泄利也言水

漏泄也注曰素問春傷於風泄瀉為注者注易之病

一人死一人復得氣相灌注也注曰家言病注者注易之病

言鬼氣轉相腹前曰臙脹謂腹鼓脹也注曰莊文通釋

藥著注也腹前曰臙脹謂腹鼓脹也注曰莊文通釋

云有腹滿也山為張為前左傳晉侯欲麥將食張氏

毒有腹滿也山為張為前左傳晉侯欲麥將食張氏

毒有腹滿也山為張為前左傳晉侯欲麥將食張氏

毒有腹滿也山為張為前左傳晉侯欲麥將食張氏

毒有腹滿也山為張為前左傳晉侯欲麥將食張氏

毒有腹滿也山為張為前左傳晉侯欲麥將食張氏

毒有腹滿也山為張為前左傳晉侯欲麥將食張氏

毒有腹滿也山為張為前左傳晉侯欲麥將食張氏

毒有腹滿也山為張為前左傳晉侯欲麥將食張氏

毒有腹滿也山為張為前左傳晉侯欲麥將食張氏

毒有腹滿也山為張為前左傳晉侯欲麥將食張氏

毒有腹滿也山為張為前左傳晉侯欲麥將食張氏

毒有腹滿也山為張為前左傳晉侯欲麥將食張氏

毒有腹滿也山為張為前左傳晉侯欲麥將食張氏

毒有腹滿也山為張為前左傳晉侯欲麥將食張氏

毒有腹滿也山為張為前左傳晉侯欲麥將食張氏

毒有腹滿也山為張為前左傳晉侯欲麥將食張氏

毒有腹滿也山為張為前左傳晉侯欲麥將食張氏



灸以火艾灼病也
灸以火艾灼病也
灸以火艾灼病也
灸以火艾灼病也
灸以火艾灼病也
灸以火艾灼病也
灸以火艾灼病也
灸以火艾灼病也
灸以火艾灼病也
灸以火艾灼病也

和藥逐其
和藥逐其
和藥逐其
和藥逐其
和藥逐其
和藥逐其
和藥逐其
和藥逐其
和藥逐其
和藥逐其

篤癯瘰癧迎醫匠瘰癧音隆
篤癯瘰癧迎醫匠瘰癧音隆
篤癯瘰癧迎醫匠瘰癧音隆
篤癯瘰癧迎醫匠瘰癧音隆
篤癯瘰癧迎醫匠瘰癧音隆
篤癯瘰癧迎醫匠瘰癧音隆
篤癯瘰癧迎醫匠瘰癧音隆
篤癯瘰癧迎醫匠瘰癧音隆
篤癯瘰癧迎醫匠瘰癧音隆
篤癯瘰癧迎醫匠瘰癧音隆

也論曰時廣韻眼目有五病亦作
也論曰時廣韻眼目有五病亦作
也論曰時廣韻眼目有五病亦作
也論曰時廣韻眼目有五病亦作
也論曰時廣韻眼目有五病亦作
也論曰時廣韻眼目有五病亦作
也論曰時廣韻眼目有五病亦作
也論曰時廣韻眼目有五病亦作
也論曰時廣韻眼目有五病亦作
也論曰時廣韻眼目有五病亦作



此石三
 外黃帝
 會又曰
 疾在血
 脈久鍼
 石之所
 及也
 其石
 艾和藥
 合和衆
 藥也草
 木金石
 為醫
 其類
 堪愈
 疾者
 總名
 為燕
 石
 其類
 本曰
 神農
 和藥
 味之
 人飲
 之因
 流本
 草石
 之類
 本曰
 神農
 和藥
 味之
 人飲
 之因
 流本
 草石
 之類

黃芩一名空腸一名腐腸一名內虛一名
 婦有細莖者葉細長青莖細如絲葉生亦
 苓一名茯苓生大松樹下葉如松脂所化也
 入藥下為伏苓望上有兔耳者下有之
 也一名青分一名制石又名澤乳亦曰食鹽
 其藥白黃名醫以雞石膽取之南子曰人
 食之能食之能食之能食之能食之能食之
 其藥白黃名醫以雞石膽取之南子曰人
 食之能食之能食之能食之能食之能食之

黃芩一名空腸一名腐腸一名內虛一名
 婦有細莖者葉細長青莖細如絲葉生亦
 苓一名茯苓生大松樹下葉如松脂所化也
 入藥下為伏苓望上有兔耳者下有之
 也一名青分一名制石又名澤乳亦曰食鹽
 其藥白黃名醫以雞石膽取之南子曰人
 食之能食之能食之能食之能食之能食之

黃芩一名空腸一名腐腸一名內虛一名
 婦有細莖者葉細長青莖細如絲葉生亦
 苓一名茯苓生大松樹下葉如松脂所化也
 入藥下為伏苓望上有兔耳者下有之
 也一名青分一名制石又名澤乳亦曰食鹽
 其藥白黃名醫以雞石膽取之南子曰人
 食之能食之能食之能食之能食之能食之

黃芩一名空腸一名腐腸一名內虛一名
 婦有細莖者葉細長青莖細如絲葉生亦
 苓一名茯苓生大松樹下葉如松脂所化也
 入藥下為伏苓望上有兔耳者下有之
 也一名青分一名制石又名澤乳亦曰食鹽
 其藥白黃名醫以雞石膽取之南子曰人
 食之能食之能食之能食之能食之能食之

黃芩一名空腸一名腐腸一名內虛一名
 婦有細莖者葉細長青莖細如絲葉生亦
 苓一名茯苓生大松樹下葉如松脂所化也
 入藥下為伏苓望上有兔耳者下有之
 也一名青分一名制石又名澤乳亦曰食鹽
 其藥白黃名醫以雞石膽取之南子曰人
 食之能食之能食之能食之能食之能食之

黃芩一名空腸一名腐腸一名內虛一名
 婦有細莖者葉細長青莖細如絲葉生亦
 苓一名茯苓生大松樹下葉如松脂所化也
 入藥下為伏苓望上有兔耳者下有之
 也一名青分一名制石又名澤乳亦曰食鹽
 其藥白黃名醫以雞石膽取之南子曰人
 食之能食之能食之能食之能食之能食之

黃芩一名空腸一名腐腸一名內虛一名
 婦有細莖者葉細長青莖細如絲葉生亦
 苓一名茯苓生大松樹下葉如松脂所化也
 入藥下為伏苓望上有兔耳者下有之
 也一名青分一名制石又名澤乳亦曰食鹽
 其藥白黃名醫以雞石膽取之南子曰人
 食之能食之能食之能食之能食之能食之





上蒙甘草苑菴蘆

一名黃昏關曰本韓吳名黃白功草楚名玉

一名大苦關曰詩隱有苓味苓草一名落一名落一名落

一名大苦關曰詩隱有苓味苓草一名落一名落一名落

一名大苦關曰詩隱有苓味苓草一名落一名落一名落

一名大苦關曰詩隱有苓味苓草一名落一名落一名落

一名大苦關曰詩隱有苓味苓草一名落一名落一名落

一名大苦關曰詩隱有苓味苓草一名落一名落一名落

一名大苦關曰詩隱有苓味苓草一名落一名落一名落

一名大苦關曰詩隱有苓味苓草一名落一名落一名落

一名大苦關曰詩隱有苓味苓草一名落一名落一名落

一名大苦關曰詩隱有苓味苓草一名落一名落一名落

一名大苦關曰詩隱有苓味苓草一名落一名落一名落

一名大苦關曰詩隱有苓味苓草一名落一名落一名落

一名大苦關曰詩隱有苓味苓草一名落一名落一名落

一名大苦關曰詩隱有苓味苓草一名落一名落一名落

一名大苦關曰詩隱有苓味苓草一名落一名落一名落

一名大苦關曰詩隱有苓味苓草一名落一名落一名落

一名大苦關曰詩隱有苓味苓草一名落一名落一名落

一名大苦關曰詩隱有苓味苓草一名落一名落一名落

一名大苦關曰詩隱有苓味苓草一名落一名落一名落

一名大苦關曰詩隱有苓味苓草一名落一名落一名落

一名大苦關曰詩隱有苓味苓草一名落一名落一名落

附子椒荒華許豫反一作咏荒音元華叶

烏喙形似鳥之嘴也不食鳥喙本草烏頭一

毒一名烏喙如鳥喙亦名公羊草方中

大根而旁出也此與烏頭側子天雄本同

以年歲遠近為殊採之有異功用亦別說者云一

歲為側子二歲為烏喙三歲為附子四歲為

烏頭五歲為天雄後漢霍詡曰秦越人

小居財三建異形而山本草冬月採淮子春

附子椒謂秦椒及蜀椒也椒之大實者名檉音

你雅檉大椒生實大者名檉詩檉

三惠二年南川卷四



正德二十五年

卷四

三

后

之質芬香故以相適范子計然云蜀在出武城赤
 色者善秦椒出大木隨而細者善山海經景山多
 秦椒注于似松而經葉本草實大者為秦椒或呼
 大概又有蔓椒一名豕椒胡椒生南海諸國

光華名魚毒源者煮之以投水中魚則死而浮出
 故以為名其根曰蜀桑其華可以為藥芫字或作杭

爾雅曰杭魚毒郭景純解云大木生南方皮厚汁
 赤堪藏卵果此說誤耳其生南方用藏卵果者自

別一杭木乃左思吳都賦所云縣杭枕櫨者耳非

毒魚之杭也杜預情字圖曰本草一名去水一名

而作德又似德其根一名兒草漢倉公以芫華
 撮愈悅疾魏青牛先生常服之城音徒山海經

真阜艾藥音

半夏五月苗始生居夏之半故為名也一名地文

亦名守田五月令仲夏半夏生本草云卓莢樹一

名雞栖種曰本草云有三艾一名冰臺一名醫草

似款冬而腹中有絲生陸地華黃色一名獸須

獸須虎鬚也本草款冬花一名素吾一名觀東

赤華生水多藥吾州山水記其山多藥吾

芫藶厚朴桂枯樓古活反樓叶力俱反

芫藶一名胡藶一名香果其葉名藜蕪藶藶曰藶藶



藥左似蛇山經號山多芎窮洞庭之山多芎

窮左傳有小燕窮乎注所以樂淫耗起弓反本

芎窮並知淮南子謂亂人者若芎窮之與藁本

芎之與藁本其葉香或芎於園庭芬馨滿徑芎

文作厚朴一名厚皮一名赤朴凡木皮皆謂之朴

此樹皮厚故以厚朴為名其樹亦名榛其子名逐

新日上林賦注此藥以皮為用而皮厚本草藥

皮桂謂菌反隕桂牡桂之屬百藥之長也雅曰木

桂注南人呼桂厚皮者為木桂葉似枇杷而大白

華不著子叢生巖嶺枝葉冬夏常青間無雜木本

葉語之若桂生南海離驢經菌桂本草云葉似楸

而尖狹花白藥黃正圓如竹亦名筒桂出交州

括樓一名果贏一名王瓜亦曰天瓜禮月令孟夏

之月王瓜生鄭康成以為葷孽非也廣即果反本

款東貝母薑狼牙東一作冬牙牙音漢詩鴉鷹叶音

款東即款冬也亦曰款陳音以其凌寒叩冰而生

故為此名也生水中莖紫赤色一名兔奚亦曰懸

東東見款冬冬然始數年月水凌盈谷積雪交

一名勤母其根正白形頗似貝故呼貝母貝母

一名其母注貝母也主療癰結之夜陰鳴說曰黃藥



如蔓草而... 其子在根下... 羊爾雅... 齒貝... 蔓草

課生蔓草也... 蔓草... 蔓草... 蔓草

子一名狼齒又名犬牙... 蔓草... 蔓草... 蔓草

遠志續斷參上瓜... 蔓草... 蔓草... 蔓草

遠志主益智慧而... 蔓草... 蔓草... 蔓草

棘莞其葉名小蔓亦... 蔓草... 蔓草... 蔓草

一名接骨即今所呼... 蔓草... 蔓草... 蔓草

細而紫色根亦入藥... 蔓草... 蔓草... 蔓草

白根如參謂之參... 蔓草... 蔓草... 蔓草

蔓草... 蔓草... 蔓草... 蔓草

蔓草... 蔓草... 蔓草... 蔓草

蔓草... 蔓草... 蔓草... 蔓草

蔓草... 蔓草... 蔓草... 蔓草

蔓草... 蔓草... 蔓草... 蔓草

蔓草... 蔓草... 蔓草... 蔓草

蔓草... 蔓草... 蔓草... 蔓草

蔓草... 蔓草... 蔓草... 蔓草



之土厚藥安生薑與桂梗小辛天蒙本草葉心無心者
華而長精四華對生葉名羅退其根有心無心者
也枯便也雜雜也冬寒也其時為帝者也
謂龜甲也枯者言其已死骨乾枯也
一名神屋頭
德者名敷龜

雷矢藿藺蓋兔盧

藿藺言反藺藺
反蓋徐刃反

雷矢即雷丸也又名雷實
雷丸一名雷實也無雷實果相連如
雷丸一名雷實也無雷實果相連如

東海池澤及渤海蓋武此藿藺之地所生菌也舊
云是鶴矢所化故其為藥毒烈而去腹中痼病焉

款殺皮膚小蟲又可以染黃而作金色
款殺皮膚小蟲又可以染黃而作金色
款殺皮膚小蟲又可以染黃而作金色

也色黃而細者為兔絲一名死縷一名唐一名蒙
一名女蘿一名玉女一名赤網麤而色淺者為兔

盧盧亦縷也一名兔蠱鳥者若繩索之意也
盧盧亦縷也一名兔蠱鳥者若繩索之意也
盧盧亦縷也一名兔蠱鳥者若繩索之意也

女非女蠱免絲陸瑛疏云今兔絲蔓延草上黃赤
如余非松蘿松蘿自蔓松上生枝正青與免絲殊
異釋文曰在草曰兔絲在木曰松蘿本草一名兔絲

下問謹崇父母恐遂反戰反息
言家有不妥所以卜問及云鬼神謹責用致禍崇

故家長恐懼也以龜曰卜
故家長恐懼也以龜曰卜
故家長恐懼也以龜曰卜



春秋今世尚卜筮禱祠故必病愈來說文崇禱

也左傳晉侯有疾卜人曰六九臺始迄崇禱

祠祀社稷叢穰奉叢一作

祠者伺而祭之祀者祭無已也祀求而曰禱禱祠得

社地主也稷先農也故求福焉社稷謂草木之屬

因立神祠也戰國策曰恒思有神叢恒思

之悍少年與叢史記曰吳廣之次所旁叢祠中

夜篝火皆謂此叢也叢者合聚諸神而祭之

也叢者合聚諸神而祭之

也廣祭百神也叢者合聚諸神而祭之

也叢者合聚諸神而祭之

也叢者合聚諸神而祭之

也叢者合聚諸神而祭之

也叢者合聚諸神而祭之

也叢者合聚諸神而祭之

也叢者合聚諸神而祭之

謁楊塞禱鬼神龍

謁告請也謁道上之祭也謁一作賽

祭場司巫注

祭場司巫注

祭場司巫注

祭場司巫注



又報賽之故為

子曰鬼神者二

也說文古者巫

棺槨橫遺送

謂也

言死亡者則為棺

擗踊也棺所以歛

跳躍也孝經云擗

踊黃氏曰擗小

喪弔悲哀面目腫

也擗者為使人

也擗者為使人

也擗者為使人

也擗者為使人

也擗者為使人

也擗者為使人

喪謂遭喪持喪也於

於字人持弓為弔上

棺槨常音禽為為害

也擗者為使人

也擗者為使人

所龍祐也者造化之迹也

謂也

棺槨橫以遣送之隱痛之極故

擗所以歛棺也擗拊心也

哭泣哀以送之擗拊心也

謂也

謂也

謂也

謂也

謂也

謂也

謂也

謂也

謂也

謂也

謂也

謂也

謂也

謂也

謂也

謂也

高者為象言其象山

也爾雅曰山頂象

律曰列位皆高四

謂山頂以不立為

也莫謂北域

謂古也莫謂不

諸物盡訖五官出

言已說諸物次至五

官也古言五官者摠舉象職

也禮記曰天子之五

官曰司徒司馬司空

也禮記曰天子之五

官曰司徒司馬司空

也禮記曰天子之五

官曰司徒司馬司空

也禮記曰天子之五

官曰司徒司馬司空

官學調詩孝經論

官仕也言欲仕學者

必當先諷讀詩及孝經論語

也詩孔子所刪為三

百篇者也孝經孔子為弟子

曾參所說也論語孔

子與弟子言及應對時人之

語也詩字或作誦

也禮記曰學古之言

謂詩也詩字或作誦

也禮記曰學古之言

謂詩也詩字或作誦

也禮記曰學古之言

春秋尚書律令文

春秋孔子約史記而收

之也天有四時春為陽中



竹萬物以生秋為中萬物以成故錯牙舉之

苞十二月而為名也

謂之尚書者言自上

率也制法以率下也

命為政也言官學之

又當皆習讀此等也

治禮堂故砥厲身

始為此職尚未高顯宜謹訪

也云砥厲者蓋譬諸金鐵磨利之也

石曰厲

智能通達多見聞

名顯絕殊異等倫

以自砥厲故得然也

抽擢推舉白黑分

賢者升擢不肖黜退是為白黑有分別也

賢者升擢不肖黜退是為白黑有分別也

賢者升擢不肖黜退是為白黑有分別也

賢者升擢不肖黜退是為白黑有分別也

賢者升擢不肖黜退是為白黑有分別也

賢者升擢不肖黜退是為白黑有分別也





嬖退稱進白黑分明注白黑猶言清濁
 也荀子圖迴天下於掌上而辯白黑

迹行上究為貴人行迹一作積反

迹行行之迹也上究聞於天子也究意也言終始

昭著曾無玷缺則簡在帝心為貴臣矣

不曰究而積行之君子雍於上聞也迹當為積

丞相御史郎中君

此即貴人之位也承承也相助也言上承天子而

佐助之也禮曰秦初置丞相以攝煙喉

御之御史大夫也職副丞相

掌官殿門戶以從官並秦所置而漢因之君優尊大

官之名也從才用

中令鮑氏曰御史大夫御史中丞

戰國策曰御史大夫御史中丞

時已見左右丞對揖敬稱曰左右丞

君借也

進近公卿傳僕勲

五十四

五十四

五十四



公卿之被引進而親近天子者有此傳僕勳傳二
傳也傳天子以德義曰太傅古用王公
僕也主為天子御車馬命曰大僕周大僕正蓋
衆僕之長中大夫也百勳光祿勳也漢武帝
中令為光祿勳勳曰勳也居殿中親近
前後常侍諸將軍

在天子之前後即導從者則有常侍之官及
軍也參其
方伯右前
列侯封邑有七臣

列侯第二十爵也邑所食之邑言封為列侯者
獲邑之土地又得兩有家臣也曰官表
侯皆秦制
列侯

積學所致非鬼神

言饗此爵祿皆出功學即可致之非別有鬼神之
力此所以深勸學也曰荀子

思之不得鬼神六
之自然武帝表章六
之取明經術者志

馮翊京兆執治民

自此以下汎論職務也漢武帝始分京師為三輔

京師為京兆左則京兆右則為扶風京兆言高

而有衆也絕高曰京十億曰兆一曰京大也馮翊

言輔贊政教也馮翊也翊贊也扶風者言扶助風

化也置左右百官表也周官秦掌也治京師

左馮翊治內中右馮翊治外中

馮翊平端撫順親

姦邪並塞皆理

則善也而曰姦邪之也廣也謂也不也行也則也非也季也康也取也皆也有也理也治

變化迷惑別故新

列破下有愚迷之人則能化

令之是也者復而也者迷也不也變也其也謬也或也化也非也行

更卒歸誠自詣

卒給使役者也更言其

更是有謂卒更也者也更也言也其也更也言也其也更也言也其

請假至也因就也謂更





匿苟求脫免若逢善政

詣官寺就作役也行上

之有恩及歲盡交代更
甲願自請願復餉共更

司農少府國之淵淵少失
淵少失

司農領天下錢穀以供

之資以供天子少者軍國之用景帝時大
令武帝更名大司農

非郊廟兵戎大用故

對懷德感恩來陳誠自

下蓋寬鏡為衛司馬躬
下室視其餼食居再

身十均反詩其心
身十均反詩其心

國之常用秦官掌穀貨共

府管池澤之稅及關市

之少府日少府秦

深泉為喻也史游漢書
史游漢書

取財物主平均衆錢設
衆錢設

言遠方之輸賦稅者或以雜

與京師不等之當有轉送費

均輸之官各就所在受納不損於私而官有利
不損於私而官有利

也日京師賣則賣之或則
日京師賣則賣之或則

皇陶造獄法律存陳反見楚辭
陳反見楚辭

亦號庭堅命為官始制國法律



備焉欲言刑罰之事故先陳之也獄之言壅也取

其堅牢也音直壅音音相負也

備也音直壅音音相負也

字從二犬所以守

案司詐偽劾罪人又胡樂反

誘責也罰治也劾舉案之也

舉案罪謂之劾舉案之也

尉正監承古先楚辭九歌

廷尉掌刑獄之官秦所置也

漢亦因之廷者丁也朝之處也尉者

武官之號也兵獄同制故曰

有監言因承上古先代而置

煩亂則領理疑議則詳決此

文關殺傷捕伍鄰

變關者為變難乃曰而相闕也殺傷相傷及相殺

也捕收掩也有犯變關傷殺者則同伍及鄰居之

人皆被收掩也初為戶籍相伍

急先

急先

急先

急先

急先



其罪以相檢察呂氏曰觀商鞅以告什主十家什主而
鄰伍解已在前
今大動已上得相

亭長游徼共雜詎機工劉反一作游徼

亭長一亭之長主逐捕盜葉音檢叶音真

之游行徼循皆督察姦非葉音檢葉音真

也詎驗視也有被殺傷葉音檢葉音真

亭亭有高樓所以候望鄉閭夫治之游徼則高

之所統也董賢傳至樂

盜賊繫囚榜笞徒音反

繫囚拘繫之也榜笞捶擊之也徒音反

者葉長五尺其本大一寸其竹也徒音反

榜擊也說鷹雕也獲盜賊者則拘繫而捶擊其雕

考問其狀也徒音反

朋黨謀敗相引牽徒音反

同謀之中一人事敗則牽引朋黨徒音反

朋黨謀敗相引牽徒音反

同謀之中一人事敗則牽引朋黨徒音反

朋黨謀敗相引牽徒音反

同謀之中一人事敗則牽引朋黨徒音反

同謀之中一人事敗則牽引朋黨徒音反

同謀之中一人事敗則牽引朋黨徒音反



曰前度非及漢諸侯所處有至
人者寒朔曰考一連十考十連

欺誣詰狀還反真

囚繫之徒或欺詐閉匿或妄寬良善既被考詰窮

治由狀乃歸實也

坐生惡害不足憐

干紀遠辜人所同嫉者也

辭窮情得具獄堅

既窮其辭又得其情則鞠訊之

周密文致堅牢不可反辯動也

曰刑曰五辭簡孚路罔訐言

簿籍所受計其價直并顯證以定罪也記問年者

具為書記抵其本屬問年齒也幼少老耄科罪不

問故問年也

男子禮反曰秦始皇十六年
刑人他皆不坐鐘律令年未滿

刑人他皆不坐鐘律令年未滿

刑人他皆不坐鐘律令年未滿

刑人他皆不坐鐘律令年未滿

刑人他皆不坐鐘律令年未滿

刑人他皆不坐鐘律令年未滿

刑人他皆不坐鐘律令年未滿

鬼薪白粢鉞鈇髡

鉞曰池反鉞音第徒計
又曰音大髡若門反

此謂輕罰非重罪者也鬼薪主取薪柴以供祭祀

鬼神也白粢主取精白粢柴然者也

為粢者三歲應劭曰取精為鬼薪白粢如淳曰律說鬼
薪作三歲應劭曰取精為鬼薪白粢如淳曰律說鬼

鉞以鐵鑄一以曰鉞鉞足曰鈇

曰食貨志鉞一趾重六斤以鐵為之說文鉞以鐵鑄

也廣韻鉞以鐵鑄

也廣韻鉞以鐵鑄

也廣韻鉞以鐵鑄

也廣韻鉞以鐵鑄

也廣韻鉞以鐵鑄

也廣韻鉞以鐵鑄

也廣韻鉞以鐵鑄

也廣韻鉞以鐵鑄

也廣韻鉞以鐵鑄

也廣韻鉞以鐵鑄

也廣韻鉞以鐵鑄

也廣韻鉞以鐵鑄

也廣韻鉞以鐵鑄

也廣韻鉞以鐵鑄

也廣韻鉞以鐵鑄

也廣韻鉞以鐵鑄

也廣韻鉞以鐵鑄





作之司吹鞭及以甯為起居之節度又校其程課
走考免罰後者繼實也今之伎倡欲相號令者則
吹指為節蓋吹指之遺事

新伐材木斫株根

斫截也伐攻取也材謂木後也相大鼎版於用

斫可為斫者斫曰斫言徒役之人給此事也根曰根於用

犯禍犯法而致

犯禍事危置對曹也事危其事傾危也既被驗問

則置立對辭曹府也

文漢文市以立曹府也

謾說首匿然勿

謾說巧惡不實也

罪人也首匿為頭首而藏匿

縛束脫漏亡命流

命者名也既被縛束忽脫漏則亡其名籍而流送

也

送而歸以

也

伎賈謂

注

攻擊劫奪權字膠

劫音家見

言強盜羣盜相與攻擊劫奪人者吏捕得之載以

檻車又加膠漆取周密也權者車如權形義在

關防泄露也一日賦者謂膠罪人之目使不得開

絕憂難也或作剽亦劫也

史注

審夫假佐扶致牢

云

審夫鄉之有秩者也

秩音職

先務

也

夫

也

謂之牢者言若豎豕之牢亦取其堅牢也

疾痛保辜

歐人皮膚腫起曰

輕重令歐者以日數保之限內致死則坐重辜也





護呼號者被歐之人稱痛酷也歐大反擊也

也有痛之罪也號注曰或作或作得音音義同

漢文義覽號也或作或作得音音義同

之興猥速詞護求猥烏音賄反訓休正

律有之興之法謂官有所興發而輒稽留之其

事也日韓延年坐之興猥盛多也速傳捕也

猥也速也捕之猥速者矯為官府多有速捕也

詞謂知處密告之也有黃氏曰偵伺官府利害隱密

其事有所追求也日天曰謹言者於求也一日

之興之人棄家逃匿故官司逮捕報讞而求也

劉義父罪連者其人在直道取之捕者其人

斷覺沒入樹報留樹報

機者以木為書長二尺報者處當罪人身有之

與報連及詞護者其事發身則沒入為奴婢或

沒其家財則為樹報書受當其罪而留之也

文江充傳盡劫沒入官也

文江充傳盡劫沒入官也

文江充傳盡劫沒入官也

文江充傳盡劫沒入官也

文江充傳盡劫沒入官也



以財求事曰賄言受人財者枉曲正法怒怒直
反為仇讎也賄曰賄而

讓東讓爭語相紙觸作

讓相語也使詭言也爭語謂各持端說也有爭讓
者常相厭而擊觸也一曰爭語謂交相觸也

憂憂念緩急悍勇獨憂憂一作更作憚憚

言無賴之人不自修整以陷罪惡臨機迫狎
更生邪計妄為凶悍當窘厄也窮窮一作憚憚

迺迺省省察諷諫讀非息息

迺肯猶言寧肯謂不肯也平居之時既無之操之
方又違從善之義有諷諫者不肯省察而習讀之
所以遂成過惡以至喪敗也一曰危急之後方自
省躬而讀諷諫思改過也從諷諫不知者不

涇水注渭街術曲術常出反

此說京畿之內也涇水出安定涇頭山涇口至陽
陵而入渭地頭山地理志作開見反又音寧寧

其秩次而損其祿也傳曰賤馮野王

赦救解脫秩祿反悲
此說在官有罪幸逢赦令及人救解得免重罰

筆研善也一名不律亦謂之筆
此記官府之中給長史以下之具也

陽西升頭山括地志并頭山一名峻峻水出在廣州



邯鄲河間沛巴蜀

此略說諸郡名也邯鄲趙國所都也河間言在河

可之間也沛者本秦泗水郡屬縣也漢與

沛郡宿遷州今徐州沛者本秦泗水郡屬縣也漢與

沛郡宿遷州今徐州沛者本秦泗水郡屬縣也漢與

沛郡宿遷州今徐州沛者本秦泗水郡屬縣也漢與

沛郡宿遷州今徐州沛者本秦泗水郡屬縣也漢與

沛郡宿遷州今徐州沛者本秦泗水郡屬縣也漢與

沛郡宿遷州今徐州沛者本秦泗水郡屬縣也漢與

沛郡宿遷州今徐州沛者本秦泗水郡屬縣也漢與

沛郡宿遷州今徐州沛者本秦泗水郡屬縣也漢與

沛郡宿遷州今徐州沛者本秦泗水郡屬縣也漢與

沛郡宿遷州今徐州沛者本秦泗水郡屬縣也漢與

沛郡宿遷州今徐州沛者本秦泗水郡屬縣也漢與

沛郡宿遷州今徐州沛者本秦泗水郡屬縣也漢與

沛郡宿遷州今徐州沛者本秦泗水郡屬縣也漢與

沛郡宿遷州今徐州沛者本秦泗水郡屬縣也漢與

沛郡宿遷州今徐州沛者本秦泗水郡屬縣也漢與

沛郡宿遷州今徐州沛者本秦泗水郡屬縣也漢與

沛郡宿遷州今徐州沛者本秦泗水郡屬縣也漢與

沛郡宿遷州今徐州沛者本秦泗水郡屬縣也漢與

沛郡宿遷州今徐州沛者本秦泗水郡屬縣也漢與

依泗汙染貪者辱秦制也周禮漢之朝無此此戒守宰以下也依近也

被汙染貪賄賂者必致戮辱

害染人也謂曰書曰

至後漢可辱謂曰書曰

而後漢可辱謂曰書曰

至後漢可辱謂曰書曰

而後漢可辱謂曰書曰

至後漢可辱謂曰書曰

而後漢可辱謂曰書曰

至後漢可辱謂曰書曰

漢地廣大無不容盛音此為終篇述帝德也容盛猶言

言近溷廁者則物比於糞穢為

秦制也周禮漢之朝無此

謂曰書曰

謂曰書曰

謂曰書曰

謂曰書曰

謂曰書曰

謂曰書曰

謂曰書曰

謂曰書曰

謂曰書曰

謂曰書曰





萬方來朝臣妾使令力至反

萬方來朝臣妾使令力至反

萬方來朝臣妾使令力至反

萬方來朝臣妾使令力至反

萬方來朝臣妾使令力至反

萬方來朝臣妾使令力至反

萬方來朝臣妾使令力至反

萬方來朝臣妾使令力至反

萬方來朝臣妾使令力至反

萬方來朝臣妾使令力至反

萬方來朝臣妾使令力至反

百姓承德陰陽和平

風雨時節莫不滋榮法

仁及草木皆茂暢也法

災蝗不起五穀孰成

每獲豐年倉廩實也

賢聖進博士先生



野無隱逸皆升朝也博士者多闕之士先生謂老
 成之人也學士曰由禮法者謂之士先生謂老
 長樂無極老復丁復樂音廷宿儒也新舊之遠至
 聖壤行歌喜竟政也老復一若家有高任則須其
 子孫免賦役也
 急洗篇
 也之老復丁者永賜壽考也昔樂天無極
 也之老復丁者永賜壽考也昔樂天無極

齊國給獻素縑帛

齊師尚父所封秦晉郡濟國討諸王都臨淄
 青州素白縑縑也疋切二年詔齊相省冰縑也
 穀少給絮注統素也冰言色鮮潔如冰縑也
 空紗薄如空也吹者言吹縑可成亦紗也
 服官李斯云阿縑之衣注齊東阿縣縑帛所織
 冠帶衣履天下號作冰縑純縑之號
 貢焉言故時齊三服官輸物不過十疋
 飛龍鳳皇相追逐
 樞叶直文王賦叶億楚辭九章

并叶

飛龍鳳皇相追逐
 飛龍鳳皇之類說文通釋避者走也
 走而家造之類說文通釋避者走也
 此會意也
 河南洛陽人蕃息
 蕃息



與天相保無窮極
國許之末
冥天河也
河南成周之王城也洛陽成周之下也秦三川
郡漢高帝更名河南郡建武元年入洛陽定
河南尹郡因志洛陽周時號成周河南周公
治色春秋時謂之王城天子之都其民蕃阜

真定常山至高邑

真定國武帝置唐鎮州今真定府常山郡高帝置
本恒山縣文帝諱收今邢州後漢得真定入
山國高邑本常山之北
秋亭五成陌因改高邑
州高邑縣郡南千

乘而嘉罷升進立

多士乘時膺天寵也
形弁類進立於朝也
乘嘉統解鬱悒

民康寧咸來服集

士農工商咸安其業
德澤所被悅服和集

何須念慮合為一

天下一家民無二志
可以竟宵旰之憂

山陽過魏

山陽郡景帝為國武帝為郡治昌邑
州魏郡高帝置今大名府相州

長沙北地

長沙郡秦置今潭衡等州
北地郡秦置今寧夏靈鹽等州

飲漳鄴及清河

通飲放鵝反

左傳楚子將飲馬於河
定軍名清漳一出上黨
縣漢魏郡治今相州清
置後漢為國今貝州改
為恩州

雲中定襄與朔方

雲中郡秦置唐為朔方
帝置唐為朔州朔方郡
武帝置唐為朔方郡

代郡上谷右北平

代郡秦置唐為朔州
為朔州右北平郡秦置
唐為朔州

遼東濱西上平岡

遼東郡秦置唐為朔
平岡郡秦置唐為朔
郡秦置唐為朔

遼東郡秦置唐為朔
平岡郡秦置唐為朔
郡秦置唐為朔

酒泉

酒泉郡秦置唐為朔
郡秦置唐為朔

酒泉郡秦置唐為朔
郡秦置唐為朔

居延

居延郡秦置唐為朔
郡秦置唐為朔

遠近

遠近郡秦置唐為朔
郡秦置唐為朔

漢之興

漢之興郡秦置唐為朔
郡秦置唐為朔

漢之興郡秦置唐為朔
郡秦置唐為朔



為之... 篇漢黃門令史游作唐祕書監顏師古
黃書之今少有一本相傳是吳皇象寫比顏解
本無焦滅胡以下六十三字又頗有訛說顏本不
分章象所寫三十一章而已國朝至道中太宗皇
帝嘗親書此篇又於顏本外多齊國給獻以下百
二十八字凡為章三十有四此兩章蓋起於後漢
接舊篇末說長安中涇渭街街故此章亦言洛陽
人物之盛以相當而鄠縣以世祖即位之地升其

名為高邑與先漢所改真定也... 並列此為...
人所續不疑近時豫章黃本... 手校本出於...
縣人家亦有此兩章蓋於篇中時小箋釋而...
解本亦自有詳略不同會... 郎總六道賦天水
趙公... 欲是正傳廣之乃錄至道御書三十四
章登于卷首且用今禮部侍郎眉山李公...
顏解本校鄂州通守臨江劉子澄清之家本寫之
次于御書正文之後益考驗同異附以黃太史所
箋并注為大字以便觀者可傳後古者學童六歲
至十歲教之數與方名及朔望六甲書計之事蓋



自末以窮本由執以達道蓋籀乎小學之源而函
泳乎大學之海終其身不厭至秦不然棄其遺本
而忘其藝末丞相李斯等雜頗作意編爰歷博學
等篇然天下方尊學法令以吏爲師詩書六藝之
言棄不習學者進無所依退無可玩自童幼鄙之
以爲足記姓名而已又其篇銜名祖蒼頡而實與
史籀時益多事而徒隸之字方起漢興稍開言禁
兼宗字學吏民上書頗劾其不正者然古來用字
約少板篆所書多者幾百名以上今漢代試爲書
者一童所記年九千子爲觀古所謂正哉游尚老

元時去斯等已遠獨能取其篇中正字類而論之
以爲此書使操觚小童不隨俗迷誤是時元帝善
史書而游爲此篇皆稍稍近古傳稱游勤心納忠
有所補益豈此類耶自東漢杜度張芝善草法始
用以寫此章號章草說者因謂草書起於游蓋不
察游作此書之意今篇中所撫蒼頡正字其體雖
不存而其讀具在因可以見漢世官府市里之名
物又得顏氏解訓而益明可用虞覽然顏以慈姓
爲祖於宣慈惠和之才子審姓爲出於審曲面勢
者名忠敬與愛君而必以爲慕趙盾鬻拳解陘虛



即登登以檻車膠爲膠人之目謂老復丁爲壽其
子孫之役亦不皆是顧作者以錄古文而解者以
著漢事雖非詩書論世之學要主於好古存舊且
其語亦微有勸不若後世俗師俚童相教以器訟
之善故因定著之以爲前世小書其偶存者猶如
此學者亦因有啓焉淳熙十年十月望日歛羅頌
記

漢藝文志小學十家蒼頡篇見老工記注者唯堯

反堯人堯柯擲張玉四字凡將見文選注藝文類聚

者唯黃潤纖美宜制禪鐘磬等達疏坎侯二句訓墓

見史記正義者唯戶危鄂三字其勳存者急就篇而

止耳隋唐志始謂急就章崔浩寫以百數劉蘭入小

學書之李鉉九歲入學書之通李繪六歲亦

通此章是以其學至唐猶傳祖之推管爲之

注淵源有自來矣蓋君子恥一不知倫類不遠

不足謂善學嘗觀衆仲對氏族師服章論名于第

談忘司典之後景王以爲議衛侯以禮爲名周以



不肯受繫之以姓著於世本字而不名貴於春秋故始之以姓氏名字學詩多識鳥獸草木之名論語備錄衣服飲食之制陶弘景讀書萬卷尤明醫術本草韓文公謂禮樂名數方藥之書未有不通此而為大賢致知在格物觀物以觀我生故次之以服器百物周書言學古入官子產云學而後入政董仲舒以春秋斷獄雋不疑以經術決事若授之以政不遠宋泉之孝經蘇威之五教人到于今蓋之故終之以文學法理器無非道學無非事其義不可煩史舍也鴻生年需不取以小書忽焉

州名慈奇字悉故其體諸

經義疏引之者五周禮考工記疏引分別部居不

國之辨左傳正義引後漢書注引之者一張敏傳注

燕茂顯或頌明舉疏引後漢書注引之者一引舉陶洪

律存韻書亦援以言姓氏班孟堅之用祿飾潘安仁

之用乘風王禹玉之用奇觚宋景文之用鞞鞞朱文

公之用老復丁至於不借籒條龜翁無等變之語雕

川山谷詩皆采摭之博觀而約取此難與耳學者言

也古者保氏教六書外史達書名漢猶有課試舉劾

之灋故馬尾之書必謹自策而隸自隸而篆鍾王之

後以意行書先漢遺文古事寢以晦昧急就雖存而

曹壽劉芳豆盧氏顏之推注解軼而不傳昔以是為



童蒙之學今有皓首未覲者俗書溢于簡牘訛音流
于諷誦襲浮踵陋視名物數度若弁髦而大學之基
不立通因類注補其遺闕擇衆本之善訂三寫之差
以經史諸子探其原以爾雅方言本草辯其物以詩
傳楚辭時聲類以說文廣韻正音詁若闕闕之相混
得於釋文備載之所出取於莊子楮極之誤因說文
通釋而知利親勝客之類因史記漢表而見簧當作
簡棘當作揀蠱當作室實事來是不敢以臆說參焉
疑者闕之以俟後之君子李斯作蒼頡篇後人附益
末章乃有漢兼天下此篇齊國山陽兩章亦然略解
其義綴于下方夫物有本末理無小大循序致精學
之始事也雖然老學而為童習具能免玩物愛奇之
失乎浚儀王應麟識





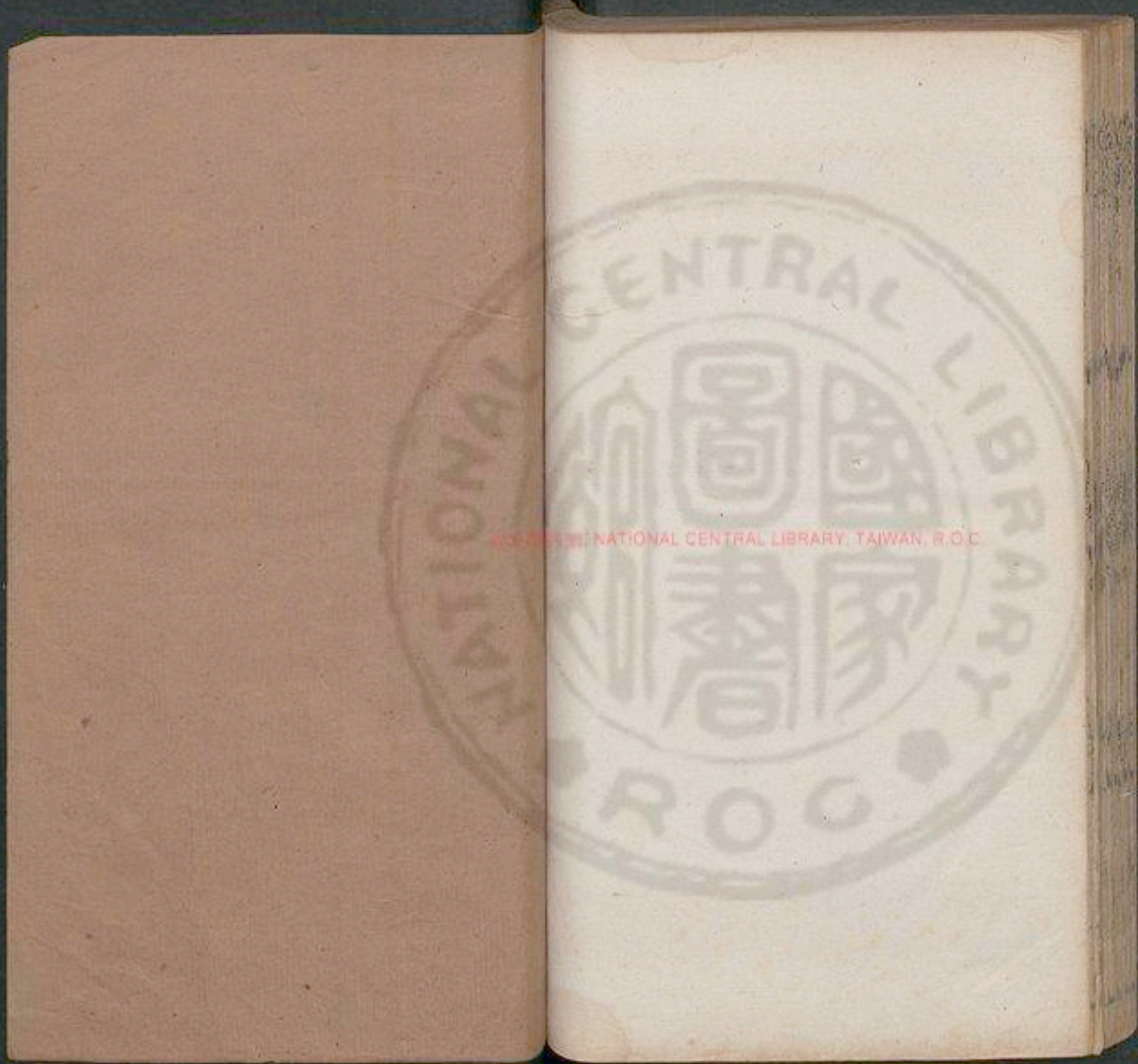

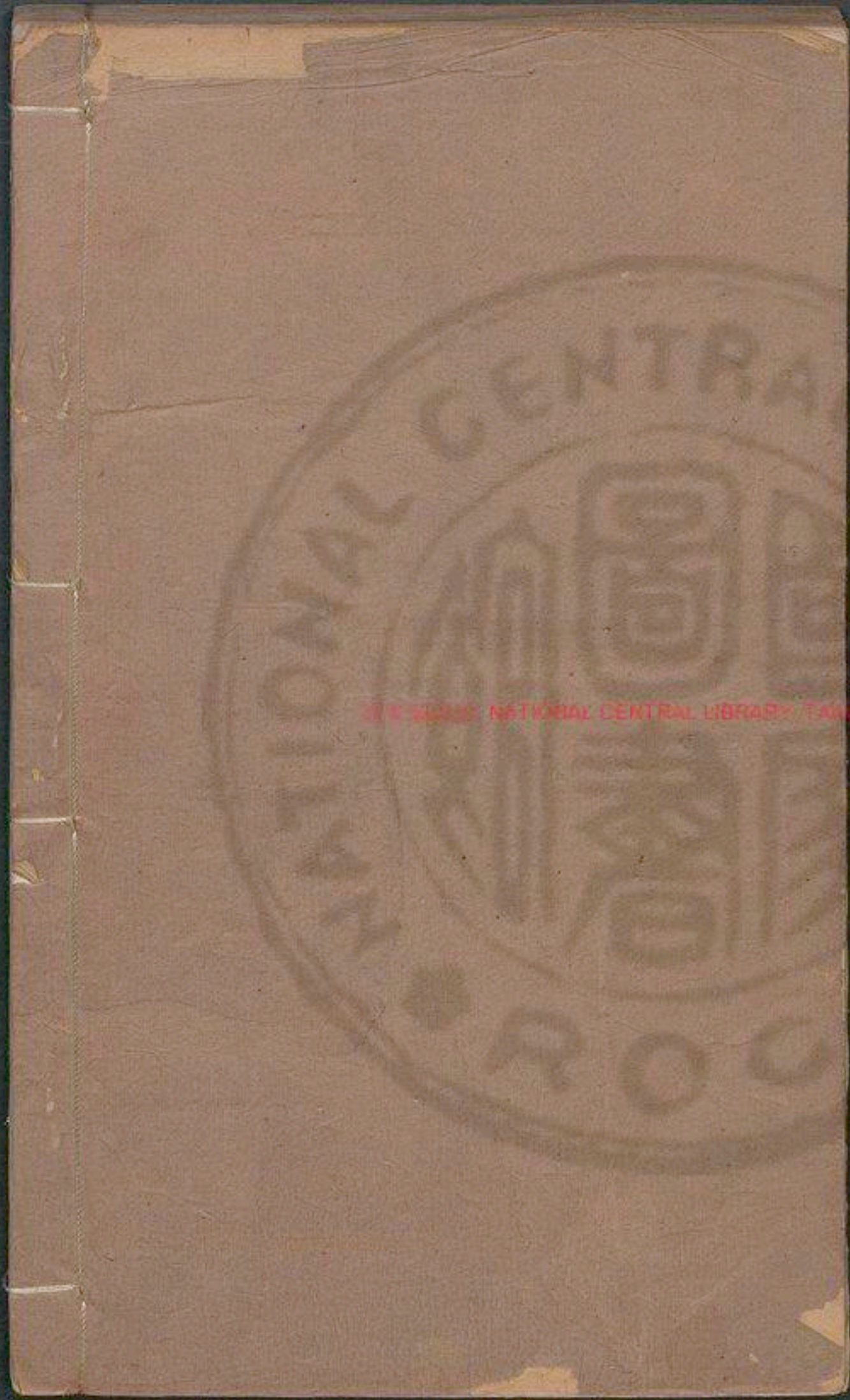

NATIONAL CENTRAL LIBRARY TAMKUN

