

行政院農村復興委員會叢書

# 江蘇省農墾調查

商務印書館發行

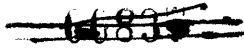

上海图书馆藏书



A541 212 0001 8193B

~~178023~~

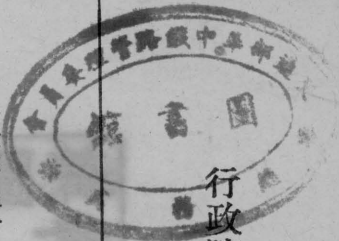

行政院農村復興委員會編

行政院農村復興委員會叢書

江蘇省農村調查



商務印書館發行

華中鐵道  
株式會社  
圖書室  
藏書之印

華中鐵道株式會社圖書室	
No. 1740	<del>110-17</del>
昭和13年4月5日	8

892.42

## 序

本會舉行農村調查此次係屬初次，當時因成立之初，急欲粗知各省梗概，故在不充分之準備下，於浙蘇陝豫四省，用抽樣調查方法，匆促舉行。調查期間僅及二月，整理期間亦僅及二月，而調查對象亦僅及農村中土地分配及政治概況，本擬陸續補充，以期完備，因念我國農村調查材料太感缺乏，此匆促中之局部調查或亦為有心人所欲速觀，故姑為刊行，作為初稿，留待補充。

調查期間承各地官長人士竭力相助，本會同人殊深感謝。

調查所得之各地農村捐稅及政治情況，因恐有略漏或失實之虞，為慎重起見，大半保留未遽發表，尤於捐稅一項，將來擬切實調查，刊為專書，以為廢除苛稅雜捐之張本。

調查之設計者為陳翰笙唐文愷二教授及孫曉村君，擔任實際調查工作者，浙江為羊冀成賀渡人劉懷溥杜岩雙王傑張德嘉等六君，江蘇為汪浩廖逢秦謝敏道錢兆熊等四君，河南為張錫昌夏益贊黃可銘劉端生等四君，陝西為王寅生石凱福黃國高勾適生等四君。校閱報告者浙江為唐文愷徐佩琨二教授，江蘇為武境幹教授，河南為朱楔教授，陝西為

陳念中教授。

民國二十二年十月三十日彭學沛序於南京五台山

## 凡 例

- (一)本會此次調查，係依照本會規程，以鄉村中土地關係及政治情形爲範圍。
- (二)調查方法以村爲單位，惟其中關於土地分配一項，則挨戶調查。
- (三)本報告所依據材料，爲江蘇省邳縣銅山鹽城興化東台泰縣南通海門啓東崑山常熟無錫吳縣等十三縣概況調查，邳縣六村（戴家場，桃園莊，半里莊，譚墩村，賀莊，土埠林村）鹽城七村（倪佐鄉第一間，景范鎮十五間，正豐鄉十一間，民治鄉趙家宅，仁孝鄉徐家村，正豐鄉十二間，民權鄉王家宅）啓東八村（義方鄉第六間，民政鄉第三間，民政鄉第二間，庚癸鄉第二間，庚癸鄉第四間，信士鄉第六間，小效鄉第六間，嘉禾鄉）常熟七村（澗橋鄉西毛村，東浜鄉南浜村，花溪鄉西浜村，莫城鎮東街村，高英鄉趙巷村，屯王廟陶家閣，屯王廟上塘村）等分村調查，及該二十八村九百五十二戶底挨戶調查。
- (四)村戶分類，原擬就租佃關係及富力兩種標準行之，以期相互比較；因迫於時間，復以江蘇北部租佃關係，並不如南部之普遍，所以在本報告中所採用者爲依據富力爲標準的分類。大致所有農田大部

或全部出租者，或其所有農田大部或全部僱工經營，自己不參加田間工作者，均為地主；惟前者為收租地主，後者為經營地主。自己參加田間工作，同時僱長工一人以上或短工一百日以上，有擴大生產的可能者為富農。自種自田或租種多數租田，不僱工耕種亦不被僱於人，僅足保持簡單的再生產者為中農。耕種少量自田或租田，或甚至將全部或大部時間出僱於人，其再生產日趨縮小者為貧農。

(五)本報告共三個部分：一、正文；二、日記，所有不能插入正文中的材料均寫入日記中；三、附表，因正文中所引用者為各縣總表，所有分村情形全在附表之內。



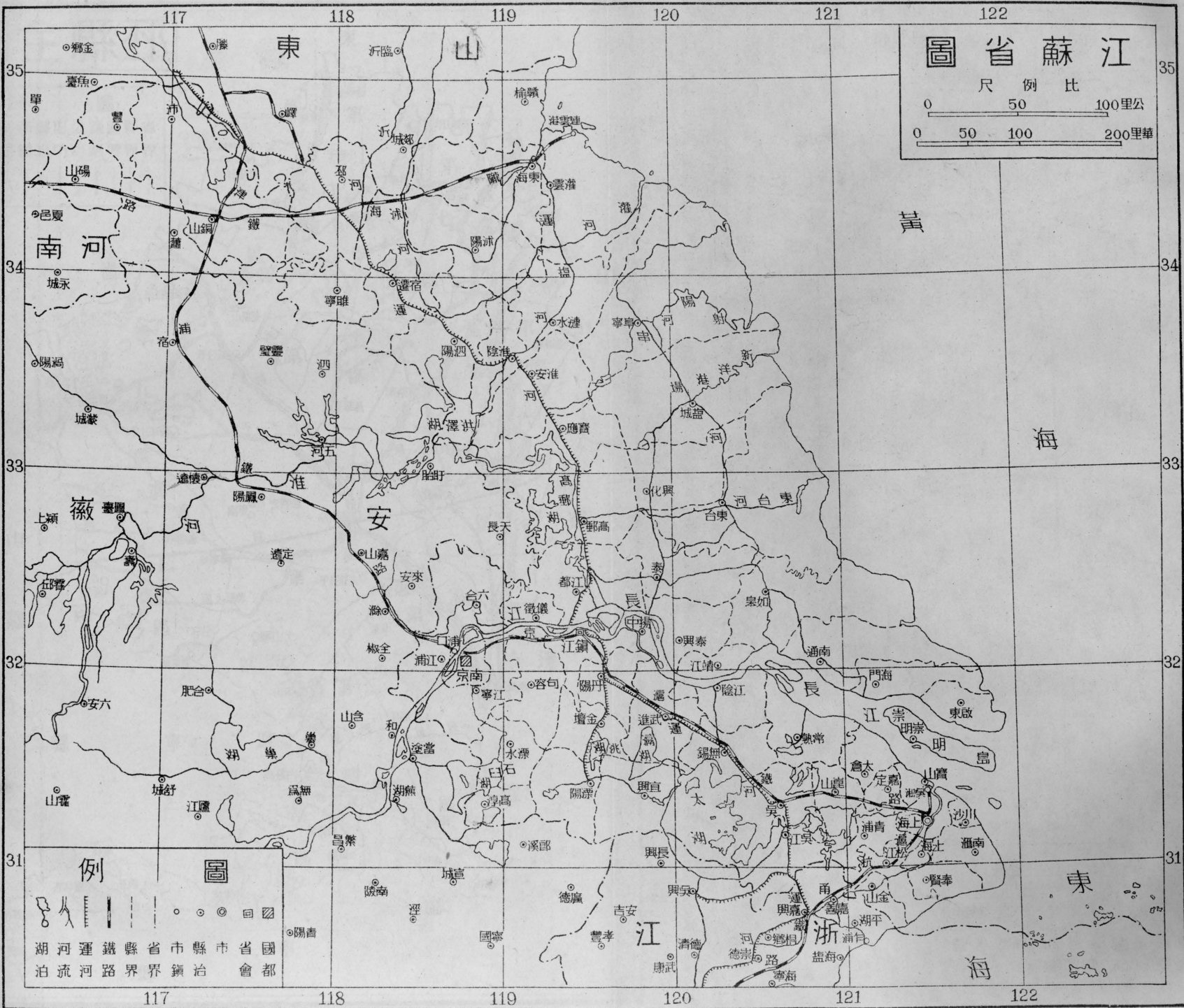

# 江蘇省圖

比例尺

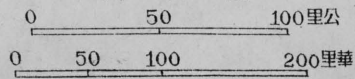

例

圖

- 縣
- 市
- ◎ 省
- ◻ 國
- ◌ 治
- ◌ 鎮
- ◌ 界
- ◌ 路
- ◌ 河
- ◌ 湖
- ◌ 泊

湖 河 運 鐵 縣 省 市 縣 市 省 國  
 泊 流 河 路 界 界 鎮 治 會 都

# 邳縣全圖

例圖

省縣區鐵路縣區市縣區  
 界界路防治鎮公所

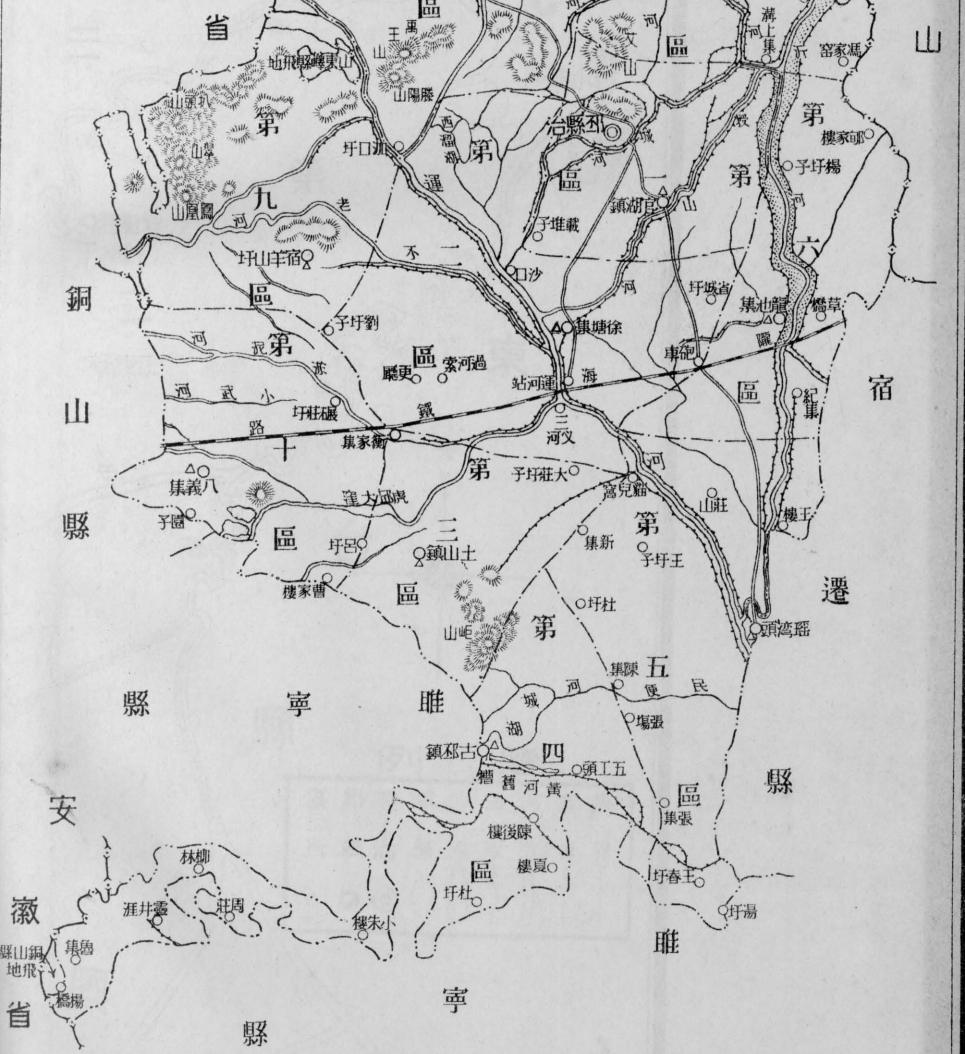

# 鹽城縣全圖

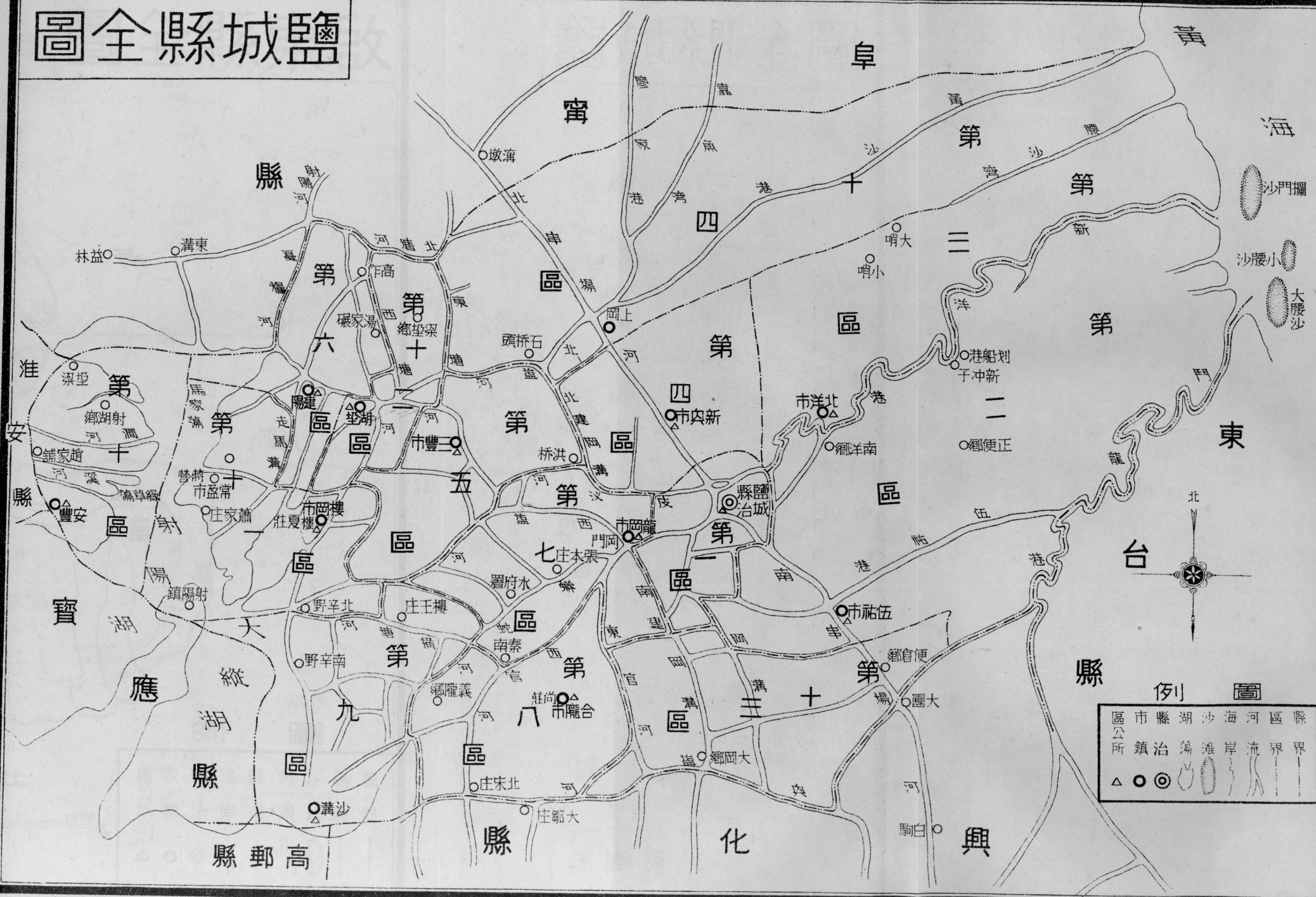

圖例

區	市	縣	湖	沙	海	河	區	縣
界	界	界	界	界	界	界	界	界
△	○	◎	○	○	○	○	○	○



# 常熟縣全圖

比例尺

0 5 10 20

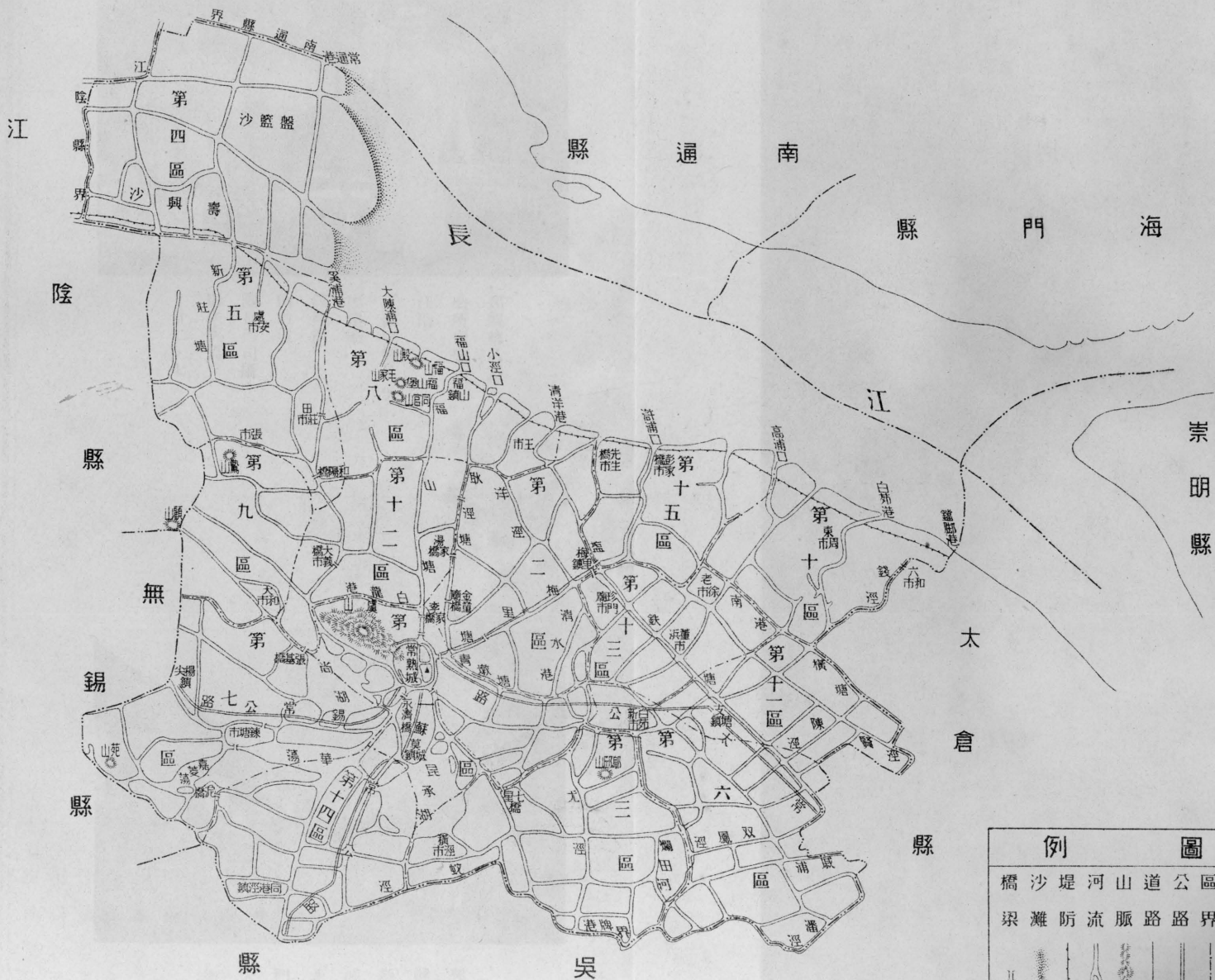

## 圖例

縣區公路山道河堤沙橋  
界路脈流防灘渠



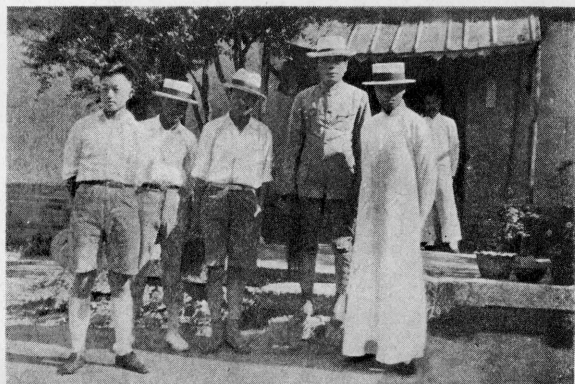

邳縣第八區

公所內攝

汪浩

王蘭鄉縣長

廖逢泰

錢兆熊

謝敏道

團長因司攝

影未與焉

廿二·七



邳縣縣城北門大街



邳縣城外  
 武河風景  
 河床半露  
 祇深三尺  
 河旁與河  
 底俱爲同  
 一深度

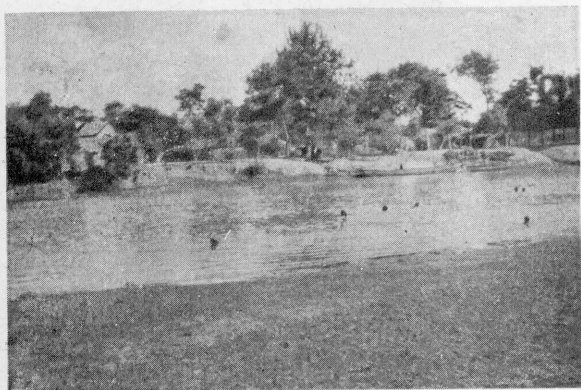

邳縣河  
 中之沐  
 浴者  
 此地居  
 民每於  
 下午浮  
 游河中

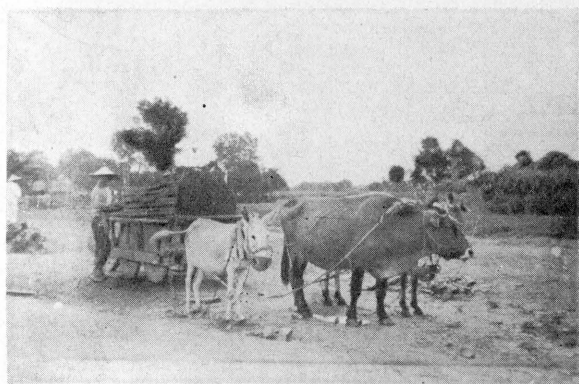

邳縣鄉間之大車



邳縣農村遠景(一)

(此處農地為俱村如)



邳縣農村遠景(二)





一犁 同曳 一驢 二牛 情形 耕作 田中 邳縣



各一 之車夫 拉後推 上有前 人坐其 小車 邳縣之

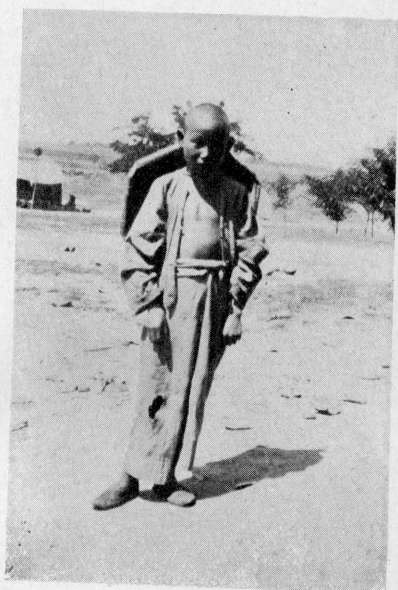

孩小一外站車轍縣邳



道大之鎮湖官至縣邳由



官湖鎮  
之大街  
全街爲  
四墩樓  
分爲四  
段入夜  
各段俱  
下鍵不  
能互通

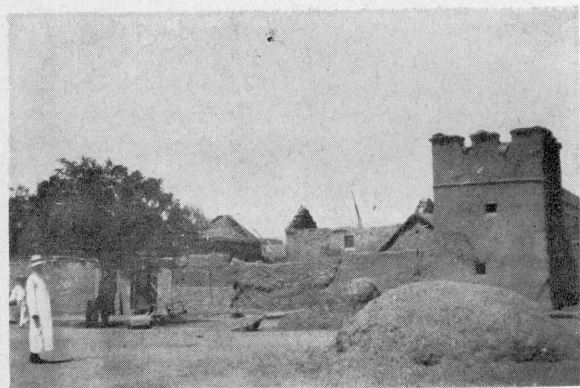

鄆縣  
譚墩  
之墩  
樓  
左旁  
爲張  
團長



鄆縣河鎮河中戲水之小孩



邳縣譚墩之農村



邳縣譚墩之調查



邳縣桃源村之調查

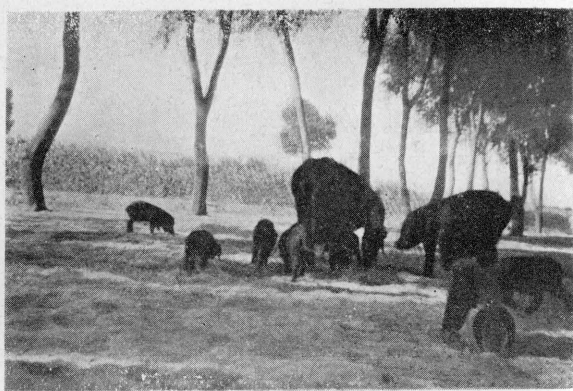

羣猪之岸河縣邳

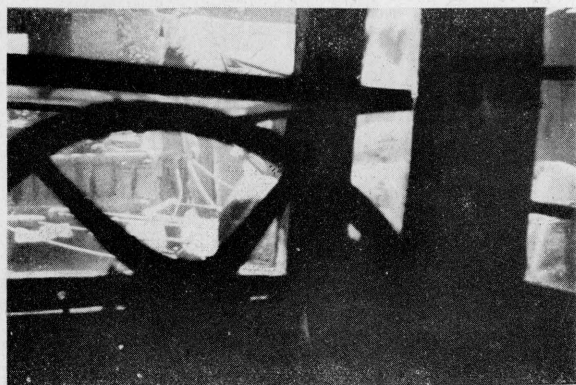

攝所中車汽縣邳在



堂主天之縣邳

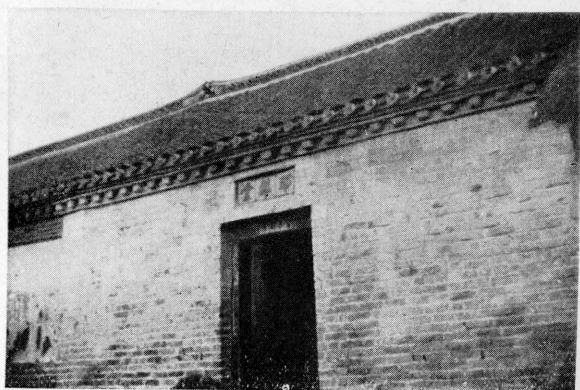

堂 穌 耶 之 縣 邳

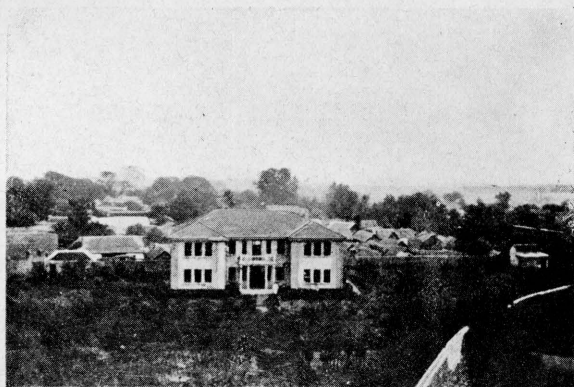

館 書 圖 陶 碩 城 鹽



園 七 第 鄉 莊 倪 區 四 第 城 鹽

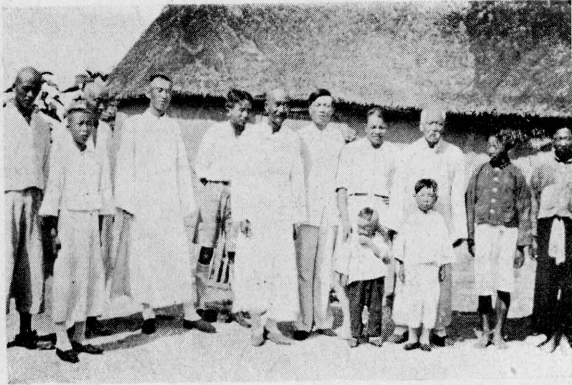

鹽城第二區正豐鄉調查後所攝  
由右至左  
第三人爲鄉長之父  
第五人爲區長管士  
魁第八人爲鄉長陳致明



鹽城之村屋  
牆上有(太平)(天枚)等字  
鹽城興化一帶俱如此



鹽城鄉  
間之收  
穫  
將收穫  
之稻置  
平底之  
船中以  
牛曳之  
而歸

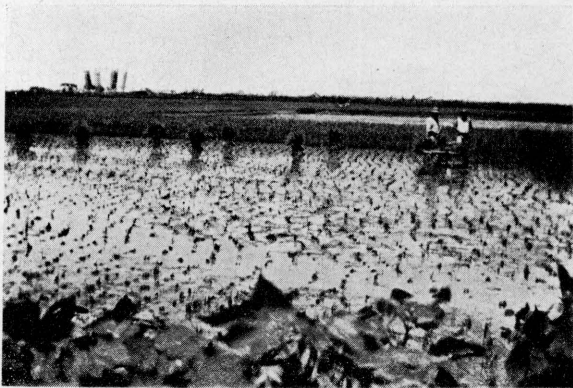

鹽 城 之 割 稻



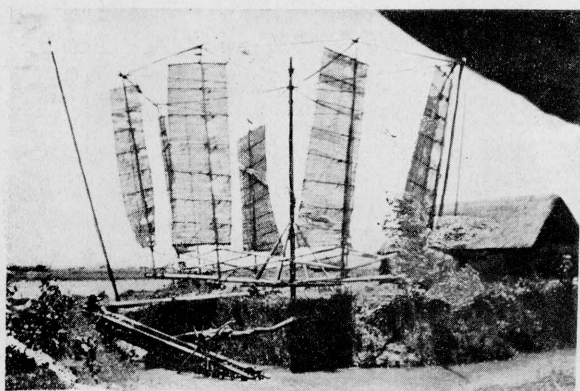

鹽城鄉  
間之抽  
水風車  
(一)  
有風時  
一日夜  
可灌田  
五十畝

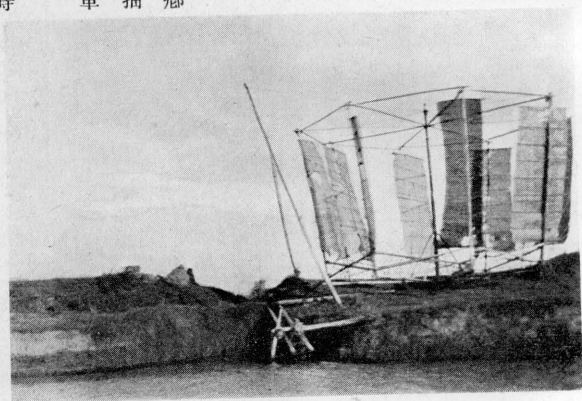

(二)車風水抽之間鄉城鹽

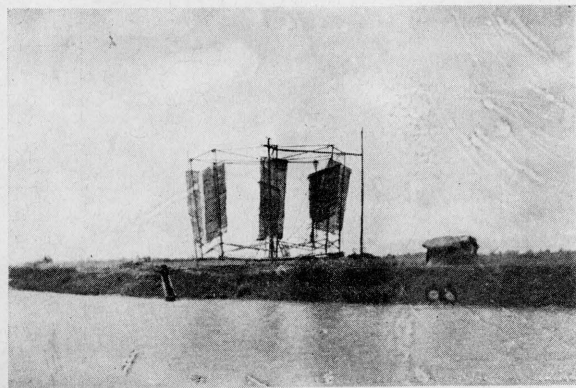

(三)車風水抽之間鄉城鹽

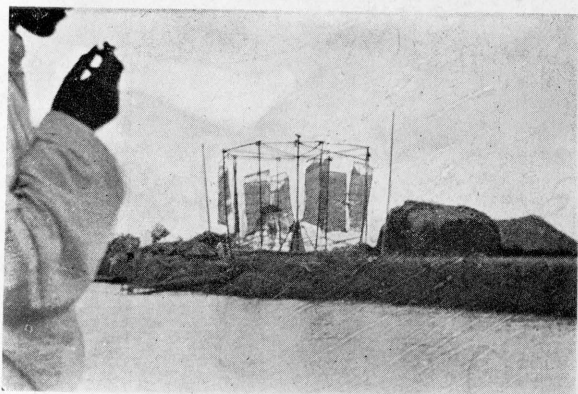

(四)車風水抽之間鄉城鹽



(一)羣鴨之城鹽

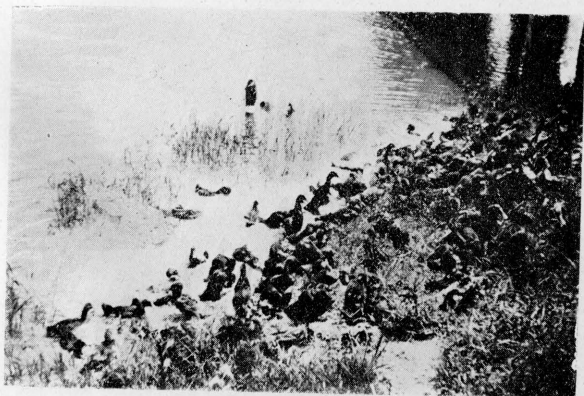

(二)羣鴨之城鹽



由鹽城回秦縣時所見之賣藕小舟



由鹽城回秦縣途中所見之渡船



鹽城鄉間之小孩

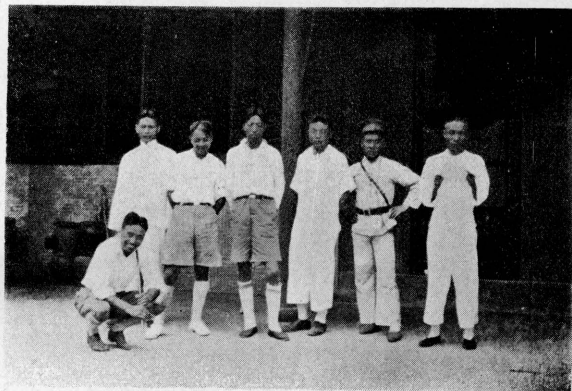

啓東第二區  
小澗鄉  
鄉長沈士才  
區衛兵  
區長楊欣慇  
汪浩  
錢兆熊  
廖逢秦

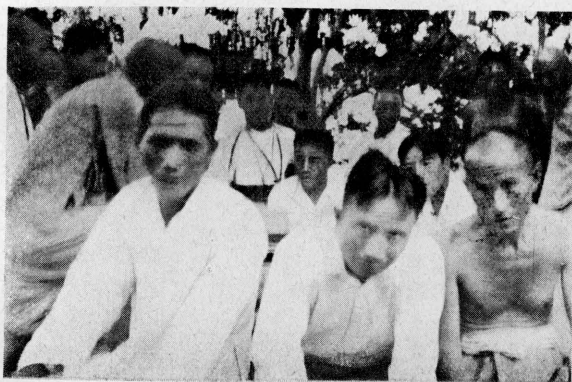

啓東第二區嘉禾鄉調查時之情景



啓東第八區調查後攝影



啓東第二區嘉禾鄉第三閭之男女共同力作



啓東嘉禾鄉第三閭之婦女力作



啓東 嘉禾 鄉第 三閘 之母 女力 作



啓東 川洪 港渡 頭之 水波 漁影

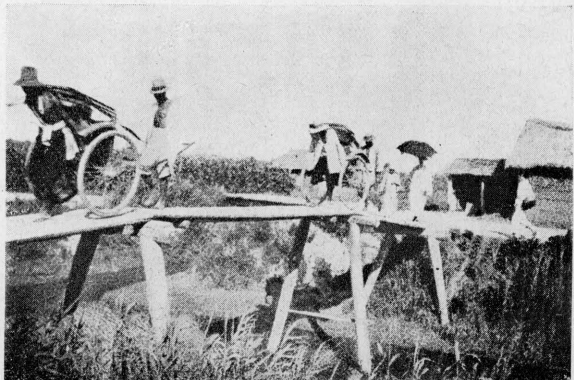

啓東 鄉間 之小 橋



鎮市等二某區三第東啓



屋村東啓

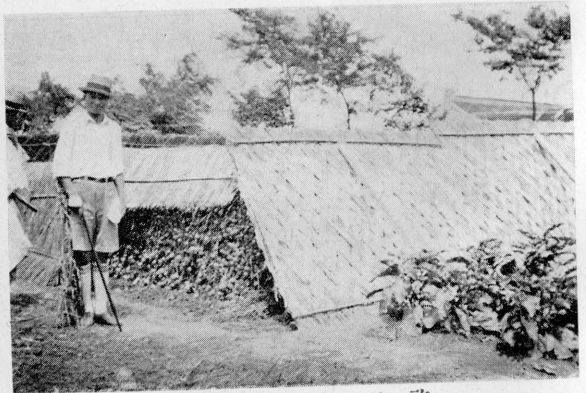

啓東第二區小澗鄉所產之大蒜



啓東 第八區 庚癸鄉 第四閩之 棉田

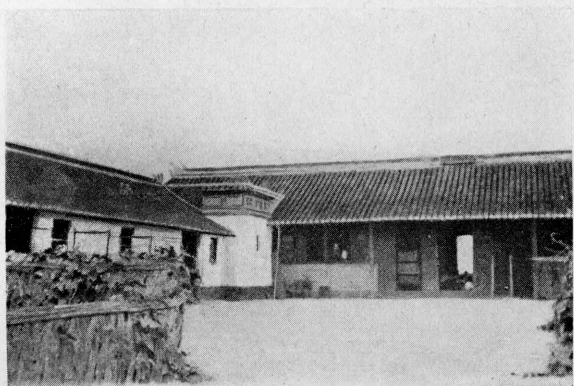

啓東鄉 居 啓東鄉 間房屋 除少數 窮乏者 外類多 整齊此 爲第二 區小沈 鄉鄉長 沈士才 之居處



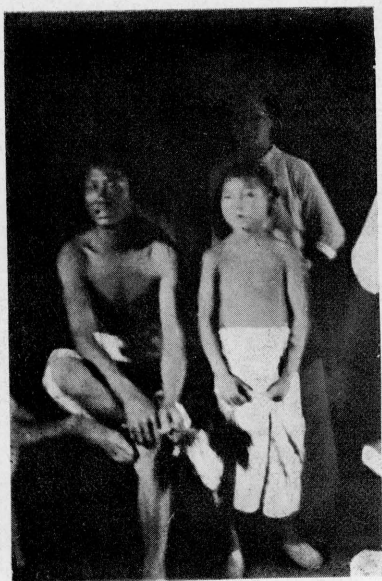

啓東鄉民在調查時之回答情形

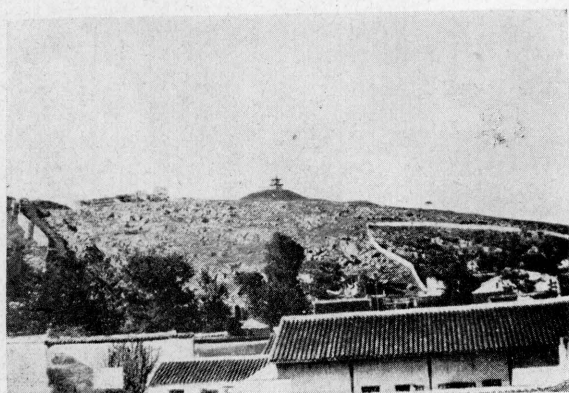

常熟虞山之風光

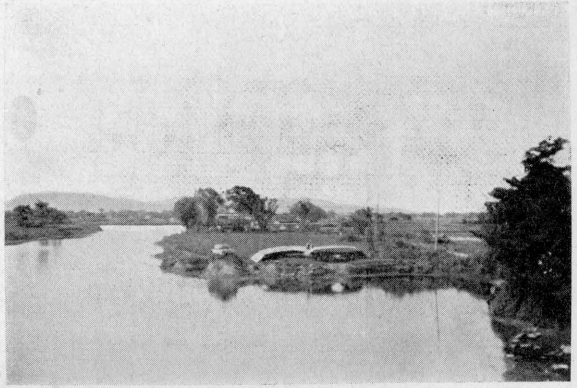

(一) 景風之外郊熟常

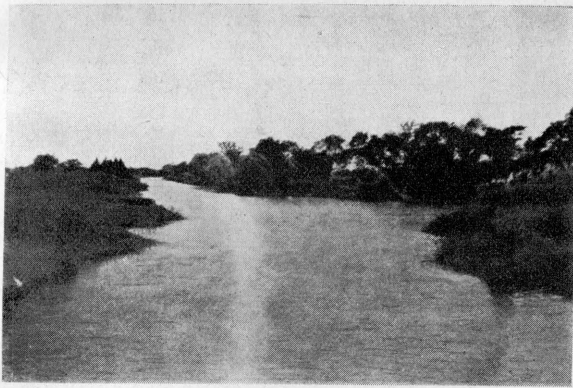

(二) 景風之外郊熟常



家農之鎮渠藕區一第熟常



常熟鄉間之抽水牛車  
 現多改用機器  
 牛車已不多見



常熟鄉間之用  
 人力抽水  
 男女共  
 同操作  
 男子往  
 往僅繫  
 一布而  
 不着衣  
 褲



常熟莫城鎮東街村



常熟普通村屋

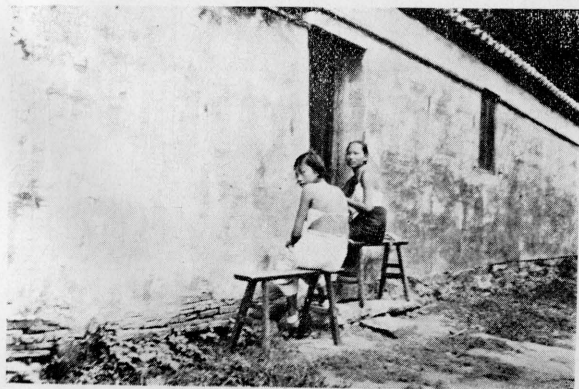

常熟鄉間婦女夏季在屋外納涼

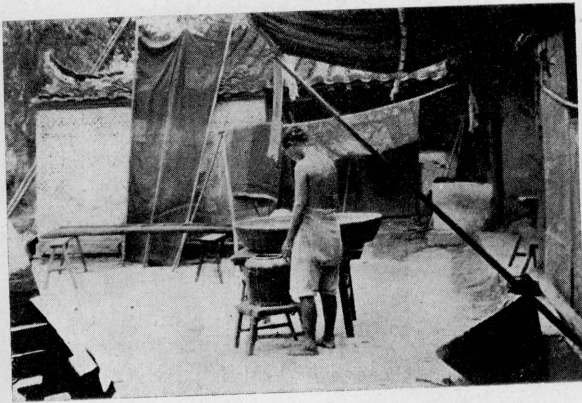

前屋之家農熟常

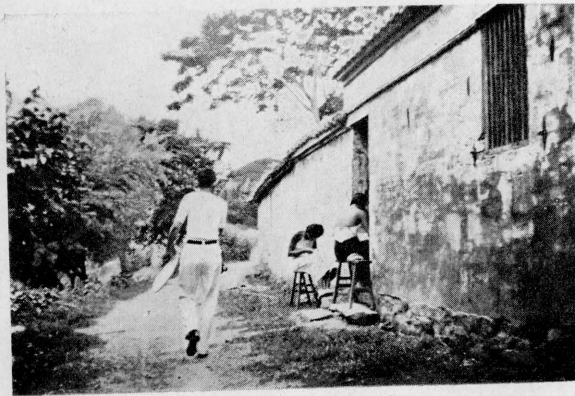

邊花織前門在女婦熟常



常熟婦女織花邊之時情形



常熟之花邊(一)



(二) 邊 花 之 熟 常

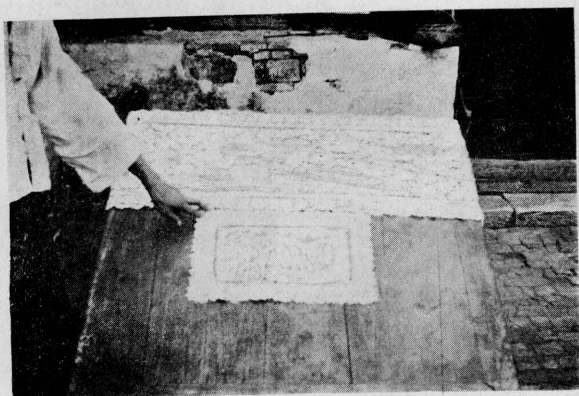

(三) 邊 花 之 熟 常

# 目次

序

凡例

地圖

第一章	緒言	一
第二章	田權底分配與農田底使用	三
	(一) 一般的敘述	三
	(二) 田權底分配	七
	(三) 農田底使用	一二
第三章	五年來田權分配及農田使用底變化	一七
	(一) 各類村戶底變遷	一七
	(二) 田權分配及農田使用底變動	一九
	(三) 田權移轉底分析	三五
第四章	租佃關係及其近年來的變革	四三
	(一) 農戶底租佃成分及其動向	四三

025445

此页无页码



(二) 租佃制度·····	五六
第五章 鄉村政治情形及捐稅·····	六一
(一) 鄉村政治情形·····	六一
(二) 捐稅·····	六二
附 錄·····	六五
(一) 調查日記·····	六五
(二) 邳縣六村分村表·····	九二
(三) 鹽城縣七村分村表·····	一〇九
(四) 啓東縣八村分村表·····	一五二
(五) 常熟縣七村分村表·····	二〇二

# 江蘇省農村調查

## 第一章 緒言

江蘇位置在長江下游，省區面積很小，僅較浙江稍大，然而人口密度，却居全國首位。

全省地質大都是沖積土，北部由黃河淮河沖積而成，屬於黃土區域，南部則為長江底沖積層，東面濱海的一帶區域，沖積層在繼續推進中，大約每六十年間，海岸向外伸展約一英里。南匯川沙崇明海門啓東等縣，都可說是新漲之地。因此，蘇省底土壤，大致說來，江南方面黏土與壤土所佔成分比江北為大，而江北方面砂土成分比江南為大。

在一般的用語中，通常將江蘇劃分江南江北二區，然實際上真正具有江南的意義者，僅僅是蘇常一帶；而所謂江北者，也只有淮河流域南部長江以北這區域方能代表其特性。所以本會這次調查所抽選的縣份，在淮北徐海區域一帶選取邳縣，在江北貧瘠區域中選取鹽城，在東部新漲沙地區域中選取啓東，在江南富庶區域中選取常熟。又因上述縣份，不一定能典型地代表各該區域底情形，所以又作鄰縣概況調查，計邳縣附近調查銅山，鹽城附近調查興化東台及泰縣，啓東附近調查海門南

通，常熟附近調查吳縣崑山及無錫。高寶湖區域及宜興句容一帶，因有其他已成調查，故這次從略。

淮北一帶是旱田區域，如邳縣蕭縣宿遷銅山碭山睢寧豐縣沭陽等縣，水田很少，幾乎全是旱田，農業以麥作為主。農村中租佃關係不很發展，自耕農較多，田權有高度的集中，所以主要基礎在富農經營。這區域，一方面與山東，一方面與河南安徽相毗連，已在黃土區域之內，所以一般情形有說與華北平原相近似。

江北貧瘠區域中，雖然水田較多，但土質很劣；沿海一帶，地多滷汁，高寶湖區又常遭水患，所以土地生產力較江南為遜。農產以稻作為主，麥作也相當發達。農村中田權很集中，富農經營也還發達，租佃關係則較他縣為遜。

新漲的沙地區域中，土壤宜於種棉，豆及玉蜀黍，土地生產力很強；但因為是沙地區域，便逃不了沙地底一般法則，就是大地主很發達。農村中租佃關係相當普遍，但亦有典型的富農。此外，工業原料及穀物商品底生產已在農業中起着支配作用（因這區域中如南通等地為民族工業區域），這農產商品化底情形也成為本區域中的特色。

蘇常一帶完全是水田區域，產米很豐富，俗諺甚至謂“蘇常熟，天下足”。因為土質肥沃，所以其他生產物也很發達。這區域比起鹽城一帶來，貧富懸殊情形，自不可同日而語。農村中租佃關係很普遍，佃農很多，大地主尤其是族產很發達。

總之，這四個區域，不論從農作上看或從土地關係上看，都有顯然的不同之處；這差異，在下面各縣詳細調查底所得中也表現得十分清楚。

## 第二章 田權底分配與農田底使用

### 一 一般的敘述

在中國，江蘇省是資本主義經濟的成分比較濃厚的區域，但農村中的土地關係還大都停滯在很落後的階段中。全省農業雖很發達，作物中尤其是稻和棉底生產佔全國極重要的地位，然而農村中有 60% 以上的貧農在急迫地需要土地，田權分配底不均已顯著地在阻礙着農業生產底前進。一九三〇年春間，江蘇民政廳曾調查全省一千畝以上的大地主，共有五百十四個，中小地主尙未在內；我們這次十三縣概況調查所得，一萬畝以上的地主，不論江南江北，幾乎每縣都有。江蘇田權之有高度的集中，乃是不可否認的事實。

這事實底更大的真確性，還在分區來觀察。大致淮北一帶旱田區域，田權分配底不均最相懸殊：一萬畝以上的地主每縣至少有一兩家，著名的如蕭縣底李厚基有田二萬餘畝，邳縣有位姓竇的有田五萬餘畝，其他如阜寧灌雲諸縣也都有五六萬畝以上的地主。有些縣份，寺廟田產也很發達，如徐州全縣底寺產有一萬餘畝，宿遷底極樂庵甚至有二十萬畝；但這是例外情形，寺廟田產在這區域中並不扮演重要的角色。至於在江蘇南部和中國南部諸省盛行的族有田產，在這區域竟十分少見。

這一切表象使這區域頗相似於華北平原。

射陽河以南長江以北的所謂江北貧瘠區域中，中等地主比較佔優勢，田權集中底高度較淮北為低，然而在東台興化泰縣鹽城等縣中，仍有一萬畝以上的大地主。至中等地主底情形，大率有田四五百畝，這些地主，甚至更小的，十分之九居住在城區或市鎮上，鄉村裏絕少發見。這區域，目前雖地瘠民貧，然而當從前運河交通時代曾有過一段繁榮的歷史，所以廟產相當發達，構成這區域底一種特色。如泰縣廟產有四萬多畝，興化有兩萬多畝，鹽城調查較詳細，共有寺廟三百十二座，田產三萬餘畝，其中著名者如永寧寺彌陀寺（主持者為同一人名融慶）各有田千餘畝，千佛庵也有田千餘畝，放生庵，泰山院，西寺及太陽廟等（放生庵主持者名映中，泰山院主持者名潤田）各有田二三百畝。但這區域中的廟產，與江南情形並不相同；江南的廟產大都出租，江北則因寺廟目前香火不盛，故各寺廟實際上已成經營農業的莊戶，大都自己耕耘（當然僱工的），主持者為莊主，廟產即為莊田。至於族產，在這一區域中，仍然不多。

此外，在東部沿海一帶，土地關係因鹽墾情形而呈現着特異的狀態。原來海濱一帶全係鹽場，後來新淤日漲，舊時的鹽場便去海日遠，到潮水不能到達的時候，鹽產便不能繼續；於是這些原來做鹽場的地方，大家紛紛私墾作為農田，從光緒末年以後，便有許多公司來這一帶舉辦大規模的鹽墾事業；到現在止，計如皋東台鹽城阜寧四縣底鹽墾公司共有四十一家（內如皋兩家，東台十三家，鹽城四家，阜寧二十二家），有田四百七十七萬五千畝，其中已墾者七十三萬二千畝。鹽墾公司進

行的步驟，最先自然是購買土地，其時這些土地上全是鹽竈，公司乃先向鹽商取得鹽權，然後從事購買竈戶底土地，因種種關係，有時每竈之田二三百畝，公司可以一百五十串（一千文）至二百串之價購得。購地之後，便開始經營，如築堤堵潮，開河灌田，同時儲淡種青以消除土中滷汁，然後招佃耕種。鹽墾公司並無大規模農業經營底性質，他實際上可說是大地主，是一種廉價購買得大批的土地，然後略施工本以改善土質，因而可以分租給佃戶的大地主。在他們下面，有五萬戶佃戶，約將二十萬的人口。因此，在這一帶區域中，土地關係有異樣的表現：一方面是具有大地主資格的鹽墾公司，一方面是許多赤貧（指無土地而言）的佃戶，兩個不再有中間層存在的社會層，對立得異常清楚。

在長江出口處的兩岸，所謂新漲的沙地區域中，鹽墾公司除南通外在他處並無存在；然而因為是新漲的沙地之故，其土地關係便受着沙地所有權慣例底支配：即這“三年一小賜，五年一大賜”似的從海裏漲起的土地，常被少數地主及胥吏所占有。因此，這區域中底地權分配也呈現出顯著地不均，如海門底農田有5%至8%完全屬於純粹收租的地主的，全縣有五千畝以上的地主。最有趣的是啓東，不但有八千畝的地主，而且全縣大部分農田都為崇明地主所有。這區域中，廟產並不發達，啓東有六百畝，海門僅二百畝。至族產則海門約有千畝，啓東因為是一塊新興區域，所以不見存在。據我們概況調查所得，這區域中，田權雖沒有像淮南淮北兩區般的高度的集中，但中小地主很多，租佃關係很為普遍。

長江下游南岸所謂蘇常一帶江南富庶區域中，田權底集中也達相

當高度；不過與江北情形相比較時，則淮北一帶最為畸形，地主大部份是軍政官吏及紳士，沿海一帶鹽墾區域及新漲沙地區域較好，地主底成因半由於占有沙地；至蘇常一帶底田權高度集中，除由於封建關係底持續外，還顯然地可以看到商業資本及高利貸資本作為集中時的槓桿的痕跡，所有江南的地主大部分為放高利貸者及商人。這情形，與江蘇民政廳所調查到的五百十四個大地主底職業類別，完全吻合。

這區域中，地主以一萬畝左右的為最大，論數量自然比不上淮北一帶，但江南的土地生產力比較高強，所以論質量則有過之無不及。我們這次各縣概況調查所得，常熟吳縣無錫三縣都發見有一萬至一萬二千畝的大地主（中央研究院社會科學研究所曾在無錫舉行詳細調查，亦有同樣發見），崑山則有八千畝的地主。在江南，族有田產底發達，構成一種特色。常熟吳縣無錫崑山等縣底族產都在十萬畝上下。這些族產底目的，大致為祭祀教養恤孤濟貧；但因為是族產之故，田權移轉時很不容易，不能絕對自由地買賣，因此便形成一種具有特殊性的田權。此外，寺廟田產也佔相當重要地位，如吳縣有二千七百畝，無錫有三千畝，崑山有一千餘畝，常熟調查最詳細，計有二千一百八十餘畝，其中大者如智林寺有田二百餘畝。

江蘇田權分配底分區觀察，大致如上，寺產族產私產發達底質和量，各區頗不一律。其中惟有關於出產一層，各區都無特殊之處，縣政府中，亦僅有部分的約計，我們這次所調查到者，則徐州泰縣最多，有六七萬畝；吳縣常熟次之，有四萬畝左右；崑山海門東台又次之，約有二萬畝；邳縣興化啓東無錫最少，有的在一萬畝以上，有的不到一萬畝。這情

形，不足以分區來說明。

## 二 田權底分配

在一般的分區敘述之後，我們現在可以開始一個較縝密的觀察。我們這次在邳縣調查六村二百八十一戶，鹽城調查七村一百五十七戶，啓東調查八村三百六十戶，常熟調查七村一百五十四戶，共二十八村九百五十二戶底結果，覺得農村中衰落的情形已到一種無可掩飾的程度，走遍二十八個村子中絕少有若干新興的氣象：邳縣是土匪區域在擴大，我們調查開始的那天，正就是縣長率領軍隊與土匪大戰的一日；鹽城則地瘠民貧底程度，竟使大批的農民每當收穫以後便成羣結隊的下江南；啓東和常熟也是一般的貧窮，啓東幾乎大部分農民是崇明的佃戶，常熟則年來農民困窮底結果使催征吏（即為地主催租者）有獨特的發展（詳細情形見日記中）。這一切，解剖到最後時，田權畸形集中——大多數農民被剝奪土地乃是其中的一個主要因子。

例如在這次九百五十二戶的調查中，分析起來時，也可得到一個江蘇農村社會結構底清晰的縮影。其中地主較少，計邳縣兩戶，鹽城一戶，啓東及常熟各兩戶，且多為小地主。這是當然的現象，因為近年以來，都會膨脹農村枯竭已成尖銳化的形勢，中等地主以上，絕少再居住在農村。我們九百五十二戶挨戶調查中所得到的地主這樣的少，固然由於此故，而所得到的地權也是很少，尤其是足以證明。

在江蘇北部農村中，富農是一個主要的社會層。這些經營規模較大且僱有長工或短工的富農，即通常被認作資本主義在農村中的種子的富農，在鹽城啓東及邳縣都佔有重要地位；啓東受着南通的影響，農



產商品化的程度較高；鹽城則因地瘠關係，有時宜於自種，許多小地主因此便多參加生產，自己經營；邳縣則因較近北方，富農成分如華北平原似的在農村中較為發達。一到常熟，富農便很少見了。

中農也以鹽城和啓東底百分比為較高，不過鹽城底中農在田權底分配上雖然是適合的，但實際上如其不將他們下半年在江南的所得來計入，則這些中農都與貧農無異。因此，大致看來，四縣底中農層都很薄弱。和這成有趣的對比的，便是貧農百分比底一般的高，平均總在60%以上。無怪一踏到農村中，滿眼都是襤褸的景象了。

邳縣鹽城啓東常熟四縣二十八村村戶分類表（民國二十二年調查）

類別	邳 縣		鹽 城		啓 東		常 熟	
	戶數	對總戶數的百分數	戶數	對總戶數的百分數	戶數	對總戶數的百分數	戶數	對總戶數的百分數
地主	2	0.7	1	0.6	2	0.5	2	1.3
富農	14	4.9	25	15.9	26	7.2	3	1.9
中農	46	16.5	60	38.3	113	31.4	39	25.3
貧農	172	61.2	59	37.6	208	57.8	101	65.6
其他	47	16.7	12	7.6	11	3.1	9	5.9
總計	281	100.0	157	100.0	360	100.0	154	100.0

這些村戶的田權分配，在四縣中，地主都不佔重要地位，這當然同樣地因為中等以上的地主都不在農村中之故；其中只有常熟底地主底田權有較高的百分比，即村戶中 1.299% 的地主却佔所有農田中 28.195% 的田權。

富農底地位及前途，在這四縣——尤其是鹽城和啓東兩縣底田權分配中，顯着十分重要，而且似乎不無發展底可能。在鹽城七村一百五十七戶，2703.5畝田權底調查中，二十五家富農共佔有一千六百六十一

畝土地，即15.9%的戶數却佔有61.4%的田畝，即是說一半以上。這情形確實構成鹽城底一種特色。雖然這些田地底生產力因地質磽薄之故甚為薄弱；但在本質上，鹽城底富農可說是很正常而且典型的一種。如第一區民治鄉趙家宅有一家有田二百五十四畝的富農，有耕畜四頭，長工兩人，有時還僱短工，同時自己有四人下田；第二區正豐鄉十二閭有一家有田一百八十畝的，也僱長工兩人，有耕畜二頭；這兩家富農都同時還經商。此外，正豐鄉十一閭還有一家一百六十畝的，十二閭還有一家一百十畝的，其餘大都在三十畝以上，一百畝以下，家中都有耕畜並僱着長工或短工。但是近年以來，農產品價格跌落甚烈，加以各鹽墾公司都在猛烈地開殖，富農地位也感受到若干威脅。大致說來，富農層已在開始動搖，雖然至現在止，還很少有出租土地的。

其次是啓東，啓東底富農也很發展，二十六個富農却有1042.149畝田農，即7.222%的戶數佔有了58.401%的田畝。這些富農確是目前啓東農村中最堅強的支持者；全縣估計，據縣款產處主任王文愷先生所述，約佔農村人口15%，他們大都自己有充分的田地，一面自己參加耕作，一面僱用若干工資勞動者來從事大部分的工作。這些富農有時還兼做商人，而且多數兼營高利貸事業。有些富農家裏陳設得非常整潔，甚至頗稱堂皇，例如我們調查的小效鄉第六閭，有幾家富農家裏有寫字棹，紅木檯子及其他新式傢俱。不過這些富農近年來因農產價格跌落之故，經濟方面也頗受打擊，如啓東出產很多的大蒜，往常是出口大宗，自東北淪陷以後，主要出路頓成問題，每年要損失到二十萬元，因此這種農產跌價頗影響到富農經營底前途。



如其更進一層將每戶及每人平均所得的田權來看，則富農與地主仍佔優勢，而且其程度幾乎與中農貧農底可憐情形無法比較。如在邳縣，不論每戶平均或每人平均，地主一倍於富農，五倍於中農，二十七八倍於貧農；富農則三倍於中農，十五六倍於貧農。鹽城地主僅調查得一家，平均數意義較小，然富農底平均數甚大，五倍於中農，幾將二十倍於貧農。啓東與常熟底情形最為嚴重，貧農每人底平均田權，僅一分上下；啓東地主平均田權二倍於富農，二十倍於中農，一百六十倍於貧農；富農則十倍於中農，七十倍於貧農，至於常熟情形顯着另一種意義，因這次四縣分村挨戶調查所得到的田權中，其他三縣都在一千畝甚至二千畝以上，惟有常熟僅三百餘畝，這就是說常熟底地主連極小的也都居住在城鎮上，當地租佃關係很發達，又沒有北方那樣的富農，所以在農村中被調查到者實際上都是沒有多少土地的人，因此兩戶有四五十畝田地的地主就在其中佔很高的百分比，而這情形在平均數中更完全表現出來：如地主和富農每戶還能平均有三十餘畝至四十餘畝，每人有三五畝；一到中農每戶便僅一畝餘，每人則僅兩分餘；至貧農則每戶七分餘，每人祇有一分餘了。有人說，若看土地分配，則中國農村中全是貧農，這情形，特別在租佃關係很發達的南方水田區域中，有極大的真確性。

邳縣六村各類村戶每戶及每人平均所有田畝表（民國二十二年調查）

類別	戶數	人口數	所有田畝數	每戶平均畝數	每人平均畝數
地主	2	11	110	55	10
富農	14	115	535	38.2	4.7
中農	46	363	561	12.2	1.5
貧農	172	900	347.3	2	0.4
其他	47	201	6.5	0.1	.03
總平均	281	1590	1559.8	5.6	.98

鹽城七村各類村戶每戶及每人平均所有田畝表(民國二十二年調查)

類別	戶數	人口數	所有田畝數	每戶平均畝數	每人平均畝數
地主	1	6	33	33	5.5
富農	25	157	1661	66.44	10.58
中農	60	334	782	13.03	2.34
貧農	59	253	223.5	3.79	0.88
其他	12	49	4	.33	.08
總平均	157	799	2703.5	17.22	3.38

啓東八村各類村戶每戶及每人平均所有田畝表(民國二十二年調查)

類別	戶數	人口數	所有田畝數	每戶平均畝數	每人平均畝數
地主	2	9	164.999	82.499	18.333
富農	26	167	1042.149	40.083	6.240
中農	113	579	460.989	4.079	0.796
貧農	208	938	113.352	0.545	0.121
其他	11	56	3	0.273	0.054
總平均	360	1749	1784.459	4.957	1.020

常熟七村各類村戶每戶及每人平均所有田畝表(民國二十二年調查)

類別	戶數	人口數	所有田畝數	每戶平均畝數	每人平均畝數
地主	2	16	90	45	5.625
富農	3	26	100	33.333	3.846
中農	39	205	56	1.436	0.273
貧農	101	435	71.5	0.708	0.164
其他	9	32	1.7	0.189	0.053
總平均	154	714	319.2	2.073	0.447

### 三 農田底使用

田權集中，而且如在縣鹽城啓東三縣般的富農佔有很大的成分，有

時可以促成資本主義農業底發展。

但這可能性必須在資本主義底正常的影響之下，而且與許多其他的條件相配合時，纔能實現起來。而這次所調查的四縣大都缺少這實現底基礎，只看到由於田權分配不均所造成的土地使用底饑荒及勞動力底浪費。如在農村人口中平均佔到60%以上的貧農——這農村社會底基礎層，每戶平均祇耕種五畝（常熟啓東），情形稍好的也只使用到6.1畝（鹽城），其下者甚至僅只三畝（邳縣），而這些土地，大部分還是租來的。貧農一方面在害着耕地饑荒，另一方面還死守着這只能維持半饑半飽生活的有限土地；貧農出租農田率性去當僱工的簡直沒有。中農情形雖然較好，但也不過是較好的可憐：每戶平均耕田，邳縣和鹽城在二十畝以上；啓東和常熟在二十畝以下。富農耕種的畝數自然較多，如邳縣鹽城每戶平均都在八十畝以上，啓東也有61.879畝，常熟則較少六十畝以上至八十畝的農業經營；而且這些富農又很少有將耕田出租底趨勢，尤其是像鹽城那樣的短工很多（有些地方祇要將白旗拉起便有許多短工來就僱），啓東那樣農產商品化底程度較高，如果沒有帝國主義底遏抑及苛捐雜稅公債兵差等底榨取，以至軍隊土匪底騷擾，江蘇北部應當有資本主義農業的前途的。

邳縣六村各類村戶每戶平均使用田畝表（民國二十二年調查）

類 別	戶 數	使用田畝數	每戶平均使用田畝數
地 主	2	—	—
富 農	14	1151	80.78
中 農	46	1214	26.39
貧 農	172	517.3	3
其 他	47	9.3	.197

鹽城七村各類村戶每戶平均使用田畝表(民國二十二年調查)

類 別	戶 數	使用田畝數	每戶平均使用田畝數
地 主	1	7	7
富 農	25	2008	80.3
中 農	60	1349.6	22.5
貧 農	59	361.8	6.1
其 他	12	4	0.3

啓東八村各類村戶每戶平均使用田畝表(民國二十二年調查)

類 別	戶 數	使用田畝數	每戶平均使用田畝數
地 主	2	48.333	24.167
富 農	26	1608.855	61.879
中 農	113	1886.955	16.699
貧 農	208	1081.087	5.198
其 他	11	4.666	0.424

常熟七村各類村戶每戶平均使用田畝表(民國二十二年調查)

類 別	戶 數	使用田畝數	每戶平均使用田畝數
地 主	2	21	10.500
富 農	3	80	26.667
中 農	39	621	15.923
貧 農	101	510.9	5.058
其 他	9	20.4	2.267

現在,不但沒有資本主義的前途,而且大多數的貧農連耕種的前途都沒有,勞動力大量地在浪費着。如以參加田間工作者每人平均的使用田畝數來看,則貧農都只二畝幾分,就除去其中有少數僱農在為他人

耕種，耕田底不足仍然顯見得很。

邳縣六村各類村戶參加田間工作者每人平均使用田畝表（民國二十二年調查）

類別	參加田間工作人數	每人平均使用田畝數
地主	—	—
富農	28	40.39 (有僱工相助)
中農	113	10.74
貧農	230	2.24
其他	39	.238

鹽城七村各類村戶參加田間工作者每人平均使用田畝表（民國二十二年調查）

類別	參加田間工作人數	每人平均使用田畝數
地主	3	2.3
富農	82	24.5 (有僱工相助)
中農	210	6.4
貧農	159	2.3
其他	10	0.9

啓東八村各類村戶參加田間工作者每人平均使用田畝表（民國二十二年調查）

類別	參加田間工作人數	每人平均使用田畝表
地主	2	24.167
富農	86	18.708 (有僱工相助)
中農	343	5.501
貧農	483	2.238
其他	19	0.246



常熟七村各類村戶參加田間工作者每人平均使用田畝表(民國二十二年調查)

類 別	參加田間工作人數	每人平均使用田畝表
地 主	7	3
富 農	17	4.706
中 農	113	5.496
貧 農	237	2.156
其 他	14	1.457

爲此，許多貧農，甚至中農底壯丁，都不得不出外另謀生活，這離村底情形在江蘇已是很嚴重了。

邳縣鹽城啓東常熟四縣二十八村中農及貧農出外工作人數表(民國二十二年調查)

村 戶 類 別	邳 縣			鹽 城			啓 東			常 熟		
	有工作 能力人 數	出外工 作人數	百分 比	有工作 能力人 數	出外工 作人數	百分 比	有工作 能力人 數	出外工 作人數	百分 比	有工作 能力人 數	出外工 作人數	百分 比
中 農	122	9	7.3	198	23	11.6	360	6	1.7	122	3	2.4
貧 農	265	23	8.6	128	18	14.1	527	44	8.3	270	25	.2

同時，因爲勞動力底低廉，新式農具很少被採用，到處是人力在代替機器，農業技術底改良只能困守在農業試驗場及學校中，無法走進農村去。

## 第三章 五年來田權分配及農田使用底變化

### 一 各類村戶底變遷

在前面，我們曾將江蘇農村中田權分配及農田使用情形作了個平面的觀察；但僅僅這樣是不夠的；因為現在情形是過去所蛻變出來的結果，所以在本章中，我們必須觀察自民國十七年以來的五年間的動態。

在這五年間，村戶底地位顯然有若干變動。其中惟邳縣情形較為特殊，因所調查的村子中如譚墩村半里莊等數村十七年時均為匪區，所有材料僅限於現在，五年間情形底比較祇得從略。不過，在這兒，我們仍可以說一點大概：邳縣村戶年來變動很小，田產移轉情形也很有限，原因是邳縣底土地集中，乃是由於封建關係底持續，其土地關係很久以前便已在固定的型式中，近年以來不見有繼續嚴重化的情形，因為邳縣一帶至今還屹立於江蘇底商業經濟體系之外。至鹽城情形，村戶底地位已有若干上落：原來是二十八家的富農，五年來有四家落為中農；中農自身原為五十九家，有一家情形較好，現在可算富農，但有兩戶落入貧農層中。此外無甚大的變遷。啓東底變動較鹽城來得顯著，十七年時三十三家富農，到現在只剩了二十六家，一家變為地主，而且是收租地主，三家變為中農，三家甚至變為貧農；中農層中五年來也有五分之

一的戶數落入貧農，富農中農地位之在啓東，是趨於日益搖落的情況中。至於常熟，則除有一部分中農五年來落入貧農外，其他的變動不大。

鹽城七村村戶變遷表

類 別	民國十七年	民國二十二年					總 計
	戶 數	地 主	富 農	中 農	貧 農	其 他	
富 農	28		24	4			28
中 農	59		1	55	2	1	59
貧 農	56			1	55		56
其 他	14	1			2	11	14
總 計	157	1	25	60	59	12	157

註：粗線框中表示不變動的村戶

啓東八村村戶變遷表

類 別	民國十七年	民國二十二年					總 計
	戶 數	地 主	富 農	中 農	貧 農	其 他	
地 主	1	1					1
富 農	33	1	26	3	3		33
中 農	127			107	20		132 *
貧 農	178			3	180		183 *
其 他	11					11	11
總 計	350	2	26	113	208	11	360

\* 中農民國二十二年遷入四戶又一戶分家；貧農民國二十二年遷入一戶，又四戶分家。

註：粗線框中表示不變動的村戶

常熟七村村戶遷變表

類 別	民國十七年	民國二十二年					
	戶 數	地 主	富 農	中 農	貧 農	其 他	總 計
地 主	2	2					2
富 農	3		3				3
中 農	43			38	5		43
貧 農	92			1	93		94 米
其 他	13				3	9	12 米
總 計	153	2	3	39	101	9	154

米 貧農中有兩戶分家，其他村戶中民國二十二年遷出一戶。

註：粗線框中表示不變動的村戶

在這樣單純的村戶變遷中，很清楚地可以看出，五年以來，江蘇農村中不論江南江北都充塞着衰敗的景象，貧農底數量在一年年地增加，家家都追想着以前的盛況！中農底搖落固然已顯著得很，而尤其顯著得使人觸目驚心的，便是成爲江蘇北部特色的富農層底沒落，這一批農業經營中最有希望的分子，不但沒有發展的前途，而且竟至不克保持原有的地位！

## 二 田權分配及農田使用底變動

各類村戶地位底上落，其中心動力自然是由於田權分配底變動。

鹽城情形，富農層在縮小，中農及貧農層有擴大（即戶數及畝數均有擴大）的趨勢，在下表中可以看得很清楚。

鹽城七村各類村戶五年來所有田畝分配情形比較表 A.

(依據民國十七年與民國二十二年兩年的分類為標準)

類 別	民國十七年				民國二十二年				百分比底增減	
	戶數	百分比	所有田畝數	百分比	戶數	百分比	所有田畝數	百分比	戶數	畝數
地 主					1	0.6	33	1.2	+0.6	+1.2
富 農	28	17.8	1823	65.8	25	15.9	1661	61.4	-1.9	-4.4
中 農	59	37.6	718	25.9	60	38.3	782	28.9	+0.7	+3
貧 農	56	35.7	224.5	8.1	59	37.6	223.5	8.3	+1.9	+0.2
其 他	14	8.9	5	0.2	12	7.6	4	0.2	-1.3	—
總 計	157	100.0	2770.5	100.0	157	100.0	2703.5	100.0	—	—

不過，這樣的比較僅僅是將民十七時底各類村戶和民二十二時底各類村戶相比，而並沒有將民十七時底各類村戶，不問其五年中間的上下落變遷怎樣，來定着地看他們的田權在擴大或縮小。因此，我們在下面還做了一張以民十七底分類為座標的統計，而從這表中所看出的，就是民十七時的二十八家富農五年來田畝減少得很顯著，中農略有增加，貧

鹽城七村各類村戶五年來所有田畝分配情形比較表 B. (以民國十七年分類為座標)

類 別	民國十七年				民國二十二年				百分比底增減	
	戶數	百分比	所有田畝數	百分比	戶數	百分比	所有田畝數	百分比	戶數	畝數
富 農	28	17.8	1823	65.8	28	17.8	1748	63.3	—	-2.5
中 農	59	37.6	718	25.9	59	37.6	766	27.4	—	+1.5
貧 農	56	35.7	224.5	8.1	56	35.7	212.5	7.6	—	-0.5
其 他	14	8.9	5	0.2	14	8.9	46	1.7	—	+1.6
總 計	157	100.0	2770.5	100.0	157	100.0	2772.5	100.0	—	—

農則也在減少中。所以鹽城底富農雖比較的多。但因為在舊的生產關係束縛之下，不但沒有擴大他們的經營底可能，而且一天一天地在搖落中；與此相同的，還有貧農底日益貧窮化。只有中農還能支持着，勉強地支持着。鹽城農村中底幹部，就五年間的過程來看，全賴這批中農了。

這情形，自然立刻就影響到平均數，每戶平均的田權，中農有極微弱的增加，富農和貧農五年間約降落10%。至於每人底平均數，因五年間人口增加之故，一般地顯出縮小，所有二十二年對民十七（一百）的指數都在八十五與九十之間。

鹽城七村各類村戶五年來每戶平均所有田畝增減表（以民國十七年分類為座標）

類 別	民 國 十 七 年			民 國 二 十 二 年			民國二十年指數 民國十七年=100
	戶數	所有田畝數	每戶平均數	戶數	所有田畝數	每戶平均數	
富 農	28	1823	65.1	28	1748	62.4	95.8
中 農	59	718	12.2	59	766	12.9	105.7
貧 農	56	224.5	4.01	56	212.5	3.8	90.3

鹽城七村各類村戶五年來每人平均所有田畝增減表（以民國十七年分類為座標）

類 別	民 國 十 七 年			民 國 二 十 二 年			民國二十年指數 民國十七年=100
	口數	所有田畝數	每口平均數	口數	所有田畝數	每口平均數	
富 農	162	1823	11.3	171	1748	10.04	88.8
中 農	228	718	2.6	321	766	2.3	88.5
貧 農	218	224.5	1	243	212.5	.87	87

最後，如果將所有田畝劃分成若干階段而看民十七與民二十二兩年各類村戶底分佈時，也可得到同樣的結論。富農在五十畝至二百畝這階段中的分佈萎縮得厲害，中農在維持着，貧農也不無若干的退縮，而且更集中在十畝以下了。

鹽城七村各類村戶所有田畝階段變動表

田畝階段	地			主			富			農			中			貧				
	戶數	百分比	增減	戶數	百分比	增減	戶數	百分比	增減	戶數	百分比	增減	戶數	百分比	增減	戶數	百分比	增減		
0 畝	民國十七年 2	民國二十年 1	增減	2	7.1	-3.1	1	4	-3.1	14	23.7	20	8	14.3	15.3	+1	23	41.38.9	-2.2	
0.1—4.9畝	民國十七年 10	民國二十年 9		10	16.9	-1.9	10	16.9	-1.9	24	40.7	46.7	24	40.7	46.7	+6	24	42.8	45.8	+3
5—9.99	10	19.99		1	3.6	.4	1	4	.4	7	11.9	10	7	11.9	10	-1.9	27	45.8	+3	
10—19.99	20	29.99		1	3.6	.4	1	4	.4	7	11.9	10	7	11.9	10	-1.9	27	45.8	+3	
20—29.99	30	39.99	100	3	10.7	+5.3	4	16	+5.3	3	5.1	6.7	4	6.7	+1.6					
30—39.99	40	49.99		4	14.3	+13.2	7	28	+13.2	1	1.7	1.6	1	1.7	1.6	.1				
40—49.99	50	59.99		13	46.5	-14.6	8	32	-14.6											
50—59.99	100—199.99			5	14.3	-2.3	3	12	-2.3											
100—199.99	200—499.99			1	3.6	.4	1	4	.4											
200—499.99				1	3.6	.4	1	4	.4											
總計	1	100		28	25	100	100	100	—	59	60	100	100	100	—	56	59	100	100	—

使用情形也沒有例外，五年中間，富農中農底使用指數都顯著地減縮，貧農底使用數量因為已經少到不能再少了，所以沒有再繼續縮小。

鹽城七村各類村戶五年來每月平均使用田畝增減表（以民國十七年分類為座標）

類 別	民國十七年			民國二十二年			民國二十二年指數 民國十七年=100
	戶數	使用田畝數	每戶平均數	戶數	使用田畝數	每戶平均數	
富 農	28	2260	90.4	28	2065	73.8	81.6
中 農	59	1328	22.5	59	1296.9	21.9	97.3
貧 農	56	311.5	5.6	56	340.5	6.1	108.9

鹽城七村各類村戶五年來每人平均使用田畝增減表（以民國十七年分類為座標）

類 別	民國十七年			民國二十二年			民國二十二年指數 民國十七年= 100
	口數	使用田畝數	每口平均數	口數	使用田畝數	每口平均數	
富 農	162	2260	13.9	174	2065	11.9	85.6
中 農	278	1328	4.8	321	1296.9	4	83.3
貧 農	218	311.5	1.4	243	340.5	1.4	100

在使用田畝底階段分佈情形中，富農底田場縮小得很顯著，使用田畝在五十畝至二百畝之間的戶數減少得很多。鹽城底田權雖然集中，但農田底使用原來就很分散：貧農底田場集中在十畝以下，中農底田場集中在十畝至三十畝，富農底田場集中在五十畝至二百畝，但五年以來，一方面人口一天天在增加，而田場底面積，中農貧農在勉強支持着，富農則已開始縮小了。這種農田使用之日趨分散，否定了鹽城農業生產發展底前途。



田畝階	地主			富農			中農			貧農				
	戶數	百分比	增減	戶數	百分比	增減	戶數	百分比	增減	戶數	百分比	增減		
0 畝														
0.1—4.99														
5—9.99	1	100 +	100				9	15.7	13.3	-2.2	23	41.1	37.3	-3.8
10—19.99							21	35.5	45	+9.5	4	7.1	10.2	+3.1
20—29.99				1	3.6	4 +	12	20.2	15	-5.2	1	1.8	1.7	-.1
30—39.99				2	7.1	8 +	7	11.9	13.3	+1.4				
40—49.99				2	3.6	16 +12.4	7	11.6	3.4	-8.6				
50—99.99				1	4	48 +9.2	3	5	10	+5				
100—199.99				16	57.2	16 -9.2	6	10						
200—499.99				4	21.4	16 -5.4								
總計	1	100	—	28	100	100	59	60	100	100	56	59	100	100

啓東情形，兩年對比時，地主底田權在增長，富農層在縮小，中農底

田權有顯然的進展，貧農層則戶數及田權均在擴大，但前者底增加較大於後者，所以仍不能有較好的狀況。

啓東八村各類村戶五年來所有田畝分配情形比較表 A.  
(以民國十七年與民國二十二年兩年底分類為標準)

類別	民國十七年				民國二十二年				百分比底增減	
	戶數	百分比	所有田畝數	百分比	戶數	百分比	所有田畝數	百分比	戶數	畝數
地主	1	0.3	140	7.1	2	0.5	164.999	9.2	+0.2	+2.1
富農	33	9.4	1264.23	63.8	26	7.2	1042.149	58.4	-2.2	-5.4
中農	127	36.3	497.70	25.1	113	31.4	460.959	25.8	-4.9	+0.7
貧農	178	50.8	75.253	3.8	208	57.8	113.352	6.4	+7.0	+2.6
其他	11	3.2	3	0.2	11	3.1	3	0.2	-6.1	-
總計	350	100.0	1980.183	100.0	360	100.0	1784.459	100.0	-	-

但如果以民十七底分類為座標而觀察時，則啓東各類村戶，除地主外，五年之間，都在慢性的衰落情形中。換言之，所有農民名義下的田權都在或多或少地喪失。在下表中，我們可見到只有地主底所有田畝在增加，其他在實數中所表示的，中農富農情形尚未至十分惡劣程度，至貧農則有顯著的失地情形。

啓東八村各類村戶五年來所有田畝分配情形比較表 B. (以民國十七年分類為標準)

類別	民國十七年				民國二十二年				百分比底增減	
	戶數	百分比	所有田畝數	百分比	戶數	百分比	所有田畝數	百分比	戶數	畝數
地主	1	0.286	140	7.070	1	0.282	148.333	7.798	-0.004	+0.728
富農	33	9.428	1264.23	63.844	33	9.296	1222.496	64.278	-0.132	+0.434
中農	127	36.286	497.700	25.134	128	36.056	468.133	24.612	-0.230	-0.522
貧農	178	50.857	75.253	3.800	182	51.268	60.023	3.155	+9.166	-0.645
其他	11	3.143	3	0.152	11	3.098	3	0.157	-0.045	+0.002
總計	350	100	1980.183	100	355	100	1901.985	100	-	-

平均數方面，當然也同樣是地主底平均數增高，農民底減低，而減低得最劇烈的便是貧農。

啓東八村各類村戶五年來每月平均所有田畝增減表（以民國十七年分類爲座標）

類 別	民國十七年			民國二十二年			民國二十二年 指 數
	戶數	所有田畝數	每戶平均數	戶數	所有田畝數	每戶平均數	民國十七年 = 100
地 主	1	140	140	1	148.333	148.333	105.952
富 農	33	1264.230	38.310	33	1222.496	37.045	94.055
中 農	127	497.700	3.92	128	468.133	3.65	93.11
貧 農	178	75.253	0.423	182	60.023	0.329	77.778

啓東八村各類村戶五年來每人平均所有田畝增減表（以民國十七年分類爲座標）

類 別	民國十七年			民國二十二年			民國二十二年 指 數
	口數	所有田畝數	每口平均數	口數	所有田畝數	每口平均數	民國十七年 = 100
地 主	3	140	46.667	4	148.333	34.083	73.034
富 農	169	1264.230	7.481	187	1222.496	6.537	87.381
中 農	579	497.700	0.860	651	468.133	0.719	83.6
貧 農	732	75.253	0.103	829	60.023	0.072	69.902

還有階段分佈底變動也可一看：

第三章 五年來田權分配及農田使用底變化

啓東八村各類村戶所有田畝階段變動表

田 畝 階 段	地 主			富			農			中			貧			農 百分比增減
	戶數	百分比	百分比增減	戶數	百分比	百分比增減	戶數	百分比	百分比增減	戶數	百分比	百分比增減	戶數	百分比	百分比增減	
0 畝	民國二十二年 民國二十七年			85	24.212	-3.711	80	57.592	-5.470	154	176.86	-1.902	178	208		
0.1—4.99				24	212	19.231	65	57.592	+2.648	20	176.86	+0.659				
5—9.99							9	7.087	+2.648	20	11.236					
10—19.99							11	9.735	+2.153	14	10.236					
20—29.99	1	50	+50	3	9.030	-5.244	13	10.236	+2.836	14	15.748					
30—39.99				6	15.152	+7.922	29	18.581	-2.167	21	3.937					
40—49.99				4	15.152	+9.232	5	1.770		2						
50—99.99				5	15.152	+4.081										
100—199.99				3	15.152	-3.61										
200—499.9	1	50	-50	1	3.030	+0.816										
總 計	1	100		27	100		127	100		113	100		178	208	100	

使用情形也在一般地衰落，在這短短的五年中間，農村情形竟這樣無例外地每況愈下，真是再嚴重不過的事。啓東農民底使用面積縮減情形，以富農爲最顯著，差不多有 20% 的面積；所有富農都很願放棄經營，或縮小範圍，所以五年之間富農租進的田地也有大量的減少。其次，中農也在縮小使用面積，貧農則上落較少。

啓東八村各類村戶五年來每戶平均使用田畝增減表（以民國十七年分類爲座標）

類 別	民國十七年			民國二十二年			民國二十二年 指 數
	戶數	使用田畝數	每戶平均數	戶數	使用田畝數	每戶平均數	民國十七年 = 100
地 主	1	40	40	1	40	40	100
富 農	33	2008.853	60.874	33	1660.445	50.317	82.658
中 農	127	2077.714	16.360	128	1914.308	14.956	91.418
貧 農	178	957.126	5.377	182	944.762	5.191	96.541

啓東八村各類村戶五年來每人（耕作者）平均使用田畝增減表（以民國十七年分類爲座標）

類 別	民國十七年			民國二十二年			民國二十二年 指 數
	口數	使用田畝數	每口平均數	口數	使用田畝數	每口平均數	民國十七年 = 100
地 主	0	40	0	0	40	0	
富 農	99	2008.853	20.291	96	1660.445	17.296	85.239
中 農	375	2077.714	5.541	378	1914.308	5.064	91.391
貧 農	422	957.126	2.268	430	944.762	2.197	96.869

階段分佈情形，富農在五十至二百畝之間的戶數有顯然的減少，但集中階段（即二十至一百畝）並未變動；中農五十至一百畝者原有兩家，現在僅剩一家，集中階段依然爲三十畝以下；貧農田場以十畝至二十畝爲最高，但在這最高階段中的戶數亦見減少，分散，而且繼續在分散的情形與鹽城無異。

第三章 五年來田權分配及農田使用底變化

啓東八村各類村戶使用田畝階段變動表

田畝階段	地主				農				中				貧				農	
	戶數	百分比	百分比增減	戶數	百分比	百分比增減	戶數	百分比	百分比增減	戶數	百分比	百分比增減	戶數	百分比	百分比增減	戶數	百分比	
0 畝																		- 3.371
0.1—4.9畝																		+ 4.970
5—9.9畝	1	50	+50															+ 1.388
10—19.9畝																		+ 2.987
20—29.9畝																		
30—39.9畝																		
40—49.9畝	1	50	-50															
50—99.9畝																		
100—199.9畝																		
200—499.9畝																		
總計	1	100	100	127	112	100	100	178	203	100	100	160						

在常熟，依據兩年底分類而觀察時，地主和富農底絕對數都無變動，田權底相對數則略有減低；中農戶數減少而田權擴大，似乎呈着分化的形勢；貧農則戶數增多但田權僅有微弱的進展。

常熟七村五年來各類村戶所有田畝分配情形比較表 A.  
(依據民國十七年與民國二十二年兩年的分類為標準)

類別	民國十七年				民國二十二年				百分比底增減	
	戶數	百分比	所有田畝數	百分比	戶數	百分比	所有田畝數	百分比	戶數	畝數
地主	2	1.307	90	29.685	2	1.299	90	28.195	-0.008	-1.488
富農	3	1.961	100	32.982	3	1.948	100	31.328	-0.013	-1.659
中農	43	28.104	45	14.842	39	25.325	56	17.544	-2.779	+2.702
貧農	92	60.131	67.5	22.262	101	65.584	71.5	22.400	+5.453	+0.138
其他	13	8.497	0.7	0.231	9	5.843	1.7	0.533	-2.653	+0.302
總計	153	100	303.2	100	154	100	319.2	100	—	—

但實際上，如果把握着民十七底分類來看時，則所有各類村戶五年來都無甚變動。

常熟七村各類村戶五年來所有田畝分配情形比較表B。(以民國十七年分類為標準)

類別	民國十七年				民國二十二年				百分比底增減	
	戶數	百分比	所有田畝數	百分比	戶數	百分比	所有田畝數	百分比	戶數	畝數
地主	2	1.307	90	29.685	2	1.299	90	29.393	-0.008	-0.290
富農	3	1.961	100	32.982	3	1.948	100	32.658	-0.013	-0.324
中農	43	28.104	45	14.842	43	27.922	47	15.349	-0.182	+0.504
貧農	92	60.131	67.5	22.262	94	61.039	67.5	22.044	+0.908	-0.218
其他	13	8.497	0.7	0.231	12	7.792	1.7	0.556	-0.705	+0.474
總計	153	100	303.2	100	154	100	306.2	100	—	—

但在這五年中，有的是分家了，有的是人口增多了，所以從平均數方面來看時，每戶田權貧農更形降落，每人田權則一般都在減少，而貧農底情形尤為嚴重，原來每人底所有田畝已經只有一分七厘光景，五年間不見增加，反見退縮，貧農景況年來之在更貧窮的過程中，已是無疑的事實了。

常熟七村各類村戶五年來每戶平均所有田畝增減表（以民國十七年分類為座標）

類 別	民國十七年			民國二十二年			民國二十二年 指 數
	戶數	所有田畝數	每戶平均數	戶數	所有田畝數	每戶平均數	民國十七年 =100
地 主	2	90	45	2	90	45	100
富 農	3	100	33.333	3	100	33.333	100
中 農	43	45	1.047	43	47	1.093	104.394
貧 農	92	67.5	0.734	94	67.5	0.71	96.73

常熟七村各類村戶五年來每人平均所有田畝增減表（以民國十七年分類為座標）

類 別	民國十七年			民國二十二年			民國二十二年 指 數
	口數	所有田畝數	每口平均數	口數	所有田畝數	每口平均數	民國十七年 =100
地 主	14	90	6.429	16	90	5.625	87.494
富 農	23	100	4.348	26	100	3.846	88.454
中 農	210	45	0.214	224	47	0.209	97.664
貧 農	385	67.5	0.175	407	67.5	0.16	91.42

至階段分佈情形，中農稍有增進，貧農在日趨縮小。



常熟七村各類村戶所有田畝階級變動表

田畝階級	地主			富農			中農			貧農		
	戶數	百分比	百分比增減	戶數	百分比	百分比增減	戶數	百分比	百分比增減	戶數	百分比	百分比增減
0 畝	民國十七年	民國二十二年		民國十七年	民國二十二年		民國十七年	民國二十二年		民國十七年	民國二十二年	
0.1—4.9畝												
5 —9.9畝												
10 —19.9畝	1	50					4	9.30	+ 0.95	2	3.26	- 1.28
20 —29.9畝							1	2.32	+ 2.80			
30 —39.9畝												
40 —49.9畝												
50 —99.9畝	1	50										
100—199.9畝												
200—499.9畝												
總計	2	100		3	100		43	100		92	100	

其次，使用情形，中農略有萎縮，貧農有極微弱的擴大。大致說來，在使用情形中同樣地看不出常熟農村有甚健康的現象，這一切，在平均數及階段分佈情形中表示着同一的趨向。常熟底田場，從來就很小，這情形，五年來不但無變更，中農反而有更退步的動向。

常熟七村各類村戶五年來每月平均使用田畝增減表（以民國十七年分類為座標）

鑑別	民國十七年			民國二十二年			民國二十二年 指數
	戶數	使用田畝數	每戶平均數	戶數	使用田畝數	每戶平均數	民國十七年 =100
地主	2	21	10.500	2	21	10.500	100
富農	3	80	26.667	3	80	26.667	100
中農	43	695.5	16.174	43	648	15.039	93.168
貧農	92	467.9	5.058	94	481.4	5.121	101.246

常熟七村各類村戶五年來每人平均使用田畝增減表（以民國十七年分類為座標）

類別	民國十七年			民國二十二年			民國二十二年 指數
	口數	使用田畝數	每口平均數	口數	使用田畝數	每口平均數	民國十七年 =100
地主	7	21	3	7	21	3	100
富農	17	80	4.706	17	80	4.706	100
中農	118	695.5	5.894	121	648	5.358	90.906
貧農	228	467.9	2.052	225	481.4	2.139	104.239

常熟七村各類村戶使用田畝階段變動表

田畝階	地 主				富 農				中 農				貧 農				
	戶數	百分比	百分比	百分比增減	戶數	百分比	百分比	百分比增減	戶數	百分比	百分比	百分比增減	戶數	百分比	百分比	百分比增減	
	民國二十二年	民國二十七年	民國二十二年	民國二十七年	民國二十二年	民國二十七年	民國二十二年	民國二十七年	民國二十二年	民國二十七年	民國二十二年	民國二十七年	民國二十二年	民國二十七年	民國二十二年	民國二十七年	
0 畝				0													
0.1—4.99	1	50	50	0					2	4.651	5.128	+ 0.477	38	42	41.304	41.584	+ 0.280
5—9.99									2	72.093	74.359	+ 2.266	49	48	53.261	47.525	- 5.836
10—19.99									31				5	8	5.435	7.921	+ 2.486
20—29.99	1	50	50	0	1	33.333	33.333	0	8	23.250	20.513	- 2.743					
30—39.99					2	66.667	66.667	0									
40—49.99																	
50—99.99																	
100—199.99																	
200—499.99																	
總 計	2	100	100	0	3	100	100		43	100	100		92	101	100	100	

## 三 田權移轉底分析

在上面的分析中，五年以來，農村中田權分配起着顯著的變動農民底田權在減少，農田使用有更分散及更縮小的趨勢，在鹽城與啓東，富農底地位日益搖落，全部農村絕少有欣欣向榮的情形；各類農戶都在掙扎狀態中從事他們的生產。

農民底唯一生產工具是土地，農民田權底縮小，即是說土地底喪失，自然是嚴重的事實。但這情形可以分析成兩種原因，一是分家，另一便是買賣。

在田權分散底原因上，分家底影響很大。有些地方，田權本很集中，但因分家之故漸漸分散；一般農民底田權原已小得可憐，分家結果，往往使它更支離破碎，這一切，都是數見不鮮的事。

在鹽城啓東常熟三縣中，分家底影響很小，鹽城可說是絕無。啓東則中農及貧農底每戶平均所有田畝，顯然受分家底影響而縮小；至於富農，則雖有三十三家之多，但五年間並未分家。常熟情形，地主富農及中農底田權都沒有受到分家影響，受到的只是貧農方面，每戶平均所有田畝底指數降落至 96.8。

鹽城七村分家對於每戶所有田畝縮小的影響

農戶類別	所有田畝數 (民十七年)	農戶數		每戶平均田畝數		
		未分家前 (民十七年)	分家後 (民二十二年)	未分家前 (民十七年)	分家後 (民二十二年)	民二十二年 指數(民十七年=100)
富農	1823	28	28	65.1	65.1	100
中農	718	59	59	12.2	12.2	100
貧農	224.5	56	56	4	4	100

啓東八村分家對於每戶所有田畝縮小的影響

農戶類別	所有田畝數 (民十七年)	農戶數		每戶平均田畝數		
		未分家前 (民十七年)	分家後 (民二十二年)	未分家前 (民十七年)	分家後 (民二十二年)	民二十二年 指數 (民十七年=1.0)
地主	140	1	1	140	140	100
富農	1264.23	33	33	38.31	38.31	100
中農	497.700	127	128	3.919	3.828	97.678
貧農	75.253	178	182	0.423	0.413	97.635

常熟七村分家對於每戶所有田畝縮小的影響

農戶類別	所有田畝數 (民十七年)	農戶數		每戶平均田畝數		
		未分家前 (民十七年)	分家後 (民二十二年)	未分家前 (民十七年)	分家後 (民二十二年)	民二十二年 指數 (民十七年=100)
地主	90	2	2	45	45	100
富農	100	3	3	33.333	33.333	100
中農	45	430	430	1.023	1.023	100
貧農	67.5	92	94	0.734	0.711	96.866

在各類村戶中，分家成分之多寡，並不是偶然的事，據一般調查所得，大致富農分家較少，貧農最多，因為前者底經營規模較大，勞動力可有適當的支配，家庭中從業人員雖多亦屬無妨；而後者則田權底分配既少，農田底使用也常患不足，求生底需要常成為分家底動力。

其次，促成田權底集中或分散底第二個原因，便是買賣，田產移轉底中心槓桿便是在此。在鹽城，因買賣關係，富農每戶平均所有田畝指數，五年中間退縮至 96.5；貧農底指數甚至僅為 90.3；只有中農有微弱的增進。可見鹽城底富農及貧農都曾賣出多量的土地，貧農甚至喪失到全部所有田畝底十分之一。

鹽城七村買賣對於每戶所有田畝的影響

農戶類別	戶數 (民十七年)	所有田畝數		每戶平均田畝數		
		民十七年	民二十二年	民十七年	民二十二年	民二十二年指數 (民十七年=100)
富農	25	1823	1248	65.1	62.8	96.5
中農	59	718	766	12.2	12.9	105.7
貧農	56	224.5	212.5	4.01	3.8	90.3

啓東情形，除地主買進土地外，其餘各類農戶都在買賣中喪失他們的土地，富農每戶平均田畝底指數，五年之間，落為 96.69，中農為九十四，貧農則甚至降落到 89.1。

啓東八村買賣對於每戶所有田畝的影響

農戶類別	戶數 (民十七年)	所有田畝數		每戶平均田畝數		
		民十七年	民二十二年	民十七年	民二十二年	民二十二年指數 (民十七年=100)
地主	1	140	148.333	140	148.333	105.952
富農	33	1264.230	1222.496	38.310	37.045	96.698
中農	127	497.700	468.133	3.919	3.686	94.055
貧農	178	75.253	60.023	0.423	0.337	89.125

常熟底田產移轉比較停滯，這是近年來都市膨脹，農村偏枯情形下必然發生的現象；所以一百零四家村戶中，只有四十三家中農因買賣而增多了兩畝田地，其餘都絕無變動。自然，這情形中，可能地存在着調查底不周，因為農民常不願全部報告的。

常熟七村買賣對於每戶所有田畝的影響

農戶類別	戶數 (民十七年)	所有田畝數		每戶平均田畝數		
		民十七年	民二十二年	民十七年	民二十二年	民二十二年指數 (民十七年=100)
地主	2	90	90	45	45	100
富農	3	100	100	33.333	33.333	100
中農	43	45	47	1.045	1.093	104.593
貧農	92	67.5	67.5	0.734	0.734	100

買賣固然是田產移轉中最普遍的方式，但田產移轉底方式並不限於買賣，如邳縣一帶，田地底典當亦很流行，而通常農民的喪失土地，在到達買賣階段以前，往往先經過抵押典當等步驟。所以下面三表，便是將三縣所調查的村落中各類村戶底所有田畝自民十七至民二十二止五年來增減情形作一總括的分析，以民十七年時所有畝數為座標，然後先看買賣，次看典當，又次看有無贖出贖回等情，最後在其他原因中再將村戶上落，分家及遷入等影響列入，依此而得二十二年時各類村戶底所有畝數。

鹽城七村各類村戶五年來所有田畝增減表

類別	民國十七年至民國二十二年增減情形																	
	民國十七年時 所有田 畝數	賣		出		買進		典出		典進		贖出		贖回		其他原因		
		畝數	對十七年所有田畝的百分比	畝數	%	畝數	%	畝數	%	畝數	%	畝數	%	畝數	%	畝數	%	
富農	1823	197	10.8	122	6.7												-87	4.8
中農	718	3	.4	51	7.1												+16	2.2
貧農	224.5	23	10.2	11	4.9												+11	4.9





至田權移轉方式，在邳縣，典當甚為盛行，一般農民在出賣田地以前經過典當者約佔七八成，典出之後大都歸受主耕種，典期通常均為三年，典價則約當地價 50% 或 60%。農田買賣情形，近年來不甚活躍，因為全縣匪患甚烈，收穫不佳，很少有地主或商人願意買進田畝，所以田價有顯著的跌落。例如在譚墩村一帶，現在每畝地價最高的祇值十五元，普通的只值十一二元，像這樣低廉的田價並也不能招攬得多量主顧，田地還是和不能脫售的商品一樣，錮禁在貧農底手裏日趨蹙薄。但邳縣也有例外情形，如有名的地主村——戴家圩附近，田地價格要高得多，普通農田每畝可值四十元，最壞的也值二十元。總之，邳縣平均田價比江南低得多，而五年中間，又跌落了 40% 左右。

鹽城各村中，抵押比較盛行，田產買賣大都經由此階段，不過典當底慣例必須移轉使用權，而抵押則祇表現一種借貸關係。在鹽城，抵押普通不收利息，而收取田中出產。在徐家村趙家宅等村中，典當情形也很普遍，通常不定年限，但須由得主耕種，所有產物自歸得主；如得主不自己耕種而轉租與他人時，則賣主有優先承租權。典地時費用有學捐契稅中佣等項總計約照價百分之二三。各村平均，押價普通約當地價 40%，典價則為 60%。至買賣情形無特殊習慣，普通農田每畝二十元，較五年前跌落一半。近海一半區域，各鹽墾公司時有大批收買土地情形，因種種關係，價格異常低廉，如民國七八年時太和大佑兩公司所收買的土地約三四千畝，但每窰（約有田二百畝至三百畝）祇給價一百五十串（一千文）至二百串。

啓東情形比較複雜，因為在啓東，和江南多數縣份似的，田權有所

謂“田底”“田面”之分。譬如新漲沙地便由私人或公家地主(如教育局)圍起,在召租耕種的時候,得收受一筆款項將田面出賣。這種田面賣價每千步最高為一百二十元,最低也要六十元。例如教育局處理新漲沙灘辦法便是這樣,規定佃戶在三年以內必須清償田面價格,然後由教育局出給“佃證”表示佃戶領有田面,以後教育局便不得任意收田。一般說來,啓東有田面的佃戶,假如田底屬於公家(所謂公田),則必須有“田證”,如田底屬於私人,則佃戶領有“寫地摺”,所謂“田證”與“寫地摺”都是田面權底法律保障。同樣,有“田底”的業主,不論他是公家或私人,都存有“戶摺”。這田面,在啓東俗稱“崇劃田”或“儀租地”,稱“崇劃”者是說由崇明劃過來耕種之意,因為那兒的地主大都為崇明人。這些“崇劃田”底佃戶都是有永佃權的,他們即欠租幾年,地主也不能隨意收回,所以價格較高,甚至高於田底,田底每畝普通值四五十元,田面却值二百元上下。至不分田底田面的稱“底面田”價格自然是最高,普通每畝在二百五十元至三百元左右。田權構成既有若干差異,各種田權底移轉自然也有各種不同的形式,手續和費用。田權移轉底主要方式,在啓東最普通的是買賣和抵押。買賣田產時,須訂立絕契,如出賣田底或底面田,則訂立“絕契”,如出賣田面,則訂立“絕吐攬”。田面出賣手續較繁,佃戶出賣田面照理必先通知業主,後來為免業主阻難和壟斷,佃戶先將田面脫賣,然後通知業主。譬如田價值二百元,得主往往先付彼一百元,然後由彼通知業主,追問賣者曾否欠租,以期先事清除一切糾紛。抵押手續在各種田權間無甚殊異情形,出抵者書立活契便向債主借取款項。佃戶抵押田面須立“活吐攬票”,抵押後佃戶仍種原田,每月二分

起息，或繳每千步十八元上下的預租。如抵押後歸得主耕種，則實際上便為典當，業主處租金由得主負擔，這時候債主債戶中間，銀不起利，田不起租，到三年或五年後方得贖田。不論田底田面，抵價約當地價之一半，典價則為60%。

常熟田權也有田底田面之分，但移轉手續無甚特殊之處。至移轉方式，則大都為買賣與抵押，很少有典當。田價現在普通每畝值一百元，田面田值五十元，田底田值四十餘元，民十七年情形比現在約高一倍。抵押價格通常約當田價60%至70%不等。常熟田價底跌落，最大原因便是由於農產品價格底不振。

## 第四章 租佃關係及其近年來的變革

### 一 農戶底租佃成分及其動向

江蘇底租佃關係，大致說來，江南較爲發達，江北則與華北近似，自耕農較佔優勢。在這次所調查的四個區域中，邳縣與鹽城兩地自耕農比較發達，在各類農戶中，平均佔到百分之六十以上。

邳縣六村各類村戶性質對照表

類 別	富 農		中 農		貧 農	
	戶 數	百分比	戶 數	百分比	戶 數	百分比
自耕農	7	50	28	60.9	95	76.6
半自耕農	3	21.4	8	17.4	2	1.6
佃 農	4	28.6	10	21.7	27	21.8
總 計	14	100	45	100	124	100

鹽城七村各類村戶性質對照表

類 別	富 農		中 農		貧 農	
	戶 數	百分比	戶 數	百分比	戶 數	百分比
自耕農	17	68	39	65	44	74.6
半自耕農	7	28	9	15	6	10.2
佃 農	1	4	12	20	9	15.2
總 計	25	100	60	100	59	100

啓東較次，僅富農中自耕農佔優勢，中農及貧農大部分在租佃關係下討生活。

啓東八村各類村戶性質對照表

類 別	富 農		中 農		貧 農	
	戶 數	百分比	戶 數	百分比	戶 數	百分比
自 耕 農	20	76.923	32	28.319	19	9.134
半自耕農	1	3.846	14	12.389	10	4.808
佃 農	5	19.231	67	59.292	179	86.053
總 計	26	100	113	100	208	100

至常熟則除富農外，中農及貧農幾乎全是半自耕農及純粹佃農，租佃關係底高度發達，正代表了江南底一般情形。

常熟七村各類村戶性質對照表

類 別	富 農		中 農		貧 農	
	戶 數	百分比	戶 數	百分比	戶 數	百分比
自 耕 農	3	100	1	2.564	1	1.010
半自耕農			8	20.513	20	20.202
佃 農			30	76.923	79	78.788
總 計	3	100	39	100	100	100

不過農戶底租佃成分，這樣看法，仍不免流於機械，而把握不住真實的情形。因為在半自耕農中，有的近於自耕農，有的近於佃農，必須從他們全部耕田中分別出自田佔優勢或租田佔優勢，然後不致有偏頗的論斷。所以，後面，我們再把各類農戶中底租佃成分，劃成“大部或全部耕田係自有者”及“大部或全部耕田係租來者”兩個範疇來看：

先說富農：在邳縣，富農經營中自田佔優勢及租田佔優勢者各為一半，鹽城則以租田為主要的富農很少；有84%的富農，其耕田係大部或全部自有者。啓東情形，大致與鹽城相似，惟僅佔80%；至常熟則三家富農全係自有耕田的。

邳縣六村各類富農份子戶數表（民國二十二年調查）

村名	富農總數	大部或全部耕田係自有者		大部或全部耕田係租來者	
		戶數	百分比	戶數	百分比
賀莊	5			5	100
土埠林	2			2	100
譚墩村	6	6	100		
戴家場	1	1	100		
總計	14	7	50	7	50

鹽城七村各類富農份子戶數表（民國二十二年調查）

村名	富農總數	大部或全部耕田係自有者		大部或全部耕田係租來者	
		戶數	百分比	戶數	百分比
倪化鄉 一 閣	7	5	71.4	2	28.6
正豐鄉 十 二 閣	7	7	100		
正豐鄉 十 一 閣	3	3	100		
趙家宅	1	1	100		
王家宅	7	5	71.4	2	28.6
總計	25	21	84	4	16

## 江蘇省農村調查

啓東八村各類富農份子戶數表 (民國二十二年調查)

村名	富農總數	大部或全部耕田係自有者		大部或全部耕田係租來者	
		戶數	百分比	戶數	百分比
小淤鄉第六閘	11	11	100		
民政鄉第三閘	1	1	100		
民政鄉第四閘	1	1	100		
庚癸鄉第四閘	4	3	75	1	25
庚癸鄉第二閘	4	2	50	2	50
信士鄉第六閘	2			2	100
嘉禾鄉第一閘	0				
義方鄉第六閘	3	3	100		
總計	26	21	80.769	5	19.231

常熟七村各類富農份子戶數表 (民國二十二年調查)

村名	富農總數	大部或全部耕田係自有者		大部或全部耕田係租來者	
		戶數	百分比	戶數	百分比
屯王廟陶家閘	3	3	100		
總計	3	3	100		

中農中底租佃成分，邳縣鹽城與啓東常熟顯然分爲兩個不同的區域，前者是中農經營中，全部或大部耕田係自有者佔優勢（邳縣爲65.2%鹽城爲73.3%）；後者則反是，全部或大部耕田係租來者，在中農全體中所佔的成分很高，如啓東爲66.3%，常熟爲84.6%。

鄧縣六村各類中農份子戶數表 (民國二十二年調查)

村名	中農總數	大部或全部耕田係自有者		大部或全部耕田係租來者	
		戶數	百分比	戶數	百分比
牛里莊	15	14	93.3	1	6.7
桃園莊	2	1	50	1	50
戴家場	5	5	100		
譚墩村	12	8	66.7	4	33.3
土埠林	4			4	100
賀莊	8	2	25	6	75
總計	46	30	65.2	16	34.8

鹽城七村各類中農份子戶數表 (民國二十二年調查)

村名	中農總數	大部或全部耕田係自有者		大部或全部耕田係租來者	
		戶數	百分比	戶數	百分比
趙家宅	6	6	100		
正十一鄉閭	12	10	83.3	2	16.7
徐家村	6	2	33.3	4	66.7
景十五鎮閭	3	2	66.7	1	33.3
王家莊	12	10	83.3	2	16.7
倪化鄉第一閭	11	4	36.4	7	63.6
正十二鄉閭	10	10	100		
總計	60	44	73.3	16	26.7



啓東八村各類中農份子戶數表 (民國二十二年調查)

村名	中農總數	大部或全部耕田係自有者		大部或全部耕田係租來者	
		戶數	百分比	戶數	百分比
小澱鄉第六閘	10	9	90	1	10
民政鄉第三閘	18	14	77.778	4	22.222
民政鄉第四閘	9			9	100
庚癸鄉第二閘	15	1	6.667	14	93.333
庚癸鄉第四閘	24	2	8.333	22	91.667
信士鄉第六閘	14			14	100
嘉禾鄉第一閘	8			8	100
義方鄉第六閘	15	12	80	3	20
總計	113	38	33.628	75	66.372

常熟七村各類中農份子戶數表 (民國二十二年調查)

村名	中農總數	大部或全部耕田係自有者		大部或全部耕田係租來者	
		戶數	百分比	戶數	百分比
高英鄉趙巷	6			6	100
東浜鄉南浜	9			9	100
花溪鄉西浜	8			8	100
澗橋鄉西毛	2			2	100
屯王廟陶家閣	1	1	100		
屯王廟上塘	5	5	100		
莫城鎮東街	8			8	100
總計	39	6	15.385	33	84.615

貧農情形，邳縣鹽城仍保有它們自田佔優勢底特色，貧農中全部或

大部耕田係自有者，在邳縣佔 55.2%，鹽城竟至 84.7%。此外，邳縣貧農中還有 27.9% 的人家，其全部或大部時間係出雇於人者，即為雇農。啓東與常熟底貧農，情形正相反，其中全部或大部耕田係租來者，啓東佔 88.4%，常熟佔 80.1%。此外常熟貧農中還有少數的雇農。

邳縣六村各類貧農份子戶數表（民國二十二年調查）

村名	貧農總數	大部或全部時間出雇於人者		大部或全部耕田係租來者		大部或全部耕田係自有者	
		戶數	百分比	戶數	百分比	戶數	百分比
賀莊	26	14	53.8	6	23.1	6	23.1
士準林	10	5	50			5	50
譚墩村	30	5	16.7	14	46.7	11	36.6
桃園莊	16	3	18.8	6	37.5	7	43.7
半里村	90	21	23.3	3	3.3	66	73.4
總計	172	48	27.9	29	16.9	95	55.2

鹽城七村各類貧農份子戶數表（民國二十二年調查）

村名	貧農總數	大部或全部時間出雇於人者		大部或全部耕田係租來者		大部或全部耕田係自有者	
		戶數	百分比	戶數	百分比	戶數	百分比
正豐鄉十二閭	5			1	20	4	80
王家莊	15					15	100
正豐鄉十一閭	7			2	28.6	5	71.4
趙家宅	6					6	100
徐家村	9			3	33.3	6	66.7
倪化鄉一閭	6			3	50	3	50
景范鎮十五閭	11					11	100
總計	59			9	15.3	50	84.7

啓東八村各類貧農份子戶數表（民國二十二年調查）

村名	貧農總數	大部或全部時間出雇於人者		大部或全部耕田係租來者		大部或全部耕田係自有者	
		戶數	百分比	戶數	百分比	戶數	百分比
小澳鄉第六閭	2			1	50	1	50
民政鄉第三閭	22			11	50	11	50
民政鄉第四閭	32			32	100		
庚癸鄉第二閭	8			8	100		
庚癸鄉第四閭	10			7	70	3	30
信士鄉第六閭	34			34	100		
嘉禾鄉第一閭	59			59	100		
義方鄉第六閭	41			32	78.049	9	21.951
總計	208			184	88.462	24	11.538

常熟七村各類貧農份子戶數表（民國二十二年調查）

村名	貧農總數	大部或全部時間出雇於人者		大部或全部耕田係租來者		大部或全部耕田係自有者	
		戶數	百分比	戶數	百分比	戶數	百分比
高英鄉趙巷	7			7	100		
東浜鄉南浜	20			20	100		
花溪鄉西浜	7	1	14.286	6	85.714		
澗橋鄉西毛	9	1	11.111	8	88.889		
屯王廟陶家閭	20			12	60	8	40
屯王廟上塘	17			8	47.059	9	52.941
莫城鎮東街	21	1	4.762	20	95.238		
總計	101	3	2.97	81	80.198	17	16.832

農戶底租佃成分還可從他們的租進田畝及租進田畝在全部使用田

畝中的百分比來看。在邳縣，富農和中農底使用田畝中，有一半是租來的，貧農反僅三分之一；鹽城則富農底使用田畝中，僅17.5%是租來的，中農和貧農稍高，約在40%上下；啓東和常熟兩縣，除富農情形不同外（啓東富農底使用田畝中有35.8%是租來的，常熟富農則不但不租進，而且其所有田畝中有20%租出與他人）。中農和貧農底使用田畝總有80%以上是租來的。

邳縣六村各類村戶農田之租出與租進表（民國二十二年調查）

類別	所有田畝數	使用田畝數	租 出		租 進	
			田畝數	對所有田畝之%	田畝數	對使用田畝之%
地 主	110		110	100		
富 農	535	1131			596	52.7
中 農	561	1214			653	53.8
貧 農	347.3	517.3	2	.57	172	33.2
其 他	6.5	9.3			2.8	30.1
總 計	1559.8	2871.6	112	7.2	1423.8	49.6

鹽城七村各類村戶農田之租出與租進表（民國二十二年調查）

類別	所有田畝數	使用田畝數	租 出		租 進	
			田畝數	對所有田畝之%	田畝數	對使用田畝之%
地 主	33	7	26	78.79		
富 農	1661	2008	6	.36	353	17.58
中 農	782	1349.6			567.6	42.05
貧 農	223.5	361.8			138.3	38.23
其 他	4	4				
總 計	2703.5	3730.4	32	1.18	1058.9	28.39

啓東八村各類村戶農田之租出與租進表（民國二十二年調查）

類 別	所有田畝數	使用田畝數	租 出		租 進	
			田畝數	對所有田畝之%	田畝數	對使用田畝之%
地 主	164.999	48.333	116.666	70.707		
富 農	1042.149	1608.855	10	0.960	576.703	35.846
中 農	460.959	1886.965			426.006	75.571
貧 農	113.352	1081.087			967.735	89.515
其 他	3	4.666			1.666	35.705
總 計	1784.459	4629.906	126.666	7.098	2972.113	64.194

常熟七村各類村戶農田之租出與租進表（民國二十二年調查）

類 別	所有田畝數	使用田畝數	租 出		租 進	
			田畝數	對所有田畝之%	田畝數	對使用田畝之%
地 主	90	21	69	76.667		
富 農	100	80	20	20		
中 農	56	621			565	90.982
貧 農	71.5	510.9			439.3	85.586
其 他	1.7	20.4			18.7	91.667
總 計	391.2	253.3	89	27.882	1023.1	81.632

這情形所昭示我們的，便是江蘇農村中，不論江南江北，由田權分配不均所引起的農田底所有與使用間的矛盾，已相當嚴重；地主底土地不消說是完全放租，所有農民，即生產者全體都必須租地來使用，江北底富農經營中租田底成分很大，江南底中小農對租進田地底仰給性更高，固然前者是爲了企業而後者是爲了生計，但生產者不能直接佔有生產工具乃是顯然的事實，農業生產由此受到嚴重的束縛，也是必然的結

果。

任何社會現象底研究，首要的是要從演變底過程中觀察其動向。江蘇農村中底租佃關係是向那一方面發展呢？在這兒，我們必須進而研究其五年來底趨勢。換言之，就是五年以來，地主是否有更多的田地出租，富農是否在以租田來擴大他的經營範圍，或減少租田甚至出租自田來縮小他的經營範圍，中農和貧農是否更困縛在租佃關係之下？這一切為明確地認識起見，我們必須來看五年前各類村戶農田租進租出底增減；至農戶租佃分子底上落，因分家及移入結果，戶數增加，比較難得真相。

邳縣因十七年有數村為匪區，材料不足，無法比較外；其他三縣底情形都相近似：即第一，五年以來，各類村戶底農田出租情形無甚上落，地主幾乎將田地全部出租，富農僅有極少數的出租，而且五年來並不見得在增加。

鹽城七村各類村戶五年來出租農田增減表

類 別	所有田畝數		出租田畝數		對所有田畝的百分比		百分比增 減
	民國十七年	民國二十年	民國十七年	民國二十年	民國十七年	民國二十年	
地 主		33		26		78.8	+78.8
富 農	1823	1661	6	6	.3	.4	+ .1
中 農	718	782					
貧 農	224.5	223.5					
其 他	5	4					
總 計	2770.5	2703.5	6	32	.2	1.2	+ 1

啓東八村各類村戶五年來出租農田增減表

類 別	所有田畝數		出租田畝數		對所有田畝的百分比		百分比 增 減
	民國十七年	民國二十年	民國十七年	民國二十年	民國十七年	民國二十年	
地 主	140	164.999	100	116.666	71.429	70.722	-0.722
富 農	264.230	1042.149	10	10	0.791	0.960	+0.169
中 農	497.700	460.959					
貧 農	75.253	113.352					
其 他	3	3					
總 計	1980.183	1784.459	100	123.666	5.555	7.098	+1.543

常熟七村各類村戶五年來出租農田增減表

類 別	所有田畝數		出租田畝數		對所有田畝的百分比		百分比 增 減
	民國十七年	民國二十年	民國十七年	民國二十年	民國十七年	民國二十年	
地 主	90	90	69	61	76.667	76.667	0
富 農	100	109	20	20	20	20	0
中 農	45	56					
貧 農	67.5	71.5					
其 他	0.7	1.7					
總 計	303.2	319.2	89	81	29.354	27.882	-1.472

其次，農戶底租進田畝數，富農和中農都有顯著的退縮，而且這情形是和使用田畝數底減少呈同一的意義，這是鹽城啓東等處年來富農經營底衰落，及各地農村中中農地位底動搖的結果。貧農居中，因為有若干中農降入底影響，使用畝數及租進畝數稍有擴大。

鹽城七村各類村戶五年來租進農田增減表

類 別	使用田畝數		租進田畝數		對使用田畝的百分比		百分比 增 減
	民國十七年	民國二十二年	民國十七年	民國二十二年	民國十七年	民國二十二年	
地 主		7					
富 農	2260	2008	443	353	19.6	17.6	- 2
中 農	1328	1349.6	610	567.6	45.9	42	- 3.9
貧 農	311.5	361.8	87	138.3	27.9	38.2	+ 10.3
其 他	5	4					
總 計	3904.5	3730.4	1140	1058.9	29.2	28.4	- .8

啓東八村各類村戶五年來租進農田增減表

類 別	使用田畝數		租進田畝數		對使用田畝的百分比		百分比 增 減
	民國十七年	民國二十二年	民國十七年	民國二十二年	民國十七年	民國二十二年	
地 主	40	48.333					
富 農	2008.853	1608.855	754.623	576.706	37.565	35.846	-1.719
中 農	2077.714	1886.965	1580.014	1426.006	76.046	75.571	-0.471
貧 農	957.126	081.087	881.873	967.735	92.138	89.515	-2.623
其 他	4.666	4.666	1.666	1.666	35.705	35.705	0
總 計	5088.359	4629.906	3218.176	2972.113	63.246	64.194	+0.948



常熟七村各類村戶五年來租進農田增減表

類 別	使用田畝數		租進田畝數		對使用田畝的百分比		百分比 增 減
	民國十七年	民國二十二年	民國十七年	民國二十二年	民國十七年	民國二十二年	
地 主	21	21					
富 農	80	80					
中 農	695.5	621	650.5	565	93.530	90.982	- 2.548
貧 農	467.9	510.9	400.4	439.9	85.574	85.986	+ 0.412
其 他	27.9	20.4	2.72	18.7	9.749	91.667	+81.918
總 計	1292.3	1253.3	1078.1	1023.1	83.425	81.632	- 1.793

## 二 租佃制度

江蘇底租佃制度，各地頗不一律。邳縣一帶，幾乎全為“分租制”。分租制底成因，通常因為土地貧瘠及天災較多，收穫頗少把握，所以不能有空額的錢租或穀租。不過同為分租制，而邳縣底情形，與華北一帶及法國的所謂 *Métayer* 制並不全等。華北一帶底分租制，地主與佃農雖同樣地各得一半的收穫，然在耕種時所有肥料種子也都各半的，有時大農具由地主出，小農具由佃農出。法國情形也大致是這樣。惟有邳縣一帶底分租制，地主僅出一半的種子，此外農具肥料可一切不管，到收穫時仍舊平分生產物。

邳縣分租底租佃手續，非常簡單，彼此並無契約，祇須地主與佃戶當面說明，亦無押租，時期亦無限制，起租與退租全聽地主底命令。

分租制名義上雖屬東佃對分，但實際上佃戶所得通常少於地主。當收穫前，地主即派“總管”下鄉，督看收割，然後將收穫物分置兩堆，由

地主方面先擇；在此期內，總管在鄉村食住等項全由佃戶供給。邳縣農產以麥爲大宗，次爲高粱及豆，普通每畝可產麥五斗（合27.8公升）高粱三斗豆三斗，與地主對分之後，佃戶每畝所得至多五元。

鹽城底租佃制度，分租制與穀租制都很盛行。分租制有對分，四六分或六四分三種：大抵對分制除種子歸業主自出外，關於田上購買肥料，修理堆壩風車（該地風車作水車用，每架可灌溉五十畝）等費，均彼此各半，其他情形都以此爲轉移。至穀租租率，每畝普通約完稻一百二十斤至一百五十斤，豆麥每畝約二斗，當地每畝產量，稻則可穫二百四十斤，麥五斗，豆六斗，所以穀租租額約佔產量之50%至60%不等。此外，鹽城也有佃戶包租制，於訂約時，須先繳納保證金若干，視田地底多寡及出產物預計底成數而定，俗名“上莊”。

在鹽城底租佃制度中，有一部分必須提出另說的，便是鹽墾公司下的租佃情形。

各鹽墾公司底地制，分全境爲若干區，每區分爲若干堰，每堰再分爲若干塊。這是指普通情形而言，其分法各公司也有不同的。通常每塊有二十五畝，由一戶承領。領種底時候，須繳納頂首，即押租，頂首數目各公司不同，每畝有一元至八元的，各公司底流動資本大部分依靠頂首。頂首之外，還要納一種寫禮（就立契手續），每畝三角，這數目大家一樣的。佃戶退田時，頂首可由公司發還，寫禮則不退。承種的佃戶，須自建居屋，備置農具種子肥料，從耕作到收穫，公司絕不過問。等到春秋兩熟（春熟以豆麥爲大宗，秋熟以棉花爲主要）將熟之時，公司乃派管墾人員，分往各戶，估計產量。春熟佃戶每畝納銀一角或數角不等，

看地力底大小而定。不過各公司底收入以棉租爲大宗，因此各公司對秋熟比較重視，常常限制佃戶不能多種春熟，以免秋熟受到妨害。秋熟普通四六議分，公司得四成，佃戶得六成。

在啓東，穀租制比較盛行，大約有 65% 以上的租田都是納穀租的。穀租底額數乃是地主在收穫以前預先到佃戶田裏估計本年的產量，然

啓東七村各類田租所佔成數比較表

村名	錢租	穀租	分租	折租
	%	100 %	%	%
義方鄉第六閘		100	，，	
民政鄉第三閘		100	，，	
民政鄉第二閘		50	，，	50
庚癸鄉第二閘		70	，，	10
庚癸鄉第四閘		70	，，	30
信士鄉第六閘		100	，，	
小澱鄉第六閘				

後和佃戶議定的。通常全年只還租一次，麥熟不還。佃戶田裏種棉就還棉花，種玉蜀黍就還玉蜀黍。租額普通很低，占產量底五分之一爲最

啓東七村穀租租額表

村名	全收穫量	普通所納租額			
		最高	最低	普通	普通租額對收穫量的百分比
義方鄉第六閘	48斤	13斤	9斤	11斤	22.917
民政鄉第三閘	25斤	12斤	8斤	10斤	40
庚癸鄉第二閘	46斤	10斤	7斤	8斤	17.3
信士鄉第六閘	44斤	12斤	7斤	9斤	20.4
小澱鄉第六閘	44斤	12斤	7斤	9斤	20.4
庚癸鄉第四閘	25斤	11斤	8斤	10斤	40
民政鄉第二閘	25斤	12斤	8斤	10斤	40

通常。其次是折租，即是說佃戶在繳租時不繳產物，却按時價折合銀錢還給地主，其中有一部分是空額的，租額每千步（合4.166畝）約自七元至十元。此外，還有一種名“分種田”的，即分租，情形與鹽城相似。啓東底一般租額雖不高，但也有許多苛刻的辦法，如有些心狠的地主得行“包三石”的辦法，即每年每千步繳麥一石，黃豆一石及玉蜀黍一石，合共計三石，無論豐歉，不增不減。又如收取預租的情形也常見，佃戶向業主租進“底面田”，每年分大小兩熟繳納租金，於每期之初繳納；例如租田千步，規定繳租二十四元，則每熟須預付十二元。

在常熟，穀租，折租及真正的錢租都很發達，不過成分多少，各村頗不一律。分租則絕對不存在。租佃手續普通須訂立契約，年限大都不

常熟五村各類田租所佔成數比較表

村名	錢租	穀租	分租	折租
花溪鄉西浜	%	10 %	%	90 %
高英鄉趙巷	60 ,,	40 ,,		
屯王廟上塘		30 ,,		70 ,,
潤橋鄉西毛村	50 ,,	50 ,,		
莫城鎮東街	70 ,,	30 ,,		

定，有幾村中押租極流行，為高英鄉趙巷村每畝須繳納三四十元，但繳押租後租額可稍低。押租外其他勒索尚無，預租也沒有。穀租租額底高度平均佔收穫量底45%，錢租普通佔地價底12%至20%。

常熟五村穀租租額表

村名	全收 穫量	普通所納租表			
		最高	最低	普通	普通租額對收穫量的百分比
花溪鄉西浜	2.2石	1石	8斗	9斗	40.909
高英鄉趙巷	3石	9斗	7斗	8斗	26.667
屯王廟上塘	2石	1.1石	8斗	9斗	45
莫城鎮東街	2石	1石	8斗	9斗	45
澗橋鄉西毛村	2石	1石	8斗	9斗	45

常熟二村錢租租額表

村名	每畝所納租額			
	最高	最低	普通	普通租額對田價的百分比
高英鄉趙巷	5.4元	4.2元	4.8元	19.2
花溪鄉西浜	6元	4.8元	5.4元	12

常熟佃農景況普通都十分窘困，地主勢力甚為發展，而且多大地主，所以催徵吏便應運而生。這班人底存在是半私半公的地位，實際上也是兼管催糧及催租，每人管轄一二圖（全縣有六百七十餘圖），全縣有二三百人。他們催租時有手續費可得，即催得十元，僅八元歸地主，同時下鄉時對農民還可勒索，所以在常熟，催徵吏是上等肥差，然而農民在他們下面受到的痛苦，真不勝言（詳情可參攷日記）。

## 第五章 鄉村政治情形及捐稅

### 一 鄉村政治情形

在目前，江蘇鄉村中主要的政治機構是在區公所，縣政底一切設施大都通過區公所而到達地方，所以如水利衛生教育倉庫救濟工程戶口調查及鄉村公所組織等事都劃入區公所底工作範圍。各縣底鄉村公所雖沒有組織具備，而區公所底組織大致都已完備。區長人選，以這次所調查到的一百六十九個區長底情形來看，尙稱嚴格，省立區長訓練所畢業的居多，縣政府出身者亦不在少數，間或亦有當地的紳士及大地主，如邳縣有位姓戴的及常熟有位姓金的都擁有極多的放租的土地。

邳縣等十三縣區長人數及出身表

縣	名	區長人數	出 身
邳 銅 鹽 泰 興 東 啓 海 南 常 吳 崑 無	縣	11	大部分爲區長訓練所畢業，其餘爲中學畢業，亦有舊幕僚出身者
	山	12	大部分爲軍政出身，少數畢業於中學及區長訓練所
	城	14	學校出身與舊官僚及紳士均有
	縣	15	大部分畢業於區長訓練所，其餘均爲縣政府出身
	化	6	全爲區長訓練所畢業
	台	9	大部爲區長訓練所畢業
	東	8	大部爲學校及區長訓練所出身，亦有大學畢業者
	門	11	全爲學校及區長訓練所畢業，亦有大學畢業者
	道	18	全爲區長訓練所及學校畢業
	熟	15	幾全爲區長訓練所畢業，亦有曾留學日本者
	縣	23	新舊出身均有
	山	10	幾全爲區長訓練所畢業
	錫	17	幾全爲區長訓練所畢業
總	計	169	

鄉村長底人選較為複雜，如邳縣有些村長是地主兼高利貸者，常熟情形尤甚，在第一區第二區第十二區第十四區中都發見有地主及高利貸者的鄉村長。

區公所底經費在江蘇已相當擴大，如常熟崑山每縣每年在十萬元以上，吳縣亦有九萬八千元，區公所已不是裝門面的點綴品，從經費上看來，可以有實際的事業舉辦了。

邳縣等十三縣各區區公所經費及來源表

縣名	全縣各區全年經費總數米	經費來源
邳縣	45,897元	田賦帶徵及地方雜捐
銅山	32,440	田賦帶徵及地方雜捐
鹽城	—	不明
泰縣	35,892	縣庫撥發
興化	18,144	田賦帶徵
東台	17,659	忙濟帶徵及灶折帶徵
啓東	19,200	田賦帶徵及公田租金
海門	24,582	地方款捐
南通	46,720	田賦帶徵
常熟	110,779	田賦帶徵及地方雜捐
吳縣	98,200	地價稅
崑山	159,193	地價稅帶徵
無錫	59,192	地價稅帶徵及地方雜捐
總計	667,880元	

米 內鹽城未調查列

## 二 捐稅

農村中資金流出底過程，通常分析為四個方面：“租”“稅”“價”“息”。在江蘇，地租底情形，上面已經敘述過；商業資本下的物價底作用不在這次調查範圍之列；借貸情形在江蘇很普遍，農村中百分之七十以上的農民都是負債者，利息通常在三分以上，四五分以至更高的在江

北亦常發見；最後，在江蘇農村經濟中扮演着重要角色的便是捐稅，而其中最普遍最嚴重的便是田賦。

江蘇田賦，江南江北顯然地可以劃分為兩區，江南的土地較為肥美，故正稅很重；江北的土地比較貧瘠，所以正稅較輕；因此江南的田賦附加稅不過超過正稅二三倍，而江北則多數超過八倍，或十倍，甚至有超過十五六倍以至二十五六倍的；附加稅底名目也舉不勝舉，省附稅比較簡單，不過教育專款，水利專款，築路專款等數種；一到縣附稅，便種類繁多，有教育費，公安畝捐，自治畝捐，黨部民衆捐，農業改良捐，普教畝捐，抵補金畝捐，蘆課自治捐，蘆課黨務捐，清丈費，保衛團捐，水巡察經費，警察隊經費，戶籍費，習藝所畝捐，教育特捐，師範經費，防務費，區經費，區圩塘工捐，鄉鎮經費，村制費，公益費，開河經費，保坍費，建開費，國省選舉費，修志費，積穀捐，清鄉費，慈善費等等。

在我們概況調查的十三縣中，田賦正附稅的比率，至足驚人，其中海門縣便是附稅超過正稅二十五六倍者，附加稅病民的情形已表露得無遺了。

邳縣等十三縣田賦正附稅比較表

縣別	省縣正稅(單位1000元)	省縣附稅(單位1000元)	比率(正稅=100)
邳縣	6.2	40.7	656.45
銅山	16.4	114.3	696.95
鹽城	11.1	94.6	852.25
興化	11.0	78.8	776.36
東台	9.9	31.4	317.17
泰縣	7.5	71.8	970.67
啓東	4.2	19.9	473.81
海門	2.9	75.5	2603.45
南通	11.0	69.9	635.45
常樂	67.8	129.9	191.59
吳縣	82.8	148.5	179.35
崑山	49.1	74.4	151.53
無錫	50.0	82.4	164.80



田賦附加稅病民的情形，不僅江蘇一省，幾乎是江浙皖等省底普遍現象；但海門這樣懸殊的比率則不多見。因此，近年以來，江蘇省政府努力推行地價稅辦法，想使各縣田賦不得超過地價底百分之一；但到現在止，還沒有充分切實地執行。如這次所調查的十三縣中，依百一底原則來看，田賦現徵數目只有兩縣未超過百一限度：

邳縣等十三縣田賦依照百一限度應徵稅額及現徵超出數額底比較

縣別	全縣地價總數	限度應徵數目	現徵數目	超出之百分比
邳縣	60,596,835 元	605,968 元	469,263 元	未超過百一限度
銅山	50,706,165	507,061	1,307,309	1.57
鹽城	59,966,703	599,667	1,059,454	.75
興化	59,702,880	597,028	898,224	.50
東台	37,303,172	373,031	412,969	.10
泰縣	81,350,000	813,500	892,923	.09
啓東	21,707,006	217,070	240,429	.20
海門	64,221,020	642,210	783,544	.22
南通	65,130,340	651,302	808,772	.14
常熟	216,890,790	2,168,907	1,977,249	未超過百一限度
吳縣	209,242,889	2,092,428	2,313,102	.1
崑山	115,308,096	1,153,081	1,234,944	.07
無錫	127,823,000	1,278,230	1,324,564	.04

其他雜捐，各縣很少見，不過在江蘇北部，軍需攤派底數額，甚為嚴重，邳縣所調查的六個村子中，幾乎沒有個村子不年年要被攤派軍需的。所以高一涵先生視察江蘇田賦情形的報告中，也認為江蘇北部底兵差，其破壞農村經濟的嚴重程度還在田賦附加稅之上。

## 附 錄

### 一 調查日記

七月一日

本團今天決定出發了。各團員在七時半左右到交通旅館集合，八時乘汽車抵下關。事先會中已向路局交涉好免票乘車的手續，所以我們很方便跳上了津浦輪渡，在微風細雨裏，暫別了首都，到民間去！鐘鳴十響，車開行。車中雖有電扇設備，陰霾雖充滿了天空，仍然怪悶熱。沿路兩旁多是平原，滿種着稻和高粱之類，欣欣然，大有生氣。農人三五成羣，且歌且作，煞是有勁，可惜他們的生產工具還是墨守陳法！在每每經過一團而又矮小的農家，我們可以看到他們的草屋的四向，稀疏的，培植着幾株樹木，幾塊小小園土，偶爾還有中古式的炮樓聳立在羣屋的中心；這樣，當然可以想到他們生活的簡單和不安了。晚九時，達徐州，在極端嘈雜混亂的人羣裏，我們拼命擠出車站，宿大金台旅舍。徐州為本省重鎮，從外表看去，似乎還安全；骨子裏，聽說卻是大煙，賭博和娼妓的世界。最令人疾首的，是市面流行的錢票，因為銅元稀少，商人們為便利交易計往往把千文的錢票，分作兩張五百文通用；五百的，也可以扯作兩張二百五；而這種錢票，又能任意發行，只苦死了平民們。

## 二日

九時餘，我們又走隴海路起程。這路線的一切，都不及津浦路：旅客異常擁擠，我們原來交涉了二等車，結果，三等車的座位還不可得，我們只好以被包代替了椅子，在汗臭和各種不同而嘈雜的語調的空氣裏，消磨了六個鐘頭。一時許，達炮車，從此地到邳縣城僅二十八里。出車站，又坐上殘破不堪的長途汽車，奔馳於崎嶇的汽車道，左右搖擺如酒醉翁，確有幾分危險。車行未及一小時，即抵武河，河橋正在修理，斷絕交通，我們只得雇糞船二；幸河面不寬，勉強渡過。既登岸，行不數百米，縣城在目了。站在城門口的武裝士兵，問明我們的來歷，毫不留難，讓我們進去。街道雖很狹，倒不十分污穢；但住房全是矮小的草屋，商店間有幾家，行人很少。這樣破落，殊出我們意外。到縣政府，經張團長交涉，介紹我們居此地天字第一號的新邳客棧。甫進門，即為廚房再入即天井，臭氣刺鼻，天井之東，有房間二，暗而不透氣，然非上客不住。女主人見我們來，茫然不知所措！近晚，縣府導我們遷居農民教育館，雖簡陋，較旅館差勝一籌。

## 三日

上午本團留館中開會，審查表格和分配工作，張團長擔任縣政治土地概況調查，謝敏道君注意宗教方面，錢兆熊君負分村土地政治的責任，汪浩和廖逢秦兩君專作挨戶調查。下午張團長去縣府接洽明天的調查區域，我們乘暇作環城之遊。出北門，沿大道而行，因為地是沙土，走一步，退半步，風來則沙亂飛，幾不能開目，猶身歷沙漠然。土人多着草織套鞋，甚精美，步行頗速，且身體強健。男人多赤膊，間也有留辮

的；女人都是蓄髮纏足，着布衣，其長過膝。他們都還和善可親，言語和行動，十足帶有北方民族的氣習。入西門，經過商業區，不過二十餘家商店毗連在一塊而已。

#### 四日

今天根據昨天的決定，到距城四十五里遠的八區調查。八區不甚安靖，王縣長帶二十餘馬隊和一連步兵前往肅清匪禍。我們爲安全計，乘車同他們去。黎明出發，走北門，沿公路前進，馬隊導前，洋車居中，步兵壓後，蜿蜒着，頗有壯氣。四野遍種高粱，間植西瓜，大豆，麻草之類，渺無邊際。八時左右到岔河鎮八區區公所，晤區長某氏，決定調查譚墩村，墩距鎮還有十八里，區長派霍助員和四衛士伴我們往。過楊莊，四五里無人煙，青紗障眼，士兵促車夫加緊跑步。他們手托槍，口不語，左右顧盼，如臨大敵！因爲此地通河道，常有鬍子出沒，前幾日，即有人喪命於此。我們真幸運，安然渡過，但也虛驚不淺！近午達目的地。農家集處如莊園，見我們來，頗覺驚奇！在破落不堪一間斗大的草棚裏，我們會見了黃鄉長，面黃肌瘦，懶洋洋地，目力好像沒有光；零亂的頭髮，還配上幾根枯草似的鬍鬚，癡癡的望着我們，經過霍助員多番解釋，工作得能進行。譚墩原來很富庶，十六年爲匪陷落，燒殺過半，斷牆殘屋，歷歷猶在！農民多居草棚，冷清清的如入死境，衣着襤褸，哭喪着臉，這樣，十足象徵了他們生活在怎樣悲慘的境遇裏！他們都很忠實，凡有所問，一一詳細相告，祇不過對我們連稱「老總」！「老總」而已。全村共有六十二戶，自耕農居百分之九十，平均每戶有田六十畝左右，但生活仍很困難，因爲接近匪區，爲自衛計，不能不擲衣節食，購置槍彈，

建築炮樓。臨行，謝君拍村景，羣童驚散，其幼稚當可想見！歸途，聞炮聲轟轟，兵與匪戰，入晚還在對抗中。

### 五日

本團爲調查便利，預備遷居官湖鎮。上午又到縣府接洽，順便問問各方面的情形，適王縣長剿匪未歸，由祕書崔增嶽先生和兩位助員與我們談話。崔先生初來不久，知道的不多，特別關於農村方面；而兩位助員所告訴我們的，單祇教會的情形有點價值。天主教在前清光緒年間，在邳縣城，八義集，窪灣三處建築教堂傳教。教堂的建築居邳縣的首位，因爲他們有錢，錢的權力，自然特別大，每假手教徒，實行高利貸的剝削；還在農產收穫以後，屯買糧食，操縱市場；甚致干涉地方行政，包攬訴訟。凡新任縣長，首先須得教會同意，否則，很難立足。自革命勢力到達後，民運勃興，教會氣焰，一落千丈！現在與外界不相往來，僅辦幾所學校；而信教的也較昔大減；但逢荒年時，教堂則較鬧忙，蓋人多爲吃飯而來此了。

午餐後，我們理好行裝，乘人力車起程。官湖鎮距縣城僅八里，不及一小時即達。到第一區區公所，楊區長介紹我們居官湖小學，聚在一間禮堂裏，玻璃窗和門板都不全，四通八達，空氣流通極了！

### 六日

今天張團長起程調查鄰縣土地政治概況，我們就到第一區境內半里莊去，由區公所差役引路，因爲路很近，不用武裝保衛，而且昨晚我們還會過他們的鄉長，請他事先和農民們說明。我們首先到鄉長家，他家有一所私塾，十幾位學生，閉着眼，仰着頭，拼命亂喊。錢君就便請教書

先生幫助，其餘同人分作兩組，由正副鄉長領頭分途挨戶調查，進行很順暢。但農人多不願實報牲口，怕我們如「老總」一樣蠻不講理。全村共有農家百餘戶，每戶平均所有田地大都在五畝以下，十畝以上的很少。高粱，大豆和麥子是他們的主要農產。間有業小貿的，也有種園藝的，大部分祇能勉強維持最低生活。農家全是草屋，矮小簡陋不堪；所用家具，完全是土貨，穿的也是土布，資本主義經濟的侵略還沒有直接到這裏。鄉長年逾半百，精神飽滿，很忠厚，伴我們繼續工作五小時，毫無倦色，笑迷迷地，難能可貴！

### 七日

因為昨天竟日工作，在烈日中，我們都覺得很疲勞；加之和賀莊的鄉長還沒有接好頭，不便直接跑去，所以決定上午不出發。官湖鎮是邳縣商業的中心，不論出口和入口都需經過此地；出口以黃豆為大宗，花生和麥居次位；進口多日用品，大米和棉織物。市面還不冷靜，尤其在早晨更鬧忙，這是土人集市的時分，所有的土產，還有小部份手工業品，佈滿了全段街心；沒有警察，然而，秩序並不怎樣糟。交易媒介，有中國和交通銀行的鈔票，商店所發行的錢票就是輔幣。百文以下的買賣，沒有銅元，就用竹片。此地以前稍微有點資產的商店，都可以發行錢票。發行的方法有兩種：其一，甲乙兩店的票子互相交換，就是甲店所發行的，由乙店用出，乙店的，由甲店用出，這可以避免自己發自己用的嫌疑；其二，由發行的至友用現金買去用出，以表示他的信用可靠。事實上，採前一種方法的，佔十分之九。因此，邳縣竟成了紙票的世界！十九年，馬縣長到任，大加整頓，限令商店收回，已經發行的錢票，改由商會

發行，有一千文，伍百文，二百文，一百文幾種；並設立兌換處，由商店用現金購票流通市面，商會則以四成現金作固定準備金，六成放款，票價賴以穩定。至今日市面始終維持了一元兌四千八百文的比價，平民得惠不淺！

下午三時，賀莊的黃鄉長來會我們，以時間較晚，不及下鄉調查，請他回去事先和農民們說明，並約定明天上午我們準去。

### 八日

今天我們趕早吃過點心，請區公所差役引路，到賀莊調查。賀莊距官湖鎮十里，可通洋車，八時左右即達。農人們因為事先經過黃鄉長的說明，不叫我們「老總」，而且還很誠懇熱烈，我們都感到極大的快慰和興奮。這是佃農區，全是耕種戴姓地主的田地，土質較堅，每一架犁，要三條牲口拖曳。他們耕種方法，在高粱收穫之後，可以繼種麥子；麥子之後，又可以種大豆；循環不已的耕種。不過在種豆之後，地力即呈遞減律(Diminishing returns)的現象，下次收穫，就要減少，所以農人們非到荒年不得已時，不願這樣幹。

東佃階級非常懸殊：地主活像封建領主，居在另外一個世界的村莊，佃農要服從他的命令。租期長短，並無契約，可以隨時退佃，不必徵得佃農同意。地主除每年供給一半全年所需要的種子外，其他一切生產費用概歸佃農負擔；而他所得的租額，在名義上，雖祇佔全收穫量二分之一；實際，當要收穫的時候，佃戶就應請地主派人估量收穫的多少，但估量毫無標準，本來只可收三十石的，他可以估四十石，按分租的辦法，地主拿去二十石，結果竟徵至三分之二。此外佃農還有力役提供的

義務，任地主驅使，無報酬，祇供膳食，再加上苛捐雜稅的剝削，天災匪禍的摧擊，這樣他們當然只夠吃粗醬餅，用蒜一根，調調味，穿破衣，聊以蔽體，這一種近乎原始人的生活了！繼到土埠林調查，那裏和賀莊的情形沒有兩樣，只不過多幾家手工業者罷了。

## 九日

我們聽說寶莊馬戴四姓是邳縣四大地主，他們各自都建築了很堅固的堡寨，環護他們的高堂大廈；還訓練了許多衛隊，供他們驅使。我們很想去戴圩調查這土皇帝的生活和土地集中的趨勢。與戴區長商量，請他引我們去。他是不是戴地主的嫡系，或者同宗，我們不明瞭。他祇說因為職務太忙，不能抽暇，沒有如我們的願望。謝君有位同學也是姓戴，在南京快出發的時候，他先有封信寄他的哥哥為我們介紹，住在距官湖鎮東北十二里的戴家場，這樣沒落的農村裏，居然可以送子弟到充滿了錢臭的都市去唸大學，他的家應該是地主，否則，就有些特殊了。因為有這樣淵源，我們決定今天去，照例請區公所派二人引路，他們全副武裝，大壯行色。在出門時，恰巧戴春法先生拿了他弟弟的信來會我們，真奇遇！他說：從他的家到鎮上來，路上不安全，每次必須聯結六七八人同走，然而，碰不碰鬍子，還要看各人的幸運；不過，在武裝保衛之下，他很誠懇歡迎我們。他是當地不遠胡圩的小學校長，不高興出門去，對於本鄉的一切情形很熟悉。我們為避免來往的危險，就便請教他。戴家場是在二百年前從戴圩分家而來，現在只有六家門戶，全是姓戴，而且全是自耕農，說靠天福，無寧說是自衛能力充實。這幾年，他們那裏鬍子沒有光顧過，加上農民們勤儉耐勞，兼營副業，所以最近五年



來，他們中就有五家已經有相當積蓄：地權共增加六十四畝，而每畝的價值，也高漲了十元左右，每畝生產能力也稍見增加，可是，近兩年來農產價格卻趨下落，這給與他們的影響不淺！田賦負擔每畝三角三分，而附加超過三倍多，還有軍需攤派，全村每年往往在三十元以上。鄉政方面的組織，是鄉轄閭，閭轄鄰，鄉閭鄰長由農民公選，當選人以人格，知識和做事能力為標準，因為全為義務職；有時，應縣府之召，偶爾還有時間和金錢的損失，尤其怕開罪鬍子大哥，很多人都不願意幹。

下午張團長自銅山歸，調查所得很多。

十日

今天再到縣政府去接洽調查第六區，那裏接近砲車，是我們離開邳縣必經的路線，為經濟時間計，我們打算不再返縣城，順便和王縣長話別，謝謝他，給與我們很多方便。在縣府午餐，席間王氏談及他對於縣政一切設施的計劃，頗有條理，可惜因種種困難，不能按步進行。

十一日

晨起，理好行裝，坐洋車起程，九時許到砲車，我們把所有的行李寄存車站，急忙去鎮公所找負責人，幸喜鎮長在昨晚已經得有縣府的通告，不用多費唇舌，就明瞭我們的來歷。坐一會，即出西門到桃園莊調查，這莊村共有農家二十戶，祇耕田五十五畝。土地分配情形，有五家根本不事耕種；自己無田而替人耕種的，有六家；耕種少數自田或租田，生活不敷，往往出雇於人的，有九家。農產以高粱，麥子為大宗，附帶還種些花生和煙草。因為無力施肥，地利下降，農產價格又是普遍低落，他們生活的艱苦，比譚墩好不了多少，這裏小孩特別多，一羣羣，赤身露

體，圍着我們。正午，回車站，候車西行，三時登車，特別快，黃昏即達徐州，再宿大金台，夜間大雨，我們苦不能睡。

#### 十二日

上午九時轉津浦車，晚八時到下關，寓東南飯店。

#### 十三日

上午張團長進城到會裏報告邳行經過，團員們各自料理私事。近午，又坐了京滬車，原來我們預定的計劃，第二步走鎮江趁小火輪到鹽城去。因為事實上，有許多不便利，改從上海先至啓東。晚九時達上海，在三日之內，由破落的農村跳進繁華的都市，確有兩個天地的感觸！

#### 十四日——十六日

因為天氣太熱，連日奔波，張團長有些不舒適，不能即刻起程，留滬休養，團員們乘暇整理調查材料。

#### 十七日

張團長精神已經恢復原狀，我們今天乘小火輪起程，船主優待政府機關的人員，我們只需出半票，坐在大餐間裏，雖不怎樣舒適，單在這船上，總算特殊階級了。四時起碇，行駛整晚。

#### 十八日

晨六時，船抵川洪港，港水太淺，船不能入，停江心，換乘帆渡，行二小時抵岸，岸上僅一草棚，備來往旅客候船之所，我們雇土車兩輛，運行李，步行里許，轉汽車，直馳縣政府，晤縣長費公俠氏，為張團長舊識，談甚歡，招待我們居款產處。

十九日

今天開始調查第一區民政鄉，區長郭心慧女士抱病，特派某助員引我們。聞女性執政，在此地還是破題兒第一回。八時坐洋車起程，四野也和邳縣一樣，沒有山，平平坦坦，種滿了花生，稻子，棉花和珍珠米之類，土質肥美，不用牲口拖犁，祇要人鋤鬆就夠用。男女都下田，衣服整潔，特別是女人，穿着裙子，頭上裹着各色的花布，也有戴圓形軟邊草帽的，俯着身，埋頭操作。首先我們到馮子卿閭長家，房屋雖矮小，全是蘆草構成，內中設備簡潔，粉飾純白，怪精緻！他們正在早餐，麥子參米飯，因為氣候關係，要這樣吃。農民只能土語，我們只會普通語，相互間只能笑笑而已，真苦惱！幸張團長勉強可通。這村十分之九是佃農，自種自田的很少；不過，佃農的性質有些異樣，因為田地有田面權與田底權的區別，也就是所有權和使用權的不同，佃戶永遠享有使用權，而且還可以自由買賣或出租；地主若不得佃戶同意，則不能任意移轉。每年出產，以議定方式繳納若干給地主，也少有採對分方法的。這樣，他們受地主的剝削比較不厲害。但捐稅的灘派却不少，習藝捐，保衛捐，操場捐，兵糧捐，槍捐，最近又有飛機捐了。水利的設備甚簡單，大部分靠天然雨水灌溉；不幸，今年天氣總是晴，枯死了農產甚夥。農家不是毗連在一塊，散處東西。烈日之下，我們往來奔走，確有幾分難受，下午三時返寓。

二十日

第一區範圍很寬，單只民政鄉所包含的閭數就不少，這一鄉又約略具有本區農村各個特色，所以我們仍然再去調查一閭。因為我們要知

道土地分配情形，對農家的土地和人口，特別問得詳細。土地是他們唯一的財產，也是政府的財源，人口是抽丁的目標，農民死不願離鄉井。剛巧我們又是政府機關派去的，當然他們很懷疑；雖經區公所助員多番解釋，他們仍然有的消極的不理我們，有的竟愁容滿面，說長道短，訴吐苦衷，倒難爲了我們！這閩也是佃農區，田地的所有權和使用權合而爲一，東佃須經過契約手續，佃戶在一定年限之內，享有使用權，但，絕對不能移轉。而地主不必徵得佃戶同意，可以自由收回使用權。佃戶租額約納全收穫十分之四，不過，生產費用完全由他負擔。因爲地質肥美，差不多整個啓東都採輪耕方法，在廢歷三月種下大豆和玉蜀黍，經過百天，即已成熟，收穫後，再種麥，翌年四月割好麥，繼種棉花，九月收，復能種蠶豆，至第三年四月又可種大豆和玉蜀黍。如此循環，三年一週期；但，事實上，天旱不利於玉黍蜀，多水不宜於大豆；此外，市場的價格也可以限制他們停耕；在停耕以後，地利賴以恢復，可以增加下次農物的產量。

下午張團長起程調查鄰縣土地政治概況，這兒的工作留給團員們。

二十一日

嘉禾鄉距城二十餘里，坐汽車去，晨風習習，奔馳於田野間，多痛快！每當汽車經過農家，不論男女老幼，跑出門，驚慌失措地爭望，不用人力，狂奔着，又這樣神速，真夠奇怪了！各個農家的屋角，都插了一面三角形小旗，上面寫的「雨來了」，或者其他求祈的語句，還在一塊停耕的田裏，搭起丈多高的草台，台上設神位，有位老年人，正襟危坐，低着头，噙噙地唸，台下有些人打鑼鼓，毫無節奏，然而，大家不作聲，誠懇

地，祈老天下雨！在某小港的沿岸，做了一條泥龍，很活氣，可惜港底仍然沒有一滴水，而農產則愈見枯萎了！聽說這兒的農人每年耗費於求神拜佛的血汗極可觀，去歲縣黨部某委員倡議禁止，大遭農民攻擊，險些釀成巨潮。晤楊區長，人和善，他和第一區郭區長是夫婦，夫婦倆人掌握了兩區政權，難能可貴！他親自引我們到嘉禾鄉。嘉禾鄉臨海，田地常常坍去，由富農可以突降為雇農，甚致喪失生命也難說；近幾年來，就已經沈去六七里，而政府毫無防禦工事，好像也是「聽天由命」！有時候，間有淤塞而成的無主地，你佔我奪，曾經發生過不少次數的械鬪，因此，有些地主的土地，根本就用這種手段搶到的，這村十分之九是佃農，都以捕魚為副業，生活艱苦！

## 二十二日

今天仍舊到第二區，調查小澗鄉，昨天已由楊區長事先通知了鄉長，用不着再到區公所。啓東的交通，單只說汽車路，四鄉可通，很便利！我們還是坐汽車去，不到一小時即達。剛接近這個鄉村，我們覺得有些異樣，因為這是一個比較富裕的自耕農和地主的區域，瓦屋建築高大，不毗連，大約相隔僅半里，屋的四週，圍以丈多寬的水渠，渠兩邊種有樹草，渠外為田地，只有屋前一條路通裏面，有的是一座吊橋，到晚間，可以臨時拆掉，和外界斷絕，這與邳縣的堡寨建築別具一種風格。主要的農產，除棉花黃豆之外，還有大蒜，大蒜係運出東北；九一八後，銷路頓失！以前每石可值六七元，現在只買六七角，還無人過問，每年損失，全啓東約在二十萬元左右，這是日本帝國主義者所間接給予的。農戶的捐稅負擔也很重，雖說地主們的一部分可以轉嫁佃農，然而，以收穫減

少，先前棉花每畝可產三十斤，現在只產十餘斤，黃豆也要比往日少產兩斗，牠的價格，又加倍的下落，其他日用品卻日益高漲，所以他們的生活，也談不到怎樣舒適了。

### 二十三日

連日調查材料很多，晚上在重重蚊蟲包圍中，不能工作，今天留寓整理。

### 二十四日

晨起，又出發到第三區，區公所在餘穀鎮，區長施文範先生，復旦大學畢業，任過縣立中學校長，人很精幹。區公所的事務異常龐雜，民刑都得處理，還要兼區團長，親自指揮團隊，維持本區治安，一人兼具政治軍事的材能，很不容易。更可貴的，是他不憑藉他的地位魚肉鄉愚，而且與農人們很接近。聽說在這兒幹一年區長，刮一二千洋錢並不難。區公所辦有游民習藝所，設備尚完全，有寢室一間，工場一處，分木工竹工鐵工三種工作，請人指導，游民可得工作所得的一半，作業三年，期滿後，可經人保釋，即在工作期間，善良者也能請假外出，亦有親自要求，滿期後仍留所繼續工作的。該所經費的來源，完全出自募捐，凡本區的住戶，不論東佃，每千步田地捐大洋一角，歷年來，收容游民不少，而農村秩序也多賴以維持。

餘穀鎮街道極狹，不能並行四人，房屋矮小，舉手可及檐；因為交通不便利和農民購買力薄弱，商業異常凋零！我們調查信士鄉，臨時請施區長擔任翻譯，進行順暢，在五十四戶之中，佃農居最大多數，自種自田兼雇工耕種而年有餘裕的，只有四家。正午回區公所午餐，下午繼續調

查義方鄉，這也是佃農區，不過東佃契約的期限只能定一年，期滿後續訂，佃戶繳納地主的租額有三種方式，有以金錢繳納的，每千步每年約三十元至四十元之間，有繳納實物的，所謂「包三石」，即每年每畝納黃豆，玉蜀黍，麥各一石；若三項之中，缺一項不種，佃戶仍須按照該項農產時價折合銀元繳納，甚或另購償還。還有一種分租，除黃白黍和芝麻零星農產外，所有田中出產東佃各半。在暮色蒼茫裏，我們趕回寓所。

### 二十五日

八區離城最遠，八點多鐘，我們竟趕到了區公所，區長還在睡鄉，請他起牀，他仍舊不在意中敷衍，問他這區有什麼特性和經濟區的劃分，也講不來。我們還想調查一個近海的村落，因為時間匆促，來不及，只好到庚癸鄉去。其鄉長對本鄉的情形很明瞭，或者，他也許在本地有相當的地位，農民們對他都有相當好感，我們為節省無意味的麻煩，先到第二閭閻長家裏，由他把本閭的農家每戶請來一人，經過鄉長詳細說明後，復得一師範生幫助，調查很快，這兒一般農家的生活，比較困難，多以推小車為副業，而出外工作的人，比我們到過的任何村莊都要多！飢寒逼迫，不能不擠進都會去！繼到第四閭，情形併沒有異樣，不過，這裏獨不缺水利，有河道可通，自然環境支配了他們的生命。

下午張團長自南通抱病歸來。

### 二十六日

本團在啓東已經調查了八個村莊，這裏的大概總算明瞭了。因為時光有限，不能多留，依照原定計劃，從此坐長途汽車到鹽城去。張團長的精神還沒有恢復原狀，不便跋涉，決定休息一天，准明晨起程。

二十七日——八月二日

張團長病的更厲害，加之會中經費還沒有寄到，意外的事情逼迫。我們不能不變更預定路線，改乘京滬車經蘇州到常熟。上午至川洪港趁輪船。次晨又回到了上海。休息兩天，而張團長仍未痊癒，他深恐阻礙了本團工作進行，毅然辭職。經全體團員挽留，不允，我們只得呆呆地居在旅館中，候會裏的命令。

八月三日

昨晚會中的命令來了，着汪君代行團長職務。負責有人，我們趕忙開步。今晨九時走北站乘京滬車，十一時到蘇州。當即換上洋車，跑至輪埠，又跳上小火輪。沿途山清水秀，氣象萬千。黃昏抵常熟，直馳縣府接洽，適縣長已回公館，無人負責。不得要領。寓大興旅舍，很鬧忙，麻將聲，娼妓胡調聲，吞雲吐霧聲，整晚鬧個不絕。

四日

旅舍的環境太惡劣，房間又小，殊覺悶人。八時，琴報記者孫一璞君來訪，順便談到常熟佃農受地主剝削的情形，聞之酸鼻！有所謂一粒八的辦法，就是借米一粒，連本帶利，要還一粒八，甚致有一粒九的。當秋收以後，農民除了應納的租額外，還要負擔租稅和償還各種生產費用，所以不能不賤價出賣他的農物；每每到青黃不接的時候，又非以高價買進糧食，維持生活不可。然而，現金在農村中，特別在佃農手裏，異常枯竭！當然只好向地主告貸，借白米一石，還糙米一石八斗，或者一石九斗。借錢的利息，總是超過三分。其次佃農向地主還租的情形，有米麥的區別，大都一畝稻田，須繳糙米六斗至七斗，再加三成脚米（下糙



米)作管帳先生的手續費,若以六斗計算,加三成,共須七斗八升;而每畝的全收穫,也不過二石多。麥田一畝,還兩斗,雖不加成,但在應還麥時而不還,以後就要以米代替。地主之毒辣有如此!

經過二次交涉,勉強解決了住的問題。下午遷居縣立初中,這是常熟的最高學府,建築尙好。因為在暑假期間,裏面除了幾位教員和工友,全是空空的。

### 五日

吃過早飯,到區公所接頭。或者因為一區近城市的關係,區公所設在城內,房屋精緻,設備整齊,有包車,辦公室裏有電扇,頗闊氣!只怕與農民們隔絕過遠了。區長還在他的公館,沒有來,幸喜他關照了他的助員和我們辦交涉。他告訴我們關於一區的情形,也有些統計表,最後決定調查藕渠鎮,請位楊先生引道,他要下午才能去。歸途,遇皇甫先生,為錢君新識,久住常熟,詳知這兒的一切。他告訴我們此地農村確遠不及往年景象,其原因有幾方面:大地主搬居城市,使農村金融緊縮;民國二十年曾發生大水災;還有地主無法無天的剝削;二十一年穀價慘跌和手工業破產,層層的襲擊,那能不崩潰呢!下午一時,楊先生來,我們隨同出發,乘車至灰豐橋,雇小帆船,炎炎烈日之下,屈身船棚裏,異樣熱燥!河面不寬,河流平靜,兩岸都是稻田,農夫農婦,一羣羣,腳不停留地努力抽水。男人多裸體,僅以褲圍下部;女人則不穿上衣,以花布束乳房。也有年齡較長,半絲不掛的,想不到德國所提倡的新生活運動,這兒老早已經成了習慣。同在江蘇,江南和江北,人情風俗的懸殊至此,更出我們意外!二時左右即達藕渠鎮,鎮上房屋擁擠異常,街道極

狹，不能併行三人。茶館業林立，農民三五一桌，幾無虛席，光身赤腳，且飲且談，聞茶資每壺只銅元六枚，可以儘沖開水，閒坐整日。全個當熟的農夫差不多都有這樣趣味，農婦卻負了大半農田的工作。至譚鎮長家，稍事休息，即赴西浜村晤鄉長某氏：癡君子，神經麻木；而農民的知識又較簡單，工作進行很遲緩，窮五小時調查了三十餘戶，只有十八家耕田，其餘的，有些撐船爲業，有些出外謀生，有些做零工過活。但村景很美麗，灣灣溪水，垂垂楊柳，一幢幢瓦屋，隱約於參天密樹之中，小鳥唧唧，飛舞長空，充實了大自然的偉大！

在萬家燈火的時分，我們趕回城裏。

#### 六日

晨起，以電話和二區區公所接頭，幾次無人應，大概今天是星期休假的原故。本來經過六天的工作，應該有個舒展身心的機會，事實上，只怕休息的時間太多了！剛好電報館的記者某君來訪，告訴我們此地有些區長辦理鄉政的情形，很有趣。他們大都只要錢，不做事，居在城裏，一個月之中，偶爾也去區公所走幾轉。有一回，某縣長下鄉考察各區公所的成績，區長們有些老早得了消息，事先已預備週全。單只某區區長在縣老爺動駕以後才知道，幸喜天有眼，縣長沒有直接到他那兒，他特別費了幾隻洋，坐汽油船，從城裏拼命趕到區公所，立時邀集各職員，整理公事案，佈置房間，批閱文件，令團丁趕擦槍枝，一經檢查，又不足數，復命各鄉長從農家搜借大刀若干，一切勉強就緒。下午縣長駕臨，四處望望，含笑點頭，連稱辦理完善不止。

縣裏有農會組織，每月經常費二百元，會中設幹事，由縣黨部派人

充任，會址雖不華美，而因地臨虞山，風景絕佳，所以就做了幹事們臨時公館，農民的影子，卻始終沒有看到。

### 七日

常熟水路很便利，可通四鄉；城內也有支流，只是深綠色，臭氣撲鼻，七時乘洋車出東門，趁汽船。適潘區長也在座，巧遇極了！汽船很小，只能容幾人，旅客均集擁船上，拖曳前進，航行頗緩。我們先後見抽水機兩架，機裝置船上，可以四處來往，這都是私人經營，每畝全年租金二元，負全年水利的責任，曾經防止過多次旱災。十時左右到梅李第二區區公所，午餐後，區長親自引我們到距鎮五里遠的屯王鄉，時值正午，步行極熱，頗覺難受！途中遇大雨，不及躲避，全身透溼如落水雞，至古寺中休息，相顧大笑！寺前有井，井口放有竹竿，竿端繫竹筒，用以吸水，水甘而涼，美國冰琪琳趕不上，我們痛飲一飽。雨止繼續前進，到上塘任鄉長家，他是本村唯一的地主，頭腦清晰，各農家的人口和土地分配情形都能一一道出，我們為便利手續計，就近請問他。這兒共有農家二十五戶，自種自田兼雇工耕耘而年有餘裕的佔五分之一，有四家自耕農只夠維持生活，其餘的都是佃農，生活至苦！五時我們趕回河旁，汽船已先我們開走，雇漁划而歸。

### 八日

汪君今天起程赴蘇州無錫一帶調查土地政治概況，餘三人仍到第二區陶家閣調查。這村的情形與上塘無甚差異，佃農享有地面使用權其實，常熟全境大都是這樣。地面權以現金購得，其價且較地底為高。因為整個農村不景氣，地主往往無力贖回，佃農也常藉此刁難地主，釀

成糾紛，所以常熟律師業特別發達。

催徵吏剝削佃農異常殘忍！這制度在常熟流傳有較長久的歷史。任這項差事的人，大都有世襲的性質，而且視爲一種財產，可以買賣，即以土地的肥瘠爲買賣貴賤的標準，有高至千元以上的，最少也可值二三百元不等。當縣府向地主徵糧的時候，地主則以無法徵收佃農的欠租以對，如是乃形成催徵的辦法，因而有催徵吏產生。他一方既得地主之許可，復有縣政府之命令，有恃無恐！乃雇用助手，令其按戶催繳，農民們除如數報命外，還須供給助手的膳食和路費。如果一時無法償還，輕則奪其比較可值錢的實物或牲口，重則驅之入獄。聽說今年到農忙的時候，縣政府的監牢裏還關了百多無力還租的農民。有些稍有田地的自耕農，老住在鄉下，怕見官，又不知道還糧的手續，只得請這些助手代庖，助手以其愚昧可欺，故意提高銀與元的折價，往往敲詐中飽超過應納的一兩倍；或者，不給糧串，逼其重繳，以致迫賣田產。聞此制不易廢除，因爲全縣田冊完全操在催徵吏之手，不實行清丈，政府即無徵糧的根據，這樣，他們那能不狼狽爲奸呢？

#### 九日

十四區區公所在莫城鎮，距城十五里，有軍路可通。在啓程前，我們都以爲今天可以避免坐船的苦悶，誰知路身特別崎嶇，震動厲害，有時缺口盈尺，須下車扛車而過。此路在滬戰時爲便利軍輸臨時修築，沒有經過公用徵收的手續，至今地主要收租；最奇怪的，縣府也要還糧，逼得農人們叫苦連天，四處呼籲無人應。九時左右達區公所，晤吳區長，年紀在三十開外，老成和藹，曾經擔任小學校長。我們和他決定調查區

域之後，由陳助員引路，過莫城鎮。這鎮原來很繁盛，并有電燈的設備；自從幾家工廠關門和二十年大水以後，現在已成了死鎮，異常冷落！到東街村，這村農民的知識，比較淺薄，對我們老懷疑，經過多番說明，也仍然還是癡癡的笑，有些更悄悄地溜走。這也是佃農區，租佃關係，沒有特殊情形可以記載。

### 十日

今天再去十四區澗橋鄉西毛村，至鄉長家，恰好他已往觀音廟參與觀音誕辰慶祝聖典，我們爲便於調查計，只得去觀音廟訪他。廟宇建在某山山麓，不甚大，在香煙燎繞裏，見許多善男信女圍桌誦經。鄉長大概是當地領袖的關係，坐在中央，閉目低首，唸的特別有勁。聽說這觀音特別顯靈，農民的吉凶，五穀的豐歉，乃至細微如雞鴨能否生蛋，無不有求必應；所以農民在今天無論如何，也得省衣節食，供香一炷。鄉長不大高興我們，然而又不能不敷衍，勉強引着我們挨戶查詢。這裏農民的借貸，除典當外，還有會的組織，會有搖會，標會，四宗會，特別是後者在常熟很流行。會脚俱爲二十人，半年一次，十年結束，二十人之中，有四人爲宗，分頭宗二宗三宗四宗，其餘十六人則爲份子，每宗各向會負四份子的信用責任，頭次會頭宗得，二次會各份子搖而得之，三次會二宗得，四次會，各份子搖而得之，五次會，三宗得，六次會，各份子搖而得之，七次會，四宗得，八次會，各份子搖而得之，以下則俱爲各份子搖而得之。每逢會期，聚會一次，所有費用，概歸得會人負責。挨戶調查完畢，鄉長匆忙趕回廟去，害得我們無法進行分村土地政治概況調查，也只得回寓。

## 十一日

晨起，步行出西門，趁小汽船，約一小時即達大義橋十二區區公所，區長剛巧昨晚接到家人急病的消息，即時趕回去了。我們和助員顧君接洽好，並請他伴我們到東浜鄉南浜村，距鎮還有五里水路，雇小鴨船，母女兩人搖槳，進行很快。養鴨是這裏農人們比較有利的副業，也有完全靠他爲生的，計買小鴨一百隻，只須洋十五元，餵四月，能生蛋，每晚生七八十不等，可以繼續三個月之久，不過到生蛋時，單靠野食還不夠，每日要增餵糠一石二斗，經過生蛋時期以後，每隻還可賣六角左右，沒有資本的人，還可向舖房借鴨，日後以蛋抵債，但蛋價全由舖房操縱。到鄉長家，恰巧他已進城去，幸顧君也是當地人，農民對他很有信仰，每經過他一次解釋，他們無不有問即答，這是我們到常熟來第一回所見到好的現象。正午回區公所午餐，下午參觀農民銀行所設的倉庫，爲調劑農村金融的機關。當農民秋收以後，以債務所需，須即刻出賣農產，商人往往從中操縱，故意抑價，銀行爲避免這種剝削，乃設倉庫，照市價作農產抵押放款，月息一分，保險費二厘，手續費二厘，到次年青黃不接的時候，農人則可贖回出賣高價，但大部分還是儲作食糧；如有逾期無力贖回的，農行則代爲出賣，除本息外，還有餘仍給與原物主。聞常熟共有四庫，以梅李規模最大；去年放款達八萬餘元，其餘三處也達五萬元左右。

## 十二日

今天到高英鄉調查，晤鄉長趙孟浩氏，人甚精幹，經營花邊行和抽水機，每年可獲利三千元。花邊是一種裝飾品，由線織成，這地農人不

論男女老幼都有這種技能，花樣百出，頗美觀！由滬上某公司運銷歐美，趙家不過是公司的支部而已。從前線價便宜，每磅只須三十元，製成花邊之後，可售五十元。今則線價每磅漲至三十五元，而售價反落到四十元以下，這給與農人生活的打擊並不小。抽水機有兩種，一種是國貨，一種是德國貨，國貨雖然比較便宜，但費油較多，又不經用。抽水的方法，首先由抽水機把河水抽入塘內，然後由農人各自以人力車車水入田，因此他的一年每畝的租價只須九角六分，農人得助殊大！鄉長有這樣地位，農人們當然敬重他，他又熱心幫助我們，調查神速！

#### 十三日

今天是星期休假，我們想到區公所很難會到區長，加之連日調查材料所得甚多，同人們幾天奔走於烈日之下，精神覺得也有些疲乏，決定留寓整理。

#### 十四日

汪君自蘇州歸來，因為時間有限，而我們的工作也如預定的計劃完成了。在常熟不想多停留，決定明天起程。上午乘暇到農民銀行問問此地合作運動的情形，適值負這項責任的某君已去蘇州，由會計主任陳君出見，約我們以後通信介紹。

#### 十五日

晨起，理好行裝，乘洋車出東門，趁小火輪，正午抵蘇州，姑蘇不知爲什麼給與我們一種特殊好感，但我們仍然匆忙通城而過，跳上京滬車，晚九時趕到鎮江。

#### 十六日

在夢中，旅館中茶役叫醒我們，船快開了，亟忙跑到輪船碼頭，跳上船。船的容量很小，旅客非常擁擠，房艙，統艙和煙篷都堆滿了。經過幾次交涉，勉強擠進一間房艙裏。雖說在清晨，煙悶，汗臭和熱氣總匯在一起，使呼吸都不方便，而船竟遲到七點鐘方徐徐開動。傍晚達秦縣，有新大源旅舍的茶役來招呼我們，他說旅舍的設備是很完善，並還給我們一張新大源的兩層洋房的印片。我們都是初來，這兒的一切都不明瞭，爲方便計，只得把所有的行李交給他照料，等到旅舍，矮小而又惡濁，簡陋可怕，僅木牀幾張而已。入晚，他還問我們要不要姑娘，要不要抽大煙，我們只好置之一笑！

## 十七日

黎明即起登輪，六時起碇。這航線，原有四公司經營，相互競爭甚劇，船票便宜，只須八百文，還供膳食，去秋他們實行合併而成類似「加特爾」(Cartal)的組織，每日輪流開行，票價提至一元二角，無飯吃。貧民不堪剝削，乃另有所謂大興幫帆船，票價雖只一千二百文，而航行太緩，往往延至三數日不能達。河兩岸都是農田，以河面甚狹，輪船走過，浪擊河岸，多爲之沖潰，農人則以石擊船爲報復，旅客均感不安！黃昏到鹽城，宿淮南旅舍。

## 十八日

上午至縣政府接洽，介紹我們住縣立碩陶圖書館，建築精美，聞係某富翁資造。富翁原甚貧，放印子錢致富，以剝削過火，債務人曾組織債團以抗，伊無可如何，時適其獨子留學美國病故，痛甚！乃將債券交縣府轉索，並由縣府擔任一部經費，共建斯館，紀念其子，碩陶即子名也。



十九日

我們在常熟啓程時，接到會中通告，對於原用調查表格有些補充，命我們到鹽城照樣添製，但式樣今天還沒有寄到，天天下雨，我們悶坐圖書館裏。

二十日

汪君今天獨去第一區區公所接洽，其餘同人留寓趕添新式表格，正午汪君回館，謂本日星期休假，會不着區長，只好再挨到明天。

二十一日

七時坐洋車到民治鄉，這是第一區區域，區長親自引我們。這位區長，大概才到任不久，農民們都不認識他，所以於工作的進行並沒有多大的方便。不湊巧！適鄉長又不在家，他的弟弟雖曾經在鐘南中學唸過書，對於我們也不瞭解。我們跑過的鄉村並不少，碰到中學生卻是第一次，而他給與我們這樣冷淡，殊不可解。鹽城也是江北的地帶，婦女們，就是十歲以下的女孩子，都纏足；有的怕女兒到夫家去要下田受苦，預先把脚包小，還有以為不是三寸金蓮，怕找不到快婿，這與都市的摩登女士削足適履的高跟鞋一樣可憐了！

這村也是佃農區。租佃關係，有契約，只須人介紹，不要押租；但有兩種場合，卻是例外：田地特別肥美，或者，東家無力建築莊屋和風車，暫由佃戶代墊，所有費用，當東佃解約時，地主從新佃戶取之償原佃人，層層相因，乃形成一種變相的押租了。關於生產費用的負擔，種子全歸地主供給，肥料東佃各半，生產工具除風車以外，概歸佃農自備。而租額有納全收穫量二分之一的，也有四六對分的，這區別，完全以土地的

肥瘠爲標準。

### 二十二日

今天出發到民權鄉，鄉長給我們的幫助很大。這兒調濟金融的機關，除典當之外，還有信用合作社。典當月息二分五厘，當期又短剝削農人太厲害，而合作社亦徒有其名而已！去年縣政府有合作運動指導員，負全縣合作運動指導和推進的責任，現已劃歸農民銀行。每當一個合作社成立之初，由農行派人調查，合作社往往錢不能借到，而調查人的招待費和請人說項，已經化費不少。也有假合作社的名義，從中剝削農人的，他方面，農行又根本不高興投資農村。此外還有消費，運銷等合作社，事實上，給與農人的好處太薄弱。

### 二十三日

今天到第四區調查，區公所設在距城十八里的新興鎮。縣府的社會調查員王君同走，車夫善跑，僅四十分鐘即達。區公所的設備太簡單，聽說經費異常困難，至今已有六個月沒有發給。休息一會，改乘土車到倪莊鄉調查，農戶散居，相隔甚遠，他們大都種稻，間有種花生的，其中荒地也不少。農人們終年勞苦所得，除了納租和負擔捐稅外，最低生活還不能維持，只好棄田跑往江南去。

鹽城的地利，西方近河道，地質很好，多種稻。東臨海，海水不能灌田，且能爲害農作，宜種棉花大豆，而荒地極廣。中部種稻和棉花。因此有上中下三種田地的區別，當然各類田的生產量也就不同。不過，近年來生產普遍下落，這原因，不外天災，人禍的流行，苛捐雜稅的剝削，以及生產工具的不能改良。

下午三時返區公所午餐，順便參觀鎮立小學，設備尚完善，可惜規模較小，不能普及到鄉村。

#### 二十四日

汪君去調查鄰縣土地政治概況，我們到第二區伍佑鎮。出東門二十五里，九時到區公所，晤管區長，請他引我們往正豐鄉，距鎮尚有十五里，路狹而不平，車行頗苦！正豐鄉近海，昔為鹽場，現在鹽氣仍重，地呈白色，蓋鹽質浮於地面。可以耕種的田地很少，且只能種旱穀和棉花。較鹹之地生茅草，更鹹之地只生紅色鹽毫。竈民很多，他們燒鹽的方法，首先以蘆灰蓋於鹽場，鹽氣即可吸入灰中，再把清水濾灰，鹽質入於水，是為鹽滷，然後置平底鍋煮之即成。賣之鹽商，每斤祇四五十文，而現今蘆柴每斤反要過此數，但竈民仍不得不燒，因迫於契約，無法解除。最奇怪，本地所食之鹽，除竈民外，只有長蘆鹽，每斤須二百文。本地所煮的，則由兩淮鹽運署運往下河一帶發售。

中途天忽狂風暴雨，雷電交作，返城，全身盡濕。

#### 二十五日

昨天管區長告訴我們濱海墾殖公司的情形，這種大規模的經營，我們覺得有調查的必要。趁小汽船，到大和公司的區域，公司成立於民國七年，購地三千畝。當時此地全為鹽竈，每竈有田二三畝不等，聞公司先向鹽商取得鹽權，然後購竈戶之地，出價甚低，竈戶不願出售，公司乃用不正當手段加以壓迫，竈戶迫於威勢，只得出售。現在公司以地租與佃戶，租期較長；但公司有隨時收回的權利，佃戶可得全收穫的七成。如有資本經營土地的，亦可租得土地雇人耕種，當地有專畜牲口和自備

生產工具而爲臨時雇工的人，只須插白旗爲標，卽來應召，且工資甚賤。現時海濱新生地頗多，公司與縣府正在爭執所有權。

## 二十六日

我們仍然坐洋車去上岡，這裏一般人的身體很強壯，耐勞苦，特別是車夫，四十三里路程，二點多鐘卽可跑到，抵區公所，天忽大雨。某助員告訴我們糧吏徵糧的情形：此地有民田與竈田的區別，民田的田賦屬縣政府，竈田則屬淮南新興場公署，但前者還糧不能直接送去，須先從書役手中取得由單，由書役浮填稅額，然後照單至縣府完糧，此外農民向書差還有「時豐」供奉，就是在秋收以後，十畝以內的農民，須給米一斗，十畝以上的，則須加倍，以次遞增。竈地雖可直接繳糧，但也有「時豐」惡習，且分麥季棉季兩次，農人損失更大。雨止後，調查徐家村，得兩中學教員幫助，所得甚夥。四時返寓，適汪君自東台歸，決定明天離開此地，晚間準備一切。

## 二十七日

趁晨五時西班船，下午六時抵泰興，投宿大華旅舍。

## 二十八日

我們午前四時卽起程，下午二時達鎮江，轉京滬車，本團調查工作已完畢，汪君回上海，錢君去無錫，謝廖兩君返南京，汽笛鳴鳴，各自東西矣！

## 二 邳縣六村分村表

邳縣戴家場 (民國二十二年調查)

村類	戶別	戶數	人口數	有工作的 能力的 人數	參加田 間工作 的人數	出 外 工作的 人 數	所有田 畝 數	使用田 畝 數	出 租 田畝數	進 租 田畝數
地 主										
富 農		1	9	4	4		50	50		
中 農		5	78	50	46	4	167	167		
貧 農										
其 他										
總 計		6	87	54	50	4	217	217		

邳縣第六區桃園莊 (民國二十二年調查)

村類	戶別	戶數	人口數	有工作的 能力的 人 數	參加田 間工作 的人數	出 外 工作的 人 數	所有田 畝 數	使用田 畝 數	出 租 田畝數	進 租 田畝數
地 主										
富 農										
中 農		2	12	2	2		11	51		40
貧 農		16	84	39	31	8	44	70		26
其 他		2	8	4	3	1		2.8		2.8
總 計		20	104	45	36	9	55	123.8		68.8

邳縣半里鄉半里莊 (民國二十二年調查)

村類	戶別	戶數	人口數	有工作的 能力的 人 數	參加田 間工作 的人數	出 外 工作的 人 數	所有田 畝 數	使用田 畝 數	出 租 田畝數	進 租 田畝數
地 主										
富 農										
中 農		15	114	24	24		179	194		15
貧 農		90	496	121	116	5	220.8	230.8	2	12
其 他		25	103	21	19	1	2.5	2.5		
總 計		130	713	116	159	6	402.3	427.3	2	27

邳縣第八區譚墩鄉(民國二十二年調查)

村類	戶別	戶數	人口數	有工作的人數	參加田間工作的人數	出外工作的人數	所有田畝數	使用田畝數	出租田畝數	進租田畝數
地主		2	11	9			11		110	
富農		6	53	14	14		44	440		
中農		12	77	22	22		140	388		248
貧農		30	141	56	49	7	39.5	112.5		73
其他		12	50	21	15	6	1	1		
總計		62	332	122	102	13	730.5	941.5	110	321

邳縣六合鄉賀莊(民國二十二年調查)

村類	戶別	戶數	人口數	有工作的人數	參加田間工作的人數	出外工作的人數	所有田畝數	使用田畝數	出租田畝數	進租田畝數
地主										
富農		5	40	6	6		40	496		456
中農		8	62	17	13	4	39	314		275
貧農		26	126	31	23	2	31	92		61
其他		3	14	2	2					
總計		42	242	56	44	6	110	902		792

邳縣六合鄉士埠林村(民國二十二年調查)

村類	戶別	戶數	人口數	有工作的人數	參加田間工作的人數	出外工作的人數	所有田畝數	使用田畝數	出租田畝數	進租田畝數
地主										
富農		2	13	4	4		5	145		140
中農		4	20	7	6	1	25	100		75
貧農		10	53	18	11	1	12	12		
其他		5	26	7		2	3	3		
總計		21	112	36	21	4	45	260		215

江蘇省邳縣一區戴家場各類村戶所有田畝面積各階段分佈表(民國二十二年調查)

田畝階段 \ 村戶類別		地主	富農	中農	貧農	其他	總計
無土地者	戶數						
	畝數						
0.1—4.99	戶數						
	畝數						
5—9.99	戶數						
	畝數						
10—19.99	戶數			1			1
	畝數			10			10
20—29.99	戶數			1			1
	畝數			25			25
30—39.99	戶數						
	畝數						
40—49.99	戶數			2			2
	畝數			32			32
50—99.99	戶數		1	1			2
	畝數		50	50			100
100—199.99	戶數						
	畝數						
200—499.99	戶數						
	畝數						
500畝以上	戶數						
	畝數						
總計	戶數		1	5			6
	畝數		50	137			187

江蘇省邳縣六區桃園莊各類村戶所有田畝面積各階段分佈表(民國二十二年調查)

田畝階段		村戶類別		地 主	富 農	中 農	貧 農	其 他	總 計
		戶 數	畝 數						
無 土 地 者		戶 數					9	2	11
畝 畝 0.1— 4.99		戶 數					1		1
		畝 數					2		2
5— 9.99		戶 數			2	5			7
		畝 數			11	32			43
10— 19.99		戶 數					1		1
		畝 數					10		10
20— 29.99		戶 數							
		畝 數							
30— 39.99		戶 數							
		畝 數							
40— 49.99		戶 數							
		畝 數							
50— 99.99		戶 數							
		畝 數							
100— 199.99		戶 數							
		畝 數							
200— 499.99		戶 數							
		畝 數							
500 畝以上		戶 數							
		畝 數							
總 計		戶 數			2	16		2	20
		畝 數			11	44			55



江蘇省邳縣半里鄉半里村各類村戶所有田畝面積各階段分佈表(民國二十二年調查)

田畝階段	村戶類別		地主	富農	中農	貧農	其他	總計
	戶數	畝數						
無地土者	戶數					21	21	42
0.1— 4.99	戶數			2	55	4		61
	畝數			6.5	101.9	2.5		118.9
5— 9.99	戶數			5	11			16
	畝數			32	66.3			98.3
10— 19.99	戶數			7	3			10
	畝數			97.5	44.6			142.1
20— 29.99	戶數							
	畝數							
30— 39.99	戶數							
	畝數							
40— 49.99	戶數			1				1
	畝數			43				43
50— 99.99	戶數							
	畝數							
100—199.99	戶數							
	畝數							
200—499.99	戶數							
	畝數							
500 畝以上	戶數							
	畝數							
總計	戶數			15	90	25		130
	畝數			179	220.8	2.5		402.3

江蘇省邳縣八區譚墩鄉各類村戶所有田畝面積各階段分佈表 (民國二十二年調查)

田畝階段	村戶類別		地 主	富 農	中 農	貧 農	其 他	總 計
	戶 數	畝 數						
無 土 地 者	戶 數				3	18	11	32
畝 0.1— 4.99	戶 數	1				10	1	11
	畝 數					28.5	1	29.5
5— 9.99	戶 數					2		2
	畝 數					11		11
10— 19.99	戶 數			6				3
	畝 數			80				80
20— 29.99	戶 數			3				3
	畝 數			60				60
30— 39.99	戶 數							
	畝 數							
40— 49.99	戶 數							
	畝 數							
50— 99.99	戶 數	2	4					6
	畝 數	110	240					350
100—199.99	戶 數		2					2
	畝 數		200					200
200—499.99	戶 數							
	畝 數							
500 畝以上	戶 數							
	畝 數							
總 計	戶 數	2	6	12	30	12		62
	畝 數	110	440	140	39.5	1		730.5

江蘇省邳縣六合鄉賀莊各類村戶所有田畝面積各階段分佈表 (民國二十二年調查)

田畝階段		村戶類別	地主	富農	中農	貧農	其他	總計
無土地者		戶數		3	5	20	3	31
畝 0.1—4.99	戶數					4		4
	畝數					14		14
5—9.99	戶數		1	1	1			3
	畝數		9	6	7			22
10—19.99	戶數			1	1			2
	畝數			10	10			20
20—29.99	戶數			1				1
	畝數			23				23
30—39.99	戶數		1					1
	畝數		31					31
40—49.99	戶數							
	畝數							
50—99.99	戶數							
	畝數							
100—199.99	戶數							
	畝數							
200—499.99	戶數							
	畝數							
500畝以上	戶數							
	畝數							
總計	戶數		5	8	26	3		42
	畝數		40	39	31			110



江蘇省邳縣六合鄉土地林各類型村戶所有田畝面積各階段分佈表(民國二十二年調查)

田畝階段		村戶類別		地 主	富 農	中 農	貧 農	其 他	總 計
		戶 數	畝 數						
無 土 地 者		戶 數			1	2	5	4	12
畝 0.1— 4.99	戶 數						5	1	6
	畝 數						12	3	15
5— 9.99	戶 數			1					1
	畝 數			5					5
10— 19.99	戶 數					2			2
	畝 數					25			25
20— 29.99	戶 數								
	畝 數								
30— 39.99	戶 數								
	畝 數								
40— 49.99	戶 數								
	畝 數								
50— 99.99	戶 數								
	畝 數								
100—199.99	戶 數								
	畝 數								
200—499.99	戶 數								
	畝 數								
500 畝以上	戶 數								
	畝 數								
總 計	戶 數			2	4	10	5	5	21
	畝 數			5	25	12	12	3	45

江蘇省邳縣一區戴家場各類村戶使用田畝面積各階段分佈表 (民國二十二年調查)

田畝階段 \ 村戶類別		地主	富農	中農	貧農	其他	總計
不使用土地者	戶數						
畝 畝 0.1— 4.99	戶數						
	畝數						
5— 9.99	戶數						
	畝數						
10— 19.99	戶數			1			1
	畝數			10			10
20— 29.99	戶數			1			1
	畝數			25			25
30— 39.99	戶數						
	畝數						
40— 49.99	戶數			2			2
	畝數			82			82
50— 99.99	戶數		1	1			2
	畝數		50	50			100
100—199.99	戶數						
	畝數						
200—499.99	戶數						
	畝數						
500 畝以上	戶數						
	畝數						
總 計	戶數		1	5			6
	畝數		50	167			217

江蘇省邳縣六區桃園莊各類村戶使用田畝面積各階段分佈表(民國二十二年調查)

田畝階段	村戶類別		地 主	富 農	中 農	貧 農	其 他	總 計
	戶 數	畝 數						
不使用土地者	戶 數					3		3
畝 畝 0.1— 4.99	戶 數					5	2	7
	畝 數					11	2.8	13.8
5— 9.99	戶 數			1	6			7
	畝 數			5	37			42
10— 19.99	戶 數					2		2
	畝 數					22		22
20— 29.99	戶 數							
	畝 數							
30— 39.99	戶 數							
	畝 數							
40— 49.99	戶 數			1				1
	畝 數			46				46
50— 99.99	戶 數							
	畝 數							
100—199.99	戶 數							
	畝 數							
200—499.99	戶 數							
	畝 數							
500 畝以上	戶 數							
	畝 數							
總 計	戶 數			2	16	2		20
	畝 數			51	70	2.8		123.8

江蘇省邳縣半里鄉半里村各類村戶使用田畝面積各階段分佈表(民國二十二年調查)

田畝階段 \ 村戶類別		地主	富農	中農	貧農	其他	總計
不使用土地者	戶數				18	21	39
	畝數						
0.1—4.99	戶數			2	57	4	63
	畝數			6.5	112.9	2.5	121.9
5—9.99	戶數			4	12		16
	畝數			27	73.3		100.3
10—19.99	戶數			7	3		10
	畝數			96.5	44.6		141.1
20—29.99	戶數			1			1
	畝數			21			21
30—39.99	戶數						
	畝數						
40—49.99	戶數			1			1
	畝數			43			43
50—99.99	戶數						
	畝數						
100—199.99	戶數						
	畝數						
200—499.99	戶數						
	畝數						
500畝以上	戶數						
	畝數						
總計	戶數			15	90	25	130
	畝數			194	230.8	2.5	427.3

江蘇省邳縣八區譚墩鄉各類村戶使用田畝面積各階段分佈表(民國二十二年調查)

田畝階段 \ 村戶類別		地 主	富 農	中 農	貧 農	其 他	總 計
不使用土地者	戶 數	2			5	11	16
	畝 數				16	1	17
0.1— 4.99	戶 數				46.5	1	47.5
	畝 數						
5— 9.99	戶 數				6		6
	畝 數				34		34
10— 19.99	戶 數			4	3		7
	畝 數			50	32		82
20— 29.99	戶 數			4			4
	畝 數			83			83
30— 39.99	戶 數			1			1
	畝 數			35			35
40— 49.99	戶 數						
	畝 數						
50— 99.99	戶 數		4	3			7
	畝 數		240	220			460
100—199.99	戶 數		2				2
	畝 數		200				200
200—499.99	戶 數						
	畝 數						
500 畝以上	戶 數						
	畝 數						
總 計	戶 數	2	6	12	30	12	62
	畝 數		440	388	112.5	1	941.5



江蘇省邳縣六合鄉賀莊各類村戶使用田畝積面各階段分佈表(民國二十二年調查)

村戶類別 田畝階段		地 主	富 農	中 農	貧 農	其 他	總 計
不使用土地者	戶 數				14	3	17
	畝 數						
0.1— 4.99	戶 數				5		5
	畝 數				17		17
5— 9.99	戶 數				4		4
	畝 數				27		27
10— 19.99	戶 數			1	2		3
	畝 數			10	28		38
20— 29.99	戶 數			1	1		2
	畝 數			23	20		43
30— 39.99	戶 數			2			2
	畝 數			75			75
40— 49.99	戶 數			1			1
	畝 數			40			40
50— 99.99	戶 數		3	3			6
	畝 數		266	166			432
100—199.99	戶 數		2				2
	畝 數		230				230
200—499.99	戶 數						
	畝 數						
500 畝以上	戶 數						
	畝 數						
總 計	戶 數		5	8	26	3	42
	畝 數		496	314	92		902

江蘇省邳縣六合鄉土埠林各類村戶使用田畝面積各階段分佈表(民國二十二年調查)

村戶類別		地 主	富 農	中 農	貧 農	其 他	總 計
不使用土地者	戶 數				5	4	9
畝 0.1— 4.99	戶 數				5	1	6
	畝 數				12	3	15
5— 9.99	戶 數						
	畝 數						
10— 19.99	戶 數						
	畝 數						
20— 29.99	戶 數			4			4
	畝 數			100			100
30— 39.99	戶 數						
	畝 數						
40— 49.99	戶 數						
	畝 數						
50— 99.99	戶 數		2				2
	畝 數		145				145
100—199.99	戶 數						
	畝 數						
200—499.99	戶 數						
	畝 數						
500 畝以上	戶 數						
	畝 數						
總 計	戶 數		2	4	10	5	21
	畝 數		145	100	12	3	260

江蘇省邳縣戴家場村戶分類性質對照表(民國二十二年調查)

村戶類別		總戶數	地主	自耕農	半自耕農	佃農	雇農	其他
總戶數		6		6				
地主	收租							
	經營							
富農		1		1				
中農		5		5				
貧農								
雇農								
其他								

江蘇省邳縣六區桃園莊村戶分類性質對照表(民國二十二年調查)

村戶類別		總戶數	地主	自耕農	半自耕農	佃農	雇農	其他
總戶數		20		8	1	6	3	2
地主	收租							
	經營							
富農								
中農		2		1	1			
貧農		12		7		5		
雇農		4				1	3	
其他		2						2

江蘇省邳縣半里鄉半里村村戶分類性質對照表（民國二十二年調查）

村戶類別	總戶數	地主	自耕農	半自耕農	佃農	雇農	其他
總戶數	130		85	3	3	18	21
地主	收租						
	經營						
富農							
中農	15		13	2			
貧農	72		68	1	3		
雇農	18					18	
其他	26		4				21

江蘇省邳縣八區譚墩鄉村戶分類性質對照表（民國二十二年調查）

村戶類別	總戶數	地主	自耕農	半自耕農	佃農	雇農	其他
總戶數	62	2	25	3	16	5	11
地主	收租	2	2				
	經營						
富農	6		6				
中農	12		7	2	3		
貧農	25		11	1	13		
雇農	5					5	
其他	12		1				11

江蘇省邳縣六合鄉賀莊村戶分類性質對照表(民國二十二年調查)

村戶類別		總戶數	地主	自耕農	半自耕農	佃農	雇農	其他
總戶數		42		8	3	14	14	3
地主	收租							
	經營							
富農		5			2	3		
中農		8		2	1	5		
貧農		12		6		6		
雇農		14					14	
其他		3						3

江蘇省邳縣六合鄉土埠林村戶分類性質對照表(民國二十二年調查)

村戶類別		總戶數	地主	自耕農	半自耕農	佃農	雇農	其他
總戶數		21		6	3	3	5	4
地主	收租							
	經營							
富農		2			1	1		
中農		4			2	2		
貧農		3		3				
雇農		7		2			5	
其他		5		1				4

## 三 鹽城縣七村分村表

鹽城正豐鄉十二閭 (民國二十二年調查)

村戶類別	戶數	人口數	有工作能力的 人數	參加田間工作 的人數	出外工作的人 數	所有田畝數	使用田畝數	租出田畝數	租進田畝數
地主									
富農	7	40	22	20	1	530	554	6	30
中農	10	57	34	32	2	137	177		40
貧農	5	20	11	11	1	19	27		8
其他									
總計	22	117	67	63	2	686	758	6	78

鹽城正豐鄉十二閭 (民國十七年調查)

村戶類別	戶數	人口數	有工作能力的 人數	參加田間工作 的人數	出外工作的人 數	所有田畝數	使用田畝數	租出田畝數	租進田畝數
地主									
富農	7	35	23	18		544	538	6	
中農	10	49	34	31		134	174		40
貧農	4	15	13	11		19	19		
其他	1	4							
總計	22	103	70	60		697	731	6	40

鹽城民權鄉王家莊 \* (民國二十二年調查)

村戶 類別	戶 數	人口 數	有工作 能力的 人 數	參加田 間工作 的人數	出 外 工作的 人 數	所有田 畝 數	使用田 畝 數	租 出 田畝數	租 進 田畝數
地 主									
富 農	7	41	26	23		298	418		120
中 農	12	75	38	75	2	207	309		102
貧 農	15	53	21	59	6	56.5	76.5		20
其 他	1	4	2		2				
總 計	35	179	87	157	10	561.5	803.5		242

\* 該村通常全家男女及兒童都參加田間工作

鹽城民權鄉王家莊 \* (民國十七年調查)

村戶 類別	戶 數	人口 數	有工作 能力的 人 數	參加田 間工作 的人數	出 外 工作的 人 數	所有田 畝 數	使用田 畝 數	租 出 田畝數	租 進 田畝數
地 主									
富 農	7	40	22	21		290	410		120
中 農	11	56	47	56	2	183	259		76
貧 農	16	54	33	54	6	72.5	76.5		4
其 他	1	4	2						
總 計	35	154	104	131	8	545.5	745.5		200

\* 該村通常全家男女及兒童均參加田間工作

鹽城倪化鄉第一閘 (民國二十二年調查)

村類	戶別	戶數	人口數	有工作的能力的人數	參加田間工作的人數	出外工作的人數	所有田畝數	使用田畝數	租出田畝數	租進田畝數
地主										
富農		7	42	29	20		299	454		155
中農		11	62	30	23	4	107	348.6		241.6
貧農		6	27	12	12	2	27	70.3		43.3
其他		1	3							
總計		25	134	71	55	6	433	872.9		439.9

鹽城倪化鄉第一閘 (民國十七年調查)

村類	戶別	戶數	人口數	有工作的能力的人數	參加田間工作的人數	出外工作的人數	所有田畝數	使用田畝數	租出田畝數	租進田畝數
地主										
富農		8	40	20	20		359	634		275
中農		13	61	40	29	2	107	417		310
貧農		4	19	10	7	1	27	51		24
其他										
總計		25	120	70	56	3	493	1102		609

鹽城仁孝鄉徐家村 (民國二十二年調查)

村類	戶別	戶數	人口數	有工作的能力的人數	參加田間工作的人數	出外工作的人數	所有田畝數	使用田畝數	租出田畝數	租進田畝數
地主										
富農										
中農		6	38	30	21	8	22	132		110
貧農		9	43	24	23	2	29	79		50
其他										
總計		15	81	54	44	10	51	211		160



鹽城仁孝鄉徐家村 (民國十七年調查)

村類	戶數	人口數	有工作的能力的人數	參加田間工作的人數	出外工作的人數	所有田畝數	使用田畝數	租出田畝數	租進田畝數
地主									
富農									
中農	6	27	23	20		22	132		110
貧農	9	40	31	23	2	29	79		50
其他									
總計	15	67	54	43	2	51	211		160

鹽城正豐鄉十一閘 (民國二十二年調查)

村類	戶別	戶數	人口數	有工作的能力的人數	參加田間工作的人數	出外工作的人數	所有田畝數	使用田畝數	租出田畝數	租進田畝數
地主										
富農		3	22	14	11	1	280	328		48
中農		12	65	40	36	4	213	261		43
貧農		7	25	17	15	2	31	44		13
其他		1	2	2		2				
總計		23	114	73	62	9	524	633		109

鹽城正豐鄉十一閘 (民國十七年調查)

村類	戶別	戶數	人口數	有工作的能力的人數	參加田間工作的人數	出外工作的人數	所有田畝數	使用田畝數	租出田畝數	租進田畝數
地主										
富農		3	17	13	11		280	328		48
中農		12	60	45	37	1	208	256		48
貧農		7	23	20	14	2	26	35		9
其他		1	3	3						
總計		23	103	81	62	3	514	619		105

鹽城民治鄉趙家宅 (民國二十二年調查)

村類	戶別	戶數	人口數	有工作的 有能力的 人數	參加田 間工作 的人數	出 外 工作的 人 數	所有田 畝 數	使用田 畝 數	租 出 田畝數	租 進 田畝數
地 主										
富 農		1	12	8	8		254	254		
中 農		6	25	19	18	1	64	64		
貧 農		6	30	16	16	1	23.5	23.5		
其 他		2	8	3		3				
總 計		15	75	46	42	5	341.5	341.5		

鹽城民治鄉趙家宅 (民國十七年調查)

村類	戶別	戶數	人口數	有工作的 有能力的 人數	參加田 間工作 的人數	出 外 工作的 人 數	所有田 畝 數	使用田 畝 數	租 出 田畝數	租 進 田畝數
地 主										
富 農		1	10	8	8		25	250		
中 農		6	21	18	18		64	64		
貧 農		6	25	20	16	1	23.5	23.5		
其 他		2	3	2						
總 計		15	59	48	42	1	337.5	337.5		

鹽城景范鎮十五閭 (民國二十二年調查)

村類	戶別	戶數	人口數	有工作的 有能力的 人數	參加田 間工作 的人數	出 外 工作的 人 數	所有田 畝 數	使用田 畝 數	租 出 田畝數	租 進 田畝數
地 主		1	6	3	3		33	7	26	
富 農				6						
中 農		3	12	7	5	2	32	58		26
貧 農		11	49	27	23	4	37.5	41.5		4
其 他		7	32	20	4	12	4	4		
總 計		22	99	57	35	18	106.5	110.5	26	30

## 江蘇省農村調查

鹽城景范鎮十五閭(民國十七年調查)

村類	戶別	戶數	人口數	有工作的 能人的數	參加田 間工作的 人的數	出 外的 工作 人的數	所有田 畝數	使用田 畝數	租出 田畝數	租進 田畝數
地主										
富農	農	2	20	9	2		100	100		
中農	農	1	4	3	3			26		26
貧農	農	10	42	28	20	2	27.5	27.5		
其他		9	39	22	6	10	5	5		
總計		22	105	62	31	12	132.5	158.5		26

江蘇省鹽城縣景范鎮十五閭村戶變遷表

村戶類別	民國十七年	民國二十二年							備註
	戶數	地主	富農	中農	貧農	雇農	其他	總計	
地主									
富農	2			2				2	
中農	1			1				1	
貧農	10				10			10	
雇農									
其他	9	1			1		7	9	
總計	22	1		3	11		7	22	

江蘇省鹽城縣民治鄉趙家宅村戶變遷表

村戶類別	民國十七年	民國二十二年							備註
	戶數	地主	富農	中農	貧農	雇農	其他	總計	
地主									
富農	1		1					1	
中農	6			6				6	
貧農	6				6			6	
雇農									
其他	2						2	2	
總計	15		1	6	6		2	15	

江蘇省鹽城縣正豐鄉十一間村戶變遷表

村戶類別	民國十七年	民國二十二年							備 註
	戶 數	地主	富農	中農	貧農	雇農	其他	總計	
地 主									
富 農	3		3					3	
中 農	12			12				12	
貧 農	7				7			7	
雇 農									
其 他	1			0			1	1	
總 計	23		3	12	7		1	23	

江蘇省鹽城縣仁孝鄉徐家村村戶變遷表

村戶類別	民國十七年	民國二十二年							備 註
	戶 數	地主	富農	中農	貧農	雇農	其他	總計	
地 主									
富 農									
中 農	6			6				6	
貧 農	9				9			9	
雇 農									
其 他									
總 計	15			6	9			15	

江蘇省鹽城縣正豐鄉十二閭村戶變遷表

村戶類別	民國十七年	民國二十二年							備註
	戶數	地主	富農	中農	貧農	雇農	其他	總計	
地主									
富農	7		6	1				7	
中農	10		1	9				10	
貧農	4				4			4	
雇農									
其他	1				1			1	
總計	22		7	10	5			22	

江蘇省鹽城縣倪化鄉第一閭村戶變遷表

村戶類別	民國十七年	民國二十二年							備註
	戶數	地主	富農	中農	貧農	雇農	其他	總計	
地主									
富農	8		7	1				8	
中農	13			10	2		1	13	
貧農	4				4			4	
雇農									
其他									
總計	25		7	11	6		1	25	

江蘇省鹽城縣民權鄉王家莊村戶變遷表

村戶類別	民國十七年	民國二十二年							備 註
	戶 數	地主	富農	中農	貧農	雇農	其他	總計	
地 主									
富 農	7		7					7	
中 農	11			11				11	
貧 農	16			1	15			16	
雇 農									
其 他	1						1	1	
總 計	35		7	12	15		1	35	

江蘇省鹽城縣倪化鄉第一團村戶分類性質對照表(民國二十二年調查)

村戶類別	總戶數	地 主	自耕農	半自耕農	佃 農	雇 農	其 他
總 戶 數	25		11	4	9		1
地 主	收 租						
	經 營						
富 農	7		4	2	1		
中 農	11		4	2	5		
貧 農	6		3		3		
雇 農							
其 他	1						1

江蘇省鹽城縣景范鎮十五閭村戶分類性質對照表(民國二十二年調查)

村戶類別		總戶數	地主	自耕農	半自耕農	佃農	雇農	其他
總戶數		22	1	18	1	1		1
地主	收租	1	1					
	經營							
富農								
中農		3		2		1		
貧農		11		10	1			
雇農								
其他		7		6				1

江蘇省鹽城縣正豐鄉十一閭村戶分類性質對照表(民國二十二年調查)

村戶類別		總戶數	地主	自耕農	半自耕農	佃農	雇農	其他
總戶數		23		13	7	2		1
地主	收租							
	經營							
富農		3		1	2			
中農		12		8	3	1		
貧農		7		4	2	1		
雇農								
其他		1						1

江蘇省鹽城縣民治鄉趙家宅村戶分類性質對照表 (民國二十二年調查)

村戶類別	總戶數	地 主	自耕農	半自耕農	佃 農	雇 農	其 他
總 戶 數	15		13				2
地 主	收 租						
	經 營						
富 農	1		1				
中 農	6		6				
貧 農	6		6				
雇 農							
其 他	2						2

江蘇省鹽城縣仁孝鄉徐家村村戶分類性質對照表 (民國二十二年調查)

村戶類別	總戶數	地 主	自耕農	半自耕農	佃 農	雇 農	其 他
總 戶 數	15		8		7		
地 主	收 租						
	經 營						
富 農							
中 農	6		2		4		
貧 農	9		6		3		
雇 農							
其 他							



江蘇省鹽城縣正豐鄉十二間村戶分類性質對照表(民國二十二年調查)

村戶類別		總戶數	地主	自耕農	半自耕農	佃農	雇農	其他
總戶數		22		19	2	1		
地主	收租							
	經營							
富農		7		6	1			
中農		10		9	1			
貧農		5		4		1		
雇農								
其他								

江蘇省鹽城縣民權鄉王家宅村戶分類性質對照表(民國二十二年調查)

村戶類別		總戶數	地主	自耕農	半自耕農	佃農	雇農	其他
總戶數		35		24	8	2		1
地主	收租							
	經營							
富農		7		5	2			
中農		12		8	3	1		
貧農		15		11	3	1		
雇農								
其他		1						1

江蘇省鹽城縣民權鄉王家莊各類村戶所有田畝面積各階段分佈表(民國二十二年調查)

田畝階段		村戶類別	地 主	富 農	中 農	貧 農	其 他	總 計
無 土 地 者	戶 數				1	1	1	3
畝 畝 0.1— 4.99	戶 數					6		6
	畝 數					14.5		14.5
5— 9.99	戶 數			1	8			9
	畝 數			6	42			48
10— 19.99	戶 數			7				7
	畝 數			100				100
20— 29.99	戶 數		1	1				2
	畝 數		23	21				44
30— 39.99	戶 數		3	1				4
	畝 數		102	35				137
40— 49.99	戶 數		1	1				2
	畝 數		43	45				88
50— 99.99	戶 數		2					2
	畝 數		30					130
100—199.99	戶 數							
	畝 數							
200—499.99	戶 數							
	畝 數							
500 畝以上	戶 數							
	畝 數							
總 計	戶 數		7	12	15	1		35
	畝 數		298	207	56.5			561.5

江蘇省鹽城縣景范鎮十五閘各類村戶所有田畝面積各階段分佈表(民國二十二年調查)

田畝階段		村戶類別		地 主	富 農	中 農	貧 農	其 他	總 計
		戶 數	畝 數						
無 土 地 者	戶 數					1		1	2
	畝 數								
0.1— 4.99	戶 數						8	6	14
	畝 數						17	4	21
5— 9.99	戶 數						3		3
	畝 數						20.5		20.5
10— 19.99	戶 數					2			2
	畝 數					32			32
20— 29.99	戶 數								
	畝 數								
30— 39.99	戶 數		1						1
	畝 數		33						33
40— 49.99	戶 數								
	畝 數								
50— 99.99	戶 數								
	畝 數								
100—199.99	戶 數								
	畝 數								
200—499.99	戶 數								
	畝 數								
500 畝以上	戶 數								
	畝 數								
總 計	戶 數		1			3	11	7	22
	畝 數		33			32	37.5	4	106.5

蘇江省鹽城縣民治鄉趙家宅各類村戶所有田畝面積各階段分佈表 (民國二十二年調查)

田畝階段	村戶類別	地 主	富 農	中 農	貧 農	其 他	總 計
無 土 地 者	戶 數					2	1
	畝 數				4		4
0.1— 4.99	戶 數						
	畝 數				13.5		13.5
5— 9.99	戶 數			4	2		6
	畝 數			32	10		42
10— 19.99	戶 數			2			2
	畝 數			32			32
20— 29.99	戶 數						
	畝 數						
30— 39.99	戶 數						
	畝 數						
40— 49.99	戶 數						
	畝 數						
50— 99.99	戶 數						
	畝 數						
100— 199.99	戶 數						
	畝 數						
200— 499.99	戶 數		1				1
	畝 數		254				254
500 畝以上	戶 數						
	畝 數						
總 計	戶 數		1	6	6	2	15
	畝 數		254	64	23.5		341.5

江蘇省鹽城縣正豐鄉十一閭各類村戶所有田畝面積各階段分佈表 (民國二十二年調查)

田畝階段	村戶類別	地主	富農	中農	貧農	其他	總計
無土地者	戶數			1	1	1	3
畝 0.1—4.99	戶數				1		1
	畝數				3		3
5—9.99	戶數				5		5
	畝數				28		28
10—19.99	戶數			7			7
	畝數			104			104
20—29.99	戶數			3			3
	畝數			74			74
30—39.99	戶數			1			1
	畝數			35			35
40—49.99	戶數		1				1
	畝數		40				40
50—99.99	戶數		1				1
	畝數		80				80
100—199.99	戶數		1				1
	畝數		160				160
200—499.99	戶數						
	畝數						
500畝以上	戶數						
	畝數						
總計	戶數		3	12	7	1	23
	畝數		280	213	31		524

江蘇省鹽城縣仁孝鄉徐家村各類村戶所有田畝面積各階段分佈表(民國二十二年調查)

田畝階段	村戶類別		地 主	富 農	中 農	貧 農	其 他	總 計
	戶 數	畝 數						
無 土 地 者	戶 數				4	3		7
畝 畝 0.1 - 4.99	戶 數					2		2
	畝 數					7		7
5 - 9.99	戶 數			1	4			5
	畝 數			7	22			29
10 - 19.99	戶 數			1				1
	畝 數			15				15
20 - 29.99	戶 數							
	畝 數							
30 - 39.99	戶 數							
	畝 數							
40 - 49.99	戶 數							
	畝 數							
50 - 99.99	戶 數							
	畝 數							
100 - 199.99	戶 數							
	畝 數							
200 - 499.99	戶 數							
	畝 數							
500 畝以上	戶 數							
	畝 數							
總 計	戶 數			6	9			15
	畝 數			22	29			51

江蘇省鹽城縣正豐鄉十二閭各類村戶使用田畝面積各階段分佈表 (民國二十二年調查)

田畝階段	村戶類別		地主	富農	中農	貧農	其他	總計
	戶數	畝數						
無土地者	戶數					1		1
0.1—4.99	戶數					2		2
	畝數					7		7
5—9.99	戶數			3	2			5
	畝數			23	12			35
10—19.99	戶數			5				5
	畝數			64				64
20—29.99	戶數			1				1
	畝數			20				20
30—39.99	戶數		1	1				2
	畝數		35	30				65
40—49.99	戶數		2					2
	畝數		85					85
50—99.99	戶數		2					2
	畝數		120					120
100—199.99	戶數		2					2
	畝數		290					290
200—499.99	戶數							
	畝數							
500畝以上	戶數							
	畝數							
總計	戶數		7	10	5			22
	畝數		530	137	19			686

江蘇省鹽城縣倪化鄉第一閭各類村戶所有田畝面積各階段分佈表(民國二十二年調查)

田畝階段	村戶類別		地 主	富 農	中 農	貧 農	其 他	總 計
	戶 數	畝 數						
無 土 地 者	戶 數			1	5	3	1	10
畝 畝 0.1— 4.99	戶 數							
	畝 數							
5 — 9.99	戶 數					3		3
	畝 數					27		27
10 — 19.99	戶 數				4			4
	畝 數				55			55
20 — 29.99	戶 數				1			1
	畝 數				22			22
30 — 39.99	戶 數				1			1
	畝 數				30			30
40 — 49.99	戶 數				3			3
	畝 數				127			127
50 — 99.99	戶 數				3			3
	畝 數				172			172
100—199.99	戶 數							
	畝 數							
200—499.99	戶 數							
	畝 數							
500 畝以上	戶 數							
	畝 數							
總 計	戶 數			7	11	6	1	25
	畝 數			299	107	27		433



江蘇省鹽城縣民權鄉王家莊各類村戶所有田畝面積各階段分佈表(民國十七年調查)

田畝階段	村戶類別		地主	富農	中農	貧農	其他	總計
	戶數	畝數						
無土地者	戶數				1	1	1	3
畝 畝 0.1-- 4.99	戶數					7		7
	畝數					19.5		19.5
5-- 9.99	戶數				1	7		8
	畝數				6	43		49
10-- 19.99	戶數				6	1		7
	畝數				76	10		86
20-- 29.99	戶數			1	1			2
	畝數			23	21			44
30-- 39.99	戶數			3	1			4
	畝數			102	35			137
40-- 49.99	戶數			1	1			2
	畝數			43	45			88
50-- 99.99	戶數			2				2
	畝數			122				122
100--199.99	戶數							
	畝數							
200--499.99	戶數							
	畝數							
500 畝以上	戶數							
	畝數							
總 計	戶數			7	11	16	1	35
	畝數			290	183	72.5		545.5

江蘇省鹽城縣景范鎮十五閘各類村戶所有田畝面積各階段分佈表(民國十七年調查)

田畝階段	村戶類別		地 主	富 農	中 農	貧 農	其 他	總 計
	戶 數	畝 數						
無 土 地 者	戶 數				1	1	3	5
畝 0.1— 4.99	戶 數					7	6	13
	畝 數					16	3	21
5— 9.99	戶 數					2		2
	畝 數					11.5		11.5
10— 19.99	戶 數							
	畝 數							
20— 29.99	戶 數							
	畝 數							
30— 39.99	戶 數							
	畝 數							
40— 49.99	戶 數							
	畝 數							
50— 99.99	戶 數			2				2
	畝 數			100				100
100— 199.99	戶 數							
	畝 數							
200— 499.99	戶 數							
	畝 數							
500 畝以上	戶 數							
	畝 數							
總 計	戶 數			2	1	10	9	22
	畝 數			100		27.5	5	132.5

江蘇省鹽城縣民治鄉遺家宅各類村戶所有田畝面積各階段分佈表(民國十七年調查)

田畝階段	村戶類別		地主	富農	中農	貧農	其他	總計
	戶數	畝數						
無土地者	戶數						2	1
畝 0.1—4.99	戶數					4		4
	畝數					13.5		13.5
5—9.99	戶數			4	2			6
	畝數			32	10			42
10—19.99	戶數			2				2
	畝數			32				32
20—29.99	戶數							
	畝數							
30—39.99	戶數							
	畝數							
40—49.99	戶數							
	畝數							
50—99.99	戶數							
	畝數							
100—199.99	戶數							
	畝數							
200—499.99	戶數			1				1
	畝數			250				250
500畝以上	戶數							
	畝數							
總計	戶數			1	6	6	2	15
	畝數			250	64	23.5		337.5

江蘇省鹽城縣正豐鄉十一閭各類村戶使用田畝面積各階段分佈表(民國十七年調查)

田畝階段	村戶類別		地 主	富 農	中 農	貧 農	其 他	總 計
	戶 數	畝 數						
無 土 地 者	戶 數				1	2	1	4
畝 0.1— 4.99	戶 數					1		1
	畝 數					3		3
5— 9.99	戶 數				1	4		5
	畝 數				8	23		31
10— 19.99	戶 數				6			6
	畝 數				91			91
20— 29.99	戶 數				3			3
	畝 數				74			74
30— 39.99	戶 數				1			1
	畝 數				35			35
40— 49.99	戶 數		1					1
	畝 數		40					40
50— 99.99	戶 數		1					1
	畝 數		80					80
100—199.99	戶 數		1					1
	畝 數		160					160
200—499.99	戶 數							
	畝 數							
500 畝以上	戶 數							
	畝 數							
總 計	戶 數		3	12	7	1		23
	畝 數		280	208	26			514

江蘇省鹽城縣仁孝鄉徐家村各類村戶所有田畝面積各階段分佈表(民國十七年調查)

田畝階段 \ 村戶類別		地主	富農	中農	貧農	其他	總計
無土地者	戶數			4	3		7
	畝數						
0.1—4.99	戶數				2		2
	畝數				7		7
5—9.99	戶數			1	4		5
	畝數			7	22		29
10—19.99	戶數			1			1
	畝數			15			15
20—29.99	戶數						
	畝數						
30—39.99	戶數						
	畝數						
40—49.99	戶數						
	畝數						
50—99.99	戶數						
	畝數						
100—199.99	戶數						
	畝數						
200—499.99	戶數						
	畝數						
500畝以上	戶數						
	畝數						
總計	戶數			6	9		16
	畝數			22	29		51

江蘇省鹽城縣正豐鄉十二間各類村戶所有田畝面積各階段分佈表 (民國十七年調查)

村戶類別		地 主	富 農	中 農	貧 農	其 他	總 計
田畝階段	戶 數						
無 土 地 者	戶 數					1	1
畝 畝 0.1— 4.99	戶 數				2		2
	畝 數				7		7
5— 9.99	戶 數			3	2		5
	畝 數			23	12		35
10— 19.99	戶 數			5			5
	畝 數			67			67
20— 29.99	戶 數			2			2
	畝 數			44			44
30— 39.99	戶 數						
	畝 數						
40— 49.99	戶 數						
	畝 數						
50— 99.99	戶 數		5				5
	畝 數		324				324
100—199.99	戶 數		2				2
	畝 數		220				220
200—499.99	戶 數						
	畝 數						
500 畝以上	戶 數						
	畝 數						
總 計	戶 數		7	10	4	1	22
	畝 數		544	134	19		697

江蘇省鹽城縣倪化鄉第一閭各類村戶所有田畝面積各階段分佈表(民國十七年調查)

村戶類別		地主	富農	中農	貧農	其他	總計
田畝階段							
無土地者	戶數		2	7	1		10
畝 0.1— 4.99	戶數						
	畝數						
5— 9.99	戶數				3		3
	畝數				27		27
10— 19.99	戶數			4			4
	畝數			55			55
20— 29.99	戶數			1			1
	畝數			22			22
30— 39.99	戶數			1			1
	畝數			30			30
40— 49.99	戶數		2				2
	畝數		87				87
50— 99.99	戶數		3				3
	畝數		172				172
100—199.99	戶數		1				1
	畝數		100				100
200—499.99	戶數						
	畝數						
500 畝以上	戶數						
	畝數						
總計	戶數		8	13	4		25
	畝數		359	107	27		493

江蘇省鹽城縣正豐鄉十二閭各類村戶所有田畝增減表

村戶 類別	民國 十七 年	民國 二十 二年	增				減		原 因	
			賣出	買進	典出	典進	贖去	贖回	其	他
地 主										
富 農	544	530	129	110				+35 -30	十七年中農現變為富農 十七年富農現變為中農	
中 農	134	137	3	11				+30 -35	十七年富農現變為中農 十七年中農現變為富農	
貧 農	19	19								
其 他										
總 計	697	636	132	121						

江蘇省鹽城縣景范鎮十五閭各類村戶所有田畝增減表

村戶 類別	民國 十七 年	民國 二十 二年	增				減		原 因	
			賣出	買進	典出	典進	贖去	贖回	其	他
地 主		33		33						
富 農	100		68					-32	十七年富農現變為中農	
中 農		32						+32	現為中農十七年為富農	
貧 農	27.5	37.5		10						
其 他	5	4	2	1						
總 計	132.5	103.5	70	44						





江蘇省鹽城縣民治鄉趙家宅各類村戶所有田畝增減表

村類	戶別	民國十七年	民國二十二年	增				減		原 因	
				賣出	買進	典出	典進	贖去	贖回	其	他
地主											
富農		250	254		4						
中農		64	64								
貧農		23.5	23.5								
其他											
總計		337.5	341.5		4						

江蘇省鹽城縣倪化鄉第一閭各類村戶所有田畝增減表

村類	戶別	民國十七年	民國二十二年	增				減		原 因	
				賣出	買進	典出	典進	贖去	贖回	其	他
地主											
富農		359	299						-60	一戶因分家出40畝	
中農		107	107								
貧農		27	27								
其他											
總計		493	433						-60		

江蘇省鹽城縣正豐鄉十一閭各類村戶所有田畝增減表

村類	戶別	民國十七年	民國二十二年	增				減		原 因	
				賣出	買進	典出	典進	贖去	贖回	其	他
地主											
富農		280	280								
中農		208	213		9				-4	一戶因分家出4畝	
貧農		26	31		1				+4	一戶因分家入4畝	
其他											
總計		514	524		10						

江蘇省鹽城縣正豐鄉十一間各類村戶使用田畝面積各階段分佈表 (民國十七年調查)

田畝階段	村戶類別		地主	富農	中農	貧農	其他	總計
	戶數	畝數						
不使用土地者	戶數					1	1	2
畝 0.1— 4.99	戶數					1		1
	畝數					3		3
5— 9.99	戶數			1	5			6
	畝數			8	32			40
10— 19.99	戶數			5				5
	畝數			78				78
20— 29.99	戶數			5				5
	畝數			127				127
30— 39.99	戶數							
	畝數							
40— 49.99	戶數		1	1				2
	畝數		48	43				91
50— 99.99	戶數		1					1
	畝數		80					80
100—199.99	戶數							
	畝數							
200—499.99	戶數		1					1
	畝數		200					200
500 畝以上	戶數							
	畝數							
總計	戶數		3	12	7	1		23
	畝數		328	256	35			619

江蘇省鹽城縣仁孝鄉徐家村各類村戶使用田畝面積各階段分佈表(民國二十二年調查)

田畝階段 \ 村戶類別		地 主	富 農	中 農	貧 農	其 他	總 計
不使用土地者	戶 數						
畝 畝 0.1-- 4.99	戶 數				2		2
	畝 數				7		7
5— 9.99	戶 數			1	4		5
	畝 數			7	22		29
10— 19.99	戶 數			2	3		5
	畝 數			33	50		83
20— 29.99	戶 數						
	畝 數						
30— 39.99	戶 數			3			3
	畝 數			92			92
40— 49.99	戶 數						
	畝 數						
50— 99.99	戶 數						
	畝 數						
100—199.99	戶 數						
	畝 數						
200—499.99	戶 數						
	畝 數						
500 畝以上	戶 數						
	畝 數						
總 計	戶 數			6	9		15
	畝 數			132	79		211

江蘇省鹽城縣正豐鄉十二閭各類村戶使用田畝面積各階段分佈表 (民國二十二年調查)

田畝階段		村戶類別		地主	富農	中農	貧農	其他	總計
		戶數	畝數						
不使用土地者		戶數							
0.1—4.99	畝數	戶數					2		2
	畝數	畝數					7		7
5—9.99	戶數	戶數			2		3		5
	畝數	畝數			17		20		37
10—19.99	戶數	戶數			5				5
	畝數	畝數			64				64
20—29.99	戶數	戶數			1				1
	畝數	畝數			20				20
30—39.99	戶數	戶數			1				1
	畝數	畝數			30				30
40—49.99	戶數	戶數			2	1			3
	畝數	畝數			85	46			131
50—99.99	戶數	戶數			3				3
	畝數	畝數			185				185
100—199.99	戶數	戶數			2				2
	畝數	畝數			284				284
200—499.99	戶數	戶數							
	畝數	畝數							
500畝以上	戶數	戶數							
	畝數	畝數							
總計	戶數	戶數			7	10	5		22
	畝數	畝數			554	177	27		758

江蘇省鹽城縣倪化鄉第一閘各類村戶使用田畝面積各階段分佈表(民國二十二年調查)

田畝階段	村戶類別		地 主	富 農	中 農	貧 農	其 他	總 計
	戶 數	畝 數						
不使用土地者	戶 數						1	1
畝 0.1— 4.99	戶 數							
	畝 數							
5— 9.99	戶 數				3			3
	畝 數				27			27
10— 19.99	戶 數			4	2			6
	畝 數			61.6	23.3			84.9
20— 29.99	戶 數			1	1			2
	畝 數			22	20			42
30— 39.99	戶 數			3				3
	畝 數			90				90
40— 49.99	戶 數		1					1
	畝 數		40					40
50— 99.99	戶 數		5	3				8
	畝 數		294	175				469
100—199.99	戶 數		1					1
	畝 數		120					120
200—499.99	戶 數							
	畝 數							
500 畝以上	戶 數							
	畝 數							
總 計	戶 數		7	11	6	1		25
	畝 數		454	348.6	70.3			872.9

江蘇省鹽城縣民權鄉王家莊各類村戶使用田畝面積各階段分佈表（民國二十二年調查）

田畝階段	村戶類別		地 主	富 農	中 農	貧 農	其 他	總 計
	戶 數	畝 數						
不使用土地者	戶 數						1	1
0.1—4.99	戶 數					6		6
	畝 數					12.5		12.5
5—9.99	戶 數				1	8		9
	畝 數				6	45		51
10—19.99	戶 數				6	1		7
	畝 數				97	19		116
20—29.99	戶 數			1	1			2
	畝 數			23	21			44
30—39.99	戶 數			2	1			3
	畝 數			70	35			105
40—49.99	戶 數							
	畝 數							
50—99.99	戶 數			3	3			6
	畝 數			222	150			372
100—199.99	戶 數			1				1
	畝 數			103				103
200—499.99	戶 數							
	畝 數							
500 畝以上	戶 數							
	畝 數							
總 計	戶 數			7	12	15	1	35
	畝 數			418	309	76.5		803.5

江蘇省鹽城縣范景鎮十五閘各類村戶使用田畝面積各階段分佈表 (民國二十二年調查)

田畝階段	村戶類別		地 主	富 農	中 農	貧 農	其 他	總 計
	戶 數	畝 數						
不使用土地者	戶 數						1	1
畝 0.1— 4.99	戶 數					7	6	13
	畝 數					16	4	20
5— 9.99	戶 數	1				4		5
	畝 數	7				25.5		32.5
10— 19.99	戶 數			2				2
	畝 數			32				32
20— 29.99	戶 數			1				1
	畝 數			26				26
30— 39.99	戶 數							
	畝 數							
40— 49.99	戶 數							
	畝 數							
50— 99.99	戶 數							
	畝 數							
100—199.99	戶 數							
	畝 數							
200—499.99	戶 數							
	畝 數							
500 畝以上	戶 數							
	畝 數							
總 計	戶 數	1		3	11	7		22
	畝 數	7		58	41.5	4		110.5



江蘇省鹽城縣民治鄉趙家宅各類村戶使用田畝面積各階段分佈表 (民國二十二年調查)

田畝階段		村戶類別		地主	富農	中農	貧農	其他	總計
不使用土地者	戶數							2	2
	畝數								
畝 0.1— 4.99	戶數						4		4
	畝數						13.5		13.5
5— 9.99	戶數					4	2		6
	畝數					32	10		42
10— 19.99	戶數					2			2
	畝數					32			32
20— 29.99	戶數								
	畝數								
30— 39.99	戶數								
	畝數								
40— 49.99	戶數								
	畝數								
50— 99.99	戶數								
	畝數								
100—199.99	戶數								
	畝數								
200—499.99	戶數				1				1
	畝數				254				254
500 畝以上	戶數								
	畝數								
總計	戶數				1	6	6	2	15
	畝數				254	64	23.5		341.5

江蘇省鹽城縣正豐鄉十一閘各類村戶使用田畝面積各階段分佈表 (民國二十二年調查)

村戶類別		地 主	富 農	中 農	貧 農	其 他	總 計
不 使 用 土 地 者	戶 數					1	1
畝 畝 0.1— 4.99	戶 數				1		1
	畝 數				3		3
5— 9.99	戶 數				6		6
	畝 數				41		41
10— 19.99	戶 數			6			6
	畝 數			95			95
20— 29.99	戶 數			5			5
	畝 數			123			123
30— 39.99	戶 數						
	畝 數						
40— 49.99	戶 數		1	1			2
	畝 數		48	43			91
50— 99.99	戶 數		1				1
	畝 數		80				80
100—199.99	戶 數						
	畝 數						
200—499.99	戶 數		1				1
	畝 數		200				200
500 畝以上	戶 數						
	畝 數						
總 計	戶 數		3	12	7	1	23
	畝 數		328	261	44		633

江蘇省鹽城縣仁孝鄉徐家村各類村戶使用田畝面積各階段分佈表(民國十七年調查)

田畝階段		村戶類別		地主	富農	中農	貧農	其他	總計
		戶數	畝數						
不使用土地者		戶數							
畝 0.1— 4.99	戶數						2		2
	畝數						7		7
5— 9.99	戶數					1	4		5
	畝數					7	22		29
10— 19.99	戶數					2	3		5
	畝數					33	50		83
20— 29.99	戶數								
	畝數								
30— 39.99	戶數					3			3
	畝數					92			92
40— 49.99	戶數								
	畝數								
50— 99.99	戶數								
	畝數								
100—199.99	戶數								
	畝數								
200—499.99	戶數								
	畝數								
500 畝以上	戶數								
	畝數								
總計	戶數					6	9		15
	畝數					132	79		211

江蘇省鹽城縣正豐鄉十二閘各類村戶使用田畝面積各階段分佈表(民國十七年調查)

田畝階段	村戶類別		地 主	富 農	中 農	貧 農	其 他	總 計
	戶 數	畝 數						
不使用土地者	戶 數						1	1
畝 0.1— 4.99	戶 數					2		2
	畝 數					7		7
5— 9.99	戶 數			2	2			4
	畝 數			17	12			29
10— 19.99	戶 數			5				5
	畝 數			67				67
20— 29.99	戶 數			2				2
	畝 數			4				44
30— 39.99	戶 數							
	畝 數							
40— 49.99	戶 數			1				1
	畝 數			46				46
50— 99.99	戶 數			5				5
	畝 數			324				324
100—199.99	戶 數			2				2
	畝 數			214				214
200—499.99	戶 數							
	畝 數							
500 畝以上	戶 數							
	畝 數							
總 計	戶 數			7	10	4	1	22
	畝 數			538	174	19		731

江蘇省鹽城縣倪化鄉第一團各類村戶使用田畝面積各階段分佈表(民國十七年調查)

田畝階段	村戶類別		地主	富農	中農	貧農	其他	總計
	戶數	畝數						
不使用土地者	戶數							
0.1—4.99	戶數							
	畝數							
5—9.99	戶數					3		3
	畝數					27		27
10—19.99	戶數				2			2
	畝數				35			35
20—29.99	戶數				2	1		3
	畝數				42	24		66
30—39.99	戶數				3			3
	畝數				90			90
40—49.99	戶數				5			5
	畝數				200			200
50—99.99	戶數			5	1			6
	畝數			294	50			344
100—199.99	戶數			3				3
	畝數			340				340
200—499.99	戶數							
	畝數							
500畝以上	戶數							
	畝數							
總計	戶數			8	13	4		25
	畝數			634	417	51		1102

江蘇省鹽城縣民權鄉王家莊各類村戶使用田畝面積各階段分佈表(民國十七年調查)

田畝階段		村戶類別	地 主	富 農	中 農	貧 農	其 他	總 計
不使用土地者	戶 數						1	1
	畝 數					7		7
0.1— 4.99	戶 數							
	畝 數					17.5		17.5
5— 9.99	戶 數			1	8			9
	畝 數			6	49			55
10— 19.99	戶 數			6				6
	畝 數			83				83
20— 29.99	戶 數			1	2			3
	畝 數			23	45			68
30— 39.99	戶 數			2	1			3
	畝 數			70	35			105
40— 49.99	戶 數							
	畝 數							
50— 99.99	戶 數			3	2			5
	畝 數			214	100			314
100—199.99	戶 數			1				1
	畝 數			103				103
200—499.99	戶 數							
	畝 數							
500 畝以上	戶 數							
	畝 數							
總 計	戶 數			7	12	15	1	35
	畝 數			410	269	66.5		745.5

江蘇省鹽城縣景范鎮十五閘各類村戶使用田畝面積各階段分佈表(民國十七年調查)

田畝階段		村戶類別	地主	富農	中農	貧農	其他	總計
不使用土地者	戶數					1	3	4
	畝數					7	6	13
0.1—4.99	戶數					16	5	21
	畝數					2		2
5—9.99	戶數					11.5		11.5
	畝數							
10—19.99	戶數							
	畝數							
20—29.99	戶數			1				1
	畝數			26				26
30—39.99	戶數							
	畝數							
40—49.99	戶數							
	畝數							
50—99.99	戶數		2					2
	畝數		100					100
100—199.99	戶數							
	畝數							
200—499.99	戶數							
	畝數							
500畝以上	戶數							
	畝數							
總計	戶數		2	1	10	9		22
	畝數		100	26	27.5	5		158.5

江蘇省鹽城縣民治鄉趙家宅各類村戶使用田畝面積各階段分佈表 (民國十七年調查)

村戶類別		地主	富農	中農	貧農	其他	總計
田畝階段							
不使用土地者	戶數					2	2
畝 0.1—4.99	戶數				4		4
	畝數				13.5		13.5
5—9.99	戶數			4	2		6
	畝數			32	10		42
10—19.99	戶數			2			2
	畝數			32			32
20—29.99	戶數						
	畝數						
30—39.99	戶數						
	畝數						
40—49.99	戶數						
	畝數						
50—99.99	戶數						
	畝數						
100—199.99	戶數						
	畝數						
200—499.99	戶數		1				1
	畝數		250				250
500畝以上	戶數						
	畝數						
總計	戶數		1	6	6	2	15
	畝數		250	64	23.5		337.5



## 四 啓東縣八村分村表

啓東信士鄉第六閘 (民國二十二年調查)

村類	戶別	戶數	人口數	有工作的人數	參加田間工作的人數	出外工作的人數	所有田畝數	使用田畝數	租出田畝數	租進田畝數
地主										
富農		2	12	4	4			413.79		413.79
中農		14	43	31	29	1	27.933	207.172		179.339
貧農		34	155	85	82	6	3.958	199.176		195.218
其他		1	7	3	1	2		1.666		1.666
總計		51	227	123	116	9	31.791	321.804		790.613

啓東信士鄉第六閘 (民國十七年調查)

村類	戶別	戶數	人口數	有工作的人數	參加田間工作的人數	出外工作的人數	所有田畝數	使用田畝數	租出田畝數	租進田畝數
地主										
富農		2	9	4	4			413.79		413.79
中農		14	40	31	29	1	42.833	226.839		134.003
貧農		34	159	83	79	6	3.125	190.752		187.627
其他		1	7	3	1	2		1.666		1.666
總計		51	195	121	113	9	45.958	833.047		737.089

啓東庚癸鄉第二閘 (民國二十二年調查)

村類	戶別	戶數	人口數	有工作的人數	參加田間工作的人數	出外工作的人數	所有田畝數	使用田畝數	租出田畝數	租進田畝數
地主										
富農		4	26	11	11		41.666	117.082		75.416
中農		15	123	71	70		2.05	344.676		432.626
貧農		8	45	29	26			54.914		54.914
其他		1	6	3						
總計		28	200	114	107		43.716	516.672		472.956

啓東庚癸鄉第二閘 (民國十七年調查)

村類	戶別	戶數	人口數	有工作的 有能力的 人數	參加田 間工作 的人數	出 外 工作的 工人數	所有田 畝 數	使用田 畝 數	租 出 田畝數	租 進 田畝數
地 主										
富 農		4	22	11	11		41.666	117.032		75.416
中 農		5	169	70	70		2.05	361.34		359.293
貧 農		8	37	27	24			45.122		45.122
其 他		1	5	3						
總 計		18	173	111	105		43.716	523.548		479.831

啓東嘉禾鄉 (民國二十二年調查)

村類	戶別	戶數	人口數	有工作的 有能力的 人數	參加田 間工作 的人數	出 外 工作的 工人數	所有田 畝 數	使用田 畝 數	租 出 田畝數	租 進 田畝數
地 主										
富 農		1	1		1			.083		
中 農		15	85	34	39	1		184.57		143.748
貧 農		51	247	163	126	16		254.359		197.273
其 他										
總 計		67	333	197	166	17		441.021		441.021

啓東嘉禾鄉 (民國十七年調查)

村類	戶別	戶數	人口數	有工作的 有能力的 人數	參加田 間工作 的人數	出 外 工作的 工人數	所有田 畝 數	使用田 畝 數	租 出 田畝數	租 進 田畝數
地 主										
富 農		1	2	2	1	1		125		125
中 農		15	74	51	38	2		256.996		256.996
貧 農		51	223	138	123	12	1.491	283.475		231.988
其 他										
總 計		67	299	191	162	15	1.491	665.475		663.984

## 江蘇省農村調查

啓東義方鄉第六閘 (民國二十二年調查)

村類	戶別	戶數	人口數	有工作的能力的人數	參加田間工作的人數	出外工作的人數	所有田畝數	使用田畝數	租出田畝數	租進田畝數
地主			5	3	2		24.999	8.3	16.666	
富農	5	13		8	10		64.576	88.742		1.167
中農	15	58		37	30	2	23.07	156.05		11.50
貧農	39	163		99	88	7	31.055	137.876		151.029
其他										
總計	59	333		147	128	9	237.05	322.65	16.666	116.655

啓東義方鄉第六閘 (民國十七年調查)

村類	戶別	戶數	人口數	有工作的能力的人數	參加田間工作的人數	出外工作的人數	所有田畝數	使用田畝數	租出田畝數	租進田畝數
地主		1								
富農	5	17		13	8		97.074	117.98		20.834
中農	15	45		32	29	2	102.410	173.002		71.392
貧農	39	142		94	88	6	10.637	191.625		150.988
其他										
總計	59	207		139	125	8	240.121	483.335		243.214

啓東小滋鄉第六閘 (民國二十二年調查)

村類	戶別	戶數	人口數	有工作的能力的人數	參加田間工作的人數	出外工作的人數	所有田畝數	使用田畝數	租出田畝數	租進田畝數
地主		1	4	1			140	40	100	
富農	1	80		53	46	3	738.37	746.47		
中農	8	43		32	25	2	150.902	131.37		53.124
貧農	1	3		2	2	2	8.3	8		8
其他	3	12		7		3				
總計	25	148		95	73	10	1037.52	976.04	100	61.124

啓東小滋鄉第六團 (民國十七年調查)

村類	戶別	戶數	人口數	有工作的 有能力的 人數	參加田 間工作 的人數	出 外 工作的 人 數	所有田 畝 數	使用田 畝 數	租 出 田畝數	租 進 田畝數
地 主		1	3	1			140	40	100	
富 農		12	75	52	45	5	863.37	863.37		
中 農		3	45	29	28	1	134.248	157.16		22.915
貧 農		1	3	5	2	2		8		8
其 他		3	12	7		3				
總 計		25	135	94	75	11	1137.618	1068.534	100	30.916

啓東庚癸鄉第四團 (民國二十二年調查)

村類	戶別	戶數	人口數	有工作的 有能力的 人 數	參加田 間工作 的人數	出 外 工作的 人 數	所有田 畝 數	使用田 畝 數	租 出 田畝數	租 進 田畝數
地 主										
富 農		5		18	15		107.871	203.704		83.333
中 農		6	164	99	92		22.499	537.976		505.478
貧 農		7	29	23	18		11.665	32.564		43.398
其 他			12	6	6					
總 計		40	34	136	131		142.035	774.244		632.239

啓東庚癸鄉第四團 (民國十七年調查)

村類	戶別	戶數	人口數	有工作的 有能力的 人 數	參加田 間工作 的人數	出 外 工作的 人 數	所有田 畝 數	使用田 畝 數	租 出 田畝數	租 進 田畝數
地 主										
富 農		5	29	27	22		172.454	255.787		83.333
中 農		26	142	92	92		24.909	548.821		523.822
貧 農		5	22	14	14			25.548		25.548
其 他		2	10	6	6					
總 計		38	303	139	134		197.363	830.156		632.703

啓東民政鄉第三團（民國二十二年調查）

村戶類別	戶數	人口數	有工作的能力的人數	參加田間工作的人數	出外的工作的人數	所有田畝數	使用田畝數	租出田畝數	租進田畝數
地主									
富農	1	8	6	5		48	38	10	
中農	21	82	45	56		121	177		72
貧農	17	63	55	32	9	49	77.3		44.3
其他	4	19	12	12		3	3		
總計	43	172	118	105	9	221	295.3	10	116.3

啓東民政鄉第三團（民國十七年調查）

村戶類別	戶數	人口數	有工作的能力的人數	參加田間工作的人數	出外的工作的人數	所有田畝數	使用田畝數	租出田畝數	租進田畝數
地主									
富農	1	9	7	6		48	38	10	
中農	21	76	64	59		171	202		31
貧農	17	64	38	34	4	60	77.9		47.9
其他	4	15	12	12		3	3		
總計	43	164	121	111	4	252	320.9	10	78.9

啓東民政鄉第四團 (民國二十二年調查)

村戶類別	戶數	人口數	有工作能力的數	參加田間工作的人數	出外工作的人數	所有田畝數	使用田畝數	租出田畝數	租進田畝數
地主									
富農	1	13				41.666	41.666		
中農	9	28	21	28		13.6	101.832		88.232
貧農	32	138	68	69	4	9.374	182.947		173.173
其他									
總計	42	174	89	97	4	64.640	326.445		261.405

啓東民政鄉第四團 (民國十七年調查)

村戶類別	戶數	人口數	有工作能力的數	參加田間工作的人數	出外工作的人數	所有田畝數	使用田畝數	租出田畝數	租進田畝數
地主									
富農	3	13	2	2		41.666	77.916		36.25
中農	13	5	30	30		20.25	150.749		130.499
貧農	23	102	59	58	1		134.699		134.639
其他									
總計	39	130	91	90	1	61.916	363.364		301.448

江蘇省啓東縣信士鄉第六團村戶分類性質對照表 (民國二十二年調查)

村戶類別		總戶數	地主	自耕農	半自耕農	佃農	雇農	其他
總戶數		51			5	46		
地主	收租							
	經營							
富農		2				2		
中農		14			3	11		
貧農		34			2	32		
雇農								
其他		1				1		

江蘇省啓東縣庚葵鄉第二團村戶分類性質對照表 (民國二十二年調查)

村戶類別		總戶數	地主	自耕農	半自耕農	佃農	雇農	其他
總戶數		28		3		24		1
地主	收租							
	經營							
富農		4		2		2		
中農		15		1		14		
貧農		8				8		
雇農								
其他		1						1

江蘇省啓東縣嘉禾鄉村戶分類性質對照表 (民國二十二年調查)

村戶類別		總戶數	地 主	自耕農	半自耕農	佃 農	雇 農	其 他
總 戶 數		67				67		
地 主	收 租							
	經 營							
富 農								
中 農		8				8		
貧 農		59				59		
雇 農								
其 他								

江蘇省啓東縣義方鄉第六閘村戶分類性質對照表 (民國二十二年調查)

村戶類別		總戶數	地 主	自耕農	半自耕農	佃 農	雇 農	其 他
總 戶 數		60	1	16	11	32		
地 主	收 租	1	1					
	經 營							
富 農		3		2	1			
中 農		15		9	4	2		
貧 農		41		5	6	30		
雇 農								
其 他								



江蘇省啓東縣小溇鄉第六閘村戶分類性質對照表(民國二十二年調查)

村戶類別		總戶數	地主	自耕農	半自耕農	佃農	雇農	其他
總戶數		27	1	19	3	1		3
地主	收租	1	1					
	經營							
富農		11		11				
中農		10		7	3			
貧農		2		1		1		
雇農								
其他		3						3

江蘇省啓東縣庚癸鄉第四閘村戶分類性質對照表(民國二十二年調查)

村戶類別		總戶數	地主	自耕農	半自耕農	佃農	雇農	其他
總戶數		40		8	1	29		2
地主	收租							
	經營							
富農		4		3		1		
中農		24		2	1	21		
貧農		10		3		7		
雇農								
其他		2						2

江蘇省啓東縣民政鄉第三閭村戶分類性質對照表 (民國二十二年調查)

村戶類別		總戶數	地主	自耕農	半自耕農	佃農	雇農	其他
總戶數		45		26	5	13		1
地主	收租							
	經營							
富農		1		1				
中農		18		12	3	3		
貧農		22		10	2	10		
雇農								
其他		4		3				1

江蘇省啓東縣民政鄉第四閭村戶分類性質對照表 (民國二十二年調查)

村戶類別		總戶數	地主	自耕農	半自耕農	佃農	雇農	其他
總戶數		42		2		40		
地主	收租							
	經營							
富農		1		1				
中農		9		1		8		
貧農		32				32		
雇農								
其他								



江蘇省啓東縣嘉禾鄉各類村戶所有田畝增減表

村戶 類別	民國 十七 年	民國 二十 二年	增 減 原 因						其 他
			賣出	買進	典出	典進	贖去	贖回	
地 主									
富 農									
中 農									
貧 農	1.491						1.491		
其 他									
總 計	1.491						1.491		

江蘇省啓東縣義方鄉第六閘各類村戶所有田畝增減表

村戶 類別	民國 十七 年	民國 二十 二年	增 減 原 因						其 他	
			賣出	買進	典出	典進	贖去	贖回		
地 主		24.999				3.333			+16.666	十七年富農一戶二十二年變爲地主
富 農	97.074	64.576							-16.666 -15.832	地主一戶移來 中農一戶移來
中 農	102.410	123.075							+11.041 +11.666 - 2.042	二十二年時遷入一戶 富農一戶變爲中農 一戶所有之差
貧 農	40.637	31.055			1.25		3.332			
其 他										
總 計	240.121	243.705			1.25	8.33	8.332		+ 4.833	

江蘇省啓東縣小淤鄉第六閘各類村戶所有田畝增減表

村戶 類別	民國 十七 年	民國 二十 二年	增 減 原 因						
			賣出	買進	典出	典進	贖去	贖回	其 他
地 主	140	140							
富 農	861.37	738.37			41.734			-41.6 -41.666	富農一戶二十二年 爲貧農 二年所有之差
中 農	134.248	150.902	6					+22.654	有二戶十七年未分 家
貧 農		8.3						+ 8.3	十七年爲富農
其 他									
總 計	1137.618	1037.572	6		41.734			-52.012	

江蘇省啓東縣庚癸鄉第四閘各類村戶所有田畝增減表

村戶 類別	民國 十七 年	民國 二十 二年	增 減 原 因						
			賣出	買進	典出	典進	贖去	贖回	其 他
地 主									
富 農	172.454	107.871						-64.58	中農一戶十七年爲 富農
中 農	24.909	22.499	15	5.833				- 5.833 +12.50	移入貧農 富農一戶移入
貧 農		11.665						+11.665	十七年無七地
其 他									
總 計	197.363	142.035	15	5.8.3				-43.251	

江蘇省啓東縣民政鄉第三圖各類村戶所有田畝增減表

村戶類別	民國十七年	民國二十二年	增 減						原 因	
			賣出	買進	典出	典進	贖去	贖回	其	他
地主										
富農	48	48								
中農	171	121	4		4	4			+ 4 -50	十七年貧農一月二十二年變為中農 十七年中農六月二十二年變為貧農
貧農	30	49	5						- 4 +28	十七年貧農一月二十二年變為中農 十七年中農五月二十二年變為貧農
其他	3	3								
總計	252	221	9		4	4			-22	

江蘇省啓東縣民政鄉第四圖各類村戶所有田畝增減表

村戶類別	民國十七年	民國二十二年	增 減						原 因	
			賣出	買進	典出	典進	贖去	贖回	其	他
地主										
富農	41.660	41.660								
中農	20.25	13.6	4			8.6			-16.25 + 5	十七年為中農二十二年變為貧農 一戶分家時分入五畝
貧農		9.374							+ 9.374	十七年無土地
其他										
總計	61.916	64.640	4			8.6			- 1.876	

江蘇省啓東縣信士鄉第六團村戶變遷表

村戶類別	民國十七年	民國二十二年							備註
	戶數	地主	富農	中農	貧農	雇農	其他	總計	
地主									
富農	2		2					2	
中農	14			14				14	
貧農	34				34			34	
雇農									
其他	1						1	1	
總計	51		2	14	34		1	51	

江蘇省啓東縣庚癸鄉第二團村戶變遷表

村戶類別	民國十七年	民國二十二年							備註
	戶數	地主	富農	中農	貧農	雇農	其他	總計	
地主									
富農	4		4					4	
中農	15			15				15	
貧農	8				8			8	
雇農									
其他	1						1	1	
總計	28		4	15	8		1	28	

江蘇省啓東縣嘉禾鄉村戶變遷表

村戶類別	民國十七年	民國二十二年							備 註
	戶 數	地主	富農	中農	貧農	雇農	其他	總計	
地 主									
富 農	1				1			1	
中 農	15			8	7			15	
貧 農	51				51			51	
雇 農									
其 他									
總 計	67			8	59			67	

江蘇省啓東縣義方鄉第六閘村戶變遷表

村戶類別	民國十七年	民國二十二年							備 註
	戶 數	地主	富農	中農	貧農	雇農	其他	總計	
地 主									
富 農	5	1	3	1				5	
中 農	15			14	2			16	中農一月二十二年遷入
貧 農	39				39			39	
雇 農									
其 他									
總 計	59	1	3	15	41			60	



江蘇省啓東縣小澱鄉第六閭村戶變遷表

村戶類別	民國十七年	民國二十二年							備註
	戶數	地主	富農	中農	貧農	雇農	其他	總計	
地主	1	1						1	
富農	12		11		1			12	
中農	8			10				10	十七年有兩戶未分家
貧農	1				1			1	
雇農									
其他	3						3	3	
總計	25	1	11	10	2		3	27	

江蘇省啓東縣庚子鄉第四閭村戶變遷表

村戶類別	民國十七年	民國二十年							備註
	戶數	地主	富農	中農	貧農	雇農	其他	總計	
地主									
富農	5		4	1				5	
中農	26			23	3			26	
貧農	4				6			6	有二戶十七年未分家
雇農	1				1			1	
其他	2						2	2	
總計	38		4	24	10		2	40	

江蘇省啓東縣民政鄉第三閭村戶變遷表

村戶類別	民國十七年	民國二十二年							備 註
	戶 數	地主	富農	中農	貧農	雇農	其他	總計	
地 主									
富 農	1		1					1	
中 農	21			15	7			22	二十二年遷入一家中農
貧 農	17			3	15			18	二十二年遷入一家貧農
雇 農									
其 他	4						4	4	
總 計	43		1	18	22		4	45	

江蘇省啓東縣民政鄉第四閭村戶變遷表

村戶類別	民國十七年	民國二十二年							備 註
	戶 數	地主	富農	中農	貧農	雇農	其他	總計	
地 主									
富 農	3		1	1	1			3	
中 農	13			8	6			14	一戶二十一年分家
貧 農	21				23			23	二戶十七年未分家
雇 農	2				2			2	
其 他									
總 計	39		1	9	32			42	

江蘇省啓東縣信士鄉第六團各類村戶所有田畝面積各階段分佈表 (民國二十二年調查)

田畝階段 \ 村戶類別		地主	富農	中農	貧農	其他	總計
無土地者	戶數		2	11	31	1	45
	畝數						
0.1—4.99	戶數				3		3
	畝數				3.958		3.958
5—9.99	戶數			2			2
	畝數			13.75			13.75
10—19.99	戶數			1			1
	畝數			14.033			14.033
20—29.99	戶數						
	畝數						
30—39.99	戶數						
	畝數						
40—49.99	戶數						
	畝數						
50—99.99	戶數						
	畝數						
100—199.99	戶數						
	畝數						
200—499.99	戶數						
	畝數						
500畝以上	戶數						
	畝數						
總計	戶數		2	14	34	1	51
	畝數			27.833	3.958		31.791

江蘇省啓東縣信士鄉第六閭各類村戶所有田畝面積各階段分佈表 (民國十七年調查)

村戶類別		地 主	富 農	中 農	貧 農	其 他	總 計
無 土 地 者	戶 數		2	11	32	1	46
畝 畝 0.1— 4.99	戶 數				2		2
	畝 數				3.125		3.125
5— 9.99	戶 數			2			2
	畝 數			13.75			13.75
10— 19.99	戶 數						
	畝 數						
20— 29.99	戶 數			1			1
	畝 數			20.03			29.083
30— 39.99	戶 數						
	畝 數						
40— 49.99	戶 數						
	畝 數						
50— 99.99	戶 數						
	畝 數						
100—199.99	戶 數						
	畝 數						
200—499.99	戶 數						
	畝 數						
500 畝以上	戶 數						
	畝 數						
總 計	戶 數		2	14	34	1	51
	畝 數			42.833	3.125		45.958

江蘇省啓東縣庚癸鄉第二閭各類村戶所有田畝面積各階段分佈表（民國二十二年調查）

田畝階段	村戶類別		地主	富農	中農	貧農	其他	總計
	戶數	畝數						
無土地者	戶數			2	14	8	1	25
畝 0.1—4.99	戶數				1			1
	畝數				2.05			2.05
5—9.99	戶數							
	畝數							
10—19.99	戶數							
	畝數							
20—29.99	戶數			2				2
	畝數			41.666				41.666
30—39.99	戶數							
	畝數							
40—49.99	戶數							
	畝數							
50—99.99	戶數							
	畝數							
100—199.99	戶數							
	畝數							
200—499.99	戶數							
	畝數							
500畝以上	戶數							
	畝數							
總計	戶數			4	15	8	1	28
	畝數			41.666	2.05			43.716

江蘇省啓東縣庚癸鄉第二團各類村戶所有田畝面積各階段分佈表 (民國十七年調查)

田畝階段	村戶類別		地 主	富 農	中 農	貧 農	其 他	總 計
	戶 數	畝 數						
無 土 地 者	戶 數			2	1	8	1	25
畝 畝 0.1— 4.99	戶 數				1			1
	畝 數				2.05			2.05
5— 9.99	戶 數							
	畝 數							
10— 19.99	戶 數							
	畝 數							
20— 29.99	戶 數			2				2
	畝 數			41.666				1.666
30— 39.99	戶 數							
	畝 數							
40— 49.99	戶 數							
	畝 數							
50— 99.99	戶 數							
	畝 數							
100—199.99	戶 數							
	畝 數							
200—499.99	戶 數							
	畝 數							
500 畝以上	戶 數							
	畝 數							
總 計	戶 數			4	15	8	1	28
	畝 數			41.666	2.05			43.716

江蘇省啓東縣嘉禾鄉各類村戶所有田畝面積各階段分佈表 (民國二十二年調查)

村戶類別		地 主	富 農	中 農	貧 農	其 他	總 計
田畝階段							
無土地者	戶數			8	59		67
畝 0.1— 4.99	戶數						
	畝數						
5— 9.99	戶數						
	畝數						
10— 19.99	戶數						
	畝數						
20— 29.99	戶數						
	畝數						
30— 39.99	戶數						
	畝數						
40— 49.99	戶數						
	畝數						
50— 99.99	戶數						
	畝數						
100—199.99	戶數						
	畝數						
200—499.99	戶數						
	畝數						
500 畝以上	戶數						
	畝數						
總 計	戶數			8	59		67
	畝數						

江蘇省啓東縣嘉禾鄉各類村戶所有田畝面積各階段分佈表(民國十七年調查)

田畝階段	村戶類別		地 主	富 農	中 農	貧 農	其 他	總 計
	戶 數	畝 數						
無 土 地 者	戶 數			1	15	50		66
畝 0.1— 4.99	戶 數					1		1
	畝 數					1.491		1.491
5— 9.99	戶 數							
	畝 數							
10— 19.99	戶 數							
	畝 數							
20— 29.99	戶 數							
	畝 數							
30— 39.99	戶 數							
	畝 數							
40— 49.99	戶 數							
	畝 數							
50— 99.99	戶 數							
	畝 數							
100—199.99	戶 數							
	畝 數							
200—499.99	戶 數							
	畝 數							
500 畝以上	戶 數							
	畝 數							
總 計	戶 數			1	15	51		67
	畝 數					1.491		1.491



江蘇省啓東縣義方鄉第六閘各類村戶所有田畝面積各階段分佈表 (民國二十二年調查)

田畝階段		村戶類別		地主	富農	中農	貧農	其他	總計
無土地者	戶數					2	30		32
	畝數					1	8		9
0.1—4.99	戶數					3.333	13.456		16.789
	畝數					7	3		10
5—9.99	戶數					53.288	17.599		70.887
	畝數					1	4		5
10—19.99	戶數			1	2	1			4
	畝數			24.999	47.912	20.833			93.744
20—29.99	戶數								
	畝數								
30—39.99	戶數								
	畝數								
40—49.99	戶數								
	畝數								
50—99.99	戶數								
	畝數								
100—199.99	戶數								
	畝數								
200—499.99	戶數								
	畝數								
500畝以上	戶數								
	畝數								
總計	戶數	1	3	15	41				60
	畝數	2.999	64.576	23.075	31.055				243.705

江蘇省啓東縣義方鄉第六閘各類村戶所有田畝面積各階段分佈表 (民國十七年調查)

田畝階段 \ 村戶類別		地 主	富 農	中 農	貧 農	其 他	總 計
無 土 地 者	戶 數			4	26		30
	畝 數						
0.1— 4.99	戶 數				10		10
	畝 數				23.038		23.038
5— 9.99	戶 數			8	3		11
	畝 數			58.663	17.599		76.262
10— 19.99	戶 數		3	2			5
	畝 數		49.162	22.914			72.076
20— 29.99	戶 數		2	1			3
	畝 數		47.912	20.833			68.745
30— 39.99	戶 數						
	畝 數						
40— 49.99	戶 數						
	畝 數						
50— 99.99	戶 數						
	畝 數						
100—199.99	戶 數						
	畝 數						
200—499.99	戶 數						
	畝 數						
500 畝以上	戶 數						
	畝 數						
總 計	戶 數		5	15	39		59
	畝 數		97.074	102.410	40.637		240.121

江蘇省啓東縣小溇鄉第六團各類村戶所有田畝面積各階段分佈表(民國二十二年調查)

田畝階段 \ 村戶類別		地主	富農	中農	貧農	其他	總計
無土地者	戶數				1	3	4
畝 0.1—4.99	戶數						
	畝數						
5—9.99	戶數			2	1		3
	畝數			14	8.3		22.3
10—19.99	戶數			7			7
	畝數			116.069			116.069
20—29.99	戶數		1	1			2
	畝數		24.996	20.833			45.829
30—39.99	戶數		3				3
	畝數		98.848				98.848
40—49.99	戶數		2				2
	畝數		87.366				87.366
50—99.99	戶數		3				3
	畝數		194.16				194.16
100—199.99	戶數	1	1				2
	畝數	140	125				265
200—499.99	戶數		1				1
	畝數		208				208
500畝以上	戶數						
	畝數						
總計	戶數	1	11	10	2	3	27
	畝數	140	738.37	150.902	8.3		1037.572

江蘇省啓東縣小溇鄉第六閘各類村戶所有田畝面積各階段分佈表(民國十七年調查)

田畝階段	村戶類別		地 主	富 農	中 農	貧 農	其 他	總 計
	戶 數	畝 數						
無 土 地 者	戶 數					1	3	4
畝 畝 0.1— 4.99	戶 數							
	畝 數							
5— 9.99	戶 數			1				1
	畝 數			8				8
10— 19.99	戶 數			5				5
	畝 數			85.415				85.415
20— 29.99	戶 數			1	2			3
	畝 數			24.996	40.833			65.829
30— 39.99	戶 數			3				3
	畝 數			98.848				98.848
40— 49.99	戶 數			2				2
	畝 數			83.2				83.2
50— 99.99	戶 數			4				4
	畝 數			281.66				281.66
100—199.99	戶 數		1	1				2
	畝 數		140	166.656				306.656
200—499.99	戶 數			1				1
	畝 數			208				208
500 畝以上	戶 數							
	畝 數							
總 計	戶 數		1	12	8	1	3	25
	畝 數		140	863.37	134.248			1137.618

江蘇省啓東縣庚癸鄉第六閘各類村戶所有田畝面積各階段分佈表(民國二十二年調查)

田畝階段	村戶類別		地主	富農	中農	貧農	其他	總計
	戶數	畝數						
無土地者	戶數			1	21	7	2	31
0.1—4.99	戶數				1	2		3
	畝數				4.1	5.832		9.998
5—9.99	戶數				1	1		2
	畝數				5.833	5.833		11.666
10—19.99	戶數				1			1
	畝數				12.5			12.5
20—29.99	戶數			1				1
	畝數			29.166				29.166
30—39.99	戶數			1				1
	畝數			31.205				31.205
40—49.99	戶數			1				1
	畝數			47.5				47.5
50—99.99	戶數							
	畝數							
100—199.99	戶數							
	畝數							
200—499.99	戶數							
	畝數							
500畝以上	戶數							
	畝數							
總計	戶數			4	24	10	2	40
	畝數			107.871	22.499	11.665		142.035

江蘇省啓東縣庚癸鄉第四閭各類村戶所有田畝面積各階段分佈表(民國十七年調查)

田畝階段 \ 村戶類別		地 主	富 農	中 農	貧 農	其 他	總 計
無 土 地 者	戶 數		1	24	5	2	32
畝 畝 0.1— 4.99	戶 數			1			1
	畝 數			4.100			4.100
5— 9.99	戶 數						
	畝 數						
10— 19.99	戶 數						
	畝 數						
20— 29.99	戶 數			1			1
	畝 數			20.803			20.803
30— 39.99	戶 數		2				2
	畝 數		70.788				70.788
40— 49.99	戶 數		1				1
	畝 數		47.5				47.5
50— 99.99	戶 數		1				1
	畝 數		54.166				54.166
100—199.99	戶 數						
	畝 數						
200—499.99	戶 數						
	畝 數						
500 畝以上	戶 數						
	畝 數						
總 計	戶 數		5	26	5	2	38
	畝 數		172.454	24.909			197.363

江蘇省啓東縣民政鄉第三區各類村戶所有田畝面積各階段分佈表（民國二十二年調查）

田畝階段		村戶類別		地 主	富 農	中 農	貧 農	其 他	總 計
		戶 數	畝 數						
無 土 地 者		戶 數				2	10	1	13
畝 0.1— 4.99		戶 數				7	8	3	18
		畝 數				26	25	3	54
5— 9.99		戶 數				2	4		6
		畝 數				15	24		39
10— 19.99		戶 數				7			7
		畝 數				80			80
20— 29.99		戶 數							
		畝 數							
30— 39.99		戶 數							
		畝 數							
40— 49.99		戶 數			1				1
		畝 數			48				48
50— 99.99		戶 數							
		畝 數							
100—199.99		戶 數							
		畝 數							
200—499.99		戶 數							
		畝 數							
500 畝以上		戶 數							
		畝 數							
總 計		戶 數			1	18	22	4	45
		畝 數			48	121	49	3	221

江蘇省啓東縣民政鄉第三團各類村戶所有田畝面積各階段分佈表 (民國十七年調查)

田畝階段		村戶類別		地 主	富 農	中 農	貧 農	其 他	總 計
		戶 數	畝 數						
無 土 地 者		戶 數				1	9	2	12
畝 畝 0.1— 4.99	戶 數					6	7	2	15
	畝 數					22	21	3	46
5— 9.99	戶 數					2	1		3
	畝 數					15	9		24
10— 19.99	戶 數					12			12
	畝 數					134			134
20— 29.99	戶 數								
	畝 數								
30— 39.99	戶 數								
	畝 數								
40— 49.99	戶 數			1					1
	畝 數			48					48
50— 99.99	戶 數								
	畝 數								
100—199.99	戶 數								
	畝 數								
200—499.99	戶 數								
	畝 數								
500 畝以上	戶 數								
	畝 數								
總 計	戶 數			1		21	17	4	43
	畝 數			48		171	30	3	252



江蘇省啓東縣民政鄉第四區各類村戶所有田畝面積各階段分佈表(民國二十二年調查)

田畝階段	村戶類別		地主	富農	中農	貧農	其他	總計
	戶數	畝數						
無土地者	戶數				7	30		37
畝 0.1— 4.99	戶數				1	1		2
	畝數				2	2.703		4.703
5— 9.99	戶數					1		1
	畝數					6.666		6.666
10— 19.99	戶數				1			1
	畝數				11.6			11.6
20— 29.99	戶數							
	畝數							
30— 39.99	戶數							
	畝數							
40— 49.99	戶數			1				1
	畝數			41.666				41.666
50— 99.99	戶數							
	畝數							
100—199.99	戶數							
	畝數							
200—499.99	戶數							
	畝數							
500 畝以上	戶數							
	畝數							
總計	戶數			1	9	32		24
	畝數			41.666	13.6	9.374		64.640

江蘇省啓東縣民政鄉第四團各類村戶所有田畝面積各階段分佈表 (民國十七年調查)

田畝階段	村戶類別		地 主	富 農	中 農	貧 農	其 他	總 計
	無 土 地 者	戶 數						
無 土 地 者	戶 數			2	11	23		36
畝 畝 0.1— 4.99	戶 數				1			1
	畝 數				4			4
5— 9.99	戶 數							
	畝 數							
10— 19.99	戶 數				1			1
	畝 數				16.25			16.25
20— 29.99	戶 數							
	畝 數							
30— 39.99	戶 數							
	畝 數							
40— 49.99	戶 數			1				1
	畝 數			41.666				41.666
50— 99.99	戶 數							
	畝 數							
100—199.99	戶 數							
	畝 數							
200—499.99	戶 數							
	畝 數							
500 畝以上	戶 數							
	畝 數							
總 計	戶 數			3	13	23		39
	畝 數			41.666	20.25			61.916

江蘇省啓東縣信士鄉第六閘各類村戶使用田畝面積各階段分佈表(民國二十二年調查)

田畝階段	村戶類別		地主	富農	中農	貧農	其他	總計
	不使用土地者	戶數						
畝 0.1— 4.99	戶數				2	16	1	19
	畝數				8.351	40.233	1.666	50.209
5— 9.99	戶數				5	12		17
	畝數				34.230	85.904		120.134
10— 19.99	戶數				1	6		7
	畝數				10	73.039		83.039
20— 29.99	戶數				5			5
	畝數				121.248			121.248
30— 39.99	戶數				1			1
	畝數				33.333			33.333
40— 49.99	戶數							
	畝數							
50— 99.99	戶數							
	畝數							
100— 199.99	戶數							
	畝數							
200— 499.99	戶數			2				2
	畝數			413.79				413.79
500 畝以上	戶數							
	畝數							
總 計	戶數			2	14	34	1	51
	畝數			413.79	207.172	199.176	1.666	821.804

江蘇省啓東縣信士鄉第六團各類村戶使用田畝面積各階段分佈表(民國十七年調查)

村戶類別		地主	富農	中農	貧農	其他	總計
田畝階段	戶數						
不使用土地者	戶數						
	畝數						
0.1— 4.99	戶數			2	18	1	21
	畝數			8.301	46.466	1.666	53.433
5— 9.99	戶數			4	10		14
	畝數			24.707	71.247		95.954
10— 19.99	戶數			2	6		8
	畝數			20.5	73.039		93.539
20— 29.99	戶數			5			5
	畝數			121.248			121.248
30— 39.99	戶數						
	畝數						
40— 49.99	戶數						
	畝數						
50— 99.99	戶數			1			1
	畝數			52.083			52.083
100—199.99	戶數						
	畝數						
200—499.99	戶數		2				2
	畝數		413.79				413.79
500 畝以上	戶數						
	畝數						
總 計	戶數		2	14	34	1	51
	畝數		413.79	226.839	190.752	1.666	833.047

江蘇省啓東縣庚癸鄉第二閭各類村戶使用田畝面積各階段分佈表(民國二十二年調查)

田畝階段		村戶類別		地主	富農	中農	貧農	其他	總計
		戶數	畝數						
不使用土地者		戶數						1	1
畝 畝 0.1— 4.99	戶數					1	2		3
	畝數					2.05	7.916		9.966
5— 9.99	戶數					1	5		6
	畝數					9.791	35.832		45.623
10— 19.99	戶數					4	1		5
	畝數					51.181	11.166		62.347
20— 29.99	戶數				2	6			8
	畝數				41.666	155.827			197.493
30— 39.99	戶數				1	1			2
	畝數				33.75	37.494			71.244
40— 49.99	戶數				1	2			3
	畝數				41.666	88.333			129.999
50— 99.99	戶數								
	畝數								
100—199.99	戶數								
	畝數								
200—499.99	戶數								
	畝數								
500 畝以上	戶數								
	畝數								
總計	戶數				4	15	8	1	28
	畝數				117.082	344.676	54.914		516.672

江蘇省啓東縣庚癸鄉第二閭各類村戶使用田畝面積各階段分佈表(民國十七年調查)

田畝階段		村戶類別	地 主	富 農	中 農	貧 農	其 他	總 計
不使用土地者	戶 數					1	1	2
畝 0.1— 4.99	戶 數			1	2			3
	畝 數			2.05	6.458			8.508
5— 9.99	戶 數			1	4			5
	畝 數			9.791	27.499			37.290
10— 19.99	戶 數			3	1			4
	畝 數			40.765	11.166			51.931
20— 29.99	戶 數		2	7				9
	畝 數		41.666	182.910				224.576
30— 39.99	戶 數		1	1				2
	畝 數		33.75	37.494				71.244
40— 49.99	戶 數		1	2				3
	畝 數		41.666	88.333				129.999
50— 99.99	戶 數							
	畝 數							
100—199.99	戶 數							
	畝 數							
200—499.99	戶 數							
	畝 數							
500 畝以上	戶 數							
	畝 數							
總 計	戶 數		4	15	8	1		28
	畝 數		117.082	361.343	45.123			523.548

江蘇省啓東縣嘉禾鄉各類村戶使用田畝面積各階段分佈表(民國十七年調查)

田畝階段		村戶類別		地主	富農	中農	貧農	其他	總計
不使用土地者	戶數						1		1
0.1— 4.99	戶數						24		24
	畝數						65.849		65.849
5— 9.99	戶數					3	21		24
	畝數					22.916	152.704		175.620
10— 19.99	戶數					7	5		12
	畝數					95.718	64.926		160.644
20— 29.99	戶數					4			4
	畝數					88.332			88.332
30— 39.99	戶數								
	畝數								
40— 49.99	戶數								
	畝數								
50— 99.99	戶數					1			1
	畝數					50			50
100—199.99	戶數				1				1
	畝數				125				125
200—499.99	戶數								
	畝數								
500 畝以上	戶數								
	畝數								
總計	戶數				1	15	51		67
	畝數				125	256.996	283.479		665.475

江蘇省啓東縣嘉禾鄉各類村戶使用田畝面積各階段分佈表 (民國二十二年調查)

田畝階段	村戶類別	地 主	富 農	中 農	貧 農	其 他	總 計
不使用土地者	戶 數						
畝 畝 0.1— 4.99	戶 數				35		35
	畝 數				98.760		98.760
5— 9.99	戶 數			2	19		21
	畝 數			15.833	134.771		150.604
10— 19.99	戶 數			3	5		8
	畝 數			35.416	63.742		99.158
20— 29.99	戶 數			2			2
	畝 數			42.499			42.499
30— 39.99	戶 數						
	畝 數						
40— 49.99	戶 數						
	畝 數						
50— 99.99	戶 數			1			1
	畝 數			50			50
100—199.99	戶 數						
	畝 數						
200—499.99	戶 數						
	畝 數						
500 畝以上	戶 數						
	畝 數						
總 計	戶 數			8	59		67
	畝 數			143.748	297.273		441.021



江蘇省啓東縣義方鄉第六團各類村戶使用田畝面積各階段分佈表 (民國七十年調查)

村戶類別		地主	富農	中農	貧農	其他	總計
田畝階段							
不使用土地者	戶數						
畝 畝 0.1— 4.99	戶數			1	24		25
	畝數			4.166	53.423		57.589
5— 9.99	戶數			7	9		16
	畝數			50.206	66.539		116.745
10— 19.99	戶數		2	5	6		13
	畝數		32.496	73.601	71.663		177.760
20— 29.99	戶數		2	2			4
	畝數		52.079	45.829			97.908
30— 39.99	戶數		1				1
	畝數		33.333				33.333
40— 49.99	戶數						
	畝數						
50— 99.99	戶數						
	畝數						
100—199.99	戶數						
	畝數						
200—499.99	戶數						
	畝數						
500 畝以上	戶數						
	畝數						
總計	戶數		5	15	39		59
	畝數		117.908	173.802	191.625		483.335

江蘇省啓東縣義方鄉第六閘各類村戶使用田畝面積各階段分佈表 (民國二十二年調查)

田畝階段 \ 村戶類別		地 主	富 農	中 農	貧 農	其 他	總 計
不使用土地者	戶 數						
畝 畝 0.1— 4.99	戶 數			1	25		26
	畝 數			4.166	54.673		58.839
5— 9.99	戶 數	1		6	13		20
	畝 數	8.333		44.164	93.246		145.743
10— 19.99	戶 數		1	7	3		11
	畝 數		16.664	95.371	34.165		146.200
20— 29.99	戶 數		2	1			3
	畝 數		52.079	20.833			72.912
30— 39.99	戶 數						
	畝 數						
40— 49.99	戶 數						
	畝 數						
50— 99.99	戶 數						
	畝 數						
100—199.99	戶 數						
	畝 數						
200—499.99	戶 數						
	畝 數						
500 畝以上	戶 數						
	畝 數						
總 計	戶 數	1	3	15	41		60
	畝 數	8.333	68.743	146.534	182.084		423.694

江蘇省啓東縣小淤鄉第六閘各類村戶使用田畝面積各階段分佈表(民國二十二年調查)

田畝階段	村戶類別		地主	富農	中農	貧農	其他	總計
	戶數	畝數						
不使用土地者	戶數						3	3
畝 0.1—4.99	戶數							
	畝數							
5—9.99	戶數			2	2			4
	畝數			11	16.3			30.3
10—19.99	戶數			4				4
	畝數			66.07				66.07
20—29.99	戶數		1	3				4
	畝數		24.996	74.998				99.994
30—39.99	戶數		3					3
	畝數		98.848					98.848
40—49.99	戶數	1	2	1				4
	畝數	40	87.336	48.953				176.324
50—99.99	戶數		3					3
	畝數		194.16					194.16
100—199.99	戶數		1					1
	畝數		125					125
200—499.99	戶數		1					1
	畝數		203					203
500畝以上	戶數							
	畝數							
總計	戶數	1	11	10	2	3		27
	畝數	40	738.37	204.026	16.3			998.696

江蘇省啓東縣小潞鄉第六閘各類村戶使用田畝面積各階段分佈表 (民國十七年調查)

田畝階段	村戶類別		地 主	富 農	中 農	貧 農	其 他	總 計
	戶 數	畝 數						
不使用土地者	戶 數						3	3
畝 0.1— 4.99	戶 數							
	畝 數							
5— 9.99	戶 數			1	1			2
	畝 數			8	3			16
10— 19.99	戶 數			3				3
	畝 數			54.166				54.166
20— 29.99	戶 數		1	4				5
	畝 數		24.996	94.998				119.994
30— 39.99	戶 數		3					3
	畝 數		98.848					98.848
40— 49.99	戶 數	1	2					3
	畝 數	40	83.2					123.2
50— 99.99	戶 數		4					4
	畝 數		231.66					231.66
100— 199.99	戶 數		1					1
	畝 數		166.666					166.666
200— 499.99	戶 數		1					1
	畝 數		208					208
500 畝以上	戶 數							
	畝 數							
總 計	戶 數	1	12	8	1	3		25
	畝 數	40	863.37	157.164	8			1068.534

江蘇省啓東縣庚癸鄉第四閘各類村戶使用田畝面積各階段分佈表(民國二十二年調查)

田畝階段	村戶類別		地主	富農	中農	貧農	其他	總計
	戶數	畝數						
不使用土地者	戶數						2	2
畝 畝 0.1— 4.99	戶數			2	5			7
	畝數			8.332	11.632			19.964
5— 9.99	戶數			2	4			6
	畝數			16.666	30.933			47.599
10— 19.99	戶數			6	1			7
	畝數			83.742	12.498			101.240
20— 29.99	戶數		1	7				8
	畝數		29.166	171.327				200.493
30— 39.99	戶數		1	7				8
	畝數		31.205	242.910				274.115
40— 49.99	戶數		1					1
	畝數		47.5					47.5
50— 99.99	戶數		1					1
	畝數		83.333					83.333
100—199.99	戶數							
	畝數							
200—499.99	戶數							
	畝數							
500畝以上	戶數							
	畝數							
總計	戶數		4	24	10	2		40
	畝數		191.204	527.977	55.063			774.244

江蘇省啓東縣庚癸鄉第四閘各類村戶使用田畝面積各階段分佈表 (民國十七年調查)

田畝階段	村戶類別	地 主	富 農	中 農	貧 農	其 他	總 計
不使用土地者	戶 數				1	2	3
	畝 數						
0.1— 4.99	戶 數			2	2		4
	畝 數			9.332	4.55		13.882
5— 9.99	戶 數			4	1		5
	畝 數			33.332	8.5		41.832
10— 19.99	戶 數			5	1		6
	畝 數			76.247	12.498		88.745
20— 29.99	戶 數			8			8
	畝 數			192.833			192.833
30— 39.99	戶 數		2	7			9
	畝 數		70.788	237.077			307.865
40— 49.99	戶 數		1				1
	畝 數		47.5				47.5
50— 99.99	戶 數		2				2
	畝 數		137.499				137.499
100—199.99	戶 數						
	畝 數						
200—499.99	戶 數						
	畝 數						
500 畝以上	戶 數						
	畝 數						
總 計	戶 數		5	26	5	2	38
	畝 數		255.787	548.821	25.548		830.156

江蘇省啓東縣民政鄉第三閭各類村戶使用田畝面積各階段分佈表(民國二十二年調查)

田畝階段	村戶類別		地主	富農	中農	貧農	其他	總計
	戶數	畝數						
不使用土地者	戶數						1	1
畝 畝 0.1— 4.99	戶數			6	13	3		22
	畝數			22	29.3	3		54.3
5— 9.99	戶數			3	9			12
	畝數			23	64			87
10— 19.99	戶數			7				7
	畝數			85				85
20— 29.99	戶數			1				1
	畝數			29				29
30— 39.99	戶數		1	1				2
	畝數		38	34				72
40— 49.99	戶數							
	畝數							
50— 99.99	戶數							
	畝數							
100—199.99	戶數							
	畝數							
200—499.99	戶數							
	畝數							
500 畝以上	戶數							
	畝數							
總 計	戶數		1	18	22	4		45
	畝數		38	193	93.3	3		327.3

江蘇省啓東縣民政鄉第三閩各類村戶使用田畝面積各階段分佈表(民國十七年調查)

村戶類別		地 主	富 農	中 農	貧 農	其 他	總 計
田畝階段							
不使用土地者	戶 數				1	2	3
畝 畝 0.1— 4.99	戶 數			5	9	2	16
	畝 數			18	22.9	3	43.9
5— 9.99	戶 數			4	7		11
	畝 數			27	55		82
10— 19.99	戶 數			11			11
	畝 數			123			123
20— 29.99	戶 數						
	畝 數						
30— 39.99	戶 數		1	1			2
	畝 數		38	34			72
40— 49.99	戶 數						
	畝 數						
50— 99.99	戶 數						
	畝 數						
100—199.99	戶 數						
	畝 數						
200—499.99	戶 數						
	畝 數						
500 畝以上	戶 數						
	畝 數						
總 計	戶 數		1	21	17	4	43
	畝 數		38	202	77.9	3	320.9



江蘇省啓東縣民政鄉第四閩各類村戶使用田畝面積各階段分佈表(民國十七年調查)

村戶類別		地主	富農	中農	貧農	其他	總計
田畝階段							
不使用土地者	戶數				2		2
0.1—4.99	戶數			3	8		11
	畝數			11.166	18.2		29.366
5—9.99	戶數			2	7		9
	畝數			13	50.833		63.833
10—19.99	戶數		1	7	6		14
	畝數		16.25	105.75	65.666		187.666
20—29.99	戶數		1	1			2
	畝數		20	20.833			40.833
30—39.99	戶數						
	畝數						
40—49.99	戶數		1				1
	畝數		41.666				41.666
50—99.99	戶數						
	畝數						
100—199.99	戶數						
	畝數						
200—499.99	戶數						
	畝數						
500畝以上	戶數						
	畝數						
總計	戶數		3	13	23		39
	畝數		77.916	150.749	134.699		363.364

江蘇省啓東縣民政鄉第四閩各類村戶使用田畝面積各階段分佈表 (民國二十二年調查)

田畝階段		村戶類別	地 主	富 農	中 農	貧 農	其 他	總 計
不使用土地者		戶 數						
畝 畝 0.1— 4.99	戶 數			1	16			17
	畝 數			4.166	39.116			43.282
5— 9.99	戶 數			4	9			13
	畝 數			27	62.999			89.999
10— 19.99	戶 數			3	7			10
	畝 數			44.666	80.832			125.498
20— 29.99	戶 數			1				1
	畝 數			26				26
30— 39.99	戶 數							
	畝 數							
40— 49.99	戶 數			1				1
	畝 數			41.666				41.666
50— 99.99	戶 數							
	畝 數							
100—199.99	戶 數							
	畝 數							
200—499.99	戶 數							
	畝 數							
500 畝以上	戶 數							
	畝 數							
總 計	戶 數			1	9	32		42
	畝 數			41.666	101.832	182.947		326.445

## 五 常熟縣六村分村表

常熟澗橋鄉西毛村 (民國二十二年調查)

村類	戶別	戶數	人口數	有工作的能力的數	參加田間工作的人數	出外工作的人數	所有田畝數	使用田畝數	租出田畝數	租進田畝數
地主				1						
富農										
中農		2	10	5	5			28		28
貧農		9	28	17	10	7		18.6		18.6
其他		3	11	7	7			7		7
總計		14	49	29	22	7		53.6		53.6

常熟澗橋鄉西毛村 (民國十七年調查)

村類	戶別	戶數	人口數	有工作的能力的數	參加田間工作的人數	出外工作的人數	所有田畝數	使用田畝數	租出田畝數	租進田畝數
地主										
富農										
中農		2	10	5	5			33		33
貧農		9	27	17	10	7		23.6		23.6
其他		3	9	7	7			7		7
總計		14	46	29	22	7		63.6		63.6

常熟東浜鄉南浜村 (民國十七年調查)

村類	戶別	戶數	人口數	有工作的能力的數	參加田間工作的人數	出外工作的人數	所有田畝數	使用田畝數	租出田畝數	租進田畝數
地主										
富農										
中農		10	49	30	29		3	179		176
貧農		19	69	50	45	4		116		116
其他		2	7	4	2			0.9		0.9
總計		31	125	84	76	4	3	295.9		292.9

常熟東浜鄉南浜村（民國二十二年調查）

村類	戶別	戶數	人口數	有工作的 能力的人數	參加田 間工作 的人數	出 外 工作的 人 數	所有田 畝 數	使用田 畝 數	租 出 田畝數	租 進 田畝數
地 主										
富 農										
中 農		9	44	28	27		3	156.5		153.5
貧 農		20	81	55	50	5		132.5		132.5
其 他		2	7	4	2			0.9		0.9
總 計		31	132	87	79	5	3	289.9		286.9

常熟花溪鄉西浜村（民國十七年調查）

村類	戶別	戶數	人口數	有工作的 能力的人數	參加田 間工作 的人數	出 外 工作的 人 數	所有田 畝 數	使用田 畝 數	租 出 田畝數	租 進 田畝數
地 主										
富 農										
中 農		9	39	23	1			135		135
貧 農		4	22	17	12			25		25
其 他		2	4	2	2					
總 計		15	65	42	35			160		160

常熟花溪鄉西浜村（民國二十二年調查）

村類	戶別	戶數	人口數	有工作的 能力的人數	參加田 間工作 的人數	出 外 工作的 人 數	所有田 畝 數	使用田 畝 數	租 出 田畝數	租 進 田畝數
地 主										
富 農										
中 農		8	41	20	19			124		124
貧 農		7	31	21	15			42.5		42.5
其 他										
總 計		15	72	41	34			166.5		166.5

常熟莫城鎮東街村 (民國二十二年調查)

村類	戶別	戶數	人口數	有工作的能力的人數	參加田間工作的人數	出外工作的數	所有田畝	使用田畝	租出田畝數	租進田畝數
地主										
富農										
中農		8	42	22	22			136.5		136.5
貧農		21	88	48	41	7		99.5		99.5
其他		1	3	2	2					
總計		30	133	72	65	7		236		236

常熟莫城鎮東街村 (民國十七年調查)

村類	戶別	戶數	人口數	有工作的能力的人數	參加田間工作的人數	出外工作的數	所有田畝	使用田畝	租出田畝數	租進田畝數
地主										
富農										
中農		9	44	25	25			151.5		151.5
貧農		19	71	43	36	7		99.5		99.5
其他		2	7	5	5			2.5		2.5
總計		30	122	73	66	7		253.5		253.5

常熟高英鄉趙巷村 (民國二十二年調查)

村類	戶別	戶數	人口數	有工作的能力的人數	參加田間工作的人數	出外工作的數	所有田畝	使用田畝	租出田畝數	租進田畝數
地主		1	5	3			10	1	9	
富農										
中農		6	40	29	22	3		113		113
貧農		7	28	18	12	4		33.8		33.8
其他		1	6	5				10		10
總計		15	79	55	34	7	10	157.8	9	156.8

常熟高英鄉趙巷村 (民國十七年調查)

村類	戶別	戶數	人口數	有工作能力的 人數	參加田間工作 的人數	出 外 工作的 人 數	所有田 畝 數	使用田 畝 數	租 出 田畝數	租 進 田畝數
地 主		1	5	3			10	1	9	
富 農										
中 農		7	42	30	24	3		133		133
貧 農		6	24	18	12	4		26.8		26.8
其 他		2	13	11	6			16		16
總 計		16	84	62	42	7	70	176.8	9	175.8

常熟屯王廟陶家閣 (民國二十二年調查)

村類	戶別	戶數	人口數	有工作能力的 人 數	參加田間工作 的人數	出 外 工作的 人 數	所有田 畝 數	使用田 畝 數	租 出 田畝數	租 進 田畝數
地 主										
富 農		3	26	17	17		100	80	20	
中 農		1	7	5	5		10	12		2
貧 農		20	94	60	59	1	32	87		55
其 他										
總 計		24	127	82	81	1	142	179	20	57

常熟屯王廟陶家閣 (民國十七年調查)

村類	戶別	戶數	人口數	有工作能力的 人 數	參加田間工作 的人數	出 外 工作的 人 數	所有田 畝 數	使用田 畝 數	租 出 田畝數	租 進 田畝數
地 主										
富 農		3	23	17	17		100	80	20	
中 農		1	6	4	4		8	12		4
貧 農		20	94	65	65		34	89		55
其 他										
總 計		24	123	86	86		142	181	20	59

常熟屯王廟上塘村(民國二十二年調查)

村類	戶別	戶數	人口數	有工作能力的入數	參加田間工作的人數	出外工作的人數	所有田畝數	使用田畝數	租出田畝數	租進田畝數
地主		1	11	7	7		80	20	60	
富農										
中農		5	21	13	13		43	51		8
貧農		17	85	51	50	1	39.5	97		57.5
其他		2	5	3	3		1.7	2.5		0.8
總計		25	122	74	73	1	164.2	170.5	60	66.3

常熟屯王廟上塘村(民國十七年調查)

村類	戶別	戶數	人口數	有工作能力的入數	參加田間工作的人數	出外工作的人數	所有田畝數	使用田畝數	租出田畝數	租進田畝數
地主		1	9	7	7		80	20	60	
富農										
中農		5	20	10	10		34	52		18
貧農		15	78	50	48	1	33.5	88		54.5
其他		2	3	2	1		0.7	1.5		0.8
總計		23	110	69	66	1	148.2	161.5	60	73.3

江蘇省常熟縣澗橋鄉西毛村各類村戶所有田畝面積各階段分佈表 (民國十七年調查)

田畝階段		村戶類別	地 主	富 農	中 農	貧 農	其 他	總 計
無 土 地 者	戶 數				2	9	3	14
畝 畝 0.1— 4.99	戶 數							
	畝 數							
5— 9.99	戶 數							
	畝 數							
10— 19.99	戶 數							
	畝 數							
20— 29.99	戶 數							
	畝 數							
30— 39.99	戶 數							
	畝 數							
40— 49.99	戶 數							
	畝 數							
50— 99.99	戶 數							
	畝 數							
100—199.99	戶 數							
	畝 數							
200—499.99	戶 數							
	畝 數							
500 畝以上	戶 數							
	畝 數							
總 計	戶 數			2	9	3	14	
	畝 數							



江蘇省常熟縣潤橋鄉西毛村各類村戶所有田畝面積各階段分佈表(民國二十二年調查)

田畝階段	村戶類別		地主	富農	中農	貧農	其他	總計
	戶數	畝數						
無土地者	戶數				2	9	3	14
0.1—4.99	戶數							
	畝數							
5—9.99	戶數							
	畝數							
10—19.99	戶數							
	畝數							
20—29.99	戶數							
	畝數							
30—39.99	戶數							
	畝數							
40—49.99	戶數							
	畝數							
50—99.99	戶數							
	畝數							
100—199.99	戶數							
	畝數							
200—499.99	戶數							
	畝數							
500畝以上	戶數							
	畝數							
總計	戶數				2	9	3	14
	畝數							

江蘇省常熟縣東浜鄉南浜村各類村戶所有田畝面積各階段分佈表 (民國十七年調查)

田畝階段	村戶類別		地 主	富 農	中 農	貧 農	其 他	總 計
	戶 數	畝 數						
無 土 地 者	戶 數				7	19	2	28
畝 0.1— 4.99	戶 數				3			3
	畝 數				3			3
5— 9.99	戶 數							
	畝 數							
10— 19.99	戶 數							
	畝 數							
20— 29.99	戶 數							
	畝 數							
30— 39.99	戶 數							
	畝 數							
40— 49.99	戶 數							
	畝 數							
50— 99.99	戶 數							
	畝 數							
100—199.99	戶 數							
	畝 數							
200—499.99	戶 數							
	畝 數							
500 畝以上	戶 數							
	畝 數							
總 計	戶 數				10	19	2	31
	畝 數				3			3

江蘇省常熟縣東浜鄉南浜村各類村戶所有田畝面積各階段分佈表 (民國二十二年調查)

田畝階段		村戶類別		地 主	富 農	中 農	貧 農	其 他	總 計
		戶 數	畝 數						
無 土 地 者		戶 數				6	20	2	23
畝 畝 0.1— 4.99		戶 數				3			3
		畝 數				3			3
5— 9.99		戶 數							
		畝 數							
10— 19.99		戶 數							
		畝 數							
20— 29.99		戶 數							
		畝 數							
30— 39.99		戶 數							
		畝 數							
40— 49.99		戶 數							
		畝 數							
50— 99.99		戶 數							
		畝 數							
100—199.99		戶 數							
		畝 數							
200—499.99		戶 數							
		畝 數							
500 畝以上		戶 數							
		畝 數							
總 計		戶 數				9	20	2	31
		畝 數				3			3

江蘇省常熟縣花溪鄉西浜村各類村戶所有田畝面積各階段分佈表(民國十七年調查)

田畝階段		村戶類別	地 主	富 農	中 農	貧 農	其 他	總 計
無 土 地 者	戶 數				9	4	2	15
畝 畝 0.1— 4.99	戶 數							
	畝 數							
5— 9.99	戶 數							
	畝 數							
10— 19.99	戶 數							
	畝 數							
20— 29.99	戶 數							
	畝 數							
30— 39.99	戶 數							
	畝 數							
40— 49.99	戶 數							
	畝 數							
50— 99.99	戶 數							
	畝 數							
100—199.99	戶 數							
	畝 數							
200—499.99	戶 數							
	畝 數							
500 畝以上	戶 數							
	畝 數							
總 計	戶 數			9	4	2	15	
	畝 數							

江蘇省常熟縣花溪鄉西溪村各類村戶所有田畝面積各階段分佈表(民國二十二年調查)

村戶類別		地主	富農	中農	貧農	其他	總計
無土地者	戶數			8	7		15
	畝數						
0.1—4.99	戶數						
	畝數						
5—9.99	戶數						
	畝數						
10—19.99	戶數						
	畝數						
20—29.99	戶數						
	畝數						
30—39.99	戶數						
	畝數						
40—49.99	戶數						
	畝數						
50—99.99	戶數						
	畝數						
100—199.99	戶數						
	畝數						
200—499.99	戶數						
	畝數						
500畝以上	戶數						
	畝數						
總計	戶數			8	7		15
	畝數						

江蘇省常熟縣莫城鎮東街村各類村戶所有田畝面積各階段分佈表(民國十七年調查)

田畝階段	村戶類別	地 主	富 農	中 農	貧 農	其 他	總 計
無 土 地 者	戶 數			9	19	2	30
畝 畝 0.1— 4.99	戶 數						
	畝 數						
5— 9.99	戶 數						
	畝 數						
10— 19.99	戶 數						
	畝 數						
20— 29.99	戶 數						
	畝 數						
30— 39.99	戶 數						
	畝 數						
40— 49.99	戶 數						
	畝 數						
50— 99.99	戶 數						
	畝 數						
100—199.99	戶 數						
	畝 數						
200—499.99	戶 數						
	畝 數						
500 畝以上	戶 數						
	畝 數						
總 計	戶 數			9	19	2	30
	畝 數						



江蘇省常熟縣高英鄉趙巷村各類村戶所有田畝面積各階段分佈表 (民國二十二年調查)

田畝階段 \ 村戶類別		地 主	富 農	中 農	貧 農	其 他	總 計
無 土 地 者	戶 數			6	7	1	14
	畝 數						
0.1— 4.99 畝	戶 數						
	畝 數						
5— 9.99	戶 數						
	畝 數						
10— 19.99	戶 數	1					1
	畝 數	10					10
20— 29.99	戶 數						
	畝 數						
30— 39.99	戶 數						
	畝 數						
40— 49.99	戶 數						
	畝 數						
50— 99.99	戶 數						
	畝 數						
100—199.99	戶 數						
	畝 數						
200—499.99	戶 數						
	畝 數						
500 畝以上	戶 數						
	畝 數						
總 計	戶 數	1		6	7	1	15
	畝 數	10					10



江蘇省常熟縣高英鄉趙巷村各類村戶所有田畝面積各階段分佈表(民國十七年調查)

田畝階段 \ 村戶類別		地主	富農	中農	貧農	其他	總計
無土地者	戶數			7	6	2	15
畝 畝 0.1— 4.99	戶數						
	畝數						
5— 9.99	戶數						
	畝數						
10— 19.99	戶數	1					1
	畝數	10					10
20— 29.99	戶數						
	畝數						
30— 39.99	戶數						
	畝數						
40— 49.99	戶數						
	畝數						
50— 99.99	戶數						
	畝數						
100—199.99	戶數						
	畝數						
200—499.99	戶數						
	畝數						
500 畝以上	戶數						
	畝數						
總 計	戶數	1		7	6	2	16
	畝數	10					10

江蘇省常熟縣屯王廟陶家閣各類村戶所有田畝面積各階段分佈表 (民國十七年調查)

田畝階段		村戶類別	地 主	富 農	中 農	貧 農	其 他	總 計
無 土 地 者	戶 數					9		9
畝 畝 0.1— 4.99	戶 數					11		11
	畝 數					34		34
5— 9.99	戶 數			1				1
	畝 數			8				8
10— 19.99	戶 數							
	畝 數							
20— 29.99	戶 數			1				1
	畝 數			20				20
30— 39.99	戶 數							
	畝 數							
40— 49.99	戶 數			2				2
	畝 數			80				80
50— 99.99	戶 數							
	畝 數							
100—199.99	戶 數							
	畝 數							
200—499.99	戶 數							
	畝 數							
500 畝以上	戶 數							
	畝 數							
總 計	戶 數			3	1	20		24
	畝 數			100	8	34		142

江蘇省常熟縣屯王廟陶家閣各類村戶所有田畝面積各階段分佈表 (民國二十二年調查)

田畝階段		村戶類別		地主	富農	中農	貧農	其他	總計
		戶數	畝數						
無土地者		戶數					10		10
畝 0.1—4.99	戶數						10		10
	畝數						32		32
5—9.99	戶數								
	畝數								
10—19.99	戶數					1			1
	畝數					10			10
20—29.99	戶數				1				1
	畝數				20				20
30—39.99	戶數								
	畝數								
40—49.99	戶數				2				2
	畝數				80				80
50—99.99	戶數								
	畝數								
100—199.99	戶數								
	畝數								
200—499.99	戶數								
	畝數								
500畝以上	戶數								
	畝數								
總計	戶數				3	1	20		24
	畝數				100	10	32		124

江蘇省常熟縣屯王廟上塘村各類村戶所有田畝面積各階段分佈表 (民國十七年調查)

田畝階段	村戶類別		地 主	富 農	中 農	貧 農	其 他	總 計
	戶 數	畝 數						
無 土 地 者	戶 數				1	6	1	8
畝 0.1— 4.99	戶 數					6	1	7
	畝 數					14.5	.7	15.2
5— 9.99	戶 數			3	3			6
	畝 數			20	19			39
10— 19.99	戶 數			1				1
	畝 數			14				14
20— 29.99	戶 數							
	畝 數							
30— 39.99	戶 數							
	畝 數							
40— 49.99	戶 數							
	畝 數							
50— 99.99	戶 數	1						1
	畝 數	80						80
100—199.99	戶 數							
	畝 數							
200—499.99	戶 數							
	畝 數							
500 畝以上	戶 數							
	畝 數							
總 計	戶 數	1		5	15	2		23
	畝 數	80		34	33.5	.7		148.2

江蘇省常熟縣屯王廟上塘村各類村戶所有田畝面積各階段分佈表(民國二十二年調查)

田畝階段	村戶類別		地主	富農	中農	貧農	其他	總計
	戶數	畝數						
無土地者	戶數					7		7
畝 畝 0.1— 4.99	戶數					8	2	10
	畝數					25.5	1.7	27.2
5— 9.99	戶數			4	2			6
	畝數			29	14			43
10— 19.99	戶數			1				1
	畝數			14				14
20— 29.99	戶數							
	畝數							
30— 39.99	戶數							
	畝數							
40— 49.99	戶數							
	畝數							
50— 99.99	戶數	1						1
	畝數	80						80
100—199.99	戶數							
	畝數							
200—499.99	戶數							
	畝數							
500 畝以上	戶數							
	畝數							
總計	戶數	1		5	17	2		25
	畝數	80		43	39.5	1.7		164.2

江蘇省常熟縣潤橋鄉西毛村各類村戶使用田畝面積各階段分佈表 (民國二十二年調查)

田畝階段 \ 村戶類別		地 主	富 農	中 農	貧 農	其 他	總 計
不使用土地者	戶 數				1		1
畝 畝 0.1— 4.99	戶 數				8	3	11
	畝 數				18.6	7	25.6
5— 9.99	戶 數						
	畝 數						
10— 19.99	戶 數			2			2
	畝 數			28			28
20— 29.99	戶 數						
	畝 數						
30— 39.99	戶 數						
	畝 數						
40— 49.99	戶 數						
	畝 數						
50— 99.99	戶 數						
	畝 數						
100—199.99	戶 數						
	畝 數						
200—499.99	戶 數						
	畝 數						
500 畝以上	戶 數						
	畝 數						
總 計	戶 數			2	9	3	14
	畝 數			28	18.6	7	53.6

江蘇省常熟縣澗橋鄉西毛村各類村戶使用田畝面積各階段分佈表(民國十七年調查)

田畝階段		村戶類別		地主	富農	中農	貧農	其他	總計
		戶數	畝數						
不使用土地者		戶數							
畝 0.1— 4.99	戶數						8	3	11
	畝數						18.6	7	25.6
5— 9.99	戶數						1		1
	畝數						5		5
10— 19.99	戶數					1			1
	畝數					13			13
20— 29.99	戶數					1			1
	畝數					20			20
30— 39.99	戶數								
	畝數								
40— 49.99	戶數								
	畝數								
50— 99.99	戶數								
	畝數								
100—199.99	戶數								
	畝數								
200—499.99	戶數								
	畝數								
500 畝以上	戶數								
	畝數								
總計	戶數					2	9	3	14
	畝數					33	23.6	7	63.6

江蘇省常熟縣東浜鄉南浜村各類村戶使用田畝面積各階段分佈表 (民國十七年調查)

田畝階段		村戶類別	地 主	富 農	中 農	貧 農	其 他	總 計
不使用土地者		戶 數						
畝 畝 0.1— 4.99	戶 數					4	2	6
	畝 數					9.25	0.9	10.15
5— 9.99	戶 數					14		14
	畝 數					96.75		96.75
10— 19.99	戶 數			8	1			9
	畝 數			126	10			136
20— 29.99	戶 數			2				2
	畝 數			53				53
30— 39.99	戶 數							
	畝 數							
40— 49.99	戶 數							
	畝 數							
50— 99.99	戶 數							
	畝 數							
100—199.99	戶 數							
	畝 數							
200—499.99	戶 數							
	畝 數							
500 畝以上	戶 數							
	畝 數							
總 計	戶 數			10	19	2		31
	畝 數			179	116	0.9		295.9



江蘇省常熟縣東浜鄉南浜村各類村戶使用田畝面積各階段分佈表(民國二十二年調查)

田畝階段		村戶類別	地主	富農	中農	貧農	其他	總計
不使用土地者	戶數							
畝 畝 0.1— 4.99	戶數					5	2	7
	畝數					12.75	0.9	13.65
5— 9.99	戶數					12		12
	畝數					86.75		86.75
10— 19.99	戶數				8	3		11
	畝數				127.5	33		160.5
20— 29.99	戶數				1			1
	畝數				29			29
30— 39.99	戶數							
	畝數							
40— 49.99	戶數							
	畝數							
50— 99.99	戶數							
	畝數							
100—199.99	戶數							
	畝數							
200—499.99	戶數							
	畝數							
500 畝以上	戶數							
	畝數							
總 計	戶數				9	20	2	31
	畝數				156.5	132.5	0.9	289.9

江蘇省常熟縣花溪鄉西浜村各類村戶使用田畝面積各階段分佈表(民國十七年調查)

田畝階段	村戶類別		地 主	富 農	中 農	貧 農	其 他	總 計
	戶 數	畝 數						
不使用土地者	戶 數						2	2
畝 畝 0.1— 4.99	戶 數					1		1
	畝 數					4		4
5— 9.99	戶 數					3		3
	畝 數					21		21
10— 19.99	戶 數				9			9
	畝 數				135			135
20— 29.99	戶 數							
	畝 數							
30— 39.99	戶 數							
	畝 數							
40— 49.99	戶 數							
	畝 數							
50— 99.99	戶 數							
	畝 數							
100—199.99	戶 數							
	畝 數							
200—499.99	戶 數							
	畝 數							
500 畝以上	戶 數							
	畝 數							
總 計	戶 數				9	4	2	15
	畝 數				135	25		160

江蘇省常熟縣花溪鄉西浜村各類村戶使用田畝面積各階段分佈表(民國二十二年調查)

田畝階段		村戶類別		地主	富農	中農	貧農	其他	總計
不使用土地者	戶數						1		1
	畝數								
0.1—4.99	戶數						1		1
	畝數						1.5		1.5
5—9.99	戶數						4		4
	畝數						31		31
10—19.99	戶數					7	1		8
	畝數					104	10		114
20—29.99	戶數					1			1
	畝數					20			20
30—39.99	戶數								
	畝數								
40—49.99	戶數								
	畝數								
50—99.99	戶數								
	畝數								
100—199.99	戶數								
	畝數								
200—499.99	戶數								
	畝數								
500畝以上	戶數								
	畝數								
總計	戶數					8	7		15
	畝數					124	42.5		166.5

江蘇省常熟縣莫城鎮東街村各類村戶使用田畝面積各階段分佈表(民國十七年調查)

田畝階段	村戶類別		地 主	富 農	中 農	貧 農	其 他	總 計
	戶 數	畝 數						
不使用土地者	戶 數						1	1
畝 畝 0.1— 4.99	戶 數					5	1	6
	畝 數					12	2.5	14.5
5— 9.99	戶 數					13		13
	畝 數					77.5		77.5
10— 19.99	戶 數				7	1		8
	畝 數				105.5	10		115.5
20— 29.99	戶 數				2			2
	畝 數				46			46
30— 39.99	戶 數							
	畝 數							
40— 49.99	戶 數							
	畝 數							
50— 99.99	戶 數							
	畝 數							
100—199.99	戶 數							
	畝 數							
200—499.99	戶 數							
	畝 數							
500 畝以上	戶 數							
	畝 數							
總 計	戶 數				9	19	2	30
	畝 數				151.5	99.5	2.5	253.5

江蘇省常熟縣莫城鎮東街村各類村戶使用田畝面積各階段分佈表(民國二十二年調查)

村戶類別		地主	富農	中農	貧農	其他	總計
田畝階段							
不使用土地者	戶數				1	1	2
	畝數						
0.1— 4.99	戶數				7		7
	畝數				14		14
5— 9.99	戶數				12		12
	畝數				75.5		75.5
10— 19.99	戶數			6	1		7
	畝數			90.5	10		100.5
20— 29.99	戶數			2			2
	畝數			46			46
30— 39.99	戶數						
	畝數						
40— 49.99	戶數						
	畝數						
50— 99.99	戶數						
	畝數						
100—199.99	戶數						
	畝數						
200—499.99	戶數						
	畝數						
500 畝以上	戶數						
	畝數						
總計	戶數			8	21	1	30
	畝數			136.5	99.5		236

江蘇省常熟縣高英鄉趙巷村各類村戶使用田畝面積各階段分佈表 (民國二十二年調查)

村戶類別		地主	富農	中農	貧農	其他	總計
不使用土地者	戶數						
畝 畝 0.1— 4.99	戶數	1			4		5
	畝數	1			10.8		11.8
5— 9.99	戶數				2		2
	畝數				13		13
10— 19.99	戶數			2	1	1	4
	畝數			28	10	10	48
20— 29.99	戶數			4			4
	畝數			85			85
30— 39.99	戶數						
	畝數						
40— 49.99	戶數						
	畝數						
50— 99.99	戶數						
	畝數						
100—199.99	戶數						
	畝數						
200—499.99	戶數						
	畝數						
500 畝以上	戶數						
	畝數						
總 計	戶數	1		6	7	1	15
	畝數	1		113	33.8	10	157.8

江蘇省常熟縣高英鄉趙巷村各類村戶使用田畝面積各階段分佈表（民國十七年調查）

田畝階段		村戶類別	地主	富農	中農	貧農	其他	總計
不使用土地者		戶數						
畝 0.1— 4.99	戶數	1				4		5
	畝數	1				10.8		11.8
5— 9.99	戶數					1	1	2
	畝數					6	6	12
10— 19.99	戶數			2	1	1		4
	畝數			28	10	10		48
20— 29.99	戶數			5				5
	畝數			105				105
30— 39.99	戶數							
	畝數							
40— 49.99	戶數							
	畝數							
50— 99.99	戶數							
	畝數							
100—199.99	戶數							
	畝數							
200—499.99	戶數							
	畝數							
500 畝以上	戶數							
	畝數							
總計	戶數	1		7	6	2		16
	畝數	1		133	268	16		176.8

江蘇省常熟縣屯王廟陶家閣各類村戶使用田畝面積各階段分佈表(民國二十二年調查)

田畝階段	村戶類別	地 主	富 農	中 農	貧 農	其 他	總 計
不使用土地者	戶 數						
畝 0.1— 4.99	戶 數				9		9
	畝 數				21		21
5— 9.99	戶 數				11		11
	畝 數				66		66
10— 19.99	戶 數			1			1
	畝 數			12			12
20— 29.99	戶 數		1				1
	畝 數		20				20
30— 39.99	戶 數		2				2
	畝 數		60				60
40— 49.99	戶 數						
	畝 數						
50— 99.99	戶 數						
	畝 數						
100—199.99	戶 數						
	畝 數						
200—499.99	戶 數						
	畝 數						
500 畝以上	戶 數						
	畝 數						
總 計	戶 數		3	1	20		24
	畝 數		80	12	87		179



江蘇省常熟縣屯王廟陶家閣各類村戶使用田畝面積各階段分佈表(民國十七年調查)

田畝階段		村戶類別		地主	富農	中農	貧農	其他	總計
		戶數	畝數						
不使用土地者		戶數							
畝 0.1—4.99	戶數						9		9
	畝數						21		21
5—9.99	戶數						11		11
	畝數						68		68
10—19.99	戶數					1			1
	畝數					12			12
20—29.99	戶數				1				1
	畝數				20				20
30—39.99	戶數				2				2
	畝數				60				60
40—49.99	戶數								
	畝數								
50—99.99	戶數								
	畝數								
100—199.99	戶數								
	畝數								
200—499.99	戶數								
	畝數								
500畝以上	戶數								
	畝數								
總計	戶數				3	1	20		24
	畝數				80	12	89		181

江蘇省常熟縣屯王廟上塘村各類村戶使用田畝面積各階段分佈表(民國二十二年調查)

田畝階段	村戶類別		地 主	富 農	中 農	貧 農	其 他	總 計
	戶 數	畝 數						
不使用土地者	戶 數							
0.1— 4.99 畝	戶 數					8	2	10
	畝 數					26	2.5	28.5
5— 9.99	戶 數			2	7			9
	畝 數			16	47			63
10— 19.99	戶 數			3	2			5
	畝 數			35	24			59
20— 29.99	戶 數		1					1
	畝 數		20					20
30— 39.99	戶 數							
	畝 數							
40— 49.99	戶 數							
	畝 數							
50— 99.99	戶 數							
	畝 數							
100—199.99	戶 數							
	畝 數							
200—499.99	戶 數							
	畝 數							
500 畝以上	戶 數							
	畝 數							
總 計	戶 數		1		5	17	2	25
	畝 數		20		51	97	2.5	170.5

江蘇省常熟縣屯王廟上塘村各類村戶使用田畝面積各階段分佈表(民國十七年調查)

村戶類別		地主	富農	中農	貧農	其他	總計
田畝階段							
不使用土地者	戶數					1	1
0.1—4.99	戶數				7	1	8
	畝數				24	1.5	25.5
5—9.99	戶數			2	6		8
	畝數			16	40		56
10—19.99	戶數			3	2		5
	畝數			36	24		60
20—29.99	戶數	1					1
	畝數	20					20
30—39.99	戶數						
	畝數						
40—49.99	戶數						
	畝數						
50—99.99	戶數						
	畝數						
100—199.99	戶數						
	畝數						
200—499.99	戶數						
	畝數						
500畝以上	戶數						
	畝數						
總計	戶數	1		5	15	2	23
	畝數	20		52	88	1.5	161.5

江蘇省常熟縣澗橋鄉西毛村村戶變遷表

村戶類別	民國十七年	民國二十二年							備 註
	戶 數	地主	富農	中農	貧農	雇農	其他	總計	
地 主									
富 農									
中 農	2			2				2	
貧 農	9				8	1		9	
雇 農									
其 他	3						3	3	
總 計	14			2	8	1	3	14	

江蘇省常熟縣東浜鄉南浜村村戶變遷表

村戶類別	民國十七年	民國二十二年							備 註
	戶 數	地主	富農	中農	貧農	雇農	其他	總計	
地 主									
富 農									
中 農	10			9	1			10	
貧 農	19				19			19	
雇 農									
其 他	2						2	2	
總 計	31			9	20		2	31	

江蘇省常熟縣花溪鄉西浜村村戶變遷表

村戶類別	民國十七年	民國二十二年							備註
	戶數	地主	富農	中農	貧農	雇農	其他	總計	
地主									
富農									
中農	9			8	1			9	
貧農	4				4			4	
雇農									
其他	2				1	1		2	
總計	15			8	6	1		15	

江蘇省常熟縣莫城鎮東街村村戶變遷表

村戶類別	民國十七年	民國二十二年							備註
	戶數	地主	富農	中農	貧農	雇農	其他	總計	
地主									
富農									
中農	9			8	1			9	
貧農	19				18	1		19	
雇農									
其他	2				1		1	2	
總計	30			8	20	1	1	30	

江蘇省常熟縣高英鄉趙巷村村戶變遷表

村戶類別	民國十七年	民國二十二年							備 註
	戶 數	地主	富農	中農	貧農	雇農	其他	總計	
地 主	1	1						1	
富 農									
中 農	7			6	1			7	
貧 農	6				6			6	
雇 農	•								
其 他	2						1	1	二十二年已遷出一戶
總 計	16	1		6	7		1	15	

江蘇省常熟縣屯王廟陶家閣村村戶變遷表

村戶類別	民國十七年	民國二十二年							備 註
	戶 數	地主	富農	中農	貧農	雇農	其他	總計	
地 主									
富 農	3		3					3	
中 農	1			1				1	
貧 農	20				20			20	
雇 農									
其 他	※								
總 計	24		3	1	20			24	

江蘇省常熟縣屯王朝上塘村村戶變遷表

村戶類別	民國十七年	民國二十二年							備註
	戶數	地主	富農	中農	貧農	雇農	其他	總計	
地主	1	1						1	
富農									
中農	5			4	1			5	
貧農	15			1	16			17	二月十七年未分家
雇農									
其他	2						2	2	
總計	23	1		5	17		2	25	

江蘇省常熟縣閭橋鄉西毛村各類村戶所有田畝增減表

村戶類別	民國十七年	民國二十二年	增減原因						
			賣出	買進	典出	典進	贖去	贖回	其他
地主									
富農									
中農									
貧農									
其他									
總計	無	無							

江蘇省常熟縣東浜鄉南浜村各類村戶所有田畝增減表

村戶 類 別	民國 十七 年	民國 二十 二年	增 減 原 因						
			賣出	買進	典出	典進	贖去	贖回	其 他
地 主									
富 農									
中 農	3	3							
貧 農									
其 他									
總 計	3	3							

江蘇省常熟縣花溪鄉西浜村各類村戶所有田畝增減表

村戶 類 別	民國 十七 年	民國 二十 二年	增 減 原 因						
			賣出	買進	典出	典進	贖去	贖回	其 他
地 主									
富 農									
中 農									
貧 農									
其 他									
總 計	無	無							



江蘇省常熟縣莫城鎮東街村各類村戶所有田畝增減表

村戶 類別	民國 十七 年	民國 二十 二年	增 減 原 因						
			賣出	買進	典出	典進	贖去	贖回	其 他
地主									
富農									
中農									
貧農									
其他									
總計	無	無							

江蘇省常熟縣屯王廟陶家閣各類村戶所有田畝增減表

村戶 類別	民國 十七 年	民國 二十 二年	增 減 原 因						
			賣出	買進	典出	典進	贖去	贖回	其 他
地主									
富農	100	100							
中農	8	10		2					
貧農	34	32	2						
其他									
總計	142	142	2	2					

江蘇省常熟縣高英鄉趙巷村各類村戶所有田畝增減表

村戶 類別	民國 十七 年	民國 二十 二年	增 減						原 因	
			賣出	買進	典出	典進	贖去	贖回	其	他
地 主	10	10								
富 農										
中 農										
貧 農										
其 他										
總 計	10	10								

江蘇省常熟縣屯王廟上塘村各類村戶所有田畝增減表

村戶 類別	民國 十七 年	民國 二十 二年	增 減						原 因	
			賣出	買進	典出	典進	贖去	贖回	其	他
地 主	80	80								
富 農										
中 農	34	43							+9	貧農一戶變為中農
貧 農	33.5	39.5		2					+8 +1 -5	二戶十七年未分家 一戶因分家分入一畝 貧農一戶變為中農
其 他	0.7	1.7							+1	一戶十七年無土地
總 計	148.2	164.2		2					+14	

江蘇省常熟縣澗橋鄉西毛村村戶分類性質對照表(民國二十二年調查)

村戶類別		總戶數	地主	自耕農	半自耕農	佃農	雇農	其他
總戶數		14				14		
地主	收租							
	經營							
富農								
中農		2				2		
貧農		8				8		
雇農		1				1		
其他		3				3		

江蘇省常熟縣東浜鄉南浜村村戶分類性質對照表(民國二十二年調查)

村戶類別		總戶數	地主	自耕農	半自耕農	佃農	雇農	其他
總戶數		31			3	28		
地主	收租							
	經營							
富農								
中農		9			3	6		
貧農		20				20		
雇農								
其他		2				2		

江蘇省常熟縣花溪鄉西浜村村戶分類性質對照表 (民國二十二年調查)

村戶類別	總戶數	地 主	自耕農	半自耕農	佃 農	雇 農	其 他
總 戶 數	15				14	1	
地 主	收 租						
	經 營						
富 農							
中 農	8				8		
貧 農	7				6	1	
雇 農							
其 他							

江蘇省常熟縣莫城鎮東街村村戶分類性質對照表 (民國二十二年調查)

村戶類別	總戶數	地 主	自耕農	半自耕農	佃 農	雇 農	其 他
總 戶 數	30				28	1	1
地 主	收 租						
	經 營						
富 農							
中 農	8				8		
貧 農	20				20		
雇 農	1					1	
其 他	1						1

江蘇省常熟縣高英鄉趙巷村村戶分類性質對照表(民國二十二年調查)

村戶類別		總戶數	地主	自耕農	半自耕農	佃農	雇農	其他
總戶數		15	1			14		
地主	收租	1	1					
	經營							
富農								
中農		6				6		
貧農		7				7		
雇農								
其他		1				1		

江蘇省常熟縣屯王廟陶家閣村村戶分類性質對照表(民國二十二年調查)

村戶類別		總戶數	地主	自耕農	半自耕農	佃農	雇農	其他
總戶數		24		3	12	9		
地主	收租							
	經營							
富農		3		3				
中農		1			1			
貧農		20			11	9		
雇農								
其他								

江蘇省常熟縣屯王廟上塘村村戶分類性質對照表(民國二十二年調查)

村戶類別		總戶數	地主	自耕農	半自耕農	佃農	雇農	其他
總戶數		25		4	14	7		
地主	收租	1		1				
	經營							
富農								
中農		5		1	4			
貧農		17		1	9	7		
雇農								
其他		2		1	1			

中華民國二十三年七月初版  
中華民國二十四年二月再版

新

\*\*\*\*\*  
\* 版 權 所 有 \*  
\* 翻 印 必 究 \*  
\*\*\*\*\*

行政院農村復興委員會叢書  
江蘇省農村調查一冊

(63492)

每冊定價大洋壹元肆角

外埠酌加運費匯費

編輯者

行政院農村復興委員會

發行人

王

上海



印刷所

商

上海河南路

印書館

發行所

商

上海及各埠

印書館





上海图书馆藏书



A541 212 0001 8193B

交通部  
華中鐵路管理委員會  
總務處圖書館

借閱者注意

- A. 加意愛護勿失原有形狀
- B. 損壞或遺失應照原價加倍賠償
- C. 借閱以一星期為限
- D. 滿期之書欲續借者須持書至本館聲明但本館於必要收回時即須交還

