

# 北 方 經 濟

## 旬 刊

### NORTH CHINA ECONOMIC REVIEW

第 二 卷 第 四 期

#### 時 評

展開春耕運動.....方守仁

一句經濟概況.....紀林

平津 國內 國外

#### 論 著

為何發行美金債券？.....劉炳若

門頭溝煤運之管制及其影響.....楊英

#### 譯 叢

戰後各國物價概況及本年之趨勢.....龍文譯

#### 國 外 經 濟

不景氣的美國羊毛生產情況.....赤城

#### 經 濟 資 料

短期庫券條例.....資料組

美金公債條例

特種過分利得稅法

#### 統 計

北平一句商情

天津一句商情

北平市零售物價指數

統計組

中 華 民 國 三 十 六 年 四 月 十 一 日

北 方 經 濟 建 設 協 會 出 版

藏 書 不 可 不 備 之 國 方



## 展開春耕運動

守仁

一年之季在於春，這句話的涵義，從經濟行為方面來看，從事農業生產，春天是四季中最好的季節。經濟行為包括很廣，我們這裏專指以營利為目的之生產行為而言。農工工商都是生產行為，農工工商的各種私人企業莫不以獲得最大利潤為目的，工商商業受季節的限制較小，惟有農業生產與季節的關係至為密切，因為農業是定時耕種定時收穫，凡從事農業的人，直到現在還不能脫離春耕夏耘秋收冬藏之季節性的限制，違背「農時」，不僅虛耗資本，而且徒勞無功，稍具農業常識的人，都知道春季農時前後，是播種最好的季節，不能及時播種，一年之生計便告斷絕。我國北方的主要農產品為玉蜀黍、小米等雜糧，其次是小麥與稻米，雜糧均在春天播種，所以春耕對於北方農民比南方重要得多。現在政府召示農人的經濟政策是振興農業和增加生產，際此一年中首季的春天，不禁引起吾人對於北方如何即時展開春耕運動的焦慮。

本月七日河北省政府為增加生產，發動春耕運動，並制定辦法，通令各縣切實施行，其辦法如次：

- 一、各縣發動春耕運動，應於最近召集當地機關、學校、團體，定期開春耕運動大會，擴大宣傳，並令各鄉鎮發動春耕競賽。
  - 二、各鄉鎮應召集全村人民開會商討，無論自耕農或佃農，必須將全村應耕土地全部播種，不准留有空地。
  - 三、如有地主不在之空閒地畝，由保長負責按合作農場辦法，由全村合作種植。
  - 四、合作農場須將村中剩餘地畝，全數登記，由保甲長負責，發動全村人力，共同收穫，收穫物分配耕種人。
  - 五、發運春耕運動後，如查有空閒地畝時，應由保甲長負責。
- 由此看來，政府對於春耕並未忽視，不過發動春耕運動，不是僅僅憑行政上的督促就能收效的事，事情不是這樣簡單，農民及時種地，他

們自己老早知道，用不着主管官廳去督促他們，至於「必須將全村應耕土地全部播種，不准留有空地」一節，更是對於農民實際生活未能瞭解，須知自耕農也好，佃農也好，絕對不願意自己占有的土地聽其荒蕪，荒田的存在，多半由於農民「種地有心而耕作無力」，保甲長是當地農民的首腦，他們對於本村地畝的事，知之甚深，例如所有權以及各種物權的糾紛，耕地的現狀等，可謂毫釐不爽，責成保甲長領導農民在空閒地畝組織合作農場，恐怕根本找不着空閒地畝與剩餘地畝，就是有了些許空地，也是推行不力陽奉陰違，此種行政上的發動春耕運動，惟恐實行不能合一，收不到增加生產的實效。

要想展開春耕增加生產，除宣傳和行政上的督導以外，必須進一步切合農民需要，積極提高其生產能力，消極排除其生產障礙，始能達到預期之目的。地畝的苛雜捐款與種種臨時攤派徵課等是妨害農業生產最大的障礙，這種負擔雖然數目不大，然而一年中因徵派的次數太多，積少成多，為農民在正稅之外最無力負擔的一件大事，減少妨害生產的障礙，便是提高農民的春耕實力。

現在農民最缺乏的是資本一項，其他農業經營的三要素，土地、勞力和企業，還沒有資本那樣迫切，戰後物價日益高漲，因為成本的加重，農民無力耕種，是生產減少唯一的原因，在春耕播種的時候，至少須有短期流通資本的供給，與短期固定資本的添補，前者為購買種籽肥料人工雜支等之用，後者用以補充農具與役畜，此兩種資本，在經營農業上缺一不可，負責融通農業資金之機關，農民銀行與合作金庫，於此時充分貸與農民，以應春耕之急，在耕作者求之不得，秋收後定能如數償還，不會發生呆帳。如果發動春耕運動，徒恃宣傳與行政之鞭策，沒有春耕資金貸放的配合，結果不僅無裨農民，且將減產，本年民食之嚴重情形，將有不堪前喻之憂了。



紀林

### 津平

本旬物價承襲上旬的漲勢，轉呈劇烈，且漲風彌漫全國各地；其中以糧食、棉布等日常生活必需品漲價最烈，其他物品也大多隨之上升。京滬一帶糧、油、布、糖等物，扶搖直上；東北各地糧價於數週內，也上升逾倍；平津市場地處時也是以糧布等為主，節節上升，氣勢雄猛，有一時難以遏止之勢。

經濟緊急措置之實施，為當時一種平抑物價的措施，並未給予游資以謀出路。值此國際國內局勢不定之情況下，商、對於正當工商業之投資，皆裹足不前，依然窺伺投機市場，待機活動。因黃金、美鈔等投機對象，已停止自由買賣，遂轉變方向，以糧食、棉布等民生必需品為投機之目標。

食糧漲價的原因，目前正值青黃不接之際，人心都看漲；又加以本年農村因受戰爭影響，一般糧料秋收不作，而引起商人的收購。目前，糧的來源又見缺乏，進、粉因政府決出與食部統籌，進口商申請許可遭批駁，而本地粉原料又感不足，以是麵粉漲勢甚猛。

旬初大米百斤十四萬八千元，美粉紅光每大袋十五萬五，環球一號粉七萬五千五，旬末大米十六萬五，紅光十八萬五，環球八萬八，食糧每百斤亦上升一萬至二萬元。  
棉紗布更是扶搖直上，上海棉紗布兩週，

天津紗布暢銷東北，因而行市上升，中紡配價節節上提，領導市價上升。由於季節的關係，本色布上漲最多。大五福旬初十七萬，旬末升至二十三萬。海昌藍旬初二十五萬元，旬末二十九萬元。

津市之證券，成了投機者的唯一良好對象。除新股外，因傳說增股，所以跳躍最快。上旬末為一萬零九百九十元，迨至本旬末，已昇至一萬六千元，開騰股票，漲勢不若股新，旬初為三萬元，旬末為三萬三千五百元。

平津的金飾業尚未復業，平市因為沒有正式接到財政部頒佈的銀樓業收兌及製造金飾管理辦法津市雖已接到該項辦法，但因手工費及利潤問題與社會局交涉中但暗中黃金又在活躍。上旬是美金公債發行條例，黃金一兩可按美金五十九折算，若按現在美匯牌價一萬二千元折算，黃金一兩等於法幣六十萬元。無形中刺激黃金黑市的活躍。

最近因物價漲風的掀起，當局急謀有效平抑物價之策。一月天津市府社會局，召集有關各業開會，並宣佈嚴禁囤積居奇辦法四項。二月平市府於市議會通過北平市取締日用品要物囤積居奇辦法實施細則一項。八日平市社會局召集有關各業，研討物價波動原因，並議決了平抑物價辦法多項，並疏導來源，加強管制。九日經濟部通令全國有關物價管制各機關，嚴格管制平抑，如有奸商操縱，准戰時管制條例懲處。十日北平市物價評議會成立即詳議定評議價格。照目前市場情況而論，今後物價的趨勢，恐怕還是漲多跌少。

### 內國

美金債券五日發行

三十六年度美金短期庫券及美金債，於四月五日起發行預約券。

美金庫券公債募銷委員會四日在上海成立，推錢新之為主任委員，並決定在各大都市南京、北平、天津、廣州、漢口等廿二都市成立募銷委員會同時又財政部又規定募銷美金債券補充辦法五項。

南京募銷委會七日成立。平津兩市接到央行命令即準備成立募銷委員會。

美金庫券公債基金管理委員會於八日在上海中央銀行正式成立。

滬銀樓業一日起復業

上海銀樓業於一日起已正式復業，收進價格按當局規定之牌價，每兩四十八萬元，兌出價每兩五十七萬元，差額九萬元中，包括合法利潤四萬二千元，營業費捐稅四萬八千元。工資議定租貨金屬每錢加二千元至三千元，租貨較租貨的增。

經濟部平抑物價

最近全國各地物價又形暴騰尤以民生必需品為甚。政府決定擴展戰時物價管制案至全國。經濟部九日令各地政府嚴格執行政府在二月間所宣布之經濟緊急措施方案，戰時管制農工商業法案均須執行，一切囤積投機者嚴市禁止。

國營事業配售辦法擬定

國營生產事業，配售民營管法已經主管當局依經濟緊急措施方案擬定辦法八項，呈准國府施行。

國營生產事業，配售民營管法已經主管當局依經濟緊急措施方案擬定辦法八項，呈准國府施行。

全部售予民營者有中國水產公司中華煙草公司，天津及東亞造紙廠，安慶，石徽，天水三電廠，往季鉛料廠，拜耳藥廠，青島維新材料廠，中國紡紗織造公司原有官股四成，屬經濟部與敵偽產處理機關之面粉廠及食油廠等此外中紡公司因查產過多將先售予民營七成。

## 美國

美國五種貨品撤銷輸出管制

美國國際貿易局宣佈自一日起撤銷五十餘種貨品輸出之管制，其中包括鐵、鉛、鋅、皮革品、汽車、車胎、化學品等。

美糖價提高

物價管理局公布自一日起提高原糖限價，每百磅增加六美分，煉糖每百磅增加五美分。

美航空運費增加

自一日起航空公司提高票價百分之十，回復一九四四年之水準。

美取消外幣入口管制

財政部長史奈德三日宣佈，取消財部對於外國貨幣輸入美國之一切管制辦法。

美工潮仍嚴重

上旬末美國電話工人聯合會即宣佈。因要求增加工資未遂，自四月七日起實行罷工，其後雖會經美政府勞工部長之努力調解，結果終告失敗。

自七日晨六時起，美國全國三十二萬之電話工人，開始美國有史以來之第一次全國大罷工。其後工向與電話公司代表尚繼續談判，短期內或許獲得解決。

美電報工人聯合會已通知勞工部謂，西區工人四萬人因要求增加工資百分之廿五，迭次與資方談判失敗，所以將於一個月內實行罷工。

上月廿九日美煤礦工會主席劉易士即宣佈將於四月一日起舉行同情罷工一週，紀念伊列諾埃州中央煤礦慘案犧牲工人。

其後劉易士又要求請政府檢查礦區設備：檢查官證明其設備與安全條例相符合始復工。

七日劉易士令各礦於每兩週檢查證明安全後即行復工。

## 英國

不列顛貿易會議閉幕

三週以來在倫敦舉行之秘密會議不列顛聯合國及帝國貿易會議，現已結束。會中曾討論第三屆聯合國貿易及商業會議，四月十日於日內瓦舉行時應採取之政策。

英西訂貨幣協定

英財政部長宣佈英已與西班牙訂立貨幣新協定，將幫助英國償付從西班牙輸入糧食及原料之價款。協定授權英倫銀行及西班牙銀行，互相借出英鎊與西里牙幣，以供英鎊區與西里牙幣區內任何人償付貸款，兌換率仍為西幣四十四枚折合一英鎊。

## 義大利

義通貨膨脹嚴重

義大利通貨膨脹日趨嚴重；據義大利銀行總裁艾因諾通對該行董事會稱，去年一年中，

里拉之流通率增加一、二、三〇億。自一九四六年一月之三、八二〇億里拉，到年底達五、〇五〇億里拉，至本年二月底稍減為五、〇四三。五億里拉。艾氏建議政府，應使通貨膨脹螺旋上升停止，應節省支出，中上階級應納重稅，勞工停止增加工資要求。

義政府為謀制止通貨膨脹起見，已決定取消穩定面包價值所發給之津貼，各部經費已減，奢侈品商店與各商店之捐稅也加重。

同時義總理喀斯貝里向聯總署長魯克斯報告當前義國之危機，倘若國外援助一旦停止，義大利經濟將崩潰。

都林及北部各城，工人舉行示威運動，反對高物價。

又義大利郵政與電報工人，因工資問題，自四日起已行罷工。

## 其他

印恢復對德私人貿易

印政府商務部四日宣佈准許恢復對德私人貿易，但須遵守英屬印度現行多種進口及金融條例，由對德貿易所獲之銀錢財產，現可免受英屬印度管理員統制。

印度比脫離英鎊

印度中央立法會議八日通過印度準備銀行法之修正案，盧比與英鎊脫離，而成爲一獨立及具有國際標準之通貨。

東印發表十年經濟計劃

印度尼西亞共和國，八日宣佈十年經濟計劃，俾在爪哇與蘇門答臘實行本社會主義經濟，提高人民生活水準。



# 爲何發行美金債券？

劉炳若

上月二十六日國防中常務席會通過發行短期庫券美金三億元及美金公債一億元，並於翌日經立法院完成立法手續，制定美金公債庫券條例，分別公佈。此種公債庫券定於本年四月一日及十月一日發行，人民可用美金現幣或存款，黃金、或以法幣按國行牌價折合，自由認購。這是張嘉璈總裁的金融措施，並且是勝利後中國財政政策的新轉變，所以很值得我們研討。

第一，我們要問的是究竟爲什麼要發行這種公債庫券呢？關於這個問題，政府當局最近已有人加以解釋，歸納起來，約有以下四點：

(一) 在吸收游資 誰都知道游資乃是中國經濟界的混世魔王，什麼重利制盤，操縱物價，全是此公的拿手好戲，最近波及全國的黃金潮，更是他的精彩表演。二月十六日國防最高會議通過的經濟緊急措施方案，表面上雖在禁絕黃金美鈔的買賣，但骨子裏，却企圖用出售國營工廠的方法，替游資尋出路。這正是一個擒賊擒王的根絕手段。現在發行美金公債庫券的動機，仍是怕游資未肯輕易就範，所以打算從另一方面着手夾攻。在別的國家，當市場游資充斥的時候，用發行公債的辦法去吸收，以免其興風作浪，這差不多已經成了一定之規，就是在中國自民元以來，發行過的公債已不知有若干次，但大都是爲應付財政上的急需，很少顧到一般經濟情況，和這次發行的美金公債是不可相提並論的。

(二) 在平衡預算 生活、物價、通貨、預算、這乃是一個環，生活不安定是由於物價增漲，物價增漲則由於通貨濫發，通貨濫發，則又由於國家預算收支的不符，可見平衡預算乃是安定民生的根本，緊急措施方案之所以開宗明義第一章就列入平衡預算者，也正是爲了這個緣故。不過中國向來就是一個亂飢荒的國家，勝利後因爲又要復員，又要撥平內亂，財政上的虧空，不僅未能彌補，且更變本加厲，上年度的財政

赤字，據一般估計，約達五六億萬之鉅，這種虧空，以往都是靠發行公債來維持，但這只是一種飲鴆止渴的辦法，政府當局亦深知其非可久恃，所以也會一再設法改善，譬如經濟緊急措施方案第二條，就訂明用「整飭稅收」去代替「通貨膨脹」，不過那樣龐大的天文數字，恐終非整飭稅收一項，所可濟事。因爲稅收在抗戰後的國家預算中，不僅不佔重要位置，並且還是依次遞減，二十六年至二十七年約爲歲出的百分之三十五，二十八年二十九年年約爲百分之二十，三十四年至三十五年約爲百分之十，到了去年連百分之十也不够，只有百分之八。照這樣看來，國家預算之不能單靠整飭稅收來平衡，已經是一件很明顯的事了。稅收既不足恃，預算仍須平衡，所以才有這次美金公債庫券的發行。因爲發行公債，由人民的立場來看固然是吸收游資，但是從政府的立場來看，則又何嘗不可以平衡預算。按發行總額計美金四億，若照國行牌價折合法幣計爲四萬八千億元，約佔三十六年度總歲入的百分之七十，足抵全年賦稅而有餘（全年賦稅收入爲三萬七千億），這不是一個很有決定價值的數額嗎？

(三) 在穩定物價 預算如因發行公債而平衡，自然用不着再乞靈印鈔機，而物價也就跟着穩定了。物價的穩定一方面固然是由於通貨膨脹的停止，另一方面則係游資因購買公債而安定，所以操縱的力量爲之大減物價穩定和游資入籠，可以說互爲因果的，自緊急措施實行後，北平行莊存款已較二月份增加五分之二，這就是物價穩定對游資發生的效力。

(四) 在增加外匯 中國是一個什麼都落後的國家，特別是在要復興建設的今日，各種器材都須自外輸入，所以外匯蓄積十分必要。以往雖有美國的借款，但也不是搖錢樹，故不免漸趨枯竭。這次黃金美鈔聯同受到停止買賣的處分，但待遇顯然不平。美鈔牌價訂爲一萬二千元

較法守價格放長三倍有餘，至於黃金，則定價四十八萬，較之官價，所增不過三分之一強，所以自實行以後兌換美鈔者摩肩接踵，而出售黃金者則寥寥無幾。政府之所以若此者，非直對鈔黃二物有所反憎，實因美鈔可用以結匯，故不惜大買徵求，政府外匯枯竭之狀，由此可見一般。本外所發美金公債，所以規定由美鈔外幣等購買者，正如該條例所云：在「本國外匯基金及對國外貿易」。其目標至為明顯。

由此說來，美金公債庫券的發行，實在是一舉而兩得沒有比這個更好的了。不過我們還得問：這樣龐大的數字會不會不啻不啻呢？否則算盤雖好，而無人光顧，豈非又是一場空夢？為解答這個問題，先讓我們算一算究竟是那些人能買。

第一，是在外國銀行存有外匯的人。經濟緊急措施實行後，此項外匯業已凍結，其總數約至美金三億元上下，較預定公債數額超出三倍，若以之承銷公債，只此一項已綽綽有餘，且政府對此項外匯，雖有按價收買之規定，但迄未有實行之準備。美金公債之發行實等於變像之收買，且以美鈔易美鈔，對項所有人固然無損，並在不增加國庫負擔一點，對國家財政更較有利。

第二，是持有美鈔小幣和黃金的人。自國行掛牌收兌黃金美鈔以來，兌換美鈔的人雖然很踴躍，但和全國所存美鈔總額距離尚遠，消納債券，當無問題。黃金則更春風未動，我國黃金存量雖乏可靠數字足資引證，但經過歷年國行黃金抽售政策之運用，民間存量，定必可觀。並且據報載：每黃金一兩將按美金五十元折合，是較國行牌價每兩高出法幣十二萬元，無形中將金價提高，其目的無非是使黃金更易於動員罷了。

第三，是擁有游資，企圖取利的人。上面已經說過發行美金庫券，目的即在吸收游資，所以這些擁有大量游資的人，原是公債的正當顧客，年來地方不靖，游資多集中都市，僅上海一地所存黑市游資已超過一萬億元以上，若再把全國其他都市加入，對於這價值三億美金的庫券，縱非九牛之一毛，但至少也決不至於挾泰山而超北海，問題只在他肯不肯就是了。假設此後緊急經濟措施能順利進行，物價相當穩定，拆息日漸低降，黑市游資雖欲與風作浪却取暴利而不可能，到那時候，因購買債券相對的有利可圖，游資自然不難入彀了。

第四，是想保存幣值的人。另外還有一種游資的所有者，（大多是小所有者他雖然有一點錢，但或因數目太少，因自己外行不能以之從事投機行為，而只想保存原有幣值不至跌落。以往他們都是買點黃金或美鈔，再不就是放拆息。現在黃金美鈔都不能買了，如果放拆息，按日息十二分算，一年本利所得也不過原本的四倍，比白鎖在櫃子裏固強，但仍然趕不上物價（去年十二月的物價指數約為年初的五倍），假如美金庫券能有相當保障，這種人是很樂意購買的。因為庫券之本金和利息都按美金計算，不僅可以免受法幣貶值的影響，並可獲得額外利息，比放拆息更更勝一籌，那末又何樂而不為呢？發行的機關是中國政府；承購庫券的是中國人民，而却偏偏要以美金計算，雖然有那神神神神的人不免以為有辱國體，但財政當局保存幣值的苦心孤詣，也確實是值得感佩的。

以上這四種人都有購買可能，固已不在話下，成問題的是：他們是否肯買？肯買多少？這才是真正決定成敗的關鍵。假如購買庫券比存蓄游資來得合算，人人自必踴躍爭先，正是利之所歸，趨之若鶩。不過所謂合算不合算，原應從兩處著眼，一處是「利」，一處是「穩」，二者若可得兼，自然最妙，否則也必居其一，始足號召。這次公債庫券的發行，要想佔住「利」字，則必先貫徹緊急經濟措施方案，根絕投機，穩定物價；要想佔住「穩」字，則必先使還本付息有確實担保，政府誠信有堅強基礎。關於前者，政府已有極嚴密詳盡的條例公佈在案。關於後者，則正指定若干國營事業作為担保，至於能否兌現，那就事在人為了。

發行美金債券。是一種經濟政策，但和政治局勢却有不可分離的關係。假若一國家的政治生命日趨黯淡，則發行債券，當然碰壁。因為公債原是一種變相的政治投資啊。最近延安的陷落，五億元貸款的復活，自杜魯門總統發表援希演說後，國際上反共勢力的抬頭，這都無疑的給美金債券的發行造下了基礎，甚至說美金債券未來的命運，都是被這種政治局勢之如何發展所決定着，也未嘗不可。

總之，發行美金債券，比起拋售黃金來，總算是一個較比進步的政策。常言說「換手如磨刀」，我們希望能借著新發於剛的鋒芒，來完成這一個嶄新的計劃。

# 門頭溝煤運之管制及其影響

楊英

最近北平行轅為調劑煤運起見，特開放門頭溝商運，並分飭各有關機關嚴禁囤積居奇抬市價。對於運往北平地區之煤斤，規定一比一辦法，即門頭溝一帶所產之煤每運往北平地區一車，亦須運往天津地區一車。

原門頭溝煤之簡稱，向運銷平津及平漢路北段一帶；惟天津一帶，因煤斤甚多，平漢路北段一帶尚有周口店及地煤斤之調劑所致，因不法煤商操縱囤積居奇，然究其根本原因，實係供不應求。

(一)去年門頭溝產煤量較前，因雨澤較豐，煤質較佳，每日可採煤七千餘噸，惟以去夏雨澤較少，煤質較劣，每日僅可採煤三千餘噸，產量銳減，直至去年十二月時，僅可採煤二千五百餘噸，方及平時三分之一。茲將去年六月至十二月門頭溝煤之輸出量記下，以作產量之參考：

月別	火車運送數量 (千噸單位)	汽車、大車、及駝馬運送數量
六月	六二七	無確實數字每月約可運出一萬至一萬五千噸
七月	五二二	
八月	二六六	
九月	三一八	
十月	三三八	
十一月	五三三	
十二月	五三五	

(二)評價之影響 平市去冬對門頭溝煤之評價塊煤每噸為十二萬元，末煤為七萬元。按煤商之直接成本，僅有薄利可圖，至自各小煤礦採煤之現狀，是以煤商乃將大量煤斤轉運有利可圖之地，平市煤斤形成有行無市之現象。而市民為迫於急需，勢必用汽車或大車駝等運送，其運費昂貴，然售價可不受評價之限制，平市煤斤遂趨上騰。而煤商以有禮可乘，爭相囤積，卒以形成煤荒。

門頭溝煤在平市之直接成本去年十二月塊煤用火車運送

山價	稅	火車運費及運費費	棧用費	總計
經濟部門頭	五六七〇〇元	八〇〇〇元	四〇〇〇元	約六三三〇〇元
海煤礦公司	五六七〇〇元	八〇〇〇元	四〇〇〇元	約六三三〇〇元
各小煤礦	一〇〇〇〇〇元	六六〇〇元	四〇〇〇元	約一〇七〇〇〇元

煤荒既已形成，如何在短時期內以挽救，誠屬困難問題。考其方法有三：一、煤斤來源，當局本此原則公佈禁止外運，即門頭溝所產之煤，除有特許外，其餘一律禁止。二、煤斤來源，當局本此原則公佈禁止外運，即門頭溝所產之煤，除有特許外，其餘一律禁止。三、煤斤來源，當局本此原則公佈禁止外運，即門頭溝所產之煤，除有特許外，其餘一律禁止。

(一)天津地區方面 去冬因煤斤來源，當局本此原則公佈禁止外運，即門頭溝所產之煤，除有特許外，其餘一律禁止。天津地區方面，煤斤來源，當局本此原則公佈禁止外運，即門頭溝所產之煤，除有特許外，其餘一律禁止。

(二)北平地區方面 北平地區方面，煤斤來源，當局本此原則公佈禁止外運，即門頭溝所產之煤，除有特許外，其餘一律禁止。北平地區方面，煤斤來源，當局本此原則公佈禁止外運，即門頭溝所產之煤，除有特許外，其餘一律禁止。

(三)以上兩點，單就供求方面而論，然門頭溝煤在平津兩地之直接成本，以山價所佔之百分比最高(見前表)，山價變則市價亦變動，此項山價變更為六萬元，現則為十萬元，山價變則市價亦變動，此項山價變更為六萬元，現則為十萬元。

總之，煤斤來源，當局本此原則公佈禁止外運，即門頭溝所產之煤，除有特許外，其餘一律禁止。煤斤來源，當局本此原則公佈禁止外運，即門頭溝所產之煤，除有特許外，其餘一律禁止。



# 戰後各國物價概況 及本年之趨勢

龍文譯

在一九四七年內，世界多數國家的人民，將發見他們所需要的物品，價格漸趨平衡。就美國而論，當此國際商戰開始之際，美國貨的價格，是站在有利地位的。本年美國物品的生產量，在許多方面超過國內需求，商品輸出，遂大增加其重要性。俟各國戰後建設有了頭緒以後，那一國能否奪得海外市場，其關鍵將繫於該國出口貨價目之高低。

所以在本年內，各國國內物價之高低，即為決定該國海外運銷量及國內生產量的基本因素。據美國「世界報告雜誌」的調查與分析，關於世界主要各國自停戰以後直到現在的物價趨勢，以及今後前途的窺測，約如上端。

戰後物價的一般情形，在各不同的國家中，分呈各種極不同的現象，但一般的歧異程度，要比戰爭期內略小。例如美國物價自一九四五年至一九四六八月，增漲二二%，自八月至一九四七年初，又增七%，但他國增漲率多不止此數，且亦有不增漲的。在瑞士，挪威，瑞典三國，物價略呈下跌，較戰時之高價退落四至五%，跌價的主要原因是交通通暢，運費減退。

在英國，丹麥，澳洲，加拿大，紐西蘭等國，物價穩定不動。

物價略昇的國家，是墨西哥，阿根廷，印度，等國，昇漲率自百分之十至十六。

物價猛烈激增者為荷蘭，比停戰時高四一%，法蘭西，高七二%，捷克，高九二%。此等國家之物價均比美國價目脫節。

匈牙利及中國二國，由於通貨膨脹，使物價漲到天文數字。

各國物價歧異的結果，是各國間物價的脫節。美國物價上漲後，與某數國的物價漸形接近，但將別幾國的物價又再度提高，茲以一九三九上半年的匯率區美元的購買力為標準，將亞洲戰爭停止一年以後的各國

物價列下：

美金一元，在捷克能購整值一元的貨物，在荷蘭購九角四分，在丹麥，瑞士，哥斯達里加，購八角七分，在法國官價市場購八角四分，瑞士購八角；在印度購七角三分，阿根廷購六角九分，墨西哥購六角七分

的貨物。  
譯者按：在中國北方平津，每元美金依貨物之不同，約購得美金二角至五角之貨品，最低有僅購一角者。

反之，在英帝國各地，美金有過溢的購買力。在英國可購一元〇七分

之貨物，加拿大購一元一角九分，紐西蘭購一元二角八分，澳洲購一元四角一分。  
本年之趨勢，為物資之供應將漸趨正常，購貨之擁擠可漸形減退。此對美國工商界之影響，自有一番新的意義。有些國家用嚴格的統制管理，一向將物價壓低至美國水準以下；現在美國物價既增，出口業所受競爭更覺激烈，實於美國出口業不利。此後製成品的外銷，在漲價趨勢未能停止的物品，主要須提高其品質，方可維持銷路。

對於美國進口商，因為美國物價已漲而許多外國落價，倒是增加了許多商業機會。俟各國工商復興後，美國市場中可能銷售的外貨，種類及數量必較現時為多。

但在本年內，預測美國物價將普通下降百分之十五至二十，美國與美國與英國各邦間的物價，將趨近平衡，而且英帝國一部聯邦，由於通貨增發的壓力，物價亦有抬高之勢。總之，美國進口業的利潤當不免減少，而因售價的水準重新擁有控制或決定世界商貨貿易之勢力，是以美國出口業在國際市場中，將站在更合於競爭的地位。



# 國經

## 關稅保護下生產事業之一班

### 不經濟的美國羊毛生產情況

赤城

一個高成本事業存在於高關稅政府津貼政治保護三種基礎之上

在美國關於衣料主要原料羊毛的產銷，其中有無數錯綜複雜的因素，但其中有一點最為明顯，即美國的民衆受到剝削是也。如果沒有海關保護關稅，去年優等純淨的澳洲細羊毛（剔去雜質及除去脂肪後之純品），應該是每磅美幣七角五分，但在美國售價是一元〇九分，原因是關稅。因為美國一九四六年度輸入並消費純淨細羊毛四萬萬磅——大部均是英國聯邦輸入——美國人民的羊毛掛負上增加了一三六，〇〇〇，〇〇〇美元。而美國內自身生產的羊毛，總量不過一二六，〇〇〇，〇〇〇元，尚不及所付關稅之數。

設若謂此項關稅可使國庫增加美金一三六，〇〇〇，〇〇〇元的收入，即可減少人民他種稅同量的負擔。但實際從沒有人承認羊毛關稅是一種「收入稅」（別於保護稅而言）；而且羊毛在實銷以前，經過煉製，織造，剪裁，縫紉諸手續，原來每磅三角四分的關稅亦層層滾加複利，又爲保護美國的織造工廠起見，已織成的毛呢正頭之關稅，且遠較原料羊毛爲高，所以去年度美國人民因爲羊毛關稅所付的額外成本，或可達到十萬萬美元的數目。

雖在此種浪費不經濟的保護之下，美國羊毛生產家許多仍不能自立，事實上除人民以關稅方式所給的間接津貼外，他們尚須請政府給予直接津貼。在戰爭期內，美國羊毛，不怕高關稅，仍長期以低價壓過美國土產羊毛。美國農業部在生產家壓迫之下，設立了一種收購計劃，將美國羊毛高價買進，低價賣出，此計劃自一九四三施行以來，又剝削了美國人民的六千五百萬元。現經手機織存羊毛五三〇，〇〇〇，〇〇〇磅，如果日後大量漲價，即可撈回這筆損失，但現時此貨却不易得售主。羊毛業所受的這兩種支持，現在在美京遭受熱烈的辯論，產毛家自願讓羊毛價享受支持與保證，毛業商人則不願政府干涉而要求自由市場

美國務院已將羊毛列入國際收支減稅物品（至少減稅一半），大運產毛家及他們後台的國會隊員反對，他們的主要理由是羊毛生產在戰時爲必需品，除非政府繼續收購，該業將不能立足。

但在戰時倘不待舶來，美國羊毛能否應付市面，實有問題。一九三九年美產毛量爲四二八萬磅，到去年減到三五〇萬磅，養羊數目一九四二的五六百萬頭退至四百萬頭，不但是也，近年國內消費量較戰前增加一倍，戰爭期內每年消費十萬萬磅，其中八成來自英帝國，所以美國的「羊毛」之基本地位，是一個消費國而不是生產國。

在一九四二年羊毛產量曾昇至四五九萬磅，但這是由於美陸軍所給的另一變相津貼所致，當時陸軍部指定軍服須用本國產毛呢製造，軍用高價，可是這種津貼壽命甚短。

美國羊毛生產的不良事實，由於太不經濟；美國養羊人的興趣，重視羊肉甚於羊毛，這點與澳洲及紐西蘭的養羊人不同（澳洲二國出產世界羊毛五分之二；美國養羊人的收入，百分之六十來自羊肉。許多人視羊毛爲副產。養羊時既然要注意使羊肉肥美，就不能注意使羊毛柔細，在關稅保護之下，美國產品的售價是得到保證的，生產家可以不必講求改進品質，以追上羊毛的水準。所以美毛不備價貴，而且脂肪雜質及殘渣甚多。有些生產家雖然向澳洲學習改良羊種的方法，但羊毛上增加的收入，並抵不過羊肉上減少收入。

美國產羊地帶，自塔克薩斯及加省，經優塔，外阿明二省北至芒拿省，天時地利各有不同。除芒塔省全部及加省一部因平原關係養羊較爲經濟外，餘地均需多量人工，多山的西北部及中北部諸省尤甚。在此種山地每一羊僅每晝夜只能管羊八百頭，若在澳洲之廣坦平原地帶每人可管羊四千頭，而且美國每羊僅二人即須有助手一人爲人羊供應食品。在戰前有經驗羊價的工資每月六十五元，每日工作十七小時，並供給伙食

及主要日用品。現在則不管有無經驗，工人索取月薪一百五十至一百元，每日工作八小時，並須有不扣工資之假期及無雜電等，如達不調這種條件，他們即到別的工廠去作工。同時澳洲看羊人除供伙食外，每月工資至多僅九十元。

同時，在社會主義新政策的英風，政府正設法脫離羊毛業的經營，因為在戰爭年代內，羊毛是由政府獨家收購及出售的，除供軍用民外用，尚保存大量羊毛源源運往美國。現在歐洲市場業已關閉，英倉庫內存毛三、二四五百萬磅之多，值美金六八五百萬元，為出清存貨起見，組織了一個英國與自治領聯合組織的「羊毛處理公司」，一九四五年八月成立，係私人公司性质，英國出股東四人澳洲二人，紐西蘭及南非洲各一人。他們恢復自由市場的第一個重要步驟，是在去秋恢復了英國出售羊毛傳統方式的拍賣制度。起初因恐售價過跌，他們定了一個底價，每磅帶脂羊毛二角五分，如果低過此價，則存毛由該公司自購。但秋間開始拍賣後，因歐洲多年的缺貨與需要，使羊毛超過戰前價格百分之四十。這種趨勢恐在近期內仍將延續。現在處理公司售出的存貨，已達三分之一以上。

英國羊毛的漲價，引起美國產毛家及農業部的希望，因為此事或可給予美國羊毛問題一個解決；如果毛價再漲，美毛售價可能低過英貨。現最佳質的澳毛，價格（連同關稅）已比普通美貨為貴，但這種希望並不可靠，英國處理公司一月間的拍賣，即將增加出貨量，以抑低市價。

目下羊毛業的爭執問題正在向華盛頓集中，國務院已開始公開審訊該業應否減低關稅的問題，兩方衝突的利益及意見止曾集美京，國務院審查聽訊完畢後，將向總統提出簽呈。如屆時決定減低關稅，羊毛生產家自將受到壓擠，但塔省及他處低成本地方或可例外。一般雖認此種調整對於許多生產家是一種痛苦，施行這種調整，要比遭受這種調整容易得多，然而在本高漲的情形下，羊毛業與他種工業不同，是不能增加機械化以應付成本高漲的，與其支持一個扶不起的虧本事業，政府與納稅人尚不如將「收購計劃」中的經費，用以扶助羊毛生產家使實現最終不可避免的改革，較合適的途徑，不如任使養羊家集中精神於產育「產肉羊」及他種經濟上有利的事業。譯自一九四七一月份美國財運雜誌

## 北 平 市 零 售 物 價 指 數

簡 單 幾 何 平 均 法

(1) 固 定 基 期

民 國 26 年 1 — 6 月 平 均 = 100

時 期 別	總 指 數	食 物 類	衣 着 類	燃 料 類	雜 項 類
36 年 2 月	1,884,605	1,279,170	1,953,000	1,787,797	2,518,453
3 月	2,179,049	1,364,047	2,127,730	2,096,420	3,128,000
上 旬	2,257,406	1,415,965	2,190,100	2,221,820	3,201,740
中 旬	2,197,184	1,363,015	2,118,750	2,105,230	3,201,740
下 旬	2,089,558	1,313,160	2,074,340	1,962,210	2,980,520

(2) 連 環 基 期

36 年 2 月	149.19	162.73	145.16	143.86	164.77
3 月	115.62	106.64	108.95	117.26	124.20

北 平 市 政 府 統 計 室 編

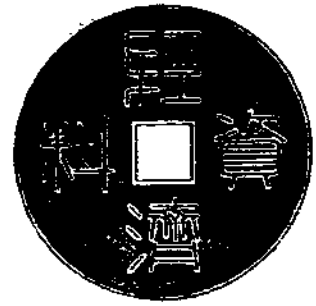

# 短期庫券條例

## 國民政府三月廿八日公布

**第一條** 國民政府為穩定金融，鼓勵儲蓄，發行庫券，定名為民國三十六年短期庫券。

**第二條** 本庫券定額為美金三億元，分兩期發行，於民國三十六年四月一日及十月一日各發行半數，即美金一億五千萬元，按照票面十足發行。

**第三條** 本庫券為無記名式，票面計分美金五千元，一千元，五百元，一百元，五十元，一十元，六種。

**第四條** 本庫券依照中央銀行美金牌價，以國幣折合美金發售之。

**第五條** 本庫券利率定為年息二分，自發行日起，每六個月付息一次。

**第六條** 本庫券還本期限定為三年，自發行日起，每六個月平均還本六分之一，即美金五千萬元，息隨本減，並得提前償還收回本庫券之一部或全部。

**第七條** 本庫券還本付息，按照支付日中央銀行美金牌價折算，付給國幣。

**第八條** 本庫券還本付息基金，由國民政府就國營生產事業及接收敵偽產業中指定若干單位，作為擔保。

**第九條** 前條事業產業出售之所得款項，應儘先撥充本庫券，每次到期還本付息基金，如基金不敷支付本息時，另由財政部撥款補足之。

**第十條** 本庫券設基金監理委員會，負責辦理基金之監理與運用事項，由財政部，審計部，全國商會聯合會，銀行業同業公會，錢業同業公會，及財政部聘請之人員組織之其組織規程由財政部定之。

**第十一條** 本庫券還本付息，指定中央銀行及委託之銀行經理之。

**第十二條** 本庫券得自由買賣，抵押，凡公務上須繳納保證金時，得作為代替品，並得為金融業之保證準備金。

**第十三條** 對於本庫券有偽造或毀損信用之行為者，由司法機關依法懲治。

**第十四條** 本條例自公佈日施行。

# 美金公債條例

## 國民政府三月二十八日公布

**第一條** 國民政府為充實外匯基金，調劑對外貿易，發行公債，定名為民國三十六年美金公債。

**第二條** 本公債定額為美金一億元，分兩期發行，於民國三十六年四月一日及十月一日各發行半數，即美金五千萬元。

**第三條** 本公債為無記名式，票面計分美金五千元，一千元，五百元，一百元，十五元五種。

**第四條** 本公債照票面十足發行，購買人得依照左列方法繳付借款：(一)以美金存款或美金現幣繳購，(二)以其他外幣存款或現幣，按照中央銀行牌價折合美金繳購，(三)以黃金繳購，其折合率由財政部以命令定之。

**第五條** 本公債本息由國民政府特定，一律以美金外匯給付。

**第六條** 本公債利率定為年息六釐，自發行日起，每六個月付息一次。

**第七條** 本公債還本期限定為十年，自發行日起，每六個月抽籤還本一次，每次還本二十分之一，即美金五百萬元。

**第八條** 本公債應付本息，由國民政府令飭中央銀行於每次還本付息前六個月，就該行外匯基金項下，按期預撥同數之美金外匯存儲備付。

**第九條** 本公債設基金監理委員會，負責辦理基金之監理事項，由財政部，審計部，全國商會聯合會，銀行業同業公會，錢業同業公會，及財政部聘請之人員組織之，其組織規程由財政部定之。

**第十條** 本公債還本付息，指定中央銀行及其委託之銀行經理之。

第十一條 本公債得自由買賣抵押，凡公債上須繳納保證金時，得作為代替品，并得為金融業之保證準備金。

第十二條 對於本公債有偽造或毀損信用之行爲者，由司法機關依法懲治。

第十三條 本條例自公布日施行。

### 特種過分利得稅法

民國三十六年一月一日國民政府公布

第一條 凡在中華民國領域內及中華民國人民在國內有住所而在國外有左列營利事業其利得超過資本額百分之六十者除依所得稅法征收分類所得稅外依本法加征特種過分利得稅

一、買賣業 包括專以販賣農產品或工業製造品之廠商及住商營業

二、金融信託業 包括銀行公司銀號錢莊信託公司保險公司投資公司地產公司等

三、代理業 包括代辦行紀居間業等

四、營造業 包括營造廠建築公司等

五、製造業 包括製造及加工改造之工業與加工業

前項營利事業包括各級政府所辦及官商合辦之營業

營利事業之屬於教育文化公益慈善事業而其利得全部用於本事業者得免納特種過分利得稅

第二條 特種過分利得稅率如左

一、利得額超過資本額百分之六十至

百分之七十者按其超過額課稅百分之十

二、利得額超過資本額百分之七十至百分之八十者按其超過額課稅百分之十二

三、利得額超過資本額百分之八十至百分之九十者按其超過額課稅百分之十五

四、利得額超過資本額百分之九十至百分之一百者按其超過額課稅百分之十八

五、利得額超過資本額百分之一百至百分之一百二十者按其超過額課稅百分之二十二

六、利得額超過資本額百分之一百二十至百分之一百四十者按其超過額課稅百分之二十六

七、利得額超過資本額百分之一百四十至百分之一百七十者按其超過額課稅百分之三十

八、利得額超過資本額百分之一百七十至百分之二百者按其超過額課稅百分之三十五

九、利得額超過資本額百分之二百至百分之二百五十者按其超過額課稅百分之四十

十、利得額超過資本額百分之二百五十至百分之三百者按其超過額課稅百分之四十五

十一、利得額超過資本額百分之三百至百分之四百者按其超過額課稅百分之五十

十二、利得額超過資本額百分之四百至百分之五百者按其超過額課稅百分之五十五

十三、利得額超過資本額百分之五百以上者按其超過額一律課稅百分之六十

第三條 應征特種過分利得稅之營業其利得額之計算準用所得稅法關於所得額之規定但已納或應納之所得稅於計算過分利得額不予減除

資本額之計算仍照所得稅法之規定在公司組織以實在繳足之股金計算在合夥獨資或其他組織以實際投入之本金計算不包信用或勞務之出資

第四條 利得額資本額之申報調查及應納稅款之繳納準依所得稅法關於分類所得稅之規定

第五條 主管征收機關對於利得額之報告所現有隱匿不報或偽造之報告者得逕行調查並決定其應納稅額令其繳納

第六條 納稅義務人不於限期內繳清稅款時除改限催繳外主管征收機關得移請法院強制執行追繳並科以所欠稅額二倍以下之罰鍰

第七條 隱匿不報或偽造之報告者除依本法第五條規定逕行決定其應納稅額外主管征收機關得移請法院強制執行追繳並科以應納稅額二倍以上五倍以下之罰鍰其情節重大者得科一年以下有期徒刑或拘役

第八條 前二條所定罰鍰由法院以裁定爲之

第九條 本法施行細則由財政部擬訂呈請行政院核定之

第十條 本法自公布日施行

民國三十六年四月份上旬

北平每旬商情

(價格單位：法幣百元)

類別	名稱	單位	1日	2日	3日	4日	5日	6日	7日	8日	9日	10日	本旬平均價	上旬平均價	本旬比上旬增減%	
金融	赤白銀美	兩兩枚元	480,000	480,000	480,000	480,000	480,000	480,000	480,000	480,000	480,000	480,000	480,000	480,000	-	
	金銀元鈔	兩兩枚元	480,000	480,000	480,000	480,000	480,000	480,000	480,000	480,000	480,000	480,000	480,000	480,000	-	
	金銀元鈔	兩兩枚元	480,000	480,000	480,000	480,000	480,000	480,000	480,000	480,000	480,000	480,000	480,000	480,000	-	
食糧	大米(上等)	斤	144,000	150,000	152,000	155,000	158,000	154,000	154,000	156,000	156,000	158,000	155,000	139,090	111.5%	
	小玉	斤	75,000	77,000	77,000	79,000	81,000	80,000	81,000	81,000	81,000	83,000	80,200	72,040	+11.4%	
	玉小	斤	62,000	68,000	68,000	65,000	68,000	70,000	70,000	68,000	69,000	75,000	68,200	59,020	+15.6%	
	米	斤	37,000	37,000	38,000	40,000	42,000	41,000	39,000	39,000	40,000	44,000	40,200	35,454	+13.4%	
	麵粉(一等)	斤	120,000	125,000	129,000	135,000	138,000	135,000	130,000	130,000	134,000	138,000	132,500	114,000	+16.2%	
	花生	斤	46,000	40,000	46,000	46,000	50,000	50,000	50,000	50,000	50,000	54,000	49,200	44,000	+10.9%	
	香油	斤	3,200	3,300	3,400	3,400	3,700	3,800	3,800	3,800	3,800	3,800	3,800	3,600	3,222	+11.6%
	肉油	斤	2,800	2,800	2,800	2,800	2,800	2,800	2,800	2,800	2,800	2,800	2,800	2,720	2,500	+9.2%
	豬肉	斤	2,600	2,600	2,600	2,600	2,800	2,800	2,800	2,800	2,800	2,800	2,720	2,600	2,600	+0.0%
	雜糧	斤	3,200	3,200	3,200	3,200	3,200	3,200	3,200	3,200	3,400	3,400	3,200	3,280	3,054	+7.5%
其他貨物	白食	斤	2,600	2,600	2,600	2,600	3,000	3,000	3,000	3,000	3,000	3,000	2,800	2,850	2,854	+0.1%
	乾	斤	280	290	290	290	300	300	300	320	320	320	303	260	+17.3%	
	柴	斤	2,400	2,400	2,400	2,400	2,800	2,800	2,800	2,800	2,800	2,800	2,640	2,400	+10.0%	
	咖啡	斤	1,500	1,700	1,700	1,600	1,600	1,600	1,600	1,700	1,700	1,700	1,650	1,588	+5.2%	
	糖	斤	7,800	8,600	8,000	8,200	8,200	8,200	8,200	8,200	8,200	8,200	8,140	7,138	+14.0%	
	麵粉	斤	11,600	12,300	12,500	13,000	13,000	13,000	13,000	13,000	13,000	13,000	12,690	32,000	+18.0%	
	油	斤	33,000	33,000	33,000	33,000	33,000	33,000	33,000	33,000	33,000	33,000	33,100	10,936	+3.4%	
	煤	噸	280,000	280,000	280,000	280,000	280,000	280,000	280,000	280,000	280,000	280,000	280,000	280,000	280,000	-
	紗	斤	90,000	90,000	90,000	90,000	90,000	90,000	90,000	90,000	90,000	90,000	90,000	90,000	90,000	-
	布	斤	20,000	20,000	20,000	20,000	20,000	20,000	20,000	20,000	20,000	20,000	20,000	20,000	20,000	-
其他	紙	斤	400,000	400,000	400,000	400,000	400,000	400,000	400,000	400,000	400,000	400,000	400,000	400,000	400,000	+14.9%
	紙	斤	170,000	170,000	170,000	170,000	170,000	170,000	170,000	170,000	170,000	170,000	170,000	170,000	170,000	+15.2%
	紙	斤	250,000	250,000	250,000	250,000	250,000	250,000	250,000	250,000	250,000	250,000	250,000	250,000	+10.0%	

民國二十六年四月份上市

天津每旬商情

(價格單位：法幣元)

類別	名稱	單位	1日	2日	3日	4日	5日	6日	7日	8日	9日	10日	本旬平均價	上旬平均價	本旬比上旬增減%	
金融	赤白銀美	兩兩枚元	480,000	480,000	480,000	480,000	480,000	480,000	480,000	480,000	480,000	400,000	480,000	480,000	-	
	金銀元鈔	元	12,000	12,000	12,000	12,000	12,000	12,000	12,000	12,000	12,000	12,000	12,000	12,000	-	
證券	開客	股	27,000	27,000	27,500	30,500	32,500	-	34,000	36,000	38,500	33,500	31,300	24,610	9,770	+27.2%
	開新	股	11,300	11,570	12,350	13,200	14,000	-	14,700	16,750	15,700	16,000	13,952	9,770	9,770	+42.7%
食糧	大米(上等)	斤	133,000	132,000	130,000	138,000	140,000	145,000	140,000	140,000	143,000	148,000	148,000	139,700	126,545	+10.4%
	麵粉(一等)	斤	71,000	72,000	72,000	72,000	73,500	75,000	76,000	76,000	75,000	77,000	82,000	74,500	67,282	+10.7%
	小麥	斤	65,000	64,000	64,000	65,000	66,000	71,000	71,000	71,000	73,000	74,000	74,000	68,500	62,636	+10.0%
	玉米	斤	47,500	45,500	44,000	46,500	48,800	50,000	50,000	46,000	46,500	48,000	48,000	47,150	44,919	+6.4%
	高粱	斤	125,000	122,000	125,000	127,000	132,000	135,000	135,000	135,000	135,500	140,000	145,000	132,200	114,545	+15.4%
	小米	斤	50,000	50,000	50,000	50,000	55,000	55,000	55,000	55,000	55,000	55,000	55,000	53,000	50,000	+6.0%
	花生	斤	3,200	3,250	3,200	3,300	3,600	3,600	3,600	3,600	3,650	3,650	3,650	3,470	2,969	+16.9%
	花生油	斤	2,780	2,740	2,800	2,833	3,100	3,100	3,100	3,120	3,150	3,150	3,300	3,022	2,630	+14.9%
	生油	斤	2,800	2,800	2,800	2,800	2,800	2,800	2,800	2,800	2,800	2,800	2,800	2,800	2,800	-
	其他食品	雜糧	斤	3,066	3,000	3,000	3,000	3,000	3,000	3,000	3,000	3,000	3,000	3,000	3,000	3,000
紙張	火哈	箱	170,000	170,000	170,000	170,000	170,000	170,000	170,000	170,000	170,000	170,000	170,000	170,000	170,000	-
	德利	箱	37,500	38,500	39,000	30,000	30,000	39,000	39,000	39,000	39,000	40,000	40,000	39,000	36,127	+7.9%
	瑞星	箱	29,500	30,500	30,500	31,000	31,000	31,000	31,000	31,000	31,000	32,000	32,000	30,950	27,790	+11.3%
棉紗	二十支	包	4,350,000	4,470,000	4,700,000	4,690,000	4,780,000	4,850,000	4,920,000	5,300,000	5,320,000	5,320,000	4,870,000	4,029,010	2,909,010	+20.9%
	大五	包	170,000	176,000	180,500	185,000	188,000	185,000	185,000	198,000	210,000	203,000	205,000	190,050	165,818	+11.0%
其他	報	令	135,000	135,000	137,000	137,000	137,000	137,000	137,000	137,000	140,000	140,000	137,500	131,363	131,363	+4.7%
	58ES	令	130,000	130,000	130,000	130,000	130,000	130,000	130,000	130,000	130,000	130,000	130,000	130,000	130,000	+5.0%
其他	西	令	125,000	125,000	125,000	125,000	125,000	125,000	125,000	125,000	125,000	130,000	126,000	130,000	130,000	+5.0%
	西	令	15,000	15,000	15,000	15,000	15,000	15,000	15,000	15,000	15,000	15,000	15,000	15,000	19,090	-21.4%

# 恆興銀號

資本收足國幣貳萬萬圓

辦理各種存款 復業紀念 一律照章 加息

二分另備按月付息存款

對於家庭度 日最有裨益 辦理貼現放款利息克己 倘荷

惠顧無任歡迎 備有簡章承索即奉

總號 北平前外廊房西條中間路北

電話 (三) 三七〇三  
一〇三一八  
一六一六

分號 天津第一區濱江道一三零號

電話 (二) 三六三〇

總經理常鑄九

## 本刊徵稿簡章

一 本刊徵求外稿，凡有關經濟建設，財政金融，資源產業，國際貿易，統計等項，均極歡迎。如有新穎之論點，歡迎刊登。本館特設編輯部，負責接洽，並代為校對，務求文字之正確，及論述之清晰。凡有稿件，請寄北平東四區本館，或寄天津法租界本館，以便寄回。稿件請用稿紙，並註明姓名，住址，及通訊處。稿件請於每月十日前寄到，以便編入下月號。稿件請用稿紙，並註明姓名，住址，及通訊處。稿件請於每月十日前寄到，以便編入下月號。

二 本刊採用法，凡有稿件，請於每月十日前寄到，以便編入下月號。稿件請用稿紙，並註明姓名，住址，及通訊處。稿件請於每月十日前寄到，以便編入下月號。

三 本刊採用法，凡有稿件，請於每月十日前寄到，以便編入下月號。稿件請用稿紙，並註明姓名，住址，及通訊處。稿件請於每月十日前寄到，以便編入下月號。

四 本刊採用法，凡有稿件，請於每月十日前寄到，以便編入下月號。稿件請用稿紙，並註明姓名，住址，及通訊處。稿件請於每月十日前寄到，以便編入下月號。

五 本刊採用法，凡有稿件，請於每月十日前寄到，以便編入下月號。稿件請用稿紙，並註明姓名，住址，及通訊處。稿件請於每月十日前寄到，以便編入下月號。

六 本刊採用法，凡有稿件，請於每月十日前寄到，以便編入下月號。稿件請用稿紙，並註明姓名，住址，及通訊處。稿件請於每月十日前寄到，以便編入下月號。

七 本刊採用法，凡有稿件，請於每月十日前寄到，以便編入下月號。稿件請用稿紙，並註明姓名，住址，及通訊處。稿件請於每月十日前寄到，以便編入下月號。

八 本刊採用法，凡有稿件，請於每月十日前寄到，以便編入下月號。稿件請用稿紙，並註明姓名，住址，及通訊處。稿件請於每月十日前寄到，以便編入下月號。

九 本刊採用法，凡有稿件，請於每月十日前寄到，以便編入下月號。稿件請用稿紙，並註明姓名，住址，及通訊處。稿件請於每月十日前寄到，以便編入下月號。

十 本刊採用法，凡有稿件，請於每月十日前寄到，以便編入下月號。稿件請用稿紙，並註明姓名，住址，及通訊處。稿件請於每月十日前寄到，以便編入下月號。

### 廣告價目

全頁	八萬	元
半頁	四萬	元
四分之一頁	二萬	元

1 以上三期以上者  
2 以上三期以上者  
3 以上三期以上者

## 北方經濟旬刊

每 一 月 一 十 一 日 出 版

中華民國二十六年四月十一日

第二卷 第四期

每册定價六百元

半年一萬〇八百元

發行及編輯者 北方經濟建設協會研究部  
北平東四區德慶里三號  
電話四局〇〇三七號

代表人 朱方 守 仁 沈

印刷者 北方經濟建設協會出版部  
北平東四區德慶里三號  
電話四局〇〇三七號

經售處 全國各大書店均有代售

女服專家

# 華茂女子服裝商行

▲▲新到大批▼▼

- 燕·翠·呢·
- 珍·珠·呢·
- 花·格·呢·
- 菁·華·呢·

備貨最齊  
式樣新穎  
手工精細  
歡迎參觀

◀東路街大市米城東平北▶  
◀路沽大區上第行分津天▶

# 愛倫 DDT

## 最新殺虫劑

到處有售

成份準確  
效力可靠

北平愛倫藥廠監製

廠址：前內大四眼井甲十九號

電話：三局三〇五八號

內政部登記證  
警字第八三號  
第一類新開紙類  
執照第六六號

### 專治一切目疾

### 防治沙眼傳染

藥房均售

▲上海安度眼藥廠榮譽出品▼

# 安度眼藥水

●品質第一●

●功效第一●

●人人必需●

●家家宜備●

冀察三省總代理

## 中 行 股 份 有 限 公 司

西交民巷五八號

本册每册定價六百元