中華民國十年出版

全國鐵路旅行指南

上海廣益書局發行

MG
F532.9
205
:1

中華民國十年

中華全國鐵路旅行指南

許世英著作

上海廣益書局發行

天下第一奇術全書

秘術海

家庭常識
旅行助益
社會日用
之指南
之秘訣
之寶庫

全書分目錄：下載自稱不能備載茲將本書各類總目錄下

△地山川門
△共和新語門
△花果茶蔬門
△飲食器皿門
△珍寶門
△戰幻術門
△蟲獸避害門
△博興冊筏門
△婦人調脂門
△閨閣助興門
△房室建築門
△飲食烹調門
△製作物件門
△奢別真偽門
△奇術妙方門
△禽獸飼畜門
△急救死傷門
△身體療治門
△兒科廣濟門
△旅行須知門

全書彩面洋裝二厚冊定價大洋一元二角外埠另加郵費

分設北京廣東漢口長沙開封

中華民國

全國鐵路旅行指南目錄

中華國有鐵路圖

規章

中日聯運旅客簡章……一之八

客票效期　孩童　半途下車　退還票價　預定睡床等　行李　行車損失之賠償

稅關查驗行李　客脚並行李運價

中華國有鐵路南滿鐵道日本鐵道院各路聯運包裹簡章……八之一二

中華滿洲朝鮮各鐵路發售周遊票簡章……一二之一六

中華國有鐵路本國聯運旅客規章……一六之二四

中華國有鐵路聯運包裹簡章……二四之二八

中華國有鐵路團體旅行聯運劵章程……二八之三二

中華國有鐵路國內鐵路遇遊券章程……三二之三七
中華國有鐵路發售定期乘車票規則……三七之四〇
各路租賃花車章程……四〇之四六
京奉　京漢　京綏　京浦　滬寧滬杭甬　隴秦豫海　株萍
越等補價章程……四六之四八
(附)國內及中日聯運時刻表

京奉分站紀要　附風景圖

前門車站……一之三七
附通縣支路……三七之三九
東便門站　雙橋站　通縣南站　通縣東站
京師永定門站……三九之四〇
豐台站……四〇之四一

黃村站……四一
安定站……四一之四二
高莊站……四二
廊坊站……四二
落垡站……四二
張莊站……四三
楊村站……四三
附西沽支路……四三
西沽站
天津總站……四三之四八
天津東站……四八
軍糧城站……四八之四九

新河站……四九
塘沽站……四九之五〇
北塘站……五〇
漢沽站……五〇
蘆台站……五一
唐坊站……五一之五二
胥各莊站……五二之五三
唐山站……五三之五四
開平站……五四
窪里站……五四之五五
古冶站……五五
雷莊站……五五之五六

地子頭站……五六
灤縣站……五六之五七
石門站……五七
安山站……五八
後豐台站……五八
昌黎站……五九
張家莊站……六〇
留守營站……六〇
北戴河站……六〇之六一
附北戴河海濱支路……六一
北戴河海濱站
秦皇島站……六一之六二

山海關站……六二之六四
萬家屯站……六四
前所站……六四之六五
高嶺站……六五
前衛站……六五
荒地站……六六
綏中縣站……六六
東新莊站……六六
沙後所站……六六之六七
白廟子站……六七
興城站……六七之六八
韓家溝站……六八

連山站……六八
營盤站……六九
高橋站……六九
陳家屯站……六九之七〇
女兒河站……七〇
錦縣站……七一之七二
雙羊店站……七二
大凌河站……七二之七三
石山站……七三
羊圈子站……七三之七四
溝帮子站……七四
附營口支路……七五之七七

胡家窩舖站　雙台子站　大窪站　田莊台站　營口站
青堆子站……七七
高山子站……七八
打虎山站……七八
厲家窩舖站……七八之七九
饒陽河站……七九
白旗堡站……七九
新民站……七九之八〇
巨流河站……八〇
興隆店站……八〇
馬三家站……八一
皇姑屯站……八一

南滿站……八一之八二
瀋陽站……八二之八五
(附)京奉鐵路行車時刻並票價里數表

京漢各站紀要 附風景圖

北京前門站……一
西便門站……一
跑馬場站……一之二
蘆溝橋站……二
附豐台支路……三
豐台站
長辛店站……三
良鄉縣站……三之四

附垞里支路……四之五
垞里站
琉璃河站……五之六
附周口店支路……六
韓繼站　周口店站
涿州站……六之七
高碑店站……七之八
附新易支路……八之九
淶水縣站
易州站……九之一〇
梁格莊站
定興縣站……一〇之一二

固城站……一二之一三
安肅縣站……一三之一四
漕河站……一四
保定府站……一四之一七
附保定南關岔道……一七
于家莊站……一七之一八
方順橋站……一八
望都縣站……一八之二〇
清風店站……二〇
定州站……二〇之二二
案西店站……二二
新樂縣站……二二之二三

東長壽站……二三
新安站……二三
正定府站……二三之二五
石家莊站……二五之二六
賓媯站……二六
元氏縣站……二六之二八
高邑縣站……二八之二九
鳴鶴營站……二九
附臨城支路……二九之三〇
臨城縣站
鎮內站……三〇
內邱縣站……三〇之三一

順德府站……三一之三三
沙河縣站……三三之三四
臨洺關站……三四
邯鄲縣站……三四之三七
馬頭鎮站……三七
磁州站……三七之三八
豐樂鎮站……三八之三九
彰德府站……三九之四一
湯陰縣站……四一之四三
濬縣站……四三之四四
淇縣站……四四之四六
衛輝府站……四六

潞王墳站……四七
新鄭縣站……四七之四八
亢村驛站……四八
詹店站……四八之四九
黃河北岸站……四九
黃河南岸站……四九之五〇
滎澤縣站……五〇之五一
鄭州站……五一之五二
謝莊站……五二
新鄭縣站……五二之五三
和尚橋站……五三之五四
許州站……五四之五五

臨潁縣站……五五之五六
鄢城縣站……五六之五七
西平縣站……五七
遂平縣站……五七之五八
駐馬店站……五八之五九
確山縣站……五九之六〇
新安店站……六〇
明港站……六〇
長台關站……六一
信陽州站……六一之六二
柳林站……六二
李家寨站……六二

新店站……六二之六三
東篁店站……六三之六四
廣水站……六四
楊家寨站……六四之六五
王家店站……六五
花園站……六五之六六
黃家港站……六六
孝感縣站……六六之六七
三汊埠站……六八
郝家灣站……六八
漢口站……六八之六九
譙家磯站……六九

漢口江岸站……六九
漢口大智門站……六九之七〇
漢口循禮門站……七〇
漢口玉帶門站……七〇之八〇
(附)京漢全路行車時刻及里數票價表

京綏各站紀要 附風景圖

豐台站……一
京師廣安門站……一
附環城支路……一
附京門支路……一之二
門頭溝站……二
三家店站……三

黃村站……三之四
京師西直門站……四
清華園站……四
清河站……四之五
沙河站……五之七
昌平縣站……七之八
南口站……八之一〇
關溝三站……一〇
東園站……一〇
居庸關站……一〇之一一
三堡站……一一之一二
青龍橋站……一二之一三

西撥子站……一三
康莊站……一三之一四
懷來縣站……一四之一五
沙城站……一五
新保安站……一五之一六
下花園站……一六之一七
辛莊子站……一七
宣化縣站……一八之一九
沙嶺子站……一九
張家口站……一九之二三
孔家莊站……二三
郭磊莊站……二三之二四

柴溝堡站……二四
西灣堡站……二四之二五
永嘉堡站……二五
天鎮縣站……二五
羅文皂站……二五之二六
陽高縣站……二六
王官人屯站……二六
聚樂堡站……二六之二七
周士莊站……二七
大同縣站……二七之二九
孤山站……二九
堡子灣站……二九之三〇

豐鎮縣站……三〇

(附)京綏鐵路行車時間里數客票價目表

津浦各站紀要 附風景圖

天津總站……一
天津西站……一
附陳唐莊傅家村站……二
楊柳青站……二
良王莊站……二之三
獨流鎮站……三
靜海縣站……三之四
陳官屯站……四
唐官屯站……四之五

馬廠站……五
青縣站……五之六
興濟站……六之七
姚官屯站……七
滄州站……七之八
瓠河站……八之九
馮家口站……九
泊頭站……九之一一
南霞口站……一一
東光縣站……一一之一二
連鎮站……一二之一三
安陵站……一三之一四

桑園站……一四
德州站……一四之一六
黃河涯站……一六之一七
平原縣站……一七之一九
張莊站……一九之二〇
禹城縣站……二〇
晏城站……二〇之二一
桑梓店站……二一之二二
濼口站……二二之二三
附黃台橋站……二三
濟南府站……二三之二九
黨家莊站……二九

固山站……二九之三〇
張夏站……三〇
萬德站……三〇之三一
界首站……三一之三二
泰安府站……三二之三七
東北堡站……三七之三八
大汶口站……三八之三九
南驛站……三九
吳村站……三九之四〇
曲阜站……四〇之四四
兗州府站……四五之四六
附兗濟支路……四六之四八

孫氏店　濟寧州……四八之五〇
鄒縣站……五〇之五一
兩下店站……五一
界河站……五二之五三
滕縣站……五三之五四
南沙河站……五四
官橋站……五五
臨城站……五五之五七
附臨棗支路……
鄒塢　齊村　棗莊
沙溝站……五七之五八
韓莊站……五八

利國驛站……五八之五九
柳泉站……五九之六〇
茅村站……六〇
徐州府站……六〇之六二
三鋪站……六二之六三
曹村站……六三之六四
夾溝站……六四
符離集站……六四之六五
南宿州站……六五之六六
西寺坡站……六六
任橋站……六六之六七
固鎮站……六七

新橋站……六七之六八
曹老集站……六八
蚌埠站……六九之七〇
門台子站……七〇之七一
臨淮關站……七一
板橋站……七二
小溪河站……七二之七三
明光站……七三
管店站……七三
三界站……七四
張八嶺站……七四
沙河集站……七四之七五

滁州站……七五之七六
烏衣站……七六之七七
東葛站……七七
花旗營站……七八
浦鎮站……七八之七九
浦口站……七九之八〇
(附)津浦鐵路行車時刻里數並價目表

滬寧

分站紀要 附風景圖

上海北站……一之一三
眞茹站……一三
南翔站……一三之一四
黃渡站……一四之一五

安亭站……一五
陸家浜站……一五
恒利站……一五
崑山站……一六之一七
正儀站……一七之一八
唯亭站……一八之一九
外跨塘站……一九
官濱里站……一九
蘇州站……一九之二五
滸墅關站……二五之二六
望亭站……二六
周涇港站……二六

無錫旗站……二六
無錫站……二六之三一
石塘灣站……三一
洛社站……三一
橫林站……三一之三二
戚墅堰站……三二
常州站……三二之三四
奔牛站……三四
呂城站……三四之三五
陵口站……三五
丹陽站……三五之三六
新豐站……三六

鎮江旗站……三七
鎮江站……三七之四一
高資站……四一
下蜀站……四一
龍潭站……四一之四二
棲霞站……四二之四三
堯化站……四三
太平門站……四三之四四
神策門站……四四
南京站……四四之五一
附淞滬支線……五一之五三
江灣　張華浜　蘊草浜　吳淞鎮　砲台灣

(附)交通部直轄滬寧鐵路行車時刻里數及價目表

滬杭甬分站紀要 附風景圖

上海北站……一
梵王渡站……一
徐家匯站……一
龍華新站……二
上海南站……二
龍華站……二
梅家衖站……二之三
莘莊站……三
新橋站……三
明星橋站……三

松江站……三之六
石湖蕩站……六之七
楓涇站……七
嘉善站……七之一二
王店站……一二
硤石站……一二之一五
斜橋站……一五
周王廟站……一五之一六
長安站……一六
許村站……一六
臨平站……一六之一七
覽橋站……一七

艮山門站……一八
杭州城站……一八之三六
南星橋站……三六
閘口站……三六
江墅支線……三七
拱宸橋站
滬杭甬甬紹綫
甯波站……三七之三九
莊橋站……三九
洪塘站……三九
慈谿站……三九之四〇
葉家站……四〇

丈亭站……四〇之四一
蜀山站……四一
餘姚站……四一之四二
馬渚站……四二
五夫站……四二之四三
驛亭站……四三
百官站……四三之四四
曹娥江站……四四
(附)交通部直轄滬杭甬鐵路行車時刻里數並價目表
銅山站……一之三
郝家寨站……三之四

隴海旅行鐵路紀要 附風景圖

楊家樓站……四之五
黃家口站……五
李莊站……五之六
碭山站……六之七
楊集站……七
劉隄圈站……七之八
馬牧集站……八之九
商邱站……九之一二
小瑞站……一二之一三
柳河集站……一三
李墻站……一三之一五
內黃站……一五之一六

蘭封站……一六
羅王站……一七
興隆站……一七之一八
閻封站……一八之二三
中牟站……二三之二四
白沙站……二四之二五
鄭縣站……二五之二七
鐵鎧站……二七
滎陽縣站……二七之二九
汜水縣站……二九之三〇
鞏縣站……三〇
黑石關站……三〇之三一

偃師縣站……三一之三三
義井鋪站……三三之三四
洛陽縣站……三四之三九
慈澗站……三九
新安縣站……三九之四〇
鐵門站……四〇之四一
義馬站……四一之四二
澠池站……四二之四三
觀音堂站……四三
(附)隴海鐵路及汴洛鐵路行車時刻價目表
吉長鐵路旅行紀要 附風景圖
頭道溝站……一

長春站……二之三
卡倫站……三之四
飲馬河站……四之五
下九台站……五之六
營城子站……六
土們嶺站……六之七
附趙家店站……七
糠皮廠站……七之八
孤店子站……八
九站……八之九
吉林站……九之一一
(附)吉長鐵路行車時刻價目表

株萍鐵路旅行紀要　附風景圖

株洲站……一之四
白關舖站……四之五
姚家墻站……五之六
版杉舖站……七之八
醴陵縣站……八之一三
老關站……一三之一五
峽山口站……一五之一六
萍鄉縣站……一六之一八
安源站……一八之二〇
(附)株萍鐵路客貨車煤車及連帶車列車時刻價目里程表

廣東鐵路旅行紀要　附風景圖

(一)粵漢……一之二
粵漢鐵路價目及里程表……二之五
(二)廣三……五之六
廣三鐵路價目及里程表……六之八
(三)廣九……八
廣九鐵路價目及里程表……九之一二
(四)潮汕……一三之一四
潮汕鐵路價目及里程表……一四
(五)新寧……一五
新寧鐵路價目及里程表……一五之一九
粵漢鐵路湘鄂綫略史……一
粵漢鐵路湘鄂線客貨列車時刻並價目表……二之五

本路長株段與株萍鐵路直達客貨列車時刻表……五之六
正太鐵路略史……六之七
正太鐵路價目及里程表……七之一〇
道清鐵路略史……一〇之一一
道清鐵路價目及里程表……一一之一二
南潯鐵路略史……一二之一三
南潯鐵路價目及里程表……一三之一四
青濟鐵路略史……一四
青濟鐵路價目及里程表……一五之二一
厦漳鐵路略史……二一
厦漳鐵路價目及里程表……二一之二二
南滿鐵路略史……二二之二四

南滿鐵路價目及里程表……二二之三五
中東鐵路略史……三五之三六
中東鐵路價目及里程表……三六之三八
滇越鐵路略史……三八之三九
滇越鐵路價目及里程表……三九之四二

中華國有鐵路圖

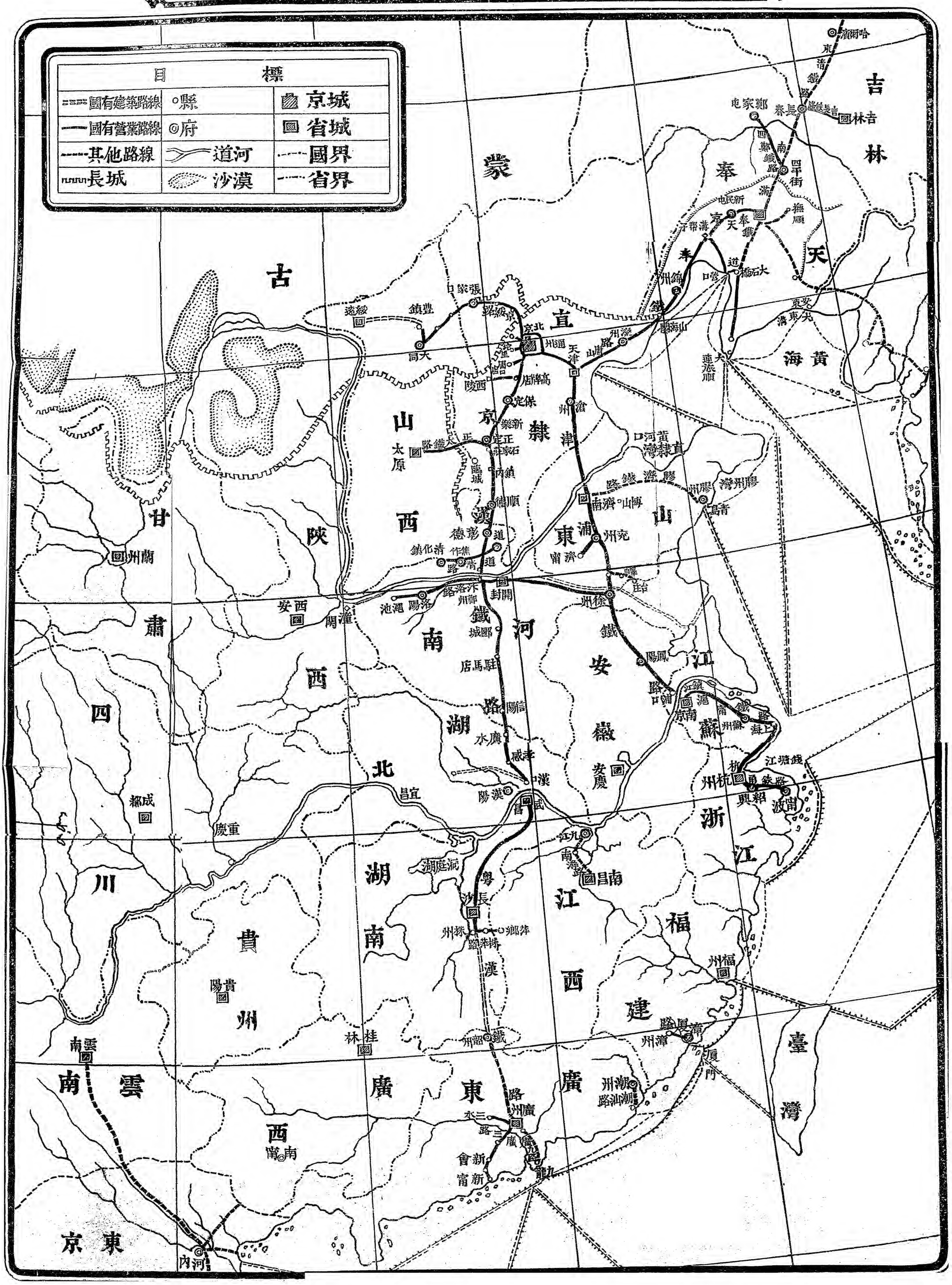
目標
國有建築路線
國有營業路線
其他路線
長城
縣
府
道河
沙漠
京城
省城
國界
省界
蒙古
吉林
黑龍江
奉天
直隸
山西
陝西
甘肅
四川
雲南
貴州
廣東
廣西
湖南
湖北
河南
安徽
江蘇
浙江
福建
臺灣
山東
黃海
東京
哈爾濱
東清鐵路
鄭家屯
四鄭鐵路
長春
吉林
南滿鐵路
四平街
新民屯
奉天
撫順
營口
大石橋
錦州
山海關
張家口
京綏鐵路
張家口
北京
天津
唐山
豐鎮
大同
太原
正太鐵路
石家莊
保定
高碑店
德州
濟南
青島
膠濟鐵路
徐州
蘇州
上海
杭州
滬杭甬鐵路
寧波
南京
蕪湖
安慶
九江
南昌
長沙
株洲
漢口
武昌
漢陽
信陽
駐馬店
鄭州
開封
洛陽
西安
成都
重慶
廣州
廣九鐵路
九龍
香港
廣州灣
廣州
汕頭
福州
廈門
漳州
潮州
汕頭
內河
雲南
桂林
梧州
南寧

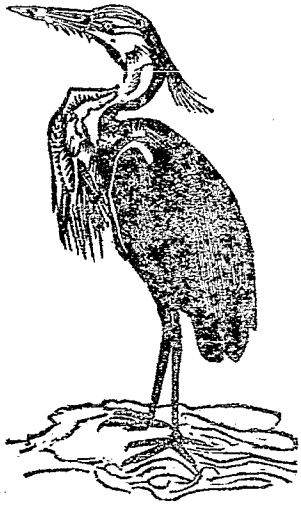

中華民國

全國鐵路旅行指南

▲規章

◉中日聯運旅客簡章

單程來回 聯運客票　所有往來中華國有鐵路。南滿鐵道。或日本鐵道。各要站之聯運乘車票。皆有出售。

周遊票　周遊路綫。係環行中華國有鐵路。南滿鐵道。日本鐵道。以及聯絡之航綫。此項周遊票。可向出售聯運乘車票各站購之。

陸遊票　此票適用於橫濱與上海。及橫濱與漢口之往返間。並與各該輪船公司之外洋客票相聯帶者。可向行駛中日口岸之輪船公司購之。

團體票　凡的確之團體。在十人或十人以上者。當環行中華國有鐵路。南滿鐵道。及日本鐵道。或仍由原程而歸者。可向起程之鐵路。預先接洽。減收客脚。

茲將聯運規章。摘要條列於左。俾執有上列客票者。得資備攷。

◉客票效期

一、各項客票之有效期間。均各註明票面。其計算方法。自售之日起算爲一日。至效期之末日半夜爲止。

二、所有客票。須載明發行日期。否則不認爲有效。長聯式與冊本式客票。如有不按路程次序排列者亦無效。

三、所有客票。及長聯式。或冊本式客票。均不得移轉他人持用。

四、所有聯運乘車票。除陸遊票外。祇得乘坐尋常客車。如欲乘坐特別快車。或用睡床。須另繳各項附加費。如乘坐南滿鐵道株式會社之滿洲綫。(卽俗稱爲南滿鐵道)除附加費外。尙須補繳快慢車之客脚所差之尾數。但陸遊票不在此限。

陸遊票。可乘坐各項客車。惟持票人用床位時。須另繳床位費。

◉孩童

五、幼孩在四歲以下者。准予免費運載。童子在十二歲以下者。應收童子客脚。約合冠者客脚之半數。如孩童要用睡床。仍須繳床位全費。如兩孩用一睡床。准予祇繳一睡床之費。

◉半途下車

六、持有聯運乘車票之旅客。於經行途中。無論何站。凡客車停止所在。皆得折程停行。凡中途停行之旅客。應將原有客票。呈交站長。按各本路定章。署名爲證。

如有未請站長署名者。則其餘未經旅行各段之客票。俱爲無效。

◉退還票價

七、旅客因預料不及之情事。中途棄程不行。欲索回未用部份之票價。須請棄程所在之站長。或輪船公司之經理。在票上署名爲證。嗣於該票有效期內。函向原購該票之鐵路。輪船公司。或代售聯運乘車票之經理處。索取。

八、鐵路仍有權。推卻退還客脚之請求。如客位係預先留用。或未照上列條件辦理。鐵路可不承認如此請求。

九、此項客脚。一經核准退還。則應於原付之客脚內。先將經行各區間。所應收之普通客脚扣除。如有餘賸。卽爲退還之數。各區間之客票。一經用過一部份者。則認爲全部份俱經用過。其退還之票價。按當日發行時之匯兌價計算。(參閱第十九條)

旅客如中途棄程不行。則行李運脚。概不退還。

◉預定睡床等

十、如欲預定特別快車之坐位。及床位者。應向起票車站。預繳應付之費。方能代爲包定。

◉行李

十一、持有聯運票旅客之行李。得於左列重量。免費運送。

鐵路暨下關釜山間之聯絡輪船限制如左。

頭等客。	一六〇磅。
二等客。	一二〇磅。
三等客。	八〇磅。

上海日本口岸間之輪船限制如左。

頭等客。四〇立方英尺。或三五〇磅。

二等客。三〇立方英尺。或二五〇磅。

三等客。二〇立方英尺。或一五〇磅。

上海漢口間之輪船限制如左。

特等客。四〇立方英尺。或三五〇磅。

二等洋艙客。三〇立方英尺。或二五〇磅。

頭等華艙客。二〇立方英尺。或一五〇磅。

孩童付孩童客脚者。准予上列重量之半數。免費運送。

鐵路對於逾量之行李。係以每十磅爲計算運價之單位。(不及十磅者。亦按十磅算。)運價可向車站詢明。

十二、行李可由出售聯運票之車站。逕行註冊起票。運至該旅客所持乘車票到達之車站爲止。除

逾量收費外。不另收費。

旅客欲將行李註冊。運至左列車站之一者。如該站係在該客所持乘車票路綫以內者。可聽旅客自便。其運送條件。須於起票時。向站查明。

東京。橫濱。名古屋。西京。大阪。三宮。神戶。下關。門司。長崎。釜山。南大門。仁川。平壤。鎭南浦。安東。奉天(南滿路)。旅順。大連。遼陽。長春。瀋陽(京奉路)。新民。山海關。天津。北京。南口。張家口。石家莊。鄭州。漢口。濟南。徐州。浦口。南京。上海(北站)。杭州。

十三、旅客於行李交站註冊時。應收回行李收據一紙。註明包件情形重量逾限運脚等。俟抵到達站時。將行李收據。繳交車站。收回行李。

十四、如有行李囤存到達車站。超過該路章程所定免費期限以外者。應照該路定章。繳納囤費。

十五、鐵路對於物主不來取之行李。有權依照本路定章處分之。

◉行車損失之賠償

十六、註冊行李之損失。如有超過左列數目者。鐵路不負責任。

日本鐵道及南滿鐵道之朝鮮綫。

不分等第。每客以一百日金爲限。

南滿鐵道(滿洲綫)。

頭等客行李。每磅以日金二元二五爲限。

二等客行李。每磅以日金〇、七五爲限。

三等客行李。每磅以日金〇、二五爲限。

中華國有鐵路。

不分等第。每客以銀圓一百元爲限。

◉稅關查驗行李

十七、稅關查驗行李時。旅客須親自到場料理。

查驗鐵路旅客之稅關地點。開列如左。

華關。天津總站。山海關。安東。

日關。安東。並釜山下關間輪船上。

十八、旅客行李。經過安東關者。其報關職務。可委託南滿鐵道代辦。果欲如此辦理。當向出售聯運票之車站。索取請託單。自行塡明。

南滿鐵道。收到此項請託單時。當代客照料該行李報關一切事務。並如有須納稅欵者。亦由該路墊付。所有墊付之稅欵。應由物主於到達車站索取行李時。即行繳還。

◉客脚並行李運價

十九、所有單程來回。暨周遊各票價。及行李運價。得依照日金與銀圓兌換價率之漲落。隨時修改。在出售聯運乘車票之車站。示衆周知。

二十、凡未經前列各條特別規定者。則各該路或輪船公司章程。適用之。

◉中華國有鐵路南滿鐵道日本鐵道院各路聯運包裹簡章

第一條　運價及聯運包裹站名。均列表於左。該運價係按每十英磅重。或一立方英尺核定。其不及

十英磅或一立方尺者。概按十英磅或一立方英尺計算。

	新民	天津	北京	張家口	漢口	濟南	府南	京江邊
東京 日幣	〇〇五三	〇〇六八	〇〇七一	〇〇七六	一〇〇	〇〇七八	〇〇九四	
	〇〇五四	〇〇六六	〇〇六九	〇〇七三	〇九三	〇〇七五	〇〇八八	
横濱 銀元	〇〇五三	〇〇六八	〇〇七一	〇〇七六	〇一〇	〇〇七八	〇〇九四	
日幣	〇〇五四	〇〇六六	〇〇六九	〇〇七三	〇九三	〇〇七五	〇〇八八	
名古屋 銀元	〇〇五一	〇〇六六	〇〇六九	〇〇七四	〇〇九八	〇〇七六	〇〇九二	
日幣	〇〇五二	〇〇六四	〇〇六七	〇〇七一	〇〇九八	〇〇七三	〇〇八六	
京都 銀元	〇〇五一	〇〇六六	〇〇六九	〇〇七四	〇〇九八	〇〇七六	〇〇九二	
日幣	〇〇五二	〇〇六四	〇〇六七	〇〇七一	〇〇九八	〇〇七三	〇〇八六	
大阪 銀元	〇〇五一	〇〇六六	〇〇六九	〇〇七四	〇〇九八	〇〇七六	〇〇九二	
日幣	〇〇五二	〇〇六六	〇〇六七	〇〇七一	〇〇九八	〇〇七三	〇〇八六	
神戸 銀元	〇〇四九	〇〇六四	〇〇六七	〇〇七二	〇〇九六	〇〇七四	〇〇九〇	
日幣	〇〇五〇	〇〇六二	〇〇六五	〇〇六九	〇〇八九	〇〇七一	〇〇八四	
南大門 銀元	〇〇二九	〇〇四四	〇〇四七	〇〇五二	〇〇七六	〇〇五四	〇〇七〇	
日幣	〇〇二九	〇〇四一	〇〇四四	〇〇四八	〇〇六八	〇〇五〇	〇〇六三	
仁川 銀元	〇〇二九	〇〇四四	〇〇四七	〇〇五二	〇〇七六	〇〇五四	〇〇七〇	
日幣	〇〇二九	〇〇四一	〇〇四四	〇〇四八	〇〇六八	〇〇五〇	〇〇六三	
平壤 銀元	〇〇二三	〇〇二八	〇〇四一	〇〇四六	〇〇七〇	〇〇四八	〇〇六四	
日幣	〇〇二三	〇〇二五	〇〇三八	〇〇四二	〇〇六二	〇〇四四	〇〇五七	

安東	銀元	〇〇	〇〇	〇〇	〇〇	〇〇	〇〇	〇〇	〇〇	〇〇	〇〇	〇〇	〇〇	〇〇	〇〇	〇〇	〇〇	〇〇	〇〇	〇〇	〇〇	〇〇	〇〇	〇〇	〇〇	〇〇	〇〇	〇〇	〇〇	〇〇	〇〇
	日幣	一一	一一	一一	一一	一一	一一	一一	一一	一一	一一	一一	一一	一一	一一	一一	一一	一一	一一	一一	一一	一一	一一	一一	一一	一一	一一	一一	一一	一一	一一
		〇〇	〇〇	〇〇	〇〇	〇〇	〇〇	〇〇	〇〇	〇〇	〇〇	〇〇	〇〇	〇〇	〇〇	〇〇	〇〇	〇〇	〇〇	〇〇	〇〇	〇〇	〇〇	〇〇	〇〇	〇〇	〇〇	〇〇	〇〇	〇〇	〇〇
		〇〇	〇〇	〇〇	〇〇	〇〇	〇〇	〇〇	〇〇	〇〇	〇〇	〇〇	〇〇	〇〇	〇〇	〇〇	〇〇	〇〇	〇〇	〇〇	〇〇	〇〇	〇〇	〇〇	〇〇	〇〇	〇〇	〇〇	〇〇	〇〇	〇〇
		二五	二五	二五	二五	二五	二五	二五	二五	二五	二五	二五	二五	二五	二五	二五	二五	二五	二五	二五	二五	二五	二五	二五	二五	二五	二五	二五	二五	二五	二五
長春	銀元	〇〇	〇〇	〇〇	〇〇	〇〇	〇〇	〇〇	〇〇	〇〇	〇〇	〇〇	〇〇	〇〇	〇〇	〇〇	〇〇	〇〇	〇〇	〇〇	〇〇	〇〇	〇〇	〇〇	〇〇	〇〇	〇〇	〇〇	〇〇	〇〇	〇〇
	日幣	一一	一一	一一	一一	一一	一一	一一	一一	一一	一一	一一	一一	一一	一一	一一	一一	一一	一一	一一	一一	一一	一一	一一	一一	一一	一一	一一	一一	一一	一一
		〇〇	〇〇	〇〇	〇〇	〇〇	〇〇	〇〇	〇〇	〇〇	〇〇	〇〇	〇〇	〇〇	〇〇	〇〇	〇〇	〇〇	〇〇	〇〇	〇〇	〇〇	〇〇	〇〇	〇〇	〇〇	〇〇	〇〇	〇〇	〇〇	〇〇
		〇〇	〇〇	〇〇	〇〇	〇〇	〇〇	〇〇	〇〇	〇〇	〇〇	〇〇	〇〇	〇〇	〇〇	〇〇	〇〇	〇〇	〇〇	〇〇	〇〇	〇〇	〇〇	〇〇	〇〇	〇〇	〇〇	〇〇	〇〇	〇〇	〇〇
		五八	五八	五八	五八	五八	五八	五八	五八	五八	五八	五八	五八	五八	五八	五八	五八	五八	五八	五八	五八	五八	五八	五八	五八	五八	五八	五八	五八	五八	五八
遼陽	銀元	〇〇	〇〇	〇〇	〇〇	〇〇	〇〇	〇〇	〇〇	〇〇	〇〇	〇〇	〇〇	〇〇	〇〇	〇〇	〇〇	〇〇	〇〇	〇〇	〇〇	〇〇	〇〇	〇〇	〇〇	〇〇	〇〇	〇〇	〇〇	〇〇	〇〇
	日幣	一一	一一	一一	一一	一一	一一	一一	一一	一一	一一	一一	一一	一一	一一	一一	一一	一一	一一	一一	一一	一一	一一	一一	一一	一一	一一	一一	一一	一一	一一
		〇〇	〇〇	〇〇	〇〇	〇〇	〇〇	〇〇	〇〇	〇〇	〇〇	〇〇	〇〇	〇〇	〇〇	〇〇	〇〇	〇〇	〇〇	〇〇	〇〇	〇〇	〇〇	〇〇	〇〇	〇〇	〇〇	〇〇	〇〇	〇〇	〇〇
		〇〇	〇〇	〇〇	〇〇	〇〇	〇〇	〇〇	〇〇	〇〇	〇〇	〇〇	〇〇	〇〇	〇〇	〇〇	〇〇	〇〇	〇〇	〇〇	〇〇	〇〇	〇〇	〇〇	〇〇	〇〇	〇〇	〇〇	〇〇	〇〇	〇〇
		九二	九二	九二	九二	九二	九二	九二	九二	九二	九二	九二	九二	九二	九二	九二	九二	九二	九二	九二	九二	九二	九二	九二	九二	九二	九二	九二	九二	九二	九二
大連	銀元	〇〇	〇〇	〇〇	〇〇	〇〇	〇〇	〇〇	〇〇	〇〇	〇〇	〇〇	〇〇	〇〇	〇〇	〇〇	〇〇	〇〇	〇〇	〇〇	〇〇	〇〇	〇〇	〇〇	〇〇	〇〇	〇〇	〇〇	〇〇	〇〇	〇〇
	日幣	一一	一一	一一	一一	一一	一一	一一	一一	一一	一一	一一	一一	一一	一一	一一	一一	一一	一一	一一	一一	一一	一一	一一	一一	一一	一一	一一	一一	一一	一一
		〇〇	〇〇	〇〇	〇〇	〇〇	〇〇	〇〇	〇〇	〇〇	〇〇	〇〇	〇〇	〇〇	〇〇	〇〇	〇〇	〇〇	〇〇	〇〇	〇〇	〇〇	〇〇	〇〇	〇〇	〇〇	〇〇	〇〇	〇〇	〇〇	〇〇
		〇〇	〇〇	〇〇	〇〇	〇〇	〇〇	〇〇	〇〇	〇〇	〇〇	〇〇	〇〇	〇〇	〇〇	〇〇	〇〇	〇〇	〇〇	〇〇	〇〇	〇〇	〇〇	〇〇	〇〇	〇〇	〇〇	〇〇	〇〇	〇〇	〇〇
		七〇	七〇	七〇	七〇	七〇	七〇	七〇	七〇	七〇	七〇	七〇	七〇	七〇	七〇	七〇	七〇	七〇	七〇	七〇	七〇	七〇	七〇	七〇	七〇	七〇	七〇	七〇	七〇	七〇	七〇
遼陽	銀元	〇〇	〇〇	〇〇	〇〇	〇〇	〇〇	〇〇	〇〇	〇〇	〇〇	〇〇	〇〇	〇〇	〇〇	〇〇	〇〇	〇〇	〇〇	〇〇	〇〇	〇〇	〇〇	〇〇	〇〇	〇〇	〇〇	〇〇	〇〇	〇〇	〇〇
	日幣	一一	一一	一一	一一	一一	一一	一一	一一	一一	一一	一一	一一	一一	一一	一一	一一	一一	一一	一一	一一	一一	一一	一一	一一	一一	一一	一一	一一	一一	一一
		〇〇	〇〇	〇〇	〇〇	〇〇	〇〇	〇〇	〇〇	〇〇	〇〇	〇〇	〇〇	〇〇	〇〇	〇〇	〇〇	〇〇	〇〇	〇〇	〇〇	〇〇	〇〇	〇〇	〇〇	〇〇	〇〇	〇〇	〇〇	〇〇	〇〇
		〇〇	〇〇	〇〇	〇〇	〇〇	〇〇	〇〇	〇〇	〇〇	〇〇	〇〇	〇〇	〇〇	〇〇	〇〇	〇〇	〇〇	〇〇	〇〇	〇〇	〇〇	〇〇	〇〇	〇〇	〇〇	〇〇	〇〇	〇〇	〇〇	〇〇
		九二	九二	九二	九二	九二	九二	九二	九二	九二	九二	九二	九二	九二	九二	九二	九二	九二	九二	九二	九二	九二	九二	九二	九二	九二	九二	九二	九二	九二	九二
營口	銀元	〇〇	〇〇	〇〇	〇〇	〇〇	〇〇	〇〇	〇〇	〇〇	〇〇	〇〇	〇〇	〇〇	〇〇	〇〇	〇〇	〇〇	〇〇	〇〇	〇〇	〇〇	〇〇	〇〇	〇〇	〇〇	〇〇	〇〇	〇〇	〇〇	〇〇
	日幣	一一	一一	一一	一一	一一	一一	一一	一一	一一	一一	一一	一一	一一	一一	一一	一一	一一	一一	一一	一一	一一	一一	一一	一一	一一	一一	一一	一一	一一	一一
		〇〇	〇〇	〇〇	〇〇	〇〇	〇〇	〇〇	〇〇	〇〇	〇〇	〇〇	〇〇	〇〇	〇〇	〇〇	〇〇	〇〇	〇〇	〇〇	〇〇	〇〇	〇〇	〇〇	〇〇	〇〇	〇〇	〇〇	〇〇	〇〇	〇〇
		〇〇	〇〇	〇〇	〇〇	〇〇	〇〇	〇〇	〇〇	〇〇	〇〇	〇〇	〇〇	〇〇	〇〇	〇〇	〇〇	〇〇	〇〇	〇〇	〇〇	〇〇	〇〇	〇〇	〇〇	〇〇	〇〇	〇〇	〇〇	〇〇	〇〇
		二五	二五	二五	二五	二五	二五	二五	二五	二五	二五	二五	二五	二五	二五	二五	二五	二五	二五	二五	二五	二五	二五	二五	二五	二五	二五	二五	二五	二五	二五

附註　凡包裹由中華國有鐵路各車站起運者。則運費概按銀元核收。其由南滿鐵道及日本鐵道院各路各車站起運者。則按日幣核收。

第二條　運費係按照包裹之重量。或其體積。計算何者收費較大。即按何者核收。每一立方英尺作十英磅計算。

第三條　包裹每件至重不得過六十六英磅。或體積不得過六立方英尺。

第四條　包裹內裝有脆質。或易腐物品貴重品。(絲生絲絲線絲織品編織品手織品不在其內)違禁品。如火藥鴉片嗎啡。或其他法律上視爲違禁之各物品。危險物。或爆炸品。車輛牲畜尸骸。概不代運。

第五條　中途驗關等事。俱由鐵路代爲辦理。并墊付關稅等項。所有鐵路墊付各欵。當在到達車站。於提取包裹時。向收貨人收回。

託運人須開具價值聲明書。以備驗關之用。其格式可向車站索取。

第六條　所有託運代客交貨收價之包裹。應依照上列各條之規定辦理。此項託收之數。則以包裹價值爲限。

第七條　託運代客交貨收價之包裹。託運人除照付運費外。仍須按照左列價率另付經理費。

託收之貨價。	應繳之理費。
銀幣五元或五元以下。	一角十錢
銀幣十元或十元以下。	一角二分十二錢

銀幣二十元或二十元以下。一角六分
日銀幣五十元或五十元以下。十六錢
日銀幣五十元以上每加五十元加收。二角六分
二十六錢
一角
十錢

第八條　所收之經理費無論因何情由。概不退換。

第九條　包裹如有不在限期以內提取者。須按運到之鐵路定章核收囤棧費。

◉中華滿洲朝鮮各鐵路發售周遊票簡章

中華國有鐵路之京奉。京漢。京綏。津浦。滬甯。滬杭甬。南滿鐵道株式會社。日清汽船會社。協定減價發售中滿韓各鐵路之周遊票辦法。擇要編成簡章如左。

第一條　路綫

第一路綫。北京—漢口—上海（日清汽船會社航綫）—大連（南滿鐵道株式會社航綫）—南大門—奉天—北京。

第一路綫之周遊票。在奉天（南滿路）天津（東站）北京（京漢綫）南口張家口各車站及漢口

（日清汽船會社）上海（南滿鐵道會社）輪船辦公處發售。

第二路綫。北京—奉天—南大門—大連—上海（南滿鐵道株式會社航綫）—漢口（日清汽船會社航綫）—北京。

第二路綫之周遊票。在天津（東站）北京（京奉綫）南口張家口漢口各車站及上海日清汽船會社辦公處發售。

第三路綫。北京—天津—浦口—上海—大連（南滿鐵道株式會社船綫）—南大門—奉天—北京。

第三路綫之周遊票。在奉天（南滿路）天津（東站）北京（京奉綫）南口張家口濟南南京杭州各車站及上海南滿鐵道會社輪船辦公處發售。

第四路綫。北京—奉天—南大門—大連—上海（南滿鐵道株式會社航綫）—浦口—天津—北京。

第四路綫之周遊票。在天津（東站）北京（京奉綫）南口張家口濟南府南京上海（北站）及杭

州各車站發售。

第二條　持有此項周遊票之旅客欲旅行左列各區間者。得按普通票價。減去三成。購買來回票。

奉天至長春。

南大門至仁川。

南大門至金山。

每一票冊內均附省減價憑證。該憑證須同票冊向賣票處買票。方始有效。凡憑證價以證購買之票。於查票時須同票冊一併交驗。否則謂爲無效。

在上列各路之周遊綫以外之各車站。發售之票內。對有由賣票車站至與周遊路經內最近地點之來回票。

第三條　中滿韓周遊票分等如左。

頭等。(乃各鐵路及南滿鐵道會社輪船之頭等票及日清汽船會社輪船之特等艙位票)

二等。(乃各鐵路及南滿鐵道會社輪船之二等票及日清汽船會社輪船之特等艙位票)

三等（乃中華國有各鐵路之二等票南滿鐵道會社各路及各輪船之三等票以及日清汽船會社輪船之中國頭等艙位票）

第四條　普通聯運票之各項規章。對於此項周遊票除左列各條外。均適用之。

（甲）有效期間。以三個月爲限。自售票之日起算。

（乙）旅客須按選定路綫。購買此項周遊票。凡票冊內附各票。須依次使用。倘有由票冊自行撕下。或票冊交出查驗時。內有前途應用之票遺失者。均歸無效。

（丙）輪船方面。每一成人旅客僅可隨帶四歲以下之孩童一人。免收票價。其餘則每一孩童。均照成人票價四分之一核收。在船上收取之。

第五條　旅客須自定輪船艙位。如未預定。而輪船抵埠時已無相當艙位者。得請改搭他等艙位。或等待下班輪船。

第六條　鐵路上之行李。免費重量。與普通聯運票所規定者相同。

南滿鐵道株式會社之輪船行李免費限制如左。

頭等。三百五十磅。或四十立方英尺。
二等。二百五十磅。或三十立方英尺。
三等。一百五十磅。或二十立方英尺。

日清汽船會社之輪船行李免費限制如左。

特等。三百五十磅。或四十立方英尺。
頭等。(中國)一百五十磅。或二十立方英尺。

孩童繳付孩童票價者。其行李免費重量。得照上例額數減半免費。

◉中華國有鐵路本國聯運旅客規章

第一條　凡一切客車聯運。除牲畜外。由京漢京奉京張津浦滬寧滬杭甬聯運。

第二條　該六路祇得出售各路指定要站之頭二三等本國聯運客票。

第三條　各路往來聯絡票價。係按各該路聯站起算之價單。合言之。至各該路票價。除特別商訂外。係按各該路通行之每客每華里或每英里或每法里計算之。

各該路應將本路聯站票價單。寄送值管帳目之鐵路編輯聯運價單。復由各路核准塡入本路價章內。幷造具中英文或中法文聯運票價簡明表。懸挂於本國聯運各車站顯明地方。俾衆咸知。

第四條　除毗鄰兩路互相議定可用紙票外。其餘關於本國聯運之各路。概用聯票。每路一聯。此項聯運應在每路聯站或終止之站收回。如用紙板票者。應在終止之站收回。

第五條　凡乘車之孩童在四歲以內者。免收車價。十二歲以內者。應收半價。

第六條　此項聯絡客票適用時間。按照最慢通車之時刻表上之時刻。每至六百華里。或二百英里。或三百法里。准予增加一天。在此限內畢其行程。

除兩路列車時刻不能相接外。凡路程里數在上項限內者。必須於當日畢其行程。

第七條　此項本國聯運客票應用顏色規定如左。

頭等　白色。

二等　綠色。

三等　棕色。

第八條　各該路站名之洋文拚音。應與各該本路所規定者相同。

第九條　旅客得按最短路程買票。

旅客如欲旅行支路者。應在聯站另行購票。並須將持用之聯票交該聯站簽註。

第十條　旅客倘欲乘坐華麗列車。即俗謂臥車或特別前快車者。應於購票時聲明。既繳一切。應加各費。即由路另給附加票。即特別通車加價票(丁丁十七)及坐位連床位票(丁丁十八)

第十一條　如旅客行程查有錯誤。應即給予正當憑照送回。應行路程最近之聯站。免收車費。

第十二條　旅客行李洋文名稱。各該路俱用 Baggage 字樣。以歸一律。行李界說如左。

甲　所謂行李者。乃包括穿著衣服及旅行隨身需要物件而言。倘有物件並非實在行李。則此項物件可否由客車輸運。惟站長得決定之。倘有報運物件不在行李界說內。則無論在車守車內載運或旅客自行管理。均歸物主自負責任。

乙　旅客隨帶物件。如提包文件箱氈枕鋪蓋及隨身行李。能置於附近坐位之擱物架內。或坐位以下之空地者。可攜帶上車。由該旅客自任危險之責。并須自己管理。但此項物件不得溢出

架外。或有礙他客。除此以外其他行李不得攜帶上車。無論何物。凡旅客自帶上車者。均歸物主自任危險之責。概與路局無涉。

丙　旅客所帶手持小件行李。如氈傘杖籃提包等件常有攜帶上車爲路上應用者。無須過磅。或不收費。

丁　笨重物件如椅子圍椅竹榻床鋪家具轎子脚踏車重大物件。每件重量不止一百五十斤或担半重者。即九十法磅或二百英磅不得作爲行李。

戊　所有行李必須寫明姓名及終止站名。

第十三條　聯運行李歸鐵路保管者。每客准帶重量如左。

頭等　一百二十斤。或一百六十英磅或七十二法磅

二等　九十斤。或一百二十英磅或五十四法磅

三等　六十斤。或八十英磅或三十六法磅

孩童乘車付半價者。其所帶行李准照上開重量之半數免收運費。

第十四條　逾量行李以二十五斤爲單位計算運費如不及此重量者亦照二十五斤算。

第十五條　逾量行李應照下列價率收費此項價率於各項列車均適用之

每華里每担三釐五毫六絲。

每英里每担一分。

每法里每担六釐二毫五絲。

第十六條　爲聯站劃一檢查聯絡票起見各路應用特別票以便識別。

第十七條　凡行李交由鐵路管運者應分別註冊。

一　尋常行李。

二　保險行李。

第十八條　尋常行李如有遺失鐵路擔負之責以左開之數爲限滿。

甲　各等旅客之衣箱皮包或皮箱　每件至多以一百元爲限。

乙　各等旅客之鋪蓋　每件至多以三十元爲限。

丙　網籃如全失者。每個至多以十元爲限。

但鐵路不負籃內物件遺失之責。

第十九條　所有行李裝有貴重物。如美術品。精緻磁器。金銀珠寶鑽石。紙幣交易有價紙據。玻璃器磁。雲石器。或類似上項各物品。應聲明保險。先由鐵路保險司事驗明內容。是否與該旅客所聲明者相符合。

該項行李。若未經保險。而遇遺失。鐵路止照尋常行李看待。危險品違禁物。不得註冊幷保險。

第二十條　鐵路擔負保險行李之責。每件衣箱或皮包或皮箱至多以二百元爲滿限。各等旅客相同。

行李保險價如左。

按照旅客聲明價值每百元。每三百華里。或一百英里。或一百五十法里。應收保險費銀元二角五分。如遇零數至少應收一元。

第二十一條　所有上開保險費。應按編定里數表所列聯運里程計算。

第二十二條　聯運行李保險費之收入。應按有關係各路里數攤派。

第二十三條　計冊或保險行李。倘有遺失。非出自天災者。一經證明。應付賠欵。

第二十四條　所有索償情事。必須用文字知照終止之路。並由該路用函件與他路商辦。一經證明某路應負其責。即由某路賠償。

第二十五條　此項遺失。倘不能證明某路應負其責。則賠償數目應按與運各路里數攤派。

第二十六條　以上關於運送行李之規則。除另有規定外。對於運送包件。亦可適用。凡未經保險之包件。鐵路擔負賠償之責。每件至多以三十元爲滿限。

第二十七條　包件運價每一百五十華里。或五十英里。或七十法里。每斤應收銀元二釐五毫。至少以一元爲起碼。每包重量至多以五十斤爲滿限。

第二十八條　凡物件未經封鎖。或綱紮堅固。俾鐵路能運至終止之站。而無虞者。鐵路不能擔險承運。

第二十九條　此項聯運帳目。應由與運各路輪流值管。各以五年爲一屆。營業要略。每年造具一次

聯運印件。應由值管帳目之路編造載明。關於本國帶運一切要聞。送交有關係之各路核定。

第三十條　各該路因聯運事件往返電報各費。一概免收。

第三十一條　國有鐵路本國聯運會每年開會一次。其開會地點由上會議定。

第三十二條　以上規章。自民國四年七月一日實行。自實行之日起。前定規章應即作廢。

聯運各路站名如下

(京奉路)北京前門東車站　北京水門　豐台　天津總站　天津東站　山海關　營口　奉天城　南滿車站

(京漢路)長辛店　垞里　周口店　高牌店　琉璃河　保定　定州　正定　石家莊　高邑縣　臨城　順德　邯鄲縣　馬頭鎮　豐樂鎮　彰德府　衛輝府　新鄉縣　鄭州　許州　郾城縣　駐馬店　信陽州　廣水　漢口江岸　漢口大智門

(京綏路)南口　康莊　新保安　宣化　張家口　陽高縣　大同　豐鎮

(津浦路)天津　滄州　德州　濟南　泰安　兗州　徐州　蚌埠　浦口

(滬甯路)鎭江　常州　無錫　蘇州　上海

(滬杭甬路)松江　嘉興　杭州

◉中華國有鐵路聯運包裹簡章

第一條　聯運包裹運價係按每斤每一百五十華里或五十英里或七十五法里核收大洋二厘五毫但包裹運費至少應收大洋一元

第二條　包裹每件至重不得過五十斤

第三條　包裹內裝有危險或違禁物品者概不代運

第四條　包裹須綑紮緊固寫明收貨人住址

第五條　包裹中倘有貴重物品如美術品精緻磁器金銀眞球寶石銀行紙幣交易有價證券彫刻品繡貨玻璃器磁器雲石器或相類之各種物品者須聲明價值並保險爲妥否則鐵路概照尋常包裹看待

第六條　上條所述裝有貴重品之包裹應行聲明價值書可向聯運車站索取塡寫

第七條　保險價率。係按聲明之價值每一百元。每三百華里。或每一百英里。或每一百五十法里。或不及此數者。應收大洋二角五分。但至少以一元起碼。

包裹保險至多不得過二百元。

第八條　鐵路所負賠償責任。分爲兩層。(甲)尋常包裹。每件以三十元爲極限。(乙)保險包裹。每件以二百元爲極限。但因天災而受損失者。鐵路不負其責。

第九條　所有依照代客交貨收價辦法。託運之包裹。仍照前列各條辦理。託運人須簽具託運書一紙。將包裹內容之物品。及其實在之價值書明。其託收之數。則以所聲明之價值以內爲限。而每件價值。不得超過銀幣二百元。所有包裹內裝有第五條列舉之各種貴重物品者。則必須保險。方可代運。

第十條　所有託運代客交貨收價之包裹。除照付運費保險費外。託運人應按所聲明之價值。每銀一元。另付經理費銀元一分。至少以二角五分爲起碼。倘計算時。如遇有零數。在五分以下者。概照五分計算。

第十一條　所收代客交貨收價之經理費。無論因何情概不退還。

第十二條　包裹如有不在限期以內提取者。須按運到之鐵路定章。核收囤棧費。

聯運包裹車站名單如下

京漢路　京綏路　京奉路　津浦路　滬甯路　滬杭甬路

漢口大智門×　豐鎮　北京+×　天津東站+　鎮江　松江

漢口江岸　大同府　豐台+　天津總站+　常州　嘉興

郾城縣　陽高縣　天津總站+×　滄州　無錫　杭州

許州　張家口+×　天津東站+×　德州+×　蘇州+

鄭州+　宣化府　北戴河海濱站+（限于夏季）　濟南府　上海（北站）

新鄉縣+　新保安　秦皇島+　泰安府

衛輝府　康莊+　山海關+　兗州府+

彰德府　南口　營口+　徐州府

邯鄲縣
順德府
高邑縣
+石家莊
正定府
+定州
+保定府
高碑店
琉璃河
長辛店
坨里

+新民府（僅可運至日本）
+奉天瀋陽城站
奉天南滿路站

+蚌埠
浦口
+×南京江邊

附註一。前列中華國有鐵路間各車站皆可承運尋常及保險包裹。但代客交貨收價之包裹。則

以註有＋符號之車站爲限。

二。各車站上註有×符號者。係承運尋常及代客交貨收價之包裹至南滿鐵道。（滿州綫及朝鮮綫）各車站及經由朝鮮運至日本鐵道院各車站之聯運車站。

◉中華國有鐵路團體旅行聯運券章程

第一條　團體旅行聯運券。由京奉京漢津浦京綏滬甯滬杭甬等路管理局車務處發售。其起訖車站以聯運各站爲限。

第二條　團體旅行聯運券。係摺疊式。各路均由第一號起。該券應用顏色規定如左。

頭等　黃色。

二等　綠色。

三等　棕色。

第三條　團體旅行聯運券。得按照各路普通客票價章核減車價如左。

（甲）單程券。

滿二十人。　核減百分之十。

二十一人至四十九人。　核減百分之十五。

五十人至九十九人。　核減百分之二十。

一百人以上。　核減百分之二十五。

（乙）來回券。

滿二十人。　核減百分之二十。

二十一人至四十九人。　核減百分之三十。

五十人至九十九人。　核減百分之四十。

一百人以上。　核減百分之五十。

第四條　凡旅客在二十人以上。同屬於一家。或一機關。或一團體。其來回地點時期與車位等次。及旅行目的一律相同者。始能適用前條減價辦法。購買團體旅行聯運券。

每一次團體旅行。祇能購得一張團體旅行聯運券。如購來回券者。須同時購買。

第五條　團體旅行之旅客須推舉代表一人。出名負其責任。備具請求書。蓋有該團體之正式印信。或團記。於起程前七日。請求起程路之車務處處長。核准後。始得購買團體旅行聯運券。其請求書中幷應詳敍左列各要件。

(一)團體旅行代表者之姓名住址職業。

(二)各團體旅客之姓名及住址。

(三)車票等級。

(四)旅行之目的。

(五)起訖站名。

(六)起程及歸途之月日。

(七)團體之標誌。

團體旅客購得此項聯運券後。擬附乘何次車啓行。須於請求書中聲明。歸途時應先一日由代表持券與車站接洽。或用書面照前項辦法知照。如未經知照。致臨時無相當車位。鐵路不負其責。

前項請求書。如查有可疑之處。路局車務處儘可拒絕。不必聲明理由。

第六條　團體旅行聯運劵之有效期間。按其行程里數照左列辦法。由各該路車務處長臨時核定之。

(一)單程劵。除去最慢行車時間外。凡三百公里以內。寬限一日。如三百公里以外。每加三百公里。或不及三百公里。均加一日。

(二)來回劵。按單程日期加倍外。再加十五日。

第七條　凡持此項團體旅行聯運劵者。得照普通旅客。一律隨帶行李。

第八條　凡持此項團體旅行聯運劵者。如坐特別快車。應行加收車價。其在臥車需用床位時。亦應照購床位票。該項加收車價。及床位票價。概不減折。

第九條　凡團體旅行之旅客。全係童子。或有童子若干人在內。所有童子票價。得按聯運旅客規章第五條辦理。幷照本章程第三條核減車價。

第十條　凡團體旅行聯運劵發售後。除鐵路中途阻礙。得于有效期內請求退還票價外。無論如何

情形。概不退還票價。

第十一條　本章程自七月一日實行。

◎中華國有鐵路國內鐵路週遊券章程

一　聯運各路。發售國內週遊券。其週遊路綫規定如左。

第一週遊路綫。

北京。漢口。(輪船)上海。南京。天津。北京。

第二週遊路綫。

北京。天津。南京。上海。(輪船)漢口。北京。

凡週遊券由上列週遊路綫以外之車站發售者。自該站至上列週遊路綫內最近之車站止。所有經行該段之票價。係包括來回票價在內。

二　國內週遊券發售之站列下。

京漢路。

北京正陽門。石家莊。新鄭縣。鄭州。漢口大智門。

京奉路

北京正陽門。天津總站。天津東站。奉天瀋陽站。奉天南滿站。

京綏路

北京西直門。張家口。大同。

津浦路

天津總站。天津東站。濟南府。浦口。

滬甯路

上海北站。南京。

滬杭甬路

杭州。

三　此項週遊券。祇發售於頭二等旅客。

四　此項週遊券限自發售之日起。截至兩個月末日之前半夜止。爲有效期間。旅客應于限期內畢其行程。凡逾前限期。該券卽認爲無效。持逾期無效券乘車者。須照當時行程。按普通價加繳半倍

五　此項週遊券係用票本式。並附有乘坐汽船之特等券在內。

(甲)鐵路頭等券。　汽船特等券。

(乙)鐵路二等券。　汽船特等券。

六　此項週遊券之價目。在鐵路方面。卽照普通價減收三成。

此項週遊券凡售與孩童者。均減半。惟印刷費仍照加三角不予扣折。

七　此項週遊旅客。准帶免費行李之重量如左。

鐵路

頭等客每位不得逾一百二十斤。卽一百六十英磅。或七十二基羅。

二等客每位不得逾九十斤。卽一百二十英磅。或五十四基羅。

汽船

特等客每位不得逾三百五十英磅。或四十立方英尺。孩童照付半價者。其所帶行李之免費重量。按前項規定減半。

凡旅客所帶行李經由左列各段者。均可挂號運至鐵路到達地點。

(甲)奉天至漢口。(乙)漢口至上海。(丙)上海至奉天。

旅客欲將行李挂號者。須親至到站挂號所有短途搬運。(如京奉前門站運至京漢前門站者)應歸旅客自行料理。

八 凡旅客持用此項週遊劵欲乘坐臥車。及快車。或佔用寢床者。應照經行路綫之定章。另付此項特別附加費。

九 此項週遊旅客如中途輟遊。欲將本內未用之劵退還鐵路。取回票價者。須於該劵有效期內。即向發售此劵之鐵路取償。該鐵路對于付還票價之辦法。應按普通價照該旅客經行各路。按路核計票價。另加印刷費三角。合計其應收總數。與週遊票價相抵除。如有餘賸尾數。當即找付該旅客查收。惟該旅客於某一路綫雖未完全經行。仍應按該路全綫之普通價計算。

計算退還票價。時若該旅客經行各路應收普通價之總數超過週遊劵之全價。即無餘欵退還。

十　此項週遊旅客。如由京起程。或取道于漢口。或取道于浦口。均聽自便。惟于購票及首途時。須先聲明。以便剪收適當之劵。南京至上海。或上海至南京之一段。乘船乘車。均聽旅客之便。如欲乘車。可向輪船公司索取憑單。到站換票乘車。

十一　此項週遊劵。係按旅客取行路綫。或前或後。挨次起用。凡於驗票時。旅客應將全本交閱。如本內有失去前程之一劵。或自行撕下交閱者。則全本各劵俱失效力。

十二　此項週遊旅客。當與現行普通聯運旅客。一律享受中途下車之利益。

十三　此項週遊劵。後面附有減價證劵。以備旅客由週遊綫下車往遊名勝地點應用。其辦法。應由旅客持此項證劵並週遊劵到站購買來回乘車劵。此劵亦照普通價減收三成。但發售此項週遊劵之鐵路。對於本路支綫。不附減價證劵。其適用減價證劵之指定地段如左。

京綏路。　北京至南口往返。

又。　北京至張家口往返。

京漢路　高碑店至梁格莊往返。

滬甯路。上海至蘇州往返。

十四　週遊旅客若於汽船艙位未定在先。致船抵埠時無相當艙位者。卽可改易他等艙位。或俟下次來船。均聽旅客自便。

十五　此項週遊劵業由左列行駛揚子江之輪船公司聯合發售。

(一)怡和輪船公司。

(二)日清輪船公司。

(三)招商局輪船公司。

(四)太古輪船公司。

◉中華國有鐵路發售定期乘車票規則

第一條　定期乘車票。由旅客向各鐵路管理局所屬之車務處購取。其在外站購取者。由各該站站長。轉向車務處請發。

第二條　定期乘車票分爲左列四種。

一—一箇月定期乘車票。　二—三箇月定期乘車票。　三—六箇月定期乘車票。　四—十二箇月定期乘車票。

第三條　定期乘車票之等級分別顏色如左。

一等　紅色。　二等　白色。　三等　藍色。

第四條　定期乘車票之車價。依照各該鐵路普通旅客車價。由各路局體察情形。分別時期久暫。路程遠近。酌擬折扣。呈部核定。宣布施行。如遇修改時。亦應照此辦理。

第五條　旅客得按照第二條之規定。購買定期乘車票。其通用期限。得隨時塡明。但均以塡發之次日起算。

第六條　定期乘車票之使用。除國家機關外。均以記名式爲限。如有借用情事。經鐵路查出。除將該票沒收。並不退還票價外。得照該票總價。向當時持用人罰取三分之一。

第七條　定期乘車票在通用期限內。如運費有增減時。旅客不得向鐵路索取所減之數。鐵路亦不

得向旅客索取所增之數。

第八條　持有定期乘車票者。所帶行李之重量。如超過該等應帶定額。仍照普通旅客定章收費。

第九條　除天災事變。及其他特別原因停車至三日以上外。持票人無論如何緣由。不得因未用該票。而向鐵路索取一部分之票價。

前項因事停車在三日以上時。應從第四日起算。至開車之前一日止。照購買原價按日核計。退還購票者。

第十條　定期乘車票遺失時。應速覓妥實鋪保。出具切結。向車務處聲明作廢。

如因遺失乘車票聲請補發時。須繳納補發費一元。

第十一條　持有定期乘車票者。應於通用期限經過後一星期內。將該票送還發售該票之鐵路車務處。

第十二條　凡購取定期乘車票者。除國家機關外。須開明姓名職務年齡住址。并附以一方寸之半身相片。送交發售該票之鐵路車務處或車站。

第十三條　所有國有鐵路。應於期前依照本規則第四條之規定。列表呈部核准。

第十四條　持票人應遵守本路一切章程

第十五條　本規則定自民國九年一月一日起實行。

◉各路租賃花車章程

京奉

由一里至五十英里　每輛收洋十五元

由五十一里至一百英里　每輛收洋二十五元

由一百一里至一百七十五英里　每輛收洋三十五元

由一百七十六里至二百五十英里　每輛收洋四十五元

由二百五十一里至三百二十五英里　每輛收洋五十五元

由三百二十六里至四百英里　每輛收洋六十五元

由四百一里至四百七十五英里　每輛收洋七十五元

由四百七十六英里以外　每輛收洋八十五元

凡客人租用花車。照章核收車租外。每客另買頭等票一張。其跟役每名應買二等票一張。

凡花車欲掛在睡車上。或在車歇宿者。在十二點鐘以內另加費洋九元。如在十二點鐘以外。每點鐘加洋一元。

京漢

七十五法里以內　每輛收洋三十五元

一百五十法里以內　每輛收洋五十五元

三百法里以內　每輛收洋八十元

五百五十法里以內　每輛收洋一百一十元

九百法里以內　每輛收洋一百四十元

九百法里以外　每輛收洋一百五十元

凡租用花車。除核收車租外。至少須加買頭等票價六位。僕從按數照給三等票價。

凡賃車之客欲於列車例以外。獨自止宿途次者。每夜應另給車費洋十元。

凡賃車非有本路京局特許。不得擅行附挂快車。本路人員每遇來定車之客。當先以此例相告。

凡欲賃車輛者。須於四十八點鐘以前。向北京車務處預定。或請站長轉達該管總段長預備亦可。

京綏

一百里以內	每次收洋十五元
二百里以內	每次收洋二十五元
三百里以內	每次收洋三十五元
四百里以內	每次收洋四十五元
五百五十里以內	每次收洋五十五元
七百里以內	每次收洋六十五元
八百五十里以內	每次收洋七十五元
一千里以內	每次收洋八十五元

凡包花車須於二十四點鐘以前。與本局車務處商訂。或由外站稽查站長轉商亦可。

凡包車者除租費外。須每人加購頭等票一張。僕從每人另加購三等票一張。

凡乘車之客。欲在車內止宿。或途次將車留用。每十二點鐘應加費洋八元。

京浦

五十英里	每輛收洋十五元
五十一英里至一百英里	每輛收洋二十五元
一百另一英里至一百七十五英里	每輛收洋三十五元
一百七十五里至二百五十英里	每輛收洋四十五元
二百五十一里至三百二十五英里	每輛收洋五十五元
三百二十六里至四百英里	每輛收洋六十五元
四百零一里至四百七十五英里	每輛收洋七十五元
四百七十六里至五百五十英里	每輛收洋八十五元

五百五十一里至六百三十英里　每輛收洋九十五元

凡租客須於兩日前向本局車務處商訂。或由站段站長轉商亦可。

凡乘客每人除租費外。須另加購頭等票一張。僕從每人加購三等票一張。

凡乘客欲在車內止宿。或途次將車留用。在十二點鐘以內。應收洋九元。逾十二點鐘。則每點鐘收洋一元。

滬寧滬杭兩

本路花車。係專供路局人員在公務上必需之用。並非供各界租賃之備。但遇不用之時。亦可按後列定價出租。唯公務急需之時。仍有權收回自用。列價如下。

A字第一號花車　按乘客之數。購頭等票一張。(至少以十五人計算)僕從按人購三等票一張。每次至少以五十元起。

A字第二號花車　按乘客之數。購頭等票一張。(至少以十二人計算)僕從按人購三等票一張。每次至少以四十元起。

B字第十一號第十二號花車　按人購頭等票一張。(至少以八人計算)僕從按人購三等票一張。唯每次至少以三十元起。

R字第十三號花車　按乘客之數。購頭等票一張。(至少以十人計算)僕從按人購三等票一張。唯每次至少以四十元起。

B字第十五號第十六號花車　按乘客之數。購頭等票一張。(至少以五人計算)僕從按人購三等票一張。唯每次至少以二十元起。

凡已租之車輛而不用者。須加繳損失費十元。若於十二小時以前通知路局。可免此項償金。

凡租車者於訂定之時間以外。欲延長時間。A字一二號每一小時加洋一元。B字十一二三號每一小時加大洋七角。B字十五六號每一小時加大洋五角。

隴秦豫海

七十五啓羅密達以內　五十元

七十五啓羅密達以外　一百元

凡租車之客。當付頭等車票至少六位。隨帶僕從。按人付三等票價。

凡租車之客。欲於火車例停之外。獨自止宿。每夕須另加車費十元。

凡包車務須於四十八點鐘以前。向鄭州行車處預定。或請站長轉達總稽查處亦可。

株萍

凡租花車。須於二十四小時以前。告知站長。由站長轉報車務處。預定車輛。

凡租車者應納頭等十位票價。如人數逾額。仍須照數加收。僕從收三等票費。

以上各站。如車輛缺乏。可辭謝不租。

◉越等補價

京奉

凡坐客如越等坐車。（如購三等票坐二等客位二等坐頭等客位之類）查出時。應按票面起點之站。照章補收越等車價外。並加半倍罰收。由車隊長另給補票。

京漢

凡坐客於未上車之前。向車站購票。票面載有何等座位者。不能越等乘坐。如已開車後。或至中途。忽欲改座高等者。須先向車上隊長聲明。照車上購票價值。按未行之里數。核補升等票價。

京綏

凡搭客應按車票等第乘車。如有越等搭坐者。應照越等座位補價。如乘車越過應到之站。即照無票之例罰補。

京浦

凡搭客應按車票等乘坐。如有越等坐車者。應按越等座位補價。如越過應到之站。則照原票加倍半核收。

滬寧滬杭甬

凡搭客乘車。如越站越坐高等車。均須按該車起點開駛之站。照收加倍票費。

隴秦豫海

凡坐客不得越等坐車。倘已執次等之票。登車後或於半途忽欲改坐高等。必須先告知管車人。按

中華國有鐵路

表刻時運聯日中及內國

國內聯運時刻表

往返北京漢口間

里數	由北京至漢口（由上而下讀之）第一次快車 臥車 餐車 頭二三等	第三次快車 臥車 餐車 頭二三等	站名		由漢口至北京（由下而上讀之）第四次快車 臥車 餐車 頭二三等	第二次快車 臥車 餐車 頭二三等
(華里)	8.00	9.00	北京正陽門	到	7.55	9.35
42	8.49	9.40	長辛店	開	7.14	8.53
	8.58	9.50		到	7.04	8.42
100	9.47	—	琉璃河	開	—	7.58
168	10.40	—	高碑店	開	—	7.04
292	12.19	12.28	保定府	開	2.24	5.23
	12.24	12.43		到	2.09	5.08
412	2.15	—	定州	到	—	3.32
526	4.20	3.42	正定府	開	1.08	1.26
	4.30	3.57		到	12.53	1.07
554	5.26	4.48	石家莊	開	12.02	11.12
	5.36	5.03		到	11.47	11.56
654	7.08	—	高邑縣	開	—	10.29
780	8.57	7.37	順德府	到	9.15	8.33
	9.27	8.07		開	8.50	8.03
884	—	9.38	邯鄲縣	到	7.21	—
1016	12.01	11.26	彰德府	開	5.30	5.29
	12.11	11.41		到	5.15	5.14
1178	1.59	2.10	衛輝府	開	2.55	3.23
1228	2.33	2.49	新鄉縣	到	2.13	2.52
	2.48	3.04		開	1.58	2.37
1338	4.58	5.38	鄭州	到	11.24	12.26
	5.18	5.58		開	11.04	12.11
1560	7.09	8.33	許州	到	8.33	10.15
	7.24	8.48		開	8.18	10.00
1668	8.49	10.34	郾城縣	到	6.43	8.35
	9.14	11.04		開	6.13	8.05
2408	8.40	9.07	漢口江岸	開	8.13	8.18
2416	8.50	9.15	漢口大智門	到	8.00	8.00

臥車床位費 二等洋四元 三等洋六元

旅客來往梁格莊者在高碑店換車

來往豐台者在長辛店換車

往返北京鎮蘇間

里數	由北京至鎮蘇（由上而下讀之）第一次快車 臥車 餐車 頭二三等	站名		由鎮蘇至北京（由下而上讀之）第四次快車 臥車 餐車 頭二三等
526	4.20	正定府	到	1.08
	4.30		開	12.53
554	5.26	石家莊	到	12.02
	5.36		開	11.47
654	7.08	高邑縣	到	—
780	8.57	順德府	開	9.15
	9.27		到	8.50
884	—	邯鄲縣	開	7.21
1016	12.01	彰德府	到	5.30
	12.11		開	5.15
1178	1.59	衛輝府	到	2.55
1228	2.33	新鄉縣	開	2.13
	2.48		到	1.58
1338	4.58	鄭州	開	11.24
	5.18		到	11.04
1560	7.09	許州	開	8.33
	7.24		到	8.18
1668	8.49	郾城縣	開	6.43
	9.14		到	6.13
2408	8.40	漢口江岸	開	8.13
2416	8.50	漢口大智門	到	8.00

臥車床位費 四元 六元

店換車

來往豐台者在長辛店換車

往返北京上海及杭州間

里數	由北京至杭州（由上而下讀之）京奉第三次車	京奉第七次車	站名		由杭州至北京（由下而上讀之）京奉第八次車	京奉第四次車
(英里)	8.35	6.00	北京正陽門	開	6.35	7.50
89.93	11.12	9.26	天津總站	到	2.55	5.00
	滬浦第一次特別快車飯車附頭二三等	滬浦第三次常快車臥車頭三等			滬浦第四次常快車臥車頭二三等	滬浦第二次特別快車飯車附頭二三等
	11.55	10.49	天津總站	開	2.39	4.15
3.41	12.08	10.51	天津西站	到	2.36	4.04
	12.11	10.55		開	2.24	4.02
75.25	3.10	2.13	滄州	到	11.31	1.21
	5.41	5.00		開	8.39	10.45
145.41	5.56	5.15	德州	到	8.22	10.30
	8.31	8.05		開	5.50	8.06
217.78	8.31	8.55	濟南府	到	5.30	7.56
	10.26	11.02		開	3.15	6.01
262.83	10.31	11.20	泰安府	到	3.00	5.56
	12.34	1.22		開	12.35	3.49
315.47	12.19	1.52	兗州府	到	12.02	3.39
	4.50	6.39		開	7.30	11.36
417.38	4.37	7.00	徐州府	到	7.00	11.20
	8.53	11.03		開	2.55	7.53
519.88	8.40	11.08	蚌埠	到	2.37	7.26
628.38	1.00	4.48	浦口	到	9.20	3.30
(英里)	滬寧第一四次特別快車飯車	滬寧第一八次快車飯車臥車	渡江		滬寧第一七次快車臥車飯車	滬寧第二次特別快車飯車
	2.20	11.00	南京	開	6.50	2.15
	2.30	—	南京江邊	到	—	2.10
42.68	3.56	12.46		開	5.06	12.52
	4.06	1.00	鎮江	到	4.56	12.43
89.08	5.29	2.53		開	3.19	11.22
	5.39	3.06	常州	到	3.00	11.13
113.22	6.22	4.01		開	2.16	10.31
	6.29	4.11	無錫	到	2.03	10.24
139.35	7.14	5.04		開	1.08	9.41
	7.21	5.12	蘇州	到	1.01	9.34
193.02	9.00	7.00	上海（北站）	到	11.00	7.55
	滬杭甬第一〇四次車飯車	滬杭甬第一一〇次特別快車飯車	上海		滬杭甬第一〇三次車飯車	滬杭甬第一〇九次特別快車飯車
	7.35	2.50		開	12.05	6.50
220.97	8.56	4.04	松江	到	10.27	5.40
	8.59	4.07		開	10.42	5.35
254.51	10.13	5.12	嘉興	到	9.26	4.30
	10.35	5.22		開	9.18	4.20
310.84	12.40	7.09	杭州	到	7.00	2.35

臥車床位費 頭等洋三元 二等洋二元

旅客來往北京正陽門者在北京西直門換車

臥車床位費 頭等洋二元 二等洋四角

特別快車附加費 三等洋二角 里以上英一三二頭等洋一二元 二等洋一二四元 三等洋五角

臥車床位費 頭等洋四元 二等洋三元 三等洋二元

特別快車附加費 三等洋六角 里以內英一三二頭等洋一元 二等洋二角 三等洋五角

臥車床位費 頭等洋三元 二等洋二元

特別快車附加費 三等洋四角 與運輸局

中華國有鐵路

中日聯運時刻表

路綫	由中華至日本（由上而下讀之）	站名		由日本至中華（由下而上讀之）	里數（英里）
京漢路	第二次快車 / 第四次快車			第一次快車 / 第六二快車	由漢口起
	8.00 / 8.00	漢口	開	8.50 / 9.15	
	12.26 / 11.24	鄭州	開	5.58 / 5.18	321.1
	12.11 / 12.02	石家莊	開	5.03 / 5.36	561.3
	9.35 / 7.55	北京正陽門	開	9.30 / 8.00	853.3
京綏路	第一次車			第二次車	由張家口起
	11.31 / 8.00	張家口	開	3.07 / 7.05	
	4.22 / 2.05	南口	開	10.12 / 1.04	91.0
	6.57 / 4.35	北京正陽門	開	7.30 / 10.00	116.0
滬甯滬杭甬路					由杭州起
	7.00 / 2.35	杭州	開	7.09 / 12.40	
	11.00 / 7.55	上海	開	2.50 / 7.35	117.8
	6.50 / 2.15	南京	開	11.00 / 2.20	310.8
津浦路	第四次車 / 第二次車			第一次車 / 第三次車	由浦口起
	9.20 / 3.30	浦口	開	1.00 / 4.48	
	5.50 / 8.06	濟南府	開	8.31 / 2.55	410.60
	2.55 / 4.30	天津總站	開	11.55 / 10.40	628.38
	3.05 / 4.40	天津東站	開	11.30 / 10.10	631.09
京奉路	第三次車 / 第一〇一次車 / 京津快車			第一〇一次車 / 第四次車 / 京津快車	由北京起
	8.35 / 8.35 / 4.45	北京正陽門	開	10.20 / 7.50 / 12.10	
	11.12 / 11.45 / 7.31	天津總站	開	7.20 / 5.00 / 9.30	83.93
	第三次車 / 第一〇一次車			第一〇一次車 / 第四次車	由天津東站起
	11.49 / 12.15	天津東站	開	6.40 / 4.25	
	6.10 / 8.50	山海關	開	8.00 / 11.15	175.8
	8.32 / 5.31	新民	開	12.25 / 11.20	399.4
	5.20 / 7.10	奉天	開	10.40 / 9.25	437.3
滿鐵 滿洲綫	第二〇六次車飯車頭二三等 / 第二〇二次車臥車頭二三等			第二〇五次車飯車頭二三等 / 第二〇一次車臥車頭二三等	由奉天起
	3.50 / 9.00	奉天	開	6.30 / 7.10	
	6.50 / 5.20	安東	開	9.50 / 11.00	171.4
朝鮮綫	第四次車臥車頭二三等 / 第六次車臥車頭二三等 / 第二次車臥車頭二三等			第一次車快車臥車頭二三等 / 第五次車臥車頭二三等 / 第三次車臥車頭二三等	由安東起
	6.40 / 7.10	安東	開	9.50 / 11.10	
	6.50 / 6.50	南大門	開	10.00 / 11.00	
9.50	7.20 / 7.20	釜山	開	9.30 / 10.30 / 8.00	30.89
7.50	6.55 / 5.50	釜山	開	11.00 / 11.00 / 10.00	58.95
日本郵船公司汽船					由釜山起
	8.30 / 6.40	釜山	開	9.40 / 9.00	
	7.30 / 5.40	下關	開	10.30 / 9.30	122.0
日本國有鐵路	第一一一次車特快飯車頭二三等 / 第二五次車臥車頭二三等			第一二二次車特快飯車頭二三等 / 第二六次車臥車頭二三等	由門司起
	10.45 / 10.55	門司	開	11.20 / 11.30	
	5.05 / 6.35	長崎	開	5.46 / 7.25	165.7
	第六次車特快飯車臥車頭二等 / 第三次車特快飯車臥車頭二等			第一次車特快飯車臥車頭二等 / 第五次車特快飯車臥車頭二等	由下關起
	9.30 / 7.10	下關	開	9.38 / 8.50	
	10.10 / 7.40	神戶	開	9.22 / 8.07	329.3
	10.17 / 7.47	三宮	開	9.11 / 7.56	330.3
	11.05 / 8.28	大阪	開	8.32 / 7.15	349.6
	12.05 / 9.24	京都	開	7.37 / 6.15	376.4
	5.22 / 12.41	名古屋	開	4.18 / 2.31	381.1
	12.00 / 7.46	橫濱	開	9.09 / 6.13	687.5
	12.50 / 7.25	東京	到	8.30 / 5.20	705.7

附註

一本表所列時刻無論何時得更改之

二表內所列時刻屬中華國有鐵路及南滿鐵道滿洲綫者以中國海濱時刻爲準其屬南滿鐵道朝鮮綫及日本鐵道院各鐵道者以日本中央時刻爲準

日本中央時刻較中國海濱時刻早一小時

三凡旅客乘搭特別快車或佔用床位者須照章繳附加費收取該項附加費之列車及其應收數目均詳見各時刻表中

國內聯運規章摘要

單程聯運票

中華國有鐵路各大車站間有單程聯運票發售

來回遊歷票

由中華國有鐵路各大車站至中國各名勝地點有減價之來回遊歷票發售

周遊票

各車站幷有減價之周遊票發售其路徑如左

北京—天津—浦口—上海—輪船—漢口—北京

北京—漢口—輪船—上海—浦口—天津—北京

團體旅行票

凡旅客二十人或二十人以上之團體在中華國有鐵路作單程旅行或往返旅行者可預先向車務處長稟洽購買減價之團體旅行票惟必須於一星期前向起程鐵路之車務處長函請發給

行李

凡行李註冊運費除逾重量額應核收運費外在中華國有鐵路各大站間憑經行各該段路程之客票註冊者概不收取運費

中日聯運規章摘要

稅關檢驗

凡行李無論註冊與未註冊者均在下列各關檢驗 中國旅關 天津起站 山海關 安東 日本稅關 釜山及下關間之船上

行李辦法

凡此間行李在安東關關票項旅客等託南滿鐵道株式會社代爲辦理凡願如此辦理者應備具委託信函共格式及各項必要之手續爲關各稅關等處所設置之稅關科幷設有關稅等處所設置之稅關科幷設有關稅等處所設置之稅關科幷設有關稅

照車上購票之價。補給升等座價。

株萍

旅客乘車。至中途忽欲改座較優等之座位。須先告明車上管理人。按未行之區間核補升等乘車費。該費之計算法。乃按其原等票費。與未行之區間乘車費相除。然後將其餘數補足。如不先告知而擅越座位者。則按所持票之區間。加倍核收該優等座位乘車費。

各路其餘運客普通章程。皆與聯運章程同。不複錄。

中華民國

全國鐵路旅行指南

京奉分站紀要

◉前門東站

站在北京正陽門東。與京漢站相對。俗稱京奉爲東車站。京漢爲西車站。按北京居直隸省之北。一名燕京。又名金臺。在禹貢爲冀州之域。周屬幽州。戰國時爲燕國。秦爲上谷漁陽郡地。漢爲廣陽郡。唐爲范陽郡。宋爲燕山。遼爲南京。金爲中都。明永樂建都北平。始名北京。大興宛平二縣治屬順天府。清因之。民國成立。於此爲中央政府。左環滄海。右擁太行。北枕居庸。南襟河洛。居中國之上游。得寰中之北拱。京奉京漢京綏鐵路。皆由此起點。誠形勝之區也。

◉宮城及內外城之大概

遼史太宗紀。會同初太宗入幽州。御元和昭慶二殿。是燕京宮室。遼以前已有之。遼仍其舊耳。金自太祖至熙宗。皆都上京。海陵欲遷於燕。遣畫工寫汴京宮室制度。按圖營之。貞祐初被亂兵所焚。元世祖

至十一年。始大城京師於大興。故城之北。明成祖初封於燕。永樂改建宮城清因之。凡四門。南曰午門。北曰神武。東曰東華。西曰西華。在舊皇城中也。京城創於元代。明永樂七年。拓元故城。周四十里。爲門九。南曰正陽。亦名前門。南之東曰崇文。南之西曰宣武。東之南曰朝陽。東之北曰東直。西之南曰阜城。西之北曰西直。北之東曰安定。北之西曰德勝。外城環京城。周二千四百五十四丈四尺七寸。爲門七南曰永定。左月左安。右曰右安。東曰廣渠。西曰廣寧。在東西隅。而北向者東曰東便。西曰西便。明嘉靖三十二年。建四十三年成。

◉古蹟

太廟　在闕左。朱門黃瓦。衛以崇垣。有前殿中殿後殿。

社稷壇　在闕右。壇北爲殿。上覆黃琉璃。

飛龍橋　在內城皇史宬之西。跨玉河橋。北有坊二。曰飛虹戴鰲。

護國忠義廟　在觀德殿。東塑關帝立馬像。林木陰翳。多植奇果。

金鰲玉蝀橋　貫太液池。東西爲禁苑。往來大道。橋有九門。明董穀詩云。正愛湖光從素綺。却看人影

北京宮苑全景

北京中海總統府

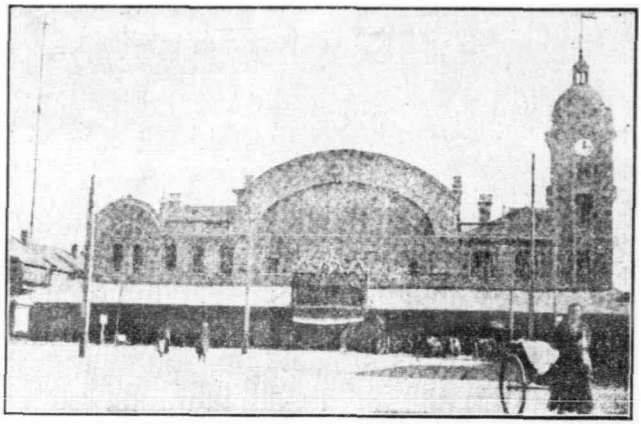

京奉鐵路總車站

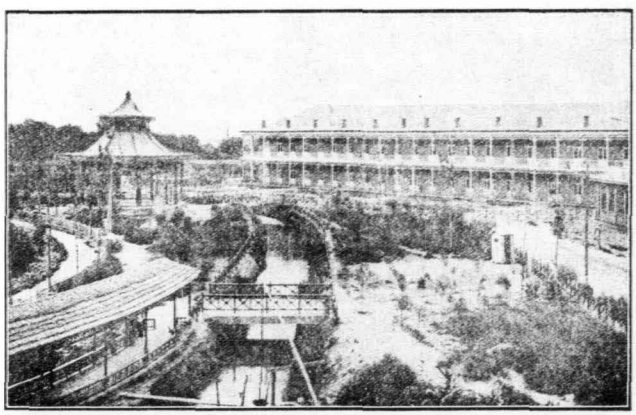

天津公園

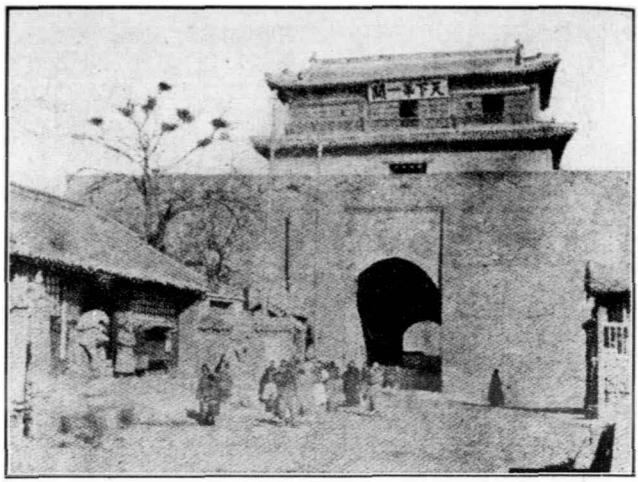

關　海　山

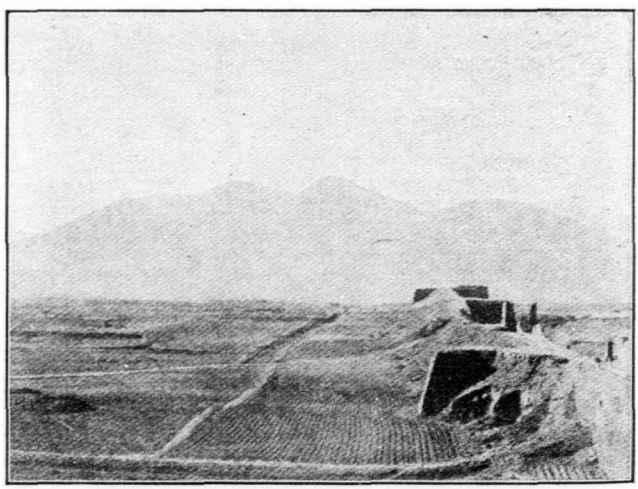

城　長　關　海　山

北帶河全景

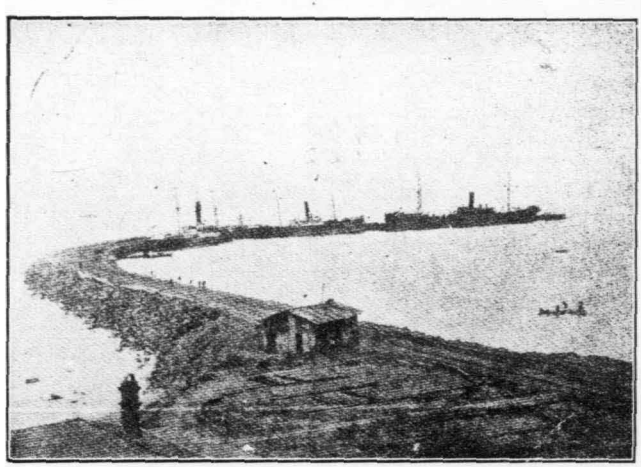

秦皇島碼頭

渡長虹。宮牆睥睨。斜臨碧水。殿罘罳遠映紅宛轉。銀河橫象緯。依稀太液動秋風。西華門外塵如海。一入天街迥不同。

承光殿　在金鰲玉蝀橋東。俗呼團殿。有古栝一。槎枒如龍。傳是金時遺植。清乾隆十年。建石亭於殿南。以置元時玉甕。有歌鐫於甕內。

五龍亭　在太液池北。中曰龍澤。左曰從祥滋香。右曰湧瑞。浮翠亭之後爲蘭福寺。有明季亭館舊址。亭北爲西天梵境。

水雲榭　在西苑門北萬善門西。有石碣鐫御書太液秋風四字。即燕山八景之一。朱彝尊早秋詩云。殘暑秋逾熾。涼風午乍催。微波蓮葉卷。新雨豆花開。宛轉通橋影。清泠傍水隈。夕陽山更好。金碧湧樓台。

人字柳　在太液池畔。清乾隆間風吹一枝着地。本株傾欹欲倒。命以折枝撐拄。既而成活。與本株作人字形。因以名之。

大學石鼓　在安定門內國子監戟門內。世傳周宣王獵碣凡十。辭類風雅。字畫蓋籀文。大徑尺餘。高

可三尺。其形似鼓。而頂微圓。在陳倉野中。唐鄭餘慶遷置鳳翔縣學。而亡其二。宋皇佑間向傳師求得之。十鼓乃足。大觀中徙開封辟雍。靖康末金人取歸燕。置大興府文廟。元皇慶初移今所。

雍和宮　在安定門大街北新橋迤北。爲前清雍正帝潛邸。雍正卽位。賜與章嘉呼圖喇嘛爲淨修之所。宮中有大佛一尊。高八丈有奇。乃沈檀木雕鏤而成。

觀象台　在內城東南隅雉堞上。建於元至元十六年。台上舊有元郭守敬所製渾天儀簡儀量天尺諸器。清康熙十二年。以舊儀年久多不適用。新製儀凡六。曰天體儀。赤道儀。黃道儀。地平經儀。地平緯儀。紀限儀。乾隆九年又製璣衡撫辰儀。有滴漏堂。測量所。量影堂。庚子聯軍進京。儀器多損失。今所列者皆新製也。民國成立改名中央觀象台。

黃金台　在朝陽門外東南十餘里。昔燕昭王在易水上東南築黃金台。以延天下之士。後人慕其好賢之名。亦築台於此。爲燕京八景之一。曰金台夕照。

白雲觀　在西便門外一里。本元之太極宮故墟。金建。元改長春宮。明正統中重修。改今名。中塑邱眞人像。像前一木鉢。乃刳瘿爲之。上廣下狹。可容五斗。其最可觀者。爲四御上之三清閣。登閣遙望野

趣蒼然舊歷正月初一日起至十九日止都人致醉祠下游冶紛沓謂之燕邱會京漢路在此期內特開專車以便游者

陶然亭　在右安門內東北爲遼金時所建之慈悲院清康熙乙亥郎中江藻重修始有陶然亭之名蓋取白香山詩更待菊花家釀熟與君一醉一陶然之意亦曰江亭

漱芳亭　在朝陽門外元道士吳全節建陶宗儀輟耕錄初燕地未有梅花全節從江南移至護以穹廬匾曰漱芳

天甯寺　在廣安門外北魏孝文帝建名光林寺隋仁壽間改弘業寺建塔藏舍利高十三級四周綴鐸以萬計風動音無斷際塔前一幢書法蒼潤唐開元中改天王寺金大定二十一年改大萬寺明宣德間改今名正統間又改萬壽戒壇嗣又復原名

法源寺　在宣武門外西南舊爲憫忠寺唐貞觀十九年太宗爲東征陣亡各將士建寺中有高閣諺云憫忠高閣去天一握是也東西有磚塔高十丈云是安祿山史思明所建又有唐重藏舍利記二及蘇靈芝行書寶塔頌

潭柘寺　在京城西北九十里平原村。舊有潭水古柘故名。燕諺曰。先有潭柘。後有幽州。此寺之最古者。晉曰嘉福寺。唐名龍泉寺。清康熙間易名曰岫雲寺。然潭柘之名相傳不衰。寺內有倚松齋。延清閣。清玗亭。大古堂諸勝。

白塔寺　在阜城門內大街路北。建於遼壽隆間。元至元八年重修。名大聖壽萬安寺。明天順間改名妙音寺。內有塔通體色白。角垂玉杆。階布石闌。簷挂華鬘。身絡珠網。制度之巧。古今罕匹。凡塔下豐上銳。此獨足銳肩豐。如擔倒垂。肩以上長項聽空。節節而起。頂覆銅盤。盤上又有一小銅塔。誠奇製也。

碧雲寺　在西直門外。香山東麓。元耶律楚材之裔阿利吉捨宅爲寺。明正德間拓之。天啓中重修。清乾隆間又加修葺。寺門東向。內殿四層。南爲羅漢堂。後爲藏經閣。北爲涵碧齋。後爲雲容水態。爲洗心亭。又後爲試泉。悅性山房。寺有元碑二。一至順二年立。一元統三年立。每年四月初旬開山。都人士女。前往瞻眺者。絡繹不絕。

大鐘寺　德勝門土城外覺生寺。寺後一樓。下方上圓。高五丈。內縣大鐘。遂因以得名。鐘爲明永樂時

姚廣孝所鑄內外鐫全部華嚴經。乃學士沈度所書。高一丈五尺。徑一丈四尺。紐高七尺。重八萬七千斤。清乾隆八年。由西直門外萬壽寺移此樓。內遊寺者旋梯登樓。憑欄遠眺。山光樹色。一片迷離。

文丞相祠　在安定門內府學胡同。卽元之柴市也。明劉松建。宣德間命有司春秋祭祀。祠前古檜二株。盤鬱拳屈。數百年物也。殿三楹。中塑文文山像。貌極威嚴。壁上嵌唐雲麾將軍李秀斷碑。有屏風書正氣歌全文。

◉名勝

景山　在神武門北。一名萬歲山。大內之鎭山也。傳聞其下皆儲石炭。以備不虞。故俗又名曰煤山。卽明懷宗殉社稷處。山高百餘丈。周坦二里。凡五峯。峯各有亭。俱供佛像。山之正門爲北上門。門內有綺望樓。山後東曰山左。裏門西曰山右。裏門向者爲壽皇殿。

十刹海　在紫禁城北。此海之水。由得勝門西水門而入。東則一片荷塘。西則一片水稻。風景極佳。

西苑　在西華門西。創自金。歷代各有增飾。金時祇爲離宮。元建大內於太液池左。隆福興聖等宮於太液池右。明大內徙而之東。則元故宮盡爲西苑舊地。

太液池　在西苑中南北亘四里。東西闊二百餘步。上跨長橋。修數百步。東西樹坊各一。曰金鰲玉蝀。橋之北曰北河。南曰中河。有小白塔高峙。又南曰南海。今總統府即遷在南海。其別一橋。自承光殿達瓊華島。制差小。南北亦樹坊各一。曰積翠。曰堆雲。瀛台在其南。五龍亭在其北。蕉園紫光閣。東西對峙。夾峯檢柳古槐。多數百年物。盛夏荷香滿苑。冬則爲習冰嬉。臨池面北爲勤政殿。後爲德昌門。門內正中南向爲涵元殿。東爲藻韻樓。西爲綺思樓。北對爲香扆殿。殿後南向爲瀛臺。

瀛臺　東爲春明殿。西爲湛虛樓。臨水爲迎薰亭。

紫光閣　由太液池西南循池而北。有臺高數丈。明武宗築以閱射。名曰平臺。後廢臺改爲紫光閣。向北門外即金鰲坊。

南花園　在西苑門迤南。明時爲灰池。種植瓜蔬於坑洞。內烘養新菜。名曰咬春園。清改今名。雜植花樹。凡蘇杭所進盆景。皆付澆灌培植。又於煖室烘出芍藥牡丹諸花。每歲元夕送大內陳設。秋則收養蟋蟀。今已漸荒廢矣。

白塔山　自永安寺至慶霄樓。爲山之南面。慶霄樓之西。至畝鑑室。爲山之西面。自石幢登山。至見春

亭。爲山之東面。自閱古樓轉東。至蓮花室。爲山之北面。山頂爲廣寒殿。卽建塔之所。塔前有殿曰善因殿。後列刹竿。五其下爲藏信礮之所。爲燕京八景之一。

萬壽山　在西直門外約十八里。古名金山。亦名甕山。清乾隆十六年始稱萬壽山。光緒初。卽其地建頤和園。前爲昆明湖。後爲萬壽山。佈置之莊麗。並世無兩。

玉泉山　在城西萬壽山青龍橋西。出西直門。西行約二十里。一望巍峨秀拔者西山也。山本太行之支派。邱壑極多。名勝數十處。如香山覺山盧師五峯山之類。皆是。玉泉亦其一也。金章宗曾建行宮於此。元明以來。皆遊幸地。清康熙初卽金行宮遺址。重加修葺。名靜明園。山巔一塔。高七級。內有旋螺石梯可登。塔端植銅佛一尊。山以泉得名。京師之水。以此爲第一。故曰玉泉流入昆明湖。爲燕京八景之一。曰玉泉垂虹。

昆明湖　在萬壽山下。清乾隆十六年。導西山玉泉之水。卽舊所謂西湖者。廣爲疏濬。周三十里。夾岸開稻田百頃。資以灌溉。瀰望青疇。宛然鄉景。

天壇　在正陽門外天橋南十里。繚以垣牆。中有祈年殿圜邱皇乾殿等處。地產益母草。龍鬚菜。天門

冬傘兒草之類。壇地極闊。蒼松古柏。石碣台亭。頗饒古趣。民國成立後。每逢十月十日。開放三日。任人游覽。

地壇　在安定門外。周環七百六十五丈。南設五嶽五鎮石座。鑿爲山形。北設四海四瀆石座。鑿爲水形。

農事試驗場　在西直門外迤西二里許。俗呼萬牲園。卽三貝子花園舊址也。內有動物植物各種。珍禽猛獸。異卉奇葩。無不設備。夏日荷花尤盛。有豳風堂觀稼軒卍字式樓。爲憩息品茶之所。並有中飯店。亦都中游覽勝地。

◉衙署局所

總統府	新華門內西苑	國務院	集靈囿
參議院	象坊橋	衆議院	象坊橋
外交部	東堂子胡同	財政部	西長安街
海軍部	鐵獅子胡同	交通部	西長安街

陸軍部	鐵獅子胡同	內務部	內務部街		
司法部	司法部街	教育部	東鐵匠胡同		
農商部	粉子胡同	參謀部	西安門內		
大理院	司法部街	鹽務署	西長安街		
審計院	化石橋	平政院	豐盛胡同		
稅務處	西堂子胡同	蒙藏院	八顆槐		
總檢察廳	司法部街	步軍統領衙門	帽兒胡同		
京兆尹公署	交通口	京師警察廳	戶部街		
總檢察廳	司部法街	京師市政公所	西長安街		
高等檢察審判廳	司法部街	地方檢察審判廳	司法部街		
大興縣署	安定門大街	宛平縣署	西皇城根		
電報總局	東長安街	無線電報局	東便門內		

郵務總局　東長安街
路透電報公司　東長安街
株欽鐵路工程局　頭髮胡同

銀行

中國銀行　西交民巷
新華儲蓄銀行　廊房頭條
中孚銀行　施家胡同
中美銀行　史家胡同
匯豐銀行　東交民巷
華俄道勝銀行　東交民巷

大北電報局　東單二條
隴海鐵路公所　東華門大街
京漢京綏鐵路管理局　東長安街

交通銀行　西河沿
殖邊銀行　施家胡同
中法實業銀行　東交民巷
正金銀行　東交民巷
華比銀行　東交民巷
麥加利銀行　東交民巷

◉各省會館

直隸

直隸老館　宣武門外大街路西　直隸新館　騾馬市路北

奉天會館　西珠市口路南　河間會館　驢駒胡同西頭路北

正定會館　緻家坑北頭路西　津南試館　西珠市口路北

深州會館　報國寺對過路南　唐縣會館　冰窖胡同路北

天津試館　東珠市口路北　大宛試館　西河沿東頭路南

遵化試館　崇文門外上二條胡同　畿輔先哲祠　宣武門外下斜街

河南

河南會館　粉房琉璃街　中州老館　騾馬市

中州新館　繩匠胡同路西小胡同　中州南館　米市胡同

歸德會館　草廠頭條胡同　歸德會館　賈家胡同

懷慶會館　潘家河沿　光州老館　米市胡同

光州新館　官菜園　孟縣會館　宣武門外大街

開封會館　賈家胡同　中州鄉祠　土地廟上斜街
岳忠武王祠　宣武門外達智橋

山西

山西會館　崇文門外鞭子巷　山西會館　崇文門外明因寺街
山西會館　前門外東小市　三晉會館　騾馬市路北
三晉會館　東延旺廟街　晉太會館　前門外百順胡同
晉冀會館　前門外小蔣家胡同　臨汾會館　前門外打磨廠
汾陽會館　王廣疆斜街　平陽會館　小蔣家胡同
平介會館　鶴兒胡同　平定會館　前門外板章胡同
浮山會館　鶴兒胡同　絳山會館　椿樹下三條胡同
聞喜會館　宣武門外趕驢市　洪洞會館　彰儀門大街
河東會館　前門外小蔣家胡同　曲沃會館　前門外虎坊橋

曲沃會館　新開路　襄陵會館　前門外虎坊橋
解梁會館　粉房琉璃街　靈石會館　宣武門大街
永濟會館　宣武門大街　趙城會館　紫竹林
孟縣會館　紫竹林　孟縣會館　石頭胡同
介休會館　北官園　代州會館　西河沿粗旗桿廟路南
冀城會館　虎坊橋　潞中會館　西珠市口
澤郡會館　花兒市四條胡同　三忠祠　土地廟上斜街
西晉會館　彰儀門大街　太原會館　宣武門外皮庫營

山東

山左會館　敎場頭條胡同　山左會館　鐵香爐
齊魯會館　手帕胡同　濟南會館　爛麪胡同
壽張會館　延旺廟街　汶水會館　粉房琉璃街

青州會館　門樓胡同

陝甘

關中會館　宣武門大街
漢中會館　宣武門外青廠
渭南會館　八角琉璃井
渭南新館　臧家橋
渭南老館　宣武門外潘家河沿
渭南會館　西河沿
韓城會館　宣武門大街
甘肅會館　宣武門外敎子胡同
甘肅北館　宣武門外山西街
咸長會館　宣武門外大街
延安會館　四川營
楡林會館　宣武門外青廠
朝邑會館　前門外臧家橋
富平東館　玉皇廟路東
富平西館　玉皇廟路西
蒲城會館　敎場五條胡同
蒲城會館　宣武門外鐵老鸛廟
涇陽會館　前門外大外廊營
大荔會館　宣武門外鐵老鸛廟
三原會館　前門外五道廟

涼州會館　前門外大外廊營　華州會館　宣武門外南柳巷
鳳翔會館　宣武門外青廠　鳳翔後館　宣武門外北極庵
邵陽會館　椿樹上二條胡同　涇陽新館　敬場五條胡同

江蘇

揚州老館　菜市口　揚州新館　珠巢街大院內路北
元甯東館　長巷下三條胡同　元甯會館　南半截胡同
元甯會館　爛麪胡同　太倉會館　宣武門外求志巷路北
江甯會館　南半截胡同　江陰會館　米市胡同
江震會館　賈家胡同　江震會館　南柳巷
京江會館　蘆草園　鎮江會館　官菜園
錫金會館　前孫公園　常昭會館　爛麪胡同
雲間會館　大蔣家胡同　武陽會館　宣武門外青廠

宜荆會館　教場頭條胡同
淮安會館　南橫街
崑新會館　琉璃廠沙土園
南通會館　宣武門外大街
長吳會館　長巷下三條胡同

安徽

安徽會館　後孫公園
徽州全館　前門外三里河
安慶郡館　鐵門
潁州會館　裘家街
歙縣會館　南半截胡同
涇縣會館　長巷下三條胡同
績溪會館　椿樹頭條胡同

淮安會館　麻線胡同
句容會館　東河沿
如泰會館　琉璃廠後孫公園
長元吳會館　延壽寺街
江甘儀會館　菜市口

徽州會館　前門外鶴兒胡同
廬州會館　虎坊橋
徽州郡館　宣武門外大街
歙縣會館　宣武門外大街
黟縣會館　南半截胡同
涇縣會館　南橫街
旌德會館　前門外羊肉胡同

旌德會館　前門外蔣家胡同　廣德會館　施家胡同
太平會館　東草廠三條胡同　南陵會館　東草廠三條胡同
懷甯會館　延旺廟街　休甯會館　繩匠胡同
休甯會館　長巷上四條胡同　宣城會館　鐵香爐
鳳陽會館　排子胡同　和合會館　楊梅竹斜街
婺源會館　石猴街　婺源會館　大耳胡同
石埭會館　大席兒胡同　青陽會館　施家胡同
蕪湖會館　前門外高廟　貴池會館　長巷下四條胡同
當塗會館　琉璃廠東北園　望江會館　兵馬寺中街
望江會館　給孤寺夾道　六安會館　米市胡同
桐城會館　前門內西城根　廬州試館　東單牌樓觀音寺胡同
潛山縣館　西草廠胡同

湖北

襄陽會館　鑾慶胡同
應山會館　打磨廠路北
蘄州會館　瓷器口
江夏會館　排子胡同
孝感會館　草廠七條
麻城會館　草廠頭條
興國會館　草廠頭條
鄂中會館　前門外打磨廠
鍾祥會館　打磨廠
沔陽會館　宣武門外十間坊
黃梅會館　宣武門外車子營

漢陽會館　草廠八條胡同
京山會館　草廠七條
荆州會館　三里河平樂園
黃陂會館　宣武門外潘家河沿
黃安會館　打磨廠新開路
雲夢會館　東閣旺廟後街
安陸會館　宣武門外麻線胡同
鄂中會館　麻線胡同
黃岡會館　草廠三條
天門會館　宣武門外大街
宜昌會館　前門外虎坊橋

蒲圻會館	琉璃廠沙土園	咸寧會館	宣武門外椿樹頭條胡同
蘄水會館	賈家胡同	安陸會館	打磨廠新開路
江西			
南康會館	東珠市口	南康新館	鮮魚口內小橋路北
南城會館	長巷下三條胡同	南城新館	魏染胡同
南昌會館	長巷上三條胡同	南昌新館	長巷下四條胡同
南安會館	草廠七條	南豐會館	北柳巷
撫州會館	宣武門外大吉巷	撫州新館	香爐營頭條胡同
袁州會館	草廠七條胡同	贛州會館	西珠市口
九江會館	西珠市口	涇德會館	前門外大蔣家胡同
臨江會館	長巷上三條胡同	吉安老館	前門外抄手胡同
吉安新館	潘家河沿	廣信會館	宣武門外鐵門

廣豐會館　長巷上三條胡同
豐城會館　宣武門外保安寺街
奉新會館　東河沿
奉新北館　羊肉胡同
江西新館　潘家河沿
贛寧會館　前門外甘井胡同
金谿會館　長巷上三條胡同
新城會館　長巷上四條胡同
樂平會館　長巷上四條胡同
臨川會館　宣武門外裘家街
宜黃會館　東閣旺廟街
鄱陽會館　柴兒胡同

廣信新館　宣武門外鐵門
豐城會館　長巷上頭條胡同
奉新南館　宣武門外驢駒胡同
德興會館　長巷上四條胡同
贛寧會館　西珠市口
贛寧新館　煤市街南口外
金谿新館　長巷四條胡同
新城會館　椿樹上三條胡同
萍鄉會館　粉房琉璃街
宜分會館　板章胡同
上新會館　長巷下四條胡同
高安會館　燕家胡同西小胡同

武寧會館　北蘆草園　武寧會館　前門外高井胡同
進賢會館　高井胡同　廬陵會館　大席兒胡同
德化會館　大席兒胡同　浮梁會館　東河沿
黎川會館　宣武門外椿樹胡同　永豐會館　宣武門大街
撫臨會館　宣武門外大街　安福會館　西草廠胡同
義甯會館　深溝高井胡同　瀘溪會館　深溝內牆縫胡同
永新會館　報國寺對過　永新西館　教場頭條胡同
新建西館　王廣福斜街　濮陽會館　崇興寺
邦城會館　草廠二條胡同　惠安會館　東羊肉胡同
西安會館　前門外板章胡同　吉安二忠祠　鮮魚口內抄手胡同
謝公祠　西磚胡同　蕭公祠　打磨廠
鐵柱宮　打磨廠　惜字會館　棉花四條胡同

江西會館　順治門大街路東

浙江

全浙會館　下斜街西頭
全浙新館　南橫街
嘉興會館　南橫街
甯波會館　北五老胡同
海昌會館　繳家坑
吳興會館　北半截胡同
浙嚴會館　南五老胡同
蕭山會館　西河沿
常山會館　新開路
江山會館　香爐營頭條胡同
金華會館　前門外東小市
上虞會館　韓家潭
仁錢會館　西珠市口
鄞縣會館　前門外薛家灣
浙甌會館　冰窖胡同
嚴陵會館　石頭胡同
餘姚會館　琉璃廠東頭
杭州會館　長巷頭條胡同
杭州會館　前門外虎坊橋
湖州會館　宣武門外半截胡同

嚴州會館　前門外大外廊營　處州會館　西磚胡同

台州會館　琉璃廠後孫公園　溫州會館　教場頭條胡同

慈谿會館　前門外東小市　慈谿會館　兵馬司中街

慈谿會館　東華門外小甜水井　蘭谿會館　東小市

鎮海會館　東華門外小甜水井　紹興會館　南半截胡同

鄞　會館　盆兒胡同　浙紹鄉祠　西珠市口

越中先賢祠　西珠市口

四川

四川老館　四川營　四川老館　宣武門外青廠

四川南館　宣武門外大街　四川中館　永光寺西街

四川東館　官菜園上街　四川東館　陝西街

四川新館　儲庫營　四川會館　官菜園上街

川東老館　棉花九條胡同
潼川會館　北牛截胡同
重慶會館　永光寺街
夔府會館　西草廠胡同

湖南

長郡會館　草廠十條胡同
常德會館　前門外高廟路西
湖廣會館　虎坊橋
岳陽會館　長巷下四條胡同
巴陵會館　高爵街
澧陽會館　海北寺街
善化會館　宣武門外大街

川西新館　敎場三條胡同
敍州會館　宣武門外後鐵廠
重慶會館　米市胡同

長沙郡館　草廠十條胡同
長沙邑館　椿樹三條胡同
湘潭會館　南官園
辰沅會館　草廠下八條胡同
寶慶會館　草廠五條胡同
武陵會館　長巷上二條胡同
湘鄉會館　草廠十條胡同

永靖會館　宣武門外永光寺街　西西會館　楊梅竹斜街

上湖會館　草廠十條　寧鄉會館　米市胡同

湖陰會館　兵馬司前街　湖南會館　爛縵胡同

福建

福州會館　前門外南下窪　福州會館　虎坊橋

福清會館　東磚兒胡同　延邵會館　纓子胡同

漳浦會館　煤市街南小椿樹胡同　建寧會館　前門外冰窖胡同

泉郡會館　後孫公園　江州會館　長巷下二條胡同

仙遊會館　草廠五條胡同　龍溪會館　椿樹頭條胡同

永春會館　椿樹二條胡同　龍巖會館　石頭胡同

同安會館　前門外板章胡同　邵武會館　草廠二條胡同

仙谿會館　草廠五條胡同　建寧會館　南柳巷

晉江會館　粉房琉璃街中間
晉江新館　南柳巷路東
惠安會館　羊肉胡同
莆陽會館　崇興寺路東
全臺會館　宣武門外後鐵廠
漳州西館　煤市街
漳州東館　冰窖胡同

廣西

粵西老館　鑾慶胡同
廣西新館　北柳巷
廣西三館　海北寺街
廣西南館　教場三條胡同
廣西中館　驢駒胡同
三館分寓　香爐營四條胡同
平樂會館　延壽寺街

廣東

粵東會館　打磨廠
粵東新館　南橫街
新會邑館　粉房琉璃街
新會邑館　永光寺西街

惠州會館　草廠七條
仙城會館　王皮胡同
廣州會館　前門外韓家潭
高郡會館　賈家胡同
韶州會館　前門外大蔣家胡同
鎮平邑館　虎坊橋
香山會館　官菜園上街
肇慶會館　李鐵拐斜街
順德邑館　宣武門外海北寺街
三水會館　宣武門外米市胡同
平鎮會館　前門外冰窖胡同
潮郡會館　打磨廠

惠州新館　草廠七條
廣州會館　草廠頭條胡同
協中會館　棉花頭條胡同
廉州會館　粉房琉璃街
瓊州會館　大外廊營
南海會館　宣武門外米市胡同
番禺會館　宣武門外上斜街
雷陽會館　裘家街
順邑西館　永光寺西街
南雄會館　長巷上四條胡同
嘉應會館　香爐營頭條胡同
東莞會館　宣武門外珠巢街

廣州七邑館　前孫公園

貴州

貴州會館　櫻桃斜街　貴州老館　櫻桃斜街

貴州新館　棉花七條胡同　貴州東館　大蔣家胡同

貴州西館　彰儀門大街　貴州南館　教場二條胡同

貴州北館　教場六條胡同

雲南

雲南老館　齊化門北小街　雲南新館　宣武門外珠巢街

雲南南館　西閣旺廟街　雲南北館　教場頭條胡同

雲南東館　東便門內棉花巷　理北會館　宣武門外崇興寺

景中祠館　西閣旺廟街　彩雲別墅　東便門棉花巷

雲徽會館　崇文門內姜察胡同

各行會館

顏料會館	前門外北蘆草園	藥行會館	前門外興隆街
煙行會館	廣安門大街中間	綢緞行會館	三里河
靛行會館	西半壁街	當行會館	西柳樹井
玉行會館	小沙土園	金行會館	要河沿正乙祠
皮行會館	大寶極巷		

學校

北京大學校	後門內馬神廟	北京大學預科	東安門內東河沿
北京法政專門學校	西單牌樓堂子胡同	北京農業專門學校	西直門外駱駝莊
北京高等工業專門學校	祖家街	北京專門醫學校	後孫公園
北京高等師範學校附屬中學	宣武門外琉璃廠	北京師範學校	祖家街西口外
北京女子師範學校	石駙馬大街	民國大學	汪家胡同

中央女學校　西磚胡同
航空學校　南苑
中國公學　前門內西城根
中央法政學校　西單牌樓磨盤院
鐵路管理學校　李閣老胡同
郵電學校　李閣老胡同
蒙藏學校　石虎胡同
京師公立第二中學校　東四牌樓南史家胡同
京師公立第四中學校　西安門內西什庫後
求實中學校　地安門內南鑼鼓巷後
毓英中學校　西直門大街
京師公立第一女子中學校　西交民巷

高等警官學校
中華大學
法政專門學校
清華學校
新華學校
北京師範學校
京師公立第一中學校
京師公立第三中學校
京兆公立第一中學校
畿輔中學校
正志中學校
匯文學校

北新橋
太平湖
化石橋
京西本路清華園站北
西安門大街
祖家街
安定門內北鑼鼓巷
阜城門內祖家街
地安門外兵將局
宣武門外大街路西
廣安門內大路北
船板胡同

旅館　北京旅館不下數百家茲擇其上中等有名者列之

中華旅館	西河沿	中西旅館	西河沿		
中興旅館	北孝順胡同	華洋旅館	西河沿		
華寶旅館	西河沿羊肉胡同	華通棧	大齊家胡同		
第一寶館	打磨廠西口	金台旅館	西河沿		
迎賓旅館	西河沿	燕台旅館	西河沿		
大同公寓	白廟胡同	大田公寓	搶飯寺		
長安公寓	舊刑部街	宗顯旅館	櫻桃斜街		
天壽旅館	前門外糧食店	天涯旅館	安定門大街板廠胡同		
羣賢旅館	西河沿	同和旅館	李鐵拐斜街		
同升棧	西河沿	同仁旅館	肉市北		
東盛店	西河沿	西安客寓	西安門外		

晏賓旅館	西河沿	福來店	西河沿		
同泰客寓	打磨廠	中和客棧	觀音寺		
魁元店	西河沿	斌魁旅館	西河沿		
斌陞店	楊梅竹斜街	鴻陞店	楊梅竹斜街		
嘉興旅館	楊梅竹斜街	高陞店	西河沿		
連陞店	西河沿	泰來店	西河沿		
中和棧	西河沿	平安旅館	西河沿		
福來棧	西珠市口	永豐棧	西珠市口		
名利棧	柴兒胡同	廣元棧	李鐵拐斜街		
高陞棧	騾馬市	長發棧	騾馬市		
泰安棧	騾馬市	福星店	楊梅竹斜街		
中華飯店	前門內西城根	長安飯店	東長安街		

西安飯店　西長安街　新華公寓　象坊橋

外國旅館

六國飯店　東交民巷　北京飯店　東長安街

華東飯店　崇文門大街　扶桑館　東單牌樓

阿克布洛飯店　東長安街　德國順利飯店　崇文門大街

茶樓

中央公園各茶館　天安門右　望園　李鐵拐斜街

第一樓　廊房頭條　東安市場　東安門外王府井

青雲閣　觀音寺街　集雲樓　煤市街

集賢樓　後門外

戲園

第一舞臺　西柳樹濟孤寺隔壁　文明茶園　西珠市口

天樂園　鮮魚口內　三慶園　大柵欄
慶樂園　大柵欄　廣德樓　大柵欄
同樂園　大柵欄　中和園　糧食店
廣和樓　肉市　燕喜堂　孝順胡同
吉祥園　東安市場　丹桂園　東安市場
西安園　西安市場　四海昇平　石頭胡同
民樂園　王廣福斜街　中華舞臺　東安市場

浴堂

昇平園　楊梅竹斜街　西昇平園　李鐵拐斜街
一品香　王廣福斜街　頭品香　掌扇胡同
華園　西長安街　浴德堂　西單牌樓武功衛
文雅園　西單牌樓北　裕華園　西單牌樓北

小滄浪　西珠市口東　匯泉堂　菜市口東

代步

汽車　每日約洋二十五元　半天上午八點至十二點下午二點至六點各洋十五元

馬車　每日約洋六元

騾車　每日約洋一元　上半天二元五角下半天三元

膠皮人力車　每句鐘約小洋一角

流通貨幣

銀元　財政部各種新幣北洋造　北洋機器造幣廠　總統肖像　站人　鷹洋

銅元　每洋一元換銅元約一百三十五枚左右

◎附通縣支路

此路由前門至通縣河濱。計長五十餘里。東城一帶往來通縣者。均取道於此。

◉支路　東便門站　西距京師正陽門站五里餘原名通州岔道

站在東便門外。爲京兆管轄。距大興宛平兩縣。約四五里。

名勝

蟠桃宮。在本站對岸之南河坡。每年三月初一至初三開廟。游人極盛。今改爲五日廟會。更修築賽馬場。又本站下車。出東便門。爲二閘河。五月至八月。游人頗衆。

物產。牛羊骨。猪羊腸。鴨子。

◉支路 雙橋站 西距京師正陽門三十里餘

本站北通惠河。與北運河相通。卽昔時運漕京倉所經之水道。

◉支路 通縣南站 西距京師正陽門站四十五里餘原名寶通寺

站在通縣新城南門外約半里。負郭濱河。營業稱便。

物產。牛羊骨。羊皮。牛乳。魚蝦。香油。蒜渣。山查。

行旅。轎車僱價每里一角。人力車五分。

◉支路 通縣東站 西距京師正陽門站五十餘里原名通州

通縣有新舊兩城。前爲直隸州。民國改稱爲縣。境內河流縈繞。向爲近畿水陸碼頭。街市頗繁盛。

古蹟

燃燈古塔。在縣城北門內。距站約三里。塔凡十三級。矗立玲瓏。下作蓮花台式。上嵌一碑。書北周年號。蓋宇文氏時所建也。又一石鐫。唐貞觀七年尉遲敬德監修。

名勝

水月庵　在城之東北隅。三面臨水。有木梁可通。結構清幽。爲當時名流游讌之地。

物產。魚蝦。牛羊骨。羊皮。芝蔴。香油。

行旅。旅館有東安大生高陞萬增泰來萬隆等家。每宿二角。次等一角。飯食自備。轎車僱價至城內銅元二十枚。燕郊鎮五角。西集鎮一元。香河三河二元。脚驢至城內銅元十枚。燕郊鎮十五枚。西集鎮三十枚。香河三河六十枚。

◉京師永定門站

北距京師正陽門站十九里餘

站距通州岔道十三里餘。路綫由正陽門左。經永定門城垣。歷左安廣渠等門趨向東南。

古蹟

萬柳堂　在右安門外草橋附近，距站約三里。清大學士益都馮溥之別業也。康熙時舉博學鴻詞待詔者率雅集於此。四圍樹木蔚然深秀。此處昔多名園，如年氏園、祖氏園等。今均廢。

南苑　距站二十里。爲歷代游獵之場。明永樂時增廣其地。繚以周垣。育養禽獸。又設二十四園。以供花木。方圓共一百六十里。清因之。更建行宮。春蒐冬狩以時講武。常駐蹕於此。

交通。由站至南苑十八里。設有軍用小鐵道。兼售客票。頭等銅元六十枚。二等廿枚。三等十枚。

行旅。附站有茶館數家。轎車僱價每里約銅元六枚。間有人力車。每里銅元二枚。

◉豐台站

北距京師正陽門站三十九里餘

豐台在都城西南右安門外。疑即金時之拜郊台也。昔爲近郊養花處。地多元人舊圃。築路而後遂成通衢。現京奉與京漢京張聯絡行車。以此站爲交匯之樞紐。凡購通票者由此站轉車云。

古蹟

大井村銅佛　距站四里之大井村。有古銅佛一尊。高約三丈。

名勝

芍藥圃。豐台芍藥。自昔著名。近村居民多以藝花爲業。每值暮春。彌野絢爛。游人踵接於途。

物產。花卉。白菜。豌豆。

行旅。旅館有大興義順晉陽中和永成德盛春元廣利等家。每日膳宿費約小洋七角。轎車每日約洋二元。脚驢每里銅元二枚。

◉黃村站 北距京師正陽門站七十二里餘

站距黃村鎭三里。小有街市。向非通衢。自鐵路通行。各鄉物產之輸出者。多聚於此。

物產。各色豆子。鮮果。瓜菜。花生。土壤

行旅。附站有同樂軒小飯店一家。每日膳宿費小洋四角。

◉安定站 北距京師正陽門站一百零八里餘

安定爲大興西南一村落。又名驢坊村。附近荒僻居民市物須至距站十餘里之集賢鎭青雲店兩處。

物產。小米。桑。瓜子。鮮果。

行旅　只脚驢一項。僱價每里銅元二枚。

◉萬莊站　西北距京師正陽門站一百三十里

站西北有萬家莊。相距約五里。每逢二四七九日爲集期。

物產　高粱。小米。各色豆子。瓜子。桃。梨。

行旅　附站有小客店。每宿銅元二十餘枚。脚驢每里銅元二枚。轎車每里銅元四枚。

◉廊坊站　西北距京師正陽門站一百五十二里餘

廊坊鎮在安次縣北。地居舊州桐柏采育北旺楊稅務韓村各鎮之間。均相距不過三十里。爲各處來往之中心點。商貨四達。運輸頗旺。

物產　桃。杏。棗。木柴。雜糧。

◉落垡站　西北距京師正陽門站一百八十三里

落垡鎮在武清縣西南。站距鎮三里。街市頗狹。通車後始有商貨出入。每逢一三六八日爲集期。

物產　白菜。瓜子。西瓜。

◉張莊站 西北距京師正陽門站二百零四里

張莊在武清縣南。附站無商務。市集在距站八里之黃花店鎮。每逢二四七九日爲集期。

物產 大小麥。稗子。魚蝦。

◉楊村站 西北距京師正陽門站二百二十六里餘

楊村鎮在武清縣東南。旁臨運河。舊有楊村驛爲通京津大道。站距鎮約五里。

物產 花生。棉花。魚蝦。螃蟹。紅糧。糕乾。

◎附西沽支路

◉支路 西沽站 西北距京師正陽門站二百七十里

西沽即古丁字沽鎮。集在沽水之西。故名。站在鎮以東。支路之設。以轉運長蘆南引鹽觔爲主要。而西河一帶土貨。亦藉此以轉運也。客車每日只有第十五次。由本站往山海關。十七次由本站往唐山。

行旅 人力車每里約銅元二枚。

◉天津總站 西北距京師正陽門站二百七十六里餘

天津居北京之東南。前清爲府。民國廢府留縣。直隸省長駐焉。東濱渤海。西障京師。當海運衆河之匯。爲南北交通之道。初天津車站。在老龍頭前清光緒二十九年於河北建設新站。稱老龍頭爲老站。津浦通車。此爲兩路聯軌之處。又改爲天津總站云。

區域

天津城市。分爲東西南北中五區。東中區爲最盛。北南區次之。西區頗荒涼矣。

東區　東自海河沿岸。西迄城內鼓樓南北大街。南自日本租界。北至金家窰之河岸。其中如南市大街。東北兩馬路。均爲繁盛之區。

南區　南自南關外。北至北馬路。東自鼓樓大街。西至雙廟。與中區相連。繁盛之處以沿馬路爲最。西門外一帶。則地勢窪下。街市蕭條矣。

中區　東自大胡同。沿白河南岸而西。至趙家莊。折而南。至雙廟街。又折而東。與東南兩區爲界。南運河直貫其間。繁盛之地。估衣鍋店兩街爲最。針市街次之。

北區　由金鋼橋順流而下至於煤廠。沿京奉路線直赴總站。再沿津浦路線。折而西向。至隄頭村。再

沿白河。返於金鋼橋。馬路平坦。天津公園李公祠諸名勝。均在此區。

西區　紅橋以北。西沽以西。自隄頭以迄西于莊。大抵荒涼僻陋。西沽有北洋大學堂在焉。

租界

天津租界共有九國。在海河東者爲奧義俄比四國。在海河之西者爲日法英美德五國。面積最大。市肆最盛者。首推英界。法界次之。而美界最小。故一切地方行政多由英國領事署兼理現在德國租界收回。改爲天津第一特別區域

日本租界　東起海河沿岸。西至海光寺。南接法租界。北至東南城隅。地方二千餘畝。界內著名商店。多由日人經營。西人開設者間亦有之。租界北部。爲妓院匯萃之區。

奧租界　海河沿岸之東。京奉路線以西。南接義租界北至三岔河口。地方千畝。津人呼爲河東。以其在海河之東也。商業之宏大者有比人所設之電燈電車公司。

義租界　自奧租界南部起。至俄租界北部止。東西均在京奉路線。及海河之間。地方七百畝。

俄租界　義租界以南。海河沿岸之東。東北以京奉路線爲界。地方六千畝。人煙稀少。

法租界　日本租界之南，英租界之北。東至海河，西接華地。地方千七百畝，街道清潔，交通利便。所謂紫竹林者，昔時爲觀音梵宇，稱爲名勝，庚子後被法人拆毀，惟紫竹林之名尚存。

英租界　東起海河沿岸，西至華界，南北在德法二租界之間，地方六千三百餘畝，商業頗盛。

比租界　比租界在法租界之南，津人名爲大直沽，地方千四百餘畝，市面冷淡。

美租界　美租界在英租界南部，地方百四十餘畝，一切行政，多委託英工部局代理。

古蹟

望海樓　三岔河口望海寺，舊有望海樓，向稱勝景，今西人於其地建天主堂。

海光寺　在法租界西，開明時建。

名勝

天津公園　在河北大經路，距總站一里許。規模宏敞，池沼清幽，園中疊石爲山，花木頗盛，並設圖書館，博物樓，商品陳列所，體操場等。夏季風景尤佳，圖書館及陳列所入場券，每人銅元二枚。

李公祠　距總站約四里，爲前清李文忠專祠，祠右拓地成園，內有山石橋梁，荷亭水榭，花木繁茂，有

人於此設肆賣茶。遊覽券每人銅元二枚。

掛甲寺　距東站八里許。寺有八景。曰拱北遙岑，曰鎮東晴旭，曰安西煙樹。曰定南禾風，曰吳粳萬艘。曰天驥連營，曰百沽平潮，曰海門夜月。

閻蓮浦　在城西二里。夏季荷芰瀰渠。盪舟攬勝。風露生香。塵襟爲之一滌。

物產　青蘇。稻米。螃蟹，魚蝦，銀魚。肥大金眼者出於衛河前清以充貢品　鮮果。

行旅　天津旅館。附近於總站者。多散布於大經路新大路一帶。附近於東站者，多在法租界。日本租界之德義樓爲最。酒食館及戲園。亦多在日租界。代步有電車汽車馬車轎車肩輿驢馬等。茲將電車之地點價目詳列於下。

紅牌　由北大關迤東繞北馬路金華橋。沿河過金湯橋。經奧義俄租界至東站。

藍牌　由北大關北馬路，經東城繞日法租界。過萬國橋至東站。

黃牌　由北大關繞日法英各租界。至紫竹林河沿天津新關。

綠牌　由海光寺至紫竹林一帶。以上各牌之價目。無論遠近。均係每人銅元三枚。

白牌　繞城行駛繞城一週。每人銅元四枚。半城二枚。

貨幣

貨幣與北京相同。茲錄鈔票兌換機關如下。

中國銀行　法租界七號路　交通銀行　北馬路

麥加利銀行　英租界中街　正金銀行　英租界中街

道勝銀行　英租界領事道　華比銀行　法租界

東方匯理銀行　法租界　匯豐銀行　英租界

鹽業銀行　英租界

◉天津東站

西北距京師正陽門站二百八十五里餘

本站原設於旺道莊。光緒十八年移此。地名老龍頭。及河北新站爲總站。此站爲東站。

◉軍糧城站

西北距京師正陽門站三百三十三里餘

軍糧城係甯河縣轄。亦曰梁城。五代劉仁恭嘗於此築城屯墾。遂沿其名。土地膏腴。產糧甚豐。

物產　稻米，山芋。西瓜。甜瓜。蔬菜。柴草，馬。牛。

行旅　附站旨棧兩家，兼寓客商，通用騾車。僱價每里小洋五分。

◉新河站　西北距京師正陽門站三百六十六里餘

近站三里許有新河莊，南面爲甯河，與天津交界，站旁設有京奉材料廠。

名勝

梁子莊　距站三四里。有大小梁莊。廣約數頃。桃杏最盛。春日花發。嘗有中西人士往遊焉。

物產　稻米。蔬菜。鮮果。魚。蝦。鹽。

行旅　通曰騾車。僱價每里銅元五六枚。

◉塘沽站　西北距京師正陽門站三百七十五里餘

站在甯河縣南。與大沽口相對。爲北洋海疆門戶出入輪船。先泊於此。上下貨物。然後駛至天津。

物產　鹽。鮮魚。鮮果。

交通　至東大沽口五里。大沽船塢四里。西沽口三里。于家堡三里。水道由海河通京南各縣。及天津

等處。濱海有開灤礦務局。及太古招商日本等輪船碼頭。

行旅　旅館有長安大和存興人和等數家。每日膳宿費大洋六角。又外國旅館二家。曰巴林。曰和清。每日膳宿洋四元。又日本郵船會社兼寓客商。轎車每里價銅元十五六枚。人力車每里洋一角。河中小舢板。每里約一角左右。

◉北塘站　西北距京師正陽門站四百零一里餘

北塘鎮在甯河縣南。地濱大海。與大沽口南北沿岸相倚。舊有砲臺五座。庚子以後。藩籬盡撤。故壘坵墟。現駐淮軍防守。居民多資魚鹽爲生。站距鎮約五里許。

物產　鹽。黃花魚。對蝦。蟹。蜆。螺。蠏。

行旅　鎮有小店數家。每日宿費小洋一角。飯食自備。騾馬轎車由站至鎮。約小洋二角。

◉漢沽站　西北距京師正陽門站四百四十五里餘

漢沽鎮在甯河縣南。地濱運河。東南悉屬鹽田。附近有蘆台場務所。灶鹽公所。集勝鹽務公司等。

行旅　通用騾車。每里小洋一角。

◉蘆台站 西北距京師正陽門站四百六十一里餘

蘆台屬寧河縣。五代時劉守光置蘆台軍於此。地濱大河。向爲鹽艘聚集之區。關東之糧石貨物。在鐵路未通以前。亦皆由水運至此。分往京畿各處。故爲京南名鎮。逢三八日爲集期。

古蹟

鹽姥廟，在蘆台場。亦曰聖母廟。相傳五代時南北分據幽燕之境。鹽絕者歲餘。忽有老姥語人曰。此地可煑土成鹽。並傳其法。遂失所在。人皆神之。因建廟曰鹽姥廟。

行旅

鎮有小客店二家。膳宿費二三角。通用騾馬車。由站至鎮。每輛約二三角。

◉唐坊站 西北距京師正陽門站五百零七里餘

唐坊在豐潤縣之西南。自路軌通行。永遵之糧食及其他土產。北運京津者。悉經此分輸各處。商業爲之一振。距站六里王蘭鎮。逢一六集市。

古蹟

涵宏僧遺蛻。站西南八里富家莊藥王廟偏室。有肉胎像一。俗名乾癟和尚遺骸。據縣志。和尚名來、

秀。號涵宏。雲南人。或曰直隸人。不知姓氏。明末進士。懷宗殉國。矢志不仕。清初其友薦於朝。避而遠遁。旋爲官吏所迫。遂棄家爲僧。康熙間圓寂。寺僧就其趺坐處置龕。逾二年火自發於口鼻中。光焰射殿宇。僧人驚救火熄。而遺蛻完好如故。乃爲位奉之於方丈。迄今垂三百年矣。

物產　靛。瓜。藕。蓮蓬。棉花。大兜白菜。雜糧。

◉胥各莊站

西北距京師正陽門站五百三十三里餘

胥各莊一名河頭鎮。在豐潤縣南。站距鎮二里。開平礦務局所修運煤河於此爲起點。

名勝

天宮寺　距縣城西六十里。遼時建。寺有古塔高十三級。登臨憑眺。山支水脈。全景在目。

陳宮山　在縣城北。東西綿亘數十里。上有觀雞寺。堂宇軒廣。可容千僧。

物產　棉花。藥材。青蔴。花生。葦蓆。土布。高糧酒。牛羊皮。猪鬃。牛油燭。鐵鍋。畫紙。粉條。藍靛。毡鞋。

行旅　附站旅館三家。曰順發店。德源店。夏家店。每日膳宿費約小洋二角。通用轎車騾車大板車。每

里僱價約洋五分。

◉唐山站 西北距京師正陽門站五百五十三里餘

唐山亦名鳳凰山。地富煤礦。初經開平礦務局開採。遂有唐胥運煤鐵路之創。迨進步突臻。而製造廠。與路礦學堂。亦以踵興。自是路工礦業。交相營萃。商旅日多。市廛愈闢。遂爲繁盛之區矣。

古蹟

興國寺　寺在唐山。爲元代建。松柏蔥鬱。綠陰蔽天。寺外有茶。名曰仙茶。味甚甘。又山下有二泉。尤甘冽異常。旅津中外人士。有由火車運飲此水者。

名勝

彌勒洞　距站四里。高山上有彌勒佛廟。廟內一洞深不可測。又一廟供鐵佛。高丈餘。

翠華寺　在站西豐潤縣境。距站六十里。寺內有碑。精瑩澄澈。其光可鑑。土人呼爲透靈碑。又有大士像。云自南海飛來。梵宇清幽。雖盛夏亭午。暑氣不到。

物產　雜糧。豆麥。鮮果。藍靛。高粱酒。蘆蓆。猪肉。雞蛋。棉花。焦炭。洋磚。缸磚。

陶器。石灰。石料。煤。

行旅　旅館有同豐棧。悅來棧。德陞棧。雙發棧。合盛棧。四合棧。天泉棧。玉合棧等家。每日膳宿費約洋六角。酒食館有養正軒。慶和園等處。轎車僱價。每里約洋五六角。人力車每里約銅元三四枚。

◉開平站　西北距京師正陽門站五百七十二里餘

灤縣西南有開平鎮。爲漢石城故縣。附近多煤礦。站距鎮約二里。

名勝

圍山瀑布。鎮東北圍山有飛瀑四五處。

物產　煤。土磁。

行旅　附站糧棧三家。兼寓客商。膳宿費約小洋三角。通用轎車。由站至鎮。每輛約小洋三角。

◉窪里站　西北距京師正陽門站五百八十六里餘

窪里村在灤縣西南站北三十五里。爲榛子鎮。亦著名市集也。

物產　猪。石磨。桑條筐籃。粉條。牛羊狗皮。陶器。雜糧。

行旅　距站三里周家橋有客棧一家。每日膳宿費約洋四五角。廠車僱價。每里銅元五六枚。脚驢每里銅元三四枚。轎車甚少。

◉古冶站　西北距京師正陽門站六百零三里

站在古冶鎮。地饒礦產。附站五里有村莊十六。本鎮逢二七日爲集期。距鎮三里之林西煤礦。及距鎮八里之趙各莊煤礦。均有開礦分局在焉。林西礦並新建機器選煤樓一座。

物產　各色豆子。粉條。甜瓜。香瓜。青菜。高粱酒。芝蔴油。花生。煤。

行旅　蓬車僱價每里小洋四分。脚驢二分。

◉雷莊站　西北距京師正陽門站六百三十三里餘

雷莊在灤縣西居衆山之間。地殊貧瘠。惟附近數十里內多著名集鎮。各處土貨運至灤縣及東路各站者。皆須經此。以故商務頗盛。

古蹟

孤竹故城。在黑口鋪。屬盧龍縣。距站六十里。

物產　粉條。花生。薯。菜蔬。栗子。桑皮。桑條器具。柳木。豕。猪。

行旅　脚驢每日東錢四千。合銅元六十四枚。

◉坨子頭站

西北距京師正陽門站六百四十八里餘

站西南石佛口。糯米莊。張各莊。西北安各莊。沙河驛。各市鎮。均相去不滿三十里。

物產　花生。柳條。栗子。黑梨。高粱。麥。

◉灤縣站

西北距京師正陽門站六百六十四里餘原名灤州

灤縣境域。在漢唐間迭經變置。稱謂各殊。至遼始析置灤州。明清因之。入民國後改州爲縣。路綫跨越灤河。有十七洞鐵橋。計長三百三十五尺。

古蹟

扶蘇泉。縣西北十五里。有井泉甚甘美。秦太子扶蘇北築長城。嘗駐此。故名。

首陽山　距站五十里。前永平府屬地。山上有夷齊廟。清高宗往熱河時嘗駐蹕於此。

名勝

灤州十二景。昔稱灤州十二景。今已無可徵考。所可見者四景而已。一灤水龍翔。站北兩山對峙。灤流倒峽曲折如龍翔也。一岩石虎踞。站南十里。其山岩石高蹲。嵯峨險怪。巔有寶塔。北向絕壁。多幽洞。人莫能攀。一偏涼盧閣。站旁有偏涼汀。左倚灤河。右倚橫山。山半有閣。其地最涼。清高宗嘗駐蹕於此。有御書碑亭。一橫井浮煙。在站北橫山腰大覺寺。甃石爲井。侵晨若有煙霧湧出。

物產 鹽。硝。大花生。胡桃。栗子。梨子。雜糧。藥材。灤河紅鯉。前清貢品 生牛皮。棉花。毡鞋。鋤頭。大炭。木料。香末。手紙。石灰。雜骨。碴石。桑皮。桑條筐籃。

行旅 小客店二家。宿費銅元十六枚。飯約四十枚。轎車每二十里約洋一元。驢約洋五角。

◉石門站

西北距京師正陽門站六百八十一里餘

在昌黎縣境。由本站附近名勝之偏涼汀。經過站北里餘爲石門集。

物產 西瓜。甜瓜。猪。雜糧。核桃。蘋菓。紅菓。葡萄。距站二十里坟山產 草香。遷安縣產

◉安山站 西北距京師正陽門站七百零五里餘

安山站在昌黎縣西南。站後一山名九龍山。東北二里名安山。附近村莊所產果類甚多。

名勝

墳山　距站二十五里。遍山均果樹。高僅二尺。盤屈如蓋。春花秋實。燦如雲錦。

物產　白梨。產鳳凰山前清貢品　沙果。蘋果。花生。核桃。紅棗。黑棗。葡萄。香櫞子。雜糧。豆子。猪。羊狗皮。猪毛。

◉後豐台站 西北距京師正陽門站六百六十四里餘

本站自民國六年四月。始行停車售票。附站四里有晒甲坨商戶三百餘處。貿易頗繁。逢四九日爲集市。

名勝

站北四里之與隆山石佛洞。及距站五里之鳳凰山。十八里之分山等處。山水清幽。花木叢盛。

物產　玉米。肥猪。葡萄。紅棗。梨。

◉昌黎站 西距京師正陽門站七百三十六里餘

昌黎縣城內有韓文公祠。祠內有碑記塑像。歷代相傳。是地爲文公故邑。此站附近多市集。

古蹟

湘子修隱處。 距站五里西門外。山中有石壁屹立。其破紋處現人形。垂膝拱手。眉目隱約可見。俗傳爲湘子影。坡下有石室一。高寬約丈餘。乃湘子修隱處。旁有小溪繞之。清流細藻。頗饒逸趣。坡前一潭。多產青螺。相傳爲湘子沐浴處云。

碣石山。 山在站西北。山頂絕高處有娘娘廟。旁有鐵錨鐵索重數百斤。相傳爲禹王治水時遺此者。

名勝

五峯山 在站東北十五里。山上有韓家祠。屋宇數間。林木陰翳。內有守祠人。招待游客。

物產

杏。 桃。 沙果。 蘋果。 檳子。 白梨。 葡萄。 柿子。 花紅。 棗。 栗子。 核桃。 香瓜。

雜糧。

行旅

旅館有福全隆同和永三合棧等家。店宿費小洋七角。人力車轎車每十里約洋四角。

◉張家莊站　西距京師正陽門站七百四十九里餘

附站二里裴家堡鄉鎮。逢一六爲市集。又十二里有水道。爲大蒲河。青河海口。產魚甚多。

物產　水果爲大宗。

◉留守營站　西距京師正陽門站七百六十九里餘

留守營鎮在撫寧縣南。西與昌黎接境。東有洋河鎮。市繁盛。每年夏季。有船運土貨至煙台上海等處。

名勝

兔耳山　在站西北三十里。爲邑之屏障。雙峯陡立。狀如兔耳。絕頂有潭。雲氣常蒙其上。盤折而登。山上平廣可容數萬人。宋明時累於此用兵。其南有棲霞寺金馬石。爲一邑之勝。

物產　粳米。白菜。魚蝦。梨。羊皮。猪。猪毛。煤。

◉北戴河站　西距京師正陽門站七百九十三里餘

北戴河即渝河出海處。山明水秀。風景絕佳。爲中西人士避暑之處。

古蹟

王盾觀棊處　距站十五里之聯峯山。上有駱頭石。聯峯話石等古蹟。相傳晉王盾觀棊爛柯。卽其處也。

臨榆山　在站西北二十里。高千餘仞。舊有關隘。疑卽古榆關也。

名勝

聯峯山　聯峯山。一名蓮蓬山。渤海當其前。戴水瀠其後。向稱邊隅勝地。上有西人住宅二百餘戶。登樓遠眺。雲海盪胸。夏季納涼。羣聚於此。

行旅　附站無旅館。惟聯峯山每逢夏季。天津裕中洋飯館。設有支店。每日房飯洋六元。

◎附北戴河海濱支路

◉支路　北戴河海濱站　西距京師正陽門站八百三十五里餘

北戴河海濱爲中西人避暑之地。本支綫係民國六年築成。自北戴河站至海濱站。計長四十三里。由北京天津奉天等站往海濱之游覽票。只售頭等二等。

◉秦皇島站　西距京師正陽門站八百三十餘里

秦皇島爲濱海商埠之一。冬令海水不凍。故其時客商附船南下多取道於此。輪舶南行可達上海。京奉向自北戴河至距島八里之湯河站。再西至山海關。今因便於運煤出口。路綫改向南面作彎形。由北戴河經此而達榆關。即山海關附近有柳江煤礦公司。並設有輕便鐵道。

名勝

湯泉寺。在臨榆縣城西北二十餘里。山頂寺外有泉。冬夏常溫。旁築小屋數楹。引泉爲二池。常有游人就浴。煙雲林壑。境絕幽邃。春季梨花盛開。一望如雪。又相傳此廟爲唐代某隱士所居。

物產　花生。山梨。出楸子谷　紅梨。出半皮山　豆子。大葱。沙果。蘿蔔。稻子。高粱。石灰。炸子硬煤。

行旅　旅館有連陞福順聚太等家。每日房飯約洋六角。又吉盛興所開之外國飯店。每日食宿費五元。不寄宿者一元五角。至海陽鎮轎車價洋四角。脚驢價洋一角。

◉山海關站　西距京師正陽門站八百六十五里餘

山海關舊名榆關。徐中山王隨明太祖定天下。留鎮於燕。於此築城。移關賞衛守之。以其地南臨巨海。

北倚大山。更名山海關。爲邊疆險要。稱天下第一關。卽今臨榆縣城之東門也。

古蹟

長城　秦始皇因拒胡。使蒙恬築此城。起臨洮而訖遼東。人稱爲萬里長城。

姜女墳　在臨榆縣東南二十里。有石浮水面。人呼姜女墳。俗傳姜女許姓。居長。故稱孟姜。陝西人。其夫范郎。秦始皇築長城時。郎操版服役久不歸。女製衣送築所。聞夫亡。向城痛哭而死云。

名勝

角山　在臨榆縣北距城六里。前後二山相去二十里。山脈由居庸古北喜峯諸山而東。延亘千餘里。至北高聳如角。長城逶迤其上。爲直隸奉天邊界。登山巔視扶桑浴日。氣象萬千。玄陽洞在其東。內建佛樓。樓左隅有石竇穿入。又一小洞上現二孔。天光透入。孔中鐫一仙字。

白雲山　在溫家莊西。距臨榆縣六十里。山有上下二寺。相距約二里許。夾道長松。皆數百年物。上寺高峯突出。俯視羣崖起伏。奇詭萬狀。又寺西玉皇殿像。以銅爲之。相傳出於神工。

二郎廊　在首山。距臨榆縣城西北十里。有屋三椽。當檻則海光蕩漾。少折而東。帶水環焉。迴視層巒

鬱翠。怪石巉巇。清流夾岸。沈澈可鑑。天光雲影。宛若畫圖。夏季避暑。尤爲勝地。

物產　酸梨。

行旅　旅館附站有大和館。同賓館二家。價目每日自五元至一元。又同豐涌裕天泰明茂各家。價目每日自一元五角至六角。酒食館有同賓北飯店。桂馨園會樂園等家。戲園有興業福壽兩茶園。距站不及一里。由站進城轎車二角。人力車脚驢均一角。

◉萬家屯站

西距京師正陽門站八百八十六里餘

站地在綏中縣境。去臨榆縣僅三里。東有老軍屯。爲前代出關之御道。

物產　白薯。山梨。包米。

◉前所站

西距京師正陽門站九百零四里餘

站爲奉天綏中縣境。附近有前屯衛。清康熙間設駐防。此爲關外之首站。地面僻狹。無大市集。

古蹟

姜女祠　在站西二十餘里望夫山。卽秦貞婦許氏孟姜祠也。祠內有宋文天祥聯云。秦王安在哉。萬

里長城築怨。姜女未亡也。千秋片石銘貞祠。前有石曰望夫石。

物產　桃。杏。梨。沙菓。

◉高嶺站　西距京師正陽門站九百二十一里餘

站爲綏中縣境。添設未久。

物產　草帽。木灰。梨。杏。桃。

◉前衞站　西距京師正陽門站九百四十五里餘

站在興城縣西南一百三十里。有衞城周五里。逢雙日集市。

名勝

萬松山　在站北十五里。山東西綿亘四百餘里。山中多松。故名。登臨遠眺。有翠嶂千重濤聲萬頃之概。

物產　沙梨。木灰。

行旅　通用轎車。僱價每里銅元四五枚。

◉荒地站　西距京師正陽門站九百七十三里餘

站距荒地莊半里許。關外向稱廣漠。自鐵路通行。曠野荒村。幾成要道。附近有西荒地。腰荒地。東荒地。

物產　猪。穀。豆子。高粱。

◉綏中縣站　西距京師正陽門站九百九十八里餘

原爲中後所。明宣德間置千戶所。清設佐領駐防。光緒三十一年。設建行省。添設縣治。始改今名。

物產　梨。高粱。

行旅　旅館有賓陞玉衡等家。每日食宿費小洋二角半。均在城內。戲園有興盛普樂兩茶園。通用小轎車由站至城價洋二角。間有人力車。自站至城價洋一角。

◉東新莊站　西距京師正陽門站一千零十九里餘

站地在奉天與城縣境。站西南之綏中縣。東北之沙後所兩處。均有市集。

物產　穀。鹽。豆子。高粱。

◉沙後所站　西距京師正陽門站一千零五十三里餘

站在沙後所鎮。東南地濱海。向爲產鹽區域。逢單日爲集期。

物產　鹽。年可三四千萬斤　黃豆。魚。蝦。

行旅　小客店每日膳宿費小洋三角。大車轎車。每日僱價約二三元。

◉白廟子站　西距京師正陽門站一千零七十二里餘

站在興城縣境。設亦未久。東二里有後湖村。西北十五里有紅崖子鎮。均爲繁盛之區。

物產　紅糧。小米。玉米。各種豆子。

行旅　站南二里紅水溝南窩堡兩處。均有客店。每日膳宿費洋四角。

◉興城站　西距京師正陽門站一千零九十五里餘　原名甯遠州

興城縣境。自漢唐以來。迭相變置。遼時曾置興城縣。清康熙間改爲甯遠州。民國廢府州存縣。仍名興城。

古蹟

巨無霸塔　在西南六十里。相傳長人巨無霸生此。故名。

物產　豆餅。梨。白菜。高粱。猪毛。毡鞋帽。

行旅　城內有永發三義德義等客店。宿費日約三角。次等宿膳費日共三角。

◉韓家溝站　西距京師正陽門站一千一百一十三里餘

站地距與城縣城十五里添設未久

行旅　有小客店。膳宿費日一角。

◉連山站　西距京師正陽門站一千一百三十八里餘

距站二里爲連山。明時設關於此。爲朝鮮入貢往來之道。自站地有輕便鐵道通葫蘆島。島在站之南面。濱海。長可六里。南廣而北銳。中腰稍狹。有若葫蘆。故名。近已闢爲商埠。

名勝

大小筆架山。　站之西南有兩山並峙海中。狀如筆架。潮至四面皆水。潮退有石如橋。長數里。可通車馬。土人稱曰天山橋。

物產　鹽。粉條。山梨。北山產　雜糧。

◉營盤站 西距京師正陽門站一千一百五十八里餘

站地在錦西縣境。添設未久。附近有塔山鎮。

物產 魚蝦。五穀。鹽。

◉高橋站 西距京師正陽門站一千一百七十九里餘

距南一里爲高橋鎮。原隸錦縣。嗣建設廳治。劃分鐵路迤南歸錦縣。路北歸錦西廳。卽今錦西縣。

名勝

大虹螺山。距站三十五里。山高五里許。周五十餘里。與小虹螺山對峙。東西亘百餘里。女兒河環流其中。明時因山勢於其上築城。以爲障塞。今已廢。金人曾置虹螺寨於此。遺址猶存。

物產 鹽。梨。各穀米雜糧。

行旅 有旅館一家。宿費日一角。小轎車每十里價約三角。零驢約二角。

◉陳家屯站 西距京師正陽門站一千一百九十四里餘

此站添設未久。因附近豐於糧食。每年輸出爲數甚鉅。故設是站以資轉運。

物產　紅糧。元豆。玉米。棉花。生菓。

◉女兒河站　西距京師正陽門站一千二百十二里餘

女兒河發源甯遠州西北。東流入錦西縣境。相傳昔有仙女浣紗於此。卽之不見。故名。站附近有大窰溝煤礦。現爲通裕公司創築運煤支路。與本站接軌。由台家屯等處而達礦地。

古蹟

和龍宮　在錦西縣城西。慕容皝作城時。有二龍合在一山。皝見之大悅。改所築室曰和龍宮。

名勝

小虹螺山　在站西四十里。上有龍泉寺。望海寺。藏紅樓。朝陽宮。山巔有虹螺女之梳妝台。天台洞。山產桃杏鮮菓甚夥。每逢春夏。垂實纍纍。

普陀寺　在錦西縣城西北。山上有洞。洞中有泉。石佛百餘。及千手千眼大士像。羅漢像。樓閣參差。河流縈繞。因擬落伽之勝。名曰普陀。或稱觀音洞。

物產　石灰。生牛羊皮。生菓。雜糧。

◉錦縣站 西距京師正陽門站一千二百四十一里餘原名錦州

按遼置永樂縣爲錦州治。金元因之。明改廣甯中左二屯衛。清仍設錦縣。今廢府存縣。城勢若盤。俗謂之盤城。地扼榆奉路綫中權。日人多僑居貿易於此。現經當道籌議。自闢商埠。

古蹟

吳三桂故宅　城內東大街有屋三楹。相傳吳三桂出關時。曾住此。雖半就荒蕪。猶可見其規模之鉅。

杏山　在城西南三十里。又松山在城南十八里。按通志崇德七年。清破明兵。生擒洪承疇於此。

蕭太后梳妝故址　丁八角山。在城北三十里。高峯插雲。峯後有澗。深邃不可測。東有石佛二尊。山上有石柱九。相傳爲蕭太后梳妝故址。

名勝

牛心山　在城北。山上有巖靜寺。前後滿植桃杏。花開爛熳。遊人甚衆。

十三山　在城東七十里。峯有十三。故名。峯巒羅列。大小相錯。出山海關遙望之。凝嵐積翠。於大荒中若遠若近。宛然圖畫。

物產　蝦油。小菜　氈條。氈鞋　猪羊毛。豆子。豆餅。包穀。

行旅　旅館有天泰魁陞長義和雙順等家。每日食宿費小洋六角。戲場有中華茶園。在東關外。酒食館有福順樓榮升樓萬福樓等四五家。浴堂同樂堂在站南。通用轎車大車轎車。每里僱價約銅元五六枚。

◉雙羊店站

西距京師正陽門站一千二百六十六里餘

站在錦縣雙羊店。其地昔爲荒區。今則頗事種植。附近商民交易。均赴錦縣。

名勝

紫金山　在站東北三里。山勢盤亘十餘里。高三百餘丈。回峯繚曲作灣形類九字。每當旭日東升。遠映山灣。靈奇萬狀。人名爲紫金朝旭。爲錦地八景之一。

物產　鹽滷。

行旅　有小客店五家。宿費日小洋一角。轎車日洋一元五角。大車日一元。驢日六角

◉大凌河站

西距京師正陽門站一千二百八十九里餘

按明祖大壽築城於大凌河。天聰初太祖率師圍攻克捷。即是地也。站在大凌河鎭南約半里。河淤淺不利行舟。水漲時一丈八九尺。秋後水退。纔四五尺。中架一百英尺長橋。工程頗鉅。

物產　高粱。玉米。黃豆。豆餅。

◉石山站　西距京師正陽門站一千三百三十八里餘

站北七里爲石山鎭。商店住戶千五百餘家。本路夜車通行後。客商由義縣來此乘車者。頗形踴躍。

名勝

北大山　距站十二里。山勢峻拔。上有古刹。明成化間建。林景清幽。迂盤而上。山頂有魁星閣一。山後則有金牛洞。仙桃樹諸名勝。每逢春夏登臨。層巒聳秀。濃翠撲人。四月中旬廟會一次。遊者甚夥

物產　高粱酒。元豆。紅糧。玉米。

行旅　近站有客店一家。住宿費日一角。

◉羊圈子站　西距京師正陽門站一千三百四十一里餘

站在羊圈子村東北二里。向爲產鹽之處。站南一帶地窪多水。自前年修築河橋二處。行旅稱便。

物產　鹽。鹽滷。棉花。粉條。蓆。牲畜。

行旅　近站有小店二家。膳宿費日約二角。

◉溝帮子站　西距京師正陽門站一千三百七十二里餘

本路未通瀋陽時。此處僅爲營榆之過站。不過十餘戶。迨新民府之路綫展築而後。本站卽爲營口瀋陽分道之點。自此市面漸臻繁庶。居民已數百戶矣。

名勝

醫巫閭山。距北鎭縣城西十五里。人呼爲廣寧山。高十餘丈。縣亘二百餘里。虞舜封十二山。以此爲幽州之鎭。其山掩抱六重。亦名六山。中有仙人巖。孤石峭拔。上鐫呂仙像。附近一石方廣丈餘。下有竇。南北相通。明張學顏刻補天石三字於其上。又有桃花洞。飛瀑懸巖。清泉下瀉。雖冬不冰。尙有蝌蚪碑。聖水盤。道隱谷。雲巢松。諸勝境。不可殫述。每值夏秋。入山避暑者甚多。

物產　雜糧。豆子。豆餅。梨。

行旅　附站小店二家。每日膳宿費約五角。轎車每里僱價約銅元四五枚。

◎附營口支路

◉支路 胡家窩鋪站 西距京師正陽門站一千四百零九里餘

此爲轉入營口支路之首站。在胡家窩鋪鎮南三里。逢三六九日爲集期。

物產 蟹。雜糧。

行旅 附站段家店寓客每日膳宿費約三角。

◉支路 雙台子站 西距京師正陽門站一千四百七十八里餘

清光緒三十二年。析廣寧縣屬盤山驛。圍場地。置盤山廳民國二年改縣。雙台子鎮卽縣治也。

物產 雜糧。豆。麥。

行旅 旅館有福合棧。每日膳宿費六角五分。

◉支路 大窪站 西距京師正陽門站一千五百八十九里餘

地近海濱。站設於此。有漁鹽挽輸之利。距田墳二十里

物產 蝦米。

◉支路 田莊台站 西距京師正陽門站一千七百三十八里餘

田莊台鎮在站東北八里。爲奉省產鹽之區域戶口稠密。商務暢旺

物產　鹽。魚。蝦。葦蓆

行旅　旅館有天合棧。每日膳宿費小洋五角。騾車轎車由站至街。小洋四角。

◉支路 營口站 西距京師正陽門站一千九百二十四里餘

營口居遼河下遊南北夾岸。蜿蜒數十里。相傳昔有遊牧之人張幕而居。狀如軍營。因名營子。生聚日繁。漸成村落。清道光間尙爲沿海漁戶窩集之地。咸豐十年天津條約始闢爲商埠。設縣治焉。本站在河岸之北。商埠則在岸南。本埠向爲東方豆油兩業薈萃之區。自大連開埠南滿通車而後。奉吉兩省出產豆糧半爲該埠收吸。營口商業一落千丈。關稅收入。鐵路運輸。同爲減色矣。

名勝

東海關東之公園。美領事館西之陳家花園。河北車站之公家花園。均爲營口遊覽勝地。

物產　鹽。魚。豆油。豆餅。

交通　南岸有南滿鐵路之營口驛。海道輪船。通烟台上海及大連等處。招商碼頭。怡和碼頭。均在東海關東。紹興太古旗昌各碼頭。均在東海關西。

行旅　旅館最優者爲德來飯店。每日房飯費約七元。其次則三江同興和公興棧等。上等房飯小洋二元五角。次等一元至七角。戲園有裕仙大觀永大三家。酒樓有匯海樓大觀樓等。大餐有評花樓華盛園等。中國菜館浴堂有瀛海樓等家。馬車每日四元。人力車每日一角。

◉青堆子站　西距京師正陽門站一千三百九十三里餘

站在北鎮縣東南。地稍荒僻。附近無著名市鎮。

名勝

閭山　距縣城西四十餘里之閭山。其間有清高宗避暑行宮。及望海寺。春夏花木繁繞。游人絡繹不絕。

物產　高粱。豆子。梨。

行旅　附近有客店三家。每日膳宿費三角。轎車往縣城小洋十角。

◉高山子站 西距京師正陽門站一千四百三十八里餘

站在奉天黑山縣高山子村二里許。旁設石廠。本路工程所用石料。隨時於此採運。

物產　高粱。青豆。石灰。石片。石渣。

◉打虎山站 西距京師正陽門站一千四百五十九里

此站亦稱大虎山。本路未通新民以前。此爲尾站。光緒二十九年路線展長。遂爲中站。商民交易。均在站北九十里之新立屯鎮。

名勝

老虎洞　站後山勢迤邐甚廣。一峯隆起。上有古牆。半就傾圮。左近有碑屹立。碑文殘缺難辨。相傳爲高麗舊基。中級有石洞在焉。俗稱老虎洞云。

物產　紅糧。元豆。小米。青蔴。

行旅　附近有小客店三家。膳宿日約洋四角五分。轎車每二十里約洋四角。

◉厲家窩鋪站 西距京師正陽門站一千五百零三里餘

站在厲家窩鋪村西。去蒙古邊界七十餘里。

物產　高粱。黑豆。

行旅　附近有小客店膳宿費小洋六角。轎車每里約銅元六七枚。

◉饒陽河站　西距京師正陽門站一千五百二十六里餘

站地附近地廣人稀。上下站路綫所經。類皆荒甸。如將河流修築堤壩。可備墾植之區。

物產　高粱。豆子。小米。小麥。

行旅　附站小客店二家。糧棧二家。膳宿費約小洋四角。轎車每里約銅元五六枚。

◉白旗堡站　西距京師正陽門站一千五百五十七里餘

白旗堡鎮。本東路驛程。該處軌道多循驛路建築。

◉新民站　西距京師正陽門站一千六百零二里餘原名新民府

新民縣。原名新民屯。清光緒間設府。下隸鎮安(今黑山縣)彰武兩縣。民國改縣。向無城郭。地勢淤下。居遼河柳河下遊。以故恆被水患。京奉初於軌道兩旁築堤岸。以資防護。現將路綫增高十七英尺。尙

未告成。

物產　米。麥。高粱。豆子。豆油。豆餅。

行旅　旅館有全盛大德福順等家。每日膳宿費小洋五角。外有義和飯莊一處。轎車僱價每里小洋一角。大車一角五分。

◉巨流河站　西距京師正陽門站一千六百二十六里餘

按巨流河即遼河。河左右即遼東遼西所由分。唐太宗征高麗。泥淖二百餘里。布土作橋乃濟。即是地也。清康熙雍正間相繼塡築。漸成坦途。站臨河里許。建築二十四甕大鐵橋。長一百英尺。

行旅　通用騾馬大車。每日約需奉票一元。

◉興隆店站　西距京師正陽門站一千六百四十九里餘

站地屬五十家子。與興隆店相隔尙八里。係曩日往瀋陽大道之尖站故名。

物產　黃豆。高粱。

行旅　通用大車轎車。每十里價約七八角。

◉馬三家站 西距京師正陽門站一千六百八十七里餘

站在馬三家村一里許。站南二十餘里有沙嶺堡小鎮。由站下行即接皇姑屯。

物產　白眉豆。黃豆。

◉皇姑屯站 西距京師正陽門站一千七百十六里餘

自新奉路綫收回而後。由新民屯接軌至此。而達南滿站。其時名瀋陽站。以其爲路綫終點也。相距約四里許有南滿路綫。橫貫於前。與本站軌道灣環銜接。自與日人籌議聯運。即在該路另闢橋洞。京奉路綫始由此穿過。直達奉天城西。就彼設站稱瀋陽站。本站改名皇姑屯。與瀋陽南滿兩站成三角形。乃奉城往來衝要爲運輸之總匯。或又稱此爲老站。

物產　菸葉。藥材。豆餅。元豆。雜糧。

行旅　旅館有天泰棧德源慶等家。一宿一飯小洋七角。尖五角。一宿兩飯一元二角。轎車人力車每里約銅元六枚。馬車每里約小洋一角左右。

◉南滿站 西距京師正陽門站一千七百二十二里餘

由本站轉行至瀋陽站。尚十里。原爲中日聯絡運輸而設。因在南滿路奉天站內。故以爲名。與日站新市街逼近。每日下行快車先經此而至瀋陽。慢車先到瀋陽而轉本站。惟上行車均以瀋陽爲起點。

行旅　旅館最優者有大和旅館。每日膳宿費約日金五元。此外附站有天泰悅來等家。每日膳宿費自三元至七角。車騎詳見下站。

◉瀋陽站　距京師正陽門站一千七百二十四里餘

京奉路以此站爲終點。站初設于黃寺。後改于此。瀋陽爲奉天首縣。按奉天漢晉迄唐。屬挹婁國。遼金爲瀋州治。元爲瀋陽路。明爲瀋陽衛。滿清興於此。建都稱爲盛京。自清世祖定都燕京。盛京遂爲陪都。地勢崇高。長白東峙。醫閭西拱。滄溟黑水。前後縈洄。城周圍九里。街道爲井字形。市廛稠密。商賈輻輳。自光緒季年以來。各項新政。以次推行。社會事業。頓改舊觀。惟氣候較內地稍遲。冬間河凍數尺。冰上可利車行。非春盡不解凍。

古蹟

清故宮　滿清宮殿。在今日紹祖。已爲成蹟。路志於下。以資考證。曰大政殿在城之中央。爲清太宗聽

政之處，前有小亭。供一斷石。俗稱十面石。均刊佛號。隱約猶辨大唐字樣。殆唐時經幢殘石也。曰崇政殿。在大清門內。原名篤恭殿。左爲飛龍閣。閣後有樓七楹。右爲翔鳳閣。閣後亦有樓。滿貯滿漢文書籍。曰鳳凰樓。在崇政殿北。樓凡三層。上藏列代御容及行樂圖。中藏御寶十方。左爲師善齋日華樓。右爲協中齋霞綺樓。曰清寧宮，在鳳凰樓正北爲祀神之所。曰迪光殿，在崇政殿之西。後有崇謨閣。滿州檔案均藏於此。

實勝寺．在小西關外。俗呼黃寺。清太祖破明兵十三萬於松山。勅建此寺。內藏御用甲冑弓矢。並供奉邁達里佛。歲首祭典。俗有跳塔之戲。寺又有瑪哈噶喇樓。天聰九年元裔察哈爾林丹汗之母以白駝載瑪哈噶喇金佛並金字喇嘛經。及傳國璽至此。駝臥不起。遂建此樓。

四塔　在小西關外。東塔永光寺。西塔延壽寺。南塔廣慈寺。北塔法輪寺。俱清初建。用喇嘛相寺法。每寺建白塔一座。謂當一統云。

名勝

瀋水十景　舊傳瀋水十景。今已無可全攷。但存其八而已。一曰鳳樓曉日。登鳳凰樓一覽。曈曈曉

日。煙火萬家。二曰星閣晴霞。魁星閣高峙城東。夕照晚霞。一望千里。三曰北陵紅葉。北陵多楓柳。西風黃葉。紅滿秋林。四曰天柱神松。東陵天柱山。萬松夾道。歲寒不凋。五曰四平燈市。城內四平街。上元放燈。春城不夜。六曰萬泉蓮舟。萬泉河荷花滿沼。香聞數里。畫舫如織。（按河中船式。彷彿秦淮。每逢夏季。都人士多於此招舟遊讌。大船可坐十餘人。僱價每日約四元。小者亦容五六人。僱價約三元。）七曰西園晚眺。公園在西邊門外。夏夜納涼。遊客羣集。八曰東塔春耕。東塔農事試驗場。綠野春耕。別饒風景。

物產　元豆。豆餅。豆油皮。高糧。猪毛。鳥拉草。（草性煖編鞋可禦嚴冬）

貨幣

銀圓　通行小銀元。（外省者均通用）每大洋一元換小洋十二角。

鈔票　以東三省銀行銀號之鈔票爲最通行。其他北京上海兩處中國交通兩銀行之鈔票。一律當大洋。

行旅　旅館及酒食館等甚多。至輛涂馬車驢車人力車外。更有鐵道馬車。鐵軌及車箱一如電車。由

兩馬駕之而行。每車可容二十餘人。祇載客不載貨。價目由瀋陽車站至小西門銅元六枚。至南滿站車銅元九枚。

京奉鐵路行車時刻並票價里數表

北京天津間

天津山海關間

第七次 第三次 第十七次 第九次 第五次 甲第十五次 第十六次 第十二次 第十四次 第十次 第八次 第十三次 第十一次

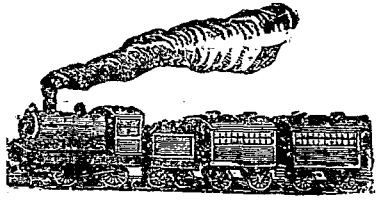

中華民國全國鐵路旅行指南

京漢各站紀要

◉北京前門車站（宛平轄）

京漢路貫通南北。延亘三省。南極漢口。中跨河南。北發軔於京師。車站在前門。與京奉車站。遙相對峙。俗呼西車站。路綫自車站沿城而西。繞過宣武門。抵內城之西南角樓。穿外城而出。經天寧寺白雲觀兩處。遂與京綏鐵路。上下交錯。京綏爲縱綫。京漢爲橫綫。過此西南行。至西便門車站。其他古蹟名勝。見京奉路。

◉西便門車站（宛平縣轄）距前門站十二里

此站四圍皆鉅商行棧。貨物山積。爲運輸大宗貨物裝卸之所。

◉跑馬場車站（宛平縣轄）距前門站十四里

自西便門車站至此二里。站西南爲西人賽馬處。南爲由京往西南官道。此道由彰儀門（卽廣安門

）起，皆鋪以條石。前行六里餘有金磚琉璃瓦牌樓一座。清康熙間所建

物產　五穀。菜蔬。

◉蘆溝橋車站（宛平縣轄）距前門站三十里

自跑馬場車站至此十六里。爲渾河。上有鐵橋約華尺一百五十丈。渾河上流曰桑乾河。源出山西。入直隸保安界西南曰蘆溝河。清乾隆間。合桑乾渾河蘆溝。統名之曰永定河。鐵橋之左。有石橋。即蘆溝橋也。路線自鐵橋過河。西南行至長辛店車站。鐵橋前端。乃豐台岔道發軔處。即京漢與京奉京張兩路通行接筍間也。

古蹟

蘆溝橋　北京城西南三十五里。跨蘆溝河上。金章宗明昌初所建。長二百四十步。名廣利橋。自金以來。歷代修治。橋上兩旁石欄凡一百四十柱。端各鐫一獅。無一雷同者。橋之兩岸。建琉璃瓦碑亭。有清康熙乾隆御製碑。

物產　石子。

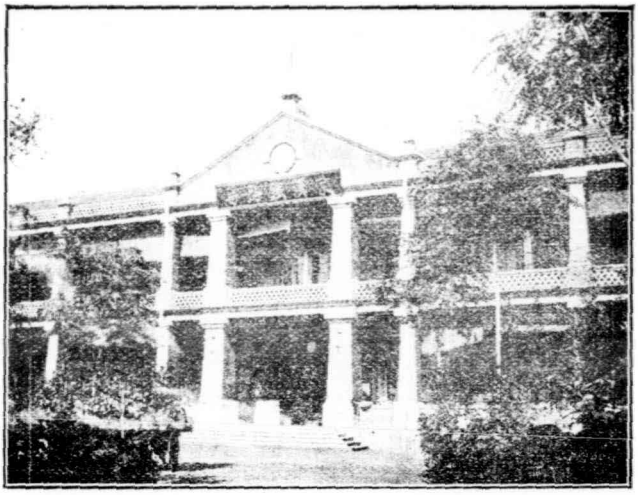

北京京漢鐵路局

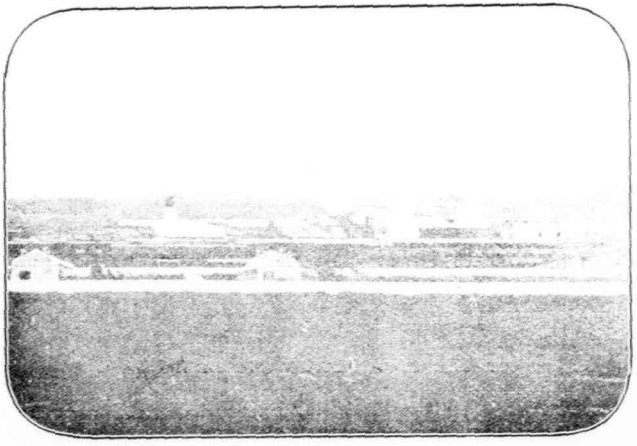

長辛店機器廠

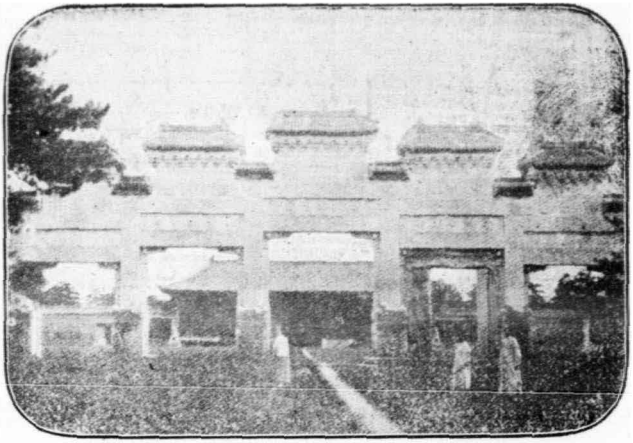

陵西莊格梁

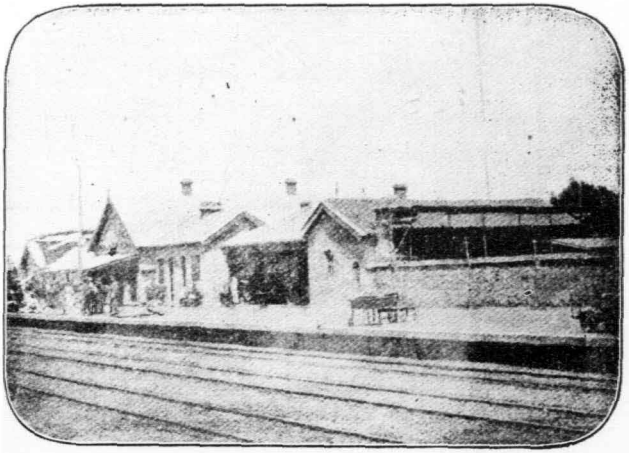

站車府定保

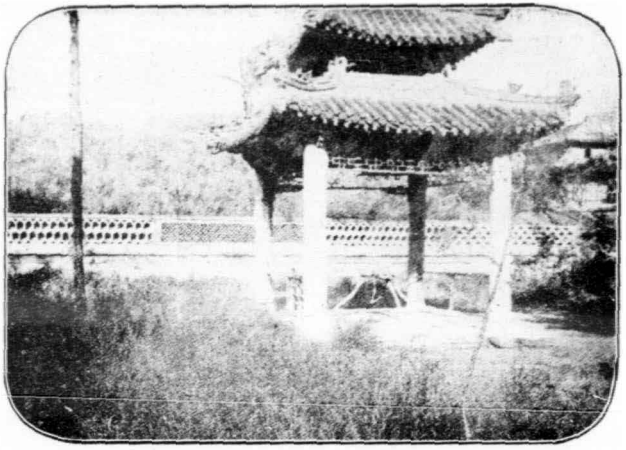

望都縣堯母陵及鷄鳴井

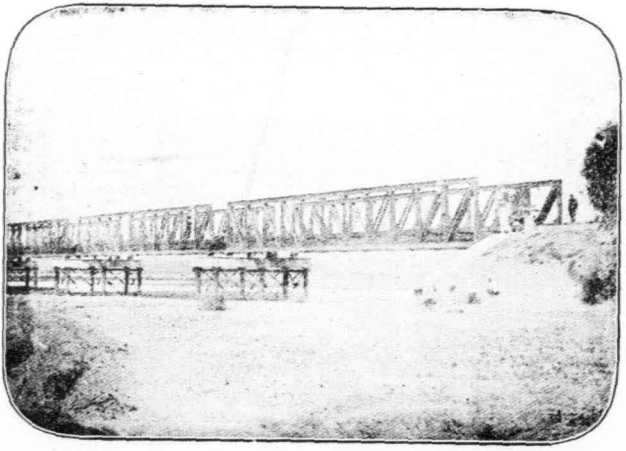

滹沱河大鐵橋

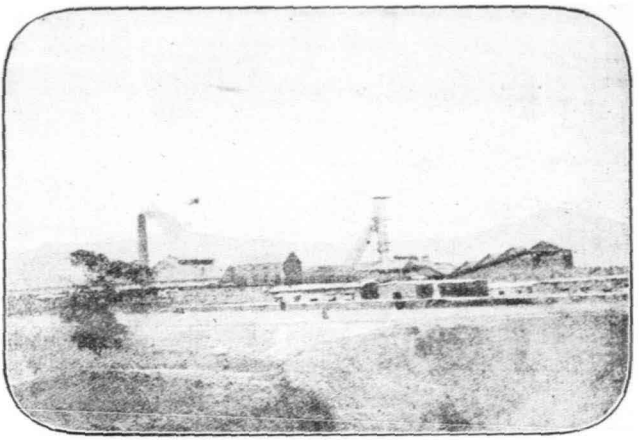

臨城縣礦務廠

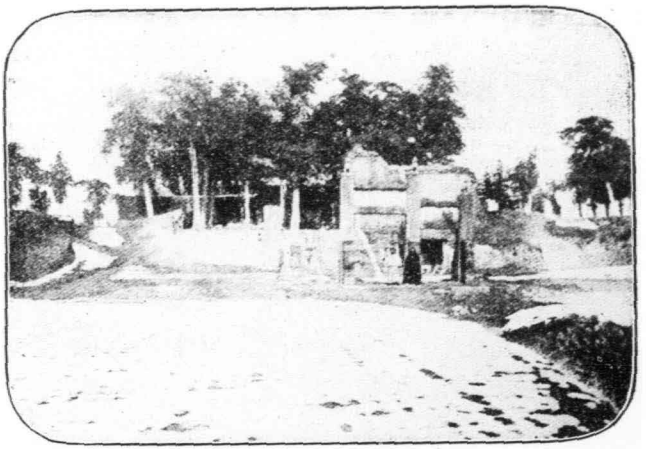

湯陰縣文王廟

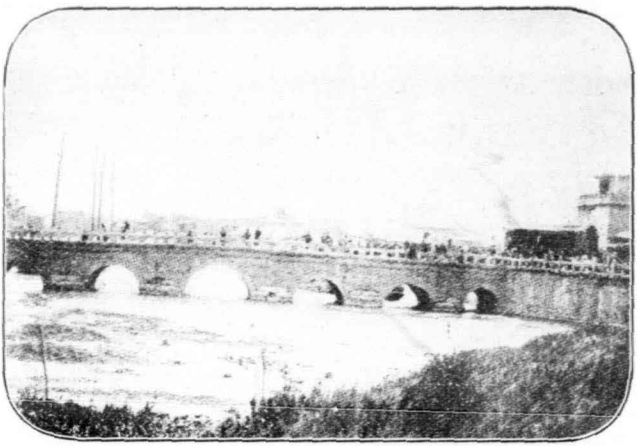

衛輝府大橋

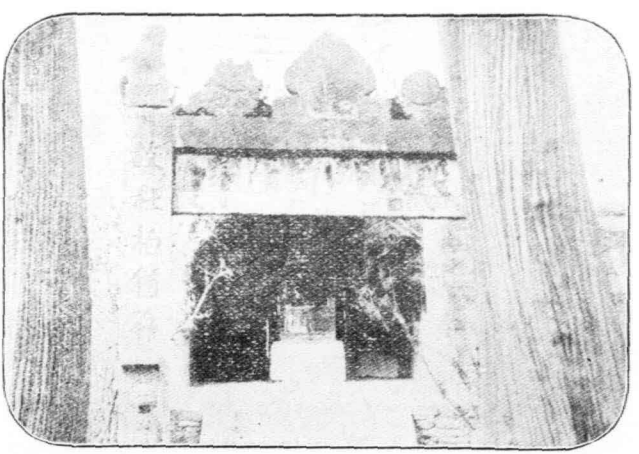

比干廟石牌樓

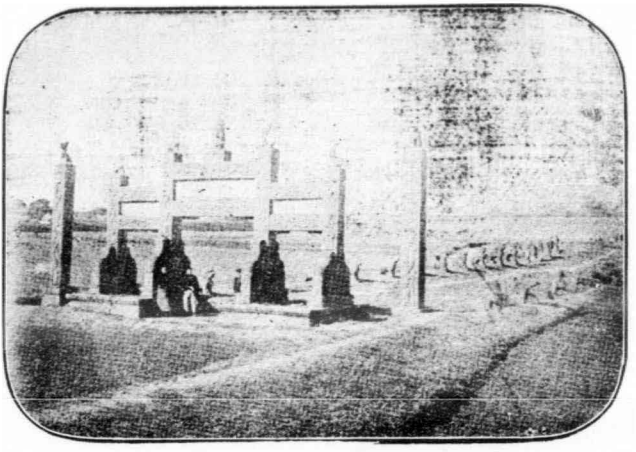

新鄉縣明潞王墳

武陟縣黃河鐵橋

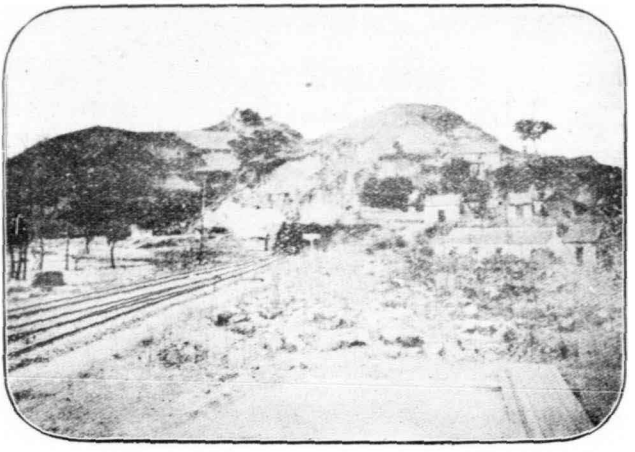

黃河南岸山洞

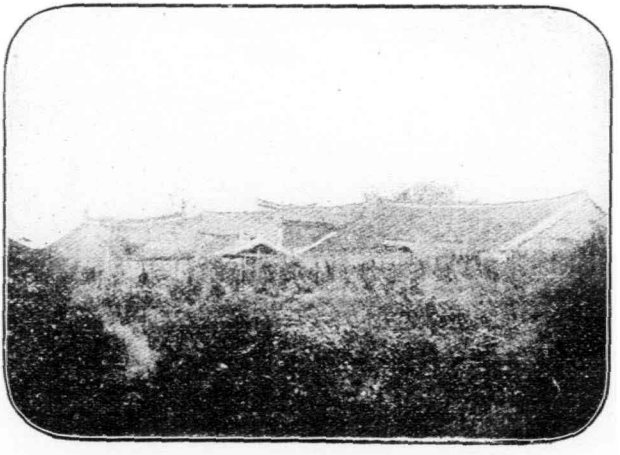

信陽州子貢祠

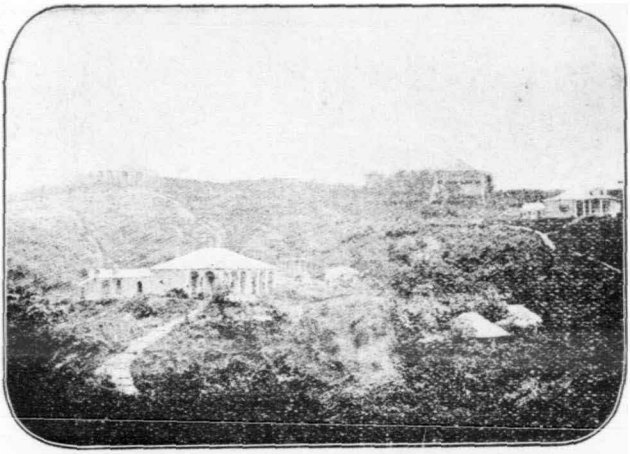

新店鷄公山全景

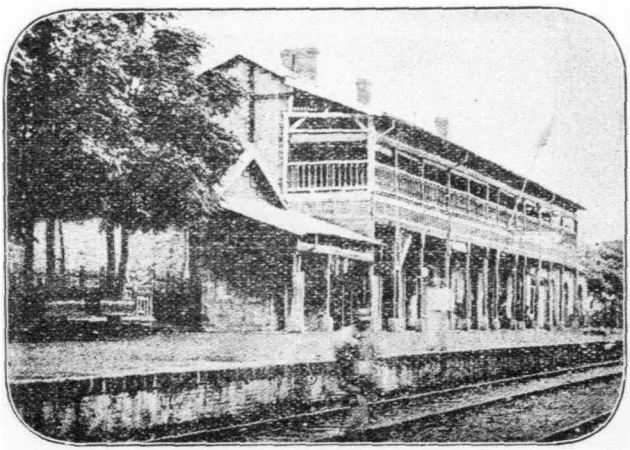

漢口北岸車站

◎附豐台枝路

◉支路 豐台車站（宛平縣轄）距前門站四十六里

自蘆溝橋車站至此計十六里。自蘆溝河鐵橋發端。上行與京奉京張路線交相連屬。凡三路往來直達客貨皆在此經過。其他古蹟名勝見京奉路。

◉長辛店車站（宛平縣轄）距前門站四十二里

自蘆溝橋車站至此計十二里。凡北段存車廠修車廠材料所。工廠鐵路見習所悉在焉。路軌未通以前。南北旅行。每以此爲孔道。

古蹟

戒臺寺　在站西三十里山麓。院宇宏敞。每夏季避暑者趨焉。寺有輿役。凡訂期在站迎接者。先函知寺僧。來往價洋三四元。

物產　青石磚。

◉良鄉縣車站　距前門站六十二里

自長辛店車站至此計二十里。良鄉春秋時爲燕中都地。漢屬廣陽。晉屬范陽。隋屬幽州。唐改爲良鄉縣。宋屬燕山。元屬涿鹿。明時始改屬順天府。前清因之。路綫由此南行三里。卽抵垞里枝路發端處。

古蹟

多寶塔　在縣東三里。建於隋代。唐尉遲敬德重修。高十有五丈。四面有門。梯級環上若旋螺然。

樂毅墓　在縣南三里。題曰望諸君墓。

名勝

伏龍岡　在縣西十里。形勢蜿蜒如龍之伏。故名。

龍泉山　在縣西十五里。下有石龍。口出泉不竭。東流入鹽溝河。

物產　小麥。酒。栗子。

◎附垞里枝路

◉支路　垞里車站（房山縣轄）距前門站九十六里

自良鄉縣車站至此計三十四里。專爲運煤之區。有空中鐵路七十四里。所謂長蘆高線鐵路是也。西

境所來之煤。悉屯於此。

◉琉璃河車站（房山縣轄）距前門站一百里

自良鄉縣車站幹路至此計三十八里。西南行過琉璃河。河上鐵橋長合華尺七十五丈。其右遙見石橋一。明永樂間建。嘉靖間重修。長四百五十步。又有枝路一。曰周口店枝路。

古蹟

琉璃河　在縣南四十里。源出房山縣黑龍潭孔水洞。卽古聖水也。金史謂之劉李河。因古有劉李二族聚居於此。故名。清宋敏求詳加考證。以爲應名六里河。其水自縣界至霸州入拒馬河。宋范成大有琉璃河詩。則琉璃河之名。自宋已然矣。

名勝

雲水洞　在站西四十里山中。極爲幽勝。

甘泉水　在縣西北縣志大房山南孤山口東八里。有東西南北四甘池村。西村之北。水從石壁出。注爲池。池中生魚只一目。味極美。卽古甘泉也。

行旅　有全勝館。成義軒。每日每客房飯費約一元。

◎附周口店枝路

此枝路計長三十二里。有車站二曰韓繼。曰周口店。

◉支路　韓繼車站（房山縣轄）距前門站一百二十四里

自琉璃河車站至此計二十四里。專爲往來周口店運煤會車而設。不售客票。

◉支路　周口店車站（房山縣轄）距前門站一百三十里

自韓繼車站至此計六里。本爲集鎮。適當山口。山內產煤。此爲運煤要站。

◉涿州車站　距前門站一百二十八里

自幹路琉璃河車站至此計二十八里。涿州古爲涿鹿之野。秦上谷漢涿郡。三國魏范陽。唐涿州。宋威行軍。元明涿州。前清因之。屬順天府。民國二年改爲涿縣。城垣周環十里。修於明景泰初。車站在城東南三里許。

古蹟

華陽臺　在城內西北隅。史記燕太子丹樊將軍於期。置酒華陽館。出美人奇馬處。又城西南二十里。有展臺。相傳卽燕昭王展禮之地。

西域寺　在城西六十里石經山麓。山腰有石洞數處。內藏各種佛經石刻。皆唐代物也。

高臺廟　在城西。土臺高數丈。臺上有廟。故俗以高臺名之。又有一塔。勢甚突兀。

督亢陂　在城東南。卽燕太子丹使荊軻以獻秦者。劉向別錄。督亢膏腴之地。水經註。督亢溝上承淶水於淶谷。引之則長潭委注。遏之則微川輟流。

樓桑村　在站東南十二里。爲漢昭烈故里。

洗馬潭　在城西。相傳張桓侯洗馬於此。又漢盧植故居。在城東十五里。地名盧家灤。

物產　棉花。棗。油。酒。

行旅　僱車馬至固安等縣。約需洋一元四五角。

◉高碑店車站（新城縣轄）距前門站一百六十八里

自涿州車站至此。計四十里。爲燕趙分界處。卽古督亢地也。縣城在站之東南三十五里。左近村落環

拱戶口繁盛。清西陵岔道，由此發端，所謂新易枝路也。昔有燕南趙北四字高碑。今廢。即以是名。

物產　麵。猪。

行旅、有順豐義成兩客店。每日每人住宿費約四五角。騾車至白溝河。約銅元五十枚。往西陵，約六十枚。

◎附新易枝路

此枝路計長八十四里。有車站三。曰淶水縣。曰易州。曰梁格莊。

◉支路　淶水縣車站（直隸易縣）距前門站二百里

自高碑店車站至此。計三十二里。淶水漢曰遒縣。屬涿郡。晉屬范陽。隋開皇時改名固安。唐屬易州。宋太平興國六年併入易縣。遼時復置縣。金元明皆仍舊制。清初屬保定府。雍正十一年升易州。爲直隸州。淶水縣屬焉。縣以淶水得名。淶水一名拒馬河。又作巨馬河。卽易水之枝流。縣城修於明永樂間。規模狹小。周環僅四里。

名勝

雲溪山　在縣北三里許。山形奇秀，白雲常棲其上。又有亭山。在縣北三十里。以山形亭亭特立。故名。

◉易州車站（直隸）距前門站二百三十六里

自淶水縣車站至此。計三十六里。易州在禹貢爲冀州之域。周爲幽幷二州地。戰國屬燕秦上谷郡，漢置固安縣。屬涿郡。晉屬范陽。隋開皇初改名易州。宋屬遂武。金屬中都路。元屬順天府。明初屬保定府。清雍正十一年升爲直隸州。今爲縣城。周環十里。距車站約三里。

古蹟

黃金台　在城東南三十里。卽燕昭王置千金延天下士處。按今京師定興安肅滿城等處。皆有黃金臺。寰宇記以在易州者爲確。土人呼爲賢士臺。一名招賢臺。臺畔有漢義士田疇祠。高漸離故居。荊軻館。樊於期館。

樊山館　在城西南七里。相傳秦將軍樊於期授首處。山巔有塔。俗名血山。

名勝

紫荊嶺　在城西八十里。巖嶂環列。上有路通山西大同。卽太行蒲陰陘也。宋時謂之金陂關。金以來

皆名紫荊關。關東有柏梯連泉大寒八砦。唐胡退魚佛兒諸嶺。關北有拒梯耽遲鞍頭箔兒駱駝諸嶺。關南有接天嶺。關西有簿兒嶺。參差連接。眞天險也。

易水　源出易州西山谷中。易水有三。中易水。北易水。南易水。源並出於易州。而其流自不相亂。

大嵬山　在城北三十里。高插雲霄。相近有洪崖山。山嶺恆有積雪。又北二里有丹霞洞。相傳張果煉丹處。牀竈尙存。

孔山　在城西南。下有鍾乳穴。出佳乳。採者篝火尋路入穴里許。渡一水。於中穴衆奇分。入者多疑迷不知所趨。每疑路必有歷記。反者乃尋孔以自達。又有大孔豁達洞開。故以孔山爲名。

物產　煙葉。棉花。婁山絹。杏仁。核桃。落花生。柿。藥材。麥。

◉支路　梁格莊車站（易縣）距前門站二百五十四里

自易州車站至此。計十八里。爲本枝路之西端。地本大邑。清西陵在此。站旁有清行宮。又有喇嘛廟。曰永福寺。

古蹟

乳水洞　在州西七十里。洞寬約四丈許。有石槽十二。每屆陰歷正月十六日。有水自西至東。鄉人循次而占。某月旱則某槽無水。某月雨則某槽有水。多奇中。

名勝

泰甯山　距站三十里。巍峨聳拔。清乾隆元年八月。葬泰陵。改名永甯山。山麓有永甯寺。塔建於秦。塔上有小銅鏡二百四十八面。今尚存。

西陵　在站西南二十五里。前清陵寢有二。其一爲東陵。在京東遵化州。其一卽西陵也。襟山帶原。景由天設。秋初春半。佳氣尤多。陵共四區。四圍垣牆。尤爲工巧。樹林陰翳。石徑清幽。故中外人士。多來遊焉。

物產　麥。豈。

行旅　旅館每客每天食費約一元。宿費三角。由站僱車往遊泰陵。價約一元。僱騾子每頭約五角。

◉定興縣車站　距前門站一百八十四里

自高碑店幹綫至此。計十六里。定興縣秦爲范陽縣。漢屬涿郡。晉屬范陽。隋開皇初改曰遒縣。屬上谷

郡。唐初併入易縣。金大定六年改置定興縣。屬涿州。元屬易州。明洪武間改屬保定府。前清因之。縣城在站西三里許。建於金大定七年。周瑋六里。純以土築。西門明隆慶五年始易以磚。

古蹟

楊椒山墓　在縣境西南八里許。

萬壽寺　在縣之西江村。爲明代鹿繼善先生講學處。城內有鹿廷尉祠。明崇禎十年建。

建醮觀　在縣百樓村。即公孫瓚避世築城以自固者。由唐及宋。遺址猶存。金時始爲道觀。

名勝

溫泉河　在縣西關外。發源於溫泉故名。嚴寒之際。上下四十里不凍

物產　麥子。猪。粗紙。

◉固城車站（定興縣轄）距前門站二百一十八里

自定興縣車站至此計三十四里。站東距楊村三十里。西距姚村三十里。南距容城三十里。北距卑渠二十里。姚村有陸軍學堂一所。

古蹟

鐵瓦寺　在站西一里許。明萬歷間建，殿宇高聳。堂屋林立。寺瓦皆以鐵。故名。又站南三十里容城境內。有古寺禪院十餘所，如金壇寺善化寺等處。皆極清淨。

物產　麥，麵，酒，桑皮紙。研石。猪。

行旅　旅館有醉仙居永源棧德順館三家。每客每天食宿費約五角。屋舍清潔。飯菜亦適口。貨棧有米也公司分局一處。

◉安肅縣車站　距北京前門站二百四十四里

自固城車站至此。計二十六里。安肅縣在戰國爲燕武遂邑。漢屬涿郡。隋屬上谷郡。唐屬易州。宋爲安肅縣，元屬保定路。明清均屬保定府，縣城舊有二，一在南，一在北，皆建於五代時。迨後南城傾圮。北城於明景泰間重修。即今縣治也。

古蹟

劉伶墓　距站數里許。伯倫賦性曠達。每出必携樽榼。後因訪張華卒葬於此。塚尙存。

名勝

釜山　在縣西四十五里。中有谷甚宏敞。泉甘土肥。物產鮮美。或以爲黃帝合符釜山卽此。其西又有山。背陽面陰。土壤甚黑。漢末張燕據此。號黑山賊。

物產　魚。猪。白菜。蓆。

◉漕河車站（安肅縣轄）距前門站二百七十里

自安肅縣車站至此。二十六里站。與漕河相近。田產豐富。

古蹟

慈航寺　在站正北三里許。廟容甚古。建自前代。僧侶極多。辛亥春。因住持僧吸煙。寺產爲官府收沒。廟前有碑亭一。爲清直隸總督方公所建。

◉保定府車站（直隸）距北京前門站二百九十二里

自漕河車站至此。計二十二里。爲直隸省會。保定在禹貢冀州之域。戰國時屬燕。秦屬上谷。漢屬涿郡。隋爲河間郡。唐爲莫州。宋爲保州。金元爲順天。明爲保定。前清因之。今爲清苑縣。地據居庸紫荊倒馬

三關之中。重山西峙。羣水東匯，形勢頗勝。車站在城西。自本站南行二里許。即爲南關岔道發端處。

古蹟

廉頗廟　在府城西北十里。相傳廟後即廉將軍墓。

永甯寺　在城南。建於元世祖中統二年。內有藏經閣，畫棟飛甍。異常壯麗。

靈雨寺　在府城西，清乾隆十一年巡幸五臺經此。

百花嶼　在府城南雙溪上。高數仞廣數十丈。百花繁富。舟楫迴環。

雙井　在西門內。上有不改亭。結構奇偉。明崇禎甲申邑紳張羅彥闔門殉節於此。

天水橋　在城南門外。建於明孝宗弘治四年。橋下有閘。以司疏洩。

名勝

蓮花池　在城內之南府署前公園內。本前清高宗南巡駐蹕之所。建有行宮。庚子後既在園後另建新行宮。遂改爲御花園。壬寅歲又改爲公園。凡遊客入覽者。收入場券資銅元三枚。尋常爲男客遊覽之期。惟星期六則專售女客入場券。池鑿於元代。即守帥張柔引鷄距泉入城時也。河水自園後

入。蓄以爲池。夏日蓮花盛開。有一碧接天千紅映日之概。池心有亭。池之四圍。名勝甚繁。其尤著者則有君子長生館內。有前清成親王題聯。其右有小方壺濯錦亭。藏經閣諸處。碑刻題詠甚多。又有圖書館。藏書頗富。自藏經閣前行地勢微高。土阜隆起。上有六幢亭。舊額乃合肥李文忠題。庚子歲毀於兵燹。今所懸額則後人追摹者也。池旁蓮池書院。舊爲通省高才生肄業之所。今爲高等師範學校。

松山　在城西北七十里。其山多松。又西北二十里有百花嶼。高數仞。廣數十丈。中多花卉。宋時嘗置戍於此。

一畝泉　在城西三十里。一名尙泉。其流與鷄距泉合。亦曰西塘泊。

鷄距泉　亦在城西三十里。泉水噴流。狀如鷄距。與一畝泉合流。由城外濠出爲減水口。元張柔作新渠。鑿西城以入水。水流城中。爲一城之勝。

千里長堤　由清苑縣。訖河間府獻縣之臧家橋。周迴於順天保定河間三州之境。長千餘里。緣河繞淀。爲數十州縣生民之保障。

物產　棉花。生油。羊皮。羊毛。布。藥材。

行旅　旅館有晉義。春元福蘇。天興。泰安。謙義。長發等家。每日食宿費大洋五角。

◉附保定南關岔道　距北京前門站三百零二里

自保定府車站至此計十里。岔道發端於保定站南二里許。爲轉運之要站。

◉于家莊車站（滿城縣轄）距北京前門站三百十六里

自保定府車站幹綫　此計二十四里。四圍皆沃田。路綫由田畝間橫貫而過。

古蹟

郭村　在站西。相傳爲燕郭隗故里。今碑誌尚存。

元劉因故居　在站南旁。有一泉大畝餘。泉側有山。煙嵐石窟。風景殊佳。劉因集有抱陽南軒詩。

名勝

抱陽山　在站北三十里。峯巒環抱。南向中谷溫和。隆冬冰雪不積。故曰抱陽。花大蒼翁。亦曰花陽山。麓有北周磨崖殘字山上有聖敎寺。定惠寺。皆創自隋代。聖敎寺內有唐張燕公讀書堂遺址。又有

石洞數十處及石林石井石門。有龍潭水不竭。有寶珠岩。岩下爲明珠窩。滴水成池。

◉方順橋車站（滿城縣轄）距北京前門站三百三十六里

自于家莊車站至此。計二十里。距縣城南五十里路。幾自保定府沿府河前行。至此過河。河上有橋。橋以方順河得名。方順河上源。卽完縣之祁水也。

古蹟

方順橋。建於隋文帝開皇間。長約一百五十步。兩旁石欄雕鏤精工。

丹朱故居　距方順橋數里。在完縣堯城之北。地爲堯子丹朱故居。

◉望都縣車站　距北京前門站三百五十八里

自方順橋車站至此。計十二里。望都古名慶都。通鑑云。堯母慶都氏。則縣之得名由來久矣。在陶唐以前。或爲地名。自分疆後。在唐則隸冀州域。虞隸幽州。夏仍隸冀州。周商因之。戰國時爲趙慶都邑。漢置望都縣。屬中山國。唐屬定州。宋屬中山府。金改　慶都。元屬正定路。前清仍復舊名。屬保定府。縣城周環四里。共三門。創於唐武德時。初用土築。明代重修。前清康熙時易以磚。

古蹟

堯母陵　在城東青陽門內縣署東，前有橫坊。額曰堯母陵。進二十步有井。以亭覆之。額曰聖泉，俗又名鷄鳴井。相傳擲銅錢一枚於井。聞聲若鷄鳴。井東大石碑一文，爲湯文正公撰。亭北五步卽陵。周圍二十丈有六尺。臺砌以磚。高三丈。陵前柏樹森鬱，東南三十步爲堯母祠。殿龕祀母像。殿東西各有大碑。一明靳水朱昌期所篆堯母陵三大字。一明邑令原謙碑讚，

帝堯廟　在北關外一里。建於元世祖至元三年。廟前有古柏二本。不紀年。東一株三幹。西一株五幹殿前旁聯曰。三皇一本。五帝同根其後爲大哉殿。頭門外有坊額曰則天帝範。

丹朱墓　在城東百步闊二畝高及一丈。墓前有臥石十三。側刻中天世子四字。

藥王廟　在城東北約五里。廟在高台之上。旁有天仙廟。亦在台上。

名勝

望都山　在城西南十五里。一名孤山。四面平坦。不與他山相接。一名都山。堯母慶都所居，堯山在其北。登堯山望都山。故以望都爲名。

物產　芝蔴。豬隻。花椒。

行旅　有振興。興盛增盛。三家。每天食宿費約半元。

◉清風店車站（直隸定縣）距北京前門站三百八十六里

自望都縣車站至此計二十八里。易州亦有清風店。明正統十四年。石亨追伯顏帖木兒至清風店。敗之。即其地。非此地之清風店也。是處果樹最多。前行數里近唐河。一帶皆爲荒沙。

物產　棉花。粗布。芝蔴。豬隻。

行旅　有小飯館數家。每客每天食宿費約錢二百文。由站僱車至唐縣。約錢一千文。

◉定州車站（直隸）距北京前門站四百十二里

自清風店車站至此計二十六里。定州在禹貢爲冀州之域。秋屬虞國地。戰國爲中山國地。漢置盧奴縣。元魏天興時改曰定州。隋爲高陽郡。唐爲博陵郡。宋爲中山府。元屬正定路。明初復名定州。屬正定府。清雍正二年升爲直隸州。今爲縣。城極大。周環二十六里。共四門。城舊以土築成。明洪武時始以磚重修。車站在城西三里許。

古蹟

漢中山靖王墓　在城西南二里許。高二丈餘，歲久爲居民蔬圃。清道光庚戌州牧寶琳重修。圍垣勒石於門之東壁。詳記其事

韓魏公祠　在城北。祠旁有蘇文忠祠。

開元寺　在城南。有塔高十三級。此塔經始於宋眞宗咸平四年。落成於仁宗至和二年，歷五十五年。誠傑搆也。

雪浪齋　在城內學宮。建於蘇文忠公。公初得石於恆山，狀如雪浪。鑿爲芙蓉盆置學中。因以名齋，

泰春園　在州東北。宋州守李昭亮建。後韓琦擴其地，歲時與民同。故名琦自爲記。

陋室　在州南三里莊，唐劉禹錫所築。有銘。

名勝

蓮花寨山　在城西北。峯巒九出，狀如蓮花。周圍峻絕。四面有一線路。土人謂之四門。唯西門可攀崖而上。其下有河。

行旅　旅館有永盛吉生雙盛每客每天食宿約錢二三百文。

◉寨西店車站（定縣轄）距北京前門站四百三十四里

自定州車站至此計二十二里寨西店原名明月店取古詩明月清風過定州之意境內多沙遠望平原纍纍墳起者皆沙岡也。

物產　豬隻。梨。棗。落花生。香油。

◉新樂縣車站距北京前門站四百五十四里

自寨西店車站至此計廿里新樂縣在春秋爲鮮虞國地漢置新市縣隋開皇十六年始析置新樂縣唐屬定州宋屬中山明屬定州前清屬正定府縣城在站西約二里。

古蹟

閔泉　在城西五十里泉傍有閔子祠閔泉南流入沱滹河東注於沙河。

義臺　在縣西南三十里即古野臺也史記趙武靈王十七年出九門爲野臺以望齊中山之境舊志有伏羲城在縣西南十五里中有義臺東西十五丈南北二十丈上有羲皇古廟。

名勝

壺山　在縣北廿里。一名見龍山。高數十仞。縣亘數里。下有小溪瀠帶。流入沙河。

物產　花生油。小米。芝蔴。

◉東長壽車站（新樂縣轄）距北京前門站四百七十八里

自新樂縣車站至此計二十四里。距站一里許有東長壽村。

物產　麥子。豬隻。白油。

◉新安車站（正定縣轄）距北京前門站五百二十六里

自東長壽車站至此計二十八里。距站約二里。爲新安莊。商場市集在焉。

◉正定府車站（直隸）距北京前門站五百二十六里

自新安車站至此計廿里。站在府之西北附郭。首邑曰正定縣。正定府在禹貢冀州之域。春秋屬晉。戰國屬趙。秦爲鉅鹿郡地。漢爲常山郡。隋爲恆山郡。唐爲恆州。五代後唐時爲正定府。宋曰成德軍。元曰正定路。明清兩代曰正定府。今爲縣。城周環約廿四里。共四門。

古蹟

開元寺　在城東北隅。又名舍利寺建於唐玄宗開元時。寺內藏佛骨甚多。中一方塔九級玲瓏。高可數尋。亦傑搆也。

天寧寺　在城內西南隅。寺內有浮屠高數丈。共九級登臨遠眺。正定全境。悉在目前。

三忠祠　在城東北。祀唐常山太守顏杲卿。平原太守顏眞卿。宋南康錄事歐陽修。

隆興寺　在城東。亦名大佛寺。隋開皇間建。本名龍藏寺。寺內有隋張公禮龍藏寺碑中有大悲閣。後毀。宋開寶中於寺北重建閣。中有太祖像。前有趙孟頫書聖主本命長生碑銘。後有天寧閣九間。五層高一百三十尺。又有銅佛像高七十三尺。清康熙時曾加修葺。

名勝

滹沱河　在府城南一里。圖經云。府背倚恆山。面臨滹水是也。河發源於山西繁峙縣東北之大戲山上流。自靈壽縣流入界。又東入藁城縣界。自發源至於海計千三百餘里。漢書更始二年光武自下曲陽馳至滹沱河。所謂倉卒滹沱麥飯。即此河也。

大鳴泉　在城西。即西韓河上源也。有泉數十穴，大者如車輪，少東有小鳴泉，又有雕橋泉。

物產　麥，棉花，青豆，紬布。

行旅　有會豐。聚興。永升。永源。公義等。每客每天。食宿費約五六角。車馬由站至城內。約錢二三百文。

◉石家莊車站（獲鹿縣轄）距北京前門站五百五十四里

自正定府車站至此。計二十八里。距縣城三十五里。按石家莊在獲鹿縣城之西南。戰國時趙石邑也，史記趙武靈王二十年攻中山取石邑。又秦末趙王武臣使李良略太原至石邑。秦兵塞井陘。未能前即此，漢因置石邑縣。括地志石邑縣在鹿泉縣西南四十五里，北齊移置井陘縣於此。隋復爲石邑縣。地當井陘之口，向爲要衝。俗名曰枕頭。正太鐵路，即發端於此。

名勝

西屏山　在縣西北三十里，距站約十里。高數百仞。峯巒連亘。宛若列屏，爲一郡之勝。東有黑風洞。可容千人。

海螺山　在縣西南四十里，綿延聳秀。下有白鹿泉。山之陽巖洞深邃。相接如門屋，曰連珠洞。

物產　棉花。五穀。

行旅　旅館有永長泰來。連陞。仁義。迎賓。泰安。每客每天食宿費約四角。

◉寶嫗車站（元氏縣轄）距北京前門站五百九十里

自石家莊車站至此。計三十六里。距縣城三十里。站之四圍。皆有村落。附近二里許。有寶嫗鎮。

物產　棉花。鮮果。

◉元氏縣車站　距北京前門站六百一十八里

自寶嫗車站至此。計程二十八里。縣城在站西五里。元氏縣在戰國時爲趙元氏邑。漢始置郡屬常山郡。晉屬趙國。元魏屬趙郡。唐屬唐州。五代後唐屬眞定府。宋金相沿未改。元初屬趙州。自明至今俱屬正　府縣城周環約五里。共三門。城舊以土築。成明景泰間重修。萬歷三十年。始以磚改建。

古蹟

白石神祠　在縣治白石山麓。後漢光和四年守令以其神善行雨。有禱輒應。請於立朝。祠祀之。

始生堂　在縣北三十五里。相傳漢陰后生明帝處。俗呼爲萬年村

韓臺　在縣南三里泜水之陽。有土阜連亘不絕，相傳韓信攻趙時。屯兵於此，

孟嘗岡　在縣西十八里。兩岡橫亘。中通一綫。曰鷄鳴道口。相傳孟嘗君渡關處。

名勝

白石山　在縣西北五十里。山多白石故名。按縣西三十五里有山曰無極山。西三十里曰靈山。西北四十里曰長山。其相接者曰黃山。與封龍山隔溪相對。又西北遂爲白石山。諸山岡脈相接，所謂縣境六名山也。後漢光和中俱錫以封號。

封龍山　在縣西北五十里。一名飛龍山。史記趙武靈王攻中山取石邑封龍，晉書懷帝紀永嘉二十二年石勒寇常山。安北將軍王浚使鮮卑騎救之。大破石勒於飛龍山。卽此。山勢如伏龍欲飛狀。峯巒泉石迴環錯列。稱爲奇勝。其最著者爲龍首熊耳華蓋諸峯。

石溜山　在縣西北二十五里。巖石環列。旁有長溪。迴繞下注。又西北五里有粟山。形如堆粟。又五里有湖山。山上有石洞。甚深邃。

蒼巖山廟　在縣西七十五里。廟內神像。純就山峯雕鏤而成。工巧絕倫。每年舊歷三月十五日至四

月十五日。爲廟會。遊人極盛。

物產　棉花。五穀。

◉高邑縣車站　距北京前門站六百五十四里

自元氏縣車站至此計三十六里。縣城在路綫東約二里許。高邑縣本戰國趙房子邑漢爲房子縣地。元魏屬趙郡唐屬趙州。宋屬慶源府。金屬沃州。元明屬趙州。清初改屬保定府。嗣於雍正二年改屬趙州。

古蹟

二君祠　在縣城西。祀平原信陵二君。以毛薛二公配祀。明萬歷間建。清康熙乾隆時重修。

千秋臺　在站南三里許。土墩上一碑。正中書千秋臺三字。旁之小字甚模糊。史稱光武卽位鄗南卽此處也。

名勝

長岡　在縣西二十五里。一名赤石岡。岡巒聳秀。環抱村疃間。周迴十餘里。中有兎坡甚寬廣。寰宇記。

房子縣城出白土。細滑膏潤。可以塗飾。用之濯錦。可致鮮潔。

物產　棉花。麥。梨。棗。

行旅　有福祿棧。裕新棧。每客每天。食宿費約錢五六百文。

◉鴨鴿營車站（趙州臨城縣轄）距北京前門站六百七十里

自高邑車站至此。計十六里。站距城三十五里。臨城枝路自此發端。枝路長三十二里。通臨城煤礦。

物產　棉花。麥。瓦器。

◎附臨城枝路

◉支路臨城縣車站（趙州）距北京前門站七百零二里

自鴨鴿營車站至此。計三十二里。臨城在春秋屬晉臨邑。漢就其地置房子縣。唐始爲臨城。屬趙州。宋屬慶元府。金屬沃州。元明屬趙州。清初屬正定府。嗣於雍正二年改屬趙州。附近有煤礦。曰臨城煤礦。枝路卽爲運煤而設。

古蹟

爽亭　在縣東北普利寺。宋徽宗下晉陽時。駐蹕於此。命蔡京書爽亭二字。立有石碣。

名勝

天臺山　在縣西北三十里。高聳而上平。又西四十里曰杏山。山多杏。又西二十里即太行矣。

泜河　在縣南二里。出白土。細滑如膏。以之濯錦。色若雪霜。俗名三斷綠楊河。

行旅　有順興館。每客每天食宿費約四角。

◉鎮內車站（臨城縣轄）距北京前門站六百八十六里

自鴨鴿營車站至此。計十六里。站距城二十里。

古蹟

千秋亭　在站東二十五里。亭前立一石人。頭落在旁。鄉人多云。劉秀刀砍石人問柏鄉。即此是也。亭北五里有村。名王莽城。相傳昔王莽建都處。

物產　高粱。小米。麥。芝蔴。

◉內邱縣車站　距北京前門站七百二十八里

自鎮內車站至此。計四十二里。內邱縣在漢爲中邱縣，屬常山郡。晉時併入柏人縣。元魏時復置屬南鉅鹿郡。隋開皇時辭諱，改名內邱。屬襄國郡，唐屬趙州。元屬順德路。自明至今。俱屬順德府。

古蹟

漢馮唐墓　在縣西馮唐村。大覺寺左。有古塔。

郭巨廟　在縣東南十里。又有郭巨塔在金隄店西。相傳漢孝子郭巨獲金處。

名勝

鵲山　在縣西六十三里。即古逢山也。元和郡縣志。昔扁鵲將虢太子遊此山採藥故名。寰宇記內邱縣有蓬鵲山。亦名龍勝山。即地理志蓬山也。縣志鵲山上有白石形如鵲，其頂爲龍騰山。有太子巖。

孤山　在縣西北十七里。其山孤峙，唐天寶六年勅改內邱山。舊志又名思親山。以虢太子思親而名。山嶺有竅。大如盤。每朝暾出雲氣爲城市樓閣。與唐山相連。四十餘里。如長虹。然日出乃解。

物產　粗布。棗仁。棉花。石磨。鐵器。

◉順德府車站（直隸）距北京前門站七百八十里

自內邱縣車站至此。計五十二里。站在府城西二里許。按順德府在禹貢爲冀州之域。殷時爲邢都。周初爲邢國。春秋屬晉。戰國屬趙。漢爲鉅鹿常山二郡地。晉爲廣平郡。隋開皇十六年郡廢置邢州。唐爲鉅鹿郡。後唐爲安國軍。宋爲信德府。金復爲邢州。元爲順德府。目明清仍舊。民國爲邢臺縣。

古蹟

豫讓祠　在府城文廟後。明萬曆時於縣西增立襄子祠。

三文貞公祠　在城東。祀唐名臣魏徵宋璟及明神宗朝名臣劉秉忠。

開元寺　在府治東北。唐開元中建。元世祖兩幸此。建大聖塔。

趙孤莊　在城西北二十五里。相傳程嬰匿孤處。

名勝

百花山　在城西南四十二里。巨石巉巖。山色青白。有類百花。

鼓樓　在南門內十字街迤南。高約五六丈。下爲通衢。

物產

羊皮。羊毛。粗蔴。蘆蓆。棗。栗。梨。核桃。竹貨。黃礬。木炭。芝蔴油。橡。

椀子，

行旅　有公益。天匯。天豐。大同四家。每客每天。食宿約錢四百文。由站僱車至城內。約錢三百文。

◉沙河縣車站　距北京前門站八百零六里

自順德府車站至此。計二十六里車　在縣城東約一里沙河縣在漢爲襄國縣地。隋開皇十六年析龍崗地置沙河縣。屬邢州。唐武德初置溫州。四年州廢。仍屬邢州。宋屬信德府。金屬邢州。元屬順德路。自明清屬順德府。縣城周環五里。

宋文貞公祠　在縣北八里留客村。祀唐丞相宋璟。墓亦在焉。有顏眞卿書墓碑記尚存。

梅花亭　在縣北八里。宋璟祠東。環植有梅花。賦後人因卽其故里建亭。遂以梅花名之。清乾隆十五年重加開拓。回廊曲檻。碧水平橋。蔚然勝覽。

蘇秦亭　在縣西南三十里。按漢書郡國志襄國有蘇人亭。按蘇秦西說秦人。請貸黃金百鎰。以貂之裘。卽此地也。俗呼爲十里亭。

名勝

廣陽山　在縣西七十里，盤鬱高聳。諸峯拱列。上有泉曰漆泉。泉右有漆泉寺。

◉臨洺關車站（廣平府永年縣轄）距北京前門站八百四十六里

自沙河縣車站至此計四十里。舊爲縣治。至宋時縣除改爲鎮。其舊時之土城尙存。在車站東。

古蹟

冉子墓　在縣西五十里。相傳冉伯牛葬此有祠。

名勝

聰明山　在縣西六十里。邯鄲縣紫山之別峯也。或以爲卽古邯山。周廻皆石。形勢高峻。上有聰明神廟。

◉邯鄲縣車站　距北京前門站八百八十四里

自臨洺關車站至此計三十八里。縣城在站西約二里。邯鄲縣在春秋初地屬衞。後屬晉。三家分晉。地歸趙。敬侯卽以爲國都焉。趙城故址猶存。在今縣城西南十二里。名曰趙王城。史記信陵君竊符救趙，

解邯鄲圍。卽其地也。秦始皇滅六國。卽其地置邯鄲郡。漢高帝四年。改置趙國。以邯鄲屬焉。三國時地歸魏屬廣平郡。東魏天平初併入臨彰縣。隋開皇時屬武安郡。唐武德時屬磁州。明洪武初改屬廣平府。清仍舊。

古蹟

叢臺　在城內。高出城垣。世傳趙武靈王所築。顏師古曰。以其連聚非一故名。漢光武拔邯鄲置酒高會。與馬武登叢臺卽此。

呂仙祠　在站西十二里。俗稱爲呂梁夢。又曰盧生祠。亭館陂塘天然佳勝。每值五六月間。芙蕖萬朶。清風徐來。香聞數里。

邯鄲宮　在縣西北里許。輿地要覽以爲趙王如意所建。光武破王郎。居邯鄲宮晝臥溫明殿卽此。

洪波臺　在縣東南。韓詩外傳周舍死後。簡子與諸大夫飲於洪波臺。酒酣泣曰。吾聞千羊之皮。不如一狐之腋。衆人之唯唯。不如周舍之諤諤。卽此。

樂毅宅　在縣東二十里樂家堡。

迴車巷　在縣城內。相傳藺相如引車避廉頗於此。巷口書藺相如回車巷六字。乃明萬歷十二年邑人所鐫石額也。又縣西二十里藺家河。有藺相如宅。

趙武靈墓　在縣西北二里。卽照眉池西之高嶺也。寰宇記謂滄州城東隅先有古墓高二丈。唐貞觀十三年增築外城掘得銘記。是六國時趙武靈王墓。遂致祠祭。

趙三王墓　在縣西北二十里。亦名三王陵。惠文孝成悼襄也。俗呼爲陵臺。今其地卽名三陵村。

周程嬰公孫杵臼墓　在縣西十五里。二人同謀藏趙孤武。先後繼以死。其墓亦相屬。

三忠祠　舊在縣叢臺西南。明萬歷十九年建。祀晉程嬰公孫杵臼韓厥。今移建城西東明觀右。

三賢祠　舊在縣西門外。祀趙藺相如廉頗李牧。

學步橋　在縣北關跨泌河上。蓋取壽陵子餘學步邯鄲以名之。

名勝

葛山　在縣西北三十里紫山之東。上有雙泉。林木森鬱。葛藟尤盛。

紫山　在縣西北三十里。春夏有氣蒼鬱。山下有石。石上蒼潤一寸九節。巖間有紫石英。

劍池　在縣東南二十里。相傳樂毅曾磨劍於此。又有照眉池，在縣西北三里。相傳趙王宮人照眉處。池西有高嶺。或以爲卽古之靈山趙武靈王所登云。

物產　麥。

行旅　有鴻順。悅來。義聚。西泰安。高陞共五家。每客每天。食宿費約三百文。

◉馬頭鎭車站（直隸磁縣轄）距北京前門站九百一十六里

自邯鄲縣車站至此計三十二里。站距城三十里。本鎭地當要衝。人煙繁密。每逢雙日有集會。

物產　煙煤。磁瓦器。

行旅　有運貨行棧數家。貨商往宿。每客每天。食宿費四五角。

◉磁州車站（直隸）距北京前門站九百四十六里

自馬頭鎭車站至此計三十里。站距城一里許。磁州在漢爲魏郡武安縣地。後周分置滏陽縣。隋開皇十年卽其地置磁州。唐天祐三年改爲惠州。宋爲磁州滏陽郡。元時屬眞定路。明初省滏陽縣入州。屬河南彰德。清雍正時改屬直隸。民國爲磁縣。過此至豐樂鎭。卽入河南境矣。

古蹟

疑塚　縣南土阜纍纍。相傳魏武帝設疑塚七十二卽在此處。

見山樓　在城內元張文煥建。遙望太行諸峯。翠萬狀。

名勝

神麑山　在州西四十里。山海經神麑之山。其上有文石。滏水出焉。東流注于歐水。州志昔有神鹿游于其上。逐之不見。世遂以爲神麑山下有黑龍泉。

◉豐樂鎭車站（河南安陽縣轄）距前門站九百八十六里

自磁州車站至此。計四十里。站距縣城三十里。距豐樂鎭十二里。本站並有輕便鐵路。通六河溝。乃該處煤礦局自築。專爲運煤之用。

古蹟

涼馬臺　在縣北十二里。寰宇記縣有涼馬臺。石虎所造。

堯廟　在縣東四十里。金承安二年建。曹學銓名勝志。堯廟有古碑刻。金趙秉文作祠記。

孫登石室　在縣西四十八里。仙人澗南。深廣可一丈。

殷墟　在縣北。汲塚紀年。盤庚自奄遷於北塚曰殷墟。史記項羽本紀章邯使人見項羽。欲約項羽。乃與期洹水南殷墟上。注應劭曰殷墟故殷都也。

墨井　在縣西。井中有石如墨。左思魏都賦。墨井鹽池元滋素液。

名勝

韓陵山　在縣東北十七里。魏劉公幹詩。朝發白馬。暮宿韓陵。後魏泰常八年。帝畋於鄴南韓陵山。普泰二年高歡敗爾朱兆於韓陵。於此立定國寺。旌功。溫子昇爲碑文。陳徐陵使北過韓陵。讀而愛其才麗。手自錄之。旣南歸。論北朝人物。曰唯有韓陵片石耳。

愁思岡　在縣南十五里。唐書肅宗紀乾元二年。郭子儀安慶緒戰於愁思岡敗之。寰宇記隋文帝改曰崇義岡。俗亦曰望喜岡。岡上有防城。又名防城岡。

物產　煤　粮食　棉花。

◉彰德府車站（河南）距北京前門站一千零一十六里

自豐樂鎮車站至此。計五十里。彰德府在禹貢爲豫州之域。春秋爲晉義陽地。秦爲邯鄲郡之南境。三川郡之北境。漢當魏郡。三國時曹操受封於此。稱爲鄴都。晉復爲魏郡。後趙石虎前燕慕容儁並據之以爲都。及南宋武帝滅燕。則地盡歸其有。但仍置爲魏郡。五代梁置昭德軍。晉置彰德軍。金爲彰德府。元改彰德路。明洪武元年遂改路爲府。清因之。民國爲安陽縣。站距城約二里許。土地腴美。人民殷富。風俗漸趨繁華。爲往來南北之要衝。

古蹟

韓忠獻公故宅　在城東南隅。宅有清風樓。御書亭。休逸臺。康樂園。忘機堂。其最著者爲晝錦堂。歐陽修爲記。醉白堂。蘇軾爲記。前有狎鷗觀魚二亭。又有抱螺臺。形如水螺。盤曲而上。

韓忠獻公祠　在城東南晝錦坊。清光緒五年借設中學堂。講堂中晝錦堂匾尚存上。欵係宋清獻魏王韓公建。并題。下欵係明陳九仞重修云。

魏徵故宅　在城內。寰宇記安陽縣魏徵宅。徵鉅鹿人。有宅存。後爲唐睿宗潛龍之第。

曹洪故宅　在城內。寰宇記安陽縣曹洪故宅。隋圖經云。曹洪宅南有景禮寺。西有石寶橋

飛仙臺　在城外東。高十丈。宋杜純築。公暇與官僚登眺。望之若飛仙。時人因以名之。又有紅芳亭。亦純建。又有思古臺。宋太守馮元建。

三泉　在天禧鎮東北十五里。冬夏常溫。村民千百人聚汲之不損。停蓄不溢。俗呼爲聖水。

大寺　在城外。內藏水陸神像大軸甚多。筆氣清古。頗似元明苑本。頗自大內者。

名勝

龍山　在縣西。魏都賦。虎洞龍山。相爲倚伏。舊志一名善應山。

物產　棉花。小麥。

行旅　名利。泰安。晉陽棧。迎賓館。新賓館。人和昌。第一賓館。每客每天食宿費。上等四百文。次等二百文。

◉湯陰縣車站

距北京前門站一千零五十八里

自彰德府車站至此計四十二里。湯陰縣在商爲羑里。戰國爲魏蕩陰地。秦屬三川郡地。漢置蕩陰縣。屬河內郡。晉改屬魏郡。後魏天平初併入鄴縣。隋開皇六年復置縣。屬汲郡。唐貞觀元年始改湯陰。屬

相州。鄴郡。五代屬相州。宋金均屬彰德府。前清因之。縣城周環四里。建於明洪武三十年。崇禎時始覆以磚。距站二里許。

古蹟

文王廟　在縣北門外八里許。廟後方城。即羑里。廟內有演易台。

岳忠武王廟　在縣南門內。廟前跪五鐵像。秦檜長舌妻王氏。張俊。万俟卨。王鵬。皆是也。正殿供岳王像。後殿供宋鄂王忠武岳公。楚國夫人李太君神位。院中有岳王自書出師表。鐫石於階之兩旁。西院爲英烈孝娥像。孝娥岳王之女。同時殉節者。

曹操蓄糧塚三座　在站東南里許。相傳曹操當時屯兵於此。詭作糧臺以示敵人之意。大如山阜。頂甚平坦。登臨瞻眺。沃衍凝眸。

周扁鵲墳　在縣東伏道坡。鵲春秋時良醫。後爲李醯所刺。墓在廟後。

浣衣里　在縣西南。寰宇記湯陰縣浣衣里。晉侍中嵇紹葬此。鄴中記惠帝師敗湯陰。千官皆走。獨紹端冕帝側。以身捍主。遂至見害。血濺御衣。及事甯。左右欲浣之。帝曰此嵇侍中血。勿去也。詔葬縣南

因名此里爲浣衣里。

羑里城　在縣北九里。亦名羑里。史記紂囚西伯羑里。漢書地理志湯陰有羑里城西伯所拘。夏曰夏臺。殷曰羑里。周曰囹圄。皆圜土也。

物產　麥。荳。

◉濬縣車站　距北京前門站一千零九十六里

自湯陰縣車站至此。計三十八里。濬縣在春秋爲衛牽邑。秦屬東郡。漢置黎陽縣。屬魏郡。武德間就其地置黎州。貞觀時降爲縣。屬衛州。宋改置通利軍。政和五年升爲濬州。明洪武初降爲濬縣。屬大名府。前清雍正三年改屬衛輝府。車站距縣城六十里。

古蹟

上宮臺　在縣西。詩要我乎上宮。通典衛縣有上宮臺。寰宇記在宛城東二里。南臨淇水。有沙邱臺。俗名姐己臺。

唐李密墓　在縣南。唐書李密傳。密葬黎陽縣西南五里。魏徵爲誌。

名勝

大伾山　在縣東二里。山再成曰伾。禹貢導河至於大伾。今亦名黎陽東山。又名青壇山。漢光武平王郎還至黎陽。築壇祭告天地百神。劉公幹賦所謂青壇承祀。高碑頌靈者也。其北麓爲黎陽倉。自隋至唐宋。皆置倉於此。卽倉城故址。

紫金山　在縣東五里。大伾山之東。翠石巉巖。山無餘土。相傳玉女修煉其上。丹成飛去。有白金泉。拖裙石。玉女巖。玉女觀。

物產　麥。荳。

◉淇縣車站　距北京前門站一千一百三十二里

自濬縣車站至此。計三十六里。淇縣在殷爲沬邑。周爲衛國。春秋屬晉。爲朝歌邑。漢置朝歌縣。隋大業初改爲衛縣。唐屬衛州。宋屬安慮軍。元至正三年改置淇州。屬衛輝路。明洪武初降爲縣。屬衛輝府。至今仍舊。車站距縣城三里許。

古蹟

摘星樓　在縣城南門旁高逾城垣。前有古槐二株。相傳卽殷紂登樓觀朝涉處也。年久失修。遺構雖存。棟宇就蝕。然登憑臨眺。西望太行。東瞻淇水。連城翠嶂。眼界爲寬。

殷三仁祠　在縣南門裏迤西。唐柳宗元有碑。祠前有石麒麟一。石工堅細。神采若生。

鹿臺　在縣東北。書武成散鹿臺之財。水經注朝歌城內有殷鹿臺。卽紂自投於火處也。

軒轅墓　在城北七里許。只遺石坊一座。係整石鑿成。高七八尺。寬六尺。古樸無華。

泰極仙翁脫骨碑　在北門外附近。塚質依然。碑作隸書。額署再不來了。左右兩字曰扯淡。背書爲善最樂。兩旁小字有費解。亦模糊。偏東北卽玄壇廟。廟宇荒涼。石柱亭立。廟後八角亭。旁有兩古松。虬盤高聳。蓋數百年物也。

淇園　在縣西北三十五里。卽詩所詠淇澳也。

名勝

青嶂山　在縣西南三十里。唐天寶末甄濟隱此。亦曰蒼峪山。上有水簾洞。

陽河　在站西三里許。一名源水。亦名太和泉。古肥泉也。詩曰我思肥泉。卽此。

方山　在尖山南。其頂方。故名。山後曰雲夢山。上有天爺廟。每年舊歷三月望日。遊人魚貫至會內有孫臏洞。相傳孫臏修道處。洞口瀑布。遠看如練。故亦曰水簾洞。深里許。極處一石屋。側身而入。僅容一人。有井曰神井。每年閉會後。井輒湧泉以滌垢。又一井在廟前。雖淺狹見底。而汲用不窮。可謂靈奇矣。

物產　麥。穀。又淇河鯉最肥美。常有大徑一二尺者。

行旅　在縣城南北關。每人僅需住宿費十文。飲食自備。

◉衛輝府車站（河南）距北京前門站一千一百七十八里

自淇縣車站至此。計四十六里。城在站東六里。許衛河之上。衛輝在禹貢冀兗二州之域。殷爲朝歌。武王克殷。封康叔於衛。即是處也。戰國屬魏。秦屬三川郡。漢屬河內。晉爲汲郡。唐宋爲衛州。金爲和平軍。元明爲衛輝府。前清因之。民國爲汲縣。

古蹟

比干墓　距站西二十里。松柏植其中。朱垣環其外。墓前有碣。題殷比干墓四字。相傳乃孔子手書。

孔子擊磬處　距站八九里城外。舊有碑石圮廢。明周思宸建餘韻亭。後亦廢。清乾隆十年因其舊基復建亭。御題孔子擊磬處五字。

物產　麥子。小米。黑豆。芝蔴。雜糧。

◉潞王墳車站（新鄉縣轄）距北京前門站一千二百零八里

自衛輝府車站至此計三十里。距站里許爲河頭集。因明代潞王墳相去約七八里。故名。

古蹟

潞王墳　距站約七八里。有明代潞王墳。周環約二里許。墳園外有潞藩佳城牌坊。墳後有山曰鳳凰山。山上多出白石。延亘十餘里。倉翠雜以粉白。別饒奇趣。

潞王次妃趙氏墓　在潞王墳側。墳園內居僧甚多。宮殿均爲佛座。棟梁壯麗。額曰梵王宮。周圍玉石欄杆。內供孔子及觀音像。

◉新鄉縣車站　距北京前門站一千二百五十八里

自潞王墳車站至此計二十里。新鄉縣在周爲鄘國地。漢初爲汲縣。晉屬汲郡。三國屬魏。隋開皇初改

置新鄉縣。唐武德初屬義州。宋熙甯六年併入汲縣。元祐二年復置。元屬衛輝路。明清兩代均屬衛輝府。車站距縣城六七里。本站與道清鐵路連接。福公司煤亦由此輸出。

名勝

百泉山　距站約三十里。晉時孫登嘗隱此。阮籍訪之不答。籍退聞山巔有聲若鸞鳳。乃登嘯也。又明末孫夏峯先生聚徒講學亦卽在此。

物產　麥。竹器。藥材。

◉亢村驛車站（獲嘉縣轄）距北京前門站一千二百七十六里

自新鄉縣車站至此。計四十八里。站北十五里爲小冀鎭。站南八里卽亢村鎭。故名。

古蹟

周文王武王廟　在縣東南五里爲文王廟。東南八里爲武王廟。

物產　麥。棉花。白布。

◉詹店車站（武陟縣轄）距北京前門站一千三百一十二里

自亢村驛車站至此。計三十六里。站東一里爲馬營鎭。北五里爲喬廟集。

古蹟

三國魏許蕭墓　在縣東四里中許村。

物產　麥。芝蔴。水梨。

◉黃河北岸車站（武陟縣轄）距北京前門站一千三百二十八里

自詹店車站至此。計程十六里。距站三十里有木欒店。爲最繁盛之鄉。

名勝

黃河鐵橋　橋長計華六里有奇。爲世界有名鐵橋之一。南北快車經此橋時。電燈燦爛。沿橋遠射。幾不辨其爲夜爲晝也。

物產　麥。秋梨。

◉黃河南岸車站（武陟縣轄）距北京前門站一千三百二十六里

黃河鐵橋之發端在北岸。而極處在南岸。兩岸之車站。相距八里。站之附近。除本路購地建房爲華洋

各員住室外。左右皆山。一爲廣武山。一爲麓山。土人穴居其上。以農夫漁戶爲多。富者則築樓閣於洞。然土質少膠。不時傾圮。洞中天氣。夏涼冬暖。秋爽春溫。

古蹟

虞洞　在站左近山洞之中。洞楣有山河一覽中五字。相傳祠爲供奉楚項王之妃虞妃而建。洞旁有軒曰小蓬壺。

物產　麥。秋梨。

㊀滎澤縣車站　距北京前門站一千三百四十八里

自黃河南岸車站至此。計十二里。站距縣城四里。滎澤在春秋時已有此名。戰國韓滎陽邑。漢置滎陽縣。屬河南郡。隋開皇四年置廣武縣。仁壽元年始改爲滎澤縣。唐屬鄭州。宋熙寧五年併入管城縣。元祐元年復置。清乾隆時復省河陰縣入焉。屬開封府。民國仍名滎澤。

古蹟

漢高祖廟　在縣西廣武山上。其下卽古戰場。相傳楚漢戰處。

紀信祠　在站西。有石碑。

名勝

廣武山　在縣西。史記項王與漢。俱臨廣武而軍。卽此。上有二城。水經注。西廣武城漢築。山下有水。北流入濟。謂之柳泉。東廣武城楚築。今名其壇曰項羽堆。夾城之間有絕澗斷山。謂之廣武澗。

◉鄭州車站（河南）距北京前門站一千三百八十八里

自滎澤縣車站至此。計四十里。站距城五里。鄭州在禹貢豫州之域。周初爲管叔封邑。春秋屬鄭。戰國屬韓。秦屬三川郡。漢屬河南郡。晉爲滎陽郡。後周爲滎州。隋初爲郭州。唐大寶時復改爲滎陽郡。宋爲鄭州。屬京西路。金屬南京路。元屬汴梁路。明時屬開封府。前淸雍正二年升爲直隸州。民國爲鄭縣。爲京漢汴洛兩路會合要站。京漢路綫南北行。汴洛路綫東西行。

古蹟

鄭子產祠　在東城。前有坊。顏曰古之遺愛。名勝志。鄭大夫祠。在州城育賢街卽此。

裴度墓　在州南三十里。舊志僕射陂南二十五里爲裴晉公墓。

物產　麥。瓜子。

行旅　有金台旅館。第一賓館。泰安棧。中賓館。每客每天。食宿費約小洋四角。代步有騾車。人力車。

◉謝莊車站（新鄭縣轄）距北京前門站一千四百三十二里

自鄭州車站至此。計四十里。站東北八里爲謝莊集。故名。

古蹟

秋帝寺　在站東南五里邱壟上。祀伯夷叔齊。前後房宇數十。有鐘鼓樓。魁星樓。

物產　紅棗。梨。

◉新鄭縣車站　距北京前門站一千四百八十里

自謝莊車站至此。計四十八里。按新鄭縣在周初爲鄶國地。春秋爲鄭國都。戰國屬韓。秦置潁鄭縣。漢屬河南郡。晉屬滎陽郡。隋屬管州。唐貞觀時屬鄭州。宋屬開封府。金屬鈞州。明清均屬開封府。

古蹟

鄭子產祠　在縣東關。又西南有子產墓。

古鄭城　在縣西北。相傳鄭武公始都此。其城有渠門皇門及鄣門師之梁等門。

東里　在縣故城內。論語何晏集解子產居東里因以名。

軒轅邱　在縣西北故城。史記黃帝居軒轅之邱。通新鄭祝融之墟。黃帝都於有熊亦在此也。

華城　在縣東南。亦名華陽亭。晉書嵇康嘗游洛西。暮宿華陽亭。忽有客詣與康。共談音律。因索琴彈之。而爲廣陵散。遂以授康。

物產　麥。芝蘇。紅棗。生梨。

◉和尚橋車站（長葛縣轄）

距北京前門站一千五百一十八里

自新鄭縣車站至此。計三十八里。站南首跨溱水上。南岸有鎭。明嘉靖四十三年。縣令蔡紹先創建。附近有和尚墓。故卽以名橋。

古蹟

鍾繇臺　在縣治前。繇嘗學書台下。洗硯於池。池水盡黑。今池存水涸。

物產　紅棗。梨。白荳。薏米。百合。

行旅　共有旅館六家。棧房五家。每客每天食宿費洋錢二百四十文。雇車馬由站至鄢陵禹州。約大洋三元。

◉許州車站（開封府）距北京前門站一千五百六十里

自和尚橋車站至此。計四十二里。許州在禹貢爲豫州之域。春秋時爲許男國。秦置許縣。屬潁川郡。漢分置潁陰縣。三國魏黃初二年改爲許昌。唐武德四年又置許州。貞觀十三年更置都督府。乾元元年復爲許州。宋元豐三年陞爲潁昌府。金爲許州。屬南京路。元屬汴梁路。明屬開封府。清雍正二年陞爲直隸州。十二年又陞爲府。乾隆六年仍爲直隸州。今爲許昌縣。

古蹟

關帝廟　在州城西門八里。內有關公挑袍處大石碑一。乃關公去曹歸劉時曹操餞別處。

大節亭　在城內文廟附近。額曰大節凜然。三國關公秉燭達旦侍甘糜二夫人處。

吳道子祠　在縣西北。道子陽翟人。後寓許州。工畫。

名勝

曲水園　在城北。舊志有大竹二十餘畝。溪水灌其中。以達西湖。最爲佳趣。宋文彥博爲守時。買之。賈昌朝來代一日往遊。題詩壁上。滕公問之。即以地歸賈文元。不辭而去。

西河　即護城河。夏日多種蓮茭。紅葉綠水。掩映城郭。按稱西湖蓮舫爲州城十景之一。湖上有亭。宋蘇軾嘗卜宅其南。

高陽里　在城內。漢書荀淑有子八人。時人謂之八龍。初荀氏舊里名西豪。潁陰令范康爲改高陽里。

九曲池　在縣西南。其水九曲環轉。中闢地畝餘。雜蒔花桃。邑人多遊憩於此。

物產　芝蔴。猪隻。花紅。粗布。煙葉。

行旅　旅館有泰安。天保。順利。高陞。安樂。吉祥等。每客每天。上四百文。次二百六十文。

◉臨潁縣車站　距北京前門站一千六百一十二里

自許州車站至此。計五十二里。站距縣城約七八里。按臨潁縣在禹貢爲豫州之域。春秋爲許國。戰國爲韓魏二國邊界。秦時屬潁川郡。漢始置臨潁縣。唐初屬許州。建中二年屬潞州。淸屬許州。

古蹟

尙書臺　在縣東南十四里。漢馬融嘗讀書其上。因名。唐高宗曾於此閱武。更名講武堂。

物產　芝蔴。水菓。

◉郾城縣車站　距北京前門站一千六百六十八里

自臨潁縣車站至此。計五十六里。郾城縣周初爲郾子國。春秋爲楚召陵邑。秦置召陵縣。漢屬汝南郡。隋開皇時置郾城縣。唐屬豫州。宋屬潁昌府。金以後屬許州。站距縣城十里。

古蹟

孔子思歸碑　在縣東關外大路旁。距站八里。高數尺。淸順治十一年生員孟覺等建亭以護之。額曰過化存神。又東鄉二十五里有歸村鎭。近陳州府境。卽孔子在陳思歸處。

岳忠武王廟　在城內。別館周垣。結構雄麗。

陳太邱祠　在縣城西北隅岳廟右。

裴晉公祠　有二。一在縣西北裴城鎭。有郡寶碑記。一在縣東郝家澤。相傳晉公宣慰駐騎之處。

鐵犂河　在縣西南鄉四十里。相傳卽子路問津處。今其地有沮溺二莊。

物產　芝蔴。糧食。水果。

行旅　有迎賓館。華洋賓館等。每客每天。食宿費三百六十文。騾馬車。每里錢二三十文。

◉西平縣車站　距北京前門站一千七百一十二里

自郾城縣車站至此。計四十四里。西平縣在春秋時爲柏國。漢置西平縣。屬汝南郡。唐貞觀時併入郾城。元明清屬汝寧府。今仍爲縣。站距縣城二里許。

古蹟

寶元寺　在東關外。唐建。寺前有七層磚塔。高蹠雲霄。

義亭　在縣南廿里。相傳管鮑分金處。

名勝

蓮花池　在縣城東八里。有蓮花。昔爲遊觀勝地。

◉遂平縣車站　距北京前門站一千七百六十四里

自西平縣車站至此。計五十二里。遂平縣在春秋時爲房國。漢置吳房縣。屬汝南郡。後魏改置遂寧縣。

屬襄城郡。唐寶應初屬蔡州。元和十二年改曰遂平。屬唐州。元明清屬汝寧府。站距縣城八里。

古蹟

范公祠　在縣學西。祀後漢范滂及滂母。

名勝

查牙山　在縣西五十里。亦名嵯峨山。以山勢峻嶒。亦巉嵯峨山。又狀類蓮花。曰蓮花山。又孔穴玲瓏。風噓則吹。一名玲瓏山。山形險阻。中有平地可居。又有仙人洞。深邃迤邐。路通舞陽。凡百餘里。

物產　芝麻。黃豆。

行旅　雇車馬至玲瓏山。約需三千餘文。十小時可到。

◉駐馬店車站（確山縣轄）距北京前門站一千八百里

自遂平縣車站至此計程三十六里。舊爲遂平明港間驛馬駐所。故名。站南一帶至李家寨東篁店等處。山勢崎嶇。道路險阻。實盜賊出沒之區。自鐵路通車。遂變爲往來要衝。

古蹟

古城　在車站東南十八里。後漢關雲長同孫乾保二夫人辭曹歸劉時。張飛兵駐古城。即此。

物產　芝蔴。黃豆。猪。牛皮。羊皮。

行旅　有泰安棧。長發棧。人和昌等。每客食宿費約小洋五角。

◉確山縣車站

距北京前門站一千八百四十里

自駐馬店車站至此。計四十里。確山縣春秋時爲道國。漢爲朗陵縣。屬汝南郡。隋爲朗山縣。屬蔡州。唐時屬豫州。宋大中祥符五年改曰確山。元屬汝寧府。明洪武初併入汝陽。十四年復置。清屬汝寧府。站距縣城三里許。

古蹟

顏公祠　距站西二十里北泉寺畔。祀唐顏眞卿。

名勝

金頂山　在縣西四十五里。山頂雲霧多緋紫色。望若金光。縣志金頂曉霞。八景之一。

確山　在縣南十里。一名浮邱山。縣以此得名。又秀山在縣西北十里。浮烟積翠。視諸山特秀。

物產　黃豆。

行旅　有福來貞長齊店魁盛店李泰興每客每天食宿費二百文。

◉新安店車站（確山縣轄）距北京前門站一千八百八十里

自確山縣車站至此計四十里。在縣城南五十里。縣境西南頗饒於山。萬峯攢天。迴環綿亘。可數百里。棠溪冥阨諸險。皆與境內各山脈絡相連。

古蹟

桂家橋　在站迤南約二里。又名寶石橋。不知建於何時。橋底倒插銅劍。至今尚存。水極清淺。冬亦不竭。

物產　黃豆。麥。高粱。

◉明港車站（信陽縣轄）距北京前門站一千九百十四里

自新安店車站至此計三十四里。舊爲驛馬停駐之所。

物產　黃豆。雞蛋。

◉長台關車站（信陽縣轄）距北京前門站一千九百四十八里

自明港車站至此計三十四里。距站里許爲長台鎭。

名勝

長台古渡　在站南里許。有小河。舊爲渡口。州志長台古渡。八景之一。

物產　黃豆。落花生。芝蔴。竹竿。

◉信陽州車站　距北京前門站一千九百九十二里

自長台關車站至此計四十四里。信陽州在禹貢爲荆州之域。春秋時申國地。漢爲南陽江夏二郡地。隋爲義陽郡。唐初爲申州。天寶時復曰義陽郡。宋太平興國元年改曰信陽軍。元爲信陽州。屬汝甯府。明清兩代因之。今爲縣。站距城約三里。

古蹟

子貢祠　在站西五里。祠內有碑。上鐫先賢子貢爲宰處。祠外亭臺池沼可觀。

古申伯國遺址　在站西北五里許。碑文甚夥。上鐫古申伯國。

名勝

賢首山　在縣西南七里。高巒秀麗。蜿蜒數里。一名賢隱山。有梵宮石洞石井。

三角山　在縣西五十里。高峯插雲。狀如鼎足。又十里有七盤山。七峯相峙。頂平如盤。又十里有回望山。可眺數百里外。

物產　芝蔴。米。麥。黃豆。牛油。草帽。雞鴨蛋。

行旅　有萬福樓。人和昌。劉順興。鴻發棧。每客每天。食宿費大洋三角。

◉柳林車站（信陽縣轄）距北京前門站二千零三十六里

自信陽州車站至此。計四十四里。站南四里許爲柳林鎮。

物產　竹竿。鐵鍋。木炭。顏料。紙。石灰。木料。蔴。

◉李家寨車站（信陽縣轄）距北京前門站二千零五十四里

自柳林車站至此。計十八里。地褊小。界乎山谷之間。距站二里許有小鎮曰李家寨，因以名站。

◉新店車站（信陽縣轄）距北京前門站二千零六十八里

自李家寨車站至此。計十四里。站西南十五里有地名武勝關。重山疊嶂。形勢雄偉。爲河南湖北兩省分界處。山洞北爲河南信陽境。洞南爲湖北應山境。關爲鄂豫之樞紐。實南北之咽喉。

古蹟

大國寺　在站西五十里。居羣峯絕頂。相傳爲明楊忠烈公漣讀書處。

名勝

龍跑山　在站西有巨石五十餘。有騰驤之勢。故名。山腹又有仙人靴。石質靴形。惟妙惟肖。靴底朝天。非人工所能搆造。山麓有石鼓。名石鼓溝。叩之。彭然作響。亦一奇也。

鷄公山　在站東十四里。又名雞頭山。山頂爲鄂豫兩省分界處。西人以教會名義。在山巔建設樓房。爲夏日避暑計。星羅棋布。約百餘處。并設有郵政支局。

物產　竹。白蘇。鐵鍋。

行旅　有胡興白順興徐興盛。每客每天宿食費二百四十文。遊雞公山肩輿。錢八百文。一小時可達。

◉東篁店車站（湖北應山縣轄）

距北京前門站二千零九十六里

自新店車站至此計二十八里。距縣城七十里。四面皆山。居民鮮少。

古蹟

將軍寨　距站東北八里。來狄青嘗屯兵於此。後人爲之建廟。額曰將略儒風。

名勝

應臺山　在縣東南。亦曰應山。縣因以名。其形方平。又石龍山。在縣北三十里。蜿蜒如龍。

物產　烟葉。鐵砂。顏料。

◉廣水車站（應山縣轄）距北京前門站二千一百二十二里

自東篁店車站至此計二十六里。在縣城東三十里。本名廣水店。

古蹟

寶林寺　在站西四十里。相傳明太祖幼時牧牛於此。後勅建此寺。寺內有鐵菱角一。

物產　條乾。顏料。白布。米。煙葉。

◉楊家寨車站（應山縣轄）距北京前門站二千一百五十里

自廣水車站至此計二十八里。應山縣爲春秋隨國。北接鄂阨。東蔽漢沔。介襄郢申安之間。實爲重地。昔楚武王經略中原。先服隨而鄭蔡始懼。自是南北多故。往往置戍守于此。附近一帶。以塞得名之處極多。

名勝

仙人洞　距站十里。深約數十里。極寬廣。惟暗甚。世無有能窮其底蘊者。

◉王家店車站（孝感縣轄）

距北京前門站二千一百八十里

自楊家寨車站至此計三十里。站後有山曰磨山。山上所出石質堅而滑。可製石磨。

名勝

望府山　距站三里許。下有洞名仙姑洞。洞有橘樹高數丈。幹如青銅。

物產　土布。燭油。

◉花園車站（孝感縣轄）

距北京前門站二千二百一十二里

自王家店車站至此計三十二里。明末此處有富室萬姓。特闢名園。徧植花木。爲一邑勝。

名勝

雙峯山　在站東。兩峯挺峙。飛瀑懸流。登之可望江漢之勝。

古柏村　在站河西南十餘里。有古柏一株。勢如蒼龍舞爪。無葉。擊之儼若銅聲。

物產　棉花。穀米。粗布。

◉蕭家港車站（孝感縣轄）距北京前門站二千二百五十二里

自花園車站至此計四十里。站前有蕭氏祠堂。

◉孝感縣車站　距北京前門站二千二百八十里

自蕭家港車站至此計二十八里。孝感縣漢爲安陸縣地。劉宋置孝昌縣。以孝子董永名也。屬江夏郡。隋屬安陸郡。唐屬安州。五代後唐改曰孝感縣。宋屬德安府。明洪武九年省入德安州。尋復。置前清雍正七年屬漢陽府。站距縣城八里許。

古蹟

漢孝子董永故里　在縣城外半里。按董永東漢末家貧傭耕以養父。父歿。貸錢於里之富人裴氏。許

身爲奴。以償所貸。後遇仙女織絹三百縑以償。一月而畢。後人感其孝。因爲之立碑。誌原委焉。碑長丈餘。在城外道旁。正面上鐫漢孝子董永故里數字。

張昭烈廟　在縣治西。祀唐將張抃。與張巡許遠同守睢陽者。宋賜廟名曰昭烈。

漢黃香墓　在縣東四十里。寰宇記鳳凰山有魏郡太守黃香墓。

令尹子文祠　在縣治西湖閘口數十武。宋宣和中得九鼎於祠側。賜額曰忠應。

名勝

雙峯山　在縣東北九十里。九嶝山之北。兩峯幷峙。高三百餘丈。飛瀑懸流。登之可盡江漢之勝。上有雙峯寺。雖盛夏亦可披裘。

九嶝山　在縣東北八十五里。一名九宗山。環阜疊嶂。林麓深杳。溪澗盤曲。擬於長安九嶝。

西湖　在縣西北。廣數十頃。春夏水泛。流光瀲灩。遠岫映帶。湖畔有神鼎閣。明月臺。

物產　土布。棉花。五穀。

行旅　車站附近有旅館七八家。每客每天食宿費。不過數百錢。僱轎至縣城二百餘文。

◉三汊埠車站（孝感縣轄）距北京前門站二千三百零六里

自孝感縣車站至此計二十六里。縣東三十里爲三家步店。卽三汊埠也。

◉祁家灣車站（黃陂縣轄）距北京前門站二千三百四十二里

自三汊埠車站至此計三十六里。站旁設立黃陂西二區永和鎭自治局。

古蹟

木蘭廟　在縣北木蘭山上。輿地紀勝卽樂府所載女子爲男裝代父從征者也。每年舊曆正月。遠近士女赴廟瞻禮者。絡繹於途。謂之朝木蘭。廟後有墓。皆宋時建造。

武湖　在縣東南二十五里。相傳黃祖習戰閱武處。亦名黃漢湖。

物產　大米。布疋。線粉。

◉滠口車站（黃陂縣轄）距北京前門站二千三百八十二里

自祁家灣車站至此計四十里。爲滠水入江處。故名。相傳南北朝羣雄戰爭多在此。

古蹟

禪定寺　在站南二里。相傳有石彌勒佛浮水而至。唐尉遲恭建寺。凡九十九。重燬於兵燹。石佛以礬石刻劃而成。高丈餘。廣亦七八尺。鬼斧神工。惟妙惟肖。寺門懸一古鐘。明天順中江西走馬寨工師胡樂造。四周刻大乘般若經。據士人言。每遇鄉人瞻禮。鳴鐘聲聞於天。

◉諶家磯車站（漢陽縣轄）距北京前門站二千三百九十六里

自灄口車站至此。計十四里。京漢初通車時。尚無此站。因南清度支部在是處創建造紙廠。廠地距上下兩站尚遠。爲便利交通起見。特設此站。

◉漢口江岸車站（夏口縣轄）距北京前門站二千四百零八里

自諶家磯車站至此。計十二里。地居漢鎮北端。俗名劉家廟。

◉漢口大智門車站（夏口縣轄）距北京前門站二千四百一十六里

自漢口江岸車站至此。計八里。按漢陽府在禹貢爲荊州之域。春秋屬楚。秦屬南郡。漢屬江夏郡。三國屬吳。晉屬江夏。隋置漢陽縣。屬漢陽郡。唐天寶初爲漢陽郡。寶歷二年屬鄂州。五代後周置漢陽軍。宋屬荊湖北路。自元至清皆爲漢陽府。附郭首邑曰漢陽縣。爲漢之沙羨縣地。隋大業初始有漢陽縣之

名。漢口舊屬縣轄。嗣於前清光緒間因漢鎮日臻繁庶。遂析置夏口廳。轄漢口全鎮。民國改廳爲縣。鎮之東南。臨大江。踞天然形勢。背面舊有圍城。發端於江干。迤邐而南。長十餘里。爲門凡七。一曰通濟。三曰循禮。四曰由義。五曰居仁。六曰便民。七曰玉帶。大智門其第二門也。今城垣與門俱廢。城外之護城河亦已淤塞。站距大智門舊址約半里。

◉漢口循禮門車站（夏口縣轄）距北京前門站二千四百二十里

自漢口大智門車站至此。計四里。站北爲後湖。湖舊長五六里。闊半里。東近大智門。西近居仁門。爲蓄水溉田處。今兩端已漸淤涸。站西南爲漢鎮之中。辛亥歲地經兵燹。焚毀之處不少。刻正漸復原矣。

◉漢口玉帶門車站（夏口縣轄）距北京前門站二千四百二十六里

自漢口循禮門車站至此。計六里。近站設有鄂豫火車稅務分局。又有過境銷場稅務分局。北爲桑麻湖。南距漢江極近。乃京漢南端之第一站也。

古蹟

天一閣　在漢口大智門西南。後爲自來塔。前爲東嶽行宮。高閣傑出。俯視一切。東嶽宮爲漢鎮最古

之名蹟。

琴臺　地本高阜。廣可十畝。東對大別。左界漢水。石隄亘其前。月湖周其外。方志以爲伯牙鼓琴鍾期聽之蓋在此云。故俗名伯牙臺。居人築館其上。層軒累榭。迥出塵表。上多平曠。林木翳然。沿隄荷花尤盛。夏季納涼者。冠蓋相屬。實漢鎭附近名區之冠。

太白樓　在漢陽南紀門內。李白嘗觴此。

歸元寺　在漢陽西約十里。石榴花塔西南馬家湖上。內有五百羅漢殿。

晴川閣　在漢陽北大別山東麓。取崔灝詩晴川歷歷漢陽樹之意。以名。登閣可望隔江之黃鶴樓。

禰衡墓　在鸚鵡洲。水經注江之右岸鸚鵡洲。有禰正平葬處。陸游入蜀記。洲有茂林如小阜。有禰正平祠。

魯肅墓　在魯山下。清咸豐間毀於寇。同治六年邑人汪家政重爲立石。

名勝

大別山　在漢陽東北一里。即魯山。一名翼際山。上有禹王宮祖師殿。吳江夏太守陸奐所治。城中有

晉征南將軍荊州刺史胡奮碑文。又有平南將軍王世將刻石。記征杜曾事。土人亦謂之龜山。又曰甑山。山麓有巨石曰狀元石。

月湖　月湖有二。一爲東月湖。在大別山外。一爲西月湖。在梅子山外。二湖延亘五六里。

鸚鵡洲　在漢陽西南大江中。漢禰衡作鸚鵡賦於洲上。故名。後衡爲黃祖所殺。卽葬於此。

黃鶴樓　在武昌城西。漢陽門內。黃鵠山上。按樓始自孫吳酈氏著之水經。齊梁二書。並載其蹟。後之興廢。史莫能紀。明淸兩代。旋毀旋修。樓之得名。各書所載。莫衷一是。要以因山得名者爲近似。元和郡縣志江夏城西南角因磯爲樓。報恩錄辛氏市酒山頭有道士數詣飲。辛不索資。道士臨別取橘皮畫鶴於壁。踰十年。道士復至。取所佩鐵笛數弄。須臾白雲自空飛來。鶴亦下舞。道士乘鶴去。辛氏卽其地建樓。南齊書仙人王子安乘鶴過此。太平寰宇記及唐圖經。皆謂費文偉登仙駕鶴憩此。故名。唐閻伯瑾郢記。以文偉事爲信。梁任昉述異記。謂荀瓌字叔褘潛棲卻粒。嘗東遊憩江夏黃鶴樓上。西望有物飄然降自霄漢。乃駕鶴之賓也。羽衣虹裳。賓主歡對辭去。跨鶴騰空。渺然而滅。後人誤爲文偉事也。宋張栻亦辨其非。南軒集又謂黃鶴樓以山得名。而李邕岳麓碑頌江夏黃仙鶴。崔顥

詩自注黃鶴人名。今全唐詩無此註。陸游入蜀記。黃鶴樓號爲天下絕景。故址在石鏡亭南樓之間。正對鸚鵡洲。江夏縣志樓於明嘉靖末隆慶五年都御史劉燾重建。汪道昆爲之記。崇禎末又燬於流寇。葉嘉應集今樓乃故瑩勅書樓移建。前清順治中御史上官鉉重建。康熙三年災。總督張長庚撫臣劉兆麟重建。汪容甫代畢秋帆撰黃鶴樓銘序。乾隆元年大學士史文靖總督湖廣。乃更其制。自山以上直立十有八丈。其形正方。四望如一。高壯閎麗。稱其山川。歷六十年堅密如新。乾隆四十四年御書江漢仙蹤題額。嘉慶十五年總督馬慧裕重修。咸豐六年火。總督官文恭重修。嗣於光緒間又燬。又修。張文襄改建警鐘樓於其側。前樓額曰奥略樓。高踞山巔。倚欄一望。武昌全境。悉趨眼底。東瞰蛇山。西瞰大江。鄂州樓觀甚多。以此爲獨得江山之要。

含山樓　在靈泉山。宋張芸叟避亂搆此。盡有靈泉之地。元末燬。明初鶴山吏部重修。建有亭二。左春風。右秋風。

湧月臺　在黃鶴樓側。宋黃清老書湧月二字。後人摹刻於此而續以壽字。

鳳凰臺　在武昌城東。明統志在虎頭山。吳王因鳳凰見。築臺於此。詔周瑜魯肅定建都之計。

石鏡亭　黃鶴樓西。一名石照亭。有石臨崖如鏡。石色蒼澁。每夕陽倒射。則烱然發光。宋王鞏聞見近錄。鄂州黃鶴樓下有石光澈。名曰石照。崇禎癸未。石忽失。亭亦尋廢。清康熙甲申。喻龍重建。

仙棗亭　在黃鵠山頂。黃鶴樓後。明景泰四年重建。相傳呂純陽嘗過此。故改名呂仙亭。

壓雲亭　在黃鶴山上。明統志。舊爲陀峯頂院。元世祖嘗駐此。至正間建亭。

黃鵠山　在武昌城西隅。水經注。船官浦東。卽黃鵠山。林澗佳美。譙郡戴仲若野服居之。山下謂之黃鵠岸。岸下曰黃鵠灣。方輿紀要。黃谷山一名黃鶴山。起城東而達於西南隅。山形蜿蜒。俗名蛇山。按山自咸甯南來入邑北行。復折而西。迤邐至城東。緜亘如長蛇。奮躍瞰江。其首隆然。黃鶴樓枕焉。楚會勝概。悉鍾於此。卽黃鵠磯地。當卑陀寺。後懸巖曲坳處。盛暑冷風沁骨。故絕蚊蚋。俗乃謂仙塵拂去也。山舊名紫竹嶺。以有黃鵠騰紫竹間。故頭陀寺亦稱竹林寺。

漢口衙署局所

江漢關監督署。　正前樓江岸。　江漢關監督辦公處。　法租界。

洋務交涉處。　花樓正街。　警察廳。　後花樓張美之巷。

夏口縣知事署。　舊鐵捐局內。　電報局。　河街。

吉漢鐵路南局　法租界。　郵政局。　太平洋行附近。

商務總會。　後花樓。　漢帮公所。　長盛街。

漢陽衙署局所

兵工廠。　漢陽河街。　漢陽縣署。　東門內。

鐵政局。　漢陽河街大別山下。

武昌衙署局所

督軍署。　司門口。　省長署。　巡道嶺。

高等審判廳。　王府口內。　地方審判廳。　百壽菴內。

郵政局。　橫街頭。　電報局。　芝蘇嶺。

旅館

漢南旅館。　華洋旅館。　金臺賓館。　迎賓江館。

鐵路第一賓館。　鳳臺賓館。　天保棧。　略佳賓館。

以上均在漢口車站附近。

招商旅館。　漢商旅館。　聚賢賓館。　集賢賓館。　大漢旅館。

以上均在武昌城內。

（附註）每客每天食宿費。上等五元。二等三元。三等五角。

飯店

嘉賓樓。　漢南春。　同福樓。　杏花樓。　萬國春。

以上均在車站附近。

戲園

大漢舞臺。（京班）　新舞臺。（漢班）　恰園。（女班）　滿春。　同樂。

漢口輪船碼頭

招商　洪益巷口。　太古　一碼頭。　怡和　三碼頭。　日清　六碼頭。

小輪船碼頭

康濟公司。　武聖廟。

全鄂公司。　兩湖公司。　利記公司。　榮記公司。　祥通公司。　均在蘆蓆街。

民船碼頭

湖南幫康正泰。　大碼頭。　顏正有。　老水巷。　襄樊幫文萬興。　武聖廟。　焦福興。　至公巷。

中州幫王全香。　興記。　定樹巷。

漢口上海間路程

漢口至上海。水程二千二百七十六里。航行此線路。經過長江各埠者。則有招商怡和太古日清等公司之船。第一晚由漢口開行。第二日午前九十時左右抵九江。(約泊一二時間)午後四五時左右抵安慶。夜八九時左右抵大通。第三日六七時左右抵蕪湖。(約泊二三時間)午後一二時左右抵南京。五六時左右抵鎮江。(約泊三四時間)第四日午前八九時左右抵上海。

漢口宜昌間路程

航行此線路經過沙市者。則有招商怡和太古日清等公司之船。每日約在午後四時開行。三日到宜昌。船停大南門外。無躉船。須另僱小船登岸。

漢口湘潭線

航行此線路經過岳州長沙者。則有怡和太古日清等公司之船。

漢口常德線

航行此線路者。則有日清公司之湘江輪船。及飛鴻長春湘平如雲保源諸小輪。二日到常德。每年自二月初開辦。至冬初水涸時停駛。開行無定期。

漢口武穴線

航行此線路者。則有全鄂公司之保生雲龍二小輪。每日午前八時開。

漢口仙桃鎮線

航行此路線者。有康濟公司之舵江君山二小輪。每日午前八時開。

漢口武昌線

航行此線路者。則有兩湖利記榮記祥通四家之小輪。日夜往來不絕。每人七十文。晚間十時後。每人二百文。划子渡河。至漢陽每人十文。獨僱四十文至六十文。至武昌搭船二十文。獨僱六十文至百文。官渡至武昌。每人十文。獨坐百文。

漢口至成都路程

航行三日到宜昌。改乘小輪。約七八日到重慶。改乘民船。約五六日到瀘州。再四五日到敍州。再十六七日到成都。

漢口至貴州路程

由漢口趁湘輪。至常德。改乘銅仁船。至銅仁。遵陸行至省會。迂道長沙。至常德再換船入黔。由漢口趁民船行經岳州。渡洞庭。出常德。溯湘江而上。約七八十日抵鎮遠。

物產　絲。茶。棉。麥。豆。

流通貨幣　銀元。銅元。鈔票。匯票。官票。

代步　汽車。每天約需洋二十餘元。馬車。每天約五元。膠皮車。每里銅元五六枚。人力

京漢全路行車時刻及里數票價表

自北京開至漢口各站時刻價目里數表

| 站名 | 北京前門 | 西便門 | 丰台 | 長辛店 | 南崗寨 | 良鄉縣 | 琉璃河 | 松林店 | 高碑店 | 定興縣 | 北河店 | 圓城 | 安肅縣 | 清苑 | 于家莊 | 保定府 | 方順橋 | 望都縣 | 定州 | 新樂縣 | 東長壽 | 新安 | 正定府 | 柳辛莊 | 石家莊 | 高邑 | 寶堰 | 大陳莊 | 高邑縣 | 鶴鶴營 | 鎮內 | 馮村 | 內邱縣 | 官莊 | 順德府 | 沙河縣 | 路橋鎮 | 路鉛關 | 玉化堡 | 邯鄲縣 | 馬頭鎮 | 光祿鎮 | 磁州 | 彌陽 | 臺樂鎮 | 彰德府 | 新鄉縣 | 馮陰縣 | 寶蓮寺 | 宜溝縣 | 溶溶縣 | 高村橋 | 洪縣 | 塔尚 | 衛輝府 | 潞王墳 | 小冀鎮 | 元村驛 | 忠義 | 倉店 | 黃河北岸 | 黃河南岸 | 禁溝縣 | 南陽 | 鄭州 | 小李莊 | 謝莊 | 許莊 | 新鄭縣 | 和尚橋 | 蘇橋 | 許州 | 大石橋 | 陽鎮縣 | 小商橋 | 孟廟村 | 郾城縣 | 郭店 | 西平縣 | 偃莊 | 遂平縣 | 大劉莊 | 駐馬店 |
|---|---|---

自漢口開至北京各站時刻表

漢口至京漢道北京 漢口至北京 漢口至孝感 孝感至北京 漢口至孝感 孝感至北京 漢口至孝感 孝感

車。

每里銅元三枚。

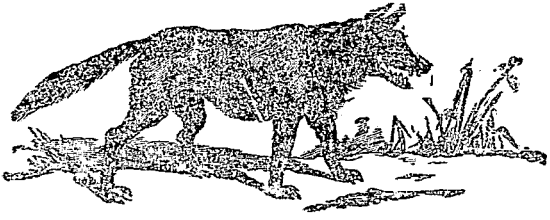

中華民國

全國鐵路旅行指南

京綏各站紀要

◉豐台站 北距京師西直門站二十七里

本站地屬宛平縣。與京奉京漢兩路銜接於此。爲幹綫南端起點。北行前距廣安門站十四里。其他古蹟名勝等見前。

◉京師廣安門站

本站仍屬宛平縣。東北距廣安門二里。廣安門卽京師外城之西門。俗名彰儀門。路綫過站。西北行里餘。與京漢路上下交錯。計距西直門站十三里。其他古蹟名勝等見前。

◎附環城鐵路

環城路民國四年展築。環繞京師內城東北二面。其南面卽聯結京奉路以達正陽門路綫。內倚城垣。外沿城濠。共長二十八里。計設正陽門。東便門。朝陽門。東直門。安定門。德勝門等六站。

◎附京門枝路

京門枝路。長四十七里。有門頭溝。三家店。黃村三站。

◉門頭溝站

東距京師西直門站四十七里

本站地屬宛平縣。西距門頭溝鎮十里。鎮南北兩山。蜿蜒數十里。盡皆煤藏。居民多以採礦爲業。站東臨永定河。本路建鐵橋。長八百尺。橋下水流若注。湍急異常。東北距三家店站五里。

名勝

潭柘寺　在站西二十五里潭柘山。按通志寺址初爲青龍潭。上有古柘千章。故名。在晉名嘉福寺。唐名龍泉寺。燕人夙傳先有潭柘後有幽州之諺。則此寺允爲最古。清康熙間重建寺宇。開鑿山道。改名岫雲寺。規模宏敞。冠絕一時。

戒壇寺　在站西十餘里馬鞍山。唐武德中建。寺後有普賢大士建大戒壇一座。招四方僧徒。登以受戒。故名。寺宇盤旋山谷中。有高閣突兀。宜遠眺。又有石塔高十一級。旁爲太古洞。俱稱絕勝。

物產　煤。白灰。琉璃磚瓦。水果。

行旅　由站赴潭柘戒壇。山谷崎嶇。不便行車。可雇肩輿騾馬代步。

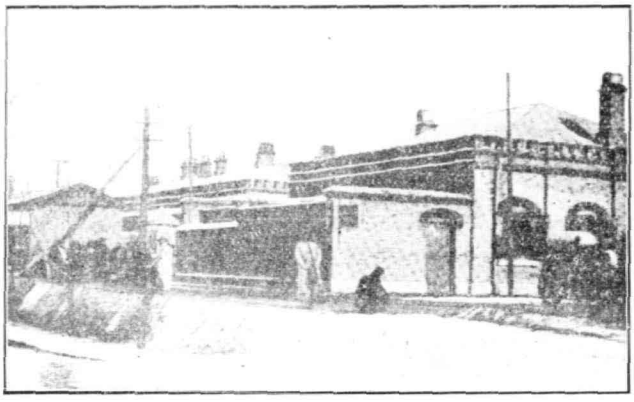

京綏鐵路車站

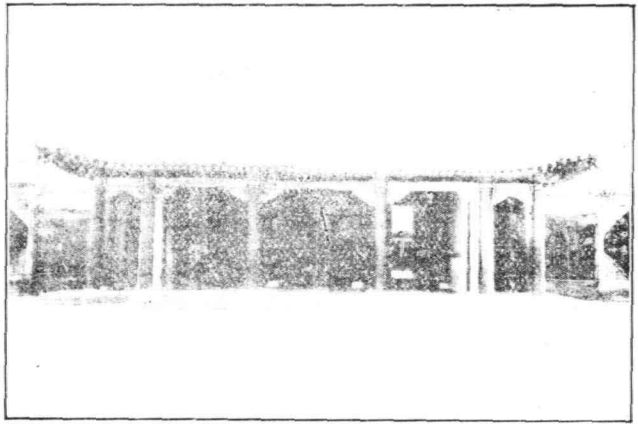

明永陵啓運門

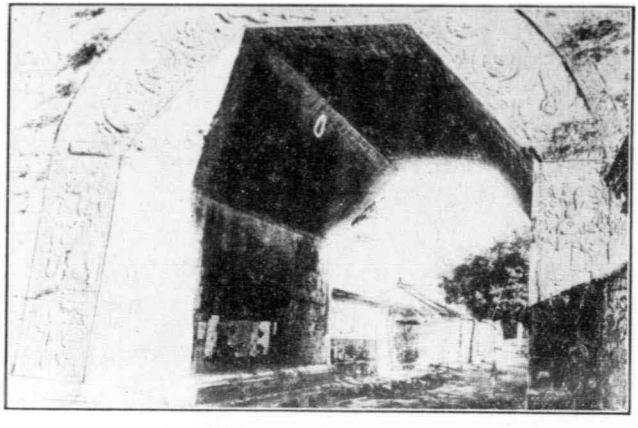

居庸關

（關有南北二口此南口也石上刻西域文字數種）

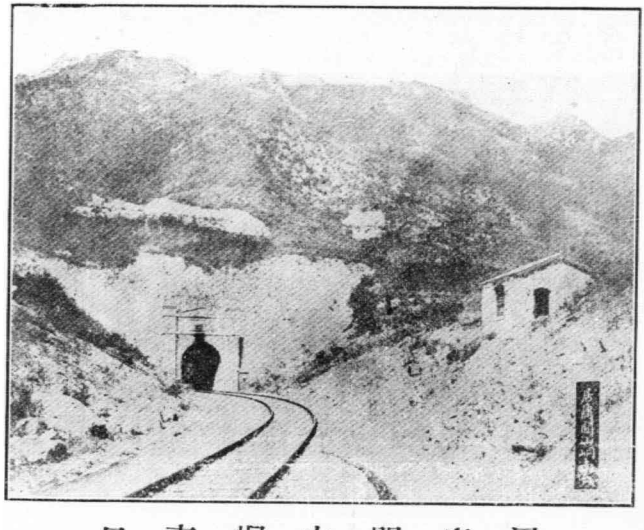

居庸關山峒南口

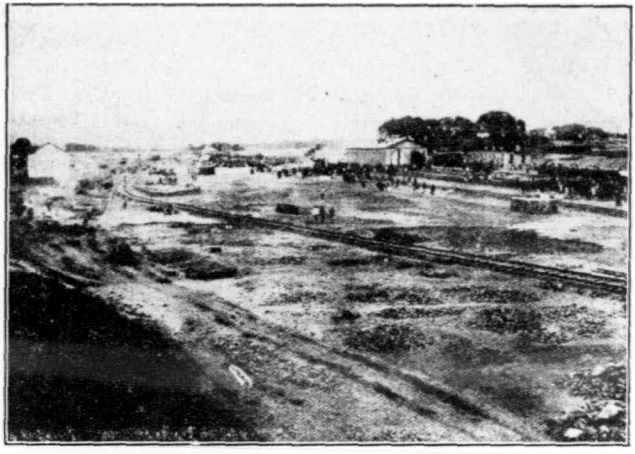

張家口停車場

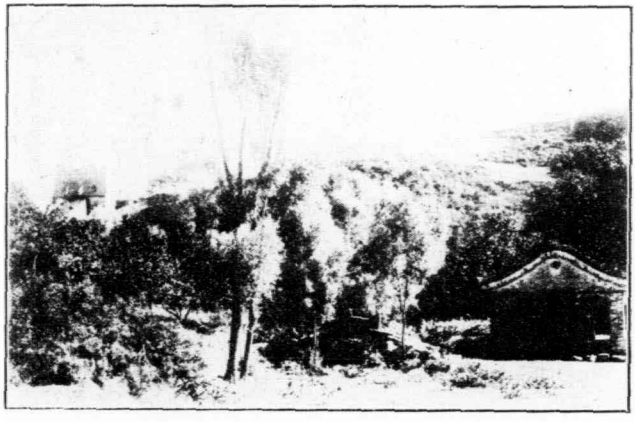

張家口長城

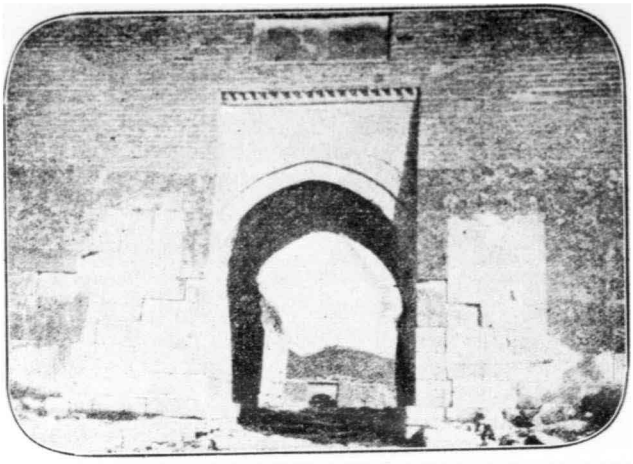

八達嶺關門

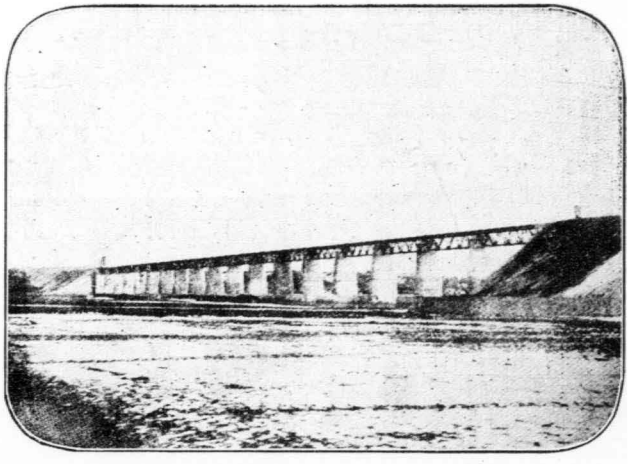

大同東本路玉河大橋

◉三家店站 東距京師百直門站四十二里

本站地仍屬宛平縣。附近產石灰煤炭質均佳。東行距黃村站十八里。

名勝

石景山　站在東南七里。一名石經山。孤峯特立。峭拔中天。

物產　雜糧。水果。煤。白灰。磨石。

◉黃村站 東距京師西直門站二十四里

本站地仍屬宛平縣。路綫自西直門分枝至此。環繞西山。西山者。里志所謂太行別阜。而聳峙於京西一帶。層巒疊嶂之總稱也。沿路山谷中多寺觀。春夏間遊人甚衆。本路特設此站以便遊客。

名勝

翠微山　在站西北五里。原名平陂山。明宣德中有翠微公主葬此。改今名。山勢聳入雲際。爲西山傑秀。附近有證果長安靈光香界三山大悲龍泉各寺及寶珠洞等。均爲勝地。

香山寺　在站北十里香山中。山岡嶺三周。林壑清翳。有乳峯石。時噓雲霧。狀類匡廬之香爐峯。寺在

山西嶺。凡歷九曲十八盤始得達。

碧雲寺　在香山東麓。卽元之碧雲菴。明正德中內監于經擴之爲寺。傑構連雲。迴廊偃月。附近另有十方普覺等寺。

物產　雜糧　水果。

◉京師西直門站

本站地仍屬宛平縣。爲本路南端繁盛之站。京門枝路。卽發端於此。近更展修環城路綫。聯接京奉。以達正陽門。幹路西北行。距清華園站十里。其他古蹟名勝等見前

◉清華園站　南距京師西直門站十里

本站地仍屬宛平縣。昔時附近均園囿勝地。清宣統二年就清華園舊址改建清華學校。特設此站。東行距清河站十里。其他古蹟名勝等見前。

◉清河站　南距京師西直門站二十里

本站地仍屬宛平縣。東距清河市四里。市東有北苑。爲京師北郊駐兵重地。站東二里。遙望屋宇雲連

者。爲陸軍預備學校。其南爲陸軍呢革製造廠。過站西北行。距沙河站十九里。

古蹟

景帝陵　在站西數里金山口。明史景泰七年營壽陵。八年上皇自北還復辟。廢帝爲郕王。薨於西宮。毀壽陵。以親王禮葬此。

名勝

清河　源出玉泉山。北流入榆河。元史郭守敬導清河諸水匯爲通惠河。下達白水。通漕運卽此。

物產　稻米。雜糧。氈呢。磚瓦。

◉沙河站

南門站距京師西直三十九里

本站地屬昌平縣。東距沙河鎭一里。鎭舊爲順天北路捕盜廳同知駐在地。昔時駝脚往來。商業藉盛。過站西北行距昌平縣站十七里。

古蹟

二朝宗橋　在羣華城南北門外。南跨沙河。北跨榆河。明正統間。因當陵工要道。故建。均巨石累砌。貫

以鐵筋。各長約二百尺。近築湯山馬路。經過北橋。

名勝

湯泉　站東二十餘里。三峯特立。累石如鱗者曰湯山。其東南巨石斜疊者曰小湯山。均以泉名。清康熙五年就泉源各砌白石。積水成池。深廣均約丈許。水溫度如恆。引注分甃石池。就此沐浴。輒能却病。池北舊爲清康熙間所建行宮。民國五年。因便利遊覽。特修馬路。並由湯山公司向清室永遠租領。闢作公園。卽就行宮舊址改建西式旅館。署曰湯山別業。有住房浴室餐廳閱報室等。約共百餘間。各浴室內均以磁磚砌池。水管直通泉源。隨時沐浴。極爲便捷。並備有汽車人力車及電話郵櫃等。由公司北入大園。則新建亭閣。風廊水榭。遊船釣磯。林壑迴旋。各具幽趣。

物產　稻米。雜糧。花生。栗。核桃。杏仁。水果。烟葉。藥材。土布。

行旅　站旁及沙河市中有小客店數家。湯山自建修馬路旅館後。遊人日多。本路於正陽門西直門等站發售減價短期來回遊覽票。若由京附早車。當日卽可往返。茲將湯山旅館及車力定價附錄於左。

汽車價目。係小汽車由車站至小湯山約須三十分鐘。一人專坐每次五元。二人共坐六元。三人六元。四人八元。往來同價。

人力車價目。每次約須一點餘鐘。每人每次八角。往來同價。

跨驢價目。由車站旁可向土人訂雇。每次約須二小時可到。每人往返約須五六角。

進門票價。沐浴遊覽票每人五角。住宿者不另索取。

大菜價目。早飯每人一元。午飯一元半。晚飯二元。紅茶點心五角。青茶二角。各種汽水每瓶二角。

住宿價目。一人每日房飯洋六元。二人同住一間。每日房飯洋十一元。

湯山　館。電話北京東局二一九九號。

◉昌平縣站　南門站　距京師西直五十六里

本站在縣城西八里。按縣境在漢晉爲軍都昌平二縣地。北魏置東燕州。仍治昌平縣。隋以後專置縣。後唐徙治曹村。未幾又遷白浮屠村。宋升爲州。明景泰初復徙治軍都縣舊址。前清因之。民國改州爲縣。計前距南口站十八里。

名勝

翠屏山　在站北十餘里。山色蒼翠如屏。山下出泉九穴。每穴鑿石爲吻。名九龍池。

物產　雜糧。菜蔬。水果。間有硫磺石棉煤鐵等礦。

◉南口站 南距京師西直門站七十四里

本站地仍屬昌平縣。北距南口城二里。按南口當居庸關南之口。故名。舊爲關內外出入孔道。地勢南帶平原。北亘太行山脈。路綫上入關溝。繞澗環山。坡度最急。故北行列車。至此須改用山道機車。分次推行上運。站東西橫長約二里。本路養路處機車廠。機廠材料廠等均在此。並有電燈自來水等設備。過站西北行前距東園站十一里。

古蹟

明陵　在站東二十里天壽山南。按明代自成祖北遷以後。除景帝陵在西山外。其餘諸陵均在此。蓋江西形家廖均卿所勘定也。山本太行幹脈。羣峯競拔。高與天齊。中做平原。河流橫貫。周廣數十里。環山凡十口。正南爲甬道。跨道有石坊。豐碑。及燎柱翁仲。排列長二里。均白石精鑿。魁偉異常。遙望

朱垣黃閣。松柏參天。左右諸陵。歷歷在目。正北殿宇巍巍翼然南向者。即成祖（永樂）長陵也。諸陵中惟長陵最宏麗。正當天壽中峯。有稜恩門及大享殿。殿長約二十丈。寬十丈。凡九間。六十楹。殿北即成祖寶城。周約二里。長陵西北爲仁宗（洪熙）獻陵。東爲宣宗（宣德）景陵。獻陵之西爲英宗（正統）裕陵。裕陵之西爲憲宗（成化）茂陵。茂陵西北爲孝宗（弘治）泰陵。泰陵西南爲武宗（正德）康陵。又長陵東南爲世宗（嘉靖）永陵。西南爲穆宗（隆慶）昭陵。昭陵東北爲神宗（萬歷）定陵。獻陵西北爲光宗（泰昌）慶陵。永陵東北爲熹宗（天啓）德陵。另莊烈帝（崇禎）思陵在天壽西山口外鹿馬山。諸陵規模均較長陵爲小。而體制略同。並各附葬后妃。或二三同穴。惟思陵初本田貴妃墓。後因莊烈殉國。賊挾骸置沙河。由人民斬草合葬於此。

名勝

軍都山　在站東十餘里。層巒疊障。奇險天開。漢軍都縣以此得名。又盧植曾隱居於此。

物產　雜糧。花生。薯。柿。杏仁。核桃。靛葉。烟葉。山茶。玫瑰花。山羊。棗。

行旅　站東有南口公司。係本路建築房屋。招商租設西式旅館。凡中外人士來遊明陵居庸關及八

達嶺長城者。均可寄寓於此。每日房飯費六元。又站南有井兒飯店。亦係西式旅館。每日房飯費五元。此外尚有嶺南旅館。寶和客棧。及其他小店數家。設備較次。價值亦較廉。若遊明陵長城。可由各該旅館訂雇肩輿或驢馬。肩輿每乘往來約五元。馬約二元。驢約數角。

◉關溝三站

自南口至青龍橋間。兩山夾峙如隘巷。昔稱四十五里。統名關溝。本路於此中連設三小站。曰東園。曰居庸關。曰三堡。三站聯絡呼應。專司交錯上下列車。地僻人稀。向不售票。

◉東園站　不停車　南距京師西直門站八十五里

本站地屬延慶縣。按延慶在漢晉魏均名居庸縣。唐以後名搢山縣。元爲龍慶州。明隆慶初。改今名。路綫東倚山腰。西爲舊時駝道。中臨深澗。西北行前距居庸關站七里。

物產　柿。核桃。棗。栗。

◉居庸關站　不停車　南距京師西直門站九十二里

本站地仍屬延慶縣。西南距關門一里。地勢居高臨下。俯瞰關城。全形在目。按居庸扼塞中原。自古視

爲重鎭。淮南子曰。天下九塞。居庸其一。北齊名納欵關。唐名薊門關。亦曰軍都陘。宋程大昌謂爲太行第八陘。元改今名。置南北口屯軍。明永樂二年設巡關御史駐之。今城爲洪武二年徐達建。景泰四年重修。又上谷八里有小城曰上關。合南北二口。卽昔人所謂居庸險塞爲關四重也。站東爲本路居庸關山嗣。長一千二百零四尺五寸。西北行前距三堡站七里。

名勝

疊翠山　在站東六里。疊起秀峯。爲燕京八景之一。曰居庸疊翠。

龍潭　在站西南六里紅龍山下。萬山深處。有巨壑。衆水匯流。波濤湍急。峭壁刻明嚴嵩書龍門噴雪四字。

◉三堡站

不停車　南距京師西直門站九十九里

本站地仍屬延慶縣。關溝至此愈狹。羣峯牙錯。軌道腸迴。如常山蛇勢。過站西北行有五貴頭石佛寺兩山嗣。一長一百五十尺。一長四百六十三尺。計前距青龍橋站七里。

名勝

彈琴峽　在五貴頭山峒口。北志稱水流石罅。聲若調琴故名。峽崖有洞。口建小閣。援石梯可躡。崖下刻彈琴峽。及其他字跡甚多。

◉青龍橋站

南距京師西直門站一百零六里

本站地仍屬延慶縣。初爲兩山連峽。開路時鑿深約十丈。闢成站地。四壁飛嵒。下臨深澗。路綫至站前。因一端山崖陡塞轉折如V字形。故上下列車入站。後恰首尾倒轉。再行前進。過站西行里餘。卽八達嶺山峒。長三千五百八十尺。爲世界著名大峒之一。計前距西撥子站十一里。

古蹟

內邊長城　通志直省邊城有二。一曰內邊。一曰外邊。內邊創於趙。北齊繼之。按明翁萬達邊關圖說。內邊自山西保德州黃河東岸起。與外邊分支東歷偏關雁門平刑龍泉飛狐井陘倒馬紫荊及居庸各關隘。至延慶東隅之四海冶。仍與外邊合。長二千零五十里。卽環跨本站南北山巔之長城也。外邊詳張家口站。

名勝

八達嶺　在站西二里。元時置屯軍於此。稱爲居庸北口。由嶺下視關城若建瓴。若闕井。故明王士翹謂居庸之險。不在關城。而在此嶺。懸崖刻有天險二字。

望京石　在關城東門外數武。深處萬山。四無所見。惟天朗氣清時。可望京師城闕。羣峯錯峙。一綫奇縫。亦天設異景也。

物產　薯。山羊。山禽。核桃。柿。甘草。

◉西撥子站　不停車南距京師西直門站一百一十七里

本站地仍屬延慶縣。爲交錯列車而設。向不售票。北前距康莊站十一里。

物產　高粱。小米。薯。

◉康莊站　南距京師西直門站一百二十八里

本站地仍屬延慶縣。北行列車自南口分次上運。至此仍合隊前進。南行車至此則分次下運。與南口上行車同。過站西北行前距懷來站二十一里。

古蹟

奇泉寺　在站北里許。寺外平地湧泉如沸。莫測其源。有古碑云。遼蕭太后曾養鵝於此。

大嶺山　在站北二十六里。太平寰宇記。秦上郡人王次仲化大鳥脫嶺於此。故名。

物產　雜糧。麪粉。胡麻油。燒酒。薯。水果。杏仁。防風。土磁。

行旅　站旁有小旅店數家。可雇騾馬。

◉懷來縣站

南距京師西直門站一百四十九里

本站據縣城東郭。按懷來在秦漢晉均爲沮陽縣。卽上谷郡治。唐爲嬀川郡治。遼爲可汗州。元改今名置縣。明設衛。清復改縣。城跨山臨河。城內居民富庶。有商務議會。過站西北行前距沙城站四十一里。

古蹟

土木　在站西二十三里。初名統漢。明永樂初置堡。正統十四年乜先入寇。英宗親征至大同。羣臣力諫班師。還次此間。士卒疲乏。乜先襲擊。遂挾車駕北狩。今城內尙有陣亡將士大塚。及大學士曹鼐等十六人專祠。

名勝

縣山　在站北十五里滿山樹藝果林爲出產佳品山左有奉化寺綠雲萬片清勝絕塵。

物產　雜糧。水果。木料。木炭。蔴油。鷄蛋。

行旅　城內有大小旅店可雇車馬。

◉沙城站　南距京師西直門站一百九十里

本站地屬懷來縣站後三城相聯初爲沙土累築故名城中爲懷來涿鹿二縣分轄東屬懷來西屬涿鹿過站西北行前距新保安站十六里。

物產　雜糧。水果。木炭。膠。酒。

◉新保安站　南距京師西直門站二百零六里

本站地屬涿鹿縣按涿鹿卽古涿鹿之阿爲中國記傳以來最古之地凡唐虞以前古蹟多在此間漢置涿鹿下洛兩縣晉隋均設廣甯郡唐爲新州遼爲奉聖州金爲德興府治元明清均名保安州今改縣俗名舊保安站西南三里有鎭曰新保安街衢整齊貿易頗盛站後八寶山一帶多煤礦過站西北行經鷄鳴驛南前距下花園站二十九里。

古蹟

涿鹿故城　在站西南四十里。史記黃帝邑於涿鹿之阿。通鑑註涿鹿山名。在今宣化保安州南。宣鎮志保安州東南四十里有土城遺址。制甚宏闊。明志謂之軒轅城。卽涿鹿故城也。又土地記涿鹿城東南有蚩尤城。

釜山　在站西南三十里。史記黃帝會諸侯合符於釜山。通鑑註山在保安州南。卽此。

羹頡山　在站西南十餘里。方輿紀要漢高帝封兄子信爲羹頡侯。蓋取此山名。

物產　煤。白灰。草紙。雜糧。稻米。水果。木炭。硫磺。黃蔴。

行旅　新保安城內有小旅店。可雇騾馬。

◉下花園站

南距京師西直門站二百三十五里

本站地屬宣化縣。據下花園堡西。左倚雞鳴。右環玉帶。山川雄偉。遠壯觀瞻。雞鳴山北麓有本路煤礦。前清光緒乙巳年開辦。初層煤質稍遜。現漸深漸佳。站後有枝路長四里。直達井口。專供運煤用。過站西北行前距辛莊子站二十里。

古蹟

花園　有上下二園。上園在站西八里。下園在站東堡後。皆遼蕭后種花處。

昭太后墓　在鷄鳴山。魏書高宗紀葬昭太后於廣甯郡鷄鳴山。卽此。

名勝

鷄鳴山　在站東三里。自古爲角逐之地。通鑑黃帝與蚩尤戰於涿鹿之野卽此。舊史唐太宗北征駐蹕山間。夜聞鷄鳴。因以名山。山勢高兀。挺出霄漢。四壁危崖。陡絕。有斜徑盤屈而上。山巔有永寧寺。遼聖宗建。

燕然山　在站西二十里。上有疊翠巖。宣鎭志相傳爲漢竇憲紀功處。

物產　煤。雜糧。靛。草紙。藥材。草蓆。黃蔴。

◉辛莊子站

南距京師西直門站二百五十五里

本站地仍屬宣化縣。西距辛莊子村里許。計前距宣化縣站二十六里。

物產　高粱。黑豆。小米。

◉宣化縣站

南距京師西直門站二百八十一里

本站直抵宣化縣城南。按宣化本周職方幽州之域。秦爲上谷郡地。漢置廣甯縣。亦曰大甯。唐置武州。遼改歸化州。設行宮。宋爲文德縣。元改宣德府。爲兩都中樞。明初改左右前三護衛。屬谷王府。復設巡撫都察院駐之。前清爲府治。現裁府存縣。設口北道道伊駐此。城內市肆比鱗。商務頗盛。過站西北行前距沙嶺子站二十六里。

古蹟

鎮國府　明武宗於宣府治行在。名鎮國府。輦豹房珍寶及巡幸所收婦女實其中。稱曰家裏。舊址在今貢院旁。

名勝

清遠樓　跨城內大街。直昌平廣靈定安泰新四門通衢。明御史秦紘建。崇閣三層。上置巨鐘。司昏曉。其南爲鎮朔樓。勢亦高兀。

朝天觀　在城內甘霖橋東。九天殿後。又虎溪橋有彌陀寺。均爲古剎。

俞家園　在城內西北隅。爲邑人俞姓掛冠時所築。短籬幽靜。可供小憩。

物產　雜糧。蘇油。麪粉。羊毛。葡萄。氈。鞣皮。白土粉。酒。

行旅　城內有大小旅店。可雇車馬。

◉沙嶺子站　南距京師西直門站三百零七里

本站地仍屬宣化縣。東南距沙嶺集二里。過站西北行前距張家口站三十三里。

名勝

沙嶺　在站東三里。勢極高兀。嘗有陰雲籠伏。形如阻斷。故亦名斷雲嶺。方輿紀要明永樂中車駕北征曾駐此。

物產　雜糧。燒酒。麪粉。

◉張家口站　南距京師西直門站三百四十里

本站地屬萬全縣。當張家口鎭東南。按張垣在秦爲荒服地。漢爲代郡北塞。後漢爲烏桓鮮卑校尉治所。北魏隸柔遠懷荒二鎭。遼屬歸化州。爲乙室部所居。金設柔遠鎭。後改撫州。元爲高原縣。後升隆興

路。爲兩都通衢。明宣德四年築張家口堡。卽今下堡。萬歷四十一年復築來遠堡。卽今上堡。開馬市。與蒙古通貿易。清光緒二十八年中俄條約。開爲通商場。遂爲陸路大商埠之一。察哈爾都統駐焉。本路通車後。於站旁新闢市街曰橋東。中隔定邊河。有通橋與上下二堡相聯屬。上堡連接外邊長城。有邊口二。曰大境門。曰小境門。控扼咽喉。均爲要害。過站西南行。前距孔家莊站三十二里。

古蹟

外邊長城　通志外邊創於燕。元魏繼之。後歷代均屢經修築。橫亙中國本部北境。而於直隸山西間。與內邊重環如大囿。本路自八達嶺徑貫囿中。至張垣折沿邊城西向。並行直抵豐鎮出口。計全邊關口凡十。曰山海關。曰北古口。曰獨石口。曰張家口。曰殺虎口。曰喜峯口。曰天井口。曰散關。曰蕭關。曰嘉峪關。而以本鎮與山海關環拱京師。最爲扼要。

定邊河碑　在大境門外。清張鵬翮使俄日記定邊河旁有一峯聳立。碑曰姑石兒路。通志碑無年代可考。惟地名不類漢語。疑爲元以前所刻。

講市台　通志台在來遠堡內。俯臨邊牆。明萬歷中建爲馬市。今大境門內有土台。當卽舊址。

名勝

賜兒山　在站西北十里。志名雲泉山。山陽有雲泉寺。遙望寺宇峯巒。層層錯落。岫雲鬟鬟。邱壑蔚然。入山門壁面石崖下。有冰洞水洞各一。均深闊丈餘。滴滴清泉。四時外溢。崖壁刻塞外靈湫四字。此外梵宮洞閣。層堦曲檻。結構均佳。

朝陽洞　在大境門內西。高山崖洞口。有古刹。內爲梵殿。所供佛像甚多。

物產　雜糧。麵粉。胡蘇。菜子。土城。皮毛。藿菰。苦藍。藥材。

交通　本鎭當京師北路門戶。出大境門。卽入蒙古境。茲將交通情形。略記於下。

一駝脚　張庫商旅往來。向用駱駝牛馬等項。當夏期。各地草長。多用牛車馬車運送。春秋之際。多用駱駝。若遇亢熱。則結隊夜行。隨地設幕。通常牛車運送一次。約需時二三月。需費十七八兩。騾馬車行程較速。需費亦略多。駝車駝轎大者可容二人。最速約需二十日或一月。需費三十兩至百兩不等。其庫倫至恰克圖。烏里雅蘇台及科布多等處情形。亦大略類此。

二汽車　張庫之間。本舊爲北通蒙俄要道。後多繞由西伯利亞鐵路轉達。近年該路時有阻滯。於

是漸有汽車往來張庫。以利交通。有大成。(華商)西商會。(西庫倫商會組織)蒙古。(蒙商)等三汽車公司。(張庫各有經理處)各備汽車。載運旅客。本路亦購辦新式汽車。駛行張庫一帶。

行旅　鎮內有金台旅館及天和。桐和。德恆。慶陞。東華。廣仁。迎賓。東興。會友。三裕。四合。泰安。德隆。華盛。慶華等大小旅店約三十餘家。每日房飯費約一元至數角不等。並有戲園數處。街道均可通行車馬。氣候據華氏表較京師溫度約低十二三度。通常三月始泮冰。九月便雪。

駐鎮衙署局所

察哈爾都統署。(上堡南觀音寺街)　財政分廳。(下堡)

興和道尹署。(上堡)　張家口稅務監督署。(下堡)

萬全縣。(下堡)　張北縣。(下堡)

警察廳。(都統署旁)　交通銀行。(下堡關西)

中國銀行。(下堡)　郵政局。(東安市場附近)

電報局。(堡下花巷)　商務總會。(上堡)

本路總工程司處(車站東)

◉孔家莊站 東南距京師西直門站三百七十二里

本站地仍屬萬全縣。過站西南行距郭磊莊站三十里。

名勝

碧天洞　在縣北距站二十八里。傑閣倚霄。危宮架壑。爲邑境巨觀。春夏間邑中士女多赴此遊覽。

野狐嶺　在站北五十里。靡房堡北。山勢峻極。風力猛烈。塞雁度嶺。遇風輒墮地。遼金元明均視爲要地。元郝經過嶺詩。有中原南北限兩嶺。野狐高出大庾頂之句。

紫巖山　在站西北三十里。勢極高聳。從危磴迤邐而上。上有寺。飛閣凌雲。羣峯爭赴。

物產　雜糧。燒酒。蔴油。醋。羔羊。

◉郭磊莊站 東南距京師西直門站四百零二里

本站地仍屬萬全縣。附近煤礦甚多。路綫自孔家莊蜿蜒山阜。至此漸趨平原。過站西南行前距柴溝堡站二十五里。

物產　雜糧。麪粉。麵。蔴。渣。

◉柴溝堡站　東南距京師西直門站四百二十七里

本站地屬懷安縣。按懷安在唐穆宗時始建縣。舊址卽今左衛城。明洪武間改縣爲衛。徙今治。前淸復改衛爲縣。堡城爲明正統二年建。景泰成化間迭經展修。三面環繞洋河。土地肥沃。東西連跨本路兩大橋。一長一千七百零四尺。一長五百三十二尺。過站西南行距西灣堡站二十七里。

名勝

洋河　洋河分二派。一東洋河。一西洋河。均源出邊城內外。至此匯合南入永定河。堡城帶山繞河。頗饒風景。志稱花山(堡東)鋪錦溫泉(堡北十里)漾波明秀之概。甲於宣郡。

物產　雜糧。麪粉。葡萄。氈鞋。蓆。木作。胡蔴。

行旅　城內有小旅店。可雇車馬。

◉西灣堡站　東南距京師南直門站四百五十四里

本站地仍屬懷安縣。距西灣堡里餘。爲直隸西北邊鄙。附近土地磽瘠。人烟較稀。過站西南行。遙望河

南二城。一爲李信屯。一爲倉城。卽直隸山西分界處。計前距永嘉堡站二十九里。

物產　雜糧。　蘆蓆。

◉永嘉堡站　東南距京師西直門站四百八十三里

本站地屬山西天鎭縣。東距永嘉堡八里。堡爲明嘉靖三十七年建。過站西行距天鎭站三十二里。

物產　雜糧。　楊木。

◉天鎭縣站　東南距京師西直門站五百一十五里

本站當天鎭縣附郭。南距縣城五里。中隔西洋河。按天鎭在唐爲定襄縣。遼置天成縣。明設天成鎭。遠二衛。清初并爲天鎭縣。附近土多鹼質色。現地面土人取此製鹼爲出產大宗。過站西行距羅文皂站二十七里。

物產　雜糧。　胡蘇。　菜子。　土鹼。　燒酒。　焦煤。　氈。　猪。

行旅　縣城有小旅店。可雇馬車。

◉羅文皂站　東南距京師西直門站五百四十二里

本站地屬陽高縣。距羅文皂村半里。附近田疇闢治。農產甚豐。過站西行距陽高縣站二十七里。

物產　雜糧。水果。土碩。猪。

◉陽高縣站　東南距京師西直門站五百六十九里

本站當縣城西郭。按陽高本漢白登台地。隸雲中郡。北魏置高柳郡。遼置長青縣。金改白登縣。明改陽和衛。駐陽和總督。清初爲陽高府。後改縣。地當歸綏孔道。自昔爲商務要區。過站西南行距王官人屯站二十七里。

古蹟

白登山　在站東南二十里。卽漢高帝親征冒頓被困處。後宋與金人明與蒙古亦屢戰於此。

高柳塞　在站北八十里。漢王霸與吳漢等四將軍將兵六萬人。擊盧芳。出高柳。卽此。

物產　雜糧。胡蔴。菜子。麪粉。土碱。薯。猪。

行旅　城內外均有大小旅店。可雇車馬。

◉王官人屯站　東南距京師西直門站五百九十六里

本站地仍屬陽高縣。僻在山鄉。過站西行前距聚樂堡站二十六里。

◉聚樂堡站

東南距京師西直門站六百二十二里

本站地屬大同縣。北距聚樂堡六里。過站西行前距周士莊站二十二里。

物產　雜糧。煤。燒酒。土碱。

◉周士莊站

東南距京師西直門站六百四十四里

本站地仍屬大同縣。附近田疇廣漠。農產尚豐。過站西行前距大同站二十八里。

物產　雜糧。水果。煤。

◉大同縣站

東南距京師西直門站六百七十二里

本站當縣城北郭。南距縣城四里。按大同自古爲燕晉重鎭。在春秋爲北狄所居。戰國時屬趙。漢晉均爲平城縣。北魏道武帝都平城。唐爲雲州。置大同軍節度使。遼金均爲西京府。元爲大同路。明清均爲府治。現裁府存縣。設晉北鎭守師。及雁門道道尹。同駐此城。爲明徐達改建。景泰間增築北小城。天順間增築東南兩小城。共四城。附近多產石煤。地理家常謂山西煤礦。富甲全球。信非虛語。站東有本路

玉河大橋。計十八孔。長一千八百英尺。高五十五英尺。過站北行前距孤山站二十四里。

古蹟

九龍壁　在城內陽和街東。傳爲明代王府屏壁。高三丈。寬二十丈。上嵌九龍圖。均琉璃磚瓦累建。鱗爪生動。彩色斑爛。最爲精緻。

大華嚴寺　俗名上寺。在城內清遠街。西遼清寧八年建。供諸帝后銅石各像。明洪武間改爲大有倉。旋改供佛像。寺內有崇台高數丈。上構大殿甚宏麗。

古石佛寺　在站西二十里雲崗山(一名武州塞)爲縣屬古刹。寺宇連峯。高閣層出。寺後危崖聳峙。後魏時有僧曇曜鑿石開窟。鐫佛像數尊。高者七十尺。次六十尺。雕飾奇偉。冠絕一時。此外石崖及佛籟等殿另鐫小石佛無數。

名勝

七峯山　在站西南四十五里。懷仁縣界。山有七峯。以摩天峯爲最高。其脊有青石。盤旋至巔。遠望如龍。山崖有玉龍洞。又有天橋。東壁鑿石梯百級。援鐵組而上。

玉河　舊名如渾水。後改爲御河。金志大同有御河如渾水。今名玉河。源出塞外之葫蘆海。繇陽高開山口兩源會合。南流入境。經縣城東南入桑乾河。襟帶縈迴。四時不涸。城外跨河舊有興雲橋。金天會中建。淸康熙間爲暴水傾圮。上游有鎭水鐵牛。相傳舊時河濱甚多。今存其一。

物產　雜糧。麪粉。煤。土碱。紅煙。生煙。木料。磚茶。

交通　西距左雲縣。南距應縣。各一百二十里。西南距懷仁縣七十里。

行旅　站近有東華。泰安。天和。等旅店。可雇車馬。

◉孤山站　東南距京師西直門站六百九十六里

本站地屬大同縣。僻處山陬。過站北行前距堡子灣站三十二里。

物產　雜糧。馬鈴薯。

◉堡子灣站　東南距京師西直門站七百二十八里

本站地仍屬大同縣。附近得勝口。舊爲大同邊關。站東襟玉河。沿河東岸有土築邊牆一道。爲山西與察哈爾劃界處。過站北行前距豐鎭縣站二十六里。

京綏鐵路行車時間里數客票價目表

自豐台開至豐鎮時刻票價里數表

站名	豐台	廣安門	西直門	清華園	清河	沙河	昌平縣	南口	青龍橋	康莊	懷來	沙城	新保安	下花園	宣化	孔家營口	張家口	鄭家莊	西灣堡	張濟堡	卸甲堡	永嘉堡	天鎮	羅文皂	陽高縣	王官屯	聚樂堡	周士莊	玉宵人屯	大同	孤山	侯子營	豐鎮
第一次 第四次	豐台至豐鎮	豐台至西直門	豐台至清華園	豐台至清河	豐台至沙河	豐台至昌平縣	豐台至南口	豐台至青龍橋	豐台至康莊	豐台至懷來	豐台至沙城	豐台至新保安	豐台至下花園	豐台至宣化	豐台至孔家營口	豐台至張家口	豐台至鄭家莊	豐台至西灣堡	豐台至張濟堡	豐台至卸甲堡	豐台至永嘉堡	豐台至天鎮	豐台至羅文皂	豐台至陽高縣	豐台至王官屯	豐台至聚樂堡	豐台至周士莊	豐台至玉宵人屯	豐台至大同	豐台至孤山	豐台至侯子營	豐台至豐鎮
第二次 第五次	豐台至西直門	廣安門至西直門	西直門至清華園	西直門至清河	西直門至沙河	西直門至昌平縣	西直門至南口	西直門至青龍橋	西直門至康莊	西直門至懷來	西直門至沙城	西直門至新保安	西直門至下花園	西直門至宣化	西直門至孔家營口	西直門至張家口	西直門至鄭家莊	西直門至西灣堡	西直門至張濟堡	西直門至卸甲堡	西直門至永嘉堡	西直門至天鎮	西直門至羅文皂	西直門至陽高縣	西直門至王官屯	西直門至聚樂堡	西直門至周士莊	西直門至玉宵人屯	西直門至大同	西直門至孤山	西直門至侯子營	西直門至豐鎮
第三次 第六次	廣安門至豐台	廣安門至西直門	廣安門至清華園	廣安門至清河	廣安門至沙河	廣安門至昌平縣	廣安門至南口	廣安門至青龍橋	廣安門至康莊	廣安門至懷來	廣安門至沙城	廣安門至新保安	廣安門至下花園	廣安門至宣化	廣安門至孔家營口	廣安門至張家口	廣安門至鄭家莊	廣安門至西灣堡	廣安門至張濟堡	廣安門至卸甲堡	廣安門至永嘉堡	廣安門至天鎮	廣安門至羅文皂	廣安門至陽高縣	廣安門至王官屯	廣安門至聚樂堡	廣安門至周士莊	廣安門至玉宵人屯	廣安門至大同	廣安門至孤山	廣安門至侯子營	廣安門至豐鎮
第四次 第七次	西直門至豐台	西直門至廣安門	西直門至清華園	西直門至清河	西直門至沙河	西直門至昌平縣	西直門至南口	西直門至青龍橋	西直門至康莊	西直門至懷來	西直門至沙城	西直門至新保安	西直門至下花園	西直門至宣化	西直門至孔家營口	西直門至張家口	西直門至鄭家莊	西直門至西灣堡	西直門至張濟堡	西直門至卸甲堡	西直門至永嘉堡	西直門至天鎮	西直門至羅文皂	西直門至陽高縣	西直門至王官屯	西直門至聚樂堡	西直門至周士莊	西直門至玉宵人屯	西直門至大同	西直門至孤山	西直門至侯子營	西直門至豐鎮
第五次 第八次	清華園至豐台	清華園至廣安門	清華園至西直門	清華園至清河	清華園至沙河	清華園至昌平縣	清華園至南口	清華園至青龍橋	清華園至康莊	清華園至懷來	清華園至沙城	清華園至新保安	清華園至下花園	清華園至宣化	清華園至孔家營口	清華園至張家口	清華園至鄭家莊	清華園至西灣堡	清華園至張濟堡	清華園至卸甲堡	清華園至永嘉堡	清華園至天鎮	清華園至羅文皂	清華園至陽高縣	清華園至王官屯	清華園至聚樂堡	清華園至周士莊	清華園至玉宵人屯	清華園至大同	清華園至孤山	清華園至侯子營	清華園至豐鎮
第六次 第九次	清河至豐台	清河至廣安門	清河至西直門	清河至清華園	清河至沙河	清河至昌平縣	清河至南口	清河至青龍橋	清河至康莊	清河至懷來	清河至沙城	清河至新保安	清河至下花園	清河至宣化	清河至孔家營口	清河至張家口	清河至鄭家莊	清河至西灣堡	清河至張濟堡	清河至卸甲堡	清河至永嘉堡	清河至天鎮	清河至羅文皂	清河至陽高縣	清河至王官屯	清河至聚樂堡	清河至周士莊	清河至玉宵人屯	清河至大同	清河至孤山	清河至侯子營	清河至豐鎮
第七次 第十次	沙河至豐台	沙河至廣安門	沙河至西直門	沙河至清華園	沙河至清河	沙河至昌平縣	沙河至南口	沙河至青龍橋	沙河至康莊	沙河至懷來	沙河至沙城	沙河至新保安	沙河至下花園	沙河至宣化	沙河至孔家營口	沙河至張家口	沙河至鄭家莊	沙河至西灣堡	沙河至張濟堡	沙河至卸甲堡	沙河至永嘉堡	沙河至天鎮	沙河至羅文皂	沙河至陽高縣	沙河至王官屯	沙河至聚樂堡	沙河至周士莊	沙河至玉宵人屯	沙河至大同	沙河至孤山	沙河至侯子營	沙河至豐鎮
第八次 第十一次	昌平縣至豐台	昌平縣至廣安門	昌平縣至西直門	昌平縣至清華園	昌平縣至清河	昌平縣至沙河	昌平縣至南口	昌平縣至青龍橋	昌平縣至康莊	昌平縣至懷來	昌平縣至沙城	昌平縣至新保安	昌平縣至下花園	昌平縣至宣化	昌平縣至孔家營口	昌平縣至張家口	昌平縣至鄭家莊	昌平縣至西灣堡	昌平縣至張濟堡	昌平縣至卸甲堡	昌平縣至永嘉堡	昌平縣至天鎮	昌平縣至羅文皂	昌平縣至陽高縣	昌平縣至王官屯	昌平縣至聚樂堡	昌平縣至周士莊	昌平縣至玉宵人屯	昌平縣至大同	昌平縣至孤山	昌平縣至侯子營	昌平縣至豐鎮
第九次 第十二次	南口至豐台	南口至廣安門	南口至西直門	南口至清華園	南口至清河	南口至沙河	南口至昌平縣	南口至青龍橋	南口至康莊	南口至懷來	南口至沙城	南口至新保安	南口至下花園	南口至宣化	南口至孔家營口	南口至張家口	南口至鄭家莊	南口至西灣堡	南口至張濟堡	南口至卸甲堡	南口至永嘉堡	南口至天鎮	南口至羅文皂	南口至陽高縣	南口至王官屯	南口至聚樂堡	南口至周士莊	南口至玉宵人屯	南口至大同	南口至孤山	南口至侯子營	南口至豐鎮
第十次 第十三次	青龍橋至豐台	青龍橋至廣安門	青龍橋至西直門	青龍橋至清華園	青龍橋至清河	青龍橋至沙河	青龍橋至昌平縣	青龍橋至南口	青龍橋至康莊	青龍橋至懷來	青龍橋至沙城	青龍橋至新保安	青龍橋至下花園	青龍橋至宣化	青龍橋至孔家營口	青龍橋至張家口	青龍橋至鄭家莊	青龍橋至西灣堡	青龍橋至張濟堡	青龍橋至卸甲堡	青龍橋至永嘉堡	青龍橋至天鎮	青龍橋至羅文皂	青龍橋至陽高縣	青龍橋至王官屯	青龍橋至聚樂堡	青龍橋至周士莊	青龍橋至玉宵人屯	青龍橋至大同	青龍橋至孤山	青龍橋至侯子營	青龍橋至豐鎮
第十一次 第十四次	康莊至豐台	康莊至廣安門	康莊至西直門	康莊至清華園	康莊至清河	康莊至沙河	康莊至昌平縣	康莊至南口	康莊至青龍橋	康莊至懷來	康莊至沙城	康莊至新保安	康莊至下花園	康莊至宣化	康莊至孔家營口	康莊至張家口	康莊至鄭家莊	康莊至西灣堡	康莊至張濟堡	康莊至卸甲堡	康莊至永嘉堡	康莊至天鎮	康莊至羅文皂	康莊至陽高縣	康莊至王官屯	康莊至聚樂堡	康莊至周士莊	康莊至玉宵人屯	康莊至大同	康莊至孤山	康莊至侯子營	康莊至豐鎮
第十二次 第十五次	懷來至豐台	懷來至廣安門	懷來至西直門	懷來至清華園	懷來至清河	懷來至沙河	懷來至昌平縣	懷來至南口	懷來至青龍橋	懷來至康莊	懷來至沙城	懷來至新保安	懷來至下花園	懷來至宣化	懷來至孔家營口	懷來至張家口	懷來至鄭家莊	懷來至西灣堡	懷來至張濟堡	懷來至卸甲堡	懷來至永嘉堡	懷來至天鎮	懷來至羅文皂	懷來至陽高縣	懷來至王官屯	懷來至聚樂堡	懷來至周士莊	懷來至玉宵人屯	懷來至大同	懷來至孤山	懷來至侯子營	懷來至豐鎮
第十三次 第十六次	沙城至豐台	沙城至廣安門	沙城至西直門	沙城至清華園	沙城至清河	沙城至沙河	沙城至昌平縣	沙城至南口	沙城至青龍橋	沙城至康莊	沙城至懷來	沙城至新保安	沙城至下花園	沙城至宣化	沙城至孔家營口	沙城至張家口	沙城至鄭家莊	沙城至西灣堡	沙城至張濟堡	沙城至卸甲堡	沙城至永嘉堡	沙城至天鎮	沙城至羅文皂	沙城至陽高縣	沙城至王官屯	沙城至聚樂堡	沙城至周士莊	沙城至玉宵人屯	沙城至大同	沙城至孤山	沙城至侯子營	沙城至豐鎮
第十四次 第十七次	新保安至豐台	新保安至廣安門	新保安至西直門	新保安至清華園	新保安至清河	新保安至沙河	新保安至昌平縣	新保安至南口	新保安至青龍橋	新保安至康莊	新保安至懷來	新保安至沙城	新保安至下花園	新保安至宣化	新保安至孔家營口	新保安至張家口	新保安至鄭家莊	新保安至西灣堡	新保安至張濟堡	新保安至卸甲堡	新保安至永嘉堡	新保安至天鎮	新保安至羅文皂	新保安至陽高縣	新保安至王官屯	新保安至聚樂堡	新保安至周士莊	新保安至玉宵人屯	新保安至大同	新保安至孤山	新保安至侯子營	新保安至豐鎮
第十五次 第十八次	下花園至豐台	下花園至廣安門	下花園至西直門	下花園至清華園	下花園至清河	下花園至沙河	下花園至昌平縣	下花園至南口	下花園至青龍橋	下花園至康莊	下花園至懷來	下花園至沙城	下花園至新保安	下花園至宣化	下花園至孔家營口	下花園至張家口	下花園至鄭家莊	下花園至西灣堡	下花園至張濟堡	下花園至卸甲堡	下花園至永嘉堡	下花園至天鎮	下花園至羅文皂	下花園至陽高縣	下花園至王官屯	下花園至聚樂堡	下花園至周士莊	下花園至玉宵人屯	下花園至大同	下花園至孤山	下花園至侯子營	下花園至豐鎮
第十六次 第十九次	宣化至豐台	宣化至廣安門	宣化至西直門	宣化至清華園	宣化至清河	宣化至沙河	宣化至昌平縣	宣化至南口	宣化至青龍橋	宣化至康莊	宣化至懷來	宣化至沙城	宣化至新保安	宣化至下花園	宣化至孔家營口	宣化至張家口	宣化至鄭家莊	宣化至西灣堡	宣化至張濟堡	宣化至卸甲堡	宣化至永嘉堡	宣化至天鎮	宣化至羅文皂	宣化至陽高縣	宣化至王官屯	宣化至聚樂堡	宣化至周士莊	宣化至玉宵人屯	宣化至大同	宣化至孤山	宣化至侯子營	宣化至豐鎮
第十七次 第十八次	孔家營口至豐台	孔家營口至廣安門	孔家營口至西直門	孔家營口至清華園	孔家營口至清河	孔家營口至沙河	孔家營口至昌平縣	孔家營口至南口	孔家營口至青龍橋	孔家營口至康莊	孔家營口至懷來	孔家營口至沙城	孔家營口至新保安	孔家營口至下花園	孔家營口至宣化	孔家營口至張家口	孔家營口至鄭家莊	孔家營口至西灣堡	孔家營口至張濟堡	孔家營口至卸甲堡	孔家營口至永嘉堡	孔家營口至天鎮	孔家營口至羅文皂	孔家營口至陽高縣	孔家營口至王官屯	孔家營口至聚樂堡	孔家營口至周士莊	孔家營口至玉宵人屯	孔家營口至大同	孔家營口至孤山	孔家營口至侯子營	孔家營口至豐鎮
第十八次 第十九次	張家口至豐台	張家口至廣安門	張家口至西直門	張家口至清華園	張家口至清河	張家口至沙河	張家口至昌平縣	張家口至南口	張家口至青龍橋	張家口至康莊	張家口至懷來	張家口至沙城	張家口至新保安	張家口至下花園	張家口至宣化	張家口至孔家營口	張家口至鄭家莊	張家口至西灣堡	張家口至張濟堡	張家口至卸甲堡	張家口至永嘉堡	張家口至天鎮	張家口至羅文皂	張家口至陽高縣	張家口至王官屯	張家口至聚樂堡	張家口至周士莊	張家口至玉宵人屯	張家口至大同	張家口至孤山	張家口至侯子營	張家口至豐鎮
第十九次 第二十次	鄭家莊至豐台	鄭家莊至廣安門	鄭家莊至西直門	鄭家莊至清華園	鄭家莊至清河	鄭家莊至沙河	鄭家莊至昌平縣	鄭家莊至南口	鄭家莊至青龍橋	鄭家莊至康莊	鄭家莊至懷來	鄭家莊至沙城	鄭家莊至新保安	鄭家莊至下花園	鄭家莊至宣化	鄭家莊至孔家營口	鄭家莊至張家口	鄭家莊至西灣堡	鄭家莊至張濟堡	鄭家莊至卸甲堡	鄭家莊至永嘉堡	鄭家莊至天鎮	鄭家莊至羅文皂	鄭家莊至陽高縣	鄭家莊至王官屯	鄭家莊至聚樂堡	鄭家莊至周士莊	鄭家莊至玉宵人屯	鄭家莊至大同	鄭家莊至孤山	鄭家莊至侯子營	鄭家莊至豐鎮
第十次 第二十一次	西灣堡至豐台	西灣堡至廣安門	西灣堡至西直門	西灣堡至清華園	西灣堡至清河	西灣堡至沙河	西灣堡至昌平縣	西灣堡至南口	西灣堡至青龍橋	西灣堡至康莊	西灣堡至懷來	西灣堡至沙城	西灣堡至新保安	西灣堡至下花園	西灣堡至宣化	西灣堡至孔家營口	西灣堡至張家口	西灣堡至鄭家莊	西灣堡至張濟堡	西灣堡至卸甲堡	西灣堡至永嘉堡	西灣堡至天鎮	西灣堡至羅文皂	西灣堡至陽高縣	西灣堡至王官屯	西灣堡至聚樂堡	西灣堡至周士莊	西灣堡至玉宵人屯	西灣堡至大同	西灣堡至孤山	西灣堡至侯子營	西灣堡至豐鎮
第十一次 第二十二次	張濟堡至豐台	張濟堡至廣安門	張濟堡至西直門	張濟堡至清華園	張濟堡至清河	張濟堡至沙河	張濟堡至昌平縣	張濟堡至南口	張濟堡至青龍橋	張濟堡至康莊	張濟堡至懷來	張濟堡至沙城	張濟堡至新保安	張濟堡至下花園	張濟堡至宣化	張濟堡至孔家營口	張濟堡至張家口	張濟堡至鄭家莊	張濟堡至西灣堡	張濟堡至卸甲堡	張濟堡至永嘉堡	張濟堡至天鎮	張濟堡至羅文皂	張濟堡至陽高縣	張濟堡至王官屯	張濟堡至聚樂堡	張濟堡至周士莊	張濟堡至玉宵人屯	張濟堡至大同	張濟堡至孤山	張濟堡至侯子營	張濟堡至豐鎮
第十二次 第二十三次	卸甲堡至豐台	卸甲堡至廣安門	卸甲堡至西直門	卸甲堡至清華園	卸甲堡至清河	卸甲堡至沙河	卸甲堡至昌平縣	卸甲堡至南口	卸甲堡至青龍橋	卸甲堡至康莊	卸甲堡至懷來	卸甲堡至沙城	卸甲堡至新保安	卸甲堡至下花園	卸甲堡至宣化	卸甲堡至孔家營口	卸甲堡至張家口	卸甲堡至鄭家莊	卸甲堡至西灣堡	卸甲堡至張濟堡	卸甲堡至永嘉堡	卸甲堡至天鎮	卸甲堡至羅文皂	卸甲堡至陽高縣	卸甲堡至王官屯	卸甲堡至聚樂堡	卸甲堡至周士莊	卸甲堡至玉宵人屯	卸甲堡至大同	卸甲堡至孤山	卸甲堡至侯子營	卸甲堡至豐鎮
第十三次 第二十四次	永嘉堡至豐台	永嘉堡至廣安門	永嘉堡至西直門	永嘉堡至清華園	永嘉堡至清河	永嘉堡至沙河	永嘉堡至昌平縣	永嘉堡至南口	永嘉堡至青龍橋	永嘉堡至康莊	永嘉堡至懷來	永嘉堡至沙城	永嘉堡至新保安	永嘉堡至下花園	永嘉堡至宣化	永嘉堡至孔家營口	永嘉堡至張家口	永嘉堡至鄭家莊	永嘉堡至西灣堡	永嘉堡至張濟堡	永嘉堡至卸甲堡	永嘉堡至天鎮	永嘉堡至羅文皂	永嘉堡至陽高縣	永嘉堡至王官屯	永嘉堡至聚樂堡	永嘉堡至周士莊	永嘉堡至玉宵人屯	永嘉堡至大同	永嘉堡至孤山	永嘉堡至侯子營	永嘉堡至豐鎮
第十四次 第二十五次	天鎮至豐台	天鎮至廣安門	天鎮至西直門	天鎮至清華園	天鎮至清河	天鎮至沙河	天鎮至昌平縣	天鎮至南口	天鎮至青龍橋	天鎮至康莊	天鎮至懷來	天鎮至沙城	天鎮至新保安	天鎮至下花園	天鎮至宣化	天鎮至孔家營口	天鎮至張家口	天鎮至鄭家莊	天鎮至西灣堡	天鎮至張濟堡	天鎮至卸甲堡	天鎮至永嘉堡	天鎮至羅文皂	天鎮至陽高縣	天鎮至王官屯	天鎮至聚樂堡	天鎮至周士莊	天鎮至玉宵人屯	天鎮至大同	天鎮至孤山	天鎮至侯子營	天鎮至豐鎮
第十五次 第二十六次	羅文皂至豐台	羅文皂至廣安門	羅文皂至西直門	羅文皂至清華園	羅文皂至清河	羅文皂至沙河	羅文皂至昌平縣	羅文皂至南口	羅文皂至青龍橋	羅文皂至康莊	羅文皂至懷來	羅文皂至沙城	羅文皂至新保安	羅文皂至下花園	羅文皂至宣化	羅文皂至孔家營口	羅文皂至張家口	羅文皂至鄭家莊	羅文皂至西灣堡	羅文皂至張濟堡	羅文皂至卸甲堡	羅文皂至永嘉堡	羅文皂至天鎮	羅文皂至陽高縣	羅文皂至王官屯	羅文皂至聚樂堡	羅文皂至周士莊	羅文皂至玉宵人屯	羅文皂至大同	羅文皂至孤山	羅文皂至侯子營	羅文皂至豐鎮
第十六次 第二十七次	陽高縣至豐台	陽高縣至廣安門	陽高縣至西直門	陽高縣至清華園	陽高縣至清河	陽高縣至沙河	陽高縣至昌平縣	陽高縣至南口	陽高縣至青龍橋	陽高縣至康莊	陽高縣至懷來	陽高縣至沙城	陽高縣至新保安	陽高縣至下花園	陽高縣至宣化	陽高縣至孔家營口	陽高縣至張家口	陽高縣至鄭家莊	陽高縣至西灣堡	陽高縣至張濟堡	陽高縣至卸甲堡	陽高縣至永嘉堡	陽高縣至天鎮	陽高縣至羅文皂	陽高縣至王官屯	陽高縣至聚樂堡	陽高縣至周士莊	陽高縣至玉宵人屯	陽高縣至大同	陽高縣至孤山	陽高縣至侯子營	陽高縣至豐鎮
第十七次 第二十八次	王官屯至豐台	王官屯至廣安門	王官屯至西直門	王官屯至清華園	王官屯至清河	王官屯至沙河	王官屯至昌平縣	王官屯至南口	王官屯至青龍橋	王官屯至康莊	王官屯至懷來	王官屯至沙城	王官屯至新保安	王官屯至下花園	王官屯至宣化	王官屯至孔家營口	王官屯至張家口	王官屯至鄭家莊	王官屯至西灣堡	王官屯至張濟堡	王官屯至卸甲堡	王官屯至永嘉堡	王官屯至天鎮	王官屯至羅文皂	王官屯至陽高縣	王官屯至聚樂堡	王官屯至周士莊	王官屯至玉宵人屯	王官屯至大同	王官屯至孤山	王官屯至侯子營	王官屯至豐鎮
第十八次 第二十九次	聚樂堡至豐台	聚樂堡至廣安門	聚樂堡至西直門	聚樂堡至清華園	聚樂堡至清河	聚樂堡至沙河	聚樂堡至昌平縣	聚樂堡至南口	聚樂堡至青龍橋	聚樂堡至康莊	聚樂堡至懷來	聚樂堡至沙城	聚樂堡至新保安	聚樂堡至下花園	聚樂堡至宣化	聚樂堡至孔家營口	聚樂堡至張家口	聚樂堡至鄭家莊	聚樂堡至西灣堡	聚樂堡至張濟堡	聚樂堡至卸甲堡	聚樂堡至永嘉堡	聚樂堡至天鎮	聚樂堡至羅文皂	聚樂堡至陽高縣	聚樂堡至王官屯	聚樂堡至周士莊	聚樂堡至玉宵人屯	聚樂堡至大同	聚樂堡至孤山	聚樂堡至侯子營	聚樂堡至豐鎮
第十九次 第三十次	周士莊至豐台	周士莊至廣安門	周士莊至西直門	周士莊至清華園	周士莊至清河	周士莊至沙河	周士莊至昌平縣	周士莊至南口	周士莊至青龍橋	周士莊至康莊	周士莊至懷來	周士莊至沙城	周士莊至新保安	周士莊至下花園	周士莊至宣化	周士莊至孔家營口	周士莊至張家口	周士莊至鄭家莊	周士莊至西灣堡	周士莊至張濟堡	周士莊至卸甲堡	周士莊至永嘉堡	周士莊至天鎮	周士莊至羅文皂	周士莊至陽高縣	周士莊至王官屯	周士莊至聚樂堡	周士莊至玉宵人屯	周士莊至大同	周士莊至孤山	周士莊至侯子營	周士莊至豐鎮
第二十次 第三十一次	玉宵人屯至豐台	玉宵人屯至廣安門	玉宵人屯至西直門	玉宵人屯至清華園	玉宵人屯至清河	玉宵人屯至沙河	玉宵人屯至昌平縣	玉宵人屯至南口	玉宵人屯至青龍橋	玉宵人屯至康莊	玉宵人屯至懷來	玉宵人屯至沙城	玉宵人屯至新保安	玉宵人屯至下花園	玉宵人屯至宣化	玉宵人屯至孔家營口	玉宵人屯至張家口	玉宵人屯至鄭家莊	玉宵人屯至西灣堡	玉宵人屯至張濟堡	玉宵人屯至卸甲堡	玉宵人屯至永嘉堡	玉宵人屯至天鎮	玉宵人屯至羅文皂	玉宵人屯至陽高縣	玉宵人屯至王官屯	玉宵人屯至聚樂堡	玉宵人屯至周士莊	玉宵人屯至大同	玉宵人屯至孤山	玉宵人屯至侯子營	玉宵人屯至豐鎮
第二十一次 第三十二次	大同至豐台	大同至廣安門	大同至西直門	大同至清華園	大同至清河	大同至沙河	大同至昌平縣	大同至南口	大同至青龍橋	大同至康莊	大同至懷來	大同至沙城	大同至新保安	大同至下花園	大同至宣化	大同至孔家營口	大同至張家口	大同至鄭家莊	大同至西灣堡	大同至張濟堡	大同至卸甲堡	大同至永嘉堡	大同至天鎮	大同至羅文皂	大同至陽高縣	大同至王官屯	大同至聚樂堡	大同至周士莊	大同至玉宵人屯	大同至孤山	大同至侯子營	大同至豐鎮
第二十二次 第三十三次	孤山至豐台	孤山至廣安門	孤山至西直門	孤山至清華園	孤山至清河	孤山至沙河	孤山至昌平縣	孤山至南口	孤山至青龍橋	孤山至康莊	孤山至懷來	孤山至沙城	孤山至新保安	孤山至下花園	孤山至宣化	孤山至孔家營口	孤山至張家口	孤山至鄭家莊	孤山至西灣堡	孤山至張濟堡	孤山至卸甲堡	孤山至永嘉堡	孤山至天鎮	孤山至羅文皂	孤山至陽高縣	孤山至王官屯	孤山至聚樂堡	孤山至周士莊	孤山至玉宵人屯	孤山至大同	孤山至侯子營	孤山至豐鎮
第二十三次 第三十四次	侯子營至豐台	侯子營至廣安門	侯子營至西直門	侯子營至清華園	侯子營至清河	侯子營至沙河	侯子營至昌平縣	侯子營至南口	侯子營至青龍橋	侯子營至康莊	侯子營至懷來	侯子營至沙城	侯子營至新保安	侯子營至下花園	侯子營至宣化	侯子營至孔家營口	侯子營至張家口	侯子營至鄭家莊	侯子營至西灣堡	侯子營至張濟堡	侯子營至卸甲堡	侯子營至永嘉堡	侯子營至天鎮	侯子營至羅文皂	侯子營至陽高縣	侯子營至王官屯	侯子營至聚樂堡	侯子營至周士莊	侯子營至玉宵人屯	侯子營至大同	侯子營至孤山	侯子營至豐鎮
第二十四次 第三十五次	豐鎮至豐台	豐鎮至廣安門	豐鎮至西直門	豐鎮至清華園	豐鎮至清河	豐鎮至沙河	豐鎮至昌平縣	豐鎮至南口	豐鎮至青龍橋	豐鎮至康莊	豐鎮至懷來	豐鎮至沙城	豐鎮至新保安	豐鎮至下花園	豐鎮至宣化	豐鎮至孔家營口	豐鎮至張家口	豐鎮至鄭家莊	豐鎮至西灣堡	豐鎮至張濟堡	豐鎮至卸甲堡	豐鎮至永嘉堡	豐鎮至天鎮	豐鎮至羅文皂	豐鎮至陽高縣	豐鎮至王官屯	豐鎮至聚樂堡	豐鎮至周士莊	豐鎮至玉宵人屯	豐鎮至大同	豐鎮至孤山	豐鎮至侯子營

環城支路

站名	北京站	東便門	朝陽門	東直門	安定門	德勝門	西直門
第一次 第三次	開 下午一點三十五分	開 下午一點四十五分	開 下午二點十五分	開 下午二點四十五分	開 下午三點十五分	開 下午三點四十五分	開 下午四點十五分
第二次 第四次	開 下午一點五十分	開 下午二點二十分	開 下午二點三十分	開 下午二點五十分	開 下午三點二十分	開 下午三點三十分	開 下午三點五十分
第三次 第五次	開 下午二點十分	開 下午二點四十分	開 下午三點五十分	開 下午三點十分	開 下午三點四十分	開 下午四點五十分	開 下午五點十分
第四次 第六次	開 下午二點二十分	開 下午二點五十分	開 下午三點十分	開 下午三點二十分	開 下午三點五十分	開 下午四點十分	開 下午四點二十分
第五次 第七次	開 下午二點三十分	開 下午三點十分	開 下午三點二十分	開 下午三點三十分	開 下午四點十分	開 下午四點三十分	開 下午五點十分
第六次 第八次	開 下午二點五十分	開 下午三點二十分	開 下午三點三十分	開 下午三點五十分	開 下午四點二十分	開 下午四點五十分	開 下午六點二十分
第七次 第十次	開 下午三點十分	開 下午三點三十分	開 下午三點五十分	開 下午四點十分	開 下午四點三十分	開 下午五點十分	開 下午六點三十分
第八次 第十一次	開 下午三點二十分	開 下午三點五十分	開 下午四點十分	開 下午四點三十分	開 下午四點五十分	開 下午六點十分	開 下午六點四十分
第九次 第十二次	開 下午三點三十分	開 下午四點十分	開 下午四點三十分	開 下午四點五十分	開 下午五點十分	開 下午六點三十分	開 下午七點十分
第十次 第十三次	開 下午三點五十分	開 下午四點三十分	開 下午四點五十分	開 下午五點十分	開 下午五點三十分	開 下午六點十分	開 下午七點三十分
第十一次 第十四次	開 下午四點十分	開 下午四點五十分	開 下午五點十分	開 下午五點三十分	開 下午六點十分	開 下午七點三十分	開 下午八點十分
第十二次 第十五次	開 下午四點二十分	開 下午五點十分	開 下午五點三十分	開 下午六點十分	開 下午七點三十分	開 下午八點十分	開 下午八點四十分
第十三次 第十六次	開 下午四點五十分	開 下午五點三十分	開 下午六點十分	開 下午七點三十分	開 下午八點十分	開 下午八點四十分	開 下午九點十分
第十四次 第十七次	開 下午五點十分	開 下午五點三十分	開 下午六點十分	開 下午七點三十分	開 下午八點十分	開 下午八點四十分	開 下午九點十分
第十五次 第十八次	開 下午五點三十分	開 下午六點十分	開 下午七點三十分	開 下午八點十分	開 下午八點四十分	開 下午九點十分	開 下午九點四十分
第十六次 第十九次	開 下午六點十分	開 下午六點三十分	開 下午七點十分	開 下午八點十分	開 下午八點四十分	開 下午九點十分	開 下午九點四十分
第十七次 第二十次	開 下午六點三十分	開 下午七點十分	開 下午七點三十分	開 下午八點十分	開 下午八點四十分	開 下午九點十分	開 下午九點四十分
第十八次 第二十一次	開 下午七點十分	開 下午七點三十分	開 下午八點十分	開 下午八點四十分	開 下午九點十分	開 下午九點四十分	開 下午十點十分
第十九次 第二十二次	開 下午七點三十分	開 下午八點十分	開 下午八點四十分	開 下午九點十分	開 下午九點四十分	開 下午十點十分	開 下午十點四十分
第二十次 第二十三次	開 下午八點十分	開 下午八點四十分	開 下午九點十分	開 下午九點四十分	開 下午十點十分	開 下午十點四十分	開 下午十一點十分
第二十一次 第二十四次	開 下午八點四十分	開 下午九點十分	開 下午九點四十分	開 下午十點十分	開 下午十點四十分	開 下午十一點十分	開 下午十一點四

物產　雜糧。牲畜。馬鈴薯。

行旅　站旁有小店數家。可雇騾車。

◉豐鎮縣站　東南距京師西直門站七百五十四里

本站在縣城西。按豐鎮即古豐川衛。清乾隆間始設廳。爲口外七廳之一。隸山西。入民國改縣隸綏遠。現又劃歸察哈爾特別行政區域。殺虎口稅關監督亦移駐此地。當塞外要衝。爲西北商旅孔道。舊設通蒙古驛站。今漸稀矣。本路路綫至此暫止。尚待分年展築。以駝道計之。尚距歸化二百六十餘里。

古蹟

岐王山　在站南十餘里有岐王墓。及鬬鷄台。又名奚望山。志載李克用嘗屯兵於此。

物產　雜糧。胡蔴。菜子。麪粉。馬鈴薯。芥子。皮毛。藥材。

行旅　站旁有客貨棧共十餘家。可雇駝轎或雙套騾車。赴綏遠歸化等處。車價約八元。轎約十二元。

上海
益智書局總發行所
商標
益
開設棋盤街中市
電話四一三八號
分設各省支店
廣東雙門底
漢口半邊街
北京鴉儿胡同
開封書店街
長沙萬福街