

奉天市商會月刊

第十號

目 要

規	法
續	公
議	會
件案辦經處斷公事商	商
報彙館列陳品商	商
查	調
情	行
計	統
況情理整款貸農商	商
業事險保理代	代
告報計會	會
事	人
報彙業工	工
欄專會分務商和協	協

康德四年九月十五日發行

滿洲帝

正說可在第三種郵件

二十

M2

法 規

奉天貿易組合設立趣意書
奉天貿易組合設立要綱
奉天貿易組合章程
奉天貿易組合貸款規程
奉天貿易組合保證規程
契約書
批買業務手續
附則

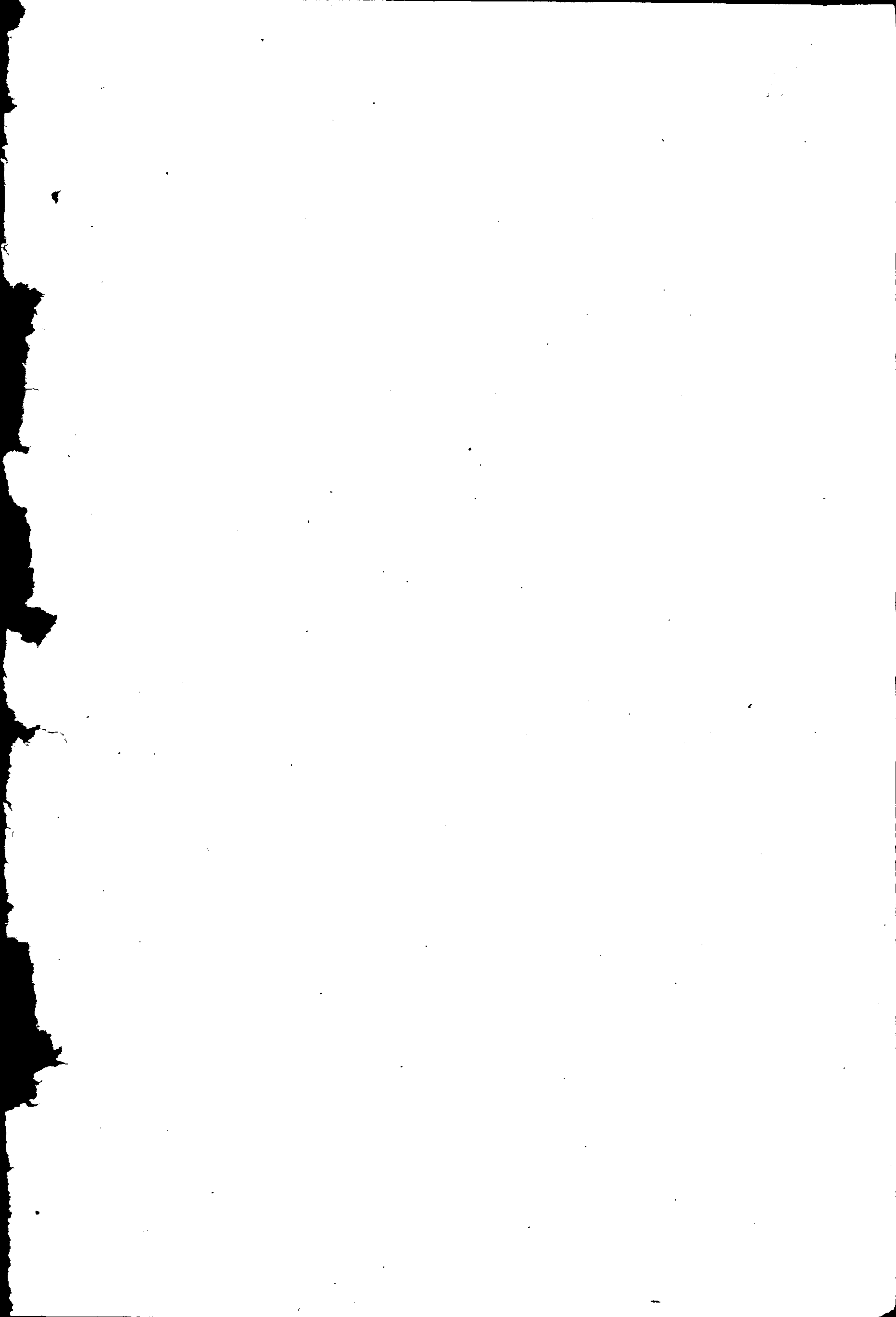



法規

○奉天貿易組合設立趣意書

一、要旨

日滿兩國本諸共存共榮之精神相互依存唇亡齒寒引以為戒是以自建國以來友邦日本不惜犧牲銳意援助屈指及今已達五載邇來日滿兩國之依存關係益形緊密固不待言然如確立日滿兩國之緊密關係尤以經濟緊密連絡為最重要茲為日滿貿易之健全發達及計畫滿洲國商人之振興起見故擬設立奉天貿易組合也按貿易組合之利益簡略言之約有左列各端茲臚舉如下

一、貿易組合能使日滿兩國商人接觸之機會增多而經濟上之連絡亦能益趨緊密

二、貿易組合能使批買商人獲得廉價批買之利益免去中間人之漁利

三、貿易組合能使消費者減輕負擔促進售貨率之速度達成薄利多賣之目的

四、貿易組合能使輸出入形成活況促進商工業之發達

五、貿易組合能使加入組合之會員享有以少數資本購入多量貨物之權利

○奉天貿易組合設立要綱

一、要旨

為使日滿兩國之依存關係更進一層之緊密化以資鞏

固日滿經濟提携之確立以謀日滿貿易健全之發達及滿洲國商人振興之意設立奉天貿易組合

二、設立要項

1、組織

本組合以在奉天市及其附近營商之滿洲國商人組織之出資金 一股五十元組合員一人之責任應有五股至 百股分十次繳款但不妨一次繳納

商團 以組合員三名組織商團對組合作連帶之保證契約

2、業務

本組合以對組合員作批買之斡旋並保證為主要之業務

保證 對組合員之批買保證以出資金之五倍為限度但批買須經由奉天輸入組合與滿洲輸入株式會社取密接之連繫

3、經濟持方法

本組合以出資金利息、批買手續費、雜收入並補助金等維持經營之

4、職員

本組合置組合長一名、常任理事一名、理事二名

、監事三名、評議員若干名、

但常任理事由奉天輸入組合理事兼任之

5、事務所

暫設於奉天市商會內

6、援助關係

除受市公署之經費補助外並受以國幣二萬元為限度之債務保證以之使墊付關稅運費等款項得以便利對於組合之批買受滿洲輸入株式會社之保證

受省公署實業廳及指導及援助

受市公署及指揮及援助

受市商會經費補助

受滿洲輸入株式會社之經費補助

7、章程

組合章程之制定改正作為市公署之認可事項

8、市商會關係

創立事務由市商會擔任之

創立委員長推舉市商會會長副委員長推舉市商會副會長擔任之

創立後由市商會實行調查組合員之信用通知組合

組合之交易斡旋須按次將定貨抄單送交市商會徵

求關於適否之意見

○奉天貿易組合章程

第一章 總 則

第一條 本組合稱謂奉天貿易組合事務所設於奉天於必要時得設置支部

第二條 本組合以在奉天市及其附近設有店舖營業輸入品之滿洲國人組織之

第三條 本組合為謀組合員之經濟的振興以營左記之事業為目的

一、批買之斡旋、委託販賣之介紹、販路之擴張

二、組合員公積金之管理並運用及商業資金之貸放並保證

三、商店經營並商習慣之改善

四、運費諸項之低減

五、其他附帶於前記各項之事業

第四條 對於本組合之財產組合員應有權利按其繳納完了之出資額之比率規定之

第五條 本組合之存續期間滿二十為期限

第六條 本組合之公告於組合事務所揭示之

第二章 出 資

第七條 出資一股之金額為國幣五十元

第八條 一名出資以五股至百股加入同時繳納全額關於交付前項股款須取得組合長之承認限由創立日起拾個月以內分期納齊（創立經過十個月時削除本項）

第九條 組合員增加其出資股數或減少時須以商團員連名聲請之

前項之聲請依評議員會之決議決定其諾否受諾本條第一項之聲請時須通知本人使其繳納出資金或付還之

對於增加出資股數者徵收增股費但本項施行之時期及金額依評議員會之決議規定之

第三章 機 關

第十條 本組合置左記職員

組合長 一名

常任理事 一名

理事 二名

監事 二名

監事 二名

監事 二名

評議員 若干名

但常任理事得受適宜之報酬

第十一條 組合長代表本組合總理本組合一切業務

常任理事執行本組合之一切業務

理事援助常任理事之業務常任理事有事故時理事代理其職務

組合長或四常任理事所行之意志表示對於本組合發生效力

組合長任組合員總會及評議員會之議長

組合長有事故時常任理事代理之組合長缺員時常任理事執行其職務

常任理事及理事出席組合總會及評議員會得陳述意見

常任理事及理事有事故時於評議員會指定代理者

第十二條 組合長對於左記事項須得評議員會之決議

一、組合員之加入、脫退、出資股數之增減，股份讓渡之承諾、或除名處分

二、訴訟之提起、不動產之得喪

三、預算及決算

四、關於辦理事務之規定

五、其他應行提出組合員總會之議案及報告

對於前項第二號中訴訟之提起組合長認為緊急必要時勿須得評議員會之決議

第十三條 監事監察組合業務須報告組合員總會

監事出席評議員會得陳述意見

第十四條 評議員審議關於組合業務之重要事項

第十五條 本組合以評議員會之決議得推薦有學識經驗者為顧問

顧問出席評議員會或組合員總會得陳述意見

第十六條 組合長、常任理事、理事監事、及評議員須由組合員總會選任之

但常任理事、及監事一名雖勿須為組合員須得奉天市長之承認

第十七條 組合長及常任理事理事之任期為三年監事及評議員之任期為一年

但得以再選重任

依補缺選舉具就任者之任期限以前任者所餘之任期為度組合長及理事或監事雖任期滿了或退任後於後任者未就任前仍須執行其權利義務

第十八條 職員無正當之理由不得辭任

職員雖發生缺員如不妨礙業務之執行時其補缺選舉得延期至下次之組合員總會

第十九條 評議員會由組合長召集之評議員非出席過半數不得開會

議事以出席者之過半數決定之但如可否同數時依議長之決定

第二十條 組合員總會分定時總會及臨時總會之二種

定時總會每年一月由組合長召集之

臨時總會於左記時由組合長召集之

一、組合長認為必要時

二、由監事或組合員五分之一以上以記載會議之目的及召集之事由之文件呈與組合長要求組合員總會之召集時

第二十一條 組合員總會之召集須於一星期以前以記有會議之目的事項之函件通知組合員

但需要緊急時其通告期間得短縮至二日以前

第二十二條 組合員之議決權對其出資一股有一權

第二十三條 組合員總會之決議以出席組合員之議決權之過半數決定之

第二十四條 組合長常任理事及理事或監事之解任、章程

之變更、及解散之決議以與總組合員總並出

資股數之半數以上相等之組合員出席以其議

決權之過半數決定之並須得奉天市長之承認

第二十五條 組合員得以代理人行議決權

代理人須為組合員或本人之使用人

第二十六條 組合員總會之議長須作成記載會議之成果及

出席之員數並出資之股數之決議錄由議長及

常任理事並議長指名之出席者二名以上之署名蓋印

名蓋印

第二十七條 本組合置書記若干名由組合長任免之

書記受常任理事之指揮辦理事務

第四章 業務執行

第二十八條 本組合之批買業務須與滿洲輸入株式會社立

締結特別契約經由該社行之

本組合之出資金、缺損補償準備金、及其他之資金

一概存入銀行得有奉天市長之承認始得使用於保證

金貸放及其他等項

第二十九條 關於保證及其他之業務執行規程另行規定之

第五章 組合員之加入及脫退

第三十條 欲行聲請加入本組合者須有組合員二名以上

之推薦

有加入本組合之聲請時須依評議員會之決議決定其
諸否承諾加入之聲請時將其情形通知聲請人使其繳
納出資金後登錄組合員名簿

對於新加入之組合員得徵收加入金但本項施行之時
期及金額由評議員會規定之

組合長對於有新加入之組合員時須得組合員總會之
事後承認

第卅一條 組合員擬將其股份出讓時須得組合之承認因

相續而轉移時亦同

承讓人非為組合員時適用前條規程

股份之承讓人繼承股份出讓人之權利義務

第卅二條 組合員限以一個月之前預告得有組合之承諾

時於事業年度終得減少出資股數或脫退但在
不得已時不在此限

第卅三條 組合員該當左記事由之一時以組合員總會

之決議將其除名之

一、出資金之繳納、批買貨款、及其他之債務不付

清者

二、有妨碍組合業務之行爲時

三、依犯罪及其他之行爲喪失信用時

第卅四條 組合員減少出資股數及脫退時付還股份之限

度以其繳納完了之出資額爲限

第六章 會 計

第卅五條 本組合之會計年度每年一月一日起始同年十

二月三十一日終了

第卅六條 本組合之經費以事業收入、雜收入及補助金

支付之

第卅七條 於各會計年度末有剩餘金時以之作爲缺損補

償準備金須積存之但經奉天市長之承認時可

將剩餘金之一部分對各組合員按其已繳納之

出資金額分給之

前項附書之分給金以之作爲組合員公積金須由組合

管理運用之

第卅八條 組合長與常任理事共同於每會計年度末決算

諸項目作成財產目錄、貸借對照表、事業報

告書、以得定時總會之承認

第七章 解 散

第卅九條 本組合以左記事由解散之

組合員總會之決議

奉天市長之命令

第四十條 清算人須由組合長及常任理事就任之、但以組合員總會之決議得由組合員中選任之

第四十一條 清算完了所出之殘餘財產須按已繳入之出資金額分配之

○奉天貿易組合貸款規程

第一條 本貸款只限用於支付批貨款或關稅運費及其他諸項結清者對經組合承認之商團員行之

第二條 理事與指定銀行協議後決定可否貸放須由當該銀行辦理出納事務

第三條 對於遲滯公課金地租或房租者有不行貸放時

第四條 組合員以在同一指定銀行有來往之組合員三名以上組織商團締結對組合之連帶保證契約並須得組合之承認

第五條 貸款分信用貸款及擔保貸款之二種

第六條 信用貸款以借款人繳納之普通出資金額之二倍為限度

第七條 擔保貸款以借款人繳納之普通出資金額之三

倍為限度

第八條 貸放期限以兩個月以內為原則最長不得超過三個月

第九條 聲請貸放須提呈結帳書依期票行之前項之票據由借主開發之其餘之商團員作開發保證須由常任理事手批認保

第十條 票據不許塗改

第十一條 貸放金之授受須依左記行之不交付現金

一、以押匯或貨款徵收匯票批買時該票據交與交易銀行時替代貸放金之轉帳授受之與他銀行時交與該銀行發行之橫線支票

二、以代金引換郵便或代金引換鐵道便批買時須提示到着通知書交付以郵便局或車站為收主之橫線支票

三、無匯票批買時經由銀行將貸放金送交賣主但對於無銀行來往之地點付以郵局為收主之橫線支票或其他銀行發行之橫線支票

四、交付現地批買之貨款及關稅運費等項時交付以賣主為收主之橫線支票

第十二條 擔保貸款依據南滿洲鐵道株式會社或國際運

輸株式會社及其他經銀行承認之倉庫業者發行之棧貨憑單行之

無前項之憑單時須將擔保品於銀行或其指定之倉庫保管之

第十三條 擔保品只限新批買之商品而非以輸入後以作擔保為目的者

但由發莊者賣與小賣者之商品不在此限
擔保品之種類及貸放之比率另行規定

第十四條 對於擔保品借主須締結火災保險契約

第十五條 貸放後擔保價值減少時須增添與不足額相等之擔保或繳還貸放金

第十六條 貸款利率以得奉天市公署之承認另行規定

第十七條 借款之商團員將借款之繳還遲滯時嗣後對於該商團所屬之組合員不行貸款 但對於履行保證義務之組合員依職員會之決議有可行貸借時

第十八條 本規程非得組合員總會之決議不得變更

○奉天貿易組合保證規程

第一條 保證限經由組合及滿洲輸入株式會社批買商

品對組合承認之商團員行之

第二條 組合員以三名以上之組合員組織商團締結對組合之連帶保證契約並須得組合之承認

第三條 保證限度為組合員已繳納之出資金額之五倍

第四條 依據本規程組合員之商品批買以與滿洲輸入株式會社協議制定之批買業務手續行之

第五條 組合員依託批買之際於組合認為必要時、對超過第三條限度金額者尚須添加保證人或擔保物

第六條 批買商品之受授須由組合員徵改現金或期票後行之

第七條 商團員如將貸款遲延時、嗣後對於其他之商團員不得作保證

但對於履行連帶保證契約義務之組合員、依評議員之決議有可行保證時

第八條 本規程經組合員總會之決議、而非得有滿洲輸入株式會社之同意不得變更之

○契約書

敝組合員等對於貴組合設立之趣旨極表贊同故擬協力一致努力達成其目的遵貴組合之章程及諸規程以左記連名之組合員、組織商團各商團員彼此確約實行左記事項與貴組合亦以商團員連名確約之

記

各商團員對於本團員現在及將來對奉天貿易組合應行負擔之債務以其相等出資金之五倍金額為限度對該債務之履行各負連帶保證之責任
右恐後無憑特立此契約書為證

康德 年 月 日

奉天貿易組合商團

商團員	職業	住所	氏名
商團員	職業	住所	氏名
商團員	職業	住所	氏名
商團員	職業	住所	氏名

商團員 職業 住所 氏名
奉天貿易組合 台鑒

○契約書

奉天貿易組合(以下稱乙)關於組合員之商品批買與滿洲輸入株式會社(以下稱甲)締結左記契約

第一條 乙所辦理其組合員之商品批買須以甲乙協議制定之批買業務手續依據乙對甲及賣主之保證經由甲行之甲宜參加乙對賣主作保證

第二條 因甲履行保證義務故履行求償義務之乙須由其保有之組合員出資金內按甲乙協定之金額乙向甲應提供儲金證書作為擔保

第三條 甲認為前條之擔保價格不足時得要求另行增加擔保

第四條 甲於下列時雖任意處分擔保物件乙對之當無異議其處分所需之諸費用均須由乙負擔之
一、甲對賣主履行保證義務之金額達保證總額二成

以上時

二、乙在甲指定之期日前不提繳求償金時

第五條 求償金之利率每百圓定為日息金貳分貳厘

第六條 對於辦理本事項甲之手續料比率甲乙另行協

定之

第七條 甲認為乙有違背本契約各條項時勿須特別意

思表示即得停止或解散本契約但乙對此不得

聲明異議

為證上記契約特將本契約作成兩份甲乙各存一份

昭和 年 月 日

康德 年 月 日

滿洲輸入株式會社

取締役社長

奉天貿易組合

組 合 長

常任理事

○批買業務手續

一、本手續內稱謂組合者係指稱奉天貿易組合會社者係

指稱滿洲輸入株式會社出張所者係指稱該會社之出張所而言

二、組合員依託組合代為定購貨物者一概由組合加以保證後經由會社行之但雖非組合員如經組合承認者得按組合員辦理之

在前項時對於賣主會社為其保證者

三、關於批買、會社與組合間須依別定之書式締結契約

四、定購貨物須按左記記之

1、定購主依所定樣式「保證註文依賴書」填入必要事項依託組合

2、組合常任理事受前項依託時依所定樣式「保證

註文移牒書」

「保證註文移牒書出張所控」

（限經由出張所時）

「保證註文引受書」及「會社宛代理保證註文依賴書」均行填完後送交會社依託定購

3、會社接到前項各種定貨單後立將「保證註文移

牒書」

「保證註文移牒書出張所控」及「保證註文引受書」送交出張所所在地其對附近都市者

送交出張所其他則將「保證註文移牒書」及「保

證註文引受書」送交賣主

4、會社及出張所雖根據「保證註文移牒書」有指定定購條件但應努力徵求有利之「保證註文引受書」付與「保證註文移牒書」

5、限緊急之定購組合常任理事可代理會社署名蓋印然後準據第四條之 2 3 4 各款之規定得以直接定購但在此時「會社宛代理保證註文依賴書」欄外須蓋「直接註文濟」之戳印送交會社

6、買主欲赴會社及出張所所在地或其附近都市之批買地定購貨物時會社或出張所依據所據組合常任理事發行之記載有承認金額限度之介紹狀在其限度以內得代理組合或會社按照前記各項之規定辦理之

7、組合常任理事發行前項之介紹狀時立將其抄件送交會社

五、定購之成約

「保證註文引受書」由賣主徵求時出張所須依所定樣式將「成約報告」送交會社「保證註文引受書」送交當該組合會社對於不經由出張所者由賣主徵求「保證註文引受書」送交當該組合但由賣主直接向組合送交「保證註文引受書」時組合則按照出張所將

「成約報告」送交會社

六、成約之履行

會社及出張所須時時注意品質包裹裝運期限、結賬書、運送方法等務使確實履行成約條件

七、定購貨之受授

1、定購貨物其經由出張所者則依出張所之指示其他則依會社(四、之 5 時則為會社代理人即組合常任理事)之指示使賣主發送至指定地點出張所由賣主徵求「貨物引換證」及「仕切書」四份依所定樣式同「出荷案内書」連同「貨物引換證」及「仕切書」二份送交當該組合再「出荷案内書副書」及「仕切書」一份(餘一份為出張所存根)送交會社其不經由出張所者會社直接由賣主徵求「貨物引換證」及「結賬書」三份其中結賬書一份由會社保存之其他則按照出張所送交當該組合

2、組合理事在貨到後三日以內完結現品之受授依據成約條件以現金批買時得按照本手續之八辦理定有期限者須將已經填入付款日期之「着荷通知並手形送付書」正副兩份及組合常任理事

寄與會社之期票一併送交會社但在貨到從三日以內受授未完竣時得將其理由其經由出張所者則通知會社及出張所其他則通會社及賣主

3、組合常任理事在發送訂購貨品之同時對於應行交給票據者須連同通知訂貨需要之規定樣式之書類及組合常任理事寄與會社之白地期票一併送交會社

4、會社接到組合常任理事送來之期票手批認保之後其經由出張所者則送至出張所其他則交與賣主但在七之3時由組合理理事送到之白地期票僅在該期票背面手批認保其他諸欄則仍就白地送交出張所

5、出張所須依左記方法將期票送交賣主
由會社接到期票時為慎重起見得以其金額等與「出荷案内書控」對照後交與賣主
會社與賣主間若發生受授事故時關於損害對於業經締結之特殊契約上載明賣主應負其責者以「貨物引換證」或以可確認為現品發送之書類交換付與七之4附書之豫由會社送來之白地期票上填入金額及其他等項與賣主

八、貨金清算

1、組合常任理事在現款批貨時得按所定樣式依「送金案内書」其經由出張所者則將款寄至出張所其他則直接將款送與賣主若發行票據時則須在支付日期於指定銀行支付之

2、前項之送款或票據之清算完結時須立即將「送金案内書」送交會社

3、支付期票之額面或現款時由「仕切書」金額內將組合手數料及其他扣除者為支付金額

九、現地批買

現地批買時組合理理事須按急需之訂購手續直接辦理按次在「代理保證註文依賴書」上蓋印「現地批買」戳印送交會社

十、手數料

暫依左記標準徵收之

組合手數料（以由賣主徵收為原則）

1、斡旋手數料 一分

2、保證料 一分

會社手續料（由組合徵收之）其比率另行提定
會社手數料每月末日結束須在翌月十日以前途交會

社組合員外之經由組合依託文易之手數料另定之

附 則

〔代理保證註文依賴書〕發送後對於該交易之關聯事項有
應行交涉時於組合或出張所認有特別必要者外可不經由
會社須直接與當該組合出張所（其不經由出張所者則爲
賣主）間交涉之



呈文

奉天省公署。清組織織業公會

奉天省立範師。送 月 刊、奉天省全商聯合。請 維持棉織業、全 上。填送商業概況

附屬小學校。送 物價表、奉天市公署。送 工商業狀況月報表、實業廳。組合拒納會費請維持件

滿洲行政學會。送 令輯覽價款、各 會董。召 開 會 董 會 議、奉天市公署。送 七月份物價表

哈爾濱交易所。送商業彙編工本收據、奉天全省商聯合會 議、奉天市公署。送 各業勞動數目表

李 恩廷 湯 會董 雨 忱 長。為農事合作社開會派員出席、奉天市公署。送 各業勞動數目表

張 會董 茂 春 王 會董 筱 為 李 福堂 王 會董 筱 為 李 福堂

召集檢查賬簿、奉天市公署。送 七月份開荒業表、奉天全省商聯合。內列洋灰股票

岫岩縣務會。送 奉 市 價物表、劉 王 會董 筱 為 攬軍屯分所 移 建 會 舍 請 辦 理 之 件、商 務 司。送 零 賣 物 價 表

各 大 商 號。早 送 貿 易 組 合 意 見、商 務 司。報 講 習 所 招 生 手 續、滿 鐵 地 方。送 魚 菜 販 賣 表

滿洲行政學會。送 法 令 輯 覽 款、各 會 董。召 開 會 董 會 議、大 同 印 書 館。送 民 商 法 價 款

奉天電話局。送 各 業 增 減 表、北 市 場 分 所。戶 別 捐 代 扣、各 分 所。發 飛 行 機 識 別、各 分 所。推 銷 商 工 月 刊

北 市 場 分 所。高 玉 林 增 薪 照 行、保 安 工 居 區 分 所。解 會 費 列 收、全 上。路 燈 費 收 解

各 商 號。參 加 廣 島 縣 是 本 市、各 商 號。商 人 回 關 內 表 報、皇 姑 屯 分 所。補 選 商 董 照 行

各 商 號。地 籍 整 理 局 延 長 執 務、各 同 業 公 會。送 組 合 要 綱、各 工 業 會。調 查 工 人 數 目

各 分 所。查 報 物 品 冊、北 市 場 分 所。會 講 習 所 開 學 日 期、各 分 所。規 定 辦 公 時 間 解

天 合 盛 等。速 領 紡 紗 廠 紅 利、義 勝 公 等。講 習 所 開 學 日 期、各 分 所。規 定 辦 公 時 間 解

南 市 場 分 所。遷 移 會 址 照 准、皇 姑 屯 分 所。速 轉 知 換 許 可、各 同 業 公 會。速 收 獻 納 金

朱 紹 宗。不 動 產 登 記 准 證 明、王 致 和。停 業 准 證 明、世 合 公 銀 行。電 話 讓 渡 准 證 明

証 明

通 知

証 明

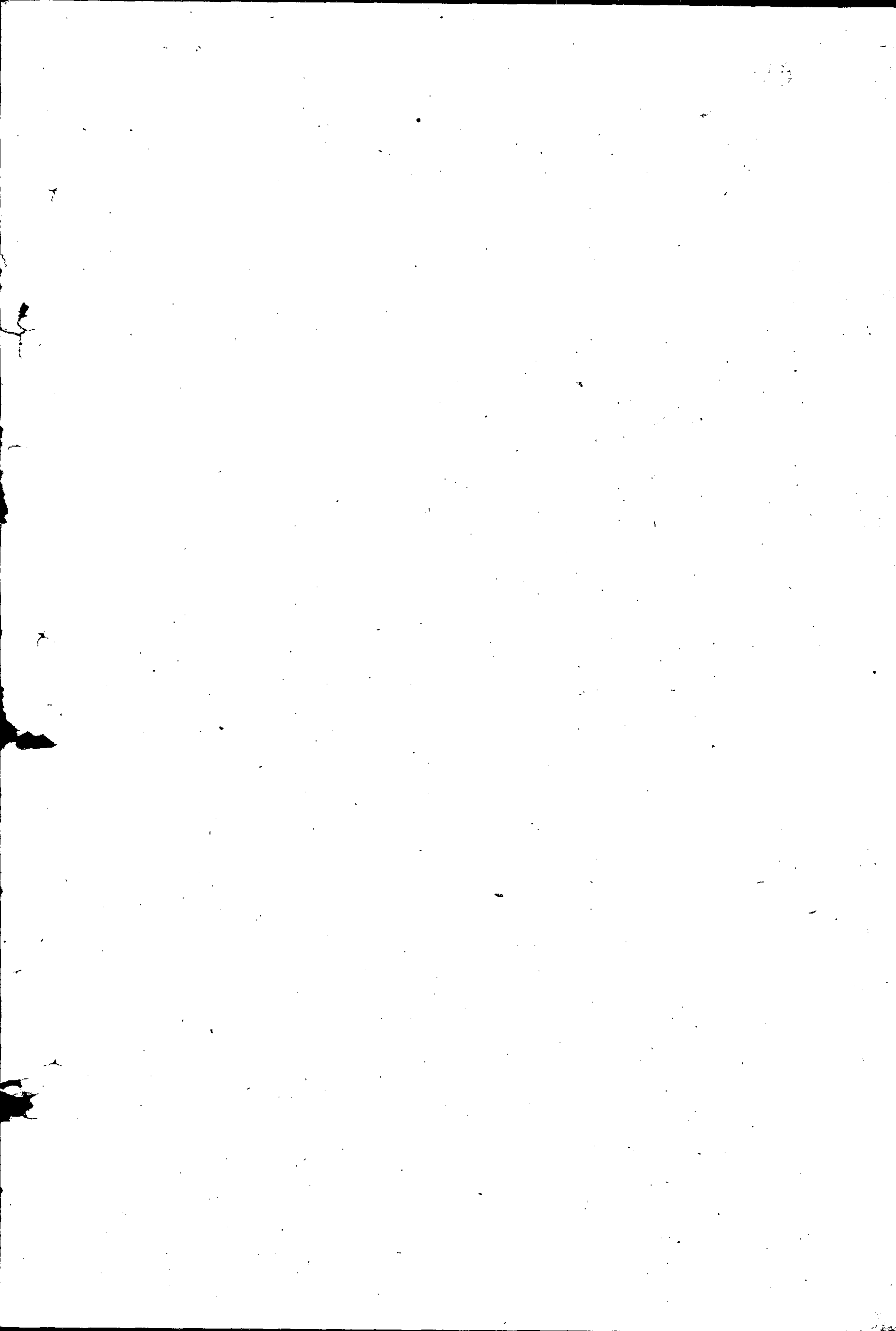

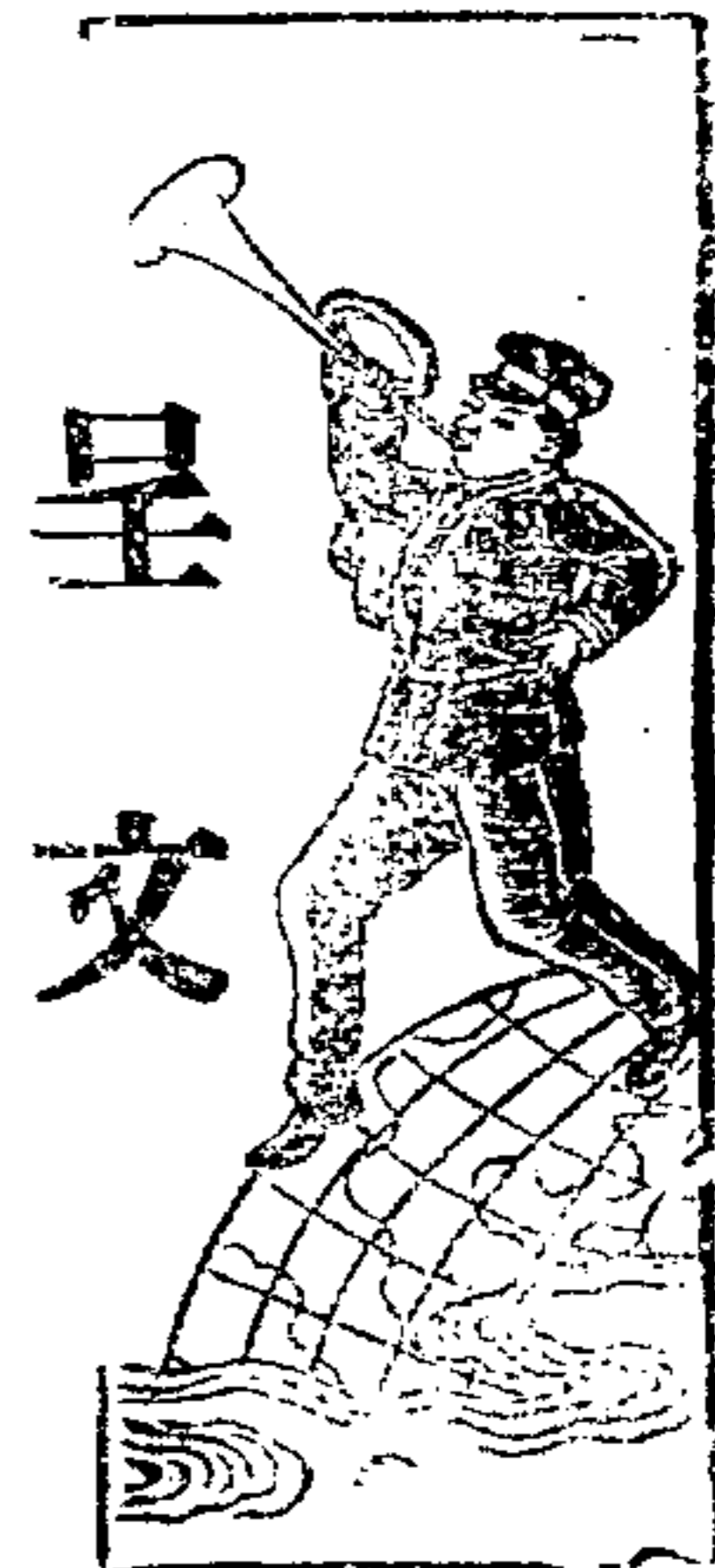

康德四年七月三十日

奉天市商會

奉天省公署

關於 織業發起人李愷忱等呈請組織 織業同業公會業經查明屬實抄同章程暨履歷表呈請鑒核示遵之件

為呈報事案據葦織業發起人李愷忱等呈為標題一案當經商會查明屬實並向警廳詢問該行業係屬自由營業應否准予成立公會之處未敢擅便理合抄同原呈暨章程履歷表備文呈請

鑒核示遵謹呈

計抄送原呈乙份、章程乙份、呈請人履歷表乙份

呈為組織葦織業組合公會仰祈

鑒核備案事竊查本市商工業逐漸發達各行之事務亦逾趨複雜若事無巨細均由

約會直接監督不但照顧難周亦恐不勝其繁是以市內各行均有同業組合公會之設立以其專理同業之事務易於發展故也惟查其他各業已多有組合公會之設立獨吾葦織業尙付厥如無論對於事務之連絡感覺不便即對本業之改良及發展亦有重大關係茲為增進同業公共之利益及矯正營業之弊害起見故有葦織同業組合公會之組織惟所擬辦法是
否有當理合檢同章程乙份具文呈請
鈞會鑒核准予備案實為公便謹呈
奉天市商務會會長殿





附章程乙份

發起人 李愷忱

常 靜芝

高 明山

李 文泉

康德四年六月七日

張	張	張	張	王	金	張	張	陳	董	陳	陳	劉	趙	于	王	邱	張	翟
栢	榮	慶	春	慶	榮	栢	栢	顯	萬	品	顯	清	守	殿	子	玉	玉	士
仁	久	生	亭	生	久	仁	仁	義	富	一	義	義	隆	卿	元	山	尊	林
印	印	印	印	印	印	印	印	印	印	印	印	印	印	印	印	印	印	印

暫時辦事處 小南門裡習藝所胡同門牌四號

電話 (四)三五四三番

奉天市葦織業同業公會章程

第一章總則

- 第一條 本會由奉天市葦織業各商組織之定名為奉天市葦織業同業公會
- 第二條 本會事務所暫設於奉天商務會院內
- 第三條 本會以維持增進同業之公共利益及矯正營業之弊害為宗旨
- 第四條 本會應辦事務如左
 - 一、考查同業弊害情形
 - 二、研究同業改善事宜
 - 三、評議和解同業之爭執
 - 四、關於商會之委託及其他不背本會宗旨各事項
 - 五、同業因商行為有必要之請求時得陳請主管官署核辦之
- 第五條 本會存立期間與商務會同
- 第二章會員
- 第六條 聘請日係人一名為日滿協和交際買賣事宜
- 第七條 會員入會須填具入會願書先向本會登記經本會審查合格後給予憑證
- 第八條 會員願出者(即停營業)須聲叙理由填具出會書送交本會審查屬實經本會議決後方得

出會但已繳之會費概不退還

第九條 會員推派代表應給予委託書通知本會須由

本會審查合格後方得出席改派時亦同

第十條 會員如有遷移營業所更換股東經理或增減

資本各事項均須報告本會轉請註冊

第十一條 有左列情事之一者不得為會員之代表

一、褫奪公權者

二、有宿疾嗜好者

三、受破產之宣告尚未復權者

四、無行為能力者

第十二條 會員代表有選舉權被選舉權及議決權

第十三條 會員有不正當行為致妨害本會名譽或違背

會章者經查有確據得由會員二人以上或會

員十分之一以上請求開會除名

第三章職員

第十四條 本會設委員四人由委員互選常委二人並就

常務委員中選任一人為主席均為名譽職但

因辦理會務得核實支給公費

第十五條 本會設候補委員二人遇有委員出缺時遞補

之在未遞補前不待列席會議

第十六條 本會委員及常務委員均用無記名連舉法選

任之一以得票最多數者為當選票數同者為

當選票數同者抽籤定之

主席用無記名單記法選任之以得票滿投票

人之半數者為當選若一次不能選出應就得

票最多數之二決選之

第十七條 職員任期均為四年其半途補充者之任期接

算滿期後不得連任

第十八條 主席及各委員當選就任後應造具履歷表及

會員名冊呈報主管官署備案

第十九條 主席對外代表本會如因故不能執行職務時

由常務委員中推選一人代理之

第二十條 本會事務所得酌設事務員由主席任用之

第四章會議

第二十一條 本會會議分為左列兩種

一、常會每年一月開舉行

二、臨時會由主席或常務委員二人以上委

員十分之一以上於必要時請求召集之

第二十二條 開會須於會期前五日通知各會員之代表遇

有緊要事項得臨時召集之

第二十三條 本會開會須有會員之代表二分之一以上出

席始得開會須有出席者二分之一以上之同意方能決議

第二十四條 會員之代表於開會未能親自出席時對於議

決各案即為默認不得發生異議

第五章經費

第二十五條 本會經費以會費充之會費分左列兩種

一、入會費會員每一代表須納入會費國幣

二元於入會時繳納

二、常年會費每年支出數按各會員資本額

比例分担於本會指定期限內繳納之

第二十六條 本會常年預算由常務委員編定於開常年會

時提出追認之

第二十七條 本會各項開支每年十二月底總結一次報告

於常會

第二十八條 本會之預算決算及主要會務之辦理情形應

於每會計年度終了三個月以內呈報主管官

署備案

第六章罰則

第二十九條 會員有不顧信義破壞同業者得由本會議決

責令損害賠償

第三十條 會員有不遵守本會章則及議決案者得由本

會議決處以國幣五元以上五十元以下之違

約金

第三十一條 職員如有違背本會章則及議決案或其他重

大等情得由本會議決退職並應通知原舉派

之會員撤銷其代表資格

第七章附則

第三十二條 各會員營業公約另定之

第三十三條 本章程有不適宜處得由會員大會議決修改

之

第三十四條 本章程自呈奉核准之日施行

呈請人商號執事姓名履歷表

商號	執事姓名	年	齡	籍貫	現住	所
林茂祥	李愷忱		三四	奉天瀋陽	城內小南門裡習藝所胡同四號	
福盛綆舖	常靜芝		四二	"	小東邊門北常安胡同五號	
永立興	高鳴山		三八	" 遼中	工業區五馬路中東街四號	
泉盛綆舖	李文泉		三七	營口	" 三號	
福合綆舖	張恆仁		五八	遼中	山東堡八條胡同七號	
榮記葦綆舖	張榮久		六五	"	工業區大馬路宏工胡同一號	
德利和	金慶生		二九	"	"	
新合綆舖	王春亭		五一	瀋陽	大西關大什街南頭廣昌棧院內一八號	
玉興長	陳玉麟		四一	台安	小南關板橋子胡同三號	
榮興隆久記	董萬富		六〇	瀋陽	小南關馬箭盞胡同四二號	
陳記綆舖	陳品一		五〇	台安	小西邊門外東沙河子福興街二二六號	
義順永	陳顯義		四四	"	" 二二五號	
義和永	劉清義		三〇	"		

商號	執事姓名	年	齡	籍貫	現住	所
隆勝綆舖	趙守隆		二五	昌黎縣	大北關欽差府院內	
義和綆舖	于殿卿		五六	遼陽	大北關德增店胡同一二號	
富多綆舖	王子元		四〇	瀋陽	鐵西新地號六路	
聚城葦芭舖	邱玉山		五二	"	小南關板橋子胡同三號	
德利福	張玉尊		四〇	遼中	山東濠八條胡同一四號	



公牘

康德四年七月二十六日

奉天市商會

奉天省立奉天師範學校附屬小學校殿

為函索奉天市商工業各種統計冊表或印刷品檢同

刊物覆請查照之件

逕覆者准

貴校函為標題之件茲檢送商業彙編乙冊月刊三冊以供參
考覆請查照為荷

附商業彙編乙冊，月刊三冊（附件從略）

康德四年七月二十六日

奉天市商會

奉天全省商會聯合會

紡織公會函懇代為申請維持棉織業製布工廠營業
前途以恤商艱之件抄同原函送請查照

逕啓者准奉天市紡織同業公會函為標題一案除由敝會業
經轉請實業廳暨市公署設法維持外相應抄同原函送請
貴會查照為荷

計附抄函乙件（附件從略）

康德四年七月二十日

奉天市商會

奉天市紡織同業公會公函

逕啓者查我國大布出品質堅耐久專為供應一般貧苦農工
人衣料品之需用事變前多來自中國迨新國肇造因改訂關
稅致外來品售價增高是以本市大布工廠應社會之需要遂
逐漸增多現在電力暨人力機總計二千一百餘台工人約四
千三四百名每日織出大布六千餘疋但受其他各種布類出
品之影響及市面不景氣之關係以之供應社會謹為一般貧
苦農人及工人所需要以致生產量多而銷售量少在營業狀

况已漸趨於衰頹不振之一途雖極力掙扎亦不過餬口而已
 敝同業百計思維苦無打開此種難局之良策惟有勉強支持
 以待王道政治設施對於重要產業有所調濟以冀營業轉機
 而共沐仁風迺近聞東棉洋行擬在奉天或營口等處設立大
 規模工廠詳情曷勝恐懼以目前紡織營業狀況已有生產過
 剩之虞倘再增設大規模工廠而激起營業之競爭以奉天苟
 延殘喘之工廠與資財雄厚之東棉洋行所建設之工廠相馳
 逐勢必敗北而同歸於盡至數千工人亦須宣告失業陷於生
 活無路之苦境相應函請貴會代為申請
 產業部准予設法救濟俾得維持現狀實緝公誼此致

康德四年七月二十八日

奉天市商會

奉天全省商會聯合會

關於准函擬編各市縣商業概況請依項填報之件茲
 將敝會之沿革組織及會長會董職員等氏名略歷列
 表函送查照之件

逕覆者准

貴會公函第九二號關於標題一案敝會茲將本會之沿革及
 組織並會長會董幹部職員等氏名略歷詳填列表函送

查照為荷

計抄送

奉天市商會沿革一份

組織統系表一份

會長會董及幹部職員氏名略歷表一份

奉天市商會沿革概略

本會在前清同治末葉以前為公議會會址設於東門裏長安
 寺內其組織經過遠不可考至光緒初年仍名公議會分十六
 道大街為區域各街各設會頭視街之大小酌設會頭三五人
 七八人不等二十八年奉農工商部札飭將公議會改為奉天
 商務總會並札委田子超為總理甘益堂為協理十六街會頭
 改為會員於商會內附設商事公斷處各會員公推沈河清為
 處長並由十六街會員中推八人為評議員八人為調查員三
 十一年農商部派商務局長彭毅孫召集各商改組瀋陽商務
 總會當選商董六十人由商董選定趙國廷為總理楊化霖為
 協理設十六分會所每所商董三四人不等總會仍設於長安
 寺內分會所分設於城內外三十四年改選總理為孫鼎臣協
 理為梁維康宣統元年改選總理為田子超協理為甘益堂宣
 統三年改選總理為孫鼎臣協理為崔立瀛民國二年奉省令
 准將城內鐘樓南前奉天府尹署院址撥歸本會遂由長安寺

移遷於此是年九月商事公斷處處長由商董公推崔協理兼充之評議員十六人調查員四人均由各商董選充民國四年奉省令改爲奉天總商會總理改稱會長仍爲孫鼎臣協理改稱副會長仍爲崔立瀛民國六年改選會長爲楊玉泉副會長爲崔立瀛民國七年改選會長爲魯宗煦副會長爲崔立瀛民國九年改選會長爲魯宗煦副會長爲劉愛賢民國十二年奉省令商工合組選舉會長爲魯宗煦副會長爲劉愛賢薛志遠民國十三年改選會長爲張志良副會長吳寶書趙保安是年六月歸併十六街分會城內分爲東部西部兩分會東西南北關每關設一分會改組水會爲消防隊以商董李福堂爲監督又是年秋建築會場大樓民國十五年會長爲張志良副會長爲丁廣文劉繼仲是年三月公推商董王桐軒曹毓仁爲消防隊管理民國十六年會長爲丁廣文副會長爲劉繼仲盧秀岩是年盧因事去職繼任梁景芳旋梁又去職繼任爲杜乾學民國十八年因奉省改爲遼寧省同時改爲遼寧總商會四月奉省令改爲商工總會並派金恩祺爲正會長盧廣績爲副會長籌備改選事宜選舉委員三五人幫同籌備改組補助辦理會務先後成立同業公會六十餘處旋以本會大樓失修始由委員會議決重修兩年工竣八月恢復消防隊監督名稱仍以李福堂充之十月間撤銷城內及各關分會所民國二十年四月

改爲瀋陽市商會依商會法擬訂商會章程由會員代表票選執行委員十五人候補執行委員七人監察委員七人候補監察委員三人由執行委員互選常務委員五人並由執行委員就常務委員中選舉金恩祺爲主席民國二十年九月十八日事變後金主席缺席議由常務委員輪流主席維持會務二十一年一月奉令改爲奉天市商會會長方煜恩副會長爲王鳳鳴喬蓋卿公舉會董二十八人各區設總商董一人副商董四人整頓商事公斷處由會長兼充處長置評議長一人公推會董劉貫一兼充評議員八人調查員六人由會董及各區總副商董並各同業公會主席中公推之此本會成立及改組沿革之概略也

奉天市商會組織系統表

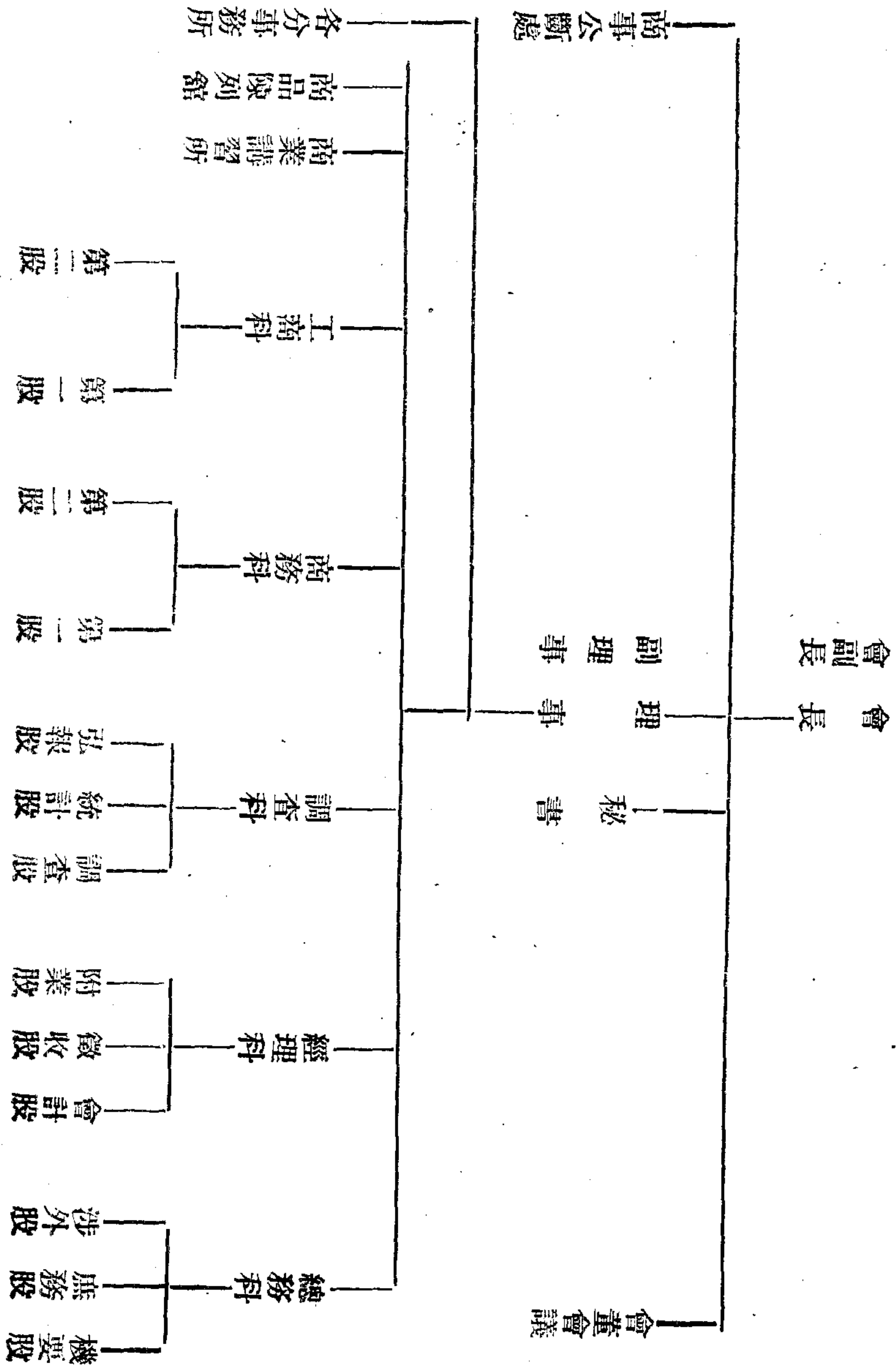

奉天市商會會長副會長會董及幹部職員等氏名略歷表

別 氏 名 年 齡 籍 貫 略

歷

會 職

長 方煜恩 三八 奉天新民縣

會充奉天省議會議員奉天省政府諮議奉天村政委員會常務

副 會

長 喬蓋卿 五八 河北樂亭縣

委員東三省金融整理會委員瀋陽市商會常務委員主席等職

會

耿西園 六三 奉天瀋陽縣

會充奉天府議事會議員瀋陽市商會常務委員等職

會 董

李福堂 六三 奉天瀋陽縣

歷充奉天同善堂堂長警察被服廠廠長工會聯合會監事總工

會會長協和會工務分會 長市工署諮議
前清花翎候補道歷充奉天城廂議事會議員奉天工務總會副
會長工業研究會會長奉天商會參事常務委員會董兼消防
監督奉天商工銀行董事

會

劉貫一 六九 奉天瀋陽縣

會充小學校教員及提學司教育司教育廳科長科員兼署理新

民縣長之職

會

鞏天民 三七 河北臨榆縣

歷充利達公司經理貨業公會主席瀋陽市商會執行委員會董

會

王筱爲 四四 奉天瀋陽縣

聚成德股東奉天市商會會董

會

齊子榮 五三 奉天瀋陽縣

歷充北市場商會董事總董雜貨公會主席瀋陽市商會執行委

員奉天市商會會董

會

王恆安 五一 奉天瀋陽縣

歷充金銀首飾公會主席奉天市商會會董

會

王敏卿 五九 山東 黃縣

天合東經理絲棉雜貨公會主席奉天市商會會董

會

李蘊山 五七 河北臨榆縣

天恆泰經理皮革公會主席奉天市商會會董

會

薛子遠 六九 奉天瀋陽縣

萬國道德會奉天總分會董事長社會事業聯合會理事奉天市

職 會

別 氏 名 年 齡 籍 貫 略

商會會董

歷

董 鄒人雋 四七 奉天市 鑄業公會常務委員奉天市商會會董

孫雅軒 六五 奉天營口 耀光工會評議員奉天總商會參議西葯公會主席奉天市商會

會董

姜蔭喬 六四 山東黃縣 洪順成經理奉天市商會會董

龍化南 六九 河北昌黎縣 榮業公會主席奉天市商會會董

張志聖 五二 山東黃縣 吉順昌經理奉天市商會會董

張茂春 六二 河北樂亭縣 慶充奉海路糧石交易所會長南滿站糧石取引所副會長糧業

公會主席奉天市商會會董

曹主堂 五一 河北東鹿縣 天德信經理奉天市商會會董

李仁芝 五八 河北深縣 雞菜公會主席奉天市商會會董

于煥卿 四三 奉天瀋陽縣 豬業公會主席奉天市商會會董

郭樹藩 六九 河北昌黎縣 春和堂經理奉天市商會會董

張海峰 四六 奉天瀋陽縣 煎餅磨房公會主席奉天市商會會董

趙澤浦 五五 奉天瀋陽縣 鞋業公會主席奉天市商會會董

那俊卿 五五 奉天瀋陽縣 飯館公會主席奉天市商會會董

劉兆祥 四八 河北豐潤縣 當業公會主席奉天市商會會董

湯雨忱 五二 奉天海城縣 瀋陽銀行經理奉天市商會會董

李恩亭 四四 錦州綏中縣 慶充浴業工會總董工會聯合會理事總工會副會長夜市組合

職

別 氏 名 年 齡 籍 貫 略

副 組 合 長

歷

會

董 馮 春 軒 五 九 錦 州 綏 中 縣

歷 充 糖 菓 工 會 總 董 工 會 聯 合 會 理 事 總 工 會 副 會 長 商 事 公 斷 處 評 議 員 夜 市 組 合 副 組 合 長

〃

劉 子 卿 五 二 奉 天 瀋 陽 縣

歷 充 染 業 工 會 代 表 總 工 會 理 事

〃

王 樹 棠 四 二 奉 天 瀋 陽 縣

歷 充 手 工 製 造 公 會 總 董 總 工 會 理 事

〃

柏 久 青 四 四 奉 天 瀋 陽 縣

歷 充 脚 車 工 會 監 理 茶 館 公 會 委 員 總 工 會 理 事

〃

張 冠 民 四 七

歷 充 奉 天 市 商 會 保 安 工 居 區 分 事 務 所 總 董 總 工 會 理 事

〃

董 世 卿 五 七

歷 充 浴 業 工 會 會 董 總 工 會 理 事

〃

王 子 忱 六 一 奉 天 海 城

歷 充 針 織 工 會 總 董 總 工 會 理 事

〃

景 福 亭 五 八 奉 天 瀋 陽 縣

歷 充 細 皮 工 會 總 董 總 工 會 理 事

〃

惠 子 南 六 二

歷 充 銅 錫 公 會 委 員 曉 市 公 會 會 長

理

事 劉 業 漢 四 三

歷 充 奉 天 省 議 會 秘 書 財 政 廳 稅 務 調 查 員 錦 州 常 關 稅 局 長 江 防 司 令 部 軍 需 課 長 省 憲 起 草 委 員 樂 亭 縣 知 事 熱 河 省 財 政 全 權 代 表

副 理 事 兼 工 務 科 長

片 山 滿 城 四 二 日 本 鳥 取 市

歷 充 日 獨 交 戰 青 島 軍 司 令 部 通 譯 官 泰 東 日 報 社 販 賣 部 長 奉 天 市 商 會 秘 書

副 理 事 兼 總 務 科 長

臧 陸 麟 四 三 濱 江 雙 城 縣

歷 充 吉 林 省 公 署 秘 書 長 秘 書 蒙 江 稅 捐 局 長

秘 書 兼 總 務 科 副 科 長

藏 本 英 明 四 八 日 本 奈 良 縣

歷 充 北 京 漢 口 水 道 局 龍 哈 爾 濱 日 本 公 使 館 大 使 館 總 領 事 館 立 憲 政 府 副 官 官 分 館 主 任 書 記 官 等

職	別	氏	名	年	齡	籍	貫	略	歷
經理科	科長	郭慶霖	五一	奉天瀋陽縣	歷充奉天教育廳科員奉天市商會商務科長貸款整理部主任				
經理科	副科長	池田不二人	四三	日本香川縣	歷充關東都督府兼外務省巡查部長奉天日本總領事館警察署勤務高等系刑事視察勤務				
兼征收股主任	主任	譚文奇	三五	奉天瀋陽縣	歷充奉天省會警察廳練習員商會調查員股員幹事調查股主任				
商務科	科長	張兆福	五五	撫順縣	歷充鴨綠江採木公司參事遼瀋道尹公署秘書營口同善堂堂長奉天市商會秘書統計部主任				
工務科	副科長	鈴木為義	三〇	日本山形縣	歷充滿洲事變交戰關東軍憲兵隊勤務奉天市總工會秘書				
兼第一股主任	主任	姜鳴煦	四一	山東黃縣	歷充奉海鐵路公司司事奉天市商會文牘股主任				
總務科	機要股主任	呂榮山	五一	奉天昌圖縣	會充昌圖八面城地方農商聯合維持會會員				
兼商業講習所主任	主任	寧福祿	三一	奉天鉄嶺縣	前充滿洲商業通信社奉天支社通信員				
經理科	會計股主任	何其昌	六四	奉天瀋陽縣	歷充奉天度支司司書				
附業股主任	主任	夏德森	三九	奉天撫順縣	會充火柴專賣處調查員奉天市商會保險部辦事員貸款整理部辦事員				
調查科	調查股主任	于文魁	三五	奉天新民縣	歷充江省嫩江巴彥拜泉稅捐局主任台安縣署征收主任				
統計股主任	主任	于國賢	三二	奉天瀋陽縣	歷充奉天市政公所事業課助理員汽車廠檢查員				

職 別 氏 名 年 齡 籍 貫 略 歷

調查科弘報股主任 關永清 三五 奉天撫順縣 歷充小學教員校長稅捐分局長警察書記長局員

商務科第一股主任 佟常五 四五 奉天撫順縣 歷充奉天遼瀋道署外交科科員吉林濱江稅捐局總稽查江省

肇東稅捐局分局主任

第二股主任 何其玉 五〇 奉天瀋陽縣 歷充江省軍署軍務課員第六方面軍々械處少校處員奉天

市商會南市場分所主任

工務科第二股主任 王國光 三八 奉天蓋平縣 歷充蓋平鐵嶺縣公署科員奉天總工會工務科長協和會工務

分會總務部長

公斷處 主 事 程起恩 四四 奉天瀋陽縣 歷充奉天商會公斷處主任並幫辦商團文牘事宜

商品陳列館主事 柳町佑三 三四 日本長野縣 歷充駐哈第十師團司令部囑託國際運輸哈爾濱支店計畫系

勤務航業聯合局黑河事務所副主任

南市場分事務所主事 高文中 四四 奉天瀋陽縣 歷充奉天平民習藝所稽查員奉天市商會保險部主任

北市場分事務所主事 王恩明 三六 奉天新民縣 歷充新民縣警察所司法股員總務股員公安局總務課長新民

縣署科員吉林德惠縣公安局行政股長總務股長

保安工居區分事務所主事張喜宸 四〇 奉天瀋陽縣 歷充關東有限股份公司經理奉天總工會委員

瀋海站分事務所主事 王啓堯 二七 奉天遼陽縣 歷充公安局保安總隊部司務員撫順縣署第二科助理員

皇姑屯分事務所主事 陳家泰 四〇 奉天瀋陽縣 歷充瀋陽新民縣署科員收價處主任瀋陽財務局第一課々長

攬軍屯分事務所主事 張潤琴 三七 河北樂亭縣 歷充吉林湯源縣財務局征收員兼會計哈爾濱航務局承攬股

主任

康德四年七月二十八日

奉天市商會

經濟部商務司調查科

關於函送第五十回零賣物價申告表之件

逕啓者關於標題之件查七月二十日爲第五十回實施調查之定期當由各指定商號處將物價申告表搜集到會審核無訛相應檢表送請
查收爲荷

計函送零賣物價申告表三十六份 附件從略

康德四年七月二十九日

奉天市商會

奉天市公署

關於工商業狀況月報表之件

逕啓者案准

貴署奉市行實第一七二號之二函開奉省公署訓令奉實工第三二六號關於標題之件於函到日當即按照函載左記三項派員分別將一三四月五月份工商業狀況依表查填完竣
惟
貴署來函係三月二十九日收到因市內區域廣大工商林立

補查以往既感困難尤費時日是以延至本月始克竣事合併

聲明相應檢同工商月報表五份函請

查照即希轉報爲荷

附工商月報表五份 附件從略

表調查股應抄

康德四年七月二十九日

奉天市商會

奉天省公署實業廳

關於新改組合行業拒納會費請函警察廳分行各署
予以維持俾利進行之件

逕啓者關於敝會於商工會議所合併問題業經與關係方面迭次開會討論一俟新商會法公布即可實施故對於敝會事務之整理人員之配備亦均節節進行以爲合併之準備並經轉報有案而其中徵收會費一項係經費之來源所關尤爲重要敝會徵收會費係依照民四商會法第三十一條規定範圍按會員商號資本之多寡分別等級按月收集之惟近有由警察廳署許可新改組合各行業每多誤解法意以爲既改組合即可不負擔商會方面之會員會費此外一般會員商戶亦有藉辭拖欠不納者敝會辦公經費原以會費爲唯一來源若少

數拒納致相率效尤則影響會務之進行事業之發展殊非淺鮮將來新商會法公布後以營業稅為標準必要時得強制徵收免除此類誤會拒納之弊自然可免但當此過渡時期尤不可不加以一番整理以期收入之準確為此函請
貴廳查核希煩轉函瀋陽警察廳分行各署對敝會徵收會費事件予以諒解維持俾利進行至級公誼
以上

康德四年七月三十日

奉天市商會

滿洲行政學會

關於函送滿洲國法令輯覽追錄第四十三四十四兩號書價之件

逕啓者准

貴會寄送滿洲國法令輯覽追錄第四十三四十四兩號之請求書相應檢同書價國幣肆圓捌角函請
查收為荷

計附書價國幣肆圓捌角 附件從略

康德四年七月三十一日

奉天市商會

各會董

八月一日本會會董常會改定八月三日上午十時舉行分函查照屆時與議為要

逕啓者八月一日本會會董常會改定於八月三日上午十時在樓上會議場舉行除分函外相應函請
查照屆時蒞會與議為要此致

康德四年八月二日

奉天市商會

奉天市公署

關於函送七月份批發零售物價表之件

逕啓者案准

貴署奉市行第三四九號之二公函為標題一案業經派員依據函開調查要領所載將七月份物價查明填訖相應檢表函請
查照轉報為荷

附批發零售物價表各乙份 附件從略

康德四年八月四日

奉天市商會

哈爾濱交易所

檢送商業彙編工本費收據之件

逕復者關於標題之件准

貴所七六號函附送商業彙編工本費國幣壹元業經照收相

應檢同收據復請

查照為荷

附收據壹份

康德四年七月二十七日

奉天市商會調查科

收到函送

商業彙編工本費國幣壹元整此致

哈爾濱交易所

康德四年八月五日

奉天市商會

奉天全省商會聯合會

喬會長

湯會董雨忱
張會董茂春

關於准貴會函八月十日為農事合作社

事開臨時會議公推代表人員出席與議函達復查照

之件

逕復者准

貴會冬代電第一〇九號為標題一案當經提出

第十二次會董常會議決公推喬會長蓋卿湯會董雨忱張會

董茂春等三人代表出席等因表決紀錄在案除分函外相應

函請

查照屆時代表出席與議為荷

康德四年八月五日

奉天市商會

奉天市公署實業科

為各業勞動者數目表送請查收之件

關於首題之件敝會已將所屬各工業會主席招集討論分別

填造各業勞動數目表三十份如數送請

查收為荷

康德四年八月五日

李 恩亭
張 茂春
王 會董
李 福堂

奉天市商會

每屆月終由會董檢查收支各種賬簿以昭核實函達
查照蒞會檢查

逕啓者案查每屆月終應將本月出入賬簿由會董逐項詳細
檢查簽名蓋章以昭核實歷辦在案查七月份檢查賬簿爲第
二班係由李會董恩亭張會董茂春王會董筱爲李會董福堂
等四人辦理除分函外相應函請
貴會董查照辦理爲荷

康德四年八月六日

奉天市商會

奉天市公署

爲函送本年七月份開荒業商號戶數表請查收之件
逕啓者案查前准

貴署奉市行實第六六號公函爲標題一案查本年七月份開
業者計五百零二戶荒業者計一百零二戶現已彙核完竣茲
將各該商戶名稱營業種類資本主暨執事姓名籍貫資本數

目所在地址逐一分別列表相應檢表面送
查收爲荷

計函送開荒業明細表各乙份 (附件從略)

康德四年八月七日

奉天市商會

奉天全省商會聯合會

關於函送洋灰公司新股票業經查核照收檢同領收
証及舊股票收據送請查收之件

逕覆者准

貴會公函第一〇五號關於標題一案當經查核照收并將領
收証蓋章完畢相應檢同領收証及舊股票收據一併送請
查收爲荷

附領收証舊股票收據各乙份 (附件從略)

康德四年八月七日

奉天市商會

岫岩縣商會

爲調查奉市現在貨物整賣價格檢表面覆之件

逕啓者關於標題之件茲檢送七月份奉市批發物價表及面粉價格表各一份將每日價目臚列表內即希查照以供參考

附批發物價表，面粉價格表，各乙份（附件從略）

康德四年八月七日

奉天市商會

王會董 筱爲
劉會董 子卿

攬軍屯分事務所

爲准攬軍屯分事務所該所函爲移建會舍興工日期並送圖樣及說明書函請查照辦理之件

逕啓者案准攬軍屯分事務所該所公函第二十九號爲標題一案查移建會舍包工建築情形尙屬可行除分函外相應函請

貴會董 查照辦理爲荷

康德四年八月十一日

奉天市商會

經濟部商務司調查科

關於函送第五十一回零售物價申告表之件

逕啓者關於標題之件查八月五日爲第五十一回實施調查之定期當由各指定商號將物價申告表搜集到會審核無訛相應檢表送請查收爲荷

計函送零售物價申告表三十六份（附件從略）

康德四年八月十二日

奉天市商會

大商號
各同業公會

徵詢設立貿易組合之意見及參考資料請早日送會以利進行之件

逕啓者關於首題之件前經迭次開會討論但因各業對於組合之內容不甚瞭解所有意見未能提出以致延擱多日前者爲謀進行便利計已將貿易組合要綱及諸章程分送在案諒已洞悉仍請將以前徵求各意見及敝會三〇二號函詢各項逐一查明即日（十五日以前）送來以便定期開會而利進行事關營業之發展請勿忽視爲荷

康德四年八月十二日

奉天市商會會長 方煜恩

經濟部商務司長

關於呈報招募商業講習所第五班新生手續聲覆之件

逕覆者關於首題之件敝會業於本年六月三十日遵照以前手續呈報

鈞部同時并分呈 奉天省公署及函報教育廳各在案今奉

鈞部經商商第一一號函令呈省署轉部等因嗣後自當遵

示辦理為此聲覆并祈

諒解為荷

康德四年八月十二日

奉天市商會

滿鐵地方事務所

為函送七月份滿洲各市場魚菜販賣總數及金額一覽表之件

逕啓者關於標題一案前准

貴事務所函囑逐日查報等因業經派員將七月份魚菜販賣數量等項查明列表相應檢表函請

查照為荷

附一覽表乙份(見本號調查欄)

康德四年八月十四日

奉天市商會

滿洲行政學會

為函送滿洲國法令輯覽追錄第四十五四十六兩號

價款之件

逕啓者准

貴學會寄送滿洲國法令輯覽追錄第四十五四十六兩號價

款請求書相應檢同國幣伍圓玖角捌分送請

查收為荷

附價款國幣伍圓玖角捌分

康德四年八月十六日

奉天市商會

各會董

本月十五日會董常會改為本月十七日上午十時舉

行分函查照屆時蒞會與議

逕啓者本月十五日本會會董常會茲定為本月十七日上午

十時舉行并有緊要事件待商除分函外相應函請
貴會董查照屆時蒞會與議為要此致

時間勵行 萬勿遲延

康德四年八月十八日

奉天市商會

大同印書館

關於函送民商法合本價款之件

逕覆者准

貴館寄送民商法合本一冊之請求書相應檢同價款國幣壹

圓貳角函送



通知

康德四年七月二十六日

奉天市商會

南市場
北市場
皇姑屯
瀋海站
分事務所

查收為荷

附價款國幣壹圓貳角

康德四年八月三十一日

奉天市商會

奉天中央電話局

關於市內各種事業戶數增減調查之件

逕啓者關於標題之件業經派員按年查明依表填訖相應檢
同調查表函覆

查照為荷

附調查表乙份 (計四頁) (見本號調查欄)

關於奉天市公署函為關於戶別捐代扣繳納之件抄
列課稅數目通知查照務希即日送會以便彙轉

為通知事准

奉天市公署公函奉市財稅第一一二八號為標題一件檢同

別紙明細書將所屬職員之前期月份征稅令書一併送請查照
 希如本月份俸給內代為扣齊在納期以前彙送本署對於課
 稅上於有疑問時在八月十五日以前應由本人直接向市署
 詢問以資簡捷除分行外合亟抄列該所人員課稅數目通知
 查照務即尅日將應納戶別捐送交本會會計股以憑彙轉萬
 勿延誤為要轉此通知

附抄分所人員課稅數目

南市場分事務所	北市場分事務所
高文中 三五、一二	王恩明 二、二四
賈書元 八〇	趙秉文 八〇
皇姑屯分事務所	瀋海站分事務所
陳家泰 一、一二	王啓堯 八〇
邊宗第 八〇	

康德四年七月二十七日

奉天市商會

各分事務所
商號

奉關東軍司令部送到防空監視隊彼我飛行機識別
要領抄同原件通知知照之件

為通知事奉

關東軍司令部送到關於標題一案除分行外合亟抄同要領
通知知照對於彼我飛行機識別充分注意為要特此通知

附抄識別要領

1 日本軍及日滿兩國ノ民間磯八左ノ標識ヲ附又
 4 軍用機 翼下面二日ノ丸

下 面

口滿航並滿洲國民間機

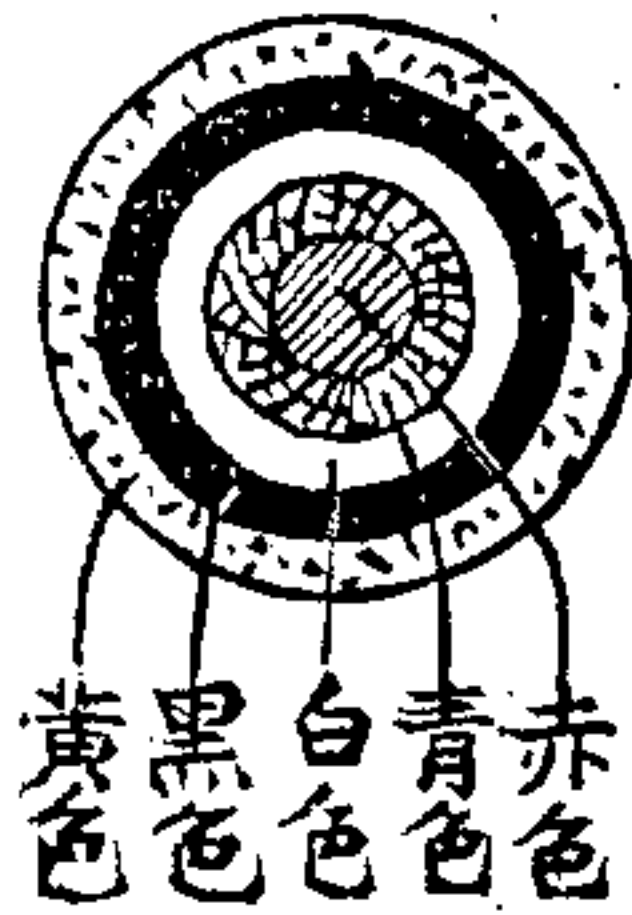

赤色
青色
白色
黑色
黃色

ハ日本航空會社 アノ次二番號ヲ附ス

2 支哪軍ノ飛行機八型式雜多ニシテ各種各樣ナルモ翼
 下面及胴體ニ左ノ標識ヲ附シヌルヲ通常トス

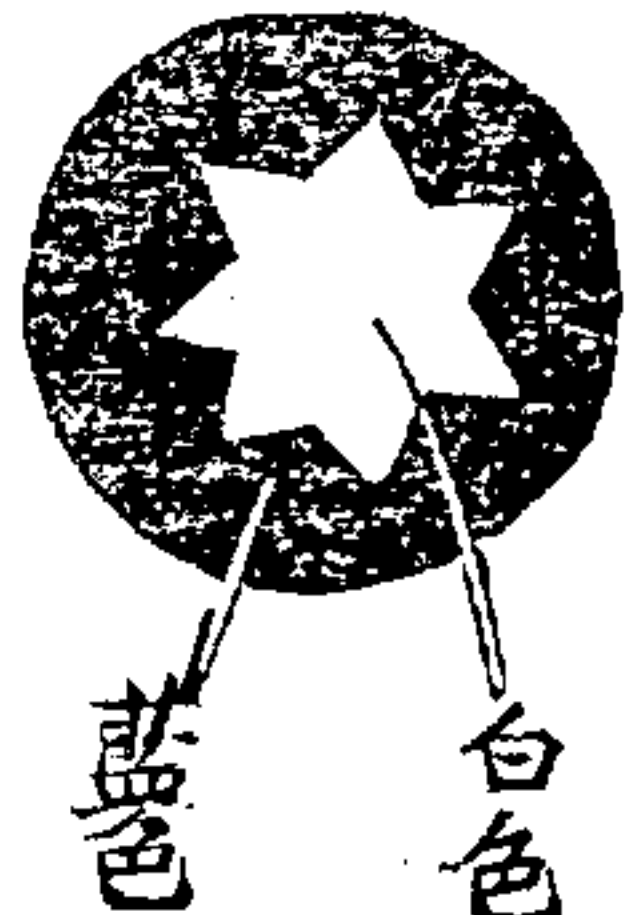

白色
藍色

康德四年七月二十七日

奉天市商會

各分事務所

關於商工研究社奉天分社函請援助堆銷商工月刊

等因通知予以適當之介紹并援助之件
為通知事准

商工研究社奉天分社商研奉第一四號函略開查我滿洲建
國以來積極提倡實業以期商工業之開發并謀王道樂土之
實現敝社有鑑於此爰刊行一種商工業月刊以指導商工業
力謀改善為宗旨業經

滿洲國駐塔特命全權大使核准發行在案茲為普及閱戶起
見特在奉市商埠地九緯路揚孚里九號設立大連商工研究
社奉天分社以期日滿商工連絡貿易增進為推銷計特函請
竭力援助并請通知所屬分會予以相當介紹俾得進行無阻
等因除分行外合亟通知該所查照酌予適當之介紹并援助
為要特此通知

康德四年七月二十七日

奉天市商會

北市場分事務所

為擬將厨役高玉林改服差遣職務并增薪三元等因

核尙可行應予照准通知知照之件

為通知事准該分事務所函為標題一案查該役高玉林既係
提升差遣後仍兼服厨役之職核尙可行應予照准合亟通知

該分事務所查照特此通知

康德四年七月二十七日

奉天市商會

保安工居區分事務所

解送本年六月份結餘會費暨書冊等項業經查核相
符照數列收并仰附造職員差役氏名薪給冊通知知
照之件

為通知事准該分事務所函為標題一案業經查核相符照數
列收惟查本會前經通知附造職員差役氏名薪給冊何以未
送仰即造報而要附件存特此通知

康德四年七月二十七日

奉天市商會

保安工居區分事務所

解送本年六月份路灯費欸暨票冊等項業經查核收
轉通知知照

為通知事准該分事務所函為標題一案業經查核相符列收
彙轉合亟通知該分事務所查照特此通知

康德四年七月二十八日

奉天市商會

各大商號
各分事務所

關於廣島縣貿易協會主催第二回廣島縣商品見本市請求招集參加團員如有意參加者希到本會陳列館報名接洽通知知照之件

為通知事准

廣島縣駐在員寄送廣島縣貿易協會主催第二回廣島縣商品見本市御案內請求本會代為招集參加團員等因到會除分行外合亟抄錄行程旅費數目通知該商號知照如有意參加者希到本會陳列館報名接洽可也特此通知

記

第二回廣島縣商品見本市

主催 廣島縣貿易協會

日期 昭和十二年八月三十一日至九月一日二日間

場所 廣島縣產業獎勵館

日程及旅費 由奉天乘火車至日本廣島縣、在廣島縣住

四天、大阪京都共三天、名古屋二天、神戶二天、

共十一天、回來時由神戶上船至大連、往返約需十

四天、經費大約每人壹百六拾圓、廣島縣補助每人貳拾圓、如能在廣島縣購買貨物回來者能補助往返川資四拾圓、照預算每人壹百六拾圓除不買物品者應扣補助費貳拾圓外實納壹百肆拾圓、如有購買物品者應扣四拾圓、應實納壹百貳拾圓

報名處所 到奉天市商會陳列館報名接洽

康德四年七月二十八日

奉天市商會

各商號

各商號店員如有回關內原籍者均須依照表式填報到會之件

為通知事項准關係方面囑託自七月七日以後各商號店員(財東執事櫃夥均包括在內)如有回關內原籍辦事或旅行者均須依照左附表式填報到會以憑彙轉專關統計並不含有其他作用務希隨時表報本會調查科勿隱匿或延悞為要特此通知

附表

職別	姓名	回籍日期	及理由	經過國境關隘	預定返回日期

康德四年七月二十八日

奉天市商會

皇姑屯分事務所

關於函報補選沙子溝大皇姑屯保合堡三處商董蔣
 曉權等四人填具履歷等因核尙可行通知知照之件
 爲通知事案准該分事務所函爲標題一案核尙可行應准列
 入商董前卷并經提報本會第十一次會董常會通過可決紀
 錄亦在案合函通知該分事務所查照特此通知

康德四七月二十八日

奉天市商會

呈報商號
所在地

各商號

關於地籍整理局奉天支局函爲延長執務時限之件
 抄同原函通知知照之件

爲通知事准
 地籍整理局奉天支局地奉支發第八八號函關於標題一案
 除分行外合函抄同原函通知知照特此通知

附抄原函乙件

官署執務時間依規則第一條第三項之規定由七月十六日
 至八月十五日之間一般官署由午前八時起至正午止爲執
 務時間然地籍整理事業如停止其審定地域之土地權利處
 分關係上鑒於市民受有重大影響確有急速解決之必要本

42

支局爲此執務時間延長至午後四時土曜日半天亦全廢（即星期六亦整天）以資整理地籍而與市民謀福利并祈諒此主旨對於貴如有文件至請照辦爲荷 以上

康德四年七月二十九日

奉天市商會

各同業公會
商號

爲檢送奉天貿易組合要綱並希將以前查詢成立組合各種意見速復用備參考通知知照

爲通知事關於設立奉天貿易組合前經開會全體贊同並詢查對於成立組合各事項用作參考等因在案惟迄今多日尙未具復除分行外合亟檢同奉天貿易組合要綱通知知照務希依照前文詢查各種事項速爲具復以便定期開會討論爲要特此通知

附送奉天貿易組合要綱乙本（見本號法規欄）

康德四年八月二日

奉天市商會

各工業會

關於開會調查全市工人數日希該主席屆時到會報告勿悞之件

爲通知事茲奉市公署電諭關於奉天市內各種工人數目限兩日內調查清楚列表送署以便轉報等因奉此查事關緊要除分行外合行通知該主席於八月四日午前九時務必來會參加開會將該業工人藝徒女工詳細數目及國籍報告填表以便轉呈該主席屆時千萬到會勿稍遲悞致干未便爲要特此通知 以上

康德四年八月四日

奉天市商會

各分事務所

關於該所公有物品查點清楚造冊報會通知知照之件

爲通知事查本會在與商工會議所合併以前對於會之財產部份勢應積極整理凡各該所公有物品務須查點清楚在該物品貼以標識并造冊報會以便彙核除分行外合亟通知該分事務所查照迅速造報爲要特此通知 以上

康德四年八月九日

北市場分事務所

奉天市商會

為繳送本年六月份用過除存會費暨書冊等項業經
查核相符照數列收通知知照

為通知事准該分事務所函為標題一案業經查核相符照數
列收仰即知照附件存特此通知

康德四年八月九日

北市場分事務所

奉天市商會

為繳送本年六月份路燈費暨票冊等項業經查收彙
轉通知知照

為通知事准該分事務所函為標題一案業經查核相符照數
列收彙轉合函通知該所查照特此通知

康德四年八月十日

天合盛等

奉天市商會

轉發奉天紡紗廠康德三年紅利迄已多日尙未具領
仰速攜帶原蓋印鑑章及股票來會領取萬勿再延通

知知照

為通知事案查前准

奉天紡紗廠來函發到康德三年紅利由本會分別轉發業經
通知各股東商號領取在案惟以事關入款迄今數月之久該
商尙未來會領取殊屬玩忽已極除分行外合函通知該商號
仰速攜帶原蓋印鑑章及股票到本會會計股領取紅利不得
再事延緩期限緊迫萬勿自誤為要特此通知

康德四年八月十一日

奉天市商會

義勝公等商號

通知講習所開學日期之件

關於標題之件業於七月十三日通知在案惟已隔置多日恐
有忘記除分行外合函通知希即查照左記要項轉知

務必由開學日起每日午后五時前到所受課為要特
此通知

記

一、開學日期 八月十六日

一、授課時間 每日午后五時起八時止（但土曜日少一
小時）

一、授課場所 本會院內教室 (附件從畧)

康德四年八月十八日

奉天市商會

各分事務所

由本月十六日起本會規定辦公時間通知知照

為通知事查現值暑期已過所有本會辦公時間應從新規定由本月十六日起每日午前九時上班午後三時下班正午十二時起休息一小時除分行外合亟通知該分事務所查照特此通知

康德四年八月十九日

奉天市商會

南市場分事務所

關於函請遷移會址應准照辦通知知照之件

為通知事案據該分事務所函為標題一案查該所舊租之房既經房東佔用新覓地址又復交通便利價亦不多應准照辦惟零修等費仍應節開支以重會款合亟通知該分事務所查照特此通知

康德四年八月十九日

奉天市商會

皇姑屯分事務所

關於該分所所屬各商號未換許可者飭速轉知來會更換勿再延緩通知知照之件

為通知事關於該分所所屬各商號應換領之許可証迄今多日多未來會換領仰速轉知未換許可各商飭速來會換領萬勿再延合亟通知該分事務所查照辦理為要特此通知

康德四年八月二十日

奉 天 市 商 會

滿洲帝國協和會奉天商務分會

商 號 各分事務所

同業公會

協和會本部函飛行機奉天協和號獻納募金之件茲經會議決商號方面加收會費一個月會員每人收一元等因通知知照之件

為通知事案准

協和會市本部來函關於標題一案基於奉天市各分會幹部

役員聯合會議決募集協和號飛機獻金捌萬元至協和商務分會應擔負鉅額獻金囑迅速籌募等因當經先後提交本會會董會議暨協和商務分會役員會議決按照商號及協和會員雙方募集以均負擔關於商號方面照每月會費為標準加收一個月會費為飛機獻金關於協和商務分會會員方面



康德四年七月二十八日

奉天市商會

朱紹宗

關於不動產登記請求書面證明之件

為通知事關於標題一案業經派員查明尙屬實在並取具商號保證應行准予證明特此通知

附證明書二份一份登月刊

康德四年七月二十八日

奉天市商會

錄在案茲由會製訂
每人收獻金一元彙齊轉解
三聯式飛機獻金收據尅日着手進行分別徵收除分行外合
亟通知知務即遵照繳納不得延悞為要
照事關飛機獻金要政即行來會領取收據并轉知所
屬會員一體遵照繳納為要特此通知

證明書

茲證明吉發永（朱宅）已於早年歇業確係朱紹宗從前所營之商號名稱特此證明

右證明無訛

康德四年八月二十三日

奉天市商會

王致和（即荒商濟東銀號經理人）

請求證明停業日期以便塗銷債權登記之件

逕啓者關於首題之件業經派員查明尙屬實在應行准予證

明相應檢同證明書函覆查照為荷

附證明書乙紙

康德四年八月二十三日

奉天市商會

證明書

茲證明濟東銀號確於康德元年十一月十九日呈報停業現由原經理人王致和結束善後特此證明

右證明無訛

康德四年八月九日

奉天市商會

世合公銀行

為該行讓渡電話請予證明以便更名之件

逕覆者案准來函關於所有第二一四九番電話擬讓渡與明記煤局惟原在電話局所用印鑑現已作廢請予證明以便更名等因准此業經派員查明函稱各節尚屬實在應行准予證明相應檢同證明書函覆查照為荷

附證明書乙份

康德四年八月九日

奉天市商會

為證明事茲證明世合公銀行今擬將第二一四九番電話讓渡與明記煤局但原在電話局所存之世合公西號印鑑因合併關係現已作廢事屬實在特此證明

右證明無訛

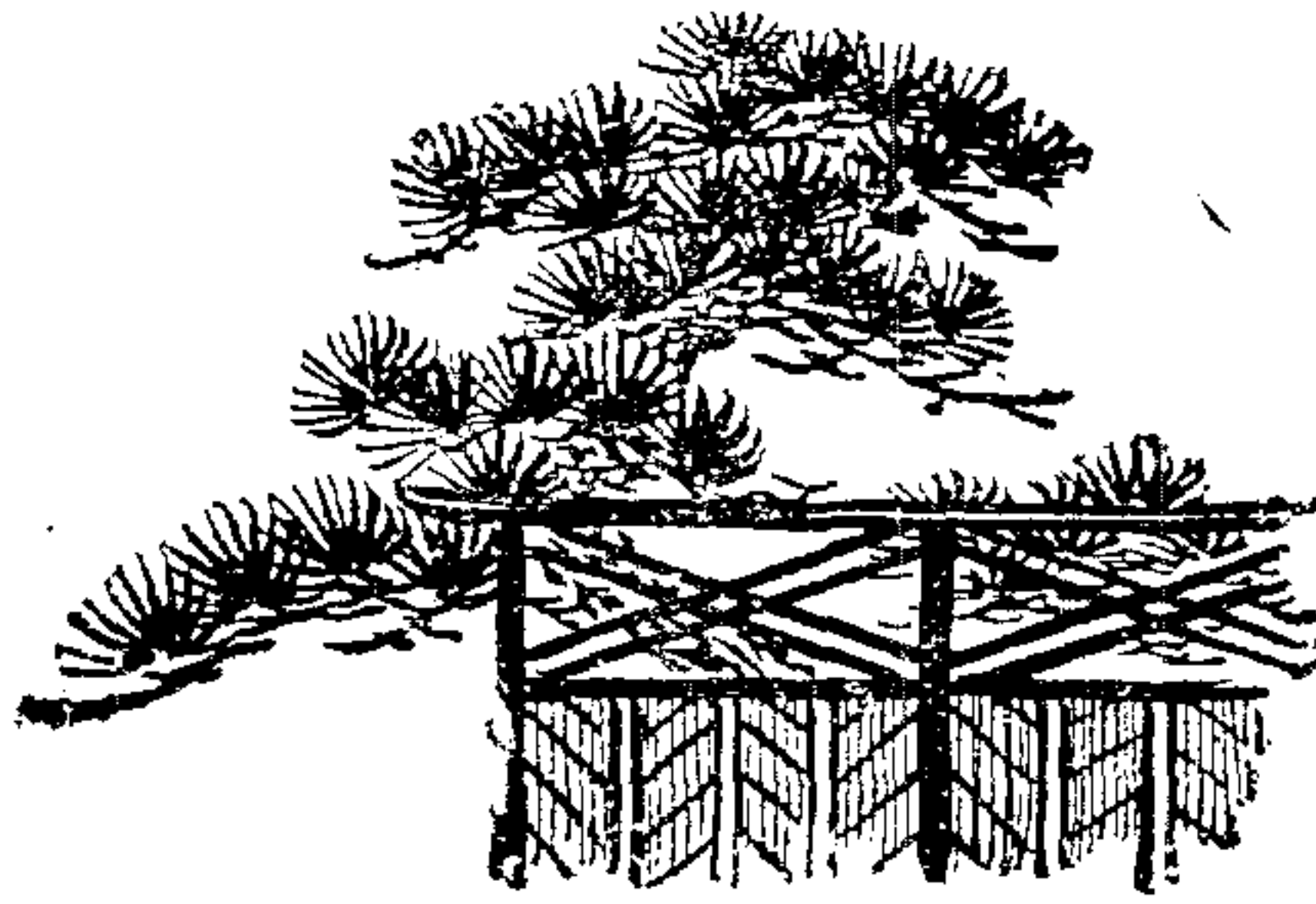

會 議

奉天市商會第十二次會董會

奉天市商會第十三次會董會

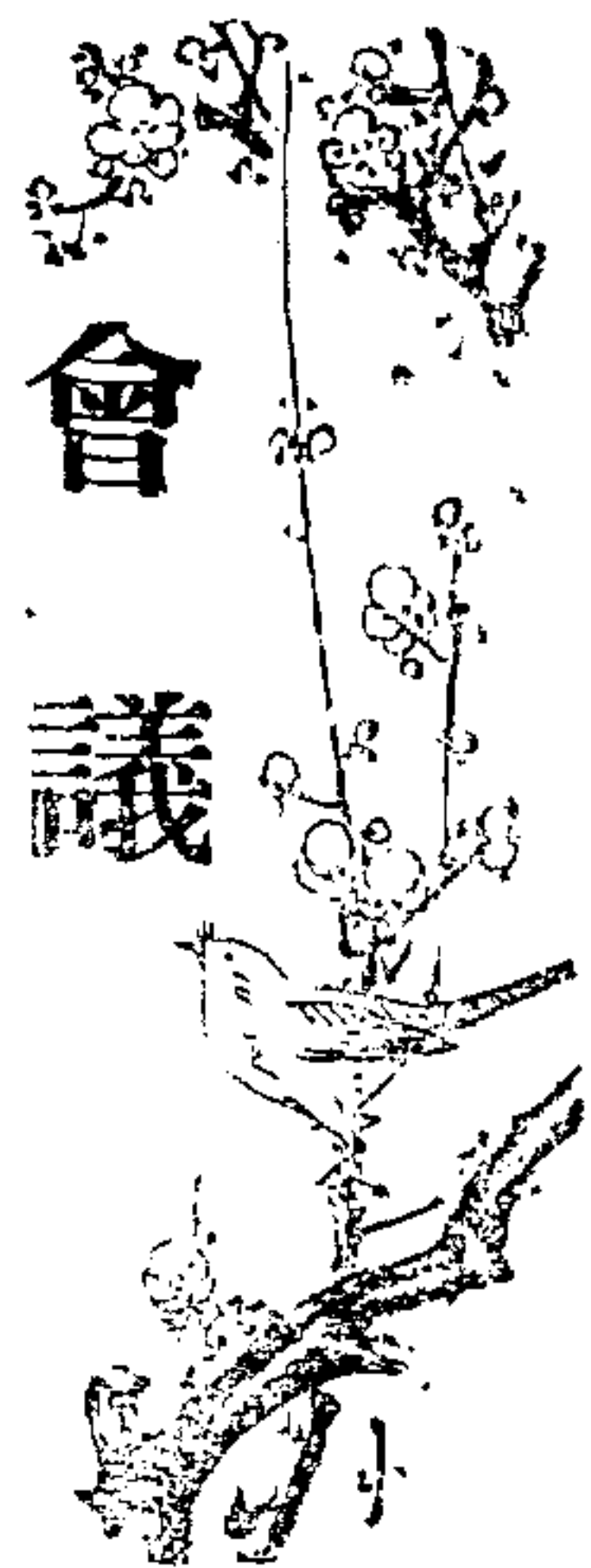

奉天市商會第十二次會董會

日 時 康德四年八月三日午前十一時

地 址 奉天市商會議場

出席人數 王會董樹棠等十九人

方會長主席 張樹垣紀錄

報告事項

- 一、營口總商會函送本會新任會長會董名簿之件案
- 一、日滿實業協會滿洲支部函為關於政府籌設農事合作社之計畫與糧棧業者並特產業者影響殊大請迅速提示對於本案之意見在八月五日以前寄達支部案 議決公推喬會長耿會長湯會董雨忱鞏會董天民張會董茂春齊會董子榮劉會董子卿等定於明日午前九時到會討論提出對於農事合作社之意見全體表決

- 一、奉天全省商聯會代電為訂於八月十日召開臨時會議討論農事合作社一案分請貴會長出席與議案 議決公推喬會長湯會董雨忱張會董茂春等屆時出席與議全體表決

- 一、王會董子卿為報告關於改建鉄西攬軍屯分事務所會所業已投標建築工程費儘舊添新統計國幣六百七十五元定於七月二十八日開工九月二十八日竣工各情形附說明書案 議決眾無異議

奉天市商會第十三次會董會

日 時 康德四年八月十七日午前十一時

地 址 奉天市商會議場

出席人數 曹會堂主席等十九人

方會長主席 張樹垣紀錄

報告事項

一、興京縣公署函為關於收到災民救濟金及現品函復致謝之件案

一、奉天商業銀行函為通知第二十六次股東常會決議事項並檢寄營業報告書及新股東名簿案

一、協和會市本部送到寫本為奉天財政分會名稱變更並新役員報告之件案

討論事項

一、協和會市本部指令為飛行機奉天協和號納募金關係之件案 討論結果按照協和會議決案每會員一人捐助三元惟以商務分會會員行業不同貧富不等若照原定額數恐會員中無力擔負者實居多數擬以變通辦法每會員一人捐助一元再由本會增收會費一個月酌量撥補餘剩之數留會辦公全體表決通過



53

商事公斷處經辦案件

函請飭所協助定期拍賣利元表店案內遺物……

爲佈告定期拍賣逃商利元表店案內遺物……

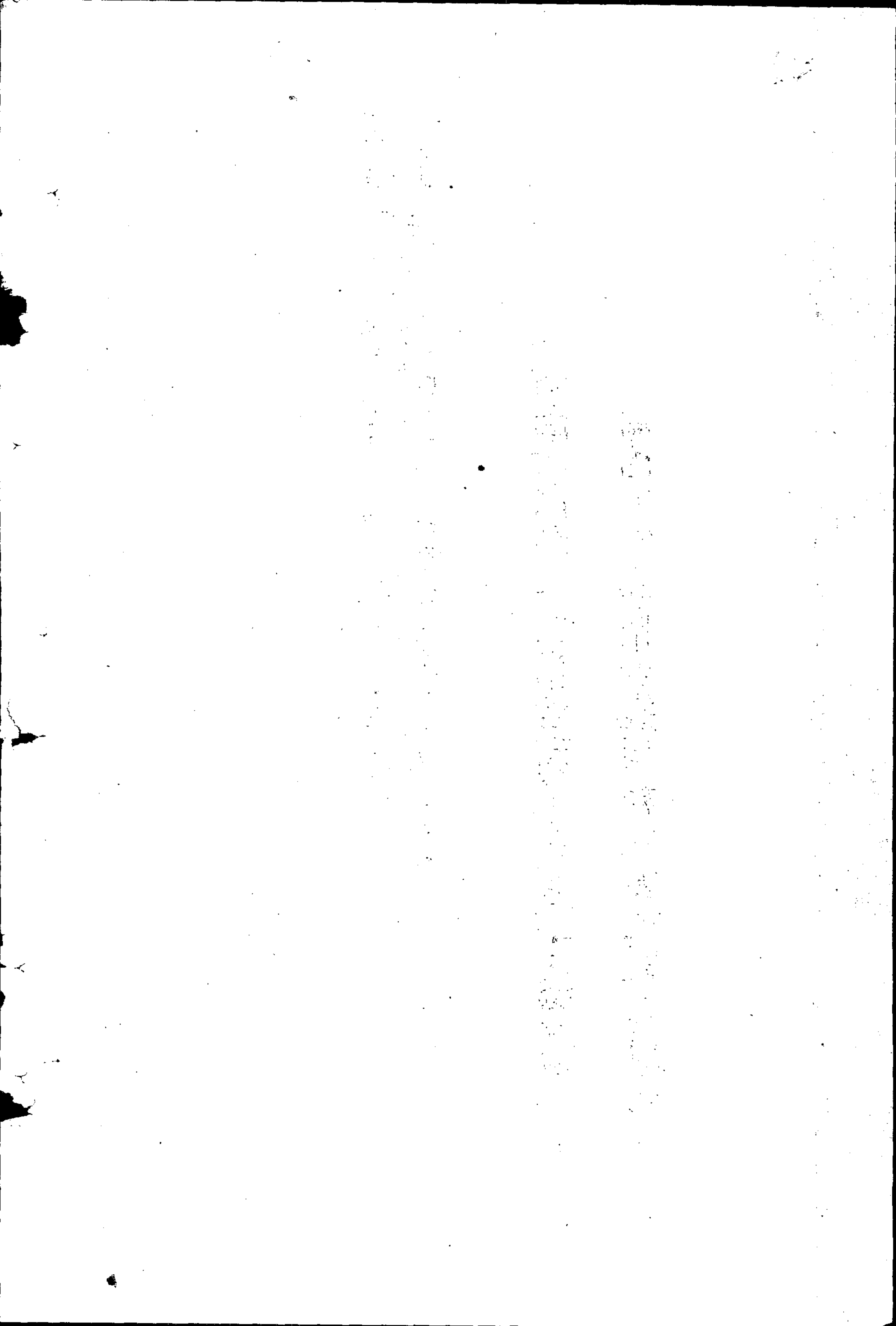

商事公斷處經辦案件

函請飭所協助定期拍賣利元表店案內遺物

逕啓者案據大東區警察署二道溝派出所函報管界商戶利元表店歐耀廷執事因債潛逃請派員會同查點遺物等因當經派員前往查點去後施據覆稱遵即會同該管警察派出所警士姚鳳城前往該號將遺物逐一查點清楚開列清單併估計價值報請鑒核等情前來查該號執事既已逃逸無踪所有欠外債款自應趕速清理俾資結束茲定於八月二十日由處派員會同該管警察派出所逕赴該號拍賣遺物凡係該號債權者務於佈告限定期內各攜帶圖條來處報明欠數以便將拍賣價款核算清楚平均分配各該債權須知此次分劈逾期不得加入並屆拍賣日期其各到場監視投標俾昭鄭重而免後言除佈告週知外相應函請

貴署查照希即飭所屆期協助拍賣至級公館此致

大東區警察署

為佈告定期拍賣逃商利元表店案內遺物

為佈告事案據大東區警察署二道溝派出所函報管界商戶利元表店歐耀廷執事因債潛逃請派員會同查點遺物等因當經派員前往查點去後施據覆稱遵即會同該管警察派出所警士姚鳳城前往該號將遺物逐一查點清楚開列清單併估計價值報請鑒核等情前來查該號執事既已逃逸無踪所有欠外債款自應趕速清理俾資結束茲定於本月二十日由處派員會同該管警察派出所逕赴該號拍賣遺物凡係該號債權者務於佈告限定期內各攜帶圖條來處報明欠數以便將拍賣價款核算清楚平均分配各該債權須知此次分劈逾期不得加入並屆拍賣日期其各到場監視投標俾昭鄭重而免後言除函 警察署飭所屆期協助拍賣外合行佈告各債權一體週知此佈

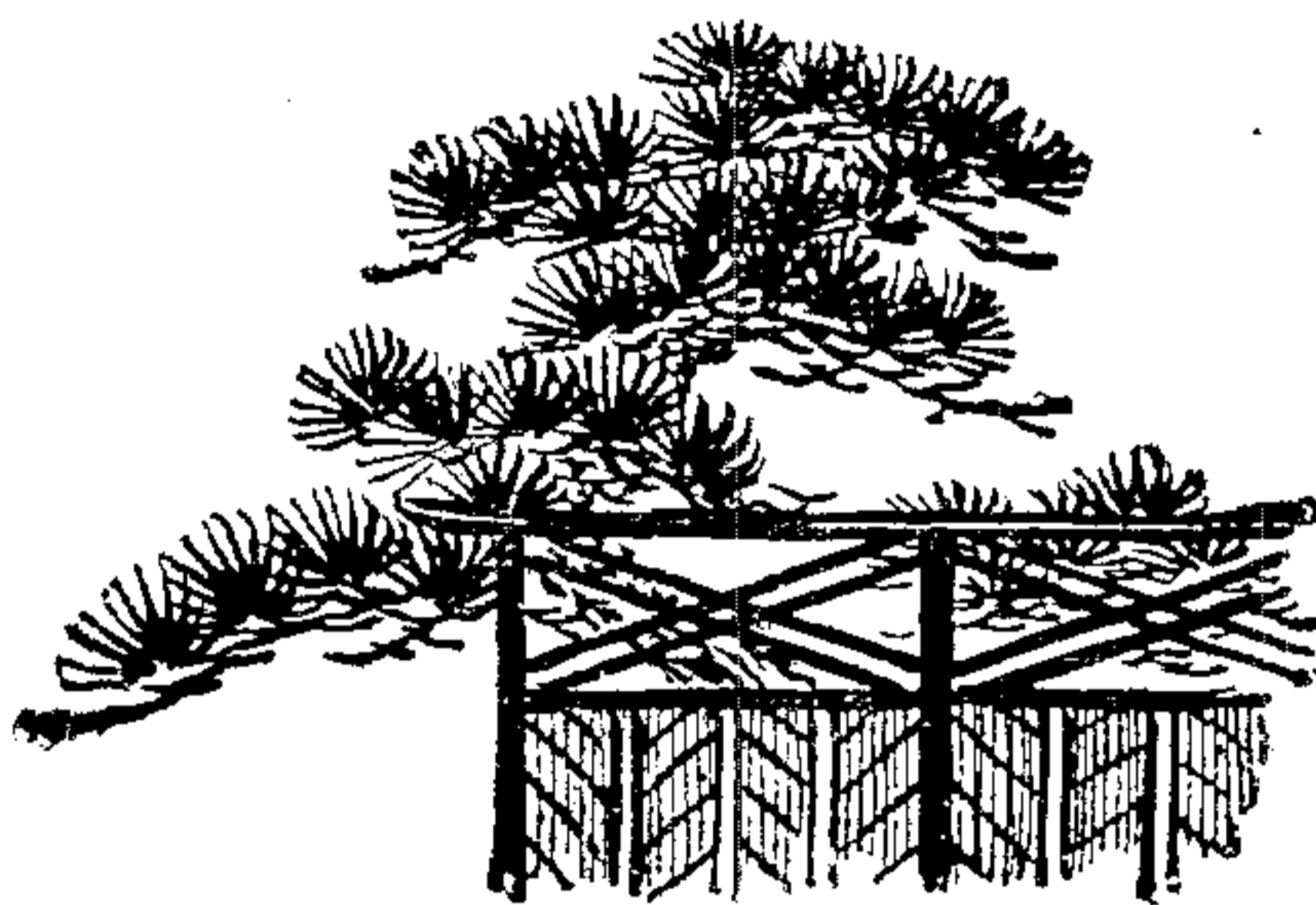

商 品 陳 列 館 彙 報

主要事項……………

主要來館者……………

文書取扱……………

開閉日數及觀覽人員……………



商品陳列館彙報



(一) 主要事項

一、予定開催見本市

九月二十四、五兩日於本會

主催 生山(石川縣)加藤(廣島縣)

飯島(東京)以外各地方駐在員

並且在拾月二日由奉天出發於鄭家屯

日城子、海拉爾各地巡迴開催見本市

一、廣島縣見本市因時局之關係暫行延期

(八三十一日九月一日於廣島市)

一、海城高品陳列館將該地土產品陳列敝館並接近

日滿商品之需供連絡密切之感情

(三) 主要來館者

生山(石川縣)加藤(廣島縣)

飯島(東京)渡邊(靜岡縣)

各駐在員

海城王商會長商品陳列館李主任滿毛柏木常務

取締役

文 書 取 扱

發 信		着 信	
八 月	累 計	八 月	累 計
15	281	21	51

開閉日數及觀覽人員 十印增一印減

月 別	開 館	閉 館	觀覽人員	每日平均
八 月	26	5	547	21
前月比較增減	+1		-328	-14
累 計	73	13	3818	52

調

查

奉天市各種事業別戶數調查表·····

商號開業明細表·····

開荒業調查表·····

商號荒業明細表·····

委託調查·····

Handwritten notes at the top of the page, possibly a title or introductory text.

Main body of handwritten text, organized into several vertical columns.

奉天市各種事業別戶數調查表

種別	業別	年 別		增加率	十一年月末	增加率	附記
		九 年 度	十 年 度				
商店	參茸	二	二	〇	二	〇	
	轉運	二七	三八	一一	四四	六	
	京洋雜貨	二〇四	二九四	九〇	三一八	二四	
	玻璃鏡莊	六一	五〇	一二	四八	二	
	灰 煤	二一四	二九〇	七六	三〇三	一三	
	菸 蔴 蓆 籃	一七八	一七〇	八	一二一	四九	
	香 燭 胰 城	四四	三四	一〇	二八	六	
	布 莊	九九	一一三	一四	一四四	三一	
	木 器	八一	一〇〇	一九	一三二	三二	
	豬 業	六〇	七九	一九	九九	二〇	
	金 銀	五八	六六	八	四八	一八	
	菓 品	一九〇	二〇九	一九	二四〇	三一	
	醫 院	四八	六三	一五	六二	一	

種 別	業 別	年 別	九 年 度		十 年 度		增 加 率		十 一 年 月 末		增 加 率		附 記
			九 四	十 四	八 八	九 〇	六	一	七 三	一 五			
醬 園	球 場	絲 棉 雜 貨	六 八	八 二	八 〇	九 〇	一 二	八	八 一	×	九		
當 業	西 藥	化 粧 品	一 九	三 二	一 七	三 五	二	六	五 四	×	四		
浴 業	汽 車	山 貨 店	三 二	三 二	三 〇	三 〇	三	二	二 二	×	八		
山 貨 店	鮮 貨 店	五 金 電 料	三 九	三 三	三 一	三 一	八	〇	三 四		三		
五 金 電 料	陶 瓷	飯 館	八 八	四 四	九 〇	四 二	二	二	九 八		八		
飯 館			五 三 〇	五 五 〇	二 〇	二 〇	二	二	五 〇 一	×	四 九		

		種 別		業 別		年 別												
糕 點	海 味 雜 貨	面 粉	紙 烟	西 餐	綢 緞	批 發 雜 貨	漢 藥	文 具 印 刷	鐵 店	書 業	糧 車 店	旅 館	九 年 度	十 年 度	增 加 率	十 一 年 月 末	增 加 率	附 記
一〇三	七	三九	一三	五	一二	九九	二七一	一五一	八二	五〇	四八	三〇二						
一二三	九	四七	一二	五	一〇	一〇九	二七七	一三〇	八〇	五八	四〇	三五五						
			×		×			×	×		×							
二〇	二	八	一	〇	二	一〇	六	二一	二	八	八	五三						
一三二	一一	六一	八	八	三	一三三	二九三	一〇四	六一	四九	三一	三五九						
			×		×			×	×	×	×							
九	二	一四	四	三	七	三四	一六	二六	一九	九	九	四						

種 別	業 別	年 別	九 年 度		十 年 度		增 加 率	十 一 年 月 末		增 加 率	附 記
			九	十	九	十		九	十		
	茶	葉	二一	二八		三五	七				
	冰	業	一八	一七	×	一四	一	×	三		
	筆	莊	一三	一六		一一	三	×	五		
	糧	米油房	二〇九	二七五		二九九	六六		二四		
	照	像	四四	五四		六九	一〇		一五		
	山	海雜貨	一二	一三		一四	一		一		
	膠	皮鞋	一九	二〇		八	一	×	一一		
	木	業	三一	四〇		三八	九	×	二		
	錢	業	七一	六〇	×	三	二	×	五七		
	桐	油漆舖	二九	三一		二二	二	×	九		
	鐘	表眼鏡	三八	三七	×	四四	一		七		
	布	鞋	二〇一	二三一		二六六	三〇		三五		
	皮	鞋	四一	五〇		五八	九		八		

種 別	業 別	年 別	九 年 度		十 年 度		增 加 率	十 一 年 月 末		增 加 率	附 記
			九 年 度	十 年 度	增 加 率	十 一 年 月 末	增 加 率				
銅	錫		七四	九〇	一六	九二	二				
自 轉 車			一〇〇	一〇六	六	一四八	四二				
工 廠	鐵 工 廠		七一	八〇	九	九二	一二				
火 柴			一	一	〇	一	〇				
翻 沙 廠			三〇	二七	七	二九	二				
紡 織			一五九	一三七	二二	七一	六六				
釀 造			六八	六四	×	二八	×	三六			
製 革			一〇一	一〇九	八	一三八	一九				
糖 房			三二	三五	四	三四	九				
染 業			一二〇	一三〇	一〇	一五二	二一				
針 織			九七	一〇二	五	一二五	二二				
皮 靴			一三	一七	四	一五	×	二			
皮 箱			三	三	〇	三	〇				

明 說

表列各種均係能使用電話之營業其他小商工業並未記入有×印者係減少數

種 別	業 別	年 別	種 別					
			細 皮	製 板 鉛 字	洋 服 店	會 社 銀 行	保 險	總 計
		九 年 度	二 九	四	八 〇	一 四	九	五、二 五八
		十 年 度	三 八	四	一 〇〇	一 五	一 一	五、八 〇五
		增 加 率	九	〇	二 〇	一	二	
		十 一 年 月 末	四 八	三	一 三 一	一 二	一 四	五、八 八七
		增 加 率	一 〇	×	三 一	×	三	
		附 記						

奉天市康德四年八月份開業明細表

商號名稱	營業種類	資本主姓名	籍貫	執事人姓名	資本額	警察署	派出所	門牌
義成厚	轉運	王維垣	河北	賈荆山	四百元	北市場	朱剪爐	二四八
作新當	質業	局作新印刷	瀋陽	林祉雍	八千元	城內	小南門裡	二〇
毓發車廠	修理自行車	楊發	"	楊發	一百元	皇姑屯	鐵道口	二四四
寶泰長	肉菜	李化一	河北	劉偉韜	二百元	城內	老堆子	七〇
裕豐久	運輸	王蔭久	海城	關岫泉	七百元	南市場	大西城門	四四
泰和堂順記	漢葯	賈子祥	奉天	張秉權	五千八百元	"	"	二五
雲記理髮社	理髮	張俊雲	湖北	李俊雲	三百元	城內	萬柳塘	二五
馮豆腐房	豆腐	馮金堂	河北	馮金堂	一百元	"	"	一四二
明星時裝社	成衣	戚子謙	山東	戚子謙	一百元	"	小西門裡	一九
春興成	苞米面舖	戴春雨	河北	戴春雨	三百元	南市場	馬路灣	三
義興長	車舖	潘秀芝	"	潘秀芝	一百元	"	一經路	二五
廣興盛	成衣	狄廣統	奉天	狄廣統	一百元	城內	官燒鍋	二四〇
裕成福	筭筭	張純一	"	張純一	三百元	皇姑屯	永安村	五四
寶順興	筭筭	王建海	"	王建海	三百元	"	"	四七
連陞興	雜貨	鞠連升	山東	鞠連升	一百元	皇姑屯	興隆街	三六
雙義德	燒餅	張榮久	奉天	張榮久	五十元	北市場	回回營	二八
興順權	成衣	侯秉權	"	侯秉權	一百元	"	十間房	九〇
趙順記	"	趙元助	"	趙元助	"	南市場	直轄	四九
義順號	紙煙小賣	黃巨川	營口	曲志遜	三百元	"	大西邊門外	五七
兄弟商店	文具	李永富	奉天	李永富	七十元	城內	大南邊門	一四四

商號名稱	營業種類	資本主姓名	籍貫	執事人姓名	資本額	警察署	派出所	門牌
聚興源	小舖	武化榮	山西	武化榮	一百元	南市場	保安寺	四五
德盛永	小舖	馬得勝	吉林	馬得勝	一百五十元	〃	五斗居	二四
錫文刻字局	刻字	劉錫文	奉天	劉錫文	七十元	〃	大西邊門外	九
增盛東	雜貨	佟逢春	〃	佟逢春	一百元	城內	老堆子	一五
義合成	雜貨	井樹田	河北	井樹田	一百元	皇姑屯	鐵道口	五
連發永	煎餅	曹連升	〃	曹連升	一百元	〃	〃	四
永華興	雜貨	李春華	奉天	李春華	〃	〃	發大街	三五二
德利祥	雜貨	劉德成	山東	劉德成	一百五十元	〃	興隆街	六二
孫燒餅舖	燒餅	孫福	〃	孫福	一百元	城內	焦炸市	一五
長發永	成衣	王春宣	奉天	王春宣	一百元	〃	〃	八
福興和	煎餅	王鴻德	河北	王鴻德	一百元	南市場	興化街	八
梁家小舖	雜貨	梁鳳海	山東	梁鳳海	一百元	皇姑屯	永安村	一
特維新	餅乾	張兆豐	遼中	張兆豐	一百五十元	城內	焦炸市	未定
李家小舖	小舖	李振東	奉天	李振東	一百元	南市場	山東廟	一七九
義興合	煤局	劉金良	山東	劉金良	一百五十元	〃	興化街	一八
利盛永	銅舖	胡連德	河北	胡連德	二百元	皇姑屯	興隆街	七一
天成德	小舖	施級三	鐵嶺	施級三	六十元	大東區	魁星樓	一
永泰號	雜貨	于永泰	海城	于永泰	一百元	南市場	十四緯路	五
天興東	〃	戴寶昇	奉天	戴寶昇	三百元	鐵西	齊賢街	未定
義泉東	面筋	魏義泉	〃	魏義泉	一百元	城內	焦炸市	一七

商號名稱	營業種類	資本主	籍貫	執事人	資本額	警察署	派出所	門牌
福 珍 昌	雜貨	王 珍	山西	王 珍	一百元	南市場	啓字里	八
同 照 像 館	寫真	常 玉 琦	奉天	常 玉 琦	三百元	北市場	二十三經路	七四
金 聚 成	雜貨	于 金 齡	山東	于 金 齡	一百元	南市場	南八家子	七四
四 合 福	鮮貨	王 樹 棠	河北	王 樹 棠	二百五十元	城內	大北門裡	五
中 和 成	茶莊	姜 瑞 棠	綏中	姜 瑞 棠	三百元	鐵西	齊賢街	二七
公 聚 成	煎餅	姜 尙 文	山東	姜 尙 文	七十元	城內	萬柳塘	一九
恒 盛 福	鮮貨	王 振 發	奉天	王 振 發	一百元	〃	大北門裡	二六
廣 興 隆	雜貨	魯 獻 圖	河北	魯 獻 圖	一百五十元	皇姑屯	永安村	二三三
高 屋 洗 布 所	洗衣	高 洪 九	山東	高 洪 九	一百元	鐵西	齊賢街	六七
永 興 茂	零布業	溫 德 銘	奉天	溫 德 銘	〃	城內	小南關	五五
永 成 瑞	醬園	張 慶 祥	〃	張 慶 祥	五百元	北關	直轄	一一四
恒 順 東	煎餅	劉 成 勳	山東	劉 成 勳	五十元	〃	興京路	二〇七
吉 泰 成	雜貨	曲 連 吉	奉天	曲 連 吉	一百元	大東區	管城街	一七
天 發 盛	米面	蘇 席 儒	河北	蘇 連 吉	五百元	皇姑屯	興隆街	六〇
董 豆 腐 房	豆腐	董 文 德	錦縣	董 文 德	一百元	大東區	五聖觀	六〇
永 興 祥	煎餅	于 維 好	山東	于 維 好	一百元	城內	大東門裡	六〇
興 順 東	絲線	〃	〃	〃	三百元	〃	小北門裡	三
珍 源 成	洋貨	王 寶 林	奉天	王 寶 林	一百元	大東區	大東關	七一
榮 增 祥	雜貨	張 炳 榮	河北	張 炳 榮	一百元	皇姑屯	鐵道口	三四
德 興 永	雜貨	梁 潤 德	山東	梁 潤 德	一百元	〃	鐵道口	八

商號名稱	營業種類	資本姓名	籍貫	執事姓名	資本額	警察署	派出所	門牌
雙盛義	鷄鴨舖	韓桂林	河北	韓桂林	一百元	北市場	直轄	七
惜墨軒	裱畫舖	劉榮庚	"	劉榮庚	一百元	城內	老堆子	七八
天泰勝厚記	羅圈舖	袁子為	錦州省	袁子為	一百元	北市場	直轄	一七一
復興成	煎餅	劉承彬	山東	劉承彬	七十元	南市場	工夫市	一四三
雙合盛	"	聞慶林	奉天	聞慶林	一百元	鐵西	興順街	四七
隆順東	雜貨	李秋山	河北	李秋山	一百元	"	路官屯	三
義興隆	豆漿	李慶堂	"	李慶堂	七十元	北市場	保安路	八五
王家小舖	雜貨	王藍玉	山東	王藍玉	一百元	鐵西	楊樹屯	一七
景昌恒	成衣	邵世景	河南	邵世景	一百元	皇姑屯	興隆街	四一
春合盛	鷄鴨舖	劉春山	奉天	劉春山	一百元	北市場	直轄	六
茂林祥	鮮貨	黃景林	河北	黃景林	八十元	"	十八經路	八六
德順永	燒餅	李在泮	山東	李在泮	一百元	"	三洞橋	三二
天興福	糕點	劉星五	河北	劉星五	三百元	皇姑屯	永安村	一〇
天增芳	小舖	卜增榮	新民	卜增榮	一百元	北關	草蒼	一五
福合東	衣帽	杜澤普	河北	杜澤普	"	城內	小西城門	二〇
萬發成	小舖	王開成	山東	王開成	一百元	鐵西	齊賢街	一六
大德公分號	雜貨	張希彭	奉天	崔世卿	三百元	"	路官屯	二一
鴻益和	包米面	楊玉棠	河北	楊玉棠	一百元	北市場	向陽街	六四
公利號	糕點	王培公	山東	王培公	二百元	南市場	馬路灣	八
利增東	小舖	劉福堂	河北	劉福堂	一百元	北關	小北門外	三六

商號名稱	營業種類	資本姓名	籍貫	執事人姓名	資本額	警察署	派出所	門牌
天復祥	雜貨	張錫三	河北	張錫三	三百元	皇姑屯	永安村	九一
萬順長	糧業	馬程萬	〃	侯鶴亭	一萬五千元	北市場	向陽街	二九
德增永	雜貨	王鳳鳴	河北	周蘭浦	三百元	皇姑屯	驛前	三五
德發成	小舖	林德明	奉天	林德明	一百元	城內	西板井	三
廣生福	雜貨面粉	成振東	山東	成振東	二百元	皇姑屯	驛前	一五
順興電鍍工廠	電鍍工廠	李尊五	奉天	李尊五	五百元	北市場	三馬路	六〇
福增祥	糧米	閻成信	河北	閻成信	三百元	皇姑屯	永安村	一三〇
永發盛	煎餅	趙洪亭	山東	趙洪亭	一百元	北市場	永安村	三
春和盛	面子舖	孫占齡	〃	孫占齡	二百元	皇姑屯	小西邊門裡	五三〇
自立成	雜貨	劉春山	山東	劉春山	一百元	北市場	發大街	一
惠通號	雜貨	舒立堂	河北	馮寶山	三百元	皇姑屯	永安村	九九
德興祥	雜貨	馮寶山等	山東	馮運亨	三百元	〃	永安村	九八
東興泉	白酒	李善有	山西	李善有	七百元	南市場	乾元路	五
民豐號	雜貨	楊興都	河北	楊興都	三百元	皇姑屯	發大街	五九
同義祥	粉房	徐 潭	山東	徐 潭	一百五十元	〃	永安村	一二〇
源興成	煤炭	曹有發	河北	曹有發	一百五十元	〃	鐵道口	七五一
同泰德	小舖	朱昌德	奉天	朱昌德	〃	北關	德勝花園	二九
天順和	雜貨	張貴春	河北	張貴春	一百元	皇姑屯	興隆街	八
新新公司	布鞋材料	王明山	〃	王明山	四百元	北市場	朱剪爐	四
海記豆漿舖	豆漿	李子九	錦州	楊海樓	一百元	城內	西華門	三四

商號名稱	營業種類	資本主姓名	籍貫	執事人姓名	資本額	警察署	派出所	門牌
大豐祥	絲線	馬壽山	瀋陽	馬壽山	三百元	城內	大西門裡	二六
玉成功記	雜貨	單有春	奉天	單有春	一百元	南市場	一經路	一二
順發合	煎餅	蕭廷順	山東	蕭廷順	七十元	鐵西	齊賢街	
晉隆號	雜貨燒餅	要錫蘭	山西	要錫蘭	一百元	北關	火神廟	九
順興隆	雜貨	孫世位	山東	孫世位	一百元	皇姑屯	永安	二二二
仁和永	煎餅	隋守田	"	路守田	"	北市場	十八經路	一〇
三合永	"	王見恭	"	王見恭	"	"	小西邊門	一〇
汪家小舖	雜貨	汪海川	奉天	汪海川	八十元	皇姑屯	塔灣	六九
東生利	洋貨	賈延忱	河北	賈延忱	一百元	大東區	老虎廟	五四
福興煤局	煤局	李春山	"	李春山	一百五十元	北市場	直興園	一二
義合成	雜貨	霍超元	山東	霍超元	一百元	皇姑屯	興隆街	一〇
海興永	小舖	潘海山	奉天	潘海山	"	城內	大南門裡	一二
金聚永	燒餅豆汁	金淵亭	吉林	金淵亭	一百元	"	老堆子	三一
文記號	新衣莊	周憲章	奉天	周憲章	一百五十元	北市場	北市場	八九
德順成	煤局	劉德順	山東	劉德順	三百元	北關	永興里	三三
同利永	筍筴	湯瑞庭	山東	湯瑞庭	一百五十元	皇姑屯	永安	三八
三義成	雜貨	趙子崑	錦縣	趙子崑	一百元	北關	洮昌路	一
天興號	靴鞋	王緒勳	奉天	王緒勳	三百元	城內	小北門	五二
戴燒餅舖	燒餅	戴清魁	河北	戴清魁	七十元	鐵西	齊賢街	三八
永興達	文具	徐忠志	河北	徐忠志	一百五十元	"	"	二二

商號名稱	營業種類	資本姓名	籍貫	執事姓名	資本額	警察署	派出所	門牌
福合祥	白酒	張福祥	奉天	張福祥	一百元	北市場	十間房	九一
東興久	燒餅	夏振東	〃	夏振東	一百元	城內	小南關	九六
廣順祥	小舖	吳廣均	山東	吳廣均	一百元	北關	德勝花園	一
惠泉公	鞭杆	劉清泉	奉天	劉清泉	二百元	城內	老堆子	二一八
志誠永	苞米面	宋鳳龍	河北	宋鳳龍	五百元	皇姑屯	鐵道口	二四八
融利泉	小舖	喬子融	山西	喬子融	一百元	大東區	小東邊門	一〇
同發和	雜貨	劉化清	山東	劉化清	三百元	〃	滂江街	九
恒發成	雞鴨	何景有	河北	何景有	一百元	北市場	直隸	一〇
高筭籌舖	筭籌	高明德	奉天	高明德	一百元	南市場	保安寺	二五九
東福陞	糧業	耿玉起	河北	耿玉起	二千元	大東區	吉興街	一〇六
合發東	雜貨	郭景陽	奉天	郭景陽	一百元	城內	西板井	一
三和順	洋貨	張仲興	河北	張仲興	一百五十元	北市場	北市場	九八
同發合	豆腐煎餅	湯陽春	海城	湯陽春	一百元	城內	西板井	四七
洪生祥	牛筋水膠	王蔭萱	奉天	張振國	三百元	北市場	工業區	一〇
三明明洋行	機械油	劉尊三	大連	劉尊三	三百元	南市場	大西邊門	六
東興成	雜貨	范茂成	海城	范茂成	七十元	大東區	長安街	一一
永益生	新衣	張醒華	河北	張醒華	二百元	北市場	北市場	八七
寶聚祥	梨舖	魏寶安	〃	張寶安	一百元	城內	大北門裡	一九
益源峻興記	糕點鮮貨	葉長興	〃	張惠臣	三百元	皇姑屯	鐵道口	一六
萬隆昇	雜貨	郭金城	〃	郭金城	一百五十元	北關	火神廟	四九

商號名稱	營業種類	資本主姓名	籍貫	執事人姓名	資本額	警察署	派出所	門牌
春昌茂	煤舖	王會春	奉天	王會春	二百元	南市場	南八家子	一九
魁發祥	小舖	馮有	"	馮有	一百元	皇姑屯	鐵道口	七〇
美華新	洗衣所	范潤田	河北	范潤田	一百元	北市場	三洞橋	二〇
玉隆泉	小舖	王鳳玉	"	王鳳玉	一百五十元	"	小北邊門	二三
興明眼鏡行	修理眼鏡	王興武	奉天	王興武	七十元	城內	大什字街	五五
義興泉	雜貨	張興和	河北	張興和	一百元	皇姑屯	驛前	一四一
志發祥	煎餅	劉景春	山東	劉景春	"	"	鐵道口	七六
和巨成	雜貨	劉翰章	山東	劉翰章	一百元	"	永安	一〇八
恒興茂	"	蔡文仲	奉天	蔡文仲	二百元	北市場	二十三經路	二三
宏興盛	糧米	單晉九	河北	劉樹林	八百元	北關	大北城門	七四
協成久	雜貨	趙廣壁	奉天	趙廣壁	一百五十元	鐵西	興順街	未定
鴻盛園	豆漿舖	劉鴻奎	山東	劉鴻奎	一百元	南市場	十三緯路	五
長盛福	雜貨	王長福	遼中	王長福	"	皇姑屯	鐵道口	一五七
魁盛興	雜貨	馬金貴	山東	馬金貴	二百元	鐵西	興順街	無
榮盛興	燒餅	侯思九	新民	侯思九	七十元	城內	西華門	三二
大德新	雜貨	張英祺	河北	張英祺	一百元	鐵西	齊賢街	未定
興順成	包米面	張連財	"	張連財	"	"	"	七三
侯記商店	洋貨	侯功如	"	侯功如	"	北市場	北市場	八一
萬發合	煎餅	曹壽山	"	曹壽山	八十元	"	定平街	一〇
三順合	雜貨	劉健國	瀋陽	劉健國	一百元	南市場	署外勤	四

商號名稱	營業種類	資本主姓名	籍貫	執事人姓名	資本額	警察署	派出所	門牌
慶昌源	小舖	侯漢臣	保定	侯漢臣	一百元	皇姑屯	永安	一九二
同心恒	煎餅	王壽山	山東	王壽山	七十元	"	"	二一一
東興和	米麵	胡清傑	河北	胡清傑	八百元	"	"	三一
雙合盛	煎餅	趙連城	山東	趙連城	一百元	"	"	二〇二
祥順和	煤局	張則敬	山東	張則敬	一百五十元	"	"	二〇四
萬發和	豆腐	吳振江	河北	吳振江	五十元	城內	萬柳堂	二〇
天合泉	豆腐	許永恩	河北	許永恩	二百元	皇姑屯	保安	六
光榮號	雜貨	魏宏光	海城	魏宏光	七十元	城內	大東門裡	五
信泰興	小舖	徐興儒	河北	徐興儒	五十元	南市場	保安寺	一六四
福盛東	雜貨	趙文斌	"	趙文斌	一百元	北市場	十八經路	四四
福源公司	豬鬃馬尾皮張	川原次郎	東京	王星五	五千元	南市場	五斗居	八七
瑞記煤局	煤局	王慶升	瀋陽	王慶升	一百元	皇姑屯	鐵道口	七九三
義泰隆	山海朝鮮雜貨	朱義普	河北	馬閣臣	一萬八千元	北市場	祠堂	三
玉元五金行	五金電料	楊玉璿	天津	楊玉璿	五百元	"	小西邊門裡	二〇二
三合順	燒餅	楊茂山	河北	楊茂山	五十元	南市場	直轄	二二
雨田商店	雜貨	劉汝霖	奉天	劉汝霖	一百元	"	十三緯路	六六
雙合盛	煎餅	高微峯	山東	高微峯	一百元	北關	望北樓	九七
雙玉園	燒餅	陳萬鎰	綏中	陳萬鎰	一百元	南市場	大西門外	三二
德成藥房	豬鬃	張玉峰	河北	張雅豐	六千元	"	"	一一九
義發祥	鞋舖	孟繁傑	"	孟繁傑	一百元	皇姑屯	鐵道口	八四

商號名稱	營業種類	資本主姓名	籍貫	執事人姓名	資本額	警察署	派出所	門牌
天益興	草舖	張慶臣	河北	張慶臣	一百元	皇姑屯	鐵道口	二五七
麗生祥	鞋舖	許寶祥	"	許寶祥	一百元	"	興隆街	四
寶盛長	大餅子	鄭蘇氏	奉天	鄭蘇氏	一百元	城內	官燒鍋	一〇
邱豆腐房	豆腐	邱邦壽	山東	邱邦壽	一百五十元	北關	永興里	一三
天合祥	糧米	徐福申	河北	徐福申	三百元	皇姑屯	鐵道口	二五三
玉興成	雜貨	朱金桂	"	朱金桂	一百元	"	永安	二三一
聚源長	粉房	王德山	"	王德山	二百元	北關	草倉	一五
德興厚	小舖	柴夢瀛	山東	柴夢瀛	一百元	皇姑屯	興隆街	二四
義增泰	"	蘇毓臻	奉天	蘇毓臻	"	鐵西	永信區	四
張饅頭舖	饅頭	張金才	河北	張金才	"	南市場	十三緯路	未定
匯興久	衣莊	李匯川	"	周宗田	一百五十元	北市場	直轄	未定
泉盛湧	豆付	李福明	奉天	李福明	一百元	城內	萬柳塘	二
同陸合	煎餅	李俊光	山東	李俊光	"	皇姑屯	永安	一四四
永德興	小舖	孫克儉	奉天	孫克儉	"	"	"	一七〇
德昌和	"	宋景文	山東	宋景文	"	"	"	二八
奇遇成	面袋	李輔忱	奉天	李輔忱	一百元	大東區	五聖觀	六七
增興隆	糧米	門代會	山東	門代會	二百元	鐵西	齊賢街	未定
聚豐東	布莊	張聚洲	河北	張聚洲	三百元	北關	直轄	二一一
聚發合	衣莊	畢鳳書	"	畢鳳書	二百元	北市場	"	八二
元興	火灼	吳守本	山東	吳守本	一百元	鐵西	齊賢街	未定

商號名稱	營業種類	資本主姓名	籍貫	執事人姓名	資本額	警察署	派出所	門牌
天發煤局	煤局	王秋銓	山東	王秋銓	二百元	鐵西	齊賢街	未定
義和興	饅頭舖	王立升	"	王立升	一百元	皇姑屯	鐵道口	九
三義合	竹篩子甫	梁永武	奉天	梁永武	一百五十元	南市場	大西城門	三
東興久	煎餅	杜興久	"	杜興久	五十元	皇姑屯	永安	一七一
德義永	笞帚甫	湯德義	山東	湯德義	一百元	"	"	未定
魁慶德	粳米	郭榮卿	河北	郭榮卿	四百元	"	驛前	九六
大魁祥	小舖	潘耀庭	奉天	潘耀庭	一百元	"	"	一四
益順發	小舖	李肇瑞	山東	李肇瑞	"	"	興隆街	二六一
福泉湧	洗衣	劉有堂	河北	劉有堂	"	"	驛前	四
甄煎餅舖	煎餅	甄有財	"	甄有財	"	南市場	保安寺	一一六
永和商店	布匹	李九洲	山東	李九洲	五百元	"	子孫星	六七
久守福	雜貨	李九洲	奉天	李九洲	一百元	北市場	西塔	七
鐘源永	"	盧恩會	遼陽	盧恩會	"	大東區	老虎廟	六一
永茂泉	洗衣	欒進剛	河北	欒進剛	二百元	皇姑屯	永安	二一七
四合成	小舖	資慶保	奉天	資慶保	一百元	"	鐵道口	一〇
吉順畫舖	彩畫油漆	曲春宜	義縣	曲春宜	"	城內	大柳樹	一五〇
德聚永	香油	李連科	河北	李連科	二百五十元	北市場	十八經路	一三九
福興達	小舖	劉達章	"	劉達章	一百元	北關	德勝花園	二
連陞順	雜貨	劉樹義	奉天	樂連溪	三百元	皇姑屯	鐵道口	八八
義盛永和記	雜貨	王鳳春	河北	王鳳春	"	北市場	定平街	一六

商號名稱	營業種類	資本主姓名	籍貫	執事人姓名	資本額	警察署	派出所	門牌
裕興成	煎餅	王殿仕	山東	王殿仕	一百元	皇姑屯	永安	一六六
廣和源	衣帽	劉廣和	河北	劉廣和	〃	北關	小北門外	三
春和成	漿子	李子陽	奉天	李子陽	五十元	城內	老堆子	一八
福泰祥	米面	李振聲	河北	李振聲	一百五十元	皇姑屯	永安	二五二
永慶祥	煎餅	李孝臣	山東	李孝臣	一百元	南市場	馬路灣	二二
方田洗布所	洗衣	柳子正	〃	柳子正	一百五十元	北關	大北邊門裡	二三
徐小舖	雜貨	徐明揚	奉天	徐明揚	一百元	皇姑屯	鐵道口	一三
洪興茂	燒餅	張洪文	山東	張洪文	八十元	北市場	小西邊門外	四
李漿汁舖	漿汁	李發根	山西	李發根	一百元	南市場	北二經路	六三
林西大皮鞋店	皮鞋	杜連九	安東	杜連九	八十元	城內	大南門	二〇
總計	開	業者	二百	三十戶				

康德四年八月份奉天市內各種營業開荒業調查表

營業別	營業		開荒業	
	戶數	資本額	戶數	資本額
雜貨	七九	二八、七八〇・〇〇	一七	一三、〇三〇・〇〇
餅貨	三五	三、〇八〇・〇〇	九	八三〇・〇〇
煎餅局	八	一、四〇〇・〇〇	三	九〇〇・〇〇
煤	二五	二一、六五〇・〇〇	二	八七〇・〇〇
糧	一五	一、六七〇・〇〇	一	一〇〇・〇〇
豆腐	六	六〇〇・〇〇	一	一〇〇・〇〇
成衣	六	一〇〇・〇〇	一	一〇〇・〇〇
筵	一	三〇〇・〇〇	一	一〇〇・〇〇
紙煙舖	一	一〇〇・〇〇	一	一〇〇・〇〇
車舖	一	一〇〇・〇〇	一	一〇〇・〇〇
草舖	一	一〇〇・〇〇	一	一〇〇・〇〇
文舖	三	二九〇・〇〇	一	一〇〇・〇〇
餅舖	一	一五〇・〇〇	一	一〇〇・〇〇
銅舖	一	二〇〇・〇〇	一	一〇〇・〇〇
寫真莊	一	三〇〇・〇〇	一	三〇〇・〇〇
茶莊	一	三〇〇・〇〇	一	一〇〇・〇〇
鐘表	一	七〇・〇〇	一	一〇〇・〇〇
猪鬃	二	一〇〇・〇〇	一	一〇〇・〇〇
靴	二	五〇〇・〇〇	一	一〇〇・〇〇
貨	七	一、三三〇・〇〇	三	六五〇・〇〇

營業種類別	戶數	資本額	戶數	資本額
機器	—	三〇〇〇〇	—	四〇〇〇〇
洋床	—	—	—	八〇〇〇〇
針織	—	—	—	一〇〇〇〇
白鐵	—	—	—	七〇〇〇〇
木料	—	—	—	六〇〇〇〇
修理	—	一〇〇〇〇	—	一〇〇〇〇
自理	—	三〇〇〇〇	—	三〇〇〇〇
客棧	—	—	—	二〇〇〇〇
草帽	—	—	—	一〇〇〇〇
扇莊	—	—	—	四〇〇〇〇
質業	—	—	—	—
運業	—	—	—	—
漢藥	—	—	—	—
肉菜	—	—	—	—
總計	二二〇	九五、四五〇〇〇	六三	二二、八九〇〇〇

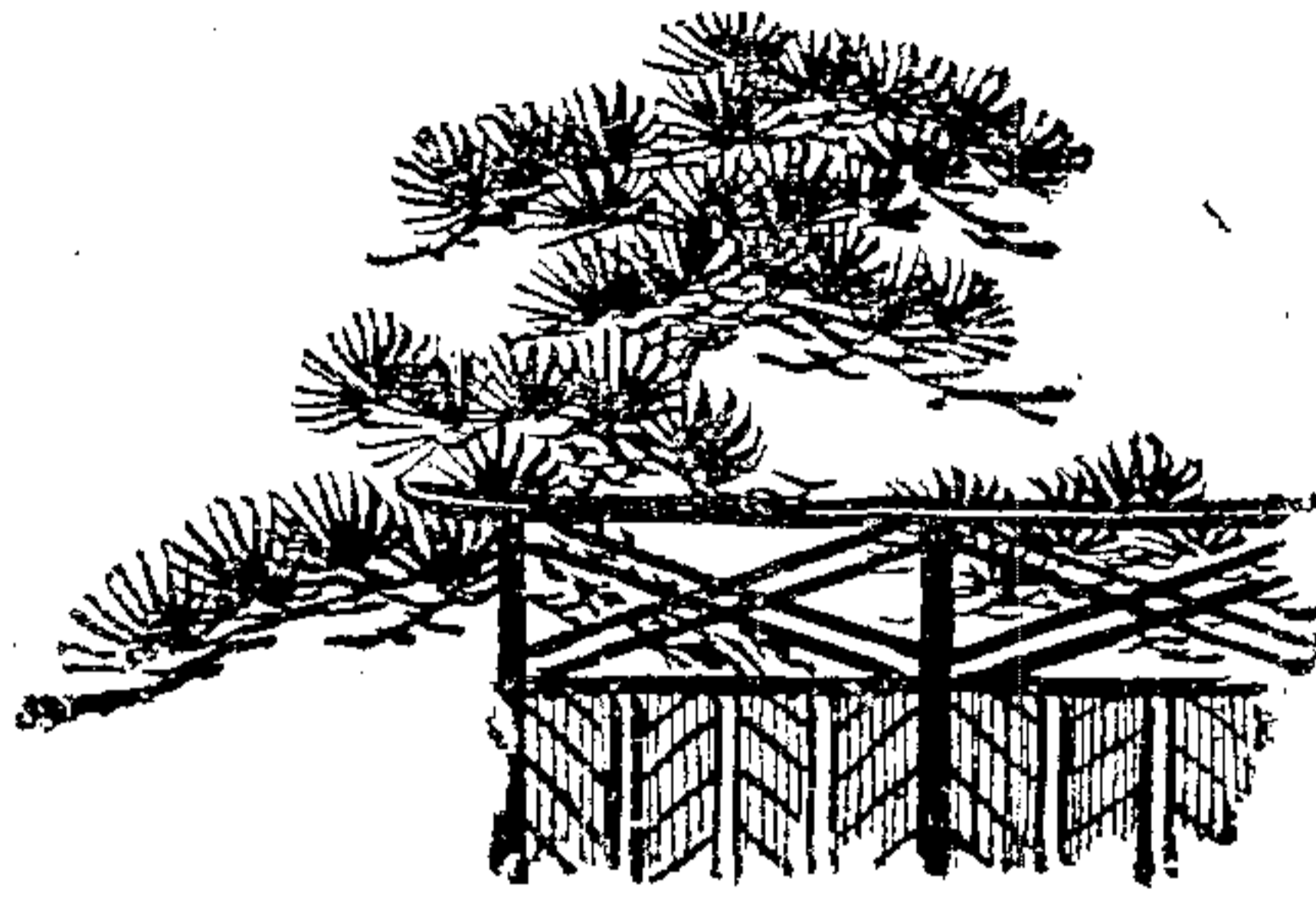

奉天市康德四年八月份荒業明細表

商號名稱	營業種類	資本主姓名	籍貫	執事人姓名	資本額	警察署	派出所	門牌
福順發	洋鐵	田福祿	河北	田福祿	二百元	皇姑屯	興隆街	一七四
寶順興	小舖	梁貴珠	"	梁貴珠	一百元	"	新安村	二五七
長興厚	雜貨	丁炳信	山東	丁炳信	"	鐵西	永安村	二四三
晉隆園	"	陳斷發	山西	陳斷發	一百五十元	皇姑屯	保安村	四二九
永泰號	"	于永太	山東	于永太	一百元	"	"	一〇
財盛祥	"	李德財	奉天	李德財	"	"	"	二二
慶豐車行	修理大車	曹山	河北	曹山	"	北市場	小西邊門	一五六
森林木材舖	木材販賣	王錫炳	河北	王錫炳	六百元	"	三洞橋	一七七
湧德源	雜貨	王永學	遼陽	王永學	二百五十元	"	十八經路	二七九
新記煤廠	煤局	劉國海	孟縣	劉國海	七百元	"	三洞橋	一七七
天聚茂	面斤坊	王松崗	山東	王松崗	一百元	"	北三經路	一六
三義合	煤局	康國藻	招遠	康國藻	一百元	北市場	直轄	一六
聚發永	米面	劉勝奎	山東	劉勝奎	七十元	"	廿三經路	一一八
魁發祥	雜貨	平殿珍	寧河	平殿珍	一百五十元	"	"	六七
晤本像館	寫真	梁博仁	瀋陽	梁博仁	三百元	"	"	九一
東順永	煎餅	劉樂文	山東	劉樂文	一百元	"	十間房	三三
生記	鞋店	王蘊生	海城	王蘊生	"	"	直轄	三七
春發祥	雜貨	張殿家	山東	張殿家	"	"	西塔	三三
福聚泰	煎餅	方學茂	"	方學茂	"	"	廿三經路	三九
福茂利	雜貨	陸先峰	"	陸先峰	"	"	直轄	三

商號名稱	營業種類	資本主姓名	籍貫	執事人姓名	資本額	警察署	派出所	門牌
復勝德	燒餅	王國安	河北	王國安	五十元	北市場	直轄	五二
海發棧	客店	周福盛	"	周福盛	二百元	"	廿三經路	三九
瀛洲理髮	理髮	王福臣	"	王福臣	三百元	"	直轄	一五
裕發和	鮮菓	趙鳳儀	"	趙鳳儀	四百五十元	北市場	"	一三
天利合	煎餅	鄭殿鳳	奉天	鄭殿鳳	一百元	北關	火神廟	三八
同聚公	土爐	張禮	河北	張禮	三百元	"	西下窪子	六
吉順興	女工廠	王瑞芝	新民	王瑞芝	五十元	大東區	滂江街	四五
寶聚祥	小舖	栗景祥	奉天	栗景祥	一百元	城內	老堆子	一五
永慶祥	面袋	王汝禮	山東	王汝禮	"	城內	五聖觀	八六
永泰長	洋襪	王永泰	河北	王永泰	四百元	城內	大西門裡	一一
大興公	扇莊	章大成	紹興	章大成	一百五十元	"	"	一三
大信永	"	陳榮慶	"	陳榮慶	三百元	"	"	五
大昌商店	洋貨	王樹屏	奉天	王樹屏	五百元	"	小東城門	四八
裕興染廠	染房	張品三	河北	張品三	六百元	北市場	朱剪爐	二七一
義和成	梳床	張學禮	"	張學禮	八十元	城內	大南門外	一二
寶樂園	燒餅	佟長斌	奉天	佟長斌	一百元	北關	大北邊門裡	一四三
德慶紙房	紙房	閻榮泉	山東	閻榮泉	一千元	城內	小東邊門	一
仁昶源	饅頭	程維貴	奉天	程維貴	一百元	"	大東門	九
永生和	飯館	于明和	山東	于明和	"	"	大南門外	二四〇
後衡鮮菓局	鮮貨	姚景文	奉天	姚景文	"	"	爆炸市	二〇四

商號名稱	營業種類	資本金主	籍貫	執事人	資本額	警察署	派出所	門牌
榮順隆	雜貨	周興武	河北	周興武	一萬元	南市場	啓宇里	四八
慶發合	糧米	王英華	"	王英華	八百元	大東區	五聖觀	八一
德福號	草帽	張漢臣	奉天	張漢臣	五百元	城內	西華門	七二
周家布床	布床	周憲章	"	周憲章	八十元	"	大什字街	六三
聯合商店	洋貨	吳學海	"	吳學海	二百五十元	"	賈記	一二二
恩順長	燒餅	齊恩榮	河北	齊恩榮	八十元	"	大南門	一
世義公	雜貨	關世福	奉天	關世福	二百元	大東區	直轄	四四
合記號	渡水銀做房	張德廣	河北	張德廣	一百元	南市場	小西門外	三四〇
震新合	雜貨	李春閣	奉天	李春閣	"	城內	大南邊門	三〇六
友吉洋行	化粧	甯子餘	山東	甯子餘	五百元	"	小北門裡	三〇
三合長	雜貨	李景珩	奉天	李景珩	一百元	大東區	老虎廟	六一
寶泰長	肉菜	金良璞	奉天	金良璞	"	城內	老堆子	七〇
德泰號	煎餅	李安泰	鐵嶺	李安泰	"	北關	李家園子	一
三巨成	洋鐵	靳成山	河北	靳成山	五百元	"	小北城門	二九二
福昌隆興記	成衣	方貫一	瀋陽	方貫一	一百元	城內	小西城門	一一
義合興	雜貨	翟連仲	河北	翟連仲	一百五十元	"	大什字街	一〇四
義和興祥記	鮮菓	馬增祥	"	馬增祥	一百元	"	大柳樹	一二二
德發長	煤舖	安德	山東	安德	一百元	南市場	熱鬧街	一九
德豐號	布莊	焦銘遠	河北	焦銘遠	五百元	城內	小北門裡	四
榮豐工廠	針織	楊子欣	河北	楊子欣	一百元	城內	小北門裡	二七

商號名稱	吉義東 寶源興 金成立德記 總計
營業種類	雜貨 草帽 荒業者
資本主姓名	郝靜為 馬寶春 趙蘭墅 六十三戶
籍貫	山西 奉天 河北
執事姓名	郝靜為 馬寶春 趙蘭墅
資本額	一百五十元 八十元 五百元
警察署	北市場 南市場
派出所	小西邊門 回回營 大西門外
門牌	二 二三 一三三

康德四年八月份奉天市內各種工業開業明細表

工廠名稱	營業種類	資本主姓名	籍貫	執事人姓名	資本額	警察署	警察官吏派出所	門牌
復興成	皮革加工製造	李成林	山東	李成林	三百元	城內	大北門內	二七
德盛永	打棉業	劉延齡	"	劉延齡	四百元	北關	永興里	三四
義興隆	木工業	李榮鎖	河北	李榮鎖	一百五十元	南市場	一經路	三四
興順泉	紡織業	于岱江	山東	于岱江	二百元	北關	李家園子	九
綸華新	染色業	戴志遠	河北	朱進寶	一百五十元	北市場	三馬路	二六
源茂染廠	"	慎德號	瀋陽	施謹堂	三百元	北關	小北門外	一七
復興女工廠	縫紉業	湯清芝	瀋陽	湯清芝	一百五十元	"	"	一九
周帶子舖	紡織業	周寶豐	遼陽	周寶豐	一百元	"	洮昌路	二
德記成衣局	縫紉業	王煜臣	瀋陽	王煜臣	一百五十元	城內	大南門內	二二
最華新	"	金麗茹	"	金麗茹	一百元	大東區	五聖觀	八八
海記	"	于成海	熱河	于成海	一百元	皇姑屯	鐵道口	三四
福順洗染廠	染色業	張玉田	河北	張玉田	一百元	城內	老堆子	二一三
德記	毡毯業	信寶德	瀋陽	信寶德	八十元	北關	洮昌路	一〇
盛記	"	張書盛	"	張書盛	一百元	"	"	九
慶和長外棧	紡織業	蕭慶江	"	蕭慶江	一百五十元	"	"	一
復興成衣局	縫紉業	李興元	"	李興元	一百元	"	東清當	二一
福長隆	"	方貫一	河北	方貫一	"	城內	小西門內	一

康德四年八月份奉天市內各種工業開荒調查表

工業別	業		業	
	開	本	荒	本
	戶	額	戶	額
紡織業	三	四五〇		
染色業	三	五五〇		
木工業	一	一五〇		
皮革加工製造業	一	三〇〇		
毡毯業	二	一八〇		
縫紉業	六	七〇〇		
打棉業	一	四〇〇		
總計	一七	二、七三〇		

◎ 委 託 調 查 ◎

奉 天 市 滿 洲 各 市 場 魚 菜 販 賣 總 數 及 金 額 一 覽 表 康 德 四 年 七 月 份

輸 出 地	品 類	數 量	金 額	幣 別	
滿 洲	魚	乾	一五三、〇〇〇 斤	一四、五三五 元	國 幣
		鮮	一三、三〇〇	九八四	"
	菜	乾	二五、〇〇〇	七、五〇〇	"
		鮮	一〇〇、〇〇〇	三、〇〇〇	"
朝 鮮	魚	乾			
		鮮			
	菜	乾	一、〇〇〇	七〇〇	"
		鮮			
日 本	魚	乾	一〇、〇〇〇	一、二〇〇	"
		鮮			
	菜	乾	三五、〇〇〇	三三、三〇〇	"
		鮮	三、五〇〇	三二五	"
台 灣	魚	乾			
		鮮			
	菜	乾			
		鮮			
支 那	魚	乾			
		鮮			
	菜	乾	一、七五〇	一、〇五〇	"
		鮮	五、〇〇〇	二五〇	"

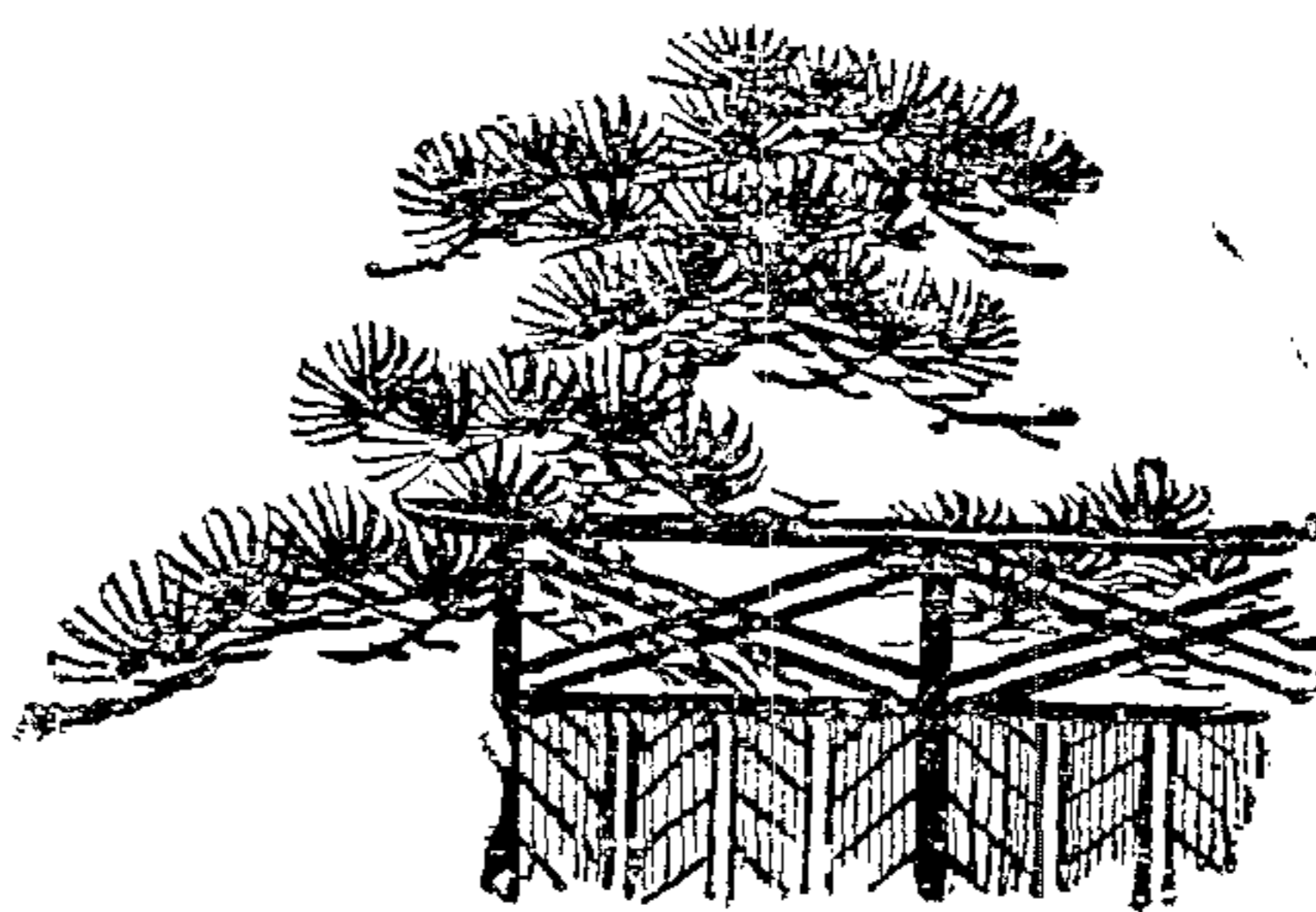

行情

批發物價表

.....

康德四年八月份

批發物價表

品名	大豆		小豆		高粱		小米		
	上驗格品	中驗格品	白上等品	白中等品	上驗格品	中驗格品	上驗格品	下驗格品	
一 日	17.50	17.00	20.00	19.50	19.00	13.00	12.50	23.50	23.00
二 日	17.30	17.00	20.00	19.50	19.00	12.80	12.50	23.50	23.00
三 日	17.30	17.00	20.00	19.50	19.00	12.80	12.50	23.50	23.00
四 日	17.50	17.00	20.00	19.50	19.00	12.70	12.50	23.50	23.00
五 日	17.50	17.00	20.00	19.50	19.00	12.70	12.50	23.50	23.00
六 日	17.20	17.00	19.80	19.50	19.00	12.80	12.50	23.50	23.00
七 日	17.20	16.80	20.00	19.50	19.00	12.80	12.50	23.50	23.00
八 日	17.50	17.00	19.80	19.50	19.00	12.80	12.50	23.50	23.00
九 日	17.50	17.00	19.80	19.50	19.00	12.80	12.50	23.50	23.00
十 日	17.50	17.00	19.80	19.50	19.00	12.80	12.50	23.50	23.00

批發物價表

康德四年八月份

品名	米		粳		子		小麥		鹽	白		煙捲	
	包	類	上等品	下等品	上等品	下等品	上等品	下等品		字	字		
一	石	一等品	13.20	12.50	11.50	11.00	14.50	14.00	20.00	6.00	22.30	22.00	409.00
二	石	一等品	13.20	12.50	11.50	11.00	14.50	14.00	20.00	6.00	22.30	22.00	409.00
三	石	一等品	13.20	12.50	12.00	11.00	14.50	14.00	20.00	5.97	22.20	22.00	409.00
四	石	一等品	13.20	12.50	11.50	11.00	14.50	14.00	20.00	6.00	22.20	22.10	405.00
五	石	一等品	13.00	12.50	11.50	11.00	14.50	14.00	20.00	6.66	22.30	23.00	409.00
六	石	一等品	13.30	12.50	12.00	11.00	14.50	14.00	20.00	6.00	22.30	22.00	409.00
七	石	一等品	13.30	12.50	12.00	11.50	14.50	14.00	20.00	6.00	22.20	22.00	409.00
八	石	一等品	13.00	12.50	12.00	11.50	14.50	14.00	20.00	6.00	22.20	22.00	409.00
九	石	一等品	13.00	12.50	12.00	11.50	14.50	14.00	20.00	6.03	22.20	22.00	409.00
十	石	一等品	13.00	12.50	12.00	11.50	14.50	14.00	20.00	6.01	22.30	22.00	409.00

(一袋) 三五斤

一箱 (五萬支)

粒 鹽 百斤

三克

子

子

子

粳

米

包

品名

批發物價表

康德四年八月份

品名	煙	捲	火柴	豆餅	城	靛油	牛肉	豬肉	鷄	鷄蛋
一	112.50	215.00	12.02	1.90	10.80	129.00	38.00	28.00	6.50	2.50
二	112.50	215.00	12.02	1.90	10.80	129.00	38.00	29.00	6.50	2.50
三	112.50	215.00	12.02	1.95	10.80	129.00	38.00	31.00	7.00	2.50
四	112.50	215.00	12.02	1.95	10.80	129.00	38.00	32.00	7.00	2.50
五	112.50	215.00	12.02	1.95	10.80	129.00	38.00	32.00	7.00	2.50
六	112.50	215.00	12.02	1.95	10.80	129.00	38.00	33.50	7.50	2.50
七	112.50	215.00	12.02	1.95	10.80	129.00	38.00	35.00	7.50	2.50
八	112.50	215.00	12.02	1.95	10.80	129.00	38.00	33.00	7.50	2.50
九	112.50	215.00	12.02	1.95	10.80	129.00	38.00	33.00	7.50	2.50
十	112.50	215.00	12.02	1.95	10.80	129.00	38.00	28.00	7.00	2.50

169112
49
54.72

批發物價表

康德四年八月份

品名	種類	麵		粉		醬油		燒酒	黃			菸
		綠三鷄牌	綠三羊牌	三菱牌	寶船牌	母油	太油		從三漿	吉林產 上等品	中等品	
一	日	一袋 (三三底) 4.70	4.75	4.85	5.00	十斤 1.60	十斤 1.20	百斤 18.00	一斤 0.43	0.35	0.30	百斤 0.28
二	日	4.70	4.75	4.85	5.00	1.60	1.20	18.00	0.43	0.35	0.30	0.28
三	日	4.65	4.70	4.80	5.95	1.60	1.20	18.00	0.43	0.35	0.30	0.28
四	日	4.65	4.70	4.80	5.95	1.60	1.20	18.00	0.43	0.35	0.30	0.28
五	日	4.60	4.65	4.75	4.90	1.60	1.20	18.00	0.43	0.35	0.30	0.28
六	日	4.60	4.65	4.75	4.90	1.60	1.20	18.00	0.43	0.35	0.30	0.28
七	日	4.60	4.65	4.75	4.90	1.60	1.20	18.00	0.43	0.35	0.30	0.28
八	日	4.60	4.65	4.75	4.90	1.60	1.20	18.00	0.43	0.35	0.30	0.28
九	日	4.60	4.65	4.75	4.90	1.60	1.20	18.00	0.43	0.35	0.30	0.28
十	日	4.60	4.65	4.75	4.90	1.60	1.20	18.00	0.43	0.35	0.30	0.28

批發物價表

康德四年八月份

品名	黃		菸		模造紙		印刷紙		毛		布		線		大和綿		羊毛		
	種類	單位	種類	單位	種類	單位	種類	單位	種類	單位	種類	單位	種類	單位	種類	單位	種類	單位	
一	天產中等品	百斤	"	"	B模造五十磅	一磅	雙鶴牌五十磅	"	雙鹿牌五十磅	洋美人1000號	一碼	"	700號	"	機女牌	"	色(4,800號)	春上毛品	春中等品
二	0.23		0.20		0.23		0.23		0.23	2.55		2.45		0.37		0.42	70.50	66.00	
三	0.23		0.20		0.23		0.23		0.23	2.55		2.45		0.37		0.42	71.00	65.50	
四	0.23		0.20		0.23		0.23		0.23	2.55		2.45		0.37		0.42	72.50	66.50	
五	0.23		0.20		0.23		0.23		0.23	2.55		2.45		0.37		0.42	73.00	67.00	
六	0.23		0.20		0.23		0.23		0.23	2.55		2.45		0.37		0.42	72.20	67.50	
七	0.23		0.20		0.23		0.23		0.23	2.55		2.45		0.37		0.42	72.50	67.50	
八	0.23		0.20		0.23		0.23		0.23	2.55		2.45		0.37		0.42	72.00	67.70	
九	0.23		0.20		0.23		0.23		0.23	2.55		2.45		0.37		0.42	71.50	66.00	
十	0.23		0.20		0.23		0.23		0.23	2.55		2.45		0.37		0.42	72.00	66.50	
	0.23		0.20		0.23		0.23		0.23	2.55		2.45		0.37		0.42	73.00	67.00	

批發物價表

康德四年八月份

品名	羊		毛		煤	豬		
	種類	單位	秋毛上等品	秋毛中等品	無順塊煤	毛鬃上等品	毛鬃中等品	毛鬃下等品
一	日	百斤	88.00	83.00	一噸	345.00	290.00	245.00
二	日	百斤	88.70	82.50	9.80	340.00	300.00	250.00
三	日	百斤	88.50	83.30	9.80	333.00	295.00	240.00
四	日	百斤	88.50	83.50	9.80	335.00	288.00	255.00
五	日	百斤	89.00	84.00	9.80	330.00	285.00	245.00
六	日	百斤	89.00	84.50	9.80	334.00	290.00	240.00
七	日	百斤	90.00	85.00	9.80	335.00	297.00	250.00
八	日	百斤	89.50	84.50	9.80	340.00	290.00	244.00
九	日	百斤	89.80	85.50	9.80	350.00	285.00	245.00
十	日	百斤	90.00	85.00	9.80	335.00	294.00	257.00

備考 以價為單位

25

批發物價表

康德四年八月份

品名	大豆		小豆		高粱			小米			
	大	小	白	白	上	中	下	上	下		
種類	上等	中等	上等	中等	上等	中等	下等	上等	下等		
單位	一石	一石	一石	一石	一石	一石	一石	一石	一石		
十一日	17.50	17.00	16.50	20.00	19.50	19.00	12.70	12.50	12.00	23.50	23.00
十二日	17.50	17.00	16.50	20.00	19.50	19.00	12.70	12.50	12.00	23.50	23.00
十三日	17.50	17.00	16.50	20.00	19.50	19.00	12.70	12.50	12.00	23.50	23.00
十四日	17.50	17.00	16.50	20.00	19.50	19.00	12.70	12.50	12.00	23.50	23.00
十五日	17.00	16.80	16.00	20.00	19.50	19.00	12.70	12.50	12.00	23.00	22.50
十六日	17.50	17.00	16.50	20.00	19.50	19.00	12.70	12.50	12.00	23.00	22.50
十七日	16.50	16.00	15.50	20.00	19.30	19.00	12.70	12.50	12.00	23.00	22.50
十八日	17.00	16.50	16.00	19.50	19.00	18.80	12.80	12.50	12.00	22.00	21.50
十九日	17.00	16.50	16.00	20.00	19.50	19.00	12.70	12.50	12.00	23.00	22.00
二十日	17.00	16.50	16.00	20.00	19.50	19.00	12.70	12.00	12.00	23.00	22.00
	17.00	16.50	16.00	20.00	19.50	19.00	12.70	12.00	12.00	23.00	22.00

批發物價表

康德四年八月份

品名	米		粳		子		稻		小麥	鹽	白		煙捲
	包	類	上等品	下等品	上等品	下等品	上等品	下等品			字	字	
十一日	13.50	13.00	12.00	11.50	14.50	14.00	20.00	6.00	22.40	22.00	409.00		
十二日	13.50	13.00	12.00	11.50	14.50	14.00	20.00	6.46	22.40	22.00	409.00		
十三日	13.50	13.00	12.00	11.50	14.50	14.00	20.00	6.00	22.40	22.00	409.00		
十四日	13.50	13.00	12.00	11.50	14.50	14.00	20.00	6.00	22.40	22.10	409.00		
十五日	13.00	12.50	12.00	11.50	14.50	14.00	20.00	6.20	22.40	22.00	409.00		
十六日	13.00	12.50	12.00	11.50	14.50	14.00	20.00	6.03	22.40	22.00	409.00		
十七日	13.00	12.50	12.00	11.50	14.50	14.00	20.00	6.02	22.40	22.00	409.00		
十八日	13.50	13.00	12.00	11.70	14.00	13.80	20.00	5.99	22.40	22.00	409.00		
十九日	13.50	13.00	12.00	11.50	14.50	14.00	20.00	5.96	22.40	22.00	409.00		
二十日	13.50	13.00	12.00	11.50	14.50	14.00	20.00	5.97	22.40	22.00	409.00		

13.25

12.85

12.00

11.50

14.50

14.00

20.00

6.063

22.40

22.00

409.00

2

批發物價表

康德四年八月份

品名	煙	捲	火柴	豆餅	豆油	城	靛油	牛肉	豬肉	鷄	雞蛋
種類	織女牌	哈德門牌	硫化燐	大片	普通品	卜內門牌	獅子牌	普通品	〃	論籠物	普通品
單位	一箱 (五萬支)	〃	一箱 (二百四十包)	一塊	百斤	一袋 (百斤)	百斤	百斤	百斤	十隻	百個
十一日	112.50	215.00	12.02	1.90	22.00	10.80	129.00	38.00	32.00	6.50	2.60
十二日	112.50	215.00	12.02	1.90	22.00	10.80	129.00	38.00	31.00	6.50	2.60
十三日	112.50	215.00	12.02	1.90	22.00	10.80	129.00	38.00	29.50	6.00	2.60
十四日	112.50	215.00	12.02	1.90	22.00	10.80	129.00	36.00	31.00	6.00	2.60
十五日	112.50	215.00	12.02	1.90	21.30	10.80	129.00	36.00	31.00	6.50	2.60
十六日	112.50	215.00	12.02	1.90	21.30	10.80	129.00	36.00	30.50	6.50	2.60
十七日	112.50	215.00	12.02	1.90	21.30	10.80	129.00	36.00	32.50	6.80	2.60
十八日	112.50	215.00	12.02	1.90	20.80	10.80	129.00	36.00	32.00	6.80	2.60
十九日	112.50	215.00	12.02	1.90	20.80	10.80	129.00	36.00	29.00	7.00	2.60
二十日	112.50	215.00	12.02	1.90	20.80	10.80	129.00	36.00	31.00	7.00	2.60

批發物價表

康德四年八月份

品名	麵粉				醬油		燒酒	黃菸			
	綠三鷄牌 一袋 (三三匹)	綠三羊牌 "	三菱牌 "	寶船牌 "	母油 十斤	太油 十斤		從三漿 百斤	吉林產 上等品 一斤	中等品 "	下等品 "
十一日	4.57	4.62	4.72	4.80	1.60	1.20	17.33	0.30	0.29	0.25	0.24
十二日	4.57	4.62	4.72	4.80	1.60	1.20	17.33	0.30	0.29	0.25	0.24
十三日	4.57	4.62	4.72	4.80	1.60	1.20	17.33	0.30	0.29	0.25	0.24
十四日	4.57	4.62	4.72	4.80	1.60	1.20	17.33	0.30	0.29	0.25	0.24
十五日	4.57	4.62	4.72	4.80	1.60	1.20	17.33	0.30	0.29	0.25	0.24
十六日	4.57	4.62	4.72	4.80	1.60	1.20	17.33	0.30	0.29	0.25	0.24
十七日	4.57	4.62	4.72	4.80	1.60	1.20	17.33	0.30	0.29	0.25	0.24
十八日	4.60	4.64	4.72	4.82	1.60	1.20	17.33	0.30	0.29	0.25	0.24
十九日	4.60	4.65	4.75	4.90	1.60	1.20	17.33	0.30	0.29	0.25	0.24
二十日	4.60	4.65	4.75	4.90	1.60	1.20	17.33	0.30	0.29	0.25	0.24

批發物價表

康德四年八月份

奉天市商會月刊

行情

品名	黃		菸		模造紙		印刷紙		毛		布		線		大和綿		羊毛				
	泰天產 中等品	斤	〃	〃	B模造 五十磅	一磅	雙鶴牌 五十磅	〃	雙鹿牌 五十磅	〃	洋美人 1000號	一碼	〃	700號	〃	機女牌	〃	色 (4,800號)	春 上 等 品	百 斤	〃
十一日	0.20		0.18		0.23		0.23		0.23		2.50		2.40		0.36		0.41		72.70		66.50
十二日	0.20		0.18		0.23		0.23		0.23		2.50		2.40		0.36		0.41		72.50		67.00
十三日	0.20		0.18		0.23		0.23		0.23		2.50		2.40		0.36		0.41		72.20		66.60
十四日	0.20		0.18		0.23		0.23		0.23		2.50		2.40		0.36		0.41		72.00		66.00
十五日	0.20		0.18		0.23		0.23		0.23		2.50		2.40		0.36		0.41		71.00		65.80
十六日	0.20		0.18		0.23		0.23		0.23		2.50		2.40		0.36		0.41		71.50		65.50
十七日	0.20		0.18		0.23		0.23		0.23		2.50		2.40		0.36		0.41		70.50		65.00
十八日	0.20		0.18		0.23		0.23		0.23		2.50		2.40		0.36		0.41		71.00		66.00
十九日	0.20		0.18		0.23		0.23		0.23		2.50		2.40		0.36		0.41		70.50		65.50
二十日	0.20		0.18		0.23		0.23		0.23		2.50		2.40		0.36		0.41		70.00		64.70

批發物價表
康德四年八月份

品名	羊			毛		煤	豬			鬃					
	種類	單位	價格	種類	單位	價格	種類	單位	價格	種類	單位				
十一日	春毛 下等品	百斤	62.00	秋毛 上等品	百斤	89.00	無順塊煤	一噸	350.00	毛鬃 中等品	百斤	288.00	毛鬃 下等品	百斤	255.00
十二日	61.10		88.80	85.00	79.50	9.80	345.00	285.00	240.00						
十三日	61.40		88.50	84.40	79.00	9.80	330.00	280.00	244.00						
十四日	61.50		88.00	84.70	79.70	9.80	335.00	277.00	245.00						
十五日	61.00		87.40	84.50	79.40	9.80	328.00	275.00	255.00						
十六日	60.50		87.50	84.00	79.00	9.80	325.00	270.00	240.00						
十七日	60.00		87.00	83.00	78.00	9.80	330.00	265.00	235.00						
十八日	60.00		87.00	82.50	77.00	9.80	327.00	260.00	230.00						
十九日	60.50		86.60	82.00	76.50	9.80	325.00	270.00	222.00						
二十日	61.00		86.50	81.50	76.00	9.80	330.00	265.00	235.00						

備考 以圓為單位

批發物價表

康德四年八月份

品名	大 豆				小 豆				高 粱				小 米	
	上 等 品	中 等 品	下 等 品	一 石	白 上 等 品	白 中 等 品	白 下 等 品	一 石	上 等 品	中 等 品	下 等 品	一 石	上 等 品	下 等 品
廿一日	17.50	17.00	16.80	17.50	19.50	19.00	18.80	19.50	12.80	12.50	12.00	12.00	23.00	28.00
廿二日	16.50	16.00	15.80	16.50	19.50	19.00	18.50	19.50	12.80	12.50	12.00	12.00	23.50	23.00
廿三日	17.50	17.00	16.80	17.50	19.50	19.00	18.00	19.50	12.80	12.50	12.00	12.00	23.50	23.00
廿四日	17.50	17.00	16.50	17.50	19.50	19.00	18.50	19.50	12.80	12.50	12.00	12.00	23.50	23.00
廿五日	16.50	16.00	15.80	16.50	19.50	19.00	18.70	19.50	12.80	12.50	12.00	12.00	23.50	23.00
廿六日	17.50	17.00	16.50	17.50	19.50	19.00	18.50	19.50	12.80	12.50	12.00	12.00	23.00	22.80
廿七日	17.00	16.50	16.00	17.00	19.50	19.00	18.50	19.50	13.00	12.50	12.00	12.00	23.00	22.50
廿八日	16.50	16.00	15.80	16.50	19.50	19.00	18.50	19.50	13.00	12.50	12.00	12.00	23.00	22.50
廿九日	17.00	16.50	16.00	17.00	19.00	18.80	18.00	19.00	13.00	12.50	12.00	12.00	22.50	22.00
三十日	17.00	16.50	16.00	17.00	19.00	18.80	18.00	19.00	13.00	12.50	12.00	12.00	22.50	22.00
卅一日	17.00	16.80	16.00	17.00	19.50	19.00	18.00	19.00	13.00	12.50	12.00	12.00	22.50	22.00

1895 1820 135 288 100 32.5 122 253.5

批發物價表

康德四年八月份

品名	米		粳		子		稻		子		小麥	鹽	白糖		煙捲
	包	單位	上等品	下等品	上等品	下等品	上等品	下等品	一等	二等			字	字	
廿一日	13.80	石	13.00	11.50	12.00	11.50	14.00	13.50	19.50	20.00	6.02	22.20	22.00	409.00	
廿二日	13.30	石	13.00	11.00	12.00	11.00	14.50	14.00	19.50	19.50	6.01	22.20	22.00	409.00	
廿三日	13.30	石	13.00	11.00	12.00	11.00	14.50	14.00	19.50	19.50	5.97	22.20	22.00	409.00	
廿四日	13.30	石	13.00	11.00	12.00	11.00	14.50	14.00	19.50	19.50	6.04	22.20	22.00	409.00	
廿五日	13.30	石	13.00	11.50	12.00	11.50	14.50	14.00	20.00	20.00	6.40	22.20	22.00	409.00	
廿六日	13.50	石	13.00	12.00	12.50	12.00	14.50	14.00	21.00	21.00	6.03	22.10	21.80	409.00	
廿七日	14.00	石	13.50	12.00	12.50	12.00	14.50	14.00	21.00	21.00	6.00	22.10	21.80	409.00	
廿八日	14.30	石	14.00	12.00	12.50	12.00	14.50	14.00	21.00	21.00	6.00	22.10	21.80	409.00	
廿九日	14.50	石	14.00	12.00	12.50	12.00	14.50	14.00	21.00	21.00	6.00	22.10	21.80	409.00	
三十日	14.50	石	14.00	12.00	12.50	12.00	14.50	14.00	21.00	21.00	6.00	22.10	21.80	409.00	
卅一日	14.30	石	14.00	12.00	12.50	12.00	14.30	14.00	21.50	21.50	6.67	22.10	22.00		

1520 1530 1540 1550 1560 1570 1580 1590 1600 1610 1620 1630 1640 1650 1660 1670 1680 1690 1700 1710 1720 1730 1740 1750 1760 1770 1780 1790 1800 1810 1820 1830 1840 1850 1860 1870 1880 1890 1900 1910 1920 1930 1940 1950 1960 1970 1980 1990 2000

批發物價表

康德四年八月份

品名	煙		火柴	豆餅	豆油	城	靛油	牛肉	豬肉	鷄	雞蛋
	種類	捲									
廿一日	織女牌	哈德門牌	一箱(二百四十包)	一塊	百斤	一袋(百斤)	百斤	百斤	百斤	十隻	百個
廿二日	112.50	215.00	12.02	1.90	20.80	10.80	129.00	36.00	35.50	7.00	2.60
廿三日	112.50	215.00	12.02	1.89	21.00	10.80	129.00	36.00	32.00	7.00	2.60
廿四日	112.50	215.00	12.02	1.90	21.00	10.80	129.00	36.00	30.00	7.00	2.60
廿五日	112.50	215.00	12.02	1.90	21.00	10.80	129.00	36.00	31.50	7.00	2.60
廿六日	112.50	215.00	12.02	1.90	21.00	10.80	129.00	36.00	31.00	7.50	2.60
廿七日	112.50	215.00	12.02	1.90	21.00	10.80	130.00	36.00	31.50	7.50	2.60
廿八日	112.50	215.00	12.02	1.92	21.00	10.80	130.00	36.00	30.50	7.50	2.60
廿九日	112.50	215.00	12.02	1.93	21.00	10.80	130.00	36.00	33.00	7.00	2.60
三十日	112.50	215.00	12.02	1.90	21.00	10.80	130.00	36.00	32.00	7.00	2.60
卅一日	112.50	215.00	12.02	1.88	21.00	10.80	130.00	36.00	31.50	7.00	2.60

395 2365 396 351.5 785 280

批發物價表

康德四年八月份

品名	麵		粉		醬油		燒酒		黃			菸	
	綠三鷄牌 一袋 (二二五)	綠三羊牌 "	三菱牌 "	寶船牌 "	母油 十斤	太油 十斤	從三漿 百斤	吉林產 上等品 一斤	中等品 "	下等品 "	奉天產 上等品 百斤		
廿一日	4.65	4.70	4.80	4.95	1.60	1.20	18.00	0.40	0.35	0.30	0.25		
廿二日	4.65	4.75	4.80	4.95	1.60	1.20	18.00	0.40	0.35	0.30	0.25		
廿三日	4.70	4.75	4.85	4.95	1.60	1.20	18.00	0.40	0.35	0.30	0.25		
廿四日	4.70	4.75	4.85	4.95	1.60	1.20	18.00	0.40	0.35	0.30	0.25		
廿五日	4.70	4.75	4.85	4.95	1.60	1.20	18.00	0.40	0.35	0.30	0.25		
廿六日	4.70	4.75	4.85	4.95	1.60	1.20	18.00	0.40	0.35	0.30	0.25		
廿七日	4.70	4.75	4.85	4.95	1.60	1.20	18.00	0.40	0.35	0.30	0.25		
廿八日	4.70	4.75	4.85	4.95	1.60	1.20	18.00	0.40	0.35	0.30	0.25		
廿九日	4.70	4.75	4.85	4.95	1.60	1.20	18.00	0.40	0.35	0.30	0.25		
三十日	4.70	4.75	4.85	4.95	1.60	1.20	18.00	0.40	0.35	0.30	0.25		
卅一日	4.70	4.75	4.85	4.95	1.60	1.20	18.00	0.40	0.35	0.30	0.25		

3.15 5.20 3.15 56.05 1.20 1.20 1.20

批發物價表

康德四年八月份

品名	黃		菸		模造紙		印刷紙		毛		布		線		大和縐		羊毛	
	天產品	中等品	下等品	〃	B模造	五十磅	雙鶴牌	五十磅	雙鹿牌	五十磅	洋美人	1000號	〃	700號	機女牌	色	(4,800號)	春上
單位	百斤	百斤	〃	〃	一磅	一磅	〃	〃	一碼	一碼	一碼	一碼	〃	〃	〃	〃	百斤	百斤
廿一日	0.22	0.22	0.20	0.20	0.23	0.23	0.23	0.23	2.50	2.50	2.40	2.40	0.35	0.35	0.39	0.39	80.00	70.00
廿二日	0.22	0.22	0.20	0.20	0.23	0.23	0.23	0.23	2.50	2.50	2.40	2.40	0.35	0.35	0.39	0.39	79.00	69.00
廿三日	0.22	0.22	0.20	0.20	0.23	0.23	0.23	0.23	2.50	2.50	2.40	2.40	0.35	0.35	0.39	0.39	78.00	68.00
廿四日	0.22	0.22	0.20	0.20	0.23	0.23	0.23	0.23	2.50	2.50	2.40	2.40	0.35	0.35	0.39	0.39	77.00	67.00
廿五日	0.22	0.22	0.20	0.20	0.23	0.23	0.23	0.23	2.50	2.50	2.40	2.40	0.35	0.35	0.39	0.39	79.00	66.00
廿六日	0.22	0.22	0.20	0.20	0.23	0.23	0.23	0.23	2.50	2.50	2.40	2.40	0.35	0.35	0.39	0.39	76.00	71.00
廿七日	0.22	0.22	0.20	0.20	0.23	0.23	0.23	0.23	2.50	2.50	2.40	2.40	0.35	0.35	0.39	0.39	81.00	72.00
廿八日	0.22	0.22	0.20	0.20	0.23	0.23	0.23	0.23	2.50	2.50	2.40	2.40	0.35	0.35	0.39	0.39	78.00	69.00
廿九日	0.22	0.22	0.20	0.20	0.23	0.23	0.23	0.23	2.50	2.50	2.40	2.40	0.35	0.35	0.39	0.39	79.00	68.00
三十日	0.22	0.22	0.20	0.20	0.23	0.23	0.23	0.23	2.50	2.50	2.40	2.40	0.35	0.35	0.39	0.39	78.00	71.00
卅一日	0.22	0.22	0.20	0.20	0.23	0.23	0.23	0.23	2.50	2.50	2.40	2.40	0.35	0.35	0.39	0.39	80.00	70.00

批發物價表

康德四年八月份

品名	羊			毛		煤	豬				
	種類	單位	價格	種類	單位	價格	種類	單位	價格		
春下等毛品	百斤	60.00	秋上等毛品	百斤	90.00	無順塊煤	一噸	9.80	135.00	261.00	185.00
秋中等毛品	百斤	80.00	秋下等毛品	百斤	70.00			9.80	312.00	259.00	187.00
								9.80	314.00	259.50	190.00
								9.80	312.00	258.00	205.00
								9.80	313.50	259.00	207.00
								9.80	311.00	251.00	199.80
								9.80	306.00	254.00	203.00
								9.80	304.00	249.00	209.00
								9.80	301.00	248.00	210.00
								9.80	311.00	254.00	210.00
								9.80	304.00	251.00	206.00

備考 以圓為單位

157 253

統 計

奉天市總物價指數表

.....

奉天市零售物價指數表

.....

1

奉天市零賣物價累月總指數比較表

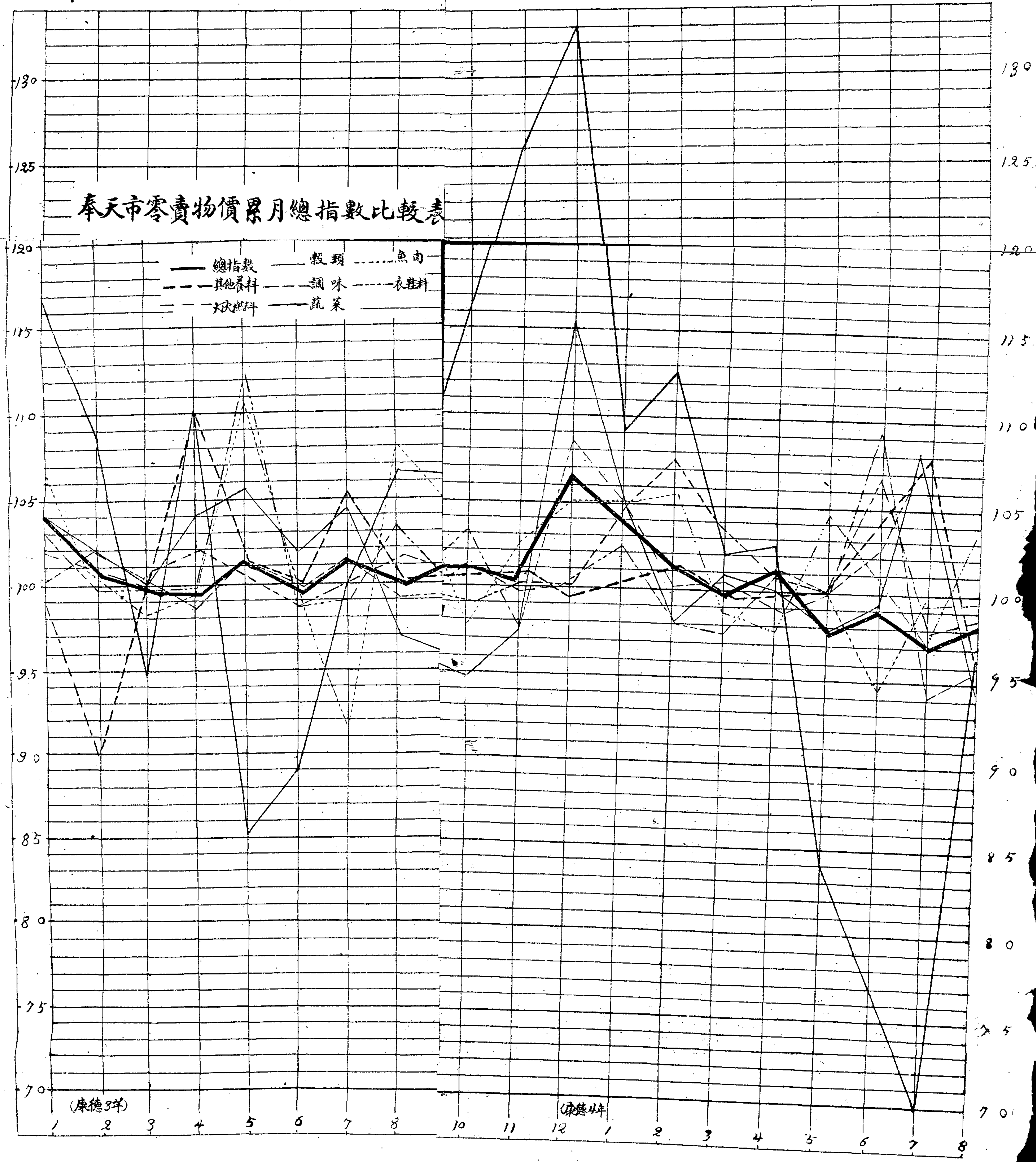

奉天市總物價指數

以上月爲一百時

康德四年八月份

種 類	指 數
穀 類	百分之九四·八
蔬 菜	百分之九六·六
魚 類 及 肉 類	百分之九八·六
其 他 食 料 品	百分之九六·二
調 味 嗜 好 品	百分之九六·八
衣 料 及 鞋 類	百分之一〇四·一
燈 火 燃 料	百分之九九·六
總 物 價 指 數	百分之九八·一

奉天市零售物價指數表

以上月爲一百時 康德四年八月份

其他食品				調味嗜好品				衣料及鞋類			
名稱	單位	平均物價	指數	名稱	單位	平均物價	指數	名稱	單位	平均物價	指數
面粉(天官)	21.2	4.400	95.6	鹽	一坨	0.140	100.0	棉(國內產)花	一坨	1.280	100.0
”(三羊)	地	4.400	95.6	豆	”	.440	91.6	洋(白)線	百瓦	.300	100.0
麵	一坨	.200	95.2	豬	”	.622	91.4	洋(藍)線	”	.320	100.0
麵條	”	.110	95.7	醬(上)油	”	.360	100.0	布(花旗)疋	一米	.300	100.0
付付	”	.400	91.1	醬(下)油	”	.180	100.0	布(士林布)疋	”	.420	105.0
	”	.055	100.0	大	”	.110	91.7	布(花洋布)疋	”	.240	100.0
	”	.014	110.0	醋	”	.092	92.0	機(蓮花)子	一雙	.400	100.0
				面	”	.092	92.0	機(墨菊)子	”	.380	100.0
				燒	”	.440	100.0	鞋(禮服呢)	”	2.200	100.0
				黃	”	.300	100.0	鞋(嬰兒鞋)	”	1.200	100.0
				香(粉刀)煙	一盒	.090	100.0	膠皮鞋(國華)	”	.800	145.4
				香(哈德門)煙	”	.050	100.0				
				香(金寶)煙	”	.030	100.0				

奉天市零售物價指數表

以上月爲一百時

康德四年八月份

燈 火 及 燃 料			
名 稱	單 位	平 均 物 價	指 數
火(老牌)油	一 甌	320	100.0
火(國旗)油	"	300	"
煤 (塊)	50甌	650	"
煤 (粉)	"	500	"
劈 柴	100 甌	2.200	"
木 炭	10甌	.800	96.4
火(硫化磷)柴	一 包	.060	100.0
火(小安全)柴	"	.070	100.0

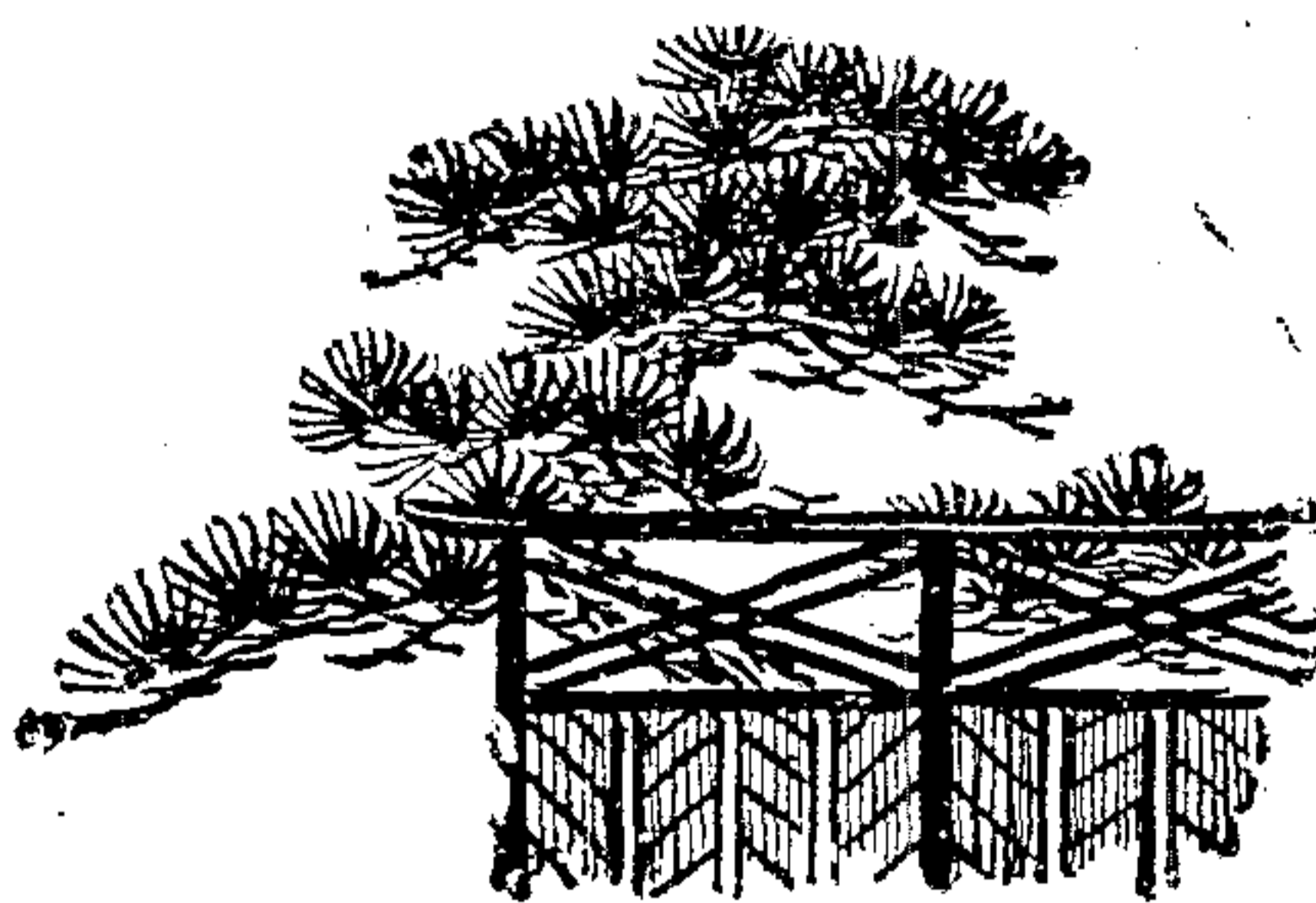

農商貸款整理情況

代理保險事業

農商抵押款徵收明細表·····

保險戶數及保本金額表·····

123

農商貸款 整理情況

農商抵押貸款徵收明細表

年	月	日	借款人名	原	本	徵收額	利息	會扣		繳納銀行額	備	考
								原	除			
4	8	16	西庚客棧	1.000	00		1000		1000			
4	8	17	那家館	2.275	00		4550		4550			
4	8	17	那俊卿	6.000	00		12000		12000			
4	8	27	永泰成	700	00		700		700			
4	8	28	義恒永	1.729	00		3458		3458			
4	8	30	劉豆腐房	300	00		1100		1100			
4	8	30	"	300	00		1260		126	1134		

代理保險事業

康德四年八月份

肇泰水火保險公司 六戶

大連火災海上保險公司 一戶

保本金額

七、〇〇〇・〇〇

保本金額

一〇、〇〇〇・〇〇

會計報告

奉天市商會康德四年八月份收支清單

2



會計報告



康德四年八月份收支清單

消調圖通印薪	開除之項	雜收	發回慰問金	陳列館拒租金	房租	會費	新收之項	舊管之項
耗查書信刷工								
二九四·七八	四、四八三·〇〇	二七九·〇九	五〇〇·〇〇	二一五·〇〇	一、〇〇二·五〇	七、二二〇·七〇	九、二一七·二九	五、二九九·五九

實	交際	雜費	慈善	購置	汽油	營繕	北市場分事務所	南市場分事務所	保安工居區分事務所	瀋海站分事務所	攬軍屯分事務所	講習所	負擔金	實在之項
	三三〇·五〇	三四六·九二	七〇	二〇〇·四六	二六四·五〇	一、一七〇·四七	三七七·七一	二二八·〇〇	二二二·八〇	二一一·〇〇	二二二·一一	五一·〇〇	二五〇·〇〇	五、〇六九·三八

126

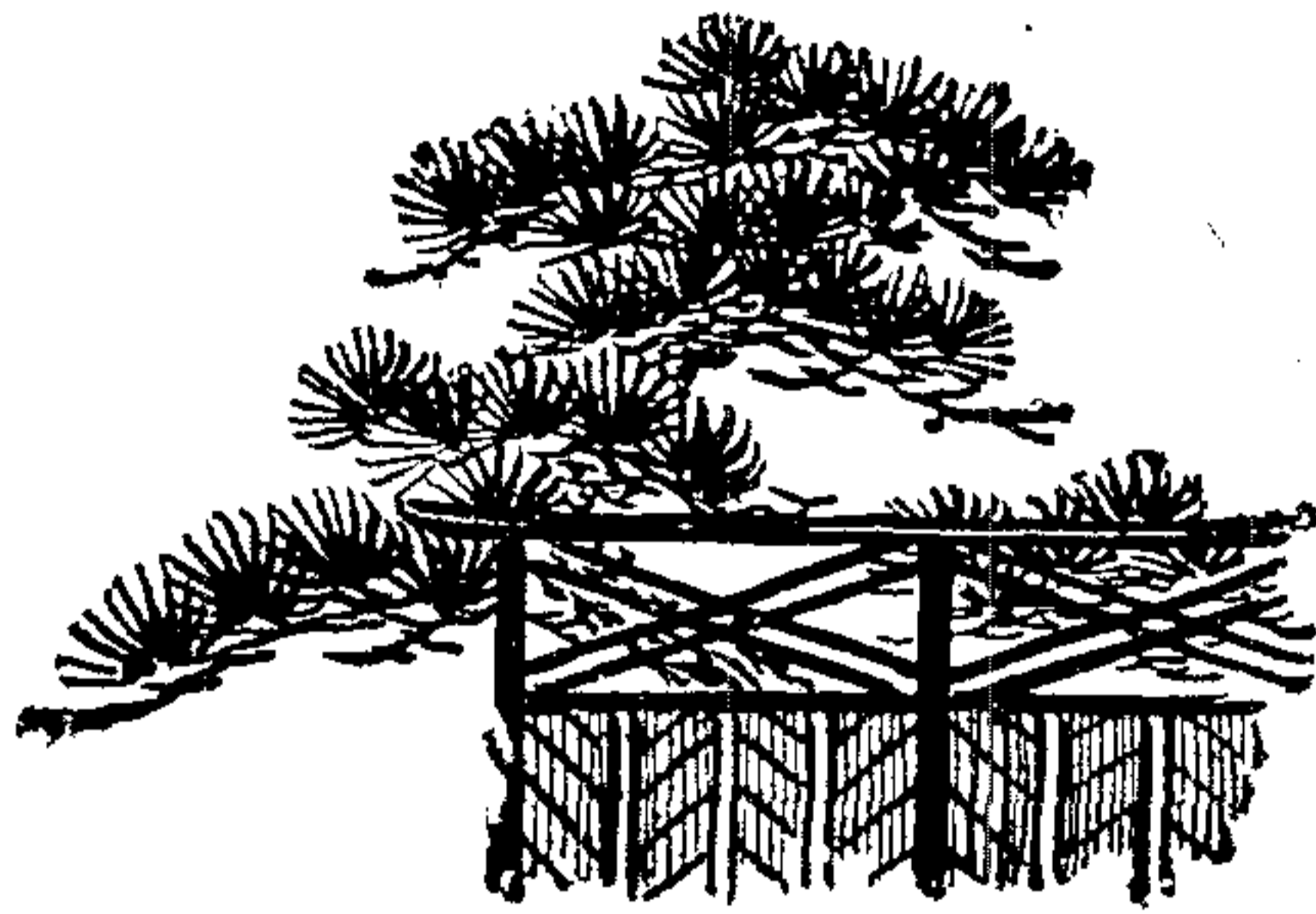

事 人

奉天市商會派員出席表

.....

THE
MIDDLE
CLASS

THE
MIDDLE
CLASS

THE
MIDDLE
CLASS

會體關係	日期時間	地點	出席者	會體關係	日期時間	地點	出席者
二一							
二二							
二三							
二四	協和會本部奉天市青年訓練所第二期修業式 八月二十四日上午十一時	大東邊門外奉天市青年訓練所	方會長				
二五							
二六	瀋陽縣本部舉行協和會瀋陽縣本部結成式 八月二十六日下午一時	奉天市商會禮堂	方會長				
二七	經濟懇議會 瀋陽縣公署農事合作社創立發會式 八月二十七日上午九時	縣農村修練所禮堂	片山理事藏本 秘書譚科長 方會長				

三二		三〇		二九		二八		會體關係
								日期時間
								地點
								出席者
								會體關係
								日期時間
								地點
								出席者

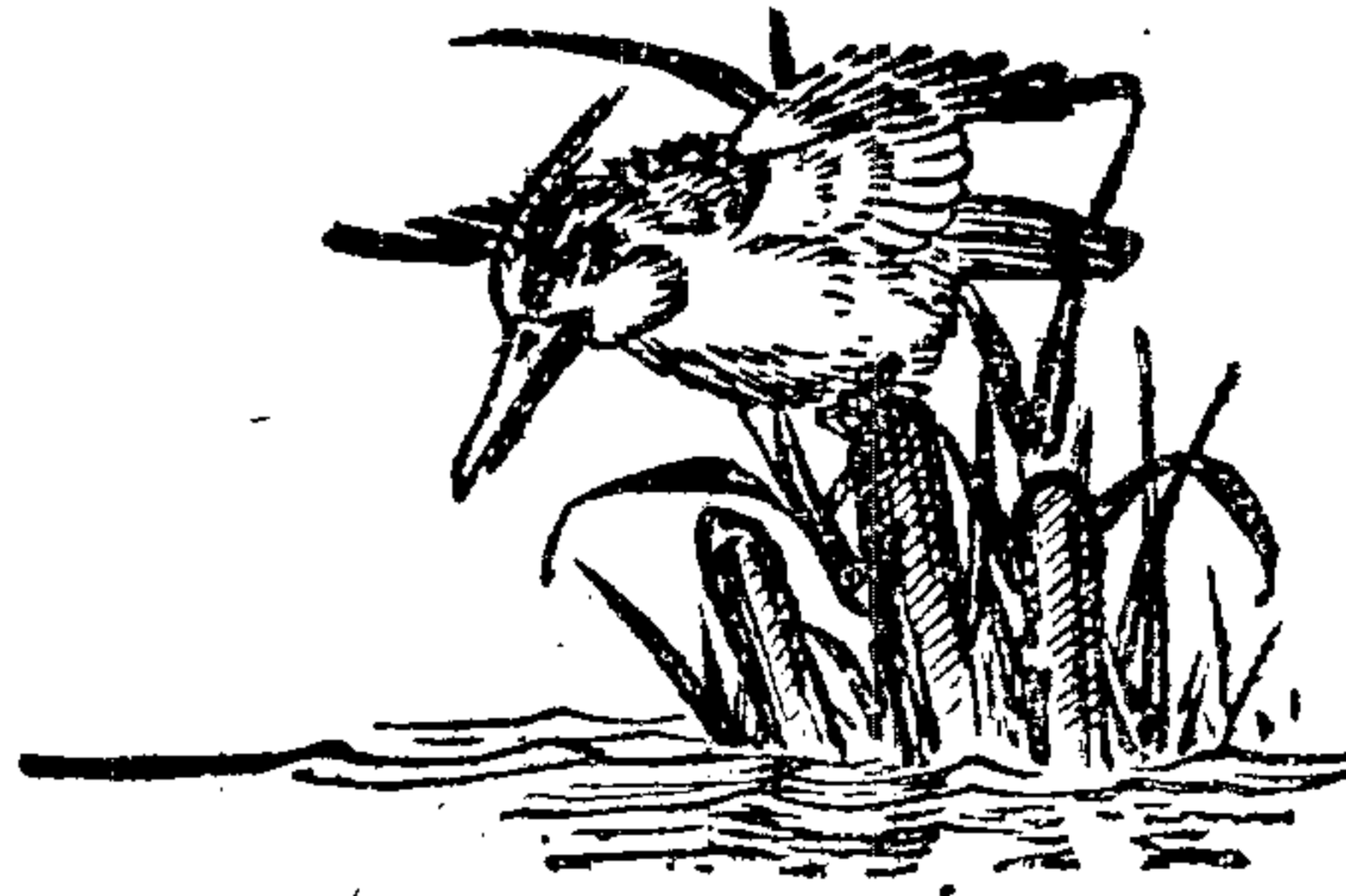

157

工業彙報

工業時報

工業編第二輯

工業彙報

工業時報

綿系價暴落ニ基因スル在奉業界ノ影響

奉天市商會工務科

原綿ノ暴落ハ時局ニモ多少影響シテ居リマセウカ世界
的豐作豫想カ主要ナル原因ヲ致シマシテ本年六月以降

市價カ暴落今尙停止スル處ヲ知ラス將來樂觀ヲ許サザ
ル現況ニアリ奉天市内ニ於ケル綿系布ヲ原料トスル工
業者ノ蒙ル打撃モ相當額ニ達スルモノト思料シ以下本
會ニ於テ調査セル指數ヲ御參考迄ニ供セントス
一、綿系相場ノ高低

年 月 種	康德二年九月末		十月末		十一月末		十二月末		康德四年一月末		二月末		三月末		四月末		五月末		六月末		七月末		八月在	
	遼塔	雙福	桂月	遼塔	雙福	桂月	遼塔	雙福	桂月	遼塔	雙福	桂月	遼塔	雙福	桂月	遼塔	雙福	桂月	遼塔	雙福	桂月	遼塔	雙福	桂月
十六番系	268	268	277	266	266	275	267	267	270	270	279	271	271	273	273	276	276	276	278	278	269	258	258	
二十番系	遼塔	284	281	282	282	285	286	286	288	288	292	292	292	292	292	292	292	292	292	292	292	292	292	
	福助	292	290	292	292	294	295	295	297	297	299	299	299	299	299	299	299	299	300	300	292	282	282	
	桂月	291	289	290	290	293	294	294	296	296	297	297	297	297	297	297	297	297	298	298	291	281	281	

二、奉天市内ニ於ケル綿系錦布ヲ原料トスル主要ナル

滿人關係ノ工業者ハ綿織物製造業者

針織業者（シャツ靴下手袋帽子等ノメリヤス類製造業）

紡染業者ノ三者ニシテ各業者其毎年秋冬ヲ最モ製

造工程時期ニアル關係上例年之等ノ原料ハ六、七

、八ノ三個月間ニ多數購入シテ居リマスカ本年ハ

此ノ需要期ニ際シ相場ノ暴落ヲ生シタル決果將來

カ憂慮セラレ落付買ノ見込ミ立クス手持品ノ如キ

モ相當ノ缺損ヲ招ク爲商談纏ラス該業者ハ不振ノ

一途ソ連リ目下極メテ閑散シ相場ノ變動ヲ注視ス

ル止ム無キニ至リ其對策ニ腐心シツツアル狀況テ

アリマス

尙現在買付契約或ハ在庫ノ綿系布ニ就イテ各業別

ノ損失狀況ヲ説明スレハ

三、在奉滿側綿織物製造業者ハ約百二十軒アリ其投資

額ハ約八十五萬圓一ケ年生産額ハ約四百二十三萬

六千圓ニ達シツツアリマスカ

主要生産品タル大巾布ノ相場ハ昨年八月ノ現在ニ

比シ一二%本年六月ニ比シ一〇%ノ下落率ヲ示シ

之ヲ買付綿絲四拾萬捆カラ算出スル時實ニ貳拾六萬圓ノ損失ヲ生シテ居リマス

四、在奉滿系針織業者ノ數ハ百三十六軒アリ其投資額

約拾七萬五千圓一ケ年生産額ハ約參百四十萬圓ニ

達シ主要生産品ノ相場ハ昨年八月現在ニ比シ四%

ノ下落ヲシテ居リマスカ之ヲ買付綿絲及在庫品八

萬捆カラ算出スル時此數拾萬五千圓ノ損失ヲ蒙リ

ツツアリ

五、在奉滿側ノ紡染業者ハ約五十一軒アリ其投資額約

五拾萬圓一個年出產額ハ約七百五十萬圓ニ達シツ

ツアリマスカ

原料タル白綿布ノ價格ヲ本年三月ニ比シ一三%ノ

下落率ヲ示シ本年六月以降之ヲ現在ノ在庫及買付

品五拾萬疋カラ算出スル時實ニ參拾萬圓ノ損失カ

免カレサル狀況ニアリ

六、以上奉天市内ニ於ケル滿側三綿加工業者ノ指數ヲ

合算スレハ其損失額約六拾六萬五千圓ノ莫大ナル

巨額ニ達シ其他原綿ノ暴落ハ以上工業者ノミニ限

ラス卸小賣商業者ニモ影響スル處甚大ナルモノア

リト信ス

工業編 第二輯

關於奉天市內皮箱製造業之概要

奉天市商會工務科調查

一、沿革

皮箱為家庭及旅行裝載衣服之必需品亦為近代家庭內陳列壯觀之一部故皮箱頗佔新時代需用品中之前位為適應時代需求本市內由光緒十一年春即有德聚興製造皮箱工廠之創設但出品甚少且初次創辦缺欠難免是以本市所售皮箱多由上海朱合盛購入繼至民國十七年始有興盛源等皮箱工廠相繼設立精益求精互相競進出品乃得與朱合盛齊驅並駕因此於民國二十年之後滿洲各地所售皮箱遂悉用本市出品不復見朱合盛皮箱之輸入矣各廠均係用人工製造所製之品分頭號皮箱二號皮箱三號白色豬皮箱三等近又發明鐵皮皮箱鐵皮漆花皮箱及牛皮豬皮提包衣包等品均極堅固華麗動人所愛堪稱本市最優秀之工業且各廠營業狀況雖無厚利所獲然亦稍有可觀由此再能努力邁進由滿洲再推銷各國其前途正未可量該業因廠太

二、營業狀況

少無立會能力遂參加手工製造同業公會之內該業所用原料分豬皮及牛馬皮三種牛皮有由上海購入者亦有由本市各製革工廠購入者馬皮由本市各製革工廠購入豬皮由上海購入松木板椴木板係由本市各木廠購買木料由各廠自己用鋸破成薄板鎖環係購自本市各銅器製造工廠鐵片係由東洋購入水膠由本市各膠房購入油漆係由本市各漆舖購入東西兩洋出品此皮箱製造業之一切沿革情形也

各廠組織有在工廠內附設營業所者有單獨在街市另設營業所者有由個人出資開設者並有由三五人合資開設者營業所內外之新式裝飾亦均精巧可觀至工廠工作秩序亦頗合乎新潮流之趨勢但均以人工使用新式鑄鑿斧鋸製造之工人多者三四十人少者十餘人每日工作十二時不分冬夏除年節照例休工外平日概不停止工作工人每日三餐由工廠供給宿舍亦由工廠預備工資高者十五元低者七元每月終發放每個工人三天可造皮箱一個各廠銷路普及於滿洲國各地本市係由營業所零售外埠則由客人到廠批購所製皮箱分頭號二號三號白色豬皮箱及鐵片箱皮提包皮衣包等類

各廠以家數少銷路廣均極忙碌現有興盛之氣象
 三、生產過程

製造方法係用二分厚椴木及松木板片架火烤乾以斧
 鋸作成模型用水膠將邊縫膠好再將豬皮及牛皮裁成
 方形裏面刷水膠包於木質模型之上邊縫用皮絃縫之

四 工廠名

再裝設鎖環即為成品至鐵皮皮箱亦係用木板作成模
 型外面則包以極薄之鐵片邊縫以銅釘釘之再刷以油
 漆及塗書花草即為成品皮包衣包均與皮箱同一製造
 方法

工廠名	資本金	全年生產數目	全年賣入數目	工人數
德聚興	六七五〇 _円	皮箱等品三、〇〇〇個	三一、六五〇 _円	三四名
興盛源	五〇〇〇	一二、一〇〇	五二、八六八	三七
協和興	五〇〇	一、五〇〇	一五、〇〇〇	五
源成號	二五〇	二、九〇〇	三〇、〇〇〇	二〇

五 統計

(康德四年七月造)

項目	總額	說明
皮箱工廠	四家	大北關一城內三
資本	一二、五〇〇 _円	內分獨資合資兩種
房屋	四二間	分瓦房樓房兩種有自己建築與租用者
佔地	五〇〇坪	

明

項 目	總 額	說 明
工 人	一一六名	工資多者十五元少者七元平均十元
從 業 員	四三名	
全 年 生 產 品	白色猪皮箱 一一四二〇個	每個價十元至十二元計一一九、〇七〇元
	鐵片皮箱 三〇〇個	每個價九元計二、七〇〇元
	鐵邊皮箱 三〇〇個	每個價十元計三、〇〇〇元
	皮提靴 七二八〇個	每個價三元五角計二、五四八元
	皮衣靴 二〇〇個	每個價十一元計二、二〇〇元
全 年 需 用 原 料	猪牛皮 八四一五張	每張價六元至九元五角合計六〇、〇六〇元
	松木板 七五〇丈	每丈價一元五角合計一、〇五〇元
	椴木板 二九五〇丈	每丈價一元五角合計四、三三〇元
	花洋布 五九〇疋	每疋四元五角合計二七二五元
	水膠 一五六〇斤	每斤二角二分合計三五七元
	洋鎖 六七三打	每打七元合計四、五七三元
其 他 材 料 若 干	合計三、四一〇元	

項 目	總 額	說 明
全年賣入	一二九、五一八元	康德三年度各種生產品賣入
全年支出	一〇五、四二五元	內工資一一九二〇、營業租稅等費一七、〇〇〇原料七六、五〇五

協和專欄

各同業公會。發協和會員須知、協和會奉天市本部。填送民族別表、全上。報會籍異動

協和會。送新入會會員名簿、各同業公會班。速繳會費、各評議員。發任名狀

奉天市本部。報七月通信工作、全上。送七月工作表、各常務評議員。在青年訓練所開會

各同業公會。速勸募義捐金、協和會。請發會徽門證、全上。報出席青年訓練所講演會

赤字分會。赤字分會建國操講習終了、各評議員。視察青年訓練所、協和會市本部。訂購パンフレット

協和會市本部。訂購パンフレット第五冊、各同業公會。協和會問事處設立、全上。速收會費及獻金

分事務所。協和日施行之件、各科會長。成立國防婦女會、協和會市本部。撤銷前領會章案

佈告。募集青年訓練班、協和會市本部。不能參加庭球會

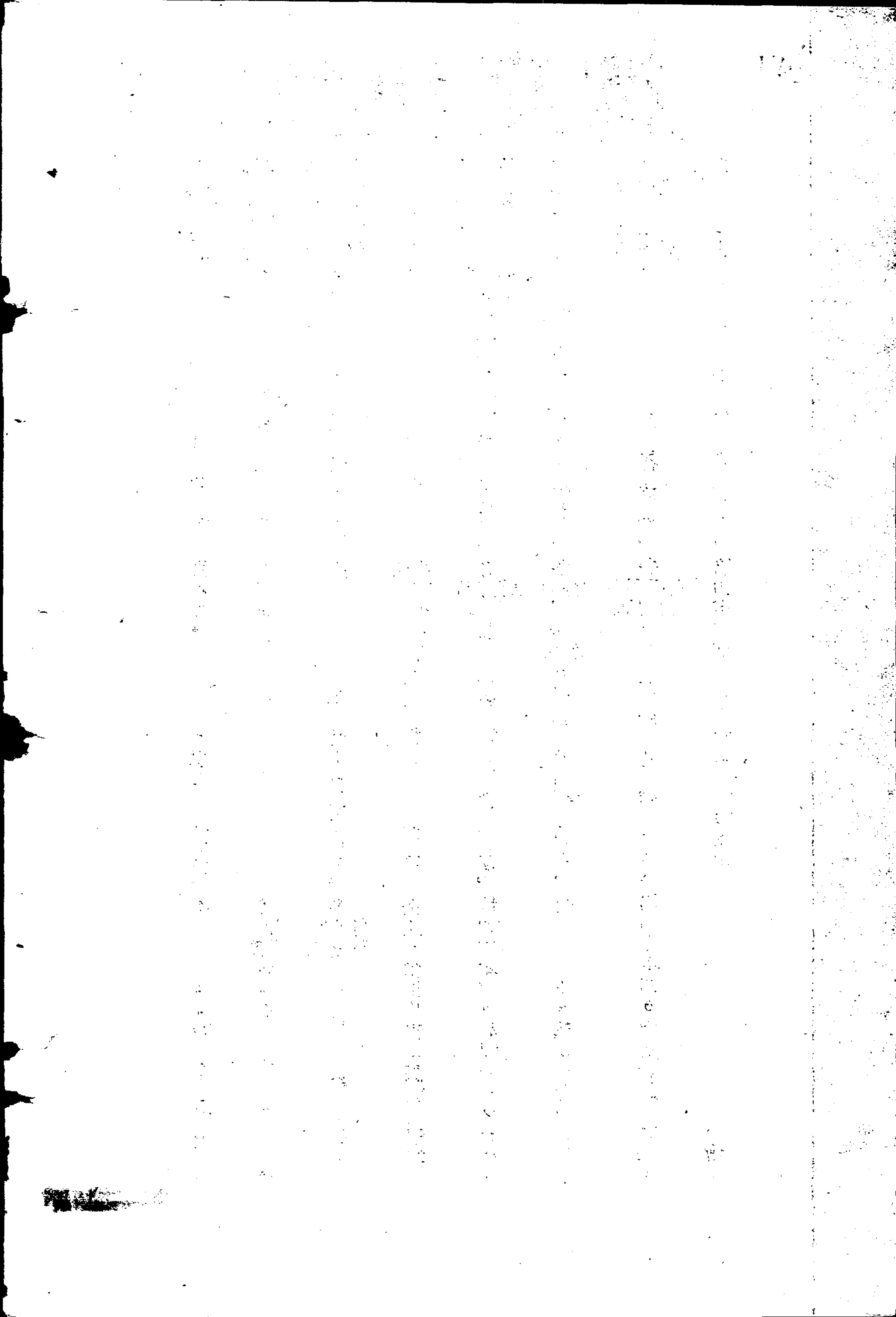

協和商務分會專欄

准協和會本部函送「對於時局協和會員之須知」之件檢同須知通知照分發所屬會員之件

滿洲帝國協和會奉天商務分會為通知事准

協和會市本部通達第一〇八號關於標題一案為對今次時局使會員之須知由於數度講演懇談等指示之語更別為具體要項以便本會員之遵守等因除分行外合亟檢同須知通知查照分發所屬會員一體恪遵勿違為要特此通知

各同業公會班
分事務所

附對於時局協和會員之須知(見第十號本欄)

七月份會員民族別調查表 (七月二十五日現在)

康德四年八月二日

康德四年八月二日

滿洲帝國協和會奉天商務分會

滿洲帝國協和會奉天市本部

關於會員民族別調查之件查填列表函送查照之件逕覆者准

貴本部通達第一一八號關於標題一案業經依表查填完竣相應檢表函送查照為荷

附會員民族別調查表乙份

分會名	日	滿	鮮	蒙	露	其他	合	計
滿洲帝國協和會 奉天商務分會	五	二、九六三	無	無	無	無		二、九六八

康德四年八月二日

滿洲帝國協和會奉天商務分會

滿洲帝國協和會奉天市本部

准函關於會籍異動報告之件查明列表函送查照之件

逕覆者准

貴本部通達第一一九號關於標題一案茲將做分會新加入及轉除籍會員額數依表填列完竣相應檢表函請查照為荷

附會籍異動報告表乙份

會籍異動報告表 (七月二十五日現在)

分會名	新加入			轉除籍		前回報告數	總數	備考
	日滿鮮蒙露	其他合計	日滿鮮蒙露	其他合計				
滿洲帝國協和會						四三二、九八四	二、九六八	轉出籍四三名因商號荒閉脫退會籍
奉天商務分會	三七							
		二七						
			四					

康德四年八月六日

滿洲帝國協和會奉天商務分會

滿洲帝國協和會奉天市本部

為函報做分會新入會員會籍名簿二十七份送請查

收之件

逕啓者查做分會募集協和會員截至七月末共為二千九百六十八名業經函報在案並將先入所填會籍名簿送經

貴部核收至七月間新入所填會籍名簿二十七份茲已如數檢齊為此函請查收為荷

計函送會籍名簿二十七份 附件從畧

關於所屬會員應納本年會費務即迅速查明轉知按數送繳到會勿再延悞為要特此通知

滿洲帝國協和會奉天商務分會為通知事案查本分會會員應納本年會費每人壹元前經通知查明所屬會員額數先行來會領取收據以便齊收在案茲查該公會班迄今多日尙未到會領取收據殊嫌延緩除分行外合亟通知查照務即迅速來領將款收齊尅日送會勿再延悞為要特此通知

各同業公會班

康德四年八月七日

康德四年八月九日

滿洲帝國協和會奉天商務分會

各常務員

為准協和會市本部通達送到役員任名狀分發之件檢同任名狀函送查收

滿洲帝國協和會奉天商務分會通信工作文書件數七月份報告表

日期	收文件數	發文件數	
		公函	通知
一日	二	一	
十八日	五		

逕啓者准

滿洲帝國協和會奉天市本部通達第一二五號為標題一案除分函外相應檢同役員任名狀函送查收為荷

計函送役員任名狀乙張(附件從略)

康德四年八月九日

滿洲帝國協和會奉天商務分會

滿洲帝國協和會奉天市本部

為函報七月份通信工作文書件數報告表送請查照之件

逕啓者關於 敝分會 七月份通信工作文書件數茲屆月終業將報告表查填完竣為此檢同報告表函請查照為荷

計函送七月份通信工作文書件數報告表乙份

日期	收文件數	發文件數		日期	收文件數	發文件數	
		公函	通知			公函	通知
二日	三			十九日		九	
四日	二			二十日	五		
六日	三			二十一日		七	一三七
八日	一			二十二日	二	一	
九日	六	一	六三	二十三日		二	三六〇
十日	二	一	八九	二十四日	一		七六
十一日	三			二十七日	三		
十二日		五		二十八日	四		
十三日	一			二十九日	六		
十四日	三	五一		三十日	四		
十五日		八三	五二一	三十一日	一		
十七日	三	二					

康德四年八月十日

滿洲帝國協和會奉天商務分會

滿洲帝國協和會奉天市本部

為准送呈中央本部寫本為七月份工作月報送附之

件做分會謹將七月份工作報告依式列表函送查照
逕啓者准

貴部送到呈中央本部寫本為標題一案做分會謹將七月份

工作成績報告依式列表為此檢同報告表函請
查照為荷

計函送七月份工作月報表乙份

滿洲帝國協和會奉天商務分會工作月報表 康德四年七月份

日期	工作事項	出席者	工作種類
一日	分發協和會時代論文小冊子		宣傳工作
二日	函向市本部訂購協和讀本		宣傳工作
七日	參與奉天本部召開體育部聯絡委員討論關於舉行排球大會事項	審幹事	體育工作
九日	分發本分會役員證		組織工作
十二日	分發各同業班會員會籍簿會員變更表會費收據 食料、服裝、理容三分會發會式參加致賀	片山常務員	宣傳工作
十四日	分會常務員會議	臧木常務員	宣傳工作
十五日	協和會創立紀念式籌備委員會	審幹事	指導工作
十六日	本分會召開評議常務會議	省市本部事務長分會長 以下四十四人	宣傳工作
十六日	代銷大日本大相撲票		宣傳工作
十六日	參加第七回奉天市特別聯合協議會	審副分會長耿副分會長 臧常務員 臧本常務員	指導工作

日期	工作	事項	出席者	工作種類
十六日	由本月至二十四日每朝由八時起演建國體操一小時	約百三十餘人	體育工作	
十七日	在國際運動場各分會總合預習建國體操	一百三十七人	"	
十八日	農業地域十四分會總合發會式參加致賀	張幹事	組織工作	
二十日	棉業分會發會式參加致賀	藏本常務員	"	
"	參加時局懇談會	藏本常務員	宣傳工作	
廿一日	創立紀念式指導者打合會	藏本常務員	指導工作	
廿二日	召集本分會役員會議關於募集前防將士義捐金辦法	役員全體	福祉工作	
"	參加滿獨親善慶祝大會	會長以下七十八人并有擔任接待係者三人	宣傳工作	
廿三日	參加協和會精神作興週間中堅會員懇談會	會員代表修恩三冠汝立	指導工作	
"	分發對於時局關係之中央本部長佈告並省本部長聲明書		宣傳工作	
廿四日	協和會精神作興週間奉天商務分會勅語捧讀會	約三六〇人	宣傳工作	
廿五日	參加協和會創立紀念式	分會長以下約四百餘人 (并本分會代表宣誓滿文)	"	
"	參加協和會精神作興週間分會長懇談會	方分會長	指導工作	
廿六日	協和會精神作興週間常務員代表懇談會	藏本常務員	"	

日期	工作事項	出席者	工作種類
廿七日	協和會精神作興週間評議員代表懇談會	湯評議員	指導工作
廿八日	參加社會事業團體懇談會	劉常務員	"
三十日	參加經濟懇談會	譚藏片 本山科 秘書長	"
每週火曜日	朝演建國操一小時		體育工作

康德四年八月十一日

滿洲帝國協和會奉天商務分會

評議
各常務員
幹事

准協和會本部通知定於八月十二日午後一時在青

年訓練所開催建國精神講演會希屆時參加函請

查照之件

逕啓者頃准

協和會市本部通知定於八月十二日午後一時在青年訓練

所開催關於建國精神講演會所有評議常務各員及幹事須

全體參列等因除分函外相應函請

查照屆時逕往與會勿悞爲要

記

日期 八月十二日午後一時

場所 大東邊門外青年訓練所

注意 時間勵行○不得延誤

康德四年八月十二日

滿洲帝國協和會奉天商務分會

各同業公會

關於義捐金務須踴躍勸募如期解會通知知照

爲通知事案查本會前經通知募集義捐金限於八月五日爲

截止日期等因在案茲查來會遵繳者尙屬寥寥其他各分會

送繳義捐金先後公布本分會議不後人務仰踴躍勸募勿稍

疏漏如期送繳本會涉外股以便彙解如捐冊不足可再來會領取事關慰勞義舉切勿遲悞為要特此通知

康德四年八月十二日

滿洲帝國協和會奉天商務分會

滿洲帝國協和會奉天市本部殿

關於函請發給協和會徽章及門證之件

逕啓者查本年度敝分會募集新會員正在進行中請將協和會徽章及門證等即希依照左記數目發給以備分發而資佩掛為此函請

查照

記

一、協和會徽章(圓形)四百枚

一、協和會門證(長方形)三百枚

康德四年八月十三日

滿洲帝國協和會奉天商務分會

滿洲帝國協和會奉天市本部殿

關於八月十二日貴本部在青年訓練所召開之講演會敝分會參加者職名及氏名開列於後報請查照之

件

逕啓者關於標題一案茲將敝分會參加者共二十一人其職名及氏名開列於後相應報請

查照再因分會長副分會長及其他常務評議各員同時開催關於農事合作社座談會致未得分身出席合併聲明

記

職名	氏名	職名	氏名
常務員	劉少言	評議員	趙澤浦
評議員	片山滿城	評議員	趙星五
評議員	譚文奇	幹事	孫耀西
評議員	董世卿	幹事	高竹坡
評議員	張毓秀	幹事	陳家泰
評議員	孫雅軒	幹事	王啓堯
評議員	董鑾珂	常務員	寧福祿
評議員	杜芳五	常務員	曹主堂
評議員	王子忱	評議員	王緝文
評議員	王恒安		
評議員	景福亭		
評議員	馮春軒		

康德四年八月十六日

滿洲帝國協和會奉天商務分會

赤字分會

滿洲帝國協和會奉天市本部

關於電囑敝分會寧幹事担任赤字分會建國體操講
師一案業經講習終了謹將經過及成績函報備查之
件

逕啓者關於首題之件業經敝分會寧幹事福祿興赤字分會
協定日程由本月二日起始講習八日間現已終了謹將經過
情形及成績臚列於左報請

查照爲荷

記

- 一、期 間 本月二日起十日止
- 一、時 間 每日朝七時半起八時十五分止
- 一、場 所 赤字分會三樓
- 一、人 員 約四十八
- 一、成 績 姿勢正確并能隨合唱盤

康德四年八月十八日

滿洲帝國協和會奉天商務分會

常務員

各評議員

幹事

准協和會本部函知視察奉天市青年訓練所之件希
屆時前往不得委派代表函請查照

逕啓者准

協和會市本部公函第三四四號關於標題之件本部在實施
中之奉天市青年訓練所於九月間第三期生必須由城內採
用因此得使一般人有深刻之認識并於採用方面協助希全
體役員前往等因除分函外相應函請

查照即希依照左記日時躬自前往不得委派代表爲要

記

- 一、日 時 康德四年八月十九日午後一時
- 一、會 場 大東邊門外文忠堂後身傳電工學校
內青年訓練所
- 時間勵行

康德四年八月十八日

滿洲帝國協和會奉天商務分會

滿洲帝國協和會奉天市本部

關於訂購協和會パンフレット「奉天省政ヲ語ル」

刊物五本檢同價款函請查收照寄之件

逕覆者准

貴本部通達第一二九號關於標題一案 敝分會擬訂購該項

刊物五本以資閱覽爲此檢同價款國幣肆角函送

查收照寄是荷

附價款國幣肆角

康德四年八月十八日

滿洲帝國協和會奉天商務分會

滿洲帝國協和會

奉天市本部

關於備款訂購協和會パンフレット第五輯五冊請

查收照寄之件

逕覆者准

貴本部通達第一三〇號關於標題一案 敝分會茲擬訂購第

五輯「歐洲ノ現狀」滿洲國」刊物五冊以資閱覽爲此檢

同價款國幣肆角覆請

查收照寄是荷

附價款國幣肆角

康德四年八月十八日

滿洲帝國協和會奉天商務分會

分事務所

各同業公會

爲准協和會市本部通達爲協和會問事處設置之件

檢同佈告通知知照

爲通知事准

滿洲帝國協和會奉天市本部通達第一三四號爲標題一案

附佈告捌拾張屬分配張貼除分行外合亟檢同佈告通知查

照希即張貼適要處所爲要特此通知

附佈告乙張

協和會爲圖創建真正之安居樂業並民意暢達人心安定生活向上起見設置問事處使陳一般民衆之苦悶憂慮及個人解決困難等事總期明露其隱哀而圖日常生活之更生與明朗凡屬滿洲國人不問身份之如何民族之種別男女之分年齡之異苟爲陳述衷情者概行受理而謀解決之但如手數料或謝禮等無論以任何之形式概不收受

康德四年八月

157

地址 奉天市商埠地三經路九緯路

滿洲帝國協和會奉天市本部內

協和間事處

康德四年八月十九日

滿洲帝國協和會奉天商務分會

各分事務所
同業公會班

關於召開各同業班班長懇談會解說關於徵收康德
四年份會費暨協和號飛機獻金等事項通知知照之
件

為通知事首題之件茲定於本月二十日上午十時在本會會
場召開各同業班班長(即主席)懇談會並解說關於征收康
德四年份會費暨協和號飛機獻金等事項以資班長以下一
般會員得有相當之認識而利進行並當場發給飛機獻金收
據仰速查明所屬會員額數攜帶會章名戳俾便具領除分行
外合亟通知查照屆時與會勿悞為要特此通知

康德四年八月二十一日

滿洲帝國協和會奉天商務分會

滿洲帝國協和會奉天市本部

分事務所
各同業公會班
役員

關於每月二十五日為協和日之實施一案茲經擬定

行事式序 函報查照
通知知照

逕啟者 查前協和會創立五週年紀念建國精神作興週間
為通知事

各懇談會紀錄中均有規定於每月二十五日召集分會員為
協和日(分會定例集會日)之實施準據前因特依實施方法

擬定左記各事項以為行式序除分行外相應函報
函報市本部外合亟通知查

照即轉行所屬會員屆時到會參與式典為要特此通知
查照此致

序(朝八時開始集合) 司會者 分會常務員

國旗揭揚 敬禮

向東京祝天皇陛下之無窮聖壽祈國家之安泰：行遙拜禮
向新京祝皇帝陛下之無窮聖壽祈國家之安泰：行遙拜禮

分會長訓話

會員宣誓

會員代表致詞
 (如有發言者可於當月之二十日前提分會
 准後則可但緊急者不在此限然亦得事先
 面告)

建國體操實施

萬歲三呼

國旗降下

解散

康德四年八月二十一日

滿洲帝國協和會奉天商務分會

會董
各科班長

大商號經理執事

附報名表式樣

家長氏名	與本人之關係	職別	報名者	年齡	籍貫	現住所	有無職務
臧問沅	夫	商會副理事商務協和分會常務員	王漱雲	三四	濱江省雙城縣	奉天城內紅墻子胡同五號	市立大北關兩級小學校教員

以上所列表式恐報名者不知如何填寫故舉此例子以期明瞭第二欄與本人之關係係指報名者與家長或父女或夫婦務希填明第三欄職別係家長之職務務將在協和會之職務

填列爲要

康德四年八月二十一日

爲關於本分會募集國防婦女會希於本月二十五日以前開名報會參加通知知照之件

爲通知事准

滿洲帝國協和會奉天市本部指示關於國防婦女會在奉之官紳學界均已組織成立而我商分會亦應有組織成立之必要當於本月二十日在本會開催各同業班懇談會討論結果一致贊成著手募集會員組織成立等因紀錄在案除分行外合函通知查照關於參加國防婦女協會務於本月二十五日以前開名報會以便著手組織向市本部聯絡從事工作務希踴躍報名幸勿觀望爲要特此通知

滿洲帝國協和會奉天商務分會

滿洲帝國協和會奉天市本部

為准函關於協和會員章交付之件查前經敝分會請領會章係作預備品既經限於入會并須辦清手續始能發給應請將原案撤消函請查照

逕啓者准

貴部通達第一三六號為標題一案查前經敝分會請領會員徽章原係作為預備品茲既限於入會并須辦清手續後始能發給應請將原案撤消一俟募有新入會員時再為遵照辦理相應函請查照為荷

滿洲帝國協和會奉天商務分會佈告

為佈告事准

滿洲帝國協和會奉天市本部指示關於青年訓練班募集事項查此項青年訓練班募集區域僅限於城內警察署管界內之商民並限定滿洲國籍年在十八九歲高小學校畢業者為合格額數為六十人兩個月畢業所有伙食服裝均係官費畢業後視成績之優良或撥歸協和會或在訓練班等處服務各行佈告城內署管界內之各同業班班長暨各商號經理等如

有青年子弟或相知住戶子弟務於九月一日以前來會報名應募以便定期考試務希踴躍報名幸勿觀望自誤為要此佈

附募集青年訓練班要項

資格 在城內署管界內之商民高小畢業或同等學力者為合格

年齡 年在十八九上下歲者

學費 伙食服裝等項均係官費

畢業期限 兩個月

學額 六十人

康德四年八月二十三日

康德四年八月二十三日

滿洲帝國協和會奉天商務分會

滿洲帝國協和會奉天市本部

關於第二回奉天協和庭球大會因無此項球隊組織得難參加函覆查照之件

逕覆者准

貴本部通達第一三五號關於標題一案敝分會因缺乏此項技術人才素無組織得難參加為此函覆查照為荷

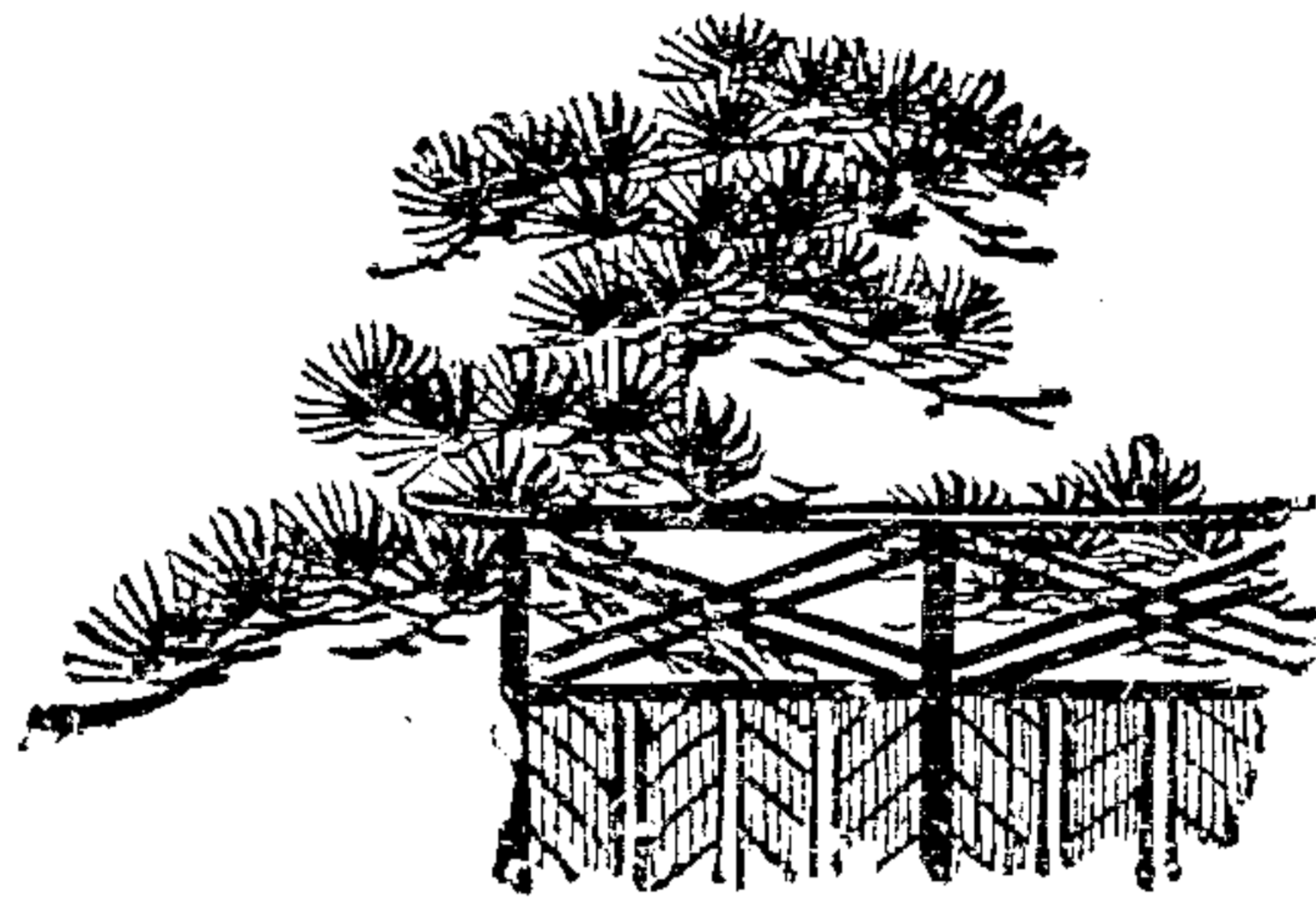

奉天市商會月刊招登廣告簡章

- 一、本刊招登廣告依本簡章辦理之
- 一、本刊招登廣告由本會弘報股辦理凡欲登廣告者可向弘報股訂定之
- 一、凡在本刊訂登廣告者須先交足廣告費而後依所訂辦法按期揭載
- 一、本刊廣告費依左表規定
- 一、如有中途請求停刊以前所交之費概不退還
- 一、如有繪圖等特別廣告可自行備版欲由本會代作者價目另議
- 一、有關防害他人及傷失風化之廣告本刊概不承載
- 一、凡在本刊訂登廣告者贈送本期刊物一份

期 限	價 格	
	全 面	積 分
一 月	四 元	全 面
半 年	十 五 元	半 面
全 年	廿 五 元	全 面 之 後 封 面 四 分 之 一 之 外 面
	十 五 元	
	七 元	
	四 十 五 元	
	八 元	
	十 二 元	
	八 十 元	

康德四年九月一日印刷
康德四年九月十五日發行

定價國幣貳角

發行人 方 煜 恩

奉天省城大東門裡莊王府胡同九號

編輯人 譚 文 奇

奉天市商埠八緯路十八號

印刷人 呂 榮 山

奉天鐘樓南灰市前胡同八號

發行所 奉 天 市 商 會

奉天省城鐘樓南大街路西三七號

印刷所 文 華 閣

奉天城內大南門裡路東三八號

△奉天市商會附設商品陳列館啟事▽

查本會本照建國精神於日滿經濟提携下努力於日本商品輸入之增進滿洲生產品海外販賣之開拓以期日滿貿易愈益發展故籌設商品陳列館業於六月一日開館承各機關暨各大商號參加典禮在案茲將本館業務開列於左

計

- 一、日本商品之陳列介紹及斡旋
- 二、滿洲生產品之陳列并介紹及斡旋
- 三、日滿貿易上可供參考之商品及資料之展覽
- 四、關於日滿貿易商品見本市貨樣子陳列展覽之開催
- 五、關於日滿貿易調查及情報之供給并報告資料之刊行
- 六、關於日滿貿易商品取引上翻譯之斡旋
- 七、關於商品意匠及有關圖案之調查并斡旋
- 八、日滿兩國特許意匠實用新案並關於商標登錄手續之斡旋
- 九、開催見本市會場及展覽會之設備并提供斡旋
- 十、對於日滿貿易有關各種機關之派主駐在員事務所之設備并提供
- 十一、關於日滿商店相互間商取引上紛擾事件之調停
- 十二、其他日滿貿易上之必要附帶事業

館址

奉天城內鐘樓南路西奉天市商會臨街二階樓房

電話四一二二二二號