

中華民國廿四年八月

天津市稅捐概況

天津市政府統計委員會編製

十七年度——二十一年度

天津市稅捐概況

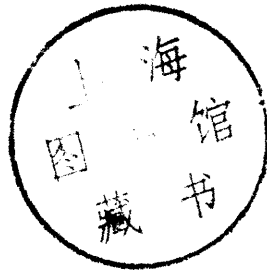

上海圖書館藏書



天津市政府統計委員會編

二十四年八月

~~4615950~~

總 理 遺 像



總 理 遺 囑

余致力國民革命，凡四十年，其目的在求中國之自由平等，積四十年之經驗，深知欲達到此目的，必須喚起民眾，及聯合世界上以平等待我之民族，共同奮鬥！

現在革命尙未成功，凡我同志，務須依照余所著：建國方略，建國大綱，三民主義及第一次全國代表大會宣言，繼續努力，以求貫徹！最近主張開國民會議，及廢除不平等條約，尤須於最短期間，促其實現。是所至囑！

程 市 長 肖 像



前 王 市 長 肖 像

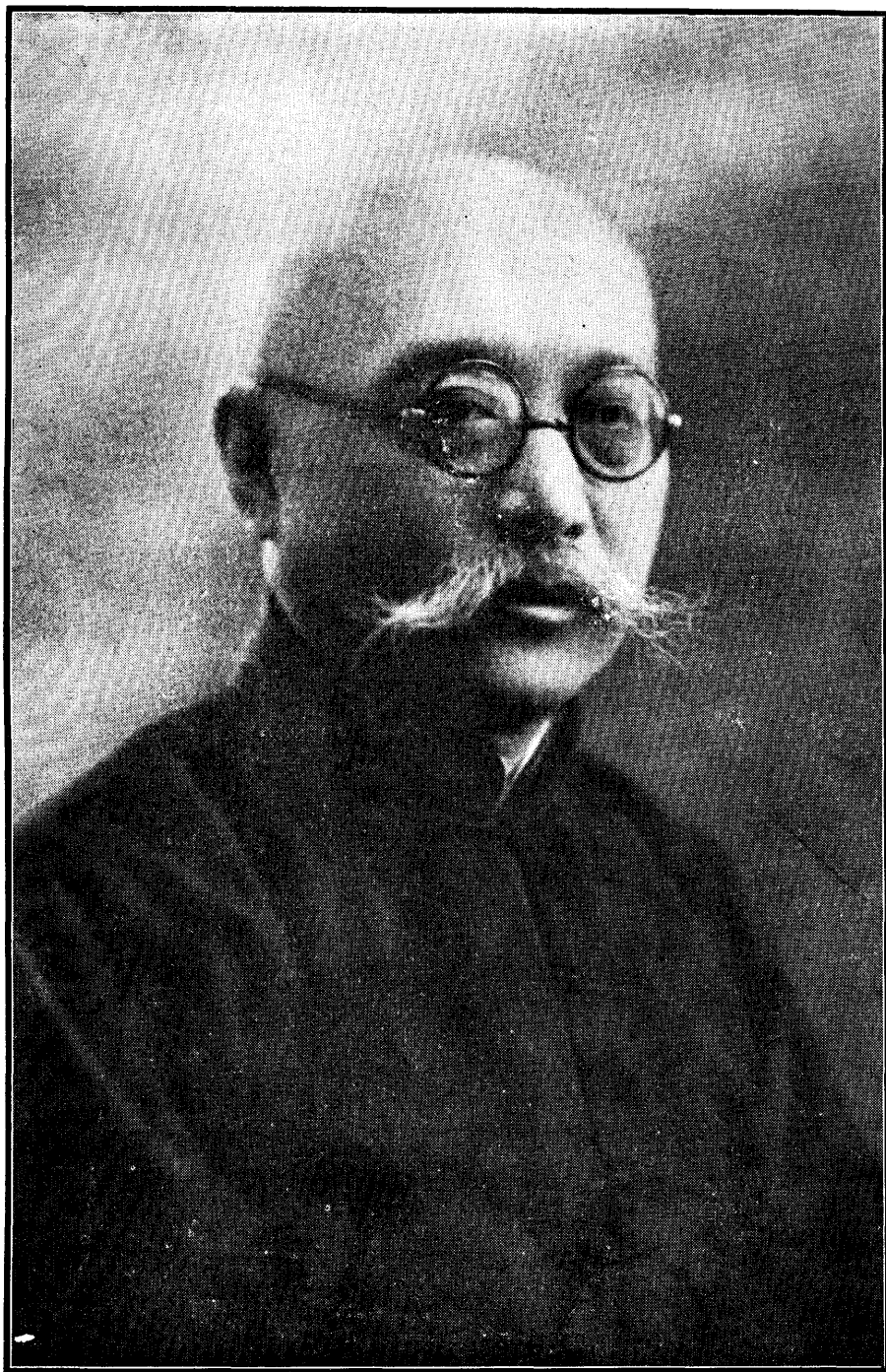

張 市 長 肖 像



前 商 市 長 肖 像



天津市稅捐概況目錄

總理遺像

程市長肖像

前王市長肖像

前張市長肖像

前商市長肖像

市政府統計委員會全體職員合影

序一

序二

序三

凡 例

I 五年來財政概況 — 11

1. 近五年度稅捐收入情形 2
2. 近五年度稅捐逐月收入數目及季節變動(附圖二) 2
3. 近五年度稅捐收入之消長... .. 4
4. 近五年度各稅關稅捐收入之比較 10

II 現行稅捐概況 11—13

1. 現行稅捐種類及經徵機關... .. 11
2. 各機關現行稅捐之逐年收入 12

III 各種稅捐述略 13—80

1. 契稅(田房契稅,不動產登記費,田房過戶註冊費)... .. 13
2. 房捐 18
3. 舖捐 21
4. 車捐(車捐,平津汽車路車捐)... .. 26
5. 船捐(船捐,梁家園水關船捐)... .. 35
6. 地捐 40
7. 碼頭捐... .. 42
8. 營業稅 45
9. 牙稅 (牛羊肉行牙稅,豬肉行牙稅,席行牙稅,木炭行牙稅,糧食行牙稅,鮮貨行牙稅,油蠟行牙稅,鷄鴨卵牙稅,棉花牙稅,皮毛牙稅)... .. 55
10. 當稅... .. 60
11. 屠宰稅 61
12. 牲畜稅兼牙稅 63

13.	樂戶捐	64
14.	廣告捐	66
15.	永寄捐	68
16.	攤捐	69
17.	遊行營業捐	71
18.	賽馬捐	72
19.	清潔費	73
20.	比高電燈電車公司報效費	74
21.	兩項公益捐	75
22.	雜捐費	76

III

附錄	81—106
1. 各項稅捐歷年度逐月收入數目表	82
2. 各機關歷年度實收稅捐數目表	103

序 一

古籍之言財政者，始於禹貢周官，而史漢之貨殖傳食貨志繼其後。唐有元和國計簿，宋有景德皇祐治平熙寧四書，明有萬歷國計錄。或舉大綱，或詳細目，正賦之外，復有異名。成周之賦有九，關市列其七焉。孟子亦曰，關市之徵什一使自賦。漢時初算商賈，唐於諸道津會置吏，宋榜商稅則例，明設宣課通課等司，清自海通以來，歐風東漸，列邦新稅，相繼倣行，建及季世，變愈亟而財愈匱，取之於稅者日愈多，新舊並行，益形煩紊。民國肇更，時局互變。凡所徵課，或革或因。其種類之區別，性質之異同，稅率之寬嚴，收入之多寡，互有不同，而關係於民生利病者則甚鉅。蓋陰陽毗而災癘生，風雨愆而長養絀，時泰由於燮理，物阜本於調和，治國者然，理財亦猶是也。天津自民國十七年設市，百端待理，一切需財，關於地方稅捐逾二十種。不爲察其盈虛，驗其消息。無以判其得失，定其廢興。此天津市稅捐概况所由作也。其年度自十七年至二十一年，凡五年。其征收之機關，稅捐之名目，收入之實數，比較之情形，總覈分排，說明列表。覽斯製者，庶幾瞭然。竊以爲人民納稅，當視其力以爲衡，而要以不擾爲先務。苟用之於行政建設者無虧，自應養民力而使之自裕，俾工商業從而發達，則稅源亦自然而增。中央政府曾令減除苛細雜捐，蓋已遠見及此矣。今以現行之數量，爲後來鑒覈之資。苟近措克而擾民生者，應謀蠲免之，而使留元氣。此則官斯土者所當著意者也。中華民國二十四年二月天津市市長張廷諤序。

序 二

夫一地方之財政，猶人身之氣血也。未有氣血充沛而體弗盛強；亦未有氣血衰敗而精神轉健王者。然氣血之調節，端賴其人自審其身之強弱燥濕，隨時攝衛，以却病養生耳。治財政者，亦猶是也。察其盈虛消長之故，以爲保育稽征之方，是則調查統計爲不可少矣。茲編所述，大抵先綜論各項稅捐數目，及所轄機關，次分論現行各項稅捐沿革，征收稅率，與夫月收實數，復次，爲各項稅捐收入細數表，其年度則自十七年設市迄二十一年，於此五年之間，參互比較，以爲考鑒。凡所調查，限於地方稅收，而國稅不與焉。如是而天津捐稅，犁然在目。豈惟政府鑒其得失，資以改革，爲商賈者，可以周知稅率，居斯市者，足以詳其盈絀者矣。亦庶幾政府昭示財政之一道也。至於疏略舛漏，知所不免。邦人君子，幸是正之。中華民國二十四年一月天津市政府統計委員會委員長鄭世芬序。

序三

夫世治愈文明，則建設愈發達，而經費之支出，取之於民者亦愈多，然取之於民，而仍用之於民，爲謀福利之途，定其額率，公諸揭櫫，則事舉而民不擾，此固古今中外之通理，亦即計學家之恒言也，顧財之爲物，設取之無藝，用之靡竭，則亦立見其匱，故周官理財，以九賦斂財，即以九式節用，蓋亦力求其收支之適合耳，然而鉤稽財政，端緒紛紜，名物之繁，欸目之夥，縱檀綜覈之能，亦有浩博之歎，徵諸古昔，國計有書，會稽有錄，條分縷晰，月會旬要，此不特表示用財之道，務致其兢兢之意，亦即以使用周知度支之數，以期審核本末酌劑盈虛，用意之善，固爲不易，此本市稅捐概況所以編列專編，卽此物此志也，抑潤字竊有陳者，邇者世局飭飭，百業凋敝，月徵短絀，更爲常事，而市政設施，則又以建設爲主，莫不待欸而舉，然都市財政之性質，又未能如國家之固定，時會變遷，事業消長，在在受其影響，設根本之圖，未爲樹立，施行之方，其何以濟，是編之意，凡涉於稅捐者。類載表列，自足展卷瞭然，循是以進，統籌全局，庶幾損益萬幾，整理有自。蓋亦足爲先路之良助，借鏡之有資矣，且天津爲通商口岸，租界密邇，凡百觀瞻，相形見絀，而返顧內政，百度交乘，兼之各種事業，又日增無已，夫言收入則如彼，言支出則如此，能不亟亟於正系統，辨贏縮，爲開源節流之計乎，是則得有此編，資爲參考，俾整頓稅捐，就其固有，定基礎以漸議擴充，計畫事功，審其程序，求完備以逐臻發展，溯本以窮源，提綱以挈領，則斯編其爲嚆矢也夫，是爲序

，民國二十四年八月天津市政府統計委員會委員長孫潤宇

凡 例

- 一 本書應用統計方法，分析五年來之稅收實況。分類方法，壹以稅捐性質爲準，故與預算書之分類不同。
- 二 本書內容，除分別統計各種稅收外，并說明各種稅捐之沿革，稅率，用途，及納捐手續。其時期自十七年度起，至二十一年度止。
- 三 本書材料來源，係直接向各征收機關分別蒐集。
本書材料因本市數年未辦決算故直接向各征收機關分別蒐集
- 四 本書所列稅捐，以屬於地方稅收者爲限。其他如統稅，印花稅，烟酒稅等國家稅收，以及各種規費(手續費)照費等，性質既殊，均未列入。
- 五 本書以現行各種稅捐爲主。其已停徵之各種稅捐收數，亦一併列入者，蓋欲藉以比較各年度稅收總數之消長。
- 六 本書各表數目，均經審慎核對。倘有訛誤，尙希 閱者指正。

Ⅰ 五年來財政概況

民國十七年本市成立伊始，財政極爲紊亂，欲謀市政之建設自非整頓財政，則一切計畫，莫由實行。於是制定預算，釐定規章，接收縣方交出之各種牙稅，增加包額，以益收入，於是本市財政，始漸循正軌。嗣以籌辦貧民工廠，向各舖戶附徵乞丐捐一成，跡近苛細，旋改徵賽馬捐以代之，未幾，捲烟吸戶特捐由中央收回改徵統稅，遂呈准將屬於國稅之郵包稅，留充市用。其後實行裁釐，郵包稅亦經停征，始創辦營業稅，藉資抵補。洎東北事變發生，軍需支應浩繁，乃不得不增加棉花，蔗行，糧食，鮮貨，各項牙稅包額。復創辦皮毛牙稅山乾菓及牛商公益捐，並整頓各特別區契稅，以謀開源。然以負擔驟增，收支仍難相抵，除十七十八兩年度略有盈餘外；計十九年度收支不敷二十九萬八千三百餘元，二十年度收支不敷三十六萬四千四百餘元，至二十一年度財政漸入安定之途，收支相抵，尙餘十七萬餘元，此五年來財政之概況也。若專就歷年度稅捐收入計算，則十七年度佔全部收入百分之88.71；十八年度佔全部百分之74.66；十九年度佔百分之74.90；二十年度佔百分之77.54；二十一年度佔百分之71.11。合計五年度稅捐收入佔全部收入百分之七十八強。茲將近五年度財政

收支數目，及稅捐收入與全部收入之比較，列表如下：

第一表 近五年度財政收支及稅捐收入比較表(單位元)

年 度	收 入		支 出		收 支 比 較 (盈十 虧一)	稅捐收入佔全部收入數
17	3,892,264	81	3,733,011	71	十159,253	10 88.71 %
18	4,876,967	34	4,644,013	23	十232,954	11 74.66 %
19	4,785,958	47	5,084,175	62	—298,217	15 74.90 %
20	5,367,071	32	5,731,544	40	—364,473	08 77.54 %
21	5,394,408	46	5,224,148	80	十170,259	66 77.11 %
總 計	24,316,670	40	24,416,893	76	—223	36 78.58 % ¹

1. 係五年度平均百分數

1. 近五年度稅捐收入情形

稅捐收入每年度平均佔全部收入百分之78.58。十七年度共收入三百四十五萬二千九百元，十八年度共收入三百六十四萬一千一百元，較之十七年度增加十八萬八千二百元；十九年度共收入三百五十八萬四千六百元，較之十八年度減少五萬六千五百元；二十年度共收入四百十六萬一千四百元，較之上年度約增五十七萬六千七百元；二十一年度共收入四百十五萬九千七百元，較之二十年度減少一千七百元。如假定十七年度為一百，則十八年度當為百分之105.45；十九年度為百分之103.81；二十年度為百分之120.52；二十一年度為百分之120.47。茲列表於下：

第二表 近五年度稅捐收入比較表(單位元)

年 度	稅 捐 收 入 總 數		與上年度比較增(十)或減(一)	
17	3,452,973	90	
18	3,641,199	31	十 188,225	41
19	3,584,680	41	— 56,518	90
20	4,161,467	33	十 576,786	92
21	4,159,713	20	— 1,754	13

2. 近五年度稅捐逐月收入數目及季節變動

稅捐之繳納，除月捐外；尚有按一季及一年繳納者。故每年之中，各月收入自難相同。近五年度中，收入最旺之月為二十年度四月份，是月收入達六十一萬九千元，次則為十九年度之一月份收入五十四萬七千元，最少月份為十七年度之二月，僅收入二十萬三千元。普通月份則在二十萬元及三十萬元左右。茲將近五年度稅捐各月收數列表於次：

第三表 近五年度稅捐各月收入數目表 (單位元)

月 份	十七年度	十八年度	十九年度	二十年度	二十一年度	共 計
7	226,121.89	316,578.15	370,263.64	318,338.17	311,496.44	1,542,798.29
8	260,218.73	233,972.43	251,927.93	257,330.35	264,037.91	1,267,487.35
9	262,690.26	250,101.84	249,920.63	271,600.24	240,545.87	1,274,858.84
10	249,481.14	338,633.65	333,761.20	453,867.85	388,772.31	1,764,516.15
11	305,524.91	257,792.07	267,254.69	227,251.44	339,129.11	1,396,952.22
12	282,422.54	298,893.18	244,065.42	316,533.94	399,984.93	1,541,900.01
1	364,400.66	283,927.82	547,100.48	417,784.52	363,777.31	1,976,990.79
2	203,022.51	403,277.28	220,529.06	510,324.16	277,338.50	1,614,491.51
3	393,103.99	260,535.74	288,661.57	302,138.83	291,373.16	1,475,813.29
4	385,143.52	240,582.78	249,155.18	376,551.20	619,082.21	1,870,514.89
5	251,525.53	400,546.82	318,586.99	339,905.95	285,054.93	1,595,620.22
6	269,318.22	356,357.55	303,453.62	369,840.68	379,120.52	1,678,090.59
總 計	3,452,973.90	3,641,199.31	3,584,680.41	4,161,467.33	4,159,713.20	19,000,034.15
平 均	287,747.83	303,433.28	298,723.36	346,788.94	346,642.77	316,667.24

十七年度平均每月收入二十八萬七千七百元；十八年度平均每月收入三十萬零三千四百元；十九年度平均每月收入二十九萬八千七百元；二十年度平均每月收入三十四萬六千七百元；二十一年度平均每月收入三十四萬六千六百元。五年度來平均每月收入三十一萬六千六百元。

就第三表可知各月稅收若干，然其變動何若，則未能一覽便知，尚須應用季節變異指數，(Index of Seasonal Variation) 以測量各月之淡旺程度。計算季節變異指數方法，以應用連環比數(Link relative)之方法(註)為最多。其特優之點，可將各年十二個月之變遷，一一呈現目前。因用環比法，可不受循環作用與意外之影響；且經過修正後，恆差之勢力已減至極微。故用此法計算，求其季節變異指數。茲列為第四表如下：

(註)計算方法如下：

- 先將各月數字除後一月者，計算出環比(Link relative)。然後選取其中位數(Median)以為各月之標準數。
- 用七月之標準數，依次計算鎖比(Chain relative)八月之數目即同於環比。求八月以下各月，即用上月鎖比數乘該月之環比數，積數即為該月之鎖比數目。求六月之鎖比，用六月之環比乘七月之鎖比即得。依理應為一百。事實因受長期之影響，尚須減成爲一百，並修正各月鎖比。
- 減去長期影響之法，係以七月之鎖比數，減除一百，所得差數從各月份鎖除修正之。八月之鎖比減去十二分之一，九月減去十二分之二，依次類推，至六月則減除十二分之十一，結果即為修正鎖比數。
- 最後將已修正各月鎖比數平均之，以平均數逐次除各月之修正鎖比，所得數即為季節變異指數。

第四表 稅捐收入季節變異指數表

月份	環 比 數					環 比 中 位 數	1 鎖比數	2 修正比數	季 節 變 異 指 數	D %	與上月比 較增減百 分數
	十七 年度	十八 年度	十九 年度	二十 年度	二十一 年度						
7	59.64	117.55	103.90	104.91	84.22	103.90	100.00	100.00	103.36	+ 3.36	+ 1.15 ³
8	115.08	73.91	68.04	80.84	84.76	80.84	80.84	79.63	82.30	-17.70	-21.06
9	100.95	106.89	99.20	105.55	91.10	100.95	81.61	79.55	82.22	-17.78	- 0.08
10	94.97	135.40	133.55	167.11	161.62	135.40	110.50	107.42	111.03	+11.03	+28.81
11	122.46	76.13	80.07	50.07	87.23	80.07	88.48	84.37	87.20	-12.80	-23.83
12	92.44	115.94	91.32	139.29	117.94	115.94	102.58	97.44	100.71	+ 0.71	+13.51
1	129.03	94.99	224.16	131.99	90.95	129.03	132.36	126.19	130.43	+30.43	+29.72
2	55.71	142.04	40.31	122.15	76.24	76.24	100.91	93.72	96.87	- 3.13	-33.56
3	193.63	64.60	103.69	59.21	105.06	103.69	104.63	96.41	99.65	- 0.35	+ 2.78
4	97.97	92.34	108.96	124.63	212.47	128.96	114.00	104.75	108.27	+ 8.27	+ 8.62
5	65.31	166.49	127.87	90.27	46.04	90.27	102.91	92.63	95.74	- 4.26	-12.53
6	107.07	88.97	95.25	108.81	133.00	107.07	110.19	98.89	102.21	+ 2.21	+ 6.47

1. 差數=14.49

2. 平均數=96.75

3. 係與六月份之指數比較。

由上表可知，以每年一月份為最旺月份。蓋年捐多完納於此月份。次則為十月份，此月較高原因，為特別四區所徵之地捐，房捐等項多規定每年十月完納所致。再次則為四月份，以近兩年來之電力報效費在是月內收入所致。年度開始及年度終了首尾兩月份，所收亦較旺。以八、九、十一各月為最淡。二、三、五各月大致增加無多。均可謂之為平常月份。此一年度中各月稅收淡旺之大概也。

3. 近五年度稅捐收入之消長

上述稅捐收入，係包括全部稅收而言。其各項稅捐之個別狀況，未能明瞭，茲更從事於個別之分析。以表明近五年度各種稅捐收入之消長。

本市十七年度之稅制，共包括契稅，房捐，舖捐，車捐，船捐，地捐，碼頭捐，牙稅，當稅，屠宰稅，牲畜稅兼牙稅，樂戶捐，廣告捐，水窖捐，攤捐，遊行營業捐，賽馬捐，清潔費，電力報效費，捲烟吸戶特捐，郵包稅，乞丐捐，雜捐等二十三種組成。十八年度乞丐捐停徵，捲烟吸戶特捐改為捲烟統稅，劃歸中央，共減成二十一種。十九年度與十八年度相同。二十年度因實行裁釐，郵包稅停徵，另辦營業稅補充

(十萬元)

天津市歷年度逐月稅捐收入比較

十七年度 —— 二十一年度

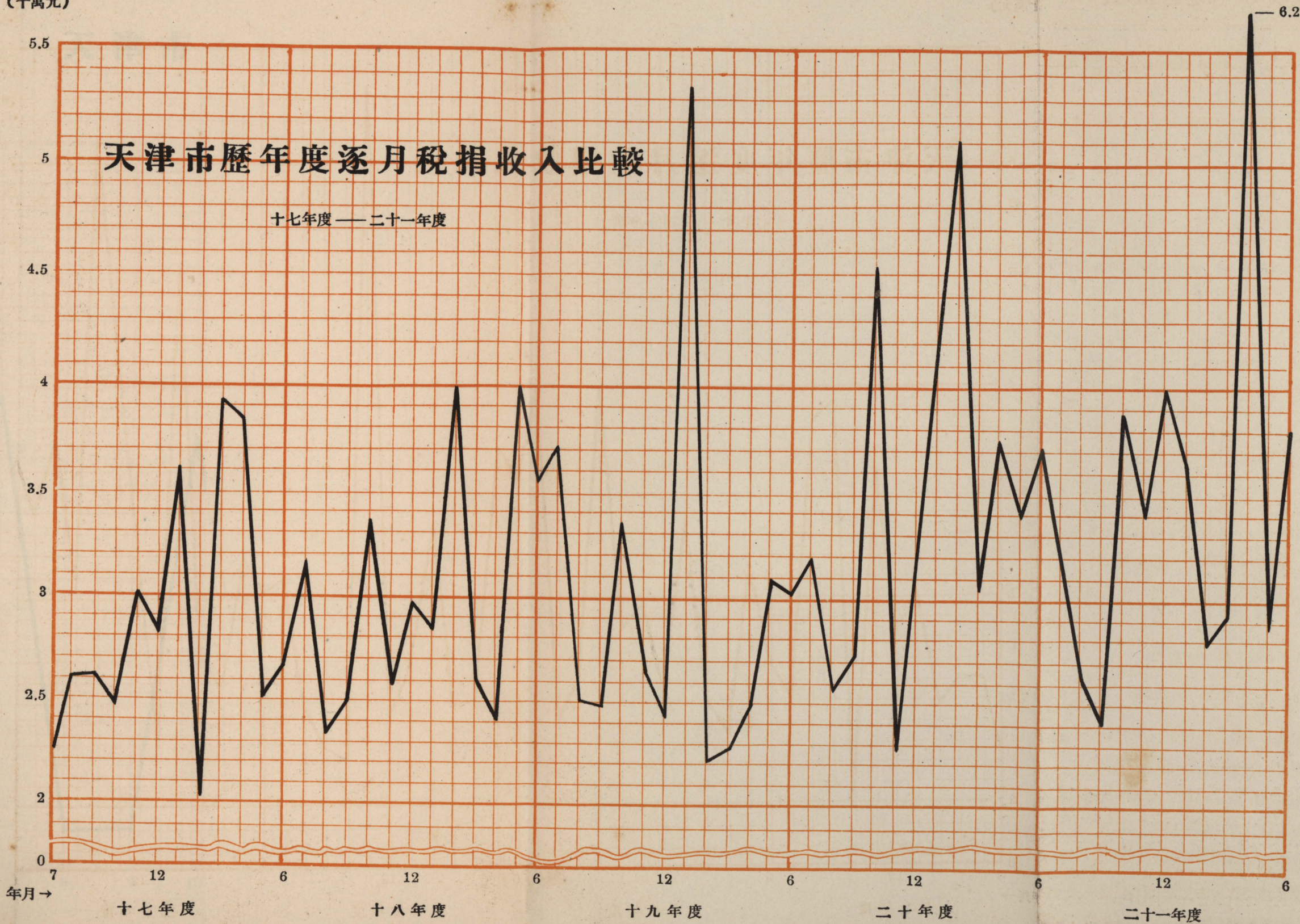

天津市稅捐收入季節變動指數

十七年度 — 二十一年度

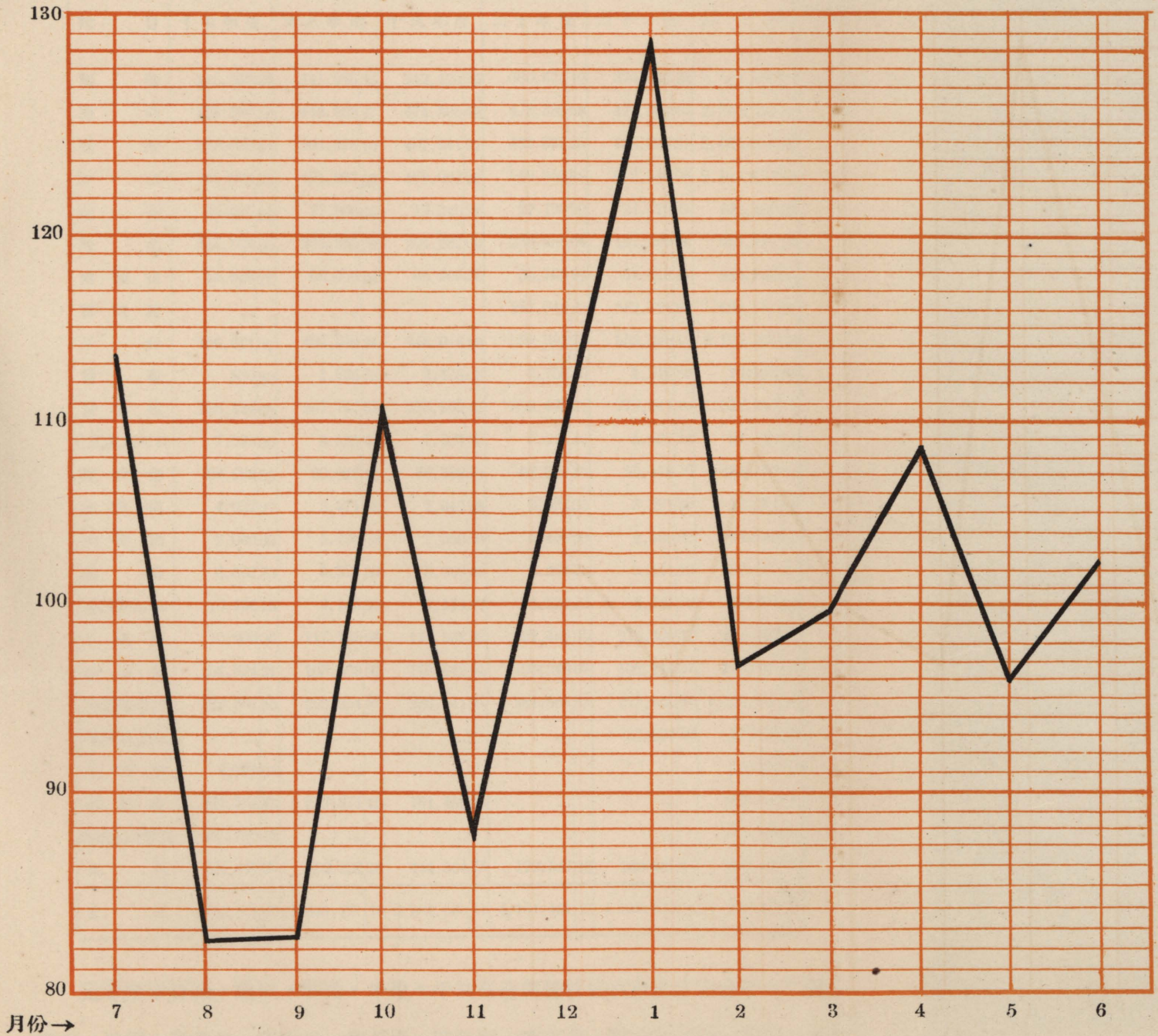

，仍為二十一種。二十一年度添徵兩項公益捐共為二十二種。即現行捐項也。此為歷

年稅捐項目之增減情形。至於各種稅捐歷年度之收數，則如下表所列：

第五表 近五年度各項稅捐收數表(單位元)

稅 目	十七年度	十八年度	十九年度	二十年度	二十一度	共 計
契 稅	215,469.24	341,085.83	310,420.95	360,674.10	394,439.18	1,522,289.30
房 捐	459,381.15	448,288.87	474,505.68	473,389.58	477,664.40	2,333,229.68
舖 捐	399,828.88	401,278.10	407,641.21	433,692.25	438,798.61	2,081,239.05
車 捐	489,046.71	461,037.59	479,097.26	519,952.32	542,540.68	2,491,674.56
船 捐	26,217.54	17,366.66	19,320.92	22,190.90	21,470.21	106,566.23
地 捐	167,808.60	204,865.09	204,287.00	230,958.04	147,499.06	955,417.79
碼頭捐	51,656.74	60,033.24	65,906.25	55,763.99	51,916.11	285,246.33
營業稅	287,049.85	382,724.81	669,774.66
牙 稅	196,621.07	401,370.24	448,018.88	596,351.71	552,848.18	2,195,201.08
當 稅	890.33	1,966.70	2,475.00	3,158.40	1,916.80	10,407.23
屠宰稅	228,424.68	267,747.65	293,505.47	303,499.22	279,744.10	1,372,921.12
牲畜稅兼牙稅	7,095.00	8,635.00	7,500.00	9,016.40	5,567.34	37,543.74
樂 戶 捐	89,622.35	80,040.15	76,788.70	62,729.25	55,178.70	364,359.15
廣 告 捐	4,032.27	3,471.13	1,842.98	3,593.55	3,291.30	16,231.23
冰 窖 捐	3,000.00	5,700.00	7,550.00	5,400.00	2,490.00	24,140.00
攤 捐	6,802.80	6,527.50	6,900.40	5,264.70	5,141.40	30,636.80
遊行營業捐	10,136.15	9,143.55	7,174.10	6,939.70	6,548.70	39,942.20
賽 馬 捐	10,000.00	117,175.06	118,538.82	222,489.05	213,306.37	681,509.30
清 潔 費	104,394.21	103,308.83	110,642.41	105,246.07	102,214.27	525,805.79
電力報效費	128,397.35	203,254.59	236,541.01	281,566.33	275,935.81	1,125,695.09
兩項公益捐	37,874.50	37,874.50
乞 丐 捐	4,235.61	4,235.61
郵 包 稅	431,534.46	369,971.15	161,458.64	989,964.25
捲烟吸戶特捐	311,328.39	311,328.39
雜 捐	107,140.37	102,232.38	144,564.73	172,541.92	160,402.67	686,882.07
總 計	3,452,973.90	3,641,199.31	3,584,680.41	4,161,467.33	4,159,713.20	19,000,034.15

近五年中房捐，舖捐，車捐，牙稅。平均在全部稅收佔百分之十至百分十三強；

契稅，地捐，營業稅，屠宰稅，樂戶捐，賽馬捐，清潔費，電力報效費，雜捐，及已

停征之郵包稅，捲烟吸戶特捐，各佔百分之二弱，至百分之十弱不等，其餘則佔千分

之一二至萬分之八不等。茲將歷年各項稅捐佔總稅之百分數此例列下：

第六表 各項稅捐佔全部稅收之百分數表

稅 目	十七年度	十八年度	十九年度	二十年度	二十一年度	近五年度 平均百分數
契 稅	6.24	9.37	8.66	8.67	9.49	8.48
房 捐	13.80	12.31	13.24	11.38	11.48	12.34
舖 捐	11.58	11.02	11.37	10.42	10.55	10.99
車 捐	14.16	12.66	13.37	12.49	13.04	13.14
船 捐	0.76	0.48	0.54	0.53	0.52	0.57
地 捐	4.86	5.63	5.70	5.55	3.55	5.06
碼頭捐	1.50	1.65	1.84	1.34	1.25	1.52
營業稅	6.90	9.20	8.05
牙 稅	5.69	11.02	12.50	14.33	13.28	11.36
當 稅	0.03	0.05	0.07	0.08	0.05	0.06
屠宰稅	6.62	7.35	8.19	7.29	6.73	7.24
牲畜兼牙稅	0.21	0.23	0.21	0.22	0.13	0.20
樂 戶 捐	2.60	2.20	2.14	1.51	1.33	1.96
廣 告 捐	0.12	0.09	0.05	0.08	0.08	0.08
冰 窖 捐	0.09	0.16	0.21	0.13	0.06	0.13
攤 捐	0.20	0.18	0.19	0.12	0.12	0.16
遊行營業捐	0.28	0.25	0.20	0.17	0.16	0.21
賽 馬 捐	0.29	3.22	3.31	5.35	5.12	3.46
清 潔 費	3.02	2.84	3.08	2.53	2.46	2.79
電力報效費	3.72	5.58	6.60	6.76	66.3	5.86
兩項公益捐	0.91	0.91
乞 丐 捐	0.12	0.12
郵 包 稅	12.50	10.90	4.50	9.30
捲烟吸戶特捐	9.01	9.01
雜 捐	3.10	2.81	4.03	4.15	3.86	3.59
全部稅收	100.00	100.00	100.00	100.00	100.00	...

第七表近五年度各種稅捐收數逐年比較表(單位元)
民國十七年度——二十一年度

稅目	十七年度		十八年度		十九年度		二十年度		二十一年度									
	收數		收數	與上年度比較	收數	與上年度比較	收數	與上年度比較	收數	與上年度比較								
契稅	215,469	24	341,085	83	+125,616	59	310,420	95	-30,664	88	360,674	10	+50,253	15	394,639	18	+33,965	08
房捐	459,381	15	448,288	87	-11,092	28	474,505	68	+26,216	81	473,389	58	-1,116	10	477,664	40	+4,274	82
舖捐	399,828	88	401,278	10	+1,449	22	407,641	21	+6,363	11	433,692	25	+26,051	04	438,798	61	+5,106	36
車捐	489,046	71	461,037	59	-28,009	12	479,097	26	+18,059	67	519,952	32	+40,855	06	542,546	68	+22,588	36
船捐	26,217	54	17,366	66	-8,850	88	19,320	92	+1,954	26	22,190	90	+2,869	98	21,470	21	-720	69
地捐	167,808	60	204,865	09	+37,056	49	204,287	00	-578	99	230,958	04	+26,671	04	147,499	06	-83,458	98
碼頭捐	51,656	74	60,003	24	+8,346	50	65,906	25	+5,903	01	55,763	99	-10,142	26	51,916	11	-3,847	88
營業稅		287,049	85	...		382,724	81	+95,674	96
牙稅	196,621	07	401,370	24	+204,749	17	448,018	88	+46,648	64	596,351	71	+148,332	83	552,848	18	-43,503	53
當稅	890	33	1,966	70	+1,076	37	2,475	00	+508	30	3,158	40	+683	40	1,916	80	-1,241	60
屠宰稅	228,424	68	267,747	65	+39,322	97	293,505	47	+25,757	82	303,499	22	+9,993	75	279,744	10	-23,755	12
牲畜兼牙稅	7,095	00	8,365	00	+1,270	00	7,500	00	-865	00	9,016	40	+1,516	40	5,567	34	-3,449	06
樂戶捐	89,622	35	80,040	15	-9,582	20	76,788	70	-3,251	45	62,729	25	-14,059	45	55,178	70	-7,550	55
廣告捐	4,032	27	3,471	13	-561	14	1,842	98	-1,628	15	3,593	55	+1,750	57	3,291	30	-302	25
冰窖捐	3,000	00	5,700	00	+2,700	00	7,550	00	+1,850	00	5,400	00	-2,150	00	2,490	00	-2,910	00
攤捐	6,802	80	6,527	50	-275	30	6,900	40	+372	90	5,264	70	-1,635	70	5,141	40	-123	30
遊行營業捐	10,136	15	9,143	55	-992	60	7,174	10	-1,969	45	6,939	70	-234	40	6,548	70	-391	00
賽馬捐	10,000	00	117,175	06	+107,175	06	118,538	82	+1,363	76	222,489	05	+103,950	23	213,306	37	-9,182	68
清潔費	104,394	21	103,308	83	-1,085	38	110,612	41	+7,303	58	105,246	07	-5,366	34	102,214	27	-3,031	80
電力報效費	128,397	35	203,254	59	+74,857	24	236,541	01	+33,286	42	281,566	33	+45,025	32	275,935	81	-5,630	52
兩項公益捐		37,874	50	...	
乞丐捐	4,235	61	
郵包稅	431,534	46	396,971	15	-34,563	31	161,458	64	-235,512	51	
捲烟吸戶特捐	311,238	39	
雜捐	107,140	37	102,232	38	-4,907	99	144,564	73	+42,332	35	172,541	92	+27,977	19	160,402	67	-12,139	25
總計	3,452,973	90	3,641,199	31	+188,225	41	3,584,680	41	-56,518	90	4,161,467	33	+576,786	92	4,159,713	20	-1,754	13

(附註)表中符號：正號(+)係較上年增加數；負號(-)係較上年減少數

此係各項稅捐對於全部稅收之比較表。至於逐年之增減情形，則可分見下列三表（第七表，第八表，第九表。）除停征之稅捐外；各項稅收大致歷年均有增加。每年所增減之實數，列表於下：（第七表另見）

就上表（第七表）觀察，則可知十八年度除房捐，車捐，船捐，樂戶捐，廣告捐，攤捐，遊行營業捐，郵包稅，及雜捐之外；較十七年度均略有增加：牙稅增加二十萬四千元，契稅增加十二萬五千元，電力報效費增加七萬四千元，地捐及屠宰稅各增加三萬餘元，其他如碼頭捐賽馬捐等增加千餘元至萬餘元。減少各稅捐，最多者為車捐（減二萬八千元），其次為房捐（減一萬一千元），其他各項，則減少數千元至數百元不等；十九年度較之十八年度增加者有房捐（增加二萬六千元），舖捐（增六千元），車捐（增一萬八千元），船捐（增一千九百元），碼頭捐（增五千元），牙稅（增四萬六千元），屠宰稅（增二萬五千元），電力報效費（增三萬三千元），雜捐（增四萬二千元），餘如當稅，攤捐，清潔費，冰窖捐，各有增加，（各增加數百元至數千元）。本年度減少者，除郵包稅因係中途停征外；僅以樂戶捐減少之三千二百元為最高額；二十年度除房捐，碼頭捐，樂戶捐，攤捐，遊行營業捐，清潔費之外，較十九年度均有增加。增加最多者為牙稅增加十四萬餘元，次為賽馬捐，增加十萬餘元，電力報效費，舖捐，車捐及攤捐各增二萬元至四萬元不等，餘者則增加無多。本年度較上年度（十九年度）減少最多者為樂戶捐，減少一萬四千元，碼頭捐減少一萬元，次之則為清潔費，減少五千三百元，餘者則均減少千餘元左右；二十一年度僅契，房，舖，車捐及營業稅五項各有增加，（契稅增三萬三千元，車捐增二萬二千元，營業稅增九萬五千元，車房兩項共增加不過萬元。）餘者均較上年度減少。減少最多者為地捐，減少八萬三千元，次之則為牙稅，減少四萬三千元，再次則為屠宰稅減少二萬三千元，賽馬捐減少九千一百元，樂戶捐減少七千五百元，電力報效費減少五千六百元，餘者則減少千餘元至百餘元者不等。此歷年度各項稅捐漲落之大勢也。然其歷年漲落之程度則不能由上表測知。尚須應用環比（Link relative）方法，始能明白表出。環比之方法，係逐次以本年度數目與上年度數目比較。即係以上年度之數目為百分而除之。十八年度者則以十七年度之數目為一百；十九年度者，則以十八年度數為一百。依此類推。至於十七年度之數目則以二十一年度者為一百。凡超過一百者，即係增加之成數。各項稅捐之詳細環比，可詳見下表：

第八表 近五年度各種稅捐逐年漲落比較表

稅目	十七年度 ¹	十八年度	十九年度	二十年度	二十一年度
契稅	54.60	158.80	91.01	116.19	109.42
房捐	96.17	97.57	105.85	99.76	100.90
舖捐	91.12	100.36	101.59	106.39	101.18
車捐	90.14	94.27	103.91	108.53	104.34
船捐	122.11	66.24	111.25	114.85	96.75
地捐	113.77	122.08	99.72	113.06	63.86
碼頭捐	99.50	116.16	109.84	84.61	93.10
營業稅	75.00	133.33
牙稅	35.57	204.13	111.62	133.11	92.71
當舖稅	46.45	219.77	125.85	127.61	60.69
屠宰稅	81.65	117.21	109.62	103.40	92.17
牲畜兼牙稅	127.44	117.90	89.66	120.22	61.75
樂戶捐	162.42	89.31	95.94	81.69	87.96
廣告捐	122.51	86.08	53.09	194.99	91.59
冰窖捐	120.48	190.00	132.46	71.52	46.11
攤捐	132.31	95.95	105.71	76.30	97.66
遊行營業捐	154.78	90.21	78.46	96.73	94.37
賽馬捐	4.69	1,171.75	101.16	187.69	95.87
清潔費	102.13	98.95	107.10	95.12	97.12
電力報效費	46.53	105.83	116.38	119.03	98.00
² 兩項公益捐
³ 乞丐捐
郵包稅	267.27	91.99	40.67
⁴ 捲烟吸戶捐
雜捐	66.79	95.42	141.41	119.35	92.96
全部稅收	83.01	105.45	98.45	116.09	99.97

1. 十七年度之環比係以最後一年度之數比較。

2. 3. 4. 均因僅有一年度收數無從比較。

如假定以十七年度為比數基數(100)更計算其鎖比(Chain relative)如下：

第九表 各項稅捐逐年與十七年度比較表

稅目	十七年度	十八年度	十九年度	二十年度	二十一年度
契稅	100.00	158.30	144.07	106.74	183.15
房捐	100.00	97.57	103.29	103.07	104.00
舖捐	100.00	100.36	101.95	108.49	109.74
車捐	100.00	94.27	97.97	106.34	110.94
船捐	100.00	66.24	73.69	84.64	81.89
地捐	100.00	122.08	121.74	137.63	87.90
碼頭捐	100.00	116.16	127.58	107.95	100.50
營業稅	—	100.00 ⁽¹⁾	133.33
牙稅	100.00	204.13	227.85	303.30	281.17
當舖稅	100.00	219.77	276.85	354.74	215.30
屠宰稅	100.00	117.21	128.49	132.87	122.47
牲畜兼牙稅	100.00	117.90	105.71	127.22	78.47
樂戶捐	100.00	89.31	85.68	69.99	61.57
廣告捐	100.00	86.08	45.73	89.12	81.62
冰窖捐	100.00	190.00	251.67	180.00	83.00
攤捐	100.00	95.95	101.43	77.39	75.58
遊行營業捐	100.00	90.21	70.78	68.46	64.41
賽馬捐	100.00	1,171.75	1,185.39	2,224.89	2,233.06
清潔費	100.00	98.95	105.99	100.81	97.91
電力報效費	100.00	105.83	106.35	219.29	214.90
兩項公益捐(2)
乞丐捐	...(3)
郵包稅	100.00	91.99	37.42
捲烟吸戶捐	...(4)
雜捐	100.00	95.42	134.93	160.13	149.71
全部稅收	100.00	105.45	103.81	120.52	120.47

1. 營業稅以二十年度爲一百。

2. 公益捐僅一年度有收數故無比較。

3,4. 全上

就以上兩表(第八表及第九表)比較,在第九表中,除少數稅捐外,較之十七年度均有增加;第八表所示,則年有增加者尚不足半數,多半各較其上年度減少百分之十左右。

4·近五年各機關稅捐收入之比較

上述係就各稅捐項目比較，茲再就征收機關各年度稅收數目比較之，查本市稅收，以財政局為最多，平均各年度佔百分之74.15；特別一區平均佔百分之7.11；特別二區平均佔百分之4.17；特別三區平均佔百分之10.88；特別四區平均佔百分之0.61；工務局平均佔百分之0.30；省會公安局平均佔百分之0.30。茲將歷年度各機關所收銀額及佔全部稅收之百分數，列表於下(第十表另見)：

第十一表A 各機關歷年度稅收與十七年度比較表

機關別	十七年度	十八年度	十九年度	二十年度	二十一年度
財政局	100.00	105.36	102.00	123.08	126.11
特別一區	100.00	106.06	114.93	128.62	118.08
特別二區	100.00	99.93	98.70	97.33	97.97
特別三區	100.00	111.53	106.12	107.39	93.67
特別四區 ¹	100.00	194.97	212.79
工務局	100.00	78.67	58.28	40.45	33.35
省會公安局	100.00	96.36	115.25	111.95	110.42
總計	100.00	105.45	103.81	120.52	120.47

1. 特別四區以十九年度為一百。

各機關歷年度稅收增減實數，更可見次表：

第十一表B 各機關歷年度稅收增減數目表(單位元)

機關別	十七年度收數	十八年度較十七年度增(十)或減(一)	十九年度較十八年度增(十)或減(一)	二十年度較十九年度增(十)或減(一)	二十一年度較二十年度增(十)或減(一)
財政局	2,535,018.66	+135,986.67	-85,250.55	+534,332.13	+76,899.24
特別一區	237,722.85	+14,445.77	+21,036.95	+32,541.75	-25,055.51
特別二區	159,402.91	-104.00	-1,963.03	-2,194.65	+1,020.07
特別三區	395,779.66	+45,649.62	-21,437.72	+5,018.98	-54,298.43
特別四區	14,578.86	+13,845.42	+2,598.15
工務局	18,086.45	-3,858.11	-3,686.99	-3,225.87	-1,283.85
省會公安局	106,963.37	-3,894.54	+20,203.58	-3,530.84	-1,633.80
總計	3,452,973.90	+188,225.41	-56,518.90	+576,786.92	-1,754.13

第十表 各機關歷年度稅收數目及佔全部稅收百分數

機關別	十七年度		十八年度		十九年度		二十年度		二十一年度		共 計	
	收 數	百分比	收 數	百分比	收 數	百分比	收 數	百分比	收 數	百分比	收 數	五年度 平均 百分數
財 政 局	2,535,018.66	73.42	2,671,005.33	73.36	2,585,754.78	72.13	3,120,086.91	74.98	3,196,986.15	76.86	14,108,851.83	74.15
特別一區	237,722.85	6.88	252,168.62	6.93	273,205.57	7.62	305,747.32	7.35	280,691.81	6.75	1,349,536.17	7.11
特別二區	159,402.91	4.62	159,298.91	4.37	157,335.88	4.39	155,141.23	3.73	156,161.30	3.75	787,340.23	4.17
特別三區	395,779.66	11.46	441,429.28	12.12	419,991.56	11.72	425,010.54	10.21	370,712.11	8.91	2,052,923.15	10.88
特別四區	14,578.86	0.41	28,424.28	0.68	31,022.43	0.75	74,025.57	0.61
工 務 局	18,086.45	0.52	14,228.34	0.39	10,541.35	0.29	7,315.48	0.17	6,031.63	0.14	56,203.25	0.30
省會公安局	106,963.37	3.10	103,068.83	2.83	123,272.41	3.44	119,741.57	2.88	118,107.77	2.84	571,153.95	3.02
總 計	3,452,973.90	100.00	3,641,199.31	100.00	3,584,680.41	100.00	4,161,467.33	100.00	4,159,713.20	100.00	19,000,034.15	...

1, 歷年度各機關詳細稅收數目, 可見附錄二各表。

1, 十九年度係收數。

然就以上增減實數觀察，殊未能知歷年消長之程度如何。若利用環比法計算，則可顯而易見。環比數如下：

第十二表 各機關稅收逐年相與比較表

機 關 別	十七年度	十八年度	十九年度	二十年度	二十一年度
財 政 局	79.29	105.36	96.81	120.66	102.46
特 別 一 區	84.69	106.06	108.34	111.91	91.81
特 別 二 區	102.08	99.93	98.77	98.61	100.66
特 別 三 區	106.76	111.53	95.14	101.20	87.22
特 別 四 區	46.99	194.97	109.14
工 務 局	299.87	78.67	74.09	69.40	82.48
省會公安局	90.56	96.36	119.60	97.14	98.64
全 部 稅 收	83.01	105.45	98.45	116.09	99.97

II 現行稅捐概況

1. 現行稅捐種類及經徵機關

津市現行各項稅捐，除大部分由財政局及其附屬機關徵收外，經各特別區徵收者亦有多種。因各特別區原為德奧俄比各租界，自收回後，改稱特別一二三四區，一切稅收，仍沿舊例。故車船房舖等捐，在某特別區內即由該區徵收，然後轉解財政局。綜計津市二十二項稅捐，經財政局及其附屬機關徵收者凡十八種；經省會公安局徵收者凡二種；經工務局徵收者凡二種；經特別第一區公署徵收者凡十二種；經特別第二區公署徵收者凡十二種；經特別第三區公署徵收者凡十一種；經特別第四區公署徵收者凡七種。茲將各項稅捐種類及經徵機關列表於下：

第十三表 現行稅捐種類及經徵機關表¹

捐 別	徵 收 機 關						
	財 政 局 ²	工 務 局	特 別 一 區	特 別 二 區	特 別 三 區	特 別 四 區	省 會 公 安 局
契 稅	十	—	十	十	十	—	—
房 捐	十	—	十	十	十	十	—
舖 捐	十	—	十	十	十	十	—
車 捐	十	十	十	十	十	十	十
船 捐	十	十	十	十	十	十	—
地 捐	—	—	十	十	十	十	—
碼 頭 捐	—	—	十	十	十	十	—
營 業 稅	十	—	—	—	—	—	—
牙 稅	十	—	—	—	—	—	—
當 稅	十	—	—	—	—	—	—
屠 宰 稅	十	—	—	—	—	—	—
牲 畜 兼 牙 稅	十	—	—	—	—	—	—
樂 戶 捐	十	—	十	—	—	—	—
廣 告 捐	十	—	—	十	—	—	—
冰 窖 捐	十	—	—	—	—	—	—
攤 捐	十	—	十	十	十	—	—
遊 行 營 業 捐	—	—	十	十	十	十	—
賽 馬 捐	十	—	—	—	—	—	—
清 潔 費	—	—	十	—	—	—	十
電 力 報 效 費	十	—	—	十	十	—	—
兩 項 公 益 捐	十	—	—	—	—	—	—
雜 捐 費	十	—	十	十	十	—	—

1, 有徵收之機關則於該欄內畫一正號(十), 無則用負號(—)。

2, 財政局包括附屬機關, 包稅亦列入財政局項下。後節同。

2. 各機關現行稅捐之逐年收入

各機關稅收歷年狀況, 前已述明。茲為分析現行稅捐收入狀況, 特將已停征之各項稅收減除, 重新比較。減除已停征各項稅收後, 近五年度中平均財政局每年度可收入二百五十六萬一千三百元, 工務局平均每年度可收入一萬一千二百元; 特別一區可收二十六萬九千八百元; 特別二區可收十五萬七千四百元; 特別三區可收入四十一萬元; 特別四區平均可收二萬四千六百元; 公安局可收入十一萬三千六百元。茲為明瞭起見, 將現行稅收年度平均及包括停征各項稅收平均數列表於下:

第十四表 各機關現行稅收年度平均及包括停徵稅收年度平均表(單位元)

機 關 別	減除停征稅收年度平均數	包括已停徵稅收年度平均數
財 政 局	2,561,343.13	2,821,770.37
工 務 局	11,240.65	11,240.65
特 別 一 區	269,885.57	269,970.23
特 別 二 區	157,438.83	157,468.05
特 別 三 區	410,528.93	410,584.63
特 別 四 區	24,675.19	24,675.19
省 會 公 安 局	113,676.96	114,230.79
五 年 度 總 計 平 均	3,538,919.18	3,800,006.83

1. 係三年度平均數。

茲更將各機關歷年度現行稅捐收入數目，列表於下：(與第四段第十一表相對參看)

第十五表 歷年度各機關收入現行稅捐數目表(單位元)

機 關 別	十七年度	十八年度	十九年度	二十年度	二十一年度
財 政 局	1,791,312.26	2,274,034.18	2,424,206.14	3,120,086.91	3,196,986.15
工 務 局	18,086.45	14,228.34	10,541.35	7,315.48	6,031.63
特 別 一 區	237,614.55	252,168.62	273,205.57	305,747.32	280,691.81
特 別 二 區	159,256.81	159,298.91	157,335.88	155,141.23	156,161.30
特 別 三 區	395,501.16	441,429.28	419,991.56	425,010.54	370,712.11
特 別 四 區	14,578.86	28,424.28	31,022.43
省 會 公 安 局	104,194.21	103,068.83	123,272.41	119,741.57	118,107.77
總 計	2,705,965.44	3,244,228.16	3,423,221.77	4,161,467.33	4,159,713.20

III 各種稅捐述略

1. 契稅

一 田房契稅

本市契稅，在民國十七年以前，統由天津縣征收。自十七年設市以後，始由天津縣移交本市土地局接收續辦。二十年時土地局裁撤，併入財政局內，由土地官產辦事處征收。特別四區交還之後，亦由財政局經營。土地官產辦事處，後又改為土地股。

契稅稅率：清初徵課甚微，且僅買契有稅，典契無稅；清末始增加稅率，買契按房田價格百分之九納稅，典契則按百分之六納稅。但未實行。民初仍沿清例，買契正稅六分，附徵學費六釐，自治費二分，又費用一分，共為九分六釐；典契正稅三分，

附徵學費三釐，自治費八釐，又費用四釐，共四分五釐。民國十四年四月以後，買契又增費用五釐，稽查監証費二分，村正二釐，合前共征十二分三釐；典契則增費用一釐，稽查監証費五釐，村正二釐，共徵五分三釐。至十八年土地局接辦後，奉市政府令，買契減三釐，徵十二分；典契如故。補土地契徵十二分；永租依買契論，征十二分；補領房契六分；官照補稅六分；析產投稅六分；各項契証價洋五角；加晒藍圖收洋六角；預測復勘費收洋五元；轉移登記証紙價洋六角。以上係五警區內情形。至於一二三四特別區，原為交還之德，奧，俄，比，各租界，所有各領事館契照參差不齊，現經訂立換契辦法，一律換給新契，並另行勘測繪圖，以清界限。現訂稅率亦與五警區內不同，買契正稅六分，附徵學費六釐，共徵收六分六釐；典契正稅三分，附徵學費三釐，共徵收三分三釐；補契征六分六釐；補領房契六分；官照補契費三分三；析產投稅三分三釐；外人永租征六分五釐；繪圖及測勘費每次收洋八元。英租界新增界擴廣區內之房地轉移，向由直隸交涉公署辦理。民國十八年交涉署裁撤，由土地局接收，未及進行，土地局又併入財政局內。乃一再交涉，得以繼續進行。英國租界原有之租界約有六百餘畝，新增界三千六百餘畝，推廣區有一千三百九十餘畝。原有租界則由領事館註冊，不向中國官廳稅契。新增推廣兩界，自民國十五年簽訂稅約以來，由交涉署印就三連契紙，在中國官廳辦理過戶註冊，未稅各戶，則一律換照，納費十元。現今稅率：中國人買中國人房地，買主納稅六分；中國人買外國人房地，買主納稅銀五分五；外國人永租中國人房地，租主納印契費洋五元，原主尚須繳納八釐；外國人永租外國人房地，租主繳印契費洋五元，會丈費洋十元，各項契證紙價洋五角，加晒藍圖五角，預測復勘費每次納洋五元。茲為便於明瞭起見，將各區契稅稅率列表表示之於下：

第十六表 契稅現行稅率表
(除註明百分之符號者外，其餘之單位均為元)

區 別	買契	典契	永租契	補 契		官照補契	析 產	紙 價 測 繪 等 費			
	依買價	依典價	依買價	依買(典)價 土地	房	按買價	按 值	契紙價 每份	藍圖 每張	勘測 每次	登記證價 每份
五 警 區	12%	5.3%	12%	12%	6%	6%	6%	.50	.60	5.00	.60
特 別 區	6.6%	3.3%	6.5%	6.6%	6%	3.3%	3.3%	...	8.00		...
英界租及界推新廣租區	中國人對中國人	6%
	中國人對外國人	5%	...	5.00租主 0.8原主
	外人對於外人	5.00	10.00	...

契稅繳納之手續：業戶於買，典，租田房成立契據後，至財政局土地股，聲請稅契，由該股製付交契收據，測查完畢後。一面通知契稅征收處照章收款；一方面通知業戶，即來完納。併領回原契，同時尚須施行轉移登記。此係五警區及英租界新界推廣區之辦法；至各特別區亦復相同。平均每年約有一千零二十五戶，典契佔十分之一（註）近五年度中，平均每年收入契稅三十萬九千一百元。五年度總計為一百五十四萬五千六百元。十七年度收入二十萬一千八百元；十八年度收入三十二萬五千二百元，為十七年度百分之160.62；十九年度收入二十九萬七千七百元，為十七年度百分之142.56；二十年度收入三十四萬五千一百元，為十七年度百分之170.96；二十一年度收入三十七萬五千七百元，為十七年度百分之186.13。茲將契稅歷年度逐月收入實數，及各月平均數，列表示之於下：

（註）十七年下半年度360戶，十八年度1,216戶，十九年度1,073戶，二十年度1,107戶，二十一年度1,371戶，共計5,127戶。

第十七表 近五年度中契稅各月收入實數表（單位元）

月 份	十七年度 ¹	十八年度	十九年度	二十年度	二十一年度	共 計
七 月	45240	12,78846	47,26901	37,56623	22,92235	120,99845
八 月	8,43131	26,73887	27,25636	27,27816	43,11686	132,82156
九 月	7,17550	32,59403	23,86881	25,82526	33,77592	123,23952
十 月	26,36548	25,36682	27,81268	25,94255	29,80180	135,28933
十一 月	24,43460	28,61328	21,50351	19,13991	36,10467	129,79597
十二 月	...	23,10821	26,92836	23,37737	39,72896	113,14290
一 月	19,63353	26,15489	14,30864	32,44897	39,36312	131,90915
二 月	19,60367	13,14420	20,21593	14,57476	26,95500	94,49356
三 月	21,77218	20,99678	20,30033	36,21362	36,71828	136,00119
四 月	26,51182	23,59807	9,03052	44,98879	25,67295	119,80215
五 月	15,07243	58,26744	22,92753	30,19239	11,15259	147,61238
六 月	32,40426	33,85839	36,35591	27,55212	30,41287	160,58355
總 計	201,85718 ⁽²⁾	325,22944	97,77759	345,10013	375,72537	1,545,68971
每月平均	12,86143	27,10245	24,81480	28,75834	31,31045	25,76150

1. 由七月至十一月由縣政府代收，計為66,859.29元。

2. 由十八年一月起至十八年六月共包括自契審查費11,991.91元。

二 不動產登記費及田房過戶註冊費

十六年時南京上海各特別市先後成立，中央頒布特別市組織法，所有土地登記職權，由各特別市土地局執行。天津特別市土地局不動產登記規則，亦於特別市成立後制定。至十七年十一月始實行不動產登記。先是特別一二三各區依照德，奧，俄，租界舊習慣，田房轉移業主，均須註冊，征收註冊費。故特別區均名為田房過戶註冊費。

不動產登記費：普通登記按契價千分之一徵收，轉移登記費按千分之三徵收。五警區及特別區現均由財政局土地股任收登記。但各特區註冊費現仍如舊。特別一區註冊費在三義莊方面征百分之三，海大道迤東征收千分之五；特別二區徵收千分之三至千分之五；特別三區則徵收百分之一。茲將不動產登記費及田房過戶註冊費率則列表示之於下：

第十八表 不動產登記及田房過戶註冊費用表

項			別	率	則
財政局	不動產	登記費	普通登記費	0.10 % ⁽¹⁾	
			轉移登記費	0.30 %	
特別一區	田房	過戶註冊費	三義莊區	3.00 %	
			海大道迤東區	0.50 %	
特別二區	田房	過戶註冊費		0.30—0.50 %	
特別三區	田房	過戶註冊費		1.00 %	

1. 本表皆改用百分表示。千分之一即百分之·一。

不動產登記費及田房過戶註冊費之繳納手續均略同於田房契稅。不同者則不動產登記費由財政局土地股經收；平均每年約一千五百六十戶。(註)各特別區田房過戶註冊費則由各特別區公署捐稅股經收。每年平均約三十戶。

(註)普通登記每年約有400戶，轉移登記1,100戶，抵押登記60戶共計1,560戶。

不動產登記費，近五年度中平均每年度收入九千三百二十五元。註冊費平均每年度收入五千九百九十四元。田房過戶註冊費十七年度共收入八千七百八十五元：特別一區佔五千五百四十元，特別二區佔二千六百六十元，特別三區佔一百九十九元，工務局佔三百七十元；十八年度共收入六千零十元：特別一區佔四千五百元，特別二區佔一千三百元，工務局七至十一月尚未移交土地局，收入一百七十元；十九年度共收入三千四百二十六元，特別一區佔二千五百八十元，特別二區佔八百三十元，特別三區則無此項收入。二十年度共收入三千六百二十元，特別一區佔二千七百五十元，特別二區佔八百六十元。二十一年度共入八千一百二十元：特別一區佔五千四百九十元，特別二區佔二千六百元。(詳情可見附錄一表1附2。)登記費十七年度收入四千八百二十元，轉移登記費佔四千七百十元，十八年度共收入九千八百四十元，轉移登記佔九千六百五十元。十九年度共收入九千二百十元，轉移登記佔九千元。二十年度共

收入一萬一千九百五十元，轉移登記佔八千六百八十元。二十一年度共收入一萬七百八十元，轉移登記佔七千六百二十元，（詳細數目可見附錄一表附1）。茲將近五年度中不動產登記費及田房過戶註冊費，每月收入實數表列下：

第十九表 近五年度不動產登記費及田房過戶註冊費
每月收入實數表（單位元）

月 份	十七年度	十八年度	十九年度	二十年度	二十一年度	共 計
七 月	134.10	631.64	1,128.82	1,863.93	1,351.40	5,109.89
八 月	712.80	1,167.91	1,931.72	1,579.41	1,271.65	6,663.49
九 月	850.95	942.03	857.10	1,540.78	1,378.45	5,569.31
十 月	2,146.45	1,512.04	662.25	1,353.41	1,176.73	6,850.88
十一月	776.27	1,540.04	1,214.29	720.62	1,115.08	5,366.30
十二月	1,126.02	1,479.96	886.23	1,167.54	1,935.97	6,595.72
一 月	1,426.12	917.97	764.67	1,746.87	1,847.37	6,703.00
二 月	1,090.27	1,454.58	1,456.74	785.34	804.65	5,591.58
三 月	1,042.95	2,136.94	1,453.95	1,634.37	2,583.07	8,851.28
四 月	946.20	761.70	734.65	750.38	1,254.90	4,447.83
五 月	1,477.08	1,434.93	294.06	1,140.88	1,050.67	5,397.62
六 月	1,882.85	1,876.65	1,258.88	1,290.44	3,143.87	9,452.69
總 計	13,612.06	15,856.39	12,643.36	15,573.97	18,913.81	76,599.59
每月平均	1,134.34	1,321.37	1,053.61	1,297.83	1,576.15	1,276.66

如假定十七年度為一百，則十八年度尚為 116.49；十九年度為 92.88；二十年度為 114.41；二十一年度為 138.95。

三 契稅收入總數

契稅包括不動產登記費及田房過戶註冊費在內。近五年度中平均每年度收入三十二萬四千四百元。此五年度中共收入一百六十二萬二千二百元，契稅佔百分之 95.24；不動產登記費佔百分之 2.88；田房過戶費佔百分之 1.89。茲列表示之於下：

第二十表 近五年度契稅逐月收入實數表 (單位元)

月 份	十七年度	十八年度	十九年度	二十年度	二十一年度	共 計
七 月	586.50	13,420.10	48,397.83	39,430.16	24,273.75	126,108.34
八 月	9,144.11	27,906.78	29,188.08	28,857.57	44,388.51	139,485.05
九 月	8,026.45	33,536.06	24,725.91	27,366.04	35,154.37	128,808.83
十 月	28,511.93	26,878.86	28,474.93	27,295.96	30,978.53	142,140.21
十 一 月	25,210.87	30,153.32	22,717.80	19,860.53	37,219.75	135,162.27
十 二 月	1,126.02	24,588.17	27,814.59	24,544.91	41,664.93	119,738.62
一 月	21,059.65	27,072.86	15,073.31	34,195.84	41,210.49	138,612.15
二 月	20,693.94	14,598.78	21,672.67	15,360.10	27,759.65	100,085.14
三 月	22,815.13	23,133.72	21,754.28	37,847.99	39,301.35	144,852.47
四 月	17,458.02	24,359.77	9,765.17	45,739.17	26,927.85	124,249.98
五 月	26,549.51	59,702.37	23,221.59	31,333.27	12,203.26	153,010.00
六 月	34,287.11	35,735.04	37,614.79	28,842.56	33,556.74	170,036.24
總 計	215,469.24	341,085.83	310,420.95	360,674.10	394,639.18	1,622,289.30
平 均	17,955.77	28,423.82	25,868.41	30,056.18	32,886.60	27,038.16

上表中十七年度內包括契稅二十萬一千八百五十元，不動產登記費四千八百二十元，田房過戶註冊費八千七百八十元；十八年度中包括契稅三十二萬五千二百二十元，不動產登記費九千八百四十元，田房過戶註冊費六千零十元；十九年度中包括契稅二十九萬七千七百七十元，不動產登記費九千二百一十元，田房過戶註冊費三千四百二十元；二十年度中包括契稅三十四萬五千一百元，不動產登記費一萬一千九百五十元；田房過戶註冊費三千六百二十元；二十一年度中包括契稅三十七萬五千七百二十元，不動產登記費一萬零七百八十元，田房過戶註冊費八千一百二十元。(詳細情形可參見附錄一表10) 如假定十七年度為一百，則十八年度當為158.30；十九年度為144.07；二十年度為106.74；二十一年度為183.15。

2. 房 捐 (註)

(註)本節沿革情形多為以後各捐共同情形，故述之較詳。

清光緒二十六年，八國聯軍佔領天津攻陷北京後，各國駐津都統衙門為減輕各國駐軍費用，在津創征房捐，按照瓦，灰，土，市住房分別估捐。至光緒二十八年，和議成立，始由津海關道接收，設立工巡捐局經收。嗣以原定章則，易茲流弊；因改訂辦法，按照各房時值租價，依百分之三征捐。三十二年工巡捐局歸併巡警總局捐務科。迨三十三年另設捐務局辦理。及民國二年改稱工巡捐務處，隸屬於天津警察廳；民

國九年劃歸財政廳；十四年又直屬於省長公署。至十七年七月天津特別市政府成立，乃直屬於市政府。旋又改爲天津市捐務處，經徵房，舖，車，樂戶，各捐。二十一年二月捐務處奉令裁撤，歸併市財政局，設捐務股經征。是年四月財政局改組，歸併市政府遂又改稱天津市捐務牙稅辦事處。由該處設捐務股於工巡捐務處舊址。至二十二年四月仍劃回財政局，改稱爲捐務征收所。由財政局第二科捐務股主管。

上述係五警區房捐之概況及經征機關之沿革。至於各特別區均爲已收回之各國租借地，自租界劃定，各國租界當局爲謀市政之發展，各自創辦房捐。逮歐戰起，遂於民國六年三月收回德租界，改爲特別第一區；同年八月收回奧租界，改爲特別第二區。均設立公署，由該署捐務科按照德奧工部局舊章征收。民國十三年八月，中俄協定成立，收回俄租界改爲特別第三區，公署成立後，由該署捐務科洋帳股經收。民國十九年末，比國當局因比租界地荒僻遼闊，無意經營，交還我國，乃於二十年一月收回改爲特別第四區。惟以事務甚少，一切行政，均由特別第三區公署兼辦，故房捐之征收，亦由特別第三區公署洋帳股辦理。總之，本市房捐，在各國駐津都統衙門征收時代，爲輕減各國駐軍費用而設，至工巡捐務局征收時代，則爲辦理地方工務及協助警餉之主要財源，相沿至今，乃爲市財政之重要收入焉。

房捐捐率，最初原無一定標準，嗣因弊端滋多，乃改爲按照時值租價抽百分之三，現仍照舊征收。但各特別區因以前由德，奧，俄，比各租界工部局分徵。自訂規章，未能一致。現各特別區仍各沿舊例。故特別一區及特別二區，分等征收：特別第一區分爲七等，最低級每月納捐一角，遞增至二等爲八角；完納一元以上者爲一等。十八年以前係按租價值百抽四；以後改爲百分之五。特別二區則分磚，炭，土房及舖房四類。各類又分等級。磚房分三等，最高每間每月納洋六分七釐七毫六絲，最低者納洋五分四釐二毫一絲；灰房亦分三級，最高每月納洋四分九釐六毫八絲，最低納洋三分六釐一毫三絲；土房分月納洋三分一釐六毫一絲，及納洋二分二釐五毫七絲兩級；舖房分三級最高月納洋一角三分五釐五毫三絲，最低納洋四分五釐一毫七絲。半年房捐則按時值估定租價，值百抽五納捐，另外有免房捐一項年納一元，則係課於不成房屋之遮蓋等。特別三四區則較爲整齊，特三區按時值租價值百課六；特別四區則按時值租價徵收百分之四。茲將各區房捐捐率分別列表於次：

第二十一表 五警區及特別三四兩區房捐捐率表

區 別	五 警 區	特 別 三 區	特 別 四 區
房 捐 捐 率	3 %	6 %	4 %

第二十二表 特別一區及特別二區房捐捐率表(單位元)

等 級	特別一區	特 別 二 區 ¹			
		磚 房	灰 房	土 房	舖 房
一 等	5 %	0.06776	0.04968	0.03161	0.13553
二 等	0.80	0.05861	0.04517	0.02257	0.09034
三 等	0.50	0.05421	0.03613	...	0.04517
四 等	0.40
五 等	0.30
六 等	0.20
七 等	0.10

1. 半年房捐1%, 瓦房捐抽1.00(元)。

房捐繳納之手續，各區亦有不同。五警區內之捐戶完納捐款時，須將捐額及上月發給之執照，繳由捐務徵收所收款處核收。換發本月份執照，以備存查。倘有拖欠情事，即照章加倍處罰，季捐，年捐，亦同。至新投捐之戶應遞呈聲請，由調查員查估，征收所核准批示後，即由捐戶遵批納捐給照，一如舊戶。特別第一二兩區情形略同。特別第三區沿用舊俄租界工部局習慣，聘請永固工程司按時值估價後，由洋帳股於每年九月終時，發給各業戶納捐帳單，限於一個月內完納清楚。收款後付給收據。逾期處罰。如有未納捐者轉年一併開單催征。特別第四區則按四季由特三區公署洋帳開征。

各區捐戶數目，就財政年刊十八年度之估計，並參酌各區納捐銀額推測。屬於五警區內者約七萬戶，特別一區約五百戶，特別二區約一千二百戶，特別三區約九十戶，特別四區約三十戶。總計約有七萬一千八百四十戶。茲將各區捐戶估計數目列示於下：

第二十三表 各區捐戶數目表

區 別	捐 戶 數
五 大 警 區	70,000
特 別 一 區	520
特 別 二 區	1,200
特 別 三 區	90
特 別 四 區	30
總 計	71,840

各區房捐收入，五警區每年度收入約在三十五六萬元左右，普通月份可收進二萬五六千元。一，四，七，十各月份，因季捐及年捐多在此數月份中繳納，數目頓增，

尤以一月爲最。蓋年捐多完納於此時，爲數恒在五萬元至六萬元之間。四，七，十各月，爲各季之首，收入則在三，四萬元左右。特別一區各月份無大變動，普通可收進一千三四百元。最旺月份達二千八百元。特別二區變動最多，由十九年度至二十一年度三年度中，最低時每月收入七百元，最高時達六千一百元。一年中各月淡旺，亦無規律可尋，平均每年度可收入二萬三千元。特別三區因於每年十月終徵收，故每年均集中於冬季三月。此三個月中平均每月可收進二萬五千元左右。特別四區因按季徵收，冬季之中間一月，或最後之一月，均爲收欸最多之月份，平均有五，六百元之譜。其餘各月則僅零星欸項，爲數無多，每月數十元而已。（詳情可見附錄一表2）。

總計全市房捐收入，十七年度爲四十五萬九千三百元，十八年度爲四十四萬八千二百元，十九年度爲四十七萬四千五百元，二十年度爲四十七萬三千三百元，二十一年度爲四十七萬七千六百元。茲列表表示之於下：

第二十四表 近五年度房捐逐月收入實數表(單位元)

月 份	十七年度	十八年度	十九年度	二十年度	二十一年度	共 計
七 月	44,542.04	44,849.07	45,165.16	46,270.76	46,112.06	226,939.09
八 月	29,594.80	28,771.57	29,560.29	31,810.69	29,922.28	149,659.63
九 月	27,780.09	28,841.20	32,192.73	30,659.35	30,838.70	150,312.07
十 月	57,446.11	65,516.97	59,752.90	67,319.86	66,961.38	316,997.22
十一 月	31,314.06	38,861.74	47,589.49	27,741.93	39,679.35	185,186.57
十二 月	43,793.53	30,700.61	30,766.32	34,401.61	35,017.47	174,679.54
一 月	65,978.09	59,706.50	65,324.44	64,197.06	62,032.37	317,238.46
二 月	33,576.51	29,387.50	31,915.05	32,424.40	29,638.82	156,942.28
三 月	30,151.54	31,949.03	39,463.89	41,726.01	39,373.26	182,663.73
四 月	35,706.02	32,573.42	34,655.24	36,072.72	34,869.80	173,877.20
五 月	29,394.02	29,204.58	28,308.27	31,089.53	28,236.40	146,232.80
六 月	30,104.34	27,926.68	29,811.90	29,675.66	34,982.51	152,501.09
總 計	459,381.15	448,288.87	474,505.68	473,389.58	477,664.40	2,333,229.68
平 均	38,281.76	37,357.41	39,542.14	39,449.12	38,972.43	38,887.16

如假定以十七年度爲一百，則十八年度爲 97.59；十九年度爲 103.29；二十年度爲 103.07；二十一年度爲 104.00。

3. 舖捐

舖捐之開徵，亦自光緒二十六年始，乃各國駐軍都統衙門爲減輕駐軍費用所創辦。至光緒二十八年由津海關道收回辦理，供地方行政之用。經徵機關之沿革，與房捐同。課稅標準則分別按照舖戶資本及營業狀況而定。初年原分爲七級。民國三年五月

於原訂等級之外，加徵副頭等及八，九，等三級。迨六年三月復增特等一項，十五年五月更添徵六等一級，共為十四級。相沿至今，一仍舊律。

凡舖戶之設於五大警區內者，則由市財政局捐務征收所徵收。各特別區由各特區公署分徵，與房捐相同。惟特別三，四兩區，因沿用舊例，稱為營業捐，實際則係舖捐，與財政局現在所征之營業稅，絕不相同。且五警區與特區之所謂舖捐者，包括生產處所在內，非僅限於營業性質之商號。故一切大小工廠及手工作坊，均為舖捐課徵之對象。各區舖捐捐率，亦不相同，茲縷述之於下：

①五警區內之舖捐捐率：普通舖戶分為十四級，最高者月納捐洋四十元，最低者月納洋三角。棧房，飯館等另有規定：飯館舖捐分六級，最高者為頭等月納洋三十元，最低者為五等月納洋四元；客棧舖捐分為七級，高者月納洋二十二元，低者月納洋二元五角；戲園茶館舖捐分為七級，最多者月納洋三十元，最低者月納洋二元二角；澡塘舖捐分八級，每月由二元二角至四十元不等；當舖舖捐分三級，最高者月納洋四十元，最低者月納洋二十二元；自來水廠舖捐，全年納銀三百六十兩。其不足店舖形式者年納一元，謂之免捐。茲將五警區內各類舖捐每月捐率列表如下：

第二十五表 五警區各類舖捐每月捐率表¹ (單位元)

等 級	普通店戶	飯 館	客 棧	戲園茶館	澡 塘	當 舖
特 等	40.00	4.000	...
頭 等	30.00	30.00	22.00	30.00	30.00	40.00
副 頭 等	22.00	22.00	22.00	...
二 等	16.00	15.00	16.00	22.00	16.00	30.00
三 等	12.00	12.00	12.00	15.00	12.00	22.00
四 等	8.00	8.00	8.00	12.00	8.00	...
特 五 等	6.00	...	6.00
五 等	4.00	4.00	4.00	8.00	4.40	...
特 六 等	2.50
六 等	1.80	...	2.50	4.40	2.20	...
特 七 等	1.30
七 等	0.80	2.20
八 等	0.50
九 等	0.30

1. 自來水舖捐不分等級，年納捐銀三百六十兩。普通舖戶之免房捐者，捐率年納一元。

①特別一區舖捐捐則曾有下列之規定：

“凡在本區之工廠，飯店，旅社，酒館，以及其他設肆營業，一律繳納舖捐。每月以一元以上至一百六十元以下為度。據營業狀況酌予估定。至手工營業小店，及飯館其舖捐可減至每月八角。”

至十八年十月，乃將上列包括舖捐以內之酒舖，電影園，樂戶等捐，重新修訂。於十八年十一月二十二日市政會議通過，並規定自同年二月一日起實行。所謂酒舖者，凡售賣酒類飲料之跳舞場等均屬之。捐率分爲七級。按其營業狀況酌量課徵。最高者每月納洋一百八十元，最低者月納洋十五元。係採累進制。惟其營業時間，設有限制。普通捐戶限於每晨八時至晚十二時爲度。如須延長時間，則可於納捐時申請展限。展限則須另外納捐，每次以二小時爲一度。如自晚十二時起請求延長至晨二時爲止者，須按照原定等級加納月捐四分之一；展至次晨四時者，加徵月捐四分之三；展至次晨六時爲止者，再加徵月捐四分之三。如原訂之爲一等捐，展至次晨二時爲止者，應納月捐洋二百七十元；展至次晨四時者，應繳月捐洋三百十五元；展至次晨六時爲止者，應納月捐洋四百五十元。餘可類推。但最高限度不得超過次晨六時。

電影園包括屋頂花園兼演露天電影者在內。捐率分爲三等：凡最高票價在一元以上者爲一等，月納捐洋六十元；最高票價在一元以內五角以上者爲二等，月納捐洋四十五元；最高票價在五角以下者爲三等，月納捐銀洋三十元。如電影園內兼售酒類飲料者，則另外尙須按照酒舖捐之規定，繳納酒舖捐。

酒舖電影園之設有遊藝品者應每月應納捐洋二十元。

普通舖戶納洋八角至三十元不等，洋文普通舖戶月納洋一元至十元不等。

茲將現行舖捐捐率列示於下：

(註)見特別一區公署捐務章程及修訂酒舖電影園暨樂戶營業納捐章程

第二十六表 特別一區各類舖捐每月捐率表(單位元)

等 級	酒 舖 捐	電 影 園 捐	普 通 舖 捐	
			普通舖捐 1	洋文舖戶
一 等	180.00	60.00		
二 等	150.00	45.00	30.00	15.00
三 等	120.00	30.00		
四 等	90.00	...	0.80	1.00
五 等	60.00	...	(不分等)	(不分等)
六 等	30.00	...		
七 等	15.00	...		

1. 十七年度財政局財政年刊載有分級之捐率：本區每月一等十五元至二十元，二等十元至十五元，三等五元至十元，四等一元至五元；分區一等一元，二等八角，三等五角，想係十八年以前舊捐率。附註於此，以備參考。

⑩特別二區舖捐捐率：普通舖戶分十八級，最低者每月納洋四角，最高者月納洋三十元零二角。免舖捐年納一元五角。當店舖捐分三級，最高者月納六十元三角，最低者月納洋十五元一角。燒鍋舖捐分月納洋一百五十元六角及七十五元三角者兩級。戲園捐分三等最高者月納洋三十七元七角，最低者月納十五元一角。茲將各項捐則列表表示之於次：

第二十七表 特別二區各類舖捐每月捐率表(單位元)

等 級	普 通 店 戶	當 店	戲 園	燒 鍋
頭 等	30.20	60.30	37.70	150.60
頭 次 等	22.60	30.20
頭 再 次 等	18.70
二 等	15.10	15.10	22.60	75.30
二 次 等	13.30
三 等	11.40	...	15.10	...
三 次 等	9.50
四 等	7.60
四 次 等	6.10
四 再 次 等	4.60
五 等	3.80
五 次 等	2.70
五 再 次 等	2.10
六 等	1.50
六 次 等	1.20
七 等	0.80
七 次 等	0.60
八 等	0.40

1. 免舖捐年納一元五角。

⑪特別三區舖捐係沿舊名為營業捐。普通舖戶，華洋商一律分為六級，最低者月納洋一元，最高者月納洋七十二元，洋酒舖捐率分月納十五元及七元五角者兩級。電影園捐每日納洋一元至二元不等。牛乳商舖捐則依畜牛頭數而定：畜牛一頭至五頭者月納洋三元；畜牛六頭至十四頭者月洋納五元；畜牛十一頭至十五頭者月納洋十元，多則照增。犢牛尚未可作乳牛，或留作種牛之用者，則可免捐。茲將各項舖捐捐率列表於下：

第二十八表 特別三區各項舖捐每月捐率表(單位元)

等 級	華 洋 舖 戶	洋 酒 舖	牛 乳 店	戲 園 電 影 園
一 等	51.00—72.00	15.00	10.00	2.00每日
二 等	31.00—50.00	7.50	5.00	1.00 "
三 等	21.00—30.00	...	3.00	...
四 等	11.00—20.00
五 等	6.00—10.00
六 等	1.00—5.00

①特別第四區舖捐捐率，華商舖捐或按房捐等級收捐，或按照情況增加稅率，另外製酒商每月須納銀五十兩。洋商舖捐共分三級，最高者月納洋十元，最低者月納洋五元，等級係依照營業類別而分。茲將華洋商舖捐捐率列示於下：

第二十九表 特別四區華洋商舖捐每月捐率表

華 商 舖 捐		洋 商 舖 捐		
營 業 項 別	課稅標準及捐額	營 業 項 別	等 級	捐 額 (元)
戲園.商號.工業.各種專門業 當舖銀行.無附業之換錢局	按照房捐等級收捐	銀行.公司.局所.工廠.輪船公司	一 等	10.00
兼理他業之換錢局	按其情況增加稅率	商店.百貨店.進口及出口家	二 等	7.00
製酒商	50(兩)	商號.舖店.雜貨店.零售商	三 等	5.00

舖捐繳納手續與房捐相同。五警區欸項，亦由捐務征收所收欸處征收。各特別區分別由各特別區公署主管部分徵收。各區納捐戶數共約二萬二百戶。計五警區約有一萬七千九百戶；特別一區約有九百七十戶；特別二區約有八百二十戶；特別三區約有五百戶；特別四區約有三十戶。茲列表示之於下：

第三十表 各區舖捐戶數表

區 別	戶 數
五 大 警 區	17,900
特 別 一 區	970
特 別 二 區	820
特 別 三 區	500
特 別 四 區	30
總 計	20,220

各區舖捐逐月收入實數，以五警區界內為最多，每月可收入二萬四千元左右。各月變動甚微。最大差數亦不過相去千餘元。近五年度中平均每年度可收入二十九萬八千八百元。特別一區每月收入五千元上下。最多時至六千二百元，各月情形，亦極平穩。惟各月份內包括樂戶捐收入一部分。緣徵樂戶捐向依舖捐辦理。十八年冬雖對於章則有所改訂，而收入則仍計入舖捐項下，故未能分畫清楚。（樂戶捐平均每年度可收入一萬五千元）。特別三區舖捐平均每年度可收入二萬七千四百元，每月收入恒在二千四五百元之間。最高時達三千七百元，最低時收一千五百元，變動亦微末。特別三區每月可收入二千元。平均每年度可征收二萬六千元。特別四區為數較少，每月收入二百五六十元。總計全市舖捐平均每年度可收入四十一萬六千二百元。若假定十七年度為一百，則十八年度當為100.36；十九年度當為101.95；二十年度當為108.49；二十一年度當為109.74。茲將近五年度舖捐逐月收入實數列表於下：（詳數可參見附錄一表3）。

第三十一表 近五年度舖捐逐月收入實數表(單位元)

月 份	十七年度	十八年度	十九年度	二十年度	二十一年度	共 計
七 月	33,286.93	31,788.65	33,818.40	37,168.11	36,512.96	172,575.05
八 月	34,366.22	31,816.45	33,109.40	37,331.84	36,420.09	173,044.00
九 月	33,177.65	33,655.30	33,149.00	36,897.74	36,572.85	173,452.54
十 月	34,340.00	33,468.95	34,830.40	37,822.62	36,834.10	177,296.07
十一月	33,876.50	33,944.20	32,828.70	33,190.75	36,686.85	170,527.00
十二月	33,506.80	33,794.90	33,381.00	35,420.24	36,744.36	172,847.30
一 月	34,341.23	35,738.75	35,836.85	37,017.54	36,933.97	179,868.34
二 月	32,246.25	33,294.30	33,456.18	35,385.05	37,469.72	171,851.50
三 月	35,259.55	33,081.70	34,983.58	36,195.23	36,520.78	176,040.84
四 月	31,153.65	33,324.80	33,609.70	36,081.63	36,434.56	170,604.34
五 月	31,307.20	33,682.20	34,115.60	35,591.29	35,574.01	170,270.30
六 月	32,966.90	33,687.90	34,522.40	35,590.21	36,094.36	172,861.77
總 計	399,828.88	401,278.10	407,641.21	433,692.25	438,798.61	2,081,239.05
平 均	33,319.07	33,439.84	33,970.10	36,141.02	36,566.55	34,687.32

4. 車 捐

一 車 捐

本市徵收車捐，始自光緒二十六年，亦為各國駐軍都統衙門為減輕駐軍費用所創辦。至光緒二十八年，始由津海關道收回，設工巡捐局經收，以供地方行政之用。經徵機關之沿革，與房舖捐同。民國十七年二月，復創辦城廂汽車捐一項，由直隸全省

汽車路管理局征收。當年七月劃歸天津市，改設天津特別市汽車路管理局辦理。十八年七月改歸工巡捐務處兼辦，十九年四月將汽車路管理局名義取消。但此項捐額，仍舊征收。現由捐務征收所經辦，隨同汽車捐併徵。此係五警區情形，特別區則與房捐相同。

各區捐則，多有不同，茲分述之於下：

① 五警區現行捐則：自用汽車年捐三十元，自用馬車年捐十元，自用人力車年捐二元，自用長途汽車月捐三元，自用電汽自行車月捐二元，大車、地車月捐一元五角，營業馬車年捐十元，月捐一元，城廂營業汽車捐每月六元，（此項捐額原為三元，併徵普通汽車月捐三元，故為六元。）膠皮手車每月六角，小車每月三角，年捐二元。此外尚有過路車三日捐洋三角。以上均由財政局捐務征收所經征。此外尚有自行車通捐，每年一元，由公安局經收。茲將各項車捐捐則列表於下：

第三十二表 五大警區各類車捐捐率表（單位元）

捐 類	時 限	捐 額
自 用 汽 車 捐	一 年	30.00
	一 月	3.00
自 用 馬 車 捐	一 年	10.00
	一 月	1.00
自 用 電 汽 自 行 車 捐	一 月	2.00
自 用 人 力 車 捐	一 年	2.00
自 用 長 途 汽 車 捐	一 月	3.00
營 業 普 通 汽 車 捐	一 月	3.00
城 廂 營 業 汽 車 捐	一 月	6.00
馬 車 捐	一 年	10.00
	一 月	1.00
大 車 捐	一 月	1.50
地 扒 車 捐	一 月	1.50
轎 車 捐	一 月	0.70
膠 皮 手 車 捐	一 月	0.60
小 車 捐	一 年	3.00
	一 月	0.30
人 力 車 捐	一 年	2.00
	一 月	0.20
過 路 車 捐	三 日	0.30
自 行 車 捐	每 年	1.00

以上之大車捐及地扒車捐，原訂每輛月捐七角。民國三年改爲月捐一元；六年復增至一元五角，現時仍舊。人力車捐最初每月爲四角，年捐四元。民國十四年改減爲現行捐率。十九年一月又將膠皮輪手車改爲按小車捐徵收，每月納捐洋三角。汽車捐原定每月捐洋一元五角，年捐十五元。後增爲月捐三元，年捐三十元，即現行捐則。^(註)如欲通行於各租界地及特別區界內時尙須至特區公署或租界工部局另繳納汽車通捐。
(註)惟特四區在外，須另行繳紫。

⑩特別一區車捐：普通特種汽車季捐三元；長途特種汽車季捐十五元；汽車通捐全年八十元，每季二十一元；雙輪汽車通捐，年納洋四十元，季捐十元五角；四輪馬車年捐九元，月捐一元；大車，水車，地車月捐各爲三元；小車捐，洋車捐均月納五角；自行車捐每年一元；手推膠皮車捐月納一元；私家自用洋車通捐年納九元，半年捐五元，月捐一元。茲將各項車類捐則列表表示之於下：

第三十三表 特別一區各類車捐捐率表(單位元)

捐 類	時 限	捐 額
普通特種汽車捐	一 季	3.00
長途特種汽車捐	一 季	15.00
汽 車 通 捐	一 年	80.00
	一 季	21.00
雙 輪 汽 車 通 捐	一 年	40.00
	一 季	10.50
四 輪 馬 車 捐	一 年	9.00
	一 月	1.00
私家自用人力車通捐	一 年	9.00
	半 年	5.00
	一 月	1.00
自 行 車 通 捐	一 年	1.00
驛 車 捐	一 月	3.00
人 拉 大 車 捐	一 月	3.00
水 車 捐	一 月	3.00
地 車 捐	一 月	3.00
手 推 膠 皮 車 捐	一 月	1.00
單 輪 手 推 小 車 捐	一 月	0.50
普通營業人力車捐	一 月	0.50

⑩特別第二區車捐捐率：汽車通捐每年八十元，季捐二十一元；人力車年捐九元，半年捐四元五角，月捐六角；自行車通捐年納一元；洋馬車捐，轎車捐每月均為一元；全年馬車捐九元，半年捐五元；雙套大車月納三元，單套大車及地扒車捐月捐，均為二元；一人二輪手車月捐六角；小車捐月納三角。茲更列表示之於次：

第三十四表 特別二區各項車捐捐率表(單位元)

捐 類	時 限	捐 額
汽 車 通 捐 ¹	一 年	80.00
	一 季	21.00
馬 車 捐	一 年	9.00
	半 年	5.00
	一 月	1.00
洋 車 捐	一 年	9.00
	半 年	4.50
	一 月	0.60
小 車 捐	一 月	0.30
自 行 車 通 捐	一 年	1.00
轎 車 捐	一 月	1.00
雙 套 大 車 捐	一 月	3.00
單 套 大 車 捐	一 月	2.00
地 扒 車 捐	一 月	2.00
一 人 二 輪 手 車 捐	一 月	0.60

1. 電汽自行車通捐減半。

⑪特別三區車捐：汽車通捐年捐八十元，季捐二十一元，雙輪汽車通捐減半；馬車年捐十二元，月捐一元；自行車通捐每年一元；自用洋車通捐年納九元，半年四元五角，每季二元二角五分；普通洋車捐每輛每月納洋七角五分；甲種大車（即騾馬大車）月納捐洋五元；乙種大車（即人拉水車等車）月納捐洋二元；地扒車捐每月亦納洋二元；獨輪車月捐一元，小土車及膠皮雙輪人力推載貨車每輛每月捐洋五角。茲更列表於次：

第三十五表 特別三區各項車捐捐率表(單位元)

捐 類	時 限	捐 額
汽 車 通 捐	一 年	80.00
	一 季	21.00
雙 輪 汽 車 通 捐	一 年	40.00
	一 季	10.50
馬 車 捐	一 年	12.00
	一 季	3.00
	一 月	1.00
自 用 洋 車 捐	一 年	9.00
	一 季	4.50
自 行 車 通 捐	一 年	1.00
普 通 人 力 車 捐	一 月	0.75
甲 種 大 車 捐	一 月	5.00
乙 種 大 車 捐	一 月	2.00
地 扒 車 捐	一 月	2.00
獨 輪 車 捐	一 月	1.00
小 土 車 捐	一 月	0.50
膠 皮 雙 輪 小 車 捐	一 月	0.50

①特別第四區車捐：汽車年捐十五元，月捐一元二角五；機器自行車年捐九元，月捐七角五分；自用人力車年捐九元，半年或分四季繳納均可；營業人力車每輛每月納捐洋四角；馬車月捐洋一元；大車月捐洋八角；地車月捐洋五角。二十年春收回後，又增收小車捐一項，每月捐洋五角。茲更列表於下：

第三十六表 特別四區各類車捐捐率表(單位元)

捐 類	時 限	捐 額
汽 車 捐	一 年	15.00
	一 月	1.25
機 器 自 行 車 捐	一 年	9.00
	一 月	0.75
自 用 人 力 車 捐	一 年	9.00
	一 月	0.75
營 業 人 力 車 捐	一 月	0.40
大 車 捐	一 月	0.80
地 車 捐	一 月	0.50
小 車 捐	一 月	0.50
馬 車 捐	一 月	1.00

車捐繳納手續亦與房，舖捐相同。五警區內者，由捐戶持上月舊有捐照，依照車捐等級至捐務征收所對照處核對。然後繳款，換與本月執照。如有新置車輛投捐，應先取具商舖保結，再行照章納捐。並須購車捐牌一只釘於車上，以備隨時查驗。依季，或依半年，一年繳納均無不可。特別一區則由捐務科經收，發給捐照收執，洋車上銅牌，每個收洋二元。特別二區由捐務科第二股徵收。特別三四兩區限於每月一日至五日之期間，由車主持款，向特別第三區公署捐務科第一股繳納清楚。

各區納捐車輛約數：屬於五警區者約四萬六千輛；屬於特別第一區內者約九千三百輛；屬於特別第二區內者約八千輛；屬於特別第三區內者約一萬六千輛；屬於特別第四區內者約三百輛。茲將此項估計數目特列表表示之於次：

第三十七表 各區納捐車輛數目表

車 別	五 警 區	特別一區	特別二區	特別三區	特別四區	共 計
汽 車	1,520	1,520
馬 車	170	60	70	100	1	401
洋 車	16,660	6,000	5,300	6,770	200	34,930
轎 車	150	...	1	151
大 車	2,060	390	380	580	130	3,540
小車及手車	5,520	110	160	90	20	5,900
地 扒 車	2,000	10	630	1,260	...	3,900
過 路 車	940 ⁽²⁾	940
城廂營業汽車	160	...	10	1	...	171
自 行 車	17,000	2,800	1,510	1,840	...	23,150
總 計	46,180	9,370	8,061	10,641	351	74,603

1. 各特別區數目未詳，詳情見下文。

2. 係全年通過數。

特別一，二，三，各區汽車捐係與各租界聯合徵收，故車輛無確數。初時，各特別區之汽車捐率：四輪汽車月捐二元，年捐十八元；二輪汽車月捐一元，年捐九元。民國十四年因與英，法，義，日各租界當局組織各區界交通管理委員會，遂將前項捐例廢除，重新規定。四輪汽車通捐年納八十元，每季二十一元，二輪車折半計算。由三特別區及各租界聯合徵收。無論將捐款繳納於任何區界內，凡在此項協定之區界內，即可通行，無須重納捐項。至於所收款項，則互相分算。議定將全部捐款依下列之百分數而分配之：

第三十八表 汽車通捐捐款分配百分表

區 界 別	應 得 數 目
特別第一區公署	18.00 %
特別第二區公署	2.50 %
特別第三區公署	16.50 %
英租界工部局	22.50 %
法租界工部局	21.50 %
義租界工部局	9.00 %
日租界警察署	10.00 %
總 計	100.00 %

各區車捐收入：五警區每月常在一萬六千元至八千元之間。最多月份可收一萬九千四百元，最低月份亦在一萬元以上。近五年度平均每年度可收入十七萬六千七百元。特別一區平均每月收入在六七千元之間。最多時可收入二萬五千元，最低收入四千九百元，平均每年度可收入八萬九千元。特別二區平常月份亦恆在五，六千元左右，最旺月可收入八千六百元，最低時收入四千八百元。特別三區平均每年度可收十四萬四千元，最多月份可收入二萬九千元，最低時收入五千七百元。特別四區所收，每月不足二百元。平均每年度可收一千九百六十元。（詳細情形可參見附錄一表4。）

總計近五年度全市車捐收入為二百四十四萬八千四百元。平均每年度可收入四十九萬九千元。五年度中以二十一年度收入為最多，達五十三萬七千元，最低為十八年度收入四十五萬元。如假定以十七年度為一百，則十八年度當於十七年度百分之 94.66；十九年度當於十七年度百分之 99.02；二十年度當於十七年度百分之 108.02；二十一年度當於十七年度百分 112.10。其歷年變動情形，已可了然矣。

十七年度平均每月可收入三萬九千六百三十元，十八年度平均每月可收入三萬七千五百一十元，十九年度平均每月可收入三萬九千二百四十元，二十年度平均每月可收入四萬二千八百一十元，二十一年度平均每月可收入四萬四千八百二十元。茲將歷年度各月份收入實數列表表示之於下：

第三十九表 近五年度車捐逐月收入實數表(單位元)

月 份	十七年度	十八年度	十九年度	二十年度	二十一年度	共 計
七 月	31,804.49	32,759.69	33,740.76	37,511.31	36,664.22	172,480.47
八 月	42,155.58	37,342.23	34,773.58	40,175.53	43,138.06	197,584.98
九 月	35,848.80	33,523.77	30,995.38	39,135.61	36,859.47	176,363.03
十 月	36,703.29	33,099.16	31,354.76	39,299.76	38,747.53	179,204.50
十 一 月	42,841.20	41,928.27	40,964.98	42,555.26	47,257.41	215,547.13
十 二 月	38,544.65	34,213.18	35,425.64	39,562.86	39,207.55	186,953.88
一 月	48,591.10	44,434.44	55,327.26	53,960.74	53,695.11	256,008.65
二 月	50,872.42	43,284.76	53,292.28	52,930.45	81,110.60	281,490.51
三 月	44,171.70	43,161.32	37,492.05	47,252.63	39,738.12	211,815.82
四 月	31,406.32	35,689.11	37,680.07	39,362.61	46,598.56	190,736.67
五 月	39,286.20	38,844.14	43,294.81	44,378.68	37,781.95	203,585.78
六 月	33,380.16	51,932.92	36,602.09	37,641.30	37,124.08	176,680.55
總 計	475,605.91	450,212.99	470,943.66	513,766.74	537,922.66	2,448,451.96
平 均	39,633.83	37,517.75	39,245.31	42,813.90	44,825.18	40,840.87

二 平津汽車路車捐

平津汽車路屬於本市管轄之一段，係前天津警察廳工程科於民國十一年間修築。全路落成後，即於是年八月二十日開始通車。惟因路基係用土培墊而成，車輛往來輒壓，時有坎坷不平之處，須僱用夫役隨時平治。對於經行此路上之車輛，遂酌征車捐，以爲養路費用。

此段路線，由天津河北小王莊大街津浦路鐵橋起，至漢溝鎮津武交界(天津武清)爲止。自開辦以來，即於霍家嘴及漢溝鎮兩處各設票房一所，經營征收。凡由天津去北平之車輛，至霍家嘴售票處時，照章納捐領票，方許通行，至漢溝鎮將票繳回。如自北平來津者，則在漢溝納捐領票，至霍家嘴繳回，此係單指一次捐而言。若係月捐及三日捐在已納捐期內，經過售票所時，持驗放行，屆期繳回，重新認領。自二十二年一月一日起，更實行平津直達往返聯票辦法，無論載客貨汽車及電汽自行車，均可於首站一次繳足，即得通行。

此項捐額最初即由警察廳工程科征收。自十七年天津特別市政府成立，乃由工務局接管。至二十二年八月二十一日因平津汽車路不屬於市區範圍內，乃移交河北省第一路局接管。

至其捐率，自成立迄移交河北省第一路局接管時止，除洋車三日捐於二十一年三月三十日改為一次捐外。均毫無變更。汽車每次通過捐洋一元至二元，電汽自行車每次五角，馬車每次一元，洋車每次銅元八枚，月捐四角，三日捐原為一角。茲將本市管轄時之捐則，列表於下：

第四十表 平津汽車路津武段車輛通過每次車捐捐則表(單位元)

捐 別	捐 額
載 貨 汽 車 捐	2.00
載 客 汽 車 捐	1.00
電 汽 自 行 車 捐	0.50
馬 車 捐	1.00
洋 車 捐	8(枚)
洋 車 月 捐	0.40

此項捐銀最多時每月可收入一千五百七十元，最少時收入百餘元。平均每年度可收入八千六百四十元。茲將各月收入實數列表於下：

第四十一表 平津汽車路車捐逐月收入實數表(單位元)

月 份	十七年度	十八年度	十九年度	二十年度	二十一年度	共 計
七 月	151.00	819.10	273.40	468.00	426.07	2,137.57
八 月	488.90	560.70	88.30	379.00	416.53	1,933.43
九 月	813.30	968.30	585.00	566.80	519.75	3,453.15
十 月	1,599.20	1,123.10	758.80	738.40	492.92	4,712.42
十 一 月	1,512.00	1,165.70	773.00	274.60	475.10	4,200.40
十 二 月	1,573.30	1,029.00	776.40	350.90	447.32	4,176.92
一 月	1,227.30	1,128.70	800.40	550.90	355.14	4,062.44
二 月	993.60	1,065.60	801.40	497.00	353.46	3,711.06
三 月	1,207.90	981.00	890.90	646.70	397.38	4,123.18
四 月	1,345.10	1,091.90	896.80	630.18	345.49	4,309.47
五 月	1,244.30	696.10	783.20	629.00	274.11	3,626.71
六 月	1,284.90	195.40	726.00	454.80	114.75	2,775.85
總 計	13,440.80	10,824.60	8,153.60	6,185.58	4,618.02	43,222.60
平 均	1,120.07	902.05	679.47	515.47	384.84	720.38

如以十七年度為一百，則十八年度為80.54，十九年度為60.66，二十年度為46.02，二十一年度為34.36。

三 車捐收入總數

將各區車捐及平津汽車路車捐併計，則十七年度爲四十八萬九千四十元，十八年度爲四十六萬一千元，十九年度爲四十七萬九千元，二十年度爲五十一萬九千九百元，二十一年度爲五十四萬二千五百元。平均每年度可收入四十九萬八千三百三十餘元。五年來各月平均爲四萬一千五百二十七元。其中收入最多月份，爲二十一年度二月所收入之八萬一千四百元爲最高，次之，則以十九年度一月份所收入之五萬六千元爲多。收入最少之月份爲十九年度九月份收入三萬一千五百元。普通月份則在三四萬元左右。如欲明白觀察其歷年變動情形，可假定以十七年度爲一百，則十八年度當於十七年度百分之94.27；十九年度當於十七年度百分之97.97；二十年度當於十七年度百分之106.34；二十一年度當於十七年度百分之110.94。茲將各月份兩項車捐收入實數併計之列表於下：

第四十二表 近五年度各項車捐逐月收入實數表 (單位元)

月 份	十七年度	十八年度	十九年度	二十年度	二十一年度	共 計
七 月	31,955.49	33,578.79	34,014.16	37,979.31	37,090.29	174,618.04
八 月	42,644.48	37,902.93	34,861.88	40,554.53	43,554.59	199,518.41
九 月	36,662.10	34,492.07	31,580.38	39,702.41	37,379.22	179,816.18
十 月	38,302.49	34,222.26	32,113.56	40,038.16	39,240.45	183,916.92
十一月	44,353.20	43,093.97	41,737.98	42,829.86	47,732.51	219,747.53
十二月	40,117.95	35,242.18	36,202.04	39,913.76	39,654.87	191,130.80
一 月	49,818.40	45,563.14	56,127.66	54,511.64	54,050.25	260,071.09
二 月	51,866.02	44,350.36	54,093.68	53,427.45	81,464.06	285,201.57
三 月	45,379.60	44,142.32	38,382.95	47,898.63	40,135.50	215,939.00
四 月	32,751.42	36,781.01	38,576.87	39,992.79	46,944.05	195,046.14
五 月	40,530.50	39,540.24	44,078.01	45,007.68	38,056.06	207,212.49
六 月	34,665.06	32,128.32	37,328.09	38,096.10	37,238.83	179,456.40
總 計	489,046.71	461,037.59	479,097.26	519,952.32	542,540.68	2,491,674.56
平 均	40,753.89	38,419.80	39,924.77	43,329.36	45,211.72	41,527.91

一 船捐

庚子事變後，因辛丑條約劃海河兩岸爲德，奧，俄等國租界。各租界工部局創設船捐，以爲籌辦地方行政經費。至民國六年因參戰關係，及十三年中俄協定，先後將三國租界收回，改設特別一，二，三各區，迨民國二十年又收回比租界，爲特別第四區，船捐一項，仍各按舊章征收。惟各區捐率及納捐情形，各有異同，茲分述於後：

①特別一區船捐共分四級：內河用船每隻每月捐洋二元，停船一次者須納捐洋五角；內河小船停船一次捐洋三角；運貨平船每次往返須繳納銀三兩。各項船捐由應納捐船戶，將款項交由碼頭收捐員，掣付收執備查。

②特別二區船捐：大船每月納捐洋一元二角，週捐捐洋四角；渡船捐分三等，頭等每月捐洋二元一角，頭次等每月納洋一元五角，貳等每月納洋八角；栓纜木筏捐每排每月納捐洋一元三角。以上各捐，除週捐外，均須於每月七日以前，將捐項完納清楚，發給票照爲證。

③特別三區船捐捐率：大小民船均分月捐日捐兩種。大船月捐二元，日捐七角五分，小船月捐一元，日捐五角。以雙棹舢板爲小船，其餘則概爲大船。木筏每十五方丈每星期納捐洋一元。其遊泳小船，非以營業爲目的者，臨時規定。各項船隻於靠岸後，即須照章納捐，將發給之捐照，粘貼船上，以備查考。

④特別第四區船捐捐率：輪船捐共分三級，載重五百噸以內者每三日納洋十五元，載重一千噸以內者每三日納捐洋二十五元，超過一千噸者，每三日須納捐洋三十五元；拖船每三日納捐洋十二元；駁船每三日納捐洋四元；內河民船凡載重在二噸以內者每日納捐洋五角，每月納捐洋一元，超過二噸者每日納捐洋七角五分，每月納捐洋二元；渡船每月捐洋一元五角；木筏在界內上岸者始納捐，每一百方米達，納捐一元。納捐情形與特別第三區相同。

茲將各區船捐捐則列表表示之於下：(表第四十三見三十七頁)

船捐之收入，受季節之影響，冬季收入最淡，春，夏兩季略強，而以秋季爲最旺。特別一區秋季最旺時收入達四百二十元，春，夏兩季收入在三，四百元間，冬季最低時收入約十數元，平均每年度可收入一千六百元；特別二區旺月可收入一百八十元，冬季最低時僅能收入四，五元，平均每年度可收入一千元；特別第三區收入船捐爲最多，平均每年度可收一萬五千元。最旺月份可收進三千七百元，最低時亦收入一百六，七十元。普通月份則在一千三，四百元之間；特別第四區最多時收入七百元，最低時收入二十餘元。(詳情可見附錄一表5)。

第四十三表 各特別區船捐捐率表(單位元)

區別	船 別		時 限	捐 額
特別一區	內 河 民 船		一 月	2.00
			一 次	0.50
	內 河 小 船	運 貨 平 船	一 次	0.30
特別二區	大 船		一 月	1.20
			一 週	0.40
	渡 船	頭 等	一 月	2.10
		頭 次 等	一 月	1.50
二 等		一 月	0.80	
木 筏		一 月	1.30	
特別三區	大 船		一 月	2.00
			一 日	0.75
	小 船		一 月	1.00
			一 日	0.50
木 筏		一 週	1.00	
非 營 業 遊 泳 汽 船		無 定	臨時規定	
特別	輪 船	五百噸以內	三 日	15.00
		一千噸以內	三 日	25.00
		一千噸以上	三 日	35.00
拖 駁 船 船		三 日	12.00	
		三 日	4.00	
四區	內河民船	二噸以內	一 月	1.00
			一 日	0.50
		二噸以上	一 月	2.00
	一 日		0.75	
渡 船		一 月	1.50	
木 筏		一 次	1.00 ⁽¹⁾	

1. 每一百方米達。

總計各特別區船捐收入，十七年度共為二萬五千零八十餘元，每月平均可收二千零九十元，其中以十月三月兩月份收入最高，各收入四千三四百元，最少月份為一月，僅收入一百九十四元；十八年度共收入一萬六千六百八十餘元，每月平均為一千三百九十元，最多月份為十月，收入二千八百餘元，最少為一月，收入二百二十五元；十九年度共收入一千八百餘元，平均每月可收入一千五百元，最多者為十一月，收入二千九百餘元，最少為二月收入二百三十元；二十年度共收入二萬一千元，每月平均可收入一千七百五十五元，最高月份為十月收入二千七百七十餘元，最少者為二月，

收入二百四十五元；二十一年度共收入二萬餘元，每月平均可收入一千六百餘元，最多月份為十一月，收入達三千二百餘元，最少為二月份，收入為二百六十九元。五年度平均每年度可收入二萬零一百八十元。如以十七年度為一百，則十八年度當為百分之66.51，十九年度為百分之71.91，二十年度為百分之83.96，二十一年度為79.96。茲將船捐逐月收入實數列表於下：

第四十四表 近五年度船捐逐月收入實數表（單位元）

月 份	十七年度	十八年度	十九年度	二十年度	二十一年度	共 計
七 月	1,980.45	1,550.35	1,121.55	2,085.90	1,933.85	8,672.10
八 月	2,366.75	1,148.05	1,133.60	1,961.65	1,788.25	8,398.30
九 月	2,727.85	1,663.30	1,640.10	2,277.30	2,421.35	10,729.90
十 月	4,334.80	2,817.25	2,237.80	2,771.45	2,859.90	15,021.20
十一月	3,381.60	2,351.25	2,923.55	2,243.00	3,212.10	14,111.50
十二月	338.45	594.25	761.60	909.75	1,004.00	3,608.05
一 月	194.00	225.10	237.65	273.50	356.45	1,286.70
二 月	218.85	311.35	230.25	245.20	269.85	1,275.50
三 月	4,454.75	2,335.00	2,618.45	2,232.05	1,728.20	13,368.45
四 月	1,506.30	1,651.70	2,058.70	2,439.05	1,760.70	9,416.45
五 月	2,132.80	1,050.00	1,740.00	1,952.80	1,234.35	8,109.95
六 月	1,448.20	985.80	1,336.30	1,369.35	1,487.60	6,927.25
總 計	25,084.80	16,683.40	18,039.55	21,061.00	20,056.60	100,925.35
平 均	2,090.40	1,390.28	1,503.30	1,755.08	1,671.38	1,682.09

二 梁家園水閘船捐

梁家園水閘最初係由德租界工部局管理，至十一年十月，由前警察廳工程科收回接管。此時始行收捐，以為修葺水閘費用。至十七年七月改由工務局辦理，一切仍如舊章。凡船隻經過水閘，即須納捐一次，發照放行。船隻捐率共分五等：而納捐又分實船與空船兩種。船寬一丈三尺至一丈四尺者為一等，貨船每次捐洋四角，空船折半；寬一丈至一丈二尺者為二等，貨船每次納捐三角，空船半數；寬八尺至九尺者為三等，貨船納捐洋二角，空船一角；寬六尺至七尺者為四等，貨船納洋一角，空船五分；寬五尺者為五等，貨船納捐五分，空船三分，木筏捐以方丈論，每方丈每次納捐洋一角五分。茲為明瞭起見，更列表示之於次：

第四十五表 梁家園水閘船隻經過捐捐則表(單位元)

船 別	課 稅 標 準	等 次	捐 額	
			貨 船	空 船
船 隻	1丈3尺—1丈4尺寬	一 等	0.40	0.20
	1丈——1丈2尺寬	二 等	0.30	0.15
	8尺———尺寬	三 等	0.20	0.10
	6尺———尺寬	四 等	0.10	0.05
	5 尺 寬	五 等	0.05	0.03
木筏	每 1 方 丈	...	0.15	

歷年來水閘船捐收入最多時達二百六十元，最少時二十餘元，冬季收入亦淡。普通則在一百元至二百元之間，平均近五年度中每年度可收入一千一百二十元。如以十七年度為一百，則十八年度為百分之60.32，十九年度為百分之113.13，二十年度為百分之99.75，二十一年度為百分之124.79。茲將各月收入實數列示於下：

第四十六表 近五年度梁家園水閘船捐逐月收入實數表(單位元)

月 份	十七年度	十八年度	十九年度	二十年度	二十一年度	共 計
七 月	...	124.64	115.54	218.63	234.57	693.38
八 月	146.09	15.81	75.11	129.55	108.67	475.23
九 月	64.74	28.13	97.11	116.04	110.17	416.19
十 月	138.05	67.13	121.56	101.54	111.12	539.40
十一 月	110.76	53.60	106.68	20.68	103.74	395.46
十二 月	9.56	3.08	12.64
一 月
二 月
三 月	133.26	53.87	81.49	26.95	57.70	353.27
四 月	179.62	121.49	250.61	73.43	219.80	844.95
五 月	176.16	116.79	262.58	168.25	250.91	974.69
六 月	174.50	101.80	170.69	274.83	213.85	935.67
總 計	1,132.74	683.26	1,281.37	1,129.90	1,413.61	5,640.88
平 均	94.40	56.94	106.78	94.16	117.80	94.01

三 船捐收入總數

各特別區船捐及梁家園水閘船捐之總計：十七年度共收入二萬六千二百元，可

假定爲一百；十八年度共收入一萬七千三百六十元，爲十七年度百分之 66.24；十九年度共收入一萬九千三百二十元，當於十七年度百分之73.69；二十年度共收入二萬二千一百九十元，爲十七年度百分之84.64；二十一年度共收入二萬一千四百七十元，當於十七年度百分之81.89。

綜計近五年度來平均每年度可收入二萬一千三百十元。茲將各類船捐近五年度來逐月收入實數列表於下：

第四十七表 近五年度各類船捐逐月收入實數表（單位元）

月 份	十七年度	十八年度	十九年度	二十年度	二十一年度	共 計
七 月	1,980.45	1,674.99	1,237.09	2,304.53	2,168.42	9,365.48
八 月	2,512.84	1,163.86	1,208.71	2,091.20	1,896.92	8,873.53
九 月	2,792.59	1,691.43	1,737.21	2,393.34	2,531.52	11,146.09
十 月	4,472.85	2,884.38	2,359.36	2,872.99	2,971.02	15,560.60
十一月	3,492.36	2,404.85	3,030.23	2,263.68	3,315.84	14,506.96
十二月	348.01	594.25	761.60	909.75	1,007.08	3,620.69
一 月	194.00	225.10	237.65	273.50	356.45	1,286.70
二 月	218.85	311.35	230.25	245.20	269.85	1,275.50
三 月	4,588.01	2,388.87	2,699.94	2,259.00	1,785.90	13,721.72
四 月	1,685.92	1,773.19	2,309.31	2,512.48	1,980.50	10,261.40
五 月	2,308.96	1,166.79	2,002.58	2,121.05	1,485.26	9,084.64
六 月	1,622.70	1,087.60	1,506.99	1,944.18	1,701.45	7,862.92
總 計	26,217.54	17,366.66	19,320.92	22,190.90	21,470.21	106,566.23
平 均	2,184.80	1,447.22	1,610.08	1,849.24	1,789.18	1,776.10

6. 地捐

地捐僅各特別區沿往例徵收。亦係創設於各租界工部局成立之後。或各爲地租，實際則爲一種土地稅，由地主按照等級繳納稅額者也。

特別第一區地捐捐率，依地域而分，在特一區本區者，按土地價值百分之一征收，如附有建築物者，則附征利益捐。利益捐按建築物價值或租價抽捐百分之四；分區則名爲暫行土地捐，每畝每年征收行化銀五兩。本區及分區地捐每年分三，七月兩次徵收，於地捐催納單發後之一個月內，交納清楚。特別二區亦名地捐，分爲三等：頭等每畝每月納捐洋一角三分五釐五毫三絲，中等每畝每月納洋九分三毫四絲，三等每

畝每月納洋四分五釐一毫七絲。特二區原按時價估值納捐，半年捐值百抽一，有建築物地捐亦係值百抽一，但每月則須完納十二分之一。此項規定，現已不適用矣。特別三區已開闢地捐按時價估定，值百抽一。未開闢地捐則按照X公式（X公式= X:9::價值:1916，為自1930年改為1781）納捐。估價舊由俄租界工部局聘永固工程司估值，於每年四月底由洋帳股將各業戶應納捐額，用單通知，於一個月內繳納清楚。現仍照此法辦理。特別四區地捐按地估價，納千分之五，此係已開闢之地捐；未開闢之地捐每年每畝納銀十兩，此外更須繳納附捐。附捐之徵收與否，視已納之房地捐而定。如已納房，地捐之和，不足已納地捐之二倍時，則徵收附捐，以補足為地捐二倍之數。例如已稅不動產納地捐十兩，房捐無，則須納附捐銀十兩以補足地捐二倍之數。以下更舉兩例以明之：

第四十八表 特別四區未開闢地繳納附捐舉例（單位兩）

已稅不動產		須繳附捐	總額	總額對於地捐之倍數
地捐	房捐			
10.0	...	10.0	20.0	2倍
10.0	7.5	2.5	20.0	2倍
10.0	10.0	...	20.5	2倍

茲為便於明瞭起見，更將各特別區地捐捐率列表於次：

第四十九表 各特別區地捐捐率表

區別		已開闢地捐	未開闢地附捐
特別一區	本區 分區	1% ¹ 5（行化兩）	
		每畝每月0.13553（元） 每畝每月0.09034（元） 每畝每月0.04517（元）	
特別二區	頭等 中等 三等	依X公式計算 繳地捐外，房地捐之合須足地捐二倍之數。	
特別三區		1%	
特別四區		0.5%	

1, 有建築物附征4%。

各區繳納地捐之畝數，無詳確調查。依財政局十八年度年刊估計之數目：特別一區本區約有一千二十畝，分區約有一千三十畝；特別二區約有一千畝；特別三區約有四千二百四十畝；特別四區約有五百畝。共計約有七千七百畝。茲列表於下：

第五十表 各區繳納地捐畝數 (單位畝)

區 別	畝 數
特 別 一 區	2,050
特 別 二 區	1,000
特 別 三 區	4,240
特 別 四 區	500
總 計	7,790

各區地捐收入，以特別三區為最多。蓋因地幅較其他各區為廣闊，收入因之亦多。每年度平均收入十一萬二千二百五十元。二十一年度則甚少，僅收六萬三千元。特別一區次之，每年度可收五萬元至六萬元之譜。特別二區平均每年度收入一萬二千三百元。特別四區為最少，每年度平均可收入一萬三千元。(詳數可見附錄一表6。)

總計各區收入，平均每年度為十九萬一千元。如假定十七年度為一百，則十八年度為百分之122.08，十九年度為百分之121.74，二十年度為百分之137.63。二十一年度為百分之87.90。近五年度中逐月收入實數可見下表：

第五十一表 近五年度地捐逐月收入實數表 (單位元)

月 份	十七年度	十八年度	十九年度	二十年度	二十一年度	共 計
七 月	16,764.24	42,412.10	20,076.66	10,278.49	14,024.51	103,556.00
八 月	9,830.96	21,823.75	8,463.05	22,326.64	7,423.95	69,868.35
九 月	10,252.90	3,153.27	8,715.96	9,234.33	10,144.77	41,501.23
十 月	3,530.58	2,985.19	2,672.09	3,907.06	2,875.25	15,970.17
十一 月	2,126.34	1,046.16	2,658.61	3,470.22	4,543.31	13,844.64
十二 月	1,353.95	1,286.42	3,978.98	4,534.45	5,876.03	17,029.83
一 月	3,601.29	1,575.92	3,451.28	17,617.02	346.14	26,591.65
二 月	1,410.02	2,039.34	4,964.21	7,212.29	1,706.28	17,332.14
三 月	19,043.97	4,802.07	19,217.59	18,901.68	16,172.70	78,138.01
四 月	31,632.63	5,371.09	10,229.11	1,0040.91	14,300.80	71,574.54
五 月	10,063.53	84,234.55	48,092.50	94,568.68	24,054.68	297,013.94
六 月	58,198.19	34,135.23	35,766.96	28,866.27	46,030.64	202,997.29
總 計	167,808.60	204,865.09	204,287.00	230,958.04	147,499.06	955,417.79
平 均	13,984.05	17,072.09	17,023.92	19,246.50	12,291.59	15,923.63

7. 碼頭捐

碼頭捐之創始及歷年沿革情形，均與船捐相同。因當時開築碼頭征收此捐。無論輪船或船停泊碼頭之時，均須照章納捐。自設立特別區公署後，仍各沿舊章辦理；因捐率不同，茲分述於次：

①特別一區碼頭捐捐率：凡汽船或帆船每一噸載重，每週納捐銀四分五釐。輪船停泊捐分二等：載重在一千噸以內者，每十日納捐銀三十兩；載重在一千噸以上者，每十日納捐銀三十五兩，均以七錢折合為國幣一元。過期酌加過期費。

②特別二區碼頭捐：每噸雜貨每週捐洋一角五分；佔地捐，每方每週亦須納洋一角五分。

③特別三區輪船靠岸捐分四級：小火輪載重不逾三十噸者，月捐銀三十兩，以六七四五折合洋元，尾數無論多少，均作一元計算，故收洋四十五元；載重由三十一噸至五十噸者，月納捐銀四十兩，收洋元六十元；載重五十一噸至七十五噸者，月捐銀五十兩，收洋元七十五元；載重七十六噸至一百噸者，月納捐銀六十兩，折收銀洋九十元。輪船停泊費：輪船載重壹百噸以上至五百噸者，每次捐銀二十五兩，折收洋元三十七元；載重五百零一噸至一千噸者，每次納捐銀三十五兩，折收洋元五十二元；載重在一千噸以上至一千五百噸者，捐銀四十五兩，收銀洋六十七元。所謂每次係以一星期為限，過期即以一次論。駁船停泊費每三日納捐銀六兩，折收銀元九元。逾期每日另須納銀二兩，收洋三元。不拖帶駁船之火輪靠岸時，不論卸貨與否，至三日，則須納駁船捐。碼頭佔地費以方丈計，每方丈每月捐洋一元，不足一方丈者，亦以一方丈論。惟堆集砂土等其高度不得超過一丈五尺。此外尚有碼頭脚行執照費，每戶每年納捐洋一百二十五元。然後方承許在界內碼頭承攬脚行生意。

④特別第四區碼頭捐捐率：A. 靠岸捐：凡船隻載重五百噸以內者，每隻每三日納捐洋十五元，載重一千噸以內者，每三日捐洋二十五元，超越一千噸者，每三日納捐洋三十五元。拖船靠岸捐每三日納捐洋十二元。駁船靠岸捐每三日納捐洋四元。以上船隻如停泊時期超過三日（即七十二小時）則以二十四小時為一單位，按每一單位加納下列捐額：輪船載重五百噸以內者須另納七元五角，一千噸以內者加納十二元五角，一千噸以上者加納十七元五角；拖船加納六元；駁船加納二元。B. 碼頭貨物捐現改為出進口捐，捐則按貨價千分之一或海關稅額百分之二征收。C. 碼頭噸數捐，係指由駁船轉運於其他船隻或起卸於碼頭者而言，每次每噸貨物須納捐洋四分五釐。D. 碼頭貯存貨物捐，凡船隻已按照A項各捐完納清楚者，其在碼頭存卸之貨物，可享受免費之權利。惟易生危險之物如棉花苧麻等項，不在此限，每日須納捐如下：普通貨物每五包或一份捐洋一分，重量貨及五金類每二十擔或一噸捐洋一分，危險貨物每二包或一份捐洋一分，木材每三十立方尺捐洋二分，高大貨物每一立方米達捐洋一分，棉花苧麻（未加緊細紮者）二包納捐洋二分。

茲為便於明白起見，更將各區碼頭捐捐則，表示於下：

第五十二表 各區碼頭捐捐則表

區別	捐別	課稅標準	時限	捐額	應納洋元數	過期增加額
特別一區 ¹	碼頭捐	每噸	一次	0.045兩	0.06	酌加
	停泊費	一千噸以內 一千噸以上	十日 十日	30.000兩 35.000''	42.86 50.00	酌加 酌加
特別二區	碼頭捐	每噸	一週	0.150元	0.15
	佔地費	每方	一週	0.150''	0.15
特別三區 ²	輪船靠岸捐	30噸以內	一月	30.000兩	45.00
		34—50''	一月	40.000''	60.00
		51—75''	一月	50.000''	75.00
		76—100''	一月	60.000''	90.00
	輪船停泊費	101—500噸	一週	25.000兩	37.00
		501—1,000''	一週	35.000''	52.00
		1,001—1,500''	一週	45.000''	67.00
	駁船停泊費	每隻	三日	6.000兩	3.00
	佔地費	一方丈	一日	1.000元	1.00
	碼頭脚行執照費	每戶	一年	125.000''	125.00
特別四區	輪船靠岸捐	500噸以內	三日	15.000元	15.00	7.50日
		1,000噸以內	三日	25.000''	25.00	12.50''
		1,000噸以上	三日	35.000''	35.00	17.50''
	拖船靠岸捐	每隻	三日	12.000元	12.00	6.00日
	駁船靠岸捐	每隻	三日	4.000''	4.00	2.00''
	碼頭出入口貨物捐	每噸	一次	貨價千分之一 (或海關稅百分之二)
	碼頭噸數捐	每噸	一次	0.045元	0.045
	碼頭貯存貨物捐	普通貨物每包或每份	一日	0.010元	0.01
		重量貨及五金類每二十擔或每噸	一日	0.010''	0.01
		危險貨物每二包或一份	一日	0.010''	0.01
木材每三十立方尺		一日	0.020''	0.02	
高大貨物每一立方米		一日	0.010''	0.01	
棉花苧蔴(未緊紮)每包		一日	0.020''	0.02	

1 折合洋元率0.700

2 折合洋元率0.67451尾數製作為1元0

碼頭捐收入，以特別一區為最多，旺月可收進二千九百三十元，淡月僅收入六百五十元，每年以冬季為最淡，平均每年度收入三萬元左右；特別二區每月可收入一百元上下，平均每年度可收入一千三百元；特別第三區收入最多時，每月收入四千二百元，最少月份可收入六百四十元之譜；特別四區則為數甚少，最多月份亦不過收入千餘元，最少時收入僅數元耳。

總計各區碼頭捐收入：平均每年度可收入五萬七千元。十七年度共收入五萬一千六百元，如假定為一百，則十八年度收入之六萬元為百分之116.16，十九年度之六萬五千九百元為百分之127.53，二十年度之五萬五千七百元為百分之107.95，二十一年度之五萬一千九百元為百分之100.50。

茲將近五年度各月份碼頭捐收入實數列表於下：

第五十三表 近五年度碼頭捐逐月收入實數表 (單位元)

月 份	十七年度	十八年度	十九年度	二十年度	二十一年度	共 計
七 月	4,783.85	3,884.34	4,796.25	4,346.96	3,378.62	21,190.02
八 月	6,551.90	4,381.20	5,917.75	4,564.70	3,405.94	24,821.49
九 月	3,708.06	5,797.11	4,747.80	2,577.66	3,741.77	20,572.40
十 月	4,069.76	4,904.48	6,124.20	3,344.44	3,165.44	21,608.32
十一 月	5,474.04	4,942.87	7,466.70	2,996.86	3,307.22	24,187.69
十二 月	4,040.79	6,557.71	5,651.49	3,366.43	5,662.95	25,279.37
一 月	3,099.14	3,788.63	4,989.09	1,725.45	3,318.29	16,920.60
二 月	1,636.36	3,060.11	4,042.82	1,433.14	4,266.23	14,438.66
三 月	4,781.69	5,599.59	7,074.53	2,303.71	4,437.23	24,196.75
四 月	3,333.90	5,388.75	5,120.93	20,159.86	5,784.47	39,787.91
五 月	4,914.35	6,886.82	4,984.22	5,000.00	4,731.89	26,517.28
六 月	5,262.90	4,811.63	4,990.47	3,944.78	6,716.06	25,725.84
總 計	51,656.74	60,003.24	65,906.25	55,763.99	51,916.11	285,246.33
平 均	4,304.73	5,000.27	5,492.10	4,646.10	4,626.34	4,754.11

S. 營業稅

十六年夏，財政部召開中央財政會議，明定營業稅為地方收入。十七年夏全國歲入會議時，議決於二十年一月起實行裁釐，同時舉辦營業稅，以資抵補。津市即於是時籌備征收營業稅事宜。直至是年六月始正式成立營業稅征收處。嗣於二十二年七月改組為財政局營業稅征收處。初成立時除總處外，並劃分天津市為五區，設立五分處

。二十一年併為租界及特區兩分處，嗣後租界分處又改為勸導處。成立後舉行總調查全市商店及各類工廠作坊。二十一年舉行第二次總調查。本年度總調查亦於二十三年八月舉行。

關於營業稅之法令：十七年財政部頒佈各省徵收營業稅大綱九條，二十年一月又頒佈各省征收營業稅大綱補充辦法十三條。二十年七月，國府公布營業稅法十三條。其中以營業稅法具有最高之效力，但大綱及大綱補充辦法各條文之不與營業稅法發生牴觸者均仍有效。津市徵收營業稅在二十一年五月以前係根據河北省營業稅徵收條例辦理，二十一年五月此項條例由省財政廳呈奉財政部修正頒行。

津市營業稅課稅之範圍，按營業稅法所定免稅之範圍有四(一)向中央繳納出廠稅之工廠，(二)繳納收益稅之股份有限公司組織之銀行，(三)不以營業為目的之合作社貧民工廠，(四)營業總收入額年計不滿一千元，資本額不滿五百元，或純收益額不滿一百元之商店；按大綱補充辦法免稅者一項，為凡已徵中央牌照稅之菸酒業捲烟業；此外免稅者則有中央與地方所辦之公有事業及中央以法定指定免徵之營業。惟官商合辦之營業則仍須繳納。以經營菸酒煤油為主業而兼售其他物品者，則可將菸酒煤油之部分免徵。攤床小販，肩挑貿易等營業亦得免徵。惟有門市商號所分設之攤床，不在此限。茲將專案免稅之營業列表表示之於下：

第五十四表 專案免徵營業稅之營業表

1

免 征 種 類	原 因	法 令 根 據	備 考
農 業	非營業	營業稅法第一條
中 央 銀 行	係國家銀行	廿年三月十三日省府1289號訓令行政院919號訓令	併免調查
火 柴 製 造 業	中央已征統稅	二十年三月二十三日財部賦字27169號令	販賣業仍征
捲菸業菸業酒業	捲煙已征統稅菸酒已征牌照稅	大綱補充辦法第一條財政部賦字18444號令	凡販賣物品兼售煙酒者仍征
鹽 產	中央已征收鹽稅	省府1657號令財政部賦字18524號令	售賣雜品之商店兼售零鹽者仍征
交 易 所	中央已征交易所稅	財政部賦字18524號令
自 來 水 業	因為民生日用品免征	省府1818號訓令財政部賦字18579號令
出 售 冷 水 業	全 上
開 水 爐 業	全 上
煤 油 汽 油 公 店 及 批 發	援對於德士古等油行免稅例	省府2468號訓令財政部賦字19280號令	凡售雜品商店兼售者仍征
營 業 資 本 不 者 滿 五 百 元	河北省營業稅征收條例第七項(修正本)
屬 於 國 家 或 事 地 方 之 公 有 業	修正條例第三條第四項
不 以 營 業 為 目 的 者	合作社及慈善團體經營之專業	修正條例第三條第三項
銀 行 及 特 種 公 司	中央已征收所得稅	大綱第一條
醫 師 及 醫 院 診 所 業	係屬自由職業	財政部賦字30618號令

1. 本表參酌營業稅征收處印發之商民須知小冊製成。

津市征收營業稅捐率，初應用河北省財政廳頒布營業稅課稅標準及稅率表。以營業額為標準者征千分之一至千分之十，以資本額為標準者征千分之一至千分之二十。二十一年五月以後改依現行稅率。較前略有變動。兩次所定稅率均與財政部所頒布者略有伸縮。物品販賣業原征千分之一至千分之十，現行稅率征千分之二至千分之十；製造業原征千分之一至千分之二十，現行率則由千分之四至千分之二十。其他各業，原課千分之一至千分之十五，新率則由千分之二至千分之二十。現行率較舊率均畧有增加。因之二十二年度開始時商民反對新稅率。遂呈准暫用舊律。且在商會註冊之舖戶三千戶，歸商會代為徵收。但以試辦二十二年度一年度為限。茲將營業稅新舊稅率並列於後：

第五十五表 營業稅新舊稅率表

類 別	課 稅 標 準	稅 率	
		舊 率	新 率
製 造 業	資 本 額	0.10%—2.00%	0.40%—2.00%
物 品 販 賣 業	營 業 額	0.10%—1.00%	0.20%—1.00%
新 式 鑿 井 業 (山間鑿井業免稅)	營 業 額	0.10%	0.20%
油 漆 粉 刷 業	營 業 額	0.20%	0.20%
浴 室 業	營 業 額	0.20%	0.20%
理 髮 業	營 業 額	0.20%	0.20%
洗 染 業	營 業 額	0.20%	0.20%
飯 館 業	營 業 額	0.20%	0.20%
麵 食 業	營 業 額	0.20%	0.20%
轉 運 業	營 業 額	0.20%	0.40%
交 通 業	營 業 額	0.20%	0.40%
營 造 業	營 業 額	0.20%	0.40%
承 包 業	營 業 額	0.20%	0.40%
電 氣 業	營 業 額	0.20%	0.40%
報 關 業	營 業 額	0.20%	0.40%
廣 告 業	營 業 額	0.20%	0.40%
糕 點 業	營 業 額	0.20%	0.40%
打 包 裝 箱 業	營 業 額	0.20%	0.40%
房 地 經 租 業	營 業 額	0.20%	0.40%
經 理 介 紹 業	營 業 額	...	0.40%
裝 璜 業	營 業 額	0.20%	0.40%
賃 器 業	營 業 額	0.20%	0.40%
牛 乳 業	營 業 額	0.50%	0.40%
西 餐 館 業	營 業 額	8.50%	0.60%

菜館業	營業額	0.50%	0.60%
旅館業	營業額	0.50%	0.60%
售鳥業	營業額	0.50%	0.60%
鑲牙補眼業	營業額	0.50%	1.00%
新式肥田藥業	營業額	...	1.00%
照像寫真業	營業額	1.00%	1.00%
花樹業	營業額	1.00%	1.00%
娛樂業	營業額	另訂之	1.00%
印刷出版及書籍業	資本額	0.20%	0.40%
文具教育用品業	資本額	0.50%	0.60%
貨棧業	資本額	0.50%	0.60%
銀錢莊及貸金業	資本額	1.00%—1.50%	1.00%
信託業	資本額	1.50%	1.50%
保險業	資本額	1.50%	2.00%
儲蓄業	資本額	有獎0.50% 無獎1.00%	...
交易所業	資本額	1.50%	...
證券業	營業額	0.20%	...
養蜂業	營業額	0.20%	...
養兔業	營業額	0.50%	...
拍賣業	營業額	0.50%	...

新舊稅率之比較：除牛乳業外，多半畧有增加。惟因商戶反對，現仍應用舊率。以

營業額為標準者共分四級，以資本額為標準者分六級：

第五十六表 營業稅率等級表

級別	以資本額課稅率	以營業額課稅率
第一級	0.10%	0.10%
第二級	0.20%	0.20%
第三級	0.50%	0.50%
第四級	1.00%	1.00%
第五級	1.50%	...
第六級	2.00%	...

前項稅率表中：物品販賣業納千分之二至千分之十(現未用之新稅率)，舊稅率規定由千分之一至千分之十。製造業舊稅率征千分之一至千分之二十；新稅率則規定由千分之四千至分之二十。此兩項均另有課稅細目，茲示之於後：

第五十七表 製造品類營業稅課稅稅率表

製造品課稅依資本額

業 別	舊 稅 率	新 稅 率
碾米磨麵業	0.10%	0.40%
榨油業	0.10%	0.40%
造船業	0.10%	0.40%
煤球業	0.10%	0.40%
棉織物業	0.10%	0.40%
造鹼業	0.10%	0.40%
造紙業	0.20%	0.60%
蔴織物業	0.20%	0.60%
製匣業	0.20%	0.60%
裝訂業	0.20%	0.60%
刷帚業	0.20%	0.60%
絲織物業	0.50%	0.60%
製罐業	0.50%	0.60%
鋼鐵物品業	0.50%	0.60%
草製物品業	0.50%	0.60%
銅鉛錫器業	0.50%	0.60%
料器業	0.50%	0.60%
竹木棕藤柳器業	0.50%	0.60%
鈕扣牙刷業	1.00%	0.60%
練染業	0.50%	0.60%
印棉花業	0.50%	0.60%
冶金業	0.50%	0.60%
窯業	0.50%	0.60%
燭皂業	0.50%	0.60%
化學品業	0.50%	0.80%
製藥業	0.50%	0.80%
車輛業	0.50%	0.80%
電鍍拋銅業	0.50%	0.80%
製鞋帽業	0.50%	0.80%
熬油業	0.50%	0.80%
製扇業	0.50%	0.80%
製蓆傘業	0.50%	0.80%
材廠業	0.50%	0.80%
製茶業	0.50%	0.80%
軍衣莊業	0.50%	1.50%
美術品業	2.00%	2.00%
攝製電影業	2.00%	2.00%
汽水業	2.00%	2.00%

業 別	舊 稅 率	新 稅 率
製麵業	...	0.80%
製燈業	0.50%	0.80%
蛋黃白業	0.50%	0.80%
製鏡業	1.00%	0.80%
玻璃業	0.50%	0.80%
鏡架業	1.00%	0.80%
製腸業	0.50%	0.80%
毛製物業	0.50%	0.80%
製石棉業	0.50%	0.80%
製糖業	1.00%	0.80%
畫店業	...	0.80%
顏料業	1.00%	1.00%
糖菓罐頭食品業	1.00%	1.00%
蓄電池業	1.00%	1.00%
電器業	1.00%	1.00%
造水業	1.00%	1.00%
錫紙業	1.00%	1.00%
熱水瓶業	1.00%	1.00%
西式及紅木器業	2.00%	1.00%
頭髮擊毛骨角物品業	1.00%	1.00%
銅鐵床業	1.00%	1.00%
噴銀業	1.00%	1.00%
皮革業	1.00%	1.00%
皮件業	1.00%	1.00%
銀爐業	1.00%	1.00%
橡皮物品業	2.00%	1.00%
製香業	...	1.00%
眼鏡業	2.00%	1.50%
照像材料業	2.00%	1.50%
鐘表業	2.00%	1.50%
金銀器業	2.00%	1.50%
音樂用品業	2.00%	1.50%
西式服裝業	2.00%	1.50%
調味品業	2.00%	1.50%
化粧品業	2.00%	2.00%
珠寶首飾業	2.00%	2.00%
油漆業	1.00%	...
造鹽業	0.20%	...

第五十八表 物品販賣業營業稅課稅稅率表

物品販賣課稅依營業額

業 別	舊 稅 率	新 稅 率
糧 食 業	0.10%	0.20%
油 鹽 店 業	0.10%	0.20%
鹼 業	0.10%	0.20%
柴 煤 炭 業	0.10%	0.20%
山 貨 地 貨 業	0.10%	0.20%
火 柴 業	0.10%	0.20%
燭 皂 業	0.10%	0.20%
麪 粉 乾 粉 業	...	0.20%
綢 緞 業	...	0.20%
棉 花 業 *	0.20%	0.30%
棉 織 品 業	0.20%	0.30%
麻 織 品 業	0.20%	0.30%
竹 木 業	0.20%	0.30%
紙 業	0.20%	0.30%
油 業	0.20%	0.30%
醬 園 業	0.20%	0.30%
鋼 鐵 業	0.20%	0.30%
鐵 器 業	0.20%	0.30%
藤 器 業	0.20%	0.30%
柳 器 業	0.20%	0.30%
鞋 帽 襪 業	0.20%	0.30%
磚 瓦 石 灰 業	0.20%	0.30%
陶 磁 料 器 業	0.20%	0.30%
藥 材 業	0.20%	0.30%
傘 業	0.20%	0.30%
席 業	0.20%	0.30%
箱 業	0.20%	0.30%
草 織 品 業	0.20%	0.30%
梳 篦 業	0.20%	0.30%
估 衣 業	...	0.30%
南 北 貨 業	0.20%	0.30%
菜 子 業	...	0.30%
毛 織 品 業 (呢絨毛毯 毯在內)	0.50%	0.50%
洋 廣 貨 業	0.50%	0.50%
野 味 業	0.50%	0.50%
銅 鐵 牀 業	0.50%	0.50%
西 藥 業	0.50%	0.50%
五 金 業	0.50%	0.50%
花 邊 抽 織 業	0.50%	0.50%
汽 水 冰 食 業	0.50%	0.50%
房 地 產 公 司 業	0.50%	0.50%
橡 皮 業	0.50%	0.50%
糖 業	0.20%	0.50%
糖 菓 茶 食 罐 頭 業	0.50%	0.50%
水 泥 業	0.20%	0.50%
玻 璃 業	...	0.50%
參 燕 業	1.00%	1.00%
鐘 表 眼 鏡 業	1.00%	1.00%
西 式 木 器 業	1.00%	1.00%
紅 木 器 具 業	1.00%	1.00%

業 別	舊 稅 率	新 稅 率
紗 線 業	0.20%	0.30%
茶 業	0.20%	0.30%
漆 業	0.20%	0.30%
銅 鐵 鉛 錫 器 業	0.20%	0.30%
扇 業	0.20%	0.30%
蛋 業 *	0.20%	0.30%
醃 臘 魚 鮓 業	0.20%	0.30%
化 學 品 業	0.20%	0.30%
絲 繭 業	0.20%	0.30%
礦 砂 業	0.20%	0.30%
鷄 鴨 業	0.20%	0.30%
牛 羊 猪 肉 業 *	0.20%	0.30%
水 菓 業	0.20%	0.30%
黃 白 蠟 業	0.20%	0.30%
石 膏 業	0.20%	0.30%
魚 蟹 業	0.20%	0.30%
雜 貨 業	0.20%	0.30%
燻 業	0.20%	0.30%
頭 髮 髻 毛 骨 角 業	0.20%	0.30%
皮 條 業	...	0.30%
砂 石 業	0.20%	0.30%
車 輛 業	0.20%	0.30%
海 味 業	0.20%	0.30%
顏 料 業	中國 0.20% 外國 0.50%	0.30%
水 電 材 料 業	0.20%	0.30%
豆 餅 蘇 醬 業	...	0.30%
舊 貨 業	0.20%	0.30%
皮 革 業 *	1.00%	1.00%
皮 貨 業 *	1.00%	1.00%
音 樂 用 品 業	1.00%	1.00%
繡 貨 業	1.00%	1.00%
火 腿 業	1.00%	1.00%
化 粧 品 業	1.00%	1.00%
美 術 品 業	1.00%	1.00%
珠 寶 鑽 石 業	1.00%	1.00%
照 像 材 料 業	1.00%	1.00%
西 式 服 裝 業	1.00%	1.00%
汽 玩 業	1.00%	1.00%
古 車 業	1.00%	1.00%
象 牙 骨 業	1.00%	1.00%
金 銀 首 飾 器 皿 業	1.00%	1.00%
金 鋪 業	1.00%	1.00%
玩 具 業	1.00%	1.00%
留 聲 機 業	1.00%	1.00%
香 燭 紙 炮 業	1.00%	1.00%
紙 糊 冥 器 業	1.00%	1.00%
絲 織 品 業	0.20%	...
竹 紙 碑 作 坊 業	1.00%	...

(註)有*符號者依部頒大綱辦法，仍暫徵牙稅。

製造業變動較多，物品販賣業，除低額者，在新稅略有增加外，餘者無若何變動。營業稅分四季徵收，每年舉行總調查一次，給各商號以申請書，飭令照章填報，核其所報告者情節相符，即認定其全年應納稅額，填發通知書，送達各商號遵照繳稅，發給執照。五警區及特別三區納稅商號約有二萬八千家。

二十年度除七、八兩月尚未開征，共收稅款二十八萬七千元，內中包括罰款五元；二十一年度收入三十八萬二千七百元，其中包括罰款二千一百七十五元；二十年度連罰款在內，平均每月可收入二萬三千九百二十元；二十一年度平均每月可收入三萬一千八百九十元。後者為前者百分之133.33。

茲將二年度來各月份收入稅款列表於下：

第五十九表 近二年度營業稅逐月收入實數表(單位元)

月 份	二 十 年 度		二 十 一 年 度		共 計	
七 月	...		20,759	58	20,759	58
八 月	...		32,234	22	32,234	22
九 月	3,038	89	13,246	21	16,285	10
十 月	73,552	44	7,253	07	80,805	51
十 一 月	9,364	26	26,575	90	35,940	16
十 二 月	40,577	34	139,947	01	180,524	35
一 月	24,588	53	3,035	05	27,623	58
二 月	26,451	66	8,456	92	34,908	58
三 月	23,587	61	30,368	61	53,956	22
四 月	33,485	22	35,818	01	69,303	23
五 月	18,929	03	18,534	75	37,463	78
六 月	33,474	87	46,495	48	79,970	35
總 計	287,049	185	382,724	(2)81	669,774	66
平 均	23,920	82	31,893	73	27,907	28

1. 包括罰款5.09元。

2. 包括罰款2,175.13元。

9. 牙 稅

一 牙稅總述

牙稅發源較古，係各行經紀居間介紹抽佣，而每年向官廳繳納定額之稅款。分帖費及常年稅兩種，帖費近於登錄稅之性質，年捐實即營業稅。前清定例，牙紀領用戶部牙帖，始准營業，牙帖有一定期限，期滿更換，取得或更換牙帖時繳納帖捐；並須納營業常年捐。然積久弊生，偷漏滋多，影響於收入者頗鉅。民國四年九月，財政部整頓牙稅

、定整頓大綱八條。大致爲(一)清代舊帖未換，及無帖私開者，勒令領帖，(二)已領新帖，未繳帖捐者，限期補繳，(三)常年稅按直隸省率切實增加，(四)牙帖年限，不得過十年，(五)帖捐稅率以直隸省平均率爲準，超過者照舊，不足者照增，(六)領帖換帖徵費百分之二，(七)田地房屋之牙紀改稱官中，領帖繳捐均準牙帖辦法，(八)牙帖捐年稅解歸中央。是時直隸省牙帖期限爲五年。牙帖捐分三百，二百五十，二百，一百六十，一百二十及八十元六等，於領帖時繳納。常年牙稅分一百六十，一百三十，一百，七十，四十及二十元六等每年繳納一次。

十七年夏中央財政會議規定中央地方財政劃分標準，營業稅及牙稅爲地方收入。規定各項牙稅除另有規定者外(如棉花牙稅)稅率以物價百分之三爲最高限度，由買賣主雙方負擔(買主百分之二賣主百分之一)爲原則。牙帖費每張收洋二元。由牙行承包代徵。時期以一年爲限。

津市現行牙稅，除牲畜牙稅併入牲畜稅計算(見後第十二段)外。共有牛羊肉行，豬肉行，蘆行，木炭行，糧食行，鮮貨行，油蠟行，雞鴨卵，棉花，皮毛等十項。但當十七年十月特別市政府成立之際，棉花皮毛兩種牙稅，尙未開征，其餘八項，雖經分別招商投標，終以市縣征收權限未劃分明白，糾紛時起，尤以牛羊肉行爲甚。是年十月，奉令接收縣方應劃歸市方之一切稅捐，牙稅一項，始克於十八年一月劃分清楚。計當時由縣方交出之牙稅，爲牛羊肉行，豬肉行，蘆行，木炭行，糧食行，鮮貨行，油蠟行，薑行，(此行以爲數無多，已併入鮮貨行內。)八項。在縣方經征時之包額，計九萬七千五百五十八元，嗣經市財政局加以整頓，先後投標，共計十四萬二千五百十元。旋劃回天津縣四鄉牙稅計二萬八千三百元。且以市縣劃界迄未解決，征收困難，市縣包商，又呈准核減一千八百二十元。當時市區牙稅之實收數，計十一萬二千三百九十元。茲將市縣牙稅劃分情形列表於下：

第六十表 市縣牙稅劃分表(單位元)

類 別	天津縣 每 年原包額	市方接收 後包額	劃歸縣方額	核 減 額	市方實征額
牛 羊 肉 行	8 080	20 000	8,080	1,420	10500
豬 肉 行	18,888	41,150	12,020	400 1	28.730
蘆 行	4 600	10,250	10,250
木 炭 行	4,100	5 600	400	...	4,600
糧 食 行(2)	30 000	30,000	7,060	...	23,000
鮮 貨 行(3)	21,050	21,050	800	...	20,250
油 蠟 行	10,800(4)	15 000	15,000
薑 行	40	60	60
總 計	97,558	142,510	28,300	1,820	112.390

- 1, 因裁去月錢陋規, 年減包額四百元。
- 2, 縣案包期三年, 市方接收後仍按原額徵收, 每年劃給縣方稅款七千元。
- 3, 縣案包期一年未滿, 接收後仍按原額徵收, 劃出縣方稅款八百元。
- 4, 縣方原收係全營之數, 市方所收係市區之數。四鄉歸縣包商辦理。

上表中市方實征額, 即係十七年度各項牙稅之包額。民國十八年更添征棉花牙稅, 包額每年十四萬元; 十九年四月又征皮毛牙稅, 每年包額亦為十四萬元。由縣方接收之七種牙稅(蓋行已併計於鮮貨行內)。均至十二月滿期。十七年度續包一年後; 為由十八年十二月起至十九年六月末日止, 截清年度。包額每年略有增加。至十九年十二月, 雞鴨卵牙稅, 因無人承包, 乃收回設所自征。二十年二月猪肉行, 牛羊肉行, 木炭行, 油蠟行, 四項牙稅均收回自征, 是年六月又將皮毛牙稅收回自征。現尚由商承包者計有棉花, 糧食行, 蔗行, 鮮貨行, 四種。茲將各項牙稅歷年包額列表於下:

第六十一表 近二年度營業逐月收入實數表(單位元)

牙 稅		十六年度	十七年度	十八年度	十九年度	二十年度	二十一年度	二十二年度
牛 羊	日期		17,12,20 至 18,12,19	181,2,20 至 19,12,19	20,12 起			
	包額		10,500	14,200	自征	自征	自征	自征
猪 肉	日期		17,12,20 至 18,12,19	18,12,20 至 19,6,30	19,7 起	20,7 起		
	包額		28,730	19,150	30,000	自征	自征	自征
蔗 行	日期		17,12,20 至 18,12,19	18,12,20 至 19,6,30	19,7 起	20,7 起	21,7 起	
	包額		10,250	6,520	13,050	13,050	14,550	
木 炭	日期		17,12,20 至 18,12,19	18,12,20 至 19,6,30	19,7 起	20,7 起		
	包額		4,600	3,000	4,600	自征	自征	自征
糧 食	日期	17,1,1 至 17,12,31	18,1,1 至 18,12,31	19,1,1 至 19,12,31	20,1,1 至 20,12,31	21,1,1 至 21,12,31	22,1,1 至 22,12,31	
	包額	23,000	23,000	23,000	33,000	33,000	43,000	
鮮 貨	日期		17,9,27 至 18,9,26	18,9,27 至 19,9,26	19,9,27 至 20,9,26	20,9,27 至 21,9,26	21,9,26 至 22,9,26	
	包額		20,250	22,000	22,000	37,000	37,000	
油 蠟	日期	17,5, 至 18,5	18,5 至 19,5	19,5,10 至 20,6,30		20,7 起		
	包額	10,800	15,000	15,000		自征	自征	自征
鷄鴨卵	日期		17,8,20 至 18,8,21	18,9,1 起				
	包額		130,000	自征	自征	自征	自征	自征
棉 花	日期			18,7 起征				
	包額			140,000	140,000	140,000	186,500	
皮 毛	日期			19,5,1 至 20,4,30	20,6 起			
	包額			140,000	自征	自征	自征	自征

現行牙稅之徵收，分直接間接兩制，直接徵收之牙稅，如牛羊，豬肉，木炭，油蠟，雞鴨卵，皮毛等，均由財政局設所自行征收。間接徵收之牙稅，如蓆，糧食，鮮貨，棉花等，乃由財政局招商投標，得標之人，繳納一定之常年稅及登錄稅，依照「向買賣兩方抽 偶不得逾交易額百分之三」之限制，代行包辦。其課稅之標準，乃依照物品之數量或價值分別釐定。計牛羊每隻之稅率，由六分至五角不等，豬一角至一角二分；木炭每百斤納六分七釐，柳木炭每一百六十斤納一角五分；油蠟每百斤八分至一角五分；蓆每斤一分；糧食每石納一釐四毫(原課津錢二十文以一千七百五十文折合洋一元)外有辛力津錢六十文；雞鴨卵按值納百分之三；皮毛納千分之五；鮮貨百分之三；棉花千分之五。茲將各項牙稅稅率列表於下：

第六十二表 各項牙稅現行稅率表(單位元)

牙稅類別	物 品	課 稅 標 準	稅 率
牛 羊	大 牛	每 隻	0.50
	小 牛	每 隻	0.25
	子 牛	每 隻	0.20
	羊	每 隻	0.06
豬 肉	活 豬	每 口	0.12
	屠 豬	每 口	0.11
蓆 行	蓆	每 片	0.01
木 炭	木 炭	每 萬 斤	6.70
	柳 木 炭	每 百 六 十 斤	0.15
糧 食	粗 細 雜 糧	每 石	津錢 20文 ¹
鮮 貨	鮮 貨	依 值	3 %
油 蠟	各 類 油	每 百 斤	0.10
	蠟 油	每 百 斤	0.15
	造 胰 油 類	每 百 斤	0.08
鷄 鴨 卵 ²	鷄 鴨 卵	依 值	3 %
棉 花	棉 花	依 值	0.5%
皮 毛	皮 毛	依 值	0.5%

1, 折成一分一釐四毫。外尚有辛力六十文津錢。

2, 洋商和記及永興兩行，則另有規定。

二 牙稅個述

A. 牛羊牙稅

牛羊牙稅創辦於清季，牛羊分兩行領帖繳費，支應官差，及春秋兩祀祭肉。光緒二十六年以前，屠牛一頭抽佣津錢二百文，羊一隻抽佣四十文。光緒二十六年後，屠牛一隻抽佣洋二角，羊一隻抽洋四分，加納地方公學費年五千二百吊文津錢。民國四年整頓各項牙稅，改爲經紀包辦，所有官差陋規，一律裁去。僅供給文武兩廟春秋兩季祭款二祀牛羊。後亦裁去。當時年納稅款一百二十元，公學費五千二百文。牛行尚須另加學費百元。民國十四年時，前直隸財政廳令改招商投標承包，並將牛羊兩行合併。牛一頭抽佣五角，羊一隻抽佣六分，全年包銀共爲七千六百八十元，按成分別呈解省庫留撥地方。十六年包額增至八千八十元。報解省庫二千二百九十元六角六分四釐；留撥地方五千七百八十元三角三分六釐。十七年十月劃歸天津特別市財政局。是年十二月期滿改包。韓書蔭以二萬元承包一年。嗣因劃出縣區四鄉稅款八千八十元。又因市縣劃分稅款，糾紛迭起，影響稅收，遂又減收市區包額一千四百二十元，僅繳一萬五百元。旋因該商不能按期繳款，撤銷包案，另由廉孝全以原額接辦。十八年十二月期滿，改由穆紹庭以一萬四千二百元承包。二十年十二月起收歸屠宰稅所兼辦。二十一年二月該所奉令裁併，遂由財政局直接設所征收。五月財政局改組，由捐務牙稅辦事處管理，現改爲牙稅稽征所。稅率照舊。買賣食牛按值抽百分之三。耕牛禁屠，不收牙稅。

B. 豬肉行牙稅

是項牙稅創始於清季，光緒二十六年以後，尚名爲官肉行，領帖繳費，並須支應官差及祭祀豬隻。每活豬一隻抽佣津錢二百二十文，屠豬一隻一百八十文。除繳納帖費支應官差外；並納地方公學費津錢二萬八千吊文。約合洋五百元。其後復添小豬肉行，每豬一隻抽捐津錢八十文，年納義阡局經費津錢四千吊文。民國四年改爲牙稅承包。蠲免官差陋規。僅供給文武兩廟春秋祭祀豬隻。(歸本市後停止)年納稅款一百元，學款五百元，又公學費津錢二萬八千吊文。小豬肉行年納稅款二十元，義阡局經費四千吊文。民國十四年，前直隸財政廳令將兩行合併，改爲商包。每活豬一隻抽佣洋一角一分，全年包額一萬七千八百八十元，按成分別解呈省庫留撥地方。十六年包額增至一萬八千八百八十元，報解省庫二千八百七十七元五角九分二釐，留撥地方一萬六千十元四角零八釐。十七年十月劃歸天津特別市財政局，是年十二月與牛羊各行包期同時屆滿。由王斌以四萬一千一百五十元承包。嗣因劃分縣市包款，歸劃縣方一萬二千二十元，及裁去月錢陋規四百元，市區包額共減成二萬八千七百三十元。次年截清年度，改定包期，自是年十

二月二十日起至十九年六月末日止，仍由王斌以一萬九千一百五十元承包。十九年度包額三萬元。二十年七月起收回自征。活豬一口納洋一角二分，屠豬一口納洋一角一分。現由牙稅稽征所征收。屠商先至該所照繳活豬稅款，然後再行運豬入境；入場屠宰時，即須繳付屠豬牙稅。

C. 蓆行牙稅

前清光緒年間創辦蓆行，即由牙紀在官方領得牙帖，支應官差抽收牙佣。當時並無一定數目。所有抽收方法，以及各種文卷，因庚子年變亂焚燬，遂無可稽考。嗣後由天津商會規定，每蓆一片代納關稅及轉運茶水洋一分五釐，並代收牛皮牙佣，每張津錢二十文。以一千七百五十文折合大洋一元計算。民國四年以後改為招商包辦，每年繳納稅款二十元，並附交學款津錢一千吊文，洋一千元。十四年前直隸省財政廳改為投標承包，取消以前正附各款辦法，全年祇定包額四千三百八十元，十五年增為四千五百元，十六年又增至四千六百元。十七年劃歸市政府，由市財政局接收。是年十二月二十日王永海以一萬零二百五十元承包一年。十八年十二月十九日期滿。乃劃截年度，包期改至十九年六月末日止，另行投標。由焦汝全以六千五百二十元得標承辦。十九年度又以一萬三千零五十元續包一年。二十年度由蓆業同業公會以原額承包，後又增加包額為一萬四千五百五十元，繼續承辦。牛皮一項則收回自征。惟在焦汝全承辦之時，因徵收茶水津貼，迭起糾紛，迨該公會承包時，取消茶水津貼，乃以彌補牙稅收額之不足為理由，呈准由過境之蓆商公攤補助，以補足額額為止。其徵收攤款辦法，係由蓆數每片按一分抽收，除補助稅款外，有餘仍退還各商，年終並須將收支賬目宣布以示公開。至二十二年七月間，蓆商華都南柳輔臣等，以抽收攤款為非法重徵過境稅，迭次呈控，而蓆行公會亦並未照章公布收支賬目。為整頓稅務體恤商艱起見，乃於二十三年七月廢止過境攤款，收回自辦。由牙稅稽征所經徵。

D. 木炭行牙稅

本市木炭行牙稅自清季創辦，係由牙紀領帖，向炭商抽佣，每萬斤抽佣津錢十一吊文，除繳帖費外，並兼支應官署用炭。前清宣統二年豁免差徭，改為每萬斤抽佣洋六元五角，每年納公學費洋一千元。民國四年改由牙紀包辦，定為木炭每萬斤抽佣六元七角，柳木炭每一百六十斤抽佣洋一角五分。年納稅款二十元，並認繳公學費一千五百元。十四年經前直隸省財政廳改為招商承包，每年包洋二千六百九十元。按成由省縣分別解留。十五年增為四千十六元。十七年十月劃歸天津特別市政府財政局。是年十二月十九日期滿。仍由原商康世祺以五千元承包。嗣因天津縣政府更將四鄉境內牙稅另行招標，

年納洋四百元。市財政局遂照縣商包額如數劃出，而實收包額四千六百元。次年截清年度包額三千元。十九年七月起另行招包，由李潤圃以四千六百元承包。二十年七月起乃收回自征，由雞鴨卵牙稅征收所兼辦。二十一年二月該所取消，乃由財政局直接征收。五月將征收事務所劃歸捐務牙稅辦事處辦理。嗣後因辦事處改組為捐務征收所及牙稅稽征所，遂又歸牙稅稽征所辦理。所有稅率，則迄未變更，仍照民國四年時所定者辦理。

E. 糧食行牙稅

前清末葉設立斗行牙紀繳費領帖，抽收牙冊。光緒二十六年以前，斗行牙紀有上下店之分。上店斗行牙紀八人，專司海道運來之大宗米糧，領帖費用銀一百兩，年納稅銀二百兩有奇，並支應官差及囚糧驛馬豆料等項；下店牙紀七人，專司各河道運來雜糧，每石抽厘津錢二十文。帖費及稅款與上店相同，惟不支應各項官差。庚子年後，海運大開，交通便利，復因租界關係，海道運津之米糧，多卸入租界不能抽厘。致上店各斗行牙紀收入銳減，無法維持，乃次第繳帖歇業。祇餘下店各斗行牙紀。一切官差支應，遂亦由下店擔任。民國四年整頓各項牙稅，糧食行亦改為牙紀包辦，概不支應官差。計一等牙紀五人，各納稅洋一百六十元；二等牙紀四人各納稅款一百元；三等牙紀一人納洋七十元，共計稅款洋一千二百七十元，每月並認繳教養院經費四百元，全年計四千八百元。十四年招商承包。由怡和馨等七家斗店以二萬四千元及公益捐六千元承包。十七年一月一日起仍由該七家斗店所組織之天津糧食總牙行承包三年，稅款三萬元公益捐六千元。十月劃歸市政府，仍繼續辦理。惟每年須劃出縣境稅款七千元。市財政局實收二萬三千元。二十年一月起年加稅款一萬元。至二十一年一月起仍由怡和馨等七家斗店承包，惟包額改為四萬三千元。至於每年六千元之公益捐，仍依向例，直接分別交與廣仁堂及市立救濟院作為補助經費之用。稅率每石收厘洋一分一釐四毫，外辛力津錢六十文。

F. 鮮貨行牙稅

鮮貨行亦創始於清季，分饒窪及御河兩處各設牙紀，繳費領帖之外，尚須支應官差。苛索橫征，向無定率。清光緒二十六年，各鮮貨商呈請縣府蠲免支應官差。規定按買賣雙方各抽厘三分。由饒窪行年納公學費津錢一千六百吊文；御河鮮貨行年納一萬吊文。沿至民國四年，改為牙紀包辦，饒窪行除年納稅款洋七十元外，加納公學費一千三百元；御河行除七十元之年納稅款外，改納公學費二萬一千元。民國八年更換新帖，除額繳七十元之稅款外，公學兩款減為一萬七千元。十四年奉前直隸省財政廳令將兩行合併，改為商包。嗣因各商糾紛迭起，又另有人組織鮮貨研究所，不擔負牙冊，年繳學款八百元。十六年鮮貨行包額改為二萬五百元，十七年增為二萬一千五十元。是年十月劃歸

天津特別市財政局接收後，更劃還四鄉稅款八百元。十九年九月期滿，改由孫潤田以二萬二千元承包，二十年九月改由天津市乾鮮菓品業同業公會承包，包額增為三萬二千元，二十一年九月滿期後，仍由該會繼續承包，包額如舊。並自二十年九月呈准，因海河一帶同屬市區，遂亦劃入征收範圍，增加包額一萬五千元，前後包額共為三萬七千元。各種水菓西瓜山芋等，在公會包辦期內，係向買賣雙方各按價抽收百分之三，實際輕重不等，嗣于二十二年期滿，另行招商承包，規定一律從價值百抽三。乃海河一帶之鮮貨商羣起反對，遂於二十三年九月改由乾鮮菓品業同業公會協徵，對行棧業徵收牙稅，販賣業徵收營業稅。

G. 油蠟行牙稅

油蠟行創始於清季，初時兩行分別辦理，領帖抽收牙佣，支應各衙署油蠟官差。光緒二十六年以前，油每百斤抽收津錢八十文，蠟每百斤抽收津錢二百文。二十六年以後，裁免應差舊例，改為油百斤抽佣洋四分，年納公學費一千八百元；蠟每百斤改抽佣四百文。年納稅款一百六十元。民國四年改為經紀包辦，油行年納稅洋二千四百元，蠟行年納稅款三百二十元。民國十四年改用包商制，兩行合併，改稅率為油百斤抽收洋一角，蠟百斤改抽佣津錢八百文，以二千七百文折合銀洋三角。全年納稅洋一萬五百元。解省庫七千九百八十元，地方留用二千五百二十元。十七年包額增為一萬零八百元。當年十月劃歸天津市。十八年五月由王作民以一萬五千元承包，嗣因抽收牙佣，與各商發生糾葛。由市政府派員會同財政局招集各商販及包商共同會議。決定各種油類每百斤抽佣洋一角，蠟每百斤抽佣洋一角五分，造胰油類每百斤抽佣洋八分，本市油磨每月津貼洋一元。公佈照辦。次年期滿，改定包期，自十九年五月十日起至二十年六月末日止，另行招標，黑桐年以一萬五千元得標承辦。二十年七月起財政局收回自征。現由牙稅稽征所征收。

H. 雞鴨卵牙稅

清之末葉，雞鴨卵原有私牙，民國元年禁止設立，並創辦雞鴨卵牙稅，領帖納稅，抽收牙佣。當時原由天津縣行政公署管理，旋又改由直隸省財政廳直轄。呈領三等牙稅，按三分抽佣，牙款每年僅納五百元，並認繳地方公益款一萬六千元。民國四年改為牙稅包辦。十二年又增加地方公款為二萬元。迨十四年直隸財政廳設立天津雞鴨卵牙稅局征收牙稅以後，則時為包商，時為官辦，其比額則規定每年為十二萬元。十七年七月劃歸天津特別市政府，設委員專辦，八月二十日改歸商人承包，王君喆等以包額十三萬元接辦。十八年八月期滿，無人承包，乃由財政局委任員司兼辦。是年九月十一日又有包商周振華承包，嗣以不能按期繳款，取消承包權，乃收回設所自征。現由牙稅稽征所辦理。

○至英商和記洋行，運售雞鴨卵，交納公益捐，係自十八年始，每年認繳洋一萬四千元。按年繳納。迨至二十年營業稅開辦後，改為年繳一萬五千元，半為營業稅，半為公益捐。現在仍照此數繳納。

I. 棉花牙稅

天津特別市成立之後，所有前天津縣所屬市區有關稅收之文件，由市財政局分別接收。內中更有棉花牙稅一項；然僅限於弓房熟棉，年納稅款一百二十元。而生棉成交年在五千萬元左右，向由行棧私收。遂由財政局呈准提交市政會議通過棉花牙稅簡章，招商投標，始則王作民以四十萬零三百元得標。嗣又奉北平政治分會令暫緩開征。復經市財政局與棉商公會迭次會商，結果由該會之同業公號承辦，期限五年，抽佣一分五釐，年納稅款十四萬元。當於十八年七月二十九日開始征收。歷年無若何變更。迨二十一年八月期滿，改由商人劉濬源王芝瑞承包，包額增為十八萬六千五百元。稅率仍舊。至二十三年八月間收回自徵。

J. 皮毛牙稅

民國十九年四月，市財政局擬定本市皮毛牙稅章則，呈經市政會議通過公佈，即由商人劉陶庵等遵章承辦，自五月一日起以二年為限，每年繳納稅款洋十四萬元。六月一日又改由皮毛行商與原承辦人合辦，以劉陶庵為所長，期限改為五年，按千分之五抽佣。二十年六月財政局遵照東北財政會議決議案，凡有包商應收回自辦，乃將此項收回設所自征。二十一年二月將總所取消，分所則直屬於財政局，是年五月又屬於捐務牙稅辦事處。現則由牙稅稽征所征收。

三 牙稅收數

牙稅包款每年多按四季繳款。十七年度牙稅總收入為十九萬六千六百元；十八年度共收入四十萬一千三百元；十九年度收入四十四萬八千元；二十年度收入五十九萬六千三百元；二十一年度共收五十五萬二千八百元。平均每年度可收入四十三萬九千零四十元。（逐月各稅詳細收數可參見附錄一表⁹。）

如假定以十七年度為一百，則十八年度當為204.13，十九年度當為百分之227.85，二十年度當為百分之303.30，二十一年度當為百分之281.17。茲將近五年度來逐月收數列示於下：

第六十三表 近五年度牙稅逐月收入實數表(單位元)

月 份	十七年度		十八年度		十九年度		二十年度		二十一年度		共 計	
七 月	1,359	80	23,922	04	109,954	51	93,116	89	86,145	82	314,499	06
八 月	35,518	31	8,362	50	38,771	13	39,030	62	14,975	54	136,658	10
九 月	...		25,025	00	38,126	64	37,341	01	18,825	64	119,318	29
十 月	...		56,694	39	63,112	12	96,581	26	88,294	50	304,682	27
十一月	64,940	00	11,440	10	9,294	96	21,648	09	25,179	90	132,503	05
十二月	2,300	00	65,284	26	4,869	30	26,794	86	23,521	04	127,769	46
一 月	12,762	50	7,819	29	66,217	02	82,203	50	90,022	94	259,025	25
二 月	1,300	00	28,267	69	4,302	89	20,386	03	28,140	86	82,379	47
三 月	6,462	50	36,625	58	9,326	56	33,798	65	26,343	82	112,557	11
四 月	47,195	00	24,622	79	64,998	49	92,872	61	90,775	27	320,464	16
五 月	22,097	96	48,953	34	5,330	91	27,830	27	21,646	98	125,969	46
六 月	2,685	00	64,353	26	33,664	35	724,765	92	33,975	87	159,444	40
總 計	196,621	07	401,370	24	448,018	88	596,351	71	552,848	18	2,195,210	08
平 均	16,385	09	33,447	52	37,334	91	49,695	08	46,070	68	36,586	83

10. 當 稅

當稅創自清康熙三年，戶部則例，規定每當舖按年徵銀五兩，四兩，三兩，二兩五不等。至雍正六年，始設典當行帖規制，開設典當業者，應請領龍票。當光緒二十六年以前，典當商號請領龍帖作爲永久執照，每年繳納稅銀五兩。二十六年以後，每年增爲五十兩。民國四年改爲當帖，以十年爲期，過期另換新帖。並規定爲四等，一等當帖年繳費三百元，年納當稅二百五十元；二等當帖費二百五十元，當稅二百元；三等當帖費二百元，當稅一百五十元；四等當帖費一百五十元，當稅一百元。十七年劃歸特別市財政局辦理，一切現仍如舊。現繳稅者共約十三戶茲將帖費及稅款列表於下：

第六十四表 當商帖費及年納稅款表(單位元)

等 次	帖 費	年 稅
一 等	300.00	250.00
二 等	250.00	200.00
三 等	200.00	150.00
四 等	150.00	100.00

當稅收入：平均每年度可收入二千零八十元。十七年度收入八百九十元，如假定爲一百，則十八年度所收之一千九百六十元當爲百分之219.77；十九年度收入之二千四百七十元，當爲百分之276.85；二年度共收入三千一百五十元，爲百分之354.74；二十一年度共收入一千九百一十元，當爲十七年度百分之215.50。茲將近年來逐月收數列表於下：

第六十五表 近五年度當稅逐月實收表(單位元)

月 份	十七年度	十八年度	十九年度	二十年度	二十一年度	共 計
七 月	150 00	...	150 00	3 00 00
八 月	600 00	150 00	750 00
九 月	1,350 00	..	1,350 00
十 月	150 00	150 00
十一月
十二月	..	816 70	850 00	1,208 40	1,316 80	4 191 90
一 月	...	150 00	150 00	...	150 00	450 00
二 月	90 33	150 00	240 33
三 月
四 月	300 00	300 00
五 月
六 月	800 00	850 00	1,025 00	2,675 00
總 計	890 33	1,966 70	2,475 00	3,158 40	1,916 80	10,407 23
平 均	74 18	163 89	206 25	263 20	159 73	176 79

11. 屠宰稅

曩者，屠宰稅與牲畜稅並稱，因其性質相類，故有合併整理之議。自國府成立以還，頒行中央地方收入劃分標準案，屬於地方者，由各級地方征收。由是屠宰稅與牲畜用途並進，而形成獨立之稅源矣。

津市屠宰稅爲主要收入稅款。創始於清季，當時係由天津縣招商承包。民國七年奉令列入正稅。是年豬隻屠宰稅由程明慶承包，包額二萬七千元；牛羊屠宰稅另由劉振宗包辦，年包額一萬七千五百元。八，九，十三年仍由該商等承包，亦未增加包額。十一，十二兩年，豬隻屠宰稅增至四萬五千元，牛羊屠宰稅亦增至二萬七千五百元。十三年包額：豬隻屠宰稅爲四萬六千五百元，牛羊屠宰稅增爲二萬八千五百元，是全稅包額已達七萬五千元矣。十四年後劃歸前直隸省財政廳辦理。稅額亦年有增加。十七年特別市成立，改由財政局招商承辦，年包稅款二十六萬一千六百元。十八年十月十七日由財政局收回，改設天津市屠宰稅稽征所征收，稅收益旺。二十一年二月奉令將該所裁併。二

十二年改由屠宰稅兼牙稅稽征所征收。

稅率：大牛每頭征收四元，小牛二元，子牛一元。豬每口六角。羊每隻四角。大牛頭蹄每付收稅洋六角，小牛頭蹄每付三角。羊腸每付收稅五分。茲列表於下：

第六十六表 屠宰稅現行稅率(單位元)

課 稅 對 象	課 稅 單 位	稅 則
大 牛	每 隻	4.00
小 牛	每 隻	2.00
子 牛	每 隻	1.00
豬	每 隻	0.60
羊	每 隻	0.40
大牛頭蹄	每 付	0.60
小牛頭蹄	每 付	0.30
羊 腸	每 付	0.05

至納稅手續：係由各屠商直接赴各稽征所報驗數目，照繳稅款。除納屠宰放行稅率外。並須繳納稅單工料費每隻洋一分。至於洋商大田，濟通，義和三家則另有規定。

屠宰稅近五年度中，平均每年度可收入二十七萬四千五百元。十七年度收入二十二萬八千四百元，十八年度收入二十六萬七千七百元，十九年度收入二十九萬三千五百元，二十年度收入三十萬零三千四百元，二十一年度收入二十七萬九千七百元。茲將各月份收入實數列表於下：

第六十七表 近五年度屠宰稅逐月收入實數表(單位元)

月 份	十七年度	十八年度	十九年度	二十年度	二十一年度	共 計
七 月	...	55,953.32	18,214.29	18,608.68	16,348.70	109,124.99
八 月	22,778.00	...	18,392.14	20,474.70	18,332.20	79,977.04
九 月	66,600.00	...	20,721.90	31,179.02	22,613.10	141,114.02
十 月	...	31,887.53	28,844.56	33,672.51	23,321.70	117,726.30
十一月	...	29,923.50	28,435.80	25,617.56	27,319.20	111,296.06
十二月	65,000.00	28,203.60	29,906.42	31,074.14	31,022.70	185,206.86
一 月	...	34,876.90	31,923.58	33,630.54	36,485.10	136,916.12
二 月	...	19,779.10	33,012.40	29,289.85	22,978.50	105,079.85
三 月	65,000.00	18,270.60	24,145.64	23,460.20	24,060.50	154,936.94
四 月	...	15,241.80	19,500.10	19,409.70	19,124.20	73,275.80
五 月	9,046.68	17,329.70	19,119.40	17,639.72	20,294.30	83,429.80
六 月	...	16,261.60	21,289.24	19,442.60	17,843.90	74,837.34
總 計	223,424.68	267,747.65	293,505.47	303,499.22	279,744.10	1,372,921.12
平 均	19,035.39	22,312.30	24,453.79	25,291.60	23,312.01	22,882.02

如假定十七年度爲一百，則十八年度當爲百分之117.21；十九年度當爲百分之128.49；二十年度當爲百分之132.87；二十一年度當爲百分之122.47。就此比例則可得悉歷年增減情形矣。

12. 牲畜稅兼牙稅

牲畜稅自清季創辦，因庚子兵燹，案卷遺燬，詳細情形已無從稽考。庚子以後尚沿舊習，由天津縣直接派員向各驛馬集市征收。其稅率爲百分之三，由買方繳納。至於牲畜行牙稅，則係領有牙帖之經紀人代客商議妥價格後，向賣方抽牙佣三分。民國四年整頓各項牙稅，改爲牙紀包辦。當時領四等牙帖者一人，年納稅款七十元，公費津錢一百八十吊文；領五等牙帖者一人，年繳稅款四十元，公費津錢一百四十八吊文；領六等牙帖者九人，各年繳稅款二十元，公費一百吊文。總計年繳稅款三百九十元，公費津錢一千二百二十吊文。牲畜稅則仍由天津縣直接征收。民國十四年，改用招商承包辦法，始將牲畜稅及牲畜牙稅合併。計牲畜稅包額三千三百八十四元，牲畜牙稅包額一千七百零四元，共計全年包額五千零八十八元；外並須另納四鄉學費洋一千一百元。十六年包額增至五千六百八十元，仍另繳學費一千一百元。十七年十月劃歸天津特別市財政局。是年十一月三十日由楊振和以二萬二千二十元得標，承辦一年。嗣劃出縣境四鄉稅款一萬零六十元。又因市縣分征，稅收大受影響，核減包額二千五百元。是年市財政局僅實收稅款九千四百六十元。次年十一月期滿，因截清年度，包期定爲自十八年十二月一日起，至十九年六月末日止，由石祥麟以六千元承包。嗣於十九年五月因包商拖欠包款，收回併入屠宰稅征收所辦理，二十年二月改由財政局直接征收。五月由稅務電業辦事處經征。現則由牲畜稅兼牲畜牙稅稽征員辦公處征收。牲畜交易逢三，六，九日爲大集，集場在南開，謂之西集場；逢一，四，七日爲小集，在鳳林村是並謂之西集場。當集市日期則由稽征員前往征收。

牲畜稅稅率：正稅百分之三，牙稅亦爲百分之三（註），均從值價計算，向買賣雙方抽收。此外尚須繳稅單工料費每隻牲畜收洋一分。

（註）牙稅三分內並提歸牙夥一分四釐。

牲畜稅兼牙稅十七年度收入七千零九十元；十八年度收入八千三百六十元；十九年度收入七千五百元；二十年度收入九千元；二十一年度收入五千五百六十元。平均每年度可收入七千五百餘元。茲將近五年度逐月收入狀況列表於下：

第六十八表 近五年度牲畜稅兼牲畜牙稅逐月收入實數表(單位元)

月 份	十七年度	十八年度	十九年度	二十年度	二十一年度	共 計
七 月	1,875.00	595.40	281.95	2,752.35
八 月	...	2,365.00	...	1,023.58	989.11	4,377.69
九 月	1,419.59	514.50	1,934.09
十 月	1,875.00	753.20	586.96	3,215.16
十一月	4,730.00	1,270.34	516.93	6,517.27
十二月	...	4,000.00	...	120.25	479.52	4,599.77
一 月	1,875.00	280.78	164.18	2,319.96
二 月	364.18	206.83	571.01
三 月	1,329.09	528.25	1,857.34
四 月	2,365.00	1,300.00	1,875.00	908.87	698.09	7,146.96
五 月	...	350.00	...	569.35	236.72	1,156.07
六 月	...	350.00	...	381.77	364.30	1,096.07
總 計	7,095.00	8,365.00	7,500.00	9,016.40	5,567.34	37,543.74
平 均	591.25	697.08	625.00	751.37	463.95	625.73

如假定以十七年度爲一百，則十八年度當爲百分之117.90，十九年度則當於十七年度百分之105.71，二十年度則爲百分之127.22，二十一年度則爲百分之78.47。

13. 樂 戶 捐

前清宣統二年成立天津工巡捐務局，內有妓捐一種，原分四等。民國三年九月添加五等。民國十八年三月奉令附征樂戶門牌捐，按照原捐加征二成，充作婦女救濟院經費。十九年改依現行捐率征收。

創辦之初，先由衛生總局征收，係援引各國租界工部局成例。蓋收捐之中，尙寓有檢查衛生之意。宣統二年改由捐務局征收。民國二年由工巡捐務處征收。此後情形，均與房舖捐相同。五警區妓捐及妓戶捐現由捐務征收所經征。五警區外，現征妓捐者僅有特別一區，特別二區於十七年七八兩月時雖曾開征。然不久即行禁止。

樂戶捐率：五警區之樂戶，頭等門牌捐每戶每月二十元，二等門牌捐每戶每月十元，二等門牌捐每月每戶五元，四等門牌捐每戶每月納洋四元，五等門牌捐每排每月納洋四元。各等樂戶，除門牌捐外，另征婦女救濟院附加捐二成。妓女捐，頭等每名每月納洋四元，青妓減半，二等妓捐每名每月納洋三元，青妓減半，三等妓捐每名每月納洋一元五角，四等妓捐每名每月納洋一元，五等妓捐每名每月納洋五角。特別一區樂戶捐

在十八年十月以前與酒舖用同一捐照。十八年十月修訂電影園酒舖暨樂戶等納捐章程，始重新規定樂戶稅率。然收款仍併計於舖捐內，未能劃分，捐率分六等，中外娼寮一律。一等捐月納洋二百元，二等捐月納洋一百五十元，三等捐月納洋一百二十元，四等捐月納洋九十元，五等捐月納洋六十元，六等捐月納洋三十元。

茲將特別一區及五警區樂戶捐捐則列表於下：

第六十九表 五警區及特別一區樂戶捐每月納捐捐率表(單位元)

等次	五警區捐則				特別一區樂戶捐捐則
	門牌捐	附征二成	門牌捐共征	每名妓捐	
一等	20.00	4.00	24.00	4.00 ⁽²⁾	200.00
二等	10.00	2.00	12.00	3.00 ⁽³⁾	150.00
三等	5.00	1.00	6.00	1.50	120.00
四等	4.00	0.80	4.80	1.00	90.00
五等 ⁽¹⁾	4.00	0.80	4.80	0.50	60.00
六等	30.00

1. 係每排捐則。餘均係每月。

2-3. 青妓減半。

五警區完納手續：捐戶應先將捐款連同上月執照，繳由捐務征收所收款處核收，然後再換給新照。倘有拖欠，照章加倍處罰。如有新開樂戶投捐者，應先由該捐戶遞呈，並須加蓋該管警區戳記，方能納捐給照營業。特別一區大致相同，惟須向特一區公署完納給照。

樂戶捐收入：特別一區因無法分割，已計入舖捐內。(最近三年度，僅有年度總數。計：十九年度收入樂戶捐15,910.00元，二十年度收入15,000.00元；二十一年度收入15,000.00元，平均近三年度中每年度可收入15,303.33元。)五警區樂戶捐收入：近五年度中平均每年度可收入七萬二千八百元。最高月份達八千三百一十元，最少為九百一十元，變動甚微。十七年度共收入八萬九千六百元，十八年度收入八萬元，十九年度收入七萬六千七百元，二十年度收入六萬二千七百元，二十一年度收入五萬五千一百元。茲以十七年度為一百，則十八年度當為百分之89.31；十九年度為百分之85.68；二十年度為百分之89.99；二十一年度為百分之61.57。茲將近五年度來各月收數列表於下：

第七十表 近五年度五警區樂戶捐逐月收入實數表(單位元)

月 份	*十七年度		十八年度	十九年度	二十年度	二十一年度	共 計					
七 月	7,094	63	7,380	10	6,324	95	6,166	25	5,361	50	32,327	43
八 月	7,591	87	7,188	85	6,456	40	6,061	00	4,994	75	32,292	87
九 月	7,287	75	6,914	35	6,133	95	5,965	50	4,836	50	14,138	05
十 月	7,839	25	6,483	85	6,219	50	6,133	00	4,774	25	31,449	95
十 一 月	7,444	00	6,642	10	6,404	05	911	60	4,700	90	26,102	05
十 二 月	7,722	75	6,525	85	6,435	80	8,382	00	4,604	15	27,670	55
一 月	7,653	25	6,312	25	6,485	05	2,447	75	4,655	90	27,554	20
二 月	7,429	50	6,442	00	6,280	30	6,023	50	4,513	40	30,688	70
三 月	7,603	75	6,503	50	6,461	05	8,316	75	4,451	90	33,336	95
四 月	7,145	50	6,582	00	6,495	55	5,985	00	4,362	65	30,570	70
五 月	7,856	60	6,601	50	6,532	25	6,914	00	3,815	90	31,727	25
六 月	6,953	50	6,463	80	6,552	75	5,423	50	4,106	90	29,500	45
總 計	89,622	35	80,040	15	76,788	70	62,729	25	55,178	70	364,359	15
平 均	7,468	53	6,670	01	6,399	05	5,227	44	4,598	23	6,072	65

*十七年度七、八兩月份各包括特別二區妓捐三元，共六元。

14. 廣 告 捐

廣告捐係於清宣統二年創設，由工巡捐務處開始征收。原訂每人日捐洋一角，每樂器一件日捐洋五角。民國八年改訂捐率。特別一區於十九年一月奉令開征；特別二區接收奧租界援例征收，按照廣告情形，及佔用地勢大小，隨時估定，遊行廣告捐每星期每人收捐一元。十九年一月奉令改依現行捐率。特別三區按照俄租界工部局舊有辦法。亦於十九年一月改依現行捐率。二十年起各特別區廣告捐(特許廣告捐除外)均移歸由社會局審核，財政局捐務征收所征收。

此外另有廣告牌坊費，係於民國二年由前工程總局創辦，特於各衝要地方，設置廣告牌坊十八架，凡各商在牌坊上張貼或登掛廣告者，佔用每方尺每月收費一角，但至少須張貼或登掛三個月。十七年由市工務局接收。稅率仍舊。二十年起亦移交社會局財政局會同辦理。

現行捐率：A遊行廣告捐：五警區每日每人納捐一角，其攜帶樂器及執旗牌與化裝等項者每人每日納捐洋五角，以汽車馬車載運者每輛每日納捐洋一元。B，特許廣告捐：分道旁，牆壁，屋頂等三種。五警區特許廣告以一年為期，道旁每方尺年徵捐洋二元，牆壁油畫油字粘紙等項每方尺年徵捐洋一元，屋頂廣告如安置木架等每方尺每年徵捐

洋一元，加設電燈者每方尺年征捐洋二元。凡在自己店門懸掛廣告旗幟及鐵木牌匾橫出馬路而不碍交通及觀瞻者，每季納捐洋二元，不足一季時，亦按一季計算。特別區現仍征收此項。道旁廣告每方尺每月捐洋五分，牆壁廣告每方尺每月捐洋二分五釐，屋頂木架裝燈者每方尺月捐洋五分全，無燈者每方尺每月捐洋二分五釐。如一次繳納半年者，酌減捐率十分之一，交納全年者，減收十分之二。此外特別三區尚有招紙粘粘廣告捐每張捐洋五釐。C.公設廣告牌捐：五警區內計有公設廣告牌欄一百四十處，臨時廣告張貼處計有一百九十二處，共計二萬四百六十二方尺。公設廣告牌之面積，以一市尺為一單位。每單位每日收費二分，每月收洋一角，每年收洋一元。至四單位以上酌減。D.臨時廣告：係指隨時散佈之傳單廣告。以告白紙張面積計算，未滿一方尺每百張納捐洋一角，一方尺以上未滿二方尺者每百張納捐洋二角。二方尺以上比例計算。國貨物品告白則可免徵。此外凡在電車與汽車上及娛樂場內懸掛廣告者，每方尺每季捐洋二元，在電影園或在街衢用燈光映出廣告者，每份每季納洋二元。

茲將各區捐率列表於下；

第七十一表 廣告捐現行捐率表(單位元)

捐 別		五 警 區 捐 率	特 別 區 捐 率
遊告 行 廣捐	每 名	0.10(每日)	(見附注1)
	化 裝 及 樂 器	0.50(,,)	(,,)
	車 輛 載 運	1.00(,,)	(,,)
特告 許 廣捐	道 旁 廣 告	2.00 每方尺一年)	0.05 每方尺一月)
	2 牆 壁 廣 告 屋 頂 木 架	1.00(,,) 有燈2.00(,,) 無燈1.00(,,)	0.025(,,) 有燈0.05(,,) 無燈0.025(,,)
公 設 廣 告 牌 捐 ³		0.02(每日一市尺)	特三區粘貼廣告每張收洋 0.005.其他各區臨時規定)
臨告 時 廣捐	傳 傳 告 白	0.10(每方尺一百張)	(見附注1)
	門 招 車 輛 上 懸 掛 及 娛 樂 場 內 張 掛 者	2.00(每方尺一季) ⁴	(臨時另有規定)
	電 影 園 或 街 衢 用 燈 映 出 者	2.00(每份一季)	(,,)

1. 特別區未填各項均由社財兩局征收。
2. 特別區特許廣告捐，如半年一納，或以全年繳納者，可酌減十分之一至十分之二。
3. 公設廣告牌捐如至四市尺以上可以酌減。表見下文。
4. 門招每份每季完納二元。

五警區內之公設廣告牌捐率，茲更明白列表於下：

第七十二表 五警區公設廣告牌捐捐率表(單位元)

時 期	一 日	五 日	十 日	二十日	一 月	二 月	三 月	半 年	一 年
單 位 一 方 市 尺 爲 一 單 位									
1	0.02	0.04	0.06	0.08	0.10	0.20	0.30	0.50	1.00
2	0.04	0.08	0.12	0.16	0.20	0.40	0.60	1.00	2.00
3	0.06	0.12	0.18	0.24	0.30	0.60	0.90	1.50	3.00
4	0.07	0.14	0.21	0.28	0.35	0.70	1.05	1.75	3.50
6	0.08	0.16	0.24	0.32	0.40	0.80	1.20	2.00	4.00
8	0.10	0.18	0.27	0.36	0.50	1.00	1.35	2.50	4.50
10	0.12	0.20	0.30	0.40	0.55	1.10	1.40	2.70	5.00

廣告捐之收入：平均每年度約爲三千二百四十元。十七年度共收入四千元，十八年度共收入三千四百元，十九年度共收入一千八百元，二十年度共收入三千五百九十元，二十一年度收入三千二百九十元。二十年度以後特別區則僅有特別二區收有此項捐款，(詳細數目可見附錄一表 10。)茲將廣告捐逐月收數列表於下：

第七十三表 近五年度廣告捐逐月收入實數表(單位元)

月 份	十七年度	十八年度	十九年度	二十年度	二十一年度	共 計
七 月	148.30	353.45	298.85	198.13	406.65	1,405.38
八 月	90.10	45.05	197.45	234.46	384.45	951.51
九 月	832.60	148.05	165.05	212.35	331.85	1,689.90
十 月	393.45	347.05	150.20	1,312.92	266.35	2,469.97
十一 月	999.48	115.62	398.13	165.30	793.55	2,472.18
十二 月	157.95	764.21	138.75	67.10	217.95	1,346.46
一 月	53.70	169.15	121.00	244.58	172.85	761.28
二 月	67.87	30.60	7.50	108.15	150.75	364.87
三 月	241.80	205.80	55.25	208.80	178.75	890.40
四 月	707.07	463.95	142.50	359.26	127.55	1,800.33
五 月	301.90	283.15	72.50	287.55	128.15	1,073.25
六 月	38.05	545.05	95.80	194.45	132.35	1,005.70
總 計	4,032.27	3,471.13	18,429.8	3,593.55	3,291.30	16,231.23
平 均	336.02	289.26	153.58	299.46	257.61	270.53

如就十七年度爲一百，則十八年度爲百分之 86.08，十九年度爲百分之 45.73，二十年度當爲百分之 89.12，二十一年度則當爲百分之 81.62。

15. 冰 窖 捐

清光緒二十六年以前，天津僅有冰窖五家，各領諭帖一張，繳費並支應官差，即爲

冰窖捐之起源。二十六年以後，取消支應，改爲交款，每家年納捐洋四十元。民國四年改爲年納七十元，並附交公費洋五十元。十六年家數增加，捐款亦增爲年納六百元，共計十戶，年共納稅六千元。十七年天津特別市財政局繼續接辦，計十一戶，改稱冰窖捐，分兩季繳納，每戶仍按一年納捐洋六百元。現由捐務征收所經收。

十七年度冰窖捐收入三千元，十八年度收入五千七百元，十九年度收入七千五百五十元，二十年度收入五千四百元，二十一年度收入二千四百九十元。茲將近五年度來各月冰窖捐收數列表於下：

第七十四表 近五年度冰窖捐逐月收入實數表(單位元)

月 份	十七年度	十八年度	十九年度	二十年度	二十一年度	共 計
七 月
八 月
九 月
十 月
十一月
十二月	..	3,000 00	3,900 00	2,750 00	2,490 00	12,140 00
一 月
二 月
三 月
四 月
五 月	..	200 00	200 00
六 月	3,000 00	2,500 00	3,650 00	2,650 00	...	11,800 00
總 計	3,000 00	5,700 00	7,550 00	5,400 00	2,490 00	24,140 00
平 均	250 00	475 00	629 17	450 00	207 50	402 33

如以十七年度爲一百，則十八年度當爲百分之190.00，十九年度則爲百分之 251.67，二十年度則爲百分之180.00，二十一年度則爲百分之83.00。

16. 攤 捐

攤捐各區畧有分別，財政局所征收者名爲曉市攤捐。光緒三十三年先由捐務局征收。此後情形與舖捐相同，征收地點自北門外單街口起至估衣街西口止。每攤每季捐洋二元。特別一區攤捐每攤每月納捐洋一元，每大攤季捐九元，小攤季捐三元。特別二區分三等：頭等攤捐每月捐洋一元五角，二等攤捐月捐洋八角，三等攤月納洋四角。特別三區每攤每月納洋一元五角。特別四區則無此項捐額。茲將各區捐則列表於次：

第七十五表 各區攤捐捐率表(單位元)

各 區 捐 別		時 限	捐 額
警 區 曉 市 攤 捐		每 季	2.00
特 別 一 區	普 通 攤	每 月	1.00
	大 攤	每 季	9.00
	小 攤	每 季	6.00
特 別 二 區	頭 等 攤	每 月	1.50
	二 等 攤	每 月	0.80
	三 等 攤	每 月	0.40
特 別 三 區 攤 捐		每 月	1.50

攤捐收入：財政局每年度約收入四千二百六十元，係按季收入，最高季份可收入一千二百三十元，最低收入四十八元。特別一區十七，十八，十九三年度中每月可收入三四十元。二十年度以後則無此項收入矣。特別二區最高月份可收四十餘元。最低亦低不過三十元之數。近五年度中平均每年度可收入四百五十九元。特別三區最多月份可收入二百餘元，最少則收入十餘元。平均每年度可收入九百六十元。（各區逐月詳細收數可見附錄一表11。）

各區攤捐總收入：十七年度共計六千八百元，十八年度共收入六千五百二十元，十九年度共收入六千九百元，二十年度收入五千二百六十元，二十一年度共收入五千一百四十元。如假定以十七年度為一百則十八年度為百，分之95.95，十九年度為百分之101.43，二十年度為百分之77.39，二十一年度為百分之75.58。

茲將攤捐歷年逐月收入數目列表於下：

第七十六表 近五年度攤捐逐月收入實數表(單位元)

月 份	十七年度	十八年度	十九年度	二十年度	二十一年度	共 計
七 月	294 80	255 10	494 90	220 40	165 60	1,430 80
八 月	395 00	226 10	433 20	97 30	90 40	1,242 00
九 月	1,337 70	1,424 60	1,058 80	1,242 50	1,163 70	6,227 30
十 月	215 40	155 80	371 20	86 40	80 90	909 70
十 一 月	183 60	133 80	162 10	69 10	78 50	627 10
十 二 月	1,256 60	1,197 80	1,241 30	1,047 50	1,058 70	5,801 90
一 月	141 60	132 50	132 30	77 40	75 40	559 20
二 月	132 40	145 80	137 50	77 60	70 80	564 10
三 月	1,284 20	1,198 50	1,279 00	1,128 90	1,103 20	5,993 80
四 月	108 00	198 40	171 70	85 50	112 40	676 00
五 月	222 90	226 40	170 70	89 40	93 90	803 30
六 月	1,230 60	1,202 70	1,247 70	1,042 70	1,047 90	5,801 60
總 計	6,802 80	6,527 50	6,900 40	5,264 70	5,141 40	30,636 80
平 均	566 90	543 96	575 03	438 73	428 46	510 61

17. 遊行營業捐

遊行營業捐僅各特別區因承繼前德，奧，俄，比各租界工部局辦法征收。五警區內則無此項捐稅。歷年沿革情形與舖捐相同。

特別一區遊行營業捐，每名每月捐洋五角。特別二區則分爲小生意及筐籃捐二種。前者月納捐洋四角，後者月納捐洋二角。特別三區則僅有遊行營業捐一項。每月每名捐洋七角五分。特別四區名小營業捐，每月每名捐洋五角。茲將名爲區遊行營業捐捐則列表於次：

第七十七表 各區遊行營業捐每月捐率表(單位元)

區 別	捐 名	每 月 捐 額
特 別 一 區	遊 行 營 業 捐	0.50
特 別 二 區	小 生 意 捐	0.40
	筐 籃 捐	0.20
特 別 三 區	遊 行 營 業 捐	0.70
特 別 四 區	小 生 意 捐	0.50

遊行營業及筐籃商，均係指負擔小販而言。凡欲至某特別區內售賣者，則先須繳納此項捐費，發給執照，始准在區內遊行售賣。納捐日期多在月初。特別四區未收回前，須於每月五日以前完納清楚，改爲特別四區後，乃依照特別三區收捐辦法，延長時限，由每月一日起至十日爲繳納期間，過期處罰。

遊行營業捐各區收入數目，以特別三區及特別一區爲最多。特別一區最多月份可收入五百五十元，最少亦可收入一百三十元。平均每年度可收入三千一百元。特別二區最多月份可收進一百七十元，最少收六，七十元。平均每年度可收一千二百元。特別三區最多月份達五百八十元，最少亦可收入一百三十元左右。平均每年度可收入三千五百元。特別四區自二十年一月成立，平均每年度僅可收入七十餘元。且變動甚劇，最多時收入可達三十元，低時則僅能收入一元餘。蓋地勢廣闊，極爲荒僻，人口稀少所致耳。茲將各特別區近五年度來逐月收入遊行營業捐數列表於下：(各區詳數可見附錄一表12。)

第七十八表 近五年度各特別區遊行營業捐逐月收入
實數表(單位元)

月 份	十七年度	十八年度	十九年度	二十年度	二十一年度	共 計
七 月	973.40	908.10	649.70	737.50	631.30	3,900.00
八 月	940.35	876.05	599.40	722.20	630.60	3,768.60
九 月	1,229.25	840.85	640.30	714.00	606.60	4,031.00
十 月	904.85	851.05	573.20	624.70	602.40	3,556.20
十一 月	936.65	781.90	605.20	331.00	519.70	3,174.45
十二 月	685.30	604.50	587.30	436.10	425.40	2,738.60
一 月	494.85	497.50	449.30	437.10	348.80	2,227.55
二 月	374.10	566.95	400.00	337.50	382.20	2,050.75
三 月	1,277.70	875.90	614.10	606.10	521.50	3,895.30
四 月	571.00	948.35	650.10	658.30	627.80	3,456.05
五 月	951.05	782.30	675.90	701.00	633.00	3,743.25
六 月	797.65	610.10	729.60	633.70	619.40	3,390.45
總 計	10,136.15	9,143.55	7,174.10	6,939.70	6,548.70	39,942.20
平 均	844.68	761.96	597.84	578.31	545.73	665.70

由上表可知，十七年度共收入一萬零一百三十元，如假定為一百，則十九年度之九千一百四十元當為百分之93.21；十九年度所收入之七千一百七十元當為百分之70.78；二十年度共收入六千九百三十元，當於十七年度百分之68.46；二十一年度共收入六千五百四十元，而為十七年百分之64.41。平均每年度則可收入七千九百八十元。

18. 賽 馬 捐

民國十三年華商體育賽馬會成立，呈准直隸省長公署備案；並認繳慈善公益捐每年二萬元。每年春秋兩賽，照章繳納。十七年六月市成立後，僅收十七年秋季賽馬慈善捐一萬元。十八年准市黨部函請制止。故春季未賽。嗣因遊民收容教養所，貧民工廠，平民醫院等處經費支絀，由市政府呈明行政院准許恢復，並規定按千分之二十五抽捐，充本市慈善經費之用。除英商賽馬會每年納報効費二萬元外；其餘華商萬國兩會，均按千分之二十五抽捐。屆賽馬時由財政局派員蒞場監視，收數按照總計核算。然後由該會函解市庫。二十一年市府又與該會商洽，凡總數在一百萬元以內者，按百分之四抽捐，其在百萬以外者按百分之五抽收，並於應收抽捐額之內，核減十一分之一，現仍如舊。賽馬會亦仍為三家。近以劃界關係，東局子賽馬場，已劃入縣界。但賽馬捐款，業經規定

由縣代徵，撥還本市。十七年度收入一萬元，十八年度收入十一萬七千一百元，十九年度收入十一萬八千五百元；二十年度收入二十二萬二千四百元；二十一年度收入二十一萬三千三百元。茲將賽馬捐各月收數列表於次：

第七十九表 近五年度賽馬捐各月收入實數表(單位元)

月 份	十七年度	十八年度	十九年度	二十年度	二十一年度	共 計
七 月
八 月	5,60000	5,00000
九 月	15,00000	...	15,00000
十 月	...	6,00000	17,00000	35,00000	60,00000	118,00000
十一月	5,00000	18,00000	16,00000	20,00000	52,78792	111,78792
十二月	...	19,20635	10,00000	34,14695	...	63,35330
一 月	15,00000	...	15,00000
二 月
三 月
四 月	10,00000	...	10,00000
五 月	...	25,00000	45,00000	...	45,00000	115,00000
六 月	...	48,96871	30,53882	93,34210	55,51845	228,36808
總 計	10,00000	117,17506	118,53882	222,48905	213,30637	681,50930
平 均	83333	9,76459	9,87824	18,54075	17,77553	11,35849

如以十七年度為一百，則十八年度當為百分之1,171.75，十九年度當為百分之 1,185.39，二十年度則為百分之2,224.89，二十一年度則為百分之2,233.06。

19. 清 潔 費

民國四年，直隸省警察廳令飭各區所，諭知各居民攤款購車，僱用伏役，掃除街道，當時擔負甚微，由各區所直接辦理，原名為土車費。十六年警察廳力加整頓，另設清潔監察股，增加納費額。十七年秋市公安局接收後，設清潔股，改名清潔費，仍由各區按月分赴各處征收，納費之後，將三聯收據之一聯，粘貼門首。繳納清潔費者約有七千戶，納費額依其經濟狀況而定，自銅元十枚至銀洋二元不等。

各特別區亦有名為清潔費者一項收入。實際與此性質絕殊。係官廁所租費，每年包納。特別一區於清潔捐(即廁所租)之外；另有衛生捐，即土車費。由一人包辦每月納洋二十元。總計清潔費最多月份可收入九千七百元，最低可收入六千五百元，十七年度共收入十萬零四千三百元，十八年度共收入十萬零三千三百元，十九年度收入十一萬零六百元，二十年度收入十萬零五千二百元，二十一年度收入十萬零二千二百元。平均每年

度可收入十萬零五千一百元。茲將清潔費逐月收數列表於下：（分區詳數可見附錄一表 14。）

第八十表 近五年度公安局清潔費逐月收入實數表(單位元)

月 份	十七年度	十八年度	十九年度	二十年度	二十一年度	共 計
七 月	5,258.10	8,735.47	8,410.51	9,479.46	8,688.85	40,572.39
八 月	8,992.94	8,672.53	8,468.60	9,478.61	8,670.72	44,283.40
九 月	9,037.18	8,836.52	8,584.22	9,503.47	8,679.10	44,640.49
十 月	9,053.47	8,857.60	8,491.72	9,430.80	8,668.37	44,481.96
十一 月	9,017.07	8,770.27	9,693.92	6,572.32	8,671.01	42,724.59
十二 月	9,108.64	8,579.90	9,754.26	7,967.09	8,693.53	44,043.42
一 月	9,116.62	8,578.57	9,725.81	9,509.29	8,659.81	45,590.10
二 月	9,112.94	8,438.47	9,636.51	8,608.05	8,389.82	44,185.79
三 月	8,934.70	8,402.98	9,400.77	8,658.68	8,365.47	43,762.60
四 月	9,008.86	8,503.31	9,496.15	8,698.32	8,372.68	44,079.32
五 月	8,972.52	8,540.26	9,507.66	8,739.94	8,182.62	43,943.00
六 月	8,781.17	8,412.95	9,472.28	8,660.04	8,172.29	43,498.73
總 計	104,394.21	103,308.83	110,642.41	105,246.07	102,214.27	525,805.79
平 均	8,699.52	8,609.07	9,220.20	8,770.51	8,517.86	8,763.43

如假定以十七年度總數為一百，則十八年度當為十七年度百分之 98.95，十九年度之收入當為十七年度收入百分之105.99，二十年度當為百分之100.81，二十一年度當為百分之97.91。

20. 比商電燈電車公司報效費

津市各區除特別一區引用英租界工部局電燈房電流外；餘均係採用比商電燈電車公司電流。因其為專利營業，在訂立合同時，載明有毛利紅利報效辦法。在地方官廳直轄境內(特別區除外)規定下列辦法：

甲·公司每年進款毛利在華幣一百萬元以下時，報效百分之三·五。即每百元報效三元五角。以下類推。

乙·公司每年進款毛利在華幣一百萬元以上至二百萬時，報效百分之八。

丙·公司每年進款毛利在華幣二百萬元以上時，報效百分之三十。

以上三項，係於民國十六年(即西曆1927年)一月十五日由前直隸督辦公署與比商電車電燈公司修改清光緒三十年(即1904)四月二十六日原合同所定之報效條件。

至於特別二，三兩區，其前本為奧俄兩國租界地。其報效辦法，係於一九〇五年十一月十六日訂立。一方為奧俄義三租界管理官憲；一方則為比商電燈電車公司。報效辦

法載於此項合同之第十四條，規定在各項開支未開支以前，報效三分半，既分股東官利一成二之後，所有餘利，須再報效三國租界(義奧俄)管理局以一成。倘股東官利可分至一成五，則須再報效二成。且官利須按天津所實收用股本計算，掛名股東除外。其詳細支配方法：則電車報效，以各界內行車里數與公司全體總行車里數按比例計算，電燈報效，則以各界內所用電力之碼數與公司全年所發出電力之總碼數比例計算。迨至十六年二月由天津津沽市政公署及繼承前奧俄租界權利之特二特三兩區與比商電燈電車公司議妥修改報效特二特三兩區辦法。將原合同第十四條所載，雙方同意取銷。重新訂立追加合同，改爲依照報效地方官廳辦法。其辦法已見上述，茲不復贅。對於支配情形，改爲電車報銷依照各區內軌道佔用面積計算，電燈及馬達毛利報效，依各區管轄區域內所進之款項比例計算。

中國地方官廳電車電燈報效費，由電業監理處經收，特別二三區則由各特別區公署經收，然後報解財政局。電業監理處所收平均每年度可收入十九萬二千四百元；特別二區平均每年度可收入一萬五千元；特別三區平均每年度可收入一萬七千六百元。(詳情見附錄一表 15。) 總計十七年度共收入十二萬八千三百元，十八年度共收入二十萬三千二百元十九年度共收入二十三萬六千五百元，二十年度共收入二十八萬一千五百元，度共收入二十七萬五千九百元。平均每年度可收入二十二萬五千一百元。如以十七年度二十一年爲一百，則十八年度爲百分之 105.83, 十九年度當爲百分之 106.35, 二十年度當爲百分之 219.29, 二十一年度當爲百分之 214.90。

茲將各年度電力報效費收入列表於下：

第八十一表 電力報效費逐年收入實數表(單位元)

年 度	銀 額
十 七 年 度	128,397.35
十 八 年 度	203,254.59
十 九 年 度	236,541.01
二 十 年 度	281,566.33
二 十 一 年 度	275,935.81
總 計	1,125,695.09

21. 兩項公益捐

津市現仍征收之公益捐，除牛商公益捐及山乾貨公益捐兩項外。尚有糧食行公益捐每年六千元，係直接交由廣仁堂及市立救濟院，爲補助經費之用。雞鴨卵牙行於十七年

十月，十二月，及十八年三月，六月等四個月份；曾各征公益捐三千五百元。（此項已併於雞鴨卵牙稅稅收款內。）現已停征。

牛商公益捐係於民國二十一年十一月，由天津牛商等組織牛商交易所。凡有牛商運牛來津出售者，即可存入該處，代付各項費用，略收取手續費。對於官方亦負有保證牛商偷漏納捐之責。成立之後，每月交納洋約二千元，名曰牛商公益捐。

山乾貨公益捐係於二十一年裁釐後增設。未裁釐前原有棉花乾果統稅局之設置。迨裁釐之後，棉花等大宗物品均設有牙稅。而山乾貨亦為大宗出口貨品之一。山乾貨同業公會遂援其他各行辦法，設卡抽佣。按年交納二萬元。名曰山乾貨公益捐。

茲將兩項公益捐，每月收數列表於次：（詳數可參見附錄一表16。）

第八十二表 兩項公益捐逐月收入實數表(單位元)

月 份		二 十 一 年 度	
七	月	...	
八	月	5,000 00	
九	月	...	
十	月	...	
十	一 月	7,537 00	
十	二 月	2,603 00	
一	月	2,849 50	
二	月	7,207 50	
三	月	2,562 50	
四	月	1,870 00	
五	月	6,586 00	
六	月	1,709 00	
總	計	37,874 50	
平	均	3,156 21	

22. 雜 捐 費

雜捐費者，或為附加捐，或為特別規定征收，不列入正式稅捐項內者，遂以雜捐費名之。其屬於五警區之範圍者，則有肉市費及屠獸場之附加收入。各特別區則因地而異，特別一區計有三種，特別二區有五種，特別三區名目較繁，共有十種，特別四區則無此項雜捐費。因特區前本為租界地，名目及辦法因之亦多歧出。茲分述之於下：

(一)屬於五警區範圍內者，計有：屠獸附征補助警餉費，肉市費，肉市整理費，及屠獸場整理費四種。補助警餉原係由食豬營養所每月報效二千五百元。民國十六年十二月該所取消，而各豬棧商自願仍聯合照舊報效，公同負擔。每豬一口除應繳檢驗等費外，繳納補助警餉洋三角。此項捐款用途，初以八成補助警察餉糈，餘二成爲屠獸場員司津貼，十八年一月份津貼奉令取消，悉數補助警餉；肉市費及肉市整理費均就肉市征收。肉市係於民國十四年九月時開設，位於侯家後地方。當屠獸場成立之初，各商售肉均在北馬路北門東一帶，自由設攤出售。民國十六年警察廳以此地帶人口逐漸稠密，作爲肉市，殊有碍於公衆衛生。因於城南體育社，設立臨時肉市，北馬路舊肉市取銷。一切收費管理等事務概歸諸警察廳。屠獸場新肉市成立接收自辦，將臨時肉市取銷。每豬一口收肉市費洋一角。嗣後因肉市脚行互爭班頭，乃將脚行一律取銷，十六年九月將運送事務招商標包。是謂之肉市脚行標價費，每豬一口准向肉商收費一角。劉永發遂以五分五釐得標，餘四分五釐即爲承包人所得。十七年十月市政府令改訂脚行待遇辦法，改征肉市整理費，將脚行標價取銷，肉市整理費每豬一口收洋一分；屠獸場整理費係由市政府令飭各豬棧分別擔任，每豬一口增加整理費洋二角，自十九年五月起實行。補助警餉最多月份可收入九千八百元，最少月份亦能收入四千四百元，平均每年度可收入七萬六千元。肉市費最多月份可收入一千六百三十元，最低可收入七百四十元，平均每年度可收入一萬二千七百元。肉市整理費，十七年七，八，九，十四個月爲脚行標價，每月收入千餘元，自十一月份起改征肉市整理費，每月收入在二三百元間。平均每年度可收入三千元。屠獸場整理費最旺月份可收入六千五百元，最淡月亦可收入二千九百元，平均每年度則可收入四萬五千元。(詳情可見附錄一表17附1。)

(二)特別一區雜捐費僅有犬捐及洋瓶子捐兩種；犬費捐率分二等，普通犬捐每年納洋五元，特種犬捐每年納洋三元。所謂特種犬捐者，係優待美國駐軍軍人所豢養之犬。每年納捐之犬共約三十餘隻；洋瓶子捐每季納洋二百五十元。犬捐平均每年收入二百八十元。最多時每月可收入四百三十元，最少則可僅收入五元。洋瓶子捐自十九年度起，

始列入捐項。納捐者僅一戶，年可收入一千元。(每月詳數可見附錄一表17附2。)

(三)特別二區共有脚行捐，搭棚費，遷移費，馬路電燈費，及犬捐五種。脚行捐分三等：頭等每名月納捐洋六元一角，二等每名月納捐洋三元八角，三等月納洋一元五角；搭棚費每次每戶納洋一元；遷移費分三等：頭等每次納洋五角，二等每次納洋三角，三等每次納洋一角；(此項本為規費之一種，因特二區公署將此項收欸向併計於搭棚費內，無從分開。然為數甚微，故併為列入。)馬路電燈費每月每戶由五分至一元數角不等；犬捐自二十一年度起，始行增設，每頭每年捐洋二元；脚行捐每年平均可收入三百五十元，最多月份可收入三十四元，最少為十六元；搭棚費及遷移費平均每年度可收入二百元。犬捐為最少，一年度中僅收四十六元。(每月詳數可見附錄一表17附3。)

(四)特別三區雜捐費名目較繁，計有：溜冰場捐，靈車捐，墳捐，犬捐，馬路捐，馬路維持基金捐，佔地捐，警察捐，玩耍機捐，及雜項捐等十種。溜冰場捐每戶每年納捐洋一百二十五元；靈車捐每次每輛納洋六元；墳捐一次完納，每墳捐洋十四元；犬捐每隻每年捐洋五元；馬路捐係由長途汽車公司完納，依車輛而定，每戶月納捐洋三百元至三百二十元不等；佔地捐每一方丈每月捐洋一元；玩耍機捐每月每架捐洋十元；至如馬路維持基金捐，警察捐及雜項捐三項，均係臨時規定。溜冰場捐僅十七，十八兩年度有收入，十七年度兩戶，收入二百五十元，十八年度僅一戶，收入一百二十五元；靈車捐自十九年度始自雜項收內劃出。平均每年可收入一百五十元，最高月份可收四十元，最少時僅收五，六元；墳捐平均每年收入一百九十元；犬捐每年度平均收入一百十餘元；馬路捐收入，在雜捐費中為最多，平均每年度收入三千六百三十元。佔地捐僅十八年度時收入一百餘元；玩耍機捐則十七，十八，十九三年度列有收入。此三年度中平均每年可收入二百三十元；馬路維持基金捐係於二十年度時臨時舉行一次，征收一萬四千餘元；警察捐僅十七年度有收入，約一千三百餘元；雜項捐平均每年度可收入一千六百元。(詳情可見附錄一表 17附4。)

茲為便於明瞭起見，將各項雜捐費捐率，列成一表於次：

第八十三表 各項雜捐費捐率表(單位元)

捐 項		課 捐 單 位	時 限	捐 額	
屠獸場附征補助警餉		猪 每 口	每 次	0.30	
肉 市 費		猪 每 口	每 次	0.05	
肉 市 整 理 費		猪 每 口	每 次	0.01	
屠獸出 整 理 費		猪 每 口	每 次	0.20	
特 別 一 區	犬 捐	普通犬捐	每 隻	每 年	5.00
		特種犬捐	每 隻	每 年	2.00
	洋 瓶 子 捐	每 戶	每 季	250.00	
特 別 二 區	脚 行 捐	頭 等	每 名	每 月	6.10
		二 等	每 名	每 月	3.80
		三 等	每 名	每 月	1.50
	搭 棚 費		每 架	每 次	1.00
	遷 移 費	頭 等	每 戶	每 次	0.50
		二 等	每 戶	每 次	0.30
三 等		每 戶	每 次	0.10	
犬 捐		每 隻	每 年	2.00	
特 別 三 區	溜 冰 場 捐		每 戶	每 年	125.00
	靈 車 捐		每 輛	每 次	6.00
	墳 捐		每 座	永 久	14.00
	犬 捐		每 隻	每 年	5.00
	馬 路 捐		每 戶	每 月	300.00—320.00
	佔 地 捐		每 方 丈	每 月	1.00
	玩 耍 機 捐		每 架	每 月	10.00
	馬路維特基金捐		每 戶	每 次	無 定
	警 察 捐		每 戶	每 月	無 定
雜 項 捐		無 定	無 定	無 定	

綜計各項雜捐費十七年度共收入十萬零七千一百元，十八年度共收入十萬零二千二百元，十九年度共收入十四萬四千五百元，二十年度共收入十七萬二千五百元，二十一年度共收入十六萬零四百元。平均每年度可收入十三萬七千三百元。茲將各項雜捐費，近五年度逐月收入實數列表於下：

第八十四表 近五年度雜捐費逐月收入實數表(單位元)

月 份	十七年度	十八年度	十九年度	二十年度	二十一年度	共 計
七 月	8,385.02	7,216.66	9,475.59	11,437.14	8,995.88	45,510.29
八 月	8,301.85	8,038.43	9,390.68	12,070.71	10,573.64	48,375.31
九 月	11,501.15	9,492.61	10,731.01	15,803.04	13,365.47	60,893.28
十 月	8,592.56	7,523.24	13,886.39	14,119.53	11,747.64	55,869.36
十一 月	7,532.89	7,310.98	11,321.25	8,948.64	11,963.67	47,077.43
十二 月	7,272.49	7,080.50	10,916.50	24,930.56	12,977.44	63,177.49
一 月	10,789.84	12,170.44	12,440.13	17,000.68	18,909.82	71,310.91
二 月	10,261.78	7,234.71	16,577.10	14,468.00	14,266.31	62,607.90
三 月	8,672.57	7,191.28	13,802.44	13,911.80	15,161.94	58,740.03
四 月	7,874.64	7,208.38	11,259.26	13,488.36	14,065.72	53,896.36
五 月	7,996.56	12,761.17	11,317.90	13,494.19	15,561.05	61,130.87
六 月	9,959.02	9,003.98	13,646.48	12,869.27	12,814.09	58,292.84
總 計	107,140.37	102,232.38	144,564.73	172,541.92	160,402.67	686,882.07
平 均	8,928.36	8,519.37	12,047.06	14,378.49	13,366.89	11,448.03

如假定以十七年度為一百，則十八年度當為百分之95.42，十九年度當為百分之134.

93，二十年度則為百分之160.13，二十一年度則為十七年度百分之149.71。其增加情形

則可得知矣。

III 附錄

(一)各項稅捐歷年度逐月收入數目表

表 1	契 稅
附 1	不動產登記費
附 2	田房過戶註冊費
表 2	房 捐
表 3	舖 捐
表 4	車 捐
表 5	船 捐
表 6	地 捐
表 7	碼頭捐
表 8	營業稅類(營業稅，當稅，水窖捐，屠宰稅，牲畜稅兼牙稅，樂戶捐)
表 9	牙 稅(牛羊，豬肉，蔗行，木炭，糧食，鮮貨，油蠟，鷄鴨卵，棉花，皮毛)
表 10	廣告捐
表 11	攤 捐
表 12	遊行營業捐
表 13	賽馬捐
表 14	清潔費
表 15	比商電燈電車公司報効費
表 16	兩項公益捐(山乾貨，牛商)
表 17	雜 捐 費
附 1	財政局收入雜捐費
附 2	特別一區收入雜捐費
附 3	特別二區收入雜捐費
附 4	特別三區收入雜捐費

(二)各機關歷年度實收稅捐數目表

表 18	財政局歷年稅收數
表 19	特別一區歷年稅收數
表 20	特別二區歷年稅收數
表 21	特別三區歷年稅收數
表 22	特別四區歷年稅收數
表 23	工務局歷年稅收數
表 24	公安局歷年稅收數

(一)各項稅捐逐月收入實數表

表 1

契稅

年 月		契 稅	不動產登記費	田房過戶註冊費	共 計
十七 年 度	七月	452.40	...	134.10	586.50
	八月	8,431.31	...	712.80	9,144.11
	九月	7,175.50	...	850.95	8,026.45
	十月	26,365.48	...	2,146.45	28,511.93
	十一月	24,434.60	...	776.27	25,210.87
	十二月	1,126.02	1,126.02
	計	19,633.53	832.20	593.92	21,059.65
	一月	19,603.67	822.77	267.50	20,693.94
	二月	21,772.18	632.11	410.84	22,815.13
	三月	16,511.82	595.19	351.01	17,458.02
	四月	25,072.43	674.20	802.88	26,549.51
	五月	32,404.26	1,269.88	612.97	34,287.11
	六月	201,857.18	4,876.35	8,785.71	215,469.24
十八 年 度	七月	12,788.46	412.26	219.38	13,420.10
	八月	26,738.87	995.11	172.80	27,906.78
	九月	32,594.03	889.80	522.3	33,536.06
	十月	25,366.82	779.05	732.99	26,878.86
	十一月	28,613.28	988.01	552.03	30,153.32
	十二月	23,108.21	808.46	671.50	24,588.17
	計	26,154.89	789.17	128.80	27,072.86
	一月	13,144.20	306.04	1,148.54	14,598.78
	二月	20,996.78	953.27	1,183.67	23,133.72
	三月	23,598.07	738.70	230.00	24,359.77
	四月	58,267.44	1,121.13	313.80	59,702.37
	五月	33,858.39	1,064.49	812.16	35,735.04
	六月	325,229.44	9,845.49	6,010.90	341,085.83
十九 年 度	七月	47,269.01	1,009.07	119.75	48,397.83
	八月	27,256.36	1,454.31	477.41	29,188.08
	九月	23,868.81	816.90	40.20	24,725.91
	十月	27,812.68	643.05	192.5	28,474.93
	十一月	21,503.51	606.65	607.64	22,717.80
	十二月	26,928.36	791.23	95.00	27,814.59
	計	14,308.64	449.23	315.44	15,073.31
	一月	20,215.93	1,145.08	311.66	21,672.67
	二月	20,300.33	674.29	779.66	21,754.28
	三月	9,030.52	474.09	260.56	9,765.17
	四月	22,927.53	279.19	148.7	23,221.59
	五月	36,355.91	873.96	384.92	37,614.79
	六月	297,777.59	9,217.05	3,426.31	310,420.95
二十 年 度	七月	37,566.23	1,294.37	569.56	39,430.16
	八月	27,278.16	1,491.11	88.30	28,857.57
	九月	25,825.26	1,089.18	451.60	27,366.04
	十月	25,942.55	1,136.01	217.40	27,295.96
	十一月	19,139.91	668.12	52.50	19,860.53
	十二月	23,377.37	960.04	207.50	24,544.91
	計	32,448.97	1,100.71	646.16	34,195.84
	一月	14,574.76	623.94	161.40	15,360.10
	二月	36,213.62	1,227.37	407.00	37,847.99
	三月	44,988.79	706.72	436.6	45,739.17
	四月	30,192.39	905.78	235.10	31,333.27
	五月	27,552.12	749.24	541.20	28,842.56
	六月	345,100.13	11,952.59	3,621.38	360,674.10
二十一 年 度	七月	22,922.35	737.50	613.90	24,273.75
	八月	43,116.86	1,020.40	651.25	44,388.51
	九月	33,775.92	1,295.65	82.80	35,154.37
	十月	29,801.80	846.27	330.46	30,978.53
	十一月	36,104.67	708.00	407.08	37,219.75
	十二月	39,728.96	1,330.06	605.91	41,664.93
	計	39,363.12	1,169.02	678.35	41,210.49
	一月	26,955.00	623.85	180.80	27,759.65
	二月	35,718.28	957.81	1,607.26	39,301.35
	三月	25,672.95	987.13	267.77	26,927.85
	四月	11,152.59	444.20	606.41	12,203.26
	五月	30,412.87	649.23	2,494.64	33,556.74
	六月	375,725.37	10,787.18	2,126.93	394,639.18
總計	1,545,689.71	46,628.66	29,970.93	1,622,289.30	
百分比	95.24	2.88	1.89	100.00	
年度平均	309,137.94	9,325.73	5,994.19	324,457.86	

1. 七月至十一月由天津縣政府代收。

2. 一月至六月包括白契審查費11,991.91元。

表1(附1)

不動產登記費

年 月		普通登記費	轉移登記費	共 計
十七年度	七月
	八月
	九月
	十月
	十一月
	十二月
	一月
	二月	...	83220	83220
	三月	3266	79011	82277
	四月	1137	62074	63211
	五月	3558	55961	59519
	六月	3388	64032	67420
計	11349	1,26988	1,26988	
十八年度	七月	487	40739	41226
	八月	502	99009	99511
	九月	2610	86370	88980
	十月	1330	76575	77905
	十一月	11	98790	98801
	十二月	760	80086	80846
	一月	239	78678	78917
	二月	5636	24968	30604
	三月	1005	94322	95327
	四月	50	73820	73870
	五月	2755	1,09358	1,12113
	六月	3539	1,02910	1,06449
計	18924	9,65625	9,84549	
十九年度	七月	843	1,00064	1,00907
	八月	892	1,44539	1,45431
	九月	1071	80619	81690
	十月	762	63543	64305
	十一月	168	60497	60665
	十二月	222	78901	79123
	一月	552	44371	44923
	二月	454	1,14054	1,14508
	三月	693	66736	67429
	四月	7300	40109	47409
	五月	3457	24462	27919
	六月	4814	82582	87396
計	21228	9,00477	9,21705	
二十年度	七月	31114	98323	1,29437
	八月	34580	1,14531	1,49111
	九月	37089	71829	1,08918
	十月	32667	80934	1,13601
	十一月	31645	35167	66812
	十二月	33090	62914	96004
	一月	22422	87649	1,10071
	二月	19177	43217	62394
	三月	12002	1,10735	1,22737
	四月	31026	39646	70672
	五月	38211	52367	90578
	六月	4055	70869	74924
計	3,27078	8,68181	11,95259	
二十一年度	七月	13408	60342	73750
	八月	18162	83878	1,02040
	九月	49731	79834	1,29565
	十月	28921	55706	84627
	十一月	10410	60390	70800
	十二月	65248	67758	1,33006
	一月	29249	87656	1,16902
	二月	20028	42357	62385
	三月	41801	55780	97581
	四月	15384	83329	98713
	五月	15675	28751	44426
	六月	8414	56509	64923
計	3,16428	7,62290	10,78718	
總計	6,95007	39,67859	46,62866	
百年度	1491	8509	10000	
分平均	1,39001	7,93572	9,32573	

表 1 (附2)

田房過戸註冊費

年 度	月	特別一區	特別二區	特別三區	工 務 局	共 計
十 七 年 度	七 月	5910	7500	13410
	八 月	34917	34889	590	974	71280
	九 月	43163	40582	...	1356	85095
	十 月	1,44820	41204	19464	9157	2,14545
	十 一 月	21810	55517	...	300	77627
	十 二 月	89417	23185	1,12602
	一 月	59392	59392
	二 月	26450	300	26750
	三 月	24750	8000	...	8334	41084
	四 月	15000	10400	...	9701	35101
	五 月	67740	9145	...	3403	80288
	六 月	21072	36540	...	3685	61297
	計	5,54441	2,66962	19964	37204	8,78571
十 八 年 度	七 月	4660	13644	...	3634	21938
	八 月	...	15475	...	1805	17280
	九 月	...	1960	...	3263	5223
	十 月	62500	2880	...	7919	73299
	十 一 月	50310	3749	...	1144	55203
	十 二 月	32000	35150	67150
	一 月	2880	10000	12880
	二 月	1,09174	5680	1,14854
	三 月	1,17067	1300	1,18367
	四 月	...	2300	2300
	五 月	5500	25880	31380
	六 月	66600	14616	81216
	計	4,50691	1,32634	...	17765	6,01090
十 九 年 度	七 月	8427	3548	11975
	八 月	46949	801	47741
	九 月	...	4020	4020
	十 月	...	1920	1920
	十 一 月	42000	18764	60764
	十 二 月	8750	750	9500
	一 月	17239	14305	31544
	二 月	28800	2366	31166
	三 月	72000	5966	77966
	四 月	...	26056	26056
	五 月	...	1487	1487
	六 月	34650	3842	38492
	計	2,58806	83825	3,42631
二 十 年 度	七 月	56700	256	56956
	八 月	5400	3430	8830
	九 月	41000	4160	45160
	十 月	5250	16490	21740
	十 一 月	5250	5250
	十 二 月	9750	11000	20750
	一 月	51676	12940	64616
	二 月	15060	1080	16140
	三 月	30000	10700	40700
	四 月	3150	1216	4366
	五 月	8580	14930	23510
	六 月	44052	10068	54120
	計	2,75868	86270	3,62138
二 十 一 年 度	七 月	61390	61390
	八 月	15244	9881	25125
	九 月	...	8280	8280
	十 月	22296	10750	33046
	十 一 月	38110	2598	40708
	十 二 月	53565	7026	60591
	一 月	62558	5277	67835
	二 月	14400	3680	18080
	三 月	1,57966	2760	1,60726
	四 月	26777	26777
	五 月	60641	60641
	六 月	36600	2,12864	2,49464
	計	5,49547	2,63116	19964	54969	8,12663
總 計	20,89353	8,32807	19964	54969	29,97093	
分 比	6978	2779	60	183	10000	
年 度 平 均	4,17871	1,66561	19964	27485	5,99419	

表 2

房捐

年 月	五 警 區	特 別 一 區	特 別 二 區	特 別 三 區	特 別 四 區	共 計	
十七年度	七 月	38,302.18	1,334.00	4,905.86	44,542.04
	八 月	27,279.85	1,204.00	1,110.95	29,594.80
	九 月	25,337.60	1,265.10	1,177.39	27,780.09
	十 月	31,411.20	1,326.60	667.79	24,040.52	...	57,446.11
	十一 月	26,756.75	1,335.80	685.62	2,535.89	...	31,314.06
	十二 月	25,678.90	1,289.80	663.51	16,161.32	...	43,793.53
	一 月	56,384.85	2,877.70	3,702.89	3,012.65	...	65,978.09
	二 月	26,861.05	1,296.70	1,642.89	3,775.87	...	33,576.51
	三 月	26,816.45	1,355.20	1,591.94	387.95	...	30,151.54
	四 月	30,843.55	2,531.90	2,330.57	35,706.02
	五 月	24,934.70	2,513.80	1,945.52	29,394.02
	六 月	25,796.50	1,283.30	846.60	2,177.94	...	30,104.34
	計	366,403.58	19,613.90	21,271.53	52,092.14	...	459,381.15
十八年度	七 月	38,648.90	1,667.00	4,165.53	366.64	...	44,849.07
	八 月	25,351.10	1,941.90	1,478.57	28,771.57
	九 月	24,575.00	1,393.20	2,873.00	28,841.20
	十 月	29,071.60	1,462.80	1,153.95	33,828.62	...	65,516.97
	十一 月	24,532.60	1,446.30	707.41	12,175.43	...	38,861.74
	十二 月	24,208.80	2,122.90	1,337.84	3,031.07	...	30,700.61
	一 月	54,995.84	1,981.70	2,728.96	59,706.50
	二 月	25,595.40	1,429.10	1,620.97	742.03	...	29,387.50
	三 月	24,719.40	2,809.80	4,419.83	31,949.03
	四 月	29,765.50	1,741.30	837.60	229.02	...	32,573.42
	五 月	25,396.50	1,464.10	1,079.06	1,264.92	...	29,204.58
	六 月	25,126.00	1,507.00	1,285.04	864	...	27,926.68
	計	351,986.64	20,967.10	23,688.76	51,646.37	...	448,288.87
十九年度	七 月	39,329.10	1,757.50	3,113.01	965.55	...	45,165.76
	八 月	25,892.60	1,597.70	2,069.99	29,560.29
	九 月	25,062.80	2,604.40	3,603.09	922.44	...	32,192.73
	十 月	30,334.10	1,602.60	1,135.46	26,681.14	...	59,752.90
	十一 月	25,940.50	1,675.00	1,598.81	18,375.18	...	47,589.49
	十二 月	25,358.10	1,521.30	1,770.44	2,116.48	...	30,766.32
	一 月	60,094.17	2,062.50	2,466.57	701.20	...	65,324.44
	二 月	26,784.20	1,561.30	1,667.53	1,889.02	1300	31,915.05
	三 月	25,293.20	2,416.80	4,125.52	7,614.77	1360	39,463.89
	四 月	31,061.40	1,630.60	138.90	217.27	607.07	34,655.24
	五 月	25,865.10	1,570.70	793.81	...	78.66	28,308.27
	六 月	25,369.80	1,555.30	2,048.93	297.56	540.31	29,811.90
	計	366,385.07	21,555.30	25,532.06	59,780.61	1,252.64	474,505.68
二十年度	七 月	41,448.80	1,753.60	2,899.77	156.69	11.90	46,270.70
	八 月	27,356.75	2,459.70	1,407.26	...	586.98	31,810.69
	九 月	26,049.55	1,573.90	3,003.79	...	32.11	30,659.35
	十 月	31,844.65	1,681.90	749.64	33,031.77	11.90	67,319.86
	十一 月	21,161.10	1,546.40	708.40	3,798.22	527.81	27,741.93
	十二 月	26,355.45	1,596.40	3,346.24	3,025.78	77.74	34,401.61
	一 月	57,844.37	2,156.30	2,484.67	1,699.82	11.90	64,197.06
	二 月	27,052.50	2,495.40	1,529.24	747.47	599.79	32,424.40
	三 月	25,102.05	1,592.00	2,977.82	12,029.15	24.99	41,726.01
	四 月	31,898.15	1,682.50	1,636.04	844.13	11.90	36,072.72
	五 月	27,145.00	1,577.60	1,357.35	431.50	578.08	31,089.53
	六 月	25,617.90	1,535.90	2,420.13	234.2	78.31	29,675.66
	計	368,876.27	21,651.60	24,520.35	55,787.95	2,553.41	473,389.58
二十一年度	七 月	40,697.15	2,636.00	2,767.61	...	11.30	46,112.06
	八 月	26,841.70	1,590.10	1,479.18	...	11.30	29,922.28
	九 月	27,264.05	1,585.90	1,352.70	...	636.05	30,838.70
	十 月	31,851.10	1,698.10	1,216.31	32,182.28	13.59	66,961.38
	十一 月	26,465.65	1,556.20	1,118.74	10,526.96	11.80	39,679.33
	十二 月	25,760.95	1,580.20	2,499.11	4,564.77	612.44	35,017.47
	一 月	57,002.02	2,227.80	2,785.47	...	17.08	62,032.37
	二 月	26,962.85	1,586.80	1,077.37	...	11.80	29,638.82
	三 月	26,600.55	2,424.30	1,183.32	8,543.72	621.37	39,373.26
	四 月	32,041.65	1,703.40	1,112.95	...	11.80	34,869.80
	五 月	25,309.15	1,594.10	730.26	...	602.89	28,236.40
	六 月	27,164.55	1,619.40	6,176.08	...	22.48	34,982.51
	計	373,961.37	21,802.30	23,499.10	55,817.73	2,583.90	477,664.40
總計	1,827,621.93	105,590.20	118,511.80	275,124.80	6,389.95	2,333,229.68	
百分比	78.32	4.53	5.08	11.79	28	100.00	
年度平均	365,522.59	21,118.34	23,702.36	55,024.96	2,555.98	466,645.94	

表 3

舖捐

年 月	五 警 區	特別一區*	特別二區	特別三區	特別四區	共 計	
十 七 年 度	七 月	24,151.23	4,259.20	2,608.00	2,268.50	...	33,286.93
	八 月	25,017.62	4,793.30	2,390.30	2,165.00	...	34,366.22
	九 月	24,219.85	4,389.30	2,364.50	2,204.00	...	33,177.65
	十 月	25,317.70	4,453.20	2,401.60	2,167.50	...	34,340.00
	十一 月	24,837.70	4,276.00	2,399.30	2,313.50	...	33,876.50
	十二 月	24,384.00	4,536.60	2,364.20	2,222.00	...	33,506.80
	一 月	25,386.53	4,409.30	2,362.90	2,182.50	...	34,341.23
	二 月	23,691.85	3,923.00	2,360.40	2,271.00	...	32,246.25
	三 月	24,278.55	4,248.60	2,468.40	4,264.00	...	35,259.55
	四 月	24,332.30	4,114.10	2,496.25	211.00	...	31,153.65
	五 月	22,619.19	3,947.00	2,510.60	2,235.50	...	31,307.20
	六 月	24,293.40	3,956.00	2,508.50	2,209.00	...	32,966.90
	計	292,579.83	51,305.60	29,234.95	26,708.50	...	399,828.88
十 八 年 度	七 月	23,018.70	3,999.10	2,512.10	2,258.75	...	31,788.65
	八 月	23,035.30	4,050.00	2,502.40	2,228.75	...	31,816.45
	九 月	23,241.80	5,691.40	2,494.60	2,227.50	...	33,655.30
	十 月	23,266.80	5,428.05	2,505.60	2,268.50	...	33,468.95
	十一 月	23,191.10	5,982.85	2,445.50	2,324.75	...	33,944.20
	十二 月	23,377.10	5,764.50	2,443.40	2,209.90	...	33,794.90
	一 月	25,187.25	6,092.10	2,314.20	2,145.20	...	35,738.75
	二 月	22,410.70	6,278.70	2,407.20	2,197.70	...	33,294.30
	三 月	22,575.70	6,023.70	2,347.00	2,135.30	...	33,081.70
	四 月	22,695.00	6,133.00	2,364.50	2,132.20	...	33,324.80
	五 月	23,089.40	6,016.60	2,311.70	2,264.50	...	33,682.20
	六 月	23,133.70	5,839.00	2,347.00	2,368.20	...	33,687.90
	計	278,222.55	67,299.00	28,995.30	26,761.25	...	401,278.10
十 九 年 度	七 月	23,508.60	5,831.40	2,265.00	2,213.40	...	33,818.40
	八 月	23,404.40	5,293.60	2,193.00	2,218.40	...	33,109.40
	九 月	23,369.70	5,961.40	1,518.50	2,299.40	...	33,149.00
	十 月	23,320.20	6,606.30	2,567.60	2,336.30	...	34,830.40
	十一 月	23,418.50	4,936.40	2,249.60	2,224.20	...	32,828.70
	十二 月	23,743.80	5,130.50	2,310.40	2,196.30	...	33,381.00
	一 月	26,070.05	5,294.20	2,230.60	2,242.00	...	35,836.85
	二 月	23,612.80	5,247.60	2,202.40	2,148.00	245.38	33,456.18
	三 月	23,523.50	5,324.40	3,700.80	2,161.50	273.38	34,983.58
	四 月	23,935.30	5,308.50	2,061.10	2,068.20	236.60	33,609.70
	五 月	24,165.70	5,297.30	2,326.30	2,089.70	236.60	34,115.60
	六 月	24,612.70	5,474.70	2,074.70	2,073.70	286.60	34,522.40
	計	286,685.25	65,706.30	27,700.00	26,271.10	1,278.56	407,641.21
二 十 年 度	七 月	27,587.80	5,204.40	2,069.80	2,054.20	251.91	37,168.11
	八 月	27,805.65	5,130.10	2,063.00	2,071.70	261.39	37,331.84
	九 月	27,392.00	5,142.80	2,074.30	2,043.20	245.44	36,897.74
	十 月	28,048.95	5,375.20	2,058.00	2,098.70	241.77	37,822.62
	十一 月	23,631.50	5,207.00	2,055.20	2,036.20	260.85	33,190.75
	十二 月	25,608.40	5,431.20	1,949.80	2,211.20	219.64	37,420.24
	一 月	27,191.50	5,333.90	2,131.70	2,136.90	223.54	37,017.54
	二 月	25,800.20	5,237.10	2,055.60	2,057.40	234.75	35,385.05
	三 月	26,241.40	5,432.50	2,161.10	2,096.90	263.33	36,195.23
	四 月	26,284.70	5,370.30	2,086.10	2,102.15	238.38	36,081.63
	五 月	25,757.55	5,312.90	2,149.70	2,098.15	272.99	35,591.29
	六 月	25,890.80	5,276.30	2,128.70	2,056.65	237.76	35,590.21
	計	317,240.45	63,453.70	24,983.60	25,063.35	2,951.75	433,692.25
二 十 一 年 度	七 月	26,888.30	5,199.10	2,141.90	2,045.75	237.91	36,512.96
	八 月	26,630.10	5,384.90	2,120.30	2,045.25	239.54	36,420.09
	九 月	26,691.20	5,376.70	2,173.00	2,063.75	268.20	36,572.85
	十 月	26,902.80	5,449.90	2,148.40	2,100.05	232.95	36,834.10
	十一 月	26,547.83	5,519.80	2,209.90	2,170.35	238.95	36,686.85
	十二 月	26,654.45	5,506.50	2,148.90	2,168.35	266.16	36,744.36
	一 月	27,003.88	5,487.10	2,101.60	2,106.25	235.14	36,933.97
	二 月	26,825.00	5,275.30	3,032.90	2,099.75	236.77	37,469.72
	三 月	25,706.75	5,463.60	2,042.90	2,071.75	235.78	36,520.78
	四 月	26,743.70	5,377.20	2,009.80	2,077.75	226.11	36,434.56
	五 月	26,031.00	5,258.90	1,992.70	2,064.75	226.66	35,574.01
	六 月	26,143.75	5,472.70	2,115.30	2,105.95	256.66	36,094.56
	計	319,768.78	64,771.70	26,237.60	25,119.70	2,900.82	438,798.61
總 計	1,494,496.86	312,536.30	137,150.85	129,923.90	7,131.14	2,081,239.65	
分 比	71.81	15.02	6.59	6.24	34	100.00	
年 度 平 均	298,899.37	62,507.26	27,430.17	25,984.78	2,852.46	416,247.81	

*包括樂戶捐在內○

表 4

車捐

年 月	公安局	財政局	特別一區	特別二區	特別三區	特別四區	平津汽車路車捐	共 計	
十七年度	七月	12,040.85	4,473.97	5,324.13	9,965.54	...	151.00	21,955.49	
	八月	14,429.55	8,532.16	6,078.52	13,115.35	...	488.90	42,644.48	
	九月	12,264.20	5,124.48	7,043.00	11,417.12	...	813.30	36,662.10	
	十月	13,699.80	5,949.19	5,113.22	11,941.08	...	1,599.20	38,302.49	
	十一月	14,208.60	7,916.55	6,656.12	14,059.93	...	1,512.00	44,353.20	
	十二月	15,469.05	4,989.20	6,309.55	11,776.85	...	1,573.30	40,117.95	
	一月	19,484.75	7,466.85	8,667.55	12,971.95	...	1,227.30	49,818.40	
	二月	14,780.35	8,308.88	6,415.27	21,367.92	...	993.60	51,866.02	
	三月	15,041.10	9,520.15	5,337.78	14,272.67	...	1,207.90	45,379.60	
	四月	14,655.30	5,037.17	5,966.98	5,746.87	...	1,345.10	32,751.42	
	五月	13,233.30	6,400.96	6,022.33	13,629.61	...	1,244.30	40,530.50	
	六月	12,651.30	5,769.55	5,123.91	9,835.40	...	1,284.90	34,665.06	
	計	171,958.15	79,489.11	74,058.36	150,100.29	...	13,440.80	489,046.71	
十八年度	七月	12,176.10	4,454.62	5,310.60	10,818.37	...	819.10	33,578.79	
	八月	11,428.20	7,858.42	5,668.51	12,387.10	...	560.70	37,902.93	
	九月	12,196.40	5,470.86	5,803.01	10,053.50	...	968.30	34,492.07	
	十月	13,242.80	5,529.81	5,791.37	8,535.18	...	1,123.10	34,222.26	
	十一月	13,450.70	9,023.01	6,266.96	13,187.60	...	1,165.70	43,093.97	
	十二月	14,196.60	5,377.92	5,454.40	9,184.26	...	1,029.00	35,242.18	
	一月	17,327.00	7,554.11	7,723.79	11,829.54	...	1,128.70	45,563.14	
	二月	13,650.10	13,127.38	6,212.10	10,295.18	...	1,065.60	44,350.36	
	三月	13,770.30	8,310.72	5,558.38	17,521.92	...	981.00	44,142.32	
	四月	13,975.50	5,399.81	5,417.81	10,895.99	...	1,091.90	36,781.01	
	五月	13,421.10	8,212.13	5,468.84	11,742.07	...	696.10	39,540.24	
	六月	12,036.50	5,373.48	4,883.99	9,638.95	...	1,954.40	32,128.32	
	計	160,871.30	83,692.27	69,559.76	136,089.66	...	10,824.60	461,037.59	
十九年度	七月	12,459.80	3,335.47	5,383.52	10,561.97	...	273.40	34,014.10	
	八月	11,324.60	7,491.86	5,257.79	10,699.33	...	88.30	34,861.88	
	九月	11,471.70	5,503.78	5,016.18	9,003.72	...	585.00	31,580.38	
	十月	12,757.90	5,142.66	4,762.20	8,692.00	...	758.80	32,113.56	
	十一月	13,887.40	8,591.42	5,529.57	12,956.59	...	773.00	41,737.98	
	十二月	14,827.80	5,381.83	5,175.23	10,040.78	...	776.40	36,202.04	
	一月	8,377.00	18,624.00	8,156.59	8,540.75	11,619.72	9.20	800.40	56,127.66
	二月	1,056.00	14,777.70	14,088.29	5,952.68	17,274.71	142.90	801.40	54,093.68
	三月	1,327.00	15,884.50	5,429.36	5,031.42	9,646.47	173.30	890.90	38,382.95
	四月	938.00	16,275.80	5,469.40	4,984.40	9,846.67	165.80	896.80	38,576.87
	五月	727.00	15,583.70	8,369.54	5,501.13	12,949.24	164.20	783.20	44,078.01
	六月	425.00	15,120.50	6,088.97	4,912.86	9,902.96	151.80	726.00	37,328.09
	計	12,850.00	172,995.40	85,049.17	66,047.73	133,194.16	807.20	8,153.60	479,097.26
二十年度	七月	374.00	16,040.10	5,592.00	5,850.73	9,503.38	151.10	468.00	37,979.31
	八月	257.00	14,418.10	8,264.62	5,162.58	11,928.73	144.50	379.00	40,554.53
	九月	279.00	16,725.40	6,318.30	5,119.98	10,546.53	146.40	566.80	39,702.41
	十月	215.00	17,420.00	5,924.55	5,283.16	10,316.95	140.10	738.00	40,038.16
	十一月	135.00	13,681.75	9,277.12	6,002.35	13,322.04	137.00	274.60	42,829.86
	十二月	287.00	16,035.75	5,442.10	6,247.33	11,390.18	160.50	350.90	39,913.76
	一月	8,319.00	18,679.80	6,316.76	7,935.83	12,544.65	164.70	550.90	54,511.64
	二月	1,155.00	13,458.00	13,879.76	6,522.28	17,763.41	152.00	497.00	53,427.45
	三月	1,478.00	15,309.80	12,601.22	5,732.50	11,952.81	178.30	646.00	47,898.63
	四月	999.00	15,964.05	6,022.24	5,400.10	10,806.22	171.00	630.18	39,992.79
	五月	669.50	15,176.40	9,094.46	5,787.87	13,479.75	170.70	629.00	45,007.68
	六月	528.00	14,526.15	6,274.13	5,562.09	10,587.83	163.10	454.80	38,096.10
	計	14,695.50	187,435.30	95,007.26	70,606.80	144,142.48	1,879.40	6,185.58	519,952.32
二十一年度	七月	348.50	14,359.15	5,959.21	5,903.79	9,909.07	184.50	426.07	37,090.29
	八月	267.00	14,661.20	9,143.26	5,767.41	13,100.79	196.40	416.53	43,554.59
	九月	337.00	15,262.80	5,842.25	4,860.14	10,391.18	166.10	519.75	37,379.22
	十月	297.00	15,991.60	5,836.91	5,775.42	10,659.30	187.30	492.92	39,240.45
	十一月	115.00	16,437.40	9,683.31	6,151.76	14,689.44	180.50	475.10	47,732.51
	十二月	319.00	16,412.70	5,666.69	5,597.77	11,033.39	178.00	447.32	39,654.87
	一月	9,599.50	18,764.55	6,215.47	7,721.34	11,187.85	206.40	355.14	54,050.25
	二月	1,496.00	16,385.40	25,482.87	8,450.34	29,110.29	185.70	353.46	81,464.06
	三月	1,242.00	16,309.25	5,777.28	5,352.00	10,869.59	191.00	397.38	40,135.50
	四月	1,014.50	16,152.45	10,057.88	5,249.65	13,924.88	199.70	345.49	46,944.05
	五月	637.00	15,064.15	6,193.35	4,894.31	10,806.94	185.70	274.11	38,056.06
	六月	481.00	14,457.25	6,362.72	4,852.30	10,798.91	171.90	114.75	37,238.83
	計	16,153.50	190,254.90	102,223.20	70,576.23	156,481.63	2,233.20	4,618.02	542,540.68
總計	43,699.00	883,515.05	445,461.01	350,848.88	720,008.22	4,919.80	43,222.60	2,491,674.56	
百分比	175	3546	1788	1409	2890	019	173	100.00	
年度平均	17,479.60	176,703.01	89,092.20	70,169.78	144,001.64	1,967.92	8,644.52	41,527.91	

表 5

船 捐

年 月	特別一區	特別二區	特別三區	特別四區	梁家園水 關 船 捐	共 計	
十七年度	七月	276.50	85.20	1,618.75	1,980.45
	八月	420.00	150.50	1,796.25	...	146.59	2,512.84
	九月	232.40	186.70	2,308.75	...	64.74	2,792.59
	十月	377.90	217.90	2,379.00	...	138.05	4,472.85
	十一月	230.60	233.00	2,918.00	...	110.76	3,492.36
	十二月	27.80	20.40	290.25	...	9.56	348.01
	一月	19.30	5.20	169.50	194.00
	二月	18.60	4.50	195.75	218.85
	三月	232.50	125.00	4,097.25	...	133.26	4,588.01
	四月	404.80	170.50	931.00	...	179.62	1,685.92
	五月	320.40	158.90	1,653.50	...	176.16	2,308.96
	六月	218.50	103.70	1,126.00	...	174.50	1,622.70
	計	2,779.30	1,461.50	20,844.00	...	1,132.74	26,217.54
十八年度	七月	242.70	104.90	1,202.75	...	124.64	1,674.99
	八月	152.50	198.80	796.75	...	15.81	1,163.86
	九月	200.10	239.70	1,223.50	...	28.13	1,691.43
	十月	268.00	203.00	2,346.25	...	67.13	2,884.38
	十一月	205.40	144.10	2,001.75	...	53.60	2,404.85
	十二月	41.70	28.80	523.75	594.25
	一月	...	15.60	209.50	225.10
	二月	17.00	17.60	276.75	311.35
	三月	32.00	90.50	2,212.50	...	53.87	2,388.87
	四月	195.30	100.90	1,355.50	...	121.49	1,773.19
	五月	191.60	82.90	775.50	...	116.79	1,166.79
	六月	160.30	62.50	763.00	...	101.80	1,087.60
	計	1,706.60	1,289.30	13,687.50	...	683.26	17,366.66
十九年度	七月	95.50	69.30	956.75	...	115.54	1,237.09
	八月	110.00	96.10	927.50	...	75.11	1,208.71
	九月	106.50	117.60	1,416.00	...	97.11	1,737.21
	十月	142.30	174.00	1,921.50	...	121.56	2,359.36
	十一月	160.90	166.90	2,595.75	...	106.68	3,030.23
	十二月	142.70	34.40	584.50	761.60
	一月	53.50	12.40	165.00	6.75	...	237.65
	二月	16.00	14.00	180.25	20.00	...	230.25
	三月	16.00	67.20	2,245.25	290.00	81.49	2,699.94
	四月	86.50	70.50	1,499.00	402.70	250.61	2,309.31
	五月	135.90	63.60	1,203.25	337.25	262.58	2,002.58
	六月	153.30	45.20	874.00	263.80	170.69	1,506.99
	計	1,219.10	931.20	14,568.75	1,320.50	1,281.37	19,320.92
二十年度	七月	126.30	46.70	1,446.50	466.40	218.63	2,304.53
	八月	130.30	56.30	1,257.75	517.30	129.55	2,091.20
	九月	106.60	102.30	1,676.25	392.15	116.04	2,393.34
	十月	118.10	102.00	2,153.25	398.10	101.54	2,872.99
	十一月	144.90	68.80	1,662.50	366.80	20.68	2,263.68
	十二月	83.90	23.70	593.50	208.65	...	909.75
	一月	25.80	5.20	216.75	25.75	...	273.50
	二月	5.30	8.40	183.50	48.00	...	245.20
	三月	14.80	46.60	1,849.50	321.15	26.95	2,259.00
	四月	75.30	54.40	1,784.50	524.85	73.43	2,512.48
	五月	138.50	68.00	1,930.00	516.30	168.25	2,121.05
	六月	145.80	48.40	978.75	496.40	274.83	1,944.18
	計	1,115.60	630.80	15,032.75	4,281.85	1,129.90	22,190.90
二十一年度	七月	123.70	51.60	1,286.75	471.80	234.57	2,168.42
	八月	115.20	88.40	1,236.50	348.15	108.67	1,896.92
	九月	145.90	148.80	1,590.75	535.90	110.17	2,531.52
	十月	118.80	138.90	1,974.50	627.70	111.12	2,971.02
	十一月	139.40	118.00	2,241.75	712.95	103.74	3,315.84
	十二月	160.80	22.80	427.00	393.40	3.80	1,007.08
	一月	38.40	8.80	173.50	135.75	...	356.45
	二月	13.80	14.80	197.25	44.00	...	269.85
	三月	23.50	45.20	1,247.25	412.25	57.70	1,785.90
	四月	86.30	57.60	1,106.50	510.30	219.80	1,980.50
	五月	121.80	32.40	678.00	402.15	250.91	1,485.26
	六月	116.40	48.50	855.25	467.45	213.85	1,701.45
	計	1,204.90	775.80	13,015.00	5,061.80	1,413.61	21,470.21
總計	8,024.60	5,088.60	77,145.00	10,664.15	5,640.88	106,566.23	
百分比	7.53	4.78	72.39	10.01	5.29	100.00	
年度平均	1,604.92	1,017.20	15,429.60	4,265.66	1,128.18	21,313.25	

表 6

地 捐

年 月	特別一區	特別二區	特別三區	特別四區	共 計	
十七年度	七月	9,890.85	3,315.98	3,557.41	...	16,764.24
	八月	7,607.98	280.79	1,942.19	...	9,830.96
	九月	3,098.90	367.47	6,786.53	...	10,252.90
	十月	2,788.66	52.85	689.07	...	3,530.58
	十一月	695.33	51.92	1,379.09	...	2,126.34
	十二月	921.16	57.54	375.25	...	1,353.95
	一	718.28	2,811.05	71.96	...	3,601.29
	二	604.21	617.53	188.28	...	1,410.02
	三	17,492.69	1,034.42	516.86	...	19,043.97
	四	6,533.46	986.71	24,117.46	...	31,632.63
	五	1,719.00	516.95	7,827.58	...	10,063.53
	六	1,071.85	226.62	56,899.72	...	58,198.19
	計	53,142.37	10,319.83	104,346.40	...	167,808.60
十八年度	七月	17,490.52	3,509.79	21,411.79	...	42,412.10
	八月	5,122.25	882.91	15,818.59	...	21,823.75
	九月	941.68	1,608.54	603.05	...	3,153.27
	十月	2,615.00	315.64	57.55	...	2,985.19
	十一月	411.08	101.11	533.97	...	1,046.16
	十二月	492.77	554.59	239.06	...	1,286.42
	一	166.50	1,409.42	1,575.92
	二	1,061.74	893.89	83.71	...	2,039.34
	三	2,073.09	2,728.98	4,802.07
	四	5,046.54	324.55	5,371.09
	五	1,769.17	241.59	82,223.79	...	84,234.55
	六	2,692.72	474.29	30,968.16	...	34,135.23
	計	39,883.18	13,042.30	151,939.67	...	204,865.09
十九年度	七月	16,987.03	1,503.14	1,586.49	...	20,076.66
	八月	6,894.53	1,355.13	2,133.39	...	8,463.05
	九月	5,641.04	2,303.23	771.69	...	8,715.96
	十月	1,593.63	394.58	683.88	...	2,672.09
	十一月	504.94	811.27	1,342.40	...	2,658.61
	十二月	1,901.05	1,017.58	1,060.35	...	3,978.98
	一	1,441.69	1,328.31	681.28	...	3,451.28
	二	331.23	767.38	3,865.60	...	4,964.21
	三	16,497.35	2,720.24	19,217.59
	四	6,079.06	379.87	233.57	3,536.61	10,229.11
	五	1,755.07	139.28	81,726.94	471.21	84,092.50
	六	826.88	1,076.78	30,797.90	3,065.40	35,766.96
	計	60,453.50	13,796.79	122,963.49	7,073.22	204,287.00
二十年度	七月	6,983.33	1,680.38	1,614.78	...	10,278.49
	八月	13,732.48	666.13	4,414.86	3,513.17	22,326.64
	九月	6,188.47	1,841.28	1,180.86	23.72	9,234.33
	十月	3,443.36	154.77	308.93	...	3,907.06
	十一月	229.14	155.29	259.33	2,826.46	3,470.22
	十二月	1,436.33	1,985.74	482.28	630.10	4,534.45
	一	16,004.44	1,513.60	98.98	...	17,617.02
	二	3,235.91	480.66	351.03	3,144.69	7,212.29
	三	16,228.90	1,823.25	425.80	423.73	18,901.68
	四	9,168.33	787.86	84.70	...	10,040.91
	五	6,245.57	526.43	84,245.78	3,550.90	94,568.68
	六	1,062.40	1,335.76	26,419.55	48.56	28,866.27
	計	83,958.69	12,951.15	119,886.88	14,161.33	230,958.04
二十一年度	七月	12,219.37	1,515.96	289.18	...	14,024.51
	八月	5,430.20	733.38	1,260.37	...	7,423.95
	九月	4,829.10	721.32	859.64	3,734.71	10,144.77
	十月	2,009.69	561.47	300.62	347	2,875.25
	十一月	4,039.83	453.55	49.93	...	4,543.31
	十二月	1,471.46	1,354.40	...	3,050.17	5,876.03
	一	...	344.79	...	1.35	346.14
	二	1,065.98	587.01	53.29	...	1,706.28
	三	12,719.20	383.88	...	3,069.62	16,172.70
	四	12,795.39	178.64	1,326.77	...	14,300.80
	五	1,332.64	3,408.39	16,720.75	2,592.90	24,054.68
	六	1,725.10	1,305.37	42,529.58	470.59	46,030.64
	計	59,637.96	11,548.16	63,390.13	12,922.81	147,499.06
總計	297,075.63	61,658.23	562,526.57	34,157.36	955,417.79	
百分比	31.09	6.46	58.88	3.57	100.00	
年度平均	59,415.13	12,341.65	112,505.31	13,662.94	191,083.56	

表 7

碼頭捐

年 月	特別一區	特別二區	特別三區	特別四區	共 計	
十 七 年 度	七 月	1,987.05	69.75	2,727.05	...	4,783.85
	八 月	2,982.33	72.40	3,497.17	...	6,551.90
	九 月	1,559.85	76.05	2,072.16	...	3,708.06
	十 月	1,459.78	88.25	2,521.73	...	4,069.76
	十一 月	1,878.81	135.45	3,459.78	...	5,474.04
	十二 月	1,660.31	67.65	2,312.83	...	4,040.79
	一 月	1,299.30	66.60	1,733.24	...	3,099.14
	二 月	926.06	66.60	643.70	...	1,636.36
	三 月	1,179.19	95.25	3,507.25	...	4,781.69
	四 月	2,062.88	116.05	1,154.97	...	3,333.90
	五 月	2,356.82	136.75	2,420.78	...	4,914.35
	六 月	2,012.38	133.80	3,116.12	...	5,262.90
	計	21,365.36	1,124.60	29,166.78	...	51,656.74
十 八 年 度	七 月	1,901.24	131.50	1,851.60	...	2,884.34
	八 月	1,417.47	131.60	2,832.13	...	4,381.20
	九 月	2,596.78	143.85	3,056.48	...	5,797.11
	十 月	2,714.38	143.70	2,046.40	...	4,904.43
	十一 月	2,930.34	150.15	1,862.38	...	4,942.87
	十二 月	2,783.14	88.40	3,686.17	...	6,557.71
	一 月	2,247.95	94.50	1,446.18	...	3,788.63
	二 月	1,999.28	94.50	966.33	...	3,060.11
	三 月	2,250.14	119.25	3,230.20	...	5,599.59
	四 月	3,247.16	131.00	2,010.59	...	5,388.75
	五 月	2,959.23	113.10	3,814.49	...	6,886.82
	六 月	2,371.51	107.75	2,332.37	...	4,811.63
	計	29,418.62	1,449.30	29,135.32	...	60,003.24
十 九 年 度	七 月	2,849.07	107.55	2,199.63	...	4,796.25
	八 月	2,868.62	110.25	2,938.88	...	5,917.75
	九 月	2,592.18	201.30	1,954.32	...	4,747.80
	十 月	2,901.88	419.70	2,802.62	...	6,124.20
	十一 月	2,816.15	374.10	4,276.45	...	7,466.70
	十二 月	2,890.44	142.20	2,618.85	...	5,651.49
	一 月	2,805.20	101.10	1,919.91	162.88	4,989.09
	二 月	1,887.23	106.50	1,627.36	421.73	4,042.82
	三 月	2,200.88	174.90	3,538.68	1,160.07	7,074.53
	四 月	2,366.68	101.10	2,579.82	73.33	5,120.93
	五 月	2,614.33	87.00	1,808.86	474.03	4,984.22
	六 月	2,560.58	60.00	1,994.69	375.20	4,990.47
	計	30,993.24	1,935.70	30,260.07	26,672.24	65,906.25
二 十 年 度	七 月	2,502.92	62.70	1,772.34	900	4,346.96
	八 月	1,938.46	69.60	2,111.42	445.22	4,564.70
	九 月	1,021.55	164.70	1,381.32	10.09	2,577.66
	十 月	1,553.40	172.80	1,613.74	450	3,344.44
	十一 月	1,625.46	124.50	875.15	371.75	2,996.80
	十二 月	1,379.94	64.20	1,576.04	346.25	3,366.43
	一 月	898.68	13.20	751.86	61.71	1,725.45
	二 月	652.83	21.40	715.31	436.00	1,433.14
	三 月	1,094.16	81.90	1,070.58	570.7	2,303.71
	四 月	17,784.83	93.00	1,853.35	428.68	20,159.86
	五 月	1,523.13	104.10	2,880.86	491.91	5,000.00
	六 月	1,208.94	64.20	2,483.88	187.76	3,944.78
	計	33,184.30	1,036.30	19,085.85	2,457.54	55,763.99
二 十 一 年 度	七 月	1,003.30	65.40	1,887.50	422.42	3,378.62
	八 月	1,303.25	122.10	1,791.94	188.65	3,405.94
	九 月	1,506.22	255.60	1,586.20	393.75	3,741.77
	十 月	1,079.61	243.60	1,581.71	260.52	3,165.44
	十一 月	1,567.08	206.10	1,348.13	185.91	3,307.22
	十二 月	2,300.90	51.90	2,387.38	922.77	5,662.95
	一 月	1,648.15	34.80	1,024.72	610.62	3,318.29
	二 月	1,911.64	45.50	2,297.06	12.53	4,266.23
	三 月	2,010.26	87.00	1,790.21	549.76	4,437.23
	四 月	2,541.19	99.30	2,635.34	508.64	5,784.47
	五 月	2,401.68	54.30	1,962.52	313.39	4,731.89
	六 月	2,104.40	68.10	3,704.63	838.93	6,731.06
	計	21,377.68	1,333.20	23,997.34	5,207.89	51,916.11
總計	136,339.20	6,929.10	131,645.36	10,332.67	285,246.33	
百年度	47.80	2.43	46.15	3.62	100.00	
分平均	27,267.84	1,385.82	26,329.07	4,013.31	57,049.27	

表 8

營業稅類

年	月	營業稅	當 稅	冰 窖 捐	屠 宰 稅	牲 畜 稅 兼 牙 稅	樂 戶 捐 奉	共 計
十七年度	七月	22,778.00	...	7,094.63	7,094.63
	八月	66,600.00	...	7,591.87	30,369.87
	九月	7,287.75	73,887.75
	十月	4,730.00	7,839.25	7,839.25
	十一月	65,000.00	...	7,444.00	12,174.00
	十二月	7,722.75	72,722.75
	計	...	90.33	...	65,000.00	...	7,653.25	7,653.25
十八年度	一月	7,429.50	7,519.83
	二月	65,000.00	...	7,603.75	72,603.75
	三月	...	800.00	3,000.00	7,145.50	9,510.50
	四月	...	890.33	3,000.00	9,046.68	2,365.00	7,856.60	16,903.28
	五月	6,953.50	10,753.50
	六月	6,953.50	10,753.50
	計	...	1,966.70	5,700.00	267,747.65	8,365.00	80,040.15	363,819.50
十九年度	七月	...	150.00	...	18,214.29	1,875.00	6,324.95	26,564.24
	八月	18,392.14	...	6,456.40	24,848.54
	九月	20,721.90	...	6,133.95	26,855.85
	十月	28,844.56	1,875.00	6,219.60	36,939.16
	十一月	...	850.00	3,900.00	28,435.80	...	6,404.05	34,839.85
	十二月	...	150.00	...	29,906.42	1,875.00	6,435.80	41,092.22
	計	...	2,475.00	7,550.00	293,505.47	75,000.00	76,788.70	387,819.17
二十年度	一月	...	600.00	...	18,698.68	595.40	6,166.25	25,370.33
	二月	3,038.89	1,350.00	...	20,474.70	1,023.58	6,061.00	28,159.28
	三月	73,552.44	31,179.02	1,419.59	5,965.50	42,953.00
	四月	9,364.26	33,672.51	753.20	6,133.00	114,111.15
	五月	40,577.34	1,208.40	2,750.00	25,617.56	1,270.34	911.00	37,163.16
	六月	24,588.53	31,074.14	120.25	2,382.00	78,112.13
	計	287,049.85	3,158.40	5,400.00	303,499.22	9,016.40	62,729.25	670,853.12
二十一年度	七月	20,759.58	150.00	...	16,348.70	281.95	5,361.50	42,901.73
	八月	32,234.22	150.00	...	18,332.20	989.11	4,994.75	56,700.28
	九月	13,246.21	22,613.10	514.50	4,836.50	41,210.31
	十月	7,253.07	150.00	...	23,321.70	586.96	4,774.25	36,085.98
	十一月	26,575.90	27,319.20	516.93	4,700.90	59,112.93
	十二月	139,947.01	1,316.80	2,490.00	31,022.70	479.52	4,604.15	179,860.18
	計	382,724.81	1,916.80	2,490.00	279,744.10	5,567.34	55,178.70	727,621.75
總計	669,774.66	10,407.23	24,140.00	1,372,921.12	37,543.74	364,359.13	2,479,145.90	
分比	27.02	46	97	55.34	151	1470	100.00	
年度平均	334,887.33	2,081.45	4,828.00	274,584.22	7,508.75	72,871.83	495,829.18	

*樂戶捐十七年度七八兩月份內各包捐特別二區妓女捐三元，共為六元。

表10

廣告捐

月 份	財 政 局	特 別 一 區	特 別 二 區	特 別 三 區	工 務 局 牌 坊 捐	共 計	
十 七 年 度	七	380	...	14450	14830
	八	3700	...	480	...	4830	9010
	九	8680	...	780	...	73800	83260
	十	21840	...	780	...	16725	39345
	一	3940	...	680	...	95328	99948
	二	9540	...	780	...	5475	15795
	三	1840	...	380	...	3150	5370
	四	7860	...	280	...	6507	6787
	五	11740	...	1125	...	15195	24180
	六	8680	...	1025	...	57942	70707
	計	2280	...	1425	...	20085	30190
	計	80100	...	925	...	600	3805
	計	80100	...	9040	...	3,14087	4,03227
十 八 年 度	七	6600	...	425	...	28320	35345
	八	720	...	1025	...	2760	4505
	九	1006	...	1325	...	3420	14805
	十	26640	...	1225	...	6840	34705
	一	4720	...	925	...	5917	11562
	二	6000	...	825	...	69596	76421
	三	2280	...	445	...	16470	16915
	四	4900	...	780	3060
	五	9520	...	980	...	14700	20580
	六	9260	...	935	...	35940	43695
	計	760	...	1565	...	17490	28315
	計	81460	...	915	...	52830	54505
	計	81460	...	11370	...	2,54283	3,74113
十 九 年 度	七	2440	...	535	...	26910	29885
	八	2800	...	535	...	16410	19745
	九	4840	1050	1455	...	9160	16505
	十	2000	190	1125	500	11205	15020
	一	3940	540	1225	1300	32808	39813
	二	4540	...	1290	650	7395	13875
	三	3260	190	1130	770	6750	12100
	四	100	...	500	150	...	750
	五	3120	450	990	965	...	5525
	六	11580	200	1420	1050	...	14250
	計	3010	390	2220	1630	...	7250
	計	4520	380	2810	1870	...	9580
	計	46150	3390	15235	8885	1,10638	1,84298
二 十 年 度	七	19223	...	590	19813
	八	23156	...	290	23446
	九	20945	...	290	21235
	十	1,31002	...	290	1,31292
	一	16240	...	290	16530
	二	6470	...	290	6760
	三	24168	...	290	24458
	四	10570	...	245	10815
	五	20635	...	245	20880
	六	35681	...	245	35926
	計	28510	...	245	28755
	計	19300	...	145	19445
	計	3,55900	...	3455	3,59355
二 十 一 年 度	七	40420	...	245	40665
	八	38200	...	245	38445
	九	32940	...	245	33185
	十	26390	...	245	26635
	一	79120	...	245	79365
	二	21554	...	245	21795
	三	17044	...	245	17285
	四	14830	...	245	15075
	五	17630	...	245	17875
	六	12510	...	245	12755
	計	12570	...	245	12815
	計	12990	...	245	13235
	計	3,28190	...	2940	3,29130
總 分 年 度 平 均	8,89800	3390	42040	8885	6,79008	16,23123	
比 率	5482	21	259	55	4183	10000	
平 均	1,77960	3390	8408	8885	2,26336	3,24625	

表 9

牙 稅

年	月	牛羊牙稅	猪肉牙稅	蔗行牙稅	木炭牙稅	糧食牙稅	鮮貨牙稅	油蠟牙稅	米	雞鴨卵牙稅	棉花牙稅	皮毛牙稅	共 計
十七年度	七月	1,359.80	1,359.80
	八月	35,518.31	35,518.31
	九月
	十月	5,250.00	14,565.00	5,125.00	...	7,500.00	32,500.00	64,940.00
	十一月	2,300.00	7,500.00	2,300.00
	十二月	7,500.00	5,262.50	12,762.50
	一月	1,300.00	1,300.00
	二月	5,062.50	1,400.00	6,462.50
	三月	...	6,982.50	2,562.50	1,150.00	4,000.00	32,500.00	47,195.00
	四月	7,770.00	14,327.96	22,097.96
	五月	2,625.00	60.00	2,685.00
	六月	7,875.00	21,547.50	7,687.50	3,450.00	19,000.00	10,385.00	10,470.00	116,206.07	196,621.07
	十八年度	七月	5,750.00	18,172.04
八月		2,625.00	5,000.00	2,562.50	800.00	8,362.50
九月		...	1,000.00	10,490.00	25,025.00
十月		...	1,182.50	5,750.00	11,000.00	...	14,761.89	35,000.00	56,694.39
十一月		7,100.00	12,766.67	...	2,000.00	1,500.00	9,940.10	11,440.10
十二月		5,750.00	...	1,500.00	6,917.59	35,000.00	65,284.26
一月		2,069.29	7,819.29
二月		4,346.67	1,100.00	2,821.02	20,000.00	28,267.69
三月		...	3,000.00	2,173.33	500.00	...	3,600.00	1,400.00	10,952.25	15,000.00	36,625.58
四月		600.00	3,383.33	...	500.00	5,750.00	460.00	2,250.00	11,679.46	24,622.79
五月		200.00	1,500.00	1,650.00	12,103.34	28,500.00	5,000.00	...	48,953.34
六月		2,750.00	5,500.00	600.00	14,003.26	5,500.00	35,000.00	...	64,353.26
計		13,275.00	26,332.50	9,082.50	3,800.00	23,000.00	22,060.00	10,000.00	113,820.24	140,000.00	40,000.00	...	401,370.24
十九年度	七月	3,550.00	7,500.00	3,262.50	1,150.00	5,750.00	5,500.00	4,000.00	9,242.01	35,000.00	35,000.00	35,000.00	109,954.51
	八月	3,771.13	...	35,000.00	35,000.00	38,771.13
	九月	3,126.64	35,000.00	38,126.64
	十月	...	7,500.00	3,262.50	1,150.00	5,750.00	5,500.00	4,000.00	4,949.62	35,000.00	63,112.12
	十一月	779.89	5,294.96	9,294.96
	十二月	1,740.46	7,500.00	3,262.50	1,150.00	8,250.00	5,500.00	...	4,089.41	4,869.30
	一月	1,617.74	3,814.06	35,000.00	66,217.02
	二月	1,323.07	2,685.15	4,302.89
	三月	957.84	7,500.00	3,262.50	1,150.00	8,250.00	5,500.00	4,000.00	4,003.49	9,326.56
	四月	969.26	3,378.15	35,000.00	64,998.49
	五月	1,367.06	4,411.65	5,380.91
	六月	12,305.32	30,000.00	13,050.00	4,600.00	28,000.00	22,000.00	12,000.00	54,962.02	140,000.00	131,101.54	26,101.54	33,664.35
	計	12,305.32	30,000.00	13,050.00	4,600.00	28,000.00	22,000.00	12,000.00	54,962.02	140,000.00	131,101.54	26,101.54	448,018.88
二十年度	七月	1,895.42	3,899.37	3,262.50	126.29	8,250.00	9,250.00	1,553.85	6,304.18	35,000.00	23,575.28	...	93,116.89
	八月	1,988.34	4,208.46	...	95.11	1,888.06	4,565.79	39,030.62
	九月	2,250.94	6,361.84	...	54.04	1,997.30	7,537.02	37,341.01
	十月	2,864.40	5,554.69	3,262.50	287.30	8,250.00	9,250.00	572.97	7,941.30	35,000.00	23,198.10	...	96,581.26
	十一月	2,178.44	3,192.20	...	543.71	1,423.92	3,729.27	...	10,580.55	...	21,648.09
	十二月	2,649.29	3,708.53	...	899.95	1,984.02	4,323.33	...	13,229.74	...	26,794.86
	一月	2,442.16	5,743.99	3,262.50	1,057.80	8,250.00	9,250.00	2,085.79	3,573.30	35,000.00	11,537.36	...	82,203.50
	二月	2,070.08	4,456.36	...	516.47	959.04	4,326.66	...	8,030.42	...	20,368.03
	三月	1,338.87	4,824.41	...	763.06	5,953.49	5,850.81	...	15,068.01	...	33,798.65
	四月	1,161.20	4,620.23	3,262.50	1,270.52	8,250.00	9,250.00	2,795.26	6,193.35	35,000.00	21,069.55	...	92,872.61
	五月	714.23	4,481.79	...	674.00	3,233.62	5,517.15	...	13,209.48	...	27,830.27
	六月	974.31	2,662.41	...	228.59	1,919.92	6,132.42	...	12,848.27	...	24,765.92
	計	22,527.68	53,714.28	13,050.00	6,516.84	33,000.00	37,000.00	26,767.24	65,995.18	140,000.00	197,780.49	...	596,351.71
二十一年度	七月	1,073.64	1,847.94	3,637.50	59.16	8,250.00	9,250.00	2,202.94	5,527.01	46,625.00	7,672.63	...	86,145.82
	八月	1,154.53	2,181.36	...	26.55	1,025.27	3,483.42	...	7,104.41	...	14,975.54
	九月	1,448.66	4,066.21	...	127.9	1,760.35	3,840.93	...	7,696.70	...	18,825.64
	十月	1,784.55	3,702.21	3,637.50	55.08	8,250.00	9,250.00	1,362.72	2,885.88	46,625.00	10,741.56	...	88,294.50
	十一月	2,295.21	4,911.36	...	190.31	1,668.55	2,524.15	...	13,590.32	...	25,179.90
	十二月	2,626.67	4,250.23	...	372.90	2,275.54	2,280.31	...	16,715.39	...	28,521.04
	一月	2,363.76	6,253.55	3,637.50	176.36	10,750.00	9,250.00	1,205.25	1,604.34	46,625.00	8,157.18	...	90,022.94
	二月	1,630.30	4,071.61	...	424.12	1,076.50	3,063.00	...	17,875.33	...	28,140.86
	三月	1,418.54	5,309.64	...	1,158.28	4,674.68	3,841.53	...	9,941.15	...	26,343.82
	四月	877.90	5,184.36	3,637.50	1,409.20	10,750.00	9,250.00	1,178.94	4,250.81	46,625.00	7,611.56	...	90,775.27
	五月	816.25	5,461.82	...	213.22	913.00	3,449.29	...	10,793.40	...	21,646.98
	六月	816.99	4,703.34	...	233.20	1,688.62	3,792.72	...	22,741.00	...	33,975.87
	計	18,307.00	51,943.63	14,550.00	4,331.17	38,000.00	37,000.00	21,032.36	40,543.39	186,500.00	140,640.63	...	552,848.18
總計	74,290.00	183,537.91	57,420.00	22,698.01	141,000.00	128,445.00	80,269.60	391,526.90	506,500.00	509,522.66	...	2,195,210.08	
百分比	339	836	262	103	642	585	366	1784	2762	2321	...	10000	
年度平均	14,858.00	36,707.58	11,484.00	4,539.60	28,200.00	25,689.00	16,053.92	78,305.38	151,625.00	127,380.67	...	439,042.02	

*十八年度內十，十二，三，六各月，各包括公益捐三千五百元。共為一萬四千元。

表 11

攤捐

年 月	財 政 局	特 別 一 區	特 別 二 區	特 別 三 區	共 計	
十七年度	七月	...	51.00	36.80	207.00	294.80
	八月	80.00	75.00	36.00	204.00	395.00
	九月	1,054.00	43.00	35.20	205.50	1,337.70
	十月	...	40.00	34.40	141.00	215.40
	十一月	...	42.00	33.60	108.00	183.60
	十二月	1,094.00	36.00	33.60	93.00	1,256.60
	一月	...	32.00	31.60	78.00	141.60
	二月	...	30.00	30.40	72.00	132.40
	三月	1,000.00	43.00	34.20	207.00	1,284.20
	四月	...	53.00	37.00	18.00	108.00
	五月	...	58.00	37.40	127.50	222.90
	六月	1,004.00	59.00	38.60	129.00	1,230.60
	計	4,232.00	562.00	418.80	1,590.00	6,802.80
十八年度	七月	44.00	66.00	38.60	112.50	255.10
	八月	...	86.00	36.60	103.50	226.10
	九月	1,232.00	57.00	36.60	99.00	1,424.60
	十月	...	48.00	35.80	72.00	155.80
	十一月	1,060.00	33.00	37.80	63.00	133.80
	十二月	...	30.00	35.80	72.00	1,197.80
	一月	...	33.00	35.00	64.50	132.50
	二月	1,026.00	31.00	33.80	81.00	145.80
	三月	...	49.60	35.00	88.50	1,198.50
	四月	...	57.00	33.40	108.00	198.40
	五月	...	69.00	37.40	120.00	226.40
	六月	1,008.00	65.00	44.20	115.50	1,232.70
	計	4,370.00	618.00	440.00	1,099.50	6,527.50
十九年度	七月	48.00	287.00	41.40	118.50	494.90
	八月	...	292.00	42.20	99.00	433.20
	九月	878.00	53.00	43.80	84.00	1,058.80
	十月	208.00	43.00	42.20	78.00	371.20
	十一月	...	38.00	44.60	79.50	162.10
	十二月	1,096.00	34.00	42.30	69.00	1,241.30
	一月	...	32.00	40.30	60.00	132.30
	二月	...	35.00	39.50	63.00	137.50
	三月	1,126.00	37.00	39.50	76.50	1,279.00
	四月	...	47.00	40.70	84.00	171.70
	五月	...	46.00	40.70	84.00	170.70
	六月	1,066.00	48.00	40.70	93.00	1,247.70
	計	4,422.00	992.00	497.90	988.50	6,900.40
二十年度	七月	76.00	13.00	39.90	91.50	220.40
	八月	40.30	57.00	97.30
	九月	1,152.00	...	39.50	51.00	1,242.50
	十月	39.90	46.50	86.40
	十一月	39.90	30.00	69.90
	十二月	972.00	...	39.50	36.00	1,047.50
	一月	39.90	37.50	77.40
	二月	37.00	40.50	77.50
	三月	1,048.00	...	35.90	45.00	1,128.90
	四月	37.50	48.00	85.50
	五月	39.90	49.50	89.40
	六月	950.00	...	38.70	54.00	1,042.70
	計	4,198.00	13.00	467.20	586.50	5,264.70
二十一年度	七月	80.00	...	39.10	46.50	165.60
	八月	37.90	52.50	90.40
	九月	1,072.00	...	40.70	51.00	1,163.70
	十月	41.90	39.00	80.90
	十一月	39.50	39.00	78.50
	十二月	984.00	...	38.70	36.00	1,058.70
	一月	37.90	37.50	75.40
	二月	36.30	34.50	70.80
	三月	1,018.00	...	38.70	46.50	1,103.20
	四月	20.00	...	39.90	52.50	112.40
	五月	39.90	54.00	93.90
	六月	952.00	...	41.90	54.00	1,047.90
	計	4,126.00	...	472.40	543.00	5,141.40
總計	21,348.00	2,185.00	2,296.30	4,807.50	30,636.80	
百分比	69.68	7.13	7.50	15.69	100.00	
年度平均	4,269.60	427.00	459.26	961.50	6,127.36	

表 12

遊行營業捐

年 月	特別一區	特別二區	特別三區	特別四區	共 計	
十七年度	七月	321.00	94.40	558.00	...	973.40
	八月	301.50	87.60	551.25	...	940.35
	九月	559.00	91.00	579.25	...	1,229.25
	十月	243.50	75.60	585.75	...	904.85
	十一月	199.50	172.40	564.75	...	936.65
	十二月	179.50	100.80	405.00	...	685.30
	一月	150.00	111.60	233.25	...	494.85
	二月	165.00	75.60	133.50	...	374.10
	三月	363.50	128.20	786.00	...	1,277.70
	四月	393.00	127.00	51.00	...	571.00
	五月	378.50	127.80	444.75	...	951.05
	六月	291.50	166.40	339.75	...	797.65
	計	3,545.50	1,358.40	5,232.25	...	10,136.15
十八年度	七月	366.00	162.60	379.50	...	908.10
	八月	375.00	120.80	380.25	...	876.05
	九月	358.50	121.60	360.75	...	840.85
	十月	358.00	118.80	374.25	...	851.05
	十一月	323.00	103.40	355.50	...	781.90
	十二月	213.50	85.00	306.00	...	604.50
	一月	206.50	72.00	219.00	...	497.50
	二月	229.00	76.20	261.75	...	566.95
	三月	352.50	103.40	420.00	...	875.90
	四月	360.00	107.60	480.75	...	949.35
	五月	355.50	118.40	308.40	...	782.30
	六月	270.50	81.20	258.40	...	610.10
	計	3,768.00	1,271.00	4,105.55	...	9,143.55
十九年度	七月	295.50	87.80	266.40	...	649.70
	八月	277.00	78.80	243.50	...	599.40
	九月	296.50	101.00	242.80	...	640.30
	十月	253.00	82.20	238.00	...	573.20
	十一月	235.00	88.20	282.00	...	605.20
	十二月	227.50	75.80	284.00	...	587.30
	一月	177.00	61.00	210.80	50	449.30
	二月	135.00	64.00	200.00	1.00	400.00
	三月	235.50	80.20	284.40	14.00	614.10
	四月	247.00	75.40	299.20	28.50	650.10
	五月	263.00	101.80	285.60	25.50	675.90
	六月	258.00	103.20	258.40	110.00	729.60
	計	2,900.00	999.40	3,095.20	179.50	7,174.10
二十年度	七月	353.50	108.80	257.20	18.00	737.50
	八月	304.50	153.00	257.20	7.50	722.20
	九月	290.50	152.60	266.40	4.50	714.00
	十月	259.50	111.00	247.20	7.00	624.70
	十一月	129.00	60.20	136.80	5.00	331.00
	十二月	183.00	76.80	172.80	3.50	436.10
	一月	190.50	87.20	152.40	1.00	437.10
	二月	138.50	58.80	137.20	3.00	337.50
	三月	270.00	96.20	226.40	13.50	606.10
	四月	264.00	95.60	277.20	22.00	658.80
	五月	259.00	132.40	283.60	26.00	701.00
	六月	237.50	123.80	244.40	28.00	633.70
	計	2,879.50	1,256.40	2,664.80	139.00	6,939.70
二十一年度	七月	263.50	117.60	241.20	9.00	631.30
	八月	269.50	105.20	252.40	3.50	630.60
	九月	254.50	120.00	227.60	4.50	606.60
	十月	253.50	100.20	239.20	9.50	602.40
	十一月	210.50	96.40	206.80	6.00	519.70
	十二月	165.00	81.40	176.00	3.00	425.40
	一月	139.50	81.00	126.80	1.50	348.80
	二月	146.50	62.20	172.00	1.50	382.20
	三月	198.00	94.00	216.00	13.50	521.50
	四月	217.00	141.20	235.60	34.00	627.80
	五月	271.50	122.20	222.80	16.50	633.00
	六月	265.50	127.20	217.20	9.50	619.40
	計	2,654.50	1,248.60	2,533.60	112.00	6,548.70
總計	15,747.50	6,133.80	17,630.40	430.50	39,942.20	
百分比	39.43	15.36	44.14	1.07	100.00	
年度平均	3,149.50	1,226.76	3,526.08	172.20	7,988.44	

表13

賽馬捐

年 月		捐 額
十 七 年 度	七	5,000.00
	八	...
	九	5,000.00
	十	...
	十一	...
	十二	...
	計	10,000.00
十 八 年 度	七	...
	八	6,000.00
	九	18,000.00
	十	19,206.35
	十一	...
	十二	...
	計	25,000.00 48,968.71 117,175.06
十 九 年 度	七	...
	八	...
	九	17,000.00
	十	16,000.00
	十一	10,000.00
	十二	...
	計	45,000.00 30,538.82 118,538.82
二 十 年 度	七	...
	八	15,000.00
	九	35,000.00
	十	20,000.00
	十一	34,146.95
	十二	15,000.00
	計	10,000.00 93,342.10 222,489.05
二 十 一 年 度	七	...
	八	...
	九	60,000.00
	十	52,787.92
	十一	...
	十二	...
	計	45,000.00 55,518.45 213,306.37
總 年 度 平 均	計	681,509.30 136,301.86

表 14

清潔費

年	月	特別一區*	公安局	共 計
十七年度	七月	2000	5,238.10	5,258.10
	八月	2000	8,972.94	8,992.94
	九月	2000	9,017.18	9,037.18
	十月	2000	9,033.47	9,053.47
	十一月	2000	8,997.07	9,017.07
	十二月	2000	9,088.64	9,108.64
	一月	2000	9,096.62	9,116.62
	二月	2000	9,092.94	9,112.94
	三月	2000	8,914.70	8,934.70
	四月	...	9,008.86	9,008.86
	五月	2000	8,952.52	8,972.52
	六月	...	8,781.17	8,781.17
	計	2000	104,194.21	104,394.21
十八年度	七月	...	8,735.47	8,735.47
	八月	...	8,672.53	8,672.53
	九月	8000	8,756.52	8,836.52
	十月	2000	8,817.60	8,837.60
	十一月	2000	8,750.27	8,770.27
	十二月	2000	8,559.90	8,579.90
	一月	2000	8,578.57	8,578.57
	二月	4000	8,398.47	8,438.47
	三月	2000	8,382.98	8,402.98
	四月	2000	8,483.31	8,503.31
	五月	2000	8,520.26	8,540.26
	六月	...	8,412.55	8,412.55
	計	24000	103,068.33	103,308.33
十九年度	七月	2000	8,410.51	8,410.51
	八月	2000	8,448.60	8,468.60
	九月	2000	8,564.22	8,584.22
	十月	2000	8,471.72	8,491.72
	十一月	2000	9,673.92	9,693.92
	十二月	2000	9,734.26	9,754.26
	一月	2000	9,705.81	9,725.81
	二月	2000	9,616.51	9,636.51
	三月	2000	9,380.77	9,400.77
	四月	2000	9,476.15	9,496.15
	五月	2000	9,487.66	9,507.66
	六月	2000	9,452.28	9,472.28
	計	22000	110,422.41	110,642.41
二十年度	七月	2000	9,459.46	9,479.46
	八月	2000	9,458.61	9,478.61
	九月	2000	9,483.47	9,503.47
	十月	2000	9,410.80	9,430.80
	十一月	...	6,572.32	6,572.32
	十二月	4000	7,867.69	7,907.69
	一月	...	9,509.29	9,509.29
	二月	...	8,608.05	8,608.05
	三月	4000	8,618.68	8,658.68
	四月	2000	8,678.32	8,698.32
	五月	2000	8,719.94	8,739.94
	六月	...	8,660.04	8,660.04
	計	20000	105,046.07	105,246.07
二十一年度	七月	4000	8,648.85	8,688.85
	八月	...	8,670.72	8,670.72
	九月	2000	8,659.10	8,679.10
	十月	4000	8,628.37	8,668.37
	十一月	2000	8,651.01	8,671.01
	十二月	4000	8,653.53	8,693.53
	一月	...	8,659.81	8,659.81
	二月	...	8,389.82	8,389.82
	三月	2000	8,345.47	8,365.47
	四月	4000	8,332.68	8,372.68
五月	2000	8,162.62	8,182.62	
六月	2000	8,152.29	8,172.29	
計	26000	101,954.27	102,214.27	
總計	...	1,120.00	524,685.79	525,805.79
百分比	...	21	99.79	100.00
年度平均	...	224.00	104,937.16	105,161.16

*原名衛生捐。七月份係接收前警察廳存額。

表 15

比商電燈電車公司報效費

年 月	財 政 局	特 別 二 區	特 別 三 區	共 計	
十七年度	七月	43,199.35	43,199.35
	八月
	九月
	十月	25.00	25.00
	十一月
	十二月	70,003.59	15,119.41	50.00	85,173.00
	計	113,202.94	15,119.41	75.00	128,397.35
十八年度	七月	2,751.19	2,751.19
	八月
	九月	25.00	25.00
	十月
	十一月	165,843.88	14,737.24	19,897.28	19,897.28
	十二月	180,581.12
	計	165,843.88	14,737.24	22,673.47	203,254.59
十九年度	七月
	八月
	九月
	十月	199,137.81	15,092.54	22,310.66	236,541.01
	十一月
	十二月
	計	199,137.81	15,092.54	22,310.66	236,541.01
二十年度	七月
	八月
	九月
	十月	243,739.37	15,000.64	22,826.32	22,826.32
	十一月	258,740.01
	十二月
	計	243,739.37	15,000.64	22,826.32	281,566.33
二十一年度	七月
	八月
	九月
	十月	240,533.17	15,143.20	20,259.44	275,935.81
	十一月
	十二月
	計	240,533.17	15,143.20	20,259.44	275,935.81
總百年度	計	962,457.17	75,093.03	88,144.89	1,125,695.09
	分	85.50	667	783	109.00
	平均	192,491.43	15,018.71	17,628.98	225,139.02

表 16

兩項公益捐

年 月		山乾貨公益捐	牛商公益捐	共 計
二 十 一 年 度	七 月
	八 月	5,000.00	...	5,000.00
	九 月
	十 月
	十一 月	5,000.00	2,537.00	7,537.00
	十二 月	...	2,603.00	2,603.00
	一 月	..	2,849.50	2,849.50
	二 月	5,000.00	2,207.50	7,207.50
	三 月	...	2,562.50	2,562.50
	四 月	...	1,820.00	1,820.00
	五 月	5,000.00	1,586.00	6,586.00
	六 月	...	1,709.00	1,709.00
	計	20,000.00	17,874.50	37,874.50
總 計		20,000.00	17,874.50	37,874.50
百 分 比		52.81	47.19	100.00

表 17

雜捐費

年 月	財 政 局	特 別 一 區	特 別 二 區	特 別 三 區	共 計	
十七年度	七月	7,921.77	10.00	324.25	229.00	8,385.02
	八月	7,687.30	15.00	334.55	265.00	8,301.85
	九月	10,330.57	5.00	626.58	539.00	11,501.15
	十月	7,902.36	...	40.40	649.80	8,592.56
	十一月	6,631.92	...	34.40	866.57	7,532.89
	十二月	6,899.40	...	22.30	350.79	7,272.49
	一 月	10,302.84	17.00	...	470.00	10,789.84
	二 月	9,800.28	...	4.50	457.00	10,261.78
	三 月	7,768.80	20.00	237.77	653.00	8,672.57
	四 月	7,663.68	...	204.96	6.00	7,874.64
	五 月	7,457.76	...	228.80	310.00	7,996.56
	六 月	9,537.12	...	71.90	350.00	9,959.02
計	99,303.80	67.00	2,123.41	5,146.16	107,140.37	
十八年度	七月	6,599.16	...	307.50	310.00	7,216.66
	八月	7,327.80	...	349.63	370.00	8,038.43
	九月	8,850.96	...	319.65	322.00	9,492.61
	十月	6,872.40	12.00	295.57	343.27	7,523.24
	十一月	6,483.96	...	313.30	513.72	7,310.98
	十二月	6,697.80	...	68.70	314.00	7,080.50
	一 月	11,521.44	30.00	269.00	350.00	12,170.44
	二 月	6,333.34	15.00	508.87	377.00	7,234.71
	三 月	6,699.24	...	186.04	306.00	7,191.28
	四 月	6,629.76	2.00	264.62	312.00	7,208.38
	五 月	11,860.24	...	212.93	688.00	12,761.17
	六 月	8,608.88	10.00	299.10	86.00	9,003.98
計	94,485.48	69.00	3,385.91	4,291.99	102,232.38	
十九年度	七月	8,394.40	250.00	315.19	516.00	9,475.59
	八月	8,321.60	...	312.08	757.00	9,390.68
	九月	9,542.64	...	313.27	775.10	10,731.01
	十月	13,148.80	...	326.59	411.00	13,886.39
	十一月	10,316.38	250.00	426.37	426.00	11,321.25
	十二月	10,092.88	...	321.55	502.07	10,916.50
	一 月	11,641.28	35.00	312.85	451.00	12,440.13
	二 月	15,545.60	30.00	293.50	508.00	16,377.10
	三 月	12,065.76	595.00	299.68	842.00	13,802.44
	四 月	10,537.52	55.00	318.74	348.00	11,259.26
	五 月	10,585.68	20.00	318.22	394.00	11,317.90
	六 月	12,544.56	260.00	301.92	540.00	13,646.48
計	132,837.60	1,495.00	3,761.96	6,470.17	144,564.73	
二十年度	七月	10,780.00	...	295.14	362.00	11,437.14
	八月	11,326.56	25.00	315.15	404.00	12,070.71
	九月	14,882.56	255.00	311.13	354.35	15,803.04
	十月	13,014.96	250.00	301.20	553.37	14,119.53
	十一月	8,393.84	...	157.80	397.00	8,948.64
	十二月	9,997.12	...	224.01	14,709.43	24,930.56
	一 月	15,297.52	680.00	284.16	739.00	17,000.68
	二 月	13,781.60	30.00	266.40	390.00	14,468.00
	三 月	13,128.08	20.00	262.72	501.00	13,911.80
	四 月	12,886.16	10.00	42.20	550.00	13,488.36
	五 月	12,702.48	250.00	34.20	507.51	13,494.19
	六 月	12,101.04	5.00	297.23	466.00	12,869.27
計	148,291.92	1,525.00	2,791.34	19,933.66	172,541.92	
二十一年度	七月	8,527.68	10.00	34.20	424.00	8,995.88
	八月	9,841.44	5.00	285.20	442.00	10,573.64
	九月	12,534.48	250.00	49.20	531.79	13,365.47
	十月	10,941.24	15.00	273.30	517.60	11,747.64
	十一月	10,912.72	...	730.95	320.00	11,963.67
	十二月	12,059.04	250.00	320.40	348.00	12,977.44
	一 月	18,299.12	160.00	25.70	425.00	18,909.87
	二 月	10,176.48	30.00	25.70	4,034.13	14,266.31
	三 月	14,310.24	270.00	21.70	5,600.00	15,161.94
	四 月	12,959.52	20.00	359.20	727.00	14,065.72
	五 月	14,903.84	...	34.20	623.01	15,561.05
	六 月	11,450.88	255.00	506.20	602.01	12,814.09
計	146,916.68	1,265.00	2,666.45	9,554.54	160,402.67	
總計	622,335.18	4,421.00	14,729.07	45,396.52	686,882.77	
百分比	90.52	64	2.14	6.60	100.00	
年度平均	124,467.10	834.20	2,945.81	9,079.30	137,376.41	

表 17(附1)

財政局雜捐費

年	月	補助警餉	肉市費	肉市整理費*	屠獸場整理費	共 計
十 七 年 度	七	5,793.90	965.65	1,062.22	...	7,821.77
	八	5,694.30	949.05	1,043.95	...	7,687.30
	九	7,781.90	1,213.65	1,335.02	...	10,330.57
	十	5,853.60	975.60	1,073.16	...	7,902.36
	十一	5,526.60	921.10	184.22	...	6,631.92
	十二	5,749.50	958.25	191.65	...	6,899.40
	一	8,585.70	1,430.95	286.19	...	10,302.84
	二	8,166.90	1,361.15	272.23	...	9,800.28
	三	6,474.00	1,079.00	215.80	...	7,768.80
	四	6,386.40	1,064.40	212.88	...	7,663.68
	五	6,214.80	1,035.80	207.16	...	7,457.76
	六	7,947.60	1,324.60	264.92	...	9,537.12
	計		80,175.20	13,279.20	6,349.40	
十 八 年 度	七	5,499.30	916.55	183.31	...	6,599.16
	八	6,106.50	1,017.75	203.55	...	7,327.80
	九	7,375.80	1,229.30	245.86	...	8,850.96
	十	5,727.00	954.50	190.90	...	6,872.40
	十一	5,403.30	900.55	180.11	...	6,483.96
	十二	5,581.50	930.25	186.05	...	6,697.80
	一	9,601.20	1,600.20	320.04	...	11,521.44
	二	5,278.20	879.70	175.94	...	6,333.84
	三	5,582.70	930.45	186.09	...	6,699.24
	四	5,524.50	920.80	184.16	...	6,629.76
	五	6,353.70	1,058.95	211.79	4,235.80	11,860.24
	六	4,611.90	768.65	153.73	3,074.60	8,608.88
	計		72,645.90	12,107.65	2,421.53	7,310.40
十 九 年 度	七	4,497.00	749.50	149.90	2,998.00	8,394.40
	八	4,458.00	743.00	148.60	2,972.00	8,321.60
	九	5,165.70	860.95	172.19	3,443.80	9,642.64
	十	7,044.00	1,174.00	234.80	4,696.00	13,148.80
	十一	5,526.90	921.15	184.23	3,684.60	10,316.88
	十二	5,406.90	901.15	180.23	3,604.60	10,092.88
	一	6,236.40	1,039.40	207.88	4,157.60	11,641.28
	二	8,328.00	1,388.00	277.60	5,552.00	15,545.60
	三	6,463.80	1,077.30	215.46	4,309.20	12,065.76
	四	5,645.10	940.85	188.17	3,763.40	10,537.52
	五	5,670.90	945.15	189.03	3,780.60	10,585.68
	六	6,720.30	1,120.05	224.01	4,480.20	12,544.56
	計		71,163.00	11,860.50	2,372.10	47,442.00
二 十 年 度	七	5,775.00	962.50	192.50	3,850.00	10,780.00
	八	6,067.80	1,011.30	202.26	4,045.20	11,326.56
	九	7,972.80	1,328.80	265.76	5,315.20	14,882.56
	十	6,972.30	1,162.05	232.41	4,648.20	13,014.96
	十一	4,496.70	749.45	149.89	2,997.80	8,393.84
	十二	5,355.60	892.60	178.52	3,570.40	9,997.12
	一	8,195.10	1,365.85	273.17	5,463.40	15,297.52
	二	7,383.00	1,230.50	246.10	4,922.00	13,781.60
	三	7,032.90	1,172.15	234.43	4,688.60	13,128.08
	四	6,903.30	1,150.55	230.11	4,602.20	12,886.16
	五	6,804.90	1,134.15	226.83	4,536.60	12,702.48
	六	6,482.70	1,080.45	216.09	4,321.80	12,101.04
	計		79,442.10	13,240.35	2,648.07	52,961.40
二 十 一 年 度	七	4,568.40	761.40	152.28	3,045.60	8,527.68
	八	5,272.20	878.70	175.74	3,514.80	9,841.44
	九	6,714.90	1,119.15	223.83	4,476.60	12,534.48
	十	5,861.70	976.35	195.39	3,907.80	10,941.24
	十一	5,846.10	974.35	194.87	3,897.40	10,912.72
	十二	6,460.20	1,076.70	215.34	4,306.80	12,059.04
	一	9,803.10	1,633.85	326.77	6,535.40	18,299.12
	二	6,399.00	1,066.50	213.30	2,497.68	10,176.48
	三	7,666.20	1,277.70	255.54	5,110.80	14,310.24
	四	6,942.60	1,157.10	231.42	4,624.40	12,959.52
	五	7,984.20	1,330.70	266.14	5,322.80	14,903.84
	六	6,134.40	1,022.40	204.48	4,089.60	11,450.88
	計		79,653.00	13,274.90	2,655.10	51,333.68
總 分 年 度 平 均	計	333,079.20	63,762.60	15,445.20	159,047.48	622,335.48
	比	61.55	10.25	2.64	25.55	100.00
	均	76,615.84	12,752.52	3,289.24	45,442.14	124,467.10

*十七年度七月至十一月，係肉市脚行課費。十一月起改征整理費。

表 17 (附 2)

特別一區雜捐費

年	月	犬 捐	淨 瓶 子 捐*	共 計
十七年度	七八	10.00	...	10.00
	九	15.00	...	15.00
	十	5.00	...	5.00
	十一
	十二
	一	17.70	...	17.70
	二
十八年度	三	20.00	...	20.00
	四
	五
	六
	計	67.00	...	67.00
	七八
	九
十九年度	十	12.00	...	12.00
	十一
	十二
	一	30.00	...	30.00
	二	15.00	...	15.00
	三
	四	2.00	...	2.00
二十年度	五	10.00	...	10.00
	六	69.00	...	69.00
	計	96.00	...	96.00
	七八	...	250.00	250.00
	九
	十
	十一	...	250.00	250.00
二十一年度	十二
	一	35.00	...	35.00
	二	30.00	...	30.00
	三	345.00	250.00	595.00
	四	55.00	...	55.00
	五	20.00	...	20.00
	六	10.00	250.00	260.00
二十二年度	計	495.00	1,000.00	1,495.00
	七八
	九	25.00	...	25.00
	十	5.00	250.00	255.00
	十一	...	250.00	250.00
	十二
	一
二十三年度	二	430.00	250.00	680.00
	三	30.00	...	30.00
	四	20.00	...	20.00
	五	10.00	...	10.00
	六	...	250.00	250.00
	計	500.00	...	500.00
	五	5.00	...	5.00
二十四年度	六	10.00	...	10.00
	計	5.00	...	5.00
	七八	...	250.00	250.00
	九	15.00	...	15.00
	十
	十一	...	250.00	250.00
	十二	160.00	...	160.00
二十五年度	一	30.00	...	30.00
	二	20.00	250.00	270.00
	三	20.00	...	20.00
	四
	五	5.00	250.00	255.00
	六	265.00	1,000.00	1,265.00
	計	1,421.00	3,000.00	4,421.00
總計	百分比	32.14	67.86	100.00
	年度平均	284.20	1,000.00	884.20

* 自十九年度起始列入捐項。

表 17 (附 3)

特別二區雜捐費

年 月		脚 行 捐	搭 棚 費	犬 捐	馬 路 電 燈 費	共 計
十七年度	七	...	3030	...	29395	32425
	八	...	3800	...	29655	33455
	九	...	3210	...	59448	62658
	十	...	4040	4040
	十一	...	3440	3440
	十二	...	2230	2230
	一
	二	...	450	450
	三	...	4450	...	18627	23077
	四	...	1691	...	18805	20496
	五	...	1630	...	21250	22880
	六	...	4590	...	2600	7190
	計	...	32561	...	1,79780	2,12541
十八年度	七	...	3950	...	26800	30750
	八	...	3850	...	30213	34063
	九	...	3240	...	28725	31965
	十	...	1900	...	27657	29557
	十一	...	2530	...	28800	31330
	十二	...	3870	...	3000	6870
	一	...	1700	...	25200	26900
	二	...	1050	...	49837	50887
	三	...	800	...	17804	18604
	四	...	1400	...	25062	26462
	五	...	1400	...	19893	21292
	六	...	2350	...	27560	29910
	計	...	28040	...	3,10551	3,38591
十九年度	七	3420	800	...	27299	31199
	八	3420	700	...	27088	31208
	九	3420	700	...	27207	31327
	十	3420	1810	...	27429	32659
	十一	3420	2000	...	27417	32837
	十二	3420	1300	...	27435	32155
	一	1670	2200	...	27415	31285
	二	1670	700	...	26980	29350
	三	1670	1300	...	26998	29998
	四	3420	1600	...	26854	31874
	五	3420	1900	...	26502	31822
	六	3420	1600	...	25172	30192
	計	35790	16610	...	3,23796	3,76196
二十年度	七	3420	1000	...	25094	29514
	八	3420	3100	...	24993	31515
	九	3420	2100	...	25593	31113
	十	3420	1600	...	25100	30120
	十一	3420	400	...	11960	15780
	十二	3420	1600	...	17381	22401
	一	1670	2300	...	17381	28416
	二	1670	600	...	24446	26640
	三	1670	800	...	24370	26272
	四	3420	800	...	23802	4220
	五	3420	3420
	六	3420	3300	...	23003	29723
	計	35790	17600	...	2,25744	2,79134
二十一年度	七	3420	3420
	八	3420	2100	...	23000	28520
	九	3420	1500	4920
	十	3420	1100	...	22860	27300
	十一	3420	1000	...	68675	73095
	十二	3420	1200	4620	22800	32040
	一	1670	900	2570
	二	1670	900	2570
	三	1670	500	2170
	四	3420	500	...	32000	35920
	五	3420	3420
	六	3420	1200	...	46000	50620
	計	35790	10900	4620	2,15335	25,6645
總計		1,07370	1,05711	4620	12,55206	14,72907
百分比		729	717	31	8523	10000
年度平均		35790	21142	4620	2,51041	2,94581

* 搭棚費十七、十八兩年度內，各包括遷移費約十分之三。

表 17 (附 4)

特別三區雜捐費

年	月	溜冰場捐	靈車捐	墳捐	犬捐	馬路捐	佔地捐	玩耍機捐	馬路維持 基金捐	警察捐	雜項捐	計
十 七 年 度	七	2000	...	20900	...	22900
	八	4600	1000	...	20900	...	26500
	九	2000	...	30000	...	1000	...	20900	...	53900
	十	30000	...	1000	...	33980	...	64980
	十一	12500	30000	...	1000	...	33500	9657	86657
	十二	4000	...	30000	...	1000	79	35079
	一	12500	...	2000	1500	30000	...	1000	47000
	二	1200	13500	30000	...	1000	45700
	三	1800	1500	60000	...	2000	65300
	四	600	600
	五	30000	...	1000	31000
	六	4000	...	30000	...	1000	35000
	計	25000	...	20200	16500	3,00000	...	13000	...	1,30180	9736	5,14616
十 八 年 度	七	6000	...	30000	...	1000	31000
	八	1200	...	30000	...	1000	37000
	九	30000	...	1000	32200
	十	12500	...	600	...	30000	3327	1000	34327
	十一	1400	...	30000	7272	1000	51372
	十二	5000	...	30000	31400
	一	1200	6500	30000	35000
	二	600	...	30000	37700
	三	1200	...	30000	31200
	四	1800	...	30000	30600
	五	600	...	30000	32000
	六	12500	...	19600	6500	3,30000	10599	11000	6000	...	37000	68800
	計	12500	...	19600	6500	3,30000	10599	11000	2000	...	39000	86000
十 九 年 度	七	600	10000	41000	51600
	八	3200	...	30000	...	8000	34500	75700
	九	2000	...	30000	...	2000	37510	77510
	十	600	...	30000	...	6000	8500	41100
	十一	1200	...	1400	...	30000	...	4000	4000	42600
	十二	30000	...	4000	16207	50207
	一	1200	5500	32000	...	4000	1000	45100
	二	3600	4200	32000	...	4000	5500	50800
	三	1200	1400	32000	...	4000	45600	84200
	四	1800	...	32000	1000	34800
	五	1800	500	32000	5100	39400
	六	32000	22000	54000
	計	10800	...	14800	11500	3,42000	...	46000	2,21917	6,47017
二 十 年 度	七	...	1200	32000	3000	36200
	八	...	1800	1400	...	32000	5200	40400
	九	...	600	1400	...	32000	1435	35435
	十	...	1800	4200	...	32000	17337	55337
	十一	...	1800	1400	...	32000	4500	39700
	十二	...	1800	32000	14,37143	14,70943
	一	...	1800	4200	10000	48400	9500	73900
	二	...	600	38400	45	39000
	三	...	4800	2800	...	38000	50100
	四	...	600	4200	...	40200	10000	55000
	五	...	3000	4200	...	40000	3551	50751
	六	...	3000	2800	...	40200	600	46600
	計	22800	...	26600	10000	4,07200	14,37143	...	59623	19,93366
二 十 一 年 度	七	...	600	1400	...	39600	800	42400
	八	...	2400	1400	...	39400	1000	44200
	九	...	2400	1400	...	39200	10179	53179
	十	...	3000	2800	...	33000	12960	51760
	十一	32000	32000
	十二	...	600	1400	...	32000	800	34800
	一	...	600	1400	1500	32000	8500	42500
	二	9000	32000	3,62413	4,03413
	三	...	600	32000	23400	56000
	四	...	1200	5600	500	32000	33400	72700
	五	...	1800	32000	28501	62301
	六	32000	28201	60201
	計	13200	...	15400	11000	4,07200	5,10152	9,55454
總 計	37500	46800	96600	55500	18,16400	10599	70000	14,37143	1,30180	8,40428	45,39652	
分 年	82	103	212	122	4000	23	154	3166	287	1851	10000	
度 平 均	18750	15600	19320	11100	3,63280	10599	23333	14,37143	1,30180	1,68086	9,07930	

(二) 各機關逐年度收入稅捐銀額表

表18

財政局歷年度稅收數

稅目	十七年度	十八年度	十九年度	二十年度	二十一年度	計
契稅	206,683.53	335,074.93	306,994.93	357,052.72	386,512.55	1,592,318.37
房捐	366,403.58	351,986.64	366,385.07	368,876.27	373,961.37	1,827,612.93
舖捐	292,579.83	278,222.55	286,685.25	317,240.45	319,768.78	1,494,496.86
車捐	171,958.15	160,871.30	172,995.40	187,435.30	190,254.90	883,515.05
營業稅	287,049.85	382,724.81	669,774.66
當稅	890.33	1,966.70	2,475.00	3,158.40	1,916.80	10,407.23
冰窖捐	3,000.00	5,700.00	7,550.00	5,400.00	2,450.00	24,140.00
屠宰稅	228,424.68	267,747.65	293,505.47	303,499.22	279,744.10	1,372,921.12
牲畜牙稅	7,095.00	8,365.00	7,500.00	9,016.40	5,567.34	37,543.74
樂戶捐	89,612.35	80,040.15	76,788.70	62,729.25	55,178.70	364,353.15
牙稅	196,621.07	401,370.24	448,018.88	596,351.71	552,848.18	2,195,210.88
廣告捐	801.00	814.60	461.50	3,559.00	3,261.90	8,898.00
攤捐	4,236.00	4,370.00	4,422.00	4,198.00	4,126.00	21,348.00
賽馬捐	10,000.00	117,175.06	118,538.82	222,489.05	213,306.37	681,509.20
電力報効費	113,202.94	165,843.88	199,137.81	243,739.37	240,533.17	962,457.17
兩項公益捐	37,874.50	37,874.50
乞丐捐	933.55	933.55
郵包統稅	431,534.46	396,971.15	161,458.64	989,964.25
捲煙吸戶捐	311,238.39	311,238.39
雜捐費	99,803.80	94,485.48	132,837.00	148,291.92	146,916.68	522,335.48
總計	2,535,018.66	2,671,005.33	2,585,754.78	3,120,086.91	3,196,986.15	14,108,851.83
鎖比	100.00	105.36	102.00	123.08	126.11	...
環比	79.29	105.36	96.81	120.66	102.46	...

表 19

特別一區歷年度稅收數

稅目	十七年度	十八年度	十九年度	二十年度	二十一年度	計
契稅	5,544.41	4,506.91	2,588.06	2,758.68	5,495.47	20,893.53
房捐	19,613.90	20,967.10	21,555.30	21,651.60	21,802.30	105,590.20
舖捐	51,305.60	67,299.00	65,706.30	63,453.70	64,771.70	312,536.30
車捐	79,489.11	83,692.27	85,049.17	95,007.26	102,223.20	445,461.01
船捐	2,779.30	1,706.60	1,219.10	1,115.60	1,204.00	8,024.60
地捐	53,142.37	39,883.12	60,453.50	83,958.68	59,637.96	297,075.63
碼頭捐	21,365.30	29,418.62	30,993.24	33,184.30	21,377.68	136,339.20
廣告捐	33.90	33.90
攤捐	562.00	618.00	992.00	13.00	...	2,185.00
遊行捐	3,545.50	3,768.00	2,900.00	2,879.50	2,654.50	15,747.50
清潔費	200.00	240.00	220.00	200.00	260.00	1,120.00
乞丐捐	108.30	108.30
雜捐	67.00	69.00	1,495.00	1,525.00	1,265.00	4,421.00
總計	237,722.85	252,168.62	273,205.57	305,747.32	280,691.81	1,349,536.17
鑽比	100.00	106.06	114.93	128.62	118.08	...
環比	84.69	106.06	108.34	111.91	91.81	..

表 20

特別二區歷年度稅收數

稅目	十七年度	十八年度	十九年度	二十年度	二十一年度	計
契稅	2,669.62	1,326.34	838.25	862.70	2,631.16	8,328.07
房捐	21,271.53	23,688.76	25,532.06	24,520.35	23,499.10	118,511.80
舖捐	29,234.95	28,995.30	27,700.00	24,983.00	26,237.60	137,150.85
車捐	74,058.36	69,559.76	66,047.73	70,606.80	70,576.23	350,848.88
船捐	1461.50	1,289.30	931.20	630.80	775.80	5,088.60
地捐	10,319.83	13,042.30	1,3796.79	12,951.15	11,548.16	61,658.23
碼頭捐	1,124.60	1,449.30	1,985.70	1,036.30	1,333.20	6,929.10
樂戶捐	6.00	6.00
廣告捐	90.40	113.70	152.35	34.55	29.40	420.40
攤捐	418.80	440.00	497.90	467.20	472.40	2,296.30
遊行捐	1,358.40	1,271.00	999.40	1,256.40	1,248.60	6,133.80
電力報効捐	15,119.41	14,737.24	15,092.54	15,000.64	15,143.20	75,093.03
乞丐捐	146.10	146.10
雜捐費	2,123.41	3,385.91	3,761.96	2,791.34	2,666.45	14,729.07
總計	159,402.91	159,298.91	157,335.88	155,141.23	156,161.30	787,340.23
鑽比	100.00	99.93	98.70	97.33	97.97	...
環比	102.08	99.93	98.77	98.61	100.66	...

表 21

特別三區歷年度稅收數

稅 目	十七年度	十八年度	十九年度	二十年度	二十一年度	計
契 稅	199.64	199.64
房 捐	52,092.14	51,646.37	59,780.61	55,787.95	55,817.73	275,124.80
舖 捐	26,708.50	26,761.25	26,271.10	25,063.35	25,119.70	129,923.90
車 捐	150,100.29	136,089.66	133,194.16	144,142.48	156,481.63	720,008.22
船 捐	20,844.00	13,687.50	14,568.75	15,032.75	13,015.00	77,148.00
地 捐	104,346.40	151,939.67	122,963.49	119,886.88	63,390.13	562,526.57
碼頭捐	29,166.78	29,135.32	30,260.07	19,085.85	23,997.34	131,645.36
廣告捐	88.85	88.85
攤 捐	1,590.00	1,099.50	988.50	586.50	543.00	4,807.50
遊行營業捐	5,232.25	4,104.55	3,095.20	2,664.80	2,533.60	17,630.40
電力報効捐	75.00	22,673.47	22,310.66	22,826.32	20,259.44	88,144.89
乞丐捐	278.50	278.50
雜 捐 費	5146.16	4,291.99	6,470.17	19,933.66	9,554.54	45,396.52
總 計	395,779.66	441,429.28	419,991.56	425,010.54	370,712.11	2,052,923.15
鎮 比	100.00	111.53	106.12	107.39	93.67	...
環 比	106.76	111.53	95.14	101.20	87.22	...

表 22

特別四區歷年度稅收數

稅 目	十七年度	十八年度	十九年度*	二十年度	二十一年度	計
房 捐	1,252.64	2,553.41	2,583.90	6,389.95
舖 捐	1,278.56	2,951.75	2,900.83	7,131.14
車 捐	807.20	1,879.40	2,233.20	4,919.80
船 捐	1,320.50	4,281.85	5,061.80	10,664.15
地 捐	7,073.22	14,161.33	12,922.81	34,157.36
碼頭捐	2,667.24	2,457.54	5,207.89	10,332.67
遊行營業捐	179.50	139.00	112.00	430.50
總 計	14,578.86	28,424.28	31,022.43	74,025.57
鎮 比	100.00	194.97	212.79	...
環 比	46.99	194.97	109.14	...

*續比以十九年度為一百。

表23

工務局歷年度稅收數

稅目	十七年度	十八年度	十九年度	二十年度	二十一年度	計
契稅	372.04	177.65	549.69
車捐	13,440.80	10,824.60	8,153.60	6,185.58	4,618.02	43,222.60
船捐	1,132.74	683.26	1,281.37	1,129.90	1,413.61	5,640.88
廣告捐	3,140.87	2,542.83	1,106.38	6,790.08
總計	19,086.45	14,228.34	10,541.35	7,315.48	6,031.63	56,203.25
鎖比	100.00	78.67	58.28	40.45	33.35	...
環比	299.87	78.67	74.09	69.40	82.48	...

表24

公安局歷年度稅收數

稅目	十七年度	十八年度	十九年度	二十年度	二十一年度	計
車捐	12,850.00	14,695.50	16,153.50	43,699.00
清潔費	104,194.21	103,068.83	110,422.41	105,046.07	101,954.27	524,685.79
乞丐捐	2,769.16	2,769.16
總計	106,963.37	103,068.83	123,272.41	119,741.57	118,107.77	571,153.95
鎖比	100.00	96.36	115.25	111.95	110.42	...
環比	90.56	96.36	119.60	97.14	98.64	...

刊 誤 表

(一)文內錯誤

頁數	行數	字數	誤	正
6	2	19字下	估總稅之百分比例 列下	估總稅收百分比例 列下
7	4	2字下	就上表(第七表)	就第七表
7	24	7字下	Ralative	Relative
8	1	19字下	Rolaive	Relative
10	1	3字下	近五年各機關	近五年度各機關
10	2	28字下	比較之，	比較之○
10	5	14字下	公安局平均佔百分 0.30	公安局平均佔百分 之3.02
10	6	本行下	(遺落一段)	設各機關稅收數目 ，均以十七年度為 一百，則各年度之 伸縮，當如下表： 第十一表
71	5	24字下	將各為區	將各區

(二)表內錯誤

頁 數	表 數	直行數	橫列數	誤	正
4	4	附註3	一	指教比較	指數比較
4	4	7	10	128.96	108.96
5	5	2	23	311,328.39	311,238.39
5	5	7	1	1,522,289.30	1,622,289.30
6	6	2	2	13.80	13.30
7附	7	3	9	410,370.24	410,370.24
7附	7	3	22	十 4,907.99	— 4,907.99
13	15	4	1	2,424,206.14	2,424,296.14
39	45	2	3	8尺—1尺寬	8尺—9尺寬
39	45	2	4	6尺—1尺寬	6尺—7尺寬
44	52	3	7	34—50,,	31—50,,
67	71	3	11	2.00(每份一季)	2.00(每份一季)

上海图书馆藏书



A541 212 0009 2417B

091

~~161595~~