سحرگاه امروز کی سینجر ۳۰ دقیقه در تهران توقف کرد

مأموریت اسرارآمیز کیسینجر

کی سینجر ناگهان به سایگون رفت

امروز محافل سیاسی جهان اظهار نظر کردند : نیکسون با هانوی کنار می آید صفحه ۲

۲۴ صفحه

اطلاعات

چهارشنبه ۲۵ مرداد ماه ۱۳۵۱ ـ شماره ۱۳۸۷۶ تك شماره ۵ ریال

هوای شمال منقلب است

در سواحل رامسر ، نوشهر چالوس و بابلسر پرچمهای سیاه نصب شد در اهواز گرما و شرجی جهنمی ایجاد کرده است . در صفحه ۲۱

براساس بخشنامه سازمان امور اداری و استخدامی کشور

۵ هزار کارمند پیمانی رسمی میشوند

در صفحه ۲۰

بوسیله عملیات حیرت انگیز تروریست های آرژانتینی

۲۵ زندانی با هواپیمای ربوده شده فرار کردند

تروریست‌ها قبل از ربودن هواپیما به‌زندان نظامی حمله کرده و ۲۵ نفر زندانی را آزاد و عده‌ای از آنان را با هواپیمای ربوده‌شده به شیلی بردند سرنوشت مسافران هواپیما همچنان نامعلوم است در صفحات ۲و۴

دعوت از همه متفکرین و علاقمندان جدول برای شرکت در مسابقه بزرگ

قهرمان جدول ایران درسال ۱۳۵۱

از امروز مرحله اول مسابقه شروع میشود

اولین جدول

از سری جدول های ششگانه در صفحه ۱۱ بچاپ رسیده است

همه متفکرین و علاقمندان به حل جدول را برای شرکت در این مسابقه بزرگ دعوت می کنیم

متهم را بازره‌پوش بدادگاه میبرند

مقامات امنیتی انگلیس درایرلند شمالی برای اولین‌بار طی سه سال تاریخ اغتشاشات خونین این منطقه از زره‌پوش برای انتقال یک رهبر « آی ـ آر ـ ا» استفاده کردند . درعکس «مارتین‌میهان » یکی از رهبران برجسته ارتش جمهوریخواه ایرلند شمالی بازره‌پوش بیکی از دادگاههای بلفاست آورده شده‌است. میهان دردسامبر گذشته از زندان « کروملین‌رود » گریخت و مدتی‌بعد مجددا دستگیر شد . انتقال متهم بدادگاه بوسیله زره‌پوش از کارهای کمسابقه امور انتظامی و قضائی دنیاست .

در مسابقات آموزشگاهی کرمانشاه

دختر های تهرانی، دختران شیرازی راکتک زدند!

در صفحه ٤

در آستانه بازی های المپیك

قهرمان سنگین وزن کشتی مجروح شد

فیلابی

کولی ها به‌فیلابی حمله کردند در صفحه حوادث

دستورالعمل تازه‌وزارت دارائی در باره :

نحوه پرداخت مابه‌التفاوت ترفیع کارمندان دولت

★ در موسسات غیرمشمول قانون استخدام ، تفاوت های حاصله باید از محل اعتبار موسسه پرداخت شود در صفحه آخر

به‌عنوان‌اعتراض به سنت غذائی هند

هندوها ومسلمانان

ضیافت خوراك گوشت گاو بر پا کردند در صفحه ۲

آگهی استخدام

شرح در صفحه ۱۵

بمناسبت سالروز درگذشت جانگداز عزیزان از دست رفته مینوولبخند عریضی‌مراسمی روز پنجشنبه‌بیست و ششم امراد ماه از ساعت سه الی پنج بعد از ظهر در قم برگذار میگردد .

خانواده های عریضی ـوصال

جناب آقای احمد شاه بابا

دوست عزیز فقدان مادر گرامیتان‌راتسلیت گفته شرکت ما را در این غم بزرگ بپذیرید .

مصطفی و مرتضی نورانی

اطلاعیه فیلم «حکیم باشی»

بمناسبت استقبال‌فوق‌العاده و خارج از انتظار از فیلم «حکیم‌باشی» کلیه سینماهای نمایش دهنده این فیلم از ساعت۹صبح فردا یك‌سانس اضافی نمایش خواهند داد .

آگهی ثبت نام پذیرفته شدگان دانشگاه تهران

در مسابقات ورودی‌سال‌جاری دانشگاهها‌و موسسات آموزش عالی‌و پذیرفته شدگان مسابقات ورودی اختصاصی دانشکده هنرهای زیبای دانشگاه تهران درصفحه ۱۰

سروان جلال کیانی‌فرد

در اندوه عظیمی که برقلب شما سنگینی میکند شریکم.

از طرف فارغ‌التحصیلان دوره ولیعهد دانشکده افسری ـ سروان حمید هاشمی‌آتشی

آ ـ ۳٤۹۹٤

با نهایت تاسف درگذشت سرگرد بازنشسته تیمورعطا را به اطلاع عموم فامیل و دوستان محترم میرسانیم مجلس ختم فقید سعید از ساعت ۱۰ الی ۱۲ روز جمعه ۲۷مرداد در مسجد الجواد واقع در میدان ۲۵ شهریور برگزار خواهدشد خانواده‌های عطا . نادرزاد . عطائی

برای دوره لیسانس مدرسه‌عالی‌مدیریت گیلان(لاهیجان)

دانشجو میپذیرد شرح در صفحه آخر

پذیرش دانشجوی پرستاری

سازمان بیمه های اجتماعی برای آموزشگاه عالی پرستاری آذرمیدخت درتهران ۳۰ دانشجو میپذیرد

دوشیزگان دارنده دیپلم طبیعی و ریاضی برای آگاهی از شرایط آموزش و ثبت‌نام میتوانند همه روزه تاپایان‌مردادماه بمحل آموزشگاه خیابان روزولت ـ میدان ۲۵ شهریور ـ خیابان غفاری مراجعه نمایند .

سازمان بیمه های اجتماعی

مدرسه‌عالی ادبیات‌وزبانهای خارجی

خیابان‌پهلوی خیابان‌توانیر (ایوبی‌سابق)مقابل تلویزیون ملی ایران

برای شرکت در امتحانات مسابقه‌ورودی‌دوره‌لیسانس (سال تحصیلی۵۲ـ ۵۱)همه روزه باستثنای جمعه‌ها فقط تا آخرین روز ۲٦ مرداد ماه ثبت نام مینماید شرح در صفحه ۱۰

پیول زمین اتومبیل اول شهریور فقط برای یکبار

پیول زمین اتومبیل اول شهریور فقط برای یکبار

پیول زمین اتومبیل اول شهریور فقط برای یکبار

پیول زمین اتومبیل اول شهریور فقط برای یکبار

اطلاعیه‌مرکز آزمون‌شناسی

درباره مسابقه ورودی دوره فوق‌لیسانس مشاور وراهنمائی دانشسرایعالی تهران

شرح در صفحه آخر

اطلاعیه‌مرکز آزمون‌شناسی

درباره مسابقه ورودی دوره لیسانس آموزش ابتدائی دانشسرایعالی سپاه‌دانش

شرح در صفحه ۱۵

اطلاعیه‌مرکز آزمون‌شناسی

درباره مسابقه ورودی دوره لیسانس مشاوره‌و راهنمائی دانشسرایعالی‌تهران

شرح در صفحه آخر

اطلاعیه‌مرکز آزمون‌شناسی

درباره‌مسابقه ورودی دوره راهنمائی تعلیماتی دانشسرایعالی سپاه دانش

شرح در صفحه ۲۱

آگهی احضار مشمولان قانون خدمات اجتماعی زنان

رادرصفحه ۲۰مطالعه‌فرمائید

یك میلیون ریال جایزه ویژه

بمنظور تشویق وترغیب تهیه‌کنندگان فیلمهای ایرانی برای‌تهیه آثار برجسته و باارزش سینمائی به فیلم ایرانی که‌در جشنواره جهانی فیلم تهران موفق باخذ جایزه‌شود مبلغ‌یک‌میلیون ریال نیز بعنوان جایزه ویژه اعطا میگردد.

م‌الف ۷۷۷۸

وزارت فرهنگ و هنر

اطلاعیه‌مرکز آزمون‌شناسی

اسامی پذیرفته شدگان مرحله اول مسابقه ورودی مدرسه عالی تلویزیون و سینما سال ۱۳۵۱

شرح در صفحه ۱۵

پنبه نسوز محصول کانادا

نماینده انحصاری و مرکز پخش شرکت طاقت سرای امید ـ تهران ـ تلفن ۲۲۷۷۵

اطلاعیه

بمناسبت فوق‌العاده بودن فیلم

حکیم باشی

باشرکت : نصرت کریمی ـ ایرن

ازامشب درسینما کسری

نیز نمایش داده می‌شود

۱۳۳٦۹ر۱۳۵٦۸ـ۱۲ر۵ر۵۱

آگهی شهرداری تهران

طبق تصویبنامه شماره ٤ر۲٤۳۵٦ مورخ ٦ر۵ر٤۲ وزارت کشور بقائم مقامی انجمن‌شهر و تعرفه مصوبه مورخ۲۸ر۱۰ر٤۸ و ۱۰ر۳ر٤۹ انجمن‌شهر پایتخت‌کسبه وپیشه‌وران محترم‌موظفند سالیانه بماخذ مقرر در تصویبنامه و تعرفه های مصوبه عوارض بشهرداری پایتخت پرداخت نمایند لذامراتب بدینوسیله جهت اطلاع عموم کسبه وپیشه‌وران محترم آگهی میشود خواهشمند است حداکثر تا آخر شهریور ماه سال جاری با مراجعه به‌ادارات‌درآمدمناطق‌دوازده‌گانه‌شهرداری‌فرمهای‌مربوطه‌به‌عوارض متعلقه را دریافت و بشعب بانک ملی همان منطقه پرداخت و رسیدمخصوص بخود رادریافت دارند تا نیازی باقدامات‌قانونی دیگر از نظر وصول عوارض نباشد .

شهردار پایتخت

اطلاعیه‌مرکز آزمون‌شناسی

اسامی پذیرفته‌شدگان وافرادذخیره مسابقه‌ورودی‌مدرسه عالی ترجمه‌سال ۱۳۵۱

شرح در صفحه ۱۹

ماهنامه فرهنگی ـ هنری

تعدی

نشریه‌ای نو برای نوآندیشان

شماره ۱۰ منتشر شد

محل فروش : روزنامه فروشیها ـ کتابفروشی های روبروی دانشگاه

کی‌سینجر بطور ناگهانی رهسپار سایگون شد

ویتنام

هنری کی‌سینجر مشاور ویژه پرزیدنت نیکسون که طی چهل وهشت‌ساعت اخیربه‌فعالیت های اسرارآمیزی برای حل مسئله ویت‌نام دست‌زده‌است به‌دستور نیکسون دیشب سوئیس رابرای مذاکرات مهمی با رهبران‌ویتنام جنوبی به قصد سایگون ترک گفت.

هواپیمای حامل کی‌سینجر ساعت‌شش‌و چهل دقیقه بامداد امروز در تهران برای تجدید سوخت‌بزمین نشست،اما کی‌سینجر از هواپیماپیاده نشد .این‌دومین باراست که کی‌سینجر بطور محرمانه‌وناگهانی وارد تهران میشود . هواپیمای کی‌سینجر پس‌ازنیمساعت توقف از تهران رهسپار سایگون شد.

مشاور ویژه نیکسون پس از مذاکرات سری با «له‌دوکتو» مشاور هیئت نمایندگی ویتنام شمالی‌در کنفرانس پاریس‌برای شرکت درمراسم پنجاهمین سالگرد ازدواج پدر ومادرش به سوئیس رفته بود .

پرزیدنت نیکسون دیروز به مشاور خود دستور داد که به سایگون رفته و در باره « کلیه جنبه های مسئله‌ویتنام » با رئیس جمهوری و سایر مقامات ویتنام جنوبی مذاکره کند .

دونالد زیگلر سخنگوی کاخ سفیدواشنگتن حاضرنشدبگوید که مشاور نیکسون از سایگون به واشنگتن باز خواهد گشت یا برای‌ملاقات مجددبانمایندگان ویتنام‌شمالی به پاریس میرود. وی گفت‌مسئله سفر «کی‌سینجر» به‌هانوی مطرح نیست‌واحتمال هم نمی‌رود وی دوباره بپاریس برود .

خبرنگاران از سخنگوی کاخ سفید پرسیدند ممکن است کی‌سینجرپس‌از پایان مذاکرات خود در سایگون به پکن یا مسکو برود ؟ زیگلر گفت که عجالتا نمی‌تواند در این باره مطلبی بگوید ولی احتمال‌میرود که‌فرستاده ویژه رئیس‌جمهوری روز سه شنبه برای شرکت در کنوانسیون حزب جمهوری خواه وارد « میامی‌بیچ»بشود. پرزیدنت نیکسون اکنون در اقامتگاه خصوصی خود در « کمپ‌دیوید» بسر می‌برد و ممکن است تا اواسط هفته در آنجا باستراحت بپردازد .

کی‌سینجر در مدت اقامت در سایگون‌علاوه بر رئیس‌جمهوری ویتنام شمالی به‌پاریس میرود . آمریکا، ژنرال «فردریک‌ویلاند» فرمانده‌نیروهای امریکا در این کشور ملاقات و مذاکره‌خواهد کرد .

زیگلر حاضر نشد بگوید که آیا کی‌سینجر پیشنهاد های جدیدی‌ازطرف پرزیدنت‌نیکسون به رئیس جمهوری ویتنام‌جنوبی خواهد داد یا خیر .

کی‌سینجر از هنگامی که بعنوان مشاور ویژه پرزیدنت نیکسون در کاخ سفید مشغول کار شده تاکنون دوبار به ویتنام جنوبی مسافرت کرده است . ناظران سیاسی در واشنگتن پس از اعلام سفر کی‌سینجر به سایگون اظهار عقیده کردند که گفتگو های سری آمریکا با ویتنام شمالی از مرحله « اکتشافی » خارج شده و اکنون مسئله آینده سیاسی«وان‌تیو» مطرح گردیده است .انتظار میرفت «کیسینجر» پس از دیدار پدر و مادر خود در زوریخ به پاریس باز گردد ولی اعلام ناگهانی سفر وی به سایگون در محافل سیاسی با اهمیت تلقی شده بویژه انکه زیگلر اشاره کرد که مشاور پرزیدنت نیکسون‌ممکن است در جریان این مسافرت از مسکو و پکن نیز دیدن کند .ناظران سیاسی اظهار عقیده می‌کنند که گفتگو های کی‌سینجر با پرزیدنت « وان‌تیو» از اهمیت فوق‌العاده‌ای برخوردار است .

دولت هانوی اصرار دارد که « وان‌تیو» از مقام‌ریاست جمهوری برکنار شود و وجود او را مانع اصلی در سر راه پیشرفت مذاکرات صلح پاریس میداند .

در هر حال سفر ناگهانی مشاور نیکسون به سایگون نشان‌میدهد که مذاکرات سری پاریس‌بمرحله فوق‌العاده‌حساسی رسیده است . «کی‌سینجر» قبل از آنکه سوئیس را بابوئینگ ۷۰۷ ریاست جمهوری بسوی سایگون ترک گوید مستقیما با «کمپ‌دیوید»تماس گرفت و نیکسون در باره ماموریتی که وی باید در سایگون انجام‌دهد توضیحاتی باو داد .

عزیمت به هانوی

از طرف دیگر در پاریس اعلام شد که«له‌دوکتو» مشاورهیئت نمایندگی ویتنام شمالی در مذاکرات پاریس امروزپایتخت فرانسه را بسوی هانوی ترک می‌کند تا گزارشی در باره مذاکرات اخیرخود باکیسینجر برهبران ویتنام شمالی بدهد . گفته‌میشود که‌حل مسئله ویتنام ازجنبه سیاسی و برکناری «وان تیو» از مقام ریاست جمهوری‌مهمترین موضوع مورد مذاکره نمایندگان دو کشور را تشکیل میداده است چه مسائل نظامی تقریبا حل شده‌وامریکا حاضراست کلیه نیروهای خود را در برابر آزادی اسیران جنگی آن کشور از خاک ویتنام و سایر کشور های هندو چین خارج کند و اکنون باید مسئله آینده سیاسی ویتنام وبویژه سرنوشت « وان تیو » تعیین شود .

درهمین حال نیروهای ویتنام شمالی که ۱۴۰ روز قبل حمله عمومی رادرویتنام‌جنوبی آغاز کرده‌اند اکنون در نظر دارند بار دیگر به هوئه و سایگون حمله کنند محافل سیاسی سایگون اظهار عقیده میکنند که پرزیدنت نیکسون در آستانه انتخابات‌ریاست جمهوری می‌خواهد بهر وسیله که شده از پیروزی نیروهای کمونیست جلوگیری کند این محافل‌اضافه می‌کنند که اکنون انتخاب مجدد نیکسون‌بریاست‌جمهوری حتمی است و هیچ فاجعه سیاسی و نظامی مانع‌ازاجرای برنامه « ویت‌نامی کردن »جنگ نخواهد شد و باین ترتیب نیکسون باید سعی کند تا انتخابات ماه نوامبر وضع موجود را حفظ کند .

خبرگزاری فرانسه

پنج هواپیمای آمریکائی سرنگون شد ؟

سایگون ـ رادیو هانوی گزارش داد که آتشبار های ضد هوائی ویتنام شمالی روز سه‌شنبه ۵ هواپیمای آمریکائی را سرنگون کرده‌اند .

فرماندهی نیرو های آمریکا در ویتنام جنوبی نیز تائید کرد که روز یکشنبه گذشته یک فانتوم اف چهار آمریکائی در بخش شمالی منطقه غیر نظامی میان دو ویتنام سرنگون شده و دو سرنشین آن ناپدید شده‌اند .

در همان روز طبق اعلامیه فرماندهان آمریکائی یک هلی‌کوپتر جنگی آمریکا نیز در نزدیکی کوانگتری درویتنام جنوبی سقوط کرده و یک سرنشین آن کشته و دیگری‌زخمی شده است .

در اعلامیه فرماندهان نظامی‌آمریکا ادعای رادیوهانوی دایر براینکه روز سه‌شنبه ۵ هواپیمای آمریکائی در ویتنام شمالی سقوط کرده‌اند مورد تایید قرار نگرفته است .

نخست‌وزیر سابق فدراسیون بدفرجام آفریقا ی مرکزی داماد شد

سالیسبوری ـ سررودوالنسکی نخست وزیر۶۷ساله اسبق فدراسیون بدفرجام افریقای مرکزی دیروز با دوشیزه والری اسکات ۳۲ ساله ازدواج کرد. سرروی هجده ماه قبل مجرد شد و عروس تازه‌اش رااوائل امسال هنگام تعطیلات در لندن‌ملاقات کرد. عکس سرروی را هنگام‌امضای عقدنامه درکنارهمسرجدیدش نشان‌می دهد..

عکس رادیوئی اطلاعات

در گوشه‌و کنار جهان

ضیافت گوشت گاو و خوک مسلمانان و هندوهای مدرس

مدرس ـ درحالیکه پلیس شاهد ماجرا بود یکصد و سی نفر هندو،مسلمان و مسیحی دیروز بعنوان اعتراض به رسوم و عادات غذائی هند و تاثیر مذهب در آن به ناهار خوراک گوشت گاو وخوک نشستند .معترضین این ضیافت را«وظیفه گوشت گاو وخوک » عنوان دادند وبا این اقدام موجی از خشم درمیان هندوها ومسلمانان‌که‌مذهب نخستین گروه خوردن گوشت گاو ومذهب دومین گروه خوردن گوشت خوک را حرام میداند ، برانگیختند . پلیس انجام هرگونه تظاهراتی را برعلیه این ضیافت ناهار تاشعاع ۱۸۰ متری‌ممنوع اعلام کرده بود.

در کلوب یك دنده های ژاپن

توکیو ـ افراد یک دنده و سرسخت ژاپن یکسال است که‌کلوب‌مخصوصی برای خود تاسیس کرده‌اند ، اما در آستانه یکمین سال تولد این کلوب درمیان اعضاء آن اختلاف شدیدی بروز کرده علت این است که اعضاء کلوب خیلی یک دنده‌اند ! بنیانگذاران این کلوب با آنکه معتقدند افراد لجوجی هستند ، معذالک میخواهند برای جامعه مفید باشند ، اما از آنجائیکه همه اعضاء لجوج و یک دنده‌اند جلسات ماهانه کلوب بی نتیجه ختم میشود . اما آخرین جلسه آنچنان‌هم بی نتیجه نبود . معاون کلوب از شغل خوداستعفا کرد و تصمیم به تاسیس کلوب همتائی گرفت .

سانسور تئاتر در انگلیس

لندن ـ توصیف چهره‌های درقید حیات‌افراد خانواده سلطنتی انگلیس در نمایشنامه‌ها از سانسور تئاتر خارج شد و نمایشنامه ، نمایشنامه نویس « رویس‌پی‌تون» که قرار است در مهرماه به روی صحنه بیاید مربوط به زندگی مادر ملکه انگلیس و دوشس‌گلاوستر خواهد بود وندی‌میلر قرار است در نقش ملکه ماری‌مادر ادوارد هشتم پادشاه‌اسبق ومستعفی انگلیس درنمایشنامه مورد بحث ظاهر شود . « دیویدیوز» نمایشنامه مورد بحث را کارگردانی خواهد کرد اما هنرپیشگانی که باید در نقش مادرملکه انگلیس‌ودوشس‌گلاوستر ظاهر شوند تعیین نشده‌اند .

کلیه‌های‌نجات‌بخش مقتولین آیرلند

لندن ـ « کلیه» های مقتولین بحران‌آیرلند شمالی جان دهها نفر را که در بیمارستان‌های بریتانیا در انتظار پیوند کلیه‌اند نجات میدهند . مقامات دولتی با پیروی از روش اخلاقی مبنی بر عدم اعلام نام اعطاء کنندگان « کلیه » از تایید این خبر خودداری میکنند ، اما شواهد حکایت از صحت این خبر دارد . اولیاء یک جوان هفده ساله که اخیرا در بلفاست به قتل‌رسید اجازه‌دادند کلیه های اورا به مردی ۲۹ ساله در بیمارستان با کلیه های مصنوعی زنده نگاهداشته شده بود هدیه کنند .

درگذشت ناگهانی پیربراسور

بولانزو ـ « پیربراسور » هنرپیشه معروف فرانسه دیشب براثریک ناراحتی‌ناگهانی درگذشت وی دریکی از آپارتمانهای هتل « پوستا» درنزدیکی « بولانزو » اقامت داشت . دیشب طبق معمول دستور دادکه شام اورا باتاقش بیاورند وهنگامی‌که پیشخدمت میهمانخانه وارد اتاق شد «پیربراسور» مرده بود .

عظیم‌ترین تشعشعات خورشیدی

واشنگتن ـ یک ماهواره آمریکائی یک طوفان شدید خورشیدی را عظیم‌ترین تشعشعات انرژی را تولید کرده کشف کرد. انرژی تولیدی از این طوفان در طول یک مدت کوتاه و محدود چند روزه مساوی نیروی برق مصرفی آمریکا در یکصد میلیون سال بود .

در گذشت بیمار بارنارد

کیپتاون ـ «مارتین فرانزوت» استرالیائی‌ـ الاصل و آخرین بیمار دکتر کریستین بارناردکه پریروز تحت عمل جراحی پیوند قلب قرارگرفت بدرود حیات گفت. وی که ۵۳ سال داشت از دوستان نزدیک بارنارد بود .

تروریست حامله در بیمارستان !

بوئنس آیرس ـ پلیس ، بیمارستانی را که‌در آن یک زن تروریست حامله و مریض بستری است تحت کنترل قرار داده تا هرگونه کوششی را مبنی‌بر ربودن وی از بیمارستان خنثی کند. مریض تروریست «ماریا روزا» ۲۴ ساله نام‌دارد که‌در آوریل گذشته دستگیر ویکی از دوازده‌نفر تروریست دستگیر شده‌ای است که به مشارکت در ربودن مدیر فیات وقتل وی متهم است .

آگهی دهنده جریمه شد

هنک‌کنگ ـ دادگاه یک زن جوان تبعه مالزیائی چینی‌الاصل را به پرداخت ۲۶۲ دلار جریمه به خاطر قرار دادن آگهی کوچکی در یک مجله سینمائی محکوم کرد. در آگهی مورد بحث ادعا شده بود که وی داروهائی دردست دارد که بوسیله آنها قادر به معالجه افرادی است که توانائی جنسی خود را از دست داده‌اند .

وکیل مدافع اسلحه کشید

جاکارتا ـ یک وکیل مدافع نظامی دردادگاه شهر گاروت در غرب جاوه در جریان یک‌بحث شدید با قاضی دادگاه اسلحه خود را بیرون کشید و بسوی او شلیک کرد. تیر از بغل‌گوش قاضی گذشت و به میز اصابت نمود .

انجمن قضات جاوه غرب این اقدام رامورد نکوهش قرار دادند و تقاضا نمودند وکیل‌مدافع آتشی از مقام خود معزول شود .

شورش زندانیان بر سر هواخوری

دوبلین ـ دیشب بیش از ۵۰نفر اززندانیان ندامتگاه مونتجوی در دوبلین پایتخت‌جمهوری ایرلند جنوبی شورش کردند. زندانیان شورشی درحالیکه با تبر و چوب وسنگ مجهز شده بودند خود را به بام زندان رساندند . اندکی پس از شروع شورش دسته‌های پلیس بطرف زندان سرازیر شدند و در حدود ۷۰ نفر ازآنها اطراف زندان را محاصره کردند . شورش زندانیان پس از ۲۰ دقیقه فرو نشست وهمه آنها بعدازتسلیم کردن سلاحهایشان ازبام‌زندان پائین آمدند. اغتشاش بدنبال دعوائی که برسر هواخوری و تفریح بین ۲۰۰ نفر از زندانیان بروز کرده بود آغاز شد .

تهدید گاوباز جوان !

مادرید ـ جوان ۱۸ ساله‌ای‌که عشق گاوبازی دارد امروز تهدید کرد که اگر صاحب شرکت هواپیمائی اسپانیا ۲۰ میلیون پزتا (۱۲۰ هزار لیره استرلینگ) به او برای کار گاوبازی باج ندهد یک هواپیمای جمبوجت شرکت مذکور را منفجر خواهد کرد! جوان مذکور که از اهالی جزایر قناری است هنگامیکه برای دریافت‌باج نقدی از شرکت صاحب هواپیمای جمبوجت‌به محل خلوتی درخارج از شهر مادرید رفته بود بازداشت شد . جوان مذکور پس از بازداشت شدن اعتراف کرد هدف وی از تهدید این‌بوده است که بادریافت پول از شرکت ایبریا سرمایه لازم را برای تبدیل شدن به یک گاوبازحرفه‌ای بدست آورد .

تروریست‌های آرژانتینی هواپیمائی‌را ربوده وبه‌شیلی بردند

بوئنوس آیرس ـ ۱۰ تروریست مسلح دیشب یک هواپیمای آرژانتینی را که در خطوط داخلی این کشور پرواز میکرد با۹۰ مسافر و ۷سرنشین ربوده وآن را به‌شیلی بردند . هواپیمای ربوده شده به شرکت هواپیمائی «استرال» آرژانتین تعلق داردو یک جت‌ساخت انگلستان است . طبق‌اظهار سخنگوی شرکت استرال هواپیما بوسیله مردان مسلحی‌که‌همگی لباسهای متحدالشکل مانند نظامیان دربرداشتند هنگامیکه در فرودگاه «تلو» واقع در ۱۲۰۰ کیلو متری جنوب غربی بوئنوس آیرس بطور موقتی فرود آمده بود تصرف شد . رباینده‌گان هواپیما خلبان آنرا مجبور کردند تابلافاصله راه شیلی رادر پیش گیرد .

این‌هواپیما بعدا در پورتومونته واقع در جنوب شیلی فرود آمد. رباینده‌گان هواپیما به‌مقادیر زیادی موادمنفجره و تعداد زیادی طپانچه مسلح بوده‌اند .هواپیما دزدان‌خود را اعضاء گروه افراطی نیرو های مسلح انقلابی آرژانتین ،گروه «چه‌مونتونروز» و گروه «ارتش آزادیبخش خلق» معرفی کرده‌اند. اولین گروهی که در گزارش«تلام» ازآن‌نام برده شده ظاهرا به‌بیرون، دیکتاتور سابق وبرکنار شده آرژانتینی وابستگی دارند .

ارتش انقلابی خلق که نام آن نیز در گزارش خبرگزاری تلام‌آورده شده همان گروهی است‌که طبق اظهار مقامات پلیس آرژانتین درگذشته درآدم دزدیها و قتل‌های متعدد واز جمله در ربودن و قتل ابروان سالوسترو کارخانه‌دار و ثروتمند معروف ایتالیائی و رئیس کارخانجات فیات آرژانتین دخالت مستقیم داشته است ـ سالوسترو در ماه مارس گذشته در «زندان خلق» گروه مذکور به قتل رسید.

عوامل افراطی آرژانتین درهمان روز «جوان‌کارلوس‌سانچز» ژنرال ارتش‌آرژانتین رانیزکه رهبری‌عملیات ضد خرابکاری دراین کشور برعهده وی قرار داشت در یک ترور پرسروصدا از پای درآوردند تا بامدادامروز هنوز گزارشی که نشان دهنده وضع ۹۰ مسافر و ۶۰ سرنشین هواپیمای ربوده شده آرژانتینی باشد ـ دردست نبوده است .

یونایتدپرس

اخبارخاورمیانه

- بیروت ـ خبرگزاری‌فلسطینی گزارش داد که ظهر دیروز باردیگردوهواپیمای‌اسرائیل از نوع «اسکای هاوک» به مدت بیست دقیقه بر فراز مناطق جنوبی لبنان پرواز کردند .خبرگزاری‌فلسطینی اضافه کردکه‌یک هواپیمای دیگر دشمن از نوع فانتوم نیز بعداز ظهربرفراز همین مناطق بپرواز درآمد .
- قاهره ـ مجمع‌خلق‌جمهوری عربی مصردر جلسه دیشب خود باتفاق آراء دو لایحه قانونی را باکثریت آراء تصویب کرد . بموجب یکی از این لوایح به اتباع لیبی اجازه داده میشود که در مصر زمین های کشاورزی اموال منقول و غیرمنقول داشته باشند . لایحه دیگر به کارگران لیبی اجازه می دهد که در مصر آزادانه کار کنند .
- لندن ـ وزیر امور خارجه لیبی که پس از شرکت در در کنفرانس کشور های غیرمتعهددر جرج‌تاون‌برای یک دیدار خصوصی وارد لندن شده‌است با «جوزف‌ـ گادیر» معاون‌وزارت‌خارجه انگلیس ملاقات و گفتگو کرد . در این مذاکرات که چهار ساعت طول کشید آخرین تحولات اوضاع خاورمیانه عربی پس از خارج‌شدن مستشاران‌نظامی شوروی‌ازمصر مورد‌بررسی قرار گرفت .
- سازمان ملل متحد ـ اردن نسبت به تصمیم اسرائیل مبنی بر تخلیه سه هزارو پانصد عرب از شهر قدیمی اورشلیم به دبیر کل‌سازمان مال شکایت کرد . نماینده اردن به دبیر کل سازمان ملل اطلاع داد که اعراب ساکن بخش قدیمی‌اورشلیم اخطار نامه هائی مبنی بر تخلیه از اسرائیل دریافت داشته‌اند .
- دمشق ـ پرزیدنت‌حافظ‌اسد با محمود ریاض دبیرکل جامعه عرب ملاقات کرد . ریاض دیروزاز بیروت‌وارد دمشق شد .
- قاهره ـ پرزیدنت‌انورالسادات دیروز با یحیی عبدالقادر سفیرمصردر شوروی‌ملاقات و گفتگو نمود .

سفر قادربه‌قاهره در مقدمه کنفرانس عالی و قریب ـ الوقوع رهبران مصر و شوروی است .

- تل‌آویو ـ فرماندهی نظامی اسرائیل دیروز مقررات‌منع عبور و مرور شبانه را در مناطق شهری در نوار غزه لغو کرد . مقررات مذکور پس‌از اشغال نوار غزه در جریان جنگ‌ژوئن۶۷برقرار شده بود .
- اوروگوئه ـ مرادغالب وزیر خارجه مصر که سرگرم دیداری از کشور های آمریکای لاتین‌است ، برای یک دیدار ۲۴ ساعته وارد اوروگوئه شد.

وی ضمن‌بحث‌از اخراج مستشاران نظامی شوروی گفت که تصمیم باخراج کارشناسان شوروی در چهار چوب حاکمیت مصر اتخاذ شد و اضافه کرد که مستشاران شوروی خدمت بزرگی در مصر انجام دادند ولی مادیگر به همکاری آنها نیازمند نبودیم . مراد غالب این شایعه را که مصر تحت فشار آمریکائیها باخراج مستشاران نظامی شوروی مبادرت کرده است تکذیب کرد .

خلاصه‌اخبارمهم‌جهان

قتل عام کمونیست‌ها

- سایگون ـ سخنگویان نظامی اعلام کردند که روز سه‌شنبه نزدیک به ۱۰۰ نفر از نیروهای کمونیست در حالی که سعی داشتند از مرز کامبوج وارد دلتای رود مکونگ در ویتنام جنوبی شوند بوسیله نیروهای دولتی این‌کشور به‌قتل رسیده‌اند.

تلفات کمونیستها در سه روز اخیر در جبهه نزدیک‌شهر کومپونگ راتو دردراخل‌خاک کامبوج (نزدیک مرزویتنام جنوبی) ۱۸۲ نفر بوده درحالیکه در همین مدت تنها۱۹ نفر از نیرو های ویتنام جنوبی کشته و ۶۸ نفر دیگراز آنها زخمی شده‌اند

والدهایم در کراچی

★ کراچی ـ «کورت والدهایم» دبیر کل سازمان ملل متحد در بازگشت از چین مدت کوتاهی در کراچی توقف کرد. وی در فرودگاه به خبرنگاران گفت که‌از نتیجه مذاکرات خود بارهبران چین «خیلی راضی» است . والدهایم اضافه کرد که درباره روابط هندوپاکستان نیز بامقامات چینی گفتگو وتبادل‌نظر کرده است .

مناسبات اندونزوی و چین

- جاکارتا ـ پرزیدنت سوهارتو رئیس جمهوری اندونزی‌اعلام کرد که کشورش‌خواستار برقراری روابط دوستانه باکلیه کشور ها از جمله چین است بشرطی که پکن مداخله‌ای درامور داخلی اندونزی بعمل نیاورد.

ادعای دانشمند یهودی روس

- مسکو ـ دکتر «الویچ» دانشمند یهودی‌الاصل شوروی در یک مصاحبه مطبوعاتی به خبرنگاران خارجی گفت که دانشمندان یهودی شوروی بزودی بصورت « بردگان‌قرن بیستم» درخواهند آمد.

دکتر «الویچ» که پس از درخواست مهاجرت باسرائیل کرسی خودرا در دانشگاه مسکو از دست داده است . اکنون همه دانشمندان یهودی مشاغل خودرا در شوروی از دست داده‌اند و به‌آنها اجازه داده نمی شود از این کشور خارج شوند.

آمریکا عمدا بمباران کرد ؟

- پاریس ـ یک مهندس خاک شناس فرانسوی که اخیراز هانوی به‌پاریس بازگشته است ادعا کرد که هواپیما ها وکشتی های جنگی آمریکا عامدانه سیل بند های‌ویتنام شمالی را بمباران میکنند.

مهندس خاک شناس فرانسوی‌که«ایوزلاکوست» نام دارد ضمن مقاله‌ای در لوموند نیرو های آمریکا را متهم کرده است که تنها کارخانه‌ای را که در ویتنام شمالی به‌تولید مصالح مورد احتیاج برای تعمیر تجهیزات‌کنترل سیل اشتغال دارد بمباران و منهدم کرده‌اند.

ایوزلاکوست که در دانشگاه پاریس سمت استاد دارد اخیرا بعنوان یکی‌از اعضای کمیسیون بین‌المللی تحقیق در باره جنایات جنگی آمریکا در ویتنام به ویتنام‌شمالی رفته‌بود.

حریق بزرك مسکو مهار شد

مسکو ـ روزنامه پروادا ارگان حزب کمونیست شوروی امروز گزارش داد که با ملحق شدن چتربازان روسی به سایر گروه هائی که تاکنون در مبارزه با آتش‌سوزی در جنگلهای‌نزدیک مسکو شرکت داشته‌اند شعله‌های آتش در خلنگ زارهای شرق مسکو شروع به عقب نشینی کرده‌اند. ازشهرهای لنینگراد ـ گرگی ـ و ولگاگراد گروه‌های متعدد ماموران آتش‌نشانی و کارشناسان مواد منفجره کار حفر خندق در اطراف منطقه آتش گرفته را در نزدیکی‌مسکو ادامه میدهند .

انفجارهای متعدی که‌برای حفر خندق به منظور محاصره و مهار کردن آتش صورت می گیرد توده‌های خاکرا تارتفاع ۲۰۰ متر به هوا پرتاب میکند. در داخل شهر مسکو براثر تغییر جهت باد ـ پرده دودی‌که درتمام هفته گذشته برفرازشهر معلق بود رو به‌زایل شدن‌است و هوای پایتخت شوروی قابل استنشاق‌تر شده است .

طبق گزارشهای منابع رسمی علت آتش سوزی در جنگل و بیشه‌های خلنگزار شرق‌مسکو گرمای فوق‌العاده هوا و بی مبالاتی کوه‌نوردان و خانواده هائی که برای تفریح واستراحت در جنگل چادر میزنند بوده .

روزنامه‌های عصر شوروی روز سه‌شنبه مجددا خبر منع چادر زدن، شکار وماهیگیری‌درجنگل های اطراف مسکوراچاپ‌کردند.

آسوشیتدپرس

تروریستها باشگاه ورزشی ایرلندرا منفجر کردند

بلفاست ـ انفجاری که امروز در باشگاه ورزشی واجتماعی حومه بلفاست بوقوع پیوست مقامات انگلیسی را نگران کرده که تروریستهای ارتش‌جمهوریخواهان ایرلند شمالی ممکن است به تاکتیک های تازه‌ای درخرابکاری روی آورده باشند .

انفجار امروز که در باشگاه قایقرانی در ساحل رودخانه های بلفاست روی داد به تاسیسات مختلف آن که درقرن نوزدهم در ۱۸۸۶ تاسیس شده‌است خسارات سنگینی وارد آورد . مشتریان این باشگاه را افراد طبقات‌مرفه الحال ایرلند شمالی‌اعم‌ازکاتولیکها وپروتستانها تشکیل میدهند .

منابع ارتش انگلستان پس از وقوع این حادثه اظهار نگرانی کردند که ارتش جمهوریخواهان ایرلند ممکن است تصمیم گرفته باشد قسمتهای مرکزی شهرها را که بشدت‌ازطرف‌نیرو های‌انتظامی نگهبانی میشود رها کرده و برای خرابکاری به نقاط خلوت حومه شهرها روی آورده باشد. مقامات نظامی انگلیس اعتراف میکنند که هرگاه چنین تغییری در تاکتیک تروریستهای کاتولیک حاصل شده باشد این امر مشکلات‌ومخاطرات بیشمار و تازه‌ای در ایرلندشمالی ایجاد خواهد کرد .

درحمله امروز به باشگاه ورزشی واجتماعی نزدیک بلفاست تروریستها ابتدا به کارکنان‌باشگاه اخطار کردند که برروی زمین درازبکشندزنی که مرض قندداشت ونزدیک بود از دیدن تفنگها غش کند از درازکشیدن برروی زمین خودداری کرد اما تروریستها به او اخطار کردند که اگر دراز نکشد مغزش را داغان خواهند کرد .

پیش از وقوع‌انفجارتروریستهای کاتولیک تمام کارکنان باشگاه را بیرون کردند و ۱۵ دقیقه بعد هر دوقسمت ورزشی واجتماعی‌باشگاه مذکور بشدت آسیب دید .

سناتور جکسون شوروی رابه‌دروغ‌ـ گوئی متهم کرد

واشنگتن ـ سه‌شنبه ـ هنری جکسون‌سناتوردمکرات‌آمریکائی امروز شوروی رامتهم کرد که در جریان مذاکرات با آمریکا درباره محدود کردن تسلیحات استراتژیکی به دولت ایالات متحده دروغ گفته تا بتواند برای تقویت زرادخانه جنگی خود دست بازتری داشته باشد .

سناتور جکسون که در وزارت دفاع آمریکانفوذ فراوانی دارد گفت روسها در جریان مذاکرات «سالت» گفتند که ۴۸ زیر دریائی اتمی آماده و یادر دست ساخت دارند درحالیکه اکنون معلوم شده‌است که‌تعداد این نوع زیردریائیها درشوروی از ۴۲ فروند تجاوز نمیکند . سناتور جکسون اضافه کرد که این دروغ به شوروی اجازه خواهد داد تا بموجب قرارداد محدود کردن تسلیحات اتمی وموشکی ۶۲ زیردریائی داشته باشدو حال آنکه براساس‌همین قرارداد تعدادزیردریائیهای‌اتمی آمریکاز۴۴فروندتجاوز نخواهد کرد.

بدانسینکهاروح بدهید
موزیک فقط همراه با نور شاد و هیجان‌انگیزاست
ازمرکزپخش عالیترین وسائل نوری دنیادیدن فرمائید.
پوبلیکو ـ چهل متری کریمخان زند اول بادرشاه ۲۸ تلفن : ۶۲۳۰۰۶ ـ ۶۲۶۸۰۴

باشرکت صنعتی کوشش
نماینده انحصاری کارخانجات مشهور زیر
و تلفن های ۳۰۳۷۴۹ و ۳۱۲۴۶۷
تماس بگیرید تا عالیترین پمپ ها را در اختیار شما بگذارند
۱ ـ لوو LOEWE پمپ حرارت مرکزی و پمپ جهت اضافه‌نمودن فشار آب ساختمان های مرتفع
۲ ـ ایده‌ال IDEAL پمپ شناور و تصفیه استخر
۳ ـ آلبین ALBIN پمپ مخصوص کشیدن مواد غلیظ
۴ ـ ا. بی. اس A.B.S. پمپ مخصوص کشیدن فاضل آب
۵ ـ فینی FINI کمپرسور هوا
آ ـ ۳۵۰۷۴

مجموعه قانون‌مالیاتهای مستقیم
تاثیر ماه ۱۳۵۱
فارسی ـ انگلیسی
گرد آورده : روح‌الله‌وهمن
مرکز پخش و فروش : کتابفروشی گنج‌دانش
باب‌همایون و کلیه کتابفروشیهای معتبر

ازدست رفته
نگارش : آقای حسن ابوالفتحیان
در ۲۸۰ صفحه با کاغذ سفید و جلد سلفون‌و چهار رنك
به بهای ۱۲۰ ریال منتشر شد .
بنگاه مطبوعاتی افشاری
امیریه مقابل شیبانی تلفن ۵۳۲۶۰۷
آ ـ ۳۴۳۴۸

بهشت درمنزل شما
برای طراحی و باغبانی فضای سبز منزل خودتان بگروه مهندسین مشاور کشتمان که با در اختیار داشتن بهترین متخصصین زیبا ترین فضای های سبز را طراحی و ایجاد مینمایند مراجعه فرمائید
تلفن (۸۲۴۹۶۰)

کلاسهای زبان انگلیسی
INTERNATIONAL LANGUAGE CENTRE
کلاسهای عادی‌وفشرده زبان انگلیسی با همکاری استادان ایرانی و خارجی ـ کلاسهای انگلیسی‌مبتدی ـ عالی ـ لورکمبریج L.C.E پروفیشینسی C.P.E
ثبت‌نام همه روزه صبح و عصر
گروه فرهنگی نیما ـ مرکز آموزش زبان
چهارراه شاه روبروی سینما آسیا تلفن: ۶۶۲۲۳۵

اطلاعیه‌مؤسسه I.S.G
پذیرش تعدادی لیسانسیه برای تحصیل دوره دکترا بوسیله‌مکاتبه
تعدادی لیسانسیه برای دوره دکترا دررشته‌های حقوق قضائی‌ـعلوم سیاسی ـ اقتصاد ـادبیات‌ـ علوم و مدیریت در دانشگاههای‌فرانسه پذیرفته میشود . داوطلبان پس از گذرندن دوره دوساله ودفاع‌از رساله‌خودباخذدرجه دکترای دانشگاهی Doctorats' d'Université
یا دکترای 3ème Cycle نائل خواهند شد
برای کسب اطلاع‌به آدرس‌فرح‌جنوبی پلاك۲۶۲ مکاتبه نمائید .

عیالوار
تالیف ابوالقاسم حالت
در ۴۰۰ صفحه از طرف‌بنگاه مطبوعاتی افشاری
امیریه ـ مقابل‌شیبانی‌منتشر شد

آخرین گزارشها از بزرگترین پیکار قرن، روی تلکس روزنامه اطلاعات

دربرابر شیوه‌هاو ترفند های بابی‌فیشر آمریکایی

اسپاسکی بیچاره شده است!

اسپاسکی بازی برده‌را بافیشر مساوی کرد!

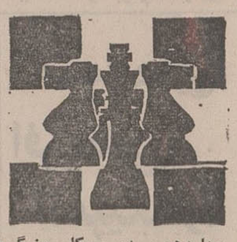

چهاردهمین دور پیکار بزرگ اندیشه قرن بین بوریس اسپاسکی قهرمان شطرنج جهان و«بابی‌فیشر» مدعی این عنوان، پس از انجام چهل حرکت به نتیجه مساوی انجامید. بدینسان‌قهرمان آمریکایی به‌تاج قهرمانی نزدیکتر شد در حالی که «اسپاسکی» ، پیاپی از آن فاصله میگیرد .

«اسپاسکی» که دور چهاردهم پیکار را بعلت بیماری به تعویق انداخته بود ، سرانجام در پیکار دیشب‌در حالیکه غم‌شکست بخوبی درچهره‌اش دیده میشد ، قدم به سالن محل پیکار گذارد.

فیشر برتر

اکنون بابی فیشر با ۸ ونیم‌امتیاز در مقابل ۵ونیم امتیاز اسپاسکی ، برتری خودرا همچنان‌حفظ کرده وبرای بدست آوردن تاج قهرمانی شطرنج جهان فقط به چهارامتیاز دیگر نیازمند است .

پیکار دیروز را بیش از یک هزار وهشتصد تماشاگر که‌درمیان آنها، سفیر شوروی در ایسلند وهمچنین شهردار «ریک‌یاویک» دیده‌میشدند، تماشا کردند.

شکایت فیشر

«بابی فیشر» قهرمان شطرنج آمریکا ، دور چهاردهم پیکار را با مهره سفید پیاده‌قبل‌طرف‌وزیر آغاز کرد ودر حالیکه از کمی‌نورصحنه رنج می‌برد ،به«لوتاراشمیت» سرداور مسابقات شطرنج شکایت برد. بلافاصله نورافکن دیگری صحنه پیکار را روشن تر ساخت‌و فیشر باخیالی آسوده به ادامه مبارزه پرداخت.

در حرکت بیستم ، «بابی‌فیشر» بسبب خطائی که از او سرزد ، شانس پیروزی را از دست داد. دراین‌هنگام بودکه یکی‌از استادان شطرنج شوروی‌ازشدت خوشحالی وهیجان ازجای برخاست و به‌قدم زدن در سالن پرداخت ولی دیری نپائید که خوشحالی استاد بزرگ روس و سایر طرفداران قهرمان جهان تبدیل به یاس شد .

خطای اسپاسکی

اسپاسکی در حرکت بیست وهفتم مرتکب آنچنان خطائی شد که بخت مسلم پیروزی را از او گرفت. او دراین حرکت مهره پیاده خود را بدون پشتیبان‌گذاشت وعکس‌العمل سریع فیشر بود که مهره پیاده اسپاسکی را از صحنه خارج‌کرد، و نتیجه پیکار را به‌تساوی کشاند.

«لاری ایوانس» استاد شطرنج آمریکا در بی‌خطای اسپاسکی، گفت :

«بااین اشتباه ، اسپاسکی پنج حرکت به عقب برگشت و همین سبب شد که نتیجه پیکار مساوی شود .

سرعت حرکات

اسپاسکی و فیشر دو قهرمان بزرگ شطرنج ، حرکات بعدی را بسرعت بانجام رسانیدند و حتی برای انجام حرکات سی‌و نهم و چهلم ،بیش از چند ثانیه زمان نگرفتند. درپایان حرکت چهل ، اسپاسکی که نتیجه پیکار را از مدتها قبل مساوی میدانست ، دستش را بسوی فیشر دراز کرد ودو قهرمان اندیشه بعنوان قبول نتیجه مساوی ، دست یکدیگر را فشردند.

اکنون جهانیان که فیشر را با اختلاف سه امتیاز ، برتر از اسپاسکی می‌بینند ،مقام قهرمانی شطرنج جهان را برازنده اومی‌دانند .

یک دانشجوی جوان آمریکائی که خود نیز از شطرنجبازان بنام آمریکاست، در باره اسپاسکی‌می‌گوید :

«اسپاسکی دیگر در فکر چاره نیست چون بیچاره شده است و براستی تمام راه حل‌های او را فیشر قهرمان محبوب ما ، خنثی میکند. اودر فکر است که هرچه زودتر به مسکو مراجعت کند . در حالیکه دیگر در عرصه شطرنج جهان مقامی نداردوبایددر آرامش به‌استراحت بپردازد .

هایر شولر قهرمان دو صدمتربانوان آلمان برای ادای سوگند المپیک نامزد شده است . وی ارجانب همه ورزشکاران در مراسم افتتاح، سوگندالمپیک راادا‌خواهدکرد .

اخبار کوتاه ورزشی

رکورد ۲ مایل جهان فروریخت

«لاسویران» دونده فنلاندی رکورد مسافت ۲ مایل جهان را شکست و رکورد جدیدی برای خود ثبت کرد .

این دونده مسافت دومایل (۳۳۵۰ متر) را درمدت ۸٫۱۴٫۰ دقیقه دوید . رکورد قبلی این رشته دردست «امیل‌پوتماز» دونده بلژیکی بود که مسافت فوق را در ۸٫۳ ثانیه زمان بیشتر طی کرده بود .

ویران که بیست و سه سال سن دارد و درخدمت پلیس است یکی از امید های فنلاند دررشته ۵۰۰۰ و ۱۰۰۰۰ متر برای المپیک مونیخ بشمار میرود .

ویران رکورد مسافت دوی ۳۳۵۰ متر را درشرایط بد آب وهوا بدست آورد .

دهلی پس از تهران

کمیته المپیک هندوستان پیشنهاد کرد که بازیهای آسیائی ۱۹۷۸ دراین کشور برگزار شود .

رئیس این کمیته به خبرنگاران گفت : این موضوع درجلسه شهریور ماه آینده فدراسیون بازیهای آسیائی ، درمونیخ ، مطرح خواهد شد .

درسال ۱۹۷۴ (۱۳۵۳ شمسی) تهران میزبان بازی های‌المپیک‌آسیائی‌خواهدبودکه‌ورزشکاران‌جمهوری‌توده‌یی چین ، برای اولین بار باشرکت درالمپیک آسیائی تهران ـ ۱۹۷۴ به عرصه مسابقات جهانی گام خواهند نهاد .

درمونیخ، ورزشدوستان‌می‌گویند:

روسها دارند می‌آیند!

بیشتر قهرمانان روس دارای عنوانهای قهرمانی جهان هستند

کشور اتحاد جمهوریهای شوروی اسامی قهرمانان دوو میدانی شرکت کننده این کشور را در بازیهای المپیک مونیخ اعلام کرد .

خبرگزاری تاس ضمن‌انتشار این خبر اعلام کرد که‌قهرمانان دوومیدانی‌شوروی پیش‌ازعزیمت به مونیخ در مسابقات داخلی دوومیدانی شوروی به مبارزه خواهند پرداخت تاآمادگی هر چه بیشتر را برای رقابت با قهرمانان سایر کشورهادرمونیخ پیدا کنند .

در میان اسامی قهرمانان نام چند مدافع عنوان قهرمانی‌جهان و نیز چند دارنده رکوردجهانی بچشم میخورد .

قهرمانانی که در بازیهای۱۹۶۸ مکزیک مدال طلای قهرمانی‌را ربودند و امسال نیز از طرف شوروی بازیهای المپیک مونیخ شرکت دارند عبارتند از :

ویکتور گولوبینچی برنده مدال طلای راه‌پیمائی ۲۰ کیلومتری.

ویکتور سانیف برنده‌مدال‌طلای پرش سه‌گام .

یانیس لوسیس برنده‌مدال‌طلای پرتاب نیزه

قهرمانانی که صاحب رکورد جهانی و همگی آنان در شمار زنان‌اند و در المپیک مونیخ از عنوان خود دفاع خواهند کرد عبارتند از :

نادژدا چیژووا رکورددار پرتاب وزنه زنان

فانیاسلینک رکورددار پرتاب دیسک زنان

لودمیلابراگینا رکورددار دوی سه هزار متر زنان

مقامات ورزشی اتحادجمهوری های شوروی امید بیشتری را برای کسب طلا از سوی زنان دارند .

کوپ الکساندر
گیسوی شوی وپوش بانوان
ویك سربازان
پروك جوانان
هرپیس آقایان
باقساط ماهیانه
فقط ۲۰ تومان
I.B.S.
آی بی اس پهلوی جنب سینما امپایر تلفن ۶۲۳۹۰۰

فوتبال در انگلستان

آرسنال پیروز شد

دومین روز مسابقات فوتبال یك باشگاه های انگلستان ، که‌ازهفته پیش دراین کشور آغاز شده بود پایان یافت و این نتایج بدست آمد :

آرسنال ۵ ولورهامپتون ۲
بیرمنگام‌سیتی ۳ نیوکاسل یونایتد ۲
کریستال‌پالاس صفردربی کانتی صفر
ایپسویچ تاون ۱نورویچ‌سیتی ۲
لیورپول ۲ منچستر یونایتد صفر
شفیلد یونایتد صفر لیدز ۲
ساوث‌همپتون ۱ استوك سیتی صفر

آرسنال تیم نیرومند شرکت کننده دراین مسابقات طبق قولی که چندی پیش قبل از آغاز مسابقات‌به دوستداران و طرفداران‌این تیم داده بود بسرعت سایر رقبا راپشت سر گذارده و خود را آماده برای ربودن عنوان قهرمانی باشگاه‌های‌انگلستان میکند .

شرکت جنرال تایر ورابر ایران مقداری از مواد زائدو اسقاطی خودرا ازقبیل تخته و بشکه و غیره را از طریق مزایده بفروش میرساند .
کسانیکه مایلند در این مزایده شرکت نمایند می‌توانند برای بازدید مواد و همچنین شرایط مزایده به قسمت امور اداری شرکت واقع در کیلومتر ۱۴ جاده کرج تا ساعت ۳ بعداز ظهر ۳۱ر۵ر۵۱ مراجعه نمایند.
شرکت جنرال تایر ورابر ایران

کاندیدا برای سال ۱۳۵۱

هرگوجه فرنگی نمیتواند برای تهیه رب‌گوجه فرنگی کاندید شود .
گوجه فرنگی داوطلب برای انتخاب شدن باید ازشرایط زیر برخوردار باشد.
۱ـ سالم وباشاط وقرمزوخوش طعم بوده ومتعلق به نژاد برتر باشد .
۲ـ در تمام سطح آن حتی یك لکه کوچك وجود نداشته باشد .
۳ـ بوته‌آن بکارخانه تولیدکننده محصولات نزدیك باشد
تاخیلی‌تازه وشاداب بلافاصله بعد از چیده شدن بکارخانه برسد .
ـ فقط مزارع گوجه فرنگی درکشتزارهای وسیع دشت مرغاب دراستان فارس دارای چنین مشخصاتی هستند وکارخانه تولیدکننده محصولات در قلب این مزارع قرارگرفته است .
محصول درجه از مواد درجه اولین واحد کشت و صنعت در ایران

تلویزیون نوبل
NOBEL

گروه‌شرکتهای‌تولیدی‌وارداتی ماشین‌آلات‌راه‌سازی‌وساختمانی
ارکان ماشین ـ ونه
ماشین رول ـ رولر
خیابان‌آیزنهاور ـ مقابل دانشگاه آریامهر شماره ۶۲۸ و ۶۴۶
تلفن : ۹۵۹۰۷۸ ـ ۹۶۲۴۵۹ ـ ۹۵۲۸۹۹ـ۹۵۹۰۰۲ـ۹۵۸۵۵۵

حراجی که مورد اطمینان مردمه
حراج بزرگ جنرال مد
از روز یکشنبه ۲۹ مرداد

درفروشگاه‌ونمایشگاه
استریو دیسکو
نوارکارتریج‌پرشده ۴۰ تومان
نوارکاست‌پرشده ۲۵ تومان
انواع‌پخش‌صوت‌ورادیوپخش‌صوت
استریو باقیمتهای تجارتی

DISCO
دوزولت شمالی
بین سه‌راه‌دیباوپیچ‌نیر
تلفن ۸۳۶۷۹۶

دولکومت
فسفاته کردن آبدیگ بخار
شرکت ژالیون ـ خیابان اسکندری ـ شماره ۶۳۲ تلفن ۹۲۱۰۳۹ ۹۲۱۰۴۷

شماره تلفن جدید اعشار
موسسه حسابرسی و مدیریت به ۸۳۷۲۸۷
تغییر یافته است

هنرستان صنعتی مبتکر
دررشته های
الکترونیك ، الکترومکانیك ، مکانیك وساختمان
از دارندگان گواهینامه قبولی سال سوم دبیرستان ثبت نام مینماید.
فارغ التحصیلان بادرجه تکنیسین به دریافت دیپلم کامل متوسطه فنی نائل خواهند شد برای ثبت نام به نشانی خیابان ایرانشهر شماره ۲۰۴ و ۲۰۶ تلفن های ۸۳۳۲۴۷ و ۵ـ۸۳۳۲۴۳ مراجعه فرمائید .
گروه آموزش فنی و حرفه‌ای مبتکران

۳۳ سرمایه دار بزرگ ژاپنی به تهران می آیند

★ این عده : سرمایه گذاری در برنامه های عمرانی ایران رامورد بررسی قرار میدهند

★ روز شنبه چهارم شهریور کنفرانس سرمایه گذاران تشکیل میشود

سرمایه گذاران بزرك ژاپنی مرکب از ۳۳ نفر از مدیران عظیم ترین شرکت های صنعتی ، معدنی و بانکهای ژاپن روزشنبه چهارم شهریور ماه آینده وارد تهران می شوند . ترتیب سفر این گروه عظیم را کمیته تشویق سرمایه گذاری ژاپن در ایران داده است.

این کمیته پس از بازگشت اولین هیئت سرمایه گذاران ژاپنی که اواخر فروردین ماه سال قبل به تهران آمده بود ، تشکیل شده است.

سرمایه گذاران بزرك ژاپنی درطول یك هفته اقامت در ایران، بامقامات اقتصادی وشخصیت های مختلف مملکتی ومدیران شرکت های خصوصی ایران ملاقات و مذاکراتی خواهند داشت . این گروه همراه سرمایه گذاران بخش خصوصی ومقامات اقتصادی ایران کنفرانسی خواهند داشت که در آن رئوس مسائلی که بایدقبل از سرمایه گذاری مشترك گروهی ژاپنی از آنها با اطلاع گردد، مطرح خواهدشد .

در محافل اقتصادی گفته می شود که احتمالا محل برگزاری کنفرانس محلی است که سرمایه گذاران آمریکائی در آنجا کنفرانس سرمایه گذاری خود را برگزار کردند.

این کنفرانس نیز نظیر کنفرانس سرمایه گذاران آمریکائی خواهد بود که قبلا در تهران تشکیل شد .

بهرحال ازنظر برگزاری کنفرانس دروهله اول این است که سرمایه گذاران ژاپنی بتوانند از نزدیك باشرکای احتمالی آینده خود درایران آشنائی حاصل کنند.

طی جلسات کنفرانس مقامات اقتصادی ایران ، خطوط کلی برنامه عمرانی پنجم رابرای گروه سرمایه گذاران ژاپنی طرح و روشن خواهندساخت . ضمنا گروه سرمایه گذاران ژاپنی در خلال کار کنفرانس فرصت خواهند داشت که از نزدیك پیشرفت های اقتصادی ایران را ببینند

در محافل آگاه اقتصادی کشور گفته میشود که نباید انتظار داشت که بلافاصله بعد از برگزاری کنفرانس میزان سرمایه گذاری ورشته های موردعلاقه ژاپنی ها روشن گردد بلکه این گروه با آشنائی که از اوضاع اقتصادی ما حاصل می کنند بررسی هائی باکارشناسان خود در ژاپن خواهند داشت و احتمال دارد که هر کدام بطورجداگانه بابخش خصوصی ایران تماس حاصل کنند و دررشته های مورد علاقه خود اقدام به سرمایه گذاری مشترك نمایند ولی در موردسرمایه گذاری بامشارکت بخش عمومی این گروه اقدامات دیگری خواهندداشت .

از هم اکنون پیش بینی می شود که تکیه کار کنفرانس بیشتر این محور خواهدبود که از طریق سرمایه گذاری مشترك ، تاسیسات و کارخانجاتی درایران ایجادشود که تولیدات آن بتواند علاوه برتامین مصرف مورد نیاز ایران وژاپن دربازار یك میلیارد نفری که از هندشروع و به کشور های اروپای شرقی منتهی می شود ، عرضه گردد.

تقویت روابط

ـخبرگزاری فرانسه ـ درباره ورودسرمایه گذاران ژاپنی خبری از توکیو باین شرح مخابره کرده است «لوگوروامورا» رئیس فدراسیون سازمان های اقتصادی ژاپن اعلام داشت که یك هیئت اقتصادی ژاپنی مرکب از سی وسه نفر از مدیران موسسات بزرك روز ۲۵ اوت (سوم شهریور)توکیو رابسوی تهران ترك می کنند . اعضای این هیئت دریك سمپوزیوم که روز های ۲۷و ۲۸اوت در باره مسئله سرمایه گذاری ژاپنی درایران تشکیل میشود ،شرکت خواهند کرد.

آقای عبدالحسین حمزاوی سفیر ایران در ژاپن در یك کنفرانس مطبوعاتی اظهار داشت که ـ کشور وی باسرمایه گذاری های ژاپنی در ایران کاملا موافق است . ایران نیز بنوبه خود محصول منابع طبیعی متعدد خود رابه ژاپن تحویل خواهد داد و باین ترتیب روابط اقتصادی دو کشوربیش از پیش تقویت خواهد شد.

هدف اصلی صاحبان صنایع ژاپنی از مسافرت بایران بررسی امکان شرکت ژاپن در اجرای برنامه پنجساله توسعه اقتصادی ایران است که از ماه مارس ۱۹۷۳ بمرحله اجرا گذاشته خواهدشد.

دختران تهرانی دستجمعی ، دخترهای شیرازی را کتک زدند

کرمانشاه ـ دختران تهرانی در کرمانشاه ، دختران شیرازی را بشدت کتک زدند و عده ای از آنان را روانه بیمارستان کردند !

این دختران ، دانش آموز می باشند و برای انجام مسابقات آموزشگاهی به کرمانشاه آمده اند .

این عده که در تیمهای هندبال تهران و شیراز ، عضویت دارند ، عصر دیروزدر بیرون زمین تربیت بدنی کرمانشاه، برسر موضوعی اختلاف پیدا کردند و دختران تهرانی دستجمعی بسردختران شیرازی ریختند و آنان رابباد کتک گرفتند .

در این زدوخورد ، چندنفر از اعضای تیم هندبال شیراز مجروح شدند و برای معالجه در یکی از بیمارستانهای کرمانشاه بستری گردیدند .

احتمال دارد ، هردوتیم یا تیم تهران (که نزاع ابتداء از ناحیه اعضای این تیم شروع شده) از ادامه مسابقات محروم شوند .

در حال حاضر بدستور مسئولان برگزاری مسابقات ، داوران از شرکت این دو تیم در مسابقات جلوگیری میکنند.

تلفن مستقیم تهران ـ قم روزشنبه افتتاح میشود

★ تلفن مستقیم تهران ـ کاشان نیز روز سه شنبه هفته آینده شروع بکار خواهد کرد

ارتباط مستقیم تلفنی بین تهران ـ قم صبح روز شنبه آینده (۲۸ مرداد) افتتاح میشود .

شماره مخصوصی که برای تماس با قم باید گرفته شود (۰۲۵۱) است .

مشترکین بعد از گرفتن شماره (۰۲۵۱) اگرصدای بوق اشغال نشنیدند باید شماره مورد نظر خود را بگیرند و با قم صحبت کنند .

طبق گزارش خبرنگار ما تلفن خودکار بین تهران وکاشان نیز روز سه شنبه هفته آینده شروع بکار خواهد کرد .

نرخ مکالمه بین تهران ـ قم از ساعت ۷ صبح تا ۹ بعداز ظهر هرده ثانیه ۲ ریال و از ساعت ۹ شب تا ۷ صبح هر ۱۵ ثانیه ۲ ریال است .

نرخ مکالمات تلفنی مستقیم بین قم، کاشان و ٦ شهردیگر کشور که دارای تلفن خودکار هستند بشرح زیر اعلام شد .

شیراز ـ قم ـ در روز هر ۵ ثانیه ۲ ریال و در شب هر ۱۰ ثانیه ۲ ریال است .

همدان ـ قم در روز هر ۱۵ ثانیه ٤ ریال ودرشب هر ۱۵ ثانیه ۲ ریال است .

اهواز ـ قم در روز هر ۵ ثانیه ۲ ریال و در شب هر ۱۰ ثانیه ۲ ریال است .

خرمشهر ـ قم در روز هر ۵ ثانیه ۲ ریال و شب هر ۱۰ ثانیه ۲ ریال است

تهران ـ کاشان روز هر ۱۵ ثانیه ٤ ریال و شب هر ۱۵ ثانیه ۲ ریال است .

اصفهان ـ کاشان روز هر ۱۰ ثانیه ۲ ریال و شب هر ۱۵ ثانیه ۲ ریال است

شیراز ـ کاشان روز هر ۵ ثانیه ۲ ریال و شب هر ۱۰ ثانیه ۲ ریال است

همدان ـ کاشان روز هر ۱۵ ثانیه ٤ ریال و شب هر ۱۵ ثانیه ۲ ریال است

اهواز ـ کاشان روز هر ۱۵ ثانیه ٤ ریال و شب هر ۱۵ ثانیه ۲ ریال است .

خرمشهر ـ کاشان روز هر ۵ ثانیه ۲ ریال و شب هر ۱۰ ثانیه ۲ ریال است

قم ـ کاشان روز هر ۱۵ ثانیه ۲ ریال و شب هر ۲۰ ثانیه ۲ ریال است .

شماره مخصوص تماس مستقیم با کاشان (۲۵۲۱) است و مشترکین باید وقتی گوشی تلفن را برمیدارند ابتدا شماره مورد بحث را بگیرند واگر بوق اشغال شنیده نشد شماره مورد نظررا گرفته وبا کاشان صحبت کنند.

طبق گزارش خبرنگار ما ارتباط تلفنی مستقیم بین تهران ـ رشت وتهران بابل نیز تاپانزدهم ماه آینده برقرار خواهد شد.

تغییر سازمان اداری دووزارتخانه

سازمان اداری دو وزارتخانه تغییر یافت و تغییرات واصلاح مزبور از طرف سازمان امور اداری رسما به وزارتخانه های مربوطه ابلاغ گردید .

در دو وزارتخانه تغییرات شامل معاونان و مدیران کل و روسای کل میشود .

در یکی از این دو وزارتخانه تعداد معاونان تقلیل و دروزارتخانه دیگر بر تعداد معاونان افزوده میشود . تغییرات در سطح معاونین این دووزارتخانه جمعا شامل ٦ نفر میشوند و از سطح مدیران نیز یکنفر به معاونت یکی از وزارتخانه ها برگزیده میشود . در نتیجه یکی از وزارتخانه ها ۷ معاون و دیگری ٤ معاون خواهد داشت .

تغییرات مزبور در بررسی نهائی پیش بینی میشود و تغییرات مذکور پس از بازگشت آقای نخست وزیر از مسافرت اروپا عملی میشود .

۵۰۰ پزشک به شیر و خورشید سرخ انتقال می یابند

تا ۱۵ شهریور ماه آینده کار واگذاری کلیه بیمارستانهای وزارت بهداری در سراسر کشور بجز تهران به جمعیت شیر و خورشید سرخ و دانشگاه ها پایان خواهد گرفت .

هم اکنون ۱۰٦ بیمارستان در نقاط مختلف کشور به شیر و خورشید سرخ و ۸ بیمارستان به دانشگاه های ایران تحویل شده است و کار تحویل بیمارستان های دیگر در شهرستانها تا پانزده شهریور انجام خواهد شد .

در امر واگذاری بیمارستانها به شیر و خورشید سرخ نزدیک به ۵۰۰ پزشک و گروهی پرستار بهیار پزشکیار از وزارت بهداری به شیر و خورشید سرخ ایران انتقال پیدا میکنند . همچنین ۱۰۵ میلیون تومان بودجه این بیمارستانها نیز دراختیار شیر و خورشید سرخ قرار میگیرد .

وزارت بهداشت

بقرار اطلاع لایحه تغییر اسم وزارت بهداری به وزارت بهداشت آماده شده است پس از واگذاری بیمارستان های بهداری به شیر و خورشید و دانشگاهها . وظایف درمانی از وزارت بهداری جدا میشود و این وزارتخانه تامین امور بهداشت را برعهده میگیرد .

کشورهای افریقائی المپیک را تحریم کردند

چند کشور افریقائی شرکت کننده دربیستمین دور مسابقات المپیک مونیخ ، برای اعتراض به شرکت ورزشکاران رودزیا در المپیک ، تصمیم به ترک مونیخ گرفتند .

چندی پیش کشور افریقائی رودزیا اعلام کرد که ورزشکاران این کشور در المپیک مونیخ شرکت خواهند جست بدنبال این اعلامیه سایر کشور های افریقائی شرکت کننده در بازی های المپیک ، برای اعتراض به شرکت «رودزیا» تصمیم به ترک مونیخ گرفتند .

اتیوپی با ۳٤ ورزشکار که در بین آنها چهره های صاحب نام و دارنده مدال طلای المپیک گذشته نیز حضور داشتند ، بهمراه نیجریه ، اوگاندا ، غنا ، تانزانیا و سودان بعلت شرکت رودزیا در مسابقات المپیک از حضور در مسابقات عذر خواستند.

سرنوشت ورزشکاران مصری برای شرکت در مسابقات المپیک مونیخ هنوز نامعلوم است وتصمیم کمیته المپیک مصر برای حضور ورزشکاران این کشور درمونیخ، درملاقات کمیته جهانی که قبل از گشایش مراسم المپیک درمونیخ برگزار خواهد شد ، گرفته می شود .

در عکس که از مجلس ختم مرحوم سرلشگر سعید طاهری برداشته شده درردیف جلو وزیردادگستری، رئیس ستاد بزرگ ارتشتاران در صف سمت چپ، وزیر کشور،وزیر اطلاعات، رئیس شهربانی کل کشور دیده میشوند .

مجلس ختم مرحوم سرلشکر سعید طاهری

مجلس ختم سرلشکر سعید طاهری از ساعت ۹ صبح امروز در مسجدسپهسالار برگزارشد. در مجلس ترحیم تیمسار طاهری عده ای از وزرای کابینه ، رئیس ستاد بزرگ ارتشتاران ، فرمانده ژاندارمری کل کشور و گروهی از امراء ارتش ، ژاندارمری ، شهربانی و نیز شخصیت های مملکتی شرکت کردند .

ابلاغ مراحم شاهنشاه

بعداز ظهر دیروز مراحم و عنایات شاهنشاه آریامهر از طرف امور اجتماعی دربار شاهنشاهی به بازماندگان سرلشگر شهید سعیدطاهری که به افتخار شهادت نائل شد بوسیله تیمسار سرتیپ علیمحمد آیرملو ابلاغ شد. سرتیپ آیرملو ضمن ابلاغ مراحم شاهانه به بازماندگان شهید مذکور و دلجوئی از آنان که در منزل فقید سعید صورت گرفت اظهار داشت: فرزندان سرلشگر شهید سعید طاهری مانند همه فرزندان شهداء فرزندان شاهنشاه آریامهر هستند و امور اجتماعی دربار شاهنشاهی در اجرای اوامر مبارك همایونی سرپرستی آنها رابعهده دارد.

کردهای عراق هیئتی به مسکو میفرستند

بیروت ـ خبرگزاری مصری خاورمیانه امروزازبغداد گزارش داد که هیئتی به نمایندگی از جانب حزب دموکرات کردستان عراق طی چند روز آینده به اتحاد شوروی خواهد رفت .دو هیئت نمایندگی دولت عراق یکی به ریاست ژنرال حمادشهاب وزیر دفاع و دیگری تحت سرپرستی عزت دوری وزیراصلاحات ارضی عراق هم اکنون سرگرم دیدار از شوروی هستند .

خبرگزاری آلمان از قول یك مقام عالی کرد گزارش داد که ارتش عراق ۱۳ روستای کردنشین را تحت لوای اقدامات عربی کردن رژیم بعث عراق منهدم کرده اند .بنابه گفته این مقام، روستائیان به واحد های مسلح نهضت استقلال کرد ملامصطفی بارزانی پناه برده اند .

مقام کرد همچنین گزارش داد که لشکردوم ارتش عراق اخیرا بدنبال شکست زدوخوردهای شدید یك هفته ای ، مناطق کردنشین سیندشار در شمال عراق راتخلیه کرده است .دراین زدوخوردها به گفته مقام کرد ، طرفین ۵۰ کشته ، و ۱۰۰ زخمی بر جای نهادند ، او گفت چگونه ابراهیم شلیل یکی از اکراد سوریه به اتهام شرکت در توطئه قتل بارزانی دستگیر شد ودربازجوئی ها اعتراف کرد که از طرف مارشال صدام قیداناب وزیر کشور عراق مامور اجرای توطئه بوده است .

مقام کرد گفت کشتارسیاسی کردها و دیگرمخالفان هر روز در بغداد و کرکوك ودیگرشهر های شمال اجرا می شود وزندان های عراق اززندانیان انباشته هستند . خبرگزاری آلمان

دنباله اخبار خارجه

رامسی کلارك از خود دفاع کرد

سان فرانسیسکو ـ رامسی کلارک وزیر دادگستری پیشین آمریکا امروز اظهار داشت که جان میچل دادستان کل سابق ایالات متحده وی را با الهام از ریچارد نیکسون مورد حمله قرار داده تا ذهن آمریکائیان را از حقیقت منحرف کند .

کلارک که برای شرکت در کنوانسیون انجمن حقوقدانان آمریکا به سان فرانسیسکو رفته در عین حال با یکی از مهمترین کارگزاران فعالیت های انتخاباتی نیکسون بر سراین مطلب که آیا وی تمام کوشش خود را برای فراهم کردن موجبات آزادی اسیران جنگی آمریکا از زندانهای ویتنام شمالی فراهم کرده است یا خیر جروبحث کرد .

میچل اخیرا ضمن سخنانی که در واشنگتن ازطریق کمیته طرفدار تجدید انتخاب نیکسون انتشار یافت رامسی ـ کلارک را به خاطر اینکه چندی پیش گفته بود که حملات هوائی آمریکا به ویتنام شمالی از نظر اخلاقی غیر قابل دفاع است و مضافا ممکن است باعث طولانی ترشدن جنگ ویتنام شود شدیدا مورد انتقاد قرار داده بود . کلارک بعدا دریک سخنرانی دیگر از هموطنان خود خواست که از حقیقت نهراسند و برای آنکه از نزدیک ببینند که دولت آنها مرتکب چه تبهکاریهائی درویتنام شمالی شده است به این کشوربروند.

آسوشیتدپرس

وزیر نفت کویت کمپانیهای نفتی را تهدید کرد

کویت ـ عبدالرحمن العتیقی وزیر دارائی و نفت کویت در یک مصاحبه اختصاصی با خبرنگار روزنامه «الکبس» چاپ بیروت کمپانی های نفتی را از تلاش برای شکست مذاکرات مربوط به سهیم شدن کشور های صادر کننده نفت در سرمایه شرکت ها برحذر داشت.

عتیقی گفت : اگر مذاکرات آینده کمپانی های نفتی با کشور های تولید کننده با شکست روبروشود، شرکت های نفتی بتنهائی مسئولیت آنرا بعهده خواهند داشت و در این صورت دولت های ذینفع در اتخاذ تصمیم جمعی برای بکار بستن اصل سهیم شدن در سرمایه شرکت های نفتی تردیدی بخود راه نخواهند داد .

وزیر نفت کویت اضافه کرد که بزودی جلسه فوق العاده اپک برای بررسی نتایج مذاکراتی که بین کمپانی های نفتی کشور های عضو اپک جریان دارد ، در بیروت تشکیل خواهد شد.

دراین جلسه تصمیماتی برای حفظ منافع کشور های ذینفع اتخاذ خواهد شد.

عتیقی گفت : ما هدف های خود را بطور جدی و کاملا روشن برای شرکت های نفتی تشریح کرده ایم تاکنون صلاح در آن دیده ایم که برای رسیدن به یک توافق عادلانه بمذاکراه باکمپانی ها ادامه دهیم واگر باین نتیجه برسیم که مذاکرات بهترین راه رسیدن به هدف نیست برای بکار بردن این اصل از وسائلیکه در اختیارداریم استفاده خواهیم کرد .

تروریستهای آرژانتینی به زندان حمله کردند

بوئنوس ایرس ـ درحالی که سرنوشت مسافران هواپیمای ربوده شده بوسیله تروریست های مسلح ارژانتینی همچنان نامعلوم است امروز اعلام شد که تروریست ها قبل از اقدام به ربودن هواپیمای مذکور دیروز به یك زندان تحت کنترل ارتش این کشور درشهر راوسون در جنوب ارژانتین یورش بردندو ۲۵ نفر از زندانیان را آزاد کرده و دست کم ٦ تن را با هواپیمای ربوده شده به شیلی بردند .

هواپیمای ربوده شده اندکی پس از نیمه شب گذشته درزیر باران شدید در فرودگاه سانتیاگو پایتخت شیلی به زمین نشست پلیس و کارآگاهان فورا هواپیما را درمحاصره گرفتند

معاون وزیر کشور آرژانتین به خبرنگاران گفت هشت تن از ۱۰ چریك ربانده هواپیما با نشانه گرفتن سلاحهای خودکار که در دست داشتند هواپیما را پیش از برخاستن از فرودگاه آرژانتین منصرف شدند هواپیما حین ربوده شدن از «کومودورو» به بوئنوس ایرس آرژانتین پرواز میکرد

بدنبال حادثه فرار زندانیان و ربوده شدن هواپیما دولت آرژانتین منطقه زندان وفرودگاه ترلورا مناطق نظامی اعلام کرد وبه پلیس وسربازان دستورداد این دو منطقه را محاصره کنند. علت اقدام دولت آرژانتین نگرانی از این است که ممکن است چریك ها هنوز دراین دومنطقه فعالیت داشته باشند .

آخرین خبر از سانتیاگو حاکی است که شش تروریست آرژانتینی مقارن ظهر امروز در فرودگاه «پودهائل» خودرا به مقامات امنیتی شیلی تسلیم کردند .

۶۰۰ دانشجوی مشترك المنافع با گاری و درشگه به تهران می آیند

لندن ـ یک هیئت ششصد نفری از جوانان جامعه کشورهای مشترک المنافع امروز با درشگه و گاری یک سفر دوستی یکصد روزه را به اروپا و خاورمیانه آغاز کردند . سازمان جوانان « کامنولث» پنجمین بار است که این مسافرت جالب را برای جوانان کشور های عضو جامعه ترتیب میدهد.دانشجویان دوازده کشور انگلستان ـ کانادا ـ زلاندنو ـ استرالیا ـ نیجریه ـ کنیا ـ تانزانیا ـ هند ـ سیرلانکا ـ سنگاپور و تری نیداد عضو هیئت هستند که بادرشگه و گاری شصت هزارمیل در اروپا و خاورمیانه سفر خواهند کرد . این هیئت در این سفر از ایران نیز خواهند گذشت . رویتر

۸ میلیون ریال هزینه انتخابات انجمن ها تصویب شد

کارت های الکترال تا یك هفته دیگر آماده میشود

امروز کمیسیون انتخابات وامور پارلمانی وزارت کشور ۸ میلیون تومان هزینه برگزاری انتخابات انجمنهای شهرستان واستان را تصویب کرد . هزینه انتخابات انجمنهای شهرازبودجه شهرداریها تامین میشود .

امروز یک مقام آگاه در وزارت کشور بخبرنگارما اظهار داشت : کار تهیه وچاپ ۱۰ میلیون کارت الکترال ودفاتر مخصوص صورتجلسات و دفاتر مخصوص ثبت نام و آئین نامه های انتخاباتی ودستورالعمل های وزارت کشور برای انتخابات انجمنهای شهر و شهرستان واستان همچنان دنبال میشود و تا یکهفته دیگر آماده توزیع میباشد .

کارتهای الکترال واسناد مذکور وسیله نمایندگان استانداریها و فرمانداریها یکل که جهت یک دوره آموزش کوتاه مدت بتهران می آیند. ارسال خواهد شد.

همین مقام افزود :

دراین دوره از انتخابات ، انجمنهای ٤۵۹ شهرستان و ۱۵۱ استان و ۱۸۰ شهرستان تشکیل میشود و کارتهای الکترال باتوجه به جمعیت هر حوزه سهمیه بندی شده است .

انتخابات دوکرسی خالی

خبرنگار ما درگزارش خود اضافه کرده است : همزمان با برگزاری انجمنهای شهروشهرستان انتخابات دو کرسی خالی در مجلس شورایملی (درگز ودرود) ویک کرسی در مجلس سنا از استان فارس نیز انجام میشود .

بزودی دستورانتخابات انجمنها وکرسیهای خالی در پارلمان از سوی وزارت کشور صادر میشود.

مردی همسرش را در خواب کشت

« بزنگان » مشهد ـ مردی همسرش را در خواب کشت و ۲٤ ساعت بعد ، درحال فرار دستگیر شد .

این مرد علیجان بخشی نام دارد. دستگیری متهم بقتل وسیله ماموران ژاندارمری « امیرآبله » بخش کلات صورت گرفت .

« علی جان » سحرگاه دیروز در روستای « النگ » از توابع علی آباد، به بالین همسرش لیلا که در کنار کودک چهارماهه اش خفته بود ، رفت و با شلیک چند گلوله تفنگ ، لیلا راکشت .

علیجان پس از ارتکاب قتل متواری شدولی ماموران پاسگاه ژاندارمری « امیرآبله » سحرگاه امروز اورا در حال فرار دستگیر کردند . متهم بقتل پس از دستگیری به دادسرای مشهد اعزام شد.

آقای حداد بازپرس شعبه سوم دادسرای مشهد مامور رسیدگی باین پرونده شده است ولی هنوز انگیزه قتل برای بازپرس روشن نشده است .

متهم بقتل ٤۰ سال دارد وهمسرش ۳۵ ساله بود .

سادات در کریمه بسر میبرد!؟

بیروت ـ « من اکنون در کریمه هستم».

پرزیدنت سادات هفته گذشته بااین جمله از مدیر روزنامه لبنانی «الانوار» که برای انجام یک مصاحبه اختصاصی با رئیس جمهوری مصر به اسکندریه رفته بود استقبال کرده است.

«الانوار» که امروز متن این مصاحبه را انتشار داده اظهار عقیده کرده هدف سادات ازاین شوخی اشاره به روش رهبران شوروی است که استراحت آنها درکریمه هرگونه فعالیت های سیاسی را بدنبال خارج شدن مستشاران نظامی شوروی ازمصر راکد گذاشته است

سادات در این مصاحبه گفت : «امیدوارم که شورویها اطمینان داشته باشند که روش ما روش یك دوست صمیمی بوده و هیچگونه نظری جزعادی کردن مناسبات خودبا مسکو نداشته ایم.

دراین بین روزنامه الحیات چاپ بیروت درشماره امروز خودنوشته که لئونید برژنف دریامی که بعنوان پرزیدنت سادات فرستاده درخواست کرده مصر کلیه بدهی های خود را به شوروی پرداخت کند و سادات این مسئله را باملک فیصل پادشاه عربستان سعودی وسرهنگ قذافی در میان گذاشته و آنها در پاسخ گفته اند که حاضرند پول لازم برای بازپرداخت قرض های شوروی در اختیار مصر بگذارند. گزارش الحیات در محافل سیاسی لبنان با شک وتردید فراوان توام است. خبرگزاری فرانسه

دانش آموز ممتاز در استخر غرق شد

کلاردشت ـ ظهر دیروز دانش آموزی بنام حسین مراد خواجوندی ، هنگام شنا در استخر طبیعی روستای «مکارود» کلاردشت غرق شد .

جنازه حسین چند ساعت بعد از زیر آب بیرون کشیده شد .

حادثه هنگامی رویداد که حسین درآب شیرجه رفت ولی متاسفانه سرحسین زیر درختی که درکف اب افتاده بود ، گیر کرد و وی نتوانست بروی آب بیایدو درنتیجه براثرخفگی درگذشت ،

حسین مراد خواجوندی دانش آموز ممتاز دبیرستان کلاردشت بود .

خبرهای کوتاه

والاحضرت شاهپور غلامرضا به آلمان رفتند

بامداد امروز والاحضرت شاهپور غلامرضا پهلوی ریاست عالیه کمیته ملی المپیک ایران ، تهران رابه سوی آلمان ترک گفتند .

والاحضرت شاهپور غلامرضا پهلوی در مونیخ روز ۳۰ مرداد ماه در جلسه مجمع عمومی هفتاد وسومین کنگره بین المللی المپیک شرکت خواهند کرد . روز سوم شهریور ماه ریاست جلسه مجمع عمومی فدراسیون بازی های آسیائی را برعهده خواهند گرفت .

مسافرت رئیس دانشگاه

ظهر امروز آقای دکتر نهاوندی رئیس دانشگاه تهران برای استفاده از مرخصی عازم اروپاشد .

بازگشت وزیر مشاور

آقای دکترمحمود کشفیان وزیر مشاور و دبیر کل سازمان امور اداری و استخدامی کشور که به اروپا مسافرت کرده بود روز گذشته بتهران بازگشت.

شورای آموزش پزشکی

بمنظور پیشرفتهای دانش پزشکی و علوم وابسته ونیز برقراری ضوابط معین و نظارت بر رشته های تخصصی و تشکیل هیئتهای ممتحنه پزشکی شورای آموزش پزشکی تخصصی وپیراپزشکی در وزارت علوم و آموزش عالی تشکیل گردید .

اصلاح قانون حمایت مولفان

کارشناسان وزارت فرهنگ و هنر با استفاده از نظرات مطلعین بامور فرهنگی وهنری پس از بررسیهای مفصل ، اصلاحاتی را در قانون حمایت حقوق مولفین و مصنفین بعمل آورد و ضمن تجدید نظر در کلیه مواد این قانون موارد اصلاحی از طرف وزارت فرهنگ و هنر جهت بررسی به هیئت دولت فرستاده شد تا رسیدگی و بقوه مقننه تقدیم گردد .

شرکت در کنگره

بنا بدعوت پزشکان ایتالیا آقای دکتر بیژن معتمد پزشک پزشکی قانونی برای شرکت در کنگره پزشکی مربوط به بیماری زنان به آن کشور رفت

ملاقات سفیر شیلی با خلعتبری

« الخاندروخارا » نخستین سفیر اکردیته شیلی در دربار شاهنشاهی بامداد امروز با عباس خلعتبری وزیر امور خارجه ملاقات و رونوشت نامه های خود را تسلیم کرد .

شبکه خبری رادیو و تلویزیون در خارج گسترش می یابد

رضاقطبی سرپرست سازمان رادیو تلویزیون ملی ایران درضیافت ناهاری که دیروز برپا نمود نمایندگان رادیو ـ تلویزیون درخارج را به مدیران و سردبیران مطبوعات پایتخت معرفی کرد و از برنامه های آینده درزمینه توسعه شبکه خبری رادیو تلویزیون سخن گفت .

نمایندگان رادیو تلویزیون ملی درخارج اینك برای تشکیل سمیناری بتهران آمده اند و بدنبال پایان سمینار رادیو تلویزیون مصمم است به تاسیس نمایندگیهای جدیدی درمراکز خلیج فارس ودیگر مراکز موردتوجه تهران اقدام کند . شبکه خبرنگاران تلویزیون درخارج اینك یك سالی است که در خاورمیانه شمال افریقا، آلمان، فرانسه وانگلیس تاسیس شده .

برای بازدید تهران

بزودی در ده استان که سازمان جلب سیاحان نمایندگی دارد تورهائی دایر میشود که وسیله آن کلیه علاقمندان میتوانند باپرداخت ۱۳۰ تومان بمدت ۳ روز به تهران بیایند و از دیدنیهای پایتخت بازدید بعمل آورند .

تعطیل موقت برنامه نور و صدا

بمناسبت تهیه مقدمات جشن هنر شیراز در تخت جمشید برنامه نور وصدا ازجمعه ۲۳ شهریور ۱۳۵۱ اجرا نخواهد شد.

بازدید و بازگشت

آقای دکتر عباس خدابنده استاد تمام وقت آبشناسی و رئیس دانشکده دارو سازی که برای شرکت در کنگره بین المللی آلودگی آب وبازدید دانشکده های داروسازی به کشور های خاورمیانه ـ اروپا ـ آمریکاوخاوردور مسافرت کرده بود به تهران مراجعت کرد.

محل های نصب شیر آب در خارج از محدوده

شهرداری پایتخت دریکصد محل در خارج از محدوده شهر، شیر آب آشامیدنی نصب می کند. هم اکنون ماموریـن سازمان آب سرگرم ، انتقال لوله های آب هستند.

امروز یك مقام مطلع در شهرداری پایتخت به خبرنگار ما اظهار داشت :

شهرداری تهران پس از مطالعات لازم و تهیه نقشه ، تصمیم گرفت ، تعدادیکصد فشاری آب را که درداخل شهر قرار دارد ، به مناطق خارج از محدوده تهران انتقال دهد تا باین وسیله آب آشامیدنی ساکنین مناطق مذکور تامین شود . در اجرای این منظور مشخصات فشاری های آب را که قرار است از شهربخارج انتقال یابد و نقاطی که فشاری ها نصب میشود برای سازمان آب ارسال داشته است که در حال حاضر چندین دستگاه از فشاری های آب درنقاط مختلف نصب گردیده و مورداستفاده مردم قرار گرفته است .

برخی از نقاطی که شهرداری پایتخت فشاری آب آشامیدنی نصب میکند، عبارتست از :

خیابان کانون در منطقه ٤ ـ خیابان تولید دارو (منشعب از جاده ساوه) ـ خیابان ۱۲ متری نبش تولید دارو ـ خیابان توکلی ـ کوچه الماسی ـ ۲۰ متری توکلی (تقاطع امیر سلیمانی و خسروی) درمنطقه ٦ ـ خیابان خشان نو ـ خیابان کرمان ـ منطقه ۱۲ خیابان رزم آرا ـ خیابان آرامگاه ـ خیابان گلیسیرین سازی ـ ۵ متری فرحناز ـ خیابان نیکو ـ در منطقه ۸ خیابان تسلیحات ـ فلکه فرح (نبش خیابان ۱٦٦) ـ خیابان سیمتری آذر ـ خیابان فرجام غربی ـ خیابان ٤۵ متری ـ خیابان تیرانداز (تهرانپارس) ـ خیابان دردشت (نارمك) ـ ۱۵ متری عباسی ـ خیابان امیر شرفی ـ خیابان فیروز آبادی ـ خزانه فلکه اول ـ خزانه فلکه دوم ـ میدان زیباشهر ـ جاده کن (۲۰ متری شاهین) ـ ۱۵ متری لادن ـ ۱۸ متری بوستان (۲) ـ خیابان تهران ـ جنت آباد خیابان ۱۵ متری ـ خیابان تهران ده متری ششم.

۳ چاه در مسیر خطوط آهن حفر شد

حفر سه حلقه چاه عمیق در مسیر سه خط راه آهن تبریز ، شمال و جنوب آغاز شد .

خبرنگار ما گزارش میدهد بدستور علیاحضرت شهبانو مقرر گردید مناظر زننده ای که در مسیر سه خط راه آهن تبریز، شمال و جنوب بطول جمعا ۱۸ کیلومتر وجود دارد از بین برود.

در اجرای اوامر علیاحضرت شهبانو نمایندگان وزارت منابع طبیعی، شهرداری وراه آهن از سه خط مذکور بازدید کردند و قرار شد از طرف وزارت منابع طبیعی سه حلقه چاه حفر شود و سپس در طول سه خط بطول ٦ کیلومتر اقدام به درختکاری گردد و شهرداری پایتخت نیز زباله هائی که ساکنین خطوط راه آهن دراطراف خط میریزند بخارج حمل کند .

سخنگوی بنگاه راه آهن دولتی ایران اظهار داشت با نظارت وزارت منابع طبیعی حفاری سه حلقه چاه در مسیر سه خط راه آهن با هزینه راه آهن آغاز شده وپس از پایان کار حفاری چاهها با نظر وزارت منابع طبیعی درختهائی که بایستی در طول خطوط غرس تعیین و کاشته خواهد شد .

پیش بینی هوا

هوای استان های اذربایجان و شهرستان های غربی ایران و دامنه های البرز نیمه ابری گاهی همراه با باد نسبتا شدید در سطح زمین و رگبار های پراکنده خواهد بود .

هوای سواحل دریای مازندران نیمه ابری که در استان گیلان ابری همراه با بارندگی است .

هوای استان خوزستان صاف در بعضی ساعات همراه با مقداری ابر و بادنسبتا شدید در سطح زمین و گردوغبار خواهد بود .

هوای استان های سیستان و بلوچستان و جزایر تنب و ابوموسی صاف تاکمی ابری همراه باگردوغبار خواهد بود

هوای تهران کمی ابری که در شب نیمه ابری همراه با رگبار های پراکنده بویژه در ارتفاعات خواهد بود .

هوای بقیه نقاط ایران صاف پیش بینی میشود .

گرمترین نقطه در ۲٤ ساعت گذشته اهواز با حداکثر ٤۸ و حداقل ۲۷ درجه و خنک ترین نقطه کرمان با حداکثر ۳۲ و حداقل ۱۱ درجه بوده است .

حداکثر درجه حرارت دیروز تهران ۳٦ وحداقل ۲۵ درجه بوده است .

از: گروه گزارشگران روزنامه اطلاعات

گزارش

سیگار: با فرزندم چه کنم؟

دیروز زنی دو دختر خود را که پای آنها بازنجیر بسته شده بود به کلانتری ۱۷ تهران برد و شوهرش را متهم کرد که دختران خود را به زنجیر کشیده است.
دو دختریکی چهارده ساله و دیگری، شانزده ساله هستند.
پای هرکدام آنها جداگانه بوسیله زنجیر دوچرخه بهم‌بسته شده و دو سرزنجیر باقفلی برنجی بهم وصل بود، بطوری که دختر ها که یکی زهرا و دیگری فاطمه نام دارند نمی توانستند به آسانی راه بروند مادر گفت که شوهرش از یك هفته پیش فاطمه و زهرا را به زنجیر کشیده است و در این یك هفته دو دختر در خانه زندانی شده بودند و چون ناله می کردند و غذا نمی خوردندناچار آنها را به کلانتری آورده است تاپایشان بحکم قانون بازشود.
از طرف مامورین کلانتری یك آهنگر احضار شد و زنجیر پای دختران را برید. دو دختر در بازجوئی توضیحی پیرامون اقدام پدرشان ندادند و تنها گفتند که هیچ گناهی از آنها سرنزده است. چون پدر دختر ها در خانه نبود پرونده جهت تحقیقات بیشتر به اداره آگاهی فرستاده شد.
در اداره آگاهی تحقیق از دو دختر ادامه داشت که پدر آنها سررسید واعلام کرد باین علت دخترانش را در خانه زندانی کرده که شنیده بود آنها سیگار می کشند. پدر در دنباله حرفهای خود افزود: من تصمیم گرفتم کاری کنم که آنها هیچوقت چنین هوسهائی نکنند و شیك بودن و دنبال مظاهرغرب‌رفتن را در تمام عمرفراموش نمایند.

«نقل از روزنامه اطلاعات»

شما نمونه چنین خبری را بار ها و بار ها خوانده‌اید ونمونه های دیگر آنرا نیز در اشکالی متفاوت دراطراف خودتان کرارا ملاحظه نموده‌اید. خبر هائی از این‌گونه ودر این ردیف، هرچه هست، نموداری است از تاثیر زندگی غرب برشرق ... ونیز نموداری است از واکنش تند و حادپدر یك خانواده ایرانی در مقابل یك انحطاط.
این موضوع همان مساله‌ای است که ما به آن لقب «مشکل جوانان» داده‌ایم یکی از گزارشگران ما اقدام به تهیه رپرتاژی پیرامون آلودگی نوجوانان به اعتیاد سیگار و تلقی این موضوع در خانواده ها کرده است که نمایانگر این واقعیت است که «دخانیات» بچه صورت دربین نوجوانان پذیرفته شده و چه واکنشهائی دربین خانواده ها بوجود آورده است.

وقتی داشتم کرایه تاکسی را میدادم تا به محل کارم بروم صدای بچه گانه‌ای مرابخود آورد:
ـ به بخشید کبریت دارید؟
به عقب برگشتم و نگاهم روی پسربچه ۱۳ـ۱۲ ساله‌ای که سیگاری زیرلب داشت ثابت ماند.
چند لحظه‌ای طول کشید تا بخود آمدم با اکراه فندکم را از جیبم بیرون آوردم‌وسیگارش را روشن کردم. پسرك چنان پك عمیقی به سیگار اشنوی بدون فیلترش میزد که مرا به حیرت انداخت. کاملا پیدابود که در سیگار کشیدن تمرین و تجربه کافی دارد. پسرك رفت. اما من همچنان غرق در اندیشه سر جایم ایستاده بودم. اندوه سیگار کشیدن نوجوان سیزده ساله با آن رنك پریده و اندام لاغر قلبم را می فشرد. پسرك با کبریت خواستنش مرا متوجه‌یك‌واقعیت تلخ کرد و آن این که سیگار کشیدن بچه ها در بسیاری‌از خانواده ها بنوعی پذیرفته شده است. حتی اگر چنین‌موضوعی در همه جا صادق نباشد درشهر های بزرك و مخصوصا تهران، به عنوان یك واقعیت پذیرفته شده است. اگر در گذشته حتی مردان بزرك و مسن‌خجالت می کشیدند تا جلوی پدر خود سیگار بکشند و جوانها تاهمین چندی پیش، اولین تجربه های اعتیاد به سیگار را به آرامی و در نهان می آموختند، امروز در بسیاری موارد در خانواده های شهری از چنین سنتی نمی توان اثری جست.

آمار نگران دهنده

این ارمغان که بوسیله سینما و فیلم های پرشکوه هر روز گروه بیشتری ازنو جوانان ما را آلوده می کند کم کم از شهر به ده وروستا راه پیدا کرده است.
آخرین آمار موسسه‌تحقیقاتی دانشگاه تهران روشن می کند که از هر هزار نفر پسر ودختر ۱۲تا ۱۸ ساله‌ی مدارس‌تهران، صددر صد پسران تا ۱۸سالگی سیگار را تجربه کرده‌اند و نود درصدشان تا ۱۴ سالگی طعم سیگار را چشیده‌اند، ۵۰ در صد پسران این گروه سیگاری و معتاد هستند که‌اغلب در سنین ۱۶ تا ۱۸ سال قرار دارند.
همین آمارنشان میدهد که۱۵ درصد کل‌نوجوانان موردبررسی، حشیش هم کشیده‌اند. دختر های جوان معمولا از سیکل‌دوم دبیرستان شروع‌به سیگار کشیدن می کنند. اگر چه آنان نیز اولین تجربه سیگار کشیدن را سالها پیش بدست آورده‌اند ... بیش از سی درصد دختران تا ۱۸ سال سیگار را تجربه کرده و ۱۰ درصدشان تا ۱۲ سالگی طعم سیگار را امتحان کرده‌اند. دختران‌معتاد به سیگار در سنین ۱۶ تا ۱۸ سال فقط ۳درصد راتشکیل می دهند.
این آمار همچنین نشان می دهد که دختر ها کمتر به آزمایش موادمخدر پرداخته‌اند.

اختلاف عقیده

چند هفته پیش در یك میهمانی پسر ۱۶ ساله‌ی یکی از دوستانم برسم تعارف قوطی سیگار طلای پراز سیگارش را جلویم گرفت. سخت تعجب کردم و پرسیدم قوطی سیگارهم داری؟
ـ بله. طلاست. پدرم روز تولدم برایم خرید.
وقتی فرصتی پیش آمدموضوع را با دوستم درمیان گذاشتم. باخونسردی جوابداد.
ـ بنظر تو مگر مانعی داردکه من برای پسرم قوطی سیگار طلا خریده باشم؟
چون حیرت مرا دید توضیح داد:
ـ این کاری است که او بهر حال انجام خواهد داد. خودم به او پول میدهم که سیگار بخرد و حالاکه او اجباری ندارد، سیگار خوب می خرد و بهمین علت به ریه‌اش کمتر ضرر وارد می شود.

بموجب یك آمار دانشگاهی:
از هر هزار پسر ودختر ۱۲ تا ۱۸ ساله مدارس تهران صد درصدپسران تا ۱۸ سالگی سیگار را تجربه کرده‌اند

عکس‌العملها

من دست به یکنوع بررسی زدم. از چند بچه سیگاری پرسیدم وقتی والدین شمابرای اولین‌بار در دست شما سیگار را دیدند چه عکس‌العملی‌نشان دادند؟
اینها جوابهائی است که به سئوال من داده شده که در چند جمله مشخص زیر خلاصه میشود:
ـ فقط چشم غره رفتند. اما عکس‌العمل شدیدی نشان ندادند.
ـ یکساعت درباره مضرات سیگار با من حرف زدند در حالی که خودشان با حالت عصبی سیگار می کشیدند.
ـ سخت عصبی شدند، فحش دادند و دعوایم کردند.
ـ سیگارم را توقیف کردند.
ـ پدرم تهدید کرد که اگربار دیگر سیگار بکشم از خانه بیرونم خواهد کرد.
ـ هیچ! فقط گفتند پسرمان «مرد» شده است.
از چند پسر پرسیدم آیا در مدرسه هم سیگار می کشید. یکی از آنها می گفت:
ـ زنگهای تفریح در توالت دبیرستان غوغائی است از سیگاریهائی که چند پك به‌پك سیگار می زنند تا آماده‌گی داشته باشند سر کلاس‌بروند!
دیگری می گفت:
ـ در دبیرستان ما آزادی بیشتری وجود دارد، ما به کافه تریای دبیرستان می ـ رویم و آنجا آزادانه سیگار می کشیم.
سومی اشاره می کرد:
ـ یکی از معلمین ما وقتی‌وارد کلاس می شود از خودما سیگار می گیرد و بهمین علت گاهی هم‌به ما اجازه می دهد که سر کلاس سیگار بکشیم!

دختر ها هم دست کمی از ما ندارند. اگریك بازرس آموزش وپرورش ساعت تفریح سری به توالت مدارس دخترانه وپسرانه بزند با محیط های جالب و اسرار آمیزی آشنا خواهد شد. این جاها از دود سیگار تقریبا شبیه به محیط کاباره‌دانسینك ها و کافه تریا ها می شود!!
از گروه پسرانی که در این مصاحبه شرکت دارند و ضمنا نمی خواهند اسمی از آنهابرده شود می پرسم: آیا معلمین‌شما میدانند که شما سیگار می ـ کشید؟
پسران دو دسته می شوند. دسته نخست آنهائی هستند که به مدارس دولتی می روند و جواب میدهند که مربیان ما سخت‌گیر بوده و با بچه ها جوششی ندارند، برای همین مابنهان از آنها سیگار می ـ کشیم. دسته دوم که اغلب شاگردان مدارس ملی هستند در حالی که می خندند می ـ گویند: آنها اغلب از این موضوع باخبر هستند. یکی از بچه ها می گفت:
ـ یکبار در جنگها می میرند!! دوستش می گفت:
ـ من دارم از خودم انتقام می کشم، از پدرم و از مادرم‌نفرت دارم. آنها همیشه در تربیت من اهمال کرده‌اند، شبها و روز های عمرشان را پای میز قمار تباه کردند، من خواستم باکسی دوست باشم، ازسیگار شروع کردم و بعد از اعتیادش خوشم آمد. این‌اعتیاد اعتیادات مختلفی را برایم به ارمغان آورد. اما من بدم نمی‌آید. زندگیم رادر دود خلاصه کرده‌ام. مگر عیبی دارد؟
متاسفانه نه تنها پسران، بلکه‌دختران‌هم‌آلوده دودهستند. آنها فریفته «زست و قشنگی» می شوند بعد آلوده می شوند و نمی‌خواهندجلوی دوست‌پسرشان وقتی به او سیگار تعارف می ـ شود، کلمه «نه»برزبان آورند. بار ها در کافه‌ها و معابرعمومی شاهد بوده‌ایم که دختر ها تا نشسته‌اند از کیفشان پاکت سیگار را در آورده و فورایکی آتش زده‌اند.
آماری چندان دقیق درباره اعتیاد سیگار در دست نداریم جز آنچه در بالا اشاره کردیم اما فروش روز افزون سیگار های داخلی وهم چنین سیگار های قاچاق نمودار این‌واقعیت است که هر روز که می گذرد، معتادین سیگار بیشتر می ـ شوند وافسوس‌که این‌معتادین نوجوانانی هستند که یا قربانی غفلت خانواده خود شده‌اند ویا کسی بالای سرشان نیست تا متوجه حالشان باشد.
در رخاتمه باتوجه به اهمیت رواج‌روزافزون سیگار کشی در بین نوجوانان در وضع آینده اجتماع و اثر سوئی که سیگار کشی‌از سنین‌نوجوانی برسلامت نسل آینده مملکت می گذارد، از همه صاحبنظران روان ـ شناسان، مطلعین اموراجتماعی و مربیان صاحبنظر دعوت می‌ـ کنیم تا چنانچه برای مبارزه با این معضل راه‌حلی اندیشیده‌اند به ما ارائه دهند تا برای اطلاع عامه در روزنامه منعکس شود.

کشند! آنوقت شما به‌سیگار کشیدن ماها پرداخته‌اید!؟

حشیش واعتیاد:

بله، واقعیت دارد. مرتضی درست می گفت. قدم این نو رسیده نامبارك قلبها راازحرکت باز میدارد. تنها غریبهای افسون شده شرق نیستند که کوله‌بار برپشت، سرگردان و بیهدف روی پله ها و در میادین شهرمی نشینند و حشیش دود می کنند. جوانهای شرق هم بسوی این مخدر برق‌آسا، روی آورده‌اند، ظاهرا حشیش که‌سابقه‌ی‌دورش به حسن صباح‌و تاریخ می کشد طرفداران بسیاری دارد. چون حشیش اعتیاد نمی آوردگرچه آمادگی اعتیاد را ایجاد می ـ کند، اما آسانتر از دیگر مواد مخدر بدست می آید.
یکی از خانمهای همکار ما قصه جالبی را تعریف‌می کرد، او می گفت:
ـ هفته پیش، دختر جوانی که از خانواده های سرشناس شهر ما است، مرا به میهمانی دعوت کرده بود. مهمانها همه جوانها بودند. جوانهای بسیار لاغر، افسرده و تکیده که دور هم نشسته بودند. موزیك، بحث های داغ سیاسی،سکسی، فرهنگی و اجتماعی، شورمجلس را بنهایت رسانده بود. همه این شور و هیجان، این غوغا هیاهو را فقط سه الی چهار عدد سیگار سحرآمیز به‌آرامی و تنبلی تبدیل ساخت. سیگار هائی که با حشیش پرشده و دود می شد!
در میان جمع هیچ بزرگتری نبود که بداند نوجوانان‌خانواده چه می کنند و چه بروز خود می آورند.
از این دسته جوانان، در گوشه تریا ها، دانسینك ها و کلوپهای شبانه هم زیاد سراغ داریم. بایکی از آنها از اعتیاد صحبت کردم. می گفت:
ـ مگر شما نمی گوئید آدم معتاد ذره، ذره خواهد مرد. خوب هیچ عیبی ندارد، خیلی‌از جوانهای همسن و سال من،

از مزایای دنیای بزرگترها!

اگر از نواجوانهای مدرسه‌رو بگذریم به جوانان زحمتکش و کارگر می رسیم. این گروه خیلی زود به جرگه «بزرگترها» وارد می شوند و اگر نمی‌توانند از مزایای دیگر آنان استفاده کنند از مفاسد دنیای بزرگتر ها بی نصیب نمی مانند.
در کوچه جامعه باربد که لاله‌زار را به فردوسی‌می پیوندد یك گروه ۱۴ـ۱۵ نفری از این نوجوانان تازه وارد کارزار شده، نظرم را جلب می کند. بزرگترین فرد گروه ۱۶سال دارد اما کوچکترینشان پسرده ساله‌ایست که‌قیافه مایوسش‌توجه آدمی را جلب می کند.
ابراهیم چهارده سال دارد. قیافه‌اش درهم و نگاهش معصوم است. می پرسم:
ـ در جیبت سیگار داری!
مغرورانه می گوید: بله
از جیب شلوار کثیفش دو سه عدد سیگار زر بیرون می کشد، از او می پرسم چگونه سیگاری شده و ابراهیم جواب میدهد:
ـ اولین بار در دهسالگی‌سیگار کشیدم. ته‌سیگار های صاحب مغازه را دود می کردم. او همیشه می دید که من سیگار می کشم اما هیچوقت چیزی‌بمن نمی گفت و اعتراضی نمی ـ کرد
مرتضی نوجوان دیگری که‌به حرفهای ماگوش می کند با تمسخر می گوید:
ـ شما چقدر از سیگاری ها حرف می زنید. بچه ها حالا در خیابان علنی سیگار می کشند. این زیاد مهم نیست. شمابروید ببینید که بچه های ثروتمندان چطور حشیش و ماری جوانا می

ازامشب
در قویترین گروه سینمائی پایتخت
ازامشب

اونیورسال پاسیفیک ایران سایتا تیفون مراد موناکو پرسپولیس داریوش کاردن دریا و (کریستال) و آستارا تجریش

قصه‌ای از تنهائی انسان .. حکایتی از عشق، از دوستی،ازفداکاری .. دردنیای پر از حرص و ظلم و شقاوت او خود راآدم ،غریبه‌ای حس میکرد..این دنیای اونبود.

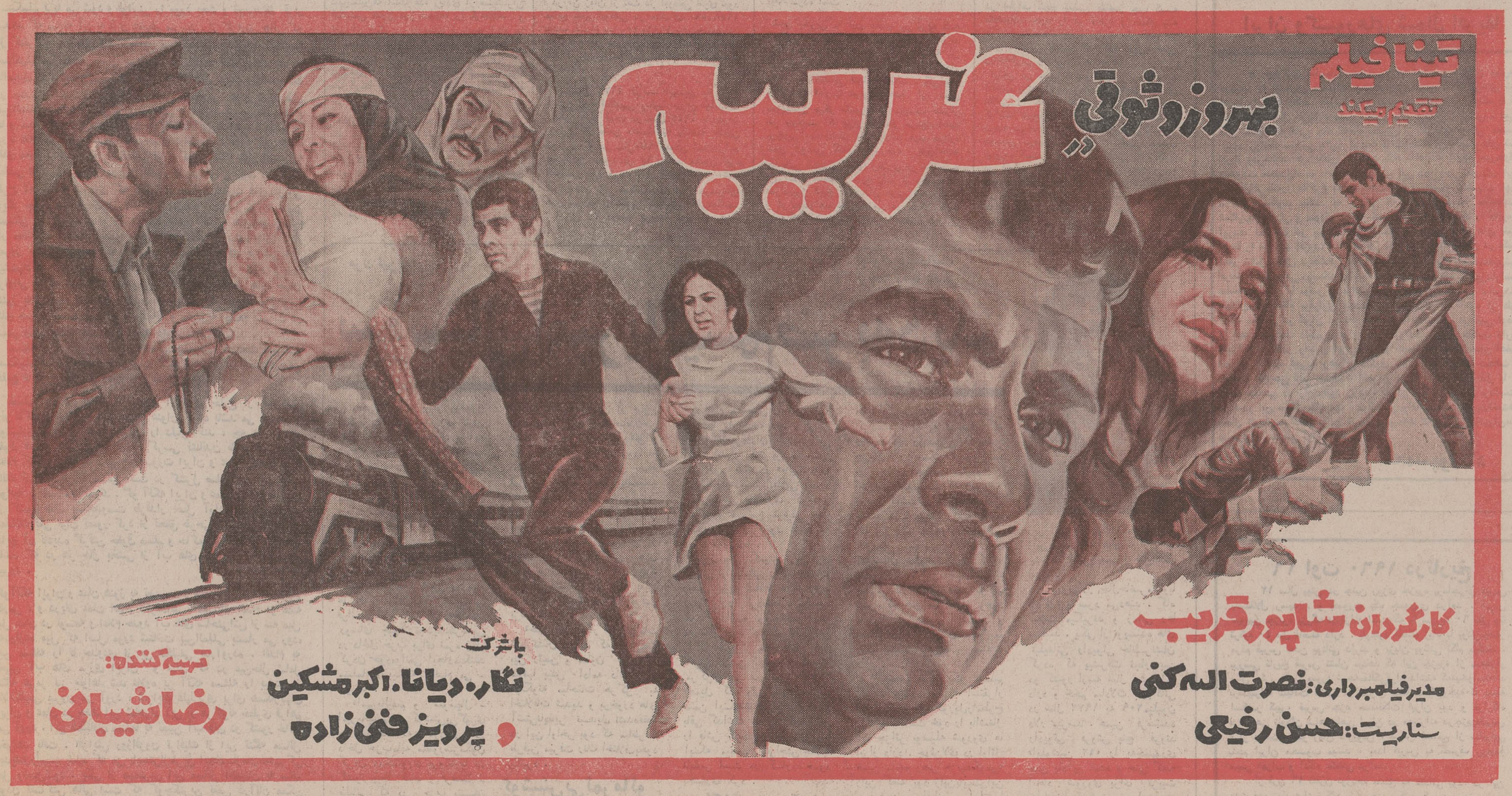

ودر شهرستانها * اصفهان (چهارباغ ـ مایاك ـ مهتاب ـ پارس) * مشهد (شهرفرنك ـ فردوسی ـ هما) *شیراز پرسپولیس ـ مهتاب) * رشت(سالار ـ شهر طلائی)
* کرمانشاه (آتلانتیك ـ متروپل) *آبادان(سهیلا ـ کیهان) * اهواز (سالن وتراس سینما آپادانا)

سرمقاله

حمایت از سینمای اصیل

وزارت فرهنگ و هنر اعلام‌کردکه یک جایزه ویژه بمبلغ‌صدهزار تومان برای هر فیلم ایرانی که در جشنواره جهانی تهران جایزه اول را بگیرد ، اختصاص داده است .

این ، تشویقی است برای سازندگان فیلمهای خوب همچنانکه وزارت فرهنگ‌وهنر برای تشویق مولفین و ناشرین کتابهای خوب هم امتیازاتی درنظر گرفته و قبلا اعلام کرده است . کار خوب و باارزش اصولا احتیاج به مشوق دارد ، بخصوص در مواردی که ارائه یک اثر خوب مستلزم سرمایه‌گذاری سنگین باشد .

مواردی هست که هنرمند میتواند فارغ از حمایت یا تشویق دیگران ، باصطلاح برای دل خود اثری خلق کند . مثلا یک‌آهنگساز اگر بصرافت افتاد آهنگی برای دل خودش بسازد با شکم گرسنه و جیب خالی هم میتواند دست به چنین‌کاری بزند . اما فیلم خوب را با دست خالی نمیتوان ساخت . فیلمسازی به وسایل و لوازم و سرمایه کافی احتیاج دارد و ازین لحاظ گرانترین وپردردسرترین هنرهاست. علی‌الخصوص در سینمای حرفه‌یی و غیرتفننی . یعنی در شرایطی که فیلم برای عرضه به بازار و قرارگرفتن روی پرده سینماها تهیه شود.

با این توضیح ، اگر سازمانها و مراجعی که نسبت به اثرات سینما در جامعه احساس مسئولیت میکنند و به اهمیت این تاثیر و تاثر واقفند، کار را به عهده تقدیر واگذارند سینمای پیش‌پا افتاده و مبتذل اجتماع را قبضه میکند و مجال عرض وجود به سینمای سطح بالا و سنگین و باهدف نمیدهد تا چه رسد به رقابت .

توده عموما نسبت به هنر اصیل و عمیق نظر عنایتی ندارد و ذوق عامه ، همواره طالب آثار سطحی و مبتذل و مشغول‌دارنده است. این تمایل بی‌چون و چرای اکثریت که در تمامی جهان یک امرعمومی و استثناء ناپذیر محسوب میشود ، در موارد دیگر نمیتوانند هنر اصیل را به نابودی تهدید کند چون طرفداران هنر اصیل هراندازه معدود باشند باز با کمترین امکانات هم قادرند هنر اصیل را حفظ کنند و از گزند ابتذال بدور نگهدارند . اما در کار سینما حفظ موقع فیلمهای اصیل بدون آنکه اینگونه فیلمها از حمایت موثر و وسیع برخوردار باشند ممکن نیست . آنوقت هم هرچه صنعت سینما در کشوری‌جوانتر و اقلیت طرفدار کارهای اصیل در جامعه ضعیفتر باشند ، پایداری سینمای اصیل و جدی درمقابل سینمای عامه‌پسند و مبتذل دشوارتر و چه بسا که ممتنع خواهد بود . چون در کشورهایی که صنایع سینمایی‌پاگرفته و استوار شده و موسسات‌غول‌آسای تهیه وپخش فیلم بوجود آمده است ، این موسسات خودشان میتوانند توازن میان سینمای بازاری و سینمای اصیل را حفظ کنند . چنانکه همین کار را هم میکنند و حتی برای تهیه فیلمهای سنگین ولو امکان فروش‌آنها کاملا محدود باشد ، صرفا به امید اینکه فیلم در فستیوالها موردتوجه قرار گیرد یا جوایز بزرگ و معروف سینمایی را برباید ، بی‌محابا دست به سرمایه‌گذاری میزنند . چون آنیه همان‌فیلم بعدازآنکه‌جوایزی بدست آورد و یا بازیکنان خود را به شهرت رسانید بهترین وثیقه خواهد بود برای بازگرداندن سرمایه‌و سودکافی برای تهیه‌کننده .

سینمای فارسی برای آنکه در سایه چنین شرایطی توازن میان اصالت و ابتذال را حفظ کند راهی دراز در پیش دارد و به فرصتی طولانی نیازمند است . بنابراین در شرایط موجود دولت و سازمانهایی که در قبال مسائل اجتماعی مسئولیتهایی بعهده دارند ، موظفند برای آنکه سینمای اصیل فارسی رونق بگیرد و بوسیله سینمای‌عامه‌پسند و مبتذل بلعیده نشود ، از فیلمهای خوب با وسایل مختلف حمایت کنند و تصمیم اخیر وزارت فرهنگ و هنر قدم قابل‌تحسینی است درین‌راه. اما اینکه چنین‌اقدامی‌کافی‌هست‌یاخیر ، خود بحثی جداگانه دارد .

تنگه‌ها و قدرت‌ها؟

اجلاسیه بین‌المللی تجدید نظر در قوانین دریانوردی و حقوق دریائی نزدیك است . اجلاسیه مورد بحث در فوریه آینده با شرکت نمایندگان نزدیك به یکصد کشور عضو ملل متحد در استکهلم برپا می شود و قوانینی را مورد بحث و تجدیدنظر قرار میدهد که سابقه آن به قرن هفدهم میرسد . از گزارش هائی که از کنفرانس مقدماتی ژنو ، مامور تهیه دستور مذاکرات اجلاسیه استکهلم میرسد می توان دریافت که قدرت های بزرك بعد از ناامیدی از استعمار مجدد و کامل کشور های جهان سوم ، اینك در صدد و اندیشه استعمار و تقسیم اقیانوس ها و دریا های بین‌المللی هستند و حتی برای رسیدن به این هدف در قالب طرح ها و شعار های فریبنده «آزادی دریانوردی بین‌المللی» ، چشم به دریا های سرزمین کشور های جهان دوخته‌اند . نمونه این هدف های معین ، تصمیم به بین‌المللی اعلام کردن تنگه هائی است که بخشی از سرزمین های دریائی کشور ها بشمار می روند . موفقیت طرح آمریکا و شوروی که ظاهرا از حمایت قدرت های دریائی دیگر جهان همانند انگلیس ، نروژ فرانسه و ایتالیا برخوردار است بستگی به موجودیت و قدرت صف‌واحد کشور های جهان‌سوم در مخالفت با تحقق چنین طرح های بظاهر فریبنده دارد . از امروز تافوریه آینده که اجلاسیه استکهلم برای بررسی این پیشنهاد ، توام با پیشنهادات دیگر تشکیل می شود فرصت فراوانی در دست نست بخصوص آنکه اغلب کشور های جهان هنوز به واقعیت نقشه های قدرت ها در استعمار دریاها واقیانوس های جهان که منافع عظیم و متنوع و متعلق‌به جامعه بشریت در بستر وزیر بستر های خود نهفته دارند واقف نیستند .

مسئله از آنجا برای ایران اهمیت حیاتی‌داردکه بحث کنفرانس استکهلم بطور مستقیم با موقعیت تنگه هرمز ، دروازه ۳۵ میلی خلیج فارس به دریای عمان مربوط می شود .

مسلم اینست که تهران بدون آنکه در خارج از کنفرانس ژنو تاکنون در این زمینه مطلبی عنوان کرده باشد می بایستی با هوشیاری و دقت کامل جریان را دنبال کند ، چه در صورت تفوق قدرت های بزرك در به کرسی نشاندن طرح بین‌المللی اعلام کردن تنگه ها ، در آن صورت ایران و عمان که مشترکا مالك تنگه هرمزاند ممکن است در کنترل صلح‌آمیز این تنگه مواجه با اشکالاتی شوند . گو آنکه ایران و عمان همانند بسیاری از کشور های صلحدوست طرفدار اصل آزادی دریانوردی‌اند معذالك نمی توان تصور کرد از تحقق طرحی پشتیبانی کنند که نتایج آن نادیده گرفتن حقوق مسلم و حاکمیت آنان بر منطقه‌ای باشد که در هر حال بخشی از آب های سرزمین آنان بشمار میرود .

گوآنکه ایران و عمان هنوز به تعیین مرز های آبی خود در خلیج فارس ، و دریای عمان اقدام نکرده‌اند ، معذالك اقدام دو هفته قبل عمان در توسعه و اعلام حدود آب های ساحلی‌اش از سه میل به‌دوازده میل که اصل مورد شناخت بین‌المللی بشمار می رود، این مسئله را تا حدودی از بی تکلیفی بدرآورده . اقدام به تعیین آب های مرزی ایران و عمان که در عین‌حال شامل تنگه هرمز نیز خواهد شد علاوه بر آنکه مسئله را بیشتر از بلاتکلیفی بیرون می آورد ، شرایط دلپذیری برای همکاریهای ایران و عمان در حفظ این شاهراه آبی از هرگونه خطری فراهم می آورد . این همکاری مسلما به تعیین آب های دو کشور خاتمه نخواهد یافت . افزایش روزافزون ترافیك از این تنگه مسائل جدیدی‌راسبب شده که می بایستی‌ازطریق ایجادسازمان مشترکی حل وفصل‌شود . یکی از مهمترین این مسائل اطمینان به سالم بودن نفت‌کش هائی است که کوچکترین نقص درآنان ممکن است خلیج فارس را بدریائی از آلودگی های نفتی آغشته کند.

عبور «بی‌ضرر» از این تنگه همانند هر تنگه دیگر ، حیاتی و آماده کردن آن برای پذیرفتن نفتکش های بزرك جثه نیازمند سرمایه‌گذاریهای هنگفتی است .

از : خبرگزاریهای خارجی

ویتنام و انتخابات امریکا

آخرین مانور نیکسون

در آستانه انتخابات‌ریاست‌جمهوری آمریکا ، پرزیدنت نیکسون برای تحکیم موقعیت‌خوددرپیکاربرای‌حفظ کاخ سفید به ابتکار جدیدی برای پایان دادن جنك ویت‌نام دست زده است .

حقیقت این است که نیکسون ،که باشعار « صلح درویت‌نام »درانتخابات گذشته به کاخ سفید راه یافت ، اکنون‌دربرابررای‌دهندگان‌آمریکائی در وضع دشواری قرار گرفته است . اونه تنها به وعده های خود جامه عمل نپوشانید ، بلکه با بمباران‌هدف های نظامی و غیرنظامی ویت‌نام‌شمالی دامنه جنك‌رابیش از پیش‌درهندوچین گسترش داده است . اینك مردی‌که ازجانب دموکراتها برای‌بیرون‌کردن نیکسون از کاخ سفید برگزیده شده ، با شعار های ضد جنك وارد میدان مبارزه گردید و به رای ـ دهندگان آمریکائی وعده میدهد که برای پایان دادن به جنك ویت‌نام به هانوی مسافرت خواهد کرد .

در این شرایط است که نیکسون مشاور زبر دست و کارآزموده خود را برای سومین بار در شش هفته اخیر به پاریس اعزام داشته تاشاید بتواند در این لحظات حساس ، راه حلی برای مسئله ویتنام پیدا کند.

هنوز معلوم نیست که «کی‌سینجر» در ملاقات اخیر خود با « له‌دوك‌تو» مشاور هیئت نمایندگی ویتنام شمالی در کنفرانس پاریس چه مطالبی‌عنوان کرده است ، اما مجله معروف«تایم» گزارش داده است که نیکسون‌طرح جدیدی بوسیله مشاور خود برای پایان دادن به جنك ویتنام به‌نماینده هانوی تسلیم کرده است ، درهرحال قدر مسلم‌اینست که کاخ سفید واشنگتن از این فعالیت های‌اسرارآمیزدرجریان‌مبارزه انتخاباتی‌استفاده میکند و کمتر احتمال میرود که قبل از پایان انتخابات نوامبر،دولت‌هانوی پیشنهادهای‌جدید واشنگتن‌راپذیرد. چه در این صورت بطور غیر مستقیم به مبارزه انتخاباتی جمهوریخواهان کمك خواهد کرد .

طرح جدید صلح آمریکا آنطور که روش آن در مجله‌تایم برآورده شده ، برای دولت ویتنام شمالی‌قابل پذیرش نیست . اما گزارش های جسته و گریخته‌ای که از پاریس میرسد ، اگر جنبه تبلیغاتی نداشته باشد ، نشان میدهد که هم‌اکنون مذاکراتی در زمینه سیاسی و نظامی بین نمایندگان دو کشور آغاز شده. اگر این گزارش‌ها مقرون به‌حقیقت باشد ، باید گفت که‌طرفین گام بزرگی در راه حل اختلافات موجود برداشته‌اند . چه تاکنون امریکا اصرار داشت که نخست بایدبااعلام آتش‌بس در هندوچین بـه جنك ۴۰ ساله پایان داده شود و پس از آن مسائل سیاسی بین ویتنام حل و فصل شود در عین حال‌ویتنام‌شمالی، عقیده داشت که مسائل سیاسی‌باید مقدم بر مسائل‌نظامی باشد.بعبارت دیگردرحالی که واشنگتن میخواهد «وان‌تیو» را در مقام‌ریاست جمهوری ابقا کند،هانوی‌عقیده دارد که قبل از هر چیز «وان‌تیو» و دارودسته‌او، کنار گذاشته شوند .

درچنین‌شرایطی ممکن‌است‌مذاکرات دو طرف به نتیجه برسد ؟

تصور اینکه نیکسون از پشتیبانی «وان‌تیو » دست برداشته و یا هانوی در روش خود نسبت به دولت‌سایگون تجدید نظر کرده ، از محالات است. از این رو دشمنان نیکسون ادامه گفتگو های سری پاریس را یك مانور « فریبکارانه » از جانب رئیس جمهوری آمریکا میدانند.امامخالفان این نظریه میگویند اگر رهبران ویتنام‌شمالی کوچکترین‌شك‌وتردیدی نسبت بمقاصد رئیس جمهوری‌آمریکا داشتند ، ممکن نبود به مذاکرات سری جدیدی با « کی‌سینجر » تن دردهند و در هر حال قدر مسلم این است که اکنون در پشت پرده ، حوادثی روی میدهد که درسرنوشت جنك هندوچین وسرنوشت نیکسون در انتخابات آینده ، تاثیر فراوانی خواهد داشت .

بعد نیست که بین پیشنهاد هفت ماده‌ای جدید نیکسون وپیشنهادشش ماده‌ای دولت انقلابی موقت ویتنام جنوبی ، نکات مشترکی وجود داشته باشد و این مسئله در پیشرفت مذاکرات پاریس تاثیر فراوانی‌خواهد داشت .

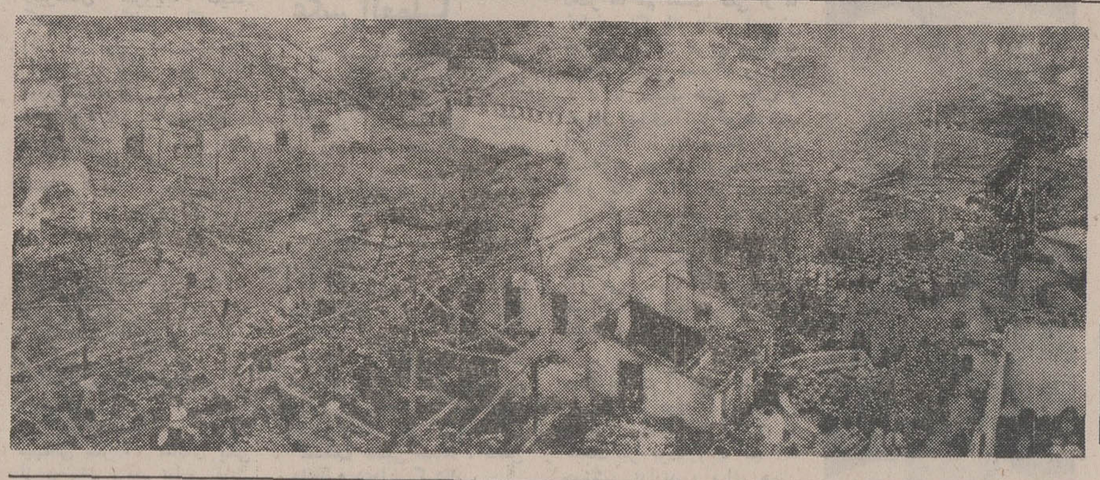

بمباران ویتنام شمالی

پس از بمباران هایفونك بوسیله امریکائیها یکی از بازار های محله«هونك‌بانك» بکلی ویران‌ومنهدم گردید. عکس از : خبرگزاری‌فرانسه

انگلیس‌ها هنوز خلیج‌فارس: حکومت میکنند!

افریقای جوان
ترجمه علی بهارلو

هشت ماه پس از دسامبر ۱۹۷۱ که‌آخرین واحدهای انگلیسی خلیج فارس را تـرك گفتند ظاهرا مسئله خارج شدن‌انگلیسی‌ها ازاین منطقه یک عمل پایان یافته تلقی‌میشود ولی‌درباره حقیقت این عقب نشینی هنـوز جای سئوال باقی است .

انگلیس هنوز شریک اصلی بازرگانی شیخ‌نشین‌ها است عده زیادی از مستشاران انگلیسی هنوز دور شیخ‌ها را گرفته‌اند و افسران انگلیسی همچنان فرماندهی‌ارتش‌ها و واحدهای پلیس را بعهده دارند .

از سوی دیگر تخلیه خلیج فارس از نیروهای انگلیسی حوادث گوناگونی ازجمله سه کودتا یا تلاش به کودتا به دنبال‌داشته است .

هنوز وضع کاملا روشن نشده و چنین‌به نظر میرسد در بازی شطرنج که دراین‌منطقه آغاز شده است در حال حاضر تنها مهره های کوچک حرکت میکنند .

تحولات ابوظبی بی‌شک یکی از حوادث بزرگ پنج سال اخیر در منطقه خلیج‌فارس بشمار میرود . کارشناسان‌انگلیسی هنگامی که در سالهای ۴۹ـ۱۹۴۸ در این منطقه‌به جستجوی نفت پرداختند حتی در ابوظبی که یک قصبه کوچک ماهی‌گیری بیش‌نبود توقف نکردند ، بلکه مستقیما به دوبی کـه مقر نماینده سیاسی انگلیس بود رفتند .

درآمد هنگفت نفتی

در آن زمان از نفت در ابوظبی اثری نبود منابع نفتی ابوظبی در سالهای ۵۹ـ۱۹۵۸ کشف شدواز سال ٦۰ـ۱۹۵۹ بتدریج‌تغییراتی در وضع این سرزمین بوجود آمد . در سال ۱۹٦٤ نخستین‌ساختمان«محکم» در این‌قصبه بنا شد .

در سال ۱۹۷۱ درآمد ابوظبی به ۱۷٤ میلیون لیره انگلیسی رسید. میزان تولیدنفت ابوظبی قرار است در سال ۱۹۷٤ با بهره‌برداری از منابع «اصبا» به یکصد میلیون تن برسد و در سال۱۹۷۵ ممکن است‌درآمد نفتی این شیخ‌نشین به پانصد میلیون لیره انگلیسی بالغ گردد . از اینجا است کـه شرکت‌های نفتی مسئله سهیم شدن درسرمایه های شرکتهای نفتی‌را بانگرانی تلقی‌میکنند. با این ۲۰ درصد شیخ‌ها سهامدار عمده شرکت‌های نفتی خواهند شد و بتدریج سیاست کمپانیهای نفتی را تحت نفوذ قرار خواهند داد . باحتمال زیادشیخ‌زایدمجلات اختصاصی انگلیس و آمریکا را مطالعه نمیکند ولی این عرب بدوی‌که اخیرا خواندن و نوشتن فراگرفته با عنوان کردن«اتحادیه شیخ‌های عربی» نقش یک سیاستمدار را ایفاء کرده است .

شیخ بخوبی به این مطلب پی برده کـه ابوظبی باوجود ثروت نفتی خود نمیتواند وزنه سنگینی بوجود بیاورد زیرا سکنه آن از ۱۵ تا ۲۰ هزار عرب بدوی و چند هزار هندی و پاکستانی تجاوز نمیکند . ولی‌اینک با تشکیل امارات عربی متحده از شش شیخ‌نشین دیگر کشوری با دویست هـزار نفر جمعیت ۸۰ هزار کیلومتر مربع‌مساحت بوجود آمده است .یک‌دیپلمات عرب درباره شیخ ابوظبی گفته زاید مرد فوق‌العاده جاه‌طلبی است و داعیه رهبری در سر می‌پروراند . جاه‌طلبی شیخ زاید از چهارچوب فدراسیون شیخ نشین‌های عربی تجاوزکرده و او میخواهد نقش مهمی در جهان عرب ایفاء کند. شیخ‌زاید ازقدرت مطلق‌برخوردار است ولی پایه‌های حکومت او سست و لرزان است . اتکاء شیخ به مشتی اعراب بدوی است که تنها یک سوم جمعیت‌ابوظبی را تشکیل میدهند ،و درحالیکه اتباع‌امارات عربی متحده از امتیازات زیادی برخوردارند مهاجران از همه چیز محرومند ـدستگاه های دولتی هنوز در مراحل اولیه‌هستندالبته در اطراف شیخ بعضی عناصر چپ کـه تحصیلات خود را در قاهره و مسکو بـه پایان رسانیده‌اند وجود دارند ولی یکوزیر امارات عربی متحده گفته که «پول» حتی روشنفکران را نیز فاسد میکند.

ارتش در حال حاضر نمیتواند دست به انقلاب بزند زیرا فرماندهی واحد هـای نظامی را هنوز انگلیسی‌ها بعهده دارند گواینکه شیخ‌زاید اخیرا بیک نفر پاکستانی درجه سرهنگی داده ولی این عمل ترس و هیجانی درمیان افسران انگلیسی بوجود نیاورده است . تنها کار اساسی که تاکنون در ابوظبی انجام شده تاسیس دهمدرسه است و اکنون هزاران نفر ازجوانان‌ابوظبی در خارج سرگرم تحصیل هستند وبدون‌شك همین جوانان هستند که درآینده سرنوشت ابوظبی را تغییر خواهند داد .

مرك لین‌پیائو

لوموند دیپلماتیك
ترجمه رضا عقیلی

سوسیال امپریالیسم ضربه‌دید

ماجرای لین پیائو موضوع مشاجرات قلمی در دو کشور چین و شوروی شده .روزنامه «خلق» چاپ پکن در شماره هشتم اوت طی مقاله‌ای تایید کرده که پیروزی مشی‌سیاسی مائو یعنی اخراج وزیر دفاع ضربه سختی برای سوسیال ـ امپریالیسم بود و با اصرار هرچه تمامتر ثابت کرده است که شوروی در «دسیسه»دست داشته است .

طبق مندرجات همین روزنامه ها که خبرگزاری مطبوعاتی فرانسه آنرا نقل کرده«هروقت روسای جبهه تجدیدنظرطلبی در داخل حزب برای نمره زیاد کردن خودموانعی ایجادمیکنند مسلما از بیگانه الهام می ـ گیرند .

«امپریالیسم و سوسیال ـ امپریالیسم با کوشش‌بی‌گیری در صددداند که مامورینی در داخل حزب‌مابه منظورسرنگون کردن دیکتاتوری پرولتاریا در کشور پیدا کنند و فرصت ـ طلبانی که در حزب پنهان شده‌اند در پی‌آنند که تکیه‌گاهی برای خوددست‌وپا کنند»

روزنامه «خلق» می‌گوید .

« دسیسه هـای ضد حزبـی کلاهبرداران سیاسی از نـوع لیوشائوچی (این همان‌اصطلاحی است که در مورد لین‌پیائو و دار و دسته‌اش بکار میرود) نه اتفاقی است نه تصادفی بلکه تمام این توطئه ها طبق یك‌نقشه قبلی بین‌المللی صورت‌میگیرد. در کشور های سوسیالیستی معمولا مرتجعین باامپریالیستها همدست و همفکرند ، آنها از تناقضات و اختلافگوئی های مردم برای ایجاد اختلاف وچند دستگی استفاده می‌کنند باین قصد کـه توطئه هـا را به ثمر برسانند»

«خلق» در کنار این‌اتهامات خاطرنشان میکند که جروبحث بین رئیس و معاون حزب از مدتها پیش ادامه داشته و اینگونه مباحثات هرگز به اختلافات شدید و برخورد های آشتی‌ناپذیر تبـدیل نشده‌فقط در این اواخر بود که مناظرات طرفین میرفت رنك اختلاف‌بخود بگیرد .

کوشش بی‌ثمر مائو

«موقعی‌که از فعالیت هـای ضد حزبی کلاهبردارانی چون لیوشائوچی پرده برداشته‌شد، مائو باافکار انقلابی پرولتاریائی خود تمام مساعیش را بکار برد تا آنها را نجات دهد . لیکن این کلاهبرداران سیاسی بی آنکه اظهار کمترین ندامت‌از عمل خود کنند در فعالیت های خیانتکارانه ضد انقلابی خـود باسرسختی پافشاری کردندو سرانجام هیچ‌نوع توفیقی بجز اینکه خود را نابود کنند به دست نیاوردند .

روزنامه کمیته مرکزی قسمتی ازاتهاماتی راکه مقامات رسمی رژیم شفاها علیه لین‌ـ پیائو وارد کرده‌اند بحساب خود گذاشته و نوشته است مارشال قصد داشت نظریاتش را از طریق مانورهای غیر قانونی دومین پلنوم کـمیته مرکزی در سپتامبر ۱۹۷۰ تحمیل کند ولی مائوتسه‌تونك ضمن اینکه«شانس‌او رابرایش باقی گذاشته بود»تمام‌اقداماتش را فاش کرد و لین‌پیائو بـا اینکه میدید اخراجش‌اجتناب ناپذیر است در کـار خـود پافشاری کرد .

واکنش مسکو

حملات چینی‌ها هنوز در مسکو واکنشی ایجاد نکرده و در شوروی نسبت به نابودی وزیر دفاع چین‌همچنان سکوت‌اختیار کرده‌اند . بنا به شایعاتی که در محافل دیپلماسی کرملین جریان دارد ممکن است‌برژنف در حضور هیئت نمایندگان احزاب کمونیست که روز ۳۱ ژوئیه گذشته‌در کریمه‌تشکیل جلسه داده بودند گفته باشد که لین پیائو در هواپیمای‌نظامی که در سپتامبر ۱۹۷۱ در مغولستان سقوط کرده کشته شده است . این اظهارات بـا تکذیب‌سال گذشته‌خبرگزاری تاس که صراحتا منکر وجود مارشال در هواپیما شده و حضور او را در آن هواپیما رسما تکذیب کرده بود، منافات دارد .

از سوی دیگر پکن تصمیم گرفته دوباره مسئله استقرار ژاپن در جزائر کوریل‌رامطرح کند و مخالفت خود را بااشغال آن جزائر بوسیله شوروی ها ابراز دارد . چوئن‌لای در اوائل همین ماه‌به رهبر حزب«کومی» ژاپن گفته بود ژاپن‌بایستی‌این چهار جزیره اقیانوس آرام را پس بگیرد «مائو در سال۱۹٦٤ گفته بود این سرزمین هادر سال ۱۹٤۵ بوسیله شورویها بطور غیر قانونی اشغال شده

زیرا تاریخ آنها را متعلق بـه ژاپن میداند و هیچیك از آنها بدست امپریالیستها فتح‌نشده است .

شورویهادر حال‌حاضر متناوبا بادگرم و سرد می‌دهند . گاه سخت میگیرند و زمانی رها میکنند . یکی از نویسنده های تبلیغاتی رادیوئی خاطرنشان کرده که پیشرفت تجارت‌بین دو کشور ازسه سال پیش‌ادامه دارد و حجم مبادلات بازرگانی در سال ۱۹۷۲ به ۲۰۹ میلیون دلار میرسد . همین فرستنده رادیوئی فروش پنج فروند «ایلوشین ٦۲» را به‌جمهوری چین یادآور شده و حتی گفته اتحاد شوروی برای تربیت خلبانان هلیکوپترو هواپیماهای نوع جدید کمك میکند . ولی این امر مانع آن نیست کـه مسکو کماکان حملاتش راعلیه پکن ادامه ندهد .

یادداشت‌های سیاسی روز

مطبوعات ودروازه‌های گشاده چین

* حجم گزارش های خبرگزاری‌های مهم بین‌المللی که از پکن به مراکز خبری پایتخت های غرب واصل و سپس با حشووزوائدی به سراسر جهان مخابره میشود افزایش قابـل توجهی را در این اواخر نشان میدهد ، از شواهدی که دردست است می‌توان به‌آسانی پی برد که خبرگزاری های بین‌المللی در زمینه مخابره اخبار از پکن به رقابت شدیدی دست زده‌اند. از آنچه روی دستگاه های گیرنده خبر روزنامه اطلاعات ظاهر میشود میتوان پی‌برد که خبرگزاریهای بین‌المللی از نسیم‌باد هم در پکن خبر میسازند و رهبران‌چین در حالی که درگوشه‌ای به تماشای این ماجرا ایستاده‌اند ، از این تحول و این‌تبلیغات مفت‌و مجانی توام با منت برای خبرگزاریها ، در ته‌قلب‌خوشحال و مسروراند . کار خبرگزاریهای بین‌المللی که اینك درتاسیس مراکز خبری در پکن به رقابت شدیدی انجامیده از آنجا جالب است که‌حتی بسیاری از اخبارمربوط به‌چین‌را با عنوان مبداء پکن از دیگر نقاط جهان مخابره می‌کنند و سرویس‌عکس‌آنان نیز روزانه دهها عکس غیر خبری را در قالب‌های ساختگی خبری از طریق رادیو فتو به سراسر جهان مخابره میکنند .

نمایندگان مطبوعات غرب که تایکسال قبل‌از دروازه‌های چین راهی برای‌عبور نداشتند اینك‌در سهلترین شرایط‌قدمشان به چین روی چشم رهبران پکن است . اغلب مقامات سیاسی، هیئت های کوچك و بزرگی که در این ایام بار سفر به چین را می‌بندند هیئت‌های چندین‌نفری مطبوعاتی به همراه دارند . حتی با رئیس کمیسیون خارجی بوندستاك آلمان که اخیرا از پکن دیدن کرد یك هیئت مطبوعاتی بیست‌نفری همراه بود . همراه میشل شارپ وزیر خارجه کانادا که دیروز همراه یك هیئت ده نفری وارد چین شد یك هیئت مطبوعاتی ۲٤ نفره نیز قبلابه چین رفت .

همزمان با افزایش رفت‌و آمد نمایندگان مطبوعات غرب سوژه های خبری نیز در پکن افزایش می‌یابد . چوئن‌لای نخست‌وزیر و سایر رهبران و مقامات پکن هرگز در عمر خود به اندازه یکسال اخیر به فرودگاه پکن برای استقبال وبدرقه این همه میهمانان خارجی از جهان سرمایه‌داری نرفته بودند . برتعداد گروه‌های گارد احترام و دسته موزیك ارتش‌برای انجام تشریفات نظامی استقبال و بدرقه شخصیت های خارجی افزوده شده و یك گروه دائما در فرودگاه پکن کشیك میدهند ! و بقیه در مواقع بیکاری سرگرم‌تمرین نت‌های سرودهای ملی‌این کشور و آن کشوراند . هیئت های سیاسی چین در پایتخت‌های مختلف جهان سرگرم دستیابی به این نت‌ها هستند ، اما هنوز معلوم نیست رهبران پکن کی و در کجا به سفرای خود درخارج اجازه خرید اتومبیل های آمریکائی دهند . اتومبیل های دیپلمات های چینی در اغلب پایتخت های جهان منجمله تهران ازنوع مرسدس بنز است و درحالیکه سفرای چین همچنان با لباس سمبل مائوئیسم در مجالس رسمی و غیر رسمی ظاهر می شوند ، دیگر اعضای کادر دیپلماتیك چین اجازه یافته‌اند در بعضی از مواقع ازکت‌و شلوار و کراوات استفاده کنند .

بازدید هیئت بنگالی از پایتخت‌های مسلمان

* درحالیکه تقاضای عضویت بنگلادش در سازمان ملل باوتوی تهدید آمیز چین با بن‌بست‌مواجه است هیئت‌عالیرتبه‌ای از داکا دیداری را از پایتخت های عربی و مسلمان جهان با هدف کسب پشتیبانی آنان از عضویت بنگلادش در سازمان‌ملل آغاز کرده است .

هیئت بنگالی در ملاقات با رهبران هریك از کشور های مسلمان در عین‌حال حامل پیامی از جانب شیخ مجیب‌الرحمان است . هیئت بنگالی مامور تماس با پایتخت های مسلمان ، نخستین اقدام داکادر تماس با دنیای وسیع‌تری‌از دهلی‌وپایتخت های دیگری که داکا را برسمیت شناخته بشمار میرود. باآنکه متجاوز از پنجاه کشور جهان منجمله قدرت‌های‌بزرك‌به‌استثنای چین رژیم داکا را برسمیت شناخته‌اند معذالك نحوه مناسبات اغلب این کشورها با داکا از حداکثر مبادله هیئت های‌سیاسی تجاوز نکرده است .

ایران وکشورهای شمال افریقا

★ برقراری مناسبات سیاسی میان ایران و سودان پیش‌بینی مربوط به گسترش مناسبات وهمکاریهای ایران با کشورهای شمال افریقا را تائید میکند. بابرقراری روابط باسودان ایران اینک با کلیه کشورهای شمال افریقا ، مصر ، الجزایر ، مراکش ، تونس ، لیبی و حتی کشور افریقائی چاد که‌گاه بخشی از افریقای شمالی محسوب بشود روابط سیاسی دارد. توسعه مناسبات ایران وکشورهای شمال افریقا ودرحقیقت فرم یافتن «سیاست نگاه به‌افریقا» نتیجه سیرحوادث وتحولات متعددی‌است . نمونه درخشان این تحول در مناسبات ایران باشمال‌افریقا،روابط‌گرم ودوستانه‌ایست‌که براثرسفر مناسبات تهران ـ قاهره سکوت میکند. به عواملی که شرایط توسعه مناسبات و همکاریهای ایران و سودان ودیگر کشورهای شمال افریقا را به‌ارمغان آورده، تغییرات در سیاست‌های داخلی وخارجی کشورهای شمال افریقا را نیز باید افزود. اینک به جز لیبی که روابط با آن در یکسال اخیر شامل تحول درخشانی نبوده ، تهران بایک یک پایتخت‌های‌شمال افریقا از مناسباتی دوستانه توام با همکاریهای سازنده برخورداراست. مناسبات ایران با تونس و مراکش جای خود را دارد . تماس‌ها با سودان از هنگام برقراری مجدد روابط تهران ـ قاهره از طریق هیئت سیاسی در ایران در قاهره فزونی یافته بود . در لیبی اوضاع از ظهور شرایط دلپذیری برای بهبود روابط بایران حکایت دارد . تغییرات در کادر رهبری این کشور و تقسیم قدرت در میان اعضای شورای انقلاب لیبی‌به رهبران دیگری جز قذافی اجازه دخالت در سیاست خارجی لیبی میدهد . الجزایر به‌نوبه خود یگماه قبل با یک ژست سیاسی در راه بهبود روابط بایران قدم سازنده‌ای برداشت‌اما در صدر این مسائل نکته مهم ، درك این واقعیت است که پایتخت‌های شمال افریقا سرانجام به‌این نتیجه رسیده‌اند که دوستی باتهران‌منافع بیشتری تا دشمنی توام است .

محمد پورداد

۱٦ اوت ۱۹٦۰ درتاریخ

۱۲ سال پیش در چنین روزی جزیره پرماجرای قبرس باستقلال رسید . و بصورت یک جمهوری درآمد . قبرس سومین جزیره بزرگ مدیترانه است که تا سوریه ٦۰ میل وتا ترکیه ٤۰ میل فاصله دارد . باوجود فاصله زیاد با یونان‌بیشتر مردم قبرس تمدن یونانی دارند و بزبان یونانی تکلم میکنند . بررسی تاریخ قبرس نشان میدهد که این جزیره از سه‌هزار سال پیش ،همواره‌مورد توجه‌ممالکی‌قرار داشته که‌میخواسته‌اند برمدیترانه سیادت کنند. از دوران سلطنت کمبوجیه تا حمله اسکندر کبیر، قبرس جزء مستملکات ایران بود و قرارگاه فرماندهی ناوگان شاهنشاهی ایران در مدیترانه درجزیره‌قبرس قرار داشت . در زمان داریوش ، قبرس قسمتی از ساتراپی پنجم ایران محسوب میشد . بعدا قبرس به تصرف رومیها سپس اعراب و آنگاه عثمانی درآمد.

از قرن ۱٦ تاقرن نوزدهم متعلق به عثمانی بود. در این مدت عده زیاد ی‌از ترکان باین جزیره کوچ کردند و دو جامعه بوجود آمد که اینک باهم اختلاف دارند . اواخر قرن‌نوزدهم انگلستان این جزیره را متصرف شد و تا دوازده سال پیش برآن حکمروائی می‌کرد.

بر دیواره غارهای جبال غرب ایران آثار ۶۰۰۰ سال پیش دیده میشود

نقاشیهای ایرانیان عصر حجر

سالیان درازی است که پژوهشگران ، آثار هنری قدیمی و تاریخ‌دانان و جامعه‌شناسان بروی آثار نقاشی باقی مانده از ادوار ماقبل تاریخ مطالعه می کنند و چگونگی زندگی و اعتقادات مذهبی‌جوامع ماقبل تاریخ را بررسی می ـ نمایند . غار های بازمانده از ادوار پیش از تاریخ در فرانسه و اسپانیا که بر دیوار های اغلب آنها نقاشی های‌هنرمندان جوامع اولیه وجود دارد از غنی ترین و بهترین منابع کسب اطلاعات بوده است . ولی آثار نقاشی که بتازگی در غار های غرب ایران پیدا شده است‌بنظر متخصصین این امر از تمام نقاشی هائی که تاکنون درغار های فرانسه و اسپانیا یافت‌شده است قدمت بیشتری داردوبازگو کننده اعتقادات و چگونگی برخورد با نیرو های‌طبیعی‌جوامع اولیه انسانها است . اغلب این غار ها و آثار نقاشی مربوط به ادوار پیش از تاریخ است و در دل کوههای لرستان پیداشده است .

آثار شش هزار سال پیش

در این ناحیه برای اولین‌بار دکتر مك برونز استاد باستان‌ـ شناسی و مطالعات نقاشی‌های دیواره غار ها در دانشگاه کمبریج در راس هیئتی موفق‌به کشف تعدادی از نقاشی های اولیه در غار ها شد که قدمت آنها به اوایل عصر حجر حدود ۴۰۰۰۰ سال قبل از تولدمسیح می رسد .

یك هیئت باستانشناسی دیگر در سلسله جبال زاگرس نزدیك کرمانشاه و بیستون نیز بتازگی موفق‌به کشف غار های محل زندگی وتجمع انسانهای دوره اخر عصر حجر شده‌اند و آثار پرارزش و گویائی از نقاشی‌ها وحکاکی روی سنك را از آن دوره بدست آورده‌اند . دکتر کاسر استاد دانشگاه لندن که مدتی است ۹۰ کیلومتری دورتر از محل سنك نبشته هاو کتیبه های بازمانده‌از ساسانیان در طاق‌بستان برای یافتن غارها وآثار نقاشی ادوار پیش‌ازتاریخ تلاش می کند موفق شده‌است در حین عمل ، غاری بوسعت۳۵ متر مربع پیدا کند . بردیوار های این غار از قسمت جنوب تا شمال غار نقاشیها و کنده کاری های پرارزش وجود دارد که مطالعه آنها می تواند بازگو کننده چگونگی زندگی‌انسان های اولیه ساکن درآن از بیم حیوانات وحشی و عوامل طبیعی مانند باران و رعد و برق وغیره به این غار پناه آورده‌اند وبطور دستجمعی و قبیله‌ای در آن زندگی‌می کردند باشد . نقاشی های این غاربنظرپروفسور کاسر از دو قسمت متمایز و مشخص تشکیل شده است که هر کدام آنها مربوط بیك دوره اززندگی انسانهای اولیه در این غاراست.

آثار اخلاقی

در لرستان نقاشی های روی غارنشان‌دهنده چگونگی‌معتقدات جوامع اولیه انسان است . در یکی از نقاشی های یافت شده در این قسمت یك سلسله از عادات پسندیده و ناپسندمجسم شده است‌ونشان دهنده‌تصورات ساکنین آن از بدیها وخوبی ها است‌وبنحوی روشن‌می‌نماید که ساکنین این غار چه اعمالی را خلاف و ناپسندوزشت‌وچه اعمال وچه اشیاء و حیواناتی را خوب و مناسب و مفید میدانستند . باستانشناسان خارجی که این آثار را پیدا کرده‌اند معتقدند که از قدیمترین و کاملترین نوع‌نقاشی ها است که تاکنون در غار های محل زندگی‌انسان های قبل از تاریخ در جهان پیدا شده است و حتی از نظر تاریخی آنها را کاملتر و قدیمی تراز نقاشیهائی می دانند که توسط باستانشناسان آمریکائی در افغانستان یافت شده‌است.

پروفسورمك برنز معتقد است که این نقاشیها گویاترین و جالبترین آثار در نوع خودش می باشد . اندام انسان های نقاشی شده در غار بخوبی بدون دستبرد زمان باقی مانده است . حیوانات بندرت در این نقاشی ها دیده می شوند واغلب آنهاباشکل‌طبیعی مطابقت‌دارند. رنگهائی که بیش از همه در تزئین این نقاشیها بکار رفته است رنك سیاه وزردتیره است. بعضی از نقاشیها چنان زنده وگویا است که وهله اول‌انسان تصور می کند بتازگی کشیده شده‌اند . بهترین نمونه نقاشی این غار ها برنك‌زرد رنك‌آمیزی شده است .

پروفسور مك برونز نظر می دهد که زمان تصویر این‌نقاشی ها عصر های تاریخی برنز و حجر هستند . و عمر بعضی از نقاشی ها حتی از این دوران قدیمی تر است .

تعدادی از نقاشی های‌پیداشده در این غار ها طرز شکار حیوانات و نحوه استفاده از سلاحهای مختلف آن زمان را نشان میدهد و قدمت آن بطور کلی از ۴۰۰۰۰ تا ۶۰۰۰۰سال تابحال است .

ازخبرگزاری یونایتدپرس

تازه‌چه‌خبر؟

آهنگی با دو روش

عباس مهرپویا یک آهنگ ایرانی را با دو روش کاملا متفاوت اجرا کرده است .این آهنگ‌از یکطرف با استیل‌فرنگی و از طرف دیگر با روش کار های اصیل ایرانی در مایه شش و هشت تنظیم شده است در اجرا نیز از دو تیپ ساز های مختلف استفاده میشود .

مهرپویا با ارائه این کار میخواهد ثابت کند که میتوان آهنگ ایرانی را نیز برای استفاده در موسیقی فرنگی بکار برد .

مجری برنامه دانش به آمریکا میرود

اسماعیل میرفخرائی تهیه ـ کننده‌ومجری برنامه های دانش رادیو و تلویزیون برای ادامه تحصیلات تلویزیونی عازم‌آمریکا شد .

میرفخرائی در کشور ایالات متحده آمریکا نیز همکاری‌خود را با سازمان رادیو وتلویزیون ملی ایران ادامه میدهد .

تغییر برنامه تلویزیونی

تلویزیون ملی ایران‌دربرنامه های روزانه خود تغییراتی منظور کرده است . مجموعه سرکار استوار شامل اولین تغییر تلویزیون گردید و از این هفته روزهای چهارشنبه بعداز پخش اخبار ساعت ۸٫۵نمایش داده خواهد شد .

۱۵۰هزارتومان برای دوتابلو

در نمایشگاهی که اخیرا در گالری سیحون ترتیب یافته است آثار ۱۲ نقاش مشهور ایرانی به معرض‌تماشا در آمده‌است .

نکته جالب این که دوتابلوی خانم ایران درودی که در این نمایشگاه شرکت داده شده به مبلغ ۱۵۰ هزار تومان بیمه شده است ، شاید این اولین بار باشد که چنین مبلغ هنگفتی برای حمایت یك اثر هنری اختصاص می یابد . نکته جالب‌تر این که خانم درودی تمایلی به فروش این دو تابلو ندارند .

تلویزیون

برنامه امروزوفردا

سرکار استوار :

ساعت ۲۱٫۰۵ برنامه شبکه هنرپیشگان : عبدالعلی همایون‌ـ پروین دولتشاهی ـ محمودگودرزی ـ علی‌اوحدی ـ رضا شفیع ـ بهروز بهنژاد ـ محمود بهرامی. نویسنده : جعفر نوری .

خلاصه داستان : جوانی بنام فرهاد از اروپا به ایران میایدو خود را تنها وارث مردثروتمندی که بتازگی فوت کرده است معرفی میکند. درهمین‌موقع شخص‌دیگری نیز ، وارد ماجرا میشود که اوهم ادعا دارد فرهاد،وارث این‌شخص است . باتوجه به‌اینکه مشخصات مردو یکی است ، در پاسگاه بایک پلی‌تیک سرکار استوار اصل‌ماجرا کشف میشود.

ابله :

ساعت ۲۲٫۰۵ برنامه دوم.

در این برنامه آگلای به اتفاق میشکین، برای دیدن ناستازیا میروند وناستازیانظرش رابه‌پرنس میگوید و نظرش این است که او با آگلای ازدواج کند . میشکین میگوید : باتوجه به اینکه آگلای را دوست دارم ولی وظیفه خودم میدانم که با ناستازیا ازدواج‌کنم، چون او بخاطر پرنس ناراحتیهای بسیاری رامتحمل شده‌است واکنون هم در وضع خوبی نیست و بقیه داستان ....

موسیقی کلاسیك:

ساعت ۲۰٫۳۰ برنامه دوم :

دربرنامه موسیقی کلاسیک این هفته‌دواثراز کارلهاینزاشتوکهاوزن آهنگساز معاصر آلمانی اجرا خواهد شد. این دو اثر، عبارتند از :

کلاویرشتوک شماره ۹ و کلاویر شتوک شماره۱۱ و «ماری‌فرانسواز بوکه» اجرا کننده این آثاراست.

برنامه تلویزیون ملی

چهارشنبه

۱۷ـ۴۵ اسلاید و موزیک
۱۷ـ۵۸ سلام شاهنشاهی و اعلام برنامه
۱۸ـ۰۰ آموزش زنان روستائی
۱۸ـ۳۰ کودکان
۱۹ـ۰۵ نسل جدید
۱۹ـ۵۵ قرن بیستم
۲۰ـ۳۰ مشروح اخبار
۲۱ـ۰۵ سرکار استوار
۲۲ـ۱۵ دنیای براکن
۲۳ـ۰۰ آخرین اخبار

نیمروز پنجشنبه

۱۲ـ۴۵ اسلاید و موزیک
۱۲ـ۵۸ سلام شاهنشاهی و اعلام برنامه
۱۳ـ۰۰ اخبار
۱۳ـ۱۰ بهداشت
۱۳ـ۳۵ فیلم ویژه
۱۴ـ۱۵ موسیقی ایرانی
۱۴ـ۳۰ اخبار

برنامه دوم

چهارشنبه

۱۹ـ۱۵ اسلاید و موزیک
۱۹ـ۳۰ سلام شاهنشاهی و اعلام برنامه
۱۹ـ۳۴ اخبار
۱۹ـ۴۰ دکتربن‌کیسی
۲۰ـ۳۰ موسیقی کلاسیک
۲۰ـ۵۵ برنامه آغاز
۲۱ـ۳۰ اخبار برنامه دوم
۲۲ـ۰۵ ابله
۲۲ـ۵۰ فیلم سینمائی

تلویزیون آموزشی

پنجشنبه

۸ـ۰۰ ترانه‌ها و چشم‌اندازها
۸ـ۳۰ سلام شاهنشاهی و اعلام برنامه
۸ـ۳۵ نیایش
۸ـ۴۵ هفت پیکر نظامی
۹ـ۱۵ برنامه هنری
۹ـ۳۰ مکانیک برای همه
۹ـ۵۵ گرامر انگلیسی
۱۰ـ۱۰ طبیعی برای همه
۱۰ـ۳۵ مسابقه اطلاعات‌عمومی
۱۰ـ۵۰ شیمی برای همه
۱۱ـ۱۵ برنامه هنری
۱۱ـ۳۰ مکالمه انگلیسی
۱۱ـ۴۵ ریاضی دوره راهنمائی
۱۲ـ۰۵ فیلم داستانی

برنامه تلویزیون آمریکا

چهارشنبه

۱۷ـ۰۰ اخبار
۱۷ـ۰۵ جولیا
۱۷ـ۳۰ سه پسر من
۱۸ـ۰۰ نانی و پروفسور
۱۸ـ۳۰ برنامه لوسی‌بال
۱۹ـ۰۰ اخبار
۱۹ـ۱۵ دنیای پهناور
۱۹ـ۴۰ برنامه مخصوص
۲۰ـ۳۰ پری‌میسون
۲۱ـ۲۰ تئاتر

رادیو تهران

برنامه‌های موسیقی که‌بطریقه استریوفونیک از رادیو برنامه‌دوم پخش میشود

۱۷ـ۰۰ موسیقی کلاسیک
آثاری از «شوشنبرگ»
۱۸ـ۰۰ موسیقی فیلم
۱۹ـ۰۰ بهترین آهنگهای روز
۲۱ـ۰۰ موسیقی کلاسیک
از «سوپه» اورتور لایت کاوالریا
از «چایکوفسکی» سنفونی شماره ۳
از «راخمانینف» کنسرتو پیانو شماره ۲
۲۳ـ۰۰ موسیقی ایرانی
۲۳ـ۳۰ آهنگهای نیمه شب

پول
زمین
اتومبیل
اول شهریور
فقط برای یکبار

پول
زمین
اتومبیل
اول شهریور
فقط برای یکبار

حراجی که مورد اطمینان مردمه
حراج بزرگ جنرال مد
از روز یکشنبه ۲۹ مرداد

استودیو باربد
تحت‌نظر آهنگسازان کارآزموده
خواننده میپذیرد
تلفن ۷۵۵۴۳۴ ـ ۷۵۱۶۳۶

کاشی سعدی
خلل پذیر بود هر بنا در این دنیا
مگر به‌کاشی سعدی بنا کنی آنرا

پدیده اعجاب انگیز تمام دورانها
آغاز دومین‌هفته نمایش درسینماهای
فلور ـ دروازه‌طلائی
باشکوه ترین‌وعظیم ترین‌فیلمی که‌تاکنون ساخته شده‌است
چارلتون هستون . یول برینر
درشاهکار فناناپذیر سیسیل ب دومیل
ده فرمان
رنگی ـ تکنی کالر

باشرکت : ادوارد جی رابینسون
آن باکستر ـ ایوون دوکارلو
دبرا پاگت ـ جان دیرک
وینسنت پرایس
محصول کمپانی پارامونت

پول
زمین
اتومبیل
اول شهریور
فقط برای یکبار

پول
زمین
اتومبیل
اول شهریور
فقط برای یکبار

شماره‌ای استثنائی و یادگاری ازالمپیك

شماره مخصوص المپیك دنیای ورزش شنبه ٤ شهریور ماه سازمان با فراخ افتتاح بازیهای المپیك مه‌ایخ منتشر میشود .

شماره المپیك دنیای ورزش مجموعه‌ایست استثنائی که از پیدایش تا امروز از المپیك گفتگو کرده است، چهره‌های برتر المپیك ها ـ کلیه قهرمانان المپیك ها . تاریخ المپیك و قهرمانان چهره طلائی ایران در المپیك ها، خلاصه عکس آنچه در تاریخ المپیك روی داده است .

شنبه ٤ شهریور ماه ، یك شماره استثنائی و یادگاری هدیه دنیای ورزش به‌دوستداران ورزش

تالار رودکی
گروه کرملی ایران
گروه کرملی ایران برای تکمیل کادر خود تعدادی خواننده استخدام میکند . افرادیکه استعداد خوانندگی در گروه‌آواز جمعی دارند میتوانند از روز یکشنبه ۲۹ مردادماه لغایت‌پانزدهم شهریور ماه از ساعت ۹ صبح الی ۱۲ برای انجام آزمایشات لازم به کارگزینی تالار رودکی مراجعه نمایند .
افرادیکه سابقه خوانندگی درآواز جمعی و یا اطلاعاتی‌در موسیقی داشته باشند حق تقدم خواهد داشت .

ارمغان دیگری ازگروه محصولات
اونیورسال

کولر متحرک
اونیورسال
مدل ۱۰۰۰
استثنائی، بی رقیب و باصرفه برای همه، مجهز به دستگاه تنظیم آب، باقدرت خنک کننده فوق العاده، راحت، بی درد سر و قابل انتقال، بامیز مخصوص زیر کولر، مجهز به فلوتر که به آب لوله‌کشی شهر متصل شده و در مکان ثابت نیز قابل نصب می باشد
شرکت سهامی
اونیورسال
نارمک خیابان ۴۰ جنب هنرسرا یعالی تلفن‌های ۹۱ تا ۷۹۴۸۸۹
تلفن سرویس ۷۹۰۳۸۹ ـ ۷۹۲۸۱۰

تاریخ در صفحات اطلاعات

انتقاد

علی جواهر کلام

عوامل فساد وقربانیان آن

در اطلاعات خواندم که هفته گذشته چهارکارگر سنگتراش در گرمای ظهر برای صرف ناهار از کارگاه سنگتراشی بیرون آمدند آنها خسته گرسنه و تشنه بودند البته اگر پول کافی داشتند یك شکم دیزی سیر می خوردند و برای رفع تشنگی بالای آبگوشت هندوانه میل می کردند ولی بواسطه کم پولی سرانجام بخوردن آبدوغخیار تصمیم گرفته ، لوازم ناهار آماده شد و سرسفره نشستند معمولا یکی از آن چهار نفر هر روز ناهار را قسمت می کرد آنروز هم همان ماموریت را انجام داد ولی معلوم نیست چرا آنروز رفقا دبه درآوردند وباو حمله‌بردند که قسمت مارا کمترداری و خودت بیشتر برداشتی و همین قال‌مقال منجر به کتك کاری وزدوخورد شد تا آنجا که ماموران انتظامی به زحمت آنها راجدا کردند وبه کلانتری و پاسگاه بردند .

این چهار سنگتراش خودمانی‌بودحالابه شاهکار یك‌سنگتراش خارجی توجه فرمائید .

کشورایرلند جنوبی در سال ۱۹۳۷ اعلان استقلال داد و از امپراطوری بریتانیا جدا شد . مردم ایرلند جنوبی همه ساله روز استقلال ایرلند را جشن می گیرند و در سراسر کشور تعطیل عمومی اعلام می شود در یکی از آن روز های جشن برنارد شاو که خود ایرلندی است در خیابان گردش می کرد همه مغازه ها بسته بود مردم جشن وشادی داشتند فقط در آن میان‌سنگتراشی را دید که دکانش باز و خودش مشغول سنگتراشی است برنارد‌ـ شاو جلو رفت سلام علیك کرد سپس‌باو گفت امروز جشن عمومی است تو چرا کار میکنی . سنگتراش گفت همکاری دارم که بامن در این کارگاه کار می کند و زن وبچه‌دار است و چند روز است ناخوش شده من مجرد هستم بجای او کار می کنم تابرای خانواده او شام تهیه کنم . برنارد شاو می گویداین حرفها را که از آن هموطن شنیدم حتم کردم ایرلند آزاد ومستقل باقی میماند چون افرادش به چنین اخلاق شایسته‌ای آراسته‌اند.

ملاحظه بفرمائید تفاوت این سنگتراش با آن سنگتراش چقدر زیاد است .این یکی برای کمك به همکار بیمارش روز تعطیل کار می کند و آن دیگران برای یك قاشق کم‌وزیاد آبدوغ‌خیار بقصد مردن همدیگر را زیر مشت و لگد می‌اندازند و کارشان به پاسگاه و کلانتری می کشد در صورتی که هر چهار نفر رنجبرند زحمت کش هستند واز یك صنف ویك طبقه بشمار می آیند و بقول معروف همدرد می باشند امابا کتککاری دردتازه‌ای بردردهای خویش میافزایند .

این‌زدوخورد ناهنجار طبقات پائین بود افسوس که گاهی‌طبقات بالا از این حیث کارشان خرابتر است . اگر طبقه پائین‌بامشت و لگد حمله‌ور می شوند گاهی طبقات بالاهفت‌تیر می کشند و آدم می کشند . مگر نشنیدید پیرمرد ۷۰ ساله جواهر فروش دنبال یك زن جوان شوهردار افتاد و همینکه از طرف آن زن‌باکدامن تودهنی محکم خورد هفت تیر کشید وتوی اتومبیل شوهرتازه‌داماد را کشت .

ننگین‌تر از هردو شکایت‌یك بانوی باعفت از همسربی غیرتش بود که آنرا هم در اطلاعات خواندم خانم محترمه بدادسراشکایت آورده که شوهرم (قاسم‌نام)معتاد به الکل و مواد مخدر است اخیرا مبلغ هزار تومان از مردی گرفته و مرا که همسر او هستم و از او فرزند دارم‌بمرد اجنبی فروخته و پول گرفته است کاری که حتی حیوانات هم نسبت به جفت‌خود روا نمی دارند.

این جریانات ناهنجار در یکی دو هفته اخیر واقع شده و چه‌بسا جریانات چون‌اینها بوده که برملانشده و بگوش‌من و شما نرسیده است .

چرا چنین است ؟ چون ما مردم که خودم جزء آن هستم نه جانب تمدن را گرفته‌ایم نه تدین را و در این میانه‌سرگردانیم در روزگار قدیم مردم ایران اگر هیچ چیز نداشتند غیرتمند بودند ، اخلاق و شرافت داشتند . یونانیان قدیم از دشمنان سرسخت ایران باستان بودند همه جور بما تهمت و افترا میزدند اما در تمام کتابهای تاریخی یونان قدیم ایرانیان را باربارهای نجیب‌یادکرده‌اند یعنی از روی عداوت ما را غیرمتمدن (باربار) گفته‌اند ولی نتوانسته‌اند مزایای اخلاقی ما را از حیث راستی و درستی و پاکی منکر شوند و ناچار مارا شریف و نجیب معرفی کرده‌اند . چه کنیم که اکنون ورق‌برگشته است و از نظر اخلاق باین روز سیاه افتاده‌ایم . مرحوم تقی‌زاده که روانش شادباد تحت عنوان انحطاط اخلاقی ایرانیان در مجله یادگار مقاله سودمندی نگاشته و اظهار عقیده فرموده که جهل‌ـ اشاعه‌خرافات‌ـ ریاکاری ـ تملق گوئی زیردستان ـ خودستائی اغراق آمیز و پرده پوشی شاعرانه از کار های بی‌بندوبار خودمان و بسیاری عوامل دیگر ، این فساد عمومی را پیش آورده است .

شادروان که پزشك حاذقی در معالجه امراض اجتماعی‌بوده راههای علاجی هم پیشنهاد کرده که شاید در آینده بعرضتان برسانم .

تاریخ ۱۸ر۵ر۵۱ شماره ۲۶۰۶

آگهی مزایده

شهرداری تاکستان طبق بند ۲ از یکصد و هشتادو پنجمین جلسه انجمن شهر گرمابه شهرداری را که دارای شش دستگاه دوش خصوصی و دو دستگاه عمومی مردانه و زنانه با شرایطزیر از طریق مزایده به فروش میرساند . طالبین میتوانند در روز های ۲۷ر۵ر۱۳۵۱ تا ٤ر٦ر۵۱ از ساعت ۸٫۳۰ الی تا سرویس اداری از گرمابه شهرداری واقع در خیابان شماره یک تاکستان بازدید در موعد مقرر در مزایده شرکت نمایند .

۲ـ پیشنهاد دهندگان شرکت در مزایده بایستی میزان ۵درصد کل مبلغ پیشنهادی را بصورت وجه‌نقد به حساب شماره ۱۸۳سپرده شهرداری نزد بانك ملی ایران شعبه تاکستان منظور و فیش آنـــرا ضمیمه پیشنهاد خود نماید .

۳ـ پیشنهاد دهندگان باید پیشنهاد خود را تاساعت ۱۰ صبح روز ۱٤ر٦ر۱۳۵۱ در پاکت لاک و مهر شده که روی‌آن نوشته شده باشد مربوط به مزایده گرمابه شهرداری است به دفتر شهرداری تسلیم و رسید دریافت دارند .

٤ـکمیسیون مزایده در ساعت ۱۲ روز ۱٦ر٦ر۱۳۵۱ در شهرداری تشکیل میشود و حضور کلیه پیشنهاد دهندگان‌درکمیسیون مذکور آزاد است .

۵ـ شهرداری در رد یا قبول یک کلیه پیشنهادات مختاراست.

٦ـ کلیه هزینه های مربوط از قبیل نشر آگهی و مالیات و غیره به عهده برنده مزایده خواهد بود .

۷ـ در صورتیکه برنده مزایده ظرف مدت ده روز از اعلام‌ختم مزایده حاضر به انجام معامله نگردد متصرف‌از معامله تلقی و سپرده او بنفع صندوق شهرداری ضبط و انجام معامله به برنده‌دوم واگذار خواهد شد .

شهردار تاکستان . اعلا امجدی

آ ـ ۳٤۲۸٦

اطلاعیه

بدینوسیله از کلیه اعضاء محترم صنف سیمانکار تهران‌وحومه‌تقاضا میشود برای‌تجلیل از شهدای قیام ملی ۲۸ مرداد طبق‌معمول‌همه‌ساله در روز های ۲۷ و ۲۸ و ۲۹ مرداد ماه جاری مغازه وکارگاه های خود را چراغانی و تزئین فرمایند .

رئیس اتحادیه‌سیمانکاران تهران و حومه ـحاج محمد علی شکوری گرکانی .

آ ـ ۱۱۱۸۱

عروسی

باپذیرائی مجلل وکامل درباشکوهترین سالنها

۱٤۹ ریال

٤ دقیقه‌فیلم‌برداری(مجانی)
تشریفات عروسی (مجانی)
حلقه‌های گل (مجانی)
(باهدایای دیگر مجانی)
تلفن رزرو ٦٦۳٦۳۵

دنیای ورزش
روزهای شنبه منتشر میشود

چهل سال قبل درهمین روز

نوشهر امروز ـ دهنو دیروز ـ حبیب آباد قدیم چگونه بوجود آمد

مدیر اطلاعات ضمن سفری که به سواحل دریای مازندران نموده‌یادداشت هائی در اطلاعات از مشاهدات خود در طول کناره از ساری و بارفروش(بابل) و مشهدسر (بابلسر) شروع نموده تا سخت سر (رامسر) که آخرین نقطه توقف اوبوده انتشار داده که در اینجا به‌خاطرات مربوط به دهنومی‌پردازیم از اینقرار :

شهرهای کهنه ونوی مازندران همه حیات تازه‌ای بخود گرفته ، روح‌نوین‌و تاسیسات جدیدی پیدا کرده‌اند که در نتیجه لباس مندرس و کهنه خود را بدور انداخته و آرایش جدیدی‌یافته‌اند، بنابراین نهضت تجدد و ترقی در تمام شهرهای مازندران ظاهر و هویدامی ـ باشد ، روح فعالیت و عظمت خواهی در کلیه نقاط این منطقه دیده میشود بالاخره آنچه که نظر مسافر تازه‌واردرا جلب میکند و مورد تحسین او واقع میشود : همه تاسیسات واقدامات جدید و ترقیات سریعی است که در این مدت کم در سرزمین مستعدمازندران بوجود آمده است .

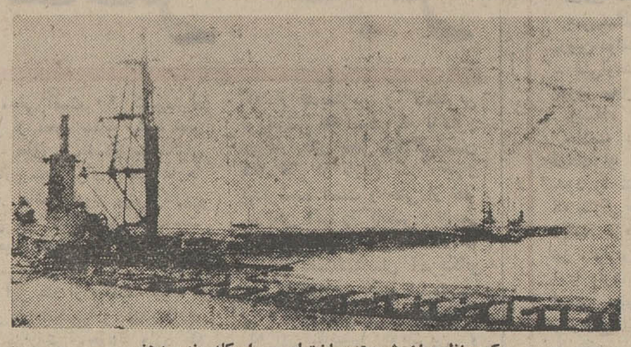

ـ یک منظره از شروع ساختمان اسکله بندر دهنو

امادهنو : دهنو که همان حبیب‌آباد سابق است (نوشهر امروز) از هیچ بوجود آمده ، یعنی دهکده مخروبه‌ای در کنار دریا بوده است که اگر دوسال پیش کسی از آنجا عبور کرده‌باشدمی‌ـ داند که از یک قهوه‌خانه خرابه و چند خانه پوشالی در اطراف آن تشکیل شده بود وامرور میرود بصورت یکی‌از بنادر زیبای ایران درآید .

چیزی که شایان توجه میباشد این است که چون دهنو برای بندر ساخته میشود از بدو ساختمان نظریات ایجاد بندر در آن بکار رفته و تـاسیسات مخصوص بندری در آنجا شروع‌گردیده واز نقشه‌ای هم که راجع به‌ساختمان این بندر طرح‌شده میتوان بخوبی‌اهمیت وعظمت آتیه این بندر راپیش‌بینی‌کرد، یعنی بالاخره حبیب‌آباد دیروز در آتیه نزدیکی نمونه یکی از بنادر قشنگ‌دنیا خواهد شد که تمام وسایل یک بندر مهم در آنجا جمع خواهد شد .

ساختمان پرت (اسکله) برای دهنو یکی از اقدامات برجسته دولت‌میباشد وبدیهی است هرگونه‌اصلاحات اساسی و آبادی دهنو منوط‌به خاتمه ساختمان این پرت میباشد معهذا اکنون هم ساختمان های زیادی شده و دهکده خاموش وبی‌سرو صدای حبیب‌آبادهمین حالا هم منظره شهری را بخودگرفته‌و روز بروز کسب اهمیت‌می‌نماید.

ساختمان پرت دهنو که گراورآن در ستون مقابل چاپ شده پیشرفت خوبی نموده و تاکنون بیش از ۲٤۰ متر در دریا پیشرفته و عمایات ساختمانی این بندرگاه بدون وقفه و باسرعت ادامه دارد .

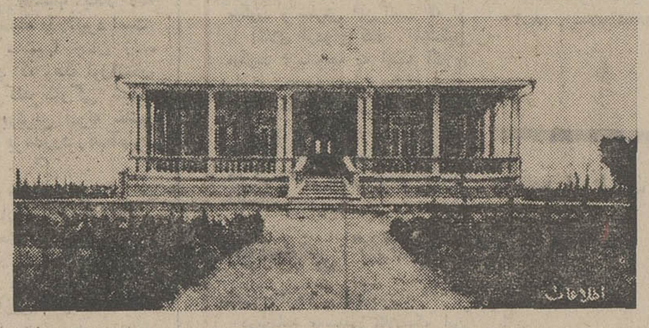

ـ یکی از عمارات تازه ساز دردهنو .

نزدیکترین بندر به‌تهران

دهنو نزدیکترین بندر شمال به مرکز مملکت میباشد زیرا راه جدیدالاحداث چالوس که هنوز افتتاح‌نگردیده مسافت بین دریای خزر به طهران را فقط۳۲ فرسخ خواهد کرد واین کوتاهی راه مزبور درعظمت واهمیت آتیه بندر دهنو بسیار موثر میباشد .

گراور دیگری که از دهنو ملاحظه میشود میدانی است در جاوی پرت که یکطرف این‌میدان بطوری که در عکس دیده میشود عمارت جـدیـدی است مخصوص پرت ودر طرف دیگر بنای یک طبقه‌ایست که سه ضلع میدان را تشکیل میدهد و یک قسمت آن بکلی خاتمه پذیرفته و تمام مغازه شده استو قسمت دیگر مشغول ساختمان هستند.

دراثر این تاسیسات جدید وساختمان هائی که مشغول هستند حبیب‌آبادخالی از سکنه سابق جمعیتی پیدا کرده و جمعیت آن نسبت به پیشرفت‌ساختمان تاسیسات بندری‌روز بروزدرتزایداست.

ساختمانهای دولتی در دهنو

بعضی از ادارات دولتی که در دهنو تاسیس شده اکنون در بنا های موقتی بسر می‌برند و ساختمان هائی برای ادارات شروع شده ، برای ایـجاد مهمانخانه نیز بنای ساختمان جالبی در نقشه ساختمانی‌دهنو گنجانیده‌شده‌است

مسافرت مازندران و مشاهده این همه تاسیسات جدید برای من بسیار مغتنم بود ، این آثار تازه واین فعالیت وسعی و عمل و عملیاتی که میتوان هر قسمت آنرا مبارزه و جدال باطبیعت دانست‌که صنعت وطبیعت رابهم ممزوج میسازد بدون تردید هروطن پرستی را بوجدوسرور می‌آورد ، احساسات و غرور ملی به‌او می‌بخشد ، حس وطن دوستی را بیشتر در او بوجود می‌آورد ومن یقین دارم این اطلاعات وگراور هائی که از این مناطق زیبای طبیعی تهیه کرده و در روزنامه بنظرخوانندگان محترم میرسانم‌همان‌تاثیرات شعف‌انگیزی رادر خوانندگان عزیز خواهد بخشیدکه من از نزدیک با آن موجه بودم .

اعلان‌مناقصه‌ساختمانی راه‌آهن

کنسرسیوم کامپساکس بسمت نماینده وزارت طرق و شوارع مناقصه‌ساختمان قطعات دووسه واقعه بین کیلو مترسیصد الی سیصد ودوازده و شش‌دهم وسیصد ودوازده وشش دهم الی سیصد وبیست وسه و نه دهم قسمت جنوبی راه آهن بندر شاهپور ـ طهران و پل بزرگ رودخانه و دره مربوطه به‌قطعات‌مزبور را باطلاع عموم میرساند .

دراین مناقصه فقط موسساتی می ـ نـوانند شرکت کنند که استعداد فنی ومالی لازمه جهت اجرای این قبیل کارها رادارا باشند . برآورد مخارج کار های مزبور بقرار ذیل است :

برای قطعه ۲ هفت میلیون وهفتصد هزار ریال . برای قطعه ۳ بیست وهفت میلیون ریال .

(نقل از اطلاعات ۲۵ مرداد ماه ۱۳۱۲)

شرکت تعاونی تهیه‌وتوزیع گوشت دریزد تشکیل گردید

چند روز قبل اولین جلسه مجمع عمومی برای تاسیس شرکت تعاونی تهیه و توزیع گوشت در یزد با عضویت۱۲۰ نفر از قصابان با حضور آقای لطیف رئیس اداره کل تعاون‌و امور روستا های فرمانداریکل یزد و آقای مهندس مویدعلائی شهردار یزد تشکیل گردید .

در اجرای برنامه ، بعد از سلام شاهنشاهی آقای لطیف مطالب مبسوطی پیرامون‌نهضت تعاون و نتایج و فوائد آن بیان نمود و اظهار داشت : بسیار خوشحالم در اجرای اوامرمطاع مبارك شاهنشاه آریامهر مبنی بر تقلیل قیمت کالای مورد مصرف و کوتاه نمودن دست دلالها و واسطه ها ، امروز شما دورهم جمع شده‌اید وامیدوارم فواید آن عاید شماصنف‌زحمت کش قصاب بشود آقای لطیف طی بیانات خود مواجه باابراز احساسات شاهدوستی حضار گردیده از توجه و استقبال قصابان یزد در امر تشکیل شرکت تعاونی نیز تشکر کرد.

آنگاه آقای محمد جواد حاجی آقازاده مسئول ترویج تعاونی فرمانداریکل یزد در موردهدف از ایجاد شرکت های تعاونی بخصوص شرکت تعاونی در صنف قصاب و اثرات‌ارزنده‌آن مطالبی ایراد و اظهار داشت سازمان مرکزی تعاون کشور در اجرای اوامر مبارك شاهنشاه آریامهردرجهت تشکیل‌شرکت های‌تعاونی، کارشناسان‌آموزشی و حقوقی بتمام‌نقاط‌کشور اعزام نمود تا با تشکیل و نظارت بر شرکت های تعاونی دست‌دلالها و واسطه ها کوتاه و جلوسود‌ـ جوئی و ایجاد بازار سیاه وغیره گرفته شود و رفاه عمومی‌فراهم گردد .

بعد اساسنامه شرکت تعاونی برای حضار و افراد عضو قرائت و تشریح گردید و آنگاه پس از انتخاب هیئت نظارت ،اعضاء اصلی هیئت مدیره و علی‌البدل و بازرسان شرکت تعاونی تهیه و توزیع گوشت شهر یزد با اکثریت آراء بترتیب آقایان حاج محمود رافت ، حسین خواجه منصوری ، ماشاءاله حافظی فرد ،حاج محمود سلمه نژاد ، حاج میرزا حسین‌فخری، بعنوان اعضاء هیئت مدیره و آقایان حاج محمد توتونچی ، محمد داروغه و حسین رافت بعنوان اعضاء علی‌البدل وآقایان محمد حسن صحت بخش،محمد تقی‌زارع‌بعنوان بازرسان‌شرکت انتخاب شدند که از افراد برجسته صنف قصاب یزد مـی باشند .

اعضاء مذکور از توجه و عنایات‌خاص‌ذات اقدس‌ملوکانه نسبت بتامین رفاه ملت ایران بخصوص اهالی شاهدوست و حق‌شناس یزد تشکر نموده و آمادگی خود را اعلام وازاقدام وفعالیت‌آقای‌لطیف سپاسگزاری کردند .

آقای لطیف رئیس اداره کل تعاون‌وامور روستا های فرمانداری کل یزد هنگام سخنرانی

آقای محمد جواد حاجی‌آقازاده هنگام تشریح هدفهای شرکت‌های تعاونی و گوشه‌ای از جمعیت‌قصاب های یزد

آقای سید حسین حافظی‌فرد

آقای محمد حسن صحت‌بخش

آقای حسین رافت

آقای حاج محمود سلمه‌نژاد

آقای محمد داروغه

آقای حسین فخری

آقای حاج میرزا حسین

آقای حاج محمد توتونچی

آقای حاج منصوری

آقای حاج محمود رافت

تزار در ایران

احمد احرار

ـ ۲۱۳ ـ

حسین نزهت‌بیك
قائم‌مقام سفیر عثمانی

«عاصم‌بیک» را درشکارگاه «کاپیتان‌هالتر» وابسته نظامی‌سفارت‌اتریش، دکتر«اشتومپ» اتریشی دندانساز و یک پروفسور آلمانـی همراهی میکردند که آنها نیز همگی در اردوگاه نظامی روسها زندانی شدند.

وزارت امور خارجه بمحض آنکه خبـر بازداشت سفیرعثمانی‌و همراهان را دریافت داشت با سفارت روس تماس‌گرفت و توضیح خواست . اما سفارت روس‌از موضوع‌اظهار بی‌اطلاعی کرد و یکی از اعضای سفارت به کرج اعزام شد تا درین‌باره با مقامـات نظامی مذاکره و کسب اطلاع کند.

سفارت عثمانی‌و سفارت‌اتریش‌نیز بلافاصله دست به اقدامات دیپلماسی زدند .

وزیرمختاراتریش‌ـ کنت‌لگوستن ـیادداشت شدیداللحنی دائربه اعتراض نسبت‌به‌حرکت خلاف قاعده نظامیان روس تسلیم وزارت امور خارجه کرد و استحـص فوری‌وابسته سفارت و سایر اتباع اتریش را که همراه با سفیر عثمانی دستگیر شده بودندخواستار گشت . سفارت‌عثمانی‌نیز یادداشت مشابهی توسط «خان‌شوکت» دبیر سفارت به‌وزارت خارجه تسلیم داشت . لکن علیرغم ایـن اعتراضات و نیز تلاشهای دولت ایران کـه درین خصوص حتی تلگرافهایی به لندن و پطروگراد مخابره ورفع‌توقیف از «عـصم بیک» و همراهان او را تقاضا کرده بود ، سفارت روس‌اطلاع‌داد برحسب‌دستورالعمل پطروگراد ، چون‌سفیر کبیرعثمانی وسایرین در منطقه نظامی توقیف شده‌اند ، سفیرکبیر را از طریق روسیه به سوئد میفرستند ودر سوئد او را مستخلص خواهند کرد تا به وطن خود برود .

بازداشت سفیر کبیر عثمانی را ، مطبوعات روسیه با آب و تاب زیادی نشر دادند . یک روزنامه روسی نوشت :

« بر طبق اخباری که اخیرا به مراجع دیپلماتیک رسیده قزاقهای ما به هنگام گشت در اطراف کرج سفیر عثمانی ـ عاصم بیک ـ را اسیر کرده‌اند . اما سه نظامی اتریش و دو نفر صاحبمنصب آلمانی‌نیز طبق‌اطلاع اسیرنظامیان ما شده‌اند . حکومت روس‌اسرای نظامی خود را مسترد نخواهـد داشت زیرا آنها در منطقه جنگی بدست سپاهیان ما اسیر شده‌اند.»

روزنامه دیگری گزارش داد :

« تهران ـ ۱۰ فوریه ـ چندنفر از قزاقهای ما در اطراف کـرج چهار نفرشکارچی‌را دستگیرکرده نزدرئیس‌خود برده‌اند.صاحبمنصب قزاق‌بواسطه‌اینحادیثی ازشکارچیان خود را سفیر عثمانی معرفی‌کرده بود فورا مراتب‌را بفرمانده کل قوای اعزامی به ایران و وزیـر مختار روسیه اطلاع میدهد .پس از انجام تحقیقات لازمه بعمل آمد معلوم شد یکی از شکارچیان‌سفیر عثمانی و دیگری اتاشه نظامی سفارت اتریش‌است . دو نفردیگر از صاحبمنصبان اتریشی دیگری از انهادختر نظامی و دیگری از اسرای نظامی روس است کـه چندی قبل از ترکستان به ایران فرار کرده بوده.

دو روز بعد، یکروزنامه نیمه رسمی‌روسی چنین نوشت :

«پطرو گراد ـ ۱۲ فوریه ـ خبرنگار ما اطلاع میدهد حکومت روسیه به نماینده‌سیاسی خود در تهران تعلیم داده‌است که‌درجواب یادداشت دولت ایران اظهاردارد عاصم‌بیک درشرایطی دستگیرشده که هیچگونه جای اعتراضی برای مقامات ایرانی باقی نمیگذارد . اولا او به منطقه جنگی تحت استیلای قشون‌ما واردو درهمانجا بازداشت شده است . ثانیا همراهانش‌از اسرای فراری‌روسیه بوده‌اند . ثالثا یکنفراز نمایندگان نظامی دولتی که با ما در حـال جنگ است او را همراهی‌میکرده، بهرحال وزیر مختار روس در تهران مامور است به دولت ایران اطلاع واطمینان بدهد که حکومت روسیه خیال ندارد سفیر عثمانی را در خاك خود توقیف وزندانی کند . بلکه او را با احترامات لازمه به سوئد خواهند بـرد واز آنجا وی آزاد خواهد بود ودر صورت تمایل میتواند به وطنش بازگردد.»

بدنبال بازداشت «عاصم‌بیک» و همراهان ، وزیر مختاراسپانیادر ایران «خوزه‌دوروم‌رو دوسمنت» همراه با نایب سفارت روس «بارون طوبه» به کرج رفت و دربازداشتگاه با سفیر اسیر ملاقات کرد . «عاصم‌تورعنود بیک» که از تصمیم روسها درباره خویش اطلاع یافته بود طی این ملاقات « حسین نزهت‌بیک» شارژدافر سفارت عثمانی را بسمت قائم‌مقام خود معرفی کرد و ازوزیر مختار اسپانی درخواست کرد ضمن ابلاغ این تصمیم به وزارت امور خارجه، شخصا به اصفهان رفته خانم او را که میهمان «فون‌کاردورف» کنسول آلمان بود بطرف انزلی حرکت دهد تا در آنجا به شوهرش ملحق شود.

جدول کلمات متقاطع

شماره ۵٤۱٤

طراح جدول : ف . جلوه

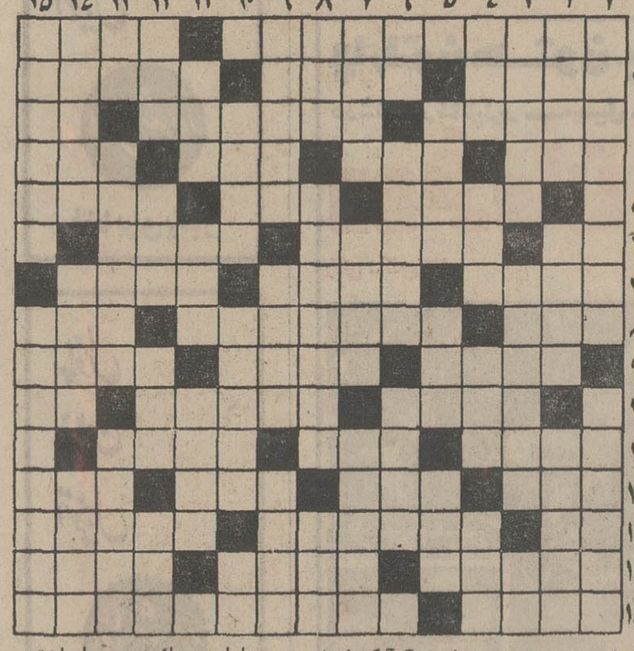

افقی :

۱ـ از بناهای تاریخی تهـران ـ خلایق ۲ـ سنگی‌اش روی خانـه بود ـ معروف تریـن مجسمه ونوس را در آنجا یافتند ـ هرسال هزاران تن پشت آن گیرمیکنند ۳ـ پرجرئت نیست معشوق‌است ـ چون زبان در حکـم نباشد گزیدن اولی ـ ساز شکسته ٤ـ بالا‌ـ حرفدرد و افسوس‌ـ حمله ناگهانی‌ـ الفبای تلگراف ۵ـ اطریش ـ نارگیلی مرغوبتـــر و مطلوبتراست ـ دلاک دست آخر ٦ـ مـرغ افسانه‌ای ـ سنگ حادثه‌آن را نیزبی‌اثر میسازد ـ آب شیرین ۷ـ از پیشوایان اخیر دنیای‌عرب ـ پاندول‌ـ دارنده‌نعمت بسیار ۸ـ تفاوت آفتابه ولولهنگ در این مرحله معلوم میشود ـ از آثار صادق‌هدایت‌ـ زنگ ۹ـ حالا دیگر ژاپونی‌ها برقیش را برایمان ساخته‌اند ـ تختش را سابقا در بـروجرد میساختند ـ یکی از چهارطبایع مخالف سرکش ۱۰ـ دودمان ـ آبخوری‌ـ کار شیطان است۱۱ـ دو تا میشود یک خروار ـ از کارخانه های اتومبیل سـازی فرانسه ـ کج ۱۲ـ کمیاب‌ـ برای ربودن دلها موثرتر ازخوشگلی است ـ جامه ـ عنوان مردانه ۱۳ـ محل ـ نزدیک بندرپهلوی‌ـ بی‌نصیب ۱٤ـ چون فردا بیاید دیروز میشود ـ تجارت ـ از انواع زردآلو ۱۵ـ اگر یکی را بکشید تا جفتش نیشی نزنـــد آرام نمی‌نشیند ـ نقاش معروف فرانسوی در مکتب نوویسم .

عمودی :

۱ـ در جام زندگی درهـم آمیخته است ـ سر و کله زدن ۲ـ آهنگساز معروف اطریشی در اوایل قرن بیستمکه سنفونی های عظیم دارد ـ جزیره‌ای در جنوب ـ از کارهائی که معمولا سودی ندارد مگرآنکه ازعلتش عبرت‌گیرند ۳ـ کشور آفریقائی‌ـ نقـاش ـ چهار من تبریز ٤ـ روزگاری از آهنگهای معروف روز بود ـ راه گذر ـ روی‌آنکه غش دارد ـ بیابانی‌اش وحشت انگیزتر بود ۵ـ ازنقاشان‌معاصر فرانسوی که سبکی ابتدائـی دارد ـ هوس شدید ـ از گلها ٦ـ اخوی ابوی ـ سهل‌انگاری‌ـ از جزایر ایران ۷ـ نوعی خط که علی‌الظاهر باید بضرب‌چکش نوشت ـ اندر دهان ماهی‌شد‌ـ از موسیقی دانان بنام ایران‌قدیم ۸ـ مگر ـ شاعر معروف‌آمریکائی در قرن نوزدهم ـ از کارخانه های سازنده لوازم آرایش ۹ ـ حدیث عشق او نیز از داستان های جذاب و سوزناک عاشقانه است ـ سلف سه چرخـــه و چهار چرخه موتوری ـ چـون بسوزد بوی خوش برآرد ۱۰ـ نیروبخش تن ـ از سبزیهـــای خورش ـ حرف ندا ۱۱ـ اگـر از جانب دلدار باشد کوشش دلداده بجائی‌نرسد‌ـ انداختن‌ـ بی‌سر و صدا ۱۲ـ از مکانهای بجا آوردن مناسک‌حج ـ نوعی خیار غیرخوراکی‌ـ فرزند ـ از گیاهان رنگی ۱۳ـ صریـح ـ دولتی خوش باشد کـه چنین نباشد ـ ماده اصلی فشنگ۱٤ دنیا و عقبی ـ گفته بودند کـه عشق و جنون دربدرش میکند ـ از لوازم حتمی چای ۱۵ـ نامه‌ـ باغهای معلق بابل را بخاطر او ساختند .

حل جدول شماره ۵٤۱۳

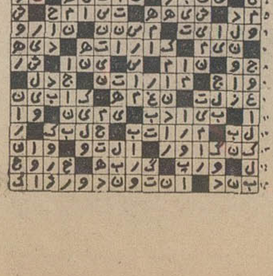

از : دکتر طریقتی متخصص بیماریهای اعصاب و روان

سکوت بچه‌ها، خجالت است یا بیماری؟

یکی از حالاتی که در بعضی ازپدرها ومادرها ایجاداضطراب ونگرانی می کند مسئله‌صحبت نکردن فرزندانشان درجمع‌افراد غریبه است گاهی این‌خودداری از تکلم با افراد دیگر غیر از پدر و مادر و خواهران‌وبرادران بقدری تشدید میشود که‌بشکل سکوت مطلق کودك در حضور دیگران در می آید.

در ابتدا این تصور پیش می آید که کودك خجالتی‌است‌ویا از حضوردیگران‌ناراحت میشود ولی با پیشرفت این سکوت ،در سالهای اول تحصیلی مسئله مهمی در امر آموزش کودك پیش می آید ودرسازش کودك باهمشاگردیهایش‌ایجاد اشکال می کند.

سکوت مرضی

عنوان علمی‌این‌حالت «موتیسم انتخابی »یاسکوت مرضی است و تظاهر آن بدینگونه است که کودك از سخن گفتن دربعضی شرایط در حضور دیگران خودداری می کند در حالیکه در محیط خانواده به آسانی و براحتی و بدون اشکال صحبت مینماید.

این حالت درکودکان مختلف بصورت های گوناگون و با شدت و ضعف متفاوتی دیده می شود مثلا بعضی اوقات‌سکوت فقط در محیط خارج خانه در این بچه ها تظاهر می کند.

گروهی از آنها هنگامیکه‌پدر و مادر در خانه هستند صحبت می کنند ، در غیاب آنهاسکوت می کنند و بعضی ها حتی با حضور پدر و مادر و اصرارآنها برای‌صحبت کردن وقتی‌درحضور فردغریبه‌ای باشنداز تکلم‌شدیدا امتناع دارند. جالب‌توجه‌اینکه در مرحله آغاز رشد نحوه‌تکلم در این کودکان کاملا طبیعی است و معمولا تا سن ۳ تا ٤ سالگی تماس کودك با افراد غریبه نیز طبیعی میباشد و بعد از این سنین استکه کودك‌دچار سکوت میگردد که ابتدا همانطوریکه گفته شد حمل بر خجالتی بودن کودك میگردد تا اینکه سن مدرسه فرامیرسد که در اینموقع باعث‌میشودجلب توجه معلم و بچه های دیگررا نموده و در بعضی خانواده ها ، به روانشناس مراجعه میشود.

خودداری در بازگوئی

در حالات شدید این کسالت نه تنها کودك از راه تکلم با دیگران تماس نمیگیرد بلکه‌از نقاشی و نوشتن و خواندن‌وبازی با بچه ها امتناع میکند در حالیکه پدر و مادر شاهد بازی و شیطنت آزادانه و تکلم‌طبیعی کودك خوددرمنزل میباشند.در بعضی از کودکان جالب‌اینست که آنچه را که در کلاس آموزش داده میشود بخوبی می آموزند. ولی حاضر به پاسخ‌گوئی در کلاس نمیباشند ، این کودکان در منزل کارهای تحصیلی خود را بخوبی انجام داده و حتی قادرند با صدای بلند کتاب مدرسه خود را بخوانندودر حالات معالجه‌نشده این نوع کودکان اطلاعات معلم از پیشرفت تحصیلی کودك در امر خواندن و نوشتن از طریق گزارش مادر میباشد. ..

علت :

همانطوریکه گفته‌شد کودکان «بطور انتخابی» دچار «موتیسم» (سکوت مرضی) میشوند و در محیط خانواده بخوبی صحبت مینمایند لذا هیچگونه علت جسمانی در آنها وجود ندارد بلکه عدم تکلم آنها در حضور دیگران‌پدیده‌ایست کاملاروانی، که مانع از تکلم کودك در شرایط‌خاص‌میگرددروانشناسان معتقدند که این عوامل روانی بیشتر بعلت اضطراب شدید کودك بعلت حضور دیگران‌می باشد و همچنین معتقدند که سکوت آنها نشانه‌احساس‌خشم و خصومت‌وحالت تهاجمی‌نسبت به کسانی است که میخواهند با او صحبت کنند. در حالات شدید در صورتیکه علائم دیگر اضطراب در کودك دیده شوددر آنصورت این حالت را میتوان یك کسالت عصبی دانست که ممکن است منجر به‌منفی کاری گردد.

معالجه :

در معالجه این کودکان می بایست در ابتداء علت اساسی را بررسی کرد و آنچه را که باعث‌ایجاداضطراب‌در کودك می گردد.

موقعیکه خارج از محیط‌خانواده است از بین برد. با ایجاد برقراری رابطه بهتر با کودك‌و روان‌درمانی‌میتوان بتدریج او را وادار به تماس با دنیای‌خارج از دنیای خانواده نموددرحالیکه باز کودك به سکوت خود ادامه داد در آنصورت معالجه روانی لازم بنظر میرسد.

باگیسوان بسته درفصل گرما راحت ترید

البته گیسوی بلند ، قشنگ، عالی و زنانه است ولی‌باورکنید که در این فصل‌تابستان مزاحم و دست وپا گیر است. تنها یک راه‌حل دارد و آنهم یک تکه‌کش است که میتوانید باگره زدن گیسوانتان چهره‌ای تازه برای خود بوجود بیاورید.

اما اینکه چه نوع‌کشی باشد، مهم نیست ، خواه کش‌سرکوزه مربا باشد یا کش نوع دیگر همینقدر که لیز نخورد وموراً نشکند کافی است .امریکائیان نوعی‌کش بهمین منظور تهیه کرده‌اند که به «کش» امریکائی هم معروف است. گرد است قابل شستشو است ،شکستنی نیست و چون برنگهای مختلف وجود دارد بنابراین میتوانید آنرا برنگ گیسوی انتخاب‌کنید که دیگر مجبور نباشید لابلای گیسو پنهان کنید. شب هم میتوانید با لباس شب از آن استفاده کنید به چهار طریق میتوان کش را بکار برد.

تصویر اول ـ برای گیسوان خیلی بلند.

تصویر دوم ـ برای‌کسانیکه فرق وسط سررا دوست‌ندارند.

تصویر سوم ـ برای‌گیسوانی که هنوز کوتاه است دقت‌کنید در این فرم آرایش گیسو یک فرق سمت راست سر اجباری است.

تصویر چهارم برای گیسوان بلند است

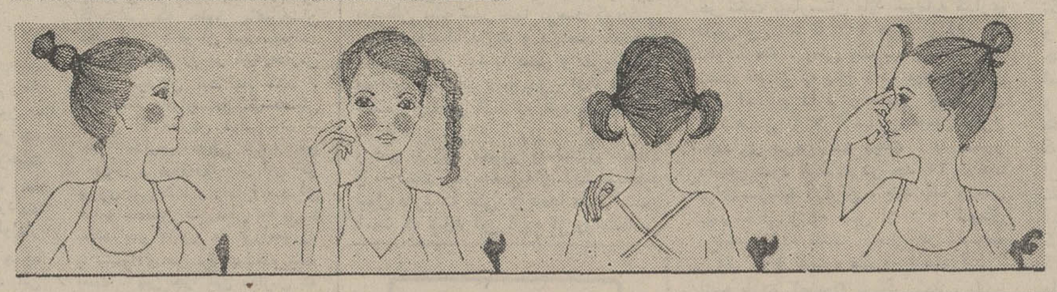

آگهی تجدید مناقصه شماره ۳۸ر۵۱

راه‌آهن دولتی ایران یک دستگاه مخزن آب یازده متر مکعبی روی پایه ۱۲ متری را بر طبق مشخصات و نقشه و شرایط مربوطه.

از طریق مناقصه تحویل تهران انبار مرکزی (د) خریداری مینماید.

داوطلبان شرکت در مناقصه می توانند در ساعت اداری جهت دریافت اسناد مناقصه باداره کل کارپردازی مراجعه فرمایند شرکت کنندگان در مناقصه باید مبلغ ٦۰۰۰ ریال بعنوان سپرده شرکت در مناقصه به صندوق راه‌آهن پرداخت و رسید صندوق یا معادل همان مبلغ ضمانت‌نامه بانکی صادر یکی از بانک های مجاز ایران که لااقل یک ماه اعتبار داشته باشد به ضمیمه پیشنهاد خود تا ساعت ۹ صبح روز۱۰ر۸ر۵۱ در صندوق پیشنهاد ها واقع در اداره کل کارپردازی بیاندازند پیشنهاد های واصله ساعت ده روز مزبور باز و قرائت خواهد شد. حضور پیشنهاد دهندگان یا نمایندگان مجاز آنها در جلسه مناقصه آزاد است و راه‌آهن در رد و یا قبول هریک یا تمام پیشنهاد ها مادامی که قرارداد مبادله نشده است جزا و کلا مختار میباشد به پیشنهاد فاقد سپرده و مشروط و مبهم و پیشنهادی که بعداز موعد مقرر برسد ترتیب اثر داده نخواهد شد سپرده برنده اول و نفر دوم مناقصه نگهداری و در صورت استنکاف از انجام معامله بدون تشریفات بنفع راه‌آهن ضبط خواهد شد مالیات متعلقه و هرگونه عوارض دیگر بعهده برنده مناقصه میباشد.

م‌الف ٧٦٤٦

راه‌آهن دولتی ایران
آ ـ ٣٤٦٧٤

۱ـ۲

تابستان و ناراحتی‌های گوارشی

در فصل تابستان مخصوصا در ایامی که هواباوج گرمی رسیده است. بی نظمی و اختلالات معدی امری است طبیعی که بیشترمردم بدان‌دچار میشوند.

بعضی از غذا ها و خوراکی ها مانند بستنی ، انواع کرم ، سیب زمینی در سالاد ، کانون امنی برای‌رشد و پرورش میکربها است. وقتی این‌خوراکیهارا دریخچال میگذارید تصور نکنید که‌یخچال میکربها را میکشد وخوراکیها را پاک و عاری از میکرب بشما تحویل میدهد ! خیر ! یخچال مانع تکثیر میکربهامی شود.

زیرا میکربهادر درجه‌حرارت داخلی یخچال قادر به رشد و تولید مثل نیستند. اماهمینکه خوراکی از درون یخچال به داخل شکم انسان منتقل‌گردد، حرارت داخلی معده و جدار روده های انسان میکربها را بجنب و جوش وامیدارد و سبب میشود که میکربها فورا شروع به تکثیر کنند.

برای پیشگیری از این امر بهتر است اولا خوراکی هائی از نوع بستنی شیرینی و کرم را از فروشگاهی که مرکزتهیه آنها است خریداری کنیدثانیا بمقدار مصرف و تازه به تازه بخرید تا مجبور نشوید زائد بر مصرف را در یخچال نگاه‌دارید ثالثا وقتی خوراکی را از یخچال بیرون می‌آورید سعی کنید حاوی میزان مصرفی‌باشد و زیاده بر مصرف برسر میز نیاورید تا مجبور نشوید مازاد آنرا به یخچال برگردانید ، خوراکی را فقط موقع خوردن از یخچال بیرون بیاوریدبهنگام تشنگی شدید بهتر است آب معدنی بنوشید.

اگر مبتلا به اسهال شدید هستید سوپ‌هویج و پوره‌هویج و برنج و سیب خام بخورید تا مدتی از خوردن غذاهائی‌مانند کالباس و سوسیس و غیره و همچنین از تخم مرغ میوه و نوشابه های الکلی دوری‌جوئید چنانچه بعد از بیست و چهار ساعت حالت اسهالی رفع‌نشد به پزشگ مراجعه کنید.

اطلاعات
دختران
و پسران
یکشنبه‌ها
منتشر میشود

یوگا، ورزشی برای روح

پریرخ رفیع‌نامی، آشنا در ورزش یوگای ایران است او تحصیلاتش را در این زمینه در آمریکا بپایان رسانده وخود در آنجا استاد شده است ، یکسال در آمریکا متد«فرست‌لیدی» را درس میداده است همه خانمهای علاقمند باین ورزش اورا خانم یوگا صدا می‌کنند واو باروش یوگا بسیاری رااز سر دردهای مزمن عصبی و سایر ناراحتی‌های ناشی از بدی‌گردش خود و کمبود اکسیژن در بدن نجات داده است ، یوگا اثر جالبی روی تناسب اندام دارد و به‌بلند شدن قد کمک می‌کندو طرز نشستن ورامرفتن صحیح را به‌انسان یاد میدهد باضافه‌در اندامهای بدن تناسبی بوجود می‌آورد خانم یوگامعتقد است که تمام خانمهای امروزه برای امنیت فکری خود محتاج بورزشهای علمی با روش صحیح هستند که بتوانند از اینطریق سلامت جسم واعصاب وزیبائی خود را بیمه کنند.

می‌گوید: از کارم راضی هستم زیرا تاکنون خانمهای زیادی را که از سردردهای عصبی دیسک پشت درد و سایر ناراحتی‌های عصبی‌مثل غمگینی‌وافسردگی بی‌دلیل رنج‌میبرده‌اند بایاددادن یوگانجات داده‌ام ، یوگا افراد رابه زندگی امیدوارتر می‌کند وفلسفه‌اش فقط حفظ زیبائی نیست بلکه باتمرینات فیزیکی وفکری مداوم تسلط بر عضلات بدست می‌آید ونیز آرامش جسم وروح حاصل می‌شود بطور کلی «هاتایوگا»تمرکز فکر را بیشتر میکند و معنی کلمه یوگا اصولا یکی شدن روح یک فرد بروح عالم وجود است.

او معتقد است که زرتشت‌هم یک یوگی بوده است زیرا با تمرین‌های بدنی و فکری ورزش یوگاتوام با تمرینهای تنفسی مخصوص روح و نشاط تازه‌ای در بدن‌های خسته و افسرده دمیده و آنها را مبدل به‌افراد زنده‌دل و سرحال می‌کند. حتی اروپائیان هم معتقد هستند که مسیح نیز یوگی بوده است.

ستاره بخت شما

فروردین: باهوشیاری مواظب اطراف خود باشید ،در صورتیکه مایل به خرید و معامله باشید ، از نظر مشورتی‌همسرتان استفاده کنید.

اردیبهشت : خبر جالب‌تازه‌ای کارهای شما را به تعویق میاندازد دوستان قدیمی‌و افراد موردنظر را ملاقات میکنید.

خرداد : دوستان تازه‌ای پیدا میکنید. بهتر است با کسی بحث و گفتگو نداشته باشید ، بعد از ظهر خوبی در انتظار شماست.

تیر : باهمکاران یا اطرافیان‌در موردی اختلاف پیدا میکنید ، با شخص با نفوذی آشنا میشوید.

مرداد : قرارداد و یا نامه‌ای امضاء میکنید بهتر است امکانات خود را در نظر بگیرید ، ساعات فراغترا در کنار خانواده خواهید بود.

شهریور : از فرصت موجود میتوانید حداکثر استفاده را بکنید ، با دوستان و اطرافیان مدارا کنید.

مهر : باخواستها و هوسهای غیر منطقی مبارزه کنید ، تغییر کوچک و دلپذیری در اطرافتان بوجودمیاید

آبان : باعقل و تدبیر در مورد تحولات‌و یا تغییرات‌اقدام کنید، مسائل خانوادگی خودتان را با کسی در میان نگذارید.

آذر : دیگران در کار شما دخالت میکنند. دوستی‌و عشق ویا علاقه از دست رفته خود را بدست می‌آورید.

دی : در امرمهمی موفق‌میشوید در مورد مسائل مربوط به خانواده شخصا اقدام کنید.

بهمن : بی‌جهت خود را متعهد میکنید .سعی کنیدشخص مورد علاقه یا افراد خانواده را از خود نرنجانید.

اسفند : با دوراندیشی درمورد مسائل مالی تصمیم بگیرید با شخص مورد نظر یا مورد علاقه‌تان ملاقات میکنید ...

اگر فردا روز تولد شما است:

از یک زندگی خوب بهره‌مند میشوید. موفقیت تازه‌ای را در محیط کار برای شما پیش‌بینی‌میکنیم نگرانی کلی در زندگی‌شما تصور نمی‌شود.

نصرت کریمی «درشکه‌چی» بود رفت «محال» گرفت و کلی تودردسر افتاد .. و حالا درکسوت «حکیم‌باشی‌های» قدیم شما را از خنده‌روده‌بر میکند

ازامشب در بهترین گروه سینمائی

نیاگارا ـ کاپری ـ اروپا ـ میامی ـ الوند ـ ری ـ کیهان ـ فردوسی
اسکار ـ ارانوس ـ مارلیک ـ آسمان آبی ـ (و... سیلورسیتی (قلهک))ـ و.. سیلوانا ـ و... کسری

همزمان با تهران در شهرستانهای * اصفهان (سینماهای چهارباغ ـ مایاك ـ مهتاب) * مشهد (شهر فرنك ـ فردوسی ـ هما)* شیراز (پرسپولیس) * تبریز (متروپل ـ دیانا) * رضائیه (نیاگارا) * رشت (کوروش) *کرمانشاه(آتلانتیك) * گرگان(امپایر) *همدان (پارس) * قزوین (آریا)

بحث آزاد تازه اطلاعات : درمان در ایران باید ملی شود ؟

نوشته: دکتر مسلم علیخانی

طبیب بی سرمایه، رعیت فئودال های پزشکی است

قسمت اول مقاله جامع‌وجالب آقای دکتر مسلم علیخانی را در شماره پیش مطالعه فرمودید . اینک ، دومین و آخرین قسمت این مقاله ، از نظرتان می‌گذرد .

هنوز منظور از استخدام تمام وقت‌پزشکان بدرستی روشن نیست . چون در جوامعی که این شیوه کار بجا ، معمول است ، شرایط و ساختمان مشاغل و وظایفی که موجود است این نوع کار واستخدام را اقتضا می‌کند . باید نخست‌کار برای تمام وقت داشت و سپس‌افراد را برای‌تمام‌وقت استخدام کرد ، واین وظایف معین تمام وقت رابه آنان واگذار کرد .

اضافه بر آن باید تمام پزشکان برای کار تمام وقت استخدام شوند ، تا بدین ترتیب دوشیوه کار در بخش خصوصی و دولتی، بطور کامل از یکدیگر جدا شود و آن‌نقاط ضعف وضع درمانی که نتیجه‌این خصوصیت هستند ، برطرف گردند . البته یک چنین انتظاراتی را ، چه از نظر کار تمام وقت همه افراد در بخش دولتی یا خصوصی و چه از نظر دادن محتوی به کار تمام‌وقت ـ در موقعیت کنونی وضع درمانی نمیتوان داشت وباید بیکاری پنهانی و نارضائی و عدم احساس مسئولیت وبیعدالتی را شاهد بود و تحمل کرد .

به یک نکته دیگر که قدرت چاره‌سازی بسیار دارد باید اشاره کرد : اگر مادو نوع کار دربخش خصوصی ودولتی را از یکدیگر جدا کنیم ، بسیاری از پزشکان که چندین شغل را یدک می کشند و اغلب مطب‌داران خوبی نیز هستند ،مجبورند یکی از دونوع کار را قبول کنند وجا وراه را برای استخدام گروهی از پزشکان جوان ، که شاید مطب داران خوبی نباشند ، باز کنند . این گره‌گشائی بزرگی است .

ث‌ـ کمبود پزشک یکی از جملات تکراری ویکی از دلایل همیشگی دولت در برابر انتقدانی است که بر وضع نابسامان و پریشان درمان وارد میشود . اما تا بحال عنوان نگردیده است که این کمبود پزشک، مولود و نتیجه بی برنامگی (درآموزش ، تخصص واستخدام) ،بیکاری پزشکان ، بیکاری پنهانی ، عدم تمرکز خدمات درمانی از نظر سازمانی، وعدم کارائی‌این سازمانها است. در یک نمونه میتوان تمام این‌عوارض وعلت آن را بروشنی آشکار ساخت . در یک شهر کوچک درسه سازمان درمانی و بهداشتی‌بیش‌از۱۴ پزشک‌بطورتمام‌وقت ونیمه وقت و قراردادی و رسمی و پیمانی اشتغال دارند .نتیجه کار این گروه عظیم وکارآئی این سازمانهای سه گانه ، چگونه است؟ نزدیک به دو سوم از این افراد ، به گرد یک به اصطلاح بیمارستان ، که به زور گنجایش سی تخت را دارد ، حلقه زده‌اند ودرمانگاهی را که فقط سه ساعت در روز بروی بیماران باز است ، اداره می کنند. یک سوم پزشکان نیز اداره بیمارستانی ۸۰ تخت‌خوابی راکه درسال بیش از ۶۰۰عمل جراحی (روزی کمتر از دوعمل جراحی) دارد ، بعهده دارند . گروه اول را ، کار نیمه وقت ، هران به مطب می‌کشاند ویا در فکر مطب میدارد ، و گروه دوم را بی برنامگی وعدم رضایت ، به گریز از کار می‌کشاند .

حداقل اقدام میتوانست ادغام این دو بیمارستان ، به کارگرفتن گروه دوچکتر بطور تمام وقت ، از تخصص های مختلف (زنان وزایمان که درشعاع بیش از پنجاه کیلو متر باوجود بیش از پنج بیمارستان و شاید ده درمانگاه از این رشته خبری‌نیست، گوش ، حلق ،بینی چشم و ...) ایجاد درمانگاه‌های اضافی،وکاهش مخارج درمان (دربیمارستان شیروخورشید جراحی فتق‌و آپاندیس فقط درحدود ۱۰۰۰ تومان خرج برمیدارد ، چه ارزان!!) باشد که در حال حاضر بیماران را به مسافرت به تهران وامیدارد . با توجه به این مطالب میتوان سهم بزرگی از کمبود پزشک را با تمرکز سازمانی خدمات درمانی، افزایش کارآئی سازمانهای درمانی، برنامه‌ریزی وبکارگیری تمهیدات رفاهی و ضوابط استخدامی چاره کرد .

ج‌ـ درمباحث درمانی نمیتوان ازمساله فارغ التحصیلان رشته پزشکی خارج از کشور و هرار مغزها یادی نکرد وبه این موضوع‌حداقل در متن مشکلات درمانی اشاره‌ای‌نداشت. اگر چه تعدادپزشکانی که‌ایران را به بهانه های گوناگون‌ترک کرده‌اند و یا پس از خاتمه تحصیل به کشور باز نمیگردند ، اطلاع دقیقی در دست نیست ، ولی میتوان به تخمین گفت‌که در حدود ۱۰۰۰۰ پزشک‌ایرانی دوراز ایران بکار طبابت اشتغال دارند. برای بازگشت این گروه به ایران چه اقدامی صورت گرفته است ؟ برای تحصیل و تخصص این گروه چه‌مبلغی از کیسه پرفتوت ملت ایران خرج شده است ؟.

چ‌ـ در طب خصوصی طبیب بی سرمایه چاره‌ای ندارد جز اینکه به استخدام بیمارستان ها و درمانگاه های خصوصی درآید (که این امکان فقط در تهران وجود دارد ،) و یا اینکه مطب داری کند .شما فکر می‌کنید که طبیب‌بی‌سرمایه که‌بصورت رعیت«فئودال های پزشکی» درآمده است و بدون هیچگونه تامین‌وتضمین درخدمت بخش خصوصی است ، چقدر حقوق میگیرد؟ تعجب نکنید ، او برای ۲۴ ساعت کار روزانه‌فقط ۳۶۰۰تومان‌درماه‌عایدش می‌گردد .واگر بخواهد تنهابه۱۲ساعت کار در روز و یا شب اکتفا کند آنوقت باید با ۱۶۰۰ تا ۲۰۰۰ تومان حقوق ماهانه گلیم خود را از آب بیرون کشد. فورا نگوئید برای پزشک بی سرمایه هم امکان سرمایه گذاری باوام دولت و وام با جایزه بانکهای خصوصی‌وجود دارد . کمی صبر کنید و مهلت دهید ، به این موضوع هم خواهیم رسید !.

ح‌ـ چراغ مطب از سه‌بعد از ظهر تا ده‌شب‌روشن‌است، همکاران‌ورهگذران‌می گویند عجب مطبی دارد که بعد از شش ساعت کار روزانه در خدمت سازمانهای دولتی یا خصوصی ، ۷ ساعت هم بکار مطب میرسد ! عجب آدمی است که حرص مال‌دنیا میزند و برای پول‌اضافی جان میکند واز «قناعتی که مرد را توانگر می‌کند» بوئی نبرده است ! این رهگذران و همکاران عزیز دستی ازدور برآتش دارند و نمیدانند که بیچاره پزشک در انتظار بیمار نشسته است . شک دارید که گفته من واقعیت داشته باشد ، این شک و تردید حق شماست و من آماری از سازمان نظام پزشکی ندارم تا شاید بتواند شک شما را به یقین بدل کند ! ولی به تجربه میدانم که از گروه پزشکان یک شهر تنها درصد کوچکی مطب متوسط دارند و در صد کمتری مطب‌خوب و بقیه یا دخل و خرج‌میکنند وبه‌امید آینده‌اند و یا بدون انکه مخارج مطب را تامین کنند به امید گشایش‌کار و دیر فردا و پس فردا روز شماری میکنند و یا دست زدن‌به‌تجربه‌ای دیگر میشوند قبول دارم که یکی از ده‌ها دلیل این است که شاید این گروه از روانشناسی اجتماعی بوئی نبرده باشند (در جهت مثبت فکر می‌کنم و منظورم جدول ارزش های منحط اجتماعی نیست). و راه عرضه کالا را نمیدانند ، ولی آیا این گروه حرفه‌پزشکی را نیاموخته‌اند؟ و برای آموزش آنان سرمایه گذاری ملی صورت نگرفته است ؟ **آیا این‌گروه دارای تخصص‌نیستند و از این‌تخصص نمیتوان و نمی‌باید استفاده‌کرد ؟ آیا بیکاری و چشم انتظاری این گروه در مطب یا اقدام آنان به کارهای غیر حرفه‌ای نباید به عنوان به هدر رفتن سرمایه گذاری ملی و تلف شدن سال های عمر به حساب آید ؟ از این گروه خاموش بانگی نیز برنمیخیزد ، ولی در دل آنان غوغائی عظیم هست ، نه برای چپاول درآمد ملی ، نه برای بدام انداختن و بهره‌کشی از بیمار ، بلکه برای بهره‌گیری از آموزش و تخصص خود ، در راه خدمت ، آنهم بهترین خدمت به مردم و استفاده متناسب از درآمد ملی و تامین برای آینده . کار و خدمت در برابر رفاه‌و تامین اندیشه‌ای که هر انسان آزاده از آن فارغ نیست!**

خ‌ـ ازکار مطب بگذریم. منظوراشاره‌ای بود برای‌به‌تفکر و چاره جوئی واداشتن. به‌درمانگاها و بیمارستان های‌خصوصی سری بزنیم . فکر می‌کنید برای ساختمان و روی پا نگهداشتن یک بیمارستان صد تخت خوابی به چه میزان سرمایه گذاری نیازاست و مخارج این‌بیمارستان در سال چه میزان خواهد بود ؟ برای هر تخت بیمارستان باید سرمایه گذاری ثابتی بین ۵۰ تا ۱۰۰ هزار تومان در نظر گرفت ، یعنی یک بیمارستان ۱۰۰ تخت خوابی به پنج تا ده میلیون تومان پول احتیاج دارد و همین بیمارستان سالانه‌بیش از ۲٫۵ میلیون تومان‌مخارج نگهداری درخواست میکند . با منظور داشتن سود عادلانه در حد ۱۵ درصد برای سرمایه گذاران ، باید یک چنین بیمارستانی‌روزانه بیش از ۱۰۰۰۰تومان درآمد داشته باشد . یعنی هر تخت روزی ۱۰۰ تومان عایدی عرضه کند . البته بازده ۳میلیون تومانی زمانی مورد نظر است که این گروه سرمایه اولیه را از پدر به ارث برده باشند و یا ازراه قمار و بخت آزمائی و سود جوئی و فرصت طلبی بدست اورده باشند ، و گرنه اگر قرار باشد سرمایه اولیه را قرض کنند انهم با بهره بسیار عادلانه و غیر ممکن ـ در حد بهره وام دولت به سرمایه گذاران خدمات درمانی که۴٪ است ـباید سالیانه نزدیک به یک‌میلیون تومان بهره واصل وام را باز پرداخت کنند و اضافه بران چون ساختمان بیمارستان بطور یقین نزدیک به دوسال بطول می‌انجامد و مدت مدیدی نیزباید برای فاصله آغاز کار و کار در ظرفیت کامل‌به‌هدر رود ، درآمد روزانه یک چنین بیمارستانی باید حداقل از سال چهارم‌سرمایه‌گذاری درنظر گرفته شودو آنهم حداقل از قرار روزی در حد ۲۰۰۰۰ تومان که ماهانه بالغ بر ۶۰۰۰۰۰ تومان میگردد . **این پول از که باید گرفته شود ؟ از بیمار ! خاره را قاضی کنید و به من بخوئید در جیب‌هر بیمار روزانه باید چه مبلغ پول گذاشت که‌این مومن بتواند از عهده پرداخت پول بیمارستان ـ و دارو که جداگانه باید محاسبه گردد‌ـ براید ؟ چند درصد از مردم سرزمین ما در این حد از تمکن هستندکه‌بتوانند بارسنگین چنین‌مخارجی را تحمل کنند ؟ چه کسانی حاضر هستند فقط برای سود ۱۵ درصد ، سرمایه کلان خود را به خطر اندازند؟** در صورتیکه میدانند رشته های سود بخش‌تر فعالیت های اقتصادی وجود دارد که از هیچ‌میلیونر می‌سازد (رجوع شود به مصاحبه یکی از این میلیونرها ، در مجله سپید و سیاه سال گذشته ، در همین ایام که از نداشتن کرایه ماشین در سالها پیش سخن گفته است !) و یا چه کسی حاضر است به خاطر عشق به مردم چنین وام کلانی را منعهدشودو بعدا در پرداخت آن وابماند ؟ پس باید محاسبه های دیگری نیز در میان باشد که جای طرح و مجال سخن گفتن در باره این مسائل اینجا نیست . ولی یک نکته دیگر : این بیمارستانها کجا ساخته میشوند ؟ دریاسوچ و غروه و مناطق مرزی؟ مناطق‌ساحلی ؟ و .. راستی‌کجا؟ جز در قلب تهران و چند شهر بزرگ؟ تکلیف آن گروه‌بزرگ از ساکنین شهرها و روستاهای نیازمند به‌خدمات درمانی چه میشود ؟ آیا آنها گناه بزرگی مرتکب شده‌اند که در روستا و کناره سواحل و نوار مرزی بدنیا آمده‌اند و کشاورز و کارگر و کارمند دون پایه و بازاری نو کیسه هستند ؟ این گروه به یقین بیش از نود درصد از جمعیت میهن ما را تشکل میدهند ، که روا و بجا نیست آنها را به خدا بسپاریم و یا به چنگال گرگان گرسنه بگذاریم . سخن برازرا کشید و بسیار سخن است که ناگفته مانده است به امید روزی که ناگفته‌ها گفته شود و گفته‌ها شنفته ! البته به جان و دل ، چون همه آنچه که آمد از دل برمیخیزد .

پرسشی بدین اهمیت‌راچگونه باید پاسخ گفت؟ باید بی‌غرض و بدون پیش داوری‌به قضاوت نشست و تنها نیز به قاضی نرفت و سخن دیگران را به تحمل شنید و دید آیا میتوان هدف های والا و گرامی درمان ملی را باچنین داروئی‌ـ که عوارض جنبی آن به‌یقین بیماررا‌ازپای خواهد انداخت‌ـبدست آورد وآیا تابه‌حال حتی یکقدم به این‌هدف مقدس ، که جز عرضه خدمات درمانی در استاندارد متعارف‌ومطلوب برای تمام‌سطوح جمعیت در سراسر ایران نیست، نزدیک شده‌ایم یانه؟ به‌امید آینده خودرا فریب ندهیم، سرنوشت نامیمون و زشت آموزش طبقاتی و پولی را پیش روی داریم که فریاد هارا به آسمان رساندودولت را به واکنشی، هرچند جزئی و موقتی، واداشت که چاره دردنبودوقدرت تسکین جندانی نیز نداشت. **چاره جزاین نداریم که یااین وضع راتحمل کنیم و گاه به آذین عوارض آن‌ـ باوضع مقرراتی که هیچگاه عملی نخواهند بود‌ـ بپردازیم ویااینکه دوات را به انجام تعهد ومسئولیت خود فراخوانیم و بکوشیم که‌نظم درمانی شایسته و درخور را به کام اکثریت مردم این سرزمین‌پایه ریزیم و نیروی پرتوان پزشکان را در راه ایفای رسالت ووظیفه خویش به‌حرکت آوریم. فکر میکنید که جز انتخاب این‌راه، سرنوشت دیگری داشته باشیم؟ این راه‌حل‌عاقلانه و عادلانه، وجود خودرا به‌صدهادلیل منطقی به وضع‌اجتماعی ایران تحمیل می کند.**

راه انجام این مقصود رادربخش نخست‌این سخن یادآور شدیم، در اینجا باید متذکر گردیم که برای دوره گذر از وضع موجود‌ـ که میتوان‌به‌آسانی‌بدان‌وضع طبقاتی و پولی درمانی اطلاق کرد‌ـ به نظم مطلوب‌ـ که عرضه خدمات درمانی رایگان را در تمام سطوح جمعیت‌درسراسر ایران دراستاندارد متعارف و مطلوب نوید می دهد‌ـ میتوان از سیستم بیمه درمانی استفاده کرد و برای این سیستم بیمه درمانی ، میتوان مشخصات زیررا قائل شد:

۱ـ تمام افراد ملت ایران از این بیمه درمانی استفاده میکنند.

۲ـ افرادی که جمع حقوق و مزایا و درآمد آنها را میزان معینی‌ـ که با بررسی همه‌جانبه تعیین میگردد‌ـ کمتر باشد، از پرداخت هرگونه حق بیمه معاف هستند واز افراد دیگر برمبنای مجموعه درآمد، بطور تصاعدی ، حق بیمه دریافت میگردد (البته بامنظور داشتن تعداد افراد تحت‌تکفل و موقعیت این افراد از جنبه های مختلف .)

۳ـ همه بیمه شدگان میتوانند از تمام موسسات درمانی (خصوصی دولتی ـ خیریه و . . .) استفاده کنند، بدین معنی که خدمات درمانی این موسسات ازطرف دولت خریداری میگرددودرست طرف‌معامله خواهد بود.

۴ـ در مناطقی‌که تابحال خدمات درمانی بدلایل مختلف عرضه نگردیده، یااستاندارد این خدمات درحد مطلوب و متعارف نیست، ویاازنظر این موسسات،نیاز سطوح مختلف جمعیت راتامین نمی کند دولت و یا بخش خصوصی، موظف به سرمایه گذاری باشدو اقداماتی‌درجهت تکامل کمی و کیفی‌خدمات درمانی انجام دهد.

۵ـ بودجیک چنین برنامه‌ای میتواند از محل کاهش حقوق و مزایای چندین هزار تومانی مالیات تصاعدی بر ثروت های باد آورده و صرفه‌جوئی های سازمانی و جلوگیری از حاتم‌بخشی ها تامین گردد.

۶ـ نیروی انسانی این برنامه ها را می توان باایرانی کردن برنامه های آموزشی وبهره‌گیری همه جانبه از نیروی کارآمد و متخصص ، با تدابیر استخدامی و جلوگیری از بیعدالتی و حق کشی های متداول ، تامین کرد.

باز تاکید میشودکه این حداقل برنامه‌ای برای دوره‌گذر از «درمان طبقاتی» به‌درمان ملی» است.همه‌آنچه که در این بحث‌گذشت، به‌اشاره‌آمد زیرا راه های عمل نمودن‌منظور اساسی وهدف اصلی، به بررسی وارزیابی و کند وکاو عمیق و همه‌جانبه نیاز دارد و میتواند بحث‌های میزگرد و سمینار متعددی را باهمکاری اهل فن و صاحب نظران و همکاری وسایل‌ارتباطات جمعی سبب گردد. اگر روزنامه اطلاعات بتواند گامی در این راه بردارد و یک چنین تحرکی را ، حداقل در وسایل ارتباط ، جمعی ، بوجود آورد میتواند معتقد باشد گام بسیار پرثمری برداشته است.

نامه به روزنامه

اداره بدون کارمند !

چند سال است در «ابهررود» اداره‌ای به عنوان اداره آبیاری دشت قزوین وجود دارد ، ولی در آن جز یکپیرمرد که سرایدار این اداره است کس دیگری به عنوان رئیس یاکارمند که به‌وضع آبیاری اینجا رسیدگی کند وجود ندارد . آنها که سهم آب خودرا از میراب ها ، با دادن پول تهیه می کنند و با بی‌انصافی‌واجحاف آنها روبرو میشوند ، نمی دانند چه دستگاهی مسئول است تاآب مورد نیاز کشاورزان را بطور عادلانه تقسیم کند .

از طرف کشاورزان ابهررود‌ـ کلانتر

زباله دانی . . .

قطعه زمین غیر محصوری‌جنب خانه‌ام که‌در خیابان هاشمی‌واقع است ، قرار دارد که اکنون به صورت زباله‌دانی بزرگی درآمده است و در این فصل گرماموجبات ناراحتی اهالی این خیابان را فراهم کرده است. اگر شهرداری نمی تواند رفتگران خود راوادار کند که بموقع‌زباله ها را جمع‌آوری کنند ، حداقل مالک این زمین را وادار کند که به روی زمین خود ساختمان بسازد تا اهالی از ناراحتی‌نجات پیداکنند.

غلامرضا قدرتی

کارگران ومدارس دولتی

اخیرا مقامی از وزارت آموزش وپرورش در روزنامه‌ها اعلام کرد کارگرانی که حقوق ماهیانه‌شان کمتر از ۵۰۰ تومان است.میتوانند فرزندان خود را در کلیه مدارس دولتی برایگان ثبت نام کنند ، ولی حالا بافرارسیدن‌سال‌تحصیلی بعضی از مدارس دولتی ، از جمله مدارس دولتی ناحیه پنج آموزش و پرورش ، از این امر پیروی نمی کنند و راه را برای ادامه تحصیل فرزندان ما می ـ بندند.آخر کشور ما درراه‌مبارزه با بیسوادی در دنیا پیشقدم شده است . پس چرا این مدارس که حتی بخشنامه‌ای‌هم در این‌موردر اختیار دارند ، با ما چنین رفتار می کنند ؟

دبیرسندیکای کمک رانندگان شرکت واحد

پول
زمین
اتومبیل
اول شهریور
فقط برای یکبار

توجه فرمائید
BBC LONDON
بهترین دوش
ازالفباء زبان تا ادبیات شکسپیر
اگر شما هم ازیادگیری زبان انگلیسی مایوس‌شده‌اید
باید مانند دیگران ازمتد سمعی و بصری (بی.بی.سی)
لندن انگلیسی را بیاموزید
زیرا تمامی اساتید زبان‌انگلیسی فقط این متد راتوصیه میکنند دوره اول(ابتدائی) دوازده‌صفحه و یك کتاب‌ترجمه شده ۳۵۹تومان دوره دوم (تکمیلی) نه صفحه ویك کتاب ترجمه‌شده ۲۱۶ تومان خیابان نادری کتابخانه مبسو شعبه‌شرکت مطبوعاتی ایران باد تلفن ۳۱۲۹۴۰

پول
زمین
اتومبیل
اول شهریور
فقط برای یکبار

مدرسه‌عالی ادبیات و زبانهای خارجی

برای دوره لیسانس سال تحصیلی ۵۲ـ۵۱ از دارندگان گواهینامه رسمی ششم دبیرستان رشته های (طبیعی‌ـ ریاضی‌ـ ادبی) برای دوره چهار ساله لیسانس در رشته‌های زبان وادبیات فارسی. انگلیسی‌ـ فرانسه‌ـ آلمانی در دو گروه صبح وبعد از ظهر تا آخرین روز ۲۶ مرداد ۱۳۵۱ ثبت‌نام مینماید داوطلبان مقیم‌تهران شخصا مراجعه‌فرمایندو داوطلبان شهرستانها تقاضای خود را بانضمام مدارک که شامل ـ ۶ قطعه عکس ۶ × ۴ که پشت‌تمام آنها مشخصات کامل خود را نوشته باشند بضمیمه فتوکپی‌شناسنامه‌وفتوکپی گواهینامه رسمی ششم‌دبیرستان‌وفتوکپی گواهینامه‌مدرک‌معافی‌وظیفه عمومی را بدفتر مدرسه ارسال نمایند .

داوطلبان باید مبلغ ۵۰۰ ریال بحساب‌شماره ۵۵۵ مدرسه عالی ادبیات‌وزبانهای خارجی دربانک پارس شعبه تخت جمشید «مقابل ساختمان شرکت‌نفت» یا هر یک از شعب بانک پارس در تهران و همین شماره حساب در شعب بانک پارس درشهرستانها پرداخت و قبض آنرا ضمیمه مدارک خود نمایند .

نشانی ـ خیابان‌پهلوی خیابان توانیر «ایوبی‌سابق» مقابل تلویزیون ملی ایران محل سابق باشگاه امریکائی‌ها تلفن ۶۲۱۰۲۹ آ‌ـ۳۲۵۲۴

گروه فرهنگی آذر

برای کلاسهای اول ودوم دوره راهنمائی درمحل‌های زیر ثبت نام می نماید:

۱ـ دبیرستان پسرانه‌شماره۱ـ خیابان نادری‌چهارراه قوام‌السلطنه تلفن ۶۶۷۱۷۰

۲ـ دبیرستان پسرانه شماره ۲ـ خیابان صفی‌علیشاه نبش کمال‌الملك تلفن ۳۱۸۴۸۱

۳ـ دبیرستان دخترانه‌شماره ۳ـ چهارراه شاه تلفن ۴۳۵۰۲

آگهی ثبت‌نام

پذیرفته‌شدگان دانشگاه تهران درمسابقات ورودی

سال‌جاری‌دانشگاهها‌ومؤسسات‌آموزش عالی وپذیرفته شدگان مسابقات ورودی اختصاصی دانشکده هنرهای زیبای دانشگاه تهران

نام‌نویسی کلیه‌پذیرفته شدگان مسابقات ورودی سال‌تحصیلی جاری دانشگاه برطبق برنامه تنظیمی زیر از تاریخ هجدهم تابیست‌و سوم شهریور ماه ۱۳۵۱ (صبح ها از ساعت ۷ تا ۱۲ و بعداز ظهر ها از ساعت ۲ تا ۷) درسالن ورزش دانشگاه (خیابان ۲۱ اذر) برگزار خواهد شد

مدارك نامنویسی

۱ـ اصل گواهینامه ششم متوسطه و دونسخه فتوکپی‌آن، درمورد دیپلمه های خرداد ماه ۵۱ اصل جواز و یاکارنامه قبولی که بتائید اداره اموزش و پرورش مربوط رسیده باشد و دونسخه فتوکپی ان .

توضیح ـ کسانیکه احتیاج به اصل مدرك قبولی ششم متوسطه خود دارند باتسلیم یك نسخه فتوکپی اضافی اصل انرادریافت خواهند کرد .

۲ـ برگ رسید درخواست ارزش تحصیلی ششم متوسطه از اداره کل امتحانات وزارت اموزش و پرورش بعنوان امور خدمات اموزشی دانشگاه تهران .

۳ـ اصل شناسنامه و دو نسخه فتوکپی صفحه اول ان (برای مشمولان وظیفه عمومی اصل و چهار نسخه فتوکپی صفحه اول آن) .

۴ـ عکس ۴ × ۳ (که درسال تحصیلی جاری گرفته شده باشد) ۱۲ قطعه ، برای مشمولان وظیفه عمومی ۱۶ قطعه .

۵ـ رسید بانکی به مبلغ ۴۲۵۰ ریال بابت شهریه‌نیمسال اول ۵۲ـ۵۱ دانشجویان دانشکده های ادبیات و علوم انسانی ، حقوقی ، اقتصاد ، علوم اداری و مدیریت بازرگانی ، هنرهای‌زیبا ،علوم تربیتی ، رشته ریاضی دانشکده علوم ، دانشکده علوم اجتماعی (موسسه اموزش و تحقیقات تعاونی سابق ، گروههای مدیریت وبرنامه ریزی اجتماعی ، انسان شناسی ، جامعه شناسی ، امار و جمعیت شناسی) و رسید بانکی به مبلغ ۵۲۵۰ ریال برای‌دانشجویان‌بقیه دانشکده ها به حساب اختصاصی شماره ۱۰۸۴ دانشگاه تهران دربانك مرکزی ایران که درشعبات بانك ملی ایران نیز قابل‌پرداخت است .

شرایط و مدارك مشمولان وظیفه عمومی

۱ـ ثبت‌نام کسانی که درخرداد ماه ۱۳۵۱ از دبیرستان فارغ‌التحصیل شده‌اند بلامانع خواهد بود .

۲ـ متولدین سال‌های ۱۳۳۳ و ۱۳۳۲ و بعداز آن میتوانند بدون داشتن برك اماده بخدمت ثبت‌نام کنند .

۳ـ متولدین سال ۱۳۳۱ و قبل از آن که درسال های‌گذشته فارغ‌التحصیل شده‌اند باید اصل و دوبرك فتوکپی آماده بخدمت خود را تااول مهرماه سال جاری اعتبار داشته باشد همراه‌بیاورند.

۴ـ دوشیزگان و بانوان فارغ‌التحصیل سالهای ۴۷ ، ۴۸ ، ۴۹ و ۵۰ باید اصل و دو برك فتوکپی معافیت دائم از خدمت سپاه دانش وزارت اموزش و پرورش خود را ارائه دهند .

۵ـ کسانی که دارای معافیت دائم هستند (ونیز کسانی که از معافیت موقت پزشکی یاکفالت استفاده میکنند که اعتبار آن تامهرماه ۱۳۵۱ باشد) هنگام ثبت‌نام باید اصل و دوبرك فتوکپی آنرا ارائه دهند .

۶ـ دیپلمه هائی که درامتحانات متفرقه شرکت کرده و موفق باخذ دیپلم شده‌اند باید وضع انان ازنظر مشمولیت نظام وظیفه کاملا روشن باشد .

۷ـ اموزگارانی‌که‌از معافیت مخصوص آموزگاری‌استفاده‌میکنند باتسلیم گواهی مقامات وزارت اموزش و پرورش مبنی‌براینکه ساعات تحصیل انان باساعات تدریس انها برخورد نداشته باشدمیتوانند ثبت‌نام کنند . ضمنا باید اصل و دوبرك فتوکپی معافیت دائم اموزگاری خود را ارائه دهند .

۸ـ افسران ودرجه‌داران‌ارتش بادردست داشتن‌موافقتنامه واحد مربوط ، برای ثبت‌نام مراجعه نمایند

۹ـ دانشجویان انتقالی از دانشکده های دیگر دانشگاه‌ها باید درموقع ثبت‌نام موافقت وزارت علوم و آموزش عالی را دردست داشته باشند .

تاریخ مراجعه برای ثبت‌نام

چون دراغاز نامنویسی باید از دانشجویان معاینه‌کامل‌پزشکی بعمل آید لذا بمنظور حسن جریان نامنویسی لازم است دانشجویان هردانشکده برطبق برنامه‌ای که درزیر معین شده است ابتدا برای معاینه پزشکی به مرکز بهداشتی (خیابان ۲۱ اذر) وپس از ان برای ثبت‌نام به سالن ورزش (خیابان ۲۱ آذر) مراجعه نمایند .

صبح	بعداز ظهر
شنبه ۱۸ شهریور ۵۱ دانشکده ادبیات (از حروف الف تاش)	دانشکده ادبیات (از حرف ص تا ی)
یکشنبه ۱۹ شهریور ۵۱ دانشکده پزشکی ـ دوره فیزیوتراپی	دانشکده داروسازی ، دامپزشکی و دندانپزشکی
دوشنبه ۲۰ شهریور ۵۱ رشته قضائی دانشکده حقوق	رشته سیاسی دانشکده حقوق ـ اقتصاد ـ علوم تربیتی
سه‌شنبه ۲۱ شهریور ۵۱ دانشکده علوم اداری و مدیریت بازرگانی ـمنابع طبیعی	دانشکده هنرهای زیبا ـ علوم اجتماعی و تعاون (موسسه تعاون سابق‌ـ گروههای مدیریت و برنامه‌ریزی اجتماعی ـ انسانشناسی ـ جامعه شناسی ـ امار و جمعیت شناسی)
٤شنبه ۲۲ شهریور ۵۱ دانشکده فنی (از حرف الف تا ل)	دانشکده فنی (از حرف م تای) دانشکده کشاورزی
۵شنبه ۲۳ شهریور ۵۱ دانشکده علوم (ازحرف الف تاش)	دانشکده علوم (از حرف ص تای)

یاداوری

۱ـ کسانیکه بموقع برای نامنویسی مراجعه نکنند پذیرش انان دردانشگاه موکول‌به‌توفیق مجدد درامتحانات ورودی خواهدبود

۲ـ پذیرفته‌شدگان باید متولد ۱۳۲۶ و به بعد باشند .

۳ـ قبولشدگان رشته های موسیقی ، هنرهای نمایشی‌و هنرهای تجسمی دانشکده هنر های زیبا که از طریق مسابقه ورودی اختصاصی دانشکده مذکور پذیرفته شده‌اند نیز برطبق شرایط این اگهی برای نامنویسی مراجعه خواهند کرد

۴ـ کسانی موفق به ثبت‌نام خود درموعد مقرر نشوند باید درازای هرروز تاخیر مبلغ یکصد ریال (تاروز سوم) و برای چهار روز بعد دویست ریال به حساب ۱۰۸۴ دانشگاه دربانك مرکزی‌ایران (که درشعبات بانك ملی ایران نیز قابل پرداخت است) پرداخت نمایند .

تبصره ـ مدت تاخیر درهرحال نباید از یک هفته تجاوز کند .

۵ـ مشخصات‌کامل(نام و نام‌خانوادگی ، شماره‌شناسنامه، محل صدور ، نام دانشکده) بطور خوانا درپشت عکسها نوشته شود

۶ـ کسانی که درشناسنامه خود تغییراتی داده‌اند موکپی صفحات مربوط به تغییرات شناسنامه خود را نیز تهیه نمایند .

۷ـ کلاسهای درس دانشگاه از سوم مهرماه ۱۳۵۱ دائر خواهد بود برنامه تفصیلی و ساعات شروع هردرس دردانشکده ها اعلام خواهد شد .

امور خدمت آموزشی دانشگاه تهران

۳۳۲۱۰ـ۱ م‌الف ۷۴۰۳

گفتگوی تلفنی

۳۱۱۰۷۱

از ساعت ٤ تا ۹ بعد از ظهر

★ الو من ژینا عمانی ـ مسئولان مدرسه عالی حسابداری نفت ، قبل‌از امتحان ورودی اعلام کرده‌بودند که سئوالات ریاضیات امتحان دهندگان ، در حدود ریاضیات رشته طبیعی طرح خواهد شد . ولی وقتی ماسرجلسه با سئوالات مواجه شدیم ، دیدیم حتی سئوالات‌مان حتی از حد شعبه‌ریاضی هم مشکل‌تر است .

★ الو ، من محمد حسین حرمی ، ساکن کوچه تخت‌پل ، خیابان خیام‌ـ دراین کوچه یک قصابی هست که عده‌ای‌میگویند مبادرت به کشتن بز در محل‌کارخود و فروش گوشت ان میکند. من نمیخواهم کسی رابیهوده متهم کنم ، اما بدنیست مسئولان مربوطه‌ماموراني را به این قصابی اعزام کنند تا اخر این حرفها صحت داشت ، از کار صاحب این قصابی جلوگیری کنند .

★ الو ، من احمد فروزانی ـ لطفا بنویسید چرابعضی از شرکتهای مسافربری وقت حرکت اتوبوسهای سرویس صبح‌رادرساعت خیلی زود صبح مثلا۴٫۵ بامداد تعیین‌میکنند ؟اخر این وضع مشکلاتی از قبیل نبودن تاکسی برای مسافران در بردارد . چه مانعی دارد ساعات حرکت‌اتوبوسها ازساعت ۶ بامداد به بعد تعیین شود ؟

★ الو ، من مهدی راوک ـ چند ماهی است خیابان فرح‌آباد ژاله دردست آسفالت است ، ولی از وقتی آسفالت کاران در قسمت بین سه راه سلیمانیه تا کوکاکولا شروع بکار کرده‌اند گرفتاری بزرگی برای اهالی این خیابان بوجود آورده‌اند . چرا کمبعلت یکطرفه شدن خیابان ، رانندگان ناگزیر شده‌اند از چند خیابان فرعی دور بزنند تا بمقصد برسند . تازه جالب اینجاست که شهرداری اجازه داده است اسفالت کاران‌محل کار خود را ترک کنند !

★ الو ، من احترام بیابانی ـ اخیرا در روزنامه‌ها خواندم تسهیلاتی برای کارمندان دولت راجع به وضع درمان بهای ویزیت پزشکان قائل شده‌اند . ولی میخواهم بگویم مگر کسانی که شغل ازاد دارند ایرانی نیستند ؟ خوب است در این مورد مقررات و ضوابط کلی ، که همه ایرانیها را شامل شود، تعیین کنند .

★ الو ، من علی‌حاج‌عبدالهی‌ـ پیشنهاد میکنم معاونت وزارت اموزش وپرورش بکلیه مدارس دخترانه دستور دهند که از هم اکنون فرم و رنگروپوش شاگردان خود را تعیین کنند . این کار سبب میشود اولیای دانش ـ آموزان ، برای‌تهیه‌پارچه تعیین شده ، با بازارسیاه که هرسال با آن مواجه هستند روبرو نشوند .

★ الو، من علی‌اصغرحق‌پناه‌ـ در انتهای ده متری آخر خیابان ششم بهمن، خیابان وثوق،قطعه زمین غیر محصوری هست که اکنون بصورت زباله‌دانی درامده است . خواستم بنویسید برای رهائی از مضرات این‌زباله‌دانی، مسئولان امر باید مالک این زمین را وادار کنند تا یا برروی زمین خود ساختمان کند یا دور زمینش را دیوار بکشد.

پول
زمین
اتومبیل
اول شهریور
فقط برای یکبار

مسابقه جدول

قهرمان جدول سال ۱۳۵۱

برای اولین بار در ایران

صفحه طلای روزنامه اطلاعات جایزه قهرمان جدول خواهد بود

از مدتها قبل طرح یک مسابقه بزرگ و جالب در سطح وسیع که شامل همه طبقات بشود و در عین‌حال باشاعه دانش و معرفت و تشویق و ترویج اندیشه‌وتحقیق کمک نماید مورد توجه روزنامه اطلاعات بود .

ازمیان‌طرح‌های مختلف‌بالاخره یک طرح مورد توجه نویسندگان و مسئولان تحریری اطلاعات‌قرار گرفت . این طرح واجد کلیه شرائطی بود که انتظـارات و توقعات مارا برآورده میساخت و امتیازاتی داشت که اهم آنها به قرار زیر است :

۱ـ طرحی‌است درسطح وسیع‌که شامل‌همه‌طبقات‌وافرادمیشودهرکس درهرسن . در هر شغل . و در هر موقعیت اجتماعی میتواند در آن شرکت نماید . یک استاد دانشگاه . یک وزیر کابینه . یک آموزگار دبستان . یک دانش‌آموز یا دانشجو و یک کارگر ساده و بالاخره یک خانم خانه‌دار میتواند در این‌طرح‌که بصورت‌یک مسابقه فکری است شرکت نماید .

۲ـ اجرای‌طرح باشاعه دانش و معرفت کمک میکند فکر کردن و تحقیق و تتبع را گسترش‌می‌دهد .

۳ـ با کارروزنامه بستگی کامل دارد و ما را در انجام وظایف و رسالت‌های خاص مطبوعاتـی یاری مینماید .

قهرمان جدول

این طرح اجرای یک مسابقه بسیاربزرگ فکری بصورت جدول است که با اجرای‌صحیح و دقیق آن ، موفق خواهیمشد برای‌اولین بار قهرمان جدول سال‌را انتخاب و معرفی نمائیم .

و ازاین‌پس یعنی ازسال۱۳۵۱ به بعد هرسال روزنامه اطلاعات مسئولیت انتخاب قهرمان جدول سال را برعهده خواهد گرفت ، بدین ترتیب در تیرماه هر سال روزنامه اطلاعات همزمان باجشن سالروز انتشار خود و با اجرای یک مسابقه‌دقیق که‌همه علاقمندان و متفکران میتوانند در آن شرکت داشته باشند قهرمان جدول سال کشور را انتخاب خواهدکرد .

یك قهرمان واقعی

با توجه به پیش‌بینی‌های لازم که در طرح گنجانده‌شده قهرمانی که انتخاب میشود قهرمان واقعی و حقیقی حل جدول است زیرا مسابقه در دو مرحـله انجـام میگیرد .

مرحله اول ازطریق‌حل جدول های مخصوصی است که‌از امروز تا شش روز در روزنامه طـرح میشود و مرحله دوم شرکت در مسابقه‌ای است که باحضور همه شرکت‌کنندگان برگزیده‌انجام می‌گیرد. بدین قرار انتخاب قهرمان جدول از طریق مکاتبه صورت نخواهد گرفت بلکه‌طی یک‌مسابقه درحضور عموم شرکت‌کنندگـان برگزیده و هیئت‌داوران ومسئولان روزنامه انجام میپذیرد .

امتیازات قهرمان

جایزه اول قهرمان جدول‌سال یک صفحه طلای اطلاعات است. صفحه طلای اطلاعات لوحی‌است که ازطلا تهیه‌میگردد . این‌صفحه هرسال از صفحه اول شماره‌ای ساخته میشود که عکس قهرمان جدول و خبر پیروزی وی درآن چاپ شده است .

صفحه زرین اطلاعات را چند تن از متبحرترین استادان طلاکار زیر نظر کارشناسان گراورسازی تهیه خواهند کرد .

عکس قهرمان جدول سال در صفحه اول روزنامه اطلاعات و کلیه نشریات موسسه اطلاعات چاپ خواهد شد و هریک از نشریات دو صفحه کامل خود را بدرج اخبار و مطالب و عکس و شرح‌حال قهرمان‌جدول اختصاص خواهند داد .

چگونگی مسابقه

چون انجام مسابقه حضوری با شرکت تمام داوطلبان امکان پذیر نیست بدینجهت طراحان مسابقه درنظر گرفتند مسابقه بصورت دومرحله‌ای انجام دهند .

در مرحله اول ما ٦ جـدول مخصوص در شش‌شماره‌اطلاعات چاپ میکنیم که ازامروز شروع میشود این شش جدول بترتیب مشکل‌تر خواهند شد ، بدینمعنی که از آسان شروع میشود و به مشکل ختم میگردد .

اما باید توجه داشت که‌مشکل بودن جدول ها تا حدودی نیست که همه شرکت‌کنندگان از حل‌آنها عاجز باشند . شرکت‌کنندگان و علاقمندان باید این شش جدول‌را در روی هر شماره روزنامه حل کنند و بتدریج برای مـا ارسال دارند وروی پاکت قـید شود (روزنامه اطلاعات مربوط بطرح قهرمان جدول) ما جوابهای‌رسیده را بررسی خواهیم کرد و از کسانیکه موفق‌بحل‌جدولها شده‌اند دعوت میکنیم که در یک روزمعین برای انجام مسابقه حضـوری مراجعه نمایند .

مسابقه حضوری مرحله دوم مسابقه است که در روز جمعه۲٤ شهریورانجام خواهدشد، کسانیکه جدول‌های ششگانه‌را درست حل کرده‌اند میتوانند در این مرحله شرکت کنند . این مسابقـه در حضور داوران انجام میگیرد و جدول مسابقه نهائی بین کلیـه شرکت‌کنندگان توزیع میشود، هر یک از شرکت‌کنندگان پس‌از آنکه جدول مسابقه را حل کرد ورقه خود راتحویل میدهد ، ساعت دقیق تحویل ورقه برروی همان برگ توسط ناظران مسابقه قید میشود .

قهرمان جدول کسی است که جدول مسابقه را صحیح حل‌کرده و زودتر از سایرین تحویل داده باشد .

جدول شماره (۱)

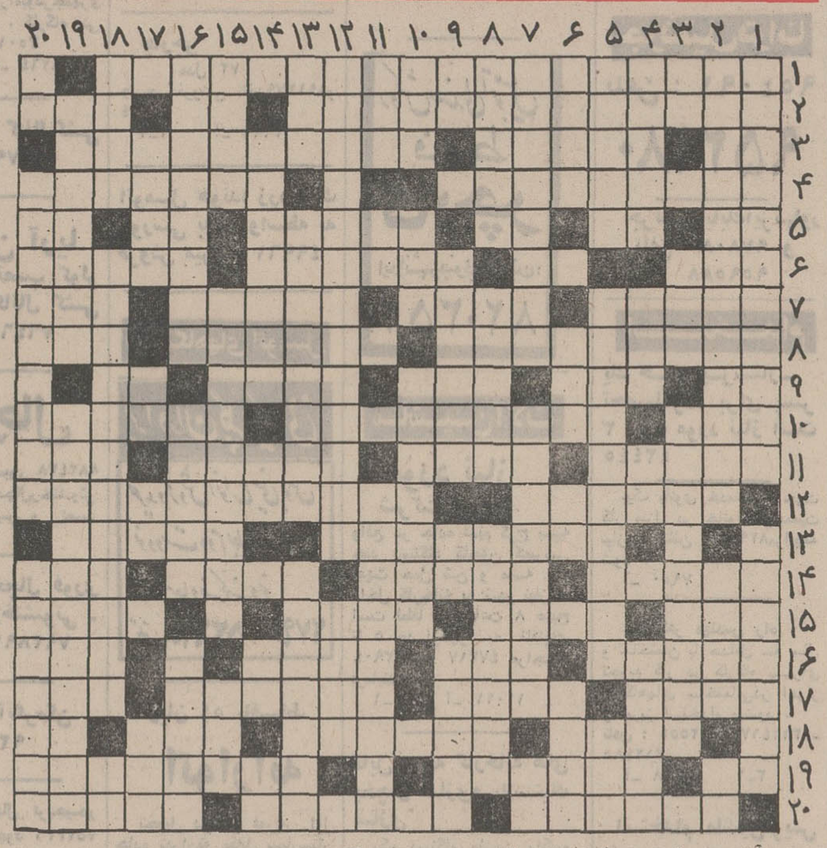

افقی : ۱ـ نمایشنامه معروفی اثر نویسنده تصویر دوریان‌گری ۲ـ فیزیك دان‌وفیزیولوژیست بزرك آلمان درقرن نوزدهم وبیستم که درصوت وبینائی والکتریسیته مطالعات باارزشی‌دارد ـ با نبریده آدمی بود ـ با همه نفرتی که از او داریم گرانبهاترین چیز های خود را به او می سپاریم . ۳ـ در اصطلاح عروض حرکت ماقبل الف تاسیس را گویند ـ عیال هارون‌الرشید ـ شهر رویائی آرزوها که در آن هرچه هست خوبی و فضیلت است ٤ـاز پسران‌بی‌آزار چنگیزخان که ازبزرگان مغول بود ـ فیلسوف و متفکر و نویسنده بلژیکی که در زندگی مورچه و زنبور عسل نیز تالیفات جالبی دارد ٥ـ صوفی ام‌الخبائثش خواند ـ سکان اتومبیل ـ نااستوار و وارفته ـ چین بسیار دارد ـ حرف همراهی ـ ضمیری است . ٦ـ یك لاودولا و سه‌لا در موسیقی است ـ دنبال ـ تندذهن و سریع الانتقال ـ حیران و سرگردان ۷ـ هر چهار سال داوطلبانش به تقلا می‌افتند ـ ورم جلد ـ خداوند همه را از هرنوع آن حفظ کند ـ حرف تصدیق ۸ـ موزیکچی سابق دسته های پیش آهنگی ـ درخشان ـ فهر و غارت ۹ـ از لباسهای زنانه قدیم‌ـ واحد شیشه ـ آواز کوتاه ـ آبش را بقدر تشنگی باید چشید ـ از حیوانات ۱۰ـ بسیار نباشد ـ چاخان بازی و زبان آوری ـ مقابل یکدیگر ۱۱ـ تیراندازی تهدیدی ـ گوارا ـ غوغا و آشوب ـهمه آسان میدهند اما دشوار میپذیرند . ۱۲ـاز کشور های افریقائی ـ نصاری به گردن آویزد ۱۳ـاگر توانگری نیاورد بی نیازی می آورد ـفرشته‌نگهبان مهر و محبت و راستی ۱٤ـ روی آوردن به چیزی‌ـ ساخت و پاخت کردن‌ـ بزرك ـ هر موجودی برای خود دارد تا از دیگران مشخص باشد ۱٥ـگردش کردن‌ـ پوشیده و برهنه‌اش اثر گویا و ازشاهکار های نقاشی است‌ـسوگندراست ـاز انواع‌آهن‌آلات ۱٦ـ تنبلی ـ شل‌وول‌ـ نقاش معروف فرانسوی در قرن هفدهم ـصدویازده !۱۷ـ نامدار ـ لقب یکی از اصحاب حضرت امیر ـ نوعی پایکوبی و دست افشانی‌پرضرب وتحرك‌ـ ازمیوه‌ها۱۸ـ خویشاوندی‌ـ مسدود بودن ـ فانوس دریا ـ از یك خطی افزون دارد ۱۹ـ عنصر شیمیائی که ازخاکستر نباتات دریائی بدست می آید ـ گیاه داروئی که به عربی لسان‌الحمل گویند ـاز انواع حساب ۲۰ـبه بهانه آن هیتلر جهانی را به آتش و خون کشید ـ از انواع آهنك در موسیقی غربی با نغمه‌ای ملایم‌و خیال انگیز ـ سرباز ساده

عمودی:۱ـازمدعیان‌سلطنت‌درعهدخسروپرویز‌ـاپرای کاوالریاروستیکانای اوبسیارمعروف‌است۲ـ ازجاده تنباکو گذشت و سراز یك وجب خاك خداردرآورد‌ـ کارنیکان را از خویشتن نباید گرفت ـ حیوان وحشی ۳ـ دریاب که عشق است ـ بیماری جلدی‌ـ یك کلیله‌و دمنه صحبت کرده‌اند ٤ـ بزرگترین مرکز کسب و تجارب ـ چیزی بر تن ندارد ـسیب گاز زده ـ از شهر های اروپا ٥ـ سبد خرید ـ داروی سفید رنگی که از میان نوعی خیزران درمی آورند ـ از ترکیب اکسید ها با آب بدست می آید ٦ـ بانك درازگوش ـ اسم مادام بوواری ـ حرف آخرین ـ قوری بزرك فلزی یا لعابی ۷ ـ جنت‌مکان ـ از مکتب های مهم و پردامنه ادبیات و موزیك و نقاشی ـ از آن طرف کوچك است ۸ـ مهلت دادن ـ کاغذ فشرده شده در مشت ـ بعد از بنی‌امیه ۹ـعدد منفی ـ جزیره‌ای در دریای چین ـ آش ـ غبار از لباس میگیردوچینی امتحان می‌کند ۱۰ـ از محصولات مگس نحل ـبرص ـ ایالات متحده آمریکا ۱۱ـ آقا زاده ـ دخترش فتنه ها برانگیخته است ـ دوستان هم صحبت‌با سابقه دوستی بسیار ۱۲ـ از غذا های بادنجانی ـ بندری در فلسطین که چند سال پیش به‌تل‌اویو پیوست ۱۳ـ چرا میزنی ؟ می بینی که میگویـد نزن‌ـ درخشانترین کچل سینمائی ـ کارشان‌نشستن و انتقاد کردن است ۱٤ـ مصاحبت و مجالست ـ در جامش جهان دیده‌اند ـ حرف تعجب ـچاشنی فرنگی۱٥ ـمهربانی وشفقت ـاقتصاددان مشهور انگلیسی‌قرن‌هیجدهم‌ـچاره‌منحصرسرهای کچل بود ۱٦ـ نوعی تلویزیون برای محیط محدود و منظور مشخص و غیر قابل استفاده برای عموم ـنرم گرداندن ـآقائی و سروری ۱۷ـ گمراهی ـ مال شور چشم سیاه است ـ اگر ناقص نبود حتمی میشد ـ زلزله‌ای که چند سال پیش روی داد آن را این چنین درهم ریخت ۱۸ـ از انواع مسابقات اتومبیل رانی ـ از قلل هیمالیا در قسمت غربی به ارتفاع ۸۱۲۰ متر ـپدر۱۹ـ در اصطلاح به جاهای بد و آشفته گویند ـایرادش تمامی ندارد ۲۰ـ عاشق از کف داده است ـ میهن پرست معروف ایتالیائی که در اتحاد آن کشور نقش عمده‌ای داشت ـبرای گرفتنش یك جمع لازم است و یك تقسیم .

ازامشب درگروه ممتاز سینمائی

آسیا ـ رکس ـ شهوند ـ لیدو ـ رنگین‌کمان ـ ژاله‌ـ پاسارگاد ـ توسکا ـ المپیا ـ چرخ‌فلك ـ شرق ـ ماندانا فیروزه ـ و ... درایوین سینما ونك

و ... تراس سالن دیانا ـ حافظ

همزمان با تهران در ★ مشهد (دیاموند ـ متروپل) ★ اصفهان (نقش جهان ـ همایون‌ـمهرـمولن‌روژ) ★ شیراز (پارس ـ پارامونت ـ تاج) ★ آبادان (ایران ـ شیرین ـ متروپل) ★ گرگان (مهتاب) ★ همدان(تاج) قزوین(خیام)

نهمین و آخرین هفته نمایش با موفقیتی کم‌نظیر
از امشب فقط در
سینما ماژستیک
(خیابان شاه ـ تلفن ٦٦٨٤٦١)
همایون
زری خوشکام
مرتضی عقیلی
تپلی

سئانسها ۱۰٫۳۰ ـ ۱۲٫۱۵ صبح ۲ـ٤ـ٦ـ۸ـ ۱۰ بعدازظهر

پول
زمین
اتومبیل
اول شهریور
فقط برای یکبار

آغاز چهارمین و آخرین هفته نمایش
در سینما
شهر قصه
عباس آباد ـ جنب سینما شهرفرنك (تلفن ٦٢٧٢٩٠)
(نمایش دهنده آثار سینمائی برتر)

الن دلون
جین فاندا
بریژیت باردو
ترنس استامپ
در فیلمی
بکارگردانی سه نابغه سینما
فدریکو فلینی
روژه وادیم ـ لوئی مال
از عشق تا ابدیت
رنگی ـ وایداسکرین

اقتباس آزاد از داستان «ماجرای خارق‌العاده» اثر نویسنده مشهورامریکائی ادگارالن پو
تماشای‌این فیلم برای‌اشخاص کمتراز ۱۸ سال ممنوع است

پول
زمین
اتومبیل
اول شهریور
فقط برای یکبار

برای تماشای این فیلم فقط یك هفته فرصت دارید
آغاز دهمین هفته نمایش در
سینما ونك
اولین سینمای مبله و ممتاز ایران

فیلمی‌که در۹ هفته گذشته تمام تهران را خنداند و نشان داد که فیلم کمدی همیشه دوستان و هواخواهان فراوان دارد
ازدواج سیسیلی

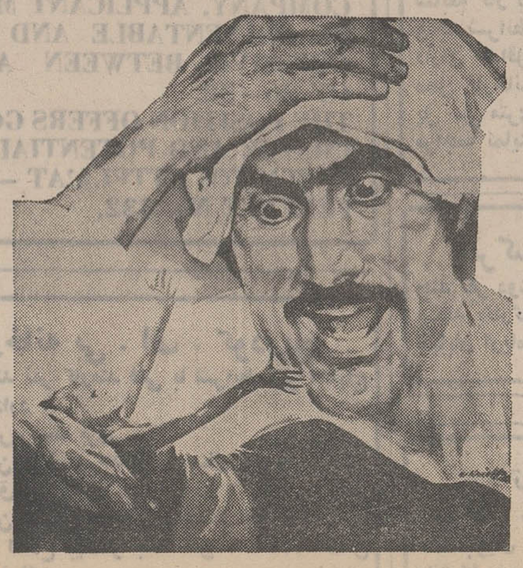

رنگی باشرکت: لاندو بوزانکا ـ کاتیا کریستینا

تجدید آگهی مزایده

شرکت سهامی کل معادن و ذوب فلزات ایران ۱ـ یکعدد دیک تبدیل کننده بخار فرسوده (موجود در ایستگاه راه آهن زیراب) ۲ـ یکدستگاه ژنراتور ومتعلقات (یکدستگاه ماشین بخار) و سه عدد دیک بخار فرسوده همراه با لوازم مربوطه (نصب شده در معدن زیراب) را از طریق مزایده بفروش میرساند .

داوطلبان شرکت در مزایده میتوانند برای دریافت برگ شرائط و تسلیم پیشنهاد همه روزه در اوقات اداری و حداکثر تا آخروقت اداری روز شنبه چهارم شهریور ماه ۱۳۵۱ بقسمت بازرگانی شرکت واقع در خیابان تخت جمشید شماره ٤٦۷ مقابل بیمارستان نیروی زمینی شاهنشاهی مراجعه فرمایند .

پیشنهادات رسیده روز یکشنبه پنجم شهریور ماه ۱۳۵۱ باز وقرائت خواهد شد .

م الف ۷۳۹۰
شرکت سهامی کل معادن و ذوب فلزات ایران

بمناسبت آغاز فصل سینما
ازامشب برنامه سینماهای
سهیلا ـ پلازا ـ تاج
برای اولین مرتبه درایران

فیلمی خارق‌العاده که تماشاچی را در تمام مدت نمایش بصندلی میخکوب خواهد کرد

GODZILLA VS. THE THING

فیلمی از کمپانی امریکن اینترنشنال پیکچرز

پول
زمین
اتومبیل
اول شهریور
فقط برای یکبار

ازامشب درسینماهای
بولوار ـ ادئون ـ ایفل
و برنامه افتتاحیه **سینمافری**
خیابان سی‌متری لشگر
یك فیلم کمدی شیرین برای بچه ها ، نوجوانان ـ بزرك سالان ورزشکاران و تمام دوستداران فوتبال

چیچو و فرانکو درفیلم

نیازمندیهای شما

نیازمندیهای اطلاعات
تلفنی آگهی قبول میکند
تلفن‌های ۳۱۱۲۲۰-۳۱۱۲۲۴
۳۱۱۲۲۷-۳۱۱۲۲۹-۳۱۱۲۳۰

اثاثیه

خرید
بازرگانی فرش کیهان ۸۳۰۹۰۴ و ۸۲۳۷۷۶ خریدار نقدی همه رقم فرش کهنه و نو جهت صادرات روزولت میدان ۲۵ شهریور .

فرش طوسی ۷۵۹۰۲۹ همه نوع فرشهای کهنه اعلاو نو شمارا قیمت صادراتی ازسایرین بهتر نقدا خریدار است .

فروشگاه آسیا تلفنهای ۹۲۵۱۰۲ و ۹۲۲۸۳۲ خریدار یخچال برقی و نفتی تلویزیون قالی و قالیچه با اطلاع تلفنی و قیمت عادلانه خیابان‌شاه

فروشگاه آستارا ۹۲۶۴۰۲ خریداریخچال برقی و نفتی تلویزیون، فرش و کلیه لوازم منزل بقیمت عادلانه ـ شاه چهار راه پیروز

جهان کالا
خریدار یخچال تلویزیون و لوازم منزل شما چهارراه پیروز۹۲۵۴۵۸

فرش خواجه نصیر
بهترین خریدار فرش کهنه و نو معاوضه جهت صادرات‌تلفن ۷۵۲۶۹۰

فروشگاه‌مشرق۹۲۹۳۲۷ بهترین خریدار قالی ، قالیچه نو و کهنه واثاث منزل یخچال‌برقی‌و نفتی

فروشگاه ایران‌فرش
تلفن ۷۷۴۹۷۲
کلیه لوازم منزل شمارابهر مبلغ باشد بیشتر از سایرین نقد خریداریم .

فروشگاه آریا ۹۲۹۳۹۳ خریداریخچال برقی‌نفتی فرش مبلمان اجاق گاز تلویزیون و اثاث منزل

نمایشگاه‌فرش طباطبائی
انواع فرش های کهنه ونوشما را در منزل نقدا خریدار است تلفنهای ۴۰۴۱۰ و ۶۶۲۱۴۸
آ ـ ۴۷۳۵

فروشگاه بختیاری‌تلفن۷۵۹۳۲۹ بهترین خریدار کلیه لوازم منزل

فرش گلشن تلفن ۱۲۱۴۲۱ بهترین خریدار فرش کهنه همه وقم فرش نو موجود میباشد.

فرش اردیبهشت
شاه تلفن ۶۶۸۱۶۴

فرشهای کهنه
از متری ۳۰۰ تومان به بالا خریداریم فرش اشراف جنب سینما پاسیفیك
۷۵۸۶۵۵

اطلاعات
صاحب امتیاز
عباس مسعودی
تهران خیابان خیام
تلفن ۳۱۱۰۷۱
شرکت سهامی
ایران چاپ
چاپخانه اطلاعات
خیابان سپه مقابل پست‌خانه مرکز
تلفن ۳۱۱۲۳۳

فروشگاه پروانه
فرشهای نو مخصوصا فرشهای کهنه‌و کلیه‌لوازم منزل شما را در اسرع وقت با کارشناس کارآزموده خریداری مینمائیم تلفن های ۳۱۹۶۳۲ و ۳۱۸۲۹۷

نمایشگاه فرش توکلی
فرشهای کهنه را با نو معاوضه و فرشهای کهنه را نقدا خریدار است نمایشگاه ۶۲۱۴۰۰ ـ بازار ۲۰۸۲۹

فروشگاه فرش شایان
تلفن های ۹۲۳۳۸۱ و ۹۲۸۲۷۳
خریدارقالی‌و قالیچه‌های کهنه‌ونو جهت صادرات و یخچال و تلویزیون وسائل لوکس منزل

فروشگاه فروردین
خرید فرش کهنه و نو تلفن ۶۶۱۶۵۵و ۴۳۰۸۵

فرش‌نو وکهنه شما را خریداریم تلفن۳۰۲۷۴۶
آ ـ ۷۹۲۸

فروش دست‌اول
فروش پالتو مینك
پالتو پوست بره تودلی یقه و پائین‌مینکنو و ژاکت مینک اعلا مشکی بعلت مسافرت فروشی تلفن ۸۶۱۴۳۳
آ ـ ۷۹۱۵ ۱ـ۲

فروش دست‌دوم
تخت و کمد بچه و گرام استریوفونیك تلفنکن ۶۲۲۸۳۳

فروش
یکدست مبل استیل با صندلیهای ناهار خوری و تعدادی مبل و صندلی وتخت وکمد بچه‌بفروش میرسد لطفا از ساعت۹ تا ۱ واز ۴ تا ۶ باتلفن ۸۹۲۱۶۲ تماس بگیرید
آ ـ ۸۰۳۷ ۱ـ۲

کرایه
کرایه هرنوع ماشین تحریر بنگاه فنی ناصر تلفن ۸۲۶۲۰۵ دروازه دولت مقابل سعدی

لوازم برقی

الکتریکی اسرام
لوازم الکتریکی تجریش باغ‌فردوس تلفن۸۷۲۸۲۱

مبل ودکوراسیون
پیراهن مبل ۳۱۹۵۰۵
تعویض پارچه‌مبل ۳۱۹۵۰۵
پرده‌دوزی شهرزاد ۳۱۹۵۰۵
پرده‌دوزی ارجمند ۳۱۷۳۷۰

شستشوی‌مبل وفرش
درایکلین سرویس المان خشکشوئی مبلمان فرش موکت‌در محل ۷۹۵۳۰۷

کنت سرویس
خشکشوئی‌مبلمان،موکت فرش ـ تشك اتومبیل ۷۷۶۷۱۳ و ۵۳۲۵۵۰

کارخانه‌قالی‌شوئی
ماژیک
تلفن مرکز کارخانه ۶۶۱۸۲۲
تلفن شعبه‌جمشیداباد ۶۶۱۸۲۳
تلفن شعبه تهران‌نو ۷۹۸۸۱

شستشوی‌مبل‌فرش‌پرده
کلین سرویس مبتکر و پیشرو نظافت مبل و فرش و بادستگاه منحصر بفرد خشکشوئی پرده بانصب‌مجانی ۹۵۲۵۴۶

کارخانه قالیشوئی ادیب
تلفن شعبه مرکزی ۹۵۶۵۶۵
تلفن خیابان نواب ۹۵۲۴۵۴
تلفن خیابان‌آذربایجان۹۵۸۹۵۰

خشکشوئی مبلمان ادیب یکدست ۵۰ تومان در جای‌خود تلفن ۹۵۶۵۶۵

قالیشوئی ایران دویچ بهترین نوع شستشوی فرش در ایران تلفن : ۳۵۰۵۴۵

تعمیرات

تلویزیون
تعمیرگاه تلویزیون الکترون تلفن ۷۶۳۶۸۲
تعمیرگاه تلویزیونهای R.C.A. شاوب‌لورنس فیلیپس سیرا تلفونکن و سایر مارکهاباسرویس مجهز سیار درشهر وشمیرانات

مؤسسه‌مهندسی
ایران تلویزیون
تعمیرگاه مجهزتلویزیون های اروپائی و امریکائی
R.C.A.R.T.I
شاوب‌لورنس دمونت بلر وستینگهاوس فیلیپس گراندیك ، تلفونکن سرویس‌سیارضمانتنامه
تلفن ۷۶۰۷۶۴

تلویزیون سرویس شاد
سرویس فوری تلویزیونهای اروپائی . آمریکائی . شاوب‌لورنس ـ آر.بی.آی و نصب آنتن تمام کانال تلفن ۷۶۴۵۴۱ سرویس سیار تعمیر در محل
آ ـ ۵۲۵۸

تلویزیون فوری در منزل تعمیر میشود ۹۶۰۵۴۶

سرویس تلویزیون
گارانتی تلفن ۶۲۸۳۷۱
سرویس سیار R.T.I., R.C.A. سیرا مدیاتور جنرال الکتریک و گراندیک بویژه شمیرانات

تعمیرگاه‌مرکزی تلویزیون انگلیسی پای تلفن ۳۱۳۷۰۹

تلویزیون شما رادرمحل نیز تعمیر مینمائیم تلفن ۸۸۲۸۷۹

شاوب‌لورنس
SCHAUB-LORENZ
سرویسهای‌سریع درمنازل
تلفن:
۹۲۴۳۰۲
۹۲۴۷۶۴
۹۲۸۹۳۲
INTERNATIONAL T.V. SERVICE Co
ابتدای بلوار خیابان کارگر

تعمیرگاه ثابت
تعمیرتلویزیونهای RCA RTI
با تخفیف استثنائی
تلفن ۶۶۹۱۷۰

سرویس کولر۲۰۰ ریال پوشال ۴۰۰ ریال خیلی فوری تلفن ۷۶۱۹۹۵

کولر
نصب و سرویس ورنك کولرو کانال کشی‌فوری ۷۹۳۸۹۷

سرویس مجازشماره۱۲۴
ارنگ
نصب ، رنگ‌امیزی، سرویس، تعمیر و پخش قطعات یدکی کولر ، بخاری و ابگرمکن . خیابان سیروس - بین سرچشمه‌وچهارراه‌بوذرجمهری مقابل پمپ بنزین ، کارگاه فنی کورش تلفن ۳۵۰۱۸۴
آ ـ ۲۹۲۶۴ ۱ـ۲۵

نصب کولر کانال‌کشی فوری ۷۹۶۱۰۳

تکنیسین آریا
سرویس و نصب کولر آبگرمکن و کانال کشی ساختمان ۷۶۴۶۰۸

یخچال
تعمیرگاه سیدحسین ۸۸۲۴۳۸
تعمیر هر نوع یخچال‌رخنشوئی آبگرمکن . سرویس و نصب کولر .

تعمیرات یخچال فوری سردخانه . رخنشوئی - کولر گازی ۷۹۳۸۹۷

سرویس آبگرمکن ۹۲۰۶۶۴

تعمیرگاه یخچال فریجیدر اساس یدکی موجود ۷۵۲۳۳۶
آ ـ ۴۳۴۱ ۱ـ۲۶

تعمیرگاه‌یخچال فوری۸۸۲۴۳۸
آ ـ ۲۳۲ ۱ـ۲۶

شماره تلفن‌جدیدموسسه فنی نوریکار ۹۲۰۶۶۴ سرویس یخچال ـ کولر ـ آبگرمکن

تعمیرگاه مونت۷۹۶۱۰۳ یخچال کولر آبگرمکن فوری

تعمیر یخچال ۸۳۱۰۹۱ ـ ۸۳۱۰۹۲
آ ـ ۷۹۲۹ ۱ـ۱۰

موسسه فنی موسوی
تعمیر یخچال کولر سردخانه ۵۹۰۳۳۰
آ ـ ۷۹۷۴ ۱ـ۳

فروش اتومبیل

فوردامریکائی ۶۶کاستم با موفقیت بسیار عالی و تمیز ۶ ماه قبل در ایران نمره نموده‌ام مقطوع ۳۵۰۰۰ تومان‌تا ظهر ۲۵ر۵۱ر بعلت مسافرت خارج بفروش میرسد تلفن ۷۹۵۴۳۵

ژیان
مدل ۴۸
خیلی تمیز بدون واسطه نقد به فروش میرسد تلفن۷۵۶۸۱۰
آ ـ ۷۹۰۳

مینی‌ماینر مدل ۶۰ به بالا بدون پیش قسط ماهی ۱۲۰۰۰ ریال خریداریم ـ تلفن۴۹۴۶۷ ساعت ۶ بعد از ظهر به بعد
آ ـ ۷۹۵۹

شورلت
مدل ۷۲
شورلت فروشی تلفن۸۹۱۲۷۹و ۴۵۲۵۴
آ ـ ۷۹۹۵ ۱ـ۲

چارجر
مدل ۷۲
چارجر فروشی تلفن۸۹۱۲۷۹و ۴۵۲۵۴
آ ـ ۷۹۹۶ ۱ـ۲

اتومبیل هوندا زرد رنك کورسی بدون واسطه به فروش میرسد ۴۹۹۶۱

فروشگاههای اتومبیل

برادران گلپایگانی
خرید وفروش انواع مینی بوس نوودست دوم بطورنقدواقساط ومعاوضه کهنه ونو
تلفن ۵۲۶۳۰۱ و ۲۷۹۰۰

ژیان ۵۱ باقساط
اتوارابه
تحویل درمحل فوری اول جاده تهران‌نو مقابل بیمارستان جرجانی ۷۵۹۸۰۹
آ ـ ۶۵۷۳ ۱ـ۲

ژیان ۵۱
نقدواقساط
آماده برای تحویل
نمایشگاه اتومبیل امیر
میدان محمدرضاشاه
تلفنهای ۹۲۰۰۹۰و۹۲۹۶۶۶

فروشگاه اتومبیل
اندیشه
فرح جنوبی اندیشه ۳ نمایشگاه اندیشه تلفن ۷۶۲۵۸۱

برای اتومبیل شما
فروشگاه نایب
فروشنده لوازم یدکی پیکان رودکی - چهارراه مرتضوی روبروی باشگاه البرز جمعه‌ها باز است .
آ ـ ۶۸۲۹ ۱ـ۴

محافظت
اتومبیل
قیر پاشی اتومبیل بوسیله قیر صداگیر پلاستیکی بندیکس . پپسی کولا جیحون پائین‌تر از دامپزشکی جنب فروشگاه قیر بندیکس سالن قیر پاشی تلفن ۹۵۳۶۰۱

روکش صندلی اتومبیل
فقط
کارچر
ایرانشهرجنوبی ـ تلفن:
۸۲۰۳۵۲

ماشین آلات

مورد نیاز
شرکت شن‌ما
واقع در جاده دیم کرج به چند دستگاه کامیون کمپرسی جهت حمل شن و ماسه از داخل کارخانه به شهر نیازمند است لطفا از ساعت ۸ صبح تا ۵ بعد ازظهر به تلفنهای ۹۶۳۹۰۴ و ۴۷۷۱۷ مراجعه فرمایند .
آ ـ ۱۱۰۱۱ ۱ـ۵

قابل توجه کارخانه های یخچال سازی‌و پلاستیك سازی
یک دستگاه ماشین واکیوم فرمینگ و یک دستگاه‌جوش‌لوله مسی کاملا نو موجود درتهران آماده فروش میباشد طالبین با تلفنهای ۳۱۴۷۰۲ ـ ۳۱۴۴۸۷ تماس حاصل نمایند.
آ ـ ۳۴۷۲۴

کرایه

اتومبیل کرایه
برادران منصوری
اتومبیلهای آخرین سیستم باراننده و بدون راننده داخل وخارج شهر آریامهر چهارراه‌طهران‌کارون
تلفن ۹۵۶۲۲۵

اتومبیل کرایه باراننده تلفن ۷۹۵۲۱۶

کاج بار
بارکش شهر وحومه
حمل بار بتمام نقاط ایران
تلفنهای
۶۶۱۱۱۱
۴۱۱۱۱

قابل توجه
شرکت ها و کارخانجات
یکدستگاه اتوبوس ۳۰۲ شیشه بلند ۴۵ نفره برای اجاره بطور دائم‌یا موقت موجود است تلفن ۲۴۲۰۸

بتعدادی خانم و آقای خوش تیپ
جهت فیلم های تبلیغاتی و تئاتر نیازمندیم
تلفن ۷۵۱۶۵۱

YOUNG QUALIFIED MALE ENGINEER, SCIENCE AND BUSINESS GRADUATES WITH FLUENT ENGLISH ARE REQUIRED FOR A DYNAMIC COMPANY. APPLICANT MUST BE PRESENTABLE AND AGGRESSIVE BETWEEN AGES OF 26 – 32.
THE POSITION OFFERS GOOD INCOME AND POTENTIAL.
APPLY TO: ETTELA'AT – REFERENCE No. 332.

کارخانه بی . اف . کودریچ
به چند نفر کارمند فنی با شرایط زیر احتیاج فوری دارد :
۱ ـ سرپرست برق
داشتن دیپلم و حداقل ۵ سال تجربه
۲ ـ برق‌کار
داشتن دیپلم و حداقل سه سال تجربه
برای اطلاع بیشتر با تلفن ۹۷۳۰۰۴ تماس حاصل نمائید .

فیزیك ـ شیمی ـ ریاضی
توسط دانشجویان دانشگاه صنعتی آریامهر نلفن ۹۷۲۰۱۴ رفاه و دانشجوئی داخلی ۳۳۶

NAS
ام.تی.اس
اتوبوس ومینی بوس دربست
۹۷۰۸۱۴
۹۷۸۸۱۵

اتولوکس
اتومبیلهای تشریفاتی با راننده برای داخل و خارج از تهران میدان فردوسی تلفن ۸۲۱۲۷۰ و ۸۲۶۶۰۵

جرثقیل توانا
تلفن : ۹۵۴۰۹۱
۹۵۲۱۸۰
جرثقیل بابك‌ایزنهاور تلفن ۹۷۸۰۸۰ و ۹۵۹۵۸۸

استخدام

یك خانم پرستار ـ تحصیلکرده برای پسر ۳ ساله مورد نیاز است ۴۲۴۴۵

بیک بانوی خدمتکار جهت کار منزل در خانواده‌کم‌جمعیت نیازمندیم‌بتلفن ۸۳۹۹۳۷مراجعه شود .
آ ـ ۷۹۵۰

چند نفر مهندس راه و ساختمان با حداقل سه سال تجربه کار در کارگاه برای کارگاههای ساختمانی‌در اهواز و تبریز استخدام میشود . تلفن : ۳۱۲۵۵۴ ـ ۳۱۲۴۱۷ ـ ۳۱۲۴۸۵
آ ـ ۱۰۹۸ ۱ـ۳

استخدام ماشین‌نویس
یک دوشیزه ماشین نویس‌آشنا بدو زبان فارسی و لاتین (ترجیح انگلیسی)برای صبح‌ها فقط نیازمندیم به تلفن های ۳۱۵۴۳۳ ـ ۳۰۲۹۶۲ مراجعه شود .
آ ـ ۱۰۹۸۵ ۱ـ۲

عده‌ای خانم و آقای خوش‌صدا و یا علاقمند به موزیک و موسیقی جهت تمرین و تشکیل گروه وارکستروچاپ صفحه زیر نظر اهنگسازان و نوازندگان رادیو و تلویزیون پذیرفته میشوند سه راه شاه نبش کوچه سیمرغ .
کانون هنری گام
تلفن : ۴۹۳۵۴
آ ـ ۷۵۴۲ ۱ـ۱۰

یک نفر پزشک عمومی برای صبحها موردنیاز است عصرها تلفن ۷۹۲۷۷۴
آ ـ ۱۱۰۵۵ ۱ـ۳

استخدام
زن و شوهری بدون بچه‌یا دو زن‌که به‌آشپزی، خانه‌داری و بچه‌داری آشنا باشند مورد نیاز است . تلفن ۸۸۱۸۱۷
آ ـ ۱۱۰۶۹ ۱ـ۲

شرکت ایران ژنراتور
یک نفر کمک حسابدار باتجربه که به امور ثبت دفاتر وبایگانی اسناد وارد باشد بطور تمام وقت استخدام مینماید داوطلبین بین ساعت ۵ تا ۷ بعد ازظهر به کارگزینی واقع در خیابان آریامهر سه راه کاج مراجعه نمائید.
آ ـ ۷۹۳۸

استخدام فوری
یک نفر نقشه‌بردار باسابقه و یک نفر مترور مجرب جهت اشتغال در حوالی کرمانشاه با حقوق مکفی استخدام میشود. متقاضیان وسیله تلفن های ۸۲۹۱۱۲و ۸۳۷۲۲۰ و۸۲۷۲۲۳ تماس گیرند.
آ ـ ۱۱۰۷۹

کارخانجات رادیو تلویزیون بلر
برای قسمت انتظامات چند نفر نکهبان ورزیده که بیش از ۴۰ سال نداشته و حداقل ۲ سال سابقه کار داشته باشند استخدام مینماید افراد واجد شرائط که خدمت سربازی را انجام داده‌و دارای حداقل ۶ کلاس سواد هستند میتوانندبه محل کارخانه واقع در خیابان تهران نو ایستگاه پل سی متری نیروی هوائی (مدیر امور داخلی) مراجعه نمایند .

شرکت تعاونی مصرف سپه
چند نفر دوشیزه‌یامرد جهت فروشندگی‌استخدام میکند بکارگزینی شرکت در فروشگاه شماره ۱۰ خیابان آریامهر چهارراه امیرآباد مراجعه شود

تدریس خصوصی
فیزیك ، شیمی ، ریاضیات ، ادبیات وسیله دانشجویان دانشگاه تهران امور دانشجوئی دانشگاه تهران تلفن ۴۷۰۶۷

خانمی با سواد برای‌سرپرستی سه بچه و نظارت در امورمنزل با حقوق و شرائط خوب استخدام میشود تلفن۶۶۷۳۶۵
آ ـ ۳۳۹۲۲ ۱ـ۳

شغل عالی
دوره کامل کمک مهندسی
رادیو، تلویزیون
برقی و ترانزیستوری ـ مونتاژ در لابراتوار مجهز همراه بادو دستگاه رادیو برای مونتاژ
منشیگری حسابداری وماشین نویسی
را تا اخذ گواهینامه‌را گرفته با معرفی ما به شغل پردرآمد مشغول شوید شاهرضا اول ایرانشهر (نزدیک میدان ردوسی)
آموزشگاه آفرین
تلفن ۸۲۴۲۷۳
آ ـ ۷۱۴۵ ۱ـ۲۰

کار و آموزش
۲۵ نفر علاقمند به کار رادیو تلویزیون نقشه کشی برق فشار قوی و ۲۰ نفر علاقمندبه ماشین نویسی پس از یکدوره کوتاه اموزش به کار مشغول میشوند پهلوی نبش بهرامی تلفن ۴۹۴۹۴ و ۶۶۳۷۶۰
آ ـ ۶۴۸۶

چاپ نقشه
یک نفر کارگر چاپ اوزالید وارد بکار و درستکار باضامن معتبر برای تمام روز استخدام میشود تلفن ۸۲۸۷۶۵
آ ـ ۱۱۰۰۵ ۱ـ۲

مستخدم زن و شوهر جهت دبستان مورد نیازاست مراجعه صبحها ـ انتهای خیابان شاه جنوب میدان محمد رضا شاه ـ کوچه نورمحمدیان ـ پلاک ۶
آ ـ ۷۹۵۱

شرکت معتبری
یک نفر فارغ‌التحصیل دانشکده های‌اقتصاد یامدیریت بازرگانی با ۷ سال سابقه کاردر بخش خصوصی برای مدیریت فروش و پخش کالا در سراسرایران با حقوق مکفی استخدام‌میکند. خلاصه‌ای از تجاربگذشته خود را با ذکر تلفن به صندوق پستی ۲۷۵۶ تهران ارسال دارید.
آ ـ ۷۶۲۲

کانون هنری پاترا
(پاترا میلم) عده‌ای خانم و آقا جهت تعلیم هنرپیشگی‌برای شرکت در فیلم سینمائی می ـ پذیرد داوطلبان همه روزه از ساعت ۱۰ صبح الی ۱۲ و ۵ر۴ الی ۸ بعداز ظهر مراجعه نمایند. احمد کاشانی‌کارگردان تئاتر و سینما . دروازه‌دولت روبروی پمپ بنزین کوچه حمیدالدوله تلفن ۳۱۴۵۳۹
آ ـ ۷۹۰۷ ۱ـ۲

تعدادی ویزیتور مجرب واردبامور نزینات مورد نیاز است تلفن ۲۷۲۰۸

پزشك کشیك شب و دندانپزشك صبح‌وعصر با پروانه دائم نیازمندیم تلفن ۷۷۴۵۶۶

کارخانجات تولیدی فیلور افراد زیر را با حقوق مکفی استخدام مینماید :
۱ ـ دیپلمه‌فنی با سابقه کار .
۲ ـ کارمند زن که به کاردکس‌وتایپ‌فارسی و لاتین آشنائی داشته باشد .
۳ ـ پرسکار با حداقل پنج سال سابقه‌کار روی پرسهای ضربه‌ای ۱۰۰ الی ۴۰۰ تنی .
افرادفوق‌باید دارای‌ورقه خدمت و یا معافیت دائم باشند و حداکثر تا روز چهار شنبه ۲۵ مردادماه به آدرس زیر مراجعه نمایند .
خیابان فرح‌آباد ژاله ـ ایستگاه کوکاکولا شماره ـ ۷۴۱

بچند نفر دوشیزه
دارای معلومات ۶ ابتدائی برای بسته‌بندی لابراتواری نیازمندیم فردوسی شمالی‌شماره ۱۳۶
آ ـ ۷۹۲۷

مهندس سیویل
برای نظارت ساختمان در سواحل جنوب احتیاج‌به‌مهندس با ۵ سال سابقه است .
داوطلبان با شماره ۷۷۵۵۰۹ تماس حاصل نمایند.
آ ـ ۱۱۱۱۵ ۱ـ۲

بانو جهت امور ماشین‌نویسی‌و فروشندگی نیازمندیم معلومات سیکل اول سن حدود ۲۵سال تلفن ۳۱۹۷۲۳
آ ـ ۷۹۳۶

استخدام فروشنده
دوشیزه یا بانو
شرکت پخش جمشید تعداد ۲۰ نفر فروشنده دوشیزه یا بانو برای فروسندگی کفش و جوراب‌در فروشگاه های کفش بلا در تهران با حقوق مکفی و با شرایط زیر استخدام مینماید .
۱ ـ حداقل سن ۱۸ حداکثر ۳۰ سال
۲ ـ داشتن ضامن معتبر
۳ ـ تحصیلات حداقل سیکل اول
۴ ـ خوش لباس‌و خوش برخورد .
۵ ـ کسانیکه سابقه فروشندگی داشته‌باشند حق تقدم خواهند داشت
اشخاصیکه‌واجدشرایط فوق باشند همه روزه‌در ساعات اداری به ادرس چهار راه گلوبندك بوذرجمهری غربی ساختمان مرکزی‌بالاطبقه سوم مراجعه نمایند .

استخدام
به چند نفر استاد کار نجاریازمندیم داوطلبین همه روزه‌از ساعت ۱۵ الی ۶ بعد از ظهر به خیابان ایرانشهر شمالی جنب کنسول‌گری‌امریکاشماره ۱۶۸ ـ ۱۷۶ ـ مراجعه فرمایند . مبل ادوارد

بتعدادی فروشنده با سابقه زن نیازمندیم از ساعت ۳ الی ۷ بعداز ظهر تلفن ۷۹۴۶۰۵
آ ـ ۷۹۷۶ ۱ـ۳

استخدام سکرتر
شرکت سهامی امیکو بیك نفر سکرتر آشنا به تایپ‌فارسی و لاتین بسیار سریع و امور بایگانی نیازمند است ساعت‌کار از ۵ر۸ صبح تا ۶ بعدازظهر. پنجشنبه و جمعه تعطیل می ـ باشد. داوطلبین به ادرس شرکت‌امیکو خیابان فرح‌جنوبی شمال چهارراه تخت طاوس کوچه باغ‌شماره ۲۸ر۱ مراجعه نمایند.
آ ـ ۷۹۵۴

۲۰ نفر ویزیتور مرد
نیازمندیم تلفن ۷۷۲۲۱۷
آ ـ ۷۹۳۹

شرکت سهامی ایرانی تولید اتومبیل های سیتروئن استخدام می نماید
الف ـ کارگر صافکار اتومبیل
ب ـ کارگر برقکارماشین آلات صنعتی
ج ـ مامور آتش نشانی
شرایط استخدام :
دارابودن سه‌سال سابقه کار و داشتن برك خانمه خدمت نشانی : جاده کرج کیلو متر ۲۲ ـ کارخانه سیتروئن

استخدام ماشین نویس :
مجله عربی زبان (الاخاء) که از طرف موسسه اطلاعات منتشر میشود نیاز بیك ماشین نویس مسلط به زبانهای عربی و فارسی دارد .
داوطلبان میتوانند به دفتر مجله الاخاء در طبقه چهارم موسسه اطلاعات مراجعه کنند.
آ ـ ۷۶۵۸ ۱ـ۳

به یک خانم منشی ، آشنا به زبان انگلیسی با فرانسه نیازمندیم تلفن : ۸۳۵۰۶۱ الی ۶۵
آ ـ ۳۴۶۹۸ ۱ـ۲

یکنفر دوشیزه یا بانو که ماشین نویسی فارسی بداند برای صبحها از ساعت ۸ الی ۱ بعد از ظهر استخدام‌میشود. از داوطلبین تقاضا میشود مشخصات وادرس و تلفن‌خود را به ضمیمه یک قطعه عکس‌به صندوق پستی شماره ۱۷۷ ارسال فرمایند.
آ ـ ۸۰۰۲

یک شرکت‌واردکننده‌محصولات خانگی به یک نفر مدیر فروش با مشخصات زیر نیازمند است
۱ـ حداقل سه سال سابقه کار در عرضه‌محصولات برق خانگی
۲ـ آشنائی بزبان ومکاتبات انگلیسی
۳ـ حداقل سن ۲۷ سال و حداکثر ۴۵ سال
واجدین شرایط تقاضای‌خود را به صندوق پستی شماره ۱۲۷۸ر۱۴ ارسال دارند.
آ ـ ۸۰۱۵

به ۲ نفر نقشه‌بردار و دو نفر مترو تمام وقت جهت‌خارج از تهران نیازمندیم .
بهجت‌آباد پلاک ۱۵۰
آ ـ ۸۰۱۹

تعدادی کارگر اجاق ساز ـ فلزکار ـ سرویس‌کار یخچال‌و پادو استخدام میشود با تلفن ۷۵۷۴۶۱ تماس بگیرید.
آ ـ ۸۰۲۰

به یکنفر تحصیلدار باداشتن موتور و گواهینامه استخدام نیازمندیم با تلفن‌های۹۵۵۳۱۶ ـ ۹۵۵۳۱۵ تماس بگیرید.
آ ـ ۱۱۱۵۱

موتورسوار با سابقه نامه‌رسانی دارای موتور مورد نیاز است بتلفن‌های۷۵۰۳۰۱ ـ ۷۵۱۲۲۲ مراجعه نمائید .
آ ـ ۸۰۲۴

آگهی استخدام
سکرتر آشنا به تایپ فارسی و انگلیسی مورد احتیاج است بتلفن های ۷۵۰۰۳۷ و ۷۵۰۹۴۳ مراجعه شود

بچندنفر کارگر جوشکار و برق و کاربیت نیازمندیم طالبین به میدان کشتارگاه سردخانه بزرك تهران مراجعه نمایند .

استخدام منشی
به چند نفر دوشیزه یا بانوی جوان به‌به مسین نویسی فارسی و لاتین تسلط‌داشته باسندبرای تمام‌وقت مورد نیازاست شرکت‌رایزن سیدخندان پلاك ۱۲۴۱ مراجعه شود تلفن ۷۷۳۳۷۸

دربازکن برقی B.K.D بکد
قیمت: ۲۵۰ تومان
بدون پیش قسط به اقساط شش ماهه ـ بوسیله تلفن سفارش دهید
تلفنهای دفتر فروش : ۶۲۴۴۱۴-۶۲۴۴۹۰-۶۲۴۵۱۰
نماینده انحصاری ومرکز فروش شرکت بکد الکتریک پهلوی مقابل پارک ساعی ۶۸۰

پزشکیار
شرکت سهامی ریسندگی و بافندگی فخرایران برای تکمیل کادر درمانگاه خود واقع در هشتاد کیلو متری جاده تهران ـ قزوین بیکنفر پزشکیار نیازمند است .
داوطلبین میتوانند باداره کارگزینی شرکت واقع در خیابان حافظ ـ ساختمان بانك کار طبقه ۱۹ مراجعه نمایند .

آگهی استخدام
مدرسه عالی پارس بیك نفر کارگر فنی که به امور برق ـ لوله‌کشی ـ تهویه و شوفاژ اشنائی کامل‌داشته باشد احتیاج دارد داوطلبان میتوانند همه روزه بین ساعت ۸½ صبح تا ۷ بعد از ظهر به خیابان قدیم شمیران روبروی کاخ جوانان ساختمان شماره ـ ۴۰ قسمت کارگزینی مراجعه نمایند

نیازمندیهای شما

سازمان هنری آریا
به عده‌ای هنرجو زن ومرد جهت کارهای تئاتر و سینما نیازمند است تلفن ۶۳۳۶۵۰
آ ـ ۸۰۴۱

مانکن
سازمان گلبانگ بنیانگذارنمایش مد و طراحی لباس در ایران جهت سومین‌فستیوال مدخویش در هتل هیلتون به تعدادی دوشیزه و بانو جهت مانکن و مدل لباس نیازمند است، تلفن های : ۶۶۶۶۶۵ و۶۶۵۰۷۵
۱ـ۵ آ ـ ۸۰۳۲

هتل تهران‌پالاس بیک نفر تلفنچی مرد که زبان انگلیسی را بداند و چند نفر زن باسواد جهت اطاق داری نیازمنداست صبحها از ساعت ۹ الی ۱۲ بدفتر هتل واقع در خیابان شاهرضا مراجعه فرمائید.
آ ـ ۸۰۳۱

مستخدم مورد نیاز است‌تلفن ۳۱۵۰۴۰
آ ـ ۸۰۲۸

جویای کار

راننده پایه یکم با چندین سال سابقه کار بعد از ظهرها از ساعت ۲ به بعد جویای کار است با راهنمای شماره ۳۲۵ روزنامه‌اطلاعات‌مکاتبه فرمائید.

حسابدار ورزیده وارد به دفترداری دوبل با چندین سال سابقه با ماشین ژیان بعد از ظهرها از ساعت ۱ به بعد جویای کار میباشد با راهنمای شماره ۳۲۶ روزنامه اطلاعات مکاتبه فرمائید.
۱ـ۵ ا ـ ۵۶۲۹

راننده پایه دوم تهران با۱۵ سال سابقه و فنی آماده کار است ۳۰۳۹۲۳
آ ـ ۱۱۰۵۷

جوانی ۲۶ ساله مجرددیپلمه با برگ معافی و گواهینامه دو همگانی و دارای پیکان ۵۰ جویای کار است تلفن۳۱۱۲۳۱ راهنمای ۳۳۵ روزنامه‌اطلاعات
۱ـ۳ آ ـ ۱۱۰۴۹

مهندس تاسیسات بعد از ظهرها آماده‌کارتلفن ۳۱۷۸۳۸
آ ـ ۱۱۰۸۱

راننده دو شخصی‌با دوسال سابقه ، متاهل و خدمت‌کرده‌با ضامن معتبر تمام وقت آماده است بین ساعت ۵ تا ۷ بتلفن ۹۵۲۲۸۰ تماس بگیرید .
آ ـ ۱۱۱۲۷ ۱ـ۲

حسابدار دیپلمه با سابقه جویای کاراست‌تلفن ۳۱۴۰۴۰
آ ـ ۸۰۲۹

شریک

شریک برای کار پردرامد وارداتی مورد احتیاج است . تلفن ۹۷۴۳۶۶
۱ـ۲ آ ـ ۳۴۲۶۶

آموزشگاهها

ماشین نویسی
اموزشگاه ماشین‌نویسی
بیژن
همتاندارد میتوانید امتحان‌کنید میدان ژاله جنب پمپ‌بنزین تلفن۳۱۸۳۸۴

فقط با ۲۵ تومان
ماشین‌نویسی
فارسی ولاتین رابطور کنتراتی همراه بابایگانی یکماهه‌راگرفته باخذ گواهینامه نائل شوید
اموزشگاه‌اندیشه‌میدان‌فردوسی بالای هواپیمائی ملی تلفن‌های ۸۲۸۳۸۷ ـ ۸۲۸۳۲۶

درهنرستان‌ملك
زیر نظر استاد سرور
نوازنده سیتار و رقص هندی بعلاقمندان تدریس میشود دروازه دولت . هنرستان ملک تلفن ـ ۸۲۵۷۰۲
۱ـ۱۵ ا ـ ۷۶۰۹

ماشین‌نویسی
دیپلمه‌ها توجه‌کنید

آمادگی برای استخدام فوری
ما با بهای بسیار نازلی شمارا برای استخدام در ادارات و سازمانهای مختلف اماده کرده وموفقیتتان را کاملا تضمین میکنیم .
ماشین‌نویسی ریانی ـ شاه‌اباد ـ مقابل سینما حافظ ـ تلفن ـ ۳۱۷۱۳۵

آموزشگاه خیاطی والیا
عباس اباد فرح شمالی تلفن ۷۶۰۰۹۴
آ ـ ۷۸۱۰

تعلیم رانندگی
هنرستان فنی پرستو
مرکز اموزش صحیح رانندگی ومکانیکی ترافیک مجهز به بهترین ومدرنترین وسایل اموزش با مربیان ورزیده و بدون اتلاف وقت با هزینه کم نشانی چهارراه گمرک شاهپور تلفن ۲۲۹۱۶

تعلیم رقص
هنرستان رقص تاربین‌یان حافظ چهارراه کالج ۶۶۲۳۵۸
۱ـ۱۳ ا ـ ۷۴۵۵

مخصوص بانوان

مانیکور ، پتیکور
آرایش‌موی سردر اسرع وقت در منزل شما تلفن ۶۳۰۴۵۸

تدریس خصوصی

فیزیك شیمی ریاضیات در ۵ جلسه با تضمین قبولی‌توسط دانشجویان سال‌چهارم دانشکده‌پلی تکنیك تهران با چهار سال سابقه تدریس خصوصی و دبیرستان تلفن ۳۵۴۶۹۲

ریاضیات فیزیك شیمی
دانشجویان با تجربه ۷۸۰۱۹۲
ا ـ ۵۲۰ ۷

ریاضیات وزبان
بصورت مشروه و تضمینی دانشجوی ریاضی ۵۳۰۲۲۳ بین ۳ تا۵ بعدازظهر کاظمی
۱ـ۳ ا ـ ۱۰۶۱۷

شیمی ، فیزیک ، ریاضیات توسط فارغ‌التحصیلان علوم تلفن ۷۵۱۹۵۷
۱ـ۲ ا ـ ۷۶۹۴

ریاضیات فیزیك
دبیر دبیرستان ها ۷۷۱۱۸۰

موفقیت شما بستگی به تصمیمتان دارد .
ظرف چند جلسه تدریس خصوصی بخصوص سال ششم توسط دانشجوی دانشگاه اریامهر با تضمین قبولی ۹۷۴۹۹۹ دانشگر از ساعت۲۱ ببعد .
آ ـ ۱۰۹۶۱ ۱ـ۲

تدریس خصوصی
آلمانی
توسط تحصیل‌کرده در آلمان ۵۳۶۴۷۱
آ ـ ۱۱۲۳۱ ۱ـ۲

ریاضیات ـ فیزیک شیمی با تضمین قبولی توسط دانشجوی سال سوم مکانیک‌تلفن۶۶۸۲۸۵
آ ـ ۷۹۱۷

پانسیون

پانسیون شبانه روزی فردای کودك
برای ثبت نام فرزندان شما آماده‌است‌یوسف‌اباد ـ خیابان محمدرضاشاه ـ ایستگاه‌چهارم خیابان ۲۹ تلفن ۶۲۷۱۵۷
۱ـ۵ ا ـ ۳۲۴۵۴

املاك‌ومستغلات

خانه فروشی
فروش
خانه‌ای با ۷ اطاق بعرض ۱۰ و بطول۲۳ متر دارای۲۷۰ متر ساختمان با سرویس کامل تلفن گولر آبگرمکن گازی و اف اف بدون واسطه فروشی امیرآباد شمالی بعد از پمپ بنزین کوچه زمرد پلاک ۲۶ تلفن ۶۳۵۸۱۶
آ ـ ۷۹۰۶

ساختمان مستغلاتی فروشی
واقع در خیابان کریمخان زند کوچه گورش دونبش ٤ طبقه هرطبقه دارای۵ اطاق مساحت ۲۸۰ متر مربع با اب و برق‌و تلفن و شوفاژ تلفن ۸۲۳۲۰۰
۱ـ۵ ا ـ ۷ ۶۳۹

خانه‌های‌فروشی درکیشا و تهران ویلا موجود است تلفن ۶۳۶۸۰۷ و ۶۳۷۶۵۷

فروشی فرح شمالی
ساختمان دوطبقه ۷۰۰ متر بنا هرطبقه دارای۵ اطاق‌وسرویس کامل و دوگاراژ بمساحت ۵۰٤ متر قیمت ۵۵۰ هزار تومان تلفن ۷۵۰۲۳٤ دفتر ساختمان
۱ـ۵ ا ـ ۷۷۳۲

منزلی حدود ۱۰۰ متر مربع با ٦ اطاق با آب و برق در خیابان نادرشاه کوی الماس‌به فروش میرسد به تلفن۷۵۲۵۰۷ مراجعه نمائید.
آ ـ ۷۹۸۳

خانه‌ویلائی‌واقع دربهترین نقطه تهران‌نو
بمساحت ۲٤۰ متر شمالی دارای ٤ اطاق هال بزرگ با سرویسهای مدرن نصف نقد بقیه به اقساط یکساله به فروش میرسد جهت دیدن‌منازل به ادرس خیابان هفتم نیروی هوائی جنب‌بانک بیمه‌بازرگانان نمایشگاه اتومبیل و املاک ناصر ۷۹٤۸۳۸
۱ـ۲ آ ـ ۷۹۷۷

منزلی به مساحت ۲٤۰متر مربع ٤ اطاق و یک انبار با اب و برق و تلفن قیمت ۱۵۰ هزار تومان فروشی تلفن ۷۸۱۲٦٤
۱ـ۲ آ ـ ۷۹۱٦

ساختمانی در شهرآرا به مساحت ۲۷۰ متر دوبر زیربنا ۵۰۰ متر دارای ۱۰ اطاق دو سرویس قیمت ۲۸۰ هزارتومن تلفن ٦۳٤۲۵۵
آ ـ ۸۰۰۷

در فرح جنوبی
منزلی دارای ۵ اطاق‌وریزمین ۱۹۵ هزار تومان به فروش میرسد ۷٦۲۳۱۹
آ ـ ۸۰۱۲

امیرآباد شمالی
خانه شخصی ساز دارای ٦ اطاق دو هل و سرویس کامل در دو طبقه مساحت ۲۰۰ متر فوری به فروش میرسد تلفن ٦٦۱۳۷۷
آ ـ ۸۰۳۹

منزلی واقع در غرب تهران خارج‌از محدوده بمساحت۴۰۰ متر ویلائی به فروش‌میرسدبعد از ظهرها از ساعت ٤تلفن ۸٦٤۷۹٦
آ ـ ۸۰۳٦

خانه‌ای بمساحت۵۰۰ مترچهار طبقه با سرویس کامل وشوفاژ واقع درمیدان اریامهر خیابان امام بدون‌واسطه بفروش میرسد تلفن ٤۸۷۷۱
آ ـ ۸۰۳٤

باقساط ٤ تا ۲٤ ماهه
در نیروی هوائی لوکس‌ترین خانه‌های ویلائی و مستغلاتی۳ تا ۸ اطاقی ۱۲۰ تا ۲۷۰هزار تومان
آ ـ ۸۰۳۸

تخت طاووس خیابان ثنائی مستغلات سه طبقه شامل ٦ دستگاه چهار اتاقی با عایدی ٤۷۰۰ تومان در ماه به قیمت ٤۵۰ هزار تومان به فروش میرسد دفتر ساطا ٦۲۵۲٦٤
آ ـ ۷۹٦۲

یک باب خانه شخصی ساز به مساحت ۷۰۰ متر دارای‌دو آپارتمان چهار باب مغازه اب دو برق و سه تلفن اجاره یا بفروش میرسد تلفن ۷۵٤٤۹۰
۱ـ۲ آ ـ ۷۹٤۰

تهران‌پارس
خانه ویلائی ۲۰۰ تا۲۵۰ هزار تومانی نصف نقد بقیه ۱۲ ماهه تلفن ۷٦۵٦۹۵

خانه‌و مستغلات

به انواع مختلف
در کلیه خیابانهای شمالی شهر و شمیرانات‌از ۲۵۰ هزارتومان ببالا با هر نوع سلیقه برای فروش آماده است .
سازمان املاك شایسته
تلفنهای
٦۲۷۲۵۷ و ٦۲۵۷٤۱
آ ـ ۷۹۱۲

مستقلی در خیابان بهار
با ٤ هزار تومان اجاره۳٦۰ هزار تومان بفروش میرسدتلفن ۷٦۵۸٤۳
آ ـ ۷۹۳۲

ویلای فروشی
ویلای شخصی‌ساز مدرن بمساحت ۷۰۰ متر در بهترین نقطه خیابان جردن بفروش میرسد اوقات اداری تلفن ـ ۷٦٤۵۲۳
۱ـ۵ آ ـ ۷٤٤۸

زمین فروشی
زمین‌ارزان
باسند مالکیت بقطعات ۱۲۰ متری ببالا شمال و جنوب جاده ٤۵ متری اسفالته خیابان خراسان تلفن ٤۷۲۱۲ اخوان خیابان شاه اول‌فروردین جنوبی

زمین‌فروشی‌جهت‌انباری
۱۰۰۰ متر مربع قطعه دوم‌جاده سپهبد رزم‌آرا حوالی پمپ بنزین برای هر نوع کار تجارتی‌به‌فروش میرسدبازرگانی شهپر تلفن ۸۲۰۳۰٤
آ ـ ٦۲۵۸

درخشش
ملاردویلا
ترقی ، سرعت آبادانی‌و توجه‌بناحیه درج‌غیرقابل تردید است و در این تحرك فعالیتهای عمرانی
ملاردویلا
با درخشش حود سهم بسزائی را دارا میباشد
چون ملاردویلا اولین و بهترین منطقه‌ئی است که‌در ناحیه‌کرج شهرسازی وخانه‌سازی بدیمت ارزان‌رابمردم مژده‌داد و در سایه‌پروژه صحیح‌بطور غیرقابل تصوری مورد استقبال قرار گرفت.
سرویس مجانی ما در اختیار شماست ، تا از تاسیسات جامع شهرسازی و عمرانی ملارد ویلا واقع در بین شاهراههای تهران کرج که در محیطی ییلاقی و مفرح انجام شده بازدید و برای تامین آتیه خود قطعه‌زمینی انتخاب کنید تفکیك زمین های ملارد ویلا بقطعات ۱۵۰۰ و ٦۰۰ متری قیمت متری:
۷تومان
ببالا نقد واقساط و بدون واسطه
نماینده انحصاری‌فروش سازمان املاك شایسته
تلفنهای
٦۲۵۷٤۱ و ٦۲۷۲۵۷
آدرس : خیابان آریامهر میدان‌آریامهر ـ سازمان املاك شایسته

عجله کنید
تراکم جمعیت و آلودگی هوای شهر طبعا شما را وادار خواهد کرد که در نقاط خوش‌آب و هوای حومه تهران محلی را برای ییلاقی انتخاب نمائید
باغ دشت
با آب و برق و اسفالت
متری ۵۵ ریال
½ نقد بقیه باقساط
دفتر جهان سه‌راه نهران ویلا طبقه فوقانی بانك تهران تلفن ۹۷۱۸۷۱

جاده اقدسیه
به لشکرك
زمینی بمساحت ۲۲۵۰۰ متر مربع واقع در چهار کیلومتری اراج که‌معادل ۲٤۰ متربرجاده اسفالته دارد با برق و آب ازچاه عمیق‌بی واسطه به بهای مناسب فروخته میشود تلفن ۸۸۱۰۱۸

شماوهمه
ممکن‌نیست درحومه‌کرج
ملارد
زمین تفکیک شده به قطعات ۱۵۰۰ متر باسند مالکیت و سند اب مجانی از چاههای عمیق خیابانهای‌اسفالت باغهای زیبا و قیمت متری
۵ تا ۷ تومان
نقد و اقساط پیدا کنید و به همین دلیل ازشما دعوت میکنیم ویلادشت را ملاحظه فرمائیدو انوقت تصدیق خواهید کردکه ارزانتر از این ممکن نیست صبح هر جمعه سرویس مجانی ویلادشت در خدمت شماست .
دفتر مرکزی فروش خیابان ایزنهاور مقابل خیابان کاوه پلاک ۱۱۳ تلفن ٦٦۲۵٦۷
آ ـ ۵۳۱۲

زمینی بمساحت ۱۲۰ متر دو طرف ساختمان شده در افسریه نارمک متری ۸۰ تومان بفروش میرسد و با اتومبیل هم معاوضه میشود تلفن٦۳٤۲۵۵
آ ـ ۸۰۰۸

اکازیون فروشی
بعلت مسافرت‌خارج ٦ هزار متر مربع زمین ساحلی حومه شهسوار مقطوع متری ۵۰۰ ریال با سند تلفن ۸۸۱۱٦۷
آ ـ ۸۰٤۰

کرج
نیمساعت فاصله از میدان شهیاد
زیبادشت در تامین مسکن و سلامتی و آسایش شما ومطمئن ترین پس‌انداز .
زیبادشت هرروز زیباتر میشود
توصیه سازمان‌زیبادشت
از کلیه نقاط پیشنهادی حومه کرج‌قبلا دیدن نمودمبعدا برای هرگونه مقایسه از باغات محصور ویلائی زیبادشت که آماده برای ساختمان استنیز دیدن نمائید و آنگاه‌برای‌خرید تصمیم بگیرید تلفن ۵۳۹۹۸۹ـ ۲۳۷۰۰ و بعد از ظهر٤٤۳۱۱
نشانی : اتوبان کرج خروجی جاده شاهدشت ۹کیلو متر بطرف جنوب
زیبادشت
آ ـ ۷۱٤۲

زمین شمال هنرسرای عالی نارمک از ۲۵۰ الی ۵۰۰ متر نقد و اقساط ۷۸۱۹٤۱
آ ـ ۵٤۷۱

زمین ساختمانی در کرج
۵۰۰۰ متر مربع قابل تفکیکبا تلفن٤۱۰۷ ـ ۱۱۵تماس‌بگیرید
۱ـ۳ آ ـ ۷۷۸۸

چندین قطعه
زمین و ساختمان‌داخل شهر و شمیرانات‌بویژه فروش‌است‌تلفن۷٦٤۳۳۳ زمینهای‌خارج شهرآماده

فروش سرقفلی
یک مغازه بفروش میرسد قیمت۱۰۰۰۰تومان‌تلفن۹۲۱۷۷۹
آ ـ ۷۷۰۵

یك مغازه کوچك
با زمین خیلی بزرگ‌درمیدان ۲۵ شهریور به فروش یاشریک میشود تلفن ۷۵۸۵٦٦
آ ـ ۷۹۷۵

مغازه و سالن
اولین‌مغازه مرغوب‌داخل پاساژ اعتماد در خیابان پهلوی فقط ٤۰ تومان مناسب‌برای‌فروش‌انواع پارچه . تریکو و اشیاء لوکس .
سالن بزرك مجلل دارای ۲۵۰ متر مساحت در جبهه خیابان پهلوی یا بدون سرقفلی یا با سرقفلی اجاره داده می شود . مراجعین محترم صبحها به دفتر پاساژ اعتماد جنب خیابان بزرگمهر پهلوی مراجعه نمایند

بازرگانان، کارخانجات
انباری بمساحت ۱۰۰۰ متر تمام سقف شیروانی با ۹ باب مغازه خالی با برق و تلفن وبا درب بزرگ اهنی کامیون رو در اواسط خیابان‌قزوین نرسیده به اذری به فروش میرسدبتلفن ۹۵۸۲٤۱ مراجعه فرمائید.
آ ـ ۷۸۵۵

بوتیك فروشی
بوتیك چارقد بادکوراسیون و جواز کار در خیابان رازی بالاتر از خیابان فرانسه‌شماره ٤۹۰ واگذار میشود، علاقمندان از ساعت ٦ تا ۸ بعد از ظهر به محل بوتیك مراجعه نمایند.
۱ـ۲ آ ـ ۳٤۵۳٤

قابل توجه گروه های فرهنگی
آموزشگاه مجهز خوشنامی با داشتن ۱٤۰۰ متر زمین و ۳۰ اطاق مسکونی در شمال شهر به فروش میرسد تلفن۷۵۲۵۰۷
آ ـ ۸۰۳۰

اتوسرویس و تعمیرگاه
بمساحت ۲۵۰۰ متر با جواز مجهز اماده بکار بعلت‌مسافرت یکی از شرکاء بفروش میرسد تلفن ۳۹۳۹٤٤ ـ ٤۰۰۹٦
۱ـ۵ آ ـ ۷۷۷۳

سالن زیبائی و آرایشگاه در بهترین نقطه شهر به علت مسافرت به‌اروپا واگذار میشود تلفن ۸۲۳۳۹۰

اجاره‌داده‌میشود

آپارتمان
۱۰ دستگاه آپارتمان
پلاک شماره ۱۲۱ خیابان ایرانشهر جمعا دارای ٤۵اطاق و آسانسور و تلفن و کولر شوفاژ یکجا یا جداگانه اجاره داده میشود تلفن ۸۳۰٦۹٦
آ ـ ۸۰۱۷

چند دستگاه آپارتمان ۲،۱، ۵،۳.اطاقه خیابان‌ارباب‌جمشید اجاره داده میشود۸۲٦۰٦٤
آ ـ ۸۰۱۸

یکدستگاه آپارتمان
طبقه سوم با ۷ پله دارای دو اطاق خواب سالن وناهارخوری هال بزرگ سرویس کامل‌ایرانی و فرنگی یکدستگاه تلفن‌مستقل اف اف ، پارکینگ و سایر لوازمات اجاره داده میشود خیابان پهلوی مقابل خیابان هتل هیلتون‌کوی خاکزادشماره ۲۵ تلفن ۸۹۰۸۷۸
آ ـ ۸۰۳۳

درشمال شهرخانه وآپارتمان ٤ـ۵ و ٦ اطاقه موجود است۸٤۵۵٤٤
۱ـ۱۲ ا ـ ۷۵۷٦

آپارتمان اجاره
چند دستگاه آپارتمان ۲ و ۳ اطاقه با تلفن و کلیه وسائل اجاره داده میشود شاهرضا نرسیده به میدان فردوسی‌مقابل بانك عمران تلفن ۳۹۲٦۳۸
۱ـ۵ آ ـ۳۳٦۹۸

امیرآباد شمالی آپارتمان
۵ اطاقه طبقه دوم با تراس تلفن ٦۳۱۱۵۵
آ ـ ۷۹٤۷

ساختمان اجاره
ساختمانی بسیار لوکس‌دارای ۵ اطاق شوفاژ . کولر تلفن خصوصی واقع در پلرومی ـ خیابان هروی کوچه حسین دستراست درب دوم اجاره داده می شود تلفن ۸٦٦۰٦۸
۱ـ ٤ ا ـ ۷٦۸۷

اجاره

ساختمانی در شمال شاهرضاخیابان‌ایرانشهر دارای ۱۲۰اطاق ، و یك سالن بزرك تهویه‌مطبوع آسانسور پارکینك اختصاصی تلفن۸۲۰۲۹۹ صبح ها ۹ تا ۱۲وعصر ها ۵ تا ۸

ساختمان نوساز واقع‌در خیابان شیراز طبقه‌دوم. دارای ۵ اطاق و دارای تمام وسائل و ماهیانه ۲۵۰۰ تومان تلفن ۷۵۷۰۳۵

ساختمانی در خیابان استخر حسن‌اباد کوچه شفیعی پلاک۵ دربست بشرکت‌هایا موسسات و غیره اجاره داده میشود . تلفن ٤٦۸۱۱
آ ـ ۷۹٦۱

ساختمان نوساز واقع در خیابان شیراز طبقه دوم دارای ۵ اطاق و دارای تمام وسایل و ماهیانه۲۵۰۰ تومان‌تلفن ۷۵۷۰۳۵

خیابان وزراء بالای انجمن طبقه همکف چند دستگاه ۱و۲ اطاقه با شوفاژ و تلفن جهت محل کار ٦۲٤۳۸٦
۱ـ۲ آ ـ ۷۹۸۷

در فرح شمالی
منزلی دربست دو طبقه ۸اطاقه با تلفن و کولر شمالی مستقل ماهی ۲۵۰۰ تومان اجاره داده میشود ۷٦۲۳۱۹
آ ـ ۸۰۱۱

در خیابان بخارست
طبقه دوم و سوم ۵ اطاق با سرویس اجاره داده میشود ۷٦۲۳۱۹
آ ـ ۸۰۱۳

عمارت اجاره
اجاره داده میشود
طبقه سوم عمارت سه طبقه‌ای واقع در خیابان روزولت‌کوچه شیمی شماره ۱۰۲ مشتمل بر سالن و نهارخوری و دواطاق خواب با هال بزرگ‌وآشپزخانه و حمام با وان و آبگرمکن و کولر مخصوص و یک رشته تلفن مستقیم به اجاره واگذار میشود طالبین‌برای بازدیدخانه باتلفن‌شماره ۸۲۱٤۹۰تماس حاصل فرمایند .
۱ـ۳ آ ـ ۳٤۵۹٦

نیازمندیهای اطلاعات
تلفنی آگهی قبول میکند
تلفن‌های ۳۱۱۲۲۰-۳۱۱۲۲٤
۳۱۱۲۲۷-۳۱۱۲۲۹-۳۱۱۲۳۰

RENTALS

HOUSE: four bedrooms, drawing room, sitting room, patio and all other *facilities. For further in*formation, please call 627165 any day up to 5 p.m.
A—11201

ویلای اجاره
ویلای مبله دریا کنار تلفن ۷۸۰۳۳٤

ویلای مبله دریا کنار
اجاره‌داده‌میشود تلفن۶۶۹۷۹۷ ساعت ۱٦ به بعد
آ ـ ۷۸۹۳

نیازمندیهای اجاره

سازمان نیازمندیهای خارجیان
خانه‌شما را اجاره میدهد ۸۲۳۹۳۹

۸۳۵۱۲۰-۸۲۹۷٦٦
سازمان کورش ـ اجاره به خارجیان

آژانس بین‌الملل
خانه‌های شما را به خارجیان اجاره‌میدهد تلفن۸۲۹۷۱۳ و ۸۲۳۹٦٤
آ ـ ۷۸۱۵

آژانس امپایر ۷۷۳۲۸۵ ۷۷۸۹۵۵
اجاره به خارجیها

موسسه نیازمندیهای هیلتور جاره به خارجیان ۸۳٤٦۳۷
آ ـ ۳۹۸ ٤

خریداری‌میشود

کوهك ، کوهك ، کوهك
خریداریم کالکاریزدی ۹۵٦٦۰٦
۱ـ۲٦ آ ـ ۸۱۵

زمینهای‌افسریه شاه‌آباد شرق مشیریه خریداریم تلفن ۳۵۵۵۲٦

زمینهای تهران پارس‌را خریداریم ـ ۷۸۲۱۱۸

اراضی تهران پارس خریدار و فروشنده‌ایم امینی ۷۹۰۰۹۰

خریدار اراضی شمس‌آباد بارك‌آباد کاظم‌اباد مجیدیه .فتر آریا ۷۷۹۱۱۸

خریدار زمین تهران‌پارس ۷۸۲۱۲۸
۱ـ۸ آ ـ ۷٤٤۳

JUNGER JURIST
von bedutender internationaler Gesellschaft gesucht.
Er soll helfen, die bereits vorhandene Rechtsabteilung weiter auszubauen.
Kritischer, analytischer Geist, gepaar mit Dynamik ist gefordert.
Gute deutsche oder englsche Sprachkenntnisse sind Voraussetzung.
Bitte senden Sie Ihre vollständige Bewerbung mit Lichtbild und handgeschriebenem Lebenslauf an Ettela'at Chiffre Nr. 634.

موسسه‌ای بمنظور ساختن ظروف مخصوص کرم احتیاج بهمکاری کارخانه‌ای دارد که در این کار تبحر کافی داشته باشد .
لطفا در ساعات اداری با تلفن‌های ٤ـ۷٦۲۰۷۱ تماس‌ومذاکره‌فرمائید

شرکت‌سازمان توسعه‌آبیاری
به یکنفر مهندس زمین شناس نیازمند است خواهشمند است به تلفن ۳۱۷۸۷۵ در وقت اداری تماس حاصل یابه محل شرکت واقع در خیابان امیر کبیر کاشی ۲۱۱ مراجعه فرمائید

قسمتی از سهام یك شرکت ساختمانی درجه ۲ واگذار میشود طالبین میتوانند صبح‌ها ۹ الی۱۲ وبعدازظهر ۵الی۷ باتلفن۶۲۱۳۵۷ تماس بگیرند

زمینهای زعفرانیه درمقشلاق مکانیر سعادت آباد فرحزاد خریداریم‌بازرگانی‌جلالی‌خیابان پهلوی تلفنهای ٦۲٦٤۱۱ یا ۱۲٤۱۹۳

اهواز
زمینهای اهواز و نارمک را خریداریم تلفن ۷۹٤٤۱۸
آ ـ ۸۰۰۹

خریدکوهک جنت‌اباد باغ‌فیض عباس‌اباد سازمان‌برنامه تلفن ٦٦٦۲۰۳

اراضی تهران پارس شرکت نفت راه‌آهن خریداریم تلفن ۷۸٤۸۵

زمینهای افسریه خریداریم ۷۹۱۳۵۹

زمین تهران پارس خریداریم ۷۹۳۰۲۰

بورس املاك شمیران دفتر براتی باغ فردوس ۸۷۲۵۷۵

بورس اراضی ولنجك محمودیه علی اباد لطفی . ۸۹۰۱۵۰

زمینهای جاده کرج‌کارخانه و انبار را خریداریم ۹۵۹۵۲۷
آ ـ ۵۳۱۱

خریدار زمین تهران پارس ۷۸۱۹۲٦
۱ـ۲٦ آ ـ ٤۹٤۳

اراضی گیشا خریداریم دفتر هجری ٦۳٤۲٤٤

اراضی فیطریه ، دروس خریدار و فروشنده‌ایم دفتر جعفری ۸٦۱۸٦۱

زمینهای تهران پارس‌را نقدا خریداریم ۷۸۱۰۷۹
۱ـ۱۲ آ ـ ۵٦٤۳

اراضی نارمک وتهران‌پارس خریداریم املاك پارك تلفن ـ ۷۹۷۳٦
۱ـ۵ آ ـ ۵۳۰۹

ملك شمارا خریداریم تلفن ۷٦٤۸۷۹
۱ـ۲٦ آ ـ۷۹۸٤

بنگاههای معاملات املاك

املاك مولانی
زمینهای سعادت‌اباد . فرحزاد ولنجك . ونک . راخریدار و فروشنده‌ایم تلفن ۸۷٦۱۵۵
۱ـ۱۳ آ ـ ٦٦۳٦

زمین یافت‌آباد خریدار و فروشنده‌ایم تلفن ۹۵۲۵٤۵

اراضی جاده کرج تا قزوین‌را خریدار وفروشنده‌ایم ۹۲۳٤۳۲ کلهر

خرید و فروش خانه
وزمین دفتر ساختمان۷۵۰۲۳٤
۱ـ۲۷ آ ـ ٦۹۸۰

کارخانه وانبار خریدارو فروشنده‌ایم تلفن : ۹۵۲۵٤۵

شرکت آشیانه
املاك شمال و شمالغرب‌تهران اراضی‌ساحلی خانه‌های‌فروشی ۹۷۹۰۹۸

زمینهای اطراف جاده کرج و قلعه سلیمانخان خریدار و فروشنده‌ایم تلفن ۹۷۸۰۹۰

مرکز
خرید ،فروش‌و اجاره مستغلات ـ خانه ـزمین کارخانه ـ انبار ـ باغ در تهران و هرنقطه‌دیگر تلفن ۲۷۲۰۸

برای فروش زمین ، خانه‌و اجاره اپارتمان خودباسهلترین شرایط در هر نقطه تهران با سازمان تهیه مسکن دریچه تماس بگیرید تلفن ٦۲۲۹۵٤
آ ـ ٤۹۷ ٦

بازرگانی نیك ٦۲۱٦۰٦
مرکز معاملات املاك‌ومستغلات یوسف‌اباد ونک و حومه تهران
ا ـ ۵۹۵۵

دفتر برادران رهائی و جعفرزاده خریدوفروش خانه و زمین شمیرات و کار های ساختمانی ۸٦۵۵۳۷

آژانس فرزانه
مرکز تهیه انواع‌خانه‌واپارتمان های اجاره‌ای و خریدوفروش خانه و مستغلات شمال وغرب تهران و زمینهای ساختمانی داخل شهر و اراضی خارج از محدوده‌و باغات کرج‌وحومه
تلفن ۹۲۵۷٤۵

معاملات‌پول

پول موجود
پول۵ر۱ شاهی٦۲٤۸۷۳

پول فوری ۲شاهی ۸۲۹٦۸۰

خانه پول حرجشمالی مرکز معاملات پول تهران۷۷۱۳۸۸

داد و ستد پول از یك‌ت ۵۰میلیون ریال پاکپور ٦٦٦۲٦۳ و٦٦٤٦۱۸ و ٦٦۰۲۰۰

قلك وام میدهد
درمقابل سپیع ارزنده ملك فورا وامیدهد تلفن ۷٦۵۷٤۵

ارزان‌شد
در مقابل اتومبیل ،تلفن وخانه باارزانترین بهره وشرایط سهل فورا وام داده میشود .
۴۹۰۵۰
۴۵۰۵۷
خیابان حافظ جنب پارك هتل پلاك ۱۹٤ موسسه تعاون

پول سود ۱۰٪ ٤٤۳٤۱

پول فوری با سودبانکی در مقابل خانه مستغلات ۹۲۸٤٦۵

وام فوری
روی سند اتومبیل تلفن و ملك تلفن ۷۵۳۷٦۸
جاده قدیم شمیران مقابل سینما مولن‌روژ جنب بانک پارس‌پلاک ۳۵٤طبقه دوم‌موسسه‌ایران‌شاد.
۱ـ۸ ۷٦۹۹

پول تومانی ۲ شاهی ٦۲٤۳۸٦

پول شرطی
بهرمبلغ در قبال مبیع ارزنده موجود است‌تلفن ۷٦٤۸۷۹

برای گرفتن وام و گروگذاشتن روی اتومبیل و تلفن‌و ملك‌خود با تلفن ٤٤۳۰٤ تماس بگیرید.
آ ـ ٤۷۳٤

به کلیه کارمندان بانکها و ادارات دولتی وام در مقابل چك و سفته داده میشود قبل از ظهر ها به تلفن ٦٦۱٦۳٦

مورد نیاز
پول‌شرطی در مقابل‌خانه مستغلات فورایازمندیم ۹۲۸٤٦٦

یك میلیون و نیم یا دو میلیون پول شرطی در برابر کارخانه دایر به ارزش ٦ میلیون تومان موردنیازاست ۳۱۰۱٦۸ ۳۱۰۱٦۹

تعمیرات‌تلفن

نصب و تعمیر دستگاههای مرکزی تلفن شرکتها سپه مقابل اشیخ‌هادی تلفن ٤۹۸۹٤

ویزیتورداروئی
یک شرکت داروئی بین‌المللی احتیاج به چند جوان فعال برای‌کاروبزیتوری با شرایط زیر دارد :
۱ـ حداقل تحصیلات ششم متوسطه .
۲ـ حداکثر سن ۲۵ سال .
۳ـ دارا بودن برگ پایان خدمت یا معافی دائم
٤ـ داوطلبین آشنا به زبان انگلیسی یا فرانسه ارجحیت دارند.
مزایای استخدامی
دوره مجانی کارآموزی
محیط کار جوان وفعال
حقوق خوب
واجدین شرایط مشخصات کامل خود را با ذکر کارهائی که قبلا انجام می‌دادند همراه با آدرس خود و یک قطعه‌عکس ٤ × ٦ براهنمای شماره ۳۳٦ روزنامه اطلاعات ارسال دارند (عکس مزبور مسترد نخواهد شد)

اتوشهپر
بهترین موسسه مسافربری به شهرهای‌ـمشهدـ اصفهان ـ شیراز ـ با سرویس منظم دو لوکس همه روزه صبحها به مقصد یزد ـ بوذرجمهری تلفن ۲٦۳۸٦ ـ ۲۲۰۳۱

نیازمندیهای شما

نیازمندیهای اطلاعات

تلفنی آگهی قبول میکند

تلفن‌های ۳۱۱۲۲۰-۳۱۱۲۲۴

۳۱۱۲۲۷-۳۱۱۲۲۹-۳۱۱۲۳۰

معاملات تلفن

خریدارتلفن تهران‌پارس - ۷ ۸۲۱۲۸ ۱ـ۸

۷ ۴۸ ۱ـ

خرید و فروش تلفن ۳۰۱۴۰۴

تلفن ۶۳ واقع درآریامهردر جا بفروش میرسد تلفن۴۶۱۷۷ آـ ۷۹۸۰

قبوض

موسسه تك

صددرصد قبوض فرش طلا - جواهر بانك کارگشائی را خریدار است و بازاد ارزیابی قبوض شما وام میدهد خیابان شاه روبروی بانکبیمه‌بازرگانان ۶۶۲۴۵۹ و ۴۵۱۶۸

بورس اوراق قرضه

عباس‌آباد ۴۶۶۸۵

قبوض عباس‌آبادومرحله سوم اصلاحات ارضی بی‌واسطه خریدارپاکپور ۶۶۶۲۰۶۳ و ۶۶۴۶۱۸ و ۶۶۰۲۰۰

فرش پارسا ۵۳۰۱۸۰ قبوض بانك کارگشائی

به قیمت عادلانه خریداریم در برابر قبض شما وام میدهیم مولوی‌بین خانی‌اباد و شاهپور جنب بانك ملی ۵۳۷۰۶۰ آـ ۵۴۸۵

تزئینات ودکوراسیون

حراج ایران تزئین حراج

کفپوش پارلوکس متر مربع ۹۰ ریال کاغذ دیواری هانزا متر مربع ۲۰ ریال ۷۷۵۲۰۵ - ۷۷۲۹۱۳

۱ـ۳۰ ۱ـ ۵۲۶۷

پرده کرکره

کاغذ دیواری با نصب فوری و تعمیرات تلفن ۹۷۰۸۸۸

کاغذ دیواری بانصب‌نقد و اقساط ۹۷۸۴۲۰

دفتر ستاره

کاغذ دیواری - نقاشی‌و تعمیرات ساختمان لوله بازکنی فاضل آب در اسرع‌وقت تلفن۳۱۸۴۷۲

۲ تومان

کاغذ دیواری متر مربع۱۰ریال بیالا کفپوش پلاستیکی متری ۹۰ ریال بیالا پرده کرکرمتر مربع ۴۰ تومان بیالا

نقاشی ساختمان

تلفنهای ۷۸۱۹۷۷ ۷۷۵۷۷۱

MISCHLER

میشلر

سرماگرما و نور از کرکره چوبی‌میشلرعبورنمیکند . پرده چوبی میشلر درعین زیبائی در مقابل‌سرقت‌مقاوم بوده وبصورت‌حفاظ قفل خواهد شد .

BW

پارکت

فرش چوبی ایران بساختمان شماجلوه‌خاصی می بخشد . روی پارکت‌آتش سیگار ، جوهر ، اسید و سایر مواد شیمیائی اثر ندارد. نمایشگاه پارکت وپرده‌کرکره میشلر خیابان شاهرضاکوچه فتوحی تلفن های:- ۸۲۴۸۷۰ ۸۲۹۰۹۶-۸۲۹۳۹۰-۸۲۴۳۰۷

دفتر ساختمانی ایران دکور

تهیه و نصب انواع سنگ های ساختمانی کاغذ دیواری، پرده کرکره ، نقاشی‌و تزئینات‌داخلی ساختمان با متخصصین مجرب تلفن ۷۵۵۰۶۴

برای ساختمان شما

در سراسر تهران کلیه تعمیرات‌و تغییرات ساختمانی و نقاشی و اسفالت پذیرفته میشود تلفن ۶۶۴۵۸۷

فروشگاه کالای ساختمانی عبداللهی تلفن ۸۷۰۳۱۶

کاشی

سرامیک تهران نقش

سازنده مرغوبترین سرامیک در فرم و رنگهای مختلف در موقع خرید سرامیک به مارک ع - س توجه نمائید برای خرید بدفتر مرکزی خیابان حضرت عبدالعظیم خیابان فرح‌آبادسرای حاج حسینعلی مراجعه فرمائید تلفن۲۷۱۶۴

خانه خود را باقساط تعمیر و تزئین نمائید تلفن ۹۷۷۵۲۳

شرکت فنی وکیوم

تخلیه‌چاه فاضلاب

باسیستم موتوری جدید بهای تخلیه برای موسسات دولتی و بیمارستانهاهرمترمکعب ۳۰۰ ریال ، برای منازل هرمتر مکعب ۴۵۰ ریال .

۵۳۲۵۵۰

۷۷۶۷۱۳

رحمانی

خاک برداری زمین توسط بولدوزر و نودرو کامیون تلفن ۷۵۴۹۷۶ و ۷۵۵۲۹۲

تخلیه‌چاه

شرکت فنی کاوه

تخلیه فاضل‌اب و چاه‌بامتد جدید و با پمپ الکترونیک . تلفن ۳۱۲۵۸۷

۱ـ۲ آـ ۱۰۶۸۷

لوازم ساختمانی

کارگاه‌فنی میرزائی سازنده درب و پنجره پروفیلی و لوله‌کشی خزانه فرح‌آباد فلکه‌سوم تلفن ۲۱۵۸۳

لوله بازکنی

لوله بازکنی فاضل آب سرویس منظم مسعود بلوار تلفن ۶۶۴۴۸۵

لوله بازکنی کنت تخلیه چاه تلفن های : ۷۷۶۷۱۳ و ۵۳۲۵۵۰

لوله بازکنی فاضل آب مدیریت تلفن: ۸۲۷۴۰۸

دفع گرفتگی لوله ساختمان در ۲ دقیقه سازمان تراکم تلفن ۸۸۱۶۸۱

لوله بازکنی فاضل آب ایرانمهر ۶۳۶۵۳۲

دفع گرفتگی انواع لوله ساختمانی با دستگاه تراکم هوا. تلفن ۷۸۷۲۷

لوله بازکنی فاضل آب مقدم ۶۶۴۶۳۵ ۶۶۵۳۷۴

تخلیه‌چاه فاضل‌آب تلفن ۷۷۱۶۵۱

لوله بازکنی فاضل آب قدیمی تلفن ۹۵۵۱۱۶

لوله بازکنی فاضل آب وتخلیه چاه و مخازن ۸۳۲۰۱۰

داروخانه‌ها

داروخانه مهران

خیابان شیروخورشید چهارراه استخر تلفن ۹۵۴۰۰۷

گمشده

یك جلد دستمچك ارسراره ۲۷۶۷۳۱ الی ۲۷۶۷۵۰ مربوط به حساب جاری شماره۲۱۱۴۲ بانك ملی ایران شعبه‌تجریش که یکبرگ‌آن‌به شماره۲۷۶۷۳۱ به‌مبلغ سه هزار ریال در وجه حامل امضاء شده است در تاریخ ۲۱ر۵ر۱۳۵۱ مفقود گردیده است .

از یابنده تقاضا میشود به تلفن ۸۶۶۸۷۰اطلاع ومژدگانی دریافت دارد .

ضمنا باطلاع میرساند که چکهای نامبرده از درجه‌اعتبار ساقط میباشد و جریان به بانك مربوطه اطلاع داده شده است. استفاده کننده نیز تحت تعقیب قانونی‌قرار خواهدگرفت.

۱ـ۲ آـ ۳۴۵۱۶

چك شماره ۰۷۳۸۳۹ بانك تجارت خارجی ایران در وجه حامل مفقود شده از درجه اعتبار ساقط است .

ابراهیم علیزاده پاسدار

آـ ۸۰۲۵

۱۳ برگ چك بانك ملی ایران شعبه امل از حساب جاری شماره ۴۳۳۴ اینجانب محمد کهنگی‌از شماره۸۰۴۵۶۳ تا ۸۰۴۵۷۵ و شماره۸۰۴۵۵۲ مفقود شده و به بانك‌مربوطه اطلاع داده شده و از درجه اعتبار ساقط است .

آـ ۷۸۶۵

آگهی

پروانه کار اینجانب آلفرد تاواوای تبعه دولت‌لهستان‌شاغل و ساکن کارخانه قند کرج به شماره ۱۷۱ صادره از طرف وزارت کار در اواخر تیر ماه ۱۳۵۱ مفقود شده ، از طرف هرکس بدفتر کارخانه قند کرج ارائه شودمژدگانی قابل‌توجهی دریافت خواهد داشت .

آلفرد تاواوای

آـ ۱۱۲۲۵

درمورد کیفبغلی مفقود شده آقای یحیی پورعظیما که در تاریخ ۲۴ مرداد ۱۳۵۱ در صفحه نیازمندیها (۱۴) بچاپ رسیده است چك ۹۷۹۸۲۶ هـ ـ ۲۷ بتاریخ ۲۰ر۵ر۵۱ اشتباها ۲۰ر۲ر۵۱ چاپ شده است بدینوسیله اصلاح میگردد

---

۲۲ فقره چك از شماره ۱۵۲۰۲۹ تا ۱۵۲۰۵۰ بانك صادرات شعبه دروازه‌غار از حساب شماره ۷۷ بنام عزت‌اله مجیدلو مفقود شده و ازدرجه اعتبار ساقط است .

آـ ۱۱۱۱۹

ده برگ سهام که ۴ برگ آن از شماره۲۹۱۵۲تا ۲۹۱۵۵ و ۶ برگ آن از شماره۵۳۴۶۲ تا ۵۳۴۶۸ مربوط به تاکسی ۳۸۳۶۷ تهران که شماره ۳۳۱۷ بوده مفقود شده یابنده به شرکت تعاونی تاکسی‌رانان واقع‌در خیابان چهل‌متری‌نواب داده و مژدگانی دریافت دارد.

احمد اشرفیان

آـ ۱۱۱۳۳

یکبرگ‌چك شماره ۶۲۵۷۹۲ بانك بازرگانی مرکز از شماره حساب ۲۰۴۸۵ بسررسید ۲۸ر۲ر۵۱ در وجه‌حامل مفقود شده و از درجه اعتبار ساقط است .

مصطفی خوشنواز

دو فقره چك به مبلغ‌یکصد هزار ریال از حساب شماره ۷۲۳۸۳ بدون تاریخ در وجه حامل عهده بانك ملی ایران شعبه بهجت‌آباد با دسته‌چك مفقود شده و از درجه اعتبار ساقط میباشد .

رقیه نشاطیان مقدم

آـ ۱۰۹۸۹

گاز

شرکت بوتان

BUTANE

پخش گاز ۹۵۳۰۵۱

سرویس وصدور کارت

وتغییرآدرس ۳۱۲۱۶۱

ثبت فروش ۳۰۴۷۱۱

قبول سفارشات گاز

از ۲ صبح الی ۹ شب

شعبه ۱ سوپر گاز تلفن ۹۵۰۸۵۰

ارساگاز ۸۲۴۰۲۱

مواد غذائی

کمپوت شاداب خراسان

اولین کارخانه تمام اتوماتیک در ایران محصولات کلیه‌کمپوت در هفت نوع مختلف و هرنوع مربا کنسرو نخود سبز- لوبیا سبز - برگ مو مجهزبه‌اصول بهداشتی . امیریه منیریه‌شاداب خراسان ساختمان شاداب‌تلفن ۵۳۳۱۱۰

آـ ۸۰۴۲

آگهیهای متفرقه

قابل توجه

ایام فراغت خود را با یک نوع بازی اشرافی بگذرانیدزیباترین وجالبترین و باستحکام ترین انواع میزهای بیلیارد ساخت دست هنرمندان ایرانی اماده برای نصب‌میباشدتلفن۷۹۵۹۴۳

آـ ۷۲۰۸

مبلمان فلزی دست دوم خریداریم تلفن۸۲۴۴۱۸

موسسه اسفالت کاری

گودرزی

جلوگیری از هر نوع رطوبت پشت بام

قلهك تلفن ۸۶۱۳۲۷

میتسوبیشی

هواکش هیتاچی

بورس هواکش - مالکی - دروازه ورشت تلفن ۸۲۵۵۸۷

هواکش هیتاچی ومیتسوبیشی ۶ساعت پس از اطلاع تلفنی شما نصب میشود

هرگونه‌جشن،

عروسی

وباضیافتی درپیش‌دارید

ازتلفن: ۴۹۳۵۴

هنرمند و گروه هنری دلخواهتان را دعوت رمائید .

حراجی که مورد اطمینان مردمه

حراج بزرگ جنرال‌مد

از روز یکشنبه ۲۹ مرداد

روکش اتومبیل

کالی

خیلی خوبه

نمایشگاه کالی خیابان فردوسی جنب کوچه برلن تلفن: ۳۰۴۲۵۰

دربازکن برقی کالدر CALDER رسید

باقیمت مناسب وشرایط سهل

نماینده انحصاری ومرکز فروش ونصب تلفن : ۷۵۰۳۵۶

بوسیله تلفن سفارش دهید دستگاه فورآنصب وتحویل میشود

اکازیون

فروش کارخانه آبکاری

کارخانه آبکاری مجهز و مدرن بنام اروندرود واقع در اهواز خیابان سی متری نزدیك گاراژ بختیاری اول دهقان جهت فروش معرفی شده علاقمندان در تهران با تلفن : ۶۶۷۸۸۷ودراهواز با کارخانه تماس بگیرند

وعده دیدار در سالن غذا خوری

ملانصرالدین

که در بازار تهران خواهد بود

کودکستان - دبستان و راهنمائی تحصیلی

سمیرا

با سرویس و تدریس انگلیسی . بچه‌های ۵ره ساله را در کلاس اول و فقط دختران در کلاس راهنمائی تحصیلی ثبت‌نام میکند .

میدان شاهپور - کوچه شعشعانی - خیابان مهدی خان - کوچه قوام دفتر تلفن ۲۶۰۹۷

اطلاعیه‌مؤسسه بین‌المللی

راهنمای دانشجو I.S.G

پذیرش تعدادی لیسانسیه برای دوره دکترا (u4d) ازطریق مکاتبه

تعداد ۱۵۰ نفر لیسانسیه برای گذراندن دوره دکترا در دانشگاههای فرانسه پذیرفته میشود متقاضیان پس از دو سال تحصیل و دفاع از رساله‌خودبه‌درجه‌دکترای‌دانشگاهی doctorats de Universite و یا دکترای 3, eme Cycle مفتخر خواهند شد .

برای کسب اطلاع به‌آدرس تهران‌صندوق‌پستی ۲۲۸۸ و یا خیابان فرح‌جنوبی پلاك ۲۶۲ مکاتبه نمائید .

حامی دارندگان ژیان

نریمیان قطعات یدکی مدلهای مختلف

سیترونن را مستقیما از فرانسه وارد نموده‌وبا تخفیف واقعا فوق‌العاده در اختیارشما میگذارد. فروشگاه شماره ۱ خیابان‌حشمت‌الدوله‌غربی ۴۲۲ چهار راه باستان تلفن ۹۲۰۱۰۹ نماینده شیراز ژیان پارت از سایر شهرستانها نماینده فعال می‌پذیریم .

MELLI SHOE

استخدام فروشنده

شرکت‌سهامی نگارستان کفش‌ملی برای شغل فروشندگی در فروشگاه‌های‌خودتعدادی‌فروشنده باشرایط زیر با حقوق و مزایای مناسب استخدام مینماید :

حداکثر سن ۳۰ سال

تحصیلات دیپلم و یا در حدود دیپلم

دارای ورقه‌خاتمه خدمت‌یابرك معافیت غیرپزشکی

آماده برای خدمت در تمام نقاط کشور

گذراندن دوره سه ماه کارآموزی

حقوق کارآموزان در دوره کار آموزی ماهیانه چهار هزار ریال و پس از اتمام دوره کار آموزی و اشتغال بکار در فروشگاهها علاوه‌بر حقوق ثابت از پورسانتاژ فروش هم استفاده مینمایند .

از داوطلبان خواهشمندیم تقاضای خود را با ذکر سوابق کار با مشخصات کامل‌و آدرس دقیق همراه یك قطعه عکس به آدرس :

تهران - صندوق پستی (۳۴۶۷) ارسال نمایند وروی پاکت جمله (مربوط‌به استخدام فروشنده) را قید فرمایند .

شرکت سهامی نگارستان

کفش ملی

حراج

بوتیك چشمك

بوتیك چشمك حراج تابستانی خودرا ازامروزبمدت‌ده روزشروع مینماید میدان سنائی جنب بانك پارس بوتیك چشمك

ویلاهای فروشی

ویلاهای مجهزومدرن درچهارنقطه تهران‌پارس درمحیط‌آرام‌ودلنشین دارای‌کلیه وسایل‌آسایش‌و تجهیزات تاسیساتی استخر سرباز و باغچه زیبا و گل‌کاری شده .

هر یك از ویلاها حدود مساحت (۵۰۰ تا ۴۵۰ متر مربع سطح زیر بنا (۳۰۰ تا ۳۵۰) مترمربع. ساختمانهای شمالی و جنوبی اتومبیل‌رودارای پارکینك

آدرس - تهران چهار راه عباس‌آباد اول فرح شمالی‌پلاك (۱۱)طبقه‌سوم دفترخانه سازی مدائن

تلفن ۷۶۳۶۸۳

دستگاه تصفیه استخر

کلر زنی آب

تزئین میدان و پارك بدون واسطه به قیمت تجارتی باقساط طویل‌المدت

شرکت باندور تلفن ۸۳۸۱۹۱

ساکنین محترم تهرانسر

کواکو لوله کشی گاز را ارزانتر

از همه و باقساط انجام میدهد ۸۲۳۲۸۸

برنامه سینماها

★ هدف مشخص - رنگی - اولیوررید -
دیاموند (۸۲۸۴۰۰) ۱۵ر۱۱-۳ر۳۰-۵ر۳۰-۷ر۴۵-۹ر۴۵

★ آقای کاپ و خانم میلر - رنگی - وارن‌بیتی
آتلانتیک (۶۲۷۱۷۱) ۱۵ر۱۱-۳-۵ر۱۵-۷ر۳۰-۹ر۴۵

★ از عشق مردن - رنگی - آنی‌ژیراردو
تراس آتلانتیک (۸۲۷۱۷۱) - ۱۰

★ فرارکن جنك‌میشه - رنگی - مارلن ژوبر
شهرفرنگ (۶۲۷۶۲۸) ۱۵ر۱۱-۳-۵ر۱۵-۷ر۳۰-۹ر۴۵

★ ازعشق‌تا ابدیت- رنگی- آلن‌دلون -جین‌فاندا
شهرقصه (۶۲۷۲۹۰) ۱۱-۲-۴-۶-۸-۱۰

★ ولگردان خشن - رنگی - ویلیام هولدن
پارامونت (۴۸۳۲۱) ۱۵ر۱۱-۳-۵ر۱۵-۷ر۳۰-۹ر۴۵

★ دیوار های گناه - رنگی - پیترلافورد
امپایر (۶۲۳۹۴۲) ۱۱-۳۰-۳-۵ر۳۰-۷ر۳۰-۹

★ تنها رقیب کلی - رنگی - چیچو - فرانکو
تراس امپایر (۶۲۳۹۴۲) ۸ - ۱۰

★ ۷دلاور - رنگی - یول‌برینر- چارلزبرونسون
سانترال (۹۲۸۶۸۶) ۳۰ر۱۱-۲-۴ر۳۰-۷-۹ر۳۰

رویال (۸۲۹۷۸۵) ۱۰-۳۰ر۱۲-۳-۵ر۳۰-۸-۱۰ر۳۰

گلدن‌سیتی (۶۶۳۲۶۹) ۱۵ر۱۱-۲-۴ر۳۰-۷-۹ر۳۰

متروپل (۳۱۹۴۱۰) ۳۰ر۱۰-۱-۳ر۳۰-۶-۸ر۳۰

★ کشیش کم‌رو- زن‌پررو-رنگی روساناپودستا
مولن‌روژ (۷۵۲۹۲۹) ۱۵ر۱۱-۳ر۳۰-۵ر۳۰-۷ر۳۰-۹

★ یك سوءظن - رنگی - جون‌کالینز
پولیدور (۴۲۶۳۱) ۳۰ر۱۱-۳ر۳۰-۵ر۳۰-۷ر۴۵-۹

★ ازدواج سیسیلی - رنگی - لاندوبوزانکا
سینماونک (۶۲۹۰۱۶) ۳۰ر۱۱-۳ر۱۵-۵ر۳۰-۷ر۴۵-۱۰

★ جنگهای موش و گربه - رنگی - تام‌وجوی
سینه‌موند (۴۸۳۲۲) ۱۱-۳-۵-۷-۹

★ شعله‌های آتش - رنگی -مارلون براندو
ب. ب. (۸۲۹۶۴۱) ۱۰-۱۲-۲-۴-۶-۸-۱۰

★ غریبه - بهروز وثوقی - نگار - مشکین
اونیورسال (۹۲۶۹۵۳) ۱۱-۱-۳-۵-۷ر۱۵-۹ر۳۰

پاسیفک (۷۵۳۳۱۱) ۳۰ر۱۱ - ۱ر۳۰ - ۳ر۳۰ - ۵ر۳۰ - ۷ر۳۰-۹ر۳۰

ایران (۳۱۶۳۵۴) ۹-۱۱-۱-۳-۵-۷-۹

سایا (۳۵۲۴۴۲) ۱۰-۱۲-۲-۴-۶ر۱۵-۸ر۳۰

تیسفون (۹۵۸۸۸۲) ۱۰-۱۲-۲ر۱۵-۴ر۳۰-۶ر۴۵-۹

مراد (۷۵۳۳۸۲) ۹-۱۱-۱-۳-۵-۷-۹

موناکو (۷۹۵۵۷۶) ۹-۱۱-۱-۳-۵-۷-۹

پرسپولیس (۵۸۱۰۸۳) ۸-۱۰-۱۲-۲-۴-۶-۸-۱۰

داریوش (۲۶۲۶۵) ۹-۱۱-۱-۳-۵-۷-۹

دریا (۷۹۱۷۴۶) ۱۰-۱۲-۲-۴-۶-۱۵ر۸

کارون (۹۵۵۱۶۵) ۱۰-۱۲-۲ر۳۰-۴ر۳۰-۶ر۳۰-۸ر۳۰

کریستال (۳۱۷۶۷۵) ۱۰-۱۲-۲-۴-۶-۸

آستارا (۸۷۴۰۲۲) ۳۰ر۱۰ - ۱۲ر۳۰ - ۲ر۳۰ - ۴ر۳۰ - ۶ر۳۰ - ۸ر۳۰

★ دزد و پاسبان - ظهوری - بلور
تراس اونیورسال (۹۲۶۹۵۳) ۴۵ر۷-۹ر۴۵

★ دوستان - رنگی - شون‌بری - اینسی‌آلوینا
رادیوسینی (۴۳۳۲۰) ۱۵ر۱۱-۳ر۳۰-۵ر۳۰-۷ر۳۰-۹ر۳۰

★ سرباز آبی - رنگی - سینما سکوپ
برلیان (۳۹۳۵۳۵) ۹-۱۱-۱-۳-۵-۷-۹

★ حکیم‌باشی - نصرت کریمی - ایرن - دلارام
کابری (۴۸۴۰۱) ۱۱-۱-۳-۵-۷-۹

نیاگارا (۶۶۵۳۰۷) ۱۱-۱-۳-۵-۷-۱۵ر۹ تراس ۳۰ر۷-۹ر۳۰

کسری (۸۲۶۹۳۹) ۳۰ر۱۰-۲-۴-۶-۸-۱۰

الوند (۳۵۶۵۳۸) ۱۰-۱۲-۲-۴-۶-۱۵ر۸

کیهان (۹۵۷۳۶۰) ۹-۱۱-۱-۳-۵-۷-۹

اروپا (۳۰۳۱۷۹) ۳۰ر۱۰-۳۰ر۲-۳۰-۴ر۳۰-۶ر۳۰-۸ر۳۰

میامی (۷۵۴۳۲۹) ۱۱-۱-۳-۵-۷-۱۵ر۹

مارلیک (۹۶۳۶۱۶) ۱۱-۱-۳-۵-۷-۹

ارانوس (۲۷۹۷۱) ۱۰-۱۲-۲-۴-۶-۸

سیلورسینی (۸۶۱۲۰۵) ۳۰ر۱۰-۳۰ر۲-۳۰-۴ر۳۰-۶ر۳۰-۸ر۳۰

سیلوانا (۳۹۳۷۷۷) ۱۱-۱-۳-۵-۷-۹

آسمان‌آبی (۳۹۲۶۶۸) ۳۰ر۱۰-۳۰ر۲-۳۰-۴ر۳۰-۶ر۳۰-۸ر۳۰

ری (۲۲۵۷۸) ۹-۱۱-۱-۳-۵-۷-۹

اسکار (۹۲۰۸۸۸) ۳۰ر۱۰-۳۰ر۲-۳۰-۴ر۳۰-۶ر۳۰-۸ر۳۰

فردوسی (۳۱۵۷۸۴) ۸-۱۰-۱۲-۲-۴-۶-۸

★ ظفر - فروزان - بیك‌ایمانوردی
آسیا (۴۲۹۰۹) ۱۱-۱-۳-۵ر۱۵-۷ر۳۰-۹ر۳۰

رکس (۳۱۵۲۹۳) ۳۰ر۱۰-۳۰ر۱۲-۳۰ر۲-۴ر۳۰-۶ر۳۰-۸ر۳۰

شهموند (۳۵۴۰۴۰) ۹-۱۱-۱-۳-۵-۷-۹

لیدو (۹۵۱۲۸۲) ۹-۱۱-۱-۳-۵-۷-۹

رنگین‌کمان (۷۵۶۷۶۰) ۱۰-۱۲-۲-۴-۶ر۱۵-۸ر۳۰

ژاله (۳۰۴۱۲۰) ۹-۱۱-۱-۳-۵-۷-۹

پاسارگاد (۷۹۲۷۸۲) ۱۰-۱۲-۲-۴-۶ر۱۵-۸ر۳۰

توسکا (۵۳۹۵۴۴) ۱۰-۱۲-۲-۴-۶-۸

المپیا (۹۲۶۷۹۷) ۱۰ر۴۵-۱-۳-۵-۷-۹

چرخ‌فلک (۹۵۰۵۵۸) ۱۰-۱۲-۲-۴-۶-۸

شرق (۵۴۰۲۴) ۹-۱۱-۱-۳-۵-۷-۹

فیروزه (۷۵۷۶۶۹) ۹-۱۱-۱-۳-۵-۷-۹

ماندانا (۷۹۹۸۲) ۹-۱۱-۱-۳-۵-۷-۹

درایوین‌ونک (۶۲۲۵۵۷) ۸ - ۱۰

دیانا (۴۷۳۶۵) ۱۵ر۱۱-۳۰ر۱-۳۰ر۳-۳۰ر۵-۷ر۳۰-۹ر۳۰

حافظ (۳۹۱۰۷۴) ۱۱-۱-۳-۵-۷-۹

تراس دیانا ۸ - ۱۰

★ دوکشیش فوتبالیست - رنگی-چیچو-فرانکو
بولوار (۶۶۰۲۹۲) ۱۱-۲-۴-۶-۸-۱۰

ایفل (۳۱۱۴۷۷) ۱۰-۱۲-۲-۴-۶-۸

ادئون (۳۱۸۱۱۸) ۳۰ر۱۰-۳۰ر۲-۳۰ر۴-۶ر۳۰-۸ر۳۰

فری ۳۰ر۱۰-۳۰ر۱۲-۳۰ر۲-۳۰ر۴-۶ر۳۰-۸ر۳۰

★ ۷ معمای حاتم‌طائی - رنگی - میناکوماری
همای (۳۱۱۶۶۹) ۳۰ر۱۰-۳۰ر۲-۳۰ر۴-۶ر۳۰-۸ر۳۰

★ کلانتر جسور - رنگی - ریچاردویدمارك
ریولی (۷۵۷۷۷۷) ۱۰-۳۰ر۳-۳۰ر۵-۳۰ر۷-۹ر۳۰

★ تماشاگر - رنگی - مارچلوماستروپانی - ویرنالیزی
تخت‌جمشید (۴۳۵۵۰) ۱۱-۲-۴-۶-۸-۱۰

★ راز عقرب - سینما سکوب - رنگی
آریا (۳۱۹۸۸۴) ۹-۱۱-۱-۳-۵-۷ر۳۰-۹ر۳۰

★ در راه‌خطر - رنگی - جان‌وین - گرك‌داگلاس
بردیس (۳۰۴۲۵۹) ۹-۱۲-۳-۶-۹

★ عهد دانیاسورها - رنگی - سینما سکوپ
پارك (۳۱۹۶۳۷) ۹-۱۱-۱-۳-۵-۷-۹

★ گذراکبر - بیك‌ایمانوردی - فرشته جنابی
خورشیدنو (۳۹۳۵۷۸) ۹-۱۱-۱-۳-۵-۷-۹

★ نبرد گودزیلایامافوق‌عجایب - سینما سکوب رنگی
تاج (۳۱۳۸۶۴) ۳۰ر۱۰-۲-۴-۶-۸-۱۰

سهیلا (۳۱۶۴۲۴) ۳۰ر۱۰-۳۰ر۲-۳۰ر۴-۶ر۳۰-۸ر۳۰

پلازا (۶۶۰۴۷۶) ۱۵ر۱۱-۱۵ر۳-۱۵ر۵-۱۵ر۷-۹ر۱۵

★ یك مرد ، یك زن - ژان‌بوئی - ترن‌تینیان
گلدیس (۶۲۸۷۱۳) ۳۰ر۳-۳۰ر۵-۷ر۳۰

★ ده فرمان - رنگی - چارلتون هستون
فلور (۲۸۰۹۱) ۹ - ۱ - ۵ - ۹

دروازه‌طلائی (۳۵۲۱۶۰) ۱۰-۲-۶-۱۰

★ تپلی - همایون - زری‌خوشکام-مرتضی‌عقیلی
ماژستیك (۶۶۸۴۶۱) ۳۰ر۱۰-۱۵ر۱۲-۲-۴-۶-۸-۱۰

★ آخرین روزهای رود - دودلقك
دنیا (۳۹۳۸۱۲) ۳۰ر۱۰-۳۰ر۲-۳۰ر۴-۶ر۳۰-۸ر۳۰

★ انتقامجو - نبرد آنزیو
ستاره (۵۳۹۷۲۱) ۹-۱۱-۱-۳-۵-۷-۹

★ ۳ شیطون - خشم انتقامجو
البرز (۳۰۴۲۵۸) ۳۰ر۸-۱۲-۳ر۳۰-۷-۸ر۳۰-۱۰ر۳۰

★ سانس انگلیسی
گلدیس ساعت ۳۰ر۹ - فیلم (یک مرد یک زن)

یادداشت روز

جراید خارجی ونفت ایران

مجله های اکسپرس و «نوول‌ابسرواتور» در شماره های اخیر خود که امروز به تهران رسیده مقالات مفصلی درباره مذاکرات شرکت ملی نفت ایران انتشارداده‌اند.

مجله اکسپرس زیرعنوان «یك‌ژاپن‌در خاورمیانه» نوشته است که نتیجه مذاکرات تهران موازنه اقتصادی به‌جهان عرب را در بردارد.

در یکطرف کارتلهای بزرك نفتی و در طرف دیگر اعلیحضرت محمدرضاشاه شاهنشاه ایران قرارگرفته‌اند. کمپانیهای نفتی میخواهند تا پایان سده ذخیره‌نفتی‌خود را تضمین کنند و با شاهنشاه که میخواهد کشور خود را به ژاپن خاورمیانه تبدیل کنند قرینه توافق پیدا کرده‌اند. هردو طرف حقایق صنعتی اندیشه های‌سیاسی آنرا کنار زده است.

کارتلها تاکنون به استخراج ۹۰ درصد معادن نفت ایران اکتفا کرده و در کار های عمرانی کشور شرکت نداشته و سرمایه گذاری نمی‌کردند.

ولی اکنون مسئولیت‌های بزرگی در تامین هزینه و تاسیسات عظیم بعهده گرفته است ازجمله این‌تاسیسات احداث یك بندر بزرك که بتواند نفت‌کشهای پانصد هزارتنی را بپذیرد، یك شبکه لوله‌نفتی یك‌بالایشگاه ده میلیون تنی است.

کارتلهای نفتی با این اقدامات به یك عمل سخاوتمندانه دست نمی‌زنند بلکه تهدید کمبود نفت در غرب آن ها را به این کار وادار کرده است.

کشور های دیگر عضو اپك برخلاف ایران سهیم شدن در سرمایه شرکتهای نفتی رابر افزایش درآمد نفتی ترجیح میدهند ولی شاهنشاه ایران در ماه ژوئن گذشته در لندن فرمودند «من برای این مسئله‌حق‌تقدم قائل نیستم»

آقای آموزگار وزیر دارائی ایران نیز هفته‌گذشته به‌یك نماینده «اپك» گفت: من نمیدانم برای چه باید کشور های درحال توسعه سرمایه خود را از تحرك بازدارند، درحالیکه این کشور ها به سرمایه بیش از هرچیز دیگر احتیاج دارند.

مجله «نوول‌ابسرواتور» همین مطلب را درباره مذاکرات نفتی تهران عنوان کرده است می‌نویسد: چیزی که ایران در طلب‌آن است داشتن پول کافی‌برای سرمایه‌گذاری در اقتصاد آن کشور تا باین ترتیب ایران به ژاپن خاورمیانه تبدیل شود.

هزینه‌ساختمان ۸/۳ درصد کاهش یافت

قیمت متوسط‌هرمتر مربع ساختمان در سال‌قبل۳۰۳۸ ریال بود

سرمایه گذاری ساختمانی بخش خصوصی طی سال ۵۰ در شهرهای کشور به قیمت جاری رقمی بالغ بر ۹ر۲۹ میلیارد ریال گردید که نسبت به رقم سال ۴۹ معادل ۵ر۱۳ درصد افزایش داشت. از این مبلغ سرمایه گذاری ۹ر۴۹ درصد سهم تهران، ۷ر۲۷ در صد مربوط به شهر های بزرك و ۴ر۲۲ درصد متعلق به سایر نقاط شهری کشور بوده است.

طی سال گذشته بخش خصوصی ۹ر۱۴ میلیارد ریال در ساختمانهای جدیدتهران سرمایه گذاری کرد که ۱۱ درصدبیشتر از رقم مشابه سال ۴۹ می باشد.

در همین سال در شهر های بزرك کشور مبلغ ۳ر۸ میلیارد ریال توسط بخش خصوصی در ساختمان های جدید سرمایه‌گذاری شد که در مقایسه با رقم مشابه سال ۴۹ معادل ۳ر۱۴ درصد افزایش دارد.

در سال گذشته بخش خصوصی ۷ر۶ میلیارد ریال در ساختمان های‌جدید سایر مناطق شهری کشور سرمایه ـ گذاری کرد که ۷ر۲۲ درصد بیشتر از رقم مشابه سال ۴۹ است.

پیش بینی هزینه‌ها

بطور کلی در سال ۱۳۵۰ بنای ۶۴ هزار و ۷۱۴ ساختمان جدید با هزینه پیش‌بینی شده‌ای حدود ۲ر۲۹ میلیارد ریال وسطح زیربنائی معادل ۵ر۹میلیون متر مربع توسط‌بخش خصوصی درمناطق شهری کشور شروع شد.

این ساختمانها از نظر تعداد، هزینه پیش بینی شده و سطح زیربنابه ترتیب ۸ر۲درصد ۷ر۱۰ درصد نسبت به سال ۴۹ افزایش داشته است.

ساختمانهای تکمیل شده

طی‌سال قبل تعداد ۶۴ هزار و ۵۱۸ ساختمان با هزینه‌ای معادل ۱ر۲۷میلیارد ریال و ۹ر۸ متر مربع سطح زیربنا در مناطق شهری کشور تکمیل شد، که در مقایسه با ارقام مشابه سال ۴۹ از نظر تعداد، ۳ر۲۷ درصد و از لحاظ هزینه ۱ر۱۲ درصد و سطح زیربنا۳ر۱۸ درصد افزایش نشان میدهد.

ساختمان های تکمیل شده در سال ۱۳۵۰ حدود ۹ر۸ میلیون متر مربع به سطح زیربنای ساختمان های موجود کشور اضافه کرد. از این مقدار زیر بنا، ۳ر۳۵ درصد مربوط به تهران، ۲ر۳۲درصد متعلق به شهر های‌بزرك کشور و بقیه که ۳ر۳۵ درصد است مربوط به سایر مناطق شهری کشور است.

به موجب گزارش بانك مرکزی ایران، متوسط زیربنای ساختمان های تکمیل شده طی پنجسال اخیر مرتبا افزایش یافته است. این متوسط در سال ۴۹ معادل ۱۴۴ متر مربع و درسال ۵۰ برابربا ۱۳۸ متر مربع بود.

متوسط هزینه یك ساختمان درسال مورد گزارش حدود ۱۴۹ هزار ریال برآورد گردید که نسبت به رقم‌مشابه سال ۴۹ معادل ۹ر۱۱ درصد کاهش‌دارد.

در سالهای اخیر اکثر ساختمانهای شهر ها از آجر و تیرآهن بنا گردیده است. هزینه هر متر مربع از این نوع ساختمانها در سال مورد بررسی به ۳۰۳۸ ریال رسید که ۳ر۸ درصد نسبت به رقم مشابه‌سال۴۹ کاهش داشته‌است.

بناهای دردست ساختمان

در پایان سال گذشته تعداد بنا های در دست ساختمان در کلیه شهر های کشور بالغ بر ۳۳۳۶۹ دستگاه و در آخرسال ۴۹ بالغ بر ۳۳۲۰۷ دستگاه بوده است. هزینه پیش بینی شده در سال ۵۰ حدود ۴۵۵۸۰ میلیون ریال و در سال ۴۹ رقمی بالغ‌بر ۲۲۳۴۳ میلیون ریال بوده است.

بطوری که ملاحظه می شود، بناهای در دست ساختمان در پایان سال ۱۳۵۰ نسبت به رقم مشابه آن در سال ۱۳۴۹ از نظر تعداد نیم‌درصد «۵ر۰»و از لحاظ هزینه پیش بینی شده ۵ر۱۴ درصد افزایش داشته است.

اخبار اقتصادی شهرستانها

فعالیتهای کشاورزی خراسان

مشهد: پنجاه تن از دانش‌آموزان مرکز آموزش‌کشاورزی شهرستان شهسوار برای دیداری از پیشرفت‌های کشاورزی استان خراسان، وارد مشهد شدند. این عده در مدت اقامت ۸ روزه خود ضمن بازدید از آثار تاریخی‌و نقاط دیدنی‌استان خراسان، با فعالیتها و پیشرفت‌های کشاورزی این استان از نزدیک آشنا می‌شوند.

۹۵ درصد مصونیت

مشهد: در استان خراسان بیش از یک میلیون‌وهشتصد هزارتن ازساکنین‌روستاها علیه‌بیماری آبله‌وبکمیلیون‌وهفتصد و پنجاه هزار تن علیه بیماری وبا مایه‌کوبی شدند.

خبرنگار اطلاعات در مشهد گزارش داد: در اجرای برنامه سالانه ایمنسازی و بالابردن سطح مصونیت افراد در برابر بیماری‌های وبا و آبله، ساکنین ۹ هزار روستا از آغاز سال جاری تاکنون تحت تلقیح قرار گرفته‌اند. طبق آمارمنتشره ازطرف اداره خدمات بهداشتی، سطح‌مصونیت استان درمقابل بیماریهای مذکور به ۹۵ درصد رسیده است.

زمین های خیابان کمربندی کرمانشاه

در جلسه انجمن شهر کرمانشاه آقای محمد اجاق رئیس انجمن، آقای مهندس اسعدیان را به عنوان سرپرست جدید شهرداری کرمانشاه معرفی کرد. یکی از نمایندگان انجمن‌شهر اظهار داشت: پنجاه سال پیش اگر کسی مکان‌عمومی میساخت آن را وقف مردم میکرد تا همگان از آن سود ببرند و برای نگهداری آنها نیز نهایت سعی و کوشش رامی‌کرد. ولی‌امروزه اگر کسی مسجدی می‌سازد، سعی میکند زمین‌های اطراف این بنا را به نرخ گرانتری بفروشد! کمااینکه اکنون در کرمانشاه همین فکر رواج یافته و افزایش نرخ اراضی دارد نضج میگیرد!

آنگاه یکی از مشکلات شهرداری کرمانشاه مطرح گردید و گفته شد که صاحبان ۱۰۲ هزار متر مربع اراضی اطراف خیابان کمربندی به شهرداری‌اخطار کرده‌اند چنانکه شهرداری نگذارد آنان زمین‌های خود را به متقاضیان بفروشند وسیله وکلای خود علیه شهرداری شکایت خواهند کرد. باین‌موضوع رسیدگی شد و اتخاذ تصمیم به جلسه بعد موکول گردید.

۲۸۰ هزار هکتار زیر کشت برنج است

کشت برنج درمناطق گیلان و مازندران واجرای طرح‌افزایش تولید با موفقیت‌روبرو شده است. هدف این طرح آنستکه تولید بمیزان ۲۳۰ هزار تن شلتوک (۱۵۰ هزار تن برنج) در سال زراعی ۱۳۵۱ نسبت به دوره قبل از شروع برنامه عمران چهارم افزایش پیدا کند. وزارت کشاورزی و منابع طبیعی اعلام کرد که در حال حاضر در استان گیلان ۱۶۹ هزار هکتار و دراستان مازندران ۱۱۰ هزار و ۵۰۰ هکتار از اراضی مورد عمل قرار گرفته است.

اطلاعیه‌مرکز آزمون شناسی اسامی پذیرفته شدگان‌مرحله‌اول‌مسابقه‌ورودی‌مدرسه عالی‌تلویزیون‌وسینما سال ۱۳۵۱

کلیه پذیرفته شدگان رشته های فنی و تولید باید برای انجام مصاحبه در تاریخ بشرح زیر به محل مدرسه عالی تلویزیون و سینما در خیابان پهلوی خیابان جام جم مراجعه نمایند.

رشته فنی

ـ از شماره ردیف ۱تا ۳۸ یکشنبه ۲۹ مرداد از ساعت ۸ صبح تا ۱۹ ـاز شماره ردیف ۳۸ تا۷۵ دوشنبه ۳۰ مرداد از ساعت ۸ صبح تا ۱۹

رشته تولید

ـاز شماره ردیف ۱تا ۳۸ سه‌شنبه ۳۱مرداد از ساعت ۸ صبح‌تا۱۹
ـ از شماره ردیف ۳۸ تا ۷۵ چهارشنبه اول شهریور از ساعت ۸ صبح تا ۱۹

بیست پذیرفته‌شدگان‌مدرسه‌عالی‌تلویزیون وسینما ۱۳۵۱ رشته تولید

رشته فنی

ردیف	نام خانوادگی و نام	شماره کارت
۱ـ	اشرف‌الکتابی اکبر	۱۹۶۲۵
۲ـ	امدادی طارمی ابراهیم	۱۹۶۴۹
۳ـ	ابوعلی حسن	۱۹۷۰۵
۴ـ	احمدیان تهرانی منصوره	۱۹۷۲۰
۵ـ	امامی کامیار	۱۹۸۸۹
۶ـ	ابوالحسن‌زاده چرکندی حسین	۱۹۹۲۴
۷ـ	امینی عبدالمهدی	۱۹۹۲۵
۸ـ	امامی بهمن	۱۹۹۶۹
۹ـ	ارشدی محمود	۱۹۹۲۲
۱۰ـ	اعتمادی‌زاده ایرج	۱۹۶۶۱
۱۱ـ	امیدی ارجنگی محمد رضا	۱۹۷۸۸
۱۲ـ	بهادرفر علی	۱۹۹۰۴
۱۳ـ	بنی‌احمدی فرخ‌زاد	۱۹۶۵۹
۱۴ـ	بدل‌واردا برای‌نیرت	۱۹۸۲۵
۱۵ـ	پژند علی‌اکبر	۱۹۷۶۴
۱۶ـ	پورلک محمدجواد	۱۹۸۰۴
۱۷ـ	تجدد علی‌زاده ابراهیم	۱۹۹۳۷
۱۸ـ	توسلی علی‌اصغر	۱۹۷۴۸
۱۹ـ	تجاوزی محمد	۱۹۹۶۰
۲۰ـ	ثقفی محمدحسن	۱۹۷۸۹
۲۱ـ	جلال‌پور حسن	۱۹۶۶۴
۲۲ـ	جمشیدیان باغ‌گلستان داریوش	۱۹۷۴۱
۲۳ـ	حقیقت نادر	۱۹۹۷۳
۲۴ـ	خزاعی محمود	۱۹۶۲۰
۲۵ـ	خلیلی سامانی بهروز	۱۹۹۷۸
۲۶ـ	ریسمان‌فروش تبریزی سعید	۱۹۶۰۷
۲۷ـ	رفیعی‌درمیان محمدعلی	۱۹۹۴۶
۲۸ـ	رسول‌نیا اصغر	۱۹۶۸۵
۲۹ـ	زندی‌پژوه سیما	۱۹۸۷۹
۳۰ـ	سادات صفوی بهروز	۱۹۷۳۳
۳۱ـ	سعیدی جعفر	۱۹۸۲۲
۳۲ـ	ساسون ابراهیم	۱۹۹۱۴
۳۳ـ	سیادت حمید	۱۹۸۶۸
۳۴ـ	سپهروند سعید	۱۹۶۱۲
۳۵ـ	سپاهیان مهرزاد	۱۹۷۲۷
۳۶ـ	شهدوست اکبر	۱۹۷۸۲
۳۷ـ	شاهین شهاب	۱۹۵۸۸
۳۸ـ	شجاعیان اردشیر	۱۹۶۲۳
۳۹ـ	عظیما زهره	۱۹۸۱۸
۴۰ـ	عظیمی همایون	۱۹۶۴۵
۴۱ـ	عمید مجید	۱۹۶۹۶
۴۲ـ	غوگاسیان وازگن	۱۹۸۵۴
۴۳ـ	غیبی بهمن‌یار	۱۹۹۲۰
۴۴ـ	مرهادی هزاوه علی	۱۹۸۳۱
۴۵ـ	فصیحی فرهید	۱۹۹۶۲
۴۶ـ	فرهنگ آزاد اردشیر	۱۹۹۱۹
۴۷ـ	فمری حسن	۱۹۸۶۱
۴۸ـ	قره حسین	۱۹۸۴۷
۴۹ـ	قهرمانی بیت‌الله	۱۹۶۵۳
۵۰ـ	قمصری اصفهانی محسن	۱۹۷۰۸
۵۱ـ	کاظمیان بیدهندی سعید	۱۹۶۶۲
۵۲ـ	کشاورز اسمعیل	۱۹۷۷۴
۵۳ـ	کلائی ابراهیم	۱۹۷۷۸
۵۴ـ	گریمی دهکردی ناصرقلی	۱۹۷۶۰
۵۵ـ	گشتاسب‌پور کامران	۱۹۹۲۹
۵۶ـ	گنجویان همایون	۱۹۸۹۹
۵۷ـ	میرکمالی محمدرضا	۱۹۷۹۲
۵۸ـ	مهران محمد پیروز	۱۹۷۸۶
۵۹ـ	منصوری باب‌هوتک محمد	۱۹۵۸۹
۶۰ـ	مرتضوی سیدعبدالمجید	۱۹۶۹۱
۶۱ـ	محمدعلیان لاریجانی سیدعبدالعظیم	۱۹۷۵۲
۶۲ـ	مشهودی ثریا	۱۹۸۱۱
۶۳ـ	محمدی فاطمه	۱۹۷۱۴
۶۴ـ	مستوفی‌زاده عبدالکریم	۱۹۶۲۸
۶۵ـ	مهرداد محمد	۱۹۹۵۸
۶۶ـ	نادران اصغر	۱۹۷۰۶
۶۷ـ	نورئیل‌آقائی منصور	۱۹۶۰۱
۶۸ـ	نوروزی محمدنبی	۱۹۹۰۷
۶۹ـ	نبی محمد	۱۹۶۷۱
۷۰ـ	نادر تهرانی جعفر	۱۹۵۹۱
۷۱	ناظران اصفهانی منوچهر	۱۹۶۲۲
۷۲ـ	نظریان گارنیک	۱۹۷۵۴
۷۳ـ	نیکنام بیدآبادی بهمن	۱۹۸۹۰
۷۴ـ	وهابی‌اردکلو محمد	۱۹۶۵۱
۷۵ـ	وفاداری شریف‌آباد خدایار	۱۹۶۳۰

رشته تولید

ردیف	نام خانوادگی و نام	شماره کارت
۱ـ	آوندامینی احمد	۱۹۳۷۱
۲ـ	افشردی رحیم	۱۹۴۵۳
۳ـ	انتظاری اکبر	۱۹۳۲۲
۴ـ	احمدیان باغبادرانی مسعود	۱۹۴۲۵
۵ـ	انزانی زویا	۱۹۵۵۶
۶ـ	اعتماد مظاهری‌فرهاد	۱۹۴۲۵
۷ـ	ابراهیمی نویسی شاهرخ	۱۹۵۳۷
۸ـ	افشار خمسه شهین	۱۹۴۹۱
۹ـ	بلورچی مجتبی	۱۹۳۳۸
۱۰ـ	بیکی محمود	۱۹۵۲۱
۱۱ـ	بی‌نیاز مسعود	۱۹۴۴۱
۱۲ـ	تراب‌نیا محمد محمود	۱۹۳۶۰
۱۳ـ	توکلی سید سپهرالدین	۱۹۴۲۶
۱۴ـ	جابری علی اشرف	۱۹۳۲۹
۱۵ـ	جوانبخت موثق فرشید	۱۹۲۸۶
۱۶ـ	حاجی امیری ولی الله	۱۹۳۶۶
۱۷ـ	حیدری بلوکی سیدابراهیم	۱۹۵۱۱
۱۸ـ	خزینه دارلو رحیمی امیر هوشنك	۱۹۳۹۳
۱۹ـ	خلیلیان مهدی	۱۹۳۶۷
۲۰ـ	خوش‌نویس محمد رضا	۱۹۳۷۶
۲۱ـ	خوزان آزاده	۱۹۴۸۱
۲۲ـ	خاتمی ساروی سید مهران	۱۹۵۵۴
۲۳ـ	دقتی عبدالرضا	۱۹۵۱۳
۲۴ـ	دبستان بهرام	۱۹۵۶۶
۲۵ـ	رابط نازنین	۱۹۵۴۴
۲۶ـ	رضائی علیمراد	۱۹۵۰۶
۲۷ـ	رضائی رادرضا	۱۹۳۵۷
۲۸ـ	ساعتی مفرد خمسه عزیزالله	۱۹۴۴۶
۲۹ـ	سعیدیان مسعود	۱۹۳۷۳
۳۰ـ	سمندی محمد ولی	۱۹۳۵۴
۳۱ـ	سلیمی احمد	۱۹۴۶۴
۳۲ـ	شکیبا سید مهدی	۱۹۴۲۷
۳۳ـ	شایانی محمد حسن	۱۹۵۶۰
۳۴ـ	شجری ژولیانا	۱۹۳۸۴
۳۵ـ	شعبانی جدید شهره	۱۹۴۶۵
۳۶ـ	صافاریان روبرت	۱۹۵۵۹
۳۷ـ	صادقیان شاهرخ	۱۹۵۷۳
۳۸ـ	عزیزی مهوش	۱۹۳۷۴
۳۹ـ	عوض ساعی نیکجه کارلین	۱۹۳۲۴
۴۰ـ	عامری یاسمن	۱۹۳۸۷
۴۱ـ	عادل فخرالدین	۱۹۳۹۷
۴۲ـ	علی‌پور متعلم سید رضا	۱۹۳۹۰
۴۳ـ	غریفی سید محمد قاسم	۱۹۳۴۷
۴۴ـ	فرهمند افسانه	۱۹۵۶۱
۴۵ـ	فلاح فرامرز	۱۹۳۴۱
۴۶ـ	فرهنك بندری بهرام	۱۹۴۰۴
۴۷ـ	فلاح‌زاده تهرانی سیمین دخت	۱۹۴۹۵
۴۸ـ	فرهند محمد حسین	۱۹۴۵۲
۴۹ـ	قاسمی پوریزدی عین‌الله	۱۹۵۳۵
۵۰ـ	کلانتری پیروز	۱۹۳۵۵
۵۱ـ	گرامی سهیلا	۱۹۴۹۷
۵۲ـ	لبخندی غلامرضا	۱۹۳۸۵
۵۳ـ	مهندسی آزاده	۱۹۴۷۷
۵۴ـ	مجدد شهروز شهرزاد	۱۹۳۲۳
۵۵ـ	میرشکاری چرگری احمد	۱۹۴۳۸
۵۶ـ	مجلسی نعمت‌الله	۱۹۳۷۲
۵۷ـ	مهربان مرجقی نادر	۱۹۵۱۸
۵۸ـ	معانی انتصاری یاسمن	۱۹۴۶۱
۵۹ـ	معتضدی سید عزیزالله	۱۹۵۳۴
۶۰ـ	محسنی زنوزی هاشم	۱۹۳۴۳
۶۱ـ	محرابی محمد میرزا	۱۹۴۱۹
۶۲ـ	مهدوی حسنعلی	۱۹۲۹۳
۶۳ـ	مهینی حسن‌زاده محمد حسین	۱۹۴۲۱
۶۴ـ	مظلومی شمالی حسن	۱۹۴۰۶
۶۵ـ	ملك‌نیا رویا	۱۹۳۰۰
۶۶ـ	مهیمن پروانه	۱۹۵۶۳
۶۷ـ	میرباقری محمد ناصر	۱۹۵۲۹
۶۸ـ	مختاری‌آزاد مهتاب	۱۹۳۰۶
۶۹ـ	مولوی مسعود	۱۹۵۲۲
۷۰ـ	نیکو مینا	۱۹۳۷۰
۷۱ـ	ناظری مینو	۱۹۳۰۲
۷۲ـ	نظریان زرنه صارو	۱۹۵۰۰
۷۳ـ	ولی نعمتی منوچهر	۱۹۴۲۲
۷۴ـ	هدایتی‌فرد محمد رضا	۱۹۴۰۱
۷۵ـ	یوسف‌پور غلامعباس	۱۹۳۰۷

آـ۳۵۱۴۰

اخبار نفتی جهان

بحران نفت درآمریکا

نیاز به نفت در آمریکا روز بروز تشدید میشود. بنظر کارشناسان‌ومتخصصین امر آمریکا درآینده‌نزدیکی قادر نخواهد بود که‌جوابگوی نیاز صنایع خود به نفت‌باشد و ناچار است قسمت اعظم نفت مصرفی داخلی را از کشور های تولید کننده‌نفت در خاورمیانه تامین کند.

در شرایط کنونی، نفت وارداتی از خاورمیانه وشمال آفریقا ۳ در صد از جمع‌نفت مصرفی آمریکا را تامین‌می کند. بطوریکه‌برآوردشده، تا سال ۱۹۸۰ این مقدار به رقم ۳۳ درصد افزایش می یابد و با تشدید نیاز نفتی آمریکا همچنان روبه‌افزایش خواهد بود.

آمریکا ناچار میشودقسمت اعظمی از نفت خاورمیانه را خریداری کند بطوریکه در مدت پانزده تا بیست سال آینده‌ازهر سه‌خانه‌آمریکائی یك خانه و از هر سه هواپیما یك هواپیما و از هر سه اتومبیل یك‌اتومبیل آمریکائی با نفت وارداتی از خاورمیانه گرم میشود و کار خواهد کرد.

کشور های تولید کننده در خاورمیانه بطور مجموع سه‌چهارم از ذخایرنفتی‌جهان را در اختیار دارند و درمقابل ذخائر نفتی آمریکا فقط ۶ درصد از نفت جهان‌می‌باشد.

طبق ارقام‌حساب شده‌نفت مورد مصرفی آمریکا تا سال ۱۹۸۰ باندازه۵۰درصدامروز افزایش خواهد یافت‌در۱۹۸۵ این مقدار به دو برابر۱۹۷۱ خواهد رسید.

نفت، گاز طبیعی، زغال سنك و نیروی اتمی و آب در حال حاضر از منابع‌اصلی تامین نیرو هستند دراین‌میان مصرف نفت بمیزان ۴۴درصد و گاز بمقدار ۳۳ درصد در مرتبه اول اهمیت وارزش‌قرار دارند، بطوریکه کارشناسان امور تامین نیرو برآورد کرده‌اند نفت تا سال ۱۹۸۵ همچنان بعنوان اولین منبع نیرو مورد نیاز جهان باقی‌می ماند در ۱۹۷۱ میزان نفت مصرفی آمریکا در روز بحد متوسط ۵ر۱۵ میلیون بشکه بوده است‌ازاین مقدار ۵ر۱۱ میلیون بشکه در روزازمنابع نفتی خود آمریکا تامین می شود.

و آمریکا ناچار بود برای رفع کمبود۹ر۳میلیون بشکه نفت در روز را از خارج‌تامین کند در سال ۱۹۸۵ آمریکا حداقل به ۲۴ میلیون بشکه نفت‌در روز نیاز خواهدداشت. پیش‌بینی میشود که۱۲میلیون بشکه روزانه از این نفت را منابع نفتی آمریکا تامین کند و آمریکا در نتیجه‌ناچار است‌باندازه ۱۲میلیون‌بشکه در روز نفت را از خارج خریداری کند. باندازه دو میلیون بشکه در روزازمنابع نفتی آلاسکا تامین خواهد شدبقیه یعنی ده‌میلیون‌بشکه در روز از خاورمیانه‌خریداری کند.

اطلاعیه کانون عمده فروشان دارو

جلسه عمومی فوق‌العاده شورای کانون بمنظور الحاق موادی به اساسنامه و نظامنامه در ساعت ۴ بعد از ظهر ۴ر۱ر۵۱ در سالن هتل ویکتوریا خیابان بهنوی تشکیل میگردد. از کلیه اعضاء دعوت میشود با مراجعه به داروئی گوهری کارت ورودی دریافت و در ساعت مقرر در جلسه شورا حضور بهمرسانند.

هیئت مدیره کانون عمده فروشان دارو
آـ۱۱۲۳۹

آگهی تغییرات شرکت سهامی تولیدی روکش پارچه ایران ثبت شده بشماره ۱۳۱۰۰

طبق تصمیم مجمع عمومی فوق‌العاده مورخ ۲۴ر۲ر۵۱ تغییرات زیر در شرکت مذکور بعمل آمد:

۱ـ نوع شرکت از سهامی بسهامی خاص و نام آن بشرکت‌سهامی خاص تولیدی روکش پارچه ایران اصلاح شد.

۲ـ اساسنامه جدید شرکت مشتمل بر ۶۵ ماده و سه تبصره‌متصویب و جایگزین اساسنامه قبلی شرکت گردید.

۳ـ روزنامه اطلاعات جهت درج آگهی های شرکت تعیین شد.

۴ـ آقایان حاجی سید ابوالقاسم زاهدی و حاجی یوسف سدیفی و حاجی محمد تقی عبدالهیان و عباس استاد حسینی بسمت اعضاء هیئت مدیره برای مدت دوسال‌وآقای حاجی حسین امید تهرانی بسمت بازرس اصلی و آقای عبدالحسین خامنه‌ای بسمت بازرس علی‌البدل برای مدت یکسال انتخاب شدند.

۵ـ باستناد صورتجلسه هیئت مدیره مورخ ۲۵ر۲ر۵۱ آقای حاجی سیدابوالقاسم زاهدی بسمت ریاست هیئت مدیره و آقای حاجی‌یوسف سدیفی بسمت نایب رئیس و آقایان محمد تقی عبدالهیان و عباس‌استاد حسینی بسمت مدیران عامل شرکت مذکور انتخاب شدند.

۶ـ کلیه اوراق و اسناد بهادار و قراردادها با دونفر مدیران عامل و در غیاب آقای محمد تقی عبدالهیان آقای حاجی سید ابوالقاسم زاهدی و در غیاب آقای عباس استاد حسینی آقای حاجی یوسف سدیفی متفقا بامهر شرکت امضاء مینمایند. م الف ۷۶۸۵

رئیس اداره ثبت شرکتها و مالکیت صنعتی. مهدی نراقی

بانك مرکزی ایران به‌اطلاع‌عموم‌میرساند:

در روزپنجشنبه بیست‌و ششم امردادماه‌جاری اوراق قرضه سه ساله با بهره ۸ درصد درسال و پنجساله با بهره ۸½ درصد در سال و هفت ساله با بهره ۹ درصد در سال از محل اوراقی که بانك مرکزی ایران در روز انتشار (پنجم امرداد ماه ۱۳۵۱) بحساب خود خریداری نموده برای فروش عرضه میگرددودر موقع فروش‌بهره متعلقه از تاریخ انتشار تا تاریخ فروش ببهای اسمی اوراق اضافه شده‌وازخریدار اخذ میشود. بهره اوراق قرضه از مالیات بردرآمد معاف و هر ششماه یکبار پرداخت میگردد.

مبلغ اضافی که در تاریخ‌بیست‌وششم امردادماه‌برای فروش هر ۱۰ر۰۰۰ ریال اوراق قرضه سه ساله و پنج ساله و هفت ساله دریافت میشود به ترتیب ۷۰ر۱۴۶ ریال و ۶۰ر۴۹ ریال‌و۵۰ر۵۲ ریال میباشد. بدینترتیب برای مثال یك‌برك‌قرضه‌ده‌هزار ریالی هفت ساله‌منتشره در تاریخ پنجم امرداد ماه ۱۳۵۱دربیست‌وششم امرداد ماه به مبلغ ۵۰ر۱۰۰۵۲ر۱۰ ریال بفروش خواهد رسید.

علاقمندان بخرید اوراق قرضه می‌توانند در روز پنجشنبه مذکور به بانك مرکزی ایران و یا هر یك از بانکهای‌اعتبارات، بازرگانی، بیمه بازرگانان، پارس، تجارت خارجی، رفاه‌کارگران، سپه، صادرات، عمران، کشاورزی و ملی مراجعه نمایند.

آگهی شناسائی وثبت اتحادیه صنفی

باستناد ماده ۱۹ قانون نظام صنفی و ماده ۲۸ آئین‌نامه‌انتخابات اتحادیه های صنفی وبا توجه بمدارك تسلیمی اتحادیه‌ای بنام اتحادیه صنف آرایشگران در وزارت کار و اموراجتماعی اداره کل سازمانهای کارگری و کارفرمائی به ثبت رسیده است. مراتب برای اطلاع عموم آگهی میشود. اعضاء هیات مدیره اتحادیه مذکور عبارتنداز آقایان غلامحسین‌امینی غلامرضا توکلی کرمانی ـ غضنفر پور مهدی ـ قاسم کلاری ـ ولی‌اله چیتکری کاظم یمینی ـ عباس آذرمینا ـ عزیزاله سیامك‌نژاد ـ غلامحسن رنجبر نیکدل ـ حسن جعفری خراسانی‌وخانمها آراکس‌پطروسیان ـ شکوه صادقی ـ حشمت همت‌آبادی ـ فاطمه آریان فردو زهرا آریان فرد.

ضمنا آقایان غلامحسین امینی ـ غضنفر پورمهدی ـ خانم ها فاطمه آریان‌فرد و حشمت همت‌آبادی وآقای قاسم کلاری از طرف هیات مدیره به ترتیب بسمت رئیس. نواب رئیس. دبیرو خزانه‌دار اتحادیه انتخاب گردیده‌اندومطابق اساسنامه اسنادمالی با امضای رئیس و در غیاب رئیس یکی از نواب رئیس وخزانه‌دار با مهر اتحادیه معتبر خواهد بود.

مدیر کل سازمان های کارگری و کارفرمائی ـ فرزامیان

آگهی استخدام

واحد ساختمانی کارخانه آریامهر اصفهان افراد زیر را جهت خدمت در قسمت بهداری واحد استخدام می نماید:

پزشك متخصص داخلی
پزشك متخصص رادیولوژی
پزشك متخصص علوم آزمایشگاهی
پزشك عمومی
فرس
بهیار
تکنیسین رادیولوژی

متقاضیان می توانند با در دست داشتن مدارك لازم ساعت ۸ صبح روز شنبه ۸ر۶ر۵۱ جهت انجام مصاحبه به اداره کاریابی شرکت ملی ذوب آهن ایران واقع در میدان کاخ اول خیابان ابتهاج شماره ۱۶ مراجعه فرمایند. م الف ۷۳۹۷

شماره های جدید تلفن شرکت سهامی خاص مختلط امور حمل و نقل ایران و شوروی جهت اطلاع عموم بشرح زیر اعلام میشود:
۸۳۶۰۷۱ ـ ۸۳۶۰۷۲ ـ ۸۳۶۰۷۳ ـ ۸۳۶۰۷۴ ـ ۸۳۶۰۷۵

پول زمین اتومبیل
اول شهریور
فقط برای یکبار

شریکو لیمیتد مقیم لوسرن در سوئیس

صاحب‌اختراع راجع‌به «ترکیبات جدید تراپوتیکو طریقه تهیه‌آنها» که در ایران تحت شماره ۴۲۲۲ به ثبت رسیده است اجازه‌بهره ـ برداری از اختراع مزبور را به اشخاص ذینفع عرضه مینماید. برای کسب اطلاع بیشتر بدفتر حقوقی ر. آقابابیان و همکاران خیابان شاه کوچه نوبهار شماره ۱۸ مراجعه شود.

آـ۳۵۰۱۴

پول زمین اتومبیل
اول شهریور
فقط برای یکبار

اطلاعیه‌مرکز آزمون شناسی درباره‌مسابقه ورودی‌دوره‌لیسانس‌مشاوره‌وراهنمائی دانشسرایعالی تهران

مرکز آزمون شناسی برای دوره لیسانس مشاوره وراهنمائی دانشسرایعالی تهران در سال تحصیلی۵۲ـ ۵۱ تعداد پنجاه نفر دانشجو از میان اعضای رسمی وزارت آموزش و پرورش واجد شرایط بشرح زیر:

۱ـ دارندگان دیپلم کامل متوسطه در رشته‌طبیعی
۲ـ نداشتن بیش از ۳۰ سال (متولدین سال ۱۳۲۱ ببعد).
۳ـ داشتن شرایط مندرج در بخشنامه وزارت آموزش و پرورش که قبلا به ادارات آموزش وپرورش ابلاغ شده است.

انتخاب مینماید. داوطلبان برای دریافت برگ درخواست ومعرفینامه لازم و همچنین اطلاع بیشتر از شرایط پذیرش باید به‌ادارات آموزش و پرورش محل خدمت خود مراجعه و پس از دریافت برگ درخواست که شامل معرفینامه نیز می‌باشد نسبت به تکمیل مواد مندرج در آن اقدام کنند. پس از تائید معرفینامه‌بوسیله اداره آموزش و پرورش محل مدارک خواسته شده را از تاریخ ۱۰ مرداد لغایت ۳۱ مرداد

بزرگترین باغ وحش آسیا در تهران

«باغ شعور» اولین باغ وحش جهان درچین ایجاد شد

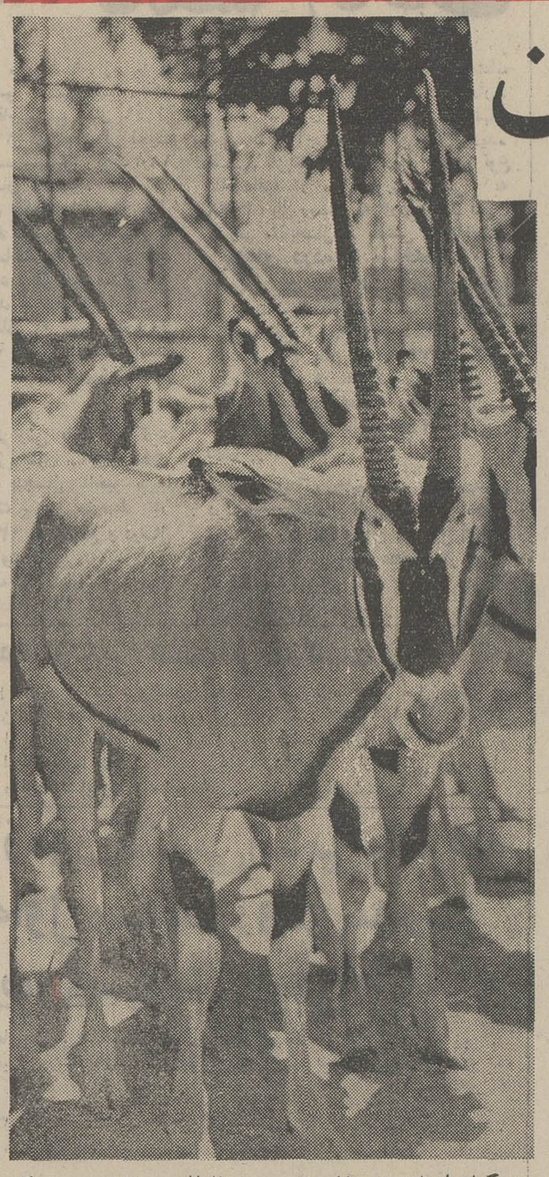

تهران ، دارای باغ وحش دولتی خواهد شد . ولی این که ساختمان آن در چه تاریخی شروع می شود و محل آن در کدام نقطه تهران خواهدبود ، هنوز به تحقیق روشن نشده است . بهرحال تردیدنیست که بنابربرنامه عمرانی پنجم کشور، یك باغ وحش مجهز باسرمایه‌گذاری دولت در تهران ساخته خواهد شد .

در حال حاضر در پایتخت بسیاری از کشور های جهان باغ وحش احداث شده که باتوجه به تجهیزات آنها سالانه توده کثیری از مردم « بخصوص توریست ها» برای تماشا بسوی این باغ‌وحش ها کشیده می‌شوند و از این بابت ، مبالغ هنگفتی به خزانه اینگونه کشور ها سرازیر می گردد .

اولین باغ وحش جهان

احداث باغ‌وحش سابقه‌یی طولانی و تاریخی دارد و محققان نظر داده‌اند که اولین باغ‌وحش جهان حدود سه هزار و هفتاد سال قبل در چین بوجود آمده است .

در سال ۱۱۰۰ قبل از میلاد مسیح که خانواده سلطنتی «چو» در سرزمین چین حکومت می کردند ، اولین باغ‌وحش را که انواع حیوانات در آن گرد آورده شده بود ،بوجود آمد که نام آنرا «باغ شعور» گذاشتند .

باغ وحش های عالم

در حال حاضر در بسیاری از کشور ها اقدام به ایجاد باغ وحش شده است که تعدادی از باغ‌وحشهای جهان بسبب تجهیزات کامل خود از شهرت بیشتری برخوردارند .

بعد از «باغ‌شعور» چین مهمترین وقدیم ترین باغ‌وحش جهان بی گمان «بریتیش می‌وزیم» قدیم ترین موزه‌یی است که به صورت مجتمع موزه تاریخ طبیعی وباغ وحش اداره می شود . بریتیش می وزیم د رسال ۱۷۵۳ یعنی حدود ۳۰۰ سال قبل در لندن به وجود آمد

هدف ایجاد باغ وحش

هدف از ایجاد موزه تاریخ طبیعی ویا باغ‌وحش گردآوری نمونه جانوران ، حشرات و گیاهانی است که کمکی شایسته به محققین دیرینه شناس می کند . و از راه اینگونه مطالعات و تحقیقات علمی است که شالوده مطالعات مربوط به‌طب، دامپروری ، جنگلداری،شیلات، کشاورزی و نفت و غیره‌بدست می آید و از جانب دیگرایجاد چنین مکانهائی سبب تنویر و تجهیز افکار عمومی هربازدید کننده‌ای می شود که به‌اهمیت منابع طبیعی و لزوم حفظ آن واقف شود و تاثیر بسزائی از نظر آموزش دارد که محصلین با دیدن آن می توانند به تحولات جهانی که برروی آن زندگی می کنند پی ببرند و موجودات وفسیلهای طبقه‌بندی شده از نظر دانشمندان کمك شایانی به امر تمدن بشر در دورانهای گذشته می نماید .

انواع باغ وحش

تا کنون در کشور هائی که همت بایجاد باغ‌وحش و موزه تاریخ طبیعی شده است سه‌نوع عمل می‌شده است که هر یك از انواع آن در نوع خود قابل استفاده برای یکدسته از محققین و دانش پژوهان و سایر بازدید کنندگان بوده است .

اولین نوع باغ وحش بصورت «اکولوژیکی» مورد استفاده قرار گرفته که‌فی‌المثل حیوانات یك‌منطقه را که دارای خصائص مشابه بوده‌اند در این باغ‌وحش نگهداری می کنند مانند آنکه مثلا در کویر ایران اقدام به ایجاد باغ‌وحش شود و در آن باغ‌وحش‌فقط حیواناتی‌نگهداری شوند که محل و ماوای آنان‌در کویر باشد .

نوع دوم باغ‌وحش که اصطلاح علمی آن «تاکسی دنامیك»است مربوط به حیوانات مشابه هم می باشد که صرفنظراز منطقه‌ای بودن دارای نوع خاصی از حیوانات وحشی یا پرندگان مهاجر است که ساختمان‌بدنی آنان یك تیپ می باشد و می توانند از مناطقی به مناطق دیگر سفر کنند .

وبالاخره سومین نوع‌باغ وحش که آن را «اونیورسال»می‌خوانند . در این نوع باغ‌وحش تمام وحوش دنیا جمع‌آوری می شود که نظیر چنین باغ‌وحشی در کشور آفریقائی «نایروبی» وجود دارد .

باغ وحش دولتی تهران

شالوده‌ای که برای احداث باغ وحش در تهران ریخته‌شده است ، آمیزه‌یی از سه‌نوع باغ وحش های عالم می باشد . گفته می شود که چنین باغ وحشی احتیاج بیك محوطه وسیع «در حدود ۳۰۰ هکتار» دارد تابتوان طرحهای ضروری ایجاد یك باغ‌وحش مجهز را در آن پیاده کرد . بزبان ساده‌تر باغ‌وحشی که قرار است در تهران یادر اطراف تهران‌بنا شود،مجموعه‌ای از باغ وحش و موزه تاریخ طبیعی خواهد بود که انواع حیوانات وحشی‌واهلی وحشرات وگیاهان و انواع ماهی ها و «تاکسی دورمی» (بدون‌آنکه لطمه‌یی به پیکر جانور زده شود به شیوه ویژه‌یی پوست را چاك می دهند و آن را با مواد مخصوصی انباشته می کنند و به حیوان خشك شده حالتی می‌بخشند که گویی زنده است!) درآن‌نگاهداری خواهد شد .

برای انجام چنین هدفی درنظر است که در باغ وحش بزرك تهران حیوانات را در شرایطی نگهداری کنند که همانندمکان های اصلی زندگی آنهاباشد، بدین‌معنی که‌مثلا حیوان وحشی و درنده در منطقه‌ای از باغ‌وحش رها شوند که صورت طبیعی محل زندگی حیوان را داشته باشد و باصطلاح بجای آنکه حیوانات را در محلی جمع‌آوری کنند تا مردم از آنها بازدید به عمل آورند ، حیوانات در محلهای مخصوص بخود ، آزادانه رها می‌شوند و مردمی که به بازدید می روند این حیوانات عبور می کنند تا بزندگی‌اصلی‌حیوانات«بخصوص حیوانات وحشی» لطمه‌ای وارد نشود .

باغ‌وحش تهران علاوه برموزه تاریخ طبیعی دارای کتابخانه‌ها و نمایشگاههای مختلف خواهد بود ، بکلیه لوازم سمعی و بصری نیز مجهز خواهد شد

بیگمان ایجاد چنین باغ‌وحشی که دارای عظمت فراوانی است کاری ساده و آسان نخواهد بود وبرای انجام این هدف ، ایران که عضویت صندوق‌بین‌المللی حیوانات وحشی را دارد ناگزیر از امکانات این صندوق استفاده خواهد کرد . صندوق بین‌المللی حیوانات وحشی که مرکز آن در سویس است به کلیه اعضای صندوق در مورد احیاء نژاد حیواناتی که نسل آنها در شرف انقراض است ، کمك می کند و تامین سایر تسهیلات لازم را برای ایجاد چنین مکانهائی بعهده‌می گیرد.

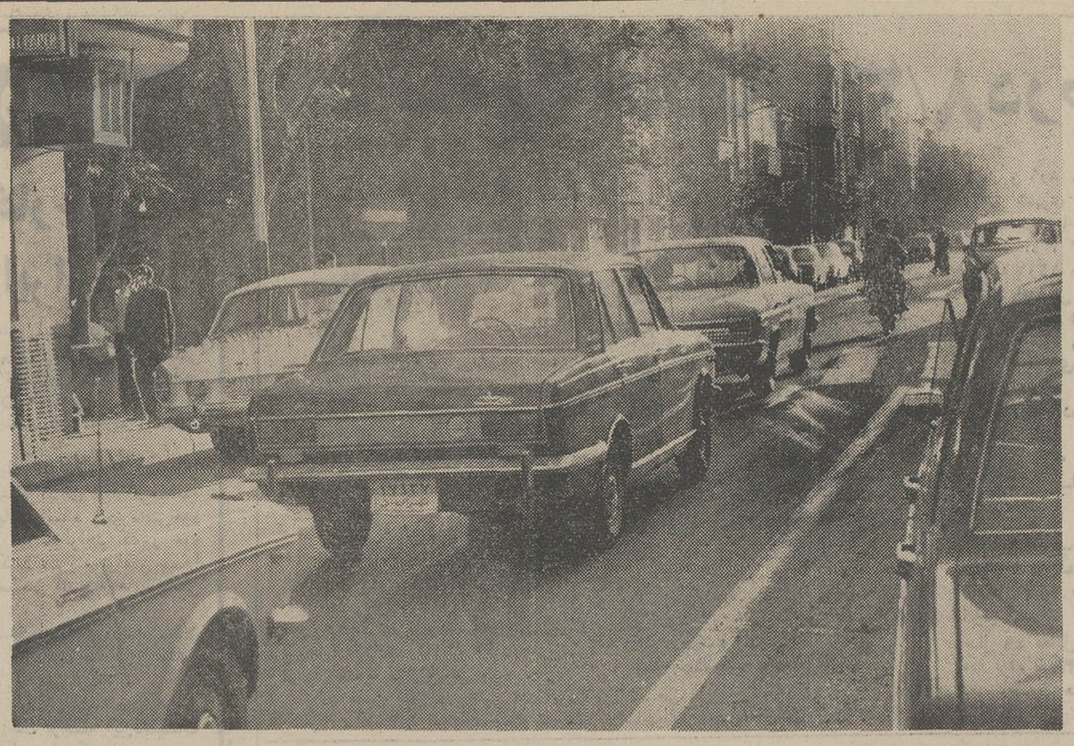

تابلوی ورود ممنوع ، عبور آزاد !

عکسها سخن میگویند

در تقاطع خیابان فرصت‌و امیرآباد ، یك تابلوی «ورود ممنوع » بدون دلیل نصب شده که اسباب اشکالات فراوانی را برای رانندگان فراهم آورده است .

همان طور که در عکس ملاحظه می فرمائید ،اتومبیل هایی که از خیابان ۲۱ آذر داخل خیابان فرصت‌می‌شوند پس از طی این خیابان می توانند مستقیم و نیز به چپو راست گردش کنند.بنابراین رانندگان می پرسند ، پس فایده این تابلوی ورودممنوع چیست ؟

مجسمه های ملك الشعراء بهار ، ایرج میرزا، بدیع ـ الزمان و ادیب نیشابوری در تهران

بموجب پیشنهاد شاعرمعروف «ابراهیم صهبا »، شهردار تهران با نصب مجسمه شش تن از بزرگان و رجال فقید شعر و ادب خراسان باین شرح موافقت کرده است :

۱ـ شادروان ادیب‌نیشابوری که شاگردانی مانند ملك ـ الشعراء بهار ، بدیع‌الزمان و ایرج میرزا تربیت کرده است .

۲ـ ملك‌الشعراء بهارشاعر بزرك ایران

۳ـ مرحوم امیر شوکت‌ـ الملك علم موسس مدارس شوکتیه قاینات که خود نیز مردی فاضل و شاعر بود .

۴ـ شادروان بدیع‌الزمان فروزانفراستادمعروف‌دانشگاه که تالیفات بسیار گرانبهائی دارد .

۵ـ سید محمد فرزان دانشمندشهیرواستاددانشگاه.

۶ـ مرحوم دکتر فیاض استاد دانشگاه و رئیس‌سابق دانشکده ادبیات مشهد .

در بهترین منطقه مسکونی پایتخت بلوار الیزابت اول کاخ شمالی

لوکس ترین ومدرن ترین آپارتمانها طبق آخرین اسلوب فنی ومهندسی بامزایای زیر، بناگردیده که باشرائط ساده نقد واقساط بانکی بفروش میرسد.

۱ـ کلیه پی‌های ستونها از بتن مسلح و اسکلت ساختمان فلزی ودر مقابل زلزله محاسبه شده است
۲ـ سقف طبقات از سیستم سقفهای بتنی تو خالی ضد صدا ساخته شده است .
۳ـ ساختمان دارای ۲۶ دستگاه آپارتمان های یك اطاق خواب و دو و چهار اطاق خواب با سالن نشیمن و ناهار خوری و سرویس های بهداشتی میباشد .
۴ـ نمای ساختمان از سنك مرمر سفید چینی اعلا و کاشی سرامیك خردلی ساخته شده است (برخلاف نماهای سیمانی)
۵ـ کف راهرو ها و سرسرای ورودی و پلکان‌ها و دست اندازها تا ارتفاع ۱/۲۰ ازسنك مرمر گوهره است (برخلاف راهرو های آهنی)
۶ـ کف کلیه آپارتمانها باستثنای سرویسهای بهداشتی ازچوب پارکت بلوط میباشد.
۷ـ سرویس‌های بهداشتی رنگی وازبهترین نوع خارجی است .
۸ـ دیوار آشپزخانه‌ها و سرویسهای بهداشتی تا زیر سقف کاشی رنگی و گلدار درجه یك است .
۹ـ کلیه پنجره‌های خارجی بنا ازآلومینیوم ساخته شده و شیشه های بنا از نوع خارجی میباشد .
۱۰ـ ساختمان دارای تهویه مطبوع(سیستم فن کویل) است .
۱۱ـ ساختمان دارای ۲ دستگاه اسانسور دو لوکس شنیدلر بظرفیت های ۶ و ۱۰ نفری است .
۱۲ـ هرآپارتمان دارای کنتور جداگانه آب و برق میباشد .
۱۳ـ در هرطبقه مجرای مخصوص جهت تخلیه زباله در نظر گرفته شده است .
۱۴ـ هرآپارتمان دارای یك دستگاه تلفن اختصاصی است .
۱۵ـ هرآپارتمان دارای پریز آنتن‌تلویزیون و یکدستگاه تلفن اف‌اف میباشد .
۱۶ـ هرآپارتمان دارای یك انباری اختصاصی در زیر زمین میباشد .
۱۷ـ آپارتمانها دارای لوله‌کشی آب سرد و گرم و فاضل آب و گاز بوده و در طبقات جهت ضدحریق لوله آتش‌نشانی در نظر گرفته شده است .
۱۸ـ ساختمان دارای یك دستگاه مولدبرق امدادی است که در موقع خاموشی برق شهر از آن استفاده شود .
۱۹ـ ساختمان‌دارای‌سالن‌رختشویخانه باچنددستگاه ماشین‌رختشوئی‌وخشك‌کن‌است
۲۰ـ در ساختمان محل مخصوصی جهت مامور نگهبان درنظر گرفته شده است .
۲۱ـ هرآپارتمان دارای دفترچه سند مالکیت جداگانه میباشد .

دفتر موقت فروش در محل ساختمان همه روزه از ساعت ۸٫۳۰ الی ۱۲ و از ساعت ۱۶٫۳۰ الی ۲۰ آماده‌راهنمائی خواهد بود . تلفن ۶۲۳۱۹۱

پول
زمین
اتومبیل
اول شهریور
فقط برای یکبار

پول
زمین
اتومبیل
اول شهریور
فقط برای یکبار

Plaisir
SOON
A cosy, elegant and sophisticated atmosphere in the most Romantic Restaurant
PLAISIR....
Excellent service, Delicious food, Marvelous music ... That is PLAISIR....
Address: Av Takht Tavous West of Av. Roosevelt. Phone: 765866

پول
زمین
اتومبیل
اول شهریور
فقط برای یکبار

لذت سفر با هواپیمائی کویت را افزونتر سازید

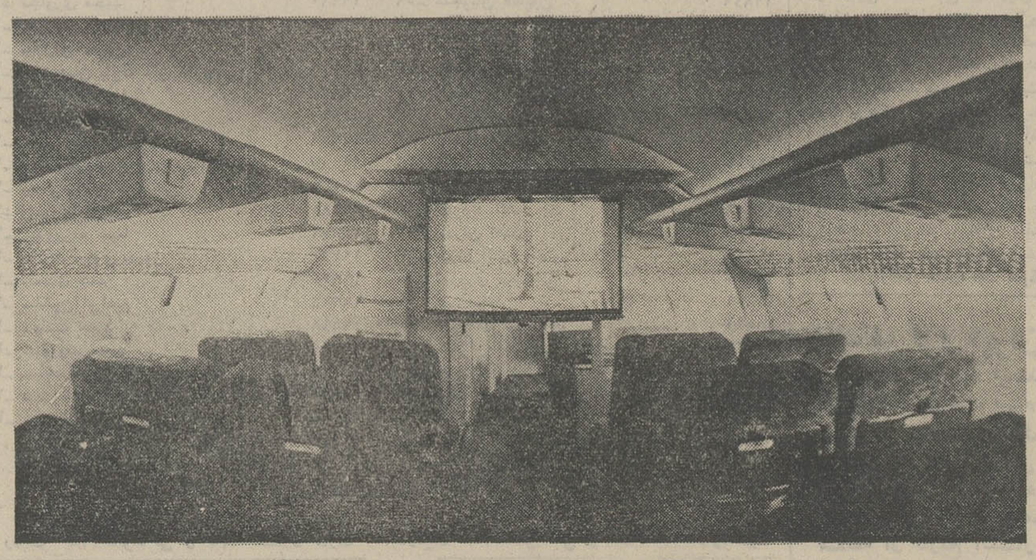

KAC

بلی . اکنون شما میتوانید علاوه بر استفاده از سرویس بی نظیر پروازهای ما از کویت به مقصد اروپا ، بمبئی ، دهلی نو و قاهره ، برای سرگرمی بیشتر خود هنگام پرواز ، با پرداخت ۲٫۵ دلار ، از نوای موسیقی متنوعی نیز ، که از شش باند مختلف پخش میشود ، لذت ببرید. (نرخ بالا توسط یاتا تعیین شده‌است)

لطفاً برای کسب اطلاع بیشتر ، به آژانس مسافرتی خود یا شرکت هواپیمائی کویت ، مراجعه فرمائید.

آدرس : خیابان ویلا ـ شماره ۲۱ ـ تهران
تلفن : ۸۵ ـ ۸۳۱۰۸۱ و ۵۵ ـ ۸۲۵۰۵۲

KUWAIT AIRWAYS CORPORATION

تقلب نوظهور

گوسفند ۲۸ کیلوئی را ۳۵ کیلو کرد!

مرودشت ـ یک چوپان مرودشتی . با استفاده از تقلبی نوظهور ، یک گوسفند ۲۸ کیلوئی را بجای‌گوسفند ۳۵ کیلوئی بفروش رساند !

سه نفر از مغازه‌داران مرودشت که تصمیم گرفته بودند گوسفندی را بطور اشتراکی خریداری کنند ، باین شخص مراجعه کردند و از او گوسفند کوچکی خواستند .

شخص مزبور یک گوسفند ۲۸ کیلوئی را به آنها نشان داد ولی آنها برسر قسمت گوسفند ، توافق نکردند و از خرید گوسفند چشم پوشیدند .

اما روز بعد فروشنده گوسفند به سه مغازه‌دار مراجعه کرد و به آنها گفت که همان گوسفند در عرض ۲۴ ساعت ۷ کیلو به وزنش اضافه شده است ، ولی وی حاضر است آن را بهمان قیمت روز پیش بفروشد !

خریداران این‌بار با خوشحالی گوسفند را خریداری کردند . اما پس از ذبح گوسفند ، هنگام تقسیم گوشت‌آن، متوجه شدند که وزن گوشت آن کمتر از آنست که باید باشد .

سه خریدار موضوع را تعقیب کردند و دانستند که افزایش وزن گوسفند ، در حقیقت تقلبی بیش نبوده است. باین معنی که فروشنده گوسفند را ۲۴ ساعت تمام تشنه و گرسنه نگاه داشته و پس‌از ۲۴ ساعت به حیوان تشنه و گرسنه فقط نمک و آب داده است !

گوسفند براثر تشنگی و گرسنگی ، که با خوردن نمک شدت یافته بود ، آنقدر آب خورده تا بطور موقت ۷ کیلو به وزنش اضافه شده ، که این اضافه وزن ،پس‌از ذبح بکلی ازبین رفته است !

شوخی خرس خانواده‌ای را فراری داد

رضوانده ـ یك خرس سفید وعظیم‌الجثه ، ازبالای کوهی‌دردامنه آن یـك خانواده برای گذراندن روز تعطیل خود ، اطراق کرده بودند آنقدر سنگهای بزرك وکوچك بزیرانداخت‌تاافراد خانواده مزبور مجبور به‌فرار از آنجا شدند !

یکی‌از سنگها روی سپر اتومبیل وانتی‌که این عده‌را به ییلاق آورده بود افتاد و آنرا خرد کرد.

«نادر عزیزنیا » که بـا خانواده خود دچار این حادثه شده‌بود ،به خبرنگاراطلاعات دررضوانده گفت : بـرای هواخوری به دامنه یکی از کوههای رضوانده بنـام «چشمه کوهی » ، که درده کیلومتری این‌محل‌قراردارد، رفته بودیم . حوالی نیمروز بود که متوجه شدیم ازبالای سرمان سنك پرتاب میشود. ابتدا تصور کردیم کسی‌باما شوخی میکند ، یا اینکه‌چند بچه شیطان وبازیگوش‌سنك می‌اندازند . ولی این وضع هرچند دقیقه یکبار ادامـه یافت در حالیکه نمی دانستیم سنگها را چه کسی می ـ اندازد .بالاخره یك سنـك بزرك روی سپرجلوی‌اتومبیل افتاد و آن را خرد کرد . من‌که به شدت عصبانی‌شده بودم برای یافتن «سنك‌انداز» به بالای کوه رفتم ، امـا ناگهان در پشت یکی از صخره‌ها چشمم‌به‌خرس‌سفید وعظیم‌الجثه‌ای‌افتاد که‌بازهم سنگی را در دو دست گرفته بود وقصد داشت آنرابطرف سرپچه ها پرتاب کند .

بلافاصله سنگی بطرف‌خرس پرتاب کردم ، خرس هم سنك را یکناری انداخت و با بفرار گذاشت . من نیز بچه ها را سواراتومبیل کردم وباآنها پابه فرار گذاشتم. این‌شخص افزود : شنیده بودم که خرسها با آدمها شوخی می کنند ، ولی نمی دانستیم شوخیهایشان اینقدر خطرناك است !

دزدها،دخل گدای معروف رازدند!

کرند غرب ـ مبلغ‌یکهزارو ده ریال‌موودی «جعفر دا» گدای مشهور و پردرآمد «کرند غرب » را دوجوان بسرقت بردند !

جعفرگدا ، در حالیکه‌این‌دو جوان را نفرین میکرد ، بـه خبرنگار اطلاعات در کرنـد غرب گفت

ـ در صورتیکه پولهایم‌این پس ندهنداز « کرند » مهاجرت میکنم و به شهری میروم که‌در آنجا درآمد بیشتری نصیبم شود !

وی‌همچنین افزود : بازجای شکرش باقی است‌که‌گاوصندوقم را نزده‌اند !

وباین ترتیب معلوم‌شد«جعفر گدا» دو صندوق بزرگ و کوچک دارد که پولهای خـود را در آنها نگهداری می کند: صندوق کوچکتر به « صندوق دخل » معروف است و دیگری « گاوصندوق » جعفر گداست که محکمتر ساخته شده‌است!

جعفر گدا بنا به گفته خود درگاوصندوق خود چند هزار تومان پول دارد .

جعفر گدا بیشتر از ایـن ناراحت است که چرا دزدها پولها و دخلش را بـاهـم برده‌اند . وی گفت :

ـ کاش سارقین حداقل صندوق دخل رابرایم‌برگردانند که مجبور نشوم برای تهیه صندوقی دیگر پولی بپردازم!

چوب‌ومقوا ، بجای سیگار خارجی!

پاوه ـ دونفر فروشنده دوره گرد باسامی «پرویزتارآبادی» و « محمدمرادی » که به مغازه داران « پـاوه » مقدار زیادی سیگار وینستون تقلبی فروخته بودند دستگیر شدند .

در کارتن های سیگـار وینستونی که این دونفر بفروش رسانده بودند بجای سیگـار وینستون ، مقداری چوب ومقوا قرارداده شده بود !

یکی از خریداران سیگارها گفت : این دونفر به مغازه من مراجعه کردند و گفتند کـه سیگار وینستون خارجی‌دارند. من نیز چندکارتن‌ازآن‌سیگارها را خریدم و پولش را نقدا پرداختم . یکساعت بعد یکی از مشتریان مراجعه کرد و سیگار خواست . هنگامیکه کارتن را بازکردم باکمال تعجب دیدم که بجای سیگار مقداری مقوا و چوب درداخل کارتن سیگار وینستون قراردارد ! جریان را به چندتن از صاحبان مغازه های اطراف اطلاع دادم ، آنها نیز که از اشخاص‌مزبورسیگار خریده بودند ، کارتن های سیگار خود را بازکردند و متوجه شدند که سر آنها هم کلاه رفته است .

جالب آنکه فروشندگـان پس از رسیدن بهدف خودقصد فرار داشتند ، ولی‌تصادفاموتو سیکلت حامل آنان دچار نقص فنی شد و در همان موقع نیز ماموران ژاندارمری سررسیدند وآنها را دستگیر کردند . این دونفر پس از بازجوئیهای‌لازم روانه دادگاه شدند .

حاشیه پرداز

هادی خرسندی

واردات «بندتنبان» و «وازلین» !

نگاهی به صورت «واردات» سال گذشته نشان میدهد کـه ماچه ملت واردی‌هستیم ! آمار نشان می‌دهد که در سال ۵۰ این افتخار نصیب ماشده که از چهار گوشه جهان ، انواع واقسام کالا و مواد خوراکـی وارد کنیم که در قوطی هیچ عطاری یافت نمی شود و بنده اکنون قسمتی از این واردات را صدا می کنم بیایند روی صحنه ! که خدمتتان معرفـی کنم و برایشان کف بزنید :

معرفی می کنم : گل کلم و کلم پیچ و هویج از امریکا ، انگلستان و افریقای جنوبی مجموعا ۳۷۳۵ کیلو . (لابد هویج های فرنگی ، دوامش بیشتر است ،سربالائی‌هـم جوش نمی آورد !)

معرفی می کنم : جناب آقای توت فرنگی صادره ازانگلستان ۵۲۰ کیلو (انگار توت فرنگی های خودمان نوکش زیاد تیز است آدم را اذیت می کند ! شایدهم استخوان داشته‌باشد!)

واکنون یکی دیگر ازواردات گرانبهای سال‌گذشته:خرچنگ! موجودی که هنوز نفهمیده از کدام طرف باید راه برود(مثل کسانیکه هنوز نمی دانند عضو کدام حزب‌اند !) جناب آقای خرچنگ به میزان ۸۴۰ کیلو وارد شده‌اند . البته به اتفاق جناب آقای حلزون ، که از فرانسه و هلندتشریف آورده‌اند والبته بصورت زنده و جاندار، بطوری‌که در فرودگاه ، مراسم استقبال هم بعمل آمده !

واردات دیگر عبارتند از خاک برای باغ و کنکاری از فنلاند ! و شن و ماسه ازالمان وانگلستان وفرانسه! واسفناج از انگلستان ! و آلو ازامریکا! وسقز و آدامس هم طبق معمول از امریکا ! ، وحالاخواستان را جمع کنید که کار واردات دارد به جاهای باریک مـی کشد و بیخ پیدا می کند :

در سال گذشته ۶۹۸ هزارو ۱۱۲ کیلو « وازلین ! » وارد کرده‌ایم و ۳۸۹ هزارو ۹۱۰ ریال « بندشلوار ! » که‌ملاحظه می فرمائید وارداتمان جور شده !

وازلین های وارداتی را ، از آمریکا و هلند و المان و انگلستان وارد کرده‌ایم و بند شلوار راهم از آمریکا آورده‌ایم تا بهرحال ، تعادل بر قرار باشد ! و بنده فکر می کنم بهترین مورد استفاده از بند شلوار های امریکا ، بستن‌آنها به کمر شلوار هائی که دختر خانم‌ها از پرچم امریکا درست می کنند ! واما بهترین مورد استفاده‌ازوازلین‌های واردشده را بنده دقیقا نمی دانم ، چرا که نه شعور اقتصادی دارم و نه علم وارد کردن و صادر کردن !

زن‌های نیمه‌برهنه ، فرار کردند!

اهواز ـ وجود یک مارمولک ، دریک حمام زنانه ، باعث شد زنانی‌که مشغول استحمام بودند وحشت زده و نیمه‌برهنه از حمام بیرون بریزند !

هنگامی که زنی بنام فرشته ، زیر دوش مشغول شستشوی خود بود ، یـک مارمولک وارد نمره‌شد. فرشته که بدیدن مارمولک ناگهان ترسیده و گمان کرده‌بود یک «مار» وارد نمره شده است ، وحشت زده و نیمه لخت در حالیکه فریاد میزد: «مار، مار!» از زیر دوش بیرون دوید .

به شنیدن صدای او ، زنهای دیگر هم ، که در حمام مشغول استحمام بودند نیمه برهنه بیرون دویدند .

در این هنگام صاحب حمام به‌قصد کشتن مار وارد حمام شد ویکایک نمره‌ها را جستجو کرد ، ولی وقتی‌به‌نمره‌ای که فرشته در آن شستشو میکرد رسیدمتوجه شد که یک مارمولک نسبتا بزرگ در گوشه‌ای کز کرده است .

وی مارمولک را کشت و لاشه‌آن‌را بیرون آورد تا زنها آن را ببینندوترسشان فرو ریزد و بتوانند دوباره به داخل حمام برگردند .

تازه در این هنگام بود که فرشته توانست بروحشت خود غالب آید وروی صندلی بنشیند ، چون پیش‌از آن از فرط وحشت به حالت نیمه بیهوشی درآمده و روی زمین افتاده بود !

آگهی تمدید مهلت ثبت‌نام در دانشکده بهداشت

پیروآگهی پذیرش دانشجو دردوره‌های فوق لیسانس‌دانشکده بهداشت چون عده‌ای از داوطلبان شرکت در دوره‌های مذکور بخصوص رشته پاتوبیولوژی موفق به ثبت‌نام نشده‌اند لـذا بدینوسیله موعد ثبت‌نام تاتاریخ ۳۰ر۵۱ر۰ تمدید می‌گردد. ضمنا دارندگان لیسانس تکنولوژی پزشکی (رشته‌های‌علوم آزمایشگاهی) می‌توانند در دوره فوق لیسانس پاتوبیولوژی برطبق مقررات م‌الف ۷۳۹۳ دانشگاه تهران

آ ـ ۳۳۲۰۲

تراز نامه بانک اعتبارات صنعتی در پایان اسفندماه ۱۳۵۰ وسنجش آن باسال ۱۳۴۹

دارائی	اسفند ۱۳۵۰		اسفند ۱۳۴۹		اسفند ۱۳۵۰		اسفند ۱۳۴۹
اسکناس و مسکوک	۱۷/۵۹۴/۶۱۸		۲۱/۵۸۴/۹۹۸	سرمایه پرداخت شده	۳/۱۱۰/۰۰۰/۰۰۰		۲/۶۰۰/۰۰۰/۰۰۰
سپرده نزدبانک مرکزی:				اندوخته‌ها:			
سپرده قانونی	۴۸۷/۴۵۰/۰۰۰	۴۱۱/۸۹۸/۰۰۰		اندوخته قانونی		۲۶۱/۹۰۰/۰۰۰	۲۲۷/۳۰۰/۰۰۰
حسابجاری نزد بانک مرکزی	۳۰۰/۰۳۳/۶۸۷	۴۱۰ ۴۳۹/۶۴۵		سایر اندوخته‌ها		۸۶/۱۰۰/۰۰۰	۸۱/۱۰۰/۰۰۰
موجودی نزدبانکها:							
سپرده مدت‌دار	۱۶۵/۰۰۰/۰۰۰	۱۲۰/۰۰۰/۰۰۰					
حسابجاری بانکها بعد از پایاپای	۱۶/۱۵۷/۵۹۲	۱۸/۲۹۶/۵۶۹		مانده سودوبژه‌منقل بسال‌بعد	۳۴۸/۰۰۰/۰۰۰		۳۰۸/۴۰۰/۰۰۰
	۹۶۸/۶۴۱/۲۷۹	۹۶۵/۶۳۴/۲۱۴		بستانکاران:	۴/۶۷۲/۴۱۰		۲/۸۹۹/۷۷۱
کسر میشود موجودی نقدی وجوه امانی	۸۴۳/۶۴۵/۲۶۲	۷۷۸/۵۹۷/۰۴۸		حسابجاری اشخاص		۱۹۳/۱۳۲/۴۱۶	۱۸۶/۷۷۵/۸۲۸
				حسابجاری‌واحدهای تابعه‌سازمان			
برگهای بهادار	۱۲۴/۹۹۶/۰۱۷	۶۸۷/۰۳۷/۱۶۶		برنامه		۱/۴۸۵/۵۱۱/۲۹۱	۱/۰۹۸/۲۹۵/۲۴۸
بروات‌نزولی	۱۵۱/۱۶۰/۰۳۳	۸۴/۰۶۸/۵۷۷		حسابجاری بانکها بعد از پایاپای		۱۷/۷۸۸/۴۸۶	۱۹/۵۹۱/۲۳۵
وامها وسایر مطالبات پس از کسر تعهدات	۹۴/۸۸۱/۰۳۸	۱۰۷/۱۵۶/۲۷۹		سپرده مدت‌دار		۵/۰۰۰/۰۰۰	۵/۰۰۰/۰۰۰
وجوه وام صنعتی زیر نظر بانک توسعه صنعتی	۱/۹۲۰/۴۹۴/۴۲۸	۲/۰۳۰/۶۸۷/۷۱۶		پس‌انداز کارمندان		۲۰/۸۷۴/۸۹۰	۲۲/۲۴۱/۶۸۶
وام برگشتی ازمحل پرتفوی	۵۸۲/۹۲۵/۴۳۶	۵۸۲/۹۲۵/۴۳۶		سپرده ضمانت‌نامه‌ها		۹/۴۹۹/۹۷۴	۸/۹۶۱/۶۴۱
وام صنعتی ازمحل بانک پس از کسر تعهدات	ـ	۹۳/۰۰۰/۰۰۰		کسوربازنشستگی		۲۹/۵۵۴/۲۸۲	ـ
وام صنعتی از محل طرحها	۲/۶۸۸/۹۶۷/۴۳۶	۲/۱۹۹/۴۶۴/۲۴۷			۱/۷۶۱/۳۶۱/۳۳۹		۱/۸۴۰/۸۶۵/۶۳۸
	۴۹/۲۸۶/۸۱۸	۶۸/۷۲۰/۶۰۶		سایر بدهی‌ها	۵۸۱/۰۵۰/۸۶۰		۵۶۴/۰۴۲/۰۲۲
	۵/۲۴۱/۶۷۴/۱۱۸	۴/۹۷۴/۷۹۸/۰۰۵		وجوه دریافتی از محل طرحها	۴۷۶/۰۰۰/۰۰۰		۴۸۴/۰۰۰/۰۰۰
کسرمیشودذخیره مطالبات‌مشکوک الوصول	۲۸۰/۰۰۰/۰۰۰	۲۴۰/۰۰۰/۰۰۰					
وثائق تملک شده	۴/۹۶۱/۶۷۴/۱۱۸	۴/۷۴۳/۷۹۸/۰۵۵					
مشارکت	۲۹۰/۰۶۸/۶۲۷	۱۳۲/۱۲۸/۸۸۹					
اموال منقول پس‌از کسر استهلاک	۶۱۷/۹۳۹/۰۰۰	۵۰۵/۰۷۹/۰۰۰					
اموال غیرمنقول‌پس‌ازکسراستهلاک	۴/۱۹۲/۱۷۲	۲/۱۵۱/۲۶۷					
	۱۸/۵۷۸/۹۸۶	۲۶/۲۰۳/۲۵۰					
تعهدمشتریان‌بابت‌ضمانت‌نامه‌ها	۶/۲۸۱/۰۸۴/۶۰۹	۵/۸۰۰/۲۰۷/۴۳۱		ضمانت نامه‌های صادره	۶/۲۸۱/۰۸۴/۶۰۹		۵/۸۰۰/۲۰۷/۴۳۱
	۱/۰۲۳/۴۳۱/۵۱۹	۱/۲۰۴/۶۵۸/۵۴۵			۱/۰۲۳/۴۳۱/۵۱۹		۱/۲۰۴/۶۵۸/۵۴۵
	۷/۳۰۴/۵۱۶/۱۲۸	۷/۰۰۴/۸۶۵/۹۷۶		وجوه امانی	۷/۳۰۴/۵۱۶/۱۲۸		۷/۰۰۴/۸۶۵/۹۷۶
سرمایه گذاری ووامهای امانی	۱۰/۹۷۳/۱۰۱/۰۰۰	۲/۱۰۶/۹۹۶/۵۰۰			۱۱/۸۱۶/۷۴۶/۲۶۲		۲/۸۸۵/۰۹۳/۵۵۳
اضافه وجوه نقدی	۸۴۳/۶۴۵/۲۶۲	۷۷۸/۵۹۷/۰۴۸					
	۱۱/۸۱۶/۷۴۶/۶۶۲	۲/۸۸۵/۰۹۳/۵۵۳					
	۱۹/۱۲۱/۳۶۲/۳۹۰	۹/۸۹۰/۴۵۹/۵۲۹			۱۹/۱۲۱/۳۶۲/۳۹۰		۹/۸۹۰/۴۵۹/۵۲۹

برطبق قانون تجارت و مقررات اساسنامه بانک اعتبارات صنعتی‌با ملاحظه دفترکل واسناد مربوطه و تحقیقات‌کافی‌که‌از متصدیان‌مسئول بعمل‌آمدصحت‌ارقام مندرج در بالامورد گواهی اینجانبان بازرسان قانونی است.

رئیس هیئت مدیره — مدیرعامل — رئیس حسابداری — بازرسان قانونی

سودوزیان بانک اعتبارات صنعتی در پایان اسفندماه ۱۳۵۰ و سنجش آن باسال ۱۳۴۹

بدهکار	اسفند ۱۳۵۰		اسفند ۱۳۴۹	بستانکار	اسفند ۱۳۵۰	اسفند ۱۳۴۹
هزینه‌کل	۱۰۹/۶۸۸/۷۰۵	۷۹/۴۶۲/۳۲۴		بهره وکارمزد دریافتی	۴۰۷/۵۲۰/۳۲۲	۴۱/۸۷۳/۲۷۰
ذخیره‌مطالبات مشکوک‌الوصول	۴۰/۰۰۰/۰۰۰	۴۰/۰۰۰/۰۰۰	۱۱۹/۴۶۲/۳۲۴	درآمدمتفرقه	۲۰/۹۰۱/۸۷۹	۴۱/۶۳۴/۲۹۹
بهره وکارمزد پرداختی	۱۴۹/۶۸۸/۷۰۵		۲۵/۲۵۲/۶۰۶			
استهلاکات:	۳۹/۲۵۲/۶۴۸					
منقول		۱/۳۷۲/۷۷۲				
غیرمنقول	۹/۰۵۴/۸۹۹	۷/۶۲۴/۲۶۴	۸/۹۹۷/۰۳۶			
	۱/۴۳۰/۶۳۵					
مانده نقل بحساب تقسیم شود	۲۳۰/۴۲۵/۹۴۹		۲۲۹/۷۹۵/۶۰۳			
	۷/۶۲۴/۲۶۴					
	۴۲۸/۴۲۲/۲۰۱		۳۸۳/۵۰۷/۵۶۹		۴۲۸/۴۲۲/۲۰۱	۸۳/۵۰۷/۵۶۹

سلف کمپانی استابلیشمنت مالك اختراع شماره ۶۸۲۵

مربوط به فیلتر لوله‌ای برای کشیدن سیگار ساخته شده‌از کاغذ وطریقه برای پیشرفت در کیفیت طعم .

میل دارد با صاحبان صنایع در ایران برای بهره‌برداری از اختراع خود وارد مذاکره شود.برای اطلاع بیشتر به دفتر حقوقی دکتر آقایان وهمکاران خیابان سوم اسفند ۱۴۹ مراجعه‌فرمائید.

آ ـ ۱۱۲۰۵

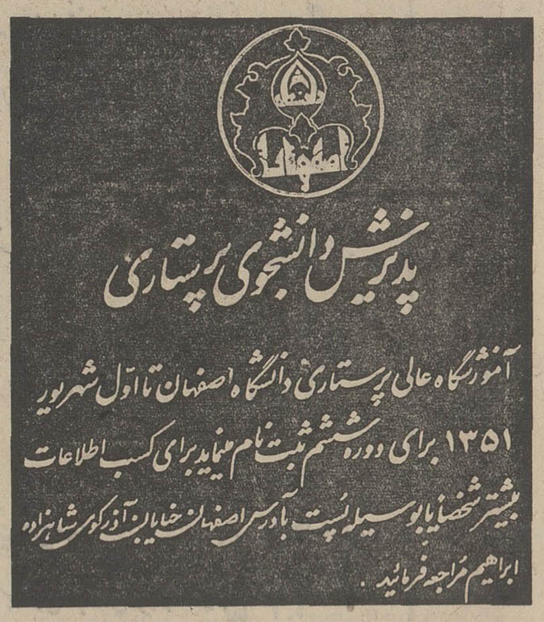

غوغای حراج تابستانی

فروشگاه بزرگ ایران

آغاز شد

سوپرمارکت :

برف بزرگ	۲۰ ریال
مایع ظرفشوئی گلی	۳۰ "
حشره کش بنگ بنگ	۴۰ "

طبقه اول :

کرم و روغن آفتاب لانکاشتر	۷۹ ریال
لاک جدید سفیر	۳۰ "
مژه مصنوعی سفارش مخصوص فروشگاه	۸۹ "
فیکسا تور بزرگ موی سر سفارش مخصوص فروشگاه	۹۵ "

طبقه دوم :

	قیمت قبلی	قیمت فعلی
بلوز چاپی تین ایجر جیسون کینگ	~~۸۰~~	۳۰ ریال
۸۵ مدل بلوز بوکله و وینل زنانه	~~۲۹۰~~	۱۰۰ "
۸۶ مدل بلوز بوکله و وینل زنانه مد روز	~~۴۲۰~~	۱۵۰ "
انواع تونیک زنانه از نخ بوکلیو سوئیسی	~~۱۵۰~~	۴۹۰ "
انواع ژیله بوکلیو و وینل زنانه	~~۱۸۰~~	۸۰ "

طبقه سوم :

وال گلدار ۹۰٪ در نقشه های مختلف متری	۲۹ ریال
تریکوتختی ساده ۱/۴۰ عرض	۹۰ "
پیکه گلدار ۱/۴۰ عرض در نقشه های مختلف متری	۱۴۵ "
چادر نمازی دوخته از	۲۴۵ ریال ببالا
بلوز و شورت بچگانه بوکلی در ۶ مدل و اندازه های مختلف	۱۵۰ ریال

طبقه چهارم :

بلوز حوله ای مردانه	۱۰۰ ریال
شورت اسلیپ نخی مردانه	۵۰ "
شلوار کوتاه پسرانه در انواع مدل و پارچه های مختلف	۹۵ "
شلوار بلند پسرانه در انواع پارچه های مختلف	۱۹۵ "
پیراهن تابستانی پسرانه در انواع طرحها و پارچه های مختلف	۱۰۰ الی ۱۶۰ "

طبقه پنجم :

یکعدد ظرف یخ بلور خارجی	۷۵ ریال
یکعدد کاسه بلور خارجی ۲۰ سانتی	۵۰ "
یکعدد فلاسک چای یک لیتری انگلیسی	۲۲۰ "
۱۲ عدد کارد و چنگال میوه استیل	۷۵ "
۱۲ عدد قاشق و چنگال غذاخوری استیل	۸۵ "
یکعدد ماهیتابه تفلن ۲۴ سانت	۹۰ "

طبقه اول

آلبوم چسبی ۱۰۰ برگ خارجی	۲۹۰ ریال
ماسک غواصی	۲۰۰ "
عینک زنانه و مردانه در انواع رنگها	۵۰ "
کلاه تابستانی پاپیون دار	۳۰۰ "
روسری ژوژت گلدار در انواع رنگها	۳۵ "

طبقه دوم

	قیمت قبلی	قیمت فعلی
بلوز وال و تیترون خارجی زنانه	~~۳۹۰~~	۱۰۰ ریال
کلاه شنا فرانسوی گل برجسته	~~۲۹۰~~	۱۰۰ "
کیف مخصوص کنار دریا	~~۱۲۰~~	۲۵۰ "
انواع لباس شب زنانه	~~۸۰۰~~	۵۵۰ "
لباس حوله ای اعلا زنانه	~~۱۹۰~~	۳۹۰ "
کفش صندل سه سانت شور و زنانه	~~۴۹۰~~	۲۵۰ "
کفش چوب پنبه ای رویه طلائی و جیر	~~۵۵۰~~	۲۹۰ "

طبقه سوم

لباس یکسره مخصوص نوزاد از وینل نازک	~~۱۵۰~~	۱۰۰ ریال
بلوز و شورت بچگانه جلو بکله دو زیبی بوکلی	~~۲۴۰~~	۱۷۰ "
شلوار کوتاه بچگانه از جین	~~۱۰۰~~	۴۰ "
مایو بچگانه پسرانه راه راه خارجی	~~۲۰۰~~	۱۴۰ "
شلوار کوتاه و بلند بچگانه در مدلهای مختلف	~~۲۱۰~~	۹۰ "
پیراهن دخترانه در مدلها و سایزهای مختلف از پارچه درجه یک	~~۷۰۰~~	۳۲۰ ریال
تونیک شلوار دخترانه در مدلها و پارچه های مختلف در سایزهای جور	~~۹۶۰~~	۴۷۰ ریال
شلوار کوتاه بچگانه در اندازه های مختلف	~~۲۰۰~~	۱۰۰ "

طبقه چهارم

شلوار مردانه از بهترین نوع ترویرا	۳۸۵ ریال
کت و شلوار از پارچه فاستونی تابستانی مردانه	۱۷۵۰ "
کفش مردانه شور و تابستانی دست دوز تخت چرم	۵۰۰ "
کفش شور و پسرانه تابستانی دست دوز تخت چرم	۴۰۰ "

حراج تابستانی فروشگاه بزرگ ایران یک حراج فصلی و کم نظیر است

فروشگاه بزرگ ایران بهتر و ارزانتر از همه جا

ساعات کار : ۸ ۱/۲ تا ۹ شب یکسره

پارکینگ فروشگاه برای مشتریان عزیز مجانی است - تلفن ۷۱۷ - ۶۶۰۷۱۱

FOROUSHGAHE BOZORGE IRAN
فروشگاه بزرگ ایران
IRAN DEPARTMENT STORE
چهارراه شاه

اطلاعیه مرکز آزمون شناسی

اسامی پذیرفته‌شدگان و افراد ذخیره مسابقه ورودی مدرسه عالی ترجمه سال ۱۳۵۱

ثبت‌نام پذیرفته‌شدگان در مسابقه ورودی مدرسه عالی ترجمه ازتاریخ ۲۸مرداد تا۲شهریوربین ساعات۸تا۱۲ صبح در محل‌مدرسه‌واقع درخیابان‌پهلوی‌کوچه بیدی انجام میگردد :
درصورتیکه ازپذیرفته‌شدگان اصلی رشته انگلیسی‌افرادی ثبت‌نام‌نکنند ازتاریخ۴تا۹ شهریور ازافراد ذخیره اول وازتاریخ ۱۰تا۱۴ شهریور ازافراد ذخیردوم ثبت‌نام بعمل‌خواهد آمد.
مدارک‌لازم :
۱ـ فتوکپی‌دیپلم،تائیدیه‌واصل‌دیپلم یاجوازقبولی‌خردادماه ۱۳۵۱
۲ـ عکس۴ × ۳ شانزده قطعه
۳ـ رونوشت یافتوکپی شناسنامه (۶برگ)
۴ـ اصل‌برگ آماده‌بخدمت یامعافیت‌دائم ازنظام‌وظیفه ودوبرگ فتوکپی آن‌برای مشمولان‌پسر .
۵ـ اصل‌برگ پایان‌خدمت یامعافیت ازخدمت اجتماعی زنان و دوبرگ فتوکپی‌آن‌برای‌مشمولان‌دخترکه ترک‌تحصیل‌دارند .

قبول شدگان زبان انگلیسی

ردیف	شماره داوطلب	نام خانوادگی ـ نام	مجموع
۱	۱۶۸۴۳	شریفیان حسن	۴۹۳۰
۲	۱۶۷۵۶	مهندسی آزاده	۴۸۹۴
۳	۱۶۹۱۸	امیرشاهی سیدحسن	۴۸۵۳
۴	۱۶۳۲۸	غفاری‌شهربابکی سیدمحمدرضا	۴۸۴۴
۵	۱۶۸۳۷	شاه‌اویسی ماریه	۴۸۲۲
۶	۱۶۰۶۱	پژمان کامران	۴۸۰۹
۷	۱۸۰۷۱	ضیائی هما	۴۷۸۹
۸	۱۶۴۲۰	رستم‌خانی خلیل	۴۷۷۹
۹	۱۷۷۶۰	احمدی بتول	۴۷۷۳
۱۰	۱۶۰۶۵	پورحسینی فتحیه	۴۷۷۱
۱۱	۱۶۷۰۶	ایرانی‌طلب مهرشاد	۴۷۴۵
۱۲	۱۸۶۲۲	لاجوردی علی‌اکبر	۴۷۲۳
۱۳	۱۷۵۰۸	مرادی رویا	۴۷۲۱
۱۴	۱۷۱۹۲	حاجی‌قربانی‌دولابی محمدمهدی	۴۷۰۴
۱۵	۱۸۶۲۴	نبوی سیدعلی	۴۶۸۹
۱۶	۱۷۸۰۲	خورشیدیان امیرمهدی	۴۶۸۰
۱۷	۱۷۰۹۱	انتظاری احمد	۴۶۷۵
۱۸	۱۸۰۰۳	تنکابنی فرزانه	۴۶۶۲
۱۹	۱۶۵۵۹	لاجوردی سیدمصطفی	۴۶۶۱
۲۰	۱۷۹۵۲	نصیری چین‌جانی محمدحسین	۴۶۵۹
۲۱	۱۷۳۷۸	رجبزاده شهریار	۴۶۴۵
۲۲	۱۶۴۴۰	عظیما زهره	۴۶۴۱
۲۳	۱۶۵۵۲	یزدانفر فرزین	۴۶۳۷
۲۴	۱۷۵۴۰	وفائی شهناز	۴۶۲۸
۲۵	۱۷۵۸۷	عظیمی طالقانی کاوه	۴۶۲۵
۲۶	۱۷۴۸۵	زمردیان زهره	۴۶۲۴
۲۷	۱۶۰۵۹	پوررشیدی شهربابکی عذرا	۴۶۱۶
۲۸	۱۷۰۴۷	مشفق‌کلیمی مهین	۴۶۱۶
۲۹	۱۸۰۶۳	شوکت فدائی محسن	۴۶۰۲
۳۰	۱۶۴۶۹	پزشکی فریده	۴۶۰۱
۳۱	۱۸۴۷۱	سوروچی هادی	۴۶۰۰
۳۲	۱۶۹۲۴	اخوان فراهانی مهراندخت	۴۵۹۸
۳۳	۱۷۸۷۵	شجاعی پاکدامن عباس	۴۵۹۰
۳۴	۱۷۳۷۶	رزاقی‌نژاد احمد	۴۵۸۲
۳۵	۱۸۷۸۴	مدرسی صادقی جعفر	۴۵۷۸
۳۶	۱۶۷۶۷	برقی کیوان میرجعفر	۴۵۷۶
۳۷	۱۶۹۹۳	رمضانی علی‌عباس	۴۵۷۶
۳۸	۱۶۱۴۹	شریف‌زادگان محمدحسین	۴۵۷۵
۳۹	۱۷۹۶۰	وحدتی‌پور حمید	۴۵۷۵
۴۰	۱۶۵۰۶	افشاری حمیدرضا	۴۵۷۰
۴۱	۱۷۴۲۶	فیاض‌فر افسانه	۴۵۶۹
۴۲	۱۷۷۶۷	لیلا آرزو	۴۵۶۷
۴۳	۱۸۷۵۷	قائم‌مقامی هنگامه	۴۵۶۷
۴۴	۱۶۰۳۳	انور ایرج	۴۵۵۳
۴۵	۱۸۵۰۷	امیرکمالی سهیلا	۴۵۴۹
۴۶	۱۸۷۹۷	محیط مجید	۴۵۴۹
۴۷	۱۶۹۳۹	احدوت صیون	۴۵۴۴
۴۸	۱۷۲۴۵	پوراکبر صفار علیرضا	۴۵۴۳
۴۹	۱۷۶۴۷	خوئی گیتی	۴۵۳۷
۵۰	۱۶۵۷۸	لقمانی سعید	۴۵۳۴
۵۱	۱۸۸۴۲	یادگاریان حاجی‌آبادی کناریس	۴۵۳۴
۵۲	۱۷۹۲۳	مقیمی فرانیا	۴۵۳۳
۵۳	۱۷۰۵۲	نبی‌ئیان محمدصادق	۴۵۲۹
۵۴	۱۷۰۵۵	نوید کامران	۴۵۲۴
۵۵	۱۶۵۹۷	سرآبادانی محمد	۴۵۲۱
۵۶	۱۸۶۱۹	گنجویان همایون	۴۵۱۸
۵۷	۱۶۳۹۴	داودی محمد	۴۵۱۷
۵۸	۱۷۷۲۹	بنده‌مقدم صدیقه	۴۵۱۷
۵۹	۱۷۲۸۵	وطن‌پرستی لادن	۴۵۱۴
۶۰	۱۶۷۸۵	ملکوتی‌دانا محمدزمان	۴۵۱۲
۶۱	۱۷۳۱۱	حریری پرویز	۴۵۱۲
۶۲	۱۸۵۱۹	امیرشاهی فریبرز	۴۵۰۹
۶۳	۱۸۰۴۲	رهنما مقدم ماشااله	۴۵۰۸
۶۴	۱۷۸۰۳	خیچومیان سورن	۴۵۰۶
۶۵	۱۸۲۸۷	صرافی محمدرضا	۴۵۰۵
۶۶	۱۸۱۱۵	میرزائی‌دریانی مسعود	۴۵۰۳
۶۷	۱۶۲۴۴	محمدجعفری تکلان‌محمد	۴۵۰۲
۶۸	۱۷۳۸۰	رنجبری حسن	۴۵۰۱
۶۹	۱۸۶۲۵	نصیری‌خوبدهی رسول	۴۵۰۰
۷۰	۱۷۵۶۷	فرخ‌زاد فرزانه	۴۴۹۷
۷۱	۱۷۸۱۷	حاجی‌میرزاشکراله وزیرناهید اشرف	۴۴۹۷
۷۲	۱۷۲۰۷	بابازاده سلوط اشرف	۴۴۹۶
۷۳	۱۷۶۱۱	شایسته شهلا	۴۴۹۶
۷۴	۱۷۳۹۸	توانا نیکایه	۴۴۹۵
۷۵	۱۸۴۰۶	امینی عبدالحمید	۴۴۹۵
۷۶	۱۷۸۲۳	جواکیم ویولت	۴۴۹۳
۷۷	۱۶۱۵۹	صلواتی غلامرضا	۴۴۹۲
۷۸	۱۶۳۱۷	طالبی صومعه‌سرائی فرخ‌شاد	۴۴۸۵
۷۹	۱۸۷۹۳	مرشدی زهره	۴۴۸۴
۸۰	۱۸۶۲۷	نبوی سید محمدرفیع	۴۴۸۱
۸۱	۱۷۷۲۸	بهجو شهره	۴۴۷۹
۸۲	۱۸۶۸۲	مصوررحمانی فرهنگ	۴۴۷۵
۸۳	۱۷۶۴۴	خلدی‌ثابتی سهیلا	۴۴۷۴
۸۴	۱۷۷۷۶	بقائی نائینی ماهرخ	۴۴۷۴
۸۵	۱۷۷۴۸	افصح‌وکیلی بهرام	۴۴۶۴
۸۶	۱۶۸۶۵	گشتاسب‌پورکامران	۴۴۶۳
۸۷	۱۶۳۸۱	حاج‌رسولیها رضا	۴۴۶۲
۸۸	۱۸۵۲۵	بادامی محمود	۴۴۵۸
۸۹	۱۷۶۱۷	صمدیان آهنگر سیف‌اله	۴۴۵۱
۹۰	۱۶۰۹۷	خاکساری محمدرضا	۴۴۴۹
۹۱	۱۶۸۷۴	سرپرست مینو	۴۴۴۷
۹۲	۱۷۳۱۰	حقوقی اصفهانی مصطفی	۴۴۳۹
۹۳	۱۷۲۳۰	بهرام شهری گشتاسب	۴۴۳۸
۹۴	۱۸۲۹۶	ساری‌خانی افسانه	۴۴۳۸
۹۵	۱۷۷۷۳	اکبرزاده مهدی	۴۴۳۷
۹۶	۱۷۰۱۴	مسرت مریم	۴۴۳۵
۹۷	۱۶۵۱۷	امجدی پیمان	۴۴۳۱
۹۸	۱۶۹۰۵	فرجی گلهین حسین	۴۴۳۱
۹۹	۱۶۹۳۶	امامی تبریزی وحید	۴۴۳۱
۱۰۰	۱۶۴۵۱	جلیلی حقیقی محمد	۴۴۲۷
۱۰۱	۱۸۴۶۸	سلحشور نسرین	۴۴۲۶
۱۰۲	۱۸۸۵۲	احدوث‌ژیلا	۴۴۲۵
۱۰۳	۱۷۸۴۸	رفیع‌زاده اردبیلی احمد رضا	۴۴۲۴
۱۰۴	۱۸۱۱۰	معصومه‌انوشه	۴۴۲۴
۱۰۵	۱۸۷۸۸	مشاق فرامرز	۴۴۲۴
۱۰۶	۱۸۳۸۱	صیادپور بهروز	۴۴۱۶
۱۰۷	۱۸۰۵۲	سیمونیانس هانری	۴۴۱۵
۱۰۸	۱۸۶۶۷	باقرزاده یزدچی محمد باقر	۴۴۱۵
۱۰۹	۱۸۵۸۰	زایر فریبرز	۴۴۱۴
۱۱۰	۱۸۷۱۷	نیازی حمیدرضا	۴۴۱۴
۱۱۱	۱۸۶۴۸	اطهری فرزانه	۴۴۱۰
۱۱۲	۱۶۵۴۱	کریمی حسین	۴۴۰۷
۱۱۳	۱۷۱۹۴	خالقی سادات‌بیگم	۴۱۰۴
۱۱۴	۱۸۹۷۲	صادقیان ضیائیه	۴۴۰۵
۱۱۵	۱۶۸۳۰	شادبه مریم‌بانو	۴۴۰۴
۱۱۶	۱۶۲۱۵	محقق نسرین	۴۴۰۲
۱۱۷	۱۷۸۹۱	طوماری خوش‌سیما	۴۴۰۲
۱۱۸	۱۶۹۳۸	الهوئی‌نظری محمد	۴۳۹۴
۱۱۹	۱۸۱۰۲	مدرسی روحانی معصومه خانم	۴۳۹۴
۱۲۰	۱۷۱۶۱	شهیدی نشرودکلی عبداله	۴۳۹۲
۱۲۱	۱۶۴۶۲	پرورش‌پریزاد	۴۳۹۱
۱۲۲	۱۸۹۴۹	جهانگیر تفرشی نصراله	۴۳۹۱
۱۲۳	۱۶۰۳۶	اخوان رجبی‌کاظم	۴۳۹۰
۱۲۴	۱۶۲۰۳	مهرپرور میترا	۴۳۸۴
۱۲۵	۱۶۴۷۱	برال ژرژ	۴۳۷۹
۱۲۶	۱۷۳۰۵	سخائی کامبیز	۴۳۷۹
۱۲۷	۱۶۰۶۳	پورطاهری فرامرز	۴۳۷۸
۱۲۸	۱۶۷۴۵	فرهادیان واله	۴۳۷۸
۱۲۹	۱۷۸۹۹	عین‌الیقین زهره	۴۳۷۶
۱۳۰	۱۷۹۶۷	یاسمی جمشید	۴۳۷۰
۱۳۱	۱۸۴۳۵	تقی‌زاده نائینی ژاله	۴۳۶۹
۱۳۲	۱۸۶۹۵	حقیقت شعله	۴۳۶۹
۱۳۳	۱۸۷۳۳	هدایتی پیروزان محمد	۴۳۶۹
۱۳۴	۱۸۴۹۳	طباطبائی ارانی‌علی	۴۳۶۸
۱۳۵	۱۶۶۲۲	ملکیانی عباس	۴۳۶۷
۱۳۶	۱۶۷۱۹	خواجه‌علی	۴۳۶۷
۱۳۷	۱۶۰۱۵	اردلان سوسن	۴۳۶۶
۱۳۸	۱۶۲۸۷	نقیبی رکنی سیدصدر	۴۳۶۶
۱۳۹	۱۶۳۵۶	شمس‌علی	۴۳۶۶
۱۴۰	۱۶۱۷۵	عدالت مش‌نادر	۴۳۶۵
۱۴۱	۱۶۱۵۰	شهابی سیرجانی پریوش	۴۳۶۱
۱۴۲	۱۶۴۱۰	رزوان غلامرضا	۴۳۶۱
۱۴۳	۱۷۹۹۷	پورلک محمدجواد	۴۳۴۹
۱۴۴	۱۶۷۴۸	فربود سیدضیاالدین	۴۳۴۴
۱۴۵	۱۷۹۹۴	بتخودو آلبرت	۴۳۴۴
۱۴۶	۱۶۰۵۷	پورکهن‌دین کاوه	۴۳۴۳
۱۴۷	۱۷۵۵۴	قدیریان ویولت	۴۳۴۳
۱۴۸	۱۷۷۲۷	بنی‌هاشمی رویا	۴۳۴۳
۱۴۹	۱۶۵۱۸	اسکندری زنجانی ناصر	۴۳۴۲
۱۵۰	۱۶۶۶۲	صدارتی احمد	۴۳۴۲
۱۵۱	۱۶۴۶۰	پارسی‌نیا میترا	۴۳۴۱
۱۵۲	۱۶۲۵۱	مرزی‌محمدمهدی	۴۳۴۰
۱۵۳	۱۶۳۵۸	شریعت ابوالفضل	۴۳۴۰
۱۵۴	۱۷۹۷۶	آمینه‌وندبیانگرگی کبری	۴۳۳۹
۱۵۵	۱۸۷۷۹	غلامرضا مرتضی	۴۳۳۷
۱۵۶	۱۶۴۰۸	طباطبائی سید حبیب	۴۳۳۵
۱۵۷	۱۶۴۱۱	ریاضی بهرام	۴۳۳۵
۱۵۸	۱۷۴۹۳	بهروز فرنوش	۴۳۳۴
۱۵۹	۱۸۰۱۳	جلال‌پورحسن	۴۳۳۴
۱۶۰	۱۸۳۶۶	رضوی فاطمه	۴۳۳۲
۱۶۱	۱۸۷۰۹	محمودی غلامحسین	۴۳۳۳
۱۶۲	۱۶۵۳۰	سمیعی سیدعزیزاله	۴۳۲۸
۱۶۳	۱۶۱۱۱	دواچی عمومی هایده	۴۳۲۶
۱۶۴	۱۷۰۲۷	مصداقی‌نیا حمیدرضا	۴۳۲۶
۱۶۵	۱۸۴۸۳	شیخ‌آبادی محمد	۴۳۲۶
۱۶۶	۱۷۹۶۴	هوشمند ضیائی سیدکریم	۴۳۲۳
۱۶۷	۱۸۱۰۷	معظم‌علیرضا	۴۳۲۳
۱۶۸	۱۶۹۰۸	اعتصامی‌فریبرز	۴۳۲۲
۱۶۹	۱۸۱۵۱	مهدیزاده جعفری‌مجید	۴۳۲۲
۱۷۰	۱۸۷۸۰	غضنفراهری علی	۴۳۲۱
۱۷۱	۱۶۱۷۸	عطار علیرضا	۴۳۲۰
۱۷۲	۱۷۹۶۲	هدایتی‌فرد محمدرضا	۴۳۱۶
۱۷۳	۱۸۱۱۱	میراحمدی علی	۴۳۱۶
۱۷۴	۱۷۲۶۲	موسیقی‌اسحق	۴۳۱۵
۱۷۵	۱۸۵۰۸	اسکندری اسفندیار	۴۳۱۵
۱۷۶	۱۸۵۵۴	حجته‌السلامی‌هما	۴۳۱۴
۱۷۷	۱۸۰۶۴	شمس‌لاریجانی منیره	۴۳۱۲
۱۷۸	۱۶۰۹۸	خالدی علی‌دوستی ناصر	۴۳۱۱
۱۷۹	۱۶۸۹۸	حسینیان‌زهرا	۴۳۰۹
۱۸۰	۱۷۶۹۲	جاویدان داروگر محمدرضا	۴۳۰۹
۱۸۱	۱۸۸۵۶	پورآقاسی حسین	۴۳۰۹
۱۸۲	۱۶۹۱۶	ارشدکامران	۴۳۰۸
۱۸۳	۱۶۷۱۳	خلیل نسب‌ماریا	۴۳۰۷
۱۸۴	۱۸۳۲۳	ازقندی بافر	۴۳۰۷
۱۸۵	۱۸۴۱۳	افضلی‌زیارانی محمدرضا	۴۳۰۶
۱۸۶	۱۷۵۲۹	ناصری بهروز	۴۳۰۵
۱۸۷	۱۷۸۲۲	جعفرنیا خرانق محمد	۴۳۰۵
۱۸۸	۱۶۵۵۰	کالاش نیکلائی مینا	۴۳۰۳
۱۸۹	۱۷۰۹۹	ابوالمعالی سیدناصر	۴۳۰۳
۱۹۰	۱۷۷۹۰	بهمردی ادوخت	۴۳۰۲
۱۹۱	۱۶۸۱۲	نعمت‌زاده شهین	۴۳۰۱
۱۹۲	۱۸۵۵۸	خلیلی شهرزاد	۴۳۰۰
۱۹۳	۱۸۸۹۲	مهدوی ثابت‌مسعود	۴۲۹۸
۱۹۴	۱۶۱۹۵	کمانگر میترا	۴۲۹۶
۱۹۵	۱۶۶۱۸	منیعی محمدصدیق	۴۲۹۶
۱۹۶	۱۷۷۱۸	پارسائی ناهید	۴۲۹۶
۱۹۷	۱۶۶۱۷	مرشدیان رفیعی سودابه	۴۲۹۵
۱۹۸	۱۶۱۳۰	زمانی محمدعلی	۴۲۹۴
۱۹۹	۱۶۲۸۶	ناصری نفیسه	۴۲۹۱
۲۰۰	۱۶۵۷۴	کهن‌زاده سهیلا	۴۲۸۹
۲۰۱	۱۸۶۰۰	صادق کیهان	۴۲۸۹
۲۰۲	۱۶۰۹۶	خضریان محمود	۴۲۸۸
۲۰۳	۱۷۵۱۱	مهری سیده‌سهیلا	۴۲۸۸
۲۰۴	۱۸۷۴۸	کوشان کامبخش	۴۲۸۸
۲۰۵	۱۸۱۵۴	محمدزاده‌سرابی مظفر	۴۲۸۶
۲۰۶	۱۸۴۶۰	رهنما احمد	۴۲۸۶
۲۰۷	۱۸۷۳۰	وحیدی دستگردی فاطمه	۴۲۸۴
۲۰۸	۱۶۳۹۲	خسروسلفی‌حسین	۴۲۸۳
۲۰۹	۱۷۰۲۱	محلاتی شایسته	۴۲۸۳
۲۱۰	۱۷۱۷۷	سید مرتضوی میترا	۴۲۸۲
۲۱۱	۱۸۵۵۷	خاموشی سید محمود	۴۲۸۲
۲۱۲	۱۸۷۴۱	یزدان‌پناهی هایده	۴۲۸۱
۲۱۳	۱۷۸۷۱	شهبندی بهرام	۴۲۷۵
۲۱۴	۱۶۶۵۹	صفری روبیکس	۴۲۷۳
۲۱۵	۱۶۴۱۳	رفیعی زرین‌تاج	۴۲۷۲
۲۱۶	۱۶۵۰۳	اصفی آزاده	۴۲۷۲
۲۱۷	۱۸۰۴۷	سعیدی‌چهارباغی نادره	۴۲۷۲
۲۱۸	۱۸۴۳۳	تقی‌لوبرزلقی منیژه	۴۲۷۲
۲۱۹	۱۸۹۸۵	معترف جعفرقلی	۴۲۷۲
۲۲۰	۱۶۶۹۱	ایمان‌زاده مهران	۴۲۷۱
۲۲۱	۱۸۳۹۸	قائنی اختر	۴۲۷۱
۲۲۲	۱۶۶۲۴	مختاری‌تیرانی میترانا	۴۲۷۰
۲۲۳	۱۶۸۰۷	کلانتری‌جوشانی محمد	۴۲۷۰
۲۲۴	۱۶۰۸۷	حسینی چالشتری جمشید	۴۲۶۹
۲۲۵	۱۶۱۸۵	مزدیسنی میترا	۴۲۶۹
۲۲۶	۱۷۴۰۹	نیازمند مسعود	۴۲۶۸
۲۲۷	۱۸۸۷۸	طباطبائی منیژه	۴۲۶۴
۲۲۸	۱۶۸۱۸	نقیبی فرشته	۴۲۶۲
۲۲۹	۱۶۷۳۹	فلاح‌زاده تهرانی شهره	۴۲۶۱
۲۳۰	۱۷۴۳۶	گل‌شکن محمدرضا	۴۲۶۰
۲۳۱	۱۶۸۷۵	ساعدی عراقی سیامک	۴۲۵۹
۲۳۲	۱۶۰۳۱	الماسی فروغ	۴۲۵۸
۲۳۳	۱۷۵۰۶	منعم نوشین‌دخت	۴۲۵۷
۲۳۴	۱۸۱۷۰	مسعودی مجتبی	۴۲۵۶
۲۳۵	۱۶۶۳۵	مجیدی معصومه	۴۲۵۴
۲۳۶	۱۷۵۶۶	کوثری هوشنگ	۴۲۵۴
۲۳۷	۱۶۷۲۹	نقش محمدرضا	۴۲۵۲
۲۳۸	۱۸۸۸۷	قراگوزلو فرشته	۴۲۵۲
۲۳۹	۱۷۰۹۴	احمدیان باغبادرانی سعید	۴۲۵۰
۲۴۰	۱۷۹۲۱	گوگائی نیلوفر	۴۲۵۰
۲۴۱	۱۸۷۶۰	گل‌بازحق مسعود	۴۲۵۰
۲۴۲	۱۸۸۶۰	خاکپور مهرنوش	۴۲۴۸
۲۴۳	۱۷۱۲۶	فهندژدلگشائی بهرام	۴۲۴۷
۲۴۴	۱۷۸۵۴	زبردست‌برزین علی‌اکبر	۴۲۴۷
۲۴۵	۱۶۴۸۹	احمدی عبدالرسول	۴۲۴۵
۲۴۶	۱۶۶۹۴	امین شیوا	۴۲۴۴
۲۴۷	۱۷۲۸۹	یوسفنژاد مریم	۴۲۴۴
۲۴۸	۱۸۶۱۰	قطبی گیتی	۴۲۴۴
۲۴۹	۱۷۵۳۰	نعیمی سید احمد	۴۲۴۳
۲۵۰	۱۸۳۲۱	امیرارفعی ثریا	۴۲۴۳
۲۵۱	۱۶۴۸۳	بدروس‌چولاقیانس باغداسار	۴۲۴۲
۲۵۲	۱۷۰۸۶	امیرشاهی سیاوش	۴۲۴۱
۲۵۳	۱۸۹۰۶	جلیلی منیژه	۴۲۴۱
۲۵۴	۱۶۰۵۶	بخرد مهناز	۴۲۴۰
۲۵۵	۱۷۱۰۵	افراسیابی ربابه	۴۲۳۸
۲۵۶	۱۸۹۸۰	فامیلی داریوش	۴۲۳۸
۲۵۷	۱۷۰۸۸	آریانپور محمدرضا	۴۲۳۷
۲۵۸	۱۶۷۹۷	کامکار مهوش	۴۲۳۳
۲۵۹	۱۶۹۵۷	دوری‌مازیار	۴۲۳۲
۲۶۰	۱۶۸۳۱	شیرمحمد فرشته	۴۲۳۱
۲۶۱	۱۸۹۷۶	فلاح‌نژاد ماتکی محمدحسین	۴۲۳۱
۲۶۲	۱۷۹۱۷	کاوندی زهره	۴۲۳۰
۲۶۳	۱۶۰۱۲	ابریشمی‌فر سید مرتضی	۴۲۲۸
۲۶۴	۱۷۷۵۹	اردوبادی مرتضی	۴۲۲۸
۲۶۵	۱۷۸۳۹	رزاقی‌پور آذردخت	۴۲۲۸
۲۶۶	۱۸۷۰۵	مزینی سید علیرضا	۴۲۲۵
۲۶۷	۱۸۶۳۲	نوری عزیزاله	۴۲۲۲
۲۶۸	۱۶۵۴۲	کشمریم فرناز	۴۲۲۱
۲۶۹	۱۷۷۷۲	امین‌مظفری ژیلا	۴۲۲۰
۲۷۰	۱۸۷۹۹	منجم‌باشی اکرم	۴۲۱۹
۲۷۱	۱۸۲۸۸	شهلا ثریا	۴۲۱۸
۲۷۲	۱۸۴۷۲	شیخی غلامحسین	۴۲۱۸
۲۷۳	۱۷۰۸۰	سردرودیان حسن	۴۲۱۷
۲۷۴	۱۷۴۴۵	کنگرلو عبداله	۴۲۱۴
۲۷۵	۱۷۷۱۱	پورمومن‌دوانی جهانبخش	۴۲۱۴
۲۷۶	۱۷۸۳۱	دعوتی زهراسادات	۴۲۱۴
۲۷۷	۱۸۱۵۹	محجوبی مسعود	۴۲۱۴
۲۷۸	۱۶۹۱۷	ارومچی بهرام	۴۲۱۲
۲۷۹	۱۷۸۳۳	دادسپاه بهناز	۴۲۱۱
۲۸۰	۱۸۵۵۹	خطیبی‌سرابی شهناز	۴۲۰۹
۲۸۱	۱۷۰۶۸	قریشی‌آبادان مهوش	۴۲۰۸
۲۸۲	۱۷۵۰۷	معینی طباطبائی پریوش	۴۲۰۷
۲۸۳	۱۷۲۸۲	نیک‌خوی پناهی‌حسن	۴۲۰۶
۲۸۴	۱۸۰۱۱	جلالی منوچهر	۴۲۰۶
۲۸۵	۱۶۲۲۳	محسنی یداله	۴۲۰۴
۲۸۶	۱۶۴۰۳	طباطبائی افسانه	۴۲۰۴
۲۸۷	۱۷۷۹۸	تفضلی احمدرضا	۴۲۰۴
۲۸۸	۱۸۰۳۴	رمضانی‌لپاسر مصطفی	۴۲۰۴
۲۸۹	۱۷۸۰۵	خلاقی هوشنگ	۴۲۰۳
۲۹۰	۱۸۶۰۲	حسن‌پور ضیائی مهنوش	۴۲۰۲
۲۹۱	۱۷۳۴۱	استال‌خو زیبا	۴۲۰۱
۲۹۲	۱۶۶۹۱	ابوطالبی حسین	۴۲۰۰
۲۹۳	۱۷۷۵۱	ایران‌منش فاطمه	۴۲۰۰
۲۹۴	۱۷۶۵۱	دانشور غلامرضا	۴۱۹۹
۲۹۵	۱۷۸۷۳	شجری ژولیانا	۴۱۹۸
۲۹۶	۱۷۴۰۸	تکین مهناز	۴۱۹۴
۲۹۷	۱۸۶۸۴	مناساقانیانس‌تازه‌کند ایدا	۴۱۹۴
۲۹۸	۱۷۰۶۷	قریب حبیب‌اله	۴۱۹۳
۲۹۹	۱۶۷۲۷	نقیه هوشنگ	۴۱۹۰
۳۰۰	۱۶۵۷۱	کامران حمید	۴۱۸۷

افراد ذخیره اول زبان انگلیسی

۱	۱۶۲۶۲	محمدپور غلامعباس	۴۱۸۶
۲	۱۸۸۵۱	آق‌اولی فرشیدبینش	۴۱۸۴
۳	۱۷۱۶۴	شریعتمدار محمود	۴۱۸۱
۴	۱۶۵۴۴	کیان‌ارثی مهوش	۴۱۸۰
۵	۱۸۵۲۹	برازنده محمدرضا	۴۱۷۹
۶	۱۶۰۶۲	پیمانی‌پور سوسن	۴۱۷۸
۷	۱۶۳۳۰	فروتن عباسه	۴۱۷۸
۸	۱۷۳۸۶	راسترو محمد	۴۱۷۸
۹	۱۸۷۰۶	منعمیان اصفهانی محمدحسن	۴۱۷۷
۱۰	۱۸۴۰۸	اربابی اسکی فاطمه	۴۱۷۶
۱۱	۱۷۹۴۱	محرابی محمدمیرزا	۴۱۷۵
۱۲	۱۸۲۶۵	روان‌بخش علیرضا	۴۱۷۵
۱۳	۱۸۱۸۱	فرجی‌شادان کامبیز	۴۱۷۳
۱۴	۱۸۲۲۷	بهادری منصوره	۴۱۷۳
۱۵	۱۷۹۴۰	مداح فرخنده	۴۱۷۲
۱۶	۱۸۷۷۰	کرجانی داود	۴۱۷۲
۱۷	۱۶۷۶۶	مجتهد جابری فرشته	۴۱۷۱
۱۸	۱۸۰۸۴	عبدالهیان مینا	۴۱۷۱
۱۹	۱۸۱۶۵	محسنی قیداری احمد	۴۱۷۱
۲۰	۱۶۴۱۲	ربانی طهرانی حمید	۴۱۶۹
۲۱	۱۷۱۸۱	سماوات طاهره	۴۱۶۸
۲۲	۱۷۸۴۰	رخشا گیسا	۴۱۶۷
۲۳	۱۸۰۱۶	حسین‌زاده بحرینی‌اسداله	۴۱۶۷
۲۴	۱۶۱۰۶	دبیرسیاقی مهری	۴۱۶۶
۲۵	۱۶۱۴۵	سنندجی فرناز	۴۱۶۶
۲۶

ویژه مسائل استخدامی

سخنی باشما درباره این صفحه تازه:

بعلت اهمیت روز افزون مسائل استخدامی و امور اداری در جامعه درحال تحول ایران و نقشی که این موضوع در توسعه اقتصادی کشور دارد ، تصمیم گرفته شد که از این‌پس یك صفحه اختصاص به مسائل استخدامی و امور اداری داده شود .

در صفحه‌ای که از امروز برای انجام این منظور برای نخستین‌بار در مطبوعات فارسی گشوده‌ایم‌وابتکاری است تازه ترین اخبار استخدامی و اداری مربوط به بخش دولتی و بخش خصوصی را به اطلاع خوانندگان خواهیم رساند و آنانرا در جریان آخرین رویداد های مربوط به مشاغل و حرف قرار خواهیم‌داد.

از آنجا که قوانین استخدامی‌بعلت پیچیدگی‌خاص برای همگان مفهوم نیست سعی خواهد شد در هر شماره یکی از موضوعات مربوط به امور اداری‌و استخدامی که با سرنوشت و زندگی کارکنان و حقوق‌بگیران جامعه مربوط میشود به زبانی ساده که برای همه خوانندگان قابل درك و سودمند باشد درج شود .

قسمت دیگری که در فرصت های مناسب درباره آن بحث خواهد شد نشان دادن نقاط ضعف احتمالی‌قوانین و مقررات موجود و راهنمائی مسئولین مربوط برای برطرف‌کردن آن می‌باشد . در این‌قسمت از نظریات کارشناسان فن استفاده خواهدشد و همچنین بخشی از این صفحه به درج نظریات و پیشنهادات کارمندان نسبت به‌قوانین و مقررات استخدامی اختصاص می‌یابد تا چنانچه کارمندان دولت یا کارکنان بخش خصوصی و کارگران در هر قسمت از مقررات استخدامی خود گلایه یاشکایتی دارند بادرج دراین صفحه موردتوجه مسئولان قرارگیرد وپسئوالات کارمندان نیز پاسخ داده شود .

ضمنا بعلت اهمیت موضوع «علم مدیریت»درجامعه امروز ، در هر فرصت مقالاتی از اساتید فن مدیریت و امور اداری درج خواهیم کرد تا از یکطرف کارمندان به اصول صحیح «کارمندی» آشنا شوند و از طرف دیگر «کارفرمایان» و «مردم» نیز در برخورد با کارمندان‌ملاك و ضابطه‌ای روشن در دست داشته باشند .

لذا برای آنکه هرچه بیشتر در راهی که در آن قدم نهاده‌ایم‌موفق شویم ازعموم خوانندگان وصاحبنظران درخواست میشود که با همکاری در این صفحه سعی نمایند که پیشنهادات و نظریات خود را برای درج در این صفحه ارسال فرمایند . قبلا از همکاری عموم‌تشکر می‌شود .

سیاوش سیروس

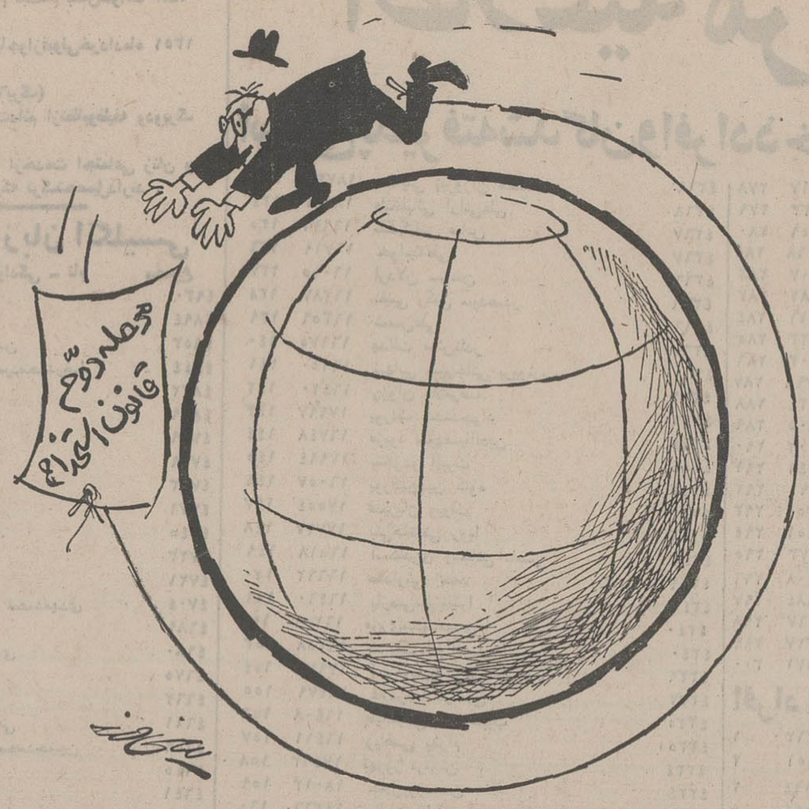

براساس بخشنامه سازمان امور اداری و استخدامی کشور

۵ هزار کارمند پیمانی رسمی میشوند

ضابطه تبدیل ٦ ماه سابقه خدمت بصورت پیمانی است

این کارمندان در گروه یك جدول استخدامی قرار میگیرند

مشاغل تبدیلی ۳۲ نوع است

بیش از پنجهزار نفر از مستخدمین پیمانی دولت تبدیل بکارمند رسمی می شوند و در گروه یك جدول‌استخدامی‌قرار می گیرند .

وزارتخانه ها و موسسات دولتی مشمول قانون استخدام کشوری اجازه دارند که کلیه کارکنان پیمانی خود را که در گروه‌بندی اجرای مرحله اول‌قانون استخدام کشوری در گروه یك قرار می گیرند ، بدون‌تشریفات به خدمتگزار رسمی تبدیل کنند ورونوشت احکام صادره را به سازمان امور اداری و استخدامی کشور ارسال دارند.

تنها ضابطه‌ای که تبدیل این کارمندان ازپیمانی به رسمی‌باید مورد توجه کارگزینی ها قرار گیرد آنست که مستخدم‌پیمانی حداقل دارای ٦ ماه سابقه‌خدمت پیمانی بوده باشد تا بتوان او را به کارمند رسمی تبدیل کرد.

سازمان‌اموراداری‌و استخدامی کشور همراه مجوز تبدیل این دسته از کارمندان پیمانی که سابقه خدمت آنان در بعضی از موارد حتی قبل از تصویب‌قانون استخدام کشوری است ، بدلیل آنکه از لحاظ شغل و تشخیص آن به عنوان شغل کارگری‌یا غیر کارگری مورد تردید بوده است تاکنون اقدامی نسبت به تبدیل وضع آنان به عمل‌نیامده است ولی‌همراه بخشنامه‌سازمان امور اداری و استخدامی کشور صورت مشاغل غیر کارگری که به تصویب دولت‌رسیده‌است ضمیمه گردیده و کارگزینی وزارتخانه ها و موسسات دولتی مشمول قانون استخدام باتوجه بصورت مشاغل غیر کارگری آن دسته از مستخدمین پیمانی که حتی از ٦ماه قبل قرارداد پیمانی آنان منعقد شده است و شغل آنان در صورت‌ضمیمه‌جزو مشاغل غیرکارگری آمده‌است اقدام به تبدیل آنان می نماید .

مشاغل‌غیر کارگری کارمندان پیمانی که مشمول این تبدیل می شوند طبق مصوبات دولت شامل ۳۲ نوع شغل می باشند که بدین شرح اعلام شده‌است.

خدمتگزار ، سرایدار ،نظافت‌چی، متصدی چاپ و تکثیر ، تلفنچی ، باغبان ، راننده ، آسانسورچی، نگهبان ،درودگر، رختشوی ، سمپاش ،شیشه‌بر ، کفاش ، کمك راننده،بستدبند، پلمپ‌کوب ، آتش‌نشان ،ساعت ـ ساز ، بافنده، رنگرز ، کاخ‌دار، متصدی امور تقلیه ، منبت‌کار ، آشپز ، تراشکار ، جوشکار ، ریخته‌گر ، کوره‌دار ، متصدی توزین و نامه‌رسان .

استخدام بی هدف!

امر استخدام در هر دستگاهی باید متکی براساس وضوابطی باشد که بمناسبت ضرورت و احتیاج انجام می‌گیرد . این موضوع در تمام استخدام‌های دولتی بمناسبت آنکه وظائف خطیری بعهده دارند بایستی بیشتر از سایر دستگاه های خصوصی مورد توجه‌قرار گیرد بطور مثال اگر مثلا وزارت راه بخواهد مهندس ساختمان استخدام کند ناگزیر باید از فارغ‌التحصیلانی دعوت بکار کند که در امر مورد نظر معلومات و تبحر کافی داشته باشند و اگر غیر از این عمل کند ، مسلما نتیجه کار بضرر یك جامعه است و از استخدام انجام شده طرفی بسته‌نخواهد شد .

در سایر موارد نیز استخدام ها باید باتوجه به ضرورت‌امر انجام شود و برای مشاغلی‌که تخصص لازم‌است ازمتخصصین فن استفاده شود .

این مسئله متاسفانه تاکنون کاملا مورد توجه قرارنگرفته کمااینکه در بکار گرفتن امر تدریس و انتخاب معلم در مدارس‌رعایت نمی‌شود. من‌خود معلمی هستم که کمترین سررشته‌ای از «رسم‌الخط» ویا «نقاشی»ندارم ، ولی معلوم نیست به‌چه دلیل مرا برای تعلیم نقاشی و خط انتخاب کرده‌اند اگر بگویم برای‌حفظ حیثیت خود نزد شاگردان کلاس سوم «سرمشق» خط درشت را (به‌تعداد شاگردان کلاس) پدرم در روی ورقه‌ها می‌نویسد و من بحساب خط خودم تحویل شاگردان‌میدهم سخن‌گزافی نگفته‌ام . حالا تدریس نقاشی در کلاس جای خود دارد که مجبورم همه شاگردان را وادار کنم تا از روی مدل نقاشی عینا کپیه کنند ..

من حتی معلمی را در یکی از مدارس پایتخت میشناختم که تدریس تعلیمات دینی به عهده‌اش بود ، حال‌آنکه این معلم اطلاعات مذهبی به آن معنی که بتواند تدریس کند نداشت و بگفته عده‌ای حتی صلاحیت اینکار را هم نداشته است .

با ادامه‌چنین رویه‌ای درامر استخدام از معلم نباید انتظار داشت که نونهالان ما در نقاشی یا موسیقی یا از همه مهمتر هنر خوشنویسی که از هنرهای ملی ماست ازخود استعداد زیادی نشان دهند زیرا تنها مربی است که اگر برای کار مناسب اطلاعش استخدام شده باشد میتواندر این راه مثمر ثمر واقع شود والا تازمانی‌که استخدام‌هافقط بایك مدرك تحصیلی دیپلم یا لیسانس انجام میشود نتیجه‌ای برای نوآموزان نخواهد داشت.

م‌ـ وحدانی

پرسش وپاسخ

ترمیم‌حقوق بازنشستگان (فارس)

عده‌ای از کارمندان و خدمتگزاران بازنشسته کشوری استان فارس طی نامه مفصلی که ارسال داشته‌اند در مورد ترمیم‌حقوق بازنشستگان‌کشوری و ده در صد سال ۵۰ و۱۳۵۱ متذکر شده‌اند که هنوز احکام خود را نگرفته‌اند و از این اضافه حقوق استفاده‌نکرده‌اند.

ضمنا یادآوری کرده‌اند که خدمتگزارانی که پس از سال ۱۳٤۷ بازنشسته شده‌اند حقوق بازنشستگی آنان۷۳٦۰ ریال‌است‌حال آنکه‌خدمتگزاران دیگری که قبل از تاریخ مذکور بافتخار بازنشستگی نائل گشته‌اند ٤۲۰۰ ریال حقوق بازنشستگی دارند و این تفاوت را تبعیض خوانده‌اند .

پاسخ

در این مورد پاسخ اینست که بطور کلی خدمتگزاران‌بازنشسته در سال های ٤۹ طبق بند ب تبصره ۲۳ بودجه کل کشور ۲۰ در صد اضافه‌حقوق به آنان تعلق میگرفته و در سال ۵۰ نیز طبق قانون‌بودجه همانسال ده در صد به جمع حقوق ترمیم شده‌نیز شده‌است، بطور کلی‌هریک ازخدمتگزاران بازنشسته‌ای که قبل از سال ٤٦ بازنشسته شده‌اند با دو ترمیمی که در قانون بودجه آمده است اینک باید ازحقوق بازنشستگی معادل ۵٥٤۰ ریال استفاده کنند و در این مورد بایستی برای دریافت ترمیم حقوق بمراجع صالحه مراجعه و از آنان بخواهید که‌احکام ترمیم حقوق سال های ٤۹ و ۵۰ را صادر کنند ضمنایادآور میشود که درقانون بودجه‌سال جاری ترمیم حقوقی برای خدمتگزاران درنظر گرفته‌نشده است .

در مورد سئوال دیگر باید یادآور شویم که نظر اصلی قانونگذاران استخدامی آنست که فاصله حقوقی بین شاغلین و بازنشستگان رابتدریج کاهش دهند و در این راه بااختصاص در بودجه های‌سال های‌گذشته تا اندازه‌ای عمل شده است ، اما پر واضح است که هنوز اینکار بحد درصد نهائی خود قرار نگرفته لذا به مسئولین توجه داده‌میشود که بر اساس تبصره ماده۱٤۹ قانون‌استخدام در احقاق حق بازنشستگان تسریع نمایند .

آگهی احضار مشمولان قانون خدمات اجتماعی زنان

بفرمان مطاع مبارك شاهنشاه آریامهر ودراجرای قانون خدمات زنان به کلیه زنان‌ودوشیزگان‌دیپلمه و لیسانسیه وبالاتر که ازاول سال۱۳۵۱ تا آخر مردادماه سال جاری فارغ‌التحصیل میشوند وبه‌تحصیلات رسمی ادامه نمیدهند اطلاع داده میشود که بمنظور تامین احتیاجات دولت در مهرماه ۵۱ و روشن‌نمودن وضع مشمولی خود ازاول شهریور ماه تا دهم مهرماه ۱۳۵۱ با دردست داشتن مدارك زیر.

۱ـ مدرك تحصیلی وفتوکپی آن ۲ـ شناسنامه عکس‌دار ۳ـ سه قطعه عکس ٤×۳ در تهران به‌اداره کل آموزش و پرورش تهران ودر شهرستانها به‌ادارات آموزش و پرورش مراجعه نمایند ، ثبت‌نام این قبیل فارغ‌التحصیلان الزامی است وافرادیکه در مدت قید شده در این آگهی خود را معرفی نکنند غایب شناخته میشوند وباستناد تبصره ماده ۲۰ آئین‌نامه‌اجرائی‌قانون مذکور غائبین بمنزله کسانی هستند که از انجام خدمت مقرر در قانون خدمات اجتماعی زنان سرباز زده‌اند . ضمنا عین ماده ۱۲ قانون خدمات اجتماعی زنان برای اطلاع سازمانها و موسسات دولتی و غیر دولتی ومشمولان قانون مذکور ابلاغ میگردد.

«از تاریخ تصویب این قانون پس از اعلام‌احتیاجات دولت براساس ماده ۳ این قانون هیچیک ازسازمانهای دولتی یاغیر دولتی حق ندارند زنانی را که دارای گواهینامه کامل متوسطه ویا مدارك تحصیلی بالاتر میباشند و طبق این قانون موظف بانجام خدمت هستند وبرگ معافیت یابرگ عدم اصابت قرعه یا انجام‌خدمات مذکور در این قانون را در دست ندارند استخدام کنند».

م‌الف ۷۳۷۸

وزیر آموزش و پرورش

۱ـ۳ آ‌ـ۳٤٦۳۰

پول
زمین
اتومبیل
اول شهریور
فقط برای یکبار

پول
زمین
اتومبیل
اول شهریور
فقط برای یکبار

پول
زمین
اتومبیل
اول شهریور
فقط برای یکبار

سینما تخت جمشید
امشب
تماشاگر رنگی
نمایش‌دهنده بهترین فیلمهای سال
مارچلوماسترویانی ـ ویرنالیزی

دبیرستان بانکداری تهران
برای کلاسهای چهارم رشته بانکداری ثبت‌نام میکند
اوقات نام نویسی : صبحها از ساعت ۹ الی ۱۲ و عصر ها از ساعت ۵ الی ۷
نشانی : خیابان جامی ـ کوی کسری ـ تلفن ٤۸۷٦۹

سینماریولی
از هفته آینده
باکمال افتخار تقدیم میدارد
عظیم‌ترین ، باشکوه‌ترین و موفق‌ترین‌اثر پرخرج سینمای امریکا
فیلمی که همپایه آن تاکنون در جهان سینما ساخته نشده است
تونی کرتیس
در فیلم
اسپارتاکوس
SPARTACUS
رنگی (تکنی کالر) ۷۰ میلیمتری با صدای استریوفونیك
باشرکت : کرك داگلاس . لورنس اولیور . جین سیمونز
چارلز لافتون . پیتر یوستینف . تونی کرتیس
بکارگردانی : استانلی کوبریك • موزیك از : الکس نورت • پخش از حسا مفیلم

نردبان کشوئی
کاوه
تا ارتفاع ۲٤ متر
گروه کارخانه های صنعتی کاوه
بزرگترین تولیدکننده نردبانهای کشوئی
روی تریلی وکامیون تا ارتفاع ۲٤ متری
مخصوص کارخانجات ، سازمانهای
آب وبرق ، ادارات آتش نشانی ، شهرداریها ،
ومؤسسات بزرگ صنعتی
مرکز پخش : تهران میدان سپه ـ نمایشگاه کاوه تلفن ۳۱٤٤۸۷ ۳۱٤٤۷۰۲
اندیشه

البته ما میتوانستیم با جمبوجت مستقیماً به نیویورك برویم
ولی بروکسل ما را بخود جذب کرد .

بروکسل همه چیز دارد و بهمین علت تصمیم گرفتیم چند روزی در آنجا بسر بریم . بلژیکی ها اغلب به دو یا سه زبان مختلف تکلم میکنند و رسم مهمان نوازی نسبت به مسافرین در میان آنان کاملا رایج است .

از فرودگاه با قطار مخصوص میتوان طی فقط ۲۰ دقیقه به میدان بزرگ شهر رسید که هم اکنون در آن هستیم . در اینجا همه چیز پیدا میشود . برای صرف غذا صدها رستوران با انواع اغذیه پیدا میشود . از لحاظ خرید که مغازه های اینجا لزومی به تعریف ندارند اجناس آنها نه فقط مرغوب بلکه ارزان هم هست و میتوان هرچه دلخواهتان باشد از پارچه توری تا کریستال و از لباس تا وسائل شکار را تهیه کرد . واقعا هرچه بخواهید پیدا میشود . از فرودگاه بروکسل میتوان با حتی بکلیه شهرهای بزرگ دنیا پرواز کرد .

حرکت از تهران دوشنبه ۱٤/٤۵ ـ ورود به بروکسل ۱۹/۳۵
پنجشنبه ۸ ـ ورود به بروکسل ۱٤
پرواز روزانه از بروکسل به نیویورك :
حرکت از بروکسل ۱۱/۳۰ ورود به نیویورك ۱٤/۵۵
حرکت از بروکسل ۱۵/٤۵ ورود به نیویورك ۱۸/۵۰ (جامبوجت)

بهمین دلیل
آقا و خانم وکیلی با سابنا
شرکت هواپیمائی جهانی بلژیك
به آمریکا میروند .
سابنا
امریکا ـ افریقا ـ اروپا ـ خاورمیانه ـ آسیا

با آژانس مسافرتی خود یا با دفتر سابنا خیابان ویلا . شماره ٤۸
تهران ـ تلفنهای : ۹ ـ ۸۲٤۰۲٦ تماس بگیرید.

هوای شمال منقلب است

از بعد از ظهر دیروز هوای شهرهای سواحل دریای خزر منقلب شد، وریزش باران‌بطور پراکنده در بعضی از شهرهای شمالی آغازشده است .

تا صبح امروز هوای رشت و شهرهای اطراف ابر بود و در مرکز استان نزول باران ملایمی ادامه داشت .

گزارشهای رسیده از سایر شهر های گیلان و مازندران حاکیست که‌دریا دراکثرنواحی ساحلی آرام نیست ودر بعضی از نقاط پرچمهای سیاه در سواحل افراشته شده است .

امروز در نوشهر ـ چالوس وبابلسر دریا قابل استفاده‌نبود ودر بندر پهلوی به سبب‌نزول بارانهای متناوبی که از دیروز شروع شده مسافر چندانی‌دیده نمیشود .

در خرمشهر

مرتضی عمومیان خبرنگار اطلاعات‌درخرمشهر صبح‌امروز دریك گزارش‌تلفنی درحالی که از گرما و شرجی هوا در این‌شهراظهار ناراحتی میکرد گفت : حرارت هوای شهر اکنون به ۵۲ درجه بالای صفر رسیده است و رطوبت‌بمیزان صددرصد افزایش یافته و شرجی‌آنچنان شدید است که تنفس‌دران‌بسختی امکان دارد.

براساس گزارشهائی که تا امروز بتهران رسیده امسال گرمای هوادرشهر های مختلف خوزستان واقعا کم سابقه است وافراد بومی این منطقه همکه بار ها شاهد گرمای تابستان دراین نقطه از کشور بوده‌اند کمتر چنین‌وضعی را بیاددارند.

اسفالت بصورت‌قیر

براساس گزارش خبرنگار اطلاعات در خرمشهر : ظرف روز های اخیر در ساعات بین ۱۱ تا ٤ بعداز ظهر اسفالت خیابانها بصورت‌خمیر درمی‌آید و کولر ها و دستگاه های‌خنك کننده قدرت خود را ازدست میدهند !

امسال خرمشهریها معتقدند که گرمای امسال هوا درطول سال های گذشته چنین نبوده است .

امسال دربین ساکنان‌خرمشهر بیش‌ازسال های دیگر گرمازده دیده شده‌استو ازنظرنگهداری میوه ، گوشت و سایرخوراکی ها نیز مردم بیش از همیشه‌با اشکال مواجه شده‌اند .

خبرنگار ما درخرمشهرافزود: از آغاز فصل گرما تاکنون ۱٦ نفر از ساکنان خرمشهربراثر بیماریهای ناشی از گرما جان خود را از دست داده‌اند .

تعرفه جدید هزینه‌های گمرکی اعلام شد

امروز گمرك تصویبنامه تعرفه جدید دریافت هزینه‌های انبار داری کالا های وارداتی‌را به گمرك خانه های کشورابلاغ کرد.

طبق این تعرفه برای‌جلوگیری از تراکم کالا های وارداتی‌در انبار های گمرك هزینه انبار‌داری کالا ها نسبت به مدت نگهداری کالا تصاعدی است .

براساس تعرفه جدیداز کالا هائی که بیش از یك ماه در گمرك نگهداری گردد برای هر ده کیلو روزی ۵ صدم‌ریال هزینه انبار داری وصول‌میشود، چنانچه توقف کالا درانبارهای گمرك بماه سوم برسد برای ماه سوم‌این هزینه ۷ صدم‌ریال افزایش می‌یابد و باز هم اگر مدت نگهداری کالا در گمرك ازاین مدت بیشتر گردد نسبت بمدت اضافی به ترتیب ۱۵و۲۵ صدم ریال افزوده خواهدشد. همچنین از هر بسته مطبوعاتی هنگام ورود ۲ ریال وهنگام صدور یك ریال هزینه باربری و تخلیه وصول میگردد .ولی از امانات پستی تا سه کیلو به استثنای کتاب ومطبوعات‌هنگام ورود ٤ ریال و برای صدور ۳ریال باربری و هزینه تخلیه دریافت خواهدشد.

در مورد بسته های بیش از ۳کیلو تا ۱۰ کیلو هر بسته۱۰ ریال برای ورود و ٦ ریال برای صدور دریافت میشود.

در مورد کالا های تجارتی وارداتی برای هر تن ۳۲۰ریال نرخ مقطوع تعیین شده است .

بموج بتعرفه جدید اضافه کار باربری در گمرك ساعتی ۲۵۰ ریال در روز و ٤۰۰ ریال برای شب تعیین گردیده‌است.

گمرك ضمن ابلاغ تعرفه جدید هزینه انبار داری کالا های وارداتی اعلام داشت از کالا هائی که تشخیص و تعرفه‌بندی آنان با معاینه نظری ممکن باشد از آن آزمایش‌شیمیائی‌یا میکروسکوپی و توزین بعمل نخواهد آمد. و از نمونه کالا یکصد ریال هزینه مقطوع دریافت خواهدشدو در سایر موارد صاحب کالا ملزم است تمام هزینه های تعرفه‌بندی را بپردازند.

کلیه مسافرین تور های مسافری بیمه میشوند

★ مسافرین‌هواپیما هاماهانه باید ۲۸۰ تا ۳۲۰ ریال حق‌بیمه بپردازند

سازمان جلب سیاحان وشرکت سهامی بیمه‌ایران بدنبال مذاکرات لازم توافق کردندکه تمام‌مسافرانی که‌از طریق تورهای مسافرتی به کشور های‌خارج مسافرت میکنند، درمقابل فوت یانقص عضو به مبلغ یک میلیون ریال بیمه شوند.

سخنگوی سازمان جلب سیاحان اعلام کرد: در صورتی که‌قسمتی از مسافرت به‌وسیله هواپیما انجام شود حق بیمه هر نفر در یکماه ۲۸۰ ریال درمقابل فوت ، ۳۲۰ ریال‌درمقابل نقص‌عضوخواهد بود بود و چنانچه تمام مسافرت به وسیله وسائط نقلیه زمینی صورت گیرد ، حق بیمه هر نفر در یک ماه در مقابل فوت ۳۸۰ ریال ودر مقابل نقص عضو ٤٤۰ ریال‌می‌باشد. ضمنا حق بیمه ، هزینه معالجه جرح وعوارض ناشی از حوادث ،مشمول‌بیمه برای‌طرح اول‌تا مبلغ‌پنجاه هزار ریال‌بر هر نفر در یک ماه ۳۰۰ ریال وبرای طرح دوم ۳۵۰ ریال خواهدبود.

سخنگوی مذکور افزود که از طرف سازمان جلب سیاحان به کلیه آژانس های مسافرتی و جهانگردی ابلاغ شده است که‌به منظور بیمه کردن مسافران خود که طی‌تورهائی به‌خارج اعزام‌می‌دارند، باشرکت سهامی بیمه ایران تماس گرفته و اقدام لازم رامعمول دارند .

هفته‌هند درتهران گشایش یافت

درفستیوال‌هفته‌هنرهند یکی‌از هنرمندان هندی ، یکرقص سنتی هندرا اجرا میکند .

هفته فستیوال هند در آستانه بیست‌و پنجمین سالگرد استقلال هند توام‌با نوای « سیتار» و موسیقی دلنشین هند ی دیشب در تهران گشایش یافت. رقص‌دختران هندی توام با نمایشگاهی از آثار دستی هند به این فستیوال‌جلوه‌خاصی داده بود .

فستیوال‌مورد بحث از امروز به مدت یکهفته در هتل اینترکنتی ناتال برای بازدید عموم باز است . هنگام گشایش فستیوال عده زیادی از مقامات مملکتی حضور داشتند و اسدالله علم وزیر دربار بابیانات‌کوتاه امادلپذیری فستیوال را افتتاح کرد و «رامسامه» سفیرهند نیز طی سخنانی‌از دست آورد های هند در ربع قرن گذشته از هنگام پایان عمر استعمار در شبه قاره هند سخن گفت .

وزیر دربار در سخنان خود از پیوند های عمیق فرهنگی میان دولت ایران و هند یاد کرد و اظهارداشت عمارت «تاج محل» که بوسیله یک آرشیتکت شیرازی طرح ریزی گردیده زیباترین و شاعرانه ترین سمبل پیوند های فرهنگی و هنری دو ملت‌است علم درسخنان خود به روابط ایران و هند در طول سه قرن هفدهم تا نوزدهم « درخشان ترین دوران»عنوان داد و گفت ، در این دوره بود که زبان فارسی زبان رسمی دربار هند شد وتعداد فراوانی از شاعران ، نویسندگان، نقاشان آرشیتکتها و خوش نویسان ایرانی در هند زندگی‌کرده‌اند و بدین ترتیب به درستی نمی توان گفت که درحقیقت مرکز فرهنگی ایران در هند بوده یادر ایران .

در فستیوال هنری هند که همه روزه از ساعت ۱۰ صبح تا ۱۰ شب مفتوح است ، برنامه های متعدد هنری نیز اجرا می شود . رقصهای فولکلوریک و سنتی هندبوسیله گروه کمانی بمبئی فردا و شنبه اجرا می شود . رسیتال سیتاربوسیله هنرمند معروف « آزویند ـ بریق» از بمبئی‌روز دوشنبه وسخنرانی در باره روابط تاریخی ایران و هند بوسیله دکتر مهدی مقدم استاد دانشگاه برای یک شنبه‌آینده پیش‌بینی شده وفیلمی‌ازشکار و طبیعت وحشی هند نیز روز جمعه نمایش داده خواهد شد .

خبرهای تلفنی شهرستانها

دودختربچه دریك‌تصادف کشته شدند

روز گذشته هنگامی که اتوبوس شماره‌ی ۷۸۷۸۸ تهران براندگی اسداله غفوریان در حوالی میدان روستای «برس » از توابع بخش «کدکن»تربت حیدریه مشغول حرکت بود دودختر بچه خردسال را بنام های زهرا و فاطمه زیر گرفت و باعث مرك آنها شد.

گزارش رسیده از«کدکن» حاکیست :

اتوبوس پس از این حادثه بعلت نگرفتن ترمز دیوار خانه‌ای را درهم کوبید.

یك خیاطی درآتش‌سوخت

اهواز: نیمه شب گذشته‌طی یک آتش سوزی شدید که در خیابان پهلوی اهواز رویدادیک باب مغازه‌بزرگ خیاطی بادهها دست کتو شلوار دوخته طعمه حریق شد و ماموران آتش نشانی اهواز پس از ساعت ها تلاش موفق به اطفاء حریق گردیدند.

گزارش‌خبرنگار ماحاکیست: در نتیجه تحقیقاتی که‌پیرامون علت بروز آتش سوزی بعمل آمد اظهار نظر میشود که روشن بودن اطوی برقی مغازه وحرارت بیش از حد آن‌باعث آتش سوزی شده است.

پریدخت را صاعقه‌کشت

رضائیه: بعد از ظهر دیروز دختر ۱۸ ساله‌ای بنام پریدخت ابوالفضلی دچار صاعقه زدگی شد و درگذشت.

پریدخت‌چند روز پیش نامزد شده بودوهنگامی که از صحرا عازم روستای «گل مرگ» واقع در مرز ایران‌و ترکیه بود،دچار حادثه شد.

٤۰ دانش‌آموز ورزشکار مسموم شدند

کرمانشاه ـ چهل نفر از دانش‌آموزان شرکت کننده در مسابقات‌فو[illegible]نی‌آموزشگاههای کشور ، در کرمانشاه مسموم شدند و بعلت مسمومیت غذایی در بیمارستانهای شیروخورشید محمدی و بخش اورژانس کرمانشاه بستری گردیدند .

اکثر مسمومین دخترهستند.

دیشب دانش آموزان‌شرکت کننده در مسابقات آموزشگاههای کشور ، در « طاق‌بستان » میهمان‌شهرداری کرمانشاه بودند و شهرداری برای شام میهمانان ،«ساندویچ سرد » تدارک دیده بود که ٤۰ نفر از آنان پس ازخوردن « ساندویچ » مسموم شدند .

درگذشت‌خلیفه‌کاتولیکها

رضائیه : دکتر زایادشت‌اوف خلیفه کاتولیك ها و کلدانی های آشوری آذربایجان به علت بیماری قلبی در سن۶۱ سالگی زندگی را بدرود گفت.

مرحوم دکتر « زایادشتو » پس از پایان تحصیلات خوددر موصل‌و «رم» در سال ۱۳۳۸ وارد رضائیه شد ودر طی‌مدت زندگی خود دراین شهردر خدمت اقلیت کاتولیکها و کلدانیهای آشور بود .

جویندگان کارافزایش یافتند

تعداد جویندگان کار در سه ماهه اول سال ۵۱ به ۱۸ هزار نفر رسید .

طبق بررسی وزارت کار و امور اجتماعی ،این رقم نسبت به آمار مدت مشابه سال‌گذشته ۳٤درصد افزایش‌نشان میدهد.

در این مدت‌فقط ۷٦۰ محل خالی به‌مراکز کاریابی ازطرف واحد های صنعتی و موسسات مختلف به وزارت کار اعلام‌شده است .

براساس همین بررسی ، در سه ماهه بهار گذشته فقط ۳۵ درصد جویندگان‌کاربخت بدست آوردن کار داشته‌اند .

همین بررسی میگوید که‌در سه ماهه اول سال جاری ، جویندگان کار در شهر های خرمشهر و آبادان ، بهترین موقعیت را برای احراز کار داشته‌اند بعد از این مناطق، شهر های شیراز و اصفهان در ردیف سوم و چهارم قرار داشته‌اند .

وضع جویندگان کار درشهر های مشهد ـ رشت ـ سنندج‌ـ کرمان‌چندان‌مطلوب نبوده‌است.

تبریکات

سرکار خانم دکتر پارسای وزیر محبوب آموزش و پرورش
انتصاب شایسته آقای فرج طلائی را به ریاست اداره آموزش و پرورش شهرستان‌خمین به‌جنابعالی تبریک‌میگویم
خرم‌آباد لرستان ـ حسن توتونچی

تیمسار سرتیپ احمد تفضلی
مفتخرم با نهایت مسرت ارتقاء درجه آن تیمسار معظم را تبریک عرض نمایم .
بابل ـ مهدی شریفزاده
آ ـ ۳٤۹۱۸

تیمسار سرتیپ احمد تفضلی
ارتقاء درجه آن تیمسار معظم را صمیمانه تبریک عرض می نمائیم .
حسن‌رجائی . عباس رجائی . هادی‌نیکپور علی‌اکبر ایزدی
آ ـ ۳٤۹۱٦

تیمسار معظم سرتیپ احمد تفضلی
ارتقاء درجه جنابعالی را صمیمانه تبریک عرض مینمائیم.
عیسی نیکو ، رضا نیکو ، محمدتقی نیکو
آ ـ ۳٤۹۳۰

تیمساران معظم سرتیپ تفضلی ـ سرتیپ آریائی ـ سرتیپ نیری
ارتقاء درجه آن جنابان را صمیمانه تبریک عرض نموده سلامتی و موفقیت روزافزون برای شما آرزو مینماید .
مهندس حشمت‌الله شکوهی
آ ـ ۳٤۸۹٤

آگهی دعوت مجمع عمومی فوق‌العاده شرکت سهامی نورد و لوله اهواز

نظر به اینکه بعلت عدم حصول اکثریت مقرر در اساسنامه جلسه مجمع عمومی فوق‌العاده شرکت سهامی‌نورد ولوله اهواز در روز سه‌شنبه ۲۷ تیر ماه ۱۳۵۱ رسمیت‌نیافت‌علیهذا با رعایت ماده ۵۲ اساسنامه برای بار دوم از صاحبان سهام‌شرکت‌سهامی نورد و لوله اهواز دعوت می‌شود درجلسه‌مجمع‌عمومی‌فوق‌العاده که روز سه‌شنبه ۲۸ شهریور ماه ۱۳۵۱ ساعت چهار بعد ازظهر در محل ساختمان بانک کار خیابان حافظ طبقه پنجم تشکیل خواهد شد شخصا ویا توسط وکیل طبق ماده ٤۲ اساسنامه حضور بهمرسانند .

دستور جلسه همان دستور جلسه دعوت اولیه بوده و بشرح زیر می‌باشد :

۱ـ اتخاذ تصمیم در تبدیل شرکت به‌شرکت سهامی عام .
۲ـ تصویب اساسنامه جدید شرکت .
۳ـ اجازه افزایش سرمایه به هیات مدیره .
٤ـ اتخاذ تصمیم در مورد نحوه عرضه سهام .
۵ـ اتخاذ تصمیم در مورد سایر موضوعاتی که در مجمع مطرح شود .

هیات مدیره شرکت سهامی نورد و لوله اهواز
آ ـ ۱۰۳۹۷

جناب دکتر فرهنگ حکیم
بدینوسیله مراتب امتنان خویش را درمورد بازیافت‌سلامتی خود که باحذاقت عمل سرکار انجام پذیرفته ابراز میدارد .
سیداحمد نقیب
آ ـ ۱۱۲۱۷

آگهی استخدام

آموزشگاه بهیاری بیمارستان صد تختخوابی مشهد وابسته به بهداری نیروی‌زمینی شاهنشاهی تعدادی داوطلب دختر وپسر طبق شرایط زیر می‌پذیرد .

۱ـ تابعیت دولت شاهنشاهی ایران .
۲ـ متدین بیکی از ادیان رسمی .
۳ـ حداقل سن ۱۷ سال تمام و حداکثر ۲۵ سال‌تمام .
٤ـ داشتن حداقل گواهینامه سوم متوسطه .
۵ـ داشتن صحت مزاج و تناسب اندام .
٦ـ نداشتن همسرو اولاد و کسان تحت تکفل .
۷ـ نداشتن پیشینه بد .
۸ـ موفقیت درآزمایشات پزشکی ـ روانسنجی ـ کنکورورودی

مدت تحصیلی درآموزشگاه ۲ سال و شبانه روزی بوده‌که هزینه زیست و خوراك انان توسط ارتش شاهنشاهی تامین و مبلغی بعنوان کمك هزینه تحصیلی به انان پرداخت خواهد شد.

۹ـ آموزش مربوطه مطابق آموزش کلیه آموزشگاه های بهیاری وزارت بهداری بوده و فارغ‌التحصیلان بهیار رسمی شناخته خواهند شد .

داوطلبان میتوانند برای‌کسب اطلاع‌ازسایر مزایا و ثبت‌نام بادردست داشتن عین گواهینامه تحصیلی و شناسنامه عکسدار و٤ قطعه عکس پرسنلی ۳ × ٤ از تاریخ پخش اگهی لغایت ۲۸ مرداد ماه ۱۳۵۱ همه روزه باستثنای روز های پنجشنبه وجمعه از ساعت ۸ صبح الی ۳ بعدازظهر درمشهد به بیمارستان صد تختخوابی و درتهران به ستاد پشتیبانی منطقه ۳ واقع درپادگان جی مراجعه نمایند .

پشتیبانی منطقه ۳
آ ـ ۳۵۱۳۲

قابل توجه مسافرین محترمی که به کرمانشاه وارد میشوند

روغن اعلا درجه یك کرمانشاه آزمایش شده اداره بهداری در حلب‌های ۵ کیلوئی برای فروش موجود است .
نشانی : کرمانشاه بازارسرای‌نو محمود نفتچی آ ـ ۱۱۱۲۱

دنیای ورزش بایك دنیا مطلب روزهای شنبه منتشر میشود

اطلاعیه‌مرکز آزمون‌شناسی درباره مسابقه‌ورودی‌دوره‌راهنما ئی تعلیماتی دانشسرایعالی‌سپاه‌دانش

مرکز آزمون شناسی برای دوره راهنمائی تعلیماتی دانشسرای عالی سپاه دانش در سال تحصیلی ۵۲ـ۵۱ تعدادی دانشجوی دختر ازبین آموزگاران واجد شرایط با معرفی سازمان سپاه دانش از طریق مسابقه انتخاب مینماید

امتحان تستی و مواد امتحانی عبارتند از :

۱ـ زبان فارسی .
۲ـ زبان خارجی (انگلیسی)
۳ـ معلومات عمومی .

شرایط ثبت‌نام

داوطلبان میتوانند مدارک خود را از تاریخ پانزدهم مرداد الی دوم شهریور ماه ۵۱ به مرکز آزمون شناسی ارسال دارند

بمدارکی که پس از تاریخ مزبور واصل شود ترتیب اثر داده نخواهد شد .

مدارک لازم برای ثبت‌نام : ۱ـ معرفی‌نامه سازمان سپاه دانش ۲ـ فیش بانک ملی بمبلغ ۵۰۰ریال‌بحساب‌شماره۳۷٤۸ـ ۳ـعکس٤ـرونوشت شناسنامه .

تاریخ توزیع کارت ورودی و تاریخ برگزاری مسابقه

کارت های ورودی داوطلبان در روز ششم شهریور ماه در محل مرکز آزمون شناسی توزیع خواهد شد .

محل برگزاری مسابقه در روز توزیع کارت ورودی باطلاع داوطلبان رسانده می شود .

م‌الف ۷۷۷۷
آ ـ ۳۵۱۲۸

اطلاعیه‌مرکز آزمون‌شناسی درباره مسابقه‌ورودی‌دوره‌فوق لیسانس‌مشاوره وراهنمائی‌دانشسرا یعالی‌تهران

مرکز آزمون شناسی برای دوره فوق لیسانس مشاوره‌و راهنمائی دانشسرایعالی تهران درسال‌تحصیلی۵۲ـ۵۱تعدادپنجاه‌نفردانشجو ازمیان اعضای‌رسمی‌وزارت‌آموزش‌وپرورش واجد شرایط بشرح‌زیر:

۱ـدارندگان درجه لیسانس در یکی ازرشته های روانشناسی ، علوم اجتماعی، علوم تربیتی ، آموزش‌ابتدائی ، مشاوره وراهنمائی ،دانشسرایعالی سپاه دانش.

بنابراین لیسانسیه های فلسفه و فلسفه علوم تربیتی ونیز فارغ‌التحصیلان دانشکده های علوم تربیتی و دانشسرایعالی که رشته اصلی آنان‌علوم تربیتی نیست پذیرفته نمیشوند.

۲ـ سن داوطلب نباید از ۳۵سال بیشتر باشد (متولدسال ۱۳۱٦ به بعد).

۳ـ داشتن‌شرایط مندرج در بخشنامه وزارت آموزش‌وپرورش که قبلا به‌ادارات آموزش و پرورش ابلاغ شده‌است.

انتخاب مینماید . داوطلبان برای دریافت‌برك درخواست‌و معرفی‌نامه لازم‌و همچنین اطلاع بیشتر ازشرایط پذیرش باید به ادارات آموزش‌وپرورش محل خدمت خود مراجعه وپس از دریافت برك درخواست که شامل معرفی‌نامه نیز می‌باشد نسبت به‌تکمیل مواد مندرج‌در آن اقدام کنند.

پس از تائید معرفی‌نامه بوسیله اداره‌آموزش وپرورش محل مدارك خواسته شده را از تاریخ اول شهریور ماه لغایت ۲۰ شهریور ماه ۱۳۵۱ باپست‌سفارشی به مرکز آزمون شناسی (تهران: خیابان آبان‌جنوبی ـپلاك ۹٤)ارسال نمایند . به مدارکی که پس از تاریخ مزبور به مرکز آزمون شناسی‌برسد ترتیب‌اثر داده نخواهدشد . روی پاکت درخواست نوشته‌شود مربوط به « مسابقه ورودی دوره فوق لیسانس مشاوره‌وراهنمائی دانشسرایعالی‌تهران»

مدارك لازم‌برای ثبت‌نام

۱ـارسال برك درخواست که به امضاءومهر آموزش‌وپرورش محل رسیده باشد.
۲ـ فیش‌بانك ملی‌ایران به مبلغ ۵۰۰ ریال به‌حساب شماره ۷٤۸ مرکزآزمون شناسی .
۳ـ فتوکپی شناسنامه ویارونوشت مصدق آن.
٤ـ چهار قطعه عکس ٤ × ٦
۵ـ فتوکپی مدرك لیسانس.

موادامتحانی

۱ـ زبان‌فارسی.
۲ـ زبان‌خارجی :انگلیسی یافرانسه
۳ـ روانشناسی (عمومی ـ کودك ـنوجوانی‌ـ مرضی ـاجتماعی ـکودکان نابهنجار).
٤ـ علوم تربیتی (تاریخ‌آموزش‌وپرورش ـ فلسفه‌آموزش‌وپرورش ـ آموزش‌وپرورش تطبیقی‌ـ روشهای‌آماری‌ـسنجش‌ـمشاوره و راهنمائی‌سازمان مدیریت).

تاریخ‌توزیع کارت‌ورودی واجرای امتحان

کارتهای ورودی داوطلبان درروز ۳۰شهریور ماه توزیع‌خواهدشد امتحان‌درروز ۳۱ شهریورماه در تهران‌برگزار می شود . محل‌توزیع کارتهای‌ورودی واجرای امتحان بوسیله جرایدبه‌اطلاع خوانندگان خواهدرسید.

م‌الف ۷۷۷۲
آ ـ ۳۵۱۳٤

پوُل زمین اتومبیل
اوّل شهریور
فقط برای یکبار

پوُل زمین اتومبیل
اوّل شهریور
فقط برای یکبار

پوُل زمین اتومبیل
اوّل شهریور
فقط برای یکبار

پوُل زمین اتومبیل
اوّل شهریور
فقط برای یکبار

گروه فرهنگی مرجان

هنرستان صنعتی مرجان

برای تربیت کمك مهندس (تکنیسین) در رشته های‌برق (الکترونیك)،(الکتروتکنیك) ـ اتومکانیك ـ ساختمان و بازرگانی بادرنظر گرفتن‌معدل کلاس سوم‌متوسطه‌برای نوبت اول و دوم صبحها ثبت‌نام می نماید .

شاهرضا ، خیابان فرصت، کوچه بهبهانی شماره ۱٦
تلفن ۸۳۸۷۱۵

کولی‌ها فیلابی را مجروح کردند

در آستانه عزیمت به المپیک مونیخ:

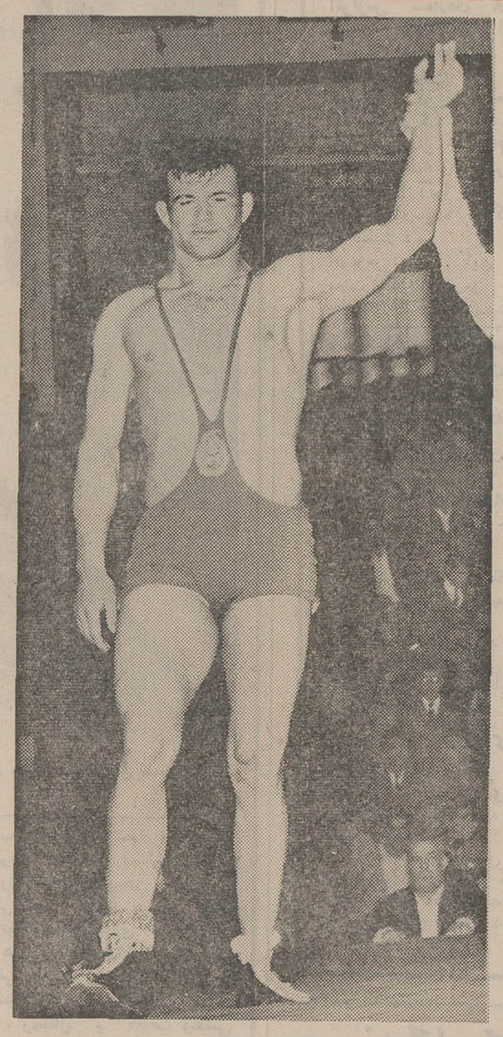

فیلابی

اسکندر فیلابی قهرمان فوق سنگین وزن کشتی آزاد ایران و امید شماره یک ایران در مسابقات کشتی المپیک که ۱۹۷۲ که قرار است ٤ روز دیگر بمونیخ برود دیشب درجریان یک نزاع با ضربات چاقوی دو کولی مجروح شد.

حادثه در ساعت هشت شب گذشته در خیابان گلستان اتفاق افتاد و براساس شکایت فیلابی از ضاربین خود پرونده‌ای در کلانتری نارمک تشکیل شد . اسکندر فیلابی که پس از پانسمان جراحاتش به کلانتری آمده بود گفت:

ـ مدتی است در نزدیکی منزل من در خیابان گلستان عده‌ای کولی چادر زده‌اند . دیشب از محل نصب چادر های ایشان سر و صدائی شنیدم و برای پی بردن به علت آن به محل رفتم . در آن‌جا دیدم عده‌ای از کولی‌ها با یکدیگر نزاع میکنند ، خواستم بینشان میانجی‌گری کنم، اما دو نفر که گویا حبیب کبیری و علی نوازنده نام دارند با چاقو به من حمله کردند و دست راست و انگشت سبابه‌ام را باوارد کردن ضربه چاقو به سختی مجروح ساختند .

عده‌ای از کسانی که شاهد ماجرا بودند میگویند : چون مدتی است گروهی کولی در این محل چادر زده‌اند و مزاحم ساکنین منازل اطراف هستند، دیشب فیلابی باتفاق یکی ، دو تن از دوستانش بسراغ آنها رفت تا از آنها بخواهد این محل را ترک کنند.

ولی دو نفر از کولی ها با چاقو باو حمله کردند . پزشک قانونی برای اسکندر فیلابی ده روز درمان تعیین کرد در حالیکه همچنانکه اشاره شد باید ٤ روز دیگر رای شرکت در مسابقات کشتی المپیک ۱۹۷۲ به مونیخ برود .

این حادثه اسکندر فیلابی را که یکی از امید های مسلم ایران در المپیک مونیخ است، از حیث آمادگی برای روبرو شدن با نامداران کشتی جهان در دسته سنگین وزن در وضع نامساعدی قرار داده است.

ضاربین اسکندر فیلابی دیروز با پرونده متشکله به دادسرای ناحیه ٥ اعزام شدند

اسکندر فیلابی که کف دست او ٦ بخیه خورده است دیروز در گفتگوی کوتاهی به خبرنگار ما گفت :

ـ من سعی می‌کنم در مسابقات المپیک ۱۹۷۲ برای کشورم افتخار کسب کنم ، ولی این بسته به وضع دستم پس از برداشتن بخیه‌ها است، ولی بهرحال من آنچه در قوه دارم بکار خواهم برد تا این پیشامد در وضع مسابقات من در المپیک اثر سوء نداشته باشد .

فیلابی دیروز با دادن رضایت از ضاربین خود گذشت قهرمانانه‌ای کرد . اما چون چاقوکشی یک جرم عمومی است بهرحال ضاربین او بازداشت شدند .

سالارخان آدم کشت

ولی هم‌اکنون متواری و مامورین ژاندارمری در تعقیب قاتل هستند

قبلا به اطلاع خوانندگان عزیز رسید که شخصی بنام ارسلان در نزدیکی قریه شان علیک جلگه زاده بوسیله محمد بلوچ معروف به «سالار خان» بقتل رسید.

بموجب گزارش خبرنگار ما در بخش زاده ارسلان برای دریافت طلب از سالار خان به قریه شان علیک رفته بود ولی در بازگشت از قریه مذکور در نزدیکی قریه علیک بوسیله سالارخان و با شلیک ٦ تیر کلت کمری بقتل رسید.

سالار خان هم‌اکنون متواری است و مامورین ژاندارمری در تعقیب وی هستند جنازه ارسلان پس از معاینه آقای دکتر رادمنش پزشک درمانگاه دولت‌آباد زاده و تحقیقات بازپرسی دادسرای تربت حیدریه بخاک سپرده شد .

تلویزیون آمریکائی
جنرال الکتریک
آئینه افسانه‌ها
تنها تلویزیون مجهز به کلید الکترونیک لرد

پنبه نسوز محصول کانادا
نماینده انحصاری و مرکز پخش شرکت طاقت
سرای امید ـ تهران ـ تلفن ۲۲۷۷۵

دستگاه تصفیه آب اسنخر
فقط
شرکت آب آبی
خیابان پهلوی ـ اول عباس‌آباد شماره ۲۵
تلفن ٦۲۸۱۲٤

اس سرویس حوادث ۳۱۱۲۱۲

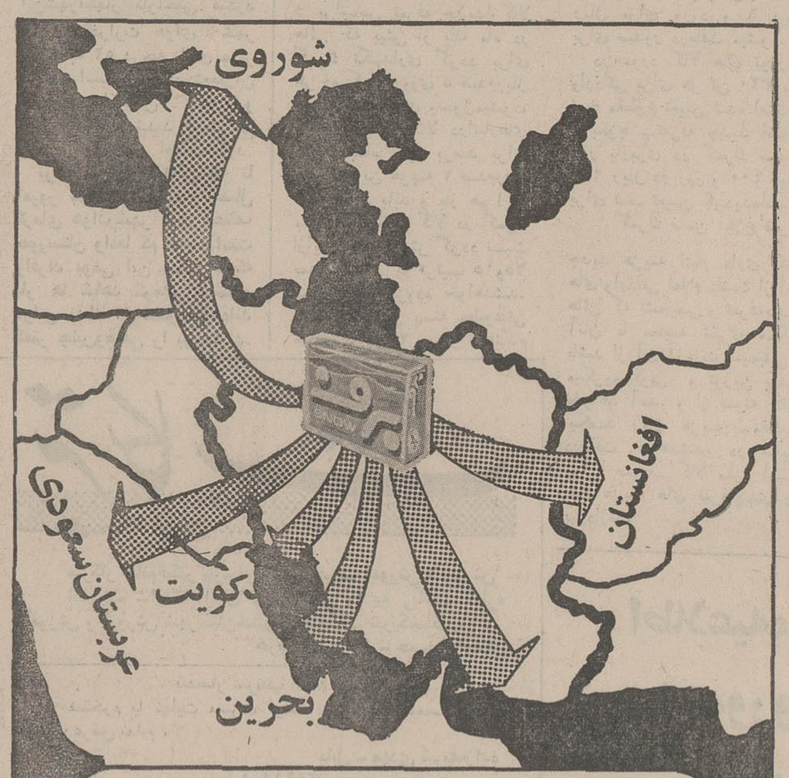

میلیونها نفر
در کشور شوروی و ممالک همجوار دیگر
پودر برف
را مصرف میکنند .
کیفیت عالی پودر برف موجب شده است که میلیونها نفر مصرف کننده پودر در کشورهای:
● شوروی
● افغانستان
● عربستان سعودی
● کویت
● بحرین
● و ممالک دیگر
از بین دهها پودر مشابه خارجی پودر برف را انتخاب نمایند .

با کف فراوان همه چیز را تمیزتر میشوید

هیجان عشق و دلدادگی تاکنون در هیچ فیلمی تا این حد شورانگیز نشان داده نشده است .
از فردا صبح فقط در سینما آتلانتیک
یك اثر شیرین ، گرم و تماشائی برای همه کسانیکه قلبی مالامال از عشق و محبت دارند
ژان یان . آنی ژیرارد و . فرانسیس بلانش در فیلم زنگی
میهمان عشق
بکارگردانی ژرار پیرس

برای رزرو بلیط همه روزه به گیشه سینما آتلانتیک مراجعه فرمائید

از فردا صبح فقط در سینما پولیدور
اثری شیرین و سرگرم کننده برای همه کسانیکه طالب فیلمهای خوب و استثنائی هستند
ژان یان
برنده جایزه اول فستیوال کان
بعنوان بهترین هنرپیشه
در فیلم زنگی
با شرکت
فرانسوا زفابیان
فرانسیس بلانش
نیکول کالفان
نامزدت خلبانه یا ملوان؟

برای رزرو بلیط به گیشه سینما پولیدور مراجعه فرمائید
پخش از سنتر فیلم

سهل‌انگاری کارگر شرکت گاز، ۷ نفر را سوزاند!

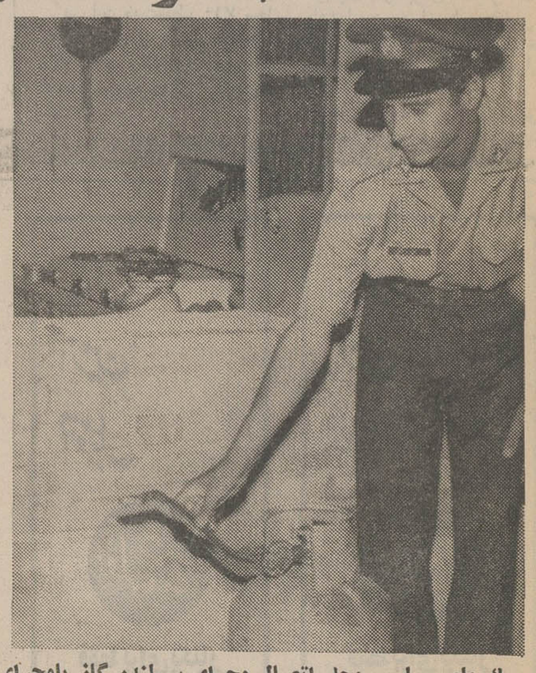

یك مامور پلیس محل اتصال مجرای سیلندر گاز باه‌مجرای عبور گاز در چراغ را که پیچ اتصال آن محکم بسته‌نشده‌و سبب بروز حادثه گردیده است نشان میدهد .

در یک آتش سوزی که به علت سهل‌انگاری یک کارگر ایجاد شد یک نوعروس و شش نفر اعضای خانواده‌او به‌سختی سوختند. حادثه‌در خیابان خزانه فرح‌آباد روی داد .

نوعروس جوان که پاکیزه ملکی نام دارد ساعت یک و نیم بعداز ظهر دیروز بمنظور آماده کردن غذای افراد خانواده وارد آشپزخانه شد و برای روشن کردن چراغ گاز که سیلندر گاز آن تازه تعویض شده‌بود کبریت‌کشید. اما به‌علت آنکه کارگرشرکت پخش گازی که سیلندر متعلق به آن است بهنگام تعویض ، پیچ محل اتصال مجرای سیلندر به مجرای عبور گاز چراغ را محکم نبسته و این امر سبب خروج گاز و نفوذ درفضای آشپزخانه شده‌بود، ناگهان آشپزخانه غرق در آتش شد .

بافریاد نوعروس خانه که غرق در شعله‌های آتش شده بود ٦ نفر اعضای خانواده برای کمک به وی به داخل آشپزخانه دویدند اما شعله های آتش سرو صورت آنها را نیز بسختی سوزاند . لحظه‌ای بعد همسایگان با شنیدن سرو صدای این‌گروه به کمک آنها شتافتند و هر هفت نفر را که بدنشان غرق در آتش بود داخل حوض آب انداختند وسپس آنان‌را جهت‌مداوا به بیمارستان منتقل کردند .

٦ نفر دیگری که دراین‌حادثه سوختند اباذر طلائی. ملوک طلائی. صباحت‌طلائی. ناصر طلائی . سکینه طلائی ، و منصوره معینی نام دارند .

حال چند نفر از این عده رضایت‌بخش نیست .

دزد زیبا

وشیک پوش بدام افتاد

زن شیک پوش و زیبائی که‌خود را وابسته به خانواده های‌مشهور معرفی میکرد،ودرغیبت صاحبخانه هابا فریفتن خدمتکاران آن ها دست به سرقت می‌زد سرانجام دستگیر شد .

این زن زیرک که فاطمه رضائی نام دارد قبل از هر سرقت، خانه یکی ازافراد سرشناس راشناسائی میکرد. او ابتدادرمورد افراد خانواده ، تعداد کلفت ها و نوکر ها و ساعت ورود و خروج افراد خانواده تحقیقاتی انجام می‌داد و سپس در ساعتی که منزل خلوت بود در خانه‌رامی‌زد، خود رادختر یکی‌از شخصیت ها معرفی میکرد ووارد خانه می‌شد . وی بعدا خدمتکار خانه‌را به‌بهانه‌ای ازخانه بیرون می‌فرستاد و در غیاب او اشیاء سبک وزن و سنگین قیمت خانه را جمع‌آوری میکرد و می ـ گریخت .

فاطمه چندروز قبل نیزبا استفاده ازهمین شیوه به خانه آقای‌یوسف شکرایی که قبلا آنجا را شناسائی کرده بود ، رفت‌و زنگ زد.پس‌از آنکه خدمتکار در را گشود دزد شیک پوش خود را دختریکی از امرای معروف ارتش معرفی کردو خواستار ملاقات باخانم خانه‌شد. خدمتکار اطلاع داد که خانم در خانه نیست.

فاطمه در جواب گفت : اشکال ندارد . منتظر می‌مانم ، چون امروز قرار است به‌لندن بروم ... فاطمه سپس وارد خانه شد وچند لحظه بعد به خدمتکار گفت :

چندروز پیش باتفاق خانم‌شکرایی ازیک مغازه خیابان منوچهری یک سشوار خریداری کردیم که هنوز به‌خانه منتقل نشده است بدنیست تاوقتی خانم‌برمی‌گردد باتفاق‌راننده به‌مغازه بروید و سشوار راتحویل بگیرید .

خدمتکار و راننده منزل آقای شکرائی عازم‌آوردن سشوار شدند ولی قبل از رفتن ، یکی از آنها که به وضع فاطمه مظنون شده بود ماجرا را بوسیله تلفن با صاحبخانه که در محل‌کارش بود درمیان گذاشت .

به‌این ترتیب راز فاطمه که‌تاکنون به‌چند فقره سرقت بااستفاده از این شیوه دست زده است برملا شد. صاحبخانه جریان را به مامورین کلانتری ۳ اطلاع دادو آنها به‌خانه وی رفتند و دزد زیبا وشیک پوش را دستگیر کردند.

فاطمه در تحقیقات اولیه به‌تمام سرقت هایی که تاکنون بااین‌روش انجام داده است اعتراف کرد .

مجالس ترحیم

باکمال تاثر و تاسف فوت مرحوم **حاج‌حسن لطفی** صاحبمنصب عالیرتبه و بازنشسته بانك ملی ایران را باطلاع همشهریان عزیز بیرجندی میرساند . مجلس ختم مردانه و زنانه آنمرحوم روز پنجشنبه ۲۶ مرداد از ساعت ۵ تا ۷ بعدازظهر درخانقاه صفی‌علیشاه منعقد خواهد شد .

اسدالله علم

بانهایت تاسف‌درگذشت شادروان **حاج‌حسن‌لطفی** کارمند بازنشسته بانك ملی ایران را باطلاع میرساند .

مجلس‌ترحیم مردانه و زنانه آنمرحوم روز پنجشنبه بیست و ششم مرداد ماه جاری از ساعت ۵ الی ۷ بعدازظهر درخانقاه صفی‌علیشاه منعقد میگردد .

بانك ملی ایران

بانهایت تاسف درگذشت مرحوم **حاج حسن لطفی بیرجندی** پدرخانم‌دکتر میمنت لطفی پزشک بیمارستان مولوی را باطلاع میرساند مجلس ترحیم زنانه و مردانه آن شادروان روز پنجشنبه ۲۶ر۵ر۵۱ ازساعت ۵ تا ۷ بعدازظهر درخانقاه صفی‌علیشاه منعقد میباشد .

اداره کل بهداری تهران

بانهایت تاسف درگذشت‌آقای‌حاج‌حسن لطفی بیرجندی صاحب‌منصب بازنشسته بانك ملی ایران و پدر همسرشیرمرد ارجمند آقای دکتر هوشنك فلسفی دبیر باشگاه لاینز تهران را تسلیت‌گفته‌باطلاع شیرمردان اعضاء باشگاه لاینزمیرساند. مجلس ترحیم از ساعت ۵ الی ۷ بعدازظهر روز پنجشنبه ۲۶ امرداد ماه ۱۳۵۱ درخانقاه صفی‌علیشاه منعقد میباشد.

باشگاه لاینز تهران

کانون سردفتران باکمال‌تاسف فوت مرحوم **حاج‌حسن** لطفی کارمند عالیرتبه و بازنشسته‌بانك ملی ایران و شوهر خواهر جناب‌آقای علی معاونی سردفتر اسناد رسمی‌شماره ۱۳۷ تهران را باستحضار آقایان همکاران محترم میرساند . مجلس ختم فقید سعید پنجشنبه ۲۶ر۵ر۵۱ از ساعت ۵ تا ۷ بعدازظهر درخانقاه حضرت صفی‌علیشاه منعقد است .

نایب رئیس کانون سردفتران جمال‌الدین جمالی

بانهایت تاثردرگذشت **حاجی‌حسن لطفی** پدر همسرآقای دکتر هوشنك فلسفی همکار محترم را باستحضار میرساند. مجلس ترحیم فقید سعید روز پنجشنبه ۲۶ مرداد ماه از ساعت ۵ تا ۷ بعدازظهر درخانقاه صفی‌علیشاه منعقد است .

هیئت مدیره جامعه داروسازان ایران

با یکدنیا تاسف درگذشت شادروان **حاجی حسن لطفی** پدر همسر ، آقای دکتر هوشنگ فلسفی مدیر عامل شرکت عصر دارو را باطلاع میرساند . مجلس ختم مردانه و زنانه آن مرحوم پنجشنبه ۲۶ مرداد ماه از ساعت ۵ تا ۷ بعداز ظهر در خانقاه صفی‌علیشاه منعقد میباشد .

سندیکای وارد کنندگان دارو

با قلبی آزرده از درگذشت شادروان **حاج حسن لطفی** به کلیه بازماندگان بخصوص سرکار خانم دکتر میمنت لطفی و آقای دکتر هوشنگ فلسفی تسلیت گفته باطلاع میرساند که مجلس ترحیم زنانه و مردانه آن مرحوم در بعداز ظهر پنجشنبه ۲۶ مرداد از ساعت ۵ الی ۷ در خانقاه صفی‌علیشاه برگزار میشود .

از طرف شرکت های الکترومیک و عصر دارو ـ دکتر ویکتور آسیم

خانواده های : لطفی ، معاونی ، فلسفی ، هندرسن ، نیکو ، شمس ، صفاری ، معین‌دریاری ، صمدی ، رئوفی ، محسن‌زاده ، بیرجندی ، نعمتی‌پور . و خانواده های وابسته

با یکدنیا اندوه درگذشت مرحوم **حاج حسن لطفی بیرجندی** را که دراثر تصادف اتومبیل دربین راه تربت‌حیدریه و بیرجند اتفاق افتاده باطلاع خویشاوندان و دوستان و آشنایان میرسانند .

مجلس ترحیم مردانه و زنانه روز پنجشنبه ۲۶ مرداد ماه ۵۱ از ساعت ۵ تا ۷ بعداز ظهر در خانقاه صفی‌علیشاه منعقد خواهد بود .

مسعود خواجوی نوه مرحوم مشکوة دیوان که از محترمین بیرجند بود دراثر سانحه رانندگی متاسفانه درسن‌شباب بدرود زندگی گفته‌است‌مراتب برای‌اطلاع همشهریان محترم ودوستان خانواده آنمرحوم اعلام می‌شود. مجلس ختم آنمرحوم ازساعت ۳ الی ۵ بعدازظهر روز پنجشنبه بیست وششم مرداد ماه در خانقاه صفی‌علیشاه منعقد است .

اسدالله علم

با تاسف فراوان درگذشت ناگهانی جوان ناکام آقای **مسعود خواجوی** برادر گرامی آقای پرویز خواجوی عضو محترم هیئت مدیره شرکت مرکوری را باطلاع میرساند .

مجلس ترحیم آن مرحوم روز پنجشنبه ۲۶ مرداد ماه جاری از ساعت ۱۵ الی ۱۷ در خانقاه برگزار میگردد .

شرکت سهامی مرکوری

با نهایت تاثر وتالم درگذشت ناگهانی جوان ناکام **مسعود خواجوی**را باطلاع دوستان و همشهریان گرامی می رساند مجلس ترحیم مردانه وزنانه آن مرحوم از ساعت ۳ تا ۵ بعد از ظهر روز پنجشنبه ۲۶ مردادماه در خانقاه صفی علیشاه منعقد است .

خانواده‌های:خواجوی.منصف. فرزانه.سپهری.ملکپور.ملکزاده. عبدالله‌زاده. احمدی. معینی. فیضی. تمدن. نصیری. جمشید خزیمه. مبشر. اسدی. دانشمند. هادوی. بیرجندی. درویش. جوادی . بهرمان . سیادت . تهامی . لاهوت . رضائی . رضوان. ملیح .

۲ ـ ۲ آ ـ ۱۱۲۱۳

با کمال تاسف درگذشت بانو **ننه‌جان خدادادی** بزرگ فامیل را باطلاع دوستان و آشنایان میرساند . مجلس ترحیم آن مرحومه روز پنجشنبه ۲۶ مرداد ۵۱از ساعت ٤ الی ٦ بعداز ظهر در کنیسای زرگریان (امیرآباد) واقع درجمشیدآباد شمالی نرسیده به بلوار الیزابت کوچه نیو ، برگزار میشود .

خانواده های : خدادادی ، کنگاوری ، یعقوبیان ،طبریائی، نیکزاد ، زرگریان ، لبیب ، نیکفرجام ، هرسل ، گلشنی ، برلاوی ، دکتر شاریم ، خندابی ، عطار ، دکتر کلباد ، آراسته‌منش ، بن‌مراد ، حکیمی ، شمطوب ، تابان‌فر، زیوری، دکتر خدابخش ، داوری، فراروی،محمود معتمد ،لاله‌زاربور، ادیبی .

آ ـ ۱۱۲٤۹

بعموم بازماندگان آن مرحومه مصیبت وارده را تسلیت میدهیم .

باکمال تاسف فوت مرحوم **آقای حاج غلامعلی کی‌نژاد (ماشینچی تبریزی)** بزرگ خاندان کی‌نژاد را باطلاع‌میرساند مجلس ختم مردانه روز پنجشنبه ۲۶ امرداد ماه ۵۱ ازساعت ۳ و نیم تا ۵ و نیم بعد از ظهر در مسجد مرحوم حاج شیخ محمدحسن (الله) واقع در خیابان بوذرجمهری غربی جنب کوچه شریف‌الدوله و ختم زنانه در همانروز و ساعت در منزل آنمرحوم واقع در خیابان سپه جنب دانشکده افسری کوچه شعاع‌السلطنه کاشی ۵۵ منعقد میباشد .

خانواده های : کی‌نژاد ، لطفی ، اکبری قنادی، اعلاباف، پرتوی ، یگانه ، کله‌جاهی ، دلال زاده ، مشاور ، زاهدی ، پور رحمن ، بدابعی ، خوشگام ، ملکپور ، حریرفروش، محمد همام‌پور ، محمدملکی ، حسین قدیری ،شمیزی

بعموم بازماندگان آن مرحوم مصیبت وارده را تسلیت میدهیم .

خانواده های : شاهیده‌پور ، موثقی ، مهندس نبوی ، فخرموسوی ، معتمدی ، ستایش ، وکیل ، دکتر یوسفی ، شرفی ، مرادخانی ، سرهنگ اشرف‌جهانی ، سرهنگ دکتر موسوی ، طاهری ، مازیار ، زنجانی ، برزیده ، نیک‌نیا ، حیدری ، شهبازی ، یقینی ، ابدعی .

با نهایت تاسف فوت شادروان بانو **کشور شاهیده‌پور** همشیره مرحوم حاجی عبدالمحمد موثقی بروجردی و مادر گرامی هدایت ، عنایت ، منیره ، حشمت ، شاهیده‌پور را به اطلاع میرساند مجلس ختم زنانه و مردانه آن مرحومه از ساعت ۹ تا ۱۱ صبح روز جمعه ۲۷ر۵ر۵۱ در خانقاه صفی‌علیشاه منعقد میباشد .

آ ـ ۱۱۲۵۷

مصیبت وارده را بعموم بازماندگان آن مرحومه تسلیت میدهیم

با نهایت تاسف و اندوه فراوان درگذشت مادر عزیزمان **بانو معصومه شهپریان** را باطلاع بستگان ، دوستان و آشنایان میرسانیم .

مجلس ختم مردانه و زنانه آن مرحومه از ساعت۳تا۵ بعداز ظهر روز پنجشنبه ۲۶ر۵ر۵۱ در مسجد مجد منعقد میباشد .

محمود شهپریان ، محمد شهپریان ، حسن ام‌رشهپریان مطلق ، نصرالله شهپریان ، زهرا ، منصوره ،ربابه شهپریان. خانواده های : شهپریان ، امیرشهپری ، صراف ، آریان ، ودود ، کاردوش ، میرفصیحی ، اکتسابی ، فرزام ، شهدی ، سرشار ، احمدی ، دکتر ملک‌افضلی ، رئیسی ،میرفخرائی ، خسروی ، خسروشاهی ، بیگلری .

آ ـ ۱۱۲۹۵

مصیبت وارده را بعموم بازماندگان آن مرحومه تسلیت میدهیم .

با نهایت تاسف درگذشت شادروان **غلامحسین ذکائی آشتیانی** پدر آقای یوسف ذکائی آشتیانی قاضی دادگستری را باطلاع میرساند :

مجلس ترحیم آن مرحوم از ساعت ۵ الی ۷ بعدازظهر روز پنجشنبه ۲۶ر۵ر۵۱ در مسجد الجواد واقع در خیابان روزولت برگزار می‌شود .

آ ـ ۱۱۲۱۹ **وزارت دادگستری**

با نهایت تاسف و تاثر فوت مرحوم **غلامحسین ذکائی آشتیانی** بزرگ خاندان ذکائی آشتیانی راباطلاع بستگان و آشنایان میرساند. مجلس ختم مردانه وزنانه روز پنجشنبه ۲۶ر۵ر۵۱ از ساعت ۵تا۷ بعدازظهر در مسجد الجوادواقع در خیابان روزولت (میدان ۲۵ شهریور) منعقد میباشد .

خانواده‌های : ذکائی آشتیانی. عبیدی. قائم‌مقامی. کاظمی آشتیانی. نخعی آشتیانی. سرهنگ میرهادی. سجادی.نخعی. ضرابی. سرهنگ جلیلوند . مرآتی .

بعموم بازماندگان آنمرحوم مصیبت‌وارده را تسلیت‌می‌دهیم

با نهایت تاسف واندوه درگذشت‌مادر عزیزمان **بانو بی‌بی صادقی** را باطلاع بستگان و دوستان و آشنایان می رسانیم مجلس ختم مردانه و زنانه آنمرحومه روز پنجشنبه ۲۶مرداد از ساعت ۵ تا۷ بعدازظهر در مسجد مجد منعقد می‌گردد .

علی‌اکبر. ناصر. حمید. مهندس مجید. دکتر غفور. فریده. فرشته. فریدون. فرهاد و فرهنگ صادقی .

درگذشت شادروان **بانو بی‌بی صادقی** همسر مرحوم محمد کاظم صادقی را باطلاع کلیه خویشان و دوستان می رسانیم مجلس ترحیم زنانه ومردانه آنمرحومه روز پنجشنبه ۲۶ مرداد از ساعت ۵ تا۷ بعدازظهر در مسجد مجد برقرار خواهد شد

خانواده‌های : صادقی. دکتر منصور صادقی. صادقی آزاد. امام‌راده. شیوائی. منشی‌پور بوشهری. صفوی. ریاضی حمیدی. بیات. عامری. حسنی‌زاده. نیری. دشتی . آخوی موسوی. قدکساز . شریفی. رویان. رضازاده . پارسی. شیدا. علی کلاین .

با کمال تاسف وتاثر فوت مرحومه **بانو بی‌بی صادقی** را باطلاع سایر دوستان و آشنایان میرسانیم. مجلس ختم آن مرحومه روز پنجشنبه ۲۶ مرداد از ساعت ۵ الی ۷بعدازظهر در مسجد مجد برگزار میگردد

خانواده‌های: بهبهانی. نصیرپور . خبیری . پرویزی سرهنگ سمیعی. ایرانی . شمخانی . نورزاده . ساسانی جمشیدی . مومنی . نخجوانی . مشگین . سرهنگ ضرابی مهندس وزیری. ایلخانی‌پور. سیفی. چیت‌ساز . ایزدی خانباغی . پیروزی . سام. حسنی. دکتر سنگوری.باباحاجی علائی .

خانواده‌های آذرکشب. رضائی گندم‌آبادی دینبلی. صادقی. ملکی. فتحی و خانواده‌های وابسته .

بانهایت تاسف وتاثر فوت جانگداز جوان ناکام **علی‌آذرکشب** را که براثر تصادف اتومبیل پیش آمده باطلاع کلیه اقوام و آشنایان می‌رسانند مجلس ترحیم آن مرحوم از ساعت ۳تا۵ بعدازظهر روز پنجشنبه ۲۶ر۵ر۱۳۵۱ در مسجد حصارک (کرج) منعقد می‌باشد .

بعموم بازماندگان آنمرحوم مصیبت‌وارده را تسلیت‌می‌دهیم

با نهایت تاسف فوت مرحومه بانو **خدیجه کمتریان وزیری**، کارمند وزارت آموزش‌وپرورش را باطلاع دوستان و اشنایان میرسانیم . مجلس ختم زنانه و مردانه آن مرحومه روز پنجشنبه ۲۶ر۵ر۵۱ از ساعت ٤ تا ٦ بعداز ظهر در مسجد حضرت رسول اکرم (ص) واقع در خیابان نواب چهارراه اناری منعقد میباشد .

خانواده های : کلانتری ، دانشمند ، کاشف ، شعبانی، نصیری ، منصوری ، امیدوار ، اشعری ، فربخش .

آ ـ ۱۱۲٦۳

مصیبت وارده را بعموم بازماندگان آن مرحومه تسلیت میدهیم .

با قلبی اندوهناک فوت نابهنگام همسر ـ پدر و برادر عزیزمان **حاج سید عباس اشرف واقفی** را باطلاع دوستان و آشنایان وفامیل می‌رساند. مجلس ترحیم زنانه ومردانه از ساعت ٤ تا٦ بعدازظهر روز پنجشنبه ۲٦ مرداد ماه درمسجد امیرالمومنین واقع در خیابان امیرآباد ـ خیابان نصرت‌غربی برگزار می‌شود .

زهرا صدوقیان. دکتر مهدی اشرف واقفی. رضا اشرف واقفی. جواد اشرف واقفی. محمود اشرف واقفی . سید محمد. فاطمه. مریم. صدیقه. بتول و آسیه اشرف واقفی.

آ ـ ۱۱۱۹۱

خانواده‌های: اشرف واقفی. صدوقی. صدوقیان. قلعه‌ای قصاعی. سید طاهر واقفی. بکائی.شریعتی. هاشمیان. محققی. یحیائی. عسگری. شریف واقفی. اعظم واقفی. هاتفی. سعید واقفی. هیوی. امیر واقفی. غروی. پارسانژاد. وزیرزاده عامری. حاج شیخ زین‌العابدین انصاری. امیر انصاری. حاج شیخ ضیاءالدین انصاری. حاج آزمایش رضوی. ایمانی تجلی. مصداقی. سیاح. رئیسی. آذری. اسلامیان. ادیبی . عبقری. قائمی و سایر خانواده‌های واقفی .

باکمال تاسف درگذشت ناگهانی شادروان **حاج سید عباس اشرف واقفی** را باطلاع کلیه فامیل. دوستان وآشنایان می‌رساند. مجلس ترحیم زنانه ومردانه از ساعت ٤تا٦ بعداز ظهر روز پنجشنبه ۲٦ مردادماه در مسجد امیرالمومنین‌واقع در خیابان امیرآباد ـ نصرت غربی برگزار میشود .

آ ـ ۱۱۱۹۱

بعموم افراد خانواده‌های عزادار بویژه بازماندگان آن مرحوم مصیبت وارده را تسلیت میدهیم .

با نهایت تاثر فوت جانگداز همسر و پدر و عم گرامی مرحوم **حاج جعفر ممیزی گاوکانی** را باطلاع میرسانیم. مراسم ختم زنانه و مردانه روز جمعه ۲۷ر۵ر۵۱ در مسجد حضرت امیر(ع) ازساعت ۵ الی ۷ بعداز ظهر منعقد است.

حاجیه معصومه ممیزی (انسانی) ، صالح ممیزی ،داود ممقانی ، حسین ممیزی ، مهدی ممقانی .

آ ـ ۱۱۲۵۵

با نهایت تاسف فوت ناگهانی مرحوم مغفور **حاج جعفر ممیزی گاوکانی** را باطلاع بستگان و آشنایان میرسانیم . مجلس ترحیم زنانه و مردانه روز جمعه ۲۷ر۵ر۵۱ از ساعت۵ الی ۷ بعداز ظهر در مسجد حضرت امیر (ع) واقع در امیرآباد شمالی روبروی پمپ بنزین منعقد میباشد .

خاندان : ممیزی ، ممقانی ، انسانی ،اسبقی،طاهرزاده، امین‌نژاد ، یگانه ،رضائیان ، سلطانی ، گورنگ ، شادورز ، رادپیور ، قاضی‌سعید ،پارسائی ، دهباشی شریف ، برازنده ، توانگر ، مبارکی ، علیزاده ، ایلچی‌زاده ، حاتم‌زاده، سرتیپی، عطارزاده ،گودرزیان ، ابراهیمی خامنه .

آ ـ ۱۱۲۵۵

مصیبت وارده را بعموم بازماندگان آن مرحوم تسلیت میدهیم .

خانواده‌های : فریدی خاوری . زائری . وخشوری . شهیدی . نبیلی . جراحی . زورمندان ، شرقی ، پاکروح و بلوری

با کمال تاسف درگذشت **خانم خانمهای فریدی** را باطلاع دوستان و بستگان‌می‌رسانند.

مجلس تذکرآن‌مرحومه از ساعت ٦ بعداز ظهرپنجشنبه ۲٦ مرداد ماه جاری به آدرس زیر منعقد میگردد .

میدان کندی . خیابان تاج ـ نمازی دوم پلاک ۲۹

بعموم بازماندگان آنمرحومه مصیبت وارده را تسلیت میدهیم

در حسینیه اصفهانی های آبادان

با نهایت تاسف و اندوه فراوان شهادت **سرلشکر سعید طاهری** را به خاندان محترم آن مرحوم و همکاران گرامی تسلیت عرض نموده و بهمین مناسبت مجلس ترحیمی از ساعت ۵ الی ۷ بعداز ظهر روز پنجشنبه ۲٦ر۵ر۵۱ درحسینیه اصفهانی های آبادان برگزار خواهد شد .

آبادان ـ سرهنگ آقاجان یغمائی

آ ـ ۳٤۹۷٤

شهربانی استان کرمانشاهان

ضمن ابراز همدردی و عرض تسلیت به جامعه پلیس ایران و خاندان محترم طاهری شهادت اسف انگیز **تیمسار سرلشکر سعید طاهری** را باطلاع همگان میرساند . مجلس ترحیم فقید سعید از ساعت ۹ونیم الی ۱۱ونیم صبح روز پنجشنبه ۲٦ مرداد ماه جاری در مسجد حاج‌شریف معتضدی منعقد است .

رئیس شهربانی های استان کرمانشاهان ـ سرتیپیزدان‌فر

در مسجد سلیمانی کاشان

بمناسبت شهادت جانگداز **تیمسار سرلشکر سعید طاهری** افسر شریف و خدمتگذار شهربانی کل کشور که در حادثه صبحگاه روز ۲۱ر۵ر۵۱ بدست خرابکاران ناجوانمردانه به شهادت رسیده مجلس یادبودی از ساعت ۹ تا ۱۱ صبح روز پنجشنبه ۲٦ر۵ر۵۱ از طرف شهربانی کاشان در مسجد آیت‌الله سلیمانی (واقع در بازار کاشان) برپا خواهد بود .

امید است علماء و حجج اسلام ، روسا دوایر دولتی و خصوصی و سایر طبقات مختلف مردم در این مراسم شرکت فرمایند .

رئیس شهربانی کاشان ـ سرهنگ سازگاری

با نهایت تاثر و تاسف درگذشت مرحوم **حاج سید عبدالحسین خلخالی** پدر آقایان: دکتر سید مصطفی ، سید مرتضی و سید احمد خلخالی وبرادر آقای سید محمد حسن خلخالی را که از اخیار و خدمتگزاران صدیق تعلیم و تربیت بودند باطلاع دوستان و آشنایان میرسانیم . مجلس ترحیم مردانه وزنانه از ساعت ۵ تا۷ بعدازظهر شنبه ۹ رجب‌مطابق ۲۸ مرداد در مسجد الجواد (ع) منعقد میباشد .

الاحقر سیدآقا خلخالی. الاحقر سید محمد صادق‌خلخالی الاحقر سید رضا خلخالی. الاحقر محمد غروی اصفهانی .

خانواده‌های : خلخالی. ترغیبی. شریعت. سبط‌الشیخ درجی. شمس. مهاجرانی. حمیدزاده . رسولی . عسگری . مکی . عاصمی . یعسوبی .

۱ـ۲ آ ـ ۱۱۲۸۹

درگذشت آقای خلخالی موجب کمال تاسف است ما این ضایعه ناگوار را بعموم بازماندگان آنمرحوم تسلیت میدهیم.

بدینوسیله درگذشت **آقای یوسف سراوندی** پدر آقای سیروس سراوندی رئیس قسمت درآمد اداره‌کل بازنشستگی را باطلاع می‌رساند مجلس ترحیم آن مرحوم روز شنبه بیست‌و هشتم مردادماه ۱۳۵۱ از ساعت ٤ تا٦ بعدازظهر در خانقاه صفی علیشاه برگزار میشود .

سازمان امور اداری واستخدامی کشور

آ ـ ۳۵۲٤٦

بانهایت‌تاثر و تاسف درگذشت ناگهانی **یوسف‌سراوندی** همسر وپدرعزیزمان را باطلاع خویشان و آشنایان می‌رسانیم مجلس‌ترحیم زنانه ومردانه آن‌شادروان روز شنبه ۲۸ مرداد از ساعت ٤ تا ٦ بعداز ظهر در خانقاه صفی‌علیشاه برگزار خواهد شد .

فاطمه سراوندی (فرامرزی) سیروس ـ جمشید ـ مینا ـ زیبا ـ ثریا و شهلا سراوندی.

خانواده های سراوندی ـ فرامرزی ـ دانشور ـ گورکی چرمچی ـ سخن‌ور ـ بوکان ـ شکوفه و خانواده های وابسته بانهایت تاثر و تاسف درگذشت ناگهانی **یوسف سراوندی** را به اطلاع دوستان و آشنایان میرسانند . مجلس ترحیم زنانه و مردانه آن شادروان روز شنبه ۲۸ مرداد از ساعت ٤ تا ٦ بعداز ظهر در خانقاه صفی‌علیشاه برگزار خواهد شد .

فاطمه‌سراوندی ـ سیروس سراوندی ـ جمشید سراوندی نقی فرامرزی ـ گریگور دانشور ـ محمد گورکی.

بعموم بازماندگان آنمرحومه مصیبت وارده را تسلیت میدهیم

بانهایت‌تاثر و تاسف‌درگذشت نابهنگام‌حاج مهدی‌صیرفیان‌پور را باطلاع اقوام‌و آشنایان‌میرساند مجلس‌ترحیم‌مردانه ازساعت ٤الی٦بعدازظهر روزپنجشنبه۲٦ مرداد در مسجدارک ومجلس ترحیم زنانه همان‌روزازساعت۵الی۷ در منزل آنمرحوم‌خیابان ناصر خسرو بازارچه مروی کوی حیاط شاهی پلاک ۹برگزار خواهد شد.

حاج هادی صیرفیان‌پور ـ حسین صیرفیان پور ـ عباس صیرفیان پور ـ حاج رضا فیروزه ـ حاج تقی فیروزه ـ حاج جواد فیروزه ـ حاج‌باقر فیروزه ـ حاج کاظم فیروزه ـ حسن نجم ـ حاج‌محمدلاریزاده ـ خانواده حلبیان .

آ ـ ۱۱۲۷۱

بعموم بازماندگان آنمرحوم‌مصیبت وارده‌را تسلیت میدهیم.

بانهایت تاثر و تاسف درگذشت **مرحوم حسن سعیدی** صاحب منصب بازنشسته وزارت گمرکات اداره کل قند وشکر **بزرگ خاندان سعیدی** را باستحضار کلیه خویشان وبستگان و دوستان میرسانیم . مجلس ترحیم مردانه و زنانه آن مرحوم از ساعت ۳ تا ۵ بعد از ظهر روز پنجشنبه ۲٦ر۵ر۵۱ در مسجد الجواد میدان ۲۵ شهریور برگزار می‌گردد .

خانواده های : سعیدی ، قوامی شیرازی ، سلیم ، دشت‌آرا ، خواجه نوری ، گرانفر ، دکتر تمدن ، محمدی ، طرشتی ، هاشمی ، حاج ابن علی ، محمدحسینی ، دکتر انوری، ذبیحیان ، دکتر شهره ، امیر جلالی ، نیکنام ، کبیری

با کمال تاسف فوت مرحومه مغفوره **بانو کشور بنیادی ماکوئی** بزرگ خاندان بنیادی را باطلاع دوستان و آشنایان میرساند مجلس ترحیم آن مرحومه روز پنجشنبه ۲٦ر۵ر۵۱ از ساعت ٤و نیم تا ٦ ونیم در مسجد ولی عصر واقع در خیابان حشمت‌الدوله و مجلس زنانه در منزل شخصی واقع درخیابان خوش بالاتر از بیمارستان لولاگر پلاك ۸٤۵ منعقد خواهد شد .

الاحقر عبدالحمید موسوی ماکوئی

خانواده های : بنیادی، ماکوئی . داداش‌زاده، آریائی. ناظم‌زاده ، اصغرزاده ، نصابی ، شجاعی . بهبودی . شکری‌نژاد . بصیری . رحیمی. توکلیان . شهیدی.

بعموم بازماندگان آنمرحومه مصیبت وارده را تسلیت میدهیم

با نهایت تاسف درگذشت ناگهانی **اردشیر اسدی** برادرزاده آقای علی اسدی مدیر عامل شرکت ساختمانهای فنی راباطلاع دوستان و آشنایان می‌رساند. مجلس ختم آن ناکام در روز جمعه ۲۷ مرداد از ساعت ۹ الی ۱۱ در مسجد مجد برقرار است .

شرکت ساختمانهای فنی

خانواده‌های: کوچکی. دکتر شهرزاد. شاهرخ عبرت. سراجیان. دکتر معین شقاقی. فرهی. شعربافیان . بکتاش . دارائیان. عبدالعظیمی. طهماسبی. روشن .

با نهایت تاسف و تاثر درگذشت جوان ناکام **اردشیر اسدی** را باطلاع بستگان و دوستان میرساند. مجلس ختم زنانه ومردانه روز جمعه ۲۷ر۵ر۵۱ ازساعت ۹ الی ۱۱صبح در مسجد مجد منعقد می‌باشد .

با نهایت تاسف وتاثر درگذشت ناگهانی جوان ناکام **اردشیر اسدی** را باطلاع خویشان وآشنایان میرسانیم.مجلس ترحیم آنمرحوم (زنانه ومردانه) جمعه ۲۷ مرداد از ساعت۹ الی ۱۱ صبح در مسجد مجد منعقد خواهد بود .

عباس اسدی. فاطمه اسدی. خرمن اسدی. ابوالقاسم اسدی. محمود اسدی. بهرام اسدی. بهمن‌اسدی. علی‌اسدی. حسن اسدی.

آ ـ ۱۱۲۸۱

بعموم بازماندگان آنمرحوم مصیبت‌وارده را تسلیت‌میدهیم

خانواده‌های عطا ـ نادرزاد ـ عطائی ـ انتصاری ـ سرگرد فضل‌اله رسائی ـ عبدالحسین عسگری ـ درخشان زنگنه ـ امیرهوشنگ‌خداداد ـ غفاری ـ سرهنگ‌جدی ـ صبوری حیات‌داودی ـ سرهنگ‌اعزازی ـ نقیبی ـ مظفری ـ مشکبوی‌متین دکتر علی نادرزاد ـ خلجستانی ـ احمدیان ـ سروان علی اصغر ساعی ـ کوکلان ـ مرادی

بانهایت تاسف فوت سرگرد بازنشسته مرحوم مغفور تیمور عطا را باطلاع عموم فامیل و دوستان معظم میرسانند مجلس ختم آنمرحوم از ساعت ۱۰ الی ۱۲ روز جمعه ۲۷ مرداد در مسجدالجواد واقع در میدان ۲۵ شهریور منعقد خواهد بود .

بعموم افراد خانواده های عزادار بویژه بازماندگان آنمرحوم مصیبت وارده را تسلیت میدهیم

درگذشت مرد نیکوکار آذربایجانی

چند روز قبل آقای **جمشید اسفندیاری** اولین مالک پیشقدم در امر اجرای اصلاحات ارضی که به امر شاهنشاه آریامهر در استان آذربایجان شرقی‌صورت‌گرفته بود دارفانی را وداع گفت

سرهنگ (افتخاری) جمشید اسفندیاری‌یکی‌از خدمتگزاران صدیق شاه و میهن بود که‌در تمام طول حیات‌خویش مصدر خدمات گرانبهائی شد و عمر خود را در شاه دوستی و میهن پرستی بحداعلای درجه رسانید . شادروان اسفندیاری در جنگ با اشرار و غائله ۲۰ شهریور نیز خدمات و ازجان گذشتگی های شایانی‌داشته و بهمین منظور هم بفرمان شاهنشاه آریامهر بدرجه سرهنگی افتخاری نائل آمد که از آن پس هم دهها مدال افتخارولیاقت و تقدیر و تشویق از طرف مقامات مملکتی دریافت نمود . مرحوم جمشید اسفندیاری در کار شروع قانون اصلاحات ارضی در ایران به پیروی از منویات شخص اول مملکت جزو اولین افرادی بود که داوطلبانه املاک شخصی خود را جهت تقسیم بین کشاورزان دراختیار دولت قرارداد و نامی را به نیکی بارمغان برد .

در جریان درگذشت این مرد وطن پرست کلیه اهالی بخش ملکان و توابع ـ محال کاودول ـ بناجو ـ مرحمت‌آباد و تمام روحانیون عشایر این منطقه حضور یافته و تشییع جنازه باشکوهی بعمل آوردند .

جنازه مرحوم جمشید اسفندیاری بوسیله گروه کثیر شرکت کنندگان از بخش ملکان تا بخش بناب تشییع گردید وسپس‌جهت دفن‌درجوار حرم‌مطهرحضرت معصومه‌علیه‌السلام با اتومبیل به شهرستان قم حمل گردید .

فَبَشِّرْ عِبَادِ الَّذِينَ يَسْتَمِعُونَ الْقَوْلَ فَيَتَّبِعُونَ أَحْسَنَهُ

(مسجد جواد ع)

برای اطلاع عموم آقایان و بانوان برنامه شب های جمعه و شنبه را اعلام میدارد .

شب جمعه : درس تفسیر در شبستان مسجد .

شب شنبه : جناب آقای محمدعلی گرامی پیرامون خواص و آثار اعتقاد باصول دین در زندگانی اجتماعی‌انسان سخن میگویند در پایان بسئوالات پاسخ خواهند داد .

شروع ۸ بعداز ظهر تلفن ۸۲۷۳۷۳

جناب آقای یوسف ذکائی

در مصیبت جانگداز وارده مارا هم صمیمانه شریک بدانید.

حاج حسن ذکائی ـ هاشم ذکائی ـ محمودذکائی ـ مهدی‌ذکائی

سرکار خانم زهره نورائی

مدیران و کارمندان و کارگران شرکت اف‌ام بانهایت تاسف درگذشت پدر بزرگوارتان را تسلیت گفته بقاء عمر بازماندگان را از خداوند متعال مسئلت مینمایند .

شرکت اف ـ ام

جناب آقای مهندس‌دهستانی‌استاندارمحترم آذربایجان‌باختری

بنمایندگی از طرف اهالی درگذشت شادروان دهستانی اخوی آن جناب را تسلیت گفته و برای یکایک بازماندگان آن مرحوم صحت و سلامتی و صبر و شکیبائی از خداوند متعال خواستاریم .

انجمن شهر نقده

جناب آقای دهستانی استاندار آذربایجان غربی

از طرف خود و کلیه فرهنگیان شهرستان نقده مصیبت وارده را تسلیت عرض مینماید .

رئیس آموزش و پرورش نقده ـ خراسانی

آقای علی‌اصغر چهرزاده

بانهایت تاسف درگذشت‌پدرعزیزتان را تسلیت می‌گوئیم

شورای دانشجویان موسسه علوم بانکی

همکار عزیز آقای سیدابراهیم هاشمی

بدین وسیله فوت ناگهانی همسرتان را از صمیم قلب تسلیت گفته و بقای عمرآن خانواده را از خداوند متعال خواستاریم.

مدیر و کارکنان تعمیرگاه شماره۳ ب . ام . و

جناب آقای محمد طراز

درگذشت پدر بزرگوارتان را صمیمانه تسلیت عرض می نمائیم . **محمدتهرانی ـ محمد مومنین ـ علی‌اصغرریاحی**

دوست ارجمند آقای حسین ایلخان تهرانی

درگذشت مادر گرامتان را به جنابعالی و فامیل محترم تسلیت عرض نموده بقای عمر بازماندگان آن مرحومه را از خدای بزرگ مسئلت مینماید .

سازمان فروش پلاستیک پلاسکوکار

خانواده محترم باقری

با اندوه فراوان مصیبت وارده را به آن خانواده محترم صمیمانه تسلیت عرض مینمائیم . **محمود آزاده و بانو**

دوست و همکار گرامی آقای ابراهیم هاشمی

درگذشت همسر عزیزتان را در نهایت تاسف صمیمانه تسلیت گفته همه ما و خانواده هایمان در غم و اندوه آن همکار ارجمند خود را شریک و سهیم میدانیم .

کارکنان تعمیرگاه مجاز شماره ۱ ب.ام.و

همکار عزیز آقای سید ابراهیم هاشمی

در نهایت تاسف مصیبت وارده را به جنابعالی تسلیت عرض نموده بقای عمر بازماندگان را از خداوند متعال خواستارند . **شرکت سهامی وهابزادگان**

دوست‌ارجمند آقای حسن کیوده

فقدان نور چشمت را تسلیت میگویم . **شمس‌المعالی**

جناب آقای کیوده رئیس آموزش و پرورش‌ساوجبلاغ

فرهنگیان شهرستان کرج باکمال تاثر مصیبت وارده را به‌آن همکار ارجمند تسلیت‌میگویند .

رئیس اداره آموزش‌وپرورش شهرستان کرج ـ امیرجلالی

جناب آقای کیوده ریاست اداره آموزش و پرورش ساوجبلاغ

بانهایت تاثر و تاسف فوت ناگهانی فرزند برومندتان را تسلیت عرض نموده و خود را در این غم بزرگ شریک می‌دانیم .

سکینه‌قدسرولی ـ یعقوب علی خضرائی نیا ـ قدرت‌اله‌فرید

آقای محمد ولی‌وند

بدین‌وسیله مصیبت وارده را بشما و خانواده‌محترمتان تسلیت عرض می‌نمائیم . **بندرپهلوی . ایروان . جلیلی .**

خانواده محترم مورعی

بانهایت‌تاسف درگذشت‌خاله عزیزمان‌را به خانواده محترم تسلیت گفته بقای عمر آن خانواده گرام را از خداوند متعال خواهانیم . **حدیقه . محمد محمود . فاطمه

سال چهل و هفتم ـ شماره ۱۳۸۷۶

اطلاعات

چهارشنبه ـ بیست و پنجم مرداد ماه ۱۳۵۱
ششم رجب ۱۳۹۲ ـ شانزدهم اوت ۱۹۷۲

در تلویزیون
بلمونت
بهتر می بینید

دستورالعمل تازه وزارت دارائی درباره :

نحوه پرداخت مابه‌التفاوت

ترفیع و مطالبات کارمندان دولت

★ مطالبات کارمندان ناشی از اجرای اصلاحیه قانون نیزقابل پرداخت میباشد

★ در موسسات غیرمشمول قانون استخدام ، تفاوت های حاصله باید از محل اعتبار موسسه پرداخت شود

امروزوزارت دارائی‌دستورالعمل جدیدی در زمینه نحوه پرداخت مابه التفاوت یک پایه ترفیع مستخدمین مشمول‌قانون استخدام کشوری‌راصادرکردواین‌دستورالعمل که مجوز پرداخت مابه‌التفاوت ترفیع کارکنان دولت می باشد به کلیه وزارتخانه ها و موسسات دولتی ابلاغ شد.

براساس دستور العمل وزارت دارائی اضافه‌حقوق یکپایه ترفیع مستخدمین رسمی کشور موضوع بندالف تبصره ۲۰ قانون بودجه سال ۱۳۵۰ کل کشور که تا پایان سال ۴۹ استحقاق دریافت یکپایه ترفیع دارند واحکام یک پایه‌ترفیع آنان در سال گذشته صادر شده وما به‌التفاوت حقوق آنان بمرحله پرداخت نرسیده و یااحکام ترفیع آنان در سال جاری صادر می شود از بودجه سال جاری قابل پرداخت است.

طبق دستورالعمل فوق اعتبار مورد نیازاجرای اصلاحیه قانون استخدام کشوری‌در وزارتخانه ها و موسسات دولتی مشمول قانون مذکوردربودجه‌سال‌جاری نیزمنظور شده است که با رعایت ضوابط قابل‌پرداخت میباشد.

در دستورالعمل وزارت دارائی اضافه شده در صورتی که‌مطالبات عده‌ای از کارمندان مشمول قانون استخدام ناشی‌از اجرای اصلاحیه این‌قانون بابت‌سال ۱۳۵۰ باوجود صدورحکم درسال گذشته‌پرداخت نشده و یا احکام مربوط درسال جاری صادر گردد، تفاوت حاصله بابت سال ۵۰ بارعایت ضوابط قانونی از بودجه سال جاری قابل پرداخت است.

وزارت دارائی در این‌دستورالعمل یادآور شده در مورد مستخدمین مشمول قانون‌استخدام کشوری که در موسسات غیر مشمول قانون استخدام خدمت‌میکنند تفاوت های حاصله نسبت به‌هریک ازموادفوق بایدازمحل اعتبار موسسه مربوط پرداخت‌شودواستفاده از اعتبارات مذکور درموسسات‌انتفاعی وابسته به‌دولت که مشمول قانون استخدام کشوری هستند همان طور که در سالهای گذشته عمل شده موکول برآن است‌که اعتبار لازم برای‌این نوع هزینه ها در بودجه آن ها تامین و موضوع از طرف دفتر مرکزی بودجه مورد تایید قرار گرفته باشد.

ساعات شرعی

استخراج دکتر ریاضی کرمانی

اذان صبح	ساعت ۳ و ۴۳ دقیقه
طلوع آفتاب	ساعت ۵ و ۲۲ دقیقه
ظهر شرعی	ساعت ۱۲ و ۱۰ دقیقه
اذان مغرب	ساعت ۷ و ۱۳ دقیقه

اخطار اوقاف به ۴۷ هزار متولی

در اجاره بهای رقبات‌موقوفی تجدیدنظر میشود

دونفر از متولیان موقوفات در نظارت بر رقبات وقفی ،ممنوع‌المداخله‌شدند وکار نظارت بر این رقبات تحت‌نظر اوقاف‌قرار گرفت . این‌دونفر از ٤ سال قبل‌تاکنون ، از ارائه بودجه موقوفه وصورت حساب رقبات تحت‌نظارت خود به‌اوقاف برای گرفتن مفاصا حساب خودداری کرده‌بودند .

اوقاف‌امروز به کلیه‌متولیان‌رقبات موقوفی طی بخشنامه‌ای اخطار کرد که‌یك ماه مهلت دارند تا صورت حساب خودرابه اوقاف تسلیم کنند ومفاصا حساب دریافت دارند . چنانچه اقدام‌به این‌امر نکنندپس از مهلت‌مزبور در کارنظارت برموقوفات‌ممنوع‌المداخله خواهندشد .

ترتیبی داده شده که مفاصا‌حساب رقبات موقوفه ظرف ۲۰ روز به آن هاتسلیم شودواداره کل تحقیق‌سازمان اوقاف نیز مامورسرسیدگی به‌حساب‌موقوفات دراسرع وقت‌شده‌است . گفته میشودبراساس آمار گرفته‌شده تعدادرقبات موقوفی بیش از ۴۷ هزار می‌باشد .

براساس آمارگیری سازمان اوقاف ، متولیان ومستاجرین اوقاف باید همه‌ساله نزدیك به ۷۰ میلیون ریال‌بابت اجاره به اوقاف پرداخت کنند. مستاجرین اوقاف متجاوز از ۱۶ میلیون‌متر مربع از اراضی موقوفات داخل محدوده شهر ها را در اختیار دارند.

بقرار اطلاع سازمان اوقاف تصمیم دارد رقباتی را که‌مدت اجاره آن هاسرآمده است ، مجددا مورد تقویم وکارشناسی قرار دهدومیزان اجاره های جدیدی بهای آنها راتعیین کند.

درصفحات دیگر میخوانید

رپرتاژی در بارهٔ جوانان و سیگار
صفحه ۵
● سرمقاله‌ـ تفسیرویادداشت ها و مقالات و گزارش های سیاسی صفحه ٦
● سینماـ رادیوـ تلویزیون در صفحه ۷
● انتقاداز:علی جواهرکلام ـ چهل سال قبل درهمین‌روز ـ پاورقی وجدول درصفحه۸
● مطالب مربوط به زنان و ستاره بخت شما درصفحه۹
● گفتگوی تلفنی‌ـ نامه به روزنامه‌وبحث‌آزاد درصفحه ۱۰
قهرمان جدول سال ۱۳۵۱
● جدول‌شماره‌یک‌مخصوص انتخاب قهرمان جدول در صفحه ۱۱
● نیازمندیهای شما در صفحات ۱۲ـ۱۳ و۱٤
● برنامه سینماها درصفحه ۱٤
● اخبار اقتصادی ایران و جهان در صفحه ۱۵
● مطالب‌اجتماعی‌ـ عکسها سخن میگویند

پرونده مشمولین‌غائب خارج از نوبت رسیدگی میشود

دادسرای تهران به پرونده مشمولین‌غایب‌وظیفه عمومی، خارج از نوبت رسیدگی میکند و غائبین از طرف دادسرای تهران‌در اختیار شعبه ۱۰ بازپرسی که مخصوص رسیدگی‌به‌پرونده‌مشمولین غائب است قرار می‌گیرند.

مشمولینی که در موقع مقرر و تعیین شده از طرف اداره وظیفه عمومی خودرامعرفی نکنند ، غائب محسوب‌می شوندوبعد ازدستگیری یامعرفی درصورتی که خدمت آنها بلامانع باشد بخدمت اعزام می شوند و بعد از پایان خدمت در اختیار دادسرای تهران قرار می گیرند.

پرونده این عده به شعبه ۱۰ بازپرسی ارسال می شودورسیدگی به‌آنها خارج ازنوبت بعمل خواهد آمد.

در صورتی که مشمولین غائب دارای عذر موجهی باشند، پرونده آنهابایگانی می‌شود و در غیراین صورت ، پرونده‌آنها به دادگاه های جنحه فرستاده خواهد شد. بنابرماده ٦۰ قانون وظیفه‌عمومی، مجازات اینگونه مشمولین از یک تادو سال زندان تادیبی خواهد بود ولی دادگاه می تواند با توجه به‌اوضاع واحوال پرونده و دلائل مخففه ، مجازات غائبین را تا حبس قابل خرید کاهش دهد.

درضیافت‌سفیر

«چونگ‌کیوکیم» سفیر کره از دکتر منوچهر اقبال درضیافت دیشب‌سفارت کره بمناسبت سالگرد اعلام موجودیت جمهوری کره استقبال میکند. در ضیافت دیشب سفارت کره عده‌کثیری از مقامات‌مملکتی و روسای هیئت‌های سیاسی مقیم تهران شرکت کردند.

برای استفاده از وام
۳،۰۰۰،۰۰۰ ریال
حساب تشکیل سرمایه
بانک عمران
مرتباً برپس انداز خود بیافزائید

پول زمین اتومبیل
اول شهریور
فقط برای یکبار

پول زمین اتومبیل
اول شهریور
فقط برای یکبار

پول زمین اتومبیل
اول شهریور
فقط برای یکبار

پول زمین اتومبیل
اول شهریور
فقط برای یکبار

نمایندگان اعزامی باستانشناسی به‌رامسر:

اشیاء مکشوفه ۳هزار سال قدمت دارد

اشیاء عتیقه‌ای که از ۳ نفر بنامهای رحمت بختیاری ، نقی رزاقی و محمود شاه‌نظری در رامسر کشف شده‌بود مورد بازدید آقایان سید بهاءالدین نماینده باستانشناسی استان مازندران و بابکراد کارشناس اداره کل باستانشناسی تهران قرار گرفت و قدمت آنها به ۳ هزار سال قبل تخمین زده شد.

نمایندگان اعزامی باستانشناسی به رامسر در یک گفتگوی‌کوتاه به خبرنگار اطلاعات گفتند : ظاهرا اشیاء مزبور در حفاریهای تپه «مارلیک» بدست آمده وارزش هر کدام از آنهابین ۳تا۵هزار تومان میباشد .

دیروز اشیاء عتیقه وسیله‌ی مامورین کلانتری رامسر تحویل نمایندگان اعزامی باستانشناسی گردید.

دوشرکت کننده‌درمسابقه نامزد شدند !

بامداد دیروز موتور سواران شرکت کننده‌درمسابقه‌پاریس‌ـ اصفهان از آثار تاریخی این شهر دیدن کردند و ناهاررا در یکی از رستوران های‌مجلل اصفهان صرف نمودند.

در جریان بازدید موتور سواران از آثارتاریخی‌اصفهان خبرنگار اطلاعات در این شهر باچندتن از آنان گفتگو هائی بعمل آورد.

«جان لیندسی » بیست ساله که جوانترین شرکت کننده در مسابقه موتور سواری بود گفت : من با موتوری در این مسابقه شرکت کرده‌ام که بیستو پنجسال قبل خریداری شده و از آن روز تا کنون‌مورد استفاده اشخاص دیگر و من قرار گرفته است وی افزود بدین ترتیب من نیز با یك موتور عتیقه باصفهان‌سفر کردم تا از آثار گرانبها و تاریخی این شهر که قدمت تاریخی دارد دیدن کنم !

آقای « اریك ولن » اهل بلژیك گفت :

زیبائی اصفهان برای من رویائی است و هرگز تصور نمی کردم شهری که نقطه پایان مسابقه پاریس ـاصفهان است من و همسرم را این‌چنین متحیر سازد.

خانم « کلودین » همسر «اریك » گفت : من زنان اصفهانی را امروز از نزدیك دیدم ، آنها عموما خونگرم و همانطور که مورخان‌نوشته‌اند میهمان نوازند.

خانم«ماری چکلین »درمورد مسافرت خود گفت :

آغاز این مسافرت برای‌من خوش‌یمن بود زیرا دوست‌پسر خوبی پیدا کردم مادراصفهان تصمیم گرفتیم نامزد شویم و در آینده نزدیك ازدواج کنیم. امیدوارم پس از ازدواج ماه‌عسل خود را در ایران بگذرانیم .

خبرنگار ما در اصفهان در پایان گزارش خودمیافزاید: موتور سواران دیشب در اردوگاه شاه‌کوه از برنامه های هنری متنوع سازمان جلب سیاحان که برای آنها ترتیب یافته بود دیدن کردند.

اطلاعیه‌مرکز آزمون‌شناسی درباره‌مسابقه ورودی‌دوره‌لیسانس آموزش‌ابتدائی دانشسرایعالی‌سپاه‌دانش

مرکز آزمون شناسی برای دوره لیسانس آموزش ابتدائی دانشسرایعالی سپاه دانش در سال تحصیلی ۵۲ـ۵۱ تعدادی دانشجو از بین‌راهنمایان‌تعلیماتی واجد شرایط بامعرفی سازمان سپاه‌دانش از طریق مسابقه انتخاب مینماید .

امتحان تستی و مواد امتحانی عبارتند از :

۱ـ زبان و ادبیات فارسی — در حدود فوق دیپلم
۲ـ زبان خارجی (انگلیسی ، فرانسه) — در حدود فوق دیپلم
۳ـ اطلاعات عمومی شامل : — در حدود فوق دیپلم
(روانشناسی عمومی و تربیتی ، اصول آموزش‌وپرورش ، جامعه شناسی ، بهداشت ،اطلاعات روستائی)

شرایط ثبت نام

داوطلبان میتوانند مدارك خود را از تاریخ‌پانزدهم مرداد ماه الی دوم شهریور ماه ۵۱ بمرکز آزمون شناسی ارسال دارند .

مدارك لازم برای ثبت نام : معرفینامه‌سازمان‌سپاه دانش ، قبض رسید بانك ملی بحساب‌شماره ۷٤۸ بمبلغ ۵۰۰ ریال ـ عکس ٤×٦ فتوکپی یارونوشت شناسنامه .

بمدارکی که پس از تاریخ مزبور واصل‌شودترتیب اثر داده نخواهد شد .

تاریخ توزیع کارت ورودی و تاریخ‌برگزاری مسابقه

کارتهای ورودی داوطلبان در روز ششم‌شهریورماه در محل مرکز آزمون شناسی توزیع خواهد شد .

محل برگزاری مسابقه در روز توزیع کارت‌ورودی باطلاع داوطلبان خواهد رسید .

م‌الف ۷۷۷۳ — آ‌ـ۳۵۱۰٤

آگهی‌پذیرش‌دانشجودر مدرسه‌عالی مدیریت گیلان

(لاهیجان)

مدرسه عالی مدیریت گیلان برای دوره لیسانس در سال تحصیلی ۵۱ـ۵۲ از بین دارندگان دیپلم کامل ریاضی . ادبی . طبیعی و بازرگانی از طریق مسابقه ورودی تعدادی دانشجو میپذیرد .

مواد امتحانی :

امتحان کتبی و به‌شیوه سئوالات چند جوابی خواهد بود و مواد آن عبارت است از هوش و استعداد ـ زبان فارسی ـ زبان انگلیسی .

شرایط تحصیلی

۱ـ پرداخت مبلغ چهل هزار ریال بابت شهریه یکسال تحصیلی (دونیم سال) و یک هزارو پانصد ریال بابت ورزش و بهداشت و بیمه وفعالیت های فوق برنامه
۲ـ کلاس های درس صبح و بعد از ظهر تشکیل میشود
۳ـ تامین مخارج شام و ناهار و تهیه مسکن بعهده دانشجو میباشد .
٤ـ دانشجویانی که پذیرفته میشوند موظفند چنانچه به تشخیص مدرسه‌درمعلومات زبان‌انگلیسی و ریاضی ضعیف باشند در کلاس های تقویتی که‌باین منظور تشکیل میشود شرکت نمایند شرکت در کلاس های تقویتی برای دانشجویان فاقد هزینه اضافی خواهد بود .

مدارك لازم جهت شرکت در مسابقه ورودی

داوطلبان میتوانند برگ درخواست شرکت در امتحان ورودی را طبق نمونه تکمیل نموده وبه ضمیمه مدارك ذیل حداکثر تا پایان روز دوشنبه ششم شهریور ماه ۵۱ بوسیله پست سفارشی به نشانی تهران صندوق پستی ۳۲۰۷ ارسال دارند .

۱ـ نسخه اول فیش بانکی مبنی بر پرداخت مبلغ پانصد ریال هزینه مسابقه ورودی بنام مدرسه عالی مدیریت گیلان به‌حساب‌جاری شماره ٤٦۰۹۷ بانک بازرگانی ایران شعبه مرکز تهران داوطلبان می توانند وجه مزبور رادرشعبه‌های بانک‌بازرگانی در کلیه شهرستان ها بپردازند
۲ـ سه قطعه عکس (٤×۳) که پشت آن مشخصات کامل داوطلب نوشته شده باشد .

تذکر

۱ـ مسابقه در تهران روز جمعه ۱۷ شهریور ماه انجام خواهد گرفت .
۲ـ محل و تاریخ دریافت پروانه شرکت در مسابقه بعدا از طریق آگهی به اطلاع داوطلبان خواهد رسید داوطلب باید شخصا برای دریافت پروانه ورودی با دردست‌داشتن شناسنامه‌عکس‌دار و رسید پستی مربوط به تقاضای ثبت‌نام مراجعه کند .
۳ـ محل اجرای امتحان هنگام‌دریافت پروانه ورودی به اطلاع داوطلبان خواهد رسید .

مدرسه عالی مدیریت گیلان (لاهیجان)

اینجانب با مشخصات زیر

نام خانوادگی — نام — نام پدر
شماره شناسنامه — متولد سال — صادره از
دیپلم کامل متوسطه دررشته — با آگاهی کامل از تمام مقررات مندرج در آگهی
مسابقه ورودی مدرسه عالی مدیریت گیلان مدارک خواسته شده را برای شرکت در مسابقه ورودی به پیوست تقدیم میدارم .
نشانی کامل داوطلب — امضاء

مهندس استخدام میشود

کارخانه بارش اصفهان سه نفر متخصص بشرح زیر استخدام مینماید :
۱ـ «مهندس برق والکترونیك یك نفر» ۲ـ «مهندس چاپ و رنگسازی‌یك‌نفر»۳ـ «مهندس نساجی یك نفر»
شرایط : ۱ـ سابقه کار در رشته های فوق بین ۳ تا ۵ سال درکارخانجات خارج یا داخل افرادی که سابقه کار بیشتر داشته باشند حق تقدم خواهند داشت .
۲ـ اشنا بودن‌به‌یکی‌از زبان های انگلیسی یا آلمانی
داوطلبان درصورت تمایل میتوانند باصندوق‌پستی شماره ۱۱اصفهان مکاتبه یا حضورابا دردست داشتن مدارک قبل از تاریخ ۲۵ر۷ر۵۱ مهر ماه به نشانی‌اصفهان‌خیابان سپه‌فوقانی بانك‌اعتبارات‌دفتر کارخانه‌بارش مراجعه نمایند.

شرکت سهامی بارش

اطلاعیه

شرکت ملی نفت ایران باطلاع اشخاصی که مایل باشند درمحل‌های مشروحه زیر باسرمایه شخصی جایگاه اختصاصی فروش فراورده های نفتی احداث نمایندمیرساند که‌حداکثر آخر وقت اداری روز بیست و پنجم مهرماه ۱۳۵۱ فرصت دارند رونوشت سند مالکیت زمین مناسبی را که باید بنام شخص متقاضی باشد بضمیمه کروکی محل و مشخصات کامل زمین‌به شرکت ملی نفت ایران ـ امور پخش واقع درخیابان بهارتقاطع خیابان ثریا ـ تهران و یا به مراکز مناطق و نواحی امور پخش این شرکت واقع درشهرستان های تبریز ـ شاهی ـ مشهد ـ کرمان ـ اصفهان ـ اهواز ـ کرمانشاه ـ همدان ـ رشت ـ قزوین‌ـ آبادان ـ بوشهر ـ بندرعباس ـ خرم‌اباد‌ـ قم ـ شیراز‌ـ گرگان ـ تربت حیدریه ـ شاهرود ـ زاهدان ـ رضائیه ـ سنندج تسلیم و یا بایست سفارشی ارسال فرمایند تاپس از انجام تشریفات لازم اجازه احداث جایگاه صادر گردد بدیهی است چنانچه برای یك محل بیش از یك متقاضی واجد شرایط وجود داشته باشد انتخاب موسس بقید قرعه انجام خواهد شد و به تقاضاهائی که بغیر از نقاط مشروحه زیر و یابدون‌ضمائم (رونوشت سند مالکیت بنام متقاضی و کروکی زمین) و بامدارك و اسناد ناقص و همچنین خارج از مهلت مقرر مزبور تسلیم شده باشد ترتیب‌اثر و پاسخ داده نخواهد شد . ضمنا تاکید میشود که شرکت ملی نفت ایران دررد یاقبول‌هریك‌ازتقاضاها مختاراست.

شماره ردیف	محل
۱ـ تبریز ـ خیابان شمس تبریزی .	
۲ـ تبریز ـ خیابان جدیدالاحداث کمربندی درسمت جنوب خیابان .	
۳ـ محدوده سه‌راه سدارس (قزل‌قشلاق) بین ماکو و ایواغلی‌درمسیر شاهراه سنتو .	
٤ـ مشهد ـ مسیر خیابان پهلوی بین سه‌راه خیابان سعدی و میدان سوم اسفند .	
۵ـ مشهد ـ خیابان ابن‌سینا از میدان شاهرضا تااول خیابان شاهرخ درسمت مقابل بیمارستان شاهرضا .	
٦ـ نیشابور ـ خیابان پهلوی حدود مهمانسرای شهرداری درسمت مقابل مهمانسرا .	
۷ـ کرمان ـ خیابان جدیدالاحداث شمالی جنوبی بین خیابان ابوحامد و خیابان پهلوی .	
۸ـ نای‌بندیادیك‌رستم ـ مسیرراه‌کرمان ـ دیهوك ـ مشهد.	
۹ـ مسیر جاده زاهدان ـ کرمان (دراواسط مسافت بین بم ـ نصرت‌آباد) .	
۱۰ـ مسیر راه زاهدان ـ بیرجند حدودسه راهی‌زاهدان ـ سفیدآبه ـ زابل .	
۱۱ـ قریه فورك بین داراب و سه‌راهی کهگم .	
۱۲ـ اندیمشك ـ اوایل جاده اندیمشك ـ تهران حدودسه کیلومتری شهر درسمت راست جاده .	
۱۳ـ کرمانشاه ـ مسیر بین میدان ۲۸ مرداد وسه‌راه نوابیا سه‌راه پهلوی تامیدان وزیری .	
۱٤ـ مسیر جاده اراك ـ بروجردحدودسه‌راهی (اراك ـ بروجرد ـ ملایر) .	
۱۵ـ همدان ـ درمسیر یکی از خیابان های بوعلی ـ داریوش ـ سیروس .	

مطب‌دکتر محمدحسین اردوبادی

بعلت مسافرت‌به آمریکاازروز یکشنبه ۲۹ر۵ر۵۱ تا مدت چهار هفته تعطیل است .

آگهی انتخاب دستیار علوم پایه

دانشکده پزشکی دانشگاه تهران درسال جاری از بین دارندگان دیپلم دکتری پزشکی ، داروسازی ، دامپزشکی ، بیولوژی ، فیزیولوژی ، میکربشناسی و دیگر رشته های علوم تعدادی دستیار علوم پایه برای رشته های ازمایشگاه بالینی ، بیوشیمی ، فیزیولوژی ، بیوفیزیك وفارماکولوژی انتخاب مینماید داوطلبان میتوانند بادردست داشتن مدارك زیرین جهت نام‌نویسی به اداره تخصصی دانشکده پزشکی مراجعه نمایند .

فتوکپی دیپلم دکتری یکبرك
رونوشت یافتوکپی شناسنامه دوبرك .
برك انجام خدمت یا معافیت دوبرك .
عکس ٤×٦ پنج قطعه .

مدت نام نویسی تابیستم شهریور ماه ۱۳۵۱ میباشد تاریخو محل امتحان ورودی‌ومصاحبه بعدا باطلاع داوطلبان خواهدرسید.

م‌الف ۷٦٦۲

رئیس دانشکده پزشکی ـ دکترپیرنیا

تجدید آگهی‌مزایده فروش لاستیکهای فرسوده

شرکت واحد اتوبوسرانی تهران و حومه‌لاستیک تیوب و نوار فرسوده خود را بشرح زیر از طریق مزایده بفروش میرساند .

۱ـ لاستیک روئی ۱٦×٦۰۰	۹۸۸ حلقه
۲ـ لاستیک روئی ۲۰×۸۲۵	٤۱٦۰ حلقه
۳ـ لاستیک روئی ۲۰×۱۱۰۰	۷٦۸ حلقه
٤ـ تیوب مختلف	٤۳۰۷ حلقه
۵ـ نوار مختلف	۲٤۷۳ حلقه

خریداران میتوانند همه روزه باستثناء ایام تعطیل بانبار اسقاط شرکت واقع در نارمک مراجعه‌و ضمن بازدید لاستیک های مذکور صورت تفکیکی مربوطه را نیز دریافت نمایند .

پیشنهاد دهندگان بایستی ۵ درصد مبلغ‌پیشنهادی را وجه نقد به حساب شماره ۱۵۰٤۰شرکت‌در بانک مرکزی تودیع یا معادل آن ضمانتنامه بانکی‌معتبروقابل تمدید ضمیمه پیشنهاد خود نموده‌در پاکت سربسته و لاک و مهر شده که روی آن جمله (مربوط به مزایده لاستیک های فرسوده) قید شده باشد تا ساعت ۱۰ صبح روز ۸ر٦ر۵۱ بدبیرخانه شرکت واقع درنارمک تسلیم و رسید دریافت دارند .

پیشنهادات واصله در ساعت ۱۰ ونیم صبح‌همان روز باز و قرائت خواهد شد .

حضور پیشنهاد دهندگان یا نمایندگان آنها درکمیسیون آزاد است .

به پیشنهادات فاقد سپرده و مشروط و مبهم و همچنین به پیشنهادات که بعد از ساعت مقرر واصل گردد بهیچوجه ترتب اثر داده نخواهد شد .

سپرده نفرات اول و دوم « حائزین حداکثر قیمت » تا قطعیت معامله نزد شرکت باقی خواهد ماند و در صورت استنکاف از انجام معامله سپرده تودیع شده بدون هیچگونه تشریفاتی‌بنفع شرکت ضبط‌خواهد شد.چنانچه‌برنده‌مزایده حداکثر تا پنج روز پس از ابلاغ مراتب برنده شدن از طرف شرکت واحدکلیه بهای مورد معامله را بصندوق شرکت پرداخت ننمایدو یا اینکه در مدت هفت روز اجناس خریداری شده را از انبار شرکت تحویل نگیرد سپرده تودیع شده او بدون هیچ تشریفاتی بنفع شرکت ضبط خواهد شد .

پرداخت کلیه هزینه های قانونی از قبیل درج آگهی حق کارشناس و هرگونه عوارض و مالیات متعلقه همچنین هزینه حمل اشیاء به عهده برنده مزایده خواهد بود .

شرکت در ردیا قبول یک یا کلیه پیشنهادات مختار است .

م الف ۷٦۷۷ — **شرکت واحد اتوبوسرانی تهران و حومه**