اطلاعات

دوشنبه نهم فروردین ماه ۲۵۳۵
بیست و هشتم ربیع‌الاول ۱۳۹۶
شماره ۱۴۹۶۹ تکشماره ۱۰ ریال

۲۴ صفحه

نقل و انتقال تلفن آزاد شد

صفحه آخر

شورش بزرگ علیه اسرائیل

دیروز زد و خورد های شدیدی میان افراد پلیس و ارتش اسرائیل با اعراب ساحل غربی رود اردن روی داد. در جریان این زد و خورد ها عده‌ای از جوانان عرب مجروح و دهها نفر از آنها بازداشت شدند. عکس یک پلیس مسلسل بدست اسرائیل را نشان میدهد که در بیت‌المقدس موی یکی از دختران عرب شرکت کننده در تظاهرات را گرفته و می کشد.
عکس رادیو ئی یو نایتدپرس

اعراب درچند شهر مناطق اشغالی علیه اسرائیل شورش کردند

درصفحه۲

امروز احمدی معاون نخست وزیر و سرپرست اوقاف رسماً اعلام کرد:

ثبت نام عتبات ۱۵ فروردین آغاز میشود

تقاضای سفر عتبات را باید در صندوق های مخصوص پست انداخت

سفر به کربلا در محرم وصفر قطع خواهد شد

در صفحه ٤

امروز شرایط آن اعلام شد:

تبدیل اتومبیلهای شخصی به تاکسی

در صفحه ٤

پلاک اتومبیلهای شخصی ٦ رقمی میشود

در صفحه ۲۱

یک دختر دانشجو در کرمان کشته شد

★ دو خواهر دانشجو زیر آوار ماندند و یکی ازآنها کشته‌شد

در صفحه ۲۲

رئیس بازرسی شاهنشاهی ارتشبد شد

بفرمان مطاع مبارک اعلیحضرت همایون شاهنشاه آریامهر بزرگ ارتشتاران تیمسار سپهبد حسین فردوست رئیس بازرسی شاهنشاهی از تاریخ ۲۵ر۱۲ر۲۵۳٤ به‌درجه ارتشبدی مفتخر گردید.

امروز دراطلاعات

اطلاعات ضروری برای داوطلبان دانشگاهها

در صفحه ۲۱

در ۲٤ ساعت گذشته تنها درتهران و چندشهر بعلت حوادث رانندگی:

۱٦ نفر کشته و ده نفر مجروح شدند

در صفحات ۲۱ و ۲۲

جریان هفتمین کنفرانس ریاضیدانان ایران:

انتقاد از شیوه تدریس ریاضی در ایران

در صفحه ۳

باپرداخت مبلغ هزار تومان به شعب بانک ملی

دارندگان گذرنامه احتیاج به اجازه خروج ندارند

در صفحه ٤

چشم شمار و شن، اینهم ترافیک مشهد است!

تب آزار دهنده ترافیک، گریبان مشهد را نیز گرفت و جنگل اهن، خلوت خیابانهای آرام و با صفای این شهر راهم بهمزد. راه بندان های نیمساعته و یکساعته، خیابان های «نادری» و خیابانهای مرکزی دیگر شهر مشهد، به اهالی این شهر بشارت میدهد، که شهرشان در آیندهی نزدیک از لحاظ ترافیک، گوی سبقت را از شهر های بزرگ دنیا خواهد ربود.
این عکس ساعت ۹ صبح درخیابان نادری مشهد گرفته شده است.

بموجب بخشنامه رئیس سازمان ثبت اسناد و املاک از امروز:

اسناد رسمی معاملات باتاریخ شاهنشاهی ثبت شد

دفاتر اسناد رسمی، ادارات ثبت سراسر کشور موظف شدند که تاریخ شاهنشاهی را بکاربرند

★ تصمیم بانکها در مورد اجرای تاریخ شاهنشاهی روز ۱٦ فروردین اتخاد میشود

در صفحه ٤

باسپاسگزاری و عرض معذرت فراوان از سروران معظم وذوات محترم ودوستان وآشنایان مهربان ومقامات بزرگواری که‌بمناسبت درگذشت جانگداز شادروان‌مهندس جهانگیر فرد شیشه باشرکت درمراسم تدفین، حضور در مجلس ختم ومنزل وشب هفت، یا بوسیله نامه و تلگراف وتلفن‌و آگهی درمطبوعات ابرازلطف وهمدردی‌فرموده‌اند وبازماندگان آنمرحوم را رهین احسان خویش‌فرموده‌اند، ازاینکه براثر تالمات روحی باعرض تشکر حضوری و یا کتبی قادر نیستیم ضدیک مراحم آن سروران گرامی را جبران کنیم پوزش خواسته از خداوند متعال طول عمر و توفیق همگی را خواستاریم.
خاندان فرد شیشه، امیرانی وسایر خانواده‌های وابسته

دگوسا ایران Degussa
شماره تلفنهای جدید را باستحضار مشتریان عزیز میرساند.
۷-۸۹۵۱۸٦- ۸۹٤٦۹۱ -۸۹۲٦۹۳ -
۸۹۲۸٤۷ -۱- ۸۹۲٦۹۰

جناب آقای رسول رحیمی ریاست محترم اتاق اصناف پایتخت
انتخاب شایسته آنجناب را بریاست اتاق اصناف پایتخت از صمیم قلب تهنیت و تبریک گفته، موفقیت روز افزون‌تان را درراه اجرای منویات مبارک شاهنشاه آریامهر از پیشگاه پروردگار بزرگ آرزومندیم.
هیئت مدیره اتحادیه صنف فروشندگان لبنیات تهران

شرکت ساختمانی ریما
بدینوسیله به اطلاع میرساند که شماره تلفن های این شرکت بشماره های زیر تغییر یافته است.
۸۹۰۸۱٦ و ۸۹۰۸۱۷ و ۸۹۲۹٦٥

شماره تلفنهای شرکت سهامی خاص ایرانیت ایران
به ۸۳۱۰۷۱ تا ۸۳۱۰۷۵
تغییر یافته است

شماره تلفنهای دفترخانه ۷ تهران به
٦٦۲۲۰۳
٦٦۲۲۰٤
٦٦۲۲۰٥
تغییر یافته است

تشکر واعتذار
ازکلیه ذوات محترمی که باکمال محبت در مراسم تشییع - ترحیم و هفته فقیده سعیده شادروان سیده فاطمه پروین (موثقی) شرکت فرموده یا بوسیله نامه، تلگراف و تلفن اظهار همدردی ودلجوئی نموده‌اند صمیمانه سپاس گذاریم.
چنانچه بعلت تالمات شدید روحی در عرض تشکر حضوری تاخیری رخ دهد پوزش طلبیده بقا و تندرستی همگان را از خدای بزرگ مسئلت داریم.
خانواده های موثقی - پروین ووابستگان

جناب آقای بهزادی مدیرعامل محترم بانک تهران
هیئت مدیره و کارکنان شرکت سهامی خاص صنعتی بوتان مصیبت غم‌انگیز وارده برفامیل جنابعالی را صمیمانه تسلیت عرض می‌نمایند.

دانشگاه جندیشاپور
مرکز پزشکی جندیشاپور
آگهی پذیرش دستیار
در رشته‌های تخصصی بالینی
شرح درصفحه ۸

شرکت محترم توانیر
بانهایت تاسف و تاثر درگذشت جناب آقای مهندس محسن رهنما را بکلیه مهندسین و کارکنان آن شرکت‌تسلیت عرض مینماید.
شرکت سهامی ساتی (خاص)

جناب آقای بهزادی مدیرعامل محترم بانک تهران
باکمال تاسف مصیبت وارده به جنابعالی و فامیل محترم را صمیمانه تسلیت عرض می‌کنیم
شرکت بوتان

اخبار خارجی

منابع خبرگزاریها : فرانسه ـ یونایتدپرس ـ رویتر ـ آلمان ـ شین‌هوا ـ خاورمیانه وتلکس اطلاعات

شورش اعراب علیه اسرائیل گسترش یافت

بیت‌المقدس ـ رویتر ـ یونایتدپرس ـ شورش بزرگ فلسطینی‌های مناطق اشغالی علیه اسرائیل در شهر های نابلوس و بیت‌المقدس و چند شهر دیگر ادامه دارد . دیروز در این شهرها تظاهراتی علیه اسرائیل روی داد و درجریان زد و خوردها عده‌ای ازاعراب دستگیر شدند . شورشیان خواستار خروج اسرائیل از مناطق اشغالی هستند . طبق گزارش منابع اسرائیلی موج مخالفت با دولت اسرائیل بالا گرفته و اعراب وچپگرایان این کشور با مخالفت های خود دولت‌رابین‌رازیر فشارگذارده‌اند. پلیس اسرائیل روز گذشته دو یهودی و یک عرب را به جرم حمل اوراقی که در آنها از ساکنان کرانه غربی دعوت به اعتصاب شده بود بازداشت‌کرد. درهمین حال پلیس این کشور ۵۰ دختر و سه معلم را در یک مدرسه عرب در بیت‌المقدس‌شرقی بازداشت کرد .

دانش‌آموزان این مدرسه‌کلاس های خود را برای بوجود آوردن راهبندان و شرکت در تظاهراتی علیه دولت اسرائیل ترک کرده بودند .

از سوی دیگر شلوموحیلل وزیر پلیس اسرائیل در یک مصاحبه تلویزیونی‌گفت شواهدی در دست است که یهودیان و اعراب چپگرای اسرائیل با ساکنان سرزمین های اشغالی جهت سازمان دادن یک اعتصاب همگانی همکاری می‌کنند .

احضارسفیر

اسرائیل سفیر خود حیم هرزوک رااز سازمان‌ملل به بیت‌المقدس احضار کرد . ناظران میگویند نگرانی اسرائیل از تغییر سیاست امریکادرخاورمیانه علت این احضار است و هرزوک مورد مشورت رهبران اسرائیل درباره تغییر سیاست امریکا قرار خواهد گرفت .

مقام های رسمی اسرائیل گفتندموضوع اصلی‌نگرانی اسرائیل ازسخنرانی اخیر ویلیام اسکرانتون نماینده آمریکا در سازمان ملل ناشی‌می‌شود. اسکرانتون در سخنان خود از سیاست تاسیس آبادی های اسرائیلی‌در کرانه غربی رود اردن بشدت انتقاد کرده بود .

هزاران کوبائی وارد پرتغال شدند

لیسبون ـ آسوشیتدپرس ـ یک روزنامه وچند سیاستمدار پرتغالی ادعا کردند که اخیرا هزاران کوبائی وارد پرتغال شده‌وبه فعالیت‌های خرابکارانه در این کشور دست زده‌اند .

در پی انتشار این خبر رادیو ملی پرتغال‌اعلام‌کردپلیس پرتغال برای شناسائی خارجیان تا ۱۰ آوریل از آنها در پاسگاه‌های پلیس نامنویسی خواهد کرد. در این مرحله پرسشنامه هائی در اختیار خارجیان مقیم‌پرتغال گذارده خواهد شد که در آنها هویت آنها مشخص میگردد .

از سوی دیگر در یک اعلامیه دولتی گفته‌شد اخیراخارجیانی وارد پرتغال شده‌اند که‌معلوم گردیده در کشور دست بیک سلسله‌فعالیت های‌جنایی‌زده‌اند.

در مطبوعات پرتغال نیزاتهام های زیادی‌درمورد ماجراجویی های سیاسی خارجیان انتشار یافته است .

دخالت گروه های کوبایی سال گذشته در بسیاری از کشور های آفریقایی‌و آسیایی به ثبوت رسید .

برخی از این دخالت ها از جمله دخالت مستقیم این‌کشور در آنگولا حتی رسما از طرف دولت پرتغال تاییدشد،هم‌اکنون گروه های کوبایی بعنوان کارشناس در سوریه ، یمن جنوبی،سومالی و موزامبیک به نیروهای‌دولتی‌این کشورها کمک میکنند .

شلزینگر : قدرت امریکا رو به‌افول است

واشنگتن ـ یونایتد پرس ـ جیمز شلزینگر وزیر سابق‌دفاع آمریکا اعلام کرد که قدرت آمریکا در جهان امروز رو به افول است .

شلزینگر طی مقاله‌ای که در مجله ریدرزدایجست به چاپ رسیده نوشته است : این‌نکته که کوبا ارتش خود را به آفریقا میفرستد تا در میدان های جنگ آنگولا دخالت کنند نشانه‌ای از ضعف روز افزونی است که آمریکا را از هنگام ورشکستگی‌آن‌در جنوب‌شرقی آسیا فرا گرفته است .

شلزینگر درمقاله خودمیگوید: چه نشانه‌ای‌برای ضعف آمریکا روشن‌تر از این حقیقت که کوبا در حالی که بیش از ۹۰ میل با آمریکا فاصله ندارد بدون آنکه ترسی از آمریکا بخودراه دهد قادر است که ارتش خودرا ۶۰۰۰ میل‌دورتر به آنگولا بفرستد .

شلزینگر که‌از ۱۹۷۳ تا۱۹۷۵ وزیر دفاع آمریکا بود اضافه کرده است که اروپا ماجرای دخالت نظامی کوبا در آنگولا را به چشم تحولی نگامیکند که بر وضع جهان و موازنه جهانی قدرت‌هاو بر سرنوشت آینده کشور های‌اروپایی‌تاثیر میگذارد . شلزینگر در مقاله خود یادآوری کرده است که طبق یک گزارش آماری که سال گذشته در آلمان غربی منتشر شده است این‌پیشگویی به نسبت سه بر یک طرفدار دارد که اتحاد شوروی تبدیل به قدرتمندترین کشور جهان خواهد شد و این پیشگویی دقیقا وجه عکس پیشگویی مبتنی بر آمارگیری دیگری‌است که در سال های دهه ۱۹۵۰ انجام گرفته بود .

شلزینگر که مدتی نیز ریاست سازمان جاسوسی و ضد اطلاعات آمریکا برعهده وی قرار داشت در مقاله خود پرسیده است که نقش آمریکا در دنیای امروز و در شرایطی که موازنه قدرتها دگرگون می شوند چیست ؟ و سپس خود وی بالحنی بسیار جدی پاسخ داده است که قدرت آمریکارو به افول است .

اخبار کوتاه جهان

اهمیت پایگاه امریکا در اقیانوس هند

● لاکروس ـ ویسکونسین ـ یونایتدپرس ـ پرزیدنت‌فورد دیروز گفت که‌برای‌آمریکا داشتن یك پایگاه نظامی‌در جزیره دیه‌گوگارسیا واقع در اقیانوس هند اهمیت‌فوق العاده‌یی دارد زیرا بدین ترتیب است که‌اتحادشوروی ودیگر کشور های معظم‌نمی توانند براین منطقه تسلط یابند.

بررسی نتایج پیروزی جناح چپ فرانسه

● پاریس ـ آسوشیتدپرس ـ هنری‌کی‌سینجر وزیرخارجه آمریکا بنابه‌گزارش مجله فرانسوی «لوپوان »به وزارت خارجه آمریکا دستور داده است بررسی فشرده‌ای‌بعمل آورند تا معلوم شودپیروزی مشترك احتمالی‌سوسیالیست ها ـ کمونیست‌هادرانتخابات آینده فرانسه چه اثراتی روی روابط آمریکا ـفرانسه برجای خواهد نهاد .

ادامه تعطیل پایگاهها در ترکیه

● انکارا ـرویتر ـ تورهان فیصل اوغلو ، معاون نخست‌وزیر ترکیه دیروز گفت پایگاههای آمریکادر ترکیه تامدت نامعینی‌تعطیل خواهد ماندمگرآنکه کنگره آمریکا موافقتنامه دفاعی‌دو کشور راکه در هفته‌گذشته امضاء شد تصویب کند.

امریکا ، کنکورد رابخطر انداخته

● پاریس ـ رویتر ـ وزرای دولت های فرانسه ـ انگلیس ازامروز درپاریس آینده هواپیمای مافوق صوت کنکورد راپس‌از امتناع فرودگاه نیویورک از اجاره فرود دادن به این‌هواپیمابررسی‌خواهند کرد مقامهای کنکورد معتقدند که این امر آینده کنکورد را به‌خطرانداخته است .

مصرخواستار استقرار یك ارتش مختلط عربی درلبنان شد

سوریه آماده مداخله نظامی در لبنان شد

«فرار به قبرس» در پی تشدید بحران و جنگ داخلی‌لبنان صدها تن از اهالی این‌کشور بایکخایق وارد بندر قبرسی«جولینه»شده‌اند. «عکس رادیویی آسوشیتدپرس»

بیروت ـ خبرگزاری فرانسه ـ رویتر ـ یونایتد پرس ـ جنگ داخلی لبنان در سراسر جبهه هاهمچنان ادامه دارد و درحالی که پس‌از بازگشت کمال جنبلاط به بیروت شایع شده بود که رهبر ترقیخواهان‌لبنان و پرزیدنت حافظ اسد درباره برقراری آتش‌بس توافق کرده‌اند ، یکی از رهبران حزب سوسیالیست ترقیخواه که همراه جنبلاط به دمشق رفته بود اظهار داشت که جناح های چپ قبل‌از هرچیز خواهان استعفای سلیمان فرنجیه از مقام ریاست جمهوری هستند .

خود جنبلاط نیز در یک سخنرانی رادیوئی که توسط فرستنده طرفداران ژنرال عزیز احدب انتشار یافت گفت در جریان مذاکرات با رهبران سوریه‌اختلاف نظر هائی درباره مسائل گوناگون بروز کرد اما روی‌هم گفتگو های ما سودمند بود .

جنبلاط باردیگر تاکید کرد که رئیس جمهوری لبنان باید ظرف دو یا سه روز پس‌از اصلاح ماده ۷۳ قانون اساسی کشور از مقام خود کناره‌گیری کند .

جنبلاط گزارش برخی از روزنامه ها را که از قول وی نوشته بودند میانجی‌گری سوریه در بحران لبنان با شکست روبرو شده است رسما تکذیب کرد و گفت برعکس بعقیده او مذاکراتش با رهبران سوریه تاحدی موفقیت‌آمیز بوده است . رهبر سوسیالیست‌ها درباره مسئله جانشینی پرزیدنت سلیمان فرنجیه گفت هنوز این مسئله مورد بررسی قرار نگرفته است زیرا در موضوع جانشین فرنجیه باید ملت لبنان اظهار عقیده کند .

همزمان با ادامه نبرد های خیابانی در بیروت شایعات ضدو نقیض جریان دارد،بگفته یکی از رهبران فالانژ ممکن است در آینده بسیار نزدیک آتش‌بس در لبنان برقرار شود .

کریم‌پاکرادونی عضو دفتر سیاسی حزب فالانژ پس‌از یک گفتگوی تلفنی با عبدالحلیم خدام وزیر امور خارجه سوریه این مسئله را در یک مصاحبه مطبوعاتی عنوان کرد گفته میشود مسئله برقراری آتش‌بس فوری در مذاکرات پنج ساعته‌ای که دیروز یاسرعرفات با حافظ‌اسد انجام داد مورد توافق قرار گرفته است .

یاسر عرفات که دیشب به بیروت بازگشت به خبرنگاران گفت‌مذاکراتش با پرزیدنت‌اسدبسیار سودمند بوده است .

مداخله نظامی

از سوی دیگر رادیو فالانژ های لبنان دیشب گفت سوریه درحال حاضر می کوشد یک «پوشش بین‌المللی» برای مداخله نظامی احتمالی در بحران لبنان بدست بیاورد .

رادیو صدای لبنان افزود : عبدالحلیم خدام وزیر خارجه سوریه درباره روشی که میخواهد در لبنان پیش گیرد با سفرای کشور های عربی و خارجی به گفتگو و تبادل‌نظر پرداخته است . در مذاکرات یاسر عرفات با رهبران سوریه نیز این مسئله مورد بررسی قرار گرفته است .

رادیو صدای لبنان تصریح کرد که سوریه درحال حاضر مسئله مداخله نظامی در لبنان را جدا مورد بررسی قرار داده است و میخواهد پشتیبانی کشور های خارجی را برای این اقدام خود بدست بیاورد . از سوی دیگر در قاهره شورای امنیت ملی مصر که با حضور پرزیدنت سادات تشکیل شده بود لزوم فوری مداخله اعراب را در بحران لبنان با اعزام یک ارتش سمبولیک عرب به آن کشور تاکید کرد .

ضمنا خبرگزاری وفا گزارش داد که‌یاسرعرفات در گفتگو های خود باپرزیدنت حافظ اسد کلیه جنبه‌های مختلف‌بحران رابررسی کرده است.

عرفات پس‌ازبازگشت ازسوریه بارهبر شیعیان وسنی‌ها های لبنان وهمچنین باژنرال احدب رهبرکودتای نظامی‌ملاقات کردوپیرامون آخرین تحولات اوضاع‌باآنها به‌گفتگوپرداخت.

سقوط مواضع

در جبهه های جنك نیروهای ترقیخواه به‌پیشروی خود ادامه داده ومواضع‌فالانژهارایکی پس‌از دیگری اشغال می ـ کنند.

سخنگوی نظامی «مرابطین» دیشب اعلام داشت هتل‌هیلتون دژاصلی نیروهای فالانژدربخش هتل های بین‌المللی بیروت بدست‌نیروهای ترقیخواه افتاده است.

اماانذکی بعد یك سخنگوی فالانژ اظهار داشت که‌نبرد در اطراف هتل‌هیلتون‌همچنان ادامه دارد.

سخنگوی مرابطین اضافه کرد که هتل‌نورماندی در نزدیکی هتل هیلتون و«کالری‌قندور» واقع درساحل دریانیز به‌اشغال چریکهای ترقیخواه درآمده است.

هتل‌هیلتون آخرین سپردفاعی فالانژها درمرکز شهرقدیمی بیروت بود.

پس‌از اینکه هفته‌گذشته هتل «هالیدی‌این»به‌تصرف‌نیرو های‌ترقیخواه درآمد مدافعان هتل هیلتون در وضع بسیارمشکلی قرارگرفته بودند ازپنج روز پیش چریکهای ترقیخواه هتل هیلتون رامحاصره کرده واز مدافعان فالانژیست آن‌درخواست میکردند که‌هرچه زودتر سلاحهای خود را برزمین‌بگذارند.

در کوه لبنان واقع در مشرق‌بیروت نیزدر تمام مدت دیروز نبردهای خونینی ادامه داشت. دهکده مسیحی نشین کاهال، نیز به‌میدان نبرد میان فالانژهاو ترقیخواهان تبدیل شده است طرفین باتوپخانه سنگین مواضع یکدیگر رازیر آتش‌گرفته‌اند. اوضاع در داخل شهرکاهال که‌بشدت زیر فشار نیرو های ترقیخواه قرارگرفته سخت بوخامت گرائیده است. یك سخنگوی ترقیخواهان اظهارداشت‌چریکهای چپ‌گرا پس‌از نبردهای شدید وارد شهر شده‌اند .

نیروهای ترقیخواه همچنین اعلام داشتند که پس ازتصرف دهکده «عالیه» بخش «برادوپوولی»رامورد حمله قرارداده‌اندد‌ر بیروت درتمام مدت دیروز غرش‌توپهای سنگین وگلوله‌باران شهرادامه داشت.

رادیو لبنان که‌درکنترل مخالفان پرزیدنت فرنجیه است اظهار داشت که نیروهای ترقیخواه مواضع توپخانه‌سنگین‌فالانژ رابشدت درهم کوبیده وتمام توپهای جناح‌های راست را ازکار انداخته‌اند. اما گلوله‌باران بخش‌مدرن حمراتاعصر دیروزادامه داشت.

یك سخنگوی فالانژ اظهار داشت که ترقیخواهان درگلوله باران بخش مسیحی نشین اشرفیه ازخمپاره‌اندازهای سنگین ۱۲۰ میلیمتری استفاده میکنند.

رادیو بیروت سحرگاه امروز گزارش داد که‌یاسرعرفات دیشب پس‌ازبازگشت ازدمشق درمنطقه‌ای ازکوه لبنان‌باکمال جنبلاط رهبر سوسیالیست های ترقیخواه ملاقات و گفتگو کرده ونتیجه گفتگوهای خودرابوی اطلاع‌داده است.

از سوی دیگر پیرجمائیل رهبر فالانژها دیشب ضمن پیامی از «برادران مسلمان لبنان » درخواست کرد‌که برای نجات میهن بیك‌ابتکار فوری دست بزنند.

فرنجیه استعفا نامه خودرا به کشیش مارونی‌ها داد

قاهره ـ آسوشیتدپرس ـ سلیمان فرنجیه رئیس جمهوری لبنان استعفای بدون تاریخ خودرا در اختیار کشیش «آنتونیوخویش» شخصیت متنفذ مذهبی مسیحیان لبنان قرار داد .

منابع آگاه در بیروت گفتند سلیمان فرنجیه که آماج اصلی حملات چپگرایان لبنان است خود را کاملا در اختیار مارونی ها قرار داده و به آنها اطلاع داده است هروقت بخواهند حاضر است از کار کناره‌گیری کند .

روزنامه السفیر چاپ بیروت که این خبر را منتشر کرده خاطرنشان میسازد که براساس جزئیات طرح آتش‌بس‌جدید کشیش «آنتونیوخویش» استعفای فرنجیه را بعد از تعیین یک رئیس دولت جدید تضمین کرده است .

السفیر مینویسد سلیمان فرنجیه استعفای بدون تاریخ خود را در جلسه رهبران مارونی که دیروز تشکیل شد تسلیم کشیش مارونی ها کرد .

بنابرگزارش السفیر براساس طرح جدید آتش بس مادام که نیروهای تجزیه شده لبنان مجددا تجدید سازمان داده نشده نیرو های سوری وظایف امنیتی در لبنان رابر عهده‌خواهند گرفت .

در گوشه و کنار جهان

روزی ۱۹۰ هزارنفر برجمعیت‌جهان افزوده میشود

شیکاگو ـ آسوشیتدپرس ـ عقربه ساعت جمعیت شمار که در موزه علوم و صنعت شیکاگو قرار دارد اعلام کرد که جمعیت دنیا روز یکشنبه (دیروز) از رقم چهار میلیارد نفر تجاوز کرده است .

سخنگوی موزه مذکور اظهار داشت که تجاوز جمعیت جهان از چهار میلیارد نفر مقارن نیمه شب شنبه شب صورت گرفته و درحوالی نیمروز دیروز ، یکشنبه به چهار میلیارد و ۱۰۲ هزار نفر رسیده است .

ساعت جمعیت شماری که در موزه علوم و صنعت‌شیکاگو قرار دارد با حرکت عقربه های خود افزایش جمعیت دنیا را نشان میدهد . طبق آهنگ حرکت عقربه های این ساعت منحصر به فرد در هرثانیه تقریبا ۲٫۲ نفر برجمعیت دنیا اضافه میشود وبعبارت دیگر در هرروز در حدود ۱۹۰ هزار نفر برجمعیت جهان افزوده می‌گردد .

بریژیت باردو به گریه افتاد

لندن ـ آسوشیتدپرس ـ بریژیت باردو ستاره طناز سینمای فرانسه دیروز از پاریس‌وارد لندن شداما به سبب‌تب‌شدید نتوانست بسفر کانادا برود لذا به گریه افتاد. باردو قراراست در کانادا در یک فیلم مستند مربوط به کشتن سگ ماهی ها شرکت کند .

همراهان باردو که از تلویزیون فرانسه هستند گفتند ظاهرا بریژیت‌باردو خیلی علاقه داشت سفر بکانادا انجام شود اما تب ناگهانی که عارض وی‌شد، برنامه را بهم زدو همین امر موجب شد که وی‌در حضور عده‌ای کثیر بگریه افتد .

فورد : نیکسون هرگز امریکا را بخطر نیانداخت

لوس‌آنجلس ـ رویتر ـ پرزیدنت فورد از کتاب تازه انتشار «روزهای آخر» که درباره آخرین روزهای ریاست جمهوری‌نیکسون است بشدن انتقاد کرد و گفت من‌آرزو دارم که این نوع‌گزارش ها وجود نداشته باشد . دراین کتاب نوشته شده نیکسون در آخرین روزهای حکومتش مرتبا مست بوده و فریاد میکشیده و قصد خودکشی داشته است . پرزیدنت فورد گفت که وی هرگز رئیس جمهوری پیشین امریکا را چنان شخصیتی ندیده که امریکا را بخطر انداخته باشد .

رئیس جمهوری امریکا گفت من قصد حمله به مولفان این کتاب (وودوارد، وبرنشتین) راندارم اما اگر آنها خواسته باشند بدین‌وسیله انتقامجویی کنند من‌فکر میکنم که ملت ماقاضی نهایی برای داوری دراین زمینه است که آیا این نوع گزارش نویسی خوب است یا بد .

من امیدوارم پس‌از آن که کاخ‌سفید راترک کردم هرگز چنین افشاگری های ناخوشایندی وجود نداشته باشد ، خواه درجناح شرق آنجا که بتی‌فورد کارگردان است و خواه در جناح غرب آنجا که فکر میکنم من کارگردان هستم .

۵ مرد نقابدار بیك کامیون‌حامل‌پول در لندن دستبرد زدند

لندن ـ آسوشیتدپرس ـ پلیس لندن در جستجوی ۵مرد نقابداری است که روز شنبه به یک کامیون حامل پول دستبرد زدند و یکی از ماموران محافظ مسلح آنرا به قتل رساندند. تاروز گذشته بازرسی رانندگان و مسافران اتومبیلهایی که از خیابانها و جاده های اطراف لندن عبور میکردند ادامه‌داشت. عکسهایی‌که بدست پلیس رسیده است هویت چهار نفرازدزدان نقابدار را مشخص میکند.طبق گزارش پلیس لندن نقشه‌دستبرد زدن به کامیون حامل پول که قرار بود محمولات خود را بیکی از بانکها تحویل دهد با دقت فراوان طراحی شده‌و این سرقت‌کم‌سابقه در روشنایی روز صورت گرفته است .کامیونی که دزدان نقابدار به آن حمله کردند حامل ۱۴ ساک پراز پول بودکه بطور عمده از بازرگانان و فروشگاهها جمع آوری‌شده بود . در گزارش منابع ذینفع مبلغ پولی که ربوده شده ذکر نگردیده است .

موسسه‌ای که عامل اداره کامیونهای حمل کننده وجوه بانکی است برای کسی که بتواند اطلاعاتی درباره این ماجرا بدهد که بدستگیری سارقین منجر شود ۲۰ هزار دلارجایزه تعیین کرده است .

دستبرد در حالی انجام گرفت که صدها نفر از مردم آنرا بچشم دیدند و میتوان از آنها بعنوان شهود استفاده کرد.

مامورمحافظی که بقتل رسیده است «آلان‌ویر» نام داشت و بطور نیمه وقت برای پلیس بخش کنت در لندن کار میکرد. سرقت در یکی از شلوغ ترین خیابانهای لندن صورت گرفته است .

علاوه برقتل «آلان‌ویر» سارقین نقابدار با تیراندازی‌خود دونفردیگر را نیز مجروح کرده‌اند . طبق گزارش پلیس‌دزدان مسلح با استفاده از یکی از سه اتومبیلی که انتظارشان را میکشید موفق به فرار شده‌اند .

کمیسیون رسیدگی به پرداخت رشوه درامریکا تشکیل شد

ویسکونسین ـ رویتر ـ جرالد فورد رئیس جمهوری امریکا کمیسیونی درسطح عالی دولتی‌رامامور رسیدگی به‌مسئله پرداخت رشوه از جانب کمپانیهای امریکایی به مقامهای کشور های خارجی‌کرد .

جرالد فورد درباره تشکیل این کمیسیون دریک اجتماع انتخاباتی در ویسکونسین گفت ریاست کمیسیون را الیوت ریچاردسون وزیر بازرگانی برعهده خواهد داشت .

درباره اتهامات وارده برکمپانی هواپیماسازی لاکهید مبنی برپرداخت رشوه بمنظور بالابردن میزان فروش هواپیما به کشورهای خارجی جرالد فورد گفت رسیدگی به اتهامهای لاکهید در چهارچوب قوانین بین‌المللی بعمل خواهد آمد .

دو معدنچی پس از ۲۴ روز زنده از زیر آوار بیرون آمدند

مانیل ـ رویتر ـ امدادگران و ماموارن آتش‌نشانی فیلی‌پین پس‌از ۲۴ روز تلاش بدون وقفه ۲۴ساعته سرانجام به اعماق معدن طلا که‌در آن دوکارگر معدن زنده‌میگور شده‌اند رسیدند و شگفت آنکه هنگامی‌که امدادگران با تعبیه سوراخ به دوکارگر دسترسی یافتند هردوی آنهارا زنده یافتند .

کارگران پس‌از بیرون کشیده شدن از اعماق زمین گفتند شکرخدا ما زنده ماندیم وکوچکترین آسیبی درطول ۲۴ روز مدفون شدن درعمق زمین بما نرسید. دو کارگر بلافاصله پس از نجات یافتن به‌بیمارستان انتقال یافتند .

شمار کارگران معدن طلا واقع در ۷۲۰ کیلومتری مانیل که دچار حادثه شده بودند پنج تن بود اما سه‌تن ازآنان قبلا جان سپرده بودند. به دو کارگر زنده‌مانده بوسیله تعبیه یک سوراخ غذا وآب رسانده بودند .

سفر سادات به ۵ کشور اروپائی آغاز شد

قاهره ـ خبرگزاری فرانسه ـ انورسادات رئیس جمهوری‌مصر از امروز سفر خود به چند کشور اروپایی را آغاز میکند. سادات به ترتیب از آلمان فدرال فرانسه ، ایتالیا واتیکان ـ یوگسلاوی واتریش دیدن میکند و روز ۲۰ فروردین به قاهره بازخواهد گشت .

سفر جاری سادات اولین دیدار رسمی او از آلمان‌فدرال و ایتالیا دومین دیدار وی از اتریش و دومین سفرش به یوگسلاوی محسوب میشود .

ناظران سیاسی میگویندانگیزه سفر اروپایی سادات اینست که وی به مخالفان خود در جهان عرب بفهماندکه‌روابطش باکشور های اروپایی حسنه است و وی توانسته است علاوه بر کشور های محافظه‌کار عربی وآمریکا باکشور های دیگر نیز پیوندهای دوستی برقرار کند .

درین پایتخت آلمان فدرال آگاهان گفتند سادات از این کشور تقاضای دریافت کمک های مالی خواهد کرد ، اما از آلمان درخواست خرید اسلحه نخواهد کرد .

یک گزارش حاکیست که هلموت اشمیت صدراعظم آلمان با پرداخت ۱۰۰ میلیون مارک کمک اقتصادی بسادات موافقت خواهد کرد .

طرح سدلار

۱ـ برای نظارت درامر ساختمان تعدادی ناظرفنی‌مورد نیاز است . مسکن مجانی بوده وفوق العاده مخصوص کارگاه پرداخت خواهد شد . متقاضیان بایستی تبعه‌ایران باشند ومدرك کتبی‌درباره تجربیات قبلی خود از لحاظ کارهای ساختمانی ارائه‌دهند .
لطفا با صندوق پستی ۷۲۷ تهران یا باتلفن‌های ۶۲۶۲۲۶ و ۶۲۶۸۷۱ و ۶۲۴۵۹۵ رئیس‌اموراداری تماس بگیرید

۲ـ تعدادی کمك نقشه‌بردار
تعیین میزان حقوق متناسب باتجربه است . مسکن‌مجانی است وفوق العاده مخصوص کارگاه پرداخت خواهد شد . متقاضیان‌بایستی تبعه‌ایران‌ودارای دیپلم کامل متوسطه بوده وبتوانند ازآلت ترازگیری ودوربین مهندسی مستقلا استفاده کنند .
مدرك کتبی از تجربیات قبلی‌مورد نیاز است . لطفا با صندوق پستی ۷۲۷ـ تهران‌یا تلفن های ۶۲۶۲۲۶ و ۶۲۶۸۷۱ و۶۲۴۵۹۵ رئیس‌امور اداری تماس بگیرید .

۳ـ تعدادی تکنسین متره
تعدادی منشی متره تعیین میزان حقوق متناسب باتجربه است . مسکن‌مجانی است و فوق‌العاده مخصوص کارگاه پرداخت خواهد شد. متقاضیان بایستی تبعه‌ایران وآشنا با روش های اندازه‌گیری کار های ساختمانی و در استفاده از ارقام دقیق باشند . مدرك دیپلم کامل متوسطه‌وتجربیات‌قبلی‌مورد نیاز است . لطفا با صندوق پستی ۷۲۷ ـ تهران یا تلفن های ۶۲۶۲۲۶ و ۶۲۶۸۷۱ و ۶۲۴۵۹۵ رئیس امور اداری تماس بگیرید .

بمناسبت بزرگداشت پنجاهمین سال شاهنشاهی پهلوی
انتشارات اقبال افتخار دارد که
رباعیات خیام
را به ۶ زبان
اقبال EQBAL
(فارسی ، انگلیسی، فرانسه ، آلمانی ، عربی‌واردو)
درقطع بزرگ و زیبا با ۲۵ تابلوو مینیاتور رنگی ازشاهکار های استاد محمد تجویدی منتشر مینماید (بها یکصد وپنجاه تومان)
ناشر : انتشارات اقبال . خیابان شاه آباد . تلفن ۳۱۸۷۰۱
مراکز فروش: کتابفروشی طهوری . پیام خیابان شاهرضا. کتابفروشی کیوان تخت‌جمشید .کتابفروشی الفی . فرح شمالی . دراگ استور پاریتان جردن و کلیه کتاب فروشی های معتبر تهران و شهرستانها.

جدیدترین تجهیزات سمعی وبصری مارکهای مطمئن جهان را ازشرکت الکتروکامرا تهیه فرمائید ۲۱۰ خیابان شاه تلفنهای ۴-۶۴۲۰۹۳ -۸-۶۶۲۹۵۶

دکتر محمدحسین اردوبادی
متخصص بیماریهای داخلی و قلب از مسافرت امریکا مراجعت کردو طبق معمول بیمارمیپذیرد
شماره تلفن جدید ـ ۶۴۰۵۲۰

توزیع مواد غذائی بعهده شرکت‌های تعاونی گذاشته میشود

تعاونی های توزیع در سال جاری فعالیت های وسیع‌وگسترده‌تری خواهند داشت و در توزیع مواد غذائی‌و محصولات کشاورزی نقش اساسی بعهده این شرکت‌ها محول خواهدشد.

درحال حاضر ۵۰ شرکت‌تعاونی وجود داردکه کم‌و بیش در زمینه تدارک‌و توزیع مواد غذائی‌و مصرفی واحد های صنفی مربوطه رایاری میدهند ، اما براساس برنامه‌ای که در دست بررسی نهائی است به‌این شرکت‌ها فعالیت‌های تازه‌ای‌واگذار خواهدشد. ازجمله قسمتی ازمواد غذائی‌و مصرفی وارداتی که‌برای تامین کمبود های تولیدات داخلی تدارک میشود، بوسیله همین‌تعاونی هابین افراد واحد های صنفی‌برای توزیع عمومی در مراکز مصرفی تحویل خواهدشد.

درسال گذشته واواخر سال۵۳، تعاونی توزیع صنف خواربارفروش تهران توزیع قسمتی از برنج وارداتی ، پنیر و قندو شکر رابین افراد بعهده داشت . این نوع فعالیت درسال‌جاری بوسیله‌شرکت های تعاونی‌توزیع گسترش‌بیشتری خواهدیافت.

انتقال کالا

در شبکه‌نوین توزیع که وزارت بازرگانی آنراپیاده خواهدکرد ، شرکت های‌تعاونی‌مصرف کارکنان وزارتخانه ها، موسسات دولتی و بخش خصوصی نیزکه بطورمستقیم وبدون واسطه کالاو مواد مصرفی و اجناس رابه‌طبقات مختلف‌مصرف کننده عرضه میکنند، جای‌ویژه‌ای خواهند داشت‌و در تامین وتدارک مواد مصرفی و غذائی مستقیما‌یاری خواهندشد ، تا وسیله انتقال کالای ارزان بین طبقات مختلف مردم باشند .شبکه سازمان تعاون‌مصرف شهروروستا هم تقویت خواهد شد وفروشگاه های این شبکه توزیع بتدریج بصورتی درخواهد آمد که منحصرا کالاهای مصرفی ضروری وتولیدات کشاورزی را مستقیماز کشاورزان‌وتولیدی های‌بزرگ خریداری و بمردم عرضه خواهند کرد.

ایجاد فروشگاه‌های بزرگ

باشکل گرفتن این نوع‌توزیع، فروشگاه های‌سازمان تعاون‌مصرف شهروروستا دیگر کالاهائی نظیر آنچه که اکنون علاوه بر مواد غذائی‌و محصولات کشاورزی بمردم عرضه میکنند، از لیست برنامه های توزیع خودخارج خواهندکرد. ایجاد فروشگاه های بزرگ بویژه فروشگاه های توزیع موادگوشتی و پروتئینی نیز در شبکه نوین توزیع پیش‌بینی شده است که‌به تدریج درمراکز مصرف تاسیس خواهندشد.

تاسیس مراکز انتقال خون دراستانها

سازمان انتقال خون اعلام‌کرد طرح ایجاد مراکز انتقال خون در سال جاری در استانها بمورد اجرا گذارده خواهد شد.

در ایران از حدود ۳۰ سال قبل اطبا از خدمات انتقال خون در سطح غیر علمی استفاده میکردند، و تنها خون گروهی خون دهنده حرفه‌ای که اغلب از بیماران مقاربتی و معتادان‌تشکیل میشدند، در اختیار بیماران بود، اما با ایجاد مراکز انتقال خون‌در تهران ، ودرآینده استانهاگرفتن خون تحت ضوابط وموازین علمی درآمده وخواهد آمد.

مراکزی که امسال تاسیس‌خواهد شد در شهرهای مشهد ـ تبریز ـ شیراز ـ اهواز خواهد بود .در حال حاضر مرکز انتقال خون تهران روزانه ۱۵۰ واحد خون در اختیار ۳۹ واحد شبانه‌روزی وبیمارستان که باسازمان‌انتقال خون قراردادداردند،قرارمیدهد تابه‌بیمارستان نیازمند رسانده شود .

پروفسور ژاپنی از روش تدریس ریاضی در ایران انتقاد کرد

تبریز ـ خبرنگار اطلاعات: هفتمین کنفرانس ریاضی کشور، با سخنان دکتر هاشم حاج‌آقایی استاد دانشگاه آذرآبادگان در گروه ریاضی، کار خود را دنبال کرد.

دکتر هاشم حاج‌آقایی‌گفت: دبیران و معلمان دبیرستانهای ما با محتویات کتابها آشنائی ندارند و مشکل است که قبل از تربیت معلم متخصص برای ریاضیات‌جدید، این‌گونه‌کتابها در مدارس تدریس شود .

وزارت آموزش وپرورش باید قبل از تهیه و تدوین این کتابها، به فکر تربیت‌معلم باشد .

وی بااشاره به‌وضع‌تدریس در دانشگاهها گفت : کتاب علمی به زبان فارسی کم‌داریم و ازسوئی قیمت‌این‌قبیل کتب بسیار گران است .

همچنین در زمینه تشویق مترجمان نیز بایداقدام لازم انجام شود.

دکتر تومانیان سرپرست هفتمین کنفرانس ریاضی‌دانان کشور دردانشگاه آذرآبادگان گفت :

اشکال بزرگ دانشگاههای ما یکنواخت‌کردن برنامه‌های درسی است . بایداستانداردی برای سطح لیسانس بوجود آید تا میزان معلومات‌دونفری که از دو موسسه مختلف فارغ‌التحصیل‌میشوندیکنواخت باشد.

سرپرست کنفرانس افزود : البته ما میزگردی در جریان همین کنفرانس خواهیم داشت که طی آن برنامه ریاضیات دبیرستانی را مورد بررسی قرار داده و گزارش‌اشکالات موجود را طی قطعنامه‌ای به وزارت آموزش و پرورش و وزارت علوم و آموزش عالی خواهیم فرستاد.

اشکالات موجودعبارتنداز:

۱ـ نامتناسب بودن‌ساعات درسی با میزانی که بایدتدریس شود .

۲ـ حذف مطالب تکراری‌در کتابها .

۳ـ حذف مطالبی که درآتیه ازآنها استفاده نخواهد شد و جز اتلاف وقت نفع‌دیگری دربرندارد.

۴ـ آسان کردن زبان بیان ریاضیات بطوریکه مطالب خیلی واضح و روشن باشد. چون در حال حاضر بسیار پیچیده بیان میشود که نه‌تنها شاگردان درفهم‌آن تااندازه‌ای عاجزند، بلکه خود معلمان‌نیز بهنگام تدریس ریاضی، دچار اشکال میشوند !

نظریات متخصصان‌خارجی

پروفسور«اسکی» بزرگترین محقق ریاضیات‌جهانی ازکشور ژاپن که‌دراین کنفرانس‌شرکت کرده‌است گفت :

در ژاپن یکصد و پنجاه دانشگاه دایر است که‌هرسال، سه‌هزار دانشجو تنهادررشته ریاضی از این دانشگاهها فارغ‌التحصیل میشوند. ولی متاسفانه دانشگاههای ایران‌در رشته‌های ریاضی با دانشگاه های ژاپن در ارتباط نیستند و استاد و دانشجو با هم مبادله نمی‌کنند .

پروفسور ژاپنی با اشاره به وضع تدریس ریاضی در دبیرستانهای ایران ، از این وضع بشدت‌انتقادکرد وگفت: در دبیرستانهای ژاپن دروسی مانند «ماتریس» و محاسبات «دفرا» و غیره تدریس‌میشود درحالیکه این‌درس‌ها درایران فقط در دانشگاهها تدریس میشود.

درضمن در ایران هیچ مجله ریاضی وجود ندارد . حال آنکه در ژاپن تعداد این مجلات بسیار قابل ملاحظه است .

پروفسور «اکنیکستون» محقق کانادایی گفت : درزمینه علوم ریاضی تغییرات نوینی پیدا شده که این مطالب رانیز میتوان در ایران پیاده کردو اطلاعات لازم را دراختیار استادان ایرانی گذاشت تا وضع دانشگاههای ایران در سطح متعادلی با دانشگاه‌های اروپایی پیدا کند.

مجمع عمومی

پنجمین مجمع عمومی انجمن ریاضی‌دانان کشور بعدازظهر دیروز در سالن کنفرانس دانشگاه اذرآبادگان تشکیل شد و امروز نیز جلسات‌این کنفرانس ادامه یافت .

عکس از جلسه افتتاحیه هفتمین کنفرانس ریاضی کشور . . . دراین عکس دکتر فقیه رئیس دانشگاه آذرآبادگان هنگام سخنرانی دیده می شود.

دادگاههای کیفر گرانفروشان کار خودرا ازسر گرفتند

باپایان‌گرفتن تعطیلات‌نوروزی دادگاههای کیفر گرانفروشان نیز کار خود را از سرگرفتند.

دادگاههای کیفر گرانفروشان در روزهای اخیر که بمناسبت ایام عید بازار خرید و فروش اجناس و کالاهای‌مختلف گرم‌بود پرونده‌های تخلف صنفی بیشتری دریافت داشتند که بترتیب نوبت‌و اهمیت به آنها رسیدگی میکنند.د

از جمله دادگاه ۵۶ سیازکیفر گرانفروشان که بارسیدگی به پرونده تخلف صنفی دوپارچه فروش،یک‌متصدی کافه‌رستوران، یک بوفه‌دار سینما و یک کلهپز آنان را ۴۱۰۱۰ ریال‌جریمه کرد. این عده بعلت نصب برچسب‌زائد، عدم نصب تابلو ، گرانفروشی و کم‌فروشی جریمه شدند.

تکلیف مشمولان دیپلمه دراین ماه روشن خواهد شد

به دیپلمه های سال‌گذشته شانس‌شرکت مجدددر کنکور داده میشود

تکلیف مشمولان دیپلمه سراسر کشور که در شهریور ماه گذشته فارغ‌التحصیل‌شده‌اند در نیمه دوم ماه جاری روشن خواهد شد .

اسامی این مشمولان که دیپلمه‌ها و فوق دیپلمه های متولد سال ۱۳۲۳ تا پایان سال ۱۳۳۵ هستند به کامپیوتر داده شد و این دستگاه‌باتوجه به نیاز نیرو های مسلح و سپاهیان انقلاب ، از روی‌معدل کل دیپلم ، مشمولان را برای تامین نیاز خدمت درجه‌داری‌یا سربازی عادی معرفی خواهد کرد .

گروهی از مشمولان دیپلمه یاد شده که مازاد براحتیاج باشند سرباز عادی خواهند شد و تعداد مورد نیازخدمت وظیفه را با درجه‌داری نیرو های مسلح یا سپاهیان انقلاب طی خواهند کرد .

اولین سری مشمولان‌دیپلمه فارغ‌التحصیل شهریور گذشته در اردیبهشت سال جاری به خدمت اعزام خواهند شد و گروههای بعدی از روی معدل دیپلم در ماههای بعد به‌خدمت اعزام میشوند .

بهمراه مشمولان دیپلمه و فوق‌دیپلمه‌فارغ‌التحصیل‌شهریور گذشته که در اردیبهشت ماه سال جاری بخدمت اعزام خواهند شد مشمولان‌لیسانسیه، فوق لیسانسیه و گروه پزشکی که بعد از آذر ماه سال‌گذشته فارغ‌التحصیل شده‌اند نیز به خدمت اعزام می‌شوند .

وظیفه عمومی یادآور شد که مشمولان فارغ‌التحصیل خرداد امسال در آبانماه سال جاری بخدمت اعزام‌می‌شوند.

تشکیل ۶۷ رشته‌در کلاسهای آزاددوره‌شبانه‌دانشگاه‌تهران

ثبت‌نام برای کلاسهای آزاد دوره شبانه دانشگاه تهران تا روز ۲۳ فروردین ماه ادامه خواهد داشت . تاریخ‌تشکیل این کلاسها و شروع برنامه‌آموزشی آن‌ها از روز شنبه یازدهم اردیبهشت ماه خواهد بود . ثبت‌نام این کلاسها از روز بیستم اسفند آغاز شد و داوطلبان‌در قالب برنامه‌های آموزشی مورد نیاز خود می‌توانند در ۶۷ رشته ثبت‌نام کنند.

مدت این کلاسهااز روزشروع ۱۵ هفته خواهد بودو داوطلبان بطور فشرده در این کلاسها کورس‌های مخصوصی را میگذرانند .

ساعات تشکیل این کلاسها از ساعت پنج بعد ازظهر به بعد خواهد بود وبرای دروس ۳۰ ساعتی جلسات دوساعتی وبرای دوره‌های ۴۵ ساعتی جلسات سه ساعتی در نظر گرفته شده‌است. این دوره برای کسانی است که علاقمند به فراگرفتن مباحث‌نوین علوم وفنون و بعضی ازتخصص های عملی هستند. گواهی‌نامه‌ای که در پایان کار کلاس‌ها داده میشود اعتبار دانشگاهی ندارد. ۶۷ رشته‌ای که در صورت بحد نصاب رسیدن داوطلبان تشکیل خواهد شد، عبارتست از:

آشنائی با اصول کامپیوتر ـ برنامه نویسی مقدماتی فرترن ـ برنامه نویسی پیشرفته فرترن ـ برنامه نویسی مقدماتی کوبل ـ برنامه نویسی پیشرفته کوبل ـ برنامه نویسی کامپیوتر ـ سازمان و ساختمان ماشین‌های کامپیوتر ـ برنامه‌ریزی خطی ـ آنالیز عددی ـ حسابداری (قسمت اول) ـ حسابداری (قسمت دوم) ـ حسابداری صنعتی (قسمت اول) ـ حسابداری صنعتی (قسمت‌دوم) ـ حسابداری‌بازرگانی ـ حسابرسی ـ مدیریت بازرگانی و صنعتی(قسمت اول) ـ مدیریت بازرگانی و صنعتی (قسمت دوم) ـ ارزشیابی در مدیریت بازرگانی و صنعتی ـ قوانین پولی وبانکی ـ اصول بانکداری ـ اصول آمار ـ اصول وروش‌های بایگانی ـ اداره امور دفتری و مدیریت اسناد ـ طبقه بندی مشاغل ـ نقشه برداری و مساحی (قسمت اول) ـ نقشه برداری و مساحی (قسمت‌دوم) ـ نقشه‌کشی (مقدماتی) ـ نقشه‌کشی (پیشرفته) ـ اصول معماری ساختمان (مقدماتی) ـ اصول معماری ساختمان (پیشرفته) ـ دکوراسیون وتزئینات داخلی ساختمان(مقدماتی) ـ دکوراسیون وتزئینات داخلی ساختمان (پیشرفته) ـ تکنولوژی آموزشی (آموزشی سمعی و بصری) ـ کتابداری ـ مکالمه زبان انگلیسی ـ ترجمه انگلیسی ـ مقدمات زبان فرانسه ـ مکالمه فرانسه ـ مقدمات زبان اسپانیائی ـ تئاتر و فنون هنرپیشگی (مقدماتی) ـ طراحی ونقاشی (قسمت اول) ـ طراحی ونقاشی (قسمت دوم) ـ خدمات جهانگردی و تشریفات ـ تجارت بین‌المللی ـ حقوق بین‌المللی ـ کلیات حقوق ـ روزنامه‌نگاری ـ روابط عمومی ـ پرورش زنبور عسل ـ پرورش گل ـ پرورش طیور (مرغداری) ـ دامپروری ـ کلیات الکترونیک ـ تکنیک تلویزیون ورادیو ـ بهداشت روانی ـ اصول تغذیه درمانی ـ درآمدی به‌تاریخ زبان پارسی ـ مبانی مدیریت ـ تجزیه وتحلیل اداری ـ تبلیغات بازرگانی ـ روشهای تحقیق در مدیریت ـ مدیریت منابع‌انسانی (کارگزینی) ـ حقوق کار ـ تامین اجتماعی ـ آشنائی با موسیقی غرب ـ جامعه‌شناسی هنر ـ ارتباط انسانی ووسائل ارتباط‌جمعی ـ

احمد یقموری ۹ ساله ازجمعه گذشته خبری از وی نیست هر کس اطلاعی از نامبرده دارد خواهشمند است به کلانتری ۶ یاآدرس بی‌سیم نجف‌آبادخیابان خواجه کرمانی کوچه ساسانی اطلاع دهد

صاحبان ضایع وبازرگانان کشور

الاخاء

تنها مجله عربی زبان ایران از گروه نشریات مؤسسه اطلاعات باداشتن نمایندگی در ۲۱ کشور عربی روزهای شنبه منتشر میشود

تبریکات

سرور گرام جناب آقای پرویز صبحانی

ارتقاء درجه آنجناب را از صمیم قلب تبریک عرض نموده موفقیت هرچه بیشتر شما را در راه خدمت به شاهنشاه آریامهر و ملت ایران از خدای بزرگ آرزو داریم .

حسن عاطفی و بانو ـ ناصر صدر عضدی‌و بانو

۸۶ـ۱

جناب‌آقای مهدی شادابی

ترفیع آنجناب را که بانوروز باستانی و پنجاهمین سالگرد شکوهمند شاهنشاهی پهلوی مقارن گشته تبریک‌و تهنیت عرض توفیق خدمتگزاری سرکار را به شاهنشاه آریامهر و ملت خواستارند .

عباس لطفی‌پناه ـ اصغر شکیب‌نیا ـ جلال مدنی ـ پرویز امینیان .

آ ـ ۸۵

جناب آقای رسول رحیمی

انتصاب جنابعالی را تبریک گفته، موفقیت شما رادر بثمر رساندن اصل چهاردهم انقلاب آرزو دارد .

منصور مهدیزاده

آ ـ ۲۴۸

نفیس‌ترین و جالب‌ترین هدیه نوروز ۲۵۳۵

آغاز هفته سوم

سینما ونک

اولین سینمای مبله و ممتاز ایران

بمناسبت فوق‌العاده بودن وبی‌نظیر بودن این فیلم کمدی عشقی سینما ونک یک سئانس به سئانسهای معمولی خود افزوده و سئانسها را بشرح زیر نمایش میدهد :

۱۰ـ ۱۲ صبح ـ ۲ـ ۴ـ ۶ـ ۸ـ ۱۰ بعد ازظهر

برای رزرو بلیط همه روزه به گیشه سینما ونک مراجعه فرمائید تماشای این فیلم برای اشخاص کمتر از ۱۸ سال ممنوع است

کارخانه تهیه آسفالت ساخت کارخانه تکنیس راه ایران

مطابق باتمام استانداردهای بین المللی

باتضمین حسن انجام کار و سرویس مجهز برای تمام ایران

باظرفیت ۲۵ و ۵۰ تن درساعت

آماده فروش

شرکت تکنیس راه ایران

جاده جنوبی کرج ـ بعد از شیر پاستوریزه ـ جنب کارخانه معطر ـ ۱۲ متری خوشبوی تلفن: ۹۵۰۰۲۷

اطلاعات

آگهی می‌پذیرد

تلفن ۳۱۱۰۷۱ و ۳۱۱۰۸۱

قشنگ‌ترین‌و جالب‌ترین فیلم نوروز امسال

آغاز هفته سوم نمایش در

سینما سینه‌موند

سینمای مخصوص کودکان، نوجوانان و خانواده‌ها

اولین فیلم کارتون از عملیات پروسن لی

نگارش ریچارد هیتلمن

ترجمهٔ سیف غفاری

یوگا برنامهٔ تمرین ۲۸ روزه منتشر شد

Managing Director

Progressive company in favourable growth situation requires bilingual (Farsi - English) Managing Director with proven record of achievement in sales and production, some background finance. This is an excellent long-range opportunity for the right man who must be creative' imaginative and aggressive with desire to work hard to achieve the impressive results that are possible.

Rewards and benefits commensurate with experience and training. Send confidential reply to P.O. Box 2380, Tehran.

1016 - 1

آگهی مناقصه شماره یك

پایگاه هوائی شیراز ۱۹ قلم مواد فاسد شدنی‌مورد نیاز سالیانه خودرا از طریق مناقصه خریداری مینماید. پیشنهاد دهندگان میتوانند با مراجعه به پایگاه هوائی شیراز شعبه تهیه و دریافت برگ شرایط و مشخصات پیشنهادات خود را تا ساعت ۹ صبح روز ۲۲ر۱ر۲۵۳۵ به آجودانی پایگاه تحویل و رسید دریافت نمایند .

پایگاه هوائی شیراز

آگهی مناقصه شماره ٤

پایگاه هوائی شیراز نمک دریا مورد نیازسالیانه خود را از طریق مناقصه خریداری مینماید . پیشنهاد دهندگان میتوانند بامراجعه به‌پایگاه هوائی شیراز شعبه تهیه ودریافت برگ شرایط و مشخصات پیشنهادات‌خود را تاساعت ۹ صبح روز ۲۸ر۱ر۲۵۳۵ به آجودانی‌پایگاه تحویل و رسید دریافت نمایند .

پایگاه هوائی شیراز

اسناد رسمی معاملات به تاریخ شاهنشاهی ثبت میشود

امروز تمامی اسناد تنظیمی در ادارات ثبت و محاضر اسناد رسمی و نیز همه ابلاغهای اجرا با تاریخ سال ۲۵۳۵ شاهنشاهی تنظیم شد و به ثبت رسید ؛ باین ترتیب از این پس در تمام اسناد معاملات راجع به اموال منقول و غیرمنقول ، اسناد لازم‌الاجرا راجع به چک و سفته و دیگر اسنادی که در ادارات ثبت و محاضر رسمی تنظیم خواهد شد ، بجای تاریخ ۱۳۵۵ تاریخ ۲۵۳۵ نوشته میشود .

استفاده از تاریخ شاهنشاهی در سازمان ثبت و محاضر اسناد رسمی در پی بخشنامه‌ای که معاون وزارت دادگستری و رئیس سازمان ثبت اسناد و املاک کشور برای ادارات ثبت در تهران و شهرستانها صادر کرد آغاز شد .

همراه این بخشنامه رونوشتی از بخشنامه نخست وزیر در مورد لزوم استفاده از تاریخ شاهنشاهی در مکاتبات اداری و اسناد رسمی ، برای روسای ادارات ثبت سراسر کشور فرستاده شده و در بخشنامه آمده است :

« لازم است مفاد بخشنامه را مراعات و در سال جاری بجای ۱۳۵۵ سال ۲۵۳۵ در مکاتبات و اسناد بنویسند . ضمنا ادارات ثبت مناطق و شهرستانها مفاد بخشنامه را بدفاتر اسناد رسمی حوزه تابعه خود ابلاغ نمایند . ۷ر۱ر۲۵۳۵

معاون وزارت دادگستری و رئیس سازمان ثبت اسناد و املاک ـ احمد زرین‌نعل»

باید دانست تمامی اسناد معاملات و اسناد اجرائی که قبلا و یا تاریخ سابق تنظیم شده بقوت خود باقی است و تمامی عملیات قانونی کماکان در مورد آنها ، بی‌هیچ تغییری ، اعمال خواهد شد .

تاریخ شاهنشاهی فقط در مورد اسنادی مورد استفاده قرار میگیرد که از امروز بعد تنظیم و صادر شده باشند.

تصمیم بانکها

در اجلاس شانزدهم فروردین ماه بانک مرکزی که با حضور روسا ، مدیران بانکهای کشور تشکیل میشود نحوه اجرای تاریخ شاهنشاهی برای چک و سفته و بروات بررسی خواهد شد .

در حال حاضر بانکها در دریافت ، چکها و سفته های واگذاری مردم هم تاریخ شاهنشاهی و هم تاریخ شمسی را میپذیرند . اما در مقابل بانکها در صدور نامه، بخشنامه و چکهائی که خود صادر می‌کنند منحصرا تاریخ شاهنشاهی را قید می‌کنند .

در ادارات

در پاره‌ای از وزارتخانه‌ها و سازمانهای دولتی ، از قبیل شرکت مخابرات و وزارت پست و تلگراف و تلفن از امروز استفاده از تاریخ شاهنشاهی آغاز شده است ، لیکن تعدادی از آنها که هنوز بخشنامه نخست وزیر را دریافت نکرده‌اند از تاریخ سابق استفاده میکنند.

در مورد تعبر های منتشره نیز مقامات مسئول اعلام کردند که فعلا تعبری برای چاپ در برنامه نیست ، لیکن طبعا در سری تعبر های منتشره آینده از تاریخ شاهنشاهی استفاده خواهد شد .

محمدحسین احمدی معاون نخست‌وزیر وسرپرست سازمان اوقاف درمصاحبه باخبرنگاران تاریخ سفر عتبات رااعلام میکند.

ثبت نام سفر عتبات ۱۵ فروردین آغاز میشود

از ۱۵ فروردین ثبت‌نام برای زیارت عتبات عالیات درسراسر کشور آغاز میشود و روز ۲۵ فروردین ماه اولین گروه زائران از تهران بسوی عراق خواهند رفت. بطور کلی هر سال ۱۲ هزار نفر ایرانی به زیارت عتبات عالیات مشرف خواهند شد.

محمدحسین احمدی معاون نخست‌وزیر وسرپرست سازمان اوقاف پیش از ظهر امروز در یک کنفرانس مطبوعاتی برنامه زیارت به عتبات عالیات را برای نمایندگان وسایل ارتباط جمعی تشریح کرد و گفت: در اجرای موافقتنامه تنظیمی بین ایران و عراق دایر به مسافرت زائران ایرانی به کشور عراق و مسافرت مردم عراق به ایران برای زیارت اماکن مقدسه که از ۲۵ اسفند سال گذشته لازم‌الاجرا بود، مذاکرات مفصلی بین نمایندگان سازمان اوقاف ایران و مقامات سازمان اوقاف عراق انجام گرفت. در این مذاکرات نکات و موضوعاتی که از لحاظ تامین وسایل و مقدورات در کشور دوست عراق باید مورد امعان نظر قرار میگرفت بررسی شد و خاصه با آمدن همتای عراقی من به ایران خیلی از مسائل مبهم از نظر ما حل شد. بعدا با اقداماتی که از طریق وزارت خارجه ایران و سفیر شاهنشاه آریامهر در عراق انجام گرفت کلیه امکاناتی که در مسیر امر زیارت برای ایرانیان وجود داشت مورد بررسی قرار گرفت و خوشبختانه این مسائل حل شد.

جا و غذا

احمدی سپس اضافه کرد: نکاتی که مورد مطالعه در مذاکرات مزبور قرار گرفت عبارت بود از مسئله جا و مسکن ـ نحوه حمل و نقل زائران ـ غذا و مسئله بهداشت و درمان.

در مذاکراتی که در این مدت بین نمایندگان دو طرف انجام گرفت این مسائل روشن شد، بدین صورت که کشور عراق برای اقامت هشت روزه زائران ایرانی که قصد تشرف به عتبات عالیات را دارند ، محلی مناسب تدارک دید.

با توجه به مذاکرات سفیر شاهنشاه آریامهر با آقای نافع قاسم رئیس اوقاف عراق زائران ایرانی مستقیما از فرودگاه بغداد به وسیله اتوبوسهای بنز ٤۰ نفری که از طرف دولت عراق برای آنها درنظر گرفته شده به کربلا عزیمت خواهند کرد و در محل تعیین شده اقامت میکنند.

زائران ٦ روز از این مدت را در کربلا و نجف و کوفه بسر خواهند برد و ۲ روز دیگر را در سامره و کاظمین به زیارت خواهند پرداخت . سپس از کاظمین به فرودگاه خواهند رفت و از آنجا به کشور مراجعه خواهند کرد.

همچنین ترتیبی داده شده است که غذا در هتل محل سکونت زائران تهیه شود از نظر بهداشتی نیز دولت عراق تعهد کرده است درمان افرادی را که بیمار میشوند برعهده بگیرد .

احمدی تذکر داد : ولی سازمان اوقاف باگروههای زائران پزشک نیز اعزام خواهد کرد .

ثبت‌نام زائران

معاون نخست وزیر آنگاه نحوه ثبت‌نام و انتخاب زائران را تشریح کرد و گفت :

سازمان اوقاف برای تامین وضع حرکت و ثبت‌نام زائران براساس نظریات ستاد هم‌آهنگی که باشرکت نمایندگان سازمان اوقاف ، شهربانی ، و هواپیمائی ملی ایران تشکیل شده و به تایید شورای عالی حج رسیده است از روز ۱۵ فروردین‌ماه جاری کار ثبت‌نام را در سراسر کشور و در کمیته‌هائی که زیر نظر استانداران و فرمانداران کل تشکیل میشود آغاز میکند .

افرادی که داوطلب زیارت عتبات عالیات هستند باید بوسیله نامه سفارشی دو قبضه تقاضای خود را روی فرم مربوطه در صندوق مخصوصی که در پستخانه هرمنطقه تعبیه خواهد شد بریزند . تقاضا ها براساس تاریخ ارسال به نوبت در دفتر کمیته ثبت خواهد شد.

کمیته مرکب خواهد بود از استاندار یا فرماندار کل ، دو نفر معتمد محل، دو نفر اعضای شورای شهرستان یا استان و مدیر کل سازمان اوقاف که سمت منشی خواهد داشت .

به تقاضاها به ترتیب ثبت آنها در دفتر کمیته رسیدگی میشود .

برای هراستان با توجه به جمعیت آن سهمیه خاصی در نظر گرفته شده است و چنانچه تعداد تقاضا بیش از سهمیه تعیین شده باشد ، کمیته برای انتخاب زائران قرعه‌کشی خواهد کرد .

در مواردی که احتیاج به قرعه‌کشی باشد پاکت های متقاضیان باز نخواهد شد .

نحوه معاینات پزشکی زائران نیز از سوی کمیته تعیین خواهد شد.

همراهان

همراهان هرمتقاضی عبارت خواهند بود از زن یا شوهر و پدر یا مادر و افرادی که کمتر از ۱۸ سال دارند به سفر نمیتوانند بروند . اعزام زائران عتبات مانند اعزام زائران حج که بصورت کاروان های مخالف میروند نخواهد بود ، بلکه هرگروه از زائران عتبات که از ۳۲۰ نفر تشکیل شده دارای یک سرپرست کاروان و هر ٤۰ نفر دارای یک راهنما خواهند بود که از طرف سازمان اوقاف تعیین میشوند .

بهای قیمت بلیط هواپیما و مخارج حج پس از آخرین بررسی در هفته آینده اعلام خواهد شد .

تولید مصالح ساختمانی افزایش مییابد

بااجرای طرح های جدید تولید مصالح ساختمانی در شهرستان ها، حجم تولیدات مصالح ساختمانی در سطح کشور افزایش داده میشود

بهمین منظور دیروز یک هیئت مرکب از معاونان چند وزارتخانه و نمایندگان بانکهای تخصصی به کرمانشاه رفتند .

در این هیات مهدی غفارزاده معاون صنعتی وزارت صنایع و معادن ، منوچهر وحیدی معاون وزارت مسکن و شهرسازی ، عباس حیدری معاون وزارت تعاون و امور روستا ها و نمایندگان بانک های تخصصی عضویت دارند . اعضای این هیات در جلساتی کمبا حضور استاندار کرمانشاه مقامات محلی و سرمایه گذاران بخش های مختلف تشکیل میشود شرکت میکنند. و اجرای یک سلسله طرح های تازه برای تولید آجر ساختمانی ، گچ ، آهک ، شن وماسه و سایر مصالح ساختمانی مورد نیاز استان کرمانشاه را فراهم میکنند .

دراجرای این برنامه ، دولت برای رسانیدن استان ها بمرحله خودکفایی در تولید مصالح ساختمانی تسهیلات مالی قابل توجهی از طریق بانک های تخصصی فراهم می‌آورد .

تشکیل کلاسهای آموزش سیاسی

کمیته آموزش سیاسی حزب رستاخیز طرح آموزش سیاسی مردم در سراسر کشور را تهیه کرد، براساس این طرح در تهران با تشکیل دوره های متشکل و در روستا ها و سایر شهر های کشور باایجاد دوره های پراکنده مردم سراسر کشور آموزش سیاسی خواهند دید .

آموزش سیاسی در استان های کشور با همکاری واحد های استانی حزب و با استفاده از معلمان علوم اجتماعی و صاحب‌نظران انجام میگیرد و متون مرامنامه و اساسنامه و همچنین جزوه‌هایی که از سوی کمیته آموزش سیاسی منتشر میشود برای مردم تشریح میگردند.

برنامه آموزش سیاسی مردم شامل دو قسمت دراز مدت و کوتاه مدت است ، در آموزش دراز مدت افراد مستعد و توانا آموزش خواهند دید . این عده پس از طی دوره آموزشی اداره امر آموزش سیاسی در سطح حزب راعهده‌دار خواهند شد ، در دوره های آموزش کوتاه مدت نیز نمایندگان کانون های حزبی آموزش های لازم را در زمینه اداره امور کانون ها و مسائل ملکتی و حزبی خواهند دید.

خبرهای کوتاه

امتحان ورود بدبیرستان دانشگاه پهلوی

امتحان ورود به دبیرستان دانشگاه پهلوی فردا در تهران و شیراز برگزار خواهد شد .

تعداد ۵۰۰ نفر از داوطلبان در دانشگاه ملی ایران فردا ساعت ۱۰ صبح این امتحان را میگذرانند و ۱۵۰۰ نفر نیز در حوزه شیراز شرکت میجویند .

این دبیرستان برای دوره های اول ، دوم و سوم نظری خود ۲۰۰ نفر دانش آموز میپذیرد .

حمل دوهزار تن کالا با هواپیما

امروز اعلام شد که در یکماه گذشته بطور متوسط روزانه دو هزار تن کالا از طریق هواپیما های باری به مقصدگمرک مهرآباد حمل شده که قسمتی از آن مواد غذایی بوده است . قسمتی از این کالاها تاکنون ترخیص شده و مقدار زیادی نیز در انبارها و فضای آزاد گمرک مهرآباد انباشته شده است .

گمرک مهرآباد از صاحبان کالا درخواست کرد برای ترخیص کالاهای خود هرچه زودتر اقدام کنند.

روسای گمرک زمینی و امانات پستی

این احکام امروز در گمرک ایران صادر شد : آقایان عباسقلی عظیما به سمت رئیس گمرک زمینی، (ترخیص اتومبیل)، کورش امینی به سمت رئیس گمرک امانات پستی .

تشکیل کنگره کارگران

پیش‌نویس طرح تشکیل سازمانهای دانشجویان ، جوانان ، دانش آموزان ، کارگران، کشاورزان و سپاهیان انقلاب که از سوی کارشناسان و متخصصان امور اجتماعی کمیته‌های حزب رستاخیز ملت ایران تهیه شده است، برای نظرخواهی در سراسر کشور توزیع می‌شود .

برای بررسی اساسنامه جدید سازمان کارگران بغیر از توزیع پیش‌نویس طرح آن ، کنگره بزرگ کارگران ایران نیز تشکیل خواهد شد .

هر یک از سازمان های فوق منحصرا برای بررسی مسائل و نیاز های گروههای تشکیل دهنده آنها ایجاد می شوند و اعضای این سازمان ها در فعالیت های حزبی با سایر طبقات اجتماعی مشارکتی یکسان و مشابه خواهند داشت .

کمیسیون تشخیص از کار افتادگی

میزان ازکار افتادگی جسمی وروحی بیمه شدگان از طرف یک کمیسیون پزشکی در سازمان تامین خدمات درمانی تعیین میشود .

براساس دستوری که از سوی دکتر حیدرقلی عمرانی معاون وزارت رفاه اجتماعی و مدیر عامل سازمان تامین اجتماعی بکلیه واحد های سازمان تامین اجتماعی ابلاغ شد ، کارکنان سازمان تامین اجتماعی از دخالت در بررسی مدارک از کار افتادگی بیمه شدگان منع شدند .

با پرداخت مبلغ هزار تومان به‌شعبه‌بانک

دارندگان گذرنامه احتیاج به اجازه خروج ندارند

دارندگان گذرنامه که قصد خروج مجدد از کشور را دارند برای گرفتن اجازه خروج نیاز به مراجعه به ادارات گذرنامه در تهران و شهرستان ها نخواهند داشت.

طرح مربوط به حذف تشریفات گذرنامه که در کمیته حزبی گذرنامه در اسفند ماه گذشته تصویب شده بود ، در جلسه اخیر هیات دولت نیز به تصویب رسید و برای اجرا به‌اداره صدور گذرنامه ابلاغ شد .

براساس این تصویبنامه فقط کسانی که برای بار اول قصد خروج از کشور را دارند باید به ادارات گذرنامه مراجعه کنند و برای خروج مجدد در دفعات بعد دارندگان گذرنامه میتوانند مبلغ ده هزار ریال مقرر در قانون را به‌شعب بانک ملی پردازند . در بانک مهر خروج روی گذرنامه انها زده خواهد شد و با همین مهر افراد میتوانند به خارج بروند .

همچنین طبق این تصویبنامه کسانیکه ودیعه مقرر را پرداخته لیکن به دلایلی از مسافرت منصرف میشوند میتوانند بدون مراجعات مکرر به دارائی ، گذرنامه وسایر دوایر مستقیما پول خود را از بانک دریافت کنند .

اجرای این تصویبنامه احتمالا پس از تنظیم آئین‌نامه اجرائی آن از اردیبهشت ماه سال جاری آغاز خواهد شد.

۱۱ نفر فروشنده مواد مخدر دستگیر شدند

اداره مبارزه با مواد مخدر شهربانی کل کشور اعلام کرد: مامورین اداره مبارزه با مواد مخدر اطلاع حاصل می‌کنند که در خیابان زنجان شمالی واقع در ایزنهاور ساختمان گودریچ کوی بهروزی مقابل خوابگاه دانشجویان دانشگاه اریامهر کوچه خورشید درب ششم بساط تریاک کشی دائر و کارمندان و دانشجویان به آنجا رفت و آمد دارند با رعایت تشریفات قانونی از محل مذکور بازرسی در موقع ورود بمنزل مشاهده میشود فیض‌اله پهلوانی در حال استعمال تریاک بوده و مرتضی احمدی پهلوی وی نشسته است آلات و ادوات تریاک کشی که عبارت بودند از سه عدد وافور و مقدار ۱۳۰ گرم تریاک و ٤ گرم سوخته تریاک جمع اوری و همراه حسن‌پور سلطانی دائر کننده تریاک کشی دستگیر شد همچنین مامورین مبارزه با مواد مخدر یحیی جاوید فرزند محمد که در خیابان بلوار الیزابت بین معتادین حشیش توزیع میکرد با مراقبتهای لازم دستگیر شد.

مامورین چنگیز محمدی را که در خیابان سیمتری بین جوانان هروئین پخش میکرد بامقداری هروئین دستگیر کردند

اداره مبارزه با مواد مخدر اطلاع یافت شخصی بنام مهدی معروف بمهدی حسن ضربگیر حدود بخش ۱۵ مبادرت به فروش تریاک بین معتادین و جوانان مینماید وی با مقداری تریاک دستگیر و تحویل مقامات قضائی شد .

دو نفر جوان باسامی همایون کامیاب ، سعید شهیدی در خیابان فروردین مبادرت به توزیع مواد مخدر بخصوص هروئین و قرص های روانگردان میکردند با مقداری قرص و مقداری هروئین دستگیر شدند

● مامورین در بلوار الیزابت احمد صمدی فرزند احمد ، را با مقداری هروئین دستگیر کردند .

● عباس فقیهی سنجانی از طرف اداره مبارزه با مواد مخدره با مقدار ۱۷ گرم حشیش درخیابان بلوار الیزابت دستگیر و با پرونده منشکله تحویل مقامات قضائی گردید .

● مامورین شخصی بنام محرم دریانفر را که در نزدیکی بیمارستان حمایت مادران به جوانان معتاد هروئین می‌فروخت با مقداری هروئین دستگیر کردند .

محسن رهنما درگذشت

باکمال تاسف اطلاع یافتیم مهندس محسن رهنما عضو هیئت مدیره و مدیر واحد تولید توانیر برحمت ایزدی پیوسته است. شادروان محسن رهنما فرزند مرحوم عبدالرحیم رهنما بودوطی سالها خدمت در فرهنگ، راه‌آهن و برق تهران و توانیر خدمات ارزنده‌ای به صنعت برق ایران کرد .

ایزابل پرون بی‌پول شده‌است

عملیات چریکی در آرژانتین شدت یافت

بوئنوس آیرس ـ رویتر ـ آسوشیتدپرس ـ چریک های دست چپی آرژانتین دیروز با حملاتی که در یک شهر و سه پایگاه پلیس به ماموران امنیتی کردند نشان دادند که از اخطار های رهبران رژیم نظامی جدید این کشور ترسی بخود راه نداده‌اند .

حملات دیروز چریکهای دست چپی آرژانتین در حالی صورت گرفته است که رژیم نظامی این کشور فرمانی صادر کرده و به موجب آن کسانی را که به ماموران امنیتی حمله کنند سزاوار مجازات مرگ دانسته است .

طبق گزارش پلیس در شهر صنعتی کوردوبا در بخش مرکزی آرژانتین چهار نفر از چریک های دست چپی در زدو خورد با ماموران امنیتی بقتل رسیده‌اند. در روزاریو که تقریبا در ۳۰۰ کیلومتری بوئنوس آیرس قرار دارد نیز چریکهای دست‌چپی به چند پاسگاه پلیس مسلحانه حمله کرده‌اند .

از روز چهارشنبه گذشته که ارتش آرژانتین با یک کودتا زمام قدرت را بدست گرفته است تا دیروز حداقل ۱۳ نفر از چریک های تروریست در کشمکش های مسلحانه با عوامل پلیس و ارتش آرژانتین بقتل رسیده‌اند . در همین مدت نزدیک به ٤۰۰۰ نفر دیگر نیز بازداشت شده‌اند که اغلب آنها را طرفداران خانم پرون رئیس جمهوری برکنار شده آرژانتین تشکیل میدهند .

زندان پرون

«ایزابل پرون» رئیس‌جمهوری مخلوع آرژانتین که در کودتای نظامی روز چهار شنبه گذشته برکنار شده است در یکی از استراحتگاه های کوهستانی که در حدود ۱۱۰۰ میل از سمت جنوب غربی بوئنوس آیرس فاصله دارد در یک اطاق زندانی است و ۵۰۰ نفر از نگهبانان مسلح در اطراف بازداشتگاه وی به پاسداری گمارده شده‌اند

یک سرهنگ دوم ارتش آرژانتین که فرمانده پادگان محلی ال‌مسیدور است به خبرنگار عکاس خبرگزاری آسوشیتدپرس اظهار داشت که به خانم پرون اجازه داده نمیشود که از اطاق خود خارج شود چون رژیم جدید آرژانتین نگران امکان ربوده‌شدن وی بوسیله چریکهای مسلح است . سرهنگ مذکور اضافه کرد که چریکها ممکن است در صدد برآیند که رئیس جمهوری پیشین آرژانتین را بربایند وسپس تقاضا کنند که عده‌ای از زندانیان سیاسی بعنوان قیمت زندگی ایزابل پرون آزاد شوند .

روزنامه انگلیسی زبان بوئنوس‌آیرس هرالددر گزارشی نوشته است که ایزابل پرون مایل است در آرژانتین باقی بماند . این روزنامه ازقول منابع نزدیک به کلیسای کاتولیک آرژانتین اضافه کرده است که رئیس جمهوری سابق آرژانتین دیناری در بساط ندارد .

همین روزنامه می‌افزاید : با اینحال رئیس جمهوری برکنار شده آرژانتین در این کشور املاک بزرگی دارد و در اسپانیا نیز صاحب مستغلات مهم است و تنها از نظر پول نقد درمضیقه قرار دارد .

بازگشت تیمهای دانشگاهها و مدارس عالی

چهارمین مسابقه ریاضی کشور برگزار میشود

تبریز ـ خبرنگار اطلاعات : در ادامه جلسات هفتمین کنفرانس ریاضیدانان کشور در آمفی‌تئاتر دانشکده کشاورزی دانشگاه آذرآبادگان امروز اعلام شد پنجمین جلسه مجمع عمومی انجمن ریاضیدانان ایران و همچنین چهارمین مسابقه ریاضی کشور باشرکت تیم های منتخب دانشگاه ها و موسسات عالی سراسر کشور بزودی برگزار میشود.

در هفتمین کنفرانس ریاضی دانان کشور گروهی از دانشمندان و ریاضی دانان ایرانی و خارجی به بحث و تبادل‌نظر می‌پردازند .

در جلسه امروز کنفرانس همچنین اعلام شد پس فردا (۱۱ فروردین) میزگردی تحت عنوان بررسی ریاضیات دبیرستانی و نحوه اجرایی آن ازطرف انجمن ریاضیدانان در تبریز ترتیب خواهد یافت.

شرایط تبدیل اتومبیلهای شخصی به تاکسی

امروز شرایط واگذاری ۳۵۰۰ تاکسی جدید در تهران بشرح زیر اعلام شد.

۱ـ دارابودن گواهینامه رانندگی از هرنوع باحداقل یکسال سابقه رانندگی .

۲ـ حداقل سن ۲۳ سال و حداکثر آن ۵۰ سال تمام

۳ـ عدم اشتغال بکار در موسسات دولتی یا بخش خصوصی

٤ـ دارابودن یکدستگاه اتومبیل پیکان شخصی تهران

۵ـ نداشتن مالکیت تاکسی در تاریخ ۱۵ر۱ر۲۵۳۵

٦ـ دارا بودن سواد خواندن و نوشتن .

کسانی‌که سابقه‌رانندگی تاکسی در شرکت تعاونی تاکسیرانی تهران داشته باشند از شرایط ۲ و ٦ معاف هستند .

سند مالکیت اتومبیل پیکان‌که باید دولوکس و یاکار باشد در تاریخ ۹ر۱۲ر٥٤ باید بنام‌متقاضی شده باشد ومدل‌اتومبیل از ٥۲ به‌بالا باشد .

مدارک لازم جهت ارائه به تاکسیرانی عبارتست از فتوکپی گواهینامه رانندگی ، فتوکپی‌سند مالکیت ، رونوشت شناسنامه و ٤ قطعه عکس ٤×۳ که باید از تاریخ ۱۵ر۱ر۲۵۳۵ تا ۳۱ر۲ر۲۵۳۵ به شرکت‌تاکسیرانی تسلیم شود .

رانندگان اتومبیل پیکان پلاک شخصی‌که موفق بدریافت پلاک تاکسی می‌شوند باید اتومبیل پیکان خود را به رنگ نارنجی درآورند .

کارشناسان اظهار عقیده‌کرده‌اند که‌افزودن ۳۵۰۰ تاکسی جدید در تهران گشایش چشمگیری در کار حمل و نقل عمومی مردم پایتخت خواهد داشت .

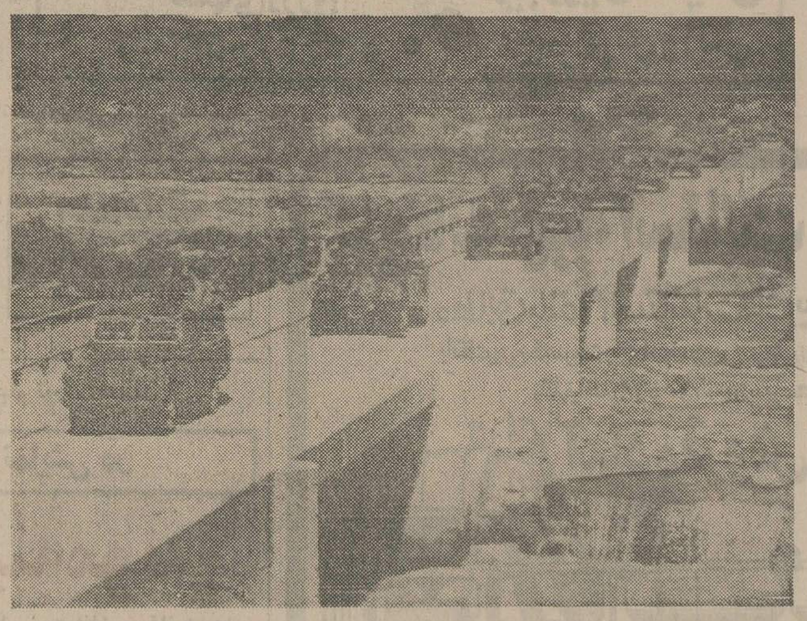

خروج نیروهای افریقای جنوبی ازانگولا

آفریقای جنوبی اعلام کرده است که تمامی نیروهای خود را از خاک آنگولا خارج کرده است عکس از منطقه همرز آنگولا با آفریقای جنوبی برداشته شده و کاروان نظامی آفریقای جنوبی راحین خروج از آنگولا نشان میدهد . «عکس رادیوئی یونایتدپرس»

نلسون راکفلر جانشین کیسینجر میشود

نیویورک ـ خبرگزاری فرانسه ـ مجله نیوزویک در شماره اخیر خود نوشت اگر پرزیدنت جرالد فورد در انتخابات ماه نوامبر آینده پیروز شود هنری کیسینجر را در پست وزارت امور خارجه امریکا نگه نخواهد داشت .

نیوزویک ضمن بحث از شخصیت هائی که ممکن است به وزارت امور خارجه امریکا برگزیده شوند از قول ناظران سیاسی نوشته است که به احتمال زیاد فورد نلسون راکفلر معاون کنونی ریاست جمهوری را بجانشینی کی‌سینجر انتخاب خواهد کرد .

سفر ملک حسین به امریکا بااهمیت تلقی شد

مادرید ـ خبرگزاری فرانسه ـ ملک حسین پادشاه اردن هاشمی در راه دیدار رسمی از ایالات متحده وارد مادرید شد .

در این سفر نخست وزیر و وزیر امور خارجه و گروهی از شخصیت های اردنی پادشاه را همراهی می‌کنند. ملک حسین با پرزیدنت جرالد فورد درباره آخرین تحولات اوضاع خاور میانه و مناسبات دوجانبه امریکا و اردن گفتگو و تبادل نظر خواهد کرد .

اطلاعات و نیازمندیهای فوری شما

نرخ مسکوکات

در بانک ملی

ربع پهلوی ۷۵۰ ریال .
نیم پهلوی ۱٤۵۰ ریال .
یک پهلوی ۲۸۰۰ ریال
دوونیم پهلوی ۷۰۰۰ ریال.
پنج پهلوی ۱٤ هزار ریال .

نرخ ارز

یک دلارآمریکا ۹۵ر٦۹ریال ـ یک لیره انگلیس ۳۰ر۱۳۵ ریال ـ یک مارک آلمان‌غربی ۷۵ر۲۷ ریال ـ یک فرانک سوئیس ۷۵ر۲۷ ریال ـ یک فرانک فرانسه ۱۵ ریال ـ یکصد فرانک بلژیک ۲۵ر۸۱ ریال ـ یکصد لیر ایتالیا ۳۰ر۸ ریال ـ یکصد ین ژاپن ٦۰ر۲۳ ریال .

آسمان

هوای سواحل دریای مازندران نیمه ابری دربعضی نقاط بابارندگی پراکنده‌محلی همراه‌است. هوای خوزستان و غرب ایران نیمه ابری، گاهی ابری با رگبار های پراکنده و رعد و برق و وزش باد در سطح زمین همراه است . هوای سیستان و بلوچستان نیمه ابری‌بارگبار های پراکنده در بعضی نقاط با وزش باد

هوای تهران کمی ابری در بعد از ظهر نیمه ابری است. هوای جزایرتنب و ابوموسی وسایر شهر های ایران کمی تاقسمتی ابری است. گرمترین نقطه در ۲٤ ساعت چاه بهار باحداکثر ۳۱ درجه و سردترین نقطه مشهد با حداقل ۵ درجه زیر صفر بوده است. حداکثر درجه حرارت هوای تهران در این مدت ۱۲ و حداقل ۳ درجه بوده است .

تلفنهای ضروری

تصادفات راهنمائی و رانندگی ۳۳۳۳۳۳ ـ ۳٤۲٤۳٤ ـ ۳۵۳۵۳۵

ستاد مبارزه با گرانفروشی : ۸۲۹٦۱۳ و ۷ ـ ۸۲۲۰٦۱

بیمه ایران (۲٤ ساعته) ۳۰٤۰۲٦

کمیته ملی حمایت ازمصرف کننده: ۸۵٤۷٤۷ و ۸۵٤۸٤۸ ـ ۹۵٦۷٦۷

اطلاعات فرودگاه : ٦٤۳۰۱٤
هواپیمائی ملی ۹۱۱۳۱۵
۹۱۱۳۱۴ ۹۱۱۳۱۳

هواپیمائی ملی پرواز های خروجی ٦٤۳۰۱۳ ـ ٦٤۳۰۱٤

آتش نشانی تهران ٤٤٤٤٤٤
آتش نشانی شمیران ۲۷۷۷۷۲
۲۷۷۷۷۱

مرکز اورژانس : ٦٦۹۹۹۱
٦٦۹۹۲۱

در ۹ روز اول سال جاری ۹۴ نفر در حوادث رانندگی کشته‌شدند، یعنی هر روز بیش از ۱۰ نفر و هر ساعت ۲ نفر !

هر سال برابر جمعیت یک شهرک ایران نابود می‌شود

قربانیان حوادث وحشت انگیز است

!گر تازه گواهینامه گرفته‌اید یا بر اعصاب خود مسلط نیستید، هرگز درجاده‌ها رانندگی نکنید

آمار مرگ‌های ناشی از حوادث و سوانح مختلف ، هرسال در حال افزایش است

سقوط ازبلندی ، ماندن زیر آوار، خفگی درآب ، سوختگی و . . . . تهرانی‌ها را تهدید میکند

در تهران، حوادث و سوانح مختلف جان مردم را بشدت تهدید میکند. شهری که‌جمعیت ان از مرز چهار میلیون نفر گذشته ، هنوز در برابر خطرات ناشی از تصادفات و حوادث مختلف ایمن نیست. در تهران ، هرسال بیش از چهار هزار نفر دراثر حوادث و سوانح مختلف جان خود را از دست می‌دهند و این‌رقم، هرسال نسبت به سال قبل فزونی می‌یابد.

بزرگترین رقم مرگ ومیرهای ناشی از حوادث، را تصادفات رانندگی تشکیل میدهد و بعد از ان ، سقوط از بلندی و مانده زیر آوار ، سوختگی، خفگی درآب، چاقوکشی وحوادث دیگر قرار دارند.

کندوی مرگ ـ

این، دیگر مینی‌بوس نیست ، یک کندوی مرگ است . این مینی‌بوس، ۳۲ مسافر را درون خود جا داده بود . اینهمه مسافر در کجای مینی‌بوس جا گرفته بودند، خدا میداند.

حالا ۴۸ ساعت از ان فاجعه میگذرد ، از نکه‌های آهنی که‌از مینی‌بوس باقی‌مانده، بوی خون می‌آید ، خون ۳۲ مسافر بیگناه که ۲۷نفر از آنهابه‌کام‌مرگ‌رفتند. مینی‌بوس بصورت «کندو» درآمده است ، کندوی مرگ...

حوادث مرگبار ، تقریباهمه شهرهای بزرگ ما را تهدیدمیکند، اما درتهران رقم این مرگ‌ومیرها ، تاحد سرسام‌آور چهارهزار و پانصد نفر درسال میرسد ، یعنی برابر با جمعیت یک شهرک یا یک روستای بزرگ .

درشهرستانها بیشترین حوادث مرگبار را تصادفات رانندگی‌در جاده‌ها تشکیل میدهد .تصادفات رانندگی درجاده های کشور ،تنها طی سال گذشته ، نزدیک به ۲۵۰۰ قربانی گرفت !

چنین رقمی ، وحشت‌آور و هراسناک است ، اما واقعیت تلخ این است که هرسال این حوادث روی میدهد و جان انسانها را میگیرد . با ۲۵۰۰ نفر میتوان یک شهرک یا روستای نسبتا بزرگ بوجود آورد . درواقع تصادفات رانندگی درجاده‌هاهرسال‌ازجمعیت ایران ، باندازه ساکنان یکشهرک کشتار میکند !

چنین کشتارهای بیرحمانه‌ی، معلول هر علت ودلیلی که باشد، متاسفانه همچنان ادامه دارد و چنین بنظر میرسد که راه‌گریزی از آن‌هم نیست . امسال‌هم درحالیکه هنوز ده‌روزازسال نورا به‌پشت‌سر نگذاشته‌ایم ، خون دهها انسان بیگناه آسفالت های سردجاده‌هارا گلگون کرده است !

همین پریروز ، در نخستین روز پس از تعطیلات نوروزی، طی یک حادثه غم‌انگیز رانندگی ۱۷ نفر کشته و ۱۸ نفر بشدت مجروح شدند .

حادثه دریانزده کیلو متری کرج ، درجاده قزوین ـ کرج رخ‌داد ودر برخوردیک‌مینی‌بوس که ۳۲ سرنشین را دردرون راهروهای‌تنگ‌وباریک‌خود جای داده بود بایک تریلر ، مسافران بیگناه درمیان آهن‌پاره هایی که از اسکلت مینی‌بوس باقی مانده بود جان‌سپردند .

هر ۲ ساعت یکنفر میمیرد !

دراین حادثه میتوان عوامل بسیاری را مقصر دانست. شلوغی نو در تهران ، در تقاطع خطر آفرین « میرداماد ـ جاده شاهنشاهی » رخ‌داد ، اما خوشبختانه ، این حادثه تلفات جانی نداشت . این احساس خوشوقتی ، مدت زیادی طول نکشید ، زیرا یک روز بعد در «آستانه اشرفیه » بیست و یک مسافر نوروزی درسقوط یک مینی‌بوس به اعماق دره کشته شدند .

هنوز چهار روز از عیدنگذشته بود که اعلام شد ۴۳ نفر از مسافران نوروزی طی حوادث رانندگی کشته شدند : ۳۷ نفردر شهرستانها و ۶ نفر در تهران .

آمارتلفات ناشی از حوادث رانندگی طی ۹ روزی که از آغاز عید میگذرد به رقم هراس‌آور ۹۴ نفر میرسد . یعنی هرروز بیش‌از ده نفر وهردوساعت یک نفر !

اگرخدای نخواسته ، وضع بهمین منوال بگذرد ، یعنی اگر خدای نخواسته آمار حوادث رانندگی بهمین صورت طی سال ادامه یابد ، تعداد کشته شدگان ناشی از حوادث رانندگی در سال جدید به رقم تاسف‌آور غم‌انگیز سه هزارنفر و بیشترخواهد رسید.

خطر درجاده‌ها

در ریشه‌یابی عال حوادث رانندگی ، به مسائل مختلفی برخورد میکنیم که بی توجهی رانندگان به مقررات و قواعد رانندگی درراس آنها قراردارد. بسیاری از رانندگان ما هنوز با بسیاری از اصول رانندگی‌ـ بخصوص قواعد رانندگی در جاده‌ها ـ آشنا نیستند یا اگر درذهن خود بااین قواعدآشنایی دارند ، در عمل بشدت نسبت به آنهابی اعتنا هستند .

سرعت زیاد و خطرناکتراز آن ، سبقت های بی‌جاو حساب نشده ، عامل اصلی تصادفات رانندگی درجاده‌هاست . یک افسر کارشناس درپلیس راه در این‌مورد میگوید :

« رانندگان درجاده‌ها تا وقتی آژیر اتومبیل پلیس را میشنوند و حضور پلیس را در کنار خود حس میکنند ، آهسته میرانند ، سبقت نمیگیرند و قواعد رانندگی را رعایت میکنند ، اما بمحض اینکه اتومبیل‌پلیس راه دورمیشود، همه مقررات و قواعد را زیرپا میگذارند و بقول معروف « شلاقی» درجاده‌ها راه میروند ، حتی در پیچ‌ها و گردنه‌های خطرناکی چون گردنه امامزاده هاشم ! »

این کارشناس می‌افزاید :

« پس از سرعت زیاد و سبقت های بی‌جا، آندسته از رانندگانی که بعلت عصبانیت و ناراحتیهای دیگر پشت‌فرمان می نشینند و در جاده‌ها رانندگی میکنند ، عامل دیگر تصادفات رانندگی بشمار میروند .»

« رانندگی درجاده بارانندگی درشهر تفاوت زیادی دارد . در جاده‌ها ، قدم‌بقدم یک خطر بیش از حد جاده قزوین ـ کرج، عدم کنترل ماموران پلیس راه و... اما بیش از همه راننده مینی‌بوس گناهکار است که ۳۲ مسافر را درون یک اتومبیل کوچک جاداد ویا اینحال ، بقصد سبقت غیرمجاز وحساب نشده ، جان خود را بهمراه جان مسافران هدرداد .

درنخستین روزهای امسال ، چندین حوادث رانندگی‌جان‌چندین مسافر بیگناه را گرفت و آنها را باهزاران امید و آرزو ، بدرون خاک سرد فرستاد. تعدادتصادفات رانندگی در همین چند روزی که ازآغاز سال جاری میگذرد بحدی است که متاسفانه چشم‌انداز سال نو را از نظر حوادث رانندگی ، ناراحت کننده و تاسف‌انگیز جلوه میدهد .

نخستین حادثه رانندگی سال درکمین است ، بهمین جهت فقط رانندگان ماهر و مسلط براعصاب باید درجاده‌ها رانندگی کنند.

همین کارشناس به کسانی که تازه گواهینامه رانندگی میگیرندو بخصوص به خانمها توصیه میکند که برای حفظ جان خود ودیگران ازرانندگی درجاده‌هاجداخود داری‌کنند،زیرا پلیس‌درهمه‌جا نمیتواند یکایک رانندگان و اتومبیلها را زیرنظر بگیرد.

گذشته ازبی توجهی رانندگان به مقررات و قواعد رانندگی ، به عقیده مسافران وسایل نقلیه‌عمومی، گذشت‌ها و چشم‌پوشی های بی مورد در مقابل خطای رانندگان نیز با آن که بسیار کم اتفاق می افتد ، از علل حادثه‌ساز جاده هاست .

مسافران میگویند : «درمسیر جاده‌ها ، گاهی باوجود ثبوت خلافرانندگان‌وسایل‌نقلیه عمومی ، نسبت به توقف‌وسیله نقلیه و جریمه راننده اقدام نمیشود ودر مورد خلافهای رانندگی اغماض میشود در حالیکه رانندگان وسایل نقلیه عمومی باتوجه باین اغماض‌های نابجا ، جری‌تر میشوند ودر مسیر های بعدی تندتر میرانند و بیشتر سبقت میگیرند .

یك بی توجهی و ... مرك !

بهرحال علت حوادث رانندگی هرچه باشد ، رقم تلفات ناشی‌از آن به مرزهای غیرقابل تحملی رسیده است .

ده نفر در روز ، رقم سرسام آور ونگران کننده‌یی است ،بهمین لحاظ پلیس راه ژاندارمری ،باید بیش‌از همیشه حلقه کنترل خود را برنحوه رانندگی‌درجاده‌هاتنگ‌تر کند و نسبت به خلافهای رانندگی درجاده‌ها ـ حتی کوچکترین و کم‌اهمیت‌ترین آنها‌ـ بی‌توجهی واغماض و چشم‌پوشی بخرج ندهد .

درکنار آن ، باید پایگاههای امداد و کمکهای درمانی درسراسر جاده های کشور گسترش یابد تا سانحه دیدگان ، دراثر دیررسیدن آمبولانس و دسترسی‌نداشتن به پزشک و خدمات درمانی ، جان خود را از دست ندهند . همه این تلاشها باید باین خاطر صورت گیرد تا از رشد آمار حوادث رانندگی درجاده‌ها که در نخستین روزهای سال نو به مرز وحشت‌آوری رسیده ، جلوگیری شود و جان‌گروهی‌ازهموطنان‌مامفت هدر نرود .

تنها حوادث رانندگی بر جاده‌ها ، جان و سلامت مردم را تهدید نمیکند . حوادث و سوانح بیشماری هر روز جان گروهی از مردم رامیگیرد.

تنها درتهران طی‌سال۲۵۳۳، جمعا ۴۵۷۰ نفر درحوادث و سوانح مختلف کشته شدند که بیش از سه هزار رقم آن ، ناشی از سوانحی نظیر خفگی درآب ، سوختگی ، سقوط و غیره بوده است .

بموجب آماری که در مرکز آمار ایران تهیه شده ، در سال ۲۵۳۳ ، درتهران ۳۱۳ نفر دراثر سقوط از بلندی یا ماندن زیرآوار کشته شدند . همین رقم درمورد سوختگی ۲۶۱ نفر است . سانحه دیگری که تهرانی‌ها را بشدت تهدید میکند خفگی در آب است که دو سال پیش ۱۱۱نفر را به کشتن داد . بموجب همین آمار ، دو سال‌پیش۱۰۶نفرازتهرانی‌ها طی نزاع های مختلف‌به‌قتل‌رسیدند و ۲۳ نفر نیز خودکشی کردند .

درهمین سال ، مجموعا ۲۳۸۵ نفر طی حوادث و سوانح مختلفی که‌علت آن بطور دقیق مشخص نشده ، جان خود را از دست دادند که اگر این رقم‌ها را باهم جمع کنیم ، به ۴۵۷۰ نفرمیرسد.

همه این مرگ‌ها ، بی دلیل و مصنوعی اتفاق افتاده است و بسیاری از قربانیان‌در سنین‌جوانی و فعال جان باختند . هیچیک‌از این‌مرگ‌ها ، خدایی ودر اثرمرض نبوده است همه این ۴۵۷۰ نفر میتوانستند زنده باشند و درکنار مردم دیگر به گردش چرخهای‌وطن خود که سریع‌تراز هرزمان دیگر در گردش است کمک کنند واز موهبت خدایی«زنده‌بودن »بهره‌مند باشند ، اما دریغا که چنین نشد.

یک بی توجهی ، چه از جانب آنهایی که طی سوانح مختلف به قتل رسیدند وچه از جانب رانندگان و مسئولان ساختمانها ، استخرها و اماکن خطرآفرین، جان آنهارا گرفت و جامعه ما را از نعمت‌وجود یک «هموطن»، محروم‌ساخت.

افزایش تلفات حوادث

آماری که در زمینه‌حوادث و سوانح مختلف ذکر شد مربوط بسال۲۵۳۳ شاهنشاهی است. چنین آماری ازحوادث سال گذشته، هنوز تهیه نشده است، اما نگاهی گذرا به صفحات حوادث روزنامه‌ها طی سال گذشته و باتوجه به افزایش تعداد قربانیان‌حوادث رانندگی سال گذشته نسبت به پارسال ، میتوان نتیجه گرفت که در کنار ازدیاد رقم تلفات ناشی ازحوادث‌رانندگی در شهرها و جاده‌ها ، تلفات ناشی از حوادث مختلف نیز متاسفانه در حال افزایش است . تنها در ۹ روز نخست سال جاری هیجده نفر در حوادث مختلف‌نیز درتصادفات رانندگی جان باختند ، یعنی هر روز ۲ نفر !

این رقم براساس خبرهایی تهیه شده که در صفحه‌حوادث روزنامه‌ها بچاپ رسیده است درحالیکه باید توجه داشت بسیاری از حوادثی که منجر به قتل میشود، بعلت برخورد با ایام تعطیل یا کمبود جا در بعضی از شماره‌های روزنامه منعکس نمیشود.

درمیان حوادث گوناگونی

بقیه در صفحه ۲۱

کوچولوها و مرك ـ

این کوچولوها ، از قاب‌فاجعه جان بدر بردند. یک سبقت‌بی‌جا، یک حادثه و ... مرک !

اگر این کوچولوها جان خود را در ان حادثه مرگبار از دست ندادند، کوچولوهای دیگری هر ۵۰ز در خطر مرگ قرار دارند

همه‌آنها، درنهایت معصومیت، قربانی خودخواهی یک راننده خلافکار میشوند ، راستی چرا؟!

بازگشت از قلب فاجعه ـ

این زن جوان نیز از قلب «فاجعه» جان سالم بدر برده‌است اما غمی که آن فاجعه دردناک برای او بجا گذاشته ، تا ابد بر دوش او سنگینی خواهدکرد.

زن جوان درنخستین روزهای عید با چشمهای خود ، بدن خون‌آلود شوهر و فرزند خردسالش را در حال جان دادن مشاهده کرده است.

شوهر و فرزند ، درمیان‌آهن پاره‌هایی که از اتومبیل بجامانده بود، در آغوش زن جوان ، جان سپردند.

فاجعه‌یی از این دردناکتر را حتی در تصور هم نمی‌توان گنجاند...

پنجاه سال شاهنشاهی ۲۵۳۵

پنجاه سال سلطنت

باافتخار وپیروزی

سلسله پهلوی

را به پیشگاه شاهنشاه آریامهر، علیاحضرت شهبانو، والاحضرت همایون ولیعهد

وخاندان جلیل سلطنت صمیمانه تبریک عرض مینماید

هیئت مدیره ـ کارکنان و کارگران کارخانجات نساجی آریا کاشان

پنجاه سال شاهنشاهی ۲۵۳۵

پنجاه سال شوکت وبرکت وافتخار وغرور درسایه عصر شاهنشاهی

سلسله پهلوی

برملت شریف ایران فرخنده باد

شرکت تبد ـ مهندس صادق خداداد

مقالات سیاسی

سرمقاله

وظایف اداری و تکالیف مادری!

هیات وزیران طرح پیشنهادی سازمان زنان را درمورد ایجاد مهد کودک درکنار سازمانهای اداری تصویب کرد و بدینسان ، وزارتخانه‌ها و موسسات دولتی تدریجا به احداث مهد کودک اقدام میکنند .

یک مساله اساسی در زندگی بانوانی که به مشاغل‌اداری روی می‌آورند ، تکفل وظایف مادری و مسئولیت‌های اداری استبنحوی‌که‌یکی مانع دیگری نشود. بی‌شک، برترین‌وظیفه زن ایفای مسئولیت‌هایی است که در مقام مادری برعهده دارد و حقا هیچ زنی مجاز نیست وظایف مادری را فدای اشتغالات خارج از منزل بکند. اما درعین‌حال ایفای وظایفی که زن از حیث سرپرستی و تربیت کودکان خود برعهده دارد، الزاما به معنای خانه‌نشینی او نیست و در یک جامعه پیشرفته وفعال، جامعه‌یی که به بهره‌گیری از نیروی هرچه بیشتر زنان ومردان خود نیاز دارد ، زنان نیز میبایستی دوشادوش مردان دراداره امور اجتماع سهمی شایسته ایفا کنند.

مشکل بزرگ زنان درزمینه تطبیق دادن وظایف اداری و تکالیف مادری ، به دورانی مربوط میشود که‌فرزندان آنهادوره خردسالی و شیرخوارگی را میگذرانند. درین دوران ـ فاصله بین نخستین ماههای زندگی تا زمان سپردن طفل به‌کودکستان یا دبستان ـ کودکان به مراقبت و سرپرستی مستمر نیاز دارند و در صورتی که مادری بواسطه اشتغال در خارج از منزل نتواند شخصا از فرزندانش نگهداری کند ، ناگزیر باید این وظیفه را برعهده شخص دیگری بگذارد . شخصی‌که‌صلاحیتش برای سرپرستی کودک در غیاب مادر محرز باشد.

در بعضی خانه‌ها به‌برکت وجود منسوبان یا خدمتکاران دلسوز و قابل اعتماد ، این مشکل منتفی است. ولی اکثریت مادرانی که در خارج از منزل کار میکنند، مجبورند جای‌خالی خود را در کنار نوزادان وکودکان خردسالشان به‌یک‌مستخدم زن بسپارند و این کار آسان نیست. اولا مستخدمی که‌نقش مادر را برای کودک ایفا کند و از دلسوزی و مراقبت لازم دریغ نورزد ، بسهولت پیدا نمیشود . ثانیا برفرض که چنین مستخدمی پیدا شود باید مقرری قابل توجهی برایش منظور داشت که اغلب از حقوق یا دستمزد مادر طفل کمتر نیست.

رامحلی که دنیای ما برای این مشکل پیدا کرده، ایجاد موسسات نگهداری اطفال « مهد کودک » است که هم‌اکنون در مجاورت بسیاری از کارخانه‌ها و موسسات صنعتی‌ایران، نمونه‌های متعدد آن وجود دارد و زنان کارگر با فراغت‌خاطر، در طول ساعات‌کار فرزندان خردسال خودرابه این مهدکودکها می‌سپارند و درصورتی که کودک شیرخواره باشد، طبق یک برنامه منظم در ساعات مشخصی برای شیردادن بچه مراجعه میکنند. پس از خاتمه کار نیز کودک خود را تحویل گرفته با خود به خانه میبرند. طرحی که از طرف سازمان زنان پیشنهاد شده و در جلسه اخیر هیات‌وزیران بتصویب رسیده است ، این مشکل را بنفع خانمهای کارمند نیز آسان خواهد کرد و باایجاد موسسات «مهدکودک» در کنار تاسیسات وزارتخانه‌ها و موسسات دولتی، بانوانی که به کارهای اداری اشتغال‌دارند خواهند توانست فارغ از دغدغه خیال، وظایف مادری واداری را توأما عهده‌دار شوند.

تفسیر سیاسی

نقش اروپای غربی

رئیس‌جمهوری مصر درتلاش‌بزرگ ودشوار خودبرای دور کردن‌دنیای عرب ازمصر که درگیریهای خصمانه دیدارهایش راازه کشور اروپای باختری‌آغاز میکند. هدف‌سادات ازاین دیدار هابدست‌آوردن اسلحه و حمایت سیاسی وکمک‌وهمکاری اقتصادی ازممالک صنعتی‌وپیشرفته‌اروپای باختری‌است.

سفر اروپایی انورسادات که‌قرار است‌درجریان آن ازآلمان غربی وفرانسه وایتالیا واطریش‌ویوگسلاوی دیدن‌کند هنگامی آغاز میشود که‌وی تنها سه هفته پیش آخرین پل وابستگی مصروشوروی راباافسخ پیمان دوستی ۱۵ساله‌دو کشور خراب کرده‌وبا اینکار خودرابیش‌از هرزمان دیگردر معرض انتقادوبدگمانی محافل طرفدار دوستی باشوروی‌دردنیای عرب قرارداده‌است.

از۵۰سال‌پیش که سلطان فواد پادشاه وقت‌مصر به‌آلمان قبل‌ازجنگ دوم سفرکرد سادات اولین‌رهبر مصراست که‌به‌آلمان مسافرت میکند. دراین سفریك هیئت ۳۰نفری سادات‌راهمراهی خواهدکردو اسمعیل‌فهمی وزیرخارجه ووزیران برق‌و نوسازی ومسکن‌و اقتصادوهمکاریهای‌اقتصادی نیزازجمله اعضای هیئت‌مذکور خواهند بود.

سادات طی مصاحبه‌هایی که‌اخیرا دربن انتشار یافته‌خاطرنشان کرده‌است که غول صنعتی‌آلمان غربی‌نقش‌مهمی درکمك به تحقق یافتن امیدهای اوبرای‌جلب همکاری وکمك ممالك اروپای باختری ایفا خواهد کرد. از جنبه سیاسی کمکی که‌سادات انتظاردریافت آن راازکشور های اروپای غربی دارد این‌است که‌درایجاد ضمانت‌های ناشی ازترتیباتی که درآینده براساس تصمیمات کنفرانس‌صلح‌خاورمیانه درژنو بوجودخواهد آمدشرکت کنند. درزمینه اقتصادی سادات آرزومند است که‌اروپای‌غربی کشور وی راازوضع پریشان کنونی که‌حالتی نزدیك به‌ورشکستگی‌دارد نجات دهدوبه احیاء وتوسعه صنایع‌بی‌رونق وعقب‌مانده مصر نیز کمك نماید.

دولت‌هلموت اشمیت صدراعظم آلمان‌غربی بخوبی ازاین ضرورت آگاهی دارد که‌اروپای غربی‌بایدبه‌مصر کمك کندتادرسپردن راه‌تازه‌اش درجهت دوری گزیدن ازشوروی‌و بلوك کمونیست دچار ناکامی‌نگردد.

اشمیت آماده است‌تا ازدادن تمام‌کمك‌های‌سیاسی واقتصادی به رژیم سادات‌لااقل‌تاحدی که‌برای آلمان غربی امکان‌پذیراست‌خودداری نکند. مذاکره درباره امکانات اعطای کمك‌های سیاسی‌و مالی ازطرف آلمان غربی به‌مصر بدون شك مهمترین قسمت مذاکرات اشمیت‌وسادات دراین سفرخواهدبود. امابعضی ازناظران عقیده دارندکه رئیس جمهوری مصر ممکن است‌درپایان دیدارش ازآلمان غربی دچارنومیدی شود.

فشار های‌نیرومندی که‌درکنگره آمریکا بردولت فورد واردشده است تا ازدادن اسلحه‌به مصر خودداری کند نیاز سادات رابه دریافت جنك‌افزار ازکشورهای اروپایی افزایش داده‌است. بااینحال منابع‌مطلع گزارش داده‌اند که‌دربن مذاکره‌ای درباره‌فروش اسلحه ازطرف آلمان غربی‌به مصر میان سادات‌و اشمیت صورت نخواهدگرفت. گرچه دولت اشمیت ازطرف محافل صنایع اسلحه‌سازی آلمان غربی بشدت تحت‌فشار قرار گرفته‌است تا اجازه دهدکه این کشورنیز ازسرمشق فرانسه و انگلستان پیروی کندوبازارشیرین فروش اسلحه‌به کشورهای‌خاورمیانه را ازدست‌ندهدبهرحال دولت‌کنونی‌آلمان غربی ازنظر سیاسی قادرنیست که‌درسیاست قدیمی خودداری ازفروش اسلحه به‌مناطق‌بحران خیزکه درخارج ازقلمرو بازار مشترك اروپایی قرار گرفته‌اند تجدید نظر کند.

یك‌سخنگوی رسمی اخیرا اظهار داشت‌که بین مصر وفرانسه مذاکراتی درباره فروش ۱۲۰ فروند هواپیمای جت‌جنگنده و بمب افکن از نوع آلفا درجریان است مصر مایل‌است‌که با خرید جتهای آلفا لااقل جای‌خالی قسمتی ازمیگهای ساخت شوروی راکه‌در گذشته‌به مصر داده شده ولی بزودی ذخیره قطعات یدکی‌آنهابه پایان خواهد رسیدو درنتیجه غیرقابل استفاده خواهندشد پرکند. تعداد میگهای نیروی هوایی‌مصر که‌ازشوروی دریافت شده‌اند ۲۵۰ فروند بوده‌است.

جتهای آلفا مشترکا بوسیله فرانسه وآلمان‌غربی ساخته میشوند و موسسات‌آلمانی که‌درتولید این‌هواپیماها شرکت‌دارند بدون شك بسیار متاسف خواهندشد اگر مشاهد- کنندکه تنها شرکای فرانسوی آنان از سودسرشار فروش این هواپیماها به‌مصر برخوردار شوند.

بهرحال بین‌ناظران سیاسی دربن شایع‌است که‌دولت اشمیت به دلایل مربوط به احتیاجی که‌برای راضی‌کردن دولت‌سادات درشرایط کنونی احساس میکند احتمالا غیرممکن خواهدیافت که بکلی‌بافروش جتهای آلفا به‌مصر مخالفت نماید.

یکی از سخنگویان دولت‌آلمان غربی گفته‌است که‌این دولت در حالیکه سادات توصیه کرده‌است که آلمان‌غربی براحساس گناه درقبال اسرائیل غلبه کند احساسی که‌تاکنون تاحدود قابل ملاحظه‌ای‌به‌اختلال سیاست آلمان‌غربی درخاورمیانه کمك‌کرده است خواهدکوشیدکه بهر قیمت سیاست متوازنی درروابطش بااعراب واسرائیل درپیش گیرد.

منابع‌آلمانی ضمنا گفته‌اند که‌دولت اشمیت اکنون‌مایل است که‌در قبال سازمان آزادی‌بخش فلسطین سیاست متوازن‌تری در پیش گیرد.

رودزیا: راهی جز جنگ نیست

سربازان رودزیا که‌در میان آنها تعدادزیادی سیاهپوست وجود دارد برای جنك حتمی آماده شده‌اند.

مذاکرات درباره سرنوشت سیاسی رودزیاکه‌از سه ماه پیش بین «نکومو »رهبر جناح داخلی سازمان شورای ملی آفریقا ودولت سالیسبوری ادامه داشت روز ۱۹ مارس قطع شد.

چند روز قبل از سیزدهمین و آخرین جلسه مذاکرات نکومویك پیشنهاد نهایی به نخست وزیر رودزیا تسلیم کرده بود. ایـن پیشنهاد که ظاهرا بدرخواست‌چهار کشور امضاء کننده قرارداد های لوزاکا (تانزانیا، موزامبیك،زامبیا وبوتسوانا) تنظیم‌شده اولتیماتومی همراه داشت. کشورهای آفریقایی باپیش کشیدن این پیشنهاد می‌خواستند به مذاکرات طولانی و بی نتیجه بارژیم یان اسمیت‌پایان داده شود.

نکومو پیشنهادکرده بودبیدرنك یك دولت انتقالی که وزیران آن بتساوی ازبین سفید پوستان و سیاهان انتخاب میشوند بریاست نماینده لندن تشکیل‌شود. ازسوی دیگر پارلمانی باشرکت سی‌وشش نماینده سیاه پوست و سی‌وشش نماینده سفید پوست تشکیل‌گردد و ۷۳ تن دیگر از نمایندگان اعم از سفید پوست یاسیاه پوست از طریق رای گیری عمومی تعیین شوند.

یان اسمیت قبلا پیشنهاد کرده بود عده معدودی از سیاه پوستان که دارای شرایط لازم از جمله توانایی مالی باشند به‌نمایندگی انتخاب شوند اما بابکار بستن این شرایط سفیدپوستان دست‌کم‌برای بیست سال دیگر اکثریت را در دست می‌گرفتند. اما باپیشنهادی که نکومو عنوان میکرد۵۰ کرسی از ۷۲ کرسی نمایندگان انتخابی به سیاه پوستان تعلق می‌گرفت‌و در نتیجه‌سیاهان‌در پارلمان‌اکثریت مطلق‌رابدست می‌آوردند. ازاین‌رو یان‌اسمیت پیشنهاد نکومو رارد کرد. این پیشنهاد که جنبه‌میانه‌رو افراطی داشت بطور قطع موردقبول ناسیونالیست های‌سیاهپوست‌خارج از رودزیا نیز قرار نمیگرفت .

بهرحال یان‌اسمیت از شکست مذاکرات سخت ناراحت شده نه بخاطر این‌که گفتگوها به نتیجه نرسیده بلکه بخاطر این که در صورت ادامه گفتگو ها میتوانست باز هم مدتی بدفع‌الوقت بگذراند . زیرا تاوقتی که مذاکرات ادامه‌می یافت سفید پوستان همچنان درسر کار باقی ماندند. ازاین رو پس‌از این‌که اعلام‌داشت‌مایل‌است سیاه پوستان وسفید پوستان با هم‌کار کنند اضافه کرد که بروی کار آمدن یك‌دولت اکثریت دررودزیا حتی در هزارسال دیگر اعتقاندارد و پس‌از آن مصرانه ازانگلیسی‌ها خواست که درمذاکرات جدید شرکت کنند.

او حاضر بودانجام این‌مذاکرات راحتی برپایه‌های گسترده تری باشرکت برخی از عناصر مخالف سفیدپوست و جناح خارجی«آنك» شورای ملی آفریقا حتی درخارج رودزیا بپذیرد و درصورت لزوم از اعلام استقلال یکجانبه رودزیا که درسال ۱۹۶۵ بقطع روابط رودزیا وانگلیس منجر شد چشم بپوشد ولی باز هم حاضر نبود مساله حکومت اکثریت سیاه پوستان را بپذیرد.

انتقال سریع

باین ترتیب بار دیگر روشن‌شد که یان‌اسمیت در جستجوی یك‌راه حل واقعی برای خارج شدن از بن‌بست نیست .

جیمز کالاهان وزیرامور خارجه انگلیس روز ۲۲ مارس ضمن‌نطقی در مجلس عوام به پیشنهاد یان ـ اسمیت پاسخ‌دادو اعلام‌داشت‌حاضر است شخصا به سالیسبوری برود و اضافه کردکه‌انگلیس میتواند بطور جدی به‌حل مسالمت آمیز مساله رودزیا کمك کند اما بشرط آنکه دولت سالیسبوری قبلا اصل انتقال سریع حکومت « دست‌کم تا دوسال دیگر» به سیاه پوستان رابپذیرد. انگلیس میخواهد یان اسمیت جای خودرا به رهبرانی‌که «حقایق زمان »را درك کرده‌واز روش آشتی جویانه تری پیروی مینمایند بسپارد.

اما دیگر خیلی دیر شده است. طبعا اردوگاه غرب‌که نمیخواهد ماجرای آنگولا در رودزیا تکرار شودو همچنین نکومو ودوستانش که اطمینان دارند در صورت جنك توسط ناسیونالیست‌هایی‌که‌پیوسته طرفدار مبارزه مسلحانه بوده‌اند از کار برکنار خواهد شداستراتژی انگلیس را میپذیرد .اما امروزدر آفریقا کسی نیست که به حل مسالمت‌آمیز مساله رودزیا اعتقاد داشته باشد خواه‌کشورهای‌همسایه رودزیا باشند خواه کشور هـای عضو سازمان وحدت آفریقا.

پرزیدنت کنت کواندا یك روز پس‌از شکست مذاکرات گفت :با بکار بردن استراتژی صلح چیزی عایدمان نخواهد شدو روزنامه‌های لوزاکا نوشتندبروز یك‌جنك‌کامل در رودزیا اجتناب ناپذیراست.

روز ۲۰ مارس سازمان وحدت آفریقا ضمن‌اعلامیه‌ای‌ازجنگجویان آزادی «زیمباب‌وه» درخواست کرد که‌برای مبارزه مسلحانه در قلب کشور اسلحه بدست گیرند.

در همین اعلامیه به آفریقای جنوبی اخطار شده‌است که‌مداخله آن‌کشور در رودزیا کمك نظامی سایر کشورهای آفریقایی‌ودوستان آفریقا رابدنبال خواهدداشت.

جنك رودزیا که اجتناب ناپذیر است توسط رهبران سیاسی‌شورای ملی آفریقا در خارج یا داخل رهبری نخواهدشد بلکه مبارزان جوان ارتش‌آزادی‌بخش«زیمباب‌وه» وفرماندهی نظامی ۱۸ افسری که چند ماه‌قبل در موزامبیك تشکیل شدمو فردا ممکن است یك‌نقش سیاسی در «زیمباب‌وه» مستقل به عهده بگیرند رهبری‌عملیات نظامی رابعهده خواهند داشت.

افریقای جوان

از: علی‌اکبر کسمائی

کشتار لبنان و سازمان ملل

را برای‌مطرح کردن مساله لبنان در ایـن سازمان آغاز کرده‌اند . کورت‌والدهایم‌دبیرکل سازمان ملل متحد باردیگرطی‌پیامی ازطرفین درگیر در جنگ داخلی لبنان خواسته است که هرچه زودتر با برقراری یک آتش‌بس فوری موافقت کنند ودر این پیام افزوده‌است که وجدانا نمیتواند در برابر این وضع اسفناک سکوت اختیار کند . اما باید دید براستی سازمان ملل متحد برای جلوگیری ازجنگ داخلی لبنان که هربار خونین‌تـر از باربیش از سرگرفته میشود ، چه‌میتواند بکند ؟

شرط مداخله سازمان ملل متحد

در منشور ملل متحد ماده‌ای وجوددارد که این سازمان بتواند بموجب آن درجنگهای داخلی دخالت کند زیرا جنگ داخلی درهر کشور از امور داخلی آن کشور بشمار آمده و طبق دومین ماده منشور ملل متحد ، این سازمان جهانی حق دخالت درآن را ندارد.

ازاینرو بود که سازمان‌ملل‌متحدنتوانست در جنگ بیافرا درنیجریه یا در آنگولا ویا در ایرلند و یا در شورش استقلال‌طلبانه « باسک » درشمال اسپانیا هیچگونه دخالتی بعمل آورد همچنانکه‌درجنگ ویتنام‌یابورونذی در شمال مالایا هیچگونه نقش‌موثری‌نتوانست بعهده گیرد. سازمان ملل متحد در ایـن جنگهای داخلی تنها عهده‌دارنقش‌انسانی‌بوده واز طریق « یونیسف » یاصندوق جهانی کودک یا سازمان بهداشت جهانی و آنهم با موافقت دولتهای درگیر در جنگ به جنگ زدگان و آسیب دیدگان کمک کرده و ازاین لحاظ نقش آن شبیه نقش صلیب سرخ‌بوده است .

از اینرو میتوان گفت که هرگونه اقدام سازمان ملل متحد برای جلوگیری ازجنگهای داخلی برپایـه درخواست دولتهـای درگیر جنگ صورت میگیرد واین دخالت چه سیاسی چه نظامی وچه انسانی بایدباموافقت‌دولتهای ذینفع باشد . بنابر این آغاز یاپایان هریک از اینگونه اقدامهای سازمان ملل متحد با تقاضای دولتهای ذینفع است و مداخله سازمان ملل متحد در جنگهای داخلی تنها هنگامی مستقیما صورت میگیرد که صلح جهانی وامنیت بین‌المللی براثر چنان جنگی تهدید شود .

تاکنون دولت لبنان از سازمان ملل‌متحد تقاضای دخالت یا جلوگیری از جنگ‌داخلی خود را نکرده است و تنها در اکتبر ۱۹۷۵ کورت‌والدهایم ازمردم‌رهبران لبنان خواست که بخونریزی پایان دهند و اشاره کرد که واکنشهای این خونریزی ممکنست منحصر به لبنان نباشد.

پراکندگی اعراب

گذشته از جنبه های قانونی یا موانـع اجرائی که سازمان ملل متحد را دربرابر جنگ داخلی‌لبنان دست‌بسته نگهداشته‌است، عامل مهم دیگری که این سازمان جهانی‌را در برابر چنین آشوب خطرناکی فلج ساخته است ناهم‌آهنگی اعراب و نداشتن روش یکسانی در برابر بحران لبنان است . فقدان وحدت نظر عربی درسطح اقلیمی هرگونه اقدامی را درچهارچوب سازمان ملل متحد وسطح جهانی دشوار میسازد . پراکندگـی اعراب در مورد لبنان بسازمان ملل متحد هشدار میدهد که هرگونه اقدامی درباره‌این بحران با شکست روبرو خواهد شد.

یکی از نتایج پراکندگی اعراب چه در باره بحران لبنان و یا در مورد جداسازی نیروها در سیناواکنش این پراکندگی‌درجهان سوم است . جهان سوم چهارچوب عمومـی تحرک سیاست عربی است که اگر بقوت‌خود باقی باشد پیروزی این تحرک را تضمین میکند و برعکس : پراکندگی اعراب،نخستین نتیجه‌اش سوای ضعف خود آنها، تضعیف جهان سوم است که درواقع سست شدن چهارچوب تحرک سیاسی را برای خـود اعراب به ارمغان می‌آورد .

پراکندگی اعراب در مورد مصیبت لبنان نشان میدهد که تسامح و گذشت دینی نیز درمیان اعراب ضعیف شده است هرچند عنصر مسیحی نیز دوشادوش چپگرایان لبنان که بیشترشان مسلمانند دیده شده‌اند . همچنین خال در همزیستی مذهبی در لبنان ودر میان اعراب ، ندای فلسطینی‌ها را نیز که یاسرعرفات پیوسته آنرا ابلاغ میکند ، ضعیف میسازد یاسرعرفات درنوامبر ۱۹۷۴ در سازمان ملل متحد گفت که فلسطینیها خواستار تشکیل یک دولت دمکرات فلسطینی هستند که مسلمان و مسیحی و یهودی در آن بتساوی و مسالمت‌زیست کنند.

پراکندگی اعراب که دست سازمان ملل متحد را برای هرگونه اقدامی درلبنان بسته است در اختلاف سیاستهای عربی درقبال بحران لبنان جلوه‌گراست : در حالیکه لیبی جانب گروه مسلمانان لبنان را گرفته، شایع است که اردن پنهانی ازگروه مسیحیان جانبداری مـی‌کند زیـرا بیم دارد کـه سازمـان آزادیبخش فلسطین در لبنـان بطور غیر مستقیم یعنی از طریق برتری گروه مسلمانان لبنان نیرومند شود و نیرومندی فلسطینیها خطری بـرای موجودیت دولت اردن بشمار آمده است . همچنین در حالیکه سوریه و سازمان آزادی بخش فلسطین میکوشد اوضاع داخلی لبنان را آرام سازندتا مبادا اسرائیل برای حمله به جنوب لبنان و تصرف رودخانه «لیتانی» کـه درخبر های خارجی خواندیم که محافل سیاسی سازمان ملل متحد ، فعالیتهائـی آب آن جنبه حیاتی برای اسرائیل‌دارد و کرانه های آن دارای اهمیت سوق‌الجیشی برای حمله به سوریه است ، بهانه بدست آورد عراق یا مصر از دخالت سوریه در لبنان راضی نیستند: عراق برای اینکه رقابت حزبی باسوریه دارد و نمی خواهد شاخه دیگر حزب بعث که حاکم در سوریه است‌نیرومند شود و بر شاخه‌حاکم در عراق‌چیرگی یابد و مصر برای اینکه سوریه بـا سیاست مصالحه آن با اسرائیل‌موافق نیست و پیوسته از روش سیاسی‌اخیر آن دولت انتقاد میکند . خلاصه آنکه بهترین نمونه ناتوانی اعرابدر گرفتن تصمیم واحد و اقدام به عمل موثری برای پایان بخشیدن بوضع اسفناک لبنان اجتماع آنها در جامعه عرب بنابه درخواست کویت در اکتبر ۱۹۷۵بود که در واقع‌اجتماعی‌برای اعلام‌شرمندگی اعراب از اینکه نمیتوانند در مورد جنگ لبنان کاری نجام دهند ، بشمار آمد ! با یادآوری اینکه در آن اجتماع سوریه و لیبی و سازمان آزادی‌بخش فلسطین اصولا شرکت نکردندو آنانکه شرکت کردند،حضور و عدم‌حضورشان یکسان بود .

لبنان از کدام دولت میتواند شکایت کند ؟

وقتی جامعه عرب نتواند برای جلوگیری‌ازجنگ داخلی‌لبنان کاری‌انجام دهد ، این یک هشدار غیر مستقیم به سازمان ملل متحد است که هرگونه اقدام گروهی بیرون از چهار چـوب لبنانی یا غیر موثر در چهارچوب‌لبنانی کاری بیهوده ویا نوعی حمافت‌سیاسی است که باید از آن خودداری کرد .

لبنان‌تاکنون در مورد جنگ‌داخلی خود به سازمان ملل متحد مراجعه نکرده ، و از این گذشته دولت‌لبنان در مورد این جنگ کثیف از کدام‌دولت و از چه کسی میتواند شکایت کند ؟ آیا«دوارد‌غره» نماینده لبنان درسازمان ملل متحد میتواند از طایفه مسیحی‌یا طایفه مسلمان لبنانی به شورای‌امنیت شکایت برد ؟ و یا آنکه دولت لبنان میتواند از دست خود به سازمان‌ملل متحد شکایت کند ؟ از همه‌اینها گذشته شکایت نماینده دولت لبنان بایدبااشاره دولت لبنان باشد و در لبنان هم‌اکنون دولتی وجود ندارد تا به او اشاره‌ای نماید و آنچه بنام دولت وجود دارد یک دولت از هم گسخته و تجزیه‌شده است که مظهری ازجنگ داخلی‌لبنان بشمار میرود .

در اینجا تفاوت جنگ داخلی لبنان در سال ۱۹۵۸ با سال ۱۹۷۵ یا ۱۹۷۶ آشکار میشود : در ۱۹۵۸ کامیل ـ شمعون وزیر کشور کنونی کمرئیس جمهور بود ، از جمهوری متحدعربی یعنی مصر و سوریه که در آن زمان متحد شده بودند به سازمان ملل متحد شکایت کرد و شورای امنیت تشکیل شد و ناوگان ششم آمریکا دخالت‌کرد و به جنگ داخلی پایان داد .اما اینك در جنگی که بیش از یازده ماه وقریب یکسال است که در لبنان درگرفته ،در برابر لبنان طرف مشخصی وجودندارد که در بیرون از مرز های آن بتواند از طریق قوانین بین‌المللی آنرامسئول بحران و آشوب های آرامش ناپذیر خود معرفی کند .

نقش مثبت سازمان ملل متحد

اما نقش تماشاگر یا توصیه‌کننده سازمان ملل متحد دربرابر جنگ‌داخلی لبنان ، اگر این جنگ بصورت جنگ داخلی این کشور در ۱۹۵۸ و یابشکل اوضاع قبرس در۱۹۶۴ درآید، ناگهان مبدل به نقش مثبت و موثری خواهد شد. مثلا اگراسرائیل جنوب لبنان را اشغال کند، چنانکه نماینده اسرائیل‌در نوامبر ۱۹۷۵ در سازمان ملل متحـد آشکارا گفت که برای‌حمایت یکمیلیون مسیحی ممکنست به چنین‌کاری دست زده شود، و یا آنکه اگر سوریه با نیروی مسلح خود وارد لبنان شود چنانکه وزیر امور خارجه سوریه نیز در نوامبر ۱۹۷۵ در روز جشن‌پنجمین سال رهبری حافظ اسد اظهار داشت برای پیشگیری از اشغال‌اسرائیل امکان دارد سوریه اقدام به چنین عملی ورزد، بی‌شک شورای امنیت ناچار به دخالت خواهد شد حتی اگر دولت لبنان هم‌از کسی شکایت نکند ...

اگر یک مداخله مسلح از خارج نسبت به لبنان بعمل آید و یا هـرگاه روش سازمان آزادیبخش فلسطین از بیطرفی و مصالحه خارج شده اشکارا درکنار یکی از طرفین بجنگ پردازد ، کشورهای بزرگ عضو سازمان ملـل متحد این وضع را تهدیدی برای صلح منطقه شرقی مدیترانه بشمار آورد . مداخله سازمان ملل متحد را ضروری خواهند دانست و دراینصورت دبیر کل سازمان ملل متحد طبق ماده ۹۹ منشور ملل متحد ناچار است ضرورت این مداخله را اعلام کند چنانکه «داگ هامرشولد» در ژوئیه ۱۹۶۰ در مورد بحران کنگو (زائیر) اعلام کرد.

اینک که دامنه جنگ وخونریزی در لبنان بالا گرفته است و مداخلـه مسلح و آشکار هیچیک از کشورها روشن نشده و دولت لبنان از کسی در این مورد شکایت نکرده است(چون خود از یاریهای مسلح بعضی کشورها برخوردار است) احتمال داده میشود که مداخله سازمان ملل متحد بـرای پایان بخشیدن به این خونریزیهـای وحشیانه به اینصورت باشد که‌نخست از کشورهای دیگر خـواسته شود هیچگونه کمک نظامی و مالی و یـا تبلیغاتی درمورد جنگ داخلـی لبنان بعمل نیاورند ونیز از جامعه‌عرب تقاضا شود که کنگره‌ای ازسران‌عرب تشکیل دهد و برای پایان بخشیدن به جنگ داخلی لبنان‌عملا پادرمیانی‌کند. احتمال دیگر اینست که شورای امنیت تشکیل گردد و دولت‌های بزرگ‌تصمیم اساسی درمورد جنگ داخلی لبنان بگیرند تـا صلح و امنیت مشرق مدیترانه حفظ شود .

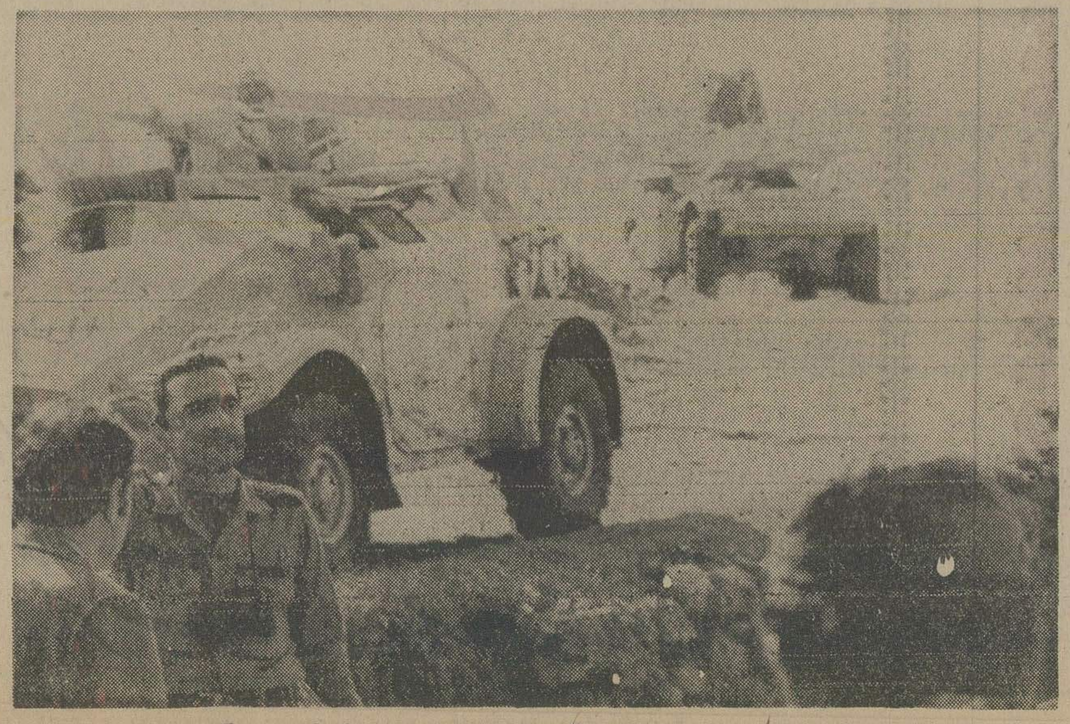

طرفهای‌جنگ در لبنان ،سلاح های سنگین نظیر تانک وزرهپوش وموشک باهم نبرد میکنند.

تیم ملی جوانان ۱ ـ شیروخورشید ساری صفر

تیم ملی فوتبال جوانان، عصر دیروز در یک دیدار آزمایشی درورزشگاه‌داودیه بانتیجه ۰ـ۱ تیم‌خانه‌جوانان شیروخورشید ساری‌ازگروه دوم باشگاههای ایران را شکست داد. عبدالرزاق خادمپیر مهاجم خوزستانی تیم در دقیقه ۷۰ تنها گل مسابقه را بثمر رسانید. در دو دیدار تدارکاتی قبلی‌هم جوانان بترتیب ۰ـ۲ بر جوانان ارارات و ۱ـ۳ بر تیم ملی‌نوجوانان پیروزشده بودند. جوانان فردا بعد از ظهر نیز دیدار ازمایشی دیگری با بوتان، تیم دیگری از گروه دوم باشگاه‌های کشور خواهند داشت.

حادثه نگران‌کننده در جریان بازی دیروز با شیرو خورشیدساری، آسیب‌دیدگی حسین‌فرکی مهاجم بلندقامت تیم ملی جوانان بود که در دقیقه ۲۰ مجبور به ترک میدان شد.

بازیکنان تیم ملی‌جوانان دردیدار دیروز اینهابودند: اسماعیل معمم ـ باغدیک عابدیان، غلام پیروانی، اصغر صدری، حبیب‌خبیری، بهتاش فریبا، ابراهیم قاسمپور، طاهر موسوی (مسلم‌خانی از دقیقه ٤٦) ـ حسین فرکی (حمید مجد تیموری از دقیقه ۲۰)، عبدالرزاق خادمپیر، مجید بشکار.

شطرنج مقدماتی قهرمانی جهان

خسروهرندی بابوریس اسپاسکی همگروه شد

استاد خسرو هرندی، نخستین شطرنجباز ایرانی که بعنوان شطرنجباز برگزیده غرب آسیادر مسابقات قهرمانی جهان شرکت خواهد کرد. اوبا قهرمان جهان بوریس اسپاسکی همگروه شده است.

فدراسیون بین‌المللی شطرنج قرعه‌کشی مرحله مقدماتی‌مسابقات شطرنج قهرمانی جهان را در آمستردام مقر اروپائی خودانجام داد.

قهرمانان برگزیده ۲۹ کشور جهان که منتخبین مرحله نخستین این مسابقات در مناطق مختلف جهان می‌باشند، مرحله کنونی مسابقات را در دو گروه انجام خواهند داد. یک گروه در مانیل پایتخت فیلی‌پین پیکار خواهند کرد و گروه دوم مبارزات خود را در سویس برگزار مینمایند.

در هر یک از این دو گروه بیست شطرنجباز مبارزه خواهند کرد. برگزیدگان دیگر مناطقی که هنوز نفرات منتخب خود رابرای مسابقات این‌مرحله معین‌نکرده‌اند، در گروه سومی که مسابقات‌آنها در بارسلون انجام می‌شود، مبارزه خواهند کرد.

استاد خسرو هرندی، نفر برگزیده مسابقات مقدماتی منطقه غرب آسیا که تابستان گذشته در مسابقات این منطقه در تهران بمقام اول رسید، بنابر قرعه‌کشی انجام شده در گروه فیلی‌پین‌قرار گرفته است.

قهرمانی در غرب آسیا

مسابقات شطرنج قهرمانی منطقه غرب آسیا اواخر تیر و اوائل سال گذشته با شرکت قهرمانان برگزیده کشورهای ایران، اردن،سوریه، لبنان،هندو پاکستان در تهران انجام گرفت. خسرو هرندی ومهرشادشریف دوشطرنجبازبرگزیده ایران‌بهمراه ۱۱ شرکت کننده دیگر از این پنج کشور، از روز چهارشنبه ۲۵ تیر رقابتهائی غیر قابل‌پیش بینی را برای کسب مقام قهرمانی در این مسابقات آغاز کردند.

پیکارهای شطرنج قهرمانی منطقه غرب آسیا پس از دوهفته نبرد داغ ومجذوب کننده‌اندیشه ها که تمام حوادث آن در اوج سکوت، در حرکات مهره‌های‌سفید و سیاه روی صفحه‌ای مربعی شکل خلاصه می‌شد با قهرمانی خسرو هرندی شطرنجباز آرام و متفکر ایران پایان گرفت .مضافا به اینکه خود او و مهرشاد شریف دیگر شرکت کننده ایران، هردو به‌مقام استادی نیز نائل آمدند

مسابقات از روز اول‌با حادثه توام شد. در نخستین دور که قهرمانان هم وطن رویاروی هم به‌پیکار نشستند، هرندی درمصاف بارقیب پرتوانش مهرشاد شریف به‌شکستی غیر منتظره تن درداد وشریف با سایه انداختن برمکان صدر وبا پیروزیهای پیاپی، امید بزرگ مسابقات شد. بطوریکه همه نگاهها برای فتح عنوان قهرمانی بجانب او چرخید.

تاپیکارهای هشتمین دوره، شریف قدم‌به‌قدم‌پایشت سرگذاردن حریفان، خود را به هدف‌نزدیکتر می‌کرد وپیشاپیش احساس قهرمانی برایش قابل درک بود. ولی سرنوشت، پایان دیگری را برای این مسابقات رقم زده‌بود.

حادثه بزرگ

حادثه بزرگ در دور هشتم شکل گرفت و حادثه سازفاروقی بازیگر سیه چرده پاکستانی بود. او در این دور رو در روی شریف که شتابان بسوی قهرمانی پیش میرفت قرار گرفت و پایان مبارزه این‌دو، دگرگونیهای‌تازه‌ای را در مسابقات دربرداشت. مهرشاد شریف، امید بزرگ‌ایران درمیان حیرت وناباوری بازی‌را باخت و همین شکست بودکه راه را برای پیشروی خسرو هرندی بازگذارد. عجیب‌تر اینکه شریف در دیدار با «حمدان» اردنی، بازیگر موفق بازیها هم ناکام ماند و این‌دو ناکامی پی‌درپی، جوانه‌های امید تازه‌ای را برای مقام قهرمانی در دل هرندی بوجود آورد.

فروغ خسروهرندی پس‌از شکست مقابل شریف در گام اول، براستی قابل تمجید بود. او ابتدا با جمع‌آوری دوسوم از حداکثر امتیازات بازیهای خود در این مسابقات وپس‌از غلبه بر «ناصر علی» هندی، لقب استاد بین‌المللی را گرفت و بعد با دنیائی آسودمخیالی بسراغ عنوان قهرمانی رفت.

درهمین مسابقات، پس از هرندی، مهرشاد شریف نیز عنوان استادبین‌المللی‌رابدست آورد.

هرندی با قهرمانی در ان مسابقات اکنون نماینده غرب آسیا در مرحله دوم مسابقات شطرنج قهرمانی جهان است. نفرات همگروه او درمسابقات فیلی‌پین و نفرات‌گروه دوم‌که در سویس مسابقه می‌دهنداز این قرارند:

گروه بندی نفرات

گروه فیلی‌پین: انریک‌مکینگ (برزیل)ـ اسکارفانو ومیگوئل آنجل‌گوئینتروس (آرژانتین)ـ لئویولوگایفسکی، یوری بالاچف، بوریس اسپاسکی و ویتالی تشکوفسکی(شوروی)ـ لوبومیرلوبوویک(یوگسلاوی) ولاستیمیل‌هورت(چکسلواکی)ـ والتربراون (ایالات متحده) ـ زولتان ریبلی (مجارستان)ـ فلورین‌جرجیو (رومانی) ـ ایگنیوتوره(فیلی‌پین)ـ جسوس دیز ودل‌کورال (اسپانیا) ـ سرجیوماریوتی (ایتالیا) ـ پیتربیاساس (کانادا) ـ خسرو هرندی (ایران) ـ لیوتان (سنگاپور).

گروه سویس: رائول‌سان گوئینتی (آرژانتین) ـ اسکار کاسترو وجواشیمدیاز(کوبا)ـ تیگران‌پطروسیان. گنادی کوزمین، افیم گلر، میخائیل تال‌وبوریس‌گولکو (شوروی) لاجوش پورتیش، ایستوان کسوم (مجارستان) ـ رابرت هوبنر (آلمان غربی) ـ اولف آندرسون(سوئد)ـ رابرت‌برن، کنت‌زوگوف (ایالات متحده)ـ ولادیمیرلیبرزون (اسرائیل)ـ الکساندرماتانویک(یوگسلاوی) جن‌سوسونکو (هلند) ـ بنت لارسن (دانمارک).

مسابقات مانیل (فیلی‌پین)از روز شنبه ۲۲ خرداد آغاز می‌شود و پنجشنبه ۱۷تیر پایان می‌یابد. روز شروع مسابقات دسته بعد در سویس شنبه ۱۹ تیر می‌باشد و تا یکشنبه ۱۷ مرداد ادامه‌خواهد داشت.

مسابقات بین‌المللی وزنه‌برداری در بانکوک

در روز های ۲۰ ـ ۲۱ و ۲۲ فروردین، بانکوک مرکز کشور پادشاهی تایلند، شاهد برگزاری یکدوره مسابقه بین‌المللی در چارچوب قاره آسیا برگزارخواهد شد.

در این مسابقات که احتمالا با نام مسابقات قهرمانی وزنه برداری آسیا برگزار خواهدشد، وزنه برداران دو کشور زلاند نو واسترالیانیز حضور دارند. استرالیائی ها در ماه آخر سال‌گذشته‌در سنگین‌وزن صاحب‌رکوردی در حرکت دوضرب شده‌اند که‌مقدار ۲۰۲٫۵ کیلو میباشد. قبل از قهرمان استرالیائی رکورد های سنگین‌وزن آسیا در اختیار قهرمانان ایرانی بوده است.

در صورت حضور همه قدرت های درجه اول وزنه برداری آسیا نظیر ژاپن ـ ایران ـ کره جنوبی ـ چین، پیش بینی میشود رکورد های درخور توجهی‌در آستانه بازیهای المپیک به ثبت برسد.

هنوز معلوم نیست فدراسیون وزنه برداری ایران نمایندگانی در مسابقات بانکوک خواهد داشت یا خیر؟ این خبر را اسماعیل کدخدازاده دبیر کل فدراسیون‌وزنه برداری آسیا اعلام داشت.

اخبار کوتاه ورزشی

شمشیر بازی قهرمانی جوانان‌ایران

از بعدازظهر فردا مسابقات شمشیربازی قهرمانی جوانان ایران در تالار شمشیربازی استادیوم امجدیه آغاز خواهد شد. در این مسابقات جوانان برگزیده تهران، خوزستان، اصفهان، کرمانشاه، مشهد، تبریز و شیراز شرکت دارند. مسابقات در۳ماده فلوره(دختران‌ـ پسران)، سابر و اپه پسران انجام خواهد شد.

در جریان‌همین مسابقات، نفرات تیم‌ملی جوانان ایران نیز جهت شرکت در مسابقات قهرمانی جهان که در دهه سوم ماه جاری در لهستان انجام می‌شود، برگزیده می‌شوند

پنج بازیکن خط خوردند!

فرانک اوفارل مربی تیم ملی نوجوانان ایران روز گذشته تعداد۲۶بازیکن نامزدعضویت درتیم ملی‌نوجوانان را تا۲۱ نفر کاهش داد. حذف‌شدگان عبارتند از فضلی، قائم‌مقام و الیاس (هر ۳نفر از خوزستان)، صداقت (تهران) و شیروانیان (اصفهان).

اوائل هفته آینده‌پنج تن دیگر از این گروه نیز حذف خواهندشد و ۱۶بازیکن برای شرکت درمسابقات بین‌المللی نوجوانان در شهر کان (فرانسه) برگزیده خواهند شد.

تیم ملی نوجوانان ایران که امسال برای‌اولین‌بار راهی مسابقات کان می‌شود در گروه الف با تیم‌های نوجوانان فرانسه، هلند و مکزیک همگروه است. نوجوانان ایران بترتیب سه‌شنبه ۲٤ فروردین با تیم نوجوانان فرانسه، پنجشنبه ۲٦فروردین باتیم نوجوانان هلند و روز شنبه ۲۸ فروردین با جوانان مکزیک بازی خواهند کرد. بازیهای نهائی برگزیدگان دو گروه روز دوشنبه ۳۰ فروردین میباشد.

در گروه ب ٤ تیم اسکاتلند، ایتالیا، برزیل و فنلاند حضور دارند.

تیم ملی نوجوانان ایران روز شنبه ۲۱ فروردین عازم فرانسه می‌شود.

برنامه بازیهای تیم ملی جوانان در بانکوک

ساعت پنج بعدازظهر روز چهارشنبه اول‌اردیبهشت تیم‌ملی فوتبال جوانان ایران قهرمان ۳ ساله جوانان آسیا، اولین دیدار خود را در مرحله مقدماتی‌هیجدهمین دوره مسابقات فوتبال جوانان آسیا در بانکوک (تایلند) برابر تیم ملی جوانان افغانستان برگزار خواهد کرد.

دیدار دوم جوانان ایران روزدوشنبه٦ اردیبهشت با جوانان اندونزی است. ساعت انجام این‌مسابقه بوقت محلی شش بعدازظهر تعیین شده است.

روز چهارشنبه ۸ اردیبهشت سومین دیدار تیم‌ایران باتیم جوانان کرمجنوبی خواهد بود.

امسال در مسابقات جوانان در بانکوک ۱۷ کشور شرکت دارند که ایران بهمراه کره جنوبی، اندونزی و افغانستان در گروه اول قرار دارد.

تیم ملی جوانان ایران روز جمعه ۲۷ فروردین تهران را به مقصد تایلند ترک خواهد گفت.

برنامه یکهفته رویدادهای ورزشی جهان

سه‌شنبه ۱۰ فروردین

● بوکس (هونولولو): ـ مسابقه قهرمانی‌جهان در دسته فوق پروزن بین پن‌ویلافور (فیلی‌پین) و سام‌ـ سرانو (پورتوریکو) ویلافور مدافع عنوان قهرمانی است.

★ فوتبال

بارسلون (نیمه نهائی جام اتحادیه اروپا): اف. سی. بارسلون (اسپانیا) ـ اف.سی. لیورپول(انگلیس)

چهارشنبه ۱۱فروردین

● فوتبال

سنت اتین (نیمه نهائی جام قهرمانی اروپا): سنت اتین (فرانسه) ـ پی.اس.و. آیندهون(هلند).

مادرید (نیمه نهائی جام قهرمانی اروپا): رئال مادرید (فرانسه) ـ بایر مونیخ (آلمان غربی)

فرانکفورت (نیمه نهائی جام برندگان جام اروپا): ایتراخت فرانکفورت (آلمان غربی) ـ وستهام(انگلیسی)

زویکو (نیمه نهائی جام برندگان جام اروپا): ساخسن رینگ زویکو (آلمان شرقی ـ اندرلشت(بلژیک).

هامبورک(نیمه نهائی جام اتحادیه اروپا): اس. و. هامبورگ (آلمان غربی)ـ اف. سی بروکسل (بلژیک).

پنجشنبه ۱۲ فروردین

★ بسکتبال

ژنو (فینال جام‌قهرمانی باشگاه های‌اروپا): وارز (ایتالیا) ـ رئال مادرید (اسپانیا).

شنبه ۱٤ فروردین

● وزنه برداری

برلن شرقی (آلمان شرقی): مسابقات وزنه برداری قهرمانی اروپا ـ این مسابقات تا ۲۲ فروردین ادامه‌می یابد.

یکشنبه ۱۵ فروردین

● اتومبیلرانی

واللونگا (ایتالیا): مسابقات یکهزار کیلومترقهرمانی جهان.

● دوچرخه سواری

مسابقات بین‌المللی دورفنلاند

● بوکس

توکیو (مسابقه قهرمانی جهان در دسته‌نیم وزن) ـ آنجل اسپادا (پورتوریکو) ـ تسوجنیموتو (ژاپن). قهرمان پورتوریکوئی دارنده عنوان جهانی است.

سازمان شاهنشاهی خدمات اجتماعی ۱۳۲۶

جنبش ملی نیکوکاری

دعوت از آهنگسازان کشور

بدینوسیله، ساختن آهنگ «جنبش ملی نیکوکاری» رابین آهنگسازان کشور بمسابقه میگذارد.

این آهنگ بایدباتوجه به‌اهداف انسانی جنبش درزمینه تقویت روح نیکوکاری وتشویق اقدامات خیردرجهات معنوی ومادی وباالهام ازفرهنگ وموسیقی ملی ایران بنحوی ساخته شود که‌در کلیه‌زمینه‌ها، اعم ازفیلم، پخش رادیوئی واجرادربرنامه‌های‌مختلف قابل استفاده بوده‌وزمان آن‌بین ۳ تا۴ دقیقه‌باشد.

سازنده بهترین آهنگ مبلغ ۵۰۰ هزارریال جایزه نقدی دریافت خواهد داشت وبه‌نفرات‌دوم وسوم‌نیز بترتیب‌مبلغ یکصدهزارریال وپنجاه‌هزارریال جایزه داده خواهد شد.

بدیهی‌است که‌دراین‌مورد، جایزه‌نقدی ومادی‌تحت‌الشعاع‌عظمت معنوی واهمیت خدمتی است که‌آهنگساز ازنظرپرداختن به‌یك اقدام والای‌انسانی انجام میدهد وآرمان های والای جنبش ملی نیکوکاری را دریك آهنگ ملی متجلی می‌سازد.

حداکثر مدت برای شرکت درمسابقه آخر وقت اداری روزچهارشنبه ۲۵ فروردین ۱۳۵۵ میباشد.

علاقمندان برای اطلاع ازجزئیات امرمیتوانند به‌دبیرخانه جنبش ملی نیکوکاری (سازمان شاهنشاهی خدمات‌اجتماعی ـ خیابان‌قوام‌السلطنه) مراجعه فرمایند.

هادی خرسندی

صدای مردم در می‌آید، کافی است!

قطع ناگهانی برنامه جدید «آدم به آدم» ـ که همان اختاپوس قدیمی باشد! ـ اصغرآقای ماراچشته‌خور کرده. آمده به نمایندگی از طرف‌عده بیشماری از علاقمندان و تماشاگران، قطع ناگهانی برنامه «صمد» را تقاضادارد.

می گویم ـ اصغرآقاجان. برنامه «آدم به‌آدم» را کنتعمدا قطع نکرده‌اند، بلکه چون‌نوار صدای برنامه گم شده بود، آن را قطع کردند.

می گوید ـ آقا.کاری‌ندارد. نوار صدای برنامه «صمد در بالاتر ازخطر» راهم گمش‌کنند. یا اینکه بدهند بما، خودمان چشممان کور می شود، گمش می‌کنیم راحت می شویم. فایده رنج گنج میسر نمی‌شود.

می گویم ـ اصغرآقاجان. این‌حرف را نزن. این سریال های «صمد» خیلی جالب است. برای همین است که چند سال است همه جورشرا از تلویزیون نشان داده‌اند، بعدآن‌ها را برداشته‌اند فیلم فارسی درست کرده‌اند وبرده بزرگترین گروه های سینمائی‌را به صمد کشیده‌اند. حالاهم همان جنس های انباری را برداشته‌اند بامارک جدیدی‌وارد بازار کرده‌اند ـ مثل اختاپوس که با اسم جدید به بازار آمد ـ حالا صبرداشته‌باش‌تانمایشنامه «صمد» را در تئاتر کوچک تهران‌هم روی صحنه بیاورند که تو بفهمی‌که «صمد» درست کردن عرضه می خواهد،وگرنه آقای مجید محسنی که خودش این شخصیت «صمد» دررادیو و سینما را اختراع کرد و نان توی دامن دیگران گذاشت، هیچوقت اینقدر پول از آن درنیاورد.

اصغرآقا می گوید ـ تقصیر خودش بود آقا، اگر مجید محسنی‌هم مثل بعضی از کارگردان‌ها باهنرپیشه هایش روابط عاشقانه برقرار می‌کرد ومطبوعات گندش‌رادرمی‌آوردند تا آخر عمر، نانش توی روغن بود. عیب آقای محسنی این بود که زست های روشنفکرانه نمی‌گرفت، والله به خدابجای این حرف‌های گنده‌گنده‌ای که توی «آدم به‌آدم» می زنند، اگر بدون نوار صدا پخشش کنند، ایروماندتر است. اصلا سریال به این خوبی، صدا لازم ندارد آقا. صدای مردم درمی‌آید، کافی است.

می گویم ـ این حرف‌ها درست نیست اصغرآقا. این سریال‌ها را تلویزیون بابتش‌کلی پول میدهد.

پول کارگردان‌دارد.پول نویسنده دارد، پول هنرپیشه دارد. پول تهیه کننده دارد. حالا یکنفر اگر همه این کارها را خودش انجام داد،مفت‌چنگش! توکه نمی‌خواهی «نان‌بری» کنی اصغرآقا.

اصغرآقا می گوید، حالااگر توی همین سریال «آدم‌به‌آدم»، یکنفرشان صورتش را سیاه‌می کرد و سیاه بازی در می‌آورد، بازیک چیزی. وگرنه اینجور که دارند برنامه پخش می‌کنند، والله به خدا اگر نوارتصویرش هم گم بشود، مایکی بیشتر خوشحال می شویم.

می گویم ـ اصغرآقاجان. این‌هم یکجور سیاه‌بازی است. فعلا بروکار وزندگیت راول‌کن‌و تا روز سیزده منتظر بنشین‌تا دوباره روی برنامه صدابگذارند و شب سیزده نمایش بدهند که بفهمی‌هیچکس نمی تواند مثل صمد ،به‌نحسی سیزده گرفتارت کند.

اصغرآقا می گوید ـ آقا، اگر سیزده‌مدر امسال مردم‌برای محکم‌کاری تا چهارساعت بعداز پخش اختاپوس توی بیابان ماندند، تقصیر مانیست!

نوشته: بهروز نصیری استادیار دانشکده ادبیات و علوم انسانی دانشگاه ملی ایران

همه‌را با «یک چوب» نرانید

اقای‌فرهت قائم‌مقامی که با تیترجالب فئودالیزم، دانشگاهی را باید درهم کوبید، از کلیه اصول دانشگاهی‌ایران ایرادمیگیرند وریشه‌همه‌فسادرا برگردن بعضی استادان کم‌کار و پردرآمد می گذارند متاسفانه درمان درد را ارائه نمیدهند.

این روش پرداختن به کلیات وحالت عمومی‌دادن‌به یک‌مسئله خاص است، یعنی اینکه خیلی آسان نظر شخصی خود را بحالت کلی وعمومی درآوردن و مانند آقای قائم مقامی گفتن این که: همه دانشگاهها‌بیسواد تربیت میکنند.

بزعم آقای قائم مقامی‌استادان بی‌مسئولیت و بی‌تفاوت هستند و بعضی دانشجویان صرفا برای بدست آوردن نمره‌مدرک درس میخوانند. درحالیکه تحولات دانشگاهی ده سال اخیر تدریجا نشان میدهد که گرچه ایراد های فوق تاحدی در موارد خاص صحت داشته و دارد، ولی به هیچ وجه نمیتوان به آن جنبه کلی و باصطلاح‌منتقد،ریشه‌فئودالیزمی داد. اگر خیلی از اساتید ایده‌آل و در سطح آکادمیک نیستند دلیلش تقاضای زیاد موسسات عالی آموزشی ایران در سراسر کشور است که احتیاج به مربی و معلم و استاد در سطح های مختلف دارد. هرگاه‌اجتماعی متحرک ودینامیک باشد و این تحرک در مدت زمان کمی روی دهد، خواهی نخواهی استانداردها دگرگون میشوند ولی این دلیل نمی‌شود که همه را با یک چوب راند و از کلیه شئون دانشگاهی ایرادگرفت.

آقای فرهت قائم‌مقامی‌میگوید: در ممالک اروپائی و آمریکائی بین حقوق یک استاد، یک رفتگر و یک پاسبان فرق زیادی نیست. تا آنجائیکه‌من اطلاع دارم و دیگر دوستان تصدیق میکنند چنین چیزی نیست و سطح حقوق یک استاد آمریکائی هیچ گونه ربطی به حقوق یک رفتگر ندارد و در سطح خیلی بالاتری قرار دارد.

آقای قائم‌مقامی در جائی دیگر اصطلاح «برج عاج» را به استادان تاجرپیشه و سودجو در یک‌جا نسبت میدهد، در حالیکه این اصطلاح‌بیگانه تنها میتواند شخصی را تشریح کند که از زندگی مادی کم و بیش دوری کرده و خود را وقف کتاب و مسائل آکادمیک‌کرده باشد. ایشان از نظام واحد گیری دانشجو نیز ایرادمیگیرد در حالیکه این سیستم حداقل به دانشجو این اختیار و حق را میدهد که در هرموقع درسی را که نخواهد انتخاب نکند، در صورتیکه در سیستم قدیم درسی، دانشجو موظف بود در یک چهارچوب تعیین شده طبق برنامه‌تحمیلی جلو برود و هیچگونه حق انتخاب و اختیار نداشته‌باشد. از آقای پروفسور، انتظار داریم بجای انتقادهای‌یکطرفه، راه حل را هم نشان بدهند.

نامه‌روز

دانشجووسواد

سید محمد حکیم خلیلی

بعداز اخذ مدرک دیپلم مدت دوسال است که در دو رشته ازعلوم نظری یکی در دانشگاه و دیگری در یکی از مدارس عالی مشغول تحصیل هستم، اما متاسفانه دراین مدت دوسال هیچ مطلب ارزندمی یاد نگرفته‌ام.

البته نباید این تصور پیش بیاید که من آدمی تنبل یا بی‌علاقه نسبت به‌تحصیل هستم، چون اکثر دانشجویانی که نظیر من در رشته‌های علوم نظری درس میخوانند با بی‌سوادی وناآگاهی دست به‌گریبانند ومقصودشان از مطالعه و تحصیل در دانشگاه صرفا بدست آوردن نمره قبولی است. علت اصلی‌اش هم آن است که غالبا دردانشگاه های ما وظیفه استاد فقط معرفی کتاب وتهیه جزوه است، بعضی از استادهای ادبیات هم بخاطر اینکه وقت کلاس‌را بشکلی پرکنند، شروع به معنی کردن سطور کتاب میکنند که بهیچوجه لازم وضروری نیست.

بعضی اساتید چون مطلب مهم واساسی برای ارائه به دانشجو ندارند، تمام تقصیرها را به گردن دانشجو میاندازند واورا متهم به بی‌سوادی می‌کنند.

درحالیکه مقصر اصلی دانشجو نیست، بلکه‌دردرجه اول استاد وبعد سیستم آموزشی غلط در دانشگاهها‌باعث بی‌سوادی دانشجو می‌شوند.

مردم ومسائل روز

از ـ دکتر محسن نجفی

درلایحه مالك ومستاجر منافع مالك را هم درنظر بگیرید

مستاجری که اجاره محل سکونت ومتصرفی خودرا برمبنای سال چهل وهشت یا پنجاه می‌پردازد، معتقد است که‌طبق دستور دولت عمل می‌کند، اما در این میان مالکی که‌باید مالیات وعوارض نوسازی ومخارج تعمیرات گران وافزایش یافته‌راپپردازد چگونه ازحمایت دولت‌برخوردار است؟

امروزه مخارج ساختمان بطور غریبی بالا رفته است، مزدیک‌بنا که‌درسال پنجاه، چهل تومان بود حالا صد و پنجاه تومان است، کوچکترین تعمیرمنزل‌کسه‌یاچهارروز طول می‌کشد دوهزار تومان‌خرج برمی‌دارد، باین‌ترتیب بعضی ازمالکان که‌از نظر امکانات مالی حتی از مستاجر خودشان هم ضعیفتر هستند از کجا می‌توانند به‌خواست های مستاجر درباره پائین آوردن اجاره‌بها وتقبل‌تعمیرات منزل جواب مثبت بدهند؟

بدیهی است که قانون باید از مستاجر حمایت کند، ولی دراین میان نباید حق مالک هم فراموش شود، چون صاحبخانه هم‌بامشکلات زیاد مادی دست به‌گریبان است و اگر منزلش را به‌اجاره داده صرفا بخاطر بدست آوردن پول بیشتر برای کمک به‌هزینه‌های گران زندگی است و می‌خواهد با سرمایه‌یی‌که برای ساختن بنا بکار برده‌هرماه مقداری پول بدست آورد، نه‌اینکه از جیبش هم برای‌تعمیر منزل پول خرج کند.

جوانهادرجاده‌های خارج‌ازشهر بدرانندگی میکنند

بساکپور

در ایام نوروز بعضی از رانندگان جوان که درجاده‌ها رانندگی می‌کردند بعناوین مختلف برای اتومبیل‌های دیگر دردسر فراهم می‌کردند، وبادادن ویراژ وانحراف های عمدی به‌چپ وراست رانندگان اتومبیل‌هائی راکه درهمان مسیر درحرکت بودند معذب وناراحت می‌کردند.

چندبار رانندگان اتومبیل‌ها به‌آنان‌تذکر دادند وحتی اعتراض‌کردند اما گوش آنان به‌این نصیحت‌ها وانتقادها بدهکار نبود، تااینکه بالاخره یکی از آنان تصادف کردو اتومبیلش صدمه زیادی دید، اما خوشبختانه لطمه جانی وارد نیامد ومن خیلی خوشحال شدم‌که این تصادف پیش آمد ومانع ازحرکت آنان به مقصد شد.

بنظر من باید پلیس راه کنترل شدیدی درباره این افراد بی‌مبالات بعمل آورد وحتی به‌آنان تا مدتی اجازه رانندگی در خارج از شهر را ندهد.

چهل سال قبل درهمین روز

تهران از اردیبهشت ماه دارای تلفون خودکار میشود

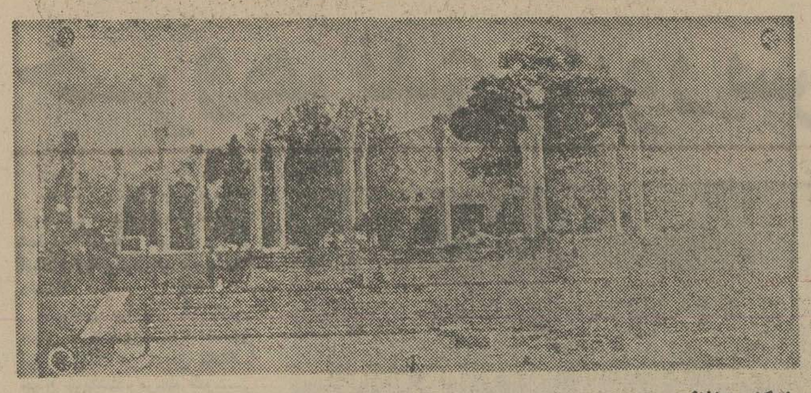

بارگاه حافظ

ساختمان بارگاه حافظ در کنار شهر با صفای شیراز جریان‌دارد. این‌عکس بارگاه حافظ را درحال ساختمان نشان میدهد.

موافق اطلاع حاصله مقدمات تاسیس و افتتاح تلفن های خودکار «سیستم اتوماتیک» از هرحیث درتهران فراهم گردیده ودر اواسطتااواخراردیبهشت ماه دائر و شروع بکارخواهد نمود. بطوری که اطلاع‌یافته‌ایم نصب دستگاههای تلفن وشعب برق آن‌خاتمه پذیرفته وهمچنین لوله‌کشی آن در نواحی‌مختلف شهر انجام پذیرفته است و فقط سیمهای زیر زمینی «کابل» و اتصال آن به مراکز اصلی‌و ایستگاههای‌زیرزمینی باقی‌مانده است که‌درظرف چند هفته‌انجام و دستگاه های خودکارشروع بکار خواهند کرد.

انتخابات طهران

شعبات فرعی انجمن نظارت انتخابات تهران از اول وقتتا ساعت ۶بعداز ظهر دیروزمشغول توزیع تعرفه‌واخذ آراء بوده‌اند. مجموع تعرفه توزیع شده و آراء ماخوذه‌دردوروزه گذشته ۷۱۳۸ ورقه بوده و ۱۵ ورقه باطل شده است. دیروز در شمیرانات ۳۴۰ رای، در کن ۴۳۰ رای و در لواسانات ۶۰۰ رای گرفته شده است.

باران بی‌حساب

زنجان ـ دیشب تابحال باران بی‌حساب باریده و نگرانی اهالی مرتفع گردید. فعلا هم هوامستعد و میبارد.

★★★

همدان ـ چو بارندگی قدری دیر شدمبود زارعین‌مضطرب بودند بحمداله امروز از یک بعداز ظهر شروع‌به‌نزول باران نموده تا الساعه که ساعت ۷بعد از ظهر است باکمال شدت‌ادامه دارد و اضطراب زارعین رفع گردیده است.

کشف مسکوك

خوانسار ـ در منزل ملارحیم کلیمی داودی ۱۱۹ تیکه سکه نقره صفوی و غیره کشف مدیر معارف باتفاق حکومت بمحل مزبور رفته و سکه‌هارا تحویل گرفته‌اند.

رعدوبرق یکنفر رامعدوم کرد

اردکان ـ طبق اطلاع‌واصله روز گذشته طرف بعد از ظهر در قریه جورک ازپشت کومکام فیروز در اثر تصادف رعدوبرق به یداله‌نام‌گماشته مظفرکشکولی که بالای بام غلطک میکرد، او را معدوم ساخته و عیال مظفر قدری از اعضای بدنش سوخته ولی تلف نشده است.

تنظیم امر نان

مشهد ـ آقایان‌پرورش، وفا، آشتیانی مامورین اعزامی برای تنظیم امر نان مشهد واطراف ماموریت خودرا خاتمه داده و امروز بسمت طهران عزیمت نمودند.

ترقی اجناس

دامغان ـ چند وقت بودروغن در شهر کم و گران بود اخیرا بااینکه روغن یافت میشود کره گداخته نشده را سه کیلو ۳۰ ریال میفروشند. سایر اجناس هم روبترقی است ولی نایاب نیست.

فوت در اثر لگد اسب

رشت ـ در بخش ۲ جنب بل چهارسرا موقعی که اتومبیل عبداله نام را بکار می انداخت بواسطه صدای مهیب گاز اتومبیل اسب علی نام مکاری که بار توتون داشته رم کرده و حسین نام طفل سیزده ساله را لگد زده و تا به طبیب‌مراجعه نمایند فوت میکند.

«نقل از اطلاعات ۹فروردین ۱۳۱۶»

دانشگاه پهلوی

آگهی مناقصه

دانشگاه پهلوی درنظر دارد مقدار دویست‌و بیست‌تن گوشت گوسفند و پنجاه تن‌گوشت گوساله مصرفی یکسال واحد های خود را از طریق مناقصه خریداری نماید.

ازکسانیکه‌مایل به‌شرکت درمناقصه‌میباشند تقاضا میشود برای اطلاع از شرایط مناقصه و دریافت فرم مربوط حداکثر تا پایان روز ۲۰ر۱ر۵۵ به امور مالی و تدارکات دانشگاه پهلوی واقع در خیابان هدایت ـ شبکه دوم خیابان زند مراجعه نمایند.

امور مالی و تدارکات دانشگاه پهلوی

نیروی دریائی شاهنشاهی

آگهی استخدام

«اعزام به‌خارج»

نیروی دریائی شاهنشاهی برای تکمیل کادر درجه داری خود تعدادی داوطلب بامدرك‌قبولی سوم‌متوسطه‌یا«پایان دوره راهنمائی» استخدام وپس ازموفقیت درآزمایشات جهت طی دوره بخارج‌ازکشور اعزام مینماید.

داوطلبینی که سن آنها بین ۱۵ تا ۲۰ سال تمام می باشد می توانند همه روزه با در دست داشتن آخرین مدرك‌تحصیلی و اصل شناسنامه و یك‌قطعه عکس ۴×۳ بمعاونت پرسنلی نیروی‌دریائی شاهنشاهی واقع در طهران خیابان سپهبدزاهدی‌بالاتر ازبیمارستان‌آپادانا (مدیریت استخدام)و یابه‌پایگاه ها و نمایندگی های نیروی دریائی‌شاهنشاهی در شهرستان های بندر پهلوی. خرمشهر. بندرعباس. بوشهر. کرمانشاه. رضائیه. اصفهان. مشهد یزد. زاهدان. کاشان. شیراز. کرمان‌مراجعه نمایند م‌الف ۱۱۳۴۱

دانشگاه جندیشاپور

مرکز پزشکی جندیشاپور

آگهی پذیرش دستیاردررشته‌های تخصصی بالینی

مرکزپزشکی جندیشاپور عده‌ای دستیار راجهت طی دوره‌تخصصی‌دررشته‌های‌جراحی، اطفال،بیهوشی گوش‌و حلق‌وبینی،چشم‌پزشکی، پاتولوژی،ارتوپدی، داخلی ،ازطریق امتحان کتبی و مصاحبه میپذیرد.

داوطلبان واجدشرایط میتوانند مدارك زیر را ازتاریخ‌انتشار اولین نوبت‌این آگهی‌لغایت چهارشنبه ۱ر۲ر۲۵۳۵به‌ادرس‌اداره آموزش مرکز پزشکی جندیشاپور «بیمارستان جندیشاپور» به پست‌تحویل نمایند. مدارك منحصراازطریق‌پست سفارشی‌پذیرفته خواهد شد ،بمدارکی‌که دیرتر از موعد مقرر به پست تحویل شودویاناقص ارسال گردد ترتیب‌اثر داده نخواهدشد.

۱ـ فتوکپی دیپلم دکتری.
۲ـ فتوکپی برگ‌پایان خدمت یا معافیت دائم ۱برگ
۳ـ فتوکپی شناسنامه ۳برگ
۴ـ عکس ۴×۶ ۳قطعه
۵ـ رسیدبانکی مبلغ یکهزارو پانصد ریال‌به حساب شماره ۱۰۰۱ مرکز پزشکی جندیشاپور در بانك‌عمران شعبه جندیشاپور اهواز.

تاریخ انجام امتحان ساعت ۱۰صبح روزدوشنبه ۶ر۲ر۲۵۳۵ درمحل سالن کنفرانس مرکز پزشکی جندیشاپور خواهدبود. داوطلبان میتوانند فقط در یکی ازرشته های تخصصی ذکرشده ثبت‌نام نمایند.

خدمت دستیاری تمام‌وقت بوده‌و دستیاران هیچگونه سمتی در ادارات دولتی و خصوصی نباید داشته باشند.

۵ـ۱

آغاز سال ۲۵۳۵ شاهنشاهی

سال تجلی شکوه وعظمت وبزرگی وافتخار ملت ایران درپرتو نیم قرن سلطنت پرشکوه وبرکت سلسلهٔ پهلوی

رابه پیشگاه رهبر عالیقدر وخردمند

شاهنشاه آریامهر

تبریک عرض مینماید

شرکت نسبی جمشید یگانگی وشرکاء

گزارشهای داخلی

باغ ملی مشهد فراموش شده است

مشهد ـ خبرنگار اطلاعات :

شهر مقدس و با صفای مشهد در سراسر سال ، از نوعی طراوت و صفای روحانی برخوردار است . شکوه و چشمگیری مناظر زیبای این شهر بخصوص ، در فصل بهار و تابستان بیش از مواقع دیگر خودنمائی میکند ، و پارک ها و گردشگاه های متعدد این شهر مذهبی ، خستگی را از تن زائران و مشتاقان ثامن الائمه حضرت رضا علیه السلام بدر می کند .

رویهمرفته مشهد به یمن بارگاه امام هشتم شیعیان در هیچیک از فصول سال خالی از جنبش و حرکت نیست و همانگونه که بارها گفته شده دیری نخواهد گذشت که شهر مذهبی مشهد یکی از گسترده ترین و بزرگ ترین شهر های مملکت ما خواهد شد .

گوشه‌ای از باغ ملی مشهد، که چراغ آهنی آن درحال سقوط است .

گردشگاه های مشهد که زائران هر آن به سیروسیاحت می پردازند عبارتست از : کوهسنگی، پارک آریامهر ، پارک کورش ، وکیل آباد ، شهر طوس ، حصار ، نوجاه، خواجه ربیع ، خواجه مراد ، طرق ، طرقبه ، صنبران و جاغرق که در سراسر فصل تابستان کلیه این اماکن میهماندار گروه کثیری از مسافرین می باشند ، جز باغ ملی که درقلب شهر مشهد واقع شده است.

این باغ که در دوره ملک محمود سیستانی ساخته شده و اولین گردشگاه شهر مذهبی مشهد است با اینکه زمانی دارای ساختمانی زیبا ، سالنی وسیع و استخر و حوض ومجسمه های متعدد و گلکاری های دلپذیر بوده است ، متاسفانه مدتی است که با پیدایش پارک های جدید، ازیاد ها رفته وفراموش شده است و کمترین توجهی به حفظ و نگهداری وسائل و تجهیزات آن نمی شود .

خبرنگار اطلاعات در ادامه این مطلب نوشته است : جا دارد مسئولان امر باتوجه بیشتر به باغ ملی مشهد ،از متروک شدن این پارک که قدیمی ترین گردشگاه این شهرستانست جلوگیری بعمل آورند .

گیوه‌دوزی، دیگر رونق ندارد

وجود کفش های لاستیکی و ماشینی از یک طرف و هجوم روستائیان به شهر ، از طرف دیگر ، گیوه دوزی را ازرونق دیرین خود انداخته است ...

خرم‌آباد ـ خبرنگار اطلاعات:

روزگاری گیوه خرم‌آباد که اصطلاح محلی آن «کوش» است، بازار گرم و پررونقی داشت و گیوه فروشان این شهر هریک روزانه بین ۲۰ الی ۳۰ جفت گیوه می فروختند ... اما امروز در محله «درب لاکان» که مرکز عرضه گیوه های خرم‌آباد بود، از آنهمه گیوه و خریداران پروپا قرصش کوچک ترین اثری نیست .

استادان چابک و قهار گیوه‌باف نیز اینک شکسته تر و خموده تر از سال های گذشته ، با دست های چروک خورده نومیدانه آخرین گیوه ها را که خریداری هم ندارد میدوزند . بدین ترتیب صنعت یاهنرگیوه دوزی که درگذشته‌ای نه چندان دور ، خرم‌آباد را مبدل به یکی از مراکز صادر کننده گیوه درایران کرده بود می رود که بدست فراموشی سپرده شود .

پنجاهمین سال شاهنشاهی
۲۵۳۵

آغاز سال ۲۵۳۵ شاهنشاهی

سال تجلّی شکوه و عظمت و بزرگی و افتخار ملّت ایران در پرتو نیم قرن سلطنت پُرشکوه و برکت
سلسلهٔ
پهلوی
را به پیشگاه رهبر عالیقدر و خردمند
شاهنشاه آریامهر
تبریک عرض مینماید

شرکت سهامی خاص ریتس ـ افراشته
شرکت سهامی ریسندگی و بافندگی نوباف ایران
مدیرعامل ـ حسین ریسمانی

خانم!

گزارش از: ویدا مشفق

چگونه از «سونا» برای سلامتی استفاده کنیم؟

در فنلاند ۵۰۰ هزار حمام سونا وجود دارد
«سونا» برای بیماران قلبی و اشخاصی که فشار خونشان کم است خطرناک است

«سونا» حمام زنانه نیست!

در ایران «سونا» به مفهومی که برای مردم کشور های خارج مطرح است مطرح نیست. بیشتر مشتریهای «سونا» در ایران خانمهائی هستند که از یکنواختی زندگی روزمره احساس خستگی می‌کنند و سونا رابعنوان یکی‌ازآخرین راههای‌فعالیت‌های «فوق‌برنامه» کشف کرده‌اند. در حمامهای سونا بجای یک‌محیط آرام، مناسب و ایده‌آل برای استراحت و تمدد اعصاب باسالن شلوغ و بی‌نظم و ترتیبی روبرو می‌شویم که بیشتر شباهت بیک حمام زنانه قدیمی دارد. خانمها باصدای بلند و قهقهه های‌عجیب وغریب از اتفاقات‌میهمانی شب‌گذشته، آخرین‌سفرشان به‌سواحل عاج افریقا، یا بهترین‌طرز تهیه پلوو خورشت کاری صحبت میکنند. گاهی آنقدرگرم صحبت میشوند که یکباره احساس گرمای‌شدید کرده و مثل صاعقه زده‌ها ازحمام بیرون میپرند. آنچه در حمامهای سونای زنانه مطرح نیست توجه به‌راه وروش صحیح سونا گرفتن و هدف از این کار است.

سونا اخیرا در میان آقایان ایرانی هم طرفدارانی پیدا کرده است. منتهی مرد های ایرانی نیز حمام سونا را با سالن کنفرانس یاوعده‌گاه هفتگی‌بادوستان اشتباه می کنند.مردها نیز حمام سونا را بهترین‌محل‌برای داد سخن دادن درباره مسائل‌روز، مسابقه فوتبال ویا آخرین کشفیات و فتوحات عشقی خود میدانند. البته عده‌ای نیز واقعا از سونا استفاده می کنند. این گروه راه و رسم سونا رفتن و حتی انجام حرکات ورزشی پس‌از سونا را باحرارت عجیبی دنبال میکنند.

دکتر جوادخطیبی جزء اولین کسانی است که بیست سال‌پیش سونا را به ایران آورد و سالن های متعددی در تهران تاسیس کرد. وی در باره سونا رفتن ایرانیها میگوید: سونا در ایران جنبه کاملا تفننی دارد اغلب طرفداران سونا را خانمهای کم وبیش چاقی تشکیل میدهند که متاسفانه‌سونا دردشان‌را دوانمی کند.

پشتکار درسونا

چاقی خانمهای ایرانی اغلب‌از نوع سلولی و چاقیهای موضعی کهنه است و سونا به تنهایی‌نمی تواند در رفع این نوع چاقی ها بخصوص دراطراف باسن ـ ران ـ وشکم خانمهای ایرانی دیده می شود و تنها با دستورات پزشکی ورژیم غذایی و بخصوص ماساژ واستفاده از پارافین‌ویاآمپولهای مخصوص برطرف میشود.

ایرانیها معمولا پشتکار لازم‌را در سونا گرفتن ندارند و آنرا بعنوان نوعی‌ورزش که برای بدن لازم است نگاه نمی کنند، در حالی که سونا میتواند یک وسیله پیشگیری بسیار خوب در زمینه بیماریهائی از قبیل رماتیسم، نقرس، سنگ کلیه، سنگ صفرا، مرض‌قند وسکته قلبی باشد.

نکته جالب دیگر اینکه سونا رفتن ایرانیها،بخصوص خانمهای ایرانی «موسمی» است. خانمهای ایرانی معمولا قبل ازتعطیلات‌عید نوروز و قبل‌ازفرارسیدن‌تابستان وفصل دریا به حمامهای سونا هجوم می‌آورندودر بقیه ماههای سال از آنها خبری نیست.

دریچه اطمینان

امروزه بیش از هرزمان دیگری بدن ما احتیاج به مراقبت دارد. بی‌حرکتی،دود، مواد غذائی بی‌خاصیت و سیگار کشیدنهای بیمورد و بی‌دربی طی یک برنامه دقیق و منظم بدن را مسموم وبتدریج فرسوده میکند و باید به‌نحوی از انحاء اثرات این عوامل مسموم کننده را خنثی کرد. یکی از راههای رسیدن به این منظور استفاده از سونا است که میتوان از آن بعنوان دریچه اطمینان برای بیرون ریختن خستگی و فشار های عصبی به نحو احسن استفاده کرد. اسکاندیناویها که در رسیدن به بدن وبهداشت‌خود در دنیا مقام اول را دارند، استفاده از سونا را مثل حمام گرفتن روزانه میدانند و در فنلاند که ٤ میلیون نفرجمعیت دارد ۵۰۰ هزار حمام‌سونای عمومی و خصوصی وجود دارد و از هر۵ نفر فنلاندی چهار نفر می‌توانند به سونا دسترسی داشته باشند.

فنلاندیها حتی کودکان یکماهه خودرا به سوناگرفتن در اتاقکی که ۹۰ درجه‌حرارت دارد عادت می‌دهند و بعد در سرمای ۳۰ درجه زیر صفر و روی برفها می‌غلتند بهمین‌جهت در این کشور بیماریهائی‌چون عفونت های ریوی، برونشیت و بیماریهای رماتیسمی تقریبا ناشناخته است.

چه کسانی میتوانند ازسونا استفاده کنند و در چه‌مواردی استفاه از آن ممنوع است؟

سونا که حمام حرارت خشک هم نامیده میشود و از طریق عرق کردن شدید بدن سموم را از بدن خارج میکند، برای اشخاصی که از بیماریهای رماتیسمی، فشار های عصبی و عفونتهای ریوی رنج‌میبرند، بهترین‌راه‌درمان است. برعکس برای بیماران قلبی، اشخاصی که فشار خونشان پائین است و آنهائی که به تصلب‌شرائین مبتلا هستند کاملا مضر بشمار میرود این اشخاص فقط می‌توانند از سونایی که‌حرارت آن بسیار کم باشد استفاده‌کنند.

«سونا» در ایران جنبه تفننی‌دارد و خانمهافقط برای‌لاغرشدن به حمام های سونا هجوم میبرند

روش صحیح

برای اینکه به بهترین‌وجهی از حمام‌سونااستفاده ببرید در درجه اول تجهیزات لازمه سونا گرفتن را آماده کنید: برای سونا گرفتن مقداری عصاره یک گیاه خوشبو مثل اوکالیپتوس و یک عدد برس بسیار زبر، صابون و حوله همراه داشته‌باشید قبل‌ازورود به اتاقک سونا دوش گرفته و سعی کنید مسامات بدن از طریق لیف و صابون کردن‌باز در صورتیکه پس از شستشو با یک برس زبر بدن راماساژ دهید جریان خون را سریعتر کرده، عمل عرق کردن را سهل‌تر می‌کنید. سپس بدن را با حوله خشک کنید و بداخل حمام سونا بروید. سطل کوچکی را ازآب جوش پر کرده و با خود بداخل‌حمام ببرید سعی کنید حداقل برای مدت ده دقیقه حرارت ۸۰ و گاهی ۹۰ درجه سونا راتحمل کنید چند دقیقه اول احساس می‌کنید که قادر نیستید گرمای جهنمی آنرا تحمل کنید ولی پس از گذشت چند دقیقه بدن شما وضع خود را با محیط داخل حمام سونا تطبیق میدهد و براحتی‌میتوانید تنفس کنید. دستها را در سطل آب جوشی که همراه خود آورده‌اید فرو کنید و صورت و چشمها و لبها را با این آب مرطوب سازید. تعجب خواهید کرد وقتی گرمای آب جوش را احساس نکرده و از تماس آن با بدن احساس آرامش و خنکی میکنید برس‌رانیز داخل آب فرو کرده و بدن راماساژ دهید. پس از خارج شدن از حمام سونا زیر دوش‌آب‌بسیار سرد بروید و بدن را با برس و لیف و صابون بشوئید ده دقیقه تا نیم ساعت استراحت کرده و دو مرتبه به سونا رفته عملیات بالا را تکرارکنید فراموش نکنید که گاهگاهی عصاره گیاهی را که با خود همراه آورده‌اید روی کوره مخصوص گرم کردن سونا بریزید.

دانستنی‌های زندگی

در زمان بارداری، چطور از خودمان مراقبت کنیم؟

بارداری و مادر شدن ابهت فوق‌العاده‌ای دارد. شکوهی که جلوه ظاهری آنرا در چهره مادران آینده می توان دید، اما کم اتفاق می‌افتد که این شکوه باطنی جلوه ظاهری پیدا کند و هاله‌ای دلپذیر برچهره افکند. با رعایت نکاتی ساده مادران آینده میتوانند زیبائی چشمگیر خود را در طول ۹ ماه بارداری حفظ کنند.

رعایت این نکات درحد خود یک مبارزه است، مبارزه‌ای جسمی و روحی که در سرلوحه آن «غذا» قرار دارد. استفاده از مواد غذایی مناسب و پیروی از رژیم صحیح، بسود فرزندی است که مادر انتظارش را می کشد و هم در حفظ زیبایی و تندرستی مادر موثر است.

در برنامه غذایی خود از میوه، شیر و جگر غافل نشوید واثرات شگفت‌انگیز این مواد را ببینید حتی اگر اهل خوابیدن در بعدازظهر نیستید در دوران بارداری بعداز صرف غذا بیست دقیقه استراحت کنید. شاید کار پراهمیتی نباشد ولی معجزه استراحت انکار ناپذیر است.

از وقتی احساس کردید در وضع سینه و شکمتان تغییری ایجاد شده،از لوسیون های مخصوص استفاده کنید. اینکار از ترک خوردن و از ریخت افتادن سینه و شکم جلوگیری میکند. در مدت بارداری توجه به ظاهر اهمیت زیادی دارد،برای اینکه توجه ازبرآمدگی شکم گرفته شود باید به آرایش بخصوص آرایش‌چشم بیشتر پرداخت. گوشواره و گردن‌بند بکار برد و موها را همیشه مرتب و منظم نگهداشت. در مورد لباس هم ازنظر شیکی وهم اقتصادی سارافون بهترین است. دو یا سه سارافون با بلوز های متنوع ۹ماه شمارا شیکو آراسته میسازد.

بموازات رسیدگی به ظاهر ورزش را نباید ازیاد برد. پیاده‌روی بطور دایم آنهم در هوای پاک در شادابی پوست و بهبود کلی جسم و روح تاثیر فراوان دارد.

چنانچه هرده روز یکبار ماسک زیبایی به چهره می اندازید، ماسک میوه، ماست و عسل خال و فرج آنرا درحد مطلوب نگهمیدارد و چهره شادابی بشما میبخشد. در زندگی شما مردی وجود دارد که میل دارد شما را همیشه با ریخت و قیافه مطلوب ببیند برای این مقصود لازم است از آغاز بارداری و در دوران آن و بعداز وضع‌حمل مراقبت های لازم را بعمل آورید.

•★•

سال ۲۵۳۵ را
باشماره مخصوص سیزده
مجله جوانان آغاز کنید
همراه با عکسهای رنگی ـ دهها رپرتاژ ـ حادثه و خبرهای پشت پرده
دوشنبه‌ها درشهر هیچکس پیر نیست،
چون همه مجله جوانان می‌خوانند

پنجاه سال سلطنت
با افتخار و پیروزی
سلسله پهلوی
را به پیشگاه شاهنشاه آریامهر، علیاحضرت شهبانو، والاحضرت همایون ولیعهد
وخاندان جلیل سلطنت صمیمانه تبریک عرض مینماید
شرکت سهامی خاص صنعتی آبفر ـ احمد سوهانکی

دست پخت خانم خانه

کباب کوفته

از: ملکه یوسفیان

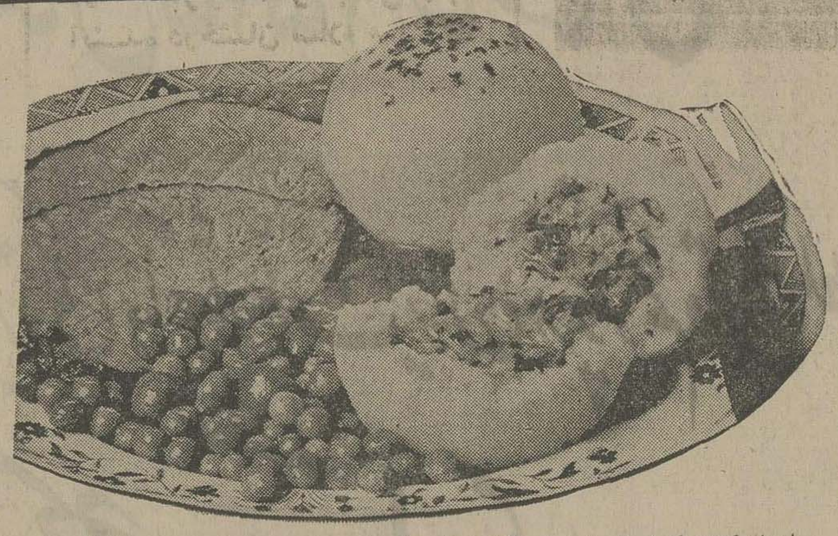

خانمهای خانه‌دار ایرانی معمولا باطرز تهیه چند نوع «کوفته» آشنائی دارند، اما یکنوع خوراک کوفته وجود دارد که خانم های ایرانی کمتر باطرز تهیه آن آشنا هستند. طرز تهیه این غذای خوشمزه ولذیذ که «کباب کوفته» نام دارد آسان است.

مواد لازم: گوشت مغزران بدون استخوان نیم کیلو، اگر گوشت گوساله باشد بهتر است.

لپه نیم‌کیلو، پیاز ۳ عدد، تخم‌مرغ ۲ عدد، روغن، نمک، ادویه، زرد چوبه، کمی گلپر سائیده، آب لیمو و شکر بمقدار کافی. مغز گرد و ۱ سیر، زرشک ۱ سیر. خلال نارنگی و پرتقال شیرین شده ۱ قاشق غذا خوری. پیاز سرخ شده ۱ عدد.

طرزتهیه: لپه را تمیز کرده بگذارید خوب پخته شود. گوشت و دو عدد از پیاز ها را چرخ کنید بعد گوشت و پیاز چرخ شده را با لپه های پخته برای دفعه دوم چرخ کنید. اگر متوجه شدید که‌لپه ها خوب له نشده یکبار دیگر این مواد را چرخ کنید. روی این مواد چرخ شده نمک، ادویه، زردچوبه و گلپر ریخته تخم مرغها را شکسته آنها را خوب ورز دهید یا چنگ بزنید تا تمام این مواد با هم مخلوط شوند.

زرشک راتمیز کرده‌بشوئید، مغز گردو را تمیز کرده آماده کنید، یک عدد پیاز باقیمانده‌را سرخ کرده آماده کنید، حالا از مایه کوفته تکه‌های کوچک باندازه یک سیب یا کوچکتر بردارید. وسط آنرا گودکنید کمی مغز گردو، کمی زرشک، کمی پیاز سرخ شده و کمی خلال پرتقال و نارنگی را بگذارید و با دست کوفته را هم آورده گرد کنید. تمام‌مایه کوفته را باین شکل آماده کنید بعد کوفته‌های آماده‌شده را در مقداری آرد نان یعنی نان کوبیده بغلطانید.

کوفته های حاضر شده را در روغن با حرارت ملایم سرخ کنید. سعی کنید تمام اطراف کوفته سرخ شود و در آخرین قسمت یک عددپیاز را سرخ کرده با کمی روغن داخل‌آن نمک، زردچوبه، فلفل ریخته باندازه دولیوان آب بریزید و یک قاشق رب گوجه فرنگی هم اضافه کنید کمی هم شکر بزنید. باندازه یک قاشق غذا خوری. وقتی که جوش آمد حرارت آنراکم کنید. کوفته های سرخ شده را داخل آب بیاندازید و بگذارید با حرارت ملایم‌پخته شود. چاشنی کوفته آماده شده آب لیمو است.

شلوارهای پاچه گشاد

مدسازان در سال تازه نیز از لباس های‌آقایان دست‌بردار نیستند و قدم اول‌را ازشلوار آقایان شروع کرده‌اند. حرف حساب طراحان مد برای‌سال ۱۹۷۶ این است که‌مردان هم باید بپذیرند شلوار های‌لوله تفنگی سال های گذشته دیگر مرده است.

طراحان‌و مدسازان معتقدند که در عصر هماهنگی لباس‌زن ومرد چه اشکالی وجود دارد که آقایان هم شلوار هائی شبیه به دامن های خانم به پا داشته باشند. مگر خانم ها دامن های خود را بسوی شلوار های مردان سوق باهمین فکر، شلوار مدروز برای سال ۱۹۷۶ با پاچه هر چه گشادتر است. در این تصاویر موج خشم مدسازان را در گرمزدن‌پاچه های‌شلوار های لوله تآنگی و از سوی دیگر فکر آنها را برای‌پیشروی بسوی دامن های خانم ها با عرضه شلوار های پاچه فوق‌العاده گشاد ملاحظه میکنید.

صاحبان صنایع وبازرگانان کشور
الاخاء
تنها مجله عربی زبان ایران
ازگروه نشریات مؤسسه اطلاعات
باداشتن نمایندگی در ۲۱ کشور عربی،
بروزهای شنبه منتشر میشود

...و بدین سان، دو میلیون و پانصد هزار تومان بزرگترین جایزه تاریخ بخت آزمائی ملی، خالص و بدون مالیات تحویل برنده شد

ابراهیم آزادفکر، جوان دانش آموز خراسانی و برنده ۷ گنج نوروزی از آینده زندگیش حرف می زند...

میخواهم خلبان شوم

برنده ۷ گنج درمراسم دریافت دومیلیون و پانصد هزار تومان جوایز خود ، اظهار داشت :

استفاده از دومیلیون و پانصدهزار تومان رابایک کار خیر شروع می کنم

در روستایم «یزدان آباد» لوله کشی آب میکنم

سلام بر خوشبختی . . . لبخند بر لب، حلقه گل بر گردن و بادو میلیون و پانصد هزار تومان جایزه ای که در آستانه نوروز نصیب این جوان ۱۸ ساله خراسانی شد، آقای ابراهیم آزاد فکر به خوشبختی و به آینده درخشان سلام میکند...

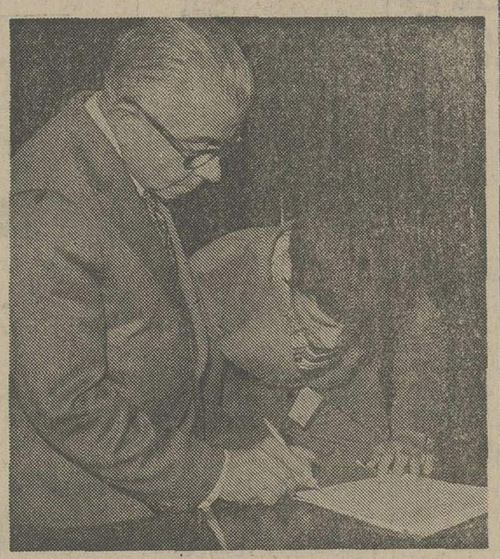

جوایز نقدی آقای ابراهیم آزاد فکر برنده دومیلیون و پانصد هزار تومان جوایز نوروزی ، در بنگاه بخت آزمائی ملی و بموجب چك تضمین شده بانکی به وی پرداخت شد درعکس فوق ، آقای محمود نسترن پور رئیس حسابداری بنگاه بخت آزمائی ملی ، پس از تحویل چك به آقای آزاد فکر تبریك میگوید .

گفت وشنودی با ابراهیم آزاد فکر برنده ۷ گنج نوروزی

ابراهیم آزادفکر ، در این گفتگو از زندگی خود حرف زد . صدایش کمی ازهیجان می لرزید . اما هرچه می‌گفت، بدلیل صداقت وسادگی لحن ، بردلهامی نشست :

« من یك روستازاده‌ام . اسم روستایمان «یزدان‌آباد» است، در ۱۲ کیلومتری قوچان با هزار نفر جمعیت که یك جاده خوب ۸ کیلومتری آن‌را به قوچان وصل می کند . من روستایم را خیلی دوست‌دارم وعاشق طبیعت روستا هستم.»

ابراهیم ادامه داد :

« چندی است که برای ادامه تحصیل به مشهد آمده‌ام . حالا در کلاس ششم ریاضی دبیرستان ابوسعید تحصیل می کنم . پدرومادرم وخواهر و دوبرادرم هم در مشهد هستند . همه با هم زندگی می کنیم ... »

جوان خراسانی ، آنگاه ، گوئی که خاطره‌ای بزرك و شیرین و فراموش نشدنی‌را بار دیگر زنده می کند، گفت:

«من بلیط را از میدان بار مشهد ، از یك بلیط فروش سیار خریدم . چند سری ۵ تائی در دست داشت و می فروخت . اول خواستم فقط یك بلیط بردارم، ما نمیدونم چرا ، دلم راضی نشد ، یك سری ۵ تائی ، برداشتم ... همین سری که دو میلیون و پانصد هزار تومان برد ...»

ابراهیم ، بعد شرح‌داد که چگونه پس از پی بردن به این موضوع ، بسرعت راهی خانه‌شده ، پدرش‌رادرجریان گذاشته وبعد همه با هم ، مقدمات سفر بتهران رافراهم کرده و برای دریافت جایزه آمده‌اند .

شروع، بایك کارخیر

پرسیدم ، حالا با این جایزه واقعا بزرك وارزنده‌ای که نصیبش شده،چه خواهد کرد وچه برنامه‌ای برای استفاده از دو میلیون و پانصد هزار تومان دارد . لحظه‌ای فکر کرد وبعد ، با شادی وهیجان آشکاری گفت:

ـ بایك کار خیر شروع‌می کنم ... در یزدان‌آباد ، چشمه‌ای داریم که باده کمی فاصله دارد. می‌خواهم لوله‌ای بکشم وآب چشمه رابه‌میدان ده برسانم تازحمت زنان روستائی کم شود وآب در دسترس همه باشد .

آنگاه پس ازیك لحظه تامل افزود :

«می‌دانید ، دو میلیون و پانصد هزار تومان پولی نیست که با خرج کردن‌تمومی داشته باشد . این پول برای فرزند و نوه و نبیره منهم کافی است . اما ،من هم قصد ندارم حالا که صاحب دومیلیون و پانصد هزار تومان شده‌ام،

بقیه در صفحه ۲۱

در نمایندگی پان امریکن ودر حضور رئیس حسابداری بنگاه بخت آزمائی ملی، آقای ابراهیم آزادفکر، بلیط سفر به دور دنیا با هواپیمائی پان‌آمریکن را دریافت داشت . وی علاوه بر این بلیط، ۱۰ هزار دلار برای خرید نیز برنده شده بود که در بنگاه بخت‌آزمائی ملی به‌وی پرداخت شد .

اتومبیل ب. ام. و ۳۲۰ مدل ۱۹۷۶ یکی از ۷ گنج نوروزی، که در نمایندگی ب . ام . و تحویل آقای آزاد فکر شد ، مجهز به تزئینات و تجهیزات اضافی است و رنك اتومبیل نیز، مطابق دلخواه برنده جوان وخوش شانس خراسانی انتخاب گردید .

آقای نسترن پور ، کلید اتومبیل «ب . ام . و» ۳۲۰ مدل ۱۹۷۶ را در نمایندگی « ب . ام . و » تحویل آقای آزادفکر داد .

نیازمندیهای اطلاعات

برای دادن آگهی تلفنی باشماره‌های ذیل تماس حاصل فرمائید

تلفنهای: ۳۱۲۴۱۳-۳۱۱۲۲۷

فروش دست دوم

آمپلی فایرسانسوئی چهارباندی بلندگوی پنجاه واتی آکائی گرام‌تورنس سوئیسی، مبل و اثاث منزل تلفن ۲۲۰۷۰۳
۱ـ۲ آـ ۱۹۵

اکازیون
وسایل اطاق خواب، اطاق‌ناهار خوری، اطاق پذیرائی کاملانو آمریکایی باقیمت تمام‌شده‌فروشی آدرس دروس بلوار شهرزاد خیابان شیبانی بن‌بست سایه پلاک ۳ صبحها ۱۰ تا ۱۲٫۵ عصرها ۵تا۷٫۵
۱ـ۴ آـ ۲۶۴

فروش اتومبیل

بنز
بنز ۲۳۰ چهارسیلندرمدل ۷۵ رنگ قرمز ماتیکی دانشجوئی بفروش میرسد تلفن ۵۳۶۸۵۳

بنز ۱۹۰ مدل ۶۵ رنگ آبی روشن موتور اولین بارتازه‌تعمیر رادیوفابریک وپخش ، سپردوبل خیلی تمیز مقطوع ۳۸ هزار تومان ساعات اداری ۶۵۱۹۸۴ و ۶۵۷۹۸۵ داخلی ۲۷۷
آـ ۲۷۶۴۱

کامیون کمپرسی بنز ۲۶۲۴ مدل ۷۲ نقد بدون واسطه تلفن ـ ۸۹۹۱۴۱
آـ۲۹۶

پژو
پژو مدل ۷۱ بسیار تمیز قیمت ۴۸۰ هزار ریال تلفن ۶۲۲۱۰۵
۱ـ۲ آـ ۳۰۰

پژو ۲۰۴ استیشن ۷۱اکازیون ۸۲۴۸۶۳ ـ ۶تا۱۰ شب
۱ـ۲ آـ ۳۳۵

فولکس
فولکس استیشن ووانت ۷۹۷۶۸۰

استیشن داتسون ۱۲۰
با کولر بخاری وگرمکن‌ترانزیت ۳۱۲۵۱۹ عصرها ۴تا۸
۱ـ۳ آـ ۳۳۳

پیکان. تویوتا . نیسان
آماده نقد و اقساط
تهران شاهرضا چهارراه گرگان پلاک ۱۰۶۸
۱ـ۱۰ آـ ۲۷۸

پیکان جوانان ۵۴ سفید رنگ با بدهی بفروش میرسد از ساعت ۷تا۹ شب تلفن ۵۴۷۴۰۳
آـ ۳۲۸

تاکسی پیکان ۵۴ بسیار تمیز کارکرد ۶ ماه قیمت ۵۴۰۰۰ تومان بعدازظهرها ۳۶۴۵۱۲
آـ ۳۱۹

فروشگاههای اتومبیل

شورلت ایران
آماده‌تحویل نقد واقساط
با بهره بانکی
تلفن ۸۴۸۸۸۷

برای اتومبیل شما

موسسه
هلپ سرویس
۲۴ ساعته‌جهت‌تعمیر کارهای امداد اتومبیل درخدمت شماست
تلفن ۸۵۸۱۱۲

ماشین آلات

یکدستگاه لودر
نقدواقساط ۷۶۱۵۱۵

کامیون لودر
بولدوزر آماده خاکبرداری‌زیر ـ سازی تسطیح ۷۶۱۶۱۶
۱ـ۲ آـ ۳۱۴

کرایه اتومبیل

اتوآسیا
اتومبیلهای تشریفاتی کرایه با راننده در ۲۴ ساعت در خدمت شماست‌تلفن ۷۵۴۹۸۰ و ۷۵۱۶۲۰

شمیران ـ اتوروز
سرویس شبانه‌روزی ۲۷۵۲۵۶ و ۲۷۷۳۸۵
۱ـ۱۵ آـ۷۵

نایس تاکسی
سرویس با اتومبیلهای‌تشریفاتی آماده خدمت شماست تلفن های ۲۳۵۰۸۸ و ۲۳۳۱۴۲

تهران‌توریست‌تاکسی
با اتومبیلهای سواری و لندرور با راننده بدون راننده در ۲۴ ساعت
تلفنهای ۶۵۵۵۶۰ و ۶۵۵۵۷۰

اتومبیل کرایه متقیان با راننده و بدون راننده
۳۱۷۰۶۲ ـ۳۱۴۹۱۳

کمان سرویس تاکسی
درتمام مدت ۲۴ ساعت با مجهزترین اتومبیلهای آخرین سیستم باراننده وبدون راننده‌در اختیار شماست تلفن ۶۵۴۴۴۶ و ۶۵۶۵۴۴

مورد نیاز
اتوبوس
ومینی بوس
جهت سرویس داخل‌شهر مورد نیاز است تلفن ۶تا۶۵۲۰۵۳ بین ۹تا۱بعدازظهر .
۱ـ۲ آـ ۲۸۳

به تعدادی اتومبیل امریکائی و مرسدس بنز شش‌سیلندر وپیکان مدل بالا جهت‌کاردر آژانس مورد نیاز است . طالبین می توانند ازساعت ۱۶الی ۲۰ هرروز با تلفن ۹۳۹۶۱۶ تماس بگیرند .
آـ ۲۲۷

تعدادی اتومبیل باراننده مورد نیاز است .
موناکو تاکسی سرویس
تلفن ۱۲ الی ۲۳۶۴۱۱
خیابان ظفر خیابان نفت انتهای کوی دوازدهم

جرثقیل
جرثقیل کامیون فرح‌پار
۸۵۵۵۵۴
۸۴۸۴۴۴
بارکش شهرستان

آموزشگاهها

ماشین‌نویسی بیژن
باحسن‌شهرت میدان ژاله تلفن ۳۴۸۳۸۴

تدریس خصوصی

انگلیسی
کنتراتی تضمینی
۶۵۲۶۵۹

ریاضیات
فیزیک‌وشیمی
۶۵۲۴۵۷
کلیه دروس تقویتی
۶۵۵۷۰۵

راهنمائی نظری جامع
ناصری دبیرریاضی ۲۳۶۳۵۹
۱ـ۲

ادبیات
فارسی عربی
باتضمین‌قبولی ۸۳۳۳۱۹

انگلیسی
فرانسه آلمانی‌خصوصی در منزل و موسسه
۶۴۵۰۲۷

مکالمه
توسط دبیر خارجی
MISS RUTH ۸۳۳۳۱۹

کلیه دروس راهنمائی نظری دبیرستانی باتضمین قبولی ـ ۶۶۰۳۸۹
۱ـ۴ آـ ۲۷۱

انگلیسی توسط معلم خارجی ـ ۸۳۳۳۱۹
۱ـ۵ آـ ۲۵۲

دروس دبیرستانی و دوره کامل راهنمائی در ۵ جلسه توسط دانشجویان دانشگاه تهران با تضمین قبولی ۹۲۷۹۲۲
۱ـ۴ آـ ۲۷۳

دروس راهنمائی و نظری‌تضمینی ۸۳۳۳۱۹
۱ـ۵ آـ ۲۵۳

ریاضیات
فیزیک، شیمی
توسط دبیران‌لیسانسیه باتضمین‌قبولی ۸۳۳۳۱۹

پانسیون

پانسیون مدرن مینا
ویژه بانوان‌ودوشیزگان ۸۴۷۹۸۱

تی تی متل
برای نگاهداری کودکان‌ازنوزاد تا ۶ سالگی آماده پذیرائی‌است تلفن دفتر ۹۳۲۴۸۰ تهران‌ویلا
۱ـ۳ آـ ۳۲۱

تزئینات‌دکوراسیون

نقدواقساط
انواع کاغذ دیواری ، موکت ونقاشی‌ساختمان ۳۴۰۶۴۵

تزئینات پیمان
کلیه کارهای‌تزئیناتی‌در۲۴ساعت
نقدواقساط
۹۴۳۲۹۱ ـ ۹۷۱۸۱۵

حراج سالیانه
هنر هشتم
کفپوش آزبست‌خارجی ۱۹۵ ریال موکت نمدی خارجی ۱۷ تومان، پرده‌کرکره آمریکائی ۴۸ تومان، فرش ماشینی درجه یک ۵۰ تومان کاغذدیواری ایرانی و خارجی با ۲۰٪ تخفیف ونقاشی ساختمان کلیه کارهای‌تزئینی را بانازلترین قیمت در اسرع‌وقت زیرنظر متخصصین دکوراتور انجام میدهند ۸۵۹۶۱۴هنرهشتم
آـ ۲۹۵۸۴

تزئیناتی پاتوک
کلیه کارهای‌تزئیناتی‌در۲۴ساعت
نقد و اقساط
تلفن های ۶۴۹۰۹۳ و۶۴۷۹۵۸

برای ساختمان شما

پاکتان
انجام کلیه امورنظافتی نقاشی و دکوراسیون ساختمان ۸۳۸۱۷۲ و ۸۲۴۵۸۱

کانال کشی
ساختمان و نصب کولر تلفن
۷۶۰۹۹۳
۷۶۵۸۹۴

پیمانکاری هر نوع ساختمان
شرکت هاتکول
تلفن ۸۴۵۴۳۹

آسفالت و عایق
رشمیران ـ قلهک ـ تلفن
۲۶۱۳۲۷

شرکت نشتجو
محل آسیب‌دیده و ترکیدگی لوله های آب و شوفاژ را بادستگاه پیداکرده باجزئی حفاری قسمت فرسوده را تعویض مینماید ـ ۲۷۷۹۹۲ـ۳

رابیتز
فروش و نصب سقفهای کاذب تلفنهای ۸۱ـ۷۶۱۲۸۰

ایزوبام تکس
بام شمارا در مقابل برف وباران طولانی بیمه مینماید .
ایزوبام‌تکس در هررنگ‌باتضمین ۸۴۸۹۷۹ و ۸۵۴۸۲۵

داربست فلزی
سوپرمن با نصب سریع
آدرس خیابان تاج مقابل تلفن کاربر پلاک ۶۲۹تلفن ۹۷۵۶۹۹
۱ـ۲ آـ ۲۲۲

نقاشی، تزئین، اسفالت
۸۹۵۷۳۳

شستشوی مبل وفرش

R.U English service
آر. یو
. انگلیش سرویس
خشکشوئی
موکت.فرش
مبلمان.پرده
وتشک اتومبیل درمحل
۸۴۳۸۴۵

خشکشوئی مبلمان‌اطلس
یک دست ۵۰ تومان
تلفن ۹۷۵۴۳۰

کلین سرویس
اولین موسسه خشکشوئی مبلمان فرش‌موکت‌بادستگاه‌تلفن ۹۵۲۵۴۶

آناهیتاسرویس بزرگترین
خشکشوئی مبلمان فرش موکت
نظافت کلی ساختمان
۷۳۵۳۰۷

کارخانه قالیشوئی‌اطلس
تلفن ۹۵۲۵۴۶ و ۹۷۵۴۳۰

خشکشوئی
مبلمان ، موکت ـ فرش پرده و تشک اتومبیل در محل
تلفن ۷۳۱۳۷۰
۱ـ۲۰ آـ ۲۲۰

خشکشوئی پرده ومبلمان ظرف ۲۴ ساعت ۷۳۵۳۰۷
۱ـ۲۰ آـ ۱۸۶

پارس کلین
موسسه خدمات نظافتی
خشکشوئی فرش، موکت، مبلمان کفپوش ، پارکت،کاشی،موزائیک شیشه و تشک اتومبیل درمحل ۷۵۳۶۵۶ـ ۷۵۴۴۹۳

ایران‌نظیف‌خشکشوئی
فرش . موکت، کفپوش، مبلمان پرده، تشک اتومبیل در محل ۸۴۵۵۶۴ و ۸۴۴۴۰۶

کارخانه قالیشوئی بیوک
تلفن های ۵۲۹۹۱۵ و ۹۷۷۱۱۸

کلین‌ماستر
خشکشوئی مبلمان موکت فرش تشک اتومبیل پرده در محل‌با کادرورزیده درخدمت بهداشت خانواده‌ها ۸۳۳۷۲۷ و ۸۲۸۶۶۶
آـ ۲۴۳۲۲

تعمیروشستشوی
پرده کرکره
تلفن ۹۷۲۲۵۷

دوراکلین‌سرویس‌آمریکا
تلفن های رزرو وقت
۸۴۵۶۸۳ ـ ۸۴۸۳۹۶ ـ ۸۴۸۳۹۵

تعمیر تلویزیون

تلویزیون شما فوری در منزل تعمیر میشود ۲۷۴۷۷۰

سرویس‌سیار گارانتی
تلفن ۶۲۸۳۷۱
R.C.A-R.T.I گراندیک ـ شاوب‌لورنس جنرال الکتریک ـ سیرا در تهران بویژه‌شمیرانات

تلویزیون فوری درمنزل تعمیر میشود ۸۲۸۳۴۷

تعمیر همه‌نوع تلویزیون و نصب آنتن فوری ۷۵۱۷۲۰

تعمیرگاه مجاز
آر. تی . آی
آر. سی . ای
مخصوص شمال‌شرق شمیرانات
۷۶۹۶۳۰
۷۵۵۴۵۰

شاوب لورنس
فیلیپس
آر. تی . آی ، بلر
تلفنکن، وسایر مارکها
۲۳۶۹۴۴
نصب آنتن تمام کانال

تعمیروسرویس شوفاژ

نصبو تعمیر ـ نگهداری
شبانه‌روزی شوفاژ ۷۹۳۸۹۷

شرکت ام. ای. سی
نصب سرویس ونگهداری‌شوفاژ وتهویه مطبوع دراسرع وقت‌تلفن ۳۰۵۳۲۳
۱ـ۱۰ آـ ۲۵۷

شرکت تنابل
راه‌اندازی ـ سرویس ونگهداری شوفاژ ـ تهویه مطبوع ـچیلر ـ کنداسنیگیونیت ـ پگنج‌یونیت برق وتابلو های فرمان .
تلفن ۸۴۱۶۳۶
آـ ۲۶۳

طرح ، نصب ، تعمیرات ونگهداری شوفاژ، تهویه
شبانه روزی
۸۹۱۷۴۸
۸۹۴۱۵۱

شرکت مهندسی
وایس هایت
نصب فوری شوفاژ با اقساط طولانی وبدون پیش قسط ـ ۸۵۵۸۳۷

نصب شوفاژ گازسوز
۷۵۸۶۷۹

سرویس‌ونگهداری‌شوفاژ
فوری ۷۹۶۱۰۳

راهنمای سرویس
ارج
درسراسرکشور
۹۶۲۰۴۵
ازساعت ۷٫۵ صبح تا ۷٫۵ بعدازظهر

تعمیروسرویس یخچال

تعمیر گاه یخچال وازگن
۸۴۶۷۹۳

تعمیرات انواع یخچال
۷۳۹۲۸۵و ۷۳۰۰۶۷

تعمیرگاه‌یخچال‌فریجیدر
اثاث یدکی موجود ۸۴۸۷۵۶

تعمیروسرویس لوازم‌منزل

تعمیر لباسشوئی فوری
۷۶۴۰۳۰

تعمیر بخاری سرویس
آبگرمکن ۹۳۶۲۴۱ ۶۲۸۰۴۷
امدادسرویس

تعمیرات
لباسشوئی
۶۴۲۰۵۲

لوله‌کشی گاز

لوله‌کشی گاز با تائید شرکت ملی گاز
هومیکو تلفن ۷۵۵۶۹۱

شرکت مهندسی وایس‌هایت
لوله‌کشی گاز خانگی تجارتی و صنعتی باتائید شرکت ملی گاز ۸۵۵۸۳۷
۱ـ۲۰ اـ ۳۰۶۷۲

لوله بازکنی

لوله‌بازکنی‌ولوله‌کشی
مقدم ۹۲۵۲۷۴

لوله بازکنی فوری
سعدی ۳۵۵۴۷۳

لوله‌بازکنی
تلفن ۸۵۹۶۴۸

لوله بازکنی فقط ۲۵ تومان
فوری یکساعته ۷۶۵۲۴۴

لوله‌بازکنی و لوله‌کشی
روزولت ۶۴۷۱۴۳

لوله بازکنی لوله‌کشی
تشخیص محل ترکیدگی لوله با دستگاه الکترونیک
۹۳۶۲۴۱ ۶۲۸۰۴۷ امدادسرویس

تلفن های جدید
کنسرسیوم مهندسین مشاور
پلاس
مهندس خسرو شگیب
۸۹۶۷۱۶ ـ ۸۹۷۵۴۴ـ۸۹۵۳۲۵

لوله بازکنی فوری
۵۳۳۱۵۷

لوله بازکنی ولوله‌کشی
نوین ۶۵۰۵۴۴

تشخیص ترکیدگی لوله سرویس کولر، آبگرمکن
۵۳۳۱۵۷

تخلیه‌چاه

تخلیه‌چاه
باپمپ مخصوص لجن‌کش ـ ۹۷۴۷۲۹
۱ـ۱۰ آـ ۳۳۲

تخلیه چاه
تعمیرچاه ولوله‌بازکنی فوری‌ها ۵۴۶۴۱۶

تخلیه چاه
لوله‌بازکنی متری ۱۵ تومان
۶۶۷۹۱۳ و ۵۳۷۸۸۵

تخلیه‌چاه
۹۲۹۳۲۰
متر مکعب ۱۵ تومان

فروش شیشه

شیشه فروشی نوید
۸۲۸۲۲۴

آپارتمان فروشی

اکازیون
۶ دستگاه آپارتمان لوکس با انبارهای مستقل و پیلوت و۵۰۰ متر مربع زمین درقیطریه یکجا بفروش میرسد تلفن ۲۳۰۰۵۶
۱ـ۳ آـ ۲۷۹

آپارتمان فروشی
آپارتمان های ۳و۴اطاقه‌مهندسی ساز باوام بانکی تهران‌پارس ـ ۷۸۰۴۶۸
۱ـ۲۶ اـ ۲۹۴۵۷

قابل توجه شرکتها و دفاتر
یکدستگاه آپارتمان نوساز طبقه سوم دارای ۳ اطاق‌خواب هال و سالن بزرگ ناهارخوری و سرویس کامل شوفاژ،کولر،پرده کرکره ، موکت ـ فیش تلفن واقع درجاده قدیم شمیران‌طبقه فوقانی دفترخانه ۷ قلهک‌بدون واسطه ۶۰۰ هزارتومان‌مقطوع از ساعت ۲تا۴ وازتا۷تا۸ تلفن ۵۳۸۵۶۳ و ۵۳۷۷۷۷
۱ـ۱۰ آـ ۱۷۷

آپارتمانهای نمونه
آیزنهاور ۹۳۸۱۵۱

خانه‌فروشی

نارمک خیابان سمنگان
یکباب منزل مسکونی مجهز بمساحت ۳۹۰ متر مربع‌دارای ۳ اطاق خواب سالن نهارخوری پذیرائی هال بزرگ باگاراژ و سرویس کامل و لوازم آشپزخانه آب‌وبرق تلفن دوزیرزمین‌مقطوع ۸۰۰ هزار تومان بعدازظهرها تلفن ۷۳۲۳۷۲
۱ـ۲ آـ ۲۷۶

خانه‌ای قواره دوم‌منیریه که بتازگی تعمیراساسی گردیده به مساحت ۱۲۶ متر مربع دارای چهار اطاق زیرزمین‌آشپزخانه حمام و سرویس کامل با برق آب و تلفن‌درحال نصب ودرب بزرگ‌ماشین روبا گاراژ سرپوشیده نقدا و بدون واسطه ـ بفروش میرسد . تلفن ۶۶۱۷۰۲

آپارتمان و خانه‌درشمال غرب تهران .توکلی ۹۴۳۳۷۷

خانه و آپارتمان تهران‌ـ پارس ۲ تا۱۲ اطاقه نقد واقساط بانکی ۷۸۱۹۱۸

خانه قدیمی بانضمام یک باغ دوهزارمتر مربع‌چاه نیمه عمیق برق و تلفن آب در بهارستان آماده فروش تلفن ۲۹۲۲۱۷

منزل‌شمالی‌شخصی‌ساز
درعباس‌آباد ۲۱۰ متر زمین ۷ اطاق تلفن کولر موکت کرکره بیواسطه بقیمت مناسب‌تلفن ـ ۸۴۲۸۷۶
۱ـ۳

ویلافروشی

ویلا فروشی دریاکنار
یکدستگاه ویلا ساحل دریا بمساحت۵۰۰ متر مربع باآب‌و برق سهم فیش تلفن ـ شامل۶ اطاق خواب ـ آشپزخانه ـ ۲ توالت و یک حمام‌بفروش‌میرسد برای بازدید در محل خیابان صفا میدان مرجان شماره ۲۵ تلفن شماره ۲۳۸۰۶۱ ازساعت ۳بعدازظهر .

گلشهر ویلا کرج
خیابان رودکی ـ پلاک ۷۸خانه ۶۴۰ متری بسیار تمیز فوری‌ـ ۴۸۰ تومان مراجعه‌بعدازظهرها
۱ـ۲ آـ ۱۲۹

زمین فروشی

دفتر شهیاد
با فرارسیدن سال نو
عیدی میدهد
قطعات ۵۰۰ متری
پرسپولیس کرج با سند مالکیت
متری ۳ تومان
ببالا نقد و اقساط بدون خرج محضر وکمیسیون خیابان خراسان نبش لرزاده ۳۵۲۱۶۴ و ۳۵۸۱۰۵

یکقطعه زمین‌ساختمانی
جنوبی بعرض۱۲ متر بمساحت ۴۲۵ متر درخیابان جنوبی دانشگاه ملی فروشی تلفن ـ ۲۲۰۴۴۱
آـ ۲۹۴

زمین ساختمانی فروشی
درخوش آب و هواترین منطقه شمیران با موقعیت عالی جنوب دانشگاه ملی ایران محصوربه مساحت ۴۰۷مترجنوبی عرض ۱۴٫۴۰ تلفن ۲۲۰۴۴۱
آـ ۲۹۳

طاوسیه
۱۲۵۰ مترزمین بفروش میرسد تلفن تمام وقت ۸۲۴۵۹۹
۱ـ۳

زمین در بهترین نقطه رامسر بفروش میرسد
تلفن۸۲۴۵۹۹و ۸۵۴۶۶۰

لیسانسیه

شرکتی تولیدی و بسیار معتبر برای‌تصدی پست‌معاونت کارگزینی پالایشگاه خودددرتهران جوان لیسانسیه‌ای را بادو سال‌سابقه‌کارمفیدو تسلط کافی بزبان انگلیسی استخدام‌مینماید. خواهشمند است تقاضای خودرا با ذکر سوابق تحصیلی وشغلی وعلائق شخصی ومیزان حقوق درخواستی هرچه‌زودتر بصندوق پستی شماره ۱۴۳۶ـ۱۱ تهران ارسال فرمائید.

آگهی استخدام

جوشکاردرجه‌یک

بدونفر جوشکار درجه‌یک با تجربه که‌آشنائی کامل به‌جوشکاری‌برق‌و کاربیت و کارهای‌ساختمانی‌داشته باشند جهت کار درتهران و شهرستانهامورد نیاز است

داوطلبین به آدرس سه‌راه آذری روبروی کمپانی وایت جنب فروشگاه بهلر (انبار اصغر زاده) انبار شرکت سولپرس مراجعه نمایند .

نادرشاه‌نزدیک‌عباس‌آباد
۶۰۸ متر مربع زمین دوبر با جواز آماده‌فروش‌تلفن ۶۴۰۵۷۸ و ۲۹۰۷۰۴
۱ـ۵ آـ ۲۰۷

سرقفلی

در سیدخندان
تعدادی مغازه‌و ۵۰۰ متر‌زیرزمین نوساز نقد واقساط واگذار میشود تلفن ۲۳۶۲۶۲

یکباب مغازه اطوشوئی در خیابان آبان جنوبی واگذار میشود تلفن ۳۱۹۳۲۷

کافه رستوران با فروش عالی فروشی ۵۴۰۶۹۳

سالن آرایش زنانه‌بعلت مسافرت بفروش‌میرسد تلفن ۷۵۳۱۹۷

تعمیرگاه اتوغرب بفروش‌میرسد تلفن ۹۶۳۰۹۱
۱ـ۴ آـ ۳۳۸

پارکینگ فروشی
۵۲۵۷۴۷

آرایشگاه زنانه
باجواز درجه یک و کلیه‌لوازم ومالکیت درشهرآراتلفن ۶۳۶۵۲۷ و ۶۴۹۵۲۸
۱ـ۲ آـ ۱۷۶

اجاره‌داده‌میشود

تهیه مسکن
دریچه
دریچه
دریچه
همه‌نوع آپارتمان‌برای سکونت‌یا دفترکارفوری اجاره‌داده میشود خیابان‌وزراء ساختمان۱۲۸طبقه سوم تلفن۶۲۲۹۵۴ و ۶۲۴۶۱۳ سرویس مجانی .
۱ـ۱۰ آـ ۳۰۵

یکدستگاه ساختمان دو طبقه بمساحت ۳۸۰متر مربع دارای ۱۲ اطاق ب سرویس و آب وبرق و تلفن واقع در خیابان ایران (عین‌الدوله‌سابق) کوچه دکتر سنگ پلاک ۲۸ برای سکونت یکجا به اجاره واگذار میشود، داوطلبین برای بازدید همه روزه از ساعت ۸ صبح تا ۱۲ بدفتر ـ بیمارستان نجمیه‌خیابان حافظ روبروی پارک‌هتل مراجعه نمایند .

مورد نیاز اجاره

مورد نیاز خارجیان
سازمان خارجی جهت سکونت چندین خانواده‌خارجیان‌احتیاج به ویلا وآپارتمان مبلوغیرمبله رادارد ۸۲۳۱۵۵ و ۸۲۷۹۰۱
آـ ۲۴۳۱۵

مورد نیاز اجاره
یکدستگاه اپارتمان جمعا ۳اطاق وبا اجاره ماهیانه حدود ۱۵۰۰ تومان برای یک زن و شوهر نیازمندیم تلفن ۳۱۲۴۱۳ و ۳۲۸۳۹۰
آـ ۱۷۰

نیازاجاره بخارجی
۴دستگاه ویلا یا آپارتمان جهت محل کار و سکونت مبلوغیرمبله نیاز است تلفن ۸۴۷۹۸۲ و ۸۵۳۷۳۶
آـ ۲۸۸۳۰

مورد نیاز طبقه اول‌یاویلاجهت اجاره بخارجیان تلفن ۸۴۹۶۲۵

جهت سکونت روسای چند شرکت خارجی به تعدادی ویلا و طبقه همکف با استخر برای اجاره فوری نیازمندیم ۸۴۸۴۲۴ و ۸۵۳۸۵۳

موسسه‌پرستو ۸۲۵۴۱۲
مرکز اجاره‌خارجی‌وایرانی‌برای سکونت و محل کار.
۱ـ۱۰

تعدادی ویلا و آپارتماز برای خارجیان شرکت احتیاج است تلفن ۲۹۲۹۸۲

طبقه دوم دارای ۲ اطاق‌حوالی نارمک یامجیدیه‌اجاره‌میکنیم‌تلفن ۷۹۵۹۴۶
۱ـ۳ آـ ۳۰۴

مورد نیاز برای خرید

تهرانپارس
زمین‌خریداریم ۷۸۱۹۵۷

زمینهای تهرانپارس خریداریم. ۷۹۲۰۲۰

خریدار زمین های‌تهران پارس تلفن ۷۸۰۰۶۱

بنگاههای معاملات املاک

خریدار و فروشنده
خانه وزمین در تهران‌پارس‌تلفن ۷۸۱۳۷۲

مرکز فروش آپارتمان‌و خانه های کوچک‌وبزرگ در تمام نقاط‌شمال شهر تلفن ۹۳۷۰۶۲ شاهی

مرکز خرید و فروش اراضی‌مهرشهر، گلشهر و کوی ولیعهد و گوهردشت ۶۴۲۶۸۲

دفتر پارس
مرکز معاملات‌املاک‌شهر و شمیرانات ۸۴۱۵۵۸

معاملات پول

پول
د: ۳ دقیقه با بهره ۲ـ درصد در مقابل اتومبیل تلفن تاکسی ساختمان چک کارمندی مازاد ملک میدان رشدیه
۹۲۵۰۰۸

وام‌ارزان
درمقابل اتومبیل
تلفن و ملک
فرح شمالی
۸۵۹۵۰۶

خانه پول ـ فرح شمالی مرکز معاملات پول تهران ۸۴۸۳۸۸
آـ ۳۰

پول شرطی فوری جهت خانه و مستغلات
۸۳۰۸۳۵

پول در مقابل چک کارمندی تلفن ۸۳۰۹۸۲

وام‌درمقابل چک‌کارمندی
۶۴۶۴۵۵

پول شرطی مقابل خانه مستغلات فورا نیاز
۹۲۰۸۲۹

وام بهرطریق
تلفن۹۳۱۷۳۱ـ۹۳۱۷۲۱

پول فوری‌با سودبانکی مقابل خانه تلفن ۹۲۸۴۶۵

پول شرطی
در مقابل چک کارمندی اتومبیل و ملک فوری
تلفن ۸۳۹۷۴۰

مورد نیاز
پول درمقابل مبیع ارزنده نیازمندیم
تلفن ۸۳۹۷۴۰

معاملات تلفن

فروش‌تلفن ۶۴۷۶۱۲

خرید و فروش تلفن ۶۶۳۶۶۲

آگهیهای متفرقه

انواع مهتابی آماده‌نصب رنگین کمان ۹۳۰۴۵۷

پذیرش تحصیلی ازاکثر دانشگاه و کالجهای ـ آمریکا،کانادا،انگلستان برای اطلاع بیشتر به آدرس زیر به فارسی‌یا انگلیسی مکاتبه نمایند.
INTERNATIONAL ACCEPTANCE
1724 17TH STREET S.E.
MEDICINE HAT.
ALBERTA
CANADA T. 4.N 5CI

کرکره‌چوبی
MISCHLER میشلر
سرما، گرما و نور از کرکره چوبی میشلر عبور نمیکند
BW پارکت
نمایشگاه ، شاهرضا کوچه فرحی
۸۲۹۳۹۰-۸۲۴۳۰۷
۸۲۴۸۷۰-۸۲۹۵۹۶

رستوران‌ها

سالن طلائی
آماده پذیرائی برای‌جشن های عروسی و میهمانی آیزنهاور بهبودی ۹۷۴۱۹۲

داروخانه‌ها

داروخانه راسل
خیابان فرحجنوبی نبش خیابان آلاشت تلفن ۸۴۹۲۵۱
۱ـ۵

تخلیه‌چاه‌فاضلاب
تخلیه چاه فاضلاب و توالت و سپتک‌تانک و فوسپتیک و حفر چاه با دستگاه موتوری شرکت ایران شوشتر ۸۲۹۵۵۶ـ ۸۳۰۷۲۲

تخلیه کامل هرنوع چاه فوری
شرکت سالجو (امدادسرویس) ۹۳۶۲۴۱ -۶۲۸۰۴۷

نیازمندیهای اطلاعات

برای دادن آگهی تلفنی باشماره‌های ذیل تماس حاصل فرمائید

تلفنهای: ۳۱۱۲۲۵-۳۱۱۲۲۴

استخدام

آگهی استخدام

تعدادی کارگر ساده با داشتن سواد خواندن و نوشتن و تعدادی راننده با ۳سال سابقه کار نیازمندیم آدرس سه‌راه آذری شرکت شیمیائی نشنال زرین

استخدام نظافتچی مرد تمام‌وقت باحقوق مکفی نیازمندیم۷۹۵۷۵۹

شرکت تجارتی احتیاج به متخصص برق - الکترونیك دارد که پس ازاستخدام جهت‌آموزش به سویس اعزام خواهند گردید با تلفن ۷۵۶۳۴۰ تماس حاصل نمایند.

تعدادی دوشیزه یا بانو جهت فروشندگی نیازمندیم تلفن ۸۵۸۱۱۲

بچند نفر کارگر بسته‌بند مورد احتیاج است تلفن ۵۲۱۹۵۳

زن و شوهر خدمتکار بدون بچه مورد نیاز است تلفن ۳۱۹۹۴۰

یك شرکت معتبر به یك نفر ماشین‌نویس فارسی و لاتین و چند نفر تکنیسین‌برق-الکترونیك احتیاج دارد. تلفن ۸۳۱۷۵۹ و ۸۲۹۶۵۷

مستخدم

شرکتی به یکنفر مستخدم مرد باضامن و باسواد نیازمند است تلفن ۷۵۸۲۴۳
۱-۲

تحصیلدار

بدونفر تحصیلدار باضامن‌معتبر وگواهی موتورنیازمندیم۸۹۲۲۴۲
آ- ۳۰۷

آشپز ساندویچی باسابقه ۱نفر
کمک آشپز ساندویچی ۱نفر
ساوندویچ‌پیچ ورزیده ۳ نفر
کارگر ساده ۳ نفر
کارگر نظافتچی ۱نفر
تلفن ۶۲۵۸۰۷
آ- ۲۹۰

نقشه کش ساختمانی

یکنفر نقشه‌کش ساختمانی کاملا وارد نیاز است تلفن ۸۴۹۶۵۴
۱-۳ آ- ۳۱۰

کارخانجات صنایع پارس و آمریکا استخدام میکند

۱- مونتاژکار درجه دوبایکسال تجربه کار و تحصیلات ششم ابتدائی ۱۰نفر.
۲- نقطه جوشکاربایکسال‌تجربه کار و تحصیلات ششم ابتدائی ۴ نفر.
۳- آهنگر درجه ۲ باتحصیلات ششم ابتدائی یکنفر.
۴- راننده پایه یک برای کار روی کامیون با تحصیلات‌چهارم ابتدائی ۵نفر.
۵- کارمند زن واردباموردفتری وماشین‌نویسی‌فارسی‌باتحصیلات سیکل دوم ۳ نفر.
۶- مدیر رستوران با دارا بودن گواهینامه رانندگی و تحصیلات سوم متوسطه یکنفر.
۷- متصدی‌آزمایشگاه‌شیمی‌آشنا به دستگاههای سختی‌گیروتصفیه آب یکنفر.
۸- کارگرساده‌باتحصیلات‌سیکل دوم برای آموزش‌کنترل‌مرغوبیت ۵نفر.
۹- کارگر ساده با تحصیلات چهارم ابتدائی یا دوم پیکار ۲۰نفر.

شرایط استخدام:
درهمه موارد نداشتن اشتغال‌به تحصیل وداشتن ورقه خاتمه خدمت یا معافی دائم غیرپزشکی نظام وظیفه ضروری است.
متقاضیان بکارگزینی‌کارخانجات صنایع پارس و آمریکا واقع‌در کیلومتر ۴ جاده‌قدیم‌کرج‌مراجعه نمایند.
آ- ۱۸۳

سلف‌سرویس گل

عده‌ای پیشخدمت، کارگر آشپزخانه ظرفشوی، نظافتچی باتجربه استخدام مینماید. شاه ساختمان آلومینیوم.
آ- ۳۱۷۳

سکرتر با سابقه

برای مطب بعدازظهرها مورد نیاز است تلفن بعدازظهرها - ۶۴۳۲۹۱
آ- ۱۸۸

آگهی استخدام

شرکت سهامی خاص ایرانیت واقع در خیابان امیراتابك شماره ۷۷ تلفن ۸۳۱۰۷۱ تا ۷۵ به همکاری یکنفر منشی فرانسه زبان با سابقه کار و با حقوق مکفی نیازمند است.
داوطلبان واجدشرایط میتوانند از تاریخ ۱۰ فروردین تا آخر وقت اداری ۱۵ فروردین به اطاق شماره ۹ شرکت مراجعه نمایند. ۱-۲

خانم‌ماشین‌نویس‌فارسی وارد به اموردفتری‌صبح و عصر نیازمندیم تلفن ۶۶۰۷۵۳

کارمند

بیکنفر جوان تحصیل‌کرده برای کارهای دفتری نیازمندیم - ۸۹۲۲۴۲
آ- ۳۰۸

شرکت‌ساختمانی کولومون - هیت‌مارك

جهت کارگاههای تهران وشهرستان‌به افرادزیر نیازمند است.
۱- تکنیسین ساختمان و تاسیسات با حداقل ۳ سال تجربه
۲- کارگر لوله‌کشی‌گرم و سرد و لوله کشی شوفاژ که دارای حداقل ۳سال سابقه کار باشد
۳- کارگر سیم کشی‌برق وارد به امور سیم‌کشی داخلی و روکار وحداقل ۵سال سابقه
طالبین به‌دفترشرکت واقع در چهارراه قصر ساختمان بانك شهریار طبقه دوم و یا تلفن ۸۴۹۵۸۸ مراجعه‌فرمایند.

یك نفر راننده متاهل با تجربه یابازنشسته‌برای اتومبیل‌شخصی‌تمام‌وقت نیازمندیم نشانی: پهلوی بالاتر از میامی روبروی پمپ بنزین شماره۷۱۷

مستخدم

زن وشوهری بدون بچه وارد بامور خانه و آشپزی باحقوق مکفی مورد نیاز است تلفن - ۶۲۸۹۶۷
آ- ۲۶۷

بدونفر کارگر ملخی ورزیده نیازمندیم تلفن ۳۹۲۰۰۹سازمان چاپ گل.
آ- ۲۷۴

بیمارستان جدیدالتاسیس عیوض زاده

بیکنفر آشپز و چند نفر کارگر ساده احتیاج‌دارد خیابان شیخ هادی بیمارستان عیوض زاده

خانمی برای مراقبت از نوزاد و منزل مورد نیاز است تلفن ۶۵۷۶۹۳ از ساعت ۶ تا ۸ بعدازظهر

تعداد چند نفر کارگر تنه دوز، یقه دوز، سری‌دوز و مادگی دوز فوری - نیازمندیم تلفن ۵۲۵۵۹۳

کارگر عکاس نیازمندیم ۷۹۳۵۹۵

بانوئی جهت مصاحبت‌و نگاهداری از خانم مسنی که تنها زندگی‌می نماید شبانه روزی‌مورداحتیاج است تلفن ۸۲۴۴۰۴

یکنفر کمك حسابدار با داشتن ضامن معتبر و سابقه کارموردنیازاست تلفن: ۴-۸۳۷۰۳۱

شرکت دژنگ‌تور

بتعدادی دوشیزه یابانو کسواد خواندن و نوشتن داشته باشند جهت کار دفتری و تلفنچی نیازمند است واجدین شرایط از ساعت ۸ صبح ۸ بعدازظهر باتلفن ۷۹۶۶۸۱ و یاباراهنمای شماره ۴۲۰ روزنامه اطلاعات مکاتبه نمایند.
آ- ۲۹۱

دو نفر راننده

پایه دوشخصی بطور تمام وقت استخدام میشوند بتلفنهای - ۸۲۷۵۵۳ و ۸۲۶۶۱۲
۱-۲ آ- ۱۸۱

یکنفر آرایشگر مرد با تجربه و یکنفر آرایشگر زن و یکنفر مانیکوریست با تجربه نیازمندیم ۲۴۷۲۸
۱-۲ آ- ۱۸۴

تعدادی راننده با ماشین سواری نیازمندیم. ۲۲۲۳۳۶- ۲۲۲۳۴۵

بچند نفر سرویس کار کولر مورد نیاز است طالبین به تلفن های ۷۶۰۹۹۳ و۷۶۵۸۹۴ مراجعه نمایند:

به یکنفر ماشین نویس فارسی و لاتین تمام‌وقت نیازمندیم‌خیابان‌امیرآباد شماره۴۶۸تلفن۹۳۸۰۴۰

شرکت تولید وتکثیر بذرونهال

برای اشتغال در نهالستان‌خود واقع در حومه کرج به ده نفر مهندس و تکنیسین کشاورزی که بزبان انگلیسی آشنائی داشته باشند نیازمند است.از واجدین شرایط استخدامی دعوت‌می‌شود برای‌مصاحبه‌به محل‌شرکت‌واقع درخیابان عباس‌آبادجنب پمپ بنزین ساختمان‌کشاورزی‌مراجعه فرمایند.
۱-۳ آ- ۱۳۰۶

دیپلمه ریاضی

یک شرکت تبلیغاتی بتعدادی دیپلمه ریاضی نیازمند است متقاضیان میتوانند از ساعت ۲تا۶ بعدازظهر هرروزباتلفنهای ۶۵۷۸۲۰ و ۶۵۷۸۳۵ تماس بگیرند.
آ- ۲۶۸

برای سالن زیبائی بیکنکارگرزن مورد احتیاج‌است‌تلفن۸۹۲۳۶۸
۱-۲ آ- ۳۲۷

صندوقدار استخدام می شود تلفن ۳۹۲۴۹۵

نظافتچی

تعداد زیادی نظافتچی با حقوق کاملا مکفی واضافه‌کارساعتی ۴۰ ریال بامزایای بیمه‌های‌اجتماعی مرخصی سالیانه و استفاده از بقیه‌مزایای قانون‌کارمورداحتیاج است خیابان روزولت خیابان نامجو پلاك ۱+۱۲ ساعت ۵ بعدازظهر بیعد.

مهندس راه و ساختمان با۵سال سابقه کار درراهسازی‌وراه‌آهن بعنوان ناظرمقیم درقم موردنیاز است لطفا باتلفنهای ۲۲۰۷۹۸و ۲۲۴۰۲۶ تماس حاصل فرمایند.
۱-۲ آ- ۳۰۱

بچند نفر کارگر نجار نیازمندیم سعدی جنوبی کوچه بوشهری پلاك ۱۸
۱-۲ آ- ۲۶۵

بچند نفر سیم‌کش ساختمان نیازمندیم تلفن ۸۳۷۵۰۰

شرکت سهامی دیروپ

بدو نفر تلفنچی که آشنائی بزبان انگلیسی‌و وارد بامور حسابداری و تایپ باشند مورد نیاز است. واجدین شرایط با تلفنهای ۷-۹۷۶۰۶۵ تماس بگیرند.

پرستار بچه

تمام وقت مورد نیاز است تلفن- ۶۵۲۰۵۷
آ- ۳۰۹

استخدام سکرتر

یک شرکت معتبر تجاری‌دوشیزه یابانوی مسلط بزبان انگلیسی و آشنا به ماشین نویسی‌فارسی و لاتین و شورت‌هند را باحقوق مکفی و تمام وقت به همکاری دعوت مینماید تلفن ۷۵۷۰۰۱
۱-۳ آ- ۳۲۶

به چندنفرمهندس‌راه وساختمان ومترور باتجربه باشرایط عالی جهت اصفهان مورد نیاز فوری میباشد خواهشمند است باتلفن ۸۳۸۴۱۴ تماس گرفته شود.
۱-۵

بانوئی باتجربه جهت پرستاری بچه ۴ ماهه‌با داشتن ضامن معتبر با حقوق مکفی مورد نیاز است تلفن ۷۶۹۷۱۴

بچند نفر کارگرجوشکار وخم‌کار لوله ویرس‌کار نیازمندیم. تلفنهای ۵۳۵۴۱۱ - ۵۳۳۶۷۶

شرکت سهامی ترانلو اکسپرس

اشخاص زیر را با حقوق مکفی استخدام مینماید
۱- یك نفر که به امور حمل و نقل بین‌المللی و مکاتبات‌انگلیسی‌آشنائی کامل داشته باشد.
۲- دو نفر حسابدار با حداقل دو سال‌سابقه‌کار واجدین شرایط همه‌روزه به استثنای روز های پنجشنبه و ایام تعطیل به خیابان بهار چهار راه تخت‌جمشید شماره۱۳۳ طبقه دوم مراجعه‌نمایند.

بانوئی با تجربه جهت پرستاری دختربچه یک سال‌ونیمه با داشتن ضامن معتبر با حقوق مکفی مورد نیاز است تلفن ۶۲۹۲۶۶

تعدادی دندان پزشک وطبیب عمومی و بهیارو کارمند نیازمندیم تلفن ۹۶۳۰۹۱

جویای کار

آشپز فرنگی وایرانی با سابقه ۱۵ سال و ضامن معتبر جویای کار است‌تلفن۳۱۱۰۸۰ راهنمای شماره ۴۱۸ مراجعه فرمائید.
۱-۲ آ- ۱۴۷

آشپز مجرب و با سابقه آماده کار درمنازل راهنمای ۴۱۷تلفن ۳۱۱۰۸۰ روزنامه اطلاعات.
آ- ۱۲۵

راننده پایه یك

از ساعت ۱۶ تا۲۴ جویای کار است براهنمای شماره ۴۱۹ روزنامه اطلاعات تلفن۳۱۱۰۸۰ مراجعه فرمایند.
۲ ۱۳ آ-

تحصیلات حدود دیپلم واردبه انبارداری حسابداری وکارتکس باگواهینامه رانندگی با چهار سال سابقه مدیریت سینما در شهرستانها آماده کار است از ساعت ۵ الی۶بعدازظهر تلفن- ۶۸۶۴۹۰
آ- ۳۳۶

قابل توجه مهندسین مشاور

دکتر آرشیتکت و شهرساز از ایتالیا باسوابق‌کار بسیارطولانی آماده همکاری بامهندسین‌مشاور ایرانی یا خارجی در امرنظارت میباشد تماس تلفنی از ساعت ۹الی۱۰ باتلفن ۳۰۱۰۱۶
۱-۲ آ- ۱۱۹

استخدام نگهبان

شرکت تولیما به تعدادی نگهبان مرد که دارای تضمین کافی باشند نیازمند است.
داوطلبین میتوانند همه روزه از ۴ تا۶ بعداز ظهر به‌خیابان آیزنهاور روبروی وزارت کار شماره ۴۳۲ مراجعه نمایند.

شهرك اکباتان

واقع در غرب شهیاد روبروی ارتاکسی احتیاج به تعدادی کارگر بشرح زیربامدارک لازم دارد خواهشمند است در ظرف یک هفته از تاریخ انتشار خود را بدفتر امور اداری وحفاظت شهرك اکباتان معرفی نمائید.

۱- گلگیرساز ۲ نفر
۲- نقاش ۲ نفر
۳- آهنگر اتومبیل ۳ نفر
۴- مکانیك اتومبیل ۵ نفر
۵- جوشکار ۱۰ نفر
۶- تراشکار ۲ نفر
۷- مکانیسین برق ۱۰ نفر
۸- ماشین نویس ۲ نفر

تلفن ۹۶۴۳۱۵

IRANO SWEDISH COMPANY, AB

TEL. 31 41 61
تلفن: ۳۱ ۴۱ ۶۱

شرکت ایران وسوئد

افراد واجد شرایط زیر را با حقوق‌ومزایای مکفی به همکاری دعوت مینماید.

۱- سکرتر
کار آزموده با تسلط بزبان انگلیسی و آشنائی کامل بماشین نویسی فارسی و لاتین.

۲- ماشین نویس دوزبانه
باآشنائی کافی بزبان انگلیسی و تسلط به ماشین نویسی فارسی ولاتین.

۳- فروشنده وبازاریاب
باآشنائی کافی بزبان انگلیسی تجربه فروشندگی وبازاریابی.

۴- کارمند کارگزینی
با اطلاعات کامل در مورد قوانین ومقررات کار ورفاه اجتماعی وتسلط بزبان انگلیسی.

۵- حسابدار ارشد
باآشنائی کافی بزبان انگلیسی وسابقه کار در سطح سرپرستی.

۶- تلفنچی
مسلط بمکالمه انگلیسی و حداقل‌دو سال سابقه کار.

۷- راننده -
آشنا بمکالمه انگلیسی و حداقل دو سال سابقه کار.

متقاضیان واجد شرایط میتوانند برای تعیین وقت مصاحبه و آزمایش استخدامی صبحها به‌استثنای پنجشنبه وجمعه باداره امور کارکنان این شرکت تماس حاصل‌نمایند.

کارخانه تولیدی بر پیلاست

افراد بشرح زیر استخدام میکند
مکانیك تراشکار ۱ نفر
کارگر ساده ۲۰ نفر
کمك حسابدار ۱ نفر
آدرس، خیابان خیام پائین‌تر از گلوبندك سرای بری پلاك ۵۵۷

A WORLDWIDE MANUFACTURER OF PHARMACEUTICAL SPECIALITIES REQUIRES IMMEDIATE EMPLOYMENT OF A

PHARMACIST

CANDIDATES HAVING AT LEAST 5 YEARS EXPERIENCE IN THE PRODUCTION AND/OR ANALYTICAL FIELD OF PHARMACEUTICALS, HAVING A GOOD COMMAND OF ENGLISH AND QUALIFYING AS RESPONSIBLE PHARMACIST, ARE INVITED TO CALL MRS. SAED

TEL: 841119-842127

BETWEEN 9.00 till 15.00 hrs.

یك کارخانه جدیدالتاسیس نساجی جهت تکمیل کادر کارگاهی خود واقع در رشت دونفر تکنسین برق را با شرایط زیر به همکاری دعوت مینماید.

۱- حدود ۴ سال سابقه کار
۲- داشتن برك پایان یا معافی از خدمت‌زیر پرچم.
واجدین شرایط میتوانند با راهنمای شماره ۴۲۱ روزنامه اطلاعات مکاتبه نمایند.

کارخانه‌های صنعتی آزمایش

استخدام مینماید

۱- تعدادی دیپلمه برای امور حسابداری
۲- تعدادی کارمند جهت کنترل مرغوبیت محصول با حداقل تحصیلات سوم متوسطه
۳- تعدادی کارگر ساده زن ومرد با سواد خواندن و نوشتن
داوطلبین باید دارای برك معافی غیرپزشکی باشند.
کارخانه های صنعتی آزمایش جاده آبعلی کیلومتر ۱۲ سه‌راه آزمایش ۱-۵

چاپخانه گرافکو

افراد فعال زیر را با حقوق مکفی استخدام مینماید
۱- سرپرست کارگاه باحداقل ده سال سابقه کار ۱ نفر
۲- ماشین‌چی ملخی با سابقه کار ۴ نفر
۳- ماشین‌چی ملخی مبتدی ۲ نفر
۴- کارگر مبتدی ۱۰ نفر
شاغلین از مزایائی مازاد برمزایای قانونی - سرویس‌ایاب‌وذهاب - نهارگرم وتامین‌برخوردار خواهند بود.
داوطلبین میتوانند در روز های سه‌شنبه دهم و چهارشنبه یازدهم فروردین‌ماه از ساعت ۹ صبح تا۵ بعدازظهر به‌آدرس خیابان‌تخت‌جمشید خیابان حافظ خیابان رشت اولین کوچه سمت چپ پلاك ۲۳ مراجعه نمایند.

PHILIPS

آگهی استخدام

شرکت فیلیپس ایران (سهامی خاص)

افراد مشروحه زیر را با حقوق مکفی و مزایای فوق‌العاده استخدام می نماید.

۱- سکرتر- تسلط بزبان انگلیسی وماشین نویسی فارسی ولاتین وبایگانی
۲- منشی- آشنائی بزبان انگلیسی و تسلط به ماشین‌نویسی فارسی و لاتین
۳- تلفنچی مرد - خوش‌بیان و خوش‌برخورد باسابقه‌حداقل ۲سال‌کارو آشنائی‌بزبان‌انگلیسی
۴- دیپلمه فنی‌رشته برق-آشنائی‌به‌تعمیرات فنی ساختمان باسابقه ۳سال کار
واجدین شرایط میتوانند همه‌روزه (شنبه لغایت چهارشنبه) ازساعت ۸ صبح الی ۱۵ به اداره کارگزینی شرکت فیلیپس ایران واقع در خیابان شاهرضا پلاك۳۱۵ یا باتلفن۵-۶۶۲۲۸۱ تماس حاصل نمایند

چند نفر مهندس مکانیک مهندس برق- مهندس الکترونیک

که‌واجد شرایط زیر باشند با حقوق و مزایای مکفی استخدام می شوند.

۱- حداقل سابقه کار ۲ سال
۲- آشنا بودن به زبان انگلیسی یاآلمانی.
۳- دارا بودن برك پایان خدمت‌یا معافیت دائم.

متقاضیان میتوانند شخصابامدارك استخدامی به شرکت ترانس‌پیك واقع در کیلومتر ۲۴جاده مخصوص کرج مراجعه نمایند و یا برای تعیین وقت‌مصاحبه‌باتلفنهای۶۱-۹۷۰۰۶۰تماس‌بگیرند

شرکت حمل ونقل بزرك ایران

برای قسمت سرویس و تعمیرات خود به افراد زیر نیازمند است:
۱-یکنفر فوق دیپلم فنی با حداقل ۵ سال سابقه کار روی کامیونهای مرسدس بنز جهت سرپرستی دایره تعمیرات
۲- یکنفر فوق‌دیپلم فنی با حداقل ۵ سال سابقه کار روی کامیونهای مرسدس بنز جهت سرپرستی دایره سرویس
۳- تعدادی فوق دیپلم فنی با حداقل ۲ سال سابقه کار روی کامیونهای مرسدس بنز و آشنائی به یکی از زبانهای آلمانی یا انگلیسی جهت دایره کنترل تعمیرات.
۴- یکنفر استادکار برق اتومبیل با ۱۰سال سابقه کار.
۵- تعدادی کارگر باطری‌ساز با ۵ سال سابقه کار.
از افراد حائز شرایط تقاضا میشود به کارگزینی شرکت حمل ونقل بزرك ایران واقع در امیرآباد شمالی بالاتراز پمپ‌بنزین پلاك۴۶۵ مراجعه نمایند.
۱-۲

بقیه‌آگهی نیازمندیها درصفحه ۱۹

خانه‌شمارا بخارجیان اجاره‌میدهیم

سازمان نیازمندیهای خارجیان
خانه‌شمارا اجاره میدهد
۸۲۳۱۵۵ ۸۲۳۹۳۹
۸۳۸۱۰۶

مؤسسه امور خارجیان
مرکز اجاره تخت جمشید جنب بستان ۵۰۳
۷۵۱۷۸۲-۷۵۲۳۵۸

پیشتاز
پیشتاز اجاره به خارجیان
۳۱۷۷۴۲-۳۹۱۰۵۵

سازمان خدمات تهیه مسکن
مرکز اجاره بخارجیان-۹۳۶۲۷۸

اجاره ویلاوآپارتمان
بخارجیان فوری
تلفن: ۸۵۹۹۸۸۰

سازمان نیازمندیهای مویس
۶۲۷۳۹۴-۶۲۳۷۴۹
مرکز اجاره - خرید وفروش
هرنوع منزل - آپارتمان

مؤسسه
نیازمندیهای خارجیان
خانه بخارجیان اجاره میدهد
۸۳۰۰۸۱-۸۳۰۰۸۲
۸۲۱۸۱۱-۸۲۱۷۲۳
۲۹۱ تخت جمشید مقابل سفارت آمریکا

آژانس بین‌الملل
۸۳۰۸۴۱ - ۸۳۰۸۴۲ -
اجاره هر نوع مستغلات مبله‌وغیر مبله به‌خارجیان

مؤسسه امپایر ۲۳۷۵۰۰
خانه بخارجیان اجاره میدهد
۲۳۸۹۵۵-۲۳۲۲۲۲

شرکت خارجی، ویلا وآپارتمان مبله و غیرمبله شمال‌شهر شمارا سریع به خارجیان اجاره‌میدهیم ۶-۸۳۸۵۲۴
۱-۶ آ- ۳۱۸

آژانس فارنر
ازتجربه واشنائی‌ماباشرکت‌های خارجی برای اجاره‌دادن‌ویلاهاو آپارتمان های خود استفاده نمائید تلفن ۸۴۷۹۹۸
۱-۲۰ آ- ۲۵۳۱۵

۸۳۵۱۲۰-۸۲۹۷۶۶
سازمان کورش
اجاره منازل بخارجیان

مؤسسه کیو ۲۸۵۶۸۵ ۲۸۵۳۸۰
مرکز اجاره بخارجیان

مؤسسه ظفر ZAFAR
اجاره فوری
خانه بخارجیان اجاره میدهد.
آپارتمان ویلائی شما.
تلفنهای: ۲۲۷۷۴۶ ۲۲۸۵۸۹

موسسه ایفل
اجاره بخارجیان ۸۵۹۹۶۰

موسسه پارامونت جهت سکونت مستاجرین خارجی خود به چندین دستگاه آپارتمان، مهندسی ساز در شمال شهر نیازمند است تلفن: ۲۲۹۹۱۱- ۲۲۸۶۹۶

مشاور خارجیان
اجاره خارجیان ۸۲۴۴۱۶ و ۸۳۲۹۵۸

اجاره بخارجیان
وزیری
۸۴۶۱۶۳
۸۵۶۱۷۴
۸۳۳۹۱۲
۶۵۶۹۵۷

سازمان مسکن پارس
مرکز ۸۵۳۸۵۳
۸۴۸۴۲۴
اجاره ۸۵۷۵۸۵
بخارجیان

دریچه
برای چه خانه‌یاآپارتمانهای‌خود را خالی گذاشته‌اید و ما بدنبال آپارتمان، خانه، زمین‌برای اجاره وخرید میگردیم‌خواهشمند است با شماره تلفن زیر تماس بگیرید ۶۲۲۹۵۴ و ۶۲۴۶۱۳
۱-۱۰ آ- ۳۰۶

۲۴ ساعته
اجاره بخارجیان
فرخ
سازمان نیازمندیهای بین‌المللی
با ده سال تجربه
۲۳۸۷۹۹-۲۳۹۱۱۸

آژانس سی- اف- ار
اجاره بخارجیان ۸۴۹۶۲۵

گزارش

ایران مرکز مبادلات پولی آسیا شد

بمنظور صرفه‌جوئی در ذخائر ارزی کشور های آسیائی

این پرداخت در حساب مخصوص کشور پرداخت‌کننده ردیف بدهکار ثبت می‌شود و به مانده‌های بدهکار و بستانکار نیز بهره تعلق میگیرد . این حسابها در پایان هر مامبسته میشود و باقیمانده آن به‌ارز قابل قبول کشورهای عضو اتحادیه تسویه‌می‌شود و برای ماه بعد حساب جدیدی گشایش می‌یابد. درحال حاضر بدون درنظر گرفتن بازرگانی نفتی میزان مبادلات بازرگانی در سطح کشورهای عضو اتحادیه‌پایاپای آسیا حدود ۴۰۰ میلیون دلار است که‌باشرایط موجودبدون شک درآینده‌ای نزدیک، سطح صادرات و واردات بین‌کشور های عضو افزایش چشمگیری را نشان خواهد داد.

در شش کشور عضو اتحادیه پایاپای آسیا ، پول آسیائی (امو) مبادله می‌شود

مبادلات بازرگانی بین کشور های عضو اتحادیه به ۴۰۰ میلیون دلار درسال رسید

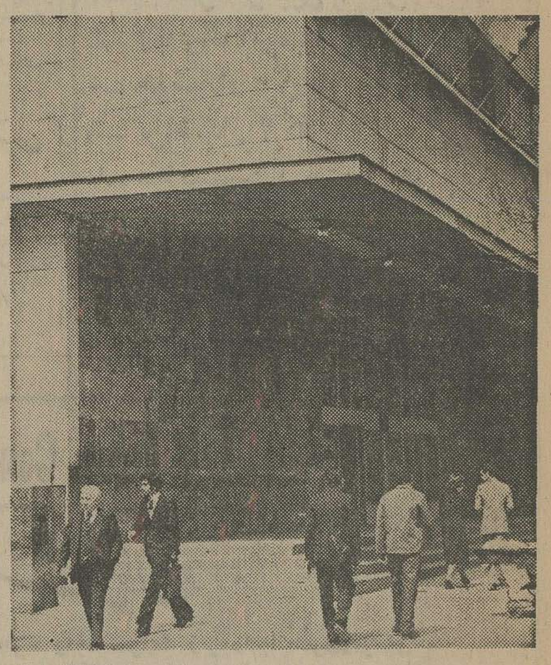

بانك عامل اتحادیه بموجب تصمیم اعضای‌اتحادیه پایاپای ممالک آسیائی ، بانک مرکزی ایران بعنوان بانک عامل اتحادیه پایاپای اسیائی برگزیده شده است . کشورهای اتحادیه حساب مشترکی در بانک مرکزی ایران گشوده‌اند تا از این طریق فعالیت‌های اقتصادی و بازرگانی خود را گسترش دهند.

با اعلام برابری پول‌آسیا که بنام« امو»خوانده می شود، حصار گمرکی و مشکلات بازرگانی در بازار های شش کشور آسیائی برداشته‌شد. شش کشور عضو اتحادیه پایاپای ممالك‌آسیائی از این پس بدون کوچکترین مانع و یا پرداخت عوارض وحقوق گمرکی خواهند توانست کالا های سنتی وصنعتی خودرا درهریك کشورهای عضو این اتحادیه عرضه کنند و به بازرگانی میان کشور های عضو ، سرعت بیشتری بدهند.

شش کشور عضو اتحادیه عبارتند از ایران ، پاکستان ، هندوستان ، سریلانکا ، نپال و بنگلادش این کشورها نخستین بهره‌وری را در صادرات وواردات خود باپذیرفتن یک پول‌ملی «امو» بدست آورده‌اند . باردوبدل‌شدن «امو » در بازرگانی این کشورها ، ذخائر ارزی کشور های عضو اتحادیه پایاپای‌ممالک‌آسیائی صرف دیگر هزینه های آنها میشود این کشورها درآینده از کمبودذخائر ارزی خود نگرانی نخواهندداشت.

اتحادیه پایاپای آسیائی که‌در واقع یک بازار مشترک است‌علاوه براین بهره وری ، هدف دیگری را نیز دنبال میکندوآن تشویق سایر کشورهای آسیائی بعضویت دراین اتحادیه است. دریازدهمین جلسه « سیانزا » که چندی پیش درتهران تشکیل شد بکشور های عضو پیشنهاد شد که پس‌ازآشنائی بانحوه فعالیت اتحادیه پایاپای آسیائی عضویت این اتحادیه را بپذیرند .

پیش‌بینی میشود در آینده نزدیک افغانستان و چندکشوردیگر آسیائی نیز عضواین‌اتحادیه‌شوند.

آسان‌تراز بازار مشترك

وجود یک بازرگانی آرام و بدون قید و بند و شرایط خاص درمنطقه وحتی درسطح کلیه‌کشور های آسیائی موجب خواهد شد کشور های آسیائی بتوانند ضمن آگاهی بیشتر بوجود پاره‌ای ازکالا های مورد نیاز خود درسطح‌کشور های منطقه ، بمبادله‌آن‌درشرایطی سهل وآسان بپردازند و کمتر از حصار پراز مشکلات و قیدوبند بازار هائی نظیر بازارمشترک‌اروپا وسایر کشورها بگذرند . از آن گذشته کشورهای عضو اتحادیه پایاپای آسیائی ذخائر ارزی خود را نیز از دست ندهند .

بدون شک هم‌اکنون‌که‌واردات و صادرات تولیدات سنتی وصنعتی کشور های عضو اتحادیه پایاپای آسیائی با مبادله « امو» انجام میشود،بدون درنظر گرفتن‌صرفه‌جوئی ذخایرارزی نیزکاملامقرون‌به صرفه است . چرا که‌اینگونه‌کالاها به بهای ارزانتری دربازار کشور های عضو اتحادیه رفع نیازمصرف کنندگان را خواهد کردوتاحدودی از ورود تورم کشور های اروپائی باینگونه کشورها خواهد کاست.

بانك عامل اتحادیه

اتحادیه پایاپای ممالک‌آسیائی که درآذرماه گذشته بوجود آمد اولین اجلاس خود را دربانکوک تشکیل داد واین هدف را دنبال کرد که کشور های عضو بجای اینکه در معاملات و مبادلات بازرگانی بین خود از ذخائرارزی خویش استفاده‌کنندبتوانندمطالبات و بدهی های ارزی خود را باهم تهاترکنند و باقیمانده آنرا درپایان هرماه به ارزقابل قبول کشورطلبکار پرداخت کند . استفاده از چنین تسهیلاتی برای بازرگانان عضو شش کشور اتحادیه اجباری‌نیست وتولیدات نفتی نیز تابع شرایط اتحادیه نیست و علاوه براینها پرداخت‌های سرمایه‌ای‌هم مشمول مقررات اتحادیه نمیشود .

باتوجه به ثروتمند بودن‌ایران از درآمد های ارزی واقتصاد شکوفای کشورماکه بتدریج مورد توجه سرمایه‌گذاران خارجی قرار گرفته است تهران میرود که بصورت یک مرکز پولی و مالی بین‌المللی درآید . همچنین تمایل ایران‌به‌مشارکت درسرمایه‌گذاریهای مشترک وبازرگانی ، موجب شده است‌که‌اعضای‌اتحادیه پایاپای ممالک آسیائی بانک‌مرکزی ایران را بعنوان بانک عامل اتحادیه پایاپای در بازار آسیائی بپذیرند.

بانک مرکزی ایران (بانک عامل اتحادیه) نیز با پیاده کردن یک واحد اجرائی ، مقررات و روشهای لازم را در زمینه پرداخت‌های تجاری که هیات مدیره اتحادیه درخرداد ماه گذشته در تهران تدوین و تصویب‌کرده به‌اجرا درآورده است .

در حال حاضر شش‌کشور عضو اتحادیه حساب‌مشترکی در بانک مرکزی ایران (بانک عامل‌اتحادیه) بازکرده‌اند وهر کشور عضو نیز حساب مخصوصی بنام خود دارد.

ارزش‌پول واحدآسیا«امو» برابریک حق‌برداشت‌مخصوص میباشد ونرخ ان نیز با توجه به واحد پولی اعضاء وتغییر برابری واحد پول کشورهای عضو به ارز واسطه انها ویا تغییر برابری ارزش ارزهای واسطه، به واحد حق‌برداشت مخصوص، تغییرپذیر خواهد بود .

مبادلات بازرگانی

کیفیت عملکرد «امو» باین نحو است که بانک مرکزی عضو در کشور صادرکننده کالا ، وجه مربوط به وسیله پرداخت بهای کالا را که بصورت حواله، چک بانکی‌یا بروات دیداری که برمبنای اعتبارات اسنادی گشایش‌یافته و از سوی بانک مجاز به صادرکننده پرداخت شده‌باشد، به بانک مزبور میپردازد . سپس جریان را بلافاصله به بانک مرکزی ایران (بانک‌عامل اتحادیه) گزارش میدهد.

پنجاهمین سال شاهنشاهی ۲۵۳۵

با افتخار و سربلندی

در گرامیداشت پرثمرترین سالهای تاریخ کشور شاهنشاهی

پنجاه سال سلطنت دودمان پهلوی

شرکت می کنیم و آغاز نیم قرن دوم عصر پهلوی را

به پیشگاه شاهنشاه آریامهر، علیاحضرت شهبانو و خاندان جلیل سلطنت صمیمانه

تبریک عرض می کنیم

شرکت پرس موتور «خاص»

نماینده انحصاری ماشینهای ساخت ماشین سازی تبریز

زیبائی مثل بالاوپائین امری است اعتباری

تلخ و شیرین از نظر اخلاقی همانقدر آموزنده است که‌مریض خیالی

نوشته : آقای حسن صدر

مقاله گرم و گرامی آقای الهامی در انتقاد از نوشته من در تحسین سریال تلخ و شیرین چون خارج از کشور بودم دیر بدستم رسید وتوضیح حاضر هم بهمان دلیل دیر به اداره روزنامه میرسد. مع‌الوصف شایدهنوز هم دیر نباشد که نویسنده ارجمند و خوانندگان گرامی که نوشته من و ایشان را دیده‌اند درآنچه منش سوء تعبیر میخوانم و ناشی از بی‌توجهی آقای الهامی به «نسبی‌بودن زیبایی‌وار زندگی مسائل اخلاقی و اجتماعی و هنر فهمیدن و فهماندن» میدانم ، توجه و داوری کنند.

قبلا یکی دو نکته را روشن کنم . یکی اینکه من بقول نویسنده به واقع‌گرایی و رئالیسم دراثر هنری اعتقاد دارم‌و فی‌المثل در نقاشی از کوبیسم و هنر فوق مترقی پیکاسو با همه جهانمداری و جهانگیری لذت نمیبرم، شاید نقص فهم و درک منست، ولی بهرحال اینست . من بجای هنر برای هنر، به هنر برای لذت بردن بیننده و شنونده و بهره اخلاقی دادن بمردم بیشتر معتقدم .

دوم اینکه آنچه در تحسین تلخ وشیرین و همسری و همطرازی‌آن با پیس‌های فرنگی گفته‌ام ، همه نسبی است . اگر نسبت سطح تمدن و شعور اجتماعی ما با غربیها از دوسه قرن اخیر تا حال حاضر در نظر گرفته شود، خالی از حقیقت نیست . ملل اروپایی و بخصوص فرانسویها و ایتالیائیها وارث تمدن بیست و چند قرن یونان و روم‌ودست‌پرورده آثار هنری تمدن لاتین در داستان‌سرائی و قصه‌نویسی و مجسمه‌سازی و نقاشی وتئاتر و اپرا و اپرت و امثال آنها بوده‌اند . شاهکارهای مولیر در قرن هفدهم روی صحنه آمده، درصورتیکه ما در آن ایام جز درامر نقالی و شاهنامه‌خوانی در قهوه‌خانه‌ها و مدتی بعد شبیه‌سازی در امور مذهبی وتعزیه خوانی اطلاعی از این رشته هنر و تربیت اجتماعی نداشته‌ایم .

در همان مقاله که متاسفانه دراختیارم نیست اجمالا میدانم نوشته‌ام ما ملت‌های دنیای سوم از ترقیات حیرت‌انگیزی که دوقرن اخیر در مغرب زمین روی داده متاسفانه بیخبر و بی‌نصیب مانده‌ایم و نیز نوشتم‌هنوز زمان لازم‌است تانشانه‌های داستان‌های‌موهوم نظیر امیرارسلان و شمس وزیر و قمر وزیر و قلعه سنگباران از آثار هنری ما پاکشود.

درنظر گرفتن این نوع نسبت از یکطرف و قیاس تلخ و شیرین بامدل های نامطلوب و بدنما و بدآموز مثل غربیه و چنگک، و صمد در بالاتر از خطر، یا داستان خارجی نظیر روزهای زندگی از طرف دیگر ، هنوز مرا برآن میدارد که تلخ و شیرین را چه از نظر هنر تهیه و اجرا و چه از لحاظ درس های اخلاقی ، که مورد کمال حاجت جامعه ما است، قابل تحسین بدانم .

من هیچیک از بازیگران این سریال را نمی‌شناسم و طبعا سوابق کارشان را درآنچه آقای الهامی گفته‌اند نمیدانم، قضاوت من روی اجرای نقش‌هایی است که خیال میکنم آنچه فرنگیس در نقش یک مادر و همسر پنجاه و چند ساله و آنچه مریم در نگاههای معنی‌دارش در قیافه خانم رفعتی وطرز لباس پوشیدن و آرایش و آمدورفت با شوهرش و رفتار خسرو در شرکت و خانه و گفتگویش با مستاجر وبقیه حوادث نشان داد و آنچه دیگربازیکنان نشان دادند ازلحاظ واقع گرایی و قابلیت تطبیق با وقایع روزانه زندگی خانواده‌ها تقریبا بی‌نقص بود .

البته هیچ اثری بی‌نقطه ضعف نیست، نقش بهرام و کارولین و جستجوی پدر کارولین که خواسته بودند مضحک باشد ، اگر حذف میکردند بهتر بود.

واما هنر در نویسندگی و شعر و خطابه وتئاتر کمیک وتراژیک و سینما ونقاشی رئالیستی بنظر من اینستکه نویسنده یا شاعر (بمعنی اعم) آنچه را در طبیعت واجتماع همه می‌بینند اما توجه نمیکنند دریابد وآنچه را دریافت و در ذهن و شعور خود حلاجی کرد و پرورش‌داد، بصورتی چنان زیبا و گیرابیان کند که شنونده وخواننده چیز تازه‌ای درآن به‌بیند که گویی هرگز ندیده ونشنیده‌اند. تمام قصائد و قطعات زیبا و شیوا وتمام نوولها وداستانهای خوب و همه خطابه‌ها وپیس‌هایی که شاهکار نامیده شده مشمول این عنوان عام‌اند. ستونهای روزنامه بسیار محدود است و مثال فراوان. من هنریک دختر خانم مصری بنام «انسه» را در مراسم تشییع جنازه بسیار مجللی که از یعقوب صروف نویسنده و صاحب امتیاز مجله علمی والامقام ۴۰ـ۵۰ سال قبل مصر بنام «المقتطف» بعمل آمده نقل میکنم.

جنازه این نویسنده عالیقدر آماده‌دفن وروی زمین است. صدها نفر از بزرگان علم وادب واجتماع و سیاست درمراسم تشییع حضور دارند. این دختر خانم خطابه‌ای ایراد میکند و در برابر جنازه خطاب به هیئت وبا اشاره به جسد متوفی میگوید: «ابتهاالحقیقه‌الساریه فی‌جمیع اجزاء عالم‌الوجود قفی امام هذاالبطل و اشهدی بانه من صمیم ابنائی» ای حقیقتی که در تمام اجزاء عالم وجود ساری و جاری هستی و دمی‌ازرفتارتند سیر خود باز نمیمانی، یک لحظه در برابر این‌قهرمان بایست و شهادت بده که اویکی ازفرزندان صمیمی منست.

این لطیفه بسیار زیبا که امیدوارم مورد قبول طبع دیرپسند آقای الهامی قرار بگیرد، حکایت از یک واقعیتی میکند که در طبیعت‌هست وهمه می‌بینیم و میدانیم. عظمت مقام ادبی وعلمی واجتماعی یعقوب صروف هم ـ که دوره‌های المقتطف گواه آن استـ برکسی پوشیده نبوده ولی درک این لطیفه‌وخلق وپرورش‌آن باینصورت عالی وسپس تحویل دادن به شنوندگانی که‌همه این حقایق به چشمشان خورده ولی درنیافته‌اند، هنری است قابل تجلیل. حکیم نظامی بفرزندش میگوید بهل تابیابند پویندگان ـ به بینند در شاه گویندگان. درچیزی یا کسی دیدن غیر از چیزی‌یا کسی را دیدن است. در شاه گویندگان به‌بینند، یعنی باشیفتگی او را بنگرند.

واما اختلاف اساسی دید من باديد آقای الهامی در کیفیت توضیح داستان تلخ و شیرین است. ایشان معتقدند مجموعه‌ای است ازحوادث بیربط بهم بافته ... تا آخر (اواخر ستون ٤ واوائل ستون٥) وبعد میگویند لجنی از ابتذال زندگی همه قهرمانان داستان را در برگرفته ... وآنجا که باید فضائل اخلاقی را برای بیننده مطرح کند، بشکل مضحکی آدمی را در برابر این فضائل بخنده میانداخت.

من احتجاج وجدل را درشان هیچ نویسنده‌ای نمیدانم وهرگز چنین نیتی ندارم. علاوه بر این کوشش میکنم دچار مبالغه و افراط نشوم. چندی سطری که در صدر نوشته آقای الهامیـ اطلاعات دوشنبه یازدهم اسفند صفحه اجتماعیـ در کادر گذاشته شده به‌من درس داد که‌همواره ازاغراق‌و تندروی بپرهیزم چه‌ایشان ازاین‌که من حکایت تلخ‌و شیرین راقابل تحسین دانسته و آنرا با آثار مولیر سنجیده‌ام ، متحیر، متوحش ، غمگین،ونومید شده‌اند.

بهرحال ، من باپرهیز از مبالغه، از تعبیرآقای الهامی که « لجنی از ابتذال زندگی همه را دربر گرفته » تعجب کردم . یا ایشان غیرازآنچه‌درصفحه تلویزیون ارائه‌شد چیزهایی میدانند که من نمیدانم یایکی از مادونفر عوضی دیده‌ایم.

خسرو در مقابل آنهمه عشوه‌و دلبری خانم رفعتی، همکار طناز و زیبای زیرفرمانش به خاطر حفظ حیثیت شغلی و تقوی وعفتی که شایسته‌مردی است‌که از همسرش توقع عفاف دارد مقاومت کرد و همینطور درمقابل نگاه‌های هوسناك و هوس‌انگیز سهیلا تنها وارث ثروتمند و صاحب شرکت‌تسلیم نشد، باز همین خسرو باکمال متانت و مناعت بدون سرو صدا راه انداختن و دعوی قدس و تقوی‌کردن بوسوسه دزدی و زدوبند باسیروس وامیرخان تن نداد، وحتی درآخرین لحظه‌که سقوط خودرا از مقام مدیریت و تنزل به‌فرمانبری از دزد هایی که داشتند رئیس میشدند ، بچشم میدید ازلکه‌دار کردن‌شرافت خود پرهیز کرد. من‌نمیدانم کجای این‌راه‌و رسم‌به ابتذال میماند وچه‌جای آن‌بیننده را از مضحک‌بودن بخنده میاندازد، وکجای این حوادث واقعیات بیش از حد اغراق شده است.

دختری است بنام فرزانه، دل در گروی‌مهر جوان شایسته‌ای دارد‌که هنوز زندگیش مرفه‌نیست ولی این دختر که‌خواستگار ثروتمند و صاحب‌مقامی به سراغش آمده بدون اجازه و موافقت پدرو مادر حاضر نیست باجوان دلخواهش ازدواج کندوبخاطر احتراز از ستیزه باپدرو مادر که اورا مثل جان شیرین دوست دارند بانهایت اکراه‌خودرا آماده زناشوئی فرمایشی میکند.

چگونه من در زیبایی این صحنه وبه مبارزه برخاستن احساسات مختلف عشق ، عاطفه ،حرمت پدرومادر ، کوتاه بینی‌مادری که تلولو اینهمه جواهر چشمانش را خیره کرده وووو .... و... اشتباه کرده‌ام ،وواقعا مشتی مسائل مبتذل راستوده‌ام ؟

البته این زیبائیها انتزاعی و اعتباری است قطعی و مطلق نمیتواند باشد، بقول مولوی :

پس بد مطلق نباشد در جهان
بدبه نسبت باشد این‌راهم بدان

آنچه من زیبا میخوانم نسبت به‌زیباتر از خود نازیبا است، مثل بالا و پائین‌امری است نسبی واعتباری بنابراین من‌قبول‌دارم که هنوززیبایی که من گفته‌ام نسبی است.

واما از نظراخلاقی درتلخ‌و شیرین لااقل دو درس آموزنده دیده میشودیکی این‌که پولداری خواستگار به تنهایی وبدون علاقه متقابل نمی‌تواند موجب خوشبختی دختر شود و هیچ‌پدرو مادری‌نباید دخترشان رابه چنین زناشوئی مجبور کنندو درعین حال دخترجوان هم‌علیرغم غلیان‌احساسات جنون‌آمیز جوانی نباید ازیادببرد‌که‌این پدرومادر اورا از جان عزیزتر میدارندو شایسته نیست برخلاف رضای آنها رفتارکند.

درس دوم این‌که بارکج‌بمنزل نمیرسد و ارزش مردانی‌که‌درراه انجام وظیفه بهیچ قیمتی تن بنادرستی نمیدهند، همیشه محفوظ و مایه مباهات است.

در پایان مقاله ازتجدید نظرآقای الهامی در عقیده‌شان نسبت به‌من ومسایر نوشته‌های من‌بخاطر این یکی که‌مورد پسندشان نبوده جز اظهار تاسف چه میتوانم گفت، ولی قدما گفته‌اند متاع کفرودین بی مشتری نیست ـ گروهی‌این گروهی آن‌پسندند.

شماره ۳۹۹۷۴
تاریخ ۲۴ر۱۲ر۵۴

وزارت کشاورزی ومنابع طبیعی
سازمان جنگلهاومراتع کشور
سرجنگلداریکل استان فارس
آگهی تشخیص منابع ملی

دراجرای ماده ٥٦ قانون اصلاحی قانون حفاظت وبهره برداری ازجنگلها ومراتع کشور محدوده‌ها وپلاك های مندرج درجدول ذیل را باستثنای مستثنیات قانونی مربوطه که وضعیت آنها با تعاریف‌مندرج در بند ۱ و ۸ و ۹ ماده یك قانون حفاظت و بهره برداری ازجنگلها و مراتع مصوب۱۳٤٦ منطبق ومرتع مشجر وغیرمشجر تشخیص داده شده‌اند مشمول ماده یك‌قانون ملی شدن جنگلها ومقررات مربوط بقانون مزبور اعلام می‌نماید .

ردیف	نام محدوده ملی	محل وقوع: شهرستان	محل وقوع: بخش ثبتی	محل وقوع: قطعه یا دهستان	حدود اربعه: شمال	حدود اربعه: مشرق	حدود اربعه: جنوب	حدود اربعه: مغرب	مساحت محدوده به هکتار	مساحت استثنائات به هکتار
۱	نسرتل ریزی	ممسنی	۷	مجاور پلاک ۵۴	از پوزه نوبندگان درامتداد جاده بهان بخورد به پوزه گمری تا تنگ ناری	ازانتهای حدشمالی درامتداد خط‌القعر تنگ ناری بخورد به قله کوه سیاه	ازانتهای حدشرقی بخورد به قله آقاجانی تا خط‌الراس نارگون	ازانتهای حدجنوبی درامتداد خنگ هزارنی بخورد به پوزه نوبندگان ابتدای حدشمالی	۱۱۲۳	خانه‌های سنگی یک هکتار
۲	کوه سفید وآقاجانی	"	۷	قطعه ۹ مجاور پلاک ۵۲	از پوزه نوبندگان درامتداد خط‌الراس کوه سفید بخورد به قلعه آقاجانی	ازانتهای حدشمالی درامتداد خط‌الراس بخورد به آبریز تنگ جاوید	ازانتهای حدشرقی درامتداد خط‌الراس بخورد به پوزه آب گنز چشمه خزور	ازانتهای حدجنوبی درامتداد جاده بخورد به ابتدای حدشمالی	۲۰۰۰	ندارد
۳	آب گشنه وچاهک وچات دالان	"	۷	مجاور بهان پلاک ۳۳	ازرودبزرگ وشرو گور آب سرخ واشکفت بارانک بخورد به کمرسرکوه وپوزه بینی	ازانتهای حدشمالی درامتداد دره دلو بخورد به هرار رباط وابتدای اسکان عشایر	ازانتهای حدشرقی بخورد به سولکی وپوزه دوبرودی برانه تنگ کفتاری	ازانتهای حدجنوبی درامتداد هرار بخورد به پوزه گاوپیازی وابتدای حدشمالی	۲۱۰۰	خانه وآغل ۲ هکتار
۴	جونگان	"	۷	مجاور پلاک ۱۵۱۱ رازیانه کاری	ازابتدای گردنه بردبرد درامتداد دامنه کوه کمرابیتی بخورد بخط‌الراس کوه خزور تاخط‌الراس طاوه زیرچاه بمونانی	ازانتهای حدشمالی بخورد بخط‌الراس تنگ بیراحمدی وکوه پس قلات وخانی کمر تا قله کوه پیره‌ای ودامنه کوه خزور	ازانتهای حدشرقی درامتداد جاده قدیمی دوتو خط‌الراس سرنبدکوه شیرسم وپوزه شیمک تاگردنه جونگان برم سیاه	ازانتهای حدجنوبی درامتداد خط‌الراس ودامنه کوه برم سیاه بخورد به ابتدای حدشمالی	۱۳۰۰۰	۸ هکتار
۵	خرمه زار	"	۷	مجاور پلاک ۲ و ۲۵ شهریور	ازجاده جونگان ماهور درامتداد دره خلو بخورد به خط‌الراس کوه چاه بمونانی	ازانتهای حدجنوبی بخورد به حدشه کوچکی وگورآب بری تاخط‌الراس گرگاه خرمه‌زار وتاوه خانیک	ازانتهای حدغربی درامتداد خط‌الراس کوه پست قلات بخورد به راه تا آبریز چیرانه کرمی	ازانتهای حدشمالی درامتداد دره‌خلو بخورد به خط‌الراس اشکفت فرهاد	۲۱۳۰	ندارد
۶	بندنظر	"	۷	مجاور بیدکرز	حدمرتع دامداران بلوک برفی (چشمه ودلوار بلوک برفی)	رودخانه شور وفشنگ برد	رودخانه شور واتصال دلوار شه‌برد	دامنه کوه بند	۲۴۰۰۰	ندارد
۷	بند اسد	"	۷	مجاور بیدکرز	سرکم گود اژدها	بندآب انبار	آبریز چهارطاق وصل شود برودخانه شور	بیلی باغو دره چم اسب	۱۳۰۰۰	ندارد
۸	هرایزر آهنگاه وسرآب رود	"	۷	مجاور پلاک ۲۴۰	آبرودچم طرطی بزند به پوزه چشمه انجیر تاخط‌الراس دیرخرسی	ازانتهای حدشمالی درامتداد خط‌الراس کوه ترازونک تا آخرین حدآن بخورد به آبریز سرآبرود	ازانتهای حدشرقی مستقیما به خط‌الراس کوه خانیک حدثابت گلگون	ازانتهای حدجنوبی درامتداد خط‌الراس کوه خانیک بخورد بخط‌الراس تل تراش وطاوه خانیک	۴۹۰۰	یکدستگاه آغل
۹	آبید	"	۷	مجاور بجمی پلاک ۳۳۰	ازتنگ بجمی بخورد به خط‌الراس کوه سفید تاچشمه زرد بید و گردنه گنده کاری	ازانتهای حدشمالی بخورد به آبریز قلات وهرار دوتلخونی	ازانتهای حدشرقی بخورد به کمرزرد وهرار بزرگ درامتداد لوده گاه	ازانتهای حدجنوبی بخورد بکمر زرد و برودی وتنگ بجمی تا کمرگردنه سنگ سفره	۲۲۰۰	خانه وآغل یک هکتار
۱۰	کوه گوه	"	۷	مجاور ۱۰۹	ازپوزه صلبندان درامتداد کمرکوه کفه تاهی بخورد به قله آب نارو وگوه	ازانتهای حدشمالی درامتداد خط‌الراس گرگی وگردنه رنگ بری وقله خنگ طاهری	ازانتهای حدشرقی بخورد به آبریز سنگر وپوزه بیقه سنگر	ازانتهای حدجنوبی درامتداد دامنه کوههای مذکور بخورد به ابتدای حدشمالی	۳۰۰۰	آغل‌های خنگ طاهری وجهار و ترکی وآب‌انار و زنگ بری جمعا ۴ هکتار
۱۱	کوه دول	"	۷	مجاور کوپن پلاک ۱۱۵	ازقله بند دره بخورد به قله لیس آب درامتداد خط‌الراس مستقیما بخورد به تپ سرزده وراه دروازه	ازانتهای حدشمالی درامتداد خط‌القعر وگردنه لیس آب بخورد به قله باجی صلانی وسه خداوردی	ازانتهای حدشرقی درامتداد کوه وگردنه پس دورگ بخورد بخط‌الراس گردنه گرمه چرو آب ملکو	ازآبریز پوره سرما درامتداد خط‌الراس کوه بخورد به قله سه تنگان تا ابتدای حدشمالی	۳۴۰۰	آغل وخانه یکهزار متر مربع
۱۲	مالاجی	"	۷	مجاور کوپن	گردنه دره بزرگ نخل درامتداد خط‌الراس کوه مالاجی بخورد بکمرزرد و طاوه نخل بزرگ بادره	ازانتهای حدشمالی درامتداد خط‌الراس ودامنه کوه خزور بخورد به کل بنه چهارتماش	ازانتهای حدشرقی درامتداد رودخانه فیلیان بخورد به دره مین	ازانتهای حدجنوبی درامتداد هرار ونیمه بخورد به ابتداء حدشمالی	۱۵۵۰	آغل وخانه یکصد متر مربع
۱۳	کوه دلو زرگ کول بزرگ وکوچک	"	۷	مجاور پلاک ۱۰۹	ازگردنه زرد دروازه وگردنه لیس آب بخورد به کل بلند تنگ تیره ودامنه کوه خزور	ازانتهای حدشمالی بخورد به پوزه بیقه سنگر وگردنه کول وموریکش تاتنگ تیرکی	ازانتهای حدشرقی درامتداد خط‌الراس بخورد به قله تنگ هفت خرشه ودرورک کوه بری	ازانتهای حدجنوبی بخورد بخط‌الراس شه‌خداوردی وابتدای حدشمالی	۲۲۰۰	خانه وآغل ۵ر۱ هکتار
۱۴	کوه پهلی کوه دول بچه قشلاق	"	۷	مجاور پلاک ۱۰۱	ازقله تنگ هفت خرشه بخورد بگردنه میرمحمد رحیمی وکوه دول	ازانتهای حدشمالی بخورد به کل تنگ بلنگ و رودخانه فیلیان	ازانتهای حدشرقی درامتداد رودخانه بخورد به کوه نرگسی وقله کوه پهلی	ازانتهای حدجنوبی بخورد به قله برکس وتنگ آب بید تا ابتدای حدشمالی	۷۱۰۰	ندارد
۱۵	موریکش وخنگ گاو	"	۷	بخش دوکنارپن مجاور پلاک ۹۹	ازقله تنگ لیزی درامتداد خط‌الراس ودامنه بخورد به خنگ گاو کوچک وبزرگ	ازانتهای حدشمالی درامتداد دامنه وخط‌الراس بخورد به تنگ نگون وقله تنگ ناری تاپوره گرگدا	ازانتهای حدشرقی درامتداد دامنه کوه باطاوه دو خنگ گاو بخورد به تنگ هفت خرشه	ازانتهای حدجنوبی درامتداد تنگ هفت خرشه بخورد بخط‌الراس پوره کمر وگردنه موریکش تاتنگ لیزکی	۲۱۰۰	خانه وآغل سنگی ۵ر۱ هکتار

اشخاصی که به‌تشخیص فوق معترض باشند میتوانند حداکثر ظرف یك‌ماه ازتاریخ انتشار این‌آگهی مدارك ومستندات‌خود رامستقیماویا بوسیله پست‌سفارشی بدبیرخانه سرجنگلداری کل استان‌فارس‌واقع درشیرازخیابان‌نادراول‌صاحبدیوانی تسلیم نمایند تا در کمیسیون مذکور درماده ٥٦ قانون مزبور رسیدگی و تصمیم قانونی‌اتخاذگردد بدیهی‌است بااعتراضاتی‌که خارج از مهلت مقرر برسد ترتیب‌اثرداده نخواهد شد و تشخیص فوق‌قطعی‌ولازم‌الاجرا خواهد بود.

۱۳۸۴ر م الف

ساری اصلانی سرجنگلدار کل استان فارس

عاشق صادق، سی سال صبوری کرد!

مهاباد ـ سی سال صبوری سبب شد ، که عاشق باوفا با معشوق خود ازدواج کند.

حسین خیراندیش که باقامت دو متری خود از بلند قدترین مردان مهاباد است ، سی‌سال قبل دل به عشق دختری بنام «مستوره» بست و رسما ازوی خواستگاری کرد .

مستوره که از قامت بلند و سبیل های از بناگوش دررفته حسین خوشش نمی‌آمد خواستاران را به خشونت از خانه بیرون کرد و به حسین پیغام داد : «من حاضر نیستم با یک غول ازدواج کنم» .

اما حسین‌که‌عشقش بمستوره عشقی جاودان و ابدی بود ، تصمیم گرفت که تا پایان عمر بجز «مستوره» باکسی دیگر ازدواج نکند .

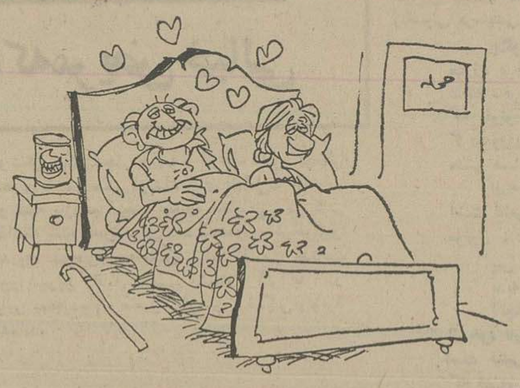

مستوره در همان زمان با مرد دیگری ازدواج کرد و به زندگی ادامه داد ، تا اینکه پس از سی سال ، در آخرین ماه های سال گذشته ، همسر خود را از دست داد و «بیوه» شد .

حسین که طی این سی سال بدون اینکه دم بربیاورد ، دورا دور زندگی معشوق را زیر نظر داشت ، پس از مرگ شوهر مستوره ، بار دیگر به خواستگاری او فرستاد ، اما این بار مستوره که هرگز فکر نکرده بود ممکن است مردی تا این حد در عشق‌خود صادق و پابرجاباشد ،پیشنهاد او را پذیرفت و روز سوم فروردین ماه با حسین بر سر سفره عقد نشست .

در حال حاضر در میان افراد فامیل و بستگان این زن و شوهر همه جا صحبت ازصبر بزرگ و باشکوه حسین است و بجرئت میتوان گفت که هیچیک از عشاق نام‌آورجهان نتوانسته‌اند چنین صبر و شکیبی‌از خود نشان بدهند!

فکر جان

«همشهریها»

راهم بکنید!

مشهد ـ هر سال که فصل بارندگی در مشهد آغاز میشود چندتایی از خانه های کم دوام شروع میکنند به خراب شدن .

امسال هم با فرا رسیدن فصل بهار ، باران متجاوز از یکصد و پنجاه نقطه شهر رافراگرفت وسقف چند خانه کم دوام را بعنوان «عیدی» با خود برد .

آنچه مایه تعجب و در خور بازگوئی‌است، کلک زدن بعضی از اهالی بخودشان است .این عده بجای اینکه برای تعمیر یا بازسازی خانه های خود فکری اساسی بکنند ، بازدن چند «شمعک» یا جک چوبی به دیوارهای مخروبه ، خطر را غافلگیر میکنند ! غافل از اینکه باینوسیله‌خودشان را شدیدا در معرض غافلگیری قرار میدهند .

این عکس دیوار مخروبه‌یی را نشان میدهد که وسیله چند ستون چوبی کم مقاومت سرپا مانده است . بدون شک این قبیل بی احتیاطی‌ها مستقیما دودش بچشم همشهریها و همسایگان بی‌گناه میرود و جادارد که صاحبان این قبیل اماکن ، پیش از آنکه جان کسی درخطر بیفتد، علاج واقعه قبل از وقوع بکنند «یعنی‌بجای جک زدن ، خانه» را از پای بست ، محکم‌واستوار کنند .

دعای مهر و محبت، دست جوانی را شکست!

شیراز ـ جوانی برای رسیدن به وصال معشوقه ، دستش شکست ووبال گردنش شد .

این جوان که برای جلب توجه دختر مورد علاقه خود «زهره» به هر دری زده بود ، موفق نشده بود ، سرانجام به یک پیرمرد فالگیر مراجعه کرد و قضیه عشق خود را با وی در میان گذاشت .

مرد فالگیر به مرتضی (جوان‌عاشق پیشه) پیشنهاد کرد ، دعائی را که برایش مینویسد در فاصله ۶۰ متری منزل معشوقه زیر خاک دفن کند و مطمئن باشد ، که پس از چند ساعت محبتش در دل معشوقه‌اش جای‌خواهد گرفت !

مرتضی این کار را کرد ، وفردای آنروز بخیال آنکه دل‌سنگ معشوقه‌اش با این افسون ،نرم شده است ، سرراه وی قرار گرفت و با گفتن جملات عاشقانه بوی اظهار علاقه کرد ، اما از بخت بد ، برادر زهره سر رسید و موقعی که از موضوع مزاحمت‌مرتضی آگاه شد باعصبانیت زیاد دست‌مرتضی را گرفت و شروع به پیچانیدن کرد ، مرتضی با تلاش بسیار دستش را که شکسته بود ، از دست برادر معشوق بیرون آورد و گریخت اما از آنجا یکسره به بیمارستان رفت و بستری شد .

مرتضی در بیمارستان گفته است : پس از بهبود ، هرگز عشق و عاشقی نخواهم گشت و چون خودم را مستحق این تنبیه میدانم ، ازکسی نیز شکایت نخواهم کرد .

مردی پس از نیم قرن مفقودالاثر بودن پیدا شد!

خرم‌آباد ـ مردی‌که‌مدت‌پنجاه سال مفقودالاثر بود دراولین شب سال نو ، پیدا شد و دختر و پسر خود را در سنین پیری خوشحال کرد .

پنجاه سال قبل، در یک‌بگو ـ مگوی شدید عشیره‌یی یکی از افراد فامیل به این مرد که محمد رضا فولادوند نام دارد، گفته بود «کاری میکنم که‌نفس کشیدن از یادت‌برود» .

محمد رضا که از این تهدید سخت ترسیده بود از همان تاریخ متواری شد و دختر و پسر خردسال خود را تنها گذاشت . او در طی این مدت به چند شهرستان رفت و سرانجام در تهران مقیم شد ، و به شغل نانوائی پرداخت .

محمد رضاکه در سنین‌کهولت احساس‌تنهائی وبیکسی‌میکرد، پس از نیم قرن تصمیم گرفت که به زادگاه خود برود و فرزندان خود را پیدا کند .

هنگامی که محمد رضا به خرم‌آباد رسید ، همه چیز و همه‌جا را دگرگون یافت و از یافتن کاشانه و فرزندان خود نیز نومید شد . تا اینکه‌بسراغ چند تن از معمرین محل اقامت سابق خود رفت و با نشانی های متعددی که به آنها داد، موفق شد که خانه پسرش را پیداکند ، پدرو پسر ، دست‌در گردن هم انداختند و از شوق و تاثر بگریه افتادند .

جالب اینکه ، سالها پیش ، مجلس‌ترحیم محمد رضا نیز از طرف بستگانش که امیدی به زنده بودن او نداشتند برگزار شده بود !

پنجاهمین سال شاهنشاهی
۲۵۳۵

لحظه های پرغرور و شکوه
سال ۲۵۳۵ شاهنشاهی
سال برگزاری آئین ملی بزرگداشت پنجاهمین سال سلطنت
سلسله پهلوی
نمایشگر شورانگیزترین احساسات ملی و میهنی ملت ایران راکه با افتخار در سینهٔ تاریخ کهنسال
ایران زمین جاودانه ثبت خواهد شد به پیشگاه مبارک
شاهنشاه آریامهر
تهنیت عرض مینمایم
هیئت مدیره ـ کارکنان و کارگران کارخانجات ریسندگی و بافندگی کاشان

آگهی مناقصه حمل دارو و لوازم طبی به بهداری شهرستانها

شرکت سهامی داروئی کشورحمل صندوقهای دارولوازم طبی به شهرستان هارا که درحدود دوازده هزارتن میباشداز طریق مناقصه به واجدین شرایط واگذار مینماید.

داوطلبان شرکت در مناقصه میتوانند برای اطلاع ودریافت برگ شرایط باداره دفترشرکت واقع‌درخیابان بزرگمهر نبش خیابان فریمان مراجعه نمایند وپیشنهادات خودراتاآخر وقت اداری‌روز ۲ر۱ر۲۵۳۵ بدفتر شرکت تحویل و رسید دریافت دارند.

م‌الف ۲۵۲

دکتر جلال بدخشان
رئیس هیئت مدیره و مدیر عامل شرکت سهامی داروئی کشور

آگهی مزایده

وزارت بهداری «تندرستی ورفاه اجتماعی» تعداد ۸دستگاه اتومبیل های توقیفی ازقاچاقچیان راکه به‌ملکیت دولت‌درآمده است ازطریق مزایده‌بفروش میرساند طالبین میتوانند برای کسب اطلاع و دریافت مشخصات‌و شرایط مزایده به‌اداره کل امور مالی «اداره اموال» واقع در خیابان شاه چهار راه یوسف آباد وزارت بهداری مراجعه و از اتومبیل های مذکورکه در پارکینگ درمانگاه دریفوس واقع درخیابان شهباز« پائین‌تر از آتش‌نشانی»پارک‌شده است دیدن نمایند. پیشنهاد دهندگان بایستی قبلا مبلغ یکصدو هشتاد هزار ریال‌وجه نقدبعنوان‌سپرده بحساب ۱۰۵۴ وزارت‌بهداری نزدبانک مرکزی‌ایران پرداخت و رسید آنراهمراه باپیشنهاد خود درپاکت لاک‌ومهر شده تاآخر وقت‌اداری دوشنبه ۳۰ر۱ر۵۵ بدفتر اداره کل امورمالی وزارت بهداری تسلیم ورسید دریافت دارند پیشنهادات رسیده در ساعت ۱۰صبح روز ۳۱ر۱ر۲۵۳۵ درکمیسیون مزایده بازو برنده مزایده تعیین خواهدشد.

م‌الف ۲۵۰

وزارت بهداری

انسان در جستجوی معنی
شماره ۱۵۰۹
ترجمه
اکبر معارفی
ناشر
مؤسسهٔ انتشارات و چاپ دانشگاه تهران
مراکزفروش :فروشگاه شماره ۱ خیابان غربی دانشگاه (۳۱ آذر) فروشگاه شماره ۲ خیابان شاهرضا ایستگاه لاله‌زار

صاحبان صنایع وبازرگانان کشور
الاخاء
تنها مجله عربی زبان ایران
ازکرده نشریات موسسهٔ اطلاعات
باداشتن نمایندگی در ۱۲ کشور عربی،
روزهای شنبه منتشر میشود

اطلاعات
آگهی می‌پذیرد
تلفن ۳۱۱۰۷۱ و ۳۱۱۰۸۱

پیتر هال (مدیر تئاتر ملی لندن) :

تئاتر دادگاهی است که تماشاچی از آن راضی بیرون میرود

نمایش‌های سکسی تئاترهای لندن را تسخیر کرده است
تنها دلخوشی ما انگلیسی ها چشم دوخت به شکستمان است

ترجمه: پرویز نی‌داود

تئاتر شکوهمند ملی لندن (نشنال تیاتر) که رسما این هفته افتتاح شد. یکی از آخرین شکوفائی های انگلیس اسیب دیده است.

این شاهکار همیشه جاوید معماری لندن که از گوش راست رودتایمز سربرکشیده، این بنا که با آن برج ها، تراس ها، ستون ها و پلکان های کج و معوجش از آن طرف رود پرشکوه تایمز چونان ناخدای مغروری به لندن و مردم لندن خیره شده، وطی سالیان دراز مروج هنر های بکربوده است، اینک شاهد سقوط سرد و بی حرکت خود میباشد.

پیترهال، مدیر تئاتر ملی لندن میگوید زمانی تئاتر ملی لندن درهای بزرگش را بروی تماشاچیان خوددوباره میگشاید که مردم لندن باورندارند و باورنیز نخواهند کرد که کارش کاری باشد.

پیتر هال باچنین روحیه‌ای فریاد میزند ماملت شکست خورده و عصبی‌ای هستیم که تنها دل خوشیمان در زندگی چشم دوختن به شکستمان است!

پیترهال در حالیکه دستهایش میلرزد میگوید:

«خواب های زیبائی که بیش از صدسال پیش برناردشاو وونینستون چرچیل برای تئاتر بزرگ ملی لندن میدیدند، و ان تصاویر بحث انگیز و امید بخشی که به مردم دنیا میدادند اینک کاملا نقش برآب شده است».

زیرا، برناردشاو گفته بود، ازتاتر ملی لندن چیزی را انتظار دارد که خانقاه وست‌می‌نیستروسنت پل در حیطه مذهب داشتند.

وسپس میافزاید اینک شاو بیچاره در بهشت بایستی خنده‌ای مسخره امیز و غمگنانه‌یی برلب داشته باشد!

پیترهال میگوید: تئاتر دادگاهی است که تماشاچیان بایستی بیایند با مسائل گونه گون کار اکترها آشنا شوند، آنها را در حیطه فکری خود ارزیابی کنند وازدران قانع و خشنود (اگرچه پس از دیدن یک درام). بیرون بیایند. اما این دادگاه اخلاقیات «باتجدید ساختمان» از نظر ظاهر، اینک با ان رستوران ها، بوفه ها و هفت «بار»ش که با طرح آقای وینس لاس دون بازسازی شده درست ادم را به یاد یک «فرودگاه» میاندازد.

ازسه سالن تئاتر که بایستی دراین مجموعه جای داده شود، اینک فقط تئاتر لیتل‌تون با ۸۹۰ صندلی آماده پذیرائی است.

سیستم آلوستیک مجموعه تئاتر بزرگ لندن بقدری حساس است که حتی نجوای یک اثر در اماتیک را نمیتوان شنید، ولی بجای آن صدای زمزمه دائمی که از دستگاههای الکترونیک تئاتر میآید همیشه گوش آزار است.

تئاتر دیگررا تئاتر «الیویه» نام نهاده‌اند تابدینوسیله نام لارنس الیویه را جلالی در خورداده باشند، تئاتری با ۱۱۶۰ صندلی که چشم وچراغ مجموعه است.

آقای لاس دون طراح میگوید: این تئاتر طوری طرح ریزی شده که بازیگران میتوانند مستقیما حالت چشم های تماشاچی را به بینند.....

تاتر سوم تاتر (کاتسلو) نام دارد که زیر تئاتر الیویه است و بنا بگفته آقای هال با ۴۰۰ صندلی به گودال عمیقی مانند است.

پیترهال، باتمام این ناراحتیها، ازاینکه دربروی صحنه آوردن «روزهای خوش» اثر «ساموئل بکت» موفقیتی نسبی داشته و خانم وینی راهمانطوریکه منظورنظر «بکت» است تاسینه در خاک فروبرده و به قولی خود بکت را در جاله‌ای فروبرده که دراین هستی بزرگ، حتی مجال تکان خوردن را هم ندارد، از اینکه بیهودگی را تاحدودی نمادی بکت وار بخشیده وازاینکه با نقش آفرینی جون «بکی اشکروفت» به مکاشفه عظیم «بکت» دست یافته، تبسمی حاکی از رضایت برلب دارد.

پیترهال در یکی از آثار ساموئل بکت بنام «روزهای خوش»، هنرپیشه را تاگلودر خاک کرده است

در حاشیه تئاتر ملی لندن نگاهی به تئاتر های دیگر این شهر میافکنیم.

درلندن بیشتر از تمام دنیا نمایشنامه نویس هست و بیشتر نمایشنامه تولید میشود و توریست بیشتری برای دیدن این نمایشنامه ها وجود دارد.

نیمی از تئاترهای لندن اینک بطور متوسط هفته‌ای ۲۰۰۰ دولار ضرر میکنند و با در نظر گرفتن اینکه قبلا مخارج بروی صحنه اوردن یک پس ۲۹۰۰۰ دلار تمام میشد و اینک بعلت تورم همین مبلغ به ۸۰/۰۰۰ دولار رسیده است. بایستی اذعان کرد که نه تنها تهیه کننده گان این تئاتر ها ریسک میکنند بلکه آتیه‌ای گنگ و مبهم در انتظار تئاترهای لندن است.

آقای (البنری) یکی از دست اندرکاران تئاتر های لندن میگوید: همه ساله، تهیه کنندگان تئاترهای انگلیسی باورشکست میشوند، یادر گرداب فراموشی غرق میشوند.

ودراین غرقاب برای دوام آوردن و شاید از میدان درنرفتن فقط دل و شانس یک قهرمان یا قمار بازلازم است.

مشکلی که قوزبالاقوز تئاترهای طاعون لندن است، هجوم تماشاچیان الله بختکی است که امکان دارد یک هفته اصلا تئاتر نه بینند ولی همه‌شان دریک شب و دریک سانس وبر تئاتر دیدن داشته باشند.

وشاید این به این علت باشد که هشتادوپنج درصد تماشاچیان تاترهارا خارجیان تشکیل میدهند.

اما تاترهائی که کمتر ضررمیکنند یا اصلا ضرری بسراغشان نمیاید، تاترهائیست که سوژه هایشان روی تیترهای «چشم گیروسکسی و رختخوابی دور میزند مثل نمایشنامه های مضحک و سکسی. «لطفا سکس ممنوع». «ماانگلیسی هستیم». «بریم توی رختخواب» وغیره

دراینجا زنگ خطر مهیبی به صدا در میاید، که اگر انگلیسی ها بفکر تاترهای اصیل خود نباشند و حرمت مشعلداران ادب خود، چون سر میلتون ووردروس و خداوندگار کلام و درام ویلیام شکسپیر رانگاه ندارند. جمعیت تماشاچی انگلیسی گزیری غیراز روی اوردن به تاترهای الدویچ ووست‌اند که دست اوردی غیراز صحنه های مبتذل ندارند را نخواهند داشت...

تندربال

پرنده‌ی کوچک سفید،
ازدورابهای چیره‌ی تاریک
برسرموج
می آید،
وفوج فوج
پاسداران سیاهپوش دریایی را
ازدم تیغ روشن بال
می گذراند.
شادا!
که جزرومدقیرابش
نمی بردازراه.
پرنده،
همچنان بی امان وتیغ افشان
پیش می راند،
وتپش نقره خون دریا گام
زمین و زمان را به نیزه باران ظلام
می خواند.
آنک!
قوی سپیدصبح
دربندر سحر،

***

ـ آه! ـ
ره آورد آوردراه...
اما،
با چشم هایی از خورشید،
وبال هایی از رهایی و
دیدار.
وتناغوشی از بلور پگاه،
وبهار و پناه..

***

بنگر چه نغز می لغزد
برآب های زلال نور
نهر شهر طلا و سپیده،

عباس عارفی «زمستان ۵۳. تهران.»

مروری برآثار هرمان هسه

برای خوب بودن باید ایوب بود

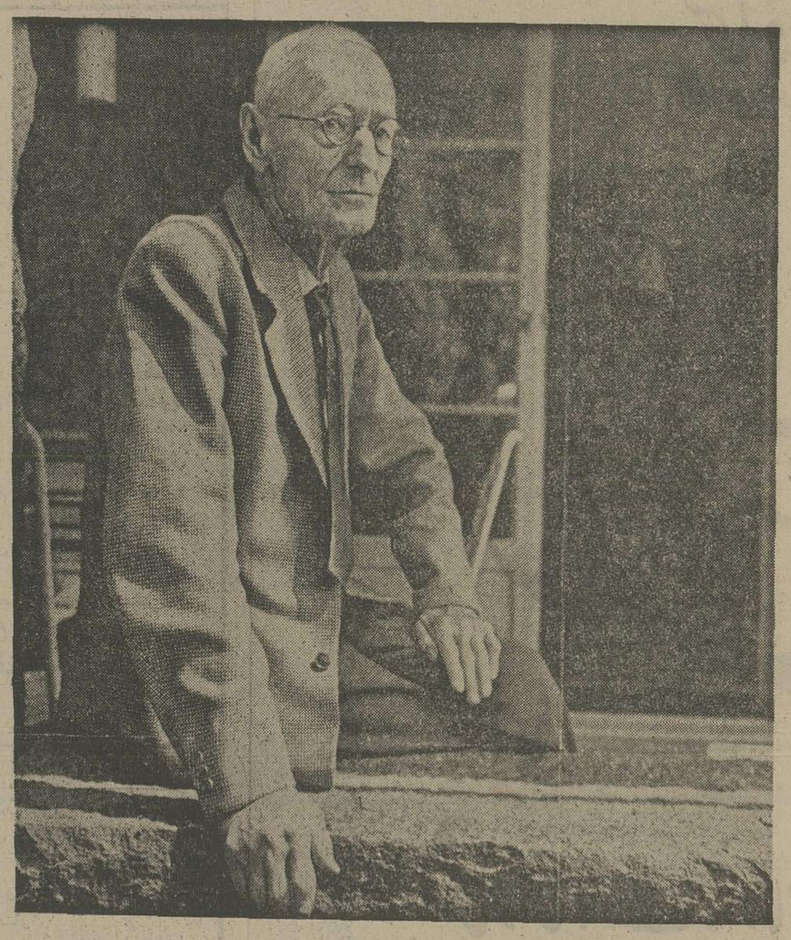

هرمان هسه را میتوان بلاشک نویسنده «اعماق» دانست. نویسنده‌ایکه در طول خطی صاف وراهوار، گاه با قلم تیزش به ژرفامیرود، میکاود، میبوید ـ میتراود و بازبه خط مستقیم خود برمیگردد. مینگرد ـ وبازتکرار.

ازکارهای اولیه هسه از سیگلر، سیدارتا و بیترکامن سیند میتوان یادکرد کارهایی که هسه فقط آنها را تجربه کرده است و به تجربه‌ای، تجزیه‌ای و تجریدی رسیده است در اثر «سیگلر» شاهد ضد قهرمان یا شخصیت تفاله‌ای هستیم که با شلاق مسخره وطنز افراد ظاهر ساز ودرون تهی را میکوبد گویی در اعماق سیگلر به نوعی خرمگس سقراط میرسیم. خرمگسی که با نیش تیز خود غفلت زده ها را از خواب خرگوشی میراند و هشدار به هستی میدهد.

«سیدارتا» اما نوعی ابرمرد نیجه است. ادمی که برای رهایی از خود به خود و سپس به بیخودی پناه میبرد و مردی که زیر شلاق هرمان هسه جان میکند و ثابت میکند که بایستی با حقیقت روبرو شد وگرنه پناه بردن به مسکرات وزن نیز نوعی رهایی است رهایی زود گذر اما بدائر.

در «بیترکامن سیند» افراد آدم نشده‌ای را میبینیم، آدمهایی که هنوز در مرحله قورباغه‌ای و باکرمی هستند و خداوند دگردیسی را از انها مضایقه داشته و انها را به حال نیمه آدم ـ نیمه خزنده نگاهداشته است در حقیقت هسه در بیتر کامن سیند میخواهد راه جویس را در تصویری ازهنرمند «جوانی» برود اما کاراکتررانا کام میگذارد و ادم نمیشود در صورتیکه جویس شخصیت داستانش را از هیچ به همه چیز و به هنر میکشاند.

درداستان «اگوستس» هرمان هسه تصویر پسری را نقاشی میکند که بعدازمرگ پدر متولد شده پسربی پناهی که با مادر بی پناه ترش در منجلاب زیست دست و پا میزند هسه نشان میدهد که در انسان تکیه گاههائی هست که اوراز گناه و شرارت برحذر میدارد و اگوستس که همیشه در خطر شرارت قراردارد ثابت میکند که از این جرقه های انسانی بی بهره نیست.

خواننده در کارهای هرمان هسه صدای اورا که معصومانه جذب ذرات دنیا شده میشنود حرکت قلم اورا میبیند و کلامش را که از میان مویرگها میگذرد میشنود.

درقطعه «شاعر» هسه با قلمش حرکتی را میاغازد که گویی هیچگاه به به توقف نمیرسد و گویی هسه همیشه درمتن اثر «شاعر» که ساخته خود اوست در حرکت است حرکتی که گویی راهی رودی است و راه دریارادرسردارد.

درداستان «نانهای شیرینی» مردثروتمندی رادر شهر «هلیوپولیس» میبینیم که اول در گیرذرات لذتبخش دنیوی است اما به مرور که با لذت حرکت میکند زندگی بیهوده‌ای نظام ذهنی اورا برهم میزند و هسه با قدرت کلامی و شعری خاصی از این بیهودگی نقشبرداری میکند و میکوشد تا کاراکتر داستان را در یک هوای بامدادرهایی بخشد، کاری که بزحمت و با جان کندن و عرق ریزی به ترسیم آن دست میبازد.

شخصیت ثروتمند درداستان نانهای شیرینی شخصیتی است که تمام زخمهایش از گرایش به ذرات عالم ایجاد شده اما وقتیکه این ادم دنیایی جسم دنیا گرایش را تکه تکه میکند و روح الوهیت درخود میدهد برضد توقف میایستد «جبرمدام» را میکوبد و بنده راستین خدا میشود و به عرش میرسد.

هرمان هسه در بطئی ترین حرکات ذهنی خود، خوبی رااز بدی میتکاند در قوی ترین حرکات فکر خود. اما خوبی را در مخیله انسان حک میکند و نقش میزند و با صدایی فریاد گونه میلتون وار اما نه ملال اور میسراید:

بایستی خوب بود
وبرای خوب بودن
بایستی ایوب بود... ایوب

نگاهی به سریال آدم به آدم

آدم به آدم: جامعه کوچک دغلکاران

سریال «ادم به ادم» از موفق ترین برنامه های دیدنی سال نو بود. این برنامه که دنباله اختاپوس بشمار میاید از نشانه های هوشمندانه نمایشی برخوردار بود که توجه قشر های مختلف مردم را بر انگیخت.

«ادم به ادم» را باید سریالی «بینابین» نامید. اگر سریالی جون «آتش بدون دود» و «دلیران تنگستان» برای قشر های متفکر ابعادی تازه و در خور توجه دارد و تلویزیون در ساختن ان هدفهای فرهنگی و اجتماعی را دنبال میکند در عوض برای قشر های وسیع تری که سرگرمی و تفریح را بیشتر می پسندند سریالهائی جون «تلخ و شیرین» و «مراد برقی» را عرضه میکند که تنها فایده‌اش خلوت شدن خیابانها و هجوم عوام الناس در ساعت مقرر بپای تلویزیون است.

اختاپوس را با هیچ یک از سریالهای تلویزیونی که تاکنون اجرا شده نمیتوان قابل قیاس دانست. جرا که در هر سریال با داستانی روبرو هستیم که حرکات و بازیها و حرفها در مدار ان موضوع می جرخد اما در سریال اختاپوس با برشی از زندگی روبرو هستیم که اغاز و پایانی ندارد و نویسنده در پی ثابت کردن چیزی، توضیح دادن مساله‌یی یا بررسی دقیق یک موضوع خاص اجتماعی نیست. در اختاپوس و بعبارتی دیگر «ادم به ادم» بیشتر از انکه شنونده حرفهای مشخص و بیننده حوادث باشیم شاهد ادمهائی هستیم که هر یک نمایانگر قشر و گروهی هستند و از پایگاه فکری قشر خود به زندگی مینگرند این نگرش البته جدی و مومنانه نیست بهتر بگویم در این سریال بازیگران نماینده گروهی سفسطه و دغلکارند که پشت هم اندازی حرفه و پیشه انهاست با گرد هم آمدن بر سر انند که از اب گل الود ماهی بگیرند و به نان و نوائی برسند و نویسنده انها را وا میگذارد تا فوت و فن های خود را اشکار کنند از مجموع حرف و حرکت انها اجتماعی دغلکار ترسیم میشود که در ان نفع شخصی بر همه چیز می چربد و دوستی در قاموس انان معنائی ندارد «قاطبه» نماینده مردم دست بدهان و گداست، با هر بادی میجرخد و بوقلمون‌وار رنگ عوض میکند و نان را به نرخ روز میخورد.

صادق الدوله دیوان سالار با نفوذی است که نفوذش را در راه تحمیق خلایق بکار میبرد اگر جه خود ادعا میکند که عمری در کار تحقیق علم و ادب بوده است. اگر صادق الدوله یک بورژوای قدیمی است، حسن بلژیکی خلف بلا فصل او یک بوروکرات ارفه و پاردم سابیده امروزی است که هنوز تا صادق الدوله شدن راهی دراز دارد، اگر جه به مقتضای زمان دیگر اشتباهات او را تکرار نمیکند. در «ادم به ادم» به شخصیت تازه‌یی بر میخوریم آقای عرضی نژاد ـ عرضی نژاد که جای کلنل نویدی مرحوم امده و فنی زاده در ارائه ان سخت موفق است ـ موجود کاسبکار دغل پیشه‌یی است. خرده پائی است که میخواهد ثروت خود را بهر قیمت شده حفظ کند و بر حجم ان بیفزاید در گیری این ادمها بر سر یک خانه که هر یک در ان برای خود حق اب و گلی قائل هستند، سکوی پرشی برای سریال بود اما در خلال ان بازیگران به همه چیز میپرداختند.

در این مجمع که کاریکاتوری از مجامع رسمی است و از یک کنفرانس کوچک تا یک کنگره بین المللی را میتواند در بر گیرد از همه چیز و هیچ چیز سخن بمیان میاید. پس اگر از ترافیک و شعر و حقوق انسانی و عشق و تعویض کلیه وهفت تیر کشی و مسافر کشی به میدان اعدام و قانون سخن بمیان میاید. و هیچکدام اینها با یکدیگر ارتباط ندارند بی جهتی نیست جرا که در زندگی روزمره افرادی که گروه اختاپوس نسخه بدل انها هستند، همین مسائل پج پج میشود و همین حرفها و نشخوار غرغرهای عوامانه یا روشنفکرانه انهاست. هنر نویسنده، در طرح این مسائل کوچک و بزرگ و قضایای با اهمیت و بی اهمیت و جفت و جور کردن انهاست. و هنر بازیگران در ارائه بهترین شکل نمایشی برای این مسائل روزمره است. گاه در «ادم به ادم» به طنز والای کلامی بر میخوریم. انجائی که مسافر میدان اعدام سوار میشود و رو به مسافران دیگر میکند و میپرسد شما هم اعدامی هستید؟ دیگران را خوف بر میدارد و انکار میکنند این جابجائی مفهوم در لفظ، گاهی جای خود را به جابجائی ادمها میدهد و صادق الدوله ادم های گوناگون را معشوق خیالی خود می پندارد و با همه به راز و نیاز میپردازد. انگار همه از اینکه خودشان باشند بیم دارند، حتی ادم قالتاقی مثل مستر کاف خود را فارغ التحصیل هاروارد و یک جاسوس بین المللی جا میزند و از انچه هست شرم دارد میخواهد با جایگزینی ادم سفاک و مرموزی ضعف خود را پنهان کند.

حسن بلژیکی هم بهمین درد مبتلاست در این مجموعه، در این جامعه کوچک همه میخواهند خیلی زود به نتیجه برسند، از طریق تشبث دزدی، معاملات مشکوک، جباول اموال مردم و ارتباط با مقامات در این سریال نقدی بیرحمانه از اخلاق عمومی میشود و نویسنده انها را که بهر قیمتی میخواهند زود به نوائی برسند، زود ادم مشهوری بشوند، زود به قدرت برسند، زود همه کاره و اقابالاسر همه بشوند محکوم میکند. اگر جه در لایه ظاهری حرفها گاهی بیربط است یا مسائل درهم و برهم است. اما در لایه دیگر نمایش، در عمق همه چیز حساب شده است شوخی های کلامی، حرکات مبالغه امیز بازیگرها همه در خدمت پدید اوردن فضائی کاریکاتوری است که کارگردان در ترسیم ان موفق است. در لایه‌یی مردم به شوخیها و حرکت سبک بازیگران می خندند اما در لایه‌یی دیگر زهر خند نویسنده رامیتوان حس کرد، زهر خند کسی که دلش از اینهمه دغلبازی و فریبکاری و مردم ازاری گرفته است و با رقصاندن این لعبتکان پیش چشم من و شما، کم و کاستی های این جامعه را پیش روی همه میاورد. نقش افرینی نوذر آزادی در کسوت «قاطبه» از قدرت فراوان بازیگری او نشانه دارد او توانست با کنجکاوی در زوایای نقش خود شخصیتی کامل برای قاطبه بسازد، ادمی دمدمی مزاج. باری بهرجهت، با قویدستان ذلیل و با ضعیف‌ترها ضعیف‌کش. بازی درخشان او را درون تاکسی بیا اوریم که با سبلواره کلماتش گذشته و اینده خود را چنان طبیعی و راحت ترسیم کرد که بیننده براحتی او را می پذیرفت.

حسن بلژیکی چنان راحت و طبیعی بازی میکند که انگار ادمی به این اسم و صفات را می بینیم نه پرویز صیاد را که نقش او را بازی میکند. بازی درخشان فنی زاده در این میان تماشائی است، همانگونه که از این هنرمند پر ارزش تئاتر انتظار میرفت نه تنها جای خالی کلنل (نویدی) را پر کرد بلکه تصویری دقیق و جذاب از یک شرخر متظاهر ارائه داد که در سراسر نمایش بازی او افت نکرد.

صادق بهرامی صادقانه با این نقش دمساز شده است در جلد صادق‌الدوله رفته و شگفتا که همدردی تماشاگر را نسبت به این موجود خبیث و هردمیل بر می‌انگیزد. تماشاگر گاهی راضی نیست که شاهد ذلت و خفت این مرد با نفوذ و همه کاره قدیمی باشد.

بقیه بازیگران این سریال، عبدالوهابی (آق جلال غلامجو) ایپک (سکرتر بلژیکی) گودرزی (جناب سروان) دیگر نه تنها نتوانستند همپای این هنرمندان حرفه‌یی خود نمائی نائی کنند بلکه ضعفی برای نمایش بشمار میرفتند. معلوم نشد که سیروس ابراهیم زاده ـ دکتر ـ جرا در این جلسات نبود.

باید از بازی جدی فروهر یاد کنیم اگر چه بقول حسن بلژیکی بهتر است همان نقش رئیس دزدهای فیلم فارسی را بازی کند. گاهی سریال به ورطه نمایش های رادیوئی و مضامین آب و برق و تلفن می غلتد. اما متن فراز و نشیب دارد و خیلی زود سطح کار ترمیم میشود، و با مسائل جدی تر و بنیادی در هم میامیزد. و در لفافه انچه که گفته میشود بسیار ناگفتنی ها مطرح میشود و بازیگران شنا کنان از لجه خطر میگذرند.

هنر بازیگران در شناور شدن آنها در مایه های مختلف است گاهی نمایش انها یاد اور تئاتر پوچی است، حرفهای بی سر و تهی که ادامه می یابد و بی هدف براه خود میرود، زمانی کاریکاتوری از نمایش های جدی است و بیشتر بسند دل وراج هائی است که هیچ چیز را جدی نمیگیرند.

سریال نکات مثبت چندان دارد که ادامه‌اش را آرزو میکنیم اگر چه از نکات منفی ان نمیتوان گذشت، اما عیب ها سهمی چندان در مجموعه ندارد.

جایزه برای نفیسه ریاحی ومداد بنفش اش

فیلم مداد بنفش به کارگردانی نفیسه ریاحی فیلمساز ایرانی و ساخته شده درمرکز سینمائی کانون پرورش فکری کودکان و نوجوانان برنده دیپلم افتخار از فستیوال «تامپره» فنلاند گردید.

هیئت ژوری این فستیوال جایزه مزبوررابخاطر جنبه های متفاوت این فیلم با فیلمهای نقاشی متحرک کودکان به مداد بنفش اهدا کرد

نفیسه ریاحی قبلا نیز فیلمهائی درزمینه کارفیلمهای کودکان تهیه و کارگردانی نموده و علاوه بر فیلمسازی نقاشی چند کتاب را درکتابهای کودکان انجام داده است.

فیلمهای برسون درسینمای ازاد

از پانزدهم فروردین سینمای آزاد برای تجلیل از روبربرسون فیلمساز بزرگ فرانسوی، فیلمهای برگزیده این هنرمند را درسینما سینه موند نمایش میدهد.

این فیلمها هرروز دردونوبت نمایش داده خواهد شد علاقمندانی که میخواهند فیلمهای برسون را ببینند می توانند تاروز چهار شنبه ۱۱ فروردین از ۴ تا ۷ بدفتر سینمای ازاد مراجعه کنند و بلیط های ورودی را دریافت دارند.

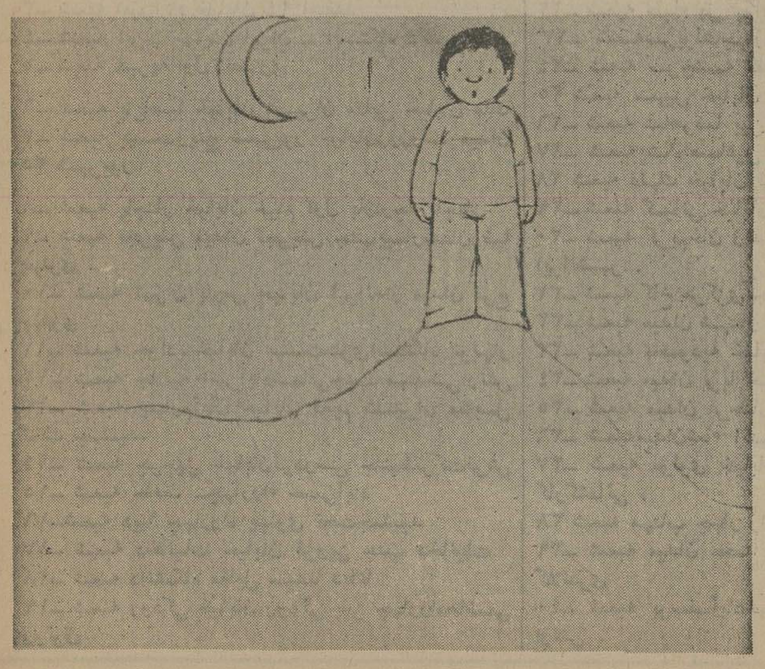

در سیستان و بلوچستان :

گزارشی از : فرستاده ویژه سازمان شهرستانهای اطلاعات به: سیستان و بلوچستان

بنیاد «کامبوزیا» ایجاد میشود

کامبوزیا ، مردی که به او «خورشید کویر» لقب داده بودند ، کشاورزی بود که بسیاری از محققان جهان برای نظراتش ارزش و احترام قایل بودند

کتابخانه «کامبوزیا» ـ ابرمرد کویر بلوچستان به صورت یك مرکز تحقیقاتی در می‌آید و بنیاد کامبوزیا» نام می‌گیرد .

این بنیاد ، درکنار پژوهش‌هایی که برای شناخت و بررسی مسایل مختلف ـ به ویژه در سطح استان سیستان وبلوچستان انجام میدهد، اعطای بورس به جوانان را نیز در زمینه کار خودقرار خواهدداد .

«مریم بهنام»، مدیر کل فرهنگ وهنر استان سیستان و بلوچستان کهدریک گفت و شنود اختصاصی بافرستاده ویژه سازمان شهرستان های اطلاعات سخن می گفت ، باعنوان کردن این مطلب افزود:

ـ به موجب طرحی که برای کتابخانه کامبوزیا در نظر گرفته شده ، این کتابخانه به صورت یک مرکز مهم تحقیقاتی در می آید. بنیاد کامبوزیا ، ترجمه و تالیف کتاب را نیز دنبال خواهد کردوپس‌ازاین‌ازگروهی‌ازمحققان، نویسندگان و مترجمان دعوت خواهد شد تا بااین بنیاد همکاری کنند.

مدیر کل فرهنگ‌وهنر سیستان و بلوچستان ، آنگاه افزود:

ـ در حقیقت این کتابخانه ، شکل فرهنگستانی‌برای این استان را به خود خواهد گرفت . فرهنگستانی‌که سعی در شناساندن چهره سیستان و بلوچستان را باجدیت دنبال خواهد کرد.

«کامبوزیا» که‌بود ؟

کتابخانه کامبوزیا ، حاصل‌سال ها کوشش و تحقیقات زنده یاد «امیر توکل‌کردزعفرانلوی‌کامبوزیا» است .او کشاورز ساده دل، اما پژوهشگری بود که بسیاری از محققان‌جهانی‌برای نظراتش‌اهمیت واحترام قایل بوده وهستند.

کامبوزیا ، به خاطر سال ها مطالعه‌و تجربه و آشنایی بچند زبان خارجی،با بسیاری از مراکز تحقیقاتی و دانشمندان و پژوهشگران کشور های مختلف مکاتبه داشت و گروهی از آنان را به شوق دیدار خود بمزاهدان کشانده بود.

او در کلاته‌اش در چند کیلو متری زاهدان ، یکی از غنی‌ترین کتابخانه های ایران را به وجود آورد. پس ازمرگ وی در سال ۲۵۳۳ شاهنشاهی (۱۳۵۳ خورشیدی)، در کتابخانه او قفل شد.

بیمه نیست

از آنجا که بیشتر کتابهای این کتابخانه علمی است ، ابتدا قرار بود دانشگاه بلوچستان آنرا خریداری کند ولی اینک باطرحی که توسط «فرهنگ وهنر» تهیه شده است، این کتابخانه با نام «بنیاد کامبوزیا» ، به صورت یک مرکز تحقیقاتی درخواهد آمد.

مدیر کل فرهنگ‌وهنر سیستان و بلوچستان در پایان این گفت‌و شنود ، گفت:

ـ کتابخانه کامبوزیا با وجود ارزش فوق‌العاده‌ای که دارد، بیمه نیست وممکن است بر اثر آتش سوزی یا اتفاق های غیر مترقبه، ازبین‌برود، بهمین‌جهت امیدوارم وضع این کتابخانه از نقطه نظر وراث،هرچه زودتر روشن شود، تابتوانیم هرچه زودتر طرحی را که در نظر داریم ، پیاده کنیم.

کامبوزیا ، در کتابخانه‌اش: این کتابخانه بزرگ که صدها کتاب علمی وباارزش در آن است ، بزودی از طرف فرهنگ و هنر سیستان و بلوچستان،بصورت یک بنیاد در می آید ودر آن اقدامات فرهنگی صورت می گیرد . افسوس، اکنون کامبوزیا زنده نیست، تاچنین روز پر شکوهی را ببیند.

اینها عدهی از بازماندگان کامبوزیا هستند که سالها، در کنار «خورشیدکویر» زیستند ، از اوعلم ودرس زندگی آموختند واکنون، میروندتا کتابخانه « پدر خانواده» را به یک‌مرکز فرهنگی مبدل کنند. . .

اطلاعیه‌سازمان‌سنجش آموزش کشور

درباره

توزیع راهنمای داوطلبان ورود به آموزش عالی درسال ۱۳۵۵

راهنمای داوطلبان ورود به آموزش عالی در سال ۱۳۵۵ ،وسیله شعبی از بانك ملی ایران در تهران که‌در پایان این‌اطلاعیه ذکر شده‌است‌ونیز وسیله‌کلیه شعبه های بانك‌ملی ایران در شهرستانها ، از تاریخ یکشنبه ۲۴ر۱۲ر۵۴ در اختیارداوطلبان قرار می‌گیرد.

چون در این راهنما اصول و ضوابط کلی آزمایش وگزینش ،نوع آزمونها، طرز پاسخ دادن به سئوال ها، تاریخ ثبت نام وارسال مدارك ،طرز تکمیل برك درخواست ،نحوه انتخاب رشته ، رشته های تحصیلی دانشگاه هاوموسسات آموزش‌عالی ،شرایط‌اختصاصی رشته ها ،نحوه‌تعیین امتیازات داوطلبان و دیگر اطلاعاتی که برای کلیه کسانی که مایلندبه‌نظام‌آموزش عالی وارد شوند درج شده است ،توصیه می شود داوطلبان در اولین فرصت به‌یکی از شعبه های بانك ملی ایران رجوع کرده و راهنمای مذکور رادریافت‌وبا دقت کافی مطالعه کنند .

هرگاه بعداز مطالعه دقیق ، درباره شرایط اختصاصی رشته های تحصیلی ، توضیحات دیگری مورد نیاز باشد می توان با دانشگاه یا موسسه عالی ذیربط تماس گرفت و برای هرگونه راهنمائی درباره آزمایش همگانی و گزینش متمرکز دانشجو می‌توان‌در ساعت اداری (۸تا ۱۶ روز های غیر تعطیل) با تلفن های ۸۱۴۳۹۲ و۸۱۴۳۹۳ تماس گرفت ویا باسازمان سنجش آموزش کشور به نشانی زیر مکاتبه کرد:

تهران ـخیابان آبان جنوبی،شماره ۹۲ ،سازمان سنجش آموزش کشور ـ روابط عمومی .

یادآوری : تاریخ مراجعه به شعبه های بانك‌ملی ایران برای دریافت پاکت مخصوص حاوی برك درخواست شرکت در آزمایش همگانی ، طی اطلاعیه دیگری ،از طرف سازمان به اطلاع عموم خواهدرسید.

نشانی شعبه های بانك ملی ایران در تهران که راهنمای داوطلبان ورود به آموزش عالی را دراختیار دارند .

نام شعبه	نشانی
۱ـ شعبه آپادانا	عباس‌آباد نبش آپادانا
۲ـ شعبه آیزنهاور	خیابان آیزنهاور جنب مسجد
۳ـ شعبه امیرآباد	خیابان ۲۴ اسفند
۴ـ شعبه ایران	خیابان ایران ـ ایستگاه دکترسنك
۵ـ شعبه امیریه اول	انصاری
۶ـ شعبه باغ‌صبا	خیابان شمیران مقابل خیابان ملك
۷ـ شعبه بیست‌وپنج شهریور	خیابان‌روزولت میدان ۲۵ شهریور
۸ـ شعبه پاچنار	خیابان خیام اول بازارچه پاچنار
۹ـ شعبه تجریش	میدان تجریش جنب‌بیمارستان‌رضا پهلوی .
۱۰ـ شعبه تهران پارس	خیابان تیرانداز میدان فرح پهلوی .
۱۱ـ شعبه جوادیه	خیابان بیست‌متری‌ایستگاه نوبهار
۱۲ـ شعبه جلالیه	امیرآبادشمالی‌جنب مهندسی‌ارتش
۱۳ـ شعبه چهارم‌آبان	خیابان قدیم شمیران مقابل تخت جمشید.
۱۴ـ شعبه چرچیل	خیابان‌فردوسی جنب‌شرکت‌فرش
۱۵ـ شعبه حافظ	ـچهارراه حسن‌آباد
۱۶ـشعبه دیبا	چهارراه پهلوی تخت‌جمشید
۱۷ـ شعبه دخانیات	خیابان قزوین جنب دخانیات
۱۸ـ شعبه دانشگاه	مقابل سینما دیانا
۱۹ـ شعبه رودکی	خیابان رودکی بین چهارراه‌هاشمی ووثوق
۲۰ـ شعبه راه‌آهن	انتهای خیابان امیریه
۲۱ـ شعبه ژاله	نرسیده بمیدان ژاله
۲۲ـ شعبه سپاه	پل چوبی
۲۳ـ شعبه‌سرپولك	چهارراه‌سیروس‌اول بوذرجمهری‌نو
۲۴ـ شعبه سرچشمه	مقابل پامنار
۲۵ شعبه سهیل	خیابان پهلوی مقابل فانفار
۲۶ـ شعبه شاهرضا	بین پیچ شمیران و خیابان بهار
۲۷ـ شعبه شاه‌اسماعیل	صفوی خیابان ایران نوین
۲۸ شعبه قلهك	خیابان قلهك مقابل شهرداری
۲۹ـ شعبه کمپانی	خیابان نادری پاساژ کلمپانی
۳۰ـ شعبه کریم‌خان زند	خیابان کریمخان زند مقابل ایرانشهر .
۳۱ـ شعبه کاخ مرکزی	جنب دانشکده افسری
۳۲ـ شعبه میدان شهناز	میدان شهناز
۳۳ـ شعبه محمودیه	خیابان پهلوی ایستگاه محمودیه
۳۴ـ شعبه میدان ثریا	خیابان گرگان میدان ثریا
۳۵ـ شعبه میدان فرحناز	سه‌راه آذری
۳۶ـ شعبه‌میدان‌شاه	انتهای‌خیابان ری نزدیك میدان
۳۷ـ شعبه مولوی	خیابان مولوی ساختمان یانك کارگشائی .
۳۸ شعبه مهتاب	چهار راه شاه
۳۹ـ شعبه میدان محمد رضا	شاه‌یوسف آباد میدان کلانتری
۴۰ـ شعبه یوسف‌آباد	خیابان‌پهلوی نزدیك بیمارستان ارتش .

پنجاه سال سلطنت

باافتخار وپیروزی

سلسله پهلوی

را به پیشگاه شاهنشاه آریامهر، علیاحضرت شهبانو، والاحضرت همایون ولیعهد

وخاندان جلیل سلطنت صمیمانه تبریك عرض مینماید

اتحادیه صنف تولیدکنندگان وفروشندگان پوشاك محمود اسکندری

ارزش واردات کشور دو برابر شد

افزایش واردات طی ۹ ماهه سال گذشته نسبت به مدت مشابه سال ۱۳۵۳ بوده است

صادرات غیرنفتی طی این مدت به ۳۱ میلیارد ریال رسید

درنه ماهه اول سال گذشته (فروردین تا پایان آذرماه) مجموع واردات کالا از قریب ۱۰۵ کشور خارجی بالغ بر ۹۳۱۱ هزارتن بارزش ۵۴۷٫۴ میلیارد ریال بوده است. دراین مدت فقط حدود ۶۶۳٫۴ هزار تن بارزش ۳۱ میلیارد ریال کالا (بدون مواد نفتی) بخارج از کشور صادر شده است.

این مطلب در گزارش اداره آمار گمرک ایران وابسته به وزارت امور اقتصادی و دارائی منعکس شده است.

در گزارش مذکور اضافه شده در مدت مذکور ایالات متحده آمریکا با فروش ۱۷۱۶٫۵ هزار تن کالا بارزش ۱۰۵٫۸ میلیارد ریال در حدود ۱۹٫۳۴ در صد ارزش کل واردات کشور، بزرگترین کشور فروشنده کالا و اتحاد جماهیر شوروی با خرید ۹۹ هزار تن بارزش قریب ٤ میلیارد ریال در حدود ۱۳ درصد از مجموع صادرات ایران (بدون مواد نفتی) بزرگترین کشور خریدار کالا از ایران بوده است.

همچنین آمار مذکور نشان میدهد که درنه ماهه اول سال ۵۳ در مقابل حدود ۲۹۵ میلیارد ریال واردات، قریب ۲۷٫۷ میلیارد ریال کالا از ایران بخارج از کشور صادر شده است. یعنی در نه ماهه سال ۵٤ صادرات کشور در حدود ده درصد افزایش یافته حال آنکه در همین مدت نسبت بمدت مشابه درسال ۵۳ واردات ایران از خارج نزدیک به دوبرابر رسیده است.

کسر موازنه بازرگانی خارجی کشور که درنه ماهه اول سال ۵۳ قریب ۲۶۷٫۱ میلیارد ریال بوده در نه ماهه اول سال گذشته به ۵۱۹٫۲ میلیارد بالغ گردیده است. یعنی کسر موازنه بازرگانی خارجی کشور در ۹ ماهه سال ۵٤ نسبت به مدت مشابه در سال ۵۳ حدود دو برابر بوده است.

عرضه مسکوک طلا ببازار زیاد شد

★ قیمت مسکوکات، بعلت عرضه زیاد کاهش یافت.

عرضه سکه طلا ببازار آزاد در روزهای اخیر فزونی گرفت وبسیاری از مردم سکه های عیدی خود را ببازار می‌آورند تاتبدیل بپول کنند.

عرضه زیاد سکه ببازار باعث شد که قیمت مسکوکات نسبت به روز های آخر سال کاهش پیداکند. صرافها در روزهای آخرسال سکه یک پهلوی را از مردم ۲۷۰ تومان میخریدند وبه ۲۷۵ تومان میفروختند در حالیکه اکنون سکه یکپهلوی دانه‌ای ۲۶۵ تومان تا ۲۶۷۵ ریال بوسیله صراف ها فروخته می شود.

خبرنگار ما اضافه میکند:

کاهش بحران وتقلیل نوسان قیمت طلا در بورسهای مهم جهان بخصوص در دو سه ماهه اخیر موجب شده تا در این مدت نوسان نرخ طلا درایران نیز زیاد محسوس نباشد و نوسان قیمتها در این مدت درهرکیلو حدودیکهزار تاچهار هزار ریال بود. درصورتیکه نوسان قیمتها در بورسهای مهم جهان و ایران بخصوص درسه ماهه دوم سال گذشته فوق العاده زیاد بود و بهمین جهت نرخ مسکوکات طلا نیز در مدت مذکور نوسان زیادی داشت با کاهش بحران طلا، نوسان قیمت مسکوکات نیز مانند گذشته چندان قابل ملاحظه نیست و سکه‌های طلا دربازار آزاد نزدیک به قیمت های اعلام شده ازطرف بانک ملی، مورد معامله قرار میگیرد.

در بورس‌ها

قیمت طلا دربورسهای مهم جهان منجمله: لندن، زوریخ، پاریس و هنگ‌کنگ هر اونس ۱۳۱ تا ۱۳۲٫۳ دلار و در ایران کیلویی ۳۰۰ تا ۳۰۵ هزار ریال میباشد. جالب آنکه نه تنها مقدار عرضه سکه پهلوی طلا، بخصوص درهفته های آخرسال گذشته از طرف بانک ملی ایران بیش از مدت مشابه درسالهای اخیر بوده است، بلکه درنیمه دوم اسفند ماه گذشته هزار هاسکه پهلوی طلا دربازار آزاد باقیمتهائی نازلتر از بانک ملی ایران به خریداران عرضه شده‌است.

این افزایش زمینه موجب شد تا درچندروزه اخیر مقدارزیادی ازسکه های بفروش رسیده بوسیله گروههای مختلف مجددا ببازار آنهم با قیمتی ارزانتر از نرخ هفته آخرسال عرضه شود ونرخ یک پهلوی طلا که در حال حاضر از طرف بانک ملی ایران دانه‌ای ۲۸۰۰ ریال در اختیار خریداران گذاشته می شود، در بازار آزاد عددی ۲۶۵۰ تا ۲۶۷۵ ریال بفروش میرسد و رویهمرفته مقدار عرضه بیش از تقاضا است.

قیمت بانک ملی

قیمت مسکوکات پهلوی طلا اعلام شده ازطرف بانک ملی ایران در اوایل سال گذشته به‌ترتیب ربع پهلوی ۹۰۰ ریال نیم پهلوی ۱۸۰۰ ریال، یک پهلوی ۳٤۰۰ ریال ۲٫۵ پهلوی ۹۰۰۰ ریال وپنج پهلوی ۱۷۰۰۰ ریال وطلا شمش با عیار ۹۹۹٫۹ هر کیلو ٤۰۰ هزار ریال بود در بازار آزاد قیمت مسکوکات به‌ترتیب ۸۸۵، ۱۷۲۰، ۳۲۵۰، ۸۸۰۰ و ۱۷۶۰۰ ریال قیمت طلا نیز کیلوئی ٤۱۰ هزار ریال بود قیمت مسکوکات ازطرف بانک ملی ایران، در اواخر سال گذشته به ترتیب ۷۵۰، ۱٤۵۰، ۲۸۰۰، ۷۰۰۰ و ۱٤۰۰۰ ریال ودر بازار آزاد به ترتیب ۷۰۰، ۱۳۵۰، ۲۷۰۰ و ۶۸۵۰ و ۱۳۵۰۰ ریال بفروش رسید وطلا نیز در کیلویی ۳۲۰ هزار ریال معامله شد. هم‌اکنون قیمت برخی از مسکوکات طلا در بازار آزاد منجمله یک پهلوی ونیم پهلوی ارزانتر از قیمت های آخرسال گذشته است و قیمت بقیه مسکوکات نیز در حدود قیمت های اواخر سال گذشته وتقریبا در حدود نرخ های اعلام شده از طرف بانک ملی ایران مورد معامله قرار میگیرد.

پوند، دلار، فرانک فرانسه در بازار کم است

معاملات روی کلیه ارزها در بازار آزادبا گرمی جریان دارد و حتی قیمت بعضی از ارزها منجمله: پوند، دلار و فرانک فرانسه به علت کمبود زمینه و افزایش مقدار تقاضا بالاتر از قیمت های اعلام شده از طرف بانک ملی ایران بفروش رسید. امروز قیمت دیگر ارزها منجمله مارک آلمان فدرال و فرانک سویس و لیر ایتالیا مختصری کمتر یا در حدودنرخ بانک ملی ایران در بازار آزاد مورد معامله قرار گرفت.

یکی از صرافان به خبرنگار ما گفت: در حال حاضرزمینه اسکناس پوند، دلار و فرانک فرانسه در بازار کم شده و قیمت در بازار آزاد حدود ۳۵ دینار تا ٤٫۵ ریال گرانتر از نرخ فروش از طرف بانک ملی ایران است. قیمت اسکناس پوند ۱۳۸ ریال، دلار ۷۰٫۸۰ ریال، مارک آلمان فدرال ۲۷٫۷۵ ریال، فرانک سویس ۲۷٫٤۵ ریال، فرانک فرانسه ۱۵٫۳۵ ریال و یکصد لیر ایتالیا ۸ ریال میباشد.

یکی از بازرگانان گفت: مقدار معاملات روی ارزهای حواله چه کتبی و چه تلگرافی نیز در چند روزه اخیر زیاد بوده و قیمت ارزهای حواله روز گذشته بشرح زیربوده‌است:

دلار ۷۰ ریال، پوند ۱۳۳٫۵۰ ریال، مارک آلمان فدرال ۲۷٫٤۵ ریال، فرانک سویس ۲۷٫٤۰ ریال، فرانک فرانسه ۱۵ ریال، یکصد لیر ایتالیا ۸ ریال.

وضع اقتصادی کشورهای صنعتی

سازمان «گات» پیش بینی نمود که در سال ۱۹۷۶ اعاده رونق فعالیت های اقتصادی کشور های صنعتی آهسته خواهد بود و واردات کشور های در حال توسعه رشد بیشتری خواهد یافت. طبق پیش بینی این سازمان با در نظر گرفتن تامین مالی روبه افزایش کسری حساب جاری، کشور های وارد کننده نفت در حال توسعه این کشور ها مجبور خواهند گردید واردات خود را برای دومین سال متوالی کاهش‌دهند. از طرف دیگر طبق شواهد موجود، واردات کشور های صادر کننده نفت که بعد از افزایش قابل ملاحظه درآمد نفت در سال ۱۹۷۳ افزایش قابل ملاحظه‌ای یافته بود، رشد کمتری از سال های ۱۹۷٤ و ۱۹۷۵ خواهد داشت. در سال ۱۹۷۵ میزان بیکاری در کشور های صنعتی بیشتر از هر زمان دیگر از جنگ دوم جهانی تابحال بودو میزان استفاده ازظرفیت تولیدی به حد بسیار بیسابقه‌ئی کاهش یافت. در اوایل سال ۱۹۷۶ استفاده از ظرفیت کم تولیدی و کار موضوع عمده مورد بحث مقامات اقتصادی است.

در نیمه دوم سال ۱۹۷۵، نرخ تورم جهانی کمی کاهش یافت، ولی بطور کلی بیشتر از سطح سال ۱۹۷۳ بود. طبق ارقام این سازمان میزان تورم در سه ماه آخرسال ۱۹۷۵ به میزان ۹ درصد در سال بود. کسری بازرگانی کشور های صنعتی با کشور های تولید کننده نفت از ٦٤ میلیارد دلار در سال ۱۹۷٤ به ٤۲ میلیارد دلار در سال گذشته رسید که ناشی از صادرات زیاد و کاهش واردات نفت بود. کل درآمد صادراتی کشور های صادر کننده نفت با حدود ۹ درصد کاهش به ۱۲۵ میلیارد دلار رسید ومیزان واردات آنها نیز با افزایش حدود ٦۲ درصد به ٦۰ میلیارد دلار بالغ شدودر نتیجه مازادبازرگانی به حدود ٦۵ میلیارد دلار رسید که نسبت به مازاد سال ۱۹۷٤ در حدود ۱۰۰ میلیارددلار تقلیل قابل ملاحظه‌ئی را نشان می دهد.

درآمد صادراتی سایر کشور های جهان حدود ۲ درصد تقلیل یافت و به ۹۰ میلیارد دلار رسید و کل کسری بازرگانی آنها از ۳۵ میلیارد دلار در سال ۱۹۷٤ به ٤۵ میلیارددلار در سال گذشته رسید. ارزش صادرات کشور های اروپای شرقی حدود ۱۸ درصد فراتر رفت و میزان افزایش واردات حدود ۲۰ درصد بود که نتیجتا کسری تجارت خارجی آنها از ۵ میلیارد دلار در سال ۱۹۷٤ به دو برابر در سال ۱۹۷۵ رسید.

تا نیمه امسال

اتومبیل «رنو»ی ساخت ایران ببازار میآید

★ ساخت رنو از ماههای اردیبهشت و خرداد در داخل شروع میشود

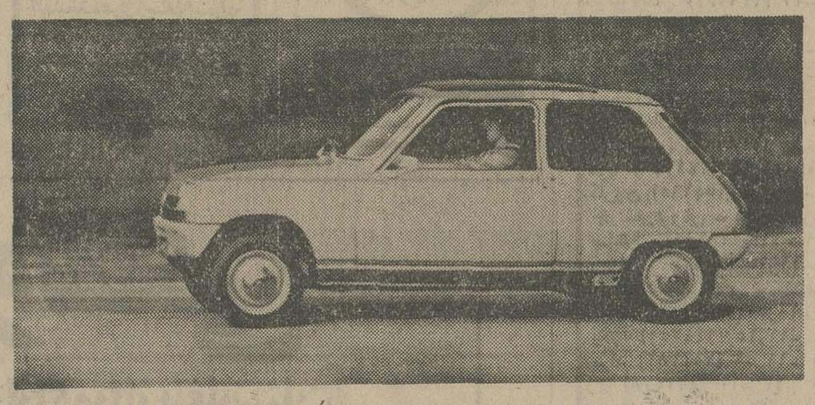

تولید اتومبیل رنو در ایران از اواخر اردیبهشت و حداکثر خرداد ماه آینده شروع میشود وکارخانه سازنده روزانه یک دستگاه رنو مونتاژ خواهدکرد.

یک مقام در کارخانه سیتروئن ایران سازنده اتومبیل‌های ژیان که کار مونتاژ و سپس ساخت رنو را در ایران انجام خواهد داد گفت: توزیع و فروش رنو از نیمه سال یعنی در ماههای شهریور ومهر شروع میشود، زیراشرکت در ماههای نخست ناچار است تولیدات خود را ذخیره کند و پس از اینکه ذخیره کافی داشت وارد بازار شود.

این مقام اضافه کرد: قیمت اتومبیل‌های رنو پس از اینکه تعدادی از آن در تهران ساخته شد بصورت ریز به مرکز بررسی قیمت‌ها وابسته به وزارت بازرگانی گزارش میشود تاپس ازبررسیهای لازم تعیین شود. همین مقام توضیح داد: اتومبیل رنو که در مرحله اول در ایران ساخته میشود ودو در خواهد بود وپس از چندی ساخت چهار درآن نیز آغاز خواهد شد.

اتومبیل رنو فرانسوی وچهار سیلندر است و در کشورهای مختلف جهان بویژه در فرانسه طرفداران زیادی دارد.

مشهد

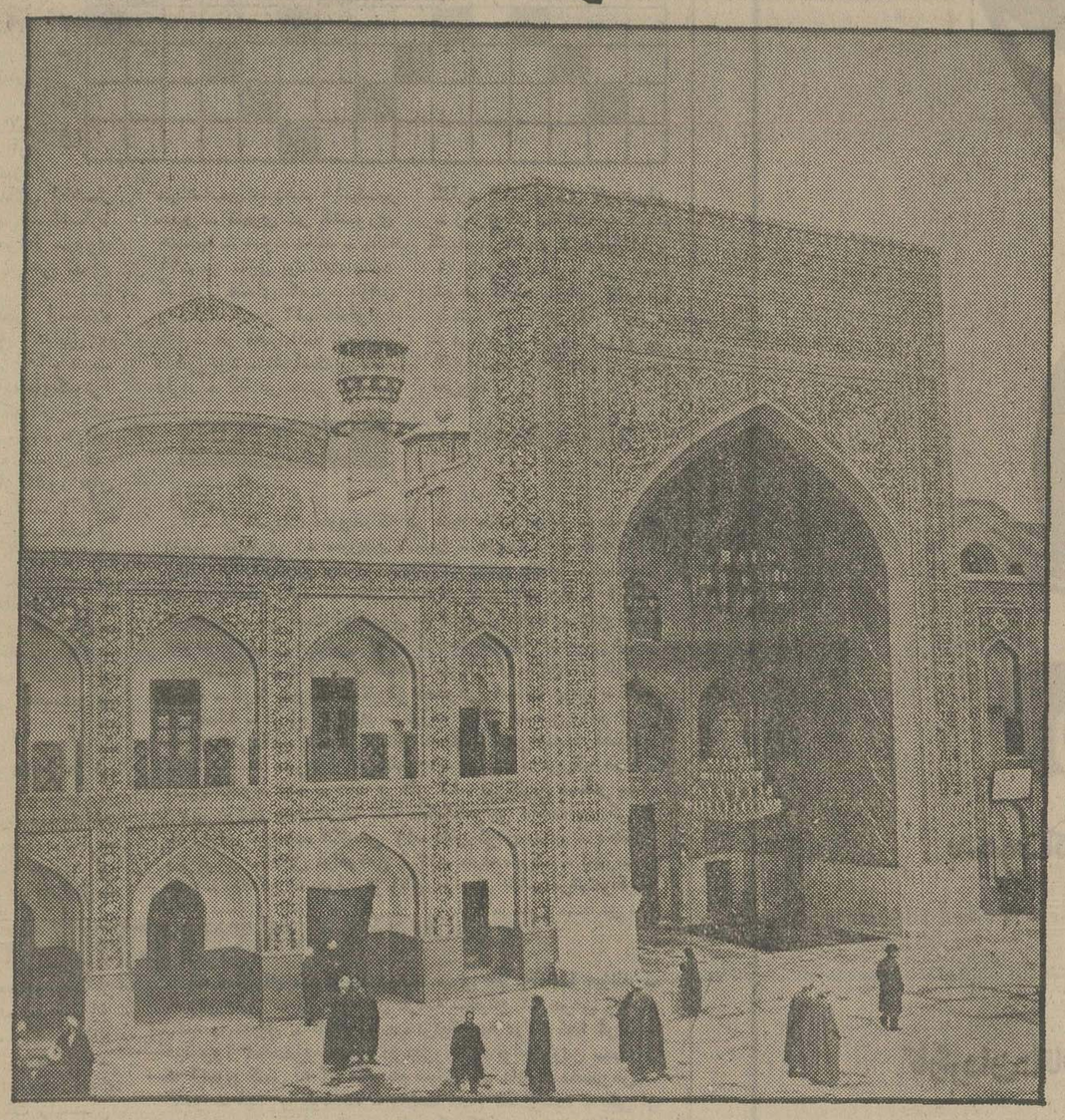

مشهد با «هما»

از اصفهان وشیراز.

ساکنین اصفهان وشیراز برای رفتن بمشهد دیگر لازم نیست به تهران بیایند، میتوانند با «هما» مستقیما به مشهد پرواز کنند. در آغاز سال ۱۳۵۵ وهمزمان با پنجاهمین سال شاهنشاهی پهلوی هواپیمائی ملی ایران «هما»،

یک پرواز دیگر بر پروازهای خود میافزاید وبین شیراز ـ مشهد ـ اصفهان ـ مشهد خط تازه‌ای دائر میکند با این پرواز مردم اصفهان ـ شیراز و ساکنین خلیج فارس بی آنکه به تهران بیایند یکسره به مشهد میروند.

هواپیمائی ملی ایران «هما»

نیازمندی های اطلاعات تلفنی آگهی قبول میکند

تلفنهای ۳۱۱۲۲۵-۳۱۱۲۲۴ ۳۱۱۲۳۰-۳۱۱۲۲۹

شرکت مهندسی تکترونیک سهامی خاص استخدام میکند

۱ ـ تکنیسین تاسیسات فارغ التحصیل هنرستان.

۲ ـ دیپلم ریاضی

۳ ـ کارگر ساده

گروه فوق جهت نگهداری تاسیسات گرمایش وسرمایش میباشند.

ازواجدین شرایط که موانع استخدامی نداشته باشند خواهشمنداست باتلفنهای ۷۵۷۲۰٤ و ۷٦۳۹٦۰ تماس بگیرند.

استخدام در مرکز علمی وفروش

اشخاص واجد شرایط زیربرای کار تمام وقت در محل مرکز علمی و فروش داروئی دوپار و نواحی مربوطه با حقوق و مزایای شایسته استخدام میشوند.

۱ ـ سرپرست فروش تهران ۲ نفر

۲ ـ سرپرست فروش شهرستانها ۲ نفر

با داشتن سابقه وتجربه کافی اشخاصیکه دارای دکترای دارو سازی بوده و یا بزبان انگلیسی مسلط باشند حق تقدم دارند.

۳ ـ سرپرست فروش برای خوزستان ـ غرب ـ شیراز هر کدام یک نفر

۴ ـ ماشین نویس فارسی

(دوشیزه یا بانو) با حداقل یکسال سابقه کار داشتن برگ انجام خدمت نظام‌وظیفه یا معافی ضروری است.

لطفا از ساعت ۸ صبح الی ۱ و ٤ تا ۷ بعداز ظهر به آدرس مرکز علمی و فروش دوپار خیابان عباس‌آبادجنب وزارت اطلاعات ساختمان ۱۳۲ تلفن های ۸٤۸۲٤۷ ـ ۸۵۷۸۳۳ مراجعه نمایند.

گم شده

چون چهار برگ چک سفید و بدون امضای اینجانبان بشماره های ۸۹۲۵۲۳ الف ٤ ـ ۸۹۲۵۵۰ الف ٤ ـ ۸۹۲۵۳۱ الف ٤ ـ ۸۹۲۵۳۰ الف ٤ از دسته‌چک حساب مشترک شماره ٦۳ بانک عمران شعبه قوام‌السلطنه مفقود ویا بسرقت رفته‌لذا چکهای فوق بهرنحو و عنوان‌ازدرجه اعتبار ساقط است.

پنحاس پنحاسیان ـ میرزاجان کاهن

آ ـ ۲۸۹

کارنامه تاکسی‌رانی اینجانب عبداله چوپانی شماره شناسنامه ۳۲۷ مفقود گردیده از یابنده خواهشمند است به شرکت تاکسی‌رانی تحویل نماید.

آ ـ ۲٦٦

گم شده

یک سگ پودل سفید رنگ‌باخال سیاه روی گوش دوماه و نیمه گم شده لطفا باتلفن ۸۳۰۸۵۵ تماس حاصل نمائید به یابنده مژدگانی داده میشود.

۱ـ۳ آ ـ ۲۵۵

دسته چک ۱۸ برگی سفید از شماره ٤۵۵٤۳۵ ـ ٤۵۵٤۱۷ بانک عمران شعبه بیمارستان قلب از حسابجاری ۲۹۱ درتاریخ ـ ۲۱ر۱۲ر۵٤ بسرقت‌رفته‌ازدرجه اعتبار ساقط است.

ثریاکهنسال

آ ـ ۳۲۷

چک سفید بشماره ۳٦۱۰۷ بانک ملی شعبه پارس مفقود گردیده واز درجه اعتبار ساقط است.

۱ـ۳ آ ـ ۲۸۸

چک شماره ٤۳۸٤۹۲ بانک صادرات شماره ۲۹۲۰ جاری ـ ۲۷٤ حسن صادقی مفقودگردیده از درجه اعتبار ساقط است.

یک برگ سهم الف شماره ۲٦۸۲ موقت شرکت پس‌انداز ووام مسکن کوروش بزرگ بنام اینجانب پرویز رحمانی مفقود شده واز درجه اعتبار ساقط است.

یکبرگ چک شماره ۲٦۱۹۱۹ عهده بانک‌پارس شعبه‌بهارستان بدون تاریخ بمبلغ یکصد هزار ریال دروجه حامل ۲۸ر۱۲ر۵٤ مفقود شده واز درجه اعتبار ساقط است.

حسن خرم

آ ـ ۱۵۱

کیف محتوی اسناد و پول ودو قطعه پروانه حمل اسلحه های شکاری پنج‌تیر گلوله‌زنی کالیبر ۵۷ × ۸ و دولول ساچمه‌زنی کالیبر ۱۲ اینجانب ارشاویرسرکیس زاده علی‌بلاغی مفقودگردیده از یابنده تقاضا دارد بشماره تلفن ۷۵۲۳۰۳ و یا آدرس تهران‌پیچ شمیران پلاک ٤٦ اطلاع داده مژدگانی دریافت دارند.

آ ـ ۲۹۹

---

۵ برگ چک که ٤ برگ آن متعلق به بانک ملی شعبه گلچین از شماره ٦۳ ـ ۲۹۷٦۰ از حساب جاری ۱۳۸۹ مبلغ هرکدام هزار تومان سررسید بترتیب ۳۰ر۱ر۵۵ ۳۰ر۲ر۵۵ ـ ۳۰ر۳ر۵۵ و ۳۰ر٤ر۵۵ بنام مرادعلی عبادی و یک برگ چک دیگر بشماره ۷۱٤۵۵۷ الف ـ ۵ ازحسابجاری ۳٤۸ بانک عمران ـ خیابان قزوین ـ سرپل امامزاده معصوم سررسید ۱۸ر۱ر۵۵ بمبلغ ۳۲۰۰۰ ریال بنام حاج عزیز مفقود شده از درجه‌اعتبارساقط است.

خلیل محمدی

پیدا شده

سگ بزرگ و تربیت‌شده که قلاده بگردن دارد در مسافربری اتوتوکل (گمرک) پیدا شده صاحب آن میتواندبادادن نشانی بتلفن ۵۲۷۷۷۷ مراجعه وتحویل بگیرد

آ ـ ۲۷۷

تهران، تهران ترانه‌ای درستایش تهران

شهرهای بزرگ جهان هریک ترانه‌ای بنام خود دارند که‌اززبان خوانندگان معروف هرکشور شنیده می شود از جمله ترانه هائی بانام پاریس ، رم توکیو و ...

فرامرز پارسی خواننده ایرانی مقیم آمریکا که پس از هشت‌سال به تهران بازگشته بود ترانه‌ای‌با نام « تهران‌تهران » اجرا کرد که در روزهای نوروز چندبار ازرادیو و تلویزیون شنیدیم .

آهنگ تهران‌تهران را فرامرز خود ساخته و تصنیف نموده و منوچهر چشم‌آذر آنرا تنظیم کرده است که با پنجاه نوازنده و بیست نفر اعضاء کر اجرا و ضبط شده است.

شعر تهران‌تهران از شیرازی است :

تهران : تهران
دراوج رنگ ونور ـ درپیش‌پای‌کوه
گسترده شهرمن ـ چه باشکوه
آنجاکه‌چهره‌ها ـ پرمهروآشناست
آنجا که صدسلام ـ بیک‌صداست
«تهران، تهران ـ تهران،تهران »
شهررویائی ـ زیبارویان
درچشم‌من ـ یکرویائی
درقلب من ـ یک دنیائی
دردلم طاقت ـ غم‌غربت نبود
هیچ‌دیار ـ بیشترازخانه‌راحت‌نبود
اشک من ـ ریزد ازشوق دیدارتو
شهرمن ـ تاابدخدانگهدارتو
« تهران،تهران ـ تهران،تهران »
ای شهرگنج ـ خورشید تابان
شب‌بیداری ـ شادوروشن
گرم‌عشقی ـ چون قلب من
« تهران،تهران ، تهران ، تهران»

باربارا بوشه درتهران بود

قبل از نوروز امسال تهران میهماندار باربارابوشه ستاره زیبای ایتالیایی بود .

باربارابوشه بهمراه شوهرش وبدعوت یک ایرانی بطور خصوصی از ایران دیدن‌کرد.

همسر باربارابوشه که کارگردان و تهیه کننده فیلماست برای مطالعه درباره تهیه فیلمی به ایران آمده بود وبهمین منظور به بازدید از چند نقطه از کشور ما سفر کرد .

قرار است همسرباربارابوشه باسرمایه مشترک ایران وایتالیا فیلمی در ایران تهیه کند که سناریوی آن آماده است . وی نواحی شمال ایران را برای فیلمبرداری برگزیده واحتمالاتا اواخر اردیبهشت ماه‌برای‌شروع فیلمبرداری به تهران می‌آید .

تلویزیون

برنامه اول کانال ۷

دوشنبه

۱۶ـ۳۰ روستائیان
۱۷ـ۰۰ نقالی
۱۷ـ۱۲ کودکان شامل (عصر حجر . بچه‌هابچه‌ها ، یکی بود یکی‌نبود)
۱۸ـ۲۰ اخبارا‌ستان
۱۸ـ۳۰ کندی‌کلاسیک
۱۸ـ۴۵ اخبار ورزشی
۱۹ـ۰۰ سینمای آزاد
۱۹ـ۳۰ موسیقی‌ایرانی
۲۰ـ۰۰ اخبار . تقویم تاریخ
۲۰ـ۳۰ آقای مربوطه
۲۰ـ۳۵ پرونده های راک‌خورد
۲۱ـ۳۰ موسیقی کلاسیک
۲۲ـ۰۰ اندیشه های روبرو
۲۳ـ۳۰ دنیای خوب‌ما

برنامه نیمروز سه‌شنبه

۱۱ـ۰ اخبار
۱۱ـ۰۵ کودکان
۱۱ـ۵۴ آموزشی
۱۲ـ۱۰ دائرةالمعارف دریا
۱۳ـ۰۰ ترانه ایرانی
۱۳ـ۱۰ مستاجر عمارت‌وایلدفل
۱۴ـ۰۰ اخبار
۱۴ـ۳۰ موسیقی محلی
۱۵ـ۰۰ مسابقه فوتبال جام تخت جمشید

برنامه دوم کانال ۹

دوشنبه ۹ فروردین

برنامه بین‌المللی
۱۶ـ۰۰ دنیای اطراف ما
۱۶ـ۲۲ اخبار ـ گفتار کوتاه
۱۶ـ۳۶ روبرت ـ کارتون
۱۶ـ۴۲ اخبار گوناگون
۱۶ـ۵۸ آخرین مهلت
۱۷ـ۵۰ برنامه مخصوص رادیو تلویزیون ملی ایران
۱۸ـ۱۰ جستجو
۱۹ـ۰۰ اخبار

برنامه عادی

دوشنبه ۹ فروردین.برنامه‌دوم

۱۹ـ۱۵ موسیقی وتصویر
۱۹ـ۳۰ اتاق اخبار
۱۹ـ۳۲ تاریخ مصور : ونیز در سال ۱۵۰۰
۲۰ـ۰۱ شیوه های دیدن:داسیلی کاندینسکی (استاد و نظریه‌پرداز هنری های تجسمی قرن بیستم
۲۰ـ۳۲ زیست شناسی دریا .
صفحه‌های مرجانی
۲۰ـ۵۷ قانون دوست شماست
۲۱ اخبار ازبرنامه دوم
۲۱ـ۳۰ جهان تئاتر.سرگردلاوندر
۲۲ـ۲۰ بسوی سال ۲۰۰۰: آب
۲۲ـ۵۴ موسیقی غربی

برنامه آمریکا

دوشنبه

۱۶ـ۰۰ تلویزیون امروز
۱۶ـ۱۰ بیمارستان عمومی
۱۶ـ۳۰ خیابان سسامی
۱۷ـ۲۵ سند باد
۱۷ـ۳۰ مریخی‌محبوب من
۱۷ـ۵۵ آگهی
۱۸ـ۰۰ اخبار
۱۸ـ۳۰ یادداشت برنامه‌ها
۱۸ـ۳۵ دنیای حیوانات
۱۹ـ۰۰ سندی دانکن
۱۹ـ۲۵ فیلم سینمائی
۲۱ـ۰۵ شهرهریان
۲۱ـ۵۵ آگهی
۲۲ـ۰۰ اخبار
۲۲ـ۱۵ فیلم سینمائی
۲۳ـ۳۰ فیلیپ‌ساید

Carrier

آگهی استخدام

ماشین نویس

شرکت کریر ترموفریک

یکنفرماشین نویس دوزبانه

انگلیسی و فارسی برای کار دردفتر مرکزی خود استخدام مینماید از متقاضیان خواهشمند است جهت انجام مصاحبه و آزمایش به‌آدرس شرکت واقع در خیابان تخت‌جمشید چهارراه بهار ساختمان بلر طبقه سوم قسمت کارگزینی مراجعه فرمایند .

۱ـ۳

ستارهٔ بخت شما

● فروردین : از پیشنهاد بسیار جالب دوستان و آشنایان بهیجان می‌آئید و خوشحال می‌شوید. فرصت مناسبی برای استفاده از تعطیلات بدست می‌آورید.

● اردیبهشت ـ در محیط کار بهتر خواهید درخشید .خبر های خوبی می‌شنوید . گفتگو درباره یک مسافرت خواهید داشت .

● خرداد ـ بایک مسئله مالی و موضوع پول روبرو می‌شوید که با تدبیر حل خواهد شد . سامات دلپذیری در انتظار شماست .

● تیر ـ سعی کنید با دوستان خود صمیمی تر باشید فرصت های تازه‌ای برای انجام نقشه هایتان بدست می‌آورید.

● مرداد ـ مسئولیت تازه‌ای را عهده‌دار خواهید شد . درباره مسئله‌ای مجبور به مطالعه و دقت بیشتر هستید .

● شهریور ـ دوستان تازه‌ای پیدا می‌کنید که موجب‌تنوع زندگی شما می‌شوند . پول قابل ملاحظه‌ای بدست می‌آورید .

● مهر ـ با اطرافیان خود مهربانتر باشید . خبر های‌خوب خانوادگی شما را سرگرم میکند .

● آبان ـ درزمینه شغلی و کارهائی که بعهده ماریددست به ابتکارات تازه‌ای می‌زنید با یک پیشنهاد غیر منتظره مواجه میگردید .

● آذر ـ به‌افرادی که در اطرافتان هستند زیاد بدبین نباشید. باموفقیت های بیشتری روبرو میشوید

● دی ـ بادوستان و یاران قدیمی ملاقات هائی در پیش دارید که موجب شادمانی شما خواهد بود .

● بهمن ـ طرح یک سلسله مسائل فوری شما را بخود مشغول میدارد . از اوقات خود لذت بیشتری‌میبرید

● اسفند ـ دروضع مالی شما تغییراتی پدید می‌آید. که برای شما مطلوب است احتیاج به استراحت بیشتری دارید .

کاشی سندگی
کاشی سندگی
شرکت صنعت سرامیک ایران

صاحبان صنایع وبازرگانان کشور
الاخاء
تنها مجله عربی زبان ایران
ازگروه نشریات موسسه اطلاعات
باداشتن نمایندگی در اکثر کشورعرب
روزهای شنبه منتشر میشود

جدول عادی

شماره ۹۳۰۰

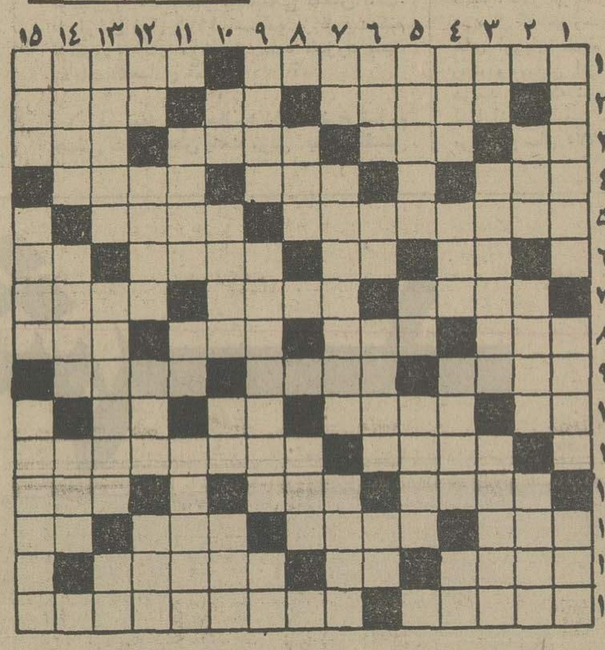

افقی :

۱ـ از دفاتر مشهور ادارات که خلاصه نامه‌هارادرآن‌یادداشت میکنند ـ پایه ها و اساسها ۲ـ به نرمی باکسی رفتار کردن ـ با غم آید ـ زمانی با آن به‌آسمانها پرواز میکردند ۳ـ رود آرام اروپا ـ خشک ـ بزرگان ـ پیردولا دولا میرود ٤ـ حافظه و ذهن ـ غذای اول ـ علامت رضایش دانسته‌اند ٥ـ جائی برای خواندن درس ـ سلسله‌یی که بعد از پیشدادیان حکومت میکردند البته مفرد آن ! ٦ـ قورباغه ـ قاعدمو روش ـآشش را به بیمار دهید ـ حرف همراهی ٧ـ ضعیف دست به آن میگیرد و برمیخیزد ـ جانشین ـ همه‌کس افتخار گرفتن آنرا ندارد ٨ـ اشاره به نزدیک ـ خونها ـرودی در اروپا ـ از نواحی تهران ٩ـ چیره‌دست در کار ـ نام مادر گرامی پیامبر اسلام (ص) ـ در چرخ خیاطی نخ بدورش میپیچد ١٠ـ دست عرب ـ در قدیم به پای‌کبوتر می‌بستند ـ خاک کوزه‌گری ـ زمانی بیشتر در راه عزیزان میدادند ١١ـ به اصول ادب آگاه هستند ـ از کشور های امریکای مرکزی ١٢ـ ناگهانی ـ باگداز هم می‌آید ـ عضوی در درون ١٣ـ آتش در لفظ عرب ـ دودمان ـ کار چمدان را از رونق انداخت ـ جوی خون ١٤ـ شهری در ایران ـ طرف‌وجهت ـ غاصب مشهور تاریخ ١٥ـ اسباب زندگی‌ـاول هرسال تحصیلی نخست‌وزیر زنگش را میزند.

عمودی :

١ـ در موقع شادی هم از چشم می‌افشانند ـ یکی از پسران هارون‌الرشید ـ بندگان خدا٢ـخالص ـ مازادبراحتیاج ـ توانایی ٣ـ حیوان از سروفاتکان‌میدهد ـ از اسارت عقل راحت است ـ گرامی داشتن ٤ـ دستی ـ پایه و اساس ـ خانم در آشپزخانه از آن سود میجوید ـ از ویتامین‌ها ٥ـ همیشه سراغ پرخوردر خواب رفته ـ عشق و دوستی ـ پدر شدن ٦ـ رودی در مرز ـ علامت‌صفت تفضیلی ـ در وقت زایمان سروکله‌اش پیدا میشود ـ از کشیدنیها٧ـ فاصله را میرساند ـ همیشه آخرش را خوش دانسته‌اند ـ از سرزمینهای فنا شده ٨ـ دشمنی ـ سرای آخرین ٩ـ پیشوا است‌ومدام جلو جلو میرود ـ روزگاری تیره و تار دارد ـ گاهی از هرتشخیص نمیدهند ١٠ـضمیر جمع ـ شهری در کشوری همسایه ـ پسوند مانند ـ خانه ١١ـ در مقابل پرداخت باید گرفت ـ صدای کلفت ـ عوض و مبادله کردن ١٢ـ خداوند یکتا ـ در مصر قدیم ازمردان مذهبی بود ـ نام است و همه دارند ـ آقا در جیب بغل می گذارد ١٣ـ رودی در ایران ـ زهری که سقراط به کام کشیدو درگذشت ـ ضمیراشاره ١٤ـ لوازم کار ـ زنی که شوهر کرده ـ شهر خروس پابلند ١٥ـ همان مادر است ـ نوعی بازی قمار ـ سزاوارو لایق است و گنجش کتابی معروف .

حل جدول شماره ۹۲۹۹

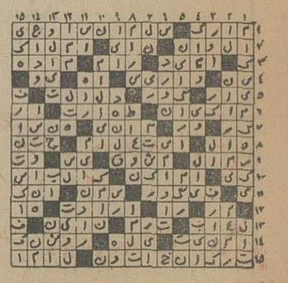

جدول ویژه

شماره ٦٦٠

افقی :

١ـ از نشریات معروف که در قدیم منتشر میشد ـ مهارت داشتن درکاری ٢ـ سرزمین بلاخیز ـ درخت زبان گنجشک ـ زندگی را دسته‌ای چنین میدانند ٣ـ دهان ناتمام ـ انگشت حیرت بدندان دارد !ـ مقابل و برابر ـ واحد چهاریا ٤ـستم کردن ـ فرمان است اما ربطی به اتومبیل ندارد ـ ایماواشاره ٥ـ درغم دوری فرزندش آنقدر گریست تانابینا شد ـ روی هر چیز ٦ـ اگر ـ صورت ـ شمشیر جوهردار ـ تلخ ٧ـ کارهای زشت ـ توبه پذیرنده ـ کبوتر صحرایی ٨ـ مته برقی ـ قصه و افسانه ـ از ابر می‌جهد ـ فرزند عربال ٩ـ شهری در ایران ـاز ریاضی‌دانان مشهور یونان باستان که در هندسه قضیه‌ای دارد ـ تنگ مدرج آزمایشگاه ١٠ـ صنم ـ نزدیک شده ـ آذری میگوید بده ـ عیب و عار ١١ـ بزرگترین شاعر سبک هندی درعهد صفویه که لقب ملک‌الشعرایی داشت ـ یکی از خواهران نویسنده انگلیسی ١٢ـ فاش کردن سخن ـ دختردر زبان‌ترکی ـ مقابل فراموشی ! ١٣ـ حرف شرط ـ اجازه‌داده شده ـ بچه‌شیر ـ حرفی از زبان موسیقی ١٤ـ سرشت‌وطریقه ـ از سنگهای قیمتی ـ لقبی در اروپا ١٥ـ سرخ شده در تابه ـ از آهنگ سازان روسی که اپراهای جالبی دارد .

عمودی :

١ـ مسافران شیراز صددرصد سری هم به‌آنجا میزنند ـ حیوان باربر ـ از مهره‌های عرصه شطرنج ٢ـ حرص وعلاقه شدید به چیزی ـ آنچه موجب نزدیکی به درگاه خدا گردد ـ فرمانروا ٣ـاحمق‌و ابله ـ دوچیزرابا هم برابر کردن ـسکه‌ای که اکنون کسی به آن نگاه هم نمیکند ٤ـ علامت مخصوص ـ آنسو ـ کهنه و پوسیده ـ علامت جمع ٥ـ پرشده ـ یکی از حواس ـ برخاستن ٦ـ مردمان یک کشور ـ جنس قوی ـ آوای طرب ساز میکند ـ پدر بزرگ ٧ـ فاصله را میرساند ـ یکی از کنیه‌های مولاعلی (ع) بود ـ گاهی سمی از کار درمی آید ٨ـ سوهانش خوش خوراکتر است ـ به گربه گم میکنند ٩ـ میوه تازه به بازار آمده ـ برای اولین بار از توربین‌برای تولید الکتریسیته سود جست ـ پیشاوندیست ١٠ـ توانایی ـ چهار عرب ـ خداوند یکتا ـ بزبیر ١١ـ پایتختی در اروپا ـ خرس عرب ـ مقابل ١٢ ـ به‌زیارت خانه خدانائل شدن ـ نوعی دامن‌خانم است ـ حرفی‌در زبان فارسی‌ـگیاهی است‌شبیه‌عشقه که در جاهای نمناک میروید ١٣ـ پافشاری کردن درکاری ـ ایتالیائیها او را مخترع رادیو میدانند ـ گرداگرد دهان ١٤ـ عیار است و تردست ـ تبی که زمانی درجان گرفتن بیداد میکرد ـ از درختان تناور و بزرگ که در هند میروید و از برگهای پهن آن بادبزن‌درست میکنند ١٥ـ حرف سکوت ـ بی‌بلای معروف که گاهی در بی‌مزه بودن آبنی است !ـ آنچه که تقدیم کرده باشند.

حل جدول شماره ٦٥٩

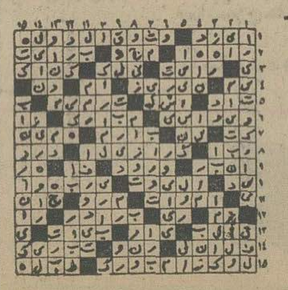

تئاتر عروسکی

گروه عروسکی استاراز اگورا از بلغارستان

نمایشنامه عروسکی 'مدرسه خرگوش‌ها'

بدعوت کانون پرورش فکری کودکان ونوجوانان
وهمکاری سفارت بلغارستان

نام‌گروه : استاراز اگورا

کارگردان: اتاناس ایلکف نویسنده: پنچومانچف

آهنگساز: پطراستوپل

نمایشنامه بزبان فارسی اجرا میشود

محل اجرا: تالارمولوی ساعت اجرا: ٦ بعدازظهر

فروش بلیط: تالارمولوی

روزهای اجرا: ۹ تا ۱۷ فروردین ۱۳۵۵

رزرو بلیط: ۴ تا ۱۷ فروردین صبحها ۹ الی ۱۲

سینما کسری : مستخدم

برنامه سینماها

تماشای فیلمهائی که باعلامت (×) مشخص‌شده برای اشخاص کمتر از ۱۸ سال ممنوع است

★ انتقام اژدها ـ سینماسکوپ ـ رنگی
سینه‌موند (٦٤٨٣٢٢) ١١ـ ١ـ ٣ـ ٥ـ ٧ـ ٩

★ اژدهاوارد می‌شود ـ رنگی ـ بروس‌لی
گلدیس (٦٢٨٧١٣) ١ر٣٠ـ ٣ر٣٠ـ ٥ر٣٠ـ ٧ر٣٠

★ افسونگر سوندی ـسینماسکوپ ـ رنگی
مازستیک (٦٦٨٤٦١) ١١ـ ١ـ ٣ـ ٥ـ ٧ر١٥ـ ٩ر١٥

★ بازی باآتش ـآلن‌دلون ـژان‌لوئی‌ترن‌تینیان
امپایر (٨٩٣٩٤٢) ١١ر١٥ـ ١ر٤٥ـ ٣ر٣٠ـ ٥ر٣٠ـ ٧ر٣٠ـ ٩ر٤٥

★ بزن هواتودارم ـ سینماسکوپ ـ رنگی
ب.ب (٨٢٩٦٤١) ١٠ـ ١٢ـ ٢ـ ٤ ـ٦ـ ٨ـ ١٠

متروپل (٣١٩٤١٠) ٩ـ ١١ـ ١ـ ٣ـ ٥ـ ٧ـ ٩

تخت جمشید (٦٥٢٥٥٠) ١١ـ ٢ـ ٤ـ٦ـ ٨ـ ١٠

★ برای زنده‌ماندن جدال‌کن ـ راجاجانی
پردیس (٣٠٤٢٠٩) ٩ـ ١١ـ ١ـ ٣ـ ٥ـ ٧ـ ٩

★ دیدنیهای روسیه ـ رنگی ـ سینه‌راما
آتلانتیک (٨٩٧١٧١) ١١ـ ١ر٣٠ـ ٤ـ ٧ـ ٩ر٣٠

★ دیوار ـرنگی ـشیشی‌کاپور
موناکو (٧٩٥٥٧٦) ٩ـ ١١ـ ١ـ ٣ـ ٥ـ ٧ـ ٩

★ دنیای طلائی ـرنگی ـ راجندراکومار
حافظ (٣٩١٠٧٤) ١٠ر٣٠ـ ٢ر٣٠ـ ٤ر٣٠ـ ٦ر٣٠ـ ٨ر٣٠

★ دوست من‌فیل ـرنگی ـراجش‌کانا
همای (٣١١٦٦٩) ١٠ر٣٠ـ ٢ر٣٠ـ ٤ر٣٠ـ ٦ر٣٠ـ ٨ر٣٠

★ دورفیق سرسخت ـ تسویه‌گر
ستاره (٥٣٩٧٢١) ٩ـ ١١ـ ١ـ ٣ـ ٥ـ ٧ـ ٩

★ دختران خبیث ـ رنگی ـ گلوریاگراهام
دروازه طلائی (٣٥٢١٦٠) ٩ـ ١١ـ ١ـ ٣ـ ٥ـ ٧ـ ٩ـ

★ رئیس بزرگ ـ رنگی ـ گریگوری‌پک
رویال (٨٢٩٧٨٥) ١٠ـ ١٢ـ ٢ـ ٤ـ ٦ـ ٨ـ ١٠

★ زنجیرهای شکسته ـ پنجیرحم
فلور (٥٢٨٠٩٦) ٩ـ١١ـ ١ـ ٣ـ ٥ـ ٧ـ ٩

★ زیباتر از ونوس ـ رنگی ـ زعودی آرایا
شهرقشنگ (٦٤٧٧٧٧) ١١ـ ٣ـ ٥ـ ٧ـ ٩

★ ژنرال دست‌نگهدار ـ رنگی ـ ژان‌دوفیلو
دیاموند (٨٢٨٤٠٠) ١٥ر١١ـ١ر٤٥ـ٣ر٣٠ـ٥ر٣٠ـ٧ر٣٠ـ٩ر٤٥

★ سرزمین محکوم ـ رنگی ـ سیدنی‌پواتیه
گلدن‌سیتی (٦٦٣٢٦٩) ١١ر٣٠ـ١ر٣٠ـ٣ر٣٠ـ٥ر٣٠ـ٧ر٣٠ـ٩ر٤٥

★ ستیز ـرنگی سینماسکوپ
برلیان (٣٩٣٥٣٥) ٩ـ ١١ـ ١ـ ٣ـ ٥ـ ٧ـ ٩

★ شادیهای زندگی ـ ملک مطیعی ـشورانگیز
اونیورسال (٩٢٦٩٥٣) ١١ـ ١ـ ٣ـ ٥ـ ٧ر١٥ـ ٩ر٣٠

ایران (٣١٦٣٥٤) ١٠ر٣٠ـ ٢ر٣٠ـ ٤ر٣٠ـ ٦ر٣٠ـ ٨ر٣٠

ساینا (٣٥٢٤٤٢) ١٠ـ ١٢ـ ٢ـ ٤ـ ٦ـ ٨

پاسیفیک (٧٥٣٣١١)١١ر٣٠ـ١ر٣٠ـ٣ر٣٠ـ٥ر٣٠ـ٧ر٣٠ـ٩ر٣٠

تیسفون (٩٥٨٨٨٢) ٩ـ ١١ـ ١ـ ٣ـ ٥ـ ٧ـ ٩

رنگین‌کمان (٧٥٦٧٦٠) ٩ـ ١١ـ ١ـ ٣ـ ٥ـ ٧ـ ٩

پرسپولیس (٥٣٨٠٨٣) ١٠ـ ١٢ـ ٢ـ ٤ـ ٦ـ ٨

دریا (٣٤١٧٤٦) ٩ـ ١١ـ ١ـ ٣ـ٥ـ ٧ـ ٩

کارون (٩٥٥١٦٥) ١٠ر٣٠ـ ٢ر٣٠ـ ٤ر٣٠ـ ٦ر٣٠ـ ٨ر٣٠

★ شیرفروش ـ نورمن‌ویزدوم
سانترال (٩٢٨٦٨٦) ١١ـ ١ـ ٣ـ ٥ـ ٧ـ ٩ر١٥

ریولی (٧٥٧٧٧٧) ١١ر١٥ـ ٣ر٣٠ـ ٥ر٣٠ـ ٧ر٣٠ـ ٩ر٣٠

★ صاعقه ـ رنگی ـسینماسکوپ
سهیلا (٣١٦٤٢٤) ١٠ر٣٠ـ ٢ر٣٠ـ ٤ر٣٠ـ ٦ر٣٠ـ ٨ر٣٠

پلازا (٦٤٤٢٥٥) ١١ر١٥ـ ٣ر١٥ـ ٥ر١٥ـ ٧ر١٥ـ ٩ر١٥

مراد (٧٥٣٣٨٢) ٩ـ ١١ـ ١ـ ٣ـ ٥ـ ٧ـ ٩

ری (٥٢٢٥٧٨) ١٠ـ ١٢ـ ٢ـ ٤ـ ٦ـ ٨ـ ١٠

★ طوفان سیاه ـرنگی ـ فردویلیامسون
پولیدور (٨٩٢٧٣١) ١١ر٣٠ـ١ر٣٠ـ٣ر٣٠ـ٥ر٣٠ـ٧ر٣٠ـ٩ر٤٥

★ جدال درنیمه شب ـ رنگی ـ گریکوری‌پک
بولوار (٦٥٥٢٩٢) ١١ـ ١ـ ٣ـ ٥ـ ٧ر١٥ـ ٩ر١٥

★ خطردیابلیک ـ جون‌من‌یک چکدیگه‌بزن
البرز (٣٠٤٢٥٨) ٨ر٣٠ـ ١٢ـ ٣ر٣٠ـ ٧ـ ٨ر٣٠

★ عشق‌من‌جانی ـ رنگی ـ هورست‌بوخهولتز
ونک (٦٨٤١١٦) ١١ـ ٢ـ ٤ـ ٦ـ ٨ـ ١٠

★ فولکس پرنده ـ رنگی ـ محصول والت‌دیسنی
پارامونت(٦٤٨٣٢١) ١١ر١٥ـ١ر٣٠ـ٣ر٣٠ـ٥ر٣٠ـ٧ر٣٠ـ٩ر٣٠

شهرتماشا(٩٢٨٦٨٦)١١ر٣٠ـ١ر٣٠ـ٣ر٣٠ـ٥ر٣٠ـ٧ر٣٠ـ٩ر٤٥

★ قرار بزرگ ـ رنگی ـفردین ـ فروزان
کاپری (٩٢٨٤٠١) ١١ـ ١ـ ٣ـ ٥ـ ٧ـ ٩ر١٥

نیاگارا (٦٦٥٣٠٧) ١١ـ ١ـ ٣ـ ٥ـ ٧ـ ٩ر١٥

اروپا (٣٠٣١٧٩) ١٠ر٣٠ـ ٢ر٣٠ـ ٤ر٣٠ـ ٦ر٣٠ـ ٨ر٣٠

میامی (٧٥٤٣٢٩) ١١ـ ١ـ ٣ـ ٥ـ ٧ـ ٩ر١٥

مولن‌روژ (٧٥٢٩٢٩) ١١ـ ١ـ ٣ـ ٥ـ ٧ـ ٩

الوند (٣٥٦٥٣٨) ١٠ـ١٢ـ ٢ـ ٤ـ ٦ـ ٨ـ ١٠

کیهان (٥٤٦٣٦٠) ٩ـ ١١ـ ١ـ ٣ـ ٥ـ ٧ـ ٩

مارلیک (٩٦٣٦١٦) ١١ـ ١ـ ٣ـ ٥ـ ٧ـ ٩

ارانوس (٥٢٧٩٧١) ١٠ر٣٠ـ ٢ر٣٠ـ ٤ر٣٠ـ ٦ر٣٠ـ ٨ر٣٠

سیلوانا (٣٦٣٧٧٧) ١١ـ ١ـ ٣ـ ٥ـ ٧ـ ٩

آستارا (٢٧٤٠٢٢) ١٠ر٣٠ـ ٢ر٣٠ـ ٤ر٣٠ـ ٦ر٣٠ـ ٨ر٣٠

شرق (٥٣٤٠٢٤) ١٠ر٣٠ـ ٢ر٣٠ـ ٤ر٣٠ـ ٦ر٣٠ـ ٨ر٣٠

شهرام (٨٤٤٥٤٩) ١١ـ ١ـ ٣ـ ٥ـ ٧ـ ٩

★ کاتو پسر اژدها ـ رنگی ـ سینماسکوپ
پارک (٣١٩٦٣٧) ٩ـ ١١ـ ١ـ ٣ـ ٥ـ ٧ـ ٩

مزاحم ـ رنگی ـ لینوونتورا ـژاکبرل
شهرقصه (٦٢٧٢٩٠) ١١ـ ٢ـ ٤ـ ٦ـ ٨ـ ١٠

★ (×) مستخدم ـرنگی ـ لاندوبوزانکا
کسری (٨٢٦٩٣٩) ١٠ـ ١٢ـ ٢ـ ٤ـ ٦ـ ٨ـ ١٠

★ مبارزمگر ـ رنگی ـ چارلزبرونسون
رادیوسینی (٦٤٣٣٢٠) ١١ر١٥ـ ٣ر٣٠ـ ٥ر٣٠ـ ٧ر٣٠ـ٩ر٣٠

★ ماه عسل ـ بهروزوثوقی ـ گوگوش
آسیا (٦٤٢٩٠٩) ١١ـ ١ـ ٣ـ ٥ـ ٧ـ ٩ر١٥

رکس (٣١٥٢٩٣) ١٠ر٣٠ـ ٢ر٣٠ـ ٤ر٣٠ـ ٦ر٣٠ـ ٨ر٣٠

شهوند (٣٥٤٠٤٠) ٩ـ ١١ـ ١ر٤٥ـ ٤ـ ٦ر١٥ـ ٨ر٣٠

لیدو (٥٤١٢٨٢) ١٠ـ ١٢ـ ٢ـ ٤ـ ٦ـ ٨

نپتون (٧٦٠١٣٦) ٩ـ ١١ـ ١ـ ٣ـ ٥ـ ٧ـ ٩

ژاله (٣٠٤١٢٠) ١٠ر٣٠ـ ٢ر٣٠ـ ٤ر٣٠ـ ٦ر٣٠ـ ٨ر٣٠

توسکا (٥٣٩٥٤٤) ١٠ر٣٠ـ ٢ر٣٠ـ ٤ر٣٠ـ ٦ر٣٠ـ ٨ر٣٠

المپیا (٩٢٦٧٩٧) ١٠ر٤٥ـ ١ـ ٣ـ ٥ـ ٧ـ ٩

پاسارگاد (٣٤٢٧٨٢) ٩ـ ١١ـ ١ـ ٣ـ ٥ـ ٧ـ ٩

چرخ‌فلک (٩٥٠٥٥٨) ١٠ـ ١٢ـ ٢ـ ٤ـ ٦ـ ٨

سیلورسیتی (٢٦١٢٠٥) ١٠ر٣٠ـ ٢ر٣٠ـ ٤ر٣٠ـ ٦ر٣٠ـ ٨ر٣٠

★ مردی ازتهران ـرگبار مرگ
آسمان‌آبی (٣٤١٦٦٨) ٩ـ١١ـ ١ـ ٣ـ ٥ـ ٧ـ ٩

★ نخاله ها درهگنگ ـرنگی گروه شارلو
شهرفرنگ(٦٢٧٦٢٨)١١ر٣٠ـ١ر٣٠ـ ٣ر٣٠ـ٥ر٣٠ـ٧ر٣٠ـ٩ر٤٥

★ وسوسه تابستان ـ سینماسکوپ ـ رنگی
آریا (٣١٩٨٨٤) ٩ـ ١١ـ ١ـ ٣ـ ٥ـ ٧ـ ٩

★ (×) وقتی‌کلفت خوشگل باشه ـ رنگی ـ اسکوپ
پارک (٣١٩٦٣٧) ٩ـ ١١ـ ١ـ ٣ـ ٥ـ ٧ـ ٩
سانس انگلیسی
گلدیس ساعت ٩ر٣٠ (اژدهاوارد می‌شود)

مشاور پزشکی در لندن

اگر برای معالجه و مداوا عازم لندن هستیدو میخواهید از بهترین خدمات پزشکی بهره‌مور شوید و بازبان فارسی گفتگو کنید و از مشاور پزشکی استفاده فرمائید پیش از مسافرت به نشانی زیر مکاتبه فرمائید:

14 Fairlawns,
Cambridge, Park,
Twickenham, Middlesex.
England

روز های دوشنبه ـ چهارشنبه ـ جمعه بعداز ظهر ها از ساعت ۱ تا ۵ تلفن ۸ ۹۲۳۹۸۹

اخبار داخلی

راهنمای داوطلبان آزمون همگانی دانشگاهها

اسامی دوره های شبانه دانشگاهها و مدارس آموزش عالی

ارزش معدل کتبی نحوه انتخاب رشته شرط سنی در دانشگاهها

طرح سوآلات داوطلبان شرکت در آزمون همگانی با سرویس دانشگاهی روزنامه اطلاعات همچنان ادامه دارد وازدیروز پس ازاعلام گشایش ستاد راهنمائی در زمینه مسائل دانشگاهی تعداد سئوال کنندگان به‌چندبرابر افزایش یافت که بتدریج به‌پاسخ همه‌پرسش ها و مطالب می‌پردازیم.

دوره های شبانه

ازمیان سوالات چندباربه‌چگونگی پذیرش دانشجردوره های شبانه دانشگاهها ومدارس‌عالی اشاره‌شده بود که برای‌توضیح‌بیشتر نکات‌زیر یادآوری‌میشود.

دوره‌های‌شبانه‌دانشگاهها‌وموسسات آموزش‌عالی کشور۲۶۷۵ دانشجواز طریق آزمون‌همگانی می‌پذیرد و اصولادراین‌دوره‌اکثریت‌باداوطلبانی است که به‌جهات مختلف‌امکان‌ورود به‌دوره‌های روزانه‌راندارندو بیشتر شامل کارمندان ودیگرشاغلین‌امور اداری‌و متعهدی‌است که ازنظرزمانی نمیتوانند ساعات‌کار وتحصیل‌خود رادر اوقات عادی‌یعنی‌صبح‌هاوبعد ازظهرها بابرنامه‌های‌آموزشی‌منطبق کنند.

خبرنگار دانشگاهی مابعلت‌تکرار این سئوال‌ضمن گفتگوئی با یک مقام آگاه امور آموزش عالی می‌نویسد:

علت تعیین‌شرایط خاص برای کارمندان‌داوطلب براساس تجربه سالهای‌قبل است‌وچون‌دیده‌شده‌که بیشتر پذیرفته‌شدگان کارمند در دانشگاهها ومدارس عالی‌با تعهد اداری خودفادرنیستند درکلاسهای دوره‌روزانه شرکت جویندوازسوی دیگرنظم آموزشی حضوردانشجورا در کلاسها طبق برنامه ضروری‌می‌داند تصمیم‌گرفته شدبرای‌دوره‌های روزانه‌فقط دانشجویانی که تعهد اداری‌وشغلی ندارندانتخاب‌شوند.

ظرفیت دوره‌های شبانه‌در سال تحصیلی‌آینده بترتیب‌زیر خواهد بود.

دانشگاه تهران۸۲۵نفر،دانشگاه ملی۵۶۰ نفر دانشگاه‌آذرآبادگان ۳۲۰نفر،دانشکده‌علم‌وصنعت نارمک ۵۲۰نفر، مدرسه‌عالی بازرگانی۱۵۰ دانشجو، مدرسه‌عالی ادبیات‌وزبان های‌خارجی۲۰۰ دانشجو.

شرط سنی

چند دانشگاه وموسسه آموزش عالی شرایط‌اختصاصی وجداگانه‌ای برای‌سن‌داوطلبان درنظر گرفته‌اند ولی‌تقریبا بیشتردانشگاهها‌ومدارس عالی‌شرایط سنی‌ندارندو براساس نکات‌قید شده در دفتر راهنمای داوطلبان‌ورود به‌آموزش عالی برای رشته‌های تربیت معلم وپرستاری شرط‌سنی‌قائل شده‌اند.

ارزش معدل کتبی

یادآوری این‌مطلب رادر باره چگونگی محاسبه‌نمرات‌امتحان‌ششم متوسطه نیزدرپاسخ به‌سئوال‌تعداد زیادی ازداوطلبان لازم میدانیم که برای ورودبه‌دانشگاهها ومدارس آموزش‌عالی‌معدل کتبی‌ششم‌متوسطه معیار پذیرش‌است که باضریب‌پنج محاسبه میشود وباین‌ترتیب‌میانگین کل‌ششم متوسطه‌در بررسی های پذیرش‌دانشجو نقشی ندارد.

سئوال دیگرداوطلبان که چندین بارتکرار شده‌است درباره انتخاب رشته‌و دانشگاه موردنظر است که توضیح‌زیر روشنگر کامل این‌ابهام خواهدبود:

ازروز چهاردهم فروردین‌تا دوم اردیبهشت ماه داوطلبان شرکت‌در آزمون همگانی فقطبرگ درخواست شرکت در آزمایش همگانی را همراه‌مدارکی‌که سازمان سنجش آموزش‌کشور خواسته‌است بایدبه این سازمان ارسال‌دارند وبرگ پذیرش درفرصت دوم‌یعنی تاروز چهاردهم تیرخواهد بودکه‌داوطلبان باید تقاضای پذیرش راباتعیین رشته‌های موردنظر خودبفرستند.

ایرانیان مقیم پاریس در کنارگروهی از شخصیت ها و ایران شناسان فرانسوی نوروز ۲۵۳۵ شاهنشاهی و پنجاهمین سال شاهنشاهی‌ایران رادر محل سفارت شاهنشاهی جشن گرفتند . این مراسم با رعایت تمامی سنت های ایرانیان و در کنار سفره‌هفت سین باشکوهی برگزار شد . آقای امیر شیلاتی سفیر شاهنشاه آریامهردرفرانسه این جشن راترتیب داده‌بودطی سخنانی عظمت پنجاهمین سال شاهنشاهی پهلوی و خدمات دودمان پهلوی‌به ملت‌ایران راتشریح‌کرد.

امسال پلاک اتومبیلهای شخصی تهران ۶ رقمی میشود

★ دریافت عوارض سالانه از خرداد آغازخواهد شد

پلاک ۵۴۰ هزار اتومبیل سواری نمره شخصی تهران که مشمول پرداخت عوارض سالانه شده‌اند امسال عوض خواهد شد و شماره جدید پلاک ها با ارقام ۶ رقمی ۱۱۱ هزار شروع می‌شود .

اکنون‌مقامات‌مسئول‌سرگرم تهیه آئین‌نامه اجرائی نحوه وصول عوارض سالانه از اتومبیل های سواری پلاک شخصی تهران هستند وطبق پیش بینی های انجام شده ، دریافت عوارض از خردادماه سال جاری آغاز خواهدشد.

کارشناسان پیشنهاد کرده‌اند که در یافت عوارض سالانه ازوسائط‌نقلیه‌سواری پلاک شخصی در تهران به صورت پرداخت وجه به شعب بانک ملی انجام شود و برای جلوگیری از تراکم و شلوغی،مقابل‌گیشه بانکها برای دارندگان پلاک های سری مختلف فرصتهای متفاوت‌تعیین شود .

اولین‌گروه که‌ملزم‌به پرداخت عوارض سالانه خواهند شد دارندگان اتومبیل های سری تهران ـ الف هستند .

طبق قانون جدید دارندگان وسائط نقلیه سواری پلاک شخصی تهران که اتومبیل ٤ سیلندر دارند سالی ۵ هزار ریال ، دارندگان اتومبیل های سواری پلاک شخصی ٦ سلندر۷ هزار ریال و صاحبان اتومبیل های ۸ سیلندر ده هزارریال‌عوارض‌باید بپردازند.

طبق پیش‌بینی کارشناسان و اظهار نظر تولید کنندگان اتومبیل های داخلی و گمرک تهران‌امسال ۲۰۰هزاراتومبیل سواری پلاک شخصی در تهران اضافه خواهد شد.

اعتبارات بودجه به‌مؤسسات دولتی ابلاغ میشود

ابلاغ اعتبارات مربوط به سال ۲۵۳۵ سازمانها وموسسات دولتی آغاز شد. سازمان برنامه ازتمام سازمانها وموسسات دولتی‌خواست تابرای استفاده از اعتبارات‌عمرانی‌و یا هزینه های جاری مصوب در قانون بودجه سال ۲۵۳۵ کل‌کشور اعتبارات رابصورت تفکیک شده در اختیار سازمان برنامه قرار دهند.

امروز یك مقام مطلع‌درسازمان برنامه گفت: پیش‌از پایان سال ۲۵۳٤ همزمان باتصویب لایحه بودجه سال ۲۵۳۵ کل کشور سازمان برنامه بخشنامه‌ای درزمینه نحوه استفاده از اعتبارات سال جاری صادر کردکه براساس آن دستگاههای اجرائی‌مکلفنداعتبارات جاری و یا عمرانی مربوط به‌سال ۲۵۳۵ را بطور تفکیکی برای سازمان برنامه ارسال دارند.

همچنین سازمانهای دولتی باید برای استفاده از اعتبارات مصوب مدت استفاده‌از اعتبارات رامشخص کنند.

این مقام افزود: باین ترتیب سازمان برنامه پس‌ازتطبیق‌اعتبارات وبررسی زمان‌بندی مصرف هزینه ها مجوز پرداخت اعتبارات را به دستگاههای اجرائی ابلاغ میکند.

ابلاغ اعتبارات مصوب درقانون بودجه سال ۲۵۳۵ کل‌کشور از آغاز این هفته شروع شده و تا آخر فروردین ماه پایان خواهد یافت.

این مقام درپایان‌گفت :اعتبارات جاری ویاعمرانی یکجا به‌سازمان هاوموسسات دولتی ابلاغ میشود.

بنابراین ، دستگاههای اجرائی مکلف به‌اخذ مجوز پرداخت اعتبارات جاری ویاعمرانی بطور جداگانه نخواهند بودو سازمان برنامه نیز اعتبار جاری و یاعمرانی را همزمان به‌دستگاههای اجرائی ابلاغ میکند.

خبرهای تلفنی شهرستانها

کشف سیگار قاچاق

همدان ـ ماموران گروهان ژاندارمری همدان از اتومبیل بنز ۹٤۲۳۷ تهران ـ س به رانندگی رضا در جاده همدان ـ تهران ۲٤٤ هزار نخ سیگار قاچاق کشف کردند.

رضا و پسرش احمد (صاحبان سیگار) پس از دستگیری تحویل‌مقامات‌قضائی شدند.

شروع بازیهای ورزشی

طبس ـ یکهزارو پانصد ورزشکار دختر و پسر، بیست ودومین دوره بازیهای آموزشگاهی خراسان را در طبس آغاز کردند و این شهر را به صحنه مبارزه هیجان‌انگیز تبدیل کردند .

مسابقات در ۱۱ رشته ورزشی بمدت ٦ روز در استادیوم «محمد رضا شاه» طبس ادامه دارد .

ورزشکاران از ١٤ شهرستان خراسان شرکت دارند .

کشف هروئین

خوی ـ ماموران مبارزه با مواد مخدر شهربانی خوی بسرپرستی ستوانیکم بهروز شریفی دربازرسی از منزل شخصی بنام حاتم شاهسون ٤١ گرم و ۹۰ سانتی گرم هروئین کشف کردند .

متهم پس از دستگیری تحت پیگیرد قانونی قرار گرفت .

اعلام‌جرم علیه ماموران شهرداری

رامسر ـ پیمانکار سابق شهرداری رامسر علیه ۳ نفر از ماموران شهرداری اعلام جرم کرد .

اخیرا گروهی از اهالی رامسر طی تلگرافی به‌استاندار مازندران اطلاع دادند مهندس پیمانکار دست به دخل و تصرفاتی در زمین های دولتی شهر زده است .

استاندار به بخشدار رامسر دستور رسیدگی داد و درپی آن مهندس پیمانکار علیه۳ نفر از ماموران شهرداری رامسر اعلام جرم نمود و ادعا کرد آنها مزاحم وی شده‌اند .

براساس شکایت پیمانکار سابق‌شهرداری‌رامسرپرونده‌ای تنظیم وبه دادگاه ارجاع شد.

۱۵۰ خانه ویران شد

رشتخوار ـ درپی ریزش برف و باران شدید در «رشتخوار» از توابع تربت حیدریه سیل در این منطقه جاری شد و قسمتی از جاده تربت حیدریه ـ رشتخوار از بین برد .

با بسته شدن این جاده برای چند ساعت دهها اتوبوس و اتومبیل و کامیون بین راه متوقف شدند .

ریزش‌برف و باران اخیر در رشتخوار باعث ویران شدن ۱۵۰ خانه در این بخش و حومه آن شد ضمن اینکه‌به کشاورزان و دامداران نیز خساراتی وارد کرد .

هرسال برابر جمعیت یك‌شهرك ایران

بقیه از صفحه ۵

که در تهران و شهرستانها رخ میدهد و جان مردم راهدر میدهد، به‌مسائل‌ساده وپیش‌پا افتاده‌یی برخورد میکنیم که با هیچ منطقی نمیتوان آنها را بعنوان «علت مرگ» چندانسان پذیرفت اما همین مسائل‌پیش‌پا افتاده ، به تاسفی عمیق می انجامد، مسائلی از این قبیل:

ـ یک تازه‌داماد ، به بهانه عیدی پدرزن خود را با سنگ به قتل رساند ! زن چهل ساله‌یی باضربات قیچی‌همسایه خودرا کشت! مردی در خوی همسر خود را خفه کرد ! در دو نزاع دستجمعی در ملایر و خرم‌آباد ، دونفر کشته شدند ! و ...

گذشته از این مسائل پیش‌پا افتاده، بعضی از سوانح خطرناک و غیرقابل اجتناب‌نیز جان مردم را تهدید میکند ، سوانحی چون سوختگی ، فروریختن ساختمان ، دهان بازکردن فاضلاب، خفگی در آب و سقوط از بلندی و ...

مرگ ٤ دانشجو

اما دردناکترین حادثه امسال را چند دانشجوی دانشگاه تهران در بلندیهای «جوپار» کرمان آفریدند وطی آن، درحالیکه هنوز لحظاتی از تحویل سال نو نگذشته بود چهاردانشجوی دانشکده پزشکی دانشگاه تهران کشته شدند.

این حادثه ، تاسف عمیقی در میان خانواده‌ها بوجود آورد، اما ازتاسف چه‌حاصل؟ ازاین حوادث در تهران و همه شهرستانها زیاد روی میدهد. تنها رقم تلفات ناشی از این حوادث در شهری چون‌تهران بیش از ٤۵۰۰ نفر است، یعنی جمعیت یک شهرک ، یک روستا ...

حوادث رانندگی وسوانح مختلف ، هر سال تنها ازمیان مردم تهران به‌اندازه جمعیت یک شهرک و یک روستا را نابودمیکند. اگر تعدادقربانیان حوادث مختلف درشهرستانها را هم براین رقم بیفزائیم ، از آنچه هست ناراحت‌کننده‌ترو وحشت‌آورتر میشود...

آگهی مناقصه شماره۳

پایگاه هوائی شیراز خواربار مورد نیاز سالیانه خود را از طریق مناقصه خریداری مینماید . پیشنهاد دهندگان میتوانند با مراجعه به پایگاه هوائی شیراز شعبه تهیه و دریافت برگ شرایط و مشخصات پیشنهادات خود را تا ساعت۹صبح روز ۲۵ر۱ر۲۵۳۵ به آجودانی پایگاه تحویل و رسید دریافت نمایند .

پایگاه هوائی شیراز

آگهی مناقصه شماره ۵

پایگاه هوائی شیراز مرغ منجمد مورد نیازسالیانه خود را از طریق مناقصه خریداری مینماید پیشنهاد دهندگان میتوانند با مراجعه به‌پایگاه هوائی شیرازشعبه تهیه و دریافت برگ شرایط ومشخصات پیشنهادات‌خود را تا ساعت ۹ صبح روز ۳۱ر۱ر۲۵۳۵ به آجودانی‌پایگاه تحویل و رسید دریافت نمایند .

پایگاه هوائی شیراز

آگهی مناقصه شماره ۲

پایگاه‌هوائی‌شیرازگوشت‌گوسفندلاشه مورد نیاز سالیانه خود را از طریق مناقصه خریداری مینماید پیشنهاد دهندگان میتوانند با مراجعه به‌پایگاه هوائی شیرازشعبه تهیه و دریافت برگ شرایط و مشخصات پیشنهادات‌خود را تا ساعت ۹ صبح روز ۲۳ر۱ر۲۵۳۵ به آجودانی‌پایگاه تحویل و رسید دریافت نمایند .

پایگاه هوائی شیراز

آگهی دعوت مجمع‌عمومی‌عادی سالیانه‌شرکت آی. تی. تی. ایران (سهامی خاص)

مجمع عمومی عادی سالیانه شرکت آی.تی.تی.ایران (سهامی خاص) در تاریخ دوشنبه ۱٦ فروردین ۲۵۳۵(۵ آوریل ۱۹۷٦) ساعت ۱۰ صبح در محل‌شرکت واقع در تهران خیابان شاه عباس کبیرشماره۱۵تشکیل میشود . از سهامداران شرکت تقاضا میشود در روزو ساعت مقرر در مجمع حضور بهمرسانند .

دستور جلسه بقرار زیر میباشد :

۱ـ استماع گزارش هیئت مدیره و بازرسان‌شرکت در مورد ترازنامه و حساب سود و زیان سال ۱۹۷۵

۲ـ تجدید انتخاب هیئت مدیره شرکت

۳ـ انتخاب بازرسان .

٤ـ تعیین روزنامه کثیرالانتشار

۵ـ مسائل‌متفرقه .

مدیرعامل شرکت آی.تی.تی.ایران (سهامی‌خاص)

کشته‌شدگان،مجروحین‌وحوادث گوناگون

۲٤ ساعت گذشته :

۳ عابر کشته‌شدند

دیشب این اتومبیل که توسط یک زن هدایت می شد در میدان یوسف آباد از مسیر خود منحرف شد وبا تیر چراغ برق ابتدای میدان برخورد کرد. رانندەزن‌دراین حادثه‌مجروح شد ولامپ های فلورسنت چراغ‌برق از جا کنده شد و بزمین افتاد.

دختر ۱۸ ساله‌ای‌بنام‌سیمین بعلت نا معلومی با تریاک خود رامسموم کرد . افراد خانه وقتی متوجه شدند سیمین از اتاقش خارج نمیشود به داخل اطاق رفتند و مشاهده کردند که وی نقش برزمین افتاده است . سیمین به درمانگاه طوس منتقل شد ولی پزشکان اعلام‌کردند که‌وی‌براثر شدت مسمومیت درگذشته است .

ماموران‌کلانتری۱٤ مشغول تحقیق در اطراف موضوع هستند .

مرگ ۳ عابر

اتومبیل ۳۸۵٦۱ تهران ط برانندگی اصغر زعیم در حالی که‌ازخیابان تفرشی در حرکت بود با پسر بچه ٦ ساله‌ای بنام محمددیاری بشدت‌برخورد کرد.دراین حادثه‌پسربچه‌براثر جراحات وارده جان سپرد . راننده‌توسط‌ماموران کلانتری ۱۹ باز داشت شد .

● یک پیر مرد ۷۰ ساله به نام حسن ابراهیم سبزمحمدی هنگام عبور از خیابان با اتومبیل تصادف کرد و بشدت مجروح شد . مجروح به بیمارستان سینا انتقال یافت ولی ساعتی بعد براثر شدت جراحات وارده جان سپرد . ماموران کلانتری ١٤ به این حادثه رسیدگی میکنند .

● اتومبیل شماره ۱۸۷٤٦ تهران برانندگی ناصر صادقی در خیابان شوش شرقی با جوان۱٦ساله‌ای بنام‌هوشنگ تصادف کردوموجب مرگوی شد . ناصر که فاقد گواهینامه رانندگی‌است توسط‌ماموران انتظامی بازداشت شد .

۲ فوت مشکوك

جسد زن ۵۰ ساله‌ای بنام شریفه در خانه‌اش واقع در خیابان لولاگر کشف شد . ماموران کلانتری ۸ جریان را به‌دادسرای‌تهران و پزشکی قانونی اطلاع دادند .

در ساعت ۱۱ شب گذشته مردی که در مقابل بیمارستان فیروزآبادی به حال اغماء افتاده بود به بیمارستان منتقل شدولی‌لحظه‌ای بعددرگذشت. ماموران‌کلانتری شهر ری، دادسرای تهران و پزشکی قانونی را از این‌واقعه باخبر ساختند .

خودکشی جوان ۱۸ساله

تبریز ـ جوان ۱۸ ساله‌ای بنام کامران گنجی بعلت نامعلومی با خوردن سم ، خود را کشت .

کامران ساکن محله «فیلات» واقع در بخش دو تبریز بود .

سرنشین‌وانت کشته‌شد

کرج ـ وانت زیان ۹٦٦۹۷ تهران ـ ق برانندگی مهدی زمان‌پور که از قزوین به‌کرج می‌آمد بعلت نامعلومی‌واژگون شد و یکی از سرنشینان آن بنام عزیزالله شفیعی جان سپرد .

دراین حادثه که در نزدیکی شهر «کورش» رخ داد ۳سرنشین دیگر وانت مجروح شدند.

طی دو حادثه رانندگی‌در مشکین‌شهر و اهر

۹ نفر کشته و ۴ نفر مجروح شدند

تبریز ـ خبرنگار اطلاعات : در دوحادثه رانندگی که در منطقه مشکین شهر واهر رخ داد ۹ نفر کشته‌و ٤نفر مجروح شدند .

اتومبیل لندرور ۱۳۵۱۱ تهران ـ ص که‌ازاردبیل عازم تبریز بود در یکی از پیچهای تند منطقه مشکین‌شهربا پیکانی که‌از سمت مقابل‌در حرکت‌بود بشدت تصادف کرد.

در این حادثه ۵ نفر از سرنشینان هردو اتومبیل‌ازجمله دوکودک خردسال کشته‌شدند و۳ نفر دیگر جراحات سختی برداشتند . علت حادثه خرابی بیش‌از حد جاده وعدم‌دیدکافی برای رانندگان لندرور و پیکان اعلام شد. هنوز هویت‌قربانیان حادثه معلوم نیست .

دردومین حادثه تراکتوری با۵ سرنشین به‌رودخانه سقوط کردو ٤ نفراز سرنشینان آن غرق شدند .

تراکتور برانندگی شخصی بنام حسین‌از روستای« کلانتر» عازم روستای«علالو» واقع در بخش کلیبر بودکه‌بعلت خرابی راه و سرعت‌زیاد از مسیرخود منصرف شد و به رودخانه «درەرود» سقوط کرد . راننده و۳ سرنشین تراکتور به‌اسامی کریم ،بانو فرنگیس و بانو صاحب‌جان غرق شدند و تنها نوروز امیری که‌شنا میدانست توانست خودرانجات دهد .

سیاست اعتباری بانکها

درجلسه مهمی اعلام میشود

سیاست اعتباری بانکها در اجلاس روسا و مدیران بانک های کشور که ظهر دوشنبه آینده (۱٦ فروردین) دربانک مرکزی تشکیل خواهد شد ، توسط رئیس کل بانک مرکزی اعلام خواهد شد .

در این اجلاس نحوه توزیع اعتبارات سیستم بانکی به‌بخش خصوصی برای رشته های مختلف اقتصادی از جمله بخش های صنعتی،کشاورزی،واردات، صادرات و ساختمانی به بانک های کشور ابلاغ میگردد .

سیل،راههای فردوس رابست

فردوس ـ خبرنگار اطلاعات: طی٤۸ ساعت گذشته با ادامه بارندگی شدید در شهرستان فردوس و روستا های حومه آن سیل اکثر راههای اصلی و فرعی این منطقه را بست سیل همچنین خساراتی به کشاورزان و اهالی روستا ها وارد ساخت .

در ۳٦ کیلو متری فردوس ۱٦۰ راس گوسفند بعلت سرمای شدید تلف شدند.

در ۱۰ کیلو متری فردوس‌به طبس‌جاده‌ارتباطی‌کلاته‌ـ «برجک» براثر جاری‌شدن سیل‌بکلی‌مسدود گردید و سیل خسارات فراوانی ببار آورد .

درروستای «باغستان علیا» نیز ٦ خانه فرو ریخت‌که‌خوشبختانه تلفات جانی نداشت .

از طرف شیر خورشید سرخ فردوس ٦ دستگاه چادر به باغستان علیا و ٤ دستگاه چادر به روستای «نای‌بند» برای سیل زدگان فرستاده شد .

دیشب در جاده رباط ـ خوشاب در٤۲ کیلومتری‌فردوس ودوراهی «بشرویه» بعلت‌مسدود بودن جاده بیش از ۲۵ دستگاه وسیله نقلیه بین‌راه ماندند وپس از چند ساعت باباز شدن راه به حرکت خود ادامه دادند.

هواپیمائی ملی ایران نخستین‌جمبوجت ۷٤۷ اس ـ پی را تحویل گرفت

اورت ـ واشنگتن ـ روز دوازدهم ماه مارس در کارخانجات بوئینگ قسمت اورو واقع در اورت واشنگتن اولین هواپیمای جمبوجت ۷٤۷ اس ـ پی‌با خصوصیات ویژه تحویل هواپیمائی ملی ایران «هما» داده شد .

هواپیمای مذکور یکی از سه هواپیمای نوع ۷٤۷ اس‌ـ پی‌است که توسط هواپیمائی ملی ایران سفارش شده است و گنجایش ۲۸۱ مسافر را دارد .

هواپیمائی ملی ایران از اولین شرکت های هواپیمائی جهان است که این نوع هواپیما هارا سفارش دادەو در سراسر جهان، «هما» دومین شرکت هواپیمائی است که هواپیما های ۷٤۷ اس ـ پی راوارد خطوط هوائی بین‌المللی خود میکند .

هواپیمای جدید هواپیمائی ملی ایران تا آخر ماه جاری در مرکز پرواز های بوئینگ در سیاتل آمریکا خواهد ماند ودراین مدت تعلیم خدمه‌پرواز انجام خواهد شد .

«هما» در اواخر ماه مه (اواخر اردیبهشت) جمبو جت ۷٤۷ اس ـپی رادر شبکه پروازی خود بکار میگیرد. جمبوجت ۷٤۷ اس ـ پی چهل و هفت فوت کوتاهتر از استاندارد هواپیما های جمبوجت معمولی است ولی سریعتر و بلندتر ودورتر پرواز میکند وبهمین جهت «هما» ازاین هواپیما در خط هوائی‌تهران ـ نیویورک که طولانی ترین مسیر هوائی در جهان است استفاده خواهدکرد.

فاصله هوائی بین دو شهرتهران ـ نیویورک ۱۰ر۱۳۲ کیلومتر است .

دومین هواپیمای ۷٤۷ اس ـ پی قراراست درماه مه ۱۹۷٦ و سومین هواپیما درماه مه ۱۹۷۷ تحویل هواپیمائی ملی ایران‌شود. همچنین دو هواپیمای ۷٤۷ بی‌ـ دکوتکومبی آنکوت مجهز بادر های کناری بار سفارش داده است . این نوع هواپیما ها انجام عملیات مشترک بار و مسافر را امکان پذیر میسازد و تحویل دو هواپیمای از این نوع به «ایران‌ایر» در اکتبر۱۹۷٦ و مارس۱۹۷۷ صورت خواهد گرفت .

این نوع هواپیما هادر حال حاضر با ٦موتور ۷۰۷ ـ۹تری‌جت ۷۲۷و٤ توین جت ۷۲۷ کار میکند درحال حاضر ناوگان بوئینگ هواپیمائی ملی ایران از ٦ فروند بوئینگ ۷۰۷، ۹فروند بوئینگ ۷۲۷ و چهار فروند ۷۳۷ تشکیل شده است .

...وبدین‌سان دومیلیون وپانصدهزار تومان بزرگترین جایزه تاریخ بخت آزمائی

بقیه از صفحه ۱۱

دست روی دست بگذارم و هیچ کاری‌نکنم .من‌تحصیلاتم را با علاقه ادامه خواهم داد واین ثروت هنگفت را هم پشتوانه موفقیت هایم خواهم ساخت .

برای او ،،که یك دانش آموز خوب و علاقمند بشمار می رود و بقول خود تا سوم دبیرستان همیشه شاگرد اول بوده ، آرزوی موفقیت کردم و آنگاه پرسیدم دلش می خواهد در آینده چکاره شود.

بدون تامل پاسخم را داد: من عاشق‌خلبانیم...همیشه در رویاهایم ،خودم‌رامی بینم که‌درکابین هواپیمانشسته‌ام و اوج می گیرم... وقتی تحصیلاتم تمام‌شود،یکراست به نیروی هوائی می پیوندم و خلبان میشوم ...

تحویل جوایز

آقای ابراهیم آزاد فکر ، جوایز خود را در سه مرحله دریافت کرد. نخست باتفاق مسئولان بنگاه بخت آزمائی ملی در نمایندگی ب .ام .و حضور یافت و یکدستگاه اتومبیل ب .ام .و ۳۲۰ با تزئینات و تجهیزات اضافی را تحویل گرفت . سپس ، نظیرهمین‌مراسم‌درنمایندگی پان‌امریکن برگزار شد که‌در آنجا ، بلیط هواپیمای سفر به دور دنیا تحویل آقای آزاد فکر گردید .

سرانجام ، عصر چهار شنبه گذشته در بنگاه‌بخت‌ـ آزمائی ملی جوایز نقدی برنده طی چك تضمین شده بانکی و همچنین ۱۰ هزار دلار پول برای خرید ،نقدا بوی پرداخت شد و بدین ـ ترتیب برنده‌بزرگترین‌جوایز تاریخ بخت آزمائی،دومیلیون و پانصد هزار تومان جوایز خود را خالص و بدون‌مالیات تحویل گرفت .

آگهی مناقصه حمل کك

شرکت‌های قند پارس وفسا جهت حمل ۲۰۰۰ تن کك‌ازکارخانه ذوب‌آهن اصفهان بکارخانه قند کوارپارس و ٦۰۰ تن به کارخانه قند فسا را به‌مناقصه میگذارد .

داوطلبان شرکت در مناقصه میتوانند جهت اطلاعات بیشتر واخذ شرائط مناقصه حداکثر تا پانزدهم فروردین ماه جاری از ساعت ۷ونیم الی ١٤ بدفتر شرکت واقع در تهران چ. راه امیر اکرم خیابان صبا جنوبی، نبش‌کوچه ماه، شماره ۵۲ مراجعه نمایند .

شرکت سهامی قند پارس

یك دختر دانشجو در کرمان کشته شد

۲ خواهر دانشجو زیر آوار ماندند

کرمان ـ خبرنگار اطلاعات
دیوار یک خانه قدیمی «بر سر دو خواهر دانشجو خراب شد ویکی از آنها زیرآوار جان سپرد. ساکنان کوچه تنها توانستند پیکر نیمه جان یکی‌از دو خواهر را از زیرآوار خارج کنند.

حادثه دیشب در کوچه«حسینی» خیابان «جامی» کرمان روی‌داد. «ربابه طهمورثی» که در این حادثه کشته شد،همراه خواهرش «اشرف» پس از ملاقات با دوستان خود، به خانه باز می‌گشتند که دیوار یک خانه ریزش کرد و هر دو خواهر، زیر خروارها سنگ و خاک ، ماندند. لحظه‌ای پس از حادثه، گروهی از رهگذران و ساکنان کوچه «حسینی» به یاری حادثه دیدگان شتافتند و چند لحظه‌دیگر نیز ماموران انتظامی کرمان به گروه یاری دهندگان پیوستند . آنها توانستند اشرف طهمورثی راکه بسختی آسیب دیده بود ،از زیر خاک خارج کنند.

اما «ربابه» در همان لحظات اول حادثه، بعلت خونریزی مغزی، جان باخته بود. مجروح به بیمارستان «شاه» کرمان منتقل شد و جنازه«ربابه» در گورستان کرمان بخاکسپرده شد.

«ربابه طهمورثی» در سال‌سوم دانشکده پزشکی دانشگاه‌فردوسی مشهد درس می‌خواند و «اشرف» دانشجوی رشته زبان مدرسه عالی پارس است.

این دو خواهر دانشجو ،برای گذراندن تعطیلات نوروزی و دیدار بستگانشان، به کرمان آمده بودند.

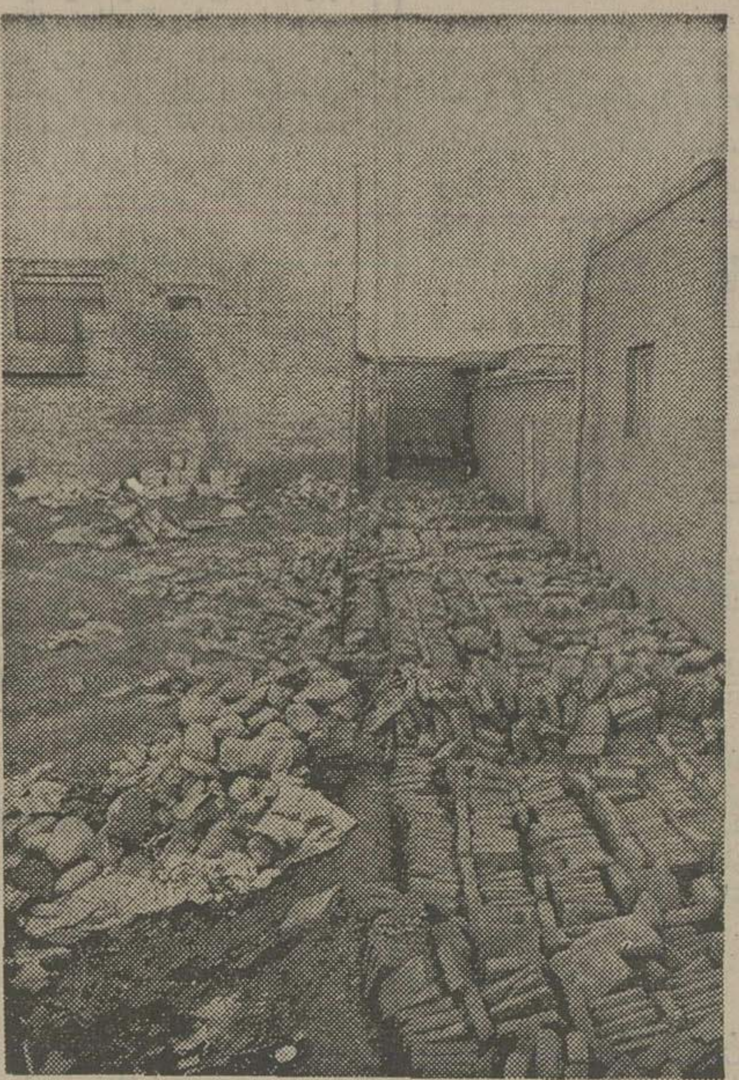

دراین محل دو خواهر دانشجو زیر آوار ماندند. یکی کشته شدو دیگری بسختی مجروح گردید.

ربابه طهمورثی (دانشجوی سال سوم پزشکی مشهد ـ مقتول)

اشرف طهمورثی (دانشجوی مدرسه عالی پارس رشته زبان ـ مجروح)

۶ ماه زندان برای گاز گرفتن یك گوش !

مردی که با دندان، گوش یکی از خویشاوندان خود را کنده بود، دیروز در شعبه چهار جنایی به شش ماه‌حبس تعلیقی محکوم‌شد!

«رضایاری»درفروردین‌ماه‌سال گذشته‌دریکی‌از قراء شهرستان اراک بخاطر اختلاف قبلی با «حسن‌قاسمی»که‌ازخویشاوندان اوست بنزاع پرداخت . دراین نزاع «رضا» بادندان گوش چپ حسن راکند و کف‌دستش گذاشت !

بااعلام‌شکایت از طرف‌حسن، رضایاری وسیله ماموران ژاندارمری‌دستگیرشد وپرونده بعداز تحقیقات اولیه جهت رسیدگی به شعبه چهار عالی جنایی تهران فرستاده شد.روز گذشته «رضا»در دادگاه‌محاکمه شد و قضات دادگاه او رابه شش ماهحبس تعلیقی محکوم کردند.

سرعت،موتوسیکلت سوار را بکام مرگ فرستاد

جوان موتورسواری با تیر چراغ‌برق تصادف کرد وکشته شد.

جوان موتورسوارکه«محمد تقی‌فضلی» نام‌داشت روزگذشته درخیابان بعلت سرعت زیاد نتوانست موتورسیکلت خود راکه سوار برآن بود کنترل کند و درنتیجه بشدت بایک تیرچراغ برق تصادف کرد و بسختی مجروح شد،چند عابر کهشاهد حادثه بودند مصدوم رابه بیمارستان پاستورنو منتقل کردند اما جراحات وارده به قدری شدید بود که تلاش پزشکان بیمارستان موثرواقع نشد و «محمدتقی» چند ساعت بعد در بیمارستان درگذشت .

ژیان پادرهوا ماند

اتومبیل ژیان‌شماره۳۴۹۴۷تهران ـص بعد از تصادف باکامیون و اتومبیل سواری در جاده کرج ـ قزوین واژگون‌شد . کامیونی که با اتومبیل ژیان تصادف کرد بعد از حادثه متواری شدو اتومبیل‌بنز سواری که‌درکنار خیابان پارک‌شده بود بعداز برخورد با اتومبیل ژیان دچار خسارت گردید.حادثه درساعت ۹شب درپنج کیلومتری جاده کرج ـ قزوین رخداد و تنها مجروح‌حادثه راننده اتومبیل ژیان‌بود.

اسرار زندگی رموز میلیونر رضائیه فاش شد

مرد میلیونر هرشب پولهایش را باآب و صابون می‌شست!

رضائیه ـ خبرنگار اطلاعات:
دیروز اسرار تازه‌یی اززندگی مرموز مرد میلیونری که در رضائیه خود رابدار آویخت وخودکشی کرد، فاش‌شد. اوکه «علی‌برینا» نام داشت و ۷۰ساله بود باآنکه میلیاردها ریال ثروت منقول وغیر منقول داشت ولی چون فقیران زندگی میکرد و علیرغم درآمدقابل ملاحظه،مخارج ماهانه‌اش حداکثر از دویست تومان تجاوز نمیکرد.

«علی‌برینا» که بعلت نامعلومی خود را در زیر زمین خانه مسکونی‌اش بدار آویخت هرگز ازدواج نکرده بود و با هیچکس معاشرت نداشت.

یکی از مستاجران «علی» در باره‌اش گفت: او در یکی ازاتاق های خانه بزرگ خود بتنهایی زندگی میکرد. صبح زود ازخانه خارج میشد و شب دیر وقت بخانه میامد.

در خانه نیز چراغ کمسویی دراتاقش روشن بود و تقریبا تاصبح از اتاق خارج نمیشد .

«علی» جز چهار خواهرزاده‌فامیل دیگری نداشت واین چهار تن نیز بدیدنش نمی‌آمدند.

میلیونر رضائیه ، در خیابان پهلوی این شهر، یک فروشگاه عطاری داشت.

یکی ازهمسایگان‌مغازه«علی» گفت : او به «وسواس» مبتلا بود. هر شب پولهایش را با آب وصابون می‌شست و بعد در گوشه‌یی از مغازه‌اش آنها را خشک میکرد.

کمتر دیده شده بود که ناهار کاملی بخورد. همیشه بفکر جمع‌آوری پول بود وچون تنگدستان زندگی میکرد.

انگیزه خودکشی میلیونر وسواسی رضائیه هنوز روشن نشده و تحقیق از سوی مقامات ذیصلاح در اینمورد ادامه دارد.

۲ سارق اتومبیل بازداشت شدند

بیژن بنان (بازداشت شد)

حمید رضا محمدی(بازداشت‌شد)

جوانی‌بنام«بیژن بنان»هنگام سرقت‌لوازم‌یک اتومبیل‌دستگیر شد .

دیروز جوانی کهاز خیابان وصال شیرازی میگذشت ، متوجه شد جوانی که پالتو مشکی بلندی به تن دارد از داخل اتومبیل پیکان شماره ۴۵۳۳۴ـ همدان که در کنار خیابان متوقف است یک عدد دوربین عکاسی ومقداری‌نوار دزدیدوقصد فرار دارد.رهگذر سارق رادستگیر کردوجریان‌را بماموربن‌گشت کلانتری۱۷اطلاع داد .

جوان سارق خود را بیژن بنان معرفی وبه‌سرقت ازداخل اتومبیل اعتراف کرد .

درتحقیقاتی که به عمل آمد معلوم شد صاحب اتومبیل یک زن است و باشکایت او «بیژن» صبح امروز همراه پرونده به شعبه ۱۲ اداره آگاهی‌فرستاده شد . بیژن در آگاهی گفت من پسر بنان خواننده‌معروفه‌هستم که بوسیله نامادریم به هروئین معتاد شده‌ام و این سومین‌بار است که باتهام مصرف مواد مخدر و سرقت لوازم اتومبیل دستگیر میشوم .

پرونده بدادسرای تهران فرستاده شد و دادیاردادسرا دستور بازداشت‌بیژن بنان‌را صادر کرد .

جوانی که با اتومبیل‌مسروقه کیف خانم ها را می دزدید دستگیر شد . این جوان که حمید رضا محمدی نام دارد مدعی شداتومبیل‌را خریداری کرده است .

چند روز قبل ماموربن کلانتری ۱۲ تهران ضمن‌گشت متوجه شدند اتومبیل پیکان شماره۲۴۱۱۳ ـ تهران‌در کنار خیابان متوقف است وزن‌ومرد جوانی در آن مشغول‌خوردن ساندویچ هستند ، ماموربن‌به آنها مشکوک شدندو ازراننده راجع به مشخصات اتومبیل سئوالاتی کردند حمید رضا گفت که اتومبیل متعلق به او استو زن همراهش«اعظم» نام دارد نامزدش است .ولی ماموربن که قانع نشده بودند، درمورد مشخصات اتومبیل و صاحب آن از اداره آگاهی سئوال کردندو معلوم‌شدپلاک پیکان بشماره ۲۴۱۱۳ ـتهران متعلق به یک اتومبیل واکسال است که صاحبش چندی‌پیش دزدیده شدن آن را بماموربن اطلاع داده و شماره پیکان ۳۷۴۹۵ تهران ـ ج میباشد که مسروقه است . در تحقیقات بعدی حمید رضا گفت کهبقصد خرید ، اتومبیل را باشخصی بنام اکبر قولنامه کرده است . ماموربن در بازرسی ازداخل اتومبیل تعدادی لباس و کیف زنانه‌بدست‌آوردندکه درداخل آنها گواهینامه‌رانندگی‌ولوازم آرایش هم بود . با بدست آوردن مشخصات صاحب یکی از کیفها ماموران با او تماس گرفتند و معلوم شد این کیف را در خیابان یوسف آباد از دست صاحبش ربوده‌اند .در تحقیقات بعدی روشن شد که حمید رضا اتومبیل‌پیکان‌شماره ۳۷۴۹۵تهران ج‌رادزدیده‌سپس شماره اتومبیل واکسالی راکه در کنار خیابان متوقف بوده باز کرده وبر روی آن نصب کرده و بااین وسیله نقلیه در خیابان ها کیفخانمها را از دستشان می‌ربوده است .

حمید رضا دیروز از طرف دادیار دادسرای هفتم اداره آگاهی بازداشت شد. اکنون ماموربن دربی یافتن صاحبان اموالی که در داخل اتومبیل مسروقه بدست آمده‌هستند .

طی نزاعی در خیابان رکن‌الدوله اصفهان

مرد بلوچ با ۲۰ ضربه تیشه بقتل رسید

اصفهان ـ خبرنگار اطلاعات :
دربی قتل یک جوان ۲۷ساله بلوچ با ۲۰ ضربه تیشه در خیابان «رکن‌الدوله»اصفهان‌مردی بنام «برگل» باتهام کشتن وی دستگیر شد .

متهم پس از دستگیری به ماموران انتظامی گفت :

ـ من و «محمد علی احمد»و چند نفر دیگر از دوستانمان از بلوچستان برای کار به اصفهان آمده بودیم که در خیابان رکن‌الدوله بین دوستان من نزاعی رخداد . ضمن نزاع «محمدعلی احمد» کشته شد و من باتهام شرکت در نزاعو قتل‌وی‌دستگیر شدم در حالیکه عاملان نزاع دوستان دیگرمان بودند.

تلاش ماموران انتظامی برای دستگیری منازعین دیگر ادامه دارد .

در ۲ حادثه رانندگی ۴ نفر کشته شدند

۱ نفر در تونل منجیل کشته شد

منجیل ـ خبرنگار اطلاعات :
در برخورد اتومبیل بنز کرایه با کمپرسی که درداخل تونل‌بزرگ منجیل اتفاق افتاد ۱ نفر کشته و پنج‌نفر بشدت مجروح شدند.

بنز کرایه ۲۵۳۹۷ ـ گنبدکاووس برانندگی «حسن بنائیان» که از رشت با ۵سرنشین عازم تهران بود در تونل‌بزرگ منجیل‌باکمپرسی ۳۴۴۵۹ تهران ـ ج برانندگی «غلامعلی آقاجانی مسعودی» به شدت تصادف کرد.

دراین حادثه راننده بنز کشته شدوسرنشینان آن‌بنام‌های راضیه تانارچی، فرخ‌دانش صفت ـاحترام رفیعی ـعابره حاجتی ویک‌پسربچه خردسال بشدت مجروح شدند.

مجروحین این‌حادثه‌دربیمارستان پورسینای رشت بستری هستند.

میمه اصفهان‌ـخبرنگاراطلاعات:
در برخورد یك اتومبیل سواری با دو وانت بار ۳ نفر کشته و۳ نفر بشدت‌مجروح‌شدند .این‌حادثه در ۳ کیلو متری میمه درنزدیکی «وزوان» میمه رخدادو طی‌آن‌اوپل ۳۳۳۵۱تهران ـج برانندگی«مسلم کاشانیان »که با۵‌تن از اعضای خانواده خود از اصفهان عازم‌تهران بود باوانت بارنیسان ۸۵۵۲۱ قم برانندگی «محمدعلی صمیمی » و وانت بار تویوتا ۲۱۵۶۸ تهران ـع برانندگی «اصغر سیفی »که از تهران عازم اصفهان بودند بشدت تصادف کرد.

دراین حادثه راننده‌نیسان«محمد علی» و همسر راننده اوپل‌ودختر بچه ۳ساله‌اش « اعظم کاشانیان » جان سپردند و ۳ تن دیگر که هنوزهویتشان‌معلوم‌نشده‌بشدت مجروح گردیدند . مجروحین‌حادثه به بیمارستان ثریای اصفهان‌انتقال یافتند و تحت مداوا هستند.

علت حادثه هنوز روشن نشده است و رسیدگی به آن توسط ماموران ادامه دارد.

۴ جوان‌مزاحم اتومبیلهای تهران‌پارس بدام افتادند

چهار جوان راهزن که‌دربیابان های تهران پارس راه‌بر اتومبیل سواران می‌بستند ،وسیله ماموران پاسگاه ژاندارمری ازگل دستگیر شدند.

ابوالقاسم اوشاری ۱۸ ساله ـ رضا حدادیان ۱۹ساله‌غلامرضا باصفا ۲۴ ساله و رمضانعلی‌باصفا ۲۶ ساله با اتومبیل پیکان‌شماره ۱۴۱۶۷ تهران ـب از مدتهاقبل در بیابان های تهران پارس کمین میکردند و بمحض رسیدن‌اتومبیلی که از آن حوالی عبور میکرد، راننده اتومبیل را تعقیب و متوقف و با تهدید بمرگ‌محتویات جیب‌او را خالی میکردند .

ضمنا اگر راننده در مقابل درخواست این عده اعتراض و مقاومت میکرد او را بقصد کشت کتك میزدند .

آنها روز گذشته ، نیز جلوی یك اتومبیل ب‌ام‌و را که دو سرنشین داشت‌گرفتند .رمضانعلی باصفاکه رانندگی پیکان رابعهده داشت خودرا روی اتومبیل ب‌ام‌و انداخت و مانع عبور او شد وپس از این که‌محتویات جیب‌سرنشینان اتومبیل راخالی کردند ، باتفاق متواری شدند محمود الیاسی‌راننده اتومبیلی که مورد دستبرد قرار گرفته بود به پاسگاه ژاندارمری ازگل رفت و موضوع رابا ماموران ژاندارمری درمیان گذاشت.

ماموران ژاندارمری ، ساعت‌ها محل را از فاصله دور زیر نظر گرفتندو سرانجام این عده راکه قصد داشتند جلوی اتومبیل‌دیگری رابگیرند دستگیر کردند . در این زمینه پرونده‌ای تشکیل شدو متهمین همراه پرونده به‌دادسرای شمیران اعزام شدند.

برق جوانی‌را کشت

شیراز ـ خبرنگاراطلاعات
خلیل‌زعفرانی ۱۵ ساله‌ساکن محله «باباکوهی» شیراز ،در منزل خود مشغول‌تعمیر سیم برق بود که‌ناگهان دچار برق گرفتگی‌شد.«خلیل» به‌بیمارستان «سعدی» شیرازانتقال یافتولی معالجات درباره او موثرواقع نشد ودرگذشت .

آگهی مناقصه شماره ۶

پایگاه هوائی‌شیرازنان‌تافتونی مورد نیاز سالیانه‌خودرااز طریق مناقصه خریداری مینماید پیشنهاد دهندگان می‌توانندبا مراجعه به پایگاه هوائی شیراز شعبه تهیه و دریافت برگ شرایط و مشخصات پیشنهادات خود راتا ساعت۹ صبح روز ۶ر۲ر۲۵۳۵ به آجودانی پایگاه‌تحویل ورسید دریافت نمایند .

پایگاه هوائی شیراز

آگهی

سازمان نقشه‌برداری باستحضار خریداران محترم نقشه میرساند بهای نقشه های مورد نیاز خود را قبلابه حساب های بانک ملی ایران شماره های ۹۰۰۲۳شعبه میدان شهیاد و ۹۰۰۲۱ شعبه چهارم‌آبان واریز وفیش مربوطه را در مقابل دریافت نقشه به مسئولین شعبات‌به آدرس های زیر تحویل نمایند .

شعبه شهری ـ سه‌راه تخت جمشید نبش جاده قدیم شمیران .

شعبه مرکزی ـ سازمان نقشه‌برداری میدان‌شهیاد.

سازمان نقشه‌برداری

آگهی دعوت مجامع عمومی سالیانه و فوق‌العاده شرکت خدمات فنی آی. تی.تی (سهامی‌خاص)

مجامع عمومی عادی سالیانه و فوق‌العاده شرکت خدمات فنی آی.تی.تی (سهامی خاص) در تاریخ‌دوشنبه ۱۶ فروردین ۲۵۳۵ (۵ آوریل۱۹۷۶) بترتیب درساعات ۱۱ و ۱۲ صبح در محل شرکت واقع در تهران خیابان شاه عباس کبیر شماره ۱۵ تشکیل میشود از سهامداران شرکت تقاضا میشود در روز و ساعت مقرر در مجمع حضور بهمرسانند .

دستور جلسه بقرار زیر میباشد:

الف ـ مجمع عمومی عادی سالیانه :
۱ـ استماع گزارش هیئت مدیره وبازرسان شرکت در مورد ترازنامه وحساب سود و زیان سال ۱۹۷۵
۲ـ تصویب ترازنامه و حساب سود و زیان‌سال ۱۹۷۵ .
۳ـ تجدید انتخاب هیئت مدیره .
٤ـ انتخاب بازرسان شرکت .
٥ـ تعیین روزنامه کثیرالانتشار
٦ـ مسائل متفرقه .

ب ـ مجمع عمومی فوق‌العاده
۱ـ اتخاذ تصمیم طبق‌ماده ۱٤۱ قانون تجارت.

مدیرعامل شرکت‌خدمات فنی آی.تی.تی. (سهامی‌خاص)

آغاز سال ۲۵۳۵ شاهنشاهی

سال تجلی شکوه وعظمت وبزرگی وافتخار ملت ایران در پرتو نیم قرن سلطنت پرشکوه وبرکت سلسله

پهلوی

رابه پیشگاه رهبر عالیقدر وخردمند

شاهنشاه آریامهر

تبریک عرض مینماید

سندیکای کارگران کارخانجات «مخمل وابریشم کاشان»

اطلاعیه اداره راهنمائی ورانندگی تهران

بعلت سنگینی ترافیك خیابان آیزنهاور از تاریخ ۱۰ر۱ر۲۵۳۵ اتوبوس های‌مسافر بری که قصد خروج از جاده مخصوص کرج رادارند ازطریق خیابانهای کندی ـ تاج ـ آریاشهر ـ کمال آتاتورك وراه‌شرقی استادیوم آریامهر استفاده خواهند نمود.

لکن برای مراجعت وورود به‌تهران کماکان میتوانند از خیابان آیزنهاور ترددنمایند

ازامشب درگروه سینماهای

متروپل ـ تخت‌جمشید ـ ب.ب

بزرگ‌خانوادگی‌تاتی‌هو
تئاتر نو
مهدی‌یار
علی‌بابا
پروا
سوزی باشار
زند
وکیل
اسدی
گروه‌بندری خوزستان
تلفن ۸۲۰۰۲٤
کریم‌خان‌زند
خردمندجنوبی

مجالس ترحیم

بمناسبت درگذشت مرحومه بانو زهرا آل‌طعمه موسوی مادر گرامی آقایان آل‌طعمه موسوی مجلس ترحیمی روز سه‌شنبه ۲۹ ربیع‌المولود ۱۳۹۶ از ساعت ۳تا۵ بعداز ظهر در مسجد ارک منعقد خواهد شد.
شرکت آقایان محترم باعث تسلیت خاطر بازماندگان است.
محمد تقی فلسفی

آـ۲۸۵

درگذشت فقیده سعیده بانوی باتقوی و فضیلت حاجیه زهرا آل‌طعمه موسوی مادر گرامی آقایان آل‌طعمه موسوی را اعلام میدارد.
مجلس ترحیم روز سه‌شنبه ۲۹ ماه ربیع‌المولود ۱۳۹۶ از ساعت ۳ الی ۵ بعداز ظهر درمسجد ارک منعقد می‌باشد. شایسته است برادران دینی درآن مجلس شرکت فرموده موجبات تسلی‌خاطر بازماندگان را فراهم فرمایند.
مجمع مطالعات وتحقیقات اسلامی‌ـ العبد یحیی نوری

آـ۲۸۵

فوت فقیده سعیده مرحومه مغفوره بانوی باتقوی حاجیه زهرا آل‌طعمه موسوی والده آقایان آل‌طعمه وجناب آقای حاج سید عبدالمهدی موسوی خزانه‌دار وعضو محترم جامعه تعلیمات اسلامی را باستحضار میرساند. مجلس ترحیم آن مرحومه روز سه‌شنبه دهم فروردین ماه ازساعت ۳ الی ۵ بعداز ظهر درمسجد ارک منعقد است. شایسته است برای تسلیت بخاندان عزادار برادران دینی حضور بهمرسانند.
از طرف هیئت مدیره جامعه تعلیمات اسلامی ـ
عباسعلی اسلامی

آـ۲۸۵

انجمن خیریه محبان الحسین (ع)
از فقدان بانوی متقی ونیکوکار والده ماجده آقایان حاج‌سیدعبدالامیر وحاج‌سیدعبدالمهدی وحاج سیدعبدالحمید موسوی (آل‌طعمه) که‌از ارادتمندان و خدمتگزاران خاص خامس آل‌عبا بوده بسیار متاثرندضمن‌عرض تسلیت ازدوستان تقاضا دارد تادر مجلس ترحیمی‌که روز سه‌شنبه‌دهم فروردین ماه در مسجد ارک ازساعت ۳تا۵ بعدازظهر منعقد می‌گردد حضور بهمرسانند.
سید علی‌اکبر پیشنماز. تقوی شیرازی. محمد ابراهیم مقدسی. محمد تقی سعیدی‌نژاد. عباس سعیدی‌نژاد. عباس کمیلیان. اسمعیل مقاره‌ای. دکتر احمد مقاره‌ای. عبدالله‌فتحی. علی حریری. عبدالرحیم گل‌احمر. حسین سجادی. کلاهی. دادفر. کاشفی.

آـ۲۸۵

دوستان خاندان آل‌طعمه وموسوی از درگذشت بانو حاجیه زهرا آل‌طعمه مادر آقایان سید عبدالامیر، سید عبدالمهدی، سید عبدالحمید متاثرند ضمن عرض تسلیت به خانواده‌های وابسته از دوستان انتظار دارند تا در مجلس ترحیم آن فقیده سعیده که روز سه‌شنبه‌دهم‌فروردین‌ماه‌ازساعت ۳تا۵ بعداز ظهر در مسجد ارک منعقد می‌گردد حضور بهمرسانند.
فتح‌الله اسفندیاری. محمود‌استرآبادی. حسین بهبهانی. اسد بختیار. کاظم تدین. دکتر رضا تهرانی. غلامعلی تقی‌زاده. اکبر تقوائی. منوچهر جاوید. کاظم حاج طرخانی. دکتر حدائق. دکتر حسنتاش. باقر خوانساری. صادق. رضا. جواد خوانساری. صمد خورشید. سیدرضا دربندی. حسین‌رضوی. پرویز روانبخش. کاظم زرافشان. دکتر سیف. حسین شاهق. محمود شاه حسینی. جواد صفدری. عبدالحمید صولتی. محمود طاهری. عبدالحسین عراقی. سید جلال عدیلی. دکتر عارفی. خسرو فولادوند. محمد کورمچیان. حسین کاشانی. احمد کاشانی. خداداد کریم. ابوطالب کیوان. اسمعیل‌نوری.

آـ۲۸۵

کارکنان و هیئت مدیره شرکت آمزن با مسئولیت‌محدود از درگذشت والده جناب آقای عبدالامیر آل‌طعمه مدیر عامل ورئیس هیئت مدیره شرکت متاثرند. ضمن عرض تسلیت به خانواده‌های داغدار به‌آگاهی دوستان و بستگان میرساند. تا در مجلس ترحیم روز سه‌شنبه دهم فروردینماه که در مسجد ارک منعقد میشود حضور بهمرسانند.
شرکت آمزن با مسئولیت محدود

آـ۲۸۵

بانهایت تاسف درگذشت بانوی متقی و پرهیزکار حاجیه زهرا موسوی (آل‌طعمه) مادر گرامی جناب آقای عبدالامیر آل‌طعمه رئیس هیئت مدیره شرکت را باستحضار کلیه دوستان و آشنایان میرساند. مجلس ترحیم آن مرحومه مغفوره روز سه‌شنبه دهم فروردینماه از ساعت ۳تا۵ بعدازظهر در مسجد ارک منعقد میباشد.
شرکت خدکام با مسئولیت محدود

آـ۲۸۵

پزشکان و کارمندان وکارکنان بیمارستان سوم شعبان درگذشت مادر جناب آقای حاج عبدالمهدی موسوی مدیرعامل بیمارستان را باستحضار میرسانند.
مجلس ترحیم آن‌فقیده سعیده روز سه‌شنبه‌دهم‌فروردین ماه ازساعت ۳تا۵ بعدازظهر در مسجد ارک منعقد است. انتظار میرود با حضور خود موجبات تسلی خاطربازماندگان را فراهم آورید.
بیمارستان سوم شعبان

آـ۲۸۵

خانواده‌های: **آل‌طعمه. موسوی. زردوز. منزوی‌فرمس‌فروش. کتابچی. حائری. وفائی. صابری. میرهادی. کاظمی. عارفی. انتخابی. مقدسی. قدس. عباسی. صابری علمائی. بدیع. تهرانی. عشاقی. مفیدی. طباطبائی. اتحاد. بالاخانلو. تمدن. جعفری. ضرابیان. سائری. فنائیان.رسائیان. سالک. بیگلو.گل‌تپه. ثامنی. صنعت‌پیشه.کافی. منعم.هزاوه‌ای. مهدوی. آهور. محمدیان. متعظ. ثقفی. افتخاری. یوسفیان.**
بانهایت تاسف فوت مرحومه مغفوره بانو حاجیه موسوی (آل‌طعمه) متعلقه مرحوم ثقة‌المحدثین حاج معاون التولیه و والده آقایان حاج عبدالامیر، عبدالمهدی، عبدالحمید آل‌طعمه (موسوی) را باستحضار دوستان و بستگان میرسانند.
مجلس ترحیم مردانه آن مرحومه روز سه‌شنبه دهم فروردین ماه از ساعت ۳تا۵ بعدازظهر در مسجد ارک وختم زنانه در همانروز وساعت در حسینیه موسوی واقع در خیابان ری‌ـ میدان شاه‌ـ انتهای کوچه شترداران (نظام‌وفا) ـ کوی زیبا‌ـ پلاک ۷۲ـ ۷۰ منعقد می‌گردد.

آـ۲۸۵

اطلاعات: مصیبت وارده را بخانواده‌های محترم آل‌طعمه بویژه عبدالامیر آل‌طعمه فرزند دلبندش تسلیت می‌دهد.

باکمال تاسف و تاثر درگذشت شادروان مادر عزیزمان بانو فرنگیس فرتاش (غیائی ملایری شاملو) را باطلاع بستگان و دوستان میرسانیم. مجلس ختم زنانه ومردانه در روز چهارشنبه ۱۱ فروردین ماه ساعت دو الی چهار بعد ازظهر در خانقاه‌صفی علیشاه برگزار ومراسم شب‌هفت‌پنجشنبه ۱۲ فروردین درشبستان شماره ۱ بهشت زهرا ساعت ۴ تا۶ منعقد میشود.
فخرافاق. پروین و دکتر کیومرث فرتاش و خانواده‌های: فرتاش. غیائی. مشرقیان. یزدانیان. مولر. برگمان. بکائی. امام. قیائی. آقاجانی. توتونچیان. عظیم زاده. یزدان پرست. صابری و خانواده‌های وابسته.

۲ـ۱ آـ۲۳۵

اطلاعات ـ مصیبت وارده را بخانواده های محترم فرتاش تسلیت میگوید.

باکمال تاسف درگذشت شادروان **امان‌الله نجد سمیعی** را در آلمان غربی به اطلاع دوستان و آشنایان میرساند طبق وصیت آن مرحوم هزینه مراسم ختم به امور خیریه اختصاص داده شد.
خانواده سمیعی

آـ۱۴۰۳

اطلاعات: مصیبت وارده را به خانواده سمیعی و بازماندگان تسلیت میگوید.

بدینوسیله درگذشت شادروان مهدی روفئیم (نهاوندی) کارمند بازنشسته وزارت بهداری را باطلاع میرساند مجلس‌ترحیم آن مرحوم روز سه‌شنبه ۱۰ر۱ر۲۵۳۵ازساعت ۴ الی۶ درکنیسای اتفاق خیابان آناتول فرانس منعقد می باشد.
یوحنان. احسان روفئیم. و خانواده های: کاشانیان. کهنیم. رضوانی. خلیلی. سوفریان. کاشانچی. طبیبیان.

آـ۳۲۳

بدینوسیله درگذشت فرزند دلبندمان **ایرج تشکری** و عروس نازنینمان **بهدخت صدوقی(تشکری)** رابااطلاع دوستان وخویشان میرساند.
اسمعیل تشکری و بانو

آـ۲۵۳

بدینوسیله درگذشت فرزند دلبندمان **بهدخت صدوقی (تشکری)** وداماد عزیزمان ایرج تشکری را باطلاع دوستان و خویشان میرساند.
عبدالله صدوقی. ایراندخت صدوقی (بهزادی).

آـ۲۵۳

بانهایت تاثر و تاسف فوت جانگداز دوست وهمکارعزیز شادروان ایرج تشکری و همسرش بهدخت صدوقی رابااطلاع دوستان و آشنایان میرساند. مجلس ترحیم نامبردگان ساعت ۴تا۶ بعداز ظهر روز سه‌شنبه ۱۰ فروردین ماه‌در مسجدالجواد منعقد میباشد.
دوستان و همکاران درگذشت جانگداز ایرج تشکری و همسرش را بخانواده هایشان تسلیت گفته و خود را درغم واندوه مصیبت وارده شریک میدانند
قنادیان، زمانی، فلسفی، علیرضائی، مزینی،زنجانی، عباسیان، البرزی. فلاح، قاجار، داوری، خاکبور، پاکزاد، کیائی نژاد، اسحاقی، کمیلی، فرخنیا، فرازیان، مشتاقی، اسلانلو، اردشیری، طباطبائی، قراگزلو، ممتاز، دهقان، اسمعیل‌زاده، آرام، سلامت، مهدیزاده، بغوسیان، لیل‌آبادی، اسفندیاری، افخم، بهشت سرائی، گلشاهی، منصور،سرلتی.

آـ۳۲۵

بانهایت تاسف درگذشت ناگهانی دوست عزیزمان **ایرج تشکری و همسرش بهدخت صدوقی** را باطلاع دوستان و آشنایان میرساند.
مجلس ترحیم مردانه وزنانه ازساعت ۴تا۶ بعدازظهر روز سه‌شنبه ۱۰ر۱ر۲۵۳۵ در مسجد الجواد واقع درخیابان روزولت منعقد خواهد بود.
عباس حیدری‌مهر. رضا حیدرعلی. ناصر اعتمادسجادی. هاشم نفر. دکتر محمد رضا اطمینان. دکتر رضا مظلومان. دکتر وشمگیر اسفندیاری. دکترمیراحمد درویان. بهروزرفیعی. فریدون صراف. حسن. ابوالقاسم.پرویزفقیهی. شهلامانی‌قلم. زیبا بالاخانلو. دکتر غلامرضا صدر. فتحعلی تاج‌بخش. محسن مهرداد. علی داودی.

آـ۳۳۵

بانهایت تاسف و تاثر فوت نابهنگام جوانان ناکام‌بهدخت صدوقی (تشکری) و **ایرج تشکری** را که در حادثه ناگوارجان خود را از دست داده‌اند باطلاع دوستان و آشنایان میرساند.
مجلس ترحیم زنانه ومردانه آنمرحومان روز سه شنبه دهم فروردین‌ماه ۲۵۳۵ ازساعت چهارالی‌شش بعد ازظهر درمسجد الجواد میدان ۲۵ شهریور منعقد است.
ضمنا شب هفت آنمرحومان روز پنجشنبه دوازدهم‌فروردین ماه ۲۵۳۵ در شبستان شماره ۲ بهشت زهرا از ساعت۴الی۶ بعد از ظهر برپاست.
خانواده های: **تشکری. صدوقی. بهمن بهزادی. بهزاد بهزادی. بهبود بهزادی. فدائی. پوررضا. روحانی. رحمان‌پور. دهقان. بکائی. هرندی. فرحزاد. کریمی. نکوئی. مفیدی. سعید نصیری. بیژن نصیری. پروین. سیفی. مالک. پرتو. بدرود. محسن احمدی و بانو. ماهوتچیان.**

آـ۲۵۳

اطلاعات: مصیبت وارده را بخانواده های محترم تشکری بویژه خانواده عزادار تسلیت میگوید

با تاسف و تاثر درگذشت شادروان بانو فاطمه‌بیگم معزی صبیه مرحوم حضرت آیت‌الله شیخ‌الاسلام نیریزی و مادر جناب آقای محمدتقی معزی را به اطلاع میرساند.
هزینه برگزاری مجلس ختم مردانه صرف امور خیریه خواهد شد و مجلس ختم زنانه از ساعت ۳ تا ۵ روز چهارشنبه۱۱ فروردین در منزل آن مرحومه واقع در خیابان امیرآباد ـ خیابان نصرت خیابان اوستا (بیات سابق) کوچه سوسن پلاک ۷ منعقد میشود.
ضمنا مراسم شب هفت از ساعت ۴ تا ۶ روزشنبه ۱۴ فروردین در آرامگاه ابدی آن مرحومه در بهشت‌زهرا سالن شماره ۱ برگزار خواهد شد.
امیرهوشنگ کاتوزیان، حسام‌الدین نصیری، ایرج کریمی، جمشید منوچهریان.

آـ۱۴۲۹

با تاسف و تاثر درگذشت شادروان بانو فاطمه‌بیگم معزی صبیه مرحوم حضرت آیت‌الله شیخ‌الاسلام نیریزی و مادر جناب آقای محمدتقی معزی را به اطلاع میرساند.
هزینه برگزاری مجلس ختم مردانه صرف امورخیریه خواهد شد و مجلس ختم زنانه از ساعت ۳ تا ۵ روز چهارشنبه ۱۱ فروردین در منزل آن مرحومه واقع در خیابان امیرآباد ـ خیابان نصرت ـ خیابان اوستا (بیات سابق) کوچه سوسن پلاک ۷ منعقد میشود.
ضمنا مراسم شب هفت از ساعت ۴ تا ۶ روز شنبه ۱۴ فروردین در آرامگاه ابدی آن مرحومه در بهشت‌زهرا سالن شماره ۱ برگزار خواهد شد.
علی خوشبخت، دکتر علی‌اصغر آزاد، حبیب‌الله ذوالقدر، دکتر ناصر صادقی.

آـ۱۴۳۱

با تاسف و تاثر فراوان درگذشت گرامی والده خود **بانو فاطمه‌بیگم معزی** صبیه‌مرحوم‌حضرت آیت‌الله‌شیخ‌الاسلام نیریزی را به اطلاع دوستان و آشنایان میرساند.
هزینه برگزاری مجلس ختم مردانه صرف امورخیریه خواهد شد و مجلس ختم زنانه از ساعت ۳ تا ۵ روز چهارشنبه ۱۱ فروردین در منزل آن مرحومه واقع در خیابان امیرآباد ـ خیابان نصرت ـ خیابان اوستا (بیات سابق) کوچه سوسن پلاک ۷ منعقد میشود.
ضمنا مراسم شب هفت از ساعت ۴ تا ۶ روز شنبه ۱۴ فروردین در آرامگاه ابدی آن مرحومه در بهشت‌زهرا سالن شماره ۱ برگزار خواهد شد.
محمدتقی معزی

۲ـ۱ آـ۱۴۳۵

با تاسف و تاثر درگذشت شادروان بانو **فاطمه‌بیگم معزی** صبیه مرحوم حضرت آیت‌الله شیخ‌الاسلام نیریزی و مادر جناب آقای محمدتقی معزی را به اطلاع میرساند.
هزینه برگزاری مجلس ختم مردانه صرف امورخیریه خواهد شد و مجلس ختم زنانه از ساعت ۳ تا ۵ روز چهارشنبه ۱۱ فروردین در منزل آن مرحومه واقع در خیابان امیرآباد ـ خیابان نصرت ـ خیابان اوستا (بیات سابق) کوچه سوسن پلاک ۷ منعقد میشود.
ضمنا مراسم شب هفت از ساعت ۴ تا ۶ روز شنبه ۱۴ فروردین در آرامگاه ابدی آن مرحومه در بهشت‌زهرا سالن شماره ۱ برگزار خواهد شد.
خانواده های: معزی، اشرفزاده، شهابی، و خانواده های وابسته.

آـ۱۴۳۳

اطلاعات: مصیبت وارده را به خانواده های‌محترم معزی و سایر بازماندگان تسلیت میگوید.

بانهایت تاسف و تاثر درگذشت ناگهانی **بانو گیتی ساعدی (حقانی)** دختر و خواهر عزیزمان را باطلاع دوستان و آشنایان میرساند. مجلس تذکر آن مرحومه روز های سه شنبه ۱۰ و چهارشنبه ۱۱ فروردین از ساعت ۳ بعد از ظهر به آدرس ذیل منعقد میگردد:
خیابان پهلوی ـ نرسیده به دوراهی یوسف آباد ـ کوچه پرستو ـ شماره ۱۹
ملوک حقانی. بهروز. سهراب و افسانه حقانی

بانهایت تاسف و تاثر درگذشت **بانو گیتی آسا ساعدی (حقانی)** رادر حادثه دلخراش جاده هراز باطلاع دوستان و آشنایان‌می رساند. مجلس تذکر آن فقیده سعیده روزهای سه شنبه دهم و چهارشنبه یازدهم فروردین از ساعت چهار بعد از ظهر بنشانی‌زیر منعقد می گردد.
خیابان پهلوی ـ نرسیده به دو راهی یوسف آباد ـ کوچه پرستو شماره ۱۹
خانواده های: ساعدی. حقانی. شاکر. اطلسی. طیبی رخشانی. انوری. رشیدی. محبوبی. منفرد. فرهمند. مطلق جاهد. سوسنی. مسرت. اطاعت.

۲ـ۲ آـ۲۵۷

باکمال تاسف و تاثر درگذشت ناگهانی همسر و پدر عزیزمان مرحوم مهندس اکرام قزانی را باطلاع اقوام دوستان و آشنایان میرساند. مجلس ترحیم زنانه و مردانه آنمرحوم از ساعت ۴تا۶ بعداز ظهر روز چهارشنبه یازدهم فروردین ماه‌در خانقاه صفی‌علیشاه برگزار خواهد شد.
پروین فرهی (قزانی)، نسرین قزانی، شاهرخ قزانی، یاسمن قزانی، لادن قزانی.

۲ـ۱ آـ۱۳۸۳

درگذشت جانگداز آقای مهندس اکرام قزانی کارمند شرکت ملی نفت‌ایران را باطلاع کلیه بستگان و آشنایان‌میرساند.
مجلس ترحیم زنانه و مردانه آن مرحوم از ساعت ۴تا ۶بعداز ظهر روز چهارشنبه یازدهم فروردین ماه در خانقاه صفی‌علیشاه برگزار خواهد شد.
خانواده های قزانی ـ فرحی‌ـ طاهرآبادی‌ـ سرهرودی ـ کریمی‌ـ اشرف کاشانی ـ صفائی نراقی ـ حجتی ـظفرنراقی ـ نیکخواه ـ ژوبین ـ جباری ـ رحیمی.

۲ـ۱ آـ۱۳۸۵

ضمن عرض تسلیت بخانواده محترم آقای مهندس‌اکرام قزانی باکمال تاسف و تاثر دوستان و همکاران آنمرحوم‌فوت جانگداز عزیز از دست رفته را باستحضار میرسانند مجلس ترحیم زنانه‌و مردانه آن مرحوم روز چهارشنبه یازدهم‌فروردین ماه از ساعت ۴تا۶بعداز ظهر در خانقاه صفی‌علیشاه برگزار خواهد شد.
مجید اتحاد ـ هادی استوار ـ محمدعلی اسماعیلی ـ احمد ایزدپناه ـ کامبیز امینی ـ منصور آروین ـ آذرپور آذرنوش ـ احسان‌الله بوترابی ـ علی‌تابانفر ـ شاهرخ‌جباری ـ ابریم چهاربخشی ـ عبدالله حریری ـ محمود زواری ـ امیر زندمقدم ـ کمال‌الدین دری ـ حسن دریانیان ـ بیوک سپهرار‌ـ حبیب سپهرار ـ یوئیل سعده ـ اللهوردی شادان ـ لطف‌الله شاهنده ـ مجید شریعتمدار ـ تورج شهرستانی ـ مجیدطباطبائی دیبا ـ مهدی صابر ـ جعفر فلاح ـ مسعود فیروزی‌ـ هدایت‌الله قدسی ـ محمود عمیدی ـ عباس مرجانی ـ عنایت‌الله‌مستوفی‌ـ غلامعلی مشجری ـ حسین مظفری ـ حسین میرزادگان ـ حسین میرعظیمی ـ مظفرالدین مهدوی ـ مهدی مهدی‌نژاد ـ هوشنگ نبویان‌ـ محمدهادی نحست هدایتی‌ـ فخرالدین نراقی‌ـ کریم نژند ـ محمود نژند ـ خسرو نریمان ـ مهدی نوری ـ مجید نیاکان ـ نستور ولادیکا ـ موریس یرنجکیانس.
اطلاعات مصیبت وارده را بخانواده های محترم قزانی و سایر بازماندگان تسلیت میگوید.

۲ـ۱ آـ۱۳۸۷

بانهایت تاسف‌و تاثر درگذشت شادروان **احسان نوری پاشا** رابااطلاع دوستان‌و آشنایان میرساند. مجلس‌ترحیم‌آن‌روانشاد روز چهارشنبه یازدهم فروردین ماه از ساعت ۴ تا۷ بعد ازظهر در منزل آن مرحوم، میدان کندی، خیابان گلبار پلاک ۳۷طبقه چهارم برگزار خواهد شد.
یاشار جبرانی. دکتر جعفر رحمانی. دکتر اشراقی آذر.اسمعیل کلانتری. رئوف. نعمانی. دکتر هاشم شیرازی. هاشم سهیلی. محمد جمیل روژبیانی. رحیم محمودزاده. دکتر علی مولوی.

۲ـ۱ آـ۱۰۹

اطلاعات ـ مصیبت وارده را بخانواده های عزادار تسلیت می‌دهد.

با نهایت تالم و تاسف فوت ناگهانی **بانو ربابه شامحسینی (شمس‌الملوک بنی‌هاشمی)** را به‌اطلاع دوستان و آشنایان میرساند.
مجلس ختم آن مرحومه روز چهارشنبه یازدهم فروردین ماه از ساعت ۶ الی ۸ بعداز ظهر در خانقاه صفی‌علیشاه و همچنین شب هفت روز پنجشنبه ساعت ۲ الی ۴ بعداز ظهر در سالن شماره ۲ بهشت‌زهرا برگزار می گردد.
خانواده های: بنی‌هاشمی، شامحسینی، قمصری، رضارخک، کوباسی، هاشمی، نادری‌نیا، ابوالحسنی، خرسندی کریمی، محمدحسینی، رخنگر.

آـ۱۲۱

اطلاعات: مصیبت وارده را به خانواده های بنی‌هاشمی تسلیت میگوید

باکمال تاسف وتاثر درگذشت شادروان **حمید امیرحاجبی** را باطلاع دوستان و آشنایان میرساند. هزینه مجالس ترحیم آنمرحوم بمصرف امور خیریه خواهد رسید.
خانواده‌های: امیر حاجبی. کمپانی. حاجبی. شعبانی. قلمقاش. موثقی. مهاجری. نوبهار.جواهری. رضائی.حکیمی. صدری اصفهانی. غفاری تبریزی.

آـ۳۳۷

اطلاعات: مصیبت وارده را بخانواده‌های امیر حاجبی وسایر بازماندگان تسلیت میدهد.

با نهایت تاسف فوت جانگداز جوان ناکام ناصرالدین وفا را باطلاع کلیه فامیل و دوستان میرساند.
مجلس ختم زنانه و مردانه آن مرحوم از ساعت ۱۳ تا ۱۵ روز سه‌شنبه دهم فروردین ماه جاری در مسجد حاج حسن (خیابان شاهپور ـ خیابان ارامنه) برگزار می شود.
عباس وفا، محمد وفا، اسماعیل وفا، شهلا، لیلی، انوشیروان، نظام، کوروش و سیاوش وفا وسایر خانواده های: وفا، سلیمی، رهنما، خطیبی، معماریان، کریمی، ویشکائی، نورائی، شهیدی، قائم‌مقامی، ناظریه، حسین بابائی، ساعتی.

آـ۲۳۳

اطلاعات: مصیبت وارده را به خانواده های محترم وفا بویژه به خانواده عزادار تسلیت میگوید.

خانواده های غفیری. صولتی. ناصر صولتی. غزنوی. دکتر منصور غزنوی. رادسرشت. فرد. تهرانی. شهریاری. مینائی فرد. رسا. رضوانی. سامی قرمگزلو. هدایتی. جلیلی.
بانهایت تاسف و تالم درگذشت شادروان بانو همدم غفیری را باطلاع دوستان و بستگان میرسانند. مجلس ترحیم مردانه و زنانه روز سه شنبه ۱۰ر۱ر۲۵۳۵ از ساعت ۴ تا۶ بعد ازظهر در خانقاه صفی علیشاه منعقد میباشد و ضمنا مراسم شب هفت روز چهارشنبه ۱۱ر۱ر۲۵۳۵ در سالن شماره ۱ بهشت زهرا از ساعت ۴تا۶ منعقد خواهد بود.

آـ۲۰۵

اطلاعات: مصیبت وارده را بخانواده های محترم غفیری تسلیت میگوید

یادبود

مراسم چهلم مرحوم حاجی محمد صادق کلانتری دریانی روز سه شنبه ۱۰ر۱ر۲۵۳۵ از ساعت ۲ الی ۴ بعد ازظهر در سالن شماره ۳ بهشت زهرا برگزار خواهد بود.
خانواده های: کلانتری دریانی

آـ۳۰۱

یاد بود
بمناسبت هفتمین روز درگذشت همسر و پدر عزیزمان‌شادروان مهندس محسن رهنما مراسمی در روز سه شنبه دهم فروردین ماه از ساعت ۴ تا۶ بعد ازظهر در منزل شخصی آنمرحوم واقع در خیابان پهلوی کوی گلستان پلاک ۷۹ برقرار است.
خانواده رهنما

آـ۲۹۱

به‌اطلاع کلیه وابستگان و آشنایان و همشهریان‌محترم می‌رساند مراسم‌شب‌هفت مرحومه **بانو حاجیه خدیجه طاهری** روز سه‌شنبه مورخه ۱۰ر۱ر۵۵ از ساعت ۴ الی ۶ بعدازظهر درسالن شماره ۲ بهشت زهرا برگزار می‌گردد.
خانواده‌های: طاهری. مجتهدی. محمودی. مرتضوی. یاوری. شقاقی. جعفری. ترابخانی. پارسا. روح‌الامینی. اژدری. بهروزیان. دهقان منش. جهان‌بین. کاظمی. رحمتی. کاوسی. پورصفر. پاکزاد. صادق‌پور. تقی بیگلو. صدیقی. ایرانی. نادری. سید صدری. مرادی. جروغی. آزاد. حاتمی. فرهانی. ناصری.

آـ۱۴۵۱

با کمال تاسف و تاثر درگذشت نابهنگام پدر عزیزمان **حاج عبدالمحمد نیکوکار** را به اطلاع بستگان و دوستان می رسانیم مراسم شب هفت آن مرحوم روز سه‌شنبه ۱۰ر۱ر۵۵ از ساعت ۳الی ۵ بعد ازظهر در شاه عبدالعظیم باغ طوطی برگزار می‌گردد با تشریف فرمائی خود روح آن مرحوم را شاد و بازماندگان را تسلی‌بخش باشید.
عظیم. محمدحسین. داود و ابوالفضل نیکوکار

آـ۱۴۴۶

تسلیت

خانواده محترم امیری
مصیبت وارده را تسلیت گفته ودرغم شما شریک‌هستیم
برنده. نبی‌زاده. افشار. دیبا. نصیر زاده. ازقندی. زینعلی.

آـ۳۶۷

منوچهر جان:
درگذشت خواهر عزیزت پوراندخت امامی (صداقت) را بتو و خانواده امامی وجناب آقای ستار صداقت تسلیت می‌گوئیم.
پری و عبدالله صالحی

آـ۱۰۹

یار گرامی جناب آقای رضا کمالاتی
یاران دبیرستانی با کمال تاسف مصیبت وارده را تسلیت می گویند و خود را در این ماتم سهیم میدانند.
دبیریاران دبیرستانی ـ غلامرضا کامیاب

آـ۳۴۹

باانده فراوان درگذشت نابهنگام شادروان پوراندخت امامی کارمند مدیریت کل پست داخله کشور را از صمیم قلب‌بکلیه بازماندگان آن مرحومه تسلیت میگوئیم.
خانمها زرین حکمی. سکینه هاشفی. حکمت آذری. عشرت میرزاده. آفت موسوی. اعظم کریمی. فریبا اعتمادی. مهین امیر احمدی. فتانه ستوده. سوسن شیرازی. مهشید مدنی. فیروزه دهدشت. مهوش مقیمی. سانتیک سیمون‌پور. مینا هنرمند. فاطمه منوچهری. آقایان ابوالقاسم رهبر. حسن شیروانی. عزیزاله وهمن.سیدمحمد موسوی. میرقاسم‌کشائی. پرویز سلیمی. هرمز حقگو. محمد عباد. هوشنگ کمالی. هوشنگ بهاءالدین. احمد وحیدی. رضاقلی منصوری.منصور ستوده. علی اکبر مشایخی. غلامعلی چراغی. تورج مسترشد. عباس فرهادپور. قاسم آگاه منافی.

آـ۳۰۵

باکمال تاسف و تاثر فوت جناب آقای حاج محمد عاصمی بزرگ خاندان عاصمی را بهخانم محترمشان و آقایان حسن عاصمی. حسین عاصمی. رحیم عاصمی. هاشم عاصمی. کریم عاصمی. مصطفی عاصمی و سایر فامیلهای وابسته به آن مرحوم تسلیت عرض مینمائیم.
برادران جوادی

آـ۲۹۹

خانواده محترم رهنما
درگذشت جناب آقای مهندس رهنما را تسلیت گفته و بقای عمر آن خاندان را از خداوند متعال خواستاریم.
تاجماه هاشمی، شهلا هاشمی، حیدر هاشمی، تقی‌آشفته

آـ۳۱۳

جناب آقای جمشید اشرفی
همکاران آن‌جناب در سازمان سرمایه گذاری وکمک های اقتصادی و فنی ایران درگذشت شادروان مهندس محمدباقر کمالی را صمیمانه تسلیت عرض مینمایند.

آـ۳۱۷

جناب آقای جمشید اشرفی
بانهایت تاثر و تاسف درگذشت شادروان مهندس محمد باقر کمالی را به آن‌جناب و خانواده محترم تسلیت‌عرض مینماید.
خالقی راد ـ زعیم ـ طاهری ـ مجیدی ـ سیفی ـ صارمی

آـ۳۱۷

جناب آقای جمشید اشرفی
باکمال تاثر فوت شادروان مهندس محمدباقر کمالی را حضور محترم آنجناب تسلیت عرض مینماید.
شمیرانی ـ فولادی‌راد ـ خلیلی ـ کیا ـ توفانی نژاد

آـ۳۱۷

جناب آقای حاج سید عبدالمهدی موسوی
مصیبت وارده را تسلیت عرض نموده بقاء و شکیبائی جنابعالی وخاندان محترم را ازخداوند متعال خواستاریم.
دکتر گوشه. دکتر مشفق. دکتر مفید. دکتر ترابی.دکتر خرمی. دکتر مقاری.

آـ۳۴۱

در نهایت اندوه و تاثردرگذشت مهندس محسن رهنما دوست بزرگوار و مهندس پرارزش سرپاصفاو ایمان صنعت برق ایران را به جامعه مهندسین ایران خصوصا به همسر و فرزندان آن عزیز و خانواده محترم رهنما تسلیت گفته از خداوند متعال آمرزش روح آن مرحوم را مسئلت مینمائیم.
مهندس محمد عین‌افشار، مهندس مسعود فزونی، مهندس نظام‌الدین موحد، مهندس محمود محمودی، مهندس اسحق خوشنویس.

آـ۱۴۰۲

جناب آقای عبدالمجید آل‌طعمه مدیر کل آموزش وپرورش منطقه سمنان
بانهایت تاسف مصیبت وارده را به جنابعالی و فامیل گرامی تسلیت عرض نموده بقای عمر بازماندگان و سلامت آنجناب را آرزو داریم.
سمنان‌ـ ایرج عنرلیب. قدرت‌اله قدرتی. مظفر جلالی.

آـ۱۰۶

جناب آقای رضا شمس
مصیبت وارده را از صمیم قلب تسلیت عرض نموده و بقاء عمر جنابعالی را آرزومند است.
شرکت سهامی خاص هامارا‌گ

آـ۱۴۲۴

جناب آقای مهندس درخشنده‌پور
سرپرست دفتر مهندسی استان اصفهان مصیبت وارده را تسلیت عرض نموده و خود را درانده شماشریک‌میدانیم.
کارکنان ماشین‌آلات عمرانی دفتر مهندسی

آـ۱۲۰

جناب آقای ابوالفضل غوثی مراغه
بانهایت تاسف مصیبت وارده را بشما و خانواده محترم تسلیت عرض نموده ودراین سوک بزرگ شریک هستیم.
کرج‌ـ خانواده‌های صادق‌پور‌ـ فیض‌آور

آـ۱۱۹

جناب آقای تراب کمائی مدیر عامل شرکت تعاونی کارمندان دولت در رشت
فوت ناگهانی پدر بزرگوارتان باعث تاثر و تاسف‌گردید مصیبت وارده را بشما وخانواده محترم تسلیت گفته و از درگاه خداوند بقای خانواده شما را مسئلت مینمائیم.
رشت‌ـ کارمندان وکارکنان شرکت تعاونی کارمندان دولت

آـ۱۱۸

جناب آقای بهزادی مدیر عامل محترم بانک تهران
بانهایت تاسف مصیبت وارده را بشما و خانواده تسلیت می‌گوئیم.
کرمانشاه ـ پژوهش وبانو

آـ۱۱۷

دوست عزیزم جناب آقای مهندس رضا نایبی و بانو
باکمال تاسف مصیبت وارده را بجنابعالی و خانواده محترم تسلیت عرض می‌نماید.
بندرعباس ـ مسعود ثنائی‌فر وبانو

آـ۱۱۴

خانواده محترم آقای سیف‌الدینی خالق‌آبادی
باکمال تاثر وتاسف درگذشت شادروان مسعود سیف‌الدینی خالق‌آبادی همکار عزیزمان را از صمیم قلب تسلیت گفته و بقای آن خانواده محترم را ازخداوند متعال خواستاریم
بندرعباس ـ از طرف دوستان و همکاران‌ـ محمود مظاهری

آـ۱۱۳

جناب آقای عبدالمجید آل‌طعمه مدیرکل‌آموزش‌وپرورش‌سمنان
مصیبت وارده را بحضور جنابعالی و فامیل محترمتان تسلیت عرض نموده بقای عمر بازماندگان وسلامت آنجنابرا مسئلت داریم.
سمنان‌ـ مقدم. عطار. عباسی. صدر. میرحسینی. بهروان. ورامینی. نصیری. محمد علی پیوندی. احمد پیوندی. بابائی. دری. بهشتی. مشیری. خانه‌زر. فروتن.

آـ۱۱۲

جناب آقای منصور حقانی و خانواده
هیئت مدیره و کارکنان شرکت صنایع دریائی ایران و شرکت حفاری سد ایران وشرکت حفاری سدکو اینترناشنال مصیبت وارده را تسلیت میگویند.

آـ۳۴۵

باانده فراوان درگذشت روانشاد استاد گرامی دکتر ناظرزاده کرمانی را بهخانواده آنمرحوم تسلیت میگویم.
سید محمد قطبی کرمانی

آـ۳۶۱

آقایان بهزاد بهزادی و بهمن بهزادی
بانهایت تاسف وتالم درگذشت نابهنگام شادروان ایرج تشکری وبهدخت صدوقی را تسلیت عرض نموده، بقای عمر و سلامت آن خانواده محترم را از درگاه ایزدمتعال مسئلت می‌نماید.
کارکنان بیمه تهران

آـ۱۴۵۳

جناب آقای ابو الفتح طاهری
باکمال تاسف وتاثر درگذشت مادر گرامیتان را تسلیت عرض می‌نمائیم. سعادت وسلامتی آن‌جناب و خانواده‌محترم را از خداوند منان خواهانیم.
کارکنان اداره تدارکات بانک تهران

آـ۱۴۵۲

شرکت مرکز ماشینهای اداری ایران
فوت مرحوم آقای عزیز امیری را به خانواده امیری و هیئت مدیره وکارمندان آن شرکت تسلیت میگوئیم.
گروه کارخانجات اوزالید انگلستان

آـ۱۴۳۷

شرکت مرکز ماشینهای اداری ایران
فوت مرحوم آقای عزیز امیری را به خانواده امیری و هیئت مدیره وکارمندان آن شرکت تسلیت میگوئیم.
رویال و امپریال اینترنشنال

آـ۱۴۳۸

شرکت مرکز ماشینهای اداری ایران
فوت مرحوم آقای عزیز امیری را به خانواده امیری و هیئت مدیره وکارمندان آن شرکت تسلیت میگوئیم.
شارپ کورپورشن ژاپن

آـ۱۴۳۹

شرکت مرکز ماشینهای اداری ایران
فوت مرحوم آقای عزیز امیری را به خانواده امیری و هیئت مدیره وکارمندان آن شرکت تسلیت میگوئیم.
کارخانجات هرمس پرسیزا ـ سوئیس

آـ۱۴۴۰

شرکت مرکز ماشینهای اداری ایران
فوت مرحوم آقای عزیز امیری را به خانواده امیری و هیئت مدیره وکارمندان آن شرکت تسلیت میگوئیم.
گروه دلاروکراسفیلد ـ انگلستان

دوستان عزیز کوهنوردمان رمضان ابراهیمی، علی‌اصغر جلالی‌پور، منیژه زحمتکش و فاطمه سالک را به خانواده های محترم آنان و عموم کوهنوردان تسلیت میگوئیم.
مرگ
دانشجویان دانشکده پزشکی ـ دانشگاه تهران

آـ۳۳۱

بانهایت تاسف مصیبت وارده را به خانواده‌ی محترم مصریان تسلیت عرض نموده بقاء عمر بازماندگان را از خداوند متعال خواستاریم.
شرکت آی‌بی‌ام ـ شعبه ایران

جناب آقای داریوش و شیدوش سجادیان
از مصیبت وارده بی‌نهایت متاسف مرا هم در غم خود شریک بدانید.
حمید سرتیپی و پریوش طلوعیان

آـ۱۱۱

جناب آقای عبدالمجید آل طعمه مدیر کل آموزش و پرورش منطقه سمنان
بانهایت تاسف مصیبت وارده را به جنابعالی و فامیل گرامی تسلیت عرض نموده بقای عمر بازماندگان وسلامت آن جنابرا آرزو داریم.
سمنان‌ـ اکبر فرشاد. حسین کاظمی. عبدالمحمد وزیری

آـ۱۰۷

آقایان شکراله. عزیزاله. منوچهر وموسی معراج با تاسف فراوان درگذشت مادرگرامتان که بانوئی باایمان و تقوی بودند صمیمانه تسلیت عرض کرده سلامتی و بقاء خاندان محترم معراج را از درگاه ایزدی خواستاریم.
ژاک ماهفر. سعید ماهفر. دانیال ماهفر

آـ۳۵۵

دوست گرام جناب آقای شکراله معراج
تمنی دارم مراتب همدردی و تسلیت بنده را بپذیرید.
روح‌اله ترکیان

آـ۳۵۳

جناب آقای رضا شمس
مصیبت وارده را از صمیم قلب تسلیت عرض نموده وبقاء عمر جنابعالی را از خداوند متعال‌خواهانم.
مهندس محمود گلسرخی

آـ۲۹۷

با تاسف درگذشت عزیز از دست رفته مرحوم مهندس محسن رهنما را تسلیت عرض نموده از ایزد منان مسئلت‌دارد که روح آن مرحوم را در اعلاعلیین جوار رحمت حق قرار داده و صبر جزیل واجر جمیل برای خانواده آن مرحوم خصوصا جناب آقای عبداله رهنما آرزو می‌نماید.
رضا رهنما

با تحسر وتاثر درگذشت مرحوم مغفور خلدآشیان مهندس محسن رهنما را بحضور جناب آقای رضا رهنما تسلیت‌عرض نموده واز قادر سبحان برای بازماندگان آن مرحوم صبر مسئلت دارد.
از طرف اراتمندان تهرانی ـ مهندس احمد اشراقی. مهندس غلامرضا ریاحی. محمود معزی. دکتر مسیح. دفتری. نوبان.

درگذشت استاد محترم جناب آقای دکتر ناظرزاده کرمانی رابه بازماندگان و عموم ارادتمندان به آنمرحوم تسلیت میگویم.
مشهد ـ دکتر محمد سجادی

جناب آقای عزمی
ریاست محترم اداره سرپرستی شعب بانک ملی ایران استان مازندران
با نهایت تاثر و تاسف‌درگذشت ناگهانی برادرگرامیتان را تسلیت عرض نموده و از خدای بزرگ صبر وشکیبائی و تندرستی برای شما و خانواده محترم آرزو داریم.
نور ـ کارکنان بانک ملی شعبه نور

جناب آقای اکبری مدیریت کل آموزش و پرورش
مربیان و پیشاهنگان استان همدان مصیبت وارده را از صمیم قلب بجنابعالی و خانواده ارجمند تسلیت عرض‌مینمایند.
رئیس پیشاهنگی استان همدان‌ـ بیابانی

جناب آقای بهمن بهزادی مدیر عامل محترم بانک تهران
بانهایت تاسف وتالم مصیبت جانگداز را به آنجناب و خانواده محترم تسلیت عرض نموده و خودرا در این غم بزرگ شریک می‌دانم.
قم‌ـ از طرف کارکنان بانک تهران
محمود سعادت

سپاسگزاری

تشکر
بدینوسیله از کلیه سروران گرامی و ذوات محترمی‌که بمناسبت درگذشت مادر عزیزمان درمراسم و انعقاد مجالس‌ترحیم ویابوسیله تلگرام و نامه همدردی خودرا ابراز فرموده‌اند سپاسگزاری مینمائیم وچنانچه بعلت تالمات روحی درابراز‌تشکر کتبی‌ویاحضوری تاخیری روی دهد مستدعی است با بزرگواری پوزش اینجانبان را بپذیرید.
اهوازـ دکتر منوچهر دولتی وبرادران

اطلاعات ۱۳۰۴

بنیانگذار : عباس مسعودی
صاحب امتیاز ومدیر : فرهاد مسعودی
سر دبیر: منصور تاراجی
محل اداره: خیابان خیام. ساختمان اطلاعات. تهران
تلفن : ۳۲۸۱
تلکس : ۲۱۲۳۳۶ـ تلگرافی : اطلاعات ـ تهران

تقویم اطلاعات

دوشنبه ـ نهم فروردین ماه ۲۵۳۵
بیست و هشتم ربیع‌الاول ۱۳۹۶ ـ بیست و نهم مارس ۱۹۷۶
استخراج دکتر ریاضی کرمانی

ساعات شرعی

اذان مغرب . . . . ساعت ٦ و ٤٢ دقیقه
اذان صبح (فردا) . . . . ساعت ٤ و ٢٣ دقیقه
طلوع آفتاب (فردا).. . . ساعت ٥ و ٥٢ دقیقه
ظهر شرعی (فردا).... ساعت ١٢ و ١١ دقیقه
اذان مغرب (فردا) . . . ساعت ٦ و ٤٢ دقیقه

ممنوعیت نقل وانتقال تلفن لغو شد

ممنوعیت نقل وانتقال تلفن همزمان با آغاز سال ۲۵۳۵ لغو شد و شرکت مخابرات ایران در چهار چوب مقرراتی جدیدتقاضای تغییر نام و تغییرمکان تلفن را از مشترکان می‌پذیرد .

نقل وانتقال تلفن‌برای‌نخستین بار در دیماه سال گذشته برای تسریع در انجام کارهای مربوط به واگذاری تلفن بمردم لغو شد.

شرکت مخابرات ایران هنگام اعلام ممنوعیت نقل وانتقال تلفن‌در سال گذشته یادآور شد که این ممنوعیت از آغازسال‌آینده(امسال) لغو خواهد شد ، لیکن برای کوتاه کردن دست دلالان ومحتکران‌نقل وانتقال تلفن طبق‌ضوابط جدیدی انجام میشود . از جمله این‌شرکت خرید وفروش فیش تلفن راممنوع اعلام کرده است .

جزئیات مقررات جدید تعویض نام و نشانی فیش تلفن و همچنین تغییر نام و مکان تلفن امروز از طرف شرکت مخابرات ایران به شرح زیر اعلام شد. طبق این ضوابط ، از این‌پس تغییر نام‌و مکان تلفن باتوجه بشرایط زیر امکان پذیر است .

۱ـ تعویض نشانی فیش تلفن یک متقاضی در محدوده یکسرکز باحفظ نوبت قبلی وارائه سند مالکیت و یا اجازه انجام پذیر است .

۲ـ تعویض نشانی فیش تلفن یک متقاضی از محدوده یکسرکز به مرکز دیگر باارائه سند مالکیت ویااجاره بارعایت فیش مجاز مرکز دوم ، و درصورت وجود امکانات بلامانع خواهد بود .

توضیح اینکه اگر نوبت متقاضی در مرکز اول و دوم‌رسیده باشد انجام کاربلا مانع است‌ولی اگر نوبت متقاضی در مرکز دوم نرسیده باشد باید صبر کند تا نوبت وی فرارسد . نیز درصورتی که نوبت متقاضی در مرکز اول نرسیده ، ولی درمرکز دوم نوبت باشد ، به متقاضی پس از انجام کارکلیه متقاضیان مقدم ، تلفن‌داده خواهد شد .

شرایط تغییر نام و تغییر مکان تلفن

۱ـ تغییرمکان مشترکینی که براساس پرداخت‌ودیعه و حفظ نوبت از شرکت مخابرات ایران تلفن دریافت کرده‌اند ، در صورت ارائه سند مالکیت ویااجاره محل در محدوده یک مرکز ، بدون در نظر گرفتن زمان کارکرد تلفن و وجود امکانات امکان‌پذیر خواهد بود .

۲ـ تغییر مکان تلفن‌آندسته از مشترکین که برابر بندیک تقاضای تغییر مکان تلفن از یک مرکزبمرکز دیگر را دارند باارائه سندمالکیت و یا اجاره ، در صورت عدم‌وجود متقاضیان مقدم درآن مرکز ووجود امکانات فنی انجام پذیر خواهد بود .

۳ـ تغییر مکان تلفن مشترکین که با تغییر نام همراه باشد ۲سال پس از کارکرد در محل اولیه و بارعایت بند یک ودو ، درصورت وجود امکانات انجام پذیر خواهد بود . تغییر نام یامکان مجددهمان تلفن نیز فقط بعداز دوسال دیگر امکان‌پذیر خواهد بود.

۱۰۰ هزار شماره تلفن

شرکت مخابرات ایران درنظر دارد امسال متجاوز از صدهزار شماره تلفن درسطح کشور به متقاضیان واگذار کند که ۵۰ هزار شماره آن به متقاضیان تلفن در شهرستانها و ۵۰ هزار شماره‌بقیه به تهرانیهائی واگذار میشود که برای دریافت تلفن ودیعه سپرده‌اند یا می‌سپارند .

امسال تا آخر فروردینماه جاری ۱۴۰۰ شماره تلفن جدید در محدوده بازار ، ۸ هزارشماره تلفن تاپایان اردیبهشت ماه در محدوده مرکزتلفن‌خزانه وده هزار شماره تلفن نیز تاپایان سال جاری به متقاضیان تلفن‌منطقه‌سلطنت‌آباد واگذار خواهد شد .

درتهران همچنین در سایر مراکز تلفن پایتخت نیز بابهره ـ برداری ازبقیه ظرفیت‌مراکزکنونی، وایجاد مراکز جدید تلفنی، نیاز متقاضیان در حدود امکانات‌تامین خواهد شد.

شرکت مخابرات ایران‌درچهار چوب فعالیتهای ضربتی خود موفق شد در سال گذشته ۱۲۰ هزار شماره تلفن جدید بمردم کشور واگذار کند که این رقم درتاریخ تاسیس شرکت مخابرات ایران بی سابقه بوده است .

این شرکت همزمان بااجرای طرحهای ضربتی به پیاده کردن طرح عظیم مخابراتی کشور اقدام کرده است و قرارداد هائی جهت ایجاد ٦٠٠ مرکز تلفن جدیددر سطح کشور وایجاد مراکز تلفن کامپیوتری که اولین آن درمراکز کوشک وحافظ درشرف نصب است را نیز به مناقصه و در بسیاری به مرحله اجرا گذارده است .

این شرکت درنظر داشت تا پایان برنامه عمرانی پنجم۲ میلیون تلفن درسطح کشور واگذار کند لیکن بعلت محدودیت بودجه‌اجرای این طرح به تعویق افتاد.

مقامات شرکت مخابرات اعلام کرده‌اند که سال جاری سال کوشش های بنیادی در این‌شرکت است واز سال آینده واگذاری سریع تلفن بمردم بطور بیسابقه‌ای آغاز خواهد شد.

اکنون براساس آمار موجود هرسال ۲۰۰ هزار نفر در سطح کشور تقاضای تلفن میکنند و بهمین جهت شرکت مخابرات‌ایران برنامه کامل ۲۰ ساله آینده کشور را مورد مطالعه و بزودی به اجرا درخواهد آورد .

میزان اعتبارات ساختمانی بانکها تعیین میشود

شرکت سرمایه گذاری ملی ساختمانی که با سرمایه اولیه ۱۰ میلیارد ریال‌در شرف تاسیس است از اواخر فروردین ماه با اعلام موجودیت شروع به فعالیت خواهد کرد.

این شرکت با سرمایه گذاری چند بانک و مردم تاسیس‌میشود و باحتمال قوی ظرف چندهفته آینده چگونگی فعالیت و نحوه پذیره نویسی آن اعلام خواهد شد.

امروز گفته شد : با شروع کاراین شرکت، فعالیت شدیدی در زمینه تجهیز سرمایه‌ها برای بخش ساختمان آغاز خواهدشد. همزمان ، میزان اعتبارات بانک ها برای بخش ساختمانی نیز از جانب بانک مرکزی تعیین و جهت اجراء ابلاغ خواهد شد. در سال جاری علاوه بربانکهای تخصصی که در زمینه مسکن فعالیت دارند بانک ها با پرداخت وام و اعتبار و همچنین ایجادواحدهای مسکونی‌بصورت مستقیم نقش فعال و موثرتری بعهده دارند. تعدادی از بانکهای خصوصی هم‌مثل سالهای‌گذشته مقداری از اعتبارات خود را به پرداخت وام خرید و ایجاد واحدهای مسکونی اختصاص خواهند داد . تاسیس و تشکیل شرکت سرمایه گذاری ملی ساختمانی نوع تازه‌ای سرمایه گذاری در بخش ساختمان است و در کنار اعتبارات بانکی به بخش ساختمانی با سرمایه‌گذاری مستقیم و پرداخت وام و اعتبار به یاری این بخش خواهدآمد.

اجرای طرح بیمه‌دانشجویان در بهار جاری آغاز میشود

سخنگوی سازمان تامین‌خدمات درمانی امروزاعلام کردبزودی و در بهار جاری اجرای طرح بیمه دانشجویانی‌که نمی‌توانند از طریق والدین خود مشمول مقررات بیمه‌درمانی شوندآغاز خواهد شد . در حال حاضر کارشناسان بیمه این سازمان سرگرم‌تنظیم‌طرح مزبور،بررسی نحوه اجرای آن‌وراه دریافت و میزان حق بیمه‌دانشجویان هستند.این‌طرح تمام‌دانشجویان دانشگاه‌هاو موسسات آموزش عالی را که از طریق والدین خود نمی توانند بیمه شوند. دربر خواهد گرفت .

این سخنگو اضافه کرد : براساس ضوابط جدید بیمه درمانی ، فرزندان هر بیمه‌شده تازمانی‌که‌تحصیل میکنندبدون توجه به مسئله سن از طریق والدین خود از مزایای درمانی استفاده می کنند و بدین جهت در حال حاضر بسیاری از دانشجویان‌دانشگاه هاازطریق والدین خود بیمه هستند .

تبدیل دفترچه‌ها

سخنگوی‌سازمان تامین‌خدمات درمانی همچنین در موردتبدیل کارت بیمه درمانی بدفترچه نسخه دار گفت کلیه کارت‌های بیمه که از سال ٥٣ در دست بیمه شدگان بود و اعتبار آنها در اسفند ماه سال ٥٤ پایان یافت از طرف سازمان تامین خدمات درمانی تبدیل بدفترچه نسخه‌دار شدو تمام‌بیمه شدگان که دارای کارت بیمه درمانی بودنددفترچه نسخه‌داردریافت کردند. بدین‌ترتیب دیگرمسئله نداشتن سرنسخه‌بیمه برای‌هیچ یک از پزشکان ،چه آزاد و چه طرف‌قراردادسازمان مطرح نخواهد بود .

سخنگوی مزبور بار دیگر تاکید کرد که از اول‌فروردین سال جاری بیمه‌شدگان نباید فرانشیز حق ویزیت پزشکان‌را به اطباءبدهند بلکه‌هر بیمه‌شده بهنگام دریافت داروهای‌نسخه از داروخانه باید مبلغ‌پنجاه ریال بابت فرانشیز ـ علاوه‌بر ۲۰درصد بهای داروبداروخانه ها پرداخت کند .

ازنگاه نسخاورز

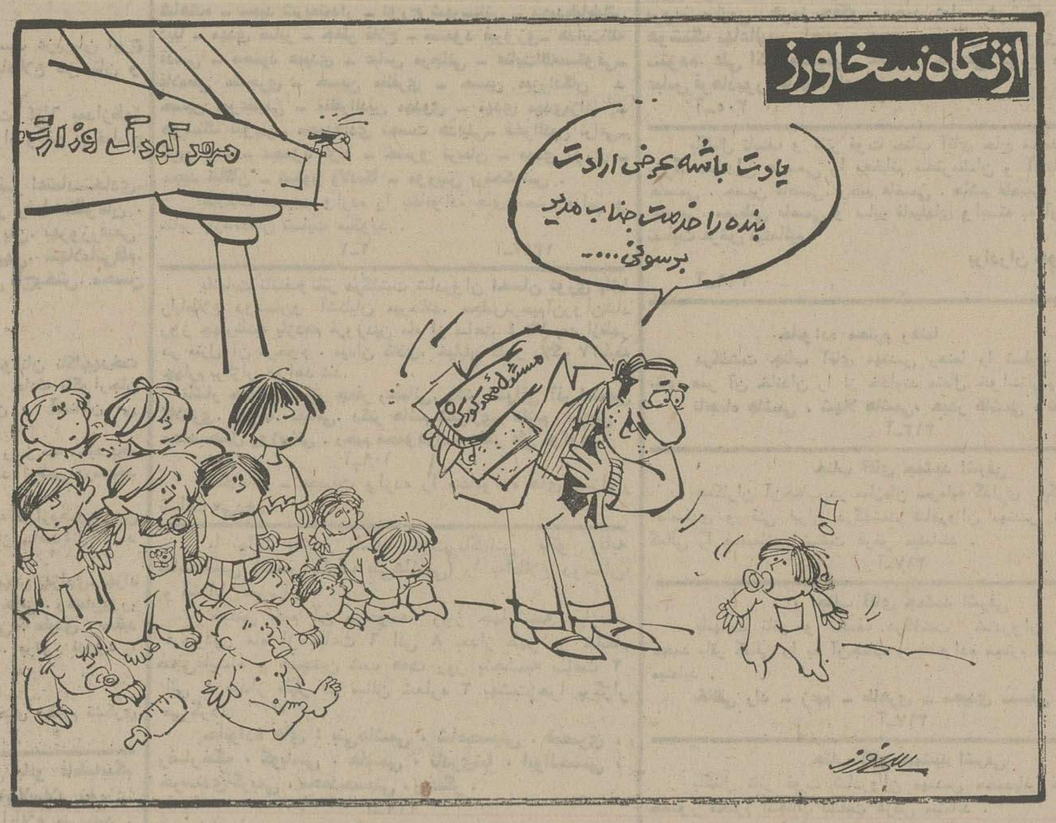

اعضای هیات پارلمانی ایران به لاهور رفتند

هیئت پارلمانی ایران که‌بریاست آقای عبداله ریاضی مشغول بازدید از پاکستان است، در چهارمین روز اقامت خود دراین کشور از راولپندی عازم لاهور شد. هیات در فرودگاه راولپندی از طرف رئیس و جمعی از نمایندگان مجلس ملی پاکستان بدرقه شد. این هیئت پیش از ظهردیروز وارد لاهورشد و در فرودگاه این شهر مورد استقبال رئیس مجلس پنجاب و آقای پدرام سرکنسول‌شاهنشاهی ایران در لاهور واعضای سرکنسولگری قرار گرفت .

آقای ریاضی و هیئت همراه ایشان پس از ورود به لاهور در مجلس پنجاب حضور یافتندو با رئیس مجلس پنجاب ملاقات ودر باره روابطدوکشورمذاکره کردند.

سرکنسول شاهنشاهی درلاهور دیروز ضیافتی بناهار بافتخار اعضای هیئت پارلمانی ایران ترتیب‌داد که در آن رئیس‌مجلس پنجاب ، رئیس دانشگاه لاهورو جمعی از شخصیتهای برجسته محلی شرکت کردند.

اعضای هیئت پارلمانی ایران بعدازظهر دیروز نیز با نخست وزیر پنجاب ملاقات کردند و سپس باغ ومزار جهانگیر شاه را مورد بازدید قرار دادند.

ایران فقط دومتخصص غدد مترشحه و متابولیک دارد

بیشترین‌عده‌ازپزشکان‌متخصص کشور تخصص خود را در رشته جراحی‌عمومی وکمترین عده در رشته غدد مترشحه‌و متابولیک گرفته‌اند. براساس آمار سالنامه آماری کشور تا ابتدای‌سال۱۳٥٤ کادرپزشکی وبهداشتی کشور متشکل از۱۱ هزار و۳۷۳ پزشک ، یکهزارو ٦١٠ دندانپزشک ، ۳ هزار و۸٥٠ داروساز ،یکهزار و ۸۸۱ ماما، ٤هزارو ٥٤٤پرستار متخصص وغیر متخصص و ۱۱هزار و ۷٤۸ بهیار بوده است.

از مجموع۱۱ هزار و ۳۷۳ پزشکان کشور ۷ هزارو۳٦۸ نفر پزشک عمومی ، ۳ هزار و ۸۹۷ نفر پزشک‌متخصص‌و ۱۰۸ نفر پزشک مجاز هستند.

همچنین از مجموع یکهزار و٦١٠ نفردندانپزشکان کشور، یکهزار و ۳٦٦نفر دارای‌عنوان دکترا و ۱٥۹ نفر بدون‌عنوان دکترا و ۸٥ نفر دندانپزشک مجازهستند.

ازکل‌پزشکان کشوربیشترین آنها که ٥ هزار و ٦٥٠ نفر هستند در استان مرکزی بکار مشغول میباشند وکمترین‌عده ازآنان‌که ۳۱نفرند درفرمانداری کل بویراحمد وکهکیلویه بکار اشتغال دارند.

از ۳ هزار و۸۹۷ نفرپزشک متخصص کشور ۸۹۲ نفر در رشته جراحی عمومی تخصص خود راگرفته‌اندکه بالاترین‌عده مجموع پزشکان‌متخصص‌کشور است .

کمترین‌عده‌از پزشکان‌متخصص نیز که دونفر هستند تخصص خود را در رشته غدد مترشحه ومتابولیک گرفته‌اند.

سایرپزشکان متخصص‌کشور به تفکیک‌رشته تخصصی خود درسالنامه آماری کشور بشرح زیر مشخص شده‌اند :

داخلی ۳٤۲ نفر،جهازهاضمه ۲۷ نفر ،رماتولوژی ٦ نفر ، قلب‌و عروق ۷٥نفر، ریوی۳٥ نفر ،عفونی٤۲نفر ،خونشناسی ۱۰نفر ،اطفال وبهداشت‌مادرو کودک ٤۹٠ نفر ، اعصاب و روان ۱٤٤ نفر ،پوست و آمیزشی ۸۸نفر ،بهداشت‌عمومی وصنعتی ۲٦ نفر ، توان‌بخشی وطب‌فیزیکی ۱٥ نفر ، میزراه ۷۸ نفر ، ارتوپدی ٦٦ نفر ، جراحی قلب وعروق و سینه ۳۷ نفر ،جراحی مغز واعصاب ۳٤ نفر ، جراحی پلاستیک۲۸ نفر ، جراحی فک وصورت۳ نفر ، گوش وگلوو‌بینی ۲٠٦ نفر ، چشم ۲٠۹ نفر ،زنان ومامائی ٤٥۲نفر ، رادیولوژی ۱۷٠ نفر ، بیهوشی ۲۱۹ نفر ، پاتولوژی ۱٠۳ نفر ،بیولوژی ٤۷ نفر، فیزیولوژی ۲۷نفر و آناتومی ۲٥ نفر .

تاسیسات درمانی درسراسر کشور نیز تاابتدای سال۱۳٥٤ بشرح زیر بوده‌است :

٤۹۸بیمارستان،٤٦آسایشگاه ۲ هزار و۸٦۷ درمانگاه،٦٤۷ آزمایشگاه یکهزارو ۷۳٠دارو ـ خانه و ۲۳۹ مرکزبهداشت.

نحوه اعزام مشمولان خدمات اجتماعی زنان اعلام شد

امروز اعلام شد همه کسانیکه مدرك تحصیلی دیپلم و بالاتر دارند ودر مهلت مقرردر مراکز تعیین شده از سوی دفترخدمات اجتماعی زنان، در تهران ،ثبت‌نام کرده‌اند وبرك معرفی‌دردست‌دارند باید ساعت هشت صبح شنبه‌آینده در مرکز آموزش سپاه دانش‌زنان واقع در خیابان کورش کبیر(جاده قدیم شمیران)، خیابان معلم حاضر شوندتا تکلیف اعزام یا معافیت‌آنان روشن شود.

دارندگان مدرك‌تحصیلی‌لیسانس وبالاتر نیز باید ساعت هشت‌صبح روز دوشنبه هفته آینده درهمان محل برای‌تعیین تکلیف‌خوداجتماع کنند.

گفته می‌شود در قرعه کشی‌هفته آینده از دیپلمه ها ، دو برابر عده سنوات گذشته به خدمت اعزام خواهند شد.

امسال برای اولین بار ازدیپلمه های مشمول خدمات اجتماعی در شهرداری تهران (اداره راهنمایی ورانندگی) استفاده خواهد شد . پنج سازمان دولتی دیگر نیزاز خدمات اجتماعی زنان دیپلمه و لیسانسیه وبالاتر استفاده میکنند که عبارتند از وزارتخانه های تندرستی ورفاه اجتماعی، آموزش‌و پرورش ،تعاون وامور روستا ها ، فرهنك و هنر ووزارت جنك.

در حال حاضر برای خدمات اجتماعی زنان در کشور بیش از بیست‌مرکز آموزشی وجود دارد که ۱۲ مرکز آموزش متعلق به‌سپاه دانش‌و وابسته به‌وزارت آموزش‌و پرورش و۷ مرکز دیگر مربوط به سپاه بهداشت است که درمرکز استانهای مختلف کشور قرار دارد ویك مرکز مجهز دیگر نیز ازآن وزارت تعاون وامور روستا ها است که درمرودشت فارس واقع است.

در حومه شهر آمل

بخش جدیدی بنام هراز ایجاد میشود

ساری ـ خبرنگار اطلاعات

در حومه شهرستان آمل به زودی بخش جدیدی بمرکزیت محمود آباد بنام بخش «هراز» ایجاد میشود .

ایجاد این بخش که دارای‌سه دهستان بنام های«هزارپی‌شمالی» ـ«اهلم‌رستاق» و «دابوی شمالی» خواهد بود از طرف هیئت وزیران بنابه پیشنهاد وزارت کشور و به استناد تبصره ۲ماده ۲ قانون تقسیمات کشوری به تصویب رسیده است .

این بخش در قسمت شمالی حومه آمل ایجاد خواهد شد و مقدمات ایجاد آن ازطرف استانداری مازندران فراهم شده است .

رسیدگی بمالیات ۱۳٥۳ شرکتها

رسیدگی به مالیات سال ۱۳٥۳ موسسات و شرکتها تا تیر ماه آینده پایان می‌پذیرد و در این‌مدت‌برگ تشخیص مالیات این دسته از مودیان مالیاتی صادر و ابلاغ میشود . حوزه های مالیاتی اداره کل مالیات شرکتها تاکنون برگ تشخیص مالیات بیش از ٤٠ درصد از موسسات و شرکتها را صادر کرده و پیش بینی شده است تا تیر ماه امسال ۲٥۳٥ برگ تشخیص‌مالیات سایر شرکت هایی که بموقع اظهارنامه مالیاتی مربوط به سال ٥۳ را تکمیل و در اختیاراداره کل مالیات شرکتها قرار داده‌اند نیز صادر شده و باین شرکتها ابلاغ شود .

همچنین برای شرکتهاو موسساتی که اظهارنامه مالیاتی سال ۱۳٥۳ را تنظیم نکرده‌اند اداره کل مالیات شرکتها ، مالیات علی‌الراس تعیین میکند و برای تعیین مالیات علی‌الراس ازضرائب مالیاتی استفاده خواهد شد.

در پارلمان ایران

تأسیس انستیتو تغذیه‌و علوم‌وصنایع غذائی ایران

علیرضا شفائی

برای توسعه وتمرکز فعالیت‌های تحقیقاتی درزمینه تغذیه، علوم‌و صنایع‌غذائی ،و هماهنك کردن این‌امور باپیشرفته ترین برنامه های جهانی‌ـ انستیتو تغذیه‌و علوم صنایع غذائی ایران تشکیل میشود.

درلایحه‌ای که دولت بهمین منظور تقدیم پارلمان کرده، دیگر وظایف این انستیتو تنظیم وارائه خطمشی بمنظور بهبود امر تغذیه‌و همچنین تعلیم‌و تربیت کارشناسان علوم تغذیه‌و صنایع‌و بهداشت و کنترل مواد مزبور ذکر شده است. مقررات استخدامی اعضای هیئت علمی انستیتو تغذیه‌و علوم صنایع ایران باضوابطی که‌از طرف شورای مرکزی دانشگاه هاو موسسات آموزش‌عالی کشوربرای سایر موسسات تحقیقاتی ودانشگاهی تهیه‌میشود، یکسان خواهدبود.

مقررات مربوط به پایه حقوق‌و حقوق بازنشستگی مستخدمین‌رسمی عضو هیئت‌علمی این انستیتو نیزهمان است‌که در مورد اعضای رسمی هیئت علمی‌دانشگاه هاو موسسات عالی علمی دولتی به‌تصویب کمیسیون های مربوط مجلسین سناو شورایملی رسیده ویابعدا خواهد رسید.

رئیس انستیتو تغذیه وعلوم وصنایع غذائی ایران از میان‌پزشکان متخصص درامر تغذیه که علاوه برداشتن تالیفات و تتبعات علمی سابقه ریاست گروه آموزشی ویابخش تحقیقاتی راداشته باشند انتخاب می شود. مدت ریاست این انستیتو پنج‌سال استو رئیس آن مفتخر به دریافت فرمان همایونی خواهدشد.

انستیتو مجاز است برای تامین‌نیروی انسانی‌کارآزموده و بالا بردن سطح معلومات محققان وکارشناسان خود،کسانی راکه سابقه کار های علمی و آموزشی داشته باشند برطبق ضوابطی که به‌تصویب هیئت امناءآن‌خواهدرسید برای تحصیلات عالی و گرفتن درجه‌تخصصی بدانشگاه ها و موسسات تحقیقاتی معتبر داخلی‌ویاخارجی اعزام کند. این افراد باید درخاتمه مدت ماموریت آموزشی‌ـ دوبرابر مدت‌تحصیل در انستیتو وظایفی رابعهده بگیرند.همچنین انستیتو میتواند برای‌انجام خدمات تحقیقاتی وآموزشی موردنیاز ،از دانشمندان وکارشناسان‌خارجی حداکثر برای مدت ٦ماه استفاده کندو هزینه‌های سفرآنها راپپردازد.

مصیبت انفارکتوس

دریکی‌از جلسات مجلس‌سنا‌ـیك سناتور دربیان ضرورت ارشاد مردم بوسیله وزارت‌رفاه برای برخورداری ازتندرستی گفت: همه‌امروزه از مصیبت انفارکتوس آگاهی دارند ومیدانندکه تلفات این ضایعه روزبروز هم زیادتر میشود این‌یك تراژدی است‌که انسان درزمانی که فامیل به حمایتش نیازمند است وجامعه میخواهد از تجربیات گرانبهایش بهره‌برداری کند‌ـ در سنین سی‌وپنجاه سالگی بایك‌حمله قلبی ازپا درمی‌آید .این تراژدی وقتی بزرگتر جلوه میکندکه بدانیم درپرتو دانش‌امروز ما میتوانیم مانع این حمله قلبی شویم اما دست‌روی‌دست گذاشته وشاهد مرك عزیزان خودباشیم.

سناتور دکتر مژدهی رئیس اسبق دانشکده پزشکی دانشگاه‌تهران گفت: اگر بمردم گفته شود: پرخوری ،سیگار، آلودگی محیط‌زیست، فقدان ورزش و عصبانیت وبرخوردار نبودن ازلذات احترام عمومی‌ـ‌سمت اعظم مرگهای مفاجات براثر انفارکتوس است ـتماشاچی تئاتر تراژیك روزگار نخواهیم بود.

سناتور دکتر مژدهی‌یادآور این‌نکته شد اگر برحسب اتفاق‌در آتیه‌ای نزدیك من‌دچار این عارضه شوم نسبت به‌صدق عرایضم‌درصرف قسمتی‌ازبودجه وزارت رفاه براه روشن نمودن‌مردم نسبت‌به مسائل‌پزشکی و افزایش دانش تندرستی شك‌وتردید نفرمائید چون بعلت همبستگی مسائل اجتماعی ، مایزشکان ازموهبتی‌که پزشکان نسلهای پیش‌داشتند برخوردار نیستیم ولذاانفارکتوس کردن من قسمتی مربوط به‌نوع‌زندگی اجتماعی است که مثل همه‌مردم بدان آلوده هستم.

بیماریهای اجتماعی

از انواع بیماری‌های اجتماعی نیز در مجلس صحبت شد. یك نماینده گفت :یکی‌از بیماری های اجتماعی‌ماعبارتست از سطحی‌بودن که‌حاصل ونشانه‌اش تملق‌و چاپلوسی استو کار ها را سمبل کردن‌واز امور مهم بسادگی گذشتن .نتیجه این‌که ارزش‌های عالی‌و فضائل عظیم تاریخی ومبانی سترك ازیك دیدگاه ژرف وعمیق شناخته شده‌بر همه شئون ماائر نمیگذارد. این نماینده عنوان کرد که‌دربرنامه نویسی آن‌چیزی که‌باید به ستونهای مختلف‌تقسیم بشود درآمدیك ملت‌نیست بلکه امکان سرمایه‌پذیری یك‌ملت است. یعنی‌این‌که ما چقدر از امکانات ونیروها رامیتوانیم دراین مملکت بسیج کنیم وبمدد اعتبارات بکار اندازیم.

مدیر کل در ده

این‌نکته نیز در مجلس مطرح شدکه باید راه‌سازی بطور کلی‌و منجمله راه‌روستائی بعهده‌وزارت‌راه محول شود.به‌نظر یك‌نماینده مجلس این‌که گفته شد مدیران کل درروستاها باشند چیزی‌جزیك اثر تظاهری نیست، زیرا مدیرکل یعنی‌مدیر درسطح‌یك‌اداره‌کل که‌باید وسایل ارتباطی بااداارات تابعه داشته باشد. دکتر واحدی گفت وقتی درده‌راه نیست تاچه‌رسد به تلفن ـچگونه میشود مدیر کل‌رادرده نشاند؟به‌عقیده این نماینده :خدمت بایدجای تظاهر به‌خدمت رابگیرد واین تظاهرات درشان‌جامعه‌ی عصر رستاخیز نیست .

همین نماینده پیشنهادکرد هیئت‌عالی نظارت برمعاملات عمده مرکب از بازرسان شاهنشاهی ونمایندگان عالیرتبه دولت تشکیل شود ودرتمام معاملات عمده‌که برابر آئین‌نامه معاملات دولتی‌شامل معاملات از ده میلیون ریال به‌بالاست ـمناقصه یامزایده‌ـ نظارت مستمرو موثر اعمال نمایدتا هیچ‌متجاوزی فرصت‌تجاوزبه‌بیت‌المال مردم‌راپیدا نکند. نحوه این نظارت باید مرحله به‌مرحله ،از اخذتصمیم تاعقد پیمانها باشد.

قرعه‌کشی دومین سری
همین چهارشنبه

یك میلیون ودویست هزارتومان
باضافه
هفت سین طلا
جایزه بلیط های بخت آزمائی ایام عید

سال ۲٥۳٥ را
باشماره مخصوص سیزده
مجله جوانان آغاز کنید
همراه با عکسهای رنگی ـ دهها رپرتاژ ـ حادثه و خبرهای پشت پرده

شرکت سهامی آلومینیوم ایران بدو نفر کارآموز باشرایط زیر نیازمند است :

۱ـ داوطلبان بایستی مقیم اراک باشند .
۲ـ تحصیلات دیپلم ریاضی و یا طبیعی با معدل حداقل ۱٥
۳ـ سن حداکثر ۲٥ سال .
٤ـ خدمت وظیفه را انجام داده و یا معافی دائم داشته باشند .
٥ـ تعهد خدمت برای مدت سه سال .
٦ـ فرزندان کارکنان شرکت سهامی آلومینیوم ایران در شرایط مساوی حق تقدم خواهند داشت .

ازداوطلبان خواهشمند است حداکثر تا تاریخ۱٥ر۱ر٥٥ بادردست داشتن مدارک لازم خود را بهکارگزینی شرکت سهامی آلومینیوم ایران ـکارخانه اراک معرفی نمایند .