اطلاعات

۲۸ صفحه

یکشنبه بیست و هشتم خرداد ماه ۲۵۳۷ـ شماره ۱۵۶۳۹ تکشماره ۱۰ ریال

مواجی دسای نخست‌وزیر هند پس از مذاکره با شاهنشاه گفت :

برای گسترش آزادی در ایران تلاش میشود

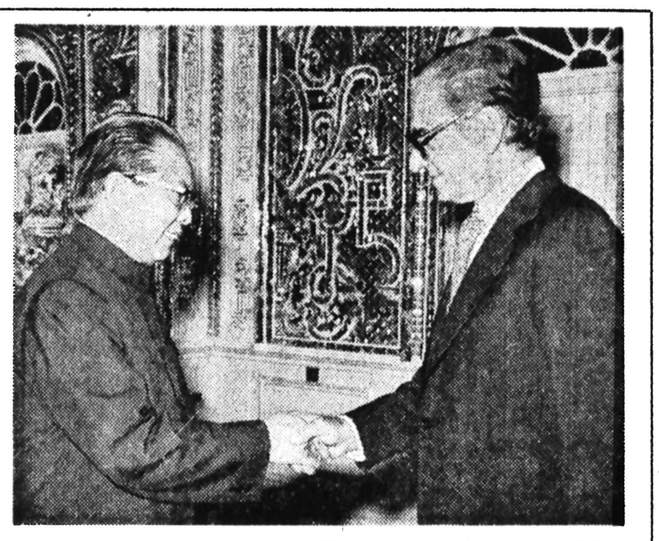

هوانگ هوا وزیر خارجه جمهوری خلق چین دیروز ناهار را در پیشگاه شاهنشاه صرف کرد و دراین‌شرفیابی مذاکرات مهمی نیز صورت گرفت . در صفحه اخر

رامبد: دولت فریاد کشیدنها و سروصداها را تحمل میکند

علی(ع) رهبر آزادگان تاریخ

بمناسبت زادروز فرخنده مولای متقیان علی علیه‌السلام

گزارش صفحه ۰

۴ دانشجوی دانشگاه اصفهان محکوم شدند

درصفحه ۲۷

پزشکپور: من در حزب پان ایرانیست میمانم

وضع دانشگاهها، تعطیل دانشگاه آریامهر، تعقیب مسببین واقعه دانشگاه آذربایجان

سئوالات نمایندگان ازدولت درباره :

مظهری : من تهدید به سلب مصونیت پارلمانی میشدم

آلمان و هلند امشب با چنگ و دندان می جنگند

★ برزیل درجهنم روزاریو بدنبال سرنوشت می رود .

ساعت پخش مستقیم دو مسابقه از تلویزیون

در صفحه ۲۵

دستورالعمل اجرای قانون خانه‌های خالی در ۱۸ شهر

★ اسامی ۱۸ شهری که قانون اجاره خانه‌های خالی در آنها اجرا میشود در اطلاعات امروز

شهرداران ۱۸ شهر مرکز استان ملزم به تسریع‌دراجرای قانون اجاره خانه های خالی و تکمیل واحد های مسکونی نیمه تمام شدند .

بدستور اسداله نصراصفهانی وزیر کشور اجاره خانه های خالی و تکمیل واحد های مسکونی نیمه تمام وسیله شهرداری هادر اولویت‌برنامه های اجرائی شهرداری هاقرار گرفت .

بهمین منظور جلسه مشترک شهرداران و بازرسان شاهنشاهی و کارشناسان وزارت کشور تشکیل شد .

در این جلسه نحوه اجرای قانون و پیگیری مستمر آن مورد بحث قرار گرفت .

اجرای این قانون دراراک مرکز استان مرکزی و خرم‌آباد مرکز استان لرستان نیز آغاز شده است .

علاوه بر دوشهر فوق‌الذکر شهرهائی که قانون اجارمباید سریعا در آنها اجرا شود عبارت است از : رضائیه ، تبریز ، رشت ، ساری ،مشهد، سمنان ، تهران ، زنجان ، اصفهان ، کرمانشاه ، سنندج، شیراز ، کرمان ، اهواز ، همدان و یزد.

محدودیت زمان اقامت شامل دانشجویان خارج نمی‌شود

درصفحه ۲۷

پزشکپور: حزب رستاخیز از رستاخیز ملت فاصله گرفته است

دکتر شیروانی: بعضیها بنام رستاخیز، روشنفکران واقعی را تخطئه میکنند

تعطیلات زودرس مجلس به صلاح نیست

در صفحه ٤ ستون اول

چرا در کشورما مقامی که متهم به سوءاستفاده میشود، استعفا نمیدهد واگر برکنارشد، پست دیگری میگیرد

در انجمن شهر تهران گفته شد :

دادگاههای راهنمائی مردم را بدون محاکمه محکوم میکنند

★ در این دادگاهها به هیچکس فرصت دفاع داده نمیشود

در صفحه آخر ستون سوم

انعکاس خارجی نتیجه انتخابات کانون وکلا

★ ۲نفر به انتخابات کانون اعتراض کردند

درصفحات آخر٤

فعالیت جناح‌ها وارد مرحله تازه‌ای شد

امروز جناح پیشرو در یک جلسه همگانی هم‌آهنگ کننده جدید خود را انتخاب میکنددر این جلسه نمایندگان مجلسین و همچنین اعضای دفتر سیاسی و هیئت اجرائی و مقامات دیگر حزبی که عضویت این جناح‌را دارند حضور خواهند داشت.

هم‌آهنگ کننده این جناح از بین سه تن کاندیدا های باقی مانده : غلامرضا افخمی ، سناتور مژدهی و احسان نراقی انتخاب خواهد شد.

احسان نراقی که در خارج بود دوروز قبل وارد تهران شد بهمین جهت‌ازعده طرفداران وی اطلاع زیادی‌در دست‌نیست. سناتور مژدهی از همان ابتدای امرکاندیدا بود اما مدتی فعالیتی نداشت ، تا آنجا که این‌بحث پیش‌آمد که سناتور مژدهی کنار رفته است اما در هفته گذشته مجددا نام وی از طرف ارگان حزب عنوان شد .

دراین میان‌طرفداران‌غلامرضا افخمی بیش‌از دیگران فعالیت داشتند و صبح امروز هم‌معتقد بودندکه رای افخمی بیش از دیگران است ، این عده معتقدند افخمی بعدازظهرامروز هماهنگ کننده جناح میشود ، که بهر حال باید منتظر رای‌گیری‌جلسه بعداز ظهر که در تالار مجلس شورای ملی تشکیل میشود ، بود .

کاندیدای جدید

جناح سازنده امروز تصمیم میگیرد که جلسه تعیین انتخاب هماهنگ کننده جناح چهروزی تشکیل شود . خبرجدیدی که درباره‌این جناح امروز بدست آمد، نامزدی امیرقاسم معینی وزیرکار وامور اجتماعی برای سمت هم‌آهنگ کننده جناح است .

باوجودیکه هوشنگ انصاری هم‌آهنگ کننده جناح سازنده زودتر از عبدالمجید مجیدی کنار رفت و فعالیت در این جناح برای انتخاب هماهنگ کننده جدید داغ‌تر و بیشتر بود، معهذا هنوز جلسه عمومی آن تشکیل نشده . دراین جناح کاندیدا های‌پرقدرتی مثل‌منصور روحانی و مصطفی الموتی وجود داشتند که در هفته قبل کناره‌گیری کردند . در میان کاندیداهای باقی مانده درباره منوچهر تسلیمی و مهدی‌سمیعی گفته میشود که‌خود آنهاچندان میلی به‌این‌کاردارند اماانصراف آنها هم تا امروز رسما اعلام نشده . در جناح سازنده مدتی هم صحبت از کاندیدا توری شیخ‌الاسلام‌زاده وزیر بهداری بود اما وی آنرا تائید نکرد و معتقد بود که شایعه سازان برای لق کردن پست وزارتش این شایعات را منتشر کرده‌اند . سناتور حسین‌دها تنهاکاندیدای باقی مانده در این جناح است که هنوز درباره انصراف و یا تردید وی چیزی منتشر نشده است . اگر خبرکاندیدا بودن امیرقاسم معینی صحت پیدانکند، حسین دها شانس‌برتر را دارد والا باید درچندروز آینده‌شاهد فعالیت طرفداران کاندید های‌این جناح بود .

از جناح جدید و یا بقولی جناح سوم خبرجدیدی وجود ندارد ظاهرا مسایل جناح‌جدید دردست مطالعه است و پیش‌بینی اینست که در اجلاسیه عمومی فردا گروه بررسی مسایل‌ایران تاسیس نزدیکیا دور این جناح روشن گردد .

گفتگوهای داخل حزب‌نشان میدهد که در مورد جناح جدید نظرات مخالف و موافق زیاد است و گوشه هائی از آن علنی شده است چیسا این اختلاف برداشت ها ، به اختلاف نظر های علنی مبدل گردد . درداخل گروه بررسی مسایل‌ایران نیز سئوالات و مخالفت هائی دیده میشودکه خفیف و بدون شکل است .

امروز گفته میشد نهاوندی باوجودیکه بعنوان رئیس گروه بررسی مسایل ایران طرح کننده «حرکت تازه سیاسی»بود، معهذا خودوی سمت هماهنگ کننده این جناح یا «حرکت»را بعهده نمی‌گیرد و شخص‌دیگری این سمت را خواهد داشت که فعلا تنها نام قاسم معتمدی‌رئیس دانشگاه تهران برده میشود .

دکتر عباس حاج هادیان از مسافرت امریکا مراجعت کرد ـ آمل ـ بیمارستان پیمان

جناب آقای مجید رحمانی

بدینوسیله انتصاب شایسته جنابعالی را بمعاونت وزارت نیرو تبریک عرض نموده، موفقیت روزافزون آنجناب را در راه خدمت به شاهنشاه آریامهر و میهن عزیز آرزومندیم .

شرکت سهامی ساتی (خاص)

جناب آقای دکتر فریدون ناصری

انتصاب شایسته آنجناب را به معاونت هماهنگی و پارلمانی وزارت کار و امور اجتماعی صمیمانه تبریک گفته موفقیت روزافزون جنابعالی را آرزومندیم .

دکتر اکبر بهادری ـ دکتر مهدی بهادری

نظر باینکه روز ۱۸ماه رجب مطابق با ۲۹ خرداد ۲۵۳۷ شاهنشاهی مجلس جشن و سروری در موسسه اینجانب خانه زبان، از ساعت ۵تا۹ بعدازظهر بمناسبت میلاد حضرت شاه ولایت امیر مومنان دایر است از مومنین، شیعیان وهمکیشان محترم درخواست میشودکه مجلس‌را بقدوم شریف خودشان مزین فرمایند .

سرپرست موسسه ـ مهدی نیکمراد

بدینوسیله از شخصیتها ، دوستان ، آشنایان وهمکارانی که‌با تشریف‌فرمائی خود در مراسم یادبود چهارمین سال درگذشت شادروان عباس مسعودی لطف وبزرگواری فرمودند تشکر وسپاسگزاری می‌نمائیم .

خانواده مسعودی

بااندوه فراوان درگذشت شادروان **آقای علی اصغر میرحسینی وکیلی** را باطلاع بستگان و دوستان‌و آشنایان می‌رساند. مجلس ختم مردانه وزنانه آن مرحوم درمسجد الجواد واقع درمیدان ۲۵ شهریور در ساعت ۳ الی۵ بعداز ظهر روز دوشنبه ۲۹ر۳ر۳۷منعقد خواهد بود.

خانوادههای میرحسینی وکیلی، برخوردار، علوی، هنرمند، اصالت،میرحسینی، ابراهیمی، اسفندیاری، آگاه، مرشد، مجیبیان، ایرانی، وکیلی .

دوست عزیزم حسین همدانیان پس از یک عمرتلاش و کوشش در راه خدمت به صنایع و اقتصاد کشور و در حالی‌که هیچگاه از مواهب حیات وحتی لذایذ مشروع زندگی تمتعی نگرفت درگوشه انزوا وغربت دور از یار و دیار و درعین تنهائی و تلخ‌کامی از رنج هستی و ارهید و به‌وادی امن و آرام ابدی راه یافت. با اندوه فراوان بین مرگ دردآلود وغمانگیز را به بازماندگان و دوستانش تسلیت می‌گویم و از خدای بزرگ مسئلت دارم همه ما را یاری کند تا به‌آنچه درزندگی و مرگ براوگذشت صادقانه بیندیشیم و تامل کنیم .

لندن ـ منصور متین

جناب آقای ایرج آهی

مصیبت از دست دادن ماد ربزرگوارتان را بشما و فامیل بزرگ‌آهی‌صمیمانه تسلیت می‌گوید وبرای‌بازماندگان بقای عمر وصبر جمیل مسئلت دارد .

فرهاد خرم ـ بهرام خرم ـ پرویز خرم

سرور عزیزم جناب آقای سید عیسی نهالیکار نیکو

با کمال تاسف و تاثر درگذشت برادر گرامیتان رابشما و خانواده محترمتان تسلیت عرض مینمائیم .

محمدی نبی پور ـ مسعود کبیرنیا

سروران عزیزم آقایان رضا و جواد شعبانی

فوت پدر عزیزتان را از صمیم قلب تسلیت گفته بقای عمر شما و خانواده محترمتان را از خداوند متعال مسئلت داریم .

محمد نبی‌پور ـ مسعود کبیرنیا

آگهی دعوت مجمع عمومی عادی شرکت تهران لندن بریك (سهامی عام)

بقیه در صفحه اقتصادی

هُمایون میلاد فرخ بنیاد خانه زادیزدان، پیشوای جهانیان، امیر مومنان وصی خاتم پیمبران، علیها صلوات الله الملک المنان را تهنیت میگوئیم .

صندوق پس انداز بانک ملی ایران

کاشی کف ایرانا

نمایشگاه ـ خیابان پهلوی مقابل پارک ساعی

دبیرستان کیهان نو

رزروشدگان رابقبول نامنویسی قطعی‌دعوت‌میکند

۹۷۸۳۳۶ ـ ۹۳۷۷۹۳ـ٤

ثبت نام دانشجویان وهنرجویان اردوهای عمرانی استان مرکز

چون ستاد مرکزی اردوهای عمرانی استان مرکز از تاریخ ۲۰ر۳ر۲۵۳۷ به اراک منتقل و در خانه پیشاهنگی اراک مستقر گردیده است از کلیه دانشجویان و هنر جویان عزیز کهمامور خدمت‌دراردوهای عمرانی شهرستانهای تابعه استان مرکز میباشند . خواهشمند است همه روزه برای ثبت نام و تعیین محل خدمت به نشانی زیر مراجعه فرمایند.

اراك : خانه پیشاهنگی جنب هتل شهرداری

تلفن های ۲۶۰۷۳ و ۲۲۰۷۷

غلامعلی ترابی قائمقام استاندار استان مرکز درامور شرکت‌جوانان دراجرای برنامه‌های‌عمرانی

راهنمای استخر امروز دراطلاعات

مطب‌شبانه‌روزی‌وحیدیه ایستگاه‌تسلیحات‌افتتاح شد تلفن ۷۳۱۴۰۸

اطلاعیه شرکت خانه چهارشنبه صفحه سوم

خانه

پیشرو صنعت ساختمان در ایران تلفن ۸۹۳۵۰۲ـ۸۹۴۱۸۴

دراجرای سیاست مشارکت بیشتر مردم در کارها

شرکت سهامی تاسیسات جهانگردی وابسته به وزارت اطلاعات و جهانگردی تعدادی زواحد های پذیرائی خودرا به بخش خصوصی ازطریق اجاره واگذار مینماید .

شرح در صفحه ۱۹

به گزارش ساندی تایمز

۱۱ژنرال شوروی برای اجرای طرح حمله سواپو به نامیبیا وارد آنگولا شدند

لندن ـ خبرگزاری فرانسه ـ سندی تایمز چاپ لندن گزارش داد که افسران برجسته ارتش شوروی برای تدارک یک جنگ آزادی بخش‌در «نامی‌بیا» کنترل همه نیروی هوائی، دریائی و سرویس های اطلاعاتی آنگولا را بدست گرفته‌اند.

بنوشته سندی تایمز هدف شوروی‌ها و جناح چپ«سواپو» (سازمان خلق آفریقای جنوب غربی) آزاد کردن نامی‌بیا قبل از برگزاری انتخابات عمومی دراین سرزمین است .

شوروی ها برای دست زدن به‌این عملیات میخواهند واحد های «سواپو» را بارزمندگان کاتانگا که‌درحمله به‌ایالت زئیر شرکت داشتند تقویت کنند.

سندی تایمز همچنین نوشته است که کارشناسان آلمان شرقی کنترل کلیه‌وسایل ارتباطی نظامی وغیر نظامی رابعهده گرفته‌اند .

ساندی‌تایمز سپس فهرست اسامی یازده ژنرال شوروی را که بمنظور تهیه طرح های نظامی آنگولا به‌آن کشور رفته‌اند منتشر کرد .

بگفته ساندی تایمز افزایش تعداد برنامه ریزان نظامی روسی و همچنین زیاد شدن میزان صادرات اسلحه ساخت شوروی به آنگولا موجب شده است بیم زیادی نسبت به مداخله نظامی نهتنها در اوضاع آفریقای جنوب غربی(نامی‌بیا) قبل‌از استقلال آن در تاریخ ۳۱ دسامبر بلکه در سایر نقاط آفریقای سیاه بوجود آید.

«آنتونی تری» خبرنگار ساندی تایمز در گزارش خود که‌در صفحه اول ساندی تایمز چاپ شده نوشته است‌نظامیان روسی سرگرم تحویل گرفتن پست های ارتشی از نظامیان کوبائی در آنگولا هستند .

بگزارش ساندی تایمز اولین هدف شوروی در آنگولا انهدام کامل جنبش‌های یونیتاو فنلاهستند که بادولت مارکسیست مپلا مخالفت می‌کنند.

هدف بعدی‌عبارت خواهدبود از پشتیبانی از حمله عناصر طرفدار شوروی سواپو (سازمان خلق آفریقای جنوب غربی) به‌نامی‌بیا و سپس حمایت از حملات کماندو های رودزیا به این کشور بگفته منابع اطلاعاتی غرب یکی از یازده ژنرال روسی ژنرال واسیلی ایوانوویچ پتروف نایب اول فرمانده نیروی زمینی شوروی است . وی همان کسی است که فرماندهی عملیاتی را که منجر به‌سرکوبی نیروهای سومالی در صحرای اوگادن شد برعهده داشت .ژنرال پتروف ازبزرگترین استراتژی های شوروی در نبرد های زمینی است .

بگین ممکن است از کار کناره‌گیری کند

تل‌اویو ـ هیئت‌وزیران اسرائیل امروزاجلاس‌هفتگی خود را تشکیل میدهد . به اعتقاد کارشناسان سیاسی بحث کابینه نه تنهاسرنوشت حکومت مناحیم‌بگین‌را‌روشن میکند بلکه در سرنوشت مذاکرات خاورمیانه نیزتاثیر بسزائی خواهد داشت .

یک منبع وابسته‌بدولت اسرائیل گفت : این جلسه سخت‌ترین آزمایشی است که بگین پس از رسیدن‌به قدرت با آن روبرو است .

بگین و وزیران کابینه اسرائیل میکوشند در مورد پاسخ دادن به دو سئوال آمریکا پیرامون ساحل غربی اردن وسرنوشت یک میلیون فلسطینی های ساکن این منطقه به توافق برسند .

در جلسه هفته‌گذشته‌پیش نویس چندین پاسخ به این سئوالها مطرح شد که گفته میشود بادیدگاه تندرو ها به رهبری بگین که خواهان حفظ ساحل غربی اردن و نوار غزه هستندمخالف‌است .

روزنامه های اسرائیل نوشتند اگر بگین باوزرای خود در موردسرنوشت‌آینده نوار غزه غرب‌رود اردن بتوافق نرسند ، وی ممکن است در کارکناره‌گیری کند. بسیاری از وزارای کابینه اسرائیل بانظریات افراطی بگین در مورد این دومسئله مخالف هستند .

دفاع بی سابقه وزیر خارجه کنیا ازمداخله کوبا در افریقا

کنیا ـ آسوشیتدپرس ـوزیر خارجه‌کنیا اعلام‌کرد کوبائی ها تاریخ آفریقا را موض کرده‌اند ومداخله آنها در چندین‌کشور آفریقائی نتایجی مثبت و مفید داشته است .

وزیر خارجه کنیا گفت اگر از سیاهانی که در کشورهائی که‌تحت تسلط اقلیت‌سفیدپوست اداره میشود و بخاطر باستقرار حکومت اکثریت می‌جنگند بخواهیم کمک کوبا را نپذیرند کاردرستی نکرده‌ایم .

وزیر خارجه کنیا درمصاحبه خود با روزنامه «ساندی‌نیشن» چاپ نایروبی که‌در شماره‌امروز این روزنامه چاپ شده گفته است هیچکس نمی‌تواند بمن بگوید اهالی زامبیا وزیمبابوه نباید کمکی راکه غرب‌از دادنش به‌آنان دریغ کرده است ازکوبا دریافت نکنند.

وزیر خارجه کنیا بامداخله نیرو های خارجی‌در زئیرمخالفت کردو گفت حمله‌اخیر شورشیان کاتانگائی به زئیر صرفا یک مسئله داخلی بوده است . اگر زئیر بعنوان مثال از فرانسه کمک بگیرد واین کار را درست بدانیم بچه دلیل کمک کوبا به آنگولا نادرست است ؟

تعیین جانشین لئونه «مسئله روز» ایتالیا

رم ـ رویتر ـ اختلاف میان احزاب چپ‌گرای ایتالیا ممکن است یک بحران سیاسی دراز مدت رابرسرجانشینی جیووانی لئونه رئیس جمهوری‌این‌کشور دربی داشته باشد . از این‌روی حزب کمونیست‌ودموکرات‌های مسیحی میکوشند نامزد مشترک خود را به کاخ ریاست‌جمهوری بفرستند . وازآنجا که این دو حزب بیشترین کرسی‌های‌پارلمان رادر اختیاردارند پیروزی نامزد مشترک آنها تقریبا مسلم‌است.

منابع آگاه‌گفتند سوسیالیست هاباپشتیبانی سوسیال‌دموکرات ها میکوشند رئیس جمهوری جدید ازمیان اعضای حزب دموکراتیک مسیحی‌انتخاب‌شود گفته میشود که «منیتوزاگانینی» باحتمال زیاد نامزد دموکرات مسیحی ها در انتخابات روز۳۹ ژوئن خواهد بودکه بایدحمایت کمونیست هارانیز برای‌جانشینی لئونه بدست آورد .

شایع است که لئونه تا آخرین لحظه تلاش می‌کرد که مقام ریاست جمهوری را حفظ کند اما هنگامی که روزنامه‌های ایتالیا اورا متهم‌بسوء استفاده ازقدرت برای‌پرکردن‌جیبهای‌خود و خانواده‌اش کرد ، تمام شب را بیدار ماند تاپاسخ سئوالات خبرگزاری ملی ایتالیا رابنویسد اما پاسخ های او به‌اتهامات وارده منتشر نشد و حزب کمونیست تقاضا کرد استعفا کند به گزارش منابع آگاه ، دمکرات مسیحی ها وکمونیست ها میکوشند از هرگونه رویارویی شدید در مورد مسئله جانشینی لئونه خودداری کنندو میخواهند مسئله را بوسیله نامزد هائی حل کنند که بتواند مورد حمایت همه احزاب‌باشد.

مذاکرات وزیران اوپك

ژنو ـ یونایتدپرس ـ وزیران نفت کشورهای عضو اوپک که دیروز در ژنو گرد آمده‌بودند در نخستین کنفرانس خود که سالی دوبار تشکیل میشود بر سر راه های جبران زیان های ناشی از تنزل ارزش دلار که باعث کاهش قدرت خرید درآمد های نفتی این ممالک گردیده است دچار اختلاف شدند .با اینحال نمایندگان کشور های مختلف عضو اوپک که در کنفرانس دیروز ژنو شرکت داشتند هنگام روبرو شدن با خبرنگاران عموما اتفاق نظر داشتند که قیمت نفت‌تاپایان‌سال جاری دست نخورده خواهد ماند . حتی وزیر نفت کشوری چون لیبی که‌از تندرو های اوپک است اشاره کرد که تاقبل از ۱۹۷۹ افزایشی در قیمت‌نفت بوجود نخواهد آمد .

حمایت‌عربستان ازتثبیت بهای نفت

خرطوم ـ خبرگزاری فرانسه ـ سعودالفیصل وزیر امور خارجه عربستان که برای شرکت‌دردومین‌اجلاس کمیته همبستگی اعراب در پایتخت سودان به سرمیبرد اعلام کرده که عربستان سعودی همچنان از ثابت نگهداشتن بهای نفت درسطح کنونی خود و پذیرفتن دلار بعنوان پول محاسباتی در مبادله بازرگانی مواد نفتی جانبداری می‌کند .

تاسف وزیر خارجه فرانسه‌از شکست ابتکار سادات

لوئی‌دوگیرنگو وزیر امور خارجه فرانسه‌در مصاحبه‌ای باروزنامه تشرین چاپ‌دمشق اظهار داشت که دولت فرانسه در اوضاع واحوال کنونی هیچگونه ابتکار قابل پیشنهادی برای حل و فصل مناقشات خاورمیانه‌ندارد‌وی افزود که فعلا ابتکار مسئله خاورمیانه در دست‌آمریکائی هاست ، و از ما کاری جز انتظار کشیدن ساخته‌نیست.

گیرنگو با اظهار تاسف‌از موثرواقع نشدن‌ابتکار‌انورـ سادات رئیس جمهوری‌مصر خاطرنشان ساخت که‌روش فرانسه در قبال‌بحران‌خاورـ میانه تغییر نیافته و این کشور همچنان حقوق مردم فلسطین را برای داشتن میهن از آن خود به‌رسمیت می‌شناسد .

یك دزد یك‌خلبان انگلیسی را كه درخانه‌اش‌درجده مشروب الكلی تهیه و مصرف می‌كرد به پلیس تحویل داد

لندن ـ آسوشیتدپرس ـ وزارت امورخارجه‌انگلستان اعلام کرد ، یک خلبان انگلیسی خطوط هواپیمایی عربستان سعودی به اتهام تولید و مصرف مشروب الکلی در خانه‌اش در جده تحت نظر قرار گرفته است.

دزدی که ساعت چهار بامداد وارد خانه «تونی‌ـ هوبارد» شده بود او و یک میهماندار هواپیما رامشغول تهیه مشروب الکلی دید و او را تحویل مقامات پلیس عربستان سعودی داد .

سخنگوی وزارت‌خارجه انگلستان گفت این میهماندار که «لیلی سادینگتون پول» نام دارد و ۲٤ ساله است نیز در خانه‌اش تحت نظر قرار گرفته است .

ظاهرا سارقی که وارد منزل شده بود ادعا کرده است که درخانه هوبارد مشروب الکلی و رفتار ناشایست دیده است .

قبلا گزارش داده‌شده‌بود هفت انگلیسی دیگر بجرم نقض قوانین اسلامی در عربستان سعودی بازداشت شده‌اند .

اعتصاب‌كاركنان‌تحریری دیلی نیوزپایان یافت

نیویورک ـ آسوشیتدپرس سندیکای روزنامه‌نگاران ایالت نیویورک با هیئت مدیره روزنامه دیلی‌نیوز به توافق رسید و این‌روزنامه پس از پنج روز تعطیل بار دیگر منتشر خواهد شد.

این توافق در مذاکرات سه روزه سندیکا با مدیران دیلی‌نیوز درباره میزان افزایش حقوق پایه‌و درصد افزایش‌سالانه حقوق‌کارکنان تحریری روزنامه طی سه سال آینده حاصل شده است . تیراژ دیلی‌نیوز در روز های عادی ۲ر۱ میلیون و در روزهای تعطیل ۷ر۲ میلیون نسخه است .

کارکنان تحریری این روزنامه برای‌افزایش‌دستمزد دست به‌اعتصاب زده‌بودند.

وجود قرارداد محرمانه میان مصر و فرانسه تكذیب شد

پاریس وزارت‌امورخارجه فرانسه گزارش های‌موجود موافقت‌نامه‌ای محرمانه میان دولت های فرانسه و مصر در زمینه هماهنگی‌میان‌فعالیت های نظامی دو کشور در افریقا راموردتکذیب‌قرارداد.

سخنگوی وزارت خارجه فرانسه اعلام کرد که‌گزارش هفته‌نامه عربی زبان الوطن العربی در این باره نادرست و خیالبافی محض است .

مخالفت پاپ با ازدواج یك شاهزاده‌انگلیسی

لندن ـ خبرگزاری‌فرانسه ـ محافل نزدیک به خاندان سلطنتی انگلیس اظهارمی ـ دارند که پاپ بابرگزاری مراسم ازدواج شاهزاده «مایکل‌دوکنت» پسر عموی ملکه‌الیزابت‌و«ماری‌کریستین» دریک کلیسای کاتولیک مخالفت کرده است .

درزدوخورد كاركنان هواپیمایی پاكستان با افراد پلیس ۸تن زخمی شدند

کراچی ـ آسوشیتدپرس ـ دیروز در جریان زدوخورد میان‌کارکنان‌شرکت‌هواپیمائی پاکستان و پلیس این کشور در فرودگاه کراچی هشت نفر مجروح شدند .

پس از آنکه در نتیجه اعتصاب کارکنان شرکت هواپیمائی پاکستان‌که‌بعنوان اعتراض نسبت به عمل ماموران انتظامی صورت گرفته بود پرواز چندین هواپیما به تعویق افتاد ، ماموران حکومت‌نظامی‌کنترل فرودگاه را در دست‌گرفت .

مقامات شرکت‌هواپیمائی پاکستان ادعا کردند بدنبال کشمکش میان دو طرف‌افراد پلیس‌ازاسلحه‌استفاده‌کردند.

بیشتر مجروح شدگان از کارکنان شرکت هواپیمائی پاکستان هستند و پنج تن‌از آنها در بیمارستان بستری شده‌اند.قبل از آنکه‌ماموران حکومت نظامی فرودگاه را در دست گیرند اوضاع در فرودگاه کراچی سخت مغشوش و ناآرام بود .

مقامات مسئول حکومت نظامی دستور رسیدگی به این ماجرا را صادرکرده‌اند.

سوریه قتل تونی‌فرنجیه را محكوم كرد

یک روزنامه‌دولتی‌سوریه قتل تونی فرنجیه پسرسلیمان فرنجیه رئیس جمهوری‌سابق لبنان را محکوم کرد و گفت هدف از این کار سد کردن راه اعاده آرامش و ثبات‌به جنوب لبنان بوده است .

روزنامه تشرین نوشته است کسانی که در قتل هموطنان خود درلبنان‌درگیر شده‌اند ریشه‌کن خواهند شد و آنان باید درک کنند این قبیل اعمال موجب‌مرگ خودشان خواهد شد سه‌ـ شنبه گذشته تونی‌فرنجیه و افرادخانواده وی بدست مردان مسلحی که گفته می‌ـ شود به حزب دست راستی فالانژیست بستگی‌داشته‌اند کشته شدند .

تشرین نوشت هدف‌ازاین آدمکشی اشکال‌تراشی در تصمیمات‌دو هفته‌قبل‌روسای جمهوری لبنان و سوریه در مورد استقرار امنیت وثبات در لبنان بوده است .

مداخله كوبا در افریقا نباید موجب وحشت در امریكا شود

بن ـ خبرگزاری‌فرانسه ـ آندرو یانگ سفیر آمریکا در سازمان ملل در مصاحبه‌ای با هفته نامه «اشپیگل» چاپ آلمان غربی اظهار داشت که سیاست شوروی و کوبا در آفریقا نباید موجب وحشت وپدید آمدن هیاهو درایالات‌متحده آمریکا شود.

وی گفت واکنش ایالات متحده آمریکا در قبال‌دخالت روسها و کوبائیها در قاره افریقا باید منطقی و مبتنی بر تجزیه و تحلیل دقیق مسائل باشد نه آنکه این واکنش درچارچوب‌عواطف واحساسات تجلی کند.

به‌گزارش‌میدل‌ایست ریپورتر :

حزب كمونیست‌عراق دست بفعالیت زیرزمینی خواهدزد

بیروت ـ خبرگزاری فرانسه ـ بنا به گزارش نشریه «میدل‌ایست ریپورتر» حزب کمونیست عراق به تازگی تغییرات و تجدیدنظر هائی در ارکان و تشکیلات اصلی خود به عمل آورده تا در صورت تیره شدن مناسباتش با حزب حاکم بعث بتواند تدابیر لازم را اتخاذ و با وضع جدید مقابله کند.

این نشریه که گزارش خود را از منابع موثق‌عرب نقل کرده می‌افزاید :

حزب کمونیست عراق تشکیلات تازه خود را به این‌شرح سازمان داده‌است: بخشی از این تشکیلات بصورت رسمی و آشکار فعالیت خودرا ادامه میدهد تا مناسبات موجود باحزب بعث حفظ شود و در عین حال یقین یابد که اعدام ۲۱ تن از هواداران کمونیسم درعراق مقدمه‌ای برای‌شکار دیگر کمونیست‌های این کشور نخواهد بود .

بخش دیگری از سازمان حزب کمونیست بطور زیر زمینی و مخفیانه به فعالیت ادامه خواهد داد. به‌علاوه رهبران حزب و پاره‌ای از اعضای آن در تشکیلات دیگری که در اروپای‌شرقی خاصه در بلغارستان و مجارستان بوجود می‌آید کوششهای خود را متمرکز خواهند کرد تا چنانچه اعضای حزب کمونیست در داخل عراق مورد تعقیب و در معرض نابودی قرار گیرند لااقل تشکیلات خارج از کشور تداوم فعالیتهای حزب را تامین کند.

نشریه اخبار خاورمیانه می‌افزاید چندی‌پیش‌رهبران احزاب کمونیست سوریه ، عراق، لبنان و اردن برای بحث پیرامون اوضاع عراق کنفرانسی تشکیل دادند .

این چهار حزب در سال ۱۹۷۰ اقدام به تشکیل یک کمیته هماهنگی کرده بودند که اولین کار چشمگیر آن ایجاد یک‌گروه از چریکهای کمونیست عرب بنام الانصار بود ولی این گروه به‌دنبال نبردهای خونین ارتش‌اردن با فلسطینیها درسال ۱۹۷۰ منحل شد وچریکها ازاردن اخراج شدند.

مقاله ارگان حزب كمونیست‌عراق درباره جانبداری این حزب از دولت عراق

مسکو ـ خبرگزاری تاس قسمتهائی از یک مقاله روزنامه «طریق‌الشعب»ارگان حزب کمونیست عراق‌را که زیر عنوان «برای تحکیم اتحاد و اعتماد بین اعضای جبهه ترقیخواه» و «ملی و میهنی» انتشار یافته است ، نقل کرده است .

«طریق‌الشعب» تاکیدکرده است که کمونیستهای عراق به هیچ‌وجه قصد ندارند در روابط خود با دیگر نیرو های انقلابی به خدعه و خیانت متوسل شوند.

ارگان حزب کمونیست عراق اضافه کرده است که کمونیستهای عراق هرگز خیال بدست گرفتن قدرت‌را در سر نمی‌پرورانند، ونمی خواهند از پشت به‌متحدان خود خنجر بزنند .

طریق‌الشعب درباره وفاداری حزب کمونیست به جبهه ترقیخواه ملی نوشته است که کمونیستهای عراق در مبارزه علیه شورش ارتجاعی کردستان سهم بسزائی داشته و خونشان با خون بعثی‌ها درهم‌آمیخته است و بطور کلی حزب کمونیست قدمی جز در راه دفاع از عراق و رژیم ترقیخواه آن برنمی‌دارد.

هزار ژاندارم شورشی باردیگر وارد شابا شدند

لندن ـ خبرگزاری فرانسه ـ «سندی اکسپرس» چاپ‌لندن از قول خبرنگارمحلی‌خود درشابا نوشته است که بیش از یکهزار نفر از ژاندارمهای سابق کاتانگا باردیگر از خاک آنگولا وارد زئیر شده و ایالت شابا راتهدید می‌کنند.

سندی اکسپرس اضافه کرده است که سرویس های اطلاعاتی زئیر خبر رخنه مجدد ژاندارم ها را به‌ایالت شابا به‌آگاهی دولت های غربی‌رسانیده است.

شورشیان کاتانگا اکنون در جنوب غربی «کلوزی»درنزدیکی شهر کوچک معدنی «لواشی» مستقر شده‌اند .

«لواشی» در نزدیکی یک چهارراه استراتژیک که همراه های ارتباطی در مغرب شابارا کنترل میکند ، قرار دارد .

سندی اکسپرس نوشته است که اگر شورشیان بار دیگردست بحمله بزنند فرانسه و بلژیک ممکن است چتربازان خود را برای دومین بار به زئیربفرستند.

بنوشته سندی اکسپرس

حضرت آیت‌اله نوری

صبح روز دوشنبه ۲۹ خرداد ماه بمناسبت میلادحضرت علی (ع) در منزل پذیرائی میفرمایند .

تمدید ثبت نام پذیرش دانشجوی علوم كامپیوتر

مرکز آموزش علوم کامپیوتری نیک اطلاع‌داد که ثبت‌نام دوره برنامه نویسی کامپیوتر برای ترم تابستانی تا تاریخ ۳۰ر۳ر۳۷ تمدید شد. علاقمندانیکه تاکنون‌ثبت نام‌نکرده‌اند میتوانند بمرکز آموزش ،خیابان پهلوی چهارراه امیراکرم ساختمان کوروش مراجعه نمایند .

تلفن ۶۶٤۱۲۳ـ ۶٤۹۲۵۸

«جاده ابریشم» امروز باردیگر گشایش می‌یابد

راولپندی ـ شاهراه بزرگی که جمهوری خلق‌را ازطریق منطقه قرمقوروم به پاکستان می‌پیوندد و جاده تاریخی ابریشم نام دارد امروز رسما باحضور معاون نخست‌وزیر چین را مستقیما به‌خاورمیانه پیوند می‌دهد . گشایش می‌یابد. این جاده

این شاهراه از میان کوهها و دره‌های صعب‌العبور می گذرد و ده هزار چینی مدت پانزده‌سال‌برای ساختمان‌این راه کار کرده‌اند . در جریان ساختمان این شاهراه استراتژیکی عده زیادی از کارگران چینی و پاکستانی جان خودرا ازدست‌داده‌اند.

این‌دومین شاهکارمهندسی جمهوری خلق چین درجهان سوم است‌که‌چین رااز‌طریق پاکستان به خاورمیانه متصل می کند .

کنگ‌پیائو معاون نخست‌وزیر چین که برای شرکت در مراسم افتتاح راه جدید به پاکستان‌آمده استدرضیاعی که‌ازسوی ژنرال ضیاءالحق بافتخار او ترتیب داده شده بود پس از تاکید مراتب دوستی چین و پاکستان‌گفت جمهوری‌خلق چین‌ازپیشنهاد پاکستان برای تبدیل جنوب آسیا بیک منطقه آزاد‌ازسلاح های اتمی و از درخواست پاکستان د رباره حق خودـ مختاری مردم‌سرزمین کشمیر پشتیبانی می‌کند .

ضیاءالحق در پاسخ سخنان کنگ‌پیائو گفت دو کشور پاکستان در باره حق خودـ در مبارزه علیه استعمار و استثمار دارند وهردودارای هدف مشترکی در تحقق رفاه خلق های خویش و صلح پایدار بین‌المللی هستند.

ضیاءالحق تاکید کرد که پاکستان خواهان برقراری ثبات در افغانستان است و برای رهبران این کشور در تلاش‌برای‌پیشرفت و آبادانی ملی آرزوی موفقیت میکند.

رهبر پاکستان تاکید کرد که به رهبران افغانستان اطلاع داده است که مناسبات دو کشور براساس همزیستی مسالمت آمیز استوار است‌و ما هرگز نمی خواهیم از مشکلات یک کشور بنفع خودمان استفاده کنیم و امیدوارم دوستی و همکاری بین دو کشور به تحکیم‌ثبات منطقه وصلح جهانی کمک کند .

هند خواهان حل اختلافات مرزی خود باچین است

دهلی‌نو ـ خبرگزاری فرانسه ـ موراجی دسای نخست‌وزیر هند درمراجعت از واشنگتن در یک جلسه مطبوعاتی شرکت‌کردو اظهار داشت هند خواهان حل و فصل مسالمت‌آمیز اختلافات مرزی در مناطق مجاورتبت و کشمیر با چین است ولی حاضر نیست که براشغال۱۶ ساله سرزمین های خود از سوی چین قانونا صحه بگذارد .

نخست‌وزیر هند خاطر ـ نشان ساخت که دولت این کشور علیه احداث جاده‌ای که سرزمین چین را به‌خاک پاکستان متصل کرده و از داخل خاک کشمیر که زیر کنترل پاکستان قرار دارد عبور می‌کند ، معترض‌است.

دسای که طی سفر ۱۲ روزه خود در کشور های اروپای غربی و ایالات‌متحده امریکا با رهبران این‌کشور هادیدار و گفتگوهائی‌داشته و افزود که میان هند و پاکستان‌هیچگونه‌اختلاف‌نظری بجز در مورد تهیه‌اورانیوم غنی شده جهت نیروگاه‌اتمی «تارپور» در نزدیکی بمبئی که بوسیله آمریکائی‌هاساخته شده وجود ندارد .

وی سپس‌گفت‌هنداجرای برنامه آزمایشهای اتمی‌را کنارگذارده ولی ضمناحاضر نیست ، که پیمان منع تکثیر سلاح های اتمی راکه به سود ابرقدرت هاست امضاء کند . نخست‌وزیر هند افزود که محاکمه خانم گاندی طی ۳ ماه‌آینده‌صورت خواهد گرفت و این محاکمه جنبه سیاسی ندارد .

یك دادگاه ویژه رسیدگی به‌موارد تجاوز به حقوق بشر در امریكای لاتین تشكیل میشود

پاناماسیتی ـ آسوشیتدـ پرس ـ جیمی‌کارتر رئیس جمهوری آمریکاازفکرتاسیس یک دادگاه ویژه تحت‌نظارت سازمان کشور های‌آمریکائی بمنظور رسیدگی به موارد تجاوز به اصول حقوق‌بشر در آمریکای لاتین موافقت کرد .

سخنگوی کارتر گفت : کارتر از فکر تشکیل چنین دادگاهی حمایت میکند و موفقتنامه مربوط به آن را امضاء کرده است .

عكس‌العمل شدید كاسترو دربرابر اتهامات كارتر

سیاسر گرم توطئه در آنگولااست«

نیویورک ـ آسوشیتدپرس ـ دیروز سه شبکه بزرگ تلویزیونی‌آمریکا گزارش‌دادند فیدل کاسترو نخست‌وزیرکوبا ادعا کرده است که « سیا » سرگرم انجام فعالیت‌های‌پنهانی در داخل آنگولا و کمک به شورشیان طرفدارغرب بمنظور ساقط کردن دولت آن کشور است .

ادعای رئیس جمهوری کوبا در یک پاسخ شدیداللحن به اظهارات روز چهارشنبه کارتر در مورد تعلیم دیدن‌شورشیان کاتانگائی بدست نظامیان‌کوبائی در خاک آنگولا داده شد . کاسترو دقیقا به یکایک‌سخنان کارتر با لحنی شدید پاسخ‌داده است .

کاسترو گزارشگران «ان ـ بی.سی» ـ «سی . بی . اس.ـ و «ا.بی.سی» رابمنظور انجام یک مصاحبه اختصاصی به هاوانا دعوت کرد تا به ادعا های کارتر پاسخ دهد ، این گزارشگران‌که‌برای تهیه‌گزارش های مربوط به سفر کارتر به پاناما به آنکشور رفته بودند از همانجا عازم هاوانا شدند.

کاسترو گفت ما از طریق‌منابع بسیار موثق اطلاع یافته‌ایم که «سیا» اخیرا با جنبش «یونیتا» تماس گرفته و قول داده است دولت آمریکا از این جنبش حمایت خواهد کرد .

«یونیتا» یکی از دو سازمان طرفدار غرب در آنگولاست‌که بدنبال استقلال‌آنگولا در سال ۱۹۷۵ از نیرو های‌مارکسیست آگوستینونتو شکست خورد.

کارتر در مورد اظهارات کاسترو اظهار نظر نکرده‌است اما یک سخنگوی کاخ سفید گفت : ادعای مربوط‌به دخالت «سیا» در آنگولا بی پایه‌است.

کاسترو در پاسخ به ادعای کارتر مبنی براینکه کوبا به شورشیانی که از خاک‌آنگولا گذشته و به زئیر حمله‌کرده‌اند کمک کرده است اظهار داشت من‌تاکید میکنندتمام این‌اظهارات رئیس جمهوری آمریکا کاملا دروغ است ، ما هیچگونه اسلحه‌ای در اختیار هیچکس نگذارده‌ایم،وحتی یکشورشی کاتانگائی را از جائی به جای دیگر نبرده‌ایم ، و یک سرباز کوبائی هم همراه کاتانگائی‌ها نبوده است .

در پاسخ این ادعای‌کارتر که کاسترو اگر میخواست می توانست اقدامات بیشتری در جهت ممانعت‌از حمله‌شورشیان کاتانگائی به زئیر بعمل آورد کاسترو گفت : ما برآنگولا حکومت نمیکنیم. آنگولاتوسط جنبش آزادیبخش خلق‌آنگولا و نتورئیس جمهوری آنکشور اداره میشود.

کاسترو در پاسخ این‌سخن کارتر که گفته بود رهبر کوبا باید رهبران دیگر کشور هارا ازجمله‌قریب‌الوقوع شورشیان کاتانگائی به زئیر آگاه میکرد ، بالحنی خشن اظهار داشت کوبائیها که پلیس دنیانیستند، از ما چه میخواهید ؟ می‌ـ خواهید بصورت ژاندارم‌جهان درآئیم ؟ ما هیچگونه تعهدی بدخالت در این قبیل امور نداریم . ما حاضر بمداخله در امور کشورهای‌دیگر نخواهیم شد.

کاسترو گفت که نمیتوانند تقاضای کارتر را اجابت کندو قول دهد دولت های کوبا و آنگولا مانع از تجاوز نیرو های کاتانگا به کشورهای‌دیگر خواهند شد. ما نمیتوانیم هیچ قولی بدهیم ، حداکثر کاری‌که از عهده ما برمی‌آید این‌است در صورتی که‌اطلاعاتی بدست آوریم این اطلاعات‌را به‌دولت آنگولا بدهیم .

احضار كارشناسان چین از ویتنام

هانوی ـ وزارت امور خارجه ویتنام با انتشار بیانیه‌ای که متن آن از طریق رادیو هانوی پخش شد اعلام داشت‌که‌چین‌ازمشارکت و همکاری در زمینه اجرای برنامه های عمرانی ویتنام سرباززده و شمار انبوهی‌از کارشناسان و مشاوران‌خود رااز خاک ویتنام فراخوانده است .

كمپ تابستانی ارمغان تربیت

واقع در مهرشهر یکی از خوش آب و هواترین مناطق ییلاقی کرج بوسعت ۱۷۰ هزار متر مربع مجهز بکلیه وسایل رفاهی برای کودکان از ۳ سال و نوجوانان تا۱۸ سال «پسر ودختر» طبق معمول از اول تیر ماه دایر خواهد بود دراین کمپ که هم بصورت شبانه روزی وهمروزانه اداره می شود از امکانات وسیعی برخوردار است در این منطقه سرسبز و خرم زمین های بازی فوتبال. مانژ اسب سواری. استخر های شنا. بسکتبال . والیبال و تنیس اسکواش زیر نظر مربیان ورزش و نیز ساختمانی بزرگ مجهز به خوابگاه های متعدد با تهویه مطبوع. سلف سرویس و آشپزخانه مدرن. کتابخانه. سالن سینما . کارگاه‌های حرفه و فن و کلاسهای‌انگلیسی و تقویتی آماده گردیده است .

برای آگاهی بیشتر و ثبت‌نام به دفترشبانه روزی ارمغان تربیت خیابان پهلوی اول عباس‌آباد مراجعه فرمائید . تلفن ۶۲۸۵۰۲ ـ ۶۲۹٤۲٤

گوشه‌ای‌از صدها برنامه‌متنوع ورزشی‌کمپ تابستانی ارمغان تربیت که دانش آموزان‌با فنون اسب‌سواری‌زیرنظرمربیان کارآزموده آشنا می‌شوند .

الحق مع علی و علی مع الحق

قال الله تبارک وتعالی عزوجل ولایت علی بن ابیطالب حصنی فمن دخل حصنی امن من عذابی

سپاس بیکران خداوندی را سزاست که با طلیعه خجسته زمان میلاد سعادت بنیاد ولی‌اش مولای مقتدا سلطان سریر لافتی مسندنشین اورنگ هل‌اتی. وصی حضرت خاتم انبیاء محمدبن عبدالله(ص) علی‌بن‌ابیطالب خورشیدی که درکعبه طلوع کرد درهای رحمت خویش‌را ازهرسوی بروی جهانیان‌گشود. مولای‌متقیان‌علی‌راستین در دامان یکتا ملکه نادره دنیای خلقت حضرت فاطمه بنت‌اسدالهاشمیه سلام‌الله‌علیها که‌افتخار بزرگترین‌فداکاری را درزمان طفولیت درسعی به‌محافظت وتربیت و کفالت حضرت محمدبن‌عبدالله (ص) داشته و حضرتش ازجانب پروردگار برای مادر بزرگی خاندانی بوجود آمد که درعالم بندگان خداوند را مستعد ترقیات وصول بهمه‌کمالات ملکوتی نمایندروز سیزدهم رجب‌درمیان خانه کعبه‌حضرت علی را بدنیا آوردند نور توحید و لایت طلوع کردو جهان خلقت را منور ساخت .

ای مهربان برادر مسلمان باحترام بستگان ودوستان عزیز ماکه‌مشعل جاویدان ولایت محبت و دوستی‌حضرت علی و یازده فرزندش علیهم‌السلام به‌ما سپرده‌اندو اکنون روی درنقاب خاک کشیده‌اند امیدوارم یک ساعت از روز سیزده رجب را بشکرانه ۳۶۵ روز که از توجهات کامل خداوند بخشنده برخوردار بودیم فرصت را مغتنم شمرده روز سیزدهم رجب از ساعت ۷ الی ۱۰ بعداز ظهر دراین مجلس شرکت‌فرموده خاک پایت‌راتوتیای چشممان‌فرمائی وبرما منت گذارید یا غایت‌العارفین یا مرتضی علی‌مددی.

بنده کوچک خدای بزرگ، خادم‌النبی، کلب آستان علی: درویش نورعلی باصری

آدرس میدان آریاشهر ـ بزرگراه کمال آتاتورک کوی مهران ـ روبه‌شمال خیابان۲۰متری پیامبر رسول اکرم(ص) روبروی مدرسه‌بزرگ‌بهنام مسجدمحمدابن عبدالله (ص).

پیروزی فورد اسكورت در مسابقه اتومبیلرانی ویلز

آقای هانومیکولا اهل‌فنلاندو آقای آرن هرتز از سوئد با اتومبیل فورداسکورت خود برندگان مسابقه بین‌المللی‌ویلز انگلستان بودند .

مقام دوم را با فاصله زمانی ۲ دقیقه‌و ۱۹ ثانیه گروه۳نفری :راجر ـ کلارک و جیم پورتر انگلیسی کسب کردند که آنها نیزبایک فورداسکورت‌رانندگی میکردند .

درمسابقه بین‌المللی امسال‌ویلز اتومبیل های فورداسکورت‌از ده مقام اول مسابقه‌جمعا هشت مقام راازآن‌خود کردندو آقای هانومیکولا با اتومبیل های فورداسکورت خود از سال ۱۹۷۲ تا امسال جمعا شش پیروزی داشته است . آقای هانومیکولا و کمک راننده‌اش آقای آرن هرتز با وجود باران شدید و باد های سخت از لحظه شروع‌مسابقه‌تا لحظه پیروزی در رده جلوی مسابقه دهندگان قرار داشت . مسیر مسابقه ۵۰۰ر۱ کیلومتر بودو از ۱۰۱ اتومبیل شرکت‌کننده تنها ۵۳ اتومبیل به خط پایان رسیدند.

ضوابط استفاده از مرخصی برای کارمندان دولت

چنانچه بنابه ضرورت اداری باتقاضای مرخصی استحقاقی هریك از کارمندان دولت در وزارتخانه ها و موسسات دولتی موافقت نشود باید دادن مرخصی مورد تقاضای کارمند با توافق وی به وقت دیگری که ازتاریخ مورد تقاضای اولیه بیش از ۶ ماه فاصله نداشته باشد موکول گردد و چنانچه هریك از کارمندان نتوانند ضمن مدت ۶ ماه مذکور ازاین مرخصی استفاده کنند ، مرخصی مزبور ذخیره خواهد شد.

همچنین هیچ یك از کارمندان دولت به اختیار می‌توانند در هر سال بیش از ۱۵ روز از مرخصی استحقاقی سالانه خود را ذخیره نمایند و هرگاه از بقیه مرخصی مذکور به اختیار استفاده نکنند ، مدت زائد بر ۱۵ روز ذخیره نخواهد شد .

در ضمن حداکثر مدتی که کارمند در طول سال می‌تواند از مرخصی استحقاقی همان سال و مرخصی استحقاقی ذخیره شده استفاده نماید نباید جمعا از ۴ ماه تجاوز کند.

چنین کارمندی هرگاه بخواهد از باقیمانده مرخصی ذخیره شده خود نیز استفاده نماید باید حداقل یکسال تمام خدمت کرده باشد.

کارمندانی که درحال مرخصی استحقاقی هستند می‌توانند تقاضا کنند که مرخصی آنها تمدید شود، که دراین صورت تاریخ شروع مرخصی اخیر بلافاصله بعداز انقضای مرخصی قبلی خواهد بود.

در ضمن کارمندان دولت در چهار مورد میتوانند از مرخصی بدون حقوق استفاده کنند .

موارد استفاده کارمندان از مرخصی بدون حقوق عبارتست از :

کارمند استحقاق مرخصی نداشته باشد و احتیاجش به استفاده از مرخصی مسلم تشخیص داده شود.

کارمند قصد ادامه تحصیل داشته باشد و مدارك لازم را ارائه دهد.

کارمند ناگزیر باشد باتفاق همسرش بخارج از محل خدمت خود مسافرت کند.

کارمند پس از استفاده از چهار ماه مرخصی استعلاجی سالانه به سبب ادامه همان بیماری یا ابتلا به بیماری دیگر قادر به خدمت نباشد و بیماری او هم صعب‌العلاج تشخیص داده شده باشد.

تنها مردم تهران نیستند که از وجود هوای کثیف و انبوه زباله رنج می‌کشند . مردم شهرستانها ، بویژه شهرهای بزرگ و صنعتی کشور نیز از این مشکلات در عذابند. عکس که انبوهی از زباله را در کنار یک کنداب در کوی «مهر» شهر اهواز نشان میدهد ، گواه این واقعیت است . لازم به گفتن است که کوی مهر در داخل محدوده خدمات شهری اهواز قرار دارد . عکس از عبدالکریم یزدانی ـ خبرنگار عکاس روزنامه اطلاعات در اهواز

براساس آئین‌نامه‌ایکه بوسیله سازمان نظام مهندسان معمار و تاسیسات تهیه خواهد شد :

معماران تجربی باید پروانه اشتغال دریافت کنند

امروز اعلام شد که هیاتهای نظارت انتخابات هیات مدیره سازمان نظام مهندسان معمار و شهرساز و همچنین سازمان نظام مهندسان ساختمان و تاسیسات مدت یک هفته آمادگی دارند، تا اعتراضات احتمالی انتخابات این دو گروه را دریافت کنند.

هیاتهای نظارت انتخابات همچنین صلاحیت یکایک انتخاب شدگان را مورد بررسی قرار خواهند داد و در پایان ۱۵ روز نظر قطعی خود را در مورد انتخاب شدگان را مورد بررسی قرار خواهند داد و در پایان ۱۵ روز نظر قطعی خود را در مورد انتخاب شدگان اعلام خواهند کرد .

انتخابات هیات مدیره سازمان نظام مهندسان معمار و شهرساز روز پنجشنبه گذشته وسازمان نظام مهندسان ساختمان و تاسیسات روز جمعه انجام شد و اکثریت قابل توجهی از مهندسان که دارای پروانه اشتغال بودند دراین انتخابات شرکت کردند.

باایجاد سازمان نظام معماری و ساختمانی در شهرهائیکه از طرف وزارت مسکن و شهرسازی باکسب نظر وزارت کشور اعلام خواهد شد، شهرداریها برای صدور پروانه ساختمان فقط نقشه‌ای را خواهند پذیرفت که از طرف مهندس دارنده پروانه اشتغال امضاء شده باشد . اشخاصی که بنحو تجربی در امور معماری و شهرسازی و ساختمانی و تاسیساتی اشتغال بکار دارند میتوانند طبق آئین نامه‌ایکه از طرف هیات مدیره سازمان نظام مهندسان معمار و شهرساز و سازمان نظام مهندسان ساختمان و تاسیسات درجه‌بندی تصویب خواهد شد از طرف ادارات مربوط وزارت مسکن و شهرسازی اجازه نامه اشتغال دریافت دارند.

سازمانهای نظام معماری و شهرسازی و نظام مهندسان ساختمان و تاسیسات هریك در تهران ۱۱ نفر عضو اصلی و سه نفر عضو علی‌البدل و در مراکز استانها ۵ نفر عضو اصلی و یکنفر عضو علی‌البدل خواهند داشت ، مدت دوره اعضای هیات مدیره هر سازمان سه سال است.

بانك ایران شهر

بهترین راهنمای اقتصادی و بانکی شماست

انجمن ادبی سخن‌سنج فردوسی هرهفته روز های دوشنبه از ساعت ۷ الی ۹ بعداز ظهر دائر است
حاج اسدالله طوفانیان

قابل توجه
خریداران ماشین آلات راهسازی و ساختمانی
فروش استثنائی

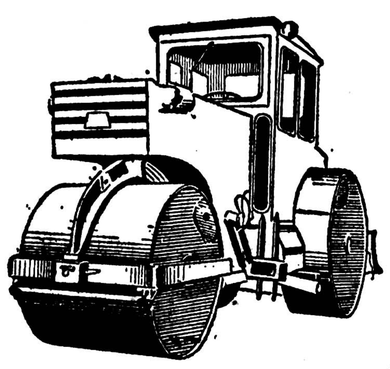

بالا برساختمان برقی ۱۵۰/۰۰۰ تومان
آسانسور مصالح‌کشی برقی ۹۵/۰۰۰ تومان
تراکتور ۱۵۰ اسب کلوخ خرد کرد ۹۵/۰۰۰ تومان
تراکتور ۱۰۰ اسب با بولدوزر ۶۵/۰۰۰ تومان

غلطک ویبره‌کششی ۶/۲ تن ۱۶۰/۰۰۰ تومان
غلطک ویبره‌کششی ۷ تن ۱۹۵/۰۰۰ تومان
غلطک ویبره‌کششی ۹ تن ۲۰۰/۰۰۰ تومان
غلطک ویبره‌کششی ۱۳ تن ۳۳۰/۰۰۰ تومان
غلطک ویبره خود روکمرشکن ۱۶ تن ۴۸۵/۰۰۰ تومان
غلطک ۱۴ تن باتیغه وریپر ۱۳۵/۰۰۰ تومان
غلطک ۱۴ تن بدون تیغه‌وریپر ۱۲۷/۰۰۰ تومان

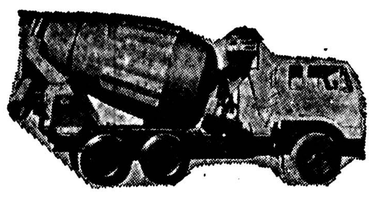

تراک میکسر ۶ متر مکعب با کامیون ۴۲۰/۰۰۰ تومان
بتونیر ۴۰۰-۴۵۰ لیتر ۵۷/۰۰۰ تومان
باکت بتون ۱۰/۰۰۰ تومان
مارپیچ انتقال بتون ۱۷/۵۰۰ تومان
پمپ حمل سیمان به‌سیلو ۹۵/۰۰۰ تومان
پمپ پخش سیمان بدیوار ۷۵/۰۰۰ تومان
قپان سیمان ۱۲/۵۰۰ تومان
میزویبره ۱۸/۰۰۰ تومان

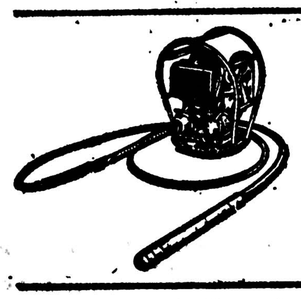

موتور ژنراتور K.V.A ۱۲۵ ساخت آلمان ۱۷۵/۰۰۰ تومان
موتور ژنراتور ۱۱۰ ساخت آلمان ۱۶۵/۰۰۰ تومان
موتور ژنراتور ۹۰ ساخت آلمان ۱۴۰/۰۰۰ تومان
ژنراتور بنزینی ۳/۷۵ کیلو واتی برنارد ۵/۵۰۰ تومان
ژنراتور بنزینی ۴/۵ کیلوواتی برنارد ۶/۵۰۰ تومان
ژنراتور بنزینی ۵ کیلوواتی برنارد ۷/۵۰۰ تومان

ویبراتوربتن دیزلی ۱۰/۰۰۰ تومان
ویبراتور بتن بنزینی ۵/۰۰۰ تومان

کمپرسور ۶ متر مکعب برنارد ۸۹/۰۰۰ تومان

کاراوان ۶ متری ساخت ساریکا ایران ۲۷/۰۰۰ تومان
کاراوان ۸ متری ساخت ساریکا ایران ۳۳/۰۰۰ تومان
کاراوان ۶ متری ساخت انگلستان با لوازم ۵۷/۰۰۰ تومان

جهت بازدید وخرید ازاول تاآخر خرداد ۳۷ ازساعت ۹ صبح تا ۵ بعد ازظهر به نشانی زیر مراجعه نمائید :

نمایشگاه شرکت هاراچ کو

جاده مخصوص کرج- کیلومتر ۱۵ روبروی کارخانه رنو مراجعه فرمایند. تلفن ۹۵۱۸۴۶
فروشگاه خیابان آیزنهاور- روبروی وزارت کار شماره ۴۳۲ تلفن ۹۶۳۵۹۱-۹۵۹۲۴۴-۹۵۶۸۶۰

در خیابان آیزنهاور راهرو زیرزمینی ساخته میشود

مطالعه برای احداث راهرو های زیر زمینی در تهران توسط کارشناسان شهرداری پایتخت آغاز شده.

متخصصین شهرداری در بررسیهای خود باتوجه به موقعیت خیابان های تهران از لحاظ نوع خاك- قرار گرفتن کابل های برق- تلفن و لوله‌های آب وگاز -نقشه هایی بمنظور استفاده عابرین پیاده از راهرو های زیر زمینی تهیه خواهند کرد.

مطالعه کارشناسان ترافیك شهرداری در حدود دو سال پیش نشان داده بود که احداث راهرو های زیر زمینی درمحل های شلوغ و پر رفت‌وآمد به مراتب مفیدتر از پلهای هوایی خواهد بود. امابعلت مشکلاتی که از لحاظ اجرائی و بخصوص کمبود کادر فنی و وقت کافی وجود داشت این کار به فراموشی سپرده شد.

خبرنگار ما در زمینه ایجاد راهروهای زیر زمینی کسب اطلاع کرد که اولین خیابانی که از نظر احداث گذرگاه زیر ـ زمینی برای عابران پیاده مورد بررسی کارشناسان قرارگرفته خیابان آیزنهاور . حوالی دانشگاه آریامهر است، زیرا از عرض این خیابان روزانه تعداد کثیری دانشجو و دانش آموز میگذرند ، که با توجه به حرکت سریع اتومبیل ها و کامیونهای سنگین خطرات جانی آنها را تهدید میکند.

بعقیده آگاهان شهری ، میدان شهناز و خیابان های جنوبی شهر نظیر شوش .ری. مولوی و مناطقی که محل عبور دائم دانش آموزان مدارس است برای احداث راهرو های زیر زمینی بیش از سایر خیابان ها مناسب است .

همین آگاهان براین عقیده‌اند درصورتی که به جای پله معمولی از پله‌های برقی دراین راهرو ها استفاده شود و به تعداد پله‌های معمولی زیادنباشد. استقبال مردم از آنها بیشتر از پلهای هوایی خواهدبود.

قرار است در راهرو های زیر زمینی مغازه هایی نیزبرای عرضه انواع کالا ساخته‌شود و دراختیار متقاضیان قرارگیرد.

دبیرستان کیهان نو

ثبت‌نام سال آینده خود را آغاز کرد این دبیرستان در سال گذشته نیز مانند سالهای قبل در تلاش‌های

ششم ریاضی وطبیعی
صد درصد قبولی داشت

۹۳۷۷۹۳-۴ - ۹۷۸۳۳۶

توزیع گاز منطقه‌ای میشود

★ گازمایع مصرف‌داخل تشو در ۶ پالایشگاه تولید میگردد .

توزیع گاز مایع در تهران و شهرستانها منطقه‌ای خواهدشد و برای هریك از شرکتهای توزیع گاز بدریج منطقه خاصی برای توزیع گاز مایع تعیین خواهد شد.

این برنامه که با همکاری شرکت ملی گاز ایران و ۱۹ شرکت توزیع گازمایع صورت میگیرد امکان خواهد داد توزیع این ماده سوختنی سریعتر و آسانتر بین ۸۰۰ هزار مشترک تهرانی وجمعا ۳ میلیون مشترک در سراسرکشور صورت بگیرد.

گاز مایع در حال حاضر در شش پالایشگاه کشور تولید میشود وعلاوه برآن تاسیسات بندر ماهشهر گاز مایع لازم را برای صادرات تولید میکند

عملیات بارگیری و حمل گازمایع از پالایشگاهها توسط ۳۰۰ دستگاه کامیون ویژه حمل گاز مایع با ظرفیت ۵ هزارتن و تعداد ۱۲۰ واگن مخزندار راه آهن با ظرفیت ۳ هزارتن انجام میشود. عملیات پر کردن سیلندر های گاز مایع در ۵۰ مرکز تاسیسات ذخیره سازی وسیلندر پرکنی در ۲۲ شهر باظرفیت ذخیره‌سازی ۶۸۰۰ تن صورت میگیرد وبا اعتباراتی که ازطرف شرکت ملی گاز در اختیارشرکت های توزیع کننده گاز مایع قرار گرفته است امکانات شرکتهابرای ذخیره‌سازی و توزیع گازمایع بیشتر شده وبازهم افزایش خواهد یافت بنحویکه حتی در زمستانها که حمل و نقل دچار اشکال میشود، مشکلی در کار توزیع گاز مایع پیش نیاید.

آگهی پرداخت سود سهام
بانک کار

از سهامداران محترم بانك كار دعوت میشود برای دریافت سود سهام سال ۲۵۳۶ همه روزه در ساعات اداری به اداره سهام این بانك واقع در خیابان حافظ ـ ساختمان بانك كار مراجعه فرمایند.

بانک کار

رئیس مجلس شورای ملی در مشهد

مشهد - خبرنگار اطلاعات : مهندس عبداله ریاضی ، رئیس مجلس شورای ملی در راس هیاتی از اعضای کمیسیون بهداری و بهزیستی مجلس و معاون پارلمانی وزارت بهداری و بهزیستی برای زیارت و بازدید از طرحهای بهداشتی و درمانی مشهد ، وارد این شهر شد. ریاضی و همراهان پس از زیارت اسنانقدس رضوی از تالار جدیدتشریفات ، موزه، کتابخانه ، گنجینه آستان قدس بیمارستان ششم بهمن، مرکز اورژانس و اماکن نوسازی مشهد بازدیدکردند. سپس از فعالیتهای بهداری و درمانی و شهرک نوبنیاد آسیب دیدگان سیل ، در قوچان دیدن‌کردند. مهندس ریاضی و همراهان بعد از ظهر دیروز به تهران باز گشتند .

سی لند

شبکه حمل ونقل بین المللی خود را به تمام دنیا گسترش میدهد

اگر درزمینه واردات یا صادرات فعالیت می کنید شرکت حمل و نقل سی‌لند با تجربیاتی بی نظیردر "کانتیز" و با برخوردار بودن از وسائل کافی میتواند بهترین سیستم های حمل و نقل زمینی و دریائی را در اختیار شما قرار دهد.

آنچه سی لند درنهایت سرعت ،اطمینان وکارائی عرضه میکند عبارتنداز :

* آگاهی بی نظیر در امور حمل و نقل دریائی و زمینی جهان.
* یک سیستم ترکیبی کامل از حمل و نقل دریائی و زمینی ، ایستگاههای انحصاری تریلی ،کامیون و رانندگان سریع و پر تجربه برای ارائه بهترین نوع حمل و نقل یعنی از دریافت تا تحویل بدون وقفه.
* برنامه های حمل و نقل هفتگی از شرق امریکا ، بنادر خلیج مکزیکو و بنادر اروپا به ایران (بندر عباس ـ تهران).
* هفته ای دو بار سرویس حمل و نقل به امارات عربی متحده،عمان ،قطر و برنامه حمل و نقل هفتگی به دمام ، عربستان سعودی.
* سرویس های مرتب حمل و نقل به کشورهای ژاپن ، سنگاپور ،هنگ‌کنگ ، تایوان ، کره جنوبی ، فیلیپین و تایلند.

این خدماتی است که هیچ شرکت حمل و نقل دیگری بجز سی لند در زمینه صادرات و واردات ایران قادر به انجام آن نمیباشد.

هیچ شرکت دیگری دارای چنین تجربیات فراوانی جهت حمل سریع و مطمئن کالا با سیستم (از دریافت تا تحویل بدون وقفه) نمیباشد.

این امتیاز بزرگ سی لند است که شما هر بار از آن بهره مندخواهید شد و خواهید دید که درنهایت صد در صد بنفع شماست .

سی لند

تجربیات فراوان در زمینه حمل و نقل برای ایران

خدمات حمل و نقل سی لند از طریق خدمات حمل و نقل آی.ال.ام

تهران ـ خیابان ۱۲ اندی خیابان پنجم شماره ۱۲ تلفن ۸۲۹۶۸۰ ۲

بندرعباس ـ خیابان رضا شاه کبیر تلفن ۵۲۹۱-۵۲۸۸

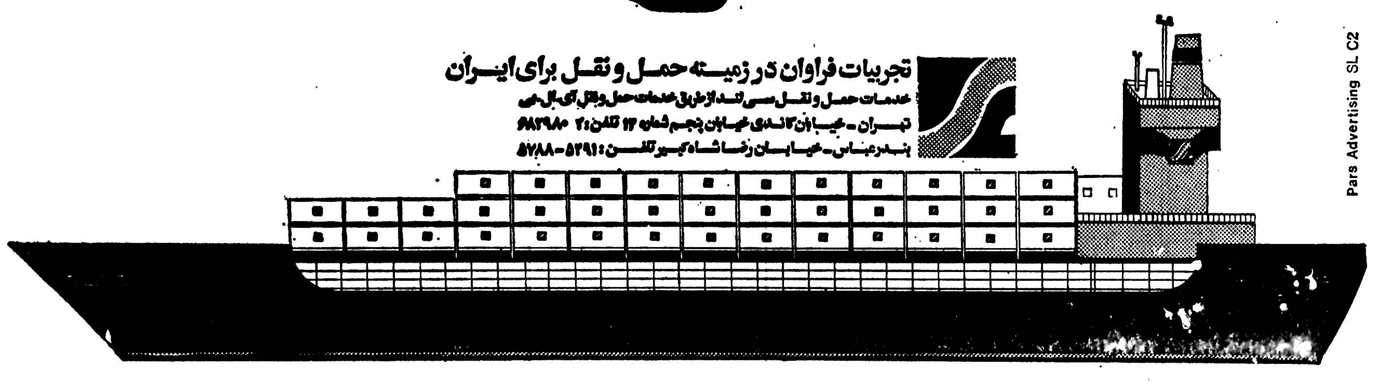

Pars Advertising SL C2

باسکول و ترازو
ساخت کارخانجات معروف مولن شات هلند
سازنده مدرنترین وسائل توزین با ۱۱۱ سال سابقه و تجربه
پارتی جدید باسکولهای تمام اتوماتیک مولن شات رسید
نماینده انحصاری مولن شات در ایران
شرکت سهامی خاص اتوتهران
صنایع جدید
صندوق پستی ۲۵۶ ـ تهران ـ تلفن ۵-۷۶۷۰۴۱
از ساعت ۸ صبح تا ۵ بعدازظهر

پزشکپور: من در حزب پان‌ایرانیست باقی میمانم

در جلسه علنی امروز مجلس شورای‌ملی که‌ساعت ۹ بامداد بریاست آقای مهندس عبداله ریاضی‌تشکیل شد ، دولت به سئوال دو نماینده پاسخ داد

چند نماینده مجلس نیز پیرامون مسائل مختلف کشوری از دولت سئوال کردند .

در جلسه امروز پنج لایحه دولت مورد بررسی قرار گرفت و یک‌لایحه پس از تصویب به «سنا»فرستاده شد، در نطق‌های قبل از دستور ـ دکتر شیروانی از سوی گروه اندیشمندان ـ نکاتی مطرح کرد .

سلیمانی (نماینده میانه) به تفصیل دربارهٔ‌رویدادهای اخیر کشور صحبت کرد و گفت نامه‌ای از جامعه روحانیت میانه اخیرا به اینجانب رسید که وقتی به امضاهای ذیل آن نگاه‌کردم بر خود لرزیدم و لحظه‌ای گریستم زیرا به خدای‌بزرگ سوگند کسانیکه این نامه‌را امضاء کرده‌اند در تمام عمر خود جز عبادت خالق و هدایت‌مخلوق کاری‌نکرده‌اند وتصور اینکه با تمام ثروت دنیا بشود یکی از آنان را تطمیع کرد و یا با هرنوع جدلی بتوان یکی از آنان را اغفال نمود در فکر نمی گنجد . صادقانه عرض‌میکنم در ایمان و وطن‌پرستی و علاقه به نظام مملکتی آنان نیز هیچگونه شک‌و شبهه‌ای جایز نیست .

ناطق افزود صمیمانه از دولت خواستارم جامعه روحانیت را در قالب ارزش های شایسته‌ای که دارند بیشتر بازشناسد وشرایط و زمان هم بیش از هر وقت دیگری، دولت و جامعه روحانیت را، مخصوصا بدلیل نداهای شومی که از دشمنان ایران سر داده‌اند به چنین اتحادی دعوت میکند.

سیاست عدم تمرکز

حیدرزاده نماینده بنابیه تفصیل در تشریح نیازمندی های حوزه انتخابیه خود صحبت کرد و یادآور شد مسافرت جمعی یا فردی وزرا به استانها و شهرها وبخش‌ها یک سیاست‌کاملا مثبت و منطقی است و خودبخود به سیاست عدم تمرکز عملا کمک میکند.

دکتر داریوش شیروانی (نماینده تهران) طی‌سخنانی گفت فضای سیاسی ایران باز شده است تا تمام گروه ها هرچه بخواهند بگویند و از این برخورد عقاید ، راه روشن آینده ایران مشخص و انتخاب شود.. ولی کسانیکه همیشه در فضای بسته زندگی کرده‌اند و از روبروشدن با افکار مردم واقعی و جریانهای اصیل سیاسی ـ وحشت دارند، این روزها فریاد برمیدارند و طوری سخن میگویند کهمی‌پندارندهرکس در این فضا حرفی دارد ـ در اندیشه کسب مال ومنال و یا جاه و مقام است.

دکتر شیروانی در ادامه سخنان خود گفت ناگزیرم از سوی جامعه‌روشنفکران ایران که در میان آنهـا قشرهای مختلف جامعـه ، اعم‌از دانشگاهی، روحانی، دانشجو ، کاسب، کارگر و کشاورز ولی‌همگان‌روشنفکر وصاحب اندیشه‌اند ـ سخن گویم و به کسانی که حب و بغضی دارند و درک فضای باز سیاسی امروز ایران را نکرده‌اند هشدار دهم که در این عرصه جائی برای پرگشودن امیال و آرزوهای غرض‌ورزانی که بخاطر دفاع و تبرئه خود، به‌روشنفکران و اندیشمندان ایرانی که شاهنشاه به آنان عنوان گروه خوبان جامعه راداده‌اند می‌تازند ـ نیست.

ناطق افزود : تعجب من دراین‌است که چرابعضی‌ها بنام رستاخیز ـ بخوداجازه میدهند که میهن پرستان واقعی و آزاده را تخطئه کنند و چرا فقط و فقط همین مطالب آنهم نه یکبار ـ بلکه چندین بار از رادیو و تلویزیون مملکت پخش میشود و در صفحات‌جراید با تیتردرشت منتشر میگردد ولی مطالب دیگران یا بکلی منتشر نمی‌شود و یاتحریف آنهم بصورتی دگرگون شده در یک یا چند جمله‌انتشار می‌یابد.

دکتر شیروانی گفت‌وقتی که سخن از حزب بمیـان می‌آید شاهنشاه ایران‌عنوان می‌فرمایند که‌حزب آن‌حزبی که ما میخواستیم نیست و روی نارسائیهای‌آن انگشت میگذارند.

سکوت را شکسته‌اند

● دکتر شیروانی درسخنان خود گفت : در چنین شرایطی شنیدن نغمه های ناموزون سبب تاسف روشنفکران و اندیشمندان میهن پرست وشاه دوست ایرانی است‌که‌احساس میکنند که عده‌ای درک مطلب نکرده‌اند و از دیدگاهی دیگر بران مینگرند و یا از پیـام شاهنشاه به روشنفکران و اندیشمندان در هراسند .

در هراس از کسانی کـه سرلوحه کار خود را خدمت بایران مبارزه بی امان با فساد موجود ـ اجرای‌کامل انقلاب اداری ـ مبارزه با تورم و چگونگی مشارکت روشنفکران در کار های اجتماعی و بـررسی مطـالب فـراوانـی دیگر قرار داده‌اند و باتقوای سیاسی ودور از هر نیرنگی در راه‌تحقق بخشیدن وپیشبرد مصالح عالیه مملکت گـام برمیدارند و درست برعکس آنچه عنوان شده است‌وظایف خود را در هر شغل ومقامی که داشته و دارند در کمال صداقت و راستی و اخلاص عمل انجام داده و میدهند .

★ **دکتر شیروانی گفت : اندیشمندان ایرانی سکوت را شکسته‌اند و نمیخواهنـد سکوتی مرگبار وجود داشته باشد که روزی تبدیل بفریاد و یا انفجار شود .**

حزب پان‌ایرانیست

آقای پزشکپور هنگام طـرح لایحه اصلاح‌قانون‌تشکیل‌نیروی پایداری گفت نیروی پـایداری متعلق به دسته و یـا جمعیتی خاصی نیست بلکه هرفرد ملت ایران یک عضو معتقد ومومن نیروی پـایداری است .

پزشکپور با اشاره به وقایـع ایتالیا واستعفای رئیس‌جمهوری آن کشور گفت : من نمیدانم چرا وقتی در کشور مامقامی متهم بسوء استفاده میشود از پست خود کنار نمیرود و یا استعفا نمیدهد و یا اگربرکنار شد چرا پست دیگری به‌اوداده میشود .

دکتر تجدد ـ در ایتالیا فشار کمونیست ها باعث شد که‌رئیس جمهوری استعفا کند .دراینجـا کمونیست‌وجود ندارد .

(همهمه نمایندگان)

پزشکپور ـ آقای تجددمن بشمادرس وطن پرستی آموختم ولی شاگرد خوبی نبودید .

تجدد ـ شما آقای پزشکپور حتی یک کانون حزبی تشکیل ندادید شما اگر به رستاخیز معتقد بودید وباشید لااقل می‌ـ بایستی یک کانون حزبی‌تشکیل میدادید.

پزشکپور ـ من ۳۷ سال مبارزات بی‌امان ووقفه ناپذیر دارم . من‌در حزب پان‌ایرانیست هزاران کانون‌حزبی تشکیل‌داده بودم حزب رستاخیز باور ملت ما است زیرا باور ملت نظام شاهنشاهی و قانون اساسی و وانقلاب شاه‌وملت است ولـی این‌حزب‌رستاخیز راچه‌کرده‌اند. کاری کرده‌اند که از رستاخیز ملت فاصله گرفته و خودباعث نابسامانی شده است .

فروغ کاظمیان آراسته

پـزشکپور درمیان سکـوت نمایندگان درحالیکه از مبارزات ۳۷ ساله خود سخن‌میگفت یادـ آور شدمن چون حزب‌رستاخیز رادر مسیر رستاخیز ملت ایران نمی‌بینم در سنگر خود یعنی حزب پان‌ایرانیست همچنان باقی خواهم ماند .

برای ثبت در تاریخ

علی اصغر مظهری نماینده کرمان یکی دیگر از ناطقین‌پیش از دستور جلسه امروز بود که در سخنان خود گفت :

متاسفانه شنیده میشود به جز جلسه امروزتنها یک‌جلسه دیگر بیشتر نیست و من‌تصمیم داشتم در مدت کمی‌که به‌پایان اجلاسیه مانده است ساکت بنشینم و مطلبی نگویم ولـی فرمایشات جناب آقای رامبدکه پس از عرایض در جلسه قبـل من بهنگام بحث‌در کلیات‌لایحه انتخابات ایراد شد اگر چه کوتاه بود موجب تفسیر های گوناگونی شدو ناگزیرم‌ساخت باز هم چند دقیقه‌ای مزاحـم دوستان و همکاران باشم و چون معتقدم هرآنچه بدیگران نفع برساند پسندیده‌است ،البته به جزگناه ، قبلا بهمه‌دوستان عرض میکنم که اگر فکر می‌ـ فرمایند تخطئه بنده و تکذیب سخنانم و ابراز محبت وعنایت نسبت به من موجب مقبولیت بیشتر آنهانزد دولت‌و دولتیان خواهد شد کوتاهی نفرمایندو مطمئن باشند که هیچگونـه ناراحتی و نگرانی نداشته و از کسی هم نمی‌رنجم زیرا در راهی که قدم گذاشته‌ام و مبارزه‌ای را که برای راستی و آزادی آگاهانه و در طریق اعتلای ایران آغاز کرده‌ام بزرگتر از آن است که ایـن مطالب گردی بردامنش‌بیفشاند و خوشبختانه از نظر شما و متاسفانه بعقیده من در صورت مذاکرات هم‌از آنهمه تعارف و محبت نامی نیست و فقط به ذکر همهمه نمایندگان اکتفـا میشود.

در اینجا اجازه بفرمائید از تند نویسان مجلس هم گلایـه کنم هم از سوی خودم و هم از سوی شما که چرا آنهمه تعارف و بقولی آنهمه شعار و فحش و بدو بیراه را که نثار من شد ننوشتندتادر تاریخ مشروطیت باقی بماند.

آقای رامبد در پایـان سخنان من در دوجلسه‌قبل فرمودند باقید سوگند بـه وحدانیت حق تسلیم مطالبی فرمودند کـه من چـون حاضرالذهن‌نبودم فرمایشات ایشان را تائید کردم .

بهمان خدای بزرگ کـه ایشان سوگند خوردند و من از سـوی دل بـه آن اعتقاد دارم هرگز براساس نظر یا مطلب خاصی سخن نگفته‌ام و بخصوص نظر خاصی نداشته و ندارم ولی مسلما آنجا کـه لازم بـاشد برای اثبات‌بسیاری ازمسائل و بیرون کشیدن واقعیت و اثبات حق از وجود خودم هم مایه میگذارم .

جناب آقای‌رامبد، روزی که من در برنامه دولت‌جناب آقای آموزگار سخن گفتم‌و شماهم با آنهمه ابراز لطف بعد از آن جلسه مرا بخاطر گفته هایم مورد عنایت قرار دادید وقتی‌که بعنوان‌اولین هشدار اولین کسی بودم‌که از حزب‌سخن‌گفتم و یادآور شدم که این آقا بالاسرتازه کیست که مدعی مـردم و انجمنها شده و مردم از کار هائی که بنام حزب میشود بفغان آمده‌اند ، چـرا آن روز شمـا و سـایر حضرات خوشتان آمد و کسی هم چیزی نگفت ؟

حزب ، مرکز توزیع سهمیه اسفالت

روزیکه عنوان کردم حزب در کرمان مرکز توزیع سهمیه اسفالت شده و هـرکس بـه شهرداری مـیرود و تـقاضای اسفالت کوچه‌اش را می‌کند به او میگویند برو به حزب و آنجاهم ازاوصورتجلسه تشکیل یک کانون میخواهند تا سهمیه اسفالت کوچه‌اش را بدهند ، شما هاکجا بودید و چراسکوت کردید واین حرفها را نزدید ؟

چرا در فروردین ماه امسال یعنی ۱۲ فروردین ماه که این تلگراف بلندپایه رابه جناب‌آقای نخست وزیر کردم و هشداردادم که اینهمه جارو جنجال راه نیاندازید به‌تلگرافم کسی‌پاسخی نداد وهمه‌چیزبه‌سکوت برگزار شد ؟

وچه شد روزیکه سخن از انتخابات هیات اجرائی بـردم بلوا شد و همه فریاد برداشتید که مسلمانی نیست ؟ وناگهان منهم عوام فریب و متظاهرشدم.

پس خواهش میکنم بادقت گوش کنید که خبرهای تازه‌ای برایتان دارم استدعا میکنم‌دقت بفرمائید و بعد هرچه میخواهید بگوئید.

یکی از مقامات اداری کرمان درجلسه انجمن شهرستان‌کرمان درمورد حزب مطلبی گفته‌است که عینا برایتان میخوانم.

«درمسئله دادن حواله‌سیمان وسیله کانون های حزبی من پیشقدم بودم که اینکار عملی شود و بحمدالله فعلا بازارسیاه نداریم وگرفتاری و کمبودی هم محسوس نیست ، در چند روز ایام عید ۱۶۰۰ تن سیمان بیش‌از سهمیه تعیین‌شده حواله داده شد و دو منظور درکار دادن حواله سیمان‌وسیله‌کانون های حزبی داشتیم ، یکی‌اینکه سیمان واقعا بهکسی که‌احتیاج دارد برسد و دوم هدف این بود که‌مردم به‌حزب بیایند و از مزایای حزب بهره‌مند شوند!!»

حق‌الخالق تازه فهمیدیم که بنای حزب برسیمان است نـه ایمان و مزایای حزب هم‌گرفتن حواله سیمان و سهمیه اسفالت

باید اضافه کنم که متاسفانه هنوز هم سیمان قاچاق فراوان است وقیمت آنهم گران و کسی هم به سئوال من در موردسیمان پاسخ نگفت که معلوم شود هر کیسه‌ای ۷۰ ریال سود کجا میرود ؟

ناطق پس از اشاره بـه سئوالات بی‌جواب مـانـده نمایندگان گفت :

عریضه‌ای برای تقدیم به مقام ریاست تهیه شده است که قرائت نموده عینا تقدیم ریاست می‌کنم.

«ریاست معظم مجلس‌شورای ملی»

باکمال احترام باستحضار میرساندچون‌در کریدورهای مجلس و در میان نمایندگان شایع است که روز پنجشنبه اول تیر ماه ۳۷ با تشکیل آخرین‌جلسه تعطیلات‌تابستانی آغازخواهدشد که‌دراینصورت تا افتتاح‌اجلاسیه بعدی‌نزدیک به چهار ماه مجلس تعطیل خواهد بود، توجه جناب‌عالی‌را به این نکته جلب مینماید که باتوجه‌به فضای‌سیاسی‌کنونی و مسائلی که مطرح است نه تنهاتعطیل مجلس به‌مصلحت نیست آغاز تعطیلات زودرس که همیشه در نیمه دوم تیر ماه معمولا انجام مشده در اولین روز تیر ماه بحث‌انگیز است .

ناطق سپس افزود :

جناب‌آقای‌رامبد منهمیشه به‌یک سبک سخن گفته‌ام و باتوجه‌به امکانات که‌سوگند من‌مهما امکن بوده همیشه وظیفه خویش را بخاطرداشته ودارم و سرافرازم زمانی که شما در صف مخالفین دولت در این مجلس فریاد می ـ کشیدید من بخاطر گفته‌های از دل برآمده‌ام با آنکه در صف اکثریت بودم بشهادت بسیاری از دوستان بـویـژه همین آقای دکتر الموتـی تهدید به سلب مصونیت و دادگاه حزبی میشدم و شما سلامت‌وسرحال‌برایم‌دلسوزی می‌کردید و امروز هم کـه شما وکیل‌مدافع دولت‌هستید و من همان خدمتگزار آزاده باز هم خط و نشان برایم‌می کشید و مطالبی را مطرح می سازید که از گفتن آنها در این ساحت مقدس شرم‌دارم. دادم .

در پایان سخن یک نکته را یادآور میشوم و در میگذرم، حیف است که کسانی بدفاع‌از بقول خودشان رستاخیـز برخیزند و هرکس راکه‌حرفی و سخنی‌داردمتهم به اراجیفی بکنند که خود لایق و شایسته آن هستند و پرونده اعمالشان و گذشته تاریکشان نشان‌میدهد که خائن بوده‌اند و خادم هم نمیشوند و ندامت آنها هم بخاطر آن است که در زیرایان قبیل ماسکها وظیفه اصلی‌خود را که کمک به‌بی اعتقادی و ناباوری مردم‌و ایجادنارضایتی و نگرانی است ادامه میدهندو شایسته چنین تشکیلاتی هـم همان دفتر سیاسی است کـه پنجاه‌و چند نفرعضوش سه‌رای تقلبی میدهند و منتخبینش با تکیه بهمین آراء تقلبی بـه بالاترین مرجع حزبی راه پیدا کرده‌اند که می‌بایست مرکـز صداقت و صراحت باشد و آزادمردان و آزاد زنان متقی و پرهیزگار بنشینند و چون مرشدی راهنماو راهبر مردم باشند .

دولت تحمل میکند

وزیر مشاور در امور پارلمانی در پاسخ به تذکرات علی‌اصغر مظهری می‌گفت : سالها است که عادت کرده‌ام و وقتی نمایندگان دم‌از احساس مسئولیت و آزادی بزنند لذت برم . چه‌درکرسی وکالت و چه در صندلی وزارت .

در مورد سیاست کشاورزی و جلوگیری از واردات باید بگویم خیلی سروصدا هابلند شد ولی باید بدانید که آنچه حکم‌فرمااست‌سرمشق‌حضرت علی(ع) است و این فریاد کشیدن ها و سروصداهارا دولت تحمل میکند و از شنیدن انتقاد نه تنهاناراحت نمیشود بلکه از آن استقبال هم میکند و البته بشر جایزـ الخطا است ومنهم که آنجا نشسته بودم (رامبد بـه کرسی سابق خود که اکنون مظهری بر آن نشسته است اشاره کرد) ممکن است اشتباهی کرده باشم و در اینجا هم همینطور همانگونه که شما هم ممکن‌است‌اشتباه کنید .

حمله نقاب‌پوشان به‌دانشگاه فردوسی

مهاجمین چند اتاق این دانشگـاه را منفجر کردند
● در حریق وانفجار دانشگاه‌فردوسی یك نفر کشته و ۲ نفـر مجروح شدند .

امروز اعلام شد : ساعت ۵ره صبح امروز حدود ۱۵نفر که ظاهرا دانشجو بودند در حالی که صورت خود را با نقاب پوشانده بودند بدانشگاه فردوسی حمله نموده و بـا استفاده از بنزین ابتدا اتاق ترانسفورماتور برق دانشکده علوم را آتش زده و سپس با استفاده از شیشه هـای محتوی مواد آتش‌زا مبادرت به انفجار و آتش سوزی در اتاق نگهبانی و اتاق‌استراحت مامورین گارد نموده که براثر این جریان یکی از نگهبانان مقتول و دو نفر دیگرمجروح میشوند . مهاجمان سپس تعدادی از شیشه های دانشگاه راشکسته و متواری میگردند . حالیکی از مجروحین وخیم اعلام شده است .

وزیر بهداری :
امراض روده‌ای شایع‌ترین بیماریهادرایران است

وزیر بهداری اعلام کرد در ایران‌شایع‌ترین بیماری های،امراض روده‌ای است .

صاحبان هتل‌های بزرگ‌هیچ اهمیتی به مامورین نمیدهند . دکتر شیخ‌الاسلام زاده وزیر بهداری در گزارشی در زمینه مشکل آلودگی‌های تهران‌تذکر داده است :

مسیل‌ها پر از زباله‌وکثافت انسانی و حیوان است و در تمام مسیر پشه و مگس بـه فراوان وجود دارد ،همچنین بعضی از ساختمان های بزرگ و هتل‌های فاضلاب خودرادر خیابان رها میکنند که بی‌اندازه به آلودگی می‌افزاید .

وزیر بهداری همچنین در گزارش خود قید کرده است کیسه های زباله از صبح تاشب در کوچه ها و خیابان ها و در محل هایی که برای جمع‌ـ آوری آنها در نظر گرفته شده باقی میماند و گاهی بوسیله سگ های ولگرد و یااشخاص دریده میشود و وضع بسیار زننده‌ای پیدا میکند .

در گزارش آمده است که در بسیاری از محله ها حتی زباله را در کیسه هم نمیریزند و در کوچه‌ها و خیابان ها و میدان ها تلی از آنها بر روی هم ریخته میشود و بوضـع وحشتناکی پخش میشود .

وزیر بهداری در گزارش خود پیرامون کنترل مواد غذایی در میهمانخانه هـا و رستوران ها و کافه ها گفته است : میتوان گفت که تهران از این لحاظ بدترین شهـر ایران است ، سستی ایمان ماموران‌وقدرت نمایی‌صاحبان هتل های بزرگ و رستوران‌ها که هیچ اهمیتی بـه مامـوران نمیدهند و از قوانین اطـاعت نمیکنند سبب شده است که در ایران بالاترین حد بیماری های روده‌ای وجود داشته باشد .

در حال حاضر درکناربیشتر خیابان ها بساط فروشندگان دوره‌گرد پهن است و تا بحال بارها خواسته شده است که کنترلی بر کار این فروشندگان باشد، اما تاکنون کوشش ها موفق نبوده است ، وزیـر بهداری همچنین در گزارش خود خواسته است از کارغذا فروش هـای دوره گرد کنار میدان ها ، خیابان ها وکوچه ها جلوگیری شود، زیراهیچ کنترلی بر روی این نـوع فروشندگان وجود ندارد و مصرف‌کنندگان این غذاها در خطر دائمی هستند .

وزیر بهداری در موردسگ های ولگرد متذکر شده : در فاصله یک ماه ۳۰۰ هزارسگ از بین برده شده ولی باز هم تعداد زیادی از آنها به تهران آمده‌اند که خطر بهداشتی تهران را تهدید میکندو وحشت داریم که اگر چاره‌ای اندیشیده نشود به‌وبای عمومی دچار شویم .

اعتراض به‌نتیجه انتخابات کانون

اولین اعتراض به انتخابات هیات مدیره کانون وکلا قبل از ظهر امروز تسلیم هیات نظارت شد .

دکتر غلامرضا ایلخانی پیش از ظهر امروز با ارائه هفت مورد نسبت به انتخابات اعتراض کرد . همچنین آخر وقت امروز علی‌اصغر معدنچی بدلیل اینکه وی را بـرای شرکت در رای دادن دعوت نکرده‌اند به انتخابات اعتراض کرد.

سئوال از دولت درباره وضع دانشگاهها و تعطیل دانشگاه آریامهر

احمد بنی احمد (نماینده تبریز) نیز در جلسه امروز سئوالی تقدیم کرد.

متن سئوال باین شرح‌است:

ریاست محترم‌مجلس شورای‌ملی

در قبال توسعه دانشگاه ها در سراسر کشور ، متاسفانه دولت سیاست آموزشی‌روشن و مبتنی برواقعیت های علمی و توسعه جامعه صنعتی و کشاورزی و بطور کلی‌نیروی فنی مورد نیاز جامعه را اتخاذ نکرده است .

مدتهاست دانشگاه هابدلایل نامعقول آشفته و عوامـل شناخته شده بر این آشفتگی دامن میزنند .

متاسفانه این حوادث تنها به تعطیل دانشگاه یامحرومیت از یک یا چند ترم تحصیلی تمام نمیشود ، در موارد متعددی منجر به حـوادث ناگوار و تاثرآوری نیز می‌ـ گردد .

بنی احمد ضمن اشاره بـه وقایع دانشگاه آذر آبادگان‌در سئوال خود افزوده است : بپیوست فتوکپی تلگراف ۳۰۰ نفرازاعضاءهیئت علمی دانشگاه آذر آبادگان را تقدیم میدارم که بشرح مندرج در آن یکی ازاستادان دانشکده کشاورزی در محوطه‌دانشگاه بدون علت مورد ضرب و شتم قرارگرفته است .

آیا در چنین شرایطی می توان تصور کرد که حرمتی‌در ساحت دانشگاه ها باقی‌میماند تـا استادی‌را رغبت تدریس و دانشجوئی را شوق تحصیـل در میان باشد ؟

از سوی دیگر دانشگـاه آریامهر که یکی از معتبرترین دانشگاه های آسیایی میباشد، هم‌اکنون بعلل ناموجه در معرض انحلال قطعی قرارگرفته است .

این دانشگاه که صرفا متکی به نیروی فکر ایرانی ایجـاد شده ، در کوتاه مدت خدمت خود یکهزار مقاله علمی در مطبوعات مهم و برگزیده جهان انتشار داده است ، انحلال‌این دانشگاه زیر نام انتقال شهر اصفهان موجب ناراحتی هیئت علمی دانشگاه دانشجویان و همه کسانی شده که بشان و اعتبار بین‌المللی این موسسه آموزشی ابراز علاقه میکنند.

با توجه بگفتگوی ۸۵ تـن از استادان این دانشگاه در مطبوعات‌کشور بخوبی‌روشن میشود که بدون توجه بـه نیاز فرهنگی کشور عالما و عامدا در صدد از بین بردن یک واحد معتبر علمی و مورد نیاز جامعه ایرانی از سطـح آموزش عالی هستند .

در کوتاه مدت اخیر در این دانشگاه از طرف مسئولین یک سلسله اقدامات خلاف مصلحت آموزشی و خلاف مصلحت سیاسی صورت گرفته که افکار عمومی را جریحه‌دار کرده است ، در اردیبهشت‌ماه گذشته ۲۲ نفر از باغبان و کارگران دانشگاه آریامهـر به دستور نایب‌التولیه‌دانشگاه به محل‌موسسه انتشارات‌دانشگاه آریامهر که بموجب اساسنامه مصوب هیئت امناء ، دارای شخصیت حقوقی مستقل و هیئت مدیره و مدیر عامل می‌ـ باشد ، مراجعه و کلیه اثاثیه و اموال این موسسه را جمع آوری و با خود میبرند .

بااین دخالت غیر قانونی نایب‌التولیه ، قسمت اعظم نوشته‌ها و نمونه های‌چاپی و تصاویروفیش های علمی ازبین رفته است. هیئت‌مدیره موسسه در برابر این اقدام خلاف مقررات و قابل تعقیب کیفری، ناگزیر بطور دستـه جمعی استعفا ومراتب تاسف خود را از این رفتار دریک محیط علمی و دانشگاه‌ابراز داشته‌اند .

از مدتی باینطرف دانشگاه آریامهر حقوق استادان را بکلی قطع و آنها را درفشار مادی و معنوی قرار داده است. درحالیکه جز به حکم دادگاه‌های‌عمومی یا مراجع قانونی نمی‌توان افراد را از دریافت دستمزد محـروم ساخت. معلوم نیست چـه مرجعی و چگونه رسیدگی لازم را بعمل آورده تاامتناع استادان را از تدریس تخلف تلقی و حکم بتوقیف آنـان صادر کرده است .

باتوجه‌بمراتب فوق دستور فرمائید نماینده دولت‌و آقای وزیر علوم و آموزش عالی در مجلس شورای ملی‌حاضر و بسئوالات زیر پـاسخ فرمایند :

۱ ـ مسببین حـادثـه ۱۸ اردیبهشت دانشگاه تبریزچه کسانی بوده‌اند و چه اقدامی برای تعقیب و مجازات‌آنها صورت گرفته است ؟

۲ـ تعداد اسامی دقیـق مقتولین‌و مصدومین‌این‌حادثه را جهت پایان دادن‌بشایعات که هر روز برتعداد آنها در اذهان اضافه و مـوجبـات نگرانی جامعه‌رافراهم میکنند اعلام دارند .

۳ـ چه مصلحتی ایجـاب کرده که‌دانشگاه آریامهر زیر نام انتقال بشهر اصفهان‌منحل و زحمات۱۲ ساله هیئت‌علمی این موسسه‌ازبین‌برده شود؟

۴ـ با قبول اصل دستمزد در برابر کار ـ وفق مقررات قانونی میبایست پس‌ازاثبات غیر حق بودن درخـواست استادان، حداقل تصمیم قطع حقوق وسیلـه هیئت امنـاء اتخاذ می گردید،نایب‌التولیه دانشگاه چگونه راسا چنین تصمیمی‌را بمرحله اجـرا درآورده است ؟

۵ـ برچیدن‌موسسه‌انتشارات علمی با تـوجـه بشخصیت حقوقی مستقل این موسسه خلاف قانون بوده است ، جناب آقای وزیر علوم چـه اقدامی برای‌جلوگیری ازاین عمل خلاف بعمل آورده ویا بعد از انجام عمل برای‌تعقیب موضوع چه‌اقداماتی صورت گرفته است ؟

علت جواب ندادن دولت به‌سئوالات نمایندگان

● محسن پزشکپور (نماینده خرمشهر) در جلسه علنی امروز مجلس سئوالی تقدیم کرد و طی آن خواست‌جناب نخست‌وزیر در اسرع وقت برای پاسخ به آن در جلسه حضور یابد متن سئوال به این شرح است .

خواهشمند است مقرر فرمائید جناب آقای نخست‌ـ وزیر در اسرع‌وقت‌درمجلس شورای ملی حضور یافته‌به پرسش آورده در زیر پاسخ گویند :

باتوجه باینکه یکی از مهمترین طریقه های اعمال اجرای قوانین و اعمال حق نظارت قوه مقننه برنحوه حاکمیت ملی طرح سئوالات از سوی نمایندگان ملـت و پاسخ دولت در قوه مقننه به سئوالات مطروحه‌ازسوی نمایندگان در اسرع اوقات میباشد .

با اینکه . حسب مقررات آئین‌نامه مجلس شورای ملی دولت باید ظرف یک هفته‌از تاریخ طرح سئوال آمادگی خود را برای‌بیان‌پاسخ‌اعلام نماید و مراد از این حصر زمانی اینست که عملا دولت در اسرع اوقات در مجلس حضور یافته به سئوالات مطروحه از سوی نمایندگان پاسخ دهند .

باتوجه به‌اینکه . اکنون سئوالات متعددی از دولت چه منفردا و چه‌باتفاق‌برخی دیگر از نمایندگان محترم مجلس شورای ملی تقدیم داشته‌ام که از تاریخ تقدیم بعضی از آنهاماههای‌متمادی میگذرد و هنوز دولت بـه پرسش های مزبور پاسخ نداده است .

باتوجه باینکه . پاسخ دولت به سئوال هر نماینده مجلس‌باید در شرایط و آن فاصله زمانی صورت گیردکه انگیزه طرح آن سئوال منتفی نشده باشد .

باتوجه باینکه . تا آنجا که آگاهی‌دارندازسوی‌نمایندگان مجلس شورای ملی تعداد سئوالات بسیار طرح گردیده است‌که تاکنون‌همچنان‌دولت بدان سئوالات پاسخ نداده است .

باتوجه باینکه ، بجهـات فوق‌الذکر عدم پاسخگوئی دولت به سئوالات مطروحه از سوی نمایندگان نقض حقوق نمایندگان ملت و عدم امکان نظارت قوه مقننه بر اجرای قانون میباشد ، به چه مناسبت تاکنون دولت‌از پاسخ بپرسشهای متعدد مطروحه از طرف نمایندگان مجلس شورای‌ملی‌خودداری نموده است .

سئوال از دولت درباره افزایش حق بیمه

● در جلسه علنی امروز مجلس شورای ملی ـ علی اکبر توتونچیان (نماینده مشهد) د رباره بیمه ودرمان سئوالی بشرح زیر تقـدیم کرد :

چون در تماس با طبقات کارفرما ـ خویش فرما و کارگر از گرانی نرخ حق‌بیمه و نارسائی در معالجه‌و درمان و طریقه شناخت بیمه‌شدگان و موارد دیگر ناخشنودی بسیار درجامعه مشهود است تقاضا دارم به جناب آقای وزیر محتـرم بهـداری و بهزیستی اطلاع بفرمایند که برای پاسخ به سئوالات زیر در مجلس حضور یابند.

۱ـ آیااصولا رقم حیرت‌ـ انگیز ۳۰٪ حق بیمه موجب فلج شدن کارگاهها و صنایع کوچک و حرفه‌های متوسط و در نتیجه تحمیل بمصرف کننده و بیکار ماندن جمعی از افراد فعال جامعه‌نگردیده است ؟

۲ـ از میلیاردهـا ریـال درآمدی که بابت حق بیمه و جرائم و زیان دیرکرد همه ماهه‌به‌صندوق تامین‌اجتماعی واریز می گردد و تعطیـل محل های کسب و کارگاهها و گرانی قیمتها را در پـی داشته و دارد بابت چه‌تعداد کارگر حق بیمه مطالبه وچند درصد ازاین‌کارگران اصولا از بیمه شدن خویش اطلاع یافته وازمزایای بیمه‌استفاده کرده‌اند ؟

۳ـ آیا سازمان تـامین اجتماعی در مقـابل وضـع موجود که میتوان آن را ناخرسندی اکثریت نام نهاد برای‌بخشودگی جرائم‌وزیان دیرکرد بدهکاران به بیمه‌های اجتماعی (مثلا تا آخر سـال جاری) و حذف خشونتهای قانون مربوط و تخفیف‌نرخ حق بیمه طرحی در دست‌تهیه دارد ؟

۴ـ درحالیکه تامین اجتماعی قادر به جلب رضایت بیمه شدگان فعلی نمی باشد چـه دلیلی دارد برای‌بیمه‌صاحبان مشاغل آزاد که جامعه بزرگ اصناف وحرفه‌های مختلف‌را دربر می‌گیرد اصرار میورزد و چرا در مورد بیمه ایـن طبقات که آنها را (خویش‌ـ فرما) نامیده است درآمـد مشمول بیمه را سازمان‌تامین اجتماعی معین می‌کند و چرا تعیین درآمد را کـه ماخذ پرداخت‌حق‌بیمه است‌باختیار خویش‌فرما نمی‌گذارند ؟

۵ـ روشن فرمایند که حق بیمه اصولا یک نوع مالیات است؟ واگر نوعی مالیـات نیست چرا در مقابل حق‌بیمه مورد مطالبه به بیمه شدگان سرویس مناسب عرضه نمـی گردد وچرا باید به کسانی‌که بنام کارگر از آنها صورت‌ـ برداری شده‌و حق‌بیمه‌سنگینی بابت آنان از کارفرما مطالبه و وصول می‌شود دفترچه بیمه حتی درمحل‌کار تحویل نمی گردد تا حداقل از بیمه شدن خویش مطلع باشندو بالاخره چرا انجام این مهم‌را موکول‌به‌تسلیم لیست وسیله کارفرما کرده‌اند درحالیکه‌این قبیل کارفرمایان‌کوچک اکثرا وضعی بدتر از کارگر دارند و قادر به تنظیم لیست های فنی ماهیانه و تحویل آن نمی باشند .

۶ـ اکثرا مشاهده میشود که بابت چندین سال قبل از کارفرماهای کوچک مبـالـغ سنگینی بابت حق بیمه‌مطالبه و بااجرائیه وصول می‌شود درحالیکه اصولا کارگری‌بیمه نبوده و از مزایائی استفاده نکرده است بنظر مقام‌وزارت بهداری مطالبه و وصول‌این مبالغ قانونی است؟ وتصور نمی شود که مامورین حق بیمه را با مالیات اشتبـاه گرفته‌اند ؟

سئوال دیگر

● علی‌نظمی‌و یداله‌توتونچی افشار نمایندگان رضائیه نیز در جلسه امـروز مجلس سئوالی در مورد منابع آب کشور ازدولت مطرح‌کردند

هوای ایران و جهان

ایران

هوای تهران کمی ابری در اوایل شب قسمتی ابری همراه با وزش باد و گردو خاک ، هوای نواحی شمال‌غربی کمی تاقسمتی ابری همراه باوزش باد و احتمالا رگبار پراکنده در ارتفاعات هوای نواحی ، جنوبی و جنوب شرقی صاف دربعضی نقاط همراه بالکه های‌ابر ، هوای سواحل دریای مازندران کمی‌تا قسمتی ابری ، در بعضی نقاط همراه باریزش خفیف باران ، هوای سایر نقاط صاف تاکمی ابری .

حداکثر درجه حرارت امروز تهران۳۵ درجه‌سانتیگراد است که نسبت به‌روز گذشته یکدرجه گرمتر میشود در۲۴ ساعت گذشته گرمترین نقطه آغاجاری با۴۷ درجه بالای‌صفر وسردترین نقطه همدان با ۱۰ درجه بالای صفر بوده‌است.

جهان

وضع‌هوای برخی از شهرهای مهم جهان در ۲۴ساعت آینده به‌شرح زیر است :

وین ، نیمه‌ابری گاهی تمام ابری همراه با بارندگی ، لندن قسمتی ابری ، مسکو ابری همراه بابارندگی ،فرانکفورت نیمه ابری، آمستردام قسمتی ابری گاهی نیمه ابری ،قاهره وبیروت گاهی همراه با وزش باد وگرد و غبار در سطح زمین .

خبرهای کوتاه

شرفیابی

شاهنشاه آریامهر دیروز «پولیاتونسکی »فرستاده ویژه حضرت رئیس جمهوری فرانسه را در کاخ نیاوران به حضور پذیرفتند . دراین شرفیابی‌سفیر فرانسه در دربار شاهنشاهی افتخار حضور داشت .

شاهنشاه آریامهر همچنین دیروز « هوانگ هوا » وزیـر امور خارجه جمهوری خلق‌چین را در کاخ نیاوران به حضور پذیرفتند .

دراین شرفیابی عباس علی خلعتبری وزیر امور خارجه . اسفندیاری سفیر شاهنشاه آریامهر در پکن و چندتن ز همراهان وزیر خارجه جمهوری خلق چین‌افتخار حضورداشتند. وزیر خارجه جمهوری خلق‌چین و همراهان ناهار را درپیشگاه شاهنشاه آریامهرصرف کردند.

کمك شیرو خورشید

جمعیت شیر و خورشید سرخ ایران حسب‌الامر شاهنشاه آریامهر مبلغ ۵۰ هزار دلار به هلال‌احمر بنگلادش اهداء کرد .مبلغ اهدائی جمعیت شیر و خورشید سرخ ایران در اختیار سفیرشاهنشاه‌آریامهر در بنگلادش قرار داده شده است که به هلال احمر آن کشور تسلیم گردد .

در انجمن زنان روزنامه‌نگار و نویسنده

در جلسه دیروز انجمن زنان‌روزنامه نگارو نویسنده آقای دکتر محمد شاهکار درباره برداشت افراد از مسائل گوناگون فرهنگی ، اجتماعی و خانوادگـی سخنرانی کرد و در ایـن زمینه میزگردی تشکیل شد که آقایان‌دکتر محمودعنایت و دکتر شاهکار و آقـای دکتر حسن‌حاج سیدجوادی و همچنین رئیس انجمن و چند تن از بانوان عضـو هیات مدیره انجمن در این برنامه شرکـت جستند و بسئوالات گـونـاگـون حاضران در جلسه پـاسخ مناسب دادند .

انتصابات

عباس یعقوب تهرانی مدیر عـامل سازمـان صندوق بازنشستگی‌شهرداری با حفظ سمت بعنوان عضو هیات مدیره‌سازمان خدمات‌موتوری، و خسرو مقصودلو عضـو دادگاه شعبه اول و معاون اداری و مالی سازمان پارکها به عنوان عضو هیات مدیره سازمان پارکها منصوب شدند.

اهداء قرآن

بامداد امروزآقای‌جمشید آموزگار نخست‌وزیر آقای جواد رفیعی نفر اول از شرکت کنندگان در آزمایش بهترین تلاوت کننده قـرآن در کشور را در دفتر خـود خواسته و یک جلد کلام‌الله مجیدبه نامبرده اهدا کرد .

ملاقات بارئیس دانشگاه

بامداد امروز دکتر امین رئیس دانشکده دارو سازی لاهور با دکتر معتمدی رئیس دانشگاه تهران ملاقات کرد و پیرامون مسائل دانشگاه به بحث و گفتگو پرداخت.

گردهمائی جهانی‌روسای دانشگاههای نوآور

اولین گردهمائی جهانـی روسای دانشگاههای نوآور و دست‌اندرکاران نوآوری در آموزش عالـی از ۴۵ کشور از تاریخ ۱۰ تا ۱۵ خرداد ماه جاری در مرکز کنفرانسهای بنیاد فرهنگی جانسون در امریکا تشکیل گردید .

در این گردهمائی طـی جلسات متعدد مسائل‌و ابعاد مختلف آموزش عالی نوین درخدمـت توسعه مـورد بررسی و تبادل نظر قـرار گرفت که نتایج حاصلـه بصورت کتاب معروفـی در آینده نزدیک منتشر خواهد شد ازطرف ایران آقـای دکتر فرهاد ریاحی رئیس دانشگاه بوعلی سینا جزو هیات برگزار کننده در این گردهمائی شرکت نمود .

پایان کار نمایشگاه

سومین نمایشگاه بین‌المللی وسایل و لوازم طبی‌و نخستین نمایشگاه بین‌المللی لـوازم و وسایل آموزشی که روز بیستم خرداد ماه جاری گشایش‌یافته بود بکار خود پایان داد .

در مدت هشت روزبرگزاری این‌نمایشگاه‌ها هزاران تـن از طبقات مختلف مـردم از این نمایشگاه دیدار نمودند و بـ انواع وسائل و لوازم ، کالاها و فرآورده هاوخدمات آموزشی وطبی ازایران وده کشورجهان آشنا شدند.

مشاور استاندار فارس

خانم پروین‌غفاری نماینده انجمن شهر تهران ،به‌سمت مشاور استاندار فارس در امور توان‌خواهان انتخاب گردید .

حسین همدانیان درگذشت

اطلاع یافتیم‌حسین همدانیان ثروتمند معروف اصفهانی صبح پنجشنبه ۲۷ خرداد در لندن پس از سکته قلبی برحمت ایزدی پیوسته‌است. همدانیان و برادر بزرگش مرحوم علی همدانیان بـا ثروتی که از پدرشان‌بارث به آنهـا رسیده بـود در دوران حیات خود موفق‌به تاسیس کارخانجات متعددو عظیم ریسندگی ، بافندگـی سیمان و قند در اصفهـان شدند .

آنمرحوم چند سال پیش متجاوز از دو میلیارد ریال ثروت خود را اختـصـاص بموسسه خیریه‌ای بـنـام موسسه علی و حسیـن همدانیان داد تـا بمصرف تاسیس درمانگاه، بیمارستان موسسه فرهنگی ، آموزشی مذهبی برسد .

۴ مغازه در «تازه بازار» لاهیجان سوخت

رشت ـ خبرنگار اطلاعات:

در یک آتش سوزی کـه در «تازه‌بازار» لاهیجان‌روی داد ، ۴ مغازه بکلی سوخت دیروز هنگامی که چند کارگر، سرگرم جوشکاری در مغازه نفت فروشی «چهار جوهر»در «تازه‌بازار» لاهیجان بودند، ناگهان جرقه‌ای از مفتول جوشکاری به پنبه های مغازه پنبه فروشی ابوالقاسم‌موسی پور که درجوار نفت‌فروشی قرار دارد افتاد و مغازه را به آتش کشید . آتش ظرف مدت کوتاهی به مغازه های برنج فروشی «شهریور» ، خواربار فروشی « احمد جنگ میری» و مغازه«آزادبر»سرایت کرد و این سه مغازه را نیز بکلی سوزاند، آتش یاهمکاری ماموران آتش نشانی هیجان، لنگرود ،رودسر و آستانـه اشرفیه مهار شد .

دو توریست دستگیر شدند

مشهد ـ خبرنگار اطلاعات

ماموران گمرک «دوقارون» مشهد از اتومبیل ۲جهانگرد آلمانی ۷کیلو و پانصد گرم حشیش کشف کردند .

حشیش ها بطرز ماهرانه‌ای درون ۱۲حلقه‌تیوپ دوچرخه پنهان شده بود ، این‌تیوپهارا نیز در چهار چرخ اتومبیل جا سازی کرده بودند ، ایندو تبعه آلمان هستند

زاد روز اولین حجت حق و سرور مؤمنان جهان گرامی باد

علی(ع)، رهبر آزادگان تاریخ

نجف اشرف، به وجود تربت پاک مولای متقیان، علی علیه السلام، سر فخر به آسمان می‌ساید.
اینجا، در بارگاه حضرت علی (ع) قدسیان بر بالهای خورشید، به زیارت می‌شتابند و قلب‌های مالامال از مهر شیعیان جهان، در آرزوی یک دم تپیدن درحرم مطهر، ضربان عشق به خود می‌گیرد...

علی ای همای رحمت

از: استاد محمد حسین شهریار

علی ای همای رحمت تو چه آیتی خدا را
که به ما سوا فکندی همه سایه هما را
دل اگر خدا شناسی همه در رخ علی بین
به علی شناختم من به خدا قسم خدا را
به خدا که در دو عالم اثر از فنا نماند
چو علی گرفته باشد سرچشمه بقا را
مگر ای سحاب رحمت تو بباری ارنه دوزخ
به شرار قهر سوزد همه جان ما سوا را
برو ای گدای مسکین در خانه علی زن
که نگین پادشاهی زکرم دهد گدا را
بجز از علی که گوید به پسر که قاتل من
چو اسیر تست اکنون به اسیر کن مدارا
بجز از علی که آرد پسری ابوالعجایب
که علم کند به عالم شهدای کربلا را
چو به دوست عهد بندد زمیان پاکبازان
چو علی که می تواند که بسر برد وفا را
نه خدا توانمش خواند، نه بشر توانمش گفت
متحیرم چه نامم شه ملک لافتی را
به دو چشم خون فشانم علی ای نسیم رحمت
که زکوی او غباری به من آرتوتیا را
به امید آنکه شاید برسد به خاک پایت
چه پیامها که دادم همه سوز دل صبا را
چو تویی قضای گردان به دعای مستمندان
که زجان ما بگردان ره آفت بلا را
چه زنم چو نای هر دم زنوای شوق او دم
که لسان غیب خوش تر بنوازد این نوا را
همه شب در این امیدم که نسیم صبحگاهی
به پیام آشنایی بنوازد آشنا را
زنوای مرغ یا حق بشنو که در دل شب
غم دل به دوست گفتن چه خوش است شهریارا

در کعبه زاده شد
در راه خدا زیست
و در خانه خدا
به شهادت رسید

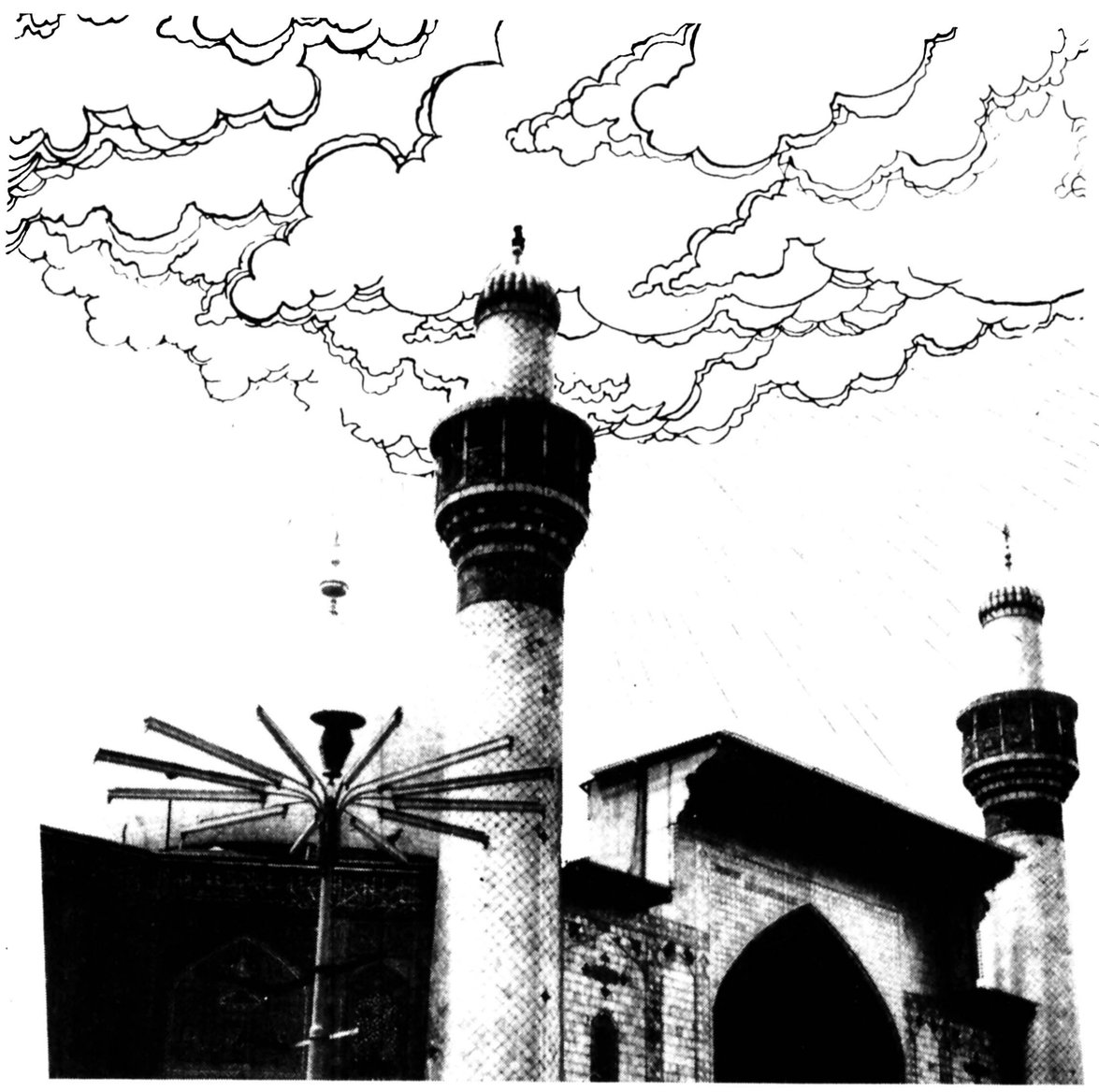

مولای سروران، زمان و زمین علی ابن ابیطالب ـ که سلام ودرود حضرت حق بر او و خاندانش باد ـ همه‌ی آنها که برای حفظ میراث پیامبر و نیمه وهمدلش، پسرعم و دامادش، تکیه گاه و نخستین مومنش علی «ع» خویش را متعهد می خوانند و دلیل زیستن خود را، جانسپاری وازخود گذشتگی در طریقت برگزیدهٔ اسلام می دانند، پای از سر ناشناخته برباب کرامتش توسلی می جویند و نیم نگاه مهرامیزش را طلب می کنند. چنین است روزگار آنان که مهر ولایت در دل دارند و خورشید مهر علی جانشان را در هنگامه برودت جهان، در عصر دردناک تسلط ماشین برانسان و در زمانهٔ افزونی قدرت تراهنها و شرکتها، گرم و زنده و پر خون می دارد.

علی «ع» فریاد هستی بخش بشریت است

که درعصر تاریکیها و جهل، ظهور می کند. و همچنانکه پیامبر می گوید شناخت اسلام بدون معرفت به علی ناممکن است که رسول خدا شهر اندیشه و دانش است و علی دروازهٔ بزرگ این شهر خجسته روزگار.

سرنوشت مولای آزادگان چنان است که بسیاری از سرسپردگان به درها و دروازه های دیگر نیز نمی توانند از ستایش او سرباز زنند یاعلم مخالفت بالا را برافرازند. شاید بتوان بی گزافه گفت علی علیه السلام نخستین بشری است که بدرجه فرابشری می رسد. و درهمه‌ی مکاتیب و مذاهب، بعنوان آزاده ای خواستار حقیقت پذیرفته میشود. علی تنها انسانی است که عارف و عامی را به تحیر می کشاند و بادفتر افتخار آفرین هستی خود، همه‌ی سرفرازان را به مقاومت و ستیز دربرابر ظلم و تعدی دعوت می کند.

عصرعلی «ع»، زمانه فرازی و سروری نابکاران و فرومایگان است و هنگامهٔ سیادت لفاظی و مداحی، وگاه خاموشی حق طلبان و خانه نشینی برگزیدگان و لحظه پرفریب پیروزی فرصت طلبان تسلیم شده در برابر قدرت مسلط زمانه است. عصر علی زمانهٔ شهادت عاطفه و عشق است و هنگامهٔ ظهور نفرت و کین. دنیا را خوابی خوش گرفته است و جزیرة العرب سرابی زشت و آلوده به مال و ثروت و طلااست مردمان زمانه، غلام بارگانی اسیر خواهش تن و امیرانی دست بستهٔ نیازهای بدن و نفس خویشند. درچنین دنیائی دیوار کعبه‌ای که ابراهیم جایگاه حقش خوانده بود و حال پایگاه شرک و بت پرستی بود، به امرحق شکافت تافاطمه قدم درخلوت حق بگذارد و طفل محبوب پروردگار را برزمین نهد.

این روشن است که انسانهای زمانه علی «ع» دراَن نقطه از حرکت تاریخ، دست و پا میزنند که نیاز به یک ابرانسان باصفاتی بهره ور از نورالهی، مثل نفس کشیدن برای ادامهٔ هستی ضروری است. ازاینرو

محمد «ص» که این نور را در دل دارد ودر تاریکی غاری همزمان با بزم فریبکاران مکی، به ذکر حق می نشیند از جانب پروردگار ماموریت میگیرد، نیاز خواهان را پاسخ گوید ونقش فریبکاران را از صفحه هستی بزداید.

پیامبر بزرگوار اسلام راهی نبردی میشود که حضور علی «ع» در آن در نقش راهبر جناح یمین ویسار ضروری است. پس پیش از شنیدن صدای حق میل عاطفی پیامبر بسوی پسر عم خردسال میچرخد، وولایت از ولی خدا را بعهده میگیرد. در خانه نبوت شخصیت علی «ع» شکل میگیرد. ونخستین بار وقتی آواز بهت آلود رسول خدا، از یگانگی حضرت حق سرشار میشود ونخستین نمازگزار رو به درگاه احدیت میکند. علی در کنارش می ایستد.

از آن پس وجود اسلام با وجود پیامبر اکرم ومولای راستکاران بهم میامیزد. تجزیه این استواران سرفراز ممکن نیست وهیچ قدرتی نمیتواند این همدلان با ایمان وشهامت را که عشق ومهر الهی خونشان را لبریز کرده از هم جدا بینگارد.

علی شهسوار اسلام است ومحمد رسول اسلام. وین هر دو می ستیزند وبا هر ستیز جمع دیگری را با طریق الهی وراه صواب آشنا میکنند. این هر دو بهترین راهبران زمینند وپیروان مکتبشان شایسته ترین انسانهای برترین.

هرگز خاطره پاسداری مولایمان از اسلام هنگامی که در بستر پیامبر می خسبد از یاد تاریخ پاک نمیشود. هیچگاه حضور ارزشمند سرور آزادگان تاریخ از نقشهای حماسه آفرین بدر واحد وخیبر زدوده نمیشود. علی میآید وبا خود مردانگی وانسانیت را به بشریت عرضه میکند. علی میآید وراه بشریت را با کلام وپندار ورفتار خویش روشن وسپیده منظر مینماید. علی میآید وانسانهای مبارز وحق طلب همه ی زمانها را راهبر عقیدتی وفکری میشود. وچه خوش که در سرزمینی نفس میکشیم که نور ولایت او، حتی شبان سرد وتلخش را منور کرده است.

وچه خوشبختیم که برای دلهای دردمند خود دوایی چون کلام او داریم علی در برابر ما است. با ایثارش با کرامتش، با شمشیرش وبا مهرش، با یتیم نوازیش وبا قهر وخشمش در برابر صاحبان زر وزور ونفرت، علی در برابر ما است با فرزندانش، وبا رفتارش. علی در برابر ما است با تولدش در خانه حق. وبا شهادتش در محراب مسجد کوفه. که بشر را هرگز شهادتی آنگونه که مولایمان داشته، مفتخر نکرده است.

✱ ۱۳ رجب (فردا) اعتبار میلاد گرانمایه ای را بدوش دارد که مظهر راستین حقیقت پرستی وراد مردی واستواری اندیشه در حیات بشریت است. فردا، فرصتی است تا خاکساران حجت حق، از ولای او مدد طلبند وبدین لحاظ، روزنامه اطلاعات، زاد روز یگانه دوران، علی بن ابیطالب (ع) را با ارزوی درک دوستی او به همه مومنان گیتی بویژه ایرانیان پاکباخته به مهرش تهنیت میگوید.

تاریخ فرهنگ و اندیشه‌ی بشری بدفعات، شاهد تأمّلات انسان درباره «خویش» و گاه «خویشتن خویش» بوده است. و کوشش بی زوال بشری درراه آگاهی یافتن برزوایای تاریک نفس و وجود، تنها حرکت ذهنی بوده است که درگذارزمان صفت «همیشه پویا» را از دست نداده است.

صواب یا ناصواب، بسیار بارْبشر دربازبینی خود درگذرتاریخ به این دریافت دست یافته که انسانها، با همه‌ی نمادهای مشترکشان که قابل رویت است، درآینه‌ی وجودخویش، نمادهائی مختلف ازهم دارند که به آسانی دیدنی نیست. و از آنجا که نوع تفکر جمعی، که رفتار جمعی را میسازد اغلب برگرفته و برآمده از این «نماد»های ناپیداست، تصورانسان از خود، درطول قرنها، صدها بارد‌گرگون شده است. درآغاز زندگی گروهی بشر «عدالت» طبیعی انسان، رفتاری عادلانه را باعث میشود. انسان به انسان چنان می نگرد که به خویش. و به خویش چنان می اندیشد که به «غیرخویش» ـ دراین مرحله طبیعت ظالم است و انسان عادل ـ همدلی و همراهی انسانها با هم بسبب مصیبت مشترکشان نوعی تفاهم ایجاد می کند که باعتقاد زیست شناسان میلیونها سال ادامه می یابد. دراین دوره، مرگ فقط از دستهای طبیعت نازل می شود، و دست انسان جز برای برپائی پل اخوت و یاری، روسوی دستهای دیگری نمی کند. خنجری درمشت هست. اما نوک خنجر درپشت پلنگی می نشیند که نیم شب خانه همسایه را پروحشت کرده است. زمین بند تعلقی بردست و پای کسی نمی بندد چرا که ذهنیت بشردراین دوره والاتر از حصارهای جغرافیائی است و نگاه او به جهانی فارغ و خالی از خط مرزها و کشورهاست. با این نوع نگرش، نمادهای پنهان تفاوتی با نمادهای آشکارندارد. خود و جز خود یکی هستند و تنها بیرون ازخوداست که مشکل اساسی حیات است و مانع اصلی راهسپاری و به فرجامی است. پمرورهرچه بیرون از خود «طبیعت» ضعیفتر میشود، نمادپنهان با نماداشکار فاصله می گیرد، پل اخوت سست بنیاد میشود، «من» آشکار می گردد و «ما» بی اعتبار میشود. خنجری اگر هست دردست «منی» است که برپشت «منی» دیگر فرو آید. تصورعشق و مهر، تاریک میشود و تصویرنفرت وکین، رنگ می گیرد. اینجاست که تاریخ افتراق انسانها آغاز میشود.

و چه تلخ که تاریخ تفکر بشری نیز متولد همین روزهاست گونی رابطه‌ای مستقیم بین جدائی عاطفی و پیوستگی فرهنگی وجودداشته. دردوره ای دستهای «من» انسان ـ کاسه‌ی آب برادرش میشده که تاریخ وجودنداشته، نویسنده ای نبوده، خطی اختراع نشده، و فرهنگی پی‌ریزی نگردیده. ولی درست از لحظه‌ای که جام دستهای «من» انسان ـ شربت مرگ به «منی» دیگر هدیه می کرده، عکاسان تاریخ از خواب بیدارشده اند، و با هنرمندی هزاران عکس از دستهای «من» گرفته اند خطاطان تاریخ خط ساخته اند و نویسندگان تاریخ شرح جنایت «من» انسان را نوشته اند. تاقرنها بعد اسم این تصویربرداری و نقاشی و خطاطی را بگذاریم تمدن!

دریاشهر
شهرک ساحلی
لاکوده
شهرک جنگلی
شما که علاقمند به استراحت در محیطی آرام و دلپذیر می‌باشید از ویلاهای زیبا و مدرن دریاشهر (۴۰ کیلومتری نوشهر به محمودآباد) و لاکوده (محدوده شهری متل قو) دیدن فرمائید.
تلفنهای ۶۸۶۹۲۱ ۶۸۴۳۲۱ در تهران جوابگوی سؤالات بیشتر شما است.

ساخته شده از پلاستیک مقاوم بطریق (فوم)
با تحمل ۱۰ تن بار ثابت ۳ تن بار متحرک
پانت پلاستیکی
قابل استفاده:
• سردخانه ها
• انبارها و کارخانجات
• حمل و نقل کالا
شرکت پانت پلاستیک
تهران طاووس ـ خیابان خرم، کوی بهداش پلاک ۲۹ تلفن: ۸۲۷۵۲۴ ۸۲۸۵۱۱

اطلاعات ۱۳۰۱
بنیانگذار: عباس مسعودی
صاحب امتیاز و مدیر: فرهاد مسعودی
سال پنجاه و دوم
محل اداره: خیابان خیام، ساختمان اطلاعات
تلکس ۲۱۲۳۳۶ـ تلگرافی: اطلاعات. تهران
تلفن ۳۲۸۱

سخن روز

عوارض بر ازدواج؟!

انجمن شهرستان آبادان عوارضی را تصویب کرده است که بر مبنای آن هر مردی بخواهد ازدواج کند باید سه هزار ریال بپردازد مبلغ این عوارض برای کسانی که بار دوم ازدواج کنند دو هزار ریال است ودر مورد ازدواج سوم یکهزار ریال

برای محدود کردن ازدواج وترویج فحشاء وتشویق جنایات جنسی تصمیمی بهتر از این نمیشد گرفت!

یکبار ما نوشتیم بعضی انجمن های شهر وشهرستان بجای آنکه باری از دوش مردم بردارند، با وضع عوارض مسخره وبی منطق کاری میکنند که مردم از نام انجمن هم بیزار شوند. بدبختانه اولین بار انجمن شهرستان تهران این راه را گشود وبا وضع یکهزار ودویست تومان عوارض گذرنامه ـ که برخلاف مقررات قانون نه قید مدت در مورد آن رعایت شده ونه محل خرجش معلوم است ـ رسم کیسه دوختن را به انجمن های ولایات آموخت وحالا، هر چند یکبار خبری می شنویم که در فلان شهرستان فلان عوارض بی معنی بر مردم تحمیل شده است.

در همه جای دنیا عقلای قوم و مصلحین اجتماعی برای محدود کردن فحشاء و انواع مفاسد ناشی از هیجانات جنسی میکوشند تا راهی برای تشویق ازدواج پیدا کنند. در بعضی شهرهای جهان متمدن شهرداریها سالن هایی را برای برگزاری جشن عروسی به رایگان در اختیار عروس وداماد میگذارند وحتی بودجه هایی دارند که از محل آن به دامادهای کم بضاعت وبیکار، تا وقتی کاری بدست آورند، کمک هزینه میپردازند. آنوقت در آبادان نمایندگان محترم انجمن شهرستان می نشینند وبه بهانه تکمیل پروژه های عمرانی وورزشی، عوارض ازدواج وضع میکنند. آخر کدام منطق اجازه میدهد از شاگرد بنا وشاگرد کفاش وکارگر بندر وماهی فروش فقیری که تمامی اسباب واثاثه ودار وندارش به هزار تومان نمی ارزد بخاطر اینکه فکر ازدواج به سرش زده است سیصد تومان باج مطالبه کنیم.

اسم این عوارض را حتی «باج» هم نمیتوان گذاشت. این یک «جریمه» است. جریمه ازدواج. جریمه یی که لبه تیز آن متوجه جوانهایی است که برای اولین بار قصد زن گرفتن دارند. چون نسبت به کسانی که برای بار دوم میخواهند ازدواج کنند صد تومان وبرای کسانی که سومین زن را به خانه میبرند دویست تومان تخفیف قائل شده است. لابد انجمن شهرستان آبادان به اشخاصی که برای چهارمین و پنجمین مرتبه ازدواج کنند جایزه هم میدهد!

ما از وزارت کشور انتظار داریم همانطور که در موارد مشابه اقدام کرده است، با استفاده از اختیارات قانونی خود این عوارض مسخره را ملغی کند واگر اقتضا دارد به انجمن های محترم شهرستان در سراسر کشور اعلام کند که لطفا غصه خوردن به حال طرحهای عمرانی وتاسیسات ورزشی را به عهده سازمان های دولتی بگذارند. ما از خیر آن تاسیسات ورزشی که میبایستی با عواید حاصله از عوارض بر دود وافور وباج ازدواج ایجاد شود، در میگذریم وعطای انجمن ها را به لقایشان میبخشیم...

تفسیر سیاسی روز

استعفای لئونه موازنه سیاسی ایتالیا را برهم زد

نوشیروان کیهانی زاده

کناره گیری جیووانی لئونه سیاستمدار وقانوندان ۶۹ ساله ناپلی از ریاست کشور ایتالیا دومین ضربه‌ای بود که پس از قتل آلدومورو به حزب دموکرات مسیحی ایتالیا وارد آمد.

استعفای لئونه که متهم به سوءاستفاده از قدرت دولتی خود به منظور کسب منافع بیشتر شده است قدرت حزب کمونیست ایتالیا را افزایش داد و راه را برای تجدید انتخابات پارلمانی این کشور همواره ساخت.

جنجال رشوه گیری، تقلب بمنظور سرباززدن از پرداخت مالیات ودست زدن به اموری که با شئون یک «رئیس جمهوری» مباینت دارد، مانند ساختن خانه در محل غیر مجاز نگذارد لئونه دوره ۷ ساله ریاست جمهوری خود را به پایان برساند وسرانجام با مداخله حزب کمونیست ایتالیا چند ماه مانده به پایان دوران قدرت خود، مجبور به کناره گیری شد.

مجله چپگرای «اسپرسو» با ایراد اتهامات رشوه خواری وسوءاستفاده از قدرت آخرین ضربه را به لئونه زد، ولی از چند ماه پیش مطبوعات جسته و گریخته نام لئونه را در زمره رشوه گیران از لاکهید قلمداد می کردند.

اتهامات «اسپرسو» آخرین قطره‌ای بود که کاسه صبراحزاب ایتالیا را لبریز کرد وکار به اعتراض دو حزب کوچک را دیکال وجنبش سوسیالیست کشید ودراین شرایط بود که دبیرکل حزب کمونیست ایتالیا فرصت را مناسب تشخیص داد وبا صدور یک بیانیه کوتاه ضرورت کناره گیری لئونه را تاکید کرد. وی دراین بیانیه نوشته است: دراین زمان که گزارشهای مطبوعات درباره فعالیتهای غیرقانونی عالیترین مقام دولتی سایه‌ای از ابهام بر کاخ کویرینال گسترده است لازم است لئونه از سمت خود کناره گیری کند تا بتواند فراغ از مسئولیت های دولتی در برابر اتهامات وارده از خویش دفاع کند. وطولی نکشید که لئونه استعفا خود را اعلام داشت و درست ۷ ساعت پس از صدور بیانیه حزب کمونیست با خانواده‌اش کاخ کویرینال را ترک گفت وی سومین رئیس جمهوری از حزب دمکرات مسیحی وششمین رئیس کشور ایتالیا پس از جنگ جهانی دوم بود لئونه در چارچوب حزب دموکرات مسیحی ایتالیا در ۳۲ سال گذشته سمتهای مختلفی از نمایندگی پارلمان تا سناتوری، وزارت، نخست وزیری وریاست جمهوری داشته است.

رئیس جمهوری آینده ایتالیا روز ۲۹ ژوئن (هشتم تیرماه) توسط ۱۰۰۹ تن سناتورها، نمایندگان مجلس ملی ونمایندگان ایالات برگزیده می‌شود، ولی استعفای لئونه تحولات سیاسی وسیعی را در ایتالیا به دنبال خواهد داشت که مهمترین آنها انحلال پارلمان وبرگزاری انتخابات زودرس خواهد بود. معلوم نیست درانتخابات عمومی آینده، حزب دموکرات مسیحی که در ۲ سال اخیر ضربه های متعدد خورده است بتواند کرسیهای خود را به همین تعداد حفظ کند.

کناره گیری لئونه نه تنها قدرت حزب کمونیست را بالا برد و موازنه دوحزب اول ایتالیا را برهم، بلکه پس از ماجرای واترگیت وافشای عملیات جاسوسی دردفتر ویلی برانت که منجربه کناره گیری نیکسون وبرانت شد یک بار دیگر نفوذ واهمیت مطبوعات را نشان داد

یادداشت‌های بدون تاریخ

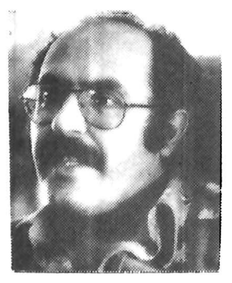

جواد مجابی

چند روز پیش فیلم «شبکه» اثر «سیدنی لومت» را دیدم. این فیلم تاکیدی داشت بر نفوذ آشکار و پنهان قدرت حاکم بر رسانه های گروهی و افکار عمومی.

اما آنچه در پی می آید از مقوله‌ی نقد و معرفی فیلم نیست بلکه تأملی در یک فیلم از دیدگاه قدرت های مسلط و افکار عمومی است.

اشاره ای به موضوع فیلم بکنم. «یک شبکه‌ی بزرگ تلویزیونی آمریکا در گیرودار دخل و خرج سرمایه اش، نارسائیهائی دارد. بخشی از این نارسائی مربوط به دایره‌ی اخبار است که بعلت کمی تیراژ بینندگان سود آور نیست.

یکی از گویندگان دستگاه خبری که مردی آسیب پذیر و رنجدیده است ناگهان به سیم آخر می زند و در بخش خبری تلویزیون اعلام می کند چنانچه تعداد بینندگان او زیاد نشود، او شغل خود را، بعلت جالب نبودن برنامه اش، از دست خواهد داد و هفته‌ی دیگر بهنگام اجرای برنامه، خودکشی خواهد کرد.

این خبر، بینندگان تفنن طلب را به هیجان می آورد و «گوینده» این مهره‌ی فرسوده بر اثر اقبال تماشاگران، تبدیل به مهره ای فعال می شود و برنامه ریزان شبکه ازاو وسیله ای برای سود آوری بیشتر دستگاه می سازند.

مدیران. این «گوینده» را به ملاحظاتی اقتصادی و اجتماعی «آزاد» می گذارند تا حرفهایش را هر چند ظاهراً غیر معقول باشد بزند چون طغیان او دریچه‌ی اطمینانی برای افکار عمومی است. بینندگان با مشاهده‌ی این طغیانگری مصلحتی تسکین می یابند، سرگرم می شوند، به هیجان می آیند و کماکان کار دستگاه به مراد می چرخد.

«گوینده» تا بدانجا پیش می رود که مرزهای پیش بینی شده‌ی مدیران را نیز در می نوردد. لاجرم ماشین دستگاه به حرکت در می آید و در نقطه ای که منافع متضاد با یکدیگر تقاطع می یابد، تیغه‌ی گیوتین فرود می آید و «گوینده» که ترکیبی از قربانی و جلاد است، شهید می شود و با همان نیرو که پدید آمده بود له می شود.

او را بهنگام اجرای برنامه پیش چشم مردم و بینندگان محترم، می کشند و ماشین سرمایه داری بر جاده‌ی افکار عمومی همچنان پیش می تازد.»

رسانه های گروهی خاصه تلویزیون، در ممالک پیشرفته (در این فیلم، آمریکا) و حتی در ممالک پسرفته از قدرتی سترگ و نافذ برخوردار است و بر افکار عمومی، بر ذهن توده و مخاطبان تاثیری گسترده و متنوع دارد، پس بعنوان قدرتی موثر بکار می آید، در هر جا بمناسبتی از آن سود می جویند. در واقع نظام حاکم بر جامعه که خواستار تسلط بر قلمروی حکومتی خود، بر توده و بر افکار عمومی است می کوشد تا با در اختیار گرفتن چنین نیروی بیانی موثر، آن را در جهت منافع خود بکرداند. درجائی سرمایه داری و بخش های خصوصی و عمومی آنرا در سیطره‌ی نفوذ خود می گیرند و درجائی دیگر هیات حاکمه و قدرت های خود کامه و سلطه جو از آن در جهت منافع خود سود می جویند.

در این رابطه، به ظاهر در یک مدار بسته، چند نیرو با هم در ستیز و کشاکش اند.

افکار عمومی که در مجموع، شکل و هیأت خاص و پایداری ندارد و پذیرای قبول چشم اندازهای تازه و متنوع است با وجود تعصب هایش در نگهداری آئین ها و سنت های مقبول، در طول زمان خواه و ناخواه پوست می اندازد و در جهت نواندیشی و نو گرائی، چهره دیگر می کند و شکل می پذیرد و در این تاثیر و تاثر حیات مادی و معنوی خود را آشکار می کند.

جامعه بر حسب ضرورتهای زمان و شرایط اقلیمی و چگونگی عناصر زیر ساختی خود، انواع مشابهی از زندگی و اراء و عقاید و سلیقه را می پذیرد و بدان خوگرمی شود تا از سوی مبلغان باورهای نو، تزلزلی در شیوه‌ی تفکرپیشین پدید آید.

از سوی دیگر رسانه گروهی (دراینجا تلویزیون) بعنوان یک وسیله‌ی سرگرمی که مستقیم و غیر مستقیم باورها و آگاهیهائی را تبلیغ می کند و به ضرورت در جهتی خاص حرکت می کند خواه در سوی منافع عمومی باشد یا مصالح خصوصی گروهی و دسته ای معین. این وسیله‌ی ارتباطی درست در همانجائی که مردم می اندیشند در آنجا ایمن هستند و از کشاکش مسائل روزمره‌ی شغلی، فرهنگی و سیاسی... رسته‌اند یعنی در خانه ها، به ذهن بیدفاع تماشاگر هجوم می آورد و آنانرا در دایره‌ی نفوذ خود می گیرد و با حرکتی جمعی آنانرا به سوی سلیقه‌ای همگانی، رفتاری خاص، باورهائی همسان، اندیشه هائی فراگیر و واگیر می کشاند و در لباس دوستی محرم، در خانه‌ی مردم به هیات دزدی با چراغ در می آید تاعقل آنها را بدزد، رندانه، باورها و اندیشه های فردی را برباید هویت فردی و خیالات خاصی را دگرگون کند، به واقع در کار آنست که همه را متوسط القامه و «استاندارد» کند و به صورتی در آورد که کارکردن و درگیر شدن با توده، ساده و آسان باشد وبتوان آنها را در شش سوی منافع و مصالح خاص و عام گرداند. این رسانه چیزهائی را به مردم می دهد که ظاهرا آموزنده و سرگرم کننده، بیطرفانه و مصلحانه است لکن بطور بنیادی و ناگزیر، از مصالح خاص قدرت های حاکم بر جامعه (سرمایه داری یا دولتهای حزبی و...)نشات می گیرد. وتوده را در بستری از آراء وباورها و شیوه های زندگی و تفکر می کشاند که سودی و بهره ای عاید قدرت های مسلط جامعه (سرمایه داران و حکومتگران) کند.

اما کشاکش رسانه های گروهی و عقاید عمومی، بدین سادگی به فرجام دلخواه نمی رسد، افکار عمومی بعنوان هیاتی پر جنبش و حیات و ملغمه‌ای ازنگرش های گوناگون و گاه متضاد، چون اژدهائی هفت سر از سنن و آئین ها، از پوستواره های عرف یا خون رگانش، از هویتش و موجودیتش دفاع می کند.

وسائل تبلیغی (در اینجا تلویزیون) نیز در جهت برآوردن منافع بنیادی خود در شبکه‌ی بهره گیریها و مصالح ماموریدان، به شیوه ای نو ـ که برخاسته از مدیریت مدرن، برنامه ریزیهای آگاهانه و بهره یابی از فرزانگان قوم و تاثیر گذاران و مبلغان حرفه ای است ـ طریق تمرکز و هجوم خود و جهت رسوخ و نفاذ در جامعه و نفوذ در آراء عمومی را جستجو می کند و درگیری این دو هیات زنده و تاثیر پذیرنده کشمکشی بنیادی و تماشائی است خاصه که حیات و تشکل هر یک از این دو قطب (دولت در برابر مردم) بستگی به نتیجه‌ی این کشمکش دارد و عقب نشینی ها اگر مصلحتی نباشد موقتی است و جدال هرگز پایان نمی یابد.

«درشبکه» موردی خاص ـ مساله فروش ـ در کار است، آدمها همه چیز را می‌فروشند. «شبکه» نمایش می‌فروشد، «گوینده»‌ی پرخاشگر و اسیب پذیر برای نگهداری شغلش، روح خود را به نظام مسلط به شیطان هیجانات روزمره می فروشد و به هیات (قهرمان ـ دلقکی) در می آید که مایه‌ی تفریح خاطر خلایق است. زن «برنامه ریز» برای رسیدن به شغل برتر، تن خود را، هویت خود را می فروشد. واز صورت آدمی بصورت ماشین کار درمی آید که در پنهانی ترین و خصوصی ترین حالاتش، فقط از کار و مفید بودن شغلی خود سخن بزبان می‌آورد.

مدیران دیگر دستگاه تبلیغاتی هریک برای زنده ماندن، بجا ماندن، از گردونه‌ی روابط خارج نشدن، بهر حیله ای دست می زنند و در کشاکش بقاء اصلح (!) کثیف ترین و محیل ترین آدمها از نظر اخلاق مرسوم و مذهب منسوخ برقرار می مانند و بقیه به شیوه ای غیرانسانی و مذبوحانه از گردونه‌ی قدرت به خارج پرتاب می شوند وزیر چرخ ارابه‌ی تندسیر نظام بهره کش وقهار وسلطه جو با خاک یکسان می گردند. در این «شبکه»، فقط کافی نیست که کسی روح خود را به نظام سرمایه داری، به هیولای تجارت فروخته باشد بلکه باید از آن مایه وقاحت و زیرکی وسبعیت و درک سریع شرایط و موقعیت ها بهره یافته باشد که دراین کشاکش، بهر قیمتی خود را حفظ کند، اگر چه دیگران آنرا فساد و هرزگی و خود کامگی و شیطان پرستی نام نهند ولعن و نفرین پیرامونیان به سوی او، روان گردد.

«گوینده» آن مهره ای که مایه‌ی سرگرمی خلایق و علوفه ای برای نشخوار انام است، هرچه می کند و می گوید اگر چه بظاهر غیر منطقی و نامعقول است یا آشکارا برخلاف مصالح نظام سرمایه داری است لکن درباطن با شاخکهای حساس این نظام جهنمی هدایت می شود، اما یکروز، این «آدمک شریف» از مرزهای تعیین شده فراتر می رود، در این نظام که خرید و فروش همه چیز:هویت و اخلاق ووطن پرستی و آئین و ملیت امری بدیهی است و چون قانونی مقدس در پناه زرادخانه ای مطمئن از آن حمایت می شود، این «مهره»ی ناچیز از فروش «شبکه» به خارجیان سخن می گوید. زنگ خطر دستگاه عظیم تبلیغاتی به صدا در می آید، او را پیش رئیس کل می برند و «رئیس کل» در هیات خدائی قهار وجبار، او را «روشن» و «شیرفهم» می کند که دردنیا فقط یک «قانون» ازلی و مقدس است و در هر نظامی (در شرق یا غرب سیاسی) حاکم است و آن تقدس «قانون تجارت» است. این تجارت و شرایط حسن جریان سرمایه است که بندوبستهای سیاسی و تحولات اجتماعی، توطئه ها و کودتاها و راه و رسم رژیمها را در هر گوشه‌ی دنیا امکان پذیر می کند. پول، این گوساله‌ی سامری، این هیولای جاودانه، تکلیف همه کس و همه چیز را روشن می کند هرکه، در هر جاکه هست اگر از قوانین ازلی «حفظ و اشاعه ی سرمایه» تخطی کند، بدو آن رسد که شاید سزاوار آن نیست: نابودی و محومطلق. اما این گوساله‌ی سامری جوان نیست، این هیولای زرین که خون مردم را، خون دنیا را، می مکد، عمری به درازی عمرانسان دارد. پیامبران دین و مصلحان اجتماع و اخلاق اندیشان و مصلحت گزاران بشری آمده اند تا مردم را، گروهها را، حکومتها را از پرستش سکه های زر، برحذر دارند. خلق را از غولی هزار چشم که اکنون در عرصه‌ی جهان جریانی پیچیده و معمائی دارد و زاده و زاینده‌ی روابطی پیچیده در عرصه‌ی سیاست و اقتصاد و اخلاق است هشدار دهند اما به تعبیری نومیدانه اینان خود طعمه‌ی این هیولا شدند، و در سطحی شناور شدند که در اعماق آن جانورانی ترسناک و پنهانی، همه حرکت های دریا را باعث می شدند. باری بشر در عصر حاضر به ضرورت و ناگزیر شبکه ای پیچیده از روابط سیاسی و اجتماعی ساخته که خود در هزارتوی آن گرفتار آمده است.

هر آنچه شریف و انسانی و دلخواه است، زیر تاثیر وسلطه‌ی نیروهائی مسخ می شود که حیاتشان با هر آنچه شریف و انسانی و دلخواه است در تضاد است!انسان نو در جامعه‌ی نو، بیش از آنچه در پیش گرفتار نیروهای پنهان جباران عرصه‌ی سیاست و اقتصاد بود دانسته و نادانسته در مرداب عفن «جبرسرمایه و قدرت» و روابط مشئوم حاکم و محکوم اکنونیان فوتر می رود و هر کسی را آگاهیئی اندک از این روابط میسر است. جائی، آن مهره قربانی شده «گوینده» زیر تاثیر حالات نفسانی خویش، نابخود به خروش و خشم می آید، فریاد می زند: «مردم، قربانیان تبلیغات! تلویزیون های خود را بشکنید! جلوی پنجره ها بیائید، فریاد بزنید ما خسته ایم!، از این روابط، از اینهمه دروغ و فساد و نفرت خسته ایم!»

درفیلم می بینیم که بسیار کسان از هرصنف و طبقه به این ندا که بازتاب طبیعی روح سرگشته و زخمدار انسان امروزی است، پنجره ها را باز می کنند و در اعماق شب، شبی بی انتها و مظلم، بسوی آسمان، به سوی جبابیت زروزور، فریاد کشان، استغاثه های روح رنجدیده‌ی خود را فریاد می کنند.

اما نسلی که با تلویزیون بار آمده، فرهنگ شفاهی او را مسخر کرده، چگونه می تواند از این وسیله‌ی بیانی احتراز کند، وقتی که دق دلیش را در خلائی تاریک بیرون می ریزد باز برمی گردد به طرف جعبه‌ی مهمل تا دوباره سرگرم شود، زیر تاثیر هیجانات و حوادث جاری قرار گیرد و مهره ای شود که باید باشد و در مجموع نظام ماشین را استوار بدارد. می اندیشم که آیا بظاهر حاکم شدن و در باطن محکوم بودن، آمیزه ای از جلاد و قربانی شدن، سرگشته در روابط پنهائی و آشکار جامعه ای پیشرفته یا پسرفته ماندن، سرنوشت محتوم بشر است؟

دلم میخواهد که پاسخ «نه» باشد! بشر برسرنوشت مقدر امروز ـ اگر نه فردای خود ـ تسلط خواهد یافت، این شبکه‌ی اهریمنی را از هم خواهد درید، این بازیها را خواهد شناخت، این نظم را منفجر خواهد کرد، امیدوارانه، دلم میخواهد خوشبین باشم. اما برق سکه‌های زرین که فلس های این هیولاست، درعبور از شب، چشمان مرا از ترس خیره می گرداند، حتی درخواب هم عبور جاودانه‌ی هیولای جهانخواره را برپلکهای خسته‌ی خود حس می کنم.

چهل سال قبل...

یک مژده خوشبختی وافتخار دیگر: گشایش خط آهن گرمسار به سمنان

خورشید تازه از قلل البرز بالا آمده بود و اشعه زرتار خود را بی دریغ نثار سبزه ها، چمن ها، گلها و شیروانی ها و شیشه های ساختمان با شکوه و مجلل ایستگاه تهران مینمود.

نسیم ملایم صبحگاهی چهره خندان و متبسم مدعوین را نوازش میکرد. همگان با خوشنودی و مسرت بسیار در محوطه ایستگاه اجتماع کرده بودند. گفت و شنودها همه با خنده ها و تبسم ها بهم در آمیخته حال جمعی را نشان میداد که بیش از آنچه آرزو و ارمان آنها بوده است اینک بدان رسیده باشند.

مقارن ساعت ۷ بود که قطار حرکت خود را از راه شمال بسمت گرمسار پیش گرفت.

آقای جم نخست وزیر، آقای اسفندیاری رئیس مجلس، آقایان دکتر سجادی کفیل وزارت راه، ابراهیم قوام، رضا رفیع و از افسران تیمسار سپهبد امیر احمدی، تیمسار سر لشگر خزاعی، تیمسار سر لشگر شقاقی و جمعی دیگر، همچنین هیئت رئیسه مجلس شورای ملی و عده زیادی از آقایان نمایندگان، رؤسای بنگاههای دولتی و ملی، رؤسای شرکت ها و مدیران روزنامه ها و تجار و عناصر اقتصادی کشور در آئین گشایش راه آهن شرکت داشتند.

ایستگاههای بین راه همه با پرچم های سه رنگ ملی آرایش یافته بودند. در ایستگاه گرمسار قطار ده دقیقه توقف نمود. در این ایستگاه طاقی از گل وریاحین در سر دو راهی که خط شمال را قطع نموده و خط آهن بطرف سمنان میرود افراشته شده بود. قطار مخصوص از اینجا بسمت شرق متمایل و راه خود را بسمت سمنان پیش گرفت.

ساعت ۱۲ و نیم قطار به ایستگاه سمنان وارد شد و پس از انجام مراسم استقبال و صرف ناهار در ساعت سه بعد از ظهر آئین گشایش با نطق آقای دکتر سجادی کفیل وزارت راه شروع شد. بعد آقای جم نخست وزیر ضمن بیاناتی بنام نامی اعلیحضرت همایون شاهنشاهی نوار سه رنگ را قطع و ایستگاه راه آهن گرمسار را افتتاح نمودند.

چیزی که در ساختمان این راه قابل اهمیت است اینست که این اولین خطی است که مستقیما بنظارت وزارت راه ساخته شده است.

شب نشینی ادبی

ساعت هفت و نیم بعد از ظهر دیروز موکب مبارک والاحضرت همایون ولایتعهد و والاحضرت ها تشریف فرمای کانون بانوان شدند و مورد استقبال آقایان وزیران و آقای دکتر مودب نفیسی قرارگرفتند.

کلیه بانوان کارمند کانون که از بانوان دانشمند و روشن فکر تهران میباشند با لباسهای آراسته در تالار اجتماعات کانون حضور یافته بودند و پس از تشریف فرمائی والاحضرت همایون ولایتعهد ابتدا خانم صدیقه دولت آبادی خیر مقدم عرض نموده گزارشی از کارهای کانون قرائت نمودند.

بعد تابلوی زیبای بهشت مادر با آهنگ موزیک و رقص و آواز دختران خردسال و پرده کوچک منظوم پیرمرد ناتوان و بانوی دانشمند از اشعار سعدی بمعرض نمایش قرار گرفت. بانو زیبنده مفتاح دانشجوی دوره مخصوص دانشسرای عالی اشعاری را قرائت نمود و چند پرده ادبی از اشعار حافظ و شاعران دیگر اجراء شد. ساعت ده با مراجعت موکب مبارک بکاخ سلطنتی این شب نشینی ادبی پایان یافت.

هیأت رئیسه انجمن نظار

در نخستین جلسه انجمن نظارت انتخابات تهران هئیت رئیسه انجمن بقرار ذیل انتخاب گردید:

جناب آقای حسین اسفندیاری رئیس. جناب آقای حسنعلی کمال هدایت نایب رئیس، آقایان یمین اسفندیاری، نیکپور، خواجه نوری و تهرانچی منشی

یادگار اروپا

کتاب یادگار اروپا کتاب تازه ای از گفته‌ها و نوشته های آقای نظام وفا میباشد که در اثر مسافرت سال ۱۳۱۶ خود به اروپا از نامه هائی که بدوستان و رفقای خود در ایران نوشته اند ترکیب و تالیف شده است الفاظ دروغ «تصدقت شوم» و «قربانت گردم» در این نامه‌ها وجود ندارد و مانند اشعار و غزل های منصف روان و ساده و در عین سادگی فصیح و بلیغ و شاعرانه و درعین شاعرانه بودن پراز نکات مفید و پندهای سودمند و خاطرات فلسفی است و از خلال سطور آنها خواننده حس میکند که با غوغای درونی نویسنده و هیجان احساسات او، با فریادها و ناله های او، با خنده‌ها و تبسم های او، با جوانی و کهولت او، با خرمی‌ها و فرسودگیهای او که همه با هم ترکیب شده دمساز گردیده است.

زمین برای قبرستان

نظر باینکه چند سال بود دفن اموات در اطراف بارگاه حضرت شاه چراغ علیه اسلام از لحاظ رعایت بهداشت از طرف شهرداری ممنوع و قبرستان دارالسلام هم جائی برای دفن مرده نداشت، این قسمت مورد توجه عده‌ای از اهالی و تجار شیراز قرار گرفت و در نتیجه آقای سیف حمیدی با چند نفر دیگر اراضی واقعه در قسمت جنوبی دارالسلام را که قیمت آن بالغ بر ۶۶۵۰۰ ریال میشود خریداری نمودند. در اثر اقدام آقای سیف حمیدی مبلغ ۵۹۵۰۰ ریال از وجوه نامبرده بشرح زیر جمع آوری و هفت هزار ریال دیگر آن تصور میرود تا چند روز دیگر تهیه گردد.

حاجی میرزا لطف الله محرر ۴۴۰۰۰ ریال، حاجی صادق شوشتری ۵۰۰۰ ریال. حاجی محمد اسماعیل کازرونی ۲۰۰۰ ریال، علی جمشیدی ۲۰۰۰ یال، حاجی میرزا حیدر علی کشمیری ۲۰۰۰ ریال، محمد حسن عارف ۲۰۰۰، حاجی مصطفی اسلامی ۲۰۰۰ ریال، سیف حمیدی ۵۰۰ ریال.

رهن اجاره

سه خانه رهن سکنی بشرح زیر آماده است:

۱ـ واقع در سمت غرب خیابان کاخ دونبش خیابان بمساحت ۱۰۰۰ متر بنای سه طبقه ۱۲ اطاق با تمام لوازم بمبلغ ۱۴۰۰۰۰ ریال

۲ـ خیابان کاخ نزدیک خیابان پهلوی ۷۰۰ متر ۹ اطاق و لوازم ۸۰۰۰۰ ریال

۳ـ شمال خیابان شاهرضا جلو سی‌متری عمارت سه طبقه ۹ اطاق و تمام لوازم ۴۵۰ متر ۸۰۰۰۰ ریال خواستاران به تجارتخانه وثوق ـ ساعی رجوع فرمایند

«نقل از اطلاعات ۲۸ خرداد ۱۳۱۸»

از کادسخاورز

برنامه ۵ ساله اتوبوسرانی تهران اعلام شد

امروز در تاریخ

نوشیروان کیهانی زاده

ناپلئون در واترلو شکست‌خورد و مسیر تاریخ عوض شد

۱۸ ژوئن یکشنبه

۱۷۵۷ ✱ ارتش فردریک دوم پادشاه پروس، در چکسلواکی ارتش امپراطوری مقدس را که چشم طمع به متصرفات پروس بسته بود به سختی شکست داد. در این جنگ ۱۳ هزار تن از سربازان امپراطوری مقدس کشته شدند. با این پیروزی، پروس برتری خود را بر سایر امیر نشینان آلمانی مسلم ساخت و فکر وحدت آلمان به رهبری برلن در همین تاریخ بوجود آمد.

۱۷۶۱ ✱ جرج گروت تاریخدان انگلیسی متولد شد. وی در ۱۸۷۱ درگذشت.

۱۷۷۸ ✱ ارتش استقلال طلبان مهاجرنشینان ۱۳ گانه آمریکا نیرو های استعمار گر انگلیسی را از فیلادلفیا اخراج کرد.

۱۸۱۲ ✱ کشور تازه استقلال یافته ایالت متحده که با تحریکات دولت انگلیس در شمال و غرب خود روبرو شده بود به آن دولت اعلان جنگ داد.

۱۸۱۵ ✱ ارتشهای انگلیس به فرماندهی دوک ولینگتون و پروس به فرماندهی گرهاردفون بلوخر ارتش ناپلئون را در واتر لوواقع در بلژیک شکست دادند. با این شکست ، نقشه اروپا تغییر یافت و مسیر تاریخ این قاره تغییر کرد. این شکست بر اوضاع جهان تاثیر گذارد، زیرا با این شکست فرانسه به مرز های قبل از انقلاب بازگشت انگلیس و روسیه به صورت دو ابر قدرت در آمدند و ناپلئون با تبعید شدن به جزیره سنت هلن برای همیشه از صحنه سیاست خارج شد.

۱۸۲۳ ✱ قانون اساسی برزیل مصوب در ۱۸۲۲ که منجر به استقلال این کشور ۳ میلیون و ۲۸۶ مایلی پرتغالی زبان شده بود. لغو شد ولی برزیلیها استقلال خود را از دست ندادند. برزیل اینک یکصد میلیون جمعیت دارد.

۱۸۸۱ ✱ دوران اتحادیه های نظامی بزرگ با تشکیل «جامعه سه امپراطور» مرکب از سران آلمان، اتریش و روسیه آغاز شد.

۱۹۴۰ ✱ نیرو های هیتلر در پیشروی خود در خاک فرانسه بندر شربورگ را تصرف کردند.

۱۹۵۳ ✱ مصر به ریاست ژنرال نجیب در این کشور رژیم جمهوری برقرار کرد.

۱۹۷۵ ✱ قاتل ملک فیصل پادشاه عربستان سعودی که برادرزاده او بود، در میدان مقابل کاخ سلطنتی ریاض گردن زده شد.

مصر جمهوری شد

بانک بازرگانی ایران

ترازنامه در پایان اسفندماه ۲۵۳۶

دارائی

	ریال	ریال	پایان سال ۲۵۳۶ ریال	پایان سال ۲۵۳۵ ریال
اسکناس ومسکوك			۱,۷۴۳,۶۷۰,۰۵۴/-	۱,۷۱۸,۱۴۹,۴۷۳/-
سپرده نزد بانك مرکزی ایران :				
سپرده قانونی	۱۲,۶۳۲,۲۸۰,۰۰۰/-			۱۰,۳۶۵,۳۱۶,۰۰۰/-
سایرسپرده‌ها	۱,۶۰۵,۶۷۰,۳۶۹/-		۱۴,۲۳۷,۹۵۰,۳۶۹/-	۵۱۲,۴۱۸,۳۶۴/-
موجودی نزد بانکهای داخلی پس از پایاپای			۳,۲۵۲,۵۳۷,۲۷۶/-	۱۰,۸۷۷,۷۳۴,۳۶۴/-
موجودی‌های ارزی :				۱,۹۸۸,۰۲۰,۱۸۸/-
نقود واسکناس بیگانه	۲۶,۱۲۶,۰۱۶/-			۲۷,۱۹۱,۷۱۸/-
سپرده‌های ارزی دیداری	۸۶۴,۵۰۶,۱۵۲/-		۸۹۰,۶۳۲,۱۶۸/-	۹۰۳,۳۳۷,۹۸۸/-
اوراق قرضه دولتی			۱۶,۳۰۰,۰۰۰,۰۰۰/-	۹۳۰,۵۲۹,۷۰۶/-
اسناد نزولی وبروات خریداری			۲۲,۴۶۲,۴۴۳,۹۸۷/-	۱۱,۱۶۳,۸۶۵,۰۰۰/-
وامها واعتبارات وسایرمطالبات			۱۹,۸۱۰,۸۴۷,۰۵۵/-	۱۶,۴۶۷,۶۳۷,۰۱۹/-
سایر دارائیها			۲,۰۰۵,۶۱۲,۴۹۴/-	۱۹,۴۸۰,۵۱۳,۶۳۴/-
وثائق تملیك شده			۶۶,۸۸۶,۲۵۱/-	۲,۰۳۰,۵۳۳,۷۱۶/-
مشارکت به بهای تمام شده			۱,۵۵۷,۷۰۰,۰۰۰/-	۵۹,۹۱۱,۶۸۶/-
دارائی‌های ثابت :				۱,۶۰۰,۲۰۰,۰۰۰/-
اموال غیرمنقول به بهای تمام شده	۱,۶۵۵,۴۳۷,۸۲۹/-			۱,۴۱۲,۶۱۸,۱۵۱/-
کسر میشود ذخیره استهلاك	۶۶۰,۰۸۵,۷۶۸/-		۹۹۵,۳۵۲,۰۶۱/-	۵۲۰,۹۳۸,۱۱۵/-
اموال منقول به‌بهای تمام شده	۲۷۳,۴۳۶,۰۲۴/-			۲۳۷,۹۲۸,۷۹۴/-
کسرمیشود ذخیره استهلاك	۲۱۷,۰۵۲,۶۷۴/-		۵۶,۳۸۳,۳۵۰/-	۱۹۸,۳۵۲,۶۵۱/-
اقلام درراه			۲۲۶,۰۱۹,۳۲۲/-	
جمع			۸۳,۶۰۶,۰۳۴,۳۸۷/-	۸۹۱,۶۸۰,۰۳۶/-
تعهدات مشتریان بابت ضمانت‌نامه‌ها وپذیرفتها			۱۶,۱۲۳,۰۸۲,۳۵۱/-	۳۹,۵۷۶,۱۴۳/-
» » اعتبارات بازشده به‌ارز			۳,۸۰۵,۲۹۷,۶۹۲/-	۶۷,۲۴۸,۳۵۰,۹۶۵/-
جمع کل			۱۰۳,۵۳۴,۴۱۴,۴۳۰/-	۱۵,۱۶۱,۰۸۵,۲۶۸/-
				۳,۴۲۳,۲۲۵,۶۳۰/-
				۸۵,۸۳۲,۶۶۱,۸۶۳/-

سرمایه وبدهی

	ریال	ریال	پایان سال ۲۵۳۶ ریال	ریال	پایان سال ۲۵۳۵ ریال
سرمایه :					
ثبت شده وتمام پرداخت شده			۳,۵۰۰,۰۰۰,۰۰۰/-		۳,۵۰۰,۰۰۰,۰۰۰/-
اندوخته‌ها :					
اندوخته قانونی	۳۷۶,۰۰۰,۰۰۰/-			۲۹۶,۰۰۰,۰۰۰/-	
سایر اندوخته‌ها	۱۰۰,۶۲۰,۰۰۰/-		۴۷۶,۶۲۰,۰۰۰/-	۷۲,۶۲۰,۰۰۰/-	۳۶۸,۶۲۰,۰۰۰/-
ذخیره مطالبات وسایرذخائر			۱,۲۰۳,۷۳۲,۱۰۳/-		۱,۰۰۱,۷۷۷,۴۱۴/-
مانده حساب سود وزیان نقل به سال بعد			۷۰۱,۲۸۰/-		۲۷۰,۳۵۹/-
بستانکاران :					
حسابجاری اشخاص وسایر سپرده های دیداری	۲۱,۰۲۵,۹۴۲,۷۰۰/-			۱۷,۹۴۳,۱۷۴,۸۳۳/-	
حساب بانکها پس‌ازپایاپای	۳۸۲,۹۷۱,۰۲۴/-			۱,۰۳۵,۷۳۲,۷۶۱/-	
سپرده‌های مدت‌دار	۳۵,۰۴۹,۷۹۵,۷۶۰/-			۲۷,۲۰۳,۳۷۴,۳۹۲/-	
حسابهای پس‌انداز وسپرده‌های مشابه	۲۰,۵۱۴,۱۳۷,۵۸۸/-		۷۶,۹۷۲,۸۴۷,۰۷۲/-	۱۴,۶۰۰,۰۴۲,۶۸۳/-	۶۰,۷۸۲,۳۲۴,۶۶۹/-
سایر بدهیها			۱,۰۳۲,۱۳۳,۹۳۲/-		۱,۱۸۵,۷۱۸,۳۲۹/-
سود سهام			۴۲۰,۰۰۰,۰۰۰/-		۳۵۰,۰۰۰,۰۰۰/-
اقلام درراه					۵۹,۶۴۰,۱۹۴/-
			۸۳,۶۰۶,۰۳۴,۳۸۷/-		۶۷,۲۴۸,۳۵۰,۹۶۵/-
پذیرفتها وضمانتنامه‌ها و اعتبارات بازشده			۱۹,۹۲۸,۳۸۰,۰۴۳/-		۱۸,۵۸۴,۳۱۰,۸۹۸/-
			۱۰۳,۵۳۴,۴۱۴,۴۳۰/-		۸۵,۸۳۲,۶۶۱,۸۶۳/-

هیئت مدیره — بازرس — حسابدار رسمی (مؤسسه حسابرسی برومند)

حساب سود وزیان برای سال منتهی به ۲۹ اسفند ۲۵۳۶

بدهکار	سال ۲۵۳۶ ریال	سال ۲۵۳۵ ریال	بستانکار	سال ۲۵۳۶ ریال	سال ۲۵۳۵ ریال
هزینه کل	۲,۲۱۷,۲۱۱,۹۳۷/-	۲,۱۰۵,۵۳۳,۹۸۱/-	بهره وکارمزد دریافتی	۶,۹۶۵,۲۲۵,۸۱۸/-	۵,۶۷۳,۶۵۲,۲۴۰/-
بهره وکارمزد پرداختی	۴,۰۲۹,۹۸۲,۰۸۲/-	۳,۰۲۹,۱۷۰,۹۲۳/-	درآمد متفرقه	۱۸۶,۳۹۵,۵۲۹/-	۴۷۱,۷۲۱,۹۲۶/-
نتیجه معاملات ارزی	۱۱,۱۸۷,۷۵۱/-		نتیجه معاملات ارزی		۶۳,۹۴۸,۸۲۰/-
استهلاکات :					
غیرمنقول	۱۳۵,۸۸۳,۶۵۳/-	۷۴,۱۴۹,۲۲۰/-			
منقول	۲۳,۴۶۷,۳۳۸/-	۲۲,۹۰۳,۱۹۵/-			
ذخیره مطالبات وسایر ذخائر	۲۰۵,۴۵۷,۶۶۵/-	۵۲۲,۱۲۰,۰۰۰/-			
مانده نقل بحساب تقسیم سود	۵۲۸,۴۳۰,۹۲۱/-	۴۵۵,۴۴۵,۶۶۷/-			
	۷,۱۵۱,۶۲۱,۳۴۷/-	۶,۲۰۹,۳۲۲,۹۸۶/-		۷,۱۵۱,۶۲۱,۳۴۷/-	۶,۲۰۹,۳۲۲,۹۸۶/-

حساب تقسیم سود برای سال ۲۵۳۶

	سال ۲۵۳۶ ریال	سال ۲۵۳۵ ریال		سال ۲۵۳۶ ریال	سال ۲۵۳۵ ریال
اندوخته قانونی	۸۰,۰۰۰,۰۰۰/-	۷۰,۰۰۰,۰۰۰/-			
سایر اندوخته ها	۲۸,۰۰۰,۰۰۰/-	۳۵,۵۰۰,۰۰۰/-			
سود صاحبان سهام	۴۲۰,۰۰۰,۰۰۰/-	۳۵۰,۰۰۰,۰۰۰/-	سود ویژه‌نقل ازحساب سود وزیان	۵۲۸,۴۳۰,۹۲۱/-	۴۵۵,۴۴۵,۶۶۷/-
مانده سود نقل به سال بعد	۷۰۱,۲۸۰/-	۲۷۰,۳۵۹/-	مانده نقل ازسال قبل	۲۷۰,۳۵۹/-	۳۲۴,۶۹۲/-
	۵۲۸,۷۰۱,۲۸۰/-	۴۵۵,۷۷۰,۳۵۹/-		۵۲۸,۷۰۱,۲۸۰/-	۴۵۵,۷۷۰,۳۵۹/-

سادات در راه اورشلیم نباخته در راه آزادیست که می بازد

انورسادات

سادات نیز از این قاعده مستثنی نیست!

تشویقها و تبلیغات توخالی و تعارفی رهبران سیاسی جهان از واشینگتن تا جا کارتا چنان سادات خندان و خونگرم را مغرور نموده است که دیگر طاقت دیدن چهره های مخالف و شنیدن انتقاد های منطقی را ندارد.

او که در داخل کشور سخت گرفتار انتقادات رهبران احزاب مخالف گردیده، و نویسندگانی مانند حسنین هیکل با همفکری روشنفکران آزاده مصر میخواهند ترتیباتی برای گشودن راهی که نجات مصر در درجه اول و حفظ حیثیت جامعه عرب در درجه دوم در آن باشد بدهند، چنان اعصاب خسته و فرسوده رئیس جمهوری وطن پرست مصر را حساس نموده که راه گشایان را به دشمنان ملت در نظر او مجسم ساخته است.

سادات در مقابل این حساسیت عجیب سر تسلیم فرود آورده و دموکراسی و آزادی محدودی را که بمردم مصر بخصوص اندیشمندان و روشنفکرانش داده بود با یک سخنرانی تند در مجلس ملی عرب و یک تصویب نامه پیش ساخته (رفراندم) یا مراجعه بافکار عمومی برهم زد.

رفراندم ساختگی، افکار عمومی ناراضی را، راضی نمی کند بلکه تحریک می نماید و اعصاب نا آرام و کوفته را، کوفته تر می سازد و در مقابل تحریکات بنیان برافکن بیگانه آماده تر می کند.

در این راه است که متاسفانه سادات میبازد زیرا به بند کشیدن و محکوم کردن دهها و صد ها آزاده و آزادیخواه مصری دردی را دوا نمی کند جز آنکه اسرائیل را باز هم جری تر می سازد و اختلافات جهان عرب را افزونتر می کند مسلما اگر سادات روش گذشته را ادامه می داد و قدرت آزادمنشی خود را به رخ جهان آزاد می کشید «حسنین هیکل» ها و جوانان و روشنفکران مصر ناچار در برابر روح آزاده او سرفرود میاوردند چنانکه دو عمل شجاعانه او یکی انتخاب راه اورشلیم و دومی دادن آزادیهای سیاسی و فردی و اجتماعی بمردم مصر موجب شد که یکی از بانیان بزرگ استقلال اسرائیل درباره اش مقالات مفصلی بنویسد که برای نمونه قسمتی از نوشته های او را ذکر می کنم:

نظر «گلدمن»

«کلد من» و «اینشتین» دو نفر از یهودیان بزرگ جهان بودند که نخستین نامزد های ریاست جمهوری کشور تازه بنیاد اسرائیل شدند ولی این هر دو که بخاطر هدفی مقدس، یعنی ایجاد کشور یهود مبارزه جهانی داشتند مقام ریاست جمهوری را نپذیرفتند. چندی پیش «گلدمن» در یکی از جراید آلمانی مقالاتی مفصل نوشت و بگین را یک یهودی سر سخت و لجوج و با کمال تاسف (صفت نادان را باو نسبت داد) زیرا با دلایل بسیار ، پیروزی روانی سادات و اعراب را بر جهان قطعی دانسته بود. او به سردمداران حکومت فعلی اسرائیل اعلام خطر کرده است که بهمان نسبت که قبل از سال ۱۹۶۷ اسرائیل دارای وجهه بین المللی بوده و اعراب در آن سالها در پائین ترین سطح در افکار مردم جهان قرار داشتند، امروزه اعراب، بخصوص ملت مصر و شخص سادات همان موقعیت اسرائیل را بخود اختصاص داده اند و این ستاره داود است که در نظر جهانیان بتدریج راه افول به تاریکی و بدنامی را پیش می گیرد.

«گلدمن» نه تنها رهبران کنونی اسرائیل را به باد سرزنش گرفته است بلکه گروهی از مشاوران یهودی کاخ سفید واشینگتن را نیز مردمی بی تصمیم، ضعیف و نالایق وصف کرده است.

و از سوی دیگر «وایزمن» رئیس صیهونیستهای جهان به اینسوی و آنسوی جهان میرود تا شاید راهی برای نجات مردم اسرائیل از غرق شدن درگرداب تعصبات بیابد. «وایزمن» معتقد است آنچه اسرائیل میخواسته، بیشترین را بدست آورده و بهترین راه برای نجات استقلال اسرائیل یک گذشت بزرگ و صلح آمیز است و تنها گذشت است و نه (ایراد های بنی اسرائیل) و لجاجتهای گروههای تروریستی که میتواند جهان را از بن بستی عظیم نجات دهد در غیر اینصورت دشمنان اسرائیل و اعراب که بخوبی شناخته شده اند و همانها هستند که هر روز آتشی در نقطه ای از جهان بر میافروزند و از این لجاجتها و سماجتها بهترین بهره برداری را کرده و می کنند.

بهای فداکاری

خلاصه ای که در بالا از نظرات دو رهبر بزرگ یهودی نقل شد نشانه آنست که «پرزیدنت محمد انورالسادات » پاداش فداکاری خود را در انظار جهانیان گرفته است و نباید این پاداش بزرگ را ببهای از دست رفتن آزادیهای فردی و اجتماعی ملت مصر از دست بدهد و مسلما خردمندان جهان آزاد، منکر این حقیقت نیستند که هر سردار یا فرمانده و فرمانروائی هر قدر افتخارات جهانی بدست آورده باشد وقتی ملتش در شکنجه استبداد و خشونت اسیر باشد، نمی تواند خود را برنده حقیقی تاریخ معرفی نماید. باین دلیل است که متاسفانه باید گفت:

«در اینجاست که سادات میبازد».

جمال عبدالناصر

اقتصادی و سیاسی نه تنها موجب ضعف او نمیشود، بلکه راهنمای پیشرفت هدفهای سیاسی، اجتماعی و اقتصادی او نیز خواهد شد. همانگونه که گفته شد، این یک درس عبرت انگیز تاریخ است.

اما متاسفانه لجاجت بگین و همکاران او وتلون مزاج مشاوران کاخ سفید واشینگتن و سرانجام ناکامی سیاست (آشتی در اورشلیم) چنان عرصه را بر سادات تنگ کرده است که دست به کاري زده که شاید در اعماق قلب بدان راضی نبوده است.

آیا سادات باخته است؟

علیرغم نظرات منفی «محمد حسنین هیکل» و همفکرانش که سادات را در آخر خط رهبری میبینند و معتقدند (سیاست آشتی در اورشلیم) او به زیان مصر تمام شده است، من معتقدم سادات برنده واقعی این بازی متهورانه بوده است بدلایل زیر:

۱ـ همانطور که «هیکل» معتقد است، در هیچ زمانی اسرائیل قصد عقب نشینی از سرزمینهای اشغالی را نداشته و نخواهد داشت و با تقویت عجیبی که از جانب تمام کشورهای بزرگ حتی شوروی از او میشود اعتنائی به جنگ سرنوشت ساز که برنده آن اعراب باشند، نکرده و نخواهد کرد.

۲ـ اسرائیل کاملا اطمینان دارد که وجودش برای نگاهبانی منافع غرب صنعتی کاملا لازم و ضروریست و هیچگاه عملا و جدا علیه او از طرف کشورهای باختری چه اروپائی و چه امریکائی اقدامی جدی نمیشود که مصر یا سایر کشورهای عربی بتوانند بنفع خود از آنها استفاده نمایند.

۳ـ شوروی که امروزه بظاهر با کشورهای رادیکال و تندرو عرب لاس سیاسی میزند اولین کشوری بود که اسرائیل را به رسمیت شناخت، و وجود اسرائیل است که میلیاردها دلار سلاحهای مانده و زنگ زده در انبارهای مسکو را بسوی طرابلس و دمشق سرازیر مینماید. بنابراین مسکو نیز از ادامه اختلافات خاور میانه، نه تنها بهره سیاسی میبرد، بلکه ادامه اختلافات بنفع اقتصاد خارجی مسکو نیز میباشد و این آتش را برای همیشه روشن میخواهد.

۴ـ با توجه به عدم اعتماد بکمکهای واقعی سیاسی و اقتصادی از طرف غرب و شرق بکشورهای عربی که هنوز هم در سراسر جهان وجود دارد و جز حرف و وعده چیزی تحویل حکومت انورسادات نشده است و شاید تنها ایران و یکی دو کشور متمول عرب کمک مالی مختصری برای سرپا نگاهداشتن حکومت متزلزل و پر از نگرانی سادات شده است، چطور امکان دارد قبول کنیم که هرگاه سادات همچنان سرسختی و مقاومت نشان میداد، میتوانست از یکسو با کمک کشورهای باختری رهبران سر سخت اسرائیل را از خر شیطان پائین بکشد و از سوی دیگر با ادامه دوستی با کرملین مانع تحریکات و توطئه های محرمانه طرفداران مسکو بشود.

بنابراین سادات که از وعده های هیجان انگیز «جمال عبدالناصر» به ملل عرب احتمال موفقیتی نداشت و برعکس هرچه دوران اختلافات بین جامعه عرب و اسرائیل طولانی تر میشد یأس و سستی و اختلاف بیشتر نمایان میگردید و بویژه در سالهای بعد از سال ۱۹۷۲ گرفتار بزرگترین مشکلات اقتصادی در داخل سرزمین مصرشده بودچاره ای جزیافتن راهی نو که هم حیثیت شخصی خودرا بالا برد و هم جهان آزاد را متوجه عدم رضایتها و یا راحتیهای مردم مصر نماید نبود زیرا او بخوبی میداند در کشوری که مردم ناراضی باشند و فشار عوامل سیاسی و حکومت پلیس و رنجهای اقتصادی و فقر بر طبقات مختلف هر روز شدیدتر شود محبوبترین رهبران نخواهند توانست محبوبیت خود را با حرف و وعده و نطق و سخنرانی و تبلیغات دروغ و امروز و فردا کردن حفظ کنند.

باید به آقای «هیکل» بگوییم اگر «جمال عبدالناصر» رهبر محبوب ایشان و جوانان احساساتی عرب نیز امروز زنده بود مسلما از حمایت مردم خود برخوردار نبود، زیرا با ادامه ستم و ایجاد محدودیتهای سیاسی نمیتوان شکم میلیونها گرسنه را سیر نمود و طبعا عدم رضایت به بهانه سیاست ناکام اقتصادی دامنه اش وسیعتر و وسیعتر میشد.

در چنین وضعی سادات دو راه بیشتر نداشت: «سقوط» یا «تسلیم» ولی سادات راه دیگری را انتخاب کرد و آن راه مسجد اقصی و کنشت اسرائیل بود.

سماجت بگین

برعکس نظرات آنها که منکر نتایج مثبت مسافرت سادات به اورشلیم میباشند نویسنده معتقد است در چنان موقعیت، سادات بزرگترین فداکاری در راه ملت مصر و حفظ حیثیت جهان عرب ابراز داشته و با قربانی کردن حیثیت شخصی و سیاسی و تحمل طعنه ها و انتقادات نقش یک رهبر وطن پرست را کاملا انجام داده است، زیرا با این گذشت بزرگ سیاسی و رفتن به خانه دشمن بعموم جهانیان نشان داد که براستی طالب صلح است و این سماجت «بگین» رهبر تروریستهای «هاگانا» است که خود را مظهر لجاجت قوم اسرائیل معرفی میکند، در حالیکه دنیا انتظار داشت باین گذشت و بزرگواری یک سیاستمدار نظامی جواب مثبت و فوری داده شود. رهبران حزب متعصب «لیکود» با حمایت (خاخامها) به ایجاد مشکلات پرداختند و خاطره ضرب المثل معروف و تاریخی (ایرادهای بنی اسرائیلی) را که بر موسی عمران میگرفتند در اذهان مردم جهان زنده کردند، تا جائیکه امروز اکثریت یهودیان اروپا و امریکا از این تعصب و لجاجت رهبران فعلی اسرائیل بسختی رنجیده خاطر گشته و حتی در یکی از جلسات مهمی که دو ماه پیش در شهر لوس آنجلس تشکیل شده بود، بسیاری از متنفذین امریکائی یهودی از این سرسختی و ایرادهای بنی اسرائیلی ابراز نگرانی میکردند و بیم آن داشتند که کارتر و همکاران یهودیش ناچار شوند دستور سیاسی پرزیدنت «روزولت» فقید را در سال ۱۹۵۷ دوباره تکرار کنند و با ایجاد فشارهای اقتصادی و سیاسی صریح «بگین» و همکارانش را وادار نمایند دست از لجبازی بردارند.

آمار و ارقامی که در چند هفته اخیر موسسات تحقیقاتی معروف در امریکا و اروپا ارائه میدهند این حقیقت را ثابت مینماید که گذشت سادات و انتخاب راه اورشلیم نه تنها وجهه و حیثیت شخصی او را بالا برده است، بلکه برای اعراب نیز موقعیتی بالاتر از آنچه فکر میشد، بوجود آمده و از نظر سیاسی حتی یهودیان مقیم کشورهای امریکا و اروپا و جامعه هنرمندان یهودی سخت بر این سر سختی تاخته اند.

آیا این خود یک پیروزی روانی و سیاسی در جهان نیست که سادات بدست آورده است؟ اما از نظر اقتصادی بعد از سال ۱۹۷۲ مصر در موقعیتی قرار گرفته بود که هر آن شورش و انقلاب داخلی سراسر خاک مصر را تهدید میکرد، چنانکه یکبار نیز چنین شورشی بر اثر نبودن مواد غذائی شهر قاهره را به آتش کشید، تنها عاملی که توانست حکومت سادات را در برابر شورشهای ناشی از فقر و گرسنگی و تحریکات عوامل مخالف و بخصوص عمال مسکو و لیبی نجات دهد، کمکهای فوری کشورهای آزاد بود که بخاطر همین فداکاری و انتخاب راه اورشلیم بجای راه جنگ بی نتیجه و شکست بود.

مخالفان سادات چه می گویند؟

آیا قبل از مسافرت به اورشلیم اتفاق نظری بین کشورهای عرب و رهبران پر مدعای آن وجود داشت که سادات با استفاده از منابع قدرت ملی آنها به یک جنگ روانی علیه اسرائیل دست بزند؟ مسلما نه!..... زیرا همین اختلاف سلیقه ها و نظرات، موجب تفرقه یک ملت صد میلیون نفری که فقط زبان مشترک دارند، موجب شکستهای پی در پی آنها در برابر ملتی که دل و زبان و روحش یکی بوده و فقط با دو میلیون نفر جمعیت توانسته است موجودیت خود را بمدت ۳۰ سال نگاهدارد و هنوز هم با تمام سلاحهائی که کشورهای مختلف عربی با پول نفت خریداری کرده اند قادر به یک هفته مقاومت در برابر اسرائیل نیستند و خود نیز معترفند.

همه میدانند که این سرمایه و جمعیت و زبان مشترک نیست که موجب پیروزی میشود میلیاردها دلار پول نفت و روزی میلیونها بشکه صادرات نفتی اثر نیروی متحد و همدل دو میلیون آواره یهودی را نداشته و نخواهد داشت.

اینجاست که مفهوم حمایت واقعی مردم از رهبرانشان آشکار میگردد و اثر نیرومند قدرت مردمی که دلهای آنها با رهبرانشان باشد اثبات میشود.

پس سادات در بازگشت از اورشلیم به دو نتیجه بزرگ و مثبت رسیده است، یکی بالا بردن حیثیت مصر و محکوم کردن لجاجت اسرائیل و دیگری جلب کمکهای اقتصادی و مالی برای ایجاد رفاه موقت مصر که زیر بار مضایق جنگی شانه هایش بتدریج استخوانی میشد و بسوی نیستی میرفت.

اماآنجا که سادات می بازد

متاسفانه تاریخ نشان داده است که موفقیتهای بزرگ، مردان مقتدر را زود مغرور میسازد و همین غرور است که آنها را وادار می کند قدرت عظیم مردم و افکار آنها را نادیده بگیرند.

وعده قذافی به عرفات

قذافی در این ملاقات که در طرابلس صورت گرفت به عرفات قول داد که همه هزینه های مالی مربوط به حملات آینده فلسطینی ها در قلمرو اسرائیل را خواهد پرداخت و سپس فی المجلس یک چک ۴۰میلیون دلاری در اختیار عرفات گذارد.

نوشته:
حسین رامتین

خوانندگان میدانند که درچند هفته پیش پرزیدنت انورسادات رئیس جمهوری مصر دست به اقدامی ناگهانی زد و زیرعنوان مراجعه به افکار عمومی (رفراندم) نظر مردم مصررا درباره مبارزه باخرابکاران سیاسی یعنی مخالفان حکومت خود استفسار نمود.

طبیعی است نتیجه برای کسانیکه باین نوع حکومتها اشنائی دارند کاملا روشن بود. نوددرصد (۹۰٪) اراء بدون کمترین خط خوردگی و شاید اکثرا چاپ شده درچاپخانه های دولتی بنفع تعقیب خرابکاران سیاسی و دست چپیهای لعنتی (!) بصندوقها ریخته شد و پرونده های قطور عوامل مخالف دردادگاههای نظامی و قضائی بجریان افتاد تا جائیکه اکنون خبرمیرسد گروهی از نویسندگان و روشنفکران مصراز خروج از کشور خود ممنوع شده اند و بزودی بسزای انتقادهای خود خواهند رسید. دراین میان نام بزرگترین و مشهورترین نویسنده جهان عرب و دوست صمیمی جمال عبدالناصر یعنی محمد حسنین هیکل نیز برده میشود و با توجه به آراء مردم مصر (!) بزودی محاکمه او آغاز میگردد و مسلما محکومیتی پیش بینی شده درانتظارش میباشد.

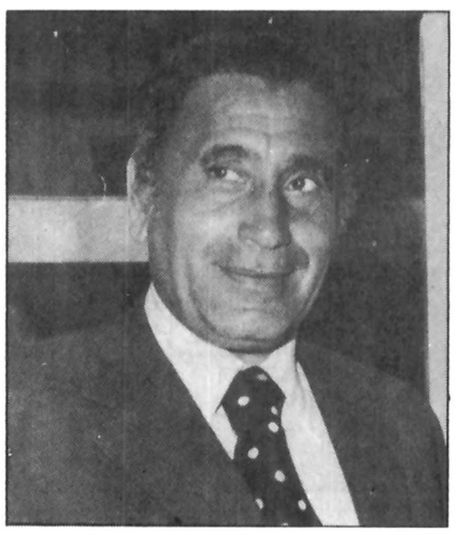

محمدحسنین هیکل

هیکل چه گفته است؟

از روزیکه جمال عبدالناصر ناگهان به سرای دیگر شتافت هیکل سعی نمود با استفاده از نفوذ خود درمیان مردم مصر و سایر کشورهای عرب کسی را به جانشینی او برگزیند که با همان روش سخت و شتابزده افکار عمومی جهان عرب را که بیشتر جنبه احساساتی دارد تا جنبه منطقی بدنبال مصر بکشاند و مصر نقش رهبری اعراب را مانند گذشته ادامه دهد. از سوی دیگر هیکل دوست صمیمی و یارمشاور ناصربود و بنابطبیعت نویسندگی، احساسات دوستانه را نمیتوانست از دست بدهد و بدینجهت بدنبال شخصیتی بود که با تحمل تمام شکستها به حماسه (پان عربیزم) وفادار باشد و با سخنرانیها و نوشته های پر احساس فریادهای تشویق آمیز جامعه عرب را بگوش ساکنان کاخ عابدین برساند ولی برخلاف میل «حسنین هیکل» بازیگران پشت پرده سیاست جهانی که مسلما موافقت کامل رهبران کرملین را هم درپرداشته است وجود شخصیتی سازشگر و نرم تر را درراس کشور فرعونها لازم شمردند و چنین شد که بجای علی صبری سرسخت معاون اول ناصر، «محمد انورالسادات» نرم خو بریاست کشور فراعنه انتخاب گردید.

با اینحال نویسنده و سیاستمدار مشهور مصری سعی کرد با نزدیکی و همکاری با معاون سابق و درجه دوم جمال عبدالناصر، نظرات خود را باو تحمیل کند. غافل از اینکه اختلافات رجال عرب و خودپسندیها و جاه طلبیهای شخصیتهای مانند «سرهنگ معمرقذافی» رهبر لیبی و رهبران دیگر دنیای عرب که جز حرف ووعده، چیزی تحویل نمیدادند و شکست نظامی و بخصوص شکست روحی مردم مصر، سادات را وادارنموده بود از روش غرورآمیز و حماسه سرائیهای ناصرعدول کند و درجستجوی راهی نو برای نجات مصر و دنیای عرب از بن بست مشکلات برآمد که طبیعتا با روحیه احساساتی یک نویسنده معروف سازگار نبود و بناچار این دو که بظاهر دم از دوستی و هماهنگی میزدند، روزی از هم جدا شدند، اما هیکل بهیچوجه هدفهای گذشته را فراموش نکرد و از همان روزهای نخست نظرات خود را صریح و بی پرده نوشت، و گفت، و بازیهای سیاسی سادات و همکارانش را، نشانه ضعف و بی تدبیری تلقی کرد. بطور خلاصه: هیکل درباره روشهای سیاسی حکومت سادات چنین معتقد بود:

۱ـ دورشدن مصراز شوروی موازنه سیاست را بنفع کشورهای بزرگ غربی که قلبا طرفدار اسرائیل هستند، تغییرداد.

۲ـ کشورهای باختری اروپا که زیرنفوذسرمایه داران یهودی بوده و سیاست سازان حقیقی این کشورها چه یهودی و چه مسیحی معتقد بوجود اسرائیل مانند یک ژاندارم پرزور و قلدربرسرچاههای نفت میباشند تا بدون دخالت مستقیم خود هرگاه صاحبان نفت برشریان حیاتی آنها سوزنی بزنند، این ژاندارم با یک بهانه به نقطه ای از خاک اعراب حمله نماید و آنها را سرگرم مسائل داخلی خود کند. بهمین سبب است که نباید بدوستی صمیمانه کشورهای باختری اروپا اتکاء داشت.

۳ـ از دست دادن حمایت کرملین (اگرچه این حمایت ظاهری بوده است) بناچار مصررا بدامان امریکا افکنده درحالیکه چه درزمان نیکسون و چه درزمان کارتر «اکثریت مشاوران کاخ سفید را یهودیان تشکیل داده و هیچ نمیتوان باور کرد که آقای «کیسینجر» و یا «برژینسکی» (که نیمه یهودی است) و یا «شلیزینگر» قلبا و صمیمانه مصالح اعراب را براسرائیل ترجیح میدهند و یا حتی با چشم برابری حقوق بانها مینگرند.

۴ـ اگر چند سازمان تروریستی و یا بازیگری دو چهره مانند «بوتو» نخست وزیر سابق پاکستان توانسته اند «سرهنگ قذافی» را مجذوب خود سازند و همه نوع کمکهای مالی و غیره از او دریافت دارند، سیاستمداران کنونی مصر بآسانی او را از دست داده و نتوانستند حس جاه طلبی و قدرت خواهی او را ارضاء نمایند و به تهدیدها و خشونتهای بیهوده متوسل شدند تا او را بصورت دشمنی سرسخت برای مصردرآوردند و هم اوست که همگام با عوامل اسرائیل، درسراسر جهان مانعی بزرگ برای پیشرفت هدفهای عرب شده و میشود.

مناخیم بگین

بررسی نظرات مخالفان

بطور قطع نظرات «محمد حسنین هیکل» طرفداران زیادی در جهان عرب دارد و این هیکل نیست که یک تنه به جنگ سیاسی با همکار و دوست پیشین خود میرود، بلکه بسیاری از اندیشمندان و سیاستمداران در خاور میانه و سایر نقاط جهان بر این عقیده اند که سادات بدون پشتیبانی مردم خود و محدودیتهائی که بر اثر رفراندم اخیر بوجود آورده است هیچگونه پیروزی چشمگیری بدست نخواهد آورد و بخصوص که او دست بکاری زده که تاریخ برای هر قدرتمند و رهبر مستبد آن نوع عمل را بدیمن و نا مبارک خوانده است و بقول آن نویسنده قدیمی ایرانی که امروز در این جهان نیست: «هر کس با نویسندگان و ناشران افکار عمومی درافتد در هر حالی عدم موفقیت و سرانجام سقوطش حتمی است. (با درد کشان هر که در افتاد، ورافتاد)».

سادات با بازی ماهرانه ای که پس از جنگ پیروزمندانه سال ۱۹۷۲ در صحنه سیاست مصر آغاز کرد، محبوبیتی بسزا یافت.

دادن آزادیهای فردی و حق تشکیل احزاب مختلف با رعایت بعضی اصول اساسی یکی از شاهکارهای تاریخی پرزیدنت سادات بحساب میآید و این عمل او، به ناظران صحنه سیاست جهان عرب بخصوص به بازیگران هفت رنگ کشور اسرائیل نشان داد که «محمد انورالسادات» انقدر قوی و مقتدر است که از برخورد آراء و افکار و حتی تصادمهای سیاسی در داخل کشور بیمی بخود راه نمیدهد و درجه محبوبیت او بحدی رسیده است که اختلافات

گفتگوی ثمین باغچه‌بان با یاشار کمال نویسنده اینجه‌ممد

بی‌مرگ بنشین کجا و علف بی‌مرگ کجا؟

ثمین باغچه‌بان

چند روز قبل با تاکسی به خانه میامدم. جوانی که پهلوی من نشسته بود، چندین بار زیر چشمی و با کنجکاوی نگاهم‌کرد. بنظرش آشنا آمده بودم. بالاخره به حرف آمد و گفت «شمافلانی نیستید؟» گفتم «بله، خودم». به طوری که می گفت با نوشته‌ها و ترجمه های من آشنایی داشت. می گفت مدتهاست از این کتابخانه‌و آن کتابخانه سراغ «اینجه ممد» را می‌گیرد، اما گیرش نمیاید. گفتم «به‌زودی‌چاپ سومش با تیراژ نسبتازیادی درخواهدآمد،اگر نشانی‌تان را داشته باشم، خودم یک جلد برایتان می فرستم.» با هم صمیمی شده بودیم.گفت « سئوالی داشتم . » گفتم «خواهش‌می‌کنم». گفت«آغری یعنی چه ؟»

«آغری»را به وزن لاغری و داوری تلفظ می کرد . هر چه فکر کردم ، این‌کلمه را نشناختم. معلوم بود که این کلمه فرنگی نیست. فارسی‌و ترکی هم نبود. گفتم «اگراین کلمه را به وزن باری‌وباری و جاری تلفظ کنید ، مثلا به‌این شکل «آغ- ری»‌درزبان ترکی معنای «درد» رادارد . «آغری»- بدون فتحه روی «غ»- در زبان ترکی یعنی «درد»، بعد پرسیدم «این‌کلمه را در کجا دیده‌اید؟» گفت «اخیرا پشت ویترین کتاب‌فروشی‌ها اثری ازیاشارکمال می‌بینیم ، با عنوان : افسانه آغری . می خواستم بخرم، اما دیدم حتی عنوان کتابرا نمی فهمم. حالا که شما توضیح دادید ، متوجه شدم معنای عنوان این کتـاب افسانه درد است.»

★★★

قضیه برایم روشن شد،همین یک ماه پیش بود که برای انجام کاری به‌اروپا می‌رفتم. در راه اروپا دو روز در استامبول ماندم.یک روز از صبح تا نیمشب مهمان‌یاشار کمال بودم. خودش بادست خودش با بلغور دهاتی و قارچ کوهی و ادویه‌فراوان و کره فراوان، غذایی شبیه کته درست کرد. در آشپزخانه پای اجاق چند گیلاسی مشروب خوردیم‌تاغذاحاضر شود. یاشار می‌گفت: « تو نمی دانی، من یک آشپز خیلی ماهری هستم. هیچکس نمی تواند غذاهای بومی و دهاتی مارا ، به خوبی من بپزد »

عجب غذای مردافکنی‌بود. چرب و تند و تیز و مقوی و حسابی خوشمزه. درسفره، توی یک سبد دهاتی، همه جور سبزی بود. پونه‌ومرزه کوهی، و فلفل‌های سبز و سرخ تازه. چه فلفل‌های تند وتیزی بود، مثل آتش .

می گفت «دهاتی‌های‌کوهپایه نشین‌اطراف توروس، باین غذا، پلو بلغور می گویند این غذابه‌ظاهر سنگین‌است، اما هیچ سنگین نیست و خیلی مقوی و سیر کننده است این‌پلو بلغور،خوراک همان یاغی هایی بود که مجبور بودند شب و روز ، تفنگ به کول، دشتها وکوه ها را ازپاشنه درکنند...»

★★★

یاشار خیلی‌دلش می خواهد اثر دیگری از اورا بفارسی درآورم، و هربار او را دیده‌ام، این موضوع را یادآوری کرده .

گفتم «اگر عمری باقی‌باشد، سعی خواهم کرد اثردیگری از تو را به فارسی‌درآورم فعلا می‌بینی که سر حال نیستم. اول باید معالجه‌شوم تابستان، در اوایل تیر ماه‌به وین‌خواهم‌رفت. پس‌ازاینکه کار خودم در انجا اجرا و ضبط شد، به آمریکا خواهم رفت ودر بیمارستان‌بستری خواهم شد اگر معالجه‌شدم، سلامتی‌خودم‌رابدست‌آوردم، امیدوارم فقط یک اثر دیگر از تو را، بفارسی‌درآورم. » گفتم «یاشار، توکه میدانی، من یک‌مترجم حرفه‌ای‌نیستم من هرکاری در هر زمینه‌ای کرده‌ام، چیزی به جز یک عشق‌ورزی نبوده است ، ترجمه هم یکی از عشق های من بود، که چند سال است به دلایلی این عشق در من کشته شده ، تودعا کن این عشق دوباره در من زنده شود، دوباره عاشق بشوم، تا بتوانم مثل همان روزهایی که اینجه‌ممدرا ترجمه‌میکردم، شب و روز بسوزم و بمیرم و زنده شوم، شب و روز زخم بخورم و بدوم و بیفتم، شب و روز بسوزانم و بکشم و به‌زندان بیفتم و بگریزم‌و بخندم وگریه کنم، تا ماهها بگذرند و بگذرند و ندانم که چه جور گذشته‌اند، و یک روز برسد که ببینم روی‌میزم پراز دفتر های کاهی سیاه شده است، و در این دفترها چیزی به جز انعکاس نعره‌تو نیست‌که‌از گلوی‌من‌برخاسته وگلویم را می‌سوزاند.

★★★

یاشار می‌دانست که‌بیش از دو سال‌است‌بیمارم می‌دانست که به سوئیس و انگلیس هم رفته‌ام و بی نتیجه برگشته‌ام. نمی دانید از وضع چه‌نگران بود و باچه مهربـانی و صمیمیتی به یاریم می‌شتافت . می گفت «من دیگر آن‌یاشار

«یاشار» لالائی های بومی کوهپایه های «توروس»را مثل‌مادرمی‌خواند

دلم نمیخواهد هیچکدام ازسروده های یاشار در فارسی خراب شود

فقیر و بی پول نیستم . از تمام دنیا حق تالیف میگیرم ، درآمدم خیلی خوب است ، غیر از این در خیلی جا ها اعتبار دارم. در سوئد ، سوئیس، فرانسه، آلمان خیلی‌ها مرا می‌شناسند سالی چندین ماه در یکی از هتل های اروپا اتاقی کرایه می کنم و کار می‌کنم، اغلب‌دکتر ها‌ومتخصصین و بیمارستان ها مرا می‌شناسند . من حاضرم‌ازهرلحاظ توراپاری کنم. وقتی من در اروپا هستم، توهم بیا. قول میدهم بهترین دکترها و بیمارستانها را در اختیار تو بگذارم.‌تو حتما خوب خواهی شد.»

بعد هم چند توصیه کرد . گفت «اول اینکه سیگار را به کلی کنار بگذار، مثل من. من بیش از بیست سال است سیگاررا کنار گذاشته‌ام ، و فقط سالی پانزده روزسیگار می کشم. دوم اینکه همیشه غذاهای سالم و تازه بخور ، هر روز هم کمی ورزش یا پیاده‌روی کن...» بعد هم در گوشم‌چیزی گفت وهردو قهقهه را سر دادیم، وتاعصر که تنها بودیم، من به‌شوخی می گفتم «به تهران که‌رسیدم، در اولین فرصت می دهم نسخه‌ات را بپیچند، اما اگر این دارو در داروخانه‌های ما پیدا نشد، آنوقت چه کار کنم ؟» و باز قهقهه را سر می‌دادیم .

صدای یاشار، صدای پاک‌و مردانه‌اش ،صدای غـرش شیرش همین الان باز در گوشم پیچید «پسر جون ، اینقدر دریک جا نمان. من وقتی در استامبول هستم ، برای کار می روم «شیله» ، نمی‌دانی شیله چه جای با صفاوخوش منظره وخوش آب و هوایی‌ست ، هتل هایش خلوت و خـوب و ارزان است، و با استامبول چهل کیلومتر بیشتر فـاصله ندارد .

هروقت خواستی یک تلفن بکن تادر شیله برایت‌دریکی از هتل‌ها اتاقی کرایه کنم‌که بنشینی و کار کنی . توباید هوایت را عوض کنی . تو داری خفه می شوی.بیماری تو چیزی جز این نیست که داری خفه می شوی.توباید حتما هوایت را عوض کنی، مثل من و مثل هرکسی‌که‌کار خلاقه هنری دارد ...»

★★★

یاشار مردی‌ست مثل کوه ، مثل بیابان‌و مثل توفان.خیال نکنید که دارم قلمپردازی می کنم، هرکسی اورا دیده، جز این نگفته. در خیلی نوشته ها، جملاتی از این‌گونه در باره او خوانده‌ام « محـال است کنار او باشیدو سنگینی کوه و وسعت بیابان‌و تلاطم توفان را روی سینه و دوش های خود احساس نکنید»

یاشار مردی‌ست خیلی نازک وتردو شکننده.دلم‌میخواهد همان‌لالایی‌های‌بومی‌توروس راکه یک روز در خانه‌اش برایم خوانده بود، شما هم می شنیدید. با آن صدای یغورودهاتی‌اش، لالایی‌های بومی کوهپایه‌های توروس را مثل یکمادر ، مثل یک تازه عروس، مثل یک بیوه زنی که‌بابچه شیرخواره‌اش دربیابانی‌درندشت تنهامانده، می خواند .

یاشار مردی‌ست راستگو ، شجاع ، بی‌شیله پیله، و در مهربانی و مردانگی نظیر ندارد . من از اینکه او را با «اینجه‌ممد»ش در دیار خودم شناسانده‌ام ، همیشه خواهم‌بالیدو سرافراز خواهم بود .

★★★

نزدیکی‌های غروب،همسرش

یاشارکمال

«تیلدا»، به خانه آمد ، شب، با هم‌به‌منزل یکی از دوستانش رفتیم چه مهمانی پر شوری بود. تقریبا بیست نفری بودیم نصف شب گذشته بود که پاشدیم .

جلو هتل، وقتی از تاکسی پیاده شدم ، گفتم «یاشار، خودت کدام اثرت را برای ترجمه پیشنهاد می کنی ؟» ، یاشار و همسرش اسم چند رمان و افسانه را بردند، از جمله هردو اسم «افسانه آغری‌داغ» رابردند، که شاید بهتر است به جای « افسانه آغری داغ» بگویم «افسانه کوه‌آرارات،یاافسانه‌آرارات، امااز آنجا که عنوان‌«آغری داغ»، یا آغریداغ، درفرهنگ های فارسی آمده است ، به هرحال عنوان «افسانه‌آغری داغ» صمیمی‌تر و خودمانی‌تر است .

تاکسی راه افتاد و به‌سرعت در هوای مه‌آلود آن شب استامبول، از دیدرسم دور شد. وقتی به اتاقم رفتم . گرچه دو ساعت از نیم شب می گذشت، خوابم نمی‌برد. رگهای پایم مثل مار نیشم می زدند. مثل هزارپا وعقرب لای گوشتهای پایم وول می خوردند و جا عوض می کردند. پاهایم‌درد نمی‌کردند، داشتند خفه می شدند . این دردنیست‌وچیزی مثل‌چندش ونفرت است. مثل خفگی‌ست گاهی چیزهایی مثل حباب ، لای گوشتهای پایم باد مـی کردند و می ترکیدند . نمـی دانم‌ پاهایم از چه چیز هایی نفرت می کنند و مثل مار به جانم‌میفتند. قرص‌های‌اعصابم را با یک قرص خواب آور بالا انداختم و به رختخواب رفتم. کم‌کم چشمهایم گرم و پلکهایم سنگین شدند.داشت خوابم مـی برد و با خودم حرف می زدم. فقط خودم‌و دیوار های اتاق هتل کالیون صدایم را می‌شنیدیم. حـالا شما هـم بشنوید . با خودم گفتم «یاشار، یاشار،خدا نکند در دیار ما ، سرنوشتی مثل سرنوشت عزیز نسیـن در انتظار تو باشد. خدا نکندبا ترجمه «اینجه‌ممد» مقدمـه چنین سرنوشتی را بـرایت نوشته باشم. من، گرچه به تو قول دادم، اما گمان نمی کنم بااین بیماری که نفسم را تنگ کرده، دوباره بتـوانـم عاشق بشوم و عشق بورزم و اثر دیگری از تو را بـه فارسی در آورم ، اما دلم می خواهد نعره‌های تو ازگلوهای دیگری برخیزد ودرتمام دیار ما منعکس بشود، امـا دیارما گربه‌زیاد دارد . خـدا نکند نعره پلنگ تو از گلوی گربه های این دیار برخیزد ، که گربه ها هرگز نمی توانند نعره پلنگانه داشته باشند یاشار، خدا نکند سرنوشتی مثل سرنوشت عزیز نسین ، در دیار ما به‌کمین تو نشسته باشد. اگر چنین باشد خودم را نخواهم بخشید، چرا که با ترجمه «اینجه‌ممد» مقدمه این‌سرنوشت‌رامن نوشته‌ام. خدانکندیاشار، خدا نکند...» وباهمین حرفها خوابم برد.

★★★

خیلی از این شاخه به آن شاخه پریدم. داشتم چه می گفتم؟ بله، داشتم می گفتم : درتاکسی‌با جوانی‌آشناشدم. از من معنای کلمه «آغری»به وزن لاغری را پرسید ، و بالاخره معلوم شد این کلمه ترکی‌ست، به وزن باری و باری، و به معنای درد ، و غیر از آن یک اسم خـاص است: اسم‌همان کوه مشهوری که ما آن را به نام «آرارات» می شناسیم و می توانیم‌بانام «آغری‌داغ»، هم بشناسیم، و توضیح دادم معنای «افسانه آغری» هم«افسانه درد»نیست و «افسانه کـوه آرارات، یا به‌طور ساده افسانه آرارات، است، که می‌توانیم « افسانه آغری‌داغ» هم بگوییم .

★★★

در دوراهی یوسف‌آباد

در دوراهی یوسف‌آباد از تاکسی پیاده شدم . سر دوراهی ، در طرف غربی خیابان پهلوی کتابخانه‌ای هست. به آن کتابخانه‌رفتم. سئوال کردم «اخیرا کتابی از یاشارکمال ترجمه وچاپ شده؟» فروشنده گفت «بله، افسانه آغری. ـ فروشنده هم آغری را به وزن لاغری تلفظ می‌کرد ـ و توضیح داد این کتاب تقریبا دو سه ماه پیش درآمده . تعجب کردم . من یک ماه و چند روز قبـل از این ، پیش یاشار کمال بودم .

پریوشان «اینچه ممد» ، همـان پرسیاوشان‌ایران است‌که توسط ترکمن های مهاجر به ترکیه رفته است

یکی از کتابهایی که‌برای ترجمه پیشنهاد می‌کرد ، همین افسانه آرارات ، یا افسانه آغـری‌داغ بود . تعجب کردم که مترجم این کتاب ، باوجود اینکه کم و بیش سه ماه از تاریخ‌انتشار کتاب می‌گذرد ، یک جلد از آن را برای صاحب اثـر نفرستاده ، در حالی کـه حداقل وظیفه یک مترجـم نسبت به یک مولف زنده و در قید حیات این است که چند جلدی از ترجمه‌اش‌را برای نویسنده بفرستد.

چهار جلد از این کتاب خریدم . سه تا برای‌یاشار، یکی برای خودم .

به خانه که‌رسیدم شروع به خواندن مقدمه مترجـم کردم ، که ذکرخیری هم از من کرده و ازاینکه «مترجم صالح‌ی مثل‌من‌به‌شناساندن یاشارکمال برخاسته، اظهار خرسندی و شعف فرموده بودند. در اینجا باید به‌آن مترجم بگویم «من خیلی‌پیش ازآنکه مترجم‌صالحی باشم، انسان صالـحـی هستم.» بگذریم . جمله زیر راعیناًاز مقدمـه مترجم نقل می‌کنم :

«... کتاب«بی‌مرگ‌بنشین» یاشار کمال، باتیتراژ پنجاه هـزار در سوئد منتشر شد ...»

هرچه فکر کردم نفهمیـدم «بی‌مرگ‌بنشین» نام کدام‌یک از کتابهای یـاشار است . یاشار تمـام کتابهایش را و گاه ترجمه های آنهارا هم برایم می‌فرستد .درمیان‌تمام کتابهای او ،کتابی بـه‌نام «بی‌مرگ بنشین» وجـود ندارد . فکرکردم شاید در چاپ اشتباهی روی داده . به غلطنامه نگاه کردم . نه از این غلطنامه ابتـکاری چیزی فهمیدم ، نه در باره «بی‌مرگ نشستن»، چیزی‌پیدا کردم. بله، اشتباه چاپی و مایی و از این حرفها نبود چون در صفحه بعد هم‌این جمله می‌گذرد که عیناًنقل می‌کنم «بی‌مرگ بنشین»یک رمان ۴۱۵ صفحه‌ای است که ....»

به مغزم فشار آوردم و موضوع را کشف کردم . یاشار کمال کتابی دارد به نام «ئولمز اوتو» یعنـی «علف بی‌مرگ، یا علف نمیر، یا علف همیشه زنده» . اما مترجم معنـای «اوتو» را نفهمیده وآنرا با «اوتو»ی آذربایجانی عوضی گرفته. به‌طوری که اغلب فارسی زبانان هم می‌دانند ،«اوتو» با لهجه عامیانه آذربایجانی به معنای «بنشین» است ، اما «اوتو» در ترکی ترکیه هیچ ربطـی به «بنشن» ندارد . در زبان ترکی‌ترکیه برای امر نشستن گفته می شود «اوتور»، که فعل آن هم «اتورماک» است که به نظرم با الفبای متروک‌ترکی به این شکل نوشته می‌شد «اتورماخ» .

اما «اوت»، در این زبان به معنای‌علف و گیاه است و «اوتو» به معنای علف با کسره ف. معنای «ئولمز» هم نمیر و بی‌مرگ و پاینده و همیشه زنده و اینجـور چیزهاست. بنابراین ترجمه «ئولمزاوتو» می‌شود علف نمیر ، یا علف بی‌مرگ و علف همیشه زنده و از این قبیل چیزها، که مترجم آن را با «اوتو»ی آذربایجانـی خودمان عوضی گرفته و در نتیجه «علف نمیر» را بـه «بی‌مرگ‌بنشن» ترجمه‌کرده.

نمیدانم مترجمی که براثر بی‌سلیقه‌گی و ناتوانی در تشخیص ، به جای افسانه آرارات، یا افسانه آغری داغ، عنوان «افسانه آغری» را انتخاب می‌کند ، و براثر ندانستن زبان و آشنانبودن به زیروبم یک زبان بیگانه‌و مسلط نبودن به زبان فارسی «دیرک چادر» را به«ستون»، و «علف نمیر»را به «بی‌مرگ بنشن» و «به گل نشستن کشتی» را «لنگرانداختن» ترجمه می‌کند ، در ترجمه تمام این کتاب ، از این‌قبیل چه دسته گل‌هایی به آب داده . مترجم در تعریف «کوه‌آغری»، چنین می‌نویسد «کوه آغری‌همان کوهی‌ست که نوح برقله آن لنگر انداخت ....» درحالی کـه اگر مترجم روایت توراتـرا نخوانده و به فرهنگ‌های فارسی هم مراجعه نکـرده باشد و فقط زبان بلد باشد و با زیرو بم زبان آشنائی داشته‌باشد، می‌داندکه‌کشتی برقله کوه لنگر نمی‌اندازدو در قله کوه فقط می‌تواند به‌گل بنشیند ، یا به خاک بنشیند ، همانطور که‌طبق روایت تورات و تعریف‌تمام فرهنگ‌ها ، کشتی نوح هم در قله آرارات به خـاک نشست .

●●

چند سطری از مقدمـه داستان را خواندم ، که‌بهتر است چون جمله خیلی بلند است، کوتاهش‌کنم«چوپانان خوش‌سیما، نی‌های خود را برگرفته و با انگشتان بلند و باریک به نواختن خشم آغری می‌پردازند.»

یاشار کمال ـ که زبان مادری ترکیه را با گویش‌ها ولهجه‌های گوناگـون و فراوان شهری و دهاتی و کوهی‌اش ، نرمتر از هر مومی درچنگ دارد ـ هرگز نگفته «چوپانان بانی‌هایشان خشم آغری‌را می‌نواختند.» چرا که نی سازی نیست که بتواند خشم کوهی مثل کوه آرارات را بنوازد . اصلا نی‌سازی نیست که بتواند هیچ خشمی را بنوازد ، چه

- ★ یاشارکمال: هیچکس نمیتواند غذاهای بومی و دهاتی مارا به خوبی بپزد ..
- ★ این پلو بلغور، خوراك همان‌یاغی‌هایی‌بود که مجبور بودند ، ،شب وروز ، تفنك به‌کول، دشتها وکوهها را از پاشنه در کنند ...
- ★ ثمین باغچه‌بان : ترجمه یکی از عشقهای من بـود .
- ★ یاشار : من دیگر آن یاشار فقیر و بی‌پول نیستم ، ازتمام دنیا حق‌تالیف میگیرم .
- ★ من ۲۰ سال است سیگار راترك کرده‌ام وفقط سالی ۱۵ روز سیگار می‌کشم .

برسد به‌خشم‌گرانکوهی مثل آرارات را، که خشمش‌همان زلزله‌های خوف انگیزی‌ست که هرچند سال یک بارزمین را می‌لرزاند و خانه‌ها را بر سر کوهپایه‌نشینـانش ویران می‌کند.

بله، نی نه در ایران ، نه در ترکیه و هندوستان‌و افغانستان و هیچ‌جای‌دیگری، نمیتواند هیچ خشمی را بازگو کند ، و همان بهترکه تمام نی‌ها بازگوکردن خشم کوه‌ها را به ارکسترهـای سنفونیک واگذارکنند. بله، نی، این قدیمی‌ترین ساز، این ساز بی‌جثه توانائـی بازگـو کردن هیـچ خشمی راندارد ،امادرعوض ، این ساز قدیمـی و بی جثه توانایی بازگو کردن غم تمام عالم را، توانایی بازگو کردن غم‌تمام کوه های عالم رادارد. « بشنو از نی چون حکایت می‌کند از جدایی ها شکایت مـی کند»

بله، نی می تواند شکایتها، گله ها ، دردها و غصه ها و قصه‌های کوه هارا حکایت‌کند، نه‌اینکه خشم کوه هارابنوازد، و این‌شما هستید که آن سطور فوق‌العاده‌گویاو پرمعنای یاشار کمال‌را، چنین خام و بی‌معنا ترجمه کرده‌اید ، و این حق را نداشتید.

آقای‌عزیز، فقط دانستن دو زبان‌ـ آنهم به اندازه‌ای که‌شما می‌دانیدـ برای ترجمه یک اثر ادبی به هیچ وجه کافی‌نیست. برای ترجمه یک اثر ادبی ، غیر ازدانستن دو زبان درحد بسیار عالی و شناختن زیر و بم هر دو زبان ، باید قریحه هنری داشت، باید خلاق‌بود، باید شاعر بود...

●●●

چند سطری‌هم از آغاز داستان راخواندم.

این جمله را عینا نقل می‌کنم نخستین کسی که اسب را دید، صوفی سالخورده‌ای بود که‌ریش سفیدش تاسینه‌اش می رسید.»

دراینجا هم مترجم محترم ، صوفی‌یاشار کمال را باصوفی سعـدی علیه‌الرحمه اشتبـاه کرده‌اند. همه این شعر سعدی رامی شناسیم:

« آن شنیدم که صوفی‌ای می کوفت
زیر نعلین خویش میخی چند
آستینش گرفت سرهنگی
که بیا نعل برسورم بند»

مترجم محترم ، آن صوفی که سعدی فرموده، یعنی یک درویشی ، که اسمش حیـدر بوده یا صفدر ، هیچ اهمیتی ندارد، همچنانکه سرهنگی هم که‌سعدی‌فرموده،یعنی‌یک‌جناب سرهنگی،که اسمش‌هرچه بوده هیچ اهمیتی ندارد، اما آن صوفی‌که در کتاب یاشار کمال می گذرد ،اسم یک آدم است، اسم یک پیر مردی کـه ریش سفیدش تاسینه‌اش می رسد . یعنی وقتی این پیر مرد هفتاد هشتادساله‌پیش از شکم مادرش درآمده بود ، بابا و ننه‌اش‌ـ مثل اینکه اسم قحطی بوده‌ـ این اسم را پیداکرده روی‌جگر گوشه‌شان گذاشته‌اند.

خودمن دوستی دارم به نام صوفی‌که اتفاقا اسم دخترش را ساقی گذاشته، اما نه این دوست من درویش است ، و نه‌دخترش پیاله گردان میخانه ها.

آن صوفی هم که در کتاب یاشار کمال می گذرد ،یک‌اسم خاص است ، یعنی‌اسم یک ادم معین، که شما آن را «صوفی سالخورده‌ای .. .» ترجمه کرده‌اید.

من در یک ترجمه، حتی میان «اولین» و « نخستین » فرق می گذارم . گرچه این‌دو کلمه ممکن است کاملا یک معنا داشته باشند ،اما دو طنین مختلف دارند وهر کدام درجایی‌مناسب‌ترند . بله،مترجم محترم « نخستین خدیوی که کشور گشود،کیومرث‌پیشدادی بود.»اما « صوفی پیر، اولین کسی بود که اسب رادید،نه نخستین‌کسی».

لابد خـواهید گفت فرقش چیست؟

بله ،« اولین» با « نخستین» خیلی‌فرق‌دارد. «افسانه‌آغری داغ» همانطور که از عنـوان پیداست یک قصه است و با لحن‌قصه نوشته شده. در لحن قصه،در قصه‌گویی، وقتی‌برای بچه‌هامان‌قصه‌می گوییم ، هرگز نمی گوییم « نخستین کسی»و می‌گوییم «اولین کسی».

این‌جمله را از مقدمه‌داستان عینا می آورم. «پرنده لاغـر است و به سان پرستو ، بـر بالای برکه باشتابی تبگیرچرخ می‌زند.»

آیا شعر مدرنی راترجمه می کنید یاقصه‌ای‌رابازگو می کنید؟ این اصطلاح شتاب تبگیر از کجاآورده‌ایدو دراینجا استعمال کرده‌اید ؟ بـرای ترجمه ایـن کتاب‌فقط دانستن زبان‌فارسی کافی نیست، باید زبان قصه های فارسی را می دانستید.

امیدوارم مترجم کتاب‌آنقدر منصف‌باشندکه از مـن‌نرنجند. بله ، «علف غیر» که نمی‌دانم براثر چه « بی مرگ بنشین » ترجمه شده، ممکـن است مثل «پرسیاوشان» ما دارای معنایی خاص ، و یادآور قصه‌ای باشد ، بطوری که‌یادم هست و در شاهنامه خوانده بودم ، پر سیاوشان گیاهـی است که پس از چکیدن خون سیاوش بر خاک ، از زمین سبز شده ، و فردوسی در شاهنامه‌اش میگوید :

« این علفی که آن را پـر سیاوشان میخوانید و آن را داروی هر دردی میشناسید ، از خون سیاوش ، از خون ریخته یک بیگناه از زمین‌سبز شده ...»

و از کجا معلوم که « علف نمیر » هم که شما آنرا«بی‌مرگ بنشین» ترجمه‌کرده‌اید ،یادآور قصه‌ای نباشد و معنای‌خاصی نداشته باشد .

من وقتی « اینجه‌ممد» را ترجمه میکردم ، در باره یک علف به نام « پریوشان»دوبار با یاشار کمال مکاتبه کردم و از همسرش که مترجم انگلیسی بعضی از آثار اوست، یاری گرفتم ، و بالاخره به این‌نتیجه رسیدیم که « پریوشان» همـان « پرسیاوشان» است و این‌اسم بوسیله ترکمن هایی که از خراسان به ترکیه مهاجرت می کردند به آنجا برده شده ،و در آنجا به علف دیگری کـه بی‌شباهت به‌پرسیاوشان نیست اطلاق شده و با گذشت زمان ریشه‌اش گم شده .

دانستن ترکی آذربایجانی‌و چند سال اقامت یا تحصیل در ترکیه ، برای ترجمه آثاریاشار کمال به هیچ وجه کافی‌نیست. صدای یاشار کمال گاه مثل صدای نی ـ همان نی های چوپانی ، که شما خشم گرانکوهی مثل آرارات رادر گلوی نحیف آنها گنجانده‌اید ـ وگاه مثل عظیم ترین ارکستر
بله ، ترجمه آثار یاشارکمال
های امروزی است .
کار هرکسی نیست .

دیگر اینکه مترجم کتاب باید حق معنوی طراح کتاب را هم رعایت میکرد و نام او را همانطور که در اصل کتاب هست ، پشت جلد چاپ می ـ کرد .نام نقاشی که طرح‌های کتاب را تهیه کرده « عابدین دینو» است ،و عابدین دینو، همان نقاشی است که یاشار کمال درباره او به من چنین گفت« عابدین پدر من است ، سرور من است .عابدین‌است که دست مرا گرفت و مرا پرورش داد ...»

●●●

بله ، بی جهت نیست کـه نگران هستم . بی‌جهت نیست که دلم میسوزد و باید هـم بسوزد . «من کار ترجمه را خیلی وقت است بوسیده‌ام‌و کنار گذاشته‌ام. اگر عمری‌باقی باشد فقط همانطور‌که به یاشار قول داده‌ام ، فقط یک اثردیگر از او را ترجمه خواهم کرد، و یک داستان بلند از« نجاتی» را ، و همین .

همانقدر که دلم میخواهـد همه سرود های یاشار بفارسی سروده شود، دلم نمی‌خواهد هیچکدام از سرود ه‌های او در فارسی خراب شود ، و همین جا میگویم : تا آنجا که وقتم اجازه بدهد ، حاضرم بکسانی که میخواهند آثار یاشارکمال را به‌فارسی‌درآورند ،هرگونه کمکی را بکنم ، چرا که یاشار کمال را دوست دارم . آدمی است بزرگوار ، چشم و دل سیر ، رفیق و مهربان.مردی است مثل کوه ، مثل بیابان.

یاشار کمال مثل یک پاره طبیعت است . مثل طبیعت‌نرم و‌مهربان و‌مثل طبعت سخت و خشن .

دلم میخواهد آن روزی‌که لالایی های بومی را برایم می خواند ، شما هم می‌شنیدید . لالایی های کوهپایه هـای کوروس را با آن صدای‌یغور و دهاتی‌اش ، مثل یک مادر، مثل یک نوعروس، مثل بیوه زنی که در بیابان درندشت با بچه‌اش تنها مانده ،میخواند.

ـ یاشار ، یاشار ، خدانکند سرنوشتی مثل سرنوشت‌عزیز نسین ، در دیار ما به انتظار تو نشسته‌باشد.اگر چنین‌باشد دلم خیلی خواهد سوخت و خودم را نخواهم بخشید،چرا که با ترجمه « اینجه‌ممد»مقدمه این سرنوشت گریه آور رامن بااین خودکار روی این‌کاغذ های کاهی نوشته‌ام .خدانکند یاشار ، خدا نکند ...

ثمین باغچه بان ۲۷ خرداد ۲۵۳۷

نزارقبانی شاعربزرگ‌عرب

قطعاتی از یادداشت‌های یک‌مجروح جنوبی

ترجمه حسن فرامرزی

ـ۱ـ

جنوب لبنان به اشغال درآمد ...
نام آن به فهرست دریافت کنندگان جیره خواربار.. پتو .. شیرخشک . و چادر افزوده شد .

چادر ، برای ما چیز تازه‌ای‌نیست.
این آخرین هتل عربی است .. کـه هرگاه ما را از همه هتل‌هاراندند ، بدانجا پناه میبریم .

این آخرین سقفی است که زیر آن بسر میبریم ...البته هنگامی که همه سقف روی سرمان فرو ریخت .

این پناهگاه رسمی که مردگان‌پیشین، مردگان تازه‌ای راکه‌پس از آخرین‌شکست های عربی بسوی آن می آیند ،استقبال می کنند .

ـ۲ـ

چادر ....

میراث قدیم تازه ماست ...

همان جای ایده‌آل است که قهوه‌تلخ معطر بادانه هل در آن درست می کنیم.. بربط می نوازیم . مدیحه سرائی میکنیم. زاد و ولد می کنیم .. بر تعداد فرزندان خود می افزائیم .. و چادر ها نیز یکی پس از دیگری افزوده میشود .

ـ۳ـ

جنوب لبنان به اشغال درآمد ..
قطعه دیگری از خاک عرب بوسیله اسرائیل بلعیده شد .. سینی دیگری‌به‌سینی های غذائی‌اش که سی سال است از سرزمین های عربی می‌بلعد ، افزودگشت.

مادام که صاحبان رستوران به سوء اداره رستوران راضی‌اند و در برابراین مشتری که میخورد .. می آشامد .عربده می‌کشد .. و بالاخره از پرداخت صورت حساب سرباز میزند..این مشتری‌اسرائیلی هرچه را که در راه خود ببیند ، ازمیز و صندلی و سفره‌و گارسون و سرانجام صاحب رستوران را نیز می بلعد .

ـ۴ـ

سی سال است که گوشت ما درمعرض خوراک دیگران قرار گرفته است .
اسرائیل در برابر سیخ های کباب نشسته است . هربار تکه‌ای از اینجا و آنجا برمیدارد . هیچ کس نیست او را منع کند و یا به او بتوپد ...

سی سال است که گوشت مابرسیخ است. سی‌سال است که شرافت غربی روی آتش سیخ کباب می چرخد .. سی سال است که ملت عرب روی این آتش مگردد ... و صاحبان رستوران‌همچنان با یکدیگر اختلاف دارند . علیه همدیگر توطئه میکنند ....

اشغال جنوب‌لبنان نشان داد که‌همه عرب ها در لیست غذا قراردارند ..عده‌ای از آنها خورده شده‌اند و بقیه در راهند.

ـ۵ـ

از نظر شعر ، یک پیروزی جدید بدست آوردیم .

جنوب لبنان هم به بقیه مرثیه هـا پیوست ...
مبارک باشد .

ـ۶ـ

هم اکنون سخنوری‌عربی برای‌نجات لبنان به حرکت در می آید ...

ولی خود عرب هاحرکتی نخواهند کرد .

ـ۷ـ

آیا ممکن است مرگ هم مانند کشیدن سیگار ، قمار ، آلودگی به مشروب و مواد مخدر بصورت اعتیاد درآید؟
شاید .. شاید ...
ما عرب ها از سال ۱۹۴۸ به این شکل مردن عادت کرده‌ایم ...
بهمان شکل به دنیای دیگر می رویم..
و به همان شکل به آرامگاه انتقال می یابیم .
به‌همان‌شکل، شکست می‌خوریم. فرارمیکنیم وبه‌شورای امنیت شکایت می‌بریم.
آیا اشکالی داردـ حتی برای یک بارـ روش مرگ خود را تغییر دهیم ... یاحداقل در آن تجدید نظر کنیم؟
در روش مردن نیز ابتکارات بسیارمیتواند باشد ...
ولی ما در زندگی خود مخالف‌ابتکاریم . وعلیه ابتکار در نحوه مرگ عمل میکنیم .

ـ۸ـ

هربلندگو عربی، مسئول شکستی از شکست‌های ماست ...
آیا هیچ به‌این فکر افتاده‌اید تعدادبلندگوهائی که مانندکارد بجان‌این میهن‌افتاده‌اند، بشمارید؟

ـ۹ـ

جنوب لبنان سقوط کرد ...
روزنامه‌ها نوشتند که در یکی ازپناهگاه‌ها «عنتره‌بن‌شداد» (۱) را یافتند که لباس زنان برتن کرده است ...
رئیس پاسگاه، پس از اینکه اوراق‌شناسائی او را وارسی کرد، پرسید :

ـ آیا تو گوینده حماسه‌های آتشین هستی؟

«عنتره» لرزید و در حالیکه سینه بندخود را محکم نگاه داشته بود، گفت:
ـ جناب سروان. هرچه را که در کتاب ها نوشته‌اند، باور نکنید ... من آن‌عنتره‌ای نیستم که فکرش را می‌کردید ... من‌مادموازل عنتره هستم ...

ـ۱۰ـ

به یک دروغ تاریخی دیگر نیز دست یافتند که نامش حاتم طائی بود ... کیفی‌در دست داشت که پر از دلار بود ... کیف دومی پر از جواهرات همسرش بود ... سومی پر از اسناد وسفته وسهام بود ... وتعدادی اوراق حساب جاری در بانکهای نیویورک ... لندن وزوریخ.

ـ آیا تو حاتم طائی هستی

ـ خیر ...

ـ این‌دلارها چیست ؟

ـ متعلق به‌همسرم است. به‌طوری که جناب سروان آگاهی دارند، وی ازپدرش یک چاه کوچک نفت به‌ارث برده و این‌چاه مقدار کمی پول برای زندگی کردن ... نان بروبچه‌ها ومخارج مدرسه آنها را تامین می‌کند ...

ـ فرزندانت کجا درس می‌خوانند؟

ـ در سویس

ـ اشترت کجاست؟

ـ در سویس
ـ آن اسبی که در کتابها نوشته‌اندوقتی مهمانت برایت رسید،ذبح کردی کجاست ؟
ـ جناب سروان ... این اولین بارست که من داستان اسب ... ومهمان رامیشنوم. راستی داستان مضحکی است . سرگرم‌کننده است ... برای اطلاع جناب سروان بایـد عرض کنم که افراد متمدنی چون من ، گوشت اسب‌را نمی‌خورند ... همچنین برای اطلاع جنابعالی، روزی که در سال ۱۹۵۶ـ جمال عبدالناصر کانال سوئز راملی کرد، من هم تابعیت سویس را گرفتم.

ـ۱۱ـ

تلگرافهای تسلیت وهمدردی از سران عرب، بخاطر جنوب می‌رسد ...
مرگ جنوبی، مرگ ساده‌ای نیست ... مرگی است که جسد همبستگی عربی را بردوش می‌کشد و در اول چاله می‌اندازد.

ـ۱۲ـ

وقتی به‌یادکشتار جنوب می‌افتم ...ناگزیر به‌یاد کربلاء می‌افتم ...
همان وحشی‌گری ...
همان سرهای بریده ...
وهمان خون چون خون‌های مقدس اهل بیت.
تنها فرق بین این دو کشتار اینست که امام‌حسین ویارانش به ضرب شمشیر شهید شدند ... ومردم جنوب با فانتوم و درنتیجه حماقت عرب‌ها بشهادت رسیدند ...

گزارشی از بیست‌وششمین کنگره جهانی تبلیغات (کپنهاک)

ایران سهم بزرگی در کنگره تبلیغات داشت

نمایشگاه پیام انسانی نقش بمدت ۱٤ روز در کپنهاک برپا بود .

پرنس هنریک همسر ملکه دانمارک نمایشگاه پیام انسانی نقش و بیست‌و ششمین کنگره جهانی تبلیغات را افتتاح کرد

کنگره جهانی تبلیغات که امسال در کپنهاک ۲۶ تا ۳۰ اردیبهشت برگزار شد ، هر دو سال یک بار در یکی ازشهر های بزرگ جهان بمنظور بحث و تبادل نظر میان صاحب نظران تبلیغات برگزار میشود ، کنگره همه ساله معمولا یک موضوع مشخص را در جلسات و کنفرانس های خوددنبال میکند ، ، موضوع امسال کنگره نقش ارتباطات در دنیای فردا بود ....

در این زمینه گزارشی میخوانید :

تالار زیبای شهر کپنهاک با آن همه عظمت و شکوه که از اصالت های معماری دانمارک سخن میگوید، لرزید وقتی که ارکستر سلطنتی رهبری شدو مارش جشن شرق را نواخت، تم‌آنشب‌ارکستر‌سلطنتی دانمارک نمایشنامه ملاءالدین بود .

بیست و ششم اردیبهشت‌ماه بیست و ششمین کنگره‌سازمان جهانی تبلیغات در تالار شهر کپنهاک که در میدان بـزرگ شهر و در ابتدای‌بلوار هانس کریستین آندرسن قرار دارد توسط‌والاحضرت پرنس‌هنریک همسر علیاحضرت‌ملکه دانمارک افتتاح میشد ، بیش از یکهزار نفر از ملیت های مختلف کـه نمایندگان سازمان های تبلیغاتی کشور خود بودند آنشب در تالار گرد آمده بودند تا این بار در سرزمین‌هملتو درخاک وایکینگ ها برای بیست و ششمین بار پیوند انسانی‌خود که صورت ظاهریش رااقتصاد تشکیل میداد مستحکم‌ترسازند.

اینان همه‌مردان‌نام آوررتبلیغات و آقایان اقتصاد کشور خود بودند .سرمای سوزنده‌بیرون که حاصل خنکای‌دریای بالتیک بود ، به گرمای شعف آور درون مبدل شد .

یاران دیرین که پیدا بود از دیرباز در کنار هم و باهم‌روز های خوشی داشته‌اند اینک اینجا و در پهنه تالار زیبای شهرداری ، شوری‌از شوق دیدار براه انداخته بودند.

پرنس هنریک پیش از آنکه برای افتتاح بیست و ششمین کنگره سازمان جهانی تبلیغات به تالار شهرداری بیاید ، نمایشگاه پیام انسانی نقش را در تالار« بلاسنتر» موردبازدید قرار داد ، پرنس شاید ترجیح داده بود پیش از آنکه به یک مرکز تجمع اقتصادی کـام بگذارد ، یک نمایشگاه انسانی را بگشاید . پیام انسانی نقش نمایشگاهی بوداز آثار نقاشان بزرگ معاصر جهان که‌خصائل نیک انسانی رادر یکبعدجهانی تبلیغ میکرد .

این نمایشگاه‌پیش ازکپنهاک در تهران وبمدت سه روزبرپا بود در نمایشگاهی‌که درتهران برگزار بود ۶۵ تابلو از آثار نقاشان را دربرمیگرفت ، اینجا اما در کپنهاک تعدادتابلو ها به ۱۰۵ رسیده بود . نمایشگاه پیام انسانی نقش قرار بود ٤ روز در «بلاسنتر» برپائی‌خود را بگذارند و سپس برای‌مدت ۱۰ روز به تالار بزرگ شهر کپنهاک منتقل شود . تالاری که اینک درانتظار ورودپرنس دانمارک وهیئت ایرانی‌برگزار کننده نمایشگاه پیام انسانی نقش بود .

پرنس هنریک بهنگام بازدید از نمایشگاه پیام انسانی نقش گفته بود : این غافلگیر کننده است ، دنیا بایک‌پدیده هنری تازه روبروست .این یکتحول در هنر بشری است .

صبح روز قبل ـ ۲۵اردیبهشت ماه ـ در انتخابات‌مجدد هیئت رئیسه سازمان جهانی تبلیغات که در هتل اسکاندیناوی‌ای کپنهاک انجام گرفت ، فرهاد هرمزی از ایران برای بار دوم باتفاق آرا بهسمت نیابت‌ریاست سازمان جهانی‌تبلیغات برگزیده شد خبر خوشحال کننده‌ای‌که هیئت ایرانی شرکت کننده در بیست و ششمین کنگره جهانی تبلیغات را غرق در نشاط و سرور کرد .افتتاح نمایشگاه فرور انگیز پیام انسانی نقش توسط پرنس دانمارک شادی هیئت ایرانی را کامل ساخت..

در میان ابراز احساسات بیش از یکهزار نفر از ملیت های‌گوناگون پرنس‌وهمراهان به تالار واردمیشوند ،ارکستر سلطنتی دانمارک با عظمتی‌بهت انگیز قطعاتی را می نوازد .

بنت‌انروم رئیس امور اجتماعی کنگره سخنرانان را معرفی می کند ، آنگاه جرگن‌بگر رئیس مجمع کنگره به سخنرانی می‌پردازد و از پرنس دعوت می کند که بیست و ششمین کنگره جهانی تبلیغات را افتتاح کند.

پرنس پشت تریبون میرود و سخنانش را به زبان‌فرانسه ایراد می‌کند :

« دعوت به افتتاح بیست‌و ششمین کنگره سازمان جهانی تبلیغات را با خوشوقتی پذیرفته‌ام،زیرا که تاثیرتشکیلات شما از محدوده مرز های‌ملی گذشته و براستحکام بین‌المللی که در طول نسل های گذشته در سراسرجهانی بوجودآمده می افزاید .

در زمانی که مسائل ارتباط جمعی به ساکنان نقاط مختلف جها ناجازه تماس مستقیم و آنی می دهد ، در زمانی کـه یک اختراع جدید بسرعت و همزمان در همه نقاط سیاره ما انتشار می یابد ، امری طبیعی است که‌همه جهان تحت تاثیر اخبار منتشره‌قرار گیرد.خدمات ارتباط جمعی که بطور گسترده مورد نیاز جهان است در عین حال بصورت خدمتی درآمده که ادامه‌زندگی ، بدون آن‌غیر ممکن به نظرمیرسد و درحقیقت برای نوع بشر بصورت‌امری الزامی درآمده و مسئلـه‌ای اساسی شده است که مانندهمه حوائج دیگر بشری نیز دراین مورد موازنه‌ای مناسب بین کیفیت و کمیت بوجودآید.اما بحث‌دراینستکه دردنیایی‌که‌تقریبا همه چیز هدفی‌تجاری پیدا کرده ، چگونه مـی‌تـوان تعریفی از کیفیت به دست داد ؟ ما نه فقط درمورد کالای صنعتی آگاهی‌بدست می‌آوریم بلکه این آگاهـی شامل اطلاعاتی راجع بـه سفرهای مختلف ، آوازها، کتابها و عقایـد مختلف و حتی ایده‌های سیاسی می‌گردد . اکنـون تمام محصولات و هـمه فعالیت های بشری امکان انتشار پیدا کرده و مـوضوع تبلیغات قرار گـرفته‌اند ، بنابراین درک‌این مطلب که کیفیت ارتباط جمعی‌بایستی مورد مطالعه شما باشد ، آسان است . من به‌آسانی میتوانم انبوه مشکلاتی را که در این زمینه بوجـود خواهد آمد ، تصور کنم‌اما نقش شما محدود به آگـاه کردن کردن مصرف کننده از کالاها، خدمات‌پیشنهادی مرغوبیت و مزایای آنها ، قیمت و میـزان دسترسی خریدار به آنها نیست،بلکه وظیفه شما قضاوت کـردن در مورد کیفیت محصولات و لااقل اجتناب ورزیدن‌از پوشاندن معایب واشکالات آنهاست . بیطرف بـودن‌و عادلانه قضاوت کردن کـار ساده‌ای نیست ، اما ایـن چیزی است کـه مصرف کنندگـان از یک آژانس تبلیغاتی انتظار دارنـد و اهمیت این مساله بـرای مصرف کننده باندازه‌اهمیت آگاه شدن از وقایع ملی‌و

★ این تالار بزرگ شهر کپنهـاک است ، بیست و ششمین کنگره جهانی تبلیغـات در حضور پـرنس هنریک همسر ملکه دانمارک گشایش می‌یابد .

جهانی است . در سالیان اخیر به ثبوت رسید کـه تبلیغات می‌تواند بطـور موفقیت‌آمیزدر زمینه‌هایی غیر از مقاصد تجاری از قبیل حمایت کردن از یک مساله خـاص ، انتشار اطلاعات ، تبلیغ عقایـد ، ارزیابی کردن ، آمـوزش دادن، روشنگری‌و بالاخره در زمینه تعلیم و تربیت‌بکار گرفته شود. وسائل ارتباط جمعی توسط تبلیغات‌میزان درک و ارتباط را نه‌تنها بین افراد ، بلکه بین ملل مختلف آسان می‌سازد .با در نظر گرفتن اهمیت روز افزون نقش ارتباطات‌است که تم اصلی کنگره شمـا «ارتباطات در دنیای فردا» نام گرفته است . دراهمیت و لزوم استفاده صحیح از وسائل ارتباطی نباید جای تردید وجود داشته باشد، مساله پیچیده‌تر اینستکـه چگونه می‌توان در هـای وسائل ارتباط جمعی را گشوده نگاهداشت و حتـی احتمالا بر وسعت آن هـا افزود و چگونه می‌شود‌به بهترین وجه از وسائـل شگفت‌انگیز ارتباطی کـه توسط علم دراختیار بشر قرار گرفته ، استفاده‌کرد؟ آزادی انتخاب برای حفظ سلامت و حیات یک جامعه امریست الزامی و تضمین این آزادی حرفه شماست. بنابراین من باتوجه کامل کار کنگره شما را موردنظر قرار داده و از اینکـه بسیاری از شما اینجا در کپنهاک ـ برای چند روز‌ گرد هم آمده‌اید، خوشوقتم. ورود شما را باین شهر که با حضور خودبه آن‌افتخار داده‌اید خوش‌آمد میگویم. برایتان صمیمانه آرزوی موفقیت دارم و در اینجا بیست و ششمین کنگـره جهانی تبلیغات‌را افتتاح می نمایم.»

بعد از بیانات پرنس ، دو نوازنـــده در هیات وایکینگ‌های عصر باستان در طبقه دوم تالار سرود های امپراطوری باستانـی دانمارک را بـا شیپوز نواختند . سپس وزیـر امور خارجه دانمارک طی سخنانی به شرکت کنندگان در کنگره خوشامد گفت .

پس از آنگروه‌هنرمندان باله سلطنتی‌به همراه‌ارکستر سلطنتی دانمارک‌چندتابلوی زیبا اجرا کردند سپس هو هاکر رئیس سازمان جهانی تبلیغات سخنرانی افتتاحیه خود را ایراد نمود و باب دیواین رئیس هیئت مدیره سازمان ، دیوید اولیگوی رئیس یکی از بزرگترین سازمان‌های تبلیغاتی آمریکا را به عنـوان مرد سال تبلیغات معرفی و جایـزه مخصوص را به او اهـدا کرد. آنگاه پـروفسور استیلمن استاد مـوسسه هوستن پاریس نقش‌تبلیغات را در اقتصاد رهبری شده تشریح کرد. بعد از پایان جلسه افتتاحیه کنگره در طبقه دوم تالار اشاره بـه خوش‌آمد شهردارو دعوت بریتولی از شرکت کنندگان پذیرایی گرمی بعمل آمد .

در باغ بزرگ تیولی

باغ بزرگ ، زیبا و پر جذبه تیولی اگرچه درشمار عجایب هفتگانه جهـان نمی‌گنجد ، اما باغ عجیبی است که هر غریبه را بـه محض ورود دچار حیرت میکند ، هیچ تازه واردی نمیتواند ادعا کند که می‌تواند حتی طی یک هفتـه همه زوبای باغ تیولی را بخوبی ببیند و از غرایب آن دیدن کند . شاید بیش از صدها رستوران وکافه در تیولی باشد ، و شایـد بیش از هزاران غرفه کـه دیدن هریک لااقل‌یکساعت وقت میخواهد ، مگر بـه سادگی از کنار آنها بگذری و به هیچ چیز کاری‌نداشته باشی و فقط بنگری کـه مردم دانمارک چگونـــه برای اوقات فراغت خــود ارزش قائلند واز همه‌نعمات و امکانات رفاهی که در تیولی قرار دارد، حداکثر استفاده و لذت را می ـ برند .

انبوه فانفار ، قطارهای زیرزمینی ، چرخ و فلک و از این قبیل چیزها کـــه لااقل نامشان برای مـــن ناآشناست ، فقط حیرت‌می آورد، باید دید ، در وصف نمی‌گنجد .

شرکت کنندگان درکنگره بلافاصله بعد از پایان‌جلسه افتتاحیه از باغ بـزرگ و دیدنی تیولی بازدیـد کردند .

کنگره کار خود را می‌کرد، هر روز صبح وعصر در تالار «بلاسنتر»کنفرانس هایی برپا بود ، مـردان تبلیغات جهان ورای‌اقتصاد ـ که البته در این عصر هسته اصلی حرکت انسان شده است ـ به خصلت‌های نیک انسانی می‌اندیشیدند ، این را می‌شد درکلامشان، رفتار و کردارشان دید ، پس می‌شد زیرلوای‌تبلیغات همه عواطف ملیت هـای گوناگون را یکجا دید ، آنها پیدا بود که به‌انسان می‌اندیشیدند و مهمتراینکه به روابط انسانی،کپنهاک تنهامحل‌برخورداندیشه‌های تبلیغاتی و اقتصادی نبود، چه میدانم که کنگره‌بسیار موفقی نیز بود ، آن هـا توانستند در یک فضـای صمیمی نقطه نظر هـای مشترک خود را مطـرح سازند و گامی موفق‌بسوی هدفشان بردارند . وظیفه آنها تنها این نبود که یک کالای مصرفی را معرفـی کنند. معرفی کالا بهیچوجه در کنگره کپنهاک مسالـه نبود ، مساله ایجاد یک تفاهم بشری بابرخورداری از خصلت‌های نیک بشری بود و نمایشگاه پیام‌انسانی نقش این حس را تقویت‌می کرد و همین سبب شده‌بود ایرانیان شرکت کننده در کنگره سربلند و سرفـراز درمیـــان جمع بگردند ، می‌توانست متعلق به کشور دیگری باشد ، این حسرت را دیدم که خیلی‌ها داشتند و غبطه‌خوردندو می‌گفتند: سهل است چگونه ما در اندیشه‌اش نبوده‌ایم ؟ اما این حالت در خودحسادت نداشت ، آنها نمایشگاه و بانی آنرا تکریم کردندبهمین اعتبار بسیاری تقاضاکردند که نمایشگاه مزبوردرکشور آنان نیز عرضه شود زیرا معتقد بودند کـه نمایشگاه به دو هدف بزرگ نائـل شده است . نخست‌پیونـد انسانی هنرمند به معنـای اعم ، دوم پرداختن‌هنرمند به انسان . آنان دیدند کـه در میدان اندیشه انسانی ، ایران گوی سبقت راربوده است ، پس می‌شودخصلت های نیک انسانی را نیـز تبلیغ کرد ؟ این یک تلنگر به بشریتی است که دراین عصر خود را فراموش‌کرده است ، که‌برادری‌رافراموش کرده است که همسایه رااز یاد برده است و اینک بـه ضرورت ، رجعت به اصل خویش می‌باید بخودآید و خود را باز بیابدوخویشتن خویش را در آینه بنگردو سلامت همه خصلت هـای نیک خود را دریابد .

★ نمونه‌ای از تابلوهای نمایشگاه پیام انسانی نقش که‌مورداستقبال مردم‌دانمارک قرار گرفت .

نمایشگاه پیام انسانـی نقش همه قشرهای مختلف مردم کپنهاک‌را منقلب کرد، آوازه نمایشگاه هنگامیکه‌در «بلاسنتر» برپا بـود در شهر پیچید و زمانیکه بـه تالار شهرداری منتقل شد مردم خـود را درتابلو ها دیدند .

در روز نخست افتتاح نمایشگاه در تالار بـزرگ شهرشهردارکپنهاک‌سخنانی بشرح زیر ایراد کرد .

عالیجنابان ، آقای‌فرهاد هرمزی ، خانمها و آقایان این نمایشگاه فوق‌العاده می تواند به عنوان ضمیمه و تفسیری بر کنگره تبلیغات‌که چند روز قبل در این تالار آغاز بکار کرد بشمار رود. مردان دنیـای تجارت و تبلیغات از اکثر نقاط دنیا به کپنهاک‌آمدند تاموضوع «ارتباطات در دنیای فردا» را مورد بحث قرار دهند. باعث خوشوقتی من بودکه نطق افتتاحیه را من ایراد نمودم و قصد ندارمدوباره حرفهای خود را تکرار کنم ولی بعضی از شما بخاطر دارید که من این حقیقترا که همه ما به عنوان‌زندگان دنیای امروز بایستی بـا واقعیتها و مبارزات ایـن دنیا رو در رو قرار گیریم خاطرنشان ساختم سخنان امروز من مکمل و تفسیر کننده حرفهائیست کـه آن روز بر زبان راندم .

برداشتن اولین‌گام‌دراین راه که توسط آقای‌فرهاد هرمزی خبره دنیای تبلیغات آغاز شده یک امر تصادفی نیست . تبلیغات تجـاری بخشی از زندگی ما را ، لااقل در دنیای غرب‌تشکیل میدهد ما همه روزه تحت تاثیر کلمات و تصاویری که توسط تبلیغات صنعتی خلق میشود قرار گرفته‌ایم‌و بار سنگینی از اطلاعات و ارتباطات توسط آگهـی بر دوش ما قرار میگیرد .

ما نه تنها امکان گریز از این تاثیر را نداریم ، بلکه از آن حتی در روابطمـان با همنوعان خود استفاده کرده و همین تاثیر استکه اساس وفور اجناس را در سراسر دنیا تشکیل‌میدهد. تبلیغات صنعتی خواه و ناخواه بنیان‌گزار زندگـی مادی ماست. چنانکه دراین نمایشگاه دیده میشود همین نیرو می توانـد در جهت تاثیر گذاری بر زندگـی معنوی مصرف کننده وحتی تغییر آن بکار گرفته‌شود. آنچه ما در اینجا می‌بینیم تلاش موثری است بـرای برکردان وفور اقتصادی‌در جهت منافع انسانی . حتی قبل از آنکه امکان دیـدن نمایشگاه را بطور کـامل داشته باشم معتقد شده‌ام‌که بسیاری از هنرمندان بین المللی به امر نمایش دادن ویا فروختن(اگر مجازباشم که از زبان صنعتی استفاده کـنم) ارزشها و امکانات انسانی پرداخته‌اند.

★ پرنس هنریک هنگام سخنرانی در جلسه افتتاحیه کنگره

وظیفه‌ای که آنها بعهده گرفته‌اند اینستکه به مـا بگویند دربرابر هرمساله‌ای راه‌حلی هم وجود دارد، یا همچنانکه در شعار ایـن کنگره خلاصه شده ، هرجا قفلی هست کلیدی نیزوجود دارد. این یک فلسفه یـا اندیشه ایده‌آل و مملو از امید است و من متقاعـد شده‌ام که ایـن مفهوم ـ خـوش شانسی مـوجب برانگیختن تفکرات بسیاری از بازدید کنندگان‌ازنقاشیها خواهد شد .

ایـن نمایشگاه ، یک نمایشگاه هنری معمولـی نیست ، ماموریت خطیـری است که یک مرد برعهـده گرفته تا اجازه دهـد هنرمندان جهان راجع بـه نوع بشر برای همه مـا سخن بگویند . با ایـن برداشت روحی‌استکه من قلبا به همه حضار در این تالار خیرمقدم گفته و از تشکیل نمایشگاه در کپنهاک بسیار خوشحالم .

★ پرنس هنریک بهنگام افتتاح و بازدید ازنمایشگاه پیام‌انسانی نقش‌در «بلانستر کپنهاک»بهمراه فرهادهرمزی بنیانگذار نمایشگاه

سپس فرهاد هرمـــزی رئیس هیات نمایندگی‌ایران و بنیانگزار نمایشگاه پیـام انسانی نقش سخنان خود را آغاز کرد :

جناب آقای شهردار ، عالیجنابان ، خـانمها و آقایان :

از انجمن شهـــرداری کپنهاک که در نهایت لطف به من اجازه دادند از این تالار شکوهمند و تاریخـی استفاده کـرده و نمایشگاه را بـرای نخستین بـاربه معرض دید مردم کپنهاک بگذارم ، بی‌نهایت سپاس گزارم .

شاید اندیشه بهره‌گیـری از اصول تبلیغات بــرای کمک به مردم درجهت بهتر شناختن خودشان درابتدا اندکی عجیب بنظر برسد ، بنابراین خــواهش میکنم اجازه دهید مختصری در مورد اندیشه های خــود توضیح دهم و اعتقاد دارم که این توضیح ، مــورد توجه شما قرار خواهـد گرفت .

همه‌ما آموخته‌ایم،ارزشی را که امروزه دولت ها و مقامات دیگر در پیوستگی با اهمیت استفاده از تبلیغ برای آگاهی عموم ازمسائل مهم اجتماعی قائلند،بشناسیم طی سالیان دراز اعتقاد من بر این بوده است کـــه وظیفه دیگری نیز وجـود دارد که انجامش بنحـو احسن از عهده هنرتبلیغات برمی‌آید : وظیفه یـاری دادن به مردم برای کمک کردن به خودشان درجهت بهبود بخشیدن نحوه های رفتــار و تلطیف روابط فردی و اجتماعی آنــان تغییر جهت دادن از مسیـر تبلیغ تجاری ، بسوی‌تبلیغ خدمات عمومی . شگفتـی هیچکس را برنیانگیخت و نظر من بر اینستکه که در ادامه این راه ، استفاده‌از نیروی تبلیـغ‌درخدمت به انسان و انسانیت، همچنان مورد استقبال قرارخواهد گرفت .

اولین تلاش من بـرای ترویج این نقطه نظر هـا انتشار آگهـی‌هایی در نیویـورک تایمز در سال ۱۹۷۰ بود . آنزمان‌بیش‌از ۷۰۰ نامه از همه طبقات ، از استـادان روانشناسی گرفته تا رانندگان اتوبوس دریافت داشتم که حاکی از توجه فعال و اشتیاق آنان به اندیشه‌هایی بود که‌تحت عنوان «قفل یعنی کلید» در ایالات متحده آمریکا ارائه داده بودم . این فلسفه ، مبتنی بر این تاکید بودکه: هرجا قفلی هست بایدکلیدی هم وجود داشته باشد ، هرجا که مساله‌ای وجـود دارد باید راه‌حلی همو‌جود داشته باشد .

براساس این اندیشه‌بود که برای نخستین‌بـار ، استفاده از شیوه هـای تبلیغات مدرن از ترویج و تبلیغ مفاهیم انسانـی و تقویت معنوی و روحـی انسان مطرح شد و تشریح گردید که چگونه نوشته های خلاق ، استفاده از طراحی ، نقاشی ، عکاسی و واسطه‌های جدیـد الکترونیکی می‌تواند بـا همان قدرت تاثیر در عرصه تبلیغ بازرگانی میتواندبرای ملهم کردن افراد در جهت بهبود بخشیدن به رفتار های شخصی و اجتماعـی آنان به کارگرفته شود. از زمان اولین تلاشهادرمورد معرفی یک نقش جدید و حیاتی برای ارتباطـات ، کارهای عملی بسیاری در کشورهای مختلف جهان ، انجام گرفته است . بیش‌از ۱۰۰ هنرمند به مطالعه و پی‌گیری هدفها و اندیشه هایی دعوت شدندکه امروز نخستین تجلی و ثمره آن ، در عرصه هنر نقاشی ، به تحقق پیوسته و بیش از ۲۵۰ تابلو نقاشی خلق‌شده است که آنها را هم‌اکنون در این سالن باشکوه می‌بینید .

فکر میکنم که شما ایـن تابلوهــا را مهیج ، بـرانگیزاننده ، و دلنشین خواهید یافت همچنین شما در اینجا نمونه‌هائی ازکار های هنری خواهید یافتکه میتواند شما را به بـا ارزش بودن وقتی که برای تماشایشان صرف کرده‌اید، متقاعد کند .

شما را نخست جلب بعضی از تابلوها توجه خواهد کرد و ممکن است در مورد بعضی از آنهـا اینطور نباشد، معذالک‌اجازه دهید عرض کنم که همه‌آنها حاوی پیام برای انسان‌هائی هستندکه‌آرزوی‌بهبودبخشیدن به‌رفتارهای شخصی ورابطه های اجتماعی خود رادرسر می‌پرورانند. بگذارید به‌یک مثال ساده بپردازیم. یکی‌از رایج‌ترین نکات ضعف رفتار، عدم قدرت در وقت شناسی است. هر چند ممکن است رسیدن این نکته به گوش یک فرد منظم که از اهمیت وقت‌شناسی آگاه‌است‌انعکاس و عکس‌العمل عجیبی داشته باشد، اما میلیونها نفرطبق عادت در محل‌کار ویاملاقات های‌اجتماعی دیرتر از موعد مقرر حضور بهم میرسانند علیرغم کوششهای آنان‌برای تخفیف دادن میزان دیرکردن خود با گفتن جملاتی‌ازقبیل «متاسفم» «معذرت میخواهم» و یا «من همیشه دیر میکنم» بسیاری از آنان مخفیانه‌از این عدم توانایی درغلبه‌کردن بـریک بی‌انظباطی شخصی احساس شرم‌و نگرانی‌میکنند و وقت ناشناسی در حالیکه ممکن است در نظر عده‌ای فقط یک عادت بد، تلقی‌شود می‌تواند خشم گروهی دیگر نسبت بان حساسیت بیشتری نشان میدهند برانگیزد. بهر حال هزاران نفر مشتاقانه کمکی را که با روشی‌ساده و قابل قبول بانان ارائه شود خواهند پذیرفت.

مثال وقت شناسی البته یکی‌از صدها مشکلات‌رفتاری انسانی است که بسیاری‌از ماا‌ز کنترل‌آنها عاجزهستیم، اما این عجزیست که اگر تصحیح شود و در اختیار گرفته شود می‌تواندموجبات منافع‌بسیاردر زندگی‌اجتماعی وکاری افراد بیشمارمیگردد. درزمینه‌روابط بشری‌میلیونها نفر دارای عـادت شخصی ناخوشایند مانند ، خـوی تند ، فقدان ادب و تـوجه بدیگران و صدویک ضعف دیگر بشری می‌باشند که لذت زندگی را بر عده بیشماری که در مسیر زندگی اجتمعی آنان قرار دارنـد ، حـرام می‌سازند.

بسیاری از این مقصران در حقیقت از نقطه ضعفهـای خویش آگاه‌بوده وعلاقمندند خود را تغییر دهند.

اصول تبلیغات با توانایی برقرار کردن ارتباط از طرق آشنا و اصطلاحات قـابل قبول‌و بوسیله تکرار توسط واسطه های مختلف ارتباط جمعی می‌تواند به این‌افراد کمک کند تا با کمترین‌زحمت شخصی به یاری خـودشان بشتابند.

بنابراین اساس مفهوم‌قفل یعنی کلید ، عبـارتست از ارتباطات تبلیغاتی طرح‌ریزی شده‌برای استفاده‌افرادبطور داوطلبانه و با پذیرش‌کامل و میل مثبت خود افرادزیرا که‌بشر آرزوی پیشرفت‌خود را دارد .

یکبار دیگر ، سرافرازی‌و خوشوقتی خود را‌درحضور نماینده پیام انسانی نقش در این تالار با شکوه، اعلام مینمایم .

بهرتقدیر برپائی نمایشگاه پیام انسانی نقش سرآغاز تجربه‌ای بود که در یکبعد جهانی‌درخشید، نه‌فقط‌بخاطر اقدام شجاعانه‌ای که لازمه برپایی آن بود، بلکه بخاطر مدار رفیعی که این نمایشگاه توانست از نظرگاه انسانی کسب‌کند.در عصری‌که‌انسان اسیـر تکنولـوژی است ، رابطه‌های انسانی مغشوش و پریشان شده و انسانها بخاطرمصیبت‌و درگیریهای‌بیشمار به سختی بیدیگر سلام میگویند و بالاخره در میان اغتشاشات‌ذهنی و درگیریهای عینی که نسبی از روابط تیره انسانهاست، فراخونی هنرمندان چهارگوشه جهان برای اندیشیدن به انسان‌و خصلتهای نیک او ،رندربست که شایسته انسان است . شاید بشود گفت در نقاشی مکتب تازه‌ای پا گرفته است، جدا از همه مکتب موجود نقاشی در جهان و جـدااز همه اسمها نه هر یک لابد معنایی را متجلی می‌کنند . اینک و در این مکتب تـازه پا گرفته انسان هنرمند بـه درنده خوئی‌ها نمی‌اندیشد، سیاهیها را تصویر نمی‌کند، زشتی‌ها را بکنـاری میزندتا از پس غباری وهم آلوده ، نیکیها را باز شنـاسد و بنمایاند، این شاید هنرمند را نیز بخود آورده است، و اینکـدر تابلوهایش‌رنگهایی را برمی‌گزیند که از سلامت فکر او سخن میگوید ، در نمایشگاه پیام انسانی نقش آثار نقاشان بیش از بیست کشور جهان بنمایش گذاشته شده بود، نمایشگاه باجهشی که‌بسوی جهانی‌شدن‌برداشته است ، میرود تا نظر همه نقاشان جهان را بخـود معطوف سازد ، شک نیست دیری نمی‌پاید که اغلب آنان بـه این کاروان خواهند پیوست.

جلسه نتیجه گیری

پل‌فابریسیوس رئیس کمیته برنامه ریزی کنگره جهانـی تبلیغات، که در پایان هراجلاس، نتیجه‌گیری و ارزشیابی‌مباحث وسخنرانیها را بنام کنگره اعلام میداشت، در پایان جلسه «تبلیغات خدمات عمومی و بحث در کار بردهای آن»سخنرانیهای این جلسه را بعنوان مهمترین قسمت مباحث کنگره اعلام کرد وسخنرانی نماینده ایران را نقطه مهمی در سیر جلسات کنگره بشمار آورد. نظربه اهمیت موضوع، سخنان پل فابریسیوس، عینا در زیر درج میشود ...

بعنوان رئیس کمیته برنامه‌ریزی کنگره و در سمت‌نتیجه گیرنده از مباحث مسلما بایستی براین عقیده باشم که همه‌جلسات این کنگره از اهمیت یکسان برخوردار بوده‌اند . اما بطوریکه بعضی از این جلسات اهمیت بیشتری داشته و باتوجه به نظریات همکی معتقدم که موضوع مورد بحثی که انرا«فعالیت تبلیغاتی برای خدمات عمومی» خواندیم مهمترین مطلب بحث شده دراین جلسات میباشد. استحکام این نظریه بوسیله مباحث انجام شده و نتایجی که در جلسه سازمان جهانی تبلیغات در آغاز این هفته به‌آنها رسیدیم وبوسیله اقداماتی که قراراست توسط سازمان جهانی تبلیغات در پشتیبانی از بهره‌داری ازاین نوع تبلیغ در آینده بعمل آید تائید میشود.

دوموارد فرانسوی وآمریکایی از همه جالبتر بودند . این مبارزات انعکاس مشکلات اساسی است که همه ما باآنها روبرو هستیم. تبلیغ میتواند وباید نقش مهمی در آگاهی ما‌از آنچه که بایستی شخصا وبطور گروهی برای‌حمایت ازخودمان و آیندگان انجام دهیم آگاه سازد. مازیرپایمان قشر نازکی از زمین، بالای سرمان چند کیلومتر هوای قابل استفاده واطرافمان فقط مقادیر محدودی ذخایر آبی داریم.

من میخواهم پیشنهاد کنم که سازمان جهانی تبلیغات همه کشورهای عضو را تشویق به‌برپا کردن انجمن‌های تبلیغاتی کند. حفظ محیط زیست ومنابع در سالهای اینده بایستی از برتری کامل برخوردار باشد، اما تازمانیکه در طرز تفکر و دید اکثر مردم جهان یک تغییر اساسی صورت نگیرد این امر ممکن نخواهد شد و این مطلب بطور غیر قابل اجتناب و منطقی‌به سومین مطلب مورد بحث دراین جلسه یعنی نمایشگاه «پیام انسانی نقش» منتهی میگردد.

بعد از دیدن این کلکسیون قابل توجه نقاشی (کـه دانمارکیها هفته اینده در تالار شهرداری قادر به دیدن آنها خواهند بود) وپس از شنیدن پیام مبرزه جویانه و محرک برانگیز اقای هرمزی و اندیشه بهره‌گیری از اصول تبلیغات حرفه‌ای و کسانیکه در تبلیغات هستند برای عرضه‌مسایل اخلاقی این مساله بنظری بدیهی بنظر میرسد که ادمی ازخود میپرسد. چرا راجع به این موضوع قبلا فکر نشده بود . البته همین سخن میتواند راجع به بسیاری از اختراعات بزرگ‌جدید از عرضه انها بدنیا برزبان رانده شود. شکل گرفتن اندیشه «پیام انسانی نقش» نیاز به قدرت تخیل داشت و تحمل زمان لازم، برای به بلوغ رسیدن اندیشه، نیاز به بردباری بسیار و اکنون اجرای برنامه در سطحی جهانی احتیاج‌به شجاعت دارد. وقتی این نقاشیها ونصاویر دیگر بزودی به کشورهای دیگر فرستاده شوند (چنانکه بعضی از شماهم‌اکنون تقاضا کرده‌اید) موجبات بالا گرفتن مباحث و تفسیرهای بسیار شده و اثرمورد نظر را برروی افراد بیشتری خواهد گذاشت وهمچنین دیگر وسایل ارتباط جمعی بعدها در این مورد بکار گرفته خواهند شد.

باعث خوشوقتی برگزار کنندگان این کنگره است که در نخستین اجلاس مربوط به‌این موضوع فوق‌العاده و حضور بهم‌رسانیده‌اند وشاهد اضافه شدن یک بعد تازه به دنیای‌تبلیغات بوده‌اند این در حقیقت بمنزله یک ارتباط‌در دنیای‌فردامحسوب خواهد شد. دنیای سردرگم ونامطمئن که به‌این ارتباط نیاز خواهد داشت.

«پیام انسانی» ودیگر نمونه‌های استفاده از تبلیغات در راه مقاصد غیرتجاری بمنزله سهم قابل افزایشی ازهزینه کلـی تبلیغات در بسیاری از کشورها بحساب خواهد آمد، روشی که احتمالا ادامه خواهد یافت. مردان دنیای تبلیغات بایستی‌از این مساله احساس رضایت کنند، زیرا علاوه بر بسیاری دلایل دیگر این موضوع برارزش مقام تبلیغات ودر نتیجه میزان‌تاثیر آن بدون در نظر داشتن هدف تبلیغ افزوده و همچنین به‌اضافه شدن حس مسئولیت اخلاقی واجتماعی کسانیکه از این نوع تبلیغات استفاده میکنند کمک خواهد کرد.

بانک عمران (شرکت سهامی عام)

ترازنامه در تاریخ ۲۹ اسفندماه ۲۵۳۶

۲۵۳۵/۱۲/۲۹ ریال		ریال	ریال
	صندوق		
۱٫۴۶۸٫۷۶۹٫۸۹۴	اسکناس ـ مسکوک ـ وجوه در راه		
	سپرده نزد بانک مرکزی		
۷٫۲۲۹٫۱۲۰٫۰۰۰	سپرده قانونی		
۳۶۲٫۵۰۲٫۴۹۱	سایر سپرده‌ها	۹٫۲۸۳٫۳۸۹٫۰۰۰	
		۱٫۳۴۵٫۷۵۴٫۳۷۸	
۷٫۵۹۱٫۶۲۲٫۴۹۱			۱۰٫۶۲۹٫۱۴۳٫۳۷۸
۸٫۰۹۱٫۴۴۸٫۰۰۰	موجودی نزد بانکهای داخلی قبل از پایاپای		۷٫۲۳۵٫۴۹۵٫۱۰۸
	موجودیها و سپرده‌های ارزی		
۲۵٫۸۹۰٫۴۰۲	اسکناس و نقود بیگانه	۳۵٫۲۵۶٫۵۸۲	
۹۲٫۵۶۹٫۶۷۰	موجودی نزد بانکهای خارجی	۷۸٫۱۹۰٫۹۵۲	
۷۷۲٫۰۰۰٫۶۱۳	سایر مطالبات ارزی	۶۶۷٫۰۳۳٫۵۰۱	
۸۹۰٫۴۶۰٫۶۸۵			۷۸۰٫۴۸۱٫۰۳۵
	اوراق بهادار		
۸٫۲۹۳٫۷۰۵٫۰۰۰	اوراق قرضه دولتی	۱۳٫۵۱۱٫۶۲۵٫۰۰۰	
۲۰٫۲۷۲٫۱۲۴	قبوض اصلاحات ارضی	۱۴٫۷۵۷٫۳۰۹	
۸٫۳۱۳٫۹۷۷٫۱۲۴			۱۳٫۵۲۶٫۳۰۲٫۳۹۶
۸٫۶۸۷٫۳۴۲٫۰۸۸	بروات	۱۲٫۰۶۳٫۳۲۷٫۷۶۳	
۱۳٫۴۴۹٫۵۵۲٫۸۹۷	وامها	۱۸٫۲۳۹٫۴۶۲٫۱۵۲	
۲۲٫۴۸۸٫۲۰۱٫۸۱۶	سایر مطالبات	۳۱٫۸۵۳٫۵۵۸٫۱۷۹	
۲٫۷۱۶٫۹۵۴٫۶۴۶	سایر دارائیها	۲٫۵۸۶٫۲۴۹٫۶۵۴	
۲٫۷۱۱٫۳۴۰	وثائق تملیک شده	۲٫۱۳۹٫۴۰۷	
۱٫۴۱۳٫۰۸۲٫۵۰۰	مشارکت	۲٫۱۲۷٫۰۵۵٫۰۰۰	
۹۴٫۱۵۵٫۳۸۲	اموال منقول پس از کسر استهلاک	۱۲۶٫۷۸۵٫۰۵۹	
			۶۶٫۹۹۸٫۵۷۷٫۲۱۵
	اموال غیر منقول پس از کسر استهلاک		
۱۳۵٫۴۱۱٫۹۷۸	زمین و ساختمان	۱۷۸٫۱۱۰٫۹۳۷	
۷۵٫۶۸۰٫۹۸۳	سرقفلی	۷۷٫۸۵۳٫۴۲۹	
۲۱۱٫۹۹۲٫۰۹۶			۲۵۵٫۹۶۴٫۳۶۶
۱۷۷٫۱۸۵٫۳۵۴	اقلام بین راه		۱۲٫۱۵۰٫۲۱۵
۱۲٫۳۶۲٫۸۴۷	هزینه تاسیساتی پس از کسر استهلاک		
۷۵٫۶۰۸٫۹۲۰٫۰۲۵			۱۰۱٫۳۶۷٫۳۲۶٫۵۷۴
۷٫۵۱۵٫۵۲۲٫۴۲۱	تعهدات مشتریان بابت ضمانتنامه‌ها و اعتبارات باز شده		۸٫۷۴۴٫۷۶۲٫۱۴۷
۸۳٫۱۲۴٫۴۴۲٫۴۴۶			۱۱۰٫۱۱۲٫۰۹۸٫۷۲۱

۲۵۳۵/۱۲/۲۹ ریال		ریال	ریال
۴٫۰۰۰٫۰۰۰٫۰۰۰	سرمایه تمام پرداخت شده		
	اندوخته‌ها		
۲۸۲٫۳۶۱٫۶۵۸	اندوخته قانونی		
۱۸۹٫۳۲۰٫۲۸۹	سایر اندوخته‌ها		
۴۷۱٫۶۸۱٫۹۴۷			
	بستانکاران		
۱۷٫۲۳۹٫۶۷۱٫۹۵۶	سپرده‌های دیداری		
۶۲۵٫۹۳۵٫۱۸۲	حساب بانکها		
۱۰٫۲۵۴٫۲۸۹٫۰۸۴	سپرده‌های مدت دار		
۲۴٫۶۸۸٫۱۲۴٫۴۹۵	حسابهای پس انداز		
۱۵٫۸۰۸٫۸۳۴٫۴۷۴	وامهای دریافتی و سایر بستانکاران		
۳٫۲۲۰٫۷۲۴٫۸۸۷	سایر بدهیها		
۳۰۰٫۰۰۰٫۰۰۰	سود سهام پیشنهادی		
۷۲٫۱۳۷٫۲۳۸٫۰۷۸			
	اقلام بین راه		
۷۵٫۶۰۸٫۹۲۰٫۰۲۵	ضمانت‌نامه‌های صادره و پذیرشها و اعتبارات باز شده		
۷٫۵۱۵٫۵۲۲٫۴۲۱			
۸۳٫۱۲۴٫۴۴۲٫۴۴۶			

ریال	ریال		۲۵۳۵/۱۲/۲۹ ریال
۴٫۰۰۰٫۰۰۰٫۰۰۰		سرمایه تمام پرداخت شده	
		اندوخته‌ها	
۳۹۰٫۹۶۹٫۴۱۰		اندوخته قانونی	
۲۲۴٫۷۶۴٫۲۲۱		سایر اندوخته‌ها	
۶۱۵٫۷۳۳٫۶۳۱			
		بستانکاران	
۲۰٫۰۹۴٫۰۴۷٫۸۲۹		سپرده‌های دیداری	
۸۰۰٫۱۸۷٫۲۰۳		حساب بانکها	
۱۶٫۵۹۰٫۱۳۷٫۷۵۵		سپرده‌های مدت دار	
۳۳٫۳۲۳٫۵۲۶٫۶۵۲		حسابهای پس انداز	
۲۲٫۶۶۵٫۸۲۳٫۲۴۸		وامهای دریافتی و سایر بستانکاران	
۲٫۸۲۹٫۲۴۵٫۴۷۵		سایر بدهیها	
۴۰۰٫۰۰۰٫۰۰۰		سود سهام پیشنهادی	
۹۶٫۷۰۲٫۹۶۸٫۱۶۲			
		اقلام بین راه	
۴۸٫۶۳۴٫۷۸۱		ضمانت‌نامه‌های صادره و پذیرشها و اعتبارات باز شده	
۱۰۱٫۳۶۷٫۳۲۶٫۵۷۴			
۸٫۷۴۴٫۷۶۲٫۱۴۷			
۱۱۰٫۱۱۲٫۰۹۸٫۷۲۱			

بانک عمران (شرکت سهامی عام)

حساب سود و زیان برای سال منتهی به ۲۵۳۶/۱۲/۲۹

سال ۲۵۳۵ ریال		سال ۲۵۳۵ ریال	ریال	ریال
۱٫۵۶۱٫۵۵۰٫۱۷۱	هزینه کل		۲٫۲۶۳٫۳۱۶٫۷۷۴	
۱٫۹۶۸٫۳۴۷٫۹۸۰	بهره و کارمزد پرداختی		۳٫۲۳۲٫۳۳۰٫۸۷۷	
۹۳۶٫۴۳۶٫۰۰۱	ذخائر متفرقه		۶۳۷٫۱۰۱٫۹۷۵	
	استهلاکات			
۴۶٫۴۰۶٫۶۲۳	استهلاک اموال منقول		۵۷٫۳۱۷٫۶۸۹	
۱۱۸٫۴۰۵٫۴۵۰	استهلاک اموال غیر منقول		۱۲۶٫۰۲۷٫۴۰۸	
۱۱٫۹۸۱٫۲۲۸	استهلاک هزینه تاسیساتی		۱۷٫۱۶۹٫۶۹۳	
۱۷۶٫۷۹۳٫۳۰۱				
۵۶۱٫۰۴۰٫۵۵۵	سود ویژه		۲۰۰٫۵۱۴٫۷۹۰	
۵٫۲۰۴٫۱۶۸٫۰۰۹			۷٫۰۵۷٫۳۱۶٫۱۰۰	

سال ۲۵۳۵ ریال		ریال	ریال
۴٫۷۵۲٫۱۵۷٫۵۱۰	بهره دریافتی		
۳۴۱٫۲۸۹٫۲۵۰	کارمزد دریافتی		
۸۶۰٫۷۲۱٫۲۴۹	درآمدهای متفرقه		
۷۵۰٫۰۰۰٫۰۰۰	کسر میشود ـ اندوخته افزایش سرمایه		
۱۱۰٫۷۲۱٫۲۴۹			
۵٫۲۰۴٫۱۶۸٫۰۰۹			

ریال	ریال
۶٫۴۱۸٫۵۹۶٫۹۷۷	
۳۹۴٫۷۶۵٫۱۵۳	
۶٫۸۱۳٫۳۶۲٫۱۳۰	
۲۴۳٫۹۵۳٫۹۷۰	
—	
۲۴۳٫۹۵۳٫۹۷۰	
۷٫۰۵۷٫۳۱۶٫۱۰۰	

بانک عمران (شرکت سهامی عام)

حساب پیشنهاد تقسیم سود برای سال منتهی به ۲۹ اسفندماه ۲۵۳۶

سال ۲۵۳۵ ریال		ریال	سال ۲۵۳۵ ریال		ریال
۸۴٫۱۵۶٫۰۸۳	اندوخته قانونی	۱۰۸٫۶۰۷٫۷۵۲	۵۶۱٫۰۴۰٫۵۵۵	سود ویژه	۷۲۴٫۰۵۱٫۶۸۴
۳۶٫۸۸۴٫۴۷۲	سایر اندوخته‌ها (اندوخته مخصوص)	۳۵٫۴۴۳٫۹۳۲			
۳۰۰٫۰۰۰٫۰۰۰	سود سهام پیشنهادی	۴۰۰٫۰۰۰٫۰۰۰			
۱۴۰٫۰۰۰٫۰۰۰	پاداش کارکنان	۱۸۰٫۰۰۰٫۰۰۰			
۵۶۱٫۰۴۰٫۵۵۵		۷۲۴٫۰۵۱٫۶۸۴	۵۶۱٫۰۴۰٫۵۵۵		۷۲۴٫۰۵۱٫۶۸۴

هیئت مدیره — بازرس قانونی — رئیس حسابداریکل — حسابدار رسمی احمد فاطمی — حسابرس مستقل موسسه حسابرسی امین

اطلاعات

گزارش

با فرارسیدن تابستان ،فروشندگان آبهای خنك ، خیابانهای تهران‌را تسخیر کرده‌اند

گرما: بازار شربت فروشان داغ داغ است

★ در حالیکه برای تولید کالای صنعتی موردنیاز کشور کارگر خارجی استخدام می‌شود ،هزارها انسان سالم بایك‌سطل پلاستیکی ،ویك‌طشت مسی ، درخیابانها سرگردانند !

بر عده شربت فروشان ، خاکشیر فروشان ، آب‌آلو فروشان و ... این روزها بسیار و بسیار افزوده شده است. اینان ، زمستانهـا ، چه می‌کنند ؟!

شربت

آفتاب داغ آخرین روزهای بهار طلیعه فصلی است که تا چند روز دیگر اولین روزهای آن آغاز میشود: فصلی بنام تابستان، اما تنها آفتاب داغ خرداد ماه نیست که فرا رسیدن فصل گرم را خبر میدهد ، در زیر آفتاب گروهی از ساکنان شهر بزرگ باسطلهای پریخ و طشتهای مسی، حضور تابستان پیش رس راآواز میکنند، در سطل وطشت اینان از دوغ لیلی،گرفتتا «آب زرشک»بچشم میخورد اینسقاهای دورهگرد ساکن را در هر گوشه‌ای‌میتوان دید، در کنارههای خیابان و کوچه‌ها، محلات ویا پارکها ، که وسائل کارشان فراخور چیزیست که عرضه میکنند و بهرحال از یک سطل پلاستیک وطشت مسی که شیشه‌هائی‌روی آن قرار گرفته ولیوانهـای کوچک وبزرگ حاشیه‌اش را زینت داده‌اند، تجاوز نمیکند . این سقاها بنابه سلیقه خود و ذائقه خلق انواع شربتها را عرضه می‌کنند که بعضی ازآنها مشتریهای خاص خود دارند از مهمترین شربتها و شیرینهای خنک کننده تابستانی میتوان به میخدربهشته ، «آب آلو»، «دوغ‌لیلی»، «شربت سکنجبین»، «آب زرشک»، «شربت‌بهلیمو»، «شربت خاکشیر»، آب آلبالو، آب انجیر، و انواع آب میوه، اشاره داشت.

فروشندگان آبهای خنک

درگذشته شربتهای خنک تابستان و انواع آب میوه ، توسط مردم تهران تهیه و عرضه میشد چراکه بعضی ازین شربتها خاص تهران و تهیه‌آن آداب و رسوم ویژه‌ای داشت ولی بمرور بامهاجرت شهرستانی‌ها به پایتخت این حرفه نیز از تعرض مصون نماند، بطوریکه امروز اغلب فروشندگان شربت های تابستانی شهرستانی‌اند .

این فروشندگان اگرچه‌ابتکار بچه‌های تهران را در تهیه و عرضه شربتهای تابستانی‌ندارند ولی بعضی‌شان که از شهرهای جنوبی به تهران آمده‌اند انواع عرقهای گیاهی مثل عرق نعناع، بیدمشک، و ... را بهشربتهای خاص تهران اضافه کرده‌اند از آنجا که مرکز شهر محل آمدو رفت‌طبقات‌وگروههای گوناگون مردم است، صاحبان این حرفه نیز درگذرهای مرکز شهربساط خود را پهن میکنند تا آفتاب‌زدگان، دهکرده، بانگاه بهطشت خنک آنها دل ودین از کف بدهند، باچند ریال وجه رایج جرعه‌ای ازین شربتهای گواراکه همیشه تمیز نیستند برگزیند.

البته در سالهای‌اخیر پرسوه بودن حرفه آب میوهگیری‌باعث شده در گوشه و کنار شهردکه های متعدد آب میوهگیری برپا شود. واین دکه‌ها که کار آن کمی تمیزتر است بیشترمشتریان شربتی‌ها را جلب کرده‌اند ، بخصوص که ایستادن کنار دکه آب میوهگیری برای زن ومرد باعث‌کسرشان نیست‌ولی‌احتمالا ایستادن کنار طشت خاکشیر ، در صورت رسیدن آشنا و دوست‌چندان موقعیت جالبی پیش‌نمی‌آورد.

سابقه :

حرفه شربت‌فروشی، لااقل باندازه تهران قدمت دارد.سالها در این شهر، افراد خاصی که مورد اعتماد مردمبودند و در کار خود تخصص داشتندانواع شربتها، را بارسیدن تابستان برای تشنگان وگرما زدگان‌تهیه میکردند البته درگذشته تعـداد افراد شاغل به‌اینکار محدود بود چرا که شهر درگذارصنعت وتوسعه چنین حکومت گرما را نپذیرفته بود و مردم کمتر در خیابان وکوچه هوس خوردن شربت میکردند حرفه شربت فروشی، کار جنبی شرینی ـ فروشان مشهور تهران بود .و آنها از مازاد شکر که برای‌تهیه شیرینی آب کرده بودندانواع شربتها را تدارک میدیدند و در این میان عده‌ای بنا بسلیقه و ذوقی که داشتند از انواع‌گلاب برای معطر کردن شربت‌استفاده میکردند که این نوع شربت‌از غلظت خاصی برخوردار بود و خانواده‌ها نسبت‌بذائقه میهمان باریختن آب از غلظت آن میکاستند وحتی اکثر خانواده‌ها خود انواع شربت باب طبع خانواده را در فصول مختلف سال تهیه میکردند. با دگرگون شدن چهره جامعه و درگیری افراد در هجوم ماشین وتکنیک وتوسعه در کمترخانه‌ای فرصت تهیه اینگونه خوراکیهای‌خاص فصلها بجا ماند، و شاید تنها مادر بزرگها هستند که هنوزهم شربتشان را خودشان تهیـــه می‌کنند.

شربتها برای جلای دل

در شهر بزرگ، پایتخـت سرشار از همهمه و فریاد براه افتاده‌ایم، تایکی دو ساعت‌دیگر که گرما به اوج میرسد ، سیل فروشندگان‌دوره‌گردبرای‌عرضه کالای خود در نقاط پرجمعیت شهر ظاهر میشوند. سراغ قدیمی‌ترین شربت فروش را میگیریم وپرسان پرسان، اورا که در «تکیه دولت» بساط‌شربت فروشی دارد پیدامیکنیم، اسمش «محمد گلدوز» است و شصت‌و یکسال از سنش میگذرد، میگوید از زمان ویران شدن قهوه ـ خانه‌ای که متعلق به او بودهو بدستور شهردار وقت فـرو شکسته بهشربت فروشی روی آورده (حدود بیست وپنج سال پیش) قبلا بهترین دیزی‌ها رابار میگذاشته که از همه جای‌تهران برای یکبار هم شده سراغش‌را میگرفته‌اند. «عمومحمد» را در «تکیه دولت» همه میشناسند

در همه فصلها بساط شربت دارد و بهترین شربت آلبالو و بیدمشك را تهیه میکند و زمستان ها باعرضه آب انجیر و آلو گذران میکند، میگوید گوش‌شیطان کر، تابستان ها کارو کاسبی بدنیست ومیشود سورو ساط بچه‌ها را جور کرد اما اگر دست زیاد نبود وضع بهتری داشتیم . بعلت این که اینکار سرمایه‌ای نمی خواهد و یك سطل ویك‌تین کوچك و چندلیوان برای جلا دادن جان و روح گرمازدگان کافی است ، گروه کثیری از شهرستانیها به این کار رو آورده‌اند . «عمو محمد» ازاین که با زیاد شدن دست،کیفیت شربتها هم‌نزول کرده گلایه‌مند است و معتقد است که به سبب دخالت‌نااهل دراین کار، مردم اعتمادی به شربت های‌خیابانی ندارند.

از پیر مرد میپرسیم که از درآمدت راضی هستی ؟ می ـ گوید :باندازه‌ای که زندگیم اداره شود ، درآمد کسب می کنم ... تابستان‌ها وضع کار بهتر است و از دست مردم گرما زده تشنه فرصت سر خاراندن ندارم اما فصل های دیگر نه ... باید قناعت کـرد ویاکم و زیاد ساخت.

میپرسیم این کار رادوست داری ؟

دستهای پر چروك ومرطوبش را با آستری کرباس پاك می کند و میگوید یك وقتی‌دوست داشتم اما حالا نه ... میدانی آقا ... این جور کارها دیگر جایی در زندگی مردم امروز ندارد.

هرگوشه‌ای راکه نگاه می کنی ، بساط شربت و آب آلو و زرشك و آلبالو و غیره پهن است اما نزدیکش که میشوی رغبتی به نوشیدن نداری ... اینها هیچکدام نمی دانندشربت آلبالو یعنی چه ، معلوم‌نیست این گروه چرا این کار را انتخاب کرده‌اندهمه‌اشان خیال میکنند شربت یعنی مخلوط کردن آب باشکر ، یا شربت آلبالو یعنی آبی که رنگ‌آلبالو داشته باشد.

حتی اگر زهر باشد

گردش در شهر را ادامه میدهیم ، اینجا و آنجا در خیابان ها و چهار راه ها ودر محلات، همه‌جا و همه‌جا .روی چرخو کنار پیاده‌رو ها، انواع شربت است که به‌گرمازدگان عرضه میشود، پس بی جهت نیست که در تابستان ازدست فروشان خبری نیست . تغییر فصل نه تنها روی پوشاك‌آدم ها اثر میگذارد . بلکه روی شغل آدمهابی‌اثر هم نیست و پرواضح است که‌شغل‌پردرآمد و کم سرمایه‌ای چون شربت فروشی «دستفروشان راوسوسه میکندویکباره‌چشم باز میکنیم و می‌بینیم نه تنها دستفروشان بلکه چندین هزار آدم بالهجه های مختلف باشدت گرفتن گرما شهرو دیار را رها می کنندو به‌پایتخت هجوم میاورند این هاشهرستانیهوروستائیانی هستندکه هر ازچندگاه‌متناسب بافصل شغل عوض میکنند ، زمانی پسته خام میفروشند و اناروچند صباحی به باربری‌روی میاورندو تابستان ها هم بشغل پردرآمد شربت فروشی . در اینجا بهتر است از کیفیت سخنی بمیان نیاوریم چراکه خود مشتری بعلت گرماوحرارت چندان توجهی به کیفیت‌شربت هاندارد ، گرما و عطش و نیاز بیك‌نوشیدنی چنان او را از خود بیخود میکند که باولین دوره‌گرد روی خوش نشان می دهد، و درازای چند ریال با یك لیوان شربت ـحالاهرنوعش که باشدـ رفع عطش میکنند. فروشنده ها هم نیازی نمی‌بینند برای کالای خود تبلیغ بکنند و در مورد کیفیت نوشابه‌ای که عرضه میکننـد داد سخن بدهند باوجود اینهمه عرضه کننده باز هم میزان عرضه کم است و تقاضا زیاد، حالا دیگراز روزهائی کهفریاد شربت فروشی در ظهرتابستان توی کوچه میپیچید خیلـی فاصله داریم. شربتی دیگر در بندرعایت بهداشت‌وسلامت مردم نیست . لیوان را پرمی کند و دست مشتری میدهد و لیوان خالی را با فرو بردن در سطل آبی که کنار دست دارد مثلا میشوید و برای‌گرما زده بعدی پراز شربت میکندو عطش زده بعدی که از شدت حرارت کلافه‌است با رغبت لیوان را میگیردو بی آنکه‌به محتوایش بنگرد لاجرعه‌آنرا سر میکشد ، در آن حال زهر خنك نیز گوارا است و اگر ذره‌ای شیرینی در نوشیدنی درون لیوان‌باشد نگاه‌حقشناس مشتری نثار شربت فروش می شودو هیچگونه فریاد اعتراض برنمی‌آید.

حرفه‌ی بی‌کنترل

در مورد کیفیت نوشیدنی های خیابانی و نوع عرضه آن تاکنون هیچ اقدامی از جانب وزارت بهداری و بهزیستی و مقامات مسئول بهداشت عمومی بعمل نیامده و شربتی ها نیز مثل ساندویچ‌فروشی‌های‌دوره‌ـ گرد و فروشندگان سیار‌کباب های لقمه‌ای و نظایر اینها را که هر گوشه و کنار شهر فعالیت دارند بهداشت عمومی را بمخاطره میاندازند ، و با توجه به تعداد زیادی از مردم که مصرف کننده محصول نزدیك به ده هزار شربت‌فروش دوره‌گرد هستند دراین زمینه لزوم یك اقدام سریع وقاطع برای کنترل کیفیت شربت‌های خیابانی بیش‌از پیش به چشم میخورد . نکته‌ی مهم دیگـر نیروی کاری است که دراین راه از بین میرودو باتوجه به شرایط ویژه سرزمین ما که نیاز به نیروی کار برای کار های تولیدی مسئولان مملکتی را به استخدام کارگران‌خارجی واداشته بدیهی است اگر این گروه چند هزار نفری در کار های ضروری نظیر تولیدات صنعتی بکارگرفته شوندشماری از مشکلات ما در زمینه نیروی انسانی از بین خواهد رفت و منظره نه چندان زیبائی که حضور این دوره‌گردان‌پردرآمد درشهربوجودآورده ، ازصفحه شهر پاك خواهدشد.

آب زرشك !

صدای آشنا: صفرابر ... یا جگرت را جلا می‌دهد.این روزها ، کارو بار آب خنک فروشان، سکه است

پروازهای مستقیم «هما» از آذربایجان به‌مشهد برقرار شد

★ اولین پرواز مستقیم «هما» طی مراسمی کهدر فرودگاه های رضائیه و تبریز برپا شد نخستین گروه مسافران آذربایجانی رابه مشهد برد.

★ برقراری پرواز مستقیم آذربایجان به مشهد ششمین اقدام «هما» ظرف سه ماه گذشته است که پس‌ازتحویل هواپیما های «ارباس» در مورد گسترش شبکه پرواز های «هما» درداخل کشور صورت گرفته است.

★ استاندار آذربایجان غربی کهدرمراسم آغـاز پرواز های مستقیم «هما»به مشهد حضورداشت «هما»رایکی ازفعال‌ترین سازمانهـای کشور و هماهنك باتحولات و رشد سریع مملکت خواند.

★ گشایش پروازهای‌مستقیم «هما» ازآذربایجان بهمشهد ،تنها ۹روزبعدازبرقراری پرواز های ارباس«هما» به‌آذربایجان انجام شد و رشدسریع دو استان آذربایجان شرقی وغربی لزوم‌برقراری این‌ارتباط وارتباطهای بیشتر با سایر نقاط ایران را ایجاب میکند .

★ تیمسار سپهبد علی‌محمدخادمی رئیس هیئت مدیره ومدیرعامل هواپیمائی ملی ایران درمراسم گشایش پرواز های مستقیم «هما» از آذربایجان بهمشهد ،اظهار امیدواری کرد چنین پرواز های مستقیمی ازسایر نقاطایران نیز به مشهد برقرار گردد وعلاوه برآن «هما» بین کلیه نقاطاین‌کشور تا آنجا که‌رفت‌و آمد مسافران ایجاب‌میکند پرواز هائی برقرار سازد .

★ رئیس هیئت مدیره و مدیرعامـل «هما» از پیشرفتهای هواپیمائی ملی ایران بعنوان‌نمونه‌ای از ترقیات همه جانبه مملکت نام‌برد که‌درسایـه رهبریهای شاهنشاه آریامهر حاصل‌شده است وی اظهار داشت تمام این پیشرفتها بخاطرایمان واعتقاد تمام افراد ایرانی بمفهوم « ساختن و سازندگی» درسایه هدایتهای‌رهبر خردمند ایران بوجود آمده‌اند .

★ رئیس هیئت مدیره و مدیرعامل « هما» از نخستین گروه مسافران آذربایجانی که با پرواز مستقیم «هما» به مشهد میرفتند تقاضا کرد در جوار تربت حضرت رضا(ع) برای طول عمر و سلامت شاهنشاه آریامهر ،علیاحضرت شهبانو، والاحضرت ولیعهد و سایر اعضای خاندان جلیل سلطنت دعا کنند.

پیش از ظهر روز چهارشنبه ۲٤ خرداد ماه نخستین پرواز مستقیم هواپیمائی ملی ایران « هما» از رضائیه‌وتبریز به مشهد ، طی مراسمی در فرودگاه رضائیه باحضور جناب آقای عبدالعلی دهستانی استاندار آذربایجان غربی‌و جمعی از مقامات این استان انجام شد و بدین ترتیب گام مهم‌ومؤثر دیگری از طرف هواپیمائی ملی ایران در راه گسترش شبکه پرواز های داخلی ایران و ایجاد ارتباط هوائی مستقیم و راحت‌تر بین نقاط مختلف این کشور برداشته شد .

استاندار آذربایجان غربی در این مراسم که تیمسار سپهبد علی محمد خادمی رئیس هیئت مدیره و مدیر عامل هواپیمائی ملی ایران نیز در آن حضور داشت ، ضمن‌تشکر از مقامات « هما» بخاطر برقراری این پرواز ، ازهواپیمائی ملی ایران به عنوان یک سازمان بسیار فعال و پیشرو، و هماهنگ با تحولات سریع مملکت یاد کرد و مدیریت واداره صحیح آنرا مورد ستایش قرار داد .

استاندار آذربایجان غربی اظهار امیدواری کرد ایـن پرواز « هما» مقدمه پرواز های بعدی و بیشتر « هما» باین استان باشد تا ارتباط لازم و کافی بین آذربایجان غربی که امروزه یکی از استان های با پیشرفت سریع بشمار میاید،با سایر نقاط ایران فراهم گردد .

در این مراسم تیمسار سپهبد علی محمد خادمی رئیس هیئت مدیره و مدیر عامل «هما» ضمن تشکر از استاندار آذربایجان غربی و تمام حاضران در مراسم افتتاح پروازهای مستقیم رضائیه و تبریز به مشهد اظهار داشت :

« درست ۹روز پیش یعنی روز پانزدهم خرداد مـاه ۲۵۳۷ شاهنشاهی در مراسم گشایش پرواز های «ارباس»به تبریز ، به تیمسار ارتشبد شفقت استاندار معظم آذربایجان شرقی و مردم میهن پرست و شاهدوست آذربایجان وعده دادم که در چنین روزی پرواز های مستقیم بین‌رضائیه‌تبریز به مشهد آغاز خواهد شد و اطمینان دارم که آذربایجانیهای عزیز سال هاست که در آرزوی برقراری پروازدراین‌مسیر بوده‌اند و امروز این آرزوی دیرینه عملی میشود و همه ما شاهد اولین پرواز « هما» از رضائیه و تبریز به مشهد مقدس خواهیم بود .

هموطنان عزیز آذربایجانی بطور مسلم توجه داشته‌اند که هواپیمائی ملی ایران « هما» اعتقادات و سنن مذهبی را همیشه پیشاپیش برنامه ها و هدف های خود قرار داده است . به عنوان مثال بگویم :

در بدو تاسیس شرکت هواپیمائی ملی ایران اولین پرواز ها که در اردیبهشت ماه سال ۲۵۲۱شاهنشاهی انجام شد .بردن زائران به جده برای زیارت مکه معظمه و مراجعت حجاج بایران بود . در چهار سال قبل اولین هواپیمای پهن پیکر « هما» (جمبوجت های ۷۴۷) در عملیات حج و با پرواز به جده و به سوی خانه خدا کارخودرا آغازنمودند و در اسفند ماه سال گذشته هواپیمای بدنه وسیع اتوبوس هوائی نیز اولین بار با طواف حرم مقدس حضرت رضا(ع) پرواز خود را در ایران آغاز کرد .

اینست اعتقاداتی که‌جمعا در قلب و جان خود داریم وامروز هم که بازپروازهای مستقیم از خطه آذربایجان بمشهر مقدس مشهد آغاز میشود همه ما سرتاپاشور و اشتیاق هستیم.

شاید لازم نباشد در مورد سایر مزایای چنین پروازی صحبت کنم، اما اجازه بدهید فقط اشاره کنم که برقراری چنین پروازهائی علاوه بر جنبه تقدس آن نه تنها از اتلاف وقت هموطنان وطن‌پرست و شاهدوست آذربایجانی جلوگیری میکند بلکه رابطه سریع وصحیحی را بین مراکز دو استان‌در حال توسعه و پیشرفت سریع، میسر وممکن میسازد و درحقیقت وضعی را بوجود میاورد که دیگر لازم نباشد که همه راهها از تهران بگذرد کما اینکه در هنگام افتتاح پروازهای شیراز و اصفهان بمشهد هم همین عرض را کردم. وامیدوارم چنین پروازهای مستقیمی نه فقط از این نقاط بلکه از سایر نقاط ایران به شهر مشهد انجام شود وعلاوه برآن بین کلیه نقاط ایران تا آنجا که رفت وآمد مسافران ایجاب نمایدهرچهزودتر پروازهائی برقرار گردد. واین خود نوعی اقدام موثر ومثبت درجهت عدم تمرکز امور در مرکز میباشد.

اجازه فرمائید مجددا یادآوری نمایم که «هما» فقط‌بیش از شانزده سالی که از تاسیس میگذرد، در صحنه بین‌المللی در کنار پیشرفته‌ترین وبزرگترین شرکتهای هواپیمائی جهان قرار گرفته است که البته تمام این گسترش و عظمت مدیون ومرهون راهنمائیها و نظرات سازنده شاهنشاه آریامهر میباشد زیرا از همان اوان تاسیس همیشه مشمول عنایات خاص و رهبریهای خردمندانه معظم‌له بوده‌ایم. هفته گذشته در تبریزنیز در مورد فعالیتهای ۱۵ ساله گذشته هواپیمائی ملی ایران‌صحبت کردم وتوضیح دادم، سازندگی در «هما» از آغاز تاکنون‌چگونه ادامه داشته، چگونه تاپانزدهم سال دیگر هم ادامه خواهـد داشت و چگونه هدفهای سازندگی در «هما» همیشه بیشاپیش هرهدف، دیگری در مدنظر قرار میگیرد و در حقیقت این همه آوازه‌ها ازشه‌بود».

«هما» هرچه دارد در پرتو منویات واراده شاهنشاه ایران بدست آورده است و پیشرفت‌هائی‌که در «هما» دیده میشود میتواندبه عنوان نمونه‌ای از پیشرفت‌های دیگر که درسایه رهبری شاهنشاه آریامهر در مملکت بوجود آمده است‌مورد بررسی و تحقیق قرار گیردکه قطعا این نتیجه کلی‌هم حاصل خواهدشدکه تمام این پیشرفت‌ها در سایه ایمان‌و اعتقادفردفرد ایرانی به مفهوم « ساختن و سازندگی » بوجود آمده‌اند.

در گوشه و کنار مملکت خود ، مردان‌و زنان مومن به انقلاب شاه‌و ملت را میبینیم‌که حتی زندگی وجان خودرا وقف سازندگی مملکت خو دکرده‌اند واینست رمز موفقیت مملکت ماکه در طول تاریخ کهنش همیشه خوش درخشیده است و تا به‌امروز بعتقاد راسخ به‌نظام شاهنشاهی و باعشق به پیشرفت وطن ،این سرزمین اهورائی را از گزندا‌جنبی‌درامان‌نگهداشته است.

ایرانی همیشه سازنده بوده است و با اتکاء به‌خدای خویش و با ایمان به شاه هرروز را برای سازندگی بیشتر کشور خویش با عزمی راسخ‌ترواراده‌ای قوی‌تر آغاز میکند. و سعی مینماید کمبود ها راجبران نمایدو نواقص رامرتفع کندو در بهبود کارو اعمال خویش بکوشد.

پس «همای ایران » اگر امروز به‌اوج ترقیات خودرسیده وازاین هم بالاتر خواهد رفت دراثر اجرای صحیح منویات شاهنشاه آریامهر بوسیله هموطنان شما در «هما» بوده‌است که سازنده دیروز ،امروز و فردای این کشور هستید.

حداکثر کوشش در «هما» میشودکه به‌نیروی انسانی توجه مخصوص مبذول گردد واین توجه‌ها در دامنه‌ی بهپایی، بهسازی، بهگزینی ،بهکاری وبالاخره مهمتر از همه بهزیستی خودکارکنان استواین هم خودیکی دیگر ازرموز موفقیت هواپیمائی ملی ایران میبا‌شدکه امیدوارم همه ایرانیان در همه جا بهمین شکل موفق باشند .

جنب آقای استاندار،خانمها و آقایان . باعرض تشکر مجدد از تشریف‌فرمائی شمابرای شرکت دراین مراسم ارزشمند آرزو دارم دراجرای منویات رهبر عالیقدر باز هم «همائیان » بتوانند منشاء خدمت هرچه‌بیشتر و ارزنده‌تری برای هممیهنان عزیز خود باشند . از جنب‌استاندار تقاضا دارم اجازه فرمائید بنام نامی شاهنشاه آریامهر اولین پرواز «هما» به مشهد از طریق رضائیه عزیمت نمیدو از زائرانی که برای زیارت حرم‌مطهر حضرت‌رضا «ع» به‌مشهد مقدس مشرف میشوند تمنا دارم‌برای عمر طولانی‌و سلامی ذات‌مبارك ملوکانه ،علیاحضرت شهبانو و والاحضرت همایون ولایتعهد دعا نمایند. »

پس‌از سخنان تیمسار سپهبد علی محمد خادمی رئیس هیئت مدیره و مدیر عامل هواپیمائی ملی ایران هواپیمای «هما» حامل اولین گروه مسافران مشهد، در میان مشایعت بدرقه کنندگان ، فرودگاه رضائیه رابسوی تبریز ترك‌گفت تا پس‌از انجام مراسم در آن شهر و سوار کردن مسافران تبریزی مستقیما بسوی مشهد پرواز نماید.

روزنامه اطلاعات
استخر تابستان گرما
تلفن: ۳۱۲۴۱۳

یگانه‌قائم مقام مدیرعامل کاخهای‌جوانان‌کشور :درتابستان درکاخهای جوانان‌بروی همه مردم خواهدبود:

فستیوال شنادر کاخ جوانان

هرکس بخواهد وارد استخر های کاخ های‌جوانان شود بایدبوسیله پزشك متخصص ازنظر عوارض پوستی معاینه شود

درتابستان‌امسال، کاخهای‌جوانان سراسر ایران مسابقات شنا خواهند داشت

تعداد ۹ استخر شنا که‌مربوط به‌۹ کاخ جوانان تهران‌میباشد همه ساله تعدادی از جوانان دانشجو را از نظر استخر و امکانات شنا تامین می‌کند .

آنچه حائز اهمیت وقابل توجهست، اداره کلیه امور مربوط به‌این استخرها ازنظر مدیریت، مربیان آموزش،ناجیان غریق جهت خطرات احتمالی توسط دانشجویان است .این دانشجویان همگی از اعضای فعال بوده وکاخها خود نیزاز دانشجویان برجسته رشته‌های مربوطه بشمار می‌آیند ،و به مشکلات وکلیه مسائل ورزشی واقفترند وراحتتر میتوانند آنها را حل کنند.

آغاز کار استخر های کاخ جوانان

بدین سبب نشستی داشتیم‌با آقای یگانه سرپرست کاخ‌مرکزی جوانان در این کاخ :

یگانه در مورد استخرهای کاخهای جوانان گفت:

ـ ۹استخرهای کاخهای‌جوانان از روز یکم تیرماه آغاز بکار خواهند نمود، این ۹ استخر که در کاخهای مرکزی، جنوبی، غربی مهر، آبان، فرح‌آباد ، شوشوری میباشند زیر نظر اعضای‌فعال کاخهاو دانشجویان تربیت بدنی‌عضو اداره‌میشوند. حداکثر کوشش بکار رفته تا بارعایت نظافت و بهداشت آموزشهای ویژه‌ای نیز همراه داشته باشیم.

دانشجویان مسئول

استخرهای کاخهای جوانان تاکنون مخصوص اعضاء بود. لیکن در نظر است که از این استخرها کلیه جوانان و افراد خانواده‌هایشان استفاده کنند. که این خود نیز بهانه‌ایست جهت جذب خانواده‌ها وترغیب آنها به مسائل و آشنایشان به کاخهای جوانان.

لازم به‌آن میدانیم که این نکته را یادآور شوم که اداره این‌استخرها توسط‌دانشجویان برجسته در سالهای آخر دانشکده‌ها و اعضاء فعال اراده میشوند. به زبان دیگر درکاخهای‌جوانان امورمربوط بجوانان به خود جوانان واگذار شده است.

و اینرا بگویم که من خودانتقاد را دوست دارم وچون باصفاو صمیمیت کار میکنم همه این انتقادها را پذیرفته و بوسیله آنها برای پیشرفت و پیشبرد مسائل بکار خواهیم گرفت.

فواد صمیمی‌رئیس گروه‌ورزشی کاخ مرکزی جوانان و رئیس کمیته شنا در دنباله گفته‌های یگانه اظهار داشت :

در سال جاری‌طرحی رابرای کلیه‌استخرهای کاخ‌های‌جوانان در دست اجرا داریم که نهایت دقت‌برای بهداشتی نگاهداشتن محیط استخرها بکار میرود.

امور رفاهی

دیگر اینکه مسئله مربی و ناجیان غریق را تفکیک‌کرده‌ایم، بدین معناکه،مربیان دانشجویان سالهای آخر دانشکده تربیت بدنی‌اند که ضمن تحصیلات در این رشته دارای تجربیات کافی و از شناگران بنام می‌باشند. در مورد ناجیان غریق نیز چون ایشان باید سرحال‌تر وورزیده‌تر باشند وباتدریس ضمن کاردچار خستگی می‌شدند بدین لحاظ جداگانه استفاده خواهند شد.

ساعات کار

ساعات کار استخرها همه روزه صبحها از ساعت۹ تا۱۲ وبعدازظهرها از ۲ تا۵ خواهد بود که روزهای دوشنبه و ۵شنبه را منحصرا برای خانمها اختصاص داده‌ایم و بقیه روزها مختلط است و همگان‌میتوانند از استخرها استفاده کنند.

از سوی دیگرسه روز در هفته را به آموزش اختصاص داده‌ایم که از ساعت ۳٫۵ تا۵ بعدازظهر آن روزهای‌بخصوص مربیان کلاسهای آموزشی در سر استخر ترتیب میدهند.

از دیگر اقدامات امسال‌صدور کارت پزشکی است که یکی از دانشجویان دانشکده پزشکی ضمن معاینه افراد چه از نظر کارچه پوستی و عوارض‌ناشی از واگیری برای شناگران کارت بهداشتی صادر و این پزشکان همیشه بر سراستخر حاضربوده وحتی از میهمانان اعضاء قبل از ورود به‌استخر معاینه‌پوستی بعمل می‌آمد. از موارد دیگری که قابل اهمیت است استفاده از کلاه اجباریست واز آوردن موارد خوردنی اطراف‌استخرها شدیدا جلوگیری میشود سال گذشته‌بعلت کمبودوقت‌نتوانستیم مسابقات شنای کاخهای جوانان را در سطح کشور توسعه دهیم در حالیکه امسال بابرنامه‌های پیش‌بینی شده میتوانیم این مسابقات را در سطح کشورتعمیم دهیم. امسال یک فستیوال شنا باشرکت کاخهای جوانان تهران وشهرستانها در استخرهای داودیه واستادیوم آریامهر برگزار خواهیم کرد که این مسابقات زیر نظر کمیته شنا کاخ جوانان و فدراسیون‌شنای کشور انجام خواهد گرفت.

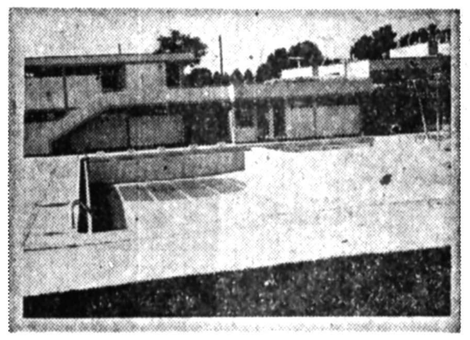

یکی از استخرهای کاخ جوانان که برای یکم تیرماه‌آماده می‌شود.

چند نکته برای شنای بهتر

۱ـ شناکردن روی شکم فقط به کمك دستهاو پاها که‌به هم‌چسبیده و درحال کشیده قرار دارد انجام میشود.

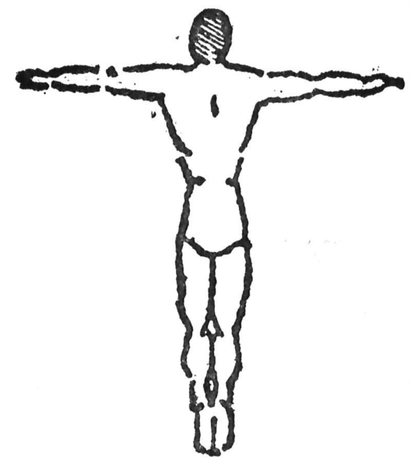

۲ـ شنا کردن برروی شکم تنها به وسیله زدن پاها به یکدیگر هم نوع دیگری از آن است ودراین حالت بایستی دستها به هم متصل و کشیده باشند ودر امتداد بدن قرار گیرند و یااینکه دستها به بدن و نزدیک لگن خاصره‌باشند.

۳ـ شناکردن برروی پشت به وسیله پاها و یک دست: واین تمرین مستقیما از نظر ناجیان غریق مورد اهمیت است زیرا بیشتر دراین وضعیت شما غریق را بایک دست گرفته‌اید وبوسیله دوپا و یک دست شنا میکنید.

قابل توجه
دارندگان استخر
همه ساله بفکر تعمیرورنك‌آمیزی استخر خود نباشید
کارخانجات پلی استر بابک
بایك بار پوشش مواد فایبرگلاس با دستگاه های اتوماتیك‌دریك‌روز ۲۰سال‌گارانتی وشمارا آسوده خاطر خواهد کرد .
تلفن:
۳۰۳۱۳۲و۳۰۴۰۳۵

شرکت جیوه
تاسیسات استخر
خیابان نادرشاه نبش خیابان ۲۱ ساختمان ۲۱ طبقه سوم تلفن ۸۳۹۶۰۰ و ۸۲۰۹۹۶

دستگاه تصفیه استخر شنی
«کوارتزیفایر) لوارا

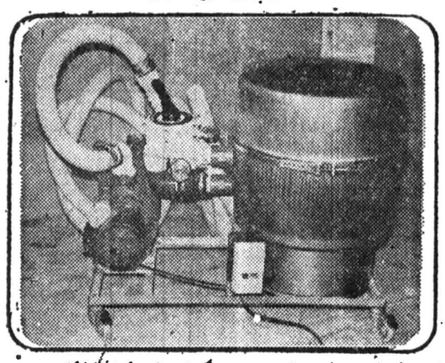

بدون احتیاج به مواد شیمیائی وسرویس ونگهداری خاص با حذف لوله‌کشی پیچیده وزائد مناسب وزیبا برای نصب درکناره‌استخر ومجهز به شیر ۶طرفه برای شستشوی اتوماتیک فیلتر تخلیه استخر وفواره وموج زن.
شرکت آبرود
نماینده انحصاری دستگاههای تصفیه آب وسختی گیر، صافی کارتریج آب آشامیدنی وکلرزنی برای استفاده منازل ویلاها وروستاها
خیابان سعدی شماره ۵۳۱ تلفن ۳۰۲۵۵۱

کپسول اکسیژن ۹۰۵۹
برای بیماران قلبی وتنفسی
برای کار درمعادن وچاهها وهمچنین برق گرفتگی، خفگی در آب ودریا، گرمازدگی و رفع خستگی
دردارو خانه‌ها و سوپرمارکت‌ها با قیمت مناسب به‌فروش میرسد
نماینده انحصاری: شرکت پنگان
تلفن ۸۹۸۳۲۸
نماینده فروش فعال میپذیریم

Odue

سرویس وخدمات استخر

شرکت دثار
تاسیسات تصفیه آبهای صنعتی وشامیدنی در هر سطح
۸۳۶۱۷۲ـ ۸۲۷۸۳۰

استخر
ساخت و نصب ـ تعمیر و سرویس تلفن
۸۹۹۰۴۱ و ۸۹۹۹۵۸

شرکت فانتیرال
فروش ،نصب‌ونگهداری دستگاه‌های تصفیه‌استخر پمپ پرژکتور و مواد شیمیائی ۶۶۰۳۳۴
آـ۱۷۵۵

عایق و آب‌بندی استخر در اسرع وقت پذیرفته میشود لطفا با تلفن ۲۴۰۴۷۰ تماس حاصل فرمائید .

استخر
سرویس‌سلیمی
تهیه‌کننده انواع‌دستگاه تصفیه استخروسرویس سالیانه و جاروبه‌استخر
تلفن ۷۶۲۰۴۴

نصب فروش انواع دستگاههای تصفیه
استخر
دایو ، سرسره پرژکتور بانازلترین قیمت
شمیرانات ۶۸۲۳۴۴ونك

رنك استخر
وتعمیر آن
صبحها:
۶۳۰۹۴۱

دوش هوای گرم
برای خشك کردن بدن بعداز حمام استخرـدریا
تلفن ۸۳۵۱۲۱

نصب و فروش دستگاههای تصفیه استخر
فروش پله دایو، پمپ پروژکتور مواد شیمیائی سرویس و نگهداری و نصب‌بیلدنیک کرکمپانی
۸۴۹۷۴۴

ساخت زیباترین استخرها
ازبتون مسلح در کوتاه ترین‌مدت تلفن۸۹۴۳۷۹

استخر
فروش‌ـ نصب‌وسرویس وراه اندازی استخر ـ لوله‌کشی شوفاژ وتهویه مطبوع‌سرویس‌ونگهداری سالیانه
تلفن ۸۴۴۶۴۹
۸۵۰۸۳۵

رنك‌آمیزی استخر
۸۵۲۴۰۴

استخر
تصفیه‌استخرفایبرگلاس بافیلترماسه‌ای‌وخودشوی خودکار . شاکو
تلفن
۸۲۹۹۱۵

استخر
شرکت واترصافتر
فروش نصب نگهداری سالیانه نقد و اقساط
۸۴۶۸۱۰

نصب و فروش انواع دستگاه های تصفیه آب
استخر
شمیرانات۶۸۲۳۴۴ونك

رفع کم‌شدن آب استخر
با مواد خارجی بدون خرابی
گروه‌فنی بامتکس
۸۵۴۸۲۵

استخر
شرکت تهران
صاف فیلتر
وارد کننده دستگاه های تصفیه آب و استخر با مجهز ترین کادرسرویس
تلفن ۲۷۷۳۵۷ ـ ۲۷۷۲۸۵

آموزش
مربیهای ورزیده شنا ـ اسکی روی آب و قایق های بادبانی و موتوری برای آموزش آماده‌اند .
تلفن ۲۲۸۵۰۳

خدمات
استخر
سرویس فصلی باجاروی مخصوص کفشورونصب دستگاه های تصفیه
۶۴۹۴۱۹ ـ ۶۴۹۰۶۶

استخر
نصب و فروش همه نوع دستگاه های تصفیه آب نقد و اقساطبا نازلترین قیمت تلفن ۸۵۲۹۴۸

اخطار سازمان آب
درمصرف آب صرفه‌جوئی کنید
الکتروپمپ ABS ساخت آلمان‌غربی
مخصوص تخلیه استخر
فواره و آب‌پاش
الکترو پمپهای مارك
LeeHOWL'VEMA
ساخت انگلستان با استرینر
نماینده انحصاری شرکت صنعتی کوشش
دفتر مرکزی : تخت‌طاوس نبش امیر اتابك شماره ۱۶۸ ساختمان‌کوشش تلفن۱۲ـ۸۳۹۴۱۱ و۹ـ۸۳۵۸۲۸ شماره۲ شعبه‌سعدی جنوبی‌شماره ۶۹۲ تلفن ۳۱۲۴۶۷ و ۳۰۳۷۴۹ نصب‌وتعمیرات وسرویس ۴ـ۸۳۷۸۶۳

صنیع الدوله
SANIE DOLEN
پیشرو و مبتکر مبلمان فلزی در ایران
قابل توجه صاحبان‌استخر های عمومی وخصوصی ـ هتل‌ها وباشگاهها
صنیع الدوله بافرارسیدن فصل تابستان مجموعه‌ای از جدید ترین وسایل کنار استخر از قبیل میز و صندلی فلزی و پلاستیکی ، انواع‌شزلانك وراکینك‌چیر ـ چترو سایبان و غیره‌ساخته و آماده‌هرگونه سفارش است .
تلفن ۸۲۳۷۲۷

استخرپیش ساخته
● در اندازه های مختلف
● مجهز بدستگاه تصفیه
● نصب فوری
نماینده انحصاری COLECO
شرکت مدرن اسپرت
سلطنت‌آباد جنوبی نگارستان دوم شماره ۷
۲۳۳۲۶۷ـ۲۳۹۲۸۲ـ۲۳۶۲۰۴
● اهواز ـ مدرن اسپرت ۸۲ ۲۰۱
● مشهد ـ بازرگانی باقریه ۲۰۴۵۰
● خرمشهر ـ شرکت وودن لاین ۵۲۸۹
COLECO

دستگاههای تصفیه آب استخر
ساخت کارخانه یونك آلمان غربی

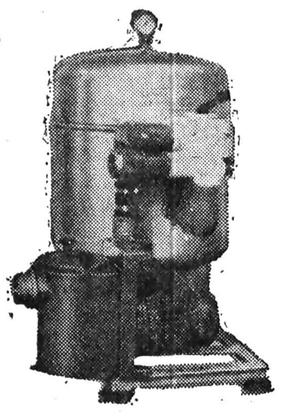

مهندس وکیل زاده
سعدی جنوبی ـ کوچه بوشهری شماره ۳ تلفن ۳۱۹۵۲۷

کلوپ شنای رویال ونك افتتاح شد
همه روزه نهار وشام در باغی بسیار بزرگ و مصفا بااستخر بزرگ سالان واستخر مخصوص کودکان زیر نظر مربیان باتجربه همراه باانواع بازیهای سرگرم کننده در کلوپ شنای رویال ونك
استخر از ۱۰ بامداد تا ۶ عصر
رستوران از ۱۰ بامداد تانیمه‌شب
ونك انتهای خیابان شیراز تلفن ۶۸۲۹۶۵

قابل توجه شهرداریها ـ مهدکودکها وصاحبان پارکهای عمومی
مدرنترین وسایل بازی تابستانی و ورزشی کودکان و نوجوانان جهت پارکها و مراکزورزشی آماده فروش است
تلفن ۸۴۵۵۱۵ از ساعت ۱ الی ۴ بعدازظهر

کجا شناکنیم ؟

استخر ونك
روبری آریا شرایتون یک سانس صبح ـ دوسانس بعد ازظهر ـ از هم اکنون دائر است ـ تلفن ۶۸۶۸۶۰

استخر خانوادگی البرز
در باغی مصفا آماده پذیرائی است بلوار پهلوی (میرداماد) جنب بزرگراه شاهنشاهی
۲۲۲۴۸۳

استخر خانوادگی نیاوران
محیطی کاملا خانوادگی و مصفامدیران و مربیان استخر نیاوران نهایت کوشش خود رادر امر شنا بخصوص در مورد اطفال انجام دهند شاه‌آباد شمیران ۵ـ۲۸۴۰۵۱
۱ـ۱

استخر شهناز پهلوی (ناحیه ۱۷)
نرسیده به میدان خراسان‌جنب کلوپ صدری یک سانس صبح دوسانس‌بعد ازظهر از دوشنبه ۳٫۲۳ افتتاح می‌شود تلفن ۳۱۴۱۹۲
۱ـ۱۰

استخر نیاوران (ناحیه ۱۸)
واقع در نیاوران یک سانس صبح ۲ سانس بعد ازظهر تلفن ۲۸۱۰۵۸
۱ـ۱۰

استخر شماره ۱۲ (ناحیه ۷)
واقع در نازی آباد مخصوص دوشیزگان‌و بانوان یکسانس صبح ۲ سانس بعدازظهر
۱ـ۱۰

استخر ورزشگاه شهر ری (ناحیه ۱۹)
واقع در شهرری یک سانس صبح ۲ سانس بعد ازظهر تلفن ۵۹۱۶۸۸
۱ـ۱۰

استخر کوی نهم آبان (ناحیه ۱۹)
واقع‌درنهم‌آبان‌یکسانس‌صبح ۲سانس بعد ازظهر تلفن ۵۹۱۳۵۴
۱ـ۱۰

استخر رضا پهلوی (ناحیه ۱۲)
واقع در میدان خراسان یک سانس صبح ۲ سانس بعد از ظهر تلفن ۳۵۵۵۶۶
۱ـ۱۰

استخر ۲۸ مرداد (ناحیه ۱۲)
واقع‌در خیابان خاوران جنب یادبود شهدای ۲۸ مرداد یک سانس‌صبح۲ سانس بعدازظهر
۱ـ۱۰

استخر ورزنده (ناحیه ۱۳)
واقع در سه راه آذری یک سانس‌صبح۲ سانس بعداز ظهر تلفن ۵۴۸۵۵۵
۱ـ۱۰

استخر استادیوم‌نصیری (ناحیه ۲)
واقع در خیابان حافظ سانس صبح ۹٫۵ تا ۱۱٫۵ و بعد از ظهر۲تا۴ و ۴٫۵ الی ۶٫۵تلفن های ۳۷۱۶۶۷ـ ۳۷۱۴۰۰
۱ـ۱۰

استخر باغ فردوس (ناحیه ۶)
خیابان مولوی‌یکسانس صبح دوسانس بعد ازظهر ـ قیمت بلیت برای صبح ۲۰ ریال و بعد ازظهر ۳۰ ریال ـ تلفن ۵۲۷۲۳۱

استخر فردوس (ناحیه ۱۴)
میدان کاخ ـ یک سانس صبح ـ دوسانس بعد ازظهر قیمت‌بلیت برای صبح ۲۰ ریال و بعد از ظهر ۳۰ ریال ـ تلفن۸۹۶۰۲۵ـ
۱ـ۱

استخر آرش (ناحیه ۹)
فلکه‌دوم تهرانپاس ـ یکسانس صبح دوسانس‌بعد ازظهر قیمت بلیت صبح ۲۰ ریال و بعد از ظهر ۳۰ ریال

استخر خامنه‌ئی‌پور (ناحیه ۱۶)
میدان وثوق صبح یک سانس وبعد ازظهر دو سانس‌ـقیمت بلیت برای صبح ۲۰ ریال و بعد ازظهر۳۰ ریال‌ـ تلفن۷۹۶۸۶۸ـ

استخر اکبرآباد (ناحیه ۱۰)
خیابان سینا ـ یک سانس صبح دوسانس بعدازظهر ـ قیمت‌بلیت صبح ۲۰ ریال و بعد ازظهر۳۰ ریال تلفن ۵۴۷۷۶۷
۱ـ۱

نیازمندیهای اطلاعات

تلفنهای: ٣٢٨٢٥٧-٣٢٨٤١٤

نیازمندیهای اطلاعات اطلاعات تلفنی آگهی میپذیرد

گالری ارغوان

خرید وفروش لوازم منزل نوودست دوم ساخت خارج تلفن ٢٤٠٥٤٤

خیابان سلطنت‌آباد فرمانیه خیابان میهن (جنب کلانتری ٢) خیابان نسترن خیابان خوش‌قدم‌نبش پرستو پلاك ١٦

مبل ودکوراسیون

تالار جنرال مبل

عرضه کننده زیباترین مبلمان استیل و مدرن ایتالیائی و ایرانی‌انتهای وزراء نبش خیابان ٢٧ تلفن ٦٢٥٨٤٥

افتتاح فروشگاه و نمایشگاه

مبل معصومیان

مبل، سرویس ناهارخوری و اطاق خواب تماما چوب با سبکهای‌اصیل ایرانی و اروپائی بنمایش گذاشته شده است. فرح آباد ژاله ـ خیابان دوم نیروی هوائی تلفن:٣٤٩٢٨٢

تعمیر مبل

مبل اردلان

تعمیر مبل و پیراهن دوزی ٦٢٠٠١٦

رویه‌کوبی مبل فوری هزبری تلفن٩٣٣٥٥٨ و ٩٣٣٥٧٩

کرایه موزیك

کرایه موزیك موزیك مهتاب

کرایه‌وسائل موزیك وارکستر های ایرانی و خارجی جهت جشنهای شما تلفن ٨٤٤٠٨٥ آ_١٩٢٦

کرایه موزیك و ارکستر برای مهمانیهای شما

موزیك اسی

تلفن جدید ٧٥٤٩٧٠ آ_١٨٠٠

موزیك نورا

کرایه وسائل موزیك اکو ارکستر برای مهمانیها ـ فرح آباد ژاله تلفن ٣٤١٦٤١ آ_١٧٤٥

پاپ موزیك

کانون هنرمندان دلخواه شما فروش و کرایه کلیه آلات موسیقی تلفن ٣٠٤٠١٩ ١_٣

فروش وسائل موزیك

پیانو های المانی انگلیسی روسی‌ژاپنی‌رسید جنرال‌موزیك شاهرضاصفی‌علیشاه شماره ٧٠ تلفن ٧٥٧٠٢٩ و ٧٦٢٨٠٢

فروش پیانو

چایکوفسکی ٦٦٤٠٤٦

لباس عروس

شکترین بباس عروس کلاه وگل لباس شب ٢٢٢٥١٣ و ٦٤٩٢٧٤

فروش دست اول

فروش‌لباسهای نو ودست‌دوم خارجی با مارك های معروف خیابان ونك خیابان جمشید کوی شیرین‌پلاك ٢٣ ازساعت ١٨/٣٠ تا٢٠ شب مراجعه نمائید

حراج مزون نوشین

لباس زنانه تابستانی وخارجی بمقدار زیاد تخت طاوس ، خردمندان پلاك ٢٠ تلفن ٨٤١٨٣١ ١_٣ آ_١٨٥٣

مقداری لوازم والبسه منزل دست دوم بفروش میرسد ٦٥٣٤٨١

یکدستگاه دوچرخه ورزشی متحرك نو ایتالیائی تلفن ٢٨٥٤٩٠ آ_١٧١٧

مقدار زیادی لباس خارجی ٧٥٤٧٣٩ ١_٣ آ_٢٧١١

ماشین تحریر برقی (١٢ تا٢) ٨٢٠٨٤٣ ا_١٨٩٧

اکازیون‌مقداری لباس خارجی زنانه از ساعت ٨ صبح الی٦ بعد ازظهر تلفن ٨٣٥٠٦٨

لباس بچه و لباس زیر زنانه بفروش میرسد تلفن ٨٥٢٦٠٤ ١_٢ آ_١٨٦٣

مقداری لباس اثاثیه منزل و وسائل‌بچه و کالسکه بفروش میرسد تلفن ٦٣٤٩٩٦

بعلت مسافرت نوری

یکدست لوازم چوبی منبت کار دستی خارجی‌کلاس بالا شامل میز، قفسه لباس پارتیشن وبار ویکدست اطاق خواب، تشك آبی وماشین لباس شوئی و ظرفشوئی‌و دستگاه استریو و اسباب بازی برای فروش. خیابان وصال شیرازی کوچه آذین شماره ١٥

خانواده ایتالیائی بعلت ترك ایران وسائل‌خانه لباس‌زنانه‌مردانه‌دوربین عکاسی کانن‌وسائل‌اداری بفروش میرسد تلفن ٦٨٣٨٠٦

سرویس اتاق خواب امریکائی بفروش‌میرسد تلفن ٦٣٥٥٥٤

یکدست اطاق خواب امریکائی ٦٨٤٠٧٠

امتیاز دانشجوئی وسائل‌منزل و اتومبیل از اروپا فروشی ٩٢٣٦٤٩

انواع لباس نخی و ابریشمی درجه ١ صبحها ٩ تا٨ عصر وسفارش‌برای دوخت پذیرفته میشود ٢٩٥٩٥٠ آ_١٨٧٢

دکوراتوری بعلت مسافرت کلیه مبلمان ووسائل تزئینی سفارشی‌مدرن امریکائی‌خواب، حمام، آشپزخانه ، استریوکامل البوم های صفحه خارجی نو کتابهای انگلیسی، قاب ووسائل نقاشی ، پوشاك و زینت‌آلات را بفروش میرساند صبحهااز ساعت٧/٥تا١١ با تلفن٢٤٣١٦٥ تماس بگیرید

یکدست مبل هفت پارچه‌همراه میز و صندلی یك مدبونه قدیمی بمبلغ ٣٥ هزار تومان‌و قالیهای اعلا بفروش میرسد خیابان میرداماد رازان شمالی اولین کوچه دست چپ بنام زرنگار شماره ٣٦ طبقه چهارم ١_٢ آ_١٧٣٦

یك پیانو یاماها کار نکرده ١٠ هزار تومان نقد فروخته می شود و یکدست مبل یك میز نهارخوری ٢٤ نفره صندلی و بوفه باهم بفروش میرسد تلفن ٢٣٣٩٢٨ بین ساعت ١٠تا١٢ ا_١٨٢٩

مصرف کننده عزیز بشما پیشنهاد میکنیم

را یك بار امتحان کنید. تلفن : ٥٦٥٤٤٠ ـ ٥٢٧٤٧٠ ـ ٥٦٦٦١١

به علت مسافرت مبلمان چند خانواده خارجی بفروش می رسدکورش‌کبیرنرسیده بهچهار راه قصر نبش اندیشه ١ پلاك ٨٠٨ از ٣ الی ٨ شب آ_١٧٥٤

تعمیر فروش نصب

اف.اف و تلفن در اسرع وقت تلفن ٣٠٥٣٦٤ آ_١٨٣٣

یکدستگاه قایق موتوری ١٢ فوت ٢٥ اسب باتریلی ٢ بعد ٩٥٧٤٨٤ ١_٢ آ_١٨٥٢

چرخ‌خیاطی لوازم اسکی‌پسرانه دوچرخه‌ولباس تلفن٦٨١٩٨٩ آ_١٨٦٠

پالپ تقدیم می کند

لوستر

کلاسیك و مدرن اپالین کریستال برنز طرح اسپانیولی

آشپزخانه

پیش‌ساخته ایتالیائی کابینت چوبی بالاوپائین مترطول ٣٨٠٠٠ ریال کابینت فورمیکائی بالاو پائین متر طول ٢٨٠٠٠ ریال

گچ بری

پیش‌ساخته طرح های مختلف ایتالیائی با نازلترین قیمت جهت تزئین داخل ساختمان ٨٥١٧٤٧ و ٨٥٤١٩٦ عباس‌آباد خیابان میترا کوچه نکیسا پلاك ٩

قالی و قالیچه های‌کهنه شما را با بالاترین‌قیمت نقدا در منزل شما ـ خریداریم ٦٣٥٨٥٧

امتیازدانشجوئی‌فروشی ٨٤٨٧٤٠

مبلمان نو آمریکائی فروشی تلفن ٢٩٥٧٣٠

خریداثاثیه

گالری فرش

شایان ٦٦١٠٦٩ و ٦٦٦٢٣٠ خریدار قالی‌و قالیچه‌کهنه ونوکاخ ٧٩

فرش امید

بهترین خریدار فرش کهنه و نو ٣٣٧٧٠٢ و ٣٤٥٦٥٥

فرش‌ایران‌نوین

فرشهای بقیمت رسیده شما رابرای صادرات گرانتر از همه می‌خرد ٦٥٣١٩٥

گالری کورش کبیر

خریدار قالی نوو کهنه ٧٥٨١٤٨

فرش صادراتی

فرش های نو کهنه اعلا شماراخریداریم٧٦٣٤٠٢

قالی شما را منصفانه خریداریم تلفن ٣٤٩٣٤٠

فروش اتومبیل

پیکان

پیکان دولوکس ٥٦ طوسی ٤٦٥٠٠ تومان ساعت ١ الی ٥ تلفن ٦٤٦٨١٢ ا_١٧١٨

پیکان جوانان ٥١ بفروش می رسد تلفن ٨٢٤٢٣٠ آ_٢٧٧٠

جوانان٥٠ شیری رنگ‌بارادیو تلفن ٥٣٠٦٩٥ آ_١٨٥٦

پیکان‌جوانان ٣٦ فروش‌قیمت مناسب تلفن ٥_٩٧٧٠٩١ از٧ صبح تا٤ بعدازظهر آ_١٨٥٤

پیکان٤٨ مقطوع٢١هزار تومان ساعت ٦تا ٨ بعد از ظهر تلفن ٩٤٤٥٤٢

پیکان ٥٤ تقریبا تمیز قیمت ٣٥ هزار تومان تلفن ٦٤٠١٦٠ آ_١٨٥٠

پیکان ١٤ هزار کیلومتر اسفند ٥٥ رادیو و یخ‌شکن دودی بدون تصادف مقطوع ٤٤هزار تومان تلفن روزها ٩٥٤٧١١ و ٩٥٩٤٩٢ عصرها ٢٧٩٠٩٣

ژیان

ژیان مدل ٥٤ بقیمت ١٨٥٠٠ تومان‌تلفن ٨٣٥٠٧٧از ٨ صبح تا٢ بعد ازظهر آ_١٧٠١

ژیان ٥٣ صندلی جوانان با ضبط ٧٩٢٦٦١ از ٩ تا٨ بعد از ظهر آ_١٧٠٠

ژیان‌اخر٥٢ فروشی ٩٢٢٣٢٣ ١_١٠ آ_١٨٠٠

ژیان ٥٤ بفروش میرسد تلفن ٥٤١٧٧٠ ا_١٧٤٨

ژیان٥٤ سفید با رادیو پخش و وسایل اضافی٣ تا٧ ٦٤٥٠٤٤

هیلمن

هیلمن ١٣ تومان پیش‌قسط

بقیه ٣٠ ماهه با وام بانکی ٣٧٣٤٧٢ و ٦٦٩٧٨٣

هیلمن ٧٥ زرد قناری کاملا سالم بالوازم اضافی قیمت مقطوع ٣٠ هزار تومان تلفن ٥_٩٧٧٠٩١ ا_١٨٦٠

شورولت

شورلت مالیبو مدل ٦٦ـ ٦ سیلندراتوماتیك تلفن٢٢٧٩٨٢ ا_١٧٥٠

شورولت وانت٧٥ پلاکسفید بسیار تمیز قیمت مقطوع ٤٥ هزار تومان تلفن ٥٦٢٧٦٥ ا_١٨٦٢

شورولت ٢٥٠٠ مدل ٥٣ به فروش میرسد تلفن ٦٥٠٩١٨ آ_١٨٥٨

شورولت‌ایران رویال مدل ٥٣ بفروش میرسد تلفن ٦٥٨٠٩٨

شورولت کامارو مدل ٧١فول اتوماتیکرنگ آبی متالیکرینگ اسپرت‌رادیو کولر شیشه‌رنگی ٩٢٣٤٧١

بی‌ام‌و

بامو مدل ٧٥ با رادیو پخش ودو حلقه رینگ و لاستیك یخ شکن تلفن ٨٢٩٨٢١ ا_١٨٣٠

بی‌ام وی ٣٢٠ مدل ٧٦ با وسایل اضافی بفروش میرسد تلفن ٦٤٧٦٦١

فیات

فیات ١٣١ اس مدل ٧٦ کار کرد ٢٦٠٠٠ از ساعت ٩ تا١٠ـ ٤تا٨ـ ٣٧٧٦٢٠ آ_١٩٠٦

یکدستگاه فیات مدل ٧٧ رنگ نقره‌ای ١٣١ـ اس ـ نو نمره نشده بفروش می رسد تلفن ٢٣٧٩٨٦ آ_١٨٧٠

فولکس

فولکس‌واریان ٦٤بسیار تمیز بفروش میرسد ٦٤٧٦٦١

پژو

حواله پژو ٥٠٤ انگوری سهمیه فرانسه تحویل پاریس ٨٢١٣٢١ آ_١٧٥٧

پژو ال مدل ٧٨گمرك و نمره شده آماده فروش خیابان‌ملت پاساژ شیرین شماره١٦ ا_١٨٦٢

پژو جی‌ال ٧٤ تمیز بی‌واسطه فروشی ٦٥٨٦٧٣ از٤بعد آ_١٨٦٥

پژو ال‌مدل ٧٧ نارنجی بارادیو پخش‌کارکرد ١٦٠٠٠ کیلومتر، ٨٣٢١٧٥ آ_١٧٠٥

پژو ٥٠٤ ال ٧٨ عاجی رنگ تلفن ٨٩٥٣٢١ آ_١٨٥٣

حواله ارزان پژو ٧٨ تحویل آلمان ٢٣١٥١٠

پژو ٤٠٤ مدل ٦٧ با رادیو ضبطو دو حلقه لاستیکیخ شکن تلفن ٦٤٩٠٥٨ از ٩صبح الی٢ بعداز ظهر ٢٨٠٠٠تومان آ_١٨١٧

فورد

فورد کاپری ٢٠٠٠ مدل ٧١ تمیز قیمت ٢٨ هزار تومان ٩٥٤٢٧٩ ا_١٨٦٢

کامارو٦٧٣سیلندرفرمان هیدرولیك کارکردواقعی ٣٠هزار مایل‌بسیارتمیز بفروش میرسدتلفن‌منزل ٨٥٨٠١٢ دفترکار ٨٥٥٤٤٧و ٨٤٤٩٦٦ تقوی

بنز

بنز مینی‌بوس ٣٠٩ـ ١٦ نفره موتور بزرگ ٧٩٠٥٠٨ آ_١٩٧٥

بیوك

بیوك بی‌ـ٢ مدل ٧٧رنك سفید سقف چرمی با رادیو پخش استریوبدون واسطه از ساعت ٦ تا٨ بعدازظهر تلفن٦٨١٢١١

مینی‌ماینر

مینی‌وان٧١ در وضعیت‌خوب مقطوع ٢١ هزار تومان تلفن ٧٩٠٢٣٨ ١_٣ ا_١٩٦٠

مینی‌ماینر ٦٨ با ٤ هزار تومان وسائل‌اضافی‌در وضعیت‌خوب ١٩ هزار تومان٨٢٢٣٠٤ آ_١٨٥٥

مینی٧١سبز متالیك دروضعیت عالی ٦٥٩٣١٨ ١_٢ ا_١٨٠٢

ولوو

بعلت‌مسافرت یك سواری‌ولو مدل٧٤ دارای رادیو پخش صوت‌بفروش میرسد ٨٣٨٧٨٠ ا_١٨٥٦

آریا

آریا مدل ٥٢ متالیك‌تمیز رنك‌خردلی‌طلایی‌فروشی ٧٥٠٢٤٧

رامبلر ٧٧٠ـ ٦٣ تمیز مقطوع ١٠ هزار تومان ٦٢٩٦٧٦ آ_١٨٦٤

لانچیا

لانچیا ١٨٠٠ صفرکیلو متر سفارش مخصوص کولربا کلیه تجهیزات‌به فروش میرسد ٨٥٥٢٦٠

داتسون

داتسون ١٦٠ جی مدل ٧٧ با کولر فابریك با بدهی تلفن ٨٥٢٣٤٢ ـ ٨٤٦١١٥

داتسون‌جی‌مدل ٧٨ باگارانتی مشمول تخفیف تحویل فوری تلفن ٣٤٥٥١٤

اپل

اپل ٦٨ در وضعیت عالی‌فوری بفروش میرسد ٢٣ هزارتومان تلفن ٧٩٠٧٤٤ از ٧ تا٢ بعد ازظهر

جگوار

جاگوار مدل ٧٢ بفروش میرسد ٨٩٢٤٥٣

جگو اربسیارعالی کم کار کرده ٧٤ تلفن ٦٨٦٠٢٣ـ ٢٠تا٢٢ ١_٢ آ_١٨١٣

پونتیاك

پونتیاك فایربر مدل ٧٣ فرمان هیدرولیك ٦ سیلندر دنده گیربکس ٢ ببعد ٩٥٧٤٨٤ ١_٢ ا_١٨٥٤

مونتکارلو

مونتکارلو مدل ١٩٧٦ بفروش میرسد با تلفن ٩٢٨٧٢٦ ساعت ٨/٥ صبح تا٩ شب ١_٢ آ_٣٦٢٩

جیپ

جیپ جنگی تمیز متالیك تلفن ٧٣٠٩٨ و٨٥٣١٣٥

جیپ در موقعیت فوق‌العاده بفروش میرسد ٣١٠٥٢٥ آ_١٨٥١

یك دستگاه اتومبیل رنجرور مدل ١٩٧٥ با رادیو پخش و کولر کار کرد ٧١ هزار کیلومتربه فروش میرسد تلفن ٣٧٥٢٩٣ ساعت ١٢ تا ٤/٥ بعد از ظهر

فروشگاههای اتومبیل

پیکان نقد و اقساط با وام بانکی تلفن٦٤١٩٥٦

تویوتا سواری وانت با وام بانکی ٧٥١٨٣٠

ژیان صفر کیلومتر موجود تلفن ٧٨٢٥٤٥

تویوتا ٧٨ـ رنو ـ پیکان جیپ نیسان پاترول دو دیفرانسیال ٧ نفره و ٩نفره با وام بانکی ٣٠ ماهه تلفن ٧٥٠٤٥١

تویوتا

کارینا ،کرونا و وانت

با وام بانکی

٧٥٩٤٧٠

داتسون

انواع واقسام اتومبیل های داتسون سواری ووانت نقد واقساط موجود : سیمتری نارمك ٧٩٣٠٣٨ـ ٧٩١٦١٢

داتسون

خیابان قدیم شمیران نرسیده به پل رومی تلفن٢٦٢١٧٠ ٢٦٤٣٧٠ ـ ٢٦٦٤٠١

رنو نقد واقساط

(تعمیرگاه مجاز شماره ١)

تلفن ٧٨٢٥٤٥

پیکان دولوکس

با ٢٥ هزارتومان پیش قسط وبقیه ٣٠ ماهه با وام بانکی: ٨٥٥١٧٧

تویوتا

کارینا ـ کرونا ـ وانت تحویل فوری نقدواقساط ٣٠٢٨١٨ـ٣١٤٥٧١

mazda

مزدا وانت

١٨٠٠ ـ ١٦٠٠ـ ١٠٠٠

مزدا لوازم یدکی

،نقد و اقساط با وام‌بانکی

نمایندگی مزدا کورش

خیابان‌ملت‌ساختمان‌شماره ٩ تلفن ٣٠٤٩٣٠

برای اتومبیل شما

اکازیون

کاروان ٦ نفره با کلیه وسائل که با باطری اتومبیل و برق ٢٢٠ و گاز کار میکند فروشی ٢٧٤١٦٦ آ_١٨٧٠

تعمیرگاه اتومبیل

ایران باختر افتتاح شد

جاده ساوه شهر ولیعهد بدون وقت قبلی جهت صافکاری و نقاشی و مکانیکی و باطری سازی آماده بکار است .

کرایه اتومبیل

تراول تاکسی

عباس‌آباد

بااتومبیلهای تشریفاتی‌باراننده وبی‌رانندهشبانه روز درخدمت شماست : تلفن های ٨٥٤٤٣١ـ ٨٥٤٤٢٩ ٨٤٨٤٥١ ـ ٨٥٧٨٧١

ام.آ.اس

اتوبوس و مینی‌بوس دربست برای مسافرت و داخل شهر ٩٧٠٨١٤ و ٩٧٨٨١٥

اتوسوپر جدید

کرایه اتوبوس و مینی بوس تلفن ٧٣٨٦٥٢ـ ٧٣٩٧٨٣

آی.تی.اس

اتوبوس‌و مینی بوس دربست گاراژ مسافربری جاده کرج تلفن ٨٠٥٥٥ کد ٠٢٢٢١ دفتر مرکزی ٧٩٧٦٧٦و ٧٩٤٦٤٧

تکنوترافیك تاکسی

سرویس شبانه‌روزی ٢٣٣٠٤٧ ـ ٢٣٥٧٨٠

تاکسی تلفنی شبانه روزی‌تلفن ٨٣٦٢١٨ و ٨٣٢٦١٠

مینی‌بوس دربست جهت سرویس کرایه داده می‌شود تلفن ٧٩٠٥٠٨

تعدادی اتومبیل مدل و تعدادی پیکان جهت کار در آژانس‌تمام وقت مورد نیاز است تلفن ٦٨٦٩٠٠ و ٦٨١٠٥٩ تاکسی سرویس هیلتون ونك آ_١٧٠٢

بارکش شهری

شوش بار

حمل‌بار واثاثیه منزل‌با بسته‌بندی‌درشهروشهرستان

٣٦١١١١
٣٦١١١٢
٣٦١١١٣
٣٦١١١٤

بیمه ازمبداء تامقصد

ماشین آلات

جیلر

٣٠ تن کریرموجود است تلفن ٢٦٨٢٨٨

٣ دستگاه موتور برق کاترپیلار ٢٤٠ کیلووات و یکدستگاه اتوبوس ماگیروس ٤٥ نفره مدل ٧٦ ویکدستگاه سرند کامل با ویبره‌نو ١٠٠تن درساعت ساخت‌فرانسه بسیار تمیز و یکدستگاه بلدوزرکاتر پیلاردی‌ـ٨ـ کابقیمت مناسب‌بفروش میرسد تلفن ١٨٤٩٨٦٧از ٨ صبح تاه بعدازظهر

چند دستگاه دامپر هیدرولیك دوتنی و سه تنی ساخت ایتالیاوالمان وچند دستگاه‌موتورجوش هوبارت دیزلی ٤٠٠آمپر به قیمت مناسب به فروش میرسد تلفن ٨٤٩٨٦٧

کامیون

کامیون ـ دامپر ـ بتونیر ـ ولوو ١٠ چرخ کمپرسی ـ بتونیر بن‌فوردو دامپر وینگت فقط در یك کارگاه یکسال کار کرد ، تلفن ٢٢١٣٣٨ ا_١٦١٣

اجاره دهنده بیلهای میکانیکی در سراسر ایران تلفن ٩٣٩٧٥١

جرثقیل کرایه

جرثقیل جاسب

٥٥٤٠٢٦ـ٥٥٤٠٢٧
٥٥٤٠٢٨ـ٥٥٤٠٢٩

جرثقیل بلوار

٣٤٢٥٦٣ـ٣٤٦١١١

آنتن تلویزیون

نصب آنتن‌رنگی ٧٣٠٠٢٩

تعمیر تلویزیون

تعمیرا انواع تلویزیون رنگی سیاه و سفید در منزل تلفن ٦٤٦٢٧٧ ١_١٠ آ_١٨٢٠

تعمیرگاه مجاز شاوب لورنس و گروندیك ویژمرنگی وسیاه و سفید . نصب آنتن رنگی ٨٢٤٤٣٣

تعمیرات رادیو ضبط و تلویزیون‌و آنتن در منزل تلفن ٢٦٣٤٧٩ ١_٢ آ_١٧٠٩

تزئینات ودکوراسیون

نقدواقساط

با یک تلفن منزل و محل کار خود را تزئین نمائید

٣١٤٨٣٩

دکور المپیك ارزان سریع

کاغذ دیواری ـ موکت ـ کفپوش ـ پرده‌کرکره ـ نقاشی ساختمان وغیرو تلفن ٩٢٩٧٨٥

نقاشی پرده کرکره کاغذ موکت تلفن ٦٦٨٩٥٠

نقاشی ساختمان

نصب کاغذ دیواری موکت فوری ٨٥٧٥٤٩ ١_١٠ آ_١٧٣٠

کاغذ دیواری ، کرکره موکت بقیمت تجارتی ٩٢٥٤١٩

شرکت رادیکو

کاغذ دیواری، موکت،کفپوش پرده‌کرکره و نقاشی ساختمان ٣٧٤٣٣١

شرکت ٣١٧

نقاشی ساختمان موکت کاغذ دیواری تلفن ٣١٧٤١٥

موکت نمدی بلژیکی با نصب متری ٢٢تومان تلفن٧٩٧٤٩٠

پارکت ، موکت .نقاشی ساختمان ، تلفن

٣٠٥٣٣٠

تزئینات ولی عصرنصب فوری با هر نوع سلیقه ٣٦٠٣٣٥

خدمات تزئینی آناهیتا

موکت کاغذ دیواری‌پرده‌کرکره سقف پوش کف پوش نقاشی ساختمان در اسرع وقت تلفن ٣١٥٢٦٢ ا_١٩٧٩

شمادر هر کجای تهران هستید راحت در منزلتان باشید ما نمونه کلیه امور تزئینات رامی آوریم انتخاب با شما نصب فوری باما ٩٢٤٨٥٩

شرکت تزئیناتی شب نور

عرضه کننده بهترین انواع‌کاغذ دیواری،موکت ، پارکت، پرده پرسیانا و کلیه تزئینات دکوراسیون‌و نقاشی‌ساختمان مجددا افتتاح شد. آدرس خیابان تهران نو مقابل استخر آریا تلفن های٧٩٤٠٧٤و٧٩٥١٥٩ و٧٩٣٩٠٣ و٧٩٨١٦٦

سیلورشاپ تزئینی

موکت، کاغذ ، نقاشی بقیمت تجارتی میرداماد ٢٢٠٥٦٤ ا_١٧٥٥

برای ساختمان شما

سیمان

تحویل فوری ٩٢٩٧٨٥

شرکت ایران

نقاشی ساختمان، کاغذدیواری ٧٩٠٧١٥

دار بست فلزی فردوس نصب فوری ٧٣٤٢١٨

ایزولاسیون پشت بام با

ایزوگام

انواع پشم شیشه ٩٥٥٧٨١ ا_١٨٠٤

سیمانکاری‌ـنما سازی‌رولپلاك سنگ ٦٦٨٦٧٩

چکه سقف

ایزولاسیون پشت‌بام بدون کندن عایق قبلی باتضمین شرکت‌ایزومر ٧٥٠٦٣٤

سیمان‌و

آهن‌آلات ، درب پیش ساخته کاشی ایتالیائی‌و سرویس حمام

ایرانیت‌و آردواز

تکنوکام ٨٣١١٣٦ و ٨٢٧٦٨٢

بایك عایق‌کاری مطمئن ، مقاوم ، سبك وزن ، با تضمین کتبی بدون‌کندن عایق قبلی

بام منزل شما نم پس نمیدهد

شرکت‌تهران‌ایزولاسیون باسابقه‌طولانی‌ودرخشان خود در خدمت شماست تلفن٢٣٠٣٠٤و٢٣٧٦٨٥

مقاطعه کاری

تعمیرات‌و نقشه‌کشی ساختمان باکلیه مصالح

٧٥٣٣٩٠

سمپاشی شهریور

منازل و باغات٧٣٨٢٢٢

آسفالت ،نقاشی،پارکت مقاطعه کاری مرغوب ٨٩٥٧٣٣

فیرو کوبی واسفالت

باتضمین ٧٣٨٤٥٥ـ٧٣٠١٠٨

نوسازی و تعمیرات ساختمان شرکت آرتاج ٦٦٥٢٧٠

کلیه کار های برقی وسازنده تابلو های برق در تهران و شهرستان ٨٢٦٣٩٧

تولید و نصب سنگهای ساختمان و تعمیر ساختمان در اسرع وقت ٩٥٨٤٦٩

اسفالت با تضمین فوری ٣٧٤٣٨٨

نقاشی ساختمان می پذیریم ٧٥٤٤٩٣ ـ ٧٦٤٤٣٩

داربست فلزی ایرانشهر

٨٢٦٣٤٨

سقف‌حیاط‌خلوت سایبان اتومبیل

٨٤٤٣٧٠

آسفالت پشت بام‌وکوچه وقیرگونی فوری ٩٦٢٢٥٣

اسفالت

کوچه ، بام، خیابان‌تلفن ٧٦٩٥٢٦

داربست پلیت ٧٣٦٠١٩ نصب‌فوری‌داربست‌فلزی

گروه صنعتی رهنمون کابل‌کشی سه‌فاز نصب تابلو های سه‌فاز وسیم کشی ساختمان تلفن ٥٥٨٦١٧

فروش و نصب داربست ٨٥٦٢٥٤

رولپلاك

٣٧٤٣٨٨

پیچ سنك

٣٧٤٣٨٨

سیمان

تلفن ٩٣٣٦٥٠

ایزوگام

نمایندگان رسمی شرکت پشم شیشه ایران در تهران

ایران ایزول ٦٦٧٥٣٧ ـ٦٤٨٥٢١ ـ٦٤٤٣١٧

***

ایزوورك ٢٢٨٥٠٤

***

سازمان بنیاد ٦٦٧٥٦٨ ـ٦٦٢٩٣٢ـ ٦٤٦٢١١ ٦٦٤٣٩٠ ـ٦٤٧١٥١

***

بامیاد٦٢٦٠١٤ شعبه مشهد ٤٩٨٧٦

***

اینسوله ٩٢١٦٨٤ـ ٩٢٨٥٣٧

آبگرمکن ٣٠ گالنی و ٥٠ گالنی نفتی وگازی

تکنوکام ٨٣١١٣٦ ـ ٨٢٧٦٨٣

رولپلاك‌و تعمیرساختمان ٩٣٠٠٤٧

سیمانکاری و آسفالت عادلانه ٩٣٠٠٤٧

نقاشی ساختمان مدرن فوری تلفن ٧٣٢١٥٩

نقاشی‌مدرن‌ساختمان ٨٤٨٠٩٩

سیمکشی‌ساختمان و کابل‌کشی تهران‌و شهرستان تلفن٨٢٦٣٩٧ ١_١٠ آ_١٦٢٥

کانال‌کشی و لوله‌کشی ساختمان فوری٣٦٤٤٤٠

شستشوی مبل وفرش

قالیشوئی اخوان

تلفن ٥٩٠٥٣٩

کلین سرویس دلیجان‌نو خشکشوئی مبلمان‌ـموکت فرش ـ پرده و داخل اتومبیل در محل شما ٧٥٦٨٦٠ و ٧٥٦٧٩٧

قالیشوئی وطن

٥٥١٦٧٠

کلین سرویس پاکزا

خشکشوئی فرش مبل موکت وکلیه کفپوش ها با احترین تکنیک میزنر وارزانتر تلفن ٨٥٣٩٩٠

قالیشوئی بیوك

بسرپرستی داریوش

رفوگری‌و رنگ برداری‌پذیرفته می شود تلفن ٥٥١٣٦٠ و ٩٧٧١١٨

سرویس‌شهریور

بزرگترین خشکشوئی پرده ،مبلمان ، موکت ، فرش وتعمیر پرده‌کرکره

٧٣٨٢٢٢

رفوگری فرش نعمت ٣١٠٣٧٥ ١_١٣ آ_١٩٢١

قالیشوئی شربت‌اوغلی شستشو بااصول‌مذهبی ٩٢٦١٨٩ ـ ٦٢٦١٤٦

خشکشوئی‌موکت

متر ٥ تومان مبلمان یکدست ١٠٠ تومان تشك اتومبیل ـ پرده و نظافت کلی ساختمان

ـ٦٤٦٨٧٧

٦٤٨٢٩١

قالیشوئی‌تهران

تحویل در ٤٨ ساعت

٥٥١٦٥٦

١_١٠ آ_١٧٠١

قابل توجه بیمارستانها وهتل‌ها

کارخانه خشکشوئی و سفید شوئی امپریال با دستگاه های مجهز سفارشات کلی و جزیی میپذیرد ٧٩٥٦٠٩ و ٨٩٨٨١٥

سالن پذیرائی سحین

بابهترین غذاها و جالبترین پذیرائی آماده جشنهای عقدو عروسی و میهمانیهای شمامی باشد سلسبیل خیابان رودکی چهار راه دامپزشکی ٩٥٦٦٧٤

سفارش درمنازل پذیرفته می شود

تالار پذیرائی جهان

آماده‌برگزاری و پذیرائی‌جشن های عروسی و میهمانیهای خانوادگی شما میدان قدیم تجریش مقابل بیمارستان رضا پهلوی ٢٧٥٧٤٨

هرنوع [illegible] آماده برای هرگونه مجالس ٣٦٦٥٤٨ـ٩

هتل شهیاد

دارای سالنهای ٣٠ و ١٨٠ نفره آماده برگزاری جشنهای عروسی و میهمانی های خانوادگی و خصوصی خیابان ثریا بین روزولت و فرصت تلفن ٨٢٩٥٤٢

سالن پذیرائی پیمان

جشن‌عقد عروسی و میهمانیها فرح آباد ژاله خیابان پنجم نیروی هوائی فلکه دوم تفن ٣٣٣٢٠٠ و ٣٤٩٢٠٠

جشن عروسی

عصرانه و شام کامل با ٣٠٠ ریال عصرانه ١٨٠ ریال

تالار آئینه امیر

شاهرضا مقابل سینما رویال ٣٠٢٨٤٨

سالن پذیرائی خیام

باکادری مجهز تزئینات و دکوراسیون عالی‌آماده‌برگزاری جشنهای عروسی و میهمانی های‌شمانارمك‌فلکه هفت‌حوض تلفن ٧٩٥٢٢٦

سالن پذیرائی برلیان

آماده برگزاری جشن های تولد عقد وعروسی باسرویسهای‌مجهز به گرمخانه آماده پخش انواع غذا های ایرانی و فرنگی به منازل جاده‌قدیم شمیران جنب‌وزارت بهداری‌تلفن ٧٥٦٨٨٠و ٧٥٦٩١٩

سالن پذیرائی دانش

عقد عروسی و میهمانی های خانوادگی هاشمی میدان سپاه دانش ٩٥١٦٠٣

سالن پذیرائی بهشت فرزین

آماده برگزاری جشن های عروسی تولد و میهمانی های خانوادگی‌نارمك‌سه‌راه سمنگان تلفن ٧٣٥٢٢٤

گاراژی حدود ١٥ هزار متر برجاده تهران ساوه واگذار میشود ٦٤٩٢٢٤

نیازمندیهای اطلاعات

تلفنهای: ۳۱۱۲۳۰-۳۱۱۲۲۹

نیازمندیهای اطلاعات تلفنی آگهی میپذیرد

داربست فلزی شرکت ایران بست
نصب فوری تلفن ۸۹۶۰۷۷

بهمن سرویس

بزرگترین خشکشوئی مبلمان فرش موکت‌پرده وتعمیر پرده کرکره
۸۵۶۵۱۰

قالیشوئی برف۵۹۱۱۶۳ و ۵۹۳۳۰۷

قالیشوئی زمرد
قالیهای شمارا طبق قوانین اسلامی شسته‌وسریعتر تحویل میدهد ۹۲۱۷۷۴

لوله‌کشی گاز

لوله‌کشی گاز با تائید ۹۲۹۸۲۸

لوله‌کشی گاز
شوفاژ تائید شرکت ملی گاز شرکت رفیکان ۲۲۹۸۵۶

لوله‌کشی گاز
شوفاژ ـ چیلر ـ لوله‌کشی سرد و گرم ـ فاضلاب . ۸۹۰۷۹۲

لوله‌کشی گاز با تائید شوفاژ ـ تهویه برق شرکت جنیسکو ۲۲۷۸۷۸

لوله‌کشی گاز
باتایید شرکت ملی گاز ایران شرکت پدیک۸۳۵۸۵۶

لوله‌کشی‌گاز باتائید شرکت‌ملی گاز شرکت مهندسی وایس‌هایت ۸۵۳۷۴۵

لوله‌کشی‌گاز
با تائید شرکت ملی گاز شرکت‌مهندسی‌فابریز
۸۳۰۵۸۱-۸۴۵۳۹۸

تعمیروسرویس شوفاژ

نصب‌شوفاژ و تهویه مطبوع و آب رسانی شرکت مکرول ۸۲۲۷۸۸

نصب و نگهداری فوری شوفاژ ،تهویه ، برق ، ۸۹۴۱۵۱ و ۸۹۱۷۴۸

نصب‌سرویس شوفاژشمیرانات
۲۶۲۶۹۸

نصب ـ سرویس ـ نگهداری شوفاژ ـبرق‌ـ تهویه‌ـ کولر
الکترا ۹۵۳۷۸۸

شرکت آتش دم نصب و نگهداری شوفاژ فن کویل ، چیلر و عملیات الکتریکی ۶۴۹۰۰۳

شوفاژو تهویه و برق شرکت مهندسی و ایس‌هایت۸۵۳۷۴۵

شوفاژ
باقساط ۱۲ماهه
۶۳۷۴۷۴

شرکت تاسیساتی
اسکاندترید
شوفاژ، تهویه مطبوع ، برق، لوله‌کشی آب، آسانسور ۲۴ ساعته‌نصب‌وسرویس نگهداری سالیانه
تلفن ۹۲۲۸۶۴ و ۹۳۵۳۵۲ و ۹۵۰۱۱۴

نصب‌ولوله‌کشی شوفاژ تهویه ـ آبرسانی ـگاز شرکت تاوسا۷۹۴۶۹۴

شرکت تاسیساتی
بی‌بی‌یان
با۲۰ سال تجربه تهیه ونصب موتورخانه (شوفاژ) درمدت ۲۰ روز تعمیر شوفاژ وتهویه مطبوع (چیلر) شبانه روزی
تلفن ۷۹۷۱۲۹

شرکت مهندسی
ژیسکار
با مهندسین وتکنسین های مسلط‌وباتجربه آماده‌سرویس نصب تهویه مطبوع وشوفاژ و نگهداری و راه‌اندازی و در تهران و شهرستانها میباشد ۶۵۴۷۷۰ ـ ۶۵۴۹۶۰ ـ ۶۳۰۹۱۶

چراشوفاژ؟
ساختمان‌ساخته شده یا درحال ساختن شما را بدون محل موتورخانه و بدون لوله‌کشی، و کنده‌کاری سیستم حرارتی‌و تهویه مطبوع نصب می‌نمائیم تلفن ۸۳۰۹۹۶ آـ۱۷۰۰

تعمیروسرویس کولر

نصب و سرویس کولر استخر ، شوفاژ ، برق و تهویه تعمیر و نگهداری

هامدشور۹۲۱۰۰۹

سرویس کولر وآبگرمکن ۷۶۶۷۳۳

کولر شوفاژ برق لوله کشی تلفن ۷۵۲۶۶۶

نصب کولرو کانال‌کشی ساختمان ۹۳۸۹۳۶

نصب و سرویس کولر ۷۵۹۷۴۴

تعمیر کولر و آبگرمکن تلفن ۳۵۰۷۲۷ و ۷۶۶۸۸۶ و ۳۶۰۲۲۰

نصب و سرویس کولر نارمك
۷۳۶۷۱۸

نصب و سرویس کولر ۸۵۳۹۵۹

سرویس کولر فوری
۳۵۴۵۴۴

سرویس کولر و شوفاژ در اسرع‌وقت۶۶۳۷۶۲

سرویس فوری کولر تلفن ۷۹۷۱۲۹

نصب و سرویس فوری کولر ۸۹۰۷۹۲

نصب و سرویس کولر ۷۶۳۴۷۲

نصب سرویس کولرشمیرانات
۲۶۲۶۹۸

سرویس وتعویض بوشال
کولر فوری
۳۷۰۸۵۳

سرویس و نصب کولر، لباسشویی فوری ۸۹۴۳۶۴

نصب و سرویس کولرو شوفاژ ـ رحمانی ۷۶۱۴۴۹

تعمیروسرویس کولر وقبول هرنوع کار برقی‌تلفن۷۵۵۰۰۸

سازمان شهاب
تعمیر و سرویس انواع لباسشوئی و ظرفشوئی تلفن ۵۶۰۲۷۵

نصب‌و سرویس و کانال‌کشی در جنوب تهران ۵۵۰۲۹۱
۱ـ۱۰ آـ۱۷۵۳

تعمیر یخچال

تعمیر یخچال فریزو
سیدحسین ۲۴۲۴۳۸

تعمیر انواع یخچال و اجاق گاز تلفن ۲۴۷۳۵۸

تعمیر یخچال ، کولر ، آبگرمکن ۳۱۰۳۴۰

تعمیر یخچال و لباسشوئی
۲۷۶۸۶۱ و ۸۵۳۴۰۶

ساخت سردخانه تعمیر انواع یخچال نصب و سرویس کولر دراسرع وقت
۳۴۰۱۰۶

تعمیربخاری آبگرمکن

سرویس و جوشکاری آبگرمکن گازی و نفتی فوری ۸۹۴۳۶۴

تعمیر انواع آبگرمکن و کولر ۷۶۷۴۷۳

لوله‌بازکنی

خدمات پایون
لوله‌بازکنی
ترکیدگی لوله و ترمیم
لوله‌کشی وبنائی جزئی
شبانه‌روزی
۵۴۳۴۷۳
آـ۱۸۱۹

لوله بازکنی و تخلیه‌چاه فوری ۳۷۰۸۵۳

موسسه فنی دل‌آرام
لوله‌بازکنی
۳۵۰۷۲۷
۷۶۶۸۸۶
۳۶۰۲۲۰
آـ۱۷۳۱

تشخیص ترکیدگی
لوله بادستگاه الکترونیکی و لوله‌بازکنی‌و لوله‌کشی وترمیم ۶۵۹۰۴۷ و ۹۲۰۱۷۵

تشخیص‌ترکیدگی لوله و لوله بازکنی‌سرویس کولر۹۵۰۷۴۲

لوله بازکنی فوری ۷۶۰۶۲۷

تشخیص ترکیدگی لوله بادستگاه آمریکائی و لوله بازکنی تلفن ۶۶۰۸۵۱

تشخیص‌ترکیدگی‌لوله بادستگاه الکترونیکی و تعمیر لوله‌کشی ولوله بازکنی‌وبنائی سیم‌کشی ساختمان کلی و جزئی نصب افاف
۸۵۳۸۹۴
۱ـ۲۰ آـ۱۷۲۵

لوله‌بازکنی و تشخیص‌ترکیدگی
۲۶۰۰۳۱
آـ۱۸۲۰

لوله‌بازکنی و تشخیص ترکیدگی شمیران ۲۶۳۵۴۶

نشت‌یابی رامتین
الکترونیک و ترمیم بلافاصله تشخیص ترکیدگی با دستگاه ۶۳۷۱۲۶

لوله‌بازکنی فوری ۲ تومان
۵۳۴۴۲۲
۵۶۲۹۰۴
۵۳۸۳۲۷ -۵۳۷۸۱۷

امداد سرویس
تشخیص ترکیدگی
لوله بادستگاه الکترونیکی و ترمیم‌وولوله‌کشی ولوله‌بازکنی وبنائی بامصالح شبانه روزی ۹۳۱۴۱۴ و ۹۲۱۶۹۷

لوله‌بازکنی فوری ۸۵۳۹۵۹

تخلیه چاه . لوله بازکنی شبانه روزی تلفن ۳۵۱۴۲۱

لوله‌بازکنی شبانه روزی فوری ۶۳۶۳۷۹

تخلیه‌چاه

تخلیه چاه فوری
۷۶۲۰۱۰

ارزانترین تخلیه براش چاه ولوله بازکنی تلفن ۶۴۸۵۵۲

شرکت فنی آبشار
تخلیه و حفر چاه باپمپ های مخصوص لجن‌کش ۶۸۷۹۲۸

تخلیه چاه تهران و شهرستان متری ۳۰ تومان ۹۶۹۵۱۳

تخلیه و حفر
هر نوع چاه و لوله بازکنی فوری و تعمیر ولجن کشی ولایروبی‌چاه بادستگاه موتور و ۲۰٪ تخفیف ازتمام شرکتها ایران تخلیه :
۹۳۵۲۸۶

تخلیه چاه ولوله‌بازکنی ۷۶۶۷۳۳

تخلیه‌چاه
۹۲۰۱۷۵ و ۶۵۹۰۴۷

امداد سرویس
تخلیه‌چاه
تخلیه هر نوع چاه وسپتیک ولجن باهر غلظت باتانکر های متعدد و برق سه‌فاز و موتور های مخصوص لجن کش و لایروبی با دستگاه مخصوص وانحصاری بدون دخالت‌دست شبانه روزی فوری
۹۳۱۴۱۴
۹۲۲۰۵۸
۹۲۱۶۹۷
۶۲۱۴۷۵

شرکت تخلیه اس . اف
هرمتر۲۰ تومان تلفن۵۴۴۸۶۸ ۵۴۴۷۹۲

تخلیه‌چاه
ولوله بازکنی تلفن ۳۵۰۷۲۷ و ۷۶۶۸۸۶ و ۳۶۰۲۲۰

آگهیهای متفرقه

قبول سفارشات ویزای باقیمت مناسب و در اسرع‌وقت‌تلفن ۹۲۵۶۵۱

تجارتخانه
غلامعلی ملکی
واردکننده انواع فرشهای ماشینی در تهران و شهرستان هانماینده فعال پذیرفته میشود تلفن ۳۰۲۶۶۲ و ۳۰۳۲۰۴ تهران صندوق پستی۲۵۰۸ اـ۱۵۱۳

گمشده

کیف سامسونیت کرم‌رنگ
محتوی‌پانصد هزار ریال وجه نقد و کیف کوچک دیگر در داخل آن کارت بزرگدنی بنام اکبرنامدارخان دسته چک‌بانک بازرگانی‌شعبه‌فردوسی ازحساب جاری ۶۹۶ ودسته چک بانک تجارتی ایران و هلند جاری ۳۸۲۲۴۰۰ و مقداری مدارک شخصی مربوط باینجانب در تهران پارس خیابان تیرانداز خیابان صدونودمشرقی جلوی درب شماره ۵ مفقود گردیده از یابنده تقاضا دارد مراتب راوسیله تلفنهای ۸۳۳۱۸۹ و ۸ـ۸۳۵۶۹۷ اطلاع ومژدگانی قابل توجهی دریافت دارد. ۱ـ۱

دسته چک حساب جاری ۶۹۹ بانک بازرگانی شعبه فردوسی ودسته چک حساب جاری ۳۸۲۲۴۰۰ بانک تجارتی ایران وهلند شعبه تخت جمشیدشرقی وکارت بازرگانی شرکت تامیر اینجانب اکبر نامدارخان در تاریخ۲۵ خرداد مفقودگردیده که بدینوسیله ازدرجه اعتبار ساقط می‌باشد. آـ۱۷۰۰

آپارتمان‌فروشی

اکازیون
آپارتمان با ۱۰۰ مترزیر بنا با کلیه‌تجهیزات‌طبقه پائین نوساز فوری نقدا ۳۵۰ هزار تومان‌بفروش میرسد تلفن ۲۴۸۵۲۲

شهرک غرب
اول فاز پنجم ویلا ۶۷۵ متر ۴۳۰ متر بنای مفید نیمه کاره بعلت‌مسافرت‌فروشی ۸۳۹۴۶۶ آـ۱۵۰۹

اکازیون برای فرهنگیان
آپارتمانی‌در طرشت جزء سری اول که ساختمان آن آخر تابستان‌به اتمام میرسدبامساحت ۱۱۹ متر بفروش میرسد تلفن ۸۴۴۲۲۴ ۱ـ۱

آپارتمان تک واحدی ۳ اطاق خوابه ۵۷۰ هزار تومان آیزنهاور مینت تلفن ۹۵۵۶۵ ۱ـ۳ اـ۱۵۱۳

عباس‌آباد
نرسیده به بخارست ۱۵۰ متر معید فن‌کوئل نوساز فروشی ۸۳۹۴۶۶ اـ۱۵۰۸

داودیه۳ خوابه شوفاژروشن پارکینگ فروشی ۸۵۳۷۳۶ آـ۱۸۰۲ ۱ـ۳

داودیه‌میرداماد طبقه اول۱۲۵ متر ۱۰۰ متر حیاط ۱۵ متر پارکینگ‌شوفاژ روشن فروشی ۸۴۷۹۸۲

برخیابان تخت طاوس مستقلی ۵طبقه ۱۰ دستگاهی ۵۰۰ متر زمین‌با ۱۷۰۰متر بنا آسانسور تجهیزات مدرن با زمین وخانه کلنگی معاوضه ۸۵۳۷۳۶ ۱ـ۳ آـ۱۸۰۲

یکدستگاه آپارتمان مهندسی ساز دواطاق خوابه ۱۶۰متر مربع زیر بنا باکولر شوفاژ سرویس‌کامل‌انباری وپارکینگ واقع در الهیه خیابان مرشته کوچه‌وجدانی بفروش میرسد ۸تا۴ بعد ازظهر ۲۹۸۴۱۵ و ۶۳۸۲۶۳

شهرک اکباتان دو اطاق‌خوابه ۸۸ متر با انبار وپارکینگ و فیش تلفن و وام بانکی فازاول تلفن ۸۴۴۱۵۱ آـ۱۸۱۱

یك آپارتمان طبقه اول زیر قصر یخ بفروش می رسد تلفن ۲۲۳۹۵۴

آپارتمان قسطی
تهران پارس ۱۳۰ هزار تومان نقد بقیه وام بانکی ۱۵ ساله
۷۸۱۹۱۸

خیابان ایوبی
اول اتوبان
چند دستگاه آپارتمان‌دو اطاق خوابه نوساز با شوفاژ و پارکینك به فروش میرسد تلفن ۹۲۸۰۸۲ و۹۳۲۴۳۴

چند دستگاه آپارتمان۲و ۳ اطاقه با سالن مسکونی‌و دفتری با کلیه امکانات رفاهی ساخته شده‌زیرنظر مهندسین مشاور.

شامل آشپزخانه انگلیسی باوسایل‌الکتریکی‌خارجی فنکوئیل ـ آسانسور ـ لوله‌کشی‌گاز ـ سیم‌کشی برق اضطراری ـ اتاق مستخدم ـ پارکینگ ـ تخلیه زباله و آتش نشانی با وام بانکی واقع در خیابان مهناز نبش شهرستانی بفروش میرسد

برمیرداماد ـ جردن
دو دستگاه ۲ اطاق خوابه شمالی و جنوبی بادیوار هاو پنجره دو جداره ضدصدا۶۷۰ هزار تومان برای بازدیدباتفاق همسر مراجعه شود تلفن ۲۲۱۳۳۸ آـ۱۶۱۴

یکدستگاه آپارتمان یک اطاق خوابه مبله با وسائل ۶۰ متر خیابان شاه دانشگاه جنوبی ۴۰۰ هزار تومان ۶۶۰۱۳۸ ۹صبح تا۸ شب اـ۱۶۰۵

قیطریه
آپارتمان۱ و۲ و ۳ اطاق خوابه بفروش میرسد تلفن ۲۷۹۴۹۱

شمال شهر فروش آپارتمان ۸۴۷۹۸۲ آـ۱۵۰۹ ۱ـ۱۲

آپارتمان لوکس باوام بانک‌از ۴۰۰ هزار تومان ببالا درشمال شهر ۲۲۸۹۷۱ تفکری آـ۱۸۲۹

آپارتمان‌فروشی
۳و ۴ و ۵ اطاقه با قیمت‌مناسب نقد واقساط تلفن ۷۹۴۶۵۴

تعداد۳۶دستگاه‌آپارتمان دریك ساختمان ۴ طبقه با شوفاژ تلفن پارکینك استخر تصفیه در فضای سبز یکجا یا بطور تك واحدی بفروش میرسد قلهك انتهای کوچه تلفنخانه تلفن ۲۶۱۲۴۴

اکازیون واقعی
آپارتمانهای فروشی (واقع در شمال غرب‌پل سید خندان)
آپارتمان های نوساز بسیار مناسب برای سکونت و محل کارباکیفیت‌ساختمانی فوق‌العاده عالی دارای سیستم حرارتی فن‌کوئل پارکینگ زیاد و سایر مشخصات ایده‌آل و وام بانکی باپیش‌قسط ۱۸۰الی ۳۰۰ هزار تومان‌بقیمت مناسب بفروش‌می‌رسدبرای اطلاعات‌بیشتر باتلفن های ۲۳۰۳۸۹ـ ۲۳۷۷۱۰تماس حاصل فرمائید

آپارتمان وویلا اجاره و فروشی میدان ونك ۶۸۱۲۷۷

آپارتمان
دو اطاق خوابه سرویس و مبلمان کامل تلفن مستقل قیمت ۸۰۰۰۰ ریال تلفن ۲۶۴۷۴۳

آپارتمان شخصی‌سازتك واحدی بفروش می رسد آدرس‌خیابان اردیبهشت شمالی‌کوچه میناپلاك۳۵

غرب پارك کورش
آپارتمان ۲و ۴ خوابه فروشی تلفن ۸۴۲۷۹۹

آپارتمان های ۲و ۳اطاق خوابه در قیطریه‌باقیمت مناسب آماده فروش با دستگاه تصفیه فاضلاب مکانیکی تلفن ۶۲۹۱۹۰ ساعت ۴ تا ۷

آپارتمان
فروشی درگیشا
نوساز و مدرن با کلیه‌تزئینات وسرویس کامل با قیمت‌بسیار مناسب بفروش میرسد تلفن ۹۲۸۰۸۲ آـ۱۸۵۲

اپارتمان۳اطاق خوابه فروشی کاج تلفن ۶۵۱۳۲۷ آـ۱۸۴۰ آـ۱۸۵۳

اکازیون
آپارتمان طبقه چهارم خیابان تاج برق آلستوم ۳اطاق باهال شوفاژ روشن و پارکینگ سرویس‌کامل ۳۳۰ هزارتومان تلفن ۹۷۱۰۷۴ و۹۸۲۰۹۵ آـ۱۷۱۶

خانه‌فروشی

خانه‌ای ویلائی در تهران پارس بفروش‌میرسدتلفن ۷۸۴۳۳۵

خانه‌ای‌کلنگی کریمخان خردمند جنوبی ۱۵۵ متر باتراکم ۳۳۰ درصد آب و برق و تلفن‌متری ۵۵۰۰ تومان تلفن ۶۴۰۱۶۰ آـ۱۶۲۹

منزلی دو طبقه هر طبقه مستقل باکلیه وسایل خیابان دولت کوی صدری نبش شاه زند تلفن۲۴۲۴۸۹ ۱ـ۳ آـ۱۶۰۸

یک باب منزل در خیابان‌طوس ۱۰۴ متر شمالی دو طبقه ۵ اطاق تلفن ـ سرویس کامل ۹ صبح تا۸ شب تلفن۶۶۶۹۲۲ آـ۱۶۰۶

خانه‌ای دو طبقه ۳۰۰ متر با تلفن فروشی خیابان فرح‌آباد ژاله‌عصرها۴ تا۸ تلفن۳۴۱۹۴۷ ۱ـ۳ آـ۱۸۳۱

منزلی به مساحت ۲۱۲ متر و ۳۰۰ متر ساختمان با تمام تجهیزات در بهار به قیمت ۱۱۰۰۰۰۰ تومان ۷۵۶۵۰۶ اـ۱۶۰۷

یکساختمان‌بسیار مجلل نوساز در خیابان جردن دارای ۱۵ دستگاه آپارتمان که در حال حاضر یک جا بمبلغ ماهانه یکصد و شصت هزار تومان دراجاره سازمان دولتی می باشد بفروش می رسد تلفن ۸۲۱۶۱۰

خانه ویلائی در کرج
کلاك مساحت زمین ۲۶۲۷ متر زیربنا حدود ۴۰۰ مترمهندسی ساز تمام مبله با کلیه وسائل روکار سنگ و سرامیک یک طبقه و نیم ۶ اطاق خواب ۲ هال سالن پذیرائی سه دستگاه حمام‌آشپزخانه شوفاژ‌،استخر با فیلترگلخانه انبار دودستگاه کولر برق ۳ فاز چاه اب با موتور و منبع اب تلفن زیر زمین با۲ اطاق خواب بقیه زمین بصورت باغ زیبا با درختان میوه بسیار زیبا وسر سبز و کاملا محفوظ با سه جلد سند مالکیت جداگانه تلفن ۶۲۲۸۴۹ صبح تا ۱۴ عصر ها ۷۹۰۱۰۶ از ۴ تا ۱۰ بعداز ظهر آـ۱۵۰۷

بین پهلوی و جردن‌خانه ویلائی زمین ۴۶۰ متر بنا ۵۵۰ متر دارای ۶ اطاق هال سالن بسیار بزرگ مبله شوفاژ روشن لوله‌کشی گاز مقطوع ۲۷۵۰۰۰۰ تومان جم ۶۶۱۳۷۷و ۶۶۱۹۳۷

خانه‌ای‌درمحدوده‌خدمات شهری کرج ۳۲۲ متر زمین ۱۸۰ متر بنا نو ساز با برق‌و لوله‌کشی شوفاژ و پارکینگ نقدا ۵۲۵۰۰۰ تومان فروشی تلفن ۸۴۵۸۵۴ فاروقی

خانه‌و ویلای فروشی۸۵۳۷۳۶ ۱ـ۱۲ آـ۱۵۰۶

خانه در آریاشهر ۲۸۶ متر فروشی یا رهن ۹۷۶۱۷۴ و ۹۷۰۸۰۲

اکازیون
بعلت مسافرت فوری خیابان پهلوی‌بوار‌ناهید شماره ۱۷ زیبانرین آپارتمان‌ایران نمای‌خارج و داخل کچ‌بری ۳ اطاق خواب ۱۸۳ متر بنای مفید با آسانسور فن کوئیل‌وانباری وپارکینگ طبقه سوم بفروش می‌رسد بدون‌واسطه‌مقطوع یك‌میلیون و هفتصدهزار تومان تلفن ۲۲۹۸۸۳

منزلی در جاده شاهدشت کرج همایون ویلا مساحت ۱۲۰۰ متر ساختمان ۱۲۰ متر زیر بنا اب برق چاه آب تلفن۳۵۰۳۱۸

فروش یامعاوضه
خانه‌ای جنوبی واقع در خیابان نارون ۱۱۲ متر مساحت دو طبقه و نیم‌با تلفن وکولر و سرویس کامل فروشی یا باخانه واپارتمان‌در تهرانپارس معاوضه میشود تلفن ۹۶۷۱۲۱

تهران پارس
ساختمانی‌شامل ۴ آپارتمان در سه‌طبقه و نیم شخصی ساز هر طبقه حدود ۱۵۰ متر بنای‌مفید بکجا و یا جداگانه فوری به فروش میرسد ۷۸۳۵۶۸ ۱ـ۲ آـ۱۹۴۵

خانه فروشی‌ساختمانی چهار طبقه،شمالی در ۳۵۲ متر زمین دو نبش ، مستغلاتی قابل‌تفکیک دارای حیاط وپارک برای۵ دستگاه ماشین دو کنتر برق و تلفن و ۳دستگاه کولر ، تهویه خیابان فرصت شیرازی خیابان یوسف جنب بازرسی شاهنشاهی، شماره ۱۰ـ تلفن ۹۲۷۶۷۳ آـ۱۷۰۲

یکباب خانه شمالی ۷ اتاق در دو طبقه‌واقع در مجیدیه‌خیابان کردون مستغلاتی دارای دو سرویس جداگانه تلفن، کولر، پرده کرکره قیمت حدود ۹۶۰ هزار تومان تلفن ۸۴۴۷۰۶ ۱ـ۲ آـ۳۶۵۷

خانه‌ای ویلائی در کوی صاحبقرانیه با کلیه تجهیزات چهار اطاق خوابه با تلفن شوفاژ استخر اطاق مستخدم گاراژ سرپوشیده ۱۰۰۰ متر مربع بفروش میرسد صبح ها از ساعت ۹ الی ۵ بعد ازظهر باتلفن ۲ـ۸۹۵۲۷۱ تماس‌حاصل فرمایید

ویلافروشی

ویلا فروشی در بهترین نقطه شهردریار کنارو به سبکژاپونی مبله‌باتمام وسایل آب برق تلفن کولر گازی‌تلفن۲۷۲۳۹۲ ساعت ۱۰ تا۱۲ و ۵ تا۸ بعدازظهر

ویلا ۱۰۰۰ متری در میرداماد فروشی ساختمان استثنائی بانضمام آپارتمان ۲۲۷۱۶۷ ۱ـ۳ اـ۱۵۳۰

ویلا شخصی در الهیه
۱۵۰۰ متر مشجر با ساختمان۹ اطاقه‌قیمت ۶ میلیون ۶۶۰۰۰۰ و ۶۴۶۶۸۵

اکازیون واقعی
ویلای استثنائی ایده آل برای زندگی خصوصی و مناسب برای کلوپ وزارتخانه ها سفارتخانه ها و شرکت های‌خارجی با مشخصات زیر
زیر زمین : سالن بزرگ مجلل حمام‌سونا اطاق ورزش و اطاق خواب اطاق بازی با سرویس های مستقل.
همکف : سالن مجلل هم سطح استخر باسرویس مستقل گاراژ بزرگ آشپزخانه مرمر باکابینت چوبی سوئدی.
طبقه اول: سالن بزرگ و مجلل بانهارخوری و بارو اطاق‌بازی اطاق پخش موزیک سرتاسری دفتر کار مستقل اطاق میهمان باسرویس مستقل.
طبقه دوم: ۳اطاق خواب با سرویس مستقل خارجی‌و اطاق بازی بچه‌ها.
دارای تراسهای زیبا بادیدعالی ۳اطاق باغبان و پیشخدمت باسرویس مستقل تلفن مستقل تهویه مطبوع پخش موزیک سیستم‌دزدگیر آنتن مرکزی‌برای کل طبقات آماده برای فروش فوری ۲۲۲۴۷۹ و ۲۲۲۴۸۰ و ۲۲۱۲۳۲

ویلای فروشی در خزر شهر تلفن ۹۳۴۴۷۷

ویلا بلوار پهلوی
کوی نفت ۱۰۰۰ متر شمالی ساختمان مهندسی ۵ میلیون ۶۶۰۰۰۰ و ۶۴۶۶۸۵

ویلائی در گلشهر کرج دارای چهاراتاق خواب سالن پذیرائی وهال و استخرو گلکاری ۶۴۵ متر بسیار مدرن و شیک بعلت مسافرت فروشی تلفن۵۵۲۰۷۴ و ۵۵۰۱۰۴

باغ‌فروشی

باغ‌سرسبز زمانی
بقطعات ۴۰۰ متری باآب لوله‌کشی و اسفالت و مزایای دیگر در کیلومتر ۸ جاده کرج قزوین ۳ کیلومتری خروجی تقاطع اتوبان کرج فروشی‌تلفن ۹۳۹۱۶۴ و ۹۲۵۹۴۸

فرح آباد ساری
بربلوار اصلی ۳۱۰۰متر باغ میوه محصور باسند محلی فروشی‌یا معاوضه با آپارتمان‌در تهران‌تلفن ۲۴۳۳۷۹

سرقفلی مغازه

۲۰ باب سالن ۱۰۰متری با ارتفاع ۳ متر و۱۰متر تفکیک شده واقع در سه راه‌آذری سرقفلی‌یااجاره داده میشود تلفن ۹۶۱۸۶۹

۳ دهنه . مغازه خیابان کورش کبیرابستگاه‌مینا مقابل پمپ بنزین‌واگذار میشود ۲۲۱۰۹۴ و ۲۲۹۳۳۱

یکباب مغازه ۴ دهنه درخیابان دماوندباآب‌برق تلفنو اجناس لوازم منزل باپروانه یکجا واگذار میشود تلفن۷۹۰۳۷۱ آـ۱۸۰۲

کارخانه آجر ماشینی در ۹۰ کیلومتری جاده‌ساوه در حال بهره‌برداری به فروش میرسد تلفن : ۶۶۳۴۶۱

محل کار
۸۰۰مترمربع در ۲ طبقه دارای ۱۴اطاق ۲ سالن ۳ انبار بزرگ دکور شده بسیار لوکس‌جهت قسمتهای اداری و نمایشگاه با جوا زکسب و ۳ خط تلفن بر خیابان جردن سرقفلی بفروش میرسد تلفن ۵ـ۲۲۴۵۲۴ آـ۱۸۱۷

مغازه خیاطی زنانه با تلفن‌در موقعیت‌عالی فروشی ۹۵۱۰۵۶ ۱ـ۲ ۱۶۱۶

فروش معاوضه اجاره
انباری بمساحت ۲۰۰۰ متر ۵۰۰ متر سالن کیلو متر۲۰ جاده ساوه آماده تحویل بعداز ظهر ها از ۶ الی ۱۰ تلفن۲۹۷۹۶۸

مطب فروشی
مطب دانداپزشکی‌باتمام وسائل و مبلمان‌بفروش میرسد صبحها با تلفن : ۶۵۳۵۹۵

سوپر مارکت با جمیع امکانات مدرن به قیمت مناسب در داودیه به فروش میرسد تلفن های ۲۲۳۵۸۳و ۲۲۵۷۶۶

استثنائی‌ـ پردرآمد
کاباره برج حد فاصله چالوس و نوشهر نقد و اقساط بفروش میرسد عصرها ۸۵۰۰۸۴

تعدادی مغازه ـ دفتر تجارتی وانبار در مشهورترین مرکز تجارتی تهران
ساختمان آلومینیوم
خیابان شاه برای اجاره آماده میباشد تلفن۳۷۴۴۸۰

همه نوع مغازه جهت فروش واجاره تلفن ۹۳۶۷۵۳ آـ۱۷۶۱

زمین‌فروشی

زمینهای مهر شهر خریدار و فروشنده‌ایم ۹۳۶۷۵۳

زمین فروشی واقع در خادم آباد قدس ۲۰۰۰ متر تلفن ۹۲۷۹۲۷ ۱ـ۲ اـ۱۶۲۰

کرج بهترین مکان
دو قطعه زمین ۲۱۰۰ متری واقع در منطقه امیرکبیر مهر شهر(زیباترین شهرک ویلائی نزدیک‌بتهران) باآینده مطمئن مقطوع بی واسطه متری ۱۰۰ تومان شبها وایام‌تعطیل تلفن ۹۷۴۲۸۵ ۱ـ۲ آـ۱۵۱۴

زمینی واقع در نشتارود بردریا بسیار عالی برای ویلا سازی ـ تفکیک‌به‌ قطعات ـ احداث هتل و متل با زمینی یا منزلی درتهران‌معاوضه‌یابقیمت مناسب بفروش میرسد تلفن های ۲۸۵۳۱۸ و ۸۴۶۵۶۲ تابنده .

یك قطعه زمین جنگلی‌به مساحت ده هکتار مشجر در نشتارود مازندران‌به فروش میرسد تلفن : ۶۲۸۰۵۱

زمینی بمساحت ۲۲۰۰ متر در بهترین‌نقطه صادقیه جاده‌آبعلی نرسیده به کارخانه اصتهلکبا سند مالکیت برای احداث‌باغ بفروش میرسد ۸۳۱۵۳۸ آـ۱۸۱۸

زمین فروشی در بوشهر به مساحت ۱۶۷۰۰ متر جنب ری شهر باسند مالکیت به علت مسافرت فوری بفروش میرسد ۸۳۱۵۳۸ آـ۱۸۱۹

زمین فروشی فوری۴۱۶ متر شمالی قیطریه بدون واسطه ۵تا۷ بعد ازظهر تلفن ۸۴۷۲۱۵

زمین‌های‌صنعتی‌از۵۰۰۰ مترتا۱۰۰۰۰۰مترموجود است به تلفن های ۶۵۱۰۶۴ و ۶۵۷۷۹۶ مراجعه شود .

فریدون کنار
زمین فروشی ۲ بر ۵۳۰۰ متر داخل محدوده قطعه دوم از دریا مناسب تفکیک‌وویلاسازی تلفن ۸۲۳۷۳۶

زمین تفکیك
شده‌واقع‌درقلعه‌حسنخان ۱۸ کیلومتری میدان شهیاد بقطعات ۱۵۰ و ۲۰۰ متری با آب لوله کشی و برق‌هر مترمربع ۷۰ تومان برای بازدید زمین روز های پنجشنبه وجمعه سرویس آماده است نشانی خیابان آیزنهاور خیابان شادمهر املاك‌نور تلفن ۹۷۰۱۷۷ سلیمی .

زمین‌درمهرشهرو کوی‌ولیعهد نقد واقساط فروشنده‌ایم تلفن ۹۲۲۷۳۹ ۱ـ۱۰ آـ۱۸۰۱

شهرك غرب مهرشهر ۷۵۵۷۳۴ و ۷۵۲۸۹۸

زمین های صنعتی و مسکونی خریدار و فروشنده‌ایم تلفن ۹۲۲۷۱۶

یك‌میلیون مترزمین‌برای کشاورزی و مرغداری یا دامداری جاده قزوین‌زیر نظر آباد مقدم از قرار متری ۲۵ ریال۹۲۲۷۱۶

زمین صنعتی خریدار و فروشنده‌ایم ۹۳۶۷۵۳ ۱ـ۱۹۶۵

فروش‌زمین‌های‌تاکستان ۶۴۵۱۴۲

اجاره آپارتمان

اجاره فقط با یک زنگ
۶۵۷۹۴۴

اجاره فوری محل کار یا سکونت ۶۴۸۵۵۲

اجاره
فقط با یك تلفن ۸۹۲۶۰۲

تك‌اطاقه مبله باسرویس کامل برای آقائی در شمال شهر اجاره داده می شود تلفن ۶۸۳۶۷۱ آـ۱۸۰۷

اطاق اجاره
اطاق اجاره‌ای مبله شده کامل برای دوشیزگان دانشجو و پزشکیار و مهماندار خانم و کارمند موجود است تلفن ۷۳۴۶۹۷ آـ۱۷۲۷۲

خانه‌شمارا بخارجیان اجاره‌میدهیم

سازمان مسکن پارس
مرکزاجاره بخارجیان
۸۴۸۴۲۴
۸۵۳۸۵۳
۸۵۷۵۸۵
خرید وفروش

موسسه
نیازمندیهای خارجیان
خانه بخارجیان اجاره میدهد
۸۳۰۰۸۱ - ۸۳۰۰۸۲
۸۲۱۸۱۱ - ۸۲۱۷۲۳
۳۶۱ تخت جمشید مقابل سفارت آمریکا

شاهین مسکن
اجاره به ایرانی وخارجی خرید وفروش
۲۲۸۴۱۳-۲۲۲۹۰۶-۲۲۰۶۶۲

شرکت ریل‌استیت
اجاره بخارجیان۹۳۶۲۷۸

سازمان مسکن
کندو
کانون اجاره بخارجیان
ویلا آپارتمان دفترکار
۲۲۷۶۳۸-۲۲۷۶۳۹

سازمان نیازمندیهای
فرخ
مرکز اجاره وخرید وفروش
۲۲۹۱۵۵-۲۲۹۱۵۷
مبادرت نیز میپذیریم

موسسه امور خارجیان
تخت جمشید جنب بهار
۷۵۱۷۸۲ - ۷۵۲۳۵۸

۸۲۹۷۶۶ - ۸۳۵۱۲۰
سازمان کورش
اجاره منازل بخارجیان

تهیه مسکن اگشن کانون
اجاره بخارجیان۶۸۷۸۱۲

۸۲۴۹۵۳
سازمان نیازمندیهای خارجیان
خانه شمارابه خارجیان اجاره میدهد
۸۲۷۹۰۱-۸۳۸۱۰۶

رابینسون
اجاره بایرانی وخارجی
خریدوفروش
۶۵۵۴۲۶

مشاورین مسکن تهران تك منتظر تلفن شما هستند
تهران تك
محل کار
آپارتمان
مبله و غیرمبله
بزرگترین مرکزاجاره به خارجیان در ایران

اجاره فوری به
ایرانی وخارجی
خریدو فروش ملک و آپارتمان
۶۲۴۶۱۹ و ۶۲۴۶۱۸

وزیری
۶۵۸۱۸۸
۶۵۳۷۴۳
اجاره بخارجیان ـ خرید ـ فروش

مرکز خرید ـفروش و اجاره تلفن ۲۳۶۱۴۳

مرکز اجاره بایرانی و خارجی ۲۴ ساعته خرید و فروش ۸۳۲۹۳۳

موسسه فرد
بزرگترین مرکزاجاره بخارجیان
۶۸۶۱۵۸-۶۸۵۷۳۷

شرکت پنج قاره
باکادرمجهز درامور اجاره بخارجیان خریدوفروش
۶۸۱۲۳۱ ،۶۸۵۳۳۳
۶۸۱۲۳۲

شرکت خارجیان
ویلا و همکف وآپارتمان نیاز دارد ۸۹۵۵۱۶

نیازمندیهای اطلاعات

تلفنهای: ۳۰۳۷۰۲-۳۱۱۲۱۹-۳۱۱۲۲۵-۳۱۱۲۲۴

نیازمندیهای اطلاعات تلفنی آگهی میپذیرد

اهوازاهواز

زمین‌های‌اهواز خرمشهر خریداریم ۳۷۸۷۰۶

خریدار زمین های‌سرحد آباد وملارد ۹۳۹۵۵۹

تهران‌پارس زمین خریداریم‌تلفن ۷۳۱۳۶۶

خریدزمین‌افسریه و بلوار رضا پهلوی تلفن ۳۴۴۹۸۲

زمین‌های تهران پارس‌خریداریم تلفن ۷۸۰۲۹۴

شهرک غرب مهرشهر ۷۵۵۷۳۴ و ۷۵۲۸۹۸

در جاده کرج زمین های صنعتی و انبار خریدارو سروسه‌ایم ۹۳۷۳۰۴

خانه و آپارتمان خریداریم ۸۴۷۹۸۲

زمین های مشهد را خریداریم بخصوص‌شهر جدید ۹ صبح تا ۲ بعد از ظهر تلفن ۳۵۶۸۵۰

بنگاه‌معاملات‌املاک

بورس املاک شمیران دفتر برانی ۲۷۲۵۷۵

خرید و فروش مهرشهر گوهر دشت و فردیس ملارد ۹۲۲۷۳۹

بورس اراضی مهرشهر کوی‌ولیعهد گوهردشت ۶۴۸۲۵۵

خرید و فروش زمین‌های بلوار رضاپهلوی ۳۴۵۶۵۳

زمینهای سرحد آباد و ملارد خریدار و فروشنده‌ایم ۹۳۹۵۵۹

دفتر پارس مرکز معاملات‌املاک‌شهر برای تهیه وام فقط در وشمیرانات ۸۴۱۵۵۸

معاملات‌پول

پول در مقابل خانه هر مقدار بخواهید پهلوی دفتر جلالی ۸۹۴۱۹۳ و ۸۹۶۵۱۱

پول شرطی موجود ۶۸۴۵۲۵

وام‌ارزان

ملك ـ اتومبیل‌ـ چك کارمندی ـ فرش ۸۵۰۷۴۷

وام

برای دریافت هر نوع وام با ماتماس بگیرید مامشکل پولی شمارا با توافق طرفین

هزاری ۱۵ تومان

مرتفع میسازیم.

۱ـ وام در مقابل مازاد سند بدون رفتن بمحضر

۲ـ وام در مقابل اتومبیل و خرید اتومبیل

۳ـوام در مقابل تلفن

۴ـ وام‌برای خرید اثاثیه منزل واحتیاجات ضروری

تلفن ۸۹۲۲۴۳

پول

در مقابل چك کارمندی سند اتومبیل و تلفن و مازاد سند ملك شما چنانچه در رهن یا گرو باشد در اسرع وقت پرداخت مینمائیم

تلفن ۶۶۰۴۰۰ و ۶۶۹۷۰۰

وام به چك کارمندی ، ملك .

۷۵۲۱۳۳

پول‌موردنیاز

خانم و آقای محترم به‌پول راکد شما با بهره عالی نیازمندیم ۸۵۰۷۴۷

بپول راکد شما هزار۵۰ تومان سود میدهیم ۶۴۳۵۴۶

آپارتمان شمارا ۴۸ ساعته اجاره میدهیم ۶۲۷۲۹۴ و ۶۲۳۷۴۶ـ ۶۲۴۷۳۱ ا_۱۷۶۴

آپارتمان های ۲ و ۳ و ۴ اطاق خوابه وویلا جهت سکونت ودفترکار از ۵ هزار تومان ببالا در عباس اباد گاندی و پهلوی و جردن فوری اجاره داده میشود ۶۲۵۲۰۱ و ۶۲۳۵۱۱ آـ۱۸۰۵

اجاره داده میشود باغ ویلائی با وسایل در بهترین نقطه اوشان‌تلفن روز ها ۳۱۹۳۶۲ وشب ها ۲۴۱۳۲۶

آپارتمان دو اطاق خوابه مجهز و زیبا با اب سرد وگرم‌کولرشوفاژسانترال تلفن‌مشترك‌خیابان‌پهلوی خیابان بابك شماره ۷۸ تلفن ۲۲۲۶۷۲

برای اجاره

یك دستگاه آپارتمان ۴ اطاق خوابه مجهز در سلطنت‌آباددولت۶۵هزار ریال ۲۴۲۹۶۳

خیابان گاندی ویلای ۳ اطاق خوابه دو دستگاه تلفن‌تهویه مطبوع برای اجاره تلفن ۶۸۰۲۶۶ از ۴تا۸ بعدازظهر آـ۱۸۴۴

آپارتمان‌کوچکبی‌نظیر لوکس، مبله، دوپلکس ـ تلفن۶۸۶۰۳۳ ۲۰تا۲۲ ۱ـ۲ آـ۱۸۱۴

نیاز آپارتمان‌اجاره

یک آپارتمان ۳اطاق خوابه با تلفن شاهرضا به بالا رهنی نیازمندیم تلفن ۳۷۲۳۲۶ ۱ـ۲ آـ۳۶۳۷

نیاز به اجاره محل کار یا سکونت ۶۴۸۵۵۲

صدها دستگاه آپارتمان وویلا جهت سکونت و دفترکارمورد نیازاست ۶۲۲۹۵۴ و ۶۲۴۶۱۳ و ۶۲۳۵۱۱ و ۶۲۵۲۰۱

نیاز ویلا اجاره بخارجی ۸۵۷۵۸۵ ۱ـ۷ آـ۱۵۷۰

نیازویلا و آپارتمان ۲۲۷۶۳۸ ۱ـ۷ آـ۱۵۷۱ تویوتا

چندین دستگاه آپارتمان ۳ و ۴ اطاق خوابه جهت سکونت و دفتر کار در محدوده‌جردن نیاوران گاندی نیازمندیم۲۲۲۴۷۹ و ۲۲۲۴۸۰ آـ۱۸۰۹ ۱ـ۱۰

به‌دو اطاق جهت‌سکونت یك خانواده کوچك در خیابانهای آذربایجان رودکی و نواب با ودیعه ۱۰ هزار تومان احتیاج است تلفن ۳۲۸۳۸۷

نیازفوری اجاره جهت‌مهندس خارجی آپارتمان همکف ۲ خوابه‌با ۸۰۰۰ تومان‌بااستخر نیازمندیم ۹ـ۲۲۷۶۳۸ آـ۱۸۳۷

ویلا وآپارتمان در شمال شهر برای کارمندان عالی‌رتبه شرکت خارجی فوری نیازمندیم ۲۲۲۶۳۰ و ۲۲۷۵۱۱

یك شرکت خارجی تعدادی آپارتمان ۲ و ۳ اطاق خوابه برای‌سکونت خانواده کارمندان‌خارجی خود بدون واسطه اجاره می‌نماید لطفا از ساعت ۷صبح الی ۶ بعد ازظهر بوسیله تلفن های ۹ـ۲۹۳۷۴۸ یا ۲۹۳۷۵۱ با آقای صفوی تماس حاصل نمائید .

یك خانواده سوئیسی طالب ویلای در شمال شهر با اجاره حداکثر ۲۰ هزار تومان می‌باشد تلفن ۲۹۳۳۶۱

ویلا یا همکف با استخر ۳ خوابه در شمال شهر تا ۱۲۰۰۰ تومان جهت خارجی ۸۵۷۵۸۵ آـ۱۸۳۵

نیازخریدزمین

زمین‌اهواز

خرمشهر ـبقیمت روز فوری خریداریم تلفن ۳۷۰۵۸۷ ـو۳۷۴۸۸۶

خریدار زمینهای‌افسریه ۳۴۳۳۴۶

زمینهای‌تهران‌پارس خریداریم ۷۹۳۰۲۰

خریدار زمین افسریه ۲۴۱۳۵۹

هدف

دوشیزه یا بانو جهت جوابگوئی تلفن برای ۴ تا ۵ر۷ بعد از ظهر ـ نیازمندیم عصر ها تلفن ۷۵۳۹۶۷

شرکت بهنود استخدام میکند

۱ـ حسابدار جهت کاردکس و معین نویسی ۲ـ حسابدار جهت تنظیم اسناد ودفاتر

تخت جمشید مقابل سفارت امریکا شماره ۳۷۱ طبقه دوم تلفن ۱۷ الی ۸۳۳۶۱۵

به یك زن و شوهر بدون بچه برای کارهای منزل نیازمندیم تلفن ۲۴۲۸۲۰

استخدام

مهندس آرشیتکت و نقشه‌کش معماری بازار یاب لوازم دکوراسیون تلفن۶۲۵۳۳۶

استخدام

بیکنفر راننده نیازمندیم تلفن ۲۸۷۷۷۰ ا_۱۶۲۳

به تعدادی فروشنده با سابقه مواد غذائی جهت تهران و شهرستانها نیازمندیم تلفن ۹۲۴۴۲۹ ا_۱۷۲۲

شرکت‌جهان‌تویا

استخدام می‌نماید

نظافتچی یکنفر

ابدارچی یکنفر

نگهبان یکنفر

تلفن :

۵۴۶۸۶۴ و ۵۴۹۲۶۳

۱ـ۲ آـ۱۸۶۰

مستخدم زن برای منزل مورد احتیاج است‌حقوق ماهیانه ۱۵۰۰ تومان‌بین ساعت ۸و ۹ صبح به نشانی زیر مراجعه فرمایند : چهارراه امیر اکرم خیابان قاآنی (تیر) اول کوچه نپتون منزل دکتر اردو بادی .

نقشه کش برق

باحداقل دوسال سابقه کار بهمکاری دعوت می شود تلفن های ۸ـ۸۵۹۱۹۵تماس‌بگیرند

منشی برای مطب تلفن۳۷۲۴۴۵ ۱ـ۳ ا_۷۰۹۱

استخدام‌مهندس راه وساختمان

جهت نظارت در کارراه سازی به مهندس راه و ساختمان با تجربه کافی نیازمند است تلفن: ۸۴۹۷۰۴

۷ هزار تومان

پول کمی نیست اگر اتومبیل با تحصیلاتی حداقل دیپلم و واردبمکالمه انگلیسی و کمی استعداد دارید میتوانید با ما همکاری کنید عباس آباد چهار راه فرح ساختمان ۸۵۰

سازمان مسکن

۸۵۰

نگهبان

سن کمتر از ۳۰ سال نباشد با حقوق مکفی استخدام میشود تلفن ۶۲۶۹۷۹

شریک

شرکت ساختمانی و تاسیساتی دارای‌درجه بندی استان مرکز بیك شریك باسرمایه نیازمندیم تلفن ۹۲۷۹۲۷ ۱ـ۲ آـ۱۶۱۹

به یك شریك با سرمایه حداقل ۳۰۰ هزارتومان برای شرکت تاسیساتی نیازمندیم تلفن ۶۵۵۳۰۵ آـ۱۸۶۷

جویای‌کار

جوانی دارای دیپلم و برگ خاتمه خدمت خوش برخورد دارای‌گواهی‌نامه رانندگی‌وسه‌سال سابقه کار اداری آماده کار می باشد ۳۵۱۹۳۸

به پول راکد شما با تضمین بهره‌میدهیم

۷۵۲۱۳۳

۲۰۰هزار تومان در مقابل سند ۶دانگ‌موردنیاز است ۴۰ ماهه اصل و فرع ۳۳۲۵۸۶ ۱ـ۲ آـ۱۸۳۴

قبوض وسهام

قبوض شهرداری و فرصه‌ملی، و اصلاحات ارضی خریداریم ۸۹۷۱۰۸ آـ۱۹۰۵

استخدام

تعدادی تانکر سازدرجه یك نیازمندیم ۷۹۳۱۹۰

شرکت ساختمانی و نما سازی به تعدادی‌ویزیتور ورزیده با پورسانت و مزایای‌عالی نیازمنداست تلفن ۶۶۶۰۱۲ آـ۱۸۸

به تعدادی جوشکار شوفاژ کار و لوله‌کش سرد و گرم نیازمندیم

۸۳۰۵۵۹

تعدادی ویزیتورباوسیله نقلیه جهت کالای ساختمانی نیازمندیم . تخت طاووس نبش فرح جنب بانك ایران و خاورمیانه شماره ۲۴۷ تلفن ۸۵۱۲۴۲ آـ۱۸۲۵

به یك دوشیزه یا بانو جهت کار تمام وقت‌مورد نیاز است تخت طاووس نبش فرح جنب بانك ایران و خاورمیانه‌شماره ۲۴۷ تلفن ۸۵۱۲۴۲ آـ۱۸۲۴

سکرتر

بیك نفر دوشیزه یا بانو تایپیست فارسی ولاتین نیازمندیم تلفن۸۴۶۷۹۵

یك خانواده ایرانی مقیم انگلستان احتیاج به یك خانم خدمتکار سن بین ۳۰تا ۴۰ سال برای‌مدت ۲سال‌داردواجدین‌شرایط لطفا بین ساعت ۱۲ الی ۴ بعداز ظهر به تلفن ۸۴۳۸۲۷ تماس بگیرند. آـ۱۷۲۰

یخچالساز و سرویسکار کولر نیازمندیم تلفن : ۸۳۰۵۵۹ آـ۱۸۱۶

یکنفر سکرترجهت‌جواب گوئی تلفن و تایپ نیازمندیم تلفن ۶۵۵۸۶۹ آـ۱۸۴۸

به چند نفر کارگر وارد به سرویس آبگرمکن و کولر نیازمندیم به سن های ۲ـ۹۲۲۵۵۱مراجعه شود . آـ۱۸۳۰

شرکت ساختمانی به همکاری چند نفردوسیزه یابانو سکرتر و ماشین نویس فارسی برای تمام وقت نیازمند است داوطلبین در ساعت های ۸ الی ۱۲ و ۴الی ۷بعد از ظهر به‌تلفن ۸۴۰۸۰۳ و۸۳۲۲۶۸ تماس‌بگیرند آـ۱۸۰۹

بیك خدمتکار زن خانواده محترمی نیازمند است۷۳۳۲۴۶ ۱ـ۲

بیك پرستار مجرد با سواد شبانه‌روزی نیازمندیم۷۵۱۶۰۱ـ ۸۲۳۳۴۸ ا_۱۸۲۱

بیکنفر کارگر اوزالید تمام وقت بادستگاه متن نیازمندیم ۸۳۳۹۲۸ ۱ـ۲ آـ۱۸۴۹

استخدام

داوطلبان کار رانندگی دریك شرکت‌خارجی‌لطفا باتلفن‌های۱۳ـ۲۲۹۲۱۲ تماس بگیرند . آـ۱۸۶۱

شرکت ساختمانی برای کارگاه حسابدار و کمک حسابدار استخدام‌مینماید تلفن ۸۳۷۵۷۷ ۱ـ۲ ا_۱۶۲۴

راننده پایه یك متاهل تمام وقت در تهران و حومه جویای کار است ۹۵۷۲۸۵

سرآشپز ایرانی وفرنگی شهرینجات تکمیل دارای‌گذرنامه آماده کار هر خارج و شرکت های‌مهم.راهنمای ۹۱۱روزنامه اطلاعات ۳۱۱۰۸۰ ۱ـ۳ آـ۳۶۵۵

آموزشگاهها

تعلیم نقاشی

مخصوص دوشیزگان و بانوان

تلفن ۸۳۴۶۸۷

تدریس

مکالمه انگلیسی بادبیران ایرانی و خارجی

تلفن ۶۵۵۷۰۵

انگلیسی‌فرانسه کنتراتی ۶۲۰۷۱۷

انگلیسی عربی تلفن ۷۵۲۱۹۱

دروس دبستانی ـ راهنمائی دبیرستانی ـ انگلیسی ـ آمادگی تضمینی ۷۵۶۵۶۳

تدریس زبان فرانسه با سیستم مدرن استاد فرانسوی تلفن۸۳۷۰۸۵ صبح ها از۹تا۱۲موسیو JEAN آـ۱۵۱۹

فرانسه خصوصی۹۲۴۴۰۲ ۱ـ۷ آـ۱۹۱۰

تدریس خصوصی ریاضیات راهنمائی و نظری تلفن ۶۴۵۴۲۴

مکالمه انگلیسی بدون گرامر

۸۵۱۸۷۶

پانسیون

خانه دختران دانشجو و تامین رفاه و مطمئن کاخ شمالی ۶۶۰۸۵۱ و ۶۴۸۳۹۵

جنوب فرانسه پانسیون کودکان ثبت نام تا ۱۵ تیر جهت اطلاعات بیشتر تلفن ۸۹۲۷۲۳ بعد ازظهرها آـ۱۷۷۵

استخدام‌راننده باوانت

شرکت تولیدی جهت توزیع کالا در تهران تعدادی وانت‌باراننده اجاره می‌نماید . طالبین‌بین ساعت ۹صبح تا ۳ بعداز ظهر به آدرس جاده مخصوص کرج۱۰ کیلومتر بعداز میدان شهیاد مقابل پمپ بنزین خیابان دفاع شرکت‌ایرچك مراجعه فرمایند .

شرکت داروئی و آرایشی برای ویزیت تهران و شهرستانها احتیاج‌به چند جوان دیپلمه دارد . خواهشمند است برای مصاحبه با تلفن ۳۷۰۲۶۳ بین ساعت ۵تا ۷بعداز ظهر تماس حاصل فرمائید .

استخدام‌مهندس بازاریابی

یك شرکت بزرك تولیدی جهت کادر فروش خود به افراد ذیل نیازمند است .

۱ـ لیسانس در رشته شیمی یا اقتصاد

۲ـ داشتن برك پایان خدمت یا معافیت دائم .

۳ـ تسلط کامل بزبان انگلیسی .

واجدین شرایط می توانند همه‌روزه به نشانی میدان ونك خیابان ملاصدرا خیابان پردیس‌شماره ۷۵ شرکت تاب‌کم مراجعه نمایند .

لیسانسیه‌حسابداری

شرکت کشت وصنعت گرگان

جهت تکمیل کادر امور مالی خود از تعدادی لیسانسیه در رشته های حسابداری عمومی و بازرگانی بهمکاری دعوت می نماید .

واجدین شرایط می توانند همه روزه غیر از ایام تعطیل (۵شنبه وجمعه) بدفتر مرکزی شرکت واقع در خیابان کاخ شمالی بین بزرگمهر و میدان کاخ شماره ۱۰۴ ویابه شهرستان گرگان جاده کمربندی شرکت کشت و صنعت گرگان مراجعه نمایند .

نقشه بردار کارهای ساختمانی وراهسازی

جهت‌کار در کارگاه جنوب سابقه کار از ۴ تا ۸ سال آدرس خیابان تخت جمشید بین بهار وجاده قدیم شمیران پلاك ۵۹۳ طبقه۵ یابا تلفن۷۵۴۳۳۸ تماس حاصل نمایند .

افراد ذیل باحقوق ومزایای مکفی استخدام میشود

۱ـ حسابدار با تجربه کافی و آشنائی بزبان انگلیسی .

۲ـمامور وصول باتجربه وضامن معتبر .

تلفن : ۸۹۱۰۴۱

استخدام‌فوری

هپکو تنها سازنده ماشین‌آلات راهسازی‌و ساختمانی در ایران برای تکمیل کادر خود در تهران احتیاج به افراد زیردارد :

۱ـ رئیس قطعات‌باحداقل ۷ سال سابقه کار در قطعات و لوازم یدکی ماشین آلات راهسازی و ساختمانی .

۲ـ فورمن سرویس با حد اقل ۵ سال سابقه سرپرستی‌و آشنائی‌کامل به تعمیرات ماشین آلات راهسازی و ساختمانی .

۳ـ مکانیك ماشین آلات راهسازی و ساختمانی با حداقل سه‌سال سابقه‌کار.

۴ـ تراشکر با حداقل سه سال سابقه کار .

۵ـ صندوقدار با تضمین کافی و سابقه کار .

۶ـ دیپلمه ریاضی باآشنائی بزبان انگلیسی

متقاضیان می توانند روز های یکشنبه ۲۸ و سه‌شنبه ۳۰ خرداد ماه از ساعت ۹ الی ۱۲ ظهر به‌آدرس خیابان‌ژیاچهارراه روزولت‌ساختمان شماره ۱۰ طبقه پنجم مراجعه نمایند.

آنالیست‌ـطراح‌سیستم کامپیوتر

یك شرکت مشاوره مدیریت‌برای‌کار تمام وقت در تهران‌بیك‌آنالیست ـطراح سیستم کامپیوتر با شرایط‌زیر احتیاج دارد.

۱ـ تابعیت ایران .

۲ـ معافیت دائم از خدمت زیر پرچم

۳ـ آشنائی کامل بزبان انگلیسی.

۴ـ حداقل لیسانس در رشته علوم‌کامپیوتریا رشته های وابسته.

۵ـ خلاقیت و نوآوری در کار.

۶ـ قابلیت انجام کار بطورمستقل

۷ـ حداقل یکسال تجربه مفید درامر طراحی سیستم .

از علاقمندان واجد شرایط تقاضامیگردد رزومه کامل‌خود را همراه با ریز نمرات تائید شده به صندوق پستی ۳۴۶۸ـ ۴۱تهران‌ارسال‌دارند

طراح چاپ غلطك و چاپ اسکرین مورد احتیاج است

تلفن۶ـ۵۹۰۹۵۲

قابل توجه‌دوشیزگان جویای کار کارخانجات پارس‌الکتریک (شرکت‌سهامی‌عام)

واقع در تهران عده زیادی دوشیزه را جهت‌مونتاژ تلویزیونهای رنگی و سیاه و سفید با امکانات بی سابقه و شرایطزیر برای‌کار در یك محیط مناسب وصمیمی به همکاری دعوت می‌نماید .

امکانات:

۱ـ حقوق مکفی باسود ویژه مناسب .

۲ـ یك وعده غذای گرم و ارزان .

۳ـ استفاده از سرویس ایاب وذهاب رایگان

۴ـ استفاده از تعاونی مصرف (جهت خرید خواروبار و لوازم منزل) .

۵ـ استفاده از تعاونی اعتبار (جهت دریافت وام ضروری) .

۶ـ آموزش ضمن کار تا تبدیل به مونتاژکار متخصص .

۷ـ استفاده از مزایای سازمان تامین اجتماعی (بیمه درمانی ،بیمه بازنشستگی ، بیمه حوادث).

شرایط:

تحصیلات : پایان تعلیمات ابتدائی یا بالاتر .

لطفا جهت استخدام یا کسب اطلاعات بیشترهمه روزه به استثنای روزهای تعطیل از ساعت ۸ الی ۱۶ به کارگزینی کارخانجات پارس الکتریك واقع در خیابان آیزنهاور ایستگاه شاوب‌لورنس‌شماره ۵۶۳ مراجعه فرمائید .

IDI

استخدام‌فوری

شرکت‌سهامی آی‌دی‌آی فوراً استخدام‌می نماید

تعدادی‌حسابدار دیپلمه‌خوش خط باحداقل ۳سال سابقه‌کار مفید درقسمت‌حسابداری

از واجدین شرایط تقاضا میشودبرای‌انجام‌مصاحبه در روز های اداری به استثنای پنجشنبه‌ها بین ساعت ۲ تا ۴ بعداز ظهر به اداره کارگزینی‌شرکت واقع در کیلومتر ۸ جاده مخصوص کرج مقابل کارخانه‌ری اوواك مراجعه نمایند .

نیازمندیهای روزنامه اطلاعات تلفنی آگهی میپذیرد.

قسمت استخدام

۳۱۱۲۲۴-۳۱۱۲۲۵-۳۲۸۳۵۶

نیازمندیهای اطلاعات

تلفنهای: ۳۰۳۷۰۲-۳۱۱۲۱۹-۳۱۱۲۲۵-۳۱۱۲۲۴

نیازمندیهای اطلاعات تلفنی آگهی میپذیرد

برای اداره یك کارگاه خیاطی که در حال حاضر دائر و مجهز می‌باشد یکنفر مدیر وبرشکار ورزیده را که سابقه کار داشته باشد با درآمد و مزایای بسیار عالی بهمکاری دعوت می نماید . تلفن ۶۲۳۴۶۵

افرادی با مشخصات زیررا باحقوق مکفی جهت کار دریك واحد تولیدی برای خدمت درشهرستان مل بهمکاری دعوت می‌شوند .
۱ـ تکنسین واردبه‌امور تاسیساتی (مکانیك برق) باحداقل ٤ سال تجربه‌کار
۲ـ انباردار باسابقه حداقل ۳ سال کار
۳ـ مکانیك وارد به ماشین های دوزندگی فاف وریمولدی باحداقل ۵ سال تجربه‌کار
از داوطلبین خواهشمند است بوسیله تلفن های ۶۵۱۸۵۰ و ۶۵۸۳۷۹ تماس گرفته یابه آدرس خیابان آریامهر پلاك ۱۹۳ روبروی سازمان آب طبقه سوم شرکت سهامی خاص بلوجین ایران مراجعه نمایند.
۱ـ۲ آ-۱۹۲۰

شرکت سهامی کوش وابسته به گروه تولیدی وین

تعدادی فروشنده‌وکمك فروشنده(زن‌ومرد) باتجربه را با مزایای زیر جهت همکاری دعوت‌می نماید.
۱ـ استفاده از حقوق مکفی نسبت به تجربه و مدرك تحصیلی
۲ـ مزایای فوق‌العاده فروش
۳ ـ بیمه خدمات درمانی و بازنشستگی
٤ـ استفاده از وام ضروری
۵ـ استفاده از وام مسکن طبق آئین‌نامه شرکت
٦ـ ارزش تحصیلی طبق ضوابط شرکت برابر سابقه کار منظور میگردد
۷ـ دارندگان‌دیپلم متوسطه‌ودوره اول راهنمائی و ششم ابتدائی به ترتیب اهمیت نسبت به سایرین حق تقدم دارند
متقاضیان می توانندهمه روزه‌باستثنای‌روز های تعطیل و پنجشنبه از ساعت ۸ صبح الی ۵ بعدازظهر به‌خیابان حافظ چهارراه‌فرانسه‌ساختمان زمرد شرکت کارنك ویا بکارگزینی شرکت واقع در کیلومتر ۱۲ جاده مخصوص کرج کارخانه کفش وین مراجعه نمایند .

شرکت بازرگانی جوش‌واکسیژن ایران (سهامی خاص)

استخدام مینماید

۱ـ مدیر بازاریاب باحداقل ۳ سال تجربه در امر فروش ماشین‌آلات صنعتی ومسلط بزبان‌انگلیسی
۲ـ ماشین‌نویس فارسی‌باآشنائی بزبان انگلیسی
داوطلبان می‌توانند برای کسب اطلاعات همه‌روزه ازساعت ۹ الی ۱٦ باتلفن ۸۲۵۲۸۲ تماس‌بگیرند

تعمیرگاه ٦٤ ایران ناسیونال شرکت رامشیو

تعداد ۱۰ نفر صافکار درجه یك ـ تعداد۲۰ نفر صافکار درجه دو و ۱۰ نفر نظافتچی با حقوق مکفی و غذای روزانه و سرویس رفت و آمد استخدام میکند . واجدین شرایط به آدرس محل تعمیرگاه یك کیلومتر بعداز میدان شهباز مقابل پل فرودگاه مهرآباد مراجعه نمایند .

شرکت سهامی کفش وین

افرادزیررا باحقوق‌مکفی وبرخورداری‌ازامکانات رفاهی بهمکاری دعوت‌مینماید

۱ـ حسابدار
۲ـ کارگر ساده (زن ومرد)
۳ـ کارگر چرخکار کفش چرمی و پارچه‌ای
٤ـ کارگرجهت قسمتهای مختلف کفاشی
۵ـ کارگر برقکار صنعتی
٦ـ کارگر چاپ پارچه
متقاضیان میتوانند همه‌روزه باستثنای روز های تعطیل و پنجشنبه از ساعت ۸ صبح الی ۵ بعداز ظهر بخیابان حافظ چهار راه فرانسه ساختمان زمرد شرکت کارنك و یا بکارگزینی شرکت واقع در کیلومتر ۱۲ جاده مخصوص کرج کارخانه کفش وین مراجعه نمایند . ۱ـ۳

شرکت زیبا ـ مک کن اریکسون

به همکاری یك جوان دیپلمه فعال در زمینه کار های حسابداری نیاز دارد .
سعدی شمالی شماره ۲۵۵ تلفن : ۳ـ ۳۰۱۵۵۱ حسابداری

آگهی استخدام

شرکت کارخانجات لوازم اتومبیل ایران
(بوش)
جهت‌کار درکارخانه خود واقع در شهر صنعتی البرز ـ قزوین
بیك سکرتر اداری که آشنائی کامل بزبان انگلیسی و تایپ فارسی و لاتین داشته باشد با حقوق مکفی احتیاج دارد واجدین شرایط میتوانند با تلفن های۵۳۳۲ـ ۰۲۸۱ و ٤۱۹۳ ـ۰۲۸۱ تماس حاصل نمایند .

شرکت سهامی عام کارخانجات صنعتی ایران ناسیونال تعدادی کارمند بشرح زیر استخدام می نماید :
۱ـ مهندس برق با دو سال تجربه.
۲ـ مهندس‌مکانیك بادوسال تجربه
۳ـ مهندس متالورژی با دو سال تجربه.
٤ـ لیسانس اقتصاد یا بازرگانی با سه‌سال تجربه در سفارشات .
۵ـ لیسانس حسابداری با سه سال تجربه .
٦ـ فوق دیپلم یا دیپلم برق با دو سال تجربه .
۷ـ فوق دیپلم یا دیپلم مکانیك با دو سال تجربه .
۸ـ دیپلم ریاضی یا بازرگانی با دوسال تجربه .
۹ـ سکرتر مسلط به تایپ فارسی و لاتین و آشنائی کامل به زبان انگلیسی یا فرانسه .
۱۰ـ پانچیست با دوسال تجربه .
داوطلبین واجد شرایط استخدامی می‌توانند همه روزه باستثنای ایام تعطیل از ساعت ۸ تا ۱۱ واز ۱۳تا ۱۵به اداره استخدام‌واقع‌درکیلومتر ۱۸ جاده مخصوص کرج مراجعه فرمایند .

شرکت صادراتی کاسپین‌ایمپکس

در امریکا توزیع‌وفروش ماشین‌آلات‌صنعتی وکشاورزی محصولات ساختمانی ، لوازم‌خانگی و مواد غذائی در ایران و خاورمیانه را بنماینده معتبرو فعال واگذارمی‌نماید برای کسب اطلاع بیشتر به دفتر مرکزی ایمپکس در کالیفرنیا به آدرس زیربا فارسی و یا انگلیسی تماس حاصل نمائید .
Tel: 001-415-9353584
Telex: 33-6329 Thirsen Wnck
Adresse: Caspian Impex
P.O. Box 3039
Walnut Creek.

استخدام مهندس ساختمان

یك شرکت خارجی برای کار در کارگاه‌ساختمانی‌به یکنفر مهندس مکانیك آشنا به زبان فرانسه یا آلمانی نیازمند است . داوطلبان با راهنمای شماره ۹۰۷ روزنامه اطلاعات مکاتبه کنند .

آگهی فروش

آپارتمانهای مهندسی‌ساز ۲و۳اطاق خوابه‌مشتمل برسالن وهال باسرویس کامل خارجی و دستگاه تهویه مطبوع و آسانسور آماده تحویل ، جبهه خیابان جردن بین خیابانهای فرزان و پیروز .
دفتر فروش : خیابان نادرشاه خیابان‌کامکارمقابل کلانتری ۵ شماره ۳۲ .
تلفن های : ۸۳۳۶۰۱و٤ـ ۸۳۹۵۵۲

شرکت سهامی فروشگاه های بزرك زنجیره‌ای کورش

افراد ذیل را با حقوق مکفی برای همکاری دعوت می‌نماید :
۱ـ لیسانسیه بازرگانی ـ اقتصاد با حداقل سه سال تجربه دررشته مربوطه .
۲ـ گرافیست با حداقل سه‌سال تجربه دررشته مربوطه .
از داوطلبان واجد شرائط خواهشمند است برای مصاحبه همه‌روزه صبح‌ها از ساعت ۹ الی ۱۲ وبعداز ظهرها از ساعت ۱۵ الی ۱۷باستثنای روزهای پنجشنبه‌وایام تعطیل باداره‌کل‌اموراداری شرکت واقع در نبش خیابان تخت جمشید و سپهبد زاهدی ساختمان کورش مراجعه فرمایند.

چاپخانه‌فروشی دربست

وماشین‌های چاپ وصحافی نوو دستدوم موجود. سوار کردن و تعمیرات فنی و برقی ماشین های چاپخانه قبول میشود تلفن ۵۳۰۹۴۷ و ۵۳٤۵۹۲

استخدام سکرتر

شرکت حمل ونقل یك نفر دوشیزه یا بانو جهت تایپ فارسی و انگلیسی و آشنا بزبان انگلیسی و بایگانی و پاسخگوئی تلفن استخدام می‌نماید ساعات کار ۸٫۵صبح الی ۱٫۵ بعدازظهر تلفن ۸۹۷۸۱۰ و ۸۹۲۶۵۳

آگهی استخدام

کارخانه‌داروسازی ایران‌اورگانون احتیاج فوری به نظافتچی مردیازن دارد .
علاقمندان میتوانند از شنبه تا چهار شنبه به محل کارخانه واقع در کیلومتر ۹ جاده مخصوص کرج بالاتر ازکارخانه‌کیم‌ـجنب‌کارخانه لنت‌ترمز مراجعه نمایند تلفن ۹۷٦۰۲۷ ـ ٦٦۸۵۹۱

شرکت ایمدا افراد زیررا بهمکاری دعوت مینماید .

۱ـ حسابدار ماهر یکنفر
۲ـ کمك حسابدار یکنفر
۳ـ راننده پایه دوم یك نفر
تلفن : ۶۲۹۹۶۲و ۶۲۹۳۹۶

بستنی سازی ۳ قیف وارد شد

فروشگاه منصور ۷۶۲۵۲۷ ۷۵۰۵۶۹

دوشیزه‌ای که تحصیلاتش فوق لیسانس در اقتصاد مدیریت از آلمان است . برای انجام کار های ترجمه و مصاحبه و نامه‌نگاری بعدازظهر ها از ٤ تا ۷ جویای کار است. لطفا با شماره راهنمای ۹۱۰ اطلاعات تماس حاصل فرمائید .

استخدام

شرکت پخش سراسری ایران
جهت تکمیل نادر فروش تهران بتعداد ٦ نفر ویزیتور مواد غذائی با مدرك تحصیلی حداقل‌سوم متوسطه ودارا بودن حداقل یکسال سابقه کار احتیاج دارد .
واجدین شرایط می توانند همه‌روزه غیراز ایام تعطیل (پنجشنبه و جمعه) بمحل شرکت واقع در خیابان کاخ شمالی بین بزرگمهر و میدان‌کاخ شماره ۱۰٤ مراجعه نمایند .

اخذ پذیرش تحصیلی

از امریکا ـ انگلستان ـ آلمان ـ سوئد ـ هند و فیلی‌پین‌ـعباس‌آباد ـدریای‌نور کوچه نهم شماره ۷۳ خدمات تحصیلی بین‌المللی .
۶۲۹۸۶۸ و ۶۲۹۸۶۹ و۶۲٤۱۱٤ و ۶۲۷۳٤٦

شرکت سهامی خاص ژنرال الکتریك ایران

افراد زیر را برای همکاری در کارخانه تولیدات لوازم برقی خانگی خویش دعوت مینماید :

	تعداد
۱ـ ماشین نویس زن با حداقل تحصیلات سیکل و آشنائی کامل به تایپ فارسی و لاتین)	۱ نفر
۲ـ کارگرساده‌زن (بامدرك تحصیلات ششم ابتدائی)	۱۵ نفر

امکانات: حقوق مکفی با سودویژه مناسب ـ یك وعده غذای گرم ارزان ـ استفاده از سرویس ایاب‌وذهاب رایگان ـ استفاده‌از تعاونی‌مصرف (برای خرید خواروبار ـ و لوازم منزل با حداقل قیمت) استفاده از تعاونی اعتبار ـ آموزش بیشتر ضمن کار ـ استفاده از مزایای سازمان تامین اجتماعی ـ بیمه درمان ـ بیمه بازنشستگی و غیره

واجدین شرایط میتوانند با در دست داشتن سوابق کار ـ مدارك استخدامی وعین شناسنامه به محل کارخانه تولیدات این شرکت:

واقع در کیلومتر ۸ جدید جاده مخصوص کرج
(جنب منطقه ۱۱ راهنمائی ورانندگی تهران) شخصا مراجعه
ویا با تلفن های ۹۵۲۴۰۵-۹۷۱۰۵۹
سمت کارگزینی تماس حاصل نمایند

ژنرال الکتریك ایران
شرکت سهامی خاص

شرکت پخش کیسه (سهامی خاص)

آماده تحویل

کیسه گونی وچتائی‌وانواع طناب و تسمه و نخ پلاستیکی بابعادوضخامت و رنگهای‌مختلف میباشد
آدرس تهران ـ خیابان کریمخان زندآبان شمالی کوچه پزشك ساختمان ۱٤ (قاضی) طبقه سوم شماره ۱۹و۲۰ تلفنهای ۸۹٤٤۲۲ـ ۸۹٦٦۰۳ و ۸۹۳۹۱٤

تلفنهای مستغلات: ۳۱۱۲۲۹-۳۱۱۲۳۰

آگهی فروش آجر

کارخانهٔ تولیدی آجر ثبات
انواع آجرنما- آجر توکار- آجر تیغه- آجر سقفی
تحویل فوری
در کارخانه- پای کار- و در شهرستان
جهت خرید و عقد قرارداد بدفتر فروش واقع در خیابان کریم‌خان زند چهارراه ویلا جنب بانک ملی پلاك ۱۳۰ طبقه دوم تلفن‌های ۹ الی ۸۹۳۲۳٦ مراجعه فرمائید.

مواد آرایشی موجب سرطان میشود!

مبارزه زنهای آلمان با فروش مواد آرایشی

هرمان هانزن مدیر سوپر مارکت های آلمان

هرمان هانزن مدیر و صاحب دو فروشگاه سوپر مارکت‌در ایالت‌لونه‌بورگر هایده(آلمان فدرال) از فروش انواع‌آریل و چیگوتیا که جزو لوازم آرایش‌خانمهاست خودداری میکند.

هرمان‌هانزن اعلامیه هایی در مقابل فروشگاه خود بین مشتریان پخش میکند که محتوای این اوراق چاپی چنین است.

خانمها و آقایان، مشتریان محترم :

فروشگاههای بزرگ من‌از این پس مواد مخصوص داروی تقویتی موی سر نمی‌فروشند و من از فروش این مواد مطلقا خودداری میکنم.

شما مشتریان عزیز میدانید، مدتی‌است‌دانشمندان‌آمریکائی اعلام کرده‌اند که چند نوع از داروهای مخصوص موو آرایش موی بانوان دارای مواد سمی است و این مواد سمی بتدریج در پوست‌بدن انسان سرطان ایجاد میکند و پرندگانی هم که با بانوان مصرف کننده این ماده تماس دارند پس‌از چندی مسموم می‌شوند و میمیرند.

مدیر سوپر مارکت آلمانی میگوید : برای من که پدر چند بچه هستم وبه پرندگان وحیات میحط زیست‌علاقمندم بسیار دردناک خواهد بود که برای عایدی چندین هزار مارک در ماه عملا بسلامت انسانها و پرندگان صدمات مرگ‌آور وارد کنم.

هرمان‌هانزن میگوید : هر کشور های سوئد و ممالک متحده امریکای شمالی‌فروش مواد مسمومکننده قوطی‌های داروی آرایش (فیکساتور)و غیره ممنوع شده و اینک فروشندگان آلمانی بایدبرای سلامت انسانها و پرندگان با از خود گذشتگی مادی‌از فروش اینگونه مواد که زندگی انسانها و پرندگان را بخطر می‌اندازد خودداری کنند .

هرمان‌هانزن میگوید وبترین های مخصوص فروش‌مواد موی سر را آنقد خالی نگاه خواهم داشت تا همکاران و مغازه‌داران دیگرهم ازمن سرمشق گیرند و از فروش این مواد خودداری کنند.

غرش جمبوجت‌ها نوزادان را ناقص العضو می کند!

متجاوز از۳۰ درصدکودکانی که از مادران ساکن نزدیک فرودگاههای امریکامتولدمیشوند معلول و دارای نقص عضو خواهند بود.

بیشتر نوزادان معلول ومبتلا به ضایعه اعضای بدن در کالیفرنیا ولوس‌آنجلس متعلق‌به بمادرانی هستند که در حومه نزدیک فرودگاه ساکن میباشند.

طبق آمار منتشره در ایالت کالیفرنیا ۲۲۰ هزار تن کودکان معلول این ایالت سکنه اطراف فرودگاه را تشکیل میدهند.

پروفسور موریس شیفت متخصص بیماری کودکان ایالت کالیفرنیا میگوید:

هنگامیکه مادران‌باردار سکنه خانه‌های نزدیک‌فرودگاه صدای ناگهانی غرش جمبوجت‌ها را هنگام پرواز یافرود آمدن می‌شنوند ناگهان شوکه‌میشوندو در نتیجه خون به شریان مخصوص انتقال بکودک در رحم مادر نمی‌رسد و نوزاد دچار ضایعات و نقص عضو می‌شود.

تنها غم چاق ترین زن دنیا!

نگارنم ... عکسی از بابی فرانسیس و تصویری ازمراسم بخاک سپاری او را ملاحظه میکنید.

خانم بابی فرانسیس چاقتر وسنگین وزن‌ترین زن جهان درگذشت.

خانم بابی فرانسیس هنگام مرگ ۵۷ سال داشت و با۴۱۳ کیلو وزن چاقترین زن جهان بود که تاهنگام مرگ وی از فعالیت باز ننشست .

بابی فرانسیس مدت ۳۰سال از ۵۷ سال عمر خود رانماپتن نامه‌های خنده‌آور در ایالات مختلف آمریکا اجرا می‌کرد و بدین طریق از عهده مخارج زندگی خود برمی‌آمد.

بابی فرانسیس سالها پیش از مرگ درباره مشکل حمل کنندگان جنازه‌اش چنین گفته بود:

«دلم میخواست روحم قادر بود بهنگام تشییع جنازه‌ام روی درختی مینشست و مشاهده میکرد کسانیکه تابوت مرابدوش گرفته وسپس آن را بداخل گور میگذارند چه عذاب بزرگی نصیب آنان خواهد شد.»

بابی فرانسیس میگفت : به راستی هنگامیکه قیافه کسانیکه عرق‌ریزان زیرتابوت‌من کمرشان خم میشود درنظرم مجسم‌میشود بی‌اختیار خنده‌ام میگیرد وخود را از داشتن این همه وزن ملامت میکنم.

تابوت بابی فرانسیس بسیار بزرگ بود و هشت نفر ازافراد سالم وورزیده بزحمت توانستند تابوت چاقترین وپروزن‌ترین زن جهان را بداخل‌گور سرازیر و آن را دفن کنند.

بابی فرانسیس هنرپیشه‌کمدی وسنگین وزن، قبل از مرگ بارها گفته بود، برای عده‌ای که مجبورند ، پس از مرگ‌من وهنگتان وعرق ریزان جسد [illegible]

مجسمه‌ساز با مجسمه‌هایش بتماشای آثار خود ایستاد!

مهارت مجسمه‌ساز

تماشاگرانی که برای‌بازدیداز نمایشگاه خانم داون هانسون به‌موزه وینای نیویورک وارد می‌شوند، این سه تماشاگر را می‌بینند که در محل در ورودی سرگرم تماشای مجسمه‌ای‌موزه هستند .. اما از این سه نفر فقط ، نفر وسط که خود مجسمه‌ساز (خانم هانسون)است حیات دارد و دونفر دیگر مجسمه‌اند.

خانم دوان‌هانسون یکی از **مجسمه‌سازهای آمریکائی ساکن نیوجرسی امریکا چهل وهفتمین نمایشگاه خود را در موزه وینای نیویورک افتتاح کرد . مجسمه ساز ۵۳ ساله‌انگلیسی مجسمه‌های خود را از خمیر مواد مصنوعی پولیسر وشیشه های مصنوعی میسازد.**

خانم دوان هانسون با رنگ های روغنی مجسمه‌های خودرا بشیوه‌ای ارایش میدهد که با انسان‌های زنده وواقعی هیچگونه تفاوتی ندارد.

جنجالی که‌هنگام افتتاح‌نمایشگاه برپا گردید محافل مطبوعاتی‌و نمایندگان مطبوعات و رادیو تلویزیونها رابه‌تعجب واداشت.

هنرمند آمریکائی در مقابل در ورودی در کنار یک زن‌و مرد که از مجسمه ساخته شده بود بتماشای مجسمه‌ها ایستاده بود و بینندگان نمایشگاه بسختی میتوانستند تشخیص بدهند زن ومردی که مجسمه‌ساز در بین آنها ایستاده است انسان‌های زنده نیستند . این مسئله که مهارت مجسمه‌ساز را نشان می‌داد باعث شد که بازدید کنندگان مجسمه‌ها را نیز بجای تماشاگران واقعی عوضی بگیرند.

اشترن ـ آلمان

کاسب‌های آلمانی‌هم کم‌فروشی میکنند

اداره کنترل خواربار و اجناس بسته‌بندی شده در جمهوری فدرال آلمان به بانوان و خریداران‌اجناس بسته‌بندی شده هشدار داده است حتی‌المقدور اجناس بسته‌بندی شده در مورد و هرگاه مقدارجنس خالص کمتر از وزن نوشته شده در روی بسته‌بندی بود به دایره کنترل قیمت واوزان مراجعه نمائید تا متخلفین تحت پیگرد قرار گیرند .

اداره کنترل خواربار بسته‌بندی شه در مورد کمی وزن اجناس‌بسته‌بندی آماری منتشر کرده است تا بدینوسیله به مردم خریدار این نوع کالاها اطلاعات کافی داده باشد و آنها بتوانند از سوء استفاده صاحبان این قبیل کالا ها بطور جدی جلوگیری بعمل آورند .

در این آمار ذکر شده است ، وزن قرقاول، مرغ و خروس و پرندگان بسته‌بندی شده ، ۲۳درصد کمتر از مقداری است که روی بسته‌ها نوشته شده است. کمبود وزن‌مشروبات الکلی داخل شیشه‌ها ۱۲ درصد و کمبود وزن قهوه و کاکائو قند و شکر ۸ درصد کمتر نسبت به وزن اصلی آنها است .

مقدار وزن خالص مواد سوختی و روغنی ۷درصد و وزن داروها نیز ۵ درصد کمتر از وزن خالص اعلام شده در روی بسته های دارو میباشد .

ویـــن

درهفته سه پرواز، روزهای شنبه ـ سه شنبه و پنجشنبه

اگر به یکی ازمراکز عمده تجارت در شرق اروپا پرواز میکنید هواپیمائی ملی ایران "هما" سفر خوشی را از طریق وین به شما نوید میدهد و از شهر زیبای وین، پایتخت جهانی موسیقی و هنر، و دانوب آبی زیبا و خیال انگیز، شرکت هواپیمائی اطریش روزانه پروازهای دلپذیری را به بخارست ، بوداپست ، پراگ ، صوفیه و ورشو عرضه میکند.

برای راحتی بیشتر شما ، شرکت هواپیمائی ملی ایران "هما" بلیط مسافرتتان را به هر یک از این شهرها فراهم میکند.

هواپیمائی ملی ایران «هما»

برای کسب اطلاعات بیشتر به آژانس مسافرتی خود و یا دفاتر هواپیمائی ملی ایران :

خیابان فردوسی و یا خیابان شاهرضا مراجعه نمائید . تلفن رزرواسیون ۹۶۹۰۸۱ـ ۹۶۵۰۱۱ـ ۹۷۹۰۱۱

۱۵۹۱ـ۱۸ر۳ر۲۵۳۷

آگهی مناقصه قفسه بندی فلزی

جمعیت شیر وخورشید سرخ چالوس قفسه بندی فلزی چند باب انبار دارونی راازطریق مناقصه خریداری مینماید .

تاریخ تسلیم و قرائت‌پیشنهادات ساعت ۶ بعدازظهر روز سه شنبه ۳۰ر۳ر۲۵۳۷ درسالن جمعیت‌چالوس میباشد داوطلبین میتوانند وسیله تلفن ۳۱۶۵۰ جمعیت چالوس کسب اطلاع بیشتری نموده و درجلسه مناقصه شرکت نمایند.

جمعیت شیر و خورشید سرخ چالوس

بانک ساختمان شرکت سهامی عام

چهارمین مجمع عمومی عادی سالانه بانک ساختمان تشکیل شد

ساعت ۵ بعدازظهر روز دوشنبه ۳۷/۳/۸ چهارمین جلسه عمومی عادی سالانه بانک ساختمان تشکیل شد در این مجمع که گزارش عملیات بانک و ترازنامه آن به اتفاق آرا به تصویب رسید. و در جلسه مذاکره رئیس هیئت مدیره بانک چنین گزارش داد:

گزارش هیئت مدیره

بنمایندگی از طرف هیئت مدیره بانک ساختمان ازاینکه درچهارمین جلسه مجمع عمومی عادی سالانه بانک مشارکت فرموده ایدصمیمانه تشکر نموده و مفتخراست گزارش عملیات بانک درسال ۲۵۳۶ را باستحضار برساند:

بانک ساختمان که به منظورتوسعه صنعت ساختمان تاسیس گردید، دردوره فعالیت خودتوانسته است بنحو شایسته ای نقشی که درراه ترغیب و تشویق بخش خصوصی بعهده داشته ایفاء کند.

خلاصه ای ازاین فعالیت های بانک درمجموعه ای تحت عنوان "کارنامه بانک ساختمان درسال ۲۵۳۶" منعکس و حضور سهامداران گرامی تقدیم گردیده است که مندرجات آن شاهدی براین مدعی است.

بطوریکه از مفاداین کارنامه نتیجه گیری میشودبااستفاده از تسهیلات بانک ساختمان طرحهائی بمرحله اجرا درآمده که حاصل کلی آنها عبارتست از:

- متجاوز از ۹۰ طرح ساختمانی برای ایجادحدود "۸۸۰۰واحدمسکونی.
- تعدادنزدیک به ۳۰ طرح ساختمانی برای ایجادنزدیک به ۴۱۵ هزارمترمربع واحدهای تجاری و اداری.
- تعدادحدود ۵۰ طرح صنعتی برای ایجاد یا توسعه کارخانه هائی که کالاهای مورد نیازساختمان را تهیه میکنند.

علاوه برطرحهای فوق بانک ساختمان مباشرت ایجاد ۳۰۰۰واحدمسکونی رآنیز بعهده داشته است که درسال ۲۵۳۷ آماده بهره برداری میشود.

گزارش عملکردسال ۲۵۳۶ که نسخه ای از آن حضور سهامداران تقدیم شده میزان وامهای اعطائی وسرمایه گذاری ها و سایر عملیات بانکرانشان میدهد.

درسال ۲۵۳۶ جمع ترازنامه بانک به ۳۲/۸ میلیارد ریال رسید که نسبت به سال قبل ازآن ۵۷ درصد افزایش داشته است.

مقایسه عملکرد سال ۲۵۳۶ بانک ساختمان باعملکردسال ۲۵۳۵ نشان میدهدکه مانده وامهای ساختمانی معادل ۱۵۲ درصدومانده وامهای صنعتی معادل ۱۱۸ درصدنسبت به ارقام مشابه درسال ۲۵۳۵ افزایش داشته است. درمقابل درآمد بانک ازرشدی معادل ۷۰ درصدبرخورداربوده است.

دراین سال سطح سرمایه گذاری بانک درشرکتها و موسسات به حد ۱٫۹۱۶ میلیون ریال رسید که ۷۰۰ میلیون ریال آن مربوط به سرمایه گذاری درشرکت سرمایه گذاری ساختمانی بانک های ایران است.

درسال ۲۵۳۶ بانک ساختمان برای تجهیز منابع بیشتر علاوه براستفاده از وام وزارت صنایع و معادن و تسهیلات بانک مرکزی ایران از بازار بین المللی پول نیز وام اخذ نمود.

بانک ساختمان امیدواراست درسال ۲۵۳۷ بتواند بیش از پیش درتوسعه صنعت ساختمان واجرای طرحهای ساختمانی نقش موثری داشته باشد بخصوص آنکه انتظار میرودباتوجه به سیاست مسکن دولت که در اواخرسال ۲۵۳۶ اعلام و اقدامات اجرائی درجهت پیاده کردن این سیاست از ابتدای سال ۲۵۳۷ شروع گردیده است زمینه مساعدتری برای فعالیتهای بانک ساختمان فراهم آورد.

ازطرف هیئت مدیره برخودفرض میداندکه دراین مجمع ازعنایات وتوجه خاص شاهنشاه آریامهر وبشتیبانی وکمکهای ذیقیمت دولت بالاخص وزارت مسکن و شهرسازی، وزارت صنایع و معادن، وزارت امور اقتصادی ودارائی، سازمان برنامه و بودجه و بانک مرکزی ایران سپاسگزاری نماید و مراتب قدردانی خودرا از همکاریها و مساعدهای بسیار ارزنده جناب آقای منوچهر وحیدی ناظر دولت در هیئت مدیره بانک ساختمان ابراز داشته و از خدمات صادقانه کارکنان بانک تشکر نماید.

متن آگهی پرداخت سود سهام عملکرد ۲۵۳۶

«از صاحبان سهام بانک ساختمان درخواست میگردد جهت دریافت چک سود سهام مربوط به عملکرد سال ۲۵۳۶ به قسمت امور سهام بانک از تاریخ شنبه سوم تیرماه (۲۵۳۷/۴/۳) مراجعه فرمایند. از سهامدارانی که مایلند سود سهام به حسابجاری آنان نزد بانکهای طرف معامله خود واریز گردد خواهشمند است شماره حسابجاری و نام شعبه بانک مربوط را کتباً به بانک ساختمان اعلام نمایند.»

بانک ساختمان (شرکت سهامی عام) ترازنامه در ۲۹ اسفندماه ۲۵۳۶

۲۵۳۵/۱۲/۲۹ ریال		یادداشت	۲۵۳۶/۱۲/۲۹ ریال	۲۵۳۶/۱۲/۲۹ ریال
	دارائی			
۱٫۲۶۴٫۱۴۷	اسکناس و مسکوک		۵۴۹٫۴۰۰	
۲۸٫۱۶۸٫۰۰۰	سپرده قانونی نزد بانک مرکزی	۲	—	
۱٫۱۶۵٫۱۹۷	موجودی نزد بانکهای داخلی		۱٫۸۴۸٫۷۲۲٫۴۴۷	
۳٫۳۷۲٫۶۶۱	سپرده‌های ارزی دیداری		۳٫۰۲۷٫۰۲۲	
	اوراق بهادار:			
۵۷٫۶۲۰٫۰۰۰	اوراق قرضه تودیعی نزد بانک مرکزی		۱۷٫۸۶۰٫۰۰۰	
۹۷۶٫۰۰۰٫۰۰۰	اوراق قرضه خریداری شده		۱۶٫۶۰۰٫۰۰۰	
۱٫۰۳۳٫۶۲۰٫۰۰۰			۳۴٫۴۶۰٫۰۰۰	
	وامها و سایر مطالبات:			
۶٫۴۳۶٫۲۲۱٫۹۳۶	وامها	۸	۱۵٫۴۷۵٫۵۴۴٫۱۴۷	
—	ضمانتنامه‌های پرداخت شده		۱۰۸٫۹۲۲٫۷۰۷	
۶۳۰٫۶۳۶٫۰۲۱	سایر مطالبات	۹	۶۴۰٫۴۶۴٫۲۱۷	
۷٫۰۶۶٫۸۵۷٫۹۵۷			۱۶٫۲۲۴٫۹۳۱٫۰۷۱	
۱٫۶۸۵٫۸۶۷٫۲۵۰	مشارکت و سرمایه گذاری	۳	۱٫۹۱۶٫۵۰۷٫۲۵۰	
۱۸٫۶۹۵٫۰۵۳	اموال منقول پس از کسر استهلاک	۱۰	۲۰٫۳۰۵٫۸۳۷	
۱۱٫۳۵۴٫۰۱۰٫۷۶۵			۲۰٫۰۴۷٫۸۵۳٫۰۲۷	
۹٫۵۷۶٫۳۰۸٫۰۳۷	تعهد مشتریان بابت ضمانتنامه‌های صادره و اعتبارات اسنادی		۱۲٫۷۶۳٫۵۵۳٫۵۵۷	
۲۰٫۹۳۰٫۳۱۸٫۸۰۲			۳۲٫۸۱۱٫۴۰۶٫۵۸۴	

۲۵۳۵/۱۲/۲۹ ریال		یادداشت	۲۵۳۶/۱۲/۲۹ ریال	۲۵۳۶/۱۲/۲۹ ریال
	سرمایه			
۶٫۰۰۰٫۰۰۰٫۰۰۰	۶۰۰ هزارسهم ده‌هزارریالی بانام			۶٫۰۰۰٫۰۰۰٫۰۰۰
۳٫۰۰۰٫۰۰۰٫۰۰۰	کسرمیشود ـ سرمایه تعهدشده			۱٫۵۰۰٫۰۰۰٫۰۰۰
۳٫۰۰۰٫۰۰۰٫۰۰۰				۴٫۵۰۰٫۰۰۰٫۰۰۰
۱۶۶٫۰۰۰٫۰۰۰	اندوخته قانونی	۴		۲۶۲٫۰۰۰٫۰۰۰
۵۰٫۱۸۰٫۷۶۰	مانده حساب سود و زیان			۵۲٫۱۱۰٫۷۳۷
۷٫۰۰۹٫۱۷۶٫۸۱۲	وام دریافتی	۷		۱۳٫۷۰۴٫۱۷۸٫۷۷۲
۱۸۹٫۹۸۵٫۷۴۵	بستانکاران موقت	۱۳		۳۱۶٫۴۱۹٫۳۹۴
۷۰٫۰۰۰٫۰۰۰	ذخیره زیانهای احتمالی	۵		۲۱۵٫۰۰۰٫۰۰۰
۱۷۸٫۶۵۱٫۰۴۸	سایر ذخائر	۱۴		۳۳۶٫۱۷۴٫۲۵۵
۲۴۸٫۹۶٫۶۲۵	سپرده نقدی ضمانتنامه‌ها			۶۱٫۶۲۴٫۵۴۱
۳۶۰٫۰۰۰٫۰۰۰	سود سهام پیشنهادی قابل تقسیم			۵۴۰٫۰۰۰٫۰۰۰
۸۲٫۰۸۱٫۷۷۵	اضافه برداشت در حساب بانکهای داخلی			۶۰۰٫۰۷۲
—	اضافه برداشت در حسابهای ارزی			۵۹٫۷۴۵٫۲۵۶
۱۱٫۳۵۴٫۰۱۰٫۷۶۵				۲۰٫۰۴۷٫۸۵۳٫۰۲۷
۹٫۱۷۹٫۳۱۷٫۷۷۶	ضمانتنامه‌های صادره	۱۱و۱۲		۱۱٫۸۷۷٫۲۷۱٫۸۲۷
۳۹۶٫۹۹۰٫۲۶۱	اعتبارات اسنادی بازشده			۸۸۶٫۲۸۱٫۷۳۰
۲۰٫۹۳۰٫۳۱۸٫۸۰۲				۳۲٫۸۱۱٫۴۰۶٫۵۸۴

حسابرس رسمی
موسسه حسابرسی امین

بازرسان قانونی
احمد فاطمی — منوچهر ملکیان

مدیرعامل
علیرضا رادپسی

بانک ساختمان (شرکت سهامی عام) حساب سود و زیان برای سال منتهی به ۲۹ اسفندماه ۲۵۳۶

سال منتهی به ۲۵۳۵/۱۲/۲۹ ریال		یادداشت	سال منتهی به ۲۵۳۶/۱۲/۲۹ ریال	سال منتهی به ۲۵۳۶/۱۲/۲۹ ریال
۱۴۳٫۱۱۲٫۳۱۲	هزینه کل	۲۰	۱۶۲٫۴۷۹٫۸۴۹	
	ذخیره‌ها:			
۶۴٫۰۰۰٫۰۰۰	ذخیره مالیات بردرآمد		۱۴۰٫۰۰۰٫۰۰۰	
۵۰٫۰۰۰٫۰۰۰	ذخیره زیانهای احتمالی	۵	۱۵۰٫۰۰۰٫۰۰۰	
۱۱۴٫۰۰۰٫۰۰۰			۲۹۰٫۰۰۰٫۰۰۰	
۲۹۴٫۲۸۷٫۲۸۲	بهره پرداختی		۶۲۹٫۷۴۲٫۷۸۵	
۱۲٫۲۳۴٫۶۰۵	کارمزد پرداختی		۲۶٫۴۷۶٫۸۴۲	
۳۰۶٫۸۲۱٫۵۸۷			۶۵۶٫۲۱۹٫۶۲۷	
۳٫۵۰۹٫۴۸۱	استهلاک اموال		۵٫۸۶۶٫۹۸۰	
۲٫۷۶۲٫۶۵۴	هزینه های متفرقه		۱٫۳۵۲٫۶۹۶	
۴۶۱٫۶۹۸٫۲۳۵	سود ویژه		۶۳۸٫۰۹۱٫۹۷۷	
۱٫۰۳۱٫۶۰۴٫۶۹۰			۱٫۷۵۴٫۰۱۱٫۱۲۹	

سال منتهی به ۲۵۳۵/۱۲/۲۹ ریال		یادداشت	سال منتهی به ۲۵۳۶/۱۲/۲۹ ریال	سال منتهی به ۲۵۳۶/۱۲/۲۹ ریال
۶۴۴٫۷۰۲٫۴۶۱	بهره دریافتی	۱۶		۱٫۱۴۴٫۲۶۸٫۸۵۰
۳۸۱٫۱۶۷٫۶۵۰	کارمزد دریافتی	۱۷و۱۸		۵۵۸٫۵۵۹٫۷۷۹
۱٫۰۲۵٫۸۷۰٫۱۱۱				۱٫۷۰۳٫۰۸۶٫۶۲۹
۵٫۷۳۴٫۴۵۸	درآمد متفرقه	۱۹		۵۰٫۹۲۴٫۵۰۰
۱٫۰۳۱٫۶۰۴٫۶۹۰				۱٫۷۵۴٫۰۱۱٫۱۲۹

ماهواره‌ای که در نواحی قطبی سقوط کرد میتوانست فاجعه ببار آورد

سقوط ماهواره‌ها بشر را تهدید می‌کند

۱۰ ماهواره اتمی در اطراف کره زمین در گردش است که سقوط هرکدام از آنها در مناطق مسکونی یك فاجعه خواهد بود

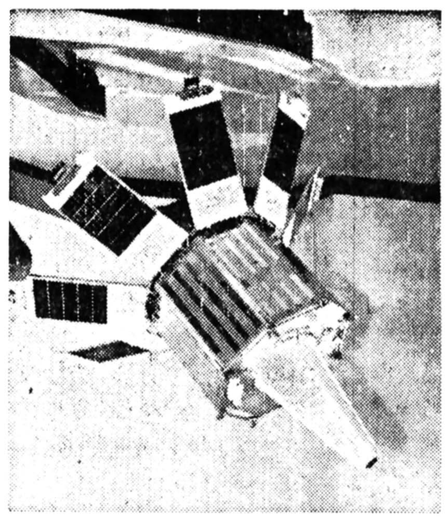

سقوط مرگبار

هم‌اکنون کشورهای مختلف، بخصوص امریکا و شوروی، ماهواره های تحقیقاتی گوناگونی در فضا دارند که هرآن احتمال دارد، براثر اختلال درکار یاسقوط سنگهای فضایی، برروی آنها ازکاربیفتند ومنجربه افتادن آنها برروی قسمتی ازکره خاك شود.

اگر ماهواره های اتمی در مناطق مسکونی سقوط کنند فاجعه‌ببار می‌آید، وبنابراین دانشمندان جهان فکر مبارزه باسقوط ماهواره ها را دنبال میکنند قابه‌یك راه‌حل اساسی برسند.

پاوجودآنکه چندین‌ماه ازحادثه سقوط ماهواره اتمی شوروی در نواحی قطبی کانادا گذشته است، مردم‌امریکا هنوز وحشت ناشی‌از آنرا ازیاد نبرده‌اند و اغلب درباره آن صحبت میکنند. وحشت کنونی آنان بیشتر ازاین نظر است که‌نکند بازهم این حادثه تکرار شودو این‌بار ماهواره دریك منطقه مسکونی سقوط کند. این موضوع باعث شد دانشمندان امریکائی و سرپرستان یك بخش از مرکز ردیابی ماهواره ها درباره چگونگی و تعداد ماهواره های موجود درمدار زمین و میزان خطر آنها اطلاعاتی دراختیار مردم قرار دهند.

خطر ماهواره‌های اتمی‌بسیار جدی است و نباید آنرا دست کم‌گرفت. این نوع ماهواره بعلت داشتن مقدار قابل ملاحظه‌ای ماده پرپار و فعال اتمی چنانچه براثر نقص فنی یاهر دلیل دیگری اوج‌خودرا از دست بدهد و از مدارثابتی که دارد فرو بیفتد و پائین تر بیاید اسیر نیروی جاذبه کره زمین میشود و بسرعت بسوی جو کشیده میشودوسقوط‌میکند. در چنین‌حالتی یا هنگام‌برخورد باقشر جوی زمین میسوزد و از بین میرود و یا این که بعلت موانعی چون استحکام جدار خارجی و کم بودن‌سرعت فرود و نوع زاویه دخول به‌جو، از سوختن درامان میماند و بروی زمین میافتد که در هر دو صورت خطر مرگ برای‌عده زیادی از مردم بیگانه به‌ارمغان میاورد. در صورت نخست‌یعنی موقعی که ماهواره بر اثر برخورد باقشر جوی زمین می میسوزد، مقدار فراوانی ذرات و اشعه رادیو اکتیو در فضا رها میسازد که تدریجابه‌زمین میرسد و نواحی تحت تاثیر را برای مدتی بسیار طولانی آلوده میسازد، در صورت‌دوم نیز هنگامی که ماهواره بروی زمین سقوط میکنداز لحظه‌ورود به جو تا موقع اصابت بزمین یا سقوط در دریا ذرات رادیو اکتیو را در سطح پهناوری منتشر میسازد و بعدا نیز در اثر متلاشی شدن، قطعات آن در منطقه وسیعی پراکنده می شود که‌این قطعات نیز هریك به خودی خود منبع خطرناکی برای منتشر ساختن اشعه و ذرات رادیو اکتیو است. در مورد ماهواره ساقط شده‌شوروی در کانادا گرچه دولت کانادا فورا و باتمام امکانات خودبرای جمع آوری. قطعات ماهواره متلاشی شده اقدام کرد و از امریکانیز یك‌هیئت هشتادنفری از کارشناسان این امر برای کمك به کانادائیها به آنجا اعزام شد سرانجام موفق به یافتن برخی از قطعات نشدند و این قطعات که ممکن است در گوشه و کنار زیر برفها و یخها مخفی مانده و یا هنگام سقوط‌ماهواره در نقاط دیگری افتاده باشد تا هزاران سال به پراکنده ساختن اشعه مرگبار رادیو اکتیو ادامه خواهد داد. معهذا این شانس بزرك وحسن تصادف عجیب و نادری بود که ماهواره بر روی یك منطقه غیر مسکونی قطبی‌سقوط کردچه اگر بروی یك شهر می افتاد عده کثیری از مردم رادرمعرض خطر مرگ قرار میداد. ما که در مرکز ردیابی ماهواره ها سقوط این ماهواره را از چند هفته قبل از آن حتمی می‌دانستیم با محاسبات کامپیوتر ها باین نتیجه رسیده بودیم که محل سقوط در خاك‌امریکا خواهدبود و بهمین لحظ از طرف دولت به دو مرکز بزرك طب اتمی در واشنگتن ولاس وگاس بطور محرمانه دستور داده شده بود که برای‌مقابله بایك حادثه ناگهانی و غیر عادی آماده باشند. لیکن خوشبختانه ماهواره‌معیوب‌اندکی بیش از آنچه‌که انتظار میرفت در فضا باقیماند و از همین‌نظر محل پیش بینی شده سقوط‌آن تغییر کردو بروی آن نقطه قطبی افتاد. مسافتی که یك ماهواره در حال سقوط ازهنگام ورود به جو تا موقع افتادن بروی زمین طی میکند در اصطلاح فیزیك اتمی «رد پای رادیو اکتیو» نامیده میشود. این ردپا میتواند بطول‌یکهزار میل و بعرض پانزده میل باشد و هر فردی که‌در فاصله سی متری این ردپا قرار بگیرددچار مسمومیت حاد و کشنده ناشی از رادیو اکتیو خواهد شد. به بیان دیگر چنین حادثه‌ای برای آلوده ساختن بخش پهناوری از یك کشور بزرك یاچند سرزمین کوچك و کم وسعت کافی است و این‌همان بلائی است که میترسیدیم بسرامریکا بیاید.

پیام‌آور مرگ

در حال حاضر ده ماهواره اتمی دیگر بدور کره زمین‌در گردش هستند که فقط یکی از آنها متعلق به امریکا است و ۹ماهواره دیگر توسط شوروی

مدار زمین دور میزند که هرچند یکبار ممکن‌است یکی از آنها سقوط کند. این ماهواره‌ها چون حاوی مواد رادیو اکتیو نیستند خطر ماهواره‌های اتمی را نخواهند داشت. اگرمحل سقوط دردریایا نقاط‌خالی از سکنه مانند کوهستانها و جنگل‌ها و بیابانها باشد اصولا هیچگونه‌آسیبی ببار نخواهد آمدواگر درمناطق مسکونی فرو بیفتد خرابی یا احیانا تلفات مختصری بوجود خواهند آورد.یکی از این ماهواره ها آزمایشگاه فضائی بزرگ امریکا است که از لحاظ سنگینی و حجم جثه از ماهواره‌های استثنائی است و ۸۵ تن وزن دارد. این ماهواره که چندی قبل به فضا پرتاب شد قرار بود طبق برنامه حداقل یکصد سال در مدار زمین باقی بماند، اما متاسفانه بدلیل نامعلومی تدریجااز اوج‌آن کاسته میشود و انتظار میرود که در حدودیکسال دیگر بزمین سقوط کند. ماهواره مذکور اگر هنگام ورود به قشر جوی زمین نسوزد و از بین نرود تا حدودی خطرناک استزیرا مثلا اگر برویکساختمان سقوط کند آنرا درهم خواهد کوبید. البته کمال کوشش بعمل خواهد آمد که قبل از بروز حادثه‌محل نسبتا دقیق یا لااقل‌احتمالی سقوط آن تعیین و اعلام گرددتا حتی‌الامکان‌ازوقوع تلفات جلوگیری شود.

چه باید کرد؟

گرچه طرح این‌موضوع برای هیچکس خوش‌آیند نیست لیکن بهرحال‌احتمال سقوط ماهواره‌های اتمی خطری است که عملاوجود دارد و جهانیان را تهدید میکند. برای مقابله بااین خطر و احتراز از عواقب وخیم آن اولا باید بمردم آموزش داد که غیر از وسایل هوانوردی معمول مانند هواپیما و هلیکوپتر، هر شیئی‌دیگری که‌ازآسمان بزمین افتادآنرا یکماهواره اتمی فرض کنند و به آن نزدیک نشوند بلکه تا میتوانند از آن فاصله‌بگیرند و در جهت مخالف بگریزند تا از تشعشع رادیو اکتیو درامان بمانند. همچنین دولتها باید خود رابرای چاره‌اندیشی در اینگونه موارد آماده سازند واکیپ های تعلیم دیده‌ای دراختیار داشته باشند تا بتوانند در هنگام بروز حادثه بسرعت وارد عمل شوند.

این اکیپها مرکب از کارشناسان و تکنیسین‌هائی است که با پوششهای استحفاظی ویژه و وسایل لازم به جستجوی قطعات ماهواره ساقط شده که بطورقطع‌درسطح‌گسترده‌ای پراکنده خواهدبود بپردازند و علاوه بر این خاك ها و سنگها و سایر مواد آلوده و حتی آنچه را که احتمال ضعیفی در مورد آلوده بودنش میرودجمع‌آوری کنند و نیز پزشکان و پزشکیاران و پرستارانی که با طب هسته‌ای آشنا باشند و بتوانند تشعشع دیدگان را مورد مداوای فوری قرار دهند. ضمنادر چنین مواقعی اهالی آن منطقه باید از مصرف آب اعم از آب لوله‌کشی شده‌و آبهای جاری و ساکن بهرصورت خودداری‌نمایند یعنی آب جوشیده هم بکار نبرند و حتی از آب برای شست‌وشو استفاده نکنند. بهمین ترتیب از مصرف هر نوع خوراکی و مواد غذائی باز اعم از خام و پخته اجتناب ورزند وفقط خوراکها و مواد غذائی کنسرو شده‌و نوشیدنیهای دربسته را مورد استفاده قرار دهند تا اینکه مقامات و مراجع مسئول نمونه های خوراکیها و آب هارا آزمایش نموده‌و نتیجه را اعلام کنند. در صورتی که این آزمایشها کمترین اثری از رادیو اکتیو‌رانشان بدهد، کلیه خوراکی ها و نوشیدنیها باید معدوم‌شود و اهالی ساکن‌منطقه نیز بجای دیگری انتقال یابندو تا زمان پاکسازی کامل از آن منطقه و منابع آن بهیچوجه استفاده نشود.

جوان ترین ستاره‌یی که در کهکشان بوجود آمد، کشف شد!

آریزونا آسوشیتدپرس ـ ستاره شناسان رصدخانه ملی «کیت‌پیك» چندی پیش اعلام کردند: وجود ستاره‌یی با عمری کمتر ازیك‌دهم عمرجوان‌ترین ستاره‌یی‌که کشف شده بود، به‌اثبات رسیده‌است».

دکتر «دونالدهال» رئیس رصدخانه مذکور گفت: «ستاره شناسان ما، عمر این ستاره رابین ۲۰۰۰ تا ۳۰۰۰ سال دانسته‌اند. درحالی که جوان‌ترین ستارگان، تاهمین چندروز پیش، بین ۵۰هزار تا ۱۰۰هزار سال عمر داشتند. خورشید منظومه‌شمسی بین ۴٫۵ میلیاردتا ۵میلیارداز سنش‌میگذرد.

ستاره‌یی که تازه کشف شده، «واکنون جوان ترین ستاره‌است. بیست‌بار سنگین‌تراز خورشید ماست. و ۲۰۰ میلیون مایل قطر دارد. این ستاره که‌به‌نام کاشفانش ستاره «یکلین ـ نیوك‌باوئر» نامیده شده، در پشت ابر ضخیمی متشکل از خرده ستاره‌های کهکشان «اوریون» پنهان‌است. و بیش‌از ۱۵۰۰ سال نوری بامنظومه شمسی فاصله دارد «هر سال نوری ۸۸ر۵ تریلیون مایل‌است».

بجای رفتن به اداره و کارخانه کارتان را درخانه انجام بدهید!

در آینده نزدیك‌ممکن است بسیاری از مردم دیگر برای کسب پول سرکار نروند، چون میتوانند توی‌خانه خودشان یانزدیک خانه در مراکز کار مجاور، که‌توسط کامپیوتر ها و ترمینال های مخصوص به ادارات اصلی وبانك های اطلاعاتی مربوط میشود فعالیت کنند.

اداره کل انرژی فدرال، ودفتر ارتباطات ومخابرات تلفنی در امریکا، بعنوان وسیله‌ای برای کاهش مصرف سوخت و آلودگی هوا نیز راه‌حلی برای مشکل ترافیك، هم‌اکنون تلاش میکنند مناسب‌ترین راه‌های آزمایش چنین سیستم‌هائی راامعلوم کنند. هرگاه ایجاد ترمینال ها بقدر کفایت کم خرج تمام شود، این روش جهت انجام‌بانکداری خصوصی، بازرگانی، خرید درخانه ودوره‌های تعلیماتی ویژه و ... خیلی مقاصد دیگرهم ثمربخش و پرفایده خواهد بودو جلو هزینه‌های اضافی واتلاف وقت و زحمات فراوانی را خواهد گرفت. به‌این ترتیب میتوان گفت که‌با اجرای این طرح درآینده لازم‌نیست برای کاربه‌محل مخصوص انجام کار رفت و آمدشود، زیرا کارکردن درخانه، هم‌برای خود، هم‌برای صاحب‌کار وهم‌برای جامعه‌و کشور، باصرفه ترخواهد بود.

گزارش

بازنشسته جذامی نیست!

بازنشستگان؛ نیروی باتجربه‌ای که کافه‌نشین شده!

★ بازنشستگی با سایه‌پیری همراه است. «بازنشسته تا وقتی که شاغل بود، احساس پیری و فرتوتی نداشت، ولی همینکه حکم چهار خطی رابه دستش دادند، احساس پیری را همراه آن دریافت میکند!» و اینجاست که وظیفه اجتماع برای نگهداری و حفظ روحیه بازنشسته سنگین تر میشود.

هم‌اکنون هشتادهزار کارمند بازنشسته سازمان‌های‌دولتی، حتی به‌خانه دوم‌خودشان، به‌جائی که یک عمر، خدمت‌کرده‌اند، راه ندارند.

برای این گروه بزرگ وپراکنده، نه از حقوق ومزایای زمان اشتغال حبری هست ونه از القاب وعناوین آن! درنتیجه در اخرین سالهای عمرشان بخاطر کار در سازمان‌های دولتی «تنها» شده‌اند، چرا که حتی کارمندان زیر دستشان هم، دیگر آنها را نمیشناسند.

این گروه هشتاد هزار نفری، همه امیدشان را بمکسانی دوخته‌اند که دیرّ بازود. در شرایطی نظیر شرایط انها قرار خواهند گرفت. بااینهمه حالا که پشت میزها هستند، بدون تصور کردن روزهای تلخ فردا، روزها را بیابی سرمی‌کنندتا لحظه‌ای که حکم بازنشستگی مثل خار در چشمشان بخلد.

مسائل بازنشستگان، مسائل دیروز و امروز نیست، مسائل فردای کارمندان شاغل امروز وبازنشستگان آینده هم، خواهد بود.

صدها نفر از زبده‌ترین، پر تجربه‌ترین و کارآمدترین‌نیروی انسانی سازمان‌های دولتی ما کنار گذاشته شده‌اند. چرا که بایک حکم دوسه سطری به‌همه خدمات ارزنده بیست و چندساله آنها پایان داده شده تا به‌افتخار بازنشستگی نایل شوند! امااین افتخار نه نصیب کارمند، که نصیب بخش خصوصی شده است، چرا که بخش خصوصی به‌حکم تجربه‌ای که‌دارد باجراغ بدنبال کارمندان بازنشسته‌میرود تاتجربه وکارآیی آنها را با ارزانترین نرخ، به خدمت گیرد و بیشترین بهره را ازاین‌نیروی کار پرتجربه ببرد.

سازمان‌های دولتی ما، صدها هزار تومان برای یک آدم‌سرمایه گذاری میکنند، بیست و چندسال به‌او آموزش میدهند، تربیتشان میکنند و گاهی به آنها حقوق های کلان میپردازند و گاهی‌هم هزاران تومان در راه آموزش وتربیت آنها، خرج می‌کنند و درست در زمانی که این عنصر. آماده میشود تا به حکم‌تجربیات بیست‌وچند ساله‌اش، گره‌های کور مشکلات را باز کند. بایک ابلاغ ۱۰ـ۱۵ کلمه‌ای، نتیجه حاصل همه سرمایه‌گذاری‌ها را بباد میدهند و مجددا بدنبال کسان دیگری میروند تا بازهم بیست وچند سال، آنها را به آموزش‌بگیرند و برای‌این‌آموزش دوباره دست به سرمایه‌گذاری بزنند.

اما بخش خصوصی که‌آگاه‌تر از بخش دولتی است، فورا بدنبال بازنشسته‌ها میفرستد تا از تجربیات گران قیمت آنها، سود ببرد.

سازمان‌های دولتی مدعی هستند که کارمند بعد از سی سال، خدمت «افت»میکند و از کار افتاده میشود و قادر به انجام کار اداری نیست پس چگونه است که بخش خصوصی از همین نیروی به‌اصطلاح ازکار افتاده بالاترین بهره‌ها رامیگیرد و بهترین وحساس‌ترین مشاغل را به آنها واگذار میکند.

متخصصان مدیریت میگویند: بزرگترین اشتباه دستگاههای اداری واجرایی مملکت آنجا است که نمیخواهند از تجربه‌و کارآیی این نیروی انسانی‌ماهر استفاده کنند در صورتیکه همه ما قبول‌داریم‌که بخش‌خصوصی نفع طلب. سودجو وحسابگر است و با این مختصات و مشخصات است که بازهم بدنبال کارمندان بازنشسته دولتی‌میرود و آنها را به‌اصطلاح «می‌قاپد» چون حتی‌آن گروه‌از کارمندان دولت هم که در پائین‌ترین سطوح اداری قرارگرفته‌اند حتی برای بخش خصوصی هم نافع وسودمند هستند چرا که آن مستخدم پنجاه ساله، درطی این سی‌سال خدمت، دست‌کم نحوه کار در واحد خدمات را بخوبی یاد گرفته است در صورتیکه روستازاده ساده دلی که‌به‌عنوان مستخدم استخدام میشود، هنوز آداب چای‌دادن راهم یاد نگرفته است.

هدف‌ازبازنشستگی چیست؟

صاحب نظران میگویند عجیب‌ترین کاری که این روزها در سازمان‌های دولتی ما انجام میگیرد، بازنشستگی جمعی و گروهی کارمندان است چرا که از یکطرف فریادمان به آسمان‌ها رسیده است که باکمبود نیروی انسانی روبرو شده‌ایم ولی از سوی دیگر نیروهای کارآمد خودمان را هم به‌گوشه خانه وچایخانه وکافه قنادی، پرتاب میکنیم یا آنکه آنها را به‌بخش خصوصی میفرستیم.

اگر هدف از بازنشستگی صرفه‌جویی و ذخیره نیروی انسانی باشد، هرگز صدائی به اعتراض برنخواهد خاست اما اینهمه اعتراض بدان سبب است که بجای هرکارمندی که بازنشسته میشود، سازمان های اداری و اجرایی ما دست کم دو نفر دیگر را استخدام می کنند تا جایگزین آنها سازند، با توجه به‌این حقیقت که دو نفر کارمندجدید باید ۱۰ـ۱۵ سال زحمت‌بکشند تا کار یاد بگیرند و احتمالا بتوانند برای‌قبلی ها، جانشین های خوبی باشند گروهی از جامعه شناسان صاحب نظر ما معتقدند، از این جابجائی اقتصاد جوان ما آسیب زیادی می بیند. چون به جای اینکه کارمند پخته و باتجربه راکنار بگذاریم و به جای آن نیروی جوان را استخدام کنیم وبه او آموزش‌بدهیم، خیلی‌ساده و راحت میتوانیم از همین کارمند بازنشسته‌به بهترین‌شکل بهره بگیریم و نیروی جوان را هم به بخش کشت‌و صنعت بفرستیم تا ما را از کارگر خارجی بی‌نیاز سازد.

همین متخصصان اضافه می کنند بزرگترین مشکل ما این است که در بخش عمومی و در سیاست اداری مملکت، هماهنگی و همطرازی دیده نمی شود، چون اگر این هماهنگی و مدیریت وجود داشت سازمان های مسئول‌میتوانستند کمبود های احتمالی را از طریق‌انتقال کارمندان زاید یک دستگاه به دستگاه دیگری جبران کنند در صورتی که هم اکنون طبق برآورد هائی که شده است نزدیک‌به‌سی درصد ازکارمندان سازمان های اداری. دچارکم کاری و بیکاری شده‌اند در صورتی که بازهم‌در بدربدنبال استخدام کارمند هستند چرا که روحیه وسعت طلبی و بوروکراسی حکم می کند تا مدیران مادستگاه های‌خودشان را هر روز عریض‌تر کنند.

یکی از سازمان هایی که همیشه از کمبود کادر نیروی انسانی ناله می کند و فریادمی زند وزارت‌بهداری‌و بهزیستی است و بهمین‌دلیل‌هم تاکنون صد ها‌پزشکهندی وپاکستانی را به خدمت گرفته، و هنوز هم بدنبال استخدام پزشکان خارجی است در صورتی که صد ها پزشک مجرب ایرانی را هم به‌افتخار بازنشستگی نائل ساخته است. این‌دوگانگی برای چیست؟ اگر به پزشکو طبیب کادردرمانی نیاز دارند چرا آنها را بازنشسته می‌کنند تا آنهاالزامادربخش خصوصی بکار پردازند، مطب بازکنند یا مثلا در خدمت وزارت کار و امور اجتماعی درآیند، اصولا وقتی که همه کارمندان دولت بیمه هستند وزارت کارو امور اجتماعی به پزشک چه نیاز دارد؟

این مسئله در وزارت‌آموزش و پرورش هم نسخه مشابه دارد چون در آنجا هم صدها معلم و دبیر را بازنشسته کرده‌اند آنها را به بخش خصوصی‌فرستاده‌اندتا بعنوان رئیس کارگزینی کارخانه ریسندگی مشغول کار شود یا در دانشگاه به تدریس بپردازد در صورتی که مرتبا فریاد می زنند که معلم و دبیر کم داریم در همین‌وزارتخانه طی‌دو سال گذشته بیش از ۵۵۰۰ تن از مدیران کل، طراحان‌نظام جدید آموزشی و ... را با استفاده از ماده الحاقی «۷۷» بازنشسته کرده‌اند. سوای بازنشستگی هزاران‌نیروی‌انسانی متخصص در طبابت و درمان یاد درتعلیم و تدریس‌پشت‌میز نشین‌شده‌اند و پست مدیریت اداری را اشغال کرده‌اند در صورتی‌که متخصص راه و ساختمان‌باید توی جاده ها سرپرستی راه سازهای را داشته باشد و مهندس کشاورزی هم در قطب کشاورزی فعالیت کند.

بازدید بانوان عضو کلوپ لاینز شمیران از بیمارستان کودکان شماره ۲ (مفید)

بنیاد نیکوکاری والاحضرت شاهدخت شمس پهلوی

بانوان عضو باشگاه لاینز شمیران در جریان بازدیداز بیمارستان کودکان شماره۲ (مفید) بنیاد نیکوکاری والاحضرت شاهدخت شمس پهلوی‌ازکودکان بیماربستری در آن بیمارستان عیادت کردند.

در عکس تنی چند ازبانوان عضو باشگاه لاینز بهنگام عیادت از یک کودک بیمار بستری دیده میشوند

چندین خاصیت و اثر خوب بهمراه دارد و از جمله‌آنها این است که‌خانمها درجریان قرار می‌گیرند که بیمارستان چگونه‌کار می‌کند و می‌بینند همکاران ما خدمات ارزنده خود را که منتهی به تسکین دردو بهبودی بیماران‌میشود با چه شوق و دوهی به انجام میرسانند.

چندسال قبل‌زمین بیمارستانی که تا چند لحظه‌دیگر مورد بازدید قرار خواهد گرفت‌از طرف حبیب‌الله مفید به‌بنیاد نیکو کاری والاحضرت شاهدخت شمس پهلوی‌هدیه شد و بقیه امور از جمله ساختمان و تجهیزات با بودجه بنیاد بوجود آمددر حال حاضر بیمارستان ۲۰۰ تخت دارد و تمام بخش‌های پزشکی کودکان از جمله جراحی، مراقبت های ویژه، بخش جراحی و غیره از بهترین نوع در سطح مملکت هستند.

درمانگاه ما نیز در روز بین ۲۰۰ تا ۳۰۰ بیمار سر پائی رامی‌پذیرد. کادراطبای ما از تحصیلکرده‌های داخل و خارج هستند البته این بیمارستان پزشک متخصص نیز تربیت می‌کند که پس از گذرانیدن یک دوره سه‌ساله متخصص بیماری‌های‌کودکان خواهند شد.

پس‌از سخنان دکترسالور چند تن از اعضای کلوپ‌در مورد نحوه پذیرش و طرز کار بیمارستان سئوال کرد که توسط مسئولین پاسخ‌های لازم داده شد وسپس‌بانوان به بازدید از قسمتها وبخش های‌مختلف‌بیمارستان‌پرداختند و هدایایی نیز به کودکان بیمار اهدا کردند. این‌بازدید مقارن ساعت یک بعداز ظهر پایان یافت.

شیمران برای من و سایر کارکنان افتخار بزرگی است و خوشحالیم از اینکه از بیمارستان دیدن می‌کنید که همه مادر تمام مدت شبانه روز تلاش و کوشش میکنیم تا در راه تحقق بخشیدن به این‌آمر انسانی نقشی داشته باشیم بازدید ازچنین‌مراکزی بخصوص اینجا که یکی از بزرگترین بیمارستان های تخصصی کودکان جهان‌است

صبح روز دوشنبه گذشته بانوان عضو کلوپ لاینز شمیران از بیمارستان شماره ۲ کودکان (مفید) وابسته‌به بنیاد نیکوکاری والاحضرت شاهدخت شمس پهلوی‌دیدن کردند. در آغاز بانوان عضو کلوپ لاینتر شمیران دکتر سالور رئیس بیمارستان کودکان شماره ۲ (مفید) طی سخنانی گفت: تشریف‌فرماتی بانوان عضو کلوپ لاینز

بیمارستان کودکان شماره ۲ (مفید) تاکنون از طرف اکثر مقام های مملکتی و گروههای مختلف مردم مورد بازدید وتحسین قرار گرفته است.

درمانگاه بیمارستان کودکان شماره ۲ (مفید) روزانه عده کثیری از بیماران سرپائی‌را مداواودرمان می‌کند.

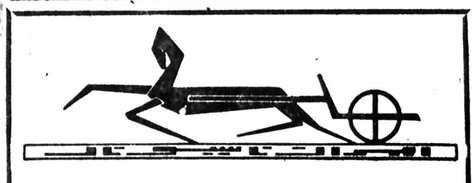

آگهی

بمنظور رفاه بیشتر دارندگان اتومبیل پیکان و بالابردن سطح اطلاعات میکانیکسین‌های مربوط به آن کلاسی در تعمیرگاه مجاز ایران ناسیونال رامسر تحت نظر متخصص‌ایرانی و انگلیسی از شنبه ۲۷٫۳٫۳۷ الی ۱٫۴٫۳۷ دایر و شرکت در آن برای عموم آزاد است برای شرکت در این کلاس داشتن اطلاعات مقدماتی در فن میکانیک ضروری میباشد.

نمایندگی ایران ناسیونال در رامسر

درهای چوبی خارجی استاندارد ایران

قطر ۴۱/۲ سانت ـ کنده کاری ـ آگاجو رنگ‌شده
سه لائی ساده ـ کاشی ایتالیائی ـ آشپزخانه چوبی ـ وان‌ـموکت.

بازرگانی کافکا

خیابان شاهرضا نبش رازی شماره ۱۰
تلفنهای: ۳۷۶۳۴۷ـ ۳۷۶۲۴۷ ـ ۳۷۴۵۱۹

کشاورزی

کاهش محصول زعفران قیمت آنرا بالا برد

* از هرهکتار زمین زیرکشت ۱۰ تا ۴۰ کیلوزعفران بدست می آید

گزارش از سازمان شهرستانها

* ۹۵ درصدزعفران کشور درخراسان کشت می شود

بازار زعفران دچار آشفتگی است، قیمت ها بی رویه افزایش پیدا کرده و کمی محصول مرغوب دربازار محسوس است. عواملی که به این آشفتگی دامن می زند نه تنها از بین نرفته بلکه به نظر می رسد جای پای محکمی برای خود بازکرده است.

درهیچ یک از شهرهای خراسان ـ که ۹۵ درصد زعفران ایران از آنجا تامین می شود ـ هیچ نشانه‌ای ازبهبود بازار نیست. درفردوس هر مثقال زعفران ۲۳۰ ریال و هرکیلو آن ۴۹۹۱۰ ریال است، فقط ظرف دوهفته گذشته دراین شهر، زعفران کیلویی ۱۵ هزار و ۱۹۰ ریال ترقی کرده است.

آخرین برداشت زعفران درآذرماه سال قبل بود. همان موقع یک آمار تقریبی حکایت داشت که زعفران بدست آمده حدود ۴۰ درصد کمتراز سال پیش از آن است.

این کمبود محصول وقتی باصدور حساب نشده زعفران به خارج همراه می شود نتیجه‌اش کمبود بیشتر در بازار داخلی است.

فصل خریدزائران

معمولا همه ساله دراین فصل بازار زعفران گرم میشود، اما گذشت هفت ماه پس از اخرین برداشت، آخرین ته مانده‌های زعفران را هم ازگوشه انبارها بیرون کشیده، و همین انبارهای خالی است که روز به روز قیمت زعفران را افزایش می دهد بویژه انکه تا برداشت بعدی هنوز ۵ ماه دیگر باقی است. پنج ماهی که فصل خرید زعفران ازسوی زائران است.

آخرین قیمت زعفران دربیرجند مثقالی ۱۶۰ ریال بود، درحالیکه هم اکنون به ۲۴۰ ریال رسیده است. دست اندرکاران به عوامل گرانی زعفران یک عامل دیگر نیز اضافه می کنند و آن بالا بودن دستمزدهاست. هم اینک تاجران زعفران، راه تازه‌ای را پیش گرفته‌اند و برخلاف گذشته، گل زعفران را با بوته هرکیلو ۵۴۰ ریال می خرند و ازهرکیلوی آن ۳/۵ مثقال زعفران بدست می آورند.

محصول سالانه زعفران بیرجند در گذشته ۱۰ تا ۱۵ تن بود که اینک به نصف تقلیل یافته است. مرکز زعفران خراسان قاین است که سالانه بین ۷ تا ۱۰ تن محصول دارد. دراین شهر بهای زعفران از مثقالی ۱۲۰ ریال به ۲۲۰ رسیده است. گرچه بازار زعفران دچار آشفتگی است، اما طرز کاشت و برداشت بازیبایی خاصی همراه است که خود داستانی شنیدنی است. آنچه درپی می آید ازاین مقوله سخن دارد:

هنوز کسی نمی داند که زعفران چه موقع پا به خراسان گذاشت اما دخترکانی که کارشان چیدن گل زعفران است می داند که این گل قهری اشتی ناپذیری با خورشید دارد. شامگاهان درپرتو ماه شکوفان می شود و پیش از برآمدن خورشید سردر لاک خود فرو می برد.

چگونگی کشت

زعفران پیاز مخصوصی دارد که روی آن را روپوشی فراگرفته است، زمینی که زعفران درآن کشت می شود باید چندبار شخم زده شود و بعد از آنکه به درستی آفتاب خورد، پیاز زعفران را درآن می کارند، بدین ترتیب که هرپیاز زعفران را جدا ازهم به فاصله محدودی درعمق ۲۰ سانتی متری درزمین شخم زده فرو می برند و گاهی نیز دویا چند عدد تخم پیاز زعفران را باهم می کارند و بعد از پایان کشت، روی آنرا باماله های چوبی صاف می کنند و کم کم این پیازها سبز می شود، زمین کشت شده را نیز با کود تقویت می کنند.

زعفران در سال نخست، محصول چندانی ندارد، ولی به تدریج پس از چند سال محصول پر باری خواهد داد. از هر هکتار زمین زیر کشت ده تا ۱۵ کیلو زعفران بدست می‌آید. در سالهای بعد این مقدار به ۳۰ تا چهل کیلو در هر هکتار می رسد.

پیاز زعفران در صورت مواظبت ۱۲ سال عمر می کند و از سال چهارم به بعد محصول قابل توجهی عاید کشاورزان می سازد.

طرز برداشت

برای بر داشت محصول زمینی که قبلا پیاز زعفران در ان کشت شده آب داده می شود تا زمین نرم شود، بعد با گاو آهن زمین مورد نظر را شخم می زنند تا روی پیازهای زعفران باز شود و بوته زعفران به راحتی بیرون بیاید.

بعد از شکفتن گل زعفران، زن و مرد، کوچک و بزرگ، همه روزه از ساعت ۴ صبح در مزرعه‌های زعفران جمع می شوند و چیدن گل زعفران را آغاز می کنند. چیدن گل زعفران باید پیش از طلوع افتاب صورت گیرد. هر پیاز زعفران پس از سال نخست تبدیل به چند پیاز می شود. از هر پیاز زعفران بعد از هشت سال، هشت پیاز دیگر به وجود می آید و بعد از گذشت ۸ سال دوباره محصول زعفران کم می شود، ولی باید همان پیازها را دوباره از زمین سابق در بیاورند و در زمین دیگری که به همین منظور آماده شده، به همان شیوه قبلی کشت کنند.

جداکردن گل زعفران

وقتی که گلهای زعفران دسته دسته از مزرعه‌ها چیده شد، زنان و مردان و کودکان، آنها را در میان دستمال هایی که به کمر خود بسته‌اند می ریزند و بعد به داخل شالهایی ریخته و از مزرعه بیرون می‌آورند و چند ساعتی این گلها را در برابر آفتاب قرار می دهند تا کاملا باز شود.

از این به بعد بیشتر کارهای جدا کردن گل زعفران و باز کردن آن به عهده زنان است، آنها دسته دسته دور هم جمع می شوند و گاهی وقت ها تا نیمه شب این کار را ادامه می دهند.

گل زعفران پنج پر دارد، پس از باز کردن ان، زعفران را از گل جدا می کنند و انرا روی سینی‌های گوناگون می گذارند و در برابر آفتاب قرار می‌دهند، پس از انکه زعفرانها خشک شد انها را جمع می کنند.

بورس

دربورس تهران ۳۳/۹ میلیون ریال معامله شد

دیروز دربورس تهران ۳۳/۷ میلیون ریال سهام بانکها و شرکتها و ۲۲۵/۵ هزار ریال قرضه دولتی مورد معامله قرارگرفت.
درروز مذکور سهام گروه صنعتی خاور ۳۷ ریال و صنایع فلزی ۳۰ ریال و سیمان شمال ۱ ریال و بانک اعتبارات صنعتی ۱۰ ریال افزایش یافت.

ایجاد ۴ واحد تولیدی دررضائیه

رضائیه ـ خبرنگار اطلاعات ـ چهار واحد تولیدی در آذربایجان غربی تاسیس میشود. برای تاسیس این چهار واحد مبلغی معادل ۴۵۳ میلیون و۵۰۰ هزار ریال سرمایه گذاری شده است:
واحدهای تولیدی مذکور عبارتند از، واحد تولید اتصالات چدنی با ظرفیت ۳۰۰۰ تن در رضائیه. واحد تولید موزائیک وشن وماسه با ظرفیت /۸۰۰ متر مربع ـ موزائیک در روز و۶۰۰۰ متر مکعب شن وماسه در مهاباد. واحد سنگ کوبی وموزائیک سازی به ظرفیت سالانه ۳۰ هزار متر مربع در نقده. همچنین طی اردیبهشت ماه گذشته برای تاسیس دو واحد موزائیک سازی در رضائیه وشاه آباد ماکو نیز پروانه تاسیس صادر شده است. این واحدها نیز با سرمایه معادل ۹ میلیون و۷۸۰ هزار ریال تاسیس میشود.

نیازمندیهای اقتصادی

نوع ارز	نرخ خرید	نرخ فروش
یک دلار امریکا	۷۰/۳۵	۷۰/۶۰
یک دلار کانادا	۶۳/۱۰	۶۳/۳۵
یک دلار استرالیا	۸۰/۵۰	۸۰/۸۵
یک لیره انگلیس	۱۲۸/۴۰	۱۳۰
یک مارک آلمان غربی	۳۳/۵۵	۳۳/۹۰
یک فرانک سوئیس	۳۶/۹۵	۳۷/۳۰
یک فرانک فرانسه	۱۵/۲۰	۱۵/۴۰
یکصد فرانک بلژیک	۲۱۳/۴۰	۲۱۵/۲۰
یکصد لیر ایتالیا	۸/۱۰	۸/۲۵
یک فلورن هلند	۳۱/۲۰	۳۱/۵۵
یک کورن سوئد	۱۵/۱۰	۱۵/۳۰
یک کورن نروژ	۱۳/۱۳	۱۳/۱۵
یک کورن دانمارک	۱۲/۳۵	۱۲/۵۰
یک شیلینگ اتریش	۴/۶۵	۴/۷۵
یکصد ین ژاپن	۳۲/۴۰	۳۲/۷۵
یکصد روپیه هندوستان	۸۳۸	۸۵۸
یک دینار کویت	۲۵۲	۲۵۵/۵۰
یک دینار عراق	۲۳۸/۵۰	۲۴۱
یک دینار بحرین	۱۸۰	۱۸۵
یک ریال سعودی	۲۰/۱۵	۲۰/۶۵
یک درهم امارات عربی متحده	۱۷/۹۰	۱۸/۸۰

شرکتهای جدیدالتاسیس

نام شرکت	موضوع	موسسین و مدیران
کلازیوس	اجرای کالاهای تاسیساتی	سیمان متینی کاشانی
پوشاک ناز	واردات قماس و ماشین الات	مرتضی بهزاد
ایمپرزاکوکو ستروتسیونی		
کاروپنا	کارهای ساختمانی	جیوانی کاپینا
شیکیفر	ساختمانی و تاسیساتی	علی شکیبافر
رحیق	عملیات بازرگانی مجاز	ناصر توکلی
چهو	ساختمانی و تاسیساتی	علی و حبیب بدیعی
سنوپارس	واردات لاستیک و تیوب	محمد احرامیان
پاسدیران کمپانی	واردات لوازم بیمارستانی	محمد رضا تقی پور
داکوتا	امور ساختمانی و تاسیساتی	قنبر علی رستگار
سانترواک	راه ـ ساختمان و تاسیات	محمد هادی بهمن پور
هزار دره	احداث راه و ساختمان و پلسازی	جلال کریمی
رامپیلان	شهرسازی و راهسازی	محمد صادق ریاحی
وارتصا	معاملات بازرگانی مجاز	حسن پاهمیر
ارزمنده	راه، ساختمان و تاسیسات	محمد حسین قاسمی کشکولی
لارزان	ساختمان و راهسازی	یوسف یروشالمی
بندر پی رباط	حمل و نقل و خدمات دریائی	جهانبخش اسدی شیخ رباط
کالیپسو	واردات مصالح ساختمانی	قاسم آخونزاده

پیرواگهی دعوت مجمع عمومی
فوق العاده گروه صنعتی خاور

باعرض پوزش تاریخ انعقاد آن که به اشتباه ساعت ۱۱ صبح روز ۲۵۳۷/۴/۱۱ چاپ شده بوده بدین وسیله تصحیح می گردد:
آگهی دعوت مجمع عمومی فوق العاده
بدین وسیله از کلیه صاحبان سهام گروه صنعتی خاور «شرکت سهامی عام» دعوت میشود تادر جلسه مجمع عمومی فوق العاده که درساعت ۱۰ صبح روز ۲۵۳۷/۴/۱۱ درمحل شرکت واقع دربلوار الیزابت دوم کوچه سوم شماره ۳ تشکیل میشود حضور بهمرسانند.
دستور جلسه:
۱ـ ازدیاد سرمایه
۲ـ اصلاح بعضی از مواد اساسنامه.
۳ـ اصلاحات نحوه تقسیم سود و طریقه پرداخت آن شامل پیشنهاد آنکه کلیه سودسهام، جایزه و یا هرگونه مزایای دیگر که به موجب تصویب مجمع‌عمومی به صاحبان سهام تعلق می گیرد، متعلق به صاحبان سهام باشد که درتاریخ تشکیل مجمع نام آنها به عنوان سهامدار دردفتر سهام شرکت ثبت شده باشد و یا اینکه تا ۲۴ ساعت قبل مالکیت آنان از طریق معاملات بورس اوراق بهادار تحقق یافته باشد.
۴ـ شور واخذ تصمیم درباره سایر امور شرکت
هیئت مدیره گروه صنعتی خاور
(شرکت سهامی عام)

آدرس جدید

موسسه حسابرسی و خدمات مدیریت هیتا

خیابان فرح شمالی پائین‌تر از چهار راه تکش کوچه شاهین شماره ۸۸ طبقه سوم

تلفن ۸۴۵۱۱۲

آ ـ ۷۵۳۳

آجر ناهید
آجر فشاری به قیمت تثبیت‌شده از طرف بررسی قیمتها با تلفن های ۵۶۳۲۴۶ ـ ۵۶۳۲۴۷ ـ ۵۶۳۲۴۸ تماس بگیرید.

آگهی دعوت مجمع عمومی عادی شرکت تهران لندن بریک
(سهامی عام)

مجمع عمومی عادی شرکت تهران لندن بریک (سهامی عام) درساعت ۴ بعدازظهر روزسه‌شنبه بیستم تیرماه ۲۵۳۷ درسالن کنفرانس ساختمان شماره ۲ بانک اعتبارات صنعتی واقع درتهران اول خیابان ظهیرالاسلام تشکیل خواهد شد. از صاحبان محترم سهام دعوت میشود شخصا یا توسط نماینده خود درجلسه مزبور حضور بهمرسانند. ضمنا از کسانیکه ولایتا یا وکالتا از طرف صاحبان سهام درجلسه حضور خواهند یافت خواهشمند است اصل یارونوشت شناسنامه خود و مولی علیهم و یا وکالتنامه رسمی یا مصدق از طرف موکل خود راهمراه داشته باشند.
دستور جلسه عبارتست از:

۱ـ استماع گزارش هیات مدیره و بازرس
۲ـ بررسی و تصویب ترازنامه و حساب سود و زیان دوره مالی منتهی به ۳۶/۱۲/۲۹
۳ـ انتخاب بازرس اصلی و بازرس علی البدل
۴ـ انتخاب حسابرس شرکت
۵ـ تعیین روزنامه کثیرالانتشار برای نشر اطلاعیه های شرکت
۶ـ مذاکره و اتخاذ تصمیم درباره سایر موضوعاتی که احتمالا مطرح خواهدشد.

هیات مدیره شرکت تهران لندن بریک (سهامی عام)

آگهی دعوت‌مجامع عمومی عادی سالیانه و عادی بطور فوق العاده

از کلیه صاحبان سهام شرکت پخش آلومینیوم (سهامی خاص) دعوت میشود درساعت ۹ صبح روز سه شنبه ۲۰ تیرماه سال ۲۵۳۷ درمحل شرکت واقع درخیابان کریمخان زند شماره ۱۲۰۱ طبقه ششم حضور بهم رسانند.
دستور جلسه مجمع عمومی عادی سالیانه ساعت ۹ صبح.
الف ـ استماع گزارش هیئت مدیره و بازرس و رسیدگی به گزارشهای تقدیمی.
ب ـ تصویب ترازنامه و حساب سود و زیان سال ۲۵۳۶
پ ـ انتخاب بازرسان اصلی و علی البدل.
ت ـ تعیین روزنامه کثیرالانتشار برای آگهی های شرکت.
ث ـ هر موضوع دیگری که درجلسه مطرح شود.
دستور جلسه مجمع عمومی عادی بطور فوق العاده ساعت ۱۱ صبح.
الف ـ تجدید انتخاب اعضای هیئت مدیره.

هیئت مدیره شرکت پخش المینیوم

اطلاعیه

چون محل شرکت تعاونی رانندگان کامیونهای استان مرکز به خیابان آیزنهاور اول ۲۱ متری جی طبقه فوقانی دفترخانه شماره ۴۲۵ منتقل گردیده بدینوسیله به اطلاع رانندگان واعضای شرکت میرساند که جهت روشن نمودن حساب های معوقه وپرداخت اقساط مقرری ماهانه خود را به محل جدید شرکت مراجعه کنند واز پرداخت هرگونه وجهی در محل و به اشخاص غیر مسئول خودداری نمایند زیرا مورد قبول این شرکت نخواهد بود.

مدیر عامل شرکت تعاونی رانندگان کامیونهای استان مرکز ـ حسین پیشرو

از ۱۰ تیر

باهواپیمای ۷۴۷ پان آمریکن هرروزبه هوستون و مکزیکو پروازکنید

پرواز از تهران	۸/۰۵ صبح
ورود به هوستون	۲۰/۵۰
ورود به مکزیکو	۲۲/۴۵

پان آمریکن باپرواز روزانه ۷۴۷ از مسیرتهران ـ فرانکفورت و لندن به هوستون ومکزیکوسیتی پروازمیکند.
راحتی شمادر پرواز با ۷۴۷ پان آمریکن طوری تامین شده که میتوانید پاهای خود را دراز کنید و درداخل هواپیما ۷۴۷ با آسودگی قدم بزنید همچنین به یکی از ۸ برنامه موسیقی که برای شما پخش میشود گوش کنید و یا میتوانید یکی از دو فیلم برجسته سینمائی را با مختصر وجهی انتخاب و تماشا کنید.
دردرجه توریستی هواپیمای ۷۴۷ سه منوی مختلف در اختیار شمامیباشد و در درجه ۱ غذایتان رامیتوانید با رزرو قبلی در سالن پذیرائی که منحصر به پان آمریکن است میل نمائید.
و مسلما" از تجربیات و خدمات همکاران مجرب پان آمریکن برخوردار خواهید شد.

PAN AM از آژانسهای مسافرتی بخواهید.

امتیاز همکاران پان آمریکن تجربه آنهاست

شنبه ها دنیای ورزش

اجساد ۲ باجناق آذربایجانی از ترکیه به ایران انتقال یافت

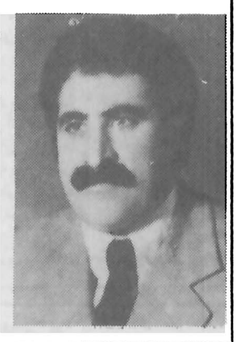

رضائیه ـ خبرنگار اطلاعات

اجساد دو باجناق ایرانی که در یک حادثه رانندگی در ترکیه کشته شدند به رضائیه و تبریز انتقال یافت و در این شهرها بخاک سپرده شد.

ایندو که سیاوش چلبیانی و بهمن کناردشتی نام داشتند حدود ده روز قبل هنگامیکه با یک اتومبیل پژو از شهر «وان» ترکیه می گذشتند اتومبیل آنها بعلت نامعلومی به یک دره عمیق و پر آب مسیر جاده سقوط کردو هر دو در این حادثه جان باختند.

پریروز چند تن از بستگان سیاوش و بهمن به ترکیه رفتند و اجساد آنها را پس از بیرون آوردن از ته دره به رضائیه انتقال دادند جسد بهمن که ساکن تبریز بود برای تدفین به این شهر انتقال یافت و جنازه سیاوش چلبیانی در گورستان رضائیه بخاک سپرده شد، یکی از باجناق های کشته شده در ترکیه.

گرگها، ساکنان یک روستا را خانه نشین کردند!

فشم ـ خبرنگار اطلاعات

هجوم گله‌های بزرگ گرگ به یکی از روستاهای «فشم» ساکنان این روستا را از ترس خانه نشین کرد.

بعد از ظهر دیروز در این روستا که «امامه» نام دارد یک گرگ گرسنه به یک دختر بچه ۵ ساله حمله کرد اما اهالی روستا موفق شدند پیکر خون آلود دختر بچه را از دهان گرگ بیرون بکشند. دختر بچه که سهیلا اسکندری نام دارد همراه مادر خود از «امامه» پائین عازم «امامه» بالا بود که مقابل مدرسه روستا بنام «نادرشاه» مورد حمله گرگ قرار گرفت. با فریاد مادر سهیلا چند نفر از جوانان و مردان روستا به کمک دختر بچه شتافتند و پس از محاصره کردن گرگ موفق به نجات کودک شدند.

سهیلا که بشدت مجروح شده بود و در آستانه مرگ قرار داشت، برای معالجه به تهران انتقال یافت.

بناباظهار ساکنان روستای «امامه» گرگها در این منطقه آزادانه رفت و آمد می کنند و حتی روز روشن به مردم حمله می برند چرا که ارتفاعات اطراف روستا جزو مناطق حفاظت شده است و کشتن گرگ جرم محسوب میشود.

پاسخ مسئولان به نامه های مردم

برگ تشخیص آبونمان هر دوماه یکبار صادر میشود

بازگشت به مطلب چاپ شده در شماره ۱۵۵۴۱ ـ ۳۶/۱۱/۲۹ آن روزنامه باطلاع میرساند.

اداره مخابرات آبادان هر دو ماه یکبار برگ تشخیص آبونمان مشترکان را صادر و برای آنان ارسال میدارد ولی بعضی از مشترکین آبونمان خود را بموقع به بانک پرداخت ننموده و ـ اداره مذکور ناچار می گردد برگ تشخیص المثنی صادر و ارسال می نماید ضمنا هر شش ماه یکبار کلیه کنتور های مشترکان مورد آزمایش قرار میگیرد با اینحال چنانچه مشترکی نسبت به میزان حق المکالمه خود اعتراض دارد می تواند به اداره مخابرات شهر مراجعه نماید تا موضوع مورد رسیدگی قرار گیرد.

اداره کل اطلاعات انتشارات و روابط عمومی

ارتباط تلفنی اهرم ـ بوشهر بهبود میبابد

در پاسخ مطلب عنوان شده در شماره ۱۰۴۴۲ ـ ۳۷/۱/۳۱ آن روزنامه باعنوان اهرم تنگستان تلفن شهری و راه دور ـ میخواهد باطلاع میرساند.

بر اساس گزارش رسیده در سال جاری با نصب دستگاه ۱۲ کانالی بین اهرم و بوشهر ارتباط راه دور اهرم بنحو مطلوبی بهبود ـ می یابد ضمنا تلفن خودکار شهری اهرم بعلت وجود نقاط ـ دارای اولویت بیشتر در برنامه چاری شرکت مخابرات پیش‌بینی نگردیده وبه برنامه های آتی موکول شده است.

اداره کل اطلاعات انتشارات و روابط عمومی

نصب تلفن شهریار به برنامه ششم موکول شد

خواهشمند است مطلب زیر را در پاسخ شرحیکه در شماره ۱۵۵۸۱ ـ ۳۷/۱/۲۲ آن روزنامه با عنوان مردم شهریار از دست تلفن هندلی بستوه آمده اند. درج گردیده چاپ نمایند.

توسعه و نصب مراکز تلفن خودکار در چهار چوب برنامه توسعه تلفن کشور و با توجه به اولویت نقاط بررسی وانجام میشود بر همین اساس نیز برنامه نصب مرکز تلفن خودکار شهریار با ظرفیت ۱۰۰۰ شماره در برنامه ششم عمرانی منظور شده است.

اداره کل اطلاعات انتشارات و روابط عمومی مخابرات

مدارهای مخابراتی اصفهان افزایش میبابد

در پاسخ مطلب عنوان شده در شماره ۱۵۵۸۹ ـ ۳۷/۱/۳۱ آن روزنامه باطلاع میرساند:

طبق گزارش مخابرات اصفهان ارتباط بین شهری فلاورجان از طریق دو رشته سیم که تا اصفهان امتداد داده شده و با استفاده از یک مدار کاریر تامین میشود و در آینده نزدیک پس از حصول امکانات فنی مدار های دیگری نیز در اختیار این واحد مخابراتی قرار خواهد گرفت.

اداره کل اطلاعات انتشارات و روابط عمومی مخابرات

اسفالت خیابان نوردیده در دست اقدام است

بازگشت بشرح مندرج در شماره ۱۵۴۹۶ ـ ۳۶/۱۰/۵ در مورد اسفالت خیابان نوردیده جنب دبیرستان عاصمی ـ اعلام میدارد.

برابر گزارش شهرداری منطقه یک، اسفالت خیابان فوق توسط اداره کل اسفالت در دست اقدام میباشد.

شهرداری پایتخت

شوهرآهوخانم

اولین فیلم ایرانی خالص

● اقتباس از پرفروش‌ترین رمان فارسی بنام «شوهر آهو خانم» برنده جایزه سلطنتی

● برنده جایزه سوم در نخستین جشنواره سینمائی ایران

● برنده جایزه «بز بالدار» در نخستین جشنواره فیلمهای سینمائی ایران

● داستانی از زندگی ساده یک خانواده ایرانی

● فیلمی که شما هم یکی از قهرمانان آن خواهید بود

از صبح چهارشنبه

در سینمای مدرن و خانوادگی

شهرقشنگ

دیدن این فیلم را بعموم خانواده‌های محترم ایرانی توصیه میکنیم

برنامه سینماها

تماشای فیلمهائیکه با علامت (×) مشخص شده برای اشخاص کمتر از ۱۸ سال ممنوع است

✱ آرواره های کوسه ـ رنگی ـ رابرت شا
تخت جمشید (۶۵۲۵۵۰) ۱۱ـ ۱ـ ۳ـ ۵ـ ۷ـ ۹

✱ بلوغ زودرس ـ سینما سکوب رنگی
کسری (۸۲۶۹۳۹) ۱۵/۳۰ـ ۲ـ۴ـ۶ـ ۸ـ ۱۰

✱ بیگناه و سرگردان ـ رنگی ـ راجندرکمار ـ مالاسینا
همای (۳۱۱۶۶۹) ۹ـ ۱۱ـ ۱ـ ۳ـ ۵ـ ۷ـ ۹

✱ بلوجین ـ رنگی ـ گلوریا گیدا
بلازا (۶۴۴۲۵۵) ۹ـ۱۱ـ۱ـ ۳ـ۵ـ۷ـ۹

✱ بتی غول قرن بیستم ـ رنگی ـ فونیکس گرانت
امپایر (۸۹۳۹۴۲) ۱۱/۱۵ ـ ۱/۳۰ـ ۳/۳۰ـ ۵/۳۰ـ ۷/۳۰ـ ۹/۴۵
دیانا (۶۴۷۳۶۵) ۱۱ـ ۱ـ ۳ـ ۵/۱۵ ـ ۷/۳۰ـ ۹/۳۰

✱ بوی گندم ـ فرزان دلجو ـ آیلین ویکن ـ شهرام شب پره ـ ابی
شهر قشنگ (۶۴۷۷۷۷) ۱۱ـ ۲/۳۰ـ ۵ـ ۷/۳۰ـ ۱۰
گلدیس (۶۲۸۷۱۳) ۱۱ـ ۲ـ ۴/۳۰ـ ۷ـ ۹/۳۰

✱ بزرگترین ماجرای تارزان ـ زیبای پنجه طلائی
فلور (۵۲۸۰۹۶) ۱۰ـ ۱۲ـ ۲ـ ۴ـ ۶ـ ۸ـ ۱۰

✱ پسرازدها ـ سینما سکوپ ـ رنگی
تاج (۳۱۳۸۶۴) ۱۰ـ ۱۲ـ ۲ـ ۴ـ ۶ـ ۸ـ ۱۰

✱ پسر بچه ـ طبقه اشراف ـ چارلی چاپلین
دیاموند (۸۲۸۴۰۰) ۱۱/۱۵ ـ ۱/۴۵ ـ ۳/۳۰ـ ۵/۳۰ـ ۷/۳۰ـ ۹/۴۵

✱ پسر شش میلیون دلاری ـ سینما سکوپ رنگی ۹/۳۰
نپتون (۷۶۰۱۳۶) ۹/۳۰ـ ۱۱/۳۰ـ ۱/۳۰ـ ۳/۳۰ـ ۵/۳۰ـ ۷/۳۰

✱ پرستو های عاشق ـ لیلافروهر ـ وفا ـ نسرین قدیری
مولن روژ (۷۵۲۹۲۹) ۹ـ ۱۱ـ ۱ـ ۳ـ ۵ـ ۷ـ ۹
اروپا (۳۰۳۱۷۹) ۱/۳۰ـ ۲/۳۰ـ ۴/۳۰ـ ۶/۳۰ـ ۸/۳۰
میامی (۷۵۴۳۲۹) ۹ـ ۱۱ـ ۱ـ ۳ـ ۵ـ ۷ـ ۹
شهوند (۳۵۴۰۴۰) ۱/۳۰ـ ۲/۳۰ـ ۴/۳۰ـ ۶/۳۰ـ ۸/۳۰
سیلوانا (۳۶۳۷۷۷) ۹ـ ۱۱ـ ۱ـ ۳ـ ۵ـ ۷ـ ۹
المپیا (۵۲۶۷۹۷) ۹ـ ۱۱ـ ۱ـ ۳ـ ۵ـ ۷ـ ۹
توسکا (۵۲۶۵۴۴) ۹ـ ۱۱ـ ۱ـ ۳ـ ۵ـ ۷ـ ۹
باسارگاد (۳۴۲۷۸۲) ۱/۳۰ـ ۲/۳۰ـ ۴/۳۰ـ ۶/۳۰ـ ۶/۳۰
کیهان (۵۳۶۴۶۰) ۱۰ـ ۱۲ـ ۲ـ ۴ـ ۶ـ ۸
مازستیک (۶۶۸۴۶۱) ۱۰ـ ۱۲ـ ۲ـ ۴ـ ۶ـ ۸ـ ۱۰
آستارا (۲۷۴۰۲۲) ۱۰/۳۰ـ ۲/۳۰ـ ۴/۳۰ـ ۶/۳۰ـ ۸/۴۵

✱ تجربه های امانوئل ـ سامی فری
اتلانتیک (۸۹۷۱۷۱) ۱۱/۳۰ـ ۱/۳۰ـ ۳/۳۰ـ ۵/۳۰ـ ۷/۳۰ـ ۹/۳۰

✱ جولیا ـ جین فوندا ـ ماکزیمیان مثل
شهرقصه (۶۲۷۲۹۰) ۱۱ـ ۲ـ ۴ـ ۶ـ ۸ـ ۱۰

✱ چهار مرد بی آرام ـ سینما سکوپ رنگی
دروازه طلائی (۳۵۲۱۶۰) ۱۰ـ ۱۲ـ ۲ـ ۴ـ ۶ـ ۸ـ ۱۰

✱ حیدر ـ فردین
ژاله (۳۴۴۱۶۰) ۱۰/۳۰ـ ۱۲/۳۰ـ ۲/۳۰ـ ۴/۳۰ـ ۶/۳۰ـ ۸/۳۰

✱ خشم کوماندو ـ سینما سکوپ رنگی
سهیلا (۳۱۶۴۲۴) ۱۰/۳۰ـ ۲/۳۰ـ ۴/۳۰ـ ۶/۳۰ـ ۸/۳۰
مردا (۷۵۳۳۸۲) ۹ـ ۱۱ـ ۱ـ ۳ـ ۵ـ ۷ـ ۹
ری (۵۲۲۵۷۸) ۹ـ ۱۱ـ ۱ـ ۳ـ ۵ـ ۷ـ ۹

✱ دزد عاشق ـ رنگی ـ راج کمار ـ شارمیلاتاگور
حافظ (۳۹۱۰۷۴) ۱۰/۳۰ـ ۲/۳۰ـ ۴/۳۰ـ ۶/۳۰ـ ۸/۳۰

✱ دهاتی ناقلا ـ رنگی ـ ماریزامل
شهر تماشا (۹۲۸۶۸۶) ۱۱/۳۰ـ ۳ـ۵ـ ۷/۱۵ـ ۹/۳۰

✱ دست چپ مرگ ـ گرگ سیاه و یکرود
نادر (۳۱۴۷۹۵) ۹ـ ۱۱ـ ۱ـ ۳ـ ۵ـ ۷ـ ۹

✱ دختر زنده بگور ـ رنگی ـ سوزان سنت
بولیدور (۸۹۲۷۳۱) ۱۱/۳۰ـ ۱/۳۰ـ ۳/۳۰ـ ۵/۳۰ـ ۷/۳۰ـ ۹/۳۰

✱ ریولوبو ـ سینماسکوپ رنگی
قطرطلائی (۷۵۹۶۲۴) ۹ـ۱۱ـ۱ـ ۳ـ۵ـ۷ـ۹

✱ شش ژاندارم فضولباشی ـ رنگی ـ لوئی دوفونس ۹/۴۵
شهر فرنگ (۶۲۷۶۲۸) ۱۱/۱۵ـ ۱/۱۵ـ ۳/۱۵ـ ۵/۱۵ـ ۷/۳۰ـ

✱ عشق من اگاتا ـ
شهر نمایش (۳۱۹۸۸۴) ۹ـ۱۱ـ ۱ـ۳ـ۵ـ۷ـ۹

✱ عروس مار ـ هندی
شهناز (۷۵۴۶۲۶) ۱۰ـ۱۲ـ ۲ـ ۴ـ۶ـ۸/۳۰

✱ عشقهای اتشین ملوان ـ ساراماپاز ـ کریس کریستوفرسون
رادیوسیتی (۶۴۳۳۲۰) ۱۱/۳۰ـ ۱/۳۰ـ ۳/۳۰ـ ۵/۳۰ـ ۷/۳۰ـ ۹/۳۰

✱ عروس مار ـ رنگی ـ سونیل دات ـ فیروزخان
دریا (۳۴۱۷۴۵) ۹ـ ۱۱ ۱ـ ۳ـ۵ـ ۷ـ ۹

✱ غرب چگونه تسخیر شد ـ ۷۰ میلیمتری استریوفونیک ۶ باندی
کریستال (۳۱۷۶۷۵) ۹/۳۰ـ ۱۲ـ ۲/۳۰ـ ۵ـ ۷/۳۰ـ ۹/۳۰

✱ فستیوال فیلمهای بهروز وثوقی
لبه (۵۴۱۲۸۲) ۹ـ۱۱ـ ۱ـ ۳ـ ۵ـ ۷ـ ۹

✱ فستیوال فیلمهای بهروز وثوقی
چرخ فلک (۹۵۰۵۵۸) ۹ـ ۱۱ـ ۱ـ ۳ـ ۴ـ ۷ـ ۹

✱ قطار سریع السیر فن‌راین ـ رنگی فرانک سیناترا
گلدن سیتی (۶۶۳۷۶۹) ۱۱/۳۰ـ ۳ـ۵/۳۰ـ ۴/۳۰ـ ۹/۴۵

✱ قصاب باشی ـ نورمن ویزدم
ریولی (۷۵۷۷۷۷) ۱۱/۳۰ـ ۱/۳۰ـ ۳/۳۰ـ ۵/۳۰ـ ۷/۳۰ـ ۹/۳۰

✱ قهرمانان خارطوم ـ رنگی
رکس (۳۱۸۲۴۲) ۱۰/۳۰ـ ۲/۳۰ـ ۴/۳۰ـ ۶/۳۰ـ ۸/۳۰
رویال (۸۲۹۷۸۵) ۱۰ـ۱۲ـ ۲ـ۴ـ ۶ـ۸ـ۱۰

✱ کراش ـ سینما سکوپ رنگی
سانتر ال (۹۲۸۶۸۶) ۹ـ ۱۱ـ ۱ـ ۳ـ ۵ـ ۷ـ ۹/۱۵

✱ گزارش ـ شهره آغلاشلو
سینه موند (۶۴۸۳۲۲) ۱۱ـ۳ـ۵ـ۷ـ۹

✱ لیدی کارولین لمب ـ رنگی ـ ساراماپاز
بولوار (۶۵۵۲۹۲) ۱۱/۳۰ـ ۱/۳۰ـ ۳/۳۰ـ ۵/۳۰ـ ۷/۳۰ـ ۹/۳۰

✱ ماجرای نیمروز ـ گاری کوپر ـ گریس کلی
پارامونت (۶۴۸۳۲۱) ۱۱/۱۵ـ ۱/۳۰ـ ۳/۳۰ـ ۵/۳۰ـ ۷/۳۰ـ ۹/۳۰

✱ وحشی آرام ـ رنگی ـ ویلیام اسمیت
متروپل (۳۱۹۴۱۰) ۹ـ ۱۱ـ ۱ـ ۳ـ ۵ـ ۷ـ ۹
پانوراما (۳۴۴۲۵۵) ۹ـ ۱۱ـ ۱ـ ۳ـ ۵ـ ۷ـ ۹

✱ ورق برنده ـ رنگی ـ سونیل دات ـ سارابانو
مارلیک (۹۶۳۶۱۶) ۹ـ ۱۱ـ ۱ـ ۳ـ ۵ـ ۷ـ ۹

✱ همشکل ـ رنگی ـ راجش کانا
ایفل (۳۱۱۴۷۷) ۱۰ـ۱۲ ۲ـ۴ـ ۶ـ۸ـ۱۰
ارانوس (۵۲۹۷۱) ۱۱ـ ۱ـ۳ـ۵ـ ۷ـ۹

✱ هوسهای خفته ـ رنگی ـ فیلیپ لروی
پ.ب (۸۲۹۶۴۱) ۱۰ـ ۱۲ـ ۲ـ ۲ـ ۶ـ ۸ـ ۱۰

✱ همراهان ـ بیک ایمانوردی ـ سعید راد
ایران (۳۱۶۴۲۴) ۱۰/۳۰ـ ۲/۳۰ـ ۶/۳۰ـ ۸/۳۰
سایانا (۳۵۲۴۴۲) ۹ـ ۱۱ـ ۱ـ ۳ـ ۵ـ ۷ـ ۹
تیسفون (۹۵۸۸۸۲) ۱۰ـ ۱۲ـ ۲ـ ۴ـ ۶ـ ۸ـ ۱۰
پرسپولیس (۵۸۱۰۸۳) ۱۰ـ ۱۲ـ ۲ـ ۴ـ ۶ـ ۸
کارون (۹۵۵۱۶۵) ۱۰ـ ۱۲ـ ۳ـ ۵ـ ۷ـ ۹

✱ یاکوزا ـ مردبی ستاره
البرز (۳۰۴۲۵۸) ۸/۳۰ـ ۱۲ـ ۳/۳۰ـ ۷ـ ۸/۳۰

✱ ۴ سرنوشت شوم ـ رنگی ـ فابیوتستی
آسیا (۶۴۲۹۰۹) ۱۱ـ ۱ـ ۳ـ ۵ـ ۷ـ ۹/۱۵
پاسفیک (۷۵۳۳۱۱) ۱۱/۳۰ـ ۳/۳۰ـ ۵/۳۰ـ ۷/۳۰ـ ۹/۳۰

✱ ۱۸ ساله گریزپا ـ رنگی ـ انتونیو ساباتو
ادنون (۳۶۸۱۱۸) ۹ـ۱۱۱ ۱ـ۳ـ ۵ـ۹۷

✱ ۱۰ ثانیه تا مرگ ـ رنگی ـ ایولاکیتول
کامری (۹۲۸۴۰۱) ۱۱ـ ۱ـ۳ـ۵ـ ۷ـ۹

کریستال: غرب چگونه تسخیر شد
رنگی ـ ۷۰ میلیمتری ـ استریوفونیک ۶ باندی

ساختن اینچنین فیلمی دیگر برای سینمای آمریکا امکان ندارد

وایکینگ‌ها

● فیلمی که در زمان خودش ۲۵ میلیون دلار خرج تهیه آن گردید
● فیلمی که در زمان خودش توانست از ده‌ها هزار سیاهی لشکر بهره ببرد
● فیلمی که در زمان خودش دو سال تمام وقت صرف تهیه آن گردید
● فیلمی که در زمان خودش توانست سه غول سینمای آمریکا

کرک داگلاس ـ تونی کرتیس
ارنست بورگنایین

را برای حلق حسن فیلم عظیمی آماده بازیگری نماید

وایکینگ‌ها

یک فیلم بزرگ ـ یک پدیده غول‌آسا

از فردا صبح در سینما های

آسیا ـ پاسیفیک

ساختن اینچنین فیلمی دیگر برای سینمای آمریکا امکان ندارد

وایکینگ‌ها

● فیلمی که در زمان خودش ۲۵ میلیون دلار خرج تهیه آن گردید
● فیلمی که در زمان خودش توانست از ده‌ها هزار سیاهی لشکر بهره ببرد
● فیلمی که در زمان خودش دو سال تمام وقت صرف تهیه آن گردید
● فیلمی که در زمان خودش توانست سه غول سینمای آمریکا

کرک داگلاس ـ تونی کرتیس
ارنست بورگنایین

را برای حلق حسن فیلم عظیمی آماده بازیگری نماید

وایکینگ‌ها

یک فیلم بزرگ ـ یک پدیده غول‌آسا

از فردا صبح در سینما های

آسیا ـ پاسیفیک

مجلل ترین فیلم سینمای هند درسال ۱۹۷۸
با هنرمندی خیره کننده «درمندرا» و زیبائی چشم نواز «هما مالینی».. فیلمی که خاطره خوش آنرا تا سالها فراموش نخواهید کرد

برنامه آینده

سینما حافظ

درمندرا ـ هما مالینی
آشوک کمار درفیلم رنگی

دختر رویائی

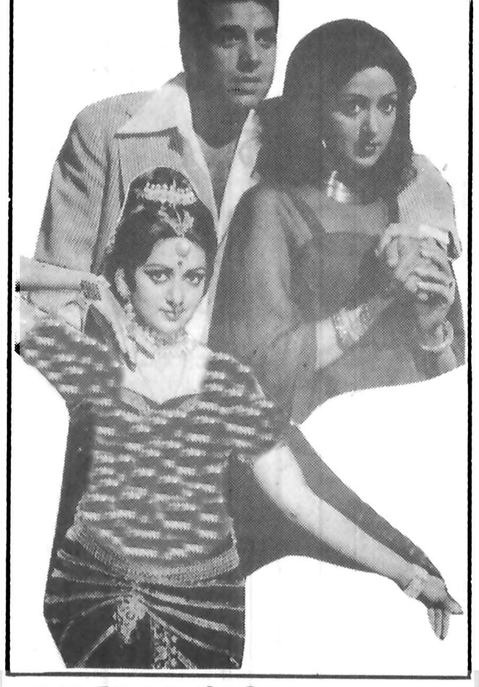

محصول ۱۹۷۸ DREAM GIRL

فراموش کنید:

انسان و حیوان را...
انسان وحشی، حیوان وحشی را...
دنیای وحشی را...

چون حالا انسان در برابر حیوان قرار گرفته است

* پدیده‌ای عظیم و شگفت‌آور
* فیلمی حقیقی و بهت‌انگیز
* حیرت‌آورتر از هر قصه وافسانه

انسان در برابر حیوان

* ببینید که طبیعت چه شگفتی‌ها دارد
* ببینید که دنیای حیوانات چه دنیای پررمز و رازی است
* ببینید که هنوز هم انسان‌های اولیه در چه شرایطی زندگی میکنند

ببینید... ببینید... ببینید...

انسان در برابر حیوان

را... فیلمی که رازهای طبیعت ناشناخته را در برابر چشمان شما میگشاید

از صبح سه‌شنبه فقط در

سینما رادیوسیتی

سینمای ممتاز ٤ ستاره ****

رفیق از من فاصله بگیر....وگرنه همچی میزنمت که نتونی از جا بلندشی!

از فردا صبح در سینما های

متروپل ـ پانوراما

پرحادثه تر از هر وسترن دیگر ـ خنده دارتر از هر کمدی دیگر

جولیانو جما ـ جرج ایستمن ـ ماریزامل درفیلم رنگی

رفیق از من فاصله بگیر

شنبه‌ها دنیای ورزش

نیازمندیها
۳۱۱۲۱۹
۳۰۳۷۰۲

پلیس راه می‌گوید

یک قانون ساده ای وجود دارد که میگوید هرچه حس بینائی، بویائی و شنوائی موجود زنده بیشتر باشد از خطر بیشتر درامان میماند. بنابراین شما که با تنظیم یک آئینه کوچک اتومبیل میتوانید تمام دنیای پشت سرخود را به بینید چرا با تنظیم آن خود را بیشتر درامان نگاه نمیدارید.

چه ضرب‌المثل های خوبی داشتند این قدیمی ها، که میگفتند:

هر سخن جانی و هرنکته مکانی دارد، با یک دست نمیشود دو هندوانه برداشت.

گرک داگلاس
درفیلم رنگی

وایکینگ‌ها

باشرکت: تونی کرتیس
ارنست بورگنایین ـ جنت لی

کارگردان: ریچارد فلیشر ـ محصول یونایتد آرتیست

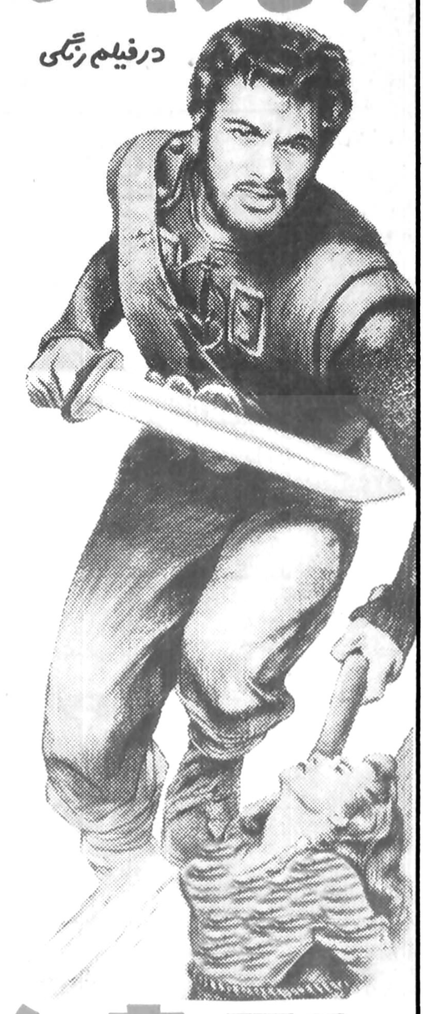

تونی کرتیس
درفیلم رنگی

وایکینگ‌ها

باشرکت: کرک داگلاس
ارنست بورگنایین ـ جنت لی

کارگردان: ریچارد فلیشر ـ محصول یونایتد آرتیست

کامپیوتر ایمنی ودزدگیر اتومبیل
کامپیوتر ایمنی و دزدگیر اتومبیل
هیچ اتومبیلی بسرقت نمیرود اگر دستگاه کامپیوتر ایمنی و دزدگیر اتومبیل داشته باشد

۱ـ جلوگیری از رانندگی در حال مستی
۲ـ حفاظت از جان شما در موقع بروز تصادف
۳ـ محافظت از موتور بوسیله سیستم کد گذاری
۴ـ محافظت از کلیه درب ها و ملحقات اتومبیل
۵ـ اختصاص مدت زمان معین برای ورود و خروج از اتومبیل
۶ـ حفاظت از صندوق عقب و کاپوت جلو و کلیه درب ها و شیشه ها
نماینده انحصاری در ایران شرکت روجت
خیابان ایرانشهر نبش اراک شماره ۱۴۸
تلفن ۸۳۷۹۸۵
از کلیه شهرستانها نماینده پذیرفته میشود
کامپیوتر ایمنی و دزدگیر اتومبیل
کامپیوتر ایمنی و دزدگیر اتومبیل
کامپیوتر ایمنی و دزدگیر اتومبیل

سیمان شمال آگهی افزایش سرمایه

(شرکت سهامی عام)

چون طبق تصویب مجمع عمومی فوق‌العاده مورخ ۲۵۳۶ر۱۲ر۷ به هیئت مدیره در باره افزایش سرمایه اختیاراتی تفویض گردیده لذا هیئت مدیره سیمان شمال شرکت سهامی عام در تاریخ ۲۵۳۷ر۷ر۱۰ تصمیم گرفت در سال جاری سرمایه شرکت را از مبلغ ۴۲۷ر۹۸۳ر۱ ریال بمبلغ ۲۶۰۰ میلیون ریال افزایش دهد که باتوجه به مصوبه مجمع عمومی مورخ ۲۵۳۶ر۱۲ر۷ مبلغ ۱۷۶ر۵۷۳ر۰۰۰ ریال سرمایه افزایشی از محل اندوخته اضافه ارزش سهام «صرف سهام» تامین و سهام حاصله به کسانی تعلق میگیرد که اسامی آنها در تاریخ تشکیل مجمع عمومی سالیانه که ترازنامه و حساب عملکرد سال ۲۵۳۶ شرکت تصویب میگردد جزء صاحبان سهام در دفتر شرکت ثبت باشد و مبلغ ۴۴۰ میلیون ریال دیگر ازطریق انتشار سهام یکهزار ریالی بانام باحفظ حق تقدم خرید سهام به صاحبان سهام فعلی تامین خواهد شد.

این حق تقدم خرید به سهامداران که تا آخر روز ۲۵۳۷ر۳ر۳۱ اسامی آنها در دفاتر شرکت ثبت است تعلق میگیرد مهلتی که سهامداران میتوانند از حق تقدم خرید استفاده کنند لغایت یکشنبه ۲۵۳۷ر۷ر۳۰ میباشد قیمت سهام متعلقه رابقیمت اسمی نقدا به حساب جاری شماره ۵۰۰۰ بانك بازرگانی شعبه کوشك واقع در محل شرکت و یا بحساب جاری شماره ۷۹۸۴۹ بانك ملی ایران شعبه مرکزی پرداخت نمایند. هیئت مدیره باتوجه باختیارات حاصله مقرر داشت کسورات سهمی که برای سهام محاسبه میشود برای کمتر از پنجاه صدم حذف و برای پنجاه صدم و بالاتر معادل یك سهم کامل منظور گردد.

ضمنا گواهینامه حق خرید سهم به آخرین نشانی هر صاحب سهم توسط پست سفارشی ارسال میگردد چنانچه بعللی ومنجمله صحیح نبودن آدرس صاحبان سهم دراثر تغییر نشانی گواهی حق‌تقدم خرید را دریافت نداشته‌اند لطفا به اداره سهام مراجعه فرمایند. خریداران سهام فوق از تمام سود سال ۲۵۳۷ شرکت منتفع خواهند بود.

گواهینامه حق خرید سهم بعداز تاریخ ۳۷ر۳ر۳۱ پست خواهد شد.

هیئت مدیره سیمان شمال ـ شرکت سهامی عام

توضیح درباره نمره «هـ»

اقای فهرت قائم مقامی طی نامه‌ای توضیح داد که من و معاون دانشکده علوم اجتماعی واستادان این دانشکده به هیچ وجه به دانشجویان این دانشکده نمره «هـ» ندادیم وهیچ دانشجوئی علیه من اعلام جرم نکرده است وهمچنین درپی اعلام جرم من علیه دانشگاه تهران آقای بازپرس تنها آقای دکتر علی محمد کاردان معاون اموزشی دانشگاه تهران را احضار کرده‌اند تامعلوم شود چگونه نمره «هـ» درکارنامه دانشجویان واردشده وایشان نیز توضیحاتی دادند که تحت رسیدگی است.

برای فروش و یا اجاره خانه های ویلائی را به آپارتمان چند طبقه تبدیل میکنند!

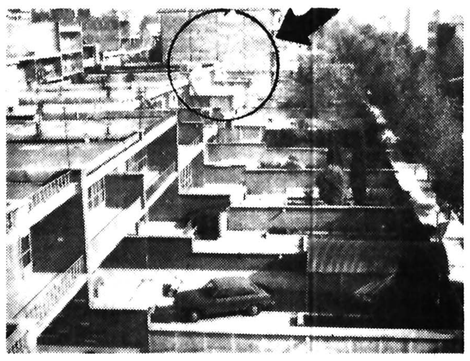

طمع چه کار ها که نمیکند. بعضی از تهرانیها به امید در آمد بیشتر خانه های ویلائی خود را در هم میکوبند و یک آپارتمان ۴ یا ۵ طبقه احداث میکنند که با فروش هر طبقه از آن در آمد بیشتری داشته باشند و حالا که بازار خرید و فروش ساختمان تا حدودی راکد است، این افراد ناگزیر به اجاره دادن طبقات آپارتمان جدید الاحداث هم راضی شده اند. بهر حال این هم راهی برای کسب در آمد است.

آگهی

شرکت سهامی تاسیسات جهانگردی وابسته بوزارت اطلاعات و جهانگردی در اجرای سیاست بیشتر مردم در کارها، اداره و بهره برداری از مهمانسرا های ٦ اطاقه نیشابور، ١١ اطاقه شاهرود، ٦ اطاقه رفسنجان، ١٠ اطاقه نطنز، ٢٠ اطاقه گلپایگان و ١٠ اطاقه شاه‌آباد غرب را براساس ضوابط وزارت اطلاعات و جهانگردی با کلیه وسائل بافراد یا موسسات از طریق اجاره واگذار می نماید.

داوطلبان می توانند پس از بازدید محل، مشخصات واگذاری و شرایط عمومی شرکت در مزایده را از تاریخ درج آگهی در تهران از اداره مرکزی شرکت واقع در بلوار الیزابت خیابان قادسی شماره ١٢ودر مراکز استانها از ادارات کل اطلاعات و جهانگردی و در محل از مدیر مهمانسرا دریافت دارند.

پیشنهاد دهندگان بایستی پنج‌درصد (٥٪) پیشنهادی سالانه خودرا بعنوان سپرده بحساب جاری ١٦١٢٠ شرکت نزد بانك مرکزی ایران وارین و فیش بانکی را ضمیمه پیشنهاد خود نمایند.

پیشنهاد دهندگان می‌توانند پیشنهاد های لاك‌ومهرشده خودرا تاآخر وقت اداری روز شنبه ٢٥٣٧ر٤ر١٠ درتهران به دفتراداره‌مرکزی‌شرکت ودرمراکز استانها به دفتر ادارات کل اطلاعات و جهانگردی تسلیم ورسید دریافت دارند.

پیشنهاد های فاقد سپرده یا مشروط ومبهم وناخوانا و یا پیشنهادهائیکه در خارج از موعد مقرر در این‌آگهی تسلیم شده باشد فاقد ارزش بوده وبه‌آنها ترتیب‌اثر داده نخواهدشد.

تسلیم پیشنهاد بمنزله‌اطلاع کامل‌ازشرایط واگذاری و مشخصات واحد پذیرائی مورد مزایده ونیز آئین‌نامه معاملات ومقررات‌این شرکت‌خواهد بود.

چنانچه پس از گذشت مدت دوسال شرکت تشخیص دهد که بهره‌بردار در نگهداری‌ساختمان وتجهیزات و همچنین اداره مهمانسرا کوشش کافی بعمل آورده است شرکت مبلغی معادل پنج درصد رقم پیشنهادی سالانه بانظربهره‌بردار نسبت به تجدید تجهیزات مهمانسرا اقدام‌خواهد نمود.

کمیسیون مزایده در ساعت ١٠ صبح روز یکشنبه ٢٥٣٧ر٤ر١١ در دفاتر مدیران کل‌اطلاعات و جهانگردی در استانها و یا اداره مرکزی‌شرکت تشکیل و پیشنهاد ها قرائت میگردد. حضور پیشنهاد دهندگان در جلسه‌آزاد خواهد بود.

ـ شرکت درردیك‌یا کلیه پیشنهادات‌مختار می‌باشد.

ـ هرگاه برنده مزایده حداکثر ظرف بیست‌روز پس از تاریخ ختم مزایده حاضر به انعقاد قرارداد بهره‌برداری نباشد انصراف محسوب و سپرده او بنفع شرکت ضبط واز برندگان بعدی دعوت بعمل خواهد آمدو کلیه شرایط برنده اول مزایده درباره آنها رعایت میگردد.

ـ هرگونه هزینه متعلقه از قبیل آگهی ـ مالیات ـ بیمه و عوارض بعهده برنده مزایده می باشد.

م الف ٧١٢٩

شرکت سهامی تاسیسات جهانگردی

پلیس راه می گوید

یک قانون ساده ای وجود دارد که میگوید هر چه حس بینائی، بویائی و شنوائی موجود زنده بیشتر باشد از خطر بیشتر در امان میماند بنابر این شما که با تنظیم یک آئینه کوچک اتومبیل میتوانید تمام دنیای پشت سر خود را ببینید چرا با تنظیم آن خود را بیشتر در امان نگاه نمیدارید.

چه ضرب‌المثل های خوبی داشتند این قدیمی ها که میگفتند:

هر سخنی جائی و هر نکته مکانی دارد با یکدست نمیشود دو هندوانه برداشت.

براستی چه خوبست رانندگانی که اتومبیل را با رستوران اشتباه میگیرند و هنگام رانندگی بخوردن و نوشیدن و گپ زدن و شوخی کردن میپردازند این ضرب‌المثل قدیمی را همواره در گوش داشته باشید.

دوشنبه ها جوانان امروز

کجا برویم

نمایشگاه

نقاشی های حسین نوری
نگارخانه مس ـ خیابان پهلوی ـ مقابل سینما اتلانتیک ـ کوچه هراز ـ شماره ٧ (٥ تا ٨ بعد از ظهر

نقاشی های «طلبعه کامران»
نگارخانه سیحون ـ خیابان وزراء ـ خیابان چهارم (٩ تا ١٣ و ١٧ تا ٢٠)

آثار نقاشان امپرسیونیست
نگارخانه سولیوان ـ خیابان انشگاه (١٧ تا ٢٠)

نقاشی های محمد باقر آقامیری
خانه آفتاب ـ روزولت ـ مقابل دانشسرایعالی (٩ تا ١٢/٣٠ و ١٦ تا ١٩/٣٠)

آثار «سعدی افرازه»
نگارخانه سبز ـ خیابان پهلوی ـ بالاتر از پارک شاهنشاهی ـ خیابان امانیه پلاک ١٥

آثار نقاشی «شهاب موسول زاده»
«نگارخانه تخت جمشید» ـ خیابان تخت جمشید، نبش بندر پهلوی شماره ٣٠ (از ٣ الی ١٧ خرداد ماه ـ ٩ تا ١٢ و ٤ تا ٨ بعد از ظهر)

آثار ناصر اویسی
نگارخانه شیخ ـ عباس آباد بخارست ـ خیابان هشتم ـ (٩ تا ١٢ و ١٧ تا ٢٠)

نقاشی‌های محسن جمال
تهران گالری ـ خیابان عباس آباد ـ چهار راه قصر ـ شماره ٩ ـ طبقه چهارم (١٧ تا ٢٠)

معماری صد ساله رم
دانشکده هنر های تزئینی ـ خیابان پهلوی ـ بالاتر از تخت جمشید (٨ تا ١٢ و ١٧ تا ٢٠)

طرحهای سرگنی آیزنشتاین
شاهرضا ـ چهار راه پهلوی ـ تئاتر چهار سو

آثار نقاشی گروهی
فصل هاویادها ـ خیابان تخت طاووس میرعماد ـ خیابان یازدهم. پلاک ٢٦ (١٠ تا ٢٠).

آثار عکاسی دانشجویان دانشگاه صنعتی آریامهر
نگارخانه نقش ـ میدان کندی ـ ضلع جنوبی ـ (١٧ تا ٢٠)

نقاشی های آزیتاغفوری
نگارخانه آزاد ـ عباس آباد ـ اندیشه ٢ـ پلاک ٧٣ـ (١٠ تا ١٨)

نقاشی های نصرت الله مسلمیان
شیراز ـ نگارخانه وصال.

آثار گرافیک و نگاره های آینه
نوشین و میترا فرشاد ـ نگارخانه مهرشاه ـ آپادانا ـ نبش نوبخت (٩ تا ١٢ و ١٦ تا ٢٠)

نقاشی های داود امدادیان
نگارخانه ایران ـ عباس آباد ـ وزراء خیابان بخارست ـ خیابان هیجدهم

مرزه

مرکز فرهنگی و هنری رضا عباسی
خیابان کورش کبیر ـ روبروی هتل بین المللی ـ (١٠ تا ١٢ و ٣ تا ٦) بعد از ظهر ها ـ (سه شنبه ها تعطیل است)

هنر های تزئینی
بلوار کریمخان زند ـ (٩ تا ١٦ و ١٥ تا ٢٠)

سلسله پهلوی
خیابان پهلوی ـ کاخ مرمر ـ (٩ تا ١٦)

خزانه جواهرات سلطنتی
بانک مرکزی ـ (١٥/٣٠ تا ١٨)

موزه هنر های معاصر
خیابان امیرآباد ـ پارک فرح ـ (١١ تا ٢٠)

ایران باستان
خیابان قوام السلطنه ـ (٩ تا ١٣ و ١٥ تا ١٨)

شهباد آریامهر
میدان سپهبد ـ (٩ تا ١٦)

کاخ گلستان
میدان ارک ـ (٩ تا ١٢ و ١٥ تا ١٧)

هنر های ملی
میدان بهارستان ـ (٩ تا ١٦)

فرش
امیرآباد شمالی ـ جنب پارک فرح ـ (١٠ تا ١٨) باستثنا روز های سه‌شنبه

تئاتر

ترس و نکبت رایش سوم
نوشته: برتولت برشت
کارگردان: ناصر یوسفی
کارگاه نمایش دانشکده هنرهای زیبا ـ دانشگاه تهران
شروع ٨ بعد از ظهر ـ جمعه ها ٥ از ظهر

سی زونه بانسی مرده است
نوشته: اتول فوگارد
کارگردان: رکن الدین خسروی
خانه نمایش ـ میدان فردوسی ـ کوچه بارس
شماره ٣٢

اهنگهای درخواستی و زنده بگور...

فیلم

«بادصبا» ـ ساخته لامورین
اثری از سینمای فرانسه ـ انجمن سینمای جوان ایران ـ پهلوی ـ سه راه آریامهر ـ خیابان بوعلی سینا شماره ٤ـ

فال فردای شما

فروردین ♈ تغییراتی در وضع شما بوجود میآید وبا مسائل تازه‌ای روبرو میشوید که دورنمای شادی آفرین دارد.

اردیبهشت ♉ در مسائل تغذیه و خوراک، رعایت اصول بهداشتی یکی از ارکان حفظ سلامت شما و خانواده است.

خرداد ♊ این امکان را فراهم آورید که دوستان و آشنایان از پرتو وجود شما بیشتر بهره بگیرند.

تیر ♋ زنهای شوهردار با اقوام شوهر مناسبات تازه‌ای پیدا می کنند که موجب دوام زندگی زناشوئی است.

مرداد ♌ تعطیل آخر هفته را انحصارا به خود وخانواده اختصاص دهید، سیروسیاحت بخصوص خارج ازشهر توصیه میشود.

شهریور ♍ بزودی پیشنهادی دریافت میکنید که سودمالی فراوان دارد، در پذیرفتن این پیشنهاد درنگ جایز نیست.

مهر ♎ اگر قصد رفتن به پیک نیک را دارید باتفاق دوستان قدیمی بروید واز رفتن با دوستان تازه اجتناب ورزید.

آبان ♏ بر خلاف تصوری که دارید ادامه معاشرت با «او» مقرون به مصلحت نیست، هرچه زودتر با «او» قطع رابطه کنید بهتراست.

آذر ♐ برنامه های شما قرین موفقیت است وادامه راهی که درپیش دارید وضع مالی شما را اطمینان بخش میکند.

دی ♑ احتمال یک تغییر مسیر کلی در زمینه کاروپیشه پیش‌بینی میشود که اگر با مطالعه عمل کنید جای نگرانی باقی نمیگذارد.

بهمن ♒ روزهای آینده فرصت غیر منتظره‌ای برای دیدار با شخص مورد علاقه خود بدست میآورید.

اسفند ♓ رفتار شما در محیط کاروبخصوص در خانه قابل تفسیر است ـ باید با اطرافیان خود روابط دوستانه‌تری داشته باشید.

جدول

ویژه ٩٩٤٥ — عادی ١٢٢٦٧

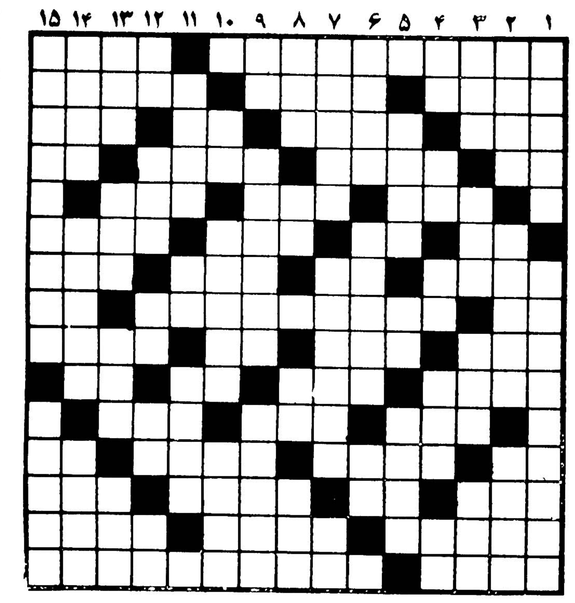

افقی: ویژه

١ ـ از دستگاههای فراموش شده موسیقی ایرانی ـ مجلسی است
٢ ـ بارو سنگ ترازو ـ بیسوا و رهبر ـ جامه کهنه
٣ ـ دوری است و عاشق را آزار می‌دهد ـ آهو ـ قهوه درلفظ خارجی ـ از سلاحهای کمری
٤ ـ برج قدیمی فرانسه ـ نوعی لباس است ـ آنچه که باعث مستی شود ـ علامت صفت تفضیلی
٥ ـ درویس ندارد ـ زدن ساخه‌های زائد درخت ـ بچه دان
٦ ـ پایه و بنیان ـ میان حیزی ـ زمانی برای سبیل می گرفتند ـ از زبانهای اروپائی
٧ ـ یکی از نواحی قزوین ـ گونه ـ باز گشت ـ نزدیک شدن
٨ ـ سهم صد دروازه ـ تجاوز به جان و مال کسی ـ نفس
٩ ـ میان حیزی ـ فلزیست ـ گوشت درون قوطی ـ آنچه به حسم دیدنی است
١٠ ـ مهره‌ای در عرصه سطرنج ـ ریگ روان ـ صدائی در موسیقی ـ گیاهی است
١١ ـ سخن گزاف ـ خود داری کردن از انجام کاری ـ سختی زندگی
١٢ ـ خداوند یکتا ـ فعلا مسغول کار است ـ درخسان و نورانی ـ از صور فلکی
١٣ ـ اسک جسم ـ کسیدن ـ سوختی و کنایه ـ از بت‌های زمان جا هلیت اعراب
١٤ ـ رست ـ مال‌التجاره ـ جای نسستن برای سکار
١٥ ـ جای اصلی را میگیرد ـ ستارگان.

عمودی: ویژه

١ ـ سمسیر جوهر دار ـ نژاد شناسی
٢ ـ قدمها ـ شناگر را گویند ـ نامه بر عربی
٣ ـ از درخت برید ـ فراموسی ـ مهره‌ای در سطرنج ـ گاهی جای دکمه را میگیرد
٤ ـ مایه اصلی آهنگ ـ رایحه ـ خانه و ده ـ انبار غله ـ ضمیر مفرد
٥ ـ اندوه و ناراحتی ـ در راه عزیزان میدهند ـ گناهکار
٦ ـ مرد هرگز نزده ـ فرزند ـ وبا است ـ جوان بی تجربه
٧ ـ شتر تند رو ـ لگد کوب سده ـ ناراست
٨ ـ از امراض جلدی ـ از چاشنی‌های غذا ـ اول ورمی چینند و بعد زیر گریه می‌زنند ـ خزنده است
٩ ـ عرب عزیزش میدارد ـ کمک و یاری ـ گرفتاری
١٠ ـ کافی باسد ـ برای کار باید رعایت سود ـ دردها و رنجها
١١ ـ از فرسنگان در گاه خدا ـ مقدار معینی از دارو ـ بت پرستی می کند
١٢ ـ بلند شدن روز ـ برای اقامت می افکند ـ دریای عرب ـ کوبیدن ـ اندک
١٣ ـ نوعی خار است ـ طایفه‌ای بود در ایران قدیم ـ لباس ـ گل تاجریزی
١٤ ـ نوعی قمار در قمار خانه ـ مجسمه و فرانسه ـ طویلترین چاه
١٥ ـ علم نجوم ـ ساخته و وابسته به گول انرا می خورد

عادی: افقی

١ ـ استعمال اسعه برق در معالجه امراض ـ با تاخن بربوست بدن می افتد
٢ ـ دسته‌ای از اعداد در علم حساب ـ از انواع قمار ـ ابروی ساعربسند
٣ ـ بادزیربوست ـ درخسان و تابان ـ از ویتامین ها ـ درخسان نیست
٤ ـ عرب خیلی دوستس دارد ـ بدصدادرحمام میخواند ـ بارچه‌ایست ـ چه کس
٥ ـ جزیره‌ای در عرصه سطرنج ـ بندری در فرانسه ـ طویلترین چاه
٦ ـ داخل ـ سانه ـ طریفه و روس ـ تسنه لب بخیر میکنند.
٧ ـ نامه نویس ـ قسمت اعظم بدن از آن تسکیل سده ـ تیز و برنده ـ کیک خوس خرام
٨ ـ از موجودات خیالی ـ قوس و فزح است ـ آس
٩ ـ شهری درفارس ـ روسن دلس دانید ـ ضمیر جمع ـ به اسیران باید داد
١٠ ـ دنباله رو عروس در سب زفاف ـ از آلات طرب ـ زبان موسیقی ـ خداوند یکتا
١١ ـ مرغ سعادت ـ پدر بزرگ ـ از سینماهای قدیمی تهران
١٢ ـ مهره‌ای در سطرنج ـ لباسی است ـ ستارگان در آن حرکت میکنند ـ ضمیر مفرد
١٣ ـ دربیمارستان خدمت میکند ـ حرف درد ـ گیاه رنگرزان ـ بانک جرس
١٤ ـ دوستان دیگری ـ آنچه که جنین باسد حاجتی به بیان ندارد
١٥ ـ ماهی در سال ـ از معروفترین نویسندگان روسی که خانه اموات از آثار اوست

عمودی: عادی

١ ـ از آن خورس فراهم میاورند ـ بندری در امریکا
٢ ـ گرامی داستن ـ وزنی در یونان ـ مست که سوند جنین هم میسوند
٣ ـ بی‌بی در اصطلاح قماربازان ـ انباستن حیزی برروی هم ـ دنبالس را که بگیرند به معدن میرسند ـ خانه
٤ ـ واحد پول رابن ـ حرف ندا ـ برای رفع دلخوری میزنند ـ صاحب کتاب ایلیاد ـ اساره به دور
٥ ـ از سلاحهای آتسین ـ دهان برنده ـ سهل انبت
٦ ـ بازی سبهای رمضان در قهوه خانه ـ از ساعران بنام هند ـ در کله است
٧ ـ کسیکه با او مسورت میکنند ـ از دانسمندان بنام ایران که از دیار خراسان بود ـ مثل و مانند.
٨ ـ فعلی است ـ دریا ـ روزگذسته ـ سر
٩ ـ عددی درهندسه ـ سخت و استوار ـ با آرامس همراه است
١٠ ـ کجاست ـ لباسی است ـ پولس ازبارو بالا میرود
١١ ـ انرا با سکنجبین میخورند ـ بلی به زبان روسی ـ ایوان
١٢ ـ در آن سراب میریزند ـ طناب ـ توانایی ـ آب پاک ـ نیم صدای حیوانی است
١٣ ـ فوج جنگی ـ لقبی دراروپا ـ مخترع تلگراف ـ نوعی ظرف است
١٤ ـ کم ـ درده دیگر کاره‌ای نیست ـ سهری در ایران
١٥ ـ خوس صحبت هم هست ـ بیران بادس را بخیر میکنند.

حل جدول های شماره قبل

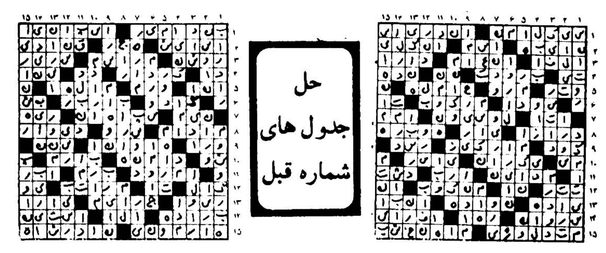

آگهی استخدام رسمی

دبیرخانه شورای ورزشی استان هرمزگان طبق مفاد قانون استخدام کشوری ١١ نفر را از طریق امتحان بشرح زیر استخدام میکند.

ردیف ـ عنوان طبقه شغل	محل جغرافیائی خدمت	تعداد مورد نیاز	شرایط احراز	گروه
١ـ تکنیسین تاسیسات	بندرعباس ـ بندرلنگه	٢ نفر	دارا بودن مدرك فوق دیپلم در رشته های مکانیك، تاسیسات، آهنگری، فلز کاری، برق وماشین	٥
٢ـ حسابدار	بندرعباس دو نفر آبان «قشم» یکنفر	٣ نفر	دارا بودن دیپلم کامل متوسطه و طی دوره حسابداری مقدماتی و موفقیت در آن	٤
٣ـ ماشین نویس	بندر عباس	١ نفر	دارا بودن مدرك سیکل اول متوسطه ویا سوم راهنمائی و گواهینامه ماشین نویسی فارسی	٣
٤ـ کمك کارشناس امور ورزشی	بندرعباس، لنگه، میناب وآبان «قشم»	٤ نفر	دارا بودن ششم کامل متوسطه در یکی ازرشته های مربوط به تربیت بدنی	٤
٥ـ خدمتگذار	آبان «قشم»	١ نفر	دارا بودن مدرك ششم ابتدائی	١

داوطلبان واجد شرایط میتوانند برك درخواست ذیل این آگهی راتکمیل وبادو قطعه عکس ٤ × ٣ خودو رسید بانکی مبنی بر پرداخت مبلغ ٥٠٠ ریال برای ردیف یك و برای ردیفهای دو ـ سه ـ چهار ـ پنج ٣٥٠ ریال و برای ردیف شش ١٥٠ ریال دریکی ازشعب بانك ملی ایران بحساب شماره ٩٨٠ خزانه‌نزد بانك (مرکزی) ایران بعنوان حساب سق ثبت نام داوطلبان استخدام وفتوکپی برك خاتمه خدمت وظیفه یا برك معافیت دائم حداکثر تا ١٠ روز بعداز انتشار این آگهی باپست سفارشی به نشانی دبیرخانه شورای ورزشی استان هرمزگان ارسال دارند.

به‌مدارکی که فاقد رسید بانکی باشد ویابعد ازاین مهلت به‌پست تحویل داده شود ترتیب اثر داده نخواهدشد. موجاود پرداختی بهیچوجه مسترد نمیشود. پروانه ورود به جلسه امتحان درتاریخ ٢٥٣٧ر٤ر١٩ درمحل شورای ورزشی استان بین داوطلبان توزیع خواهدشد. محل وتاریخ برگزاری امتحان درپروانه مذکور درج گردیده است.

نام خانوادگی ـ نام ـ نام پدر ـ شماره شناسنامه ـ محل صدور
تاریخ تولد ـ مدرك ورشته تحصیلی ـ داوطلب شغل «فقط یك شغل»
محل جغرافیائی مورد تقاضا «فقط یك محل» ـ نشانی کامل شهر ـ خیابان ـ کوچه
شماره منزل ـ تلفن ـ امضاء داوطلب:

تلویزیون

توجه: برنامه های زیر از سوی رادیو تلویزیون در اختیار ما قرار گرفته و روزنامه اطلاعات هیچگونه مسئولیتی در تغییرات احتمالی برنامه‌ها ندارد.

یکشنبه

سیمای ایران

۱۸:۰۰ اخبار
۱۸:۰۵ کودکان
گوبر و تعقیب کنندگان
یک. دو. سه
بالهای کاغذی
۱۹:۰۰ در استان ما
۱۹:۱۵ یوگا برای همه
۱۹:۲۵ جیمی استوارت
۱۹:۵۵ نازک بین
۲۰:۰۰ دانش
۲۰:۳۰ اخبار + دنیای خبر
۲۱:۱۵ صمیمانه
۲۱:۳۰ ترانه ایرانی
۲۱:۴۵ پخش مستقیم مسابقه فوتبال

تلویزیون دوم

۱۹/۰۰ اخبار
۱۹/۱۰ سفر های گالیور
۱۹/۴۰ مسابقات جام جهانی فوتبال آرژانتین
۲۱/۳۰ اخبار
۲۲/۰۰ نگارخانه ملی
۲۲/۳۰ اروپای قرن بیستم
۲۳/۳۰ موسیقی نیمه شب

تلویزیون بین المللی

۱۵:۵۵ اعلام برنامه
۱۶:۰۰ خلاصه اخبار
۱۶:۰۵ بانانا اسپلیتز
۱۶:۳۰ زیگموند و هیولای دریائی
۱۶:۵۵ دره دایناسورها
۱۷:۲۱ زورو
۱۷:۴۵ جوسی و پوسی کت
۱۸:۰۵ تیلم مرمری آبی رنگ
۱۸:۳۰ اخبار
۱۹:۰۰ فیلم مستند
۱۹:۵۵ فوتبال
۲۱:۳۵ مردخانه
۲۲:۰۰ اخبار
۲۲:۱۵ فیلم سینمائی «دختر شیطان»

دوشنبه

سیمای ایران

۱۴:۰۰ اخبار
۱۴:۰۵ برنامه ویژه بمناسبت تولد علی (ع)
۱۴:۳۰ موسیقی ایرانی
۱۵:۰۰ سینمایی لورل و هاردی ـ دختر سوئیسی
۱۶:۱۰ کودکان
۱۷:۲۵ مسابقه فوتبال
۱۹:۰۰ در استان ما
۱۹:۱۵ عروج انسان
۱۹:۵۵ نازک بین
۲۰:۰۰ سرزمین ما
۲۰:۳۰ اخبار + دنیای خبر
۲۱:۱۵ صمیمانه
۲۱:۳۰ سینمای دوشنبه شب قصر یخ

تلویزیون دوم

۱۹/۰۰ اخبار
۱۹/۱۰ ره آورد
۱۹/۴۰ مسابقات جام جهانی فوتبال آرژانتین
۲۱/۳۰ اخبار
۲۲/۰۰ شب باله: باله زیبای خفته
اثر: پیتر ایلیچ چایکوفسکی

تلویزیون بین المللی

۱۵:۵۵ اعلام برنامه
۱۶:۰۰ خلاصه اخبار
۱۶:۰۵ گربه استثنائی
۱۶:۳۰ خیابان سه سامی
۱۷:۳۰ منتظر بمان تا پدرت بخانه بازگردد.
۱۸:۰۰ پلنگ صورتی
۱۸:۳۰ اخبار
۱۸:۵۵ فضای ۱۹۹۹
۱۹:۵۰ فیلم مستند
۲۰:۱۵ خانواده ای در جنگ
۲۱:۰۵ چیس
۲۲:۰۰ اخبار
۲۲:۱۵ فوتبال

فرزانه تائیدی دختر جعفر والی است!

فرزانه تائیدی از جمله هنرپیشگانیست که فعالیت در تئاتر، تلویزیون و سینما را همزمان انجام میدهد و ظاهرا هیچ یک را بر دیگری ترجیح نداده است. تاییدی بخاطر رکودی که اخیرا در سینمای ایران بوجود آمد، بیشتر فعالیت خود را در تلویزیون متمرکز کرده و در نمایشنامه های تلویزیونی بازی مکند. او البته تجربه هایی نیز در زمینه اجرای «شو» داشته است و این اواخر بازی در یک فیلم تبلیغاتی نشان دهنده اینستکه او به کارش خیلی حرفه‌ای نگاه می کند. بد نیست بدانید فیلم تبلیغاتی ای که تاییدی در آن بازی می کند بوسیله بهروز به نژاد ساخته شده است که در اغلب فیلمها و نمایشنامه های تلویزیونی همبازی هستند.

آخرین فیلمی که از فرزانه تاییدی آماده نمایش است، فیلمی است با نام سفر سنگ که آخرین ساخته مسعود کیمیائی است، تاییدی در این فیلم نقش دختر جعفر والی را بازی می کند که یک روستایی است که در گیر و دار مسائلی کشته می شود، فرزانه تاییدی یکی از بهترین بازیهای خود را در این فیلم ارائه داده است.

نگاهی به فیلمهای وسترن تلویزیون

جای بدجنسه وآرتیسته عوض شده!

معلوم نیست تا چند سال دیگر نمایش فیلمهای وسترن درتلویزیون ادامه می یابد. چون الان چندین سال است که بطورمداوم خوراک برنامه‌ی فیلمهای سینمایی تلویزیون را فیلمهای وسترن تامین می کند. آنهم وسترنهای بی ارزش و یا بقولی وسترن درجه دو. البته متاسفانه یا خوشبختانه آنقدر فیلم وسترن ساخته شده که تا چندین سال دیگر تلویزیون بتواند با خریداری و نمایش آنها برنامه‌ی فیلمهای سینمائیش را پر کند و حتی مجبور بشود که هرفیلم را دو یا سه بارنمایش دهد.

اما واقعا چرا فیلم وسترن؟ آنهم وسترنهای کم ارزش آمریکایی، فیلمهایی که هیچ چیز به تماشاگر نمیدهد همین فیلم تسخیرکوچیز که پنجشنبه شب گذشته از تلویزیون ۲ نمایش داده شد درنظر بگیرید. شاید تماشاگر بزرگسال مطالبی درمورد سرخپوستان آمریکایی خوانده باشد و از نظرتاریخی علت درگیری آنها و سفید پوستان را فهمیده باشد. اما تماشاگر خردسال هنوز چیزی نمیداند ووقتی درفیلم تسخیرکوچیز درابتدا با صدای رسا، گوینده از اپاچی‌ها با کلمه «وحشتناک» و از «کومانچی»ها با کلمه «وحشی» یاد می کند و بعد قهرمان داستان یک آمریکایی زن باره، خوش تیپ و خوش قیافه است که به قلع و قمع سرخپوستان می پردازد کودک درذهن خود از سرخپوست هیولای نفرت‌انگیزی ترسیم می کند که حتما باید بدست آرتیسته که امریکایی است نابود شود و نیز دوست دارد که دربازیهای بچگانه خود جای آرتیسته باشد درحالیکه میدانیم دراین فیلمها جای بدجنسه و آرتیسته عوض شده است. اما متاسفانه کودک این را نمیداند و دروغ را باور می کند و با دروغ بزرگ میشود به ما هم زمانیکه کودک بودیم از این فیلمها زیاد نشان دادند که درواقع میتوان گفت همین فیلمهای وسترنی که الان تلویزیون نشان میدهد فیلمهای زمان کودکی ماست. البته وضعیت سینمای وسترن درزمان حال با زمان گذشته قابل مقایسه نیست. الان سینمای آمریکا دربرخورد با واقعیت ها و نشان دادن آنها لااقل دربعضی موارد دیگر روش محافظه کارانه‌ای را اعمال نمی کند. و چه روی نیت درست و چه بقصد تبلیغ درفیلمهای جدید وسترن بررفتار وحشیانه سفیدپوستان تاکید می کند. و سیمای مظلوم و رنج کشیده سرخپوستان را نشان میدهد، دیگر زمان ما نیست که «آمریکایی زشت» تبدیل به «آمریکایی قهرمان» شود. «آمریکایی زشت» اسم فیلمی بود بکارگردانی جان نیوگلند و با شرکت مارلون براندو که پخش کننده‌ی ایرانی اسم فارسی فیلم را «امریکایی قهرمان» گذاشت این فیلم با اسم اصلی درتلویزیون نمایش داده شده است)

درزمان حاضر نمایش فیلمهایی نظیر تسخیرکوچیز و یا وسترنهایی از این قبیل که هیچگونه ارزشی ندارند دلیلی ندارد. مگر اینکه برنامه‌ای باشد با عنوان مرور برتاریخ سینما و با این قصد که چند تا نه بیشتر از این فیلمها نمایش داده شود. همان کاری که دربرنامه «تصویر وسایه ها» انجام شد و نوع وسترنهای درجه‌ی ۲ را به تماشاگر شناساند.

وقتی تلویزیون، میتواند فیلمهایی نظیر زنده باد زاپاتا فارنهایت ۴۵۱، خاطرات آن فرانک، خوشه های خشم، فریادها و نجواها و بسیاری فیلمهای خوب دیگر را نشان دهد.

لزوم نمایش فیلمهای وسترن بی ارزش حس نمیشود. و اگر تلویزیون برای پرکردن برنامه‌ی فیلمهای سینمایی خود به خوراک احتیاج دارد. و فیلمهای قدیمی خوب آمریکایی تکافو نمی کند. آنقدر روسها، فرانسویها، و ایتالیائیها فیلمهای خوب ساخته‌اند که خوراک برنامه فیلمهای سینمایی تلویزیون را تامین کند. و درواقع همیشه این سئوال مطرح است که چرا اینقدر فیلم امریکایی. چون تا آنجائیکه حافظه بمن کمک می کند تلویزیون دراین چهار پنج سال اخیر بطورمعدود و اندک فیلم غیرامریکایی نشان داده است. درحالیکه حداقل میتوان روی بیش از صدها اثرخوب و برگزیده سینمای ایتالیا انگشت گذاشت و یا بسیاری از فیلمهای خوب روسی را نام برد که تلویزیون تابحال از آنها غافل مانده است.

بهرحال این هفته نیز تلویزیون یک فیلم وسترن بنام «آلوارزکلی» نمایش میدهد (این فیلم خوشبختانه از رده‌ی فیلمهای وسترن درجه‌ی ۲ نیست) «آلوارزکلی» سال پیش نیز دربرنامه‌ی «تصویر و سایه ها» نمایش داده شده است.

فرهاد

مجموعه جدید ناصر تقوایی

ناصرتقوایی تصمیم دارد مجموعه‌ای با اقتباس از داستانهای نویسندگان معاصرایرانی برای تلویزیون ۲ تهیه کند. این مجموعه که ۱۳ قسمت خواهد بود ۱۳ داستان کوتاه از ۱۳ نویسنده‌ی ایرانی را درقالب تصویر به تماشاگر تلویزیون معرفی می کند. که درواقع هدف شناساندن ادبیات معاصرایران است.

مجموعه بصورت فیلم تهیه میشود و ناصرتقوایی کارگردان هر ۱۳ قسمت است. و پیش از این تقوایی تصمیم داشت کارگردانی هرقسمت را به یک فیلمساز خوب ایرانی محول کند که حتی دراین مورد با چند کارگردان منجمله مسعود کیمیایی، خسرو هریتاش و داریوش مهرجویی صحبت کرد. اما فعلا این امر منتفی شده است و تقوایی خودش سازنده‌ی هر ۱۳ قسمت خواهد بود. البته اگر مجموعه با استقبال روبرو شود درتهیه‌ی ۱۳ قسمت بعدی به این صورت عمل خواهد شد. صادق هدایت، صادق چوبک، جلال آل احمد، محمود دولت آبادی، احمد محمود، غلامحسین ساعدی از جمله نویسندگانی هستند که آثارشان مورد اقتباس قرارمی گیرد. البته هنوز بطور دقیق نام نویسندگان داستانهای مختلف این مجموعه اعلام نشده است ناصرتقوایی با موفقیت دایی‌جان ناپلئون و پیشنهاد تلویزیون برای تهیه‌ی یک سریال جدید، بطورکلی فعالیت فیلمسازی خود را متوقف کرده و ترجیح داده است بیشتر بکار درتلویزیون بپردازد وی بعد از فیلم سینمائی نفرین هنوز فیلم جدیدی نساخته است.

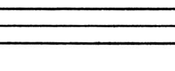

دوم تیرماه ۲۵۳۷

روز آغاز رادیو تهران
روز پیوندهای تازه، بین ما و شما.....
روز آغاز صدا و حرکتی تازه.....
روز آغاز پیام های عشق و دوستی.....
روز سرودهای تازه‌ای که ازدل برمیخیزد.....
روز کلام های فراموش شده.....
روز زمزمه های دلنشین عاطفه.....
روز مهر.... عشق.... پیوند.... صدا..... کلام.... کلمه....

دوم تیرماه روز آغاز کار رادیوتهران
رادیو تهران از طریق ف ـ ام

هشتمین همکاوی مسئولان فرهنگ و هنر

در دومین روز هشتمین همکاوی مسولان فرهنگ و هنر کشور که در اراک برگزار می شودوزیر فرهنگ و هنر و استاندار استان مرکزی و شرکت کنندگان در همکاوی فیلم «آتشی که نمیرد» را تماشا کردند. این فیلم دو ساعته جالب که نشیب و فراز زندگی اجتماعی دو هزار و پانصد ساله ایران را نمایش میدهد توسط اداره کل تولید فیلم وزارت فرهنگ و هنر تهیه شده که مورد توجه بسیار قرار گرفت.

در پی آمد هشتمین همکاوی مسئولان فرهنگ و هنر سراسر کشور روز گذشته آقای مهرداد پهلبد وزیر فرهنگ و هنر بهمراه آقای صدقیانی استاندار استان مرکز و شرکت کنندگان در همکاوی از بازار نشیب و نمایشگاه قالی و قالیچه و همچنین از سرای مرحوم حاج محمد رضا کاشانی که ساختمانی زیبا با پیشینه صدو یک ساله دارد دیدن کردند

شنبه‌ها دنیای ورزش

پلاستوفوم
تحویل فوری
۶۴۴۴۲۴ ـ ۶۴۴۳۱۷

مسابقات جهانی فوتبال جام آرژانتین را ازتلویزیون رنگی

بلر

زنده‌ترتماشاکنید

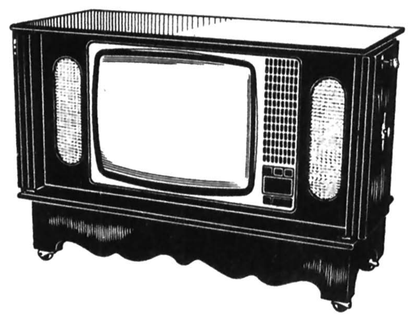

تلویزیون بلر جام‌جهان‌نما

آگهی اعطای بورس تحصیلی»

بانك مركزی ایران در نظر دارد به منظور تامین کادر متخصص در زمینه حسابداری تعدادی افراد لیسانسیه را برای تحصیل دردوره فوق لیسانس حسابداری بکشور های انگلستان وامریکا اعزام نماید.

مشخصات بورس

۱ـ دوره فوق‌لیسانس در رشته حسابداری
۲ـ حداکثر مدت تحصیل دو سال از تاریخ شروع به‌تحصیل خواهد بود.
۳ـ علاوه برهزینه مسافرت، شهریه تحصیلی، هزینه تهیه کتب درسی و بیمه سلامت‌ماهانه مبلغی مقرری برای هزینه زندگی ومسکن به بورسیه ها پرداخت خواهد شد.
٤ـ بورسیه هاطبق‌قراردادرستمی‌متعهدخواهند شد بلافاصله پس‌از پایان دوره فوق لیسانس‌به ایران مراجعت نموده و حداقل دوبرابر مدت تحصیل در بانك مركزی ایران خدمت نمایند. درغیر اینصورت بورسیه هاباید یك‌و نیم برابر کلیه هزینه های تحصیلی را با ۱۲ درصدبهره نقدا به بانك مسترد نمایند. برای‌تضمین‌تعهدات بورسیه ها وثیقه ملکی باضامن معتبر گرفته خواهد شد.

شرایط داوطلبان

۱ـ تابعیت دولت شاهنشاهی ایران و متدین به یکی از ادیان رسمی کشور (زرتشتی ،کلیمی مسیحی ،اسلام)
۲ـ حداکثر سن۲۷سال (متولدین سال۲۵۱۰ شاهنشاهی به‌بعد)
۳ـ دارا بودن سلامت کامل
٤ـ دارا بودن لیسانس در یکی از رشته های حسابداری ،مدیریت بازرگانی ، بازرگانی ،علوم بانکی و علوم اداری
۵ـ حداقل معدل دوره لیسانس۱۳از٤ یامعادل‌آن
٦ـ انجام دادن خدمت وظیفه عمومی یا .اشتن معافی دائم (کسانی نیز که‌خدمت وظیفه‌آنان تا آخر آذرماه ۲۵۳۷ پایان خواهد یافت میتوانندبا ارائه مدرك لازم ثبت نام نمایند.)
۷ـ نداشتن منع قانونی برای خروج‌ازکشور،
۸ـ آشنائی کافی به‌زبان انگلیسی
۹ـ نداشتن تعهد خدمت در برابر سازمانهاو موسسات دیگر .

داوطلبانی که دارای شرایط فوق بوده و مایل به استفاده از این بورس‌میباشند لازم است فرم ذیل راتکمیل نموده‌وحداکثرتاتاریخ۱۰ر٤ر۲۵۳۷ با پست سفارشی همراه با مدارك ذیل :

۱ـ دو قطعه عکس ٤ × ۳ باقید مشخصات‌کامل در پشت هر یك از آنها .
۲ـ فتوکپی مدرك لیسانس یا لیسانس موقت یا نامه‌ای از موسسه محل تحصیل که حاوی‌رشته تحصیلی و معدل دوره لیسانس باشد.
۳ـ فتوکپی صفحات اول و آخر شناسنامه عکس‌دار
٤ـ فتوکپی برك انجام خدمت وظیفه یامعافیت پایان خدمت تاآذر ماه ۲۵۳۷ باشد .

به بانك مركزی ایران ـ اداره آموزش‌ومطالعات نیروی انسانی واقع در خیابان فردوسی ـ نبش خیابان کوشك ـ ساختمان کوشك طبقه پنجم ارسال دارند . از داوطلبان امتحان کتبی رشته حسابداری و امتحان زبان انگلیسی بعمل خواهد آمد و باکسانیکه درامتحان کتبی قبول شوند مصاحبه خواهد شد. ضمنا به داوطلبان توصیه میشود که در امتحانات توفل و G.M.A.T شرکت نمایند .

لازم به یادآوری است که مدارك دریافت شده جهت ثبت نام بهیچوجه مسترد نخواهدشد.

فرم ثبت‌نام

نام‌ونام‌خانوادگی تاریخ‌تولد:
آخرین مدرك تحصیلی که دارید :
رشته تحصیلی دوره لیسانس :
معدل کل دوره لیسانس :
نام موسسه محل تحصیل :
وضع خدمت وظیفه :
آدرس منزل شماره تلفن:
آدرس محل‌کار: شماره تلفن:

آگهی استخدام

۳۵ـ۰۲ـ۸۰۳ر۳۱۱

سازمان صنایع نظامی به‌منظور تامین کادرپرسنلی‌خود دراصفهان مهندسین‌وتکنیسین‌های‌مشروحه زیر را با حقوق مکفی و شرایط مناسب و تامین مسکن استخدام‌وجهت طی یك دوره آموزشی به خارج از کشور اعزام می‌نماید .

۱ـ لیسانس و فوق لیسانس در رشته های مهندسی ،مکانیك، صنایع برق ،الکترونیك . متالوژی ،شیمی.
۲ـ تکنیسین فوق دیپلم ودیپلم دررشته های مکانیك ،نظام ماشین،تعمیرات ماشین،تراشکاری جوشکاری ، کنترل کیفیت.

داوطلبین حائز شرایط میتوانند همه روزه باستثنای ایام تعطیل و پنجشنبه هااز ساعت۸ الی۱۲ بادردست‌داشتن مدارك تحصیلی‌وسربازی و شناسنامه جهت ثبت نام‌وکسب‌اطلاعات بیشتر درتهران بدایره استخدام سازمان صنایع نظامی واقع در سلطنت‌آباد ودرااصفهان بدفتر نمایندگی مجتمع صنایع نظامی اصفهان واقع در خیابان فردوسی روبروی دبیرستان دخترانه‌ملك‌بن‌بست صفا مراجعه نمایند.

ضمنا داوطلبین که خدمت سربازی انجام نداده‌اند میتوانند با سپردن تعهد خدمتی باین سازمان مراجعه نمایند .

۴الف ۷۲۳۱ ۱ـ ٤

سازمان صنایع نظامی

آگهی استخدام

ترابری نیروی زمینی شاهنشاهی جهت تکمیل کادر فنی از واجدین شرایط زیر با حقوق و مزایای مکفی بمنظور خدمت و استخدام در آموزشگاه گروهبانی داوطلب میپذیرد .

الف ـ آموزشگاه گروهبانی :

۱ـ داشتن گواهینامه قبولی پایان‌دوره‌راهنمائی یاسوم متوسطه (نظام‌قدیم).
۲ـ داشتن گواهینامه قبولی ششم ابتدائی یا پنجم ابتدائی نظام جدید .
۳ـ حداقل سن ۱۸ سال و حداکثر ۲٦سال تمام .

ب ـ آموزشگاه نوجوانان :

۱ـ داشتن گواهینامه قبولی سوم متوسطه یا دوره سه ساله راهنمائی.
۲ـ حداقل سن ۱٤ و حداکثر ۱٦ر۵ سال تمام.

بدیهی است دارندگان گواهینامه سیکل پس از یکسال بدرجه گروهبان دومی و دارندگان ششم ابتدائی بدرجه گروهبان سومی مفتخر خواهند شد و پس از نیل بدرجه گروهبانی از مزایائی چون دفترچه خواربار ، بیمه درمانی ، عائله‌تحت تکفل ، حق مسکن ، فوق‌العاده شغل، حق‌فنی ،وام مسکن،وسایر مزایای دیگر بهره‌مند خواهند شد .

داوطلبین با دردست داشتن ۲ قطعه عکس ٤ × ٦ وفتوکپی شناسنامه و گواهینامه‌تحصیلی میتوانند همه روزه بجز روز های تعطیل ازساعت ۸الی ۱۵ به‌آجودانی فرماندهی ترابری واقع در کیلومتر ۱۸ جاده‌قدیم کرج مقابل ایران‌ناسیونال یا بدائره مدیریت پرسنل فرماندهی لجستیکی نیروی زمینی شاهنشاهی واقع‌در عباس‌آباد مراجعه نمایند.

ترابری نیروی زمینی شاهنشاهی

۴الف ٦۹۱۷ ۱ـ٤

تفسیر روز

بازیگران آخرین صحنه!

چهارشنبه ۳۱خرداد بازیهای مرحله دوم به پایان میرسد وچهره ٤تیم سرنوشت‌ساز در فینال و بازیهای ردەبندی‌روشن خواهد شد.

بااینهمه دیدارهای امشب بگونه‌ایست که از حوادث آن میتوان سرنوشت سازان را قبل از پایان بازیهای مرحله‌دوم شناخت.

درگروه اول هلند در برابر آلمان قرار میگیرد، این‌بازی که در« کوردوبا» انجام خواهد شد در صورت پیروزی‌هلند چهره تیم فینالیست اروپائی راروشن خواهد کرد در حالیکه برتری آلمان یامساوی سرنوشت را به دیدار ایتالیا ـ هلند خواهد کشید.

آلمان تیمی است باقدرت دفاعی استوار ولی در خط حمله موجودیت این تیم درحدی نیست یاحداقل تاکنون نشان داده است که موجودیتی درحد نیاز برای پیروزی ندارد.

طول ٤ دیدار برگزاری ، آلمان گذشته از پیروزی ۶ـ۰ برابر مکزیک که پرثمرترین چهره را ارائه کرد، نتوانست هیچکدام از دروازه های مدعیان را تصرف کند.

نبود قدرت تهاجمی

در مراسم افتتاح برابر لهستان بدون گل مساوی شد، همین نتیجه رادر مرحله نخست برابر تونس تکرار کرد و سرانجام دردیدار باایتالیا در دور دوم بازهم بدون گل میدان را ترک کرد.

این چهره نمایانگر عدم قدرت تهاجمی آلمان است ولی، کمربند استوار میانه میدان و شیوه خوب دفاعی سبب شده هلموتشون بجای‌فوتبال‌باحرکات شطرنج مهره‌هارا جابجاکند ودر سایه این قدرت رهبری تااینجا خودرابالاکشد.

ازبند ایتالیا نیز بهمین شکل گذشت و حالا هلند آخرین مانع بزرگ او است، شوئن اگر بانتیجه مساوی هلند را نیز پشت‌سر گذارد، سرنوشت رابه دیدار هلندـ ایتالیا می‌سپارد که از زدوخورد آنها به نتیجه دلخواه دستیابد.

ولی هلند هنوز دشواریهای فراوان دارد ، چند آسیب دیده، ابتدا کابوس فینال ۱۹۷٤ برابر آلمان در حالی که مردانی چون مولرـ کرویفـ بکن‌بوئر هم بودند و حالاتکرار تاریخ در مرحله ماقبل فینال در غیاب بزرگان.

جمعی این پندار را دارند که بهترین زمان برای انتقام است وهلند سرفراز میدان را ترک خواهد کرد ولی دوتیم از وحشت میکوشند چشم در چشم هم نداشته باشند و آنچه‌عنوان میشود فریاد های خشم است نه واقعیت برتری هیچکدام.

تیمی که به فینال چشم دوخته

بعد از آلمان ، هلندیها باید باایتالیا دیدار کنند، تیمی که‌سخت میتازد و به فینال چشم دارد، منتهی پیروزی هلند در برابر آلمان این شانس رابه «ارنست هاپل» میدهد که‌حتی بایک مساوی برابر ایتالیا در فینال به انتظاربه‌ایستند.

هلندیها نخستین بازی دور دوم رادر برابر اتریش با جشنواره گل به پایان رساندند ، ارنی‌براید ـ رنسن برینگـ جانی رپـ ویلی واندرکرکف از دقیقه (۷تا۸۲) ۵ بار دروازه اتریش را فرو ریختند.

این قدرت ضربتی گرچه چندآسیب دیده برای هلند برجای گذارد ولی سبب شد چشمها بیشتر متوجه نایب قهرمان دور گذشته گردد .

مردان «هاپل» دردور مقدماتی تنها پیروزی‌راروی ایران بدست آوردند ۰ـ۳ آنهم هرسه گل بوسیله «رنسن برینگ» که۲ گل از۳گل روی ضربه پنالتی بود !

مساوی برابر «پرو» وباخت ۲ـ۳ به‌اسکاتلند نشانه‌ای ازقدرت هلند را ارائه نکرد ولی برتری مقابل‌اتریش‌فصلی تازه برای هلند در آرژانتین گشود، فصلی که در نیمه‌راه آن‌باید به همه آرزوهای خود برسدو این‌پیروزی برآلمان است !

ایتالیا امشب دشواری زیادی نباید داشته باشد اگر، اتریش حریفی آسان باشد، ایتالیا چشم به‌این دیدار و دل بدنبال حوادث بازی هلند آلمان خواهد داشت ، چه مساوی این ۲ تیم سبب لبخند مردان سواحل لاجوردی خواهد شد.

بازی سرنوشت‌ساز

در گروه دوم بازی برزیلـ آرژانتین سرنوشت‌ساز است تیم پیروز باهر رنگ پیراهن نماینده آمریکای‌لاتین در فوتبال خواهد بود .

این دوتیم ازبازی نخست دور دوم ۲ امتیاز دارند و پیروزی باهر نتیجه‌ای تیم ٤ امتیازه را بعداز دوبازی به‌فینال خواهد رساند .

برزیل در دور نخست روی لبه تیغ زجر فراوان کشید واگر گل دقیقه ٤۱ «روبرتو» برابر اتریش به ثمر نمی‌رسید، شاید فاتح ابدی جام ژول ریمه در مرحله دوم غایب بود !

برزیل در گروه سوم نتایج ضعیفی در دور اول‌بدست آورد مساوی بدون گل بااسپانیا و مساوی ۱ـ۱ باسوئد ولی در مرحله دوم برابر «پرو» روی دوم سکه را نشان داد .

تیمی باقدرت تهاجمی فراوان و چهره‌ای صدرصد حرفه‌ای‌که‌نمایشگر تفکری تازه برای‌جمع‌آوری‌امتیازبود!

پیروزی ۰ـ۳ بر «پرو» گذشته از این مسائل یک عامل بزرگ دیگر نیز داشت و آن درخشش مردی به نام «دیرسیو» درغیاب «ریوه‌لینو» بود که در دقایق١٤ و۲۷ دروازه «پرو» را فتح کرد .

ولی سئوال بزرگ اینست که «ریوه لینو» باز هم غایب خواهد بود؟ واگر بمیدان آید، «دیرسیو» باحضور او درمکانی دیگر درخشش‌را ادامه خواهد داد ؟

بهرحال علیرغم تمام گفته‌ها لهستان را نمی توان فراموش شده بحساب آورد مگر آنکه در برابر «پرو» امشب آخرین امید خودرا نیز از دست بدهد.

بااینهمه خط فینال راامشب آلمان ـ هلند درگروه اول وبرزیلـ آرژانتین درگرودوم مشخص‌خواهندکرد، خطی‌که‌درآن‌چهربازیگران‌آخرین‌صحنه‌راخواهیم‌شناخت،

گروه‌دوم: برزیل ـ آرژانتین

برزیل در «جهنم» روزاریو!

★ هلموت شون مربی تیم ملی آلمان، امشب در دیدار با هلند هم به احتمال بسیار، هارالد کونوپکا ستاره جدید خود را روانه میدان‌خواهدکرد. کونوپکا (راست) در مسابقه باایتالیا همبازی کرد تصویراو رادرجدال‌با«سیسرا»بازیکن ایتالیائی نشان‌میدهد.

آرژانتین با تمام وجود پیروزی بربرزیل را میخواهد ، این یک احساس عمومی است که حتی مردم آرژانتین هم میخواهند گذشته از نقش تشویق وهیاهوشان در استادیوم ، کاری برای آن بکنند ، کاری که سبب شود ، برزیل در جهنم «روزاریو» تسلیم شود .

ساکنین شهر روزاریو ، دیشب نقشه هائی برای برزیلی ها داشتند ،، آنهامی ـ خواستند تا صبح مقابل هتل محل اقامت برزیلی ها سرو صدا و هیاهو بپاسازند تا حریف را بیخواب و خسته‌به میدان مصاف تیمهلی دیارشان بفرستند .

ولی پلیس و مسئولین خیلی زود و از ساعت ها پیش‌ازاین‌حیله‌مکارانه آرژانتینی هاباخبر شدند و فکر راەحل و جلوگیری از اینکار را اندیشیدند . ولی بی‌تردیدآنچه هست اینکه امشب در «روزاریو» تماشاگر نقش بزرگی در بازی خواهدداشت ،چیزی که «جاسک گموخ» مربی تیم ملی‌لهستان هم پس‌از شکست مقابل آرژانتین به آن اعتراف کرد .

قدرت فردی

گموخ‌که معتقد بود «تماشاگر» روحیه تیم او را بهم پاشیده است ، پس‌از مسابقه لهستان ـ آرژانتین گفت : من فکر نمیکنم شمادر هیچ کجای دنیا چنین تماشاگرانی بتوانید پیداکنید، این مردم «فوتبال» را می‌فهمند و میدانند چطور روحیه‌واساس‌کار حریف رابهم بپاشند .

بهر تقدیر بارها کردن مسائل بیرون از میدان ، در نگاه به‌کار توپچیها روی‌چمن سبز ، برزیل باقدرت‌فردی و کنترل واحطه قابل بحث روی‌توپ برای پیروزی می‌آید، درحالیکه آرژانتین به‌کار جمعی‌اش متکی است .

سزارمنوتی مربی تیم ملی آرژانتین ،با آرامش از بازی بزرگ امشب سخن می‌گوید .او برابر پرسش های خبرنگاران‌در مورد موجودیت و مقایسه کار برزیل و آرژانتین عنوان‌کرد :

برزیل و آرژانتین خوب یکدیگر را می‌شناسند، ما از بهترین تیم های تهاجمی جام هستیم‌که درعین‌حال هرکدام‌خصوصیات ویژه‌ای نیز برای خود داریم ، ولی بهر حال هر نتیجه‌ای در میدان دیدار برزیل ـ آرژانتین شل‌گیرد ، شگفتی نیست وامکان هر حادثه‌ای در آن هست.

بیم وهراس

اما برخلاف سزار منوتی ، همتای برزیلی‌اش کلودیو کوتینهو رغبت چندانی به‌حرف زدن نداردو ترجیح میدهدحرفهایش رادرمیدان پیاده کند.

امشب برای کوتینهو همه‌چیز رنگ دیگری دارد ،اضطراب و التهابش بیش ازهر زمانی است ،پیروزی میتواند حضور برزیل در فینال را تضمین کند و شکست کابوس حوادث پس‌از بازگشت به‌برزیل را پیش چشمانش مجسم میسازد .

برزلی ها در مصاف قبل خود ۰ـ۳ پرو رابردند ، ولی آرژانتینی ها باپیروزی۰ـ۲ درآن پیکار داغ و سرسام‌آور مقابل‌لهستان، همه چیز را تحت تاثیر قرار داد وحالاـ کوتینهو باقیاس کار شاگردان خودش و مردان آرژانتینی با بیم وهراس راهی‌میدان مصاف حریف است .

آرایش دوتیم

برزیل : لیائو ـ نلینهو ، اسکار ، آمارال ، ردریگزنتو ـ سرزو، باتیستا ، جورج‌ماندونکا ـتونینهو ،ریتالدو، دیرسو ، مربی : کلودیو کوتینهو .

آرژانتین : فیول ـ اولگوئین ،گالوان، پاسارلا ، تارانتینی ، آردیلس ،گالگو ، والنسیاـ لوک (یاهوسمان) ، کمپلس ، برتونی: مربی : لوئی‌سزارمنوتی . داور : کارولی‌پالوتای از مجارستان .

«پیروزی» تنها راه است

هلموت شوئن مربی تیم ملی فوتبال آلمان غربی‌که امشب تیمش با هلند دیدار دارد . درگفتگوبا خبرنگاران‌عنوان کرد: ما اگر بخواهیم‌به‌فینال برسیم،بایستی گذشته‌ازهلند. اتریش راهم ببریم و یک‌لغزش وچیزی‌بیرون‌ازدو «پیروزی» مارا از راه یافتن به فینال محروم می کندو جز اینهم راهی نیست .

یکصد و دهمین دیدار برزیل ، آرژانتین

مسابقه امشب تیم های ملی فوتبال برزیل و آرژانتین‌که در روزاریو برگزار میشود، یکصد ودهمین دیدار بین تیم های ملی دو کشور تاکنون خواهد بود. از جمع ۱۰۹ مسابقه قبلی، آرژانتین ٤۷بار و برزیل ۳۶ مرتبه پیروز بوده‌اند. ۲۶ مسابقه نیز با نتیجه مساوی‌تمام شده‌است اما نکته حائز اهمیت اینکه آرژانتینی‌ها از سال ۱۹۷۰ تاکنون موفق‌به‌کسب‌پیروزی تازه‌ای‌مقابل‌این همسایه‌خود نشده‌اند. آخرین‌باری که دو تیم در مسابقه‌های جام‌جهانی باهمروبرو شدند، جام‌جهانی ۱۹۷٤ بود که برزیل ۱ ـ۲ آرژانتین را مغلوب کرد.

آرزوی کاپیتن ریولینو

«جام جهانی ۱۹۷۸ آرژانتین» آخرین صحنه برای پوشیدن پیراهن تیم ملی فوتبال برزیل برای «روبرتو ریولینو» توپچی پرآوازه این دیار است.

اما آنچه این روزهادلیل افسردگی و اندوه ریولینو شده، اینکه‌خودش‌پیشاپیش ندانسته «جدال‌خداحافظی» برایش کدام مسابقه است !

ریولینو قصد داشت همراه با برزیل «جام ۷۸» را به آخر برد و آخرین مسابقه تیم ملی کشورش درآرژانتین، بازی‌خداحافظی او باشد ولی آسیب‌دیدگی در همان مسابقه اول برابر سوئد، «کاپیتن» را ازمیدان بدور کرد و حالا هم بخت چندانی ندارد تا با دست یافتن به سلامت کامل باز در میدان ظاهر شود . .

ریولینو آرزودارد برزیل تا به فینال پیشرود وشاید که او تا آنزمان به‌بهبودی هم رسیده باشد و «فینال» جدال خداحافظی‌اش باشد ولی اگر «کاپیتن» به میدان نرسد بازی سوئد، مسابقه خداحافظی او و با پیراهن تیم ملی برزیل است.

گروه‌اول: ایتالیا ـ اتریش

ایتالیا مسلسل بدست می آید!

امشب «ایتالیا» با سیمای پرطراوت و قدرت مرگبار خط حمله‌اش مسلسل بدست برای ساختن ویرانه‌ای ازسنگر اتریش ، در «ریورپلات» قدم به‌میدان پیکار این حریف می‌گذارد.

فرانسه، مجارستان و آرژانتین با همه امیدواریها و قدرت درون ، در مصاف‌ایتالیا نتوانستند پایه‌های‌استوار خودرا حفظ کنند و برابر مردانی‌چون بته‌گا، کازیو و پائولو‌روسی سنگر خود را سقوط کرده یافتند.

و تنها دروازه‌ای که‌تااین مرحله از بازیها مقابل ماشین کوبنده‌ایتالیائی ها تاب استوار ماندن آورد دروازه «آلمان غربی» است که پس از مصاف ایتالیا ـ آلمان همه پذیرفتند «بخت» یار دروازه‌بان تیم رژمنها بود.

بهرتقدیر ایتالیا امشب با این‌امید و اندیشه بدون تردید و خلل‌ناپذیر می‌آید تا اتریش را ببرد ، آنهم با گلهای فراوان که رقم آنها حتی بتواند پیروزی ۱ـ۵ هلند بر اتریش را تحت تاثیر خود قرار دهد !

خلق حوادث

ایتالیا دربی تساوی بدون گل مقابل آلمان غربی، و ضمن فتح‌دلپذیر هلند در جدال اتریش ، حالا در عین اینکه خودرا همچنان شایسته‌فینالیست شدن میداند و براستی نیز چنین‌است، احساس آرامش کمتری دارد که تنها یک پیروزی پرگل مقابل اتریش قادر است فکر راحت‌رابه اردوی ایتالیائیها باز گرداند یا شکست و مساوی هلند برابر آلمان .

اما ایتالیا در شرایطی به پیروزی مطلق فکر میکند که اتریش هنوز همه چیز برایش تمام شده نیست ، اتریشی ها با آنکه ۵گل ازهلند خورده اندولی فرصت برای رسیدن به دور نهائی را همچنان برای خود تمام شده نمیدانند.

هانکس کرانکل، مردی است که اتریش برای خلق هر حادثه‌ای به او دلبسته و باوجود توپچی پر تحرکی چون او حتی پیروزی برایتالیا هم دور از دسترس اتریشی ها نمیتواند بحساب آید.

آگاهی از خطر

ایتالیائی ها میگویند اتریش‌پیروزی میخواهد ، بنابراین به سنگر ماحمله خواهد کرد و این جلو آمدن آنها خیلی‌خوب بما فرصت خواهد داد تا سنگرشان را باوجود مهاجمینی چون بته گاو پائولو روسی باز کنیم!

و این امیدواری ایتالیائی ها در حالی است که اتریش تابحال چهره‌ای کم و بیش دفاعی و با اتکاء به ضد حمله در کارش نشان‌داده، ولی‌ایتالیائی ها می‌گویند اتریش چون مسابقه اول خود را باخته، اگر بخواهد صعود کند ، باید بر ما پیروز شود، پس‌برای گل زدن باید حمله کند و آنوقت است که جلو دروازه‌اش خلوت خواهدشد

انوز بیرزوت مربی تیم ملی ایتالیا ضمن آگاهی از خطرقدرت تهاجمی‌دو اتریشی سرشناس کرانکل و جارا، در کنار اینکه اندیشه مهار آنها رابادقت فراوان دنبال کرده است او میگوید برای بازی با اتریش اشتباه‌همان‌مقابل آلمان غربی را تکرار نخواهیم کرد.

آرایش دو تیم

ایتالیا در ۳۰ دقیقه اول مسابقه با آلمان ، دست به ارزیابی حریف زد و از ۱۵ دقیقه آخر وقت اول بود که کار حمله را شروع کرد ،ولی اینکار را برابر اتریش از همان اول بازی شروع میکنیم و وقت را بهدر نمیدهیم

آرایش دو تیم ایتالیا واتریش‌برای بازی امشب به‌این ترتیب است .

(اعداد داخل پرانتز شماره‌بازیکنان است .)

ایتالیا : دینوزوف (۱) ـ کلودیو جنتیله (۵) ـ مورو بلوجی (۲) ، گائتانو سیرا (۸) ، آنتونیو کابرینی (۳) مارکو تاردلی (١٤) ، رومئو بنه‌تی (۱۰) ، جیانکارلو آنتونونی(۹) فرانکو کازیو (۱۶) ـ پائولو روسی (۲۱)، روبرتوبته‌گا (۱۸) .

اتریش : فریدریش کونسیلیا (۱) ـ روبرت سارا (۲) ـ اریش اوبرمایر (۳) ، گرمارد براتنبرگر (٤) ، برونو پزی (۵) ، ژوزف میکربرگر (۷) ، هربرت پروهاسکا (۸) ،هانس کرانکل (۹) ـ ویلهلم کروز (۱۰) ، کورت جارا (۱۱)، ادوارد کرایگر (۱۲) .

داور مسابقه : فرانسیس ریون (بلژیک)

گروه‌اول: هلند ـ آلمان غربی

خاطره فینال ۷۴ زنده می‌شود

امشب در «کوردوبا» خاطره‌ای ازفینال جام جهانی ۱۹۷٤ مونیخ برای میلیونها شیفته دنیای توپ گرد نقش می گیرد، پیکاری که در آن هلندیها ۱ـ۲ به‌توپچی های دیار ژرمنها باختند و سایه افتخار قهرمان جهان شدن از سرآنها گذشت، درحالیکه خیلی‌ها آنان را شایسته‌پیروزی می‌دانستند .

حالا ٤سال از «پیکار مونیخ» گذشته است، ویکبار دیگر قلبها در هیجان و التهاب رودرروی قرار گرفتن آلمان و هلند سریعتر می‌تپد .

این‌بار جدال در «فینال» نیست، ولی پیروزی درآن برای هردو حریف‌ارزش هائی شاید درهمان حد دارد .

آلمان تنها مانده

هلند با اندیشه انتقام به مصاف‌آلمان می‌آید، ضمن آنکه در صورت پیروزی گامی بزرگ برای رساندن خود به‌فینال برداشته است و آلمان در قالب قهرمان جهان در عین اینکه‌ازحیثیت واعتبارش دفاع میکند، اگر هلند را ببرد در گام آخر برای راه یافتن به فینال ، اتریش‌را چندان پردردسر نمیداند .

آلمان ٤ سال پیش با بکن بوئر ، گردمولر، پل براینتر، گرابوفسکی و ستارگانی دیگر هلند را برد که حالا آنان بارفتن خود آلمان را سخت تنها گذارده‌اند .

ولی هلند صدمه آرامتری دیده واگر کنار بودن سوربیر، ریس برگن،وینسکنز بعلت‌آسیب‌دیدگی راحادثه‌بدانیم ، فقط کرایف را از دست داده است .

لبخند هلند

هلند که دربازی قبل خود ۱ـ۵ اتریش را مغلوب کرده، با قاطعیت بیشتری از پیروزی حرف میزند، ضمن اینکه نگاهی عمیق و اندیشناک نیز به کارنامه آلمانها تا بدینجای راه بازیها دارد که سنگر آنها هنوز باز نشده است .

اما درکنار قدرت دفاعی آلمان آنچه لبخند رابه‌لبان هلندی‌ها میاورد، ضعف آلمانها در گل زدن است که گذشته‌ازآن پیروزی استثنائی ۶ـ۰ مقابل مکزیک،در سه مسابقه دیگرشان گلی نزده‌اند .

اما «هلند» خط آتشی تحسین‌برانگیز را بنمایش گذارده که ۱۰ گل نمایانگر ارزش‌های آن است. ۳ گل به ایران ، ۲گل به اسکاتلند و ۵ گل به اتریش.

که باین صورت باید گفت، اگرآلمان به‌قدرت دفاع خود می‌بالد، هلندبانگاهی غرورانگیز به‌توان پرشکوه خط حمله خود بمیدان میایدونبرد مدافعین آلمان وهماجمین هلندیها، شبی‌فراموش‌نشدنی را درکوردوبا نقش خواهد داد.

مایر، فوگتز، بونهوف و کلوس‌فیشر مردانی‌اندکه ستون‌های استواری‌درتیم آلمان بیش از همه متکی به ساق های آنهاست، ضمن اینکه هلند، توپچی‌چون روبی‌رنس‌برینگ را درقلب خود می‌بیند که با۵ گل زده باکوبیلاس پروئی ، کورس آقای گل شدن‌را دارد .

واگر هلند نگران سه یار آسیب دیده خود هست، هلموت شوئن‌مربی تیم‌ملی آلمان هم خاطری چندان اسوده‌ندارد، فلوهه قادر به بازی نیست و در حال‌و روز کمبود ستاره‌درآلمان، این‌خودش قابل تعمق است، ضمن اینکه هربرت زیمرمان هم وضع چندان خوبی ندارد و صدمه دیدگیش برابر ایتالیا شرایط اورا متزازل کرده است . آرایش دو تیم از این قرار است .

هلند: پیت شرایورز، یان‌پورتولیت، رودی کرول (کاپیتن) ، ویم یانسن ، پیترویلدشوت،آری‌هان، رنه‌و اندرکرکف، ویلی و اندرکرکف، رابی رنس برینک ، جانی رپ، ارنی براند . مربی : ارنست هاپل .

آلمان غربی: سپ مایر، برتی فگتز (کاپیتن)، رولف روسمان، مانفردکالتز ، برنارد دیتز، هربرت زیمرمان (یاهارولد کونوپکا) ، رینر بونهوف، دیتر مولر (یا نس‌مولر یا اریش‌بیر) ، کارل هاینس رومینگ، کلوس فیشر، برندهولزنباین مربی: هلموت شوئن .

داور: رامون بارتو از اروگوئه.

گروه‌دوم: پرو ـ لهستان

مردان گموخ به‌فینال فکر میکنند

لهستان هنوز امید های خود برای رسیدن به فینال را از دست نداده است ، شکست ۰ـ۲ برابر آرژانتین ، نتوانسته شاگردان «جاسک گموخ» را از اندیشه قهرمان جهان شدن باز دارد و آنهامعتقدند با وجودی که در اولین قدم به آرژانتین باخته‌اند ، ولی هنوز این بخت برایشان هست تا بتوانند خود را در فینال ببینند .

لهستان امشب خودبه‌پیکار پرومیرود، در حالی که‌در میدانی‌دیگر آرژانتین رودرروی برزیل میایستد و بدین شکل قلب لهستانیها در دو میدان می‌تپد .

جائی که خود در آن با پرو جدال داردو میدانی که برزیل ـ آرژانتین برای پیروزی میجنگند ، لهستانی ها برد برزیل را دوست دارند ، چرا که خود در پیکار سوم حریف‌این‌قدرت بزرگ آمریکای‌جنوبی هستند و امیدوارند بتوانند از پس آن برآیند .

فکر تهاجمی

جاسک گموخ مربی تیم ملی لهستان امشب تیمش را با فکری‌کاملا تهاجمی‌بمیدان دیدار پرو میفرستد ، گموخ فکرآینده را میکند و آنوقت که کار برای تعیین تیم اول گروه به گل شماری خواهد کشید ! و باین دلیل میخواهد گل های‌فراوانی ذخیره داشته باشد و در واقع باید گفت‌لهستان گرسنه‌تر از همیشه برای گل به بازی با پرو می‌آید .

در مورد سیمای لهستان مقابل پرو، علیرغم اینکه گموخ بطور قاطع از آرایش تیمش سخن نگفت ، ولی با اندیشه بازی تهاجمی که لهستان دارد ، ولودزیمرز ـ لوبانسکی گلزن معروف این دیار رامیتوان در نوک حمله دید که‌همراه گرزگورزلاتو و اندرزژارماخ خط حمله‌ای کوبنده پدید آورند ضمن اینکه در پی اینها «بونیک» یک خطر بزرگ برای سنگر پرو خواهد بود، بونیک با زدن ۲ گل به مکزیک‌نشان داد راه دروازه‌ها را خوب میشناسد .

غایب سرشناس

پرو پس از باخت ۰ـ۳ به برزیل،دومین بازی خود در دور دوم را با لهستان در حالی برگزار میکند که تنها غایب سرشناس تیم نسبت به بازی بابرزیل خوزمو لاسکوئز است که بدلیل دو اخطاره شدن اجازه حضور در میدان را ندارد و همین‌مارکوس کالدرون، مربی پرو را برای جانشینی این بازیکن بفکر انداخته است .

ولی در کنار غیبت‌و لاسکوئز ، شادی کالدرون اینست که دو مهره‌آسیب دیده‌اش مقابل برزیل ، دیازو اوبلیتاس از بند مصدومیت جسته‌اند و سرحال در خدمت تیم‌اند .

خط حمله پرو بی شک میتواند برای دفاع‌لهستان دلهره‌آور باشد ، ضمن اینکه باید بخاطر آورد پرو در دیدار های گذشته‌اش صاحب ۷ گل شده در حالی که لهستان فقط ٤ گل زده دارد .

کوبیلاس و خوان‌مونانته دو گلزن پروئی‌اند که پیشاپیش ، لهستان را بفکر انداخته‌اند ، ضمن آنکه کوبیلاس با ۵ گل زده در بالای جدول گلزنها در کنار‌رنسن برینگ هلندی قدم برمیدارد .

شانس بیشتر

بهرحال امشب پرو ـ لهستان در حالی قدم بمیدان مصاف یکدیگر میگذارندکه کارشناسان لهستان راصاحب شانس‌بیشتری برای پیروزی میدانند،در عین اینکه به تجربه و کلاس بالاتر لهستان نیز معتقدند و دیگر اینکه لهستان مسابقه برابر آرژانتین را در شرایطی باخت که چیزی از حریف کم نداشت و حتی یک پنالتی را نیز بهدر داد.

آرایش دو تیم لهستان ـ پرو که برای مسابقه امشب مطرح شده است (داخل پرانتز شماره بازیکنان میباشد) .

یان‌توماژوفسکی (۱) ـهنریک ماکولویکز (۳) ، جرزی گورگون (۶) ، ولادیسلاو زمودا (۹) ، آنتونی ژیمانوفسکی (٤) ـ آدام‌ناوا (۵) ، کازیمیرز دینا(۱۲) ،زبیگنیو بونیک (۱۸) ـ آندرژ ژارماخ (۱۷) ، گرزگورزلاتو (۱۶)) ،ولود زیمیرز لوبانسکی (۱۹)

پرو : رامون کوئیروگا (۲۱) ـ جایمه دوارته(۲)،هیکتور چومپیتز (٤)،رودولف مانزو (۳) ، توریبیو دیاز (۵) ـ گرمان لگویا (۱۵) ،توفیلو کوبیلاس (۱۰) ، سزار کوئتو (۸) ـ خوان مونانته (۷) ، گیلرمو لاروسا (۱۹) ، خوان اوبلیتاس (۱۱) .

داور مسابقه پرو ـلهستان : پت‌پاتراج (انگلستان) .

امشب ۲ مسابقه مستقیما پخش می شود

۲۱٫٤۵ : پرو ـ لهستان
٤۵ دقیقه:بامداد آلمان ـ هلند

٤۵ دقیقه بعد از نیمه‌شب امشب ، تیم های ملی‌فوتبال هلند و آلمان ، با یکدیگر دیدار خواهند کردکه‌جریان این مسابقه بطور مستقیم از تلویزیون یک (سیمای ایران) پخش خواهد شد . پیش از پخش این بازی که از مهمترین ، رویداد های جام جهانی آرژانتین است ، در ساعت ۲۱٫٤۵ دقیقه از سیمای ایران شاهد پخش مستقیم دیدار تیم های پرو و لهستان خواهیم بود .که بازی دیگر امروز : ایتالیا ـ اتریش و آرژانتین ـ برزیل روی نوار ضبط خواهدشد تا در فرصت های دیگر ، پخش شود .

امشب دروازه سپ مایر باز خواهد شد ؟

عجیب‌ترین شرط بندی را درموردابن دوره از مسابقه های جام جهانی ، سپ مایر دروازه‌بان تیم ملی آلمان انجام داده است. او پیش‌از شروع مسابقه‌ها با یارانش در تیم آلمان برسر این‌مساله شرط‌بندی کرد که درتمامی طول مسابقه های جام ۷۸ دروازه او بسته خواهدماند وگلی نخواهد خورد.جالب اینکه بعد از انجام ٤مسابقه و علیرغم گرفتاریهای بسیار آلمانها برابر حریفان، مایرهم چنان طرف برنده شرط‌بندی بزرگ خود میباشد .

باید دانست که دروازه سپ مایر بعد از آخرین گلی که پیش از جام جهانی ازدست داده، تاکنون‌برای ٤٤۹دقیقه بسته مانده است. اما از شواهد امر اینطور برمیاید که امشب هلندی‌ها طلسم دروازه سپ مایر راخواهند شکست .

اما هرقدر که مایر علاقمند به شکسته نشدن طلسم ٤٤۹ دقیقه‌ای‌دروازه‌اش می‌باشد، کلوس فیشرگلزن اول‌آلمانها تشنه گل است. مهاجم بزرگ آلمانی که او را جانشین گردمولر در تیم ملی میدانند درست ۶۷۳ دقیقه است که در بازیهای تیم ملی موفق‌به زدن گلی نشده است .

اتریش ، خوش‌اخلاق ترین تیم جام

اتریشیها اگر به فینال جام جهانی یا مسابقه رده‌بندی‌راه نیابند، همین حضور آنها در دور دوم مسابقه‌ها، برای‌این تیم موفقیتی بزرگ محسوب خواهد شد.اماموفقیت دیگر اتریش، شانس بسیار این‌تیم برای کسب‌جام‌اخلاق مسابقه ها است. تا حال حاضر که اتریش ٤ مسابقه برگزارکرده است،. هیچیک از بازیکنان این‌تیم‌حتی اخطار هم‌دریافت نکرده‌اند. درحالیکه داوران درجریان۲۸مسابقه برگزاری ۲۸ کارت زرد نیز نشان داده‌اند .

دیدار پرشکوه

«کلودیو کوتینهو» مربی‌تیم برزیل در باره بازی حساس امشب برزیل ـ آرژانتین اینطور اظهار نظر کرد که: این‌دیداری فوق‌العاده‌خواهد بود که دو تیم نمایشی فنی از فوتبال پرشکوه را ارائه خواهند داد و برخلاف بسیاری عقاید، نشانی از خشونت‌درآن‌وجودنخواهد داشت .

جیل : برزیل قهرمان خواهد شد

بدنبال برتی‌فگتز کاپیتن تیم ملی آلمان که پیشاپیش و علیرغم نمایش فقیرانه تیم ملی کشورش در این دوره از مسابقه‌ها، قهرمانی مجدد آلمان‌را پیش‌بینی‌کرده است، روز پیش «جیل» یکی از نو ستاره های تیم ملی برزیل‌نیز در گفتگو با خبرنگاران ، به روشنی‌پیش‌بینی‌نمود که‌جام جهانی نصیب او و یارانش خواهد گردید. او همچنین گفت که به احتمال بسیار دیدار فینال جام جهانی ۷۸ را برزیل با هلندانجام‌خواهد داد .

دنیای ورزش شنبه‌ها منتشر میشود

۵ سفر باروپا وامریکای جنوبی

اولین مرحله چاپ کوپن انتخاب آقای گل وبهترین خط حمله (کوپن شماره ۲اطلاعات) پایان گرفت واز امروز کوپن شماره ۳ راکه مخصوص‌انتخاب تیمهای اول ودوم هر گروه است، چاپ کرده‌ایم.

برای شرکت در این دوره مسابقه خوانندگان علاقمند باید مشخص کنند که از ۸ تیم‌صعود کننده به دور دوم که نامشان‌در کوپن نوشته شده چه‌تیمهایی صعود خواهند کرد. مثلا در گروه اول باید دو تیم و در گروه دوم دوتیم صعود کننده را باذکر کلمه اول ودوم برای ما پرکنید وبفرستید. اگر فکر می‌کنید در گروه اول ایتالیاو المان صعود خواهند کرد و آلمان اول وایتالیا دوم خواهند شد، کنار نام کشور، کلمه اول ودوم را مشخص کنید. مرحله دوم چاپ کوپن انتخاب آقای گل وبهترین خط حمله در فاصله پایان مسابقات دوردوم‌تا دور سوم بازهم چاپ خواهد شد.

کوپن‌های خود را به نشانی تهران، خیابان خیام ، روزنامه اطلاعات، دبیرخانه مسابقات جام جهانی، ارسال فرمائید.

سفر به اسکاتلند
با همکاری شرکت هواپیمائی
PAN AM.
پان‌آمریکن باتجربه‌ترین‌درجهان

انتخاب تیمهای اول و دوم هر گروه

کوپن شماره ۳ روزنامه اطلاعات

گروه اول

ایتالیا	آلمان
اتریش	هلند

گروه دوم

آرژانتین	لهستان
برزیل	پرو

نام .... نام خانوادگی ....
شماره شناسنامه .... شماره تلفن ....
آدرس ....

سحرگاه، زن شوهرداری را دربستر به آتش کشیدند

یک دوست خانوادگی که به «مقتول» اظهار عشق میکرد ، باتهام قتل تحت تعقیب قرار گرفت

تلاش کارآگاهان اداره‌آگاهی برای یافتن یک متهم به قتل آغاز شد .

این مرد متهم است عاشق همسردوست‌خود شده‌وبقصد انتقام جوئی او را آتش زده است .

حادثه ساعت ٤ بعد ازنیمه شب بیست و هشتم اردیبهشت ماه در خانه‌ای واقع در ١٢ متری مهناز، خیابان قلعه‌مرغی هنگامی رخ دادکه‌پرویز دشتی همراه همسر ٢٢ساله‌خود «معلقا مجیدی» در منزل مسکونیشان درخواب بودند.

ساعت ٤ صبح روز حادثه صدای‌شکسته‌شدن شیئی‌پرویز را از خواب بیدار کرد ،او دریک‌لحظه‌متوجه شدهمسرش معلقا طعمه حریقی شده‌است که نیمی از منزل را دربرگرفته است .

پرویز با دیدن این صحنه از همسایه ها کمک خواست و لحظاتی بعد با کمک همسایه ها حریق مهار شد ولی قسمت اعظم بدن «معلقا» در این‌آتش سوزی سوخت . او را به بیمارستان سوانح‌و سوختگی انتقال دادند و ماموران کلانتری ١٩ تهران‌پس ازاطلاع از این حادثه‌برای روشن‌شدن چگونگی وقوع آن به محل رفتند .

صاحب خانه به ماموران کلانتری گفت : از مدت ها قبل فریدون برادر همسرم بامردی بنام «محمدشجاعی ابری»آشنا شده است . آشنائی فریدون با این شخص باعث شد مارفت و آمد خانوادگی پیدا کنیم، او یک بار نیز همسر و چهار فرزندش را از قرچک ورامین به منزل ما آوردواز مادعوت کرد به آنجا برویم ، چندروز قبل همسرم «معلقا» بمن گفت محمد شجاعی بمن اظهارعشق می کند وحتی‌تهدید کرده‌است اگر از تو طلاق نگیری‌و همسر او نشوم کشته‌خواهم شد،من با شنیدن‌این حرف بخاطرحفظ آبرو ، این موضوع را با کسی در میان نگذاشتم . محمد نیز از اینکه من عکس‌العملی نشان ندادم سوء استفاده کرد و مرتب مزاحم همسرم میشد تا اینکه من به او اعتراض کردم و گفتم بهتر است رابطه خانوادگی راباهم قطع کنیم.

بار دیگر محمد همسرم را تهدید کرد او را خواهدکشت تا اینکه شب حادثه من متوجه شدم همسرم دچار آتش‌سوزی شده است ، ماموران سپس تحقیقات خود را از همسایه‌ها آغاز کردند ، یکی ازهمسایه‌ها در این زمینه گفت :قبل‌ازبروز حادثه آتش سوزی شخصی‌را دیده که یک پیت بنزین ودو عدد میله آهنی همراه داشت‌و از دیوار منزل پرویز شجاعی بالا رفت .

در بازرسی که از محل‌بعمل آمد پیت بنزین و همچنین‌دو میله آهنی‌در حالی که‌پارچه‌ای به سر میله ها پیچیده شده‌بود پیدا شد .

ماموران همچنین برای تحقیق از «معلقا» به‌بیمارستان‌سوانح و سوختگی رفتند ، درآنجا معلقا مطالب همسرش را تائید کرد و گفت محمد شجاعی هر روز بعناوین مختلف برای او مزاحمت ایجاد میکردو آخرین بار او را تهدید کرد که‌بزودی کشته خواهد شد .

• روز پس از این حادثه معلقا بعلت سوختگی شدید در بیمارستان سوانح وسوختگی درگذشت . ماموران با آدرسی که در اختیار داشتند ،برای دستگیری محمد شجاعی‌به قرچک‌و رامین‌محل‌سکونت این شخص رفتند ولی او خودرا مخفی کرده بود ، عکس متهم یک اداره آگاهی قرار گرفت ماموران عکس را به‌همسایه‌ای که روز حادثه مردی را با پیت بنزین دیده بود نشان دادند. او گفت عکس متعلق به‌همان شخص است . ماموران پس از تحقیقات نتیجه را باطلاع مستوفی زاده بازپرس شعبه سوم دادسرای‌تهران رساندند. تلاش‌برای دستگیری‌این‌شخص همچنان ادامه دارد .

شب گذشته چهار نفر کشته و مجروح شدند

طی چهار حادثه رانندگی که شب‌گذشته در سه نقطه تهران روی داد ٢ نفر کشته و دو نفر مجروح شدند. حادثه‌اول بین‌یک تریلی یک‌فولکس و اگن ویک وانت مزدا در جاده خاوران روی داد که طی آن راننده‌فولکس در دم کشته‌شد. تریلی‌شماره ٤٢٦٤٦ تهران–ج متعلق به کارخانه گچ سمنان هنگامیکه‌ازتهران به طرف‌سمنان می‌رفت‌درجاده خاوران بعداز پاسگاه‌هاشم‌آبادبافولکس و اگن شماره ٢٧٨٥١ تهران–ق که از طرف مقابل درحرکت بود بشدت برخورد کرد وپس‌از خارج شدن از مسیر ، قسمت عقب آن با وانت مزدا شماره ٧١٤١٢ تهران –ل برخورد نمود. دراین حادثه قسمت جلوی فولکس‌واگن بکلی متلاشی شد و وانت مزدا که ترمبار حمل می کرد واژگون گردید.

راننده فولکس که در همان لحظات اول کشته شده بود بپزشکی قانونی منتقل شد و راننده تریلی پس از تصادف ، از محل حادثه متواری‌گردید. مامورین پاسگاه هاشم آباد پرونده‌ای دراین مورد تشکیل دادند ومراتب را به دادسرای تهران گزارش کردند.

در حادثه دوم یک موتور سوار بایک کامیون در جاده مخصوص کرج برخورد نمود ودردم‌کشته شد. موتورسوار کهاز میدان شهیاد به طرف‌کرج در حرکت بود در کیلو متر٢ جاده مخصوص‌به علت سرعت زیاد وعدم کنترل از عقب با کامیون ماک شماره ٢٤١٧٤ تهران–ج که در همان مسیر حرکت می کرد برخورد نمود وبه دلیل‌اصابت سرش باقسمت آهنی‌عقب کامیون دردم کشته شد.

در سومین حادثه که در خیابان میرداماد نرسیده به تقاطع‌نفت بین‌یک‌اتومبیل‌تویوتا ویک ژیان سواری روی داد دونفر مجروح شدند.

اتومبیل تویوتا شماره ٧٢٨٩٣ تهران–٢٢ که از غرب بشرق در خیابان میرداماد درحرکت‌بود در نزدیکی تقاطع نفت به علت سرعت زیاد وعدم کنترل بااتومبیل ژیان سواری شماره ٩٤١١٣ نوشهر که در همان مسیردر حرکت بود به شدت برخورد نمود. براثر این حادثه ژیان از مسیر خود منحرف شد و پس از گذشتن از جدول و جوی آب روی یکی از درختان کنار خیابان متوقف ماند. راننده ژیان که به سختی مجروح شده بود توسط ماموران انتظامی به بیمارستان شهربانی انتقال‌یافت وتحت معالجه و درمان قرار گرفت. دراین حادثه راننده تویوتانیزاز ناحیه دست‌اسیب دید.

در حادثه دیگری‌که‌در خیابان کشتارگاه روی داد اتومبیل پیکان ٦٩٨٢٢ تهران –ج که از شمال به جنوب درحرکت بودباکامیون ٤٩٩٦٢کرمانشاه که درحال دور زدن بود برخورد کرد. این حادثه کهبه علت بی‌احتیاطی راننده کامیون روی داد خوشبختانه تلفات جانی نداشت . عکس اتومبیل پیکان را که جلوی آن زیر کامیون له شده بخوبی نشان می دهد.

مادری، برخلاف میل دخترش تلاش برای طلاق او میکند!

مادری به تصور این که‌برای دخترش شوهر بهتری پیدا کرده . سعی دارد با تهدید و بهانه های مختلف زندگی زناشویی او را برهم بزند.

وی که اختر نام دارد طی شکایتی که به کلانتری ١٣ کرد مدعی شد که دامادش برخلاف تعهدی که داده بود دخترش رابیخانه او نمی آوردو بهمین دلیل تصمیم دارد چک میصد هزار تومانی دامادش راکه به عنوان تعهدبه‌اوسپرده به‌اجراء گذارد.

«زهرا» دختر اختر نیز برخلاف ادعای مادرش اظهار داشت : گفته های مادرم بی‌اساس است . او با این کار ها میخواهد باعث جدایی من از همسرم «محمود» شود .او تابحال چندبار بمن گفته که محمود بدرد تو نمیخورد و من یک شوهر خوب‌برای تو پیدا کرده‌ام . ولی چون من‌شوهرم را دوست دارم و به گفته های او اهمیت نمی دهم با این‌حرف ها میخواهد او را محکوم‌کند.

محمود همسر زهرا نیز در این مورد گفت: ازپنج‌سال پیش که من با زهرا‌نامزد شدم‌مادر زهرا باازدواج ما مخالفت می کرد. وقتی هم که بعدازمدت ها سختگیری، باهم ازدواج کردیم از من یک چک میصد هزار تومانی بنا م«زهرا» گرفت که تضمین زندگیمان باشد. ولی بعد از مدتها که‌با هم بخوبی زندگی کردیم به مادر زهرا مراجعه کردمو گفتم که چک راپس دهد، چون با وجود تفاهم بین‌من و زهرا وجود آن دیگر لزومی ندارد. اما با این پیشنهاد من‌مخالفت شدو مادر همسرم ادعا کرد که بین ما دعوا شده‌است .

رسیدگی به‌این پرونده ازطرف مقامات قضایی‌ادامه‌دارد. محمود دریک شرکت خصوصی کارمی کندو زهرا دانشجوی سال‌دوم دانشگاه تهران است .

یک ایرانی و یک امریکائی با چاقو یکدیگر را مجروح کردند

یک‌مهندس امریکائی ویک‌جوان ایرانی در نزاع‌باچاقو مجروح شدند.

ساعت ده بعدازظهر جمعه به‌ماموران کلانتری ٥ تهران اطلاع رسیدجوان ٢٥ ساله‌ای یک‌مهندس امریکائی را در منزل مسکونیش‌باچاقو مجروح کرده است. با این اطلاع ماموران کلانتری به منزل مهندس امریکائی که «لی» نام دارد و ٤٢ساله است رفتند وهردوی آنها راکه‌ازناحیه سرو دست مجروح بودند و همچنین چاقوی خون‌آلودی راکه روی میز بود به کلانتری بردند. درتحقیقاتی‌که‌دراین زمینه بعمل آمد مهندس امریکائی مدعی‌شد، درقسمت باریک هتل با جوان ٢٥ ساله که «حمید» نام دارد آشنا شده است وسپس بنابه پیشنهاد «حمید» به‌خانه او رفتند. درآنجا «حمید» اورا باچاقو تهدیدکردکه‌اگر کلیه موجودی خودرابه‌او ندهد کشته خواهدشد. ازسوی دیگر حمید مدعی‌شد با«لی» سابقه آشنائی قبلی داردو شب حادثه‌هردو برای صرف مشروب به منزل«لی» رفتند ، در منزل«لی » ازاو تقاضای نامشروع کردو همین موضوع باعث درگیری بین آندو شد.

دیروز این دونفربه اداره پزشکی قانونی معرفی شدند، پزشک قانونی برای «لی»مدت٢ هفته وبرای«حمید»١٢ روزطول درمان تعیین‌کرد .ماموران سپس آندو رابه دادسرای تهران فرستادند.

بازپرس شعبه‌چهار دادسرای تهران مسئول رسیدگی به پرونده منازعه مهندس امریکائی وجوان ایرانی‌شدو پس از بازجوئی ازآنها «حمید»رابا‌تهام ایراد ضرب‌و جرح باقرارلازم زندانی کرده مهندس امریکائی نیزباوجود ١٢ روز طول درمان برای «حمید» آزادشد.

هواخوری در ، دربند به نزاع تبدیل شد

دو مبل‌ساز که برای هواخوری به دربندرفته بودندهنگم بازگشت مورد حملهٔ چهار نفر قرار گرفتند و به‌سختی مجروح شدند.

این دو نفر که فتح‌الله و رضانام دارندو برای معاینه به پزشکی قانونی مراجعه کرده و اظهار داشتند: دو شب قبل‌حدود ساعت یازده که قصد بازگشت از دربند را داشتیم چهار نفر به اسامی حسین . مرتضی . علی و غلامحسین راه را بر ما بستند و تهدید کردند تا هرچه پول داریم به آنها بدهیم . چون ما امتناع کردیم آنها‌بما حمله کردند و در حالی که قصد ربودن موتوسیکلت ما را داشتند ماموران گشت سر رسیدند و دو نفر از آنها را دستگیر کردند . دو نفر دیگر نیز که موفق به فرار شده‌بودند توسط ماموران دراطراف‌خیابان نیاوران دستگیر شدند.

تحقیق در این مورد از طرف ماموران انتظامی ادامه دارد.

محاکمه «سعید یگانه» و دومتهم دیگر آغاز شد

اولین روز محاکمه سعید یگانه وکیل پایه یک دادگستری و دو تن دیگر باتهام ٥٠٠ میلیون تومان کلاهبرداری از بانو ربابه شبیر ، صبح‌دیروز در شعبه پنجم دادگاه عالی جنایی‌بریاست حسنخانی‌برگزار شد .

ماجرا از این قرار است که بین حاج یدالله اکبر شاهی و رباب شبیر قولنامه‌ای برای انتقال اموال تنظیم‌شد . چون خانم ربابه در موعد معین در دفترخانه حاضر نشد درنتیجه حاج یدالله اکبر شاهی دادخواستی به دادگاه شهرستان دادو اجرای‌قولنامه‌راخواستار شد .

سعید یگانه به وکالت ازطرف مادرزن خود خانم ربابه شبیر به دفاع از وی پرداخت و دعوی و اختلاف را به‌حکمیت شخصی بنام عبدالله حکیمی واگذار کرد .

عبدالله حکیمی نیز به‌عنوان عدم انجام قولنامه ٣ میلیارد ریال خسارات برای ربابه‌شبیر که حاضر به اجرای قولنامه نشد تعیین نمود .

آقای اکبر شاهی نیز در محضر تمام حقوق خود را در مورد اجرائیه صلح کردو در مقابل دریافت ٥ هزارتومان تمام حقوق خود را به خانم فریده خان‌شقاقی واگذارنمود. فریده خان‌شقاقی هم درمحضر دادگاه حکم را به بچه های خود که تحت قیمومت سعید یگانه بودند واگذار کرد.

باشکایت ربابه شبیر سعید یگانه و یدالله اکبر شاهی و فریده خان شقاقی به دادسرا احضار شدند و پس ازتحقیق روشن شد که سعید یگانه با صحنه سازی قصد ضبط اموال و دارایی مادرزنش را داشته‌و در حدود ٥٠٠ میلیون تومان از دارایی وی را هم به اسم خودش کرده است . پرونده وی پس از طی مراحل‌قانونی و رسیدگی های اولیه برای دادرسی به شعبه پنجم دادگاه عالی جنائی ارجاع شد .

صبح دیروز پس از رسمیت یافتن جلسه رئیس دادگاه از منشی خواست تاکیفرخواست ١٢٠ صفحه‌ای را قرائت کند. طبق کیفرخواست پرونده اتهامات سعید یگانه عبارت‌است از :

١– جعل و تزویر نسبت به قولنامه ١٠ر١ر٥٤ باشرکت حاج یدالله اکبر شاهی در پرونده‌حقوقی دادگاه‌شهرستان تهران .

٢– جعل و تزویر نسبت‌به رای داوری ١٩ اسفند ماه‌سال ٥٤

٣– معاونت در استفاده از سند مجعول .

٤– معاونت در انتقال مال غیر و مباشرت در قبول مال غیر و کلاهبرداری‌از بانوربابه شبیر – یدالله اکبر شاهی نیز باتهام شرکت در جعل قولنامه، استفاده از سند مجعول با همکاری سعید یگانه و استفاده از سند مجعول‌با معاونت‌سعید یگانه و مباشرت در انتقال‌مال غیر به فرزندان و معاونت‌در کلاهبرداری از ربابه شبیر متهم است .

فریده خان شقاقی هم باتهام قبول انتقال مال غیر باسند رسمی و انتقال مال غیر باسند رسمی به فرزندان خودمورد اتهام قرار گرفته است .

صبح دیروز ٥٠ صفحه از کیفر خواست ١٢٠ صفحه‌ای قرائت شد ولی چون وقت دادگاه‌به پایان رسید دنباله آن به روز بعد موکول شد .

شاگرد ممتاز

آقای رامین زرین احترام دانش آموز کلاس اول دبستان گروه فرهنگی هدف شماره ٣ پسران رتبه ممتاز را حائز گردیده است .

وکیل مدافع گلسرخی

درتشکیل این پرونده برخی از مدیران گروه دخالت داشتند

★ وقتی سر ٦٠٠ نفر برای مدیر گروه شدن بی کلاه میماند طبیعی است که این عده بگویندآن ٢٠٠ نفر پول داده‌اند و مدیر گروه شده‌اند .

دیروز صبح‌هفدهمین جلسه شعبه دوم دادگاه دیوانکیفر برای رسیدگی باتهامات ایرج گلسرخی و ٤ نفر ازمتهمان اخذ و پرداخت رشوه درامر حج برگزار شد .

رئیس دادگاه‌پس از رسمیت یافتن جلسه از جهانگیر امیر حسینی وکیل مدافع متهم خواست تا به دفاعیات خود ادامه دهد .

وکیل متهم ردیف یک گفت: این پرونده بوسیله چند شخصیت ساخته شده است .

بگفته موکل من مامور یا مسئول است یا معذور، در حالیکه بقائی‌یزدی نه مامور مسئول بوده و نه معذور . نماینده مجلس توصیه کسی را بکند دیگر آن جنبه و حالت بیطرفانه و نمایندگی مجلس را نخواهد داشت .

آقای رکنی به عنوان رئیس اداره اوقاف اصرار داشت که مردی بنام الهی فرد را که گلسرخی ادعا دارد اوسوابقی درست ندارد مدیر گروه حج اردکان یزد شود .

رکنی ورنجبر علیه‌گلسرخی توطئه می کنندو باتفاق‌نماینده مجلس ماشینی میگیرند وآنها را میاورند به بازپرسی.

آقای نماینده دادستان در اینجا با مقداری ازاستنادات، نتیجه گرفته است که گلسرخی مسئولیت داشته و نمی تواند تحت این نوع‌مسائل مسئولیت خود را لوث کند .

در ماده دو قانون حج و زیارت آمده که شورای‌عالی حج تشکیل میشود از معاون نخست‌وزیر و معاونان‌خارجه، دادگستری ،بهداری ،شهربانی و دو نفر از مجتهدین به تشخیص معاون نخست وزیر پس یک چنین‌تشکیلات قانونی هست که می نشیند و رفتن حجاج را بنابر سیاست دولت تعیین میکند و نقش گلسرخی نمی توانست موثر باشد .

دادگاه به موکل من گفته است شما وقتی اطلاع‌داشتید از رشوه خواری چرا نگفتید .

همین روز ها بود که نهاوندی گفت دزدان فاسدرا باید از دستگاه ها بیرون بریزید ، بنابر این خیلی ها را باید بیرون ریخت .

در این مورد اگر تکلیفی‌باشد این تکلیف در صلاحیت‌دیوان کیفر است . ما قانونی اساسی داریم بنابراین این مقام قضائی است که باید رسیدگی میکرد وحقیقت را هم کشف میکرد نه گلسرخی که خودش گفته بود شایعات رشوه خواری هست.

میر حسینی اضافه کرد : وقتی مدیر گروه به ٢٠٠ نفر میرسد بقیه که‌سرشان بی‌کلاه میماند بنابراین این ٦٠٠ نفر که‌مدیر گروه نشده‌اند . این شایعات را می سازند و می‌گویند که آن ٢٠٠ نفر پول داده‌اند .وقتی‌که لیست‌مدیران گروه تهیه میشود و احمدی آنرا امضاء میکند و آنقدر قدرت هم داردکه اسم بعضی‌از آنها را حذف کند دیگر این چه سئوالاتی استکه شما می کنید .

افرادی در این مملکت‌هستند که میلیون ها تومان‌ثروت این مملکت را با خود به قمارخانه های خارجی و لاس‌وگاس‌می برند و می بازند،اما هیچگونه آنها را کنترل نمی کنند اما در دین مردم دخالت بیجا می کنند و آنهائی که باید بروند خانه خدا را زیارت کنند جلویشان را می گیرند.آنها نیزمجبور رند بروند نوشته بیاوررند .

موکل من‌درتاریخ ٢٧ر٨ر٣٥ از طریق نامه‌ای که احمدی نوشته بود در کرج دستگیر شد و مشخص نیست چرا او را گرفته‌اند فقط بوسیله چند نامه مجعول موکل مرا میبرند نزد رئیس آگاهی ، ٥ روزبعد برایش قرار بازداشت صادر می شود .

وی افزود : معمولا در دنیای امروز رسیدگی به پرونده هامبنای علمی دارد تا دلایل کافی نباشد فردی را بازداشت نمی‌کنند . ولی پلیس و دستگاه های قضائی فکر خود را در برابر آن ها بکار میبرند .

ریحانی (متهم‌ردیف سوم) برای کارش ١٥٠ هزار تومان قرض کرد اما وقتی اختلافات در سطح مقامات بالا بوجود میاید ریحانی ها پایمال می‌شوند و آنهاراآلت دست‌قرار می‌دهند .

وقتی ریحانی را میگیرند ، ریحانی چون کاری نکرده‌است صراحتا حرف های خودش‌را میزند .

ریحانی گفته است گلسرخی به او گفته آنکه امضاء می‌کند پول میخواهد . پس اینطور معلوم میشود که گلسرخی خودش دلال بوده است و بازپرس دیوان کیفر بایستی‌از اداره اوقاف می پرسید که‌چه کسی پای‌این پرونده‌ها راامضاء کرده است .

مرد روستائی بااسلحه شکاری جوانی را بقتل رساند

خرم‌آباد ـ خبرنگاراطلاعات

در یک نزاع انتقامجویانه که در روستای «سورچی» خرم‌آباد رو یداد، مردی به ضرب گلوله کشته شد .

روز گذشته چند مردمسلح برای انتقامجوئی وارد خانه مردی بنام شیرزاد رحمتی‌واقع در روستای‌سورچی‌خرم‌آباد شدند .

شیرزاد برای دفاع از خود و همسرش‌اسلحه شکاری‌خود را بدست گرفت و بسوی‌آنان تیراندازی کرد .

در جریان تیراندازی یکی‌از منازعین بنام حسن بیرالوند هدف گلوله تفنگ شکاری شیرزاد قرار گرفت و جان سپرد .

شیرزاد و دیگر منازعین دستگیر شدند و بازجویی از آنان آغاز شد . براساس تحقیقاتی که بعمل آمده است، حسن بیرالوند و عده‌ای دیگر ٣ سال قبل در جریان‌یک نزاع باعث مرگ یکی از بستگان شیرزاد شدند یکی از منازعین که متهم به قتل بود ، به ١٥ سال حبس جنائی‌محکوم شد. و محکومیت‌متهم به قتل باعث بروز حادثه اخیر شد .

جوان عاشق عصبانی شد و سیم گوشی تلفن همگانی را قطع کرد !

جوان عاشقی‌که‌از تلفن همگانی صدای معشوقه‌اش رانمی شنید سیم تلفن را قطع‌کردو گوشی تلفن رابرای تعمیر به این طرف و آنطرف بردو سرانجام دستگیر شد.

وی که اصغرنسائی نام داردوهفده ساله‌است هنگامی که گوشی تلفن رابه‌تعمیرگاه ها میبرد مورد تمسخر این وآن قرار گرفت ووقتی‌که‌ناامید شد قصد داشت گوشی تلفن را سرجایش بگذاردکه توسط ماموران گشت کلانتری نوزده که به‌او مشکوک‌شده بودند دستگیرشد.

اصغر در بازجویی گفت: دیروز عصرباقرار قبلی ازیک تلفن‌همگانی به‌دوست دخترم‌تلفن زدم.من‌صدای‌او‌را‌می‌شنیدم‌ولی او صدای مرانمی شنید. چون متوجه شدم گوشی تلفن خراب است آنرا کندم تابرای تعمیر به‌تعمیرگاه ببرم. ولی به‌هرکس‌مراجعه‌کردم‌مرا‌مسخره‌کردند .سرانجام‌تصمیم گرفتم گوشی راسرجایش بگذارم‌که ماموران سررسیدندو مرا دستگیر کردند.

مامورین اصغر رابا‌پرونده تنظیمی به دادگاه اطفال فرستادند.

کارگری در آتش‌سوزی جانسپرد

طبقه سوم خانه‌ای در تهران ویلای غربی به‌علت نامعلومی آتش گرفت‌و کارگری که در آن مشغول نصب موکت بود ، از ترس خود رابه پائین پرت کردو کشته شد .

این حادثه روز گذشته روی داد و باوقوع آن سید علی‌فخر ٢٤ ساله و محمد مرزی ٢٥ ساله که مشغول نصب موکت بودند در محاصره آتش قرار گرفتند.

سیدعلی که دچار وحشت شده بودو قسمتی از بدنش در آتش میسوخت از طبقه سوم پائین پرید ومحمد که‌درمحاصره آتش مانده بود توسط‌همسایه هانجات داده شد .

سیدعلی بخاطرشدت‌جراحات در بیمارستان فوت شد. ولی محمد در بیمارستان بستری است .

ماموران کلانتری ١٨ مامور تحقیق درباره این حادثه‌شدند

دختر ١٧ ساله خودکشی کرد

رضائیه ـ دختر ١٧ ساله‌ای بنام نوبهار قاسمپور ، با خوردن مقداری‌سم به زندگی خود خاتمه داد انگیزه خودکشی وی‌که اهل وساکن روستای «علی‌کندی» رضائیه بود ، هنوز روشن نشده است .

تبریکات

جناب آقای مهندس احمدی مقام عالی وزارت کشاورزی و عمران روستائی

انتصاب شایسته آقای مهندس محمودبهادری را که‌یکی از افراد بصیر و آگاه در امر کشاورزی میباشند بسمت مشاور آن جناب صمیمانه تبریک عرض مینماید .

مهندس بهزاد جلالی ـ مهندس عبدالعلی توسلی‌ـمهندس عطاءالله واعظ ـ دکتر اکبر جمالی ـ دکتر محمد جوادپور محمدیان .

آ–٧٦٠٥

جناب آقای دکتر محمد باهری

انتصاب جنابعالی را بسمت مدیر عامل انجمن ملی حمایت کودکان صمیمانه تبریک میگوئیم .

اعضاء انجمن حمایت از عقب ماندگان ذهنی و بدنی

آ–٣٦٦٣

جناب آقای دکتر حسین تجدد نماینده محترم ومحبوب مجلس شورایملی

حسن انتخاب آن جناب را که شخصی میهن پرست و لایق و دانشمند و با فضیلت هستید به عضویت دفترسیاسی حزب رستاخیز ملت‌ایران که بالاترین رکن‌حزب است صمیمانه و با قلبی مملو از شوق و ذوق تبریک میگوئیم و توفیقروز افزون جنابعالی را در راه خدمت به شاهنشاه آریامهرمسئلت مینمائیم .

اتاق اصناف رفسنجان

آ–١٩٤٩

جناب مهندس بزرگمهر فرهی

انتصاب بجا و شایستهتان به مقام مدیریت عامل برق منطقه‌ای آذربایجان باعث خوشحالی تمام‌کسانی است‌که‌طالب پیشرفت حقیقی امور مملکتی هستند .

ابوطالب لطیفی

آ–٧٥٩٢

جناب آقای صارم‌الدین صادق وزیری

توفیق چشمگیر آن سرور عزیز در انتخابات کانون وکلا موجب شادی و سرور عمیق علاقه‌مندان گردید . موفقیت روزافزون آن جناب را آرزومندیم .

صدیق ، عبداله ، حسین ، حسن، فرخ، عباس، بهروز صدیقی

آ–٧٦١٣

تجهیزات وسرویس کنندگان استخر

امروز دراطلاعات

اطلاعیه کلاس حسابداری ودفترداری دوبل انجمن فرهنگی کاخ دانش

کلاس حسابداری و دفتر داری دوبل‌دوره١٠٢ زیرنظر استاد محترم جناب آقای محمدحمیدی روز یکشنبه ١١ر٤ر٣٧ درانجمن فرهنگی کاخ دانش تشکیل میشود. ازعلاقمندان دعوت می نماید قبل از تکمیل تعدادهنرجویان ثبت نام فرمایند.

کاخ دانش . خیابان فرانسه . کوچه مرجان

تلفن ٣٧٥٦٤٥– ٣٧٧٤٠٤ ـ ٣٧٠١١٩

تورهای استثنائی باقیمتهای باورنکردنی

سراسر تابستان هروقت که مایل باشید میتوانیدبوسیله تورهای هوائی مطمئن و ممتاز بین‌المللی با تأمین‌کامل وسائل رفاهی، جاذبه‌های توریستی‌شهرهای جالب آمریکا-آسیا- اروپا وآفریقا را ببینید

نام تور	مدت بروز	مسیر تور	تاریخهای حرکت	قیمت به تومان
آتن	١٠	آتن- گردش باکشتی درسواحل زیبای یونان باصبحانه وهتل درجه١ و ناهار در.تورهای دریائی	١٣تیر- ٣١تیر- ١٧مرداد ٢شهریور- ١٦شهریور	٤٧٥٠
لندن	١٠	لندن	١تیر-١٨تیر-٦مرداد-٢٥مرداد ١٤شهریور- ٢٩شهریور	٥٦٠٠
آتن- لندن	١٤	آتن-لندن، گردش باکشتی درسواحل زیبای یونان همراه باصبحانه وهتل درجه یک وناهار در تورهای دریائی	٥تیر-٢٢تیر-٧مرداد-٢١مرداد ٧شهریور- ٢٥شهریور	٧٠٠٠
عروسهای زیبا	١٥	رم- ناپل- کاپری- آناکاپری- سورنتو پاریس- لندن	٥تیر-٢٠تیر-٤مرداد-٢٠مرداد ٦شهریور- ٢٤شهریور	٨١٥٠
دانوب	١٥	رم- پاریس- هامبورگ-لندن	١٢تیر- ٦مرداد- ٣٠مرداد	٨٣٠٠
اروپا	١٦	رم- نیس-پاریس-لندن	٤ مرداد- ٢٥ مرداد	٨٤٠٠
گیتار	٢٠	استانبول- رم- بارسلون پاریس-لندن	٣مرداد- ٢٧مرداد	١٢٠٠٠
فلامینکو	١٦	رم- مادرید- بارسلون- لندن	٢٣تیر- ٩مرداد	٩٢٠٠
کارمن	٢٥	مادرید- کازابلانکا-تونس- رم	٢٩تیر- ٢٤مرداد	١٢٢٠٠
ونوس	١٥	استانبول- رم- لندن	٣٠تیر- ١٠شهریور	٨٥٠٠
رؤیاها	٢١	کپنهاک-استکهلم- اسلو-پاریس	٤تیر- ٢٩تیر- ٢٤مرداد	١٢٠٠٠
آمریکا	٢٣	نیویورک- واشنگتن-میامی-لاس‌وگاس لوس‌آنجلس- هالیوود- دیسنی‌لند مری‌لند-بورلی‌هیلز- سانفرانسیسکو لندن	٦تیر- ١٠مرداد- ١٠شهریور	١٥٩٠٠
ارکیده	١٦	هنگ‌کنگ- بانکوک	٧مرداد- ٣٠مرداد- ١٣شهریور	٧٦٠٠

برای دریافت برنامه کامل، رزرو بلیط و هرگونه اطلاعات همه‌روزه به محل شرکت رجوع فرمائید.

میدان فردوسی-لوان تورهوائی

تلفن ٣٧٢٠٧٧- ٣٧٢٠٧٦- ٣٧٢٠٧١- ٣٧٢٠٧٢

مجالس ترحیم

باانده فراوان درگذشت شادروان آقای**علی اصغرمیرحسینی وکیلی** راباطلاع بستگان ودوستان و آشنایان میرساند . مجلس ختم مردانه وزنانه آنمرحوم در مسجدالجواد واقع در میدان ۲۵ شهریور در ساعت ۳الی۵ بعدازظهر روز دوشنبه ۲۹ر۳ر۳۷منعقد خواهد بود.

خانواده‌های: میرحسینی وکیلی- برخوردار- علوی- هنرمند- اصالت- میرحسینی-ابراهیمی- اسفندیاری- آگاه‌مرشد- مجیبیان- ایرانی- وکیلی.

اطلاعات- مصیبت وارده را بخانواده‌های عزادار تسلیت میدهد

باکمال تاسف درگذشت همسر و پدر گرامیمان شادروان **علی بهارلو** را باطلاع دوستان و آشنایان میرساند. مجلس ترحیم مردانه وزنانه از ساعت ۵الی۷روز دوشنبه ۲۹خرداد ۳۷ در مسجد حاج حسن واقع در خیابان شاهپور منعقد می باشد .

بدرالملوک، فرخنده، نصراله، منیژه، فرشته ، حسین و فرانک بهارلو ، شهریار زارع .

باکمال تاسف درگذشت بزرگ خانواده بهارلو شادروان **علی بهارلو** را باطلاع کلیه خویشاوندان‌ودوستان‌میرساند. مجلس ترحیم مردانه و زنانه ازساعت۵ الی ۷ روزدوشنبه ۲۸ خرداد ۳۷درمسجد حاج حسن واقع در خیابان‌شاهپور منعقد می‌باشد .

خانواده‌های: بهارلو ، معصومی‌پور، جعفری رئوف ، بنی‌صدر، مشهدی محمد جعفر تبریزی، افسری فرد ، زارع آستارائی، ابوتراب، قریشی، حاج فرج، یثربی ، منجر ، تبریزی، جناب، کسری، وکیلی گیلانی، گوهری، احسانی، شفاعت، داودی، کیوان، افشار، شاه عباسی، طاهری، الهی، سنجری، سعیدی جم، کاظمی، گلکوئی ، نظری ، صابونی، وخانواده‌های وابسته .

اطلاعات ـ مصیبت وارده را بخانواده‌های عزادار بویژه بازماندگان آن‌مرحوم تسلیت می‌دهد .

مجلس ترحیم در شیراز

بانهایت تاسف وتاثر درگذشت شادروان **بانو صغری ایلخانی** مادر گرامی خودرا باستحضار بستگان، دوستان وهمشهریان عزیز می‌رساند مجلس یادبود آن فقیده سعیده از ساعت ۵ونیم تا ۷ونیم بعداز ظهر روز سه‌شنبه ۳۰خرداد ماه جاری در مسجد سپهسالار شیرازبرگزارمی‌شود .

سرلشگر بازنشسته اسداله ایلخانی

کارکنان اداره سرپرستی موسسه اطلاعات مصیبت وارده را به تیمسار سرلشکر ایلخانی نماینده محترم مردم شیراز در مجلس شورای ملی تسلیت گفته سلامت و سعادت ایشان و خانواده ارجمندشان را از خداوند بزرگ خواستاریم

باکمال تاسف وتاثر درگذشت شادروان **بانو حاجی زاده** راباطلاع بستگان و آشنایان میرسانم. مجلس ترحیم زنانه ومردانه آنمرحومه روز دوشنبه ۲۹ خرداد از ساعت ۵ تا ۷ بعد از ظهر در مسجد صاحب‌الزمان واقع در نبش چهار راه‌خوش وبابائیان منعقد خواهد بود.

سید عیسی میرفتحی . مهدی نورجاه. حسن قربانی .حاج حسین واحدی. حاج عباس واحدی. میرحسن مصداق . حاج محمد شالچی فرد. جوادی. حاج حسین عرب.

اطلاعات ـ مصیبت وارده را بخانواده های عزادار بویژه بازماندگان آنمرحومه تسلیت میدهد.

پرسه

بدینوسیله به آگاهی می‌رساند. آئین پرسه همگانی (تیرماه) از ساعت ۸ الی۱۱ پیش از نیمروز (اورمزد وتیر ماه) برابر با دوشنبه ۲۹ر۳ر۲۵۳۷ شاهنشاهی با حضور خانواده‌های نامبرده ذیل درتالار ایرج خیابان استالین‌کوچه زرتشتیان برگزار می‌گردد .

خانواده‌های : دارابی، پولادیان، فرشید ، بزدانی بیوکی، زندمباد، فیروزان، چمی، شهریوری ، ویرابیان ، زرنشی، ورجاوندی، کامیار، نوشیروانی ، خسروبانی ، فریدونی، پیمان، یزدانی، پورکاج، نوشیروانی مبارکه ، اورمزدی، فرهمند، دولتیان تفتی، روحانی ، فرامرزی . پیرغیبی، رشیدی شریف‌آبادی، هورمزدی چمی ، راوری ، نوستانی، خورسندی، هخامنشی،رستمی عصرآبادی،پارسی، بهرامی‌پور، یزدان پرستی، مهرشاهی، فریبرز ، دمهری ، رخوا، طهرابی کلانتری، پیرغیبی، نوروزیان ، یزدانی ، اشوثیان، کیخسرو خداداد خرمی .

اطلاعات- بخانو ادههای عزادار تسلیت می‌دهد.

خانواده‌های: آهی- اسفندیاری- پنبه‌چی- ادیب‌زاده - شریف افشار- تاج‌بخش- خزاعی- کشاورز- ادیبی- کمال‌فر- تقی‌بیگلو خرسند صفائی- رحیمیان- خشایار- مونمنی - دری - اق‌بیاتی - اکرمی- فویمی- عابدینی- یاسینی- مهراد- امین صادقیه- ایمن - اسکی- مرتی- نادری- شکوهی.

باکمال تاسف درگذشت شادروان **بانو عصمت آهی (عصمت‌الدوله)** را باطلاع اقوام ودوستان میرساند. مجلس ترحیم مردانه وزنانه ان مرحومه روز سه‌شنبه سی‌ام خرداد ماه جاری از ساعت ٤الی٦ بعد ازظهر در خانقاه صفی‌علیشاه برگزار میشود.

ضمنا مراسم شب هفت از ساعت ٤الی٦ بعدازظهر روز چهارشنبه سی‌ویکم خرداد ماه جاری در شبستان شماره یک بهشت‌زهرابرقرار خواهد بود.

آ-۳۶۷۹

باکمال تاسف وتاثر درگذشت مادر ارجمند خود شادروان **بانو عصمت آهی** (عصمت‌الدوله)را باطلاع‌اقوام ودوستان‌میرساند. مجلس ترحیم مردانه وزنانه ان عزیز از دست رفته روز سه‌شنبه سی‌ام‌خرداد ماه جاری از ساعت ٤الی٦ بعدازظهر در خانقاه صفی علیشاه برگزار میشود.

ضمنا مراسم شب هفت از ساعت ٤الی٦ بعدازظهر روز چهارشنبه سی‌ویکم خرداد ماه جاری در شبستان شماره یک بهشت زهرا برقرار خواهد بود.

نیره پنبه‌چی- دکتر هماآهی- ژاله ادیب‌زاده- غلامحسین‌آهی- ایرج آهی.

آ-۳۶۷۹

باکمال تاثر وتاسف درگذشت شادروان **بانو عصمت آهی** (عصمت‌الدوله) مادر بزرگ آقای مهندس فرهاد آهی مدیر عامل این شرکت را باطلاع دوستان وهمکاران میرساند. مجلس ترحیم مردانه وزنانه آن مرحومه روز سه‌شنبه سی‌ام خرداد ماه جاری از ساعت ٤الی٦ بعدازظهر در خانقاه صفی علیشاه برگزار میشود.

شرکت صنعتی جوفل

آ-۳۶۷۹

باکمال تاثر وتاسف درگذشت شادروان **بانو عصمت آهی** (عصمت‌الدوله) مادر بزرگ آقای مهندس فرزاد آهی مدیر عامل‌این شرکت را باطلاع دوستان و همکاران میرساند . مجلس ترحیم مردانه وزنانه آن مرحومه روز سه‌شنبه سی‌ام خرداد ماه جاری از ساعت ٤الی٦ بعدازظهر در خانقاه صفی علیشاه برگزار میشود.

شرکت بین‌المللی‌فیم

آ-۳۶۷۹

اطلاعات- مصیبت وارده را بخانواده‌های عزادار بویژه بازماندگان انمرحوم تسلیت میدهد.

خانواده‌های: نقوی-بلیغ- عشقی- رزاقی- بهبهانی- خالصی- اصلانی‌فر- شاهرودی- سدات تهرانی- سهرابیان - سلطانزاده- کی‌ارسلان- مقدسی- ضیاءالحق- روشنائی- پارسا - سپنجخو- بدلی- فوامی- پورمقیم- دکتر برهنی وخانواده‌های وابسته.

بانهایت تاسف واندوه فراوان درگذشت شادروان **بانو حاجیه جلیل‌السادات نقوی** متعلقه شادروان سید علاءالدین نقوی و مادر گرامی وعزیز خود را باطلاع کلیه دوستان و اشنایان میرساند.

مجلس ترحیم مردانه- زنانه از ساعت ۱۷ الی۱۹ روزدوشنبه ۲۹ خرداد ماه جاری در مسجدالجواد برگزار میشود.

دکتر محمد نقوی- حسین نقوی - اشرف- اختر- اقدس - افخم- ابتهاج- ارفع- افسر نقوی.

آ-۳۶۸۷

باانده فراوان باطلاع بستگان ودوستان میرسانیم که مادر گرامی همسرمان **بانو حاجیه جلیل‌السادات نقوی** دارفانی را وداع گفت.

مجلس یادبود زنانه ومردانه شادروان از ساعت ۱۷ الی۱۹ روز دوشنبه ۲۹ خرداد ماه جاری‌در مسجدالجواد برگزار میگردد.

مستانه سهرابیان- مصطفی عشقی- علی‌اصغر رزاقی- ابراهیم بهبهانی- دکتر عباس خالصی- دکتر عباس اصلانی‌فر .

آ-۳۶۸۷

اطلاعات- مصیبت وارده را بخانواده‌های عزادار بویژه بازماندگان آنمرحومه تسلیت میدهد.

بانهایت تاسف درگذشت شادروان **باقر صائبی** بزرگ خاندان را باطلاع بستگان ودوستان می‌رساند مجلس ترحیم آنمرحوم از ساعت ۱۷ الی ۱۹ بعداز ظهر روز دوشنبه ۲۹ر۳ر۳۷ در منزل شخصی واقع در خیابان ایران (عین‌الدوله) کوچه معزالدوله پلاک ۲۲ برگزار می‌گردد .

خانواده‌های : صائبی، هدایتی، آل‌احمد، خاموشی ، علمی، لیونادی، ذوالفنون، محسنی، کرامت، چهارمحالی، خامه‌چی، صالحی، لاجوردی، وکیل‌زاده،استوار، رحیمیان، کرمانی، وقار، جهرودی، خوشنویس .

آ-۳۷۰۷

اطلاعات- مصیبت وارده را بخانواده‌های عزادار بویژه بازماندگان آنمرحوم تسلیت می‌دهد .

یادبود

نورالدین عزیز مرگ نوداغی بزرگ بردل ما نهاد

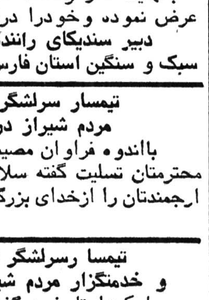

روز سه شنبه ۳۰ر۳ر۳۷ به مناسبت چهلمین روز درگذشت مرحوم نورالدین نیاوند مجلس یادبودی از ساعت ۵الی ۷بعد از ظهر در مسجد فاطمیه واقع در جوادیه ـ انتهای ۲۰متری برگزار میشود .

باحضور خود یادش راگرامی بداریم.

از طرف خانواده ـ آشنایان و دوستان

آ-۳۷۱۳

بمناسبت چهلمین روز درگذشت شادروان **بانو اقدس‌الملوک مصطفوی رجالی** (بهرامی) وسالگرد وفات مرحوم **بانوبدرالملوک کاظمی‌در** روز چهارشنبه ۳۱ خرداد از ساعت ۷تا۹ بعدازظهر مراسم یادبودی در منزل آقای دکتر محمدرضا رجالی برقرارمیباشد.

آدرس- خیابان جردن- پنجاه متر بالای چهارراه جهان کودک - خیابان پرویز شماره ٦

دکتر محمد رضا رجالی

تسلیت

کارکنان اداره سرپرستی موسسه اطلاعات

مصیبت وارده را به تیمسار سرلشگر ایلخانی نماینده محترم مردم شیراز در مجلس شورای ملی تسلیت گفته سلامت وسعادت ایشان وخانواده ارجمندشان‌را ازخداوند بزرگ خواستاریم .

تیمسار سرلشگر ایلخانی نماینده محترم مردم شیراز در مجلس شورای ملی

بانهایت تاثر وتاسف درگذشت مادر گرامیتان را تسلیت عرض نموده وخودرا درغم شما شریک میدانیم .

دبیر سندیکای رانندگان و کمک رانندگان کامیونهای سبک و سنگین استان فارس ـ منوچهر کاوسی .

تیمسار سرلشگر ایلخانی نماینده محترم مردم شیراز در مجلس شورای ملی

باانده فراوان مصیبت وارده را بجنابعالی وخانواده محترمتان تسلیت گفته سلامت وسعادت جنابعالی وخانواده ارجمندتان را ازخدای بزرگ خواهانیم .

حاج فرج‌اله ابهی

تیمسار رسلشگر ایلخانی نماینده محبوب و خدمتگزار مردم شیراز در مجلس‌شورای ملی

با یکدنیا پتاسف درگذشت مادر گرامیتان را تسلیت عرض نموده سعادت و سلامت خود وخانواده ارجمندتان را از خدای بزرگ خواهانیم .

از طرف اهالی کمرسرخی ـ حاج عوض محمدی ، سردار شاهین، بهادر امیری، کرامت محمدی، علی‌پناه‌نامور، کرامت‌اله اسدی .

آ-۱۹۷۹

تسلیت

آقای حاج حسین اشتری

مصیبت و اردمرا صمیمانه تسلیت می‌گوئیم .

سردبیر وهیا تتحریریه و کارکنان اطلاعات هفتگی

دوست و همکار ارجمند آقای ناصرپورمختار

مصیبت وارده را تسلیت گفته مارا هم در غم خود شریک بدانید. بقای عمر جنابعالی‌و خاندان محترمتان را از درگاه‌خداوند متعال خواستاریم.

تابش. پیرویان. پرنده. صیفی. مدرس زاده .احمد زاده . نتدنویس. شیرازی. جبارزاده. دربندی. ناصری.

آ-۷٦٤۹

خانواده محترم داوری

مارا درغم از دست دادن مصطفی شریک بدانید.

دوستان ویاران تحصیلی- منصور صمدزاده- اسماعیل یوسفی- رضا ریاحی‌نژاد- منصور میرمحمدی- نادر رازمند - اکبر احسنی- حمید میلانی- بهرام زنگنه- عباس بیرجندی- پرویزدباغی- جلال فتحی- جواد اشرفی‌وند- احمد رضائی- جوان - عباس ریاحی‌نژاد- محمد صمدزاده- ناصر دارابی- رضا اکبری- علی‌رضا عباس‌آبادی- هدایت شایوری‌فر.

آ-۷۵۷۷

جناب آقای مهدی ایرانی کرمانی

با نهایت تاسف و تاثر مصیبت وارده را از صمیم قلب تسلیت عرض نموده خودرا دراین‌غم‌بزرگ سهیم‌میدانیم.

روابط عمومی مدرسه عالی تلویزیون و سینما

آ-۳۷۰۹

همکار عزیز آقای منوچهر اشتهاردی

مصیبت وارده را صمیمانه تسلیت می‌گوئیم .

سردبیر وهیات تحریریه اطلاعات هفتگی

آقایان جمشید کابلی- دکتر بهمن کابلی- مهندس پرویز کابلی - ارسطو شهریاری

مصیبت وارده را صمیمانه تسلیت می گوئیم.

بندر بوشهر ـ گوهربانو . خادوست . شهریارجمشیدی

آ-۱۹٦٦

آقای مهندس داریوش وکیلی

بانهایت تاسف درگذشت پدر بزرگوارتان را تسلیت می گوئیم.

شرکت سهامی خاص خانه سازی ایران

جناب آقای آتش‌تر

باکمال تاسف درگذشت مادر گرامیتان را تسلیت عرض‌نموده صبر و شکیبائی برایتان آرزو مندیم.

علیزاده. سلیمانپور

جناب آقی میراسماعیل قائدان و بانو
جناب آقای جواد قائدپناه و بانو
جناب آقای دکتر مستفید وبانو

باکمال تاسف و تاثر مصیبت های وارده را تسلیت عرض نموده بقاءعمروسلامت شما وکلیه بازماندگان را از درگاه‌خداوند متعال خواستاریم.

مرتضی سلیمانی وبانو . مهندس علی اصغر فولادزری وبانو

آ-۱۹۷٤

مصیبت وارده را به خانواده محترم طهوری بویژه‌همکار عزیز جناب آقای مهندس کیهان پناه صمیمانه تسلیت عرض‌مینماید.

شرکت آرک پیروز

آ-۷٦٤٦

خانواده محترم فردوس

تسلیت مرا بپذیرید

عبدالهیان

جناب آقای بدیع شکوری‌زاده منصوری

باکمال تاسف وقلبی اندوهناک مصیبت وارده را صمیمانه تسلیت عرض نموده واز خدای بزرگ برای کلیه بازماندگان صبر و شکیبائی آرزو می‌نمائیم.

محمد ناصر الهیان زمردی - سیدولی‌الله عطاربورخانی - سیروس پیرایه اصفهنی - دوروس وزیری‌زاده تبریزی .

آ-۷۵٦۰

آقای اسعدزاده نائینی اصفهانی

بانهایت تاسف و قلبی اندوهناک مصیبت وارده را از صمیم قلب تسلیت عرض نموده و ازایزد منان خواهان صبر و شکیبائی برای شما می‌باشیم.

سیروس واحد سورشی -علی‌اصغر خاکباز مطهری

آقای رضازاده عطریان قمشه‌ای

بدینوسیله مصیبت وارده را از صمیم قلب تسلیت عرض نموده واز ایزد توانا دوام و بقاء عمر برای سایر بازماندگان خواهانیم.

محرمعلی عزت‌الهیان - احمد فیاض تهرانی

آقای حاجعلی یکتا مجذوبی

باکمال تاسف وتاثر مصیبت وارده را ازصمیم قلب تسلیت عرض نموده واز خداوند بزرگ برای کلیه بازماندگان صبر و بردباری ارزو داریم .

علی‌اصغر نصیری حسینی - سید حسن خدادادی‌پور

سرکار خانم فهیمه عصمتلو نصرآبادی

بدینوسیله مصیبت وارده را از صمیم قلب‌تسلیت عرض نموده واز خدای بزرگ دوام وبقاء عمر برای یکایک بازماندگان خواستاریم .

محمدمهدی اردستانی امینی - فروغ کاظمیان آراسته

آ-۷٦٥٤

دوست وهمکار گرامی آقای محمد دیباج

مصیبت وارده را از صمیم قلب تسلیت گفته وخودرا درغم شما شریک می‌دانیم .

کارکنان بانک تعاونی توزیع شعبه شاهین‌شهر

آ-۱۹۸۰

جناب آقای جعفر نجفی

مصیبت وارده درگذشت فرزند دلبندت را تسلیت عرض نموده در این سوگ بزرگ باشما شریک و برایتان صبرو شکیبائی آرزو می‌نمایم .

گرگان - مرتضی افضلی

آ-۱۹۸۱

جناب آقای سید ضیاءالدین مروج

با یکدنیا تاثر وتاسف فوت ناگهانی آقای سید جلیل مروج را حضور آنجناب تسلیت عرض‌نمودمسلامتی‌وبقای عمر برای سایر بازماندگان‌خواستاریم .

رئیس وکارکنان اطاق اصناف کرج- قاسم زرندی

آ-۱۹۸۷

جناب آقای سید ضیاءالدین مروج

با یکدنیا تاثر وتاسف فوت ناگهانی آقای سید جلیل مروج را حضور آنجناب تسلیت عرض‌نمودمسلامتی‌وبقای عمر برای سایر بازماندگان خواستارم .

معاون اطاق اصناف کرج- عباس صنعتی

آ-۱۹۸۸

سپاسگزاری

از آقایان علمای اعلام و مقام های دولتی و بازرگانان ومحترمین و سروران معظم و کلیه همشهریان عزیز که در مراسم تشییع جنازه ومجالس ختم مرحوم**عبدالرحمان صابونی**، بزرگ خانواده صابونی در سنندج- تهران شرکت فرموده و یا بوسیله تلگرافو تلفنو جراید ابراز لطف و همدردی‌فرموده‌اند صمیمانه سپاسگزاری می‌نماید.

سنندج - خانواده های صابونی و خانواده های وابسته.

سپاس

بدینوسیله مراتب امتنان قلبی خود ونزدیکانم را حضوردوات محترمیکه در سوگ درگذشت همسر عزیزم مرحوم‌محمدعلی قوامی باما همدردی نموده‌اند تقدیم میدارد. امید است این مختصر بتواند گویای سپاس صمیق ما باشد.

طیبه قوامی

آ-۷٦٥۳

---

۴ دانشجوی دانشگاه اصفهان هر کدام به ۴ ماه زندان محکوم شدند

اصفهان ـ خبرنگار اطلاعات

شعبه دوم دادگاه جنایی استان اصفهان ، چهار دانشجوی اصفهانی‌رادراخلال نظم ، تخریب و از بین بردن اموال دانشگاه‌اصفهان ،مقصر شناخت و هرکدام از آنها را به چهار ماه زندان محکوم کرد.

شش دانشجوی دیگر که همراه این عده ، محاکمه می شدند ، از اتهامات واردهبرئه شدند و دادگاه رای برآزادی آنها داد .

محاکمه ۱۰ دانشجوی اصفهانی ، از روز سه‌شنبه گذشته در شعبه دوم دادگاه جنایی استان اصفهان شروع شده بود ، دادرسان دادگاه، دیروز پس از پنج جلسه دادرسی و ده ساعت شور ، رسیدگی به این پرونده را به پایان بردند .

دادگاه به استناد ماده۲۵۷ قانون مجازات عمومی ،بهرام حیدریان ، مهرداد موسوی محمد حسین‌انصاری ومحسن شکاری را محکوم کرد و برای هر یک از آنان چهارماه زندان در نظر گرفت .

این عده از رای دادگاه فرجام خواستند.

دانشجویانی که بی گناه شناخته شدند ، علی احمدی، عباس خیرزاد ، غلامرضا رضایی ، عباس آقا براتی ، احمد رشیدی دشت بیاض‌وعلی سپهری هستند .

محاکمه دیگر

شعبه اول دادگاه جنایی اصفهان صبح دیروز محاکمه ۱۰ دانشجوی دیگر دانشگاه اصفهان را باتهام تخریب و دادن شعار های ضد مهینی ، آغاز کرد.

۱۰ دانشجوی متهم ، در اولین جلسه دادگاه خود را بیگناه دانستند و محاکمه آنها همچنان ادامه دارد.

این ۱۰ دانشجو عبارتنداز: علیرضا ملاوردی ، فتح‌الله لسانی نجف آبادی،محمدفاضل دهکردی ، محمدخاقانی ،محمد رضا اعظمی نائینی ، سلطان محمد رضوی ، محمد علی تاخیری ، احمد رضا ریاحی ، علی محمد محمدی و محمد جهانیان .

اجتماع رؤسای ۳۰۰ دانشگاه دنیا درتهران

سیصد نفر از روسای دانشگاه های مختلفسراسر دنیا برای‌شرکت درکنفرانس انجمن بین‌المللی روسای دانشگاه های جهان که‌هفته آینده بمدت سه روز (از چهارم تاششم تیر ماه) در کاخ مجلس شورای ملی تشکیل میشود بایران می آیند .

در این کنفرانس حدود ۳۳ مقاله ازطرف شرکت کنندگان خارجی و ۵ مقاله تحقیقی ازطرف روسای دانشگاه های ایران ارائه خواهد شد .

چند تن از شرکت کنندگان خارجی در کنفرانس تهران در محافل علمی بین‌المللی‌از شهرت‌ویژه‌ای برخوردارند، مانند پروفسور پولن رئیس دانشگاه سورین پاریس‌دکتر اورلیویچی رئیس کلوپرم، و سرهارولد ویلسون نخست‌وزیرسابق انگلستان.

اجلاس این کنفرانس هر سه سال‌یکبار تشکیل‌میشود. اولین اجلاس آن در سال ۱۹٦۵ با شرکت مورخ‌فقید و مشهور انگلیس «آرنولد توین‌بی»برگزارشد ودومین اجلاس در ۱۹٦۸ در سئول پایتخت کره جنوبی و سومین اجلاس‌آن در۱۹۷۱ در کشور افریقائی لیبریا تشکیل شد .

در ۱۹۷۵چهارمین کنفرانس در شهر بوستون آمریکا با شرکت نمایندگان ۳۸ کشور از جمله ایران تشکیل‌گردید.

در اجلاس هفته آینده‌که پنجمین کنفرانس این انجمن میباشد نمایندگان ۳۸ کشور جهان شرکت خواهندداشت و موضوع‌اصلی موردبحث کنفرانس صلح و توسعه‌ملی از راه آموزش خواهدبود و موضوع های آموزش‌و توسعه ملی و ارتباط بین رشته های علوم انسانی با رشته های‌فنی بعنوان‌مطالب جنبی مورد بررسی قرارمی گیرد .

تعطیل کامل یکماهه مدارس تهران

اداره کل آموزش‌وپرورش تهران و نواحی ۱۹ گانه آموزش و پرورش‌پایتخت‌در طول ماه مرداد روز های پنجشنبه و جمعه‌تعطیل‌است. همچنین کلیه آموزشگاه های تهران در ماه مرداد جهت استفاده کارکنان آنها از تعطیلات تابستانی تعطیل خواهد بود .

یک مقام آگاه در آموزش و پرورش تهران گفت چون امسال کار ثبت نام دانش آموزان زودتر از سال های گذشته شروع شد ، همچنین برنامه امتحانات تجدیدی سطوح مختلف‌تحصیلی‌تهران نیز اعلام شده ، و از سوئی بسیاری از مدارس احتیاج به تعمیر ویا تجهیزدارند ، اداره آموزش و پرورش تهران با اعلام یک ماه‌تعطیل برای آموزشگاه ها ضمن انجام تعمیرات مدارس این فرصت را برای کارکنان آموزشگاه های تهران فراهم آورد که بتوانند از یک ماه تعطیل بدون وقفه استفاده کنند .

درسال های‌گذشته‌کارکنان آموزشگاه ها موظف بودند در تمام طول تابستان یک یا دو روز در هفته را برای ثبت‌نام و رسیدگی‌به‌برنامه های تجدیدی و سایر امور مراجعان در آموزشگاه حضور یابند .

همین مقام اضافه کرد در طول ماه مرداد مدارسی که به فعالیت های فوق برنامه‌و بورسی اختصاص یافته‌اند طبق برنامه تنظیمی دایرودر اختیار دانش آموزان علاقمند میباشند .

توضیح

سخنگوی راه آهن‌دولتی ایران امروز اعلام کرد :

در روزنامه‌شماره۱۵۶۲۵ مورخ سه‌شنبه ۲۳ خرداد مصاحبه رئیس کل راه‌آهن دولتی ایران در تبریز تحت عنوان خط آهن تبریز - تهران برقی میشود ، درج گردیده که‌بدینوسیله‌درمورد تیتروپاراگراف اول خبر توضیح‌داده‌میشود:همانطور که درمصاحبه اظهار شده است بهره‌برداری از خط آهن‌برقی تبریز - جلفا در ٦ ماهه دوم سال ۲۵۳۸ شروع خواهد شدنه تبریز به‌تهران

صاحبان ضایع و بازرگانان کشور

الاخاء

تنها مجله عربی زبان ایران از گروه نشریات موسسه اطلاعات با داشتن نمایندگی در ۲۱ کشور عربی

روزهای شنبه منتشر میشود

قابل توجه

باکمال مسرت باطلاع کلیه علاقمندان بزیارت حضرت امامزاده اسماعیل (ع) میرساند که نصب ضریح مطهر آغازشده وبزودی پس از اتمام کار مراتب باطلاع عموم خواهد رسید.

رئیس هیئت امناء ـ طلیعه بهنام

محدودیت زمان اقامت شامل دانشجویان نمیشود

صبح امروز اداره امور دانشجویان وزارت امور خارجه‌اطلاع‌داد که‌مسافرت دانشجویان ایرانی مقیم خارج از کشورو همسر و فرزندانشان به ایران طبق روال‌معمول نیمه ساله انجام میگیرد .

دانشجویان میتوانند در تمام مدت تعطیلات تابستانی دانشگاهها درایران بمانندو خروج آنان محدود به دو ماه اقامت سایر ایرانیان مقیم خارج از کشور نمی باشد .

همچنین گفته شد برای تسهیل مسافرت دانشجویان و همسر و فرزندان آنها نمایندگیهای شاهنشاهی بدانشجویان و خانواده آنها طبق مهر مخصوصی‌که تهیه شده و مدت اقامت در ایران در آن قید گردیده اجازه بازگشت می دهند و این دسته از دانشجویان برای اجازه‌خروج ازکشور بهیچ یک از مقامات و دستگاههای دولتی مراجعه نمی نمایند .

رانندگان در درآمد اتوبوسهای شرکت واحد سهیم میشوند

همزمان با نصب صندوقهای مخصوص‌دریافت وروديه‌از مسافرین‌برروی اتوبوسهای شرکت واحد مقداری از درآمد هر اتوبوس بین رانندگان صبح و بعد ازظهر کار همان اتوبوس تقسیم می‌شود .

یک مقام‌مسئول‌در شرکت واحد اتوبوسرانی ضمن اعلام این خبر گفت: شرکت واحد باتصویب انجمن‌شهر پایتخت سفارش خرید صد دستگاه صندوق جمع‌آوری پول برای اتوبوس های شهری را داده است.

با نصب این صندوقها روی اتوبوسهای . روش جدید فروش بلیط‌درپاره‌ای از خطوط اجرا میشود، همین مقام افزود باتغییراتی که در شیوه مدیریت شرکت واحدبوجودآمده اختیارات اداری‌و مالی بیشتر به مسئولان چهار منطقه اتوبوسرانی شرکت واحد داده شده است .

با واگذاری‌این اختیارات کارکنان و کارگران مناطق چهارگانه نیاز به مراجعه به اداره مرکزی شرکت واحد که با صرف وقت و بیکاری همراه است ندارند.

محصول غله آذربایجان غربی ۵۰ درصد کاهش یافته‌است

رضائیه- خبرنگاراطلاعات

برای پایان دادن‌به مشکل کمبود برق در استان آذربایجان غربی چند سد با اعتباری معادل ۴۰ میلیارد ریال در این استان احداث می‌شود .

تقی توکلی وزیر نیروکه در یک کنفرانس انتشاراتی در رضائیه سخن میگفت ، باعنوان کردن این مطلب افزود : بیش از ۵۲درصداز مردم کشور ساکن روستاها هستند که فقط ۲٫۵ درصد آنها از برق استفاده می - کنند .

برای کشیدن برق به روستا های آذربایجان غربی هنتصد میلیون تومان اعتبار درنظر گرفته‌ایم که پس از پایان یافتن این طرح ،امور توزیعی آن در هر روستا به یک نفر واگذار می‌شود .

در این کنفرانس که با حضور دهستانی استاندار آذربایجان غربی تشکیل‌شد، علی نوابی مضو انجمن شهرستان رضائیه نیز طی سخنانی گفت : در حالی‌که کابل های برق از دو محله بزرگ « حسین‌آباد » و «فرودگاه » قدیم و خیابان «آپادانا » رضائیه می‌گذرد .

این مناطق برق ندارند . پیشنهاد میکنم سازمان آب و برق دو استان آذربایجان شرقی و غربی از هم منفک شود و این سازمان در هر استان دارای یک مدیرعامل باشد زیرا مردم از سراسر آذربایجان برای اشتراک‌در برق به تبریز میروند . دکتر عباس امیرفلاح دبیر حزب رستاخیز در آذربایجان‌غربی نیز گفت : قبلادراین استان از گشتاورزان حق آب‌گشتری دریافت میشد و آب آن‌ها قطع نمیشد ، حال آنکه این موضوع امروزکاملابرعکس شده است . بهمین علت محصول غله امسال‌ایراستان

• درصد کاهش یافته است ، از سوی دیگر حق اشتراک برق در روستا ها به ٤۵ هزار تومان افزایش یافته که این مبلغ کمرشکن است .

اسامی کامل مهندسانی که‌درانتخابات سازمان نظام‌معماری برگزیده‌شدند

با پایان‌یافتن قرائت آراء اولین دوره انتخابات سازمان نظام مهندسان معمار و شهرساز و همچنین مهندسان ساختمان و تاسیسات پایتخت حائزین اکثریت آراء که اسامی تعدادی از آنان دیروزاعلام شده بود بطور کامل امروز انتشار یافت .

مهندسان معمار

آقایان بهروز حبیبی - ایرج اعتصام - عبدالرضا ایرانی بهبهانی - سیروس باور - ایرج طبیبنیا هوشنگ صناعیها - محسن فروغی - مجید محکمی - منصور سپهری مقدم - امیر علی سردار افخمی - محمد امین میرفندرسکی -فریدون داورپناه - محمود ماهرالنقش- حسین‌ناصرعلی آبادی - سید مرتضی موسوی - ایرج جهان بیگلری .

ازمیان ۱٦ نفر مهندسان معمار پس از رسیدگی به صلاحیت آنها به ترتیب هشت نفر بعنوان عضو اصلی و دو نفر عضو علی‌البدل انتخاب خواهند شد .

مهندسان شهرساز

منوچهر مزینی - بیژن دفتری -ادوارد بالاسانیان- علی ادیبی - احمد عظیمی بلوریان .

ازمیان پنج نفر مهندسان شهرساز ، سه نفر عضو اصلی و یکنفر عضو علی‌البدل برگزیده میشوند .

مهندسان ساختمان

مصطفی کتیرائی - پرویز جلالی - حبیب مهدوی اردبیلی - علی اصغر تقی زاده - مهدی قالی بافیان - علی معین‌فر - تورج امیر سلیمانی - عبدالحسین ابراهیمی- ابوالحسن‌بهنیا- منوچهر احتشامی - عبدالمجید اعلم - عبدالاحد معرفت - حسین دفتریان - خلیل طالقانی .

از ۱٤ نفر انتخاب‌شدگان بالا نیز ۷ نفر بعنوان عضو اصلی و دو نفر عضو علی‌البدل انتخاب میشوند .

مهندسان تاسیسات

فاروغ فرمانفرمائیان - بیژن شامبیاتی - سیروس علائی - ناصر عرفان - نظام‌الدین موحد - سجاد هاشمی - بیژن سپهرآرا .

ازمیان مهندسان تاسیسات چهار نفر عضو اصلی ویک نفر عضو علی‌البدل انتخاب خواهند شد .

هیاتهای نظار انتخابات هیاتهای مدیره سازمان نظام مهندسان معمار و شهرساز و همچنین سازمان نظام مهندسان ساختمان و تاسیسات در این هفته آماده قبول اعتراضات احتمالی هستند و در هفته آینده‌پس از رسیدگی به صلاحیت انتخاب شدگان ، حائزین اکثریت رابه‌ترتیبی که به‌آن اشاره شد معرفی خواهند کرد .

دستور تسریع درصدور احکام طبقه‌بندی بازنشستگان

دستور تسریع در صدور احکام طبقه‌بندی بازنشستگان صادر شد .

سازمان امور اداری و استخدامی کشور طی ارسال نامه‌ای‌به‌هیات وزیران‌خواسته است تا دولت دستور تسریع در صدور احکام اصلاحی بازنشستگان در اجرای طرح طبقه بندی آنان و نیز پرداخت مابه‌التفاوت افزایش حقوق آنان را به وزارتخانه ها و سازمان های دولتی صادرکند براساس این نامه نخست وزیر از کلیه وزارتخانه ها و موسسات دولتی‌خواسته است تا برنامه زمانبندی شده‌ای را برای صدور احکام اصلاحی‌و پرداخت اضافه حقوق حاصل از صدور این احکام را تهیه و تنظیم و اعلام کنند .

هم‌اکنون با تصویب آئین نامه اجرایی طرح طبقه بندی بازنشستگان ، تامین اعتبار لازم و نیز ابلاغ دستورالعمل صدور احکام از سوی‌سازمان امور اداری و استخدامی کشور به کلیه وزارتخانه ها و موسسات دولتی ، تمام‌مقدمات صدور احکام فراهم شده‌است.

هر یک از وزارتخانه ها و موسسات دولتی که کار صدور احکام طبقه بندی بازنشستگان خود را براساس بالاترین شغل زمان خدمتشان انجام دهند اعتبار لازم برای پرداخت اضافه حقوق حاصل ازاجرای آن در اختیارشان گذاشته میشود

٤۰ در صد از اضافه حقوق بازنشستگان بابت سال ۲۵۳٦ و ٦۰ در صدآن‌در سال۲۵۳۷ پرداخت میشود .

تقویم اطلاعات

ساعات شرعی

استخراج دکتر ریاضی کرمانی

یکشنبه- بیست و هشتم خرداد ماه ۲۵۳۷
دوازدهم رجب ۱۳۹۸- هجدهم ژوئن ۱۹۷۸
استخراج دکتر ریاضی کرمانی
اذان مغرب .... .. ساعت ۹ و ۱۱ دقیقه
اذان صبح (فردا) . . ساعت ٤ و ۲۵ دقیقه
طلوع آفتاب (فردا) . . ساعت ٦ و ۱٦ دقیقه
ظهر شرعی (فردا) . . ساعت ۱ و ۳۸ دقیقه
اذان مغرب (فردا) . . ساعت ۹ و ۱۱ دقیقه

اطلاعات دیپلماتیک

انعکاس خارجی انتخابات کانون وکلا

رادیو لندن دیشب گفتاری نیزتوجه زیادی برانگیخت . در مدت انتخابات دیوارها راهرو های وزارت دادگستری پر از اعلامیه هائی بود که دراکثر آنها نوشته شده بوداز حکومت قانون و حکومت مردمبر خود، میخواستند دراس کانون وکلای دادگستری قرار گیرند . خیلی پندرت اتفاق میافتد کهانتخابات درون‌اصناف و گروه های حرفه‌ای‌تااین‌حدتوجه‌برانگیزاند.

گروهی از وکلا که خود را پیشرو میدانند هیئت مدیرمسابق کانون وکلا را بمبارزه طلبیدند.

گروه وکلا پیشرو دراجرای قانون اساسی ایران تکیه و تاکید بسیار میکنند .

مبارزه شدید و هیجان‌یک ماهه دوطرف حتی در خارج ازگروه وکلاو درمیان مطبوعات

رادیو مسکو دیشب درگفتار فارسی خود گفت :

محمدعلی قهرمان بکس‌جهان سرگرم مسافرتدر کشورماست. دیروز وی هنگام آئین عبادت ونیایش در مسجد تاشکندگفت من خوشوقتم که امروز باتفاق هزاران تن از برادران همدین خود دعا خواندم تا صلح در سراسر جهان حکمفرما باشد.

محمدعلی و دیگر مهمانان امریکائی با رئیس اداره‌روحانی مسلمانان صحبت کردند . در جریان این مصاحبه نسخ خطی قدیمی منجمله قرآن مجید که یکی از گنجینه های مقدس مسلمانان است بمهمانان نشان داده شد محمدعلی گفت من با هیجان بکتاب های مقدسی که ششصد سال پیش از کشورما مهر دارند دست میزنم.

وزیرخارجه چین قبل از ترک تهران گفت :

چین طرفدارهمکاری کشورهای خلیج فارس است

هوانگ هوا وزیر خارجه جمهوری خلق چین قبل ازترک تهران گفت:«ما طرفدارهمکاری های کشور های حوزه خلیج فارس برای‌تقویت بنیاداقتصادی کشورهای این منطقه هستیم.»

وزیرخارجه چین که ساعت ۲۳ دیشب تهران را ترک کرد از طرف وزیر خارجه و دیگر مقامات آن‌وزارتخانه‌و نیزاعضای سفارت چین بگرمی بدرقه شد.

وی در فرودگاه دیدار خودرا ازایران‌بسیار موفقیت‌آمیزخواند وگفت در شرفیابی به پیشگاه ملوکانه ودیدار با آقای نخست وزیر ووزیر خارجه مذاکرات سودمندی در باره گسترش‌روابط ومسایل مورد علاقه‌کدوکشور ونیز اوضاع جهان انجام دادم.

وی در پایان افزود من حامل احساسات و پیام دوستی‌مردم چین برای ملت‌ایران‌بودم وحالا هم پیام دوستی ملت ایران رابه چین می‌برم .

وزیر خارجه چین در آخرین شب اقامت در تهران شام را میهمان والاحضرت شاهدخت اشرف پهلوی بود . در این ضیافت وزیر خارجه ایران و خانم مهناز افخمی وزیر مشاور ودبیر کل سازمان زنان‌وعده‌ای از مقامات مملکتی‌شرکت‌داشتند.

جهان‌سوم و شوروی

تهران - آسوشیتد پرس - «هوانگ‌هوا» وزیر خارجه چین دیروز طی مصاحبه‌ای‌در تهران اظهار داشت که کشور های جهان سوم باید با ممالک غربی بر ضد اتحاد شوروی بعنوان دشمن مشترکشان متحد شوند ،وزیر خارجه چین در این مصاحبه گفت که دنیای سوم باید دشمن مشترک را بشناسد و برای ایستادگی کردن در برابر آن آماده شود.

وقتی از وزیر خارجه چین پرسیده شد که مقصودش از دشمن مشترک چه کشوری است جواب داد: واضح‌است مقصودم شوروی است ،این شوروی است که سودای تسخیر سراسر جهان را در سر دارد .

هوانگ گفت که دنیا اکنون باجدی‌ترین تهدیدی که در کمین صلح است سرو کار دارد و اتحادشوروی‌مشغول بسط کارخانه های اسلحه سازی خود است تا مقدمات برپا کردن جنگ را فراهم کند.

وزیر خارجه چین سپس سخنانی را از قول مائوتسه تونگ رهبر فقید کشورش‌نقل کردو گفت مائو نیز اندرزی داده است که جهان سوم و از آن جمله چین باید باکشور های باختری متحد شوند تابا تجاوز اتحاد شوروی مقابله کنند . هوانگ اضافه کرد که وقتی که دشمن‌مشترک وجود دارد و شما با خطری مابه‌الاشتراک سرو کار دارند باید متحد شوید .

اروپای غربی وجهان سوم چاره‌ای ندارند جز اینکه با یکدیگر همکاری کنند و متحد گردند تا بتوانند از استقلال‌و تمامیت ارضی خوددفاع کنند.

هوانگ گوشزد کرد که‌روش تجاوزکارانه واستیلا طلبی شوروی مخصوصا درآفریقا، بنحوی عریان خودنمایی‌کرده است چون در این قاره‌است که شوروی و کوبااکنون از رژیم های آنگولا واتیوپی و موزامبیک حمایت میکنند .

امتدادمرزشان متمرکزخواهدکرد ونخواهد توانست تمام نیرو هایش را برضد آن کشوردیگر بکار برد .

والاحضرت شاهدخت اشرف پهلوی در جریان سفر وزیر خارجه چین ضیافتی بافتخار وی‌ترتیب‌دادند. در عکس‌وزیر خارجه چین در حضور والاحضرت اشرف دیده‌میشود

وقایع اخیر در مناطق مختلف جهان و خصوصا در آفریقا نشان میدهد کهاتحاد شوروی فعالانه دست اندرکار بسط دادن تلاش های استیلا طلبانه خویش است و برای رسیدن بمقصود از بکار بردن قدرت نظامی نیز ابایی ندارد .

وزیر خارجه چین اظهار داشت که آمریکا نیز کشوری امپریالیست و یک ابرقدرت بوده است ابرقدرتی کهممولا با شوروی برسراستیلا یافتن برجهان کشمکش‌و رقابت‌داشته است اما درزمان حاضرآمریکا در موضعی دفاعی قرار گرفته در حالی که اتحاد شوروی دارای موضعی تهاجمی و تجاوزکارانه است و بنابراین در مرحله جاری لازم است که توجه دنیای سوم به رفتار سلطه جویانه شوروی جلب شود .

هوانگ گفت آن دسته از کشور های آفریقائی که خود را به حمایت شوروی متکی ساخته‌اند بزودی چهره واقعی روسها را خواهند شناخت ، هوانگ در دنباله سخنان خود گفت نگاه کنید که در هر چه پیش آمده است ، مصریان سرانجام ماهیت حقیقی روسها را درک کرده‌اند و آنان را از کشورشان،بیرون انداخته‌اند، هوانگ همچنین به از دست رفتن‌نفوذ شوروی درسومالی اشاره کرد و گفت که زمانی روسها در سومالی دارای یک پایگاه نظامی بودند ولی حالا در کجا هستند ؟

مذاکرات مهم

خبرگزاری یونایتد پرس نیز پس از نقل مصاحبه هوانگ هوا در تهران نوشته است که وزیر خارجه چین به تهران آمده تا مذاکراتی مهم درباره نفوذ شوروی در خاورمیانه‌و افغانستان و عراق با شاهنشاه ایران انجام دهد ،وی صبح شنبه با شاهنشاه‌درکاخ‌سعدآباد ملاقات کردو ناهار را بامعظم‌له صرف کرد.

تهران - رویتر - «هوانگ‌هوا» وزیر خارجه چین شنبه در تهران بحضور شاهنشاه ایران پذیرفته شد ، از جزئیات گفتگویی که در این ملاقات‌مهم صورت گرفته اطلاعی‌در دست نیست ، ولی انتظار میرودکه هوانگ پیامی از طرف «هوا- کوفنگ» رهبر کشورش به شاهنشاه ایران تسلیم کرده باشد .

هوانگ گفت که ۹۰۰میلیون تن مردم چین آرزو دارند که شاهد ظهور یک ایران‌نیرومند باشند کما اینکه مردم ایران نیز آرزوی مشابه یک چین نیرومند را میکنند .

رادیو لندن در مورد سفر وزیر خارجه‌چین تفسیری‌داشت و در ان نظر داد : چین‌و ایران ازهر کشور دیگری مرز های طولانی تری باشوروی دارند ، درمورد چین اختلافها شوروی خیلی عمیق است . مثلااتحاد شوروی نیروهای عظیمی در مرز آن کشور متمرکز کرده است . در مورد ایران احتمال حمله نظامی از طرف شوروی نمیرود ، بلکه دولت ایران از آن میترسد بتدریج دولت های طرفدار شوروی در چهارطرفش بسرکار آیند و مخصوصا راه های دریائی نفت ایران بسوی غرب تحت تسلط نیرو های شوروی درآید علت آنکه دولت ایران از بسرکار آمدن دولت تازه افغانستان ناراحت است ، نه‌تنها باین دلیل است که‌آن دولت دست‌چپی است ، بلکه باین دلیل که بادامه وضع بروز جنگ دولت های این‌دو کشور فقط برپایه نیروی نظامی خود استوار خواهند بود هر چند که‌قوی بودن نظامی هر کدام از این کشورها بنفع‌دیگری تمام خواهد شد باین معنی که هرچه آنهاقوی‌ترباشندشوروی نیروهای نظامی قوی تری در

داد گاههای تخلف رانندگی بی‌محاکمه‌محکوم‌میکنند

جلسه هفتگی انجمن شهر پایتخت در ساعت پنج و نیمبعد از ظهر دیروز بریاست تیمسار رشید نادرخانی تشکیل شد .در ابتدای جلسه، رفیعی طاری پیشنهادی را که به امضای ۲۰ نفر ازنمایندگان انجمن رسیده بود ، مطرح کرد دراین‌پیشنهاد آمده است که مجون درخیابان های مولوی و خیام و منطقه بازار، ترافیک فوق‌العاده سنگین است ، شهرداری تهران ،محل سابق گاراژ الوند . درخیابان مولوی راکه دمهزار متر وسعت دارد،ونیز سرای قدیمی دلگشا درمیدان ارگ را به احداث پارکینگ اختصاص بدهد.»

سپس پیشنهاد شهرداری در باره احداث فروشگاه های پروتئینی درتمام مناطق‌مسکونی شهر، بشرط تخصیص پارکینگ برای مصرف کنندگان مطرح‌شد.

دراین موقع علی حسین شریبیانی با اعتراض گفت کمچرااز فروشگاه های پروتئینی ۲۰۰ متری پارکینگ میخواهیم ولی از فروشگاه های زنجیره‌ای کهرماه میلیون ها تومان استفاده میکنند پارکینگ نخواسته‌ایم و نخواهیم‌خواست.

یک پیشنهاد دیگر شهرداری هم برای فروش زمین مسطح شد، آقازاده سئوال کرد چرا در موقعی که شهرداری‌زمین خریداری میکند به قیمت روز میخرد و زمانی هم که مالک اعتراض میکند کمیسیون مربوط. قیمت آنرا تاسه برابر افزایش میدهد ولی موقعی‌که شهرداری زمینی را میفروشد به قیمت منطقه‌ای میفروشد ؟

تیمسار نادرخانی توضیح‌داد که این پیشنهاد بر اساس‌دستور دولت تهیه شده کمقیمت‌معاملات زمین باید بر اساس قیمت منطقه‌ای انجام پذیرد.

سپس فرهنگ فرهی اعلام کرد که رفتار محاکم دایره اجرائیات راهنمائی و رانندگی فوق‌العاده خشن‌است در حالیکه وقتی مردم به یک دستگاه دولتی پول میپردازند توقع ندارند که آنها را مرتبا ازاین اتاق به آن اتاق «پاس» بدهند. دراین محاکم حتی اجازه دفاع هم به کسی نمی دهند، و بی محاکمه محکوم میکنند در نتیجه هیچ‌رایی هم بسود مردم صادر نمیشود ،پس در اینصورت چه ضرورتی دارد که مردم را به اجرائیات بکشانند.

امیر کلالی‌معاون شهرداری درپاسخ‌گفت، دادگاه اجرائیات راهنمائی و رانندگی یکی از شعبات محاکم دادگستری است ومن هم صحبت های شما را تاییدمیکنم اما معتقدم کهبایستی بادادگستری مکاتبه شود تااین مشکل حل گردد.

این دو پیشنهاد به انضمام یک سری پیشنهادات دیگر شهرداری مبنی بر ارتقاء گروه کارمندان شرکت‌واحد بتصویب رسید.

در حاشیه جلسه دیروز انجمن شهر

چرا ازدارندگان‌وانت بارها پول میخواهند؟

● در کریدور های انجمن شهر پایتخت بحث داغی بین‌چند نفر از نمایندگان درگرفته بود، آقازاده می گفت: چرا سازمان های مسئول به پرسشهای نمایندگان پاسخ‌نمی دهند ؟ازجمله: سئوال کرده‌ایم که چرا اتاق اصناف واتحادیه دارندگان وانت بارها ، سی هزار رانندگان وانت بارهارا مجبور کرده‌اند که هریک مبلغ پنجهزار و پانصدریال به حساب بانک اصناف واریز کنند بدون آنکه علت دریافت این پول رابه آنها بگویند.

علی‌حسین شریبانی نیز گفت از ساعت ٤ صبح مقابل اتحادیه دارندگان وانتبار، صف درازی از راننگان وانت‌بارها که اجبارا باید این پول را به حساب واریز کنند تشکیل میشود. اینها ساعتها توی آفتاب عرق میریزند تااین وجه را به اتحادیه پرداخت کنند چون اگر نپردازند ، اتحادیه مابه‌التفاوت پول بنزین را به‌آن ها نمیدهد.

● رئیس‌بمبزرگ محمدی اجازه صحبت داد و بزرگ‌محمدی برخلاف سنت وروش همیشگی انجمن ، سرجایش شروع به صحبت کرد و گفت شخصی بنام محمدرستم زاده در خیابان سی متری ساختمانی احداث کرده که شهرداری منطقه پنج از صدور گواهی پایان کار برای او خودداری کرده است. تااینکه بعد ازمدتها دوندگی، پرونده اورا به کمیسیون ماده ۱۰۰ میفرستد ولی این کمیسیون در تاریخ ۳٦ر۱۱ر٤ رای به براءت او میدهد، ولی بازهم شهرداری منطقه پنج بااو به مخالفت و عناد میپردازد و مجددا پرونده دیگری برای او درست می کندو به کمیسیون ماده ۱۰۰ میفرستد ، کمیسیون‌مجددا در تاریخ ۳۷ر۱ر۲۲ رای‌میدهدکه در ساختمان او تخلفی مشاهده نشده است اما هنوز هم شهرداری منطقه از صدور گواهی پایان کار خودداری میکند.

در تمام مدتی که بزرگ محمدی توضیح میدادشهرستانی شهردار پایتخت از مطالب او یادداشت برمیداشت.

رئیس خطاب به ناطق گفت این مساله که احتیاج بمطرح نداشت لازم بود به کمیسیون بازرسی میفرستادید تاآن ها رسیدگی میکردند.

بزرگ محمدی پاسخ داد چون نظایر این پرونده هادر تمام شهرداری های‌مناطق‌فراوان دیده میشود که بعضی از ماموران شهرداری بامردم سرناسازگاری دارند در اینجا مطرح کردم تاشهردار پایتخت به‌این مسائل‌رسیدگی کند.

● تیمسار رزم‌آرا مدیر عامل شرکت واحد اتوبوسرانی در کریدورهای انجمن تعریف میکرد که براساس سازمان جدید شرکت واحد به مناطق شرکت اختیارات بیشتری داده‌شود تابحدی‌که‌بخود دکفایی برسند و ازبوروکراسی، اداری جلوگیری شود.

موارجی دسای بعداز ملاقات باشاهنشاه گفت:

برای گسترش آزادی در ایران تلاش میشود

دهلی‌نو -رویتر -موارجی دسای نخست وزیر هند دیروز اظهار داشت که شاهنشاه ایران به وی گفته‌اند که دست اندر کار بسط آزادی در کشور خویش هستند .

دسای که در اوایل ماه جاری درسرراهش به اروپا توقف کوتاهی در تهران داشته و مذاکراتی با شاهنشاه‌ایران‌انجام‌داده‌است، وقتی پرسش کننده گوشزد کرد که در این اواخر حوادث زیادی در ایران اتفاق افتاده است نخست وزیر هند جواب داد : شاهنشاه ایران خودشان به من گفتند که دارند برای تعمیم آزادی در کشورشان تلاش می‌کنند .

دسای که خود در راس دولتی قرار دارد که تا حدود زیادی با شعار دفاع از حقوق بشر درانتخابات گذشته هند به پیروزی رسیده است اضافه کرد که بهر حال درباره حقوق‌بشر بیش از اندازه هیاهو برپا کرده‌اند .

وی اضافه کرد که قبل ازهر چیز بگذارید که ما در کشور خودمان خواستار بسط حقوق و آزادی‌های بشری شویم . درباره مناسبات ایران و هندوستان گفت که هیچ مسئله خاصی در روابط دو کشوروجود ندارد .

دسای درباره افغانستان نیز سخنانی عنوان کرد و پس از اشاره به کودتایی‌که اخیرا در کابل روی دادوبه روی کارآمدن یک حکومت دست چپی در آن کشور منجر گردید اظهار داشت‌که بهر حال فرق زیادی بین افغانستان جدید و قدیم وجود ندارد .

سفر نخست‌وزیر ژاپن به ایران

توکیو- رویتر- «تاکئو فوکودا» نخست‌وزیر ژاپن در یک کنفرانس مطبوعاتی گفت که امیدوار است در ماه سپتامبر آینده از مصر وعربستان سعودی و ایران دیدن کند.

«فوکودا» گفت که از هم‌اکنون‌تماسهایی ازمجرای دیپلماتیک برای عملی شدن این برنامه برقرار شده‌است.

ژاپن بیش از ۹۰درصد از نیازهای نفتی خود رااز خاورمیانه تامین می‌کند.

محمد علی کلی درمسجد تاشکند دعا خواند

وزیر بازرگانی خارجی فرانسه به تهران می‌آید

خبرگزاری فرانسه - «ژان فرانسوادینو» وزیر بازرگانی خارجی فرانسه از ۳۱ خرداد تا ٤ تیرماه سال جاری ازایران دیدن‌خواهد کرد.

«دینو» که رئیس جدید کمیسیون اقتصادی مختلط ایران و فرانسه است ، درباره مبادلات بازرگانی و همکاری بین دو کشور ، با مقامهای مسئول ایرانی گفتگو خواهد کرد ، ولی در عین‌حال انتظار نمی‌رود که این گفتگوها به تصمیم های مهمی منجر شود . تنها پرونده مهمی که مورد بحث قرار خواهد گرفت ، فروش دو نیروگاه هسته‌ای جدید هریک به قدرت۱۲۰۰ مگاوات خواهد بود که کار مذاکرات آن به نحو مساعدی جریان دارد .

در گرمای ۵۰ درجه خوزستان

تنهااستخر شنای آبادان، تعطیل شد

آبادان و خرمشهر خبرنگاران اطلاعات :

قطع آب و برق درشرایط گرمای ۵۰درجه خوزستان، همچنان در خرمشهر و آبادان ادامه دارد .

گرمای هوای دیروز خرمشهر از مرز ۵۰ درجه سانتی گراد گذشت و در چنین شرایطی برق شهر دستخوش نوسان شد .در پی ضعیف شدن شار برق خرمشهر ، کولر ها و دیگر وسایل خنک کننده از کار افتاد و همزمان ، آب این شهر نیز قطع شد گرمای فزاینده هوای خرمشهر ، کارمندان ادارات این شهر را ناگزیر کرد به مرخصی سالانه بروند و از شهر خارج شوند . در خرمشهر دیروز چند کودک دچار گرمازدگی شدند .

قطع‌آب وبرق در آبادان

گرمای آبادان ، گروهی از ساکنان‌این شهرو مناطق: «لحمدآباد» ، «کفیشه» ، «کارون» و «پشت‌سده» رابه منازل بستگان خود واقع در کوی کارکنان شرکت‌نفت که برق و آب آنها قطع‌نشد کشاندآب‌و برق آبادان بطور نوبتی و هرچند ساعت یکبار قطع می‌شود و این امر مانع ادامه کار تعدادی از سینما ها میشود و برای بیمارستانها مشکلاتی ایجاد می کند . در پی قطع آب‌در آبادان ، نوشابه های غیر الکلی هم بازار سیاه پیدا کرده است ظرف ۲٤ ساعت گذشته تنها در آبادان‌قریب نیم میلیون بطری نوشابه غیرالکلی فروش رفته است. در شرایطی که شنا در کارون بهمنشیر و شط‌العرب ممنوع شده است ، تنها استخر شنای‌آبادان‌نیز بسته شد .

اوامر شهبانو درمورد تهیه تاریخ نیروی دریائی

علیاحضرت شهبانو بهنگام بازدید از یک قسمت ازموزه نیروی دریائی

علیاحضرت شهبانو با استقبال روحانیون ،قضات، کشاورزان ، دانشگاهیان ، کارگران و نمایندگان طبقات مختلف مردم گیلان دیروز وارد رشت شدند .

سفر یکروزه علیاحضرت شهبانو به بندر پهلوی یک سال پس از دیدار فعلی‌شان از استان گیلان صورت می گیرد . شهبانو در بندر پهلوی موزه دریائی را گشودند و از تاسیسات نیروی دریائی شاهنشاهی‌در این بندر دیدن فرمودند .

تشریف فرمائی علیاحضرت شهبانو به استان گیلان به علت بروز نقص فنی در هواپیمای اختصاصی با یکساعت تاخیر از وقت پیش‌بینی شده انجام شد و شهبانو و همراهان با یک فروند هواپیمای بوئینگ ۷۰۷ نیروی هوائی شاهنشاهی وارد رشت‌شدند. هواپیمای حامل علیاحضرت شهبانو و همراهان‌درساعت ۱۱ و ۱۵ دقیقه در فرودگاه رشت بزمین نشست‌ومراسم استقبال رسمی بعمل آمد . ابتدا استاندارگیلان‌مقدم‌شهبانو را خوش‌آمد عرض کرد و سپس گزارش نظامی به عرض رسید و پس از ادای‌احترامات نظامی و انجام‌مراسم‌رژه‌و سیله گارد احترام نیروی دریائی شاهنشاهی، علیاحضرت‌شهبانو به مقابل صف مستقبلین‌تشریف فرما شدند .

آیت‌اله ضیاء ضیابری به نمایندگی از جانب روحانیون مقدم شهبانو را خوش‌آمدگفت و ۱٤ تن نمایندگان‌روحانیون را که از نقاط دور افتاده‌آمده بودند به حضور شهبانو معرفی کرد و علیاحضرت نیز برای آنان درراه انجام‌وظائف دینی و اعتلای دین‌مبین اسلام آرزوی موفقیت کردند .

قضات و اعضای شوراهای داوری نیز در فرودگاه رشت بحضور علیاحضرت شهبانو رسیدند و بعرض رساندند که پس از انحلال دادگاه های بخش وظائف آنها در مورد حل اختلافات‌مردم سنگینترشده که سعی در این است بیشتر با سازش و کدخدا منشی اختلافات مردم حل شود .

وضع دانشگاه گیلان

علیاحضرت شهبانو درمقابل صف دانشگاهیان از رئیس دانشگاه گیلان در مورد این دانشگاه پرسش کردند، بعرض رسید که کلاسهای درس این دانشگاه تا پنجشنبه گذشته دایر بوده و دانشجویان امتحانات خود را گذرانده‌اند. همچنین بعرض رسید دانشگاه گیلان ترم تابستانی نخواهد داشت ولی از ۱۵ مرداد ماه کلاس‌های زبان شروع بکار خواهد کرد .

کشاورزان گیلان‌هم دیروز در فرودگاه‌به خوش‌آمدگوئی آمده بودند و کشاورزی از خانه فرهنگ روستائی ضمن خوش‌آمد از وضع زندگی و کشاورزی در روستای خود برای علیاحضرت سخن گفتو برای شهبانو شرح داد که زندگی مردم در این روستاطی سال‌های اخیر چه تغییراتی کرده و از چه رفاه‌و آسایشی برخوردارند. شهبانو نیزبرای آنان آرزوی موفقیت بیشتر کردند و گفتند انشاء الله همه ایرانیان با زحمت و فعالیت خودشان روز بروز موفق‌تر باشند . کارگران نیز با خوش‌آمد از شهبانو استقبال کردند و برای مظفلها شرح دادند که هم‌اکنون ۱۰ هزار کارگر در رشت در ٦۰کارخانه و کارگاه مشغول بکار هستند که‌این رقم به غیر از کارگرانی است که در شهر صنعتی‌رشت که در حال تاسیس است بکار گرفته خواهند شد .

شهبانو در فرودگاه رشت‌با سپاهیان انقلاب هم گفتگو داشتند و دختران و پسران سپاهی برای شهبانو گفتند که در روستاهای دور و نزدیک فعالیت دارند و علیاحضرت شهبانو برای سپاهیان نیز آرزوی موفقیت در خدمت را کردند .

مشکل آب حل شد

دبیر سازمان زنان استان گیلان هم از سوی اعضای این سازمان مقدم شهبانو راگرامی داشت .

علیاحضرت شهبانو درمقابل طف اعضای انجمن های ملی از وضع آب شهر رشت پرسش کردند بعرض رسید که شهر رشت هم‌اکنون مشکل‌آب ندارد و پس از اوامر موکد علیاحضرت شهبانو در بازدید سال گذشته از استان گیلان این مشکل برطرف شده و آب از طریق کانالهایی از چاههای اطراف به شهر می‌رسد .

نمایندگان آموزگاران - دبیران ، اصناف ، معتمدان ، پزشکان ، نمایندگان مطبوعات محلی و مسئولین ادارات‌نیز دیروز در فرودگاه‌مقدم‌شهبانو را گرامی داشتند .

علیاحضرت شهبانو پس از توشیح دفتر موزه دریائی از ناو سلطنتی شهسوار دیدن کردند .

علیاحضرت شهبانوناهار را در بندر پهلوی‌صرف کردند و بعد از ظهر از تاسیسات‌نیروی دریائی شاهنشاهی دیدن فرمودند .

در سفر یکروزه‌علیاحضرت شهبانو به بندر پهلوی نصر اصفهانی وزیر کشور - دکتر نهاوندی رئیس‌دفتر مخصوص علیاحضرت شهبانو - دبیر کل بنیاد شهبانو فرح و قائم‌مقام رئیس کل تشریفات شاهنشاهی درالتزام بودند.

علیاحضرت شهبانودیروز بعد از ظهر پس‌از بازدید از بندر پهلوی با هیلکوپتر از لاهیجان دیدن کردند قرار است در نزدیکی لاهیجان ساختمانی جهت استقرار قسمتی از دانشگاه‌فرح‌پهلوی بنا گردد .

علیاحضرت شهبانو در فرودگاه رشت و قبل از عزیمت به تهران درگفتگوئی اعلام کردند که مرحله‌توسعه دانشگاه فرح‌پهلوی‌درنزدیکی لاهیجان خواهد بود .

شهبانو از بازدیدمراکزی که در بندر پهلوی دیدن‌کرده بودنداظهار خوشوقتی‌کردند و در پاسخ سئوالی درزمینه ادامه تحقیقات والاحضرت ولیعهد فرمودند : تحصیلات والاحضرت ولیعهددرقسمت نیروی هوائی خواهد بود که بعدا رسما اعلام میشود.

علیاحضرت شهبانو عصردیروز به تهران بازگشتند و در فرودگاه‌مهرآباد مورد استقبال قرار گرفتند.

رئیس آزمایشگاه شیمیست

شرکت صنعتی پارس وابسته بگروه صنعتی مینو جهت تکمیل کادرلابراتورهای کنترل خود بهمکاری افرادزیر نیازمند است.

۱- رئیس آزمایشگاه داروئی
لیسانس شیمی و بالاتر
حداقل سابقه کار موثر آزمایشگاهی ۳سال
آشنائی کامل بزبان انگلیسی .
« کسانیکه دررشته کوالیتی کنترل داروسابقه کار داشته باشند ارجحیت خواهند داشت . »

۲- شیمیست
لیسانس‌شیمی: بایکسال‌سابقه‌کارآزمایشگاهی آشنا بزبان انگلیسی.

از واجدین شرایط فوق خواهشمند است جهت استخدام به‌آدرس کیلومتر ۸ جاده‌شمالی کرج گروه صنعتی مینو، کوچه مینو اداره کارگزینی مراجعه ویاباصندوق‌پستی ۳۰۰۹ باذکرمشخصات دقیق خود مکاتبه فرمایند.

یکدستگاه‌ساختمان ۴طبقه

بمساحت ۵۷۸ مترزمین و۹۳۰ متر مربع ساختمان‌قابل تفکیک به سه یا چهار دستگاه آپارتمان مستقل می‌باشد و هرطبقه دارای ۲٤۰ متر زیربنا با ٤ اطاق‌خواب سالن پذیرائی - نهارخوری- اطاق‌مستخدم - آب‌وبرق - شوفاژ روشن- موکت - آشپزخانه گازر وسرویس های خارجی واستخر با تصفیه آب بفروش میرسد . نشانی - شمیران خیابان پیراسته خیابان کامبیز ۵۰۰ متر بطرف شمال کوچه محمدی .

گروه صنعتی شهریار

اطلاعیه گروه صنعتی شهریار

اینک که بلطف‌الهی‌بهره برداری ازلوله بی‌درز مانسمان کارخانجات لوله سازی‌شهریارازنمرات ½ اینچ الی۵ اینچ آغاز شده است لذا برای‌تامین نیازمندیهای فوری‌متقاضیان لوله‌بی درزمانسمان در تهران وسهولت مراجعه آنان برای خرید های جزئی به‌چندنفر نماینده‌فعال‌که‌دراین رشته‌سابقه فعالیت داشته باشند نیازمندیم.ازواجدین‌شرایط که دارای حسن شهرت وتضمین کافی باشند تقاضا میشود مستقیما به‌دفتر مرکزی شرکت واقع درتهران خیابان‌حافظ‌شماره ۵۷۸ ساختمان گروه صنعتی شهریار مراجعه فرمایند.