A 538718

UNIVERSITY of MICHIGAN
GENERAL LIBRARY
OCTAVIA WILLIAMS BATES
BEQUEST

DG
842
.S25
169

GUIDA
DE' FORESTIERI,

Curiosi di vedere, e d'intendere le cose più notabili della Regal Città di Napoli, e del suo ameniſſimo Diſtretto.

Ritrovata colla lettura de' buoni Scrittori, e colla propria diligenza dall'Abate

POMPEO SARNELLI,
Hoggi Veſcovo di Biſeglia.

In queſta nuova edizione dall'Autore molto ampliata,

E DA ANTONIO BULIFON
Di vaghe figure abbellita.

DEDICATA

All' Eccellentiſſimo Signore

D. LUIGI EMMANUELE
PINTO, CAPECE, BOZUTO,

Cavaliere dell'Habito di S. Giacomo, Principe d'Iſchitella, Marcheſe di Giuliano, utile Signore della Terra di Peſchici, e metà del Lago di Varano, &c.

IN NAPOLI,
Preſſo Giuſeppe Roſelli M. DC. XCVII.

Con licenza de' Superiori.

Bates
De Criscio
5-5-25
9194

9-22-28 M.R.

Eccellentiſs. Signore.

LA Guida de'Foreſtieri di Monſign. Sarnelli, incontrerà nuova, e ſomma ſodisfazione, guidata dal gran merito di V.E. per appagare la curioſità de'Pellegrini Ingegni, diligenti indagatori del vero, quali ſenza muovere un paſſo haveranno conſeguito l'intento, volgendo ſolo corteſe un guardo alla gran-

Casa di V. E.: non occorre far lungo viaggio in Portogallo, Francia, Castiglia, ed altri Regni delle Spagne, per osservare tante illustri memorie, rapportate da fedeli Cronisti a favore della gloriosa famiglia PINTO, Y MENDOZZA diramata per l'antichità di sette secoli da più ceppi Reali; si stanchi chi vuole a rileggere tanti volumi d'Istorie per unire al centro le linee ideando l'interrotta Genealogia di vostra Casa, ch'io per m arrestato dalla maraviglia al vivo simulacro della generosità e virtù di V. E. epilogate v scorgo l'antiche grandezze d suoi famosi Antenati, a' qua accresceranno splendore i cr scenti germogli di così nob Pianta, che innestata al tron d'una ROSA ridente de' Cara cioli della Giojosa, ha dato si

hora

hora la prima Gioja alla luce del Mondo, rinovando col nome d'Emmanuele la gloriosa memoria dell'Avo Eccellentiss. Principe D. Emmanuel Pinto, y Mendozza, Cavaliero dell'Ordine di Calatrava, del Consiglio di S. M. e suo Scrivano di Ratione di questo Regno, le di cui generose maniere, e singolari qualità, lo rendono ancor vivo nelle bocche d'un Mondo, ed immortale nella tromba della Fama. Ma dove m'innoltrai? hor m'avvedo, che con la guida avanti gli occhi ho smarrito il sentiero, essendomi ingolfato nel vasto pelago delle sovrane grandezze dell'Eccellenza Vostra, che ornata così mirabilmente d'ogni sorte di virtù, rende stanche l'eloquenze de'Tullii, e le penne degli Omeri; ma vi ricordo, che la

benignità de' Principi grandi ad esempio de' Numi più che le vittime, gradisce gli affetti, e le divozioni degli oblatori, ed il Sole sarebbe splendido sì, ma partiale, se con distinzione d'influssi benevoli stendesse i suoi raggi d'oro piu su i platani giganti, che su la minuta plebe de' fiori. Da questa speranza animato presi ardire di consecrare queste poche righe a chi sarebbero scarsi copiosi volumi di più lucidi inchiostri, e sicuro della sua gran protezzione, mi ritiro a' piedi.

Di V.E.

Umilis.obbligatis.e divotis.Serv.
Antonio Bulifon.

ANTONIO BULIFON.

Al curioso Lettore.

SE bene è costumanza, dagli Scrittori non mai interrotta, di spiegare la lor mente, prima d'imprendere a trattare qualsivoglia materia; tuttavia, essendo in fine il presente libro, ed havendo io ricercato l'Autore della prefazione a' Lettori; mi rispose, non essere ciò necessario, anzi più tosto soperchio, perche sarebbe voler trattenere il Forestiero con vani discorsi, quando quegli, stando sù le spese, vuol' accelerare l'incominciato cammino. E, replicando io, esser ciò convenevole per lo decoro del libro, egli così soggiunse: Ed a che fine debbo io premettere questo discorso?

Forse per dimostrare lo scopo dell'Opra? Ma basta leggere il titolo del libro, per haverlo toccato con mani, non che veduto.

O pure per esser lodato della mia fatica? Ma voi sapete, che, non essendo questa fatica d'ingegno, poca lode ne

può risultare all'Autore; anzi è una tale facenda, che bene spesso ne riporta biasimo, perciocchè trattandosi di cose di fatto, e che ciascuno le dee vedere, può avvenire, che essendo hoggi Napoli santamente applicata all' ornamento delle Chiese, di facile quello, che io giorni sono vidi in un sito, dimani si metta in un'altro, overo si tolga affatto; e così chi legge habbia ragion di dire, che lo Scrittore sognava. Lo stesso dico delle costumanze particolari, che parimente si van mutando, secondo che meglio insegna la sperienza.

O volete forse, che io premetta la prefazione, per cattivare la benevolenza? ma ciò si ottiene co'benefici, non colle belle parole: oltre a che, sapete, che io hò fatto questa opera, per soddisfare alle vostre istanze, quando ella non mi passava nè men per lo pensiero, ed era attualmente applicato in cose di maggiore importanza. Volete forse, che io prescriva l'uso, e la pratica del libro? Ma mi pare di haverlo ordinato in maniera, che di vantaggio non vi si richiegga. E se ad altri altrimente piacesse, ricorra all'indice abecedario, e

ſel metta inſieme come vuole.

Forſe eſaggerar debbo l'utile della materia? Ciò vede chi sà non eſſervi altra guida che queſta, la qual'è pure addottrinata da quanti delle coſe di Napoli hanno ſcritto: coſa, che ſi vede dall'Opera ſteſſa.

Scuſerò forſe la forma, e lo ſtile? Ma queſta è una materia, che non ricerca abbellimenti; e ſe le può ſcrivere sù la fronte quel verſo di Manilio: Ornari res ipſa vetat, contenta doceri.

Che dunque? hò da predicare il mio ſtudio, e la mia fatica? Eccolo in poche parole: Non hò fatto altro, che un compendio di quanto hanno laſciato ſcritto l'accuratiſſimo Engenio, l'eruditiſſimo Carlo de Lellis, il diligentiſſimo Mormile, ed altri Storici Napoletani, aggiuntevi alcune coſe da me ricercate, perche eſſi non iſcriſſero, che de' lor tempi, ed i due primi delle coſe alle ſole Chieſe appartenenti; mi è giovato anche l'applicazione havuta nella riſtampa del Summonte; ſe bene circa l'origine di Napoli, ſon di parere da lui diverſo: eſſendo queſta coſa di ſtudio, e dove può giuocare l'ingegno.

Debbo forse implorare il patrocinio del Lettore contro a' maledici, e susurroni, e contro a coloro, che voglion parer più degli altri colle calogne? Di gente di questa farina, nè men per le altre mie opere di maggior rilievo, mi son preso fastidio; hor pensate se possa, ò debba prendermelo per questa? Tanto più, che non posso dire a chicchesia con Marziale: Carpere vel noli nostra, vel ede tua: *essendo questa una facenda, che ciascuno, che ne vada cercando le notizie, può farla, tanto migliore, quanto più vi si affatica; anzi, a dir vero, è mestiere questo più da sfacendati, e di mediocrissimo talento, che da applicato agli studj più gravi, e da tutt'huomo; basta, che habbia qualche poco di stile, e che non metta le cose alla peggio.*

E finalmente io non intendo di preoccupare obbiezione di chichesia, perche non curo di que' Lettori, Qui velint contentionibus deservire, & clare scere inimicitiis, *come disse l'Eminentissimo Bona in proposito simigliantissimo. Dovrei solamente accennare, che dove io scrivo,* nostro Napoletano nostro Compatriota, &c. *favello i*

que-

questa guisa, perche se bene non sono nato in Napoli, ma in Polignano, antichissima Città del Regno, hò però dalla mia fanciullezza contratto il domicilio in Napoli, come appare dal privilegio di Napoletano, registrato nella Curia Arcivescovale di questa nostra Città; ma perche ciò è notissimo, il tralascio.

Tali furono le ragioni apportatemi dall' Autore, per le quali egli non volle farvi prefazione. Ma io con haverle rapportate, credo di haverla fatta pur troppo lunga; onde altro non soggiungo, se non che per vostro beneficio hò procurato, che s'impiegasse a quest' Opera una penna delle migliori: ed hò parimente fatto incidere in Rame, senza guardare a spesa, le vere figure delle cose più notabili, colle loro scale, per saperne la certa grandezza, ed inoltre l'altro libro della Guida de' Forestieri, curiosi di vedere, e considerare le cose notabili di Pozzuolo, Baja, Miseno, Cuma, &c. *che successivamente uscì dal Torchio: Opera dello stesso Autore, il quale si è dichiarato non intendere di scrivere Storia compinta, ma solamente di andare accennando le cose più insi-*

gni,

gni, e di maggiore riflessione; siccome nel rapportare gli Epitafi, e le Iscrizioni, ha toccato solamente quelle, che gli son parute più notabili: che è quanto appartiene a chi fà la Guida, e quanto altresì debbo io accennarvi. E perchè questo è libro di Notizie, mi farò lecito quì di soggiungere un Catalogo di tutte le opere dell'Autore, havuto da un Amico; perciocchè l'Autore stesso non hà mai voluto darmene contezza.

CATALOGO

De' libri compoſti, e dati alle Stampe

Dall' Ill. & Reverendiſs. Signor

POMPEO SARNELLI

Veſcovo di Biſceglia.

Lettere Humane.

NIccolò Toppi, Patrizio di Chieti, nella ſua Biblioteca Napoletana ſtamp. in Napoli del 1678. aſſeriſce haver veduto ſcritto da Pompeo Sarnelli tutto il corſo delle lettere humane, cioè Grammatica, Poetica, Rettorica. Della Grammatica, diviſa in nove libri, due ſe ne leggono dati alle ſtampe.

A. Uno è il *Donato Rinnovato, con i verſi di Catone in altrettanti verſi Italiani trafportati*. In Napoli per Novello de Bonis 1675. in dodeci.

B. L'altro è *L'Ordinario Grammaticale*, per traslatare di latino in volgare Italiano tanto la proſa, quanto ogni ſorte di verſo, colla ſpiegazione delle figure tutte, le quali egli dimoſtra eſſer tutti Greciſmi, provandolo co' teſti greci. In Napoli preſſo Antonio Bulifon 1677. in dodeci.

C. Hà

C. Hà ſcritto i Rudimenti della lingua Greca, colla difeſa della Pronunc de' moderni Greci; onde ſi è cava *L'Alfabeto Greco*, ſtampato in Rom preſſo il Maſcardi 1675. in dodici ra portato nel Giornale de' Letterati.

D. Scriſſe, eſſendo fanciullo, un Po metto in ottava rima, intitolato *S. Ann* che poi fù ſtampato da Girolamo Fa lo del 1668. in 16.

E. Hà ſcritto (ſoggiugne il To ſudetto) molti verſi latini di vario m tro, come Epigrammi, Ode, Elegie, un Panegirico di S. Vito in verſi eſam tri, alcuni delli quali ſono rapportati Muzio Febonio nella Storia de' Ma lib. 1. c. 2. e lib. 2. c. 1. va ſtampata la ſua *Parafraſi de' ſette Salmi Penitenziali* verſo elegiaco, in Napoli preſſo Gir lamo Faſulo 1672. in 4. Oltre à che (ſ guita il Toppi) ſi potrebbe fare un T mo delle Dedicatorie, Prefazioni, D feſe, Ode, Epigrammi, Canzoni, Sonet e Vite degli Autori ſtampate ne' lo libri.

Varia erudizione.

F. Hà tradotto dal Franceſe, ed ill ſtrato con nuovi, e curioſi Epiſodii *Avvenimenti di Fortunato*, diviſi in d libri, l'uno de' quali ne inſegna la Co media, e l'altro la Tragedia, e và ſo il nome Anagrammatico di *Maſillo R pone*, ſtampato in Nap. preſſo Anto Bulifon del 1676. in dodici. *E riſtam*

to in Bologna, presso il Riccardini. In questo libro è citato un'altro suo volume intitolato: lo Metamorfosi del Bue-humano.

G. *Posilicheata di Masillo Reppone*, cioè trattenimento, ed honesta ricreazione in Pausilipo, scritto in lingua Napoletana, e stampato in Napoli presso Giuseppe Roselli del 1684. in dodici.

H. Hà tradotto, ed illustrato la *Chirofisonomia di Giovan-Battista della Porta*, lasciata dall'Autore postuma, ed informe in lingua latina. Stamp. in Napoli, presso Antonio Bulifon del 1677. in 4. ed in 12. ove si legge la vita del detto Porta, scritta dal medesimo Sarnelli, che parimente hà corretto la di lui Magia Naturale, in lingua volgare Italiana.

I. *Il Filo d'Arianna*; Commentarj intorno ad un' Epigramma, che hoggi si legge al destro lato della Porta grande della Chiesa di S. Domenico, detto il Maggiore: contro alla cisterna discoverta del P. M. Fr. Cipriano di Gregorio, detto Filo d'Arianna, fù stamp. in Napoli presso Luc'Antonio di Fusco del 1672. in quarto, rapportato dal celebratissimo Conte Carlo Cesare Malvasia, honore delle Accademie famosissime di Bologna nel suo eruditissimo trattato sopra quell'antica, e disputata lapida *Aelia, Laelia Crispis*: in cui del Sarnelli così dice: *Ingenii acumine nulli secundus Pompejus Sarnellius Neapolitanus, &c. fol. 13.*

K. Be-

K. *Bestiarum scola, ad homines erudie dos ab ipsa rerum natura providè instit ta, & ab Aesopo Primnellio* (nome An grammatico) *decem, & centum lectionil explicata.* Cæsenæ apud Petrum Paul Receputum Episcopalem Typograp 1680. in dodici.

L. *Antichità di Pozzuolo di Ferra Loffredo : colle note del Sarnelli, ed al aggiuntamenti del medesimo*, Stamp. i Nap. presso Luc'Antonio di Fusco 1675. in 4. ed aggiunta alla Storia Summonte, ristampata per opera de stesso Sarnelli.

M. *Guida de' Forestieri, curiosi di dere, ed intendere le cose più notabili de Real Città di Napoli, e del suo ameniss distretto*, stampata in Nap. presso Gi seppe Roselli del 1685. in dodici, rista pata dal medesimo più volte.

N. *Guida de' Forestieri, curiosi di dere, e considerare le cose notabili di Pu zuolo, Baja, Miseno, Cuma, &c.* in N poli presso Giuseppe Roselli 1685. e nuovo ristampata dal medesimo p volte.

O. *Vita del P. D. Giovan Niccolò B doni Barnabita*, scritta dal Sarnelli, aggiunta al di lui quaresimale intitol to *Il Cielo in terra* dal medesimo Sarne li dato alle stampe in Napoli per Gi cinto Passaro del 1677. in quarto. E st ta molto stimata dagli eruditi *La Lett za a' Lettori*, da lui premessa al celeb

Poe-

Poema del dottiſſimo Camillo de Notariis intitolato: Coſtantino il grande. Dove dal ſudetto Poeta in una Galleria è collocato tra' Letterati del noſtro ſecolo, cõ queſto tetraſtico della ſtrofa 42. del Canto 36.

Pompeo Sarnelli è poi: le glorie antiche
D'un Clero illuſtrerà ne' ſuoi volumi,
E di molti Scrittori a l'auree carte
Darà ſplendor la ſua prudenza, e l'arte:
Storia Sagra.

P. Negli accennati verſi il Poeta annuncia i trè Tomi dati poſcia alle ſtampe da Pompeo Sarnelli, ſotto il titolo: *Specchio del Clero Secolare*. Nel primo Tomo, dalla prima Tonſura incluſivè, và diſcorrendo co' moraliſti di ciaſcuno di detti Ordini, e dopò diſtintamente vi aggiugne le Vite de' Santi Cherici Secolari, che furono illuſtri in eſſi.

Q. Nel ſecondo Tomo diſcorre dell' Ordine Presbiterale con trè trattati particolari, alli quali ſoggiugne le Vite de' Santi Preti Secolari.

R. A queſto và aggiunta la Vita di S. Vito Martire Protettore della Città di Polignano colla Storia della medeſima Città, Patria dell'Autore.

S. Nel Terzo Tomo và teſſendo gli Elogi de' Preti illuſtri per la bontà della vita. Tutti e quattro ſtampati in Napoli preſſo Antonio Bulifon del 1679. in quarto.

Di queſt'opera così ſcrive il dottiſſimo

mo Ignazio de Vives nella Vita
Francesco Caracciolo, che hà eg
mente descritta, lib. 3. cap. 10. Del
P. Francesco Caracciolo fà altresì
commemorazione l'eruditissimo D.
peo Sarnelli, Scrittore elettissime
nostri tempi nella terza parte del
Specchio del Clero Secolare, che co
plauso universale hà *dato alle stam*
Napoli nel 1679. Prese in mano la
na, per lasciare al mondo una testi
nianza della sua facõda erudizione,

T. *Cronologia de' Vescovi, ed Ar*
Jcovi Sipontini, colle notizie histor
di molte notabili cose ne' loro te
avvenute, tanto nella vecchia, e nu
Siponto, quanto in altri luoghi del
Puglia. In Manfredonia 1680. in 4.

V. *Ritratto di S. Pompeo, Vescov*
Pavia, cõ due altre vite à modo d'El
cioè di *S. Luca*, *e di S. Vito*, tutti e
Nomi, che riportò l'Autore dal Sa
Lavacro. In Cesena 1682. presso il
ceputi in 12.

X. *La Statua di ferro di S. Martin*
no M. Apostolo della Mauritania infe
re. In Cesena presso Pietro Paolo R
ceputi del 1683. in 8. Lodata dal Re
rendissimo P. M. Fr. Angelo Giuliani
Inquisitore di Genova, hoggi Teolo
dell'Eminentiss. Cardinal Altieri, co
quel breve insieme, e grande elogio, c
leggesi presso Cic. in Brut. *Vt Phidia*
gnum simul ostensum, & probavem est.

V Ma-

Materie Canoniche.

Y. *Lettere Ecclesiastiche*, stampate in Napoli nel 1686. in 4. presso Antonio Bulifon.

Z. Tomo secondo delle stesse Lettere Ecclesiastiche, stampate in Napoli nel 1696. in 4. presso Giuseppe Roselli.

Ascetici.

Aa. *Scuola dell' Anima*, eretta nel sagrosanto Sacrificio della Messa, ne' cui sagri Ornamenti, Ministri, parole, e cerimonie vivamente si rappresenta l'Incarnazione, Vita, Passione, Morte, Resurrezione, ed Ascensione al Cielo di Giesù Christo unico nostro Maestro. In Cesena presso il Ricceputi del 1682. in dodeci.

Rituali.

Bb. *Commentarj intorno al Rito della S. Messa*, per que' Sacerdoti, che privatamente la celebrano, scritti dall'Abate Pompeo Sarnelli, Dottor delle Leggi, e della Sagra Teologia, Protonotario Apostolico. Stampato in Venezia del 1684. in 12. presso Andrea Poletti. Ristampata in Napoli per Antonio Bulifon 1686. in 24.

Cc. *Antica Basilicografia*, in cui si delineano, e discrivono le Prime Chiese de' Christiani, con trattare degli antichi Riti, che nelle Sagrosante Basiliche si pratticavano. Opera utilissima agli studiosi degli antichi Padri, de' Sagri Canoni, e della Storia Ecclesiastica. Stam-

pata

pata in Napoli nel 1686. in 4. presso Ar
tonio Bulifon.

Dd. Memorie Cronologiche de' V
scovi, ed Arcivescovi della S. Chiesa
Benevento, colla serie de' Duchi, e Pri
cipi Longobardi della stessa Citt
Stampata in Napoli nel 1691. in 4. pr
so Giuseppe Roselli.

Ee. Memorie de' Vescovi di Bisegl
e della stessa Città, in Napoli nel 16
in 4. presso Giuseppe Roselli.

Rein-

GUIDA

DE' FORESTIERI,

Curiosi di vedere, e d'intendere le cose più notabili della Regal Città di NAPOLI, e del suo ameniſſimo diſtretto.

Ritrovata colla lettura de'buoni Scrittori, e colla propria diligenza dall'Abate

POMPEO SARNELLI,

Hoggi Veſcovo di Biſeglia.

E da ANTONIO BULIFON *di vaghe figure abbellita.*

Deſcrizione, tanto dell'antica, quanto della moderna Napoli, e d'alcune ſue coſe principali.

LIBRO PRIMO.

Dell'antichiſſima origine della nobiliſſima CITTA' DI NAPOLI.

MOLTO abbaſſano gli alti principj dell' antichiſſima, e nobiliſſima Città di Napoli quegli Scrittori, che riducono l'edificazion di Partenope ad una Principeſſa di queſto nome figliuola d'Eumelo Rè di Fera,

Città nella Teſſaglia; cioè à dire anni dopo la rovina di Troja, giu computo del Contarini, che ſonc anni del mondo 2937. e prima della ſcita del Salvatore 1011. perciocc gran tempo prima io trovo, ch'ella tà foſſe edificata.

2. L'Autorità è di Strabone, cl nel *lib.* 14. *de ſitu orbis*, così laſciò r ſtrato: *Rhodii MULTIS ANNIS a quam OLYMPIA inſtituerentur, ad ho num ſalutem navigabant; unde & uſq in Iberiam profecti ibi Rhodum condi runt, poſtea à Maſſilienſibus occupatam Apud Opicos verò PARTHENOPEM.* Opici, dice Stefano, furon chiamati i poli di Campagna, *in quibus Cuma Puteolani, Neapolitani.* I giuochi Oli pici iſtituiti furono da Atreo (19. a prima, che Ercole gli rinovaſſe) cio nell'anno del mondo 2728. e prima c naſcimento del Redentore 1220. dunq più centinaia d'anni prima di Parteno figliuola del Rè Eumelo hebbe da' R diani l'origine Partenope, hoggi Nàpo

3. Nell' anno della creazione d Mondo 2747. Ercole rinovò i giuoc Olimpici; ed havendo nell' Aventi eſtinto quel famoſo ladro, che Cac era appellato, quindi ſi portò alla nc ſtra Partenope, e vi laſciò molte memc rie degne di ſe, così dentro, come fuo della Città, che 'nfino a' noſtri dì ne ri

ten-

tengono il nome; come la strada d'Ercole dietro la Chiesa di S. Agostino, ov'è anche una Cappella detta di S. Maria di Ercole. Vi è anche il luogo detto Echia, hoggi Pizzofalcone, e vogliono, che sia un nome corrotto da Ercole. Dove hoggi è la Torre del Greco, edificò egli una Città, che ne fù detta Erculana, poi dal Vesuvio assorbita. Ed anche in Baja, ove hoggi sono i Bagni del Sole, e della Luna, evvi la via Erculana.

4. Due anni dopo la rovina di Troja, cioè negli anni del mondo 2769. e prima del nascimento di Christo 1179. Enea fù alla vista di Partenope, secondo Dionisio; e desideroso di veder Cuma, e la sua Sibilla, non volle toccar terra; ma come dice Ovidio *met. lib.* 14.

. . . . . Parthenopeja dextra
Mœnia deseruit.

5. Negli anni del mondo 2775. Ulisse fù nel mare Tirreno, e dopo di haver passato colla celerità della sua Nave immune da' perigli di Scilla, e di Cariddi, giunto all'Isola di Capri, dove habitavano le Sirene, (ch'erano dõne di Mondo, favoleggiate dopo da' Poeti) non lasciandosi allettare da' vezzi, e dalle lusinghe d'una di quelle, che Partenope appellavasi, e che costumi contrarj al suo nome havea, fù cagione, che colei, come un'altra disperata Didone, incontrasse da se stessa la morte, con questa

differenza, che Didone co'l fuoco e
ſta coll'acque, precipitando nel ma
s'eſtinſe. Il prudente Uliſſe, compa
nando il duro caſo, fatto peſcare il c
vere, in un monte alla Città vicino
ſepellire. Di ciò fà menzione il Po
no *lib. 6. Belli Neap. & in vicino mo*
ſepulta Parthenopes Sirenum una. Q
Uliſſe s'eſercitò ne' giuochi Ginnici
v'iſtituì il corſo Lampadico ad he
di Partenope. E perche dove i giu
Ginnici ſi faceyano, il luogo era d
Ginnaſio, come che hoggi Ginnaſii
rimente ſi chiaman le ſcuole delle le
re, alcuni ſi ſono mal'avviſati, che U
venuto foſſe à Partenope per lo ſtu
delle ſcienze: quando ciò è falſo, nc
ſolo per le coſe dette; ma eziandio
perche fiorendo allora gli ſtudj in A
ne, non facea meſtiere, ch'ei veniſſe
imparare in Partenope; e perche egli
vi venne di voglia ſua; ma vi fù ſpi
à forza di tempeſte, come da tutti
Scrittori è notato.

6. Dopo la rovina di Troja, eſſen
ſcorſi 170. anni, cioè correndo gli a
del Mondo 2937. e prima del naſcim
to di Chriſto 1011. Partenope figliu
d'Eumelo Rè di Fera in Teſſaglia,
imitazione di tant'altre Eroine, che e
ficarono, e riſtorarono Città, partit
con molte genti dall'Iſola Euboja, hc
detta Negroponte, havendo udito il n

me

me della nostra Città, che Partenope, siccome ella, chiamavasi, venne ad habitarla, ed havendovi condotto la prima Colonia, la ristorò. Vogliono, che un' antico busto di marmo, hoggi eretto presso la Chiesa di S. Eligio, nel capo della strada, che và a' Cuojari, chiamato Capo di Napoli, sia statua di Partenope, qual tutto è di donna colle treccie accolte alla greca usanza. Il sepolcro di questa Partenope fù da' Posteri racchiuso nella Chiesa detta di San Giovanni Maggiore, e propriamente nella Cappella, che stà all'angolo destro del principale Altare, sopra l'arco della quale stanno dipinte le insegne delle sei famiglie nobili del Seggio di Porto, volgarmente dette dell'Acquaro. Evvi la seguente iscrizione, con una Croce, fattavi forse nella dedicazion della Chiesa di S. Giovanni, perche le breviature laterali alla Croce par che dicano SALUS JANUÆ, la consagrazione fù fatta da S. Silvestro Papa a' 22. di Gennajo, che per toglier forse qualche superstizione, che fosse intorno al sepolcro di Partenope, servissi della stessa Pietra sopra la porta della Chiesa.

Nell' anno 1690. mentre si ristampa la terza volta questo libro, s'è levata la sudetta Pietra dal luogo ov'era, per cagione, che si rifà la Chiesa di nuovo, e non si sà ove riporraßi.

7. Nell' anno del mondo 2947. prima del naſcimento del Redentor 1001. allettati non pochi Cumani dall'a menità di queſto luogo, e dal belliſſim ſito della noſtra Partenope, dalla figliuo la d'Eumeloriſtorata, ed in bella forma ridotta, cominciarono a laſciar Cuma, venire ad habitare in Partenope; della qual coſa mal contenta la comunità d Cuma, dubitando, che in queſta guiſa nò rimaneſſe la ſua Città diſabitata, ſe n venne con armata mano a Partenope, diroccolla in maniera, che la reſe inabi tabile. Ciò fatto, aſſaltò i Cumani una graviſſima peſtilenza; e ricorrendo eſſi come ſolevano, all'oracolo d'Apollo, fù loro riſpoſto, che non ſarebbe ceſſata la contagione, ſe prima riedificata non haveſſero Partenope, e l haveſſero di nuovo habitata. A queſt'oracolo preſtando eſſi ubbidiéza, riedificarono Partenope, e la chiamarono NAPOLI, cioè

nuo-

nuova Città dalle voci greche Νεα, che significa *nuova*, e πολις Città. Nel qual tempo si crede impressa la seguente moneta, che vedesi presso Aldovandro *lib.* 2. *de insectis*, dove tratta dell' Api nel *tit. de Numismatib.*

Questa moneta è così spiegata da Coltzio, dice Aldovrando: in una parte è il Minotauro, che stà per esser coronato d'alloro dalla Vittoria: fra' piedi del Minotauro si legge ΤΑΥ, sotto i piedi ΝΕΟΠΟΛΙΤΗΣ, cioè *Taurus Neapolitanus*. Nell'altra parte vi è il capo di Diana detta da' Greci ΑΡΤΕΜΙΣ: e tien d'appresso un'Ape, la quale ne significa la clemenza, e fecondità del paese, che di comune consentimento degli Scrittori è stimato il più bello nō solamente di tutta l'Italia, ma di tutto il Mondo: E doppo altre lodi, così soggiugne: *Minotauri figuram, Neapolitanos originem suam* (essendo la riparazione una nuova origine) *ad Theseum, majo-*

resque suos Athenienses, quorum Colo Calcidenses erant, voluisse referre.

8. Oltre à Partenope eravi anc la Città detta Palepoli, secondo Livi il quale così ne scrisse: *Palæpolis fi haud procul inde, ubi nunc Neapolis fi est: duabus urbibus populus idem habit bat, &c.* del sito della quale parleren qui appresso.

Dell'antico sito della Città di Napoli.

1 GLi antichi osservatori delle co lasciarono scritto, che Parteno pe, poi detta Napoli, era anticament situata nell'alto, cioè dalle scale dell' Arcivescovado *inclusive* fino a S. Pietr a Majella, ove anche hoggidì appajon vestigie grandissime d'antichità, giran do in sù per S. Agnello, gl'Incurabili per dove hoggi sono i Girolamini, pe SS. Cosmo, e Damiano, ove si veggonc le medesime antiche fabbriche di mat roni, e più oltre per dove è S. Domeni co, S. Angelo a Nido col Collegio del Giesù, ove medesimamente appajonc simiglianti vestigie; seguendo pei San Marcellino, e sotto S. Severi no, rinchiudendo anche la Chiesa di San Giorgio.

2. Palepoli era in quella parte, ove si dice la Grotta di S. Martino, con tutto il resto di quelle strade, dove è detto il

sot-

sottoportico di S. Pietro, dove hoggi è il Monistero della Maddalena, S. Maria a Cancello, e la strada de' Tarallari, che per l'alto gira verso l'Egiziaca, ne' quali luoghi veggonsi grandi vestigie d'antichità, sin presso la fontana dell'Annunziata.

3. Di queste due Città se ne fece poscia una sola, che sotto un sol nome fù chiamata Napoli, ed era di forma circolare, ò più tosto ovata, sollevata in alto, per maniera che, come dice il Pontano; *Maria, ac terras superbissimo quodam prospectu despectabat.* Tutta la Città era divisa in tre sole piazze, ò strade lunghe per dirittura, che altre per traverso erano dette vicoli. La prima strada era detta *somma piazza*, c'hora dicesi strada di Pozzobianco: era appellata *somma*, per essere nel più alto luogo della Città, perciocchè cominciava presso la porta, c'hora è del Palagio dell'Arcivescovado, e finiva, come hoggi finisce, al Monistero della Sapienza. La seconda strada è quella, che prima fù detta del Sole, e della Luna, e cominciava dalla Porta Donn'Orso, della quale diremo appresso, infino alla Capovana: La terza strada havea per termini la Porta Ventosa, e la Nolana, benche non istassero à dirittura.

4. Per conoscere la grandezza dell' antica Città, gioverà molto haver no-

tizia delle porte d'essa, giacchè dell
tiche mura non vi è, che qualche ve
gio, e questo ancora nascosto.

5. Porta Ventosa fù nella strad
Mezzo-Cannone appresso la Capp
di S. Angelo vicino a quella di S. B
lio, che però fù detta S. Angelo a P
ta Ventosa, qual Cappella fù trasfe
dentro la Chiesa di S. Maria, detta
Meschini; e fin'hoggidì se ne veggo
le vestigia di due archi al muro; e
avventura quelle due basi di marn
che stanno avanti S. Maria della Rot
da, doveano essere di questa porta. L
na hà questa iscrizione:

POSTUMIUS LAMPADIUS
V. C. CAMP.

l'altra: POSTUMIUS LAMPADIU
Vic. Cons. CAMP. CURAVIT.

Fù detta Porta Ventosa da' venti, c
spiravano dal Mare, che all'hora gi
gneva fino agli scalini della Chiesa
S. Giovanni Maggiore, dov'era il Po
to della Città, onde fin'hoggi ne ritie
il nome, chiamandosi il vicino Seggi
Seggio di Porto. Questa Porta nel ten
po di Carlo II. Rè di Napoli, fù rimoss
e trasportata nell'ultima parte del Pa
lagio del già Principe di Salerno, hogg
de' PP. Giesuiti, ove il Rè fè porre in
marmo que' due versi:

Egregiæ Nidi sum Regia Porta Platea
Mœnia, nobilitas hujus urbis Parthenopea

A tem-

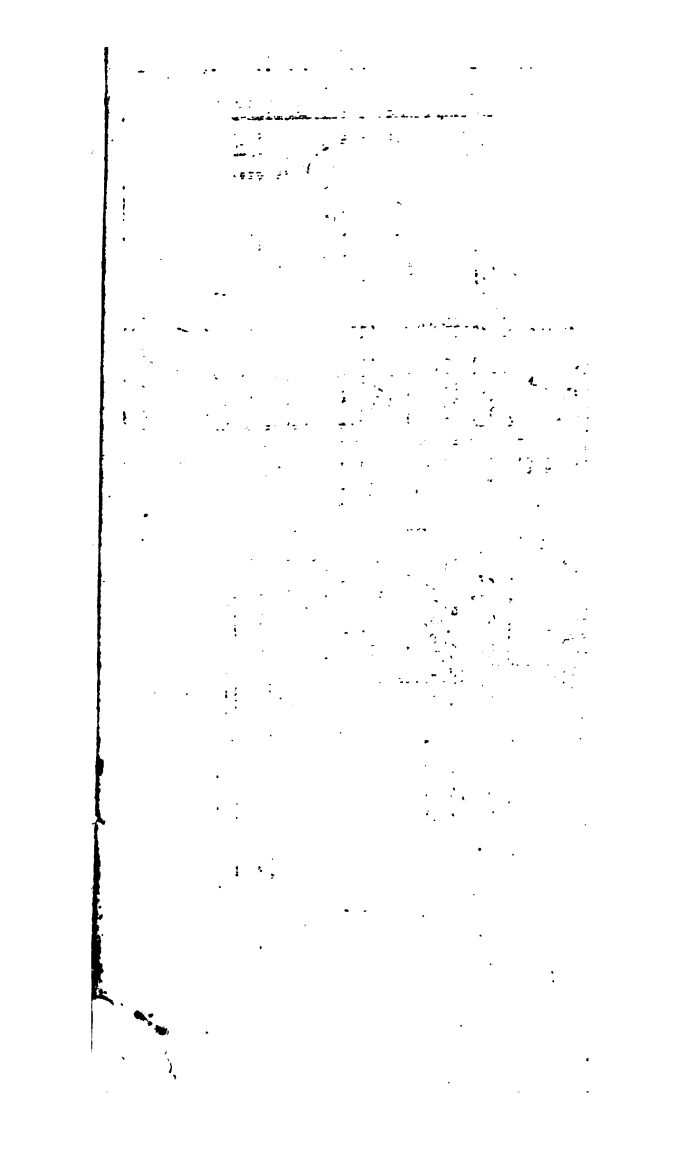

I. PORTA CAPOANA Fol II

All' Ill.mo S.r Cauaglier GIO: DE WIT.

V.S. Ill.ma che ua per lo Mondo descriuēdo le piu Singolari
iglie, si antiche, come moderne, in esso contengōsi aprō de poste
edico una delle piu pregiabili d'Italia.

Antonio Bulij

A tempo di D. Pietro di Toledo, sotto Carlo V. Imperadore, la detta Porta fù trasferita di là dalla Chiesa dello Spirito-Santo; e benche prima chiamata fosse Porta Reale, hoggi si dice dello Spirito-Santo.

6. Porta D. Orso, così detta per le vicine habitazioni della famiglia D. Orso, era avanti la porta grande della Chiesa di S. Pietro a Majella. Per questa entrarono i Saracini nell' anno di Christo 788. questa Porta fù trasferita, ove hoggi è la Chiesa di S. Maria di Costantinopoli, e quindi ella riceve il nome.

7. Porta di S. Gennaro, era anticamente là, dove hoggi è il Monistero di S. Maria del Giesù, poi fù trasferita poco più oltre a tempo dell'Imperador Carlo V. Fù sempre appellata Porta di S. Gennaro, perche mena alla Chiesa del Santo detta S. Gennaro *extrà mœnia*.

8. Porta di S. Sofia, era dove hoggi è la porta del palagio Arcivescovale, che poi fù trasferita più oltre dall'Imperador Costantino.

9. Porta Capovana, così detta, perche quindi si và a Capova, era anticamente dall'altra parte dell' Arcivescovado, dove sono molti scalini, ed hoggi all'incontro vi è il Monte della Misericordia. Questa poi fù trasferita, ove hoggi si vede, abbellita nel 1535. con bel-

lissimi bassi rilievi di finissimi marm
opera di Gio: Merliano di Nola, ed
riuscita la più bella porta di Città, cl
sia in Europa, in memoria dell'esse
per essa entrato Carlo V.

10. Da questa porta si calava in
giro verso quella parte, ov' era detto
vico de' Carboni, e per poco più sopr
di S. Maria de' Tomacelli, si scendeva
la muraglia parimente in giro fino
palagio degli heredi di Girolamo Co
pola, dov'era un'altra porta, di cui no
si sà il nome. E così questa, come la
Capovana dovevano haver l'accesso a
l'antica Palepoli a tempo de' Conso
Romani, per ajutarsi scambievolment
come Livio scrisse: Questa fù trasferi
sotto il quadrivio di Forcella, e propria
mente nel principio della salita del luo
go detto Sovramuro; e fù detta *Porta*
Forcella, dalle Forche, le quali eran piar
tate fuori di questa porta; onde infin
a' nostri tempi si scorge sù la porta c
S. Agrippino, dirimpetto a S. Maria
Piazza, uno scudo, ove si vede scolpit
la Forca col motto: *ad bene agendum na*
sumus. Questa porta di Forcella fù tras
ferita dal Rè Ferrante, primo di quest
nome, là dove hoggi chiamasi Porta
Nolana, perche quindi si passa per an
dare a Nola.

11. Eravi un'altra porta, onde s'u
sciva al lido del mare, e stava più sotto
là,

là, dove è il sopportico di S. Arcangelo, poco più sopra la fontana detta delle serpi. Questa poi dal Rè Carlo I. fù trasferita sotto il Monistero di S. Agostino al Pendino, ove sono fin'hoggidì le sue insegne de' gigli col rastello, di Gierusalem, e della Città. La stessa porta fù poi trasferita più oltre del Mercato, che hoggi chiamasi porta del Carmine.

12. Dal luogo del Pendino, ove stava questa porta, girava la muraglia verso il ponente, per sotto il palagio de' Frati Domenicani di S. Severo, per una stradetta, chiamata le Portelle, perche ivi stava una picciola porta, onde similmente s'usciva al lido del mare; nè vi era altra porta per fino alla Ventosa.

13. Quest'antica Città haveva per suo principal Tempio quello, c'hoggi è S. Paolo: ed il palagio della Republica, hoggi S. Lorenzo. Haveva il suo Castello, e questo non si sà dove certamente fusse. Credono alcuni fusse stato vicino S. Patrizia nel luogo, ove hoggi dicono l'Anticaglia; per essere il luogo più eminente della Città: altri, dove hoggi è S. Agostino. Conteneva anche questa Città i suoi Ginnasii, luoghi, dove nudi s'esercitavano nella lotta i Giovani per divenir robusti, ed erano vicini a S. Andrea a Nido. Servirono poi per le scuole delle scienze, come ne fà fede l'Iscrizione greca, conservata in

un

un muro preſſo la fontana dell'Anr
ziata, che guarda verſo l'Egiziaca, q
le Iſcrizione fù fatta fare da Tito
ſpaſiano, che fece parimente rinova
detti Ginnaſii, rovinati dall'erutta
ne del Veſuvio; la detta Iſcrizione
comincia:

ΤΙΤΟΝ ΚΑΙΣΑΡ ΒΕΣΠΑ
ΝΟΝ ΣΕΒΑΣΤΟΝ ΕΚΤΗΝ Ε
ΜΙΑΝ ΤΟ, &c.

14. Oltre a ciò, contenea la C
due Teatri: dell'uno delli quali hog
dì ſi veggono le antiche veſtigia
luogo, ov'è il palagio del Duca di T
mini, hoggi comprato dal Conſigli
Pietro Fuſco inſigne Giuriſconſulto
vra il Seggio di Montagna colle ſue ſi
de in giro; ove fù, come dice Surge
nella Napoli illuſtrata, il luogo in
Nerone Imperadore cantò: Dell'al
Teatro, ſe bene non s'hà notizia cert
ove fuſſe, ſi ſtima però eſſere ſtato v
no al Collegio del Gesù.

15. Il luogo da rappreſentar gi
chi era nella piazza de' Carbonari.

16. Dalla deſcrizione dell'accen
te porte ſi può agevolmente raccoglie
quanto poi la Città di Napoli ſia ſtat
ampliata, parlando ſolamente del rec
to delle muraglie; il che più chiarame
te apparirà appreſſo.

Dell'Ampliazioni dell'antica Città di Napoli.

1. FU questa Città primieramente ampliata coll'accennata unione di Palepoli; il che avvenne a tempo de' Consoli Romani, e Cesare Augusto la rifaurò nelle mura, e la munì di Torri; come in una Iscrizione ritrovata, cavandosi i fondamenti di San Giacopo degl' Italiani nella strada dell'Olmo; ove si legge:

IMP. CAES. DIUI F. AUGUSTUS PONTIFEX MAX, COS. XIII. TRIBUNICIA POTESTATE XXXII. IMP. XVI. PATER PATRIAE MURUM, TURRESQUE REFECIT.

2. La II. Ampliazione fù a' tempi di Adriano, circa gli anni del Signore 130. In questa vuole il Pontano, che le Valli, le quali da Oriente, ed Occidente chiudevano la Città, fussero state uguagliate al Colle, sù cui era sita la Città, e che la muraglia fusse stata in più luoghi rotta, e trasportata più oltre.

3. La III. fù nel tempo di Costantino Magno Imperadore, cioè, circa gli anni del Signore 308.

4. La IV. leggesi nella vita di S. Atanagio, secondo l'Autore de' sette Ufficj de' Santi Napoletani, e dicesi, che fù a' tempi di Giustiniano Imper. negli anni del Signore 540.

5. La

5. La V. fù a tépo d'Innocenzo IV Pontefice Romano, circa gli anni d Chriſto 1253.

6. La VI. fù ſotto Carlo, primo di queſto nome, Rè di Napoli, nell'anno 1270. i quale havendo diroccato il Caſtello antico della Città, nel luogo, ove hoggi è S. Agoſtino, vi edificò queſto Convento, come dalle ſue arme co' gigli ſi raccoglie: e fondò il Caſtel Nuovo, dove prima era il Convéto di S. Maria de' Padri di S. Franceſco. Traſportò anche la porta vicina alla fontana delle Serpi, e piantolla al Pendino, come s'è detto, e ſi vede dall'arme della Città, e del Rè (che ſono i Gigli, e'l raſtello) e di Gieruſalem.

7. La VII. fù fatta da Carlo II. figliuolo del Primo, circa gli anni del Signore 1300. il quale traſportò la porta Ventoſa preſſo il palagio del fù Principe di Salerno, e circondò la Città di nuove mura di pietre quadrate, delle quali ne appare fin hoggidì una parte fuor la nuova Porta Reale dietro al Monaſterio di S. Sebaſtiano, le quali giravano per la ſudetta porta, ed in giù verſo il palagio del Duca di Gravina, e di là ſporgevano con un baluardo fin dove era piantato un pino, onde il luogo ritenne il nome; di quà ſeguiva per la ſtrada, che và a terminare preſſo la Chieſa della Carità, ed ivi per dirittura

con-

continuava fino alla ſtrada, detta di D. Franceſco, ove più in giù preſſo i foſſi del Caſtello, ſtava una porta della Città detta del Caſtello, e chiamata Petruccia, da eſſo Rè traſportata dal capo dello Spedaletto: che poi di nuovo trasferita, hoggi è la porta di Chiaja. La Porta del Pendino fù ancora traſportata avanti la Chieſa del Carmine. Dal tempo di queſto Rè hebbero principio le porte della marina al baſſo, con quella del Caputo, così detta dalla famiglia Caputo, come da un'Epitafio dentro la Chieſa di S. Pietro Martire nella Cappella di Monſerrato, ove ſi legge:

Hic jacet corpus cujuſdam Januenſis mercatoris interfecti in Porta Caputi, &c. Ann. Dom. 1360. die 19. Maji.

Edificò anche queſto Rè il Caſtello, detto S. Eramo, ſopra il Monte: la Chieſa di S. Pietro Martire, e S. Domenico.

8. La VIII. Ampliazione fù a tempo di Rè Ferrante I. che vi fè le mura d'una pietra, detta Piperno, traſportando le porte del Mercato, di Capovana, e di Forcella, dove hoggi ſi veggono.

9. La IX. ed ultima, e maggiore di tutte l'altre fù ſotto Carlo V. eſſendo Vicerè D. Pietro di Toledo, cominciata l'anno 1537. all'hora ſi traſportò la porta detta Reale, e l'altra di D. Orſo, quella di S. Gennaro, e quella, c'habbiamo detta del Caſtello, ò foſſe Petruc-

truccia. La prima hoggi Porta Spirito Santo: la 2. di Costantino po 3. di S. Gennaro, come prima; la 4. è ta di Chiaja. Ampliò le mura da parte di Tramontana, e d'Occiden e di Mezzogiorno, incominciando a falde del Monte di S. Eramo, e proi mente, ove dicevasi il Pertugio (h detta Porta Medina dal Vicerè, che fece) fin dietro il Convento di S. G vanni a Carbonara; onde rimosse la p ta, nominata a Carbonara, con alcun delle Torri di Piperno, come si vede ampliò anche le mura dalla parte mare, con trasferire la porta Capu nella marina, hoggi detta, del Vino. l porta de' Zoccolari poco più oltre, co appellata dagli Artefici di tal mestiere che vi dimoravano. Ampliò il Mol picciolo, così detto a comparazione de grande, e per ampliare, ed abbellir que sto trasferì la Chiesa, e spedale di S. Nicolò della Carità nel luogo, ove hoggi si vede.

Del moderno sito della Real Città di Napoli.

1. SIccome l'Italia vien communemente appellata Giardino del mondo: così parimente nō anderà errato chi dirà, che Napoli è il Giardino dell'Italia, anzi di tutta l'Europa; percioc-

chè,

chè trà le più vaghe, e delizioſe Città, che quivi ſono, ella pare, che a gran ragione ottenga il titolo di Gentile. Che ſe ne conſideri il clima, egli è benigniſſimo; ſe la campagna, baſta dire, che gli antichi la chiamarono felice: ſe il ſito, ella è a guiſa d'un belliſſimo Teatro, che dalla parte di Mezzogiorno vien corteggiata dal Mar Tirreno, che vago, e placido le s'ingolfa. Dalla parte dell' Occidente le ſorge a fianco un monte fertiliſſimo, che con doppia cuſtodia, e ſpirituale, e temporale la difende; perciocchè nella ſommità di lui evvi il Caſtello detto di S. Eramo, ed il Moniſtero de' Padri Certoſini; ed amendue al tocco d'uno ſteſſo oriuolo mutan le ſentinelle, i Soldati del Caſtello coll'armi alla mano, i Religioſiſſimi Monaci colle Divine laudi sù le labbra; quelli a' militari eſercizj, queſti alle contemplazioni continuamente inteſi. Dalla parte di Settentrione è circondata da vaghi, ed ameni colli, che la difendono dalle ire impetuoſe di Borea: e per ultimo dalla parte d'Oriente ſi ſcorge una fertiliſſima pianura, che per lunghezza giunge fino a' Campi Acerani, e per larghezza fino al Monte di Somma. Dalla parte della marina la Città è piana, e chiaramente ſi vede, che una gran parte ne hà tolto al mare.

2. Oltre all'eſſere ſtata la Città co-

sì ampliata, come habbiamo detto avanti, viene ad essere assai più accresciuta da sette Borghi principali, detti latinamente Suburbj, nelli quali si scorgono bellissimi palagi, con vaghi, e deliziosi horti, e giardini, abbondantissimi d'ogni sorte di frutta, ed herbe per tutto l'anno, con fontane così d'acque vive, come artificiose, e sono talmente ripiene d'habitatori, ch'ogni Borgo pare una popolata, ed ornata Città. Questi Borghi han quasi tutti preso il nome dalle Chiese, che vi sono:

Il Primo bagnato dal mare, è detto di S. Maria di Loreto.
Il 2. Di S. Antonio Abate.
Il 3. Di S. Maria delle Vergini.
Il 4. Di S. Maria della Stella.
Il 5. Di Giesù Maria.
Il 6. Di S. Maria del Monte.
Il 7. Ch'è il più delizioso nella spiaggia di S. Lionardo, detto volgarmente Chiaja, per esservi la spiaggia bagnata dal mare.

3. Il circuito della Città, pigliandola quanto al ristretto delle sue muraglie, cioè dal Torrione del Baluardo del Carmine, caminando per la marina fino al Torrione delle Crocelle, e S. Maria della Vittoria, e di quà alla porta di Chiaja, e seguitando a S. Carlo delle Mortelle, e per sotto la Chiesa di Suor' Orsola, ed avanti la Chiesa di S. Lucia

del

del Monte, fino al Torrione del Monasterio della Santissima Trinità delle Monache; e quindi calando a basso, circondando le muraglie di Porta Medina, Porta dello Spirito Santo, Port' Alba, Porta di Costantinopoli, Porta di S. Gennaro, Ponte nuovo, Porta Capovana, Porta Nolana, Porta del Carmine, fino al sudetto Torrione del medesimo Carmine, dove s'è cominciato, sono *miglia nove, secondo la misura esattissima fatta da' Signori Tomaso della Eulette Nobile Iberneſe, ed Antonio Bulifon Franceſe nell'anno 1676.*

4. Ma rinchiudendo i Borghi habitati, e cominciando dal Ponte della Maddalena per lo Borgo di Loreto, Torrione del Carmine, Torrione delle Crocelle, Santa Maria della Vittoria, tutto il Borgo di Chiaja, per la marina fino alla Chiesa di Nostra Signora di Piedegrotta; e rivoltando per dentro terra nelle strade dietro S. Maria della Neve, S. Maria in Portico, la Chiesa dell' Ascensione, salendo a S. Maria a Parete, S. Nicolò da Tolentino, Chiesa di Suor'Orsola, S. Lucia del Monte, per sotto S. Martino, per la strada dietro la Chiesa della Santissima Trinità delle Monache, la strada di S. Maria de' Mōti, che và per l'Olivella, la strada, che và a S. Maria della Cesarea, caminando per vicino l'Infrascata, e rivoltando alla

Chie-

Chiesa della Salute, e per dietro S. Efrē nuovo, detto propriamente la Santissima Concezione de' Capuccini, per la Chiesa intitolata *Mater Dei*, e calando a S. Maria della Vita, rinchiudēdo S. Gennaro *extra mœnia*, tutto il Borgo delle Vergini, passando per la Chiesa della Sanità fino à S. Severo, principio della salita di Capo di Monte, e da S. Severo girando la strada della Montagnola, fino a S. Maria degli Angioli, principio del Borgo di S. Antonio, circondando sotto S. Efrem Vecchio, le case di Capo di Chino, per sotto la Chiesa di S. Giuliano, rivoltando per la Polveriera vecchia, per la strada dell'arenaccia, e circondando tutto detto Borgo di S. Antonio fino a' Zingari, case delle Gabelle, principio della strada di Poggio Reale, caminando per l'habitazioni di detto Borgo di fuori porta Capovana, seguitando per la strada del palagio degli spiriti, e rincontrando la detta strada dell'Arenaccia per avanti la Cavallerizza Reale, fin dove si unisce col Ponte della Maddalena, donde s'è principiato il circuito, tutto di case habitate dentro i detti Borghi, sono di giro miglia *diciotto* in circa; ed è il più breve camino, che si può fare.

Della

Della Polizia della Città di Napoli.

1. E Costante la tradizione, da tutti gli Scrittori riferita, che la Città di Napoli, famosa avanti i Romani, fiorì trà le più Illustri Città Greche in Italia; e'n quanto allo spirituale infino all 878. in tempo di S. Attanagio Vescovo della stessa Città, eranvi due Vescovi uno Latino, l'altro Greco; ma per tal convenente, che il Greco era come Vicario Generale del Vescovo Latino per li Greci, giusta il cap. 9. del Concilio Lateranense sotto Innocenzo III. del 1215. *Prohibemus autem omninò, ne una, eademque Civitas, sive Diœcesis diversos Pontifices habeat, tanquam unum corpus diversa capita, quasi monstrum. Sed, si propter prædictas causas urgens necessitas postulaverit, Pontifex loci Catholicum Præsulem nationibus illis conformem provida deliberatione constituat sibi Vicarium in prædictis, qui ei per omnia sit obediens, & subjectus, &c.*

Così in Napoli il Clero Greco mostrava ancor'egli la sua soggezione al Latino ed in certi giorni eran tenuti andare alla Cattedrale, come nel Venerdì Santo a recitare sei lezioni greche; nel giorno di Pasqua assistere al Cimeliarca, e cantare il Credo in Greco, e simiglianti cose. Le Chiese Greche erano

S. Gior-

S.Giorgio al foro. S.Gennaro alla Diaconia. SS.Giovanni, e Paolo. S.Andrea a Nido. S.Maria della Rotonda. S.Maria in Cosmedin. Hoggi vi è solamente una Parrocchia greca, detta S.Pietro de' Greci col suo Prete Greco, siccome diremo a suo luogo.

In quanto al temporale infin dalla sua prima origine si governò come Republica, ed hebbe tutti que' Magistrati, che ad una ben' ordinata Republica si convengono, come diffusamente ne scrive l'erudito Giulio Cesare Capaccio; Quindi è, che quando l'Imperio Romano era in fiore, e che andava soggiogando la Campagna, fù ella ricevuta nel numero delle Città libere, e confederate de' Romani. E avvegnacche la Romana Republica molto depressa vivesse per la guerra de' Cartaginesi, pur tutta via Napoli non mancolle nella contratta amicizia; onde ella presentò con atto di somma liberalità al Romano Senato quaranta Tazze d'oro di gran peso; se bene que' prudenti Senatori amando più l'amore de' Napoletani, che'l prezzo dell'oro, una sola di quelle Tazze di minor peso ritennero: per la qual cosa la Fedelissima Napoli tanto ne' tempi de' Consoli, quanto degl' Imperadori fù sempre stimata, ed honorata tra le libere Città.

2. Mancando poi la potenza del Ro-

Romano Imperio, fù soggiogata da' Goti, e poi da Bellisario Capitano di Giustiniano Imperadore. Ed innondãdo i Longobardi nella maggior parte del Regno, e tenendola occupata, Giovanni Camplino Costantinopolitano, impadronitosi di quella parte di Campagna, che non era soggetta a' Longobardi, essendo morto Foca Imperadore, si fè Rè d'essa circa l'anno del Signore 612.

3. Dopo la morte d'Eraclio Imperritornò Napoli a divozione dell'Imperio, e così rimase infinattanto, che venuti i Saracini da Africa in Italia l'anno 829. havendo occupato tutto il paese, che da Gaeta a Reggio di Calavria si stende, Napoli parimente soggiacque al loro dominio, e fù da essi tenuta oppressa da 80. anni infino al tempo di Giovãni X. il quale coll' ajuto d'Alberigo, Marchese di Toscana, gli scacciò da' cõfini de' Romani, e perseguitandogli fino al Garigliano, in un gran fatto d'armi li vinse, onde i Saracini, abbandonate l'altre parti del Regno, si ritirarono al Mõte Gargano, e quivi si fortificarono.

4. Fù poi Napoli travagliata da' Greci, e da' Saracini infino alla venuta de' Normanni, li quali discacciando quell'altre Nazioni, vi signoreggiarono. Dal dominio de' Normanni passò Napoli a' Suevi, per conto della Reina Costanza, unica erede. Indi havendo Car-

lo d'Angiò ucciſo Manfredi, e vinto Corradino, Napoli divenne ſoggetta a' Franceſi. Cento ottant'anni appreſſo pervenne a gli Aragoneſi, da queſti a gli Spagnuoli, havendo Ferdinando Rè Cattolico per mezo del Gran Capitano diſcacciati i Franceſi, che contendevano la ſucceſſione del Regno. Ed ultimamente pervenne a gli Auſtriaci per conto di Giovanna terzogenita del Rè Cattolico, e madre di Carlo V. Imperadore. Or ſi ripoſa ſotto l'ombra piacevoliſſima del Cattolico Rè di Spagna Carlo II.

Delle Fortezze, ò Rocche, detti Caſtelli, della Città di Napoli.

1. PEr cominciar dall'alto, evvi ſu'l giogo del monte verſo la parte Occidentale *il Caſtello di S. Eramo*, così detto dall'antica Chieſa, che ivi era dedicata a S. Eraſmo; onde lo ſteſſo monte è denominato. Anticamente era una picciola fortezza, ò Torre fabbricata, come molti vogliono da' Normanni, e chiamata Belforte. Fù ampliata dal Rè Carlo II. per potere difender Napoli da ogni parte, il che non fù da' ſuoi anteceſſori molto oſſervato. Finalmente l'Imperador Carlo V. havendo fatto ſpianare molte vie antiche, e guaſte, che'l circondavano, il fè quaſi di nuovo edi-

edificare, e ridurre in una fortissima Rocca: siccome dall'iscrizione in marmo, che si scorge sù la porta con queste parole:

Imperatoris Caroli V. Aug. Cæsaris jussu, ac Petri Toleti Villæ Franchæ Marchionis, justiss. Proregis auspiciis, Pyrrhus Aloysius Serina Valentinus, D. Joannis Eques, Cæsareusque militum Præf. pro suo bellicis in rebus experimento F. curavit.

M. D. XXXVIII.

La forma di questo Castello è stellare con sei angoli; la maggior parte è tagliata nel monte, principalmente quella, che guarda verso Oriente. Dentro vi si vede una bella piazza d'arme con una cisterna di tanta grandezza, che vi potrebbono andare due Galee; e l'acqua è stimata per la sua freschezza. Sopra de' Torrioni si veggono molti cannoni, e numeroso presidio di Soldati. Sotto vi sono diversi magazzeni, in cui si conserva gran munizione di polvere, e di palle. E dicono, che vi sia una strada segreta, e sotterranea infino al Castel nuovo.

2. *Il Castello dell'Uovo* è così detto dalla sua figura, la quale è in forma ovale sopra uno scoglio in mezo all'onde del mare, e vi si và dal continente per un ponte lungo 227. passi. Questo scoglio era anticamente unito col monticello a rincontro, detto Echia, da Ercole, che vi dimorò. In questo luogo furono

anticamente le Piſcine di Lucullo, come riferiſce il Falco, onde fù chiamato Lucullano, di cui Cicerone *Neapolitanum Luculli*, il cui palagio era nel capo d'Echia; queſto capo, diviſo forſe per qualche terremoto, dal continente reſtò iſolato nel mare, e vi ſi edificò ſopra una fortezza, detta dall'antico habitatore: *Caſtrum Lucullanum*: così nominato nella vita di S. Severino Abate; ne fà anche menzione S. Gregorio nel ſuo regiſtro in più luoghi, e particolarmente nel *cap. 23. del 1. lib. e nel 40. del 2.* Fù anche chiamato Iſola, e Caſtello del Salvatore, come ſi legge nell'ufficio di S. Atanagio Veſcovo di Napoli. Queſto Caſtello prima edificato da Lucullo per palagio, fù poi da'Rè Normanni coſtituito per Rocca: per ultimo fortificato da D.Giovanni di Zunica, che vi fè fare il ponte, ſiccome leggeſi nell'iſcrizione sù la porta del Caſtello, ch'è di queſto tenore: *Philippus II. Rex Hiſpaniarum Pontem à continenti ad Lucullianas Arces, olim Auſtri fluctibus conquaſſatum, nunc ſaxeis obicibus reſtauravit, firmumq; reddidit, D.Joanne Zunica Proræge. Anno M.D.LXXXXV.*

3. Sù la ſommità del monticello a rimpetto detto Echia, hoggi Pizzofalcone, fù dalla providèza de Signori Vicerè eretto un'edificio, in cui ſi deſtinò un corpo di guardia di più compagnie

di

di Soldati Spagnuoli per presidio di questo luogo. Dopo dal Signor D. Pietro d'Aragona, essendo Vicerè in questo Regno, fù ridotto il detto edificio a perfezione, e riuscito molto riguardevole, essendo capace di 40. mila Soldati.

4. La prudentissima vigilanza del Signor Vicerè D. Gaspard d'Aro hà riparato il continente di fortissimi baluardi, ch'erano tutti rovinati: facendo un'amplissima scala, per iscendere dall'altezza del Monte a' mentovati Fortini, quale non si finì. Uno di questi baluardi racchiude l'antico Platamone, luogo, che prese il nome da Battista Platamone Segretario del Rè Alfonso Primo, c'hebbe quivi belle habitazioni e giardini. Questo Platamone detto dal volgo *Sbiatamone* è molto rinomato, si giudica haver havuto tanto nome da' bagni caldi, che quivi erano, per cagion de' quali era molto frequentato; e si stima, che di questi parlasse Strabone nel fine del 5. *lib.* dicendo, ch'erano in Napoli i bagni non meno salutiferi di quelli Baja.

5. E per far ritorno al Castel dell'Ovo, quivi dentro si veggono diverse celle, e stanze, dove per lungo tempo dimorò S. Patrizia, che quivi parimente morì. Vi sono molti pezzi d'artiglierie, distribuiti per varie parti. Evvi parimente un buon presidio di Soldati. Domina

questa fortezza principalmente tutto quel seno di mare, che si racchiude da S. Lucia a Mergellina, come anche una buona parte del Porto.

L'anno 1694. essendo Vicerè D. Francesco di Benavides fè fare sopra lo scoglio unito al Castello un Fortino di molta considerazione guarnito di 15. pezzi di Cannoni di bronzo, a spese del Regno, pigliandosi l'avanzo dall'ultimo crescimento delle monete.

6. *Il Castel Nuovo*, una delle più belle fortezze, e di maggior conseguenza, che sia nella Città, presidiato da buon numero di Soldatesca, è situato sopra la riva del mare, e fondato sopra l'acque, che corrono di sotto, e da ogni parte: dentro del quale si vede un'habitazione, che rassembra una Città, che potrebbe dirsi pensile per tante contromine, e luoghi sotterranei. Quivi era anticamente il Convento di S. Maria della Nova de' Frati Minori Osservanti, e chiamavasi la Torre maestra: fù poi il Convento trasferito dal Rè Carlo Primo, dove hoggi si vede, e la Torre maestra fù munita in forma di Castello. Vogliono, che le quattro Torri di piperno siano opera di Alfonso I. e che le facesse fare à somiglianza della detta Torre maestra (che dell'oro fù detta da che il Castello fù degli Spagnuoli) che fà la quinta torre, qual'è di pietra differente,

2 ARCO TRIOMFALE DI ALFONSO I. Fol 30.

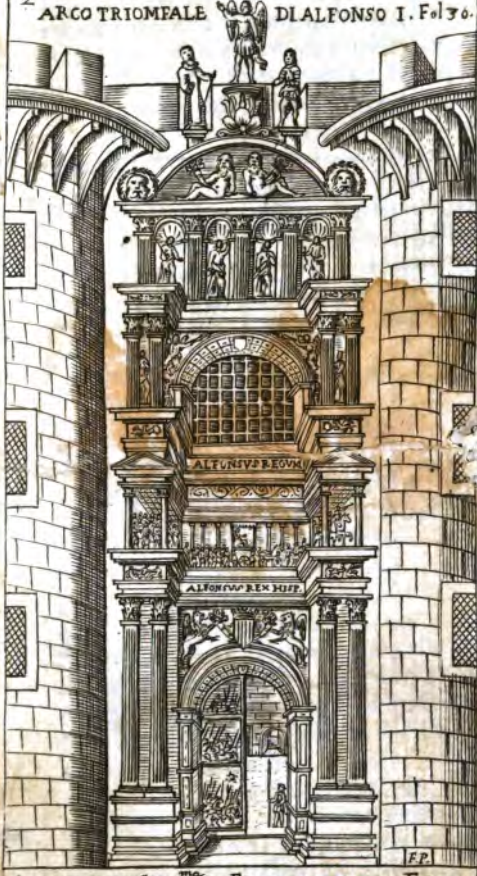

ALL'ALTEZZA SEREN.ma DI FRANCESCO II. DA ESTE DVCA DI MODENA

Tra molti archi di allegrezza, che innalza Nap. in mirarsi illustrata [illegible] presenza di VA; pongo io un solo, ma di regal trionfo, che 'ntestimonio [illegible] mio ossequio rimanerà eterno in questo foglio, come eterni gl'innalzo [illegible]

te, e che gli Aragonesi in più vaga forma le riducessero; ma nell'antichissimo Archivio della Zecca di questa Città è manifesto essere stata opera de' Normanni, e che la costruzione di dette Torri, che fanno il maschio del Castello importasse ducento trenta cinque mila scudi. L'Imperador Carlo V. diede al Castello l'ultima perfezione, havendovi aggiunto trè baluardi, unendo la linea della fortificazione per le loro cortine con un'altra torre, che prima serviva d'antiguardia dalla parte di terra, come quella di S. Vincenzo dalla parte di mare, amendue in ugual distãza dalla torre dell'oro, che veniva a stare in mezo per linea retta da Mezodi à Tramontana: e queste trè torri sono della medesima pietra, fattura, e circonferenza. Questo Castello, oltre alle molte artiglierie, che si conservano ne' magazzeni, è munito da 42. pezzi di artiglierie di bronzo di varia, ed esquisita fonditura: 9. de' quali furonvi portati da Carlo V. da Sassonia, dove li guadagnò nella battaglia contra quel Duca, ed in essi vi è l'impronta di detto Duca di Sassonia. Nel Baluardo di S. Spirito è curioso à vedere un Cannone chiamato la Maddalena, che pesa 70. cantara di Napoli (ogni cantaro è 300. libre) la sua portata è 120. libre di palla, tutto lavorato dalla gioja alla culata con differenti fo-

gliami, e fregi: fù fatto nell'anno 1511. da Massimiliano Imperadore predecessore di Carlo V. che seco il portò dall'Alemagna: evvi questa Iscrizione: *Maximilianus Romanorum Imperator*: ed altre in idioma Alemano. Il medesimo Imp. Carlo V., perche il Castello era senza fossi, alzò le strade quanto si vede la discesa, e'l pendio d'avanti le Chiese di S. Giuseppe, e dello Spedaletto; sicchè ne restarono molte case sepellite, e sopra di queste s'edificarono l'altre, come nell'occasioni s'è veduto, e la Real Chiesa dell'Incoronata de' PP. Certosini, alla quale prima s'ascendeva, restò così bassa, che vi bisogna per molti scalini discendere, e così furono fatti i fossi al Castello, ne'quali si può introdurre l'acqua quando bisogna. Come s'entra nel Castello, passate le fortificazioni di fuora, vedesi frà due Torri un bellissimo *Arco trionfale*, fatto per l'entrata di Alfonso Primo. Vogliono molti, che quest'Arco, sia opera di Pietro di Martino Milanese, il quale per rimunerazione dal detto Rè ne fù creato Cavaliere, benche Gio: Vasari nelle vite de' Pittori, e degli Scultori ciò metta in dubbio; tiensi però per vero, che'l fece lo Scultore medesimo, c'havea fatto le scolture di Poggio-reale sotto la Reina Giovanna. L'opinione più probabile è, che si fece da più Maestri, e nell'entrar

la

la porta si fece da due a gara con patto fra loro, che quello, che farebbe meglio, tagliarebbe la punta del naso a tutte le statue dell'altro, come seguì, mentre quelle à man sinistra nell'entrare hanno tutte la punta del naso tagliata. Detto Arco dovea collocarsi nella strada della Vicaria, dov'è la Guglia di S. Gennaro; ma il detto Alfonso non volle, perche ivi situandosi, venian con esso a chiudersi due finestre del Palazzo del sub commilitone Antonio Bozzuto nobile Napoletano, ed ordinò, che frà dette due torri si collocasse, c' hoggidì si veggono scalpellate, per farvi entrare i cornicioni di detto Arco. Sopra di cui nel tempo di Carlo V. s'aggiunse la cima colle statue di S. Antonio Abate, di S. Michele nel mezo, e di S. Sebastiano: sonovi queste due iscrizioni: *Alphonsus Regum Princeps hanc condidit Arcem* che s'intende quando a miglior forma la ridusse; e l'altra: *Alphonsus Rex Hispanus, Siculus, Italicus, pius, clemens, invictus*. Qui si vede una bellissima porta di bronzo di basso rilievo, dove sono scolpiti molti fatti della Casa Aragona. Quanto questa porta sia forte, e robusta, si vede da una palla di cannone, che v'è rimasta dentro, non essendo stata sufficiente a penetrarla. Passata questa porta, sopra il suo architrave dalla parte interiore vi è la spoglia di un Cocco,

drillo, portato da uno Spagnuolo infin dal Nilo, ed appeso per voto ad una antica, e divota imagine di N.S. del buon parto, collocata in una cappella nel corpo di guardia, dal quale uscito si vede una piazza d'arme quadrata, ove si possono squadronare mille soldati. Da un lato vi è una spaziosa scalinata di 34. scaglioni di palmi 16. lunghi, e due, e mezo larghi di durissimo piperno, per la qual si và ad una ricchissima, e vaghissima armeria, ch'è un salone di palmi 100. in quadro colle mura di palmi 22. di grossezza, la cui volta è di grande stima per la sua rara architettura, ed è bastante ad armare cinquanta mila soldati. Sù la porta si legge questa Iscrizione: *Carolo II. Rege Hispaniarum, sub tutelaribus auspiciis Mariæ Deipa ..... Mariæ Austriacæ matris armamentarium instructum.* Nel discendere da detta scala, si vede la statua di marmo, dicono d'un valoroso soldato, che solo sostenne quel posto contra cento, come vuole il Celestino; ma il più verisimile è, che sia di Nerone, come la giudicano i periti Antiquarii, dall'aspetto, pubescenza, ed habito Eroico; come anche per esser simile ad un'altra di bronzo dello stesso Nerone, situata in una nicchia sù la sfera dell'horologio, la quale stà adornata colle finte deità di tutta la settimana con figurine di marmo a mezo rilievo ne'lo-

to medaglioni. Quì si vede una Chiesa, sotto il titolo dell'Assunta, di S. Sebastiano, e di S. Barbara, e perche vi è la reliquia di detta Santa, S. Barbara per lo più è appellata. E Parrocchiale non solo di detto Castello, ma del Real Palazzo, dell'Arsenale, della Darsena, e del Molo. Nel Coro vi è una tavola, che rappresenta l'adorazione de' Magi, ne' cui volti il celebre pennello del Zingaro espresse i ritratti di Carlo Rè di Napoli, del Principe di Salerno, e del Duca di Calavria figliuoli. Sonovi altre pitture, ed opere di marmo gentile, e di nuovo si è d'altre pitture ornata da Andrea del Pò. Da un lato del Coro per una scala a lumaca di 155. gradini si và alle stanze de' Preti, e quindi al Campanile; il grande artificio, con cui è lavorata la rende celebre. Quello però, che rende questo Castello ragguardevole, oltre ad altre cose notabilissime, è che la natura l'hà voluto arricchire di dicianove abbondantissime sorgive d'ottime, e limpide acque in distinti luoghi del suo distretto, e l'arte vi hà aggiunte trè copiose conserve d'acqua piovana, ed abbellito con una fontana, cui per trè distinti acquedotti sotterranei può condursi l'acqua, supplendo l'uno in mancanza dell'altro: molte altre cose si tralasciano per non uscir dall' istituto d'una semplice guida.

7. *Il Torrione del Carmine* dal tempo del Conte d'Ognate è ſtato così munito, che ſembra un'altro Caſtello, hà un buon preſidio di Soldati Spagnuoli; hà le ſue artiglierie, ed alza bandiera, come gli altri tre Caſtelli; anche queſto è bagnato da una parte dal mare, e dall'altra domina la piazza del Mercato.

D'alcune fabbriche conſiderabili della Città di Napoli.

1. RAgguardevole ſopra ogn'altro edificio è il *Palazzo Reale*, dove habitano i Signori Vicerè, il quale per la magnificenza delle fabbriche, per la moltiplicità ben' ordinata delle ſtanze, per l'amenità del luogo, e per la nobiltà del diſegno, è uno de' più coſpicui dell'Italia: è la ſua ſcalinata doppia forſe la più magnifica d'Europa, baſta dire, che ſia opera del famoſiſſimo Cavalier Domenico Fontana: in una delle ſue ſale ſi vedono i ritratti di tutti i Vicerè, l'altre coſe per eſſer breve nō mi diſtendo a deſcriverle: dirò ſolamente, che avanti la ſpazioſa piazza di queſto Real Palagio ogni giorno sù le 22. hore paſſano le Compagnie de' Soldati Spagnuoli, le quali mutano le guardie, e vi ſi fermano per qualche ſpazio, formandoſi in iſquadrone, ed in altri atti da guerra, con ordine così ben regolato, che rie-

ſce

ALL ILL.mo SIG.re D. PAOLO MATTIA DORIA

Godendo la Casa Doria li piu belli edificij, che nella Superba Citta' di Genoua sua patria
S'ammirano, ad altro non douena io dedicare il Reale di Napoli, che a VS. Ill.ma la quale uid
per lo mondo, non come molti per semplice curiosita, ma' per osseruare, ed erudirsi delle cose piu pellegrine

Di VS. Ill.ma Diuotiss.mo Ser.re Antonio Bulifon

ce d
que
assi
qu
pa
d
h
st
c

fa
n
d
c
o
t

UNIV. OF MICH.

sce di non poco diletto alla vista; ed a questa funzione evvi cotidianamente assistente una Compagnia di cavalli. Da questo palagio per mezo d'un Ponte si passa al Castel Nuovo, stànza un tempo de' Signori Vicerè; del qual Castello habbiamo già discorso; era questo Castello ne' tempi andati custode dell'antico porto, hoggi della

2. *Tarcena*, che nell'anno 1668. fù fatta dal Sig. Vicerè D. Pietro d'Aragona, con fare scavar quel luogo al pari del fondo del mare, acciocchè fosse sicuro ricovero alle Galee: all'intorno di questa Tarcena stanno i Magazzini di tutti gli arredi concernenti a' bisogni delle Galee: come anche uno spedale per li Galeotti infermi.

3. Accanto alla detta Tarcena vi è l'*Arsenale*, dove si fabbricano le Galee, e gli altri armamenti marittimi, e vi s'ammaestrano nella militar disciplina i novelli Soldati, che di questo Regno si mandano ove bisogna, per lo servigio di S. M. Cattolica; questo luogo è stato molto abbellito dal Sig. Vicerè D. Gasparo de Haro: e vi hà fatto molte habitazioni per soldati: A rincontro vi sono le fonderie de' cannoni, delle palle, e d'altri militari strumenti.

4. Al lido del mare dirimpetto all'Arsenale, ed alla Tarcena, vi è il Forino della *Torre di S. Vincenzo*, edificata

ta (com'è opinione) dal Rè Carlo. Leggesi nelle storie Napoletane, che questo Fortino in tempo di mutazione di dominio di questo Regno, si mantenne solo, per lo spazio di trè mesi. In questa Torre sogliono i Padri di famiglia metter prigioni i loro disubbidienti figliuoli.

5. Vedesi più oltre il *Molo grande*, hoggi Porto della Città. E questo Porto molto lungo, e quanto si può difeso dalle tempeste del mare con un'argine lungo da cinquecèto passi dal lido, esposto in mare in forma di braccio piegato, nella piegature sorge una bellissima, ed artificiosa Torre, detta Lanterna del Molo, sù della quale s'accendono lumi, che accennano ogni notte a' naviganti il sicuro Porto: dell'antico Faro hoggi nuova lanterna, cantò Stazio *Lumina nocti vagis tollit Pharus æmula Lunæ.*

Fù questo porto edificato dal Rè Carlo II. nell'anno 1302. come si legge nel registro A. fol. 38. e poscia ampliato con molta spesa dal Rè Alfonso I. d'Aragona. Nella punta del braccio piegato hà un bel fortino detto di S. Gennaro colle sue artigliere.

6. Vi sono inoltre due nobilissime fabbriche del Cavalier Fontana celebre architetto, cioè il Monte della Pietà, di cui diremo à suo luogo: e la publica Università, detta volgarmente gli

Stu-

NOVÆ ACADEMIÆ NEAPOLITANÆ TYPVS QVAM EXCELL. PETRVS FERNAN-
DEZ À CASTRO LEMENSIVM COMES AFVNDAMENTIS EREXIT Fol 38

Studj Nuovi. Dicono, che questo luogo fosse stato prima destinato per la Cavallerizza, essendo fuori delle mura della Città presso la porta di Costantinopoli; ma che per mancanza dell'acqua non fosse stato giudicato a proposito; laonde sopra i fondamenti destinati per la Cavallerizza vogliono che poi eretta fosse la fabbrica degli Studj, la quale fù cominciata dal Conte di Lemos Vicerè di Napoli, e del Regno, e adornata di molte statue trovate in Cuma nel tempo del Duca d'Ossuna. Se la fabbrica fusse terminata, mancandole solamente un braccio, sarebbe la più bella Università d'Italia; e dicesi, che in quello, che hoggi si vede, sianfi spesi cento cinquanta mila scudi. Veggonsi quivi le seguenti Iscrizioni.

I.

PHILIPPO III.
REGE CATHOLICO
Don Petrus Fernandez de Castro
Lemens. Comes Peorex
Compositâ pro voto re omni publica,
Legum opportunitate, delectu
Magistratuum,
Fori, ac judiciorum emendatione,
Ærariorum, ac Fisci,
Præter spem, præterque vocationem
incremento,
Alta omnium ordinum quiete,
Ubertate maxima exhaustis ad

annonam paludibus,
Importata multiplicem ad usum,
oblectationemque
Aqua Castria: quasi operum coronidem.

II.

Gymnasium, cum Urbe natum,
Ulysse auditore incytum,
A Tito restitutum, a Fider. II.
legibus munitum, auctum honorariis,
A Carolo II. Andegav. intra
moenia positum,
Ferdinandi Catholici tumultibus
penè obrutum,
Ex humili, angustoque loco in
amplissimum, augustissimumque
Juxta Urbem, vetere sapientum
instituto,
Regio sumptu excitatum transtulit.
Ann. sal. hum, CIↃIↃCXVI.

III.

In altera ejusdem Gymnasii Janua, ubi lapis alius testatur Regiis equis eam structuram inchoatam.

PHILIPPO III. REGE.
D. Petro Fernandez de Castro Lemens.
Com. Prorege.
Descripta olim alendis equis area,
Grandivore Musarum fato,
Erudiendis destinatur ingeniis.
Vera jam fabula,
Equina effossum ungula sapientiae
fontem.

La

La seconda di queste iscrizioni diede motivo all' eruditissimo Pietro Lasena di metter fuora un libro del Ginnasio Napoletano; nel quale và lungamente divisando, dove era l'antico Ginnasio, overo il luogo dove esercitavansi i giuochi Ginnici, cioè della palestra, del Desco, e simili, nel quale, come scrivono Strabone, ed altri, smontò Ulisse.

7. La *Cavallerizza* poi fù eretta nel Borgo di Loreto presso il Ponte della Maddalena, la quale hà una stanza per l'esercizio de' Cavalli, di lunghezza palmi 313. di larghezza 92. ed un terzo.

8. *Vicaria*. Ma chi è curioso di vedere nell'angolo d'una Città una casa da paragonarsi ad un'altra Città popolata, e numerosissima, veda ne' dì, ne i quali si tien ragione, la Vicaria di Napoli, che vi osserverà un'immenso popolo di litiganti, di Procuratori, d'Avvocati, e di Giu[illegible]. Questo luogo era prima il Castello Capovano, così detto dalla vicina porta, che mena a Capova, e fù edificato dal Rè Carlo, Primo di questo nome, non havendo ancor dato principio al Castel nuovo. Fù dipoi questo Castello da Pietro di Toledo Vicerè ridotto in un'ampliss[illegible], e maraviglioso tribunale per commodità de' negozianti, come hora si vede, distinto in quattro parti, cioè in Vicaria civile, e criminale, Consiglio, e Camera della Sum-

Summaria, oltre agli altri Tribunali, de' quali ragionaremo a suo luogo, tralasciando il discorso d'altre fontuose fabbriche moderne, le quali da se stesse s'offeriscono a gli sguardi de' forastieri, ed è agevolissimo haverne le notizie. Nel cortile della Vicaria, incavate in uno marmo sotto un Lione si vedono le misure de' comestibili, cioè il Tumolo, mezo Tumolo, quarta, e meza quarta; la misura del Vino, Olio, ed altre, con la presente Iscrizione:

Ferdinandus Rex in utilitatem Reipublicæ mensuras per Magistros Rationales fieri mandavit.

Delle Fontane.

QUello, che è più considerabile trà le più magnifiche fabbriche della Città di Napoli, è nascosto agli occhi de' curiosi, che se, come è sotterraneo, fosse sopra terra sarebbe mirabile; tale fabbrica è quella degli acquedotti, che rendono quasi pensile tutta la Città; ella è la stessa acqua del Sebeto, che scaturisce sei miglia lungi dalle radici del Monte Vesuvio nel luogo detto Cancellaro, e quindi conducendosi alla Bolla, si divide l'acqua in due parti col partimento d'un gran marmo, una parte entra negli acquedotti, l'altra diffondendosi per la Campagna, viene a formare il Sebeto. Sono

UNIV. OF MICH.

42
Sum
qual
ſcia
bric
s'of
ed
Ne
un
mi
me
la
pr

bl
fi

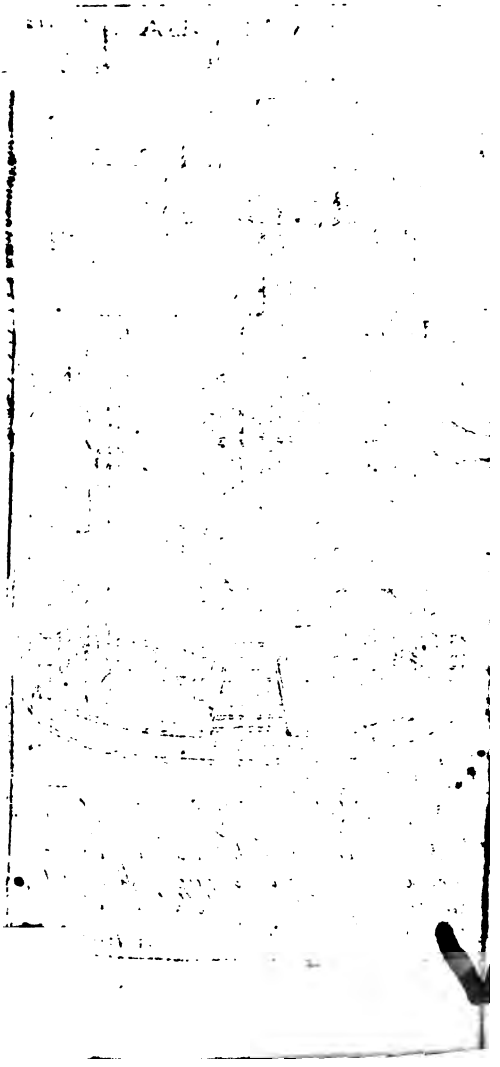

Sono fatti questi acquedotti in modo, che si possono ben purgare, senza levar l'acqua, essendovi una via per dentro à modo di balconetti, per li quali si può passar per tutto senza bagnarsi; onde per li medesimi acquedotti nell'anno 1442. il Rè Alfonso I. conquistò Napoli.

Sono al più tortuosi, acciocchè dibattendosi l'acque, ed agitandosi spesse volte negli angoli, si renda più salutifera: oltre à che, se andasse dirritta, la sua veemenza apporterebbe danno a' fondamenti degli edificj, donde passa l'acqua.

Quest'acqua scaturisce per la Città in diversi pozzi, e fontane per publico beneficio, siccome di passo in passo si veggono, se bene il maggior numero è ne' cortili delle Chiese, case, spedali. Noi però tralasciate tutte l'altre, rapporteremo quì solamente trè delle più cospicue espresse nelle seguenti figure, cioè

La bellissima fontana, detta di Medina, rimpetto al Castel nuovo.

La fontana, quando si và à S. Lucia, opera del Cavalier Cosmo Fansago.

La nobilissima fontana in S. Lucia à Mare, opera del celebre scarpello di Giovanni Merliani da Nola, quale tiene due statue di gran valuta.

Quì non è da tacere, che la maggior ra-

ragunanza dell'acque sotterranee, era nel luogo hoggi detto Seggio di Nido, ò di Nilo. E quindi è, che in detto luogo vedesi eretta la statua del Nilo, che rappresenta un Vecchio sedente sopra un Coccodrillo con molti bambini attorno. Sogliono essere detti bambini nell'altre statue del Nilo 16. significando, che l'acqua di quel fiume nel suo maggior crescere arriva all' altezza di 16. cubiti. In quella di Napoli, che prima era senza capo, leggesi la seguente Iscrizione:

Vetustissimam Nili Statuam videt
At capite nuper auctam non suo
Hoc scilicet Nili fatum est
Suum quod occulat caput,
Alieno spectari.
Ne tamen observandum antiquitatis
Monumentum
Quod proximæ nobilium
Sedi nomen fecit.
Statuæ Truncus jaceret ignobilis
Elegantiori exornatum cultu
Urbani ædiles voluerunt.
Anno D.M.D.C.LVII.

Degli edificj privati più considerabili.

IN Città sono considerabili i Palazzi.
Del Duca di Gravina nella strada di Monte Oliveto.
Del Duca di Maddaloni, presso la stra-
da

PALAZZO DEL CAVALLO DI BRONZO

All'Ill.mo Sig.re D. DIOMEDE CARAFFA D'ARAGONA

Alla Cara di V.S.Ill.ma la cui fede è stata sempre cara
agli Rè di Napoli, e la cui giustizia sempre amata
da Napolitani do ueari per trofeo la più bella reliqui
dell'antichità Napoletana, che in questo foglio li dedica

Antonio Bulifon.

UNIV. OF MICH.

da, ch'esce allo Spirito Santo.

Del Principe di S. Agata à S. Pietro à Majella.

Del Duca della Torre à S. Giovanni Maggiore.

Di Vandeneinden à Toledo.

Del Principe di Cellamare su la porta di Chiaja.

Del Principe di Santobuono alla Piazza Carbonara, nel quale alloggiò il Duca de Guisa durante le rivolte.

Del Principe di Sanseverio S. Domenico.

Nel Palazzo di D. Diomede Carafa, di Aragona, discendente dagli antichi Conti di Maddaloni, vedesi la testa del Cavallo di bronzo, impresa della Città di Napoli, che stava nel piano avanti à S. Restituta, ove hoggi è l'Arcivescovato, al qual Cavallo Corrado Rè di Napoli fè porre il freno, il quale manifestamente appare hoggidì mirando quella reliquia della testa, ove si scorgono le saldature degli anelli agli angoli della bocca, e nella fronte i segni sovraposti d'oro, che frenavano la briglia, e poi fè scolpire due versi di questo tenore:

Hactenus effrenis, Domini nunc paret habenis:
Rex domat hunc æquus Parthenopensis equum.

In mezo del Cortile, il quale à torno à torno è ornato di molte statue di fin-

ſingolari ſcarpelli, ſcorgeſi una colonna, ſopra la quale è il Rè Alfonſo II. d'Aragona, quale fù tanto familiare à Diomede Carafa d'Aragona Conte di Maddaloni, che venne di perſona con tutta la ſua Corte à chiamarlo per andar ſeco à caccia.

Sopra la porta ſi leggono le ſeguenti parole:

IN HONOREM OPTIMI REGIS FERDINANDI, ET SPLENDOREM NOBILISS. PATRIAE DIOMEDES CARAFA COMES MATALONE. MCCCCLXVI.

Fuori delle mura della Città, ſono eziandio conſiderabili molti Palazzi, e frà gli altri quello del Principe di MonteMiletto, ove ſono giardini vaghiſſimi con giuochi d'acqua di grande artificio, e diletto.

Nel Borgo di S. Maria della Stella vi è il Palazzo di Gaſparo Romer, hoggi del Duca d'Ayrola dovizioſo di ſuppellettili, di quadri; degno di eſſer veduto; e l'altro, che fù del medeſimo Gaſparo nel Caſale della Barra, ove ſono belliſſimi giardini, e giuochi d'acque aſſai vaghi.

Similmente degni ſono d'eſſer veduti, e conſiderati i Palazzi del Principe di Stigliano, e del Principe di Butera a Poſilipo, del quond. Marcheſe Vandeneynd al Vomero, e del Principe di Cellamare alla Salute.

So-

Sogliono i curiosi vedere eziandio il Museo di Francesco Picchetti, Regio Architetto, essendo un prontuario delle medaglie più celebri, ed una Galeria di cose maravigliosissime.

De' Tribunali, in cui si ammnistra giustizia per la Città, e Regno di Napoli.

1. PEr cominciare dal supremo de' Tribunali, questo è il *Consiglio di Stato*, il cui Capo è il Vicerè del Regno, ed i suoi Configlieri al numero di circa 20. sono eletti dal proprio Rè. Questo Tribunale si regge nel real Palagio, ove si tratta, non solo di quello, che appartiene alla guerra; ma anche alla Corona, ed allo stato del Rè; e mancando il Vicerè nel Regno, resta in suo luo luogo il Collaterale.

2. Nell'istesso grado è il *Consiglio Collaterale*, il quale è retto dal medesimo Vicerè, insieme co' Reggenti di Cancellaria, li quali sono sei, ed anche col Segretario del Regno. Di questi Reggenti, per ordinario sono tre Spagnuoli, e gli altri Regnicoli, e di questi n'assiste uno in Corte del Rè nel Consiglio d'Italia, per intendere, e consultare le cose del Regno; la qual cosa hebbe principio à tempo del Rè Ferrante il Cattolico, il quale volle tenere appres-

so

so di se nella sua Corte un'huomo dotto Regnicolo, bene informato delle cose del Regno. Gli altri Reggenti convengono nel Real Palagio in tutt'i dì de' negozj, eccetto il giorno del Sabato. Provede questo Tribunale di giustitia à que' che ricorrono da S.E. nelle cose importanti, ò per gli aggravj, che pretendono à se fatti dagli altri Tribunali, ò da qualsivoglia Ufficiale tanto in Napoli, quanto negli altri luoghi del Regno; e da questo Tribunale nascono le determinazioni gravi, e le Prammatiche da osservarsi. Le preemiçenze, ed autorità de' Reggenti sono molte, perciocchè nella propria casa spediscono, e e determinano molte sorti di memoriali, che vengono drizzati al Vicerè, portando il peso della Regia Giurisdizione, e di tutte le spedizioni, che passano per la Regia Cancellaria, le quali vengono firmate tanto dal Vicerè, quanto da' Reggenti, li quali a tempi de' Rè Aragonesi, erano nominati Regii Auditori, come da molte scritture di quel tempo si raccoglie. Il Segretario accennato è capo della Regia Cancellaria (al quale stà trasferita buona parte dell' uffizio del Gran Cancelliere del Regno) qual'uffizio tiene sotto di se molti Scrivani, delli quali sei ne sono detti di Mandamento, e sei di Regiſtro. Vi sono inoltre quattro Cancellieri, li qua-

quali attendono à spedire tutti i dispacci della Corte del Rè, ed anche le consulte, che s'inviano à Sua Maestà.

3. Il Tribunale del *Sacro Consiglio* è retto dal suo Presidente, hoggi D. Felice de Lanzina Ulloa huomo dottissimo accompagnato da 24. Consiglieri, 16. de' quali sono Regnicoli, e gli altri Spagnuoli; e tanto i Consiglieri, quanto il Presidente sono eletti dal proprio Rè, e sono in vita: due de' quali uno Italiano, l'altro Spagnuolo vengono nell'Udienza criminale della Vicaria, gli altri sono compartiti nelle 4. Rote del Consiglio, dove siedono in giro. Il Presidente siede in quella Rota, che più gli aggrada, ora in una, ora in un'altra. Questo Tribunale è di grandissima autorità, e preeminenza; perciocchè nelle suppliche, che si danno al sudetto Presidente gli si dà il titolo di Sacra Maestà, (e questo perche ne' primi tempi v'assisteva il Rè, in luogo del quale hoggi v'assiste il d. Presidente) e nelle sentenze s'osserva il dirsi: *Nos Carolus Secundus, Dei Gratia Rex, &c. de mandato Regio, &c.* ed anche, perche ogni Giovedì vi vengono i Giudici, e Consultori di ciascuno Tribunale à far relazione degli aggravj delle parti presenti, circa gl'incidenti, ed interlocutori delle liti. In questo Tribunale si riconoscono le cause delle appellazioni criminali, e civili della Vicaria, e degli altri

Tribunali inferiori, così della Città, come degli altri luoghi del Regno; ed anche si amministra giustizia nella prima istanza a tutti coloro, che la dimandano, di cose però d'importanza.

4. Evvi inoltre il Tribunale della *Regia Camera* della Summaria, il cui Capo è il Gran Camerario, uno de' sette supremi uffizj del Regno; la giurisdizione però s'esercita dal suo Luogotenente eletto dal proprio Rè. Egli è Capo di otto Presidenti Dottori, trè de i quali sono Italiani, e gli altri Spagnuoli; similmente vi è l'Avvocato, ed il Procurator Fiscale, li quali sono anche eletti dal Rè. V'è il Segretario, tre Maestri Attuarj, ventiquattro Razionali, con molti Scrivani, ventidue Attitanti, con un gran numero d'altri Scrivani, un'Archivario, un Conservatore de' quinternioni de' Regj Assensi, ed Investiture di Feudi: un'altr'ordinario delle Segretarie del medesimo Tribunale, un Percettore delle significatorie, tredici Portieri, con altri. In questo Tribunale si tratta del Patrimonio Reale, e delle differenze, che vertono tra'l Regio Fisco, e qualsivoglia persona. Affitta tutte le Dogane, ed Arrendamenti del Regno, e vende i Feudi, che si devolvono alla Regia Corte. Provede, e sovrasta a tutte le cose appartenenti alla Milizia, come le Regie Galee, Castella, Artiglierie,

rie, ed altri ſtrumenti di guerra. Ed in eſſa ſi rendono i conti di tutte l'entrate del detto Patrimonio, ed à lui ſono ſoggette le Dogane di tutto il Regno, gli Arrendamentarj delle Regie Gabelle, i Maeſtri Portulani, il Capitan della Graſſa, i Guardiani de' porti, il Conſolato dell'Arte della Seta, quello dell' Arte della Lana, ed altri. Le ſentenze, ed i decreti di queſto Tribunale s'eſeguiſcono, non oſtante la reclamazione. Queſto Tribunale è antichiſſimo, perciocchè ſuccedette all'uffizio del Procuratore di Ceſare, qual'uffizio era à tempo de' Romani, come affermano molti Autori.

5. Il Tribunale della *Gran Corte della Vicaria* fù così detto da due Tribunali uniti inſieme: uno delli quali era la *Gran Corte*: l'altro la *Corte Vicaria*. Il primo fù iſtituito dall' Imperador Federigo II. di cui leggiamo Preſidente il Gran Giuſtiziero, con quattro Giudici, e queſt'era la Corte ſuprema, la quale aſſiſteva *à latere* d'eſſo Imperadore, come nelle Coſtituzioni del Regno, nel titolo *de Officio Magiſtri Juſtitiari, & Judicum Magnæ Curiæ*. Del Tribunale della Vicaria fù Autore il Rè Carlo I. coſtituendo Vicario Carlo Principe di Salerno ſuo figliuolo, che perciò *Corte Vicaria* fù detta; e Carlo II. vi coſtituì Vicario Carlo Marcello ſuo primogenito: e così gli altri.

Hoggi, essendo tutto un Tribunale, e retto dal gran Giustiziero del Regno, sotto il cui nome sono spedite tutte le provisioni, benche l'uffizio sia esercitato dal suo Luogotenente, sotto nome di *Regente di Vicaria*, il quale viene eletto dal Vicerè, che per ordinario l'elegge di nazione Spagnuola, benche da alcuni anni in quà sia Cavalier Napoletano, e si conferma per altri anni. Il suo uffizio dura due anni, ed in fine del suo governo dà il Sindicato. E' diviso questo Tribunale in due audienze, una civile, e l'altra criminale: Nella criminale risseggono sei Giudici, e due Consiglieri detti CapoRota, uno Spagnuolo, l'altro Italiano. Sonovi eziandio l'Avvocato, e Procurator Fiscale, l'Avvocato, e procuratore de' poveri col Percettore, che esigge li proventi della criminale, e civil Corte. Sonovi molti Maestri d'atti con gran numero di Scrivani Fiscali. Nell' udienza civile vi sono deputati sei Giudici, li quali sedono in due Rote, e con essi alcune volte interviene il Reggente, sonovi molti Maestri d'atti, con Subattuarj, e con gran numero di Scrivani. Da questo Tribunale escono tutti coloro, che sono condannati à morte con buon'ordine, e con accompagnamento di guardie, precedendo un servente di Corte, che in ogni capo di strada, infin che arriva il condannato al pa-

patibolo à ſuon di tromba và notificando il delitto, e qualità della morte. Siegue dopo l'Inſegna della Giuſtizia portata da un miniſtro à cavallo, quale Inſegna è un grande Stendardo, chiamato Pennone, di color roſſo colle inſegne Reali, e con quelle del Gran Giuſtiziero del Regno, &c.

6. Il Tribunale del *Grand' Ammiraute* hà la medeſima preeminenza della Gran Corte della Vicaria, non riconoſcendo altro Superiore in grado d'appellazione, che il S. R. C. Queſto Tribunale hà giuriſdizione ſopra tutti coloro, ch'eſercitano l'arte marinareſca, così nel civile, come nel criminale, e riconoſce tutti i delitti commeſſi nel mare. Si regge detto Tribunale da un Giudice, il quale è deſtinato dal Grand'Ammirante, uno de'ſette uffizj del Regno, e nelle cauſe criminali interviene l'Avvocato Fiſcale della Vicaria.

Vi ſono eziandio molti altri Tribunali, il cui racconto per brevità ſi tralaſcia.

De' Nobiliſſimi Seggi della Città di Napoli.

1. DA quello, che famoſi huomini, curioſi dell'antichità, hanno laſciato ſcritto intorno a' nobiliſſimi

Seggi della Città di Napoli, raccogliendo una brevissima notizia habbiamo, che

2. I Nobili di *Capovana* eressero il lor Seggio nell'angolo della Chiesa di S. Stefano, appresso al quale vedevasi la statua marmorea della bella Partenope, ristauratrice della Città. Dicesi, che detta statua inviata dal Duca d'Alcalà Vicerè del Regno, con altri antichi marmi à Spagna, portò il caso, che per viaggio si sommergesse nel golfo di Lione. E perche questo sito, da principio eletto, troppo angusto era, alla seconda venuta del Rè Alfonso I. cioè nell'anno 1443. diè principio à quel gran Seggio, c'hora si scorge, ove congregati i Nobili a' 23. d'Agosto dell'anno sudetto, fecero una tassa frà di loro, per riedificare il Seggio predetto. Fù detto di Capovana per la contrada così denominata dalla porta della Città ivi appresso, che conduce à Capova. L'insegna di questo Seggio, come si vede, è un Cavallo d'oro in aperta campagna, col freno: simulacro di quello, che per antico stava nel largo della porta maggiore del Duomo, frenato dal Rè Corrado. Di questi Cavalieri uno l'anno per giro è Governatore della Santissima Annunziata. Il Seggio al presente è stato abbellito con vaghe dipinture.

3. Il Seggio fondato da' Nobili di

Mon-

Montagna fù nel 1409. riedificato da Ladislao. Fù detto di Montagna dal sito, che hà nell'alta parte della Città; che perciò hà per insegna un Monte con molte colline attorno di color verde in campo di argento. Nel 1684. i Cavalieri l'hanno fatto dipingere da *Nicolò Rosso*.

4. I Nobili di *Nido*, ò di *Nilo* eressero il lor Seggio nel cantone, ed hora all'incontro di S. Maria de' Pignatelli, e fù compiuto dal 1607. dicesi di Nido; ma come si crede, corrottamente, dovendo dirsi di Nilo, per una statua del fiume Nilo ivi incontro collocata. Questo Seggio tiene per insegna il Cavallo nero in Campo d'oro senza freno; simulacro del Cavallo, che si disse di sopra nel modo, che'l ritrovò il Rè Corrado, dinotando lo stato libero antico di questa Città; dentro lo stesso Seggio vi è dipinta l' entrata di Carlo V. di mano del famoso Bellisario Coreze.

5. Il Seggio di *Porto* fù edificato, ove si vede, nè altro luogo hà egli mutato, siccome ne fà testimonianza il Leone su'l campo seminato di Gigli, che si scorge di sopra, impresa del Rè Carlo I. nel cui tempo fù eretto. La sua insegna è un'huomo marino con un pugnale nella destra, il quale si vede scolpito in bruno marmo nella sommità del Seggio, e si hà per tradizione, tal marmo essere stato ritrovato cavandosi le

fondamenta del medesimo edificio; per la qual cosa i Nobili di questa Piazza se ne valsero d'insegna.

Si chiama questo Seggio di Porto per ragione, che anticamente ivi giungeva il mare, & in quel luogo era il Porto delle Navi. Vuole il Dottissimo Giulio Cesare Capaccio, che tal'huomo marino sia simulacro di Orione, riverito da' Naviganti Gentili.

6. Fù fabbricato il Seggio di *Portanova*, ove al presente si vede, e lo dimostra il marmo coll'insegna dello stesso Rè Carlo I. nell'età nostra ristaurato. Chiamasi di Portanova, dalla ragione così detta per la nuova porta della Città, che quivi era. Tiene per insegna questo Seggio una porta indorata in campo azzurro, simulacro della predetta.

7. *Il Popolo* parimente hebbe il suo Seggio sù la Piazza della Sellaria nell'angolo del Convento di S. Agostino, luogo molto antico, per testimonianza del marmo, ove si legge: *In Curia Basilicæ Augustinianæ*. Il Rè Alfonso poi, per compiacere alla nobiltà, sotto pretesto di ampliar la strada, ed abbellire la Città (come scrivono il Mercatante, ed il Passaro) a' 7. di Settembre del 1456. il fè diroccare: per la qual cosa fattosi dal popolo gran tumulto contra i nobili, fù necessitato il Rè cavalcare per la Città, e tenere diversi modi per mi-

mitigarlo. E benche il popolo per allora si dimostrasse alquanto placato, tale fù il suo risentimento, che nello spazio di pochissimi anni venne privato così degli honori, come del governo della Città. Ma nel tempo di Ferrante II. reintegrato fù nel prittino stato, e con le medesime prerogative; onde creò il suo nuovo Eletto co'suoi Consultori, Capitani, ed in luogo dell'antico Seggio, tolse quello, che al presente possiede nel Chiostro del Convento di S. Agostino, aderendo al nome dell'antico luogo. Quivi s'introdusse la Banca del suo Reggimento, e si fecero dipingere le sue antiche Insegne, le quali sono proprie dell'Università di Napoli, cioè lo scudo col campo mezo d'oro, e mezo rosso, con una cosa di più, cioè con esservi scolpito nel mezo un P. che dinota il Popolo. In memoria di questo il Popolo fà in detto luogo un sontuoso Teatro, chiamato Catafalco per la festa del Corpo di Christo: ed ogni sei anni vi tiene seggio per la processione di S. Gennaro, il Sabbato dopò la prima Domenica di Maggio.

I Seggi de'Nobili, che hora son cinque, ne'tempi molto antichi giunsero al numero di 24. ed altro non erano, che Portici, ò Loggie aggiunte all'habitazioni d'alcune famiglie patritie, ove, ò per diporto, ò per trattare affari publici

gli altri Nobili di quella contrada solevano convenire. Dal tempo di Carlo I. Rè di Napoli si ritrovano i Seggi ridotti al numero di cinque; e benche scemati di numero, sono andati sempre crescendo in maggior riputazione, e splendore, havendo procurato, e procurando alla giornata molte famiglie forestiere nobilissime d'esservi aggregate.

Sono molti gli Officii, e le prerogative de' Nobili de' Seggi, poichè da essi particolarmente s'hà mira al ben publico di provedere l'annona, ed altre cose simili. In ciascheduno de' Seggi sono ascritte molte nobilissime famiglie, e s'osservano inviolabilmente alcune loro particolari regole, ò statuti. Il voto della maggior parte dà la conchiusione all' affare, che si tratta. Ciascun de' Seggi forma à parte il suo parere, che volgarmente dicesi Voto, onde son cinque voti, se questi s'uniformano col voto, che si dà per mezo de' suoi Capitani d'Ottine, dall' Adunanza del Popolo, (che communemente Piazza s' appella) all' hora sono sei voti. E' ben vero, che in ogni occorrenza basta per concludere la maggior parte de' voti, conforme si pratica; occorrendo per gli urgenti bisogni della Città d'imporre nuovi datii, ò gabelle; e per questo, più che per altro affare si sogliono convocare le Piazze, che così ancora si chiamano.

Nel-

Nella conformità, che con la nomina del Popolo, vien costituito il loro Eletto, così da ogni Seggio si costituisce il suo: che in tutto son sei Eletti. Convengono questi quasi ogni giorno in una stanza situata sotto il Campanile di S. Lorenzo, per disporre sopra gli affari dell'annona, invigilando, che nelle cose appartenenti al vitto, da' Venditori non si commettano fraudi. Hanno à questo effetto costituito un Tribunale, che dicesi di S. Lorenzo, dove si decidono le cause, che sono state delegate a' loro Consultori, e Dottori. Similmente hanno cura della refezione delle strade, e degli acquedotti, e cose consimili, che concernono al bene, ed all'ornamento della Città. Per servizio, e decoro della loro dignità, ed officio, tengono appensionati 24. serventi, sotto titolo di Portieri, che vestendo tutti di pavonazzo, portano in mano alcuni bastoni rotondi con berrettoni. Hanno ancora una pomposa carrozza, che vien tirata da quattro generosi cavalli.

L'officio dell'Eletto del Popolo suol durare sei mesi, e più à disposizione de' Vicerè, da cui gli si conferisce la facoltà: non così l'Eletto de'Nobili, che dura per lo spatio d'un solo anno. Sogliono i Nobili nello stesso tẽpo, che si adunano ne'loro Seggi per la creatione di nuovi Eletti, nominar cinque di loro,

che chiamansi li cinque de'Seggi, ed à questi nominati, frà l'altre cose, si dà autorità di conoscere se vi è urgenza tale di negozio, che meriti la convocazione della Piazza; talche i nobili d'ogni Seggio à disposizione de' loro cinque sono obbligati ad unirsi. Questi cinque similmẽte hanno facoltà di conoscere le differenze, che nascono frà Nobili, dove però non siavi intervenuto spargimento di sangue. Nell'occasioni di publiche Cavalcata, nelle quali intervengono e Cavalieri, e Ministri togati, si suole vicendevolmente da'Seggi eleggere un Nobile, che con titolo di Sindico cavalchi al lato sinistro di quella persona regale, ò Vicerè, che cavalcando solenizza la funzione.

Narrato adunque, ancorche succintamente, quanto appartiene alla descrizione dell'antica, e moderna Napoli, e toccate alcune sue cose principali; perche quelle, che rendono più cospicua questa Città sono le Chiese, le quali, à dir il vero, sono delle più belle, e magnifiche, che si veggano per l'Italia, comincierò secondo l'impreso stile à brevemente parlarne, accennando solamente quelle, che sono sopra le altre più ragguardevoli, ò pure, che qualche cosa notabile contengono, havendo à ciò destinato il Libro seguente.

DE-

UNIV
OF

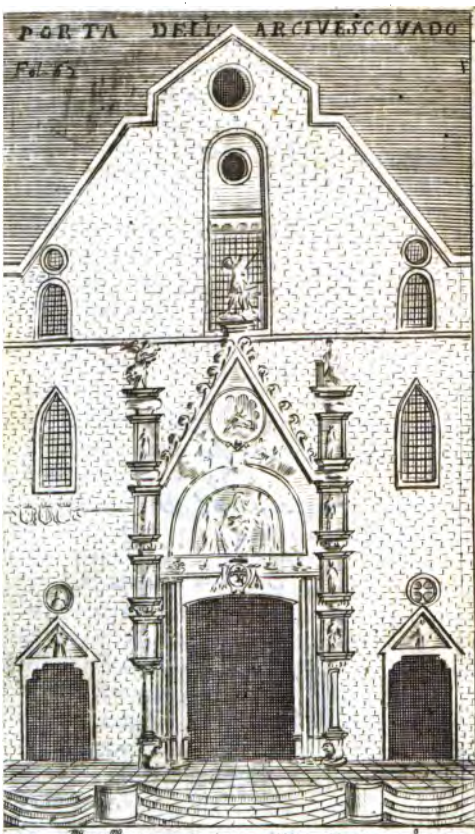

ALL' EM.mo E R.mo CARD. IACOMO CANTELMO ARC.o DI NAP.
Per due capi douea Io dedicare a' V.E. la presente figura prima perche rappresenta la Porta della sua Chiesa e secondo perche chiudendo nella parte inferiore il Deposito del Re' Carlo non ad altri che ad un che di stirpe reali dipende consacrarsi douea
D.V.E.
Humiliss.mo Ser.re
Filippo Bulifon

DESCRIZIONE

Delle Chieſe principali della Città di Napoli, e di quelle ancora, c'hanno coſe degne d'eſſere vedute, e conſiderate.

LIBRO SECONDO.

Del Duomo di Napoli.

QUESTA nobiliſſima Chieſa, Capo di tutte l'altre della Città, come quella, in cui ſtà eretta la Cattedra Arciveſcovale, non doveva havere fondatori, che due Rè, li quali furono Carlo I. che la cominciò, e Carlo II. che la riduſſe a perfezione; e ſiccome ella è la Regina dell'altre ſagre Baſiliche, così alla Reina di tutt'i Santi, ſotto il titolo dell'Aſſunzione della medeſima al Cielo, fù intitolata: e di ciò chiara teſti-

ſtimonianza fanno l'antiche ſtatue poſte sù la porta maggiore dal di fuori.

2. Del Rè Fondatore è il ſepolcro sù la porta maggiore dalla parte di dentro, colla ſeguente moderna iſcrizione, che ſpiega di chi ſiano anche gli altri due:

Carolo I. Andegavenſi Templi hujus extructori, Carolo Martello Hungariæ Regi, & Clementiæ ejus uxori, Rodulphi I. Cæſaris F. Nè Regis Neapolitani, ejusque Nepotis, & Auſtriaci ſanguinis Regina debito ſine honore jacerent oſſa, Henricus Guſmanus Olivarenſiũ Comes Philippi III. Auſtriaci Regias in hoc Regno vices gerens, pietatis ergo poſuit. Anno Domini 1599.

L'epitaffio antico era il ſeguente:

Conditur hac parva Carolus Rex primus in urna
Parthenopes, Galli ſanguinis altus bonos.
Cui ſceptrum, & vitam ſors abſtulit invida quando
Illius famam perdere non potuit.

3. Fù poſcia queſta Nobiliſſima Chieſa abbellita di molte altre ſculture, e di colonne di porfido dall'Abate Antonio Baboccio da Piperno, famoſo Scultore, nel tempo dell'Arciveſcovo Arrigo Minutolo Cardinale del titolo di S. Anaſtaſia.

4. Non vi eſſendo nè memoria, nè veſtigio di conſagrazione anticamente fatta,

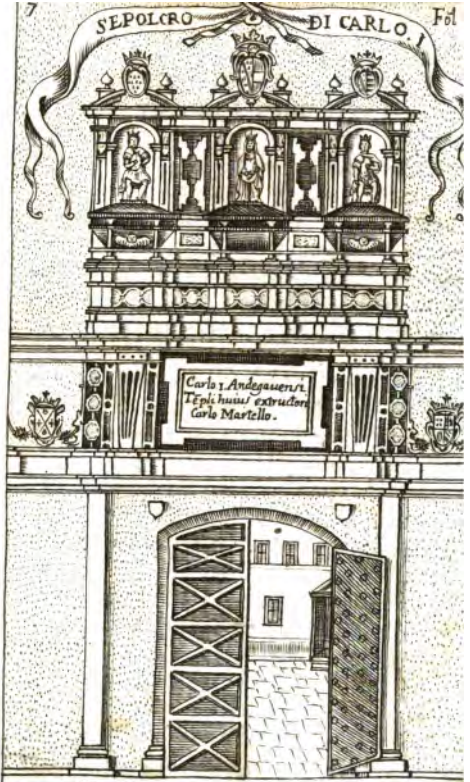

ALL'ECC.MA SIG.RA D. MARIANNA DELLA TRIMOVILLE
DVCHESSA DI BRACCIANO. &c.

Il regal Sepolcro di Carlo I., che di francia trasse l'origine, diuerrà più glorioso con infronte il nome di V.E., che'n francia uanta sua regia stirpe, come gloriosa rimane altresì questa Città cola sua presenza.

D. V.E.

Seruidore umiliss.mo Antonio Bulifon

quel-

[illegible]

[illegible] fatta,

fatta, consagrolla solennemente l'Arcivescovo Ascanio Cardinal Filomarino a' 26. d'Aprile del 1644. come nella seguente iscrizione nella facciata fuor la porta maggiore:

Ascanius Philamarinus S. R. E. Cardinalis Archiepiscopus Neapolitanus Pontificale Templum a Carolo I. & II. Andegavensibus Regibus constructum solemni ritu consecravit die XXIV. Aprilis Anno M. DC. XLIV.

5. E' molto stimata la *Porta maggiore* della Chiesa, fregiata di molte statue, e colonne di porfido, e tutta la gran machina è sostenuta dall'architrave co'suoi stipiti di tre soli pezzi.

6. Nella Tavola dell'Altar maggiore v'è dipinta la Santissima Vergine Assunta, e gli Apostoli attorno alla sepoltura, la quale a richiesta di Vincenzo Carafa Cardinale Arcivescovo, fù fatta dal famoso Pittore Pietro Perugino, che fiorì nell'anno 1460. E ne' tempi del Cardinal Gesualdo fù ritoccata, ed indorata; e nello stesso tempo, essendosi la Tribuna dell'Altar maggiore aperta, minacciando rovina, fù ristaurata dal sudetto Cardinale, ornandola di stucchi in oro, e di vaghissime pitture Gio: Balducci Fiorentino, famoso Pittore.

7. Dalle bande della Tribuna si veggono due sepolcri di marmo di due Arcivescovi; ed una Madonna, che stà a quel-

quello della banda dell'Epistola è grandemente stimata.

8. Stimatissimo è il soffittato della Chiesa, (fatto fare dal Cardinal Dezio Carafa, con ispesa di 14. mila scudi) per essere le dipinture di S. Fede, pittore ne' suoi tempi rinomato. E perche le mura non gli corrispondevano per la loro rozzezza, il Cardinal Arcivescovo Innico Cardinal Caracciolo, con non minor pietà, che spesa le hà ornate di finissimi stucchi, e di quadri, opere del pennello del celebre Luca Giordano, in cui sono dipinti i SS. Apostoli, e gli altri Santi Padroni della Città di Napoli, e nell'anno 1683. hà fatto il pavimento di marmo col denaro del monte di Ciarletta Caracciolo. Colli quali ornamenti, à dir il vero, hà renduta cospicua questa Sagrosanta Basilica. Fece anco fare in vita il detto Cardinale un bel deposito, ove fù sepellito nel 1685.

9. Veggonsi nelle porte d'un bellissimo Organo della parte dell'epistola alcune figure de' Santi, dipinte da Giorgio Vasari Aretino; eccellentissimo dipintore, ed architetto, che fiorì nel 1550. Sono i volti de' Santi presi dal naturale, quello di S. Gennaro è di Papa Paolo III. e gli altri degli altri suoi cógiunti, havendo fatto far l'opere Ranuccio Farnese Arcivescovo di Napoli nipote del detto Paolo III. Quello della parte

del

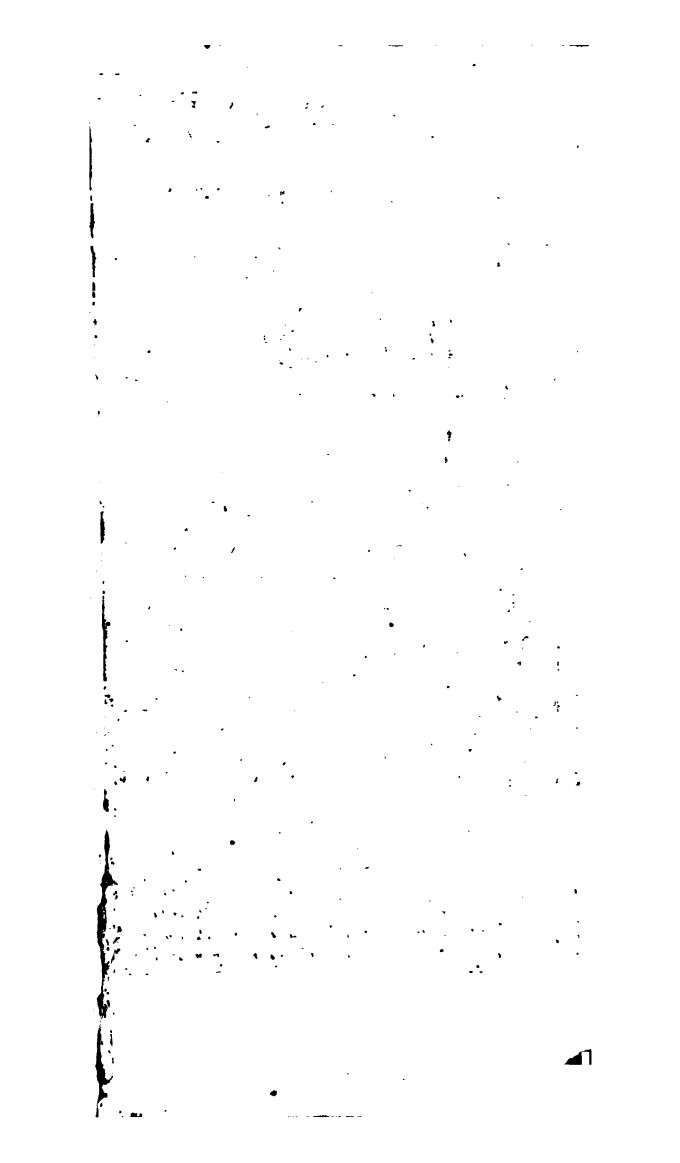

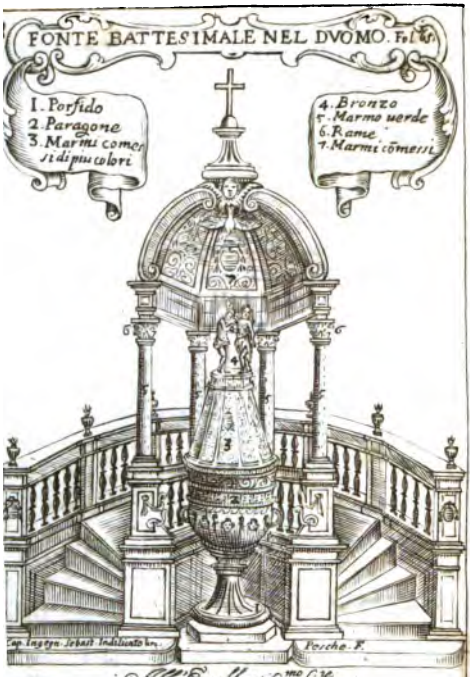

All' Eccellentiss.mo Sig.re

D. CARLO MARIA CARAFA BRANCIFORTE

Principe di Botero, della Roccella &c. e Grande di Spagna

Ammirabile è in Roma il Fonte battesimale in Laterano, e per lo pregio della materia, e perche fatto dal Gran Costantino. Non meno considerabile questo del Duomo di Napoli, e p l'Architett.e, e p lo uolore de marmi, nobilitati dalle insegne della Eccell. Casa Carafa: che se poi la gloria d'un Costantino ui si desidera, questa si ãmira nell'E.V. che la uirtù, e lo splendore di tutti i suoi più generosi Antenati ha ereditato; e percio della medesima questa figura humilissim.te consagro. Antonio Bulifon.

del Vangelo fù pittato dal celebre Luca Giordano.

10. Il Pergamo è considerabile, e vi sono due colonnette serpeggianti assai belle.

11. Il Trono Ponteficale di marmo fù fatto nel 1342. sotto Clemente VI. Papa.

12. Nella picciola porta, dietro al Coro verso l'Episcopio, è una fonte d'alabastro nobilissima, che quì serve per l'acqua lustrale.

13. Degno d'esser veduto, e considerato è il *Fonte Battesimale*, il cui piede è di Porfido, il vaso di pietra di paragone, il ciborio di marmi commessi: fù eretto dal Cardinal Decio Carafa circa al 1621. colla spesa di mille, e cinquecento scudi, rapportata dal Chioccarelli.

14. A man destra della porta della Sagrestia è il sepolcro di quello sfortunato Andreasso Rè di Napoli, e secondogenito del Rè d'Ungheria infelicissimo marito di Giovanna prima Reina di Napoli, la quale il fè strangolare: non sapendo, che la stessa morte dovea ella ancor sofferire. Evvi il seguente Epitaffio:

Andreæ, Caroli Uberti Pannoniæ Regis F. Neapolitanorum Regi, Ioannæ uxoris dolo, & laqueo necato, Ursi Minutuli pietate hic recondito: nè Regis Corpus

inse-

inſepultum, ſepulcrumve facinus poſteris remaneret: Franciſcus Berardi F. Capycius, ſepulcrum, titulum, nomenque P. Mortuo. Anno 1345. 14. Cal. Octobris.

L'infelice ſorte di queſto Principe fù compianta dal P. Celeſtino Guicciardini nel ſuo Mercurio Campano co'ſeguenti verſi.

Condita quæ parvo ſpectatis membra ſepulcro,
Regibus haud parcens ſors inimica tulit.
Talia cur merui poſt mortem fata nefandam,
Abdito ut in loculo buſta locanda forent?
Extinctum forſan cuvarunt abdere cives,
Ne cineri uxor adhuc inſidioſa foret.
Aurea Pannonicis crucibus, quæ lilia junxi,
Heu, maduere nimis ſanguine tincta meo.
Quid modo regnantum caſus, morteſq; refertis,
Barbara quos ferrum truſit ab orbe manus?
Quoſque venenatis oſſis tranſmiſit ad orcum,
Impia mens hominum ſollicitata metu?
Nec mihi lanificæ memoretis ſtamina Parcæ,
Cujus ad arbitrium pendula vita cadit;
Perfida namque uxor, laqueo mea colla retorquens

Hac

Hæc ossa, hæc ferrum, Parca simulque fuit.
Aurea jam discant Reges contemnere serta,
In laqueum verti dum diadema potest.

15 Poco discosto si vede il sepolcro di Papa Innocenzio IV. il quale fù il primo, che diede il Cappello rosso a' Cardinali. Sonovi due Epitaffi, l'uno in versi, e l'altro in prosa del seguente tenore:

Hic superis dignus requiescit Papa benignus,
Lætus de Flisco, sepultus tempore prisco:
Vir sacer, & rectus, sancto velamine tectus:
Ut jam collapso mundo, temeraria passo,
Sancta ministrari, urbs posset rectificari
Consilium fecit veteraque jura refecit
Hæresis illisa tunc exstitit, atque recisa;
MOENIA DIREXIT, rite sibi credita rexit,
Stravit inimicum Christi, colubrum Fridericum.
Janua, de Nato gaude sic glorificato.
Laudibus immensis Urbs tu quoque Parthenopensis
Pulchra decore satis, dedit hic quamplurima gratis.
Hoc titulavit ità Umbertus Metropolita.

In-

Innocentius IV. Pont. Max.
De omni Christiana Republica optimè merito, qui natali S. Joannis Baptistæ anno 1240. *Pontifex renunciatus, die Apostolorum Principi sacra coronatus; cum purpureo primus pileo Cardinales exornasset, Neapolim à Corrado eversam S.P. restituendam curasset, innumerisque aliis præclarè, & propè divinè gestis Pontificatum suum quammaximè illustrem reddidisset, anno* 1254. *Beatæ Luciæ Virginis Luce, hac Luce cessit. Annibal de Capua Archiepiscopus Neapolitanus in Sanctissimi Viri memoriam aboletum vetustate Epigramma R.*

Il Rinaldi colla testimonianza di Alessandro IV. successore d'Innocenzio sudetto dimostra evidentemente tal morte essere avvenuta a' 7. di Decembre, non a' 13.

La Tavola della Cappella della famiglia Teodora, ov'è l'Apostolo S. Tomaso, che mette la mano nel costato di Christo, fù fatta dal famoso Pittore Marco de Pino, detto da Siena, il qual fiorì negli anni di Christo 1560.

16. Sotto l'Altar Maggiore evvi picciola Chiesa, edificata da Oliviero Cardinal Carafa Arcivescovo nel 1506. vi si scende per due scalinate, i lati delle quali sono di marmo bianco con iscoltura finissima di basso rilievo; è sostenuto da diverse colonne il soffitta-

to

to tutto di marmo, lavorato in quadri con busti dentro, e le muraglie adornate di scoltura arabesca. Sotto l'Altar Maggiore di questo martirio, ò sia Confessione, detto volgarmente Succorpo, è il Venerabile Corpo del glorioso Martire di Christo S. Gennaro, principal Padrone, e Protettore della Città; perciò sù l'Altare è una statua di bronzo del medesimo Santo. Degnissima è nondimeno molto stimata la statua, che stà dietro l'Altare, rappresentante l'accennato Oliviero Carafa ginocchioni. Il pavimento è nobile. E sù gli altri Altari vi sono statue de' Santi Padroni di Napoli, mà di stucco, le quali dovevano essere parimente di marmo, com'è tutta la Cappella.

17. Al lato sinistro di chi entra in questa Chiesa Cattedrale è l'antichissima Chiesa di S. Restituta, e vi si entra per la Cattedrale medesima. E' sostenuta da molte colonne, e vogliono, che siano state dell' antico Tempio di Nettuno. Questa Chiesa di S. Restituta è l'antichissima Cattedrale infin da' tempi di S. Pietro, e di S. Aspreno primo Vescovo di Napoli, ch'era come un'Oratorio, dove fù formata nel muro à musaico l'Imagine della Beatissima Vergine Madre di Dio, della quale è costante tradizione, che ella sia la prima Imagine di Maria, riverita non solo in Na-

Napoli, ma eziandio in tutta l'Italia. Presso la picciola porta di questa Chiesa, per la quale si và all'Episcopio, è la Cappella, chiamata S. Giovanni in Fonte, dove forse anticamente si battezzava, quando la Cattedrale era solamente la Chiesa di S. Restituta, essendo uso antico, che le Cappelle del Battisterio siano discosto dalla Chiesa. Quivi sono molte antiche Imagini di musaico. In questa Chiesa con molta venerazione s'adora un Crocifisso di rilievo fatto da un Palermitano, affatto privo di vista, ed inesperto in tal mestiere, mà di gran bontà di vita, e molto divoto della Passione del Signore; il quale per questa sua Imagine hà conceduto molte grazie a' Fedeli.

18. Ritornando per la porta maggiore di S. Restituta dentro la Cattedrale, vedesi nel muro una Iscrizione, in cui un Canonico è chiamato Cardinale; perciocchè frà l'antiche prerogative del Collegio de' Canonici Napoletani fù questa d'esservi Canonici chiamati Cardinali; l'Iscrizione è la seguente:

Raymundus Barrilius Neap. Presbyter Canonicus Cardinalis hujus Ecclesiæ, hæc duo sacella annum agens 36. sua impensa Christo D.N. Divæque Mariæ ejus Matri, & Io: Baptistæ consecravit, ubi præstitas dote, per singulas hebdomadas singula sacrificia fierent.

La

La Cappella della famiglia Barile è la Coronazione della B. Vergine Assunta al Cielo opera d'Andrea Sabatino di Salerno Pittore illustre, che fiorì nel 1520.

Nella Cappella della famiglia Loffredi nella stessa Cattedrale in un'Epitaffio si legge: *Hic jacet, &c. & Domini Cicci de Loffrido de Neap. primi Diaconi Cardinalis majoris Ecclesia Neap. qui obiit anno Dom.* 1468.

E nella stessa Chiesa di S. Restituta è il seguente Epitaffio: *D. Petrus Nicolaus de Marchesiis Neap. Sacerdos almæ Ecclesiæ Canonicus Diaconus Cardinalis hic situs est, anima cujus migravit ad Cœlos anno* 1472. *die* 14. *Januarii.*

Questo Reverendissimo Collegio è comunemente detto Seminario de' Vescovi, perche moltissime Chiese anche sotto il moderno SS. Pontefice Innocenzio XII. ne sono state provedute, e per lo passato molti ne furono Cardinali, e de' principali del Sagro Collegio, delli quali trè furono Sommi Pontefici, cioè Urbano VI. Prignano, Bonifacio IX. Tomacello, e Paolo IV. Carafa. Hanno tutti questi Canonici l'uso del Rocchetto, e della Cappa, conceduto loro da Paolo III. e confermato dal Beato Pio V. Hanno eziandio l'uso della Mitra, e del Bacolo, conceduto a'medesimi da Innocenzio IV. e dal sudetto B. Pio V.

19. A rimpetto della Chiesa di S. Restituta vedesi la fontuosa Cappella detta il *Tesoro*, e tale veramente è, stimata una delle più belle dell'Italia. Vi gittò la prima pietra benedetta Fabio Maranta Vescovo di Calvi a' 7. di Giugno del 1608.

Al frontespizio della Cappella sono due statue di S. Pietro, e di S. Paolo, opera di Giulian Finelli scultore eccellentissimo, e due bellissime colonne di marmo negro macchiato. La porta è bellissima lavorata d'ottone, e si dice sia costata trenta sei mila scudi.

20. E' la Cappella di forma rotonda con sette Altari, lavorata ad ordine corintio tutta di finissimi marmi e adornata con quaranta colonne di Broccatello bellissime. Vi si scorgono 21. statue di bronzo di valuta di circa quattromila scudi l'una, e sono de' 21. primi Padroni della Città, riposte ne' nicchi sopra de' luoghi, ove sono poste le loro Santissime Reliquie entro statue, ò busti d'argento quali sono oggi in numero di 31. Le Statue di bronzo veramente nobilissime sono la maggior parte opera del mentovato Giulian Finelli.

21. Così la balaustrata dell' Altar maggiore, come l'altre sono di marmo; le picciole porte sono di rame, mà di lavoro tenuto in grandissimo pregio, che sono costate da cinque mila scudi.

22. Il

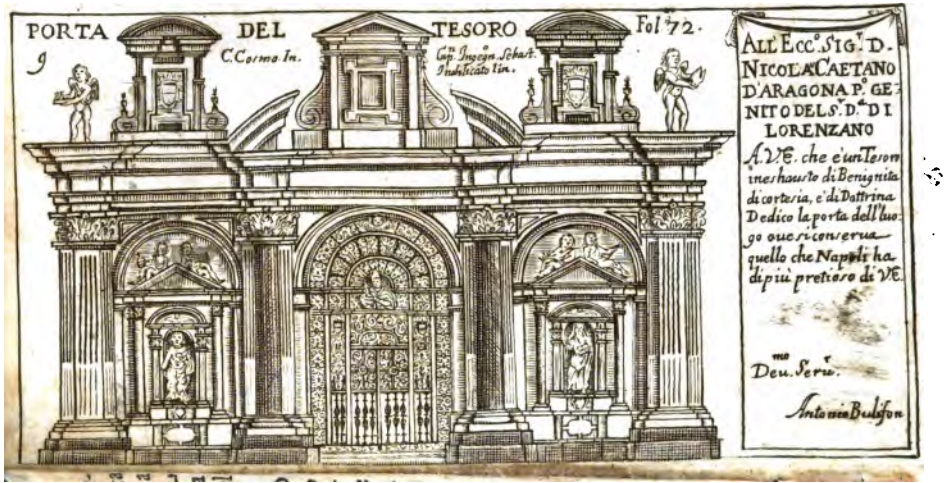
PORTA DEL TESORO
Fol. 72.
9
C. Cosmo In.
Cap.n Ingegn. Sebast. Indulicato lin.
ALL'ECC.o SIG.r D. NICOLA CAETANO D'ARAGONA P.o GENITO DEL S.r D.a DI LORENZANO
A V.E. che e'un Tesoro ineshausto di Benignita di cortesia, e di Dottrina Dedico la porta dell'luogo oue si conserua quello che Napoli ha di più pretioso di V.E.
Deu.mo Seru.r
Antonio Bulifon

Antonio Balisea Sanjuo-
ne

UNIV. OF MICH.

22. II

UNIV.
OF
MICH.

ALL. ECC.^MO SIG.^RE IL SIG. D. MARINO CARACCIOLO
PRINCIPE DI SANTOBVONO, &c.

Siccome tutti i fiumi se ne corrono al Mare, così à V.E. ch'è Colma de' tesori delle Scienze tutte de' ogni altro tesoro ricorrere; onde il presente con tutta humiltà le Consacro.

Antonio Bulifon.

22. Il pavimento è assai bello; ma sopra ogni cosa è preziosissima la cupola, non solamente per l'altezza, e vaghezza, ma molto più per essere stata dipinta dal famoso Cavalier Giovanni Lanfranco Parmegiano. Li quattro angoli della detta cupola con tutti gli archi della medesima, sono opera del famoso pennello di Domenico, detto il Domenichini, da Gianpiero Bolognese.

23. Tutti i quadri de' sei Altari, d'otto palmi l'uno d'altezza, sono di rame, e la dipintura è del sudetto Domenichini. I due ad olio dipinti, sono opera, l'uno di Giuseppe Rivera Spagnuolo, e l'altro del Cavalier Massimo Stanzioni nostro Regnicolo, amendue Pittori di gran fama.

24. In questo Tesoro, frà l'altre Santissime Reliquie, si conservano dietro l'Altar maggiore due Ampolle di vetro, piene del Sangue di S. Gennaro raccolto nel tempo del suo Martirio da una Signora Napoletana. Qual Sangue mettendosi à rincontro del Venerabil Capo del S. Martire, diviene liquidissimo, e bolle: Sopra il qual continuo miracolo, così contra i Gentili, ed i rubelli alla nostra Santa Fede esclamò cantando l'eruditissimo Francesco de Pietri Giurisconsulto Napoletano.

Non dum credis Arabs, Scythicis quin
Barbarus oris

Confugit ad veræ Relligionis iter?
Aſpice, palpa hæc. Stat longum poſt Martyris ævum
Incorruptus adhuc, & ſine tabe cruor.
Immò hilaris gliſcit, conſurgit, diſſilit, ardet.
Ocyor extremæ eſt impatienſq; tubæ.
Perfidus an cernis Capiti ut cruor obvius, ante
Frigidus, & durus ferveat, & liqueat?
Caute vel aſperior, vel ſis adamantinus Aſſer,
Sanguine quin, duro ſponte liquente, liquies?

25. La Sagreſtia del Teſoro, avvegnacchè piccola, è pur belliſſima. Sopra la porta, prima che vi ſi entri, ſi vede un buſto di S. Gennaro di Pietra Paragone; rincontro alla porta della Sagreſtia è un piccolo Teſoro di finiſſimi marmi. E nell'Altare ſi vede una belliſſima ſtatua della Vergine ſotto il titolo della ſua Santiſſima Concettione colla teſta, e mani d'argento, e'l reſto di tela argentata, ma di belliſſima fattura.

La Cappella del Teſoro fù fatta per voto della Città di volervi ſpendere dieci mila ſcudi, poi ne hà ſpeſo più di 500. mila. Nella Sagreſtia vi ſono da centomila ſcudi d'argenteria.

26. Innanzi all'antichiſſima Cattedrale, hoggi S. Reſtituta, era ne' primi te m-

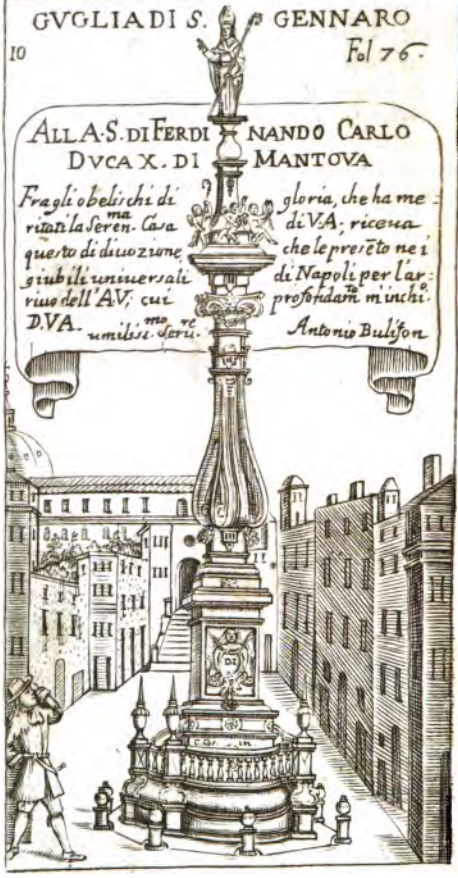
GVGLIA DI S. GENNARO
10
Fol 76.
ALL A.S. DI FERDINANDO CARLO
DVCA X. DI MANTOVA
Fra gli obelischi di gloria, che ha me-
ritati la Seren.ma Casa di V.A; riceua
questo di diuozione, che le presēto ne i
giubili uniuersali di Napoli per l'ar-
riuo dell'A.V; cui profondam.te m'inchi.
D.V.A. umilissimo seruitore
Antonio Bulifon

tempi un cavallo di bronzo di ſtatura grande eretto ſopra un'alta baſe, per inſegna della Città. Mà perche favoleggiarono, che Virgilio l'haveſſe magicamente fonduto, e fuſſe perciò di molta virtù contra i morbi de' cavalli, s' introduſſe la ſuperſtizione di farvi girar attorno i cavalli, ò per guarirli, ò preſervargli dalle loro infermità; per la qual coſa i Santi Veſcovi furono coſtretti abolirne affatto la memoria, onde ruppero la detta Statua, e del corpo ne fù formata la Campana grande della Cattedrale; e'l capo conſervatoſi, fù poi meſſo nel cortile del Palagio di D. Diomede Carafa nella via di Seggio di Nido.

27. Nel muro dietro al Coro della Metropolitana, e propriamente in quello rincontro alla porta, che và fuori al palazzo Arciveſcovale, vedeſi fabbricata una verga di ferro, che è la giuſta miſura del paſſo Napoletano di palmi ſette, ed un terzo, colla quale ſi miſurano i territorii della Città, e del diſtretto.

28. Fuori della porta picciola di queſta Cattedrale, per cui ſi và alla ſtrada di Capovana, vedeſi hoggi un nobiliſſimo *Obeliſco*, ò ſia *Guglia*, come quì dicono, lavorata in più pezzi, ma con ſingolare artificio, sù la cui ſommità è una Statua di bronzo di S. Gennaro, in atto di benedir la Città, intorno a'cui

piedi sono degli Angioletti, altri de' quali tengono la Mitra, altri il Bâcolo Pastorale, con ischerzo elegantissimo, in mezo vi sono scolpite quelle parole:

Divo Januario Patriæ, Regnique Præstantissimo
Tutelari Grata Neapolis Civi Opt. Mer.

E' opera del celebre Cavaliere Cosmo Fansaga, fatto à spese della Città, che l'eresse in honore di S. Gennaro per li ricevuti beneficii, e per quello precisamente d'haver liberato la Città medesima dall'incendio Vesuviano.

Delle quattro principali Basiliche, ò sian Parrocchie maggiori della Città.

1. DOpo la Chiesa Cattedrale, occupano il primo luogo le quattro principali Basiliche, ò sian Parrocchie maggiori della Città, ciascuna delle quali è Collegiata, ed hà il suo Abate coll'uso de' Pontificali, e sono:

1. S. Giorgio Maggiore.
2. S. Maria in Cosmedin.
3. S. Giovanni Maggiore.
4. S. Maria Maggiore.

2. La Chiesa di *S. Giorgio Maggiore* era anticamente appellata *Basilica Severiana*, perche quivi S. Severo Vescovo di Napoli haveva il suo Oratorio, ed ivi fù

fù traslatato il suo Santo Corpo, che hoggi stà sotto l'Altar maggiore: ed ivi conservasi la sua Cattedra Pontefical di viva pietra. E' Chiesa Abaziale, ed anticamente vi servivano sette Eddomadarj Prebendati, ed altri Sacerdoti, frà li quali vi erano le dignità di Arciprimicerio, e di Primicerio. Hoggi è servita da' Padri Pii Operarj dell'istituto del P. D. Carlo Carafa: sono ancor' essi Preti secolari, che vivono in comune colla lor Regola. Questa Chiesa fù edificata dal Gran Costantino Imperadore, e dal medesimo dotata. I Padri sudetti l'hanno rinovata da' fondamenti, secondo il disegno del Cavalier Cosmo Fansaga, ma non è compiuta. Vi fù messa la prima pietra benedetta da Francesco Cardinal Buoncompagno Arcivescovo a' 19. di Marzo del 1640. sotto il titolo di S. Giorgio, e S. Severo. A S. Giorgio fù intitolata dallo stesso Costantino.

3. *S. Maria in Cosmedin*, hoggi detta S. Maria di *Porta Nova* dal vicino Seggio di tal nome. Anche questa è Chiesa Abaziale fondata dal medesimo Imperador Costantino, e dotata di molti poderi. Era anticamente ufficiata da' Greci, dopo fù unita alla Badia di S. Pietro ad Ara. Hoggi è servita da' PP. Barnabiti, che sono i Cherici Regolari di S. Paolo, li quali riedificarono

detta Chiesa da' fondamenti nel 1631. come dalla Iscrizione, che ivi si legge del tenor seguente:

Primum Templum à Constantino Magno Imp. Neapoli ædificatum, & S. M. in Cosmedin dicatum, Clerici Regulares S. Pauli, latiùs, & magnificentiùs à fundamentis erigentes, primum lapidem ab Emin. Dom. Francisco S. R. E. Card. Boncomp. Archiep. Neap. poni curavere die 28. Septembris M. DC. XXXI.

Vi sono fin'hoggidì trè degli antichi Eddomadarii, ed un Primicerio.

4. *S. Giovanni Maggiore* era anticamente un Tempio de'Gentili, eretto, e dedicato da Adriano Imperadore a'falsi Dei; dipoi Costantino Imperadore il Grande, e Costanzia sua figliuola, per voto fatto, lo riedificarono da'fondamenti, e l'intitolarono à S. Giovanni Battista, ed à S. Lucia, e procurarono, che consagrato fosse da S. Silvestro Papa, della qual consagrazione si fà festa ogn'anno a'22. di Gennajo.

Questa parimente è Chiesa Abaziale, hà il suo Primicerio, e tredici Eddomadarj, quali l'anno 1690. hanno havuto il titolo di Canonici, con l'uso del rocchetto: 12. Confrati beneficiati, e 20. frà Sacerdoti beneficiati, e Cherici.

Fù un tempo servita da'Canonici Regolari Lateranensi; e, perche all'hora quivi giungeva il Mare, l'Abate haveva al-

alcune ragioni sopra la pesca, ed in riconoscimento di ciò, offeriva ogn'anno all'Arcivescovo quaranta pesci, appellati *Lucerti*.

Hoggi questa Badia è Cõmenda Cardinalizia, ed essendone Abate il Cardinal Ginnetti, perche la Chiesa minacciava rovina, la risaurò, come appare dall' Iscrizione scolpita sù la porta Maggiore.

Templum hoc ab Adriano Imp. extructum, à magno Constantino, & Constantia filia Christiano cultu, Sylvestro Pontifice inaugurante, Divis Joanni Baptistæ, & Luciæ Martyri dicatum, antiquitate semirutum, Martius S.R.E. Cardinalis Ginettus SS. D. N. Papæ in Urbe Vicarius ejusdem Templi commendatarius, posteritati instauravit. Ann. Sal. M. DC. XXXV.

Quivi è il sepolcro della Partenope figliuola d'Eumelo, il cui epitafio, che forse era nel Tempio d'Adriano, fù nel nuovo Costantiniano racchiuso, per notizia de'Posteri. L'Engenio vuole, che questo marmo sia segno della contegrazione fatta da S. Silvestro Papa: può essere, che la stessa Pietra del sepolcro di Partenope fosse à ciò adoperata, per toglier via qualche superstizione.

In una Cappella, à destra dell'Altar maggiore di questa Chiesa, scorgesi un ritratto di Gesù Christo affisso in Croce, tenuto in grandissima venerazione, per le continue grazie, che il Si-

gnor suol concedere a' veneratori di quello; ed è stato solito portarsi in processione per la Città con grandissimo concorso di popolo in casi urgentissimi.

La Tavola, ch'è nella Cappella della famiglia de' Cambi, ov'è la Reina de' Cieli col Bambino nel seno, è opera di Lionardo di Pistoja illustre Pittore, che fiorì nel 1550.

Nella Cappella della famiglia Amodio è la tavola, in cui è CHRISTO deposto dalla Croce in grembo alla Madre, opera di Giovambernardo Lama, Illustre Pittore Napoletano, che fiorì parimente nel 1550.

Fra' Marmi avanti la Sagrestia, e l'Altar maggiore, è il sepolcro di Gianno Anisio, con questo Epitafio:

S.
Onustus aevo
Janus hic Anisius
Quærens melius iter
Reliquit sarcinam.
Qua prægravato
Nulla concessa est quies
S.
Tùm si qua fulsit
Cum Cameonis hæc stetit
Quæ mox facessivere
plus negotii
H. M. H. N. S.
Hoc de suo sumpsit
Sacrum est
Ne tangito.

La

La scoltura della Cappella della famiglia Ravaschiera fù fatta dal celebre Giovanni Merliano, detto da Nola, i cui marmi ancora si veggono, evvi la seguente Iscrizione:

Germanus Ravascherius Ligur ex Comitibus Lavaniæ testamento instituit faciendum, Antonia Scotia uxor unanimis implendum optimi viri votum curavit. Pii, memoresque filii cumularunt, aucto opere, mandatum patris benemerentis. Ann. sal. 1534. *Germanus Ravascherius Patritius Genuensis ex Comitibus Lavaniæ sibi, posterisque suis fieri F.*

Si stà rifacendo questa Chiesa di bel nuovo, e nell'anno 1686. fù terminata la Cupola.

Santa Maria Maggiore.

QUesta Chiesa fù edificata da S. Pomponio Vescovo di Napoli l'anno di Christo 533. come dalla Iscrizione sù la porta maggiore del tenor seguente:

Basilicam hanc Pomponius Episcopus Nap. famulus Jesu Christi Domini fecit.

Fù la detta Chiesa eretta per comandamento della Beatissima Vergine Madre di Dio, che apparve al detto S. Vescovo, orante per la liberazione della Città dal demonio, che in forma di porco, giorno, e notte facevasi veder-

nel luogo, ove hoggi è la Chiesa, e che prima era un largo tra le mura, e la Città; onde cessò l'apparizione dell'horrendo mostro, ed insieme lo spavento de' Cittadini.

In memoria di tale avvenimento, e di tanta grazia ricevuta, i Napoletani fecero fare un porcellino di bronzo, e'l collocarono sù'l campanile, ch'è quello, c'hoggi si vede sù una cupoletta di detta Chiesa.

Ridotta la Chiesa a perfezione fù nel 533. consagrata da Papa Giovanni II. consanguineo del detto Santo Vescovo. Chiamolla Santa Maria Maggiore, non perche ella fosse la prima eretta in Napoli alla Santissima Vergine; mà perche fù dalla medesima ed eletto il luogo, e comandata la fabbrica.

E' questa Chiesa ancor'ella Abaziale, ed hà il suo Abate, il Parroco, e dieci Eddomadari; quali vi assistono solamente il giorno dell'Assunzione della Madonna, & nel sepellire i morti, quantunque vi siano i Cherici Regolari Minori, alli quali fù questa Chiesa conceduta da Sisto V. e da Gregorio XIV.

Questi Religiosissimi Padri han di nuovo da' fondamenti edificata la detta Chiesa in forma più grande, e più nobile, ed è riuscita una delle belle Chiese di Napoli, giusta il disegno del celebre Cavalier Cosmo Fansago. La pri-

prima pietra vi fù messa nel 1653. Evvi sù la porta maggiore dalla parte di dentro l'Iscrizione, che ciò accenna, nel seguente tenore:

Templum hoc Cleric. Reg. Min. a Divo Pomponio Antistite Neap. Dei Matre imperante constructum, eidemque dicatum sub Tit. S. Mariæ Majoris, ab anno Domini DXXXIII. Vetustate dilabens, Andreas de Ponte, Patris erga Societatem Jesu munificentiam æmulatus, nova, & ampliori forma a fundamentis reædificavit.

Li Tremuoti l'hanno molto dãneggiata, che perciò si è abbassata la sua cupola.

Della Chiesa di S. Giovanni Vangelista del Pontano.

1. NOn deve curioso alcuno lãsciar di vedere, e considerare questa picciola Chiesa, che potrei chiamare un libretto co' fogli di marmo scritto di dentro, e di fuori in versi, ed in prosa, dal celebratissimo Poeta, ed Oratore Giovan Pontano nel 1492. sicome leggesi sù la porta della medesima in questo tenore:

D. Mariæ Dei Matri, ac D. Joanni Evangelistæ Jovianus Pontanus dedicavit. Ann. Dom. MCCCCLXXXXII.

2. La Patria di questo grand'huomo fù Cerreto Castello nell'Umbria, e ve-

nuto in Napoli fanciullo, quivi apparò le lettere; e per le sue singolari virtù fù Segretario del Rè Ferrante il Primo.

3. Quivi sono alcune Tavole di marmo, ove si leggono le seguenti composizioni del medesimo Poeta e sono:

Hæc, Luci, tibi & inferias, & munera solvo,
Annua vota piis, hei mihi, cum lacrymis.
Hæc, Luci, tibi & ad tumulos, positumque Feretrum
Dona pater, multis dilue cum lacrymis.
Hæc dona, inferiasque heu, heu, hunc nata capillum;
Incanamque comam accipe, & has lacrymas.
His lacrymis, his te inferiis, hoc munere condo,
Nate vale æternum, hò & valeant tumuli.
Quin & bient tumuli, & tellus biet, & tibi me me
Reddat, & una duos urna tegat cineres.
Pont. Pater L. Franc. Fil. infelic.

Luculi, tibi lux nomen dedit, & dedit ipsa
Mater Stella tibi, stellaque luxque simul.
Eripuit nox atra, nigræ eripuere tenebræ.
Vixisti vix quot littera prima notat.
Hos ne dies? breve tàm ne tibi lux fulsit, & aura

Ma-

Maternum in nimbis ſic tenuere jubar?
Infelix fatum, puer heu malè felix, heu, quod
Nec puer es, nec lux, nec niſi inane quid es?
Ploreat ad pueri tumulum, ver halet & urnæ,
Lucili, & cineri ſpiret inuſtus odor.

Dies L. non impleſti, Filiole, breve naturæ ſpecimen, æternus parentum mœror, ac deſiderium.

Tumulus Luciæ Filiæ.

Liquiſti Patrem in tenebris, mea Lucia, poſtquam
E luce in tenebras, filia rapta mihi es.
Sed neque tu in tenebras rapta es, quin ipſa tenebras
Liquiſti, & medio lucida Sole micas.
Cœlo te natam aſpicio, num nata parentem
Aſpicis? an fingit hæc ſibi vana Pater?
Exclamem mortis miſeræ te nata ſepulcrum
Hoc tegit, haud cineri ſenſus ineſſe poteſt.
Si qua tamen de te ſuperat pars, nata fatere
Felicem, quod te prima juventa rapit.
At nos in tenebris vitam, luctuque trahemus,
Hoc precium Patri, filia, quod genui.

Mu-

Musæ filiam luxerunt te in obitu, at lapide in hoc luget te Pater tuus, quem liquisti in squalore, cruciatu, gemitu, heu, heu filia, quod nec morienti Pater affui, qui mortis cordolium tibi demerem, nec sorores ingemiscenti, collacrymarentur misellæ, nec frater singultiens, qui sitienti ministraret aquulam, non Mater ipsa, quæ collo implicita, ore animulam exciperet, infelicissima, hoc tamen felix, quòd haud multos post annos revisit, tecumque nunc cubat; ast ego felicior, qui brevi cum utraque edormiscam eodem in conditorio. Vale filia. Matrique frigescenti cineres interim calefac, ut post etiam refocilles meos.

Joannes Jovianus Pontanus L. Martiæ filiæ dulcis. P. quæ vixit. Ann. XIIII. men. VII. D. XII.

Has aras Pater ipse Deo, templumque parabam,
In quo, nate, meos contegeres cineres.
Heu fati vis læva, & lux variabilis ævi,
Nam pater ipse tuos, nate, struo tumulos.
Infertas puero senior, natoque sepulcrum
Pono parens, heu, quod sidera dura parant?
Sed quodcunque parant, breve sit, nanque optima vitæ
Pars exacta mihi est, cætera funus erit.
Hoc tibi pro tabulis statuo, pater ipse dolorum
Hæres, tu tumulos pro patrimonio habe.

Vix.

Vix. Ann. xxix. mens. v. d. ii I. Francisco filio Pontanus Pater Ann. Christi MCCCCIIC. D. XXIIII I. Augusti.

Illa tori bene fida Comes, custosque pudici;
Cuique & acus placuit, cui placuere coli.
Quæque focum, castosque lares servavit, & aræ.
Et tura, & lacrymas, & pia serta dedit.
In prolem studiosa parens, & amabilis uni;
Quæ studuit caro casta placere viro.
Hic posita est Ariadna, rosæ, violæque nitescant,
Quo posita est Syrio spiret odore locus.
Urna crocum Dominæ fundat, distillet amomum
Ad tumulum, & cineri sparta cilissa fluat.

Quinquennio postquam uxor abiisti, dedicata priùs dedicula monumentum hoc tibi statui, tecum quotidianus, ut loquerer; nec si mihi non respondes, nec respondebit desiderium tui, per quod ipsa mecum semper es: aut obmutescit memoria, per quam ipsa tecum nunc loquor. Ave igitur mea Hadriana, ubi enim ossa mea tuis miscuero, uterq; simul benè valebimus. Vivens tecum vixi Ann. XXIX. DXXIX. Victurus post mortuus æternitatem æternam. Joannes Jovianus Pontanus Hadrianæ Saxonæ uxo-

uxori opt. ac benemerentiſs. P. quæ vixit Ann. XLVI. menſi VI. obiit Cal. Mar. Ann. MCCCC. LXXXX.

4. Nella ſepoltura, che il ſudetto Pontano ſi fece fare ancor vivo, leggeſi la Iſcrizione ſeguente, nella quale pare, che prevedeſſe i tentamenti, che ſi ſono fatti, per toglier via di quel luogo detta Chieſina; Il che, ſe fortiſſe, non ſarebbe ſenza grave ſcorno de' Napoletani; perdendoſi una sì illuſtre memoria d'un tanto huomo; non per altro, che per aggrandire il largo innanzi la Chieſa:

Vivus domum hanc mihi paravi, in qua quieſcerem mortuus. Noli obſecro injuriam mortuo facere, vivens quam fecerim nemini. Sum etenim Joannes Jovianus Pontanus, quem amaverunt bonæ Muſæ, ſuſpexerunt viri probi, honeſtaverunt Reges Domini. Scis jam qui ſum, aut qui potiùs fuerim: Ego verò te, hoſpes, noſcere in tenebris nequeo; ſed te ipſum ut noſcas, rogo. Vale.

5. Nella ſepoltura di Pietro Compare.

Quid agam requiris? tabeſco. Scire qui ſim cupis? Fui. Vitæ, quæ fuerint condimenta, rogas? labor, dolor, ægritudo, luctus, ſervire ſuperbis dominis, jugum ferre ſuperſtitionis, quos caros habeas ſepelire, Patriæ videre excidium; nam uxorias moleſtias nunquam ſenſi.

Petro Compatri viro officioſiſſimo Pontanus

nus posuit, constantem ob amicitiam, Ann. LIII. obiit M DI. XV. Cal. Decemb.

Sopra la Porta della strada publica, il Poeta fè fabbricare alcuni quadri di marmo colle seguenti sentenze:

In magnis optbus, ut admodum difficile, sic maximè pulchrum est, se ipsum continere.

In utraque fortuna fortunæ ipsius memor esto.

Serò pœnitet, quamquam citò pœnitet, qui in re dubia nimis citò decernit.

Integritate Fides alitur, Fide verò amicitia.

Nec temeritas semper felix, nec prudentia ubique tuta.

Hominem esse haud meminit, qui nunquam injuriarum obliviscitur.

Frustrà leges prætereunt, quem non absolverit conscientia.

In omni vitæ genere primum est te ipsum noscere.

Della Chiesa di Santa Maria della Sapienza.

1. QUesto, che hoggi è nobilissimo Monistero delle Suore dell'Ordine di S. Domenico, era stato dal principio destinato per uno studio di poveri Studenti, desiderosi di acquistar le buone lettere, opera santissima, incominciata dal Cardinale Oliviero Arcivescovo

di

di Napoli nel 1507. il quale pervenuto dalla morte non puotè compire quanto haveva determinato; onde compiuta da altri la fabbrica, fù fatto Monistero.

La Chiesa è stata di nuovo eretta assai più magnifica, e spaziosa dell'antica, adornata d'artificiosissimi stucchi, e bellissime dipinture, fatte da Belisario Corensi, con un'atrio sostenuto da più colonne; ed altri lavori di marmo, dove si scorgono due statue, una di Paolo IV. e l'altra di Suor Maria Carafa sorella del detto Pontefice, fondatrice del Monistero.

Nell'Altar Maggiore si vede la Tavola, in cui è dipinta la Disputa di Christo N. S. nel Tempio fra' Dottori, eccellente dipintura di Giam Bernardo Lama illustre Pittor Napoletano, il qual fù raro non solo nella dipintura; mà anche nello stucco, e nel ritrarre dal naturale rarissimo, fiorì nel 1550. in circa.

Santa Maria della Redenzione.

ESsendosi per cagione di guerre, ed altri accidenti da lungo tempo dismessa la Congregazione della Redenzione de'cattivi, l'anno 1548. s'unirono molti divoti, ed eressero una nuova Cõfraternità per tale opera in una Cappella di S. Domenico, la quale essendo cresciu-

sciuta in molte migliaja d'huomini, e femine ferono per limosina gran raccolta di denaro, co' quali pensarono di perpetuare questa buon'opera, con ponerla sotto il governo di sette persone di buona fama, delle quali, acciocchè fusse durevole, fù stabilito, che fussero, uno buon Prelato, uno Ufficiale Regio, un Titolato, un Gentil'huomo di Seggio, due del Popolo, ed uno forestiere da eliggersi due volte l'anno, e formatine li Capitoli, furono approvati dal Sommo Pontefice Giulio III. e autorizati dal Regio Collaterale, ed essendo la Cõgregazione abbondante vi fabricarono la presente Chiesa attaccata al Convento di S. Pietro a Majella, alla quale fra poco furon fatte tante limosine, che in breve si fè una entrata di docati otto mila annui, i quali puntualmente si spendono ne' Turchi in riscatto de' poveri schiavi Napoletani, e Regnicoli. Questa Chiesa è assai bella, ed è molto considerabile la gran tavola, che nel maggior Altare si vede, rappresentante la Redenzione de' cattivi, opera degna del celebre Cavalier Giacomo Farelli, il quale hà fatto altre opere degne di lui in molte parti.

Della Chiesa di S. Pietro d Majella.

NOn è solamente di S. Pietro *il* titolo di questa Chiesa, mà ezi andio

dio di S. Caterina; e ciò perche dal principio i Padri Celestini hebbero per habitazione la Chiesa di S. Caterina detta à Formello (ove hoggi risiedono i Padri Domenicani della Provincia di Lombardia) infinattanto, che trasferendovi il Rè Alfonso II. d'Aragona le Monache di Sãta Maria Maddalena, quindi trasferì i Padri Celestini vicino la Porta Donn'Orso, , che quivi era, dove hoggi è questa Chiesa de' SS. Caterina, e Pietro à Majella.

Hà questa Chiesa un bellissimo soffittato pittato dal celeberrimo Cavalier F.Mat. Preti Calabrese, l'Altar Maggiore di marmo degnamente lavorato, con un bel Presbiterio. Vi sono delle Tavole assai nobilmente dipinte.

Sopra la porta picciola è Christo Fanciullo nel seno della Madre, che sposa Santa Caterina nella presenza di S. Pietro Celestino, e d'altri Santi, opera di Gio: Filippo Criscuolo discepolo d'Andrea da Salerno, illustre Pittor di Gaeta, il quale fiorì nel 1670.

Delle Statue la più nobile è quella di S.Sebastiano di candido marmo molto stimato, opera dello scarpello di Giovanni Merliani da Nola, famosissimo nell'età sua, che fù circa il 1550.

Nella Cappella della famiglia Spinella, in un sepolcro, ov'è quèsto epitaho: *Francisco Spinello, adolescenti, &c.*

ve-

vedesi in marmo il vero ritratto d'Ottaviano Augusto.

Nell'Altar dell'ultima Cappella è la tavola, in cui è la Beatissima Vergine col Figliuolo in braccio, e di sotto S. Andrea Apostolo, e S. Marco Vangelista, stimatissima opera dell' accennato Gio: Filippo Criscuolo.

Della Chiesa di S. Croce di Lucca.

FU questa Chiesa edificata nel 1534. per le Monache dell'osservanza del Carmine, che vi habitano. Ne' tempi à noi più vicini, le Monache trasferirono la loro antica Chiesa nella publica strada, ove hoggi si vede. Il disegno è di Francesco Antonio Picchetti, famoso Architetto de'nostri tempi in questa Città. Nell'anno 1643. a'14. di Settembre vi fù gittata la prima pietra dal Cardinale Arcivescovo Filomarino, e nel 1649. fù compiuta.

Evvi un'Organo molto nobile, e la Chiesa tutta assai vaga, e decentemente tenuta.

Il Sig. Principe di Celamare vi hà fatto spese considerabili, accennate nella descrizione della Cappella del Carmine. Di presente si stà detta Chiesa di bellissimi stucchi ornando.

Di Santa Maria dell' Anime del Purgatorio.

QUesta Chiesa è delle moderne, principiata con limosine de'pietosi fedeli circa l'anno 1620. Uno de'maggiori Benefattori di quest' opera pia è stato Pietr'Antonio Mastrilli Presidente della Regia Camera, come quivi in una Iscrizione si legge.

La Chiesa è assai bella, ha un nobile Altare con due chori di marmo esquisiti. Vi si vede un sepolcro del Signor Giulio Mastrillo di bella scoltura; In questa Chiesa vi è gran concorso di divoti à dette anime, celebrandosi ogni giorno più di 60. Messe per quelle. La tavola dell'Altare Maggiore è del Cavalier Massimo, e sopra di essa vi è altra del Cavalier Giacomo Farelli.

Di S. Angelo à Segno.

QUello, che è memorabile in questo luogo, è un Chiodo di Bronzo in mezo d'una tavola bianca di marmo, lungo la Chiesa, in memoria della gran vittoria da'Napoletani contra i Saracini havuta del 574. quando entrati i Saracini per la porta all'hora detta Ventosa, scorsero con molta strage de' Napoletani infino à questa contrada, ove in-

incontrati da Giacopo della Marra cognominato Trono, che con poderoso esercito ne veniva à prò de'Napoletani, furono tosto rotti, e sconfitti non senza special providenza di Dio, mosso à pietà per le fervorose preghiere di S. Agnello, il quale accorrendo à sì pericolosa battaglia collo stendardo della Santissima Croce, quivi, ov'è il segno, il piantò, distruggendo egli coll'orazione, e Giacopo col ferro il barbaro stuolo de'Saracini; e perche nel maggior conflitto fù veduto il Principe degli Angioli à favor de'Napoletani; per tanta grazia ricevuta gli ereſſero queſta Chiesa, come dalla seguente Iscrizione:

Clavum æreum strato marmori infixum, dum Jacobus de Marra cognomento Trenus è suis in Hyrpinis, Samnioque oppidis collecta militum manu, Neapoli ab Africanis captæ succurrit, Sancloque Agnello tunc Abbate, Divino nutu, ac Michaele Dei Archangelo mirè inter Antesignanos præfugientibus victoriam victoribus extorquet, fusis, atque ex Urbe ejectis primo impetu Barbaris Ann. salutis 574. Cœlesti Patrono dicato Templo, & Liberatoris gentilitio Clypeo Civitatis insignibus decorato, ad rei gestæ memoriâ, ubi fuga ab hostibus cepta est, more majorum ex S.C.PP. P.CC.

Denuo Philippo IV. Regnante antiqua vir-

virtuti præmium grata Patria P.

Non si dee tralasciare un miracolo occorso in questa Chiesa, e riferito dall'Engenio, nel Giovedì Santo a' 20. d'Aprile del 1508. e fù, che essendosi acceso il fuoco nel sepolcro, che suol farsi in tal dì, per trascuraggine di chi ne haveva la cura, si bruciò il tutto, infino al velo, che copriva il Calice; e questo se bene divenne nero, non si liquefece, ed il SS. SACRAMENTO restò illeso, ed intatto, come se giammai vi fosse stato fuoco.

Di S. Maria Porta Cœli, prima detta S. Pietro.

QUesta Chiesa è attaccata al Seggio di Montagna, dove si vede il famoso tumulo del celebre Ferdinando Pandone, huomo noto per le sue generose azioni militari, delle quali ne parlano molti insigni Historici; ivi si legge la seguente Iscrizione:

Ferdinando Pandono Uxentinorũ Comiti
Non minus Aulico
Quàm militari usu Regibus caro
Acris ingenii viro,
Et probæ agendis rebus sollertiæ
Joan. Vincentius filius
Magni meriti munus exiguum
Vix. Ann. LXXII.
Semper viridi, & felici senectu.

Di

UNIV. OF MICH.

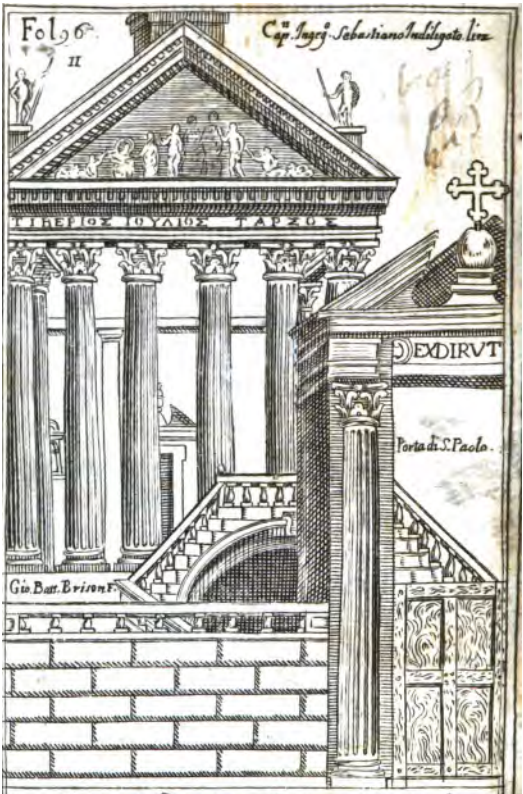

Al Molto R. P. D. Carlo Maria de Raho.
Cleric. Reg. Teatino.

Alle ammirabili prerogatiue dell'animo grande di V. P. M.ᵗᵉ R. questa mirabile antichità, che la Città di Napoli illustra, doueuolmente offerisco. Antonio Bulifon.

Di S. Paolo Maggiore.

1. PRima della venuta in carne del Figliuol di Dio, era questo un Tempio da' Napoletani dedicato ad Apollo, e poi riedificato à Castore, e Polluce da Tiberio Giulio Tarso Liberto d'Augusto, e Procurator delle Navi, che l'Imperadore teneva in questi lidi. Si vede hoggi l'avvanzo del Portico di detto Tempio colle otto prime colonne di marmo, e sopra di quelle una gran cornice d' architettura corintia: maravigliose per la grandezza, e per l'artificio con bellissimi capitelli, e cesti, dalli quali pendono fiori, e foglie di acanto ripiegate, e nel fregio dell'architrave marmorea, sostenuta da dette colonne, è intagliata la seguente Greca Iscrizione:

ΤΙΒΕΡΙΟΣ. ΙΟΥΛΙΟΣ. ΤΑΡΣΟΣ. ΔΙΟΣΚΟΥΡΟΙΣ. ΚΑΙ. ΤΗ. ΠΟΛΕΙ. ΤΟΝ. ΝΑΟΝ ΚΑΙ. ΤΑ. ΕΝ. ΤΩ. ΝΑΩ. ΠΕΛΑΓΩΝ. ΣΕΒΑ. ΣΤΟΥ. ΑΠΕΛΕΥΘΕΡΟΣ. ΚΑΙ. ΕΠΙΤΡΟΠΟΣ. ΣΥΝΤΕΛΕΣΑΣ. ΕΚ. ΤΩΝ. ΙΔΙΩΝ. ΚΑΘΙΕΡΩΣΕΝ.

pito ignudo da giovane, appoggiato ad un Tripode; e nell'una, e nell'altra parte degli angoli vi ſtanno i ſimulacri della Terra, e del Fiume Sebeto, che giacciono in terra, e ſtanno dal mezzo in sù eretti ignudi: quello del Sebeto tiene alla ſiniſtra il calamo, e nella deſtra un vaſo, che verſa acqua: quel della Terra tien la ſiniſtra appoggiata ad una Torre ſoprappoſta a un monticello, e colla deſtra tiene un cornucopia, per ſignificare la fertilità di queſta regione. Vi ſono delle altre figure, che non ſi poſſono ben diſcernere, per eſſere ſpezzate, e ſenza teſta: però ſi giudica, che l'una fra'l ſimulacro della Terra, e d'Apollo foſſe di Giove: e quell'altra, che ita preſſo la figura del Sebeto, foſſe Mercurio, havendo a' piedi il Caduceo, che eſpreſſamente ſi vede. Si veggono poi mancare altre figure in mezzo con tutto il marmo, in luogo del quale fù fabbricato un muro di calcina, dipintevi ſopra le immagini di Caſtore, e di Polluce colle celate in teſta, e le lancie nelle mani, forſe in cambio di quei di marmo ſcolpiti, che, per qualche accidente, dovettero cadere.

3. Renduta poi la Città di Napoli Chriſtiana, fù queſto profano Tempio de' due numi, ò lumi, ſtimati favorevoli a' naviganti, dedicato a due veri lumi della Santa Chieſa, cioè a' Prencipi

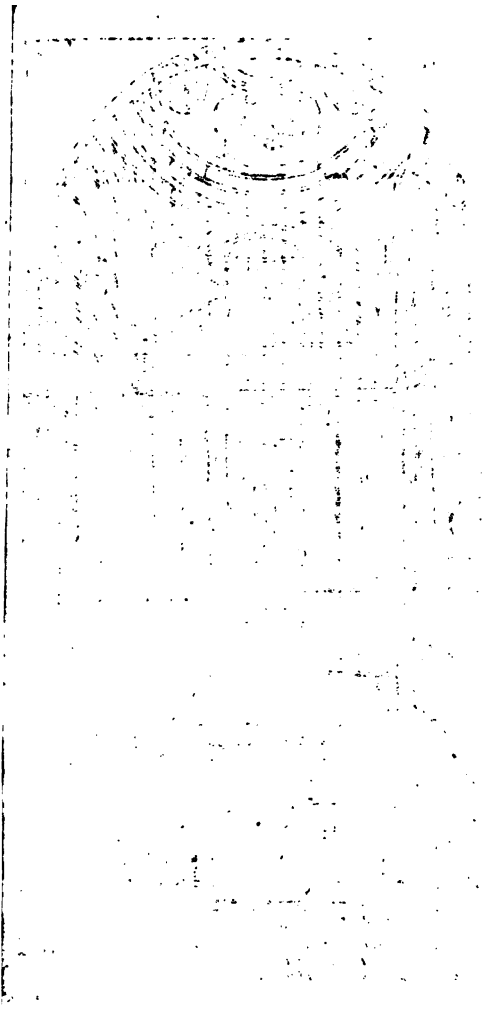

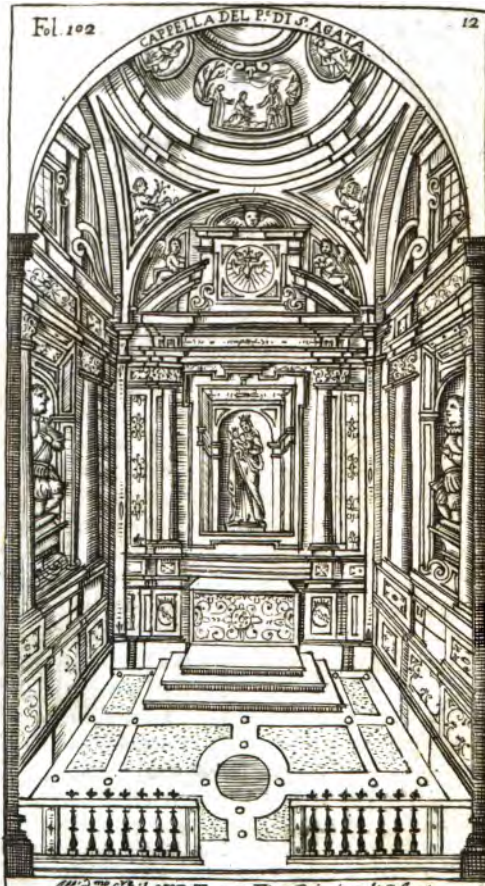

All'ecc.mo Sig.re il S.re D. Tomaso Firao Principe di S. Agata
Ad un misto di nobiltà, e uirtù, qual'è V. E.a (che tanto anche uuol dire in greco φυσαω) il disegno di questa sua Cappella, ch'è un misto di preziose gioje offre in tributo
Antonio Bulifon

cipi degli Apostoli Pietro, e Paolo, che per lo mar di questo mondo dirizzano i fedeli al porto del Cielo. Siccome leggiamo sù la porta avanti le scale di questa Chiesa, nel tenor seguente.

Ex diruts marmoribus, Castori, & Polluci falsis Diis dicatis, nunc Petro, & Paulo veris Divis, ad faciliorem ascensum opus faciundum curarunt Clerici Regulares. M.D.LXXVIII.

4. E' stata per sempre questa Chiesa antichissima Parrocchia; ma venuti nel 1532. di Vinegia in Napoli i Religiosissimi Padri Teatini, dopo di essere stati in altri luoghi della Città, per mezzo di D. Pietro di Toledo Vicerè del Regno, furono a questa Chiesa di S. Paolo trasferiti da Vincenzo Cardinal Carafa all'hora Arcivescovo di Napoli, e ne presero la possessione a' 19. di Maggio del 1538.

5. E perche dipoi la Chiesa cominciava a minacciar rovina, fù da' Padri in più ampia forma rinnovata nel 1591. e fù a' 19. di Ottobre 1603. consagrata da Giovan-Battista del Tufo Vescovo dell'Acerra.

6. Nell' entrare in questa Chiesa, era l'antico portico già descritto, e vi si contavano otto colonne, fuori delle quali all'affacciata nobilmente rifatta, nell'uno, e nell'altro lato, vedevansi le statue degl' Idoli Castore, e Polluce,

tutte tronche, e dimezzate: a man sinistra si leggono i seguenti versi:

Audit vel surdus Pollux, cum Castore, Petrum,
Nec mora, præcipiti marmore uterque ruit.

Ed a man destra quest'altri:

Tindaridas vox missa ferit, palma integra Petri est,
Dividit at tecum Paule trophæa libens.

Il tremuoto succeduto alli 5. Giugno 1688. ruinò tutto il descritto portico, restandovi solo 4. colonne in piedi.

7. E' la Chiesa distinta in trè Navi. Il soffittato tutto dorato, e dipinto, il corpo di esso dal Cavalier Massimo Stazione: la tribuna, e le braccia da Bellisario Correnzio illustre pittor Napoletano: le due Virtù, che stanno negli angoli dell'Arco, di Andrea Vaccaro. I fogliami dell'Acquarelli.

Le pitture intorno frà le finestre, alcuni vogliono, che siano del Vaccaro; mà la verità è, che sono d'un suo discepolo.

8. L'Altar maggiore è composto di marmi finissimi delicatamente lavorati. Il Tabernacolo di metallo dorato, tutto sparso di pietre preziose, e gioje di grandissimo valore colle colonnette di Diaspro, e con altre gioje singolarissime, fù fabbricato nel 1608. e dipoi ampliato, ed arricchito di molte

te altre gioje, e pietre preziose.

9. Il Coro è tutto dorato, dipinto di varie, e bellissime pitture, ed in particolare della vita, e miracoli di S. Pietro, e di S. Paolo del celebratissimo pennello del mentovato Bellisario.

10. A man destra dell' Altar Maggiore vedesi la famosa Cappella del Principe di S. Agata, bellissima invero così per la maestà dell' architettura, e maestria del lavoro, come per l'isquisitezza de' marmi, ed altre pietre preziose, delle quali è composta, opera del famoso scalpello del Falconi.

Quivi si vede sù l'Altare una divota Statua di marmo di bello artificio, rappresentante la Reina de' Cieli col suo Figliuolo Giesù nelle braccia; ne' lati della qual Cappella si veggono due maestose statue, che ginocchioni mostrano di adorare la gran Madre di Dio, una delle quali rappresenta Antonino Ferrao, e l'altro Cesare suo figliuolo, Principe di S. Agata, come dalle iscrizioni, che ivi si leggono.

11. Vedesi in questa Chiesa la Cappella, ove s'adora l'Immagine di Santa Maria della Purità, effigiata in tavola di antica, ed esquisita dipintura, e di tanta vaghezza, e maestà, che in uno stesso tempo ricrea la vista, ed accende il cuore di santa carità. Fù quivi trasferita solennemente a' 7. di Settembre

del 1641. della cui Traslazione scrive diffusamente l' eruditissimo Carlo de Lellis nella sua Napoli Sagra. E' la detta Cappella adorna di ricchissimi, ed artificiosi marmi, e fregiata di bellissime dipinture fatte dal famoso pennello del Cavalier Massimo Stanzioni.

Veggonsi quivi due statue bellissime, una rappresentante la Prudenza, ch' è la migliore, e l'altra la Temperanza.

12. Appresso la Cappella di Santa Maria della Purità, vedesi quella di S. Gaetano; tutta adornata di tabelle, e voti d'argento, testimonianze delle innumerabili grazie, che il Signor Idio hà conceduto, e concede per l'intercessione di questo suo Santo Confessore.

13. In questa Chiesa frà le altre molte Reliquie di pregio, vi sono il corpo intero del B. Andrea d'Avellino Cherico Regolare, nella sua Cappella nel corno dell'Epistola dell' Altar maggiore, ed il Corpo di S. Gaetano in una Cappella sotterranea, ov'è una bella Statua del detto Santo, che corrisponde alla cancellata di ferro della Cappella superiore.

14. L'Oratorio del Santissimo Crocifisso è di molta divozione, e di gran concorso; ed i Padri vi hanno introdotto un Monte per le Anime del Purgatorio, per le quali ogn'anno fadicono 1300. Messe, e sopravanzano le Doti

per

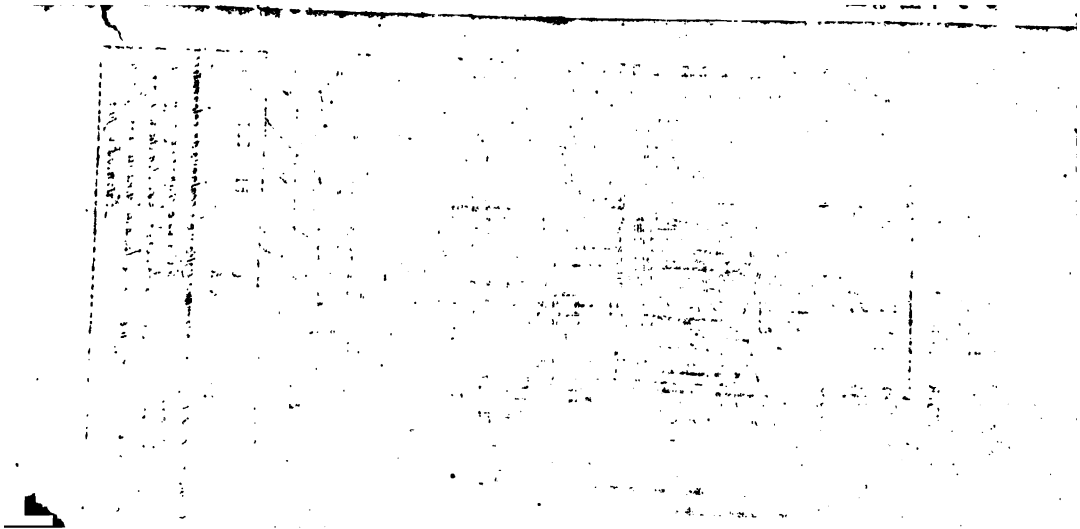

ALL ECC.MO SIG.E D. GIOVANNI CICINELLI PRINCIPE DI CVRSI,
e Padrone di questo Altare

Come questo suo Altare è una delle marauiglie, che lo scalpello del celebratiss.mo Gio. da Nola tramãdò à posteri; così V.E. è uno stupore degl'ingegni, uguagliando all'antichiss.ma nobiltà de natali, la sublimità del Sapere. quindi per unir due marauiglie insieme, l'una all'altra humilm.te offerisco.

Antonio Bulifon

per dodici Zitelle da maritarsi, di 50. scudi l'una.

15. La Sagrestia è bellissima, e ricca di molti Parati di tela d'oro, velluto, broccati, ed altri drappi, tempestati di perle, e gemme di molto valore, con ricchissimi vasi d'argento. Vi sono sei candelieri bellissimi, con un Crocifisso di bronzo dorato di assai nobile lavoro, donati a' Padri da Paolo IV. e di nuovo con belle dipinture di Francesco Solimeno abbellita.

16. Bellissimo parimente è il Chiostro del Convento, ornato di colonne d'ordine Toscano, dove in memoria de' loro fondatori, cioè del SS. Papa Paolo IV. Carafa, e S. Gaetano Tieneo, hanno eretto i Padri due busti di marmo, ornati di varj mischi, colle iscrizioni, che ivi si leggono.

Della Chiesa di S. Lorenzo de' Padri Minori Conventuali di S. Francesco.

1. Ove hoggi è questa Chiesa, era anticamente un nobile, ed ampio Palagio, in cui si congregavano i nobili, e popolani della Città à trattar publici negozj.

Questa unione però non piacque a Carlo Primo Rè di Napoli, il quale, per la stretta congiunzione, che la nobiltà haveva col popolo, non potendo

agevolmente ottenere ciocchè bramava, con quel politico assioma *Divide, & impera*: pensò spiantare questo Palagio, ed insieme dividere la nobiltà dal popolo; e per ciò fare, acciocchè il popolo non ne tumultuasse, diede ad intendere, haver'egli fatto voto a S. Lorenzo, per la vittoria contra Manfredi, di dedicargli un Tempio nel mezzo, e più bel luogo della Città, e così l'antico Palagio fù da Napoletani graziosamente al Rè conceduto, ed in cambio del Palagio fù loro assegnato un luoghetto presso la stessa Chiesa, ch'è quello, che stà sotto il Campanile. Indi Carlo havendo del tutto disfatto il Palagio, quivi fabbricò la nuova Chiesa, che poi fù ridotta a perfezzione da Carlo II. suo figliuolo.

2. Nel 1635. minacciando rovina, non solo fù opportunamente riparata, mà ridotta in miglior forma; onde alla molta grandezza, che ella hà, evvisi aggiunta molta vaghezza.

3. Frà le altre cose più notabili, e celebri, che sono in Napoli, si annovera *l'Arco Maggiore* di questa Chiesa, stimato maravigliosо non solo per l'altezza, e grandezza considerabile; mà eziandio, perche è composto di pietra dolce, cosa che non si vede altrove in tanta macchina.

4. L'Altar maggiore è composto di mar-

R.P.Mro Bonauentura Durãte Prouincial de Cõuentuali in Nap.
M.R. cui come ad un Serafino per la Religione, per l'intelligenza
à bontà fu data in custodia cosi nobil Cappella la sua figura
tam^te consacro.
Antonio Bulifon

marmi finissimi, e quivi si veggono trè Statue in altrettanti nicchi, quella di mezzo è di S. Lorenzo, quella a man diritta di S. Francesco, l'altra a man sinistra di S. Antonio; queste anticamente stavano dentro al Coro, e sono Opera del non mai bastantemente lodato scalpello di Giovanni da Nola. Sopra queste Statue di marmo, vedesi la Beatissima Vergine sostenuta da nube, con molti Angeli intorno, e con Nostro Signore in braccio, con sopra due Angioli alati, con nelle mani una corona per coronarla. Non si sà chi ne sia l'Autore. Sotto le trè Statue si veggono trè bassi rilievi, fatti con gran delicatezza, mà da scalpello a noi ignoto. Questo Altare è jus patronato de' Principi de Curfi Cicinelli.

5. Nella parte del corno dell'Evangelio dell' Altar Maggiore vedesi la sontuosissima Cappella di S. Antonio da Padova, disegnata dal Cavalier Cosmo Fansago, composta di marmi bianchi, e mischi artificiosamente lavorati, e mirabilmente commessi, ove sono due colonne di assai bella maniera lavorate.

6. Riporta il primato non solamente di tutte le Cappelle di questa Chiesa, ma forse di tutta la Città quella del Santissimo Rosario del Reggente Gian-Camillo Cacace, in cui si vede realmente la gara, che hà sempre havuto

lo ſcalpello col pennello, perciocchè ſono così delicati gl'intagli, che pajono dipinture, più tosto, che ſcolture.

La Cappella è ricca di Lapislazzali, topazzi, di aſpri, e ſimili.

Nell'uno, e nell'altro lato di detta Cappella ſi veggono due Statue d'un' huomo, e d'una donna ginocchioni, naturaliſſimi, e quaſi parlanti, opera eccellentiſſima del famoſo Andrea Bolgi da Carrara, fatto venire da Roma per queſto effetto.

La Tavola dell'Altare di queſta Cappella, è ſtata dipinta dal Cavalier Maſſimo, e rappreſenta la gran Madre di Dio, ſotto il Miſtero del Santiſſimo Roſario. La volta è lavorata di ſtucchi dorati, e dipinta a freſco in vaga maniera, e ſi ſtima, che ſia opera del pennello d'un valente diſcepolo dell'accennato Cavalier Maſſimo.

7. All'incontro di queſta Cappella, ſe ne vede un'altra belliſſima della Concezzione dell'Immaculata Vergine, tutta compoſta di marmo bianco, e miſchio, con diverſe ſtatue ſimilmente di marmo, e nella volta ſi vede uno ſtucco mirabile. L'Icona dell'Altare è di maravigliosa beltà, ed evvi un Tabernacolo di prezioſe pietre lavorato: l'Altare è di lavoro aſſai vago, con una balauſtrata altrettanto artificioſa, quanto ricca.

8. Nel-

8. Nella Cappella, detta la Reina, (così chiamata, per essere stata eretta dalla Reina Margherita Moglie di Carlo III. Rè di Napoli, in memoria di Carlo di Durazzo suo padre) si vede il sepolcro del Duca Carlo, il quale fù ammazzato per ordine di Ludovico Rè d'Ungheria nella Città d'Aversa, e nello stesso luogo, dove fù strangolato Andrea suo Fratello, primo marito della Reina Giovanna Prima, per essere stato consapevole della morte di detto Andrea: nel suo sepolcro si legge:

Hic jacet corpus Serenissimi Principis, & Domini Caroli Ducis Duracÿ, qui obijt anno 1347. *Die* 25. *mensis Januarÿ primæ Indictionis. Iacet hic tumulatus Dux Duracij virtutibus ornatus.*

Appresso si vede il sepolcro di Maria Primogenita di Carlo III. detto da Durazzo, e di Margherita; la quale Maria dieci anni prima, che suo Padre diveniſſe Rè di Napoli era morta; ma fù honorata di questo sepolcro, ove si legge:

Hic jacet corpus illustris Puellæ Dominæ Mariæ de Duracio, filiæ Regis Caroli III. quæ obiit anno Domini 1371. 4. *indict.*

Nella stessa Cappella si vede il sepolcro di Roberto d'Artois, con cui fù sepellita Giovanna Ducheſſa di Durazzo sua moglie, perciocchè in uno stesso gior-

giorno morirono. Credesi, che per gelosia del Regno fossero stati avvelenati per ordine della Reina Margherita, e qui si legge:

Hic jacent corpora Illustr. Dominorum D. Roberti de Artois, & D. Ioannæ Ducissæ Duracii conjugum, qui obierunt anno Domini 1387. die 20. mensis Julij x. indict.

9. Sopra la porta del Coro dalla parte della Sagrestia, è un sepolcro sostenuto da quattro colonne, lavorato di musaico, ed è di Caterina d'Austria, prima moglie di Carlo Illustre Duca di Calavria, come dal seguente epitafio.

Hic jacet Catherina filia Regis Alberti, & neptis Regis Roduiphi Romanorũ Reg. ac Soror Federici in Regem Romanorum electi, Ducum Austriæ, Consors spectabilis Caroli Primogeniti Serenissimi Principis, & Domini nostri Domini Roberti, Dei gratia Jerusalem, & Siciliæ Regis Illustris, Ducis Calabriæ, ac ejusdem Domini nostri Regis Vicarii Generalis, insign. vita, & moribus exemplaris, quæ obiit Neap. anno Domini nostri Jesu Christi 1323. die 15. mensis Ianuarii 6. indict. Regnorum prædicti Domini nostri Regis anno 14. cujus anima, &c.

10. Nella Cappella della famiglia Rocco à destra dell'Altar maggiore è una Tavola, ov'è dipinto S. Francesco, e S. Girolamo in atto di studiare, tanto al naturale, che pajono vivi. Il tutto

fù

fù opera di Colantonio Illustre Pittor Napoletano. Questi come asserisce l'Engenio, *fù il primo, che ritrovò in Napoli il colorire ad olio*, e soggiunge il sudetto Engenio, *contra quel, che dicono i Pittori forestieri, li quali tengono il contrario, e tutta la fama, e gloria attribuiscono a' Lombardi, e Siciliani, alzandogli alle stelle, occultando, e diminuendo la fama de' Napoletani, e Regnicoli, alli quali veramente si deve l'honore di questa invenzione, e la palma di quest'arte*. Fiorì questo valent'huomo negli anni di Christo 1436. e frà gli altri suoi discepoli riuscì eccellente Vincenzo, detto il Corso, Napoletano.

11. Quivi appresso è il sepolcro di Ludovico figliuolo di Roberto Rè di Napoli, co'l seguente epitafio:

Hic requiescit spectabilis Iuvenis Dominus Ludovicus filius Serenissimi Principis Domini Roberti, Dei gratia, Jerusalem, & Siciliæ Regis Illustris, & claræ memoriæ quondam Dominæ Joannæ Consortis ejus inclyti Principis Domini Petri Regis Aragonum filiæ, qui obiit anno Domini 1310. die 12. Men. Augusti. Ind. 8.

12. Nella Cappella della famiglia Porta, a destra di chi entra dalla porta maggiore, è il sepolcro del nostro celebratissimo Filosofo Giovam-Battista della Porta, le cui opere sono famosissime nella Repubblica letteraria, e la

cui

cui vita habbiamo noi ſcritta ſu'l principio d'un ſuo libro intitolata Magia Naturale, e l'epitafio è del tenor ſeguente:

Io: Baptiſtæ Portæ, & Cinthiæ ejus filiæ Alphonſus Conſtantius ex nobili familia Puteolorum, Cinthiæ conjux, una cum Phileſio, Eugenio, & Leandro filiis, & hæredibus, ſepulcrum avitum reſtituendum curaverunt, atq; oſſa omnium de Porta condiderunt. Anno 1610.

13. Nella Cappella della famiglia Rocco è la Tavola della lapidazione di San Stefano, opera di Giovan-Bernardo Lama.

14. Nella Cappella della S. Immagine, detta *Ecce Homo*, dalla parte ſiniſtra, ſtà ſepolto il gran Servo di Dio Fr. Bartolomeo Aricola di nazione Tedeſco, Sacerdote, e Frate Minore Conventuale, il quale vivendo operò tanti prodigj, che ne ſono ripieni molti proceſſi, mutò la terra co'l Cielo a' 13. di Maggio del 1621.

15. L'Immagine poi del Salvatore è di antichiſſima dipintura, e ſi hà per tradizione, che ferita da un giovane con un pugnale, uſciſſero dalla ferita trè goccie di ſangue, ſotto le quali la medeſima Immagine poſe la ſua deſtra, ancorche dal colore ligata, come hoggi ſi vede; quindi è, che molto è frequentata dal divoto Popolo Napoletano.

16. Nel-

16. Nella Cappella della famiglia Ferrajola, è una Tavola, in cui stà dipinta la B. Vergine col Putto in seno, ed a' piedi S. Antonio da Padova, e S. Margherita. Opera di Silvestro Buono illustre Pittor Napoletano, discepolo di Gian-Bernardo Lama. Fiorì nel 1590.

17. In quella della Famiglia Rosa, sono due tavole, dentrovi il Salvator del mondo, e la Reina de' Cieli col figliuolo in grembo, e di sotto S. Giovam-Battista, e S. Domenico: Opere di Giovam-Bernardo Lama sudetto.

18. Nell' Altare di San Ludovico Vescovo di Tolosa, vedesi un'antica, e bellissima tavola, in cui si scorge il vero ritratto di detto S. Ludovico, che porge la corona al Rè Roberto suo fratello, il quale stà parimente dipinto al vivo. Opera di Maestro Simone Cremonese Eccellentissimo Pittore, che fiorì nel 1335. questi fù quegli, che fecero il ritratto di Madonna Laura al Petrarca.

19. Il Pergamo di questa Chiesa è assai bello, e magnifico, con una Cappelletta sotto, dedicata a S. Caterina Vergine, e Martire.

20. Nella Cappella della famiglia Villana, riposa il corpo del B. Donato Frate di S. Francesco, con questa Iscrizione.

Anno Domini 1308. in Dominica Lata-

re

re Ieruſalem, translatum eſt huc corpus Fratris Donati viri Sancti, pro quo multa oſtendit Deus miracula in vita ſua, ſicut experti teſtantur.

Nel volere uſcire per la porta picciola in terra ſi vede un marmo, che cuopre il cadavere del noſtro Giuſeppe Battiſta, Teologo, Filoſofo, e Poeta de'noſtri tempi.

21. Il Chioſtro è tutto d'intorno dipinto de'miracoli del Serafico San Franceſco. Il Campanile fù fatto nel 1487. come dalla Iſcrizione, che quivi ſi legge.

22. In queſto Convento è un belliſſimo Refettorio, nella cui volta il Conte d'Olivares Vicerè di Napoli, fè dipignere le dodici Provincie del Regno, con altre belle dipinture da Luigi Roderico eccellente Pittor Siciliano, quivi ogni due anni tutt'i Titolati, Signori, e Baroni del Regno, ò loro Procuratori ſi congregavano, e facevano parlamento, e ſi leggeva la lettera particolare del Rè, e ſi conchiudeva il donativo, che da'Baroni del Regno s'haveva à dare al Rè, che importava un milion d'oro, ed alle volte vi ſi aggiungeva altri cinquecento mila ſcudi.

23. Appreſſo queſta Chieſa, come da principio habbiamo accennatò, riſiede il Tribunale della Città, co'l ſuo Archivio; e quivi amminiſtra giuſtizia.

Del-

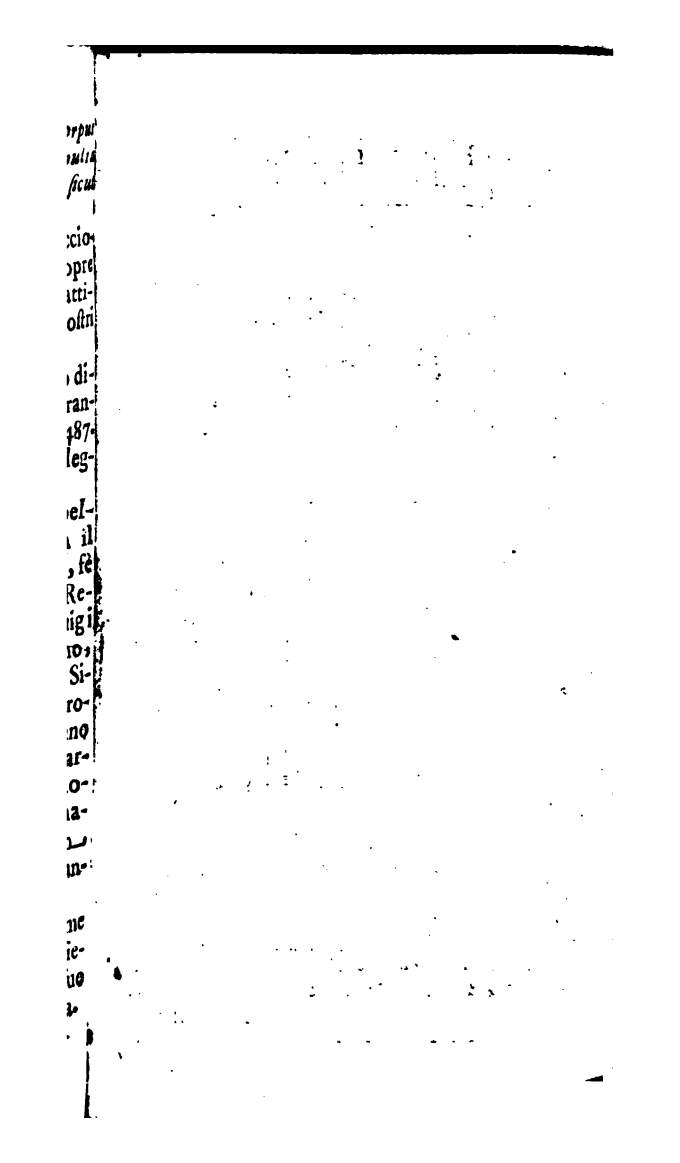

Al Molto Reu.do Padre M.P. Girolamo Barcapè dell'
Oratorio di Napoli

Alla religiosa pietà di V.R.za che quant'opera, e quanto scri-
ue indrizzà alla conuersione de' peccatori, quest'opera di
manni cõuertiti in ornamẽto della Casa di Dio, diuotam. consagro.

Antonio Bulsõn

Dell'Oratorio de' PP. di S. Filippo Neri detto Girolamini.

1. QUesta Chiesa fù fondata sotto il titolo di S. Maria, e di tutti i Santi nell'anno del Sig. 1586. essendo Sommo Pontefice Clemente VIII. dal P. Francesco Maria Taruggi Prete della Congregazione dell'Oratorio, che fù uno de' primi discepoli di S. Filippo Neri, dal quale fù mandato insieme col Padre Antonio Talpa, & altri in Napoli per fondare Casa della detta Congregazione dell'Oratorio, istituita prima dal detto Santo in Roma; e fù poi il detto Padre Taruggi dal medesimo Clemente VIII. per le di cui preclare virtù, con espresso precetto assunto all' Arcivescovato prima d'Avignone, e poi al Cardinalato, e finalmente passato dall'Arcivescovato d'Avignone a quello di Siena. Con grandissima solennità vi fù posta la prima pietra a' 15. Agosto dell'anno sudetto da Annibale di Capova Arcivescovo di Napoli.

2. La Chiesa, che è disegno dell'insigne Architetto Dionisio di Bartolomeo (come anche tutta la casa molto magnifica, e bella) è distinta in trè navi, le quali hanno sei colonne per banda di granito alte palmi 24. & undici di

gito,

giro, tutte d'un pezzo l'una, venute dall' Isola del Giglio, col favore di Ferdinando de Medici Gran Duca di Toscana, hanno basi, e capitelli di marmo fino di Carrara d'ordine Corintio; la spesa di ciascheduna delle quali ascese a docati mille in circa.

3. Oltre alle trè navi vi sono per ciascheduna parte sette Cappelle sfondate à proporzione, la maggior parte delle quali, son già fatte di finissimi marmi mischi, ed adornate con quadri d'insigni Pittori. Hà il corpo della Chiesa la sua Croce con la Tribuna per l'Altar maggiore, e Coro da celebrare i divini ufficj.

4. L'altar maggiore, essendo posto in Isola, è bellissimo, composto di pietre pretiose, con pavimento, gradini, e cancelli di finissimi marmi, vi si saranno spesi fin'hora da 8. mila scudi, restandovi anche molto da fare, è quando è ornato della sua bellissima argenteria, appariſce uno de' più belli, e maestosi, che possan vedersi.

5. Nel corno dell'Evangelo, si vede la famosa Cappella della Natività di Nostro Signore, fatta à spese della Signora D. Caterina della nobilissima famiglia Ruffa, de' Principi di Scilla, & è la prima, che di tal grandezza, ed architettura si sia fatta in Napoli: ella è di finissimi marmi bianchi con intagli,

ed

ed alcuni commessi di marmo giallo. Hà sei grandi statue di marmo, quattro rappresentanti i SS. Apostoli Giacomo Minore, Bartolomeo, Simone, e Mattia, e due le SS. Caterine, Verg. e Martire, e la Senese, collocate nelle sue nicchie, tutte opere di buoni Scultori. Hà dieci colonne di finissimo marmo scannellate con basi, e capitelli d'ordine Corintio, come è tutta la Cappella. Hà due bellissimi quadri, il maggiore, che rappresenta la Natività del Signore del famoso Pomarancio, l'altro, che stà nel secondo ordine rappresentante li pastori annunziati dall' Angelo del Santa Fede; si vedono anche in detta Cappella incise due iscrizioni, una dal lato dritto in memoria della fondatrice, e dice:

Jesu Christi Nativitati. Catherina Ruffa fundavit, ornavit, dotavit, Octavio parenti, & familiæ sepulcrum elegit.

L'altra al sinistro in memoria della Consecratione di detta Cappella, e presaggiva d'esser l'altare privilegiato, e dice:

Paulus Papa Quintus Privilegio. In defunctorum suffragium decoravit. Octavius Aquaviva S.R.E. Cardinalis Archiepiscopus Neapolitanus sacravit anno Domini 1606.

6. Frà questa Cappella, e l'altare mag-

maggiore, vi è la Cappella di S. Filippo in forma d'una piccola Chiesa, tutta incastrata di finissimi marmi mischi, anche il pavimento fatto con molto artificio, & hà dieci Colonne di marmo giallo con capitelli, e basi pur d'ordine Corintio; ella fù fatta a spese del Cardinal Taruggi sudetto, che volle cō questo ossequio mostrare la sua divozione verso il suo Santo Maestro, e vi si vede la seguente iscrizione, in memoria della fondazione, e cōsecrazione della medesima.

S. Philippo Nerio, Congregationis Oratorii Conditori nomine, Franciſci Mariæ Taruſii, ex eadem Congregatione S. R. E. Cardinalis. Julii Tertii Sum. Pontificis, Conſobrina filii Viri Apoſtolici, Verbi Dei prædicatione, & rebus geſtis, magni, ab ipſo Sancto Philippo ad hanc Congregationis Oratorii Domum fundandam Romæ Neapolim miſſi, hujuſque rei ab eo præclarè, ſanctèq; peractæ, & tanti viri memoriæ ſempiternæ. Taruſius Taruſius fratris filius, ex eadem Congregatione fecit. Gaſpar Cardinalis Matthæus conſecravit anno Dom. M. DC. XLVII.

Sono in detta Cappella due bellissimi reliquiarj: uno racchiude le reliquie di S. Filippo Neri, e sono una Costa, le interiora, la Nuca del Collo, & altre diverse, collocate, altre in una ricchissima statua d'argento, ed altre in altri Reliquiarj d'argento, e d'oro, adornate

nate di gioje non meno prezzabili per la ricchezza, che per gli disegni; opere del famoso Algarde, e donati alla detta Chiesa la maggior parte dalla Eccellentissima Sig. D. Anna Colonna Prefetta di Roma, e nipote di Papa Urbano VIII. Nell'altro Reliquiario si vedono molte insigni reliquie, altre dentro statue d'argento, ed altre in ricchi reliquiarj similmente d'argento, e fono del Santo legno della Croce; una delle Spine del Signore; del Sangue di San Gio: Battista; di S. Ignatio Martire Vescovo d'Antiochia; di San Basilio Magno; di S. Gennaro Vescovo, e Martire Padrone della Città, e Regno di Napoli; di S. Tomaso d'Aquino, e d'altri Santi insigni.

7. Nel Corno dell'Epistola si vede anche un'altra gran Cappella in honore de' Santi Martiri Felice, Cosmo, & Aleganzio: i di cui corpi in ricchissime casselle ivi si conservano, donati similmente dalla suderta Eccellentissima Sig. D. Anna Colonna, a' quali fan corona in trè gran reliquiarj disposte 28. statue d'altri SS. Martiri dentro ciascheduna delle quali si conservano insigni loro reliquie.

8. Le trè volte della Croce della Chiesa, sono stuccate con compartimenti, intagli, e rasoni di stucco alla similitudine delle volte di S. Pietro di Ro-

Roma, e questi con tutto il resto delle trè navi della Chiesa, cupola, e volte della Cappella, che pur sono di bellissimi stucchi si vedono tutti dorati, e con pitture frà mezzo, del Cavalier Bernasco, che è una meraviglia. La soffitta della nave grande tutta d'intaglio, e statue messe in oro, ed è la più bella di quante ne siano in qualunvoglia Chiesa della Città.

9. La lunghezza della Chiesa è di palmi 250.; e la larghezza, compresevi tutte le trè navi, palmi 90. delli quali 44. ne occupa la nave di mezzo, la quale Chiesa è situata trà due piazze, una è quella dell'Arcivescovado, e l'altra nella strada Capovana, la quale piazza fù fatta da detti Padri à proprie spese per commodità, e maggior ornamento della Chiesa; siccome quella del Vescovado fù in una parte ampliata da' medesimi.

Frà gl'altri quadri insigni, che s'ammirano nelle Cappelle di detta Chiesa sono il S. Francesco di Guidoreni; la Sant'Agnese del Pomarancio; l'adoratione de' Maggi di Bellisario; il Santo Gerònimo del Gessi; il S. Alessio di Pietro da Cortona; li SS. Antonio da Padova, e Pietro d'Alcantara del Morandi, e li SS. Nicolò da Bari, e Gennaro, di Luca Giordano; e sopra tutti la pittura fatta dal medesimo Pittore nell fron-

fronteſpizio interiore della porta maggiore, rappreſentante l'hiſtoria del diſcacciamento, che fece Chriſto de' negozianti dal Tempio, una delle più belle opere uſcite dall'inſigne pennello di quel gran Pittore. Si và tuttavia del continuo adornando la detta Chieſa di marmi, pitture, & altri abbellimenti.

Hà in oltre queſta Chieſa un ſingolar pregio di eſſer ſtata conſegrata, non ſolo tutt'il corpo, ma ancora li ſedici altari da quattro Eminentiſſimi Cardinali; e ſono li due già detti Acquaviva, e Mattei, che conſacrarono gli altari delle Cappelle del Preſepio, e di S. Filippo. Il Cardinal Caracciolo Arciveſcovo di Napoli, che conſacrò tutta la Chieſa coll'altar maggiore, del qual' atto ſi vede in marmo ſcolpita la ſeguente memoria ſopra la porta piccola, che và verſo il Duomo.

Deiparæ Virgini, Cœlitibus univerſis, Sacram hanc Aedem, ab Annibale de Capua Neapolitano Antiſtite XV. Auguſti M.D.XCII. primi jactu lapidis nuncupatam Congregatio Oratorij. A S. Philippo Nerio ſub Franciſco Maria Tarugio, ejus tunc alumno, mox S. R. E. Cardinali M. D. LXXXVI. Huc miſſa a fundamentis excitavit. Innicus Caracciolus ex Ducibus Airolæ S. R. E. Cardinalis Archiepiſcopus Neapolitanus Aeternitatem templa augurantus a ſui nominis æternitate,

solemni ritu consecravit XVIII. Maij M. DC.LXVIII. Congregationis ejusdem Patres testem Beneficiorum lapidem PP.

Et il medesimo consacrò l'altare della Cappella de' SS. Carlo, e Filippo, nella quale si leggono l'infrascritte memorie, una della detta consecrazione, l'altra in memoria di colui, che l'adornò di marmi, e dicono:

Innicus Caracciolus
Ex Airolæ Ducibus
S. R. E. Tit. S. Clementis
Presbyter Cardinalis
Archiep. Neap.
Die ab Archangeli Michaelis
Dedicatione nuncupato
Angelus ipse
Hanc juxta aram flexit
Et solemni ritu sacravit
M. DC. LXXIX.
Carolo & Philippo
Novæ legis
Davidi, & Ionatæ
Inauguratum jampridem Sacellum
N. N.
Unius nomenclaturam sortitus
Alterius familiam adeptus
Grati animi ergo
Religionis augumento
Marmore & picturis
Ornavit.
M. DC. LXXVII.

Gli altri dodici altari sono stati in-

trè

trè giornate consecrati dall' Eminentiss. Sig. Cardinal Orsini, per segno del suo singolarissimo affetto verso S. Filippo, e la di lui Congregazione, per memoria de' quali si vedono due iscrizioni in marmo, collocate nella parte interiore della Chiesa sopra le due porte picciole, e dicono la prima, che è rincontro alla nave dalla parte del Vangelo.

D. O. M.
Fr. Vincentius Maria Ursinus
E Gravinæ dynastis Prædicatorum
mancipatus familiæ:
Inde diù reluctans S. R. E. Cardinalis
ascriptus Collegio
Syponti primùm, mox Cæsenæ,
Beneventi postmodum insignitus
Tiara.
Sancto Patri Philippo Nerio
adjectissimus.
Benevolentia erga Neapolitanum
Oratorium imprimis propensus,
Dextera ab ala templi
Qua præsentaneam à sui Tutelaris
ædes senserat opem
Aras Sanctæ Mariæ ad nives, Apostolis
Petro, & Paulo;
Francisco, Agneti, Pantaleoni,
dicatas
Anno 1685.
Tertio Kal. Novembris
Ritu solemni Sacravit.

Quella all'incontro alla nave dalla

parte dell'Epistola dice:

Nihil hoc in fano profanum
Inauguratum habes, undequaque
delubrum.
Fr. Vincentius Maria Ursinus Ordinis
Præd. S. R. E. Cardinalis
Indecoram non perpessus, hac læva parte
Basilicam,
In qua festo S. Philippi die Beneventanæ
Sponsæ mox decoratus est Pallio,
Ad secularia Oratorii Parthenopæi
solemnia 8. Kal. Aug. peragendæ
solemnius
Nondum initiatos altarium lapideos
Crucifixo redemptori, Deiparæ sine labe
conceptæ,
MM. Felici, Cosmæ, & Alepantio,
Magis, Hieronymo, Joseph,
Alexio divis erectos.
Ipso secularis anno 1686. 15. & 16.
Maii
Beneficentissimus Princeps
Solemniter expiavit, lustravit,
Sacravit.

La Sagrestia di detta Chiesa si rende ancor degna d'ammirazione per la grandezza, e vaghezza, ed ornamenti di quadri di Pittori insigni, tra' quali ve ne sono del Guidoreni, Domenichino, Giuseppino li due Bassani, ed altri di simile carato, è poi ricca d'argenti, ed altri e suppellettili di Chiesa molto vaghe, e pretiose, è lunga detta sagrestia pal-

palmi 80. e larga pal. 40. oltre alla Cappella di essa larga palmi 18. e l'altro di simile lunghezza.

La facciata della medesima Chiesa, come si vede nella propotta figura, che è tutta di marmi fini di Carrara, d'ordine Corintio, disegno del sopracennato architetto. Si stà tuttavia lavorando, ed hora, che ciò si scrive, si vede già perfezionato il secondo ordine.

La casa per habitazione di detti Padri è bellissima consistence in due Chiostri, uno picciolo sostenuto da 20. colonne di marmo pardiglio con capitelli, e basi di marmo bianco d'ordine Ionico: e l'altro composto con bellissimi ornamenti di piperno con intagli molto vaghi.

Della Chiesa di S. Stefano.

UScendo dalla porta maggiore della Chiesa sudetta, ed incaminandosi per la strada di Capovana, chi è curioso di pitture entri nella Chiesa di S. Stefano, e nell'Altar Maggiore vedrà la tavola, ov'è la Lapidazione del Protomartire S. Stefano con bel componimento di figure: Opera di Nost. Gio: Angelo Criscolo Illustre Pittor Napoletano, che fiorì negli anni di N. S. 1560. in circa.

Della Chiesa del Monte della Misericordia.

1. NEll'anno del Sig. 1601. fù questo pio luogo eretto da alcuni gentil huomini Napoletani di pia, e santa intenzione, per esercitarvi tutte le opere della misericordia così spirituali, come corporali. E si è sempre andato accrescendo di bene in meglio; Hoggi il luogo della raunanza è delle belle fabbriche della Città, per essere di architettura molto stimata.

2. Sotto il portico avanti la porta, da una parte, e dall'altra sono due statue di bianco marmo, l'una delle quali rappresenta la Carità, l'altra la Misericordia, di Andrea Falcone morto giovane.

3. La Cappella è bellissima architettata dal celebre Francesco Picchetti, e vi si veggono Tavole assai nobilmente dipinte, fra le quali è stimatissima quella dell'Altar maggiore, opera del famoso Michel' Angelo Caravaggio: ed un'altra, che stà a man sinistra, come si entra, del celebre Luca Giordano, il primo della parte del Vangelo è di Fabrizio Santa Fede, l'altro che viene appresso è di Luca Giordano. Il 3. di Luigi Rodrico detto il Siciliano, il quale seppe molto bene imitare il Caravaggio. Dall'

altra parte il primo è di Gio: Batrista Caracciolo detto Battistello. L'altri due di Santa Fede. Nella Sagrestia sono parimente quadri bellissimi. Sù la facciata vi è la seguente iscrizione: FLUENT AD EUM OMNES GENTES. Li Sig. Governatori dispensano ogni anno più di 30. mila ducati di limosine secrete a poveri vergognosi.

Di Santa Maria della Pace.

1. Essendo questa Chiesa piccola, ed angusta, i Frati di San Giovanni di Dio, che vennero in Napoli infin dal 1575. diedero principio alla nuova nel 1629. qual si scorge al presente, assai vaga, e spaziosa.

2. Hà questa Chiesa un bel Tesoro, dove si conservano molte Reliquie de Santi.

3. Lo spedale è assai nobile, e magnifico; e per l'ampliazione di lui fù diroccata la Chiesa antica di San Martino, in luogo della quale si fece una Cappella in questa Chiesa della Pace.

Del Monte de' Poveri.

1. Questo Monte fù eretto nel 1577. con una compagnia istituita per esercitar l'opera di pietà di soccorrere a' poveri carcerati, con-

Prestar loro i danari co'l pegno, e senza interesse alcuno, per evitar l'usure, che nelle carceri, ove sono maggiori i bisogni, per l'addietro si esercitavano.

2. Dentro una Congregazione, passata la Cappella di questo Monte, è un quadro degnissimo, e stimato de' più belli, che sono stati quasi animati dal vivacissimo pennello del Giordano.

Di S. Caterina à formello de' Padri Predicatori di Lombardia.

1. QUesta anticamente era una picciola Chiesa, dove habitavano alcuni Monaci Celestini, e perche Alfonso II. Rè di Napoli volle quivi trasferire le Monache della Madalena, comperò da detti Monaci il presente luogo per due mila scudi, e ciò avvenne l'anno di Christo 1492. ed il Monistero delle Monache diede per habitazione a' suoi cortigiani, li quali in breve spazio di tempo morirono quasi tutti; per la qual cosa, vedendo il Rè tale traslazione essere à Dio dispiaciuta, fe ritornar le Monache al proprio luogo. Ed havendo i Monaci Celestini fabbricata la lor nuova habitazione presso la porta Donn'Orso, dove hoggi sono: Fed erigo Rè di Napoli concedè la presente

Chie-

Chiesa a' Frati Predicatori della Congregazione di Lombardia, fra' quali fù il Venerabile Fra Bartolomeo de Novis, limosiniere del Rè, che predicava la parola di Dio semplicemente, per la cui santa vita i Napoletani sul principio dell'Imperio di Carlo V. rinnovarono, e magnificamente ampliarono la presente Chiesa co'l Convento.

2. Altri dicono, che il Rè Alfonso l'ampliasse, coll'occasione della traslazione de' SS. Martiri Otrantini, che furono ammazzati da' Turchi nella Città d'Otranto nel 1480. e che hoggi al numero di 240. capi, colle loro benedette ossa riposano sotto l'Altare del Santissimo Rosario, come dalla Iscrizione, che ivi si legge.

3. In questa Chiesa, frà le altre, sono due cose notabili, cioè l'altar maggiore di belli, e ricchi marmi fatto da' Signori Spinelli, alla destra del quale è il deposito colla statua di bianco marmo di Ferdinando Spinelli, e sopra la cornice di detto deposito stanno le statue di S. Caterina V. e M. e della Beatissima Vergine, ed a' piè della statua di detto Ferdinando dall'uno, e dall'altro lato due Amorini, che appoggiati ogn'uno alla sua face, che spegne, stà in atto di dolore. Al lato destro di questo deposito stà un busto bellissimo di Caterina Orsini. A man sinistra dello

ſteſſo Altare ſtà il depoſito colla ſtatua di marmo bianco di Giovan Vincenzo Spinello: ſopra la cornice di detto depoſito ſono le ſtatue di S. Vincenzo Ferrerio, e di S. Giovanni Vangeliſta, ed à piè della ſtatua due Amorini, ò Angioletti ſimili agli accennati. Al lato ſiniſtro di detto depoſito ſtà un buſto di Virginia Caracciola. Tutte le predette ſtatue ſono di marmo bianco finiſſimo, e di molto pregio, e ſtima; ſe bene lo ſcalpello è a noi ignoto.

4. L'altra coſa notabile è la Cupola, ò ſia Tribuna dell'Altar Maggiore, la quale per la ſua vaghezza, altezza, e proporzione, è ſtimata grandiſſima, e belliſſima, eſſendo ſtata la prima che ſi ſia fatta in Napoli, è maraviglia che ſia riuſcita la più bella.

5. Nella Cappella della famiglia delle Caſtelle è una belliſſima tavola, in cui è la ſtoria de' Santi Magi, e vi ſi vede una turba di ſoldati, e cortigiani, con grande ingegno, ed arte ſituata. E' opera del celebre Silveſtro Buono.

6. La tavola della Converſione di S. Paolo Apoſtolo è di ſuprema bellezza, e fù fatta da Marco di Siena.

7. Nella Cappella della famiglia Mareſca vi è il quadro colla Santiſſima Vergine, che hà il ſuo Figliuolo in grembo, e di ſotto S. Tomaſo di Aquino, S. Caterina V. & M. ed altri Santi,

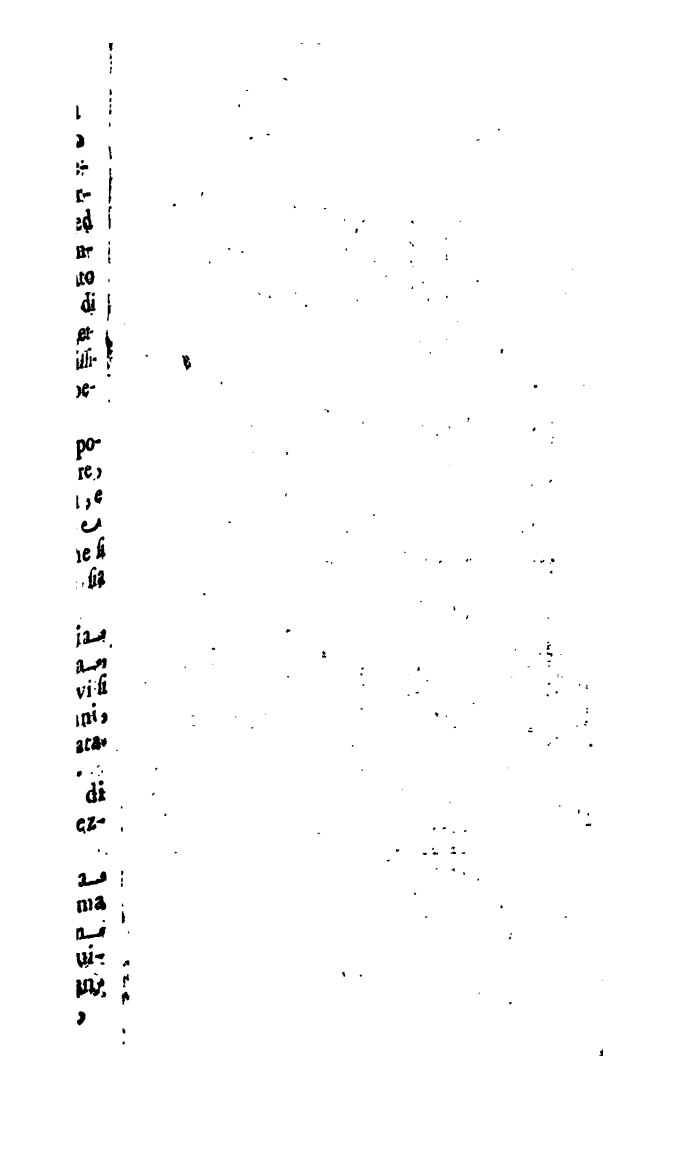

CAP. DELL'EM.mo SIG. CARD.le ORSINI ARCIVESCOVO di Benevento

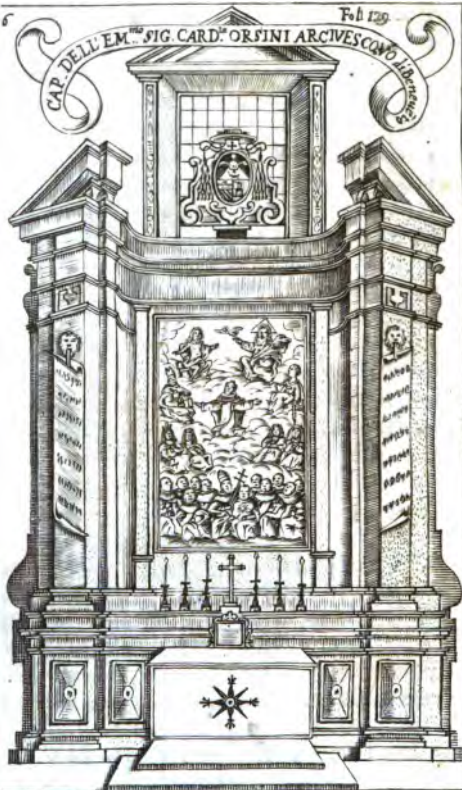

All'Emin.mo e Reu.mo Principe Fr. Vincenzo Maria Orsino, Cardl di S. Sisto, Arciuescouo di Beneuento.

Per dare a V.E. un segno del mio riuerentiss.mo ossequio, ed offerirle insieme cosa degna di lei, non potea ritrouare, che una cosa, che fosse sua, qual è questa nobilis. Cappella di tutti i Santi della sua Religione, che humilissimam.te le rendo.

Filippo Bulifon.

ti, ed è opera di Francesco Curia.

8. Nella Cappella della famiglia del Tocco è la tavola, in cui si vede la strage degl'Innocenti, così bene espressa, ch'è stata sempre stimata per nobilissima, e degna del suo Autore, che fù Matteo illustre Pittor Senese, il quale fiorì circa gli anni del Signore 1418.

9. Evvi la nuova Cappella marmorea eretta dalla pietà dell' Eminentiss. Cardinale Orsino Arcivescovo di Benevento, in honore di tutti i Santi della sua Domenicana Religione, la cui festa, ed ufficio per gli 9. di Settembre egli impetrò dalla S. M. di Papa Clemente X. agli 8. di Agosto 1674. Nella parete al corno del Vangelo vi sono tutti i Santi di Casa Orsino.

10. Veduta la Chiesa, non si dee tralasciar di vedere la Speziaria, copiosa di curiosità, fra le quali veggonsi molti mostri naturali, ed altre cose degne di esser vedute. Nobilissima parimente, e molto rinomata è la Galleria, in cui sono molte curiose antichità, e si hà per le mani un libretto stampato in Napoli del 1642. che ne dà copiosa, e distinta relazione.

Di Santa Maria della Pietà.

1. NElla piazza avanti della Chiesa di San Giovanni a

Carbonara solevansi anticamente fare i giuochi gladiatori con grandissimo concorso non solo de' Cittadini, ma eziandio de' forestieri: cosa però horrenda per le uccisioni, che ne seguivano. Per la qual cosa negli anni di nostra salute 1383. Fra Giorgio Eremita, huomo di santissima vita, e molto familiare di Carlo III. Rè di Napoli, con permissione del detto Rè, indusse i Napoletani a fabbricar quivi una Chiesa, ed uno Spedale per gli poveri infermi, commutando il luogo della barbarie, in opera di pietà Christiana. Il tutto apparisce dall' istrumento della donazione di detto luogo fatta dal mentovato Rè, che serbasi nell' Archivio della Santissima Annunciata di Napoli, riferito dall'eruditissimo Engenio, le cui parole a noi piace qui replicare.

Homines, cives, & incolæ, nobiles, & plebei Civitatis ejusdem anno quolibet per vices, & tempora, diebus Dominicis, & festivis, quibus vacandum erat Divinis laudibus, convenientes ad invicem ad exercitandum vires armatas eorum cum ensibus, gladiis, contis, fustibus, omni amicitia postposita, ad plausum non solum, & famam omnium, ac si inimici capitales existerent, quo neces hominum, percussiones letbales, emissiones oculorum, & cicatrices deturpantes hominum corpora; nec sedari aliquando potuit hujusmodi nefandus

dus abusus ad mandata sereniſſimorum Progenitorum noſtrorum Jeruſalem, & Siciliæ Regum, excommunicationes Apoſtolicas exinde factas, &c. Deus ex alto proſpiciens, &c. Sic inſpiravit mentes ipſorum civium, animoſque mutavit in melius, ut quod olim mandatis Regiis repelli non potuit, Deo inſpirante, motu proprio tolleretur, & converteretur in opus pium, quod erat ad ſtrages civium deputatū, &c. Datum Neapoli per manus viri nobilis Gentilis de Mortilinis de Sulmona leg. Doctoris, Locumtenentis Protonotarij Regni Sicil. anno Domini 1383. die 25. menſis Junij 6. Indict.

2. Lo Spedale predetto fù dopo unito a quello della Santiſſima Annunciata, dalli cui Miniſtri di preſente vien governato.

3. Nella Cappella di S. Maria della Candelora de' Candelari è la Tavola della Reina de' Cieli, che preſenta il ſuo Figliuolo al Tempio, di rara, ed eccellente pittura, opera di Franceſco Curia.

Di S. Giovanni a Carbonara.

1. QUeſta antica Chieſa è de' Frati Eremitani di S. Agoſtino, fondata dal P. Fr. Giovanni d'Aleſſandria (Provinciale del 1339.) Nel 1343. Gualtiero Galeota Cavalier Napole-

polerano, donò a' Padri tutte le sue case, e giardini, ch'ei possedeva nello stesso luogo, ove detti Padri vivevano con grandissima austerità di vita, conforme alla Regola, furono perciò separati dalla Provincia, e da elli fù istituita una Congregazione detta d'Osservanza, e soggetta immediatamente al Generale dell' Ordine; ed il Padre Christiano Franco, fù uno di que'Padri, tenuto per Beato, ed il primo Vicario Generale di detta Congregazione, creato da Gerardo da Rimini primo Vicario Generale Apostolico di tutto l'Ordine.

E' detta questa Chiesa *S. Giovanni a Carbonara*, perche dedicata a San Giovam-Battista, e perche Carbonara si chiamava la strada, ò dalla famiglia Carbonara, hoggi spenta; ò come altri stimano, perche quivi anticamente si facevano i carboni. Il Petrarca alludendo a' giuochi gladiatorii, scherza sù questo nome con tali parole: *Carbonaria vocant, non indigna vocabulo; ubi scilicèt ad mortis incudem cruentos fabros denigrat tantorum scelerum officina.*

2. Fù poi la presente Chiesa ristaurata dal Rè Ladislao (ov'egli poscia morendo fù sepellito) e ne divenne ampia, nobile, e ricca.

Veggonsi sù l' Altar Maggiore due Angioletti di marmo con una Pissìde similmente di marmo in vece di Taber-

na-

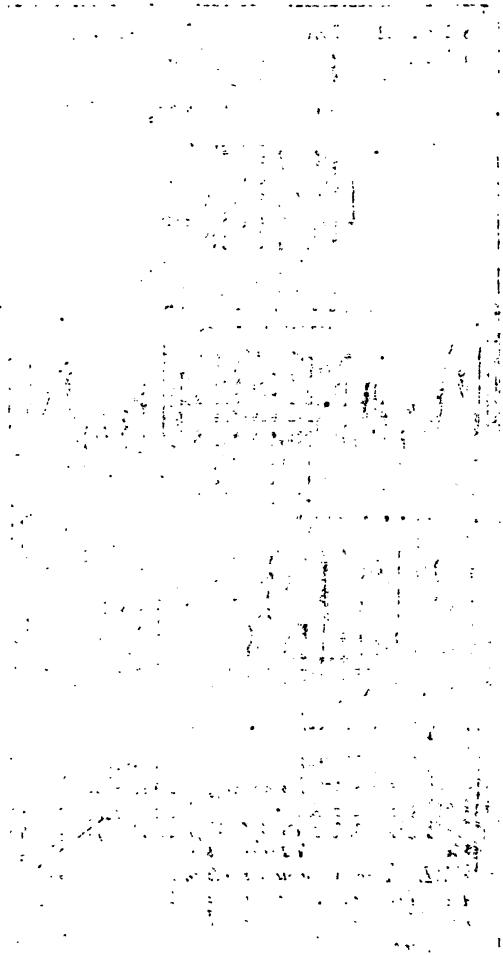

SEPOLCRO DEL RE LADISLAO

Fol. 132.

All'Ecc.ma S.r D. Carlo Fran.co Spinelli Principe di Tarsia. &ec.

A.V.E. che della sua mente adornata di varie erudizioni ha dirizzato un Tempio alla Sapiēza, questo magnifico ornam.to del tempio di S. Giouanni. umilm.te consacro.

Antonio Bulifon

nacolo, collocato in mezzo delle ſtatue di S. Giovam-Battiſta, e di S. Agoſtino. Opere di Annibale Caccavello illuſtre Scultor Napoletano, il quale fiorì nel 1560.

3. L'Altar maggiore è di marmo con un rilievo per palliotto, dove ſi vede S. Giovam-Battiſta, che battezza Noſtro Signore. Sopra l'Altare c'è un picciolo rilievo di marmo rappreſentante Abramo, che ſtà per immolare Iſaac. Un poco più di ſopra ſi vede il fontuoſo *ſepolcro del Rè Ladiſlao* di ſomma magnificenza, ancorche di maniera Gotica, il quale ergendoſi in alto, giunge alla ſommità del tetto; ſcorgeſi il detto Rè armato ſopra un deſtriero con in mano una ſpada ignuda, ed un verſo, che dice: *Divus Ladiſlaus*. Opera molto ricca, e ſuperba, ove ſi leggono i ſeguenti verſi:

Improba mors, hominum heu ſemper obvia rebus,
Dum Rex magnanimus totum ſpe concipis Orbem.
En moritur, ſaxo tegitur Rex inclytus iſto,
Libera ſydereum mens ipſa petivit Olympum.

Nella Cornice di ſotto.

Qui populos belli tumidos, qui clade tyrannos
Percutit intrepidos, victor terraque, marique, Lux

Lux Italum, Regni splendor clarissimus hic est
Rex Ladislaus, decus altum, & gloria Regum,
Cui tanto heu lacryma soror Illustrissima fratri
Defuncto pulchrum dedit hoc Regina Joanna,
Utraque sculpta sedens Majestas ultima Regum,
Francorum soboles Caroli sub origine primi.

Il Sannazaro per lo grandissimo obbligo, che tenevano i suoi antecessori a questo Rè, gli compose i seguenti nobilissimi versi:

Miraris niveis pendentia saxa columnis,
Hospes, & hunc acri qui sedet altus equo.
Quid si animos, roburque ducis praclaraque nosses
Pectora, & invictas dura per arma manus?
Hic Capitolinis dejecit sedibus hostes.
Bisque triumphata victor ab urbe redit.
Italiamque omnem bello concussit, & armis,
Intulit Etrusco signa tremenda mari.
Nevè foret latio tantùm diademate felix,
Ante suos vidit Gallica sceptra pedes.
Cumque rebellantem pressisset pontibus Arnum,

Mars

Mors vetuit sextam claudere Olympiadem.

I nunc, regna para, fastusque attolle superbos,

Mors etiam magnos obruit atra Deos.

4. Doppo l'Altar maggiore sudetto, vedesi la superbissima Cappella, e sepolcro del Gran Siniscalco Caracciolo, sommamente amato dal Rè Ladislao, e adoperato ne' suoi più rilevanti negozii. Favoritissimo della Reina Giovanna seconda, che se nè valse in tutti i suoi più gravi affari, e solo restava, che detta Reina gli ponesse la Corona sù'l capo; ed in quel tempo le governò il Regno con molta prudenza, e giustizia; alla fine fù ammazzato per tradimento di Cuvella Ruffa Duchessa di Sessa, Cognata della Reina, per invidia, da Pietro Palagano, Francesco Caracciolo fratello d'Ottino, ed altri nel Castello Capovano a' 25. d'Agosto del 1432. essendo d'età d'anni 60. con indicibile dispiacimento della Reina, la quale il pianse amaramente, e'l fè sepellire in questa Cappella, havendovi eletto la Tomba Trojano suo figliuolo Duca di Melfi.

5. Quì si vede la sua statua in Maestà Reale, e vi si legge quest' Epitafio, composto da Lorenzo Valla:

Nil mihi, ni titulus summo de culmine deerat,

Re-

Regina morbis invalido, & senio,
Fœcunda populos, procereſque in pace tuebar,
Pro Domina impetio nullius arma timente
Sed me idem liver, qui te fortiſſime Cæſar,
Sopitum extinxit, nocte juvante dolos.
Non me, ſed totum lacerat manus impia Regnum,
Parthenopeque ſuum perdidit alma decus.

Sotto il Sepolcro.

Syrianni Caracciolo Avellini Comiti, Venuſi Duci, ac Regni Magno Seneſcallo, & Moderatori. Trajanus filius Melphiæ Duæ Parenti deſe, deque Patria optimè merito erigendum curavit. 1433.

6. Nel corno del Vangelo dell'Altar maggiore vedesi la ricchiſſima Cappella in forma rotonda, partita in colonne, e nicchi di candidiſſimo marmo, de' Marcheſi di Vico della famiglia Caracciola Roſſa, la quale eccede forſe di magnificenza ogn'altra, che ſia nella Città di Napoli, ov'è nella Tavola di marmo dell'Altare, di mezzo rilievo, l'adorazione de' Magi. E frà queſti Rè ſi vede il ritratto al naturale del Rè Alfonſo Secondo.

Sonovi ancora altre Statue de' Santi Giovam-Battiſta, Sebaſtiano, Marco, Luca Vangeliſta, e nel mezzo S. Giorgio Martire così al vivo, che l'arte non

può

Fol. 137.

Cap.n Ingegn.o Sebast. Indilicato. lin. 18.

CAPELLA DE MARCHESI DI VICO. INS. G. A CARBONARA.

All'Ecc.a S.ra D. ANGELA SPINELLI P.a di Tarzia Marc.a del Cirò, e figlia Primog.a del Marc.se di Vico P.e dell'Oliueto, Duca d'Aquara, Marchese del Sacro Rom.o Imp.o e Conte del Bianco

Auegnache la sua nobiliss.a famiglia el Valore de Suoi Antenati uguagliosi alla Gloria dei Rè, tuttauia la fabrica di questa Capella Supera la medesima Regal Magnificenza, come uedesi posta al paragone di quella del Rè Ladislao; e però hauendone ritratto del Solo Altare il disegno di questa all'E.V. ne porgo il douuto tributo.

Antonio Bulifon

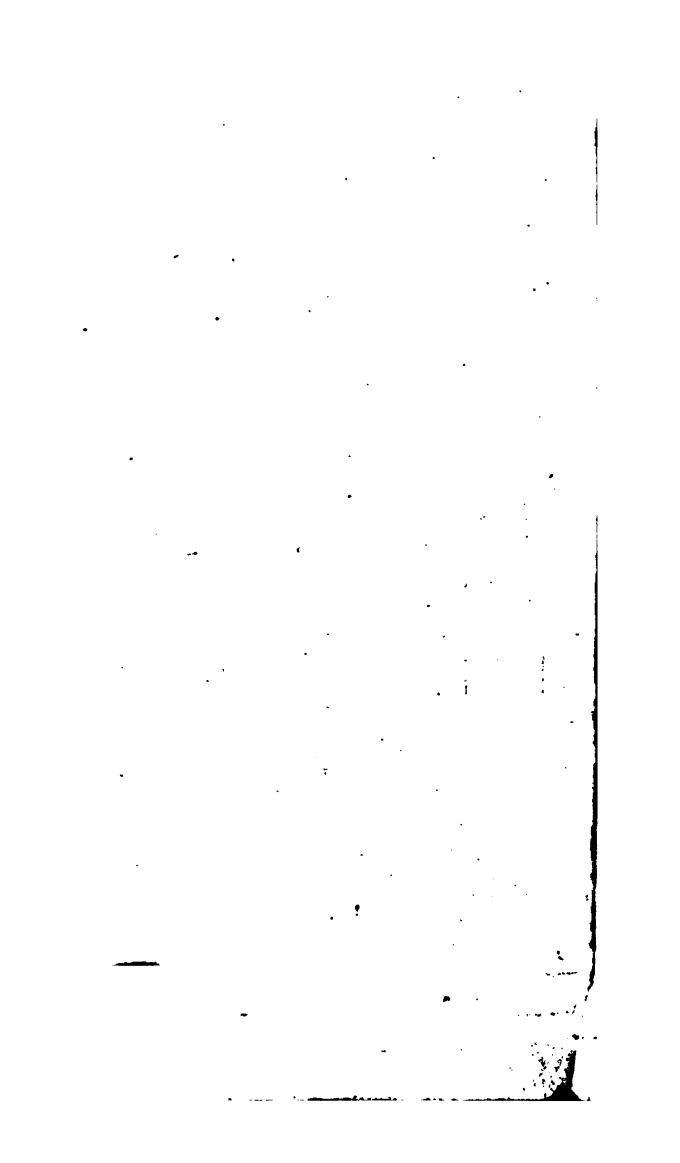

può più. E nella faccia, ò palliotto dell' Altare il Christo morto di molta vaghezza: il tutto fù opera di Pietro di Piata eccellente scultore Spagnuolo.

Inoltre vi sono le Statue de' Santi Pietro, Paolo, Andrea, e Giacomo Apostoli, l'ultimo delli quali, cioè S. Giacomo, è stimato cosa degnissima, e sono opere di Giovanni da Nola, di Girolamo Santa Croce, e di Annibale Caccavello singolari Scultori Napoletani, e del detto Pietro di Piata. Vi si legge questa iscrizione frà le altre:

Tibi, Cœli Reginæ, Galeatius Caracciolus, cui tu bona multa contulisti, à quo item mala abtruncasti plurima, sacellum marmoreum cum Ara signis, ac cultu gratus, libensque dedico, & tanquam decumam solvo, anno post editam à te salutem 1516. 8. Id. Januar.

7. Quivi appresso è una principal Cappella di pregiati marmi della famiglia Miraballa, ove sono considerabili due Leoni assai ben fatti.

8. Bella, & adorna è anche la Cappella della famiglia di Somma, adornata di belle dipinture a fresco, benche da mano non conosciuta; e vi si vede un Deposito di Scipione di detta famiglia gran favorito di Carlo Quinto.

9. Nella Sagrestia di questa Chiesa, si veggono diciotto quadri, che rappresen-

sentano Storie del Testamento Vecchio, con belli ornamenti di Musaico in legno, come anche la figura di S. Giovanni Vangelista, che stà mirando la Reina de'Cieli vestita di Sole, colla Luna sotto i piedi. Opere dell'immortal pennello di Giorgio Vasari, il quale non meno insigne colla penna, che col pennello, scrisse le vite de' Pittori, e degli Scultori, ed Architetti, seguito doppo dal Borghino.

10. Il soffittato è stato modernizzato, e dorato, con un quadro in mezzo ad olio di S. Giovanni, opera del Rossi pittore Napoletano.

11. Serbasi in questa Chiesa frà le altre Reliquie il prezioso sangue di S. Giovam-Battista, il qual sangue vedesi ogn'anno dal Vespro della sua vigilia per tutta l'ottava liquefatto, e spumante, come se all'hora dal suo busto uscisse; e poscia di nuovo s'indurisce, e assoda con maraviglia, e stupore di tutto il popolo.

12. V'era una artificiosa coperta della Cupola fatta in tempo della Reina Giovanna, sostenuta da molte colonnette di marmo, quale il terremoto successo a'25. Aprile 1687. fece cadere.

Del-

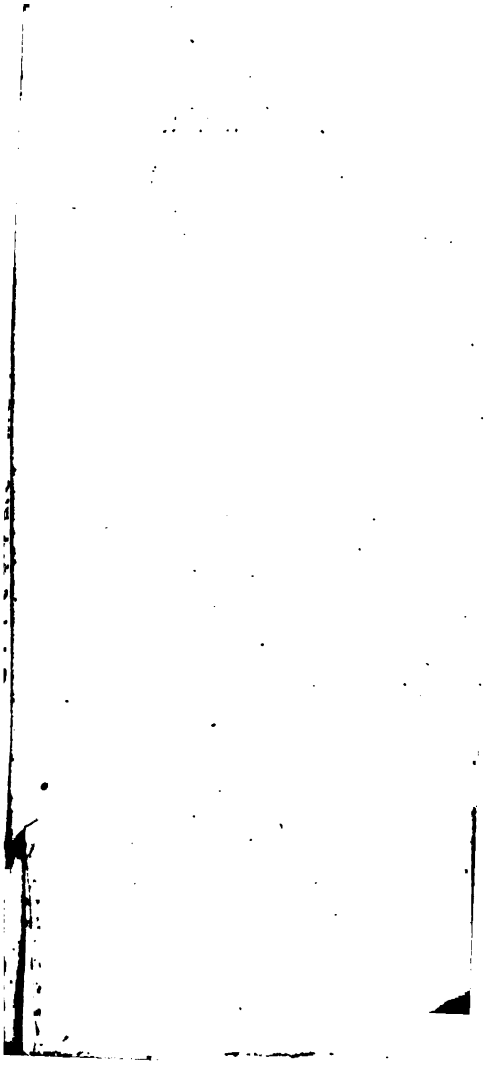

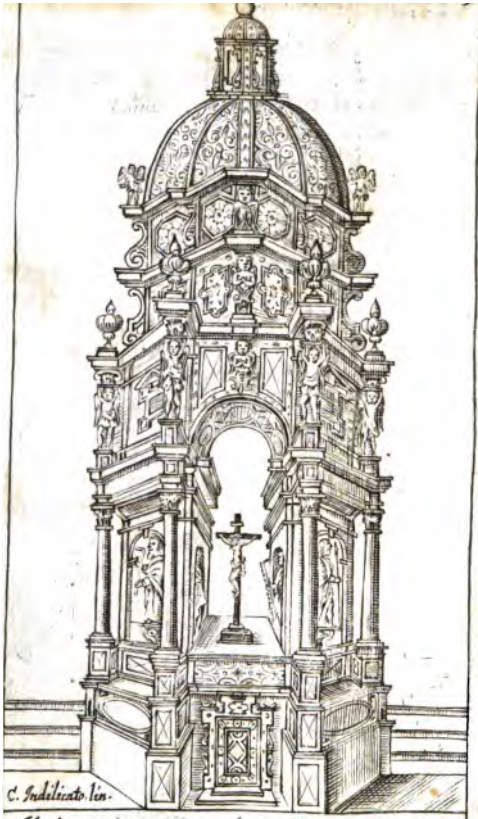

Al molto R.^o P. il P. D. Carlo Coppola Visit.^re de Cher. Regolari.

E la natura e l'arte sono a gara concorsi ad ergere questo tabernacolo all'Altissimo; ma chi le doti dell'animo di V. P. mol.^to R.^a cōsiderasse, trouerebbe il suo petto molto più ragguardeuole, hauēdolo anche la gratia delle gemme di tutte le uirtù adornato, e però à lei quello, che suo simbolo mi sēbra, diuotam.^te consagro.

Antonio Bulifon.

Della Chiesa de' SS. Apostoli de' Chierici Regolari Teatini.

1. SE bene è certo, che in questo luogo ne' tempi dell'antica gentilità, fosse stato un tempio a' falsi Dei dirizzato, non è però certo a qual di loro intitolato fosse; perciocchè altri a Giove, altri a Marte, chi a Saturno, e chi a Mercurio il vogliono dedicato. E' certissimo però, che l'Imperador Costantino da' fondamenti l'eresse, ed a' SS. Apostoli il volle consagrato, ed in testimonianza si veggono due insegne di lui ne' capitelli delle colonne dell' Altar maggiore. In progresso di tempo il Vescovo Sotero la riparò, e vi aggiunse la Parrocchia; Alcuni credono, che un tempo servisse per Chiesa Cattedrale, altri ciò negano. E' vero però ch'ella è stata sempre Chiesa Abaziale, ed haveva il jus di presentare l'Abate la famiglia Caraccioli, della quale Colantonio Caracciolo, e Maria Gesualda Marchesi di Vico nel 1575. col consenso dell'Ordinario di Napoli concedettero questa Chiesa a' Cherici Regolari Teatini, ritenendosi il jus di presentar l'Abate secolare, a cui riserbate furono le sue ragioni, e proventi. In progresso di tempo questa ragione di presentare dalla famiglia Caraccioli è ca-

caduta nella famiglia Spinelli insieme coll'heredità di Filippo Caracciolo ultimo Marchese di Vico, per essersi maritato il Duca d'Aquaro Trojano Spinelli con D. Maria Caracciola primogenita di detto Marchese.

Questa Badia hoggi è pacificamente posseduta dall'Eminentissimo, e Revetendiss. Cardinal Arcivescovo Fr. Vincenzo Maria Orsini Romano dell'Ordine de' Predicatori, presentato come fù congiunto dall'Illustrissimo, ed Eccellentissimo D. Trajano Francesco Spinelli Marchese di Vico.

2. Postosi i Padri Teatini in possessione di questa Chiesa, la ripararono, ed accrebbero d'habitazioni. Dopo alcuni anni, riuscendo all'Istituto de' loro santi esercizj di non piccolo incommodo la cura della Parrocchia, ottennero finalmente licenza dalla santa memoria di Sisto V. nel 1585. che l'ufficio Parrocchiale trasferito fosse nella Cattedrale, restando il juspatronato colle sue ragioni alla famiglia suddetta, come si legge nel marmo, che sù la porta dell'atrio si vede, in questo tenore:

Templum Deo, ac Sanctis Apostolis dicatum, Clerici Regulares, a Philippo Caracciolo Vici Marchione Patrono concessum, instauravirunt, & ornaverunt.

3. Venuta questa Chiesa in poter de' Padri Teatini fù la prima volta amplia-

ta,

ta, e la seconda mutata in altra forma, toltone via le colonne, che vi erano. Ultimamente da' fondamenti è stata eretta nella magnifica forma, che si vede, a spese d'Isabella Carafa Duchessa di Quercia maggiore. Vi fù gittata colle solite solennità la prima pietra dall'Arcivescovo Francesco Cardinal Buoncompagno a' 4. di Novembre del 1626. e fù solennemente consagrata da Ascanio Cardinal Filamarino a' 10. d'Ottobre del 1648.

4. Questa Chiesa è stimata una delle belle d'Italia, non solo per la sua grandezza, ed architettura; ma per haver tutta la volta dipinta dal famoso Cavalier Giovan Lanfranco. Nel 1684. fù dipinta la Cupola dal Cavalier Benaschi.

5. Nell'Altar maggiore vi si scorge un grande, e magnifico Tabernacolo, pieno di colonne, ed altri ornamenti di diaspro, smeraldi, ed altre pietre, e gemme preziose, con diverse statue, giarroni, capitelli, cornicioni, ed altri lavori di rame indorato; vogliono, che sia costato dodici mila scudi.

6. Avanti l'Altar maggiore si vede una balaustrata bellissima di marmi rossi, e bianchi; e quivi due doppieri di metallo di altezza di palmi nove in circa, nelli quali sono l'effigie de' quattro animali, che simboleggiano i quatro

Van-

Vangelisti modolati con grande artificio da Giuliano Finelli, e gettati dal fratello Gio: Antonio Bersolino Fiorentino dello stess'Ordine.

7. Dalla parte del Vangelo del detto Altar maggiore si vede la famosa *Cappella del Cardinale Arcivescovo Ascanio Filamarino*, la quale si può veramente dire, che sia un componimento, in cui hanno sudato, & a concorrenza mostrato il valor dell'arte loro i più insigni, e valenti artefici, che fiorivano nel Ponteficato d'Urbano VIII. in Roma; dove per essersi lavorati tutti i Musaici, e quasi tutti gli altri marmi, si può dire, che fabbricata fosse eziandio questa Cappella, e poi trasferita in Napoli.

Il pensiero dell'invenzione è stata del sudetto Cardinale. L'Originale ad olio del quadro maggiore, che rappresenta la Vergine Annunciata, e quelli delle quattro virtù Fede, Speranza, Carità, e Mansuetudine, sono opere del famoso Guido Reni da Bologna. Il Musaico di Giovam-Battista Calandra da Vercelli, il quale nella professione di far opere di Musaico minuto rotato hà superato chi che sia. Del medesimo sono i due ritratti riposti nel Musaico dalle pitture di mano di Pietro da Cortona, quello del Cardinale; e di Mosè Valentino, l'altro del Signor Scipione fratello. E

mag-

ANNVNTIATÆ VIRGINI DEI MATRI
ASCANIVS CARDINALIS PHILAMARINVS
ARCHIEP. NEAP.

Fol 139

All' Eccell.mo Sig.re Il Sig. D. Alfonso Filamarino
Duca della Torre &c.

A. V. E. herede delle virtù della chiara memoria del
Card. Ascanio Filamarino suo Zio, le cui effigie della cui heroi
munificenza furono tutte di Gigante, questo che è molto ragguar
devole, quantunque in breue foglio ristretto, ma senza dispendi
della verità, offero, e dedico diuotam.te Antonio Bulifon

maggiormente in pregio tal opera, perciocchè l'Artefice non ne hà lasciata altra publica, nè più perfetta, nè più grande, nè più numerosa di figure, che questa, poiche egli ciecò; e il S. Michele Arcangelo in S. Pietro di Roma, è più piccola, con due sole figure, ed è riuscita difettosa per alcuni accidenti patiti.

I Cherubini, i Serafini, ed Angiolini, che formano coro di musica sotto il quadro maggiore sono di Francesco Fiamengo, che nella scultura è stato un'altro Michel' Angelo Buonarota. Gli altri intagli, e fogliami sono di Andrea Bolgi.

I due Leoni, che sostengono l'Altare, ed il basso rilievo sotto di esso col sacrificio d'Abramo, sono di Giuliano Finelli da Carrara. La materia di questa Cappella è tutta di marmo bianco finissimo, e così ben connessa, senza che appariscа segno delle commissure, che pare tutta di un sol pezzo.

Le colonne hanno il lor pregio nell'altezza, e grossezza, e nell'essere ciascheduna tutta di un pezzo, e nella finezza, e candore del marmo pajono tutte quattro di cristallo: La scannellatura è anche stimabile, per essere d'invenzione non più veduta.

Simigliante bizzaria, e novità si deve notare eziandio nella balaustrata, che racchiude il superiore sito della

Cappella a corrispondenza di quella sotto, essendo sotterraneo tutto voto, posto in volta, incrostato, ed inbiancato con molta pulizia a guisa d' un' altra Cappella sotterranea, con titolo di Cimitero.

Questa Cappella è stata opera di diciassette anni principiata dal Cardinale, quando era ancora Prelato, e quasi che finita nell'apparecchio delle cose principali nel 1642. poco prima della sua assunzione alla Porpora. Questa Cappella pare sempre nuova, havendo il Cardinale lasciato obligo a' suoi heredi di farla pulizzare due volte l' anno, sotto pena di 200. docati da dare alli Padri per nettarla.

8. Nella Cappella vicina a questa del Cardinale, per dove s'entra alla Sagrestia, si scorge una bellissima memoria di Gennaro Filamarino Vescovo di Calvi, fratello del Cardinale, colla sua Statua di marmo, fatta da Giuliano Finelli da Carrara a mezzo busto.

9. Sono anche in questa Chiesa cominciate ad ornarsi di varj, e preziosi marmi trè altre Cappelle, due delle quali stanno insieme vicino al pulpito, è una di S. Michele Arcangelo, l' altra di S. Gaetano, vaghe d'oro, e di dipinture.

10. La Tavola, in cui è la Beatissima Vergine col Figliuolo in grembo in mez-

...zzo de' Santi Pietro, e Paolo, e di sotto S. Michele in atto di trasferire le Anime dal Purgatorio, è opera di Marco da Siena.

11. Si veggono in questa Chiesa due Cori bellissimi fatti con grande architettura, sostenuti da due Aquile di color pavonazzo. La Pittura sopra la porta maggiore stimatissima è del Cavalier Lanfranco.

12. Nella Sagrestia si veggono cose assai ricche, e belle; principalmente sei candelieri d'ottone dorato, tutto smaltato di coralli con buonissimo ordine: sono da trè palmi, e mezzo di altezza, con una Croce picciola della stessa materia, e quattro vasi bellissimi da fiori dell'istesso artificioso lavoro. Sei vasi grandiosi da fiori d'argento lavorato, ed una bellissima Croce d'ambra. Hà poi un'apparato per la Chiesa assai vago, e singolare.

13. Fabbrica assai nobile è il Cimitero, benedetto da Monsignor D. Vincenzo Pagano Vescovo della Acerra a' 30. di Settembre del 1627. è grande quanto tutta la Chiesa di sopra, e compartito in 5. ale. Ne' pilastri maggiori di esso sono dipinte molte Storie dell'uno, e dell'altro Testamento, appartenenti alla Resurrezione de' morti. Chiunque hà Cappella in Chiesa, hà quì eziandio a quella corrispondente

Altare, e sepoltura. Quì si vede la memoria del Cavalier Marini, del quale si è collocato il suo busto di Bronzo con epitaffio nel Chiostro di S. Agnello nel 1682. come ivi diremo.

Ioannes Baptista Marinus Neapolitanus Inclytus Musarum genius, elegantiarum parens H. S. R. Natura factus ad Lyram, Hausto è Permessi unda volucri quodam igne Poëseos, grandiori ingenii vena efferbuit. In una Italica dilecto Græcam, Latiam ad miraculum miscuit Musam. Egregias priscorum Poëtarum animas expressit omnes, cecinit aqua laude, sacra, prophana. Diviso in bicipiti Parnasso ingenio, utroque eo vertice sublimior, extorris diù patria, redit Parthenope Siren peregrina; Ut propior esset Maroni, Marinus, nunc laureato cineri marmor hoc plaudit, ut accinit ad æternam Citharam Famæ consensus.

Ad honore dell'istesso Marino il Padre Guicciardino lasciò scritto il seguente Epigramma.

Fundere ne renuas flores, & thura viator,
Ossibus, & cineri, quem lapis iste tegit.
Hic etenim nedum tumulantur busta Marini,
Sed, cineri illacrymans, ipsa Poësis adest.
Sollicita hunc forsan Musa rapuere, timentes,

Ne

Ne tandem terris alter Apollo foret.

14. Il Convento è vaghissimo, e vi si vede un bel vaso di Refettorio, con una vaga Libreria, e nell' Archivio si conservano molti M. S. del Cavalier Marini. Quì si vede una scalinata serpente di grande artificio, per cui agevolmente sagliono anche i giumenti, che portano grano sopra al Convento, ove stà il Granajo, e dove è un'assai bel vedere.

S. Maria di Donna Regina.

1. Questa Chiesa, e Monistero fù fondato da' primi Rè Normanni, e del 1252. si trova, che quivi habitassero Monache dell' Ordine di S. Benedetto; Dipoi fù riedificato, e di ricchi poderi dotato dalla Reina Maria, Moglie di Carlo Secondo Rè di Napoli, e figliuola di Stefano IV. Rè d'Ungheria, la quale morta a' 28. di Marzo del 1325. fù con solennissima pompa sepellita nella detta Chiesa in un sepolcro di candido marmo, in cui si vede la sua Statua scolpita al naturale, e vi si legge il seguente epitafio.

Hic requiescit sanctæ memoriæ Excellentissima Domina Domna Maria Dei gratia Jerusalem, Siciliæ, Ungariæque Regina, magnifici Principis quond. Stephani, Dei gratia, Regis Ungariæ, ac re-

lictæ claræ memoriæ Inclyti Principis Domini Caroli Secundi, & Mater Serenissimi Principis, & Domini Roberti eadem gratia Dei dictorum Regnorum Jerusalem, & Siciliæ Regum Illustrium, quæ obiit anno Domini M.CCCXXIII. Indict. 6. die 25. mensis Martii, cujus anima requiescat in pace.

2. E' questa Chiesa così per le dipinture, come per i paramenti, una delle magnifiche, e nobili della Città di Napoli habitata da Monache dell' Ordine di S. Francesco. La Tavola dell' Altar maggiore fù fatta da Gian Filippo Criscolo illustre Pittore Gaetano, discepolo di Andrea di Salerno, il quale fiorì nel 1570. Nella Cappella di S. Antonio di Padova vi è una Annunziata di Paolo Veronese assai bella. Nella prima Cappella attorno il quadro vi sono de' quadretti di Paolo Veronese.

Di Santa Patrizia.

1. QUivi anticamente era un Monistero de' Monaci di S. Basilio; mà poscia nel 365. essendovi miracolosamente collocato il Corpo di S. Patrizia Vergine, nipote del Magno Costantino, come la Santa, passando un'altra volta per Napoli predetto haveva, l'Abate, e Monaci si trasferirono altrove, e questo luogo fù dato ad Aglaja,

glaja, e compagne di Santa Patrizia, e divenne Monistero di Monache, hoggi dell'Ordine di S. Benedetto.

2. Questo Monistero hà due Chiese una a tutti comune, l'altra interiore, nella quale non si può entrare, che due volte l'anno: cioè nella vigilia, e giorno seguente della festa di S. Patrizia, che quivi riposa; e nel Giovedì, e Venerdì Santo.

3. E' la Chiesa interiore assai bella, e magnifica, hà il tetto dorato, Coro, e Cappelle, con principal Magistero, ove hanno speso da 134. mila scudi.

4. Quì si vede il Tabernacolo di metallo dorato, tutto sparso di pietre preziose, e gioje di molto valore, colle colonnette di Lapislazzalo, che costerà il prezzo di cinque mila scudi.

5. La Tavola dell'Altar Maggiore di questa Chiesa, che rappresenta la venuta de' Santi Magi, è opera di Gian-Filippo Criscolo.

6. Oltre al venerabile Corpo di Santa Patrizia sono in questa Chiesa tesori di Reliquie, e frà le altre un' intero Chiodo, con cui fù affisso in Croce il Redentore: hà una vena rossa, che nel Venerdì Santo ad hora di Nona hà soluto scaturir sangue, giusta le relazioni, che ne riporta l'accuratissimo Engenio.

Di S. Maria del Popolo.

1. QUindi si passa à vedere la Santa Casa, detta gl'Incurabili, ch'è uno Spedale assai nobile, e ricco, dove si esercitano molte opere di pietà, le quali non iscrivo distintamente per brevità: il Forestiere curioso quì potrà vedere mangiare molti Pazzi in una lunghissima tavola con gran silenzio. Nella Chiesa di questo Spedale sopra la Porta maggiore è la Tavola della Trasfigurazione del Signore, opera di Giovan-Francesco, detto Fattore, eccellente Pittore Fiorentino: ben vero è tratta dall'originale di Rafaello d'Urbino suo Maestro.

Di S. Maria Succurre Miseris.

1. NEl cortile di questo Spedale vedesi la Cappella, ed Oratorio sotto il titolo di S. Maria *Succurre Miseris*, dove risiede la nobilissima Compagnia de' Bianchi, li quali si esercitano in confortar gli afflitti, che dalla Giustizia sono condannati al patibolo.

2. Nell'Altar di quest' Oratorio è la Statua di marmo dell' Assunta di nobile scultura, opera di Giovanni Merliani da Nola.

Di

Di S. Maria delle Grazie.

1. LA Chiesa di Santa Maria delle Grazie presso le mura di Napoli, era anticamente una picciola Chiesina della famiglia Grassa, che nel 1500. fù conceduta a Fr. Girolamo da Brindisi, il quale fù il primo, che condusse in Napoli la Congregazione de' Frati Girolimitani dell'Istituto del Beato Pietro Gambacurta da Pisa, in questo luogo egli vi edificò un comodo Monistero, ed ampliò la Chiesa, che è assai bella.

2. Nella Cupola, ò Tribuna di questa Chiesa sono molte figure a fresco, e nella Cappella della famiglia d'Angiolo è S. Antonio da Padova: opere di Andrea da Salerno.

3. A sinistra dell' Altar maggiore è un S. Pietro Apostolo, fatto da Polidoro da Caravaggio, il quale fiorì nel 1540. al presente non si vede, perche i Frati per imbiancare la Chiesa l'hanno cassato.

4. A destra della Porta maggiore è una Cappella, dov'è la Tavola del Battesimo di Christo, fatta da Cesare Turco Pittore illustre d'Ischitella, Terra di Capitanata, Provincia del Regno di Napoli, e fiorì nel 1560.

5. Nella seconda è la Tavola, in

cui si vede la Beatissima Vergine col suo Bambino Giesù nel seno ; e di sotto San Giovam-Battista, e S. Andrea Apostolo: opera di Gio: Filippo Criscolo.

6. Nella terza Cappella è la Tavola della Pietà, opera di Andrea da Salerno.

7. Appresso è la Cappella della famiglia Sarriana, ov'è la divotissima Immagine di Nostra Signora, con molto concorso venerata, per le molte grazie, che di continuo il benedetto Iddio a sua intercessione si degna concedere a' suoi divoti.

8. Nella Cappella della famiglia Puderica, a destra dell'Altar Maggiore v'è la tavola di marmo di mezzo rilievo, rappresentante la Conversione di San Paolo : opera di Gio: Domenico d' Auria illustre Scultor Napoletano, che fiorì nel 1560.

9. Nobile è la Cappella della famiglia Galteria per la Statua della Reina de' Cieli col Bambino in braccio, tutta di candido marmo, opera veramente degna dell'immortale scalpello del nostro Giovanni da Nola.

10. Appresso è la Cappella della famiglia di Lauro, ov'è la tavola rappresentante l'Apostolo S. Andrea, opera di Andrea da Salerno.

11. Nella Cappella della famiglia Seneschalla, poi de' Miglioni, è sù l'Al-

ta-

tare la tavola di candido marmo, ove è scolpito S. Tomaso Apostolo: opera di Girolamo S. Croce.

12. Principalissima è la Cappella della famiglia Giustiniana, per la tavola di marmo di mezzo rilievo, ove quel non mai a bastanza celebrato Giovanni da Nola scolpì il Christo morto pianto dalla Madre, da San Giovanni, dalla Maddalena, &c. figure invero tanto vive, che non manca loro se non lo spirito.

13. In questo Tempio si adora il Capo di Christo in Croce, che l'incendio del Vesuvio non arse nel 1631. e che ritrovato non senza miracolo da' Padri frà le ceneri, hoggi è operatore di miracoli.

14. E' presso la Chiesa il Chiostro del Convento assai nobile, ove si vede dipinta la storia della vita, e de' miracoli di S. Onofrio, spiegata in versi assai dotti; ed alcuni miracoli del B. Pietro Fondatore.

Di Santa Maria Regina Cœli.

1. QUesta Chiesa, e Monistero furono edificati nel 1533. dipoi più volte fù la Chiesa riparata, e riedificata, e finalmente nel 1590. fù da' fondamenti in più ampia, e nobil forma rifatta, ch'è appunto come hoggi

si vede, cioè a dire una delle belle Chiese di Napoli, dedicata alla Gran Madre di Dio Assunta al Cielo, come dalla Iscrizione:

A fundamentis erectam anno 1590. *die* 9. *Maii, & perfectam* 1594. 2. *Junii ære proprio, & piorum, Sanctimoniales Canonicæ Regulares Lateranenses Ord. Divi Augustini, D. O. M. & Reginæ in Cœlum Assumptæ DD.*

2. La Cupola fù fatta dalla famiglia Gambacurta, e per questo l'Altare è juspadronato della medesima famiglia.

3. La Tavola dell'Altar Maggiore di questa Chiesa è opera di Gian-Filippo Criscolo.

4. A destra della Porta Maggiore è la Cappella della famiglia Salone, ov'è la Tavola della B. Vergine co'l Bambino in grembo, S. Luca Vangelista, e San Benedetto Abate d'eccellente dipintura, fatta da Fabrizio Santa Fè Illustrissimo Pittor Napoletano. Molte altre famose pitture vi si vedono, degne d'osservazione.

Di San Gaudioso.

1. NEl 439. San Gaudioso Vescovo di Bitinia, fuggendo con molti Santi Vescovi, e Sacerdoti Africani la persecuzione di Genserico Rè de' Vandali, ò pure, com'altri vo-

glio-

gliono, dal detto Rè esiliato, venne in Napoli, ove fù da' Christiani Napoletani benignamente accolto, e fermossi in un luogo rimoto dal commercio degli huomini, presso S. Maria Intercede, c'hora è nella Chiesa di S. Agnello sopra le mura di Napoli, dove a sue spese fabbricò un'agiato Monistero con Chiesa, e quivi si rinchiuse co' suoi. Fece anche il Monistero per le Monache, ed è questo, però detto di S. Gaudioso.

2. Si riposano nella presente Chiesa la S. Vergine Fortunata con trè fratelli martirizzati in Cesarea di Palestina, ov'eran nati. Il corpo di San Gaudioso Vescovo Fondatore, trasferito dal cimitero della Sanità, ove prima fù sepolto, e San Chevuoldio anche Vescovo Africano.

3. Nel 1561. fù ritrovato nell' Altare della Santissima Concezione, Cappella della famiglia Gualanda l'Ampollina del prezioso sangue del Protomartire San Stefano, da S. Gaudioso portata, e da S. Luciano Prete ritrovata prima in Gerusalem nel 419. e condotta in Africa da Orosio Prete Spagnuolo. Mà in questa invenzione del 1561. in San Gaudioso, crebbe tanto il Sangue nella ritrovata carafina, che bisognò empierne un' altra; ed amendue hoggi si conservano: e nelle feste principali, ed in particolare del Protomartire,

tire, esposto questo benedetto Sangue, in tutto quel giorno stà liquidissimo, e poscia s'indurisce, ed assoda; come del Sangue di San Giovam-Battista, e di San Gennaro altrove habbiam detto.

4. I curiosi delle antiche dipinture, vederanno in questa Chiesa la Tavola dell' Altar Maggiore, dove si vede la Reina de' Cieli, circondata da Angeli in mezzo di S. Gaudioso, e di S. Fortunata. Un deposto di Croce, S. Andrea Apostolo, e San Benedetto Abate; tutte opere di Pietro Francione Spagnuolo, il quale non solo fù eccellentissimo dipintore, mà eziandio raro disegnatore, e fiorì nell'anno 1521.

5. Nella Cappella della famiglia delle Castella si vede la Tavola, in cui è la Regina de' Cieli co'l suo Bambino in grembo, e S. Elisabetta, San Gaudioso, ed altri Santi, opera di Andrea da Salerno.

6. Sonovi due altre Tavole in due altre Cappelle, una che rappresenta la venuta de'Santi Maggi, e l'altra la Natività del Signore; ed oltre à queste nella destra della Cappella maggiore nel muro le due Sibille, sei Angioli, e trè puttini dipinti à fresco, che più belli non si possono nè desiderare, nè fare; sono tutte opere del sudetto Andrea da Sarnello.

7. A questo stesso Monistero fù po-

scia

scia unito quello di S. Maria d'Agnone, la cui storia si legge presso l'eruditissimo Engenio.

Della Chiesa di S. Agnello.

1. LA Chiesa di S. Agnello, detto da'Napoletani S. Aniello, era anticamente picciola Cappella, ove allo spesso solea fare orazione la Beata Giovana Madre del detto Santo, e dove il medesimo è sepellito infin dal 599. quando S. Agnello da questa valle di lagrime passò a' beati pascoli dell'Empireo. Riposa sotto l'Altar Maggiore di candidi marmi, fatto da Girolamo Santa-Croce, ove à man sinistra è la statua marmorea del Santo.

2. E' questa Chiesa servita da'Canonici Regolari di S. Agostino della Congregazione di S. Salvatore: ed anticamente era Canonica de' Preti secolari, li quali vivevano sotto un Rettore, che havea titolo di Abate, come in una bolla di Leone X. mentovata dall'eruditissimo Engenio.

3. Nella Cappella della famiglia de' Monaci è adorata una Immagine del Santissimo Crocifisso, che miracolosamente parlando, rinfacciò ad un Compare la fellonia, in negare all'altro Compare una somma di danaro imprestatogli in presenza del detto Crocifis-

cifisso ; il qual Compare vedendosi dare tal rinfacciamento, in vece d'istupidito ritrattarsi, con sagrilega mano avventò una pietra in faccia al Crocifisso, per la qual percossa (gran bontà di Dio !) se gl'inlividì la faccia, ed insanguinò l'occhio, come se stato fosse di carne, e ciò si ritrae dalla seguente Iscrizione, che quivi si legge:

Anno Domini M. CCC. Regnante Domino Carolo II. Sacra hæc Imago Crucifixi, dum pro mutuata pecunia Compatres ad invicem altercarentur, divino splendore fulgente, verbo facti veritatem aperuit, quod alter indigno ferens: debitorem se esse negavit, durissimaque petra Imaginis faciem continuò percussit, qua statim livore conspersa, miraculum omnibus enituit; atque sacrilegus ipse tanto crimine immobilis factus, creditoris precibus Deo fusis, iterùm incolumis redactus, quamdiù vixit, pœnitentiam egit.

4. Appresso la porta picciola della divotissima Immagine di S. Maria Intercede, che tante volte parlò alla Beata Giovanna, ed à S. Agnello suo figliuolo, hoggi trasportata nella Cappella della famiglia del Tufo. E nel luogo ov'era, evvi una Porta, che rende molta vaghezza, e commodità alla Chiesa.

5. Evvi eziandio un picciolo oratorio, ò grotta, dove il Santo soleva ora-

re,

re, e dove rendè l'anima al suo Creatore, coricato sù la nuda terra, e vestito di cilicio.

6. L'Altare di candido marmo colla figura di Santa Dorotea Vergine, e Martire, opera stimatissima, è del nostro Giovanni da Nola. Del medesimo celebre Scultore è la statua di marmo di S. Girolamo.

7. Dello stesso è opera la tavola di marmo, che stà nella Cappella della famiglia Capuana.

8. La Tavola della Beata Vergine con S. Giovam-Battista, e S. Paolo Apostolo nella penultima Cappella, è opera di Girolamo Cottignuola illustre dipintore, che fiorì nel 1500.

9. Nella Cappella della famiglia Alesia, leggesi quest'epitafio di buona penna:

Quæ miser imposui lugubria saxa sepulcro.
Mi Pater, innumeris accipe pro meritis.
Quod si marmoream licuisset sumere formam,
Te natus tegeret non alio lapide.
Incisæque notæ legerentur; gratus Alexis,
Reddidit ossa Patri, sitque Patri tumulus.

10. Nel Chiostro di questa Canonica i Padri dell'Oratorio, nel tempo di esta-

estate, sogliono celebrare i loro soliti trattenimenti spirituali, con musica, sermoni, e rappresentationi spirituali.

11. In questo medesimo Chiostro si è nuovamente eretto il Cenotafio del *Cavalier Marini*, col suo busto di bronzo al vivo, lasciato dal Marchese di Villa suo Mecenate; e vi si legge l'epitafio, dettato dal rinomatissimo Tomaso Cornelio, del tenor seguente.

D. O. M. & memoriæ Equitis Joannis Baptistæ Marini, Poetæ incomparabilis, quem ob summam in condendo omnis generis carmine felicitatem, Reges, & Viri Principes coluerunt, omnesque Musarum amici suspexere. Ioannes Baptista Mansus Villæ Marchio dum præclaris faceti ingeniis, ut posteros ad celebrandam illius immortalem gloriam excitaret, monumentum extruendum ligavit, quod montis Mansi Rectores ad præscripti normam exegere. Anno M. DC. LXXXII.

Di S. Maria di Costantinopoli.

1. FU questa Chiesa edificata nel 1529. da' Napoletani, coll' occasione dell'ottenuta grazia, essendo stata Napoli liberata dalla pestilenza, che travagliata l'haveva dal fine dell' anno 1526. infino all'ultimo del 1528. e vi morirono più di 60. mila persone.

2. E'il Tempio sontuoso, e magnifico

SEPOLCRO DEL CAVAGLIER MARINI
al Cortile di S.to Agnello Fol 160
20

D. O. M.
ET MEMORIÆ
EQVITIS IOAN. BAPTIS. MARINI
Poeta incomparabilis
Quem ob summam incondẽdo
Omnis Generis Carmine felicitatem
Reges, et uiri Principes cohonestarũt
Omnesque Musarũ amici suspexere

Al Sig.r Dott.r Pietro Fusco Auuocato Prim.rio ne' Regij Tribunali di Napoli, e Gou.re della SS. Casa dell'Annunciata.

Alla uirtù grande di V.S. ed alla sua uniuersale cognizione di tutte le Sc. oltre alle legali, che meritano di essere celebrate co' uersi degli Omeri, e di Virgilj, questo Cenotafio del Poeta Marini, che e gli Omeri, ed i Virgilj felice pareggio, con tutto diuoz.e offerisco. Antonio Bulifon.

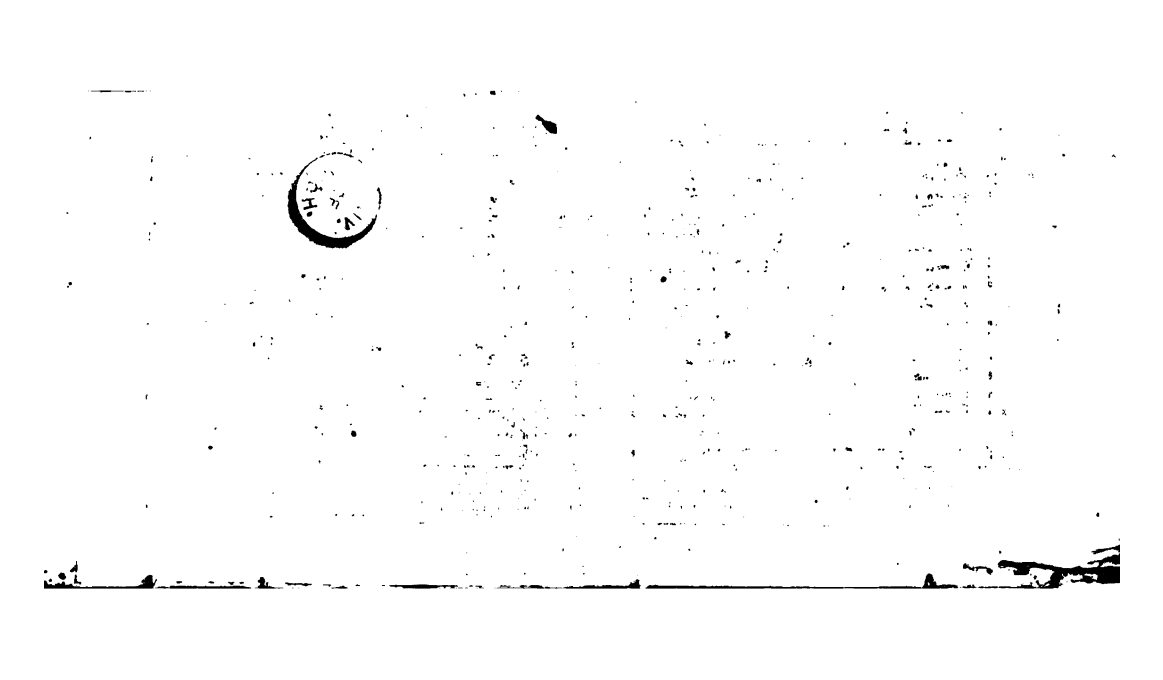

UNIV. OF MICH.

ALTAR DI S. IGNATIO.

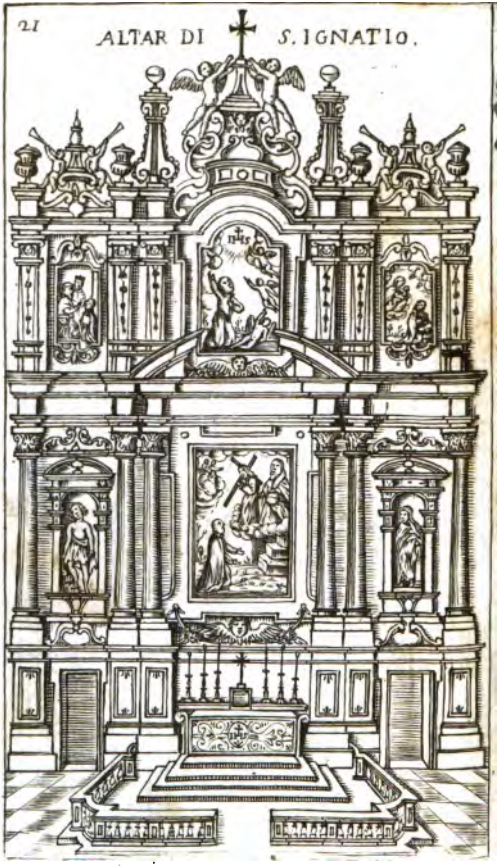

fico, ove si vede un bel Pergamo, ed Organo. E' l'Altar maggiore di marmo mischio, e pregiato, la cui volta, è adorna di belle figure, & i dodici Apostoli di bella, e degna dipintura, il tutto è opera di Bellisario Corenzio.

Della Concezione, ò Casa Professa de' Padri della Compagnia di Giesù.

1. LA Casa Professa de' Padri della Compagnia di Giesù, hoggi detta volgarmente il *Giesù nuovo*, fù edificata nel Palagio, che fù un tempo de' Principi di Salerno. Comperarono questi Padri l'accennato Palagio, e dopo colle limosine de' divoti, e particolarmente della Principessa di Bisignano, il ridussero in forma di Chiesa, che hoggi è una delle più belle, e magnifiche dell'Italia: Fù consagrata da Alfonso Gesualdo Cardinale Arcivescovo di Napoli nel 1600.

2. Con bellissimo disegno è architettata questa Chiesa, la cui lunghezza è di 250. palmi, la larghezza di 200. la sostengono sei grossimi Pilastri, lavorati gentilmente di porfido, e d'altri marmi fini.

3. Le Cappelle di essa, che per altro sono bellissime, cedono nondimeno all' *Altar Maggiore*, ed à quelle di *Sant' Ignazio*, e di *S. Francesco Xaverio*; le qua-

quali sono ricchissime di marmo, architettura del Cavalier Cosmo Fansago da Brescia,

4. Il quadro maggiore della Cappella di S. Ignazio è del pennello di Girolamo Imparato nostro Napoletano: ed i trè più piccioli di sopra di Giuseppe di Rivera.

5. Ne' due nicchi di questa Cappella, distinti da quattro bellissime colonne, sono due statue formate dal mentovato Cavalier Cosmo Fansago, una delle quali rappresenta Davide con a' piedi la testa di Goliat: e l'altra il Profeta Geremia, in una certa positura malinconia, che l'arte non potrebbe esprimer più. L'altra Cappella è simile a questa nell'Architettura. L'Altar maggiore è principiato assai magnificamente, ma non ancora compiuto.

6. La Cupola di questa Chiesa eccede nella grandezza tutte le altre, che si veggono in Napoli, la sua dipintura è opera tutta del Cavalier Lanfranchi.

7. Le volte della testa della Chiesa, e del corpo sono state dipinte dal Cavalier Massimo Stanzione, e le braccia da Bellisario Corenzio.

8. Nella Sagrestia infin dal tempo dell'Engenio vedevasi la Tavola, in cui è il Salvator del Mondo, di rara dipintura, la qual fù fatta da Lonardo Pistoja.

9. E' questa Chiesa molto ricca d'ar-

d'argenti, e di ſtatue dello ſteſſo metallo, ed in particolare vi è una ſfera, dove ſi eſpone Chriſto Sagramentato, tutta tempeſtata di diamanti, ed altre pietre preziose; coſa degna di eſſer veduta sì per la ricchezza, come per la nobiltà del lavoro. Oltre a questo abbonda di ricchiſſimi Palliotti d'Altari sì di argento, come di ricamo, ed anche di paramenti ſagri di broccato, di controtagli, e di ricamo, l'argento della Sagreſtia è ſtimato 150. mila ducati di peſo ſenza le manifatture.

10. Nella ſepoltura della Principeſſa di Biſignano benefattrice, vi ſono trè altri ſepolcri di porfido, cioè uno di Nicolò Sanſeverino ultimo Principe di Biſignano: l'altro della Principeſſa ſua moglie, figlia del Sereniſſimo Duca di Urbino; e l'altro del Duca di S. Pietro in Galatina loro unico figliuolo. Nel ſepolcro del Principe ſi legge il ſeguente epitafio.

Niculao Berardino, patrio genere ex totius Italiæ nobiliſſima, & apud Hiſpaniarum Reges maximos grandi Sanſeverinorum Proſapia: materna ex Caſtriotis Epirotarum Regibus, Biſianenſium Principi, S. Marci & S. Petri Duci Clarimontis, & Tricaricis, ac æquitum Catafractorum Ductori. Iſabella Feltria à Rovere ex Sereniſs. Urbinatum Ducibus, conjugi amantiſs. Mœſtiſs. P. vixit Ann. LV. M. VI.

M. VI. D. XX. Occidit Regiæ liberalitatis exemplar X Kal. Nov. M. DC. VI.

11. In questa Chiesa sono fondate più Congregazioni con i loro Oratorii, dove in tutte le feste si uniscono per fargli esercizii spirituali. E la prima è de' Cavalieri, Uffiziali, e Dottori, e di questa sono li Governatori del Monte de' poveri vergognosi. La seconda è de' Cavalieri giovani. La terza è de' Cavalieri fanciulli. La quarta de' Curiali, e Mercatanti. La quinta d' Artigiani. La sesta costa di persone così nobili, come plebee.

Nel 1687. la seconda Cappella nell' entrar a man dritta è stata dipinta dal famoso Luca Giordano, a concorrenza la volta all'incontro dal Cavalier Farelli, e la volta sopra la porta picciola, da Francesco Solimeno, tutti trè insigni dipintori. Si era preparato per dipingere il quadro grande sopra la porta maggiore dal sudetto Luca Giordano, ma per cagione del tremuoto del 1688. fù sospeso di fare.

Della Real Chiesa di S. Chiara.

1. LA Real Chiesa di S. Chiara, e per antichità, e per magnificenza di edificio, è una delle più riguardevoli, che siano in Napoli. La sua lunghezza è di 320. palmi, la larghez-

ghezza di 120. Il soffittato è altissimo, e ben'architettato, e coverto al di fuori tutto di piombo. Fù dipinta tutta la Chiesa dal Zingaro, ma tali pitture hoggi non si veggono.

2. Fù ella co'l Monistero edificata da Ruberto Rè di Napoli, e dalla Reina Sancia d'Aragona sua moglie. Principiato fù l'edificio nel 1310. e compiuto nel 1328. consecrato nel 1340. con grandissima solennità, e pompa da dieci Prelati, cioè dagli Arcivescovi di Brindisi, di Bari, di Trani, d'Amalfi, e di Conza, e da' Vescovi di Castell'a mare, di Vico, di Melfi, di Bojano, e di Muro. Le memorie della edificazione, del compimento della fabbrica, e della consecrazione sono intagliate intorno al Campanile. Dalla parte Orientale nel tenor seguente;

Anno sub. Domini. milleno. Virgine nasi
Et. trigenteno. conjuncto. cum. quadrageno.
Octavo. cursu. currens. indictio. stabat.
Prælati. multi. sacrarunt. hic. numerati.
G. Pius. hoc. sacrat. Brundusi. Metropolita.
R. Bari. Præsul. B. sacrat. & ipse. Tranensis.
L. dedit. Amalfa. dignum. dat. Contia. etrum.
Pq. Maris Castrum. Vicus. IG. datque Miletum.

G. Bo-

G. Bojanum. Murum. fert. N. Venerandum.

Nella iſcrizione, che guarda Tramontana ſi legge:

Rex. & Regina. ſtant. hic. multis. ſociati.
Ungariæ. Regis. generoſa. ſtirpe. creatus.
Conſpicit. Andræas. Calabrorum. Dux. veneratus.
Dux. pia. dux. magna. conſors. huicque. Joanna.
Neptis. Regalis. ſociat. ſoror. & ipſa. Maria.
Illuſtris. Princeps. Robertus, & ipſe. Tarenti.
Ipſe. Philippus. frater. vultu. reverenti.
Hoc. Dux. Duracij. Karolus. ſpectat. reverendus.
Sunt que. duo. fratres. Ludovicus & ipſe. Robertus.

Nella parte, che guarda Mezzo dì è ſcritto:

Illuſtris. clarus. Robertus. Rex. Siculorum.
Sancia. Regina. prælucens. cardine. merum.
Clari. Conſortes. virtutum. munere. fortes.
Virginis. hoc. Claræ. Templum. ſtruxere. beatæ.
Poſtea. dotarunt. donis. multiſque. beârunt.
Vivant. contentæ. dominæ. fratreſque. Minores.

San-

Sanctiã. cum. vita. virtutibus. & redimita.

Anno. milleno. centeno. ter. sociato.

Deno. fundare. Templum. capere. Magistri.

Nella parte, che riguarda Occidente, è descritta la concessione delle Indulgenze, e grazie, che godono i Frati Minori di S. Francesco per tutto il Mondo, fatta da PP. Giovanni XXI.

Anno. milleno. terdeno. consociato.

Et tricenteno. quo. Christus. nos. reparavit.

Eleuses. cunctas. concessit. Papa. Ioannes.

Virginis. huic. Glariæ. Templo. virtute. colendo.

Obtinuit. mundo. toto. quas. Ordo. Minorum.

Si. vos. Sanctorum. cupitis. vitamq; piorum.

Huc. ò credentes. veniatis. ad has. reverentes.

Dicite. quod. gentes. hoc. credant. quæso. legentes.

3. Il detto Campanile fù cominciato nel mese di Gennajo del 1328. mà per la morte del buon Rè Ruberto, rimase imperfetto; per salirvi fino al sommo, si ascende per 215. gradini.

4. Nell'atrio, ò sia tribuna dell'Altar maggiore il sudetto Rè fè porre due colonne di candido marmo, artificiosamente lavorate, ed è fama fossero state

del Tépio di Salomone, secondo il Gonzaga, riferito da Engenio, e ve ne sono anche due altre fatte a somiglianza delle accennate, con tale artificio, che appena possono distinguersi.

5. Dietro all'Altar maggiore v'è la sepoltura del Rè Ruberto, colla sua statua, a' piedi della quale si legge questo verso:

Cernite Rubertum Regem virtute refertum.

Morì vita a' 16. di Gennajo del 1343. havendo regnato anni 33. e giorni 15. fù il più savio, e valoroso Rè, che fosse stato in quella etade, ornato di giustizia, prudenza, liberalità, e religione. Fù grandissimo Teologo, e Filosofo, e da tutti i virtuosi sommamente amato, per essere stato un novello Mecenate de' suoi tempi. L'Altar maggiore è maravigliòso per essere sostenuto da moltissime Statue di marmo, esso Altare è d'un sol pezzo di marmo lungo palmi 18. largo 7. alto 1.

6. A destra dell'Altar maggiore è il sepolcro di Carlo illustre Duca di Calabria figliuolo del Rè Ruberto, colla seguente iscrizione.

Hic jacet Princeps Illustris D. Carolus Primogenitus Serenissi. Domini nostri D. Roberti Dei gratia Jerusalem, & Siciliæ Regis inclyti Dux Calabriæ, & præfati Domini nostri Regis Vicarius Generalis, qui

22 SEPOLCRO DEL RE ROBERTO. Fol 163

ALL'ALTEZZA SEREN.ma DI FILIPPO GVLIELMO
Palatino del Reno de Duchi di Neuburgo.

A V.A.S. la di cui Casa ha arricchito le Principali Monarchie d'Europa d'Imperatrici e Regine, e fra l'altre la Cattolica Reggia di Spagna, sotto il cui felice gouerno questo Regno riposa, si deue ragioneuolmente dedicare la piu gloriosa memoria di questa Città. di V.A.S. obb.o Seruit.or Antonio Bulifon

qui justitiæ præcipuus zelator, & cultor, ac Reipublicæ strenuus defensor, obiit autem Neap. catholicè receptis Sacrosanctæ Ecclesiæ omnibus Sacramentis, Anno Domini 1328. Indict. 12. Anno ætatis suæ XXX. Regnante feliciter præfato Domino nostro, Rege Regnorum ejus anno XX. &c. nell'anno 1686. essendo caduto un poco della volta del Sepolcro, fù dal Sagristano mostrato al Sig. Antonio Bulifon, in compagnia di molti Cavalieri forastieri, il corpo di Carlo ancora intatto.

7. Nella sinistra dell'Altar maggiore è il sepolcro con la statua di marmo, corona in testa, e veste seminata di gigli d'oro, di Maria sorella di Giovanna Prima, e moglie di Carlo di Durazzo, appresso di Roberto del Balzo Conte d'Avellino, e poi di Filippo Principe di Taranto, ed Imperador di Costantinopoli, col seguente epitafio.

Hîc jacet corpus illustris Dominæ D. Mariæ de Francia Imperatricis Cõstantinopolitanæ, ac Ducissæ Duracii, quæ obiit anno D. 1366. die 20. mensis Maii. Ind. 4.

8. Appresso è il sepolcro d' Agnese, la quale fù prima moglie di Can della Scalea, e poi di Giacopo del Balzo Principe di Taranto, ed Imperador di Costantinopoli, ed insieme con lei fù sepellita Clemenzia sua minor sorella già morta 12. anni prima, amendue fi-

gliuole della già detta Maria, e di Carlo Duca di Durazzo, e quivi si veggono le statue loro coronate, ove si legge:

Hic jacent corpora Illustrissimarum Dominarum D. Agnetis de Francia Imperatricis Constantinopolitanæ, ac Virginis D. Clementiæ de Francia filiæ quond. Illustrissimi Principis D. Caroli de Francia Ducis Duracii.

9. Nella Cappella della famiglia S. Felice è un sepolcro di basso rilievo di singolarissimo scalpello, ove si legge la seguente iscrizione.

Hic jacet Corpus Domini Ludovici primogeniti Domini Caroli Ducis Duracii, & Dominæ Mariæ filiæ Domini Caroli Ducis Calabriæ, & Ducissæ Duracii, qui obiit A.D. 1343. 13. Iun. Ind 2.

10. Nella Cappella, ch'è sotto l'Organo, ov'è il picciol sepolcro di Maria figliuola di Carlo Duca di Calabria, e di Maria di Valois, col seguente epitafio:

Mariæ Caroli Inclyti Principi Domini Ruberti Jerusalem, & Siciliæ Regis Primogeniti, Ducis quon. Calabriæ filiæ, hic corpus tumulatum quiescit: anima suscepto sacro lavacro, infantili corpore dum adhuc ordiretur, soluto, fruente divinæ visionis luminis claritate, post judicium, corpori incorruptibili unienda.

11. Appresso la Sagrestia vedesi il cenotafio della Reina Giovanna Prima, la quale veramente fù sepellita nella

Chie-

Chiesa di S. Francesco del Monte Gargano, come habbiam dimostrato nell' anno 1382. nella Cronologia de' Vescovi, ed Arcivescovi Sipontini, stampata in Manfredonia nel 1680. e l'afferma di vantaggio Teodorico Segretario di Urbano VI. *de schismate lib. 1 cap.* 25. ed hò io veduto nella detta Chiesa di S. Francesco la statua di lei, ed il sepolcro di marmo, colle sue insegne, e suo nome con due soli caratteri espressi, cioè R. I. perciocchè havendo ella fatto morire strangolato ad un verone nella Città d'Aversa Andrea suo marito, venuta ella doppo in potestà del Rè Carlo, questi la mandò ad esser custodita nel Castello di Monte S. Angelo in Gargano, ed un giorno, mentre che quivi Giovanna nella sua Cappella orava, fù da quattro manigoldi Ungari strangolata. L'iscrizione del cenotafio, in Santa Chiara di Napoli, è il seguente:

Inclyta Parthenopes jacet hic Regina Joanna
Prima, prius felix, mox miseranda nimis.
Quam Carolo genitam multavit Carolus alter,
Qua morte illa virum fustulit antè suum.
MCCCLXXXII. 22. Mait v. Indict.

12. Nella Cappella della famiglia

Baratta è la tavola, in cui sono i SS. Giovanni Apostolo, e Luca Vangelista, e molti Angeli intorno ad un picciol quadro della Reina de' Cieli: opera di Silvestro Buono rarissimo dipintore, nostro Compatriota.

13. Presso la Porta picciola si vede un sepolcro di candidi marmi, sopra del quale è una bellissima statua d'una donna, fatta dal maraviglioso scalpello di Giovanni da Nola, e di sotto si legge il seguente epitafio, composto da Antonio Epicuro dottissimo Poeta Napoletano.

Nata ebeu miserum misero mihi nata Parenti,
Vnicus ut fieres unica nata dolor.
Nam tibi duuq; virum, tedas, thalamumque putabam,
Funera, & inferias anxius ecce paro.
Debuimus tecum poni Materque, Paterque,
Ut tribus hæc miseris urna parata foret.

14. Aggiugnerò qui l'epitafio fatto allo stesso Epicuro, che quivi parimente si legge:

Antonio Epicuro, Musarum Alumno, Bernardinus Rota, primis in annis studiorum socio, posuit. Moritur octuagenarius, unico sepulto filio. I nunc & diù vivere miser cura. M. D. LV.

15. In questa Chiesa vi è il corpo del

del B. Filippo di Nazione Franceſe della Città d'Aquerio, Sacerdote Franceſcano, che carico d'anni, e meriti, illuſtre per miracoli da Dio a ſua interceſſione operati ed in vita, e dopo morte, paſsò a miglior vita a' 18. di Giugno nel 1369. le cui ſante azioni ſcrive compendioſamente l'Engenio.

16. Frà gli ricchiſſimi ornamenti, che ſono in queſta Real Chieſa vi ſono le coltre di tutti li Perſonaggi Reali morti, dominante la Monarchia, e tra l'argenterie v'è una Cuſtodia, ò ſia Tabernacolo ben grande con molto artificio lavorata. Le Monache, tutte di famiglie coſpicue, che ſono in queſto Moniſtero, aſcendono al numero di 350.

Di S. Franceſco delle Monache.

UScendo dalla Porta picciola di Santa Chiara, chi è curioſo di pitture, entri nella Chieſa di San Franceſco delle Monache, e vederà nell' Altar maggiore la Tavola, ov'è N. Signore, che aſcende al Cielo: opera di Marco da Siena.

Di S. Girolamo delle Monache.

NEl 1434. fù edificata queſta Chieſa, e Moniſtero da Suor Gratia Sorrentina, da Suor Luiſa Lapiſana di

Pozzoli, da Suor Orsina Cacciottola, e da Suor Caterina di Calabria, per le Monache del Terz' Ordine di San Francesco.

La Cupola della Chiesa fù fatta da Antonio Cantelmo Conte di Popoli terzo, e secondo d'Alvito.

Hoggi la detta Chiesa è ridotta in una forma assai nobile, adornata a paragone di qualsivoglia altra delle Monache di Napoli, le quali universalmente han fatto delle loro Chiese tanti terrestri Paradisi.

Di S. Cosmo, e S. Damiano.

IN questa Chiesa sono due Tavole assai belle, nelle quali veggonsi la Natività del Signore, e la venuta de' Magi: opere di Andrea da Salerno.

Di S. Giovanni de' Pappacodi.

1. PResso S. Giovanni maggiore evvi la Chiesa di S. Giovanni Apostolo, e Vangelista, edificata nel 1415. da Artusio Pappacoda, Cavaliere del Seggio di Porto, il quale vi fè fare la porta di candido marmo a similianza di quella dell' Arcivescovado: opera alla Gotica, ma eccellentissima. Questo Artusio, stimato morto per accidente apopletico, fù sepellito: e trè giorni

S. GIO: DI PAPPACODI

23. Fol. 175.

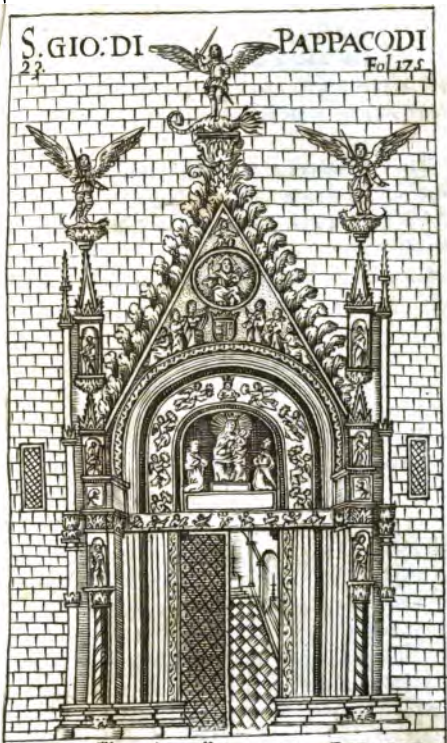

ALL ECC.mo S. D. DOM.co TRAIANO PAPACODA
March.e di Pisciotto e P.e di Centula
A V. E. che alla gloria dell' antichissima nobiltà
accoppia il merito delle rarissime uirtu' consacro
il disegnam.to della chiesa deuostri magiori eretta.
Di V. E. Vmil.mo Ser.re Antonio Bolison.

d
l
a
I
n
r
I
a
g
d
e
r

N
f
vit
per

1.

ii A
:415
lel S
a po
a di
lla (
:o A
e apc

ni doppo apertasi la sepoltura, fù trovato di differente sito: segno evidente, che quando fù sepellito non era ancora morto.

2. Quivi sono due sepolcri colle statue di marmo, nelli quali sono sepolti due Vescovi uno di Tropea, e l'altro di Martorano: le iscrizioni delli quali non vò tralasciare, e per essere ben fatte, e perche contengono due azioni insigni, degne di Vescovi.

Sigismundo Pappacudæ Franc. F. Trepejensium Præsuli, Viro opt. & Jurisconsulto; qui cum in cœtum Cardinalium fuisset a Clemente VII. adscitus, maluit in Patria Episcopus vivere. Hæredes Pos. Vixit Ann. LXXX. M. VI. D. X. obiit 1536.

Angelo Pappacudæ Franc. Fil. Martoranensi Episcopo, Viro ornatiss. qui in non magnis opibus magnum exercens animum, nulla magis in re, quam in aliorum levanda inopia suis bonis usus est. Hæredes B. M. Decessit ex mortalibus An. Nat. LXVI. Ab ortu mundi redivivi 1537.

Della Chiesa di S. Domenico Maggiore.

1. QUesta Real Chiesa di San Domenico era anticamente una picciola Chiesa collo Spedale per li poveri infermi sotto il titolo di S. Mi-

chele Arcangelo a Morfisa, così detto dalla famiglia Morfisa, spenta nella Città di Napoli. Nell'anno 1116. fù da Pasquale II. conceduta a' Padri di S. Benedetto, e poi da questi nel 1231. passò a' Padri Predicatori, per opera di Goffredo Cardinale del Titolo di S. Marco, Legato Apostolico di Papa Gregorio IX. in Napoli, col consentimento di Pietro Arcivescovo di Napoli, de' suoi Canonici, e di Marco all'hora Abate di detta Chiesa.

2. Doppo fù consagrata in honor di S. Domenico da Alessandro IV. il quale a' 5. di Gennajo del 1255. fù assunto al Papato nella Città di Napoli; della qual consagrazione fà testimonianza un marmo, che stà à sinistra della porta maggiore di questa Chiesa. E quantunque i Padri ne. fossero in pacifica possessione, pur tuttavia ne procurarono la seconda concessione, la quale fù fatta da Aiglerio Arcivescovo di Napoli nel 1269.

3. Frà questo tempo i Siciliani nella loro Isola, per odio contro d'alcuni Francesi, gli uccisero tutti, con darsi frà di loro contrasegno, all'hora di Vespro, ordinato, (e quindi nacque il Proverbio del Vespro Siciliano) e si ribellarono da Carlo I. dandosi al Rè Pietro d'Aragona, onde nacque grandissima guerra; ed essendo andato il Rè

Car-

Carlo I. in Guascogna nella Città di Bordeos per combattere col Rè Pietro, lasciò suo Vicario Generale Carlo suo figliuolo Principe di Salerno; questi combattendo con Ruggieri d'Oria, Ammiraglio del Rè Pietro, per tradimento di Pagano trombetta, che gli forò la Nave, si diede a Ruggieri a' 5. d'Agosto del 1284. e fatto prigione fù condotto in Cicilia, indi in Barcellona, senza speranza alcuna di poterne uscire; ma raccomandandosi egli fervorosamente a Santa Maria Maddalena sua Avvocata, e Protettrice, fù liberato ò miracolosamente, come riferiscono il Surio, il Pierio, il Razzi, il Turgillo: ò pure ispirando Iddio le menti de gli huomini per intercessione della Santa, sicchè si venisse all'accordo, ed alla pace, la quale seguì, per la morte del Rè Pietro, ferito mortalmente nella guerra di Girona, ed estinto in Villafranca a' 6. di Ottobre del 1285. Così quietate le cose, Carlo II. fù coronato Rè dell'una, e dell'altra Sicilia, dopo la morte del Padre, da Nicolò IV. Indi giunto in Napoli, compì, e ridusse a perfezione la presente Chiesa, sotto il titolo della Maddalena, da lui per prima cominciata, ov'esso Rè di sua mano haveva posta la prima pietra, benedetta dal Cardinal Gerardo Vescovo Sabinese, Legato Apostolico, nel giorno dell'Epifania dell'anno 1283.

4. Giun-

4. Giunto egli all'età d'anni 61. e del Regno 25. mesi 2. e giorni 27. a' 4. di Maggio del 1309. con dolor di tutto il Regno partì dal mondo, nel Palaggio di Poggio Reale; e non è memoria, che fosse pianto Principe tanto amaramente, quanto costui, per la liberalità, clemenza, ed altre sue rare virtù. E fù sì grande l' affezione, che portò alla Religione Domenicana, che volle esser sepellito in Provenza nella Chiesa di S. Maria di Nazaret delle Monache dell'Ordine de' Predicatori, da lui in vita edificata, e data a' Padri dello stess'Ordine, e lasciò a questa Chiesa in segno della sua amorevolezza, il suo cuore, ch'or si vede imbalsamato in una picciola urna d'avorio, ove si leggono queste parole:

Conditorium hoc est cordis Caroli II. Illustrissimi Regis, Fundatoris Conventus. Ann. Domini 1309.

E sù la porta del cortile di questa Chiesa, sotto la sua statua si leggono i seguenti versi:

M. CCC. IX.

Carolus extruxit : Cor nobis pignus amoris
Servandum liquit ; cætera membra suis.
Ordo colet noster, tanto devictus amore,
Extolletque virum laude perenne pium.

5. Que-

5. Questa Chiesa è stata ultimamente co' nobilissimi stucchi adornata, e renduta bella al pari della sua magnificenza. Sono in essa molte cose notabili, delle quali rapporteremo le più degne di essere considerate.

6. La Cupola della Cappella del Conte di S. Severina, fù dipinta da Andrea da Salerno, e nello stesso luogo si leggono queste sentenze:

Pietati, & memoriæ perpetuæ sacrum.

Honestæ militiæ continuò Comet Victoria.

Fulgere Cœlo datum est, virtutis præmio, bonis.

Vtraque prospecta est, construcla vitæ sacello.

7. Nella Cappella della famiglia Capece è la tavola rappresentante Christo sù la Croce: opera di Girolamo Capece, vero ornamento de' Cavalieri del suo tempo; perciocchè oltre alle polite lettere, sapeva di Musica, e da se imparò il dipignere col veder solamente i dipintori, e fè tal profitto, che gli stessi dipintori vedendo le opere di lui, ne stupivano. Fè anche il Christo di legno, che vedeasi nell'architrave di questa Chiesa. Fiorì nel 1570.

8. Nella Cappella del Santissimo Crocifisso, che parlò à San Tomaso, quan-

quando gli disse: *BENE scripsisti de ME Thoma; quam ergo mercedem accipies?* ed ei rispose: *Non aliam, nisi te ipsum:* vedesi il mentovato Santissimo Crocifisso, con San Giovanni ad una parte, e la Beatissima Vergine dall'altra, e sotto un quadro di gran vaghezza, che rappresenta la deposizione dalla Croce: opera, in quanto alla maniera, stimata da' pratichi dell'arte, del famoso Zingaro.

9. E' adorna questa Cappella di molti, e nobil sepolcri delle famiglie Carafa, e Sangro, con bellissimi epitafi, delli quali soggiugnerò il più breve, affisso al più bello, e ricco sepolcro con statua, ed armi della famiglia Carafa, che così leggesi:

Huic
Virtus gloriam,
Gloria immortalitatem
Comparavit.
M.CCCC.LXX.

10. Nella Cappella della famiglia del Dolce, ò Doce, è una bellissima Tavola della Beatissima Vergine col suo Figliuolo nel seno, l'Angelo Rafaello, ch'accompagna Tobia (vero ritratto di Pico della Mirandola) e S. Girolamo, di rara dipintura: opera di Rafaello Sanzio da Urbino eccellentissimo dipintore, discepolo di Pietro Perugino, che fiorì nel 1512.

11. Nel-

11. Nella Cappella della famiglia Brancaccia, dedicata à San Domenico, si vede il vero ritratto del detto Santo, cavato dal vivo.

12. Presso la Porta della scalinata leggonsi frà gli altri epitafi, questi della famiglia Rota.

Portia Capycia, Viva gaudium, mortua mariti gemitus, hic sita est. Bernardinus Rota thesaurum suum condidit. Fecit nolens, fecit nec mori potuit. Rapta est è sinu Charitum M. D. LIX. Discessit, non decessit. Infelix ille, qui mortua Portia, vivus cum ea sepeliri debuit. En simul hic fingi pertulit, ut quando aliter nequit, saltem marmore conjuge frui liceat; Lugete Musæ interim. Abyt, non obyt.

Joanni Francisco Rotæ, Æquiti pulcherrimè interempto, quod ad Sebethum flumen, pro Patria armis sumptis, medius inter hostes viam sibi virtute mortens aperuisset. Fratres in egregii facti memoriam Pos. Publicis elatus lacrymis.
M. D. XXVII.

Io: Baptistæ Rotæ supra ætatem strenuo, qui dum ad gloriam properat, insigni ad Ravennam clade, in acie pro Rege suo pugnans occubuit. Fratres mœstissimi Fratri optimo. Vix. Ann. XIX. Ereptus. M. D. XII.

13. Nella Cappella del Carafa fondata da' Conti di Maddaloni si vede la Stadera col motto: F I-

FINE IN TANTO. M. CCCC. LXX. Volendo significare, che fino, che durerà la Giustizia, durerà la Casa Carafa, hoggi cospicua.

14. Nell'entrare della Cappella, ov'è la Statua di S. Stefano Protomartire, vedesi la sepoltura colla statua di Diomede Carafa Cardinal d'Ariano, fatta a tempo, ch'egli era Vescovo, ove si legge il seguente distico:

Vivat adhuc, quamvis defunctum ostendat imago:
Discat quisque suum vivere post tumulum.

15. Nella stessa Cappella è un sepolcro di marmo, colla statua del Patriarca Bernardino Carafa, e col seguente epitafio:

Ossibus, & memoriæ Bernardini Carrafæ Episcopi, & Comitis Theatini, Patriarchæ Alexandrini positum. Hieronymus Carrafa patri unanimi cum lacrymis fecit. Vix. Ann. XXXIV. Morte judicante satis eum vixisse diù, cui nihil ad ullam, vel prudentiæ, aut litterarum laudem addi ulteriùs posset: contra gravitèr conquerente fortuna, ereptam sibi facultatem amplissimi honoris, quem jam paraverat illi deferendum. Fato functus est anno salutis Christianæ. 1505.

16. Nell'Altar di questa Cappella è la tavola della Lapidazione di S. Stefano di rara dipintura: opera di Lionardo, detto da Pistoja.

In

17. In una sepoltura si legge;

Terra tegit terram.

18. La Cappella del Duca d'Acerenza hà la tavola, in cui è la Vergine dall'Angelo annunziata fatta da Tiziano da Cadoro celebre dipintore, il qual fù chiaro al Mondo nel 1546.

19. Sopra le dette Cappelle veggonsi altri sepolcri, due delli quali sono i seguenti: il primo è di Filippo quartogenito di Carlo II. Rè di Napoli, questo fù Principe d'Acaja, di Taranto, ed Imperador di Costantinopoli, il quale passò da questa vita a' 26. di Decembre nel 1332. Il secondo è di Giovanni Duca di Durazzo, Principe della Morea, Signor dell'honor di Monte Sant' Angelo, e Conte di Gravina, per successione di Pietro suo fratello: fù questo ottavogenito di Carlo II. e morì ne' 5. d'Aprile del 1335. il tutto si raccoglie dalle loro iscrizioni, che ivi sono.

20. All'incontro della Cappella del Principe di Stigliano è quella di Fabio Arcella Arcivescovo di Capova, ove si veggono la Reina de' Cieli, col Bambino nel seno, ed altre statue di candidi marmi di pregiata scultura, le quali furono fatte da Giovanni da Nola.

21. Nella sepoltura di Bernardino Rota, nella Cappella di S. Gio: Battista,

ſta, oltre alla ſua ſtatua, vi ſono quelle del Tevere, e dell'Arno, celebratiſſimi Fiumi nell' Italia, ed anche dell'Arte, e della Natura, e quivi ſi legge:

Rotam flet Arnus, atque Tybris extinctum,
Cum Gratiis quæruntur Aonis Divæ
Ars ipſa luget, luget ipſa Natura,
Florem periiſſe candidum Poetarum.
Bernardino Rotæ Patri optimo Antonius, Io: Baptiſta, & Alphonſus Filii Poſs. Moritur M. D. LXXV. Ann. agens LXVI.

22. La tavola della Cappella Lanaria, in cui è dipinto l'Angelo Michele, con ſotto i piedi il demonio, fù fatta da Gio Bernardo Lama.

23. Dirimpetto a queſta Cappella è quella della famiglia Bucca d'Aragona, ove ſi vede un quadro, in cui ſono Chriſto Noſtro Signore, che porta la Croce ſù gli homeri, ed altri perſonaggi d'eccellente dipintura, e ſecondo alcuni, ſi tiene opera di Vincenzo, ſecondo altri di Gio: Corſo illuſtre dipintore.

24. Nella Cappella della famiglia Bonito, ſi vede la ſtatua d'un Veſcovo della famiglia, opera del celebre ſcalpello del Finelli.

25. Vicino alla porta grande a man ſiniſtra, quando ſi entra, è una belliſſima

ma Cappella della famiglia Franchi, la quale fù destinata per ponervi le Reliquie, che si conservano in quella Chiesa: ivi si ammira una famosa Tavola, pittata dal Caravaggio. Presso questa è un'altra di S. Giuseppe, dove si veggono due quadri del famoso Guidoreni, che nuovamente ci sono stati riposti.

26. Nella Sagrestia di questa Chiesa sono molte tombe co' suoi Baldacchini di tela d'oro, e di broccato, e quivi, sotto la figura della morte si legge:

Sceptra ligonibus æquat.

Memoriæ Regum Neapolitanorum Aragonensium, temporis injuria consumptæ, pietate Catholici Regis Philippi, Joannes à Stunica Mirandæ Comitæ, & in Regno Neap. Prorege curante, sepulcra instaurata Ann. Domini 1594.

Nella Tomba di Alfonso Primo si legge:

Inclytus Alphonsus, qui Regibus ortus Iberis
Ausoniæ Regnum primus adeptus, adest.
Obiit Anno Domini 1458.

Nella Tomba del Rè Ferrante I.

Ferrandus senior, qui condidit aurea sæcla,
Mortuus, Ausoniæ semper in ore manet.
Obiit Anno Domini 1494.

Nel-

Nella Tomba del Rè Ferrante II.

Ferrandum Mors ſæva diù fugis arma gerentem,
Mox illum, poſitis impia falce necat.
Obiit Anno Domini 1496.

Siegue poi la Tomba della Reina Giovanna ſua moglie, la quale fù figliuola di D. Giovanni d'Aragona, fratello d'Alfonſo Primo, già moglie di Ferrante Primo:

Suſpice Reginam pura hoſpes mente Joannam,
Et cole, quæ meruit poſt ſua fata coli.
Obiit Ann. Dñi 1518. 28. Auguſti.

Appreſſo è la Tomba di D. Iſabella d'Aragona, figliuola d'Alfonſo I. Rè di Napoli, e d'Ippolita Maria Sforza, la quale fù moglie di Giovan Galeazzo Sforza, il giovane, Duca di Milano:

Hic Iſabella jacet, centum fata ſanguine Regum,
Qua cum majeſtas Itala priſca jacet;
Sol, qui luſtrabat radiis fulgentibus Orbem,
Occidit: inque alio nunc agit orbe diem.
Obiit die 11. Febr. 1524.

27. Sieguono altre tombe di D. Maria Aragona Marcheſa del Vaſto, d'Antonello Petruccio, ch'era Segretario di Ferrante, capo della congiura de' Baroni, il di cui corpo ſi vede intatto, e de' Duchi di Mont' Alto della famiglia Aragona, co' loro epigrammi,

mi, che si tralasciano per brevità; solo ne accennerò una, che meritò il nobile Epigramma di M. Lodovico Ariosto, ed è la tomba del Marchese di Pescara. L'Epigramma è il seguente, fatto à modo di dialogo.

Quis jacet hoc gelido sub marmore? Maximus ille
Piscator, belli gloria, pacis honos.
Nunquid & hic pisces cœpit? Non. Ergo quid? Urbes,
Magnanimos Reges, Oppida, Regna, Duces.
Dic quibus hæc cœpit, Piscator, retibus? Alto
Consilio, intrepido corde, alacrique manu.
Qui tantum rapuere Ducem? Duo Numina, Mars, Mors.
Vt raperent quisnam compulit? Invidia.
At nocuere nihil, vivit nam fama superstes
Quæ Martem, & Mortem vincit, & Invidiam.

28. Era il cortile di questo Tempio anticamente l'Università degli studj, e principalmente di Legge, Filosofia, Medicina, e Sagra Teologia, il quale fù istituito da Federigo II. e frà gli altri Dottori, che vi vennero, uno fù Bartolo-

tolomeo Pignatelli da Brindisi. E nella sagra Teologia vi fù Lettore ne' tempi di Carlo I. l'Angelico nostro San Tomaso d'Aquino, à cui, ordina; si doni un'oncia d'oro il mese, mentr'egli leggeva in detto Studio, il che si verifica dal registro di Carlo I. l'anno 1272. 1. Ind. F. 1. e dal marmo, c'hor si vede presso la porta dello studio della Teologia, ove si legge:

Viator, hùc ingrediens, fiste gradum, atque venerare hanc Imaginem, & Cathedram, in qua sedens Mag. ille Thomas de Aquino de Neap. cum frequente, ut parerat, auditorum concursu, & illius seculi felicitate, cæterosque quamplurimos admirabili doctrina Theologiam docebat, accersito jam a Rege Carolo I. constituta illi mercede unius unciæ auri per singulos menses. R. F. V. C. in Ann. 1272. D. S. S. FF.

Hoggi non più in questo cortile si legge, ma nella publica Università fuori la Porta di Costantinopoli, della quale già parlato n'havemo.

Quivi frà la porta maggiore della Chiesa, e quella del Convento, vedesi un'antica Iscrizione di questo tenore:

Nimbifer ille Deo mihi sacrum invidit Osirim,
Imbre tulit mundi corpora mersa freto.

In.

Invida dira minus patimur fusamque sub Axe
Progeniem caveas, Trojugenamque trucem.
Voce precor superas auras, & lumina Cœlo
Crimine depositò posse parere viam
Sol veluti jaculis Itium radiantibus undas
Si penetrat gelidas ignibus aret aquas.

La quale, perche molti anni sono, stava all'orificio di una cisterna, il P. Fr. Cipriano da Napoli la spiegò in significato, che nel fondo di detta Cisterna nascosto fosse il corpo del B. Guido Marramaldo, con gli argenti della Chiesa; e però intitolò il suo lib. *Cisterna discoverta*. Contra la cui opinione io scrissi il *Filo d'Arianna*, provando esser quella pietra epitafio fatto ad un Naufrago, perche in fatti quella Pietra non era della Cisterna, mà fù levata dal suolo della Chiesa, quando fù trasportato il Corpo.

29. In questo famoso Tempio si serba il Braccio dell'Angelico Dottore, e'l suo corpo è sepellito in Tolosa.

30. Ultimamente essendo passato a miglior vita Monsignor Domenico Cennini Vescovo di Gravina e General Ministro dell'Inquisitione di Roma nella Città, e Regno di Napoli, per testamento si hà eletto la comune sepoltura de'

Fra-

Frarri Predicatori, in questa Chiesa; la qual cosa è stata con solennissima pompa funebre eseguita dall'Eminentissimo, e Reverendissimo Sig. Cardinale Fra Vincenzo Maria Orsini dell'Ordine de' Predicatori, Arcivescovo Sipontino, il quale siccome gli assistette infino all' ultimo respiro, così esecutor testamentario hà voluto colla sua pietà adempire la volontà del Testatore infino ad una menoma sillaba. Ed in memoria di un tanto Prelato hà fatto incidere in marmo la seguente iscrizione, che leggesi nella parete del braccio destro di questa Chiesa, quale iscrizione non habbiamo voluto che mancasse alle nostre stampe, come parto della nostra penna, qualunque egli sia:

Dominico Cennini Patritio Senensi, Gravinensium Pontifici, Magno Cardinali Cennini Consobrino suo sola purpura inferiori: Vitæ integritate, morum suavitate, doctrinæ ubertate, nec illi, nec ulli secundo. In Pontificio exercendo exemplari constantia, in Fidei ab hæresibus tuendæ generali ministerio summa prudentia, cuin primis admirando. De DOMINICI Familia, cujus nomine nuncupatus est, cujus meliora charismata æmulari non defit, cujus Templo corpus suum commendavit, optimè merito. Annos LXXXIII. M. II. D. I. nato, cùm Gravinæ sedisset Ann. XXXIX. M. V. D. XVI. XXI. Augusti M. DC.

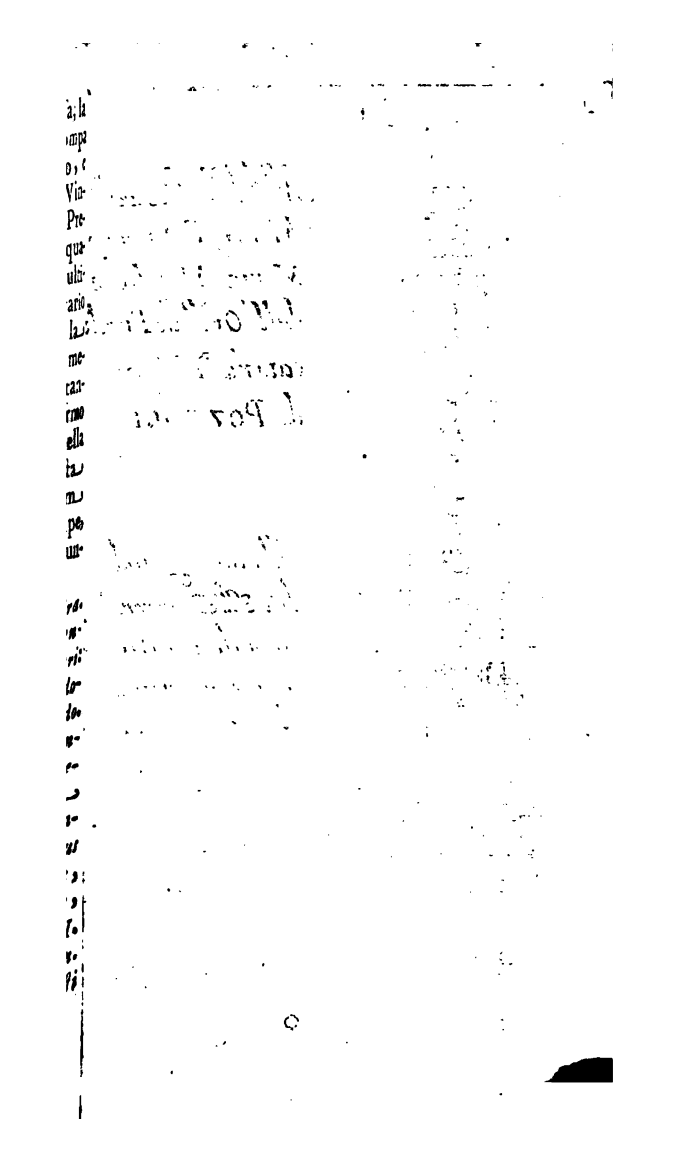

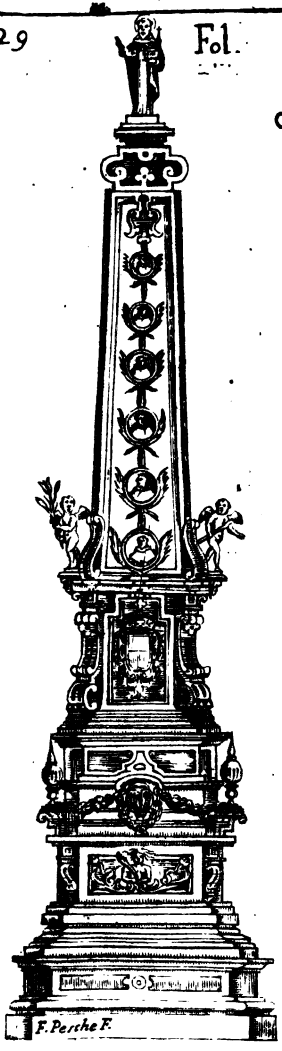

All'Ill.mo e Reuer.mo
Monsig.r F. Domenico
Maria Marchese
dell'Ord.e de Predi-
catori Vescouo
di POZZOLI.

Alla uirtù grande
di V.S. Ill.e Reuerendiss.ma
pria che i Posteri
innalzino i douuti
obelischi di perpe-
tua ricordanza a quel-
to del suo Patriarca
S. Domenico con
tutta diuozione
Consagro.

Antonio Bulifon.

M. DC. LXXXIV. ad perennem vitam renato. Fr. VINCENTIUS MARIA URSINUS Ordinis Prædicatorum, Tituli S. Xysti S. R. E. Presbyter Cardinalis, Archiepiscopus Sipontinus, multis nominibus ab ineunte ætate ei devinctissimus, ejusdemque postremæ voluntatis, publicis tabulis expressæ, lubens executor, mutum hunc lapidem vocalem factum, veritatis, & animi testem, ceu Patri amantissimo B. M. P.

31. Nel Dormitorio antico del Cõvento si vede la Cella di San Tomaso d'Aquino, tenuta in grandissima venerazione, e convertita in divotissima Cappella, ove si celebra la Messa. Quivi si conserva un libro scritto di mano del detto Santo sopra S. Dionigi, *De Cœlesti Hierarchia.*

32. Nell'accennata Sagrestia si conservano molte tapezzarie, ed argenti in gran copia, li quali e per la materia, e per lo lavoro sono degni di esser veduti, precisamente il bellissimo busto del Beato Pio V.

33. Il Convento tuttavia si và amplificando, e riducendo in magnifica forma, ed ultimamente è compiuto il nuovo Refettorio lungo 169. palmi.

34. Avanti alla porta picciola, a cui si ascende per molti gradini, come si è accennato, e propriamente nel mezzo della Piazza, si erge una bella *Piramide* di marmi congiunti, e lavorati, che quã-

do sarà compiuta riuscirà di grande ornamento.

Di S. Angelo a Nido.

1. IN honor del Principe della Celeste milizia Rinaldo Brancaccio del Seggio di Nido fabbricò questa Chiesa, e fatto Cardinale da Urbano VI. nostro Napoletano, dotolla, ed aggiunsele uno spedale per gli poveri infermi. Questo Cardinale coronò Giovanni XXIII. Pontefice, nostro Napoletano, dal quale fù sommamente amato per la sua santa vita, ed età veneranda, da cui fù mandato Ambasciadore a Ladislao Rè di Napoli a trattar la pace frà esso, e la Chiesa. Morì il Cardinale in Roma nel 1427. a' 27. di Marzo, il cui corpo fù poscia condotto in Napoli, e sepolto in questa Chiesa in un nobilissimo sepolcro di marmo con statue similmente di marmo: opera di Donato, detto Donatello, eccellente scultore, e statuario Fiorentino, il quale fù celebre nel 1400. in circa. Questo sepolcro fù fatto in Firenze d'ordine di Cosmo de Medici, esecutor del testamento del detto Cardinale, e mandato per barca in Napoli.

2. Vedesi nell'Altar maggiore la Tavola, ov'è dipinto S. Michele Arcangelo, opera eccellente del famoso Marco da Siena.

3. E' inol-

AL REV.^mo SIG.^r AB. D. SISTO COCCO PALMIERI FRATELLO
DI MONSIG.^r VESCOVO DI MALTA

Alli meriti di VSR. dedico questo Mausoleo di gloria delli principali Heroi della Casa Brancaccia, hauendo ella con particolar Zelo fatto non solo questo ergere come dall' infrittione siuede, ma anco la Bibliotheca da loro lasciata a beneficio del Publico

Nicolò Bulifon

x
do
nan

x.

del
Ch
no
ag
inl
va
let
to
di
a
pi
ni
il
p
n
ti
n
t
f
c
n
c
c

3. E' inoltre in questa Chiesa una Cappella dedicata a S. Candida la seconda, e sopra la porta di questa Cappella si legge la seguente iscrizione.

Sacellum Sanctæ Candidæ Neapolitanæ ex Familia Brancatia.

Nel 1687. a man dritta dell' Altar maggiore si fè riguardevole deposito di finissimi marmi dal Gran Priore Fra Gio: Battista Brancaccio tanto per lui, quanto per li due ultimi Eminentissimi Signori Cardinali, suo Zio, e Fratello, anco per il Sig. Generale, e Priore Fra D. Giuseppe altro suo fratello, con li mezzi Busti di tutti quattro, due statue della fama, & una della morte, fatto da Pietro Ghetti di Massa di Carrara. Fondò parimente in esecutione della volontà degli Eminentissimi Signori Cardinali sudetti una libraria in questo luogo per beneficio del Publico, riferita con l'altre librarie, sotto la direttione del Sig. D. Sisto Coco Palmerii suo esecutore testamentario, la quale fù aperta al publico li 29. Settembre 1690.

Di S. Maria della Pietà de' Sangri.

1. QUesta Chiesa è a rincontro della porta piccola, e laterale di S. Domenico Maggiore, fù fondata da Alessandro di Sangro Patriarca d'Alessandria, ed Arcivescovo di Bene-

vento per divozione della Madre di Dio: è grandemente abbellita con lavori di finissimi marmi, intorno alla quale sono le Statue di molti degni personaggi di essa famiglia co'loro elogj, uno de' quali è il seguente:

D. O. M. Paulo de Sangro Castri novi Marchioni, Turris majoris Duci, Sancti Severi Principi, Majorum imaginum, admirabili exemplo, vel in juventæ primordiis, per Belgas, per Italos, per Germanos, peditum, equitumque ductori, largitate, strenuitate, fidelitate, optimè promerito. A Philippo IV. Max. Rege aureo vellere, aureaque clavi insignito, majora demùm in dies merendo, ab humanis erepto, repetentique Cœlo feliciter reddito, condito a virtute sepulcro Marmor hoc vitæ thalamum mortis tumulum, Amoris monumentum Joannes Franciscus filius hæres P. Ann. sal. hum. M.DC.XLII.

Di S. Andrea a Nido.

1. FAcendo ritorno alla strada intraprcsa, doppo S. Angelo a Nido. Vedesi la Chiesa di S. Andrea, detta similmente a Nido, eretta già dall'Imperador Costantino.

2. Nell' Altar maggiore è una bellissima Tavola, che costa da 700. scudi, e fù dipinta da Francesco Curia.

3. In

All. E.cc.ma Sig.re Il Sig.r D. Paolo di Sangro,
Duca di Torre maggiore, e Principe di S. Severo. &c.

L'Vrne di marmo chiudono le ceneri degli Avi di V.E., ma le
virtù loro sono tutte vistrette in lei, cui humilm.te dedico la presente
figura. di uno de preziosi sepolcri de' medemi. Antonio Bulfon

3. In questa Chiesa è l'antico sepolcro di S. Candida Juniore, ò vogliam dir la Seconda, ove si legge.

☩ *Mors, quæ perpetuo cunctos absorbet hiatu*
Parcere dum nescit, sæpius inde favet.
Felix, qui affectus potuit dimittere tutos;
Mortalem morieni non timet ille virum.
CANDIDA præsenti tegitur Matrona sepulcro,
Moribus, ingenio, & gravitate nitens.
Cui dulcis remanens conjux, natusque superstes,
Ex fructu Mater noscitur in sobole.
Hoc precibus semper, lacrymosa hoc voce petebat;
Cujus nunc meritum vota secunda probant.
Quamvis cuncta domus nunquam te flere quiescat,
Felicem fateor sic meruisse mori.
Hic requiescit in pace CANDIDA C. F. quæ vix. pl. m. Ann. L. D. P. die 4. Id. Sept. Imp. D. N. N. Mauritio PP. Augusto ann. IIII. P.C. ejusdem anni indictione IIII.

Di S. Maria Donna Romita.

1. FU la presente Chiesa eretta da' pietosi Napoletani coll'occasio-

e d'alcune Donne Romite Orientali, le quali da Romania di Costantinopoli, fuggendo la persecuzione, ne vennero in Napoli. Crediamo, che ciò fosse nel tempo, che vennero quelle Donne Greche, le quali diedero principio a' Monisteri di San Gregorio Vescovo d'Armenia, e di Santa Maria d'Alvino; che molto tempo vissero alla greca sotto la Regola di S. Basilio.

Evvi la Cappella de' Signori dello *Doce*, nobili del Seggio di Nido, colla seguente iscrizione Greca in un marmo antico, che dalla Indizione si raccoglie essere stata dell'anno *616.* le cui parole sono le seguenti:

ΘΕΟΔΩΡΟΣ. ΤΠΑΤΟΣ. ΚΑΙ ΔΟΥΞ ΑΠΟ. ΘΕΜΕΛΙΩΝ ΤΟΝ. ΝΑΟΝ. ΟΙΚΩΔΟΜΗΣΑΣ. ΚΑΙ. ΤΗΝ., ΔΙΑΚΟΝΙΑΝ. ΕΚ. ΝΕΑΣ. ΑΝΤΞΑΣ. ΕΝ. ΙΝΔ ΕΤΑΡΤΙ. ΤΗΣ. ΒΑΣΙΛΕΙΑΣ ΟΝΤΟΣ. ΚΑΙ. ΚΟΣΤΑΝΤΙΝΟΥ. ΤΩΝ. ΘΕΟΦΙΛΩΝ. ΚΑΙ ΤΩΝ ΒΑΣΙΛΕΩΝ. ΣΕΜΝΩΣ ΒΙΩΣΑΣ. ΕΝΤΕΠΙΣΤΙ. ΚΑΙ. ΤΡΟΠΩ ΕΚΤΩ. ΜΕΝΣ ΕΟΚΤΩ. ΒΡΙΟΥ. ΕΝΘΑΔΕ. ΖΗΣΑΣ. ΧΡΙΣΤΟ ΒΤΗΙ. ΚΑΙ. Μ.

Il quale se bene in un'altra lapide, situata sotto della menzionata iscrizione,

ne, si vede tradotto, quale traduzione si porta dal Summonte, & altri Scrittori: Nulla di meno essendosi conosciuto da persone intesi della lingua greca non corrispondere all'iscrizione, ed essere erronea, perciò si è di nuovo tradotta, come si scorge.

Thodorus Consul, & Dux a fundamentis templo ædificato, & Diaconia de novo perfecta in indit. quarta Imperii Constantini Pii Imperatoris, præclarus, & fide, & moribus, sexto mensis Octobris, hic vivens, Christo, annos quinquaginta.

Questo Teodoro fù fondatore della Chiesa di S. Gio: e Paolo, ove stava situata l'iscrizione sudetta, la quale ora incontro quella di Santa Maria di Monte Vergine nelle pertinenze di Nido, la quale nell' anno 1584. fù incorporata nella Chiesa del Collegio de' Padri Giesuiti.

2. In questo Monistero si serba il corpo di Santa Giuliana Vergine, e Martire; mà alle Monache è incognito il proprio luogo, dov'ella giace.

3. Evvi parimente un'Ampolla di cristallo col Sangue di S. Giovam-Battista, il quale opera molto più di quello stesso miracolo, di cui si è favellato nella Chiesa di San Giovanni a Carbonara, e si dirà in quello di S. Gregorio; perciocchè tutte volte, che s'incontra colla Costa dello stesso Santo, overo quando

si dice la Messa votiva della Decollazione di detto Santo, in leggersi il Santo Vangelio, divien liquidissimo, e poscia si assoda, siccome del Sangue di S. Gennaro col suo Capo, come si è detto.

4. E' questa Chiesa dedicata alla gran Madre di Dio assunta al Cielo, assai bella, ben tenuta, e riccamente adornata. La cupola fù principiata a pittare dal celebre Luca Giordano, il quale fè tutta quella parte che si vede in fronte, e non la compì, dovendo andare in Madrid al servizio del Rè di Spagna; poi fù terminata da Giuseppe Simonella discepolo del Giordano, e si scuoprì a' 24. di Giugno 1696. Nel Monistero vi habitano da ottanta Monache.

Di S. Maria i Monte Vergine.

1. FOndatore di questa Chiesa fù Bartolomeo di Capova gran Conte d'Altavilla, e gran Protonotario del Regno nel 1314. e la diede a' Monaci di Monte Vergine della Congregazione di S. Guglielmo da Vercelli. Nel 1588. havendo i Monaci rinnovata la Chiesa così magnifica, siccome hoggi si vede, il Principe della Riccia similmente gran Conte d'Altavilla fece rinnovare la figura del gran Protonotario coll'armi, e'l distico del tenor seguente:

Accipe Maria, quæ dat tibi Bartholomæus,
Cui

Cui sit propitius, te mediante, Deus.

2. Nel braccio destro di questa Chiesa si vede la Cappella della famiglia Salvo, dov'è un bellissimo quadro di Fabrizio Santa-Fede.

Del Collegio del Giesù.

1. PEr la nuova fabbrica di questa Chiesa, D. Tomaso Filamarino Principe della Rocca, con pietosa, e liberal mano hà speso ventimila scudi, onde meritamente egli ne riporta il titolo di fondatore, come chiaramente si scorge dalle Armi de' Filomarini, che campeggiano per tutta la Chiesa ne' luoghi più ragguardevoli, e particolarmente sù la Porta maggiore coll'iscrizione seguente:

Thomas Philamarinus, Castri Comes, ac Roccæ Princeps, Majorum suorum Pietatem felici ausu æmulatus Templum hoc exstruxit. M. DC. XIII.

2. Questa Chiesa è assai nobile, e ben'ornata, vi si veggono quattro tavole di eccellente dipintura, opere di Marco da Siena: la prima, che stà nell'Altar maggiore è della Circoncisione; la seconda della Natività; la terza della Trasfigurazione del Signore; la quarta di S. Ignazio Vescovo Antiocheno, e di S. Lorenzo. Altri quadri si veggono di Giuseppe Marcelli.

3. L'Altare a man dritta di chi entra in Chiesa, è disegno del Cavalier Cosmo, il quadro è del Fracanzano, e le due statue una d'Isaia, l'altra di Geremia, sono del detto Cosmo, il quale par che habbia havuto un genio particolare in formar le statue di Geremia, essendo questa nobilissima.

4. Ampliſſimo, e maestoso è il Cortile, e fabbrica del Collegio, dove sono le scuole dell'arti liberali, e delle scienze, eccetto che di Medicina, di Leggi Canoniche, e Civili; tanto splendore hà acquistato dalla generosa pietà de' figliuoli di Cesare d'Aponte, siccome i Padri attestano colla seguente iscrizione, sotto le Armi della famiglia accennata:

Cæsaris de Ponte filij Gymnasium a fundamentis ad lumen bonis paternis extruxerunt. M. DC. V. Societas Jesu grati animi monumentum posuit.

5. Si deve da' Forestieri vedere la casa, ove nuovamente li Padri han fatta una sõtuosiſſima Libraria, ed anco possono vedere la cantina capace da tre mila botte di vino.

6. Per non lasciare in obblivione le antiche memorie, debbo accennare, come nel luogo di questa Chiesa era prima un'altra, dedicata a' Santi Pietro, e Paolo dal gran Costantino, data a' Padri dal Cardinale Alfonso Carafa; questa

nel

nel 1564. fù da detti Padri diroccata, ed avvenne insieme, che molti antichi marmi guasti ne rimanessero; uno delli quali era il seguente.

Theodorus Consul, & Dux a fundamentis Templum ædificavit, & Diaconiam ex novo perfecit. Indict. 4. Reg. Asontis, & Constantini Dei amatorum, & Regum. Qui reverenter vixit in fide, & conversione. 6. mens. Octobris. hic vivens Christo Ann. XL.

Ed in un'altro marmo:

Piissimæ, & Clementissimæ Dominæ nostræ Aug. Helenæ Matri Domini nostri Victoris semper Aug. & Aviæ Dominor. nostror. Beatissimor. Cæsarum, uxori Domini Constantini Ordo Neap. P.

Della Chiesa de' Santi Marcellino, e Festo.

1. NEl 795. Teodonanda moglie di Antimo Consolo, e Duca di Napoli per l'Impero Greco, edificò questa Chiesa col suo Monistero, dedicata a S. Marcellino, al quale doppo fù aggiunto l'altro di S. Festo, ch' era frà questa Chiesa, e quella del Collegio. Alcuni credono, che ne fosse fondatore Federigo Barbarossa nel 1154. in circa; mà credo che vogliono dire ristauratore.

2. Hoggi questa Chiesa è bellissima, niente inferiore a qualsivoglia altra

delle altre Monache. Nella tavola dell'Altar maggiore è una miracolosa figura del Salvatore, di dipintura greca, la quale fù mandata in dono dall'Imperador Greco all' Arcivescovo di Napoli; Mà i portatori di quella, lassi dal peso, poggiaronla sopra di un tronco di colonna di marmo, c'hora si vede fuor la porta del Monistero, e volendo doppo condurla all' Arcivescovo, com'era stato loro ordinato, niuna forza fù bastante a levarla di quel luogo, e perciò fù determinato; che collocata fosse nella presente Chiesa; ed in memoria di tal fatto si vede un marmo sopra detta colonna, ove si legge:

Ne mireris viator, si columnæ truncus ipse hic locatus fuerim, quum Salvatoris imago ab Imperatore Constantinopolitano, Archiepiscopo Neapolitano dono missa fuerit, bajuli onere defessi super me deposuerunt, quæ quum tolleretur, nullis viribus eripi potuit. Hoc itaque miraculo ejus imago super altare DD. Marcellini, & Festi divinitùs collocatur, quod Sylvester suis literis comprobavit, quamplurimas concedens indulgentias.

Di S. Severino de' Monaci Casinensi.

1. QUesta Chiesa è così antica, che non vi è memoria della fondazione; fù bensì ampliata, e ri-

e ristaurata da Costantino Imperadore nel 326. e consagrata da Papa Silvestro a dì 8. di Gennajo.

2. Nell' anno 910. furono sotto l'Altar maggiore sepelliti i Venerabili Corpi de' Santi Severino Vescovo, e Sosio Diacono; onde quivi si legge:

Hic duo Sancta simul divinaque corpora Patres
Sosius unanimes & Severinus habent.

3. Mà perche l'antica Chiesa non era capace del concorso de' Napoletani fù necessario ergerne un'altra di maggior granderza, alla quale fù dato principio nel 1490. sotto lo stesso titolo de' Santi Severino, e Sosio.

4. La Chiesa, oltre all' architettura giudiciosa, fù nell' anno 1609. cominciata ad illustrare con finestroni superbi: e la volta, ch'era di fabbrica, fù ornata co' ripartimenti d'oro, e stucco, con trè ordini di quadri nel mezzo, ove sono alcuni miracoli di S. Benedetto.

5. A destra, ed a finistra è la vita di S. Severino, e di S. Sosio. Appresso detti quadri sono l'Armi di rilievo di sette Religioni, che militano sotto la Regola di S. Benedetto, e frà quelle sono dipinti gl' Imperadori dell' Oriente, li quali abbandonando gl' Imperi, e Regni si racchiusero ne' chiostri sotto l'habito del S. Patriarca.

6. Di rincontro nella Chiesa veggonsi

gonsi trenta Pontefici di detta Religione. Nella Croce sono quattro quadri della Vita di Nostro Signore, e dodici Croci de' Cavalieri fondatori d' ordini Cavalereschi, militanti sotto lo stendardo Benedettino.

7. Nel mezzo del Coro è dipinta la gloria dell' anima di S. Benedetto, il quale quadro in figura di stella è arricchito d'oro, che fà bellissima prospettiva; e d'intorno sono otto quadri con diverse storie del Testamento vecchio, che alludono al S. Sagrificio dell'Altare, alla orazione, alla salmodia del Coro, ed alla dedicazione del Tempio. Il tutto è opera di Bellisario Corenfio, il quale fù divotiss. della Religione Benedettina, e volle qui il suo sepolcro, che si vede nella Cappella della famiglia Maranta, col seguente epitafio:

Belisarius Corensius ex antiquo Arcadum genere D. Georgij Eques, inter Regios stipendiarios Neapoli à pueris adscitus, depicto hoc Templo sibi, suisque locum quietis vivens paravit 1615.

8. La Cupola è dipintura a fresco, mà antica, dicono, di un tal Fiamengo.

9. Si vede un bello Altar maggiore in isola, con una nobile balaustrata avanti di marmo, e dietro un bellissimo Coro, con bel pavimento. I sedili sono assai nobili, lavoràti di noce di diverse maniere, in modo, che ogni sedile hà

dif-

differenza di lavoro, e sono costati do-cati 16. mila.

10. Innoltre vi sono due fonti di broccatello, sostentati ciascuno dal suo pilastretto di marmo, coll'armi della Congregaz. e del Monistero, ed in fronte un vasetto di diversi fiori, che fanno bellissima prospettiva; sopra del qual pilastro è posto un Corvo, insegna di S. Benedetto.

11. Ne'quattro angoli giù della Cupola si veggono quattro depositi della casa Mormile, di scoltura non dispregevole.

12. Nelle Cappelle della Chiesa, alcune delle quali sono assai belle, si veggono cose considerabili. In quella della famiglia Grimalda è la Tavolà, rappresentante la Natività di S. Giovam-Battista, fatta da Marco da Siena.

13. In quella della famiglia Massa è la Tavola della Santissima Vergine Annunciata, opera di Not. Giovannangelo Criscolo.

14. Nella Cappella della famiglia Albertina è la tavola della venuta de' Maggi cō gran numero d'huomini, opera di Marco da Siena.

15. Appresso la Sagrestia di questa Chiesa si veggono due sepolcri di rara scultura: nel primo è sepellito Giovam-Battista della famiglia *Cicara*, spenta nel Seggio di Portanova, ove si legge:

Li-

Liquisti gemitum miseræ lacrymasque Parenti.
Pro quibus infelix hunc tibi dat tumulum.

Nel secondo fù sepellito Andrea, picciol fanciullo della famiglia *Bonifacia*, parimente spenta nello stesso Seggio; in questo sepolcro si veggono egregiamente scolpiti molti personaggi, altri di tutto, altri di basso rilievo, in atto di piagnere, tanto al naturale, che porgono maraviglia a' riguardanti: il tutto fù opera di Pietro da Prata, che fiorì nel 1530. e nel sepolcro si leggon gl' infrascritti versi di Giacopo Sannazzaro.

Nate Patris, Matrisque Amor, & suprema voluptas,
En tibi, quæ nobis te dare sors vetuit.
Busta, ebeu, tristesque notas damus, invida quando
Mors immaturo funere te rapuit.

16. Doppo questa si vede la bella, e ricca Cappella della famiglia *Sanseverina* del Seggio di Nido, ove sono sepolti trè giovanetti, li quali furono empiamente avvelenati in certi vini, dati loro da bere da un lor Zio, per ingordigia di succeder loro. Quivi sono i sepolcri colle statue de' detti trè giovani di rarissima scultura, ed anche la sepoltura della Madre, il tutto opera di Giovanni Merliani da Nola.

Nel-

ALL'Ecc.ma Sig.ra D. ORORA SANSEVERINO
Duchessa di Lorenzano, &c.

Per cõsiderare le glorie del mondo terminate in un sepolcro, e' proporzionato oggetto la figura, che le dedico: per imparare ad immortalarsi colla virtù, basta l'esempio di V.Ecc.za cui humilm.te m'inchino

Antonio Bulifon

SEPOLCRO DI ANDREA BONIFACIO.

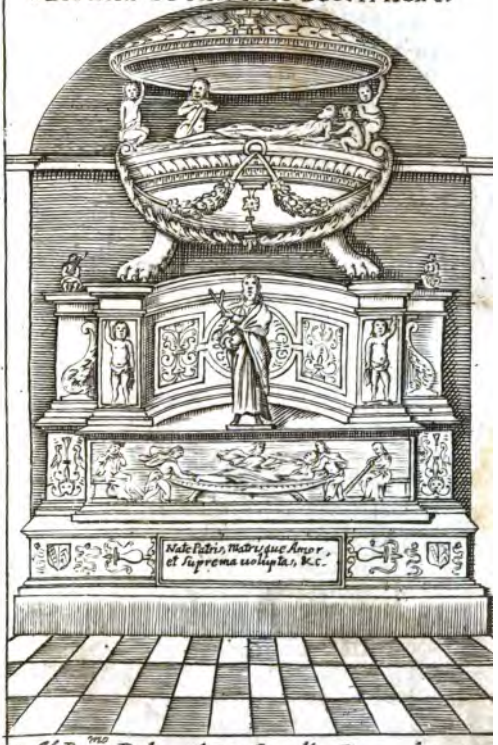

Al Reu.mo Padre, il P.D. Ippolito Berarducci
Casinēse Abate di S. Seuerino di Nap.

A chi brama uedere le antiche marauiglie sia oggetto la figura che qui si rappresenta; a chi è curioso delle moderne basta praticare V.P.R. cui colma di tante doti, che ogni marauiglia eccede. Per unir adūque amēdue al suo gran merito diuotam.te la dedico.

Antonio Bulifon

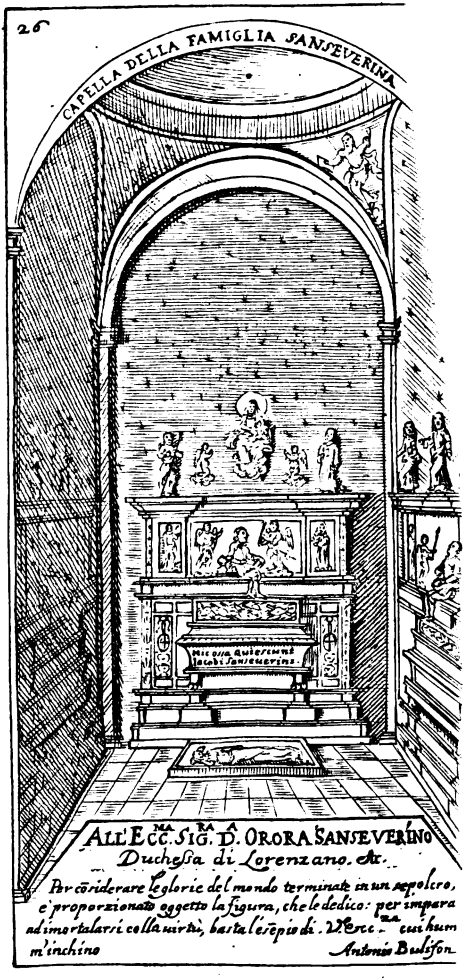

ALL'ECC.MA SIG.RA D. ORORA SANSEVERINO
Duchessa di Lorenzano. &c.

Per cõsiderare le glorie del mondo terminate in un sepolcro, e proporzionato oggetto la figura, che le dedico: per impara ad imortalarsi colla uirtù, basta l'esẽpio di V. Ecc.za cui hum m'inchino

Antonio Bulifon

SEPOLCRO DI [illegible]

Al Reu Padre [illegible]

[illegible]

A chi [illegible]

che qui [illegible]

[illegible]

[illegible]

la dedico.

Nel Primo si legge.

Hic ossa quiescunt Jacobi Sanseverini Comitis Saponariæ, veneno miserè ob avaritiam necati, cum duobus miseris fratribus, eodem fato, eadem hora commorientibus.

Nel Secondo.

Jacet hic Sigismundus Sanseverinus, veneno impiè absumptus, qui eodem fato, eodem tempore, pereuntes germanos fratres, nec alloqui, nec cernere potuit.

Nel Terzo.

Hic situs est Ascanius Sanseverinus, cui obeunti eodem veneno iniquè, atque impiè, commorientes Fratres nec alloqui, nec videre quidem licuit.

Nella sepoltura della Contessa lor Madre.

Hospes, miserrimæ miserrimam detestare orbitatem. En illa Hyppolita Montia, post natas fœminas infelicissima, quæ Virgo Sanseverino conjugi treis maximæ expectationis filios peperit, qui venenatis poculis (vicit in familia, prob scelus! Pietatem cupiditas, timorem audacia, & rationem amentia) Unà in miserorum complexibus Parentum miserabiliter illicò expiraruni: Vir ægritudine sensim obrepente, paucis post annis in his etiam manibus expiravit. Ego tot superstes funeribus, cujus requies tenebris solamen in lacrymis, & cura omnis in morte collocatur. Quos vides separatim tumulos, ob æterni

dolo-

Nel Primo si legge.

Hic ossa quiescunt Jacobi Sanseverini Comitis Saponariæ, veneno miserè ob avaritiam necati, cum duobus miseris fratribus, eodem fato, eadem hora commorientibus.

Nel Secondo.

Jacet hic Sigismundus Sanseverinus, veneno impiè absumptus, qui eodem fato, eodem tempore, pereuntes germanos fratres, nec alloquis nec cernere potuit.

Nel Terzo.

Hic situs est Ascanius Sanseverinus, cui obeunti eodem veneno iniquè, atque impiè, commorientes Fratres nec alloqui, nec videre quidem licuit.

Nella sepoltura della Contessa lor Madre.

Hospes, miserrimæ miserrimam defleas orbitatem. En illa Hyppolita Montia, post natas fœminas infelicissima, quæ Ugo Sanseverino conjugi treis maximæ expectationis filios peperit, qui venenatis poculis (vicit in familia, prob scelus! Pietatem cupiditas, timorem audacia, & rationem amentia) Una in miserorum complexibus Parentum miserabiliter illicò expiraruni: Vir ægritudine sensim obrepente, paucis post annis in his etiam manibus expiravit. Ego tot superstes funeribus, cujus requies tenebris solamen in lacrymis, & cura omnis in morte collocatur. Quos vides separatim tumulos, ob æterni

dolo-

doloris argumentum, & in memoriam illorum sempiternam. Anno M.D.XLVII.

17. Nella Cappella della famiglia Gesualda, è un panno finto, che cuopre il suo Altare, e due puttini che'l sostengono: opera di Paolo Schefaro.

18. Nel sepolcro del Prior di Capova è una bellissima statua di candidi marmi, opera d'ignoto scalpello.

19. La Tavola della Natività di Nostra Signora, che si vede nella Cappella della famiglia Caputa, fù fatta da Marco da Siena.

20. Nell'andare alla Chiesa vecchia sono molti sepolcri colle statue di marmo.

Nella seconda Cappella è la tavola rappresentante Christo sù la Croce, opera di Marco da Siena.

Nella Cappella della famiglia Palma è la tavola, che rappresenta la Beatissima Vergine col suo Bambino nel seno, nel mezzo di San Giovam-Battista, e di S. Giustina Vergine, e Martire, e di sotto è un scabello, in cui è la Cena del Signore, il tutto è opera di Andrea dal Salerno.

21. L'Organo di questa Chiesa è assai nobile, e di gran pregio, ed è stimato il più bello di Napoli.

22. In questa Chiesa vi sono gran ricchezze di parati: e di cortine di seta, e di broccati, con belli ornamenti per il culto divino.

23. Nel-

23. Nella Sagristia, oltre alla ricchezza de' paramenti, e de' vasi d'argento in gran copia, vi è un Crocifisso donato dal Beato Pio V. à D. Giovanni d'Austria, col quale miracolosamente ottenne quella segnalata Vittoria in Lepanto contra il Turco.

24. Hà il Monistero trè bellissimi Chiostri, il secondo fù dipinto à fresco da Antonio Solario singolar dipintore Veneziano, per sopranome detto il Zingaro, che fiorì nel 1495. Questi vi dipinse la vita, e miracoli di S. Benedetto, nella qual dipintura si veggono le teste delle figure ritratte dal naturale, che à riguardarle pajono vive. Il terzo è stato fabbricato con bellissima architettura di bianchissimo marmo con colonne d'ordine Dorico, fatte con grandissima spesa condurre da Carrara. Sono i dormitorj di questo Monistero assai nobili, ricche le fabbriche, ed altri edificj, che quivi si veggono, tanto, che à questo luogo eccedono tutti gli altri di Napoli.

Del Sagro Monte della Pietà.

1. FU' il Sagro Monte della Pieta fondato in Napoli nel 1536. e doppo di essersi esercitata quest' opera in altri luoghi, finalmente nel 1597. fù dato principio alla gran fabbri-

brica, che hoggi si vede, disegno del famoso Cavalier Fontana, e vi sono spesi da 70. mila scudi.

2. Nel 1598. si pose la prima pietra benedetta per la Cappella nel Cortile, questa hà una bella facciata, e sopra la porta vi si vede una Madonna della Pietà con Nostro Signore morto in grembo di molta vaghezza, e due Angioli, sotto li quali si veggono parimente due bellissime statue, che si dicono fatte da Pietro Bernino, padre del celebre Lorenzo.

3. Dentro la Cappella sono trè quadri non meno grandi, che belli, quello a man destra di chi entra è del Burghesio. Qui si vede una memoria del Cardinal Acquaviva, che fè al Sagro Monte un legato di 20. mila scudi.

La rendita del medesimo Monte è più di 50. mila ducati l'anno, senza però i pesi, che tiene, frà le altre opere pie, impresta danari à chiunque vuole sopra pegni fin alla somma di docati 10. per due anni senza interesse alcuno.

Di San Biagio Maggiore, detto a' Librari.

CHiamasi San Biagio a' Librari, per essere questa Chiesa da loro, e da altri governata, cō un Nobile, e situata nella loro contrada. A detta Chie-

sa

sa furono da' divoti lasciate limosine considerabili per fabbricarvi la nuova Chiesa, quale essendo finita riuscirà una delle belle di questa Città; nella sua festa vi è gran concorso di divoti, e la Città vi tiene Cappella, ed offerisce 7. torcie di cera al Santo, come Padrone.

Per la sua fondazione, vedi Napoli sacra d'Engenio, fol. 338.

Della Chiesa di S. Gregorio, dal volgo detto S. Ligorio.

1. PER non tralasciar le cose antiche, debbo accennare, che la strada da San Gennaro all'Olmo infino a San Lorenzo, chiamavasi anticamente Piazza Nostriana, e Foro Nostriano per essere sepellito nella detta Chiesa di S. Gennaro, S. Nostriano Vescovo di Napoli.

2. In questa strada è situata la Chiesa di S. Gregorio, detto volgarmente S. Ligorio; fù edificata da' pietosi Napoletani, insieme col Monistero per alcune Monache Greche, le quali fuggendo la persecuzione dell'Oriente, furono benignamente ricevute in Napoli; e perche con esse loro portarono il Capo di S. Gregorio Vescovo dell'Armenia maggiore, e Martire, colle catene, colle quali fù legato, e con alcune reliquie de' flagelli, colli quali fù battuto: per-

ciò

ciò fù il Tempio al detto Santo dedicato.

3. E' ſtata poi queſta Chieſa rinnovata con tetto dorato, e con ſingolari dipinture, ed organi, ed è delle belle Chieſe de' Moniſteri delle Monache. Alle Greche ſotto la Regola di S. Baſilio ſuccedettero Signore Napoletane, che militano ſotto l'Ordine di S. Benedetto.

4. A queſto Moniſtero furono unite le Monache di S. Benedetto, che ſtavano nella piazza di D. Pietro, le quali vi recarono il Capo del Protomartire S. Stefano, ed alcune Monache di S. Angelo a Bajano, le quali vi portarono il prezioſo Sangue di S. Giovam-Battiſta, che ciaſcun'anno nella ſua feſta ſi vede bollire, e liquefarſi con maraviglia, e ſtupore de' riguardanti.

5. Nell'Altar maggiore è la Tavola, rappreſentante l'Aſcenſione di Chriſto al Cielo, opera di Giovam-Bernardo Lama.

6. Nella quinta Cappella è la Tavola della Decollazione di S. Giovam-Battiſta: opera di Silveſtro Buono.

7. Il ſoffittato hà belliſſimi quadri E la Cupola, e tutta la Chieſa d'ogn intorno è ſtata ultimamente dipinta di leggiadro, e famoſo pennello del noſtr Agoſtino-Luca Giordano.

Del-

Della Chiesa di S. Agostino.

1. Questa magnifica, e Real Chiesa, conosce per suoi fondatori Carlo Primo, e Carlo Secondo Rè di Napoli, come dalle insegne de'Gigli, che dentro, e fuori di essa si veggono, chiaramente apparisce.

2. Hoggi è modernata, e fatta quasi tutta nuova colla volta superbissima, quanto è grande tutta la nave maggiore. Hà questa Chiesa molte cose considerabili, e molte memorie d'huomini illustri, delle quali accenneremo le più principali.

Nell'Altar maggiore è la Tavola di diversi quadri con istorie, e figure lavorate, nella quale si vede S. Agostino disputante con gli Eretici; e di sopra, e da'lati istorie di Christo, e de'Santi, cavate dal disegno di Polidoro: opera di Marco Cardisco, illustre dipintor Calabrese, che fiorì nel 1530.

3. Nella Cappella della famiglia Villarosa si vede la Tavola col ritratto della Beatissima Vergine d'eccellentissima dipintura: Opera di Giovan-Filippo Criscolo: benche altri dicano, che sia d'Andrea da Salerno.

4. In quella della famiglia Coppola frà le altre belle iscrizioni si legge.

O Fata præposteræ! O' miserrimam pie-

ta-

tatem! Clarix Rynalda Tiberii Coppulæ Jure Conſ. & Cameræ Regiæ Præſidis, uxor amantiſſima, ſepultis turbato ordine VII. dulciſſimis infantibus filiis, poſtbabito paterno tumulo, ſimul cum iis ſepeliri voluit: Et materni amoris officium, quod viventibus maluiſſet, ſaltem in communi ſede cineribus paranda exiguum doloris ingentis ſolatium præſtaret. M. D. LXXXXI.

5. Appreſſo alla porta picciola, per la quale ſi và al Chioſtro, ſi legge:

Flere tuum licuit, frater dulciſſime, funus.
Addere perpetuas non licuit lacrymas:

6. Nella Cappella di que' della Terra d'Airola, vi è la Tavola rappreſentante la Beatiſs. Vergine, col ſuo Bambino nel ſeno, e di ſotto S. Andrea Apoſtolo, e Sant'Antonio Abate: opera di Ce are Turco.

7. Appreſſo la Cappella della Compagnia della Morte è la Tavola della Decollazione di S. Giovam-Battiſta, fatta da Marco da Siena.

8. Il Pergamo, ch'è nella Cappella della famiglia d'Angelo, coſa molto ſtimata, fù fatto da Gio: Vincenzo d'Angelo.

9. E' ſepellito in queſta Chieſa il B. Agoſtino della Città d'Ancona della famiglia Trionfi, diſcepolo di S. Tomaſo d'Aquino, e di S. Bonaventura. Fù mandato da Gregorio X. al Concilio

ſio di Lione, il ſecondo, in luogo di S. Tomaſo, che in quel tempo era paſſato al Cielo: il ſuo epitafio è il ſeguente:

Anno Domini 1328. die 2. Aprilis Indict. XI. obiit B. Auguſtinus Triumphus de Ancona, Mag. in ſacra pagina Ord. Erem. S. Aug. Qui vixit ann. 88. Edidit ſuo Angelico ingenio, 36. volumina librorum. Sanctus in vita, & clarus in ſcientia; unde omnes debent ſequi talem virum, qui fuit Religionis ſpeculum, & pro eo rogate Dominum.

10. Qui parimente è ſepellito il B. Angelo da Furcio, picciolo Caſtello dell' Abruzzo citra, eccellentiſſimo Teologo, ed huomo ſantiſſimo, il cui epitafio è preſſo la porta picciola, per la quale ſi và al Chioſtro:

Hic jacet B. Angelus de Furcio Ordin. S. Aug. Lect.

11. Nella Cappella della famiglia di Capova, ch'è quella del braccio deſtro dell'Altar maggiore, vi è il magnifico monumẽto di bianchi marmi di Giovan-Nicolò di Gianvilla Conte di Sant'Angelo, e Gran Conteſtabile del Regno, che rinunciando affatto alle grandezze, e vanità del Mondo, ſi reſe Oblato di queſto Convento, doppo di haver diſpenſato tutto il ſuo havere a' poveri. Nel tumulo non è iſcrizione, mà ſolamente le armi della famiglia,

27

ALTAR MAGGIOR DELLA SS.MA ANNVNZIATA

Fol 217.

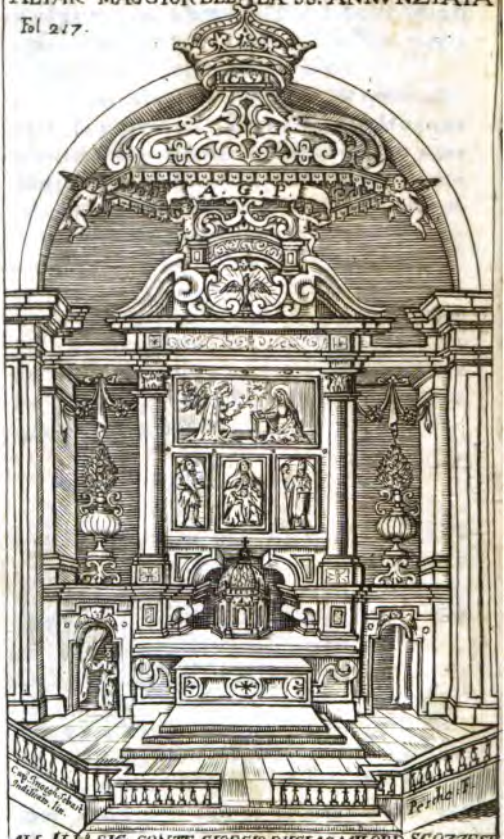

ALL ILL.mo SIG. CONTE GIORGIO DUGLAS MILORD SCOZZESE

A V.S. Ill.ma che ad essempio di que' Saggi antichi uà peregrinando per istruirsi l'animo nella uirtù, non per pascer gli occhi colla nouità, dedica la presente figura.

Nicola Bulifon

Di Santa Maria Annunziata.

1. Hebbe l'origine la Casa Santa della Santissima Annunziata, siccome costantemente riferiscono le storie, e nelle scritture, che nell' Archivio di quella si conservano, si legge, da Nicolò, e Giacomo Scondito fratelli, Cavalieri della Nobilissima Piazza di Capovana, li quali essendo stati sorpresi da' nemici in una scaramuccia, succeduta nelle parti di Toscana, e ritenuti per lo spazio di sette anni prigoni nel Castello di Montecatino, fecero voto alla Madonna Santissima dell'Annunziata, se mai si vedessero liberi da quel carcere, di fabbricare nella lor patria una Chiesa ad honore di detta Santiss. Vergine, siccome con effetto, havendo da quella miracolosamente ottenuto la libertà, giunti che furono in Napoli nell'anno 1304. essendo stato da Giacomo Galeota, Nobile dell'istessa Piazza, donato loro un luogo fuora le mura della Città, chiamato il Male Passo, e volendo adempire il tutto, in quello eressero la Chiesa predetta, ordinandovi una Confraternità di Battenti, detti i pentiti, nella quale s'ascrissero molti Signori di conto, e Cittadini, esercitandovi diverse opere di pietà, con fondarvi anco uno Spe-

dale, per sussidio de' poveri infermi. Nell' anno 1343. la Regina Sancia, moglie del Rè Ruberto, si pigliò il detto luogo, per ampliare il Monastero della Maddalena, ed in cambio di quello donò loro un vacuo, che stava all'incontro di maggior grandezza, nel quale la detta Reina a sue proprie spese edificò buona parte della Chiesa, e dello Spedale d'essa Beatiss. Vergine, nel luogo stesso, che al presente stà situato, qual luogo essendosi anco reso angusto per lo gran concorso de' Poveri, fù dalla Regina Giovâna Seconda ampliato di fabbrica, nella grandezza, che si vede, ed ella stessa di propria mano nell' anno 1433. vi buttò la prima pietra. E siccome s'avvanzarono in detta Casa Santa le opere di pietà, così alla giornata s'accrebbero le sue grandezze, poichè portò gli animi di tutti, e massime de' Sereniss. Rè di questo Regno ad augumentarla di rendite, & arricchirla di Privilegj, mà sopra gli altri fù in ogni tempo da' Nobili della stessa Piazza di Capovana ingrandita di grosse heredità, ed infiniti legati, così anche da' Cittadini del Fedelissimo Popolo, e similmente da diversi Signori del Regno, e forestieri delle più remote regioni. Nè lasciarono anche i Sommi Pontefici d'ingrandirla di grazie infinite, ed immunità, d'essenzioni, e d'Indulgenze.

Si

2. Si è governata detta Santa Casa da molto tempo, e si governa al presente da cinque Governatori, cioè da uno d'essi Cavalieri, che s'eligge ogn'anno da detta Piazza di Capovana dal quartiero a chi spetta per giro, conforme la costumanza di quella Piazza, e da quattro Cittadini, quali s'eliggono ogni anno dalla Fedelissima Piazza del Popolo, della civiltà più scelta, la maggior parte de' quali suol'esser d'Avvocati, e Mercanti di prima sfera, Sicche detto Governo vien composto da Personaggi tali, che tengono abilità di governare anche un Regno.

3. E' poi detta Casa Santa per ogni parte celebre per il dominio, che tiene di tanti vassalli, mentre che per le Provincie del Regno possiede l'infrascritte Terre. In Capitanata la Città di Lesina, donatale dalla Reina Margarita, Madre del Rè Ladislao nell'anno 1411. In Basilicata la Terra di Vignola donatale dalla Reina Giovanna Seconda nel 1420. In Terra di Lavoro, la Terra della Valle, donatale da Francesco della Ratta de' Conti di Caserta nell'anno 1493.

4. In Principato Citra la Baronia di Castello à mare della Bruca, con altre Terre adjacenti, come sono l'Ascea, Catone, Terradura, Cornodi, e Feudo di Policastro, donatale dal Duca

della Scalea, e Conte di Lauria nell'anno 1594.

5. Nella Provincia di Principato Ultra, possiede le Baronie di Mercogliano, e Spedaletto; Mugnano, e Quatrelle, con il feudo di Montefuscoli consistente ne' Casali detti li Felici, Santo Jacovo, Festolario, Ventecano, Terra nuova, Santo Martino, e Pietra delli Fusi, le dette Baronie, e Terre pervennero alla detta Casa Santa con Bolla di Papa Leone X. spedita nell'anno 1515. per l'unione fatta con il Monistero di Monte Vergine, quale unione poi fù confermata con più Bolle di Sommi Pontefici successori.

6. In Calabria Citra li Casali di S. Vincenzo, e Timpone, donatili da Ottavio Maria de Rossi.

7. Oltre al dominio delli detti Feudi, possiede la detta Casa Santa li sottoscritti jus, e gabelle.

Tiene l'amministrazione in perpetuo della Gabella de' Regj Censali, sin dall'anno 1498. conferitole dal Rè Federico, sopra la qual Gabella la detta Casa Santa vi possiede di capitale circa doc. 300. m.

8. Nella Città di Pozzuoli vi possiede la Bagliva, e la Solfera, ed Alomera, pervenutele dall'incorporazione, ed unione fatta, in virtù della transazione fatta collo Spedale di S. Spirito di Ro-

Roma, con Bolla di Papa Pio II. & in quest'anno 1687. s'è ripigliato di nuovo l'esercizio di fabbricar l'Alume tralasciato per qualche tempo, & oltre al Solfo, e Vitriolo, soprasolfo, e sale armoniaco, per la montagna di detta Solfataja si raccoglie anche il Gesso; vedasi intorno à ciò la nostra Guida per Pozzuoli.

9. Possiede il Decino, che è la decima parte di tutte sorti de' frutti, fiori, & herbe secche, e verdi, che vengono quà in Napoli per mare da infra Regno, così anche di semente, legumi, vasi di creta cotta, animali quadrupedi, & altro.

10. Possiede il Falangaggio, che è un'esiggenza di tanto per Barca, che viene da Vico, Castello à mare, Massa, Gaeta, Calabria citrà, & ultra, l'uno, e l'altro pervenutoli in virtù di donazione fattale dal Sig. Tomaso Caracciolo nell'anno 1528.

11. Possiede la Gabella del jus del Pesce dell'acqua dolce, e quaglie, che è la decima, che n'entra in questa Città; pervenne detto jus à detta Casa Santa, cioè metà d'esso, per dispositione del quondam Jacopo, e Salvatore Avitabile, e l'altra metà in virtù di permutazione fatta collo Spedale di S. Gio: Gerosolimato nell'anno 1532.

12. Possiede in Palermo il jus sal-

maggi, in virtù del quale s'esigge un tanto per soma di tutto il Grano, Orgio, legume, & altre vettovaglie, che s'estraggono fuori del detto Regno, a detta Casa Santa pervenuto per heredità del quond. Bartolomeo Ajutamicristo nell'anno 1538.

13. Possiede la Gabella, seù terzaria dell'Oropelle per tutto il Regno, che le pervenne, cioè la metà di essa per vendita fattale da Francesco di Muscolo, & altri nel 1513. e l'altra metà per legato fattole da Diana Pesce nell'anno 1562.

14. Possiede la Gabella del latte fresco, che s'introduce in questa Città, che le pervenne dall' heredità del qu. Francesco Filingiero nell'anno 1649.

15. Possiede anco il jus del Suggello del S. C. comprato da detta Casa Santa nell' anno 1665. con privilegio della Maestà di Filippo IV.

16. Oltre a' sudetti feudi, jus, e gabelle, già descritti, possiede la detta Santa Casa più Territorii in diverse parti del Regno situati, ed in particolare moja mille in circa ne' tenimenti di Somma, infiniti stabili, innumerabili nomi di debitori, così per cause di censi, come d'annue entrate; quantità grande di partite sopra tutti gli Arrendamenti, e Gabelle di Corte, e Città, ed in una sola partita sopra la gabella delle cinque

que ottave vi possiede un mezzo milione, il diritto della quale gabella s'esigge nella Regia Dogana, ed in fine non si può immaginare qualità di rendita, della quale detta Santa Casa non habbia buona parte, per maniera, che l'entrate ch'essa con il suo Banco possiede trascende la somma di ducati ducento mila l'anno.

17. Mà se il detto santo luogo è riguardevole, e famoso per la vastità delle ricchezze, ch'egli possiede di feudi, di giurisdizioni, di datii, e di tante diverse qualità d'effetti; colmato insieme, ed arricchito d'immunità, e privilegii infiniti, così Ponteficii, come Reali, maggiormente si rende cospicuo, ed illustre per l'infinite opere di pietà, che nel detto santo luogo s'esercitano, imperocchè, quanto dalle sudette sue entrate gli perviene, tutto in opere pie dispensa, ridondanti quelle a gloria di Dio, in servizio di Sua Maestà Regnante, in comodità del publico, e sollievo de' poveri.

18. E cominciando dal suo famosissimo Tempio, fra' più celebri di quanti n'habbia Napoli, il quale, ancorche fin dall'anno 1343. fin come di sopra s'è detto, fusse stato dalla Reina Sancia rifatto, e ridotto, e renduto d'ampiezza maggiore di quel di prima; nell'anno 1520. poi fù ingrandito nella forma,

e col disegno, che al presente si vede, benche da tempo in tempo anche si sia andato abbellendo, poiche hoggi vi si ravvisa la Cappella maggiore della detta Chiesa tutta adorna di superbissimi marmi, tramezzati d'eccellentissimi mischi, nell'Altare maggiore vi è una grandissima Cona, quale viene sostenuta con due colonne, similmente di mischio, con li capitelli di rame indorato, e frà mezzo nella parte superiore di quelle vi stà collocata di sopra la miracolosa Immagine della Santissima Vergine, coll'Angelo, che la saluta, e di sotto si vede la divota Immagine di Sant' Anna, dipinta sopra muro, molto antica, e da'lati di essa vi sono li quadri di S. Giovam Battista, e di S. Gennaro, con bellissimi lavori intorno, tutta fregiata con cornice, e finimenti di rame indorata, e tempestata di pietre pretiose, come di Lapislazzali, Corniole, Diaspri, ed altre simili di gran valore; vi si scorge poi una machina d'un Baldacchino superbissimo, con frapponi, tutto dello stesso rame indorato, sostentato da due Angeli del medesimo metallo, alla indoratura di quello si è speso 23. mila ducati, recando maraviglia, che machina di tanto peso, possa sostentarsi con tanta poca tenuta. E per venire in cognizione della bellezza di detta Cappella, basta dirsi, che per la valuta di marmi, mi-

miſchi, gioje, oro, e manifattura per compirla vi ſiano corſi di ſpeſa circa doc. 80. mila.

19. Si ſcorgono anche per tutto nella detta Chieſa, e per le Cappelle di quella, belliſſimi Mauſolei, e Depoſiti di marmi, tutto per mano de' più eccellenti Scultori, come di Giovanni di Nola, e del Santa-Croce, ed altri famoſi Artefici, e queſte, oltre alle divote, ed eccellenti figure, ſimilmente di marmo nobiliſſimo, che ſi vedono ſituate ne' nicchi di ciaſcheduno pilaſtro.

20. Ultimamente la detta Chieſa ſi è adornata, e fregiata di ſtucchi, con eſquiſiti lavori, tutti poſti in oro, dalla ſoffitta ſino al ſuolo, che la rendono molto vittoſa; e così nella detta ſoffitta, come nel Capitolo, e nelle Cappelle di quella, frà mezzo i feneſtroni della medeſima vi ſtanno ſituati belliſſimi quadri, la maggior parte di eſſi, di mano di eccellenti Pittori, come di Marco di Siena, e del Santa Fede, quali ſtavano nelle porte dell'organo più antico, e veggonſene trè, due nella ſoffitta, l'uno de' quali rappreſenta lo Sponſalizio della Vergine, e l'altro la Preſentazione al Tempio, il terzo è nella Cappella del Signor Principe del Colle, ed è il nobiliſſimo quadro della Depoſizione della Croce. Di Lanfranco, cioè il rappreſentante S. Giuſeppe addormentato,

e quello della Vergine, che contempla il Bambino Giesù dormiente. Di Grisolo, e di Massimo sono i due, l'uno rappresentante la Disputa del Salvatore, l'altro le Nozze di Cana della Galilea. Di Gio: Bernardo altri due, cioè la Tavola dell' Annunziata, che stava sopra la porta maggiore; e Christo, che porta la Croce in ispalla nella Cappella della famiglia San Marco. Del Pistoja, il Christo sùla Croce nel Coro. Ve ne sono del Forli, d'Imparato, e frà i moderni del Cavalier Preti Calabrese, e di Giordano. E se pure nella Nave di detta Chiesa frà mezzo detti finestroni, vi si vede alcun quadro di condizione inferiore à gli altri, quelli però si sono situati per non lasciare i luoghi vacui, che per altro quelli dovranno commutarsi poi cõ altre tavole, che con l'occasione si potranno havere da Maestri più intesi dell'arte della dipintura.

21. Il Coro della detta Chiesa è grandissimo per l'altezza, e per l'ampiezza, che tiene, in quello si vedono sopra tela due quadri grandissimi di mano del Santa-Fede, oltre all'altre pitture a fresco di mano di valentissimi huomini, e quello similmente è tutto stuccato con bellissimi lavori. E nel giro di basso vi si scorgono situati con ordine artificioso i sedili de' Sacerdoti di legname di noce, tutto scorniciato, con

con belliſſimi intagli di mezzo rilievo, profilato d'oro.

22. Vedeſi in detta Chieſa un famoſiſſimo Santuario, non tanto illuſtre per le rare dipinture fatte per mano di Belliſario, e di lavoro di ſtucco poſto in oro, con che viene adorno, mà ammirabile per le Sacre reliquie, che in eſſo ſi conſervano; poiche vi ſono otto Corpi de' Santi, cioè di Santo Sabino, Santo Eunomio, Santo Tellurio, Santo Aleſſandro, Sant'Orſola, Santo Primiano, Santo Firmiano, e Santo Paſcaſio. Dette Reliquie furono miracoloſamente ritrovate nella rifazione dell'antica Chieſa Cattedrale della Città di Leſina, e quì in Napoli con grandiſſima pompa, e feſta traslatati in detta Chieſa nell'anno 1598. oltre delle ſudette vi è un groſſo pezzo della Croce del Signore, con una Spina della Corona, due corpi interi di Santi Innocenti, il Cranio di Santa Barbara, il deto indice del Precurſor S. Giovam-Battiſta, una Reliquia della glorioſa S. Anna, ed un'altra di S. Filippo Neri; e per ogni Reliquia di detti Santi, vi è collocata una belliſſima ſtatua d'argento; bensì li due Corpi de' Santi Innocenti, ſi conſervano in due caſsette di finiſſimo criſtallo, tutte guarnite, e ſcorniciate d'argento; con belliſſimi lavori, ed il Legno della Santa Croce, e la

e la Spina, si conservano in un'ovato di cristallo di rocca, sostentato da due Angeli d'Argento; ivi si vede ancora un considerabile deposito di D. Alfonso Sancio Marchese di Grottola.

23. Siegue appresso la Sagrestia, che cõsiste in un vaso grandioso, la volta della quale si vede adorna di dipinture esquisitissime, di mano di Bellisario, circondata poi tutta d'intagli sopra noce tutto posto in oro, con figure di mezzo rilievo, che per l'antichità, e bellezza non vi è chi la pareggi.

24. Si vedono eziandio due Guardarobbe, una, in cui si conservano gli argenti, e vi si vede gran numero di Doppieri, Giarroni, e Frasche, e quanto serve per ornamẽto, così dell'Altare della Cappella maggiore, come dell'altre Cappelle di detta Chiesa, & oltre à questo un Tabernacolo, quale di continuo stà situato nel detto Altar maggiore, preziosissimo, così per la grandezza, come per l'artificio; Ne' lati poi del detto Altare, vi si veggono due Angeli, alla statura d'un' huomo, quali sostengono due Torcieri; nelle porte del Coro, che sono formate similmente d'argento, vi si scorgono affissi due altri Angeli di rilievo della medesima grandezza, che tengono in mano insegne proporzionate al Mistero della Incarnazione; vi si scorgono di vantaggio

gio trè altri Angeli di proporzionata grandezza, che tengono nelle mani un Cereo, e questo si pone pendente dalla soffitta in mezzo della Chiesa, e similmente vi è un ben grosso Vascello d'esquisitissimo lavoro, dal quale pendono molte lampade, che similmente in mezzo della Chiesa pendente si vede, scorgendovisi ancora uno bellissimo monumento per riponere Nostro Signore nel Sepolcro, e viene sostentato da un Pelicano, circondato da Cherubini di rara manifattura, e con detti d'argenti, altra sorte ve n'è, e de'Cornocopii, e di Croci, e di Pissidi, e di Calici, e di tutto il di più, che abbondantissimamente per la detta Chiesa fà di mestieri, e frà di essi si vede una Cona di diverse figure di rilievo, che detta Chiesa hebbe in dono dalla Reina Giovanna, e frà detti argenti vi si scorgono anco diverse cose d'oro, come di più corone per ornato delle feste della Madre Santissima, ed Angelo, Collane, Rosoni, ed altro, tutte tempestate di perle, di diamanti, di rubini, di smeraldi, ed altre preziosissime gioje, & anche Calici con Patene, Pissidi, e Sfere per collocatione del Santissimo tutte d'oro; per ultimo in questa Guadarobba vi si conserva un tesoro d'argento, d'oro, e di gioje, tutta la sudetta argenteria pesa 51. Cantaro. (*il Cantaro è 100. rotola, il rotolo 33. oncie 25.*) Sie-

25. Siegue poi l'altra Guardaroba, nella quale si veggono apparati ricchissimi, così di Cortine, come di Pianete, Piviali, Tonicelle, Omerali, Veli, ed altro per la celebrazione de' sacrificj, di ricami, di oro, e di argento, d'ogni colore Ecclesiastico, conforme i tempi, nè vi è cosa, che possa desiderarsi per detto effetto.

26. Se consideriamo il detto Tempio, oltre li ricchi, e preziosi arredi, si rende ammirabile per lo decoro, con cui vi si tratta il culto divino, mantenendovisi cento, e più Sacerdoti, con trenta Cherici, che di continuo assistono per la celebrazione de' Sacrificj, ed uficj divini colla puntualità stessa, che si potrebbe in qualsivoglia Cattedrale. Sopraintende al detto Clero il Sacrista, Vice-sacrista, e Capo de' Cherici; ed acciocchè detti Cherici vengano bene educati, hanno un Maestro particolare di Grammatica, ed Umanità ed un'altro di Canto fermo; a proprie spese della detta Santa Casa, affinche s'abilitano al Sacerdozio, e quando ascendono a gli Ordini Sacri, la medesima Santa Casa gli soccorre nelle spese, che vi bisognano. Per grandezza del detto Tempio, e per incitar maggiormente alla divozione il Popolo, che vi concorre, vi si tengono stipendiati due Cori di Musici de' migliori, e vi si predi-

ca

ca in tutti i Sabati, e feste dell'anno, oltre a quelle d'ogni giorno, nel tempo della Quaresima, dell'Avvento, e della Novena precedente il Santo Natale. Per lo stipendio di detti Sacerdoti, Musici, e limosine de' Predicatori, si spendono ogn'anno doc. -m.

27. Siegue poi l'opera, che fra tutte può chiamarsi l'antesignana, ed è quella di dar ad allevare tutti quei poveri bambini, che abbandonati da' loro Genitori, si ricovrano sotto il manto della Vergine gloriosa, opera, che hebbe l'origine fin dal tempo, che si fondò detta Santa Casa, per tal'effetto evvi una stanza particolare, situata nel piano della pubblica strada, con una ruota sempre aperta di giorno, e di notte, in cui vengono esposti i fanciulli, ò spurij, ò miserabili che siano. In detta stanza vi stanno di continuo otto nutrici assistenti, con una donna detta Rotara, che le diregge, e governa, conforme la necessità, che se ne tiene, mentre che occorre esservi notte, che di detti fanciulli se n'espongono fino al numero di venti. Il giorno poi seguente, da un Ministro Sacerdote, a ciò per degni rispetti destinato, si pone pendente dal collo un piombo con l'impronto della Madre Santissima, e si registrano in un libro particolare, nominato il libro della Ruota, in cui si re-

giſtra il nome di colei, alla quale daſſi ad allevare, con notarvi ſi anche il luogo, dov'eſſa habita, e queſto precedente il ſanto Batteſimo, quando accade eſſervene di quelli, che non l'habbiano ancor ricevuto. Le nudrici, alle quali detti eſpoſti ſi danno ad allevare, aſcendono ſempre al numero di 2500. più, e meno, che per cauſa della mercede, che per tale effetto loro ſi dà ciaſcun meſe, importa la ſpeſa di ducati quindici mila ogn'anno. Viſitano giornalmente la detta Ruota un Medico, e due Oſtetrici per ſoccorſo di que'poveri fanciulli, che per lo più vengono infetti di qualche morbo.

28. Compiuti, che ſono gli anni del latte, detti infanti ſi danno a governo a diverſe donne, alle quali anco ſomminiſtra un tanto il meſe, e giunti, che eſſi ſono ad una certa età quelli fanciulli, che ſi conoſcono atti ad apprendere qualche meſtiere, ſi danno alla guida di perſone, che gl'iſtruiſcano in qualche arte meccanica, e ve ne ſono di quelli, che dotati di buon'ingegno, applicandoſi alle lettere, fanno riuſcita mirabile; e molti di eſſi ſi fanno religioſi, ò regolari, ò ſecolari, poiche in virtù di Bolla Pontificia della ſanta memoria di Papa Nicolò IV. detti eſpoſti ſono abilitati ad aſcendere al Sacerdozio, non oſtante, che la lor legitimazione ſia dub-

dubbia, bastando solo la semplice fede del Ministro dell'accennata Ruota, che attesti esser tal'uno registrato nel detto libro, che con detta fede si ammette, come legitimo.

29. Le fanciulle si racchiudono nel Conservatorio grande della detta Santa Casa, nel quale in ogni sorte di lavoro si ammaestrano; e pervenute, che sono all'età nubile, se vogliono maritarsi, si dà loro la competente dote, quale non è mai meno di docati cento, mentre che à quelle, che si conoscono più meritevoli, si dà anche dote di docati ducento, che per li maritaggi di dette figliuole esposte, detto santo luogo spende ogn'anno doc. 10. m.; Ma quelle, che vogliono servire a Dio nel medesimo Conservatorio si monacano, attendendo con ogn'osservanza, e decoro alla vita religiosa; e di presente in detto Conservatorio trà monache, e figliuole, ve n'è il numero di 500. Per guida del medesimo s'eligge da' Signori Governatori la Badessa, e la Vicaria, e da queste poi vengono elette altre ministre inferiori, oltre alle quali vi sono da cento Monache, che con titolo di maestre addottrinano le dette figliuole. E circa lo spirituale vi assistono due Confessori, che di continuo alle medesime amministrano li Santi Sacramenti.

31. Evvi di vantaggio un' Infermaria

ria separata dentro il medesimo Conservatorio, arredata d'ogni necessaria supellettile per servizio dell'inferme, al governo delle quali, oltre dell'assistenza della Madre Infermiera, vi stanno destinati due Medici, l'uno fisico, e l'altro cirugico, ed insagnatore; assistendo di continuo alla porta del detto Conservatorio un Custode, che non permette, nè l'ingresso, nè l'uscita ad altre persone, fuorche alle stabilite.

32. Nel medesimo Conservatorio vi è un'altro luogo, ma con porta separata, e vien detto delle Ritornate, a causa, che ivi si racchiudono di nuovo quelle povere figliuole, che maritate sian rimaste vedove, ò sono state abbandonate da' loro mariti, ò pure hanno incontrato qualche sinistro accidente, ed acciocchè non caschino in offesa di Dio, la Santa Casa le riceve in detto luogo, e somministra loro vitto, vestito, & ogni altra cosa necessaria, non ostante, che antecedentemente siano state dotate. Di queste tali tien cura una Monaca provetta, che vien detta Governatrice.

32. S'invigila con ogni applicazione, che le figliuole, che si danno ad alleuare, siano bene educate, mentre che per ogni semplice sospetto, si ripigliano, ed in Conservatorio si ripongono. Molte persone per divozione si allevano

dette

dette figliuole nelle proprie case, tenendole come fossero nate da loro. L'anno 1696. l'Eccellentiss. Sig. Viceregina ne prese vna, quale porta sempre seco.

33. Per le medesime figliuole esposte, e poi monacate, dentro la medesima S. Casa vi è un'altro luogo a parte, detto il Conservatorio del Ritiro, dove si ritirano quelle che desiderose d'approfittarsi maggiormente nella via spirituale, vivono segregate da ogni commercio, eccetto, che de' Medici spirituali, e corporali, e per istar totalmente divise dall'altre del primo Conservatorio, hanno una Chiesa particolare, e nel Coro superiore di quella recitano le hore canoniche, ed in questa Chiesa hanno il lor proprio Confessore, Cappellani, e Predicatore.

34. Mantiene in oltre detta Santa Casa quattro Spedali, due di essi sono nella Città, il primo de' quali è de' febricitanti, & il secondo de' feriti. Ad amendue per la ottima cura, che se ne tiene, concorrono, non solo i poveri Cittadini, ma eziandio i forastieri di diverse nazioni, e vi è stato anno, che concorso degl' Infermi è arrivato al numero di ottocento il giorno, e precisamente nelle occasioni, ò di venute di armate, ò di guerre vicine. Nelli detti due Spedali assistono di continuo quattro Medici, due fisici, e due chirurgici con quattro prattici delle medesime

me professioni, con l'insagnatore, e gran numero di servienti, che si accrescono, e mancano, secondo s'augumenta, e diminuisce il numero degl'Infermi. Vi assistono anche di continuo otto Sacerdoti per amministrar loro i Santi Sacramenti, e per disporli, occorrendo, a ben morire. Sopraintende poi a tutti i sudetti un Mastro di Casa Sacerdote, che havendo per compagno un'altro Sacerdote, amendue continuamente invigilano all'osservanza delle istruzioni date dal governo, acciocchè nulla manchi a dett' Infermi per la salute tanto dell'anima, quanto del corpo; oltre a ciò i Signori Governatori medesimi visitano ogni mattina detti Spedali, riconoscono la qualità de' cibi apparecchiati a dett'Infermi, intendono da quelli stessi il bisogno, che hanno, e danno loro ogni sodisfazione di quanto desiderano, purche non sia loro nocivo.

35. Le spoglie di quei, che muojono in detti due Spedali, prima si dispensavano a' poveri, ma ritrovatosi per lo più, che della detta distribuzione ne godevano i manco necessitosi, per toglierli via ogn'inconveniente, stà concluso da' Signori Governatori, che nel fine d'ogni mese, le dette spoglie si vendano, e del prezzo, che da quelle si ricava, se ne facciano celebrar tante Messe, per l'anima de' defonti ne' detti

Spe-

Spedali, & inviolabilmente si osserva.

36. Il terzo Spedale stà situato fuori della Città, nel luogo detto la Montagnola (come diremo appresso, trattando di detto luogo) dove si mandano a ristorare quelli, che convalescenti escono risanati da detti due Spedali, e se gli somministra tutto il necessario, che dal Medico ordinario, a ciò destinato, nella cotidiana visita si dispone, a fine, che non ricadano. Vi è anche un Maestro di Casa particolare, che soprainten-de alla famiglia, impiegata al servizio di detti convalescenti, ed a tutto il di più, che ad essi occorre.

37. S'apre ogn'anno il quarto Spedale in Pozzuoli, nella più calda stagione, per li rimedij di Sudatorj, Bagni, ed altro, che ivi sono; e vi concorre un'infinità di Poveri, e di Religiosi, e di Cittadini, e di Forestieri, che han bisogno di tali remedj. Si dividono quelli in trè Missioni, ed alle volte la Missione arriva al numero di trecento, e dura giorni sette, e si dà loro comodità di Felluche per andare, e ritornare, vitto, il letto, ed ogn'altra cosa necessaria, ed a quei Poveri, che non possono camminar soli, si dà la commodità delle bestiuole, che gli conducono, e de' servienti, che gli guidano da un luogo all'altro, dove si prendono detti rimedj, come alle Stufe, Bagni, alle Arene, ed

alla

alla Solfataja ; doppo de' quali rimedj hanno chi lor ſerve di rinfreſchi di conſerve, e ſciruppate. Per tale opera corre alla Caſa Santa una ſpeſa di rilievo, tanto per lo mantenimento di detti Poveri quanto per la groſſa famiglia, che vi applica, e Medico, che loro aſſiſte di continuo. Sopraintende a quell'opera il Priore, il quale è un Sacerdote che porta l'abito con la Croce di S. Spirito, e viene eletto da' Signori Governatori, quale prerogativa eſſi godono per l'unione, che ſi fè con detta Santa Caſa del detto Spedale, che prima era ſotto il titolo di Santa Maria di Tripergola (oggi ſepolto ſotto del Monte nuovo), che ſtava anneſſo collo Spedale di S. Spirito di Roma in virtù di Bolla Pontificia della ſanta memoria di Giulio II. Al detto Priore, oltre della famiglia, che tiene, aſſiſtono altri quattro Sacerdoti, quali ſi ripartiſcono ne' luoghi de' rimedij, acciocchè gl'Infermi ſiano ben ſerviti.

38. Per ſervizio di detti Spedali, e Conſervatorii, mantiene detto S. Luogo dentro la ſua propria Caſa una famoſiſima Spezieria, copioſa d ogni qualſiſia ſorte di rimedio proporzionato a qualſivoglia infermità, e quanto da' Medici viene ordinato, tutto ſenza riſparmio alcuno ſi ſomminiſtra.

39. Si diſpenſano da detta Santa Caſa

Casa infinite limosine a' Poveri, & a' Religiosi, ed in particolare a' Padri Cappuccini, & alle Monache Cappuccinelle, dette di Gierusalemme; perciocchè, oltre allo stabilito giornalmente di carne, polli, pane, vino, legna, cere, oglio, e robbe di Spezieria, si dà loro anche ciò che dimandano, ò per refezione di fabbrica, ò per compera di lana, tele, & altro, che loro bisogna.

40. Quattro volte l'anno il Signor Governatore mensario visita le Carceri della Vicaria, e dà soccorso di limosine a' Poveri carcerati bisognosi, e dallo stesso nel giorno del Venerdì Santo di ciascun'anno si somministrano limosine considerabili a' Poveri vergognosi dell' ottina, ò sia rione di Capovana, ed egli in persona le dispensa.

41. Oltre delli maritaggi, che detta Casa Santa ogn'anno dispensa per le sue figliuole esposte, che come s'è detto vi s'impiegano ducati diecimila; Dispensa ad altre povere donzelle honorate, e vergognose diversi Albarani, ascendenti à ducati mille, & ottocento l'anno, divisi in diverse somme.

42. Paga ogn'anno circa ducati diciotto mila, per diversi maritaggi, spettanti a diverse donzelle, per esecuzione della volontà di diversi testatori, e vi è donzella Nobile, la quale gode il suo maritaggio di ducati due mila, ò trè mi-

la, ſecondo ſe li deve per adempimento della volontà di chi l'hà diſpoſto.

43. In queſta Santa Caſa vi è anco un Banco pubblico, nel qual ſi vede la Guardarobba de' pegni d'argento molto conſiderabile, e nell'Archivio antico vedeſi un'iſtrumento ſcritto in iſcorza d'arbore.

44. Detta Santa Caſa, per l'amminiſtrazione del ſuo dare, & hauere, e per l'eſercizio di tante opere, e per il reggimento del ſuo Banco, tiene un'infinità di Miniſtri, così Dottori, Scritturali, come altri d'inferiore condizione, per lo cui ſoldo ſpende ogni meſe docati 1167., che viene docati 14004. l'anno.

45. E per concludere, detto Santo Luogo, quanto eſigge dalle ſue entrate, quanto gli perviene, ò per legato, ò per donazione, ò altro, tutto l'impiega alle ſante opere, che in eſſo s'eſercitano, le quali in riſtretto vengono compendiate nell'infraſcritto nobile Epigramma, che ſopra la Porta maggiore del ſuo Palagio vedeſi in marmo ſcolpito, compoſto dal P. D. Celeſtino Guicciardino.

Lac pueris, Dotem innuptis, velumque pudicis,
Datque Medelam ægris hæc opulenta Domus:
Hinc merito ſacra eſt illi, quæ nupta pudica.

Et

Et lactans Orbis, vera Medela fuit.

Non debbo quì tralasciare due ragguardevoli Iscrizioni, che sono in questa Chiesa, una d'un virtuoso, l'altra d'una Reina. Nell'ingresso adunque della Porta maggiore à destra nel suolo è una sepoltura di marmo, ove si legge.

D.O.M. Ferdinandus Manlius Neap. Camp. Architectus, qui Petri Toleti Neap. Pror. auspicio Regijs Ædibus extruendis, Plateis sternendis, Cryptæ aperiendæ, vijs, & pontibus in ampliorem formam restituendis, Paluſtribusque aquis deducendis præfuit. Cujus elaboratum industria, ut tutius viatoribus iter, Timotheo Enciclio Mathemat. Pietatis rarissimæ Filio, qui vixit an. XIX. M. D. V C. B. V. sibi, ac suis vivens fecit. A Christo nato M. D. LIII.

Tra' Marmi, che sono presso l'Altar maggiore, si legge:

Ioannæ II. Hungariæ, Jerusalem, Siciliæ, Dalmatiæ, Croatiæ, Ramæ, Serviæ, Galitiæ, Lodomeriæ, Comaniæ, Bulgariæque Reginæ, Provinciæ, & Folcalquerij, ac Pedemontis Comitissæ. Anno Domini M. CCCC. XXXV. die II. mensis Febr.

Regijs ossibus, & memoriæ sepulcrum, quod ipsa moriens humi delegarat, inanes in funere pompas exosa, Reginæ pietatem secuti, & meritorum non immemores Oeconomi restituendum, exornandum curaverunt, magnificentius posituri, si licuis-

set. Anno Domini M. DC. VI. Menſ. Maÿ.

Di S. Pietro ad Aram, overo Ara.

1. QUeſto anticamente era un Tempio dedicato ad Apollo fuor delle mura di Napoli, preſſo la Porta Nolana; paſſando quindi S. Pietro per irne a Roma a piantar la ſua ſedia, prima ſi fermò in Napoli, ed havendo quivi convertiti, e battezzati S. Candida, e S. Aſprémate con altri appreſſo, queſto Tempio d'Ideli dirocco, e formatovi un' Altare al vero, e vivo Dio, quivi celebrò i divini miſteri; il tutto ſi vede nella figura, che ſtà nello ſteſſo luogo, ove ſi legge:

Siſte fidelis, & priuſquam Templum ingrediaris, Petrum ſacrificantem venerare, hic enim primò, mox Roma filios per Evangelium genuit, Paneque illo ſuaviſſimo cibavit.

2. Queſta Chieſa è ſtata rinnovata con bella, e moderna architettura; ed è riuſcita molto nobile, e magnifica. Nel Coro ſi veggono cinque quadri aſſai belli, quello di mezzo, che rappreſenta la Beata Vergine è del Zingaro. Li due a' lati più vicini del Cavalier Maſſimo, e gli altri due del Giordano.

3. Il quadro di Chriſto N. Signore, che fà orazione nell'horto, è opera di Sil-

Silvestro Buono.

4. Nella Cappella della famiglia Ricca è la tavola, ov'è la Reina de' Cieli co'l Puttino in seno, circondata da' Santi, e di sopra il Salvator del Mondo nel mezzo di due Angioli, di rara dipintura; il tutto fù opera di Lonardo da Vinci, illustre Pittor Fiorentino, che fiorì nel 1510.

5. Nella penultima Cappella è la Tavola, in cui è la Natività del Signore, fatta da Gian-Filippo Criscolo.

6. Tra' marmi sepolcrali di questa Chiesa si legge:

D.O.M. Fabritio Francipano, cui nec viventi Romana Virtus, nec morienti vera pietas defuit. Hæred. ex testam. B.M. PP. &c.

7. Nel suolo avanti di entrar nella Chiesa vi era il seguente Epitafio.

D.O.M. Antonius Spatafora I.V. D. Protonotarius Apostolicus, Patritius Lucerinus, hunc sibi sepulcralem lapidem posuit vivens. Occurrens fato, ne se occuparet. Præcurrens morti, ne anteverteret. Metam sibi præfixit, ut vitæ dirigeret cursum. Aspectu lapidis obdurescere voluit morti. Pulverem proposuit mortii, ne sordes contraberet in vita. Pro Templi foribus, memor exitus. Anno à Christo M.DC.XXIII. ætatis suæ LXXII.

8. E' in questa Chiesa sepellita Santa Candida la prima Christiana di Na-

poli, la cui solennità si celebra a' 4. di Settembre; ed hoggidì si vede la camera, e luogo, ov'ella fè penitenza. E' stato questo celebre Tempio honorato da molti Sommi Pontefici, perciocchè fatto l'anno santo in Roma, subito l'anno seguente si celebrava in questa Chiesa, e s'apriva dall'Arcivescovo di Napoli la Porta Santa, come dalle iscrizioni, che quivi sono. Benche Clemente VIII. non volle concederglielo. E' servita la sudetta Chiesa da' Canonici Regolari Lateranensi. Vi sono moltissime Indulgenze, registrate dall'erudito Carlo de Lellis nell'aggiunta a Napoli Sagra.

Di S. Maria del Carmine.

1. VIcino alla porta del gran Mercato si vede la divotissima, e celebre Chiesa del Carmine, prima picciola Chiesina, edificata da' Frati Carmelitani la prima volta, che vennero in Napoli; ma dipoi essendo quì venuta la dolente Imperadrice Margherita, Madre di Corradino, con molta quantità di gioje, e danari per ricuperare dalle mani del Rè Carlo I. il suo unico figliuolo, e ritrovatolo morto, e sepellito, il fè levare da quella picciola Cappella della Croce, dov'egli era tumulato, e fattogli quelle essequie, che se gli convenivano, il fè collocare pres-

CAPPELLA MAGGIORE DI S.M. DEL CARMINE

Cap.a Ingegn. Sebast.o Indilicato. lin.

Fol. 244

28.

presso l'Altar maggiore, e diede a detta Chiesa per l'anima di lui tutto quel tesoro, che seco portato haveva; onde ella fù ampliata, e ridotta a quella magnificenza, alla quale di mano in mano è pervenuta.

L'iniqua sventura di Corradino fù espressa nel seguente Epigramma dal P. Guicciardini.

Infelix juvenis, quænam tibi fata superstant,
Dum patrium Regnum subdere Marte paras?
Te fugat hinc Gallus, fugientem intercipit Astur,
Parthenopeque ab equo decutit ipsa suo.
Omnia post hæc, quid mirum, si captus ab hoste,
Carnificis ferro victima cæsa cadas?
Heu nimium completa manet sententia vulgi,
Quod Caroli tandem mors tua vita fuit:
Hinc leges fileant, rerum invertatur, & ordo,
Si Rex in Regem jam tenet imperium.

2. Nell'Altar maggiore di questa Chiesa stà collocata la miracolosa Immagine di nostra Signora, sotto il titolo di S. Maria della Bruna (portata infin dal principio, che vennero in Napoli i

detti Frati Carmelitani) la quale, secondo la credenza comune, si stima fusse stata dipinta dal Vangelista S. Luca.

3. E' la Cappella maggiore della SS. Vergine del Carmine di antica struttura Gotica, per lo passato oscura, e rozza, hoggi luminosa, ed interiormente vestita di finissimi marmi commessi. A proporzione vi si scorge egregiamente edificato l'Altar maggiore degli stessi marmi, inalzata la nuova Cupola, ornata di Arabeschi d'oro; e formatovi di sotto a corrispondenza un cimitero colla sua volta a guisa d'una sotterranea Cappella. Fù quest'opera fatta principiare nel 1672. dalla munificentissima pietà dell'Eccellent. Sig. D. Domenico Giudice Duca di Giovenazzo, il quale, ancor che lontano dalla Patria, ed impiegato dalla Maestà del Rè in varj importantissimi affari in Piemonte, e poi nelle Ambasciate di Francia, e di Portogallo; pur tuttavia avvicinatosi con estender la mano a liberalissime spese, la ridusse a perfezione nel 1682. Per la qual cosa i Religiosi di N. Signora del Carmine, tutti concordemente gli fecero donativo della Cappella sudetta, che convalidato dall'assenso Apostolico, resta insigne jus padronato della Eccellentissima famiglia Giudice, tanto benemerita di detta sagra Religione, che

che il Monistero, detto la Croce di Lucca delle Monache Carmelitane, quasi nuovamente edificato, ed ampliato a proprie spese dall'Eccellentissimo Sig. D. Nicolò Giudice, Principe di Cellamare, Padre del detto Sig. Duca, profusissimo co' poveri, e colle persone a Dio dedicate, è un perpetuo testimonio della fervorosa divozione de' sudetti Signori verso la Santissima Vergine del Carmine, derivata anche col latte nel generoso, e pietoso animo dell'Eccellentissimo sig. D. Antonio Giudice, Principe di Cellamare, Cavaliere dell'abito di S. Giacomo, Gentilhuomo di Camera di Sua Maestà, già Ambasciadore straordinario in Baviera.

4. Trà le altre cose degne di ammirazione in questa Chiesa, è un'antichissima figura di Christo crocifisso, posta nel mezzo di quella, il quale miracolosamente chinò la testa alla furia della palla dell'artiglieria del Campo nimico del Rè Alfonso di Aragona nel 1439. ne' tempi, che teneva assediata Napoli; perciocchè D. Pietro d'Aragona Infante di Castiglia Capitan Generale dell'esercito, e suo fratello facevano batter la Città d'ogni parte coll'artiglierie; e dandole l'assalto a 7. Ottobre del medesimo anno 1439. fù scaricata l'artiglieria verso la detta Chiesa, e la palla, qual'era di smisurata grandezza, fracas-

sò la Cupola, rovinando il Tabernacolo del Crocifisso, di rilievo, ch'era nell' archetto a mezza Chiesa, e buttò anche a terra la Corona di spine, che nel capo teneva quella SS. Immagine di Christo, che miracolosamente chinando la testa, schivò il colpo di quella horribil palla, la quale doppo si fermò sù la porta maggiore della Chiesa sopra un tavolato a quella dirittura, dove è hoggi, in memoria di tal successo, un tondo di marmo nel pavimento della porta maggiore. Questa miracolosa Immagine si mostra una volta l'anno nel terzo giorno del Santo Natale, ed in tutti i Venerdì di Marzo.

5. Il soffittato della Chiesa è nobilmente dorato con varie dipinture, a spese del Cardinale Filamarino di chiara memoria.

6. Qui a gran copia si veggono tapezzarie, ed altri parati, e vesti sagre. Avanti la Immagine della Beatissima Vergine pendono molte Lampadi d'argento, e precisamente una tutta d'oro, ed un'altra d'argento tanto grande, e di cosi ricco prezzo, che i Frati là tengono nelle maggiori solennità pendente nel mezzo della lor Chiesa, offerta dal Cardinal Filamarino Arcivescovo di Napoli, divotissimo di Nostra Signora del Carmine, il quale vi lasciò parimente in dono la Pianeta, colla quale una

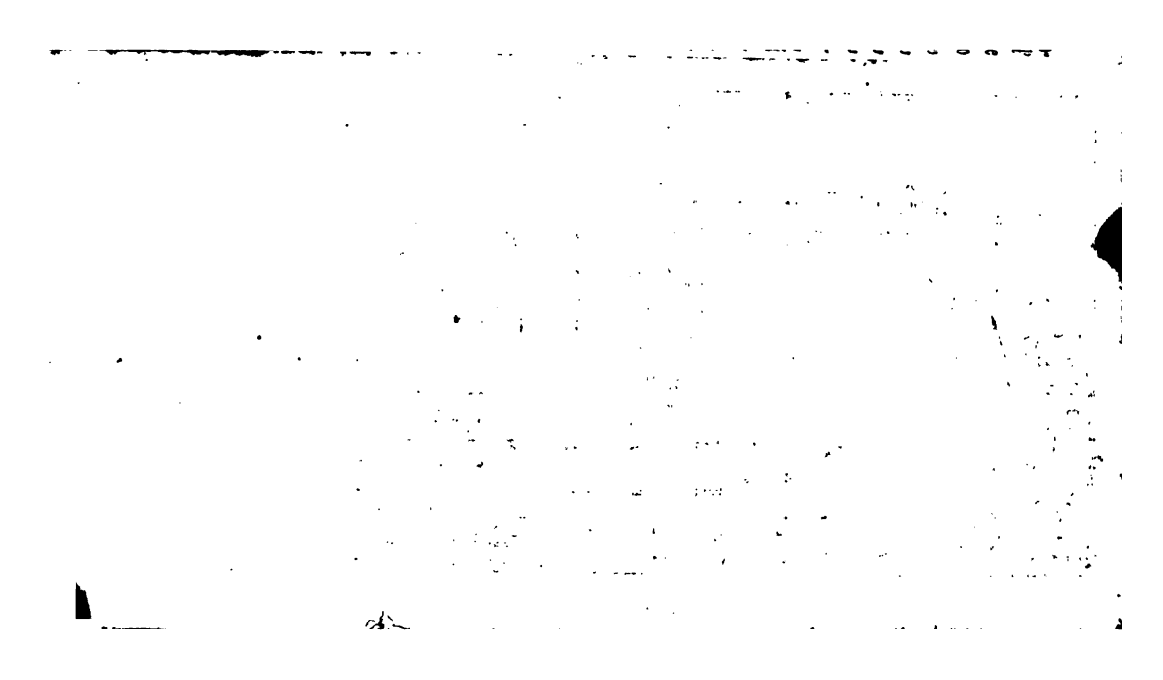

A. CAPPELLA OVE FV DECOLATO
IL RE CORRADINO
Con la ueduta del Carmine. fol 242

una volta l'anno nella maggior solennità di detta Chiesa, celebrava, ed è di drappo d'oro assai ricca; ed altri ornamenti pur ricchi, per uso di detto Altare, ed eziandio un pajo di Doppieri grandi d'argento di molto valore, e due Angioli d'argento.

7. Il Marchese del Carpio D. Gasparo de Haro, e Gusman, mentre fù Vice-Rè, li fù donato da' Pecorari di Puglia trè mila scudi, per ringraziamento d'haver levato li Banditi del Regno: perche questo Signiore mai si appropriò regalo, solo questo, per donarlo alla Beata Vergine, e ne fece fare una Lampade d'argento, che quì si vede, pagando del proprio tutta la manifattura disegnata dal celebre Filippo Scor, come distintamente annotò il Signor Antonio Bulifon al suo Giornale Historico.

Della Cappella della Croce, detta di Corradino.

1. POco lungi dalla Chiesa del Carmine è una Cappella, ove d'ordine di Carlo Primo Rè di Napoli, fù decollato l'infelice Corradino, ultimo della linea de' Suevi (se bene in Napoli non si estinse) insieme col Duca d'Austria, D. Errico di Castiglia, ed altri. Quì poi d'ordine dello stesso Rè furono sepelliti i loro corpi, ed in segno

di sì crudele spettacolo fù collocata una colonna di porfido, con un Christo in Croce di sopra: hà di circuito sei piedi in circa, e lunghezza da terra fino alla iscrizione circa dieci piedi. Questa iscrizione è in lettere Longobarde d'oro, del tenor seguente.

Austris nunc Leo pullum rapiens Aquilonum
Hic deplumavit, acephalumque dedit.

2. Quì si vede un'antica dipintura a fresco nella muraglia, che rappresenta la morte di Corradino, opera assai ben fatta.

3. Nel proprio luogo, ove furono sepelliti i sudetti, si vede in ogni tempo così d'estate, come d'inverno un tondo, che pare sia segnato con mani, e che di continuo pare bagnato, e quel suolo nel rimanente è arido: segno evidente della morte innocentissima di que' meschini.

Di S. Eligio.

1. PRima di uscire per la porta del gran Mercato di Napoli, è la nobil Chiesa di S. Eligio, edificata nel 1270. da trè Cavalieri Francesi familiari di Carlo Primo Rè di Napoli (ancorche altri dicono, che fossero stati ministri della Cucina del Rè) con uno Spedale per gl'infermi, dedicato a SS. Dionisio, Martino, ed Eligio tutti trè

trè Vescovi in Francia, e contendendo frà di loro qual de' trè esser dovesse il principale, tutti trè i nomi de' Santi messi in bussola, invocato il nome di Dio, uscì S. Eligio.

2. L'effigie di detti fondatori colle loro insegne si veggono in dipinture nel primo pilastro rincontro alla porta maggiore colla iscrizione, che segue:

Joannes Dottum, Gulielmus Burgundio, Joannes Lions, Templum hoc cum buspicio à fundamentis erexere. Anno M.CC.LXX.

3. Si governa questa Chiesa per Governatori Laici, cioè un Reg. Consigliero, che si elegge dal Vice-Rè, e quattro Cittadini, che si mutano ciascun'anno a beneplacito.

4. Essendosi poi edificati in Napoli molti altri Spedali per gli huomini, fù questo di S. Eligio deputato da' Superiori per le donne, e per tal cagione nel 1573. fù ampliato con ispesa di molte migliaja di scudi; ove i Governatori tengono due Medici, e Speziale particolare; vi tengono anche da 50. donne deputate al servigio delle inferme.

5. In oltre in questo luogo si ricevono le povere figliuole orfane, per cui fù edificato il luogo nel 1546. ve ne sogliono stare fino a 150. al cui governo è la Madre Badessa, ed altre Maestre delle orfane: altre persistono in detto luogo, altre, che si vogliono maritare han-

hanno la dote di ducati 100. ma non se ne maritano, che 20. l'anno.

6. Tiene Banco publico, il quale fù aperto nel 1592.

7. La Chiesa è una delle principali di Napoli, se bene non ornata alla moderna, è Parrocchiale, servita da 37. Sacerdoti, e da 18. Cherici, sotto la cura, e governo del Sacrista, che in Napoli nelle Chiese secolari inferiore è come il Rettore.

8. Qui è sepellito Pietro Summonte, con questa iscrizione.

Petrus Summontius bonarum literarum cultor observantissimus, qui vix. Ann. LXIII. M. IIII. D. III. hoc monumentum sibi, & Rainaldo patri dulcissimo posteriisque suis omnibus de suo ponendum C.

Di S. Pietro Martire.

1. QUesta Chiesa fù edificata da Carlo Secondo Rè di Napoli nell'anno 1274. in honore del detto Santo in questo luogo, ove hoggi si vede, prima detto le Calcare appresso il mare.

2. E' la Chiesa molto nobile, e magnifica, la cui porta maggiore fù fatta da Giacopo Capano del Seggio di Nido, come si legge nella iscrizione sù la stessa porta affissa.

3. La Cupola fù fatta da Cristofaro

di

di Costanzo Cavalier dell'Ordine del Nodo.

4. Nell'anno 1428. fù Priore di questo Convento S. Antonino, ove anche operò molti miracoli: dipoi per la sua santa vita, e dottrina, da Eugenio IV. creato Arcivescovo di Firenze, ove nel 1459. riposossi nel Signore.

5. Avanti, che s'entri per la porta maggiore, nel muro a man sinistra è un marmo, ove si vede scolpita l'effigie della Morte con due Corone in testa, che finge di andare a caccia, e tiene nella destra lo sparviere, e nella sinistra il loro, e sotto i piedi molte persone morte d'ogni sesso, e stato, ed incontro di lei un'huomo vestito da Mercadante, il quale butta un sacco di danari sopra un tavolino, ove si vede l'iscrizione in persona della Morte del tenor, che segue:

Eo sò la Morte, che chaccio sopera voi jente mondana, La malata, e la sana, Dì, e notte la percaccio. Non fugge nessuno in tana, Per scampare dal mio laccio, Che tutto il Mondo abbraccio, E tutta la jente humana. Perchè nessun se conforta, Ma prenda spavento, ch'eo per comandamento, Di prender à chi viene la sorte. Siave per gastigamento Questa figura di Morte, E pensa vie di fare forte In via di salvamento.

Dalla bocca di quel, che butta la moneta,

neta, escono le seguenti parole:

Tutti ti volio dare, se mi lasci scampare.

Dalla bocca della Morte,

Si me potesti dare, quanto si pote dimandare:

Non te pote scampare la Morte, se te viene la sorte.

Incontro al marmo.

Mille laudi faczio à Dio Patre, & alla S. Trinitate, due volte .... scampato, tutti li altri foro annegati. Francischino fui di Prignale, feci fare questa memoria alli 1361. de lo mese di Agosto 14. inditt.

6. Frà le altre celebri memorie, che sono in questa Chiesa, è sopra del Coro il sepolcro della Reina Isabella, figliuola di Tristano Conte di Copertino dell' Illustrissima famiglia Chiaromonte nobilissima nella Francia, e di Caterina Orsina, sorella di Giannantonio Principe di Taranto. Fù costei moglie di Ferrante Primo d'Aragona Rè di Napoli, donna di somma religione, e di santi costumi. Morì nel fine di Settembre del 1465., e fù sepolta in questa Chiesa in una tomba di broccato. Quì anche il Rè Alfonso, doppo, c'hebbe acquistato Napoli, fè dal Castel Nuovo trasferire il corpo dell'Infante D. Pietro suo fratello, ch'era morto trè anni prima. Dipoi da' Frati fù eretto un sepolcro di marmo,

mo, e col corpo della detta Reina Isabella fù collocato, e quì si legge:

Ossibus, & memoriæ Isabellæ Clarimontiæ Neap. Reginæ Ferdinandi Primi Conjugis, & Petri Aragonei Principis strenui, Regis Alphonsi Senioris Frater, qui, ni Mors ei illustrem vitæ cursum interrupuisset, fraternam gloriam facilè adæquasset. O fatum, quot bona parvulo saxo conduntur!

7. Al pari è il sepolcro di Beatrice, figliuola del Rè Ferrante, Reina di Ungheria, che si morì in Napoli a' 13. di Settembre del 1508. Nel suo sepolcro di marmo leggesi la seguente iscrizione:

Beatrix Aragonea Pannoniæ Reginæ Ferdinandi Primi Neap. Regis Filia, de sacro hoc Collegio opt. merita, hic sita est. Hæc religione, & munificentia seipsam vicit.

8. In un marmo, ch'era in questa Chiesa, leggevasi il seguente decastico, il quale per esser del celebre Pontano, non dee tralasciarsi:

Dum ruit incautus stratum Jacomotus in hostem,
Occubat, & victo victor ab ense cadit.
Extinctum flevere Duces, tristesque Manipli,
Castraque magnanimi funere mœsta Viri.
Indulsit juveni lachrymas Rex mitis, & illum

Or-

Ornavit mœstis funeris exequiis.
Movit amans fletum Virgo, movere puellæ,
Forma quidem lachrymis digna erat illa novis.
Elatus misero est urbis mœrore, tulique
Hanc laudem, quod non liquerit ipse parem.

Jaomot. Torre. Equiti. Valentino. Regiæ custodiæ. Capitaneo. primum. sub. Alphonso. patre. mox. sub. Ferdinando. filio. Viro. domi. suæ. suavis. bell. fortis. Vix. an. XXXVI. 1460. 24. Februar.

9. Nella Cappella della famiglia d'Alessandro del Seggio di Porto, sono quattro statue di rilievo di legno dorate, cioè Christo nel mezzo di Maria, di S. Giovanni Vangelista, e della Maddalena, opere di Giovanni da Nola.

10. Nella Cappella della famiglia Pagana del Seggio di Porto è la figura di S. Vincenzo Ferrerio, ritratto dal vivo.

11. Nella Cappella della famiglia Gennara del medesimo Seggio è un sepolcro di marmo con molte statue di eccellente scultura, fatte da Girolamo Santa-Croce.

Della Chiesa di S. Nicolò Vescovo di Mira, detto S. Nicolò di Bari.

1. QUesta Chiesa è bella, e magnifica, eretta nel 1527. da D. Pie-

D. Pietro di Toledo Vicerè di Napoli, havendo diroccata l'antica fondata da Carlo III. Rè di Napoli, ch'era nell'entrar del Molo grande, per farvi le mura del Castel-Nuovo, ed ampliar la strada.

2. Eravi uno spedale per li poveri marinari infermi, giusta l'ordinazione della Reina Giovanna II. nel 1425.

3. E' servita questa Chiesa da' Preti secolari, ed essendo stato questo glorioso Santo ultimamente annoverato fra' Santi Padroni di Napoli, nella vigilia della festa di lui, li Governatori di essa fanno una solenne Processione, trasferendo la Statua del Santo dal Tesoro dell'Arcivescovado alla sudetta Chiesa, ove si celebra solennissima festa.

4. La Cupola di questa Chiesa, è le dipinture a fresco trà le finestre, sono opera del Cavalier Giovam-Battista Bernaschi.

Della Chiesa della Incoronata.

1. LA Strada, ove hoggi è questa Chiesa, chiamavasi anticamente delle Cortege, seù Corso, quivi fù da Carlo II. Rè di Napoli fabbricato il Palagio per reggervi i tribunali della giustizia, ove poi nell'anno 1331. a' 25. di Maggio, giorno della Santissima Pentecoste, fù coronata la Reina Giovanna I. con Ludovico di Taranto suo se-

secondo marito, dal Vescovo Bracarense Legato di Clemente VII. ed in memoria di ciò, la Reina quel Palagio ridusse in sagro Tempio sotto titolo della Corona di Christo. Fù in que' tempi chiamata Spinacorona, doppo mutò il nome in S. Maria coronata, come di presente si chiama, e dal nome della Chiesa poi nomossi la strada dell'Incoronata.

2. Le mura, e la volta di questa Chiesa fè la Reina dipignere di bellissime dipinture con oro, ed azzurro oltramarino; ed in particolare vi fè ritrarre dal naturale la sua effigie (come di presente si vede nella Cappella del Santissimo Crocifisso) da Giotto eccellentissimo dipintor Firentino, sommamente amato dal Rè Ruberto, e dalla detta Reina; fiorì infin dagli anni del Signore 1320. Di lui così scrive il Petrarca in una sua Epistola:

Si terram exeas, Cappellam Regis intrare non omiseris, in qua conterraneus olim meus Giottus, Pictor nostri avi Princeps, magna reliquit manus, & ingenii monumenta.

3. Il Pontano parlando di questa Chiesa dice: *Institutum fuit Regum Neapolitanorum, annis singulis, statis quibusdam diebus, parare nobilitati opulum ad Ædem D. Mariæ Coronatæ, adhibitis etiam præstantissimis Matronis, quod ab Alphonso, summo cum splendore, servatum meminimus.*

4. Qui-

4. Quivi era anticamente uno Spedale per gli poveri infermi, eretto dalla sudetta Reina, hoggi commutato in altre opere pie da' Padri Certosini di S. Martino di Napoli, il Priore del quale è Ordinario di detta Chiesa, alla quale servono dodici Preti, e quattro Clerici, officiandovisi collegialmente; ed io, nella mia fanciullezza, vi hò servito per anni cinque, con non poco profitto nell'istituto Clericale, essendo Priore della Real Certosa di Napoli il Reverendissimo Padre D. Andrea Cancellieri virtuosissimo Mecenate de' virtuosi.

5. Quì nel Venerdì Santo, e nelle solennità della Croce si venerava una Spina della Corona di Nostro Signore. Hoggi si serba nella Chiesa di S. Martino, ove parimente è il braccio di S. Biagio V. e M. il quale ogn'anno si trasferisce all'Incoronata, e quiui è venerato con molto concorso del Popolo Napoletano all'Altare del detto Santo, per la cui intercessione concede il Signore Iddio molte grazie a' fedeli.

6. Hò accennato altrove, che questa Chiesa, alla quale prima si ascendeva, hoggi si discende per molti scalini, a cagione della strada alzata sù, d'ordine dell'Imperadore Carlo Quinto, per fare i fossi al Castel nuovo, il che hà cagionato non picciolo incommodo a detta Chiesa.

Di

Di S. Maria della Pietà.

1. NElla medesima contrada è situata la presente Chiesa, ove stà la Congregazione de' figliuoli torchini detti della Pietà, principiata altrove nel 1583.

2. Questa Chiesa è assai bella, e magnifica; aggiuntavi la bellissima Cappella di S. Anna della famiglia Rocco con buoni quadri del Cavalier Giacomo Farelli. Ed è dovizioſa di molte Indulgenze; onde viene frequentata dalla divozione del Popolo Napoletano.

Di S. Giorgio de' Genovesi.

1. LA Nazion Genovese, minacciando rovina l'antica lor Chiesa, erse la presente molto nobile, e magnifica nel 1620. come si rende chiaro dalla seguente iscrizione, che stà sù la porta maggiore:

Magno Martyri, fausto victoriæ, auspici Sancto Georgio, novam Aedem tutelari suo, pecunia sua, Genuenses magnificentiorem à fundamentis decrevere, studioque nationis impigræ, Alexander Grimaldus Illustris. Antonii, Joannes Baptista Spinula Oberti, & Joannes Augustinus Spinula Asconii, Præfecti peragendam curavere, peractam dedicavere. M. DC. XX. Fran-

ciſco

ciſco Doria Auguſtini Conſule.

2. Fù fatta Parocchia dalla ſanta memoria del Beato Pio V. per la Nazione ſolamente.

3. Nell'Altar maggiore è la tavola, rappreſentante la Beatiſſima Vergine nel mezzo di S. Giovan-Battiſta, e di S.Gio:Evangeliſta, e di ſotto S.Giorgio Martire, opera d'Andrea da Salerno. In queſta Chieſa vi ſono cappellanie di 12. ſcudi il meſe.

Della Chieſa de' SS.Pietro, e Paolo de' Greci.

1. QUeſta Chieſa, ancorche picciola, è nondimeno aſſai coſpicua, e ragguardevole, così riſpetto al ſuo fondatore, come per le molte memorie, che in eſſa ſi veggono, e per l'ufficiare, che in eſſa continuamente ſi fà, ſecondo il Rito Greco.

2. Il ſuo fondatore fù Tomaſo Aſſan Paleologo de' Principi di Arcadia, di Corinto, e d'altre Provincie nel Regno del Peloponneſſo nella Grecia, dell' Ordine Senatorio di Coſtantinopoli, e ſtretto parente degl'Imperadori Coſtantinopolitani. Preſa la Città di Coſtantinopoli, ſua Patria, da' Turchi, rifuggì egli in Napoli appreſſo degli Rè Aragoneſi, dalli quali fù ſempre tenuto frà li primi del Regno: fabbricata, e dotata-

la

la presente Chiesa, la fece di padronaggio della sua famiglia.

3. Nell'anno 1644. fù questa Chiesa abbellita, e Bellisario Corenzi della stessa nazione l'ornò di diverse dipinture di sua mano, che si veggono nella volta di essa.

4. Si vedevano per lo passato pendenti in mezzo della Chiesa alcuni Cappelli Vescovili, che manifestavano esser quivi sepolti Vescovi, ed Arcivescovi; siccome vi erano memorie di famiglie illustri di questa nazione, come della Paleologa, d'Assan, Lascari, della Mazza, della Iva, ed altre, che per abbellire il pavimento furon tolte. Uno delli quali era il seguente in idioma greco, che traslatato in Latino, suona così:

Macarius Archiepisc. Epidauren. Byzantinis ab Cæsaribus, ex præclarissima Melissenorum, & Comnenorum Familia, & D. Theodorus Germanus frater; Depostæ Aeni, Xanchæ, aliorumque oppidorum in Tracia, itemque Sami, Mileti, Ambraciæ, Messenique finus in Reg. Peloponn. Jacent hic: Qui victricibus Joannis Austriaci armis in navali bello exciti, lecto ex Oppidis, urbibusque sua exercitu Peditum XXV. millium, & Equitum III. millium, Bellum adversus Turcas biennio suis sustinuerunt auspiciis, speratoque frustrati auxilio, probata suis fide, virtute hostibus, Philippi II.

II. Hispaniarum Regis munificentiam experti Neapoli, non ante animis, quam vita ceciderunt. Theodorus VIII. Kalen. Aprilis Anno sal. hum. M. D. LXXXII. Macariut pridie Idus Septemb. anno sal. hum. M. D. LXXXV.

Della Chiesa di S. Gioachimo, comunemente detta lo Spedaletto.

1. Circa gli anni del Signore 1514. fù questa Chiesa edificata da D. Giovanni Castriota, familiare della Reina Giovanna, moglie del Rè Ferrante I. ove anche fabbricò lo spedale per gli poveri gentilhuomini; per la qual cagione appellossi lo Spedaletto, come di presente. Doppo la morte di detta Signora si levò lo spedale, e la Chiesa fù conceduta a' Frati Minori osservanti, li quali a' nostri tempi colle limosine de' Napoletani l'hanno rinnovata, ed ingrandita, colle pareti indorate, che invero è riuscita molto bella, e magnifica.

2. Il soffittato, di quadri adorno, hà dipinture di varj valenti huomini. Il quadro di mezzo è del Cavalier Massimo, gli altri di Andrea Vaccaro, Antonio de Bellis, Michele Fracanzano, Scipione da Salerno, é d'altri.

3. Frà le altre memorie d'huomini illustri, che sono in questa Chiesa, evvi

il seguente tetrastico:

Te juvenem rapuit Lachesis, generose Georgi,
Nec lacrymas tenuit inclyta Parthenope.
In Turcas bello poterās meruisse coronam.
Redditur hæc nullo vulnere: Lætus abi.

4. Serbasi in questa Chiesa un pezzo della Carne di S. Diego d'Alcalà Frate Spagnuolo dell'Ordine del Serafico San Francesco, il quale salì al Cielo a' 12. di Novembre del 1463. In oltre un pezzo dell'habito dello stesso Sāto, un'altro dell'asciugatojo del medesimo, ed un'altro pezzo del medesimo habito cucito in una berretta per comodità de' divoti, li quali col tocco di quello ricevono da Dio segnalate grazie di curazione da' morbi, ultimamente si è tutta stuccata, e indorata.

Della Chiesa di S. Giuseppe.

1. NElla medesima piazza è la Chiesa di S. Giuseppe, una delle Parrocchie ordinate dal Cardinal Gesualdo. Fù edificata nel 1500. dalla comunità de' legnajuoli. Il cui Altar maggiore è ornato di una bellissima tavola con molte figure di tutto, mezzo, e basso rilievo, la quale fù fatta da Giovanni da Nola. Evvi il tetto dorato, ed un buon'organo.

2. E' no-

2. E' nobile in questa Chiesa la nuova Cappella dell'Abate Giovann'Antonio Chezzi Romano, dedicata al glorioso S.Nicolò da Bari (di cui quasi tutte le Chiese di Napoli hanno hoggi ò l'Altare, ò la Cappella, ò l'Immagine) ella è di bianco marmo, e così ben commessa, che pare un marmo tutto di un pezzo, di architettura moderna assai nobile: opera di Giovanni Mozzetta.

3. Sopra dell'Altare vi sono incisi questi caratteri.

Pro fidei zelo.

A man destra dell'Altare:

D. O. M. Angelus Felix Chezzus Romanus Caroli Urbevetani filius, Dux Carpignani, & Barozullini, quibus honoribus suam familiam auxit, supremo ejus jussu, corpore hic condito, obijt Repar. sal. M. DC. LXIV. In pervigilio S. Josephi sui tutelaris, ut idem festum cum eo ageret in Cœlis.

A man sinistra:

I. M. I. Abbas Joannes Chezzus Romanus, qui Angelum Felicem Carpignani Ducem, immortale suæ familiæ Decus, Alumnum habuit, & fratrem, hoc sacellum cum sepulcro pro familia Chezzia primus obtinuit, perpetuo proventu attributo extrui jussit, & beneficentissimo patrono S. Nicolao Mirensi Antistiti dicavit, ex pub. documentis confectis à Carolo Celso Georgij

Not. Neap. die 3. menſis Maij Anno M. DC.LXXIV.

Della Chieſa di S. Maria, detta la Nuova.

1. QUeſta celebre Chieſa de' Frati Franceſcani dell' Oſſervanza, fù eretta da Carlo I. con queſta occaſione. Era in Napoli un Moniſtero, ov'è hora il Caſtel nuovo, con Chieſa dedicata à M.V. de' Frati Franceſcani, la quale fù eretta dallo ſteſſo S. Franceſco, ed in quel luogo fiorì il B. Agoſtino d'Aſſiſi Miniſtro della Provincia di Terra di Lavoro, e diſcepolo dello ſteſſo S. Franceſco. Mà volendo detto Rè Carlo fabbricare un Caſtello, ove il Moniſtero ſtava, edificò queſto nel 1268. con Chieſa nella piazza detta d'Alvino, e propriamente dov'era l'antica fortezza della Città; ed all'hora fù quivi parimente traſportato anche il corpo del detto B. Agoſtino, ancorche à gli ſteſſi Padri, che di preſente vi ſtanno, ſia incognito il luogo della ſua ſepoltura; quindi avvenne, che la preſente Chieſa riſpetto alla vecchia, fù detta S. Maria la Nuova.

2. Nell'anno 1596. eſſendo in una Cappella di queſta Chieſa una divotiſſima Immagine della Madonna della Grazia, fù trasferita nella Cappella de'

Conti

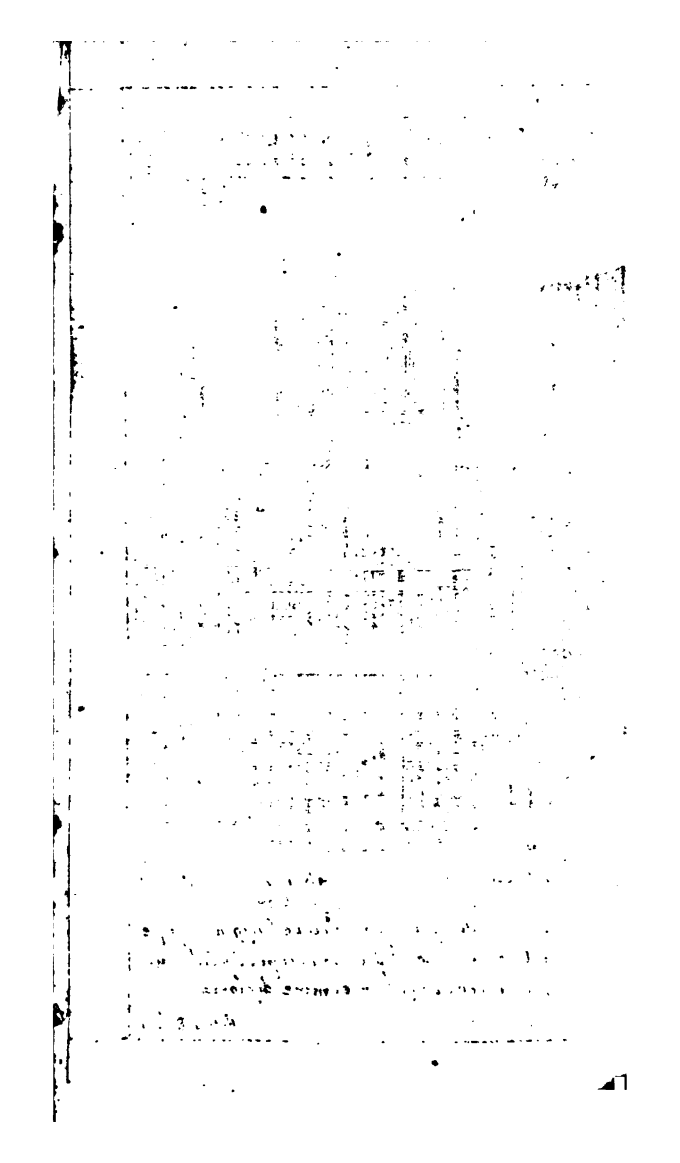

All'Altezza Seren.ma di GIO: ANTON.o GIVSEPPE
Principe di Eggenberg. etc.

Sicome le opere del Cau.r Cosmo, di cui è l'originale Supe-
rano ogni lode; così douea dedicarsi la copia a V. A. le cui
virtù innumerabili non han termine di gloria.

Antonio Bulifon.

All'Ecc.mo Sig.re Il Sig.r D. Francesco Maria Carafa Princip
di Belvedere Marchese Danzi Cavalier del Tosone.

Alla religiosa pietà di V.E. deueri questo ritratto, hauendone l'or
ginale nel cuore, e se con annua musica il fauenerare in Napoli
si contenti che sia riuerito per tutto sotto il suo nome, a cui humil.te lo ded
Antonio Bulifon.

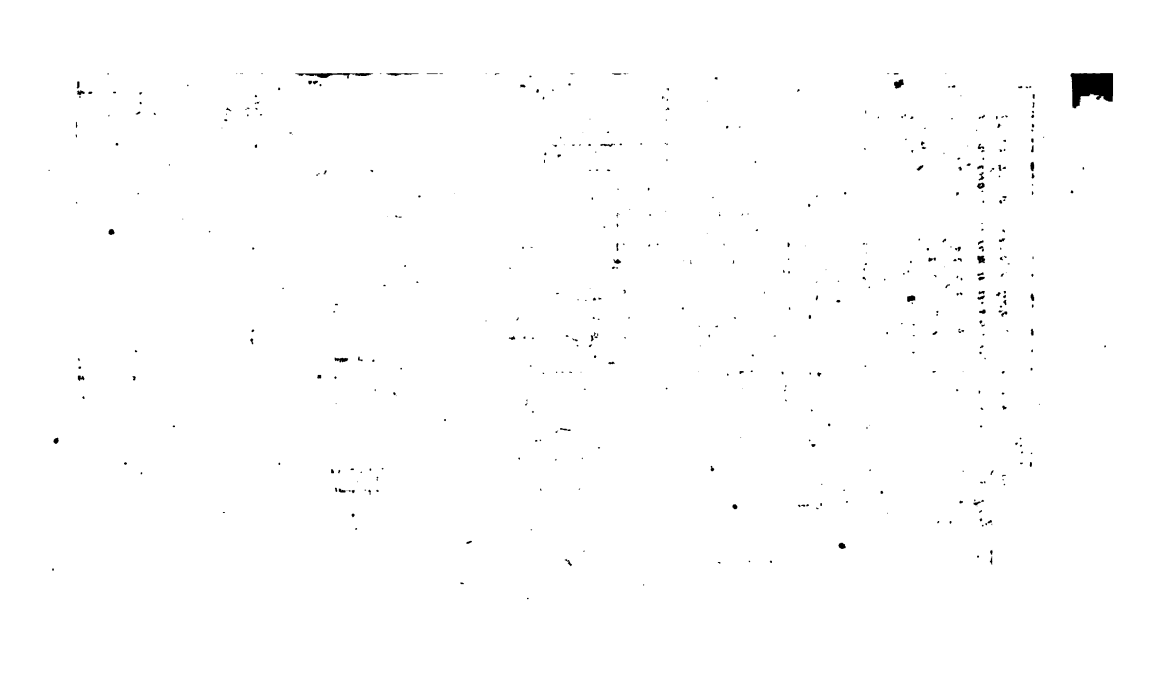

Conti di Alife, ed in questa traslazione cominciò à fare grandissimi miracoli, e grazie, come al presente fà; onde grandissimo essendo il concorso delle divote persone, e copiosissime le limosine, l'antica Chiesa fù del tutto disfatta, e di nuovo all'uso delle moderne magnificamente rifatta, ed abbellita, con una bellissima porta con colonne d' ordine corintio, ove leggesi la seguente iscrizione:

Templum à Carolo I. Andegavensi in area veteri constructum, illustriori forma pivrum oblationibus ibidem restitutum, divaque Mariæ Assumptæ dicatum. Philippo II. ac III. Austriis Regibus invictissimis. 1599.

3. Il soffittato di questa Chiesa occupa il secondo luogo tra' più belli di Napoli, ove si veggono degnissime dipinture dell'Imparato, del Santafede, e d'altri valent'huomini.

4. Sù l'Altar maggiore di questa Chiesa si vede una picciola custodia, ò sia Tabernacolo di Alabastro; e tutto l'Altare è arricchito di nobilissimi marmi, a' lati del quale si veggono due Angioli di rame bellissimi, l'architettura del detto Altare, assai nobile è del Cavalier Cosmo Fansago. Il Coro, e la Cupola sono dipinti à fresco assai bene.

5. Nel lato dell'Epistola dell'Altar maggiore è la celebre Cappella della

Madonna della Grazia, la cui miracolosa Immagine è di moltissime gioje ricoverta, con l'Altare, gradini, e baldacchino di argento, e quanto vi si vede.

6. Nella Cappella di Graziano Coppola, si vede una statua di legno di Christo Signor Nostro in quella forma, che fù da Pilato mostrato al popolo, dicendo: *Ecce Homo*: di raro, e singolare intaglio, la quale è opera del nostro Giovanni da Nola.

7. Nella Cappella della famiglia Fenice è la tavola de' Magi, nella quale s'hà d'avvertire, che frà gli Rè, è ritratto al naturale Alfonso II. Rè di Napoli.

Dentro detta Chiesa è la considerabile Cappella del B. Giacopo.

8. Presso la Porta maggiore à man sinistra di chi vi entra, è la nobilissima Cappella del gran Capitano Gonsalvo di Cordoa, nel cui ricco Altar maggiore riposa il Corpo intero del Beato Giacopo della Marca. Quì si veggono sculture degne, e frà le altre una Cappella con diverse statue del Cavalier Cosmo. Si vede anche in un'altra una statua di S. Giovan-Battista antica, e bella. La volta è assai bene dipinta à fresco dal Cavalier Massimo Stanzioni.

9. Quì si vede il sepolcro di Piebro Navarro, che da privato soldato col suo valore ascese ad esser Capitano del Rè Cat-

Non alle ceneri, mà all'intero, e trattabile corpo del B. Giaco
debbonsi i fiori, e però de' fragli altri annouerarsi il Giacit
di V.S. sempre odoroso per la sua grande bontà, e dottrin
te
onde questa figura diuotam ne adorno.

Antonio Bulifon

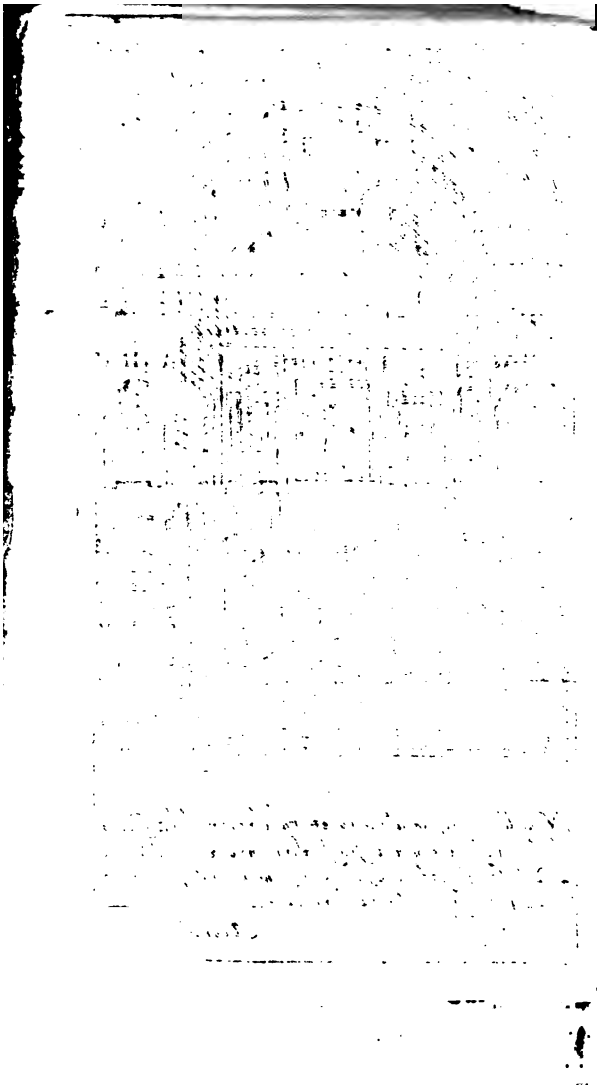

Cattolico, fece molte prodezze, in servigio della Corona di Spagna; ma poi macchiando le sue glorie con ribellarsi à favor de' Francesi per uno sdegno cõcepito, seguì Monsù Lotrecco contra Napoletani; onde di violenta morte, per fuggire la più obbrobriosa, uscì dal mõdo; il suo valor nondimeno meritò anche da' nimici la seguente memoria.

Ossibus, & memoriæ Petri Navarri Cantabri, solerti in expugnandis Urbibus arte clarissimi. Consalvus Ferdinandus Ludovici Filius Magni Consalvi Nepos, Sveſſæ Princeps, Ducem, Gallorum partes secutum, pio sepulcri munere honestavit. Quum hoc in se habeat præclara virtus, ut vel in hoſte sit admirabilis.

10. Al pari del detto sepolcro è quello di Monsù Odetto Fois Lotrecco, co'l seguente epitafio:

Odettò Fuxio Lautrecco Consalvus Ferdinandus Ludovici F. Corduba magni Consalvi Nepos: quum ejus ossa, quamvis hoſtis, in avito sacello, ut belli fortuna tulerat, sine honore jacere comperiſſet, humanarum miseriarum memor, Gallo Duci Hiſpanus Princeps P.

11. Nel suolo di questa Cappella è un marmo con questa iscrizione:

Tunisi Regis Soboles hic extat Amidæ
Carolus Auſtriades lumine dictus Aquæ.
Cœnobio, qui cuncta dedit mitiſſimus
iſti,

Vt pro se precibus Cœlica Regna petant.
Prætor magnanimus, pietate insignis, & armis
Vixit, & ascendit sydera, veste minor.

Di questi due illustri, ma infelici Capitani argutamente scrisse il Padre Guicciardini.

Cantaber, & Gallus recubant hinc inde sepulti.
Mars quibus in varia ludere sorte dedit.
Igne sagax primus, tentat pervadere Castra,
Vrbes ut capiat distrahit alter aquas.
Dira tamen Lachesis, quæ Marte est fortior ipso,
Illos in tumulo fecit adesse pares.
Anno Domini 1601.

Nella Cappella della famiglia Prignana, e Funicella a destra dell'Altare del B. Giacomo, si vede la memoria di Papa Urbano VI. con l'iscrizione seguente.

Urbanus Papa VI. ex familia Prignana Neapolitanus, sed
A Pisis oriundus, Barii Archiepiscopus antè erat, is,
Mortuo Gregorio Papa XI. à Cardinalibus 4. Id. Aprilis
In Conclavi consentientibus Pont. Opt. Max. fuit renunciatus, ac 14. Kal. Maii Papatus insigne assequutus fuit

Se-

Sedit magno tumultu annos xi. menſ. 6. dies 6. obiit
Romæ an. 1391. 3. Id. Octob. iacet in Baſilica S. Petri.

Nella ſteſſa Cappella.

Franciſcus Prignanus, & Hieronyma Funicella coniuges fidei, ac pietatis conſtantes, locum hunc olim informatum ære proprio ſartum, tectum inſtruendum; ac in Ara adſcripto cenſu quotidie pro anima ſacrificium faciundum curarunt, mortalitatiſq; memores viventes, ut morituri, ſepulcrum ſibi, & poſteris PP. vt quos iungit una proles, omnes eadem urna tegat. ann. ſal. 1589.

12. Nella Cappella della famiglia Scozia, a deſtra di chi dalla porta maggiore entra in Chieſa, ſi vede la tavola, in cui è Chriſto morto sù la Croce di ſuprema, e mirabil'arte: opera di Marco da Siena.

13. Nella Cappella della nobile famiglia Cordes, ed Afflitta è una ſepoltura, in cui ſi legge:

Hæc manet hæredes, certior una domus.

14. Nel medeſimo luogo leggeſi queſt'epitafio in lingua Spagnuola:

Fuy el que no ſoy.
Soy el que no fuy.
Seras el que yo ſoy.

España leche me dio.
Italia fuerte, y bentura.
Y á qui es mi sepoltura.
Es de Roderigo Nuñez de Palma

Anno Domini 1597.

15. Nello stesso atrio dell' Altar maggiore si legge il seguente tetrastico:

Et quia quàm celeri cursu mors pallida currit
Ut nos eripiat, qui sua præda sumus.
Hunc volui tumulum vivens mihi ponere certum:
Ut cum sæva venit, sit mihi facta domus.

Anno Domini 1597.

Nella Cappella di S. Onofrio sotto l'Organo sono depinti à fresco alcuni Puttini dal nostro Luca Giordano essendo all'hora di sei anni.

16. Nella Sagrestia di questa Chiesa è il sepolcro di D. Carlo Emanuele di Lorena Conte di Sommariva, il quale morì in Napoli a' 24. di Settembre 1609.

D. O. M. Carolo Emmanueli Magni illius Caroli Menei Ducis Filio Lotharingio, Somarivæ Comiti, Regio Austrasiæ, & Sabaudiæ Principum genere claro. Peragrata Italia, & Africæ littoribus ad suorum gloriam æmulandam, Neapoli immaturè defuncto, Maximi Philippi Regis magni-

gnificentia decorato, & Io: Alphonsi Pimentelli Beneventanorum Comitis, Regnique Vicarii Pientissimi Principis hospitali humanitate honestate Principes parentes licet in externo solo inter avita tamèn Siculorum Regum monumenta mœstissimi posuere. Obiit anno M. D.C. IX.

17. In questa Chiesa, oltre al corpo intero del Beato Giacopo della Marca, sono sepelliti il Beato Francesco di nazion Francese, ed il Beato Fr. Venanzio, compagno del sudetto B. Giacopo della Marca.

18. Il Convento è magnifico, ed hà un'assai celebre, e ricca infermeria, ove si curano i Padri infermi di tutta la Provincia. E' servita la Chiesa da ducento Padri, li quali vivono di limosina.

Di Santa Maria d'Alvino, detta Donn'Alvina.

1. E'Una bella Chiesa, e molto adorna, edificata da cinquecento, e più anni da alcune Monache Greche, rifuggite in Napoli, la cui Badessa nomavasi Albina.

2. Nell'anno 1563. a questa Chiesa, e Monistero furono uniti due Monisterj di Monache di S. Benedetto, per ordine del Cardinal Alfonso Carafa, all'hora Arcivescovo di Napoli, cioè quel di S. Agata, ch'era presso la fontana di

Mezzo Cannone: e quel di S. Anello à Petruccio, ch'era sotto la tribuna di S. Maria la Nuova.

3. Con questa occasione, fatto più comodo d'entrare il Monistero, in processo di tempo han rinnovata la detta Chiesa molto nobilmente con tetto dorato, ed organo, e vi habitano da 80. Monache dell'Ordine Benedettino.

Della Chiesa di Monte-Oliveto.

1. QUesta Chiesa fù da' fondamenti edificata da Gurello Origlia Cavalier del Seggio di Porto Gran Protonotario del Regno di Napoli, e molto familiare del Rè Ladislao, come si vede dalla iscrizione, dietro dell'Altar maggiore del tenor seguente:

D.O.M. Gurello Aureliæ Neapol. hujus Regni Logothetæ, ac Protonotario, summæ apud Ladislaum Regem, ob fidem eximiæ, auctoritatis, adeò ut septem filios Comites viderit, fortunatissimus, idemque pientissimus, qui Aedes has construxit patrimonio donato. Ordo Olivetanus Pietatis ergo F.C.

Il Patrimonio importava scudi 10.m. d'entrata annua, adesso arriva à 16.m.

2. Alfonso II. d'Aragona Rè di Napoli fù affezionatissimo di questo luogo, ed amorevolissimo verso i Padri; ed ol-

re

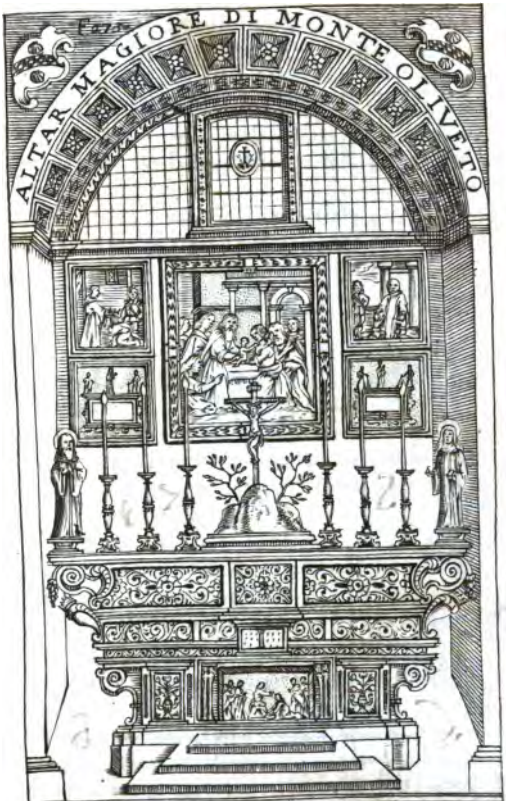

All'Ecc.mo Sig.r D. Marzio Origlia Maestro di Campo Generale nel Regno di Napoli.

Cotagro all'E.V. Splendor dell'armi Spagnole, gloria delle sue nelle lettere, ornamento della nobiltà, e raro pregio della Città Napoletana, il disegnamẽto di quella Chiesa, chẽ fu eretta da suoi Maggiori, e ne serba la nobil tomba.

DIVE.

Umilis.mo Seruo
Antonio Bulifon.

tre all'haver donato loro molte preziose vesti per lo culto divino, e molti vasi di argento, donò anche a' medesimi trè Castellà, cioè Teverona, Aprano, e Pepona, colla giurisdizione civile, e criminale.

Qui fece fare molti edificii, come dalle sue insegne apparisce, ed in particolare un bellissimo Refettorio, che poi fù ornato di belle, e nobilissime dipinture da Giorgio Vasari, illustre dipintore, ed Architetto Aretino, il quale fiorì nel 1540. Costui dipinse trà gli spartimenti di stucco con grottesche figure 24. Immagini Celesti, e nelle facciate 6 tavole ad olio, e nelle 3. sopra l'ingresso del luogo, il piover della Manna al popolo Ebreo, ed altre storie. Quivi il Rè à guisa di un' altro Monaco con gli stessi Monaci conversava, e mangiava, e bene spesso serviva nella seconda mensa, come nella iscrizione, che nel detto Refettorio si legge, che così dice:

Alphonso Aragoneo II. Regi justiss. invictissimo, munificentiss. Olivetanus Ordo ob singularem erga se beneficentiam, quicùm sic conjunctissimus, ac humanissimus vixit, ut, Regia Majestate deposita, cum eis una cibum caperet, ministris deindè ministraret, lectitaretque F.C.

Ed in un sepolcro di marmo nell'Altar maggiore:

D. O. M. Alphonso II. Aragoneo Ferdinan-

nandi Primi Filio, Regi fortunatiſs. erga Deum pientiſs. domi, militiæque rebus geſtis clariſs. qui Collegium hoc patrimonio donato auxit, ditavit, coluit. Olivetanus Ordo dum Aedes has reſtituit, Regis liberaliſſimi memor F. C.

Nell'anno 1689. di queſto Refettorio ſi è fatta la Sagreſtia, la quale è riuſcita la più bella forſe d'Italia.

3. La Chieſa è ridotta alla moderna, ed è ſtimatiſſima per quello, che dentro vi ſi conſerva, hà tuttavia un ricco, e dorato ſoffittato, in cui ſono dipinture famoſiſſime, ed un principaliſſimo Organo, ove da' Padri furono ſpeſi 4. mila ſcudi.

4. Nella Cappella della famiglia Ligoria del Seggio di Porta-nova, ſi vede la Madonna con altre ſtatue di rilievo di rara ſcultura, fatte da Giovanni da Nola.

5. In quella del Conte di Terranuova è la tavola dell'Altare di belliſſimi marmi, dentrovi l'Annunziata con altri Santi, e puttini intorno, che reggono alcuni feſtoni; il tutto è opera di Benedetto da Majano eccellentiſſimo Scultor Fiorentino, che fece illuſtre il ſuo nome nel 1460. In uno de' ſepolcri, che quì ſono, ſi legge:

Qui fuit Alphonſi quondam pars maxima Regis,
Marius hac modica nunc tumulatur humo.

6. Nel-

6. Nell'Altare della Cappella della famiglia Aleſſandra, è la tavola, dentrovi la Santiſſima Vergine, che preſenta à Simeone il ſuo figliuolo, opera di Lionardo da Piſtoja, eccellentiſſimo dipintore. E s'hà d'avvertire, che la figura di San Simeone è il ritratto d'Antonio Barattuccio, Avvocato Fiſcale della Vicaria, quelle della Madonna, e della Vedova ritratti di Lucrezia Scaglione, e Diana di Rao belliſſime Signore Napoletane: vi ſono parimente ſotto le altre figure dipinte. Fabio Mirto Cappellano Maggiore Veſcovo di Cajazza: Gabriele d'Alcilio Veſcovo di Policaſtro, ed il Sagreſtano all'hora di queſta Chieſa.

7. Nella Cappella della Fiodi è la tavola de'Magi, fatta da Girolamo da Cottignuola, illuſtre dipintore, il quale fù chiaro al Mondo circa gli anni del Signore 1515.

8. In quella de' Principi di Sulmona ſi veggono molti quadri del Vecchio Teſtamento, e la ſtoria di Giona Profeta, del famoſo dipintore Franceſco Ruviales di Nazione Spagnuola, e diſcepolo di Polidoro dà Caravaggio, che fiorì nel 1550. queſti fè anche le tavole della Pietà, e dipoſto di Croce, che ſi veggono ne'Regj *Tribunali* di Napoli, cioè nella Cappella della Summaria, e Vicaria Criminale.

9 Nel-

9. Nella Cappella à man dritta dell'Altare maggiore si veggono bellissime figure tonde di terra cotta, colorite con grandissima vivacità, una delle quali è l'immagine di Nicodemo, vero ritratto di Giovanni Pontano: L'altra di Giuseppe ritratto di Giacopo Sannazaro, altre due li veri ritratti d'Alfonso II. e di Ferrante il Figliuolo Rè di Napoli, l'altre rappresentano le tre Marie, e S. Gio: Evangelista, tutto fù fatto da Modavino da Modana eccellentissimo Scultore, il quale fiorì negli anni di Christo 1450. in circa.

10. Nella Cappella della famiglia Tolosa è la tavola dell'Assunta: opera di Bernardino Penturchio eccellentissimo dipintor Perugino, e discepolo di Pietro Perugino, fiorì nel 1520. Vedesi in oltre in questa Cappella un bellissimo Coro tutto lavorato, ed intagliato in legno à prospettiva, fatto da Fr. Gio: Angelo da Verona Olivetano, eccellentissimo in tal'arte, che fiorì ne' tempi del Vasari.

Vicino quello coretto è una flagellazione di marmo tutta di un pezzo di scultura singolare nella Cappella Riccio.

11. In un sepolcro di marmo leggesi la seguente iscrizione, senza nome, si crede però, che sia in laude di Arnaldo Sanza, ò Sancio Catalano Castellano

All'Ecc.mo S.D. FRANCESCO MARVLLI De Duchi di Friu.

AVE. la di cui famiglia si vede tanto Gloriosa per li meriti de suoi antenati, e per il Gran Sapere ch'ella possede, stando un compendio delle Scienze più recondite, questa figura fatta dall'Ecc.mo Scultore Modanino da Modana. Dedica

Antonio Bulfon.

no del Castel Nuovo.

Hospes mirare sepulti fidem: Hic, dùm Arcis Parthenopeæ à Divo Alphonso Aragoneo præfectus, classica, & terrestri obsidione præmeretur, ne fidem pollueret, exhausto jam ærario, imminentia capitis pericula sponte negligens, fœdum mularum, & canum esum non respuit; quin duobus fratribus captivis ab hoste oppositis, ne tormentorum ictus increbrescerent, socio sanguinis fortitudinem præferens à proposito non est abductus, deinceps mortuo Rege, frangendæ fidei inclyto Ferdinando uberrima multorum præmia ludibrio habuit.

12. In un'altro sepolcro vi è questo epitafio à Gio: Alefelt Tedesco.

Ut flos mane viret, tepida producitus ab aura,
Languescit flaccus vespere, nocte cadit.
Sic nos mortales orimur, morimurque, miselli,
Certaque vivendi non datur ulla dies.
Præsentis vitæ est cursus labyrinthus, in illum
Ex utero intravi, morte vocante abÿ.
Erravi hic quantum Deus, & mea fata volebant.
Lustraque transmissi quinque, diesque decem.
Nobilibus tribui studiis hæc tempora vitæ,
Ut sic Nobilior Nobilis ipse forem,

Ho-

Horum, & illigeri me viſere Regna Monarchæ
Fecit, & in latium bis pius egit amor.
Nunc jaceo patriæ longè tumulatus ab oris,
Judicis expectans acta ſuprema Dei.
Cimbrica me genuit tellus Arctoa ſub Auſtro,
Parthenope rapuit, Parthenopeque tenet.
Obijt XVI. Kal. Julij. Ann. M. D. LXXXI.

13. Nella Cappella della famiglia Davalo, frà le altre belliſſime coſe, è la tavola dell'Altare, in cui ſi vede la Reina de' Cieli col Figliuolo in braccio, e di ſotto San Benedetto, e San Tomaſo d' Aquino: opera di Fabrizio Santafede.

14. Nell'Altar della Cappella del Duca d'Amalfi hoggi de' *Piccolomini d'Aragona*, è la tavola di marmo, dentrovi la Natività di Chriſto con un ballo di Angioli sù la Capanna, che moſtrano a bocca àperta di cantare in tal modo, che dal fiato in poi hanno ogni altra parte come viva; alcuni vogliono ſia opera del famoſo Donatello, altri d'Antonio Roſellino Fiorentino, di cui àppreſſo.

15. Altrettanto maravigliòſo è il ſepolcro della Ducheſſa Maria di Aragona,

Fol 279.

Cap.n Ingegn.o Sebast.o Indilicato. lin.

34

CAPELLA DELLA NATIVITA IN MONTE OLIVETO

Pesche. E

AL REV.mo P. D. BONAVENTVRA TONDI
ABBATE TITOLARE OLIVETANO

A V. P. Reu.ma che con tanti libri la Repubblica lettera-
ria aue accresciuta, meriteuolmente consacro una delle
cose ragguardeuoli di questa Città che s. ammira
nella propria Chiesa doue ella dimora, e le fo riuerenza

Nicolo Bulifon

gona, figliuola naturale di Ferrante Primo Rè di Napoli. Quì si veggono sù la cassa due Angioli, che sostengono la morta: vi è anche di sopra la Resurrezione del Signore, e l'Immagine della Reina de' Cieli; e frà le altre cose artificiose, che vi sono, si vede un' arco di pietra, che regge una cortina, ò panno di marmo, aggruppato, tanto al naturale, che pare più simile al panno, che al marmo: il tutto fù opera d'Antonio Rosellino eccellentissimo Scultor Fiorentino, che fiorì nel 1460. e quì si legge:

Qui legis, hæc, submissus legas, ne dormientem excites. Rege Ferdinando orta Maria Aragona hic clausa est. Nupsit Antonio Piccolomineo Amalfiæ Duci strenuo, cui reliquit treis filios, pignus amoris mutui. Puellam quiescere credibile est quæ mori digna non fuit. Vix. Ann. XX. Domini M.CCCC.LX.

16. In un'altro marmo, che stà nello stesso luogo:

Constantia Davala, & Beatrix Piccolominea Filia, redditis quæ sunt Cæli Cælo, & quæ sunt terræ terræ, ut semper uno vivere animo, sic uno condi tumulo voluere. O beatum, & mutui amoris constantiam.

17. L'ultima Cappella della famiglia del Pezzo, fù fatta da Girolamo Santacroce a concorrenza di quella di Gio-

Giovanni da Nola, che è nella Cappella della famiglia Ligoria.

18. Nell' Altar della Cappella di Giovan Luigi Artaldo è un S. Giovan-Battista di rilievo di marmo: e si tiene sia la prima statua di marmo, che facesse in Napoli Giovanni da Nola, perche prima attese a gl'intagli, e statue di legno. Il marmo di questa statua è così nobile, che tocco con qualche ferro, tutto risuona.

19. Nella Cappella della famiglia Barattuccia è la statua di rilievo di candido marmo di Sant'Antonio di Padova, opera eccellentissima di Girolamo Santacroce.

20. Nel Coro eravi in altro tempo una tomba di velluto nero, con una iscrizione di marmo, ove si leggeva:

Flebile Amici obsequium
Pierides tumulo violas, Venus almæ Hiacinthos.
Balsama dans Carites, cinnama spargit Amor.
Phœbus odoratus laurus, Mars ipse Amaranthos.
Nos lachrymas, raræ munus amicitiæ.
an. M. D. XXX.

Questo fù Alessandro Novolario Cõte, e Capitan valoroso, di cui fà menzione il Giovio nelle storie.

21. La Sagrestia è nobilissima, essendosi da poco posta ov'era il Refettorio,

rio, come hò detto di sopra, è ricca di prezioſe veſti, e parati, ed eziandio di argenterie; mà anche è vaga di proſpettive di legno, opera di Fr. Giovann' Angelo da Verona ſopracennato: di cui il Vaſari nella 3. parte delle vite degli Scultori, e de' Pittori.

22. In queſta Sagreſtia era una tomba coverta di riccio ſopra riccio, ove giaceva il Corpo del Cardinal Pompeo Colonna Vicerè del Regno di Napoli, il qual morì a' 28. di Luglio nel 1532. il cui corpo fù poſcia ſepellito nella Cappella de' Principi di Sulmona.

23. E nell' Altar maggiore erano due altre tombe di broccato, in una era il corpo di Franceſco d' Aragona figliuol legitimo, e naturale di Ferrante I. e nell'altra Carlo d'Aragona figliuol naturale dello ſteſſo Rè.

24. Il Moniſtero poi è il più celebre d'Italia, ove ſono fabbriche veramente Reali, ed una famoſa libreria. Vi ſtanno da ottanta Monaci Olivetani.

Di S. Anna de' Lombardi.

1. LA Nazion Lombarda fabbricò queſta Chieſa nel 1581. con Breve di Gregorio XIII. Som. Pontefice, dal quale anche ottenne infinite In-

Indulgenze, e la dedicò a colei, che partorì, e diè il latte alla Madre del Signore.

2. E' questa Chiesa, ricca di dipinture esquisite, frà le quali una, che stà dentro il Coro, è di Santafede, e le due a' lati di Giorgio Vasari. La Cupola, ò sia Tribuna dipinta à fresco con molta vaghezza da Giovan Balducci. Nel braccio sinistro, come si entra, il quadro è di Lanfranco. E nelle Cappelle si veggono bellissime dipinture del Caraccio, del Domenichini, e d'altri famosi huomini. Evvi eziandio una dipintura fatta da una femina Fiamenga, cosa molto stimata.

Dello Spirito Santo.

1. QUesta Chiesa fù eretta nel 1563. (gittandovi la prima pietra benedetta il Cardinal Alfonso Carafa Arcivescovo di Napoli) da una Compagnia di divoti Napoletani, che ispirati dallo Spirito Santo eransi congregati infin dal 1555. per opera del Padre Ambrogio Salvio da Baguolo eccellentissimo Predicator Domenicano, poi Vescovo di Nardò. E nel 1564. edificato da' medesimi il Conservatorio delle due sorti di figliuole delle meretrici, le cominciarono à ricevere a' 6. di Febbrajo del men-

mentovato 1564. hoggi vi sono solo figliuole di meretrici.

2. In progresso di tempo coll'ajuto de' Napoletani divoti, i Governatori ampliarono non solamente detto Conservatorio di molti belli edificj; mà anche la Chiesa di quel modo, che si vede, essendo una delle belle, che sono in Napoli, ove spesero più di cento mila scudi.

3. In questa Chiesa è un principal' Organo tutto dorato. E quì a gran copia sono ricchi parati sì di seta, com'anche di broccati.

4. Nel Cortile tien Banco pubblico, il quale fù aperto nel 1594.

5. In questa Chiesa è un bello, e ricco pergamo di pregiati marmi, eretto da Giovan-Pietro Crispo.

6. Nella Cappella de' Duchi della Castelluccia è un Christo di marmo, opera di Angelo Naccherino eccellentissimo scultor Fiorentino, che fiorì nel 1610.

7. Vedesi sotto un finto padiglione, fatto da Luigi Roderico Siciliano, la Statua del Vescovo di Bagnuolo, colla seguente iscrizione:

Magistro Ambrosio Salvio Balneolensi Ord. Præd. Vic. Gen. Neritonensium Episcopo, Doctrina, & pietate claro, Pio V. concionibus grato, quod Templum consilio, operaque auspicatus est Præfecti statuam

eli-

eligendam decreverunt. M.D.XIII.

8. Nella Cappella del Consiglier Riccardo è la tavola, ove si vede la Reina de' Cieli, detta del Soccorso, fatta da Fabrizio Santa-Fede. Le figure fatte à fresco nella volta di questa Cappella sono opera del mentovato Luigi Roderico.

Di S. Giovanni de' Fiorentini.

1. QUesta Chiesa per prima si diceva di S. Vincenzo, à cui fù dedicata dalla Reina Isabella, moglie del Rè Ferrante I. e data a' Padri di S. Pietro Martire de' Predicatori, li quali nel 1557. l'alienarono alla Nazion Fiorentina, essendo così spediente.

2. Havuta la Chiesa da' sudetti, i Fiorentini la ridussero nella bella, e vaga forma, che hoggi si vede, colla spesa di più di 15. mila scudi.

Il soffittato è molto ragguardevole, non solamente per essere ben dorato; mà per le esquisite dipinture ad olio, frà le quali si vede la Decollazione di S. Gio: Battista. opera veramente mirabile.

4. Tutti li quadri della Chiesa, sono di valentissimi huomini, benche siano rimasti ignoti i lor nomi. Si sanno solamente le opere del famoso Marco da Siena, e sono:

La Tavola dell Altar maggiore, in cui

cui è nobilmente espressa la storia del Battesimo di Christo nel Giordano.

La Tavola della Cappella della famiglia Riccia, in cui è la Madonna, che andava all'Egitto, con altre figure.

Quella della Cappella della famiglia Rossa, in cui si rappresenta il Mistero della Santissima Annunciazione.

Nella Cappella de' Morelli la Tavola, in cui è Nostro Signore, che chiama all'Apostolato S. Matteo.

5. Sonvi per la Chiesa alcune belle statue di candido marmo degli Apostoli, ma di scalpello ignoto.

6. Finalmente dalla felice memoria del Beato Pio V. questa Chiesa fù fatta Parrocchia per la Nazione solamente.

Di S. Tomaso d'Aquino.

1. DI questa Chiesa, e Convento ordinata fù l'erezione, per ultimo suo testamento da Ferrante-Francesco d'Avalo Marchese di Pescara nel 1503. ma essendo morto senza prole, questa pia volontà non fù all'hora eseguita.

2. Hereditò tutti gli stati, e beni di Ferrante-Francesco, Alfonso d'Avalo suo cugino, il quale non adempiè la volontà del testatore.

3. Finalmente Ferrante-Francesco d'Avalo primogenito di Alfonso Mar-

chese di Pescara, e del Vasto, ad istanza del P. M. Ambrogio Salvio da Bagnuolo, poi Vescovo di Nardò, adempiè questo legato, fabbricando questa Chiesa col suo Convento nel 1567. ove habitano molti Frati dell'Ordine di San Domenico.

4. In questo stesso luogo visse per molti anni D. Tomaso d'Avalo Patriarca d'Antiochia, ove menò vita molto ritirata, ed essemplarissima, in maniera, che col nome pareva havesse eziandio hereditato i costumi dell' Angelico S. Tomaso suo Parente. Morì egli l'anno 1622. a' 7. di Marzo, nel giorno della solennità del suo divoto, e volle sepellirsi coll' habito Domenicano nella sepoltura comune de'Frati.

5. Chiamasi questo Convento, il Collegio di S. Tomaso d'Aquino; perciocchè quivi da più scelti Padri della Religione Domenicana leggonsi tutte le scienze à chiunque vi concorre, dalle Leggi Canoniche, e Civili, e dalla medicina in fuori; e quivi hò io fatto il mio corso della Filosofia, e Teologia, delle quali fui laureato in Roma l'anno 1680.

6. La Chiesa è stata a' nostri tempi tutta modernata dal P.M. Fr.Domenico Maria Marchese, fratello del Principe di S.Vito, che morì degnissimo Vescovo di Pozzuoli, huomo già celebre, e per

la

la bontà della vita, e per le opere date alle ſtampe, che han meritato l'applauſo degli eruditi, anche colle traduzioni in diverſi idiomi.

7. Ella è tutta adornata d'oro, e dipinture di diverſi valent'huomini, tra le quali la Cupola, ed il Coro, co' quadri di eſſo, ſono di mano del Cavalier Giovan-Battiſta Bernaſchi, ed il reſtante della Chieſa del pennello di Domenico de Marinis.

8. La Cappella di S. Anna è di mano di Nicolò Vaccaro.

9. Nell'Altar maggiore vi è un'Immagine di Noſtra Signora di Guadalupe, venuta dal Meſſico, e quì donata dal Reverendiſſimo Padre Generale Fr. Antonio de Monroy nell'anno 1681. Immagine molto divota, con un'ornamento di quindeci puttini aſſai bene intrecciati con raggi d'oro, di Giovan-Domenico Vinacci; opera di cui è ancora una Cuſtodia, ò ſia Tabernacolo d'argento à proporzione, ed un palliotto, ò ſia ornamento d'avanti l'Altare, col fondo d'oro, e rilievi d'argento aſſai nobili, il tutto effetto della pietà del ſudetto Padre M. Marcheſe, poi Veſcovo di Pozzuoli.

10. Nella Cappella del Santiſſimo Crocifiſſo dalla parte del Vangelo è il rinomatiſſimo quadro della Santiſſima Reſurrezione, opera di Giovann'Anto-

nio da Verzelli, Cavaliere dello Sprone d'oro, illustre Pittore, che fiorì nel 1510.

11. Nella Cappella della famiglia Boghini, è la tavola della Santissima Annunziata, opera di Luigi Fransonio illustre Pittor Borgognone nel 1612. Quì eziandio è un bellissimo Altare, ornato di Lapislazzalo, e d'altre pregiate pietre.

12. Evvi nello stesso Collegio un Chiostro scoverto ovato, dipinto à fresco assai nobilmente, trà le quali dipinture tutte le Virtù, e Scienze, ed il quadro sopra l'entrata sono dell' egregio pennello di Nicolò Vaccaro.

Di S. Maria di Loreto à Toledo.

1. NOn vorrei il forestiere tutto intento alle curiosità, se conviene eziandio, che l'huomo christiano sia divoto. Divotissima adunque è questa Chiesa di S. Maria di Loreto, eretta da' PP. Teatini nel 1640. ove al presente habitano da 20. Padri, che attendono alle confessioni, alle prediche, & ad ogn' altra sorte di carità; esponendo in essa ogni Sabbato à sera il SS. Sacramento con musica, prediche, e gran concorso di popolo; sollennizando la festa del titolo della Chiesa nel giorno della Natività di essa B. Vergine a gli 8. di Settembre.

Quì

2. Quì si vede entro la stessa Chiesa un'altra Casa a tutta simiglianza di quella, che è in Loreto nella Marca Anconitana; ed io, che hò veduta l'una, e l'altra, la stimo simigliantissima: e stando in Napoli, l'hò sempre venerata, in memoria di quella, *in qua Verbum caro factum est, & habitavit in nobis.*

Di S. Brigida di Svetia in Napoli.

1. LA Chiesa di S. Brigida, presso la Strada di Toledo, sortì li suoi principii nell'anno 1609. quando Gio: Antonio Biāco desideroso di fondare un Conservatorio, per rifuggio di honorate povere vedove, prive d'ogni soccorso, e pericolanti nell'honestà, aprì un picciolo Oratorio nelle Case di Giuseppe Moles, sotto l'invocatione, e patrocinio della Santissima Vedova Principessa di Svetia. Mà perche, nell'apertura di detto Oratorio, mancarono le solennità necessarie, nè si ottenne la facoltà de' Superiori Ecclesiastici, fù dall'Eminentissimo Arcivescovo di questa Città, interdetto, & ordinato, sotto pena di censure, che si serrasse detto Oratorio, come in effetto fù esseguito. Hor il comun nemico, invidioso d'un'opera così pia, si studiò di estirparla dalla radice; commovendo perciò li creditori de' sudetti Giuseppe Moles, e Gio: An-

tonio Bianco, a procurare (fatto concorso nel S. C.) che si procedesse alla vendita di detta Casa; come seguì: rimanendo essi col prezzo sodisfatti de' loro crediti, e disfatto insieme quel Religioso disegno. Iddio però con la sua Bontà, vinse la malizia di Satana; havendo preordinato con singolar providenza, che in questo medesimo luogo, prima ridotto infame d'impudicizie, e di mill' altre malvaggità, cagioni continue di scandalosi disordini, fondato fusse un Santuario di pietà per suo culto, per honor de' suoi Santi, e per la salvezza dell'anime. Ispirò per tanto al M.R.P. D. Gio: Battista Antonini, Figlio già della preclarissima Congregazione dell' Oratorio di S. Filippo, la cõpra della detta Casa, a fine di fondarvi una Chiesa, e Collegio; come appunto effettuò nel 1610. osservati i debiti requisiti, delle licenze, e beneplaciti: E così fù riaperto il picciolo Oratorio; con darvi principio alla celebrazione degli uffici divini, & amministrazione de' Sagramenti. E per dare effetto a detta sua pia intenzione, à perpetuo stabilimento, si determinò appoggiare l'opera, all'autorità, e zelo esemplare di riguardevoli personaggi, che però nel suo ultimo testamento lasciò la sudetta Casa, & Oratorio alli sudetti PP. di S. Filippo, con obbligo di dover in-

quel-

quello introdurre li soliti essercitii di gran pietà, che da loro con tanto frutto universale sogliono praticarsi. Fù da sì fervorosi, e zelanti Operarj abbracciata l'impresa, per pubblico giovamento; con essercitarsi nel loro sì commendabile, e profittevole istituto, con utilità incredibile del popolo, che frequentava tal Santuario. Ma presto lor venne meno tanta spirituale fortuna. Perocchè li detti Padri puntuali osservatori de gli ordini del Santissimo lor Fondatore, riflettendo alla costituzione, che vieta loro di ritenere più d' un luogo solo per Città, deliberarono di lasciare questa Casa. Tale risoluzione divulgatasi, si risvegliò in molti Ordini Regolari il zelo di subetrare ivi al peso delle Apostoliche loro fatiche in prò dell'Anime; e trà gli altri, si offerì per que' santi impieghi, la Religione della Madre di Dio, già fondata in Lucca dal Venerabile Servo di Dio P. Gio: Leonardi, carissimo à S. Filippo Neri, e suo Hospite in Roma per molti giorni. Questa in virtù della valida protezione dell' Eccellentissima Signora *Donna Maria Felice Orsina* Ducchessa di Gravina, e dell'affettuosa inchinazione, e favore de' detti PP. dell'Oratorio; forse in riguardo del singolar amore del loro S. Padre al sudetto P. Gio: fù preferita ad ogn'altra: onde superate molte, e gravi

contradizioni, di potenti oppugnatori, fù nell'anno 1637. con universale sodisfazione in questo luogo ammessa, & abbracciata. Da' PP. di questa Religione nell'anno 1640. fù dato principio ad una Chiesa assai ragguardevole; in cui per adesso vi si ammirano, la Cupola dipinta a fresco dal celeberrimo Luca Giordano; il quadro di S. Nicolò, e quello di S. Anna, lavoro del medesimo; quello dell'Altar maggiore opera del famosissimo Cavalier Giacomo Farelli; quello di S. Antonio da Padova del gran Pittore Cavalier Massimo, & i due laterali nella Cappella di S. Anna dell'eccellente Nicola Vaccaro. Ivi anche si venera con universale divozione l'Immagine del Santissimo Crocifisso di Lucca, e vi si attende di continuo, con puntuale amministrazione di Sagramenti, & altri mezzi più opportuni di gran pietà, alla salute dell'Anime, che frequentissime vi concorrono.

Di S. Giacopo degli Spagnuoli.

1. LA Nobile, e magnifica Chiesa di San Giacopo detto degli Spagnuoli col suo comodo, e ben tenuto Spedale per gl'infermi principalmente della Nazione, fù eretta da D. Pietro di Toledo, Marchese di Villafranca, Commendator dell'habito di S. Giacopo

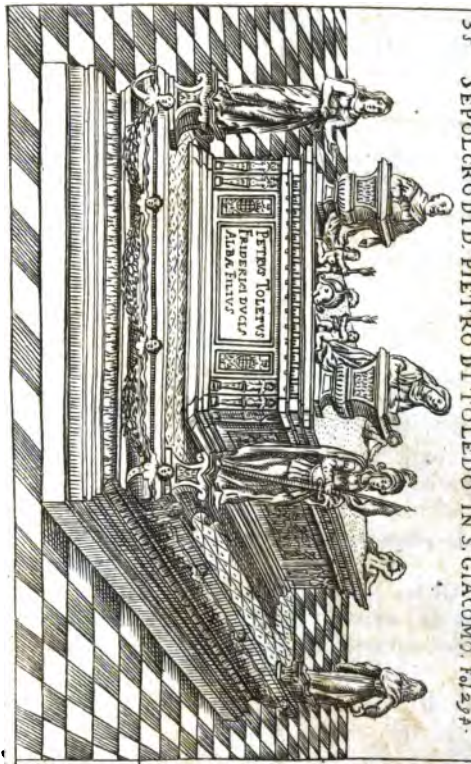

35 SEPOLCRO DI D. PIETRO DI TOLEDO IN S. GIACOMO. Fol. 294.

All Altezza Ser.ª
di Leopoldo Principe d'Analth

Di questo maestoso Sepolcro, che eterna la raccordanza del ualoroso D. Pietro di Toledo, deuo eternarne la figura col presentarla all' A.V.S. nella sua uenuta in questa Città di Napoli à 1. Magio 1694.
di V.A.S.
Vmil.º Ser.re Antonio Bulifon

po della Spada, e Vicerè del Regno di Napoli, con Breve di Paolo III. di felice mem. e licenza di Carlo V. Imper. nel 1540.

2. In questa Chiesa nella solennità di S. Giacopo si veggono i Cavalieri, detti di S. Giacopo della Spada, vestiti d' habito bianco con Croce rossa, li quali assistono così ne' primi, e secondi Vesperi, come nella Messa cantata. E qui ricevono l'habito dell'Ordine.

3. Questo luogo tiene banco pubblico, à cui fù dato principio nel 1597. per ordine del Conte d'Olivares Vicerè del Regno di Napoli.

4. Oltre à ciò nel 1606. agli 8. di Marzo, à beneficio pubblico si aprì il Monte, ove si presta gratis à tutti sopra il pegno fin'à certa somma, nella quale opera pia lo Spedale tiene impiegati da 12. mila scudi.

5. In progresso di tempo la Nazione hà molto arricchito questa nobil Chiesa non solo di molte rendite, mà eziandio di fabbriche, vasi d'argento, e di ricchi, e sontuosi parati. E' servita la Chiesa da 70. Cappellani, 16. Diaconi, e da una Cappella di Musici con buona provisione.

6. Nella prima Cappella è la Tavola, rappresentante la Madre di Dio, S. Francesco da Paola, e S. Antonio da Padova: opera di Marco da Siena.

7. La Tavola della Cappella della Nazion Catalana, ov'è l'Assunta, fù fatta da Notar Giovannangelo Criscolo.

8. Nel Coro di questa Chiesa è il monumento di *D. Pietro di Toledo* Vicerè del Regno di Napoli, eretto gli da D. Garzia di Toledo suo figliuolo Vicerè del Regno di Sicilia. Qui si veggono molte storie di basso, e mezzo rilievo, e particolarmente le vittorie, che ottenne D. Pietro contro Barbarossa, Corsaro di Solimano Imperador de' Turchi il quale colla sua armata assaltò nel 1554 la Città di Pozzuolo, mà udito havendo, che il Toledo ne veniva in soccorso, spaventato il Barbaro col suo esercito fuggì: ed è una delle più principali cose, che habbiamo in Napoli; il tutto fù fatto da Giovanni da Nola. Nel sepolcro si legge:

Petrus Toledus Friderici Ducis Alvæ filius, Marchio Villæ Franchæ, Regn. Neap. Prorex, Turcar. Hostiumque omnium superbia sublata, Restituta Justitia, Urbe, Mœnibus, Arce, foroque aucta, munita, & exornata. Denique toto Regno divitijs, & hilari securitate recreto, monumentum vivens in Ecclesia dotata, & à fundamentis erecta pon. man. vix. ann. LXXIII. Rexit XXI. Ob. M. D. LIII. VII. Kal. Feb. Mariæ Osorio Pimentel conjugi Clarissi. Imago. Garsia Reg. Sicil. Prorex Marisq; Præfectus Parentib. opt. P. M. D. LXX.

Non

Non si deve tralasciare ciò, che di questo Vicerè lasciò registrato ne' versi il P. Guicciardini.

Conditur hic pacis cultor, moderator & æqui,
Per quem Parthenope florida in urbe nites.
Ille fora, ille vias, pontesque extruxit, ut urbem
Crediderint cives condere velle novam.
Pervia, perdomitis Afris, ille æquora fecit,
Deque triumphatis nobile perflat opus.
Oppositam validis firmavit mœnibus arcem,
Ne quà non esset tutus ubique locus.
Nil igitur mirum, magni si gesta Toleti
Pervolitans hominum fama per ora vehat.

9. In questa Chiesa nel dì ottavo della sollennità del Corpo del Signore si fà una celebre Processione, con l'intervento del Sig. Vicerè, e Sig. Nationali, facendo squadroni la milizia in quel largo. Vi si vedono quattro ricchissimi Altari, ed apparati sontuosissimi, che è una delle più belle feste annuali della Città di Napoli.

Della Chiesa, e Monistero della Santissima Concezione.

1. Nell'anno 1583. i Governatori di San Giacopo degli Spa-

gnuoli ottennero licenza da Gregorio XIII. di santa memoria di fabbricar la presente Chiesa, con Monistero sotto titolo della Santissima Concezione. Vi si ricevono figliuole vergini della Nazione, delle quali diciotto si ammettono gratis, pur che siano figliuole di Padri, che habbiano servito la Maestà del Rè in carichi importanti, le altre pagano ottocento scudi di dote per ciascheduna. Sono in tutto di numero ottanta.

2. La Chiesa è bella, e competentemente grande, e ben tenuta. Frà le altre memorie, che vi sono, veggonsi presso l'Altar maggiore tre sepolcri colle loro statue di marmo, e co' loro epitafi, due delli quali rapporterò, per essere de' Signori della Città di Polignano, mia Patria, alla quale sono principalmente tenuto, per la pietà, che debbo professarle:

D. O. M.

Ferdinando Mayorgbæ Hispano Patri, & Isabella Costiliæ Fil. Clarissimo nobilitatis spectatissimo viro. Is Regni incredibili omnium Ordinum, cum pluris Proregum approbatione a Segretis Consiliis, atque litteris, suprema cum auctoritate gravissimis muneribus perfunctus è vita decedens Sacellum ex ædificandum testamento legavit, quod cum D. Petrus Filius Polignanæ *Civitatis Dominus morte præventus non per-*

perfolveris, D. Franciſcus Bernardus de Quiros Regius Conſiliarius D. Beatricis Ferdinandi filiæ vir è ſoceri teſtamento, & leviri voluntate poſitis geminis ſocerorum ſepulcris, ex hæreditario ære erexit, & ornavit. Obiit anno Domini M. D. IIC. die VIII. Septemb.

D. Petro Mayorghæ Polignani Domino, *viro probitate & virtute claro, præmaturè vita functo ex D. Antonia de Leyva filio ſuſcepto. Carolus Tapia Ferdinandi filii teſtamenti Tutor cognato B. M. ex hæreditaria pecunia Mauſoleum F. C. Anno M. DC. IX.*

Della Chieſa di S. Franceſco Xaverio.

1. I Padri della Compagnia di Gesù hebbero queſto luogo a' 21. di Novembre del 1622. e per due anni continui vi ſoſtennero grandiſſime contradizioni, a tal ſegno, che loro biſognava mendicare il vitto dalle altre Caſe della Compagnia. Ma perche queſta Chieſa fù la prima, che in tutto il Mõdo fù preſa ſotto l'invocatione di S. Franceſco Xaverio, canonizato a' 12. di Marzo del medeſimo anno 1622. da Gregorio XV. di ſanta memoria; diſpoſe la provvidenza divina, che a' 20. di Settembre del 1624. la Eccellentiſſima Sig. D. Caterina de la Cerda, e Sandoval, Conteſſa, che fù di Lemos, e poi Mona-

ca

ca ſcalza della prima Regola di S. Chiara, donaſſe a queſto Collegio per ſua dote, e fondazione trenta mila ſcudi d'oro, a lei donati dal Baronaggio del Regno di Napoli, mentre che era Viceregina, per le ſue pianelle, e gale, e da lei accettati cō licenza prima di Filippo III. e poi del IV. quaſi che il Signore Iddio compenſar voleſſe ciocchè fece S. Franceſco Xaverio nel ſuo primo arrivo nell'Indie, dove havendo ritrovato nella Città di Goa, nel territorio di Stafede, un poveriſſimo Seminario di Giovani di tutte le nazioni dell'Oriente, che ſi allevavano per dilatazion della Santa Fede nelle Patrie loro, ſcriſſe, e perſuaſe alla Reina di Portogallo, che ſi contentaſſe, che alcune migliaja di bardais (moneta d'oro di quelle parti) che que' popoli pagavano a Sua Altezza per le pianelle, s'applicaſſero a beneficio di quel Seminario: ſignificandole, che non haverebbe migliori pianelle da ſalire al Cielo.

2. Queſta Chieſa è riuſcita aſſai bella, ricca, e nobile, e degna di eſſer veduta; nel ſuolo avanti la Cappella della Santiſſima Concezione, ſi legge la ſeguente memoria;

Duas una condit Urna Matronas, Neptem, & Amitam, nobilitate pares, eaſdem nomine, pietate ipſiſſimas, DD. Elviras de Montenegro, Amita unis virtutum con-

contenta titulis: Neptis Comitissæ de Monsa titulo eluxit: Ut pietas esset illustrior, ad Hispanorum ambæ subsidium, cæteris nationibus ope non denegata, Collegium hoc, ut expeditius fores ad omnium salutem, Re familiari quam largissimè auxerunt. Soc. Jesu egregiæ utriusque munificentiæ P. Anno A. V. V. M. DC. I.

L'anno 1696. il Coro, e Crociero fù dipinto egregiamente dal giovine Paolo de Matteis.

Di S. Spirito.

1. NEl 1583. in circa fù trasferita altronde questa Chiesa, prima de' Padri di S. Basilio, doppo de' Frati Predicatori, che al presente vi dimorano. Diè molto ajuto alla fabbrica di questo luogo Francesco Alvarez di Ribera, Luogotenente della Camera della Summaria, come nella seguente iscrizione sù la porta del Convento:

Illustri Francisco Alvarez de Ribera, Regiæ Camera Locumtenenti Dominicani Fratres posuere; etenim ipse in Spiritus Sancti amore spem locans, sua opera, vel pietate totam ferè hanc S. Spiritus sacram Aedem lustrando restituit. Opus verò ab Illustrissimo, & Excellentissimo Marchione de Mondejar Prorege fuerat designatum. M. D. LXXXIV.

2. In questa Chiesa è un bellissimo Alta-

Altare di pregiati marmi, ove si sono spesi più di due mila scudi.

3. La tavola, ch'è nella Cappella di S. Barbara Vergine, e Martire rappresentante la stessa Santa nel mezzo dell'Apostolo S. Giacopo, e S. Domenico: e la tavola dell'Adorazione de' Magi, che stà nel Coro di questa Chiesa, furono opere di Andrea da Salerno.

4. Nella Cappella del Reggente Ribera è la tavola della Reina de' Cieli col Figliuolo nel seno, con alcuni Angeli, e gli Apostoli Pietro, e Paolo, la quale è opera di Pietro Fiamingo illustre Pittore, che fiorì nel 1550.

Di S. Luigi, detto di Palazzo.

1. ANticamente era una picciola Cappella dedicata a S. Luigi Nono di tal nome, e XLIII. Rè di Francia, e fratello di Carlo I. Rè di Napoli. Mà poi nel 1481. venuto in Napoli S. Francesco da Paola, e quì trattenutosi alcuni giorni, perciocchè era di passaggio per Francia, diede principio a questa Chiesa, e Monistero nel presente luogo; e biasimandolo molti, che havesse eletto questo luogo tanto solitario, profeticamente rispose, che quella parte all'hora così solitaria, in breve doveva essere una delle più principali, e più belle contrade di Napoli: come si vede chiaramente adempiuto.

Hog-

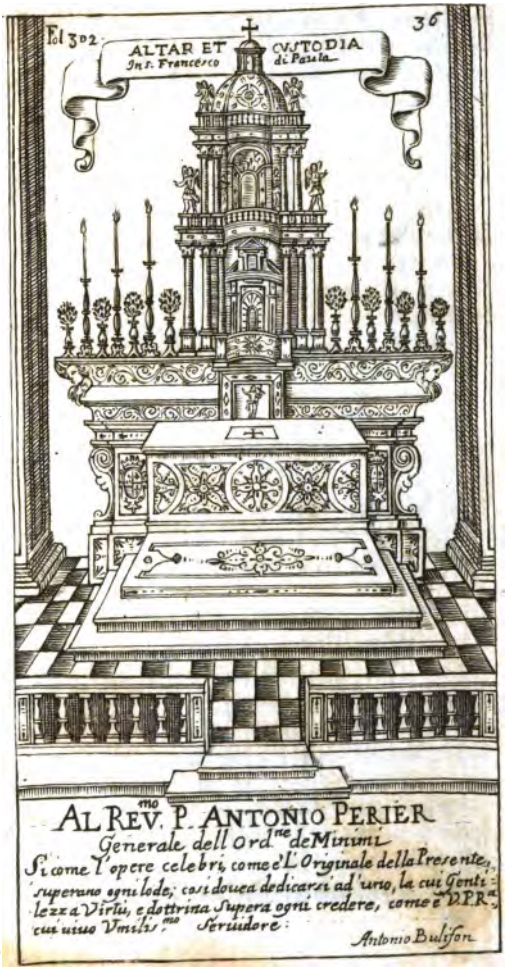
Fol 302
36
ALTAR ET CVSTODIA
In s. Francesco di Paula
AL REV.mo P. ANTONIO PERIER
Generale dell Ord.ne de Minimi
Si come l'opere celebri, come è l'Originale della Presente,
superano ogni lode; cosi douea dedicarsi ad'uno, la cui Genti-
lezza Virtù, e dottrina Supera ogni credere, come è V.P.R.a
cui uiuo Vmilis.mo Seruidore:
Antonio Bulifon

2. Hoggi questa Chiesa è stata tutta rinovata, e ridotta a singolar perfezione, con un soffittato tutto dipinto mirabilmẽte, e tutta ornata di finissimi marmi.

Nell'Altar maggiore è una bellissima *Custodia*, ò sia Tabernacolo tutto tempestato di gemme, con colonne di diaspro, e lapislazzalo; frà le altre nel fregio della prima cornice vi è una Gioja, nella quale, nel lavorarla, vi si è scoverto il ritratto di S. Francesco di Paola. La munificenza del Marchese Vandaneyden Fiamengo hà lasciato molte migliaja di ducati per abbellire detta Chiesa, conforme hoggi si vede.

3. Oltre alle nobilissime dipinture moderne, sonovi delle antiche assai ragguardevoli.

4. Nell'Altare della Cappella Nicuesa si vede la tavola della venuta de' Magi, opera di Giovannangelo Criscolo nel 1562.

5. Nella Cappella del Reggente Parigno è la tavola con un deposto di Croce, opera del medesimo.

6. Nella Cappella di Morgat si vede la Tavola, dov'è la Natività di Nostra Signora di principal bellezza, la quale fu fatta da Marco da Siena.

7 Nella Cappella di S. Francesco, eretta dalla famiglia di Cordova è l'effigie di detto Santo, ritratta dall'originale venuto da Francia, che hoggi si serba

ba nella Terra di Paola, opera di Andrea da Salerno.

8. Innoltre sù la porta maggiore di questa Chiesa è Iddio Padre, e di sotto il mistero della Pietà, con molte altre figure di Santi, opera di Giovannangelo Criscolo, il quale parimente dipinse il Christo sù la Croce, con altre figure, e misteri della Passione, che sono nel Refettorio di questo luogo.

9. Il quadro, che stà nel Chiostro, ov'è Nostro Signore, che tiene la Croce sù gli homeri, fù fatto da Giuseppe da Trapani.

10. Questa Chiesa è ricca di Sante Reliquie, e frà le altre, due carafine del Latte della gran Madre di Dio, il quale ne'giorni festivi di essa Reina de' Cieli si liquefà.

11. Di più trè Reliquarj d'avorio, ornati con colonnette di cristallo di rocca, e di Diaspro, ove si veggono Diaspri, Lapislazzali, Ameristi, ed altre pietre preziose messe in oro.

12. La Cupola è stata dipinta dal celebre Pittore Francesco di Maria; Il quadro dietro l'Altar maggiore, con tutto il Coro, dipinto dal famoso Luca Giordano.

13. La Cappella di S. Isidoro è stata nobilmente abbellita dalla Nazione Spagnuola, e dipinta dal virtuoso Pittore Giacomo Farelli Cav. di Malta.

La

14. La Cappella nuova di S. Francesco di Paola si è nobilmente abbellita dalli Padri, come si vede à spese del Convento, e dipinta da Francesco di Maria.

15. Si riposano in questa Chiesa il B. Francesco di Napoli, Frate dello stess' Ordine, ed il B. Giovanni Converso di nazion Calabrese.

Della Croce di Palazzo, e della Trinità.

1. NEl 1328. il Rè Roberto fè edificare questa Chiesa col Monistero per Monache del Terz'Ordine di S. Francesco; e nel 1344. la Reina Sancia, seconda moglie del detto Roberto, rimasta Vedova, vi si fece Monaca; e per servigio delle Monache fece edificar l'altro Convento della Trinità, dove i Frati di S. Francesco habitassero.

2. Stettero nel Monistero della Croce per molto tempo le Monache, mà poi per le guerre, che di continuo travagliarono la Città di Napoli, acciocchè le Monache non havessero patito alcuna ingiuria, e danno da' Soldati, la Reina Giovanna II. le fè passare à Santa Chiara; onde il predetto luogo per molti anni restò in abbandono, e per ultimo nel 1443. fù da Alfonso Primo con-

conceduto agli ſteſſi Frati di San Franceſco.

3. Nella Chieſa della Croce vi è un'Altare, ed un gran Tabernacolo di legno giallo di conſiderabile manifattura, opera di un Frate della ſteſſa Religione de'Minori Oſſervanti Riformati di San Franceſco, che habitano in amendue i Conventi: Evvi la iſcrizione della Reina Sancia del tenor ſeguente:

Hic jacet ſummæ humilitatis exemplum corpus venerab. mem. Sanctæ Sororis Claræ, olim Dominæ Sanciæ Reginæ Jeruſalem, & Siciliæ, relictæ clar. mem. Sereniſſ. Domini Roberti Jeruſalem, & Siciliæ Regis, quæ poſt obitum ejusdem Regis, viri ſui, agens viduitatis debitæ annum, deindè tranſitoria cùm æternis cõmutans, ac inducens ejus corpori pro amore Chriſti voluntariam paupertatem, bonis ſuis omnibus in alimoniam pauperum diſtributis, hoc celebre Monaſterium S. Crucis, opus manuum ſuarum, ſub ordinis obedientia eſt ingreſſa. A.D. 1244. die 21. Januarii 12. Indict. in quo vitam beatam ducens ſecundum Regulam B. Franciſci Patris pauperum, tandem vitæ ſuæ terminum religiosè conſummavit. A. Domini 1345. die 28. Julii 13. Ind. ſequenti verò die peractis exequiis tumulatur.

Di

Di S. Maria degli Angeli.

1. Fu' questa Chiesa fondata da D. Costanza d'Oria del Carretto Principessa di Sulmona, figliuola di M. Antonio del Carretto Principe di Melfi, Signora di santissima vita nel 1473. e la diede a' Padri Teatini.

2. Il luogo ove questa Chiesa è situata, è un colle, chiamato Echia, overo Pizzofalcone, un de' più delizioſi luoghi di Napoli, per haver di sotto la marina della spiaggia, detta volgarmente Chiaja: si dice Echia nome corrotto in vece di Ercole, il quale dimorò in questo luogo, come dice il Pontano, con tali parole: *Reliquit & proximè Neapolim, paulò supra Palepolim, qui locus hodiè quoque Hercules dicitur.*

3. E perche la Chiesa eretta da detta Signora non era capace, perciò da' Padri è stata fatta un'altra bella, e magnifica, di nobile architettura, con una volta assai ragguardevole, e dipinta a fresco dal Cavalier Giovan-Battista Bernaschi, e dal Parmeggiano.

4. Vi sono cinque bellissimi quadri trè nel Coro, e 2. nel crociero, opere di Francesco Maria Caselli dello stess'Ordine.

Di

Di S. Maria della Concordia.

1. E' questa Chiesa de' Frati Carmelitani, e ne facciamo special menzione, per esser quivi sepellito a man sinistra dell' Altar maggiore D. Gaspar Benemerino, morto nel 1641. non tanto glorioso per esser nato il XXII. Rè di Fezza, quanto per haver lasciato quel Regno potentissimo, contenente non picciola parte d'Africa, per l' acquisto del Regno eterno del Cielo, come raccoglies dalle seguenti iscrizioni sepulcrali.

Nella sepoltura.

Sepulcrum hoc Gasparis Benemerini Infatis de Fez, & ejus familia de Benemerino.

Ed intorno alle sue arme:

Laus tibi JESU, & Virgo Mater, quod de Pagano Rege, me Christianum feciſti.

Nell'epitafio affisso al muro.

D. O. M. B. M. V.

Gaspar ex Senerissima Benemerina Familia, vigesimus secundus in Africa Rex, dum contrà Tyrannos à Catholico Rege arma rogat auxiliaria, liber effectus à Tyrannide Machometi, cujus impiam cum lacte hauserat legem, in Catholicam adscribitur, Numidiam proindè exosus, pro Philippo III. Hispaniarum Monarcha, pro Rodulpho Cæsare, quibus carus, praclare in hæreticos apud Belgas, Pannonosque sævit armatus. Sub Urbano VIII.

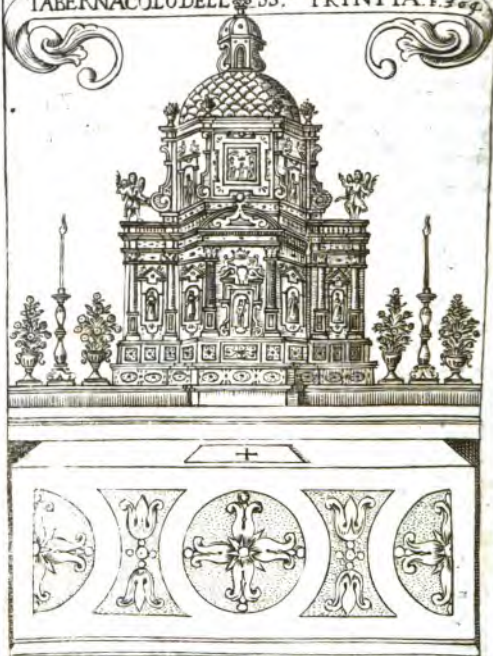

ALL EM.mo E REV.mo SIG.r PIETRO CARD.le OTHOBONI

In questo libro, che racchiude le maraviglie di questa Città oggi onorata colla sua presenza, ho voluto porre la memoria di cosi nobiliss. Principe, in dedicandole la figura del Tabernacolo più prezioso, che sia in essa, ed insieme m' offro.

Di V. Em.za

Napoli à 1. Gennaro 1695.

Vmiliss. Serv.re
Antonio Bulison.

III. Eques commendator Immaculatæ Conceptionis Deiparæ creatur, & Christianis, heroicis, Regiisque Virtutibus ad immortalitatem anhelans, centenarius hic mortale reliquit, & perpetuum censum, cum penso quater in hebdomada incruentum Missæ Sacrificium ad suam offerendi mentem. Anno Dñi MDCXLI.

Della Santissima Trinità delle Monache.

1. TRà le principali, e belle Chiese, che sono in Napoli, questa è una, situata col suo nobile, e magnifico Monistero sù la falda del monte di San Martino, cominciato ad habitar dalle Monache Francescane agli 11. di Giugno nel 1608.

2. L'ingresso di questa Chiesa è molto vago, adorno di bianchi, e ben lavorati marmi con un portico di sopra dipinto à fresco.

3. La Chiesa stessa è assai bella, ed in forma d'una Croce, con un bellissimo pavimento di marmi, artificiosissimamente lavorato.

4. La Cupola è dipinta à fresco, mà non se ne sà l'Autore.

5. L'Altar maggiore è assai vago, e ricco di marmi, con due bellissime colonne: e'l quadro, rappresentante il mistero della Santissima Trinità, è del ce-

celebre pennello del Santafede. Sotrè belli quadretti piccioli di sopra; di mano sconosciuta. Al lato dell'Epistola nella parete si vede un quadro de Salvatore di buona dipintura antica; all' incontro un'altro assai più bello rappresentante San Girolamo; opera del famoso Giuseppe de Ribera; di cui parimente è il quadro al braccio sinistro di chi entra in Chiesa, dov'è San Brunone Patriarca Cartusiano, della cui regola vollero essere queste Signore Monache; ma per non essere state accettate da' PP. Certosini, che vogliono vivere à Christo, si sottoposero alle Regole Francescane.

6. Rincontro à questo nell' altro braccio è il quadro del Crocifisso, assai vago, benche vogliono, che vi sia error di prospettiva, opera di Berardino Siciliano. Da un lato vi è il quadro di S. Carlo, ma non si sà di chi: à rincontro è il famoso, e non mai à bastanza lodato quadro del Santissimo Rosario con certi quadretti piccioli intorno di tanta vaghezza, che pare l'arte non possa far più: non ci è certezza dell'Autore; benche alcuni vogliano, che sia di Palma vecchia.

7. Alle bande della porta di dentro si veggono due quadri bellissimi fatti con gran maestria, ed erano di Leone XI. Papa di s. m. di mano di Agostino Ciampella.

So-

8. Sopra *l'Altar maggiore* si vede una nobilissima, e ricchissima *Custodia*, ò sia Tabernacolo di metallo ornato di gioje colle colonne di Lapislazzali, e tempestato di Diamanti. Vi si veggono eziandio molte statuette di argento delicatissimamente lavorate; e si stima del valore di 60. mila scudi.

9. Il Monistero è nobilissimo, dilatato, i giardini spaziosissimi, ove à gran copia si veggono bellissime fontane di marmo, quivi eziandio han fatto un principal Refettorio, tutto dorato, e di nobili pitture dipinto, ed ornato di sedie di noce; con una bella, ed ampia Chiesa interiore, dove doppo che han mangiato vanno à render le grazie. Della prospettiva di questo Monistero si gode di sopra il Campanile di Santa Chiara, e dal Ponte della Maddalena.

Di S. Lucia del Monte.

1. Alcuni Frati Minori Francescani desiderosi di vita solitaria nel 1559. ottennero questo luogo, ove istituirono vivere più riformato, che prima da Pio IV. nel 1561. doppo da Sisto V. nel 1587. fù confermato chiamandosi Minori Conventuali riformati.

2. Il luogo è amenissimo, e superiore à tutta la Città di Napoli, che quin-

di con proſpetto aſſai nobile ſi gode.

3. Hoggi vi ſono i Patri Scalzi di Spagna, detti di S. Pietro d'Alcantara dello ſteſſo Ordine di S. Franceſco, che han ridotto il Convento in maniera più nobile; e che per tutto ſpira divozione.

4. Ivi intorno, e per le vie vicine vi ſono da poco fatte diverſi belli Oratorij con dipinture divote ſopra li miſterj della Paſſione del Signore, e vi è gran concorſo de' divoti, particolarmente li Venerdì di Marzo.

Della Chieſa, e Certoſa di S. Martino.

1. ERavi nel ſito di queſto nobile, e Real Moniſtero, prima dell'anno 1325. un ſol Caſino Regio, in cui per l'amenità, ed eminenza del luogo, e vicinanza all'antica Città di Napoli, ſolevano li Sereniſſimi Rè del Regno andarvi à diporto per cauſa di caccia. Mà perche divotiſſimi ſempre furono li Sereniſſimi Rè Angioini alla Sagra Religione Certoſina, come che nata nel ſuol Franceſe, mutò detto Caſino, e ſpecie, e forma d'ordine di Carlo illuſtre Duca di Calabria, primogenito di Roberto d'Angiò Rè di Napoli, e ſuo Vicario Generale. Qual però prevenuto da immatura morte, non havendo potuto portare a fine opera sì magnifica, e glorioſa, benche per altro

già

già cominciata a' spese regie, ne delegò nel suo testamento a Giovanna Prima sua figlia con consenso di Roberto suo padre, avo di detta Giovanna, la perfettione totale dell'opra, dotando intanto detto Monistero d'annui ducati dodeci mila, per il mantenimento di dodeci Religiosi Sacerdoti, ed otto Conversi; onde detta Giovanna figlia, morto Roberto suo avo paterno, venuta al possesso del Regno, compì magnificamente detta opra ingiuntali da Carlo suo padre, aggiungendo e nuovi poderi, ed amplissimi privilegii, e franchizie alla Famiglia Certosina, postavi in detto Real Monistero; il cui Priore, volle, che fusse perpetuamente Prelato, Superiore, ed Ordinario dello Spedale da lei medesima fondato in Napoli, detto l'Incoronata, come si è detto nel suo luogo.

2. E' la Chiesa sudetta la più bella, e galante, che habbia l'Italia, sì per la finezza de' marmi, e mischi, che vi si vedono da per tutto, e nelle mura, e nel Pavimento, e Cappelle; come per la gran varietà di dipinture, che vi si vagheggiano de' più sublimi, e renomati pennelli, c'habbia havuto l'Europa. Costa la Chiesa tutta di 13. Altari; sette di essi, inclusovi il maggiore, che si vedono al primo entrare, e sei altri al di dentro per comodità, e quiete de' Padri più ritirati.

3. La volta della nave di detta Chiesa, che è commessa tutta ad oro, con belliſſimi ſtucchi, è per intiero hiſtoriata dal famoſiſſimo pennello del Cavalier Lanfranco, di cui è anco la Crociſiſſione nel frontiſpicio del Coro, e li dodeci Apoſtoli. Il quadro della Pietà, che ſovraſta alla porta maggiore, è opera del Cavalier Maſſimo, e li 12. Profeti ad olio, con le due figure a mezzo buſto di Mosè, ed Elia, ſono del famoſo Giuſeppe di Ribera, detto volgarmente lo Spagnoletto; di cui contanſi per tutto detto Real Moniſtero più di cento pezzi d'opere, coſa, che dà meraviglia a chi che ſia. La volta del Coro, dove officiano li PP. l'han dipinta a gara in un medeſimo tempo due inſigni Pittori, il Cavalier Giuſeppino d'Arpino, e Gio: Berardino Siciliano.

4. Sonovi dentro il Coro medeſimo cinque grandi quadri ad olio, il principale de' quali, che dimoſtra la Natività di N. S. è l'unica meraviglia di Napoli in materia di dipintura: opera del divino pennello del Guidoreni, che prevenuto da morte, non potè totalmente perfettionarlo, e diceſi, gli fuſſe pagato più di duc. cinque mila: Benchè a tempi noſtri, v'è ſtato perſonaggio, che n'hà offerto a' PP. ducati dodeci mila, mà in danno; non eſſendo venale niuna robba de' Padri tali, che ſotto il governo d'un ſo-

lo

lo lor Superiore, dicesi, habbiano speso cinque cento mila ducati in dipinture, scolture, & argenti. Gli altri quattro quadroni nel Coro stesso, rappresentanti, la Cena di N. S. in diverse maniere, sono il primo a man destra, del corno dell'Evangelio del sudetto Spagnoletto Ribera; Il secondo del Caracci. Il primo del corno dell' Epistola, di Paolo Veronese, e sua scuola, il secondo della parte stessa del Cavalier Massimo. Il pavimento della nave della Chiesa è opera di Fr. Bonaventura Presti Bolognese Frate Converso del medesimo Ordine, ed insigne Architetto, morto l' anno 1686. Il pavimento del Coro sudetto de' Monaci, che anco vedesi lavorato a marmi commessi, è opera del Cavalier Cosmo Fansago, come tutto il resto della Chiesa, Cappelle, Sagrestia, e Chiostro; salvo però molte statue, di scalpello più antico, una delle quali a destra del Coro è di Giovanni da Nola, essendo l'altra del Bernini il vecchio.

5. Le sei Cappelle maggiori della nave di detta Chiesa sono opere di diversi pennelli, e scalpelli, mentre li due primi Altari, l'uno della B. V., l'altro di S. Martino, quanto al lavoro de' marmi, fù opera assai bene intesa d'un valente Architetto Milanese, che col lavoro Gotico seppe sì bene accoppiare

il Corintio; Benche il Cavalier Cosmo Fansago vi facesse anco a suo tempo alcuni finimenti di breccia di Francia.

La Cappella sudetta della B. V. è dipintura interamente di Gio: Battistiello Caracci. Il quadro di San Martino della Cappella incontro è dell'altro Caracci, l'Annibale: La volta di detta Cappella del Belisario: li quadroni del Cav. Finogli. Le due seconde Cappelle, una di S. Gio: Battista, l'altra di S. Bronone, sono amendue del Cav. Cosmo per scalpello, e del Cav. Massimo per pennello; benche nella Cappella di S. Gio Battista vi sono diversi quadri ad olio, che prima stavano nelle stanze del Priore, due di essi sono del Giordano, due del Cav. Fr. Mattia Preti Calabrese, uno ve n'è del Domenichini, ed uno del Vaccaro. Le due ultime Cappelle, che sono prime in ordine all'entrare in Chiesa son le volte di esse del Belisario; Il quadro della B. V. con due Santi della Religione, del Massimo; li due quadroni de' fianchi del Vaccaro: Il quadro di S. Gennaro, con li due de' fianchi, di Gio: Battistiello; Li due quadri in testa all' Altare, di Giordano.

6. L'Altar maggiore, che fa testa a detta Chiesa, non è ancor finito, essendo a tale effetto rimasto anco imperfetto il pavimento, e due pilastroni del medesimo Altar maggiore, che per accompagna-

gnare tutto il bello, e maestoso di detta Chiesa, hà tenuto, e tiene fin'hora perplessi li detti Padri Certosini in porvi mano; dovendo e la materia, e l'artificio superare di lungo il resto di detta Chiesa. Dicesi però, che il pavimento doverà venire tutto a rabisco, come anco li due sudetti pilastroni, con capitelli di rame indorato; L'Altar maggiore intieramente di pietre prezioso in commesso di rame indorata, con statue, e figurine d'argento, e'l Tabernacolo tempestato di gioje; al che si giudica non bastarvi centomila, e più scudi, cosa, che se si vedesse compita a di nostri sarebbe forse un miracolo dell'arte; i Padri ne mostrano il modello.

7. Dalla parte dell' Epistola per di dentro al Coro de' Monaci, si entra nel bellissimo Coro de' Fratelli Conversi, il cui pavimento è di finissimi marmi neri, e bianchi a riggiole; con le sue sedie attorno di noce, e lavori a Musaico nelle spalliere. Tutta la dipintura a fresco, così de gli arazzi finti, come della volta, e sopra del Lavamano è di Domenico Gargiulo Napoletano, detto volgarmente Micco Spadaro: il quadro di S. Michele Arcangelo, altri dicono sia del Tiziano, altri del Vaccaro, che l'hà imitato.

8. Incontro di detto Coro de' Frati dalla parte dell' Evangelio, passandosi

per il Coro sudetto de' Monaci, vi è una Cappella con il quadro di S. Nicolò, di Paccecco di Rosa. Tutto il resto dell'historiato à fresco con il martirio di S. Caterina è del Belisario, quando più fioriva ne' suoi verdi anni.

9. Dal Coro de' Monaci, per l'istessa parte dell'Evangelio, si passa alla nobile, e magnifica Sagrestia, li cui armari possono dirsi, e preziosi, e senza prezzo, essendo tutti di canne d'India istoriati a mosaico: quelli di sopra rappresentanti molte historie delli due Testamenti, nuovo, e vecchio, quelle di sotto rappresentanti lontananze, e prospettive.

10. La scalinata in testa di detta Sagrestia, è opera di trè famosi huomini; mentre il disegno è per intiero del Cavalier Cosmo, la prospettiva del Cavalier Viviani, e le figure del Cavalier Massimo.

11. Il Crocifisso grande incontro detta scalinata è del Cavalier Giuseppino d'Arpino, e la lontananza, ò vero prospettiva del Viviani. Sotto detto Crocifisso vi è un quadro maravigliosso di S. Pietro negante, del sublimissimo pennello del Caravaggio. La volta intieramente è del medesimo Giuseppino d'Arpino, quando con più vivacità, e diletto pingeva; e dicesi, che rivista da lui medesimo 20. anni dopo ha-

haverla fatta, stupido, disse: Non credevo, che dal mio pennello havesse potuto uscire opera tale. Li quattro quadri della Passione, sono del Bisaccione. Il quadro del Christo legato alla colonna di Luca Cangiati, che non hebbe pari in disegno. Il quadro anche di Christo tra' Masnadieri ad acquarella è del maestro di Michel'Angelo detto Giacopo del Pontorno. La volta a fresco, ò cupolina avanti de'due tesori è del Cavalier Massimo; in cui frà gli altri miracoli del pennello, vi è un puttino a fresco così spiccato dal muro, che emulando i rilievi, hà dato occasione a più d'un grande, ed a non pochi curiosi di salirvi con scala posticcia, e toccarlo con mani, per riconoscer la verità. Li due quadri ottangoli sono del Giordano, imitando il Guidoreni.

12. A man destra di detto atrio, per cui si entra ne'tesori, vi è una stanzina, per Lavamano de'Preti secolari, ove vi è un Christo ad ago d'un Francese, che supera il pennello.

13. Dirimpetto a detto Lavamano si entra nel tesoro vecchio, che veramente è tesoro, sì per il pavimento à commessi musaici di marmi, opera del Fansago, sì per le dipinture a fresco, opere del Lanfranco, Massimo, e Spadaro: ove si ammirano alcune rotture nella volta imitate dal pennello, che ingan-

nano tuttavia gli occhi d'ogn'uno: sì per gli armari di ottima noce; mà sopratutto per gli argenti, che vi si conservano, porgono occasione a chi che sia di meraviglia. Vi sono trà le altre galanterie una Croce della Reina Giovanna I. d'oro, con reliquie; una Croce di Ambra del Rè di Polonia; Calici di oro, d'argento, e filagrana bellissimi; Una spina di N. S. intinta nel suo sangue, riposta di dentro un fregio d'oro con 4. perle di smisurata bellezza, e grandezza, ovate, e 4. topazzi, ed altre gioje di grossissima qualità, e di valuta incredibile, dono fatto da Rè, e Regine, che l'han fondato; siccome della Regina Giovanna II. v'è un quadrino di pietra, con cui si circoncidevano gli Ebrei, d'estrema durezza, e pur tutta volta con migliaja di figurine, rappresentanti la Passione di N. S. Una Croce vi è d'argento con 42. figure diverse, e con bassi rilievi bellissimi, opera del Faenza, che dicesi havervi studiato anni 14. con spesa fatta da' Padri di ducati 12. m. però superando di lunga la spesa della manifattura al peso dell'argento, e la prima volta, che comparì fù in Cappella Pontificia. Li fiori de' vasi grandi, sono del Girone; ad imitazione del quale hà lavorato modernamente Giovanni Palermo tutto il resto de' fiori ne' vasi per gli ornamenti della

Cap-

Cappelle. Vi è anco un Baldacchino vaghissimo del Vinaccia, con spesa di ducati dieci mila. Vi sono due statue, cioè mezzi busti di S. Martino, e S. Brunone, di Biase, e Gennaro Monte fratelli, de' quali anco sono li Candelieri, e Giarre, che ostentano e maestà, e bellezza, e peso, e spesa non ordinaria. Vi è di vantaggio una Statua in piedi della Santissima Concezzione con due putti, e piedistallo: quali trè statue dicono, che costino più di sedici mila ducati, oltre le gioje, che vi sono nel fregio della Reliquia di S. Martino, e l'anello in detto del medesimo, che vogliono sia cosa d' estrema bellezza, e grandezza. Sonovi moltissime altre galanterie, e reliquiarj, & altri diversi vasi, e Croci d'argento, che più potrà il curioso vagheggiar tutto da se medesimo con gli occhi proprii, che starne alla relazione della mia penna.

14. Uscito da detto Tesoro vecchio, si entra in una nuova stanza fatta modernamente, detta il Tesoro nuovo, nella quale si è collocato tutto quello, che era nel sudetto tesoro vecchio, e più tutte le reliquie di detto Sagro Monistero, che sono in molta quantità, perciò ne fecero lavorare li monumenti, e cassette, da Gennaro Monte, di rame indorato, e figure d'argento, co'loro cristalli d'avanti: Spesa da essere ammirata da' posteri.

In testa di detto nuovo tesoro, vi è l'altare co'l quadro tanto rinomato della Pietà, dello Spagnoletto, che si suppone, per la sua gran bellezza, ne siano fatti più di cento esemplari, ò copie; costando detto quadro ducati mille, benche li Padri, e li virtuosi tutti, che lo vagheggiano li dian stima di ducati dieci mila. Gli armarj di detto nuovo Tesoro, sono di radica finissima di noce, che naturalmente mostrano varii paesini, & altri capricci della natura: opera di moderni Artefici Napoletani. Dovrà anco dipingersi detto Tesoro nuovo, e porsi in oro; mà stan perplessi i Padri à chi artefice consegnarne il peso; non essendovi hoggi pennello, che possa entrare trà le altre dipinture di detta Chiesa. Gli apparati poi de gli Altari, e Pianete, che sono in detto Monistero, sono così copiosi, e preziosi, così i tessuti, come i fatti ad ago, che forse non haverà i simili tutta Europa, e massime alcuni frontali d'Altari, che oltre i fregi, che han di perle, vi si ammirano alcune figurine ad ago d'un Francese, detto Monsù della Fagge, che han del sovranaturale, nè mai pennello di valent' huomo li potrà uguagliare. Dicesi di questo artefice, che fatigasse solo due hore della notte, ed il resto essente dal lavorare, e pure gli si dava da' Padri una dobla il giorno, e tavola franca; sì che si vede, che

ogni

ogni figurina di quelle, val centinaja di scudi; e pur contansi in detti quadrini, così posti in opra, come non posti più di cento figure. Onde à tal'effetto, essendo cosa non che rara, mà unica tale specie di frontali, non han voluto mai i Padri farne d'argento, come modernamente s'usa per altre Chiese.

15. Dalla Sagrestia sudetta, passandosi di nuovo per il Coro de' Monaci, si và al Capitolo de' medesimi; La cui volta a fresco è di Belisario; Il quadro della Disputa tra' Dottori, del Cavalier Finogli; gli altri del Caracci. Il S. Bruno sopra la porta, che và al colloquio, è di Monsù Monguet. La volta del cupolino del Borghese. Le due macchie sopra l'acqua santa, del Guidoreni. S. Caterina in ottangoli del Massimo, e'l compagno di Gio: Battista.

16. Di quì si scende al Colloquio, ove i Padri si congregano a trattare i negozj del Monistero, il cui pavimento, si come tutto il resto di detta tirata, sino alla Sagrestia, è di finissimi marmi neri, e bianchi a scacco. Tutto il detto Colloquio è a fresco co'Santi della Religione, & altre storie sagre, è opera del celebre Avvanzino Napoletano.

17. Dal sudetto Colloquio, per gradi di bianco marmo si cala al famoso Chiostro, che è intieramente cõposto di finissimi marmi di Carrara, base, piedi-

stal-

ſtalli, fregi, ſtatue, mezzi buſti, ed altri lavori belliſſimi, ſoſtenuto per intiero da ſeſſanta colonne di detto bianco marmo: opera del Cavalier Coſmo Fanſago, di cui anco è l'ammirabile Cimitero, che và attorniato da balauſtri, e fregi belliſſimi di marmo, co' ſuoi teſchi anco dell'iſteſſo, niente diſſimili dalle veraci calvarie: Non tutte però le ſtatue ſono del medeſimo Fanſago; mentre ſei delle intiere, che ſtanno ſul cornicione di detto chioſtro, ſono aſſai più antiche, e di ſcalpelli di lunga più vantaggioſi. Il pavimento intieramente di detto Chioſtro è compoſto a lavori commeſſi di marmi, con diverſità di capricci. E da detto chioſtro per lungo corridore ſi và ad una veduta, in cui veramente non havrà tutta Europa una ſimile proſpettiva, che tiene così ſoſpeſi gli occhi di chi và a godervi, che vorrebbono non mai dipartirſi da tal proſpetto.

18. Da detto Chioſtro ſi entra alle magnifiche ſtanze del Priore, che tengono, e quarti di negotiare, e di dormire, con fontane, e gallerie per ricevere ogni gran Principe, e Perſonaggio, lastricate per intiero di ricchi marmi, e loggie coverte, e ſcoverte, con dipinture a freſco, ſtatue di marmo, colonnate, e ſcalinate dell'iſteſſo, e giardini penſili per fiori, e vigne diverſe con iſcherzi belliſſimi di fontane: A ſegno, che non vi è Princi-

pe,

pe, ò Grande, che venendo in Napoli non vadi à godere, e participare di dette delizie, che possono veramente dirsi Regie.

19. Vedonsi dette stanze addobbate di ornamenti non ordinarj, mà sopratutto di dipinture impareggiabili, non essendovi cosa, che non habbia del magnifico. Frà li moltissimi quadri, che vi si ammirano, uno è il S. Lorenzo originale di Tiziano, che dalla propria macchia stà ricavato in grande nell'Escuriale di Spagna. Un disegno sopra carta del Rubens; ed un'altro del Dura, che sono impareggiabili. Otto, ò dieci quadri di diversi, e ben grandi con figure del Ribera, molti del Massimo, altri del Ciotti, altri del Zingaro: altri di Santafede; altri del Cavalier d'Arpino, altri di Spadaro, e d'altri; in somma non v'è, che desiderarvi, in tal genere precisamente di dipintura, à segno, che può chiamarsi un Liceo d'huomini insigni in dipintura; Mà sopratutto famoso è il Crocifisso, originale del Buonarota, per cui, dicesi, havesse ammazzato il facchino, per esprimere la sudetta figura al naturale. Oltre delle dipinture, vi sono quattro quadri sopra Castoro ad ago, d'un tal F. Noel Fiamengo, che sono per così dire, l'invidia del più bello di Napoli, in tal genere d'ago.

In

20. In dette medesime stanze del Priore s'ammira uno studio, ò dir vogliamo Libreria, che dicono, vi ci sian spesi da ducati sei mila di libri scelti, e gli armari per detti libri sono di finissima noce nera, con capricci d'intagli assai maravigliosi, e con figure, ed historie alludenti; opera del sopradetto Fra Bonaventura Presti Converso Certosino. E'la volta di detta Libreria dipinta, a fresco dal Viviano, Raffaelino, e Spadaro; come anco le medesime stanze di Galleria. E tanto basti haver accennato di questo celebre luogo, il quale si può senza esaggerazione dire il più vago dell'Europa.

Descrizione delle cose più insigni, e delle Chiese più principali fuori le Porte di Napoli.

Del Monte di Pausilipo. Della vaga, e dilettevole Mergellina: della Chiesa di S. Maria del Parto; e del Sepolcro del Sannazzaro.

1. TRA le più belle, vaghe, e delizioſe riviere, che ſiano al Mondo, vaghiſſima, e delizioſiſsima è queſta di Pauſilipo; ſi come lo ſteſſo nome del Monte ne fà chiara teſtimonianza; perciocchè *Pauſilipum*, voce greca, altro non ſignifica in latino, che *mœrorit ceſſatio*, per eſſer il luogo ameniſſimo, e pieno di tante delizie, che ſono valevoli a mitigare ogni triſtezza; onde frà gli epiteti di Giove trovarono i Greci quello di *Pauſilipo*, come che coloro credevano togliere i vani, ed anſioſi penſieri; e quindi è, che i genj lieti ſoglion chiamarſi gioviali.

2. Queſto luogo di quiete, e di riposo fù frequentato da quegli antichi Ro-

Romani, che ritirandosi dalle Senatorie cariche, e dagl'impieghi della Repubblica, a se stessi vivevano, della qual cosa fan testimonianza gli antichi edificj, che hoggi scogli nel mare sono ricetto degli spondili, e degli Echini, Quì si veggono magnifichi Palagi, che per tutta la riviera, e per lo môte si scorgono, edificati da'Napoletani per ameniſsimo divertimento nell'estate, essendo l'aria eziandio di una temperie salutifera.

3. Racconta Plinio nel cap. 53. del 9. lib. che a Paufilipo, Villa non lungi da Napoli, vi erano le piscine di Cesare, nelle quali Pollione Vedio buttò un pesce, che doppo sessant'anni mori, e due altri uguali a quello, e della medesima qualità, ch'erano ancor vivi.

4. Fù questo Monte forato in trè luoghi: prima da Lucullo nella via del mare, al capo di paufilipo all'hora congiunto con Nisita, hora Isoletta. La seconda, da Coccejo dalla parte di terra per far la via piana, per andare a Pozzuoli. La terza dall' Imperador Claudio Nerone, per dare il passaggio all'acquedotto, che veniva da Serino, andando verso Pozzuolo.

5. Questo monte con sue colline cinge gran parte della Città, e spargesi a guisa di un braccio verso Mezzo di forse trè miglia nel mare. Hà su'l dor-

so

so un piano di ville, e giardini ripieni di molte delizie; e nel capo del colle fù il Tempio della Fortuna in tempo della Gentilità; hora detto S. Maria a Fortuna, nella quale fù ritrovato il seguente marmo:

Veforius Zhilus post assignationem Medis Fortunæ signum Pantheum, sua pecunia DD.

6. Quivi oltre alla Parrocchial Chiesa di S. Stefano sono molt'altre Chiese, e Monisteri di Religiosi, cioè i Padri di S. Girolamo, alli quali fù conceduto il luogo da Marco di Vio, in S. Maria della Grazia.

I Carmelitani in S. Maria del Paradiso, che prima S. Maria a Pergola si domandava, ampliscata, ed ornata da Troilo Spes Capitano d'Infanteria.

I Padri Domenicani in S. Brigida, Chiesa, e Convento edificato dalla pietà d'Alessandro Giuniore del Seggio di Porto nel 1573. e dotati d'annui ducati 400. Nel cui Altar maggiore, e propriamente nella parete del Coro è una bellissima Tavola di S. Brigida, cui parlò il Santissimo Crocifisso, e d'altri Santi attorno, mà di mano sconosciuta. Ed una statua del SS. Crocifisso, molto miracolosa, solita a portarsi processionalmente nelle più gravi pubbliche calamità.

In questo deliziosissimo luogo, dimo-

morando io la ſtate del 1684. hò compilato il preſente libro ad iſtanza d'amici, quali piacque, cavar qualche frutto dal mio ozio, quantunque per altro laborioſo.

Gli Eremitani della Congregazione di Carbonara in S. Maria della Conſolazione fondata dal Regente de Colle Spagnuolo, e da Bernardo Sommaja. E quì vicino l'ameniſſimo Giardino de' Signori Muſcettola, adorno di ſtatue, e galleria nobiliſſima.

Evvi inoltre la Chieſa di S. Maria del Faro, preſſo la vaghiſſima poſſeſſione de' Signori Campanili, e la Chieſa di S. Baſilio.

7. Nel luogo detto il Vomero, sù l'ameniſſimo dorſo del Monte Pauſilipo, vedeſi il nuovo, e nobile Palaggio de' Signori Vandeneynd ricco di eccellenti dipinture, e di dovizioſa ſuppellettile, con una veduta, che ſcuopre tutto il ſeno del mare, che s'ingolfa nel vago, ed ameniſſimo Cratere, quello di Galeota, e di Marco di Lorenzo.

Mergellina.

1. DAll'altra parte verſo Oriente è la bella, e dilettevole Mergellina (così detta dal verzoſo ſommergimento de' peſci) data in dono da Federigo Rè di Napoli, come coſa tenuta

nuta in molto pregio per l'amenità del luogo, al celebre Giacopo Sannazaro, il quale benche nel principio si dolesse del Rè, parendogli, non essere stato dono corrispondente alla servitù sua di tanto tempo, motteggiandolo co'seguenti versi:

Scribendi studium mihi Federice dedisti,
Ingenium ad laudes, dum trahis omne, tuas.
Ecce suburbanum Rus, & nova prædia donas,
Fecisti Vatem, nunc facis Agricolam.

Nondimeno invaghitosi poi dell'amenità del luogo, si tenne contento di quello, e ne cantò le sue lodi, dicendo.

Rupis ò Sacræ, Pelagique Custos
Villa Nympharum Domus, & propinquæ
Doridis, Regum decus una quondam
Deliciæque.

Ed altrove;

O lieta Biaggia, ò solitaria Valle,
O accolto Monticel, che mi difendi
D'ardente Sol, con le tue ombrose spalle
O fresche, e chiare rivo, che discendi
Nel verde prato tra fronite sponde
E dolci ad le scolte mormorio rendi, &c.

Havea quivi il Sannazzaro un nobile Palagio; che fù poscia distrutto da Filiberto Principe d'Oranges, Generale di Carlo V. cosa, che gli apportò grandissimo dispiacere. In quelle rovine egli fondò una Chiesa, e dedicolla

al

al Santissimo Parto della gran Madre di Dio nel 1510. ed essendo compiuta, dotolla d'annui ducati seicento, e la diede a' Frati dell'Ordine de' Servi di Maria nel 1529.

Fù nobile il pensiero di chi disse, che il Sannazaro due Templi alla Santissima Vergine consagrò, uno colle forze corporali, ch'è quello di cui ragioniamo: l'altro con quelle dell'ingegno; imperocchè compose trè libri del Parto della Vergine. Simigliante quasi è il concetto del Tibaldeo, in quel suo dottissimo tetrastico:

Virginis intactæ Partum, Partumque videbis,
Actia quem docto pectore Musa dedit.
Admirandi ambo: humanæ fuit ille saluti
Utilis, humanis hic fuit ingeniis.

3. Passò a miglior vita il celebratissimo Poeta Giacopo Sannazaro, nobile del Seggio di Portanova nel 1532. (ancorchè nel suo sepolcro sia notato 1530.) l'anno 72. ò 73. di sua età, e fù sepolto nel *sepolcro* di candidissimi marmi, e d'intagli eccellentissimi; sopra di cui è il modello della faccia, e del teschio di lui al naturale, nel mezzo di due puttini alati, che tengono due libri. E nel mezzo del sepolcro una storia di basso-rilievo, ove son Fauni, Satiri, Ninfe, ed altre figure, che suonano, e cantano.

Quì

SEPOLCRO DEL SANNAZARO

38. Fol. 332.

Al uirtuosissimo Sig.re il Sig.r Giouan Giacopo Lauagna I.C.
Se alle ceneri del celebratiss. Sannazzaro debonsi i fiori, niuno più, che la sua musa, sempre mai florida, può conuaneuolmte. farlo; e perciò il disegno del Sepolcro di quello io la consagro. Antonio Bulifon.

4. Quì anche sono due statue grandi; l'una di Apollo, l'altra di Minerva, c'hora chiamano David, e Giuditta; acciocchè, come profane, non fussero levate di quel luogo sagro, e fusse privata detta Chiesa di scolture sì famose. Il tutto fù fatto da Girolamo Santa-Croce, nostro Napoletano, Scultore eccellentissimo; è vero però, che havendo il Santa Croce lasciato imperfette le statue d'Apollo, e di Minerva per la sua immatura morte, furono poi compiute da Fr. Giannangelo Poggibonzo della Villa di Montorsoli presso Fiorenza, Frate dello stes'Ordine de' Servi; mà non è vero, che tutto il sepolcro sia opera di questo Frate, come dicono il Vasari, ed il Borghini, onde è derivata la scrittura nella base del detto sepolcro: Testimonio di tutto ciò, quando altro non vi fusse, sono le due statue di S. Giacopo Apostolo, e di S. Nazario Martire, opera del detto Fr. Giannangelo, le quali sono tanto diverse da quelle del Santa-Croce, che anche i ciechi col solo tatto il distinguono.

Sotto il teschio del Poeta si legge:

ACTIUS SINCERUS.

Sopra il basso rilievo è il Distico del gran Padre delle Muse Pietro Bembo, Prete Cardinale del Titolo di San Grisogono:

D. O. M.

D. O. M.

Da sacro cineri flores, hic ille Maronis
Sincerus, musa proximus, ut tumulo
Vix. Ann. LXXII. A. D. M. D. XXX

Di questo gran Poeta il P. Guicciardini cantò:

Actius hoc recubat nitido sub marmore vates,
Cui radians Phœbus laurea serta dedit.
Hic vernet tellus, flores, tu funde, viator,
Vatemque irroret docta Camena suum.
Huc rivi, huc fontes tenui properate susurro,
Ut Vati obveniant somnia grata meo.
Aequora, bacchantes ultro compescite fluctus,
Ut litus dulci murmure plaudat Io.
Aeolus obscurum ventis impingat in antrum,
Ne sacros cineres dissipet aura furens:
Sique, Fesule, tuis gaudes splendescere flammis,
Sis Vati aeternum lampas honora meo.

5. Nella Cappella del Vescovo di Ariano, poi Cardinale, è la Tavola, in cui è l'Angelo Michele, che tiene di sotto conculcato, e trafitto colla lancia il demonio, ed amendue sono di suprema bellezza: opera del famoso pennello di Lonardo da Pistoja. Vogliono, che il volto del diavolo sia il ritratto d'una Signora, che pazzamente erasi in-

Alla Sig.ra D.a FULVIA PICO de Serenissimi DVCHI della MIRANDOLA Princ.sa di Feroleto.

Non si douea questa figura Dedicare se non alla persona, che gode per sposo il Sig.r D. Tomaso D'Aquino personaggio di tanto me-
rito, e principal Caualiere, che fece risplendere le sue Grandezze con la piu famosa quadriglia nel Celebrar le feste in questo luogo
rinomato il piu delizioso d'Europa.

Antonio Bulifon

invaghita di quel religioso Prelato, il quale per dimostrare quanto abborriva l'impuro amore, fecela con tale occasione dipignere col volto al naturale, mà il restante nella figura dell'antico serpente; acciocchè la Donna sapesse, haver'egli scolpito nel cuore quel detto dell'Ecclesiastico: *Quasi a facie colubri fuge peccata.*

A piedi del quadro si legge:

ET FECIT VICTORIAM ALLELUIA.

Evvi in questa Cappella una sepoltura di marmo di mezzo rilievo al piano, ove stà scolpito il sottoscritto epitafio:

Carrafæ hic, alibique jacet Diomedis Imago,
Mortua ubique jacet, vivaque ubique manet.

6. Questo delizioso luogo, non solo fù celebrato dal famoso Sannazaro, mà anche a'tempi nostri sotto il felicissimo governo dell'Eccellentissimo Sig. D. Gaspar de Haro, e Gusmàn Vicerè, e Capitan Generale di questo Regno, al quale si devono lodi immortali, per tanti benefici, che questo pubblico hà ricevuti da lui, particolarmente d'haver levato li Banditi tutti dal Regno, rifatto le monete ritagliate, e fatto stare abbondante, quieto, ed allegro il Regno tutto, infino, che morì a' 16. Novembre 1687. come il tutto eruditamente hà notato il Sig. *Antonio Bulifon* nel *Compendio delle*

vite de' Rè di Napoli, e nel suò *Giornale Historico*.

Ordinò egli in questo luogo ogn Estate due maravigliosissime feste sopra il mare per solennizzare i nomi delle due Regine, Madre, e Regnante, una delle quali stampai nella mia *Posilicheata*, cioè quella fatta li 26. Luglio 1684.

Mà per dare un saggio alla posterità di cose sì grandi, ne registrerò quì una delle più maravigliose, che si siano ancora vedute, quale fù alli 25. di Agosto 1685. solennità di S. Luigi per la festa di Maria Luisa di Borbone Regina di Spagna, la quale festa se non fusse stata veduta da più di trecento mila persone, non sarebbe creduta.

Fece dunque fare Sua Eccellenza un *Teatro maestoso* nel mare lungo 300. palmi, e largo 200. del quale (acciò ne resti a' posteri la ricordanza) qui pongo la figura.

Era dunque detto teatro piantato sopra tanti travi, c' haverebbe portato il peso di qualsivoglia fabbrica, in luogo, ove era tanto fondo il mare, che vi erano intorno 22. Galere della Monarchia, che in quel tempo si trovavano in Napoli; per fare meglio comprendere questa gran machina, basta dire, che si consumarono 100. cantara di chiodi, per assodarla (100. cantara sono 10. mila rotola, & il rotolo 33. oncie) sopra questo

sto gran teatro, quale fù terrapianato, vi erano a due angoli della faccia di Napoli due Piramidi, ò Obelischi di 120. palmi d'altezza, dipinte alle quattro facciate con diverse virtù, quali si viddero più belle la notte per la moltiplicità delli lumi, che vi erano dentro; frà le due piramidi vi era un' arco trionfale di palmi 80. con tale artificio fatto, che all'imbrunire del giorno cadè, e restò in suo luogo uno assai più bello (con istupore) rappresentante l'Iride co' Pianeti. Il teatro era circondato da doppio cordone con fuochi artificiali framezzati da 1200. torce di cera, che fecero effetto mirabile.

Sopra questa gran machina per trè giorni si fecero caccie de' Tori, Carosselli, ed altri giuochi da'principali Cavalieri di Napoli, nobilmente ornati, ove fù Mastro di Campo Don Domenico Marzio Pacecco Carafa Duca di Maddaloni. Tutte le Galere la notte si allargarono in alto mare, e comparvero con lavorio di fiaccole in tante vaghe maniere, che rapivano gli occhi de' riguardanti: emularono tutti i Palazzi della riviera quelle Isole vaganti, ed apparirono anch'essi guarniti di tanti lumi, che quasi non si vedevano le muraglie, ad alcuni de'quali si spesero più di 500. scudi di cera, particolarmente in quelli del Sig. D. Carlo Maria Carafa Branci-

forte Principe di Buteta, Medina, ed altri; oltre alle molte migliaja di lumi ad olio. Molto illustraron simili feste tutte le Dame, e Cavalieri, e per così dire tutto il Popolo di questa gran Città, la quale si vide quasi deserta, durante detti giorni d'allegrezza.

Di S. Maria di Piedigrotta: e del Sepolcro di Virgilio.

1. A Piè di questa parte del Monte, si scorge la divotissima Chiesa, e Canonica dedicata alla Gran Madre di Dio, servita da' Canonici Regolari Lateranensi, che per istar situata presso l'antica Grotta di Coccejo, Santa Maria Piè di Grotta è chiamata, edificata per miracolo di essa gloriosa Vergine, che la notte precedente à gli 8. di Settembre 1353. apparve ad un Napoletano suo divoto, ad una Monaca di sangue Reale, chiamata Maria di Durazzo, ed ad un Romito, chiamato il Beato Pietro, li quali stavano in diversi luoghi, ed in una stess'hora furono esortati ad edificare la Chiesa in suo honore; siccome piamente fù eseguito, celebrandosene perciò la festa agli 8. di Settembre.

2. La Chiesa è grande, e ben tenuta. La tavola della Cappella del Vescovo d'Ariano, in cui è la Passione del Si-

SEPOLCRO DI VIRGILIO

40. Fol. 340.

All Ecc.mo Sig.re il Sig.r D. Girolamo d'Alessandro
Duca di Pescolanciano

Hebbe sempre fortuna il Virgiliano Sepolcro di esser posseduto da nobili, e virtuosi. Stazio, e Silio Italico l'hebbero un tempo: hoggi essendo dell'EV. che l'erudizione, e'l genio ha d'amendue, con darlene questo disegno, le ne fò una ossequiosa restituzione. Antonio Bulifon.

Signore, e così anco le quattro picciole tavole, che quì sono, furon fatte da Vincenzo Corbergher Fiamingo, illustre Pittore, e singolar Matematico, che assistette presso l'Arciduca d'Austria. E quì in una sepoltura si legge:

Alphonsus de Ferrera Hispanus, ex Canonicis Regularibus Lateranensibus, post multos utriusque militiæ labores, Gallipoleos primùm, nunc verò Arianenses Antistes, adhuc vivens, nè hæredibus crederet, sacellum hoc præclarè ære proprio erigi curæ in quo diem functus quiescere posset: censu addicto, ut quotidiè semel de more celebretur. Vix. Ann. LXC. decessit XXV. die mensis Decemb. M.C.II.

3. Appresso la Torre di detti Padri è un picciol quadro, fatto ad olio, che non si può più bello desiderare, in cui è la Madonna col Bambino nel seno: dipintura di Silvestro Buono.

4. Poco lungi dal detto Monistero, e propriamente sovra l'entrata della Grotta, alla rupe ch'è a sinistra di chi entra, è il *Sepolcro del gran Poeta Virgilio*, siccome lo descrive Francesco Petrarca: *Sub sinem fusci tramitis, ubi primò videri Cœlum incipit, in aggere edito ipsius Virgilii busta visuntur pervetusti operis.*

5. Biondo, e Razano dicono, che havendo ricercato questo sepolcro, non poterono mai ritrovarlo. Ed in vero chi nò

hà guida per queſto, no'l ritrova, perciocchè appena ſi vede da chi eſce dalla Grotta per la bocca, che riſguarda Napoli; e quindi la rupe è inacceſſibile; per ritrovarlo biſogna andare dalla ſalita, che conduce a S. Antonio di Pauſilipo, ed entrare nel primo Caſino, che a man dritta ſi ritrova, ch'è del Signor Don Girolamo d'Aleſſandro Duca di Peſcolanciano; quindi s'entra nella Villa ſu'l Monte, il quale per anguſto, ma comodo ſentiero ſi circonda, e così giugneſi sù la bocca della Grotta, dov'è l'accennato ſepolcro, nella maniera ch' eſprime l'ingiunta figura, da me oſſervata, e delineata.

6. Ella è una fabbrica a modo di Mauſoleo, e ſe ben mal ridotta dal tempo, per quanto a me pare, dall'eſterno di trè ordini ottangoli in forma di cupola, ma piana al di ſopra, non tonda. Il frontiſpizio che hà porta, e fineſtra è dalla parte della rupe. Mà perche indi non può entrarviſi, hanno fatto un buco dalla parte della ſtradetta ſuperiore del Monte, per cui ſi entra in un camerino quadrangolo lungo palmi 18. in circa, alto palmi 15. colla ſua volta, in cui ſono due ſpiragli ne'lati, il tutto lavorato della pietra dello ſteſſo Monte a quadretti; d'ogn'intorno in detta camera ſono de'nicchi, da accendervi forſe lumiere, delle quali hoggi ſe ne veggono dieci.

In

7. In mezzo di questa camera erano anticamente situate (come accenna il Capaccio) nove colonnette di marmo, che sostenevano un'Urna parimente di marmo, dentro la quale erano le ceneri del Poeta, con un distico, che recita Donato, cioè il seguente:

Mantua me genuit: Calabri rapuere: tenet nunc
Parthenope: Cecini pascua, rura, duces.

In questo modo dice haver veduto il tumulo Pietro di Stefano, che scrisse delle Chiese di Napoli nel 1560. e lo stesso affermava Alfonso di Heredia Vescovo di Ariano, rapportato dal sudetto Capaccio. Vogliono alcuni, che dubitando i Napoletani, che le ossa di un tanto celebre Poeta non fussero rubbate, le fecero sotterrare nel Castel-Nuovo; Perciò hoggi nè i marmi, nè l'Urna, ma solo il Mausoleo appare; benche non sia della magnificenza di prima. Onde fù chi ne scrisse:

Quod scissus tumulus; quòd fractæ sit Urna; quid inde?
Sat celebris locus nomine Vatis erit.

Di presente nella parte del Monte rincontro al forame, per cui si entra nel Mausoleo, leggesi in un marmo mezzo sepolto questo distico:

Quæ cineris tumulo hæc vestigia? Condi-
tus olim

Illo hoc qui cecinit pascua, rura, duces.

8. Si tiene per maraviglia, che sopra la Cupola del Mausoleo, da altri detto Tempio, vi sia nata come una corona d'Allori, e se bene due tronchi de' principali siano stati tagliati, tuttavia vi germogliano d'intorno; oltre a che il Mausoleo tutto si vede coverto di mirto, ed edera, che par la natura habbia voluto fare ancor'ella da Poetessa.

Su' lauri sudetti, spontaneamente nati, così scherzò D. Pietro Antonio di Aragona Vicerè di Napoli. (nell' Iscrizione, che vedesi nell' ingresso della Grotta, che poi rapporteremo intera nella Guida per l'antichità di Pozzuoli in un'altro libro.)

Virgilii Maronis super hanc rupem superstiti tumulo sponte enatis lauris coronato, sic lusit Arago:

Mantua me genuit, Calabri rapuere, tenet nunc
Parthenope, Cecini pascua, rura, duces,
Ecce meos cineres tumulantia saxa coronat
Laurus, rara solo, vivida Pausilipi.
Si tumulus ruat, aternum hic monumenta Maronis
Servabunt lauri, lauriferi cineres.

9. Plinio Secondo, scrivendo a Caninio Rufo, dice, che Silio Italico solea an-

andare al tumulo di Virgilio in Napoli, quasi ad un Tempio, e che di quel grand'huomo (come che Silio Gentile era) solea con più religione osservare il Natale, che'l suo proprio. Anzi lo stesso Silio, come si comperò la Villa di Cicerone, si comperò anche questa di Virgilio per riverenza del suo tumulo; onde ne cantò Marziale:

Silius hæc Magni celebrat monumenta Maronis,
Jugera facundi qui Ciceronis habet.
Hæredem, dominumque sui tumulique, sylarisque
Non alium mallet nec Maro, nec Cicero.

E Stazio medesimo ne lasciò scritto.

. . . . . *Maronisque sedens in margine templi.*
Sume animum, & Magni tumulos at canto Magistri.

Il Capaccio nella sua Antichità di Pozzuoli rapporta questa medaglia di Virgilio, che egli chiama antica.

Hoggi si è messa una nuova lapide, contenente l'antico distico del sepolcro di Virgilio, da D. Girolamo d'Alessandro Duca di Pescolanciano, ed è il seguente:

Mantua me genuit, Calabri rapuere, tenet nunc
Parthenope, Cecini pascua, rura, Duces.
D. Hieronymus de Alexandro Dux Pescolanciani, hujus tumuli heres. P. Anno 1684.

Della vaghissima Piaggia, detta corrottamente Chiaja.

1. DAlla sopracennata Chiesa di Piedigrotta camminando a dirittura per la riva del mare verso la Città, tutto quel tratto è la deliziosissima Piaggia detta per corrotto vocabolo Chiaja, di aria temperatissima, di sito amenissima, che colla vista di vaghissimi giardini, col diletto di varietà di fiori, frutti, e frondi di cedri, ed aranci, che in ogni tempo fioriscono, ricreano l'animo di chi vi dimora.

2. Tutta la piaggia è adorna di magnifichi Palagi, e quì si vedon molti Templi a Dio dedicati, frà li quali è assai cospicuo il seguente.

Del.

Della Chiesa di S. Giuseppe de' Padri della Compagnia di Giesù.

1. Si gittarono i fondamenti di questa nuova Chiesa a' 17. di Maggio del 1666. e fù compiuta a' 23. di Maggio del 1673. che s'incontrò nella terza festa di Pentecoste, nel qual dì vi si celebrò solennemente la prima Messa.

2. Ella, oltre ad essere di un nobil disegno, viene maggiormente nobilitata, e da' marmi, e dalle dipinture. Vi si veggono primieramente quattro colonne, che sostengono ne' lati due grandi archi, di pardiglio di Carrara, tutte di un pezzo, alte 27. palmi, e nove in giro, co' suoi capitelli, e basi di marmo di lavor Corintio. Corrispondono ad esse quattro mezze colonne dello stesso marmo, e della medesima grandezza trà le basi d'otto pilastri, e quattro mezzi sono di marmo bianco. Il valor delle colonne giugne a quattro mila scudi.

3. Le dipinture sono di quattro mani: la maggiore della Tribuna è di Francesco di Maria, molto celebrato in Napoli, e sua ancora è quella del sinistro Cappellone. Del Cavalier Giacomo Farelli son quelle due, che adornano i lati della Tribuna; Quelli de' due lati del sinistro Cappellone, sono di Domenico

Marini, anch'esso nobile Pittore in Napoli. Quelle del destro Cappellone son tutte trè opera del famoso Luca Giordano, che in quella di S. Francesco Xaverio hà superato se stesso. Vi sono ancora sopra quattro porte, che battono in Chiesa, quattro Immagini: opera di Carlo Mercurio Aversano, che morì molto giovane, e per quel poco, che hà lasciato, si vede bene quanto colla sua morte hà perduto la dipintura.

4. Non è meno notabile il Pulpito tutto di marmo, e lavorato egregiamente di pietre pellegrine, e preziose.

5. Alla Chiesa corrisponde la Sagrestia, vestita da capo in fondo di spalliere di noce d'ottima vena, e migliore intaglio con pomi, e maniglie d'ottone dorato: fornita poi abbondantemente di ricchi vasi, e preziosi parati per servizio dell'Altare. In questa Sagrestia si vede una grande Immagine di S. Giuseppe, e della Vergine Santissima, che tengono per mano il Santo Bambino; opera del famoso Pittore Amato, che nel dipigner Santi havea del divino, ed è stimata un tesoro, qual'ella veramente è.

Di S. Maria in Portico.

1. BEllissima è la nuova Chiesa di S. Maria in Portico, nobilmente ornata, e religiosissimamente ser-

vita

vita da' Cherici Regolari Lucchesi, detti della Congregazione della Madre di Dio; la fondazione della qual Chiesa raccogliesi dall'Iscrizione, che stà sù la porta della Chiesa dalla parte interiore, del tenor seguente:

Felix Maria Ursina Dueissa Sancti Marci, Gravinæ, & Sermonetæ, Comitissa Materæ, religiosi in Dei Matrem obsequii, ac in ejus Congregationem eximiæ charitatis monumentum, Almæ Virginis natalibus hoc ex paternis ædibus Templum a fundamentis erexit, atque fundavit.

Anno Sal. M. DC. XXXIII.

Si è di nuovo ornata con bel frontespitio.

Della Chiesa di S. Teresa de' Padri Carmelitani Scalzi.

1. NObilissima e per il sito, e per l'architettura è la nuova Chiesa di S. Teresa de' Padri Carmelitani Scalzi; demolita già la prima, edificata nel 1625. per un legato di Rutilio Gallacino, Canonico Napoletano, per essere stato il sito di questa molto angusto ad ergervi il Noviziato, al cui fine fù questo luogo destinato; per la qual cosa nel 1633. si diede principio alla nuova fabbrica del Noviziato, di cui può

può dirsi fondatrice principale D. Isabella Mastrogiodice, che lasciò il Convento erede di tutto il suo. All'edificio della Chiesa concorsero molti colle loro pie limosine, e que' che più contribuirono, furono il Conte d' Ognatte all'hora Vicerè, che vi spese la somma di 500. scudi; ed il Conte di Pignoranda, eziandio Vicerè, più parzial divoto della S. Madre Teresa, che v'impiegò da sei mila scudi; colli quali fù compiuta la fabbrica, e la Chiesa aperta a' 12. di Marzo nel 1664.

2. Il disegno della detta nuova Chiesa è del celebre Cavalier Cosmo Fansago, opera del cui scalpello è parimente la statua di marmo di Santa Teresa, che vedesi nell'Altar maggiore di detta Chiesa.

3. Le Tavole grandi delle Cappelle Collaterali, una delle quali rappresenta S. Anna, l'altra S. Giuseppe, sono opere del famoso pennello di Luca Giordano, di cui eziandio sono due tavole nella Cappella di S. Teresa, una della medesima Santa con S. Pietro di Alcantara, che se ne vola al Cielo, e l'altra degli stessi in atto di conferire insieme.

4. Sono in questa Chiesa molte insigni Reliquie, cioè del legno della Santa Croce; un pezzetto della carne di Santa Teresa dentro una statua d'argen-

gento; ed un dente molare della medema Santa, e frà le altre, tutte le Reliquie del corpo di Sant' Amanzio Martire, mandato da Roma dal R. P. Fr. Emmanuele da Giesù Maria, all'hora Generale di tutta la Congregazione de' Carmelitani Scalzi d'Italia, ordinando, che il primo Novizio doppo la ricevuta di quel santo Corpo, ne riportasse il nome, e questo accadette nella persona di Francesco Maria Terrusio Napoletano, che prendendo il sagro habito, ne riportò il nome di Fr. Amanzio di S. Rosa.

5. Il Convento è alla falda di una collina ben grande, e molto delizioſa: questa è tutta de' Padri, li quali oltre al Noviziato, vi hanno eretto due Romitorii, uno picciolo, più silvestro; e l'altro più grande insieme, e più dilettevole, e divoto; quivi in certi tempi di maggior divozione si ritirano alcuni Padri a farvi per dieci giorni gli spirituali esercizii, rimoti da ogni sorte di commercio, e tutti intenti alle orazioni, ed alle sante preghiere; facendovi parimente tutti gli altri atti di osservanza, che si fanno nel Convento di basso, della qual cosa fanno segni con una Campanella del Romitorio, che sempre e di notte, e di giorno corrisponde al tocco della Campana del Convento.

Del Colle d'Antignano.

1. DOppo S. Eramo è il colle d'Antignano, così detto quasi *Ante Agnanum*, havendo dirimpetto il Lago d'Agnano. Era un tempo questo luogo celebre per l'aria salutifera, e per le copiose, e ben'ordinate Ville, dove il Pontano hebbe ancor'egli le sue. Hoggi l'aria non è stimata più buona, per gli lini, e la canapa, che nel lago d'Agnano sudetto si maturano.

2. Sopra Antignano nella cima del monte è un luogo, detto il *Salvatore à Prospetto*, è chiamato il Salvatore dall'antica Chiesa così appellata; dicesi a prospetto, dall'altezza, e bella veduta, ch'egli hà; perciocchè indi si scorge tutto il vicino mar Tirreno con ogni suo lido, che si stende dall' Oriente all'Occidente, con molte Isole; e dal Settentrione vedesi la fertile Terra di Lavoro; dalla parte destra Gaeta, e dalla sinistra Napoli. Hor Giovam-Battista Crispo di Napoli, desiderando havere appresso del suo ricco podere, che possedeva nel medesimo luogo, i Monaci Camaldulensi, ottenne con breve Apostolico questa Chiesa del Salvatore, e la diede a'detti *Camaldoli*, e vi aggiunse parte del suo podere, e co'proprj danari negli anni del Signore 1585. diede principio alla fab-

fabbrica del Romitorio; ad emulazion di cui D. Carlo Caracciolo donò per la medesima fabbrica una buona quantità di scudi. E D. Gio: d'Avalos fratello del Marchese di Pescara ritrovandosi presso a morte, lasciò nel suo testamento a questi Monaci 500. scudi l'anno, con tale condizione, che quì dovessero ergere la nuova Chiesa sotto il titolo di *Santa Maria Scala Cœli*, e ivi fosse poi sepolto il [illegible] corpo. E così questo Romitorio fù nobilmente ampliato, con fabbriche magnifiche, ed una nobilissima Chiesa, ornata di preziosissime dipinture, e ricca di paramenti per lo culto divino, degna di esser veduta da ogni curioso, e divoto. Habita in questo Eremo buon numero di Religiosi, e benchè il luogo sia solitario, e lungi dalla Città trè buone miglia, la loro esemplar vita fà, che ogni giorno siano visitati, non solo da'laici d'ogni condizione, ma anche da altri Religiosi, e Prelati degnissimi.

3. Ad Antignano segue la *Conocchia*, luogo dal Pontano detto *Conicli*, ove si scorgono quattro antichi Cimiteri, nelli quali si sepellivano i corpi de' Christiani defonti (secondo il Panvino nel suo trattato *de Cæmeteriis*) li quali dipoi sono stati convertiti in Chiesa.

Di

Di S. Maria della Stella.

1. QUesta Chiesa trae l'origine da una picciola Cappella, ov'era una miracolosa, e divotissima imagine della Madonna, nel luogo ove hoggi è la porta di S. Gennaro, sotto nome di Santa Maria della Stella, la quale l'anno 1553. per ingrandire le mura della Città fù levata l'imagine, e posta per alcun tempo alla Chiesa della Misericordia: in appresso fù fabbricata una nuova Chiesa in questo luogo, ove con solenne processione da Mario Carafa Arcivescovo di Napoli fù trasferita la sudetta imagine, e fù data la Chiesa a PP. Minimi, i quali l'anno 1587. diedero principio alla nuova Chiesa hoggi cospicua.

2. Al pilastro dell'Altar maggiore à mà destra si vede la statua di mezo busto di Monsignor Gio: Luigi Riccio Vescovo di Vico Equense, al quale i Leggisti hanno grad'obbligo per li tanti libri, che hà dato alle stampe, & ivi si vede il seguente epitafio:

Aloysio Riccio
Aequestris Ordinis Parthenopeo,
Episcopo Aequensi, vitæ integritate,
Doctrina, præstantia præcellenti,
Præclarissimoque majores
Michaelem Alphonso Primo Consiliarium
Vice

Al Virtuos. Sig.r Dotor Giacinto di Mare
A V.S. ch'è un Mare di Pietà, di diuot.e e di Dottrina,
questa figura il di cui Originale Ammirabile
si rēde p la sua uaga struttura, dedica e cons.ra
Antonio Bulifon

Viceprothonotarium, Locumq; Magni Camerarii Tenentem,
Romanos ad Pontifices, Germanos ad Cæsares
Pro pace Legatum,
Perloysium potestate Comitum, nothos ad jus
Legitimæ sobolis asserendi.
Antonium Regii Archiepiscopum; itemque
Michaelem
Gallis Regibus Conventui Burgundiæ Præsidem,
Viceprothonotarium, Legatum ad summos
Reges
Insigni fato monitus prætervectio,
Patruo benemerentissimo.
Octavius Riccius Posuit an. sal. MDCXXX.

Nella Cappella del Crocifisso, ch'è della Famiglia Faenza:

Felix Faenza V. I. D. videns mortales omnes, hunc sanctæ uxoris Angelæ Indico e posterorumque ossibus quietum locum in vita paravit. Anno Domini MDCXXVIII.

In questa Chiesa s'ammirano trè belle Tavole del nostro celebre Cavalier Giacomo Farelli.

Di S. Maria della Sanità.

1. IL primo Cimitero è quello de' Frati Predicatori, li quali colle limosine de' Napoletani l'han dedicato alla Gloriosa Vergine Madre di Dio, per un'antichissima figura di lei ivi ritrovata dipinta al muro, dandole il nome di

di Santa Maria della Sanità.

2. E' questa Chiesa una delle *belle*, che sono in Napoli, e per la fabbrica assai magnifica d'architettura capriccios con 13. cupole.

3. *L'Altar maggiore* stà posto in alto, essendovi sotto un'altra Chiesa, molto antica; è detto Altare molto ricco di pietre preziose, sopra il quale è una famosissima Custodia, ò sia Tabernacolo, dove si vede una Madonna di marmo con Christo in seno, vi si ascende da due lati per gradiate di finissimi marmi con bell'artificio lavorate, e dalla parte del lato destro vi si è nuovamente fatto un bel pulpito di marmo di varj colori.

4. Per la Chiesa si veggono diversi quadri del Giordano, e nella Sagrestia è un picciol quadro, rappresentante il mistero della Santissima Annunciazione; il disegno è di Michel' Angelo Buonarota, fù poi colorito da Marcello dal Busto suo discepolo.

5. Nel Cimitero, ò sia Chiesa sotterranea, riposano molti corpi de' Santi. Quivi fù il sepolcro di S. Gaudioso Vescovo di Bitinia, e se ne vede un bell' epitafio di lavoro musaico, benche in parte guasto, nel modo, che segue:

Hic requiescit in pace S. Gaudiosus Episc. qui vixit Annis .... die VI. Kal. Novemb. .... indict. VI. Questo cimiterio (come dicono) corrispondeva con quel-

lo

o di S. Gennaro *extra mœnia*, ma fù chiuso da' Padri.

6. I Corpi Santi sono, il corpo di S. Antero Papa, e martire. Il corpo di S. Almachio Martire: quelli di S. Liberato, di S. Fortunato, di S. Ciriaco, di S. Artemio Martiri. Di Santa Benedetta, di S. Metellina, di Santa Cirilla, di S. Venanzia di S. Anastasia Vergini, ed altre. Le teste di questi Santi Martiri si veggono poste in busti di argento; la cui traslazione con grandissima festa si celebra nella seconda Domenica di Maggio.

7. Nella Sagrestia di questa Chiesa frà le altre cose preziose, vi sono 12. candelieri di Cristallo di Rocca, con tutto quello, che appartiene al servigio dell'Altare della stessa materia.

8. La fabbrica del Convento è di maravigliosa altezza, e grandezza; e nell' ultimo dormitorio, luogo molto elevato, si vede un Giardino con alberi di melaranci, e limoncelli, a cui rimpetto è un bellissimo, ed ampio Refettorio.

Di S. Maria della Vita.

1. IL secondo Cimitero è de' Frati Carmelitani, li quali similmente colle limosine de' Napoletani, han dedicato alla Madre di Dio sotto il tito-

titolo di S. Maria della Vita, nel 1
e l'unirono coll'antichissima Chiesa
S. Vito, fatta in lavor musaico con
pinture antichissime dentro di una gr
ta, ove si sono spesi da 50. mila scu
e pensa l'Engenio, che S. Maria dell
Vita la chiamaron, forse alludendo
la sudetta antica Chiesa di S. Vito.

Di S. Gennaro extra mœnia.

1. IL terzo è quel gran Cimitero nel quale si entra dalla Chie di San Gennaro, edificato da S. Sever Vescovo di Napoli, nel quale vi si vedo no hoggi molte migliaja de' corpi morti essendovi andato più volte il Sig. Anto nio Bulifon per farne le piante trovò im possibile poterle diligentemente designare per le tante strade sotterranee, che vi sono, sotto, e sopra, volendovi circa un' hora per vederle tutte. A questa Chiesa nel 885. Sant' Attanagio aggiunse un Monistero sotto l'ubbidienza dell' Abate, che dipoi fù conceduto a' Monaci Casinensi. Anticamente erano tenuti tutti li beneficiati della Chiesa Napoletana di prometter con giuramento all' Arcivescovo di Napoli visitar ciascun' anno la presente Chiesa. Le parole del giuramento erano tali: *Limina Beati Ianuarii singulis annis personaliter visitabo nisi prepeditus fuero canonica prepeditione, sic me Deus adjuvet.* 2. Fù

2. Fù poscia ampliata di molti commodi edificj dal popolo di Napoli, per servirsene ne'tempi di pestilenza. Ed a nostri tempi Don Pietro d'Aragona Vicerè del Regno di Napoli, vi hà fatto molte fabbriche assai magnifiche per tenervi, come in uno ritiro, un Monasterio, e Conservatorio di povere donzelle, e de'poveri vecchi; v' introdusse anco i pezzenti, mà per mancanza dell'entrate questi si sono licenziati, (e nell' anno 1687. vi era un nativo Trapanese di anni 114. di ottima salute.)

3. Veggonsi nell'atrio della sudetta Chiesa molte dipinture a fresco sprimenti le glorioſe gesta di San Gennaro, opera di Andrea da Salerno.

4. Nell'entrare di detta Chiesa a sinistra nel secondo pilastro vi è il ritratto di Marco di Lorenzo celebre Macellaro di bianco marmo con il seguente Epitafio:

Marco de Laurentio
Provido abundantiæ Ministro,
Hujusque Regalis Hospitii
Gubernatori,
Qui adhuc moriens, pia liberalitate
Quotidianam pauperibus
Ministrat Annonam.
Hoc memoriæ signum
Grata Paupertas posuit.

Di

Di S. Severo.

1. IL quarto Cimiterio è quel de Frati Franceſcani, li quali l dedicorono a S. Severo Veſcovo Napo letano, per eſſer ivi ſtato ſepolto il di lu venerádo Corpo, ſu'l cui avello ſi legge

Saxum, quod cernis, ſupplex venerare, viator,
Hic Divi quondam jacuerunt oſſa Severi.

2. La cagione di queſti Cimiteri lungi dalla Città, fù l'antica legge delle 12. tavole, che proibiva ſepellire i morti dentro la Città, eccetto, che quelli, li quali doppo notabil vittoria haveſſero trionfato. Ed i Chriſtiani non potevano non ubbidire alle leggi de' Romani: ſe per divozione verſo de' Martiri, non haveſſero ſepellito alcuno dentro delle lor proprie caſe, ò giardini.

3. Si trovano chiamati queſti Cimiteri, alle volte Città de' morti, altre volte Tombe, Caſacombe, Catatombe, e Catacombe, ed alle volte *Latibula Martyrum*, Are, Piazze; Furono anche dette, grotte Arenarie, perciocchè molti Romani, ed altri cavavano ſotto la terra finattanto ritrovavano quella arena, che noi diciamo puzzolana, frà duri ſaſſi, che venivano à fare ſotto la terra varie piazze, che parea una Città ſotterranea, co'l ricever però un poco

di

di luce, che veniva da alto per qualche spiraglio.

4. Furono da' Christiani appellati Cimiteri, con voce greca, che significa dormitorj; perciocchè, sperando noi la resurrezzione, più tosto sonno, che morte deve dirsi questa separazione dell'anima dal corpo. Cessata la persecuzione, i corpi de' Santi, che si sepellivano ne' Cimiterj, furono trasferiti nelle Chiese dentro le Città, e Terre, e nelle medesime si cominciarono à sepellire i Christiani, non nelli sepolcri de' Santi, mà nelle stesse Chiese, acciocchè per gli meriti di quelli le anime de' fedeli defunti fussero ajutate.

Di Santa Maria della Verità de' PP. Agostiniani Scalzi.

1. QUesta Religione, essendo stata istituita dal gran Padre S. Agostino non può dirsi nuova, mà bensì rinovata, & in questa nostra Città nel corrente secolo dal P. F. Andrea Diez, il quale venne in Napoli nel 1592. e cominciando a pubblicare questa Riforma, hebbe molti seguaci, e la maggior parte gli stessi Agostiniani; onde crescendo di giorno in giorno il numero de' Reformati, egli unito col P. F. Andrea di S. Giob, & alcuni altri Padri suoi compagni, diedero principio alla fabbrica di questo di-

voto Tempio, non con altro denaro, che quello, li veniva somministrato dalla carità de' pii Napoletani.

2. Compita la fabbrica, & abbellita da' Padri la Chiesa per mezzo dell'elemosine, fù consegrata da Monsig. Antonio del Pezzo Arcivescovo di Sorrento nel mese di Febbrajo del 1653. come si raccoglie dall'Epitafio, che sù la Porta maggiore di questa Chiesa si legge.

3. Sono nelle Cappelle di detta Chiesa diversi quadri d'egregia dipintura, altri di Lanfranco, altri di Giordano. Il Pulpito è stimato nobilissimo per esser fatto di radici di noce, con un'Aquila di sotto di molta vaghezza, che fà sembiante di sostenerlo. Siccome nobilissima è la Sagrestia parimente di noce con delicatissimi intagli à figurine, rappresentanti la storia della vita di Santo Agostino, e di S. Monica, opera d'un Frate dello stess'Ordine.

Nella Cappella Schipana, dedicata al Glorioso S. Francesco di Paola, che nell'entrare è la prima a man dritta, si vede il nobil Sepolcro di quel gran Letterato, e Regio Protomedico Mario Schipano, il quale, raccolse le lettere de' viaggi di Pietro della Valle, & ordinate le diede alle stampe, sopra la sepoltura del quale si legge questo epitafio.

Ma-

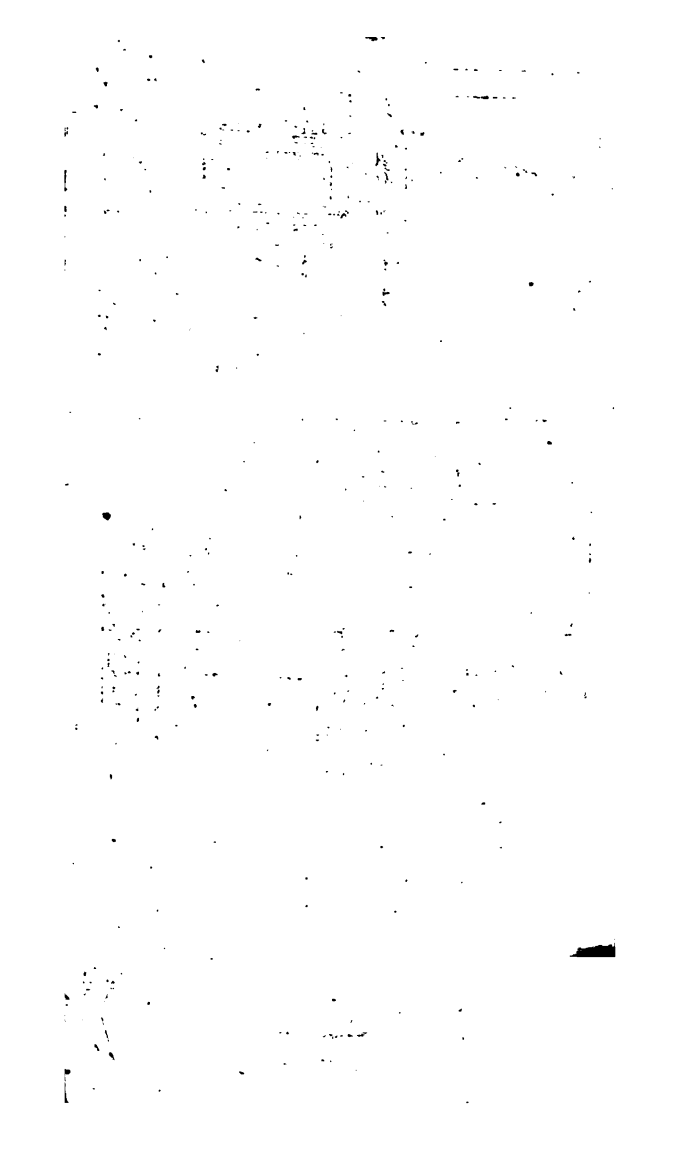

Al Virtuoso Sig.re
Il Sig.r Dott. Ignazio
Termine

A V.S. che ha l'animo
adorno delle prezio
sissi.me gemme della Vir
tù e della dottrina,
quest'opera douizi
osa, ch'è un composto
di gioie, diceuolmēte
offerisco.

Antonio Bulifon.

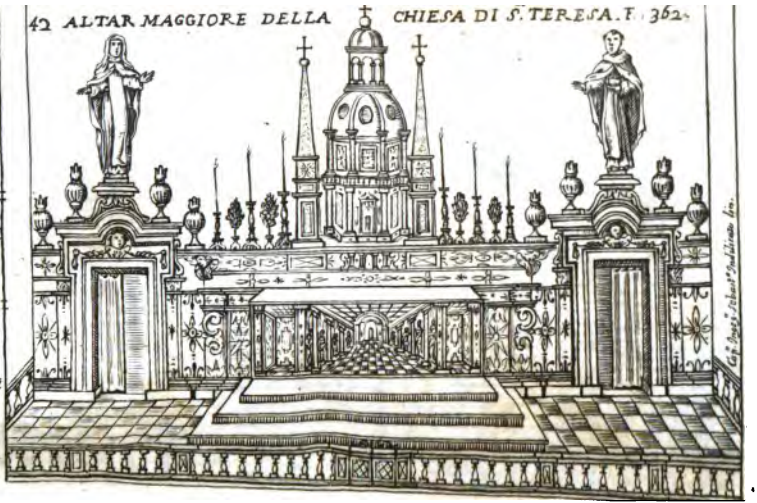

Marius Schipanus non semel animo
Repetens, quam parata, &
procliva defunctorum esset
Oblivio, præsumpto hæredum officio
De privato sibi sepulcro, vivens
Consuluit. Anno sacræ panegyris.
MDCL.

5. Ancora in questa Cappella veggonsi molti simulacri d'altri huomini illustri della famiglia Schipana, fatti di fino marmo a spese del rinomato Mario, conforme si può vedere dalle loro iscrizioni.

L'anno 1695. si sono posti al core belli nuovi quadri di Giacomo del Pò.

Della Chiesa, detta la Madre di Dio, delli Scalzi Carmelitani.

1. QUesta Chiesa è molto vaga, fù edificata da un Padre Carmelitano Scalzo Spagnuolo, huomo di grani bontà di vita, il quale per le limosine fatte, comprò un Palazzo, e Giardino, dove fù eretta questa principalissima Chiesa, e Monistero sotto la regola di S. Teresa.

2. Hà di singolare questa Chiesa, *l'Altar Maggiore* tutto composto di pietre preziose, con un palliotto d'ordine dorico similmente di gioje, e pietre preziose, cui non è simile in Napoli: nè forse in Europa, e sopra l'Altare un gran

Tabernacolo, ò sia Custodia colle due porte del coro della stessa preziosa materia, vedendovisi frà le altre pietre preziose moltissimi diaspri, lapislazzali, ed Agate con lavorio artificiosissimo.

3. Dalla parte del Vangelo si vede la bellissima *Cappella di S. Teresa*, una delle più cospicue di Napoli, dove si veggono colonne egregiamente lavorate, e sopra l'Altare una bellissima statua, d'altezza di sei palmi, tutta d'argento, della Santa Madre Teresa. La volta è ben dipinta à fresco, mà di mano sconosciuta: il quadro, che racchiude la statua d'argento sopra legno è di un palmo, di grossezza quale si cala con artificiosa machina fatta dal Cavalier Cosmo Fansago.

4. Nelle altre Cappelle si veggono bellissimi quadri, e principalmente in quello della famiglia Ravaschiera, che è ricca di pitture del famoso Santafede, ed è l'ultima à man destra nell'entrare.

5. Nell'entrare alla Chiesa a man dritta si vede il ritratto in marmo del celebre Giurisconsulto Donato Antonio de Marinis, quale lasciò a questa Chiesa la sua libraria, & altre facoltà.

Di altri luoghi convicini.

1. QUindi si discende à vedere gli spaziosi, e comodissimi *pubblici Granai* della Città, nelli quali

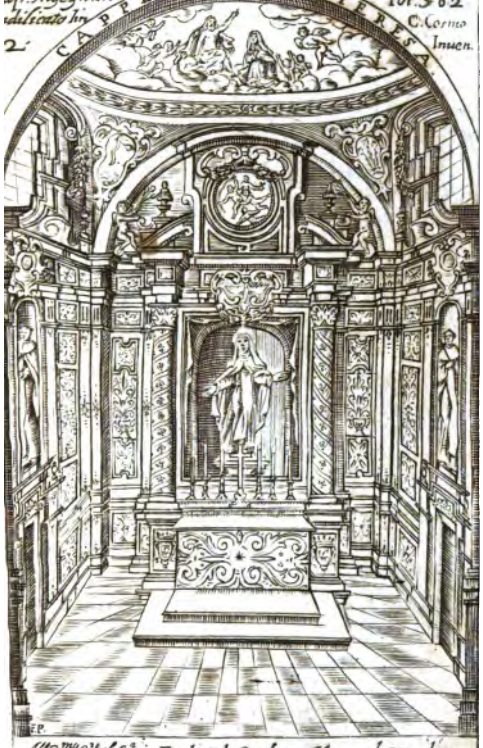

All'Ecc.mo Sig.re il Sig.r D. Ferdinãdo Girolamo Alarcon de Mendozza, Settimo Marchese della Valle Siciliana, e di Rende &c.

Altrettanto nobile, quãto Sontuosa e la presente Cappell.a eretta dalla pietà dell'Ecc.mo D. Vincenzo Cosso de Duchi di S. Agata, suo Zio Materno; e perche V.E. come tãto cõgionto, e pross.mo al med.mo ha tãte attinẽza con l'originale, meritam.te se le dee la copia, che diuotam.te le dedico.

Antonio Bulifon

li sono molti Ministri, che v'invigilano; e molti, che cotidianamente vi lavorano con ottimo regolamento.

2. Nell'altro a rincontro sono bellissimi edificj, principalmente il *Monistero di S-Potito*, dove habitano Monache Benedettine, con grandissima osservanza, e sono delle più nobili famiglie di Napoli. La Chiesa è assai vaga, e magnifica, ricca di argenti, e di parati sontuosi.

3. Più innanzi è la Chiesa di *San Giuseppe*, servita da' Cherici Regolari Minori, di nobil disegno, mà non compiuta.

4. Quindi si và alla *Concezione* de' Cappuccini, Convento assai grande, e magnifico, in luogo ameno, e con bellissimi giardini.

5. Verso la via del monte è il nobilissimo Convento, e la magnifica Chiesa de' Padri Predicatori, detta *Giesù, e Maria*, con una scalinata di bianchi, e finissimi marmi, ornata di balaustri della stessa materia lavorati con tale artificio, che l'occhio da ogni parte la scorge, tutti forniti a prospettiva. Onde tutta la facciata, situata per altro in luogo eminente, apparisce assai bella, ed evvi la seguente iscrizione.

Jesu, & Mariæ Imparem voto ædem, attritis in bello opibus, spe, non merito frustratus, Ferdinandus Caracciolus Dux Areolanorum, patrisque studiis insistens

Franciscus hæres Dux Areolanorum. Anno 1513. tc. xxx.

In questa Chiesa si veggono ricchissime Cappelle, ed in quella degli Orsini presso l'Altar maggiore è una Natività assai bella. L'Altar maggiore hoggi è uno de'belli, che siano in Napoli, opera di marmi commessi, fatta da Giuseppe Gallo, costa da dieci mila scudi, e più. Evvi un'Organo colle canne tutte di legno assai mirabile.

Di Capo di Monte.

1. DOppo la Conocchia segue Capo di Monte, ove sono bellissime possessioni, e vaghissimi giardini, ed ove si gode un'aria amenissima.

Della Montagnuola.

1. APpresso Capo di Monte, segue la *Montagnuola*, dov'è un luogo molto rinomato per la salubrità dell'aria, ed è della Santa Casa della Santissima Annunciata di Napoli, detto lo Spedale de'Convalescenti, in cui si ritirano tutti quegl'infermi, che escono dagli spedali della Casa, ò de'feriti, ò de'febbricitanti, per quel tempo, che loro prefigge il Medico, che gli hà governati. Quivi ammirasi un nobile giardino di semplici, nuovamente piantati-

vi

vi in tempo dell' ottimo governo dell'-eruditiſſimo Governatore Don Franceſco Filomarino a beneficio del pubblico, e per agevolare lo ſtudio, & eſperienza delli curioſi nella medicina, della quale l'arte Botanica non è picciola parte: dalla cui deſcrizione mi aſtengo, havendovi impiegata la ſua erudita penna il Signore Abate Pacichelli in uno de' tomi de'ſuoi viaggi. Qui ſolamente ne rapporterò l'iſcrizione:

Hortum hunc Botanicum multigenâ plantarum varietate conſitum, ad promovenda Phyſiologiæ ſtudia extruendum curavere venerabilis domus Sanctiſſimæ Annunciatæ Præfecti. Cal. Jan. 1682.

Queſto durò poco, poiche li Governatori l'hanno diſmeſſe l'anno 1695.

Della Chieſa di S. Maria della Provvidenza, detta i Miracoli.

1. SU queſta Collina ſi è nuovamente fabbricato il Moniſtero di S. Maria della Provvidenza, la cui Chieſa anticamente dicevaſi de' Miracoli. I Signori Governatori del Monte delle ſette opere della Miſericordia, eſecutori teſtamentarj del fù Giancamillo Cacace Reggente, e Fondatore ne hanno havuta la cura: l'acceleramento però devesi alla pia, e ſollecita applicazione del Sig. Canonico Carlo Celano, elet-

to primo Protettore del detto sagro luogo, la cui fabbrica fù incominciata *nel* 1662. e terminata nel 1675.

2. La Chiesa è degna di esser veduta e per l'architettura, e per la varietà delle pitture, opere de' primi huomini della professione, tutti Napoletani. *La* tavola dell'Altar maggiore, rappresentante il mistero della Santissima Trinità, la Vergine, e S. Giuseppe, &c. è del pennello stimatissimo di Andrea Vaccaro. Quella della Cappella della Santissima Concezione a mano diritta dell'Altar maggiore, è opra del celebre Luca Giordano: l'altra nella Cappella di S. Michele a man sinistra, di Andrea Malinconico.

3. Nella Cappella del Crocifisso si vede l'antica Immagine della B. Vergine Madre di Dio, sotto il titolo de' Miracoli, colla cornice d'argento. Il quadro de' Santi Francesco d'Assisi, Domenico, Ignazio, e Filippo Neri, che vedesi in questa Cappella è opera di Francesco Solimene. È quello della Cappella a rincontro è di Andrea Malinconico, di cui sono eziandio gli altri due quadri nelle Cappelle seguenti, e tutti gli altri, che sono nella Chiesa.

4. Per veder questa Chiesa, bisogna, che il forestiere vi sia di mattino, perche di giorno si tien chiusa.

5. Si và di mano in mano questa nobile

bile Chiesa arricchendo di argenti, e preziose, e vaghe suppellettili.

Della Chiesa di S. Maria degli Angeli della Montagnuola.

1. NOn molto lungi dal sudetto luogo, vedesi in aperto, eminente, ed ameno sito la Chiesa di Sant Maria de gli Angeli, ridotta in nuova, e vaghissima forma, tutta di vaghi stucchi, ed artificiosi marmi composta per opera di Fr. Giovanni da Napoli Ministro Generale de' Frati di San Francesco dell'osservanza; se bene hoggi con Bolla del Pontefice Urbano VIII. in luogo de' medesimi Frati, vi sono i Riformati.

2. Vedesi nella facciata di questa Chiesa una statua di S. Francesco sopra un portico sostenuto da colonne di travertino.

3. L'Altar maggiore è vago, composto di marmi ben intagliati, sotto di cui si scorge un Christo morto di marmo esquisitamente lavorato. Ed in un de' pilastri un pulpito similmente di marmo, sostenuto da un'Aquila della stessa materia, opera di grande architettura, il tutto del Cavalier Cosmo Fansago, con cui disegno si è riformata, ed abbellita tutta la Chiesa.

4. Nella Cappella del braccio de

stro dell'Altar maggiore vi è un Christo affisso in Croce, di molta divozione, per esserne stato l'Autore Fra Diego di Palermo degli stessi Frati, morto con fama di molta bontà. L'altre statue di legno, che si veggono nell'Altar maggiore, e nelle altre Cappelle, le hà fatte un'altro Frate, appellato Fr. Diego de Carresi.

5. Il Chiostro è tutto dipinto con figure rappresentanti la vita della Gran Madre di Dio, opera di Bellisario Corensi; fatto a spese de'Principali Signori del Regno, come si può scorgere dalle armi di essi ivi dipinte.

Di Poggio Reale, del Fiume Sebeto, e del Palagio detto degli Spiriti.

1. QUesto vago, ed ameniſſimo luogo, detto Poggio Reale, è un miglio distante dalla Città per innanzi chiamato il Dogliuolo, latinamente *Doliolum*. In questo luogo habitava il primo Gentil'huomo della famiglia Sorgente, chiamato Elia, che vi fè un bel palagio col ponte, donde passava il fiume. In questo, Alfonso figliuolo del Rè Ferrante I. vi fè bellissimi edificj, con commode stanze, nelle quali fè dipignere la congiura, e guerra de'Baroni del Regno contra lo stesso Rè, con altri degni successi, che fino a'nostri tempi si veggono

gono, opere di Pietro del Donzello, e di Polito suo fratello. L' architettura della fabbrica Reale è di Giuliano di Majano Scultore, ed Architetto famoso, come hà lasciato scritto il Vasari. Quivi sono deliziosi giardini, fontane, e giuochi d'acque innumerabili, adornate di marmi, e statue. Questo era anticamente il luogo del diporto de' Rè passati.

2. L'Architettura di questo Real Palagio è formata in questa guisa. Quattro Torri quadre sopra quattro cantoni, vengono legate insieme per mezzo di quattro Portici grandissimi, sicchè per lunghezza il Palagio viene ad havere larghezza doppia. Ogni Torre hà stanze bellissime, ed agiatissime, sopra, e sotto, e si passa da una all'altra di esse per mezzo di que' portici aperti. Si scende nel Cortile, ch'è in mezzo con alquanti, ma pochi gradi, e si và ad un fonte, e ad una peschiera di acqua chiarissima, quivi d'ogn'intorno sorgon dal pavimento vene, e zampilli d'acqua, per mezzo d'infinite fistolette quì collocate con arte, e sono in tanta copia, che in un subito per diritto, ò per traverso bagnano assai bene i risguardanti. Hoggi questo luogo è mal tenuto, e quasi dirupato. In questo Palazzo la Regina Giovanna II. prendeva le sue delizie.

3. Oltre alle fontane predette, sono

anche nella ſtrada pubblica molte vaghe, e dilettevoli fontane, ornate di marmi, e conchiglie marine, le quali tutte ſcaturiſcono acqua in abbondanza, fatte per commodità, e ricreazione de' Cittadini. Quivi d'intorno ſono altri vaghi, e nobili giardini, colmi di tante delizie, che quanto finſero i Poeti quì pare ſuperato dall'arte.

4. Poco diſcoſto da queſti ameni luoghi è il Fiume Sebeto, il quale corre per varj canali, ſpruzzando l'herboſa campagna, e di mano in mano creſcendo acquiſta maggior forza; e fatti alcuni tortuoſi cammini, e girandoli, tutto in ſe raccolto paſſa ſotto un bel Ponte detto della Maddalena, ed ivi ſi unisce col mare 200. paſſi lungi della Città.

5. E' queſto fiume molto famoſo preſſo gli Scrittori, e frà moltiſſimi altri preſſo Vibio Sequeſtro nel ſuo libro *De Flaminibus*. Virgilio nel 7. dell'Eneide. Columella *De re ruſtica* lib. 10. Stazio Papinio nel ſuo primo *Sylvarum*. Pontano nel ſecondo libro Partenopeo, in quella ſua Elegia, che comincia:

Cantabat vacuus curis Sebethus ad amnem.

Ed il noſtro Sannazaro in diverſi luoghi, particolarmente nella ſua Arcadia ne' ſeguenti verſi:

Amico io fui frà Baja, e'l gran Veſuvio,
Nel lieto piano, ove col mar congiugneſi

Il

Il bel Sebeto, accolto in picciol fiuvio.

Et il Guicciardini così argutamente cantò:

Non mihi Belga Mosam Rhenum Germanus, & Istrum,
Aut Ligerim, aut Rhodanum Gallus in astra ferat,
Auriferumque Tagum dives ne jactet Iberus,
Insuber celerem linquat abire Padum.
Nec tumidi incedant, vasto quòd gurgite versent
Nilus, & Euphrates, Tigrit, & Indus aquas.
Namque Sebethus ego, quamvis pauperrimus undis,
Musarum dono transtuli in astra caput.
Huc etenim migrans Musis comitatus Apollo,
Castaliis lymphas prætulit ille meas.

6. Hà questo Fiume una delle sue origini nel luogo detto *Cancellara*, sei miglia distante dalle radici del Vesuvio, e cinque dal mare, nella Villa perciò appellata *Le Fontanelle*, quì si vede un'antro, che distilla dall'alto, e tramanda insieme dal suolo quantità d'acque, le quali per occulti meati pervengono al luogo detto dal volgo *La Bolla*, dove per lo frettoloso cammino par che le acque bollischino. Quivi il fiume è da un gran

gran marmo diviso, e parte per aquedotti ne viene alla Città, parte diffondendosi per la campagna, forma il picciolo, ma famoso Sebeto, di cui fù chi ne scrisse.

Ricco di fama sei, povero d'onde.

Ma questa povertà, com'è detto proviene dalla lodevole prodigalità, non dalla miserabile inopia.

7. Sono per questa causa i terreni delle Paludi di Napoli così fertili, ch'è meraviglia; perciocchè in tutti i tempi dell'anno sono abbondantissimi d'ogni sorte d'herbe necessarie all'humano vitto. E colla commodità di quest'acque macinano undeci molini, alli quali diramasi il Fiume; e quindi ancora avviene, ch'egli pover d'acque appariſce.

Del Palagio, detto degli Spiriti.

1. FUori la Porta Nolana trà Poggio Reale, ed il Sebeto, nel luogo anticamente detto il *Guasto*, è un rovinato Palagio, che fù di Niccolò Antonio Caracciolo. Era un tempo le delizie di Napoli, per gli horti ameni, che haveva, per le fontane vaghissime, e giuochi d'acque innumerabili, precisamente di un'albero, che per occulte fistolette, tanta copia d'acqua diffondeva, che sembrava una pioggia, cosa di gran vaghezza, e meraviglia, e per le dilettevoli

voli selve, come appare dall'Iscrizione, che caduta dal suo luogo è stata capopiè fabbricata nel muro, che guarda l'arenosa riva del Sebeto; ella è poeticamente scritta del tenor seguente:

Nic. Ant. Caracciolus, Vici Marchio, & Cæsaris a latere Consiliarius has Genio Ædes, Gratiis Hortos, Nymphis Fontes, Nemus Faunis, & totius loci venustatem Sebetho, & Syrenibus dedicavit. Ad vitæ oblectamentum, atq; secessum, & perpetuum amicorum jucunditatem. M. D. XXXXIII.

2. Il Palagio è in forma di Cimbalo, ò di galea (come dicono) e vuole il volgo (che presso gli Scrittori non ne trovo notizia) che renduto inabitabile per l'infestazione degli spiriti, sia rovinato nella maniera, che hoggi si vede: per la qual cosa non vi si veggono più delizie, nell'iscrizione annoverate.

3. Che molte Case in diverse parti del mondo sian rendute inabitabili per simiglianti infestazioni degli Spiriti, che vi muovono tumulti, e v'inquietano gli habitanti; è così certo, che la Pratica Forense della Spagna permette, che il conduttore della casa, il quale non sapeva, prima di prenderla à fitto, tali inquietudini, possa lasciarla, senza pagarne la pigione, come giudicarono Porzio, e Covarr. *l. 4. variar. resol. c. 6.*

4. Iddio permette, ò comanda tali infestazioni, ò in pena de' peccati, ò ad eser-

esercizio de' buoni, ò per altra a noi occulta cagione, come dottamente afferma Martino del Rio *disquis. Mag. l. 2. q. 27. sect. 2. num. 16.* se sia vero ciocchè il volgo dice di questo Palagio, mi riporto a quei, che dicono haverlo a lor costo sperimentato.

Della Villa di Pietra-Bianca.

1. NElle falde del fertile, e delizioso Vesuvio, per esser' elleno molto amene, vi hanno edificato vaghi Palagi con bellissimi Giardini; e trà gli altri Bernardino Martirano Gentil'huomo Cosentino, Segretario del Regno nel tempo dell' Imperador Carlo V. vi edificò la sua bella Villa, detta Pietra-Bianca, ed in Greco *Leucopetra*, con bel Palagio, e commode stanze; e trà l'altre cose degne vi è una grotta di maraviglioso artificio, tutta di conchiglie marine, con gran maestria composte, il cui pavimento è di varii, e belli marmi vermiculati, con tanta abbondanza d'acqua viva, che è meraviglia. Onde il sudetto Imperador Carlo V. non isdegnò d'habitarvi prima ch'entrasse in Napoli nel 1535. quando ritornò dall'impresa di Tunesi, come nella seguente iscrizione sù la porta del medesimo luogo.

Hospes, si properas, non sis impius. Praeterient, hoc aedificium venerator. Hic enim

Ca-

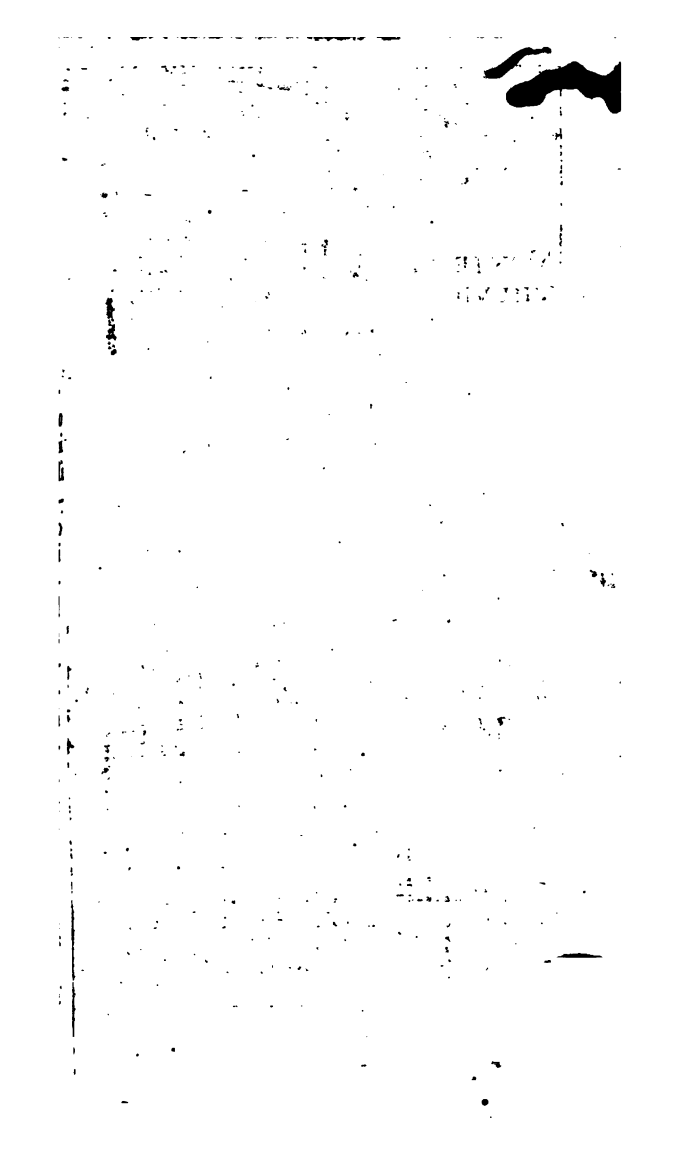

Al Virtuoss.mo Sig. D. M. F. ANELLO DINAPOLI.

Trarrà questa figura la uita dal ualor di V.S., che sa inuesti-
ar la cagiōe del fuoco, se altrui rimanēdo ascosa diede la morte

Antonio Bulifon

Carolus V. Rom. Imper. debellata Africa veniens, triduum in liberali Leucopetra gremio consumpsit. Florem spargito, & vale. M.D.XXXV.

2. Entro la detta grotta è anche un fonte lavorato di conchiglie marine, nel quale stà coricata una bellissima Aretusa di marmo ignuda, ove si legge un'Epigramma, che così dice:

Quæ modò Tyrrenas inter celeberrima Nymphas,
Et prior antè alias forma Arethusa fui.
(Proh dolor) in gelidos dum flagro versa liquores,
Narcisi ingrati duritie hic lachrymo.
Haud procul hinc surgens substructo fornice terras.
Chratidis ad magni nobile labor opus.
Hic mihi de conchis posuit fulgentibus antrum,
Najadum propter, Nereidumque domos.
Hujus ego æternum tanto pro munere nomen,
Quam possum blando murmure testor aquæ.

Del Monte Vesuvio.

1. SOvrasta alla detta Villa il gran Monte Vesuvio, altrettanto famoso per la fertilità degli arbusti, e viti, le quali generano ottimi grechi; e lagrime molto dilettevoli al gusto; quanto

per

per gli suoi incendii, molto horrendi alla vista, e molto nocivi alle soggette campagne, onde Marziale ne scrisse il seguente Epigramma:

Hic est Pampineis viridis Vesuvius umbris:
Presserat hic madidos nobilis uva lacus.
Haec juga, quam Nisa colles, plus Bacchus amavit,
Hoc nuper Satyri Monte dedere chores.
Haec Veneris sedes, Lacedaemone gratior illi:
Hic locus Herculeo nomine clarus erat.
Cuncta jacent flammis, & tristi mersa favilla,
Nec superi vellent hoc licuisse sibi.

2. Questo Monte molte volte hà dalla sua cima buttato fiamme; sei prima dell'avvenimento del Redentore, ma non così formidabili, come le altre 29. doppo il nascimento del medesimo, e queste sono le seguenti.

3. La prima fù al tempo di Tito Vespasiano l'anno del Signore 81. nel primo giorno di Novembre, quando eruttando fuoco, cenere, e globbi di miniere sulfuree, e sassi ardentissimi, rovinò gran gente, e fè danno notabile alle Città, e Ville convicine, spiantando affatto Pompeja, ed Erculana antiche Città; e trà que', che vi morirono uno fù Plinio, fratello della Madre di Cajo Plinio secondo, Scrittore della storia

na-

naturale, il quale trovandosi a Miseno, Città hora distrutta presso Baja, al governo dell'Armata Imperiale, nella notte precedente al primo di Novembre, mentre egli studiava, sentì da sua sorella essere apparita una grandissima, ed insolita nebbia verso il Vesuvio; la qual cosa udita, tolse alcuni libri da far notamenti, ed imbarcatosi sù le Galee, che haveva nel Porto, non sapendo, che il Monte di Somma bruciasse, andò per investigare la cagione dell'inusitato prodigio, e se bene gli altri spaventati fuggivano dall'incendio, egli senza timore volentieri vi andò, ed approssimato alla Città Pompeja si accorse dell'incendio; e mentre che osservava quanto in quello scorgere si poteva, patendo egli di strettura di petto sovrapreso da gran caligine, e puzza sulfurea, cadde, e morì subito; della cui morte parla il Petrarca nel Trionfo della Fama al cap. 3. così dicendo:

Mentre io mirava, subito hebbi scorto
Quel Plinio Veronese suo vicino,
A scriver molto, a morir poco accorto.

4. La Seconda avvenne nel 243.

5. La Terza fù nell'anno del Signore 471. di cui così favella l'Eminentissimo Baronio: Ardendo il Monte Vesuvio nella Campagna, dicono Marcellino, e Procopio, che mandò fuori tanta cenere, e sì lungi, che comprese quasi tutta l'Europa. Di che quegli di Costantinopoli,

ove

ove quella similmente pervenne, tanto sbigottimento presero, che instituirono a' 6. di Novembre un'annual memoria, per placare colle orazioni l'ira Divina. Quindi si può raccogliere quanto di ciò patisse Napoli, non più che otto miglia lontana; perciocchè oltre alle gran pietre, fiamme, e ceneri ardentissime, che dal Monte uscivano, erano sì spessi i tremuoti, e le palpabili nebbie, che collo scuotere degli edificj, ciascun Cittadino ne rimase talmente pieno di spavento, che d'hora in hora aspettava il disfacimento della propria Patria. Quale incendio per intercessione di San Gennaro fù raffrenato.

6. La Quarta del 685. Ed in questa le fiamme, oltre all' havere abbruciato tutti i luoghi convicini, corsero a guisa di fiume nel Mare.

7. La Quinta del 983. Nel qual tempo hebbe una visione certo Solitario della dannazione di Pandolfo Principe di Capova, raccontata da Pietro di Damiano in una sua Epistola à Domenico Loricato, ed aggiunge molti casi avvenuti circa il Vesuvio, qual lettera è riportata eziandio dal Baronio nell' anno accennato, nel fine della quale e' soggiugne: Or come che simiglianti aperture dalla terra, le quali mandano del continuo globi di fiamme, sieno state anzi poeticamente, che teologicamente riputate par-

te dell'inferno, sì che quel fuoco sia lo stesso, che l'infernale apparecchiato a' peccatori; e posto si trovi ancora haver ciò scritto Teologi non ordinarii, certo è nondimeno, tali cose esser più tosto similianza dell'inferno proposta a' mortali.

8 La sesta accadette del 993. Di cui così ragiona il sovracitato Baronio. Quest'anno, come scrive Glabro Ridolfo, il Monte Vesuvio vomitò fuori gran copia di fiamme; ed anche si apprese prodigiosamente fuoco in diverse Provincie; & ardendo Roma, la Basilica Vaticana cominciatasi ad abbruciare, fù come piacque a Dio, liberata per miracolo dall'incendio.

La Settima fù a' 24. di Febbrajo del 1036.

La Ottava del 1038.

La Nona dello stesso 1038.

La Decima a' 29. di Maggio del 1139.

La Undecima del 1430.

La Duodecima del 1500.

9. La Decimaterza del 1631. da' 16. di Decembre infino a' 23. una delle più formidabili, raffrenata per l'intercessione di S. Gennaro, Protettore della Città di Napoli, la cui Chiesa ogn'anno nel dì sudetto ne rende a Dio le grazie per sì miracolosa liberazione. Veramente fù così formidabile, che ruinò 17. Terre, e impoverì molte famiglie con gran mortalità

tà d'huomini. Il danno si calculò 5. milioni di scudi.

La Decimaquarta del 1660. nel mese di Luglio.

10. La Decimaquinta nell'1682. dalli 14. d'Agosto di Venerdì insino al Mercoledì 26. dello stesso mese; quando il Vesuvio si fè vedere così formidabile, che non vi fù petto costante, che non s'intimorisse, comparendo le di lui horribili fiamme tanto più ardimentose, quanto che il Sole per due giorni intieri sotto dense nubi si ascose: 4. giorni cõtinui per venti, e più miglia s'udirono i rimbombi delle squarciate viscere del Monte, e per tre hore tremarono le mura di molte case di Napoli, ancorche otto miglia dal Vesuvio lontana; Onde si può dedurre quanto di peggio avvenisse a' luoghi vicini al Monte, perciocchè oltre al tremuoto gittò delle soffocate mẽbra all'altra parte del vicino monte più alto, trabocco nella Selva d'Ottajano, ed incendiolla, per la qual cosa tutti gli habitanti di quel contorno ritiraronsi in Napoli discacciati dalle minaccie delle fiamme cadenti, dalla intollerabile puzza del solfo, dalla grandine delle infuocate pomici, e dalle ceneri, che con nuovo portento tentavano di farsi sepoltura de' viventi.

11. La decimasesta alli 26. Settembre 1685. la quale fù sì tremenda, che ol-

oltre di tanti tuoni, che per otto giorni si udirono da più di 20. miglia, facendo disabitare li paesi vicini; dubitavano di Napoli per molti tremuoti, che evidentemente si sentirono, e con tanto empito. L'altezza della fiamma, che la notte si vedeva, illuminava, come se fusse stata Luna piena, e si alzò una nuova Montagna, quale superava l'altra in mezo quèl gran vacuo.

La 17. fù a' 17. di Decembre 1689. quale durò molto tempo, & alzò la sua nuova montagna di mezzo più di 500. palmi, come viene notato nelli giornali del Signor Antonio Bulifon, quale fù di persona ad osservare mentre essa era nel suo furore.

La 18. fù a' 6. Aprile 1694. la quale più di tutte l'altre dopò il 1631. fù spaventevole; perciocchè dopo haver per alcuni giorni mandato i suoi soliti mugiti, il 13. del mese si vidde scorrere una materia di liquefatto bitume, e in tanta copia, che se ne potrebbe formare altra montagna, correndo giù più di 5. miglia.

La 19. fù a' 4. Agosto 1696. la quale buttò tanto bitume dalla sua bocca del monte nuovo, che ne corse sopra l'altra per più d'un miglio, e restò affatto la sua bocca atturata, come l'hà veduto il Sig. Antonio Bulifon, il quale di tutti gli avvenimenti di questo celebre Monte ne hà composto una lunga, distinta, e verilica dissertazione.

Per

Per tutti questi avvenimenti con gran senno oprò, chi nel Casale detto Resina, alle falde del Vesuvio fè incidere in marmo la seguente iscrizione.

Posteri, Posteri, vestra res agitur. Diei facem præfert dies, Nudius perendino. Advertite: Viciès ab fatu solis, ni fabulatur Historia, arsit Vesevus, immani semper clade hæsitantium; nè posthac incertos occupet, moneo. Uterum gerit Mons hic, bitumine, alumine, ferro, sulphure, auro, argento, nitro, aquarum fontibus gravem: seriùs, ocyùs igneſcet, pelagoque influente pariet; sed ante parturit. Concutitur, cencutitque solum: fumigat, coruscat, flammigerat, quatit aërem, horrendum immugit, boat, tonat, arcet finibus accolas. Emigra dùm licet: jam jam enititur, erumpit, mixtum igne lacum evomit; præcipiti ruit ille lapsu, feramque fugam prævertit. Si corripit, actum est, periisti. Anno sal. M. DC. XXXI. Kal. Jan. Philippo IV. Rege, Emmanuele Fonsega, & Zunica Comites Montis Regii Pro-Rege (Repitita superiorum temporum calamitate, subsidiisque calamitatis, humanitàs, quò munificentiàs) formidatus servavit, spretus oppressit incautos, & avidos, quibus Lar, & supellex vita potior. Tùm tu, si sapis, audi clamantem lapidem. Sperne larem, sperne sarcinulas, mora nulla, fuge. Antonio Suarez Messia, Marchione Vici, Præfecto viarum.

Del-

Delle più ragguardevoli Biblioteche, così pubbliche, come private della Città di Napoli.

Descritte le cose più insigni, e le Chiese più principali fuori le porte di Napoli, hò voluto qui aggiungere la notizia delle più ragguardevoli Biblioteche, così pubbliche, come private della stessa Città: cosa molto desiderata da' virtuosi forestieri, alli quali per quanto posso intendo di dar piena sodisfazione. Elleno sono le seguenti, messe coll' ordine dell'Abecedario, perche si trovino più facilmente.

1. *SS. Apostoli* de' Chierici Regolari. Quivi è una famosissima Biblioteca in un vaso molto spazioso con bellissima simetria disposto. Vi sono volumi di Autori molto rari, e di tutte scienze. Rincontro a detta Biblioteca è un' Archivio di scritture antichissime, e particolarmente vi sono la Gerusalemme del Tasso, di mano del suo celebratissimo Autore: alcuni manoscritti di Giacopo Sannazzaro, e del Cavalier Marini, famosissimi Poeti Napoletani, e di altri.

2. *S. Angelo a Nido*. Libreria publica si è collocata quella insigne, e copiosa Biblioteca secondo la disposizione del gran Priore del Baliaggio di S. Ste-

fano F.D. Gio: Battiſta Brancaccio, in eſſecuzione della volontà teſtamentaria delli 2. ultimi Signor Cardinali Franceſco Maria, e Stefano Brancacci ſuo Zio, e fratello, acciocchè ſerva per uſo del commune. Havendo laſciato per l'edificazione del vaſo doc. 4. m. e più di docati 600. l'anno per compra di nuovi libri, e per penſione de' 2. Bibliotecarj. Al qual carico è ſtato deſtinato il Signor D. Siſto Cocco Palmerii fratello del Veſcovo di Malta, in primo luogo con ſoldo di 12. ſcudi il meſe, e il ſecondo della metà, con peſo però della meſſa ambidue. Si è aperta per la prima volta il 29. Settembre 1690. con gran giubilo de' Letterati tutti, e vi fù anco il Signor Vicerè.

3. *D. Biagio Altimari* Regio Conſigliero, del Cilento, noto per la famoſa compilazione delle Prammatiche del Regno, e per l'opere legali dare alle ſtampe, hà la ſua libreria copioſa di libri legali, hiſtorici, e di erudizioni; ma di Genealogie, ed Armi di famiglie nobili copioſiſſima. Havrà più di trecento volumi di famiglie del Regno di Napoli, di Sicilia, d'Italia, Spagna, Francia, Inghilterra, Grecia, Germania, Polonia, ed altre parti del mondo, in lingua Italiana, Latina, Spagnuola, Franceſe, e Tedeſca, così ſtampati, come manoſcritti al numero di circa tremi-

mila volumi. Vedrai fra poco di questo Autore un libro, che contiene molte curiosità del Regno.

4. La Libreria del Dottore *Gaetano Ajeta*, è assai considerabile per la moltiplicità de' buoni Autori; li volumi de' quali ascendono sopra ad otto mila. Vi è di singolare un'opera di Dante in carta Pergamena figurato di mano del Zingaro, stimato ducento Zecchini.

5. *D. Marcello Bonito*: Marchese di S. Giovanni, Cavaliere dell' Abito di Calatrava: La sua Libreria è molto rara per molti manoscritti, particolarmente delle cose appartenenti al Regno di Napoli da Carlo d'Angiò a questa parte; e per conseguenza difficili a ritrovarsi in altro Museo.

6. *Concezzione de' PP. Capuccini*, detta dal volgo S. Efremo nuovo. In questo Convento è una nobile Biblioteca di scelti libri, donati loro da Don Giovam-battista Centurioni, virtuosissimo Cavalier Genovese, il quale per far questa scelta mando in diverse parti d'Europa Don Antonio Clarelli Lettor di legge in quest'Accademia Napoletana, ed huomo eruditissimo dell'età sua. Dentro questa libreria è la seguente iscrizione.

D. Joanni Baptistæ Centurioni Patritio Genuensis præclarissimo, Neapolitanæ Provinciæ Fratres Minores Capuccini ob do-

natam huic Cœnobio locupletissimam Bibliothecam pro virum imbecillitate, exiguum ad tam insigne beneficium hoc grati animi monumentum, æternum pro tam bene de se merito deprecaturi posuerunt.

7. *Collegio de' Padri Gieſuiti.* Sono in eſſo due copioſiſſime Biblioteche. La più ragguardevole è quella, in cui non ſono altri libri, che degli Autori della Compagnia, coverti di pelle roſſa. Poſſiede queſto Collegio un' annua entrata per compra de' libri nuovi: & al preſente ſi è terminata una fabrica molto magnifica per riporvi tutti li libri. Le ſcanzie ſono già terminate l'anno 1695. al certo le più polite, che forſe ſiano in Europa, di noce, oliva, ed altri legni, e di ſingolare maeſtria.

8. *Giulio Capone* già lettore primario nella Napoletana Accademia, famoſo per tanti libri ſtampati; raccolſe una copioſiſſima Biblioteca di dodecimila, e più volumi, la maggior parte attenenti alle leggi, ſe ben non ve ne mancano di Teologia, de' SS. Padri, e di ſtorie: hoggi è in potere del *Dottor Antonio Romano*, nipote del defonto Giulio Capone ſovr'accennato.

9. *Lorenzo Craſſo* Barone di Pianura, Giuriſconſulto, Hiſtorico, e Poeta celebre per la ſua dottrina, e per l'opere date alla luce, notiſſimo à tutte le Ac-

Accademie, e Letterati d'Europa, non che dell'Italia: hà una copiosissima libreria di volumi d'ogni genere, ed in particolare è abbondantissima di manoscritti, trà li quali sono quattro tomi di mano del Cavalier Giovam-battista Marini. E'una delle belle Biblioteche del Regno, intorno alla quale egli hà speso molte migliaja di scudi, per haver libri, che sono ratissimi, e'l numero de' quali è sopra sei mila.

10. *S. Domenico Maggiore.* Evvi una celebre libreria de' PP. Predicatori piena di volumi di nobili Autori, ed in numero non ordinario, frà gli altri un manoscritto di S. Remigio, che vien citato più volte da S. Tomaso. Scrisse già Francesco Suertio nel libro intitolato *Athenæ Belgicæ*, che per accrescimento di questa libreria da Eugenio Pontano figliuolo del dotto Gioviano fussero stati donati non pochi libri, ch'erano stati di suo padre. Nella Cappella già cella di San Tomaso d'Aquino, vicino alla detta libreria conservasi un manoscritto dello stesso Santo sopra S. Dionigi *De Cœlesti Hierarchia* già da noi accennato.

11. *Alfonso Filomarino* Duca della Torre, e nipote del fù Sig. Cardinale Ascanio Filomarino Arcivescovo di Napoli, conserva nel suo Palagio una libreria non ordinaria; poiche hà libri nu-

numerosi, e peregrini, raccolti dalla fama del Zio, và continuamente aggiungendone degli altri.

12. *Reg. Conf. Pietro Fusco* Per libri legali la sua libreria, che sarà d'otto mila volumi, hà poche, che la pareggino. Ella è situata nella propria casa, che si ritrova e Ponto, posta, dove anticamente era il teatro di Nerone.

13. *Giesù Nuova*, Casa professa de' PP. Giesuiti. Quivi è una Libreria di molta considerazione, essendovi libri, che difficilmente si trovano altrove, toccanti tutte le scienze, e varie lingue, e ve ne sono alcuni di lingua Cinese. Tiene annua entrata per compra di libri nuovi.

14. *S. Giovanni a Carbonara* degli Eremitani di S. Agostino. In questo Convento è una copiosa Libreria, abbondante di libri di molte scienze, e particolarmente di Autori antichi, raccolti dalla gloriosa memoria del Cardinal Seripando, la maggior parte postillati di sua mano; oltre a' manoscritti del medesimo Cardinale, precisamente alcuni, che sono concernenti al Concilio di Trento; quindi hebbe molte notizie il celebre Cardinal Pallavicino per fare la sua storia del detto Concilio. Vi sono innoltre alcune cose in lingua Arabica scritte nelle corteccie degli alberi. Questa Libreria vien celebrata per cosa singola-

golare dallo Svertio, che lasciò registrato, ritrovarsi in essa i libri dell'erudito Giacomo Parrasio, che fù Maestro del Cardinal Seripando.

15. *Girolamini*, così detti in Napoli i Padri dell'Oratorio di S. Filippo Neri, li quali hanno una Biblioteca numerosissima, e di libri non ordinarj, quali vanno tuttavia crescendo.

16. *D. Giuliq Galeota* Giudice perpetuo della G. C. della Vicaria, degno figliuolo del gran Giacopo Galeota, celebre Ministro di questo Regno, hà una Biblioteca abbondantissima di scelti libri legali, e di altre scienze, ed in particolare di manoscritti di giurisdizione, e di altre somiglianti materie eccede il numero di otto mila volumi.

17. *S. Lorenzo*, Convento de' Padri Minori Conventuali. Quivi è una stanza grande, abbondante di libri di ogni scienza, e di buoni Autori.

18. *D. Felice de Lanzina Ulloa* Presidente del S. R. C. possiede una libreria di trè stanze di scelti libri d'ogni sciéza, intorno la quale hà speso più di dieci mila scudi: vi sono libri peregrini, particolarmente di lingua Greca, Araba, & Ebrea.

19. *Di S. Martino de' Certosini*. Questa libreria è riguardevole per la scelteza de' buoni libri, anco per le belle scanzie di noce nera con capricci d'intagli dell'invenzione di Fr. Bonaventu-

Presſi dello ſteſſo Ordine, in quella li Padri hanno ſpeſi da ſei mila ſcudi.

20. *Monte Oliveto*. In queſto magnifico Moniſtero è una libreria conſiderabile laſciata dal Rè Alfonſo II. di Aragona per beneficio pubblico, come dalla iſcrizione, che ſi legge nella facciata di fuori di detto Moniſtero del ſeguente tenore:

Piis ad Dei culmen ſtudiis ne vel hora fruſtra teratur, Bibliothecæ locus erectus.

De' libri laſciati dal mentovato Rè, ſi veggono hoggi i ſeguenti ſcritti in pergamena:

Biblia Sacra in foglio piccola, fatta per mano di Mattia Moravio nell' anno 1476. con diverſi diſegni, e figure. *Un'altra* in foglio grande, diviſa in due tomi. *Homeliæ per annum* in due tomi. Le opere di S. Bernardo. Etimologia di S. Iſidoro. S. Girolamo in Iſaja, e le ſue Epiſtole. Vocabolario Eccleſiaſtico. Leggenda de' Santi. Sermoni de' Santi. Sermoni Domenicali, e feriali. *Commentaria in Pſalmos David. In Geneſim. Marchiſini in mammotrectum. Vitæ Sanctorum* in foglio grande, in due tomi: e così molti altri parimente ſcritti in pergameno, degni d'eſſer veduti dagli amatori dell'antichità.

21. *Franceſco Marciano* Regente di Cancellaria, nobile della Città di Scala, e Napoletano, hà una copioſiſſima libreria

ria di quasi tutte le scienze, costerà in circa settemila libri.

22. *Canonico Antonio Mutina*, persona versata nelle lettere, e di non vulgare erudizione, tiene una copiosa Biblioteca di libri di varie scienze, e particolarmente d'historie, e di critica, così Latini, come Italiani, fra' quali vi è un gran numero della stampa dell'accurato Giolito, havendogli con particolar applicatione raccolti, e continuamente le và accrescendo, anco di figure, e disegni preziosi.

23. *S. Paolo* de' Chierici Regolari, detti Teatini: questi Padri, oltre ad una libreria di considerazione, hanno à rincontro di quella un'Archivio, dove si conservano diversi manoscritti di varii celebri Autori, anco di Paolo IV.

24. *S. Pietro Martire* de' Padri Domenicani. Considerabile è in questo Convento la libreria, e per li buoni Autori, particolarmente de' SS. Padri, de' Teologi scolastici, e morali, ed altri di varia erudizione; ascenderà al numero di sei mila volumi.

25. *S. Severino* Monastero de' Padri Benedettini; quivi è una libreria, nella quale, oltre al numero de' libri di qualunque scienza, vi sono manoscritti, che in altre non si ritrovano.

26. *D. Diego Soria* Regente di Cancellaria, possiede una Biblioteca copio-

ssima di libri peregrini di legge, d'historie, e d'altre scienze.

27. *S. Teresa*. Convento de' Padri Scalzi Carmelitani; quivi in una stanza luminosa, e ben disposta, è un'amplissima Biblioteca, dove sono libri di tutte sorti di scienze, e per l'accrescimento tiene a questo effetto un'annua entrata.

28. *P. D. Antonio Torres* Sacerdote della Congregazione de' Pii Operarii. Questo Padre, che hoggi si ritrova di stanza in S. Nicola Chiesa di detta Congregazione, tiene per suo uso una copiosa, & esquisita libreria; la maggior parte de' libri sono Santi Padri, ed Espositori sopra la Scrittura, non mancandovi libri di storia, e di erudizione; & alla gi ornata li và moltiplicando.

29. *Giuseppe Valletta* Avvocato Napoletano, huomo di grand'erudizione, stimatissimo da tutti i virtuosi, tiene una copiosissima libreria tutta scelta de' più famosi Autori, che si possono raccogliere, havendone fatti venire a qualsivoglia prezzo da tutte le parti di Europa, con spesa di molte migliaja di scudi, d'ogni genere, e d'ogni linguaggio, de' quali egli n'è possessore, in particolar de' Greci, Latini, Francesi, e Inglesi, havendo con particolar cura procurato d'haverne delle migliori edizioni, e con note, fra' quali ve ne sono con postille di mano propria di Scaligero,

di

di Hienſio, di Sciopio, ed altri; e conta da ſopra 15. mila volumi, è una delle più ſcelte d'Italia, quale viene riferita da molti huomini di grado ne' loro viaggi, come dal P. Mabilone, dal Dottore Burnet, ed altri.

Notizie generali del Regno.

1. PEr compimento di queſto libro darò breve notizia di tutto il Regno, e per prima ſaprà il Lettore, che tiene la Città di Napoli 37. Caſali, li quali fanno un corpo con eſſa, godendo anch'eſſi delle immunità, privilegj, e prerogative di lei. Di queſti Caſali ve ne ſono molti di grandezza, e di numero d'habitatori, che ſomigliano compite Città, e ſono ſituati in quattro Regioni, 9. ne ſono quaſi nel lido del mare: 10. dentro terra: 10. nella montagna di Capo di Chio, e di Capo di Monte: ed 8. nelle pertinenze del Monte di Pauſilipo.

2. Queſto Regno è circondato da tre Mari; cioè dal Tirreno, Jonio, ed Adriatico per tutto il contorno, ſalvo che da Greco, e Tramontana, donde confina collo Stato di S. Chieſa, il cui circuito è di 1468. miglia, cominciando dal fiume Ufente di Terracina, girando per lo capo di Spartivento, ch'è nella fine di Calabria, e d'Otranto, fino al

fiume Tronto, girando per Tramontana, e ritornando al medesimo fiume Ufente, la di cui lunghezza è miglia 450.

3. Sono in questo Regno sette Provincie, hora divise in dodeci, nelle quali sono 144. Città, e frà Castelli, e Terre 1778. vi sono in dette Provincie 21. Arcivescovadi, e 123. Vescovadi, delli quali sono Juspadronati del nostro Rè 8. Arcivescovadi, e sedici Vescovadi, conceduti a Carlo V. Imperadore da Papa Clemente VII. nel 1579. a' 29. di Giugno.

4. Era, come già si è detto, questo Regno diviso in sette Provincie principali, cioè Terra di Lavoro, Contado di Molise, Capitanata, Apruzzo Ultra, Terra d'Otranto, e Calabria: si ritrova al presente distinto in dodeci, e sono le seguenti: La prima Provincia è Terra di Lavoro, detta anticamente Campagna Felice; la seconda Principato Citra, detta prima i Picentini con parte della Lucania; la terza Principato Ultra, ov'era il Sannio, e gl'Irpini; la quarta Basilicata, che chiamavasi Lucania; la quinta Calabria Citra, detta de' Brutii; la sesta Calabria Ultra, parte della Magna Grecia; la settima Terra d'Otranto, che anticamente dicevasi Japigia, Hidrunto, Messapia, e Salentina; l'ottava Terra di Bari, nominata per lo passato Puglia Peucetia; la nona Apruz-

Apruzzo Citra; la decima Apruzzo Ultra, come à dire di là dal fiume Piscara, e queste due Provincie con commune vocabolo furono dagli antichi connoverate nel Sannio, e più frescamente dette Aprutium; l'undecima è il Contado di Molise, pur de'Popoli Sanniti; la decimaseconda, ed ultima Provincia del Regno è Capitanata, dove era la Dannia, e la Japigia co'l Monte Garga-no, hoggi chiamato il Monte di S. Angelo. La giustizia in queste Provincie s'amministra da un Preside con tre Regii Auditori, con l'Avvocato, e Procurator Fiscale, e con l'Avvocato, e Procurator de'Poveri. E' vero però, che, quantunque siano dodeci, in dieci solamente di quelle risiede il Preside con la Regia Audienza. La ragione di questo è, che da' Tribunali, che sono nella Città di Napoli, viene amministrata la giustizia alla Provincia di Terra di Lavoro, in cui si ritrova situata. Due altre Provincie, perche à rispetto dell'altre comprendono poco numero di Città, e Terre habitate, hanno una Regia Audienza: questa è in Capitanata, e Contado di Molise, che da un solo Tribunale sono governate.

In Teramo dopo lo sterminio de'banditi d'Apruzzo si è formata un'altra Udienza.

5. Ciascheduna di queste Provincie è stata dal Cielo di qualche particolar pre-

pregio arricchita. Si tralaſciano le miniere del ſolfo, e dell'alume con le terme medicinali, che ſi ritrovano nel territorio di Pozzuoli Città di Terra di Lavoro, perche ſono vulgari, e note: di eſſe hò diſcorſo a parte nel tomo della Guida de'Foreſtieri per detto luogo.

6. Nel territorio di Coſenza in Calabria Citra, ſono diverſe miniere d'oro, di piombo, di ſale, di alume, d'alabaſtro, di marcheſita, e di Talco. Calabria Ultra và famoſa per l'eſercizio della lana, e della ſeta, con la quale ſi teſſono velluti in gran copia: ſi pregia ancora per l'acque prodigioſe de' fiumi Crati, e Buſento; il primo hà virtù di render biondi i capelli, e le lane. il ſecondo d'anneritle. In queſta Provincia allignano i canneti di zuccaro, ed in una valle di eſſa da'tronchi degli alberi, e dalle frondi ſi raccoglie manna, che di notte dal Cielo ſi diſtilla come la rugiada.

7. Il territorio della Città di Matera in terra d'Otranto, produce il *Boloarmeno*, e la Terra ſigillata.

8. In Apruzzo Ultra ſi produce così copioſamente il Zaffarano, che li Cittadini dell'Aquila ne cavano di profitto, da 40. mila ducati l'anno.

9. In Principato Citra ſcorre il fiume Sele, che tien proprietà di mutare in ſaſſo tutto ciò, che in eſſo ſi pone, con-

ſer-

servando il suo colore. Molte, e molte altre prerogative, per osservar la brevità, si tralasciano.

10. L'Isole del Regno sono sette, cioè Nisita, Ischia, Procida, Capri, Balli, Lipari, e Tremiti.

11. I Fiumi del Regno sono 148. ma i più notabili, e famosi sono 13. cioè Volturno, Garigliano, Tronto, Piscara, Sangro, Tortore, Candeloro, Ufente, Vasento, Acrisino, Sarno, Sele, Riofreddo.

12. I Laghi del Regno sono 14. cioè Agnano, Averno, Lucrino, Licola, Fusaro, Patria, Lesina, Varano, Focino, Andronico, Ansanto, Vignola, Perito, e Baccino.

13. I Porti, e Promontorj principali del Regno sono sette, come Napoli, Baja, Mare-morto, Gaeta, Trani, Brindisi, e Taranto.

14. Li Signori de' Vassalli di questo Regno sono 935. delli quali ne sono 119. Principi; 156. Duchi: 173. Marchesi: 42. Conti: e 445. Baroni.

CA-

CATALOGO
DELLE CHIESE,
Che ſono in Napoli.

Le Parrocchie ſono 34.

ARciveſcovado.
S. Agnello.
S. Angelo à ſegno.
S. Anna di palazzo.
S. Arcangelo.
S. Caterina.
S. Eligio.
S. Gennaro all'Olmo a'Librari.
S. Giacomo degl'Italiani.
S. Giorgio de'Genoveſi.
S. Giorgio Maggiore.
S. Giovanni in corte dentro la Giudea.
S. Giovanni in Curia.
S. Giovanni de'Fiorentini.
S. Giovanni Maggiore.
S. Giovanni à Porta.
S. Giuſeppe de'Legnajuoli.
S. Liborio alla Carità.
S. Marco vicino la Solitaria.
S. Maria dell'Aſſunta.
S. Maria dell'Aſſunzione.
S. Maria à Cancello.
S. Maria della Catena à S. Lucia.
S. Maria in Coſmedin à Porta nova.
S. Maria maggiore.
S. Maria della Miſericordia.

S. Ma-

S. Maria d'ogni bene.
S. Maria à Piazza.
S. Maria della Rotonda à Nido.
S. Maria della Scala.
S. Matteo ſopra la ſtrada di Toledo.
S. Pietro, e Paolo de' Greci.
S. Sofia.
S. Tomaſo Apoſtolo vicino la Vicaria.

Le Chieſe Beneficiali, & altre ſono 134.

S. Agata agli Orefici.
s. Agnello vicino la Loggia.
s. Andrea Apoſtolo de' Magazinieri vicino Seggio di Nido.
s. Andrea degli Scopari vicino la piazza della Loggia.
s. Andrea vicino al Tempio delle Paparelle.
s. Andrea dentro il cortile di s. Pietro ad Ara.
s. Angelo à Nido.
s. Anna de' Lombardi vicino Monte Oliveto.
ss. Annunciata vicino porta Capuana.
s. Antonio Abate, al Borgo.
s. Aſpremo à ſeggio di Porto.
s. Baſilio à mezzo Cannone.
s. Biagio a' Librari.
s. Biagio alla Giudea.
s. Bartolomeo vicino al teatro.
s. Bonifacio vicino l'Annunciata.
s. Caterina de' Celani vicino s. Giovanni maggiore.

s. Ca-

Caterina vicino la Loggia.
s. Caterina de'Pellettari al mercato.
s. Caterina, e Paolo vicino l'Arcivescovado.
s. Caterina de' Trenettari al seggio di Porta nova.
s. Caterina vicino la Parrocchia della Rotonda.
s. Cecilia vicino al s. Monte della Pietà.
ss. Cosmo, e Damiano de'Barbieri.
ss. Cristofaro, e Giacomo vicino s. Maria della Nova.
s. Croce in mezzo al mercato, ove fù decollato il Rè Corradino.
s. Croce, Chiesa de' Confrati bianchi vicino s. Agostino.
s. Croce vicino il vico de'Scassacocchi.
s. Donato vicino s. Marcellino.
s. Eufemia vicino i Girolamini.
s. Erasmo a'ferri vecchi.
s. Francesco de'Cocchieri alla porta di s. Gennaro.
s. Francesco vicino i Lottieri.
s. Giacomo juspadronato de' Mormili vicino s. Eligio.
s. Giacomo de'Panettieri.
s. Giacomo degli Spagnuoli.
s. Gio: Battista vicino porta nova.
s. Gio: Battista juspadr. di Moccia vicino il Seggio di Porta nova.
s. Gio: Evangelista juspadronato de' Pappacoda.
s. Giovanni à mare de' Cavalieri di Malta.

s. Gio:

s. Giovanni alla Marina del Vino.
s. Gio: e Paolo incontro il Seggio di Montagna de' Corregiani.
s. Girolamo de' ciechi vicino i banchi nuovi.
s. Girolamo vicino la Vicaria.
s. Giuseppe vicino il palazzo d'Avellino.
s. Leonardo vicino gl'Incurabili.
ss. Leonardo, e Paolo vicino S. Gio: maggiore.
s. Luca de' Pittori, vicino la zecca.
s. Lucia al mare juspadr. della Badessa di s. Sebastiano.
s. Lucia vicino il Monte della Pietà.
s. Lucia al Borgo di s. Antonio.
s. Ludovico al pennino di s. Biagio de' Librari.
s. Ludovico della stella vicino i banchi nuovi.
s. Maria Angelara vicino Donna Regina.
s. M. dell' ajuto de' Coltrari vicino s. Maria della nova.
s. M. dell' Anima Chiesa de' Tedeschi a seggio di Porto.
s. M. d'Arco Chiesa di sbirri a S. Maria d'Agnone.
s. Maria al bagno à mezzo cannone.
s. M. del buon camino, alla strada di porto.
s. Maria della Candelora vicino S. Gio: maggiore.
s. Maria à Cappella vicino porta di Chiaia.

s. M. della Concezzione vicino s. M. à Piazza.
s. M. della Conſolazione vicino la Nunciata.
s. Maria ad Ercole vicino la Zecca.
s. M. della Fede al pallonetto juspadr. de' Duchi di Sicignano.
s. M. della Grazia alla rua Franceſca.
s. M. delle Grazie allo ſteſſo luogo.
s. M. della Grazia all'Horto del Conte.
s. M. della Grazia fuori porta Nolana.
s. M. delle Grazie de' Peſcivendoli alla pietra del Peſce.
s. M. dell' Incoronata vicino al Caſtel nuovo.
s. Maria della Libera alli ferri vecchi.
s. M. de Magna vicino la Loggia.
s. Maria a mare vicino la piazza di porto.
s. M. de' Meſchini dietro il Seggio di Porta nova.
s. M. di mezo Agoſto vicino al Purgatorio.
s. M. di mezo Agoſto juspadr. de' Pignatelli vicino s. M. à Piazza.
s. M. della Moneta a S. Marcellino.
s. M. de' Moſconi vicino i Girolamini.
s. Maria a Nazzaret vicino il Salvatore.
s. Maria ad Nives vicino al mercato.
s. M. del Pianto, detta Grotta de' Sportiglioni.
s. M. della Pietà juspadr. de' nobili di Sangro à s. Domenico maggiore.
s. M. de' Pignatelli vicino Seggio di Nido.

s. M. del-

s. M. delli Pollieri alla Dogana.
s. M. Porta Cœli al Seggio di Montagna.
s. Maria di Porto salvo vicino i Lanzieri a porto.
s. M. Regina Cœli degli Stallieri al mercato.
s. M. della Rosa alli Costanzi.
s. Maria ad Sicula à Forcella.
s. M. della Stella alle Paparelle.
s. M. de' Verticelli vicino SS. Apostoli.
s. Maria della Vittoria delli Citrangolari.
s. M. dell'Uovo.
s. M. Madalena juspadr. de' Pignatelli à Regina Cœli.
s. Marco alla strada de'Lanzieri à porto.
s. Margarita juspadr. de' Pappacodi vicino la piazza di porto.
s. Martinello vicino la parrocchia della Rotonda.
s. Martinello vicino la Vicaria.
s. Martinello a'Banchi nuovi.
s. Michele Arcangelo de' Sartori a s. Agnello.
La Misericordia, Monte vicino la Guglia di s. Gennaro.
Monte Calvario de'Padri di s. Francesco, juspadr. de'Patroni, sopra la piazza di Toledo.
s. Nicola Vescovo olim juspadr. di s. Sebastiano vicino la Vicaria.
s. Nicolò d'Aquino vicino Seggio di Porto.

s. Ni-

s. Nicolò vicino D.Regina, overo Porzo bianco.
s. Nicolò vicino la Dogana grande.
s. Nicolò Vescovo al largo de'Villani.
s. Palma vicino al Tempio delle paparelle.
s. Paolo a seggio Capuano juspadr. de' Brancacci.
s. Pellegrino vicino s. Lorenzo.
s. Petrillo sotto s.Severino.
s. Pietro de'Fabbricatori vicino il palazzo d'Avellino.
s. Pietro vicino i banchi nuovi.
s. Pietro delli spetiali manuali a seggio di porto.
s. Pietro a Fusarello juspadr. di sei famiglie detto d'Aquario vicino i coltellari.
s. Pietro juspadr. de' Minutoli vicino l'Arcivescovado.
s. Pietro ad Vincula avanti le scale di s. Paolo.
s. Pietro vicino S. Gio: maggiore, hora demolito.
ss. Pietro, e Paolo a seggio di porta nova.
ss. Pietro, e Paolo vicino l'Annunciata.
s. Salvatore juspadr. de'Puderici vicino la Zecca.
s. Salvatore vicino la Loggia a' Pianellari.
s. Stefano vicino i Girolamini.
s. Tomaso d'Aquino de' Domenicani juspadr.degli Avalos alla Carità.

S.To-

s. Tomaso Vescovo Cantuariense vicino la Loggia.
Trinità de' Pellegrini dietro lo Spirito Santo.
Trinità dentro gl' Incurabili de' Convertenti.
s. Vincenzo martire alla Darsena.
s. Vito alla Giudea.
s. Vito della famiglia Anna alla Giudea.

Le Chiese dell'Ordine di S. Domenico sono 19.

s. Brigida à Pausilipo.
s. Caterina à Formello de' Lombardi à Porta Capoana.
s. Domenico maggiore vicino Seggio di Nido.
s. Domenico Soriano de' Calabresi fuori la Porta dello Spirito Santo.
Giesù, e Maria vicino la Cesarea.
s. Lucia a mare. Hoggi non vi stanno li Padri.
s. Leonardo a Chiaja. Hoggi non vi sono li Padri.
s. Maria della Sanità al Borgo delle Vergini.
s. Maria della Libera.
s. Maria della Salute.
Monte di Dio a Pizzofalcone.
s. Maria Madalena al Ponte.
s. Pietro Martire alla strada de' Lanzieri.

s. Roc-

s. Rocco a Chiaja. Hoggi non vi sono più li Padri.
Il Rosario vicino la Parrocchia di s. Anna di Palazzo.
s. Severo vicino s. Giorgio de' Padri Pii Operarii a Forcella.
s. Spirito a Palazzo.
s. Tomaso di Aquino.

Delle Monache dello stesso Ordine sono 10

Bettelemme alla scesa di S. Carlo alle Mortelle.
s. Caterina di Siena sotto S. Carlo alle Mortelle.
Divino Amore, fuori Porta Medina.
Divino Amore, alla strada de' Librari.
s. Gio: Battista rimpetto della Sapienza.
s. Sebastiano vicino il Giesù nuovo.
Sapienza vicino la porta Alba.
Solitaria, vicino Palazzo.
Rosario al largo delle pigne.
Rosario a porta medina.

Conventi de' Padri dell'Ordine di S. Francesco sono 18.

s. Anna fuori porta Capoana.
La Concezzione, overo s. Effrem nuovo de' Cappuccini sopra gli studii publici.
La Croce de' Padri Riformati a Palazzo
s. Caterina fuora la porta di Chiaja.
s. Effrem vecchio de' Cappuccini.

s. Die-

. Diego, cioè lo Spedaletto, vicino r
Catalana.
s. Francesco di Capo di Monte.
s. Lorenzo de' PP. Conventuali vicino
s. Paolo.
s. Lucia del Monte Scalzi Spagnuoli.
s. Maria della Nuova vicino i Guantari.
s. Maria degli Angeli, sotto la Montagnola. Riformati.
s. Maria della Salute sopra s. Efremo nuovo. Riformati.
s. Maria de' Miracoli.
s. Maria del Monte.
Monte Calvario sopra la Carità.
s. Maria a Parede alle falde di s. Martino di nazion Perugina.
s. Severo alle Vergini sotto la Conocchia.
Spirito Santo a Limpiano.

Li Monasteri di Monache dello stesso Ordine sono 12.

s. Antonio di Padova, vicino alla sapienza.
s. Chiara vicino al Giesù nuovo.
Cappuccinelle, vicino a gl'Incurabili.
La Consolazione, vicino al detto luogo.
s. Francesco delle Monache vicino santa Chiara.
s. Girolamo vicino s. Gio: Maggiore.
Il Giesù, vicino la Porta di s. Gennaro.
Gierusalemme vicino s. Paolo.
La Madalena vicino la ss. Annuntiata.

S D. Re-

D. Regina vicino all'Arcivescovado.
La Trinità alle falde di s. Martino.
Le Povere sperse ultimamente raccolte a Ponte Nuovo.

Conventi de' Padri dell'Ordine di S. Agostino sono 8.

s. Agostino vicino la Zecca.
s. Giovanni a Carbonara.
La Consolazione à Pausilipo.
s. M. della Fede fuori Porta Capoana.
s. M. del Soccorso.
s. M. dell'Uliva.
s. M. della Verità sopra gli studii publici.
s. Nicolò di Tolentino sotto s. Martino.

Le Monache dello stesso Ordine 5.

s. Andrea vicino la porta di Costantinopoli.
L'Egizziaca vicino l'Annunciata.
L'Egizziaca sopra Pizzo falcone.
s. Giuseppe delli Ruffi vicino Donna Regina.
s. Monaca incontro la salita de' Cappuccini.

I Padri Carmelitani 8.

Il Carmine al Mercato.
La Concordia vicino la Parocchia di s. Anna.

s. M.

s. M. del Carmine à Chiaja.
s. M. del Carmine a Capo di Chio.
s. M. della Vita alle Vergini, ſopra la Sanità.
Il Paradiſo a Pauſilipo.
La Speranza.
s. Maria del buon ſucceſſo de' Spagnuoli ſopra s. Anna di Palazzo.

I Monaſterii di Monache dello ſteſſo Ordine ſono 5.

La Croce di Lucca vicino s. Pietro a Majella.
La Madre di Dio.
s. Tereſa a Chiaja.
s. Tereſa à Ponte Corvo.
Il Sacramento vicino li Cappuccini.

Chieſe de' Padri Certoſini. 2.

s. Martino vicino al Caſtel di s. Eramo.
s. Maria dell'Incoronata alla Fontana di Medina.

Chieſe de' Padri Celeſtini. 2.

L'Aſcenſione a Chiaja.
s. Pietro à Majella vicino s. Domenico maggiore.

Chieſe de' Canonici Regolari di S. Salvatore 2.

s. Agnello ſopra la Porta di Coſtantinopoli.

s.M. a Cappella vicino porta di Chiaja.

Chieſe de' Canonici Lateranenſi 2.

s. M. di Piedigrotta a Pauſilipo.
s. Pietro ad Ara vicino la ss. Annunciata.

Chieſa di Monache di queſt'Ordine 1.

Regina Cœli, vicino s. Agnello.

Chieſa de' Padri Benedettini 1.

S. Severino vicino i Librari.

Chieſe di Monache dello ſteſſo Ordine 5.

s.Gaudioſo vicino S.Agnello.
s. Gregorio, detto Ligorio, vicino alli Librari.
s. Marcellino vicino s.Severino.
s. Potito ſopra gli ſtudii pubblici.
D.Romita vicino Seggio di Nido.

Chieſa de' Padri Olivetani 1.

Monte Oliveto.

Chieſe de'Padri di s.Franceſco di Paola 4.

s.Franceſco fuori Porta Capoana.
s. Franceſco al Vomero.
s. Luigi rimpetto al palazzo del Vicerè.
s.Maria della Stella.

Chie-

s. Maria di ogni bene.
s. Maria del Parto a Mergellina.
Mater Dei.

Chiesa de' PP. Eremitani di S. Girolamo 1.

s. Maria delle Grazie.

Chiesa de' Padri Camaldolesi 1.

S. Salvatore a Nazaret sopra Antignano.

Chiesa di S. Basilio 1.

S. Agrippino vicino Forcella.

Chiesa di Monte Vergine 1.

s. Maria di Monte Vergine.

Chiese de' Chierici Regolari Teatini 6.

Ss. Apostoli.
s. Maria degli Angeli.
s. M. della Vittoria.
s. M. di Loreto.
s. M. dell'Avvocata.
s. Paolo.

Monache dello stess'Ordine 1.

Suor'Orsola sotto s. Martino.

s. Giuseppe sopra gli Studii publici.
s. Maria maggiore ad Arco.
s. Margarita à Porto.

Chiese de' Ministri degl' Infermi. 3.

s. Maria Porta cœli a i Manneſi.
s. Aſpremo alle Vergini.
La Concezzione al Piatamone.

Chiese de' Padri Giesuiti. 6.

La Casa Profeſſa.
Il Collegio.
s. Franceſco Xaverio.
s. Ignazio, detto il Carminello.
s. Giuſeppe a Chiaja.
Il Noviziato, detto l'Annunciatella.

Chiese de' Padri Barnabiti. 3.

s. Maria di Portanova al ſeggio di Portanova.
s. Carlo delle Mortelle.
s. Carlo maggiore fuori la porta di s. Gennaro.

Chiesa de' Padri dell'Oratorio. 1

L'Oratorio de' Girolamini vicino l'Arcivescovato.

Chie-

s. Giorgio maggiore à Forcella.
s. Maria de' Monti vicino il Borgo di s. Antonio.
s. Nicolò alla Carità.

Chieſe de' Padri delle Scole Pie. 4.

s. Maria dell'Aſſunta à Pauſilipo.
La Natività del Signore vicino Porta Capoana alla Ducheſca.
s. M. della Natività vicino le foſſe del grano.
s. M. di Lucca à Chiaja.

Chieſa de' Chierici Regolari Somaſchi. 1

s. Demetrio a Banchi nuovi.

Chieſe di Religioſi Spagnuoli. 5.

s. Orſola overo la Mercede de' Padri della Redenzione de' Cattivi, alla Porta di Chiaja.
La Trinità de' Padri della Redenzione de' cattivi.
s. Michel'Arcangelo à Bojano de' Padri della Redenzione de' cattivi, vicino s. Agoſtino.
s. Maria della Redenzione à s. Pietro à Majella.
Monſerrato alla Guardiola di Porto.

La Concezione à Piazza di Toledo.
La Solitaria sopra la Croce di Palazzo.

Chiese de' Padri Lucchesi. 2.

s. Brigida vicino il Largo del castello.
s. M. in Portico à Chiaja.

Conservatorii di Figliuoli. 5.

s. Maria di Loreto de bianchi vicino al Ponte della Maddalena.
s. Maria della Pietà de' Torchini *vicino* lo Spedaletto.
s. M. a colonna, overo i Poveri di Giesù Christo à i Girolamini.
s. Onofrio alla Vicaria.
Conservatorio de' Vecchi di s. Onofrio à seggio di porto.

Conservatorii di Donne 29.

Convertite di s. Giorgio.
Conservatorio delle Vedove in s. Margarita.
L'Illuminate.
s. Maria Visita poveri alla strada *di* porto.
s. Maria del Carmine, overo le Convertite Spagnuole.
s. Maria Succurre miseris fuori porta di s. Gennaro.

Ss. Pie-

Ss. Pietro, e Paolo delle Vergini Pericli tanti, vicino Giesù, e Maria.
Il Refugio vicino la Vicaria.
Tempio delle Scotiate vicino s. Paolo.
Tempio delle Paparelle vicino il Divino Amore.
Tutti li Santi, Conserv. degli Orefici sopra li Scalzi di s. Agostino.
L'Annunciata.
Buon camino, alla strada di porto.
Ss. Crispino, e Crispiniano, vicino la SS. Annuntiata.
Concezzione di Monte Calvario.
La Carità alla piazza della Carità.
S. Eligio al mercato.
Ss. Filippo, e Giacomo dell'Arte della seta a' Librari.
s. Gennaro de' pezzenti sopra la Sanità.
s. Gennarello vicino S. M. della nuova.
Gl'Incurabili, overo S. Maria del popolo, uno di riformate, l'altro di convertite.
s. M. del Presidio alla carità.
s. Maria del Soccorso vicino Monte Calvario.
s. M. di Costantinopoli vicino gli Studii pubblici.
s. M. della Grazia dell'Arte della Lana alla sellaria.
s. Nicolò a' Librari.
Il Rosario alla Porta Medina.
Il Rosario al largo delle pigne.
Le Sperse a ponte nuovo.
La Solitaria delle Spagnuole sopra la Croce di palazzo.

Lo Splendore vicino Monte Calvario.
La Madalena a Giesù, e Maria.
Le mal maritate al Pallonetto.

Agoſtiniane.

La Viſitazione di S. Franceſco de Sales alla Ceſarea.

Spedali.

Annunciata.
s. Angelo à Nido.
s. Eligio delle Donne al mercato.
s. Gennaro extra mœnia.
s. Giacomo degli Spagnuoli.
Gl'Incurabili.
La Miſericordia de'Sacerdoti.
s. Nicolò de'marinari.
La Nunciatella alla montagnuola.
La Pace.
I Pellegrini.

Seminarij.

Seminario dell'Arciveſcovado.
Il Seminario de'Nobili, a ſeggio di Nido, governato da'PP. Geſuiti.
Seminario de'Caraccioli a S. Gio: a Carbonara de'Padri Somaſchi.
Seminario de'Capeci al ſeggio Capuano de'medeſimi Padri.
Seminario Macedonio a S. Lucia a mare de'medeſimi.

TA-

TAVOLA.

Abbondanza del Regno. 395.
S. Agnello. 159.
S. Agostino. 215.
Agostiniani Scalzi. 361.
D. Alvina. 275.
Ampliazione dell'antichità di Napoli. 15.
S. Andrea à Nido. 196.
S. Angelo à Nido. 194.
S. Angelo à Segno. 94.
Anime del Purgatorio. 94.
S. Anna de' Lombardi. 285.
SS. Annunciata. 219.
Antico sito di Napoli. 8.
Antignano. 352.
SS. Apostoli. 141.
Aquedotti. 42.
Arcivescovado. 61.
Arsenale. 37.

Baroni del Regno quanti sono. 399.
S. Biagio Maggiore a' Librari. 212.
Biblioteche più ragguardevoli. 385.
Borghi di Napoli. 20.
S. Brigida. 293.

Camera Regia. 50.
Capo di Napoli. 5.
Capo di monte. 366.
Cappella famosa de' Filomarini. 144.
Cappuccini Nuovi. 365.
Cardinali. 70.
Carmine maggiore. 246.
Casali di Napoli. 395.
Castello di S. Eramo. 26.
Castello dell'Uovo. 27.
Castello Nuovo. 30.
Castello del Carmine. 36.
Castore, e Polluce. 97.
Catafalco seggio del Popolo. 56.
Catalogo delle Chiese di Napoli. 400.
S. Caterina à Formello. 128.
Cavallerizza. 41.
Cavallo di Bronzo. 45. 75.
Chiaja. 346.
S. Chiara. 166.
Chiese di Napoli quante sono. 400.
Chiodo di bronzo. 94.
Cimiteri antichi di Napoli. 355. 357. 358. 360.
Circuito di Napoli. 21.
Collegio del Giesù. 201.
Concezzione. 299.

Con-

Concezzione: casa professa. 163.
Concezzione de' Cappuccini. 365.
Conti del Regno quanti sono. 399.
Corradino ove fù decollato. 251.
Ss. Cosmo, e Damiano. 176.
Costantinopoli (s. M.) 162.
Croce, che parlò à S. Tomaso. 181.
Croce detta di Corradino. 246.
Croce di Lucca. 93.
Croce di Palazzo. 307.
Cumani in Partenope. 6.

Depositi del Caval. Marini. 148. 162.
Descrizioni della Città di Nap. 19.
Descrizione del Regno. 395.
S. Domenico maggiore. 177.
Donna Regina. 149.
Donna Romita. 197.
Duomo Chiesa Cattedrale. 61.
Duchi del Reg. quanti sono. 399.

S. Eligio. 252.
Enea passa per Partenope. 3.
Ercole in Partenope. 3.

S. Filippo Neri. 115.
Fiumi del Regno. 399.

Fiume Sebeto. 372.
Fontane più belle di Napoli. 42.
Fontanelle. 373.
Fonte Battesimale del Duomo. 65.
Fortezze della Città. 26.
Fosse del Grano. 364.
S. Francesco delle Monache. 175.
S. Francesco di Paola. 304.
S. Francesco Xaverio. 301.

Galeria di S. Caterina à Formello. 131.
Galeria di Francesco Picchetti. 47.
Gaspar de Haro sue lodi. 337.
S. Gaudioso. 156.
S. Gennaro. 61.
S. Gennaro extra mœnia. 358.
S. Giorgio de' Genovesi. 262.
S. Giacopo de' Spagnuoli. 296.
Giardino di semplici. 367.
Giesù nuovo. 163.
Giesù vecchio. 201.
Giesù, e Maria. 365.
Gimnasij Napoletani. 14.
S. Giorgio Maggiore. 77.
S. Giovanni Maggiore. 78.
S. Gio: à Carbonara. 133.
S. Gio: del Pontano. 83.

S.Gio:de'Pappacodi. 176.
S.Gio:de'Fiorentini. 288.
Girolamini. 115.
S. Girolamo delle Monache. 175.
S.Giacchino detto Spedaletto. 265.
Giuochi, ove si rappresentavano. 14.
Giuochi Ginnici. 4.
Giuochi Olimpici da Atreo. 2.
Giuochi de' Gladiatori à S. Giovanni à Carbonara. 134.
S.Giuseppe Maggiore. 266.
S. Giuseppe de'Giesuiti. 347.
Granai pubblici. 364.
Grand'Ammirante, suo tribunale. 53.
Grandezza di Napoli. 21.
Guglia di S.Gennaro. 75.

Incoronata. 259.
Incurabili famoso spedale. 152.
Innocenzo IV. Papa fù il primo, che diede il cappello rosso a'Cardinali. 68.
Isole del Regno. 399.

Laghi del Regno. 399.
Lanterna del Molo. 38.
Leucopetra Palazzo à Pietra bianca. 376.

Li-

Librerie principali di Napoli. 385.
S. Ligorio. 213.
S. Lorenzo. 105.
S. Lucia del Monte. 313.
S. Luigi di Palazzo. 304.
S. Maria dell' Anime del Purgatorio. 94.
S. M. dell' Annunziata. 219.
S. M. d' Alvina. 275.
S. M. degli Angeli. 309.
S. M. degli Angeli alla Montagnola. 369.
S. M. del Carmine. 246.
S. M. di Costantinopoli. 162.
S. M. della Concordia. 310.
S. M. in Cosmedin. 77.
S. M. delle Grazie. 153.
S. M. di Loreto. 292.
S. M. maggiore. 81.
S. M. di Monte Vergine. 200.
S. M. della Providenza, detta de' Miracoli. 367.
S. M. della Nova. 268.
S. M. della Pace. 127.
S. M. della Pietà de' Torchini. 262.
S. M. della Pietà de' Sangri. 195.
S. M. della Pietà à Carbonara. 131.

S. M. del Popolo. 152.
S. M. in Portico. 348.
S. M. Piedigrotta. 340.
S. M. Porta cœli, prima detta S. Pietro. 96.
S. Maria della Redenzione. 90.
S. M. Donna Regina. 149.
S. M. Regina cœli. 155.
S. M. Donna Romita. 197.
S. M. della Sapienza. 89.
S. M. della Sanità. 355.
S. M. della Stella. 354.
S. M. Succurre miseris. 152.
S. M. della Verità. 361.
S. M. della Vita. 357.
Marcheſi quanti ſono. 399.
S. Marcellino. 203.
Cavalier Marino (ſuo dep.) 148. 162.
S. Martino. 314.
Medaglie di Virgilio. 345.
Mergellina. 332.
Miracoli. 367.
Miracolo del Santiſs. Sacramento. 96.
Miſura della Città di Napoli. 21.
Miſura del paſſo Napoletano. 75.
Miſure diverſe di Napoli. 42.
Moderno ſito di Napoli. 18.

Mo-

Molo Porto di Napoli. 38.
Moneta antica di Napoli. 7.
Moneta, ove si cogna. 218.
Montagnola. 366.
Monte Oliveto. 276.
Monte Vergine. 200.
Monte della Pietà. 211.
Monte de' Poveri. 127.
Monte della Misericordia. 126.
Monte Vesuvio, detto di Somma. 377.
Morte del Rè Corradino. 251.
Museo di Franc. Picchetti. 47.

Napoli, e sua etimologia. 6.
——*Anticamente Republica.* 24.
——*Poi sotto i Rè.* 25.
——*Quanto è grande.* 21.
——*con li Borghi.* 21.
S. Nicolò alla Dogana. 258.
Nilo. 55.
Nota delle Chiese di Napoli. 400.
Notizie generali del Regno. 395.

Ogni Provincia abbonda di qualche cosa. 397.
Origine della Città di Napoli. 1.

La

La Pace(s. M.) spedale. 127.
Palazzi più belli di Napoli. 44.
Palazzo Reale. 36.
Palazzo degli spiriti. 374.
Palagio antico della Republica Napolet. 106.
Palepoli. 8.
S. Paolo maggiore. 97.
Passo Napoletano. 75.
S. Patrizia. 150.
Pausilipo, e sua etimologia, forato in 3. luoghi. 329.
Partenope Città, sua origine, 2. Restauratione 4. Distruttione 6.
Partenope detta Sirena. 3.
Pazzi negl'Incurabili curiosi a vedere mangiare. 152.
Piatamone. 29.
Pietà (s. M.) vicino S. Gio: de' Carbonari. 131.
Pietà de' Sangri. 195.
Pietra Bianca. 376.
S. Pietro ad ara. 244.
S. Pietro Martire. 254.
S. Pietro, e Paolo de' Greci. 263.
S. Pietro a Majella. 91.
Poggio Reale. 370.

Po-

Polizia di Napoli. 23.
Porcellino di bronzo su'l campanile antico di Santa Maria maggiore. 82.
Porta Capuana. 11.
Porti, e Promontori del Regno. 399.
Porte antiche, e moderne di Napoli. 10.
S. Potito. 365.
Presidio di Pizzofalcone. 29.
Provincie del Regno quante sono. 396.

S. Restituta. 69.
Regina cæli. 155.
Regno di Napoli quanto è grande. 395.
Rodiani edificorono Partenope. 2.
D. Romita. 197.

Sacro Consiglio. 49.
Sanità (S. Maria) 355.
Sangue miracoloso di S. Gennaro. 73.
Sapienza (S. Maria) 89.
Seggi di Napoli. 53.
Sepolcri di Carlo d'Angiò. 62.
——*Del Rè Ladislao.* 135.
——*Del Rè Roberto.* 170.
——*Di Partenope.* 6.
——*Di Piatamone.* 29.
——*Di Sannazaro.* 334.

——— *Di Virgilio.* 341.
Sebeto fiume. 372.
S. Severino. 204.
S. Severo. 360.
Signori de' vassalli nel Regno quanti. 399.
Sito antico di Napoli. 8.
Spedaletto. 265.
Spirito Santo. 286.
S. Spirito. 303.
Spiriti infestano alcune case, e perche? 375.
Statua intiera di Partenope. 54.
S. Stefano. 125.
Studii nuovi. 39.

Tarcena. 37.
Tempio antico principale di Napoli a tempo della Gentilità. 97.
S. Teresa a Chiaja. 349.
S. Teresa sopra li Studii. 363.
Tesoro, Cappella della Città nel Duomo. 72.
Teatri antichi di Napoli. 14.
S. Tomaso d'Aquino. 289.
Torre di S. Vincenzo. 37.
Torrione del Carmine. 36.

Tri-

Tribunali. 47.
Trinità delle Monache. 311.
——*Di Palazzo.* 307.
Tumulo, & altre misure Napoletane. 42.

Virgilio, ove fù sepolto. 341.
Vesuvio sua descrizione, e suoi incendii. 378.
Vicaria. 41. 51.
Ulisse viene in Partenope. 3.
Università delle lettere anticamente nel Carrile di S. Domenico maggiore. 177.
——*Hoggi alli Studii nuovi.* 39.

Zaffarano, ove nasce. 398.
Zecca, ove si cogna la moneta. 218.

IL FINE.

Reimprimatur Neap. 18. Maii 1696.

IO: A. SILIQUINUS VIC. GEN.

D. *Januarius de Auria* Can. Dep.

Reimprimatur die 28. menſis Maii 1696.

ANDREAS R.

Montecorvinus.

INNAPOLI,
Preſſo Giuſeppe Roſelli 1697.

UNIVERSITY OF MICHIGAN
3 9015 03149 5644