

今昔物語

本朝大織冠
本朝佛法

類	和書門
號	三六七〇八
函	二二二
架	七九
冊	七

內閣文庫	和書
號	三六七〇八
冊	一七
架	二〇

內閣文庫	
番號	和 36708
冊數	17 (11)
函號	210 107

十九

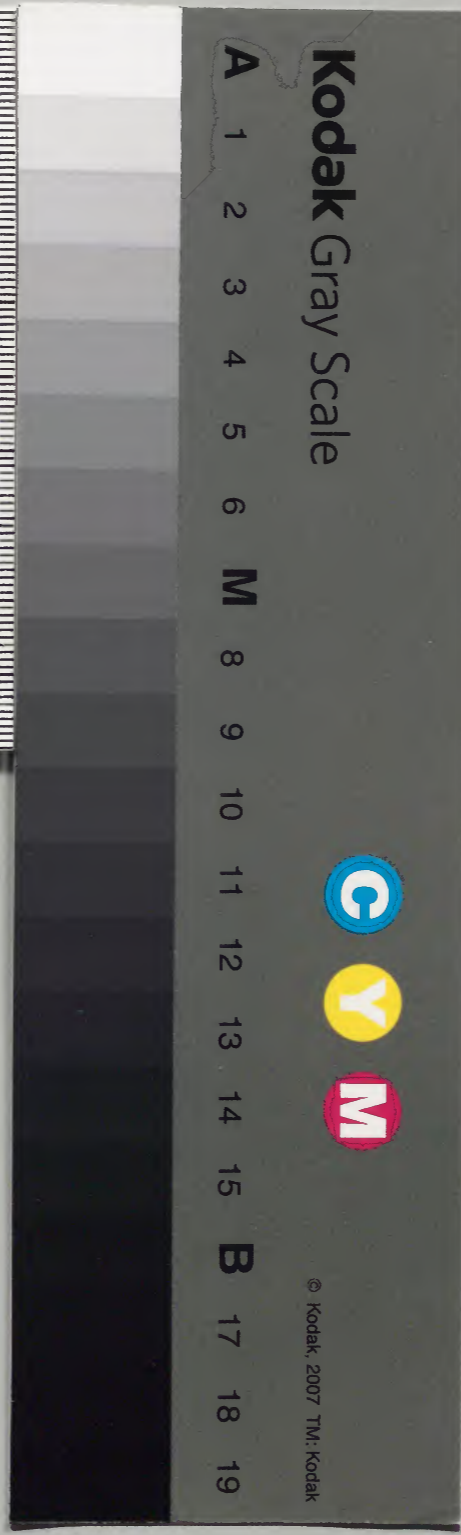

卷二十一

今昔物語集卷第十八
朝附大職冠

平維衡同致頼合戰蒙咎語第十三

左衛門尉平致經導明尊僧正語第十四

陸奥前司橘則光切殺人語第九

駿河前司橘季通構逃語第

尾張國女伏美濃瓶語第

尾張國女取返細置語第

比叡山実因僧都強力語第

廣澤寛朝僧正強力語第

大學衆試相控人成村語第

相撲人海垣世會蛇試力語第

相撲人私市宗平投上野語弟
相撲人大井光遠妹強力語弟
相撲人成村常世勝負語弟
兼時教行競馬勝負語弟

平維衡同致頼合戦蒙咎語弟十三

今昔前一條院天皇ノ御代ニ前下野守平維衡ト云兵アリ此陸奥守貞盛
ト云ケル兵ノ孫也亦其時平致頼ト云兵有ケル共ニ道ヲ桃又同互ニ惡キ様ニ聞カス凡者有テ敵ト成又共領ノ国
ニ在テ致頼進テ維衡ヲ討ントレテ合戦ス凡間ニ共多ノ子孫伴類并ニ
即等眷屬等互ニ射殺ス者其責アリ然レ凡勝負无レテ維衡ヲハ左衛
門ノ府弓場ニ被下致頼ヲハ右衛門ノ府ノ弓場ニ被下テ共ニ被勘問ニ答
進テ咎ニ落ニケリ罪名ヲ被勘ラハ、ニ明法ヲ勘ヘ申テ云ク壓討ント如
ク凡致頼カ罪尤重レ速ニ遠キ処ニ可被流績戦タル維衡カ罪輕レ移御
一年可シテ此レニ依テ公家宣旨ヲ被下テ致頼ヲハ遠ク隱岐国ニ流
サレヌ維衡ヲハ淡路国ニ被移御又其後亦藤原ノ致忠ト云者有テ
美濃ノ国ノ途中ニノ前相模守橘浦政ト云人ノ子弟ニ即等共ヲ
射殺テケリ此ニ依テ父橘政公ニ訴申スニ宣旨ス被下テ檢味違

使大夫ノ尉藤原忠親并ニ右衛門志縣大卷為政等ヲ彼ノ國ニ
下シ遣ノ事ノ奈シ勘へ被問ケルニ致忠進テ答ニ落ニケレハ羅名ヲ
被却テ明法勘へ中ニ随テ致忠ヲ遠ク佐渡ノ國ニ被流ニケリ然
レハ古モ今モ如此ノ咎有リハ公家必罪ヲ行ヒ玉ハ常ノ支ナリトナシ
語リ傳タルトヤ

左衛門尉平致経導明尊僧正語第十四

今昔宇治殿盛ニ市マシケル時三井寺ノ明尊僧正ハ御祈下ノ夜居
ニ候ケルヲ御燈油參サリ暫ク許有テ何事ストハ遣ハストハ人不知
ケリ俄ニ此僧正ヲ遣テ夜ノ内ニ返リ可參支ノ有ケレハ御厩ニ物驚キ
不為早リ不為慥ナラン御ニ移置テ將參シテ召テ侍ニ此ノ道ニ可行
者ハ誰カ有ト尋サセ玉ヒケレハ其時ニ左衛門尉平致経カ候ケル
ヲ致経ナニ候フト思ケレハ殿系吉ト被仰テ其時ハ此僧正ハ僧都

ニテ有ケレハ仰事此ノ僧都今夜三井寺ニ行テヤカテ立返リ夜
ノ内ニ此ニ返リ来ラシスルカ極ノ兵慥ニ可候ト仰セ玉ケレハ致経其
由ヲ兼テ常ニ宿直処ニ弓胡籬ヲ立藁沓ト云者ヲ一足疊ノ下ニ
隠ノ賤下帛男一人ヲ置タリケレハ此ヲ見ル人カ細クテモ有者
カナト思ケルニ此由ヲ兼ルマニ袴ノ杖高ク上テ高搜テ置タル
物ナレハ藁沓ヲ取出シテ履テ胡籬搔負テ御馬引タル処ニ出會
テ立タリケレハ僧都出テ彼ハ誰フト問ニ致経ト答ケル僧都三
井寺へ行ントスルハ何テカ歩ヨリ行ソル様ニテハ立タルノ棄物
ノナキカト問ケレハ致経歩ヨリ參リ候トモヨモシク不奉シ
只疾ク御マセト云ケレハ僧都系怪キカナト思ヒ台ヲ火ヲ前
ニ燈カセテ七八町計リ行ク程ニ黒ハモタル物ノ弓箭ヲ帶セル
向様ニ歩ミ来レハ僧都是シモテ思ヒ程ニ此者共致経ヲ

見テ突居タリ御馬候トテ引出タレハ夜ナレハ何モトモ不見履カシ
タル者提テ外レハ藁沓履乍沓ヲ履テ馬ニ乘テ胡篋負テ馬乗ケル
者二人切具シヌレハ憑シク思テ行程ニ亦二町許行テ傍ヨリ有
ツル様ニ里ハモタル者ノ弓箭帶シタル二人出来テ居テ其度ハ致経此
モ彼モ不^云之ニ馬ヲ引テ乘テ切副スルシ此モ其節等ナリケリト希有
ニ又ル者カナト見程ニ亦二町許行テ只同様ニテ出来^テ切副ヌ此ク
スルヲ致経何^レモ事ナシ又此切副フ節等共ニ云フ是ナクテ一町
余二町許行テ二人ツノ切副ケレハ河原出畢ケルニ世^{廿一}余人ニ成ニ
ケリ僧都此ヲ見ルニ奇異ノ^レ者カナト思テ三井寺ニ行キ著ニ
ケリ仰給タル共沙汰シテ未夕夜中ニ不成 參ケルニ後前ニ
此節等共切副タル様ニテ引ケレハ糸憑モシクテ河原マテハ行キ
散ル事ナカリケリ京ニ入テ後致経ハ此モ彼モ不云リケレトモ此

節等^レ出末リレ所々ニ二人マ留マ^リケレハ殿今一町許ニ成ニケ
レハ初ノ出来リレ節等共二人ノ限ニ成ニケリ馬ニ乘リ^レ越ニテ馬
ヨリ下テ履タル沓脱テ殿ヨリ出シ様ニ成テ棄テ歩ニ去ハ沓ヲ取テ馬
ヲ引セテ此二人ノ者モ歩ニ隱レ又其後只本ノ賤ノ男ノ限リ共ニ立
テ藁履フニナカラ河門ニ歩ニ入ヌ僧都此ヲ見テ馬ヲモ節等共ヲ
モ兼テ習契タラン様ニ出来ル様ノ奇異ク思ヘケレハ何レカ此事ヲ
殿ニ申サント思テ御前ニ參タルニ殿マタモ玉トテ御寢ナラサリケレ
ハ僧都仰給タル事共申畢後致経ハ奇異ク候ヒケル者カナト有ツ
ル事ヲ不落申テ極キ者ノ節等随テ候ケル様カナト申ケレハ殿此ヲ
聞食テ委^テ向ヒ玉ハムスランカレト思ニ何ニ思食ケルニカ向ヒ玉
モ死ナ止ニケレハ僧都支度違テ止ニケリ此致経ハ平ノ致頼ト
云ケル兵ノ子ナリ心猛ク^レテ世人ニモ不似殊ニ大ナ^レ箭射ケレハ

世ノ人此ヲ大前ノ左衛門尉ト云ケルナリトナシ語リ傳ヘタルトヤ

陸奥前司橘則光切殺人語并

今昔陸奥前司橘則光ト云人^有ケリ兵ノ家ニ遊レ凡心極テ太クテ思量賢ク身ノカナトソ極テ強カリケル見目ナトモ吉ク世ノ思ヘナトモ有ケレハ人ニ恥被置テソ有ケル然ルニ其人未夕若カリケル時前ノ一条院天皇ノ御代ニ衛府ノ藏人ニテ有ケルニ内ノ宿所ヨリ忍テ女ノ許ヘ行ケルニ夜漸ク深更ル程ニ夫^{大カ}許ヲ提テ歩ニテ十舍人童一人計ソ具ナ所門ヨリ出テ大宮ノ下ニ行ケレハ大垣ノ辺ニ人ノ数立ル気色ノ見ヘケレハ則光極テ怒レト思ヒ作ラ過ク程ニ八月九日計ノ月ノ西ノ山端近ク成夕レハ西大垣ノ辺ハ影ニテ人ノ立テルモ慥ニモ不見ルニ大垣ノ方ヨリ音計レニ人

彼ノ過ル人罷止マレ君達御マヌ否不過レト云ケルハ則光然レハコソト思ヘトニ可返様モナケレハ疾ク歩レテ過ルヲ然ラハ罷止ンヤト云テ走り懸テ来ル者有則光突伏テモルニテ景ハ不見太刀^キ鐔^ノトレテ見ヘケレハ弓ニ非ヤリケリト心安ク思テ捨伏テ逃ラ追次キテ走来レハ頭被打破ヌト思ヘテ倣ニ傍様ニ急テ寄タレハ追者走り早マリテ咎止マリ不^散散レテ我カ前ニ出来ルヲ過レ立テ太刀ヲ被テ打ケレハ頭シ中ヨリ打破ツレハ仰ニ倒レヌ吉ク切ツト思フ程ニ亦彼ハ何カハレスル事ツト云テ走り懸テ来ル者アリ然レハ太刀ヲモ^否差^不敢^取取ニ^挟挟テ逃ルヲケヤケキ^奴奴カナト云テ走り来ル者ノ初テノ者ヨリハ走疾ク思ヘケレハ此ヲハヨモ有ツル様ニハ不被^レレト思テ俄ニ急リ突居タレハ走り早マリタル者我ニ跳躑テ倒タルヲ遠テ立上テ起レ不立頭ヲ打破テケリ今ハカクナタリト思程

今一人有ケレハケヤケキ奴カナ然ラハ否不羅ト云テ走り懸テ
疾ク来リケレハ此度我レハ被錯ナムト為ル佛神助給ヘト太口ヲ
鋒ノ様ニ取成シテ走り早マリタル者ニ俄ニ立向ヒケレハ腹ヲ合セテ
走り當リヌ彼モ太口ヲ持テ切ラントモケレモ余リ近クテ衣タシ
不被切鋒ノ様ニ持タル太口ナレハ被受テ中ヨリ通ニケルヲ太口ノ
橋ヲ返レケレハ仰ケ様ニ倒ニケルヲ太口ヲ引抜テ切ケレハ彼レハ太
口ヲ抜タル方ノ眩ヲ肩ヨリお落シテケリ然テ走去テ亦ヤ人マ有ル
ト聞ケレモ音モナカリケレハ走り四テ中ノ御門ニ入テ柱ニ搔刮テ
立テ小舎人童ハ何カレツテムント待タルニ童大宮ノ上ニ泣々行ケル
ヲ呼ケレハ走り来リ其レヲ宿所ニ遣シテ著替ヲ取テ来レト云テ遣
ツ本著タリツル表ノ衣指貫ニハ血ノ付タルヲ童ニ深クカクサセテ童
ノ口ヨリ固メテ太口ノ柄ニ血ノ付タリケルナト吉ク洗ヒ拵メテ表ノ衣

指貫ナト著替テ然気色ナクテ宿所ニ入卧ニケリ終夜此事若シ
我カシタトヤ因ヘシスラント胸騒キ思フ程ニ夜曙スレハ云ヒ騒ケル
様大宮大炊御門ノ辺ニ大丸男三人ヲ幾程モ不隔切伏タル極シ
仕タル太口カナト互ニ切テ死タルカナト思テ吉クミレハ同シカノ仕
様ナリ敵ノレタル事ニヤ然レト盗人ノ思様ニシタルナリト云ヒ唯テ
殿上人共去来行テ見ナト云テ皆行クニ則光ヲモ去来トト唱ヒ時
行クハ不行ト思ヘトモ不行モ亦不心得様ナレハ流々ニテ具ニテ行
工車ニ乗り但シテマリヨセテミレハ実ニ未夕何ニモ不為テ置タ
リケリツレテ歳三十許ノ男ノ鬢鬚ナルカ无文ノ袴ニ緋ノ袴洗露ノ
襖ニ敷冬ノ衣ノ衫ト吉ク彼曝タルヲ著テ措ノ逆頸ノ尻洗鞞洗ト
ハ太口帯ノ底ノ皮ノ沓履タルアリ眩ヲ搔キ指ヲ卷テ此向ヒ彼ニ向
云物ヲ云フヲ何ノ男ニカアラシト思フ程ニ車ノ供ナレ雜色共ノ云

彼ノ男入歎ニテ切殺レタルナン申スト云ケレハ則光糸喜シトキク
ニ車ニ乗タル殿上人共彼男召ヨセヨ子細ク問ハント云テ呼スレハ
召将来リシレハ顔カケニテ頤及タリ鼻下リテ赤髪ナリ目ハ
スリ赤メタルニマアラン血目ニ見成テ片膝ヲ突テ太刀ノ又
ニ手ヲカケテ居タリ何ナリツルコト問ヘハ夜半ハカリニ物ヘ
罷ルトテ此ヲ罷ツルニ者三人已ハ罷過ナンマト申テ走り懸テ指
来ツルヲ盗人ナメリト思玉テ相搦チ切伏セテ候ツルカ今朝見
玉フレハ巴レシ年来便有ラハト思者ニテ候ケレハ歎ニテ仕タリ
ケル事ナリケリト思玉テシヤ領取ント思玉テ候フコトテ又指ヲ
差シテ低ヌ仰ヌレテ語り居レハ君達アラクト云テ問國ケハ弥ヨ
狂フ様ニレテ語り居リ其時ニ則光心ノ内ニ可嘆ト思ヘトモ此ノ奴ノ
此ク名乗レハ獲得テ喜ト思テ面被持上ケル其ノ前ハ此レ氣

色マ若レ駿カレカラント人不知思居タリケルニ我ト若乗ル者ノ出
来レハツレニ儀テナム止ニシト老ノ果ニ子供ニ向テ語ケルツ語り
傳ヘタルナリ此則光ハト云フ人ノ子ナリ只今アル駿河ノ前
司季通ト云人ノ父ナリトナム語り傳ヘタルトマ

駿河前司橋季通攝遜語弟

今昔駿河前司橋ノ季通ト云人アリキ其人若カリケル時参仕マ
ツル処ニモ非ス止更ナキ処ニ有ケル女房ヲ語テ忍テ通ケルヲ其所
ニアリケル侍共生ニ六位ナト有ケルカ此殿ノ人ニモ非ス者ノ宵曉ニ
殿内ヨリ出入スル極テ死愛ニ去来此ノ立籠テ付ムト集テ云合セ
ケルツ季通然ルコトヲモ不知レテ前々ノ如ク小舎人童一人具シテ歩
ヨリ行テ忍テ局ニ入ニケリ童ヲハ曉ニ迎ヘニ来レト云テ返レマリツ
然ル間此討下スル者共ハ伺ハントモケル程ニ例ノ主来テ既ニ局ニ

入ヌルハ告廻ルニテ此方彼方ノ門共差テケリ鑑ラハ取置テ侍共皆
曳杖シテ縁垣ノ崩ナレノアル処ニ立塞リテ護リケルヲ其局ニアリケ
ル女童部此ノ気色ヲシテ主ノ女房ニ告ケレハ女房モ凶驚テ季通ニ告
ケレハ季通モモト云テ参テ尋ケレハ侍共ノ心合テスルト
リケリ女房ハ上ニ参テ尋子ト云テ参テ尋ケレハ侍共ノ心合テスルト
ハ云乍ラ其家ノ男主モ虚シラスシテ有事ナリケリト聞得テ女房
スヘキ様モナクテ局ニ返リ下テ泣居タリ極キ怨ヤナキ見テンス
ルエト、思ヘ凡可逃様モナクテ女房ノ童部ヲ出シテ出テ可行障ヤ
アルトモセケレ凡然ル様ナル処ニハ侍共ノ四五人ヲ、袴ノ括ヲ上ケ高
ヲ定ニテ太刀ヲ提杖ヲ突ワシ立並タリケル女童部返リ入テ此由ヲ
云ケレハ季通歎思フ了無限此ノ季通思量リ賢クカナトソ極テ強
カリケルニ思ケル様今ハ何カセム此ヲ可然事ナリ只夜ハ明トモ此局ニ

居テコソハ曳出来ム者共ニ取合テ死ナシ然トモ夜明テ後ニハ我ト知ナム
此モ彼モ否不為レ物ヲ然ラシ程ニ從者共呼ヒニ遣リテコソハ出テ行
カト但レ此童ノ心モ不得テ曉ニ来テ門叩カハ我カ小舎人童ソト心
得テ捕テ被縛ヤセンスラント其レヲ不便ニ思ヘケル然レハ女ノ童部
ヲ出シテ若ヤ来ルト伺ハセケルヲモ侍共ノ半ナク云ケレハ泣ク返テ屈
リ居リ然ル程ニ曉方ニナリニケリ此童何ニシテカ入ワラシ入来ル侍
共気色取テ彼ノ童ハ誰ソト問ハハ此レヲ聞テ悪シク答ンスト思ヒ居タ
ル程ニ御流経僧ノ童子ニ侍リト名乗ルニ然ナリトテ通レフ賢ク答ヘ
ル奴カナ局ニ来テ例呼フ女ノ名ヲヤ呼ハシスラントソレヲ亦思ヒ居タ
ル程ニ局ヘモ不寄来過テ行ヌレハ季通此童心得テケリ然タニ心得
テハワルセキ奴ツツカハ然レトモ謀ルハ有ランスラント童ノ心シ知タ
ハ思ヒ居タル程ニ大路ニ女ノ音レテ引刺有テ人殺マト叫ブナリ

其音シ同テ此ノカミ立ル侍共彼擲ヲヤトケシウハ非シト云テ皆作ラ
走リ懸リテ内シモ否不聞敵崩ヨリ走リ出何處へ去スルナト尋騷ク程
ニ季通此ハ此童ノ為ル事ヲト思ヒケレハ走リ出テモルニ内シハ錦差シタ
レハ不疑シテ崩ノ許ニ少クハ留リテ此彼ニ程ニ季通内ノ許ニ走リ寄
テ内録ヲ子チテ引ケレハ引扱テケリ内シ聞クマニ走リ近テ近ニ
走リ行ワシ程ニシ童ハ走リ合テ具シテ一二町許走リ近ニケレハ例ノ
様ニ歩レテ季通童ニ何トシタリツル事ツト問ケレハ童ノ云ク御門共
ハ例ニ非ス被差テ候ツルニ合テ崩ニ侍共ノ立塞リテ容氣ニ尋問ヒ
候ツレハ恠ク思テ其コニテモ御経遠僧ノ童子ナリト名乗テ候ツレハ
入テ候ツルシ音ヲ被内奉テ後返テ出テ此殿ニ候女童ノ大略ニ屈リ
居テ候ツルシヤ髪ヲ取テお卧セテ衣ヲ剥候ツレハ叫ヒ候ツル音ニ
付テ侍共ノ出来リ候ツレハ今ハ恠リトモ出サセ玉スラント思給テ妙

捨テ此方様ニ参合候ツルナリト云テ具メ返ニケル童部ナレモ此賢キ
奴ハ難有者ナリ此季通ハ陸奥ノ前司則光朝臣ノ子ナリ此レモ心太
クカアリケレハ此クモノカルトナン悟リ傳ヘタルトシ

尾張国女伏美濃狐語弟

今昔至武天皇ノ御代美濃国ノ方縣ノ郡小川ノ市ニ極テカ強キ女
アリケリツノ形チ甚大キコ名ヲハ美濃狐^四云ケル此レハ昔彼ノ国ニ
狐ヲ妻トシタル人アリケリ夫カ世^四継ノ孫ナリケリ其女カノ強キ人百人
ニ當リケリ然ル間此女小川ノ市ノ内ニ住テ自ラカヲ憑ツテ往還ノ商
人ヲ凌躑^接シテ其物ヲ奪取リ以テ業トシケリ亦其時ニ尾張国愛智ノ
郡片輪^接ノ郷ニカ強キ女有ケリ其形小カリケリ此レハ昔其国ニ有テ
ハ道場法師トシケルハ元興寺ノ僧ナリソレカ孫ナリ其女彼ノ美濃狐
カ小川ノ市ニシテ人ヲ凌躑シテ商人ノ物ヲ奪取ル申ヲ聞テ試シト

思テ蛤五十石ノ船ニ積テ彼ノ市ニ
納メケリ物ハ然葛ノ練鞋廿段少枚也既ニ市ニ至リケルニ美濃狐
有ニ彼蛤皆抑取テ不令賣然テ美濃狐尾張ノ女ニ云汝何ニヨリ来ワ
ル女ト尾張ノ女答ル丁ナシ美濃狐又重テ問フニ不答遂ニ四度問ニ
尾張ノ女答テ云我レ来ル方ヲ不知ト其時美濃狐此言ヲ便ナシト思テ
待捕ヘテ此態葛ノ鞋シ一ツヲ返々ス討ツニ其鞋ニ肉付タリ亦鞋一
ツヲ取テ討ツニ鞋ニ肉付タリ十枚ノ鞋ヲ付ニ随テ皆肉付タリ其時ニ
美濃狐申サク理シ我レ大キニ犯セリ怖ハ妙ナリト尾張ノ女曰ク汝
此ヨリ後ニ永ク此市ニ住テ人ヲ恟マス丁ヲ止ヨ若レ不用シテ尚住我
遂ニ来汝シ可討殺ト云テ本国ニ返ニケリ其後美濃狐其市ニ不行シ
テ人ノ物ヲ不奪取然レハ市ノ人皆喜トシテ平ヤニ交易レテ世ヲ継テ

不絶亦尾張ノ女美濃狐ニカ増レ丁皆人知リニケルトナム語リ傳ヘ
タルトナリ

尾張国女取返細置語

今昔皇武天皇ノ御代尾張ノ国ノ中葛郡ニ尾ノ久坂利ト云者有ケリ其
郡ノ大領ナリ妻ハ同国ノ愛智郡ノ片輪御ノ人ナリ此レ道場法師ノ
孫ナリ其女形柔軟ナル丁練糸ヲ繪ルカ如シ而ルニ此女麻ノ細置ヲ織
テ夫ノ大領ニ著セタリケリ其細置直クシテ微妙ナル丁并无シ其時ニ
其国ノ司有ケリ若櫻部ノ
ト云フ国ノ司トシテ有ケル間此
大領カ著タル衣ノ直レク微妙シ見テ取テ大領ニ云ク此レ汝カ著物シ不能
ト云テ返レ不与大領家ニ返リタルニ妻問テ云何ノ故ニ汝カ衣ハナキト大領
答テ云国司ノ然々云テ取レハナリ妻亦問云ク汝彼ノ衣シハ心ニ惜トヤ
思フ大領カ云ク甚惜シト妻此レシ問テ即国司ノ許ニ行テ其衣給ヘト

乞ニ国司ノ云此何ナル女ヲ連ニ追出ヨト然レハ人未テ女ヲ取テ引ニ度斗モ
不勤ノ時ニ女ニノ指ヲ以テ国司ヲ取テ存ニ居ナカラ国府ノ門外ニ將
出衣ヲ乞フ国司恐テ衣ヲ返シテ女衣ヲ取テ濯淨メ置ツ此女カ強
ク人ニ不似吳竹ヲ取碎クテ練糸シ取ルカ如ク而ル間大領カ父母是ヲ
見テ大領ニ云ク汝此妻ニ依テ国司ノ怒ニノ思事ヲ行レトト大キニ怒レ
可有我等カ為ニモ不吉ナリ然ハ此妻ヲ送テヨト大領父母ノ教ニ随テ
妻ヲ送リテ妻本ノ郷ノ草津川ト云川津ニ行テ衣ヲ洗フ時ニ商人船ニ
草ヲ積テ其船ニ乗テ過トテ此朝テ頗ル煩ハス女暫ク物云ハス船主
尚云懸ルニ女ノ云人ヲ犯サントスル者ハシヤ頼痛ク被テナトト船主此
ヲ聞テ船ヲ留テ物ヲ投テ女ヲ打ツ女此ヲ不智船ノ半ノ方ヲ打ツ
舳ノ方ヨリ水入ヌ船主津辺ノ人ヲ雇テ船ノ物ヲ取上テ亦船ニ乗ル
其時女ノ云ク 礼ナキカ故ニ船ヲ引居ツ何ノ故ニ諸ノ人我ヲ擧レ

羨スルツト云テ女船ノ荷載物ヲ亦一町許程引上テ居ツ其時ニ船主船
ニ向テ跪テ云ク我大ニ犯セリ理ナリ然レハ女免シテケリ其後其女ノ
カラ試シカカニ其船ヲ五百人ヲ以テ令引ルニ不勤此ヲ以テ知ヌ彼ノ
女ノカ五百人ノカニ勝タリト云事ヲ此ヲ見聞人奇異也思ニ前ニ何ナル
是有テ此女ノ身トシテ此カアラント人云ケルトナシ活リ傳ヘケ
ルトナリ

比叡山実因僧都強力語弟

今昔比叡山ノ西塔ニ実因僧都ト云人アリケリ小松ノ僧都ト云タル
頭密ノ道ニ付テ止事ナカリケル人ナリソレニ極テカアル人ニテ有ケル
僧都昼寢シタリケルニ若キ弟子共師ノカアル由ヲ聞テ試シカカニ胡椒
ヲ取テ持来テ僧都ノ足ノ指ノ中ニ胡椒ハツ交ヒタリケレハ僧都ハ虚寢
シレタリケレハ打任テ被夾テ後寢延テスル様ニ打ウムメキテ是ツ夾

いケレハハツノ胡椒一度ニハラト碎ニケル而ル間天皇ノ僧都内ノ御
修法行ニケル時御加持ニ参リタリケルニ伴僧共ハ皆通ニケリ僧都ハ
暫ク候テ夜亦深更ル程ニ罷出ケルニ從僧童子ナトハアラント思ヒテ
ルニ履物許ヲ置テ從僧童子モ不見ケレハ只独リ衛門ノ陣ヨリ歩ト出ケ
ル三月ノ極テ明ナリケレハ武徳殿ノ方様ニ歩行ケルニ輕カニ装フキタル
男一人寄来テ僧都ニ指向テ云ク何ソ独ハ御マスコト被負サセ給ヒ負
テ將奉ント云ケレハ僧都系吉カリナムト云テ心安ク被負ニケレハ男
撥負テ西ノ大宮ニ条ノ辻ニ走り出テ此ニ下給ヘト云ヘハ僧都我ハ此ハ
ヤ来ト男ワル壇所ニ行ハト思ワルト云ケレハ男是許カアル人トモ不知
只有ル僧ノ衣厚ク暑タナリト思テ衣剥ト思ケレハ番カニお振テ
音ヲ嘆テカレテ何テカ不下レテハ云ク和御房ハ命惜リハ无キヤ其
著タル衣得サセヨト云テ返ントスルニ僧都否ヤ此クハ不思リワ

我独行ヲ見テ糸惜カリテ負テ行ントスルナメリトコソ思ヒツレ寒キニ
衣ヲコソ否不脱マシケレト云テ男ノ腰ヲヒシト夾ヒケレハ太カトソ
以テ腰ヲ死シ切ラシム如ク男難堪思ヒケレハ極テ悪ク思候ケリ
錯申サント思給ヘルカ愚ニ候ケルナリ然ハ御マスコヘカラニ所ニ將來
ラム腰ヲ少シ緩ヘサセ玉ヘ目被腰切レ候ヌヘト術无気ナル音ヲ
出シテ云ケレハ僧都此コソモハトテ腰ヲ緩メテ輕ク成テ被負タ
リケレハ男負上テ何チ御マサンスルト向ヘハ僧都宴ノ松原ニ行テ
月見シト思ヒワルニ汝カサカシクテ此ヘ負テ將來レハ先其レニ將行テ
月見セヨト云ケレハ男本ノ如クニ宴ノ松原ニ將行ケリ其ニテ懸ラハ
下サセ玉ヘ子羅候ナント云ヘトモ尚不免シテ被負ナラカ月録テウソ
吹テ時替ルマテ立タリ男佗ル事限リナカリトモ僧都古込ノ馬場
コソ恋シケレ其ヘ將行ト云ヘハ男何テカ然マテハ羅候ハムト云フ

フ尺ニ居ルシ僧都然ラハトテ亦腰ヲ少レ夾シケレハ空難堪キ罷リ候
ハムト佗^レヒ音ニ云ケレハ亦腰シ後ヘテ輕ク成ニケレハ負上テ右近ノ馬
場ニ將行ニケリ其ニテ亦被負ナカラ死^ル期ニ歌十カメナトシテ
其ヨリ亦喜過ノ馬場ニテ下様ニ永遠ラシ其將行ト云ヘハ可辞モ无
ケレハ佗^レテ亦時^ヲ行ヌ其ヨリ亦云テ隨テ西宮ヘ將行ヌ如此ニツ終次
被負ツ、行テ曉方ニワ場所ニ將返テ道テ去ニケリ男衣ヲ得^ルタリ
ケレハ辛キ目ヲ見タル奴ナリカシ此ノ僧都ハ此クカノ極テ強カリケ
ルトナム傳ヘタルリヤ

廣沢寛朝僧正強カ語弟
今昔廣沢ト云ヌニ寛朝僧正ト申人御ケリ此凡人ニ非ス式^ノ御
ノ言ト申ケル人ノ御子ナリ真言ノ道ニ止事ナカリケル人ナリ其
人廣沢ニ住玉ケルニ仁和寺ノ別當ニテモ御ケレハ彼寺ノ壞タル

所ニ修理セントテ麻鞋^ヲ結テ日毎ニ工共敷来テ修理シケルニ日暮
テ工共各返テ後僧上工ノ今日ノ所作ハ何カ許シタルト見ト思給テ
中結ニメ高足^ノ駄^ヲ履テ杖^ヲ突テ只独寺ノ許ニ歩ニ出テ麻鞋^ヲ共
結タル中ニ立廻^ヲ見給ケル程ニ思ク蒙キタル男ノ烏帽子ヲ引垂
シテ夕暮方ナレハ顔ハ慥ニ不見レテ僧正ノ前ニ出来テ突居タリ
ミレハカヲ杖^ヲ逆ニ持テ引隠シタル様ニ持成シテ居タリ僧正是ヲ
見テ彼ハ何者ト問給ケレハ男片膝ヲ突テ已ハ佗人ニ候フ寒ヲ難
堪候ヘハ其奉ル御衣ヲ一ツニツ下シ候ハント思給フルナリト云マ、
ニ飛懸ラント思タル気色ナレハ僧正事ニモ非ヌ系安キ事ニコソ有
ケレ而ルニ此ヲ怖レ氣ニ不怒ト云フトモ只乞ヘカレケレカラヌ男ノ
心ハハカナト宣フマ、ニ立廻テ男ノ尻ヲ^{ツク}ト蹴タリケレハ男被蹴
ケルマ、ニ忽ニ不見僧正怪シト思給ヒ食テ和テ貴ニ給ニケリ房

近ク成テ音ヲ奉テ人ヤアルト呼玉ケレハ房ヨリ法師走り出来リ
ケリ僧正行テ火打シテ来レ此ニ我衣ヲ剥ントシケル男ノ俄ニ失又
ルカフ見ムト思フナリ法師原呼ヒ具ヒテ来レト宣ヒケレハ法師
走り返テ房ニ行テ御房ハ引剥ニ合セ玉ヒタリ御房達速ニ参リ
給ヘト云ケレハ房ニ有ケル僧共手毎ニ火ヲ打シテ刀ヲ提ツテ七八
人十人出来ニケリ僧正ノ立玉ヘル所ニ走り来テ盗人ハ何コ候ソ
ト問ケレハ此ニ居タリツル盗ノ我カ衣ヲ剥ントシツレハ被剥ム程ニ悪
キ事モワ有ト思テ盗人ノ尻ヲフクツト跳タリツレハ其盗人被跳マニ
俄ニ失ツルニ極テ怪シ火ツ高ク打シテ若隠居カト見ヨト宣ヒケ
レハ法師原可嘸ヲモ被仰ル物カナト思フカラ火ヲ打振ツ麻鞋
上様シム程ニ麻柱ノ中ニツメラレテ否不動様ナル男アリ法師原
此ヲ見付テ彼ニコソ人ハミヘ候ソレニヤ候ラント云ハ僧正彼レ

ハ黒ク蒙クタリツル男ナリト宣ヘハ人数麻柱ニ上テ見レハ麻柱ノ中
ニ落迫マリテ可動様モナクテ味キ食造テ男居タリ和徳ニカハ本
持タリ法師原寄テカヲハ取テ男引上テ下レテ將参タリ僧正
男ヲ具ヒテ房ヘ返リ玉テ男ニ宣ク先法師ナリトテ不可蔑ニ此様
ニシテ悪カリナンツ亦今日ソ後ハ此ル事ハ可止ト宣テ著給タリ
ケル衣ノ綿厚キヲ脱テ男ニ給テ追出シテケリ其後行方不知ケ
リ早ク此僧正ハカ極テ強キ人ニテツ御ケル此盗人ハ吉ク被
蹴上テ麻柱ニツメラレニケルナリ盗人カクカハ人トモ不知
テ衣ヲ剥ント思ヒケルニ麻柱ニ蹴ツメラレテ必其身ニモ着出来ニテ
ハトツ人云ケルナリ近來仁和寺ニアル僧共ハ皆彼僧正ノ流ニトナム
語リ傳ヘタルトヤ

大學采祇相撲人成村語

今昔陸奥国ニ真髮ノ成村ト云老ノ相撲人アリケル真髮ノ村カ父
此ノ有ル経則カ祖又ナリ其成村カ相撲節有ケル年国々ノ相撲共
上リ集テ相撲ノ節侍リケル程ニ朱雀門ニ行涼ケルニ各宿処ニ返リ
ナムトテ遊ヒ行ニ歩ヨリ東様ニ二条ヲ行テ美福シ下リニ列走テ行
ケルニ大子寮ノ東門シ過ムントシケルシ大子ノ衆共数門ニ出テ冷
立リケルニ此相撲共シ過ムトルルカ容水干髻束ニテ他ニ解テ押
入烏帽子共ニテ抄群テ過ルシ此衆共不安思テ此ヲ不通トテ鳴高シ
鳴制セント云テ大路ニ立塞テ不通リケルハサスカニ此ク止事无
キ取ノ衆共ノスル事ナレハ破テモ難通テ有ケルニ此ノ衆ノ中ニ長
短ヤカナリケル男ノ冠表衣ナト異衆共ヨリ少レ宜キカ勝レテ立出
テ制スル有ケリ此ノ成村見ツノテケレハ去来々々返ナムトテ本ノ
朱雀門ニ返リ又其ニテ成村相撲共ニ後スル様此大子ノ衆ノ奴原

ノ我等ノ不通リツル極テ不安定ナリ押テ通ラムト思ヒツレモ然ラ
ハ今日ハ不通返リナム明日未テ必通リナムト思フ其中ニ長短ヤカ
ニテ中ニ勝レテ鳴制セント云テ立塞リツル男アリ余賢キ奴ナリ明
日通ラムニ今日ノ様ニ制セントスラン其ヲノ国ニ有ケル
ト云ケル相撲ヲ指シテ其中ニ勝レテ制シツル男ノニヤ尻ヲ血出ル計
ニ蹴玉ヘト成村ヲヘハ彼ノ然カ被テ相撲脇ヲ搔テ己カ蹴ニハ
生カゲ定幸クテコソ生カヌ必ス蹴侍リナムト云ケル其相撲等輩
ニ勝レテ殊ニ思ヘ有ケル者ナリ走リナムトモ疾クシテ心モ猛カリケ
レハ思量ニテ成村モ云ナルヘシ然テ其ヨハ各宿ニ返テケリ亦日ニ
成テ昨日不來リシ相撲共皆来リ集テ極テ多カリ此ク今日通ラン
ト構ワル丁シ大子ノ衆ニ然ヤ心得夕リケレ昨日ヨリ人多クテカレカ
レシク鳴高シ鳴制カント大路ニ出立リケルニ相撲共ニ抄群レテ昨

日ノ様ニ歩ミ懸リタリケレハ昨日勝レテ割レシ衆例ノ事ナレハ中
ニ勝レテ大路中ニ出テ不過セト思タル気色現ナリ其時成村彼ノ尻
蹴ヨトエタル相撲ニ急キ目ヲ懸タリケレハ此相撲人ヨリハ長高ク
大キニ若ク勇タリケル者ナレハ袴ノ袂^袂高ヤカニ上テ指進テ歩ミ寄
ルニツレニ次キテ異相撲^氏只通りニ通ラントスルヲ衆共ハ不通ト
立塞ル程ニコノ尻蹴ントスル相撲被^被ノ衆ニ走り懸リテ蹴倒サシ
ト是ヲ高く持上タルヲ此衆目ヲ懸テ指シ梳テ違ケレハ蹴ハツ
ラ足ノ高ク上リテ仰様ニナル様ニスルヲ此衆其足ヲ取テ其相
撲ヲ細キ杖ナトシ人ノ持タル様ニ提テ異相撲^氏ニ走り懸リケレハ
異相撲共ハ是ヲミテ走り逃ク然テ其提タル相撲ヲハ投ケレハ
振ノ中^中キ^キニニ丈許被投テ倒レ臥ニケリ身碎ケテ可起上モ非
ス成ヌ其シハ不知レテ成時ヤ有方^方走り懸テ来ケレハ成村被捕

成村此ヲ見ルニ事ノ外ニカ有ル者ニテ思テ奇異クテ目ヲ懸テ逃ケルニ可モ不置追ケレハ成村朱雀門ノ様走りテ脇ヲヨリ逃ケルヲヤカラツマラ

スト思フ筆垣ノ有ケルヲ超ケルヲ引ヘムト手ヲ指遣タリケルヲ疾
ク執ニケレハ異所ヲハ否不捕テ片足ノ少シ遅ク超ケレハ踵ヲ沓
履ナラ捕タリケレハ沓ノ踵ニ足ノ皮ヲ取リ加テ沓ヲモ踵シモ口
ヲ以テ切タル様ニ引切テ取テケリ成村筆垣ノ内ニ超立テ足ヲ見
レハ血走テ不止沓ノ踵モ切レテ失ニケリ成村執ヲ追ツル大學ノ
衆ハ奇異カアルモノ哉尻蹴ントシツル相撲シモ取テ人杖ニ遠テ
投スツ世ノ中廣ケレハ此ル者モアルコソ怖^怖ケレト思テ其ヨリ宿
処ヘハ寄^寄ニ皈リニケル其被投タリケル相撲ハ死入タリケレハ
従者共来テ物ニ捺入テ荷テ宿所ニ持行ニケル其年ハ相撲ノ
取テモ不立リケル其後成村^{成村}ヲ將^將ニ然^然ノ事ナム候ツルト語ケレ
ハ將モ此ヲ聞テ奇異カリケリ成村カ言ケルハ成村ニ於テハ彼レ
ハカニ^{カニ}可合ニモ不候ケリ彼大學ノ衆古ニモ不取極メタル相撲ニ

候ノリト申ケレハ方ノ將此由シハ公ニ申ケレハ宣旨ニ式部丞ナリト
云トモ其道ニ堪タラン者ヲ人可召ト云テアリ何況ヤ大學ノ年ハ何支
カ有ント被尋ケレト何ナレ支ニカ有ケレト人ト云支モ不問テ止
ニケリ此希有ノイナリトナム語リ傳ヘタリト云

相撲人海恒世會地獄カ語彙
今昔丹後ノ国ニ海ノ恒世ト云右ノ相撲人有ケリ其恒世カ住ケル家
ノ傍ニ四川有ケル深キ洞ニテ有ケル所ニ麦ノ比恒世其曰河ノ近
木影ノ有ケルニ帷計ヲ著テ中宿テ足駄ヲ履テ杖ト云物ヲ突テ
小童一人計リ共ニ具メ此彼冷行ケル次テニ其洞ノ傍ノ木ノ下ニ
行ケリ洞音ク怖レ氣ニ底モ不見芦ヤ薦ナト主^生タリケルヲ見テ
立リケルニ洞ノ彼方ノ岸ノ三丈計ハ去タラント見エルニ水ノミナ
キリテ此方様ニ来ケレハ恒世何ノみルニヤ有ント思テ見ル程ニ此

方ノ近ノ成テ大ナル地ノ水ヨリ頭ヲ指出レタリケレハ恒世此レヲ見
テ此地ノ頭ノ程ヲ見ルニ大キナランカシ此方様ニ上ランスルニヤ有
ト見立リケル程ニ地ノ白ヲ指出レテ暫ク恒世ヲ守リケレハ恒世我
シ此地ハ何ニカ思フニカト思テ汀四五尺許去テ不動メ立テシケレ
ハ蛇暫計リ守リ守テ頭ヲ水ニ入テケリ其後彼方ノ岸様ニ水ニナ
キルト云ル程ニ亦即此方様ニ水候立テ来ル其後蛇ノ尾ヲ水ヨリ指
上テ恒世カ立ル方様ニ指寄ケル此地思フ様ノアルニコフ有ケレト
思テ任セテ見立テルニ蛇ノ尾ヲ指遣テ恒世カ足シニ返計リ纏テ
ケリ何ニセント云ルニカアラント思ヒ立テル程纏セ得テキレト引
ケレハ早ク我ヲ河ニ引入ト云ルニコフ有ケレト思テ其時ニ踏強
クテ立テルニ極クツヨク引ト思ヘケル履タニ足駄ノ齒踏折ワ被
引倒ヌヘシト思ヘケルヲ構テ踏直リテ立テルニ強ク引ト云ハ愚也

トヤ被引取ヌヘノ思ヘケルヲカッ登シテ足シ強ク踏ミテケレハ固キ
土五六寸計足ヲ踏入テ立テルニ吉ク強ク引ナリケリ。思フ程ニ繩ヲ
トノ切ル、様ニフツトキル、マ、ニ河ハ中ニ血浮ミ出ル様ニミヘケレ
ハ早ク切ヌルヨト思テ足シ引ケレハ地ノ切引サレテ陸ニ上ニケリ
其時ニ足ニ纏タル尾ヲ引ホトキテ足ヲ水洗ヒケレ其地ノ巻タ
リツル跡不失リケリ。而レ几間從者共聚まりケリ。酒ヲ以テ其跡ヲ洗
フト人云ケレハ忽ニ酒取リニ遣テ洗ナトメ後從者氏ヲ以テ其地
ノ尾ノ方ヲ引上^テリケレハ大キナリト云ハ思ナリ切口ノ大サ一尺
許ハ有ラントソミヘケル頭ノ方切シミセニ河ノ彼方ニ遣タリケ
レハ岸ニ大キナル木ノ根ノ有ケルニ地ノ頭敷返纏テ尾ヲ指遣
セテ先ツ足ニ纏テ引ケルナリケリ。ソレニ地ノカノ恒世ニ寄テ中
ヨリ切レニケルナリ。我身ノ切ル、モ不知引ケム地ノ心ハ身異キ

事ナリ。其後蛇ノカノ程人何人許ノカニカ有ケルト試ムト思テ
大キナル繩ヲ以テ地ノ巻タリケル様ニ恒世カ足ニ付テ人十人許
シ付テ引セケレ。モ尚彼レ許ハナレトテ三人穿五人穿ナト付ツ
引セケレ。モ尚不足ト云テ六十人懸リテ引ケル時ニナム。此計ヲ思
ヘシト恒世云ケリ。此ヲ思フニ恒世カカカ百人許ノカヲ持タリケレ
トナム思エル。此希有ノナリ。昔ハ此ルカ有相撲人モ有ケリトナム。語
リ傳ケルトヤ

相撲人私市宗平投上鯨語弟
今昔駿河国ニ私市宗平ト云ルノ相撲人アリケルカ最手氏賢カリ
ケレハ出来テ後左ノ方ニモ右ノ方ニモ負ルナリナリケレハ最手ニ立
テ幾ノ程ヲモ不經ニテ走ニケリ。其時ニ同シ方ノ相撲ニテ參河
国ニ伴勢田世ト云相撲アリケリ。勢器量クテ力極テ強キ者也

ケレハ取上テ寂年ニ立テ久シク成ケルヲ此宗平カ服ニテ有ケルニ被
合タリケレハ勢田世被切ニケレハ宗平寂年ニ立テ勢田世脇ニ下
テソ有ケル然レハ此宗平極タル相撲ニテナムアリケル然レハ向此宗
平駿河ノ国ニシテ四月計リニ狩シレケルニ庶ノ皆ヲ被射テ内海ノ
有ケルヲ遊キ渡テ向ノ山様ニ逃ントスルヲ宗平游行ク庶ニ付テ庶
ハ三四町遊渡ケルニ宗平立遊ツレテ庶ニ追付テ庶ノ尻足ヲ取テ
肩ニ引懸テ遊返ルニ奥ノ方ヨリ白浪立テ宗平カ方様ニ来リ夕
リ濱ニ立タル射手トモ暮ク高ク立テ遊来ル宗平ニ其浪ハ鰐ニコ
フアラメ被啖殺サントルハトニテ集テ惶ルニ其浪宗平カ許
ニ来テ浪宗平ニ切懸ルト見ル程ニ今ハ宗平被啖タラント思フニ
浪宗平方へ返リ宗平亦ソ様ニ庶ヲ持テ来ルニ陸今一町許ニ成
スルニ暫計有テ亦此浪宗平カ許様へ来ル前ノコトク宗平ニ切懸ル

トニル程ニ暫計有テ浪亦返ル宗平尚庶ヲ持テ渚今一二丈許ニ
ナル程ニ陸ノ者共ニレハ宗平尻足ニツ腰骨ヲヲ持タリ暫計
アレハ亦此浪立テ返ル陸ノ人集テ宗平ヲ疾ク上リ子ト惶ルニ宗
平耳ニモ不聞入レテ立テリ浪既ニ近ク来ルヲミレハ鰐ノ目鏡ノ
様ニ見成テ大口ヲ開テ齒ハ剣ノ如クナリ近ク寄来テ宗平ヲ啖フト
ニル程ニ宗平持タル盾ノ足ヲ鰐ノ口ニ入ル、マニ鰐ノ頭ノ脰ニ手
ヲ指入テ低レニ成テ相撲ヲ投ル如ク音ヲ叫テ陸様ニ投上ケタレハ鰐
一丈許陸ニ被投上テフタメクヲ陸ニ立テ見ル射手ニ箭ヲ射立ケレハ
解雇^足立テ啖へ乍テ射殺シテ其後射手ニ集テ宗平ニ何ニシテ不被
敵ヤト問ケレハ宗平カ云ク鰐ハ物ヲ啖テハ其ニテハ不啖シテ持行^テ
必ス己カ柄ニ置テ其ノ残リアルヲ亦返テ啖ニ来ルナリ然レハソレヲ知テ
前ノ度ニ敵ニ来リツルニ庶ヲ指遣タリツレハ庶ノ頭ヲ啖切テ返ヌ次ヲ

度ハ我必ス来リツルニハ尾足ヲ持テ取セテ投上タリワルナリ此ク不
知者ハ一度ニ咎手ヲ放テ皆取テ次ノ度ハ我必被取ナントス幸内ヲ不知
人ハ此ノ様ニ難ナリカ元シ人ハ指遣テ取セム程ニ必突倒ナトト
云ケレハナレヲ聞射手ニ希有ノクニシク合ヘリケル隣ノ国ニテ此レヲ
聞テ預メ惶ケリトナム語リ傳ヘケルトシ
相撲人大井光遠姉強カ語弟

今昔甲斐国大井ノ光遠ト云人ト相撲人アリ短太ニテ谷量リカ
強ク足早クテ殺奴ナリシ相撲ナリソレカ姉ニ年二十七ハ許ニテ形チ
有様美麗ナル女有ケリ其姓誰タル屋ニナム住ケル而ル向人ニ追ハシ
テ逃ケル男ノ口ヲ披テ其姉ノ居タル家ニ走リ入ニケリ其姓ヲ質ニ
取テ口ヲ差完テ抱テ居ケリ家ノ人此ク見テ驚キ驍キ光遠カ居
タル家ニ走リ行テ姫君ハ質ニ取レ玉ニケリト告ケレハ光遠不驍メ

云ノ其女房ヲハ昔ノ薩ノ氏長計コソハ質ニ取ラメト云テ居タリ
ケレハ告タル男怪シト思ヒ走リ返来テ不審サニ物ノ迫ヨリ脱ケレ
ハ九月許ノナレハ女房ハ蒲綿ノ衣ニツ許シ著片手シテハ口覆ヲ
シテ今片手シテハ男ノ刀披テ差完ル眩ヲ知テ捕タル様ニテ居タリ
男大ナル口ハ怖シ氣ナル逆手ニ取テ腹ノ中ヲ差完テ足ヲ以テ後ヨリ
アクマヘテ抱テ居タリ此姫君右ノ手シテ男ノ刀披テ差完タル手ヲ
和テ捕タル様ニシテ左ノ手ニテ顔ヲ塞タルヲ泣、其手ヲ以テ箭ニ
箭篠ノ荒造タルカニニ十計抄散サレタル手マサノリニ節ノ程ヲ
指シ以テ板敷ニ押シ碎ケレハ朽木ナトノ和ナニムシ押碎ニ様ニ碎、
ト成テイ奇異ト見程ニ是ヲ質ニ取タル男モ目ヲ付テ見ル此脱ク男モ
是ヲ見テ思ハク兄ノ主ウヘ驍キ不玉ハナリケリ極カラム兄ノ主
鎌ヲ以テ討碎カハユツ此ノ竹ハカクハ成イテ此姫君ハ何計ナルカニ

テ此クハ御スルヤラン此實ニ取タル男ハヒレカレナンス見ル程ニ此實
ニ取タル男モ此ヲ見テ登天ク思ヘテ誓ヒカヲ以テ突トモヨモ不被
突取取ヒレカレヌヘキ女房ノカニエツ有ケレ此計ニテエツ支解モ被
碎ヌヘカノリ由先逃ナムト思テ人目ヲ量テ棄テ走出テ飛カ如ク
ニ逃ケルヲ人未ニ多ク走合テ捕ヘテ切伏セテ傳テ先遠カ方ニ將
行タレハ先遠男ニ汝何ニ思テ質ヲ取計ニテハ棄テ逃フルツト向ヒ
ケレハ男ノ云ク可方ノ不候リツレハ例ノ女ノ様ニ思テ曾ニ取奉
テ候ツルニ大キナル箭篠ノ節ノ許ヲ朽本ナトヲ碎ク様ニ手ヲ以
テ押碎玉ヒツルヲミツレハ奇異ヲ此許ノカニテハ腕折リ被折ヌ
ト思テ逃候ヒツルナリト先遠此ヲ聞テアサ嘆テ云ク其女房ハ一
度ニヨモ不被突マヤントセン腕ヲ取捨捨テ上様ニ突カハ肩ノ
骨ハ上ニ出テ被切ナマシ賢ク巴カ腕ノ不抜キ宿世ノ有テ其女房

ハシカセサリケルナリ先遠タニ己レヲハ手殺ニ殺シテニ物ヲシマ腕
取テ切伏テ腕骨ヲ踏ナンニハ己ハ生テ有ナンマ其ニ女房ハ先遠
カ二人許カカヲ持タルヲ然エツ細カニ女メカレケレト先遠カ手
取レスルニ取タル腕ヲ強ク被取ヌレハ手弘エリテ免レツヘキ物
ヲ哀レ此レカ男ニテ有マレカハ合フ歎ナクテ寂キナムトニテエツハ
有マシ口惜ク女ニテ有ケルコソナト云ツ聞クニ此曾取ノ男中ラハ死
スル心地ス例ノ女ツト思ヒテ極キ曾ヲモ取タルカナト思ヒ給ワルニ此
ク街ケル人ヲ不知奉ニナント男泣ニ云ケレハ先遠須ク己ヲハ可
殺ケレトモ其女房ノ可被錯クハコソ己ヲハ殺サメ返テ己カ死ヘ
カリケルカ賢ク疾ク逃テ命ヲ存セレハ其ヲ強ニ可殺ニ非ス己ヨ
聞ケ其女房扉ノ角ノ大キナルナトシ膝ニ跪テ、ツコソ細キ腕ヲ以
テ枯木ナト朽ル様ニ切碎ク者ヲソ増テ己ヲハ可クニモ非スト云テ

男シハ追ヒ遊シテケリ實ニ事ノ外ノカアリケル女ナリシト
ナム語リ傳ヘタルト也

相撲人成村常世勝負語弟

今昔田融院天皇ノ御代ニ永觀二年ト云フ年ノ七月ニ

日堀川院ニシテ相撲ノ節有ケル而ルニ拔手ノ日左ノ家
手真髪ノ成村右ノ最手海ノ常世召之被合ル成村ハ常陸ノ国
ノ相撲ナリ村上ノ御時ヨリ取上テ寂手ニ立タルナリ大キサカ致
テ並フ者ナレ恒世ハ丹後ノ相撲ナリ其モ村上ノ御時ノ末ツ方
ヨリ出来テ取上テ寂手ニ立タルナリ勢ハ成村ニ少シ劣リタレ
トモ取手ノ極タル上手ニテ有ケルナリ今日召シ被合レハ二人乍
ラ心惚クテ久レク成タル者共ナレハ勝負ノ間誰カ有ニモ極ク糸
惜ヤリヌヘレ况ヤ成村ハ恒世ヨリハ久ク成タル者ナレハ若彼抄ハ

ニハ極テ糸惜カリヌヘレ然テ成村ハ六度マテ障ヲ申恒世モ障ヲゴソ
不申トモ成村ハ我ヨリ久ク成ニタル者ナレハ忽ニ取ラシクモ糸惜ク思
ヘテ強テ勝負セントモ不思亦カ極テ強テ取合トモ輒ク難クレ然レ
ハ成村六度マテ障リヲ申トテ離ル、度毎ニウ放チケル七度ト云度
成村泣ク障シ申スニ不^被免ハ成村噴テ起マ、ニ只寄ニ寄テ取合ヌ
恒世ハ頸シ懸テ小脛シスケリ成村ハ前將衣ト畜ノ狩衣ノカハト
ヲ取テ恒世カ胸ヲ差テ只絡ニ絡ハ恒世密物ニ狂セ給カ此ハ何カレ
レ玉フツト云ヘトモ成村聞キモ不入メ強ク絡テ引キ寄テ外懸ニ
懸ルシ待内カラミニニカラシテ引覆テ仰様ニ牽レハ成村仰様ニ倒
ヌ其上ニ恒世ハ横様ニナム倒レ懸リタリケル其時ニ此レ見ル上中下
ノ諸人皆色ヲ失テナム有ケル相撲ノ勝タルニハ負タル方ヲハ手扣テ
嘆フ事常習シソレニ此レハ事ノ大事ナレハニマ有ケン密音モ不

のノヒレノト云合タリケル其後次ノ番ノ可出キ此事ヲ云ニ被繪ケル
程ニ日モ漸ク暮ニケリ成村ハ起走上テ相撲屋ニ入ルマニ持衣袴
ヲ切著テ即出コケリマカテ其内ニ下ニケリ恒世ハ成村ハ起スレト
モ不上メ卧セリケレハ相撲長サトモ教寄テ被^被上テテテテ場殿ノ方
將行テ殿上人ノ居タル
引出レテ其上ニナム卧タリケル其時ニ
方ノ大将ニテ大約言藤原清時階下ヨリ下座メ下懸脱テ被テケ
恒將共寄テ恒世ニ成村ハ何カ有ワルト問ケレハ只牛ト絆リ答テケル
其ヨリ相撲屋様ニ相撲長共ニ被^被上テ我ニモ非テアル者ヲ押立
テ將行テ將共アル限リ物脱テナムカスケ、レ墓々シク衣タニ
播ナノ国ニメ死ニケリ胸骨ヲ被差折テ死ケルトソ異相撲屋ハ
云ケル成村ハ其後十余年生タリケレトモ取見ツト云テ不上リケ
ル程ニ敵ニ被討テ死ニケリ成村トテハ只今有寂手為成カ父ノ左右

寂手勝負スル事珍キ事ニ非ス常ノ事ニ而ルニ天皇其年ノ八月ニ位
ヲ去ラセ玉ヒケレハ左右ノ寂手勝負シテハ忌ト云事ヲ云出テ其ヨリ
後ニハ勝負スル事无レ此ヲ不心得事ニ更ニ其レニ不可依亦正月十
四日ノ臨歌昔ヨリ毎年ノ事トシテ被行リ^ル太后ノ正月四日失給レハ
御忌日ナルニ依テ不被行ヲ怪シク人ノ心ヲ不得テ臨歌ト后ノ御而ニ
忌事ト云出テ今ハ不被行也^被トモ不心得丁^レカシ尚成村恒世勝負ス
スル事ハ有レシカリケル事トソ世ノ人ノ傍リ申ケルトナム語り傳ヘ
タルトナリ

兼時毅行競馬勝負語第
今昔右近ノ馬場ニシテ競馬有ケルニ一番ニ尾張ノ兼時下野ノ毅行兼
タリケル兼時競馬ニ乗ル丁極タレ上手ナリ古ノ者ニモ露不耻微妙

ケル者ナリ但レ悪キ馬ニ乗ル下^ヤハニナン少シ心死ナカリケル^{モトイ}行ハ
悪キ馬モ露不嫌其中鞭競馬ニ極タル上午ニテナン有ケル而ルニ其日
ノ競馬ニ教行ハ進退ニ賢キ馬ニソ乗タリケル兼時ハ宮城ト云高名ノ
上リ馬ニソ乗タリケル其宮城ハ走リハ極テ疾クアリケレ^{モトイ}痛ク上リ
ケレハ兼時^カ乗馬ニハ頗ル不負シ兼時何ヤニ思ケルニカアラシ其日
左ノ一番ニテ選ンテ此宮城ニナム乗タリケル而ルニ既ニ三地畢テ
押合テ乗組テ折追フ此宮城常ノ事ナレハ玉ヲ取ル様ニ上ケルニ兼
時極キ競馬ノ手^{モトイ}氏ニモ否不棄テ只不落トノモ^{モトイ}程ニ兼時^{モトイ}信出ノ
負ニケリ競馬ニハ並組ム程ヨリハ勝テ行クマテハ多ノ手有ナリ但シ
負馬渡ス^{モトイ}ハ^{モトイ}習モナク露知リタル人モナカリケルニ其日兼行カ負^{モトイ}
行ケル様ヲ見ナン^{モトイ}万人人現ニ負トモ此テコソハ行カノト見ケル何ナ
ル手ニカ有ケン^{モトイ}百人ニ極テ糸惜シト見スル姿シテソ渡シケル然レ^{モトイ}

兼時負馬乗タル作法万ノ人ニ令見知ト思テ^{モトイ}然ト此ク宮城ニ乗テ故
ニ負ク^{モトイ}ル^{モトイ}ニヤ有ラン^{モトイ}ヤ人疑ヒケル其ヨリ後ナン吉々人モ舍人モ負馬
渡ス作法ハ此クナン有ケルト知ケル實ニ然モ被疑タル^{モトイ}ナリカレ兼
時ハ悪馬上リ馬ニ乗ル^{モトイ}少心元ナク選テ宮城ニ乗ケン不心得事ナリ然
レハ其日兼時^{モトイ}然ト好テ負タルトソ世ノ人皆讚メ^{モトイ}惶ケルトナム語り傳ヘケ
ルト也

甲午二月望前一日校

Handwritten text in vertical columns, likely bleed-through from the reverse side of the page. The text is mostly illegible due to fading and bleed-through.

今昔物語集卷第廿二

本朝

大職冠始賜藤原姓語第一

淡海公始四家語第二

房前大臣始北家語第三

内麻呂大臣兼惡馬語第四

内院冬嗣右大臣并子息語第五

堀河大政大臣基經語第六

高藤内大臣語第七

時平大臣取国経大納言妻語第八

保孝按此卷題卷第廿二則不可在此也狩谷氏所藏本亦同姑仍舊錄存耳如其異同則至卷廿二而記之故此卷不校

御正天皇御國封大...
高...
御所大...
内...
...

今昔...
...

大職冠始賜藤原姓詔第一

今昔皇極天皇ト申ケル女帝ノ御代ニ御子ノ天智天皇ハ春宮ニテ
ソ御マシケル其時一人ノ大臣アリ蘇我ノ蝦夷トイフ馬子ノ大臣ノ
子ナリ蝦夷年来公ニ仕リテ老ニ臨ケレハ我カ身ハ老菴ニテ殊ニ内
ニ参ルナレ然レハ子入席ソ以テ代トシテ常ニ令参ツ、ソ公事ヲハ
申レ行ヒケル此レニ依テ入席世シ恣ニシテ天下ヲ心ニ任セテ翔ケル間
天智天皇ハ御子ニテ御マシケルニ鞠蹴サセ給ケル処ニ入席モ参テ蹴ケ
リ亦其時ニ大職冠ノ末夕公御ナトモ不至給リケル程ニ大中臣ノ

トテ御ケルモ参テ共ニ蹴玉ヒケルニ御子ノ鞠蹴玉ケル御答ノ御
是ニ離レテ上ケルヲ入席タタル心ニテ宮ノ御事ヲ何トモ不恐レテ嘲
テ其御答ノ外様ニ蹴遣テケリ御子此事ヲ極テ半死ト思念ケレ
ハ顔ヲ赤メテ立セ給ルヲ入席猶事トモ不思気色ニテ立リケレハ大職冠

其御答ヲ迷ヒ取テ我レ惡キ事ヲ翔ツトモ不思リケリ御子ハ入麻カ
此ク半クナレツルニカ答シ忘キ取テ履セツル雄有リ喜キ志ナリ此人
ハ我ニ心寄有テ思フナリケリト心得サセ玉テツノ後ハ事ニフレテ眠シ
キ者ニナム思シ食タリケル大職冠モ見玉フ様ヤ有ケレ取分殊ニ御
子ニ仕リ給ケリ入麻ハ誇リノ余リニ後ニハ天皇ノ仰セ玉フツラモ
動モズレハ不永引亦仰モナキツラモ行ナムトシケレハ御子無人処
ニ竊ニ大職冠ヲ招キ取リ玉ヒテ仰セ玉ク入麻常ニ我カ為ニ每礼シ
致ス怪レキ思フ間ニ天皇ノ御為ニモ勤ハ違勅ス然レハ遂ニ此入麻世
ニ有レハ吉キツ不有レ此ヲ殺サント思フト大職冠我心ニモ常ニ便
ナキツナリト思ヒ玉ケレハ御子ノ此ク仰セ玉ハ已カ心ニモ然思玉
フル事ニ御定アラハ可相構ト申玉ヒケレハ御子喜テ其由ヲ説シ
固ノ玉ヒツ其後大極殿ニシテ節會被行ケル日御子大職冠ニ宣ハク

入麻シハ今日可罰也大職冠其由ヲ兼リ玉ヒテ謀ヲ成レテ入麻カ著
タル太口ヲ令解ツレハ入麻御前ニテ練立ル程ニ御子有テ表ヲ読ム此
ノ表ヲ読ム御子今日此ル大事可有レヤト知りタリケム臆病シタ
ル気色ニテ飾ケレハ入麻ハ此ノ事ヲ不心得シテ何ツ是ハ飾玉フト
問ケレハ表読御子天皇ノ御前ニ出タレハ憶レテ此ハ飾玉フト答ケル
然ル間大職冠自ラ太口ヲ投テ走り寄テ入麻カ首ヲ打落シ玉フ
其頸飛テ高御藏ノ上ニ參テ申サク我无罪何事ニ依テ被殺ルハソ
ト天皇ニ兼テ此事ヲ不知食ヌニ合セテ女帝ニテ御マレケレハ恐レ甘
セ玉テ高御藏ノ戸ヲ閉サセ玉ヒツレハ頸其戸ニク當テ落ニケル其
時ニ入麻カ從者家ニ走り行テ父ノ大臣ニ此事ヲ告ク大臣此レヲ
聞テ驚キ泣キ悲レテ今ハ世ニ有モ何ニカセント云テ自ラ家ニ火ヲ指
レテ家ノ内ニテ家ト共ニ燒ケ死ヌ多クノ公財モ心ニ任セテ取置タリ

ケル皆焼失ス神ノ御代ヨリ傳ル公財共其時ニ皆焼失スナリ其後
天皇程ナク失サセ玉ヌレハ御子位ニ即セ玉ヒテ天智天皇ト申ス此
大職冠ヲ以テ即チ内大臣ニ被成ヌ大中臣ノ姓ヲ改テ藤原トス此朝
ノ内大臣此ニ始ム間天皇偏ニ此ノ内大臣シ寵愛シテ國ノ政ヲ任セ
玉ヒ后ヲ讓リ玉フ其后本ヨリ嬖姓シテ大臣ノ家ニシテ産ル所習ル
多峯ノ定惠和尚ト申ス是ナリ其後亦大臣ノ御子ヲ産メリ所謂淡
海ト此ナリ此クテ内大臣モ身ヲ棄テ公ニ仕リ玉フ丁無限而ル間
大臣身ニ病シ受玉ヘリ天皇大臣ノ家ニ行幸シテ病ヲ治ハセ玉ヘリ
大臣遂ニ失給レハ其送葬ノ夜天皇行幸シテ山送セムト有ケレハ
時ノ大臣公卿有テ天皇ノ御身ニテ大臣ノ
ト度ニ奏レケレハ泣ク返セ給ヒテ詔ノ宣旨ヲ下シテ此ヨリ大職冠
ト申実ノ御名ヲハ鎌足ト申ス其御子孫繁昌ニシテ藤原氏此朝

山送例每キナリ

ニ滿弘カリテ隱死レ大職冠ト申スコレナリトナム語リ傳ヘケル
トナリ

淡海公继四家語第二

今昔淡海公ト申ヌ大臣御マレケル實ノ御名ハ不比等ト申ヌ大職冠
ノ御太郎母ハ天智天皇ノ御后也然ルニ大職冠失玉ヒテ後公ニ仕
リ玉テ正文卷二十三版此文五換此補彼極テ止事ナク御ケレハ左大臣マテナリ上リ玉ヒテ
世ヲ改テソ御ケル男子四人ヲ御ケル太郎ハ武智麻呂ト申シテ其人
モ大臣マテ成上テソ御ケル二郎ハ房前ノ大臣トソ申ケル三郎ハ式部
卿ニテ宇合トソ申ケル四郎ハ左右京ノ大夫ニテ磨ト申ケリ此四人ノ
御子ヲ太郎ノ大臣ハ祖ノ御家ヨリハ南ニ任シ玉ヒケレハ南家ト名付タ
リ二郎ノ大臣ハ祖ノ御家ヨリハ北ニ任給フケレハ北家ト名付タリ三
郎ノ式部卿ハ官式部御ナレハ式家ト名付タリ四郎ノ左京ノ大夫

ハ官左京ノ大夫ナレハ京家ト名付ヌリ此四家ノ流々此朝ニ滿弘コリ
テ隙ナレ其内ニモ二郎ノ大臣ノ御流ハ氏ノ長者ヲ継テ今據政関白
トシテ采ヘ五ノ世ヲ終ニシテ天皇ノ御後見トシテ政給フ共此流ナリ
太郎ノ大臣ノ南家モ人ハ多カレトモ末ニ及テハ大臣公卿ナトニ成人
難シ三郎ノ式家モ人ハアレモ公卿ナトニ成人ナレ四郎ノ京家モ可
然キ人ハ絶ニケリ只侍ナトノ程ニテカアラン然レハ只二郎ノ御家
北家微妙ニ榮玉ニテ山階寺ノ西ニ佐保殿ト云フ所ハ此ノ大臣ノ御
家ナリ然レハ此ノ大臣ノ御流レ氏ノ長者トシテ其佐保殿ニ署給フニハ
先ツ庭ニシテ拜シテソ上給フソレハソノ御形其ノ佐保殿ニ移シ置テ
ルナリ然レハ淡海公ノ御流此ナム御ケルトナム語リ傳ヘタルト
ナリ

房前大臣始北家語第三

今昔房前ノ大臣ト申ケル人御ケリ此ハ淡海公ノ二郎ナリ身ノ才止
事ナク御ケレハ淡海公失給テ後ニ世ノ思ヘ微妙クシテ程ナク大臣
マテ成上リ給ヒニケリ淡海公ノ御子四人御ケル中ニ此大臣家ヲ
継テ此レヲ北家ノ始ト申ス今日于今氏ノ長者トシテ榮玉ヲ只此ノ
大臣ノ御流ナリ此大臣ヲハ亦三咲門ト申ス亦河内ノ大臣ト申ケリ
ソレハ河内ノ国造河ノ郡ノ御ト云処ニ山居ヲ造テ微妙ク可
咲レテ住給ヒケレハナリ此大臣ノ御子ニハ大納言真指ト申ス人ナム
御ケル其大納言ハ年若クシテ大臣ニモ不至給テ失給ケレハソノ御子ニ
内登ト申ケル人ナム大臣マテ至テ其家ノ継テ御マシケルトナム語リ
傳ヘケルト也

内登大臣兼惠馬語第四

今昔内登ノ右大臣ト申ケル人ハ房前ノ大臣ノ御孫大納言真指ト

申ケル人ノ御子ナリ身ノ才止事ナクテ殿上人ノ程ヨリ公ニ仕リ玉テ
其思ヘ微歎クナム御ケル世ノ人皆重ク致テ不随ス者ナカリケリ形チ
有様愚ナリナカリケリ亦心直クテ人ニ被用ナム御ケル此大臣年
未ク若ク御ケル時ニ他戸ノ宮ト申ス太子所ケリ白壁ノ天皇ノ御子ニ
ソノ人心猛クシテ人ニ被怒テナム御ケル其時ニ一ノ悪馬有ケリ
人ノ乗ラントスル時ニ必ス踏咋然レハ敢テ人乗ルナカリケリ然ル
間彼他戸ノ御子内麿ニ命メ此馬ニ令乗ハ然レハ内麿コノ馬ニ乗
玉ノ万ノ人此レシミテ恐怖シテ内麿定テ此馬ニ被咋踏テ損シ玉
ナムトスト糸惜ク思ニ合リケルニ内麿乗リ玉フニ此馬頭ヲ乗テ
動クナシ然レハ内麿无事乗リ玉ヒ又其後度ニ鞭ヲ折給フニ
馬尚不動然ノ庭ヲ度ニ折返テヨリ玉ヒニケル此ヲ見聞ク人内
麿ヲ轡テコレ只人ニモ不御サリトツ男ヘル昔ハ此ル人ナム御ケル
トナム語リ傳ヘケルト也

内院冬嗣右大臣并子息語第五

今昔内院ノ右大臣冬嗣ト申ケル人ノ御子數御ケリ兄ヲハ長良中
納言ト申ケリ何ナレ事ニカ有ケム此中納言ハ太郎ニテハ御ケレヒ弟ニ
人下菟ニテソ御ケル然レヒ此中納言ノ御子孫ハ今磐昌シテ近代
榮ヘ玉テ大政大臣関白攝政ニ成レ玉フモ皆此中納言ノ御子孫ニ
御マズ何況ヤ上建部ヨリ以下ノ人ハ世ニ隙无レニ即ハ大政大臣ヲ
成上リ玉テ良房ノ大臣ト申白川ノ大政大臣ト申ス是ナリ藤原ノ
氏ノ攝政ニモナリ大政大臣ニモナリ玉ハ此大臣ノ御時ヨリ始レハ也
ケリ凡此大臣ハ心ノ俸廣ク身ノ才賢クテ万ノ事人ニ賢ヒテソ御ケル
亦和歌ヲシ微歎ク流給ケル御娘ヲハ文徳天皇ノ御后ニテ水尾
ノ天皇ノ御母ナリ深殿ノ后ト申此ナリ其后ノ御前ニ微歎キ櫻之花

シ瓶ニ指シテ被置タリケルヲ父ノ大政大臣見玉ヒテ流玉ヒケル
トレフレハヨハロハシヒヌシカハアレド花ヲシレヒレハモノ思ヒナレ
ト后ノ花ニ譬ヘテ流玉ヒケルナリケリ此大臣ハカク妙微ク御ケシト
モ男子ノ一人モ不御リケレハ来ヘノ不御カ極テ口惜キナリトリ世ノ
人申ケル三郎ハ良相ノ右大臣ト申ケル世ニ西三条ノ右大臣ト申
ハ此ナリ其比淨藏大徳ト云止事ナキ行者アリケリ其人極シキ擅
越ニシテ大臣十年多羅尼ノ靈驗蒙リ五ヘル人也此大臣ノ御子ハ
大納言ノ右大將ニテ名ヲハ常行ト申ケリ而ルニ其大將ノ御子ニ
人アリケリ兄ハ六位ニテ典宗ノ助ニ成テ名ヲハ若継トシケル弟ハ
五位ニテ主殿ノ頭ニテ名ヲハ棟国トシケル皆系賤キ人ニ有ケ
レハ其子孫ナキカ如シ然レハ彼ノ太郎長良ノ中納言ハ弟二人ニ
被越テ辛シトエワハ思玉ケメトモ其弟二人ノ御子孫ハ无シテ

此中納言ノ御子ハ教御ケル中ニ大政大臣関白ニ成テ御名ヲハ基経ト
申人御ケル其御子孫繁昌シテテ今業ヘテ微妙ク此ヲ思フニ世ノ
人当時弊ケレヒ遂ニ子孫蒙ヘ当時吉レヒ来无レ此レ皆前世ノ累報
也トナム語り傳ヘケルト也

堀河大政大臣基経語第六

今昔堀河ノ大政大臣ト申人御ケリ御名ヲハ基経ト申ケル
此レハ長良ノ中納言ノ御子ナリ大臣身ノ才並无レテ心賢ク御ケ
レ六年末分ニ仕ヘテ関白大政大臣マテ成上リ玉ヒテ系止事ナカ
リケリ亦子孫繁昌ニシテ男女皆微妙カリケリ御娘ハ醍醐天皇
ノ御后トシテ朱雀院村上ノ二代ノ天皇ノ御母ナリ男子ハ一人
ヲハ時平ノ左大臣ト申ス本院ノ大臣ト申ス此ナリ一人ヲハ忠平
ノ大政大臣ト申ス小一条ノ大臣ト申此ナリ一人ヲハ中平ノ左大臣

ト申ス此ノ中平ノ左大臣ハ枇杷ノ大臣ト申ス其外ニ教御ケレトモツ
レハ皆公卿以下ノ人ナレハ不任先ツ大臣ニテ子三人難有キ事ニス
堀川殿ニ任給ヒケレハ堀川ノ大政大臣ト申スナリケリ内院モ
此大臣ノ御殿ニテ有ケレハ其殿ヲハ御物忌ノ時ナトノ渡ナリ給
ケル疎キ人ヲハ寄セ不給サリケリ親シキ人ノ限リソノ寄セ玉
ヒテ関ケル処ニ為サセ玉ヒケレハ其ヨリ内院トハ云也ケリ堀河ノ院
ハ地形ノ微妙ケレハ暗ノ所ニシテ大饗被行ケル時ニハ尊者ノ車ヲ
ハ堀河ヨリ東ニ立テ牛ヲハ橋柱ニ繫ケテ他ノ上達部ノ車ヲハ河
ヨリ西ニ立テ並ヘテアルカ微妙ナリ尊者ノ車別ニ立タル処ハ此堀
河ノ院ノミツ有ケル此ク微妙クテ御ケル程ニ年来シ経テ遂ニ此
大臣失セ玉ヒケルニ深草山ニ納ノ奉テケルカ夜勝延僧都ト云
ケル人ノ流タリケル也ウツセミハカラシヨミツモナクサメツワカ
クサノ山ケフリタニタテトツ亦上野ノ峯雄ト云ケル人ハ此クナシ
流タリケル

エトシハカリハ墨澤ニサケ

此大臣ノ御兄ニ国経ノ大納言ト云人アリケリ甚レハ此大臣失玉ヒテ
後二年遠ニ老テソ大納言ニテ止給ニケル亦其兄弟教御ケレトモ
皆納言以下ノ人ニテ只此大臣ナム此マテニ成極ノ玉テ子孫榮ヘテ
御ケルトナム流リ傳ヘタルナリ

高藤内大臣語第七

今昔内院ノ右大臣ト申ス人御マレケリ御名ヲハ冬嗣トナム申ケ
ル世ノ思ヒ糸止事无シテ身ノ才極テ賢ク御ケレトモ御年若クシテ
失給ヒニケリ其御子教御ケリ兄ヲハ長良ノ中納言ト申ケリ次ヲ
ハ良房ノ大政大臣ト申ケリ次ヲハ良相ノ左大臣ト申ケリ次ヲハ
内舍人良門ト申ケリ奇ハ此ノ止事ナキ人モ初官ニハ内舍人ニ成

ケル而ルニ其良門ノ内舎人ノ御子ニ高藤ト申人御ケリ幼ク御ケル
時ヨリ鷹ヲナム好ミ玉ケル父ノ内舎人モ鷹ヲ好ミ玉ケレハ此君
モ傳ヘテ好ミ玉ケル父ノ内舎人モ鷹ヲ好ミ玉ケレハ此君
比此君鷹ヲ出給ニケリ南山階ト云処諸ノ山ノ程ヲ仕ニ行玉ケル
ニ申時許ニ俄ニ捨暗カリテ霧降り大キニ風吹キ雷電霹靂
ケレハ共ノ者モ各馳散テ行分レテ雨宿ラセムト皆向ヒ夕方ニ
行ヌ主ノ君ハ西ノ山辺ニ人ノ家ノ有ケルト見付テ馬ヲ走ラセテ
行ク共ノ舎人ノ男一人許ナム有ケルワノ家ニ行著テ見玉ヘハ
檜垣ヤレ廻レ夕方家ニ小キ唐門屋ノアル内ニ馬ニ乗ケラ馳セ
入ヌ板葺ノ寢殿ノ妻ニ云間許リノ小廊ノアルニ馬ヲ抄入テ下
リヌ馬ハ廊ノ直ナル所ニ引入テ馬飼ノ男居リ主ハ板敷ニ尻ヲ折
懸テ御スツノ程風吹キ雨降テ雷電霹靂ニテ怖レキマテ荒レトモ

可返様ナケレハ此テ御ス而ル間日モ漸ク暮ヌ何ニセント心細ク怖レ
ク思テ居玉ヘルニ家ノ後ノ方ヨリ青靴ノ狩衣袴著タル男ノ年
卅余許ナル出来テ云此ハ何人ノ此クハ御スツト君答テ宣ク鷹
ヲ仕ツル間ニ此凡風雨ニ合テ可行キ方モ不思テ只馬ノ向タル方ニ仕
セテ走セツル程ニ家ノ見ヘツレハ喜ヒナカラ此ニ来ルナリ何セムツ
ルト男ノ云而ノ降ム程ハ此ニエツ御マサメトテ馬飼男ノ居タル
所ニ寄テ此ハ誰カ御スツト問ヘハ然クノ人ノ御マヌナリト舎人ノ
男答レハ家主ノ男此シ間騷テ家ノ内ニ入テ家ヲ
ヒ火打
レナトレテ暫許ソ有テ出来テ云ク賊ノ様ニ候フ所ナレハ此テハ
何テカ御サム而ノヤムテム程ハ内ニエツ御サメ亦御衣モ痛ク儒サ
セヌルニ御マレタリ炮ヲナトレテコソ奉ラメ御馬モ草食セ候
ハ公彼ノ後ノ市ニ引入候ハムト申セハ賤ノ下衆ノ家ナレハ故々シク

レテ可嘆見レハ檜遠蔭ヲ以テ天井ニシタリ廻ニ遠蔭屏風ヲ
立タリ浄氣ナル高番端ノ置三四帖許リ敷タリ若シケレハ家来
解テ寄卧玉ヒタルニ家主ノ男来テ所狩指貫ナト蛇干サムト
云テ取テ入又暫計有テ卧乍ラ見玉ハ底ノ方ヨリ遣戸ヲ開テ
年十三四計ナル若キ女ノ薄色ノ衣一重濃キ袴著タルカ扇ヲ指
隠シテ片手ニ高坏ヲ取テ出来タリ取シテ遠ク高ニ居タレハ
君此寄ト宣フ和ラ居サリ寄タルヲミレハ頭ツキ細ヤカニ顔ツキ
髪ノ懸リ此様ノ者ノ子ト不見極テ美番ニ見エ高坏打敷ヲ居テ坏
ニ著シ置テ持来ルナリ前ニ置テ返リ入リ又其後手髪房ヤカニ
生末朧計ハ遍タリトミエ亦即ナ打敷ニ物共ヲ居テ持来タリ却キ
者ナレハ賢クモ不居レテ置テ居サリ去テ居タリシレハ編^{ヤキ}シテ小
火根鮑干鳥ナトヲ持参タル也ケリ終日鷹仕ニ行キ玉テ極シ給ヒ

ニケルニ此ノ進メレハ下衆ノ許ナリトテモ何カハセントテ皆食ヌ
酒ナト進メタレハ其レモ飲玉フ夜深更ヌレハ卧給ヒ又此有ツル者
心ニ付テ思ヘ玉ヒケレハ独リ寢タレカ怖レキニ有ツル人此ニ来テア
レト宣ヒケレハ参タリ此寄レトヲ引寄テ抱テ卧給ヒ近ク寄タ
ル氣ハヒ外ニ見ルヨリハ娥ク芳タレ哀レニ思ヒ玉ケレハ若キ心ノ内ニ
モ実ニ行ホマテノコトヲ絡返シ契テ長月ノ夜モ極テ長キニ露不寢
レテ哀レニ弊置テケリ有様モ極ク氣高キ様ナレハ奇異ク思テ契
明シテ夜モ暖ヌレハ起テ出トテ帯給タリケル太刀ヲ此ヲ形見ニ置
タレ祖心淺クシテ男ナト合ヌトモ努ム人ニ見スル事ナセリトテ出モ
不遣ス云置テ出給ヒ又鳥乗テ四五町許御マレケル程ニ共ノ者共
ハ此彼ヨリ至シ尋ラ出来合タリケル奇異カリ喜ヒ合ヘリケリ其ヨ
リシテ具ノ京ノ家ニハ返リ玉ヒタリケル父ノ内舎人モ此ノ君ノ昨

日鷹仕ヒニ出玉ヒニシカ其マニ見エ不給子ハ何ナル丁ニカアラム
ト終夜思ヒ明シテ今朝ハ明ルヤ遅キト人出シテ立テ尋ニ遣レ玉フ
程ニ此ク返リ玉ヒ夕レハ返ニ喜ヒテ幼カラム程ハ此様ノ行キハ不
可制也我シカ心ニ任セテ鷹仕ヒ行キレテ故父ノ殿ノ制シ不給サリ
シカハ此モ任セテ遊スルニ此ルノアレハ極テ後日夕死シ今ヨリ
ハ幼ラム程ハ此ル行キ速ニ可止シト有ケレハ鷹仕フモ止ヌ共ニ有
シ者モ彼ノ家ヲ不見シカハ其ヲ知ル人ナシ只馬飼ノ男一人其所
ヲ知タリレハ其後暇申テ田舎ヘ行レハ彼家ヲ知タル人ナキニ縁
テ君彼有シ女ヲ恋レク破リ死ク思玉ケレヒ人ヲ可遣様モナシ然
レハ月日ハ過レトモ恋キ丁ハ弥増ヌ心ニ懸テ思ヒ候玉ヒケル程ニ四五
年ニモ成ニケリ然ル間ニ父ノ内舎人年若クシテ墓ナク失玉ヒニケ
リ然レハ此君ハ伯父ノ殿原ノ御許ニ通ヒツナム過シ玉ヒケルニ此

君ハ形モ美孺ニ心ハヘモ微妙シクアリケレハ伯父良房ノ大臣此ハ
止事ナカルヘキ者ナリト見給テ万ソ哀レニ坐リ給ヒケルニコノ君ノ
父モ不御メ心細ク思ヒ玉ヘルマニ彼ニシ女ノ丁ノ心ニ懸リテ恋
シク思ヒ玉ヒケレハ妻ヲモ儲玉ハサリケル程ニ六年計ヲ経ヌ然ル
間カノ共ニアリシ馬飼ノ男田舎ヨリ上テ参リタリト聞テ馬飼ヲ
召出テ令姦玉フ様ニテ近ク呼テ宣ハク一トセ鷹狩ノ次ニ雨宿リ
シタリシ家ハ汝思エヤ否ト男申サク思ヒ候ト君此ク聞テ喜ノ
思ヒ玉ヒト今日其ニ行カムト思テ鷹仕フ様ニテナム可行キ其心ヲ
得テ可有レト宣テ共ニ帯口ニテ有ケル者睦夕仕ヒ玉ヒケルヲ具メ
阿弥陀ノ峯哉ニ御ス彼処ニ日ノ入程ニナム御シ著タリケルニ二月
ノ中ノ十日ノ程ノ事ナレハ前九梅ノ花妙ク散テ鶯木末哀レニ鳴
クヤリ水ニ散落テ流ルヲ見ルニ極ク哀シ馬ニ乘テ前ニ有シ

様ニ折入テ下又家主ノ男ヲ呼ヒ出セハ思ヒ不懸レテ此ク御父ルカ
喜ヤニ手送ヒヲシテ出来リ有ヒ人ハアハカト問玉ヘハ候フト答テ
喜ヒナカラ有レ方ニ入テミレハ凡帳ノ側ニ銘隠レテ居タリ寄テ
見レハミレ時ヨリモ長ヒ増リテ非又者ニ微妙ク見ユ世ニハ此ル
者アリトワテ見ルニ其傍ニ五六歳許ナル女子ノ艶又嚴(十九)居タリ
此ニ誰ソト問ヘハ女低テ泣ニヤ有ラムト見ユ墓(三)シノ各ルコトナ
ケレハ心モ不得レテ父ノ男ヲ呼ヘハ出来テ前ニ平カリ居タリ君宜ク
コノアル見ハ誰ソト父答テ云ク一トセ御マセタリレニ其後人ノ当
リニ寄ルコトモ候ハス本ヨリモ幼ク候レ者ナレハ人ノ当リニ寄ル
事モ不候サリレニ御マレ候ヒシ程ヨリ懐妊シ候テ産テ候ニナム
ト此レシ聞ニ極テ哀レニ悲クテ枕上ノ方ヲミレハ置シ太カアリ
然レハ此ク深キ契モ有ケリト思フニ弥ヨ哀ニ悲キテ无限レ此ノ

女子ヲミレハ我カ形ニ似タル丁露ハカリモ不違此テ其夜ハ其ニ留
又明ル朝ニ返リ玉フトモ今迎ヘニ可来レト云ヒ置テ出ヌ此家主ノ
男何者ニカアラント思テ尋子問ヒ玉ヒケレハソノ郡ノ大領宮道
弥益トナム云ケル此ル賤ノ者ノ女ナリト云フトモ前世ノ契深クコ
ソハアラメト思玉ヒテ亦ノ日遊張ノ車ニ下簾懸テ侍二人計具ノ
御ス車寄テ乘セ玉フ彼姫君モ乘給ヌ死下二人ノ死カラシカ悪カ
リケレハ母ヲ呼出テ乘セタレハ年四十余計ナル女乾カナル形シテ
此様ノ者ノ妻トミヘタリ練色ノ衣ノ強チナルヲ著テ髪ヲツキコ
ムテ居タリ乘テ殿ニ將御シテ下ニ下シ玉ヒテ甚後ハ亦他人
ノ方ヘ目モ不見遣ヌレテ棲玉ヒケル程ニ男子二人抄次テ産テケ
リ然テ此高藤ノ君止事ナク御ケル人ニテ成上リ給テ大納言
ニ成給ヒヌ彼姫君ヲハ宇多院ノ位ニ御シケル時ニ女御ニ奉

リ給ヒツ其後幾程ノ不経シテ醍醐ノ天皇ヲハ産玉ハルナリ男
子二人ハ兄ハ大納言ノ右大將ニテ名ヲ心定國トシ申ケル泉ノ大
將トイフ此ナリ弟ハ左大臣定方ト申ス三條ノ右大臣ト云フ此
祖父ノ大領ハ四位ニ叙シ修理ノ大夫ニナル被成タリケリ醍醐
ノ天皇位ニ即セ玉ニケレハ祖父ノ高藤ノ大納言ハ内大臣ニナリ
玉ニケリ其後弥益カ家シハ寺ニナシテ今ノ勸修寺此ナリ向ノ
東ノ山辺ニ其妻ノ堂シ起タリソノ名シハ大宅寺ト云フ此弥益カ
家ノ当リヲハ哀レニ睦シク思召ケルニヤ有ケル醍醐ノ天皇ノ
陵ソノ家ノ當ニ近レユレシ思フニ墓无カリシ鷹狩ノ雨宿リ
ニ依テ此ク微妙キコトモアレハ此皆前世ノ契リナラヌトナル語
リ傳ヘケルトナリ

時平取国経大納言妻語第八

今昔本院ノ左大臣ト申人御ケリ御名ヲハ時平ト申ケル昭宣公ト
申ケル関白ノ御子ナリ本院トナルニ任給ヒケル年ハ僅ニ三十計
ニシテ形テ美麗ニ有様微妙キコト无限レ然レハ延喜ノ天皇此大臣
ヲ極キ者ニシ思召ケリ而ル向天皇世間ヲ拓御マシケル時ニ此大臣
内ニ参リ玉ヒケルニ制ヲ破リタル装束ノ事ノ外ニ微クシテ参給ヒ
タリケルヲ天皇小部ヨリ御覽シテ御気色赤悪ク成セ玉テ急ニ職
事シ召テ仰給ヒケル様近世世間ニ過差ノ制密キ 左ノ大臣ノ一
ノ大臣ト云フ乍ラ美麗ノ装束ノ外ニテ参タル便ナキトナリ速ニ可
罷出由慥ニ仰セ玉ト仰セ給ヒケルハ倫言ヲ奉ル職事ハ極テ恐ク思ヒ
ケレ臣節ノソ急クノ仰セ候ト大臣ニ申ケレハ大臣極テ驚キ畏リテ
急キ出給ニケリ隨身雜色ナト御前参リケレハ制レテ前々令進ノ不
給メソ出給ヒケル前駐共モ此事ヲ不知レテ怪シ思ヒケリ其後一月

計本院ノ御門ヲ閉テ幕外ヘモ不出給メ人參ケレハ勅勅ノ重ケレハ
トテツ不會給リケル後程経テ被召テソ參リ給ヒケル此レハ早ク
天皇ト吉ク合セテ他人吉ク誠ノムカニ構サセ給ヘルナリケリ
此大臣ハ色ナキ給ヘルナムサレ片輪ニ見ヘ給ヒケル其ノ時ニ此大臣
ノ御伯父ニテ国経ノ大納言ト申ケル人有ケルツノ大納言ノ御妻ニ在
原
ト云フ人ノ娘有ケリ大納言ハ年八十ニ及テ此ノ方僅
ニ廿ニ余ル程ニテ形端正ニシテ色メキタル人ニテナム有ケル老夕
ル人ニ具レタルシ頗ル心不行ヌヲニツ思タリケリ甥ニ大臣色メキ
タル人ニテ伯父ノ大納言ノ此ノ方美麗ナルヲ聞玉テ見マホレキ心
御ケレヒカ不及メ過五ケルニツノ比ノ
者ニテ兵衛ノ佐
平ノ定文ト云人アリケリ御子ノ孫ツテ賤カラヌ人ナリ字ヲハ平
中トソ云ケル其比ノ色好ミテ人ノ妻娘宮社ノ人不見ヌハ少クナム

有ケル其平中此ノ大臣ノ御評ニ常ニ參ケレハ大臣若レ此ノ伯人ノ大
納言ノ妻ヲハ此ノ人カ見タラント思給テ冬ノ月ノ明カリケル夜深更
ニケリ可嘆コトヒ語タリケル次ニ大臣平中ニ宣ハク我レカ申サム丁
實ニ被思ハ努不隱シテ宣ヘ迫来方微妙キハ誰カアルト平中云
沖前ニテ申スハ傍痛キ丁ニ候ヘトモ我ヲ實ニ思フ不隱ト被仰ハ
申候ナリ藤大納言ノ此ノ方エソ世ニ不似ス微妙キ女ハ御スレト
大臣ノ宣ハクツレハ何テ被見シク平中カ云クツレニ候ヒシ人ソ知テ
候ヒシカ申レ候ヒシナリ年老タル人ニ副タルヲ極ク悦シキ丁ニナム
思タルト聞候ヒシカハ破ナク構テ云セテ候レニ不惚ストナム思タル
由ヲ聞候テ不意忍テ見テ候ヒシナリ折辭テ見ル丁モ不候ナリキト
大臣亦惡キ態ヲモ被メケルカナトソナム嘆ヒ給ヒケル然テ心ノ内ニ何
テ此人ヲハ見ント思フ心深ク成ニケレハ其ヨリ後ハ此大納言ヲ伯父ニ

御スレハ事ニ畏リ給ケレハ大納言ハ難有ク忝キ丁ニナム思ヒ給ヒケレ
妻取給ハレトカルヲハ不知シテ大臣ノ心ノ内ニハ可嘆ナム思ヒ給ケル
此テ正月ニ成又前々ハ不然又ニ大臣三日ノ間ニ一日参ラムト大納言ノ
許ニ云遣リ玉ケレハ大納言此ヲ聞テヨリ家ヲ造リ堂ニ極キ御備ヲ
ナム管ケルニ正月ノ三日ニ成テ大臣可然キ上達部殿上人少ク引具メ
大納言ノ家ニ御レ又大納言物ニ當テ喜ヒ給フ丁年限御主ナト儲メ
ル程現ニ理ト見エ申時下ル程ニ渡給ヘレハ御坏ナト度々参ル程ニ
日モ暮又歌詠モ遊ヒ玉フ程ニ慥ク微妙シ其中ヨリ左ノ大臣御
形ヨリ始歌詠ヒ給ヘル有様世ニ不似微妙ケレハ万人ノ目ヲ付テ
瓊ナ奉ルニ此大納言ノ北ノ方ハ大臣ノ居給ヘル側ノ簾ヨリ近クテ
見ルニ大臣ノ御形ヲ喜氣ハヒ薫ノ香ヨリ始テ世ニ不似微妙キヲ見
ルニ我カ身ノ宿世心陳ク思ヘ何ナル人此ル人ニ副テ有ラシ我ハ年老テ

旧臭キ人ニ副タルカ事ニ觸テ六借ク思ユルニ強ヨ此大臣ヲ見奉ルニ心
ノ置所ナク倦シク思ヒ大臣詠ヒ遊ヒ玉テモ常ニコノ簾ノ方ヲ尻目
ニ見遣リ玉フ眼見ナトノ恥カシ氣ナル丁ニハム方ナレ簾ノ内サハ破
ナシ大臣ノ頬咲テ見遣ヒ給フモ何ニ思給フニカアラント恥カシ氣ナ
丁ニハム方ナレ簾ノ内サハ破ナシ大臣ノ頬咲テ見遣ヒ給フモ何ニ思
給フニカ有テムト恥カレ而ル間夜モ漸ク深更テ皆人痛ク醉ニテリ
然レハ皆紐解キ祖ヲ舞ヒ戯ル丁無限此クテ既ニ返リ玉ヒナントスル
ニ大納言大臣ニ申シ玉ハク痛ク醉シ玉ヒニタナリ御車ノ此ニ差レ寄
テ奉シト大臣宣ク系便ナキコトニ何テカ然ルコトハ候ハス痛ク醉
ナム此ノ殿ニ候ヒテ醉醒テコソハ露出メナトアルニ他ノ上達部モ極
テ言キ事也トテ御車ヲ橋隱ハ本ニ只寄せニ穿ル程ニ曳出物ニ極キ
馬ニ匹ヲ引タリ御送物ニ筆ヲト取出タリ大臣大納言ニ宣フ様此

此醉人次ニ申ス便ナキトナシト家礼ノ為ニ此ク参タレニ喜ト思食
ナバ心殊ナラズ曳出物ヲ給ヘト大納言極テ醉タル中ニモ我ハ伯父ナレ
ト大納言ノ身タルニ一ノ大臣ノ来リ五ヘル丁極ク喜ク思ヘルニ此ク宣ハ
我身置処ナラテ大臣ノ尻目ニ懸テ簾ノ内ヲ常ニ見遣リ玉フヲ煩ハレ
ト思テ此ル者持タリケリト見セ奉ラント思テ醉狂ヒタル心ニ我ハ此ノ
副タル人ヲコソハ極トハ思ヘ極キ大臣ニ御マストモ此件ノ者ヲハ否ヤ
不持給ラム翁ノ件ニハ此ル者コソ候ヘ此レヲ曳出物ニ奉ルト云テ屏風
ヲ押疊ミテ簾ヨリ手ヲ指入テ北ノ方ノ袖ヲ取テ引寄セテ此レニ候ト
云ケレハ大臣實ニ参タル甲斐有テ今コソ喜ク候ヘト宣テ大臣寄テ引
ヘテ居給ヒヌレハ大納言ハ立去キ又他ノ上達部殿上人ハ今ハ出給ヒ子
大臣ハ世モ久ク不出給ヒト手搔ケハ各目ヲ食セテ或ハ出ヌ或ハ立隠
レテ何ん事カアルトテ見ムトテアル人モアリ大臣ハ痛ク醉タリ今ハ熱ハ
車寄ヨ術ナシト宣テ車ハ庭ニ引入タレハ人多寄テ指寄セツ大納言寄
テ車ノ簾持上ツ大臣此北ノ方ヲ搔抱テ車ニ打入レテ次キテ兼玉又其
時ニ大納言術ナクテ耶々如共我ヲナ不思トツケル大臣ハ車遣リ出
サセテ返リ給ヌ大納言内ニ入テ惣束解テ臥ヌ極レク醉ニケレハ目
轉キ心地悪クテ物モ不思テ寢入ニケリ曉方ニ醉醒テ夢ノ様ニ此事ト
思ケレハ若虚言ニマアラント思テ傍ナル女房ニ北ノ方ハト問ヘハ女房共
有レリト語ルヲ聞クニ極テ奇異ニ喜シトハ思ヒ乍ラ物ニ狂ケルニコソ
有ケレ醉心トハ云乍ラ此ル態スル人カ有ケル嗚呼ニモアリ亦難堪モ思
取返スヘキ様モナケレハ女ノ幸ノるルナリケリト思フニモ亦我老タリ
ト思タリシ気色ノ見ヘシモ妬ク悔ク悲ク恋シク人目ニハ我カ心トシタル
コトノ様ニ思ハセテ心ノ内ニハ破ナク恋クナム思ケリ

信濃國王藤觀音出家語第十一

於鎮西武藏寺翁出家語第十二

越前守藤原孝忠侍出家語第十三

讚岐國多度郡五位聞法師即出家語第十四

公任大納言出家籠居長谷語第十五

顯基中納言出家受學真語第十六

村上天皇御子大齋院出家語第十七

三條太皇^大后宮出家語第十八

東大寺僧於山值死僧^語第十九

大安寺別當娘許藏人通語第二十

以佛物餅造酒見地語第二十一

寺別當許妻繩成地語第二十二

般若寺覺緣律師弟子僧師信遺^遺言語第二十三

代師入太山府君祭都狀僧^語廿四

瀧口藤原忠兼敬實父得任語廿五

下野公助為父敷行被打不逃語廿六

住河邊僧值洪水亭子助母語廿七

僧蓮圓修不輕行救母^死苦語廿八

龜報山陰中納言恩語廿九

龜報百濟僧於濟恩語第三十

觸骸報高麗僧^道登恩語第三十一

陸奧國神報守平^維錐^叙恩語第廿二

東三條內神報僧恩語第三十三

比叡山天狗報助僧恩語第三十四

藥師寺最勝會勅使捕盜人語第廿五

藥師寺舞人王^玉年公近值盜人存命語第世六

比叡山大智房檜皮葺語第三十七

比叡山大鐘為風被吹之語第世八

美濃守侍五位道急難存命語第世九

檢非違使忠明^{於清水}值敵存命語第四十

叅清水女子落入前谷不死語第四十一

瀧藏礼堂^則數人死存命人語第四十二

貧女弃子取養女語第四十三

達智門弃子狗^密來令飲乳語第四十四

頭少將良峯宗貞出家語第一

今昔深草天皇ノ御代ニ藏人ノ頭^左近少將良峯宗貞ト云人^有ケリ

大納言安世ト云人ノ子也形美麗ニテ心直也ケリ身才人ニ勝タリケル天皇

殊睦^レ哀^レ思食^レクケリ然レ傍人此^レ憎テ不宜^カクテ思^クリ其時春宮ハ

天皇御子御^レシク此^レ憎人春宮ト祖子御中ニテ在スト云ヘ春宮此^レ頭少

將^レ事觸^テ便無キ者思食^レ積タリケ頭少將其御氣色^レ心得タリケル天

皇此^レ哀^レ睦^レ者思食^レクケル其事ヲモ不願^シテ日夜朝暮ニ宮仕急事

无クテ過^ク程ニ天皇身^ニ病^ヲ受^テ月来惱^レ煩^レ給ル頭少將肝碎キ心迷テ

歎^キ悲^ク下^ニ天^皇逐^ニ失^ヒ給^ニクハ暗^ク夜^ニ向^ル心地^シテ身更^ニ置^所无^ク思^ハテ

有^ル心内此^レ世不^レ幾^ク法師^ニ成^テ佛道修行^セト思^ハ心深^ク付^ニテリ而^シ此^レ少

將^ハ宮原ノ娘也人^ノ妻ト^レテ極^テ哀^ニ難^ク去^ク思^ヒ通^シテ過^ク程^ニ男子一人女子一人

ノ^ハ産^セタリ^テ妻^ト独^身シ^テ我^ヨリ外^ニ可^マキ人^无ト^思ケ^ルハ少將極^テ心^苦シ^ク哀^シ

思ト三氏出家心不退レテ天皇御葬送ノ夜事畢テ後人ニ此ト告允事先クテ失
之ハ妻子眷属泣キ迷テ聞及テ所ノ山々寺々ヲ尋子求ムト云(臣露其所ヲ知サケリ
然テ少将ハ御葬送ノ曉比叡山ノ横川ニ只独リ登テ慈覺大師横川ノ北ノ谷ニ
大凡相本堂ニ在リテ如法經書給テ所ニ詣テ法師成ニ其時少将独事ニ云クハ
天テ子ハセレトシモハタマノ我カク口カシナテマカリケントム云ル其後慈覺大
師御弟子成テ法ヲ受ケ習テ甚ヨリ今少シ深ク入テ勤^熱佛道ヲ行テ程ニ聞
今ノ天皇位ニ即セ給テ諒暗ナト畢テ世人皆衣ノ色替リタズト押量リテ物哀ニ
思ケレ入道独事ニミナハ花ノ衣ニナリヌ云云昔ノ夕モトハカキタニセトナク
如此ク行ケル程ニ年月シ経ケリ而間十月許笠置ト云所ニ詣テ只独リ礼堂ノ
^行角ニ暮シ抄敷テ行ニ居ル程ニ見一人參ル主ト見ル女一人女房立允女人
侍ト思シキ男一人下男女合ニ三人許ナク有ケル居ル所ニ間許シ去此ハ居ル我
暗キ所ニ居ル人トモ不知ヌ忍テ傳ニ申ス事共粗聞ニ去ク聞ケ此ノ女人申様

世ニ失レ人ノ有様知ラセ給ヘト泣キ氣ハヒテ哀ニ申シ立テ去ク聞ケハ我ヲ妻ニ有
人ノ氣ハヒ聞キ成レフ我ヲ尋子ニ爲此行也ケリト思哀ニ悲シキ事无限シ我此ニ
有リト云々思トモ知セテハ何カセム傳ハ此中ニ別子ト云フ返々ス教(給ケル
事トハ思念ノ居ル程ニ夜モ曙方ニ成スハ此ノ詣ル人々出ツトテ礼堂ノ方ヨリ歩
出允見ハ男我カ乳母子ニテ帶刀テ有リシ者也ケリ七八歳許有シ我カ男子ヲ
背負テ有ル女四五歳許也シ我カ女子ヲ抱キタリ礼堂ヨリ出テ露降ルニ
歩ニ陰^陰ル程ニ吉ク心不强サラム人ハ被知ナカレト思エケル如此ク修行ス程ニ靈
驗實ニ強ク成ニル病ニ煩人ノ群ニ合珠独銘ナト遣分ケハ物ノ氣現ニ靈驗掲
焉ル事共有ケリ而間夕忍レ奉レ春宮位ニテ文德天皇ト申ケルニ御惱有テ
既ニ失給ニケリ其後其御子ノ清和天皇位ニ即給ヒテ世ヲ政ヲ給ニ向御惱有テ
諸ノ去事死キ驗シ有ル僧共シ召レテ様々御祈共有ケル露ノ驗不御ケルニ
人有テ奏シ云叡山ノ横川ニ慈覺大師弟子ナレテ頭少将宗貞法師勤佛道

修行レテ靈驗掲焉也彼レシ召テ可令祈給レト天皇之聞食テ速ニ可召レト
度々宣旨有クハ參テ御前ニ參テ御加持ニ參ル程忽其驗有テ御病愈
セ給ヒケレハ法眼ノ位ニ被成ニケリ其後行ヒ緩ム事无クシテ有ケルニ陽成院天皇
御代ニ成テ亦靈驗掲焉ル事有テ僧正被成ニケリ其後花山ト云テ所ニ住テ
ハ名スル遍昭ト云テ九年來其花山ニ住テ有テ封戶シ給ヒテ輦車宣旨ニ蒙テ
遂ニ寛平二年ト云テ年正月十九日失ケリ年七十二也花山僧正ト云テ也然出
家皆機縁有ル事也年來澤草天皇ニ罷人トシテ文德天皇ニ奉奉ル依テ
忽道心ニ發シテ出家スル以出家縁有ケリト可知也トナム語り傳ヘタルヤ

參河守大江定基出家語第二
今昔圓融院天皇御代ニ參河守大江定基ト云テ有テ參議左大臣式部
大輔濟光ト云テ其博士子也心ニ慈有テ身才人勝タリテ藏人ト云テ參河守ニ
任テ間本ヨリ棲ケル妻ト云テ若盛ニシテ形端正也テ女思ヒ付テ極テ難去思テ有リ

ケル本妻強ニ此ヲ嫉妬シテ忽夫妻契ヲ忘テ相離ケリ然ハ定基此女ヲ妻トシテ過
ル間ニ相具任國ニ下ケリ而ル間此女國ニシテ身重キ病ヲ受テ多ク悩煩ケル定基心
尽シテ歎悲テ様々祈禱シ至下ニ其病愈ル事无クシテ抱テ卧タリケル日來シ經ル隨テ女羞
麗也形モ衰ヘ持テ行ク定基此ヲ見ル悲心壁言ム方ナレ而ル女遂ニ病重ク成テ死其
後定基悲心不堪メ久ク葬送スル事无クシテ抱テ卧タリケル日來シ經ル口吸クニ
女口ヨリ奇異キ臭キ香ノ出來ルニ疎心出來テ泣ク葬シテケリ其後定基世疎物
也ケルト思ヒ取テ忽ニ道心ニ發メケリ而ル間其國ノ國者共風祭ト云テ事ヲシテ猪ヲ捕生
ケテ下シケルヲ見テ弥道心ニ發シテ速ニ國ヲ去テ十ト思フ付ケ亦鳩ヲ生ケテ捕
人ノ持來レルヲ守シテ去來此ノ鳥ノ生ケテ造テ食公今少シ味ヤ美下試ト守心入
ラト思ヒテ物モ不思ヘ郎等共此ノ間テ多ク極ク侍リケム何ナカ味ニ増ス様有テ勸ム
ケレハ物心少知ル者共ハ奇異シキ熊シ為ニスルカト思ヒケリ而ル鳩ヲ生ケテ持來テ
擲ニスルニ暫クハト為ルヲ聞カテ只擲マレハ鳥目ヨリ血淚ヲ垂テ目シレハ仰テ彼

此カ息ヲ見ルヲ見テ不堪シテ去者モ有ケリ鳥此ク泣ヨトテ嘆テ情无気ニ揃者
有テ揃リ畢ツハ下セケルニ隨テ血ヲ出ルヲカシ中ニ下シテハ奇異難
堪氣ヲ音シ出テ死事ニ下シ畢テ煎リ焼ナシテ試セケル事外侍リケリ死
シテ煎焼タル事外増タリト云ケル守ツクト見聞居目ヨリ大
涙ヲ落テ音シ放テ泪ケル味ニ耳シト云ル者ハ恐レテ有ケル守其日内ニ国府ヲ
出シテ京ニ上ケリ道心堅ク祭ニケルハ髻ヲ切テ法師ト成ニケリ名シ寂照ト云世卷河
入道ト云此也吉々心ヲ堅メテ思テ此ハ希有ノ事共シメ見ケル也ケリ其後寂照
京ニシテテテ知識ヲ推ケルニ家ニ至タリケルニ呼ヒ上テ置ニ居テ美饌ヲ儲テ食下為
ルニ簾ヲ卷上ケ内ニ服物吉キ女居アリ見ル我カ昔シ去シ妻也ケリ女ヲ彼ケル此
クテ食也シ見ル思ヒシト云テ見合セケル寂照思ハル氣色モ无クシテ亮貴
ニテ持来ル饑古ク食テ返ニケリ極テ難有リ心也ケリ道心堅ク祭ニケル此外道ニ
値テモ不騒シテ貴フ也ケリ其後寂照心ニ震且ニ渡テ止事无キ聖跡ヲ礼セト

思ハ心付ラ既ニ渡ラト為ニ子ニ
ト云僧比叡山ニ有リ寂照震且ニ渡ラト為
事ヲ暇申サノ為ニ比叡山ニ登テ根本中堂ニ参リ日吉ニ詣テ返ケル子ノ
カ房ニ行ニ戸ヲ叩ケル戸ヲ開テ
房ノ延ニ出来ヌ七月中旬ノ程ノ事ナリ月
極テ明キニ寂照延ニシテ子ノ
ニ値テ我貴聖跡共テ礼セン本意有テ
震且ニ渡ラト下返リ来テ事ハ難キ事ナリ相見ケル事ハ只今夜許也汝慥ニ此山ニ
住シテテテ学問怠ル事ナク可有シト泪ケル云ニ
モ法ノ事无限リ如此云テ寂
照京ニ返ルニ
大嶽マテソ見送りケル月極テ明テ露ハ白ク置キ渡リケル虫ノ
音様々ニ哀也物哀ニ身ニ染テ悲キ心地ス下方マテ送ルニ寂照疾ク返リ子ト云テ
霧ニ交テ隠スル其ヨリノ
ハ法々返ニケル其後寂照既ニ震且ニ渡テ思シ如ク
所ナク聖跡ヲ礼ス天皇待受テ止事无ク敬ヒ帰依シ給ヒケリ向天台其國ノ止事
无キ聖人共シ召喚メテ堂ニ在リ僧供ヲ儲テ勤ニ供養シ給フ天皇云々今日齊會ニハ
手長不可入只前ニ居ル所鉢共シ各人モテ僧供テハ可請キ也ト宣フ心日本ノ

釋照ノ試カ為也ケリ然ハ宣旨ニ任テ和上ヨリ始テ次第ニ各鉢ヲ令飛テ僧供ノ請ニ
釋照ハ戒臈ノ淺ク六寂下ニ著クニ釋照カ巡ニ成テ身ヲ鉢ヲ取テ去下為人有テ多
何テカ然カ有テ鉢ヲ令飛テテ請テ下其時ニ釋照カ鉢ヲ取テ捧テ去テ鉢ヲ令飛
事別法トシテ其行法ヲ修メ令飛ル也而ルニ釋照未ク其法ヲ不習日本國ハ
古ク希ニ其法ヲ習ヘル人有ルト傳ヘ聞タト云ヘ尼未世ニ其法ヲ行フ人无レ此絶タル
然レハ何ニ依テカ釋照カ鉢ヲ令飛ト云ヒ居タルニ日本ノ聖人ノ鉢違レト責ケルハ釋照
思ヒ煩テ心ヲ至テ本國ノ三宝助給我若シ鉢ヲ不令飛ハ本國ノ為ニ極テ取也ト
念テ程ニ釋照カ前ニ鉢俄ニ拍鷲ノ如クケリト轉テ前鉢共ヨリモ疾ク飛テ行僧
供ノ請テ返ヌ其時ニ天皇ヨリ始メテ大臣百官皆礼ニ貴ノ事无限リ其後天皇釋
照ノ歸依給事无限リ亦釋照五臺山ニ詣テ種々切徳ヲ修ケルニ湯ヲ瀟々
無ニ浴セムトシテ先大衆僧供ニ著キ並テ程ニ極テ穢氣ナル女子ヲ抱タル一丈真ノ
釋照カ前ニ出来ヌ此女子瘡カキテ穢ナ事无限リ此ノ見ル人共穢カリテ追噲釋

照此ノ制メ女ニ食物ヲ与テ返レ遣ル而ル此ノ女云我身ニ瘡有テ糸難堪ケ佗レケレハ
湯浴カ為ニ參也湯ノ切少レ我ニ浴シ給ト人共此ノ聞テ噲テ追テ女被追ニ後方ニ
逝去テ竊ニ湯屋ニ入テ子ヲ抱キ乍丈ヲ具テサノカレテ湯ヲ浴久共此ノ聞テ打
追公ト云ヒテ湯屋ニ入テ見レハ極消テ極ニ失ヌ其時ニ人々驚キ恠ムテ見廻セ答言ヨリ
上様ニ紫ノ雲光リテ昇レリ人々此ヲ見テ文珠ノ化ノ女ト成テ来給ル也ケリト云テ法キ
悲テ礼拜スト云臣甲斐死クテ止ケリ此事共釋照ノ弟子ニ念救ト云僧ノ共ニ行タ
リケルカ此國ニ返テ語り傳ヘタル也彼國ノ天皇釋照シ歸依メ大師号ヲ給テ圓通
ト云ヒケル此モ機縁ニ依テ出家シ此他國マテモ被貴ル也ケリト語り傳ヘタルトヤ

内記慶滋ノ保胤出家語第三

今昔 天皇ノ御代ニ内記慶滋ノ保胤ト云者有ケリ更ニ陰陽師賀茂ハ
忠行カ子也而ルニト云博士ヲ養子ト成テ姓ヲ改テ慶滋トス心慈悲有テ身才
並テ无レ然レハ若シ公ニ任テ博士トシテ有テ間年漸ク積テ道心登ニケルハ

ト云テ髪ヲ切テ法師ト成ヌ名ヲ云テ世ニ内記ノ聖人ト云此也出家ノ後ノ空也上人弟ヲ大成ニ偏ニ貴キ聖人ト成テ有ケル間本ヨリ心ニ智有テ功德中何事カ勝タル事ト思ヒ廻ケルニ佛ヲ願ヒ奉リ堂造ルニ極タル功德トシト思得テ先ツ堂ヲ造テトト為ニ我カカ不及ノ知識ヲ曳テコソ此願ヲ入遂テ思テ措ノ所ニ行テ此事ヲハ物ヲ加人共有ハ少ク物共出未テリ此ヲ以テ材木ヲ儲ケテ為ニ播磨國ニ行テ知識ヲ曳テ材木ヲ令取テ思テ播磨國ニ行ヌ其國ニテ知識ヲ曳テハ國者共廉テ物ヲ加ケル如此クシテ行ケル間ニハ原ノ有ル所ニ至テ見ハ河原ニ法師陰陽師ノ有ル紙冠ヲ被ラズ此ヲ見テ馬ヨリ念キテ陰陽師ノ許ニ寄テ云ク此ハ何熊シ給フ御房ト陰陽師答テ云ク被シ侍ル也ト云ク然ルノ但シ其紙冠ハ何ノ折ト陰陽師云ク被殿ノ神達ハ法師ヲ忘給ハ被ノ程ト暫ク紙冠ヲシテ侍ル也ト此ヲ聞テ音シ放ラ大キニ明テ陰陽師ニ取懸ル陰陽師心モ不得テ手ヲ捧テ被シモ不為ノ何々ト云亦被セサル人

リテ卒テ泣ククテ汝何テ佛ノ御弟子ト成テ後被殿ノ神若モ給ト云テ如來禁戒ヲ破テ紙冠ヲ為ルツ死間地獄ノ業ヲ造ニ非ヤ悲キ事也只我ヲ設セト云陰陽師袖ヲ引ヘテ泣事也死限陰陽師ノ云ク此糸物挂ハキ也此ク泣給ヒソ宣テ是ハ極タル理ニ侍リ然レ世シ過ス莫ノ難有テハ陰陽ノ道ヲ習テ此ク侍ル也不然スハ何熊シレテカ妻子ヲモ我カ命ヲモ助ケ侍ル道心死ハ身ノ身先聖人モ難シ成ツ和純カニ法師ノ姿ニ侍レ死只俗ノ様ニ侍ル身トハ後ノ世ノ事何シカ可為ニ悲多思大時侍レ世ノ習ヒトメ此ク仕ル也ト云ク然リト云何テカ三世諸佛ノ御首ニハ紙冠ヲ為ル貧ヤニ不堪此クシ給ハ我此ノ知識ハ曳テ集ル物共皆其進ナムハ人ノ善提シ勸ル功德トシテ塔寺造テム功德寺者キニ非テ我ハハ河原ニ居テ弟子共ヲ遣テ知識ノ物共皆取リ寄テ此陰陽師ノ法師ニ揮ヒ与ヘテハ京上ニケリ其後東山ニ如意ト云テ所ニ住ルニ六条院ニ只今泰ト云ク知人ノ馬ヲ借テ其ニ乘テ早朝ヨリ泰人ノ馬ニ乘テ擡キテ行ケル此ノハ只馬心ニ

任^テ行^ルハ馬^ノ留^リテ草^ノ食^ムハ其^ノ隨^テ先^ニ期^ニ立^テリ然^レハ行^キモ不^レ遣^ス同^シ所^ニ暮^ルハ
馬^ニ付^テ舍^人ノ思^ハ糸^六借^ク思^テ馬^ノ尻^ヲ打^テ其^ノ時^ニ馬^ヲ踊^リ下^リ舍^人ノ思^ハ
取^リ懸^リテ去^ク汝^何思^テ此^ノ能^ハ之^ヲ為^ル此^ノ老^法師^ノ來^テ進^ル萬^リテ此^ノ久^ク進^ル
此^ハ前^ノ世^{ヨリ}給^リ返^シ給^リ返^シ父母^ト成^リ在^ス馬^ノ非^ヤ汝^チ當^時父母^ニ非^テ思^テ
此^ク夢^リ進^ルカ汝^モ給^返シ父母^ト成^テ汝^ヲ悲^シニ依^テ此^ク歎^テ成^リ亦^テ地^獄餓
鬼^ノ道^ニ墮^テ若^ク受^ル三^非ヤ此^ノ歎^ニ成^ル子^シ愛^シ悲^シ依^テ此^ノ身^ニ受^ル也
極^テ難^堪物^ノ欲^ク生^スハ青^キ草^葉ノ食^吉氣^ニ生^ル難^見適^クテ拵^リ給^ハト
為^ル何^テ忝^ク打^ケ進^ル又^レ此^ノ老^法師^ノ父母^ト負^モ不^知成^リ給^ハハ天^ノ思^進
トモ年^ク老^テ起^居心^モ不^ハ少^レ遠^キ道^速可^ク歩^クモ非^テ子^ハ恐^レ乍^レ乘^ル進^ル有^レ
何^テ道^ニ草^有ル食^給公^テ妨^テ進^テ搔^キ天^可行^キ極^テ慈^悲无^カリ人^ノ力^カ
ナト云^テ音^ヲ放^テ叫^フ舍^人ノ思^ハ内^ニ可^ク嘆^ト思^レトモ汝^ク糸^惜ケ^ルハ各^テ云^ク宣^フ所^極
凡^レ理^ニ候^フ物^狂テ打^進リ候^ケリ下^即方^无キ事^此生^給凡^ハ其^由モ不^知メ

打^進ル也今^{ヨリ}父母^ト場^ニ進^テ天^ク思^進ニト然^レハ法^モ壹^シレ^ル其^昔々^カ
云^テ只^乘然^テ行^程道^ノ辺^朽ル卒^都婆^鳴凡^有此^ノ見^付テ年^迷レ^テ丸^ト
下^レ舍^人ノ思^ハ不^心得^テ念^キ寄^テ馬^ノ口^ヲ取^ル馬^ヲ下^リテ馬^ノ前^キ引^セテ留^メ舍^人
男^馬ノ面^ヲ見^返テ見^ハ薄^村少^シ所^ニ平^カリ居^ス袴^ノ杖^ヲ下^メ童^持セ^ル
袈^裟取^テ著^ツ衣^ノ額^ニ引^キ立^テ左^右ノ袖^ヲ搔^キ合^セテ二^重屈^テ卒^堵婆^ノ
方^方ヲス^カ目^見遣^フ御^隨身^翔様^ニ翔^テ涙^テ卒^都婆^前ニ至^テ卒^都婆^ニ
向^テ年^ヲ合^テ額^ヲ付^テ度^々礼^拜メ屈^リ翔^ノ事^激妙^シ然^レ卒^都婆^隱テ馬^ハ
乘^ル凡^如此^卒都^婆ヲ見^ル每^為レ^ハ道^下リ乘^リ為^ル程^ニ時^中可^行道^ヲ知^ル
時^{ヨリ}申^時下^ル程^ニ六^條院^ニ宮^ヲ著^リケ^ル此^今又^男此^聖人^ノ御^共今^{ヨリ}不^レ
忝^シ心^セト无^カリケ^ル亦^石藏^ト云^所住^ル時^ニ冷^ニ過^シテ腹^解ニケ^リ廁^行
先^向隣^ノ房^有凡^法師^ノ間^ハ廁^ニ居^リ凡^音撮^ル水^ヲ汲^ル冷^ク様^也年^老
凡^人此^ク為^レハ極^メテ糸^惜ト思^フ程^聖人^物ヲ云^ハ只^人ノ有^カト思^テ和^テ壁^ノ穴^{ヨリ}

観ケル老ニ犬ト向居ル聖人ノ事ヲ待テ其ニ白テ云ケリ真言ヲ聞ケル前世
人ノ為ニ後ハナク死ス心ヲ任シ人ニ穢テ物ヲ令食メ破死キ物ヲ食リ我身ヲ止事无持
成シ人ヲ令落シ父母ヲ為ニ不孝ニ當リ如此ク諸ノ悪キ心ヲ仕ヒテ善キ心ヲ不仕サリレニ
依テ此ク歎ク身ヲ受テ弊ク穢キ物ヲ要シテ伺ヒ給フ也我カ父母ト絡返リ成リ坐ス
身ニ此ハ不淨物ヲ令食進ム極テ忝キ事也就中ニ近來乱リ風ヲ引テ水如クナレ
物仕シハ更ニ可食キ様モ死シ糸口惜ク思ヒ道ハ然ル美物ヲ備テ令食左其ノ心欲
マニ食シ可給シト云フ目ヨリ涙ヲ流メ泣ク云居タリ其後立タ明日ハ聖人ノ昨日云レ
備ハ何為ルト人ニ此事ヲ不語見ル聖人ノ御儲為セト云テ飯シ多ク至器令
盛ニ菜三四許調テ庭ニ送シ敷テ其上ニ坐シ居テ聖人ハ其前ニ下居テ食物
備タリ早ク御セト音奉テ云居タリ其時ニ彼犬未テ飯テ食フ而向聖人年ヲ摺テ
喜クモ甲斐有テ食ス物カナト云テ泣ク程ニ高ヨリ若キ犬ノ長サ高出來テ先飯シハ
不食本ノ老犬ハ搔キ九ハシテ散シカク其時ニ聖人年迷テ立テ此ク監カレテ不御

レノ其御新モ儲侍テム先ツ只中吉クテ食シ給ヘ此ク非道ノ御心有ハ弊歎
身ヲ受テ在ラカレト云テ障スニ敷テ聞ムヤハ飯シモ皆泥形ニ踏ニ成ヌ歎ラカフ音ヲ
聞テ他ノ犬共集リ來テ敷ヒ合ヒ嗥ケル聖人此ハ御心共ハ不見ハ吉事ト云テ逃テ
板敷ニ上デリ隣ノ房法師此ヲ見テ嘆ヒケリ智リ有ル人也ト云ヘハ犬心ヲ不知メ前
生ノ事ヲ思ヒテ敷ニ犬知ナト内紀聖人ト云テ知深ク道心盛リニ止事无カリケト
ナム語リ傳ヘタルトヤ

攝津守源滿仲出家語第四

今昔因融院天皇御代ニ左馬頭源滿仲ト云有ケリ筑後守經基ト云
人ノ子也世ニ善ニ死ス兵ニ有ケレハ公モ此レヲ止事无キ者ニ去思食之亦大臣御
子始テ世ノ人皆此レヲ用ヒテ有ケル階モ不賤水尾天皇近キ御後ハ年未公ニ
仕テ國多司トシテ勢徳モ色ニ无キ者ニテ有ケル終ニ攝津守ニテナム有ケル年
漸ク老臨テ攝津國豊嶋郡ニ多ト云テ所ニ家ヲ造テ篋居タリテ教子共

有ケリ皆兵道達リ其中二人僧有ケリ若ク源賢ト云此叡山僧ト云飯室
深禪僧ト云弟子也父許多々行ク父ノ放生ノ罪ヲ見テ歎キ悲テ横川
返リ上テ源信僧都ノ許ニ詣テ語テ云ク父ノ有様ヲ見給スニ極テ悲キ也年
既ニ卒ニ餘ス殘命幾ニ非ス見ハ鷹四五十ヲ繫テ夏飼セサスハ放生量ヲ失鷹
夏飼ト云生命ヲ断ツ第一ノ事也亦河共ニ梁ヲ令切チ多ク莫ク捕ル亦多ク
鷲ヲ飼テ生類ヲ令食メ亦常ニ海ニ網ヲ令曳教ノ郎等ノ山遣鹿ヲ令狩支
障无此ハ我カ居所シテ為ハ所放生也其外ニ遠ク知所ニ死テ令教所物
負計ヘ可尺キ非ス亦我ハニ遠ク者トハ出トテ教ス様ニ教シテ思フ罪ハ
足手ヲ切此ハ罪ヲ造リ積テハ後ノ世何許ノ苦ヲ受スルト思給スニ極テ悲ク
思ハ候フ此何テ法師ニ成テ下思フ心付ケテ思給スニ怖ロク申シ可出クモ无キニ
此ハ極テ出家心付サセ給ヒナンヤ此ク鬼様ト云ハ候トモ止事无キ聖人ト宣
公事ノ可信キ様ト云見ハ候テ源信僧都各テ云フ實ニ極テ系惜キ事ト云侍

ト然様ノ人ヲ勸テ出家ト云ハ出家功德ノ非多生類ヲ教テ事ト云ク無限リ功德
ト云然ト云極試但シ己一人ノ難極ニ覺雲阿闍梨源君ト云テ共可極キ事ニ
コト有シ其前立テ多ク御ヲ居給ヒ己此二人ノ人ノ倡テ修行先次和若御凡ノ尋
行先其行ガ其時若騷テ然ク止事无キ聖人達去修行次色回坐シ先ト守宣
然リ凡巳等ノ聞テ渡云其驚キ畏氣色有テ若宣公様此聖人達ハ公言ト云
名速ニ山下ノ人共也其ニ修行次此御シテ希有ト云也然此此次聊功德造テ
法ヲ令説之聞キ給ヒ此人達説キ給ヒム聞キ給テコト若ク罪モ滅シ命モ長成給ヒ
勸ヨ然之其説経ノ次可出家ノ事ヲ説キ令聞ク只物語ニモ守身深許云令聞ク
進ト云ト云ハ源賢君喜ニ作ラ多ク返リ行テ源僧都被二人ニ會テ云然クノ事
極ムカ為ニ摸津國ノ可行ニ諸共御セト人々此ノ間テ極テ善キ事也ト云テ三人相愛
摸津國ニ行テ二日行テ取テ八夜日午時多ク迎ニ行テ人ヲ以テ云令入源賢君許
然多人共ト云春先箕面御山ニ春先此使リ何テカ不春テ有ト云思テ春先也下

使入此由之疾令入給へ下源賢君父許走り行テ横川ヨリ然ク聖人
達上御シ先ト之何ゾトテ懐三回聞テ系上事无ク貴キ人達ト我モ同ク對面ナ
礼奉之極テ喜キ事也御儲吉セヨ所吉ク
思テ聖人達ヲ入レテ微妙面白シ造先佛入テ居テ守源賢君ヲ以テ聖人許申テ様
急キ其方可系キ御極シテ之ニ系テ之ニ思ナルヘシ今日ハ吉ク息マセ給テサリ
御湯ナト浴セサセ給テ明日系テ自ラ申サト思給テ何カ返ラセ可給キトテ聖人達各テ
云篤面山ニ系テ候ル次ナレ今日ニモ罷返上ト思給テ此ク仰セ有レテ對面給ハリテ
ナレ罷返ラト源賢其由シ返テ守之ハ守系喜キ事也ト云源賢君守之此御シ先
三人聖人達ハ公ニ名ニ不系人共也而ハ思外ニ此ク来給ヘリ此ク佛経ヲナ
令供養メ給メト守汝系吉ク云ナリ現ニ然コフ可為カリケト云テ忽阿弥陀佛ヲ
令圖繪メ奉メ法花経ヲ始メ然テ聖人達此ク此ル事ヲセト思給テ明日許御
足息カテラ面リ給へト云テハ聖人達此ク系又只仰隨ヒテ罷可返也ト云テ其夜湯

沸シク湯有様微妙物淨キ事可尽ク造リタリ聖人達終夜湯浴テ亦日ノ
已時許成ク佛経皆出来給テ兼テ亦身秘迦佛ヲ造リ奉テ供養セト先
罪方事共急キテ今供養シ不奉ル之此ク此方御シテ申上テ奉リ給へト云テハ聖
寢殿南面佛経皆居懸ケ奉テ然ク此方御シテ申上テ奉リ給へト云テハ聖
人達皆渡テ既源賢君ヲ攝師シ供養ス脱経ノ同時縁来ル程ニ有テ守脱経テ
聞テ音ヲ放テ泣又守之ニ非ス館方郎等共鬼ノ様ナ心有レ兵共皆泣ス脱経畢
之ハ守聖人達ノ方指テ對面メ云ク可然ク縁ニ依テ此ク俄来給ヒテ无限功德ヲ令
修メ給ヒル期ノ来ルコト候スレ年ハ罷リ老ニ罪ハ負モ不知造リ積テ候フ今ハ法師ニ
成上ト思給ル今一兩日御向久佛道ニ入レ畢サ給へト云テハ源信僧都極テ貴キ
事也仰如何ニ侍之但シ明日コト吉日侍レ然ハ明日御出家候之ムコト吉カラヌ
明日過ク久ク吉日不侍ト云ハ此ル者ハ説経ノ聞久時ナレ道心ヲ養ヒテ此ク云コト
日來成テ定テ思ヒ返ナト思テ云ハ守ノ之然ハ只今日也ト云テ疾令成給へト

僧都之ク今日出家日ニ思ク侍リ今日許リ念シテ明日早且令出家ノ給ヘト守喜ク
貴事也トテ手シ摺テ我カ方返テ守下有^レ即等共シ召メ仰セテク我カ明日出
家シトト我年来兵方付テ聊恙死カリ^而兵道シ之事只今夜許也汝等
其心シ得テ今夜許我ク可護ト即等共^レ此^レ聞テ各決シ流ノ去ス其後
各調度ヲ負ヒ申曹ヲ著テ四五百人許館ヲ三重四重圍テ夜鉅火ヲ立テ石
千^ノ養属ヲ令迴テ緩^ニ无^ク護ル繩ヲ冬不朔明^ニ守夜ヲ曙ス程ヲ冬心モト死ク
思テ明^ルニ湯浴^ヲ疾ク可出家キ申^ルニ^ハ三人ノ聖人極テ貴クニテ勸テ令出家
シ^ル其間鷹鳥屋籠^ニ久多ノ鷹共皆足諾^ヲ知^ル飛^ニ行ク所^ニ有^ル
梁^ニ人遣テ破^ル鷲屋^ニ有^ル就鳥共皆放^ツ長明^ヲ有^ル大綱共皆取^テ遣^リテ^可シ
切^ツ倉^ニ有^ル甲曹弓箭兵杖皆取^リ出^シテ前積^ト燒^ツ年来仕^ル親^キ郎等五
十餘人同時^ニ出家シ^テ其妻子共^ニ法^キ令^ル事无限^ニ出家功德極テ貴キ莫ト云
乍^レ此出家佛殊^ニ喜^シ給^テ思^フ守出家後聖人達弥貴キ事共^ニ物語様^ニ云

今聞^ルハ強^ク手^ヲ摺^テ法^キ居^ル聖人達極キ功德シモ勸^メ得^ルカト思^フ今少シ
道心付テ返^テ思^フ明日計^ハ此^ノ候^ニテ明後日^ニ罷返^シト云^ハ新^テ極^テ喜^テ返^リ
入^ル其日^ハ暮^ス又^シ日^ハ此^ノ聖人達云^ハ今^ハ様^ニ此^ノ道心^ヲ棄^シ久^ク時^ハ狂^フ様^何盛^タラム
此^レ次^ニ今^ハ少^シ令^テ棄^トテ^テ若^シ信^ス久^ク事^モ有^トテ菩薩^ノ装束^ヲ十具^計人持
ク^レ只^レ笛^ヲ吹^ク人共^シ少^ク之^レ隱^ノ方^ニ遣^リ菩薩^ノ装束^ヲ著^セテ新
出^ル来^ル道^心事^共云^ハ程^ニ池^ノ西^ニ有^ル山^ノ後^{ヨリ}笛^ヲ吹^テ面白^ク樂^シ調^ヘテ
来^ル云^ハ名^ハ樂^ノ調^ス漸^ク来^ル新^テ棄^ル此^ノ何^ノ樂^ヲ下^レ惟^ニ大^ノ聖人達不知^ル何^ニ何
衆^言有^ル云^ハ極^ク樂^ヲ迎^テ来^ル此^ノ様^ニ聞^ク令^テ佛^唱ハムト云^テ聖人達并^テ弟^子其
十人^ノ諸^音貴^キ音^ヲ以^テ念佛^シ唱^ス新^テ棄^テ摺^リ入^テ貴^キ事^{无限}而^シ向^テ新
登^居障^紙ヲ曳^開テ見^ル金色^ノ菩薩^金蓮^華ヲ捧^テ漸^ク寄^リ御^ス新^テ棄^ル
見^付テ音^ヲ放^テ法^ヲ板^敷ヨリ^九隨^テ礼^ス聖人達^モ此^ノ貴^キ礼^ハ菩薩^樂ヲ引
調^ヘ返^テ其^後新^テ棄^テ上^テ云^ク極^ク功德^ノ限^モ令^テ造^メ給^ルカ^レ已^ハ量^モ无^ク生^類ヲ

敬シ人其罪ノ減セカ為今ハ堂ヲ造テ自ノ罪ヲモ滅シ彼等ヲモ救侍エトテ
忽ニ堂造リ始テリ聖人達ハ亦日曉ニ多ク出テ山ニ返リケリ其後其堂造畢テ
借養シテケリ所謂多ク寺ハ其ヨリ始テ造ル堂共也此シ思フニ出家機縁有ル
事ハ云テ子源賢ノ心極テ難有貴シ亦佛如ク聖人達ノ勸テハ此猛惡者モ
善心罷テ出家也ケリト云語ヲ傳ルトヤ

六宮姫君夫出家語第五

今昔六宮ト云所ニ住ル舊キ宮原ノ子兵部太輔ト云人有ケリ心
マシケレ指し出モ不為テ父ノ宮家ノ木高クシテ大ニ^荒荒ハテ^東踐ル末^東對ニ住ル年ハ五
十^三余ニ成ル娘人有テ年十^三余歳許ニテ形美麗ニテ髮^ヨヨリ始テ姿様躰共^弊弊
ト見ル所无シ心ハ敬シテ氣^心心勞タ^心此ク微妙ナレハ可然キ君達ナトモ合タラズ露
思^三可思^三悲^三此ク美麗ナレ世^三人不知^三ナリケレハ殊^三ニハスル人モ无^三マ^三何^三テカ進^三テモ云
公云^三人有^三エ^三コト^三舊^三マカシク思^三ヒ^三靜^三テ^三有^三ク^三高^三翔^三ヒ^三モ^三令^三為^三ハヤト思^三ヒ^三ケレト父會^三

身ヲ思不懸^レ然^レハ父モ母モ心ニカケテ只^レノ中ニ卧セテ教^レル^レ是^レト有^ル乳母ノ心^レ可
解^レモ无^レ可相思^キ兄弟モ无^レ然^レハ後^ク无^ク思^フ事无限^リ只父母^此ノ^レ歎^キ泣^キ外^ニ事
无^レ而^レ同^ニ父^モ母^モ墓^无ク^レ折^レ次^キテ失^レケ^レハ姫君ノ心^レ只思^ヒ遣^ヒ哀^ニ悲^{シク}置^所无^思
元^ニ更^ニ壁^言公方^无日^日漸^ク過^テ服^ナトモ脱^フ父母^明暮^後ノ^レ无^キ者^ニ宣^ヒ曰^ク乳母^モ
不被^テ解^ス只何^レ无^クテ年^来シ^程可^然キ^レ調^慶共^ニ教^傳得^タリケ^レモ乳母^墓
无^ク漸^ク仕^ヒ失^テケ^リ然^レハ姫君^モ可^有ル^モナ^クテ心^細ク^レ悲^ク思^フ事无限^リ而^レ同^ニ
乳母^云云^カ兄弟^侍ル^僧ニ^付テ^令テ^侍ル^也 前^司ノ^年十^余歳^計ル^カ形^モ美^麗
麗^ニ心^ハモ直^シキ^御也^父モ只^今受^領ケ^レ近^キ上^達部^ノ子^ナレ^ハ 人^也其^レカ^此ク^御
大^ニ聞^テ今^云侍^ル也^通給^公ニ^為カ^レ人^モ非^ス此^ク心^細ク^テ御^スヨ^リモ^吉キ^莫ト^モ思^フ
給^ハ姫君^此レ^ノ聞^テ髮^シ振^懸テ^法ク^ヨリ^外事^无其^後乳母^度ハ^消息^ニ取^傳ト^云
ハ^レ姫君^見モ^不入^ハ若^キ女^房ナ^リ有^ル姫君^御文^ト思^ヒク^返事^シ今^書マ^遣ル^如此^メ
度^ニ成^ス其^日ト^定テ^既来^リ始^メス^ハ云^フ甲^斐无^テ通^ヒ行^ク有^様此^ク微^妙ハ

男志ヲ尺テ思ヒタルモ理也男モ和統ニ人子也ケル氣ニ有様不弊ナク有ケル
姫君傷シキ人也モ元キ此人ヲ馮シシ過ル程ニ夫ノ父陸奥守ニ成ニテ春比多事
國ニ下ル男ナシ京ニ留ルヘキ莫ニ非ズテ父ノ共ニ下ニ妻ヲ見置テ行フ莫ク破元名若
シク思フニ祖被知ラセテ解元中ニモ遊子氏相見セト耻ケテ不云テ心思碎皆
下日成テ腰ヲ切シ置テ送テ別ニ夫陸奥守下ニ國行著テ後何ク消息シテ下思ニ
送テ便モ元クテ歎キテ過元間年月ニ過テ任終ハ年々上テ下為ルニ其時ノ常陸守
ト云人任國ニ有テ花市ニテ有ル此ノ陸奥守子ヲ智ニセト人ヲ遣セテ度々迎ヘ
ケハ陸奥守極ニ賢キ事也ト喜テ子ヲ常陸ニ遣リツ然レハ陸奥國ニ五年居テ常
陸ニ四年有ル間ニ墓元ク七八年モ成ニ常陸ノ妻ハ若シテ愛敬付ナク有レ彼
京人ニ可當クモ遊子ハ常ニ心シ京遣ワ恋佗ト云甲斐元シ能ト京消息ヲ遣レ
臣或ハ不尋得白シテ消息ヲ持返リ或使京ニ留リ返事ヲ不持来而ル間此ノ常
陸守任畢テ上ルハ智モ同ク上ル道至破元名思フ程ニ既ニ粟津ノ著日次思シトテ

ニニ日居ルニ中々年来ヨリ不審キ事无限京入日晝見苦シト暮シテソ入ケル京ニ
入ヤ遲シト妻ニ父常陸守家ニ送テ我ハ旅裝束ケラ六宮ニ合キ行テ見ハ築
地類旨有シ皆小屋居ニテ四足ノ門有シモ跡形モ元シ寢殿ノ對ナト有モ一モ
不見政所屋ニ有シ板屋ニ鳴シ残元池ハ水モ元クテ荒ト云物ヲ作テ池モ不見可
見咲カリシ木共モ所々切リ失ニケリ此シ見心迷ヒ肝騒テ其辺ニ知元者ヤ有ルト
尋ルトモ更ニ知元人元シ政所屋ノ壞レ残元所ニ候ニ人住ニ様見ニ寄テ人許ハ
一人尼出タリ月ノ明キ見ハ波人ヒス也也者母ニテ有レ女也テ寢殿ノ榎倒
レテ残元カ有ルニ尻ヲ抄懸テ此尼ヲ呼ビ寄テ此ニ任給ヒ人下向ハ尼墓ニシ云
克元シ然レハ隱スナリト思テ十月中十日程ナレ尼モ余寒氣ナレ男著元衣ヲ
一脱テ与レニ尼手ヲ迷シテ此ハ何元人ハ此ハ給フニカト云ハ男我ハ然ク人ニ非ヌヤ
汝ハ忘レケルカ我ハ更ニ不忘ト云ハ尼此ヲ聞クニ噎返テ泣事无限其後云ク不知
夫ノ宣ヲカトコ隠シ申シ有マニ申候ハム尋子奉モ給ハカレ殿國ニ下セ給ヒテ

後一年計ハ候シ人共モ御消息ヤ奉セ給ト待テ候ニ捨絶然ル事モ不候シカハ
忘畢サセ給ヒニテナメリト思候シカトモ自然^シ過シ候ニ程ニ御乳母ノ夫モ二年計
有テ失セ給ヒシカ露知リ奉ル人モ不候テ皆^シ教ケテ去候ヒニ寢殿ハ内ノ人
燒物ニ成リ成テ壞シ候ニシカ倒シ候ニキ御^シ對モ只道行人ノ壞物ニ罷成テ其
モ下セ^シ大風^ニ倒シ候ニキ御前ノ侍廊ニテナニ^ニ間計ノ^テ御坐ノ様ニモ先^ニ
居セ給ヒシ危^ニ娘^ノ夫^ニ付^テ但馬国^ニ罷下^ニ云^ク京^ニ維^ニ襪^ノ卷^テカ^レ候ハ^ニ思^ヒ直
馬ニ去年ナム御前ノ御事ノ不審思給ヒ^テ四^ニ終^リ上^テ候ニ此^ノ跡^ノ形^モ无^ク殿^モ成^ニ
ケリ御前モ御^レハ^ケン^モ知^リ不^奉ハ^知ル^人モ付^テ危^モ尋^子奉^レ厄^更ニ御^テ所^ヲ
不知^レト^ニ注^ク事^无限^リ男^此ニ^間テ悲^キ事^无限^リ注^ク返^ス家^行ル^也
人ニ不值^レテ世^ニ可^有クモ不^思サ^リケ^レハ只^豆手^ノ向^タズ^モ行^テ尋^ト思^ヒテ物
詣^ノ様^ニテ藁履^シ者笠^着テ所^ヲ尋^子行^クト^モ厄^更ニ不^尋得^ケル^ハ若^西京
辺^ニヤ有^テト^思テ^ニ條^ヨリ^西様^ニ大^垣副^テ行^ク程^ニ申^酉時^許捨^暗カ^レテ

震痛^ク降^レシ朱雀門前ノ西曲殿ニ立^隱レト^思テ立^寄名^ハ連^子内^ノ氣^ハハ
有^リ和^ラ寄^テ廻^ケテ^逆極^テ穢^{ナル}曳^キ廻^シテ人^ニ居^リ一人^ハ年^老危^危
也一人^ハ若^キ女^極テ瘦^枯テ色^青影^様ナル^賤様^{ナル}逆^破テ^其卧^テリ
牛^ノ衣^様ナル^布衣^シ着^テ破^{タル}逆^シ腰^ニ曳^懸テ手^枕テ卧^シタリ和^統此^ノ賤^シ
シ作^ラナル者^ヨト見^ユ惟^ク思^ハ近^ク寄^テ言^臨ケ^レ此^ノ失^ニル^人ニ見^成シ^目モ
暗^シ心^モ騒^テ守^リ居^ル程^ニ此^ノ人^捨テ^ヒ勞^タ氣^{ナル}音^シ以^テ此^ノク^モタ^ラ
スキ^テ凡^モサ^カリ^キ身^ハナ^ラシ^モノ^アリ^ケル^ト此^ノク^モノ^間ニ現^其テ^守異^ク思^作
懸^允逆^シ捨^キ岡^テ此^ハ何^ニ此^クテ^御マ^シケ^ル尋^奉ル^ト迷^ヒ行^況ニ^ト云^テ寄^テ抱
ケ^レ女^魚シ見^合ヒテ早^ク遠^ク行^シ人^也ケ^レト^思テ難^堪ク^モ有^ケム^即チ^絶今^テ失^テ
リ男^暫ハ生^テ返^ルト抱^キタ^リケ^レ厄^ヤカ^テ氷^ニ痊^ケル^ハ此^ノ見^成ル^其ヨ^リ家^ニモ不^行テ
愛^宕護^ノ山^ニ行^テ駭^告シ切^テ法^師ニ成^ニテリ道^心棄^ケル^ハ貴^ク行^ヒテ^有ケ^ル出^家
于^今始^メ幾^縁有^ル事^也此^ノ事^ハ委^シク^語リ不^傳ヘ^トモ^万葉^集ト^云フ^文被^注タ^ルハ

此語リ傳ヘタルヤ

鴨雄見雄死所来出家人語第六

今昔京三人人生侍有ケリ何ノ程トス事ヲ不知ス家極テ貧ク母ヲ過ス便死シ
而向其妻産ヲ專ニ完食シ願ヒケリ夫身貧ク完食シテ難求得田舎辺ニ
可尋キ人モ无市買公ト為ル其直死然レハ心思潦ヲ未夕不明ル程ニ自ラ弓
二筋計シ取り具メ家シ出テ池行テ池ニ居タリ鳥ヲ射テ此妻ニ令食下思故也何
カ可行キ方有エト思ヒ廻ス義々度呂池ヲ人離ル所ナレ其行テ伺ト思得テ
行ケル池邊寄テ草ニ隠レ伺ヒ居タル鴨雄雄人有トモ不知シテ近ク寄来リ
男此ヲ射ニ雄ヲ射テ極テ喜シ思テ池ニ下テ鳥ヲ取テ急キ家ニ返ル日暮ヲ一夜今
来リ妻此由シ告テ喜ヒ乍朝メテ調美シテ妻ニ令食下思テ棹有ル折懸テ
置テ卧ス夫夜半計ニ聞ク此棹ニ懸タル鳥ヲトフタメク然レハ此鳥生キ返ルト
思テ起テ火ヲ燈シテ行テ見レ死ル鴨雄死所ト棹ニ懸テ有傍生ル鴨雄

有リ雄ニ近付テフタメク也ケリ早ク尺ル池ニ垂テ喰ル雌雄射斂テ見テ夫ヲ戀取テ

来ル屍ニ付テ此ニ来ケル也ケリト思フニ男忽ニ道心發テ哀悲キ事无限リ而ル人火燈

シテ来ルヲ不恐シテ命ヲ不惜夫ト並テ居タリ此ヲ見テ男思ハク畜生也ト云ヘ夫ヲ悲

故ニ命ヲ不惜メ此ヲ来リ棹ノ人身ヲ受テ妻ヲ悲ムテ鳥ヲ斂スト云ヘ忽此ノ完ヲ

令食下シ惹テ寢タル妻ヲ起シテ此事ヲ語テ此ヲ令見妻亦此ヲ見テ悲事无

限リ遂ニ夜明テ移モ此ノ鳥ノ完シ食フ事无カリケリ夫ニ尚此事ヲ思テ道心深ク

發ニケレハ愛宕護山ニ貴キ寺行テ忽チ髮ヲ切テ法師ト成ニテリ其後偏聖人ト成テ

勤勤行テ去有ケル此ヲ思フニ斂生ノ罪重ト云ヘ斂生ニ依テ道心ヲ發テ出家

然レ皆縁有ル事也ケリト云語リ傳タルヤ

丹後守保昌朝臣郎等射母成鹿出家語第七

今昔藤原保昌トス久有ケリ兵家ニ非ト云ヘ志猛ク弓矢道ニ達リ此ノ
人丹後守トシ有ケル其國ニ朝暮ニ郎等眷属共席ヲ持テ以テ役ト云ヘ

一人郎等有ハナ名ナト云ク弓ユミ箭ヤヲ以テ身ヲ死ス主ヲ随テ年ヲ来シ經ル聊心心ト
无キ事ヲ无シ就中此席射テ竟人勝テ而向山野出テ狩セト為ル此男
其狩明後日ト云ク夜ニ寢テ死ス我カ母来テ告テ云ク我ノ惡業故依テ身
受テ此山住セリ而ハ明後日狩我既命終テス多ク射手中ヲ逃テ道レト為
ルニ汝ガ箭ノ道極テ依テ汝手ヲ難道カリト思ハル汝大ナラム女鹿出来テ見レト為
此我母也ト知テ射事无カ我進テ汝所懸ト下テ夢見テ其後心騒ニ悲シ
テ哀事无限ニ夜明テ後病由申テ明日狩ニ不可共奉由テ守ニ云ク守此不可
許度ト辞スト云ク守不兼引畢ニ守頃テ多此狩只汝鹿ノ懸ニ射テ可見キキ
故也而ニ何ノ汝強ニ此辞ス若シ明日狩不泰速ニ汝頭ヲ可召也ト男此ヲ大キニ
恐テ譬言ト云クレトモ夢告テ不錯其鹿ノ不可射ト思得テ出立テ既ニ其日成ニ此
男心地惡キケテ愁ニ出立ニ二月中ノ十日程ノ事也守打立テ見ニ今狩此ノ
男七計具充大ニ値其中ニ本人女鹿有ニ手合テ引テ鐘踏返テ押

宛馬テ搔ル程此男夢告皆忘ニケリ箭ヲ放テ鹿右腹ヨリ被方雁勝射破
通シ鹿被射テ見返充白見レ現我母ノ自ニ有テ痛ヤト云ク其時男夢告
告思息出悔ニ悲ト云ク甲斐无テ忽ニ馬ヨリ踊落テ泣ク弓箭ヲ投テ其
庭ニ髻ヲ切テ法師ト成又守此シ見驚キ怖テ其故ヲ問フ男夢ノ事ヲ始テ鹿ヲ
射ル向テ其語守テ汝極ニ愚也何其由前ニ不充我其由ヲ聞テ汝今
日狩役速許シテ肯然リト云ク男甲斐无クテ家返テ明日曉ニ其國ニ
貴キ山寺有ケル行ニリ道心深ク祭テハ其後退テ事无クテ極テ貴キ聖人ニ
成テ貴行ニ有ケル逆罪シ犯スニ出家縁成ル是如シト云ク語ヲ傳ルトヤ
西京仕鷹者見夢出家語弟ハ
今昔西京鷹ヲ仕シ以テ役トセル者有ケル名スト云クリ男子教有ケリ其
等ニ此鷹仕ノ事ヲ傳ヘ教ヘテ懸テ夜昼好ケル夜ニ寢テモ寤テモ此鷹
事ヨリ外ノ事ヲ不思フケリ常ニ夜ニ鷹ヲシキ居テ居明ニ昼ハ野出テ鳩ヲ狩テ日ヲ

暮家鷹也八テ不居ハ並テ九テ狗十ヲ繫テ飼ケリ鷹ハ夏ノ飼程多ク生者之数事其真ヲ不知ス冬ニ成ス六日之経野ニ出テ鳩ヲ捕ル春ハ鳩鳥ヲ合ステ晚ニ野出鳩ノ鳴音之聞テ此ノ捕ル如此ク為ル間此人年漸老臨テ而間風奈ニ地思クテ夜ハ不被寝リケル晚方成ル程ニ寝入リテ夢ニ嶮野ニ大ニ五屋有其墓屋ニ我年来住テ妻子共引列テ有ト思フニ冬極テ寒ク過ル程ニ春節ニ成テ日ウラカニ日十夕修モカム若菜モ摘ムト思テ夫妻子共引列テ墓屋ノ外出ス煖ニヨキニ散ケル或若菜ヲ摘ム或ハ遊ムト各墓屋ノ辺ヲモ遠ク離レテ共妻子共散ケル遊ヒ去ス而間大奉北杜ノ程多ク人音有リ鈴ノ音大ニ小キ教鳴リ合テ聞ク胸塞テ極テ恐シク思フハ高キ所ニ登リ見ル錦ノ帽ヲ先者瑤ヲ持衣ヲ著テ熊ハ行騰ヲ著テ班ナ猪尻鞆シタ大口ヲ帶テ鬼ノ様大鷹ヲ手ニ居テ高ク鳴ル鈴ノ鷹ニ付テ鷹ノ飛立ツ手引居テ早氣ナ馬ニ乘テ数人嶮野ニ散テ来ル其前ニ菴笠著ル者身狎狩衣ヲ著

多ク眩ニ赤キ草ヲ草シテ神ニシテ袴ニモ皮ヲ著テ膝モ物ヲ卷テ置シ履ヲ杖ヲ突テ師子様大狗大鈴ヲ付テ鳴ツ合テ事空ノ響音カ疾氣九ノ走集ノ如シ此ノ見目モ暗心モ迷レ然ル我カ妻子共呼ビ取テ隱ト思テ見ル所ニ遊ル散テ可呼取テモ先然レハ西東モ不思フテ深キ藪有ルニ隱入テ見ル我カ極ニ悲シト思フ太郎子モ藪ニ隱ス而間狗飼鷹飼皆野ニ散テ所々ニ有リ狗飼杖ヲ以テ藪ヲ打ト多ク狗共シ以テ聞ス穴極ニ然ヤ此ハ何カ可為キト思フ居ル此太郎子ノ隱ル藪様ニ狗飼一人寄ス狗飼杖ヲ以テ藪ヲ打ツ生キ聲ヲ先薄モ皆杖當リテ拍那ス狗ハ鈴ノ鳴レテ鼻ヲ出シ付テ聞ク寄ル今ハ限ト見ル程ニ太郎子不堪シテ空ニ飛ヒ上リ其時ニ狗飼音ヲ聞ク川ノ少去テ立テ鷹飼鷹ヲ放テ打合テ太郎子ハ上リ高ク飛テ鷹ハ下リ羽ヲ一責メ折レ而間太郎子飛ヒ煩テ下ル程ニ鷹下リ飛合テ腹ト頭ト取テ轉テ落ス狗飼走リ寄テ鷹ヲ引キ放テ太郎子取テ頭ハ骨ヲ捨テ押シ折ツ其間太郎子破死キ音ヲ出ス間ノニ

更ニ生ルヘクモ不思カシモテ肝心ヲ割ク如シニ郎子何ク有ラムト思フニ亦ニ郎子隠
ハ菽様へ行拘闌テ寄ル穴疎ト見居ル程ニ狗急キ寄テニ郎子ヲ挾テ攀ツニ郎子
羽シ闌テ迷フ更無限リ狗飼亦走寄テ頸骨ヲ搔テ押レ折ツニ郎子亦何ナラ
下見遣ルニ郎子カ隠ル菽様狗闌テ寄又ニ郎子不堪シテ止レハ狗飼杖ヲ
以テニ郎子カ頭ヲ打テ打落シツ子共皆死スハ妻シヌニ残セカ下悲テ見居ル程ニ
求メ狗飼モ不來前ニ妻疾ク飛テ北ノ山様逃ク鷹飼此シ見テ鷹ヲ放テ合テ
馬ヲ令走テ行ク妻羽疾クテ離レテ松ノ木ニ落ル菽様落ルニ狗飼テ寄テ妻ヲ挾
鷹ハ松ノ木居ル鷹飼置キ取テ其後杖カ後隠レテ菽様ハ早レ高ク棘モ滋ケハ
深ク隠レテ居ルニモ非ス五六狗ノ鈴ヲ鳴シテ杖カ居ル菽様來杖不堪此様ニ
飛ニ逃ル時空ニ數鷹高ク飛ニ短ク飛マ追テ來ル下ニ多ク狗ヲ鳴シテ追テ鷹飼
馬ヲ令走テ來狗飼杖ヲ以テ數シカワ
ル此ク飛テ逃ル間ニ幸シテ深キ菽ニ
落ル鷹ハ高木ニ居テ鈴鳴シテ杖カ有ル所ヲ狗ニ教フ狗ハ鷹數ルニ隨テ杖逃テ

行所ヲ尋テ闌テ來ル然ハ更可道キ方无シ狗飼ノ疲遣ル音雷鳴ル合カカ如シ
悲シク為方ナク思ルニ下ニ澤立ニ數ニ頭計ヲ隠レテ尻ヲ逆ニテ卧リ狗鈴ヲ
鳴シテ寄テ來ルニ合限ノ思フ程ニ夢覺ヌ汗水ニ成テ夢也ケリト思フニ我年来鷹
ヲ仕ル事見テ也ケリ年来多鳩共シ故ニ今我カ今夜思ル様ニ悲シク思ヘルヲメ
無限リ罪ヲ有ケト忽ニ其心ヲ知ヌ夜明ルヤ遲ク狗ノ頸繩ヲ切テ皆追テ鷹
狗具共ニ皆取り集メテ前ニ焼フ其後妻子ニ向テ此夢ノ事ヲ泣クテ語レ杖レハ
忽ニ貴キ山寺ニ行テ告ク切テ法師ト成ス其後偏ニ聖人ト成テ日夜ニ弥陀念佛ヲ
唱ヘテ十餘年ト云テ終リ貴イ失ニん實ニ此貴キ事也ト云テ語リ傳ヘタルトヤ
依小兒破硯侍出家語第九
今昔村上天皇ノ御代ニ小一條ノ左大臣ト云人御ケリ名之師尹ト申ケル自信公
申ケル白ノ五郎ノ皇子ト云御ケル極テ愛シ傳テ給ケル娘一人御ケリ形ヲ端玉ニメ
心ニ愛シ目ケル然ルニ父母此ニ悲シ給事無限リ而ル間天皇此由ヲ聞シ食メ女御ニ

可奉 責ノ被仰ケル奉下トテ急キ出立給フ間御 眞御調度下ト室ニ
隨カ及テ限リ手リ尽シ給フ其中ニ御硯管極テ微妙ナリ此ノ入ル硯有リ
此ハ傳リノ物テ昔ヨリ艶ヌ財也ケリ鑄鑿地持ル硯様嚴シク墨付ナリ母
不似ケル此ノ御調度中ニ此事无キ物ニ被為ケル然レハ輒ク人見セ給フ事ナ
ク御傍ナリニ階ノ厨子錦袋入テ被置タリケル女御内ニ奉リ給ハム日ニ成テ宮ニ
入トテ不取出ヌ被置ル内ニ聞シ食ヲ令好メ給フ物ニ然レ硯ヲ有ル尋
セ給ヒケハ大臣此財ヲ持テ御調度ニ具ム古ク之微妙キ事ト思給ケリ而
向其家生良家子ト年若キカ見目穢氣无キ有ケリ大臣此ノ近キ當リノ
淨ノト為ヨト有ケハ朝毎ニ淨スル程此男生手書者ニテ此御厨子ノ硯ノ
極テ見欲シテ思ル大臣内御ス程ニ上ハ我カ方ニ渡テ姫君衣共ノ事ニ俵トテ
姫君共ニ御ス女房共ニ或ハ其共ニ有リ或ハ各出立テ急クトテ局々ニ居タリ此ノ久死
障ニ淨ノ為ハ男思ク只今竊ニ聞テ此硯ヲ見タラニ誰カ知ラト思フ硯管ノ

下ニ猛ク取テ厨子ノ厨此硯ヲ取出シ見ル事傳聞ルヨリモ之ニ方先ク微妙ナリハ愛
手裏ニ居テ差上ケテ差下シ暫ク見ル程ニ足音ノ為ニ急テ置カト為ル程ニ取リ
シテお落シ中ヨリ打破フ此男実ニ奇異ノ物モ不思テ護法付ル物様振目モ
暗シモ騒テ目ヨリ涙ヲ流シテ泣ク事无限リ大臣此ヲ見テ何カ事ヲ宣ハスニ我
身何カニ成ラズト思ヒケル事何計カ俛レク悲シク思ヘケム而レハ此足音ノ足人ハ
此殿ノ若君也ケリ其若君形美麗ニ心ニ慈悲有ケリ年ハ十二也ケリ今ハ元服モ
可有ルキニ御警嚴シク惜テ今ヲテ元服ハ无ク有ケル少年ナリ其身才モ賢カリ
而レ此男ノ此硯ヲ打破テ物モ不思シテ悦迷テ以テ者様ニテ居ルヲ見テ若君奇
異ニ思テ此何ニカ事ト聞ハ此男泣テ答モセス若君極テ此ヲ系惜キ思ヒテ此硯破
取テ本如ク厨子ニ納テ鎖シテ差シテ其後此男ニク汝強ニ難ク事トモ若君此硯ヲ
取り出テ見給ヒル程ニ打破リ給ヒルトテト教ヘテ男此ヲ聞ク何計思ヘケン事喜
ク思ヒテ這ク去リ然レ極テカク思ヒテ此事ヲ人ニ不カ老行ケ程大臣

内より出給テ物共取出サトテ厨子ノ國見給テ此硯袋より被取出テ系真シク
中より破シク此ノ見ル目暗シテ奇異ノ物モ思ヘ不給暫シ思ヒ静メテ女房ニ
問給フ不知由申ス例ノ御津メ忝ル程也ト申セハ此男ヲ召シテ此硯ノ破ルハ
何カ事ヲ汝知ラヤ有ト問給ハ男貞色モ草ノ葉ノ様ニ成テ袖ヲ合テ位ニテ
候ヲ大臣極テ腹悪キ人ニ目ヲ噴ラカシテ尊慥ニ申セ申セト被責ハ男振々氣
下若宮御前下計ニ音計申シ大臣何ト音ヲ高ク被責ハ取出テ御覽シテ程ニ
取テ打破セ給ハ九ニナト申セ大臣トモカクモ不宜メ男ノ早ウ立ケテト宣ハ男這
立チ去テ大臣内ニ入テ上ニ宣ク此硯ハ兒ノ打破ルコト有ケ此子ハ非テ前世ノ
敵也ケリ此ハ非常ノ者シ我カ年来悲ク養ハ事トシ音ヲ放テ給フ上ハ此ノ聞テ
泣給フ女房共モ忘ケシキヲテ泣キ合ヒタリ若君ノ乳母ノ可キ様无シ暫計有
大臣宣ク我此兒ニ目シナム見合フシキ親子ノ契ナレハ年経テハ行キ合事有ヒ忽
去見シキ速ニ乳母家ニ持行テ置名ト出シ出給ハ乳母人ノ車ヲ借テ系

心地澆ツ奇異ト思テ物モ取リ不敵メ泣ク若君ノ具ノ出ヌ終道カテ乳母モ泣ク若
君モ泣ク莫ク無限ノ若君乳母ノ家行キ着テ見ル極テ荒スル小宅ノ狭キ也不留心地ニ
物怖シク心細ク過ル程ニ暮方心若シケル気色ニ此ノ獨リ言ニ「ロカア」ルヤトニ
名子ニテ思モカケヌ物思ヒコソスト打詠テ居ル見ル乳母ノ心可思遣若君心極
テ敵ケル殿内人皆怒テ泣ク々々泰リ訪ヒケリ取り分テ仕ケル侍共ニ云合テ
宿直行キケル而ル間三四日経ル若君心地不例ハ身温ヲ卧ス三四日ニ成ル然ル心
地也ケリト見テ惱ヒ煩ニ乳母上ノ御許ニ此ノ由ヲ申シ遣スル上ニ聞驚テ大臣見
ナム此ノ三四日温シテ苦ヒ煩フト申シ給ハ大臣然ル心无ハ生テモ何ニカセム此ハ死ス
ル吉キ也ト宣テ歎キ給フ気色ナレ上歎キ悲テ行テモ見テホシ歎ク思給ハ大
臣ノ深ク心不測思ヒ給ハ女身口惜キ事ノ報ノ心ニ任テ行テモ不見給ハ此由シ上
書テ乳母ノ許遣スル乳母若君倍ニ此ノ積ムラ若君モ聞テ川シ給ヒタリ而ル
間七日計ニ成ル物忌固ク人モ不通ル其日ノ亥時計ヨリ若君限リニ成給ハ物忌

固シハ此由シモ告ケ不申宣時計今物忌モ閑スト思テ上ノ御許ニ若君御病限
成允由シ書テ遣フ亦若君ニ父母ノ極テ案^案シ氣ニ思シ名臣悻^悻申ノ然モ申シ不給
ナク乳母此ヲ見ハ悲シキモ无限ノ亦若君獨言ニアケヌナトリノナクマトロマテ
三カク^{カク}トシルラマキント苦シ氣ナク息ノ下ニ宣ラシ聞ク付テモ乳母心地遣テム
方允^允思ヘテ其由シ書テ重テ奉ル上此文ヲ見テニ^ニ作テ泣ク大^大臣^臣読^読聞^聞セ
給^給ニ大臣^{大臣}本^本ヨリ極^極悲^悲シク思ヒ給ヒシ子^子ノ事^事モ宜ク^宜ク思ヒ^思之^之更^更ニ大事^{大事}煩^煩々
糸^糸悲^悲キ事也然^然シハ行^行ナ見^見トテ上^上ノ車^車ニ取^取賤^賤ケル^ケ忍^忍テ泣^泣ク行^行キ給ヒス車^車ヨリ
下^下テ寄^寄テ見^見給^給ハ聞^聞ルヨリ允^允下^下ニ限^限成^成テ即^即シ給^給ハ此^此ヲ見^見給^給フニ百^百金^金銀^銀ノ
硯^硯也トモ何^何ニカセ^カス只^只允^允心^心ト思^思ニ依^依テ腹^腹ノ^ノ追^追出^出シ允^允ニ有^有レ哀^哀ニ悲^悲キ能^能カナ
我^我何^何ニ狂^狂テ此^此ヲ追^追出^出シケト悔^悔ニ悲^悲テ此^此ノ宣^宣フ^フムツ^{ムツ}トモナニカハセムクヤレキハ子^子ヨ
ナルツカ^{ツカ}レナリケリトテ物^物モ不^不思^思若^若君^君耳^耳息^息シ差^差シ宛^宛テ君^君我^我シ^シニ他^他トマ思^思ヒツ
ルト泣^泣ク宣^宣ハ若^若君^君息^息下^下テ何^何テカ祖^祖ス然^然カ思^思ヒ奉^奉フト答^答給^給フ大臣^{大臣}ノ云^云方^方允^允ク

思^思ノ音^音モ不^不惜^惜悔^悔ヒ泣^泣キ給^給フ云^云臣^臣更^更ニ申^申斐^斐允^允若^若君^君息^息ノ下^下ニ^クラ^ラチ^チ子^子ノイ^イトヒ^トキ^キニ
キ^キハナシヤカテワカレノミナトシリセハト宣^宣然^然計^計苦^苦シム氣^氣ナク氣^氣色^色ニ強^強陀^陀念^念佛^佛ヲ
十^十度^度計^計糸^糸高^高ヤカニ唱^唱テ失^失給^給ヒテリ父母^{父母}心地^{心地}ニ可^可盡^盡モ非^非ス御^御髮^髮ノ糸^糸長^長シ身^身ニ搔^搔
副^副テ嚴^嚴シ氣^氣ナク息^息ヲ何^何モ允^允ク寢^寢入^入允^允様^様ニ卧^卧シ給^給ハ允^允父母^{父母}乳^乳母^母心^心ヲ迷^迷シテ悲^悲ム更^更允^允
限^限其^其後^後日^日来^来成^成允^允例^例ノ如^如ク納^納フ其^其家^家見^見苦^苦ケハ本^本ノ殿^殿ニ返^返テム後^後ノ佛^佛事^事始^始
被^被行^行允^允此^此クテ三七^{三七}日^日計^計過^過ル程^程此^此ノ御^御淨^淨ニ糸^糸リシ男^男日^日来^来ハ不^不見^見リケル糸^糸ハ大臣^{大臣}
見^見給^給ハ服^服シ黒^黒ノ著^著タリ大臣^{大臣}此^此ヲ怪^怪テ汝^汝ハ祖^祖カ失^失タリトモ不^不聞^聞ヌニ誰^誰カ服^服シ著^著允^允ノ
ト向^向給^給ハ男^男位^位ニシテ極^極泣^泣ク大臣^{大臣}強^強ク怪^怪テ何^何モ上^上回^回給^給ハ男^男若^若君^君御^御服^服シ仕^仕允^允也ト申^申
也大臣^{大臣}此^此ハ何^何カ汝^汝ナク多^多ク人^人ノ中^中別^別ニ服^服シ黒^黒シテ上^上宣^宣男^男泣^泣ク申^申ク己^己ニ御^御硯^硯ヲ微^微妙^妙ト
聞^聞テ貴^貴シ見^見ケ^ケ候^候ニ餘^餘リニ殿^殿内^内ニ御^御ニ間^間竊^竊ニ取^取出^出シテ見^見候^候ニ程^程ニ取^取テ落^落シテ
お破^破シテ候^候ヒシ若^若君^君ノ御^御シ會^會テ^テ歎^歎キ悲^悲テ候^候シ氣^氣色^色ヲ御^御覽^覽ハ此事^事我^我ニ百^百セリ汝^汝
此^此ノ大事^事ニ思^思タルカ糸^糸惜^惜ケハ我^我負^負タラムニ何^何計^計ノ事^事カ有^有ム汝^汝カ負^負タラム必^必ズ登^登有^有ナム

ト被仰レク恐レ下レテ罪シ遁シ方ニ為ニ其由ヲ申テ候ニ若君其咎ヲ蒙レ給ヒタリモ
歎キ思ヒ給ヘ便ニ程ニ无ク失セ給ヒタリ哀ニ悲シク思ヒ奉ルト申ヒ思ヒ候ハ堪レ不レ隨テ
御服ヲ任テ候也トテ泣クナリナリフテヘトシテカクテ視クニ見ルニテ泣ク事ヲ
无限ノ大臣此ヲ聞テ弥歎キ悲テ内ニ入テ泣ク上見ハ更ニ過ス事无カリケリ早ク然ラズ
有レト宣シ上聞テ何計思ヒ歎キ給ヒタリ大臣ノ宣シ此見ハ只人ハ非ラズ此ヲ咎シタム事ト
テ歎キ悔シ給ヒタリ亦乳母此ヲ聞テ何ニ悲シノ哀思ヒタリ其後此男ハ跡ヲ暗ク失ケリ
父母妻子有テ此ヲ求ケレ行方ヲ不知ケリ侍ノ障子カクナム公マタマノカミシタムク
テワレテコシクレトコラフモヒタチスト早ク髻ヲ切テ法師ニ成テ修行出テリ哀思知ル
テ男也カレ世シ聞キ給フ付テモ父母乳母実ニ盡セヌ歎キ意ヲ給ケリ然レモ父母乳母ヲ
ト出家ス古又无カリケレ此男ハ若君思ヲ報セ方為ニ出家ノ偏ニ佛道ヲ修行シテ若
君ノ後世ヲ訪ヒケリトト語リ傳ヘヌルトヤ
春宮藏人宗正出家語第十

今昔 院ニ天皇春宮ニテ御シテ久時ニ藏人ニト 宗正ト云者有ケリ年若シテ
形ヲ美麗心直カリケレ春宮此ヲ睦シキ者思シ食シテ百倍給ヒタリ而聞其人ノ妻
形ヲ端正ノ心也ケレ男无限ノ相思テ棲ル程其妻世中心地ヲ重ク煩ニテ日
来シ経ル夫心ヲ盡メ歎キ悲テ様ヲ祈禱スト之已遂ニ失ケリ其後夫无限ノ思ト
之已然テ置ル事非ス棺ニ入テ葬ル日未タ遠カリケレハ十餘日家置ル夫此死
先妻无限ノ戀シク思ヘレ思ヒ煩ニテ棺ヲ開テ望ケレ長クシ髮ハ抜ケ落テ枕上ニ
シホトシテ有リ愛敬付タリ目ハ木ノ節ノ抜ル跡様ニテ空ニ成リ身色黄黑皮
ノ怒シ氣也鼻柱倒レテ穴ニ夫ニ同ク唇ハ薄紙様ニ成テ暖マリ名ハ齒白上
食ニ合セラテ有レ限リ見エ其白見ル奇異思ヒク思ヘテ本ノ如ク覆テ去リ香
口鼻ニ入ル様ニテ无限ノ鼻見カリケレ噓ス様ニト有ル其ヲ後此白面影ヲ思
ヘテ其ヲ深ク道心養ニケレ多武率増賀聖人ニ止事无聖人ニ在スト聞テ
其人ノ弟子成ラト思ヒ得テ現世采花ヲ弃テ竊ニ出立タルニ女子四歳ハ

有^レ彼^レ死^レ先^レ妻子也形^テ端正也^レ死^レ限^リ悲^シク思^ハル^ニ母^ハ死^テ後^ニ卧^リテ不^レ離^ル
之^ハ既^ニ曉^ニ多^ク武^峯三^行下^ニ為^ルハ^ニ乳^母ノ許^ニ抱^テ卧^セル^ニ長^共ニ^テ露^不合^知是^ヲ
幼^キ心^地心^ヲ得^ナム^父我^レ我^レ我^レ何^チ行^カト^為ル^ト云^テ神^ヲ引^ヘテ泣^ケル^シト^カク誘^テ叩^キ
卧^リ其^程竊^出テ^リ終^道見^取リ^懸リ^テ泣^ル音^有様^ノ其^レ留^リ心^ニ懸^リテ
悲^ク難^堪ク思^ハレ^道心^固ク^念シ^畢ケ^レハ^然ト^テ可^留キ^モ非^ズ思^念シ^テ多^ク武
峯^三行^テ髻^シ切^テ法^師成^テ増^加聖^ノ弟^子ト^シテ^懇行^ニ有^ケル^間春^宮此^由ヲ
聞^レ食^レ極^テ哀^ニ思^食シ^テ和^歌ヲ^讀テ^遣ム^入道^此ヲ^見テ^悲カ^レレ^泣ケ^ル師
聖^人肆^カ此^ヲ見^テ此^入道^ノ法^久実^ニ道^心念^スル^也ケ^リト^責ク^思テ^入道^何是^泣キ
給^不回^シ入^道宮^ヨリ^御消^息ヲ^給セ^名ハ^和終^ニ此^成ル^身ナ^レ悲^ク思^ヒ侍^ル
也^ト泣^ケ聖^人見^テ鏡^如見^成シ^テ春^宮御^消息^得ル^人ハ^伴ニ^成ル^此ク^思テ
マ^頭ノ^剃レ^誰カ^成ル^ト云^シ出^給テ^此入^道速^ニ春^宮念^テ坐^シカ^レト^系年^无ク^云テ
追^テ入^道和^テ出^テ傍^ノ房^ニ行^テ居^リケ^レ聖^人腹^止ニ^ケル^時ト^入道^返リ^行ク

ケ^レ此^聖人^ハ極^テ立^テ腹^ニ有^ケル^立腹^ナレ^替ハ^疾ク^腹止^ケル^極ニ^密降^ク坐^カレ^ル入^道
道^ニ遂^ニ道^心退^先死^クレ^シ懇^ニ貴^ク行^ニテ^有ケ^ル世^ニ極^テ心^強ク^ケル^者ト^人皆^讚
貴^ケト^云語^ヲ傳^ヘル^トヤ

信濃國王藤觀音出家語第十一

今昔信乃國 郡ニ 湯ト云有リ諸人華湯也トテ末テ浴ニ平湯也也

向其里ニ有^ル人^夢見^ル様^人来^テ告^ケク^云ク^明日^午時^觀音^来リ^給ヒ^テ此^湯ニ^浴可^給ニ^必ズ^人結^縁レ^可奉^シ此^ヲ見^ル人^問テ^云ク^何様^ノ姿^来リ^給ト^云テ^告ル^人答^テ云^ク
年^四十^計男^ノ鬢^黒里^キカ^綾蔭^笠ヲ^著テ^即里^九大^胡録^ヲ負^テ草^卷充^テ持^テ
紳^水早^ヲ著^テ夏^毛行^騰白^シ履^テ黒^造天^口帶^テ着^毛ノ^馬ニ^乘来^テ
人^有テ^ム其^レ必^ズ觀^音ト^知リ^可奉^ト告^ル云^ク聞^クト^思フ^程夢^覺ヌ^發馬^テ惟^テ
夜^明テ^後普^ク其^里ノ^人ニ^此是^シ告^ケ廻^シ語^リ人^聞ク^然ハ^此ノ^聞キ^次テ^此湯^ニ人^集
集^ル事^无限^リ忽^ニ湯^ヲ督^廻ノ^底ヲ^掃除^シ注^連シ^リキ^香花^ヲ備^ヘテ^多人^居

並テ待奉ル日漸クニ午時頃テ未ニ成ル程ニ彼夢見ル様ニ男来タリ其ヨリ
始テ夢ニ云ク様ニ露遠テ事无シ諸人ニ向テ此何事ト向ヘモ只拜シテ此ノ
事ヲ語ル人无シ一人ノ有テ午ヲ摺テ額ニ宛テ礼ニ居ル所ニ寄テ男此何事ニ依
己ツ見テ万人礼ニ給フト横ナハル音ヲ以テ僧答テ云ク此過スル人夢ニ然ク見
ケルニ依テ也ト男此ニ聞テ云ク此一兩日カ前ニ持シテ馬ヨリ落テ左ノ方臥シ寢テ
折タル其シ茹カ為ニ来ル此ク礼ニ合給フト惟シト思ヒト云テトカク行クヲ方人後
立テ礼ニ惶シル男倦テ我カ身然ハ觀音ニ有テ同ク我法師ト成テト云テ其
庭ニテ箭射シ年テ兵校ヲ投ケテ忽ニ髻ヲ切テ法師ト成ヌ此出家スル見ル方人貴
悲事无限リ而向自然ラ此ノ男ノ知人出来テ見テ云ク彼上野國ニ有ル王藤大
主ニ有テ有テト云ケル方人以此聞テ名ヲ王藤觀音ト付ケケル出家後比叡ノ少横
川ニ登テ覺朝僧都ト云人弟子成有ケル五年計横川ニ有テ其後主佐國ニ
行ニテ其後其有様ヲ傳ヘ聞人无シ此希有也實觀音御ケル此ノ出

家スル佛ノ極テ貴キ也ト云語リ傳ヘタルヤ

於鎮西武藏寺ノ翁出家語第十二

今昔佛ノ道シ行フ僧有ク鎮西ニ至テ流浪シケルニ 國ニ坂ト云取道祖神有
ケリ此僧其道祖神ノ祠ニ宿ニケリ夜ニ入テ寄リ臥スルニ夜半計ニ人皆寢ヌニ
思フ程ニ馬ノ足音教シテ人多ク過クテ聞クニ道祖在スカト向テ音有リ此僧此ニ聞テ極テ
惟ニ思フ此希有ノ事カ人ノ云フ有テ惟ニ思フ程ニ此祠ノ内ニ侍リト答テ音有リ
僧此ニ聞テ弥ヨ希有也ト思ヒ亦通音多明日武藏寺ニヤ参リ給フト向テ祠内ニ
多然モ不侍柳何事侍ルト云ハ通音明日武藏寺ニ新シキ佛ケ可出給ト云
天帝尺四大天皇龍神八部皆集リ給フト知リ不給ハカト云ハ祠内ニ然ルモ未
不兼テ喜フ告給テ何テカ不参テ侍ラズ必ズ可参ト云通ル者然ハ明日巳時計
更也必参リ給ヘ侍申サト云テ過スリ僧此ニ聞テ此ハ早ク鬼神ノ事也ケリ心得
物恐シク思ヘ念シテ居ル程ニ夜明ス僧今貝物行カト思ヒト此更ニ見テ云ク何ヤ

行カト思フ明ルヤ遅ト武藏寺近キ程ニハ奉テ見レモ是可有キ気色更ニ元ノ例ヨ
リモ靜ニテ人一人モ不見然モ尚様有之ト思テ佛ノ御前ニ居テ已時ヲ待テ居程今
暫ク有之午時ニ成ナトモ何モ可有カト見廻ニ年七八十計ニ翁ノ里キ髪モ
元クテ白シトモ所々有ル頭衣ノ様ニ烏帽子ヲ押入レテ本ヨリモ小カリケル男ノ強ヨ
腰屈シニ杖ニ懸リテ歩来ル有リ後ニ危立テ来ル小黒キ桶ニ何モ物ヲ入テ尼碓
提テ御堂ニ奉テ翁佛ノ御前ニ居テニ度計礼拜ノ木連子ノ念珠矢キ長キ
シ押糺テ居名危ハ其持テ小桶ノ翁佛ニ置テ御房呼ビ奉テ去テ去暫計有ニ年六十
計有ル僧出来テ佛ヲ礼テ御前ニ安居テモ何モ依テ呼ビ給ヒト翁ニ向ハ翁ノ云今
日明日モ不知ラ身ニ罷成ニ此ノ白髪ノ少シ残タ今自剃テ御弟子ノ罷成ニト思ヒ
給フル也ト僧此レヲ聞テ目ヲ押シ中テ糸貴ク侍ルモ然ハ疾クテ此ノ小桶ナリハ
早ク湯也ケリ其湯シ以テ翁頭シ洗テ剃ツ其後僧ニ向テ戒ヲ受テ佛ヲ礼拜シ出
去ヌ其後亦他ノ莫ク其時ニ僧思ハク然ハ此ノ翁ノ出家スシ隨喜シ給トテ天衆地

類ノ集リ終ニ因テ鬼神モ新キ佛出給フト道祖ニ告ルニ有之ト思フニ哀貴キ是
無限ノ去ニケリ此レヲ思フニ出家ノ功德今始タ是ニ變トモ年老テ今日明日モ不
知ラ翁ノ出家スシタニ此ク大衆地類喜ヒ給ヒケリ何況ヤ若ク盛ニ勲ニ道心奉出
家セ久ノ功德シ可押量シ此レヲ聞カム人万シ年出家可為也トモ語リ傳ヘタルヤ
越前守藤原孝忠侍出家語第十三

今昔越前守藤原孝忠トシテ人ノ有ケリ其人ノ位國有之同極テ身貧ク侍
夜ハ怠蕪被仕タ有ケリ又ノ比ニ有之惟一ツナム者タケ雪降ル日朝此
侍ノ男淨ノ死トテ護法ノ付タ者様振タシ守見テ汝ヲ和歌讀此ク可嘆降ル
雪トシテ此ノ待何ニ題ニ可任ト云ケルハ落禪允由シ題ニ讀ト守云侍程无振
音シ奉テハタカ九ノカニサハ白雪ハウチスヘトモキエセサリケリト讀之ハ守此レヲ聞テ
極ニ讚ノ感シテ我者允綿衣ノ脱テ取セケリ亦此ノ方モ哀讀タリト感ノ薄色ノ
衣ノ微妙ヲ取セケリ侍此レヲ搔キ抱テ去テ侍出タリケハ多ク居並允侍共此

見テ驚キ恠テ問ク侍事有様之答侍共此不聞テ集テ讃之感シ其
後此侍二言不見リ之守聞テ恠テ尋サセケル更ニ尋得ル是カレ之此衣得
テ逃ナリト疑ケル早ウ此侍ハ館ノ北山ニト云テ貴キ山寺有ル止是死キ聖
人住ケル其聖人許テ行テ此得ル衣之ツラ聖人ニ渡シテ云ク已ニ年既ニ老
老身貧乏年ヲ経テ増ル今此衣益先ニ身候ヌレ後生ヲ多助メト思給
テ出家ニ候ナド思給ルニ戒師ニ可奉キ物露不候リツハ今マテ不羅成又候ルニ
此ノ思ニ不懸メ物シ主ノ給ニ候ハ无限ノ喜ヲ思給テ喜ニ乍此ニ布施ニ奉ル也
然テ法師ニ成サセ給下涙ニ噫テ泣ク云ク聖人極ニ貴キ也ト云テ令出テ戒ヲ授テ
其後其所ヲ出テ何方ヲ行クモ不云メ失テリ館者共自然テ此衣ヲ傳聞テ守其
早ウ然ク仕テケルニツ候ケレト云ケル守此ノ聞テ返テ哀カリテ人ヲ東西南北ニ令テ
尋サセケレ遂ニ有所モ不知テ止テリ道心固ク奈タリケルニヤ然ハ人モ不知深キ山寺ナド
ニテ有ケル寒ニ年来深ク思テ取テリ是衣ヲ露其色シ人ニ不見令サリケル極ニ難有

也ト聞ク人讃テ貴ヒケルナム語リ傳ヘタルヤ

讚岐國多度郡五位間法即出家語第十四

今昔讚岐國多度郡

郷ニ名不知源大夫ト云者有ケリ心極テ猛クシテ

殺生ヲ以テ業トシ日夜朝暮ニ山野行テ鹿鳥ヲ狩リ河海臨テ魚ヲ捕ル亦人頭ヲ切リ
足ヲ折ル日少ク有ク在因果ヲ不知ニ宝ヲ不信何況ヤ法師ト云者故ニ忌テ
當リモ不寄リケリ如此クシテ惡奇異キ惡人ニ有クハ國人モ皆恐テ有ケル免間此人
郎等四五人許ニ相具ス鹿共多ク取セテ山ヨリ返ル道ニ堂ノ有ケル人多集ル見此
何事為ル所ト問ク郎等此堂也誦ヲ行ヒ侍人講ヲ行フト云佛經ノ供養スル
是也哀ニ貴待也ト云クハ五徒然ハ熊サ為ル者有ル鬚時之聞ケレ此自近不
見リツ何丸事シ云フト去来ヤ行テ園カ斬留ト云テ馬ヨリ下ヌ然レ郎等共モ
皆下テ此何丸事セスルカ有ル誦師ナモ按セムニヤ不便ノ態カト思程ニ五位只歩ニ
步寄テ堂ニ入ル此講ノ庭ニ有ル者共モ此惡人出来ニ行ル云又云スルカ有ル思テ

騒々出者モ有リ五位並居タルヲ和令テ入レ風靡ク草靡充中ノ分行ノ高坐
傍居誦師目シ見合テ多誦師何尤更シ之ニ居充ク我カ心現ニト思ヒ許事云聞
也ヨ不然便无^ル者不云テ前ニ是充カシ押廻シテ居テ講師極テ不祥ニ値スルナ
恐テモ^ル是始終モ不思テ^リ被落^ス思^ハ智惠有^ル者佛助テ給^ヘト念
答テ云此ヨリ西多世思過テ佛在^テ阿弥陀佛ト申^ス其佛心廣シテ年未罪ヲ
造^リ積充人^ト思返^ス一度阿弥陀佛ト申^ス必^ズ其人^ヲ迎樂ク微妙國ニ思
更^テ叶^フ身ト生^レテ遂^ニ佛ト成^ル五位此^ノ聞^テ其佛久^ク哀^シ給^ヒテ我^モ悔^不給
シ去^テ誦師^ノ多^ク思也ト五位多^ク然^ラ我^其佛^ノ名^ヲ呼^ヒ奉^ラム答^給ヒテマ^ト誦師^多
甚^モ更^心心^ヲ至^テ呼^ヒ奉^ラム何^カ答^不給^ムト五位多^ク其佛^ハ何^ル人^シ吉^ト宣^ラソト
誦師^ノ多^ク人^ノ他人^{ヨリ}ハ子^シ哀^ト思^カ如^ク佛^モ誰^モ思^レト不思^ト也御弟子^成充^ス今
少^シ思^ヒ給^也ト五位多^ク何^ル人^シ弟子^ハマ^ト誦師^多今^日誦師^様頭^シ剃^充者^ハ
皆佛^ノ御弟子^也男^モ女^モ御弟子^ナレ尚^頭剃^レハ僧^ハ也ト只^今俄^何テカ其^ノ

御頭^ハ剃^ラム実^ニ思^ハラ^ル家^返妻子^眷属^ナト云^ヒ合^セテカ^ヲ招^テ剃^リ給^ヘト五位多^ク
淨^佛御弟子^ト名^キ業^テ佛^ハ虚^言无^キト云^テ御弟子^成充^ル人^シ哀^ト思^ハト云^テ何^ル念^ニ
吾^ラ返^テ後^ニ剃^レム云^フ系^不當^ニ也ト云^テカ^ヲ拔^テ自^ラ髻^告ノ根^際ヨリ切^リ此^ハ惡
人^ノ俄^ニ此^ノ髻^ヲ切^リ行^ク大^丈出^来タ^ラト誦師^モ周^ク物^モ不^キ其^ノ庭^ニ居^充者^共モ
惶^合タ^リ亦^郎等^共之^間テ我^カ君^何ル^丈御^スレ^ト大^口ヲ^拔キ^箭番^テ走^リ入^リ
来^ル主^此見^テ大^キ音^ヲ奉^テ郎^等共^シ靜^テテ汝^等ハ我^カ吉^キ身^ト成^ニト
為^ル何^ニ思^テ妨^ケムト為^ル今^朝ニ汝^等カ有^ル上^ニモ尚^人モ^ナト思^フレ此^{ヨリ}後^ハ
速^ニ各^行カ^ムト思^ハム方^ニ行^キ被^任ト思^ハム人^ニ被^任テ人^モ我^ニ不^可割^ト郎^等共^シ
何^ニ此^ノ態^シ俄^ニ令^給ヘ^ル直^キ心^ニ此^ハ是^不有^ル物^ノ託^キ給^ヒテ^ル有^ケト云^テ皆
卧^レ九^法ク是^无限^リ至^レ止^テ髻^告シ切^テ佛^ニ奉^テ忽^ニ湯^漏テ紐^ヲ解^テ押^去テ自^ラ
頭^ヲ洗^テ誦師^向テ此^ノ剃^レ不^剃ハ惡^カリナ^ト云^テ實^ニ此^ノ計^思取^ルム云^テ不^剃ハ
惡^クモ有^{ナム}亦^出家^シ妨^ケル^其罪^有ナ^ト旁^ニ思^テ誦師^高座^{ヨリ}下^テ頭^ヲ剃^テ

戒ノ授ケテ郎等共涙シ流シテ悲シ莫ク其後入道著ク凡水ヲ袴布衣袈
裟ヲ替持テ古胡録ト金鼓ヲ替ヘテ衣袈袈直シ著テ金鼓ヲ頭ニ懸テ之我ハ此
ヨリ西向阿弥陀佛呼ヒ奉テ金ノ印ニ答シ給ハ所マテ行カトス答不給ニ限野山ナシ海
河ナシ更ニ不返シ只向々方ウキ也ト云テ音シ高ク奉テ阿弥陀佛ヨマシクト叩
行ク郎等共行カト為レハ已等ハ我カ道妨ケトスルコト有ケト云テ切タ下為レ皆十
留リスル西向テ阿弥陀佛呼ヒ奉テ印ヲ行クシ実ニ云ル様ニ深キ水トモ浅キ所ナ
求テ高キ峯トモ廻充道ヲ不尋メ倒レテ向々ニ行クノ日暮ニ寺有レハ行キ著テ
其寺有レ住持ノ僧向テ云ク我ハ此ノ思シ奉テ西向テ行ク高平シ不見況マ後ノ不
見此ヨリ西高キ峯ヲ超テ行カトス今七日有テ我有レム所ニ必尋テ来レ草ヲ結ワ
行カトス其レ見テ注シテ可来若可食キ物有レ夢計今得ヨト云テハ于飯ヲ取
出テ食クハ多ト云テ只坐シ紙ニ裹テ腰ニ挟ニ其堂ヲ出テ行ク住持既夜ニ入ス今夜
計ニ留メト云テ留メ下ニ不聞レテ行ク其後住持彼教ノ如ク七日ト云ニ尋テ行クニ

草ヲ結ス其ヲ尋テ高キ峯ノ超テ見レ亦其ヨリモ高ク峻キ峯有リ其峯登テ
見レ西海現ニ見テ所有リ其所ニ勝丸木有リ其勝入道登リ居テ金ノ叩阿
弥陀佛ヨマシクト叩居テ住持ノ見テ喜テ云ク我ハ尚馭ヨリ西モ行テ海ニ今ト
思ヒシカトモ此ニテ阿弥陀佛ノ答シ給ハ其レ呼ヒ奉テ居ル也ト住持此レ聞テ奇異ト
思ヒテ何ニ答シ給ハト問ハ然ハ呼ヒ奉テ聞ト云テ阿弥陀佛ヨマシクト叩何レ御スト叩ハ
海中微妙ノ御音有テ此ニ有ト答給ハケレ入道此レ聞ヤト云ニ住持此御音聞テ
悲シク貴クテ卧シ丸ニ注ク莫ク無限リ入道モ涙ヲ流シ云ク汝速ニ可返シ今七日有テ来テ
我有様ヲ見畢ヨ物ヲ欲キト思テ于飯ヲ取テ持タリキト云ハ更ニ物欲キ莫ク有リト
住持見レ實ニ有レ如クニ腰ニ挟ニテ有リ此テ後ノ世ノ支ツ契置テ住持返テ其後
亦七日有テ行テ見レ前如ク木ノ勝ニ西向テ此度ハ及テ居テ見レ口ヨリ微妙鮮丸
蓮華一葉生タリ住持此ヲ見テ泣キ悲ヒテ口ニ生ル蓮花ヲ折リ取ツ引モ隱サ下思ヒ
ケレ此人ハ只此クテ置テ鳥歎モ被嗽下思ヒケト思テ不動ヲ注ク返テリ其後何ニカ

成ニテム不知リケリ必ス極樂ニ往生シテ人ニシテ有テ住持モ正ク阿彌陀佛ノ御音ノ聞キ
奉リヨリ生出ス蓮花ヲ取テケル定テ罪人ニ非テ思テ其蓮花何ニカ成ニテム不知
此古系昔古ス 比更ナルハ世末ニ居実心ヲ念テ此貴支モ有ケリトテ語リ
傳ヘタルトヤ

公任大納言出家籠居長谷語第十五

顯基中納言出家受學真言語第十六

村上天皇御子大齋院出家語第十七

今昔大齋院ト申ス村上天皇御子^{六十二代}田融院天皇御兄御也其御時齋院ニ立テ

給也其後齋院御之間ニ微妙ノ可咲テ^ク御^上上達部殿上人不絶參^六院ノ
人共モ緩急^ク打テ不解^ク之有^ル齋院計所^先ト皆^云ヒケル而^{シテ}間漸ク世モ末
成^リ宮御事モ老^シ臨^マ給^ヒケル今^ハ殊^ニ參^ル人モ无^シ然^レハ院有^ク様^ニ參^ル人无^ク
ケ^レハ打テ不解^ク亦若カリ人モ皆老^シ心^ニ慄^カリテ參^ル人モ无^ク一^條院天皇ノ
御代^末程^心有^ク殿上人四五人許西雲林院ノ不断ノ念佛ハ九月ノ中十日程
迄^テハ其念佛^終夜月艶^ス明^カリケル念佛^ノ礼^カ為^シ此殿上人共西雲林院行
テ丑時計ニ返^ル齋院ノ東門ノ細目ノ間^クケ^レハ近^キ末殿上人藏人齋院内ノ
墓^トシテモ不見^ル此院^内竊^見テ入^リテ夜深更^ニハ人影^モ不^為東ノ扉戸
ヨリ入^テ東對北面檐^ニ密^ニ居^テ見^ルハ御前ノ前^ニ載^心任^テ高^ク生^キ繁^クテ疏^ク
人モ无^クヤ有^クト哀^ニ見^ル露^ハ月光^ニ被^照テ^テキ渡^ル虫^ノ音^ノ様^ノ聞^ク道
水^ノ音^ノヤカ^ニ流^ルテ其程^露路人^ノ音^ノ先^ニ船^ノ岳^ノ下^ニ風^ノ吹^ク御前^ノ御簾
亦^シ打^テ動^ル付^テ薰^ク香^ノ艶^ク氷^ノヤ^ハ句^ノ出^ルハ聞^ク御隔^ニ被^下ス此^ノ

薰の匂花や聞之何れに有之と思テ見遣ハ風被吹テ御帳裾迄見エ
早御隔子モ不被下テ有之也ケリ月ナ御覧不被下ケルヤ有之と思テ程ニ
奥深ク筆音少計聞之律被立テ平調音ナリ髻南ノ撥合樂一ツ計リ有リ
此ノ聞ク微妙ク是無限リ筆音不為成之今内ニ返リ参ナド為程ニ人々
此ノ微妙ノ可咲キ御有様シ人モ聞ケリト思食サニ女房今知ハヤト云ハ現然有
事也ト云竊殿ノ丑寅ノ角戸ノ間ノ人々参テ女房ニ會フ所也徑吉姫君物語ノ書々
障紙被立テ所也其人二人許歩寄テ氣色ハ云々ヨリ女房二人許居ケリ
殿上人モ此女房有ラトモ不知女房居ケル思モ不懸思ニ女房二人許ヨリ物語ノ
日明ケケル居明サト思テ居ケル此思モ不懸人々参ケル極ク哀思云
氣色有リ院モ聞シ食メ昔思食シ出テ哀思食シケム昔殿上人常参テ
可咲キ御遊ナドモ掌^常有之ハ御筆御琵琶ナド常彈ナトシテ遊ケル今絶テ
然ル莫ク先ケル参ル人モ先シ適ニ参ルト云云如然ノ遊^能ケル人モ先ケリ口惜思食ケルニ

今夜月明^下ク昔思食シ出テ哀思食テ御物語ナトセ給テ御不寢ケルニ夜ノ
痛ク深更ノ物語申ス人共御前ニ夕夕寢ケル院御目覺サセ給ケル御筆ヲ午
和遊シケル程此ノ人々参リケル昔マテ哀思云思食シケル此ノ参ル人々此様
少シ計為ナリト聞シ食シケル御筆内ヨリ御筆琵琶ナト出サセ給ヘリケル^能先
ケレ彈合テ樂一ツツ計彈ケ程夜モ明ケ方成内ニ返リ参又殿上ニ哀思ニ面白
カリ申ス語ケル不参ル人々口惜キ云思ケル其後其年十一月ニ忍テ齋院ヲ出サセ
給テト室町ト云所ニ御シテ其ヨリニ井寺ノ慶祚阿闍梨ノ房御マシテ御髪ヲ
下ノ危ト成セ給ヒケル其後ハ道心ヲ云ノ偏^能弥陀ノ念佛ヲ唱テ終リ極テ貴ク云サセ
給ヒケリ現世微妙ク可咲シツテ過サセ給ヒケル後世罪深クマ御シマムス人皆
思ヒケルニ御行ニ緩ク是先貴クシテ現ニ極樂ニ往生シ給ヒケルトテ入道中將モ最後ニ
参リ會シ見テ喜ヒ被貴ケルト云語リ傳ヘタルトヤ
三條大皇太后宮出家語第十八

今昔三條大皇太后宮ト申之三條内白大政大臣ト申ケル人ノ御娘也口融院天
皇ノ御代ニ后ニ老給テ微妙ノ時テ御シケル間ニ自然ラ年月ヲ積テ老臨給
ニハ出家カ思シテ故ニ多武峯ニ篋リ居ル増賀聖人ヲ以テ御髪ヲ挾テ被仰テ
能ト石ニ遣シ老ハ御使多武峯ニ行テ此ノ仰シ告ル聖人系貴キ也也増賀ニハ
尼ニ成シ奉ラメ他人ハ誰カ成奉ラト云ニ弟子共此ノ南テ此御使ノ噴テ打テムト
思ハルニ不患外ニ此ク和智ニ奉ラ有ル布有テ也ト云ニカクテ三條ノ宮ニ奉テ奉
ル申ラ令申ノ宮喜セ給テ今日吉也トテ御出家有リ上達部少ケ可然僧ト多
忝リ合名内ヨリモ御使有リ此聖人ヲ見ルハ目ハ怖シ氣ニ貴ト也煩ハシ氣ニ有
ケル 云ハ人ニ恐レト見ル人々思ヒケリ御前ニ召出シテ此聖人ヲ以テ令挾テ給
間簾内女房ニテ法衣系ニ挾畢奉テ聖人居去カト為ル時ニ聖人音シ高ク
シテ云ク増賀ヲシモ石テカク令挾テ給ス何ル事ノ更ニ不心得若シ乱リ穢キ物ノ大
ニ是ヲ聞シ食シテ現ニ人ヨリモ大キ侍シカレ今ハ練絹ノ様ニ乱ト羅成テル物ヲ

若シケレシ侍ラサレ物ヲ系口惜ト云音極テ高簾内近ク候テ女房達奇異ニ目
口ナリテ思ハル是无限リ宮ノ御心ニカク更也貴サモ皆失セテ希有奇特ニ思シ食ス
簾外ニ被候ル僧俗ハ齒ヨリ汗出テ我ニ非ス地共シテ居ルハ聖人羅出ト
テ大夫前ニ袖カ合テ居テ云ク年若老風重クテ今ハ只利病ヲ仕ルハ老ハニ不能候
ヒツレ能ト思シ食有テ石ニ候ハ相攝テ忝リ候ヒツレ難堪ク候ハ云キ羅出候フ
也トテ出ルニ西對ノ南ノ放出ノ篋子ニ篋居テ座ヲ搔上テ掬ノ水ヲ出ル如ク膝ヲ
散テ其音極テ穢シ御前ニテ聞ユ若キ殿上人侍ト此ノ見嘆ヒ皇ハ是无限聖
人出ルハ長ク僧俗ハ凡物狂シ召是テ極テ諍リ申ケ共甲斐无クテ止メケリ宮ハ
出家後勤行テク御ケル亦此後ハ毎年ニ度定ル是ニテ未ク御読経シム行ヒ
給ルハ后宮ニ必ス不被行是ト凡此宮ニ此ノ被行ケル様ハ四日間僧ニ
テ人ヲ請メ御読経間宮内皆淨マリテ莫食氣皆断テ僧房微妙クテソ僧
共候ケル僧食物微調ニ毎日湯涌シテ僧ニ浴シ布施供養法如ク慥ニ給ケリ宮モ

毎ニ度无限リ難堪キ苦患シ受也漸ク其期ニ至リト云程此僧ノ氣色ハ昏
ニ替リテ恠シシ氣ニ思テ恐シシ氣ニ成ヌ此ヲ見ル今僧モ難堪シク思フ本僧ノ疾隱
レテ此ノ裏座ニテ壁ヨリ臨ケテ澆テニハニ隨テ這入テ戸ヲ閉テ壁ノ穴ヨリ臨ケル忽ニ
唐人姿ノ如ク者極テ恐ニ氣九額ニ恒額シテ四五十許空ヨリ飛カ如ク下リ来ヌ先ツ
盜人ノ如ク挽ヲ忽ニ土堀リ立テ其後火ヲ火キ儲テ鏤ノ居テ銅ヲ入テ水如ク漏
其中ニ主人ト思シヤ人三人有テ胡床ニ著キ並ニ後ニ赤キ幡ニ立並ニ其氣色見
ル更ニ此世ノ事ト不思ヘ此人々極テ恐ニ氣九音ヲ以テ疾ク召出テヨリ行ハ使ニ
人計走り合テ此僧房内ニテ暫計有シ十人計ノ僧ノ緋ノ繩ヲ以テ細列テ將
出スリ其中ニ見知ルモ有リ不見知ルモ有リ皆此挽ノ許ニ將寄テ挽毎ニ結付ツ挽ノ
負此僧共ノ負如ク有ハ餘元モ死シ皆可動クモ死ク寄セツ其後大ナル金著
以テ僧ノ口ニ入テ剥レ口有有限ノ肉其口ニ便テ鐵ノ囊ヲ長ク此ノ銅湯又シテ
此僧共ノ口毎ニ宛テ入ツト暫許有テ屍ヨリ流レ出ツ目耳鼻ヨリ焰 スキ出ツ身節

毎ニ煙出テ リ合テ各淚シ流シテ叫フ音悲シ僧毎ニ皆次第ニ飲ツ果シハ皆解
免シテ本房ニ返レ送フ其後此人共空ニ飛畢テ失ヌ此ノ僧此ヲ見ル生カニ非ス
為セ方先ク恐キ者衣ヲ引キ纏テ促リ卧タリ而問房主僧来テ裏屋ノ間ハ
起上テ見ル房主僧モ術无氣色ニテ云ク見給ヒマト此僧云ク此ハ何シテ何ニ程
ヨリ此ハ若患シ受テ給フト房主僧云ク我死テ即チ此所ニ来テ此僧居ニ住也寺
ヲ延ニ信施シ受テ償フ方死カシニ依テ此若ク受ル也把シ罪无カリシカ地獄ニ不
墮也速ニ返リ給ヒト云ケル此僧其所ヲ出テ道ノニ返ケル其度ハ平ニ寺ニ返ケリ其
後思ハク我ニ此若患シ可受キヲ佛ノ助ケ令知給也ケリト思テ道心ヲ棄シテ寺信施
シ不受前ニ受テ信施シ懺悔シテ貴キ聖人成テ云ク懺行ケト云語ヲ傳ヘルトヤ
大安寺別當娘許藏人通語第二十
今昔大安寺別當ニテ ト云者有ケリ其娘ニ形美麗ニ有様微妙キ女有ケリ
甚カ許ニ藏人ノ ト云者忍テ夜々通ケ程ニ難キ相思テ有ケル時々登モ

留リテ不返ス時モ有ケリ而ハニ昼寝スル時昼寝シテ男ノ夢俄此家内ノ中
下ノ人惶テ泣キ合テ何カ此ノ泣クカ有ラト思テ怪シケルハ立テ行テ見ルハ舅僧姑
尼君ヨリ始テ有限リ人皆火ノ器ヲ捧テ泣キ迷フ也ケリ何レハ此器ヲ捧テ泣クカ有ラト
思テ慥ニ言ク見ルハ銅湯ノ器毎盛リ打テ責テ鬼ノ吞セムヲ可吞クモ非ス銅湯
ノ法ク吞也ケリ幸クシテ吞畢フハ亦ヒ副テ吞ム者モ有リ下ノ下衆ニ至ラテ此ヲ
不吞者死シ我カ傍ニ卧ル娘シモ女房来リ呼ハ起テ入ヌ不審サ亦見ルハ此娘モ大
九銀ノ器銅湯ノ器入テ女房有テ取テ此娘此ヲ取テ細ク勞タ氣ナル音ヲ
奉テ泣ク吞ム目耳鼻ヨリ熾煙リ出ツ奇異ト思テ此見立テル程ニ客人ニ奉ラセテ
云テ銅ノ湯ノ器入テ其居テ女房持来リ其時ニ我モ此物ヲ吞ムト為ルニ有ケ
ト奇異ト思テ速ニ駭ト思程ニ夢覺ヌ驚馬テ見ルハ女房食物ヲ臺ニ居テ持
来リ舅方モ物食ヒ惶ヒ音有リ其時ニ思ク寺ノ別當トシテ物ノ心任セテ仕テ寺ヲ
物ヲ食フ者有ラ其カ此ノ見立也ケリト心疎ク思テ娘志モ忽失ヌ然ハ捕ヘテ此ヲ

不食下思テ心地悪キ由シテ物モ不食ノ出テケリ其後猶心疎ク思テ不行成テリ其
後此藏人殊ニ慚愧ノ心有テ糸出家志マテ死カリケル聊ニ道心有テ佛物ナ
ト欺用スル是死カリケリト云語リ傳ヘタルトヤ
以佛物餅造酒見地語第廿一

今昔比叡山ニ有ケル僧ノ山ニ指ル是死カリケルハ山ヲ去テ本ノ生土ニテ横津國
ノ郡行テ妻ナド儲テ有ケル程ニ其郷ニ自然ノ法フシ行ヒ佛經ナド供養スルハ
多ク此僧ヲ呼懸テ講師ナトシケリヤ賢キ者ニ死ケル然様ノ程是ハ心得テ
シハ修正ナト行モ必ス此僧ヲ道才師ニシケリ其行ヒノ餅シ此僧多ク得ル人ニモ不食テ
家ニ取置タリケル此僧ノ妻此多ク餅シ死益ニ子共モ從者共モ食セムヨリモ此餅久ク
成テクニムラ破集テ酒ニ造スマト思テ得テ夫ノ僧ニ此ナト思フト云ケル僧系吉
カリナト云合テ酒ニ造テムケリ其後久ク有テ其酒出未スマト思フ程ニ妻行テ其
酒造カ囊蓋シ罔ニ見ル囊内ニ動様ニ見エ惟ト思フ暗テ不見テ火ノ燈ニ囊

内ニ指入テ見ルニ壺内ニ大々た小こ地ニ壺頭ノ指上テ春蛙キ合タリ穴怖シ此ハ何トテ
蓋ヲ覆テ逃ケ去ス夫ニ此由ヲ語ルニ夫奇異キ是カヲ卷妻僻目ト我行テ見テ
思テ火ヲ燃シテ壺内ニ指入テ臨クニ実ニ多ク地有テ春蛙ク然レ夫モ愕キ去然テ壺
蓋ヲ覆テ壺下ヲ遠ク下テ檢出テ遠キ所ニ持行テ廣キ野ノ有ケルニ竊ニ卒
其後一兩日経テ男二人其酒ノ壺卒久側シ過ケルニ此壺ヲ見付テ彼ハ何ソノ
壺ト云二人男寄テ壺ノ蓋之因テ臨クニ先ニ壺ノ内ヨリ微妙キ酒ノ香匂出テ奇異
クテ今二人男此下ニ二人男モ寄テ共臨クニ壺ニ酒一壺入タリ三人男此ハ何ナ
事ト云程ニ一人カ多我我只此酒ヲ吞テト今二人男野中此毒テ置テ物ナハヨモ只
三人不尋定テ様有ル物ナラム怖レ氣ニ否不吞ト云テ前ニ吞ト云テ男極久上
戸ニ有ケル酒ノ欲サニ不堪ノ然其違否不吞テ我ハ譬何ナ物ヲ毒置テ也トモ只
吞テ命モ不惜ト云テ腰ニ付タリ具ヲ取出テ指救テ一杯吞タリケルニ実ニ微妙キ酒ニテ
有ケル三杯吞テケリ今二人男此ヲ見テ其モ皆上戸也ケル欲ト思テ今日此三人列ス

一人カ死ナムニ我等モ見テテハ譬ヒ人ニ被斂ル同ト云テ去来我等モ吞テト云テ
二人男モ亦吞テケリ世ニ不似ス美キ酒ニ有ケル三人指合テ若ク吞テト云テ大ニ壺也
ケル其酒多カリケル指荷テ家ニ持行テ日來置テ吞テニ更ニ古又死カリケリ彼僧
少智ノ有ケル我佛物ヲ取集テ邪見深キ故ニ人ニ不テ酒ニ造ルニ罪深クメ
蛇ニ成テ悔恥テ有ケル程其後程シ経テ其ニ有ケル男三人ニ其野中ニ酒ノ壺ヲ
見付テ家ニ荷テ持行テ古ク吞テ實ニ微妙キ酒ニテ有ケルナト語ケル僧自然傳ヘ
聞テ然レ地ニ罪深キ故ニ只我等カ目許シ蛇見ヘケル也ケリト思テ弥ヨ耻悲ニケル
シ思フ佛物ノ量先ニ罪重キ物也ケリ現ニ地下見ヘテ春蛙キケム極テ難有ク希有ニ是
也然レ高然様ナラム佛物ノ強不食ニ食ニモ与ヘ僧ニモ可令食キ也此是ハ彼酒吞
タリケル三人男ノ語ケル也亦僧ケルニ聞繼テ此ヲ語リ傳ヘケルトヤ
寺別當許交繩成蛇語第廿二
今昔 寺別當ニ 僧有ケリ形テ僧也ト云ヘ心邪見ニシテ明暮ハ

諸ノ京中人ノ集テ遊戯酒ヲ吞ニ魚類ヲ食ニ聊モ佛是之不嘗リケリ常遊女傀儡
ヲ集テ歌嘲スル以テ役トス然ハ恣ニ赤物ヲ欺用ノ夢許モ世ヲ怖ル心死カリケリ
間夏比交繩多ク出来ケル客入共多ク集テ食ケル食残ヲリケル少シ此置テ
ハ舊交ハ華ナト云ヌハト云テ大ニ折櫃一合ニ入テ前ノ間木ニ指上テ置テケリ其後
要死カリケル其交入先折櫃ヲ取リ下シテ見ル交モ死カリケル然間亦年夏比ニ
成テ別當彼ノ交ノ折櫃ヲ不意ニ急キ見テ彼ハ去年置シ交繩ソカシ定テ
損シタト云テ取下モテ折櫃ノ蓋ニ因テ見ル折櫃内ニ交死クテ小地蟠テ有リ向
ケル者思ヒ不懸ト云テ奇キヲ別當前ニ問ケル別當モ他人モ少ク見ケリ佛
物ナハ此ク有ル也ケリト云テ折櫃ノ蓋ヲ覆テ河ニ流シテケリ其モ現ノ地ニヤハ有ク
只然見ルニテハ思フニ増シテ讀経物金鼓ノ末ナト云思ヒ遣シ然ハ佛物量
无ク罪重キ物也ケリ正ク其僧ノ語ケル間継テ此語ヲ傳ヘタルトヤ
般若寺覺緣律師弟子僧信師遺言語第廿三

今昔般若寺ト云テ覺緣律師ト云人住ケリ本東大寺僧也千攀僧都ト云
人ノ弟子ト云テ學生ノ方ニ糸賢カリケル後東寺ノ僧トシテ廣澤ノ寛朝僧正申ケル
人ノ弟子トシテ真言ヲ受テ習テ靈驗止死カリケリ然ハ二方被用ニ公々私思ヘ
花ヤカシテ此ノ年若キ程ニ律師ニ成ル也ケリ般若寺傳リテ知ル所ナハ堂ノ末申ケル
印西ニ大キル房ヲ立テ節モ死キ材木ヲ以テ微妙造テ西北ニ廊共シ造リ出テ
面白キ所ヲ彌此ク微妙キ屋共シ造名ハ面白殿モ渡シ給テ可然キ上達部殿上人御前
共シ召テ文ヲ作モナト世有之此様マテコソ有ラト見エ若テノ客人ノ毎日不來日死シ
亦常止死死キ所々御修法被シレ亦可然キ御八講ナハ不被召死其比止
是死名僧ニ明豪嚴久清範院源覺緣ト云之ケル此ク微妙ニ此寺ニ住程身
何トモ无キ病ヲ受テ暫ハ風ナト云テ湯治ナト為レ此彌増テ熊ト煩テ卧スハ弟子ハ
皆集テ旁ニ祈禱スル死无限ノ殿原宮原ヨリモ訪ヒ御使不洽日死シ年若シ
形ハ美麗也名賢ノ驗モ有ルハ世人皆馮シ懸タル人多クシテ惜合ハモ理也其

中ニモ法花經ノ空ニ思テ極テ貴ク讀クハ國人涙ヲ不落ニ死リケリ此病向ニモカ死音ヲ
以テ経ヲノ夜ニ覺讀シ奉ケル間病死下重成スハ弟子共ニ各没後ノ支共今云知ル此
房ノ微妙キ支也ヲ誰モ不云付リケハ中上臈上人ヲ知ラムスナリト思テ皆人有ケル
公田トテ弟子有リ極テ僻者ニテ有ケルハ則モ不出メ常ニ勤當シテ有ケルハ所ニ修行テ
有ケルニ其比勝尾ト云所筆タリ久程師ノ律師煩ニ給フ人告ケハ驚テ來テ居
ルニ明日ニ死トテ今日可然キ弟子共ノ負居並充ニ置テ人負モ非テ被憶シハ公
田ハ有ヤス下律師ノ氣ノ下被回ケルハ念テ此四五日候ヘト懺御前ニモ不羅共後ノ
壺屋ナトニ候ニヤト弟子ノ云ケル其此方呼ヘト云ハ呼出シテ止支无キ弟子共ノ居
並充中ノ命ヲ呼ニ寄スハ此ノ見ル人共世経テ被憶シル者此ノ名ニ寄ス何支ニカ有
ラト懺皆思ヒケル公田ニ不心得思フト云ハ此ノ名ニ寄ス候テ律師公田ニ多ク
極テ僻ク依テ我ニ年来憶シハ亦々行テ行キハ哀ト思フ時モ有リ我東ト云ハ西ニ
翔ニ我ニ云ニ云ハ居ナシハ憶ルル今我既ニ死ナトス其ニ此寺我死ニ後ハ亦日恙キ

人ノ口ニサモ无ク成ナムニ堂ニ壞テ時向失ヒ佛モ令被盜ナム而ル汝難堪ト思ト云ハ他所ニ
不行レテ一枚ノ板散シモ採リ此ニ可住也此弟子達止支无ク有トモ更ニ此ニ留テ住人有シ
然ハ汝ニシ寒温ヲ忍ヒ執ラ不苦住下見得ルハ志努々不可遠ト云テ止事无キ弟子
共國ニ我等ニ此ニ住テ様々佛事共々不断行公ト思フ此ク懸キ法師ニ付ケ給ヒツ
ル惟ニ事也病向ニ僻ニ給ヒニト思フ亦此ノ宣フ様ニ有ラ然リトテ我等モ何チカハ
行カ弊カム死ニテ師ノ跡ニシテ弟子住況ヤ昔僧正御時ヨリモ傳リ止事无キ所ノ
強ニ微妙造學給ハル外人々々住欲クコソ可思シ増シテ我等ハ此ノ去テ何チカ住トス
ルト思合リ而向律師既ニ失ス後ノ支共我ニモ弟子共為ニ七七日向師有時モ
不替肝ハ人皆此寺不哀也ケリト喜ヒ合ハル志果スハ疎キ弟子共皆本寺ニ返リ行又
親キ弟子達ニ二十人許ハ皆此寺ニ住テ有付テ同様見世年月漸ク過キ持行寺
邊ノ里人ニ律師ノ懺テ人物ニ觸ル事モ无カリシ今ハ万人皆覺ルニヤ有ラ皆去或ハ死ス
ル者モ有ラ來リ加ル人ハ死シ然レハ寺邊ニ成持行ク勵ムテ住ル弟子君達ニ或東

大寺行或 行ナシテ敬ニ去ス六十餘年程人呂サモ无キ寺成然ハ馬牛ノ
之テ心任セテ前裁モ食畢ツ立部モ壞シテ荒スハ見ル人モ皆哀ニ悲ク思フ而此公
四只獨リ任テ亦相任ス死ニ只弟子小法師一人ノ身副スル果ハ房内ニ火燒ス亦
之不見子今公四ハ逝テト見ル身食サモ露不願ス訪フ死ト云ハ只偏ニ師ノ
遺言ヲ滿テ居ルニ哀上聞テ時々訪フ人有ル墓々モ身友ト可成モ无シ此難
堪キ事ヲ忍テ有ル是只師ノ寂後ノ言ヲ不遠ト也然ハ四十餘年ノ間其住テ
有ルニ屋共皆倒畢スルニ向許殘光廊ノ端ニ居テ命終時臨テ弥陀念禪
ヲ唱ヘテ貴クシテ遂ニ其所ニテ死ニテリ然ハ律師モ弟子ノ心ヲ吉ク見テ此クモ之置
ケル也ケリ孝養ノ心ノ深カリヲハ此ク終リモ貴ク死ス也ケリ今ハ其寺礎計殘リ
クトナム語リ傳ヘタルヤ

代師入太山府君祭都狀僧語弟廿四

今昔 僧也事无キ人ニテ有クハ公ケ私ニ被貴テ有

之問身重キ病ヲ受テ頗久日負積テ病重ク成ルハ止事无キ弟子共有テ歎キ
悲テ旁ニ祈禱スト云ハ更ニ其驗无而之問安倍晴明ト云陰陽師有テ道符テ
止事无キケル者也然ハ公ケ私此テ用ケル而ハ其晴明ヲ呼テ太山府君祭下
ニ事ヲ令テ此病ヲ助ケ命ヲ存下為ハ晴明末テ此病ヲ占フニ極テ重クシテ譬ニ
太山府君ニ祈禱スト云ハ難叶カリナム但レ此ノ病者御代三人僧ヲ出シ給ハ然其
人名ヲ祭ノ都狀ニ任レテ申代ヘ試ム不然更ニ力不及ス也ト弟子共此ノ間テ
我師代テ忽ニ命ヲ弃下思フ者一人モ无シ只命ヲ全ク師ノ命ヲ助ケト云思ハ
亦失ハ八房ヲモ取リ財ヲモ得法文ヲ傳ト下多思代ラ思フ心露无カスモ理ナレハ
亦息ヲ守テ云モナクシテ居並久ニ年来其莫トモ无クシテ相副ル弟子有リ師モ
此ヲ勤ニモ不思ハ身貪クシテ壺居住ニテ有ル者有リ此事ヲ聞テ云ク已ニ年既ニ
半ニ過ス生ク事今幾ニ非ス亦身貪クシテ此ヨリ善根ヲ修セシ不堪然ハ同死タ
ラ事今師ニ替テ死ト下思也速ニ已ニ彼ノ都狀ニ任セト他弟子共此ノ間テ

極誰也ト云モ然計諍ニテ祖モ非スト名乗テ吉キ祖ヲ持タラニ更ニ笠差テ多
人見ル送ラズハ不有之責^責テ有ハ心ニ立ケリ隱シム其^此ク笠ヲ差テ送ル憐シ
難有キ者心也ト云テ祖ヤ有ル人モ祖ヤ死キ人モ法^法タル^ハ得俟隱事ト知名ハ忠兼カ
瀧口中居ルヲ見テ此^此カ見ル前ニ此^此クテ渡ルヲ取カト思テ不知ラ負ニテ行クヲ身作^見
心疎ト思テ忠兼カ笠ヲ差テ走り来テ差^差隠セハ此^此何ニ令メ給フコトニテ白^忠
カ差カ也^也ク得俟此^此ヲ見テ目ヨリ涙ヲ落シテ穴^穴添テ忠兼何カ添ク候公何
ニカトニテ慥ニ西ノ家ニ送り付テ内ニ返リ添ク殿上人共皆内ニ返リ添ク^内
白殿ノ御宿所ニ添テ此事語リ申シテ殿ノ聞^聞食シテ極シク哀カラセ給ヒテ内ニモ
申サセ給ヒケリ其ヨリ後忠兼思^思増リテ上ヨリ始テ方人ニ被讚ナムシケル亦忠兼
シ知ル人智有ル止莫死^死僧此^此是^是ノ間テ忠兼ニ云ク様ハ汝カ孝^孝卷心極貴
塔寺^塔建^建佛^佛經^經ヲ寫サシメ勝タリ此^此諸佛菩薩モ讚メ給ヒ諸天モ守^守給ヒ莫
也譬^譬人^人有テ无量^量善根^根ヲ造トスハ不^不孝者^者其^其益^益ヲ不得^得ト教ヘクハ忠兼此^此ヲ

信シテ弥ヨ孝養シケリト云語リ傳ヘタルトヤ

下野公助為父教行被打不逃語第廿六

今昔右近馬場ニテ手番行ケル中將教馬場者^者其日下野公助ト云舍
人前^前ニテ馬^馬射^射極^極充^充上手^手ニテ例^例吉^吉射^射者^者何^何シテ充^充手^手有^有ケム今日^日ニテ
的^的皆^皆射^射シ^シ公助^助父^父教^教行^行ハ政^政將^將監^監トシ馬^馬場^場大臣^臣居^居充^充カ極^極愛^愛充^充子^子的^的
ツシ見^見テ色^色形^形モ充^充成^成テ皆^皆ツモ履^履不^不敢^敢馬^馬留^留方^方様^様ニ走^走セ行^行ク將^將達^達此^此見^見テ彼^彼ハ
何^何為^為トシテ見^見遣^遣テ見^見ル公助^助馬^馬ヨリ下^下テ調^調度^度解^解ナト為^為テ所^所教^教行^行走^走懸^懸リテ將^將ノ
ニ節^節拔^拔充^充取^取テ公助^助ニ走^走リ懸^懸リテトト為^為ル公助^助若^若盛^盛也^也父^父教^教行^行ハ十^十餘^餘
者也^也公助^助逃^逃ニ追^追シ可^可付^付シモ非^非ス然^然レハ逃^逃スキニ公助^助寔^實居^居テ位^位者^者其^其皆^皆シ十^十世^世度^度
計^計リテ此^此ヲ見^見ル人^人公助^助ハ白^白者^者カ^カ然^然被^被打^打テ居^居ヨト嘆^嘆ケリ教^教行^行畢^畢テ杖^杖ヲ弃^弃テ馬^馬
場^場大臣^臣ニ返^返リ行^行テ將^將庭^庭ニ卧^卧シ九^九テ泣^泣事^事无^无限^限將^將達^達モ或^或法^法ヲ余^余惜^惜シカ^カテ手^手
モ不^不下^下ト同^同シテ公助^助シテ何^何テ的^的ハ充^充ノト云^云六^六不^不逃^逃然^然カ^カ被^被打^打

卧るワルト被問ケルハ公助父八十ニ殘餘名痛フ腰ヲニテ逃追候公程倒シモエ
ツ仕下思給テ被切卧テ候ヒ元也ト答シハ將共泣ケリ後賜ナレ者ナ

スル下シ不給シテ已ツ同シ賜ニ被立元不安ス事也ト 方大将テ御シ

ケル愁申シケル大将共許然ク訂有元道理也何ニ被行ナレ元更ト向被

遣ケル將共有シ様シ委申ケル大将モ目シ巾ヒテ哀ナリケル事ツトテ不被下元

理也ト我シ惚テ打悲ス其シ咎テ我惡シト思ク定テ天責シ蒙テト云ケルハ智リ

有リ止事无キ僧此ノ聞云白殿ニ参ナレ公助ハ只者ハ不候リケリ菩薩行

ヲ我カ身ヲ弃テ四思ニ孝養ス此様者不候ス也ト被申ケル殿モ難有者

心也ケリトテ感セサ給ヒケリ其ヨ思増テ有ケル世廣ク此事聞テ讚ス責ヒケリ

公助然ハ我モ思有リ止事无キ舍人トシテ子孫モ繁昌シテ有リト云語先トヤ

住河邊僧洪水年子助母語第廿七

今昔 比高塩上リ淀河ニ水増リテ河辺ニ多人ノ家流ケル時二年五六歳計

色白ク形チ端正ニ心ハ教カリケル男子持片時モ身ヲ不離シ愛元法師有リ而間

其水此法師ノ家押シ被流ニケリ然其家羊老クケル母ノ有ケルヲモ不知ラ此意スル

子トモ不知ラ騷キ迷ケルニ子前ニ流テ母ハ町計下テ深ニ沈ミテ流下ケル此法師色白キ

兒流ケルヲ見テ彼ハ我カ子ナリト思テ騷キ迷テ流テ岸様ニ来テ著ク為程ニ

有レ喜ヒケラ片キヲ以テ子ヲ提テ片キヲ以テ遊シ擡テ岸様ニ来テ著ク為程ニ

亦母水ニ溺レテ流レ下ルヲ見テ二人ヲ可助キ様ハ元カリケル法師思ク命有ス子ハ

亦モ儲テム母ニ只今別レテ亦可値キ様无シト思テ子ヲお尋テ母ノ流ル方ニ擡キ著テ

母ヲ助ケテ岸ニ上セツ母水吞テ腹帳ナケルハ疏ニ助クニ妻寄リ来テテク汝ノ奇

異キ態シク者カナ目ニツ有リ只独リ有テ白下思元我カ子ヲ敬テ朽木ノ様ナル

嫗ノ今日明日可办何ト思ヒテ取り上ケル下法キ悲テ云ケルハ父法師現ニ事理ナ

レ用明日死ナムスト云何テカ母子ニ替命有ス子亦モ儲テム汝ヲ歎キ悲事无カ

ト誘ト云母心可止キ悲ス音ヲ奉テ泣キ叩テ程母ヲ助ク事佛哀ト思食ケム

其子之末人取上タリケハ聞キ付テ子モ味ニ寄テ父母相共無限喜ヒケリ其
夜法師夢ニ不見知事无キ僧来テ法師告テ冥ク汝方心甚ク貴シトテ讚メ
給テ見テ夢覺ニテ冥難有キ法師心也ト此見聞ク人皆讚テ貴ケルトテ
語り傳ヘタルヤ

僧蓮圓修不輕行救死母苦語第廿八

今昔大和國宇治郡安日寺ト云寺有リ其寺一人僧住ケリ名之蓮圓ト云其母ハ
邪見深ク因果ヲ不知覺向年漸ク積テ老臨テ身病シ受テ死无刻ニ惡相ヲ
現願ニ惡道墮不見テ夫又子蓮圓此見歎ニ悲テ何シテ此母後世ヲ訪ト
思フ我日本國內ニ行キ不至所无ク行テ不輕行ヲ修テ母後世ヲ訪ト思ヒ
行テ國々行キ不至所无ク行テ心如ク不輕行ヲ修鎮西畢テ陸奥際惣テ不行
所无ク行テ年来シ經テ返リ来又其後六波羅蜜寺行テ法花ノ講ヲ行ヒケリ
此偏母後世ヲ訪ト云為也其後本安日寺返テ向蓮圓夢遙山中至テ

鐵城見此何カ所有テ下思程ノ鬼出表リ其形チ恐キ下无限蓮圓鬼向テ
多此何カ所汝誰ト鬼云此地此地獄也我獄卒也蓮圓亦多然之此地獄中ニ
我母有ヤ否ヤト獄卒云有リト蓮圓云我ニ見セテマト獄卒云見セテ暫ク待トテ
城ノ戸開ク開クニ隨テ猛ク燭シ遙ニ出タリ怒シキ事ニ公方无ク獄卒棒ヲ取金中ニ
指入テ一人頭ヲ貫テ持来リ此我母頭也無蓮圓此頭ノ神ニ受テ法多見ニ
母亦法クク我罪報重クニ此地獄ニ隨テ苦ヲ受テ事量无カリツ而ニ汝我カ為ニ
年来不輕ノ行ヲ修シ法花經ヲ講セルニ依テ今我地獄ノ苦ヲ免レテ忉利天上ニ生ス
トト見テ夢覺テ汗水成テ此ヲ思フ哀貴シ蓮圓其後心安喜シク思テ行法
不怠後ニ高野ノ山行ヒテ貴クテ有ケルト云語り傳ヘタルヤ

龜報山陰中納言恩語第廿九

今昔延喜天皇御代中納言藤原山陰ト云人有ケリ數子有ケル中三人ノ
男子有ケリ形端正ニシテ父此ヲ愛シ養育シテニ母有テ父中納言ヨリモ此兒ヲ

取令悲^レシテ卷^レケル中納言此^レ極^テ喜^キ事思^テ偏^ニ继母^ニお^テ預^テ去^ル卷^レ
尤^レ而^レ間中納言太宰^ノ師^ニ成^テ鎮西^ニ尤^レ继母^後安^キ者思^テ有^ル程^ニ继母^此見^ラ
何^テ失^テムト思^フ心深^クシテ鐘^{御崎}ト云^フ所^ノ過^ル程^ニ继母^此見^ラ抱^テ尿^シ遣^様取^リ
尤^様テ海^落シ^ル其^レ即^不之^レ帆^上テ走^ル船^程暫^計リ有^テ若^君落^リ給^エヌト
云^テ继母^叫テ泣^キ嗚^レ師^此之^レ聞^テ海^身投^計浮^迷事^无限^リ師^云ク此^カ死^タラ^ム
骸^也也^也求^テ取^上テ来^ト云^テ若^君眷^属ノ浮^船乗^セテ追^遣ル我^カ乘^ル船^ヲ留^テ
何^テカ此^カ有^リ无^シ聞^テコ^ソ行^メ不^聞云^限此^ニ有^テムト云^テ也^ケリ眷^属ノ夜^終
浮^船乗^テ海^ノ面^ヲ漕^キ行^クト云^ヘ何^ニカ有^ラム漸^ク夜^曙離^ル時^ニ海^面トシ^テ
渡^ル海^面ヲ見^遣ハ浪^上ニ白^スニ尤^小サキ物^見ニ鷗^ト云^フ鳥^ナリト思^テ近^ク漕^キ行^クニ
不^立ハ恠^レト思^テ近^ク漕^キ寄^セテ見^ルハ此^見ノ海^上ニオ^チテ
叩^テ有^リ喜^ヒ乍^漕キ寄^テ見^ルハ大^笠許^九亀^ノ甲^上ニ此^見居^タリ喜^ヒ迷^テ抱^取
亀^即チ海^底へ入^ス師^御船^計迷^漕寄^セテ若^君御^シヌト云^テ指出^ルハ手^迷
テ抱^クニ喜^ヒ泣^キ事^極シ继母^モ奇^異ト思^ヒ乍^泣キ喜^フ事^无限^リ此^{继母}ハ内^ハ
心^深隱^メ思^尤様^ニ持^成有^ケル師^備ニ其^レ漏^テ有^ケル也^此クテ船^出テ行^ク間^ニ
師^終夜^肝心^碎不^寝シ之^ハ登^ル寄^卧テ寝^入ケル夢^ニ船^高ニ大^丸亀^海ヨリ頭^ヲ
出^テ我^物之^ト思^ル尤^ノ氣^色有^リ然^レハ我^船端^ニ指出^ル尤^ノ亀^也ト云^ヘ人^言ハ
如^ク云^フ忘^サセ給^ヒニ尤^カト云^フ我^河鹿^ニ鶴^飼為^ニ釣^リ被^上タリシヲ買^取テ今^ニ
放^給シ所^亀也^其後^何ニシテ此^思報^シ申^サト思^年月^日過^ルニ師^成リ下^リ
給^ハ御^送シタ^セト思^テ御^船副^テ行^ク間^ニ夜^前鐘^カ御^崎ニ继母^若君^シ抱^テ
船^高桐^シ打^越メ取^ス様^ニ海^落シ^ルカ^其甲^上ニ受^取テ御^船不^送シト撥^キ
泰^凡也^今行^末モ此^{继母}ニ打^解給^テ是^尤也^ト云^テ海^頭ヲ引^キ入^ト見^テ夢^覺ヌ其^レ
後^思出^スト云^フ年^任吉^ニ泰^タリシニ大^渡ト云^フ所^ニテ鶴^飼有^テ船^乗テ来^ル見^レハ
大^丸亀^一船^ヨリ面^ヲ指^出テ我^ニ面^ヲ見^令タリシ大^極テ糸^惜ク思^ヘテ衣^ヲ脱^テ鶴^飼
飼^ニ与^テ其^亀ヲ買^取テ海^ニ放^事有^リキ今^ノ思^ヒ出^ル然^レハ其^亀也^ケリト思^フニ

然^レ三^子位

取令悲^レシテ卷^レケル中納言此^レ極^テ喜^キ事思^テ偏^ニ继母^ニお^テ預^テ去^ル卷^レ
尤^レ而^レ間中納言太宰^ノ師^ニ成^テ鎮西^ニ尤^レ继母^後安^キ者思^テ有^ル程^ニ继母^此見^ラ
何^テ失^テムト思^フ心深^クシテ鐘^{御崎}ト云^フ所^ノ過^ル程^ニ继母^此見^ラ抱^テ尿^シ遣^様取^リ
尤^様テ海^落シ^ル其^レ即^不之^レ帆^上テ走^ル船^程暫^計リ有^テ若^君落^リ給^エヌト
云^テ继母^叫テ泣^キ嗚^レ師^此之^レ聞^テ海^身投^計浮^迷事^无限^リ師^云ク此^カ死^タラ^ム
骸^也也^也求^テ取^上テ来^ト云^テ若^君眷^属ノ浮^船乗^セテ追^遣ル我^カ乘^ル船^ヲ留^テ
何^テカ此^カ有^リ无^シ聞^テコ^ソ行^メ不^聞云^限此^ニ有^テムト云^テ也^ケリ眷^属ノ夜^終
浮^船乗^テ海^ノ面^ヲ漕^キ行^クト云^ヘ何^ニカ有^ラム漸^ク夜^曙離^ル時^ニ海^面トシ^テ
渡^ル海^面ヲ見^遣ハ浪^上ニ白^スニ尤^小サキ物^見ニ鷗^ト云^フ鳥^ナリト思^テ近^ク漕^キ行^クニ
不^立ハ恠^レト思^テ近^ク漕^キ寄^セテ見^ルハ此^見ノ海^上ニオ^チテ
叩^テ有^リ喜^ヒ乍^漕キ寄^テ見^ルハ大^笠許^九亀^ノ甲^上ニ此^見居^タリ喜^ヒ迷^テ抱^取
亀^即チ海^底へ入^ス師^御船^計迷^漕寄^セテ若^君御^シヌト云^テ指出^ルハ手^迷
テ抱^クニ喜^ヒ泣^キ事^極シ继母^モ奇^異ト思^ヒ乍^泣キ喜^フ事^无限^リ此^{继母}ハ内^ハ
心^深隱^メ思^尤様^ニ持^成有^ケル師^備ニ其^レ漏^テ有^ケル也^此クテ船^出テ行^ク間^ニ
師^終夜^肝心^碎不^寝シ之^ハ登^ル寄^卧テ寝^入ケル夢^ニ船^高ニ大^丸亀^海ヨリ頭^ヲ
出^テ我^物之^ト思^ル尤^ノ氣^色有^リ然^レハ我^船端^ニ指出^ル尤^ノ亀^也ト云^ヘ人^言ハ
如^ク云^フ忘^サセ給^ヒニ尤^カト云^フ我^河鹿^ニ鶴^飼為^ニ釣^リ被^上タリシヲ買^取テ今^ニ
放^給シ所^亀也^其後^何ニシテ此^思報^シ申^サト思^年月^日過^ルニ師^成リ下^リ
給^ハ御^送シタ^セト思^テ御^船副^テ行^ク間^ニ夜^前鐘^カ御^崎ニ继母^若君^シ抱^テ
船^高桐^シ打^越メ取^ス様^ニ海^落シ^ルカ^其甲^上ニ受^取テ御^船不^送シト撥^キ
泰^凡也^今行^末モ此^{继母}ニ打^解給^テ是^尤也^ト云^テ海^頭ヲ引^キ入^ト見^テ夢^覺ヌ其^レ
後^思出^スト云^フ年^任吉^ニ泰^タリシニ大^渡ト云^フ所^ニテ鶴^飼有^テ船^乗テ来^ル見^レハ
大^丸亀^一船^ヨリ面^ヲ指^出テ我^ニ面^ヲ見^令タリシ大^極テ糸^惜ク思^ヘテ衣^ヲ脱^テ鶴^飼
飼^ニ与^テ其^亀ヲ買^取テ海^ニ放^事有^リキ今^ノ思^ヒ出^ル然^レハ其^亀也^ケリト思^フニ

後^借字

極テ憐シ也。継母恠様悪ク泣キ迷テ思被合テ極テ慍シ然レ其後見テ乳母ヲ
具我カ船ニ乗セ移シテ鎮西下リ著テモ心懸リテ後ノ多思ハ別所見之令住テ
常行マ見ケル継母其氣色ヲ見テ心憐先也ケト思テ何モ言テ先カリテ師住畢
テ京返リ上テ此見テ法師ニ成シテ名之知死付テ既ニ失テリテ子ナハ死キカ知ト付
先也ケリ山階寺僧ト後ニ宇陀院ニ住テ僧都ヲ成リ上テ有リテ祖中納言失
之ハ継母子死シテ此継子僧都ヲ被養テ先事觸テ何ニ耻カシク思ヒ出シケム
彼亀思シ報テ先シモ悲人助テ妻見セトシケム糸著ニ非ス佛菩薩ナトテ有
ケルニヤトク思ル此山蔭中納言携津國捨持寺寺造先人也ト語り傳ヘテトヤ
龜報百濟弘濟思語第三十

今昔備後國三谷郡住人有ケリ其郡大領カ先祖也ケリ其人百濟國壞ケ時
事縁有ニ依テ彼國ヲ助ケ方為ニ數眷屬ヲ引キ具彼國ニ行ケル而向助得
事不能ニ眷屬モ皆失ケル独リ有ケル此國ニ返リ来テ為ニ年来経テ返リ

不得ケル本國ニ意ニ悲テ泣ク願テ祭シケ様哉思ノ如本國ニ返リ得ケル其所
大伽藍ヲ造テ佛菩薩像ヲ願シ奉テ願シテ有ケル其國ニ僧有ケル名ス弘濟ト
云彼人其國ニテ此弘濟ト得意トシ後世事ニテ契シ成シテ過ル間年来経テ遂
此國ニ返時彼弘濟相具ニ此國ニ来ニ本如備後國ニ有ケル願叶ハシ喜
忽ニ大寺ヲ其所造ニ弘濟相共此ノ宮テ佛ノ像ヲ造ラテ為ニ人等買ムカ為ニ弘
濟ニ多財ヲ持セテ京上ク弘濟京上テ思フ如金ヲ買得テ返リ下向難波津ノ海
人有テ大亀ヲ捕ヘテ斂サト為ラ弘濟此ヲ見テ哀シ心ヲ祭メ亀ヲ買テ海ニ放テ
入レ其後船ヲ出シテ行ニ備前國曾嶋ノ辺ニ日暮市ニ海賊ニ值テ海賊弘濟
船ヲ乗リ移テ弘濟カ見テ童子二人ヲ取テ海ニ投入シ其後弘濟ニテ汝早ク海
入テ不入取テ海ニ投入シト云ハ弘濟手ヲ摺テ諺下ニハ海賊不用然ハ弘濟心内ニ
願シ祭メ下海入テ海賊船物ヲ皆取テ買テ金モ皆取テ弘濟海ニ入テ水腰ノ
程ニ石ノ様ナル物ヲ踏ヘテ夕リ此ヲ終夜海ニ立ルニ夜モ曙ル此ヲ踏ヘテ物見

大々大亀申シ踏へ有り所見ハ備後浦海辺也シ見ハ奇異事无限夜前海
賊値多シ所備前骨嶋辺也只今有ハ所見ハ備後浦也一夜程既ニ二国過
来ニテ幾ノ程此ク此ニ来テト思フニ奇異事无限其ヨリ陸上テ思フ様一月我カ
買テ海ニ放テ入シ亀ノ我ニ思フ報テト助ケル也テト思フニ実ニ哀貴シ其ヨリニ谷ノ
家返リ行テ此事ヲ語ル家主此ノ聞テテ海賊ニ値テ財ヲ被奪ハ常事也但シ
命ヲ存スルカハ偏ニ亀ノ思フ依テ也ト喜ヒ貴テ有ルニ其家人来テ金ヲ買ハテ海
出テ見ハ彼骨島ニ値テ海賊六人有り海賊弘湊シ見知テ奇異思ヘテ恐
迷テハ氣色現シテ更ニ物不ニ而ハ弘湊海賊ノ事ハ人ニ不ニ金ヲ直ク買ハテ買ヒ
取テ海賊ハ我等ハ今ノ限下思フニ弘湊物不ニ金ヲ買取テ止スル喜シト思テ返
ケリ其後堂ヲ建テ佛ヲ造リ奉テ供養シ此シニ三谷寺ト云弘湊後ハ海辺有リケ
往還ノ人哀ノ利益有ル遂ニ年今餘ニ失ケリ亀ノ人思フ報テ更今ニ始テ天
竺震旦ヨリ始メテ此ノ朝ニテ此ノ有ケルト云語リ傳ヘタルヤ

觸髅報高麗僧道登恩語第廿一

今昔高麗ヨリ此朝ニ渡ケ僧有ケリ名ニ道登ト云元興寺ニ任ケ功德為始メテ
宇治橋ヲ造リ渡ケト思フ有テ嘗ケ聞北山階下所ニ惠満ト云人有ケリ道登其惠
満ヨリ通ル程ニ其家シ出テ元興寺返上テ大良坂山ヲ通ルニ道邊觸髅有人被踏
道登此シ見テ哀テ心ヲ奈メ從者ノ童ヲ呼テ此ク觸髅取テ木上ニ置テ其後程ヲ
経テ十二月晦日夕暮方元興寺ノ門ニ入来テ道登大徳ノ童子金貨ヲ尋シハ
童子此レ聞房山門ニ至テ此ニ會メ然レ誰人ト云事ヲ不知ラ其人童子語テ我カ
師道登大徳息シ蒙テ年来苦ヲ弃テ安スルハ是シ得タリ而ハ今夜非ス其ノ
思シ難報ト云テ童子ヲ將行ケ何名不知テ行クニ里有ハ一家庭行ケ何名不知テ
家入ル多ク食シ儲テ童子ト自ラモ會同ニ夜モ深更ニ其家宿ルニ後夜成テ
人ノ音来ル其時此人童子告テ我カ我カ兄此来テ我カ連テ去テ下ト下
テ童子惟テ此何人事ト問ハ答テ我昔兄上共ニ商ヒセト為所々行テ銀四十

斤之商得之其し持之兄ト共ニ太良坂ヲ通シ時ニ兄銀ヲ欲カリテ其し取之カ為
我シ故テ然テ兄ノ家ニ返テ弟ハ盗人ノ為ニ被斂スル事ヲ語ル其後年月ヲ経テ我骨體
其亦有テ往還ス人ニ被踏ルニ汝師ノ大徳其し見給テ哀ノ心シ重ノ汝シ以テ本
上ニ取リ置セテ若シ令離ノ給ヘリ其故ニ亦汝カ思フモ不忘シ而シ今夜我カ為ニ此レニ
食シ儲ナリ其し令食カカ為ニ將來ル也ト云テ後其人モ不見成ス童子此レノ聞テ奇
異也ト思フ同其靈母斂ス兄ト共其斂セル靈ヲ拜セムカ為ニ其家入り来ル童子
見テ驚テ此レ誰人ト来ルハト云テ来ルハ故シ同ノ童子靈ニ言フ来ルハ不活語母此レ
聞テ彼斂ス兄ト共恨テ泣クク然ハ我カ愛子ス汝斂シテスルコト有ケ我レ
干今此レシ不知キ次人ノ為ニ被斂スルコト早ク屈言ニテ有ケ悲クモ有カト云テ
泣キ悲テ童子ヲ礼テ食物ヲ与童子房ニ返テ師ノ大徳ニ此事ヲ申ス師此レノ聞テ
哀ヒケリ然レハ死ス人ノ骸ヲ思フ報ス事如此レ況ヤ生タム人ノ思フ忘シムマ思フ
報スルハ佛并モ喜ヒ給フ事也然テ宇治橋ス此道登カ造リ始ス也其し亦天人ノ

降造スル其レ依テ大化ト云年号ハ有ケルコト此レノ思フニ道登カ造ケル助テ
天人ノ降タリケルニヤ委ク不知ラ此クナム語リ傳ヘタルトヤ

陸奥國神報守平維叙息第世二

今昔陸奥守トシテ平維叙ト云者有ケリ貞盛朝臣ノ子也任國ニ始テ下テ神拜ト云是
ス上テ國內所々社ニ参リ行ケルニ一郡ニ道辺木ニ四本傳有ル所ニ小サキ仁祠有リ
人ノ壽考着充氣元レ守也見共ニ有ル國人々此ニ神御スソト問クニ國人ノ中年老
舊キ事ナト思フニカレト見テ臆宜ク云ク此ニ止事无キ神御シケルヲ昔シ田村將軍此ノ
國守ニ在ケル時ニ社稱宜祝中ヨリ思ヒ不懸事出来テ事大ニ罷成テ公ケ被奏ナ
トシテ神拜モ源カ也相幣ナトモ被止テ後社モ倒レ失テ人々此事モ絶テ久ク罷成タル也ト
祖父侍シ者八十許ニ侍シカ然ナム聞ト申侍也此ヲ思フニ百年許罷成充古也ト
侍テト語ル守也ノ聞テ極テ不便也充事カチ神御錯ニ悲物シ此神本如ク崇メ
奉ラムト云テ其ニ暫ク留テ藪切リ揮合ナトノ其郡仰テ忽ニ社大ニ造ラセテ相幣ニ

参り神名帳入奉りナレリ此様被定神定テ喜給エト思テ過レ任程
其事云驗モ不見夢ナトモ見テ事无カリケリ而向守既ニ任畢テ京上ニテ國館出
二二日許ニ成程其神御有様守申上廳宜ク夢誰ト不知テ者忽ニ家中
入り来テ云此門外ニ御マレテ石有リ疾ク参レト廳官誰カ召ニヤ有エ守殿上ニセ
給シ物シ此國ニ召ナト可キ人コラ不思ト思テ暫ク不出頻ニ疾ク参レト云何ナ
事ニ有ラト思テ立出テ見レニ二足許有ル座車艶微妙ク庄ニ乘リ給エ人
有リ氣高シテ止事无氣也御共人多ク上居並テ様有レ支ニラ有ケト思畏
マレテ候ヘ大屋形口ニ候人彼界此ニ参レト召ス恐レケレハ急トモ不参テ強ニ召セ候
参リ寄テ車簾少シ動仰セ給様我ニ知タリヤ否ヤト何テカ知奉ラ申セ我
此年未被棄テ有レ其神也而此守思ニ不懸ス冷クテ有レ此ク崇メニテハ其ノ
喜ニ京上ニ送レ上レ也須久京送リ著レ立可返ト云レ亦受領ニ攝成レテ後返リ
来レトスレハ其向ハ此國ニ有レ汝方我カ有様細語ニ依テ守セ此ク崇メテ思ハ汝

告也汝ッモ喜ト思ハ自然ラ思知事モ有テ仰セ給テ京上ッ給テ不見テ汗水ニ
成テ夢覺ヌ早カ夢也ケリト思テ此神御心極テ香貴クテ其後人ニ夢ヲ語ハ聞ク
人皆哀貴奉ル而向実方中將ト云レ此國ノ守成テ下ケル程其驗ニ此夢古志
ケリ年月ノ経テ思不懸テ程此廳官前如夢人入り来テ此門ニ御マレテ石有ト云テ
夢心地ニ初御マレシ神御マレテ思テ被出テ急ニ参レテ實ニ初在車也初リ
少車軋テリ神モ馴ル氣色ニテ御ケリ然レハト思テ畏リテ候ハ初如ク召寄セテ
我ニ思マテ仰セ給テ前度子細ニ兼テ候ニ申セ告ク思ヘケリ我此國ノ前司ニ付テ此ニ
四年京有レニ攝ヘテ常陸守成テ来テ也此レ何テカ汝ニ不告以有テト思テ告也仰セ
給テ不見テ夢覺ヌ其後奇異思テ本語レシ人々ニ會テ此度モ然ク夢シテ見レト云ハ寒
前司殿ノ常陸成リ給テ神ノ御驗哀ニ微妙カハ事ヤナト云程ニ京ヨリ除目書持
下リ見此國ノ前司既ニ常陸守成テケリ此レ思ニ極テ哀貴然レハ國人モ皆強ク懃此ノ
神仕テケリ神モ実心在レ思シ知テ此ク新ニ酬給エケリ其後ハ靈驗掲為テ事ト云

去多カリテ此夢見テ廢官引替先様ニ成テ有ケル息報テ之佛天ニ喜給テ
事ナシ神モ此後テ苦患離給ニトク智リ有ル人讚責ニテトク語リ傳ヘタルヤ
東三条内神報僧恩語第世三

今昔何ノ程事ハ不知ラニ条ヨリ北西ノ洞院ヨリ西ノ洞院面ニ住僧有ケル系
貴者ニ非リケレ^本日常ニ法花經仁玉經ヲ讀奉ケル東三条ノ角ニ御之神木
村筋向見渡リケレ^本經ヲ讀奉テ常ニ此神法樂シ奉テ過ケル程ニ夕暮方此僧
部ニ立テ見出^本經ヲ讀テ有ケル何方ヨリ来ルモ不見系清氣丸男年廿餘許有ル
来多僧誰トモ不知何ヨリ御久久下向ハ男年来極テ喜ク思奉ル事侍^本来多
其恩ツモ報シ不申^本其事申サト思テ悉ツル也ト云ハ僧我人ニ思シテ事ヤ此何事ヤ
ニカト思フ程男来給^本自ラカ侍ル事ハモ思キ事ハ不有シト云ハ僧何ニ御下云ハ男彼
向系近キ所ニ侍ル也ト云ハ^本勤^本僧怒ニ男共ニ行ク東三条ノ角御之神高キ
木ノ許ニ将行ス然テ男其木本昇ル僧其昇給下云ハ僧系物狂ニ事ヤ法師ハ

何ニ云木ノ可昇キ^本若取^本迹^本シテ落モ^本下云ハ男只昇給^本見セ可奉事有ル也
ヨモ思キ事不申シト云ハ僧男昇シ後ニ昇ルス口ニ高キト被昇ル昇テ見^本此木昇ル
思^本凡ニ微妙ノ宮殿有リ其屋ヲ將入テ居^本ツシ將来テ食^本之僧此^本食ヒテ居^本先程ニ
男僧^本暫^本此^本テ^本御^本セ^本己^本カ^本无^本之^本程^本此^本食^本ヒ^本凡^本物^本ヲ^本見^本ニ^本蓮^本ノ^本実^本也^本ケ^本リ^本而^本向^本不^本臨^本ト^本云^本ツ
ニ^本竊^本臨^本見^本ニ^本東^本三^本正^本月^本朔^本比^本ニ^本梅^本花^本系^本謔^本ノ^本策^本キ^本鶯^本系^本花^本ヤ^本カ^本世^本中^本今^本カ^本シ^本之^本也^本
節^本供^本泰^本リ^本世^本奉^本テ^本微^本妙^本キ^本事^本負^本不^本知^本ラ^本辰^本巳^本シ^本見^本ハ^本様^本ノ^本狩^本装^本束^本姿^本共^本多^本ク^本云^本岳
子^本日^本シ^本男^本女^本其^本ニ^本付^本允^本歌^本ヲ^本読^本通^本シ^本直^本姿^本共^本紫^本指^本貫^本紅^本梅^本濃^本薄^本御^本ト^本脱^本垂^本ニ^本花
ヲ^本尋^本子^本鞠^本心^本ヲ^本ナ^本ト^本遊^本南^本見^本ハ^本賀^本茂^本祭^本物^本見^本返^本サ^本紫^本野^本生^本カ^本シ^本ク^本神^本館^本郭^本公^本眠
之^本氣^本鳴^本花^本橘^本付^本心^本ハ^本ナ^本ト^本モ^本有^本リ^本五^本月^本吾^本ニ^本菖^本蒲^本共^本葦^本渡^本シ^本葉^本玉^本世^本不^本常^本来^本申^本テ
見^本六^本月^本解^本除^本瓦^本車^本共^本繚^本シ^本氣^本水^本引^本渡^本シ^本西^本見^本七^本月^本七^本日

衣措速返泰トテ制^制リ^リ凡盗人若去云云向峯調度負テ馬乗テ子^子盗人猶取
云ト思^思テ行^行シ免^免テ疾^疾ク追^追テ奥^奥様行^行テ音^音ヲ高^高シテ行^行ク他^他盗人共^共上^上事^事无
キ人御物取^取テ由^由无^无ト思^思テ免^免シ申^申スニ飛^飛カ如^如逃^逃テ行^行ス此^此免^免テト行^行ヒ凡^凡馬^馬兵^兵強^強
盗人逃^逃ハ様^様有^有ルニヤト思^思テ馬^馬ヲ取^取テ返^返シテ逃^逃ル程^程ニ遠^遠ル岸^岸ヨリ馬^馬ヲ落^落シテ逆^逆様^様
落^落スニ盗人腰^腰ノ突^突折^折テ立^立不上^上シテ卧^卧セリ久^久其所^所寄^寄テ枯^枯ク程^程者^者有^有ケルヲ以^以テ
盗人古^古胡^胡録^録ヲ奪^奪取^取テ盗人^{盗人}之^之馬^馬ヲ引^引乗^乗セテ久^久盗人^{盗人}古^古胡^胡録^録ヲ盗人^{盗人}ト衣^衣横^横トテ前^前ニ立^立テ
奈良坂北^北白^白出^出束^束凡^凡ヲ見^見ル久^久者^者ヲ擲^擲テ馬^馬ニ乗^乗セテ從^從者^者ヲ以^以テ口^口引^引セテ衣^衣横^横
本^本夫^夫荷^荷テ出^出束^束久^久胡^胡録^録ヲ脇^脇ニ挟^挟テ有^有リ此^此ヲ見^見テ奇^奇異^異ク思^思テ此^此何^何ル者^者ト向^向ハ久^久云
仰^仰テ如^如盗人^{盗人}申^申シ懸^懸ハ道理^{道理}ト思^思テ渡^渡ラズ御^御衣^衣横^横ヲ免^免シテ盗人^{盗人}皆^皆逃^逃テ罷^罷スル此^此擲^擲
先^先盗人^{盗人}ノ奴^奴免^免サレ猶^猶追^追モ持^持テ行^行ヒ候^候ルニ強^強盗人^{盗人}皆^皆逃^逃テ罷^罷スル此^此里^里ニ一人^{一人}由^由无^无
トテ思^思ヒワズ馬^馬ヲ押^押シ返^返シテ逃^逃ケ候^候ル程^程ニ遠^遠ル岸^岸ヨリ馬^馬ヲ落^落シテ腰^腰ノ突^突折^折テ
卧^卧シテ候^候ルハ罷^罷寄^寄テ古^古胡^胡録^録ヲ奪^奪テ重^重キ犯^犯シテ成^成ヌ奴^奴此^此日^日ヲ見^見ルニ非^非スヤト仰^仰セ

懸^懸テ捕^捕ヘテ馬^馬ニ乗^乗セテ將^將泰^泰也ト云^云此^此ノ面^面クニ糸^糸奇^奇異^異ク盗人^{盗人}ノ跡^跡ヲ見^見ル若^若クテ年
世^世許^許カカ糸^糸恐^恐レノ氣^氣色^色久^久一^一年^年七^七十^十成^成テ風^風値^値クズ屋^屋ヲ可^可擲^擲キ非^非ス此^此ク擲^擲テ未
久^久實^實ニ希^希有^有事^事也此^此他^他ニ非^非ス藥^藥師^師寺^寺ノ三^三宝^宝助^助ケ給^給ヒト思^思フニ貴^貴キモ免^免限^限但^但シ
此^此盗人^{盗人}ノ京^京將^將上^上テ檢^檢非^非違^違使^使可^可給^給シト云^云宿^宿世^世敵^敵ハ非^非ハ死^死益^益也ト思^思テ盗人^{盗人}ノ前^前ニ
召^召出^出テ往^往還^還メ多^多ク人^人ニ白^白シ見^見セテ古^古胡^胡録^録ヲ此^此ヲ以^以テ惡^惡キ事^事ヲニ罪^罪也ト云^云テ散^散ケ折^折
碎^碎テ幸^幸テ盗人^{盗人}之^之馬^馬シモ具^具免^免レ腰^腰シ不^不動^動馬^馬ニ乗^乗テモ不^不行^行卧^卧セシハ往^往還^還久^久皆^皆寄^寄テ
見^見惶^惶ケリ其^其盗人^{盗人}ニ仰^仰セ懸^懸テテ汝^汝今^今テヨリ此^此犯^犯シ成^成ヌ免^免カシ須^須ク將^將上^上テ檢^檢非^非違^違
使^使可^可給^給シト云^云トモ罪^罪ヲ得^得ヌヘケル免^免ツ也ト仰^仰セ懸^懸テ京^京上^上ニ盗人^{盗人}ハ終^終日^日奈良坂^坂口^口ニ
卧^卧ス夜^夜成^成テ何^何カシム其^其夜^夜逃^逃テ失^失ニケリ然^然レハ如此^此ク盗人^{盗人}ニ値^値フト云^云ニ三^三宝^宝加^加護^護有^有ル
自然^然ニ此^此ク有^有ケルト云^云語^語傳^傳ヘタルトヤ
藥^藥師^師寺^寺舞^舞人^人玉^玉手^手公^公近^近值^值盗人^{盗人}在^在命^命語^語第^第世^世六^六
今^今昔^昔藥^藥師^師寺^寺有^有シ舞^舞人^人右^右兵^兵衛^衛尉^尉玉^玉手^手公^公近^近舞^舞人^人ト云^云年^年末^末公^公ケニ任^任テ若^若ク強^強陀

念佛ノ唱ヘテ菓鳥ノ食フ是先シ而凡間要事有テ薬師寺ヨリ京上ル子ナル
男ノ相具ニ奈良坂ノ通間ニ俄ニ盗人出来テ公近祖子ノ西谷様ニ追入レテ祖子ヲモ馬
ヨリ引落衣ヲ剥テ二人作シ松木ニ結付ケテ盗人箭ヲ番テ此ノ射トスル間父ハ目ヲ閉テ
念佛ヲ申入リ其間數ノ兵奈良坂ヲ越ル時西谷盗人ニ致ラズケルヲ聞テ箭ヲ
番テ十餘騎許案ヲ走リ登テ見ル人ニ承テ結付テ射ト為ルヲ見付テ東西ヨリ懸ニ盗
人カ下ニ年テ北ノ谷ヲ指シテ逃ス此ノ兵共寄テ公近祖子ヲ解キ免シテケリ今射ト為ル
程此兵来レテ不射ノ卒テ逃ス也ト云クハ兵共喜テ過リ此他非ス年来念佛ヲ
唱スニ依テ忽ニ難シ免シ祝ヤ後世極樂生シ事疑先ト云ケル年九十ニ成マテ
念佛ヲ申メ死ケル時作法現ニ極樂ニ参スト見ヘケリ一生ノ間腹立アト事先シ極テ
貴カリ者也然ニ盗人ニ値不ス凡佛助ケ有ル此ノ自然ニ有ケルトテ語ヲ傳ヘテヤ
比叡山大智房檜皮葺語第七
今昔比叡山東塔東谷大智房ト云所有リ其房上ノ檜皮損シテ之ハ房主ノ

内供ト云ク人檜皮葺共呼上テ其檜皮ノ疏セケル檜皮葺四五人許屋上ニ登テ
檜皮葺元ニ房主内供念誦シテ延廻行テ此ノ見ケル程眠リケル長押ニ枕シテ
假寐ニ寄卧タリケル程寢入テリ然テ内供夢ニ房上ニ金色佛鳥帽子ヲ為給風
吹ケル紙捻シ以テ鳥帽子ヲ願ニ結付テ檜皮葺給ト見ル程ニ急驚ス惟ニ夢ヲモ
見ルカト思テ庭ニ下テ房上ニ見上ルニ房上ニ檜皮葺四五人有ル中ニ年七十餘許ノ
翁鳥帽子ヲ折テ紙捻シ以願ニ結付テ檜皮葺ノ内供奇異ト思テ翁子トハ翁阿弥
陀佛ヲ申スニ有ル檜皮葺作ラロシ動カレ居タリ内供此事ノ因公ト思テ翁ヲ呼下セハ
翁下下冬内供氣ロシ動スス佛スカト向ハ翁然也念佛ヲ申レ候也ト答テ内供何ヨリ
此ノ念佛申スヨ何シ許カ申ス亦異功德造ト向ハ翁身負テ候ハ指ル功德モ否造リ
不候ス只年十五歳ヨリ檜皮葺ノ事ヲ業トシテ世中ノ過候ル程ニ年来廻ニ送テ
此七年世中无端ク思ヘ候マニ菓食ニモ只漱テ念佛ヲ申レ候フ菓ヲ不食時タ也
且何トテ定不候ハ大便小便仕テ候フ程物食向寢入ト候フ程ヲ除テ申付テ候マ

ナニ急事不候ト答ニ内供 夢見ハ兄也ケリト思テ翁ニ然々ト夢見ハ兄努々念
佛急事先カ此定ニ念佛申共疑ニ无ク極楽ニ生ナド教ケル翁年ヲ摺テ内供礼テ
亦房上ニ登テ檜皮ノ葺ケリ其後内供人ニ語ケル彼檜皮葺翁十ニ夢然々見ニ
實ニ檜皮葺指ル罪无キ者ニ有ル念佛シ口付テ隙无申サニ疑ニ无ク極楽ニ往
生セタル者也ト云ケル此レ思フニ實ニ彼翁正シク金色佛ノ身ト見ヘケリ哀レニ事見
也然レ諸ノ功德ヲ造エモ誠心ヲ至サズ事難シト不知偏ニ念佛唱ヘ往生シ可願
也彼檜皮葺翁氣後ノ有様ヲ尋テ不聞トス内供夢ノ如クニ必ズ往生シケケト
ソ思フ此又彼ノ内供語ケル聞繼テ此ク語り傳ヘタルヤ

比叡山大鐘為風被吹ハルハクマ語第廿八

今昔比叡山ノ東塔大鐘有ケリ高八尺廻リ也而向永祿元年己丑八月十三日大
風吹所ニ堂舎宝塔ノ戸々吹倒シテ此大鐘吹倒シテ南谷吹落シテテ最
初房棟板敷ヲ切テ谷様ニテ次々房共同シクお枝ヲセツ房ヲお倒シテ南

谷底ニ落入ケリ夜半評事ナレ此房共ニ皆寢入ル程也其二人ノ不損リケリ
其比希有事ト云嗚ケル山ニ宝ノ如護ニ非ス其房々ノ人可坐生非トテ貴礼
シテト云語り傳ヘタルヤ

美濃守侍五位遁急難存命語第廿九

今昔美濃守 上之人有ケリ其人ノ評仕ハ五位有ケリ名ス ト云ル心直ク
シテ因果ヲ知テ十存日ニ身心精進ニ其日々ニ寃テ十戒ヲ持ケリ亦十八日ニ持テ
年来觀音ヲ念奉ケリ而向主美濃守新ノ家ヲ造ケル所ニ此五位呼ケル其日
十八日ニ持テ有ケル主呼ハ公心キテ行ケリ五位其半作ナ家延居テ之共ナト被見テ
事ノ沙汰共スル程位卧テ之見ル半作家ハ足代トシ物上ニ大キ大木共横様ニ
結付テ置タリケル何カシム俄ニ繩切テ但九五位上ニ落懸ル大キ大木頭上ニ落
懸ル頭破頭骨モ可折キニ烏帽子ニ當タリケル破シテ被 二テリ我身ハ
聊ニ無ク痛キ所ニ无クテ有クニ烏帽子當ル許ニ頭ニ不當様有ルヤ此他ニ

非年来我持之今見觀音御助也此奇異命之生之向居見之
人之中物不思之其後弥信之我持之觀世音任之然三寶目不見
給之靈駒揭焉是此有之此南カム事我持之觀音可任去語傳之
檢非違使志明於清水值敵存命語第四十

今昔忠明ト檢非違使有之若君有之時清水橋殿ニテ京童部ト諍シテ
京童部ロシ檢テ志明シ之筆ヲ敬サトシ之忠明モロシ檢テ御堂方棟逃ニ御堂
東妻京童部數ニ向ケ其方ハ否不逃ニ部ト有之取テ服ニ挾テ前ニ谷踊リ
落ニ部ト本風被澁テ谷底ニ鳥ノ居ニ漸落入ニ之其ヨリ逃テ去ニテ京童部ハ
谷ヲ見下ニ奇異カリテナム之並見之忠明京童部ロシ檢テ向ニ時御堂方
時御堂方方向ニ觀音助ケ給ヘト申之ハ備此其故也ト去思ヒケル忠明カ語之聞繼テ
此ノ語リ傳ヘタルヤ

參清水女子落入前谷不死語第四十一

今昔何比ノ事カ有ケ清水參ケル女幼キ子ヲ抱テ御堂前谷臨ニテ方何シカ
有之見テ取落ス谷落入テケリ遙ニ被振落シ見テ可為ノ様モ死ケテ御堂方
摺テ觀音助ケ給ヘト申速ケル今ハ死キ者ト思ヒケル有様ヲ見テ思ヒ下見之ハ
觀音系惜シト思食ケルニ露飛モ死ケテ谷底ニ葉多ク落テ積レ上落懸リ
テナム卧スリケル母喜ヒ乍ラ抱キ取テ彌ヨ觀音ヲ泣クテ禮拜シ奉ケル此ヲ見ル人皆奇異
カリテ惶ケリト去語リ傳ヘタルヤ

瀧藏礼堂例數人死語第四十二

今昔長谷奥ニ瀧藏ト申ス神在ニ其杉前ニ擔合ニ向檜皮葺ノ屋有リ
杉方ハ山之高キ所ニテ前ノ方ハ谷ニ柱ヲ長ク繼ツテ立タリ其谷遙ニ深ニテ見下
目轉ク而ニ正月ニ人多ク參リ集テ七八十人許其前屋ニ有テ或ハ經ヲ讀ニ禮拜各
行ニ合允程漸ク夜半許其前屋ニ有テ或經ヲ讀ニ禮拜各行合允程漸夜
半許成ス其時人多ク居テ居重リニ之ハ谷方柱谷棟傾ケル柱ヲ礎ヨリ落ケリ

其被引テ他柱共礎ヨリ塔離レヌ然レハ此屋谷方様被投テ類レハ其時此屋元
者共暫ク地震カナト思ヒケルニ谷方様俄ニ類レ入レテ有限ノ人皆或屋ヲ離レテ谷
落ルモ有リ或柱桁梁ニ打ち摧ルモ有リ子ヲ抱ク女母頭ノ板敷迫被切身種
谷落ルモ有リ或身軀別ニ成皆摧ケルモ有リ其中女一人男二人童二人谷底
落入りケル露^ノ瓶^ノモ无クテ生ケル此ヲ思ヒ此生ケル者共前生ノ宿業強カ
リケルニ合テ神助ケ觀音護リ有ケル實此希有事也ト云語リ傳ヘルヤ
貧女弃子取養女語第四十三

今昔何レ時カ有ケム女御ニテ御人ノ御許ニ童ニ候ケル人ノ若クシテ形チ美麗ニ
有様微妙クシテ極タル色好テ人ニ被愛ナシテ有ケルカ長シテ久ク許シ乳母^{シテ}有
ケル其養子僧テ貴クテ有ケル其乳母年老テ後ノ道心有テ法花經ヲ読奉
ケリ亦方^方誦^ノ文^ヲ聞^テ行^ハムシケル^ハ向^テ誦^シ奉^テ通^ス道^ニ雨^ノ痛^ク降^リケル^ハ人^ノ心^ニ入^リテ
雨止^シ待^ツ程^ニ其^ノ門^ノ内^ニテ^モ忘^ルク^ニ蓋^シ屋^ニ立^テ所^ニ女^ノ房^有カ^極ク^テ泣^ケレ^ハ此^ノ人^何ナル

事有テ^テ淨^給フ^ニ向^ケテ^ハ泣^ク女^去年^ノ子^ト今^年ノ^子ト^持テ^侍ル^カ身^食貧^クテ^乳
母^否不^取テ^田舎^へ人^ノ將^行カ^ムト^仕ル^ニ子^{二人}有^リ可^為キ^様モ^无ク^倦シ^レハ^人ノ^ハ
年^テト^思フ^ニ ^悲非^キ也^ト云^テ聞^テ哀^シニ^思テ^然ラ^ハ人^ノス^我レ^得サ^レ給^ヘト^スハ^系ト

喜^シキ^事也^ト云^テ取^セテ^ケレ^ハ取^テ返^テ此^ヲ養^フ此人^此ハ^云レ^ル乳^母无^クシ^テ何^ニ
ト^下倦^レク^思テ^我カ^不張^ス乳^ヲ終^夜吸^スレ^ハ倦^ヒケ^ルニ^我カ^年來^讀奉^ル所^法花^經助^ケ
給^我偏^ニ慈^悲ヲ^發メ^取リ^養フ^子也^乳張^レ給^ヘト^心ヲ^至シ^テ念^ヒケ^レハ^此人^子産
絶^テ廿^五年^ニ成^ルケ^ル盛^ノ時^如其^乳俄^ニ張^テ冷^シハ^思如^其兒^ヲ養^ケリ^此希
有^ニ哀^{ナル}也^ト有^ルト^其人^語ケ^ル聞^テ皆^人責^ヒ哀^テ此^ク語^リ傳^ヘル^トヤ
達^智門^弃子^狗蜜^來令^飲乳^語第四十四

今昔嵯峨^ノ迎^テ上^行ケ^ル人^ニ有^ク朝^ニ達^智門^以過^ケル^ニ此^門下^生テ^十餘^許成
亮^{男子}系^清氣^丸シ^年テ^置テ^見ル^元下^下衆^ナト^非ス^テ見^テ達^上卧^夕
ル^見レ^未之^生テ^泣ケ^ルハ^系惜^シト^思ヒ^元忘^ル事^有テ^此ノ^見置^テ過^テ明^朝ニ^返

之其子未生キテ同様ニ有リ此ノ見ル奇異見昨日狗被養^食ニテト思^思今
夜モ養^食ノ狗不被食サリケト思^思テ守リ立^立ハ昨日ヨリハテ不^不法^法テ延^延上^上卧^卧多^多此
見^見テ家^家返^返ル猶^猶此^此是^是思^思ノ系^系雞^雞有^有事^事也^也未^未生^生ス^スマ^マト思^思テ攻^攻朝^朝行^行テ見^見猶
生^生キテ同^同様^様ニテ有^有リ其^其時^時男^男極^極不^不心^心得^得此^此様^様有^有ル^ル事^事ナ^ナラ^ラト思^思テ返^返テ猶^猶此^此事^事不^不審^審
思^思ケ^ケハ夜^夜入^入テ竊^竊智^智達^達門^門行^行テ築^築垣^垣ノ前^前ニ隱^隱テ見^見ルニ
兒^兒卧^卧ス^ス當^當モ不^不寄^寄テ然^然レ^レテ此^此様^様有^有ル^ル事^事也^也ケリ^リト奇^奇異^異見^見程^程夜^夜折^折深^深テ何^何方^方ヨリ
来^来ル^ルトモ死^死クテ器^器量^量大^大キ^キル^ル狗^狗出^出来^来ス^ス他^他ノ狗^狗共^共此^此ノ見^見テ逃^逃去^去ス^ス此^此狗^狗此^此兒^兒卧^卧ス^ス取^取只^只
寄^寄ニ寄^寄ル^ル早^早ク此^此狗^狗今^今夜^夜此^此兒^兒食^食テト為^為ル^ル也^也ケリ^リト見^見ル^ル狗^狗寄^寄テ兒^兒傍^傍卧^卧テ見^見
ハ狗^狗兒^兒乳^乳吸^吸ス^ス也^也ケリ^リ見^見ル^ル乳^乳飲^飲ム^ム様^様ニ系^系吉^吉フ^フ飲^飲男^男此^此ノ見^見テ早^早ク此^此兒^兒此^此夜^夜来^来
狗^狗ノ乳^乳飲^飲ケ^ケハ生^生テ有^有ケル^ル也^也ト心得^{心得}テ密^密ニ其^其辺^辺テ去^去テ家^家返^返ス^ス夜^夜亦^亦今^今夜^夜モ夜^夜前^前
様^様ニ為^為ト思^思テ亦^亦行^行テ見^見ル^ル夜^夜前^前如^如狗^狗来^来テ乳^乳飲^飲セ^セケリ^リ亦^亦次^次ノ夜^夜モ猶^猶不^不審^審カ^カレ^レハ
行^行テ見^見ル^ル其^其夜^夜兒^兒モ不^不見^見ハ亦^亦狗^狗モ不^不来^来サ^サリ^リケリ^リ夜^夜前^前人^人氣^氣色^色ナ^ナト見^見テ外^外へ狩^狩行^行ケ^ケル

ニヤト思^思ニ疑^疑テ返^返テリ^リ其^其後^後其^其有^有サ^サマ^マシ^シ不^不知^知ラ^ラ止^止ケリ^リ此^此実^実ニ奇^奇異^異ノ事^事也^也カ^カニ此^此ノ思^思テ
其^其狗^狗糸^糸只^只者^者ハ非^非ニ緒^緒ノ狗^狗此^此ノ見^見テ逃^逃去^去ケム^ムハ可^可然^然鬼^鬼神^神ナ^ナトマ^マ有^有ケム^ム然^然ハ定^定テ
其^其兒^兒之^之平^平ニ養^養ヒ立^立テケム^ム亦^亦佛^佛菩^菩薩^薩ノ變^變化^化シテ兒^兒ヲ利^利益^益セ^セル^ル為^為ニ来^来給^給ル^ルケリ^リマ
狗^狗然^然カ慈^慈悲^悲可^可有^有ニモ非^非ス^ス然^然レ^レモ亦^亦前^前生^生ノ契^契ナ^ナト有^有ケル^ルニマ^マ様^様々^々ニ此^此是^是ノ思^思テ難^難
心得^{心得}シ^シ此^此事^事ハ彼^彼見^見ケ^ケル^ル男^男ノ語^語ケ^ケル^ル聞^聞キ^キ結^結テ語^語リ^リ傳^傳ヘ^ヘタル^ルトヤ

甲午二月十七日校

況翁

Vertical Japanese text in cursive script (sōsho) on the right page. The text is arranged in approximately 15 columns, reading from right to left. Some characters are written in red ink (kuzushiji), likely serving as emphasis or markers. The paper shows signs of age, including creases and discoloration.

