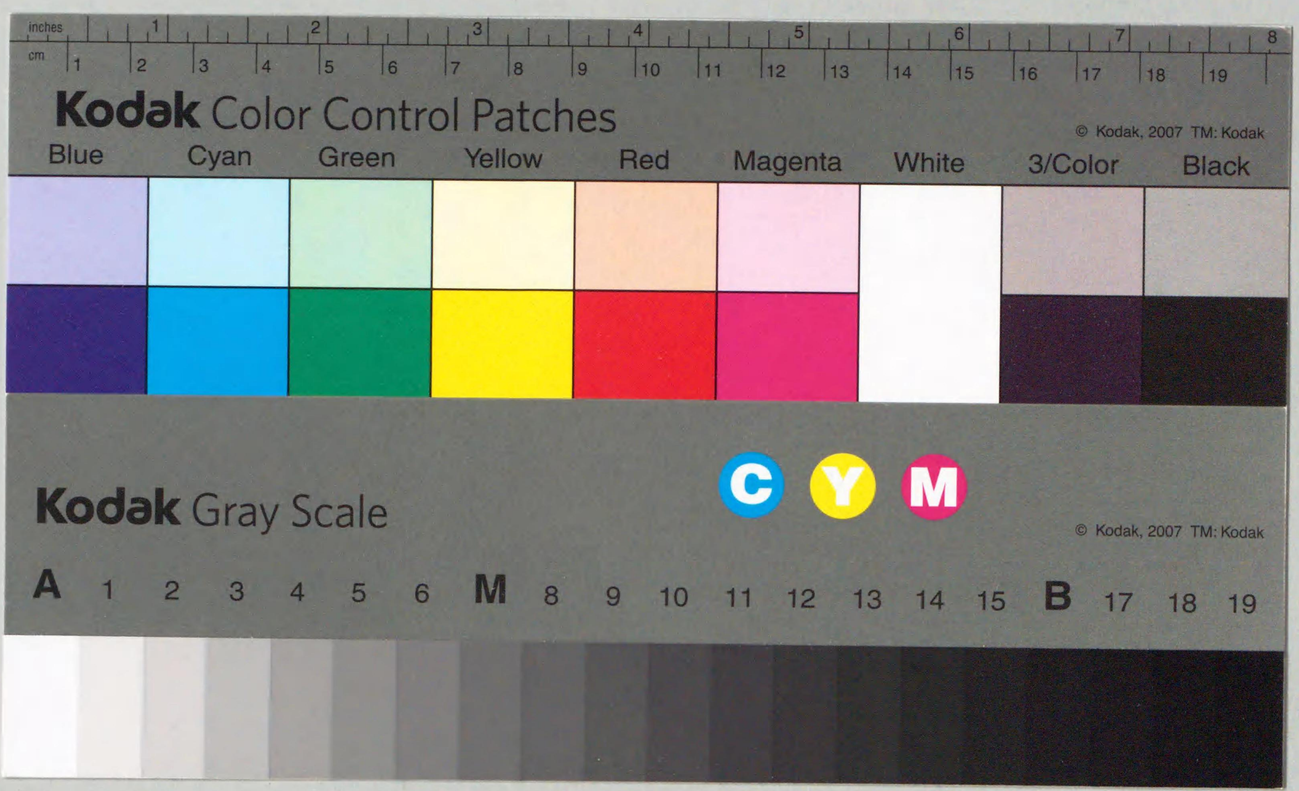
inches
cm
Kodak Color Control Patches
© Kodak, 2007 TM: Kodak
Blue
Cyan
Green
Yellow
Red
Magenta
White
3/Color
Black
Kodak Gray Scale
C
Y
M
© Kodak, 2007 TM: Kodak
A 1 2 3 4 5 6 M 8 9 10 11 12 13 14 15 B 17 18 19

GC65-18
75W05166

GC65
18c
213.6
T0458t2 1

東京市役所編纂

東京市史稿

變災篇第參

國立國會
44.[illegible]21
圖書館藏書
大正
5. 4. 8
寄贈
75W05166
口所寄贈本

正誤

頁	行	誤	正
五	一五	大蹟	大雨
一一	四	寶曆六年不作	（削ル）

○目次

頁	行	誤	正
三二	一三	一四小區	四小區
三三	三	小三ノ區	九小區
同	七	同小區	同二小區
同	一二	同小十八區	第七大區二小區
同	一八	第三大區小七ノ區	第四大區十一小區
六七	一一	危嶮	危險
一二六	三	○武藏國南葛飾郡。	○武藏國南足立郡。
一六七	一三	區○市內淺草區。內	區○市內本所區。內
二八二	七	遠州南諸島	遠ク州南諸島
三〇五	一一	明治廿二年	明治卅二年
三一四	三	十米突四	十粍四
三二一	一一	雨	大雨
三四三	一五	戌子町	成子町
三四九	一	五番地	五番町
三九七	七	○市內本所區。	○武藏國南足立郡。
四五五	七	卅四米突八	卅四粍八
六一五	一四	計	年
七二一	五	救レ下	救被レ下
七二五	一一	○市內日本橋區。	○市內京橋區。

頁	行	誤	正
七三八	九	傳兵衛	傳兵衛
七三九	一六	右近將監	左近將監
七四四	一三	申れ歟	申付れ歟
七五九	一三	○天明四年（紀元二四四四年）。	○紀元二四四四年。
七六三	六	天明丁未年	天明七丁未年
八〇一	五	○天明七年（紀元二四四七年）六月。	○天明七年（紀元二四四七年）七月。
八八〇	六	災異誌	災異志
八八四	六	○明治二年（紀元二五二九年）。	○明治二年（紀元二五二九年）九月。
九二七	一三	今大道	今大路
九三一	一三	痳疹	麻疹
九三七	八	○享保十八年（紀元二三九三年）。	○享保十八年（紀元二三九三年）七月。
九三九	一	奔レ西	東奔レ西
九四六	一〇	總書付留	總御書付留
同	一四	れ可レ仕れ	れ樣可レ仕れ
九七五	七	唄本	唄よ
九七七	鼇頭	文政二年	文政二年
九七八		風疫	風疾
九八六	一三	風蓋	風邪
一〇二四	二	○五年（紀元二五一八年）。	○安政五年（紀元二五一八年）。
一〇四二	二	流はる	行はる
一〇五一	一三	暴瀉	暴瀉病
一一〇九	二	近口	近日
一一三三	一	治拾八年	明治拾八年
同	一二	患者リ人モ屆ア一シト	患者一人モ屆アリシト

東京出版
所藏

東京市史稿

變災篇第三目次

第二節　本記……一

帝都時代ノ風水災

慶應四年五月風水災……一

慶應四年五月風水災事蹟○附記、慶應四年風雨雪、明治元年風雪、明治二年風雨……一

明治二年風水災……一〇

明治二年風水災事蹟○附記、明治二年七月十七日後風雨、明治三年風雨……一〇

明治三年風水災……一五

明治三年風水災事蹟○附記、明治三年十月後風雨、明治四年風雨……一五

明治四年風水災……二〇

明治四年風水災事蹟○附記、明治四年七月廿日後風雨雪○附記、明治四……二〇
年九月後風雪、明治五年風雨雪……二〇
明治五年風災……二六
明治五年風災事蹟○附記、明治五年八月後風雨雪、明治六年風雨雪……二七
明治六年風水災……三〇
明治六年風水災事蹟○附記、明治六年十月後風雨、明治七年風雨……三〇
明治七年風災……四一
明治七年風災事蹟○附記、明治七年十月後風雨、明治八年風雨……四二
明治八年風水災……四四
明治八年風水災事蹟○附記、明治八年九月後風雨、明治九年風雨雪……四五
明治九年風水災……五三
明治九年風水災事蹟○附記、明治九年三月十九日後風雨○附記、明治九
年十月廿三日後風雨、明治十年風雨雪……五三
明治十年風水災……五三
明治十年風水災事蹟○附記、明治十年九月廿五日大雨○附記、明治十年
十月廿日後大雨、明治十一年風雨……六〇
明治十一年大水災……六五
明治十一年大水災事蹟○附記、明治十一年十一月後大風、明治十二年風
雨、明治十三年風雨……六五
明治十三年大風災……八九
明治十三年大風災事蹟○附記、明治十三年十一月後大風、明治十四年風
雨雪、明治十五年風雨、明治十六年風雪……九〇
明治十七年大風水災……一一四
明治十七年大風水災事蹟○附記、明治十七年十月後暴風、明治十八年暴
風大雨……一一六
明治十八年風水災……一五二
明治十八年風水災事蹟（明治十八年水災圖）○附記、明治十八年七八月暴
風○附記、明治十八年十一月後暴風、明治十九年暴風大雨、明治廿年暴風
大雨……一五四
明治廿年風雷災……一八五

明治廿年風雷災事蹟○附記、明治廿年九月暴風大雨○附記、明治廿年十二月暴風大雨、明治廿二年暴風大雨……一八五
明治廿二年風水災……一九六
明治廿二年風水災事蹟○附記、明治廿二年九月廿一日後暴風大雨、明治廿三年暴風大雨、明治廿四年風水災……一九六
明治廿四年風水災事蹟○附記、明治廿四年十月後暴風大雨、明治廿五年暴風大雨……二一一
明治廿五年風水災……二一六
明治廿五年風水災事蹟○附記、明治廿五年四五月暴風大雨○附記、明治廿五年八月十四日後暴風大雨、明治廿六年暴風大雨、明治廿七年暴風大雨……二一六
明治廿七年雷水災……二四二
明治廿七年雷水災事蹟○附記、明治廿七年六月十日後暴風大雨○附記、明治廿七年九月後暴風大雨、明治廿八年暴風大雨……二四二

明治廿八年風雨災……二五三
明治廿八年風雨災事蹟○附記、明治廿八年二月廿七日後暴風大雨○附記、明治廿八年八月後暴風大雨、明治廿九年暴風大雨……二五四
明治廿九年水災……二五五
明治廿九年水災事蹟○附記、明治廿九年十月後暴風大雨、明治卅年暴風大雨……二六六
明治卅年風水災……二八〇
明治卅年風水災事蹟○附記、明治卅年十月後暴風大雨、明治卅一年暴風大雨……二八一
明治卅一年風水災……二九七
明治卅一年風水災事蹟○附記、明治卅一年六月十八日後暴風大雨、明治卅二年暴風大雨……二九七
明治卅二年風水災……三〇五
明治卅二年風水災事蹟○附記、明治卅二年十月十五日後暴風大雨、明治卅三年暴風大蹟……三〇六

明治卅三年風水災……三一七
明治卅三年風水災事蹟○附記、明治卅三年十月後暴風大雨、明治卅四年暴風大雨、明治卅五年暴風大雨……三一七
明治卅五年風水災……三二八
明治卅五年風水災事蹟○附記、明治卅五年八月十九日後大雨○附記、明治卅五年十月後暴風大雨、明治卅六年暴風大雨……三二八
明治卅六年風水災……三四四
明治卅六年風水災事蹟○附記、明治卅六年十月卅日後暴風大雨、明治卅七年暴風大雨……三四五
明治卅七年風水災……三五三
明治卅七年風水災事蹟○附記、明治卅七年七月廿二日暴風……三五三
明治卅七年雷災……三五六
明治卅七年雷災事蹟○附記、明治卅七年七月廿五日後暴風大雨、明治卅八年暴風大雨、明治卅九年一月六日暴風……三五六
明治卅九年風水災……三六六

明治卅九年風水災事蹟○附記、明治卅九年一月十二日後暴風大雨○附記、明治卅九年九月後暴風大雨、明治四十年大水災……三六六
明治四十年大水災事蹟○附記、明治四十年九月暴風大雨……三八五
明治四十年九月水災……四二三
明治四十年九月水災事蹟○附記、明治四十年十月後暴風大雨、明治四十一年暴風大雨……四二四
明治四十一年雹雪雷雨災……四三〇
明治四十一年雹雪雷雨災事蹟○附記、明治四十一年四月十五日後暴風大雨○附記、明治四十一年六月廿三日後暴風大雨○附記、明治四十一年十月後暴風大雨、明治四十二年暴風大雨、明治四十三年大水災……四三〇
明治四十三年大水災事蹟○附記、明治四十三年八月廿八日後暴風大雨、明治四十四年暴風大雨……四五五
明治四十四年風水災……四五七
明治四十四年風水災……五四一

明治四十四年風水災事蹟○附記、明治四十四年六月廿五日後暴風大雨
○附記、明治四十四年八月四日後暴風大雨○附記、明治四十四年八月十
五日後暴風大雨、明治四十五年暴風大雨……五四二
明治四十五年水災……五九四
明治四十五年水災事蹟○附記、明治四十五年七月暴風大雨……五九五

附記

橋斷

大橋欄干壞落……六四八
大橋欄干壞落事蹟……六四八
永代橋壞落……六四九
永代橋壞落事蹟（永代橋壞落圖）……六四九
兩國橋欄壞落……六七〇
兩國橋欄壞落事蹟……六七〇

第三章　飢饉史

第一節　前記

一　關東首府時代ノ飢饉

關東首府時代飢饉……六七七
關東首府時代飢饉事蹟○附記、古代ノ飢饉……六七七

二　覇都時代ノ飢饉

慶長十一年凶饑……六八一
慶長十一年凶饑事蹟○附記、覇都時代初年ノ凶歉……六八一
元和五年大飢饉……六八三
元和五年大飢饉事蹟○附記、寛永三年大旱、寛永十三年米價騰貴……六八三
寛永十八年飢饉……六八六
寛永十八年飢饉事蹟……六八六
寛永十九年大飢饉……六八七

寛永十九年大飢饉事蹟……六八七
寛永廿年飢饉……六九七
寛永廿年飢饉事蹟○附記、慶安二年東國不熟、萬治二年東國不熟、萬治三年歳歉、寛文元年困窮、寛文三年凶作、寛文六年凶作、寛文八年凶作……六九七
延寶三年飢饉……七〇一
延寶三年飢饉事蹟……七〇一
延寶八年飢饉……七〇三
延寶八年飢饉事蹟……七〇三
延寶九年飢饉……七〇四
延寶九年飢饉事蹟……七〇四
天和二年飢饉……七〇七
天和二年飢饉事蹟……七〇七
元祿十四年飢饉……七〇八
元祿十四年飢饉事蹟○附記、元祿十六年關東凶作、寶永元年不作、寶永四年米價貴騰……七〇八

正德四五年飢饉……七一四
正德四五年飢饉事蹟……七一四
享保十八年大飢饉……七一六
享保十八年大飢饉事蹟○附記、寛保三年東國不作、寶曆六年不作……七一六
寶曆五年飢饉……七五一
寶曆五年飢饉事蹟○附記、寶曆七年米價登揚……七五一
天明四年飢饉……七五五
天明四年飢饉事蹟……七五五
天明七年大飢饉……七六五
天明七年大飢饉事蹟○附記、寛政三年米價騰貴、文化五年米價高直……七六六
天保四年飢饉……八一六
天保四年飢饉事蹟……八一六
天保五年飢饉……八二二
天保五年飢饉事蹟……八二二
天保七八年大飢饉……八二六

天保七八年大飢饉事蹟（荒歲流民救恤圖）○附記、嘉永四年米價騰貴嘉永六年米價騰貴、安政六年米價騰貴、文久三年物價騰貴……八二六
慶應二年窮民暴動……八七三
慶應二年窮民暴動事蹟……八七三

第二節　本記

帝都時代ノ飢饉

明治二年飢饉……八八〇
明治二年飢饉事蹟……八八〇

第四章　疫癘史

第一節　前記

一　關東首府時代ノ疫癘

入國最初ノ流行眼疾……八九六
入國最初ノ流行眼疾事蹟○附記、古代ノ疫癘……八九六
慶長六年疫癘……九〇一
慶長六年疫癘事蹟……九〇一

二　覇都時代ノ疫癘

慶長十二年痘瘡……九〇二
慶長十二年痘瘡事蹟……九〇二
慶長十五年疫癘……九〇四
慶長十五年疫癘事蹟……九〇五
元和二年麻疹……九〇五
元和二年麻疹事蹟……九〇五
元和五年痘瘡……九〇五
元和五年痘瘡事蹟……九〇五
寛永八年痘瘡疥癬……九〇六
寛永八年痘瘡疥癬事蹟○附記、寛永九年疫疾……九〇六
慶安二年麻疹……九〇七
慶安二年麻疹事蹟……九〇八

承應二年瘟疫、承應二年水痘……九〇八
承應二年瘟疫事蹟○承應二年水痘事蹟……九〇八
承應三四年痘瘡水痘……九〇八
承應三四年痘瘡水痘事蹟……九〇九
天和元年痘瘡……九〇九
天和元年痘瘡事蹟……九〇九
貞享元年疫疾……九一〇
貞享元年疫疾事蹟……九一一
元祿四年麻疹……九一二
元祿四年麻疹事蹟……九一二
元祿十二年古呂利……九一三
元祿十二年古呂利事蹟……九一三
元祿十三年風邪……九一三
元祿十三年風邪事蹟……九一四
寶永四年咳嗽……九一四
寶永四年咳嗽事蹟……九一四
寶永五六年麻疹痘瘡……九一五
寶永五六年麻疹痘瘡事蹟○附記、寶永七年痘瘡……九一五
正德四年風邪……九一五
正德四年風邪事蹟……九一五
正德五年痘瘡……九一五
正德五年痘瘡事蹟……九一五
正德六年疫病……九一五
正德六年疫病事蹟……九一五
享保十三年痘瘡……九一五
享保十三年痘瘡事蹟……九一五
享保十五年麻疹及鍋冠……九一五
享保十五年麻疹及鍋冠事蹟○附記、享保十七年疫癘……九一五
享保十八年風病……九一五
享保十八年風病事蹟○附記、享保十九年疫疾……九一五

寶永四年咳嗽事蹟……九一四
寶永五六年麻疹痘瘡……九一五
寶永五六年麻疹痘瘡事蹟○附記、寶永七年痘瘡……九一五
正德四年風邪……九一五
正德四年風邪事蹟……九一五
正德五年痘瘡……九一五
正德五年痘瘡事蹟……九一五
正德六年疫病……九一五
正德六年疫病事蹟……九一五
享保十三年痘瘡……九一五
享保十三年痘瘡事蹟……九一五
享保十五年麻疹及鍋冠……九一五
享保十五年麻疹及鍋冠事蹟○附記、享保十七年疫癘……九一五
享保十八年風病……九一五
享保十八年風病事蹟○附記、享保十九年疫疾……九一五

享保廿年痘瘡……九四一
享保廿年痘瘡事蹟……九四一
享保廿一年痘瘡……九四二
享保廿一年痘瘡事蹟……九四二
元文二年熱病……九四三
元文二年熱病事蹟……九四三
元文五年痘瘡……九四四
元文五年痘瘡事蹟……九四四
寛保四年痘瘡、延享元年風病……九四五
寛保四年痘瘡事蹟○延享元年風病事蹟○附記、延享三年痘瘡……九四六
延享四年風邪……九四七
延享四年風邪事蹟……九四七
寶暦三年麻疹……九四八
寶暦三年麻疹事蹟……九四八
寶暦十三年疫疾……九四九

寶暦十三年疫疾事蹟……九五〇
明和六年風邪……九五〇
明和六年風邪事蹟……九五〇
明和九年疫痛……九五〇
明和九年疫痛事蹟……九五一
安永二年疫痛……九五三
安永二年疫痛事蹟……九五三
安永五年風邪、安永五年麻疹……九五六
安永五年風邪事蹟○安永五年麻疹事蹟○附記、安永六年風邪……九五六
安永八九年風疹……九五九
安永八九年風疹事蹟……九五九
天明元年風邪……九六〇
天明元年風邪事蹟……九六〇
天明二年痘瘡……九六二
天明二年痘瘡事蹟……九六二

天明四年時疫……九六三
天明四年時疫事蹟……九六三
寛政四年百日欬……九六四
寛政四年百日欬事蹟……九六四
寛政七年風邪……九六四
寛政七年風邪事蹟……九六四
寛政十一年痘瘡麻疹疫痢……九六六
寛政十一年痘瘡麻疹疫痢事蹟○附記享和元年風病……九六七
享和二年風邪……九六八
享和二年風邪事蹟……九六八
享和三年麻疹……九七一
享和三年麻疹事蹟……九七二
文化三年痘瘡……九七四
文化三年痘瘡事蹟……九七五
文化五年風邪……九七五

文化五年風邪事蹟……九七五
文化八年風邪……九七六
文化八年風邪事蹟……九七六
文化十三年時疫……九七六
文化十三年時疫事蹟……九七七
文政二年風疾、文政二年痢疾……九七七
文政二年風疾事蹟○文政二年痢疾事蹟○附記、文政三年疫病……九七八
文政四年風邪、文政四年疫疾……九八〇
文政四年風邪事蹟○文政四年疫疾事蹟……九八〇
文政五年時行嗽……九八九
文政五年時行嗽事蹟○附記、文政六年小兒頓嗆……九八九
文政七年麻疹、文政七年風邪……九九〇
文政七年麻疹事蹟○文政七年風邪事蹟……九九一
文政八年痘瘡……九九六
文政八年痘瘡事蹟……九九六

文政十年風邪……九九七
文政十年風邪事蹟○附記文政十二年赤病……九九七
文政十三年時疫……九九八
文政十三年時疫事蹟……九九八
天保二年感冒……九九九
天保二年感冒事蹟……九九九
天保三年風邪……九九九
天保三年風邪事蹟……九九九
天保六年風邪天保六年風疹……一〇〇四
天保六年風邪事蹟○天保六年風疹事蹟……一〇〇四
天保七年痲疹……一〇〇五
天保七年痲疹事蹟○附記天保七年濕疫……一〇〇五
天保八年疫癘……一〇〇六
天保八年疫癘事蹟○附記天保十二年痢疾濕疫……一〇〇七
弘化三四年痘瘡……一〇〇八

弘化三四年痘瘡事蹟……一〇〇八
嘉永三年風邪……一〇〇九
嘉永三年風邪事蹟……一〇〇九
嘉永四年疫病……一〇〇九
嘉永四年疫病事蹟……一〇〇九
嘉永五年暑疫……一〇〇九
嘉永五年暑疫事蹟……一〇〇九
嘉永七年風邪、嘉永七年瘟疫……一〇一〇
嘉永七年風邪事蹟○嘉永七年瘟疫事蹟……一〇一〇
安政四年風邪……一〇一一
安政四年風邪事蹟……一〇一一
安政五年虎狼痢（虎狼痢流行圖）安政五年風邪……一〇一一
安政五年虎狼痢事蹟○安政五年風邪事蹟……一〇一二
安政六年麻疹、安政六年虎狼痢、安政六年風邪……一〇四〇
安政六年麻疹事蹟○安政六年虎狼痢事蹟○安政六年風邪事蹟……一〇四〇

萬延元年風邪、萬延元年麻疹……一〇四一
萬延元年風邪事蹟○萬延元年麻疹事蹟……一〇四二
文久元年疾疫……一〇四二
文久元年疾疫事蹟……一〇四二
文久二年麻疹、文久二年暴瀉病……一〇四二
文久二年麻疹事蹟（麻疹流行錦繪）○文久二年暴瀉病事蹟……一〇四三
文久三年暴瀉病……一〇五一
文久三年暴瀉病事蹟……一〇五一
慶應三年風邪……一〇五二
慶應三年風邪事蹟……一〇五二

第二節　本記

帝都時代ノ疫癘

明治三年痘瘡風疹……一〇五五
明治三年痘瘡風疹事蹟○附記、明治四年風疹……一〇五五
明治六年麻疹……一〇五六
明治六年麻疹事蹟○附記、明治六年蝦蟆瘟水痘……一〇五六
明治七年天然痘……一〇五六
明治七年天然痘事蹟○附記、明治八年風邪、明治九年天然痘……一〇五七
明治十年虎列剌……一〇六七
明治十年虎列剌事蹟○附記、明治十年風疹百日嗽……一〇六八
明治十二年虎列剌……一〇九六
明治十二年虎列剌事蹟……一〇九六
明治十四年腸窒扶斯、明治十四年發疹窒扶斯……一一〇四
明治十四年腸窒扶斯事蹟○明治十四年發疹窒扶斯事蹟○附記、明治十四年實布垤里亞其他……一一〇四
明治十五年虎列剌……一一一三
明治十五年虎列剌事蹟○附記、明治十五年腸窒扶斯其他、明治十六年傳染病、明治十七年傳染病……一一一四
明治十八年麻疹……一一三二

明治十八年麻疹事蹟○附記、明治十八年傳染病……一一三二
明治十九年虎列剌、明治十九年腸窒扶斯……一一三四
明治十九年虎列剌事蹟○明治十九年腸窒扶斯事蹟○附記、明治十九年天然痘其他……一一三五
明治廿二年腸窒扶斯……一一四八
明治廿二年腸窒扶斯事蹟○附記、明治廿二年實布垤里亞其他……一一四八
明治廿三年虎列剌、明治廿三年腸窒扶斯……一一四九
明治廿三年虎列剌事蹟○明治廿三年腸窒扶斯事蹟○附記、明治廿三年實布垤里亞其他……一一四九
明治廿四年腸窒扶斯……一一五八
明治廿四年腸窒扶斯事蹟○附記、明治廿四年痘瘡其他……一一五八
明治廿五年痘瘡、明治廿五年腸窒扶斯……一一五九
明治廿五年痘瘡事蹟○明治廿五年腸窒扶斯事蹟○附記、明治廿五年實布垤里亞其他……一一六〇
明治廿六年腸窒扶斯……一一六三
明治廿六年腸窒扶斯事蹟○附記、明治廿六年實布垤里亞其他、明治廿七年傳染病……一一六四
明治廿八年虎列剌、明治廿八年腸窒扶斯……一一六五
明治廿八年虎列剌事蹟○明治廿八年腸窒扶斯事蹟○附記、明治廿八年實布垤里亞其他……一一六六
明治廿九年痘瘡、明治廿九年腸窒扶斯、明治廿九年實布垤里亞……一一七八
明治廿九年痘瘡事蹟○明治廿九年腸窒扶斯事蹟○明治廿九年實布垤里亞事蹟○附記、明治廿九年赤痢其他……一一七八
明治卅年麻疹、明治卅年痘瘡、明治卅年赤痢、明治卅年實布垤里亞、明治卅年腸窒扶斯……一一八二
明治卅年麻疹事蹟○明治卅年痘瘡事蹟○明治卅年赤痢事蹟○明治卅年實布垤里亞事蹟○明治卅年腸窒扶斯事蹟○附記、明治卅年虎列剌其他……一一八二
明治卅一年實布垤里亞、明治卅一年腸窒扶斯……一一八七
明治卅一年實布垤里亞事蹟○明治卅一年腸窒扶斯事蹟○附記、明治卅

一年赤痢其他……一一八八
明治卅二年腸窒扶斯……一一九〇
明治卅二年腸窒扶斯事蹟○附記、明治卅二年實布垤里亞其他……一一九〇
明治卅三年實布垤里亞……一一九一
明治卅三年實布垤里亞事蹟○附記、明治卅三年腸窒扶斯其他、明治卅四年腸窒扶斯其他……一一九一
明治卅五六年ペスト、明治卅五年實布垤里亞……一一九三
明治卅五六年ペスト事蹟○明治卅五年實布垤里亞事蹟○附記、明治卅五年腸窒扶斯其他、明治卅六年腸窒扶斯其他……一一九三
明治卅七年腸窒扶斯……一二一〇
明治卅七年腸窒扶斯事蹟○附記、明治卅七年實布垤里亞其他……一二一〇
明治卅八年ペスト、明治卅八年腸窒扶斯……一二一二
明治卅八年ペスト事蹟○明治卅八年腸窒扶斯事蹟○附記、明治卅八年實布垤里亞其他……一二一二
明治卅九年腸窒扶斯、明治卅九年實布垤里亞……一二一六

明治卅九年腸窒扶斯事蹟○明治卅九年實布垤里亞事蹟○附記、明治卅九年赤痢其他……一二一六
明治四十年腸窒扶斯、明治四十年實布垤里亞……一二一八
明治四十年腸窒扶斯事蹟○明治四十年實布垤里亞事蹟○附記、明治四十年赤痢其他……一二一九

目次畢

東京市史稿

第二節　本記

帝都時代ノ風水災

明治天皇慶應四年戊辰（九月八日改元、明治元年（紀元二五二八年））。五月八日甲申（甲申、三正綜覽。）夜、江戸（七月十七日（慶應四年紀元二五二八年）東京ト稱ス。）社後（市内神田區。）及湯島（市内本郷區。）ノ懸崖崩壞シテ、人家ヲ破リ、負傷者ヲ生ズ。（佐野弘毅日誌。小笠原清務日記。續武江年表。）

慶應四年五月風水災　傳フル所、左ノ如シ。明治颱風誌「明治元年（紀元二五二八年）五月。八日申、雨、晝ヨリ強雨、夜ニ入大風雨。十日颱風本邦南海岸ヲ通過ス。」ト有ル者是歟。

同（慶應四年（紀元二五二八年）五月。）八日申、雨、晝ヨリ強雨、夜ニ入大風雨。

同（慶應四年（紀元二五二八年）五月。）九日酉、晴。

帝都時代ノ風水災

東京市史稿

一、昨夜中大雨出水ニ付、井上へ行、晝後歸宅。○佐野弘毅日誌ニ據ルニ、是月(○慶應四年紀元二五二八年五月)朔日雨、二日雨、三日小雨曇、五日雨風、六日朝曇夕雨、七日時々雨也。遂ニ八日(○慶應四年紀元二五二八年五月)ノ風雨出水ト爲リタル者ノ如シ。

同○慶應四年(紀元二五二八年)五月。八日甲、雨、晝後嵐。○小笠原清務日記ニハ、是月(○慶應四年紀元二五二八年五月)「二日寅、曇、嵐」「五日巳、雨風、晝後ヨリ曇」「六日雨」「七日未、曇、夜入雨」ト有リ。

——佐野弘毅日誌

五月八日○慶應四年(紀元二五二八年)。夜大風雨あり。大川筋滿水、所々出水、神田明神社○市内神田區。の崖崩れ落て、下なる家を毀ち、怪我人あり。

——小笠原清務日記

〔附記〕慶應四年○明治元年(紀元二五二八年)。風雨

——續武江年表

慶應四年○紀元二五二八年。ノ風雨大雪中、五月八日○慶應四年(紀元二五二八年)。ノ災前ニ在ル者、

佐野弘毅日誌小笠原清務日記ニ據レハ、十五回有リ、即チ

同○慶應四年(紀元二五二八年)正月。七日辰、晴、晝後南大風。○小笠原清務日記「快晴、夜少々雨、大風。」ニ作ル。

同○慶應四年(紀元二五二八年)正月。八日巳、晴、風、夜大風。

同○慶應四年(紀元二五二八年)正月。九日午、晴、大風。

一、西丸泊明、大風、板橋○武藏國北豐島郡。邊出火沙汰ニ付、武川へ賴合歸宅。

附記

慶應四年風雨雪

同○慶應四年(紀元二五二八年)二月。二日辰、晴、夜大風。

——佐野弘毅日誌

同○慶應四年(紀元二五二八年)二月。十一日丑、雨、晝後ヨリ大風。

——小笠原清務日記

同○慶應四年(紀元二五二八年)二月。廿一日亥、曇、大風。

同○慶應四年(紀元二五二八年)二月。廿八日午、晴、大風。○小笠原清務日記「大風」。

——佐野弘毅日誌

同○慶應四年(紀元二五二八年)三月。十三日酉、天氣快晴、八ツ時頃ヨリ大雪。

——小笠原清務日記

同○慶應四年(紀元二五二八年)三月。廿一日巳、晴、大風。

同○慶應四年(紀元二五二八年)四月。廿一日亥、大風。○小笠原清務日記同。

同○慶應四年(紀元二五二八年)閏四月。廿二日子、大雨。

一、出順之處、大風雨ニ付見合、米春致ス。

——佐野弘毅日誌

同○慶應四年(紀元二五二八年)閏四月。廿六日辰、曇、夜大風雨。

——小笠原清務日記

同○慶應四年(紀元二五二八年)四月。廿七日巳、大雨。

同○慶應四年(紀元二五二八年)閏四月。廿六日辰、晴、大風。○小笠原清務日記同。

——佐野弘毅日誌

同○慶應四年(紀元二五二八年)閏四月。二四日亥、大雨。

——小笠原清務日記

同○慶應四年(紀元二五二八年)閏四月。廿九日辰、雨、後大風雨。

帝都時代ノ風水災

同〇慶應四年(紀元二五二八年)閏四月。二十八日丑、雨、大風。——佐野弘毅日誌

五月八日〇慶應四年(紀元二五二八年)。ノ災後ニ於ケル風雨ハ、小笠原清務日記、佐野弘毅日誌、左ノ如ク記ス。

同〇慶應四年(紀元二五二八年)五月。十日戌、大雨。

同〇慶應四年(紀元二五二八年)五月。十一日亥、大雨。

同〇慶應四年(紀元二五二八年)五月。十二日子、大雨。——小笠原清務日記

同〇慶應四年(紀元二五二八年)五月。十三日丑、強雨。〇小笠原清務日記「大雨」。

一、例刻芝引ケ〻井上ヘ行、出水ニ付、武五郎同道致ス。

同〇慶應四年(紀元二五二八年)五月。十四日寅、雨、折々大雨。〇小笠原清務日記「大雨」。

同〇慶應四年(紀元二五二八年)五月。十五日卯、雨。

一、芝〇市内。出順之處、上野〇市内下谷區。戰爭ニ付在宿、官軍勝利、夕刻彰義隊護國寺ヘ引取、直ニ散シ。——佐野弘毅日誌

一、山下邊〇市内下谷區。谷中〇市内下谷區。兵火終日終夜。

按スルニ、既記小笠原清務日記ノ外、佐野弘毅日誌亦是月〇慶應四年(紀元二五二八年)五月。十日後、十日十一日十二日〇慶應四年(紀元二五二八年)五月。皆雨ト記セバ、月初ヨリ殆ド連日雨ナリシコトヲ知ル可ク、上野〇市内下谷區。戰爭當日〇慶應四年(紀元二五二八年)五月十五日。ノ如キモ、實ニ出水ノ中ニ在リタル如シ。東叡山戰爭始末ニハ、

又谷中門〇市内下谷區。のかたにあたりては、我が隊〇彰義隊。及び歩兵、旭方字松石の四隊、天王寺〇市内下谷區。及び養福寺、淨光寺〇市内下谷區。に備へしに、萩〇毛利氏。岡山〇池田氏。の兵、本郷〇市内。より向ひて〇中略。三崎町〇市内下谷區。よりこゝに攻め寄せて、只一いきに突きかゝりければ、我が隊〇彰義隊。急に歩兵隊を先鋒として迎へ撃ちぬ。このわたりの地勢は、こゝかしこ凸凹して、道狹きがうへに、小川の水さへ溢れ出でたれば、進むも退くも自由ならずして、地の理に暗き官兵の撃たるゝ者數を知らず。

ト有リ。谷中〇市内下谷區。邊出水ヲ見タル者鮮。

同〇慶應四年(紀元二五二八年)五月。十九日未、大雨。

同〇慶應四年(紀元二五二八年)五月。廿日申、大雨。

同〇慶應四年(紀元二五二八年)六月。十四日申、晴、夕雷大雨。——佐野弘毅日誌

六月十四日〇慶應四年(紀元二五二八年)。夕七時過ぎ雨、雷鳴あり、所々へ墮る。この頃大雨屢ありて、快晴の日は稀なり。本所〇市内。の邊は、人家を浸すこと度々なりし。

帝都時代ノ風水災

七月八月　○慶應四年(紀元二五二八年)。も又霖雨つゞき、大雨の日多し。菜蔬生ずる事稀なり。よつて價登揚せる事甚しく、近來かゝる事を知らず。——續武江年表

同　○慶應四年(紀元二五二八年)六月。廿三日巳、大雨。○小笠原清務日記「大風雨」。——佐野弘毅日誌

同　○慶應四年(紀元二五二八年)六月。廿八日戌、大風雨。——小笠原清務日記

同　○慶應四年(紀元二五二八年)七月。五日辰、大雨。

同　○慶應四年(紀元二五二八年)七月。十八日辰、雨、强雨、出水。——佐野弘毅日誌

大政類典小菅縣救濟ノ文書有リ、恐ラクハ府内本所區亦多少ノ水災有リタルニ非ザル歟。今證左ヲ得ザレバ姑ク玆ニ附記ス。

二年(○明治○紀元二五二九年)正月

小菅縣下水害村々救助處分

小菅縣伺　(辨官宛)

村高六千八百八拾九石餘

總家數二千七拾六軒

内、二百五拾三軒、村役人並身元ヶ成取續候者除之。

一、家數千八百二拾三軒　水難御救奉願候分。

此金九百拾壹兩貳分　但、壹軒ニ付金貳分宛。

内譯

私支配所武藏國足立郡、元郷村、宮城村。同國葛飾郡中小岩村。下總國葛飾郡、須和田村、菅野村。　家數三百拾一軒　夫食代拜借願。

右同斷、下總國葛飾郡莫切村、小山村。上知(右料、上知)

本行德村　伊勢宿村　關ヶ島村

下新宿村　川原村　大和田村

稻荷本村　下妙典村　上妙典村

田尻村　高谷村　市川新田

市川村　平田村　幡八村

家數千五百十二軒　相續御手當拜借願。

右村々ノ儀、去辰(○慶應四年紀元二五二八年)初夏ヨリ雨天續ニテ、耕地内水數日相湛、麥作蒔腐イタシ、夫食取續出來兼、先前支配ノ節、貯穀積立有レ之候村々ハ、夫々割渡、幽ニ相續罷在候ヘトモ、猶七月十八日(○慶應四年紀元二五二八年)ノ大雨出水ニテ、川々滿水、堤切所欠所出來、場所ニヨリ家床上迄水押上、耕地一圓數日水冠、田方皆水腐、又ハ皆水腐同樣相成、且行德領(○下總國)鹽濱附村々ハ、度々ノ洪水ニテ、鹽焚出肝要ノ時節、數月稼方相休、其餘市川村(○下總國)ヨリ八幡町(○下總國)迄往還筋村々ハ、脫走人トモ御追討ノ節及ニ燒失一、又ハ家財散亂イタシ、困窮ノ者トモ難澁不レ少、親類好身ノ者ヨリ助合受、漸ク其日ヲ相營罷在候ヘトモ、此上ノ手段盡果難澁當惑罷在候旨、擧テ申立、夫食代拜借ノ方ハ、追々願出候分一纏相伺候積、舊臘(○明治元年紀元二五二八年)伺書差出不レ申、相續御手當ノ儀、一軒ニ付金壹兩ツヽ、

ノ當リテ以テ、拜借ノ儀、去辰〔〇明治元年紀元二五二八年〕十月中先支配桑山圭助方ニテ會計官ヘ相伺置候處、諸藩拜借等願出候分、年季拜借ノ儀ハ相止、精々吟味ノ上被レ下切ノ積、取調可ニ相伺一旨、同〔〇明治元年紀元二五二八年〕十二月中同官ヨリ達有レ之、伺書下ケニ相成候旨、圭助ヨリ申送ニテ、夫食代拜借相願候村々一同ヘ、右之趣申渡、拜借願止ノ儀申諭候ヘバ、孰レニモ朝廷ヨリ何程カ御救助被ニ下置一候ヘバ自然名義相立、其餘ハ村役人共才覺ヲ以テ、何程ニモ困窮ノ小前取續方爲レ致旨、再三相歎、實ニ水災其外難澁ノ趣無ニ相違一相聞、右等御救恤ノ儀ハ、兼テ府縣ヘ御委任御布告モ有レ之候儀ニ付、書面之通御救金速ニ被レ下候方取計、其段可ニ申上一儀トハ奉レ存候ヘトモ、去辰〔〇明治元年紀元二五二八年〕御收納ノ儀、舊冬上納濟相成、下渡方差支候ニ付、會計官ヨリ右金請取樣仕度、右之趣會計官ヘ至急御達可レ被レ下候。此段奉レ伺候。以上（二年正月日欠。各縣）

（朱）可レ爲ニ伺之通一事。

會計官ヘ通達（辨官）

武藏下總國水難村々御救助被ニ仰付一候處、同縣舊冬〔〇明治元年紀元二五二八年〕上納相濟、渡方差支候由ニ付、右金高、其官ヨリ小管知縣事ヘ御引渡有レ之候樣御取計可レ有レ之候也。（二年正月廿四日）

——大政類典

同　〇慶應四年（紀元二五二八年）八月。十六日未、强雨。

同　〇慶應四年（紀元二五二八年）八月。廿二日寅、强雨。〇小笠原清務日記同。

——佐野弘毅日誌

同　〇慶應四年（紀元二五二八年）八月。廿三日卯、風雨。

——小笠原清務日記

同　〇慶應四年（紀元二五二八年）八月。廿六日午、曇小雨、夕强雨。

——佐野弘毅日誌

〔參考〕東京城日誌ニ左ノ如ク見ユレバ、荒川大水ナリシヲ推ス可シ。未ダ其日時ヲ詳ニセズ。

其方共不慮之水害ニ罹リ、不愍之事ニ候。依レ之人別金若干宛下賜事。

明治元年戊辰〔〇紀元二五二八年〕十月　辨官事印

同國〔〇武藏國〕足立郡下戸田村二百十人

明治元年風雪

同　〇明治元年（紀元二五二八年）十一月。十七日寅、曇、雪。

一、勝次郎、鐘三郎出勤。

一、夕刻大風雪故、迎ニ出ル。

——佐野弘毅日誌

同　〇明治元年（紀元二五二八年）十二月。十五日巳、大風、あられふり寒キ。

——小笠原清務日記

明治二年風雨

明治二年〇紀元二五二九年。風雨。

同　〇明治二年（紀元二五二九年）正月。二日戌、晝後ゟ雨、夜ニ入大風。

同　〇明治二年（紀元二五二九年）二月。十四日戌、四ツ半時頃ゟ大風雷、九ツ時頃ゟ風計、天氣ニ而。

——小笠原清務日記

同　〇明治二年（紀元二五二九年）二月。九日亥、晴、大風。

帝都時代ノ風水災

同〇明治二年(紀元二五二九年)二月。十日壬、晴、極大風。
同〇明治二年(紀元二五二九年)二月。十一日癸、晴、大風。
同〇明治二年(紀元二五二九年)二月。十八日申、晴、大風。
同〇明治二年(紀元二五二九年)二月。廿日戊、曇、夜大雨。
同〇明治二年(紀元二五二九年)二月。廿一日亥、晴、大風。
同〇明治二年(紀元二五二九年)三月。二日戊、晴、大風。
同〇明治二年(紀元二五二九年)三月。廿三日未、晴、南大風。——佐野弘毅日誌
同〇明治二年(紀元二五二九年)六月。十九日未、半嵐、晝後ゟ曇、夕刻雨、風。
同〇明治二年(紀元二五二九年)六月。廿日申、半嵐、晝後ゟ小雨。——小笠原清務日記

明治二年己巳〇紀元二五二九年。七月十三日癸未〇癸未、三正綜覽。東京風雨シ、倒家傷者有リ。〇佐野弘毅日誌。小笠原清務日記。齋藤月岑日記。續武江年表。

明治二年風水災

明治二年風水災事蹟

明治二年風水災

同〇明治二年(紀元二五二九年)七月。十三日未、朝雨、晝後ゟ大嵐、夕七時頃雨止。
一、終日在宿。

一、大嵐ニ付、所々取片付等致ス。——佐野弘毅日誌
同〇明治二年(紀元二五二九年)七月。十三日未、風雨、四ツ時頃ゟ嵐ニ相成、八ツ時頃雨上リ。——小笠原清務日記
十三日〇明治二年(紀元二五二九年)七月。くもり、五半頃ゟ大風雨、夕七前雨は止。
大川水手。此方〇齋藤幸成。宅無別條、所々塀等損し、怪我人も有之由。——齋藤月岑日記
新島原〇市内。橋區。潰家怪我人も有之由。
七月十三日〇明治二年(紀元二五二九年)。朝五半時頃より大風雨にて、家屋破損多し。新島原(〇市内京橋區)潰家怪我人あり。九段坂上(〇市内麹町區)にも長屋潰れ、丸の内(〇市内麹町區)小笠原家中長屋潰れ、往來人迄怪我あり。——續武江年表

明治二年〇紀元二五二九年。風災
七月十三日〇麹町平河町三丁目(〇市内)。潰家
明治二年〇紀元二五二九年。七月十三日　水風災害　潰家廿五戸。
深川大島町。——従明治元年至同十一年　全管内諸災調上申

附記
明治二年七月十七日後風雨

〔附記〕
同〇明治二年(紀元二五二九年)七月。十七日亥、曇、大風、八ツ時半頃少々雨。

帝都時代ノ風水災

同（明治二年（紀元二五二九年）七月。）廿三日巳、天氣、夜四時頃ゟ大雨。——小笠原清務日記

同（明治二年（紀元二五二九年）七月。）廿八日戊、天氣、夜大雨。

同（明治二年（紀元二五二九年）八月。）十三日壬、曇、夕大雨雷。（○小笠原清務日記「曇、むし七ツ時少々過大雷雨」ト有リ。）——佐野弘毅日誌

同（明治二年（紀元二五二九年）八月。）十八日ヨリ二十日ニ至ル颱風　十八日（○明治二年（紀元二五二九年）八月。）土佐沖ニ起リ、北東ニ進ミ遠州灘ヲ横キリ、豆相半島ヲ横斷シ、東京附近ヲ通過シ、二十日（○明治二年（紀元二五二九年）八月。）鹿島灘ニ去ル。（○佐野弘毅日誌ニハ、「十八日夕雨」ト有リ。）——明治颱風誌

同（明治二年（紀元二五二九年）八月。）廿四日亥、雨、夕大雨。

九月朔日（○明治二年（紀元二五二九年）。）巳、雨、夕強雨雷。

同（明治二年（紀元二五二九年）九月。）四日申、強雨。

同（明治二年（紀元二五二九年）九月。）十一日卯、終日雨強。（○小笠原清務日記「大雨終日」。）——佐野弘毅日誌

同（明治二年（紀元二五二九年）九月。）十二日辰、大雨、晝後ゟ天氣。——小笠原清務日記

同（明治二年（紀元二五二九年）十月。）十四日子、大雨。

同（明治二年（紀元二五二九年）十一月。）廿七日午、晴晝ゟ極大風。（○小笠原清務日記「大風」。）

一、晝後風止ハヽ付、小舟町（○市内日本橋區。）飛脚や行。

同（明治二年（紀元二五二九年）十二月。）四日丑、晴、夕雨、夜大風、無事。——佐野弘毅日誌

同（明治二年（紀元二五二九年）十二月。）五日寅、天氣寒キ、極大風。

同（明治三年（紀元二五三〇年）正月。）十日丑、天氣、大風、寒サ強キ。——小笠原清務日記

同（明治三年（紀元二五三〇年）正月。）廿九日申、大風。

二月朔日（○明治三年（紀元二五三〇年）。）酉、晴夕大風。

同（明治三年（紀元二五三〇年）二月。）七日卯、晴、大風。

同（明治三年（紀元二五三〇年）二月。）十日午、晴、大風。（○小笠原清務日記同。）

同（明治三年（紀元二五三〇年）二月。）十一日未、大風。（○小笠原清務日記同。）

同（明治三年（紀元二五三〇年）二月。）十八日寅、晴、大風、（○小笠原清務日記「曇、折々あられ、大風」。）——佐野弘毅日誌

三月朔日（○明治三年（紀元二五三〇年）。）卯、大雨。——小笠原清務日記

同（明治三年（紀元二五三〇年）三月。）十九日酉、強雨。

帝都時代ノ風水災

同 ○明治三年(紀元二五三〇年)四月。四日子、曇夕雨、夜入大雨雷。

同 ○明治三年(紀元二五三〇年)四月。十六日子、大雨。○小笠原清務日記「雨、嵐」。

同 ○明治三年(紀元二五三〇年)六月。五日子、強雨。

同 ○明治三年(紀元二五三〇年)六月。九日巳、晝ゟ強雨。 ——佐野弘毅日誌

同 ○明治三年(紀元二五三〇年)六月。廿三日午、曇、今朝大雨。

同 ○明治三年(紀元二五三〇年)七月。三日卯、大雨、冷氣。 ——小笠原清務日記

同 ○明治三年(紀元二五三〇年)七月。十六日辰、折々強雨、晴ル。

同 ○明治三年(紀元二五三〇年)七月。十九日未、雨、大風雨、夜入大風雨。○小笠原清務日記「嵐」ト有リ。

同 ○明治三年(紀元二五三〇年)七月。廿日申、晴、大風。

同 ○明治三年(紀元二五三〇年)八月。四日戌、晴、後大雨。

同 ○明治三年(紀元二五三〇年)八月。五日亥、雨、折々強雨。

同 ○明治三年(紀元二五三〇年)八月。八日寅、朝晴、夕大雨。 ——佐野弘毅日誌

八月十五日 ○明治三年(紀元二五三〇年)。ノ颱風 十五日 ○明治三年(紀元二五三〇年)六月。關東地方ヲ通過ス。○佐野弘毅日誌「晴」ト有リ。 ——明治颱風誌

同 ○明治三年(紀元二五三〇年)八月。十七日亥、曇、折々雨、夕刻ゟ大雨。

明治三年風水災 九月八日風雨

三年庚午 ○明治○紀元二五三〇年。九月八日辛未 ○辛未、三正綜覽。車駕越中島 ○市内深川區。 ——小笠原清務日記

ニ幸シテ、練兵ヲ 天覽在ラセラル。○太政官日誌。大政類典。是日 ○明治三年(紀元二五三〇年)九月八日。大風大雨、屋ヲ發キ墻ヲ破リ、永代橋・新大橋 ○市内。ヲ損シ、新島原 ○市内京橋區。ニ於テハ、倒家傷者ヲ出ス。○佐野弘毅日誌。小笠原清務日記。齋藤月岑日記。續武江年表。十八日辛巳、十九日壬午 ○明治三年(紀元二五三〇年)九月。○辛巳、壬午、三正綜覽。再ビ風雨シ、被害有リ。

九月十八九日風雨

隅田川出水ス。○佐野弘毅日誌。續武江年表。廿五日戊子 ○明治三年(紀元二五三〇年)九月。○戊子、三正綜覽。亦風雨、倒家アリ。○佐野弘毅日誌。全管内諸災調上申。

九月廿五日風雨

明治三年風水災事蹟

明治三年風水災 ハ、

一、九月八日 ○明治三年(紀元二五三〇年)。風雨 是日 ○明治三年(紀元二五三〇年)九月八日。明治天皇越中島 ○市内深川區。ニ幸シテ練兵ヲ 天覽在ラセラル。

九月八日風雨

布告

明八日 ○明治三年(紀元二五三〇年)九月。於越中島 ○市内深川區。練兵 天覽被仰出ル事。三年(○明治○紀元二五三〇年)九月七日。

帝都時代ノ風水災

兵部省へ達

明八日 ○明治三年(紀元二五三〇年)九月。於越中島(○市内深川區。)練兵 天覽被仰出候條、此旨相達候事。三年(○明治○紀元二五三〇年)九月。

御道筋

大手○城内。ヨリ和田倉門、辰之口御堀端通リ、吳服橋御門、○以上市内麹町區。吳服橋通リ、○市内日本橋區。左へ通リ、一丁目、四日市町○市内日本橋區。左へ江戸橋○市内日本橋區。ヲ渡リ、荒布橋○市内日本橋區。左へ濱町○市内日本橋區。通リ、新大橋ヲ渡リ、佐賀町通リ、相川町、熊井町、大島町、○以上市内深川區。夫ヨリ越中島。○市内深川區。三年(○明治○紀元二五三〇年)九月七日。

——大政類典

○明治三年(紀元二五三〇年)九月

八日辛未 越中島○市内深川區。練兵 天覽、曉六字 行幸、一字 還幸。

九日壬申 御沙汰書寫

各通 鹿兒島藩 山口藩 佐賀藩 高知藩

昨八日 ○明治三年(紀元二五三〇年)九月。於越中島(○市内深川區。)練兵 天覽之節、俄ニ暴風雨、兵士難澁不少。依之爲慰勞目錄之通下賜候事。

目錄金千兩宛。

——太政官日誌

畏クモ大風雨ヲ冒シテ、練兵ヲ 天覽在ラセラレタリシ也。是日(○明治三年(紀元二五三〇年)九月八日。)ニ於ケル大風雨ノ概況ハ、

——佐野弘毅日誌

同(○明治三年(紀元二五三〇年)九月。)八日未、雨、大風雨。

一、大風雨、所々損ル。

——小笠原清務日記

同(○明治三年(紀元二五三〇年)九月。)八日未、嵐、早朝ヨリ風雨ニ而、四ツ時頃ヨリ大嵐。

九月八日(○明治三年(紀元二五三〇年)。)明方くもり、天赤し、五頃ヨリ風、雨少々ツヽ、ふり、後大雨大風、所々塀家屋ヲ損ず。

——齋藤月岑日記

永代橋○市内。大損、新大橋○市内。損、島原○市内京橋區。中万字やつぶれ、怪我人。

夕方雨風止。

所々潰屋怪我人等有之由。

九月八日(○明治三年(紀元二五三〇年)。)黎明より天赤き事紅の如し。今日(○明治三年(紀元二五三〇年)九月八日。)

九月十八日風雨

深川越中島〇市内。に於て、練兵　天覽の處、五時頃より風吹き、雨も少しく降出けるが、巳下刻より大風雨と成り、大川通家屋を損ひ、大船永代橋〇市内。に流れ當りて橋をも毀ち、船をもそこなひけるよしなり。新島原〇市内京橋區。中万字屋潰れ、遊女八人程、其外重き瑕を受け、三階は殘れり。其外所々に怪我人あり。御船藏には、馬上の人馬ともに即死と聞り。

——續武江年表

明治三年〇紀元二五三〇年。九月八日　同〇水風災害。

深川黒江町〇市内。

——從明治元年至同十一年全管内諸災調上申

二、九月十八十九日〇明治三年(紀元二五三〇年)。風雨

同〇明治三年(紀元二五三〇年)九月。十八日巳、雨、大風

同〇明治三年(紀元二五三〇年)九月。十九日午、大風、所々損。

同〇明治三年(紀元二五三〇年)九月。廿一日申、晴。

一、晝後ゟ山崎勝之進方ゟ家税納之義談。本町〇市内日本橋區。へ行、丸藥調ル、雨國〇市内日本橋區。へ行、出水見物。

——佐野弘毅日誌

同〇明治三年(紀元二五三〇年)九月。十八日巳、大風雨。

同〇明治三年(紀元二五三〇年)九月。十九日午、大風五時頃ゟ半時は輕小雨。

同〇明治三年(紀元二五三〇年)九月。十七日、終日雨、十八日〇明治三年(紀元二五三〇年)九月。終日風雨、家屋を損ふ。廿日〇明治三年(紀元二五三〇年)九月。大川滿水、淺草橋の邊水陸同樣に成り、往來止る。

——小笠原清務日記

三、九月廿五日〇明治三年(紀元二五三〇年)。風雨　八、

明治三年〇紀元二五三〇年。九月廿五日同〇水風災害。

深川牡丹町〇市内。

——從明治元年至同十一年全管内諸災調上申

〔附記〕

同〇明治三年(紀元二五三〇年)。十月二日ノ颱風

過ス。〇佐野弘毅日誌「晴」ト有リ。

——續武江年表

同〇明治三年(紀元二五三〇年)十月。七日子、雨、晝後ゟ大雨。

——佐野弘毅日誌

同〇明治三年(紀元二五三〇年)十月。廿三日辰、曇、夕刻ゟ小雨、夜大ふり。

同〇明治三年(紀元二五三〇年)十月。廿七日申、折々雨、夕刻ゟ大雨。

同〇明治三年(紀元二五三〇年閏十月。廿六日子、天氣、大風、コウリハリ。

——小笠原清務日記

九月廿五日風雨

明治三年十月後風雨

附記

帝都時代ノ風水災

明治四年風雨

同〇明治四年(紀元二五三一年)正月。廿五日卯、晴、夕大風。

同〇明治四年(紀元二五三一年)三月。十三日卯、曇晝後ゟ大雨。——佐野弘毅日誌

同〇明治四年(紀元二五三一年)四月。廿日卯、大雨。——小笠原清務日記。

同〇明治四年(紀元二五三一年)四月。廿三日卯、大雨。〇小笠原清務日記「大雨、八ツ半時頃ゟ天氣」。

同〇明治四年(紀元二五三一年)五月。十八日未、風、強雨。〇小笠原清務日記「大雨晝後ゟ風雨」。——佐野弘毅日誌

同〇明治四年(紀元二五三一年)六月。十九日申、大風、朝嵐。——小笠原清務日記

同〇明治四年(紀元二五三一年)七月。三日卯、天氣、夜雷氣、大雨。

明治四年風水災

七月九日風雨

七月十九日風雨海嘯

八月廿六日風雨

明治四年風水災事蹟

七月九日風雨

四年辛未〇明治〇紀元二五三一年。七月九日丁酉〇丁酉、正綜覽。東京大風雨、被害多シ。

〇佐野弘毅日誌。小笠原清務日記。諸災調上申。十九日丁未〇明治四年(紀元二五三一年)七月。〇丁未、三正綜覽。風雨海嘯、倒家死傷ヲ出ス。〇續武江年表。八月廿六日甲申〇明治四年(紀元二五三一年)〇甲申、三正綜覽。風雨、崖崩有リ、潰家及死者ヲ出ス。〇諸災調上申。小笠原清務日記。

明治四年風水災　明治四年〇紀元二五三一年。ノ風雨中、府内ノ被害ヲ傳フル者ヲ擧レバ左ノ如シ。

一、七月九日〇明治四年(紀元二五三一年)。風雨　八、

同〇明治四年(紀元二五三一年)七月。八日申、大嵐。〇諸災調上申「九日」

一、大風雨大荒。晝迄東風荒。晝後西風荒。所々破損、潰屋多シ。夕刻風止、雨。——佐野弘毅日誌

同〇明治四年(紀元二五三一年)七月。九日酉、大嵐。

一、夜中ゟ風雨ニ而、五ツ半時頃ゟ嵐と相成、辰巳風ニ而晝頃ゟ戌亥風ニ相成物置崩、住居家根損シ、屏者勿論、伊東長や崩、其外所々損場多く、八ツ半時頃相濟、雨而已、極夕ゟ風計ニ替り。——小笠原清務日記

明治四年〇紀元二五三一年。七月九日大風雨。

赤坂表貳丁目十番地〇市内潰家。

一、貸長屋　壹棟九戸。

一、同地内即死人　壹人。

明治四年〇紀元二五三一年。七月九日暴風雨之節〇後ノ京橋區内。

一、潰家　九戸。

一、半潰家　五戸。

一、死　貳人。　内　男壹人。女壹人。

帝都時代ノ風水災

明治四年〇紀元二五三一年七月九日　同〇水風災害。

深川佃町

明治四年〇紀元二五三一年。七月九日

本所元町廿五番地〇市内。回向院

一、庫裡　貳棟、皆潰。

但瓦葺平家百七拾四坪。

死傷無之。

明治四年〇紀元二五三一年七月九日大風雨之節

小石川上富坂町〇市内。潰家　七棟。

同所中富坂町〇市内。潰家　四棟。

同所仲町〇市内。潰家　壹棟。

同所餌差町〇市内。潰家　壹棟。

同所掃除町〇市内。潰家　貳棟。

同所初音町〇市内。潰家　壹棟。

小石川町地先水道橋外〇市内。

一、神田上水見守番屋　壹棟。

同所

一、葭簀張　貳ヶ所。

右潰家之節、死傷左之通。

即死　小石川上富坂町十六番地〇市内。平民　金子熊吉。傷者　同町　貳人。同所掃除町〇市内。貳人。

二、七月十九日〇明治四年〇紀元二五三一年。風雨海嘯　續武江年表傳フル所ニ云フ。

七月十九日〇明治四年〇紀元二五三一年。朝より大風雨、深川〇市内。鐵炮洲〇市内。京橋區。砂村、逆井、堀江〇以上武藏國南葛飾郡。猫ざね、行德〇以上總國。海嘯、今井村〇武藏國南葛飾郡。人家八拾餘宇流失すと云々。御府内も、所々潰家多く、即死怪我人多かりし。凡拾里四方程の荒なり。未刻頃より漸く靜になりぬ。

〔附記〕

同〇明治四年〇紀元二五三一年七月。廿日、道灌山田畑村〇武藏國北豐島郡。の邊、一奇事あり。同日〇明治四年〇紀元二五三一年七月廿日。夕方洪雨降出し、此邊一朶の烏雲覆掛り、雷霆の如き響あり て、田畑村〇武藏國北豐島郡。の内與樂寺六阿彌陀の内。後の方東の崖俄に崩れ落、崖の下に帝都時代ノ風水災

七月十九日風雨海嘯

附記　明治四年七月廿日後風雨雪

長さ一町幅二間餘り高二丈餘の深谷を生し、百間四方程の所樹木を顚倒し、或は根より堀れて遙の田圃へ飛し、畝圃二反計あれたりとぞ。幸に此災變人家へは罹らねど、田夫二人程行衛を知らざるよし。其時四方晦暝にして、響は二里の外へも聞えたりとぞ、諸方よりいづる。此頃見物人毎日

同〇明治四年(紀元二五三一年)八月。廿日寅、小雨、夕强雨。——續武江年表

三、八月廿六日〇明治四年(紀元二五三一年)。風雨 ハ、

同〇明治四年(紀元二五三一年)八月。廿六日申、强雨終日、夕刻止、夜ニ入風。——佐野弘毅日誌

同〇明治四年(紀元二五三一年)八月。廿五日未、風雨。

同〇明治四年(紀元二五三一年)八月。廿六日申、雨、晝後ゟ嵐。——小原笠清務日記

明治四年〇紀元二五三一年。八月廿七日、大風雨。

赤坂一ッ木町八十一番地〇市 内。東ノ方崖崩。

一、赤坂一ッ木町廿二番地〇市 内。潰家 土藏 三戸。壹ヶ所。

一、同地即死人 壹人。

八月廿六日雨風

明治四年九月後風雪

明治五年風雨雪

一、同町廿一番地 潰家壹戸。——從明治元年至同十一年 全管內諸災調上申

〔附記〕

同〇明治四年(紀元二五三一年)九月。廿二日酉、天氣大風。——小笠原清務日記

同〇明治四年(紀元二五三一年)九月。廿七日寅、晴、極大風。——佐野弘毅日誌

十月朔日〇明治四年(紀元二五三一年)。午、大雨。

同〇明治四年(紀元二五三一年)十月。九日寅、大雨風。——小笠原清務日記

同〇明治四年(紀元二五三一年)十一月。五日卯、大風。〇小笠原清務日記「天氣、大風」。

同〇明治四年(紀元二五三一年)十二月。十三日辰、快晴、大風。——佐野弘毅日誌

同〇明治四年(紀元二五三一年)十二月。廿六日巳、晴、大風。——小笠原清務日記

一、大風ニ付、終日在宿致ス。

同〇明治四年(紀元二五三一年)十二月。廿九日申、曇、晝後ゟ大雪。

同〇明治五年(紀元二五三二年)正月。五日寅、大雪。

同〇明治五年(紀元二五三二年)正月。廿一日午、晴、大風。

一、西新井〇武藏國足立郡。參詣之處、大風ニ付、途中拜歸宅。

帝都時代ノ風水災

東京市史稿

同〇明治五年(紀元二五三二年)正月。廿五日戊、大雪、寒。——佐野弘毅日誌

同〇明治五年(紀元二五三二年)二月。十九日酉、天氣暖氣、大風。〇小笠原清務日記「曇、大風」。——小笠原清務日記

同〇明治五年(紀元二五三二年)二月。廿日戌、晴、大風。〇小笠原清務日記「天氣、大風」。

同〇明治五年(紀元二五三二年)二月。廿六日辰、大風。

一、八ツ時過ゟ和田倉〇市内麹町區。内ゟ出火、大風大火、築地〇市内京橋區。邊迄燒ル。——佐野弘毅日誌

同〇明治五年(紀元二五三二年)三月。四日壬、天氣、大風。

同〇明治五年(紀元二五三二年)五月。十二日未、大風、雨少々。——小笠原清務日記

同〇明治五年(紀元二五三二年)六月。十七日午、強雨。〇小笠原清務日記「曇、夕刻大雨」。——佐野弘毅日誌

同〇明治五年(紀元二五三二年)七月。八日寅、曇、小雨、晝後ゟ大雨、風少々。

同〇明治五年(紀元二五三二年)七月。十二日午、天氣、大風。——小笠原清務日記

同〇明治五年(紀元二五三二年)七月。廿日寅、朝強雨、後晴。——佐野弘毅日誌

五年壬申〇明治五年(紀元二五三二年)。七月廿二日甲辰〇甲辰、正綜覽。三衞兵營潰倒シテ、死傷ヲ生ズルコト百五十三人ニ及ブ。〇佐野弘毅日誌。小笠原清務日記。郵便報知新聞。

明治五年風災

同〇明治五年(紀元二五三二年)七月。廿二日辰、雨少々、嵐、夜ニ入風強ク成。——佐野弘毅日誌

七月廿二日〇明治五年(紀元二五三二年)。夜暴風雨の節、兵營潰倒にて、五番大隊死者四人、傷者四十壹人、九番大隊傷者二十八人、十三番大隊死者四人、傷者七十六人、右死傷の義達し、叡聞に深く憫然被思召候、仍て死者ゟ金二千匹宛、傷者ゟ金七百匹宛下し賜る、尚診療として岩佐大侍醫、竹内權大侍醫、其兵營幷軍醫寮ゟ被差向候事。——郵便報知新聞

明治五年〇紀元二五三二年。七月廿二日

本所綠町貳丁目廿三番地〇市内。舊津輕邸東門通

一、鎭臺兵營所　壹棟、皆潰。

帝都時代ノ風水災

但、關係無レ之ニ付、坪數死傷人員等判然不レ致。

——從明治元年至同十一年全管內諸災調上申

〔附記〕

附記 明治五年八月後風雨雪

同 二〇明治五年(紀元二五三二年)八月。廿三日亥、大雨。○明治颱風誌ニハ、「廿五日颱風關東地方ヲ通過ス」ト有リ。——小笠原清務日記

同 二〇明治五年(紀元二五三二年)九月。八日寅、雨、夜强雨、雷。——佐野弘毅日誌

同 二〇明治五年(紀元二五三二年)十月。十日酉、曇、大風。南、北極。

同 二〇明治五年(紀元二五三二年)十月。十日酉、風雨、晝後ゟ大風、寒キ。

同 二〇明治五年(紀元二五三二年)十月。十六日卯、曇、天氣、折々雨、夕刻大雨。——小笠原清務日記

同 五〇明治五年(紀元二五三二年)十一月。二十七日戊、大雪。——佐野弘毅日誌

同 二〇明治六年(紀元二五三三年)一月。七日未、天氣、夜ニ入大風。

同 二〇明治六年(紀元二五三三年)一月。十日亥、大風。

同 二〇明治六年(紀元二五三三年)一月。十二日子、天氣、大風。——小笠原清務日記

同 二〇明治六年(紀元二五三三年)一月。十三日丑、曇、晝ゟ大雪。——佐野弘毅日誌

明治六年風雨雪

同 二〇明治六年(紀元二五三三年)二月。六日丑、天氣、大風。——小笠原清務日記

同 二〇明治六年(紀元二五三三年)二月。七日寅、曇、夜入雨、大雪。○小笠原清務日記「天氣、大風、夜大雷、大雨」。——佐野弘毅日誌

同 二〇明治六年(紀元二五三三年)二月。九日辰、天氣、大風。——小笠原清務日記

同 二〇明治六年(紀元二五三三年)二月。廿日卯、晴、大風。——佐野弘毅日誌

同 二〇明治六年(紀元二五三三年)二月。廿六日酉、曇、晝後ゟ大雨。——小笠原清務日記

同 二〇明治六年(紀元二五三三年)三月。十八日巳、晴、大風、寒。——佐野弘毅日誌

同 二〇明治六年(紀元二五三三年)三月。廿一日申、天氣、大風。——小笠原清務日記

同 二〇明治六年(紀元二五三三年)四月。十六日戌、晴、南大風。

同 二〇明治六年(紀元二五三三年)五月。四日辰、晴、風寒、大風。

同 二〇明治六年(紀元二五三三年)五月。十八日午、晴、風、夜雨。

一、佛參可レ往處、大風ニ付見合。

同 二〇明治六年(紀元二五三三年)六月。十三日申、曇、夕大雨。○明治颱風誌ニハ、「十二日颱風關東地方ヲ通過ス」ト有リ。——佐野弘毅日誌

同 二〇明治六年(紀元二五三三年)八月。十六日壬、天氣、夕刻大雨、雷氣。——小笠原清務日記

同○明治六年(紀元二五三三年)八月。十七日丑、晴、晝後強雨。○小笠原清務日記「天氣、夕刻大雨、夜通シ」。

同○明治六年(紀元二五三三年)八月。廿八日子、雨、晝後強雨。○小笠原清務日記「大雨風、昨夜ヨリ大雨、地震、今夜中迄雨」。

同○明治六年(紀元二五三三年)八月。廿九日丑、折々雨、夕強雨。

同○明治六年(紀元二五三三年)九月。十二日卯、雨、強雨。○小笠原清務日記「昨夜ヨリ雨、今朝大雨、十一時頃ヨリ暴氣、十一時頃ヨリ雨風」。——佐野弘毅日誌

同○明治六年(紀元二五三三年)九月。十五日巳、大雨。——小笠原清務日記

明治六年風水災 九月廿三日出水 十月初旬出水

六年○明治六年(紀元二五三三年)。九月廿三日、東京風雨、出水、所々被害有リ。○佐野弘毅日誌。小笠原清務日記。續武江年表。警視廳公文類纂。諸災調上申。明治颱風誌。十月初旬○明治六年(紀元二五三三年)。神田川筋出水ス。○警視廳公文類纂。

明治六年風水災事蹟 九月廿三日出水

明治六年風水災事蹟 ハ左ノ如シ。

一、九月廿三日○明治六年(紀元二五三三年)。出水

九月二十三日○明治六年(紀元二五三三年)。ノ颱風 二十三日○明治六年(紀元二五三三年)九月。關東地方ヲ通過ス。——明治颱風誌

同○明治六年(紀元二五三三年)九月。廿三日寅、強雨。

一、夜中ゟ強雨。

一、終日北風大雨荒ル。大水。

一、夕刻出水見物ニ出ル。

同○明治六年(紀元二五三三年)九月。廿三日寅、半嵐。

一、○略。中晝頃大風雨ニ相成ル。夕刻ゟ少々雨風共。——小笠原清務日記

九月廿三日○明治六年(紀元二五三三年)九月。風雨、家屋垣塀を倒す。高田外山○武藏國北豐島郡。の邸中出水、泉林をも損ふ。怪我人もあり。りし由なり。——續武江年表

一、昨廿三日○明治六年(紀元二五三三年)九月。午後七時頃ゟ猶水嵩ミ、源森川堤内ゟ水押入ゟニ付、荒川堤上並ニ小梅村○市内本所區。字〆切ト申場所へ、村々ゟ人夫差出シ、堤防手當仕ゟニ付、邏卒ニ於テモ出張致シ、夫々盡力仕、午後十時頃ゟ追々減水相成ゟニ付、同十二時頃、一同引上〆申ゟ。且損ジ所等、別紙之通御座ゟ。尤右ハ昨日○明治六年(紀元二五三三年)九月廿四日。一時ニ損ジゟニ者無之、一昨日廿三日○明治六年(紀元二五三三年)九月。ゟ追々損ジゟ儀ニ御座ゟ間、此段御届申上ゟ。以上。

九月廿五日○明治六年(紀元二五三三年)。

小拾區詰 牛込少警部

第六大區警視出張所御中

「別紙」

記

一、荒川堤端ヒビ入場所　凡百間程。

一、同崩落　凡三拾間程。

右之通御座ゐ。以上。

九月廿五日〇明治六年(紀元二五三三年)。

小拾區詰
牛込少警部

本月〇明治六年(紀元二五三三年)九月。廿三日大風雨ニ付、各大區中、死傷之者取調ゐ處、別紙之通ニ有之、則御承知之爲メ御廻シ申ゐ也。

九月廿九日〇明治六年(紀元二五三三年)。

警保寮

本省御中

追テ、本文同時潰レ家、幷岸落レ、其他雨水之爲メ困難ヲ受ケゐ場所等ハ、今猶取調中ニ付、追而可レ及ニ御廻ゐ一也。

「別紙」

溺死行衛知レズ。

第二大區一四小區西久保巴町五番地借地
齋藤彌兵衛雇人笹田伊兵衛悴
友吉　八年

二十三日〇明治六年紀元二五三三年九月)午前八時頃、出家、其儘不立歸ニ往來人櫻川ニ於テ子供ノ流溺ヲ見ト云フ。

同

右自分船金杉川へ繋置候處、同日〇明治六年紀元二五三三年九月)午前八時頃、出家、其儘不立歸ニ往來人櫻川ニ於テ子供ノ流溺ヲ見ト云フ。

同小三ノ區芝綱町拾五番地借店
土船渡世
田村寅吉　四十八年九月

同

右自分船金杉川へ繋置候處、同日〇明治六年紀元二五三三年九月廿三日)出水ノ爲メ流レ出ヲ繋留ントシ、漂流ス。

同小區芝田村町四丁目十六番地
建具渡世
山室鐵五郎

怪我人

右ハ借家潰レテ、肩ヨリ腰ヘカケ梁ヲ被リ、打疵一ケ所。

着渡世
大久保喜三郎

同

同小十八區南品川宿二丁目三十八番地
小林直次郎雇人
小林庄吉

同

右ハ、同所奥田彦次郎土藏ニ押倒サレ、右ノ肩ヨリ二ノ腕ヘ掛ケ打疵。

同
清水勝藏

溺死人

第三大區小七ノ區牛込馬場下町里俗八幡坂下

右ハ、元尾州邸内ニ有之廣潭ノ堤破毀シ、爲メニ同所出水ニ壓レシト見ヘタリ。

四名　内男一人　女三人

帝都時代ノ風水災

明治六年〇紀元二五三三年。九月廿三日、大風雨。

赤坂一ッ木町八十一番地〇内。市崖地

一、同町七十七番地潰家　壹戸。

同日〇明治六年(紀元二五三三年)九月廿三日。

赤坂丹後町三番地〇内。市崖崩

一、同町四十三番地潰家　壹戸。

同日〇明治六年(紀元二五三三年)九月廿三日。

赤坂一ッ木町三十六番地〇内。市東ノ方崖崩

一、赤坂新町三丁目十五番地潰家　三戸。

同日〇明治六年(紀元二五三三年)九月廿三日。

同地北ノ方崖崩

一、赤坂一ッ木町三十八番地潰家壹棟　貳戸。

右六件。

明治六年〇紀元二五三三年。九月廿三日午後三時頃、大風雨洪水。

小石川千川筋　水嵩平水ヨリ八尺程。

右出水ニ付流失。

小石川裏柳橋　小石川鶯橋浮上リ。

同斷床上へ溢候戸數

小石川戸崎町〇内。市　十戸。

同所〇内。小川。掃除町〇内。市　四十五戸程。

同所〇内。小川。柳町〇内。市　六十戸。

同所〇内。小川。初音町〇内。市　貳十五戸。

同所〇内。小川。餌差町〇内。市　三十五戸。

同所〇内。小川。下富坂町〇内。市　百戸程。

同月同日〇明治六年(紀元二五三三年)九月廿三日。同斷。

小日向江戸川筋　水嵩、平水ヨリ八尺餘。

右洪水ニ付、押流シ。

一、小日向中ノ橋。

同斷ニ付、床上へ溢候戸數

帝都時代ノ風水災

小日向水道町〇市内小石川區。　九十六戸。
同所〇小日向。武島町　石川區。〇市内小　七戸。
同所〇小日向。茗荷谷町〇市内小石川區。　六戸。
同所〇小日向。東古川町　石川區。〇市内小　六十九戸。
同所〇小日向。西古川町　石川區。〇市内小　百貳拾戸。
同所〇小日向。松ヶ枝町　石川區。〇市内小　五十四戸。
西江戸川町　石川區。〇市内小　拾三戸。
關口水道町　石川區。〇市内小　百三十四戸。
音羽町九丁目　石川區。〇市内小　九十五戸。
櫻木町　石川區。〇市内小　貳十九戸。
右出水ニ付、溺死人左ノ貳名。

小石川新諏訪町十七番地
辰五郎長男　山田兼次郎　七年三ヶ月
小日向東古川町十九番地
源兵衛長男　海上源次郎　十年

明治六年〇紀元二五三三年。九月廿二日〇廿三日〇兩。正午十二時外山陸軍士官學校邸内之池水溢レ、牛込馬場下町〇市内。
一、流失　戸數　拾壹戸。
一、溺死　四人。

——從明治元年至同十一年　全管内諸災調上申

〔參考〕警視廳公文類纂ニ據レハ、此災ニ於ケル府下各大區ノ被害總計左ノ如シ。

各大區總計
石垣落崩　一ヶ所。　樋口破損　一ヶ所。　堤破損　一ヶ所。
怪我人　五名。　土洗込　四ヶ所。　溺死　六名(内男二人、女四人)。
橋落没　四ヶ所。　流失家　十二軒。　土藏潰　一ヶ所。
破損家　十五ヶ所。　山、土手落崩　十四ヶ所。　崖崩　十一ヶ所。
橋梁破損　十ヶ所。　道路落込　六ヶ所。　潰家　十七軒。
入水人ヲ救フ　一名。　河池水沸溢道路壅塞　二十五ヶ所。
下水壅塞　八十三ヶ所。

二、十月初旬〇明治六年(紀元二五三三年)。出水　八、佐野弘毅日誌ニ、
同〇明治六年(紀元二五三三年)十月。二日亥、曇折々雨、夜ニ入大雨。
同〇明治六年(紀元二五三三年)十月。三日子、雨、強雨。

帝都時代ノ風水災

ト有ル者ニ由ル歟、警視廳公文類纂左ノ文書ヲ見ル。神田川筋出水シ、多少ノ被害有リタルヤ知ル可シ。

神田川筋諸橋流落ニ付、筋違橋ゟ行人車馬輻輳致、混雜之間、怪我等有之も難保ゟ間、其場小區最寄之立番ヲ引揚ケ、右橋際混雜之所ニ立番爲致可申、尤橋向第五大區へも相達置ゟ間、同區立番人申合セ、精々注意可致、此段相達ゟ也。

六年〇明治〇紀元二五三三年。十月五日　警視局

第一大區出張所中

第一大區第五大區同文言各通。但し第五へも橋向第一大區へも相達云々ニ作、前後同斷。

附記

明治六年十月十八日後風雨

〔附記〕

同〇明治六年(紀元二五三三年)十月。十八日卯、雨强。〇小笠原清務日記「昨夜ゟ大雨、今朝ゟ曇、夕刻雨」。

同〇明治六年(紀元二五三三年)十月。廿九日寅、曇、夜大雨。

同〇明治六年(紀元二五三三年)十一月。廿四日辰、晴、夜大雨。

同〇明治六年(紀元二五三三年)十二月。廿一日未、晴、南大風。

同〇明治六年(紀元二五三三年)十二月。廿二日申、晴、北大風。

明治七年風雨

同〇明治七年(紀元二五三四年)一月。十六日酉、大雨。——佐野弘毅日誌

同〇明治七年(紀元二五三四年)二月。七日未、天氣、大風。——小笠原清務日記

同〇明治七年(紀元二五三四年)二月。十三日丑、大雪。

同〇明治七年(紀元二五三四年)二月。廿二日戌、晴、夜大雨。

同〇明治七年(紀元二五三四年)三月。四日申、晴、南大風ニ成。——佐野弘毅日誌

同〇明治七年(紀元二五三四年)三月。十六日申、大雨。

同〇明治七年(紀元二五三四年)三月。十七日酉、晝前曇、晝ゟ大雪。——小笠原清務日記

同〇明治七年(紀元二五三四年)三月。廿一日丑、晴、大風、寒。

同〇明治七年(紀元二五三四年)三月。廿三日卯、雪、夕大雨。

同〇明治七年(紀元二五三四年)三月。廿四日辰、曇、大風。

同〇明治七年(紀元二五三四年)四月。十一日戌、雨、夜强雨。

同〇明治七年(紀元二五三四年)四月。廿三日戌、終日大雨。

同〇明治七年(紀元二五三四年)四月。廿六日丑、晴、晝雷、夕大雨大氷雪。〇小笠原清務日記「朝天氣、午後ゟハ雨、五時頃ゟ大らい大雨大ひかりふる。」ト有リ。

同〇明治七年(紀元二五三四年)四月。廿九日辰、晴、大風。——佐野弘毅日誌

帝都時代ノ風水災

同（明治七年（紀元二五三四年）四月。）三十日巳、天氣、三時頃大雷大雨、後天氣。

——小笠原清務日記

同（明治七年（紀元二五三四年）五月。）三日大風。

一、夜入大風雨。

同（明治七年（紀元二五三四年）五月。）八日丑、大雨。

六月一日（明治七年（紀元二五三四年）。）子、晴、夕強雨、夜入雷雨。

同（明治七年（紀元二五三四年）六月。）十六日辰、晴、大風。

——佐野弘毅日誌

同（明治七年（紀元二五三四年）六月。）三十日午、暑氣、晝後ゟ大雨、雷氣少々。

同（明治七年（紀元二五三四年）七月。）十日辰、朝天氣、夕刻ゟ大雨。

——小笠原清務日記

按スルニ七月八日（明治七年（紀元二五三四年）。）ヨリ十一日（明治七年（紀元二五三四年）七月。）ニ至ル颱風ノ横濱（武藏國。）邊ヲ通過シタル者、此時ナル可シ。而モ東京ハ、左マデ災害ヲ被ルニ至ラザリシ者歟。

明治七年（紀元二五三四年。）七月八日ヨリ十一日（明治七年（紀元二五三四年）七月。）ニ至ル颱風。

此颱風ハ、八日（明治七年（紀元二五三四年）七月。）臺灣ノ北東方ニ於テ北東ニ轉向シ、九日（明治七年（紀元二五三四年）七月。）九州北部ヲ襲ヒタル後、内海ヲ通過シテ東行シ、十一日（明治七年（紀元二五三四年）七月。）ノ夜半横濱（武藏國。）附近ヲ通過シ、銚子（下總國。）附近ヨリ太平洋ニ去リタルモノヽ、如シ。當時横濱（武藏國。）ニ碇泊中ナリシ獨艦「アルコナ」(Arcona)及ビ「エリサベート」(Elisabeth)號ノ氣象觀測ニヨレバ、同地ニテハ風位東北東ヨリ北ヲ經テ北西ニ轉シ、十一日（明治七年（紀元二五三四年）七月。）ノ夜半ニ於テ氣壓最低七四四粍六ヲ測レリ。當時ノ記錄ニヨルニ、下關（長門國。）及ヒ横濱（武藏國。）等ニ非常ナル風雨アリシヲ見レバ、本州四國九州大部ハ暴風雨ナリシヲ知ルニ足ルベシ。

——明治颱風誌

佐野弘毅日誌ニハ、是月（明治七年（紀元二五三四年）七月。）四日雨、五日晴夕雨、六日曇、七日雨、八日小雨、十日雨、十一日折々雨夕雨、十三日晴、時々雨、十四日雨ナリシコト見ユ。

同（明治七年（紀元二五三四年）八月。）九日戊、雨、大風、小嵐。

同（明治七年（紀元二五三四年）八月。）十日亥、小雨、大風、小嵐。

同（明治七年（紀元二五三四年）八月。）廿一日戊、晴、極大風。（小笠原清務日記「曇、大風」、）

同（明治七年（紀元二五三四年）九月。）七日卯、晴。

一、夜入大雨。

明治七年風災

七年（明治〇紀元二五三四年。）九月十三日、東京風雨、永樂町（市内幾町區。）鎭臺歩兵營

帝都時代ノ風水災

——佐野弘毅日誌

明治七年風災事蹟

舍倒レ、死傷有リ。○佐野弘毅日誌。小笠原清務日記。諸災調上申。明治颱風誌。

明治七年風災ハ、

同 ○明治七年(紀元二五三四年)九月。十三日酉、雨、晝後大雨、嵐ニ成。 ―佐野弘毅日誌

同 ○明治七年(紀元二五三四年)九月。十三日酉、終日嵐。 ―小笠原清務日記

明治七年 ○紀元二五三四年。風災

九月十三日 永樂町二丁目二番地鎭臺歩兵營舍 潰家二棟。即死壹人。負傷九人。 ―從明治元年至同十一年 全管內諸災調上申

同 ○明治七年(紀元二五三四年)。九月七日ヨリ十三日 ○明治七年(紀元二五三四年)九月 ニ至ル颱風。

此颱風ハ、七日 ○明治七年(紀元二五三四年)九月。「ヒリツピン」群島ノ東方ニ顯レ、北西ニ進行シ、呂宋ノ北東方洋上ニテ北東ニ轉向シ、十三日 ○明治七年(紀元二五三四年)九月。ノ朝南海岸ノ沖合ニ顯ハレ、東京附近ヲ掠メテ鹿島灘ニ入リタルモノヽ如シ。當時上總海岸ニ假泊中ノ丁抹國汽船「エルステッド」(H.C. Oersted)ニテハ、十三日午後三時ニ氣壓最低七二六粍四ヲ測レリ。 ―明治颱風誌

附記

明治七年十月後風雨

〔附記〕

同 ○明治七年(紀元二五三四年)十月。六日申、終日雨、夜中强雨。

明治八年風雨

同 ○明治七年(紀元二五三四年)十月。廿九日未、强雨。○小笠原清務日記「大雨終日」。

同 ○明治七年(紀元二五三四年)十一月。十七日寅、晴、大風。

同 ○明治八年(紀元二五三五年)一月。九日未、晴、大風。

同 ○明治八年(紀元二五三五年)一月。十日申、晴、大風。○小笠原清務日記同。

同 ○明治八年(紀元二五三五年)二月。六日亥、晴、極大風。

一、極大風ニ付、終日在宿。○小笠原清務日記「大風天氣、折々雪少々」。

同 ○明治八年(紀元二五三五年)二月。七日子、晴、風。

一、晝後ゟ大風ニ付、在宿。 ―佐野弘毅日誌

同 ○明治八年(紀元二五三五年)二月。十日卯、天氣、夜地震、大風。 ―小笠原清務日記

同 ○明治八年(紀元二五三五年)二月。廿一日寅、大雪。

同 ○明治八年(紀元二五三五年)三月。二日亥、曇、夜入大雨。 ―佐野弘毅日誌

同 ○明治八年(紀元二五三五年)三月。十六日丑、大雨。 ―小笠原清務日記

同 ○明治八年(紀元二五三五年)三月。十七日寅、大風。○小笠原清務日記同。

同 ○明治八年(紀元二五三五年)三月。廿六日亥、晴、南大風。 ―佐野弘毅日誌

同 ○明治八年(紀元二五三五年)三月。廿九日寅、大風小雨、晝頃天氣。 ―小笠原清務日記

東京市史稿

同（明治八年（紀元二五三五年））四月。五日酉、晴、大風。
同（明治八年（紀元二五三五年））四月。七日亥、晴、大風。——佐野弘毅日誌
同（明治八年（紀元二五三五年））四月。廿三日卯、天氣、大風。
同（明治八年（紀元二五三五年））五月。十三日亥、曇、風、夜入大雨。——小笠原清務日記
同（明治八年（紀元二五三五年））五月。十四日子、大雨、晝後止、大風。
同（明治八年（紀元二五三五年））五月。廿九日卯、雨、大風。——佐野弘毅日誌

〔參考〕明治殿風誌ニ、

明治八年（〇紀元二五三五年）五月二十九日ノ颱風　二十九日（〇明治八年紀元二五三五年）五月。廿九日卯、雨、大風。

八年（〇明治八年紀元二五三五年。）八月九日十日東京大雨、隅田川・神田川（〇市内。）出水

同（〇明治八年（紀元二五三五年））七月。四日卯、天氣夕刻ゟ大雨。——小笠原清務日記
同（〇明治八年（紀元二五三五年））七月。十一日戌、曇夕大雨。
同（〇明治八年（紀元二五三五年））七月。廿一日申、晴、大風。
同（〇明治八年（紀元二五三五年））七月。三十一日午、晴夕立、大雷。——佐野弘毅日誌

一夕刻大雨。

シ、牛込（〇市内。）・小石川（〇市内。）・淺草（〇市内。）浸水ヲ見、兩國橋（〇市内。）新架足代數十間流失ス。（〇佐野弘毅日誌。〇郵便報知新聞。〇警視廳公文類纂。）

明治八年風水災　八、

同（〇明治八年（紀元二五三五年））八月。九日卯、時々大強雨、
同（〇明治八年（紀元二五三五年））八月。十日辰、大雨、夜入極大雨。——佐野弘毅日誌

近日之大雨ニテ、府下大川通ノ追々出水致シ、神田川筋及ヒ墨田川筋堤塘橋々等、危急之趣、別紙甲乙二號之通、土木寮ヨリ屆出ル條、其筋ニテ至急手當ル樣、即刻可取計、此旨相達ル事。

明治八年〇紀元二五三五年。八月十二日　　内務卿大久保利通

「別紙」
甲

先日來之大雨ニ而、大川通ノ追々出水、頃日神田川筋字左衛門川岸ヘ新築中之橋梁、一昨夜（〇明治八年（紀元二五三五年）八月十日。）流沒、其流材悉ク兩國橋ヘ流レ寄リ、加フルニ下總國行德清五郎船流レ寄リ、非常之危害可レ生程之處、兼而手當仕

置ゝ水防人足始メ、受負職工共、頗ル盡力、殆ンド終夜ニシテ悉ク取除ケゝ處、昨夕（明治八年〔紀元二五三五年〕八月十一日。）ニ至リ、漸ク水勢相屆ミ、新古橋梁共、已ニ難ㇾ保勢イニ相成ゝ得共、人足等非常之盡力ニ及ひ、橋杭へ衝突ノ芥取拂、且新架用之足代凡長貳拾間餘切流レゝ足代木材等モ、新大橋迄之途中ニ置テ、過半拾ひ上けゝ。就而者數百人之人夫へ手當等ニ而餘計之失費ニ相成ゝ得共、差掛りて伺を經ルを不ㇾ得ニ付、兼而相備置ゝ古橋保護費之内を以仕拂申ゝ。尤人足之内、格別出精致し候者も有ㇾ之ゝニ付、此等ゝ特別之御詮議も可ㇾ相伺ㇾ積リニゝ得共、今朝（明治八年〔紀元二五三五年〕八月十二日。）迄次第ニ水勢相屆ミ居、專ら防禦中ニ付、追而平常ニ復シゝ上、夫是取纏メ委細可ㇾ申上ㇾゝ。此段不ㇾ取敢ㇾ御屆申上置ゝ也。

八年（明治〇紀元二五三五年。）八月十二日朝

（兩國出張）野田耕平
朝比奈孝一
早川智寛

林土木頭殿（友太郎）

乙

此上之水勢次第、御厩川岸ノ橋梁抵落も難ㇾ計、若流沒之事有ㇾ之ゝ而ゝ、兩國橋も安全を難ㇾ保、實ニ不ㇾ容易ㇾ次第ニ付、一層注意之都合、東京府及警視廳ゟ御達被ㇾ成下ㇾゝ樣致度、此段匆卒なから相伺ゝ也。

八年（明治〇紀元二五三五年。）八月十二日　兩國架組掛

土木頭助閣下

兩國橋新架中之處、過日來之暴雨ニ而水勢相嵩ミ、御厩河岸之橋梁抵落ゝ儀も難ㇾ計景況ㇾ、兩國橋出張官員より屆出付而ゝ、萬一流沒致ゝ節ゝ、兩國橋も保全シ難ク、實ニ不ㇾ容易ㇾ儀ニ付、一層御注意之上、適宜保護之御手當相成ゝ樣致度、此段御懸合ゝ也。

明治八年（紀元二五三五年。）八月十二日　土木頭林友太郎

大警視川路利良殿

一昨十日（明治八年〔紀元二五三五年〕八月。）より之強雨ニ而、區内出水之趣、昨十一日（明治八年〔紀元二五三五年〕八月。）御電報不ㇾ取敢ㇾ御屆ニ及ひ置ゝ處、別冊寫之通、其區々戸長共ゟ細々取調屆出ゝ間、此段及ㇾ御屆ゝ也。

八年（明治〇紀元二五三五年。）八月十二日　警視第四分廳

本廳御中

「別冊」
昨十日(〇明治八年紀元二五三五年八月)强雨之爲、江戸川筋滿水ニ付、當區内出水之場所、左之通リ。

一、牛込水道町五拾貳番地(〇市内)ゟ東五軒町五拾三番地(〇市内)迄。
　右川端通リ、往還迄凡壹尺餘出水。
一、牛込水道町貳拾六番地(〇市内)。
　右裏長屋床際迄出水。
一、東古川町拾貳番地(〇市内)。
　右同斷床上壹尺程出水。
一、西古川町三番地、四番地、十五番地、十六番地(〇市内)。
　右同斷床際上出水。
一、同町(〇西古川町)拾七番地、三拾貳番地、拾八番地
　右裏地面ゟ壹尺餘出水。
　右之通取調申上候也。

明治八年(〇紀元二五三五年)八月十一日　第四大區拾小區扱所

第四大區十一小區小日向松ケ枝町(〇市内)。

一、壹番地　表之方床下迄。裏之方床上三寸程。
一、貳番地
一、四番地　右同斷。
一、三番地　右同斷。
一、五番地　六番地　右同斷。裏之方三間通ゝ深サ三寸程。
一、七番地
一、八番地　裏之方貸長屋床下迄出水。
一、九番地　右同斷。
一、拾番地　表之方床下迄。裏之方貸家床上貳寸程。
一、拾壹番地　表之方床下迄。裏之方貸家床上三寸程。
一、拾貳番地　表之方同斷。裏之方床上四寸程。同東ノ方同壹尺五寸程。
　地所一圓深サ平均貳尺五寸程。
一、拾三番地

一、拾四番地　地所一圓床下迄。
一、拾五番地　地所一圓床上迄。
一、拾六番地　地所一圓貳尺五寸程床下迄。
一、拾七番地　地所一圓(間口廿五間、奥行七間。)一圓壹尺程。
一、小日向松ケ枝町(〇市内)往還東ノ方、同大區拾小區、境内堺際長延六間餘、幅三間餘、路上貳尺五寸程。

同區關口水道町(〇市内)。

一、三拾六番地　地所内水車場(間口廿五間、奥行六間三尺。)一圓貳尺程出水。
一、三拾七番地　同斷。
一、四拾壹番地　同(間口廿五間、奥行七間。)一圓壹尺程。
一、四拾貳番地　表之方床下迄。裏之方床上貳寸程。
一、四番地　裏之方床下迄。
一、四拾三番地　裏之方床上三寸程。
一、四拾四番地　同斷。
一、五拾三番地　五拾四番地、五拾五番地　三ヶ所共川縁三間通、貳尺程出水。
一、五拾六番地　同貳尺五寸程。
一、五拾七番地　御用地水車場拾三間四方貳尺五寸程。
一、關口水道町(〇市内)往還西ノ方第八大區四小區境内堺道幅三間、長延貳拾五間、深サ貳尺五寸程。

同區牛込山吹町(〇市内)。

一、壹番地　裏之方床下迄。
一、貳番地　同斷。
一、拾五番地　地所一圓床上壹尺程。
一、拾九番地　同壹寸程。
一、貳拾貳番地　同床下迄。
一、貳拾四番地　同斷。
一、貳拾五番地　同斷。一圓床上壹尺程。
一、貳拾六番地　地所一圓床上壹尺程。

右牛込山吹町(〇市内)往還長延九拾間餘、幅九尺、路上貳尺五寸程出水。
町々昨十日(〇明治八年紀元二五三五年八月)强雨之節、江戸川筋滿水ニ付、本日(〇明治八年紀元二五三五年八月)午後五時ゟ、右之通出水、尤平水ゟ凡九尺水相增申候。此段取調申上候也。

帝都時代ノ風水災

明治八年（〇紀元二五三五年）八月十一日　第四大區十一小區町用掛り高橋伊三郎

出水御届

六番地ゟ廿三番地迄、往還四五寸位ゟ武尺五寸位迄。
壹番地ゟ五番地迄、十三番地ゟ十五番地迄、往還同斷。
十七番地ゟ廿壹番地迄、往還四五寸位ゟ三尺位迄。
五番地ゟ十七番地迄、往還右同斷。
巡査方練兵所裏手ノ方、往還壹尺五寸餘。
一、裏柳橋、鷲橋、丸太橋
右三橋、古角材ニ而假ニ掛ケ渡有レ之候處、何レモ流失仕候。
同八小區
壹番地ゟ十番地迄、十九番地ゟ廿九番地迄、往還四五寸ゟ三尺位迄。小石川掃除町。
同九小區　西江戸川町。
石切橋邊ゟ江戸川端通リ、往還四五寸ゟ壹尺五寸位迄。
同八小區
壹番地貳番地往還五六寸。右地面井七十八番地迄、地面裏ノ方へ掛ケ武尺餘。小石川戸崎町。
右之通、昨十日（〇明治八年紀元二五三五年）八月十一日也。

八年（〇明治〇紀元二五三五年）八月十一日　第四大區三八九小區戸長

警視廳公文類纂

九日、十日　〇明治八年（紀元二五三五年）八月。ハ可成りの强雨にて、昨朝までも降續きしかば、兩國の川筋も午後に至りて次第に增水し、木竹の流れ來て衝當りしかば、兩橋新架の足代數十間流失したり。又小石川邊〇市内所々出水し、柳町、初音町、餌差町、下富坂町、春日町〇市内小石川區。ハ、四五寸より三尺位、掃除町、富坂町、戸崎町〇市内小石川區。ハ二尺位、江戸川町〇市内。ハ三尺五寸位まで、其他牛込水道町、小日向東古川町邊〇市内。所々へも出水せり、併しさしたる害ハなし。

去九日、十日　〇明治八年（紀元二五三五年）八月。の强雨にて、多少水害を被りしハ如左。

十日　〇明治八年（紀元二五三五年）八月。午後十一時頃、青山御所御構内〇市内赤坂區。へ、玉窓寺境の土手三間程崩れ落る。

同日同刻　〇明治八年（紀元二五三五年）八月十日午後十一時。頃、赤坂一ッ木町六十九番地〇市内。濱松縣士族伴鉦三郎の家、土手崩れ落て破損す。十一日　〇明治八年（紀元二五三五年）八月。午前一時過、行德河原村〇下總國。湯淺清五郎外四人乘組の荷船一艘、急流の爲兩國橋造營足場杭へかゝり、困難するを、警部補朝美某等出張し、土木寮の官員に掛合ひ、杭を切られしかゝ、船恙なきを得たり。

同日　〇明治八年（紀元二五三五年）八月十一日。中目黒村〇武藏國荏原郡。內目黒川大水にて溢れたり。同日　〇明治八年（紀元二五三五年）八月十一日。羽田村〇武藏國荏原郡。辨天橋洪水のために過半押流し、同村內獵師町の地所凡百坪程崩流し、民家十軒破損し、同村鈴木新田〇武藏國荏原郡。多摩川の堤防凡七間程崩る。

第十大區新谷町〇武藏國北豐島郡。千束村光月町邊〇市内淺草區。所々の窪地滿水に及べり。

帝都時代ノ風水災

第四大區豐島川、平水より壹丈二尺の增水なり。

昨十二日（明治八年（紀元二五三五年）八月。）江戸川出水、漸時增加したり。

同日（明治八年（紀元二五三五年）八月十二日。）第七大區四小區八幡塚村（武藏國荏原郡。）内、玉川五尺餘の增水にて、田畑三十五町水難を受け、同村六鄉堤切れ、大森（武藏國荏原郡。）の方へ四町程滿水、ヒダ村、鵜師町、鈴木新田（武藏國荏原郡。）等、出水のため、家屋十軒破損す。

荒川綾瀨川へ、一昨十二日（明治八年（紀元二五三五年）八月。）午後五時頃より水容が增し、千住宿字原繩手（武藏國南足立郡。）一面へ汎濫し、最早步行も成り難く、七時頃より舟渡しになり、一人に付壹錢づゝにて往來滯りなく渡したり。同所南地繩手際に在る家々は、床下迄出水を湛へ、堤外田畑一圓に水に沈み、茫々とし海面の氣色をなしたり。

——郵便報知新聞

〔附記〕

同（明治八年（紀元二五三五年）九月。）四日巳、小雨、晝後大雨。

同（明治八年（紀元二五三五年）九月。）十七日午、時々大雨。

同（明治八年（紀元二五三五年）九月。）三十日未、曇、夜入強雨。

同（明治八年（紀元二五三五年）十一月。）十日子、晴、夜大雨。

附記　明治八年九月後風雨

明治九年風雨雪

同（明治九年（紀元二五三六年）一月。）十日丑、大雪。（小笠原清務日記「昨夜十二時頃ヨリ雪、本日終日雪」。）

同（明治九年（紀元二五三六年）一月。）十一日寅、大雪。（小笠原清務日記「雪」。）——佐野弘毅日誌

同（明治九年（紀元二五三六年）一月。）廿五日辰、雪夜通し。

同（明治九年（紀元二五三六年）一月。）廿六日巳、雪夜通し。——小笠原清務日記

同（明治九年（紀元二五三六年）一月。）廿七日午、大雪。（小笠原清務日記「雪夜通し、夜十二時頃上ル」。）

同（明治九年（紀元二五三六年）一月。）廿九日申、大雪。

同（明治九年（紀元二五三六年）二月。）廿日午、晴、大風。

同（明治九年（紀元二五三六年）二月。）廿六日子、晴、風、昨夜大雨。——佐野弘毅日誌

同（明治九年（紀元二五三六年）二月。）廿六日子、雨、晝頃ヨリ曇、夜入風雨。——小笠原清務日記

同（明治九年（紀元二五三六年）三月。）二日巳、雨、晝頃ヨリ曇、夜入風雨。——佐野弘毅日誌

同（明治九年（紀元二五三六年）三月。）七日戌、夕小雨、夜大雨。

明治九年風水災　三月十四日風雨

明治九年風水災　九月十七日風雨

明治九年風水災事蹟

九年（明治九年（紀元二五三六年）。）三月十四日東京風雨被害有リ。（佐野弘毅日誌。郵便報知新聞。）九月十七日（明治九年（紀元二五三六年）。）再ビ風雨出水シ、被害少ナカラズ。（諸災調上申。佐野弘毅日誌。郵便報知新聞。）

明治九年風水災　左ノ如シ。

帝都時代ノ風水災

三月十四日風雨

附記 明治九年三月十九日後風雨

一、三月十四日〇明治九年(紀元二五三六年)。風雨ハ、南風、廿一米突九ノ風速ヲ有シ、明治九年〇紀元二五三六年。ヨリ大正元年〇紀元二五七二年。ニ至ル卅七年間ニ於ケル三月中ノ最大風速ナリト云フ、

同〇明治九年(紀元二五三六年)三月。十四日巳、朝嵐、雨、晝ゟ晴。 ―佐野弘毅日誌

一昨夜〇明治九年(紀元二五三六年)三月十三日。からの暴風にて、昨朝〇明治九年(紀元二五三六年)三月十四日。より東海道の電信が不通になつたと申すこと。又府下〇東京府。でも、大川筋の渡舟場ハ、一時舟留めよなり、大川橋〇市内。普請場の古材木が流れるやら、其外市中の小便所や、板圍ひ抔が、吹き倒れた處もあります。 ―郵便報知新聞

〔附記〕

同〇明治九年(紀元二五三六年)三月。十九日戌、曇、大風。

同〇明治九年(紀元二五三六年)三月。廿三日寅、晴、大風。

同〇明治九年(紀元二五三六年)四月。十九日巳、南大風。

同〇明治九年(紀元二五三六年)五月。十九日亥、强雨。〇小笠原清務日記「大雨、寒キ」。

同〇明治九年(紀元二五三六年)五月。廿一日丑、晴、大風。

同〇明治九年(紀元二五三六年)五月。廿二日寅、曇、大風。

同〇明治九年(紀元二五三六年)五月。廿八日申、快晴、夜ニ入、二時頃大雨大雷。〇小笠原清務日記「天氣曇、夜入小雨、夜大雨大雷」。

同〇明治九年(紀元二五三六年)六月。三日寅、天氣、晝後大雨。

同〇明治九年(紀元二五三六年)六月。八日未、快晴、三時頃ゟ大雨。

同〇明治九年(紀元二五三六年)六月。十九日午、大雨。

同〇明治九年(紀元二五三六年)六月。廿二日酉、終日大雨。

同〇明治九年(紀元二五三六年)六月。廿六日丑、終日大雨。 ―小笠原清務日記

同〇明治九年(紀元二五三六年)七月。七日子、晴、折々雨、夕雷雨、大雨嵐。〇小笠原清務日記「曇、風雨、大雨、雷氣」。 ―佐野弘毅日誌

同〇明治九年(紀元二五三六年)七月。十七日煉、快晴、寅、十二時前少々雨、夜大雨。 ―小笠原清務日記

同〇明治九年(紀元二五三六年)七月。廿日丑、晴、折々大雨。

同〇明治九年(紀元二五三六年)七月。廿二日卯、折々大雨。 ―佐野弘毅日誌

同〇明治九年(紀元二五三六年)八月。廿日クワ、快晴、四時頃ゟ雨、六時頃ゟ大雷、七時頃ゟ大雨夜通し。

同（明治九年（紀元二五三六年）八月。）廿四日シ、天氣冷シ、四時頃大雨。
——小笠原清務日記

同（明治九年（紀元二五三六年）八月。）廿六日寅、晴、夜入大雨。
——佐野弘毅日誌

同（明治九年（紀元二五三六年）九月。）九日ヲ、曇、夜入雨、雷強キ。

同（明治九年（紀元二五三六年）九月。）十二日ロ、雨、夕刻ヨリ雷、夜入大雷。（佐野弘毅日誌「晴、折々雨、夕大雨雷」。）

同（明治九年（紀元二五三六年）九月。）十五日レ、晝前曇、折々雨、午後ヨリ雨、大雨。
——小笠原清務日記

二、九月十七日（明治九年（紀元二五三六年）九月。）風雨ハ、

同（明治九年（紀元二五三六年）九月。）十七日ヲ、嵐。
——佐野弘毅日誌

一、終日大雨、夕刻止。
——小笠原清務日記

同（明治九年（紀元二五三六年）九月。）ヲ、申嵐、夕刻天氣。

一、昨日（明治九年（紀元二五三六年）九月十七日。）の風雨でハ、家根を挑り垣根を倒し壁を落せし處ハ、比々算ふるに遑なく、深川（市内。）八幡の社内に在る大松老櫻を根ふぎにせし。折りしも大潮ゆへ、夕方よりハ深川（市内。）伊豫橋本所（市内。）割下水邊ハ、出水して脛を隱したり。小石川餌差町、柳町、戸崎町邊（市内。）も同樣、六郷川は水溢れて、八幡村（武藏國荏原郡。）の往還は舟にて通行し、六郷橋近邊ハ、軒を浸し、老幼を助けて逃るもあれど幸ひに怪我人なく、千住河原（武藏國南足立郡。）も暴水押ゐ流し、云々。
——郵便報知新聞

明治九年（紀元二五三六年。）九月中風災

新吉原江戸町壹丁目（市内淺草區。）中村長兵衛宅　潰家壹戸。

〃　潰家壹戸。　死傷人無之。（從明治元年至同十一年全管内諸災調上申）

明治九年（紀元二五三六年。）九月十六日ヨリ十八日（明治九年（紀元二五三六年）九月。）ニ至ル颱風。

關東方面ニテハ、九月十三日（明治九年（紀元二五三六年）九月。）ニ至リ颱風ハ本邦内地ヲ北東ニ通過シ、横濱ニテハ、風位南東ヨリ南西ニ順轉シ、風雨甚シカリキ。當時港内ニ碇泊中ノ獨船「ビネータ」（Vineta）ニテハ、十七日（明治九年（紀元二五三六年）九月。）午後三時半氣壓最低七三八粍七ヲ測レリ。
——明治颱風誌

〔附記〕

同（明治九年（紀元二五三六年）九月。）廿三日午、大雨。
——小笠原清務日記

同（明治九年（紀元二五三六年）十月。）十一日ヲ、大雨風。

帝都時代ノ風水災

明治十年風雨雪

同 ○明治九年(紀元二五三六年)十月。廿五日、寅、晴、大風。

同 ○明治九年(紀元二五三六年)十一月。七日卯、晴、大風。

同 ○明治九年(紀元二五三六年)十二月。九日亥、晴、南大風、夕止。

同 ○明治九年(紀元二五三六年)十二月。三十日申、晴、大風。

同 ○明治十年(紀元二五三七年)一月。廿一日午、晴、大風。

一、西新井○武藏國南足立郡。參詣之處、大風ニ付、途中延引。——佐野弘毅日誌

同 ○明治十年(紀元二五三七年)二月。十九日亥、天氣、大風。

同 ○明治十年(紀元二五三七年)二月。廿四日、辰、曇、大風、十一時頃。

同 ○明治十年(紀元二五三七年)二月。廿八日申、天氣、大風。

同 ○明治十年(紀元二五三七年)三月。五日丑、雪、晝後ゟ大風、一時頃ゟ天氣。——小笠原清務日記

同 ○明治十年(紀元二五三七年)三月。六日寅、晴、大風、寒シ。

同 ○明治十年(紀元二五三七年)三月。七日卯、晴、大風、

同 ○明治十年(紀元二五三七年)三月。八日辰、晴、大風。

同 ○明治十年(紀元二五三七年)三月。廿一日巳、雨、晝後南大風雨。○小笠原清務日記「晝前曇、晝後雨、三時頃ゟ大風雨」。

同 ○明治十年(紀元二五三七年)三月。廿七日亥、朝大風雨、後止、晴。

同 ○明治十年(紀元二五三七年)四月。十日丑、晴、南大風。○小笠原清務日記「大風」。

同 ○明治十年(紀元二五三七年)四月。廿七日午、曇、風、夜南大風。○小笠原清務日記「天氣、大風」。

同 ○明治十年(紀元二五三七年)四月。廿八日未、晴、大風。○小笠原清務日記「天氣大風、五時過少々雨、夜ニ入風止ル」。

同 ○明治十年(紀元二五三七年)四月 三十日酉、晴、風、夜大風。

五月一日○明治十年(紀元二五三七年)。戌、晴、南大風。○小笠原清務日記「天氣、折々小雨、大風」。

同 ○明治十年(紀元二五三七年)六月。十一日卯、曇、晝後雨、夜ニ入嵐。——佐野弘毅日誌

〔參考〕明治颱風誌云フ、

明治十年(○紀元二五三七年)六月十二日颱風　十二日(○明治十年紀元二五三七年六月)關東地方ヲ通過ス。

同 ○明治十年(紀元二五三七年)七月。廿六日子、朝曇、後大風雨。——佐野弘毅日誌

一、無記事。大風雨夜入嵐。

〔參考〕明治颱風誌ニ、此ノ颱風ヲ記シテ獨船「エリサベート」横濱(○武藏國)ニ於ケル觀測ニ據レバ、風雨劇甚ニシテ、風力颶風ニ達シ、雨量ハ二十四時間ニ八三耗ニ及ベリ、而シテ氣壓ハ、二十六日(○明治十年紀元二五三七年七月)午後七時ニ最低七四五粍九ニ降レリ、風速ハ同午後三時ノ一秒間四七米突ヲ最大トス」ト爲ス者、

是時乎。

同（明治十年（紀元二五三七年）八月。）廿八日寅、快晴、大風。——小笠原清務日記

同（明治十年（紀元二五三七年）八月。）九日寅、晴、夕立強雨。——佐野弘毅日誌

同（明治十年（紀元二五三七年）九月。）九日酉、折々雨、晝後大雨。——小笠原清務日記

十年（明治（紀元二五三七年。）九月十四日夜、東京大雨、江戸川（市内小石川區。）漲溢シテ、橋ヲ流シ民家ヲ浸ス。（佐野弘毅日誌。小笠原清務日記。諸災調上申。）十月十一日（明治十年（紀元二五三七年）。）大風雨、倒家及死傷有リ。（佐野弘毅日誌。警視廳公文。諸災調上申。明治颱風誌。）

明治十年風水災事蹟

明治十年風水災

一、九月十四日（明治十年（紀元二五三七年）。）水災左ノ如シ。

同夜（明治十年（紀元二五三七年）九月十四日。）三七半。

音羽町（市内小石川區。）小西裏弦巻川筋洪水平水ヨリ水嵩六尺餘。

右洪水床上へ溢候戸數、

音羽町（市内小石川區。）八丁目　拾貳戸。

同（音羽町。）九丁目　四十五戸。

櫻木町（市内小石川區。）　五戸。——（從明治元年至同十一年）全管内諸災調上申

〔附記〕小笠原清務日記ニ、

同（明治十年（紀元二五三七年）九月。）廿五日丑、折々小雨、二時過ヨリ雨、三時頃ヨリ大雨。

二、十月十一日（明治十年（紀元二五三七年）。）風災　此日ノ風ハ、南南東風卅八米突（一秒時間。）ノ風速有リ、明治九年（紀元二五三六年。）ヨリ大正元年（紀元二五七三年。）ニ至ル卅七年間ノ十月ニ於ケル最大風速ニシテ、亦各月中ノ最大風速ナリト云フ。

同（明治十年（紀元二五三七年）十月。）十一日巳、雨、晝後ヨリ大嵐。——佐野弘毅日誌

一、終日在宿事。大嵐。

〔參考〕明治颱風誌ニ據レバ、「此颱風ハ、十日（明治十年紀元二五三七年十月）ノ夜、土

帝都時代ノ風水災

附記

明治十年九月廿五日大雨

十月十一日風災

佐沖ニ現ハレ、北東ニ進ミ、中國チ橫斷シ、日本海ニ入リ、十一日〇明治十年紀元二五三七年十月)午後十時頃、北海道西岸ニ沿フテ進行シ、樺太方面ニ去ル。此颱風ノ經過ニ際シ、本邦各地ニ著ルシキ暴風雨起リ、神戸(〇攝津國)ニ於テハ、十一日〇明治十年紀元二五三七年十月)ノ朝最モ甚シカリシガ、幸ニシテ被害僅少ナリキ。」ト有リ。

仝〇下谷。西町 同(〇明治)十年(紀元二五三七年)十月十一日風災。 仝潰 拾三戸。

明治十年〇紀元二五三七年。風災。

十月十一日 大手町貳丁目一番地(〇市内麹町區)召募巡査屯所。 潰家壹棟 即死四人。負傷二十五人。

當區(〇第一大區十三小區)須町三丁目三番地(〇市内日本橋區)。柿葺二階建長家 壹棟。

右者、明治十年〇紀元二五三七年。十月十一日暴風ノ際、吹潰、死傷人等無之。〇下略。

風害

明治十年〇紀元二五三七年。十月十二日〇十一日歟。

一、神田和泉町醫學校跡(舊藩邸。)北長屋長四拾間程一棟吹倒ス。但、死傷人無之候。

明治十年〇紀元二五三七年。十月十一日午後大風雨之節、

小石川柳町〇市内。潰家 貳棟。

同所〇小石川。掃除町〇市内。潰家 貳棟。

倶、死傷者無之。

昨十一日〇明治十年(紀元二五三七年)十月。大風雨ニテ、東京府下疵傷ノ人員、並潰崩ノ家屋、大略別紙之通ニ有之候條、此段不取敢上申候也。

明治十年〇紀元二五三七年。十月十二日 内務卿

太政大臣

一、居宅並物置潰崩且大破ノ數 五拾五戸。

一、死人 四人。

一、疵傷スル者 三拾七人。

一、往來便所破潰 三ケ所。

一、大川口舟沈沒 但シ乘組人生死未分。 壹艘。

昨十一日〇明治十年(紀元二五三七年)十月。暴風雨ノ爲、神田橋内臨時巡査屯營南方表長屋一棟八分通リ相潰レ、其際死傷別紙之通リ候條、此段上申候也。

十年〇明治〇紀元二五三七年。十月十二日 第一課

「別紙」〇四番小隊新潟縣即死四名、重輕傷三拾五名、氏名略ス。

〇目次「十月十二日〇明治十年(紀元二五三七年)。暴風雨ニテ大川滿水ニ付、水夫配付ノ件」有リ。

帝都時代ノ風水災

(從明治元年 至同十一年 仝管内諸災調上申)

本文ヲ失ス。

〔附記〕

同 ○明治十年(紀元二五三七年)十月。廿日寅、曇、夜三時大雨。○小笠原清務日記「小雨天氣夜大雨。」

十二月一日 ○明治十年(紀元二五三七年)。申、雨夜入大雨。

同 ○明治十年(紀元二五三七年)十二月。二十二日未、曇夜入大雨。

同 ○明治十一年(紀元二五三八年)三月。十二日丑、晴、風、南大風。

同 ○明治十一年(紀元二五三八年)三月。十三日寅、晴、北大風、寒シ。

同 ○明治十一年(紀元二五三八年)三月。十五日辰、晴、時々大風。

同 ○明治十一年(紀元二五三八年)三月。十七日午、晴、大風。

同 ○明治十一年(紀元二五三八年)三月。三十一日申、晴、北極大風。

同 ○明治十一年(紀元二五三八年)五月。十三日卯、晴、南大風。

同 ○明治十一年(紀元二五三八年)六月。十三日戌、晴、夕大雨。立雷。

七月一日 ○明治十一年(紀元二五三八年)。辰、晴。

一、無記事。畑掃除。夜入大雨。

同 ○明治十一年(紀元二五三八年)七月。五日申、雨大雨。

附記 明治十年十月廿日後大雨

明治十一年風雨

明治十一年大水災

同 ○明治十一年(紀元二五三八年)七月。十七日申、晴、大風。

同 ○明治十一年(紀元二五三八年)八月。廿七日丑、大雨。

十一年 ○明治○紀元二五三八年。九月十四日東京降雨有リ、十五日 ○明治十一年(紀元二五三八年)九月。強雨猶歇マズ。多摩川 ○武藏國荏原郡。○武藏國北豐島郡。綾瀬川 ○武藏國南葛飾郡。暴溢シテ、沿岸數十村ヲ浸ス。市内ニ於テハ十七日 ○明治十一年(紀元二五三八年)九月。下谷 ○市内。浸水家屋二百四拾戸ヲ算シ、淺草 ○市内。山谷堀附近其他ノ低地出水往還通ゼズ。下谷 ○市内。ノ罹災民ニ對シテハ、飯米ヲ給與スルコト十八十九兩日 ○明治十一年(紀元二五三八年)九月。ニ亘ル ○佐野弘毅日誌。小笠原清務日記。洪水一件。

明治十一年大水災 ハ、埼玉縣及東京府内荏原・北豐島・南葛飾・南足立四郡ノ多摩川・荒川・綾瀬川ニ沿ヒタル數十村被害頗ル大ニシテ、市内ニ於テハ下谷 ○市内。淺草 ○市内。ノ一部荒川暴溢ノ餘波ヲ蒙リタリ。

佐野弘毅日誌「同 ○明治十一年(紀元二五三八年)九月。十五日丑、強雨」ト有リ、小笠原清務日記ニ「同

〇明治十一年(紀元二五三八年)九月。十五日申、雨、夕刻ゟ嵐」。ト有ル、此時ニシテ、水災ノ概況ハ、明治十一年〇紀元二五三八年。九月十八日東京府ヨリ内務省ヘノ屆書ニ、左ノ如ク見ユ。

水害景況御屆

第一、荒川筋

本年〇明治十一年(紀元二五三八年)。九月十四日夜よゝ降雨、十五日〇明治十一年(紀元二五三八年)九月。夜ニ到リ暴風強雨、十六日〇明治十一年(紀元二五三八年)九月。ニ到リ、風勢ハ稍ヤ相衰ゝ得共、強雨ハ間斷ナク、荒川筋滿水、水量杭零點より十九尺弱ニシテ、堤防切レ所ハ無之ゝ得共、越水ニテ成増村〇武藏國北豐島郡。外數十餘村田畝八九分通水冠、民家檐ヲ浸シ、人民四散スト雖モ、幸ニ家屋ノ流亡人民ノ死傷ハ無之、戸田橋〇武藏國。ハ、一時墜落之勢ニ立到ゝ得共、防禦ヲ得テ、僅ニ相免ルヽヲ得タリ。夫カ爲通路相絶ゝニ付、不取敢渡船ヲ以通行相開申ゝ。

右〇荒川。沿川岩淵本宿町〇武藏國北豐島郡。地先之儀ハ、十六日〇明治十一年(紀元二五三八年)九月。午前ヨリ漸次増水、水量杭零點十八尺強ニシテ、田畑一面水冠リ、民家床ヲ浸シゝ場合ニ立到ゝ得共、流レ家死傷ハ無之、該村地先渡船通行ハ一時相止ニゝニ付、目下開設場着手中ニ有之ゝ。

右〇荒川。沿川千住驛〇武藏國南足立郡。地先之儀ハ十六日〇明治十一年(紀元二五三八年九)月。午前よゝ漸次増水、堤防打越、千住川原〇武藏國南足立郡。繩手一面、及ヒ上尾久村〇武藏國北豐島郡。外數村、田畑ハ勿論、民家床上マデ泥水押シ上ケ、十七日〇明治十一年(紀元二五三八年)九月。午前ヨリ押シ水益甚敷、千住橋〇武藏國。殆ト墜落ノ勢ニ立到リ候得共、防禦ヲ得テ、流レ家死傷及ヒ堤防潰決落橋ノ害ヲ免レ申ゝ。

右〇荒川。沿川須崎村〇武藏國南葛飾郡。外數村地先之儀ハ、十六日〇明治十一年(紀元二五三八年)九月。午後よゝ漸次増水、十七日〇明治十一年(紀元二五三八年)九月。午前ニ到リ、益暴漲、字大堤通リヘ烈敷打當ゝ得共、堤防圦樋等破損ハ無之ゝ。

第二、綾瀨川筋

利根川支川綾瀨川筋之儀ハ、去十六日〇明治十一年(紀元二五三八年)九月。午前よゝ漸次増水、十七日〇明治十一年(紀元二五三八年)九月。午後ニ到リ彌瀰漫、一時堤防圦樋等危嶮之勢ニ有之ゝ得共、防禦ヲ得テ、僅ニ相免レ申ゝ。

第三、多摩川筋

多摩川筋之儀ハ、漸々之増水ニテ、十五日〇明治十一年(紀元二五三八年)九月。午後第十一時三十分頃ニ到リ益暴漲シ、水量杭零點十八尺強ニ到リゝニ付、夫々防禦ゝ處、十

六日 二〇(明治十一年(紀元二五三八年)九月。)午前第四時頃ニ到リ、八幡塚村〇武藏國荏原郡。外數村ノ如キ、堤塘防禦ノ術ニ盡果テ、遂ニ缺損所等出來ルヨリ、東海道六鄕橋〇武藏國。ヲ押シ流シ、一時往來ノ便ヲ絕チ、剩ヘ其近傍村々一圓、田畝ヲ浸ス而已ナラス、民家床上マテ水入リト相成ル得共、人民ノ死傷ハ無之、但シ六鄕橋〇武藏國。之儀ハ、直ニ渡船ヲ以通行相開申ル。此際六鄕橋〇武藏國。際堤外ニ居住スル者二戸、家屋財產等も盡ク流失セリ。

右〇多摩川。沿川羽田村〇武藏國荏原郡。近傍村々之儀ハ、暴漲之勢益甚敷、遂ニ堤塘ヲ缺損シ、一時ニ羽田村〇武藏國荏原郡。外數村ニ瀰漫シ、其勢愈猖獗、遂ニ人家四十餘戸流失シ、其餘ノ人家ノ如キモ一圓水入リトナリ、財產等も盡ク流失シ、其慘狀云フベカラスト雖モ、幸ニシテ人民ノ死傷ヲ免カルヽヲ得タリ。

第四、玉川上水原羽村大堰過半損壞、一時水留之處、不取敢假手當之上、給水方取計置ル。

前文署陳ノ次第ニ付、吏員ヲシテ各所ニ派出セシメ、夫々防禦罹災ノ者共救助方等取計中ニ有之、目下ノ景況ニテハ、各所共稍々減水ノ姿ニ付、尙田畑ノ損害、民屋ノ頽破等、篤ト調查、追テ委詳上申可レ致ル得共、不取敢、此段及上申置

候也。

九月十六日 〇明治十一年(紀元二五三八年)。神奈川縣令野村靖ノ布達一〇洪水收。ニハ、「出水ノ爲、橫濱東京間ノ鐵道往返留相成ル付テハ、追テ通路相成候迄、橫須賀造船所ノ汽船ヲ以テ、本港〇橫濱。西波戶場、東京築地トノ間、海上往返爲致ル」。ト見エ、十八日〇明治十一年(紀元二五三八年)九月。附、鐵道局ヨリ東京府ヘノ通知一〇洪水收。ニハ、「六鄕川出水之爲、過ル十六日 二〇明治十一年(紀元二五三八年)九月。以來、列車運轉差止ル處、本日 〇明治十一年(紀元二五三八年)九月十八日。午前七時ヨリ、運轉相初メ、午後一時半毎發車致ル」。ト有リ。多摩川洪水ノ爲メ一時京濱間ノ汽車運轉ヲ停止シタリシヲ見ル可シ。

此災隅田川出水ノ狀況、左ノ如シ。洪水一件ニ、

暴雨ニ付、大川筋出水、五大橋水防之儀ニ付上申

一、過日來ヨリノ暴雨ニ隨ヒ、自然滿水ニ及ヒ、折柄本月 〇明治十一年(紀元二五三八年)九月。十五日午後第十一時現狀出水之模樣謀リ、差向キ五大橋共水防夫定員半數ツヽ、該橋看守トシテ水夫配置方之儀、水上警察所ヨリ達ニ依リ、夫々着手致候。

一、同 〇明治十一年(紀元二五三八年)九月。十六日午後二時ヨリ、俄ニ洪水ニ至リ、現狀之出水分量七合五夕ヨリ降ラス。即刻各橋水夫總詰之義相達シ、流木并塵芥等取除、水

防方ニ注目シ、晝夜盡力罷在候。

一、同（明治十一年（紀元二五三八年）九月。）十七日千住大橋（武藏國。）ヨリ電報、荒川ノ洪水ニ據リ、追々增水ニ至リ、水度九合五夕ニ至レリ、千住大橋（武藏國。）水防之義、人員總掛リヲ以テ豫防致居候得共、殆ント危險ノ虞レアルアリ、依テ四大橋水夫之內ヲ以テ三拾名至急千住（武藏國。）ゟ繰上ケ度報知ニ付、同日（明治十一年（紀元二五三八年）九月十七日。）午前七時戶長榎本吉三郎ヲ以テ、水夫三拾名引率之途中、吾妻橋（內。）ニ達シ、千住大橋（武藏國。）ノ芥除大杭貳本橋間ニ突當テ候ニ付、直チニ該橋（吾妻橋。）水夫ニ交ヘ、引率ノ人夫三拾名ヲ增員シ、辛フシテ舟ヲ浮カヘ、斧鋸ヲ以テ伐木シ、漸次橋間之水路ヲ開キ、既ニシテ流水ヲ引上ケ、該橋（吾妻橋。）ノ無難ヲ賀スト雖モ、尙千住大橋（武藏國。）ヨリ芥止メ大材流失ニ付、心付之報アルヤ否、陸續トシテ北方ヨリ一個ノ大材恰モ浮鯨ノ如ク、千住大橋（武藏國。）水防ノ小篶ヲ附シ、突然トシテ流レ來タリ、彌橋間ニ近寄ラントシ欲スルノ際、水夫ノ內二人水中ゟ飛入、辛フシテ浮木ニ飛乘リ、殘員ヲ以テ舟ニ乘シ、流レニ泝リ、漸々流木ニ該舟ヲ繫キ人力ヲ以テ該橋（吾妻橋。）ノ大間ヲ無難ニ通シ、西兩國橋詰北ノ方ゟ彼ノ大材ヲ引揚ケ、夫ゟ上陸シテ人夫相纏メ、千住宿（武藏國南足立郡。）ニ至タルハ正午十二時ナリ。

一、千住大橋（武藏國。）之水防、殆ント晝夜ノ別ナク、人夫悉ク勞シ、引率ノ人夫三拾名ト引換ニ、一ト先該橋（千住大橋。）ノ人夫ヲ休憩シ、該橋（千住大橋。）中央ゟ棧トリノ大筏係ル、夫レカ爲メニ該橋（千住大橋。）ノ曲レルヿ凡二尺、直チニ大材ヲ橋上ゟ神樂棧ヲ以テ引揚ルヿ拾五本ニ至レリ。無難ニシテ各持場ゟ引揚ル。

一、同樣新大橋（內。）市ノ危險タルヿ、橋杭三本程動搖シ、直チニ車止ヲ嚴ニシ、大石井四斗樽數拾本ヲ以テ豫防ニ着手ス。人員等ニ一切怪我無御座候。

一、五大橋ノ內危險ノ橋、第一千住大橋（武藏國。）第二新大橋（內。）市第三吾妻橋（內。）市

右、本月（明治十一年（紀元二五三八年）九月。）十五日ヨリ同（明治十一年（紀元二五三八年）九月。）十七日マデ暴雨出水之實況、五大橋ノ水防模樣等、不取敢上申候也。

（第六大區三四小區戶長、五大橋水防世話掛リ）

明治十一年（紀元二五三八年。）九月十八日

東京府知事楠本正隆殿

榎本吉三郎

隅田川荒川沿岸中、市內下谷區、淺草區ニ屬スル水災狀況ハ、左ノ報告中ニ散見ス。以テ其一斑ヲ推ス可キ也。

第拾大區壹小區水害景況

九月十八日（明治十一年（紀元二五三八年）。）午後四時過、本廳（東京府。）ヲ發シ、六時過區務所ニ至

リ、戸長平尾喜三郎ヨリ水害景況ヲ尋問シ、直チニ書記齋藤信太郎先導ヲ以テ、

箕輪村〇一部市内下谷區。原宿町〇市内下谷區。通リ新町〇武藏國北豐島郡。邊、巡回スル左ノ如シ。

一、箕輪橋〇市内下谷區北豐島郡間。西ノ方、左右陸地水丈凡一尺餘。

一、天王社〇武藏國北豐島郡。前往還、水丈壹尺餘、裏手西ノ方耕地一般ニ被水。

一、箕輪村〇一部市内下谷區。原宿町〇市内下谷區。通リ新町〇武藏國北豐島郡。西ノ方裏手用水際、水丈凡貳尺餘。此邊人家所々浸水。

一、原宿町〇市内下谷區。水害人民戸數三拾五戸、人口百五拾人餘。

右、十八日〇明治十一年(紀元二五三八年)九月。一日分給與。

一、箕輪村〇一部市内下谷區。同戸數三拾四戸、人口百拾人。十八日〇明治十一年(紀元二五三八年)九月。一日分給與。内窮民三十六人ハ、十九日〇明治十一年(紀元二五三八年)九月。迄給ス。

右、炊出所、區惣代松永甚太郎宅。

一、通り新町〇武藏國北豐島郡。戸數百五拾貳戸、人口五百五拾人餘。該所者窮民數多ナルヲ以テ、十八日〇明治十一年(紀元二五三八年)九月。朝ヨリ、十九日〇明治十一年(紀元二五三八年)九月。朝迄給與。

右炊出所、區惣代齋藤嘉右衛門宅。

右巡回午後十一時ニ至リ、金杉上町〇市内下谷區。清水堅次方へ止宿。

一、十九日〇明治十一年(紀元二五三八年)九月。巡回、左ノ如シ。

午前五時出發、千住大橋〇武藏國。手前ヨリ通新町〇武藏國北豐島郡。原宿町〇市内下谷區。箕輪村〇一部市内下谷區。南村ニ至ル耕地、被水通リ、金杉村〇一部市内下谷區。耕地、被水凡八分通リノ趣信太郎先導ヲ以テ、谷中本村〇武藏國北豐島郡。耕地ハ、被水五分三河島村〇武藏國北豐島郡。宅地、十八日〇明治十一年(紀元二五三八年)九月。ヨリ減水凡壹尺、耕地一般被水、戸數六十戸、人口三百貳人、十八日〇明治十一年(紀元二五三八年)九月。一日丈炊出給與。

右炊出所、村内〇武藏國北豐島郡。觀音寺ニテ。

一、町屋村〇武藏國北豐島郡。宅地減水、耕地トモ、前同斷。戸數三十壹戸、人口百廿五人、十八日〇明治十一年(紀元二五三八年)九月。一日丈給與。

右、炊出所　村惣代小泉惣五郎宅。

一、下尾久村〇武藏國北豐島郡。被水一般十八日〇明治十一年(紀元二五三八年)九月。ヨリ減水、凡壹尺餘ノ趣、宅地ハ漸ク被水ヲ免ル。然レトモ未タ就業スル能ハス。戸數貳拾五戸、人

口百九人、十八日（明治十一年（紀元二五三八年）九月。）一日丈炊出給與。十九日（明治十一年（紀元二五三八年）九月。）一日分ハ、白米ヲ以テ給ス。

右炊出所　村總代正木杢右衛門宅。

一、上尾久村（北豐島郡。）被水一般十八日（明治十一年（紀元二五三八年）九月。）ヨリ減水一尺餘ノ趣ニ付、得共、往々人家床上浸水有之、途中舟ヲ以テ往來ス。其畑地ニ至リ水ノ深キ所八尺餘有之ニ付。該村（上尾久村。）ハ、掛稻水ニ浸スヿ尤多シ。戸數三十一戸、人口百六拾四人、十八日（明治十一年（紀元二五三八年）九月。）一日丈炊出給與、十九日（明治十一年（紀元二五三八年）九月。）一日分ハ白米ヲ以テ給ス。

右炊出所、三ケ所　村總代三橋定吉宅。外二人。

一、上尾久村（北豐島郡。）ヨリ、荒川筋遠見、耕地一般ニ被水。

一、日暮里村（北豐島郡。）耕地、被水五分通ノ趣キ。

救助願出ル者人員

一、三河島村（北豐島郡。）　戸數三十壹人餘。

一、原宿町（下谷區。）　戸數十三戸。四十六人餘。

一、簑輪村（北豐島郡。）　戸數不明。三十六人餘。

一、上尾久村（北豐島郡。）　戸數三十八人餘。

一、町屋村（北豐島郡。）　戸數十三人餘。

一、通新町（北豐島郡。）　人員取調中。

右戸數人員、詳細取調ノ上、戸長ヨリ申出ル筈。

右村々巡廻、怪我人、家屋其他流失物等、一切無之、則十八日（明治十一年（紀元二五三八年）九月。）午前景況如是ニ御座ル也。

明治十一年（紀元二五三八年。）九月十八日　八等屬岩崎重職印

等外二等出仕工藤安簡印

洪水之模樣御屆

霖雨之處、昨朝（明治十一年（紀元二五三八年）九月十七日。）ヨリ以外之洪水ニ付、低地之場所、夫々水防中、追々水相嵩ミ、今戸橋（淺草。）山谷橋（淺草。）迄、兩岸、往來ハ勿論、其他低地之往還筋ハ通行相止リ、且地方橋場町（北豐島郡。）之内、先年築造候堤外ヘ、水丈六尺餘及有之、以外之水勢ニテ、人家流失モ難計、内耕地ハ堤ヲ精々盡力水防致候得共、千住宿南組（南足立郡。）之内素盞雄神社脇、井金杉下町（下谷區。）通ヨリ、追々逆水押入、前記内耕地第拾大區二三小區内村町田畑低場之儀ヘ、一圓

水冠ニ相成申ハ、因テ此段御届申上候也。

明治十一年〇紀元二五三八年。九月十八日　第拾大區二三小區戸長　進藤正勝

東京府知事楠本正隆殿

水害景況書上

第十大區一小區　上尾久村　〇武藏國北豐島郡。

九月十六日〇明治十一年紀元二五三八年〇午後八時出水。

同〇明治十一年紀元二五三八年九月〇十七日午後十二時滿水。低地水量九尺五寸。

同〇明治十一年紀元二五三八年九月〇十八日午前三時頃ヨリ下ヶ方。宅地廻リ三尺。

同〇明治十一年紀元二五三八年九月〇十九日ヨリ追々退水。田畑四尺五寸。

同〇明治十一年紀元二五三八年九月〇廿八日平水。

同　下尾久村　〇武藏國北豐島郡。

九月十六日〇明治十一年紀元二五三八年〇午後八時頃ヨリ出水。

同〇明治十一年紀元二五三八年九月〇十七日午後十二時滿水。低地水量壹丈五尺。

同〇明治十一年紀元二五三八年九月〇十八日午前三時頃ヨリ下ヶ方。宅地廻リ三尺。

同〇明治十一年紀元二五三八年九月〇十九日ヨリ廿七日〇明治十一年紀元二五三八年九月〇迄追々減水。

田畑六尺。

同〇明治十一年紀元二五三八年九月〇廿八日平水。

同　三河島村　〇武藏國北豐島郡。

右同斷。

同　町屋村　〇武藏國北豐島郡。

右同斷。

同　三ノ輪村　〇一部市内下谷區。

九月十七日〇明治十一年紀元二五三八年〇午前六時ヨリ出水。

同日〇明治十一年紀元二五三八年九月十七日〇午後十二時滿水。低地水量八尺。

同〇明治十一年紀元二五三八年九月〇十八日午前三時ヨリ下ヶ方。宅地廻リ貳尺五寸。

同日〇明治十一年紀元二五三八年九月十八日〇ヨリ廿一日〇明治十一年紀元二五三八年九月〇迄ニ追々減水。田畑四尺。

同　金杉村　〇一部市内下谷區。

同〇明治十一年紀元二五三八年九月〇廿二日平水。

同　谷中本村　〇武藏國北豐島郡。

右同斷。

九月十六日〇明治十一年紀元二五三八年〇午後八時ヨリ出水。

帝都時代ノ風水災

同〇明治十一年紀元二五三八年九月〇十七日午後十二時滿水。田畑五分通水冠。
同〇明治十一年紀元二五三八年九月〇十八日ゟ追々退水。
同〇明治十一年紀元二五三八年九月〇十九日平水。

右同斷。

田畑水冠凡反別概略

一、田百十二町三反六畝廿八歩。
一、畑四十二町壹反六畝廿三歩。

第十大區一小區	上尾久村	〇武藏國北豐島郡。
	下尾久村	〇武藏國北豐島郡。
	町屋村	〇武藏國北豐島郡。
	三河島村	〇武藏國北豐島郡。
	日暮里村	〇武藏國北豐島郡。

一、田四拾町七反五畝三歩。
一、畑貳拾五町貳反貳拾五歩。

	下尾久村	〇武藏國北豐島郡。

一、田三拾六町六反壹畝七歩。
一、畑拾六町四反四畝十五歩。

第十大區一小區	上尾久村	〇武藏國北豐島郡。

一、田九拾九町貳反九畝廿一歩。
一、畑四拾町七反七畝拾八歩。

	三ノ輪村	〇一部市內下谷區。
	金杉村	〇一部市內下谷區。
	谷中本村	〇武藏國北豐島郡。
	日暮里村	〇武藏國北豐島郡。
第十大區一小區	下谷通新町	〇武藏國北豐島郡。
	同原宿町	〇市內下谷區三ノ輪町。
	上尾久村	〇武藏國北豐島郡。
	下尾久村	〇武藏國北豐島郡。
	町屋村	〇武藏國北豐島郡。

一、田拾四町六反壹畝十三歩。
一、畑七町二反壹畝七歩。

	三ノ輪村	〇一部市內下谷區。
	金杉村	〇一部市內下谷區。
	谷中本村	〇武藏國北豐島郡。
	日暮里村	〇武藏國北豐島郡。
第十大區一小區	下谷通新町	〇武藏國北豐島郡。
	同原宿町	〇市內下谷區三ノ輪町。
	上尾久村	〇武藏國北豐島郡。
	下尾久村	〇武藏國北豐島郡。
	町屋村	〇武藏國北豐島郡。

一、田三拾貳町九反八畝拾歩。
一、畑拾壹町七反三畝三歩。

	三ノ輪村	〇一部市內下谷區。
	金杉村	〇一部市內下谷區。
	谷中本村	〇武藏國北豐島郡。
	日暮里村	〇武藏國北豐島郡。
第十大區一小區	下谷通新町	〇武藏國北豐島郡。
	同原宿町	〇市內下谷區三ノ輪町。
	上尾久村	〇武藏國北豐島郡。
	下尾久村	〇武藏國北豐島郡。
	町屋村	〇武藏國北豐島郡。

一、田八町六反廿歩。
一、畑八町三反四畝七歩。

	三ノ輪村	〇一部市內下谷區。
	金杉村	〇一部市內下谷區。
	谷中本村	〇武藏國北豐島郡。
	日暮里村	〇武藏國北豐島郡。
第十大區一小區	下谷通新町	〇武藏國北豐島郡。
	同原宿町	〇市內下谷區三ノ輪町。
	上尾久村	〇武藏國北豐島郡。
	下尾久村	〇武藏國北豐島郡。
	町屋村	〇武藏國北豐島郡。

一、田拾貳町壹反壹畝拾四歩。
一、畑八町貳畝五歩。

水入家屋書上

一、戸數百五拾七戸。
一、戸數八拾三戸。
一、戸數三十戸。
一、戸數貳拾五戸。
一、戸數三拾壹戸。

帝都時代ノ風水災

一、戸數六拾戸。　三河島村〇武藏國北豐島郡。

一、戸數四拾四戸。　三ノ輪村〇一部市内下谷區。

焚出給與戸數人員及度數

一、戸數百五拾七戸。
一、人員五百拾貳名。（焚出度數三度）　第十大區一小區　下谷通新町〇武藏國北豐島郡。

一、戸數八拾三戸。
一、人員貳百七拾八人。（焚出度數三度）　同　下谷原宿町〇市内下谷區。

一、戸數三拾戸。
一、人員百六拾四人。（焚出度數三度）　同　上尾久村〇武藏國北豐島郡。

一、戸數貳拾五戸。
一、人員百九人。（焚出度數三度）　同　下尾久村〇武藏國北豐島郡。

一、戸數三拾壹戸。
一、人員百四拾人。（焚出度數三度）　同　町屋村〇武藏國北豐島郡。

一、戸數六拾戸。
一、人員三百貳人。（焚出度數三度）　同　三河島村〇武藏國北豐島郡。

一、戸數四拾四戸。
一、人員百四拾六人。（焚出度數三度）　同　三ノ輪村〇一部市内下谷區。

但、焚出米石數合八石八斗貳升。

十五日間給米戸數人員書上

一、戸數百五拾三戸。
一、人員四百八拾八人。　第十大區一小區　下谷通新町〇武藏國北豐島郡。

十五日間　此給米拾七石九斗四升。

一、戸數貳拾九戸。
一、人員八拾五人　原宿町〇市内下谷區。

同斷　此給米三石壹升五合。

一、戸數九戸。
一、人員三拾九人。　三河島村〇武藏國北豐島郡。

同斷　此給米壹石三斗五升。

一、戸數拾壹戸。
一、人員五十五人。　上尾久村〇武藏國北豐島郡。

同斷　此給米壹石八斗六升。

一、戸數貳拾四戸。
一、人員七拾四人。　三ノ輪村〇一部市内下谷區。

十五日間　此給米貳石五斗六升五合。

一、戸數四戸。
一、人員十四人。　町屋村〇武藏國北豐島郡。

同斷　此給米四斗九升五合。

右取調上申ゟ也。

明治十一年〇紀元二五三八年。十月一日　戸長　平尾喜三郎印

第十大區三小區　地方橋場町〇武藏國北豐島郡。

一、水量ノ增減。

九月十六日〇明治十一年（紀元二五三八年）。午後九時頃ヨリ出水、翌十七日〇明治十一年（紀元二五三八年）九月。午後十時頃、增水九尺程。

翌十八日〇明治十一年（紀元二五三八年）九月。午後八時頃三寸減水。

十九日 二〇明治十一年(紀元二五三八年)九月。午後六時頃、六寸減水。
廿日 二〇明治十一年(紀元二五三八年)九月。正午十二時頃、壹尺三寸減水。
廿一日 二〇明治十一年(紀元二五三八年)九月。午後六時頃、壹尺八寸減水。
廿二日 二〇明治十一年(紀元二五三八年)九月。午後八時頃、三尺五寸減水。
廿三日 二〇明治十一年(紀元二五三八年)九月。午後六時頃、四寸減水。
廿四日 二〇明治十一年(紀元二五三八年)九月。午後六時頃、三寸減水。
廿五日 二〇明治十一年(紀元二五三八年)九月。午後六時頃、三寸減水。
廿六日 二〇明治十一年(紀元二五三八年)九月。平水。

一、水量之增減、前ニ同シ。
一、水冠ノ反別 田三十六町歩。畑五町六反歩。
一、水入家屋 床上六十五戸。床下三十六戸。

一、水量之增減、前ニ同シ。
一、水冠ノ反別 田三十五反歩。畑五反歩。
一、水入家屋 床上五十三戸。床下三十八戸。

地方今戸町 〇市内淺草區。

同山谷町 〇市内淺草區。

一、水量之增減、前ニ同シ。
一、水冠反別 田壹町二反歩。畑壹反二畝歩。
一、水入家屋 床上六戸。床下貳戸。

一、水量之增減、前ニ同シ。
一、水冠反別 田三町貳反歩。畑二反歩。
一、水入家屋 床下三戸。

右之外、堤防ノ欠所、及流失家屋、潰家、落橋、其他御調之廉無御座候。此段申上候也。

右區戸長
進藤正勝 印

千束村 〇市内淺草區。

第十壹大區一小區
須崎村 〇市内本所區。
寺島村 〇武藏國南葛飾郡。
隅田村 〇武藏國南葛飾郡。

十一年 二〇明治三八年。紀元二五三八年。十月
大水御屆ケ

右、荒川通り村々一同奉申上候。昨十六日 二〇明治十一年(紀元二五三八年)九月。午後第十時頃ゟ惡

帝都時代ノ風水災

水相增、大堤通り圦樋、正人足ヲ以堤防とも、取締罷在ル處、今朝（明治十一年〇紀元二五三八年。九月十七日。）ニ至り、追々大水ニ相成ルニ付、此段不ニ取敢一御屆ケ奉ニ申上一ニ以上。

右村々惣代
堤防取締代理
書記　鶴岡源七　印

明治十一年〇紀元二五三八年。九月十七日

東京府知事楠本正隆殿

——洪水一件

此外荒川綾瀬川筋各村ニ於テ被害多ク、十五日間ノ救助米合計百五十一石四斗四升ヲ約一萬人ニ給與シタルコト、洪水一件ニ見エ。

江戸川沿岸ハ、言フ可キ程ノ災害無ク、纔ニ牛込山吹町（〇市内。）ニ於テ里俗カニ川ト稱スル小流ノ溢出ヲ見タルニ過キス。外ニ赤坂靈南坂町（〇市内。）崖崩レ有リ。

出水御屆

此程大雨續ニテ、當區（〇第四大區小區。）内牛込山吹町拾五番地別紙圖面（〇圖面。）朱〇印之邊出水、及ヒ目今該地人家床面ト出水面トノ間凡壹寸程ニ有ル之、此上水增候得者、間モナク床ヲ相就候水況故、近傍之者疊其外取片付方注意罷在、將亦該地續作稻有ル之候得共、猶水增不ル申候ハヽ、差タル水害有ル之間敷哉ニ御座いし。先以此段御屆申上候也。

明治十一年〇紀元二五三八年。九月十六日午後第三時

第四大區拾一小區
戸長　山田亮長

東京府知事楠本正隆殿

崖崩レ御屆

第二大區六小區溜池靈南坂町八番地（〇市内赤坂區。）山口縣士族兒玉愛次郎所有地裏通り崖、今十六日（〇明治十一年〇紀元二五三八年。）九月。午前第六時比、風雨ニ而相崩レ申候。依ル之別紙繪圖面（〇畧。）相添、此段御屆申上いし也。

明治十一年〇紀元五三八年。九月十六日

右兒玉愛次郎執事
竹田寬二郎　印
右區戸長代理書記
市瀨純次　印

東京府知事楠本正隆殿

——洪水一件

〔附記〕

同（明治十一年〇紀元二五三八年。）二日寅、快晴、夕刻大風。——小笠原清務日記

同（明治十一年〇紀元二五三八年。）九日巳、晴、南大風。

同（明治十二年〇紀元二五三九年。）十五日戌、晴、夜入大雨雷。

同（明治十二年〇紀元二五三九年。）廿三日丑、北大風、嵐也。

同（明治十二年〇紀元二五三九年。）廿九日亥、晴、十時過ヶ南大風。

帝都時代ノ風水災

附記
明治十一年十一月後大風
明治十二年風雨

同　二〇明治十二年(紀元二五三九年)四月。十六日巳、晴、北ノ大風。
同　二〇明治十二年(紀元二五三九年)四月。廿四日丑、晴、南風、大風。
同　二〇明治十二年(紀元二五三九年)六月。四日午、雨、朝強雨。
同　二〇明治十二年(紀元二五三九年)六月。廿七日巳、曇、夕立、雷。
一、畑掃除、竈築直シ、大雨雷。
同　二〇明治十二年(紀元二五三九年)七月。十四日戌、晴、夜ニ入大雨。
同　二〇明治十二年(紀元二五三九年)七月。廿八日壬、晴、夕雨、夜中大雷。
同　二〇明治十二年(紀元二五三九年)八月。十日巳、折々雨、夜入大雨。
同　二〇明治十二年(紀元二五三九年)八月。廿三日寅、晴。
一、夕刻ヨリ夜ニ入大雨雷。〇小笠原清務日記「晴、七時頃ヨリ大雨らい」。
同　二〇明治十二年(紀元二五三九年)八月。三十一日戌、晴。
一、夜ニ入井上ヘ行、芋すいき遣、歸宅後俄大風雨。小雷、直ニ止
同　二〇明治十二年(紀元二五三九年)十月。廿日壬、強雨、北風、夕止。
同　二〇明治十二年(紀元二五三九年)十月。廿七日未、朝ヨリ大雨、夕止。
同　二〇明治十二年(紀元二五三九年)十一月。十四日丑、十時頃ヨリ大風。〇小笠原清務日記「晴、大風」。

同　二〇明治十二年(紀元二五三九年)十二月。廿六日未、晴、大風、南大風。
同、晝ヨリ北大風。〇小笠原清務日記「晴大風」〇日府下大火。
同　二〇明治十三年(紀元二五四〇年)一月。廿二日戌、晴、大風。
同　二〇明治十三年(紀元二五四〇年)二月。五日壬、晴、大風。
同　二〇明治十三年(紀元二五四〇年)二月。十九日寅、雨、夜入大雨。
同　二〇明治十三年(紀元二五四〇年)二月。廿一日辰、曇、夕雨、夜大雨、夜一時頃地震。
同　二〇明治十三年(紀元二五四〇年)二月。廿七日戌、曇、夜ニ入大雨、風。
同　二〇明治十三年(紀元二五四〇年)三月。二日寅、大雪。
同　二〇明治十三年(紀元二五四〇年)三月。十九日未、曇、夜ニ入南大風。
同　二〇明治十三年(紀元二五四〇年)三月。廿日申、朝雨、折々雨、北大風。
同　二〇明治十三年(紀元二五四〇年)三月。三十一日未、雨、夕強雨。
四月一日　〇明治十三年(紀元二五四〇年)。申、晴、晝ヨリ北大風。
同　二〇明治十三年(紀元二五四〇年)四月。十日巳、晴、南大風、夕北風雨。
同　二〇明治十三年(紀元二五四〇年)四月。廿七日戌、晴、夜南大風。
同　二〇明治十三年(紀元二五四〇年)五月。六日未、晴、雨、昨夜大雨。

帝都時代ノ風水災

同二〇明治十三年(紀元二五四〇年)五月。廿六日卯、晴、夕强雨、直ニ止。——佐野弘毅日誌

同二〇明治十三年(紀元二五四〇年)五月。三十日大雨。——小笠原清務日記

同二〇明治十三年(紀元二五四〇年)六月。七日卯、强雨、晝ゟ止。——佐野弘毅日誌

同二〇明治十三年(紀元二五四〇年)六月。十四日、天氣、休、大風。

同二〇明治十三年(紀元二五四〇年)六月。十五日、天氣、大風。——小笠原清務日記

七月一日〇明治十三年(紀元二五四〇年)。卯、雨、夜入大雨。

同二〇明治十三年(紀元二五四〇年)八月。七日辰、時々大雨。

同二〇明治十三年(紀元二五四〇年)八月。八日巳、時々大雨。

同二〇明治十三年(紀元二五四〇年)八月。十日未、晴、時々大雨。

同二〇明治十三年(紀元二五四〇年)八月。廿五日戌、晴、夕雨。——佐野弘毅日誌

一、夜ニ入大風、雨荒し。

十三年二〇明治二五四〇年。紀元八月廿五日南風、速力五十一里〇英里。——海軍觀象臺實驗所〇官報載。

〔參考〕明治颱風誌擧クル所八月十九日(〇明治十三年紀元二五四〇年)ヨリ二十七日(〇明治十三年紀元二五四〇年八月)ニ至ル颱風是也。言フ、「東京ニテハ二十五日(〇明治十三年紀元二五四〇年八月)午後十時ニ氣壓七四六粍八ニ降リ風向南ニシテ、風速一秒間九米八ニ達セリ」ト。

十三年二〇明治二五四〇年。紀元十月四日東京暴風雨有リ。市中災害ヲ被ル者莫大也。即チ麹町區〇市內。ニ於テ、家屋全潰廿八棟、半潰七棟ヲ算シ、神田區〇市內。ニ於テ、全潰十九棟、半潰五棟、日本橋區〇市內。ニ於テ、全潰卅棟、半潰一棟、京橋區〇市內。全潰百四十二棟、半潰四十七棟、倉庫全潰一棟、芝區〇市內。全潰九十二棟、半潰四棟、麻布區〇市內。全潰廿六棟、半潰一棟、倉庫全潰一棟、赤坂區〇市內。全潰廿棟、半潰一棟、四谷區〇市內。全潰廿五棟、牛込區〇市內。全潰卅四棟、半潰二棟、小石川區〇市內。全潰六十一棟、半潰五棟、本郷區〇市內。全潰十棟、半潰二棟、下谷區〇市內。全潰十棟、半潰七棟、淺草區〇市內。全潰廿六棟、倉庫全潰一棟、本所區〇市內。全潰百一棟、半潰十七棟、倉庫全潰一棟、深川區〇市內。全潰六十棟、半潰十四棟ヲ算ス。死傷ハ神田區〇市內。負傷一人、行方不明一人、赤坂區〇市內。死亡壓死一人、京橋區〇市內。

二人、負傷十六人、小石川區（○市内。）壓死一人、負傷一人、下谷區（○市内。）壓死三人、淺草區（○市内。）即死一人、負傷三人、本所區（○市内。）壓死一人、深川區（○市内。）溺死一人、行方不明二人、負傷三人也。其他當時郡部ニシテ、後市部ニ入リタル地ニテハ、下駒込村（○武藏國北豐島郡。今大半市内本鄉區駒込神明町。）家屋全潰三棟、半潰二棟、龍泉寺村（○武藏國北豐島郡。今市内下谷區龍泉寺町。）全潰三棟、千束村（○武藏國南葛飾郡。今市内淺草區千束町。）全潰十二棟、小梅村（○武藏國南葛飾郡。今市内本所區小梅町。）全潰十九棟、半潰二棟、押上村（○武藏國南葛飾郡。今市内本所區押上町。）全潰十二棟、龍泉寺村（○武藏國北豐島郡。今市内下谷區龍泉寺町。）全潰三棟、須崎村（○武藏國南葛飾郡。今市内本所區須崎町。）全潰九棟ノ被害有リ。死傷ハ小梅村（○武藏國南葛飾郡。今市内本所區小梅町。）ニ死亡三人、負傷六人ヲ生ズ。若夫市内ノ門戸墻塀樹木ノ倒破、道路橋梁船舶ノ破損等ニ至リテハ、枚擧スルニ遑アラズ。（○諸官舍風災調通知綴込。十五區六郡風災調。佐野弘毅日誌。小笠原清務日記。明治驗風誌。）

明治十三年大風災　明治十三年（○紀元二五四〇年。）十月四日ノ風雨ハ、

同（○明治十三年（紀元二五四〇年）十月。）三日丑、雨。

一、夜ニ入十時過ヶ迄々強雨、二時頃ヶ北西風嚴敷暴風、明ケ方止、所々潰家損所出來。

同（○明治十三年（紀元二五四〇年）十月。）四日寅、晴、風。

一、昨夜中大荒ニ付、所々取片付臺所屋根土藏壁續屋根損、屋根や來仮養。

——佐野弘毅日誌

同年（○明治十三年（紀元二五四〇年。）十月三日前後ニ亘ル暴風ハ、琉球群島ノ東方ヲ經過シ來ル者ニシテ、當時琉球那覇港ニ碇泊ノ汽船貫効丸日誌ヲ閲スルニ、同港（○那覇港。）ハ、同月（○明治十三年（紀元二五四〇年）十月。）一日午後二時頃ヨリ北風吹起リ、風力漸ク加リ、風雨鍼ハ微々降下ヲ兆ス。翌二日（○明治十三年（紀元二五四〇年）十月。）天候曇天、風雨鍼二十九寸八二ニシテ昇降ナク、風位ハ北ヨリ漸々逆轉シテ北西ニ至リ、風力ハ終日強。翌三日ニ至リ、風雨鍼上昇シ、風力亦隨テ衰ヘ、天候晴ニ復セリト。其他諸燈臺ノ實驗紀事等ニ就テ之ヲ考フルニ、此暴風ハ琉球及小笠原島ノ稍中間ヲ進行セシ者ニシテ、三日（○明治十三年（紀元二五四〇年）十月。）午後七時ニ至リ、其中心ハ已ニ紀州樫野崎ノ南方約十五里ノ處ニ達セリ。而シテ其中心移動速力ハ一時間約二十二三里ナリシ。乃チ同所燈臺紀事ニ云フ、三日（○明治十三年（紀元二五四〇年）十月。）午後一

時過ヨリ降雨シ、南東風次第ニ強ク、風雨鍼二十九寸一六ヲ示シ、同二時頃ヨリ風位東ニ轉シ、風力稍和クモ、風鍼ハ尚ホ漸々降下シ、同四時ニ至リテ二十八寸九〇ヲ示シ、風勢復猛烈トナリ、同五時頃ヨリ遂ニ暴風雨トナル、此際恰モ滿潮ノ時ニシテ、激浪頗ル高起シ、三四丈ニ及ヘリ、同七時ニ至リ、風雨鍼最低即チ廿八寸五〇ヲ示シ、風勢モ亦最暴烈ヲ極ム、同八時過ヨリ風勢稍衰ヘ、風雨鍼漸ク上昇ヲ萠シ、風位モ漸々北西ニ轉シ、同十時過ニ至リ漸ク平常ニ復セリト。又此暴風ハ、是ヨリ更ニ北東ニ向テ進行シ、同日〇明治十三年(紀元二五四〇年)十月三日。正子ニ至リ、其中心ハ遠州御前崎ノ近傍ニ達セリ。此際移動速力稍增加シ、一時間平均約三十四里トナル。同所ハ三日〇明治十三年(紀元二五四〇年)十月。午後八時ヨリ降雨シ、次テ東北東ノ烈風起リ、風雨鍼漸々降下シ、同十時頃ヨリ風雨一層猛烈トナリ、風雨鍼ノ最低ハ午前零時ニ在リテ二十八寸四〇ヨリ三五ノ間ヲ昇降シテ定ラス。翌四日〇明治十三年(紀元二五四〇年)十月。午前一時頃ヨリ風位轉シテ北ニ至リ、同二時頃雨歇ミ、風位漸々西ニ轉シ、同六時頃ニ至リ全ク靜穩トナル。夫ヨリ此暴風ハ、尚ホ北東方ニ進行シ、豆州地方ヲ經過シ、同〇明治十三年(紀元二五四〇年)十月。四日午前三時ニ於テ、其中心ハ犬吠崎〇下總國。ト東京トノ中間ニ達セリ。此際移動速

力ハ一層增加シ、一時間約五十六里ニ至レリ。而シテ東京近傍ハ、同月〇明治十三年(紀元二五四〇年)十月。一日ヨリ強風屢來リ、風雨鍼漸々低下シ、四日〇明治十三年(紀元二五四〇年)十月。午前二時三十分ニ於テ二十八寸八〇ノ最低ヲ示シ、風力モ此時ヲ以テ最強トス。風位變轉ハ區々ニシテ定ラス。同日〇明治十三年(紀元二五四〇年)十月四日。午後零時過風位北東ニ順轉シ、是ヨリ風力大ニ衰ヘ、風雨鍼モ亦漸々上昇ヲ萠ス。又犬吠崎〇下總國。近傍ハ、三日〇明治十三年(紀元二五四〇年)十月。午前七時頃ヨリ南風次第ニ募リ、時々強雨ヲ伴ヒ、風雨鍼漸々降下シ、海上ノ激浪殊ニ甚シ。四日〇明治十三年(紀元二五四〇年)十月。午前一時頃ヨリ風雨益暴烈トナリ、同三時ニ於テ風雨鍼最低二十八寸八四ヲ示ス。爾後此暴風ハ、常陸海岸ヲ經過シ、遂ニ太平洋ニ吹去セリ。此時北海道地方ニ於テハ、敢テ氣壓ノ變化ナシ。想フニ此暴風ハ太平洋ニ出テ、後稍東方ニ向テ吹去セシ者ナラン。

明治十三年〇紀元二五四〇年。十月一日ヨリ四日〇明治十三年(紀元二五四〇年)十月。ニ至ル颱風。

此颱風ハ頗ル猛烈ナルモノニシテ、本邦南東部ニ非常ナル暴風雨ヲ伴ヒタルモノナリ。九月〇明治十三年(紀元二五四〇年)。末ニ沖繩島ノ南方洋上ニ顯ハレ、北上シ、十月一日〇明治十三年(紀元二五四〇年)。奄美大島ノ東方ニ於テ北東ニ轉向シ、三日〇明

治十三年(紀元二五四〇年)十月。土佐沖ヲ經テ、四日(明治十三年(紀元二五四〇年)十月。東京附近ヲ通過シ、鹿島灘ヨリ太平洋ニ去ル。東京ニテハ風雨甚ダシク、家屋ノ破損、樹木ノ潰倒頗ル多ク、死者二十七名、重傷三十七名ニ達セリ。小田原(○相摸國。)ニテハ、河川漲溢シテ、橋梁落チ家屋ノ流失セシモノアリ。死者二十餘名ニ及ベリ。其他東海道ニテハ、所々風水ノ害多シ。又海上ニテハ遭難船舶甚タ多シ。

——明治廼風誌

此ノ風雨ニ於ケル東京府内ノ被害ハ頗ル多ク、家屋ノ破倒ノミニテモ、其數八百餘棟ニ上ル。以テ其狀況ヲ推ス可キ也。今諸官舍十五區六郡風災調記スル所ニ據リ、被害數ヲ計上スレハ、實ニ左ノ如キ者有リ。

麴町區(○市内。)

柿葺家屋全潰十七棟、同半潰七棟、瓦葺家屋全潰四棟、社共有茅葺家屋全潰一棟、瓦葺物置全潰一棟、柿葺物置全潰五棟、外ニ掲示場破損三ヶ所、火見吹潰一ヶ所、倒木大木之分拾本程、門倒二ヶ所。

神田區(○市内。)

全潰柿葺家屋六棟、瓦葺家屋三棟、半潰柿葺家屋三棟、瓦葺家屋二棟、全潰柿葺納家(并物置十棟、壓死男一人。

日本橋區(○市内。)

柿家全潰十七棟、瓦葺家屋全潰七棟、塗屋全潰一棟、柿家半潰一棟、杉皮全潰物置一棟、全潰柿屋物置一棟、瓦物置全潰一棟、共有瓦葺全潰家屋一棟、共有全潰柿家一棟。

京橋區(○市内。)

瓦葺家屋全潰四棟、瓦葺物置全潰二棟、柿葺家屋全潰百拾四棟、柿葺家屋半潰四十二棟、柿葺物置全潰十棟、柿葺物置半潰五棟、杉皮家屋全潰五棟、杉皮葺物置全潰二棟、金屬家屋全潰一棟、瓦家全潰(寺院)三棟、同(社)一棟、土造倉庫全潰一棟、掲示場破損五ヶ所、火見梯子破損一ヶ所、便所破損一ヶ所、橋駒止破損一ヶ所、道路損所九ヶ所、負傷者男一人、行方不明男一人。

芝區(○市内。)

金屬葺家屋全潰一棟、瓦葺家屋全潰廿九棟、板葺家屋全潰四十棟、萱藁葺家屋全潰七棟、神社瓦葺家屋全潰一棟、神社板葺家屋全潰一棟、寺院瓦葺家屋全潰一棟、瓦葺家屋半潰二棟、柿葺家屋半潰一棟、萱藁葺家屋半潰一棟、瓦葺

納家全潰一棟。板葺物置納屋全潰七棟。萱葺物置全潰三棟。杉皮葺物置全潰一棟。寺院冠木門一ヶ所。街頭便所一ヶ所。

麻布區（内〇市）

全潰瓦葺家屋六棟。同柿葺家屋六棟。同萱葺家屋十二棟。同土造倉庫一棟。同柿葺物置一棟。同萱葺物置一棟。半潰瓦葺家屋一棟。

赤坂區（内〇市）

官舍全潰瓦葺家屋一棟。私有全潰瓦葺家屋三棟。全潰柿葺家屋九棟。全潰茅葺家屋五棟。半潰柿葺家屋一棟。神社全潰茅葺家屋二棟。死人男二人。負傷男十六人。

四谷區（内〇市）

全潰西洋造一棟。全潰瓦葺家屋六棟。全潰柿葺家屋十一棟。全潰茅葺家屋一棟。全潰杉皮葺家屋一棟。全潰瓦葺納屋一棟。全潰柿葺物置幷納屋五棟。全潰茅葺納屋一棟。

牛込區（内〇市）

瓦葺家屋全潰八棟。柿葺家屋全潰十二棟。藁葺家屋全潰五棟。杉皮葺家屋全

潰一棟。瓦葺物置全潰一棟。柿葺物置全潰四棟。藁葺物置全潰一棟。杉皮葺物置全潰一棟。神社茅葺家屋全潰一棟。柿葺家屋全潰一棟。杉皮葺物木八、朽木廿一。門潰六。板塀潰二。道路便所破損二。掲示場破損一。土手崩一。

小石川區（内〇市）

全潰瓦葺家屋十一棟。全潰柿葺家屋廿二棟。全潰萱葺家屋廿四棟。全潰柿葺物置一棟。全潰萱葺物置二棟。全潰寺院萱葺家屋一棟。半潰柿葺家屋三棟。半潰萱葺家屋二棟。壓死女一人。負傷女壹人。便所四ヶ所。船一艘。橋壹ヶ所。樹木倒（境内十二本。官林三本。）

本郷區（内〇市）

全潰柿葺家屋六棟。全潰萱葺家屋二棟。全潰杉皮葺家屋一棟。全潰共有瓦葺家屋一棟。半潰板葺家屋二棟。

下谷區（内〇市）

全潰瓦葺家屋二棟。全潰柿葺家屋三棟。全潰藁萱家屋三棟。寺院共有屋瓦葺家屋二棟。半潰柿葺家屋五棟。半潰萱藁家屋二棟。壓死男一人、女二人。寺院倒木十一本。

淺草區（○市內）。

柿葺家屋十三棟。瓦葺家屋九棟。茅葺家屋二棟。二階倉庫一棟。柿葺物置幷納屋二棟。即死女一人。負傷男二人。女一人。掲示場七ヶ所。便所三ヶ所。甚內橋欄干破損。倒レ樹木九本。

本所區（○市內）。

全潰柿葺家屋三十九棟。全潰瓦葺家屋廿一棟。萱葺全潰家屋六棟。全潰杉皮葺家屋一棟。半潰瓦葺家屋一棟。半潰萱葺家屋十五棟。半潰瓦葺家屋一棟。半潰萱葺家屋一棟。全潰柿葺物置十八棟。全潰瓦葺物置八棟。全潰萱葺物置四棟。潰土造倉庫一棟。便所全潰一ヶ所。半潰三ヶ所。壓死人一人。官有柿家四棟。

深川區（○市內）。

柿葺潰家廿七棟。瓦葺潰家八棟。杉皮葺潰家二棟。潰倉庫十四棟。潰柿葺物置十五棟。潰瓦葺物置六棟。潰萱葺物置一棟。官有柿葺家屋一棟。布告掲示場二ヶ處。官橋二ヶ所。公園地及社寺境內倒木五十八本。楷子火見吹倒一ヶ所。市街大小便所潰六ヶ所。破損十四ヶ所。輕傷怪我人三人。溺死人一人。漂流行衛不明者二人。流船二艘。破損船壹艘。

當時ノ郡部ニシテ、今ノ市部ニ屬スル地方ノ被害ハ、

下駒込村（○大半市內本鄉區）。

全潰萱葺家屋一棟。全潰萱葺物置二棟。半潰萱葺家屋一棟。半潰共有學校柿葺家屋一棟。

龍泉寺村（下○市內谷區）。

全潰瓦葺物置二棟。全潰萱葺物置一棟。

千束村（○市內淺草區）。

全潰瓦葺家屋一棟。全潰柿葺家屋六棟。全潰萱葺家屋十棟。全潰柿葺物置一棟。全潰萱葺物置一棟。半潰柿葺家屋一棟。半潰神社柿葺家屋一棟。

押上村（○市內本所區）。

全潰瓦葺家屋七棟。全潰萱葺納屋幷物置五棟。

小梅村（○市內本所區）。

全潰瓦葺家屋三棟。全潰杉皮葺家屋一棟。全潰萱葺納屋幷物置二棟。死亡男三人。負傷男六人。

須崎村（○市內本所區）。

全潰壹葺家屋五棟。全潰柿葺家屋二棟。全潰壹葺納屋幷物置五棟。

此災諸官省ノ被害ハ、諸官舍風災調通知綴込ニ據レハ、內閣所管ニ於テ、太政官修史館炭小屋一棟潰頽シ、宮內省所管ニ於テ、赤坂假皇居御厩構內馬丁部屋一棟、濱離宮構內工作場一棟、內藤新宿植物御苑構內五棟潰頽シ、內務省所管ニ於テ、土木局用地內物置一棟、本省用地內表長屋一棟、博物局構內奏樂場一棟、勸農局育種場內馬見所一棟、同農學校內牛舍一棟、肥料小屋一棟、山林局貯木所內木挽小屋一棟潰頽シ、同省警視局所管ニ於テ、倉庫二棟、會議所一棟、佃島驅役場十二棟潰頽シ、陸軍省所管ニ於テ、東京砲兵工廠ニ於テ一方面ニ於テ三十四棟、東京鎭臺ニ於テ一棟、海軍省所管ニ於テ、築地海軍省埋葬地內葬儀式舍一棟、文部省所管ニ於テ、東京大學法、理、文學部構內一棟、小石川植物園內二棟、東京大學醫學部附屬病院渡廊下一箇所、工部省內ニ於テ、納屋五棟潰頽シ、開拓使廳所管ニ於テ、第三號試驗所內農具置所一棟、北海道物產取扱所、官宅長屋、馬車置場諸役所、及土藏廿八棟、其他ノ破損有リ、東京地方裁判所ニ於テ林町〇（市內。）區裁判所人民扣所一棟潰頽シ、東京府ニ於テハ、左ノ吹潰箇所有リタリ。

本月三日ノ〇（明治十三年（紀元二五四〇年）十月。）夜暴風之爲吹潰箇所取調書

一、瓦葺平家建壹棟　此坪九坪。
一、同　平家建壹棟　此坪五坪。
一、柿葺平家建壹棟　此坪壹坪。
一、瓦葺平家建壹棟　此坪百八拾坪。
一、柿葺平家建壹棟　此坪拾貳坪。
一、柿葺平家建貳棟　此坪三拾三坪。
一、柿葺平家建貳棟　此坪貳拾坪
一、柿葺平家建壹棟　此坪四拾五坪。

本廳（〇東京府）會計課物置
同　外務課裏ノ方腰掛
同　非常門際見張所
深川避病院　死室　物置
龍ノ口（〇市內第一勸工場麴町區）物品陳列所
南豐島郡大久保避病院　賄所
本鄉區駒込避病院　物置
荏原郡品川避病院　死室

——諸官舍風災調通知綴込

若夫府内ノ重ナル被害ヲ擧クレバ、麹町區ニ在リテハ、永田町〇麹町區内。陸軍參謀本部堀端通崖(長十二間)崩レテ道路ヲ損シ、同町〇永田町内。一丁目歩兵第三聯隊第三大隊營所一棟全潰シ、永樂町〇麹町區内。勸工場物品陳列所二棟全潰シ、元千代田町〇麹町區内。東京衞戍本部門長家半棟、陸軍會計局倉庫内長屋一棟餘全潰シ、有樂町〇麹町區内。陸軍鎭臺ノ火ノ見ヲ吹倒シ、坂下門外巡査敎習所裏長屋ヲ全潰シタルヲ初メトシ、市民ノ被害頗ル多シ。平河町五丁目〇麹町區内。陸軍敎士館長屋門、土手三番町三十九番地〇麹町區内。鹿兒島縣士族野津鎭雄ノ馬車置所、門一箇所、靖國神社内柿葺茶見世五箇所ヲ吹潰シ、同一棟ヲ半潰ニシタル如キ亦此内也。四谷見付土手ノ樹木ハ、三本折レ、赤坂見付土手ノ樹木ハ、四本折ル。神田區〇神田區内。所在、下谷竹町四番地愛知縣士族鷲津宣光所有瓦葺二階家モ有リ。日本橋區〇日本橋區内。所在公立久松小學校假敎場一棟、同町〇日本橋區久松町内。十二番地所在古着市場一棟モ有リ。芝區〇芝區内。長應寺惣門、高輪北町廿一番地所在加藤弘之所有家屋一棟、愛宕町一丁目二番地二號地〇芝區内。所在、麹町區三年町六番地

〇市内。大久保利和所有家屋一棟、宮本町三十五番地〇芝區内。所在芝大神宮御饌所及渡廊有リ。麻布區〇市内。ニ於テハ、麻布龍土町十三番地〇市内。所在芝愛宕町三丁目一番地林欽次郎所有家屋一棟、赤坂區〇市内。ニ於テハ、被害建物中ニ、表町二丁目十五番地〇市内。赤坂區。苗村又右衞門所有住居家一棟、其他有リ。四谷區〇市内。ニ於テハ、被害建物中ニ、四谷傳馬町一丁目卅七番地耶蘇說敎所、四谷荒木町廿七番地劇場〇桐座。元鮫ヶ橋南町卅二番地〇市内。林光寺有リ。牛込區〇市内。ニ於テハ、被害建物中ニ、牛込矢來町一番地〇市内。紡績器械及製絲工業場三棟、大久保余丁町五十一番地〇市内。牛込區。稻荷神社内家屋一棟、牛込若松町百十二番地〇市内。牛込區。山川浩物置一棟、市谷富久町百十八番地〇牛込區。松平容大茶製場一棟、市谷船河原町十一番地長茨家屋一棟、牛込築地町八番地劇場一棟有リ。本郷區〇市内。ニ於テハ、被害建物中ニ、湯島四丁目十四番地〇本郷區。圓滿寺門番所、其他有リ。下谷區〇市内。ニ於テハ、潰家中ニ、龍泉寺村〇當時武藏國北豐島郡。七十四番地川路利恭所有物置一棟、同村〇龍泉寺村。二百十三番地所在、下谷區下谷新坂本五番地華族前田利同所有物置有リ。谷中三崎北町九番地〇市内。明王院六尺廻櫻、池之端七軒町七十二番地〇下谷區内。墓地五尺七寸廻杉、五尺一寸廻杉等ノ倒木有リ。淺草區〇市内。ニ於テハ、潰家中ニ、淺

草小島町十番地〇市内。所在、淺草御藏前片町四番地青地幾次郎所有家屋建坪七十五坪一棟、新吉原江戸町一丁目所在松本金兵衛所有塗家下地家屋建坪二百六十八坪餘一棟ヲ初トシテ、幾多ノ潰家アリ。橋場町〇今市内淺草區。總泉寺ノ松廻リ五尺ナル者倒ル。深川區〇市内。ニ於テハ、潰家中ニ、深川東大工町四十八番地〇市内。所在、日本橋區駿河町三番地〇市内。三井銀行所有棹藏造四棟、西元町一番地〇市内深川區。所在日本橋區蠣殻町一丁目二番地〇市内深川區。鹽谷良幹家屋建坪百二坪一棟、富岡門前仲町三十六番地〇市内深川區。小堀惣助見世物小屋一棟ヲ初トシテ、多數ノ潰家有リ。公園地及社寺境内ノ倒木五十八本ニ及ブ。事十五區六郡風災調上申ニ見ユ。

附記　明治十三年十一月後大風　明治十四年風雨雪

〔附記〕

同　明治十三年(紀元二五四〇年)十一月。廿六日未、朝雨止、南大風。

同　明治十三年(紀元二五四〇年)十二月。十六日卯、晴、晝後大風止。

同　明治十四年(紀元二五四一年)二月。十一日子、晴、大風。

一、大風故在宿。〇此夜内大火。府

同　明治十四年(紀元二五四一年)二月。廿四日丑、南大風、曇、夕小雨、暖氣。

同　明治十四年(紀元二五四一年)三月。廿一日、寅、雨雪。寒シ夜入大雨風。

同　明治十四年(紀元二五四一年)四月。二日寅、曇、南大風、暖氣、夜入雨。

同　明治十四年(紀元二五四一年)四月。三日卯、晴、北大風、夕寒シ。

同　明治十四年(紀元二五四一年)四月。十九日未、晴、北大風。

同　明治十四年(紀元二五四一年)四月。廿一日酉、曇、風、小雨。

一、夜ニ入二時過、下谷元黒門町〇市内。出火。北大風

同　明治十四年(紀元二五四一年)四月。廿五日、丑、南大風。

同　明治十四年(紀元二五四一年)四月。廿六日寅、晴、大風、夜ニ入雨

同　明治十四年(紀元二五四一年)四月。廿八日辰、朝曇、小雨、夕大雨。

同　明治十四年(紀元二五四一年)五月。七日丑、曇、南大風、小雨。

同　明治十四年(紀元二五四一年)五月。廿三日巳、晴、南大風。

同　明治十四年(紀元二五四一年)七月。四日亥、晴、夜入大雨。

同　明治十四年(紀元二五四一年)八月。二日辰、雨、折々強雨。

同　明治十四年(紀元二五四一年)八月。十七日未、今曉雨晴極暑、夜入強雨。

同　明治十四年(紀元二五四一年)九月。十三日戌、雨、夜二時過ヶ大風、嵐。〇小笠原清務日記「雨、夜嵐」ニ作ル。

明治十五年風雨

同　二〇明治十四年(紀元二五四一)十月。　九日子、雨、曉四時過大雨雷。——佐野弘毅日誌

同　二〇明治十四年(紀元二五四一)十月。　十七日申、大雨。——小笠原清務日記

同　二〇明治十四年(紀元二五四一)十一月。　五日卯、強雨。

一、無記事。終日強雨。○按スルニ此日ノ降雨ハ、明治九年(〇紀元二五三六年)ヨリ大正元年(〇紀元二五七三年)ニ至ル卅七年間ノ十一月ニ於ケル最大雨量ニシテ、實ニ八十六粍四ナリト云フ。

同　二〇明治十四年(紀元二五四一)十一月。　廿日午、強雨。

同　二〇明治十四年(紀元二五四一)十二月。　十七日酉、大雪。

同　二〇明治十五年(紀元二五四二)一月。　廿一日申、晴、晝後大風。

同　二〇明治十五年(紀元二五四二)一月。　廿八日卯、晴、北大風。

同　二〇明治十五年(紀元二五四二)一月。　三十一日午、晴、南大風、暖氣。——佐野弘毅日誌

同　二〇明治十五年(紀元二五四二)二月。　五日亥、大雨。——小笠原清務日記

同　二〇明治十五年(紀元二五四二)二月。　八日寅、晴、大風、夜入大風。

同　二〇明治十五年(紀元二五四二)三月。　十三日未、晴、北大風、寒シ。

同　二〇明治十五年(紀元二五四二)三月。　五日卯、晴、晝後大風雨雪、直ニ止。

同　二〇明治十五年(紀元二五四二)三月。　十二日戌、曇、夜入北大風、無事。

同　二〇明治十五年(紀元二五四二)三月。　廿六日甲子、晴、風、大雨、晴。

同　二〇明治十五年(紀元二五四二)四月。　四日酉、朝曇、晴、晝ヨリ南大風、暖氣。

同　二〇明治十五年(紀元二五四二)五月。　四日卯、曇、夜入大雨。

同　二〇明治十五年(紀元二五四二)五月。　廿一日申、晝ヨリ雨、夜強雨。

同　二〇明治十五年(紀元二五四二)六月。　十四日申、強雨。

同　二〇明治十五年(紀元二五四二)六月。　十八日壬、雨、折々強雨。

同　二〇明治十五年(紀元二五四二)七月。　四日辰、曇、晴、夕大雨。

同　二〇明治十五年(紀元二五四二)七月。　十八日午、曇、晴、雨、夜入大雨雷。

同　二〇明治十五年(紀元二五四二)八月。　四日亥、晴、晝後強雨、止風、夜入雨。

同　二〇明治十五年(紀元二五四二)八月。　十日巳、晴、晝後大雨、夕大雨。

同　二〇明治十五年(紀元二五四二)八月。　十六日亥、晴、晝後大雨大雷。

同　二〇明治十五年(紀元二五四二)九月。　十四日辰、雨、大風、夕晴。

同　二〇明治十五年(紀元二五四二)九月。　廿三日丑、晴、晝ヨリ曇、夜晴、後大雨。——佐野弘毅日誌

十月　〇明治十五年(紀元二五四二)。　一日酉、終日強雨。

按スルニ、明治廳風誌、内務省公文編年錄左ノ如ク見ユルハ、此ノ強雨ト有ルハ帝都時代ノ風水災

ニ同シキ歟、否歟。府内ニ於ケル被害ノ有無ヲ知ラス。

明治十五年〇紀元二五四二年。九月二十七日ヨリ十月二日〇明治十五年(紀元二五四二年)。ニ至ル颱風。

此颱風ハ、九月二十七日〇明治十五年(紀元二五四二年)。呂宋ノ東方遙カナル洋上ニ顯ハレ、北北西ニ進行シ、沖繩島ノ南方ニ於テ北東ニ轉向シ、十月一日〇明治十五年(紀元二五四二年)。ノ朝東京附近ヲ掠メテ、鹿島灘ニ去ル。東京ニテハ二日〇明治十五年(紀元二五四二年)。午前七時ニ氣壓最低七三一粍八ニ降レリ。

——明治颱風誌

荒川筋出水之儀上申

昨二日〇明治十五年(紀元二五四二年)。十月。荒川筋凡七八尺程出水ニ付、千住大橋〇武藏國。水防組ヲ出張セシメ、上流ヨリ該橋ニ相掛リ居ル破損家屋ノ木材等、專ラ取除方罷在リ。尤橋梁ニハ懸念無之趣、届出ル間、此段上申仕リ也。

明治十五年〇紀元二五四二年。十月三日

警視總監樺山資紀

内務卿山田顯義代理
參事院議長有朋殿

——内務省公文編年錄

同〇明治十五年(紀元二五四二年)。十月。十九日未、強雨。〇明治颱風誌同(〇明治十五年紀元二五四二年)。十月七日ヨリ十一日ニ至ル颱風ト記スル者是歟。

同〇明治十五年(紀元二五四二年)。十月。廿九日丑、大雨、夕大雨雷。

十一月〇明治十五年(紀元二五四二年)。一日辰、曇晴、夜入強雨。

同〇明治十六年(紀元二五四三年)。一月。十七日酉、晴、大風。

同〇明治十六年(紀元二五四三年)。一月。廿日子、晴、大風。

同〇明治十六年(紀元二五四三年)。二月。二日丑、大雪。

——佐野弘毅日誌

〔參考〕明治十六年(〇紀元二五四三年)二月七日ニハ、百五粍〇ノ降雨有リ。實ニ明治九年(〇紀元二五三六年)ヨリ大正元年(〇紀元二五七三年)ニ至ル廿七年間ノ二月ニ於ケル最大雨量也。

七月九日〇明治十六年(紀元二五四三年)。暴風雨　北北西(方位、下同)　廿二英里弱(風速毎時、下同)

八月廿六日〇明治十六年(紀元二五四三年)。大雨風　三寸八六二(前零時ヨリ後三時)

——東京海軍觀象臺報告摘要

官報ニ、

明治十六年(〇紀元二五四三年)九月十二日及十三日暴風ノ報告

暴風ノ候ハ、概ネ八、九、十、三ヶ月ノ間ニ在リテ、多少強弱ノ差アリト雖モ、各歳二三

帝都時代ノ風水災

ノ災害アラサルハナシ。今回ノ如キハ、強風三十有餘時間ニ連ナリ、其最大速度ハ十二日(〇明治十六年紀元二五四三年九月)正午ニ八十一キロメートル、十三日(〇明治十六年紀元二五四三年九月)午後一時ニ八十八キロメートルニ達シテ、十三日ヨリ最モ猛劇ヲ極ム。今其概略ヲ左ニ示ス。

去月(〇明治十六年紀元二五四三年八月)廿日來烟霞瀰漫、日面淡紫色ヲ帶ヒ、本月(〇明治十六年紀元二五四三年九月)二日ニ至リテ漸ク常色ニ復セシモ、天氣ハ陰鬱ニシテ、首ニ南風ヲ來シ、寒暖計ハ二十九度及十八度ノ間ヲ昇降シ、著ルシキ風雨モナカリシカ、三日(〇明治十六年紀元二五四三年九月)午後ヨリ大ニ暖氣ヲ催シ、最高寒暖計卅一度四分ヲ示シ、八日、九日(〇明治十六年紀元二五四三年九月)暮天ヨリ大雨、東北風微弱、翌十日(〇明治十六年紀元二五四三年九月)雨天、西北風、晴雨計非常ニ上昇シ、十一日(〇明治十六年紀元二五四三年九月)午晴、午後ヨリ晴雨計降下シ、夜間殆ト風ナク、翌十二日(〇明治十六年紀元二五四三年九月)午前四時迄ハ靜穩ナリシニ、同時ヨリ東南南風ニテ降雨、十時過ヨリ雨歇ミ、是ヨリ風ノ方向ハ、東南ヨリ南及南々東ニ變シ、午後快晴、八時前ヨリ風力頓ニ減シ、晴雨計モ亦上昇ヲ始メシカ、十時過ヨリ復タ沈降シ、翌十三日(〇明治十六年紀元二五四三年九月)午後五時迄ハ、風ノ方向正南ヲ左右シ、風力最モ猛烈、六時ニ至リ始メテ漸ク靜穩ニ歸ス。(〇中略)。

十六年(〇明治〇紀元二五四三年)九月十二日

東京大學理學部氣象臺
觀測方　桐山篤三郎

東京大學理學部氣象臺明治十六年(〇紀元二五四三年)十月八日暴風ノ報告

本月(〇明治十六年紀元二五四三年十月)一日來、三日ヲ除クノ外、連日降雨アリテ、風ノ方向ハ概ネ正北ヲ左右シ、一時間平均速度ハ十一キロメートル以下ニアリ。晴雨計ハ、二日(〇明治十六年紀元二五四三年十月)來漸々上昇ヲ始メ、三日(〇明治十六年紀元二五四三年十月)ヨリ四日(〇明治十六年紀元二五四三年十月)午前中ハ、非常ノ高度ニアリテ、午後ヨリ翌五日(〇明治十六年紀元二五四三年十月)中ハ降雨間斷ナク、六日(〇明治十六年紀元二五四三年十月)午後ヨリ細雨斷續シ、七日(〇明治十六年紀元二五四三年十月)前零時過ヨリ雨歇ミ、終日半晴、夜十一時過ヨリ大雨間斷ナク、晴雨計沈降ヲ始メ、東北風極メテ弱ク、八日(〇明治十六年紀元二五四三年十月)前八時二十分ヨリ、俄カニ東南東風吹キ起リ、晴雨計頻リニ沈降シ、十時前ヨリ東方地平ノ雲少シク開ケ、亂雲西北ニ向テ飛行シ、同時過ヨリ細雨斷續シ、午後時々雨ヲ降シ、陰晴相半ハシ、風ハ少シク南ニ傾キ、益々強ク、二時前ヨリ南々東ニ轉シ、俄カニ暖氣ヲ催シ、風益々猛烈ヲ極メ、四時ニ最大速度八十キロメートルニ達シ、漸々轉シテ、五時前ヨリ南々西ニ移リ、仍ホ衰ヘス。晴雨計ノ最低度ハ、四時ニ七四八ミリメートル八八ニシテ、次後徐々上昇ヲ始ム。而シテ夜九時過ヨリ半晴、十時ニ至リ快晴、十二時ニ至リ風大ニ滅殺ス。(〇明治十六年紀元二五四三年)十月七日ヨリ九日ニ至ル暴風ノ餘波也)。

觀測方　玉名程二

東京海軍觀象臺報告ニ據レバ、帝都時代ノ風水災

東京市史稿

十月十三日〇明治十六年(紀元二五四三年)〔暴風雨〕
十月卅一日〇明治十六年(紀元二五四三年)暴風　南　廿四英里(平均)

明治十七年〇紀元二五四四年。ニ於ケル東京ノ暴風〇風速毎時廿二英里三七以上。大雨左ノ如シ。地理局報告〇官報所載。云フ、

東京降雪報告

一昨四日(〇明治十七年紀元二五四四年二月)午後零時五十分ヨリ雪降リ始メ、本日(〇明治十六年紀元二五四四年二月六日)午前十時ニ至リテ歇ム。而シテ其深サ三百七十ミリメートル(我一尺二寸二分)又溶量四十三ミリメートル(我一寸四分)ナリ。

東京海軍觀象臺報告ニ據レハ、

二月廿日〇明治十七年(紀元二五四四年)暴風　北西　廿五英里。
三月四日〇明治十七年(紀元二五四四年)〔暴風雨〕　北西　廿八英里。〇寸四四〇(前日後五時ー今前九時)
三月六日〇明治十七年(紀元二五四四年)暴風　南西　廿六英里。
三月十二日〇明治十七年(紀元二五四四年)〔暴風雨〕　南徹東　四十三英里。
三月十七日〇明治十七年(紀元二五四四年)〔暴風雨〕　北〇寸一四五　廿二英里。(昨後三時ー今前九時)
四月二日〇明治十七年(紀元二五四四年)暴風　北西　廿三英里(平均)

四月十二日〇明治十七年(紀元二五四四年)〔暴風雨〕　南〇寸〇五三　廿二英里(前九時ー後三時)
四月廿五日〇明治十七年(紀元二五四四年)暴風　南　廿九英里
四月廿六日〇明治十七年(紀元二五四四年)暴風　南、南西ノ間　廿四英里
五月二日〇明治十七年(紀元二五四四年)暴風　南或ハ南西　廿三英里
五月三日〇明治十七年(紀元二五四四年)暴風　北東　廿八英里(平均)
五月九日〇明治十七年(紀元二五四四年)暴風　南　廿二英里弱

官報云フ、

東京大學理學部氣象臺明治十七年(〇紀元二五四四年)五月十八日ヨリ十九日ニ至ル暴風ノ報告

本月(〇明治十七年紀元二五四四年五月)十六日來、晴雨計ハ七六二以上ノ高度ニ昇リテ、陰晴常ナク、天氣定マラサリシモ、温度ニシテ、風ノ速度ハ二十六「キロメートル」ヲ越エズ。一日平均速度拾「キロメートル」以下ナリシニ、十八日(〇明治十七年紀元二五四四年五月)午前ヨリ晴雨計沈降シ、風ノ方向南ニテ、速度貳拾五「キロメートル」内外ニ在リ。曉天ヨリ南西ニ移リ、八時過ヨリ天晴レ、風力益々強ク、晴雨計弥々沈降シ、十時過ヨリ風、南々西ニ轉シテ暖氣ヲ帶ヒ、午後漸ク暴ニ、天氣陰晴半ス。浮雲北方ニ向ヒテ飛行シ、午後六時過ヨリ稍々減勢セシカ、温暖ニシテ晴雨計益々沈降ス。八時過ヨリ快晴、風再ヒ暴威ヲ逞フシ、十九日(〇明治十七年紀元二五

帝都時代ノ風水災

明治十七年大風水災　八月廿六日暴風雨

東京市史稿

四四年五月)零時過ヨリ俄ニ雲ヲ起シ、風益々猛烈ヲ加ヘ、暖度ハ弐拾壹度ヲ降ラス。二時頃ヨリ一天暗黑、時々涓滴ノ雨ヲ降シ、三時ニ最大速度七拾弐「キロメートル」半ニ達シ、四時ニ至リ雨全ク歇ミ、曇天ナリ。同時ノ晴雨計表示數七四六、五四ヲ最低度トシ、爾後徐々上昇セシモ、十時過ヨリ復少シク降リ、五時過ヨリ風速頓ニ減殺セシカ、同四十分頃ヨリ再ヒ増勢シ、風ノ方向ハ常ニ南々西ナリシモ、十一時ヨリ南々東ニ移リ、正午ニハ南西南トナリ、午後零時弐拾七分ニ地震ス。一時頃ヨリ風速稍々衰ヘテ南西トナリ、晴雨計漸ク昇ル。(〇下略)。

東京海軍觀象臺報告ニ據レバ、

五月廿四日　〇明治十七年(紀元二五四四年)。暴風　南若クハ南西　廿五英里(平均)
五月廿五日　〇明治十七年(紀元二五四四年)。暴風　南南西　廿四英里(平均)
六月九日　〇明治十七年(紀元二五四四年)。暴風　南　廿二英里
六月廿一日　〇明治十七年(紀元二五四四年)。暴風　南　廿九英里
七月九日　〇明治十七年(紀元二五四四年)。暴風　南　廿四英里
七月十六日　〇明治十七年(紀元二五四四年)。暴風　南　廿二英里(平均)

十七年〇明治十七年(紀元二五四四年)。東京暴風雨有ル者三回。第一回ハ、八月廿六日〇明治十七年(紀元二五四四年)。ノ事ニ係ル。九州ヨリ瀬戸内海ヲ經テ、北陸ヲ通過

九月十五日及十八日暴風雨

シタル暴風ノ餘波ヲ受ケタルニ過キズ。而モ猶多少ノ被害有リ。〇暴風記事。暴風幷洪水書類。第二回及第三回ハ、九月十五日〇明治十七年(紀元二五四四年)九月。十八日〇明治十七年(紀元二五四四年)九月。ニ續發シタル者ニシテ、其被害極メテ多シ。〇暴風記事。暴風幷洪水書類。小笠原清務日記。明治驗風誌。即チ十五日〇明治十七年(紀元二五四四年)九月。ニ於ケル被害ハ、家屋ノ全潰半潰若クハ大破スル者、麹町區〇市内。廿七棟、神田區〇市内。廿五戸、日本橋區〇市内。四十二戸、京橋區〇市内。六十一戸、芝區〇市内。四百廿戸、麻布區〇市内。百十八戸、外十三棟、赤坂區〇市内。五十二戸、四谷區〇市内。四十六戸、小石川區〇市内。百戸、本郷區〇市内。卅戸、牛込區〇市内。四十五棟、淺草區〇市内。八十六戸十四棟、本所區〇市内。四十六棟、深川區〇市内。五百十二戸。死傷日本橋區〇市内。五人、芝區〇市内。六人、麻布區〇市内。一人、本郷區〇市内。一人、下谷區〇市内。一人、本所區〇市内。三人、深川區〇市内。一人有リ。其他土藏・納屋・物置・樹木・墻塀・道路・橋梁・船舶ノ類潰倒損破スル者勘カラ

明治十七年大風水災事蹟

ズ、若夫浸水區域ニ至リテハ、大川ノ暴溢ニ依リ、日本橋區○市内。濱町・蠣殻町ノ五寸乃至一尺ノ出水ヲ見タルヲ始トシ、本所深川兩區○市内。ノ諸川溢レテ沿岸諸町ヲ浸ス○暴風幷洪水書類。十八日○明治十七年（紀元二五四四年）九月。ノ被害ハ、麴町區○市内。家屋全潰一棟、日本橋區○市内。同全潰一箇所、京橋區○市内。納屋半潰一箇所、本鄉區○市内。家屋全潰十一戸、同半潰二戸、淺草區○市内。同全潰一棟、本所區○市内。同全潰二棟、半潰二棟、製造場全潰一箇所、假小屋半潰一棟、物置納屋全潰二棟、半潰物置一棟、死者一人、深川區○市内。家屋全潰一戸、製造所同一箇所、假納屋同一箇所等ヲ其損害ノ重ナル者トス。○暴風幷洪水書類。

明治十七年大風水災　明治十七年○紀元二五四四年。ノ暴風雨中、東京ニ於テ災害ヲ被ル者三回有リ。

一、八月廿六日○明治十七年（紀元二五四四年）。暴風雨　八、

八月廿六日暴風雨

同○明治十七年（紀元二五四四年）。八月二十三日ヨリ二十七日○明治十七年（紀元二五四四年）八月。ニ至ル颶風。

二十三日○明治十七年（紀元二五四四年）八月。菲律賓群島東方ノ洋上ニ顯ハレ、北北西ニ進ミ、二十四日○明治十七年（紀元二五四四年）八月。ノ夜石垣島ト宮古島間ヲ通過シ、北北東ニ轉向シ、二十五日○明治十七年（紀元二五四四年）八月。九州北部ヲ貫キ、二十六日○明治十七年（紀元二五四四年）八月。能登沖ヲ經テ、同日五○明治十七年（紀元二五四四年）八月廿六日。奥羽ヲ斷リ、二十七日○明治十七年（紀元二五四四年）八月。太平洋ニ去ル。此颶風ハ、本邦一帶ニ非常ナル暴風雨ヲ起コシ、各所被害甚大ニシテ、慘狀實ニ名狀ス可カラサル程ナリ。

——明治颶風誌○暴風記事略。

ニシテ、其東京ニ於ケル天候ハ、觀象雜誌所收東京海軍觀象臺記事ニ、左ノ如ク見ユ。

八月廿四日○明治十七年（紀元二五四四年）。ヨリ風雨漸々降下ヲ兆シ、廿五日○明治十七年（紀元二五四四年）八月。午後一時頃ヨリ風力稍增加シ、風位ハ正南、同十時頃ヨリ天候陰曇トナリ、風力益〻加リ、廿六日○明治十七年（紀元二五四四年）八月。午前一時二十分頃ニ至リ、暫時ノ間疎雨シ、風雨鋭ハ尙次第ニ降下シ、同九時ヨリ風位南西ニ變シ、同十時ニ於

テ風雨鍼最低ヲ示ス、即チ二十九寸・二八七ナリ、風力最強ハ同十一時ニ在リテ其走力五十一英里強、爾後漸々減衰シ、風雨鍼モ亦隨テ上昇ヲ萠シ、天候漸ク晴ヲ呈シ、午後九時頃ニ至リテ風勢全ク衰ヘ、風位西ニ轉シ、遂ニ靜穩ニ復セリ。○官報所載強風一覽表ニ據レハ、「八月廿五日(○明治十七年紀元二五四四年)午後六時、方位南微西、速力十八里、七時同廿一里、八時南々西二十里、九時南微西二十里、十時同十九里、十一時同二十里、正子同廿一里、廿六日(○明治十七年紀元二五四四年八月)午前一時南廿八里、二時南微東廿九里、三時同卅四里、四時同卅八里、五時南微西四十里、六時同四十二里、七時同四十里、八時同卅二里、九時南々西卅八里、十時同四十八里、十一時同四十八里、正午同四十五里、午後一時同卅九里、二時同四十三里、三時同卅七里、四時同四十里、五時同卅五里、六時同卅里、七時同廿六里、八時南西廿四里、九時北西十七里」。ト有リ。

此災全國總被害ハ暴風記事ニ據レハ、死亡千九百九十二人、負傷五百六十六人、牛死亡九十九頭、馬死亡五十六頭、家屋潰崩四萬三千八百九十四軒、半潰三萬六千百六軒、塀墻破損個所五萬四千一箇所、及夥シキ船舶、道路、堤塘、川除、井堰、溝渠、橋梁、田畑、鹽田ノ被害ナレトモ、東京ニ係ル部分ハ、左マテ甚シキ者ニ非サル如シ。左ノ記事、以テ其一斑ヲ類推ス可シ。

昨廿六日(○明治十七年(紀元二五四四年))曉ヨリ暴風ニ付、本區(○市內淺草區。)內風損之ケ所取調ハ處、淺草公園地(○市內。)淺草神社末社稻荷神社八坪ノ拜殿兼テ大破相成居ハ建物吹潰ハ。并淺草松葉町百廿一番地海禪寺境內ニ有之椴太サ目通リ壹丈位ノ樹木地盤ゟ貳間程ノ所ヨリ吹折れハ。尤モ右潰家并倒木ノ爲メ傷人等ハ勿論、他ニ損所無之ハ條、此段及御屆ハ也。

明治十七年(○紀元二五四四年。)八月廿七日　淺草區長町田今亮代理　淺草區書記戶井田重豐

東京府知事芳川顯正殿

——暴風並洪水書類

九月十五日暴風雨

二、九月十五日(○明治十七年(紀元二五四四年))暴風雨ハ、東京ニ於テ甚シキ災害ヲ受ケタル者ノ一也。

十五日辰、(○明治十七年(紀元二五四四年)九月。)夜(日)中ゟ嵐、晝大暴風、四時過五時ニ止。

——小笠原清務日記

去ル十四日(○明治十七年(紀元二五四四年)九月。)午後、天候晴南風約五里內外ナリシカ、日沒頃ヨリ俄ニ曇リ、同八時過ヨリ遂ニ降雨、爾來風雨鍼漸々降下シ、風位南東ニ轉シ、速力微弱。昨十五日(○明治十七年(紀元二五四四年)九月。)午前三時過ヨリ風力漸々增加シ、同九時方位東微南ニ移リ、爾後漸々南方ニ轉戾シ、從テ速力益強ク、遂ニ午後三時四時ノ間、八十二里ノ猛烈ニ達シ、明治六年(○紀元二五三三年。)以來、當臺(○海軍觀象臺。)氣象實驗中未曾有ノ暴風ナリ。雨量亦甚多シ。(○中略。)

暴風表

〔參考〕

日	時	風雨鍼(英寸)	風方位	風速力(英里)	風壓力(英斤)	雨量(英寸)
十五日午前三時		廿九寸八三九	南東	一里		
	六時	廿九寸八一一	東南東	九里		
	九時	廿九寸六九〇	東微南	十二里		
	十時	廿九寸五九六	東南東	廿六里		零寸六二四
	十一時	廿九寸五六〇	南東微東	廿四里	三斤三	
	正午	廿九寸四四二	同	廿八里	二斤八	
	午後一時	廿九寸三七三	南々東	廿八里	七斤一	
	二時	廿八寸九九五	同	四十九里	七斤一	
	三時	廿八寸八八一	南	六十八里	十一斤八	
	四時	廿八寸八二九	南々西	八十二里	廿二斤八	二寸五四五
	五時	廿九寸二一六	南西微南	四十里	廿三斤一	
	六時	廿九寸二七六	同	廿里	七斤九	
	七時		南々西	廿二里	四斤四	
	八時		南西微南	廿里	五斤〇	
	九時	廿九寸四九四	同	廿一里	二斤〇	
	十時		同	十八里		零寸一二二
	十一時		同	十七里		
	正子	廿九寸六二一	同	十里		

——海軍觀象臺報告○官報所載。

九月十五日 ○明治十七年(紀元二五四四年)。

暴風ノ概況

此暴風ハ、十五日(○明治十七年紀元二五四四年九月)午前六時觀測ノ電報ニ於テ之ヲ知了シ、四國及廣島以東ノ全土ニ警報セリ。當時暴風ノ中心ハ、紀伊半島ノ南端ニアリ。大坂・高知・濱松ハ、皆暴風又ハ強風アリキ。既ニシテ右暴風漸次東海ヲ經過シ、同日(○明治十七年紀元二五四四年九月十五日)午後二時ニ至リ、東京ト沼津(○駿河國)トノ間ニ進行シ、九時ニ至リ野蒜ノ北ニ進行シテ太平洋ニ進去セリ。然ルニ十六日(○明治十七年紀元二五四四年九月)午後九時ニ於テ、再ヒ低氣壓ノ九州西部ニ現レタルヲ發見セリ。然レ𪜈晴雨計ノ降差ハ至テ微薄ナリシニ、十七日(○明治十七年紀元二五四四年九月)午前六時ノ電報ニ至リ、低氣壓大ニ深厚トナレルヲ以テ濱松・金澤以西ニ警報シ、引續キ全國ニ警報セリ。果シテ低氣壓ハ瀨戸內ヨリ東海・東山ノ間ヲ經過シ、東京ノ東北ヨリシテ太平洋ニ進去セリ。

抑此暴風ハ、氣象家ノ所謂顰子暴風ナル者ニシテ、二回ノ暴風引續キ襲來スル者ナリ。而シテ第一回ノ暴風ハ、觀測定時外ニ於テ俄ニ發作シタルカ爲メニ、警報ヲシテ稍遲緩ナラシメタリキ。

第一暴風ハ、豫メ著シキ兆候ヲ呈セス、突然トシテ襲來セリ。抑十四日(○明治十七年紀元二五四四年九月)午後四時ノ觀測ニ在テ、九州ノ西方ニ低氣壓アルヲ知了セリト雖モ、當時晴雨計ノ七時間ニ於ケル降差ハ、一乃至二佛厘ニ過キス、風力モ大坂ニ於テ疾風ヲ報シタルノミニシテ、全國皆和風・軟風如クハ無風ナリシカ

故ニ、注意ヲ引キ起サシムルニ至ラサリキ。然ルニ十五日(○明治十七年紀元二五四四年九月)午前二時ニ至リ、和歌山測候所ニ於テ俄カニ氣壓ノ低下ヲ發見シ、午前四時ニ至リ非常電報ヲ發セシモ、其到着極メテ遲ク、十五日(○明治十七年紀元二五四四年九月)午前七時ニ至テ到達セリ。正ニ午前六時觀測ノ到達ニ際シタルヲ以テ、和歌山・境・金澤等前九時間ニ於テ氣壓ノ著シク低下セルヲ發見セリ。此時ニアタリ、暴風ハ既ニ紀伊半島ノ南端ニ至リ、夫ヨリ北東ニ通過シ、午後二時ニ沼津ノ東方、東京ノ西方ニ至リ、午後九時ニ野蒜ノ南方ヨリシテ太平海中ニ進去セリ。

氣壓ハ、和歌山(○紀伊國)ニ於テ最低、七百四十一佛厘ナリシニ、濱松(○遠江國)ニ於テハ、更ニ降リテ七百十七佛厘トナリ、沼津(○駿河國)ニ至リテハ、漸ク昇リテ七百三十一佛厘トナリ、野蒜ニ至リテハ、七百四十三佛厘トナレリ。(○中略。○東京ハ、十五日《○明治十七年紀元二五四四年九月》午後三時、七百三十二佛厘ト有リ)。

風力ハ、和歌山(○紀伊國)ハ暴風ニシテ、濱松(○遠江國)沼津(○駿河國)東京ハ颶風ナリ。而シテ野蒜ニ至テハ暴風ナリ。(○中略)。

雨量ハ、和歌山(○紀伊國)大坂(○攝津國)等ニ於テハ、太甚タシカラズシテ、濱松(○遠江國)沼津(○駿河國)最甚シ。(○中略○東京ハ拾貳佛厘ト有リ)。

蓋此暴風ハ、八月廿五六日(○明治十七年紀元二五四四年)ノ暴風ノ如ク、遠隔セル海上ヨリ來ル者ニ非スシテ、大氣ノ上層ニ發シ、次テ下層ニ降下シ來リ、俄然直ニ氣壓ノ低下ヲ釀シタル者ナリ。其速度ハ紀伊半島ヨリ東京地方ニ至ルマテハ一時間二十六海里ニ進ミ、東京地方ヨリ金華山(○陸前國)沖ニ至テハ、一時間二十九海里ヲ進ミタリ。

同(○明治十七年紀元二五四四年)九月十五日ノ颱風。

十五日(○明治十七年紀元二五四四年九月)ノ朝紀州東方洋上ニ顯ハレ、北東ニ進ミ、本州南東部ヲ横キリ、同夕刻金華山沖ニ去レリ。此颱風ノ經過中、濱松(○遠江國)ニテハ十五日(○明治十七年紀元二五四四年九月)午前十一時半氣壓最低七一七粍ヲ測リ、又遠州灘ニ於テ駿河丸ニテハ、氣壓最低七〇八粍ニ降レリ。

——明治十七年八九月。暴風記事

——明治颱風誌

此時ニ於ケル出水ノ狀況ハ、暴風幷洪水書類ニ左ノ如ク見ユ。以テ其一斑ヲ推ス可シ。

暴風雨ニ付、各地被害之概略ハ、昨日(○明治十七年(紀元二五四四年)九月十六日。)略上申仕置候處、多摩川・江戸川・荒川筋等ヘ出張之モノヨリ、追々報告モ有レ之、尚實際之狀況調査中ニ有レ之ハ得共、先以此段及二上申一ハ也。

十七年(○明治○紀元二五四四年。)九月十七日　土木課(○東京府。)

治水

一、多摩川筋荏原郡嶺村(○武藏國。)地先、凡ソ九尺ノ出水ニテ、目下修繕中ニ係ル蛇籠等流失ノ景況ナリト雖モ、減水ノ上ナラテハ判然致サス。

一、同郡（○武藏國荏原郡。）古川村地先ハ、同所量水標壹丈七尺五寸ニ達シタレ𪜈、對岸神奈川縣下ノ堤防決潰シタルヲ以テ、漸次減水、堤防等格別損所ナシ。

一、同郡（○武藏國荏原郡。）羽田村地先ハ、杭出シノ鼻等聊流失セシモ、堤塘ニハ損害ナシ。

一、同郡（○武藏國荏原郡。）羽田獵師町地先ハ、津浪ノ爲、堤防凡長三十間程破決、其他ハ防禦行屆別條ナシ。

一、同郡（○武藏國荏原郡。）鈴木新田地先ハ、同津浪ノ爲ニ、堤防二ヶ所ヲ決シ、其他杭出等ノ破損ノ景況ナリト雖𪜈、減水ノ上ナラテハ明瞭ナラス。

一、江戸川筋千葉縣（ヘ）欠眞間村飛地堤防、凡六十間程馬蹈過半欠込ミ、破堤ノ模樣ニ付、土俵ヲ以テ防禦ノ手配ヲナセリ。

一、同川（○江戸川。）筋南葛飾郡下今井村地先ハ、津浪ノ爲、水面堤防ノ馬蹈ヲ下ル一尺四五寸ニ達シ、乃チ俚稱一升ノ洪水ニテ、同所字將監出シ下破損、然レ𪜈上流ヨリ來ル處ノ水量ハ、本日（○明治十七年（紀元二五四四年）九月十七日。）午後五時頃ニアラサレハ確知シ難ト雖𪜈、土地ノ老輩ハ格別ノ事モアル間敷旨ヲ陳セリ。

一、同郡（○武藏國南葛飾郡。）海岸堤防ハ、津浪相溢レ、場所ニ依リ、人家床上凡ソ二尺程モ

浸セリ。

一、小名木川小名木村平方村（○武藏國南葛飾郡。）境圦樋并龜高村（○武藏國南葛飾郡。）千六百四十二番地先圦樋破損。

一、治兵衛新田（○武藏國南葛飾郡。）十二番地先、道路凡四十間程破損、小名木村并又兵衛新田（○武藏國南葛飾郡。）地先、鹿染羽口上置土凡（巾二尺厚一尺。）程長延四十間程洗剝、其他目今修繕中ノケ所共異狀ナシ。

一、海軍省裏手ニ碇泊ノ淡泥船沈沒ス。番人無恙上陸ス。

一、芝田町（○市内。）木材置場ニ有之ノ導流柵木材數十本流失、直ニ受負人ニ於テ取纏ム。其他落淡工事上損害ナシ。

一、荒川筋ハ七尺餘ノ出水、各所流溢ノ場所不少ト雖𪜈、先ツ大破損ノケ所無之、然レ𪜈尚追々出水增加スルモ難斗ニ付、夫々手配中ニ有之。

荒川滿水ノ景況上申

一、昨十六日（○明治十七年（紀元二五四四年）九月。）付ヲ以テ、暴風雨後ノ景況及上申ル后、尚荒川水量ノ實況ハ、時々出張ノ主任官ヘ委曲陳述致置ル得共、仍ホ目今迄之景況左ニ及上申候。

帝都時代ノ風水災

一、荒川上流ノ影響ニより候テハ、昨十七日（明治十七年（紀元二五四四年）九月。）曉若シクハ午后之間ニ於テ、多少ノ出水可レ有レ之旨、上申仕置候處、果シテ昨十七日（明治十七年（紀元二五四四年）九月。）午後五時滿潮時間ヨリ漸ク水量相增、千住中組字河原繩手（武藏國南葛飾郡。）往還之內、低所六七間程ヲ浸シ、夫ヨリ今曉滿潮即チ午前四時過ヨリ增水致シ、五時頃ニ至リ、昨夜ニ比スレハ、五六寸程モ相增、右繩手往還ハ、一般相浸シ、其低所ニ在テハ、六七寸ノ水丈ニ相成ル。爾後今ニ增減無レ之ル。又今曉來ノ風雨ニ仍リ、此末幾分之增水可レ相成ト豫想致ル。得共、未タ渡船ヲ要シ、又ハ堤外人民ニ救助ヲ與フル等ノ場合ニハ不レ立至義ト相考居ル。此後之模樣、追々可レ及二上申一ニ得共、先以目今之景況及二上申一候也。

明治十七年（紀元二五四四年）九月十八日　南足立郡長兒玉春房

東京府知事芳川顯正殿

此ノ風水災ニ於ケル市內ノ被害ハ、暴風幷洪水書類ニ詳記スト雖煩ハシケレハ、左ニ同書ニ據リ、被害數ヲ計出ス。（各區長報告ニ據ル。）

麴町區（〇市內。）

全潰家廿六棟。半潰家一棟。半潰物置二棟。外ニ柿瓦葺建家數十箇所過半大破シ、外圍等吹破數多。

神田區（〇市內。）

半潰、破損乃至頽破家屋廿四戶、物置二棟。外ニ學校（〇物理學校。）頽破ス。負傷者三人。（男二人、女一人。）倒木廿二本。損木廿九本。

日本橋區（〇市內。）

潰家卅戶。半潰家四戶。潰土藏物置一戶。半潰土藏物置等三戶、倒木卅五本。揭示場破損一箇所。路傍便所風損五十二箇所。被水戶數四十六戶。（〇蠣殼町、濱町（〇市內日本橋區裡手一帶ハ、一時深五尺餘ニ及ヒタルコトアリ。）橋梁流失一（〇〇蠣殼町一丁目、小網町四丁目間私設眞雪橋。）難破船一艘。負傷者五人。

京橋區（〇市內。）

潰家五十五戶。（〇內一棟物置。）半潰家七戶。（〇內佃島（〇市內京橋區）十六戶、舟松町（〇市內京橋區）四戶、南小田原町（〇市內京橋區）三戶、其他ハ一町兩三戶ツヽ也。）橋梁破損一。（〇寒サ橋（〇南飯田町（〇市內京橋區）ヘ渡ル）。ヨリ明石町（〇市內京橋區）ヘ渡ル）。

芝區（〇市內。）

潰家九十八戶。大破損家屋三百廿二戶。即死女一人。負傷者五人。

麻布區（〇市內。）

帝都時代ノ風水災

潰家四十九戸外ニ二棟。半潰廿七戸。大破四十二戸、外ニ十一棟。門一箇所。（此外雪隠壗塀等ノ破損數多有リ。）倒木百七本。（内楓四尺廻一本。杉三尺廻九本。栗四尺五寸廻二本。榎五尺廻一本有リ。）負傷者一人。

赤坂區（〇市内。）

潰家屋棟數十四棟、戸數十一戸。空家八戸。物置四箇所。半潰家屋棟數四棟、戸數四戸。大破家屋棟數十二棟、戸數廿三戸。空家六戸。風折樹木十二本。（〇内赤坂氷川町（〇市内）氷川神社境内杉目通五尺四本、檜同三尺一本、松同四尺一本、榎同五尺二本。青山南町三丁目（〇市内）共葬墓地内綿ノ木目通三尺一本、青山北町七丁目一番地（〇市内）杉目通八尺一本、樫同五尺一本、榧同四尺一本。）揭示場破損一箇所。

四谷區（〇市内。）

潰家棟數十二棟、戸數十五戸。（〇内ニ元鮫橋町十六番地（〇市内四谷區）菜林寺、四谷東信濃町九番地（〇市内）永井直哉家屋等有リ。）大破棟數八棟、戸數十五戸。（〇内ニ四谷荒木町廿七番地劇場（〇桐座）有リ。）

牛込區（〇市内。）

風災棟數住家廿六棟、物置九棟、厩一棟、寺門二、揭示場一、便所十二。全潰戸數住家卅四戸、物置九箇、厩一箇、寺門二、揭示場一、便所九。半潰戸數住家十二戸、物置二箇所、便所三。破損個數橋梁一、（〇隆慶橋左側駒寄破損。）火ノ見一。（〇倒ルヲ。）倒木百三本。（〇内ニ半潰家屋ニ牛込赤城元町十八番地（〇市内）赤城小學校、牛込築地町八番地興行小屋赤城座有リ。全潰家屋ニ牛込喜久井町十九番地松平確堂所有家屋一棟四戸有リ。）

小石川區（〇市内。）

潰家棟數四十一棟、（〇内ニ小石川林町（〇市内）小石川神社神樂殿其他有リ。）戸數住居家五十八戸、（〇内工場一。）明家十四戸。（〇内物置四箇所。）外ニ路傍便所六箇所。半潰家棟數十七棟。（〇内寺一棟。）戸數住居家廿七戸、明家一戸。風折根返樹木二百三十七本。（〇〇以上九月十六日明治十七年紀元二五四四年）附小石川區長加藤治幹報告ニ據ル。別ニ同區役所用紙ニ「小石川區（〇市内）潰家棟數四十弐棟、内物置十弐棟、此戸數七十三、内物置十三。半潰家拾七棟、内一棟物置、此戸數七十三、内物置十弐棟、此戸數七十三、内物置十三。半潰家拾七棟、内一棟物置、此戸數七十三、内物置壹。倒木折木トモ弐百三十七本」下記シタル者有リ。又小石川巡査屯所報告ニハ「全潰家六拾八戸、半潰家四拾八戸、家根全破損七拾九ヶ所、家屋破損七ヶ所、物置全潰五拾壹ヶ所、同半潰弐拾五ヶ所、同破損四ヶ所、各職工場全潰拾壹ヶ所、同半潰弐ヶ所、同破損三ヶ所、塀破損弐百拾弐ヶ所、門倒六拾五ヶ所、同破損三拾弐ヶ所、樹木折弐百三拾六本、内大木六本、同倒三百廿四本、土藏破損拾八ヶ所、倒三拾六ヶ所、同破損拾壹ヶ所、小日向神社末社潰壹ヶ所、神樂堂潰壹ヶ所、神社手洗場破損壹ヶ所、火ノ見櫓梯倒三ヶ所、半小家破損壹ヶ所」下有リ。今孰ニ據ルヲ知ラス。）

本郷區（〇市内。）

全潰家屋廿四戸。半潰家屋廿四戸。全潰物置五箇所、半潰物置一箇所、即死女一人。倒木十八本。揭示場小破損一箇所。

下谷區（〇市内。）

帝都時代ノ風水災

全潰家廿三棟、外ニ競馬會社建築中ノ分全潰二棟、半潰家廿棟、半潰物置一箇所、倒木〇上野公園ヲ除ク。七本。掲示場破損〇區内共有ノ分。一箇所。負傷者一人。外ニ日本鐵道會社構内假小屋全潰八棟。下谷竹町十二番地〇市内。見セ物等假小屋全潰大凡二十箇所。

淺草區〇市内。

潰家五十棟、戸數八十六戸。半潰家十四棟。火ノ見階子一箇所。損木大樹三本、小樹數本。

本所區〇市内。

皆潰、二階家平家共四十棟。納屋六棟。假建家九棟。半潰、二階家平家共六棟。大破家屋若干。死者男一人、負傷者三人、内男二人、女一人。

〔附記〕暴風幷洪水書類ニ、

昨十五日(〇明治十七年紀元二五四四年九月)午後一時ヨリ、東南ノ風雨ヲ送リ猛烈ヲ極メ、仝四時ニ至ル迄、當區(〇市内本所區)内風災ニ罹リ、吹潰タル諸建物、概略左之通リ(〇左記略)ニ有レ之、其他大小破損所多分有レ之、諸官舍ニハ幸ニ差タル事無レ之、公立小學校ニ於テハ、各校多少ノ損害ヲ蒙リ、内明德本所ノ兩校甚シク、其他橋梁ニ損所少ク、且風雨甚シク午後二時比高潮陸上ニ溢レ、竪川・大横川・横川・十間川ノ兩河岸町々潮水ニ浸ス。蓋床上ニ至ルハ本所入江町(〇市内)龜戸町(〇武藏國南葛飾郡)僅々ノ地ノミ。詳細取調追テ可レ及ニ上申一、此段不ニ取敢一、及ニ御報道一候也。(〇中略)。

明治十七年(〇紀元二五四四年)九月十六日　本所區長　伊志田友方

東京府庶務課長　田中直達殿

此外、當時ノ郡部ニシテ、後本所區〇市内。ニ入リタル須崎村〇本所區。ニ於テ、潰家小屋三棟、物置二棟、下家二箇所有リ。堤防荒川通渡舟場缺所長十間、同物揚場缺所十一間有リ。

深川區〇市内。

全倒家棟數家屋四十一棟、土藏二棟、納屋十二棟、製造場十三棟、踊與行場一棟、計七十棟、住居戸數家屋六十五戸、製造場二戸、計六十七戸。半倒家棟數家屋廿棟、納屋一棟、計廿一棟、住居戸數家屋四十六戸。住居家屋大破四百一戸、同小破六百七十六戸、納屋大破四戸、同小破七戸。死者水死男一人。倒木一本。難破船一艘。橋梁破損一。〇元木橋(〇深川材木町(〇市内)ヨリ堀川町(〇市内深川區)ヘ架ス)。

〔附記〕暴風雨景況上申

本月(〇明治十七年紀元二五四四年九月)十五日暴風雨ノ爲メ、本區(〇市内深川區)

内被害ノ景況ヲ擧クルニ、土地卑キカ故、水害風損并ビ至リ、家屋墻壁破壊、樹木摧倒、區内一般ニシテ、其災害至ヲサルナシ。實際ヲ調査セシニ、破壊最モ甚シキモノ別表(〇略)ノ如シ。其他全ク破壊ニ至ラサルモ、殆ト住居ニ耐ヘサルモノ、即チ雨露ヲ凌ク能ハサルモノ枚擧ニ遑アラス。又水害ヲ蒙リタル場所ハ、全區十分ノ九内外ナラン。其出水ハ海水滿ルニ從ヒ、午後一時頃ヨリ諸川水量ヲ增シ、陸地ニ溢レ、午後二時頃ヨリ水勢強ク、午後四時ニ至リ極度ニ達シ、爾後漸々減水シ、午後十時頃ニ至リ、沿川ノ地ハ退水セリト雖モ、低地ニシテ最モ水吐キ惡シキ場所ハ、翌日(〇明治十七年紀元二五四四年九月十六日)ニ至ルモ尚ホ潮水汎濫トシテ肘ヲ沒ス。而シテ低地ハ地盤ヨリ出水凡四尺ニ上レリ。故ニ矮屋ハ床上二尺以上ヲ浸スニ至リシ場所ハ勘カラス。然レトモ床上ニ水ヲ被リシハ、凡全區内家屋十分ノ四ニ過ギザルベシ。就中慘狀ヲ極ハメシハ、水勢速カナリシガ爲メ、家財悉皆水ニ浸サレシ者其幾多ナルヲ知ラズ。又深川靈岸町(〇市内)淨心寺地中宣明院境内ニテ、昨十六日(〇明治十七年紀元二五四四年九月)男死體ヲ發見セリ。其原籍及死亡ノ原因ハ明瞭ナラザルモ、形狀ニテ推測スルニ、惡ラクハ往來人出水ノ際誤テ溝渠ニ陷入リ、遂ニ死ニ至リタルモノヽ如シ。此他人畜ノ害ヲ被リシモノアラス。

右取調及ニ上申ニ候也。

明治十七年(〇紀元二五四四年)九月十七日

東京府知事　芳川顯正殿

深川區長　堀田正養

〔附記〕築地(〇市内京橋區)外國人居留地ノ被害ハ、暴風并洪水書類内務省公文編年錄ニ左ノ如ク見ユ。

築地(〇市内京橋區)外國人居留地風損ケ所調

一、明石橋損シ。

但、東側海岸之方、橋臺流失ニ付、橋梁壹ケ所落ル。

一、居留地二十三番地先内堀石垣、其外人止石等、去ル九月十五日

一、海岸通波除石凡百五十間程破損。

但波除石ハ往來ヘ打揚有レ之。

一、居留地常夜燈二十壹基破損。

但シ、小破之分ハ除ク。

右之通有レ之候也。

外務　掛(〇東京府)。

——暴風并洪水書類

居留地海岸(〇市内京橋區)其外風雨ノ爲メ破損箇所修繕費別途御下附之儀伺

築地外國人居留地(〇市内京橋區)海岸并内堀石垣、其外人止石等、去ル九月十五日(〇明治十七年紀元二五四四年)之暴風雨ニテ、大破候ニ付、修繕取調候處、別紙積書之通、金六千六百拾三圓八拾五錢四厘ヲ要シ候儀ニ有レ之候。尤海岸人止石之儀、從前假リニ角石ヲ以、海岸縁邊通リヘ布キ並有レ之候處、自然海中ヘ落込、其レカタメ屢修繕ヲ爲シ、却テ費用ヲ要シ候ニ付、此際新規小土手ヲ築キ、芝草ヲ栽植シ、海岸波打際之方ハ、在來ノ人止石ヲ以テ布列候ハヽ、保存方及經濟上ニモ、都合宜シク、

帝都時代ノ風水災

因テ其積ヲ以テ着手ノ見込ニ付、右ノ金額別途御下渡相成度、此段相伺候也。

明治十七年(〇紀元二五四四年)十二月廿六日

東京府知事　芳川顯正

内務卿伯爵山縣有朋殿

内務省公文編年錄

船舶ノ被害　暴風并洪水書類云フ、

水上警察署報告

去ル十五日〇明治十七年(紀元二五四四年)九月。分

一、日本形船　(沈沒 十三艘 難破及流失 五十九艘)

一、西洋形船　(沈沒 四艘 難破 拾艘)

〆沈沒 十七艘 難破 六十九艘

合計　八拾六艘

同分署ゟ報告

久松町〇市内日本橋區。　四艘

愛宕町〇市内芝區。　壹艘

〆五艘

二口合計　九十壹艘

〔參考〕暴風并洪水書類所收明治十七年〇紀元二五四四年。九月十九日附東京府知事ヨリ内務卿ヘノ上申書中、此時ノ被害統計ヲ載ス。上文記スル所ニ比スレハ、多少ノ出入ナキニ非ズ。姑ク抄出シテ參考ニ供スト云フ。

管内風害之儀ニ付上甲

去ル十五日(〇明治十七年紀元二五四四年九月)管内暴風雨ニ付、不二取敢一昨十七日(〇明治十七年紀元二五四四年九月)ヲ以テ、災害概況及二上申一候後、潰家死傷人員及掲示場破壞數再應取調候處、別紙之通ニ付、此段上申候也。

追テ、死亡者之儀ハ、本文ノ外、尚南葛飾郡下今井村(〇武藏國)地先、即チ當府(〇東京府)千葉縣管轄境ナル江戸川筋ニ於テ、川汽船覆沒、他管下ノ者四名溺死致シ候趣ニ有レ之、此段添申候也。

管内風害概調書

郡區名	潰家	半潰家	掲示場破壞	死亡	負傷
麴町	二七	一三			
神田	二	二三			三
日本橋	四一	八	一		四
京橋	五五	七		男一	
芝	九八	三二二		女一	五

麻布	五一	八一			一
赤坂	二三	三三	一		
四谷	一五	一五	一		一
牛込	四四	一四	一		
小石川	七三	二六			
本郷	三三	二八	一	女 一	一
下谷	五三	二一			
淺草	八七	一四			
本所	五五	六			三
深川	六九	四五一		男 一	
荏原	二五六	一六一	九	女 一	二
東多摩南豐島	一四二	一四二	一		
北豐島郡	六一	一			
南足立	一〇八	五〇	一		二
南葛飾	一九九	二八			
合計	一、四八二	一、四四〇	一六	五	二二

若夫此災ニ於ケル東京府ノ被害ヲ擧グレハ、左ノ如シ。

水道　明治十七年〇紀元二五四四年。九月十六日附土木課〇東京府。上申中ニ云フ、

一、鎌倉河岸〇市内神田區。ノ水道木材置場石垣三ヶ所破損并棧橋流失。

一、羽村〇武藏國西多摩郡。電信不通。

一、神田區表神保町〇市内。東京大學校脇道路水道埋樋上二三寸餘凹ヲ生ス。

一、同〇神田區。一ツ橋通リ町十六番地〇市内。先道路水道埋樋上三四寸餘凹ヲ生ス。

一、同〇神田區。猿樂町二丁目十番地〇市内。先道路水道埋樋上落込。

但危險ナルヲ以テ標點ヲ附ス。

一、同〇神田區。元岩井町廿四番地〇市内。ヨリ三十三番地〇市内神田區元岩井町。先迄水道埋樋上凹ヲ生ス。

一、同〇神田區。元柳原町十三番地〇市内。先、松下町十五番地〇市内神田區。脇各道路水道埋樋上穴ヲ生ス。

一、同〇神田區。美土代町三丁目四番地〇市内。先水道埋樋上不陸ヲ生ス。

一、代々木村〇武藏國豐多摩郡。上水水番所破損。

一、同村〇武藏國豐多摩郡代々木村。上水々路流溢ス。

一、大木戸水門〇市内四谷區。ヘ刈草及樹木吹折數多流寄、上水一時ニ相增シ、同所構内地面ニ上ル一尺餘、同所憲兵七八名及最寄人民ニテ水防取計。

一、同所〇大木戸。水番屋及周圍柵破損ス。

一、深川安宅町〇市内。木材置場家屋及周圍板塀大破、高張提灯椅子流失。

一、神田上水關口中堤板柵破損。

明治十七年〇紀元二五四四年。九月十七日附土木課〇東京府。上申ニ云フ、

本月〇明治十七年(紀元二五四四年)九月。十四日午後第十時ヨリ降雨ノ處、翌十五日〇明治十七年(紀元二五四四年)九月。午前第三時頃ヨリ水量相增シ、午後第三時頃風雨相止ム。然ルニ流失井損所等左ノ如シ。

一、投渡木　三本流失。

一、一ノ出シ鼻卷籠井大菱午　不ㇾ殘流失。

一、丸山下合掌枠　過半流失。

一、山王森脇大菱午　四組流失。

一、阿蘇宮下大菱午並塁午　九分通流失。

一、水神山下小鳥居枠　四組流失。

一、辨慶枠　壹ノ組大破。　二ノ組破損。

一、上水堀内丸石垣崩所十ヶ所。

右ノ外大堰通其他水冠ニテ破損見定濟。

橋梁　明治十七年〇紀元二五四四年。九月十六日土木課〇東京府。上申中ニ云フ、

一、永代橋〇市内。小蒸氣船ノ衝突セシニ付、小破ス。尤通行妨ケナシ。

一、新大橋〇市内。工業中ニテ、〆切等ノ破損所アリ。尤通行妨ケナシ。

一、兩國橋〇市内。小破ノ箇所アリ。尤通行妨ケナシ。

一、厩橋〇市内。無難。

一、吾妻橋〇市内。同。

一、千住大橋〇武藏國。無難。

一、築地明石橋〇市内京橋區。破損、車馬通行ヲ止メ、但、一人宛往來トス。

明治十七年〇紀元二五四四年。九月十七日土木課〇東京府。上申中ニ云フ、

一、明石橋　京橋區明石町(〇市内)ニ架ス。

東ノ方橋臺石垣凡長十二間折廻シ壞崩ニ付、往來ヲ止ム。

一、萬年橋　同區木挽町壹丁目(〇市内京橋區)ニ架ス。

橋臺人止柵破損一ヶ所。

一、龜井橋　同區同町二丁目(〇市内京橋區木挽町)ニ架ス。

橋臺道路小破。

帝都時代ノ風水災

一、豐玉橋　同區銀座貳丁目(〇市內京橋區)ニ架ス。
橋臺人止柵破損壹ヶ所。
一、榮橋　同區越前堀二丁目(〇市內京橋區)ニ架ス。
右同斷。
一、靈岸橋　京橋區南新堀壹丁目(〇市內)ニ架ス。
右同斷。
一、小川橋　日本橋區濱花町(〇市內)ニ架ス。
右同斷。
一、永代橋　深川區永代町(〇市內)ニ架ス。
高欄東ノ間一ト間損所ヲ生ス、船除杭西ヨリ三側目損所ヲ生ス。
一、元木橋　同區(〇市內深川區)材木町ニ架ス。
高欄南ノ方損所ヲ生ス。
一、猿江橋　同區(〇市內深川區)猿江町ニ架ス。
人止柵並土止石垣損所ヲ生ス。
公園　暴風井洪水書類ニ、

麴町公園風災景況

一、倒木及損木　拾七本。
內
倒木櫻、但培養スヘキ分。　三本。
損木大小　拾四本。

芝公園風災景況

一、倒木損木　貳百八拾九本。
內
倒木目通リ八尺已下三尺廻リ以上　廿六本。
但培養ノ目途ナキ分　八拾七本。
損木大小　百七十六本。
倒木大小
但培養スヘキ分櫻九十五本、樫六本、椿壹本、松三十壹本、杉二本、檜三本、梅廿五本、桃十三本。

官舍破損三戶。
內
第八拾四號　建仁寺垣七間、柿葺家根壹坪。
第八十五號　建仁寺垣十四間、柿葺家根貳坪。板塀八間、門壹ヶ所。

淺草公園地風災景況

一、潰家　八戸。　一、半潰　五戸。
一、倒木　廿九本。　一、損木　三本。

深川公園水災景況

一、倒木及損木　大小　貳百五拾七本。

内
倒木大小、但培養スヘキ分　貳百五拾本。
損木大小　七本。

〔附記〕樹木被害

暴風幷洪水書類所收明治十七年（〇紀元二五四四年）九月十六日附土木課（〇東京府）上申中ニ云フ、

一、郭内（〇市内麹町區）堀端柳樹、過半顚倒ス。
一、新橋（〇市内）ヨリ京橋（〇市内京橋區）迄大通リ樹木四十本程顚倒ス。
一、木挽町九丁目（〇市内）樹木十五六本顚倒ス。
一、淺草新堀（〇市内）柳樹凡三分一程顚倒ス。
一、八代洲河岸（〇市内麹町區）樹木五六本顚倒ス。
一、萬世橋（〇市内神田區）及昌平橋（〇市内神田區）内樹木、凡二十本程顚倒ス。

一、上野廣小路（〇市内下谷區）道路樹木、三分ノ一顚倒ス。
一、淺草橋（〇市内）際、廣場ニテ、樹木凡百本、常盤橋（〇市内）際ニテ、凡五本、吳服橋（〇市内）外ニテ凡三本程顚倒ス。

明治十七年（〇紀元二五四四年）九月十七日土木課（〇東京府）上申ニ云フ、

一、牛藏門（〇市内麹町區）ヨリ代官町通土手（〇市内麹町區）松樹四本。但壹本ハ近衛兵營中。
一、一ツ橋桝形（〇市内麹町區）松樹壹本。
一、虎ノ門内土手（〇市内麹町區）上松枝壹本。
一、市ヶ谷門内土手（〇市内麹町區）松樹壹本、道路ヘ折倒レ。但往來ノ妨害ニ付、即時取片付。
一、赤坂門（〇市内麹町區）ヨリ四谷門（〇市内麹町區）迄ノ間、松樹五本、同枝拾本。
一、四谷門（〇市内麹町區）ヨリ牛込門（〇市内麹町區）迄ノ間、松樹四本、同枝十九本。
一、牛込門（〇市内麹町區）ヨリ小石川橋（〇市内）迄ノ間、松樹四本、同枝九本。

建物　明治十七年（〇紀元二五四四年。）九月十六日附土木課上申中（〇暴風幷洪水書類所收。）ニ云フ、

一、本廳（〇東京府廳。）北通リ非常門一ケ所顚倒。
一、廳（〇東京府廳。）中家根瓦、幷板塀破損數ケ所。
一、同（〇東京府廳。）張天井、其外建具廻リ破損數ケ所。
一、師範學校寄宿舍建築中百五十坪之場所皆潰。

一、本廳（東京府廳。）北長屋之內、元中學校ニ使用ノヶ所大傾斜。

暴風幷洪水書類ニ、

養育院風損ヶ所

一、板塀幷建仁寺垣破損二百六十間餘。一、潰家浴室壹棟。一、潰家機場壹棟。一、屋上損所數ヶ所。一、傾斜病室三棟。

本郷避病院

一、二階庇東南ノ方凡十坪程落ル。一、消毒所一棟倒ル。一、板葺家根所々破損。一、厩建一ヶ所破損。一、立木幷家根瓦等多分破損。一、硝子障子凡二十二枚破損。

日本橋坂本町避病院

一、表通リ横通リ板塀凡百五十間倒ル。一、家根七坪程大破。一、雪隱三ヶ所倒ル。一、屍室廻リシキイ破損。一、雨戸凡十五坪程破損。

芝避病院

一、表横外圍板塀數十間吹倒。一、病室家根其外五六ヶ所破損。

本所避病院

一、物品置場一棟倒ル、此坪凡四十坪。一、病室壹棟倒ル、此建坪凡五十坪。

一、各病室及事務所家根雨戸等多分破損。

瀧狂院ハ、多分ノ破損ナク、目下取調中。

此外東京府瓦斯局被害ハ、同局報告ニ據レハ、東南ノ方石垣崩レ八十三間、柵矢來三方損ジ百五十間、物置皆潰二ヶ所、器機庫、石炭庫、職工場、倉庫物置庫家根瓦損シ、棧橋二ヶ所（長六間幅六尺。）流失シ、大木三本倒レ、學校ノ被害ハ（學務課長（東京府。）伊藤徹ノ報告ニ左ノ如ク見ユ。

師範學校生徒寄宿舍大半建築出來上リタル二階平家共悉皆破壞ス。

同本校南側中間畝斜迚モ小破修繕費ヲ以テ當ルベカラス。

同附屬小學校ニ充テタル家屋（即本廳裏長屋。）全體傾斜殆ンド倒潰セントス。

寄宿舍ニ現今使用セル鍋島邸長家數個破損ス。

中學校表側ヲ除クノ外、三方ノ塀墻ヲ碎キ、庭樹悉倒レ處々瓦ヲ吹落セリ。

三、九月十八日（明治十七年（紀元二五四四年）。）暴風雨　ハ、九月十五日（明治十七年（紀元二五四四年）。）ノ暴風雨中ニ續發シタル者ナルコト、既記ノ如シ。

明治十七年（紀元二五四四年。）九月六日ヨリ十八日（明治十七年（紀元二五四四年）九月。）ニ至ル颱風、

帝都時代ノ風水災

六日（〇明治十七年（紀元二五四四年）九月。）呂宋ノ東方洋上ニ顯ハレ、北西ニ進ミ、同島北部ヲ横キリ、支那海ニ入リ、十一日（〇明治十七年（紀元二五四四年）九月。）香港ノ西方ヨリ内陸ニ入リ、北東ニ轉向シ、十四日（〇明治十七年（紀元二五四四年）九月。）九州北部ヨリ内海ニ入リ、十八日（〇明治十七年（紀元二五四四年）九月。）ノ午後上海附近ヲ通過シ、十七日（〇明治十七年（紀元二五四四年）九月。）東京附近ヲ經テ、銚子沖ニ去ル。此颱風ノ通過中、長崎ニテハ氣壓最低七二九耗ヲ觀測セリ。

——明治颱風誌

〔參考〕明治十七年八九月暴風記事云フ、

（〇上略）第二ノ暴風ハ九月十七日（〇明治十七年紀元二五四四年）午前十一時頃長崎ニ在テハ、極メテ烈シク、測候所將ニ顚覆セントセシヲ以テ、器械ヲ撤シタルガ故ニ、皆氣壓風力ノ觀測ヲ缺キタリキ。

（〇肥前國）近傍ヨリ九州ニ進入シ、午後七時内海ノ北岸ニ沿ヒ、廣島（〇安藝國）ヲ經テ、十八日（〇明治十七年紀元二五四四年）九月）午前二時大阪（〇攝津國）ニ、同四時岐阜（〇美濃國）ニ、同九時東京ニ達シ、其正東ヲ經過シテ、太平海ニ入レリ。此暴風ハ、鹿兒島（〇薩摩國）佐賀（〇肥前國）等

川々出水之狀況、當課（〇東京府土木課。）派出員ヨリノ報告、別紙之通ニ有之ル間、其筋ヘ御届并官報ヘ掲載之材料トシテ、御廻シ申ル也。

明治十七年（〇紀元二五四四年。）九月廿日

（〇東京府）土木課印

多摩川

十八日（〇明治十七年（紀元二五四四年）九月。）古川村地先ニテ、水面ヨリ增スコト壹丈貳尺八寸ニ至ル。其後追々減水ノ模樣ナリ。沿岸嶺村（〇武藏國荏原郡。）地先凡四五間、下沼部村飛地（〇武藏國荏原郡。）先凡五十間程缺損セリ。

荒川

十九日（〇明治十七年（紀元二五四四年）九月。）午後水量遽ニ平水面ヨリ壹丈貳尺增シ、廿日（〇明治十七年（紀元二五四四年）九月。）午後六時ニ至リ、南足立郡千住河原（〇武藏國。）石橋上端ヘ溢ルヽコト三尺八寸五分、往來舟渡シトナリ、北豐島郡岩淵本宿町（〇武藏國。）之渡船ハ、停止シタリ。豐島稻付邊（〇武藏國北豐島郡。）十九ヶ村一圓汎溢セリ。

江戸川

十八日（〇明治十七年（紀元二五四四年）九月。）平水面ヨリ凡八尺增シ、午後ニ至リ、壹尺程減シ、翌十九日（〇明治十七年（紀元二五四四年）九月。）午前ヨリ再ヒ增シ、正午十二時九尺ニ達ス。

玉川上水々源

十八日（〇明治十七年（紀元二五四四年）九月。）午前多摩川本流平水面ヨリ增スコト三尺三寸ニ

帝都時代ノ風水災

至リ、同所水神山枠類、悉ク流失シ、追々減水ノ模様ナレ𪜈、翌十九日〇明治十七年（紀元二五四四年）九月。ニ至リ、平水面ヨリ尚弐尺餘ノ增ナリ。

海岸

潮除堤長崎村飛地南〇武藏國葛飾郡。ニテ拾ケ所、下今井村〇武藏國南葛飾郡。外二ケ村ニテ拾ケ所破損シ、其他洗切等數ケ所アリ。——暴風幷洪水書類

府内ニ於ケル此災ノ被害ハ、十五日〇明治十七年（紀元二五四四年）九月。ノ災ニ比スレハ稍輕少ナル者ノ如ク、暴風幷洪水書類ニ據リテ之ヲ算出〇各區長報告ニ據ル。スルニ、實ニ左ノ如シ。

麹町區内〇市

全潰家一棟。外ニ屋上、門、板塀等、若干ノ被害有リ。

日本橋區内〇市

潰家一戸。潰土藏一箇所。半潰家一戸。

京橋區内〇市

納屋半潰一箇所。

本郷區内〇市

全潰家屋十一戸。半潰家屋三戸。官林ノ内倒木一本。

淺草區内〇市

全潰家屋一棟〇十五日〇明治十七年紀元二五四四年九月。ノ暴風ニ傾キタリシ者。

本所區内〇市

全潰家二棟、戸數十戸。全潰製造場一ケ所。半潰家二棟、戸數四戸。半潰假小屋一棟。全潰物置納屋二棟。半潰物置一棟。死者女一人。〇家屋ノ破損ヲ避ケムトシテ川ニ陷リ溺ル。

深川區内〇市

全潰家屋一戸。全潰製造所一箇所。全潰假納屋一ケ所。

此災、十五日〇明治十七年（紀元二五四四年）九月。ノ災上ニ繼發シタルヲ以テ、出水ノ分量ハ、遙ニ十五日〇明治十七年（紀元二五四四年）九月。ノ災ヨリ多ク、荒川沿岸ノ如キ、水災ニ由リ、應急ノ救恤ヲ要シタル者、九月廿日〇明治十七年（紀元二五四四年）。附出張府吏ノ報告ニ據レハ、廿三村二百六十戸有リタリト云フ。

（參考）明治十七年〇紀元二五四四年。九月ニ於ケル風水災ハ、之ヲ要スルニ、

此二回ノ暴風（〇明治十七年（紀元二五四四年））九月十五日及十八日暴風）ニ於テ、災害最烈ナリシハ靜岡ニシテ、第一回ノ暴風中心モ、第二回ノ暴風中心モ、皆之ヲ經

帝都時代ノ風水災

過セリ。而シテ其他靜岡以東神奈川東京近傍ハ、第一回ノ暴風ニ蹂躙（マヽ）セラレ、長崎・熊本・福岡近傍ハ、第二回ノ暴風ニ蹂躙（マヽ）セラレタリ。――明治十七年八九月暴風記事

ト稱セラレ、其全國ニ於ケル被害ハ、十五日十八日〇明治十七年（紀元二五四四年）九月。雨災ヲ合セテ、死者百九十七人、負傷者三百四十四人、牛死亡三頭、馬同六頭、家屋潰崩四萬四千八百十軒、半潰三萬六千八百十八軒、破損廿七萬二千七十九軒、並ニ田畑、船舶、道路、堤塘、川除、井堰、溝渠、橋梁ノ被害亦之ニ稱フコト、詳叙シテ暴風記事ニ在リ。警視廳公文類纂ニ據レハ、東京ニ在リテハ、此時左ノ如キ內達ヲ見ルマテニ至リタル者ノ如シ。

過般兩回ノ暴風雨ハ、近來稀有ノ災害ニ有レ之候處、此場合ヲ奇貨トシ、木材幷ニ工賃等格外ニ騰貴セシメ、夫レカ爲メ被害者ノ困難不レ少趣相聞ヘ候。抑艱難相救フハ、同胞世ニ處スルノ通義ナリ。然ルニ如レ此天災ニ乘ジ、他人ノ困苦ヲ顧ミズ、只一己ノ利ヲ占メントスルハ、人情ノ爲スニ所レ不レ忍ニ候條、木材商及職人等、此意ヲ旨トシ、相當ノ價格ヲ以テ需求ニ應スル樣、該營業人ヘ懇篤諭示及ブベシ。此旨及ニ內達一候事。

明治十七年（〇紀元二五四四年）十月

各郡區長　警視總監大迫貞清　東京府知事芳川顯正

〔附記〕

明治十七年〇紀元二五四四年。十月後ニ於ケル東京ノ暴風〇風速毎時廿二英里三七以上。左ノ如シ。海軍觀象臺報告ニ據ル。

十月十四日	〇明治十七年（紀元二五四四年）。	暴風	南	廿九英里
十月廿四日	〇明治十七年（紀元二五四四年）。	暴風	南西	廿七英里
十一月十四日	〇明治十七年（紀元二五四四年）。	暴風	北	廿六英里
十一月十九日	〇明治十七年（紀元二五四四年）。	暴風	北	廿二英里（平均）

明治十八年〇紀元二五四五年。ニ於ケル東京ノ暴風〇風速毎時廿二英里三七以上。左ノ如シ。海軍觀象臺報告ニ據ル。

一月三日	〇明治十八年（紀元二五四五年）。	暴風	北西	廿七英里
二月廿一日	〇明治十八年（紀元二五四五年）。	暴風	北	廿二英里
三月三日	〇明治十八年（紀元二五四五年）。	暴風	北	廿二英里
三月十七日	〇明治十八年（紀元二五四五年）。	暴風	北	廿五英里
三月廿一日	〇明治十八年（紀元二五四五年）。	暴風	南南西	四十八英里
四月八日	〇明治十八年（紀元二五四五年）。	暴風	南西	四十五英里
四月廿七日	〇明治十八年（紀元二五四五年）。	暴風	南南西	廿二英里（平均）
五月五日	〇明治十八年（紀元二五四五年）。	暴風	南南西	廿七英里（平均）

帝都時代ノ風水災

明治十七年十月後暴風

明治十八年暴風

五月六日	○明治十八年(紀元二五四五年)。(暴風雨)	南	廿八英里
五月廿四日	○明治十八年(紀元二五四五年)。(暴風雨)	南西	廿二英里
五月卅一日	○明治十八年(紀元二五四五年)。(暴風雨)	南	廿五英里(平均)
六月一日	○明治十八年(紀元二五四五年)。(暴風雨)	南若クハ南西	廿四英里(平均)
六月四日	○明治十八年(紀元二五四五年)。(暴風雨)	南南西	廿四英里(平均)
六月廿一日	○明治十八年(紀元二五四五年)。(暴風雨)	東	廿餘英里(平均)

明治十八年風水災

七月一日暴風雨

十八年○明治○紀元二五四五年。七月一日東京暴風雨出水ス。市内被害ノ重ナル者ヲ擧グレバ、家屋ノ全潰半潰若クハ大破スル者、芝區○市内。四棟、麻布區○市内。六ケ所、牛込區○市内。二ケ所、本郷區○市内。一軒、浸水家屋牛込區○市内。三十三戸、小石川區○市内。二百廿五戸、本郷區○市内。百廿七戸、下谷區○市内。百八十六戸、淺草區○市内。五百六十八戸、外ニ小石川・淺草兩區○以上市内。ニ於テ土藏・物置・田畑ノ浸水若干有リ、而シテ赤坂・本所・深川三區○以上市内。亦出水ヲ見タリト雖モ、其量床上ニ達セズ、唯本所區○市内。ニテハ田畑作毛流失有リ、深川

十月十六日暴風雨

區○市内。ニテハ飲料水ヲ得ルニ苦ミタリト云フ。死傷ハ日本橋區○市内。一人、小石川區○市内。一人ヲ算ス。當時荒川ノ水量、平時ニ約五尺ヲ增加シ、三日○明治十八年(紀元二五四五年)七月。午前一時千住大橋ヲ落シ、次デ吾妻橋○市内。ヲ流シ、厩橋○市内。ヲ損ズ。其他墻塀樹木ノ顚倒、道路橋梁ノ破損等ニ至リテハ列擧スルニ遑アラズ。○明治颱風誌。水災錄。官報。小笠原清務日記。十月十六日○明治十八年(紀元二五四五年)。再ビ暴風雨出水有リ。本所區○市内。ニ於テ溺死者一人ヲ出シ、麴町區○市内。ニ於テ家屋一戸、芝區○市内。ニ於テ長屋一棟、四谷區○市内。・牛込區○市内。ニ於テ各物置一棟、本所區○市内。ニ於テ家屋三戸ノ潰屋ヲ生ジ、淺草區○市内。ニ於テ、荷船一艘ノ流失有リ、芝區愛宕下・西久保○市内。・小石川千川筋○市内。・本郷區藍染川筋○市内。・本所割下水○市内。及北豐島郡千束村○市内淺草區。等浸水ス。又墻塀ノ破損、道路崖地ノ崩壞、樹木ノ顚倒等有リ。○官報。明治颱風誌。暴風幷洪水書類。

明治十八年風水災

明治十八年〇紀元二五四五年。東京風水災ニ遭フ者二回。

一、七月一日暴風雨

一、七月一日〇明治十八年(紀元二五四五年)。暴風雨ハ、海軍觀象臺報告〇官報所載。ニ據ルニ、六月廿六日〇明治十八年(紀元二五四五年)。以來雨有リ。雨量

零寸(〇英寸、下同)二九。
零寸〇五。

零寸三七。
四寸二六。

三寸九七。
二寸三五。

ニシテ、風ハ

日	時	方位	速力
七月一日午後四時		北東	廿六里
	七時	同	廿一里
	十時	同	廿二里
同	二日午前一時	同	廿六里
	四時	南	廿七里
	七時	南々西	廿一里
	十時	同	廿九里
	午後一時	同	廿六里

六月廿六日午後三時ヨリ廿七日午後三時ヨリ廿八日午前九時ニ至ル。
六月廿八日午前九時ヨリ廿九日午後三時ヨリ卅日午後三時ニ至ル。
六月廿九日午後三時ヨリ七月一日午後三時ヨリ七月二日午前九時ニ至ル。

日	時	方位	速力
	五時	東	廿三里
	八時	南	廿二里
	十一時	同	廿九里
	二時	南々西	廿四里
	五時	同	廿里
	八時	同	廿九里
	十一時	同	廿二里
	二時	同	廿四里

日	時	方位	速力
	六時	南々東	廿五里
	九時	同	四十一里
	十二時	同	廿九里
	三時	同	卅里
	六時	同	廿三里
	九時	同	廿二里
	正午	南西	廿三里
	三時	同	廿八里

此時一颱風ノ襲來ヲ見タリシ也。

明治十八年〇紀元二五四五年。七月一日ヨリ三日〇明治十八年(紀元二五四五年)七月。ニ至ル颱風

六月三十日〇明治十八年(紀元二五四五年)。沖繩島ノ東方洋上ニ顯ハレ、北東ニ轉向シ、一日〇明治十八年(紀元二五四五年)七月。土佐沖ニ至リ、紀州半島ニ上陸シ、本邦ヲ横キリ、佐渡附近ニ出デ、三日〇明治十八年(紀元二五四五年)七月。利尻島〇北海道。附近ヲ經テ、樺太南部ヲ襲フ。此颱風ハ、本邦中部ニ暴風雨ヲ起コセリ。鳥羽燈臺ニテハ、氣壓最低七三

——明治颱風誌

〇粍ヲ觀測セリ。

水ハ、水災錄ニ左ノ如ク見ユ。

本月〇明治十八年(紀元二五四五年)七月。一日午後十時、神田上水路暴漲、南豊島郡下戸塚村耕地藏〇武藏國。ヨリ牛込區山吹町、改代町、水道町邊〇市内。へ押入リ、床上ヲ浸セシ家屋少ナカラス。

同日〇明治十八年(紀元二五四五年)七月一日。午後四時荏原郡〇武藏國。多摩川增水一丈五寸、堤防及六鄕橋ハ、目下修繕中ト雖モ、別狀ナシ。

同日〇明治十八年(紀元二五四五年)七月一日。午前第十時南足立郡〇武藏國。内惡水充滿シ、平地ニ押上ケ、低場ハ一圓滿水ト成ル。綾瀨川等之水面ハ、未タ堤防ヨリ低ク、圦樋ヲ閉鑽スルニ不至。

帝都時代ノ風水災

同日（明治十八年（紀元二五四五年）七月一日。）午後十一時三十分荏原郡（武藏國。）目黒川滿水、古川增水、北品川宿、南品川宿、居木橋村、上下大埼村、谷山村、桐ヶ谷村、下目黒村（武藏國荏原郡。）左右田畑一圓ニ冠水、厚木街道其外村道通路ヲ止ム。（明治十八年（紀元二五四五年）七月二日、東京府知事ヨリ内務卿へノ上申。）

一、各區ノ實況ハ、暴風雨ノ爲メ家屋ヲ毀損セシモノ間々有之、水害之儀ハ、各區共均一ニ多少ノ浸荒ヲ被レリ。就中本所、深川、下谷、小石川ノ四區（市内。）ノ如キハ、低卑ノ地ナルヲ以テ殊ニ著シキモノトス。右詳細ニ係ル儀ハ、目下取調中ニ有之候。

一、千住大橋（武藏國。）并吾妻橋（市内。）ハ、昨夜（明治十八年（紀元二五四五年）七月二日。）十二時過墜落ス。

一、荏原郡（武藏國。）ハ水害ヲ被ムルモノ概ネ四十村餘ニシテ、家屋ノ流失スルモノ一ケ所、橋梁流失スルモノ木造二ケ所、石造一ケ所、潰家ハ一ケ所、堤防損所ハ二ケ所、其崩壞シタル者ハ一ケ所ニ有之、外ニ行衛不知ノ者一人アリ。其他田畑等ノ荒害ヲ被リタル者不少候。

一、南足立郡（武藏國。）ハ、荒川ノ暴溢太シク、將ニ其堤防ヲ突壞セントスルノ勢ナレハ、目下防禦中ニ有之候。

一、南葛飾郡（武藏國。）ハ、中川綾瀬之水勢、昨二日（明治十八年（紀元二五四五年）七月。）午後四時頃平水ヨリ增嵩スルヿ殆ント五尺ナリシカ、今日（明治十八年（紀元二五四五年）七月三日。）ニ至リ更ニ五寸程ヲ增量セリ。爲メニ小菅集治監（武藏國南葛飾郡。）側ノ堤塘ハ崩破致候。

一、北豐島郡（武藏國。）ハ、荒川ノ水勢昨（明治十八年（紀元二五四五年）七月二日。）午前十一時頃ヨリ增水シ、午後六時ニ至リ平水ヨリ增嵩スルヿ二丈餘ニ及ビシモ、幸ヒ今朝ニ至リ減水ノ景況ナリ。流失家屋ハ一ケ所ニ候ヘ共、其救助スヘキモノハ凡ソ三千人計ニ有之候。

右各郡ノ內、堤防破壞等無之箇所ト雖モ、其水害ヲ被ムルモノ鮮ナカラサレハ、目下夫々備荒儲蓄法ニ據リ救助方着手中ニ有之ハ、猶右之外取調之上ハ、追次可及上申候。（明治十八年（紀元二五四五年）七月三日東京府知事ヨリ内務卿へノ上申。）

小笠原清務日記ニハ、第七月一日（明治十八年（紀元二五四五年）。）巳、水嵐ト記ス。災害ノ及フ所、鹿兒島、宮崎、熊本、長崎、福岡、愛媛、德島、廣島、岡山、島根、鳥取、兵庫、大阪、和歌山、三重、滋賀、岐阜、愛知、福井、石川、富山、新潟、長野、靜岡、山梨、神奈川、東京、千葉、埼玉、群馬、栃木、茨城、福島、宮城、函館、札幌各府縣ニ渉ル。中ニ就テ東京市内ハ、水災錄ニ據ルニ、左ノ被害有リ。

帝都時代ノ風水災

麹町區〇市內。

麹町平河町五丁目、同〇麹町。隼町、永田町一丁目〇市內。往還、壹尺程出水アルモ、一時ニ止ル。

五番町七八番地〇市內麹町區。出水量前ニ同ジ。

永田町二丁目公園地〇市內麹町區。下新道、兩側崖所々崩落。飯田町六丁目〇市內麹町區。

山田顯義邸崖四間程崩ル。

神田區〇市內。

駿河臺鈴木町十八番地〇市內神田區。ゟ二拾番地迄ノ間川岸、幅六間程崩潰一箇所、幅五間程崩潰一箇所。

同所〇駿河臺鈴木町。貳拾壹番地〇市內神田區。地先川岸、幅七間程崩潰一ヶ所、倒木二本。

駿河臺西紅梅町拾四番地〇市內神田區。地先川岸、幅五間程崩潰一箇所、倒木三本。

神田柳町三番地〇市內。角地先下水ゟ掛ヶ往還ノ方、幅六七尺、深六七尺凹陷穴一箇所。

日本橋區〇市內。

溺死男一人、溺死セントシテ免レシ男二人。日本形船沈沒一艘。道路破損十

六箇所。塀壇破損三箇所。〇霖雨ノ爲メ六月卅日(〇明治十八年紀元二五四五年)本銀町(〇市內日本橋區)一丁目廿番地家屋土臺際石垣五間崩、七月一日(〇明治十八年紀元二五四五年)馬喰町(〇市內日本橋區)四丁目廿四番地千代田小學校運動場際石垣十三間崩ル。

芝區〇市內。

西久保八幡町〇市內芝區。全潰家屋二棟、崖地破壞一箇所。西久保廣町〇市內芝區。半潰家屋一棟、崖地破壞一箇所。芝伊皿子町〇市內芝區。全潰家屋一棟、崖地破壞一箇所。芝片門前二丁目十五十六番地〇市內芝區。先大下水道路沿長八間破壞。

麻布區〇市內。

家屋潰崩一箇所。半潰二箇所。破損三箇所。崖崩五箇所、二百八坪。

赤坂區〇市內。

崖崩個所、土手石垣高二間幅四間。一箇所。(假皇居御構込)崖崩高二間。幅三間。一箇所。(赤坂福吉町黑田長溥邸內西方)崖石垣高九間。幅二間。一箇所。(赤坂丹後町八十二番地先)坂道高九尺。幅二間三尺。

出水個所、赤坂裏三丁目〇市內。出水深凡一尺。赤坂一ツ木町淨土寺前〇市內。出水深凡一尺。赤坂中ノ町〇市內。出水深凡一尺。赤坂新町五丁目水野谷小路及馬場〇市內。出水深凡一尺五寸。赤坂檜町清水谷〇市內。出水深凡五寸。赤坂田町五丁目堀付〇市內。出水深凡八寸。

牛込區（○市内。）

明治十八年（○紀元二五四五年。）七月一日出水概況

去月（○明治十八年（紀元二五四五年）六月。）廿六日以來屢々降雨アリテ、同三十日夜ヨリ本月（○明治十八年（紀元二五四五年）七月。）一日ニ亘リ殊ニ甚シク、同日（○明治十八年（紀元二五四五年）七月一日。）午後十時三十分、南豊島郡下戸塚村字石田前神田上水路堤塘破潰シ、本區（○市内牛込區。）山吹町邊田畑一圓及同町其他改代町、水道町、東五軒町、西五軒町邊（○市内。）ニ至ル低卑ノ宅地水害ヲ被リ、又本區（○市内牛込區。）下戸塚町里俗龍門口（戸山學校邸内。）池水堰）破潰シ、馬場下町（○市内牛込區。）邊モ出水セリ。

家屋半潰二ケ所。塀墻破損一ケ所。樹木顚倒四本。橋梁流失一ケ所。溝渠破損三ケ所。井堰破損一ケ所。崖崩潰十一ケ所。出水床上ヲ浸スモノ三十三戸。街路便所一ケ所顚倒。（○以上明治十八年（紀元二五四五年）七月二日附區長上申ニ依ル。十一月廿六日（○明治十八年紀元二五四五年）區長上申ニハ、橋梁流失破損西五軒町私設一ケ所、水門破損下戸塚町一ケ所、家屋被浸山吹町廿一戸、馬場下町十二戸、早稻田町六戸、江戸川水量十合」下有リ。）

小石川區（○市内。）

溺死男一人。床上被浸家屋二百廿五棟、同土藏十二棟、同物置七棟。潰橋梁一、同半潰橋梁三。田被害一四〇七畝。畑被害一九二畝。（出水量ハ、小日向町、關口町、關口水道町、小日向松ヶ枝町、同西古川町、同東古川町、同水道端町一丁目（○市内小石川區）平水ヨリ七尺五寸程增。東青柳町、音羽町六丁目（○市内小石川區）四尺程增。小石川初音町、同柳町、同播磨町、同戸崎町、同久堅町、同指ヶ谷町（○市内小石川區）五尺程增。）

本鄉區（○市内。）

明治十八年（○紀元二五四五年。）七月一日暴風雨概況

本年（○明治十八年（紀元二五四五年）。）六月廿九日午後一時頃ヨリノ霖雨止ミ、間モナク七月一日（○明治十八年（紀元二五四五年）。）ニ至リ暴風雨トナリ、大小ノ下水々量ヲ增シ、根津地方（○市内本鄉區。）ハ所ニ因リ出水四尺許、本鄉田町、本鄉眞砂町邊（○市内。）ハ五尺計ニ及ヒ、浸水ノ家屋合計百貳拾七戸ナリシモ、數時ニシテ水量ヲ減シタルニ因リ、被害ハ太タ薄カリキ。

家屋潰崩一軒。道路破損二ケ所。出水量五尺。

淺草區（○市内。）

浸水十七箇所。被浸家屋五百六十八棟、同土藏九棟、同物置十七棟。（水量ハ、今戸町吉野町床上三尺、龜岡町一丁目、二丁目、三丁目、山谷町床上一尺、元吉町床上二尺、田町一丁目床上二尺五寸、聖天横町床マデ、芝崎町床上三寸、新谷町光月町北清島町地盤ヨリ二寸、榮久町床マデ、淺草町地盤ヨリ三寸、松葉町地盤ヨリ二寸、榮久町床上一寸、橋場町床上三尺。）別表ニハ、田作毛流失五反一畝十歩。

樹木顚倒五ケ所。材木町花川戸町（○市内淺草區。）同道路破損、橋梁流失一ケ所。出

帝都時代ノ風水災

水量四尺、救助人員七人ナルコト見ユ。

本所區〇市內。

明治十八年〇紀元二五四五年。七月一日出水概況

大川筋出水、七月二日〇紀元二五四五年。午後ヨリ追々增水、第十時頃ヨリ倍猛烈、同零時三十分吾妻橋流失及ヒ厩橋破損ス。同〇明治十八年(紀元二五四五年)七月。三日午前九時頃水勢尤盛ナリ。而シテ中川筋ヨリ溢レ來ル水勢ハ、至テ緩慢ニシテ大川ノ如クナラズ、既ニ同午後二時頃稍二三分ノ減水ニ至レリ。蓋人畜死斃、家屋流失、樹木傾倒、小橋ノ流失ナシ。大川接近ノ町々陸上ニ溢レ、各地流落雨水湛ヘ、平均貳尺貳寸位、南北割下水〇市內本所區。ヘ屬スル町々壹尺貳寸位、大横川ニ屬スル町々壹尺位、五間堀川接近ノ町々六寸位陸上ニ水溢ルヽト雖モ、人家床上迄水浸トナリタル場所ナシ。

橋梁流失一、橋梁破損一。田作毛流失六反七畝十步。畑作毛流失二反一畝十步。出水量、大川平水ヨリ凡五尺增。水量ハ、本所藤代町二尺位、横網町一、二丁目一尺五寸位ヨリ二尺位、小泉町一尺位ヨリ三尺位、龜澤町一、二丁目一尺位ヨリ二尺位、綠町一丁目ヨリ五丁目マデ、一尺位ヨリ一尺五寸位、林町一、二丁目五寸位ヨリ八寸位、德右衛門町八寸位、菊川町一、二丁目一尺位、柳原町三丁目六七寸位、石原町一尺三寸位、南二葉町三寸位ヨリ五寸位、北二葉町一尺位ヨリ二尺位、南割下水往還一尺位ヨリ一尺五寸位、本所永倉町一尺二三寸位、入江町八寸位、長崎町五寸位、三笠町一尺位、若宮町一尺位ヨリ一尺八寸位、長岡町一尺位ヨリ一尺三寸位、北割下水往還一尺位ヨリ一尺五寸位、本所北新町五六寸位、中ノ鄕原庭町五六寸位、同竹町五六寸位、同瓦町一尺位ヨリ二尺位、源森川枕橋邊往還二尺位、中ノ鄕横川町五六寸位、本所松倉町一、二丁目五寸位ヨリ八寸位、同太平町一、二丁目五六寸位、同五ノ橋町瓦町耕地一尺七八寸位、龜戸町三四寸位。

深川區〇市內。

强雨出水ノ義ニ付上申

去月〇明治十八年(紀元二五四五年)六月。廿八九日以來强雨ノ爲メ、大川筋ノ水量非常ニ增加セシニ因リ、隨ツテ區內諸川漲溢シ、去ル二日〇明治十八年(紀元二五四五年)七月。午後高潮時(即チ八九時頃)及ヒ同〇明治十八年(紀元二五四五年)七月。三日午前高潮時(即チ八九時頃)ニハ、水量大ヒニ增加シ、本區〇市內深川區。中最モ卑下ノ地ナル元加賀町・富川町邊〇市內深川區。ハ濁水道路ニ溢レ、多少往來人ニ迷惑ヲ與ヘタレ𪜈、今回ノ出水ハ前書元加賀町・富川町邊〇市內深川區。ノ如キ極メテ卑下ノ地ト雖𪜈、稍々膝ヲ沒セントスルニ至リシニ過ギズ。元來本區〇市內深川區。內卑下ノ地ハ每年夏季ニ至レハ、暴風强雨ナキ時ト雖モ、海潮最モ高キ時ニ方リ、少シク强烈ナル南風ヲ加フル𪜈ハ、卑下ノ地ニテハ潮水道路ニ溢レ、往々脛ヲ沒スルニ至ルコトアル處ニシテ、縱令ヒ今回ノ如ク强雨ノ爲メ汚水道路ニ溢ルヽ