

右地所ハ地券ヲ法ノ如ク授與シ地租區入費トモ成規ノ通り收入スヘシ
除稅地 市街郡村ニ屬スル埋葬地制札場行刑場道路
堤塘及ヒ郷社寺院ノ類當分此部ニ入ル

右地所ハ地券ヲ發セサルモノトナシ其地方廳ニ於テ坪數ヲ檢シ其帳簿ニ記載スル
ノミトス

○第百十六號 三月廿五日

驛村人馬遣ノ儀御用物并官員御用行ノ節平常ハ陸運會社或ハ人馬繼立肝煎所ニテ總テ
相對取計爲致候得共非常出兵又ハ戌兵交番ノ件ニ限リ左ノ章程ヲ設ケ貸錢ヲ付與シ人
馬令運送候條條ノ其處分可致置此旨相達候事
〔六年百六十四号ヲ以テ人馬換用ノ貸錢ヲ示ス〕

一非常出兵又ハ戌兵交番ノトメ人馬ノ差出繼立ハ每驛正副戶長ニテ可取扱事

一人馬差出繼立及ヒ其勘定仕拂等ニ至迄驛村戶長共篤ト協議シ其節ニ方テ不都合無之
樣契約可爲致置事

一每驛近傍村々ヲ適宜ニ割合之ヲ何驛組合村々トシ其驛内ノ人馬不足ノ分ヲ此組合村
々ニテ加助可爲致事

一自他ノ管轄ヲ不論前後ニ三驛宛ヲ組合驛ト定メ休泊ノ都合ニ因リ每驛之ヲ不繼立合
併爲致候節モ可有之事

一先觸ハ陸軍省或ハ鎮臺分營其外兵隊ヲ管掌スル長官ヨリ驛ノ正副戶長ニ當可差出候
條最迅速ニ繼送候樣豫備可爲致置事（但先觸ノ貸錢ハ至當可相渡事）

一組合驛々ノ内ニ年番ヲ設ケ先觸到着次第其驛ヨリ管轄ノ人馬ノ員數ヲ以テ每驛加助
人馬觸當狀ヲ可令請自管轄ノ掛隔ノ地等ニテ其間合無之節ハ直ニ組合村々ニ人馬
可差出旨通置其段管轄ニ相届更ニ觸當狀ヲ可令請事

但シ前以組合村々ニ申達其節ニ方リ無差支樣取極可致事

一馬ヲ人足ニ換ニ併セテ二百人以上一時ニ候歟少數ニテモ一日ニ兩度ヲ過キ候歟或ハ

二日ヨリ連日ノ繼立ニ候ハ、其筋官員出張イタシ觸當并差操等指揮可致事

但時機ニ因リ驛遞寮官員モ出張可致候條是ト協議シ或ハ其指揮ヲ可令受事

一繼立ノ貸錢ハ陸運會社等ニテ準允ヲ以テ定メシ其節ノ相對貸錢ヲ可拂若シ先觸ト同
日ニ通行候樣ノ至急ノ節ハ相對貸錢ニ五割増可相渡事

但先觸面ノ通現人馬集置不用相成候節ハ繼立賃錢ノ半高相渡候條區別明瞭相立可
受取事 (六年二百四十号ヲ以八則ニ但書ヲ加フ)

一 火急ノ通行ニテ賃錢拂ノ間合無之節ハ其臺其營ヨリ人馬數ニ應シ符札相渡候ニ付其
符札ヲ管廳ヘ取纏メ詳查ノ上陸軍省ヘ差出正賃錢請取可相渡事

一 先觸ニ記載スル員數ノ外ハ假令一人一疋タリト決シテ此例ヲ以テ不可繼立若繼立度
者有之候ハ陸軍會社等平常ノ繼立ニ取計公課ノ分ト混淆不致様可爲取扱事

一 驛々繼立ノ費用ハ陸運會社ノ例ニ倣ヒ賃錢ノ一割ヲ列子之ヲ以支給可爲致事

一 驛并組合村々ノ都合ニ寄テハ五十八内外ノ小繼立ハ陸軍會社等ヘ爲請負候儀ハ不苦
候得共必驛ノ正副戸長共立合繼立可致事

一 右ノ件々驛々戸長共聊タリト不止ノ所行有之歟村々戸長トモ觸當ノ人馬ヲ不差出様
ノ不條理有之候ハ嚴重ノ咎可申付候條取調可伺出事

○第百十八号 三月廿八日

御歴代御諱并御名ノ文字自今人民一般相名乘候儀不及憚事

但熟字ノ儘相用候儀ハ不相成候事

○第百三十一号 四月十日 諸省府縣

在官ノ者官中ノ事務ヘ勿論或ハ外國交際ノ妨碍トナルヘキ類ハ瑣細ノ件ニ雖モ私ニ新
聞紙ヘ令掲載候儀不相成候事

但公布ヲ經ルノ文書類又ハ其長官ヨリ差圖ノ分ハ此限ニ非ラス

○第百三十四号 四月十四日

皇太后宮 皇后宮行啓ノ節御馬車ヘ別紙ノ旗章ヲ掲ケ候條其道筋通行ノモノ禮式ハ
行幸同様可相心得候事

曲尺一尺五寸

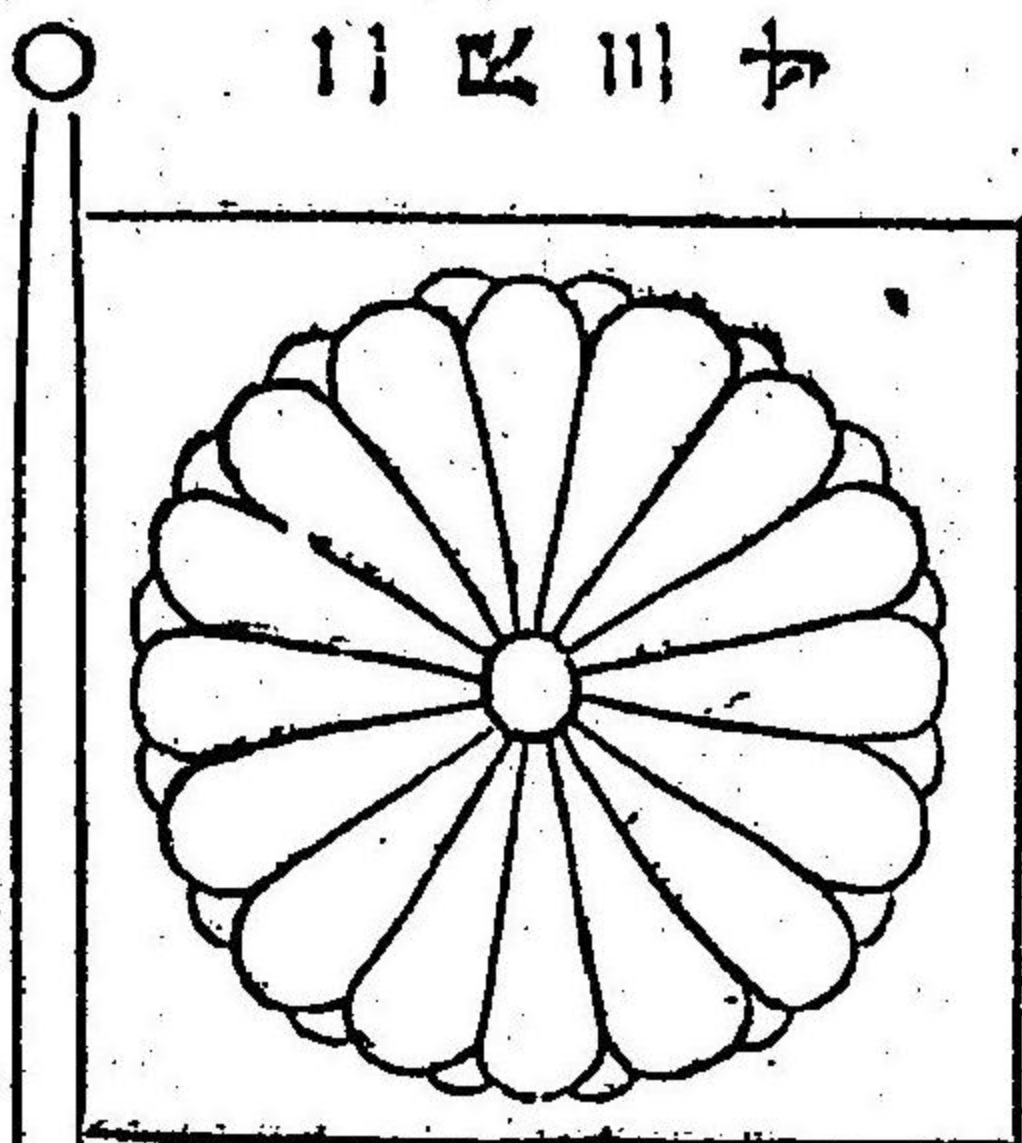

地精好色紫

御紋金徑六寸九分

○第三百三十六號 四月十八日

傳信線へ雜物ヲ稅掛其他障礙ヲ成ス者取締ノ儀ニ付壬申四月線路地方へ布告ノ旨モ有之且東京府下邊式註違條例中ニモ掲載有之候處間々紙齋等ヲ打掛ル所ヨリ雨氣燄潤シ夫カ爲メ澁滞不通ノ害ヲ醸成スル事不少追々線敷増架ノ際右様ノ儀有之候ヲハ甚以不相濟事ニ付以來線路近傍ニ於テ紙齋ヲ揚ケ候儀令禁止候條此旨相心得線路ニ係ル府縣ニ於テハ一層取締行届候様注意可致事

○第三百三十八號 四月廿五日

乘兒養育米ノ儀辛未八月中相違候通十五歳迄年々米七斗宛下渡候處自今滿十三年ヲ限リ被下候條生年月日見定ノ儀ハ其所戸長等立合身体骨格等篤ト検査シ本年第三十六號布告ニ照シ年齡相定候様可致事

但從前ノ乘兒ノ今日ニ至タリ出生年ト檢定シ難キ分ハ一千支一年ノ割合ヲ以テ年齡通算可致事 (六年三百四十號ヲ以但書取消)

○第四百一十一號 五月四日

今般東京第一大區拾一小區南乘物町一番地森谷清三郎第五大區五小區淺草東仲町七番地増田重兵衛兩人御國量目ニ割直シ製作致シ候西洋形秤來ル五月十五日ヨリ賣弘ノ免許候條大藏省檢査極印ヲ證トシ從前ノ秤ト同様相用可申事

(六年二百廿六號ヲ以極印影ヲ示ス)

○第四百十六號 五月六日 府縣

諸道路并脇往還並木ノ儀ハ風雨寒暑ノ節行客ヲ防護スルヲ以テ猥ニ不可伐取候ニ付自今伐木願出候節ハ實况篤ト遂檢査田畑ノ障礙ニ相成分ハ大藏省へ申立許可ノ上處分可致尤障礙ニ相成候下枝伐透シ或ハ立枯根倒レ風折等ノ損木有之節ハ村々出願次第遂檢査府縣限リ伐木差許木品ハ札拂下ノ上代金同省へ上納致シ跡地苗木植付等ノ儀ハ從前仕來ノ通相心得難決儀モ有之候ハ、同省へ可伺出事

○第五百十三號 五月八日 府縣

皇親ノ御系ニ關係致シ候類ノ書籍所持ノ者ハ早々可差出候事

○第五百十九號 五月十二日

從前人民諸願同等聊ノ事件ニテ其本人ハ戶長差添管轄廳へ罷出候趣ノ處自今一ト通ノ事件ハ可成丈封書ヲ以郵便ニ托シ管轄廳へ差出シ指令ノ儀モ同様郵便ヲ以本區會所へ相達候様可致尤各地方官於テ實際見計ヒ本人直ニ持參爲致候儀等便宜斟酌ハ不苦候事

○第百六十一號 五月十五日

官國幣社規則辛未五月十四日相達置候處國幣社造營修繕ノ儀ハ自今一切官費ニハ難相立候條此旨更ニ相達候事（但府縣鄉社モ可爲同様事（七年九十一號ヲ以廢止）

○第百六十二號 同日

夫婦ノ際已ムテ得サルノ事故アリテ其婦離縁ヲ請フト雖ヒ夫之ヲ肯シセズ之レカクテ數年ノ久テ經テ終ニ嫁期ヲ失ヒ人民自由ノ權理ヲ妨害スルモノ不少候自今右様ノ事件於有之ハ婦ノ父兄弟或ハ親戚ノ内附添直ニ裁判所へ訴出不苦候事

○第百六十三號 同日

方今牛豚類ノ牧畜盛ニ行ハレ候所温暑ノ時ニ方テハ其臭氣人身ノ健康ヲ害スルノミナラス近來獸類ノ傳染病流行往々人生ノ傷害ヲ醸シ候ニ付自今三府市街ノ區内ハ勿論各

地一般人家稠密ノ場所ニテ糞糞ノ儀堅ク禁止候條右區内ニ於テ從前營業ノ者ハ布令到達ノ日ヨリ三十五日以内ヲ以テ郊外便宜ノ地ニ立退糞糞可致事

但東京府下朱引内ハ假令草野空間ノ地ト雖ヒ糞糞不相成候尤乳汁搾取ノクニ糞糞候ハ被差許候得共不潔臭穢ノ儀モ有之候ヘハ詮議ノ上可令取拂事

○第百六十四號 同日

非常出兵戍兵交番等ノ節人馬遣ノ儀本年第百十六號布告第七章馬ヲ人ニ換ヘ併テ二百人以上ト有之全体馬一疋ハ人足五人ニ充ルヘキヲ以テ各驛ノ便宜ニ從ヒ人足ヲ馬一疋ニ換用スヘシ候此旨更ニ相達候事

但馬ヲ人足ニ換ル時ハ五人分ノ賃錢ヲ拂ヒ人足ヲ馬ニ換ル時ハ一疋分ヲ可受取事

○第百七十二號 五月廿四日

陸軍省中軍醫寮被廢候事

○第百七十三號 五月廿四日

〔十年七十六號〕
〔ニヨリ消ル〕

脱籍人復籍ノ儀己巳四月十五日寬典ノ御所置被仰出候處今日ニ至リ尙復籍不致者モ有

之哉ニ相聞篤キ 御主意ヲ奉體セス不都合ノ事ニ候自今右様ノ者於有之ハ律ニ照準シ
處分可致事

○第七十五號 五月廿七日

神樂傳習ノ儀從前華族及舊樂人ニ限リ候處自今人民一般被差許候事

但志願ノ者ハ雅樂稽古所ニ罷出差圖ヲ可受舞樂傳習ノ儀モ可爲同様事

○第七十七號 五月廿八日 使府縣

脱籍及ヒ行衛知レナル者家出後三十六ヶ月ヲ踰ヘ永尋中ノモノハ戶籍表總計人員ノ外

ニ記載シ又當人年齡八十歳以上ニ相成候得ハ除籍シ何レモ毎年大藏省ニ可届出事

○第七十八號 同日

皇族邸地ノ儀自今一邸三千坪以下ニ被宛候事

○第七十九號 五月廿九日

丁抹國電信會社ヨリ海外ノ電信線長崎地ニ陸揚致シ同港内浮標ヲ以テ線路ヲ差示候條
通航ノ船艦障碍不致濃厚可注意且其近傍ニ投錨ノ儀ハ一切令禁止候事

○第八十號 五月廿九日

辛未七月相達候氏子調ノ儀ハ追テ御沙汰候迄不及施行候事

○第八十四號 五月三十一日

婦女子ニテ一家相續致候者ハ公私トモ他日証據ト爲スヘキモノニ自印相用可申事

○第八十七號 六月四日

〔十二年八號達
ニヨリ消ル〕

戶籍法則中華士族僧尼舊神官ノ送籍ハ戶長ニ申立管轄廳ノ証ヲ受來候處右家族并ニ第
子ノ輩ハ戶長連印ノ証ヲ與ヘ出入取計全一ヶ月分取纏其翌月中管轄廳ニ可届出事

○第九十號 六月五日

人民相互ニ金子授受ノ際從來請取證書等爲取替候等ノ處今般證券印紙貼用規則相達候
ニ付テハ自今諸取引并賣買トモ金高拾圓以上ニハ必ス證書又ハ請取書爲取替候様可致
事

○第九十一號 六月七日

辛未五月神社改正規則中官幣國幣社長官ハ神祇官ニ於テ祭式職制ヲ受テ府藩縣社並鄉

社司官ハ地方廳ニ於テ任狀及祭式職ヲ授クヘシト有之候處右職制相應ニ於教部省神官奉務規則相渡候條此旨相達候事

○第百九十二號 六月八日

戊辰紛擾ノ際一時流通ノ銀毫贖貳分判ノ儀是迄造幣寮ニ持參ノ節ハ同寮發行ノ預メ證券ヲ以テ交換致道候處今般預メ證券發行廢止コ付テハ向後同寮ニ贖金持參高一万兩以上ノ分ハ速ニ溶解メ品位價格ヲ定メ改鑄時間ヲ待タヌ分析等ノ費用ヲ引去直ニ代價可拂渡候條贖金儲蓄ノ者ハ造幣寮ニ差出候様可致候此段相達候事

○第百九十四號 同日

田畑石高ノ稱ヲ廢シ總テ反別ヲ以テ換用候條此旨相達候事

○第百九十七號 六月十日

柏崎縣ヲ廢シ新潟縣管轄被 仰付候條此旨相達候事

○第百九十八號 同日

本年第百七十九號布告長崎港内丁抹國電信線浮標伊王島ヨリ千本ノ間ニ標示有之別紙

圖面ノ通候條此旨相達候事 (圖面略ス)

○第百號 六月十二日 府縣

諸道各驛附屬村々助郷其他驛費ニ關スル滞金丁卯十二月以前ノ分ハ一般不及裁判候事

○第百一號 六月十二日 府縣

本年第九十五號布告竊弓殺人律中^{ソレ}及^ナ抹肩^ナ索立^ナヲ可キ旨相達候條コ付テハ一目瞭然ノ標索ヲ施設スルハ勿論ノ事ニ候得共若シ人々ノ意ニ任シ疎漏ノ舉作ヨリシテ重キ人命ヲ誤ルコ立至リ候テハ以ノ外ノ事ニ候間各地方官ニ於テ厚ク注意シ疎慢無之様精々告示可致事

○第百二號 六月十二日

諸公文署名式左ノ通改正候條此旨相達候事

一 諸省使府縣ヨリ上申スル諸公文署名ハ太政大臣ニ宛テ其長次官ノ名ヲ署シ差出スベシ
下達スル片ハ批文ヲ朱書シ太政大臣ノ印ヲ鈐ス

(六年二百八十號三百三十五號參考)

但委任以上官員ヨリ上請スル願書類ハ史官ニ宛テ差出スヘシ

一各府縣東京出張所詰合判任官ヨリ直ニ上申スル文書ハ其本人ノ名ヲ署シ史官ニ宛テ差出スヘシ

○第二百三號 六月十二日

筑摩縣下信濃國諏訪郡上諏訪縣同縣管下下桑原村ニ合併シ縣名被廢候條此旨相達候事

○第二百四號 六月十三日 府縣 (七年四十八號參考)

諸布告揭示ノ儀ニ付本年第六拾八號布告ニ及ヒ候付テハ卷冊ノ類ト雖モ盡ク揭示可致此旨爲心得更ニ相達候事

○第二百五號 同日

外國人訴訟規則別紙ノ通被相定候條此旨相達候事

(六年六月十九日當分施行ヲ停ムル旨司法省ニ達セラル)

外國人日本人ニ對シタル事件各開港場或ハ開市場裁判所ニ訴出ル者ハ總テ左件ノ定則ニ遵守スヘシ

聽訟手續

第一章 一訴訟ヲナス者ハ都テ書面ヲ以テシ原告人或ハ正シ法ニ隨テ委任ヲ受ケタル代人ヨリ左ノ箇條ニ從ヒ明細ニ認メ出スヘシ其訴狀或ハ他ノ書類ニテモ外國文ヲ以テ認アルモノハ裁判所ニテ要スル時ハ一々日本文ヲ添ヘ出スヘシ

等一 原告人ノ本國并日本居留ノ住所氏名

第二 被告人ノ住所身分姓名

第三 求メ處ノ金額或ハ賠償ノ高

第四 訴訟ノ由ヲ生スル明細ナル情實

第五 取引中被告人ヨリ原告人ノ請取タル金及品物アレハ其員數ヲ明細ニ記載スヘシ

第二章 一訴狀ノ書類ハ總テ本書ト真正ノ寫ト都合ニ通テ出スヘシ

第三章 一訴狀ヲ請取タル上ハ其證據明確ナルルハ直ニ其被告人ヲ裁判所ニ呼出シ答辨ヲナサシムヘシ

一 証跡明確ナラサルハ裁判所見込ヲ以テ原告人ヨリ証據金又ハ請合証書ヲ出セシ
上被告人ヲ呼出スヘシ

第四章 一 被告人ノ答辨モ亦自身或ハ正シ法ニ隨テ委任ヲ受タル代人ニテ記名シタル
書面ヲ以テ其訴狀中ノ件々ニ對シ一々答辨ヲ爲スヘシ

第五章 一 被告人ノ答書モ亦正副二本ヲ出スヘシ原告人一見セシコトヲ乞フ者アテハ副
本ヲ以テ貸與セリヲ得シキヘシ

第六章 一 訴狀ハ被告人ヨリ書面ヲ以テ開申セル時日ヲ以テ順次ヲ立テ裁判ヲ爲スヘ
シ(但事故アリテ原告人及被告人ノ雙方或ハ其一方ヨリ裁判猶豫ヲ願出ル時ハ此例
ニ非ス)

第七章 一 審問及裁判ノ日限ハ前以テ双方ノ者共ニ報知シ置キ一件始終ノ審問ハ凡テ
之ヲ公コスヘシ諸引合人ハ其訟庭ニ出テタル時ハ先引合トシテ差出セシ本人ヨリ引
合人ニ對シ一々其事蹟ヲ質問シ而シテ後相手方亦審官ニ乞ヒ右ノ引合人ニ對シ眞否
ヲ質問スルヲ得ヘシ若シ又一方ノ人自ラ証明セシコトヲ由立ルハ審官ノ合ニヨリ相

方之ニ對シテ質問スルヲ得ヘシ審官ハ此間何時ニテモ引合人ニ質問スヘシ引合人ハ
引合ノ任ニ當ル前毫モ欺詐ヲ用ヒス誠實ニ應答ヲナス可キコトヲ陳述スヘシ

第八章 一 引合人ノ申立ヲ聞終リテ後尙一方ヨリ申立ル事アリト乞フ時ハ其對論ヲ聞
キ若シ双方ヨリ申立ルコトアルハ原告其對論ヲ始メ且ツ之ヲ終ルヲ得ヘシ

第九章 一 原告人或ハ被告人就レコトモ差出セル証據書ハ裁判所ノ免許ヲ得テ寫シ差
出シ本書ヲ取下ルヲ得ヘシ

第十章 一 譯官ヲ要スルハ双方自ラ之ヲ差出スヘシ若シ出シ能ハサルハ裁判所ニテ
相當ノ人ヲ得ヘキハ裁判所之レニ命ジテ辨セシメ其用ニ供セル方ヨリ相當ノ料ヲ
差出サシムヘシ

第十一章 一 都テ訴訟ノ裁決ハ其裁判ノ條理ヲ書面ニ認メ訴狀ニ添ヘ置クヘシ就レノ
方ニテモ望ミアル時ハ右裁決或ハ意見ノ書及其訴訟ニ關シ差出セル書類ノ寫ヲ一見
スルコトヲ得ヘシ

第十二章 一 裁決ノ後十日ヲ經サル内裁決ヲ受ケン方ヨリ相手方ニ掛合ノ上再ヒ裁判

ヲ乞フ時ハ裁判所之ヲ聽用スヘシ尤裁判所ニテ以前ノ裁斷不當ナリト思フ時歟或ハ
裁決ノ後新クニ肝要ナル證據ヲ得如此證據ヲ差出スニ於テハ裁判所必ス以前ノ裁決
ヲ更變スルノ理アリト思フ時ニ限ルヘシ

第十三章 一各開港場裁判所ニ於テ處斷セル裁判ノ趣ニ不伏ナル時ハ司法省裁判所ヘ
上告スルヲ得ヘシ

第十四章 一前條ノ如ク上告スルコトハ裁決ノ後三ヶ月ヲ越ユヘカラス且右ノ情由豫メ
相手方或ハ代人ノアル時ハ其代人ニ書面ヲ以テ告知ラセ且其開港場ノ裁判所ヘモ豫
メ其情由ヲ申立ヘシ(但シ上告スルモノ故アリテ此期限ヲ延シテ欲スル者ハ預メ
金ヲナシ又ハ證書ヲ出シ豫メ願立ルルハ事實不得止分ハ六ヶ月迄ハ裁判所之ヲ許容
スヘシ既ニ上告ニ及フ時ハ其裁判ヲナシタル開港場或ハ開市場ノ裁判所ヨリモ司法
省裁判所ヘ其情由ヲ告知シ双方ノ口書及其訴訟ニ關シタル諸書付ノ寫ヲ差出スヘシ
第十五章 一裁判所ハ裁判ニヨリテ決定スル所ノ償還ハ速ニ之ヲ送ケシムル權取計フ
ヘシ

治罪手續

第一章 一日本人ノ罪科アルヲ外國人ヨリ申出ルルハ公然之ヲ吟味スヘシ原告人及其
引合人トナルヘキト申出タルモノ或ハ被告人及其引合人タルヘキ者ヲ吟味スルノ猶
訴訟手續ニ於ケルカ如シ

第二章 一裁判所ハ訴訟裁判ニ於ケルカ如ク罪科裁判ニ於テモ原告人或ハ被告人ヲ論
セス孰レノ方ニモ其引合人トナルヘキ者ヲ呼寄セシト欲スルルハ其裁判所ノ權限
ニ循ヒ之ヲ扶助ナスヘシ

第三章 一罪科ノ裁決ハ書面ヲ以テシ被告人罪科ニ伏スルルハ之ヲ普通至當ノ罪科ニ
處スヘシ

○第二百六號 六月十三日

今般別冊改定律例ヲ頒布候條來ル七月十日ヨリ一般施行可致就テハ偽造貨物ノ犯人即
決所斷地方官ニ御委任相成居候處自今被廢止從前單行頒布ノ律例及ヒ律案指令等モ一
切同日ヨリ援引不相成綱領新例ニ正條無之者ハ更ニ可伺出且百日以下懲役犯人服役致

難キ地方ハ管杖實決不苦候條此旨相達候事 (別冊改定律例略ス)

○第二百八號 六月十三日

本年第十九號布告罰金科料等ノ儀裁判所被置候府縣ハ其廳コテ右犯罪者發覺スルニ於テハ之ヲ其裁判所ニ送致シ裁判所ニ於テ處斷シ直ニ罰金追徵可致候事

但府縣廳限。取設候規則アリトモ罰金科料ニ類シ候者及ヒ裁判上ニ關係シタル者ハ總テ其裁判所ニ照知可致事

○第二十號 六月十四日

內國人民一般并御雇外國人ニ至ル迄海關輸出入荷物取扱條例別冊ノ通被定候條此旨相達候事

海關輸出入荷物取扱條例

- 第一 官省使寮司及府縣官員并留學生徒ニ至ル迄政府ノ命ヲ奉シ海外ニ航旅スル者公用ノ荷物并本人相當ノ旅具ヲ除クノ外輸出入共商品同様一般收稅スヘシ
- 第二 前款ニ掲クハ官員并留學生徒發着ノ前後輸出入又ハ他邦滯留中送致セル貨物等

無稅通關スヘキ旨大體省ノ証書無之分ハ商品同様一切收稅スヘシ

第三 華十族ヨリ平民ニ至ル迄商業或ハ留學遊歷等ノ爲メ自費ヲ以テ海外ニ渡航スル者荷物輸出入ノ際本人相當ノ旅具ヲ除ク外一切收稅スヘシ

但相當旅具免稅ノ荷物ヲ定ムルハ稅關官吏ノ意見ニシテ本人之ヲ取捨増減スルコトヲ得ヘカラス

第四 官省使寮司及府縣於テ雇役ノ外國人自用品其自國又ハ他國ヨリ取寄或ハ御國產ヲ其本國ニ差送ル分トモ自今約定書中自用品無稅通關可指許旨ノ明文無之分ハ輸出入トモ商品同様收稅スヘシ (但向後外國人備入ノ節有稅ノ自用品ハ輸出入トモ免稅致スヘキ旨條約面ニ記載スヘカラス)

第五 前條ニ掲クル外國人來着又ハ滿期歸國ノ節輸出入ノ荷物本人相當ノ旅具ヲ除クノ外商品同様收稅スヘシ

○第二百一十一號 六月十四日

近來郵便蒸氣船問屋或ハ取扱所等ノ看板ヲ相掲候者多分有之候處日本國郵便蒸氣船ト

米國太平洋郵便蒸氣船ト相混シ候ニ付自今日本國及米國太平洋ノ文字ヲ加ヘ判然區別シ可申事

○第二百十二號 同日

來ル七月十日以後ノ証書類及ヒ公私ノ文書ニハ總テ年號月日ヲ記載可致若シ疎漏ニシテ年月日ノ内何レコトモ略記シタル時ハ裁判上證據ニ不相立候事

○第二百十四號 六月十五日

宇都宮縣ヲ廢シ朽木縣ヘ管轄被 仰付候條此旨相違候事

印旛木更津兩縣ヲ廢シ千葉縣ヲ被置候條此旨相違候事(但縣廳ニ下総國千葉町ニ被置候事入間群馬ノ兩縣ヲ廢シ熊谷縣ヲ被置候條此旨相違候事

但縣廳ハ武藏國大里郡熊谷驛ニ被置候事

○第二百十五號 六月十八日

人民一般商業及ヒ其他ノ事ニ因リ代人ヲ以テ契約取引等致シ候規則別紙ノ通被定候條此旨相違候事(七年百卅七號ヲ以委任狀ハ總テ界紙ヲ用フルモノトス)

代人規則

第一條 凡ソ何人ニ限ラス己ノ名義ヲ以テ他人ヲシテ其事ヲ代理セシムルノ權アルヘシ(但シ本人幼年等ニテ其事理ヲ辨シ難キ時ハ其後見人及ヒ親族ノ者協議ノ上代人ヲ任スルヲ得ヘシ)

第二條 凡ソ他人ノ委任ヲ受ケ其事件ヲ取扱フ者ハ代人ニシテ其事ヲ委任スル者ハ本人ナリ故ニ代人委任上ノ所行ハ本人ノ關係タル可シ

第三條 凡ソ代人ハ心術正實ニシテ滿二十^一歲以上ノ者ヲ撰ムヘシ
(九年四十四号ヲ以年齡ヲ改ム)

第四條 代人ハ總理代人部理代人ノ別アリ總理代人ハ其本人身上諸般ノ事務ヲ代理スル者ニシテ部理代人ハ特ニ其委任スル部内ノ事務ヲ代理スルヲ得ル者トス

第五條 凡ソ本人ヨリ代人ヲ任シ他人ト契約取引等ヲ爲サント欲スル時ハ必ス實印ヲ押シタル委任狀ヲ與フ可シ(但シ其家業取扱フ場所ニ於テ通常ノ事務ヲ取扱ハシムルノ類ハ別段委任狀ヲ與フルニ及ハス)

第六條 委任狀ハ總理代人又ハ部理代人ヲ事及ヒ其委任シタル權限ヲ明白ニ記載ス可シ

第七條 委任狀書式左ノ通

拙者 儀某ノ事件ニ付キ何誰ヲ以テ 總理代人ト定メ拙者ノ名義ニテ左ノ權限ノ事ヲ代理爲致候事

一何々ノ事 但權限ノ次第ヲ分條記載ス可シ

右代理ノ委任狀仍而如件

年号何年何月何日

住所身分

姓名 印

後見人等ハ住所身分何誰ノ後見人何誰ト記ス可シ

第八條 代人ヲ任スルノ期限ハ豫メ規定シ難キモノト雖モ其本人幼弱疾病事故等ハ長ク委任セントスル時ハ其地方ニ新聞紙アラハ之ニ記入セシメ世上ニ公布ス可シ

○第二百十六號 六月十九日 (七年百五十二號達參考)

諸官員新規拜命并轉任共宣言ノ日ヲ以テ任官當日ト致候旨壬申第二百十號布告候所自

今ハ宣言拜受ノ日ヲ任免轉職ノ當日ト被定候尤請書差出候儀ハ是迄ノ通可相心得事

○第二百十七號 同日

外國派出ノ公使領事書記等御手當金并官撰留學生徒資金及ヒ棄兒養育幼老扶助米其外都テ手當金穀ノ類全月未滿ノ分ハ來ル七月十日ヨリ本年第七十五號布告官員月給端日數ノ分渡方規則同様改正候事

○第二百二十號 六月廿三日

本年第九十六號公布ノ儀ハ取消シ更ニ左ノ通改正候條此旨相達候事

金銀貸借其他私用ノ証文類ハ官名ヲ記載シ或ハ官名ヲ刻シタル印章ヲ相用候儀ハ固ヨリ有之間敷事ニ候得共間ニハ誤用候者モ有之哉ノ趣不都合ノ事ニ候條屹度令禁止候事

○第二百二十三號 六月廿四日

各地方ニ於テ報時鐘鼓并所屬ノ堂舎共新築又ハ營繕等官費支給ノ儀ハ都テ相廢止候事但民費ニテ在來ノ堂舎其儘設置候儀ハ不苦候尤都合ニヨリ取毀候節ハ入札ヲ以テ拂下ケ其代價明細調書相添大藏省ヘ上納可致事

○第二百二十六號 六月廿五日

本年第四百一十一號布告西洋形權衡大藏省檢査極印別紙ノ通ニ候條此段相達候事

大藏省西洋形權衡檢査印面



○第二百三十號 六月廿七日
〔十二年十六號〕
〔以廢止〕

從來飛脚ト稱シ物貨運送ヲ業ト致シ候者一定ノ規則無之且準備資本ニ乏シシ猥リニ危難辨償等ノ口請合ヲ以テ通貨物品ヲ引受運送致候處往々不當ノ運賃ヲ貪或ハ滯滞紛失ノ弊ヲ起シ候ニ付本年九月一日ヲ限リ私ニ物貨運送ノ業ヲ營ミ候儀一切令禁止候條以來右營業致度者ハ陸運會社ハ入社或ハ合併候カ又ハ其規則資本等詳明具狀シ管轄廳ノ調査ヲ經テ驛遞頭ノ免許ヲ可受事

○第二百三十五號 七月二日 (六年三百五十四號參考)

社寺境内ノ樹木ハ假令其社寺脩繕等ニ相用ヒ候共猥ニ伐木不相成候若シ難止事情有之節ハ其地方廳ヘ願出許可ヲ可受事

○第二百三十九號 七月五日 (十年四十四號ニ以廢止)

人民相互ノ諸証書面ニ爪印或ハ花押等ヲ相用ヒ候者間々有之候所當明治六年十月一日以後ノ証書ニハ必ズ實印ヲ用ユ可シ若シ實印無之証書ハ裁判上證據ニ不立候條此旨可相心得事(但商法上ノ証書ニ商用印ヲ用ヒ請取通帳等ニ店判ヲ用ヒ候ハ別段ノ事

○第二百四十一號 七月八日
〔七年百廿三號〕
〔達ヲ以改正ス〕

囚人賄料ノ儀無籍ノ外一切自費ニ候處一時不審筋ヲ以留メ置推糺ノ後事理明瞭放解ノ者ニ限リ有籍ト雖モ自今總テ官費支給候條此旨相達候事

○第二百四十二號 七月八日

戶籍法則中第卅二則卅三則六ヶ年目戶籍改ノ條例追テ相達候迄不及施行候事

○第二百四十四號 七月十日

東京ヨリ各地方ヘ往復ノ郵便ハ縣地本廳所在ノ内半日或ハ丁日等ノ分モ本年八月一日

以來毎日相開キ遞送セシメ候此旨布告候事

○第二百四十六號 七月十五日 使府縣

米麥ノ儀是迄海外輸出制禁候處國內ノ都合ニ依リ海關無稅ヲ以來八月一日ヨリ輸出
差許候尤時宜次第此布告ヲ變換候節ハ二ヶ月以前ニ可相達此旨布告候事

(七年五十八號ヲ以禁止復々八年四十二號ヲ以米ノ輸出ヲ許ス)

○第二百四十七號 七月十七日

今般訴答文例并附錄別冊ノ通被相違候ニ付來ル九月一日ヨリ原被告人共訴答文式都テ
此例ニ照準可致此旨相達候事 (六年三百卅九號ヲ以本例ハ御國人ノミ遵守スル者トス
訴答文例

第一卷 原告人ノ訴狀

第一章 原告人ヨリ被告人住所身分ノ書付ヲ取ル事

第一條 訴狀ヲ爲サントスル原告人ハ其管轄ノ村役場ノ添翰ヲ以テ被告人ノ現住管轄
ノ町役場ニ至リ被告人ノ身分ノ書付ヲ取タル後訴狀ヲ作ル可シ若シ住所氏名身分明

瞭ナラハ其書付ヲ取ルニ及ハス

住所トハ某府管下某國某郡某町住居又ハ寄留ト記スノ類身分トハ官名役名華族士族
神職僧尼百姓何職何商賣何渡世ト記スノ類

若シ一戸ノ本主ニ非スシテ子弟又ハ厄介ノ類ハ某ノ子弟又ハ某厄介ト記ス可シ

第二條 原告人被告人ト管轄ヲ異コシ道路隔絶ナラハ原告人我管轄ノ町役場ニ願ヒ役
場ノ交通ヲ以テ被告人ノ氏名住所身分ノ書付ヲ取ルモ亦妨ケ無シトス但シ役場交通
ノ入費ハ原告人ヨリ償フ可シ(但此章原告外國人ナル時ハ本人名前本國職分及寄留
ノ處ヲ訴狀中ニ記載シ次ニ被告ノ名前職分住所等委細記載ス可シ)

第二章 代書人ヲ用ユル事

第三條 原告人訴狀ヲ作ルハ必ス代書人ヲ撰ミ代書セシメ自ラ書スルコトヲ得ス但シ從
前ノ差添人ヲ廢シ之ニ代ルニ代書人ヲ以テス

(七年七十五號ヲ以代書人ヲ用フルノ件ヲ改
定シ文例中右ニ抵觸スル處ハ總テ廢止)

第四條 訴訟中訴狀ニ關係スルノ事件ニ付被告人ト往復スルノ文書モ亦代書人ヲシテ

書セテシ且代書人ノ氏名ヲ記入セシム可シ若シ代書人ヲ經サル者ハ訴訟ノ證ト爲ス
ト得ス

第五條 代書人疾病事故アリテ之ヲ改撰スル時ハ即日頼主ヨリ裁判所ニ届ケ且ツ相手
方ニ報告ス可シ其裁判所ニ届ケス被告人ニ報告セサル以前ハ假令代書スルモ代書人
ト看做スヲ得ス(但外國人ハ此章ノ限ニアラス)

第三章 訴狀ノ定則ノ事

第六條 訴狀ヲ作ルニハ左ノ定則ニ循フ可シ

第一 訴狀ハ簡明確實ニシテ證據ト爲ス可キ事件ヲ掲ケ文飾冗長ナラサルコトニ注意
シ自己ノ想像ヲ以テ踪跡ナキ事件ヲ述ルヲ得ス

第二 一切ノ訴狀ハ首ニ原被告人ノ氏名ヲ記シ住所身分ヲ肩書シ其末ニ年月日ヲ
記シ原告人ト代書人トノ氏名連印スベシ 附錄第一號ヲ
見合ス可シ

但外國人ノ爲コハ第一章但シ書テ見ル可シ (七年七十五號ヲ以
て) 代理人ノ件消ス

第三 訴狀ノ末ニ署スル氏名ハ其本人自署ス可シ若シ自署スルコト能ハサル時ハ其旨

ヲ氏名ノ肩ニ記スヘシ

第四 訴狀ハ十六行ニシテ一行十五字詰ニ認メ正副二通ヲ具ス可シ

但外國人ノ訴狀ハ銘々英佛語ヲ以認ムヲ得ベシ其日本翻譯ハ裁判所ニ於テ正
副二通ヲ認メ其手数料ヲ取立ヘシ

第五 被告人ノ住所呼出ヲ受ク可キ裁判所ノ八里ノ距離外ニ在ル時ハ其里數ヲ被告
人ノ氏名ノ左側ニ記載ス可シ若シ八里以内ナル時ハ其里數ヲ記載スルニ及ハス

第四章 訴狀ノ書式ノ事

第七條 貸附米金等淹滞ノ訴狀

貸附米金等淹滞ノ訴狀ハ住所氏名ノ次ニ米金元利ノ計算ト貸渡シタル年月日トヲ標
記シ次ニ証書ノ全又ハ寫職シ次ニ期ヲ過キテ返濟セサル事情ヲ書ス可シ 附錄第二號ヲ
見合スヘシ

田畠ヲ貸渡シタル小作米金又ハ物品ノ損料金又ハ諸種ノ立替金又ハ召抱人等ノ引負
金又ハ職人等ノ前貸米金又ハ貸地貸家等ヲ受取ラントスルノ訴狀モ亦本條ニ照ス可
シ(但以下十九條迄原告外國人ナル時ハ其訴訟ノ趣意并願意ヲ簡明ニ記載スヘシ)

但附録第十八号ヲ見合ヌ可シ

第八條 預ケ米金淹滞ノ訴狀

預ケ米金淹滞ノ訴狀モ住所氏名ノ次ニ米金ノ員數ト預ケタル年月日トヲ標記シ次ニ其証書ノ全文ヲ寫載シ次ニ違約シテ返濟セサル事情ヲ書ス可シ
借地等ノ敷金又ハ妻及ヒ養子女等ノ持參金又ハ實家若クハ親族等ノ仕送リ金ヲ受取
ントスルノ訴狀モ亦本條ニ照ス可シ

第九條 賣掛代金淹滞ノ訴狀

賣掛代金淹滞ノ訴狀モ住所氏名ノ次ニ金高ヲ標記シ次ニ其帳面總計ノ高ヲ出シ之ニ
被告人ノ証印アルコトヲ記入シ次ニ違約淹滞シタル事情ヲ書ス可シ 附録第三号ヲ
見合ヌ可シ

〔九條一項中被告人ノ証印アルコトヲ記入ノ
件ハ十年四十四号ニ依テ消ス〕

賣掛代金又ハ旅籠代金賄代金等通帳附込帳等ニ被告人ノ証印ナキ時ハ原告人ノ証據
ト爲スコトヲ得ス 〔九條二項ハ十年四十四号及司法省
ト爲スコトヲ得ス〕 〔丁廿七号達ニ依テ消ス〕

第十條 手附金賣買違約ノ訴狀

諸物品ヲ買ヒ手附金ヲ渡シ約定期限内ニ殘金ヲ渡サントスル時ニ至リ被告人違約シ
テ諸物品ヲ渡サ、ルノ訴狀モ住所氏名ノ次ニ買付タル物品ノ總高次ニ手附金ヲ渡シ
タル年月日及ヒ殘金ヲ渡シ物品ヲ受取可キ約定期限ノ年月日ヲ標記シ次ニ約定書ノ
全文ヲ寫載シ次ニ違約ノ事情ヲ書ス可シ 附録第四號ヲ
見合ヌ可シ

諸物品ヲ賣リ手附金ヲ受取リ約定期限ニ至リ殘金ヲ受取ル可キ時ニ被告人違約シテ
殘金ヲ渡サ、ルノ訴狀モ住所氏名ノ次ニ手附金ヲ受取リタル年月日及ヒ殘金ヲ受取
リ物品ヲ渡ス可キ約定期限ノ年月日ヲ標記シ次ニ約定書ノ全文ヲ寫載シ次ニ違約ノ
事情ヲ書ス可シ 附録第五號ヲ
見合ヌ可シ

第十一條 受負料淹滞ノ訴狀

諸職業受負淹滞ノ訴狀モ住所氏名ノ次ニ受負ヒタル年月日ト受負ノ金高ト既ニ受取
リタル金數ト未ク受取ラサル金數トヲ標記シ次ニ約定書ノ全文ヲ寫載シ次ニ違約ノ
事情ヲ書ス可シ

第十二條 奉公人違約ノ訴狀

奉公人ニ年期ヲ約シ前金ヲ渡シ其年期未滿内ニ其家ヲ出テ還ラサル者ヲ取返サントスルノ訴狀モ住所氏名ノ次ニ抱入レタル年月日ト約定ノ年期ト前渡シノ金數トヲ標記シ次ニ其証書ノ全文ヲ寫載シ次ニ違約ノ事情ヲ書ス可シ

職業傳習ノ弟子職業練熟ノ後ハ禮奉公ノ年期ヲ約シ年期未滿内ニ其家ヲ出テ還ラサル者ヲ取戻サントスルノ訴狀モ亦本條ニ照ス可シ

第十三條 專賣免許ヲ犯シタルノ訴狀

專賣ノ免許ヲ得タル者ヨリ他ノ摸倣密賣スル者ヲ差留メントスルノ訴狀モ住所氏名ノ次ニ專賣免許ヲ得タル年月日ト免許ヲ受タル役所ノ名ト專賣免許ノ年限トヲ標記シ次ニ免許ノ證印又ハ証書ヲ寫載シ次ニ其密賣ノ事情ヲ書ス可シ

諸商工專賣ノ免許ナクシテ株式ト稱スル者ハ自己ニ妨アルヲ以テ他人ノ商業ヲ差留ル事ヲ訴ルヲ得ス

第十四條 商社中取引ノ訴狀

商社中甲ノ商人ヨリ乙ノ商人ニ對シ各種ノ取引ノ米金又ハ物品ノ類ニテ乘合商賣ト稱スル者モ證書確實ナル者ハ之ヲ訴ルヲ得可シ其訴狀ハ取引ノ模様ニ付キ各種ノ本條ニ照ス可シ

先ニ開キシ商社ニ後ニ開カントスル商社ノ妨シレヲアルヲ以テ之ヲ訴ルヲ得ス但シ專賣免許ヲ犯スヲ得サルノ法ト相抵觸スルヲナカル可シ

第十五條 夫妻離別ノ訴狀

夫妻離別ノ訴狀モ住所氏名ノ次ニ夫妻ノ氏名生年及ヒ婚姻ノ年月日ヲ標記シ次ニ其戸長役場ニ届置キタル戸籍人別ヲ寫載シ次ニ離別ヲ爲ス可キ原由ヲ書ス可シ

原告人夫ナレハ其父母若シ父母在ラサレハ祖父母祖父母在ラサレハ尊族ノ親尊族ノ親在ラサレハ同等ノ親同等ノ親在ラサレハ卑族ノ親卑族ノ親在ラサレハ近隣又ハ朋友ノ内二人以上ノ與書連印ヲ爲ス可シ

附錄第六號ヲ見合ス可シ

原告人妻ナルモ前條ニ照シテ其父母親族等ヨリ訴フ可シ若シ事危急ニ出テ親族等ニ

告ルニ暇ナキ時ハ自ラ訴フ事ヲ得可シ

第十六條 養子女ヲ離別スル訴狀

養子女ヲ離別スルノ訴狀モ住所氏名ノ次ニ養父母及ヒ養子女ノ生年ト其養子女トナ
シタル年月日ヲ標記シ次ニ原被双方ノ戶籍人別ヲ寫載シ次ニ離別スヘキ原由ヲ書シ
原告人親族在ラサレハ近隣又ハ朋友ノ内二人以上ノ與書連印ヲ爲ス可シ
本生父母ヨリ養子女ヲ取戻サントスルノ訴狀モ本條ニ照ス可シ若シ本生父母在ラサ
レハ其親族ヨリ訴テ得ヘシ

養子女ヨリ養父母ヲ相手取リテ自ラ離別ヲ請フ訴テ爲スヲ得ス

第十七條 家督相續ノ訴狀

家督相續ヲ争フ訴狀モ住所氏名ノ次ニ亡父母ハ死亡ノ年月日生父母ハ其生年ト原被
告人生年トヲ標記シ次ニ其原被双方ノ戶籍人別ト讓狀遺狀等ノ證書アレハ其全文ヲ寫
載シ次ニ自己相續ス可キ條理ト被告人相續ス可キ條理ヲキテ書ス可シ 附録第六号ヲ
見合ヌ可シ

第十八條 田畠山林等賣買違約ノ訴狀

田畠山林屋敷建家等ヲ買ヒ之ヲ受取ラントスルノ訴狀及ヒ貸地貸家ヲ取戻サントス
ルノ訴狀モ第十條ノ第一項ニ照ス可シ

田畑山林屋敷建家等ヲ賣リ之ヲ引渡シテ其代價受取ラントスルノ訴狀モ第十條ノ第二
項ニ照ス可シ

第十九條 經分ヲ争フノ訴狀

國郡鄉村山川田宅等ノ分界ヲ争フ訴狀モ住所氏名ノ次ニ其舊記繪圖ノ枚數ヲ標記シ
次ニ被告人ノ非理ヲ書ス可シ

舊記繪圖ノ寫ハ別冊ト爲シ目錄ヲ附シ各番號ヲ朱記ス可シ

繪圖ハ色ヲ以テ區別シ原告ノ區域ハ淺紅色ヲ用ヒ被告ノ區域ハ黃色ヲ用ヒ争フ所ノ
區域ハ着色ヲ用ヒシ其他ノ經界ハ別色ヲ用ユ可シ 附録第七號ヲ
見合ヌ可シ

但第七條但シ書テ見ル可シ

第二十條 控告ノ訴狀

原被告人預審又ハ終審ノ裁判有誤ヲ受ケ其裁決ニ服セスシテ之上等ノ裁判所ニ控

告セントスルノ訴狀ハ住處氏名ノ次ニ訴訟ノ題目ト其年月日ト裁判所ニ呼出サレテ
ル度數其年月日ト訟庭ニ臨ミタル裁判役ノ氏名ヲ知ルヲ得ヘキニ於テハ之ヲ記載セ
大ニ其裁判言渡書ノ寫ト裁決ニ服セサルノ旨趣トヲ書シ且ツ前訴狀ノ寫ヲ別冊ト爲
シ併可シ但控告人ノ住所ト控告ヲ爲ス裁判所トノ距離八里毎ニ一日ノ猶豫ヲ得ルノ
外裁決ノ有渡ヲ受タル日ヨリ三ヶ月ノ期限ヲ過ル時ハ控告ヲ爲スヲ得ス

〔廿條一項中控告期限ノ件ハ〕
〔八年九十三號ニ依テ消ス〕

預審又ハ終審ノ裁判以前ノ場合ニ於テ其裁判役ノ曲庇壓制等アルヲ以テ原告人ノ
テ上等ノ裁判所ニ申告スル者モ亦本條ニ照ス可シ

〔廿條二項ハ八年九十一號上等裁判所章程一條ニ依テ消ス但裁判官〕
〔曲庇壓制等アルトハ大審院章程五條ニ因リ刑事告訴ヲ爲スヲ得〕

第五章 一冊ノ訴狀ハ一事件ニ止ル可キ事

第二十一條 原告人共人員多少ニ拘ラズ訴狀ハ一事ヲ一冊ニ書スルニ限ル可シ又原
告人一名ニシテ全事件ヲ訴フルモ訴狀ヲ各冊ニ作ル可シ

第六章 一冊ノ訴狀ニシテ二件以上ヲ合スヲ得ル事

第二十二條 貸借ニ事以上ニシテ原告人共別人ニ非レハ一冊ノ訴狀ニシテ二件以上
ヲ合スヲ得ル可シ

第七章 原告人連名ノ訴狀ノ事

第二十三條 債主連名ノ証文ヲ以テ米金等ヲ貸附タル訴狀ハ連名ヲ以テ訴フ可シ若シ
債主連名三人ナルチ一人ニシテ訴フル時ハ他ノ二人ヨリ依頼ノ証書ヲ以テ訴フ可シ
附錄第八號ヲ
見合ヌ可シ

第二十四條 債主二人以上ニシテ管轄ヲ異ニスル者アラハ甲ノ管轄ニ訴ルモ乙ノ管轄
ニ訴ルモ其便宜ニ從フ可シ

第八章 連名ノ被告人ヲ訴フル事

第二十五條 負債主連名ノ信用証文ヲ以テ貸渡シタル米金等ノ訴狀ハ連名ノ人數ヲ盡
ク相手取ル可シ

第二十六條 負債主連名中若シ失踪死亡等ニテ相續人ナキ者アラハ連名ノ末ニ其人名
ヲ記シ年月日失踪死亡等ノ事ヲ其者ノ管轄戶長某ヨリ承ルト附載スヘシ

附録第九號
見合ス可シ

第二十七條 負債主ノ通名中管轄ヲ異ニスル者アテハ甲ノ管轄ニ於テ審判スルヲ願フ
モ乙ノ管轄ニ於テスルヲ願フモ原告人ノ情願ニ任ス可シ

第九章 讓証文ヲ以テ訴ル事

第二十八條 甲ヨリ乙ニ貸シ又ハ預ケタル米金ヲ甲ヨリ丙ニ讓リタルユ乙ヨリ丙ニ返
濟セシメテ丙ヨリ乙ニ相手取り其米金ヲ受取ントスル訴狀モ住所氏名ノ次ニ甲ヨリ
丙ニ讓リタル証文ヲ寫轉シ若シ甲ヨリ丙ニ讓リタル証文無レハ甲ト乙ノ關係ニシテ
乙ト丙トノ關係ナシトス故ニ丙ヨリ乙ニ相手取ルヲ得ス 附録第十號ヲ
見合ス可シ

〔九章中兩條トモ但書ヲ除クノ外〕
〔九年九十九號ニ依テ消ル〕

第二十九條 父母祖父母等ノ貸附タル米金等ハ其家ノ相続ヲ爲シタル者ニ非レハ其子
孫ニテ貸付証文ヲ所持スト雖モ父母祖父母等ノ讓渡シタル証書ナキ時ハ之ヲ訴ル
ヲ得ス(但外國人ハ其本人ノ國法ニ隨ヒ正シキ權ヲ得可シ)

〔第十章 代官人ノ事〕
〔九年十八號ヲ以テ代官人ノ條廢止〕

第三十條 原告人ノ情願ニ因テ代官人ヲシテ代官セシムルヲ許ス代官人ヲ用フル者
ハ其訴狀ノ與書ニ代官人ニ依頼シタル旨ヲ記シテ原告人及ヒ代官人ノ連印ヲ爲ス
可シ若シ連印ナケレハ代官セシムルヲ許サス 附録第十一號
ヲ見合ス可シ

第三十一條 原告人代官人ヲシテ代官セシムル時訟庭ニ同席スル事ハ其情願ニ任カス
第三十二條 訴訟ニ關係スル書類ハ代官人又ハ保證人ノ領ト雖モ原告人ノ証ト爲ル可
キ者ハ原告人ノ撰ヒタル代書人ヲシテ代書セシメ其代書人ノ氏名ヲ記入セシム可シ
原告人ノ自書ヲ用フルヲ得ス (七年七十五號ニ依テ代書人ノ件ハ消ル)

書面ノ末ニ署スル氏名ハ其本人ノ自筆ヲ用ヒ代書人ヲシテ代書セシム可カラズ若シ本
人自署スルニ能ハサレハ其旨ヲ氏名ノ肩ニ記ス可シ(但第二章但シ書ヲ見ル可シ)
訴訟中原告人又ハ代官人ノ疾病事故ニ因テ假リノ代官人ヲ出ス時ハ原告人又ハ代官
人ヨリ假リノ代官人ニ依頼スルノ証書ヲ出ス可シ若シ証書ナケレハ假リノ代官人ト
爲スヲ許サス 附録第十二號
ヲ見合ス可シ

第二卷 被告人ノ答書

明治六年

〇百二十五

第一章 答書ノ定則ノ事

第三十三條 答書ヲ作ルニハ左ノ定則ニ循フ可シ
(一)項三項中代書人ノ件ハ七
年七十五號ニ依テ消スル

第一 被告人裁判所ノ呼出狀ト共ニ原告人ノ訴狀ヲ受取ル時原告人ノ陳述スル所條
理アラハ速ニ熟議シ原告人之ヲ許諾セハ解訟ヲ請フ事ヲ得ヘシ其場合ニ於テハ代
書人ヲシテ熟議解訟ノ答書ヲ作ラシメ之ヲ裁判所ニ呈スヘシ

第四十七條及四十八
條ヲ見合スヘシ

第二 原告人ノ述ル所非理不實ニシテ辨解スヘキ確証アラハ其書類ノ全文ヲ寫載シ
次ニ非理不實ノ事ヲ書ス可シ

第三 答書ノ首ニ被告人ノ氏名ヲ記シ住所身分ヲ肩書ニシ答書ノ末ニ年月日ヲ記シ
被告人ト代書人トノ氏名連印アル可シ
附錄第十三號
ヲ見合スヘシ

第四 答書ノ末ニ署スル氏名ハ其本人ノ自筆ヲ用ユヘシ若シ本人自署スルコト能ハサル
時ハ其旨ヲ氏名ノ肩ニ記スヘシ

第五 答書ハ十六行ニシテ一行十五字詰ニ認メ正副ニ通テ具スヘシ

第二章 代書人ヲ用フル事

第三十四條 被告人自ラ答書ヲ書スルヲ許サズ必ス代書人ヲシテ代書セシム可シ其代
書人ヲ撰ミシメ時ハ即日裁判所ニ届ケ且原告人ニ報告スヘシ其他代書人ヲ用フル方
法ハ第三條第四條第五條第六條ニ照ス可シ
七年七十五號
依テ消スル

第三章 代書人ノ事
(九年十八號ヲ以
代書人ノ條廢止)

第三十五條 被告人ノ代書人ヲ用ルモ亦其情願ニ任ズ然レモ必ス本人自ラ同伴シテ認
庭ニ出席シ其結局ハ本人ヨリ決答ヲ爲ス可シ

第三十六條 被告人代書人ヲ出ス時ハ答書ノ與書及ヒ連印等ノ方法第卅條ニ照ス可シ

第三十七條 答書ニ關係スルノ書類ハ代書人又ハ保証人ノ願ト雖モ被告人ノ願ト爲ル
ヘキ者ハ被告人ノ撰ミタル代書人ヲシテ代書セシム且ツ代書人ノ氏名ヲ記入セシム
可シ被告人ノ自書ヲ用フコト得ス
(代書人ノ件ハ七年七十五號ニ依テ消スル)

書面ノ末ニ署スル氏名ハ其本人ノ自筆ヲ用ヒ代書人ヲシテ代書セシム可カラズ若シ
本人自署スルコト能ハサル時ハ其旨ヲ氏名ノ肩ニ記ス可シ

第四章 原告人ノ返リ証文ヲ所有シタル答書ノ事

第三十八條 負債主米金等ヲ返濟スルニ債主原ノ証書ヲ還付セサルヲ以テ二重ノ催促ヲナス訴訟ハ被告人其答書ニ返リ証文 返証又ハ債主ヨリ原ノ証書ヲ還付セズシテ寫載シ次ニ原告人二重ノ催促ヲ爲シタル旨ヲ書ス可シ

第三十九條 原告人米金等ヲ受取リタルノミノ証書ニシテ貸付ノ米金ヲ受取リタル確証ノ文字ナク又ハ他ノ憑據トス可キ証跡ナキ時ハ其米金ヲ受取タルノミノ証書ヲ以テ返リ証文ト看做ス可シ

第五章 原告人ヨリ返濟延期ノ約ヲ破リタル答書ノ事

第四十條 借用ノ米金等ヲ返濟ス可キ期限ニ至リ負債主ヨリ債主ニ熟議シテ返濟延期ノ約ヲ結ビ其證書ニ押印ヲ爲シタル債主ヨリ其約ヲ破リ本證文ニ據リ訴タル答書ハ對談一札 對談一札トハ返濟アルコトヲ記シ次ニ其証書ノ全文ヲ寫載シ次ニ原告人ノ約ヲ破リタルコトヲ書ス可シ

第四十一條 負債主ヨリ返濟延期ノ約ヲ破リタル事件ヨリ起リ債主本證文ニ據リ出訴

タル原由アル時ハ負債主ナル者已レヨリ約ヲ破リタル返濟延期ノ証書ヲ以テ原告人破約ノ証トナスコト得ス

第六章 原告人証書ヲ偽造シタル答書ノ事

第四十二條 被告人ノ証書ヲ原告人偽造シタル答書ハ其偽造ヲ証スル爲ニ管轄町ノ役場ニ届ケ置タル年月日ノ人別帳ノ寫ヲ記載シ次ニ此人別帳ノ印ト証書ノ印相違シタル旨ヲ書ス可シ

第七章 經界ヲ争フ答書ノ事

第四十三條 國郡鄉村山川田宅等ノ分界ヲ争フ答書ノ方法ハ第十九條ヲ照ス可シ

第八章 既ニ訴ヘラレタル事件ニ未ダ訴ヘサル事件ヲ接續スル事

第四十四條 負債主米金ヲ返濟ス可キ期限ヲ過キテ返濟セサルヲ訴ヘラレタルニ別ニ其債主ヨリ受取ル可キ米金アリテ其受取可キ期限モ亦過キ未ダ訴ヘスト雖ヒ双方均シク返濟ノ約期ヲ破リタルヲ以テ兩件ヲ接續シ差引ノ計算ヲ爲サントスル答書ハ負債主ヨリ其別ニ受取ル可キ米金ノ証書ヲ寫載シ次ニ差引計算ヲ爲スノ旨ヲ書ス可シ

第四十五條 負債主甲某債主乙某ヨリ借用シタル米金ヲ返濟スヘキ期限ヲ過キテ訴ヘ
ラレタルニ答ルニ當リ甲某其借用シタル米金ハ更ニ丙某ヨリ貸附ケ其期限ヲ過キ返濟
セサルヲ以テ既ニ訴ヘラレタル乙某ノ事件ト未ダ訴ヘサル丙某ノ事件トヲ接續シテ
丙某ノ返濟ヲ爲ス可キ米金ヲ以テ乙某ニ返濟セシメテ答ルヲ許サス何トナレハ乙ノ
貸ス所ノ者甲ニシテ丙ニ非ス丙ノ借ル所ノ者ハ甲ニシテ乙ニ非ラサルヲ以テナリ

第九章 對決前熟議解訟ヲ爲シタル答書ノ事

第四十六條 被告人訴狀ニ對シ辨解スルコト能ハサル者ハ速ニ原告人ト熟議シ對決前ニ
解訟ヲ爲シタル答書ハ原告人承諾ノ與書連印ヲ爲サシム可シ附錄第十四號
ヲ見合ス可シ

第四十七條 前條ノ場合ニテ貸借淹滞ノ訴ニ起ル解訟ノ答書ハ償ノ既濟又ハ未濟ト雖
モ更ニ延期ノ約ヲ結ヒタル等ハ前條ニ照ス可シ各種違約ノ訴訟ハ原被告雙方ノ熟和ニ
至リ又ハ更ニ改定ノ條約ヲ立テタル等モ亦前條ニ照ス可シ

第十章 對決前返濟延期ノ約定ヲ爲シタル答書ノ事

第四十八條 原告人對決審判前ニ被告人ヨリ負債ヲ返濟スルノ延期ヲ請ヒ原告人之
承諾シ其審判ヲ仰カス延期ノ日ニ至リ完ク返濟スルノ後解訟ノ証書ヲ呈セントス
ル者ハ其答書ニ延期ノ旨趣ヲ書シテ原告人承諾ノ與書連印ヲ爲サシム可シ
附錄第十五號
ヲ見合ス可シ

第十一章 對決前親戚又ハ朋友ヨリ代償ノ延期ヲ約シテ解訟ヲ爲シタル答書
ノ事

第四十九條 原告人對決審判前ニ被告人ノ親戚又ハ朋友ヨリ被告人ノ負債ヲ延期代
償セシメテ請ヒ原告人之承諾セハ熟議解訟ノ答書ニ其延期代償ノ旨趣ヲ書シ代償
人及ヒ原告人ノ與書連印ヲ爲サシムヘシ附錄第十六號
ヲ見合ス可シ

第十二章 對決前親戚又ハ朋友ヨリ代償延期ノ約定ヲ爲シタル答書ノ事

第五十條 原告人對決審判前ニ被告人ノ親戚又ハ朋友ヨリ被告人ノ負債ヲ延期代償
セシメテ請ヒ原告人之承諾シ其審判ヲ仰カス延期ノ日ニ至リ完ク返濟スルノ後解
訟ノ証書ヲ呈セントスル者ハ其答書ニ延期代償ノ旨趣ヲ書シ代償人及ヒ原告人ノ與

書連印ヲ爲サシム可シ 附録第十七號
ヲ見合ヌ可シ

訴答文例附録

第一號

訴狀表紙ノ式 美濃紙大半紙又ハ右寸法
ニ同シキ紙ヲ用ユ可シ

〔一號ヨリ十七號迄宛所某御裁判所トアリシヲ六年三百十二號ヲ以
〔十八號宛所書式ノ通ニ改ム代書人ノ件ハ七年七十五號ニ依テ消ル〕

年月日
某訴狀
住所
身分
氏名

某訴狀トハ假令ハ貸金ノ淹滞ヲ訴ルハ貸金催促ノ訴狀ト記シ流質地ノ爭訟ハ流質地引
渡催促ノ訴狀ト記スノ類

訴狀ノ式

原告人	住所
身分	氏名
某訴	
被告人	住所
身分	氏名
標記云々	
右原告人氏名申上候私儀云々	
年月日	
代書人	住所
身分	氏名印
某	
裁判所長	
氏名	

第二號

明治六年

〇百二十九

貸金催促ノ訴訟

原告人	住所	氏名
被告八	住所	氏名
貸金催促ノ訴	身分	氏名
一元金何圓	年月日	附
一利金何圓	一年又	一月
合何圓	分ノ利	
右証文ノ寫左ノ如	借主	氏名
借用証文	証人	氏名
一金何圓	借主	氏名
右云々	証人	氏名
貸主	借主	氏名
名當	証人	氏名

第三號

賣掛代金淹滞ノ訴狀

右原告人氏名申上候云々	住所	氏名印
年月日	住所	氏名印
代書人	住所	氏名印
某	住所	氏名印
裁判所長	住所	氏名印
氏名	住所	氏名印
原告人	住所	氏名
賣掛代金淹滞ノ訴	住所	氏名
被告八	住所	氏名

明治六年

二〇百三十一

一金何圓
 右賣掛帳ノ總計高ニ御座候
 但帳面ニ被告人ノ証印有之候
 若賣掛帳ニ非スシテ証文ナレハ其証文全文
 ノ寫ヲ出ス可シ

右原告人氏名申上候云々

年月日

住所 氏名印
 身分

代書人 氏名印

某
 裁判所長 氏名

第四號
 買附米引渡違約ノ訴狀

原告人 住所 氏名印
 身分

買附米引渡違約ノ訴

被告人 住所 氏名印
 身分

一米何石 年月日買取約定濟
 此度受取可キ石高

代金何圓 一石ニ付
 何圓替

内何圓 年月日手附金トシテ渡濟

殘何圓 年月日限現米引替ニ渡ス可キ約定

右約定證書ノ寫左ノ如シ

證書云々

右原告人氏名申上候云々

年月日

住所 氏名印
 身分

代書人 氏名印

某
 裁判所長 氏名

明治六年

第五號

賣附生糸代金引渡違約ノ訴狀

原告人 住所 身分 氏名

賣附生糸代金引渡違約ノ訴

被告人 住所 身分 氏名

一金何圓 年月日限生糸引替ニテ受取ル可キ殘金高

元金何圓 年月日生糸何斤賣附約定ノ金高

但何斤ニ付何圓替内何圓 年月日手附金トシテ受取濟

右約定證書ノ寫左ノ如シ

證書云々

右原告人氏名申上候云々

年月日 氏名印

第六號

妻離別ノ訴狀

代書人 住所 身分 氏名印

某 裁判所長 氏名

原告人 住所 身分 氏名

妻離別ノ訴

被告人 住所 身分 氏名

夫氏名 當何歳

妻氏名 當何歳 年月日娶

某御役所ニ差出置候年月日ノ戶籍人別帳ノ寫左ノ如シ

人別帳云々

明治六年

右原告人氏名申上候云々
年月日

氏名印

住所

身分

氏名印

前書申上候處相違無御座候

代書人

住所

身分

氏名印

年月日

原告人ノ祖父
母父母等

某

裁判所長

氏名

第七號

經界ヲ争フ繪圖ノ式

年月日ノ原圖 何枚ノ一

年月日寫之

住所

身分

原告何村

原告人

氏名印

淺紅色

争論ノ地

着色ナシ

被告何村

黃色

第八号

原告人三人以上ナルチ一人ニ任ヌル訴狀

住所

身分

氏名

原告人

明治六年

〇百三十三

某ノ訴

被告人

住所

身分
氏名

標記云々

右原告人氏名申上候云々

年月日

住所

身分
氏名印

代書人

前書ノ儀原告私共連名ニテ御願可申上善ニ御座候處
病氣云々ニテ難罷出ニ付何ノ難ニ總代相頼候然レ上
ハ何ノ難ヨリ申上候事柄并ニ御受仕候事柄共後日ニ
至リ私共ヨリ異議申上間敷候爲後禮與印仕候

住所

身分
氏名印

年月日

住所

身分
氏名印

住所

身分

代書人

氏名印

某

裁判所長

氏名

第九號

被告人總名中脱走又ハ病死人アルノ訴狀

住所

身分
氏名

原告人

住所

身分
氏名

被告人

元住所

身分
氏名

被告人

右何ノ難ハ年月日脱走致シ候段何(町村)
役人何ノ難ヨリ承知仕候

住所

身分
氏名

被告人

明治六年

〇百三十四

右何ノ誰ハ年月日死亡致シ候段何(町村)
役人何ノ誰ニ承知仕候

右原告人氏名申上候云々

年月日

代書人

某
裁判所長
氏名

住所
身分
氏名印

第十號 (九年九月九號ニ依テ消ル)
讓證文ヲ以テ催促スル訴狀

原告人

某ノ訴

一元金何圓
一利金何圓
合何圓

被告人

住所
身分
氏名
住所
身分
氏名

右證文ノ寫左ノ如シ

證文云々
右証文ノ寫左ノ如シ

証書云々
右原告人氏名申上候云々

年月日

代書人

某
裁判所長
氏名

住所
身分
氏名印

第十一號 (九年八月十八號ニ依テ十一號消ル)
代言人ヲ頼ム訴狀

原告人

某ノ訴

標記云々

右原告代言人氏名申上候云々
年月日

被告人

住所
身分
氏名
住所
身分
氏名

氏名印

明治六年

百三十五

住所
氏名印

代書人

前書ノ儀私ヨリ御願可申上等ニ御座候處何々ノ旨趣
ニ付何ノ誰ヘ代言相頼候然ル上ハ何ノ誰ヨリ申上候
事柄并ニ御受申上候事柄共後日ニ至リ私ヨリ異議申
上間敷候爲後証與印仕候

住所

身分
氏名印

原告人

年月日

某

裁判所長
氏名

第十二號 (九年十八號ニ依テ十二號消ス)

一時假リノ代言人ヲ出ス証書

住所

身分
氏名印

當日代言人

右ハ何々ノ儀私ヨリ訴出候付罷出委曲申上度奉存候

住所

身分
氏名印

代書人

某
裁判所長
氏名

年月日

處病氣ニ付今日限何ノ誰ヘ代言相頼候若御尋ノ儀同
人ニテ御對申上兼候廉有之候ハ、私快氣次第罷出可
申上候

第十三號

答書表紙ノ式用紙寸法第一號
訴狀ノ法ノ加シ

年月日

某ノ答書

住所
身分
氏名

明治六年

〇百三十六

答書ノ式

某ノ答 被告人 住所 身分 氏名

右住所身分何ノ誰何々ノ儀訴出候付今日御呼出ノ御狀拜見仕御答申上候
私儀云々

證據ノ書類アラハ其寫ヲ記載スヘシ

右ノ通御坐候

年月日 住所 氏名印

代書人 身分 氏名印

某 裁判所長 氏名

第十四號

對決前熟議解訟ノ答書

某ノ訴濟口ノ答 被告人 住所 身分 氏名

右住所身分何ノ誰何々ノ儀訴出候付今日御呼出ノ御狀拜見仕原告人ニ熟談濟方仕候趣申上候
私儀云々

年月日 住所 氏名印

代書人 身分 氏名印

前書被告人何ノ誰ニ申上候通熟談濟方仕候ニ付此上對決ノ御裁斷不奉願候

年月日 原告人 住所 身分 氏名印

代書人 住所 身分 氏名印

某 裁判所長 氏名

明治六年

〇百三十七

第十五號

對決前返濟延期ノ約定ヲ爲シタル答書

住所
身分
氏名

某ノ訴濟口日延ノ答

右住所身分何ノ誰何々ノ儀訴出候付今何日御呼出ノ御狀拜見仕原告人へ熟談ノ上濟方日延約定仕候段左ノ通御坐候

私儀云々

年月日

代書人

住所
身分
氏名印

前書被告人何ノ誰申上候通熟談ノ上濟方日延約定仕候付來何年月何日迄御裁斷御猶豫奉願候

住所

身分

氏名印

年月日

原告人

住所
身分
氏名印

某

代書人

裁判所長

氏名

第十六號

對決前代償ノ延期ヲ約シタル解訟ノ答書

住所
身分
氏名

被告人

某ノ訴何ノ誰ヨリ日延代償ニテ濟口ノ答

右住所身分何ノ誰何々ノ儀訴出候付今何日御呼出ノ御狀拜見仕原告人へ熟談ノ上親族朋友中何ノ誰ヨリ日延代償約定仕候段左ノ通御坐候

私儀云々

年月日

住所
身分
氏名印

明治六年

代書人 氏名印
前書被告人何ノ誰申上候通私共ヨリ日延代償ノ約定
仕候段相違無御坐候

年月日 代償人 住所 身分 氏名印

前書被告人何ノ誰申上候通私共承諾仕候付此上對決
ノ御裁斷不奉願候

年月日 原告人 住所 身分 氏名印
代書人 住所 身分 氏名印
某 裁判所長 氏名

第十七號
對決前他人代償ノ延期ヲ約シタル答書

被告人 住所 身分 氏名
某ノ訴何ノ誰代償濟口日延ノ答
右住所身分何ノ誰何々ノ儀訴出候付今何日御呼出ノ

御狀拜見仕原告人ニ熟談ノ上親族
朋友中何ノ誰ヨリ代償
濟方日延ノ約定仕候段左ノ通御坐候
私儀云々
年月日 住所 身分 氏名印

代書人 住所 身分 氏名印
前書被告人何ノ誰申上候通私共ヨリ代償濟方日延ノ
約定仕候段相違無御坐候

年月日 代償人 住所 身分 氏名印
代書人 住所 身分 氏名印
前書被告人何ノ誰申上候通熟談ノ上何ノ誰ヨリ代償

明治六年

百三十九

家ノモノナリニ自儘ニ處分可致筋無之候條若不得已備有之候ハ、委詳具狀ヲ以テ教部省へ可申立候此旨布告候事

○第二百五十一號 七月十七日 府縣

從前府縣分合廢置或ハ長官轉免等ノ際事務請渡ノ規則無之ヨリ往々諸事錯亂シ施政上多少ノ障礙ヲ爲スモノ不少候ニ付別紙ノ通規則被相設候條自今渾テ右ニ照準シ請渡候様平常注意可致此段相達候事 (八年百六十二號達參考)

府縣事務受渡規則

第一章 廢府縣又ハ長官轉任免職等ノ節ハ奉職中ノ事務并取懸リノ事件後來ノ見込ヲ詳記セル演說書ヲ作リ先前ヨリ繼送ノ書并現今取扱ノ諸簿冊等目錄ヲ添へ土地人民引渡新任舊官互ニ受渡ノ證書ヲ交付スヘキ事

但長官轉任免職ノ節新官赴任迄ハ總テノ事務延滞無之様次官代理ス可キ事

第二章 管轄ノ一方分割合併ノ節モ右ニ準シ引渡ス可キ事

第三章 租税金穀何年ハ皆納何年ハ未納ノ譯并何年分ハ何々ノ帳簿大藏省へ差出置勘

定 既濟 何年分何帳ハ既ニ差出何々帳ハ未タ差出サス等明了ニ演說書ニ記載スヘキ事

第四章 租税金穀上納既濟未納ノ區別ヲ明ニ別紙書式ニ做ヒ仕譯書ヲ以引渡ス可キ事

第五章 出納課ニ屬スニ金穀勘定帳ノ類大藏省檢査既濟未濟其外年賦返納等ノ譯詳細演說書記載ス可キ事

第六章 本年ノ出納ニ屬スル勘定ハ大藏省ヨリ請取元高及ヒ口々仕拂高別紙書式ニ做ヒ仕譯書ヲ以引渡スヘキ事

第七章 府縣應取扱ノ金穀 鹽ハ馬車人力車等増税ノ増分ヲ以テ道路橋梁修繕費等ニ宛費出ノ類又ハ縣應造立費三分ニ同修繕費管内公帖差立賃等民類ヲモ云モ總テ前章ニ照準シ元拂ヲ明ニ仕譯書ヲ添へ引渡スヘキ事

第八章 聽訟斷獄未決ノ分ハ一件毎ニ是迄吟味ノ手續ヲ詳記シ司法省へ伺中ノ分ハ右寫書ヲ以テ引渡スヘシ尤裁判所アル縣ハ此例ニアラス

第九章 溝河ヲ疏通シ堤防ヲ修築シ新道ヲ開キ工藝ヲ興シ勸業ノ方法ヲ設ケル等ノ類許可ヲ得又ハ手限リ施行シ未タ竣功ニ至ラサルモノハ最前稟請ノ旨趣利害得失ノ計

算費用ノ出納及ヒ將來踐行ノ考案ヲ演說書ニ詳記ス可キ事

第十章 受渡相濟次第其段新任ヨリ正院並大藏省へ届出へキ事

第十一章 先官之成績國家ニ鴻益アルモノハ勿論引渡條件ノ内其處分成規例格ニ乖戻スルカ或ハ後來ノ弊害トナリ引受難キ件々ハ其事情ヲ詳ニ主務ノ省へ稟議ス可キ事

第十二章 租税出納共現在金穀ノ仕譯書ト右ニ關スル諸帳簿ノ結末トヲ照合シ差違ヲキテ詳知シテ後請取へキ事 (但受取濟届ノ節米金仕譯書寫大藏省へ差出スへキ事)

第十三章 置金並堤防營繕等ノ費用臨時受取令其外諸税取立金ノ取立濟コテ未ダ大藏省等ハ爲替方ヨリ取置候不動産ヲ記載スル證書並兼テ爲取替候約定證書又ハ其簿記計算ノ方法爲替納拂ノ順序等ニ至テ迄無遺漏請渡スへキ事

第十四章 右ノ規則ニ隨ヒ一旦受渡証書交付ノ上ハ總テ新官引受調理スへキ事
諸帳簿ノ類目錄ヲ添へ受渡スへキ必用ノ書目左ノ通

- 一 戸籍帳
- 一 官用簿
- 一 區長戸長印鑑帳
- 一 貫屬祿高帳

一 社寺明細帳

一 公布留

一 村々廻狀順帳

一 入半徒刑人名帳

一 管轄地圖

一 雜稅帳扣

一 租稅收納帳

一 免下場一村限帳

一 村々歩刈帳

一 船稅帳

一 生糸印紙

一 証券印紙

一 管內定用界紙

一 地券一筆限帳

一 市中收稅帳

一 社寺朱黑印祿高帳

一 學校取扱書類

一 村々費取立帳

一 入半徒刑人名帳

一 管轄地圖

一 雜稅帳扣

一 租稅取立帳

一 免下場一村限帳

一 村々相場書留 (但月々米相場共)

一 船泊稅帳

一 証券印紙

一 管內定用界紙

一 地券一筆限帳

一 市中收稅帳

一 神社官祭書類

一 徵兵名前書上帳

一 聽訟斷獄件名簿

一 盜難届書類

一 高段別一村限帳

一 一歲入皆濟帳扣

一 割賦帳

一 雜稅下組帳

一 一內見帳

一 釀造稅帳

一 銃獵免許稅帳

一 牛馬渡世免許稅帳

一 地券大帳

一 証印稅帳并表

合米何程
金何程

內

米何程
金何程

金何程

外

米何程
金何程

未納何月迄可收入分

大藏省納濟。但納証書何通
收入濟大藏省
可納分

右者拙者在勤中何年租稅ノ内當一月ヨリ何月迄收入米金引渡仕帳書面ノ通候也

年月日

苗字名印

府知事
何縣令 苗字名殿

出納米金引渡目錄

一米何程
金何程

凡積入用米金大藏省
ヨリ受取候分

內
金何程

第一常備金拂

金何程

第二常備金操替

米何程

買風祿渡

金何程

捕亡入費渡

此外諸拂廉限記載スヘシ

小以米何程
金何程

殘米何程
金何程

在高

堤防費
營繕費

一金何程

大藏省ヨリ請取

內

金何程

何月何日渡濟
但請取証書何通

殘金何程

在高

一金何程

不用品拂代

明治六年

〇百四十四

一金何程

官舍拂代

一金何程

官林拂代

一金何程

贖贖金

小以金何程

內

金何程

大藏省納濟

但納証書何通

金何程

現在高

在高
合米何程
金何程

但為換方何誰外何人預リ証書何通通帳何冊ノ通リ

右者拙者在勸中何年凡積入用米金并堤防營繕費ノ内何月ヨリ何月ヲ諸渡殘諸品拂代

金取立濟ノ分共書面ノ通候也

年月日

苗字名印

府知事 苗字名殿
何縣令

演說書文例

今般 何縣被廢拙者 轉任免職 = 付縣政引渡ノ條件左ニ及演說候

一當管轄ノ儀ハ家數何軒人口何人段別何程概テ地勢 山嶽周匝ニシテ 肥腴運輸不便 人民

勉勵物産多寡風俗厚云々國柄ニ有之候則戶籍帳管轄地圖地券大帳段別高帳御引渡申候

一管内檢地ノ儀ハ 古檢六尺五寸 中檢六尺三寸 竿相用候趣ニ有之則檢地帳寫ニ引渡申候

一何郡何村外何ヶ村ハ 永定免 何村外何ヶ村ハ檢見租稅付致ニ候檢見仕法ノ儀舊慣區

々ニ有之何年ヨリ御規則ノ通改正坪竿ノ儀ハ 六尺三寸 竿用來候旨先申送ニ付同様

相用申候

一何郡何村某ヨリ 檢見ニ掛リ候地所境界出入一件年歷相立候事ニテ訴答証跡判然不

致猶實地見分ノ可差出見込ノ所今般 廢縣 免職ニ付書類其儘御引渡申候此上可然御取分

有之度候

一何年分出納御勘定去ル何月中大藏省ニ差出置候處未檢査不相濟尤本年分ハ別紙仕譯

書ヲ以殘米金御引渡申候

年月日

何府知事 苗字名殿
何縣令 苗字名殿

苗字名印

右文例ニ倣ヒ左ノ件々廉限無遺漏事實詳明ニ演述可致事

演說書ニ記スヘキ箇條

- 一 人民ノ勤惰風俗ノ厚薄施政ノ難易
 - 一 土地ノ肥瘠運輸ノ便否
 - 一 郡村制置ノ得失
 - 一 租稅方法要畧
 - 一 備役方法大畧
 - 一 開墾牧場工藝場病院樂兒養育法學校
 - 一 外國人雇入有無並給料
 - 一 官舎ノ營繕堤防橋梁ノ修築
 - 一 鑛山ノ景況
 - 一 支廳ノ箇所
 - 一 港灣監船所
 - 一 番人捕亡ノ配置
 - 一 公園地 一 掛屋取扱ノ手續
 - 一 官有公有ノ地拂下見込
 - 一 市街郡村取締規定
 - 一 懲役方法徒刑人員
 - 一 囚徒犯罪ノ蹤跡
 - 一 犯罪人追捕中ノ者
 - 一 聽訟ノ條件
 - 一 貸付金穀取立方法
- 右之外總テノ事務伺中及踐行中ノ分ハ其實況ヲ記載スヘシ

○第二百五十二號 七月十七日

負債者身代限ニ遇フ節其者ニ對シ貸金穀其他義務ヲ得可キ者定約期限未滿内ノ分處置
振左ノ通被定候條此旨相達候事

第一條 貸金穀又ハ義務ヲ得可キ者定約期限未滿内ニハ訴出ルヲ許サ、ル規則ナレ
ル其負債者又ハ義務ヲ行フヘキ者右期限未滿内ニ身代限ニ遇フ時ハ訴出ルヲ得ヘ

第二條 定約期限未滿内ニ訴出ル者ハ滿期後訴出ル者ト同一ノ權利ヲ有シ身代限財産
糶賣金ノ分配ナルヲ得ヘシ

第三條 請人証人等連印コテ本人返濟相滞ルニ於テハ引受返濟可致ノ明文之レアル証
書ヲ取置タル者ハ本人身代限財産糶賣金ノ分配ヲ受ケ尙ホ不足アラハ滿期ノ時ニ至
請人証人コ掛リ之ヲ訴ルヲ得ヘシ (八年百二號ヲ以請人証人辨償規則ヲ定ム)

第四條 身代限ニ遇フ者期限未滿内ノ者ニハ滿期ノ時ニ至リ返濟セント欲スル時ハ別
段請人ヲ立請人ヨリ動不動産ヲ引當又ハ質物ト爲シ違變ナキヲ証明シテ原告人ノ承

明治六年

○百四十六

諸ヲ求ルヲ必要トス

第五條 負債者満期ヲ保スル爲メ改テ請人ヲ立請人ヨリ動不動産ヲ引當又ハ質物ト爲シ違變ナキヲ證明シ原告人之ヲ承諾スル時ハ其原告人ハ此回ノ身代限財産糶賣金ノ分配ヲ求ムルヲ得ヘカラス

第六條 定約期限未滿内ノ債主ハ身代限ニ遇フ負債主ニ對シ期限未滿内ニ訴フルモ滿期後ニ至リ訴フルモ其者ノ情願ニ任スト雖ヒ身代限ニ遇フ者ノ動不動産ヲ引當又ハ質物ニ取リ置タル債主ハ右動不動産ヲ身代限ノ糶賣ヲ爲スニ付己レノ受取ル可キ金高ヲ求ルヲ得ヘキ而已ニテ糶賣ヲ爲ス事ヲ拒ムヲ得可ラス

第七條 動不動産ヲ引當又ハ質物ニ取置タル者ハ其財産糶賣金ノ内ニテ元金高又ハ利息アレハ利息ト共ニ其定約ノ証書ニ據リ處分ノ時迄ノ金高ヲ算計シ受取ル可キノ求ヲ爲シ裁判所ニ於テハ糶賣金分配ノ規則ニ從ヒ引當又ハ質物ヲ取置タル者ニ分配ス可キ金高ヲ引渡ス可シ

第八條 引當又ハ質物ヲ取置カサル金穀ノ債主定約期限未滿内ニ訴出ル時ハ元金高又

ハ利息アレハ利息ト共ニ定約ノ証書ニ據リ處分ノ時迄ノ金高ヲ算計シ受取ヘキノ求ヲ爲シ裁判所ニ於テハ糶賣金分配ノ規則ニ從ヒ處分ヲ爲ス可シ

○第二百五十三號 七月十八日 〔八年八月十九號〕
以廢止ス

火葬ノ儀自今禁止候條此旨布告候事

○第二百五十四號 同日 府縣

本年六月第二四號布告ノ類卷冊ト雖モ盡ク揭示スヘキ旨布告候處全國一般ニ相達スヘキモノト各廳限リ可相心得モノトト問ハス概シテ之ヲ揭示候テハ事務繁忙ノ際徒ニ手數ヲ費シ候ニ付向後左ノ通區別ヲ立テ相達候條夫々可取計候此旨可相心得候事

各廳及官員限リ達書結文例

云々候條此旨 相達 可相心得 候事

全國ニ布告結文例

云々候條此旨布告候事

華士族或ハ社寺ニ結文例

云々候條此旨 華士族 社寺 へ布告候事

○第二百五十六號 七月十九日

各地方違式註違條例別冊ノ通被定候條此旨布告候事

但地方ノ便宜ニ依リ斟酌増減ノ廉ハ警保寮へ可伺出且條例揭示ノ儀モ同寮ノ指揮ヲ可受事

違式註違條例

第一條 違式ノ罪ヲ犯ス者ハ七十五錢ヨリ少ナカラス百五十拾錢ヨリ多カラサル贖金ヲ追徴ス

第二條 註違ノ罪ヲ犯ス者ハ六錢貳厘五毛五錢ヨリ少ナカラス拾貳錢五厘七拾錢ヨリ多ラサル贖金ヲ追徴ス (九年六十九號ヲ以二條中ヲ改ム)

第三條 違式註違ノ罪ヲ犯シ無力ノ者ハ實決スルノ左ノ如シ

一 違式 答罪 一十ヨリ少ナカラス 二十ヨリ多カラス

九年百十七號ヲ以三條ヲ改メ十一年十四號ニテ及以下十四字ヲ加ヘ復テ三十三號ヲ以改ム

一 註違 拘留 一日ヨリ少ナカラス 二日ヨリ多カラス

但シ二罪トモ適宜懲役ニ換フ

(百十七號改) 違式註違ノ罪ヲ犯シ無力ノ者及ヒ贖金ヲ出スヲ肯セサル者實決スルノ左ノ如シ

一 違式 懲役 八日ヨリ少ナカラス 十五日ヨリ多カラス

十年四十一號違式以懲役中罹病休(役日數ハ限内ニ算入トス)

一 註違 拘留 半日ヨリ少ナカラス 七日ヨリ多カラス

但シ拘留ノ罪ト雖モ適宜懲役ニ換フアルヘシ

(三十三號改) 違式註違ノ罪ヲ犯シ資力ナキ者及ヒ科料ヲ出スヲ肯セサル者ハ拘留ニ處スルノ左ノ如シ

違式、拘留 五日ヨリ少カラス 十日ヨリ多カラス

註違 拘留 半日ヨリ少カラス 四日ヨリ多カラス

第四條 違式并ニ註違ノ罪ニヨリ取上ルヘキ物品ハ贖金ヲ科スルノ外別ニ沒收ノ申渡

シテ爲スヘシ

第五條 違式註違ノ罪ヲ犯シ人ノ損失ヲ蒙ラシムル時ハ先ツ其損失ニ當ル贖金ヲ出サ
レメ後ニ贖金ヲ命スヘシ

違式罪目

第六條 見察所持ノ者諸上録録ヲ定リ地方ノ法ニ違背致フ者

違式ノ罪目ヲ犯スト雖モ情狀輕キ者ハ減等シテ註違ノ贖金ヲ追徴シ註違ノ罪目ヲ犯
スト雖モ重キハ加等シテ違式ノ贖金ヲ追徴スヘシ其犯ス處極メテ輕キハ止テ呵責シ
テ放免スルヲアルヘシ(七年三十號ヲ以六條ヲ刪除シ復タ九年六十九號ヲ以追加ス)

第七條 贖違ノ飲食物并ニ腐敗ノ食物ヲ知テ販賣スル者

第八條 往來又ハ下水外河中等へ家作并孫庇等ヲ自在ニ張出シ或ハ河岸地除地等へ願
テ家作スル者

第九條 春蓄及ヒ其類ノ諸器物ヲ販賣スル者

第十條 病牛死牛其他病死ノ禽獸ヲ知リテ販賣スル者

第十一條 身體へ刺繡ヲナス者

第十二條 男女入込ノ湯ヲ渡世スル者

第十三條 乘馬シテ猥リニ馳驅シ又ハ馬車ヲ疾驅シテ行人ヲ觸倒ス者

但殺傷スルハ此限ニアラス

第十四條 旅行免狀ヲ持タクサル外國人ヲ無届コテ私ニ止宿セシムル者

〔十一年内務省乙十五號〕
〔ヲ以十四條中加除〕

第十五條 外國人ヲ私ニ雜居セシムル者

第十六條 夜中無燈ノ馬車ヲ以テ通行スル者

第十七條 人家稠密ノ場所ニ於テ安リニ火技ヲ玩フ者

第十八條 火事場ニ關係ナシシテ乘馬スル者

第十九條 戲ニ往來ノ常燈臺ヲ破毀スル者

第二十條 馬及ヒ車留ノ揭示アル道路橋梁ヲ犯シテ通行スル者

第二十一條 男女相撲并ニ蛇道ヒ其他體ヲ見世物ニ出ス者

- 第二十二條 川堀下水等へ土芥瓦礫等ヲ投棄シ流通ヲ妨クル者
- 第二十三條 他人持場ノ海藻類ヲ斷リナシ蒞探ル者
- 第二十四條 他人ノ持場又ハ免許ナキ場所ニ魚籠ヲ設ル者
- 第二十五條 毒藥并ニ激烈氣物ヲ用ヒ魚鳥ヲ捕フル者
- 第二十六條 他人分ノ田水ハ勿論組合持ノ田水ヲ斷リナシ自恣ニ我カ田ニ引入ル者
- 第二十七條 他人ノ持場ニ入り筭或ハ墾類ヲ無斷採リ去ル者
- 第二十八條 掘傍場ヲ汚損シ并ニ其圍ヲ破毀スル者
- 第二十九條 堤ヲ壞テ又ハ斷リナシ他人ノ田園ヲ堀ル者
- 第三十條 道敷内ニ菜蔬豆類ヲ植或ハ汚物ヲ積ミ往來ヲ妨クル者
- 第三十一條 他村又ハ他人持場ノ秣或ハ苗代草等ヲ斷リナシ蒞探ル者
- 第三十二條 婚姻祝儀等ノ節事故ニ托シ往來又ハ其家宅ニ妨害ヲナス者
- 第三十三條 馬夫或ハ日雇稼ノ者等仲間ヲ結ヒ他人ノ稼ヲ爲スニ故障スル者
- 第三十四條 神佛祭事ニ托シ人ニ妨害ヲナス者

- 第三十五條 往來ニテ死牛馬ノ皮ヲ剝キ肉ヲ屠ル者
 - 第三十六條 他人ノ墓碑ヲ毀損スル者
 - 第三十七條 官有ノ山林等ニ禁制ノ榜示アルヲ犯セシ者
 - 第三十八條
 - 第三十九條 御用ト書タル小旗提燈等ヲ免許ナシ獵リニ用ル者
 - 第四十條 他人ノ繫舟ヲ無斷棹シ遊フ者
 - 第四十一條 官有或ハ他人ノ山林田畠ニ入り植物ヲ損害スル者
 - 第四十二條 神社佛閣ノ器物類ヲ破毀スル者
- 注違罪目
- 第四十三條 狹隘ノ小路ヲ馬車ニテ馳走スル者
 - 第四十四條 夜中無提燈ニテ諸車ヲ挽キ又ハ乘馬スル者
- 但陸海軍ノ諸兵非常ノ警戒アル時ハ勿論平日隊伍ヲ組夜陰行進スルハ及定制アル
 徽章ノ服帽着用ノ節ハ單騎ト雖此限ニアラス

〔七年三十一號ヲ以四十四條ニ但書ヲ加ヘ八年
内務省乙五十八號及九十一號ヲ以テ改ム〕

第四十五條 斟酌ナク馬車ヲ疾驅セシメテ行人ニ迷惑ヲ掛ケシ者

第四十六條 馬車及ヒ人力車荷車等ヲ往來ニ置キ行人ノ妨ヲナシ及ヒ牛馬ヲ街衢ニ積
タヘ行人ヲ妨ケシ者

第四十七條 禽獸ノ死スル者或ハ汚穢ノ物ヲ往來等ニ投棄スル者

第四十八條 婦人ニテ謂レナク斷髮スル者

第四十九條 荷車及ヒ人力車行途ニ節行人ニ迷惑ヲカケシ者

第五十條 下掃除ノ者蓋ナキ箕桶ヲ以テ搬運スル者

第五十一條 旅籠屋渡世ノ者止宿人名ヲ記載セス或ハ之ヲ届ケ出テサル者

第五十二條 往來筋ノ号札又ハ人家ノ番號名札看板等ヲ戲ニ破毀スル者

第五十三條 喧嘩口論及ヒ人ノ自由ヲ妨ケ且驚愕スヘキ噪鬧ヲ爲シ出セル者

第五十四條 往來常燈ヲ戲ニ消滅スル者

第五十五條 廢忽ニ依リ人ノ汚穢物及ヒ石礫等ヲ抛擲セシ者

第五十六條 田園種蒔ノ路ナキ場ヲ通行シ又ハ牛馬ヲ牽入ル者

第五十七條

第五十八條 荷車及ヒ人力車等ヲ並ニ挽キテ通行ヲ妨ケシ者

第五十九條 誤テ牛馬ヲ放テテ人家ニ入レシメシ者

第六十條 犬ヲ闘ハシメ及ヒ戯ニ人ニ嚙スル者

第六十一條 巨大ノ紙鳶ヲ掲ケ妨害ヲ爲ス者

第六十二條 醉ニ乘シ又ハ戯ニ車馬往來ノ妨礙ヲナス者

第六十三條 雜魚乾場ニ妨害ヲナス者

第六十四條 海苔乾場ニ妨害ヲナス者

第六十五條 他人ノ魚籠等ニ妨害ヲナス者

第六十六條 發田水其外用水ニ妨害ヲナス者

第六十七條 水除杭ニ妨害ヲナシ又ハ之ヲ拔取ル者

第六十八條 他人ノ竹木ニ妨害ヲナシ又ハ枝葉ヲ拾取ル者

- 第六十九條 他人ノ獵場ニ妨害スル者
- 第七十條 他人ノ植籬垣ヲ損害スル者
- 第七十一條 渡船ニテ不當ノ賃錢ヲ取り或ハ等閑ニ行人ヲ待シメ用便ヲ妨クル者
- 第七十二條 往還ノ並木及ヒ苗木ヲ徒ニ害スル者
- 第七十三條 渡舟橋梁ノ賃錢ヲ不拂シテ去ル者
- 第七十四條 誤テ牛馬ヲ放シ他人ノ田圃及ヒ物品ヲ損害スル者
- 第七十五條 猥ニ他人ノ爭論ニ荷擔スル者
- 第七十六條 行人ニ合力等ヲ申掛ル者
- 第七十七條 牧場外猥リニ牛馬ヲ放シ飼スル者
- 第七十八條 他人ノ獸畜類等ニ犬ヲ吠シ掛ル者
- 第七十九條 他人ノ墳墓等ノ供品類ヲ猥リニ毀損スル者
- 第八十條 水車水碓等ニ妨害ヲナス者
- 第八十一條 行人ニ強テ車馬駕籠等ヲ勸メ過言ヲ申掛ル者

- 第八十二條 他人ノ曝網ニ妨害ヲナス者
 - 第八十三條 他人ノ海苔柵内ニ斷ナク舟ヲ棹シ入ル者
 - 第八十四條 山林原野ニテ徒ラニ火ヲ焚者
 - 第八十五條 總テノ標柱ニ牛馬ヲ繫キ或ハ破毀スル者
 - 第八十六條 橋柱ニ舟筏ヲ繫ク者
 - 第八十七條 神祠佛堂又ハ他人ノ垣壁等ニ樂書ヲナス者
 - 第八十八條 田畝中ニ瓦礫竹木等ヲ投入ル者
 - 第八十九條 遊園及ヒ路傍ノ花木ヲ折リ或ハ植物ヲ害スル者
 - 第九十條 往來並木ノ枝ニ古草鞋等ヲ投掛ル者
- 第二百五十七號 七月廿日 府縣
- 各府縣管内荒蕪不毛地并官林等畧ノ者ハ士民ヲ諭セス入札ヲ以テ拂下ケ可申旨辛未八月壬申五月兩度ニ大藏省ヨリ相達置候處自今差止候條此旨布告候事
- 但不得止事情有之拂下ケ不致候テ難相成節ハ詳細具狀シ大藏省ニ伺出候事

○第二百五十八號同日

太陽曆ニ掲載ノ御祭日御祝日等ハ追テ確定スヘ旨ヲ申第三百六十號布告候處今般歷世皇靈以下御祭日及御祝日等月日相當推歩相成本月廿四日ヨリ別紙ノ通被改候條此旨布達候事（但成務天皇御祭典ハ己ニ被爲濟一條天皇孝明天皇後宇多天皇ハ本年限リ舊日ヲ以テ被爲行候事

一神宮以下諸社御祭日ノ義ハ舊曆定日ヲ以テ新曆日ニ充テ尤從前干支ヲ用ヒ來リ候分ハ當年相當ノ日ヲ以テ永シ御祭日ト被定候事

一月一日ヨリ一ケ年諸御祭日御祝日等ハ來七甲戌曆面ニ掲載追テ頒行可致事

七月廿四日	後宇多天皇	同 廿六日	垂仁天皇
同 廿七日	鳥羽天皇	同 廿九日	成務天皇
同 三十一日	一條天皇 白河天皇	八月 三日	光明天皇
同 四日	北野祭	同 九日	平城天皇
同 十一日	後龜山天皇	同 十三日	光嚴天皇 大鳥祭

同 十五日	男山祭 宇佐祭	同 十六日	堀河天皇 三島祭 香取祭 鎌倉祭
同 十八日	鹿島祭	同 二十日	後深草天皇
同 廿四日	弘文天皇	同 廿五日	嵯峨天皇
同 廿七日	齋明天皇	同 廿八日	六條天皇
同 廿九日	近衛天皇	同 三十日	孝謙天皇
同 三十一日	孝昭天皇 桃園天皇	九月 一日	宇多天皇 稱光天皇
同 七日	後堀河天皇	同 八日	仁賢天皇
同 九日	雄略天皇 生國魂祭 朱雀天皇	同 十日	二條天皇
同 十一日	後水尾天皇	同 十二日	敏達天皇
同 十五日	石上祭	同 十六日	後二條天皇 豐國祭
同 十七日	神宮神嘗祭 光孝天皇	同 十八日	井伊谷祭
同 廿一日	崇徳天皇	同 廿二日	靈元天皇
同 廿三日	白峯祭 秋季祭	同 廿四日	

明治六年

○百五十三

同 廿五日	安康天皇	同 廿六日	國懸祭
同 廿七日	後陽成天皇	十月 一日	日前祭
同 四日	後醍醐天皇	同 七日	慈德天皇
同 十一日	天武天皇	同 十二日	後奈良天皇
同 十四日	孝元天皇	同 十六日	龜山天皇
同 廿一日	文德天皇	同 十八日	伏見天皇
同 三十日	順德天皇	同 廿八日	陽成天皇
十一月三日	醍醐天皇	同 三十一日	後土御門天皇
同 十三日	後光明天皇	同 十日	醍醐會班幣
同 二十日	天長節	同 十四日	淳仁天皇
同 廿三日	土御門天皇	同 廿二日	鎮魂祭
十二月四日	舒明天皇	同 廿七日	孝德天皇
同 十日	新嘗會	同 六日	冷泉天皇
	神宮月次祭幣帛發遣		後桃園天皇
	明正天皇		光格天皇
	花園天皇		
	後小松天皇		

同 十四日 崇峻天皇 同 廿三日 景行天皇
 同 廿四日 後櫻町天皇 同 三十一日 大祓

○第二百五十九號 七月廿日

今般鑛山其他諸坑業ノ規則別冊ノ通改定候ニ付テハ凡坑物ニ關係ノ事件ハ工部省ニ於テ總管セシメ候條自今金屬其外諸坑物營業ノ儀都テ同省ニ可申立候此旨布告候事

日本坑法 (八年五十五號ヲ以北海道ニテ此規則ヲ用フルルハ) 工部全權ヲ開拓長官鑛山寮ヲ開拓使ト心得ル

第一章 坑物

第一 正理ヲ以テ論スルハ凡無機物ナル者ハ生活ノ機ナキ諸物品 都テ坑業ノ部分ニ屬ス此無機物品質ニ類ニ分ル即第一類ハ有鑛質第二類ハ無鑛質ナリ凡諸金屬ノ天然本質ヲ以テ出ル者或ハ他ノ物質ト合化シテ出ル者ハ右第一類ニ屬ス燃質物山鹽礬酸石灰美石及玉環ノ類ハ右第二類ニ屬ス 本條舉ル所ノ有鑛質無鑛質トモ總テ是テ坑物ト稱ス坑山坑業坑區坑産等皆之ニ倣ヘ

第二 前ニ掲記セシ物類凡日本國中ニ於テ發見スル者ハ都テ日本政府ノ所有ニシテ獨政府ノミコシテ採用スル分義アリ

第三 鑛石土砂粘土其他建築耕作所用ノ諸物品ハ都テ地主タル者ノ所有トスヘシ

(十年内務省甲廿一號ヲ以土石堀取規則ヲ定ム)

第四 日本ノ民籍タル者ニ非サレハ試堀ヲ作シ坑區ヲ借リ坑物ヲ採製スル事業ノ本主
或ハ組合人ト成ルヲ得スル坑産ノ割合及損益ニ關係ス若シコレヲ犯ス者ハ其業ニ屬
スル所有物ヲ官ニ没入シテ其業ヲ禁止スヘシ

(七年百廿四號ヲ以未開發ノ坑物ヲ外國人ニ引當ニシ又ハ賣渡スヲ禁ス)

第二章 試堀

第五 試堀ヲ作サント欲スル者ハ鑛山寮ニ願出許可ヲ得テ之ヲ行フヘシ
試堀ヲ行フ爲ニ必要ノ地面他人ニ屬セハ其償金ヲ對談處分ス可シ

地主ニシテ自ラ試堀ヲ企ル者ハ衆ニ超テ許可ヲ得ヘキ分義アリトス然レト自ラ試堀
ノ資本無クシテ他人ノ舉テ拒ミ或ハ不當ノ償金ヲ貪ラハ鑛山寮或ハ地方官コテ正價
ヲ裁決シテ其地ヲ買上ヘシ (七年工部省一號達ヲ以試堀並借區開
坑其他願同等工部省ニ願出シ)

第六 試堀ニテ坑物發見スルハ直ニ見本ヲ添テ鑛山寮ニ願出ツ可シ且試堀中ハ一

月七月兩度毎ニ前六ケ月間ノ行業日數及工數并産鑛量ヲ開報ス可シ

凡産鑛ハ借區券ヲ第十款 得ル後ニ非サレハ恣ニ賣却スルヲ得ス若シ之ニ背カハ其全
價ヲ沒收ス可シ (七年工部省三十號布達ヲ以坑物見本差出方ヲ示ス)

第七 試堀ハ都テ一年間ヲ以テ期限トス若延期ヲ願出レロ實ニ未タ開坑ヲ決スルヲ
得サル事理判然タラハ之ヲ許可スルヲ有ル可シ

第八 試堀人廢業スルハ第二十七款廢坑則ノ如シスヘシ

此時ニ産鑛ハ鑛山寮ノ許可ヲ得テ賣却シ第三十一款ノ坑物稅ヲ納ム可シ
試堀人損失ニ因テ廢業スル事實判然タルニ於テハ坑物稅ヲ免スルヲ有ルヘシ

第三章 借區開坑

第九 開坑スル者ハ先ツ坑區ヲ得ヘシ坑區ノ廣狹ハ其適實ナル起業ノ目途ニ應シテ之
ヲ得セシム可シ

有鑛質坑ヲ開ク者ハ必ス製鑛ノ業ヲ兼ス可シ

凡借區開坑ハ鑛山寮ニ願出ヘシ此願書ニ其得ント欲スル坑區ノ測量圖ヲ添テ出ス可

試掘ヲ經テ借區願出ル者ハ其坑區中別ニ地主有リト雖ヒ之ヲ拒ムヲ得ス尤其處分ハ借區券ヲ得ルノ後廿二款ノ如クナルヘシ

第十 願出ノ借區ハ鑛山寮官員之ヲ驗測シ標石ヲ植テ境界ヲ識別スヘシ

巡回官員歸報ノ後許可スヘキハ工部全權ノ證印ヲ以テ借區券ヲ附與スヘシ

第十一 凡借區ハ通常十五年間ヲ以テ定期トス之ヲ終ルニ至テ繼年期ハ新ニ願出スヘシ

第四章 通洞

第十二 通洞ハ坑道ハ縱横コ小坑ヲ穿ツヲ通常トス別ニ探鑛疏水運輸等ノ爲メ地底ヲ横截シ一道ノ大坑ヲ穿ツアリ之ヲ通洞ト云フ 我カ借區中

コ非スト雖ヒ之ヲ企ルヲ得ヘシ此時ハ願書ニ目論見明細圖ヲ添テ鑛山寮へ出スヘシ若シ其通洞他人ノ借區ニ亘涉スヘキハ豫メ其借區人ニモ報知ス可シ通洞ハ高九尺幅六尺ヨリ減スヘカラス是ヨリ小ナルハ通洞トセズ

第十三 願出ノ通洞ハ鑛山寮官員實地勘踏歸報ノ後許可スヘキハ工部全權ノ證印ヲ以

テ免狀ヲ附與ス可シ免狀ヲ得ルノ後若シ目論見圖ニ違ヒ方向ヲ轉シ或ハ距離ヲ延縮セント欲セハ更ニ鑛山寮へ願出許可ヲ得テ之ヲ行フ可シ

第十四 借區人何レモ自ラ通洞ヲ開クヘキ資本有ニ非サレハ我區中タリト雖モ他人ノ舉ヲ拒ムヘカラス

通洞保全ノ爲メコ其周圍ノ土石ヲ外ヨリ厚サ一間半以内ニ掘入ルヘカラス然レモ其跡コ自己ノ入費ヲ以テ支柱ヲ構造シ崩潰ノ患無カラシムル者ハ此限ニ非ス 是ハ坑物爲コ一日土石ヲ掘出ス時ノ如キ是也

第十五 通洞コ因テ諸借區人便利ヲ得ルヲアラハ通洞發起人ニ其謝金ヲ出スヘシ若シ之ニ就テ對談穩當ナラスハ鑛山寮ヨリ處斷スヘシ

通洞ヲ開ク者ハ借區人未定ノ所ニ於テハ通洞周圍内ヨリ出ルケケノ礫石ヲ取ルヲ得ヘシ他人ノ借區中ニ於テハ此礫石ノ一半ヲ借區人ニ歸スヘシ

第五章 坑業

第十六 都テ坑業コ付テハ坑物ヲ坑中支柱ノ爲メ存ス可キ所ノ外ハ成ル丈礫利ヲ遺ス

トナリ取出スヘシ此法ヲ犯シ其他都テ坑ノ利用ヲ害スルモノハ其輕重ニ隨テ罰金ヲ徵ス可シ

第十七 試掘開坑或ハ通洞等ヲ企ルコハ舍屋鐵道河流及道路ノ如キ其害ヲ受ヘキ場所ハ度ヲ計テ之ヲ避ケ殊ニ城堡ハ七十間以内ノ地ヲ避ク可シ
凡場所ノ主タル者應諾スルコ非スシテ此ヲ犯ス者有レハ城堡ハ其律ニ任シ餘ハ其損害ヲ償復スル一倍ノ費額ヲ取テ本費ハ其主ニ附與スヘシ

〔八年百八十三號ヲ以一倍ノ稱呼ヲ止メ二倍ト改ム〕

第十八 凡初發許可ヲ得シ坑物ノ外ニ別種ノ坑物ヲ見出ヌ者ハ速ニ鑛山寮ニ報知スヘシ之ヲ背ク者ハ其坑物又ハ代價ヲ取揚クヘシ

如此ノ類ノ借區稅ハ第三十一條ニ照準シ高價ナル方ノ例ヲ以テ納ムヘシ

第十九 開坑人ハ歳々一月七月兩度毎ニ前六ヶ月間ニ產出セシ坑物量其賣出高并代價及行業日數工數ヲ具記シテ鑛山寮ニ報知ス可シ
有鑛質ハ坑產量并製出量且製出セシ混淆物二種以上ノ金屬ヲ含有スルハ其試驗ノ割

合ヲモ具記シテ賣出高以下都テ前ノ如クスヘシ

右數量不正或ハ開報逾期ノ罰ハ金五十圓トス若シ賣出高并代價ヲ減書スル者ハ其減書セシ高ノ三倍ヲ徵收ス可シ

第二十 通例開坑又ハ廢礦ヲ探製スルコモ一年間ノ事業ハ地面五日坪ノ下ニ就テ壯健ナル一夫三日日ヲ以テ成セル程ノ工數ヨリ減スヘカラス若シ之ニ背ク者實ニ百方免レ難ク妨碍判然タルコ有ラスシハ其業ヲ禁止スヘシ

第二十一 坑業人ハ互ニ隣坑ノ風通シヲ便利コスヘシ且甲區ヨリ乙區ノ地中ニ水道ヲ通シ地上ニ要路ヲ通センヲ求ルコ於テハ不當ノ償金ヲ貪ル可ラス若相對テ以テ決セスシハ鑛山寮ヨリ處斷スヘシ

右堀通シニ付テ出ル鑛石ハ其所ノ借區人ニ屬スヘシ

第二十二 凡借區人ハ區上ニ於テ藏庫詰所作事場洗礦所鑛所通路等其他坑業ニ必要ナル地面ハ地主タル者ニ豫メ償金ヲ辨ス可シ若シ異論決セスシハ鑛山寮或ハ地方官ニテ正價ヲ裁決シ其地ヲ買取レヘシ

第二十三 總テ坑區ヨリ隣區ニ忠善損傷ヲ被ラシムルトキハ之ヲ償フヘシ若シ償金決セズハ鐵山寮ヨリ裁決スヘシ

第二十四 凡借區人其坑業ヲ年限中他人ニ讓渡ス如キハ前以テ雙方ヨリ鐵山寮ニ願出許可ヲ請フヘシ若シ之ニ背ク者ハ其業ヲ禁止スヘシ

(七年工部省八号及三十一号布達ヲ以テ坑業讓渡手續ヲ示ス)

第二十五 凡借區年限終リ又ハ法ニ背ヒテ其業ヲ禁止セラレ或ハ自ラ廢業スルニ至ル者有レハ都テ其借區ハ政府ニ還復シ其事業ニ就テ如何ナル負債アリト雖モ總テ其坑山ニハ關係セサル者トス此時ニ當テ地中ノ結構ハ坑山ニ屬シテ政府ノ有タルヘシ地上ノ營建ハ其主ノ取去ルニ任スト雖モ其址ノ地面ハ完全ニ修復ヲナスヘシ

第二十六 坑業人ハ其坑山地方ノ住民同様トス因テ其地方官ノ諸法令ヲ遵守スヘシ

第六章 廢業

第二十七 坑業ヲ廢セント欲スル者ハ堅坑ノ口ヲ掩ヒ又柵圍ヒスヘシ鐵山寮ヨリ其堅坑ヲ當然ニ堅固ニセシヤ且坑内ノ營繕完全存在スルヤテ檢査スヘシ若シ疎漏アラハ鐵

山寮ニ於テ是ヲ繕治ス可キ費額ノ一倍ヲ徵收スヘシ

(八年工部省二號布達及九年四號五號達ヲ以テ試堀並借區廢業時期願等ノ手續ヲ示ス)

第二十八 鐵山寮ヨリ疏水ヲ命スルニ背キテ其事ヲ行ハス之カ爲ニ坑中廢没スルコ至ル者ハ其業ヲ禁止ス

第七章 製鐵所建築

第二十九 凡開坑人坑山外ノ場所ニテ有鐵質物ヲ製出セン爲ニ建築スヘキモノアラハ先鐵山寮ニ許可ヲ請フ可シ

第三十 已ニ製煉セシ鐵物ヲ精製荒銅ヲ丁銅棹銅ニ作リ山吹スル職業ノ者ハ起業ヲ

鐵山寮ニ報知シ六ヶ月毎ニ元鐵量并製出品量等ヲ具記シ鐵山寮ニ開報スヘシ

第八章 稅納

第三十一 鐵ヲ除クノ外有鐵質物ヲ採取スル坑區ハ面積五百坪毎ニ一ケ年金壹圓ノ借區稅トシテ毎年一月ニ前一年分ヲ鐵山寮ニ納ムヘシ借區稅ハ地租 鐵及ヒ無鐵質ノ諸物品ヲ採取スル坑區ハ面五百坪ニ付前條ノ半高ヲ納ムヘシ即金五十錢トス

〔七年工部省一號達ヲ以借區及抗物稅府〕

〔縣廳ニ取廻メ鑛山寮へ上納セシム〕

〔八年二號ヲ以抗物〕

〔稅收納當分應ス〕

廢礦ヲ採取スル坑區ハ面千坪ニ付常例ノ稅額ヲ納ムヘシ
開坑區面五百坪廢礦區面千坪トニ足サルモノハ總テ右面積ノ比例ニ隨テ納ムヘシ
借區初年ノ區稅ハ月割コテ納ムヘシ

前書借區稅ノ外ニ採製セシ金屬及諸抗物ニ就テ代價百分ノ三ヨリ百分ノ二十迄ヲ抗物稅トシテ每歲一月七月兩度ニ鑛山寮ニ納ム可シ

但稅額ノ儀ハ其坑業ノ盛衰ニ隨ヒ鑛山寮ヨリ命スヘシ

第三十二 試掘開坑或ハ通洞等ニ付テ前後諸條款ニ記セル稅或ハ罰金價金等ヲ納メザルハ其業ニ屬スル所ノ運移スヘキモノ殘ラス鑛山寮ヨリ入札拂コシテ代價ノ中ヨリ不納高ヲ引去リ其殘金ハ之ヲ本人ニ還付スヘシ

第三十三 凡坑法ノ意旨ニ悞ル過失アル者ハ輕重ニ隨テ罰金ヲ命スヘシ若事業疎略ニシテ人命ヲ失ハ、國律ヲ以テ論處ス可シ

右章款ニ記載セル方法ハ明治六年九月一日ヨリ施行スヘシ從前ノ法則及ヒ舊習等若

シ此法ニ矛盾スル者ハ都テ廢停タル可シ

坑法附示

坑業及製鑛ノ業ヲ舉行スル者西洋ノ學術及工作ヲ用ヒンカ爲メ一定ノ給料ヲ以テ外國技術家ヲ雇入ル、カ如キハ我坑產損益及ヒ所有物ニ關係スル事無キニ因テ坑法第四款ノ禁ニ觸ロス然レトモ之ヲ雇入ル、以前其職業給料及年限ヲ分明ニ記載シ其案紙ヲ鑛山寮ヘ送呈シテ結約ノ許可ヲ可請候事

〔六年工部省五號達ヲ以鑛業ヲ密ニ外國人ニ借金ノ引當〕

〔稼キ又ハ他〕

〔九年工部省十八號布達ヲ以試掘願書式ヲ改ム〕

〔等ヲ嚴禁ス〕

表面ニ

試掘願

某縣貫籍某國某郡某村某職業

葉

明治六年

○百五十九

試掘願

私儀某縣管下某國某地ニ於テ何礦ヲ掘得ヘシ覺候故先試掘仕度候旨御聞届被下度奉
願候以上

年号月日

某縣貫籍某國某郡某村某職業

某印

前書願出之趣御聞届相成度候也

年号月日

某縣令某印

試掘人ニ與ル證 (七年工部省三十三号布達ヲ以試掘分狀書式ヲ改ム)

某縣某地某位置誰地ニ於テ某貫籍某職業某何礦試掘願ノ通聞届候尤日本坑法ニ違反

致問難者也

年号月日

鐵山寮印

九年工部省十
八号布達ヲ以
借區開坑願書
式ヲ改ム

表面ニ

借區開坑願

某縣貫籍某國某郡某村某職業

某

借區開坑願

私儀某年月某地ニ於テ試掘相願候處何礦發見イタシ又後來何礦ヲ掘出候ニ付別紙圖

面ノ場所ニ於テ借區開坑被差許度此段奉願候以上

年号月日

某縣貫籍某國某郡某村某職業

某印

前書願出之通御聞届相成度候也

年号月日

某縣令某印

明治六年

〇百六十

借區券 (七年工部省三十三号布達ヲ以借區券書式ヲ改ム)

某年月某地幾方面某貫籍某職業某々境界云々之場所ニ於テ別紙圖面之通十五ケ年間

借區開坑差許候尤日本坑法ヲ確奉可致者也

年号月日

工部全權某印

(九年工部省十八號布達改)

試掘並借區願書雛形 料紙美濃紙ニツ折 正副二通

試掘願 借區開坑

何府何國何郡何町住

華士族平民

一何縣何國何郡何村何山

何 某

字何

但同盟人アラハ外何名ト認ムヘシ

但官地 民地

字何

但官地 民地

但借區ハ字一ケ所母ニ坪數ヲ記載シ 數ケ所アラハ其合計ヲモ掲クヘシ

何礦

右ノ場所ニ於テ何礦含有致シ候見込ニ付 試掘致シ度地元ニ及示談候處差支無之 所有地ニ候ヘハ地元以 借區開坑 候間御許可相成候様仕度圖面相添此段奉願候也 下十二字ヲ除クヘシ 願人

年号月日

何 某 印

前書出願ノ場所取調候處 同村同字中稼人無之或ハ稼人ニ付御聞届相成度候也 有之候得共何々ニテ差支無之

但同盟人アラハ連名連署スヘシ 區長 何 某 印

何府 何縣 長官何某殿

前書願出ノ通御聞届相成度候也

明治六年

〇百六十一

年号月日

工部卿何某殿

何府長官何某印

(七年工部省三十三號布達改)

試堀券狀書式

右場所ニ於テ一箇年以内試堀差許候尤此証券抗法ニ相記シタル試堀ヲ不可得者ノ手ニ渡リ候節ハ其日ヨリ可爲廢物者也

年号月日

工部卿何某

借區券狀書式

前書ノ適當分借區開坑差許候追テ實地點檢ノ上相當ノ坪數稅額共相定本証券ト引替可相渡尤此証券抗法ニ相記シタル借區ヲ不可得者ノ手ニ渡リ候節ハ其日ヨリ可爲廢物者也

年号月日

工部卿何某

表面ニ
通洞願

某縣貫籍某國某郡某村某職業
某

通洞願

私儀疏水河輪或ハ探礦ノ爲通洞堀通シ度右通洞別紙圖之某場所ニ有之候尤通洞ノ地位ニ當リ候借區ノ主某ニ報知仕置候右通洞堀方御聞届被下度奉願候以上

年号月日

某縣貫籍某國某郡某村某職業

某印

前書之通御聞届相成度候也

年号月日

某縣令某印

明治六年

〇百六十一

通洞券

某年月願出候某貫籍某職業某某地ニ於テ別紙圖面ノ通洞掘通候事差許候尤日本坑法ヲ確奉可致者也

年號月日

工部全權某印

○第二百六十五號 七月廿三日 院省使府縣

雇入外國人ノ儀ハ其業ノ優劣ニ因リ素務ノ件ヲ定メ或ハ其職ノ繁簡ヲ視テ時間ヲ限リ至當ノ給料ヲ以テ結納イタシ候上ハ雇繼ノ節獲ル増給不相成尤本人非常ノ功績等有之増給不致候テハ難叶情實有之候ハ其旨趣詳細具狀シ可伺出候此旨相達候事

○第二百七十二號 七月廿八日

今般地租改正ニ付舊來田畑貢納ノ法ハ悉皆相應シ更ニ地券調查相濟次第土地ノ代價ニ隨ヒ百分ノ三ヲ以テ地租ト可相定旨被 仰出候條改正ノ旨派別紙條例ノ通可相心得且從前官廳并郡村入費等地所ニ課シ取立來候分ハ總テ地價ニ賦課可致尤其金高ハ本税金ノ三ケ一ロリ超過スヘカラス候此旨布告候事

〔十年一號ヲ以地租ヲ減シテ地價百分ノ二分五厘トナシ二號ヲ以民費ハ正租五分ノ一ヲ以限トス〕

候惟フニ租稅ハ國ノ大事人民休戚ノ係ル所ナリ從前其法一ナラス寛苛輕重率テ其非ヲ得ス仍テ之ヲ改正セント欲シ乃チ所司ノ詳議ヲ採リ地方官ノ衆論ヲ盡シ更ニ内閣諸臣ト辨論裁定シ之ヲ公平審一ニ歸センメ地租改正法ヲ頒布ス庶幾クハ賦課厚薄ノ弊ナク民ニ勞逸ノ偏ナカラシメン主者奉行セユ

明治六年七月廿八日

地租改正條例

第一章 今般地租改正ノ儀ハ不容易事業ニ付實際ニ於テ反覆審按ノ上調査可致尤土地ニ寄リ緩急難易ノ差別有之各地方共一時改正難出來ハ勿論ニ付必シモ成功ノ速ナルヲ要セス詳密整理ノ見据相立候上ハ大藏省ニ申立允許ヲ得ルノ後舊稅法相廢シ新法施行イタシ候儀ト可相心得事
但一管内悉皆整理無之候共一郡一區調査濟ノ部分ヨリ施行イタシ不苦候事

明治六年

第二章 地租改正施行相成候上ハ土地ノ原價ニ隨ヒ賦稅致シ候ニ付以後假令豐熟ノ年ト雖モ増稅不申付ハ勿論違作ノ年兩有之候トモ減租ノ儀一切不相成候事

第三章 天災ニ因リ地所變換致シ候節ハ實地點檢ノ上損潰ノ厚薄ニヨリ其年限ヲ免稅又ハ起込ノ年限ヲ定メ年季中無稅タルヘキ事

第四章 地租改正ノ上ハ田畑ノ稱ヲ廢シ總テ耕地ト相唱其餘牧場山林原野等ノ種類ハ其名目ニ寄リ何地ト可稱事
〔十年七十號ヲ以田畑ノ種ヲ併用セシム〕

第五章 家作有之一區ノ地ハ自今總テ宅地ト可相唱事

第六章 従前地租ノ儀ハ自ラ物品ノ稅家屋ノ稅等混淆致シ居候ニ付改正ニ當テハ判然區分シ地租ハ則地價ノ百分一ニモ可相定ノ所未タ物品等ノ諸稅目與ラカルニヨリ先ツ以テ地價百分ノ三ヲ稅額ニ相定候得共向後茶煙草木其他ノ物品稅追々發行相成歲入相増其收入ノ額二百萬圓以上ニ至リ候節ハ地租改正相成候土地ニ限リ其地租ニ右新稅ノ増額ヲ割合地租ハ終ニ百分ノ一ニ相成候迄漸次減少可致事

第七章 地租改正相成候迄ハ固ヨリ舊法據置ノ筈ニ付従前租稅ノ甘苦ニ因リ苦情等申

立候トモ格別偏重偏輕ノ者ニ無之分ハ一切取上無之候條其旨可相心得尤檢見ノ地ヲ定免ト成シ定免ノ地無餘諺願ニ因リ破免等ノ儀ハ總テ舊價ノ通タルヘキ事
但改正調査ニ臨ミ既ニ土地ノ丈量相濟收獲地價等實地據當ノ申立ト難見據改正施行差支候節ハ定免地ト雖モ悉皆檢見法ヲ以テ收稅可致事
〔八年百五十二號ヲ以テ章ニ但書追加〕

第八章 地租改正後賣買ノ間地價ノ増減ヲ生シ候共改正ノ年ヨリ五箇年ノ間ハ最初取定ノ候地價ニ據リ收稅致スヘキ事
〔七年五十三號ヲ以テ章追加
十二年十號ヲ以テ章但書削除〕

〔但地價昂低ヲ生シ候節ハ券狀裏面ヘ其地方官ニ於テ朱書ニテ記シ置可申事〕

右ノ通相定候條詳細ノ儀ハ大藏省ヨリ可相達事

明治六年七月

地租改正施行規則

第一則 今般地租改正被 仰出候ニ付テハ兼テ相渡置候券面地價ノ儀舊來石盛ノ不同ト買租ノ甘苦ニ寄リ高低有之儀ニ付更ニ土地一歲收獲ノ作益ヲ見積各地ノ慣行ニ因リ何分ノ利ヲ以テ地價何程ト見込相立更ニ持主銘々ヨリ爲申立當否檢査ノ上適當可

相定事

第二則 最前地分渡濟ノ地ハ地所ノ廢落等無之等ニ候得共自然廢落又ハ殘歩等ノ懸念有之候分強テ舊帳簿ニ據ル時ハ地ノ廣狹其實ヲ失ヒ陰ニ地價ノ昂低ヲ爲シ其當否ヲ檢スルノ準據無之候ニ付更ニ精覈ノ反別爲申立候様可致事

第三則 郡村宅地等定價難定場所ハ其村耕地ノ平均又ハ隣村宅地ノ比較ニ以テ相定候等可相心得事

第四則 山間海岸其他ノ宅地他ノ比較無之地價難定分ハ一反ニ付拾錢ヨリ不少稅額ヲ定其趣ヲ券而ニ可記載事
〔改租ノ際一反拾錢ヲ以稅額ヲ定メタルモノ十年地〕
〔租改正局甲一號ヲ以減額ヲ八錢三厘ト心得シム〕

第五則 鄉藏其外學校貧院ノ類是迄無稅ノ地トイヘトモ人民ノ共有スル者ハ宅地同様可相心得事

第六則 一村又ハ數村總持ノ山林秣場等ノ公有地ハ總テ相當ノ地租收入ノ積相心得假ニ地價ヲ定メ規則ノ通收稅可致事

第七則 従前一村又ハ數村ニテ貢租辨納致シ來候堤敷道敷共有墓地等ノ類有之候ハ、

自今無稅ニ相定候條其反別ノニ可申立事（但従前持主有之分作徳米一村ヨリ償ヒ來候類ハ是迄ノ通据置候トモ又ハ一村ニテ右地所買受候トモ相對次第タルヘキ事

第八則 海川ノ附洲湖水縁等ノ不定地或ハ試作ノ地所等反別確定無之分ハ何不定地凡反別何程ト相記シ地價相定規則ノ通收稅可致事

第九則 總テ舊來大繩受ノ地所ハ現步調査ノ上地價相定規則ノ通收稅可致事
但舊來大繩受ノ地所トイヘトモ不定地ノ分ハ第八則ノ通タルヘキ事

第十則 渾テ年季ヲ定メ無稅ノ積開屆置候元地ノ儀ハ損害ノ厚薄ニ寄リ更ニ起返スヘキ難易ヲ量リ年季ノ長短ヲ定メ年季中無代價ノ地券可相渡事

第十一則 池沼等ニテ持主有之水草其他ノ利潤アルモノハ相當ノ池沼代價ヲ定メ規則ノ通收稅可致事

第十二則 新開場鐵下年季中ノ分ハ其年季中無稅ノ積相心得新開試作地反別何程ト相記無代價ノ券狀可相渡事
〔十年地租改正局甲三號ヲ以十二則ニ但書追加〕
但非常永年季ノ分ハ地盤作付出來ノ年ヨリ三十年ヲ度トシ引直スヘキ事

第十三則 地價調査ノ儀ハ各廳ニ於テ適宜人員相定メ實地派出致シ可取調事

第十四則 官員派出ノ上實地點檢可致就テハ持主銘々所持ノ地所一筆毎ニ反別并番號持主姓名相記シ畝杭可建置事

第十五則 村方ヨリ差出候一筆限地價相當ナルトキハ兼テ相渡置候券狀爲差出更正ノ反別并地價ヲ券狀ノ裏ニ相記可下渡事

但券狀裏書ノ上相渡候コ付テハ別段手数料等收入ニ不及候事

第十六則 村方ヨリ差出候地價不相當ナルトキハ調直ノ儀申渡若心得違ノ者有之及理

解候上尙不服ノ節ハ入札法ヲ以テ地價相定候カ又ハ申立ノ代價ニテ可買上事

〔九年地租改正局甲二號ヲ以十六則〕
〔ヲ廢除シ十七則ヲ十六則トス〕

第十七則 地券調査相濟候ハ別紙雛形ノ通地稅表ヲ製シ施行以前租稅寮へ可差出事

〔雛形ハ追テ達スヘシ〕
〔六年大藏省百八十二號達ヲ以地稅表ノ雛形ヲ示ス〕

右ノ通相達候事

明治六年七月

大藏省事務總裁 參議大隈重信

別冊地方官心得書相達候條右ノ内人民へ告知スヘキ條件ハ地租改正着手ノ順序緩急ヲ計リ實際不都合無之様可取計事

明治六年七月廿八日

大藏省事務總裁 參議大隈重信

地方官心得書

第一章 今般地租ノ改正ハ至大至重ノ事業タル固ヨリ論ヲ竣タヌ其調査ヨロシキヲ得

サレハ從前ノ偏輕偏重ヲ平均スル能ハス故ニ調査ノ間最モ詳數考按スルヲ要ス

第二章 調査ノ難キ地價ヲ定ムルヲ第一難事トシ土地ノ廣狹ヲ量ルト落地或ハ重複ノ

地ナキヲ檢スル亦之レニ亞ケリ故ニ調査ノ間最モ此兩件ニ注意スヘシ

第三章 地價ヲ定ムルハ賦稅民益ノ因テ分ル所コシテ若シ其毫釐ヲ調ルルハ民ノ幸不

幸ヲ生ス故ニ下條コ示ス檢査例ヲ熟記シ土地ノ景況ヲ審按シ然ル後處分スルヲ要ス

第四章 今調査ノ方法ヲ分ツテ二節ト定ム第一ハ人民ヨリ差出セル書上ニ就キ其當否

明治六年

〇百六十六

ヲ檢シ第二ハ實地ニ臨ミ人民言フ所ノ實否ヲ檢スルニアリ

第五章 地所一筆限地價ヲ調査シテ村々ヨリ差出ス時ハ先合計上ヨテ第十二章以下ノ
檢査例等ニ據リ合計ノ地價目的ノ準據ニ合スルヤ否ヲ檢シ準據ニ合スル者ハ假ニ之
ヲ可ト定メ算者一筆限ノ算計ヲ檢ス可シ

第六章 人民申立ノ地價ヲ準據ト照合シ準據ノ價ヨリ低下スル一割迄ノ分ハ假ニ之ヲ
可トスヘシ

第七章 若シ準據ノ價ニ合セサル一割以上ナル時ハ其人民地價商量ノ方ヲ糾シ其言フ
所證據アツハ先假ニ之ヲ可トスヘシ

第八章 若シ準據ヨリ低下シテ之ヲ推問スルニ其證據ナキモノハ其調査ニ誤失アルモ
ノトナシ其事柄ヲ厚ク教諭シ再ヒ調査ヲ遂ケシムヘシ

第九章 若シ一村又ハ數村申合收穫米ヲ詐ル時ハ定免村ハ近傍檢見村ノ坪蒔糶ノ歩合
ヲ參酌シ其當否ヲ檢シ彌不相當ト察スルトハ先一人一戸耕ヤス所ノ畝歩ヲ推問シ從
前一反ノ貢額ト村費諸掛ヲ尋問シ其餘ス所若干ヲ問ハ、其數必ス抄カルヘシ其數抄

ナキトハ何ヲ以テ生活スルヤト推究シ猶厚ク説諭シ其眞ノ收穫ヲ言ハシムヘシ

第十章 第十二章以下檢査ノ法ハ只道理上ニテ地價ノ生スル所以ノモノヲ以テ説明シ
之ヲ算定セルモノナレハ所謂理窟ツメノ者ニシテ活法ニ非ラス如何トナレハ元來土
地ノ眞價ハ都鄙ノ便否人民ノ好惡耕鋤ノ難易營業ノ殊異等相須テ生スルモノニシテ
強ク作益ノ多少ノミニ關セサルハ論ヲ待タム而シテ其好惡ト便否トノ如キハ各人ノ胸
間ニ含蓄スル所ノ者ニシテ其形ノ露出セルモノナシ故ニ臆度ヲ以テ其價ヲ算知ス可
カラズ是ヲ以テ幾回モ賣買シテ各人相競ヒ相繼ルコト非レハ其實ヲ得難トス故ニ今
其露出セル實益ニ就キ檢査ノ法ヲ設ク則此法ハ地價ヲ定ムル要領ト知ルヘシ若シ衆
人相競ヒ相欲スルノ地ハ此算則ヨリモ其價ヲ増スハ必然ノ理アルヲ以テ必シモ此法
ニ拘泥ス可ラス

第十一章 此檢査ノ法タル耕鋤其他ノ諸費ヲ除去シ全ク所得ノ實益上ヨリ算ヲ起シ來
ルヲ以テ此準據ヨリ減スルモノハ決シテ無シト言ヒ難ト雖モ多クハ減スヘキノ理
ナシ故ニ若シ減スル者アラハ人民不好不便ノ地乎或ハ違算不調等ノヲアルカ殊ニ能

一ノ其所由ニ注意スヘシ

第十二章 檢査例

第一則

一田一段歩

此收穫米一石六斗

代金四圓八十錢

内

金七十二錢

殘金四圓八錢

内

金四十錢八厘

金一圓二十二錢四厘

小以金一圓六十三錢二厘

但一石ニ付
代金三圓

種叔肥代一
圓五分引

地租三分ノ一
村入費引
地租

但假ニ六分ノ
利ト見做ス

一圓二十二錢四厘

第二則

一田一段歩

此收穫米一石六斗

此小作米一石八升八合

代金三圓二十六錢四厘

内

金四十錢八厘

金一圓二十二錢四厘

小以金一圓六十三錢二厘

但一石ニ付代
金三圓

地租三分ノ一
村入費引
地租

殘金一圓六十三錢二厘

但假四分ノ
利ト見做ス

此地價四十圓八十錢

此百分ノ三

一圓二十二錢四厘

地租算法

收穫米代ノ内種肥代ヲ引去タル殘數ヲ甲ト名ツケ 第二則ハ小作米代 之ヲ實トシ一年間 金利ノ歩合ハ百ヲ乘シ稅率三ト村費ノ一トヲ加ヘ法トス 營ハハ六歩利ナル所ハ之ニ法 法ヲ以テ實ヲ除キ得ル所ノ數ヲ村入費トシ之ニ三ヲ乘シテ地租トス

第十三章 自作ノ地ヲ檢スルハ第一則ヲ以テシ小作ノ地ハ第二則ヲ以テス之ヲ正例ト 定ム然レニ各地ノ習慣區別アレハ尙別紙變例ヲモ參酌シ此方法ノ行レ難キ地ハ別段 ノ方法ヲ設ケ稟議スヘシ

第十四章 小作米ハ地主ト小作人ト相競ルノ間ヨリ出ルモノナレハ收穫ノ多寡ヲ推知 スヘキ確證ニシテ人民互ニ欺隱スル能ハザル者タルヲ以テ第二則ヲ適實ノ者トス故 ニ自作地ノ分ハ合計上ニ於テ小作地反別ノ比例ヲ以テ自作地小作米ノ假標ヲ設ケ第

二則ニ據リ調査シ其當否ヲ見ルノ參考ニ供スヘシ

第十五章 土地ヲ人ニ預ケ小作セシムルハ自ラ耕作スルト其勞費殊異アレハ勿論隨テ 收益モ亦多寡無カル可ラス故ニ小作地ヲ以テ自作地ニ比スレハ其利自ラ少キノ理ニ 對シテハ收益ノ利分自作地六分ノ利ナレハ小作地ハ四分ニテ相當ナレヘシ檢査ノ際 尤注意スヘシ

第十六章 小作米ハ地價ヲ求ムルノ標的ナリト雖モ古來ノ名田小作永小作ノ類地主ノ 其地ヲ自由スルノ權利アラサル者及ヒ小作人ニテ貢米諸役ヲ出スノ類ハ此標的ト爲 ス可ラス

第十七章 今收穫ヲ量ルニ一郡一村中ニ古檢新檢其他間等ニ長短アリ區々入交リタル 地ハ一步ノ收穫ニ多少ノ差アルヲ以テ右様ノ地ヲ檢査スルノ際彼此混同セサル様注 意スヘシ

第十八章 地價ヲ檢査スルノ際種子肥糞ノ歩合ハ一定ノ標的ヲ設ケテハ比例ノ計算 スヘキナシ故ニ第十二章ニ掲ケル所ノ收穫米代ノ一割五分ヲ以テ定率トス且土地ニ

課スル村入費ハ従前一定ノ規則ナシト雖モ今後地租ノ三分一ヨリ超過スヘカラスルヲ以テ検査ノ際必之ヲ以テ村費ノ定率トスヘシ

第十九章 土地ヲ賣買スルヤ各人ノ好悪ニ因リ其利分低昂アリト雖モ其差等ノ如キハ概畧三分利ヨリ六分利マテヲ以テ普通トス故ニ今地價ヲ檢スルノ際自作地ハ七分利小作地ハ五分利ヲ以テ其極度トスヘシ

第二十章 米價ハ從來其地ニテ用ヒ來レル各地ノ相場ヲ推問シ申立ノ米價ト照合シ其當否ヲ檢スヘシ

第二十一章 畑方ハ小作米金ヲ以テ地價ヲ算スル本則トス可シ時トシテハ第二十四章章ニ照準其價ヲ定ムヘシ

第二十二章 鹽田ハ鹽元諸器械モ其地ニ屬セサレハ營業ノ成リ難キヲ以テ地價ヲ定ムル甚難シ故ニ賣買ノ代價ヲ以テ定ムヘシ

第二十三章 人民所有ノ山林藪澤ノ類其價ヲ定ムル亦難シ其一歳ノ收入ト賣買代價ノ照應ヲ以テ定ムヘシ

第二十四章 總テ収獲ノ利益詳カナラス價ノ當否決シカタキモノハ鑒定人ヲ設ケ實地ニ於テ其價ヲ言ハシメ變例中第一則ノ意ニ基キ競糶セシメ鑒定人ノ言ト參酌シテ其價ヲ定ムルモ亦可ナリ

第二十五章 席上ノ調査相整ヒ地價ノ概略見込相立時ハ左ノ略表ヲ制シ實地調査ノ目的トスヘシ

新舊稅額比較表

舊反別舊稅額金	改正反別地價地券稅		稅金比較		反別比較	
	增	減	增	減	增	減
田	何程	何程	何程	何程	何程	何程
畑	何程	何程	何程	何程	何程	何程
宅地	何程	何程	何程	何程	何程	何程

第二十六章 派出ノ人員ハ適宜ニ定ムヘシト雖モ主事タル者ハ權大屬以上タルヘシ

第二十七章 實地派出ノ節ハ兼テ地券掛ヲ命シタル郡村附屬又ハ地理ニ明カナル者ヲ

實地ヲ檢査スルノ法

明治六年

〇百七十

撰ミ隨行セシメ顧問ニ備フヘシ

第二十八章 實地ニ臨ムコニテ手又ハ三手ニ分レ派出セハ其始メ一同集合シ先ツ一村ヲ檢査シ着手ノ方法ヲ試ミ各員異様ノ處分ナキヲ要スヘシ

第二十九章 耕地巡視ノ時ハ一筆毎ノ畝杭ヲ改メ落地ノ有無ヲ點檢シ廣狹ノ當否ヲ視察シ三四ヶ所等入様歩イダシ費上ノ步數ト増減アルトキハ再調ヲ命スヘシ

第三十章 様歩ノ上調査整ヒタルモノハ其近傍便宜ノ場所ニ於テ地價ヲ調査スヘシ
第三十一章 前以テ差出セル帳簿ノ代價至當ナルハ實地ト照考シ格別昂低ヲ生スヘカラスト雖モ第七章ノ如キ低價ニ申立タル地ハ殊更注意シ其言ノ實否ヲ檢査スヘシ

第三十二章 若シ人民費上ノ地價不相當ト察スルトキハ篤ト説諭シ猶承伏セサル所ハ一村ノ中ヲ上中下數筆ノ地ヲ撰ミ戶長地主一同立會セ變例第一則又ハ第二則ノ手續ヲ以テ入札セシムヘシ

第三十三章 自然入札法ヲ以テ處シカマキ時ハ其者申立ノ價ヒヲ以テ官ニ買上ケルモ申分ナキ歟ヲ推問シ申分ナキ旨申立ルトキハ承諾ノ請書ヲ申付ヘシ

第三十四章 請書ヲ申付ケ價ヒヲ増サ、モハ先適當ノモノト看做シ置派出ノ人員一同會議ヲ盡シ猶隣村同位ノ地價トヲ照考シ其當否ヲ定ムヘシ

第三十五章 買上ノ請書ヲ命スルニ至リ請書差出スニ於テハ其申立ノ價ヒ的當ナルニ近キヲ以テ眞ニ買上シル手順ニ至ルハ稀ナルヘシト雖モ實ニ詐偽アルト察スル時ハ買上ノ處分ニ及フヘシ

第三十六章 地價ノ參考ニ供センタメ前々ノ割賦帳皆濟帳檢見歩別帳最前ノ地券大帳地引繪圖等ノ類ハ必ラス携ヘ行クヘシ

第三十七章 常ニ水旱ノ憂アル地ハ其地價モ亦普通ヨリ減少ナルノ理アリ宜シク前々貢額ノ高下ヲ參考シ至當ノ價ヲ定ムヘシ徒コ人民ノ申分ニ據リ格外ノ低價ニ定ムヘカラス

第三十八章 數村ノ調査畢ラハ最前渡シタル地券ヲ一村毎ニ取纏メ差出サセ地價ノ調書ト共ニ其本願ニ送達スヘシ

第三十九章 本廳ニ於テハ各所ヨリ送達セル調書ヲ再檢シ其總計ヲ算シ前々貢租ノ逓

ト新稅額トノ増減當否ヲ點檢シ大帳ヲ整理シテ後地券ノ裏ニ更正ノ反別地價ヲ記載シテ下渡スヘシ(但大帳ハ最前調査セル帳簿ヘ朱字コテ更正ノ反別地價稅額ヲ記スガ又ハ新ニ製スルトモ便宜ナルヘシ)

裏書式

一耕地
宅地
何反歩

但何尺竿

代價何程

此百分ノ三

金何程

地租

右明治何年何月何日更正授與之

何府縣知事令苗字名印

檢査人

某官

苗字名印

第四十章 稅法改正ニ因リ地價ヲ調理スルハ都テ舊來ノ買額ニ拘ハラヌ銘々實際賣

人民ニ示
スヘキ個
條

買スヘキ見込ノ價左ノ離形ノ如ク書載シテ進達スヘキ旨村々ヘ布達スヘシ

離形

何番
字何

一田何反歩

何ノ某印

此收穫米何程

但種肥其外諸費ヲモ引去ラヌ一作又ハ兩毛作トモ總テ其地一歲ノ收穫ヲ舉シ可シ

地價何程

何番
字何

一畑何反歩

右同人印

小作人某印

此收穫品何程

但畑ハ麥桑茶藍ノ類總テ其品ノ數量判然タルモノハ悉ク記載スヘシ其品柄ニヨリ其量ヲ記シ難キモノハ收利ノ代金ヲ記スヘシ

地價何程

但小作
米何程
金何程

何番
字何

明治六年

百七十二

一屋敷何反步

地價何程

右同人印

如此一人別ニ相認一村ノ合計左ノコトシ仕譯スヘシ

合何拾何町何反何畝何步 但一步何尺竿

地價何萬何千何百何拾何圓何拾何錢何厘

內

一田何反步

地價何程

內

反別何程

此收穫米何程

地價何程

反別何程

自作

小作

此收穫米何程

地價何程

小作米何程

一畑何反步

地價何程

內

反別何程

此收穫品何程

地價何程

反別何程

此收穫品何程

地價何程

小作金何程

自作

小作

一屋敷何反歩

地價何程

外

一持山何反歩

如此種類ハ持主仕譯
帳別段ニ仕立ヘキ事

地價何程

一林何反歩

地價何程

右ハ今般稅法御改正ニ付私共村方銘々持地反別代價等可申上旨御達ニ付私共立會從
前隱田切開繩伸ノ類マテ地毎ニ取調箇所落ハ勿論隱歩等一切無御坐且取上米並小作米
等聊詐欺ノ儀不奉申上候若心得違ノ儀有之後日相顯ハルニ於テハ如何様ノ御處分有
之候トモ毛頭申分無御坐候依之地主一同調印ヲ以奉申上候以上

何國何郡何村

百姓總代

年號月日

何某印

戸長

何某印

何府知事
何縣令
何某殿

第四十一章 右雜形ヲ作為スレニ當リテ左ニ記スル第四十二章ヨリ第四十四章ニ至ル

箇條ヲ管内ヘ布達シ調理ノ際矛盾アラシムルコ勿レ

第四十二章 一村中古檢薪檢入交リ竿繩長短アルモノハ合計ノ内何反歩ハ何尺竿何町
步ハ何尺竿ト記載セシムヘシ

第四十三章 地代金ハ一ケ年收穫ノ内種肥代其外諸費ヲ引去全ク地主所得トナルヘキ
米金ヲ其村從前賣買仕來ノ利息割合ヲ以テ現今互ニ賣買スヘキ者ト看做シ見込ノ代
價ヲ記載セシムヘシ

第四十四章 離形ニ記セル收穫米ハ是迄年々其地ヨリ登量ノ總數ヲ舉クヘシ尤モ其年
々豐凶ニ依テ一定ナラヌト雖モ平年作柄ヲ正實ニ書出サシムヘシ

明治六年

百七十四

検査變則

第一則

一 一村申立ノ収獲米及ヒ小作米ノ員數不相當ナルカ又ハ諸入費等多分ナル事ヲ唱ヘ檢査ノ算當ニ當ラズ一村申合セテ低價ニ書出セルト察スル時ハ隨機左ノ入札法ヲ施ス
ヘシ

一 一村ノ耕地ヲ上中下三等又ハ五六等其品位限リ區分ニ離形ノ如ク調査セヨムヘシ

離形

耕地品位

上ノ部

何番ヨリ
何番マテ

何番

何番

中ノ部

何番

何番ヨリ
何番マテ

下ノ部

何番

何番

上ノ部何反歩

申立代價何程

合計中ノ部何反歩

代價何程

下ノ部何反歩

代價何程

一 右品位ノ内各一二ヶ所ツ、戸長小前一同立會ハセ面前ニテ圖取ヲ以テ糶地ヲ定ムヘシ

ヘシ

一 右糶地定マラハ村内及ヒ近傍村々ノ者ヲシテ各自賣買スヘキ見込ノ價ヲ入札セシメ

高札人ニ買取ラシムヘシ

一 落札ノ代價最前持主ノ申立ヨリ高價ナルト地主コレヲ賣渡スコトヲ欲セサレハ五圓ヨ

リ少カラズ二十五圓ヨリ多カラサル謝金ヲ其村ヨリ落札人ニ渡サシムヘシ

一若シ又舊地主持續クヲ欲セサルハ其者申立ノ代價ヲ以テ官ニ買上ケ更ニ入札ノ代價ヲ以テ高札人へ賣渡スヘシ若シ落札人即金ニ納メ能ハサルハ舊地主申立ノ代價ヲ即金ニ納サセ其餘ノ間金ハ年賦ニ申付ヘシ

一若シ落札直段持主申立ノ代價ヨリ低價ナルハ持主賣拂フヲ欲セサルハ必然ナレハ入札ノ代價其當ヲ得サルモノト見做シ地主申立ノ代價ヲ以テ地價ト定ムヘシ尤其申立ノ價不當ト察スルハ時トシテ買上ノ處分スヘシ

一落札代價ノ當否ヲ檢スルニ第二章ノ例ヲ以テシ租適當スルハ其當ヲ得ルモノト見做シ其比類ヲ推シテ一村上中下ノ地價ヲ定ムヘシ

一一人持地ノ上コテ代價不相當ト察シ規則第十六則ノ手續ヲ以テ入札法ヲ施スニ至ラハ先ツ持主申立ノ代價ヲ公示シテ入札セシメ其高札最前申立ノ代價ヨリ一割以上ニアラサレハ落札セシメス持主申立ヲ相當ト見做スヘシ

一右地所落札ノ代價最前持主ノ申立ヨリ一割以上ナルハ持主之ヲ賣渡スヲ欲セサルハ一圓ヨリ七圓迄ノ謝金ヲ落札人へ渡サシムヘシ

一假令ハ甲所有ノ地ヲ乙落札ニ成ルト雖モ其地所ニ甲ノ作物アルハ之ヲ其儘乙ニ賣渡ストモ又甲ハ乙ノ小作人トナルモ都テ甲乙相對タルヘシ

第二則

一小作入付米ハ小作人種肥手間料等ヲ引去リ其殘數ヲ地主へ差出スヘキ者ニテ申立ノ員數欺隱スヘキモノニ非スト云レ土地ノ慣習ニヨリ強テ檢査例ニ據リ難キ事情アルハ臨機小作米ノ入札ヲ施行スヘシ此法ヲ施行セント欲セハ第一則ノ如ク上中下ノ品位ヲ取調サセ圍取ニテ糶田ヲ定メ一村ノ中地所持主五六人 此地ノ地主ハ必ス 小作人五六人 此地ノ小作人ハ必ス 相繼メ向後銘々此地ヲ小作セン歟又ハ人ニ小作セシメント欲セハ何程ノ小作米ヲ出スヘキ手ヲ入札セシメ其高札人ヲ以テ以來其地ノ小作人ト定ムヘシ

一若落札ノ小作米從前ヨリ相増スモ是迄ノ小作人引續キ小作セシメテ欲セハ元小作人ヲ以テ其地ノ小作ト定メ五十錢ヨリ五圓マテノ謝金ヲ元小作人ヨリ取立落札人へ相渡スヘシ

一 市中下各等ノ小作米其類ヲ推シテ通算シ先一村合計上ニテ第十二章ノ第二則ニ隨ヒ
其村ノ地價ヲ算出スヘシ

地主ハ毎ニ小作米ノ多カラシテ欲シ小作人ハ毎ニ其少キヲ欲スル通情ナレハ小作
米ヲ入札シテ地主ノ申立タルヨリモ多カラシムルハ最難シトス故ニ此法ハ地主ノ
申立タル小作米ノ高分外ニ少クシテ之ニ幾分ヲ増スモ尙小作ノ利益アルヘキヲ確
乎見据タル所及ヒ耕地少ク人民多ク手ヲ虚フシテ毎ニ耕スニ地ナキヲ憂ル地ノ
ニ行フヘキモノトス若シ深ク此時ト地トニ注意スルコトナク此法ヲ妄用スル所ハ平
地上ニ風波ヲ起スコアルヲ以テ最深思熟慮スルヲ要ス

第三則

地主所得ト舊貢米トヲ以テ地價ノ當否ヲ檢スルノ例

田邊反歩

此貢貢五斗

此代金壹圓五十錢

一地主全所得米九斗

此代金二圓七十錢

外二斗

諸費見込除之

合四圓二十錢

内

壹圓四十錢

新稅引

殘二圓八十錢

六分利

此原價四十六圓六十六錢七厘

此百分ノ三一圓四十錢

第四則

最前渡シタル地券ノ代價ト舊貢額トヲ根據トシ今度書出セル地價ノ當否ヲ檢査ス
ルノ例

一田一反步

舊地券ノ地價三十八圓五十七錢 舊稅額存在セル
地券代價ナリ

舊貢米五斗

此代金壹圓五十錢

六分利

此原價二十五圓

三口合六十三圓五十七錢

内

壹圓二十七錢壹厘

新稅

此原價二十壹圓十八錢三厘

殘四十二圓三十八錢七厘

此百分ノ三壹圓二十七錢壹厘

○第二百七十七號 七月三十一日 府縣

府縣社神官ノ月給ヲ廢止シ自今鄉村社同様人民ノ信仰歸依ニ任セ給與可爲致此旨布告

候事

○第二百八十號 八月一日 諸省使府縣 〔六年三百三十〕
〔五號參考〕

本年六月第二百二號布告諸公文署名式初條其長次官ノ名ヲ署シ差出スヘシト有之候處
向後連署ニ不及長官ノミ署名シ長官欠員ノ節ハ次官署名スヘシ此旨相達候事

○第二百八十一號 八月三日 院省使府縣

大禮佩劍制別冊ノ通被定候條此旨相達候事 (但從前ノ刀ヲ相用候儀可爲勝手事

大禮佩劍表並圖 勅奏判任官並非役有位部

大禮佩劍新制沈則

大禮佩劍ノ制勅任奏任ハ金裝判任ハ銀裝ナルヘシ其式後圖ノ如シ

但非役有位四位以上ハ勅任ニ同シ五位以下ハ奏任ニ同シ

劍ノ総尺概チ三尺餘ヲ以テ度トス然レハ體格ノ長短ニヨツテ斟酌スヘシ

劍身ノ制圖ノ如キヲ以テ定式トス然レハ各自適宜ヲ以テ從前ノ刀身ヲ換用スルモ妨

ケナシ (但裝飾鍔章等ハ本條之定式ニ從フヘシ (佩劍表并圖式略ス)

明治六年

○百七十八

○第二百九十號 八月八日

各所設置ノ標標浮標ハ内外航路一般ノ標的ニシテ最モ緊要ナルモノニ候然ルニ漁人等浮標へ舟ヲ繫キ或ハ標標ノ階梯ニ上リ候者間々有之趣右等ノ所業ヨリ竟ニ標的ヲ破損シ内外ノ航海者危難ニ陥リ候ヲハ以ノ外ノ儀ニ付心得違ヒ無之様可致此旨布告候事

○第二百九十一號 同日 府照

神社境内地ノ儀ニ付去ル辛未七月中布告候處于今處分不申立或ハ猥リコ周圍ノ林木ヲ伐拂候向モ有之哉ニ相聞不都合ノ事ニ候條兼テ相達候通境内外ノ區別速ニ取調舊境内ハ田畑ヲ除ノ外平地山林共凡テ官有地ニ相定伐木拂下等不相成候最今後取調候分ハ勿論既往處置濟ノ分タリニ境内狹隘祭祀等ニ差支候分ハ更ニ改正ノ見込相立境内外ニ可引分區畫反別等詳細取調繪圖而相添至急大藏省へ申立且處分濟ノ上ハ教部省へ可届出此旨相達候事

○第二百九十二號 八月九日

危事ヲ生ズヘキ物品ヲ漫リニ船積致シ候テハ他ノ物品ヲ傷害シ甚シキハ全船ヲ失ヒ人

命ヲ損シ不容易儀ニ付左ノ條件ノ法則ヲ定メ當明治六年十月一日ヨリ令施行候條此旨布告候事

一 火藥硝石硫黃ノ類及ヒ發火シ易キ製藥品其他油脂醬液并腐敗シ易キ性質ニシテ他物ヲ損害スヘキ物品船積致シ候時ハ其品名ヲ表包ノ外部ニ書キ記シ或ハ其送狀ニ記載致シ船主船長又ハ運送會社危難請合會社等ノ承諾ヲ得テ後差出スヘシ若シ其手數無之尋常ノ荷物ト伴リ之ヲ船積致シ或ハ船積セント謀ル者ハ金五百圓以内ノ罰金ニ處スヘキ事

一 尋常ノ品物トシテ差出シタル荷物ノ内ニ前條ノ如キ危害品可有之ト見受候時ハ船主船長運漕會社危難請合會社ハ何時ヲ限ラヌ何地ヲ論セス直ニ發包シテ之ヲ視查スルノ權利可有之事

但爲視查發包シタル荷物中ニ危害品無之時ハ船主會社等ノ入費ヲ以テ故ノ如ク荷造可致然共其荷物中ニ危害品有之時ハ是等ノ入費都テ荷主ヨリ可拂事

一 此危害品ヲ船積セサル以前運送會社又ハ危難請合會社ノ倉庫等ニ於テ見出ス時ハ之

チ安全ノ場所ニ移シ置キ直ニ其管轄廳或ハ裁判所ヘ可届出事

但安全ノ場所ニ之ヲ移スノ費用ハ荷主ヨリ辨償可致事

一此ノ危害品ヲ既ニ船積シタル後ニ見出シ之ヲ安全ノ場所ニ保テ難キ時ハ船中ニ於テ三人以上ノ保證人ヲ立テ之ヲ海中ニ投棄シ若港ノ上直チニ其次第書及ヒ荷主ノ姓名ヲ其地ノ管轄廳或ハ裁判所ヘ可届出事

但投棄シタル荷物及ヒ是ヨリ生スル荷主ノ損失ヲ辨償スルニ不及事

一船長及ヒ運漕會社等荷主ト申合此危害品ヲ尋常ノ荷物トシテ船積シ或ハ船積セント謀ル者ハ金五百圓以内又之ヲ見出ストイヘ官ニ訴ヘ出サル時ハ金二百圓以内ノ罰ニ處スヘキ事

○第二百九十四號 八月十日

尋常ノ郵便物ヘ竊ニ通貨ヲ封入セシト見認メタル時ハ驛遞頭ノ權ヲ以テ其差出入或ハ請取人其他之ヲ開封ス可キ道理アル者ニ命シ驛遞察官員及ヒ其筋ノ者ノ目前ニ於テ之ヲ開封セシメ候條心得違無之様可致此旨布告候事

○第二百九十八號 八月十二日

訴訟律内越訴條相廢止候條此旨布告候事（但各裁判所及ヒ地方官ノ裁判ニ服セザル事アリテ上告セントスル者ハ司法省布達壬申四十六號本年廿三號ノ通可相心得事

○第三百二號 八月十四日 府縣

郵便取扱人等級一等ヨリ七等マテ相設ケ何等郵便取扱役ト相唱ヘ一等ハ官等十三等ニ準シ其以下右等級ヲ追テ相當候條此旨相達候事
〔十年三十一號ヲ以改定〕

○第三百六號 八月廿三日

動産不動産書入金穀貸借規則左ノ通相定候條此旨布告候事

動産不動産書入金穀貸借規則

一動産不動産ヲ書入ニ爲シ金穀貸借致シ右期限中書入ノ動産不動産流亡又ハ燒失ヲ爲スト雖モ負債ハ身代限濟方可申付事

一動産不動産ヲ書入ニ爲シ金穀貸借シ濟方ノ期ニ臨ミ右書入ノ動産不動産ノ相場高下アリテ糶賣ノ價ヒ負債ノ高ヨリ餘分アル時ハ其餘分ハ借主ヘ與フヘシ若シ其價ヒ負

債ヨリ不足ナレハ身代限濟方可申付事

一壬申第三百號布告以前家祿ヲ書入ニ爲シ金穀貸借致シタル分ハ家祿ヲ除キ外品物ヲ以テ身代限濟方可申付事

○第三百十一號 八月三十一日

諸官員免職並病死ノ節賜物規則來九月三十日限廢止十月一日ヨリ左ノ通改定候條其應於テ渡方可取計此旨相達候事

一勅奏判任及ヒ等外官員共勤績滿一箇年以上コテ免職又ハ病死ノ者ニハ其月給ノ半額下賜リ以上勤績ニ隨ヒ一ヶ年毎ニ半額宛逐次增加下賜候事

但年數通算之儀ハ本年第四百八號並第四百六十六號布告ニ照準可致事

○第三百十二號 九月七日

訴答文例附錄中訴狀宛所其細裁判所ト有之處每號トモ同第十八號書式ノ通り相定候條此旨更ニ布告候事

○第三百十五號 九月十日 (九年六十七號參考)

隱田切添切開等處分ノ儀地券渡方規則第二十二條ニ揭載候處今般地租改正被 仰出候ニ付テハ右ノ條件廢止候條細調查ヲ遂麻落殘步等有之候ハ、誠實可申立萬一地租改正ノ後ニ至リ露顯イタスニ於テハ欺隱田糧律ニ準リ所刑可申付候此旨更ニ布告候事

○第三百十七號 九月十三日

自費ヲ以テ海外留學イタシ候モノハ自今文部省管轄不致候此旨布告候事

○第三百十八號 九月十四日 省使府縣

自今諸官員父母ノ祭日ニハ休暇ヲ賜リ候條此旨相達候事

○第三百廿號 九月十九日

古典籍古文書等ノ考證ト相成ヘキモノ蒐集候ニ付各管内社寺學校及ヒ華士族平民等貯藏ノ品假令殘冊欠本或ハ片紙タリ取調可差出尤賸寫ノ上返却候條先ツ書目ヲ以テ管轄廳ヲ經テ書籍館ヘ可申立此旨布告候事(但獻納致シ度モノハ可願出且

皇親御系并地誌關係ノ書類ハ本年第四百四十九號第四百十三號布告ノ通可相心得事

○第三百廿三號 九月十九日

官幣中社順序左ノ通被改定候條此旨布告候事

- 八阪神社 白峯宮 水無瀬宮 鎌倉宮 井伊谷宮
- 梅宮神社 貴船神社 大原野神社 吉田神社 北野神社

○第三百廿七號 九月廿三日

故皇子稚^{ワカミツ}瑞照^{ミツヒコ}彦尊^{ヒコノミコト}御諡號被 仰出候條此旨布告候事

○第三百廿九號 九月廿五日 院省使府縣

願伺届等差出候節其本紙ニ附属ノ書類ハ各順序ヲ追ヒ一括^ニイテ必ス別ニ副書ヲ作
シ一同可差出此旨相達候事（但届書ノ儀本紙ノミ差出候向モ有之不都合不少候條辛未
年八月布告ノ通副書トモ可差出事

○第三百三十三號 十月七日

淳仁天皇始四帝神靈御遷遷左ノ通御合祀被 仰出候條此旨布告候事

淳仁天皇

右京都白峯宮御合祀

後鳥羽院天皇

土御門院天皇

順德院天皇

右攝津國水無瀬宮御合祀

但順德院天皇神靈ハ當節北海風波ノ障得モ難計ニ付來七年御遷遷可被爲在候事

○第三百三十五號 十月八日 諸省使府縣

本年八月第二百八十號ヲ以テ諸公文署名式再達候處長官他方出張又ハ所勞引籠等ノ節
ハ某官某代理某官某ト署名スヘシ候此旨更ニ相達候事

○第三百三十六號 同日

明治五年壬申中戀役人年限ノ儀ハ十二月二日ヲ以テ一月ト算計可致此旨布告候事

○第三百三十七號 同日

清國在留日本國人心得方規則別紙ノ通相定メ清國ニ於テハ領事ヨリ布達セシメ候得共
追々渡航ノ者モ有之儀ニ付爲心得此旨布告候事

清國在留日本國人心得方規則

今般清國在留日本國人ノ爲メ左ノ通リ心得方規則被相定候ニ付テハ嚴ク之ヲ遵奉シ敢

ヲ違背スヘカラス若シ犯ス者有之ニ於テハ違式註違條例ニ照準シ相當ノ過料取立ヘシ
此旨布達候事

第一條 一海陸軍士官及ヒ官員ヲ除クノ外平常劍銃及他武器類ヲ携帯スヘカラサル事
但遊獵ノ爲メ鳥銃ヲ携スルハ此限ニアラス

第二條 一路上ニ車馬ヲ暴驅シ行人ヘ迷惑ヲ掛ク可ラサル事

第三條 一亂醉放歌シ又ハ車馬ノ往來ヲ妨碍爲ス可ラザル事

第四條 一花園又ハ街頭ノ草木ヲ折取ル可ラザル事

第五條 一溝河下水又ハ往來等ヘ土芥瓦礫ヲ投棄ス可ラザル事

第六條 一市中往來筋ニ於テ猥リニ大小便スヘカラザル事

第七條 一裸體又ハ袒裼シ或ハ股脚ヲ露ハシ醜態ヲ爲ス可ラザル事

第八條 一身體ヘ刺繡ヲ爲ス可ラザル事

第九條 一男女相撲并蛇道ヒ其他醜態ヲ見世物ニ出ス可ラザル事

第十條 一婦人ニテ謂レナク斷髮ス可ラザル事

第十一條 一戶外ヘ出ルニ斷髮者ハ必ス帽子ヲ冠リ結髮者ハツキコミ髮ヲ出ツ可ラ
ザル事

第十二條 一男女共戶外ヘ出ルニハ相當ノ衣服ヲ着シ且手拭ヲ以テ頭或ハ面ヲ覆フ可
ラザル事

第十三條 一婦女子ハ淫風ニ流レ娼妓ニ紛シキ所業ヲ爲ス可ラザル事

○第三百三十八號 十月九日

御國量目ヲ割直シ候西洋形權衡ニ大藏省ノ極印無之分相用候者有之ニ於テハ屹度谷メ
可申付候條此旨布告候事

但螺旋機關等ニテ其概量ヲ知ルノミノ器具ハ此限ニアラサル事

○第三百三十九號 十月十日

本年七月第二百四十七號布告訴答文例ハ詮議ノ次第モ有之當分御國人ノミ遵守候儀ト
可相心得此旨布告候事

○第三百四十一號 十月十三日

舊藩ニ於テ郷印證又ヲ以金子借用候向有之候處證文面相對私借ノ體裁ナルヨリ金主其
村方へ返濟ノ儀督促ノ末遂ニ相手取及出訴候共村方ヨリ舊藩へ轉貸致シ候證據有之分
ハ直ニ金主へ公價ノ處分可及候條右ノ類ハ金主並村方トモ所持ノ證書寫へ勘定書相添
へ至急其管廳へ差出シ管廳ヨリ添書ヲ以大藏省へ可差出候此旨布告候事
但證書寫既ニ差出有之分ハ再出ニ不及候事

○第三百四十四號 十月十四日

年中祭日祝日等ノ休暇日左ノ通候條此旨布告候事

元始祭 一月三日

新年宴會

一月五日

孝明天皇祭 一月三十日

紀元節

二月十一日

春季皇靈祭 春分日

神武天皇祭

四月三日

〔十一年二十三號達ヲ以テ春秋祭ヲ加フ〕

秋季皇靈祭 秋分日

神嘗祭

九月十七日 十月十七日

〔十二年廿七號ヲ以テ神嘗祭日ヲ改ム〕

天長節

十一月三日

新嘗祭

十一月廿三日

○第三百四十七號 十月十五日 省使府縣 (八年一月第拾號達參考)

遠地出張在勤ノ勅奏官員忌服ヲ受ケ御用差支已ムヲ得サルノ節ハ除服宣下又ハ該長官
差圖ニ及ヒ候迄忌服ノ儘出仕被差許候條此旨相達候事

但判任官員之レニ准シ候場合ニ於テハ勿論同様ノ儀ト可相心得事

○第三百五十四號 十月廿二日 使府縣

社寺境内伐木ノ義ニ付本年七月第二三十五號布告候處官國幣社ヨリ若シ難止事情有
之伐木願出候節ハ該廳ニ於テ篤ト取調教部省へ伺出處分可致此旨更ニ相達候事

○第三百五十五號 十月廿三日 使府縣

從來狹ニ墓地ヲ設ケ候儀ハ不相成候處今般私有地ノ證券相渡候上ハ心得違ノ者モ難計
ニ付耕地宅地ハ勿論林藪クハ許可ヲ得スシテ新ニ墓地ヲ設ケ或ハ區域ヲ取廣ケ候儀
可令禁止就テハ忽墓地差支候郷村モ可有之候條管下一般諸寺院境内ヲ始其他永久墓地
ニ定ムヘキ場所取調圖面ヲ副へ大藏省へ可伺出此旨相達候事

但即今墓地差支候場所ハ相當ノ處分致シ置本文ノ通至急取調可申尤管下總伴一時取調出來兼候ハ、差向墓地差支候鄉村ヨリ取掛リ逐次同省へ可伺出事

○第三百五十六號 十月廿八日

明治四年辛未七月中清國ト假條約御取結ノ處本年七月本條約互換相成候條此旨布告候事

○第三百五十七號 同日 使府縣

明治五年壬申九月敎部省第二十號布達神官免職ノ節被下物規則左ノ通改定候條此旨官國幣社神官へ布告スヘキ事（但渡方ノ儀ハ其地方廳於テ可取計事

一官國幣社神官勅奏到任共勤續滿四ヶ年以上ニテ免職又ハ病死ノ者ニハ其月給ノ半額下賜以上勤續年數ニ隨ヒ一ヶ年毎ニ半額ツ、逐次増加下賜候事

但年數通算ノ儀ハ本年第百八號并第百六十六號布告ニ照準可致事

○第三百五十九號 十月廿九日 使府縣

大禮服調製ノ儀本年二月第四十八號布告候處神官ノ儀ハ調製ニ不及大禮服着用ノ節ハ

祭服ヲ相用可申此旨神官へ布告スヘキ事

但祭服ノ儀ハ壬申年十一月第三百三十九號本年二月第四十一號布告ノ通可相心得事

○第三百六十一號 十一月四日

英國龍動府ニ於テ每歲博覽會ニ付各地方物品差出方手續等博覽會事務局ヨリ指揮ニ及ヒ候條此旨布告候事（但明治七年出品書目ハ別紙ノ通候條差出度留ノ者ハ各地方廳ニ於テ取調本月三十日迄ニ同前へ申出物品檢査ヲ可受事

明治七年英國博覽會出品

一「レノイス」但シ手製并ニ機械製共

「金銀モール」婦人ノ領ニ用ル編ミ物ノ類

一陸上建築並ニ家作ノ方法

「イ」陸上建築並ニ家作法

「ロ」健康ヲ導ク仕掛並ニ製作法

「ハ」壁塗リ並ニ漆喰ノ仕事

一革

- (イ) 革並ニ革ノ細工物
- (ロ) 鞍革並ニ「ハルチス」 甲冑或ハ馬具足ノ類
- 一 諸種ノ人造光輝瓦斯並ニ其製造法
- 一 諸種ノ本綴ノ仕方

以上ニ用ル諸機械並ニ諸元質圖説

○第三百六十二號十一月五日

金穀貸借ヲ始メトシ物品賣買ヨリ其外種々ノ取引等ニ至ルマテ雙方ノ者互ニ受取渡ノ期限ヲ定メ條約ヲ結ビ置キタルニ一方ノ者其條約ヲ破リタル時ハ早速裁判所ヘ出訴イタシ不苦候處延期ノ勘辨ヲ加ヘ出訴ヲ見合候者モ有之是亦々慈愛ノ人情ニテ尤ノ事ニ付早速出訴イタシ候トモ又ハ勘辨ヲ加ヘ候トモ人民ノ自由ニ任セ出訴期限ノ決別不相定候處右延期勘辨中數多ノ歲月ヲ過去リ出訴致シ候時ハ貸方借方請人証人ノ内死亡又ハ轉住又ハ失踪等ノ者モ有之事理曖昧ニ立至リ裁判上不都合不少候ニ付訴訟ノ事柄ニ

因リ夫々出訴ノ期限ヲ定候條來明治七年一月一日ヨリ後ニ結ビタル條約期限コテ右出訴期限ヲ過去リ出訴セサル者ハ自分條約ヲ取消シタル者ト看做シ受取ルヘキ者ハ受取ルヘキ權利ヲ失ヒ引渡スヘキ者ハ引渡スヘキ義務ヲ免レ候事ト相定メ候ニ付若シ出訴致シ候トモ取上不致候此旨布告候事

出訴期限規則

第一條

- | | | | |
|----------|-----------------|-----------|------------|
| 一 學藝ノ授業料 | 一 旅籠料 | 一 運送賃 | 一 飲食料 |
| 一 手附金 | 一 商人互ノ賣掛金 | 一 職人ノ手間代金 | 一 日雇人ノ給料 |
| 一 請負金 | 一 芝居等ノ木戸錢又ハ棧敷錢等 | | 一 男女藝者ノ揚代金 |
- 右六ヶ月限

第二條

- 一 醫師ノ診診及ヒ藥料
- 一 授業師ヨリ門弟ニ給與シタル飲食料
- 一 商人ヨリ商人ニ非サル者ヘノ賣掛代金
- 一 一ヶ月期マテノ家公人給料

右ハ一ケ年限

第三條

- 一 期限ヲ定メタル貸付米金及ヒ利息アレハ其利息
 - 一 期限ヲ定メタル預米金及ヒ利息アレハ其利息
 - 一 家屋及ヒ土地ノ借貸
 - 一 小作米金
 - 一 證據金
 - 一 敷金
 - 一 物品ノ借貸又ハ損料
 - 一 養育料
 - 一 一七ケ年期マテノ奉公人給料
 - 一 期限ナキ年金及ヒ一生涯ノ年金
- 右ハ五ケ年限

第四條

一條約證書中期限ナキ者ハ出訴ノ日ヲ期限ト看做シ候故何時出訴致シ候テモ苦カラサル事
 {十年十二號ヲ以預ケ金穀ノ訴訟自今二十年
 以前ニ係ル者ハ一切裁判ニ不及トス}

第五條

一 従前取結ヒタル條約ニテ明治六年十二月三十一日以前ニ條約期限ノ切レタル事件ハ

右明治六年十二月三十一日ヲ條約ノ期限ト看做スヘシ又従前取結ヒタル條約ニテ其期限ノ明治七年一月一日後ニ及フ事件ハ條約期限ノ切レタル翌日ヨリ第一條第二條第三條ノ種類ニ從ヒ出訴ノ期限ヲ起算致スヘキ事

但明治五年壬申第三百號布告第三條ニ定メタル規則ハ格別ナリトス

○第三百六十三號 十一月五日 使府縣

海軍省所轄ノ軍人軍屬脱走ノ者各地方ニ於テ見當リ候ハ、捕縛致シ府縣送テ以海軍裁判所ニ護送可致此旨相違候事

○第三百六十四號 同日

北海道渡島國函館ヨリ石狩國札幌 開拓使本廳ノ間新道落成ニ付自今札幌本道ト相定里程宿驛等左ノ通ニ候條此旨布告候事 (宿驛里程略ス)

○第三百六十五號 同日

千葉縣管下下総國千葉郡檢見川村ヨリ千葉町ノ間自今山手通ヲ以房総街道ト相定候條此旨布告候事

○第三百六十七號 十一月八日 院省使府縣

紀元節自今新年天長節同機賀表ヲ上ツルヘク此旨相達候事

但書式等ハ壬申第三百四十七號及本年第三百四十六號布告ニ可照準事

(第三百六十九號 十一月八日 府縣 (七年九十四號達參考))

郵便取扱役等級更ニ八等九等ノ二等ヲ置其官等ハ等外五等六等ニ相當候條右相達候事

○第三百七十號 同日

本年八月秘魯國ト假條約御取結相成候條此旨布告候事

○第三百七十一號 十一月八日

諸省使府縣ノ附屬船及商船共西洋形ノモノハ諸港碇泊ノ節内外普通ノ禮ヲ表セシメ爲メ
旗章ヲ揚飾シ或ハ日ノ長短ニ依リ御國旗ヲ上下ス等區々相成候テハ不体裁ニ付自今我
軍艦碇泊ノ港ニ於テハ一切軍艦ノ指圖ヲ受可執行此旨布告候事

○第三百七十二號 十一月九日

先般開拓使ニ於テ創立候保任社用船別紙ノ旗章ヲ相掲ケ候條此旨布告候事(圖面略ス)

○第三百七十五號 十一月十日

内務省設置候條此旨布告候事(但掌管ノ事務ハ追テ可及布告事

○第三百八十號 十一月十五日

西海道豐後國ヨリ日向國ヘ、往還重岡驛熊田驛ノ間梓越ヲ廢シ自今赤松越ヲ以テ本道
ト定候條此旨布告候事

○第三百八十一號 同日

今般大坂府下西大組第十區阿波坐四番町木村辰次郎北大組第十九區安治川通二町目山
本清之助兩人御國量目ニ割直シ製作致シ候西洋形秤來ル十一月一日ヨリ賣弘メ免許候
條大藏省檢査極印ヲ證トシ從前ノ秤ト同様相用可申此旨布告候事

○第三百八十四號 同日

故皇女稚高ワカメカミヒメノミコト依姬ヨシヒメ御諡號被 仰出候此旨布告候事

○第三百八十五號 十一月十七日

本年七月第二百四十六號布告米麥ノ儀海外輸出被差許ニ付テハ米麥粉ノ儀モ同様海關

無稅ヲ以輸出被差許候尤時宜次第此布告ヲ變換候節ハ二月以前ニ可相達此旨布告候事

○第三百八十九號 十一月十九日 (七年第二十四號八年第八十一號參考)

當明治六年十二月一日ヨリ郵便ハカキ紙并封囊發行候條別紙規則ノ通可相心得此旨布告候事(但ハカキ紙封囊共郵便切手同般ノモノニ付若シ是ニ就テ法ヲ犯ス時ハ郵便犯罪罰則ニ照シ處分候事)

郵便ハカキ紙并封囊發行規則

- 一郵便ハカキ紙ハ他見ヲ不憚又上封コモ及ハサル文通ヲ低稅コテ往復ヲ得ヘキ便利ノ爲メ發行候儀コテ一市内往復ニ用ユル分ハ半錢全國ヲ通シテ郵便役所或ハ取扱所有之地ヘ往復ノ分ハ一錢ノ郵便切手ヲ印刷シタル葉紙左ノ雜形ノ通ニ候事
- 一然共郵便役所或ハ取扱所無之在町ヘ相達候分ハ通常ノ信書ノ如ク一錢ノ増郵便切手ヲ張付可申若シ張付無之節ハ先方ヨリ一倍ノ増稅爲拂可申事
- 一此ハカキ紙ハ東京京都大坂橫濱神戸長崎函館右三府四港郵便役所ニ於テ百枚以上ヲ

- 一度コ買フ者ハ五分減二百枚以上ハ一割減ニテ買ヒ得ヘキ事
- 一此ハカキ紙ノ面ニ郵便切手等ノ模様有之方ニ先方ノ住所姓名ヲ記スヘシ且郵便切手ノ模様ヘ少シモ墨ノ附カサル様ニ心ヲ用フヘシ若シ聊カニテモ墨ノ跡ナト有之時ハ繼立不致廢紙ト可致事

郵便封囊

一郵便切手一錢二錢四錢六錢ノ模様ヲ摺出シタル書狀囊ヲ左ノ割合ニテ賣下候事

長形	貳錢稅ノ分	貳錢四厘	一角形	一錢稅ノ分	一錢三厘
	四錢稅ノ分	四錢五厘		二錢稅ノ分	二錢四厘
	六錢稅ノ分	六錢六厘		四錢稅ノ分	四錢五厘

一此封囊ハ東西兩京大坂橫濱神戸長崎函館右三府四港郵便役所於テ一時ニ五拾箇以上ヲ買フ者ハ定額ノ五分減日箇以上ナル時ハ一割減ヲ以買得ヘキ事

一此封囊ノ用ヒ方ハ一封ニテノ重量ニ隨ヒ定稅ノ切手ヲ張付ル時ト總テ同様ニ相心得可申故ニ不足稅或ハ増稅ノ事ハ皆郵便規則ノ通可心得事 (ハカキ印紙雜形略ス)

○第三百九十號 十一月十九日

工部省中勘工寮ヲ廢シ同寮從前ノ事務ハ製作寮ニ於テ取扱候條此旨布告候事

○第三百九十三號 十一月廿二日 院省使府縣

布告達書刷印發行候分自今永シ遵守スヘキモノハ輪廓ヲ附シ一時可心得モノハ輪廓無之候條此旨相達候事

○第三百九十四號 十一月廿七日

陸軍省中會計軍醫馬醫部并海軍省軍醫秘書主計機關科中少尉相當ノ官奏任ニ被定候條此旨布告候事

○第三百九十六號 十二月二日

地券渡方規則中証印稅ノ儀代替授與并水火盜難ニヨリ書替候分ハ今後券面書載ノ代價ニ拘ハラス券狀一枚ニ付五錢ツ、收入可致候此旨布告候事

○第四百號 十二月四日使府縣

區長戶長及ヒ士族ノ輩平常身分ノ取扱各地方ニ於テ種々ノ等級ヲ設ケ或ハ等内外官吏ニ准シ候様ノ儀有之候テハ不都合ニ候條一般人民ノ取扱ニ可致此旨相達候事

但順次ハ區長戶長士族平民ト可相心得事

○第四百六號 十二月八日

本年七月第二二百五十八號布告及來明治七年太陽曆中醍醐天皇御祭日十月廿一日ト掲載有之候ハ同月廿八日ニ候條此旨布告候事

○第四百七號 同日 院省使府縣

御歷代 皇靈始ノ其他御式年ノ儀從前一週ハ滿一年三周ハ二年即二十五ヶ月ニ當ル 等ノ操方ヲ以御追祭被爲在候處自今總テ滿年ノ全數ヲ以テ被爲行候條此旨相達候事

○第四百十六號 十二月廿四日

明治四年辛未十月被相定候海軍旗章圖面ノ通今般更正増補候條終數印相用申間敷候此旨布告候事 (但海軍省管轄外ノ西洋形船御國旗ノ外ハ日ノ丸形ノ旗章不相成且日本形ノ大小船御國內ニ於テ日ノ丸印相用候儀禁止候事

御旗 著圖

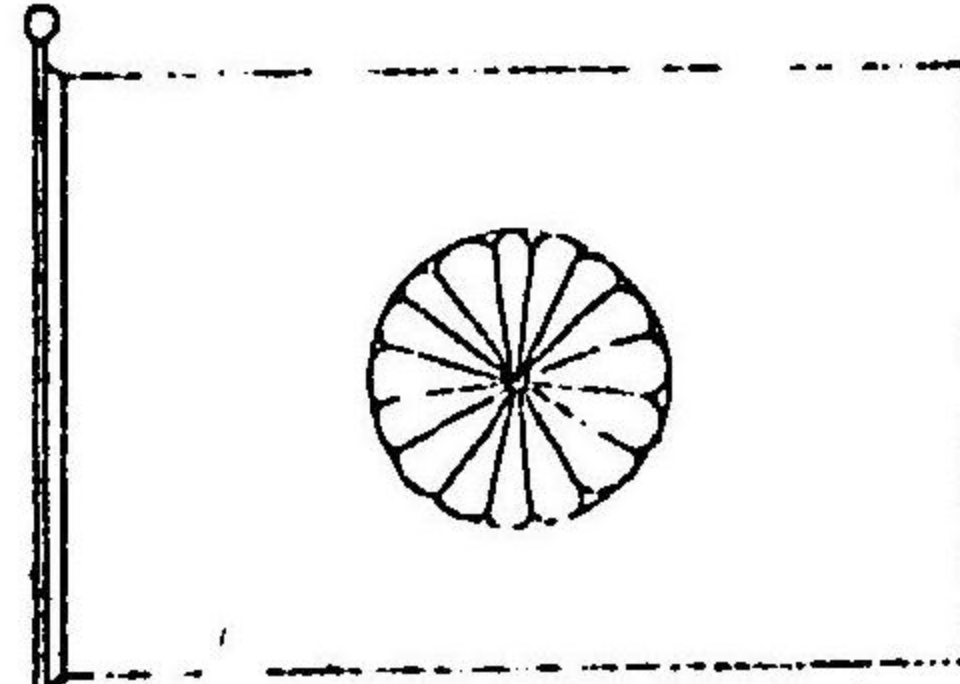

一御旗 (八咫鏡ノ形ニ似テ)

紅布制旗白
旗七尺八寸横二丈二寸七寸
紐ノ紐徑ハ横徑三分ノ二
菊御旗ノ徑ハ横徑ノ七分五厘ト定ム

一皇族旗

將代 旗船脚將

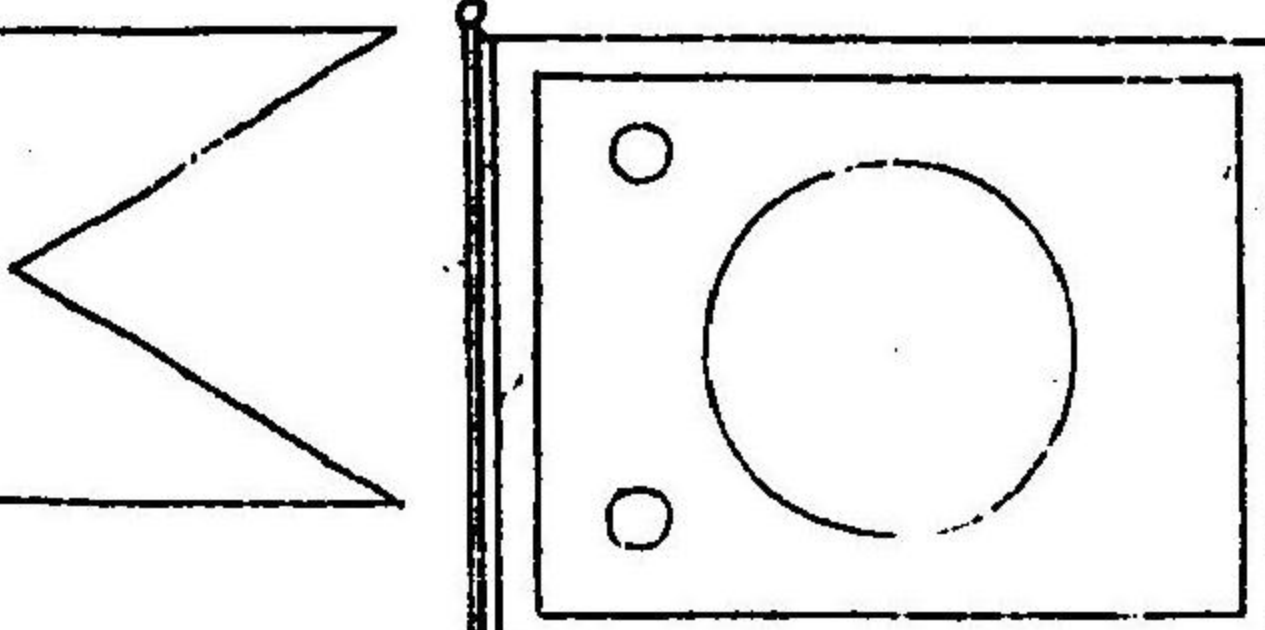

將脚船旗 白布紅線紅印
旗三丈横四尺五寸
風下余幅二寸二分五厘
中將脚船ハ二小球ヲ加フ
少將脚船ハ三小球ヲ加フ
甲 印シ銀白紅線内輪
乙 印シ銀白紅線中心五五分
代將脚船旗
形色代將旗ニ同マシテ
中將隊指揮ニハ小球ナ
シ小將隊指揮ニハ一
小球ヲ加フ

御旗

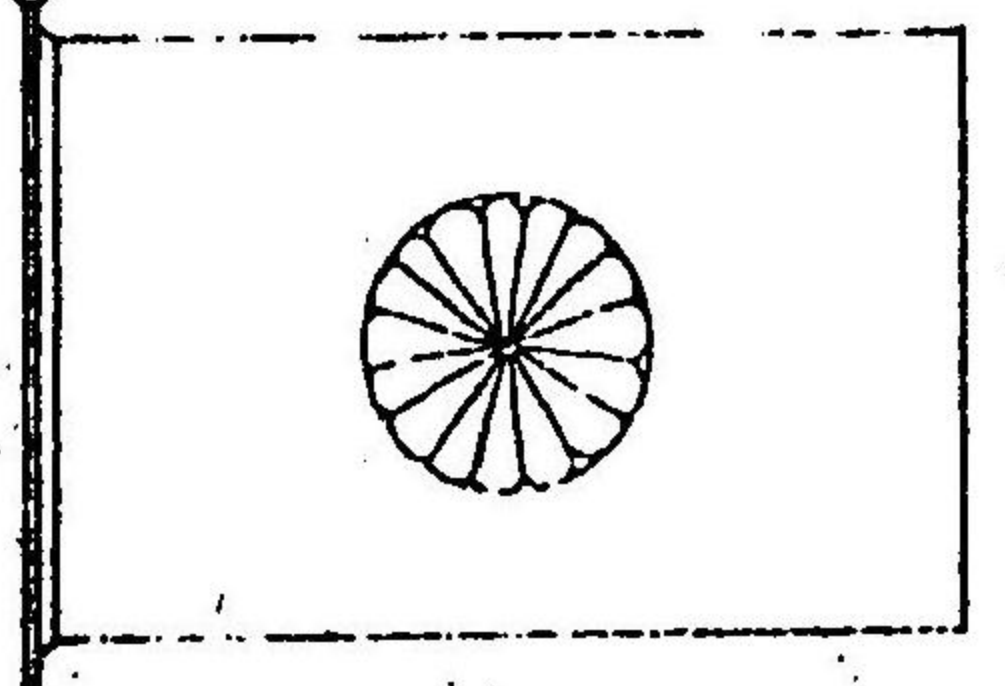

御旗 紅布御旗
紫七條幅寸柄二丈七寸
但シ縦徑ハ横徑三分ノ二
菊御旗ノ徑ハ横徑ノ七
分五厘ト定ム

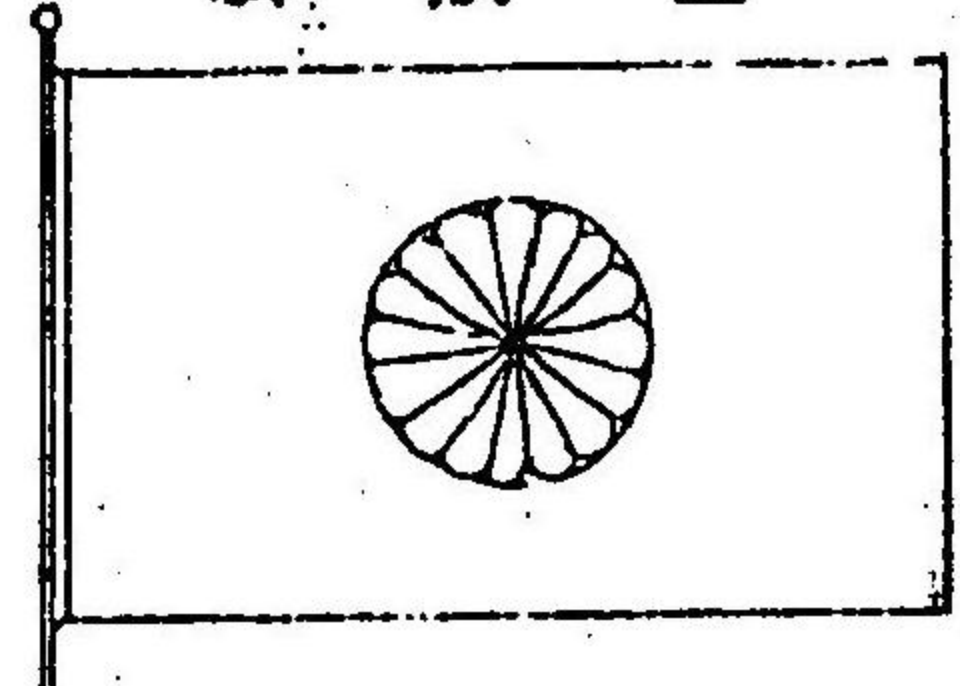

皇族旗
紺布御旗
縦横右同シ

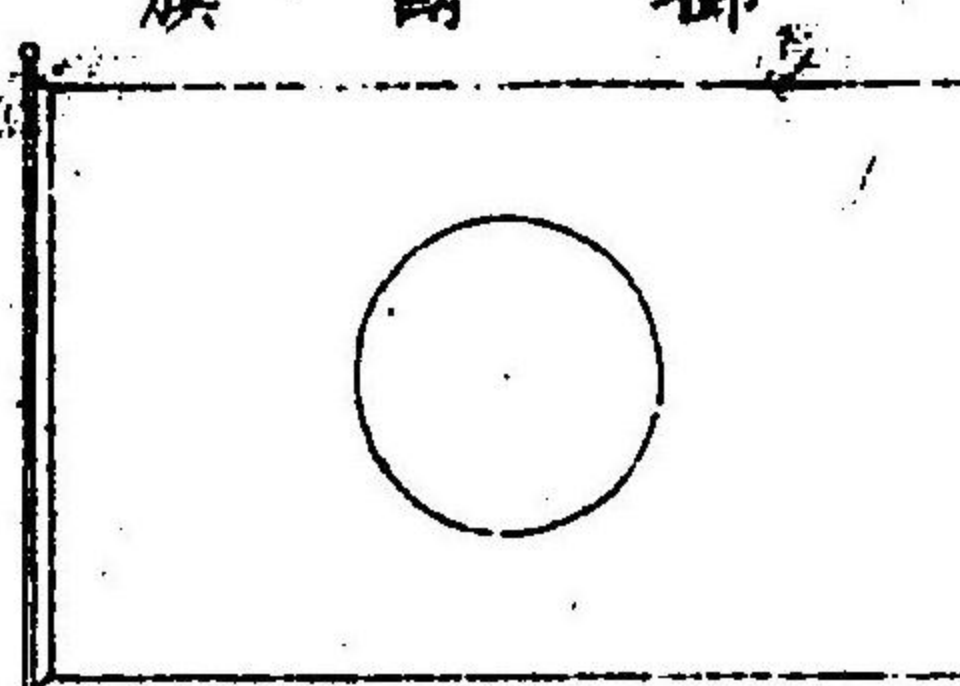

御國旗 白布紅日章
縦横右二同シ
船首旗章 圓旗二同シ
縦六尺横八尺
小艦ニ在テハ小ナル者月ノ
風雨或ハ大小艦ノ別ヲ
以テ旗モ亦大小ノ差ヲ
縦横ノ比例ハ定法ニ
從フヘシ

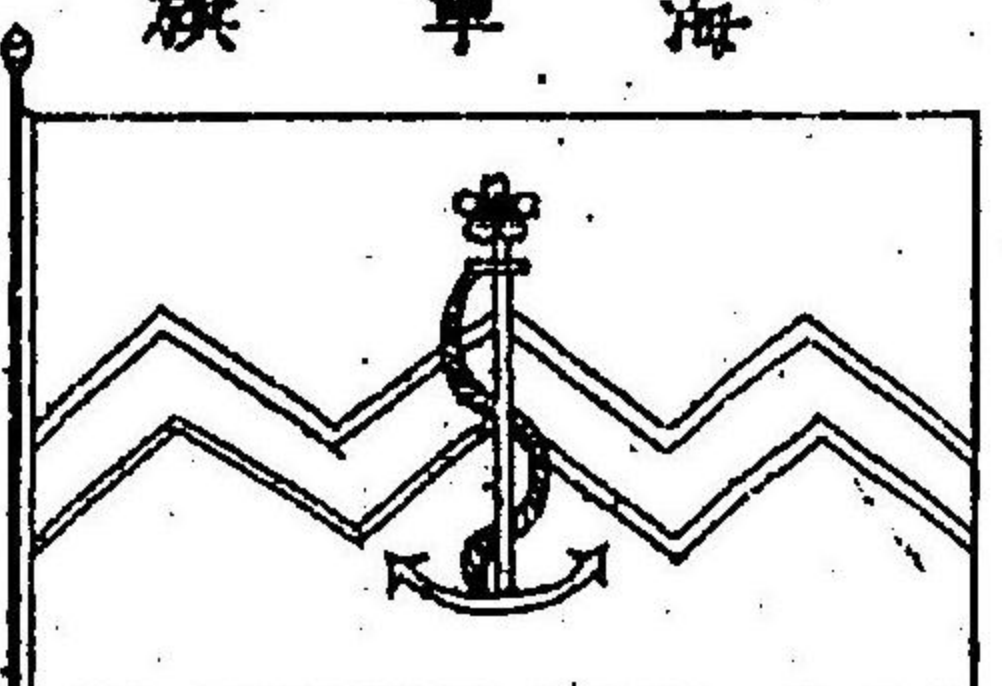

海軍旗 白布紅日章山形
旗ノ下ニ
大縦一丈横一丈五尺
中縦七尺八寸横一丈
一尺七寸
小縦五尺横七尺
海軍本省及ヒ長官副代
理乗艦ノ時ノ之ヲ用
フ

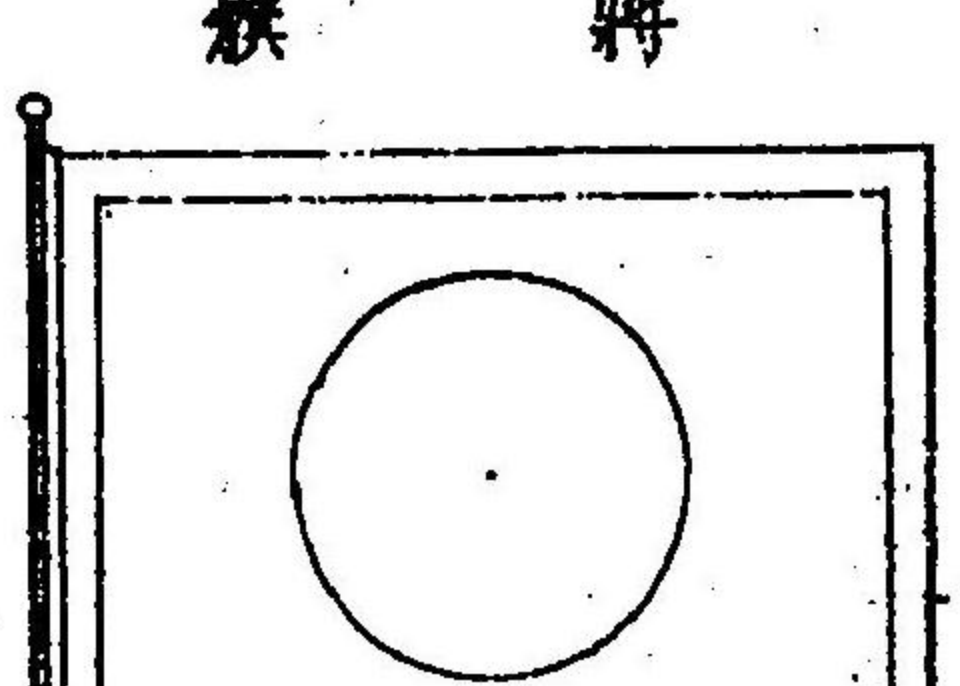

將旗 白布紅日章
縦六尺横九尺
風下余幅四寸五分
大將乘艦ノ時ハ之レヲ
中將乘艦ノ時ハ之レヲ
少將乘艦ノ時ハ之レヲ
使搦頭ニ揚ク

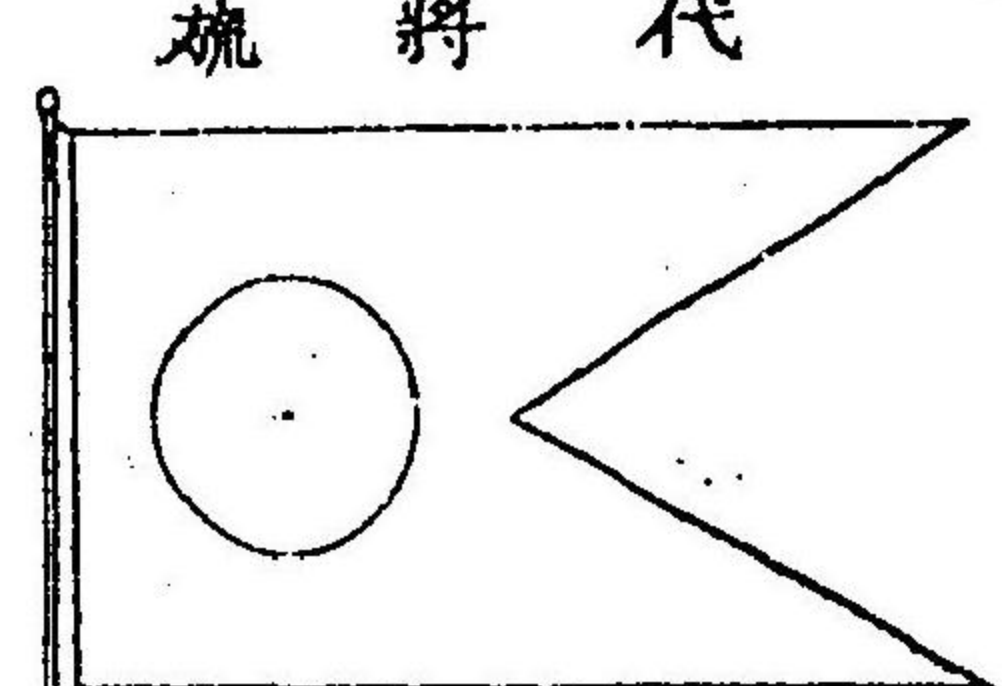

代將旗 白布紅日章
縦四尺五寸横九尺
但シ三角形四條三分
代將旗ハ大佐指揮官
タル時之レヲ用フルモ
ノニシテ大佐中艦隊
指揮タル時中艦隊ニ
揚ク小艦隊指揮タル
時ハ前掲頭ニ揚ク
ヘシ

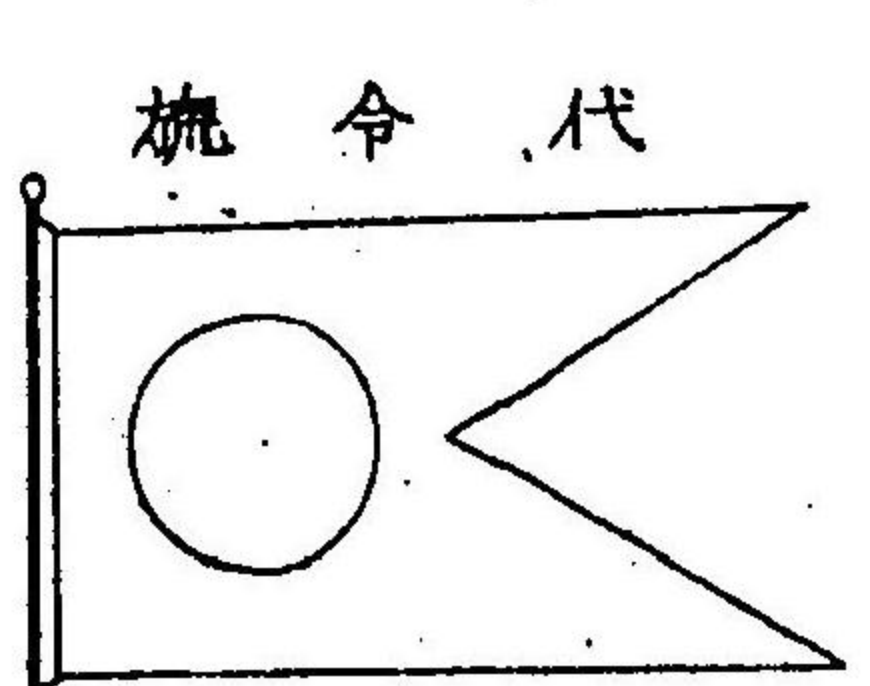

代令旗 白布紅日章
縦三尺横六尺
但シ三角形右三同シ
代令旗ハ指揮官不
在ノ港内ニ艦以
上合衆スル時先任
官之レヲ使搦頭ニ
揚クヘシ

將脚船旗

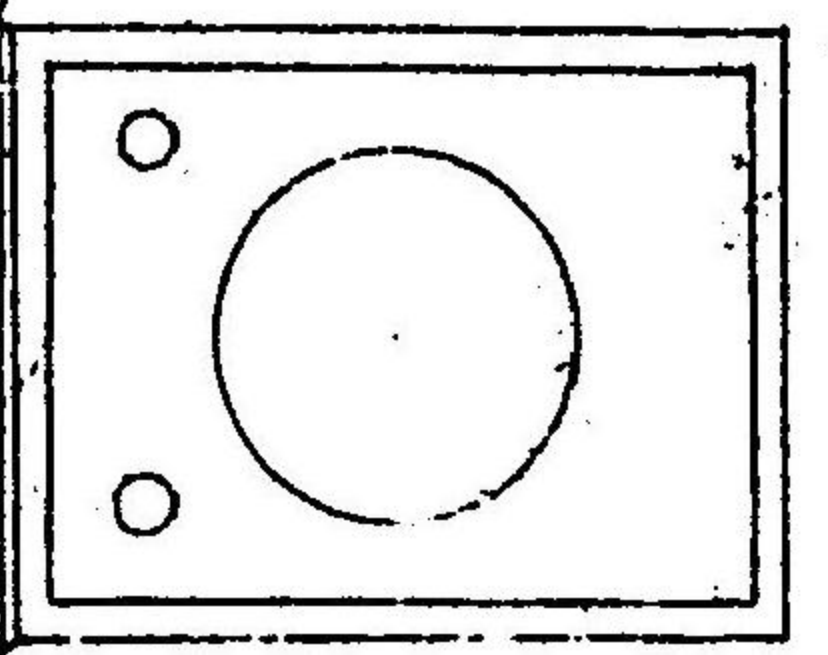

將脚船旗 白布紅日章
縦三尺横四尺五寸
風下余幅二寸二分五厘
中將脚船ハ二小旗ヲ加フ
少將脚船ハ三小旗ヲ加フ
甲 但シ紅日章内圍ニ五分
乙 但シ横五寸

代將脚船旗

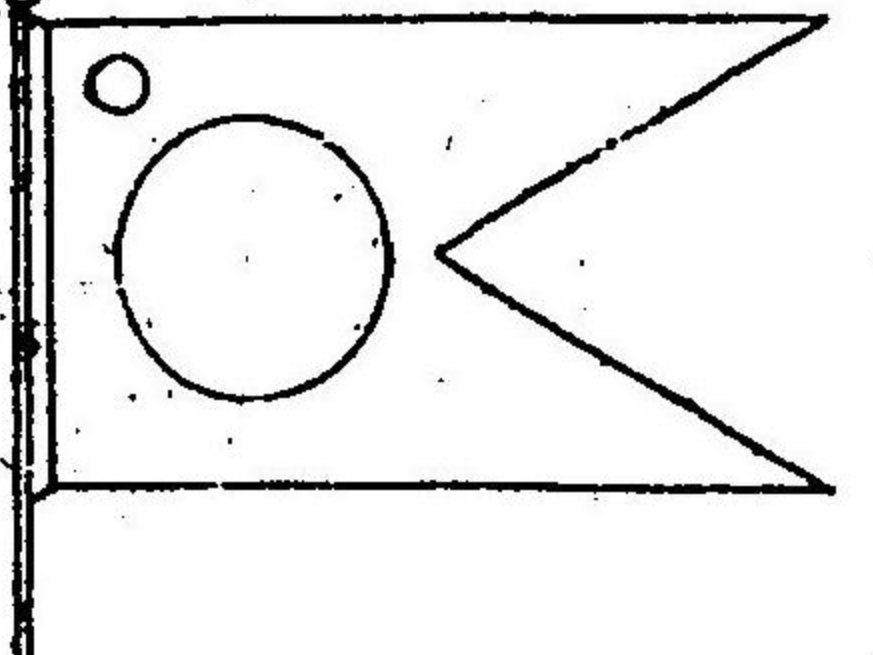

代將脚船旗
形色代將旗ニ同フシ
中艦隊指揮ニハ小旗ナ
シ小艦隊指揮ニハ一
小旗ヲ加フ

當直旗

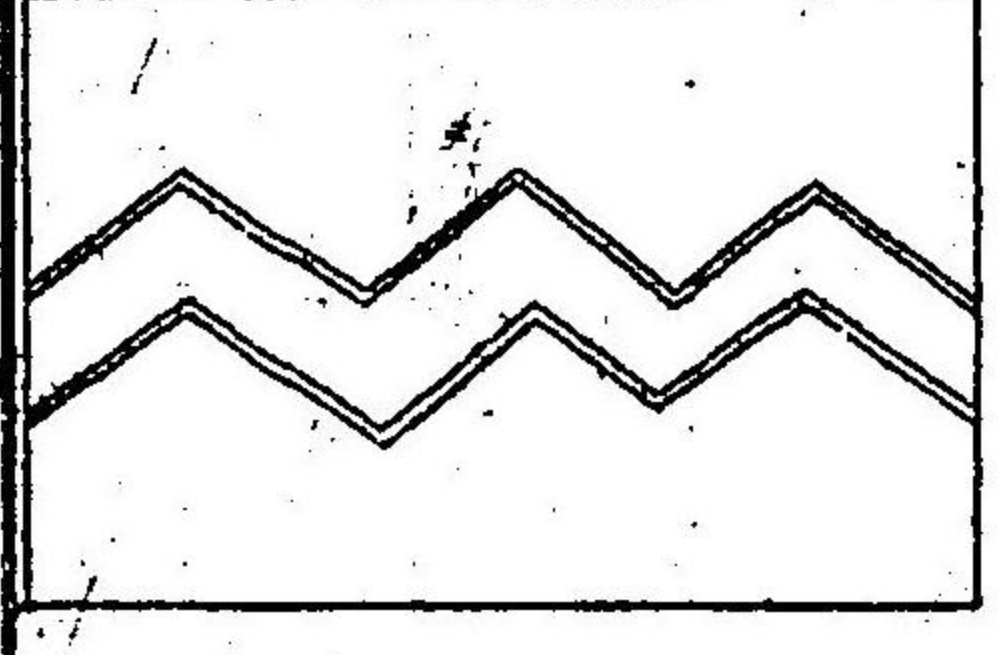

當直旗 紅布山形
縦六尺横八尺
艦當直ノ時之レヲ使搦
頭ニ揚ク
風雨中或ハ小艦ニ在テ
ハ小ナル者ヲ用フ然
レモ比例ハ定法ニ從
フ可シ

運送船旗

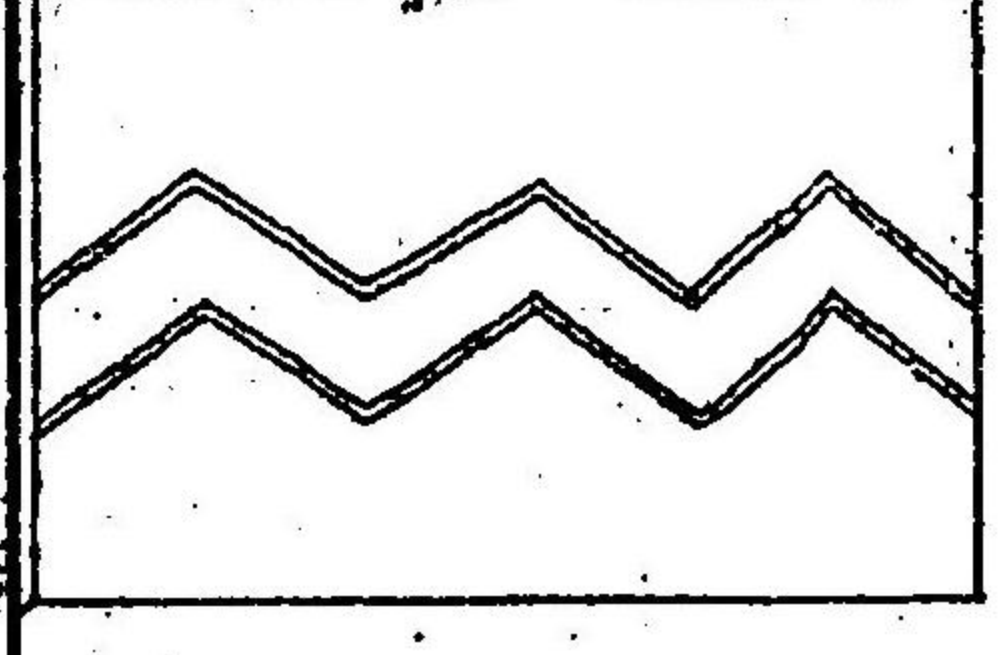

運送船旗 白布山形
縦六尺横八尺
但シ艦隊ニ屬スル
時ハ旗ヲ揚ク

水路警備旗

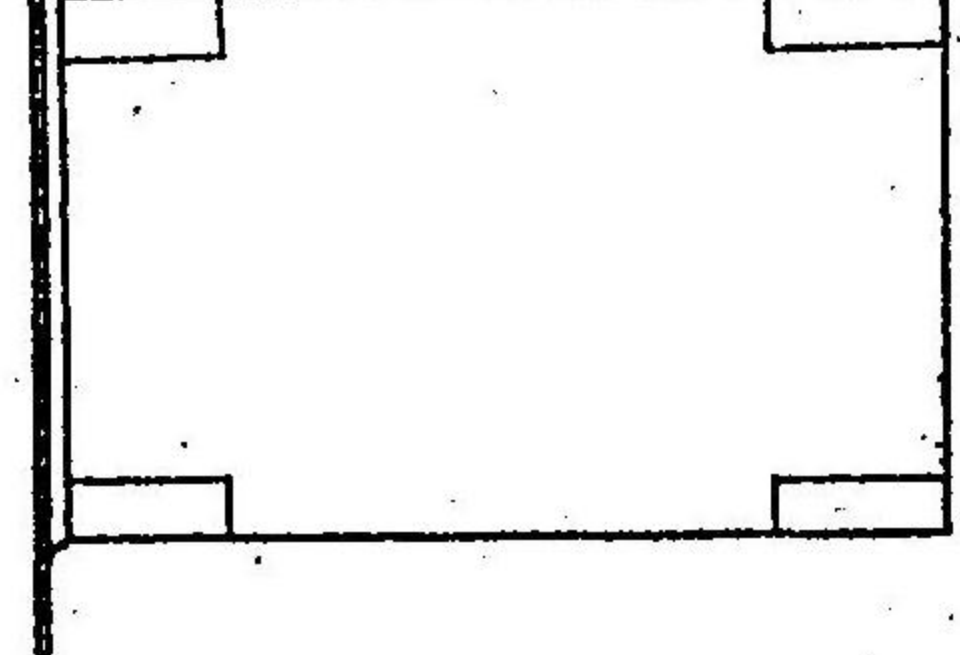

水路警備旗 白布紺
縦六尺横八尺

旗



旗中搦頭 白布紅日
大長ハ八間上幅四寸
中長ハ五間半上幅三寸五分
小長ハ三間半上幅三寸

隊附御國旗

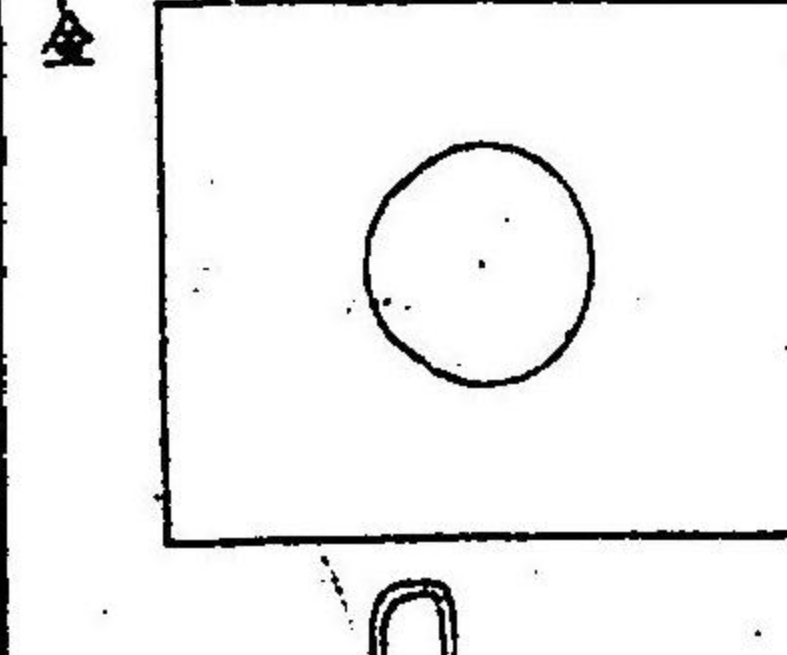

隊附御國旗 白布紅日章
縦三尺横三尺七寸五分
日章徑一尺四寸
旗ノ括ノ白草七
紐索金打交七長寸三
尺二寸
旗字藍水黒塗
長七尺九寸五分
金物 頭金燒付二寸
鐵鎖

隊旗

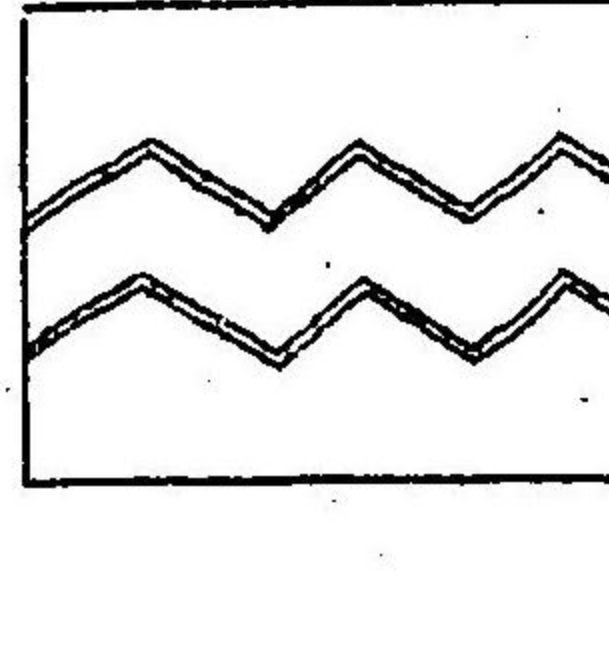

隊旗 白布紅日章山形
山形幅一尺六分
縦横其他前二同シ

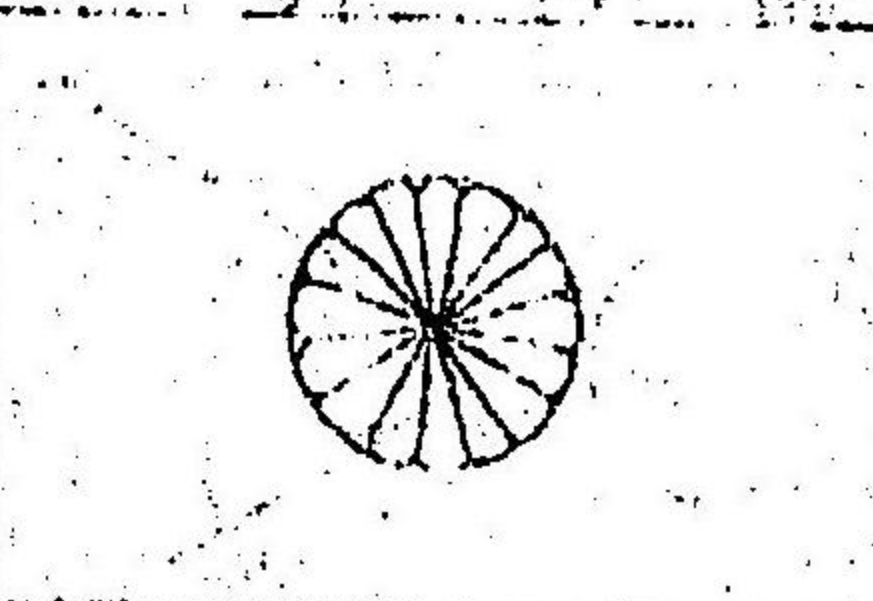
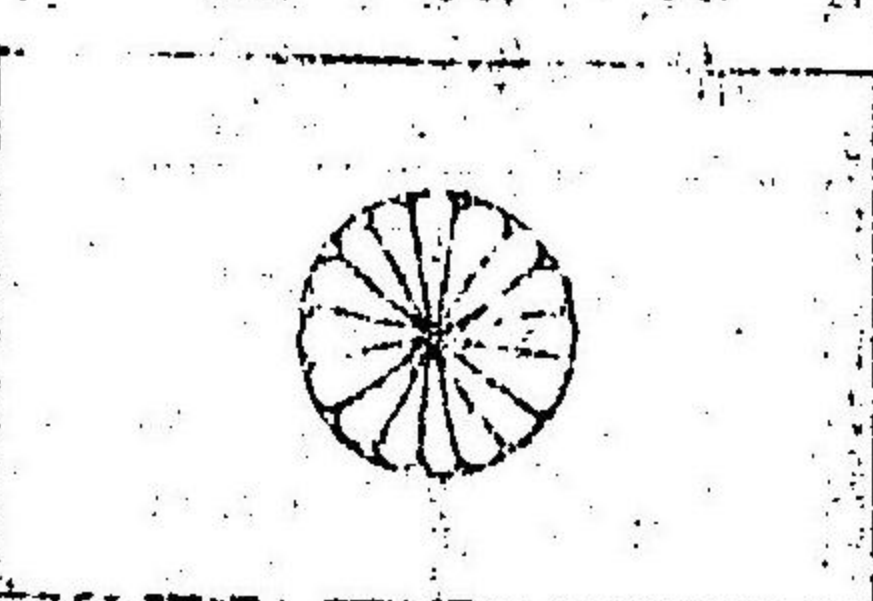
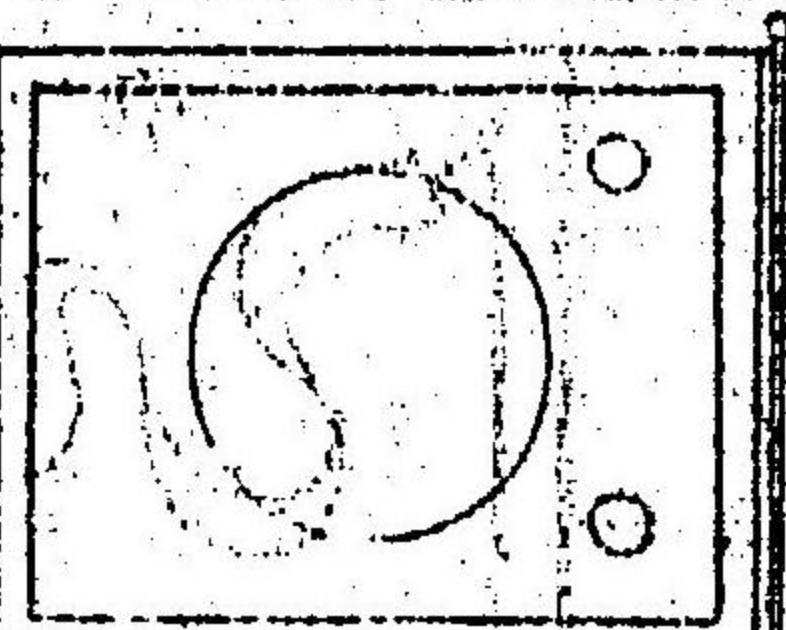
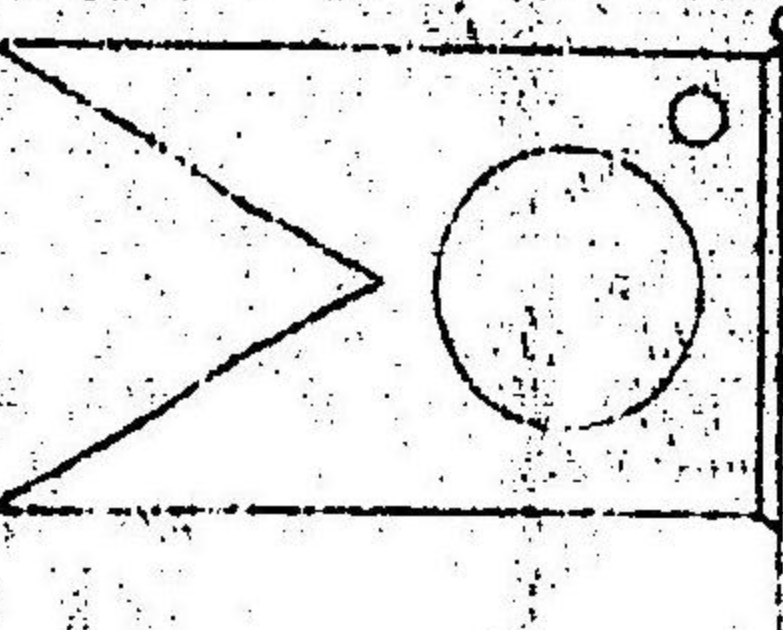
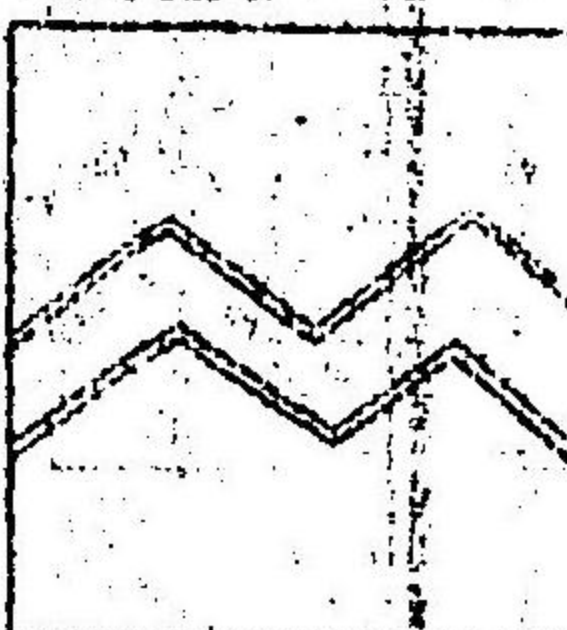
		
<p>此旗... 皇國... 皇國... 皇國...</p>	<p>此旗... 皇國... 皇國... 皇國...</p>	
		
<p>此旗... 皇國... 皇國... 皇國...</p>	<p>此旗... 皇國... 皇國... 皇國...</p>	<p>此旗... 皇國... 皇國... 皇國...</p>

明治六年

百九十

○第四百二十一號 十二月廿五日 使府縣

去ル明治四年辛未五月中相違候神社改正規則今般左ノ通更定候條此旨相心得神官へ布告スヘキ事

規則

第一 官幣國幣大社大宮司ハ奏任ヲ、教部省ヨリ伺テ遂ケ之ヲ進退ス同少宮司以下中小社宮司以下ハ同省ノ判任ヲリ黜陟ハ同省長官ノ專決ニ任スヘシ

但官幣國幣社共一切神官ノ能否勤惰ヲ具狀申告シ或ハ當器ノ人材ヲ新ニ撰舉スルハ各地方官之ヲ呈稟スルヲ得ヘシ

第二 官幣國幣社神事及社頭ノ願伺届ハ大社ハ大少宮司中小社ハ宮司權宮司連署ヲ教部省長官ニ宛テ差出ヘシ

第三 同上ニ社ノ私祭及土地或ハ人民ニ係ル事件ハ其地方官ノ指揮ヲ受シルコト勿論タルヘシ

第四 官幣社全[○]上祭典諸式并一社公事ノ入費及ヒ官幣社式年ノ造營年分ノ修繕等ハ凡

テ官費タルヘシ〔七年十二號〕
〔ヲ以改ム〕

第五 府縣社以下ハ地方官ノ管轄ニ屬スト雖其社格等差ヲ定メ或ハ之ヲ増減スル等都

テ同省へ上申シテ其處分ヲ乞フヘシ其他ノ事件ト雖ハ臨時難決モノハ亦之ニ同シ

第六 同上祠官祠掌ノ進退ハ地方官專行シテ後同省へ届出ツヘシ

○第四百二十二號 十二月廿五日 〔十年七十九號ヲ〕
〔以テ廢止ス〕

租税不納ノ者身代限ヲ以取立ヘキ時ハ素ヨリ他ノ負債ニ關係致スヘキ筋ニ無之ニ付自今六十日間揭示スルニ及ハス直ニ處分可致候條此旨布告候事

○第四百廿三號 十二月廿七日 府縣

即今内外國事多端費用モ夥多ノ折柄ニ付陸海軍資ノ爲メ明治七年以後當分ノ處別冊ノ通資典祿ヲ除ノ外家祿稅被設候條此旨華士族へ布告スヘキ事

但金給ノ分ハ前年貢納相場ヲ以米ニ直ニ別冊稅額ニ引當ヘキ事

〔八年百八十七號ヲ以〕
〔稅則改正増補〕

○第四百廿四號 十二月廿七日 使府縣

華士族賞典祿ヲ除クノ外家祿稅課派方法別冊ノ通相設候條明治七年以後管轄廳ニテ家祿相渡候節一般致收入収稅帳相添大澗省ヘ上納方可取計此旨相達候事

○第四百廿五號 十二月廿七日 使府縣（八年百廿五號達參考）

華士族卒在官ノ外自今農工商ノ職業相營候儀被差許候旨去ル明治四年辛未十二月布告候處薄祿ノ者資本金無之ヨリ其志ヲ遂ク兼候輩モ有之哉。相聞候ニ付特別ノ譯ヲ以テ別冊ノ通方法相設家祿賞典祿百石未滿ノ者ニ限リ奉還開屆候條望ノ者ハ其管轄廳ヘ可鳳出此旨士族并ニ元卒ヘ布告スヘキ事（但本文鳳出ノ向ハ祿稅上納不及事

○第四百廿六號 十二月廿七日 使府縣

士族以下家祿賞典祿百石未滿ノ者願出次第奉還開屆候旨及布告候ニ付別冊方法ノ通相心得夫々處分可致此旨相達候事

家祿奉還ノ者ヘ資金被下方規則

第一條 一家祿賞典祿共百石未滿ノ輩自今奉還出願ノ者ヘ產業爲資本永世祿ハ六ヶ年分終身祿ハ四ヶ年分一時ニ下賜候事

第二條 一前條合算高各府縣當酉年貢納石代相場ヲ以金ニ替凡半數現金半數公債證書

ヲ以相渡シ公債證書ノ分ハ年ニ八歩ノ利息年々十一月ニ各地方廳ヨリ相渡可申事

但公債證書ハ五百圓三百圓百圓五十圓二十五圓ノ五種ヲ製造スル故ニ金高ノ都合

ニ寄步割増減モ可有之事

第三條 一公債證書ハ外國人ヲ除ク外何人ニ不限讓渡質入トモ可爲勝手都テ取扱方ノ

儀ハ新公債證書同様ナルヘシ（但巨細ノ儀ハ猶公布可及事

第四條 一公債證書ハ三ヶ年目ヨリ政府ノ都合ニ因リ七ヶ年ノ間ニ抽籤ノ法ヲ以テ現

金ニ引換可申事

第五條 一元一代卒ニテ民籍ヘ編入終身祿被下候分モ奉還ヲ願出ル者ハ前條ニ照準シ

處分スヘキ事

第六條 一年限給ノ分奉還願出候ハ是マテ渡濟及殘年限等詳細取調管轄廳ヨリ別段

大澗省ヘ可伺出事

第七條 一既ニ貫屬替致セシ者ハ家祿受取來候管轄廳ヘ可申出事

第八條 一農業或ハ收蓄等志願ノ者ハ官林田畑荒蕪ノ地等故障無之分ハ別紙拂下規則ノ通取計フヘシ尤右代價ハ此度可相渡公債証書ヲ以上納不苦候事

産業資本ノ爲メ官林荒蕪地拂下規則

第一條 一家祿奉還資本金受取候者農業或ハ牧畜營業ノ爲メ官有ノ田畑城郭跡屋敷跡并荒蕪地山林等拂下相願地元村方組合村方又ハ政府ニ於テ故障無之分ハ相當代價ノ半價ヲ以テ相渡スヘシ候條附錄離形ニ照準シ來ル六月三十日限リ封書ヲ以管轄廳ヘ可願出尤他管轄ノ地所ヲ望ム者ハ本管ノ添書ヲ以右期限迄ノ内望地ノ官廳ニ可願出同日以後出願候分ハ公ノ入札法ヲ以拂下可申事（但拂下出願ノ地所ハ相當代價ノ半價建物立木ノ分ハ相當代價ニテ可拂下事）

第二條 一地所拂下願書ハ開札日限相定メ願人立會開封ノ上三番札マテ取捨大藏省ヘ申出ツヘシ尤同直段ノ者有之キハ出願ノ遲速ヲ以可相定事

第三條 一地所拂下許可ニ至リ管轄廳ニ於テ代金上納申付地券相渡可申尤券面ニハ相當代價ヲ以記載シ銀下年季明貢租付ノ時ニ至リ更ニ書改可申事

第四條 一地所拂下一八當リ步數ノ制限ハ願人ノ多寡拂下地ノ廣狹ニ寄リ候儀ニ付地方官ニ於テ見込相立大藏省ヘ可申立事（但田畑并城郭跡屋敷跡ハ一町步以下荒蕪地ハ三町步以下山林ハ五町步以下ニ限ルヘシ尤田畑五反山林二町半ヲ併セ拂下候テモ不苦且又陸羽諸國其他僻遠ノ地ニテ廣逸ノ場所ハ此限ニ非スト雖モ凡右ノ目的ヲ以取調可申事）

第五條 一地所ノ代價於政府不相當ト視認ルニ於テハ拂下差止候事

第六條 一地所建物立木共拂下代ノ儀ハ一時上納ノ事

第七條 一熟田畑拂下ノ分ハ直ニ從前ノ貢租ヲ上納致スヘシ

尤從前貢租未定ノ分ハ隣地比較ヲ以租額ヲ定メ沽券法施行ノ地ハ地租百分ノ三舊法因襲ノ地ハ舊額ノ米金ヲ貢納スヘキ事

第八條 一城郭跡屋敷跡ハ銀下トシテ十ケ年ノ間荒蕪地ハ十五ケ年山林開墾ノ分ハ二十ケ年免稅ナルヘシ尤山林立木其儘存置キ候分ハ隣地比較ヲ以テ稅額取調ヘキ事

第九條 一開墾年期中拂下ノ地所他人ヘ讓渡ハ勿論質入等ノ儀堅ク禁止セシムヘキ事

但本人長病一家ノ内他ニ着手スヘキ者ナキ歟或ハ其他己ムコト得サレ事故アル者ハ管轄廳ニ詳細具狀何分ノ差圖ヲ可受母

第十條 一地所拂下相願候者姓名ヲ他人ニ假與ヘ或ハ反別木敷ヲ偽ル等各種奸詐ノ所業有之拂下ノ後發覺候ニ於テハ假令地所着手或ハ成功ノ後タリ共右地所引揚當人并ニ連累ノ者相當ノ罪科可申付ハ勿論万一右地所賣買致候後タリトモ同様處斷スヘキ事(離形畧ス)

○第四百廿七號 十二月廿七日 京都大坂二府并諸縣

各廳金穀出納ノ順序等一定ノ方法無之ニ付今般右取扱ノ順序并書式勘定帳離形共別紙頒布候條右ニ照準來明治七年一月ヨリ施行可致尤從前勘定帳ニ相添差出來候小譯證書ノ儀ハ爾後不及差出候此旨相達候事(但從前唱來候諸縣第一常備ハ常費第二常備ハ豫備凡積置米金ハ概費其他第二常備ヲ以操替及ヒ臨時支給ノ費用ハ概シテ臨時費ト改稱シ且本年大藏省第百五十四號布達勘定書式ノ内一旦本拂ノ分差繼拂ノ際今般相達候勘定帳書式ノ通更止候條此旨可相心得事

(金穀出納順序畧ス)

○第四百廿八號 十二月廿八日 院省使府縣(十二年五十二號達ヲ以テ廢ス)

官祿稅被徵候段別紙ノ通相達候條明治七年一月ヨリ奉仕ノ官廳ニテ致收入院省及東京府ハ每月開拓使京坂二府並諸縣ハ每三月取束收稅帳相添大藏省ニ納方可取計此旨相達候事

即今内外國事多端費用夥多ノ折柄ニ付陸海軍資ノ爲メ明治七年以後當分ノ所官祿稅被徵候條勅任官三百五拾圓以上ハ十分壹奉任官壹百圓以上ハ二十分壹ノ割合ヲ以每月其廳ニ上納可致此旨相達候事

○第四百三十二號 十二月廿八日 院省使府縣

來明治七年一月ヨリ達書布告ヲ區別シ各自ニ番號ヲ附シ候條此旨相達候事

正誤

○上卷目錄之部

- 三十八丁 裏面三行 同省、ハ同省ヘノ誤
- 四十四丁 裏面七行 六月十七日ハ八月十七日ノ誤
- 五十五丁 裏面一行 石川縣廳ヲ下澤ヘ金ハ金澤ヘノ誤
- 六十九丁 裏面八行 二月廿九日ハ六月廿九日ノ誤
- 七十四丁 裏面一行 第三百三號ノ次府縣ノ二字ハ衍

○上卷之部

- 三 丁 裏面十行 日梨ハ目梨ノ誤
- 十四丁 裏面十二行 髓ハ隨ノ誤
- 十六丁 裏面五行 外務省ノ上東京ノ二字ヲ脱ス
- 二十丁 表面三行 割注中奇留ハ寄留ノ誤
- 二十二丁 表面八行 製ノ下シヲ脱ス

二十二丁 裏面六行 續柄ニハ續柄ヲノ誤
 四十九丁 裏面二行 軍用獵銃ハ軍用獵用銃ノ誤
 六十六丁 表面七行 記載ノ下可チ脱ス
 六十九丁 表面二行 右等ノ者ノ下其ハ共ノ誤
 六十九丁 裏面 舊銃價位第二表中五行挽ハ換ノ誤
 七十二丁 表面五行 綏期ハ綏期ノ誤
 七十二丁 裏面二行 其主ハ其地主ノ誤
 八十七丁 裏面九行 候ヲノ下地所ノノ三字ヲ脱ス
 八十八丁 表面六行 加印ハ加判ノ誤
 八十九丁 裏面十一行 管轄ノ下廳ヲ脱ス
 九十二丁 表面十二行 終身ノ下禁獄ノ二字ヲ脱ス
 九十七丁 裏面三行 鋪ハ舖ノ誤
 九十八丁 表面三行 公債ノ下元ヲ脱ス

百一丁 裏面九行 手敷料ハ手敷料ノ誤
 百四丁 表面五行 引去ノ下全クノ二字ヲ脱ス
 百七丁 裏面四行 澁滞ハ澁滞ノ誤
 百八丁 裏面一行 ロケノ下モヲ脱ス
 百九丁 裏面七行 被ノ下宛ノハ定ノ誤
 百十九丁 裏面一行 書セノ下テシハシメノ誤
 百三十四丁 裏面 第十號括弧中依テノ下十號ノ二字ヲ脱ス
 百三十五丁 表面二行 右証文ハ右讓証文ノ誤
 百五十二丁 裏面六行 舊曆定日ヲノ下以テノ二字衍
 百六十三丁 裏面六行 割注中田畑ノ種ハ田畑ノ稱ノ誤
 百六十四丁 裏面二行 自然ハ自然ノ誤
 百九十丁 表面九行 車ハ軍ノ誤
 百九十二丁 裏面一行 収蓄ハ牧蓄ノ誤

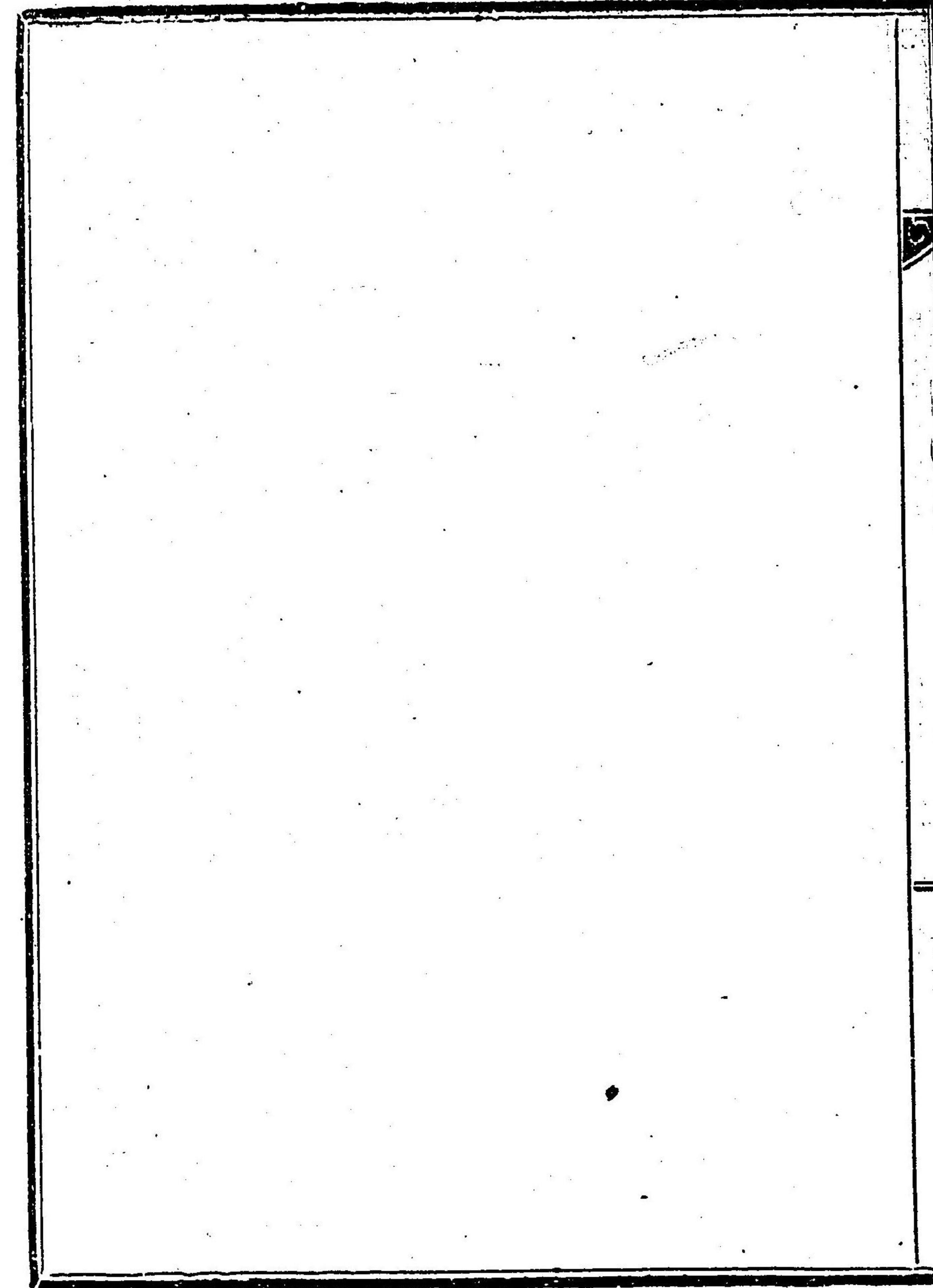
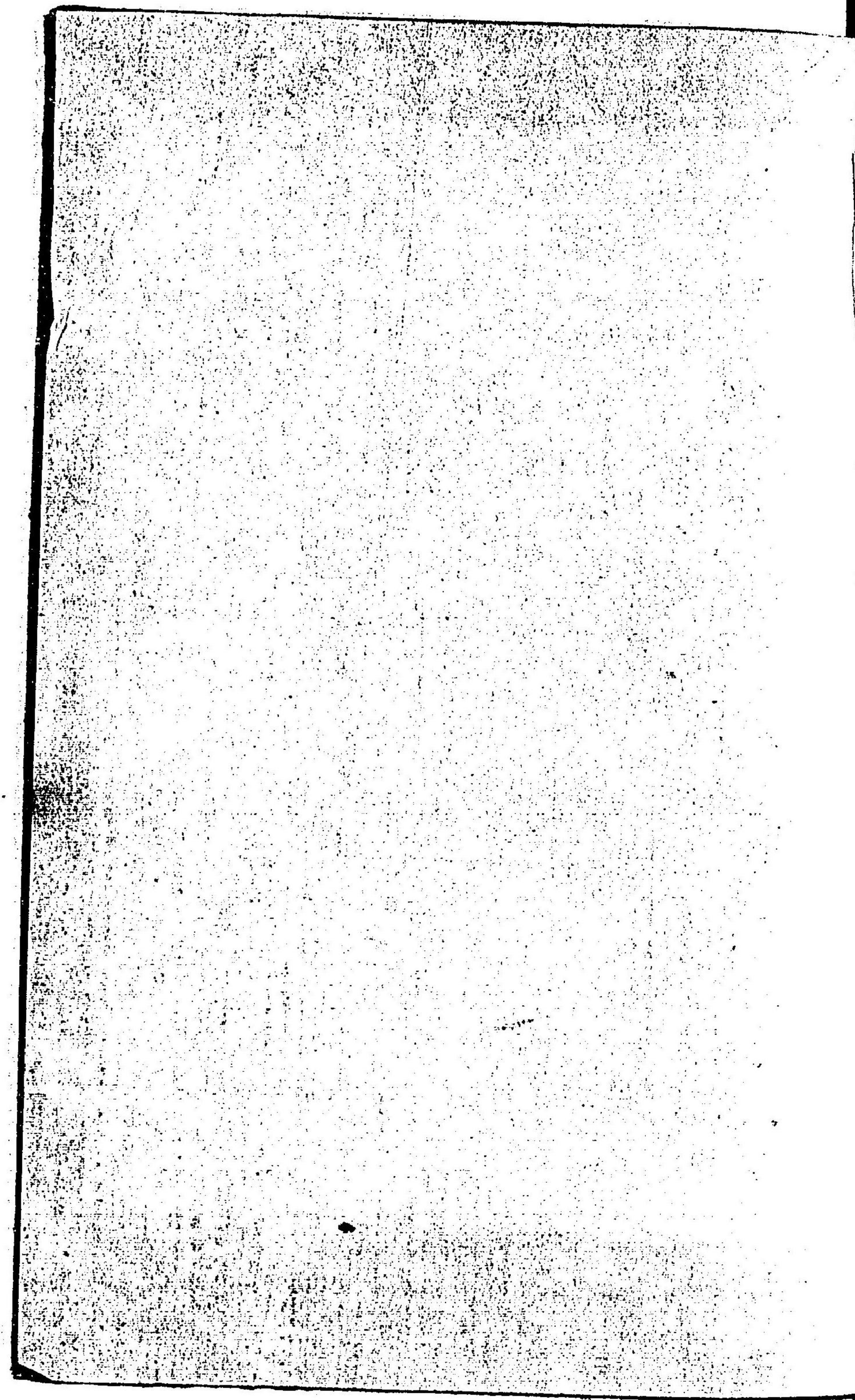

東 京 圖 書 館

新 門 一 函

十 部 四 架

類 號