

東三省政畧卷三

交涉

附會議問答 目錄

七月初五日第一次會議

七月初六日第二次會議

七月初七日第三次會議

七月十三日第四次會議

七月十四日第五次會議

七月二十日第六次會議

七月二十一日第七次會議

七月二十二日第八次會議

八月初六日第九次會議

八月初七日第十次會議

八月初十日第十一次會議  
八月十三日第十二次會議  
八月十六日第十三次會議

會同奉天巡撫唐紹怡與日總領事會議問答 以督撫主問日領主答下做此例

七月初五日第一次會議

問 請貴總領事提議事件

答 前此商量礦事未了今請繼續商議因政府近有訓令有銅礦兩處日人亦經

開採若不在合辦之內必應勒令停止未免又啟交涉可否亦予合辦

問 此事亦早籌議銅礦決不能在合辦以內查前次商議合辦礦務係與鐵路有

關係者故惟煤鐵兩礦可以合辦其餘各礦決不能在此列

答 然則如尊意即錫鉛礦亦不能列入合同矣

問 錫鉛礦可以列入將來當飭礦政局調查

答 本溪湖銅礦日商尙未開採惟安東銅礦日商開採已久照理論上言軍政時

許可開採之礦現在自應交還惟該商擲去資本頗多必當要索賠償將來必

滋論議故此事甚爲難

問 此事亦無甚爲難軍政官所發號令軍隊撤後即無効力該商以冒險圖利爲

此營業何能要素賠償

答 軍政官許可開採權雖軍撤後毫無効力然該商已開有成效若令廢絕後之續辦者必享其利益故不若仍行合辦

問 想安東銅礦必非大資本家所開因軍政官係戰時地方官不過暫時之命令大資本家決不肯輕擲貲本此必欲圖小利之人急於獲利起見若因軍政官許可即欲爲後來合辦地步殊非平允

答 鄙見並非欲合辦此人亦實非大貲本家惟既受軍政官許可開採已擲去貲本若干若令停止必須要素賠償恐起論議故不若合同經營將來兩國貲本家經營該礦時但將該商所費貲本繳還亦可了結

問 軍政官前已言明係戰時之地方官該商受軍政官之許可但能享戰時之利益軍隊撤後即應消滅若以耗去資本而言則軍政時所辦事件不止一件有獲利者有不獲利者若求不獲利者向我要求賠償萬難應允

答 尊論甚表同意但該礦究以如何辦法爲結果

問 現在該礦已開採若干時已挖得銅若干否

答 其詳不可得知聞現在正在挖井尙未得銅

問 所以該商全係冒險行爲當軍政撤時彼既不應再擲費本否則亦應早日向貴總領事報明

答 此種人本總領事亦不贊成其行爲惟實已擲去數千之費本此層務求爲之設法所以安東之銅礦擬請兩國合辦因該礦已經日商開採之故若本溪湖之礦將來可由中國獨辦或請日本技師經營其事卽將來各處銅礦亦不在此例

問 安東銅礦合辦之事碍難應允該商所擲費本係其自取亦萬無賠償之理惟重以貴總領事之意因情面上當令礦政局往該處調查該商在軍政時代擲去費本若干量予給還以昭體恤其軍政撤後所用之費本不在此例亦不能任意多報

答 此事究竟如何尙不知其底細應請大帥派員往查本總領事亦當令安東領

事就近調查確實至此人固非上等商人如以後有大費本家如大倉之類能否准其合辦

問 因不能合辦故願給還耗本令其停辦不論商人之資格也

答 當照尊意電達本國政府前次安奉鐵路沿線合辦礦案節略內第二款現在日人所開之礦一律禁絕未免太嚴總應俟合辦定後與二三月之限否則此時須與一年之限

問 前次節略彼此已認何以貴總領事忽有此語

答 因該條約一律二字包含太廣如現在所開各礦內中有大資本家經營之礦在內將來即可作合同辦理之資本家此時若一律禁絕則該商先投之資本未免受有損害故此二字似太嚴重

問 第二條之意係與第三條互相聯貫照第二條禁絕後即可照第三條勘定後稟明合同辦理一轉移間即可開辦

答 尊意已均領會惟此二字字面太嚴重即由本總領事此時發令禁止亦恐難

以就範似不若彼此派員先行勘定爲是

問 前因貴領事尤如第二條所言一律禁絕故復有第三條彼此勘定卽予合同開辦之議貴領事既未允第二條何得有第三條之議且所謂一律禁絕者將現在所開各礦一律停止以待會勘也其人之良否資本之足否本來一概不問

答 尊意已極明晰惟第二條字面究太嚴重可否加入一條聲明彼此派員先行會勘如估僭及資本不足者卽予禁絕其可以繼續合辦者卽予接辦

問 所以須一律禁絕者因日人現開之礦無論佔踞及有無資本人之良否均屬不應故議令一律禁絕然後會勘再達合同辦理之目的

答 惟此事必須派彼此行政官往勘方可就範若僅派礦師恐非所宜

問 可將礦師二字改爲派員則包含較廣

答 第三條之礦師二字尙可不改惟第二條實恐無此能力足以禁絕將來必須借重貴處警察故請將第二條改爲兩國派員查明應禁者一律禁絕容今日



回去再行籌思明日再議

七月初六日第二次會議

問 今日請再續議各案

答 原來各國交涉不免有要求過分之處然如關係不甚重大亦可少為讓步

問 此亦無所謂讓步但兩國和衷會商無不可了之事

答 本國政府甚盼望會議各事早日了結

問 本部<sup>院堂</sup>之意亦甚盼望早日和平商結俾可辦理他事

答 如求讓步措詞似不妥當惟求彼此體諒而已

問 貴我兩國相去最近交情極洽現在各國奉天交涉均視貴我兩國此次會議為準故必須和衷商量

答 尊論甚是然此次彼此商議係關於戰後問題故於各國甚無關繫決不得援引利益均霑之例為請

問 原來戰事係日俄兩國我國係屬中立故自東三省善後條約定後戰事問題即已了結此次會議係交涉事件故本部<sup>院堂</sup>極願早日和平商結可無庸提及

戰後二字

答 由山東青島至濟南鐵路乃德國所造沿鐵路礦務聞亦係貴國與德國合辦是以礦務與鐵路極有關繫原來東三省條約會議節錄有礦產一事將來再行會議之語故此次會議實爲繼續條約而行

問 礦產問題乃此次會議之一端其餘交涉未了事件甚多尙須續議

答 前日所定合辦礦業節畧擬加入一條

問 可加入（如將來奉天省許允他商開採煤礦事業較直隸區域合同利益優者嗣後在此路綫所能批准合辦之煤礦亦可請援照辦理其鐵鉛錫三種礦業倘有合辦之事至於如何納徵稅項應遵照以後農工商部奏定章程辦理）一條

答 鐵錫鉛礦抽稅自應照農工商部奏定章程辦理惟貴國將來與他國合辦以上各礦有利益過於此次合辦者本國亦應均霑

問 此意可以同意惟利益均霑四字乃條約上字樣節略上萬不能用

答 請將此條上煤礦之煤字除去何如

問 此則不能因臨城煤礦合同係專指煤礦而言若除去煤字則全體文義俱不合矣

答 臨城合同係屬辦事規則與納稅本無甚關係此次合同彼此均已認爲極當因恐貴國將來有與俄國及他國合辦之礦勝於此者如不用中國總辦及執事全用他國人等事故本總領事欲預按此例此意係從權利上發生非爲納稅也

問 該條內已寫明利益則權利已包含在內

答 照此意則鐵錫鉛等礦亦應如煤礦之例

問 立合同不妨詳細可加入（如在本省境內允准他商開採鐵鉛錫等礦除遵照部章納稅釐報效外如許有他項利益將來在此路綫所能批准合辦此三項之礦亦可請按照辦理）一條惟奉天省萬不能改東三省

答 大致可表同意惟此條似乎太長

問 可分爲兩條

答 節略內第一條路綫之事查安奉路綫本可直達因該處多山故遶道敷設將來改良必須取直穿山約此時三十邁之路將來可減爲十邁如照該條所云路綫不得更改實多未便此意想大人已知特先聲明

問 可增入條內

答 容先擬底稿再請閱定

七月初七日第三次會議

問 凡南滿洲鐵道附近煤礦無論已開未開均須商議貴總領事可以商議此事  
否

答 可

問 現在南滿洲鐵道附近所開煤礦共有幾處

答 舉總名有三處 一撫順 二烟台 三長春

問 撫順煤礦係華商王承堯所開請先提議此事

答 尊意請提示

問 前次鐵道會社令王承堯面議允給還資本若干即不准其干預此事萬做不  
到

答 請示做不到之理由

問 鐵路需用之煤或由鐵路公司開採或合同華商開採均載約章惟有非鐵路  
需用其礦爲華商所已開者不能由鐵道會社任意給還資本即不准其干預

故此事萬做不到

答 關於此事問題若欲會商本總領事非請本國政府之訓令不能有何等之回答然該煤礦由日俄條約讓與日本中日正約第一條已認明矣

問 中日條約所認者係中俄旅大租借約及造路約移轉中日其餘不關該約之事須再會議況此事載明附件

答 中日條約第一條係認明日俄條約第五第六兩條該條內載明沿鐵路礦產一切皆歸日本

問 此事可不論日俄條約因中國承認日俄約後中日又議有他約也

答 總之撫順烟台長春三處煤礦均經俄國讓與日本因該礦係俄人經營之故雖在中國領土內然已經中國政府以中日條約第一條認明故此三處無可商議

問 然則貴總領事認中日條約否

答 自應承認然此三處決不在內因此三處已由俄國特讓與日本也

問 撫順煤礦俄人並未十分經營何得特讓

答 照日俄條約第五第六條俄人讓與日本者一旅大租借權一鐵路及沿鐵路利益此礦即在利益之內

問 所謂利益者如俄人經營之房產及工程等煤礦則中日條約自有專條應另提議

答 乞將專條提示

問 即附件第二號第四條

答 此係貴國全權大臣提議之會議錄不能作為條約

問 此議已經兩國全權大臣認明蓋印何得不認為條約

答 彼此蓋印係認明會議錄之不悞非承認提議未允之件也

問 然則該會議錄內第五第六兩條日本何久已實行

答 此不過提議之案其第五第六等條實行係另有專條非依此議而實行也

因  
提示第十一號專條



問 該條字樣與原來無異

答 前件係一面全權大臣提議之件不能作准以後則彼此認明故繼續錄之總之沿鐵路礦產須俟彼此會議係除開此三處指別處礦產而言因此三處已載明日俄條約故不必提及本總領事解會議錄之意如此

問 此與本部院解該條之意大不相同因該條內載明原可按照第六條辦法但因沿鐵路礦產十分繁雜故彼此須以後會商云云釋原可及但字之意即明白了然矣

答 貴督撫之意既如此解本總領事當電告政府再答但鄙見沿鐵路五金各礦將來亦可提議在內

問 請貴總領事先行回答如何商量此事因沿鐵路礦產守條約而言無論已開未開均須會商也

答 本總領事大致與政府之意見無甚異議因該條內載明原可照第六條辦法則將來會商此事亦必照第六條之意今貴督撫欲提議撫順煤礦尊意請先

提示又此事原因請貴督撫注意該煤礦前經中國政府與駐京公使交涉主張該礦係商人王承堯所開後爲俄軍佔用轉移日本故我政府不忍以戰事之故致該商大受損害允卽給還資本若干以示體恤此意見尙係本總領事所發生者也

問

此係專指撫順煤礦而言本部

院堂

與貴總領事不同意者因貴領事主張會議

錄有原可照第六條辦法一語以爲無庸商量本部

院堂

主張該條原可及但字

之意必須彼此會商再定詳細章程是本部

院堂

請回答之意係爲會商沿鐵路附近所有礦產無論已開未開者起見若撫順一處不過因王承堯呈控故由中央政府交涉此實其中的一部分也

答

請貴督撫將主張之意作一意見書本總領事當電達政府俾可照約商量但使彼此和平無不可議之事也

問

本部

院堂

於此會議錄及條約知之最詳

蓋當時議約時本部

院堂

曾在座也

答

誠然本總領事亦每月必翻閱數四請將鹽場問題提議

問 貴總領事與關東都督府商量鹽產辦法如何

答 大致與前次商量之法不甚差違每年入口二十萬擔都督府已允不再要求增添

問 出口稅如何

答 此則決計不能承認不但都督府不承認即政府有訓令不能承認也

問 貴總領事既爲決計不能承認之言則全問題可作廢矣因當初提議該問題時本以內地稅出口稅及每年進內地之數目並列今貴總領事欲離開辦理則全案必爲之解散此事原來我處持之甚堅貴總領事何以畧其大者

答 前本總領事已聲明出口稅一事甚爲費事請貴督撫不必主張徵收已得貴督撫同意

問 本部<sup>院</sup>何嘗同意

答 然則此次請貴督撫同意至不能認收出口稅之故極易明晰因出口之鹽非極廉之成本不可若一收出口稅則成本較重不能出口入內地又有限制鹽

業必日見減色故不能承認

問

原來出口稅問題貴總領事屢言收稅與行政有礙業經本部院堂援大連設關

收稅無礙行政等語答覆至於慮及商民之本太重則如都督府所收之稅及

韓國進口稅貴國進口稅皆可免收何以獨欲免我中國出口之稅該鹽灘事

業之發達固本部院堂之所欣望即中國人藉此亦可多得生計彼此均有利益

惟收稅係籌款大宗鹽斤之稅又中國特別進款之大宗即本部院堂等來此經

營東三省各事需款甚多久為貴總領事所深悉鹽業出口稅將來當為東三

省進款之大宗本部院堂等方望之甚殷也

答

貴督撫尊意本總領事久已聞之心中亦甚明了免韓國進口及本國進口稅

一事現已預備辦法然如租借地內產鹽若准無限制運入內地均照四元五

角收稅則中國稍收出口稅亦無不可

問

因東三省產鹽不止旅大租借地一處若任租借地鹽入內地則他處製鹽之

商民必受損害故以租借地現銷東三省之鹽數為準定為每年七萬擔又以

三萬擔爲將來之擴充此入內地鹽數萬不能不限定之理由也

答 此理早已明晰總之請貴督撫將限制進內地一層銷去方能商量出口稅之事原來鹽產問題彼此認爲重大恐起爭論故願早日商結如每年進內地二十萬擔及每擔納稅四元五角以二元或一元五角歸都督府等事即請承認以便了結免起爭論

問 出口稅一事如何

答 出口稅一事可作爲該條件之根本務請不再提及現所議之進內地數目及鹽稅分別徵收數目可先決定且出口稅一事不但費事即使允認中國必須設局徵收現在關東州鹽出口無多恐所收之稅尙不足敷局用故請貴督撫不必主張徵收

問 進內地稅一事萬不能使租借地之鹽本輕於內地之鹽至出口稅一層設局用費自當斟酌且本部院深願該鹽灘之發達俾貴我兩國收稅日旺此則與貴總領事希望相同者也此等意見早已聲明諒貴總領事必熟審之矣

答 都督府現難收鹽稅一俟分別徵收進內地稅問題議決後擬各稅皆不收取  
問 然則由我代收中國人民之稅與都督府矣

答 雖係收中國人民之稅然都督府有保護關東洲中國居民之責即收取稅項  
亦不爲過且即作爲東三省貼還都督府之款亦可要之此稅實係關東都督  
府之行政費也

問 行政費係都督府在租借地之命令我處概不與聞進內地稅係中國國家所  
收無貼還都督府之理

答 現擬一統共辦法租借地產鹽無論入內地及出口俱由中國每擔收二元五  
角由都督府收稅每擔收兩元尊意如何

問 此係出產辦法都督府將來尙須收出口稅否  
答 卽不再收

問 進內地七萬擔之稅如何

答 亦不再收總之但繳稅四元五角任運何處不再抽收

問 然則租界地產鹽較之內地產鹽每擔少兩元之成本矣

答 並不減少因兩元係都督府所收製鹽者仍納四元五角之稅與內地無異也至二十萬擔之說本係空言現在該處製鹽之數不過十餘萬擔如尊處主張減少即九十五萬亦可

問 此意前已言明因現在進內地之鹽雖每年不過七萬擔然將來貴國改良製造後鹽業必極發達若預許多數則內地之製鹽者必大受損害不能不預籌保護也

答 貴督撫之言但知其一將來即使改良能否售入內地尙未可知因中國人民是否喜食此鹽不能預決即如日本現在俱願食本國鹽此亦狃於習慣之故本國本府方研究此問題故改良辦法不若減輕成本爲上

問 如東三省所食之鹽俱係租借地所產則無論矣但租借地外尙有多數製鹽之人數萬不能使成本彼輕於此前聲明以現銷之七萬擔爲準即此意也

答 貴督撫尙不知其中詳細因租借地內製鹽實已達於極點從前該處製鹽本

甚發達此時再欲擴充非在海灘設法不可其成本非常之大故改良之說不過徒託空言租借地產鹽必不能勝於內地且收稅均係四元五角而運費則租借地內之鹽遠過內地故妨害內地鹽業之事實過慮也以表面論收四元五角之稅能售十元似製鹽者有五元五角可得然運搬費如此之重加以成本實所餘無幾矣

問 以前未有鐵路時旅大產鹽與復州產鹽運入東三省本來同一售價豈爾時平均現時忽不平均耶

答 此理極易明晰如任用一物由東京運至與由營口運至其運費多寡懸殊然在奉天之售價則一以故製物者有獲利多寡之別即以鹽論田莊台產與山海關產在奉天售價則一而運費之相去夫人而知此所以獲利之多寡運搬費之關係過於稅金也現在關東州正值製鹽之時一俟冬初即當運售此問題若不議決必至如趙將軍時有扣留等事勢必又啟爭論本總領事爲預防此等爭論起見深願早日議決如貴督撫萬不能用鄙人之主張則無可如何



只得從緩再議

問

院堂

本部亦深願早日議決數事俾得另辦他事且鄙人除公事外與貴總領事

時常相見晤談極歡當可銷除彼此從前之成見

答

請將進內地二千萬擔之數認定其收稅數目請照中國現行鹽稅之則為準

以三分之二歸中國以三分之一歸都督府其出口稅請免

問

此實難表同意本部

院堂

所主張者一進內地以十萬擔爲限一必須收出口稅

答

出口稅一事本總領事已接政府訓令不能承認

問

貴都督府在該處收稅於進本國口時又收稅獨我處地主反不收稅似欠公

尤

答

都督府所收之稅係出產稅非出口稅

問

無論如何均是收稅故本部

院堂

主張租地者收稅則原地主尤應收稅應以三

分之一歸租主三分之二歸地主故須照都督府所收之稅加倍徵收

答

請先將進內地二十萬擔及收稅三分以一分歸都督府認定除此二十萬擔

外賞督撫之意應如何收稅

問 總之都督府收若干則中國所收倍之

答 此何以故

問 因鹽係中國國家專利之品故係重徵稅則

答 雖係中國國家專利之品然該產地內行政保護均歸日本賞督撫不可不思

問 所以都督府現收之稅本部院並未指駁惟欲收中國地主之稅耳

答 該地主雖係中國然行政保護均已歸日本國家故都督府保護該灘需費不

少中國並未費保護之力而欲加倍收稅此理似不可解

問 即使都督府不保護彼等亦能製鹽從前俄人租借時並未保護而產鹽如故

答 然則都督府不收稅中國尚須收稅否

問 亦當徵收

答 請問如何收法

問 此則當與貴總領事商量因鹽產問題原來中日立約時兩國權全大臣并未

思及故有貴總領事與趙將軍彼此相持之事本督撫到任後甚願早日商議然尙未到同意處貴總領事應知鹽爲中國國家專利之品與礦產之爲國有物同故須特別收稅旅大地雖租借與貴國在租借期內有地方行政之權至於地中海中如礦及鹽等產自當由我特別收稅中日兩國交誼最密貴政府想不至以區區鹽事壞我行政之權利且租借地鹽稅輕於內地則我政府亦無以對內地之商民至於運費等比較乃營業家之籌算貴總領事亦不能盡爲貴國商民一面籌畫致於我有損也

答 尊意甚明晰然條約上載有附近水面亦在租借之內此語尙請三思

問 所謂水面者如航業及建築碼頭等尋常之事至於鹽則係國家專利之品必須另行提議

答 然則租借地附近水面中國業漁之人應如何辦法

問 此亦另一問題要之鹽產係當時租借旅大時所未議及之事卽後來中日全權大臣亦失於提及本大臣甚願早日議決以補條約所不足故屢次提出意

見并請貴總領事提出貴國政府之主張然迄今未得同意實爲遺憾

答 不知當時貴國全權大臣何以並不提及現在本總領事亦極願早日議結然如貴督撫之主張實有礙難同意之處如在租借地內徵收加倍之稅此層最難同意且請貴督撫參觀膠州灣威海衛租借地可知日本之讓步矣

問 德國如商膠州灣鹽進內地中國政府必不承認

答 此因膠州無鹽之故

問 然則貴總領事何以提及膠州

答 本總領事并非專指鹽產而言係論該地行政大概若膠州有此事料德國未必肯如日本之讓步

問 此則請貴總領事不必代爲過慮本部院堂敢料膠州如有此事中國政府當不與之商量

答 然則關東州鹽產亦可不與日本商量矣

問 因原來每年運入內地有七萬擔故特與貴總領事商量辦法此乃本部院堂和

衷辦事之意也

答 運入內地及收稅之事甚願商量惟租借地內中國欲收加倍之出口稅此事甚不公平

問 從前該處產鹽並未出口即俄國租借後亦未出口今既運出口則此等中國專利之品何得不收重稅

答 敢問何以必須收加倍之稅

問 因都督府所收之稅太輕僅每擔六角故必加收

答 貴督撫適間所言俄國租借時鹽未出口此語於事實上亦不合當時如海參崴等處皆銷該處之鹽即日本長崎亦有俄兵輪運來銷售

問 兵輪運鹽乃極不文明之事可以不必提及總之請貴總領事將彼此辯駁之語攔起平心商量辦法

答 甚願但租借地內收稅之事決難承認且該地已租借日本在租借期內請不必再主張中國之權利

問 權字可不提及利益則中國理應享受

答 鹽稅事亦不成其爲利益

問 如大連設關卽中國享受利益之明証

答 此係條約上載明之事

問 誠然因鹽事俄人當日未允公平商議故深望貴我和平商量

答 大連稅關俄人已允因戰時航擱故日本繼續照辦至於鹽則中國曾向俄人

提議俄人固未允也

問 亦非不允不過要求太過耳

答 總之此事如照現在主張萬難同意請提開租借地但論限制進內地及收稅

之辦法此事日本已極讓步所最讓步者爲尊重中國之專賣權此層請貴督

撫三思然後再議



七月十三日第四次會議

問 本部院堂已將節略改正請即閱定因出示節略

答 第一條之意與本總領事所主張者無甚歧異惟該條原文係本國政府訓令所定今改正之條文詞尙有不合可否請依本總領事原條

問 原條文詞亦無不合因出示譯出原條

答 安奉鐵路改良時必須由貴國派員會商故此條可以不必過慮原來此條本總領事之意不欲列入合同但以公文通知貴督撫今既列入請以本國政府訓令之文詞爲定

問 貴國政府之訓令係令貴總領事守其意見而行今意見既彼此相同文詞之間何必計較

答 總之除改灣取直外其餘一切路綫仍須照舊等語太覺細密還請斟酌  
問 可改爲安東奉天間之輕便鐵道將來改良築修寬軌時稍有更改之處其餘一切路綫仍須照舊不另改作他綫



答 貴督撫必須聲明此句之意何故

問 因安東至奉天現係盤山越嶺將來改良只能改灣取直萬不能遇道斜繞故須聲明此句

答 本總領事原條內已聲明無大變更若遇道斜繞則即大變更矣應請不必疑慮此事亦非本總領事執議因將來改良軌道必有更變若加入一切路綫仍須照舊等語似多窒碍且又須請政府訓令不若改從原條俾免周折

問 必須照本部院堂所定之條則本國政府方可一覽了然且已聲明路綫固與軌道改良無涉也

答 彼此意見既同可請仍照本總領事原條列入好在此路改良約須兩年屆時照約須由貴國派員商定也

問 貴總領事所示條內如稍有變更與無大變更詞意本係重複路綫照舊一語因會議合同辦理沿路綫礦產故不得不聲明若條約所載會商係軌道改良辦法如築路造橋之類與本問題無涉請將此意轉告貴國政府爲是

答 此事已與政府往復電商數次此係末後訓令之條件已寫明路綫兩字則非造橋築軌可知然該路改良建築時如灣處不能取直尙須遠繞他道故一切路綫仍須如舊一語事實上萬做不到

問 本院所最注意之處卽在於此因安奉鐵路改良辦法彼此會商本已載明條約本部門何庸再議今有議者係爲合辦沿路綫礦產辦法則必以路綫爲準故須聲明不得更改

答 該路綫改良之事但由後藤男爵中村長官一往巡視若何改良尙未決定故政府對於此事亦無一定主張好在沿路綫礦產尙須彼此派員會勘亦非一時可定俟礦產勘明則此路綫亦可決定矣

問 本部門與貴總領事所議係沿路綫礦產問題路綫既未指定則礦產附屬於何處

答 貴督撫之意本總領事早已明晰惟路綫照舊一語將來萬不能實行如以十英里之路改爲一英里貴處勢必又啟爭論且鐵道上山下山實較人行爲遲

故此路綫改良辦法尙須斟酌

問 貴總領事前曾言明須鑿山洞

答 山洞之說尙未決定

問 然則此路綫貴總領事尙未能決定何能預定沿路綫之礦產

答 此路綫實不能決定惟沿路綫礦產此時預定亦無甚關鍵卽以本溪湖煤礦

而言如將來路綫改走他處該礦不在路綫之內則此合同辦法卽可取銷

問 原來會議問題係爲沿路綫礦產今路綫既不能定則以下數條皆無効力矣

答 路綫之事此時實不能定貴督撫如必詳細聲明實徒滋論議

問 若不詳細則將來必有誤會且恐路綫與現在大不相同

答 萬不至大不相同因政府改良此路於經濟上必悉心籌畫決不肯將已成之

路歸於廢棄且該條內已聲明無大變更則決無遠繞之事本總領事可請政

府速行勘定將路綫草圖照會閱定卽礦產一事亦可聲明於路綫未定以前

不得實行合辦

問 總之此意太覺籠統一稍有變更一無大變更一現在辦法一將來辦法詞意均未明晰所議係沿路綫礦產如路綫不定則無從論議矣

答 路綫之事實不能先行決定貴督撫既如此主張只得暫請擱起俟路綫決後再議

問 可以從緩

答 貴督撫於極小之處如此注意則彼此會商恐不能到同意處是本總領事深盼會議各案之結果實已絕望

問 貴總領事應知每議一事必須詳細覈實不行爲活動之詞使後來辦事者無一定之遵守徒啟誤解之爭論應請貴總領事向政府聲明安奉鐵路改良辦法係另一問題本督撫等所議者係沿鐵路礦產問題故必須指定路綫則礦產之在何處方有依據前因貴總領事聲明路綫無甚更改故本部院允議沿綫礦產今路綫既不能定則礦產二字無根從何議定乎非本部院堅執不能同意也

答 因貴督撫所主張使本總領事實有爲難之處如該條內已聲明路線無大變更而貴督撫猶嫌不詳必須加入綫路仍舊等語此於事實上實做不到蓋除改灣取直外如有不得不改之處尙須酌辦若照此寫明則拘執不能更變矣故不能不疑貴督撫爲無與本總領事相商之意也

問

此事亦無爲難之處且會議之初貴總領事即聲明該路除鑿山洞外無甚變更故本部

院堂

尤彼此開議且因鑿山洞之說太泥故特改爲改灣取直則鑿山洞與不鑿山洞均已包括在內矣

答

尊意甚明晰然安東至奉天山嶺極多將來改繞或鑿洞之處不一而足故實未能決定至於礦產合辦實不妨先行訂定但聲明路線未勘定以前合辦之事不得實行可也

問

原來所議合辦礦產係以路線爲依據如俟將來路線定後再行實行合辦而此時預先承認實無如此辦法請貴總領事將本部

院堂

之意轉告貴國政府若軌道改良辦法則決不干涉也

答 路綫雖不可決定大致必以安東直達奉天爲目的決不能繞道他處再至奉天請將本總領事原條仔細斟酌通融改定

問 可改爲日本總領事特爲聲明現在安東奉天間之輕便鐵道將來改良築修寬軌至於現存之路綫約計稍須更改並不另作他綫

答 第一條請照尊意電達本國政府第二條除本溪湖煤礦外一律禁絕一語似太嚴重應請酌改

問 第二條內本溪湖煤礦因貴總領事言大倉係大賫本家故特聲明  
答 甚感盛意然以表面上觀之未免兩國政府立此合同專注意於大倉一商人故除此外一律禁絕一語請酌改

問 可改爲一律均飭停止

答 請於一律均飭停止下加入照第三條辦理一語

問 此則不能因內有非正當之營業及賫本不足者在內故不能均照第三條之辦理

三  
答 然則請將本溪湖煤礦不必聲明

七月十四日第五次會議附合同

問 請貴總領事提議事件

答 安奉路綫礦產問題該合同節略第一條大致無甚更改第二條一律禁絕改爲均飭停止尙未議定尊意究竟如何

問 在本部<sup>院堂</sup>之意停止與禁絕二字意義相同未知貴總領事解停止二字之意有他見否

答 因禁絕則從此不能再開停止則以後可以照第三條辦法再行續探故禁絕二字太嚴重

問 照此辦法則停止者不過暫時停工凡人夫機器均不一律撤去似與禁止不開後再照第三條辦法之意不合

答 尊意雖甚明晰然若令將人夫機器一律撤去其不正當之商人及資本不足無合辦之資格者無論已惟內有妥當殷實之商若令一律撤去俟以後重來合辦豈不多費周折



問 總之若寫停止恐以後必有交涉

答 誠然即寫禁絕以後亦必有交涉因此等妥當股實商人所開各礦若一旦令撤去必啓爭論

問 所以辦理交涉不能作活動語一作活動語則以後交涉更多如不正當之商人援停止二字爲詞不肯將人夫機器撤去則又啓論議矣

答 如有不正當之商人不肯撤去本總領事當以強力禁之其有合辦資格之商人應請准其來省面議總之此條請貴督撫酌改但期無礙即可允認依鄙見改爲現在占踞之礦一律禁絕其有貴本可以合辦者令其接續與中國商人合辦何如

問 此意已在第三條聲明蓋第三第二兩條係連類而及惟必須分爲二條者因現在日人所開之礦皆非正當故請貴總領事聲明日商無私自開採之權一律禁絕然後再由貴總領事擇有股實合格之商人與中國商人稟請會勘批准合辦

答 尊意久已明晰然如有正當合格之商人現正開採極佳之礦已早開井動工此時若令停止果能今日停工明日議決合辦之事則繼續開採自無妨害然事實上勸辦此事至少約須二三月勢必井內積水即再合辦該商已受有莫大之損害此層不可不籌及

問 現在本溪湖及安奉路綫日人占採之礦不過占地甚多已開採者實少且亦多係土法無絕大機器在內此等事可以無慮

答 雖無絕大機器在內然均已開井挖採所費已屬不貲若任積水廢棄未免可惜貴督撫如必欲寫一律禁絕可否改爲一律禁絕之後照第三條辦理似與尊意亦無歧異

問 可改爲一律禁絕聽候遵照第三條批示辦理

答 照此意則卽最佳礦產如本溪湖之類均須一律停止候批再開矣

問 自應一律停候批准

答 理論上雖應如此然總求籌一特別辦法

問 惟有彼此速派員勘定之一法

答 本溪湖煤礦之佳人所共知可無庸再勘

問 原議係沿路綫礦產非指本溪湖一處也

答 該條內除本溪湖外一語請刪去

問 昨已允刪去矣第三條貴總領事將彼此派員會勘六字點去此係何意

答 事實上雖應如此辦然本總領事之意可以不寫入合同因兩國政府已認明合辦則彼此派員之事已包含在內

問 彼此派員會勘一語係爲可以合辦可字之根若不會勘則何以知其不可

答 此語寫與不寫均無關係惟前言彼此派礦師今改派員此係何故

問 因恐與地方有關係故必須派員

答 然則即請寫入惟如經彼此派員之如經二字似尙不妥萬一貴處不派則我處即無獨派之權矣

問 此係中國文法無甚關係如以爲含混可將如字改爲俟字

答 第四條錫鉛鐵礦經彼此勘驗後以爲可合辦稟請總督巡撫批准一語似與本總領事離開可否改爲由本總領事照會批准合辦

問 事實上必如此辦然合同上可不寫入

答 因立合同不嫌詳細故請加入

問 所以不能寫入者因礦產係我中國之物本督撫等有批准開採之權貴總領事係保護商人之外交官但有查察本國商人是否合格之權無批准開採我國礦產之理若照此寫未免含混

答 此意貴督撫尙有誤解本總領事萬無批准開採貴國礦產之理惟照此寫法則商人可以直接貴督撫故不得不請斟酌

問 請貴總領事來一公文聲明以後如有日商稟請合辦礦業者須先知照貴總領事考察是否合格覆到後再行批准

答 照此意則稟請二字係指何人

問 係指兩國商人

答 詞意明晰否

問 詞本明晰如貴總領事猶嫌含混可加入該商人等四字則明白曉然矣

答 如此甚妥請將第五第六兩條議定

問 請即細閱

答 第五條之奉天省可否改爲東三省

問 此事已聲明數次矣

答 此意本總領事尙未明晰貴欽差係總督三省想決不以特別利益許與俄國故改爲東三省實可以釋彼此之疑

問 若改爲東三省則與巡撫無關係矣且所議係安奉路綫之礦若不明奉天

亦於本問題不合本國現在決無以特別利益與俄人之事本部<sub>院</sub>方深盼南

滿洲沿鐵道礦產仿照北滿洲沿鐵道礦產辦法與貴總領事會議也

答 此事前已聲明請貴督撫以意見書見示矣惟該條內利益二字似尙欠包括

因臨城台同總辦技師均有中國人在內如與他商合辦有不用一中國人者

則合辦公司亦必須按照辦理此等事似不能包在利益之內

問 可改爲合同辦法之利益加入辦法之三字則包括無遺矣

答 末句亦可請按照辦理之請字可否刪去因請字係未定之詞也

問 可改爲亦可准按照辦理

答 可否改爲亦准其按照辦理

問 可改爲亦可稟准按照辦理

答 可將稟字刪去

問 此則不能因按照辦理雖必允准然萬不能不稟知本部

院堂也

答 第五條鉛錫鐵三種礦業倘有合辦之事此倘有二字請刪去因必須合辦之

事不必用兩可之詞也

問 可刪去倘字

答 然則全合同均可同意

問 尙有一事向貴總領事聲明將來沿路綫之礦有我處認爲不能合辦者日本

商人如願獨辦必須與我處商量

答 自應遵辦然鄙見如有中國商人認爲無利而日商願獨辦者但遵照農工商部礦章辦理亦無不准之理

問 所以必須商量者因開礦一事批准甚易惟辦法必須妥善否則與地方官權限有礙

答 此係貴督撫權限內之事如查明有與地方風水及他種不便之事可以禁止開礦一事用人太多聚集貴國人千餘難保不與地方官侵權故於治安不無關礙

答 本總領事將來擬將礦夫均用華人因日人性質太強易滋事端華人勞金甚省又多安分也

問 今日此合同卽作爲議定

答 擬於午後派員至交涉局彼此會抄一分

## 合同

一日本總領事特爲聲明現在安東奉天間之輕便鐵道將來改良築修寬軌至於現有之路綫約計稍須更改並不另作他綫

二現在日本在該路綫一帶佔踞及勘探之各礦日本總領事允一律禁絕聽候遵照第三條批示辦理

三在該路綫之煤鐵錫鉛等礦俟經彼此派員驗勘後以爲可合辦者應預先將所指定何處由該商人等稟請東三省總督及奉天巡撫核定批准請

旨施行至應如何辦法可仿照臨城合辦合同辦理

四如將來奉天省境內允許他商開採煤礦事業較直隸臨城合同辦法之利益優者嗣後在此路綫所能批准合辦之煤礦亦可稟准按照辦理其鐵錫鉛三種礦業有合辦之事一切抽納稅釐報効等項應遵照以後農工商部奏定章程辦理

五如將來在奉天省境內允許他商開採鐵錫鉛等礦除遵照部章納稅釐報効外若許有他項利益將來在路綫所能批准華商與日本人所設之公司合辦以上



三種礦業者該等所辦公司亦可稟准按照辦理

七月二十日第六次會議

問 請貴總領事提議事件

答 今日可不必另議他種問題安奉路綫礦產合同貴督撫已接政府訓令否

問 原來礦產問題係連同南滿洲路綫安奉路綫彙報政府今安奉路綫合同已

議定應續議南滿洲路綫貴總領事對於此事已得政府訓令否

答 已接政府訓令但貴督撫對於此事尙未接政府訓令本總領事似不必將本

國訓令先行題出且本總領事有一言應當面請示貴督撫等下車之時卽向

本總領事言及奉

貴國大皇帝旨意將奉天未了交涉各案一律和平議結今開議已及三月尙未議得數

事且此三月中新發生之事又復不少若照此會議不特以前各案恐無了期

卽新發生之事亦難商議故欲問貴督撫究竟未結各案尊意以爲能議結否

問 本督撫等下車之始卽以和平商結交涉各案爲首務在京時亦與本國政府

及貴國公使言及兩國交誼之睦此次到奉必能將未了各案一一議結然今

則未免大失所望蓋貴總領事要求之條款比趙將軍任內爲多故本部院堂解  
決此事實較趙將軍爲難原來趙將軍任內各案如何結果已早報政府今貴  
總領事又從而甚之使本部院堂從何議起然以本部院堂盼望速結之誠意固深  
願貴總領事一切接照條約早日議結也

答

此語實所不解以本總領事思之實無要求過於趙將軍時之事即以安奉路  
綫礦產而論本與南滿洲路綫礦產異其問題而貴督撫遽行牽連入告政府  
是貴督撫對於此事未免混雜本總領事不任答也

問

當初開議之原因係接續辦理趙將軍未了各案有載在條約者有不載條約  
者均有彼此往來公文爲憑如安奉路綫礦產與本溪湖煤礦均條約未載之  
事因貴總領事來文援南滿鐵路爲安奉鐵路之比例本督撫等體兩國交誼  
之睦允將此等不載條約之事亦如貴總領事之意開誠布公互相商議今安  
奉問題既已議妥則條約內載明彼此會商之南滿路綫礦產自應繼續會議  
乃貴總領事已接政府訓令猶不肯出以見示殊失本督撫等一片誠意貴總

領事應知南滿洲路綫與安奉路綫兩問題之聯合係曲從貴總領事之主張  
尙有公文爲憑並未收回何遽以責本督撫等耶

答 本國政府訓令並非本總領事堅不提出因貴督撫未接政府訓令則本總領  
事卽出以見示亦無効力也

問

所以本部<sup>院</sup>極盼將各事早日議結卽各軍佔民房一事貴總領事屢允查明

交還迄無確覆民間時稟催此事當議約時內田大使曾聲明必當從速辦  
理今撤兵如許之久本督撫等到任已及三月尙不爲民間索回一產試問何  
以自解乎

答

民房交還事辦理誠屬過緩然本總領事曾請貴督撫等出一證明書卽可分  
別辦理此書迄未奉到則遲緩實在貴處也

問

證明書係指官房而言

答

卽民房亦應證明其非俄人偵探之產方可交還且本總領事雖未接證明書  
因爲貴處需用起見已先行交還一兩處在本總領事之意凡照約可辦之事

無不竭力幫助以爲速結交涉各案起見今會議既無了結則本總領事將一變其方針不按條約商量卽已還之房亦當索回以待會議各案之結果

問 此語無理之極如貴總領事主張強硬手段請明白宣示本督撫等當電告政府卽可罷議

答 因貴督撫不能盡義務故本總領事亦不能盡義務

問 請提出本部院堂不能盡義務之事實以本部院堂之意觀之我處實事事退讓其

最大之讓步爲先議不載條約之安奉路綫礦產問題

答 條約之解法有不在文義上尋求者安奉路綫既歸日本則沿路綫之礦產自應歸日本開採北滿洲路綫卽其比例故泥於條約之說可不必主張

問 原來奉天應議交涉各案其多本部院堂因曲從貴總領事之意先議安奉路綫

礦產該問題既經議定自應另議他事俟一律議結後再行簽字此係辦事規

則從前本部院議中日約及後來議中俄約亦皆如此且本部院堂並未聲明不

認議定安奉路綫礦產之合同貴總領事今日係爲會議而來何尙氣如此

答 依貴撫之意必俟南滿路綫礦產議決後再行一同簽字

問 然尙有交涉各案關於國際者亦應一律議結然先提出礦產一類議決後先行簽字亦無不可

答 然則該合同簽字之期尙不能定且貴撫屢次停議未免曠延

問 停議一節係因本部院堂事務殷繁且貴總領事非議事使臣本部院堂亦非議事

專員自當擇暇開議豈能按日如是卽今日事亦極繁所以會議之故亦曲徇貴總領事之請也

答 本總領事非議事使臣此語何解

問 因貴總領事係駐奉總領事與地方官長年有交涉之事決不能認爲特派議結各案之專使且卽以專使論從前中日議約時全權大臣如有公事亦當暫停數日况非專使也

答 原來貴我允將未了各案和平議結故本總領事於條約應爭之事如中立之駐兵一事亦不提及今觀此情形敢決言貴部院無誠心協商之意則本總領

事應嚴行條約上之義務請貴督撫速將兵隊撤回且貴撫言條約上無安奉路綫礦產然會議錄第四款既載明奉天鐵路則非專指南滿洲鐵路可知

問 當時係指東清鐵路而言南滿洲鐵路議約時尙無此名目現在安東路綫礦產合同既已議明自應繼續會議何必多與討論

答 貴督撫能決定可以議到同意否以已成之合同尙須待他事議決後再行簽字恐終不能同意也

問 何以安奉路綫礦產問題已商量到同意且以本部<sub>院堂</sub>觀之南滿問題其解決易於安奉也

答 前請提示意見書何以尙未奉到

問 若提出意見書則彼此卽難商議故必須先行面譚且安奉路綫援照南滿路綫之意係總領事之主張本部<sub>院堂</sub>已報告政府今若不將貴國政府訓令提出憑何報告我國政府請示辦理乎

答 提議南滿路綫礦產問題係貴督撫之主張既不以意見書見示從何開議

問 總之彼此會議各事以直接談判互換意見爲是一形諸筆墨則彼此必多膠執今日並未提議他事實爲失望言語過抗之處彼此皆應原諒總之一事商結卽當另議他事何竟不提及也

答 本總領事亦深盼早日議結然貴督撫會議各案果能誠心協商決定了結否會議係兩方之事請還問貴國總領事果能誠心協商決定了結否

問 依本總領事揣度恐難決定

答 此則意見不同以本部<sub>院堂</sub>之見可以決定

問 貴督撫等到任已三月本總領事回任已三月尙無一事議決實失所望卽如黃家傑一事貴督撫允卽查明何尙無覆信

問 此事已查明該守在營口毫無家產前面告貴總領事矣

答 然則此案作何議結

問 此案前次並未續議因貴總領事所開節畧第一條賠償高景賢洋一萬元較之趙將軍原議已加五千元且有賠償名目豈非較之趙將軍任內要求爲



甚現在本部堂將次出巡本部院堂院甚願與貴總領事早日議結數案最好一禮拜中提出數天不辦他事專議交涉

答 此亦應當之事因貴督撫等出京時

貴國大皇帝曾有

聖旨命與本總領事會議各案即

本國大皇帝之希望亦復相同是

兩國大皇帝彼此方願開誠布公商辦各事今貴督不待了結即往吉江兩省不獨與日

本感情有礙即於

聖旨亦有違背之處且吉江兩省均有巡撫駐紮貴督亦不必一定出巡以本總領事之

測度或爲遷延交涉各事起見也

問 本部堂巡行各處乃我國內政與貴總領事無涉此等主張應俟本部堂行後

本部院如無會議之權然後再以此言責我政府不遲

答 貴撫之權限不過總督三分之一故貴督行後本總領事不能與貴撫商議

問 貴總領事今日之語實非意料所及

答 今日之語係爲決定以後繼續會議與不會議起見因本總領事已奉政府訓令視貴督撫相待之意如何即可停止會議故欲求決定之宗旨敢問貴督撫之意是否必須南滿洲路綫礦產議決後與安奉路綫礦產合同一律簽字

問 因係同一礦產問題故須議決後同簽

答 然則南滿洲路綫礦產未議以前該合同是否不能簽字

問 本部之意不能先行簽字因開議之初係本溪湖煤礦該問題決後復議安奉路綫礦產今又經議定自應續議南滿路綫此一定之理也

答 南滿洲路綫礦產問題貴督撫尙未接政府訓令請暫擱起續議他事擬於明日議鹽產問題貴督撫有同意否

問 甚願

答 然則明日請試續議



七月二十一日第七次會議

問 請貴總領事提議事件

答

昨日會議至數鐘之久毫無決定實爲遺憾原來貴我兩國交誼極密惟於東三省交涉各事意見少有不同故我國家深盼將東三省各事早日議結則兩國感情益加圓滿貴督撫此次改絃更張凡內治各事固當由貴督撫等主持惟外交各事務請與本國格外聯絡因本國視東三省極有關係且開戰時耗費資財傷亡兵弁不勝其數故戰後視東三省關係尤重貴督撫若與本國感情有傷卽辦理各內政恐多窒礙故不能不請貴督撫三思本總領事之爲此言亦非無禮之要求因現在所議各事係戰後未了問題貴督撫卽稍讓步決不致啓外人論議然所求讓步之處亦決非無理由之舉動日本全國人民於東三省交涉事件均極注意本總領事對於全國輿論責任實極重大貴督撫如能將各事公平商議或與我以少許特別利益則全國人民亦均謝貴國厚意彼此感情必益加親密原來本總領事主張中日同盟之說然兩國同盟必

視感情之厚薄若與感情有傷則於同盟一事亦多阻礙查東三省應議之事甚多有載在條約者有不載條約者如埠界租地等事然皆係平時交涉繼本總領事之任者可以續商本總領事深盼將關於戰後之問題如安奉礦產關東州鹽等事一一議結則本總領事可以早日回國即貴督亦可早日出巡矣

問 貴總領事主張中日交誼日加親密之說本督撫亦深表同情因東三省雖中國全部之一隅然政府視之固極重大現在高麗已歸貴國保護與東三省輔車相依即南方沿海一帶亦與貴國島嶼相望故與貴國交誼實較之他國爲尤密譬之同處一方近鄰較遠鄰爲親此淺近之理也東三省地方從前俄人在此事事不受商量不獨中國視爲無理即貴國亦視爲不平且其損害將及貴國故有癸甲之戰迨戰事平後貴我兩國以極美之感情定中日條約貴國政府主張全滿洲開放主義我國即將東三省廣闢商埠且凡在條約以外之事苟可讓步者無不竭力周旋即如安奉礦山合辦一事本國輿論譁然本督撫任行母恤亦無非爲兩國睦誼上起見惟辦理條約上已載之事則他國皆

視貴我兩國爲準故不得不彼此堅守貴總領事言埠界租地爲平時交涉以本部院視之此實戰後交涉之一大事因開放各埠乃戰後條約所定亟應彼此派員會商至關東州鹽及安奉礦產兩問題實非戰後之事鹽產從前卽有與戰事無涉安奉礦產不載條約質言之貴國人決不能開掘本督撫因受本國政府之意與貴國格外親密故卽首先開議該合同所載辦法實已盡本督撫力量至鹽產一事彼此會商最久然貴總領事始終主張入內地二十萬擔收課四元五角以二元歸都督府出口稅全不承認恐終難議到同意處現在會議各事貴總領事爲貴國政府代表本督撫爲中國政府代表故彼此必須心氣和平互換意見方可議到同意如照昨日情形實於交誼事實均爲無益且亦無味貴總領事應知所議各事有可以速議者有於勢於時不能速議者然但能心氣和平日復一日終無議不同意之事故本督撫深望與貴總領事開誠布公和衷共議也

答 鄙見亦復如是一切事情總望開誠布公和衷緩商所以昨日已將意見當面

提出此意見亦非本總領事之意見係本國政府之意見因政府已有訓令命本總領事對於安奉礦產一事視貴督撫接政府訓令意見如何然後再定續議事件本總領事視大局情形將來貴我兩國必須同盟若同盟一成則此等事件係極微小之事然此時若先議決亦不可謂非同盟之基礎唐大人長本總領事十年將來必與同盟之席請以現在之事為將來之記念

問

貴總領事所言本部

院堂

等深表同意惟貴我兩大國人民衆多交涉自必日繁

決不能以一二事之不合致傷感情想貴國政府亦必當於寬大處著眼本部

院堂前已言明凡條約不載之事如可讓步無不竭力以示特別之親睦惟載在

條約之事如有退讓則他國必援以為例此則萬難應允想貴總領事亦決不以之要求使我政府為難即以關東州鹽產問題而論鹽乃中國國家專利之品條約及本國律法均極嚴明從前有人主張運長蘆鹽至韓國各處獲利極厚然政府因鹽係專利之品如一口恐洋鹽將援例入口故甯少數百萬之入款不允此事今租借地行政權雖歸貴國然鹽係中國國家專利之品若任

令出口毫不過問似無此理貴總領事若抱定前議之主張恐難議到同意處  
本部等并非有意堅持因內中實有爲難情形請貴總領事見諒

答 本總領事對於關東州鹽產之主張一進內地二十萬擔二收稅四元五角以  
二元歸都督府三不收出口稅此三條中貴督撫爲難之處係指何條

問 所爲難者第一條及第三條

答 貴督撫主張收出口稅之意是否以關東州爲中國領土故須收稅

問 一因關東州係中國領土一因鹽爲國家專利之品鹽課爲中國進款大宗卽  
以內地十八行省而論每年鹽課不下二千萬實居全國地丁錢糧四分之一  
也

答 前次本總領事曾主張彼此不收出口稅此辦法尊意如何

問 關東州鹽產問題政府甚爲注意從前俄人租借時卽已提及故此問題非新  
發生因貴都督府不收稅卽欲我亦援例免收實難同意

答 然則貴督撫主張收出口稅若干



問 大致與租借地外產鹽無甚多少且此項名目並非稅捐乃係灘價因海水係國有物民人製鹽須償還國家原質之價也

答 大約每擔若干

問 約一元二角左右

答 此項是否在收稅四元五角之內

問 此項在內貴都督府曾調查關東州出口鹽每年數目否何不將進內地之七萬擔一併出口

答 此七萬擔如不進內地貴督撫對於關東州鹽是否均不收稅

問 稅則不收惟灘價仍須收取因貴總領事對於此事僅欲鹽業之發達故主張不收出口稅本部<sub>院</sub>對於此事既欲鹽業之發達須保全國家之專利故不能同意也

答 關東州鹽既不令其入內地如日本人在關東州外販運中國製鹽此事當無異說

問 此非東三省一方面之問題因東三省准外人販運則內地各省亦當一律准外人販運故此問題極重大從前各國亦均未提及貴總領事如欲詢問本部  
院可電達政府

答 此事前經聲明數次因各國人在東三省販運鹽斤係條約上成例美領事亦曾以為請故本總領事之主張如將來關東州鹽產問題決議則可以禁止日本人在關東州外販運此意已叙入前述意見書矣

問 條約上並未載明准其販運不過僅載禁止出口進口以貴總領事之解釋但禁進口出口似在內地可以販運然以本部院之解釋則鹽係專利之品進出口尚且不准何論內地販運故該條約之解釋彼此意見不同前美總領事請運鹽斤趙將軍時曾拒絕之有案可稽

答 此層暫不提論前本總領事主張中日兩國商人設立鹽業公司由中國國家向該公司收稅此辦法尊意如何  
問 中國鹽業無此辦法現在東三省鹽業擬定官運商辦之法將次實行

答 然則鹽產問題意見不同請勿提議

問 本部院堂與貴總領事意見不同尙有兩國政府可以商議如鴨綠江木植公司

一事亦因在天津未能議結故由政府直接交涉此事如意見不同可由政府再議也

答 由政府商議亦可然本國亦必以本總領事之意爲準此間議不圓滿則政府亦必議不圓滿也

問 政府商議此事不獨貴國公使當問貴總領事卽本國政府亦必問本部院堂因政府未悉東三省情形也

答 鹽事既不提議明日請續議漁業一事

七月二十二日第八次會議

問 今日請提議漁業一事

答 漁業問題尙有一事須請問因關東州居住日人有出資本僱用華人用日本木勛往沿海業漁者難保不出租借地領海以外貴督撫亦將一律驅逐否

問 原來漁業問題最難解決因海面並無界線之故從前議約時小村大使曾以沿海漁業令日本商民辦理爲請彼時慶親王以漁業乃沿海居民專利請大使收回此意貴總領事想亦知之

答 尊意甚爲明晰然小村大使所言係沿海漁權本總領事所言非漁權但如日本人出資僱用華人業漁或自己偕往或派技師偕往此等事似與漁權無碍且同行日人亦不過華人十分之一

問 但使日本人出資本則漁利均歸日本卽與華民生計有碍故不論人之多寡也

答 日人出資本僱用華人者固有然亦有中國出資本僱用日本技師者

問 如中國人資本自當認為中國產業如日本資本則是外國人產業即保護法亦有不同

答 然則此兩層貴督撫之意究竟全准否

問 無所為准不准惟沿海漁業係我中國之權但使不掛日本國旗則我總以華人看待一律保護其中細情不深究也

答 現在日本漁船及網之制度均較中國為佳將來如來沿海漁業照中國例納損領牌亦許之否

問 但不知所掛係何國之旗

答 掛旗一事本總領事以為無甚關係但使事實上得利即掛龍旗亦無不可

問 如關東州漁民欲改良漁業用日本船網本部<sub>院</sub>等方盼望改良自不之禁若資本及僱用人全係日本則與小村大使所言無異勢有不能

答 小村大使所言係許日本國在中國沿海辦理漁業如兩國漁業專約之類固屬重大問題現在本領事之所請者係因關東州內中國居民甚多都督府均

一律看待凡准日本人營業者即准中國人營業故漁業一事設有日人資本僱用華人或華人資本僱用日人此等公司貴督撫究竟准其設立否

問 中外人民設立公司中國章程須稟准農工商部立案由地方官保護然漁業又與別項營業不同因漁業係沿海居民之生計即各國亦均視爲已國人民之專利立有漁業專約故無論如何合辦其公司名目必須華人則地方官方可保護

答 尊論已悉但此事尙有須分別者如日本人在租借地外與華人訂設公司固當稟准農工商部今華人既居租借地內則凡設立公司自應稟准關東都督府即公司名目亦當歸日人此等公司貴督撫亦准其設立否

問 貴總領事於根本上似尙有誤解租借地居住華人與日人訂立公司由日人出名往他處營業我處自不過問若漁業則必須至我領海內故必須聲明係華人公司方可允准貴總領事應知領海係國家之產與內地無異實言之不啻國家養魚之池但供民人食用外人不得干預也

答 尊論明晰之至但將來中日合辦公司如遵章領取船票至中國領海內業漁貴督撫亦允之否

問 前已聲明應視其爲何國之公司

答 如貴督撫之意租界地內中日合辦公司當作外人產業看待則將來都督府對於租借地內華人亦必有分別之處貴督撫不可不思

問 都督府如發管理租借地內人民臨時號令我等不能十預想決不致苛待我民也

答 然則此事可不議

問 前議條件可以提議

答 該條件第一條關東州漁民本包含日本人在內今貴督撫既分權限則此層意見已不相同

問 尙有黃家傑一事應議

答 貴督撫之意如何

問 黃家傑在營口並無產業前已查明

答 然則依貴督撫之意是否不給賠償

問 前趙將軍任內彼此曾議有條件

答 該條件請貴督撫細閱

問 該條件內有日巡弁殺楊尊山一案須償五千元因貴總領事不願提及故允

於高景賢賠償費中減去五千元請細閱便知 卽出示條件

答 此係趙將軍任內議而未結條件原來各案因趙將軍事事多不同意故不能

議結現在貴督撫欲以趙將軍之意見相商恐亦難同意

問 此事亦有分別如趙將軍已答應之數而本部 院堂 反欲減少或守定原數則爲

與貴總領事無會商之意今該五千元係貴總領事之主張今驟欲加至一萬

豈非較趙任時更難商議

答 然則賠償一事究竟如何辦法

問 因黃家傑無財產在奉現擬令其出洋一千元由公家再出一千元共二千元



給與高景賢家屬惟楊尊山一案貴總領事始終不提伊亦有家屬應如何辦法

答 以本總領事調查黃家傑實有萬金之財產

問 黃家傑之家中或有萬金之產然本部院堂不能盡沒收之以與高景賢之家屬該守在奉天則固無萬金之產也

答 貴督撫何以知其奉天無萬金之產有證據否

問 係令陶道調查而得且貴總領事亦何以知其必有萬金之產

答 財產一事非彼此實地調查不能得悉然此事辦法必須先定賠償數目然後勒令黃家傑繳出今貴督撫不先定應償若干一若以黃家傑之財產定價費之多少殊覺不合

問 此係交涉事件非尋常欠帳可比不能不加慎重萬一定償費後黃家傑如無力繳出豈非交涉終不能了

答 但請貴督撫斷定價費五千元黃家像果無力繳出亦可商量辦理本總領事

當以函聲明減少二千元或三千元

問 凡辦一事終以早日了結爲是何必節節淹滯致起論議卽如陶道查明該守無財產而貴總領事則以爲查明有萬金之產其明証也

答 然則此事亦可不必再議卽他事亦可不必提議惟安奉沿路綫礦產問題貴撫尙未接政府訓令請卽電催



八月初六日第九次會議

問 請貴總領事提議事件

答 前日所談安奉沿綫礦產及南滿沿綫礦產兩問題南滿沿綫問題貴督撫主

張之意本總領事已明晰惟安奉沿綫問題合同既已議定亟應將現在開採之日人一律禁止請貴督撫給一簡單公文聲明安奉路綫礦產合辦合同雖未畫押然已可作准請即先行禁止佔探之日人俟南滿問題議決後即可畫押云云以憑照辦總之會議各事一面將未洽者陸續提議一面將已有頭緒者次第實行方可了結即如鹽產問題本總領事已早披露意見可以不再討論惟請貴督撫早日決定辦法

問 鹽產問題本部院堂前已提明意見誠不必再討論且近來據鹽務局調查凡內

地之鹽運至車站附載南滿火車較之租借地內運至車站為遠故租借地內之鹽運費輕於內地實已較內地為便宜本部院堂主張之意仍不外從前三端一進內地以十萬擔為限一進內地照章收稅一租借地內鹽應收灘價

答 租借地產鹽如獲子窩等處卽離車站甚遠內地產鹽如田莊台等處卽離車站甚近故亦不可一律而論且本總領事主張交還都督府鹽稅二元亦非爲運費之輕重起見總之貴督撫所主張之三端但請將收出口鹽灘價一條除去則尙可商量

問 昨日貴總領事援哈爾濱稅務司之章程以爲山東長蘆之鹽可以由海參崴入口運至哈爾濱不知此說從前創之貴國人曾有以長蘆鹽運至韓國及海參崴之請嗣經戶部駁斥不准故近來或有私鹽運入若官鹽則萬萬無之且稅務司亦決不能有擅自允許鹽斤入口之權此事東三省總督並未允許豈能援以爲例昨已電詢吉林巡撫矣總之租借地產鹽主張收灘價之意共有兩要素已屢次申明一因領海係國家之產一因鹽爲東三省籌款大宗本部<sup>堂</sup>深望該處鹽灘之發達則不但本國進款日增卽都督府籌款亦必較前爲易也

答 關東州鹽產如果推廣則兩國進款自必較多然以本總領事之揣度未必能

十分推廣即使勉強推廣恐所費亦必不貲故本總領事之意不如將收灘價一層暫時擱起俟將來鹽灘發達時再議若其他條件則先行議結

問 將來萬一議不結則如何

答 現在該處產鹽不過每年七八萬擔應俟將來擴充至二十萬擔時再提議此事蓋此問題收稅事小關於權利事大也

問 此時若不議定則鹽運出口時彼此即無章程可以遵守故必須先議定

答 以本總領事之意即不議定亦無妨礙因從前並無此項章程也

問 從前與現在情形不同故必須議定一辦法

答 現在本國在關東州製鹽之商雖有數家然製鹽發賣尚須數年以後故本總領事主張暫不議及譬如大連稅關現在所定亦係暫行章程鹽事請亦援此例作為暫行章程何如

問 所謂章程者必須有綱有目鹽產問題之目一進口數目一進口稅銀一出口灘價目雖有三其綱則一故置一條於不議則章程即不完全譬如議稅關章

程但定進口稅不定出口稅可乎

答 總之關東州產鹽如收鹽灘稅我國政府萬不能承認因關東州之鹽產我政府甚望其發達即全國商民亦甚望其發達將來擴充後入內地既有限制勢必運出口外若出口亦須收稅則該鹽進退兩難勢必於鹽業發達大有阻力故我政府力主不認收稅然以本總領事之意度之關東州鹽業將來實不能十分擴充如俟一二年後政府參觀情形再由貴處政府提議收稅當無不可若此時必須議定恐難答應且貴國對於鹽務方加整頓三數年後或有改良之處亦未可知故不若暫待數年再定免使此時爲難

問 收出口灘費一層本部<sup>院堂</sup>視之甚重因該鹽本係我國之物於理上利上我均應得享受此時不論其有無出口總應預先議定則將來凡鹽出口時即可實行不能以出口之少即不議定章程也

答 看現在情形有無出口尙難預定因關東州之鹽既不能至日本又不能至韓國及海參崴恐事實上總難發達然此係將來之事故本總領事主張暫時擱

起不必多起論議原來貴督撫主張之意於理論上甚圓滿本總領事亦以爲然屢次電達政府奈政府堅不承認詞甚決定故請不必先議此無益之難題此條如不提議則鹽產問題卽全無根本且我政府極重視此事因沿海租借地如廣州灣膠州灣澳門等處皆可製鹽關東州如一議定則他國必援例以請故本部<sup>院</sup>等必須先定章程不論其現在有無出口也

問 出口鹽灘價一事俟後再行提議可於公文內聲明先將他條件議定彼此亦不必簽字但以公文照會承認何如

問 所謂俟後再議者究以何時爲限且此事如一議定則關東州鹽斤不日可以運入內地除七萬擔外其餘卽須運出彼時若再與貴總領事交涉未免又啓轉輸蓋關東州鹽如盡數可入口則已既有限制則必有出口不得不先定章程也

答 然則請於公文內聲明准關東州鹽每年運入內地二十萬擔如產額每年逾二十萬擔之數然後再議如何收取灘價章程



問 此事前早與貴總領事聲明如東三省產鹽僅止關東州一處則入內地本可  
不加限制現因關東州外製鹽者甚多若多許關東州鹽進內地勢必內地業  
鹽之戶大受損害故不能不定限制以保護我製鹽之民也

答 尊意甚明晰限制關東州鹽進內地一事本總領事亦深表同意惟此事尙有  
請貴督撫研究者因現在兩方之議論大致皆從空際着想貴處因望關東州  
鹽灘之發達可以爲籌款大宗起見故主張收鹽灘價本國政府亦望關東州  
鹽灘之發達然因爲保護鹽業起見故主張不收灘價故彼此不能同意然將  
來事實上必不能如此之盛以本總領事之揣度至多到二十萬擔故但於照  
會上聲明產鹽額如過二十萬擔時再議收取灘價則目前免致爭論矣

問 此事詳細內情實有爲難之處本部院堂與貴總領事會議此事已十餘次其所  
以不決者並非爲進內七萬擔之故蓋關東州鹽業之發達將來必不止此數  
如韓國本皆銷山東長蘆私鹽今該國內政既由貴國管理則私鹽必不能進  
口將來必銷關東州鹽無疑海參崴向係銷美國鹽每年不下數百萬元今關

東州路較美國爲近則將來此路運送之發達亦不言可知本部<sub>院堂</sub>之意無非冀該處鹽業之發達使兩國籌款均有極大利益起見且度支部亦甚以此事爲重因恐他國援例之故應請貴總領事將我國政府爲難情形詳細報告貴政府

答 此事久已詳細報告政府惟現在所請者係暫行辦法因鹽斤不日即須起運恐又啓論議也

問 暫行辦法則卽爲不完全之條件

答 誠然亦事實上不得不如此因完全條件必彼此體驗後方可決定也

問 收鹽濰價一事本部<sub>院堂</sub>以爲先定章程決無妨礙因有出口方可收若無出口則此章程雖有如無也

答 如必須添入此條則收稅若干亦須議定故似不若先定暫行辦法爲是因否則恐難議結也

問 依本部<sub>院堂</sub>之意照中國鹽濰價一律每包收銀一兩餘

答 收灘價一事恐本國政府決難商議

問 貴總領事適言並無出口之鹽則此事甚易商議矣蓋有出口則應議論收價之多少如無出口則何必計較

答 尊意甚明晰本總領事屢以告政府然政府始終不允故不若將此條擱起俟後再議

問 本部<sup>院</sup>與貴總領事所議係交涉未了案件若仍不議了似未妥協

答 然則請明日再繼續開議

問 今請先將安東礦產合辦先以公文照會事議定

即出示照會稿

答 大致意見相同

問 此照會到後貴總領事以何等照會回答

答 此事原來政府訓令命即簽押今觀貴督撫之意須俟南滿礦產問題議結後方可簽押故本總領事思一彼此照會之法故須接照會後報告政府然後可定答文

八月初七日第十次會議

問 今日應續議鹽產問題

答 原來此次會議交涉未了各案本國人民甚爲注目即東京日日新聞報亦屢以交涉未了嘖有煩言故現在所議各事雖不能確定亦當使粗有規模如不能簽押必當以公文彼此互換爲秘密之辦法庶本國人民感情稍慰

問 辦理交涉之事惟當局者能知其詳若報館皆係揣度之詞不足爲輕重即如中國報館之毀奉天交涉者不一而足然本部院但論事之可辦與否不問報館之議論也

答 尋常報紙固無足重輕惟日日新聞半含官報之性質不啻爲全國人民輿論之代表故與全國感情極有關係蓋彼此個人意見不合尙無大礙若全國感情有所不平則於國交上實無利益貴國改良東三省政治本國人民實甚注目因其中有戰後之關係故請貴督撫辦理東三省各事時常以日本人民注重之意爲念

問 東三省地方我國

大皇帝亦甚注重故特遣本部

院

來此改革官制舉行新政亦即此意本部

院

但願盡力

爲之使以後東三省日有進步與貴國邦交亦日益親密則本部

院

所希望者

答 尊意甚是鹽產事昨請貴督撫研究有別項意見否

問 此事無別項辦法因出口收灘價一條現在即無出口之鹽將來逐漸發達必有出口之日故此時必先議定

答 請將從前論議一律作廢另議一新辦法將關東州鹽儘數由貴處官買何如  
問 請問每年有若干出產

答 現在約有七萬擔五年後可擴充至十五萬擔  
問 每擔價若干

答 照奉天之價每擔十元令其運至奉天交付  
問 若照此則內地鹽灘必大受損害實與限制進口之意相反

答 此則無妨因收買後則鹽專賣之權全在貴處若慮其多但准其出口即可暢銷

問 從前俄國租借旅大時外務部會議及每年與以十四萬元將租借地鹽盡數歸我如抱定此宗旨尙可商議

答 此事俄國並未承認

問 非不承認因彼時日俄已開戰矣

答 本總領事有鈔存彼時來往公文俄國實未常承認

問 末次公文許以十四萬元貴總領事曾見之否

答 十四萬元之說與本總領事主張繳還都督府二元鹽稅之說相符蓋七萬擔每擔兩元卽十四萬元也

問 該處產鹽恐不止七萬擔

答 此時實止七萬擔五年後或可擴充至二十萬擔然事實上變遷亦未可定此可以聲明俟過二十萬擔後再議

問 貴總領事所言照奉天省價收買此事大不合算因若此則成本必須加倍鹽無銷路也

答 此十元之數係連稅捐在內

問 總之此事爲貴處計甚善爲我處計則不善因此十元中我處僅收四元五角而貴國則得五元五角是貴處得一百餘萬之利而我處坐受一百餘萬之虧此事不甚公平也

答 貴處雖每歲須出一百餘萬元然有二十萬擔之鹽在且該價亦可陸續付給不必作一次付

問 照此價目總難商量因此等辦法不啻日人設一大製鹽公司而我處包收之公司必大得利而我處必吃大虧

答 此因爲不令日本人干預鹽事起見其實製鹽者亦無甚大利因此十元內有四元五角爲鹽稅其餘不過售賣之價與現在進內地發賣之理相符也

問 此事尙應切實解明因鹽係海水所製海係中國領海則鹽係國家之物都督

府有地方行政之權因保護製鹽者徵收保護料此層可以承認若令中國盡數包買則是出極重之價購已有之物於理論上太不圓滿故現在議論此事第一要義當辦明鹽灘爲何人之業貴總領事之意究竟是否願將關東州之鹽全數令我包買

答 誠然卽係此意且本總領事之主張亦非漫無限制故請以五年擴充至二十萬擔爲止聲明過二十萬擔時再議辦法

問 照此價目實與我國鹽灘大有妨礙

答 此係現行之價與貴國鹽商決無妨礙

問 照此價是我國須以每包五元五角購得之未免太貴

答 此亦不必定准十元但請照奉天時價如將來減至九元或八元時卽照算亦可至鹽稅四元五角關東州都督應否在內取還二元或一元五角尙未可知因此係本總領事一人之見也總之議論此事貴督撫主張須有完全辦法照本總領事以爲甚難完全因彼此尙未經驗故不若先定暫行辦法之爲愈也



問 今請定一辦法凡關東州鹽由我處貼還都督府鹽稅每擔洋六角照中國鹽

灘出鹽價一律收買如貴總領事以爲可行當與度支部商量

答 此層辦法是就灘收買是否在彼設局或派員前往

問 東三省新章關東州外鹽業係官督商買由官定價令商人前往鹽灘向製鹽者買取

答 此層稍有爲難因關東州內貴國如派員前往似與地方行政之權有含混

問 派員收買鹽舫質言之係一商人與地方行政何干

答 尊意甚明晰本總領事當詳細籌思惟本總領事之意總以運至奉天照價收買爲是

問 照五元二角之價萬難應允因此不啻買賣之事與交涉無干也

答 本總領事所主張亦非必守定五元五角此係照奉天行價核算

問 此係買賣之事請詳晰質言灘上成本若干每包索費若干運費若干加以都督府六角之稅共計若干且二十萬包之數太多亦不能承認

答 二十萬包之數不過爲將來擴充起見若此時卽本總領事亦不敢承認卽明年亦未能擴充到如此惟以希望之豫算不能不定二十萬之數也

問 此事極應慎重尙須查明東三省鹽每年銷數若干是否與關東州外製鹽之民有礙然後再定且條目亦極細密如既欲收買必須驗明鹽質是否美好有無攙雜等事本部院堂現在只能暫議大綱其細目須由鹽務局議定且必須報告政府也

答 本總領事自當報告政府然貴督撫之意須查明東三省銷數及與內地製鹽有無妨礙是尙不能全收則內餘之鹽作何辦法

問 令其出口而我收灘價

答 此層屢次聲明因彼此意見不合故思一特別辦法且都督府現收之稅係六角將來或有加增應先聲明

問 總之此係賣買之事必須籌算可以收買方可

答 若照貴督撫主張令將成本一一開列則商人卽無餘利

問 灘價卽含商人之利在內且都督府何不收鹽稅售與商人

答 此係都督府行政費故必須收取

問 然則六角之稅卽係行政費何以尙須加增

答 今請另一辦法照奉天現行價凡關東州鹽來奉照九折收買則除四元五角之稅不過出四元五角之價本似較輕

問 貴總領事可不問我之收稅若干但論收買之事我但詳細核算與內地鹽灘價值不相上下不致侵礙商民卽可商量若收稅之多寡可不論也

答 此意與本總領事主張之意亦甚相同因鹽運至奉天本有時價若照價九折卽有一分之利可餘矣

問 鹽係一定之價並無時價本月卽當官定劃一之法

答 鹽價雖係官定然商民仍有上下如鑄銀元以七錢二分爲準然民間使用必有早晚時價卽其明證也

問 貴總領事尙不知其中細情因鹽係一定之價不過以錢爲本位故時價之漲

落其原因在錢價而不在鹽價也

答 此事尙須彼此研究必須想至彼此毫無窒礙然後方可完全

問 南滿洲鐵道沿綫煤礦問題本部<sup>院</sup>等意見書請閱 即出示

答 撫順之礦現在日人已費資本三千萬如必須合辦則中國即應入一千五百萬

問 此事尙待商議

答 從前南滿鐵道會社成立時貴國何不入股

問 貴處並未與我商議並非我不入股

答 南滿洲鐵道資本分兩期如中國願入資本亦日本政府所深盼因本國在美京所借國債本定八千萬今止借四千萬故尙缺資本也

問 如貴國可借則我國亦可借且貴國借國債四百萬鎊係爲改良南滿洲鐵路之用恐更無餘費經營煤礦

答 請將意見書帶回俟下禮拜二再議



八月初十日第十一次會議

問 請貴總領事提議事件

答 前日貴督撫見示之認明安東鐵路沿綫礦產合同照會本總領事已電達政府得有訓令故請與貴督撫商量

問 請將訓令之意見提示

答 原來議此合同時彼此曾聲明須請政府訓令後方可作准本總領事已早請得訓令因貴督撫尙未得訓令故本總領事亦不提及該合同第一條內現有路綫稍有更改並不另作他綫一語政府解說此義頗有爲難該路綫既係盤山而行將來改良時或有繞山之處若照此合同意義卽爲他綫豈非又啓論議故政府請將此條不列入合同但彼此以公文詳細註明且事實上與礦產問題亦無干礙因現在所議係安奉路綫礦產可以抱定此數字照現在路綫劃定礦產之區域如將來改綫他道卽不在合同權利之內如此似較明晰

問 原來所議係安奉路綫礦產故本部<sup>院</sup>以路綫爲第一要義蓋四種礦產均指

附近路綫者而言若路綫不定則該礦卽無所附麗且路綫改良一事如築修寬軌穿洞遶山凡鐵路工程師皆知之將來該路改良時照約彼此須派工程師會勘彼時如有必不得已之更動我處自當允認蓋所謂稍有更改並不另作他綫者聲明不能遠遶設綫若必不得已之更動本含在稍有更改四字之內也

答 請問貴督撫之意沿綫二字係指現在路綫抑指將來路綫而言如現係盤山之綫將來或改爲遶山此沿綫二字所指係盤山之綫抑係遶山之綫

問 解說此等字義不能泥定如沿綫之沿字以切實解之係指貼近軌道而言然貼近軌道決不能卽有此四種礦產故卽稍遠之處亦必須包含在內惟不能範圍太廣耳卽如現在盤山之綫其兩旁有礦可採將來必不得已改爲繞山然事實上與此山萬不能遠則該礦亦卽包在沿綫二字之內本部堂與貴總領事開誠布公明白商辦請勿拘泥字樣多啟疑慮

答 尊意久已明晰因此時所定合同如稍有含混之處將來必啟論議不若此時

指定照現在路綫訂立合同俟將來路綫改良時即將此合同作廢再議較為妥當

問 貴總領事之意無非為該合同上並不另作他綫一語恐將來解說有誤會之處起見此事可以公文彼此照會聲明該路綫俟將來兩國工程師勘定後如有必不得已之少許更改應即照准蓋工程師係專門之學勘路綫必有一定之意見不能任意遠繞也

答 彼此派工程師會勘此事載明條約自當遵照辦理惟本總領事之意因慮將來彼此誤解故願先指定現行之綫訂立合同俟改良路綫後即將此合同作廢今貴督撫既主張彼此照會之法亦甚妥善容本總領事籌思奉答

問 安奉路綫改良大致不出兩年沿綫礦產決非兩年內所可一律開辦若俟改良後即將合同作廢則何必有此一舉

答 此則可以聲明俟將來改良後繼續議定

問 總之貴總領事如慮誤解字義可以公文照會聲明



答 容即照辦鹽產一事貴督撫尙有何意見現在貴督將次北上最好先議一暫行辦法

問 前日所說收買二十萬擔之說萬不能行因每年多進內地十餘萬擔則內地製鹽之戶必受少製十餘萬擔之虧然關東州鹽如較內地製鹽爲便宜則增加數萬石尙無不可惟必須照灘上製鹽之價收買然後貼還關東都督保護費每擔洋六角且我處必須至鹽灘上收買凡水陸運送皆係以後續應另議之事因此係大宗買賣必須另定運送之價不比尋常貨物也貴總領事如能照此意可以商議如必須照奉天現價或減一折出售即萬難同意貴總領事如有意見即請申說因陸總辦係專辦鹽務頗有考求可以彼此相證也

是日東三省鹽務局總辦陸宗輿在座

答 本總領事之意擬請陸總辦至本館一譚可否

問 可

答 適貴督撫主張辦法當與陸總辦面議惟此事須與都督府及關東州製鹽者

妥商萬一意見不合可否照前議辦法不收鹽灘費准入內地若干擔收稅銀四元五角以二元還都督府將此數條暫行議定

問 除進內地七萬擔不收鹽灘費其餘之鹽必須收取總之貴總領事如欲速議此事必須請都督府認明准收鹽灘費然後可議否則即照適間所定辦法由我向鹽灘收買貼還都督府行政費亦可商議

答 因貴督不日北上故未行之前必須議決數事即無完全辦法亦須定暫行辦法

問 產鹽一事此兩層均係切實辦法請貴總領事與陸總辦仔細考求

答 可否請袁僉事同來本館

問 可

答 然則容再議



八月十三日 十二次會議

問 貴總領事與陸總辦昨商鹽產辦法意見如何

答 關於鹽產問題前日與陸總辦商量大致明白已電達關東州都督府囑遺關東州製鹽者數人來此參考此電係昨日所發約明日可得電覆俟將來到後彼此商有頭緒再與貴督撫商量又安東路礦合同第一條以公文聲明一事亦已電達政府尙未得覆應請暫擱再議



八月十六日第十三次會議

問 安奉礦產一事貴總領事已得政府回電否

答 安奉礦產一事彼此所定合同因第一條不另作他綫一語本國政府未能同意已另文照會想可蒙台閱

問 貴照會收到後已飭譯矣

答 彼此交涉事件宜從速辦理總不宜擱起不辦以早了爲是

問 凡事能了者固宜早了惟有須考求討論或彼此辯駁者則事理上不能不暫緩

答 鹽產問題因都督府尙未調查明確今日尙不能議應少待數日

問 好在本部堂改程赴京與赴吉江情形不同京奉交通最便本部院有事彼此可以電商決不致貽誤故應商議之事仍可繼續商議

答 尊論甚是



會議問答二九五	篇名頁數行數字數
六	字數
園	誤
	衍
	缺
圓	更正





東三省政畧卷四

軍事 總目

述要

軍政篇

軍學篇

軍備篇

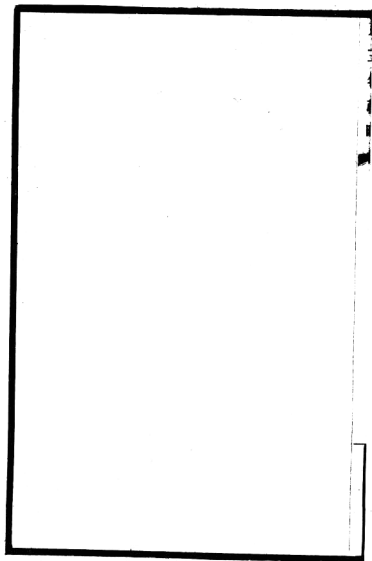

2560

## 東三省政畧卷四

### 軍事

#### 述要

佛岐舊壤遠接荒漠非整軍經武無以重

陪都備邊患故滿洲英桓之士靡不講求戰陳嫻習弓馬並不許偏趨文藝致廢武備  
列聖訐謗之遠訓誥之嚴載在方策服之無敢敷也降至今日兵燹迭更強鄰內逼滿洲而  
有南北之名旅大已爲租借之地日之鐵道貫奉天而達於長春所以限之者僅鴨  
綠江之盈盈一水耳非天塹之不能渡也俄之鐵道由西北利亞過黑龍江而亦達  
於長春重門洞開更無寸土之可扼也彼既警察軍隊節節布置之不遺餘力而鴨  
綠圖門之間久爲日人之所盤旋駐兵設官陰謀潛長方且沿東邊而思圖我延吉  
黑龍江海參巖之地素爲俄人之所游衍興航通商日進不已且更假口實邊設屯  
伯力而將逞其力於烏蘇里以西於此而欲固我主權振我

王靈奠安我疆土保我人民固亦不能不爲最後之整備以濟口舌之窮矣矧以三省

土地之曠盜賊之多凡興實業衛農礦分設郡縣備護蒙藩無不利賴於兵隊又不僅靖內備外之爲亟亟也故非精兵十鎮不足以資分布亦不足以備一戰而江海之防猶屬後圖奈何旗兵之名雖存而其實已亡昔之無丁之非兵今則無兵之不做防軍一百數十營雖器械不精操法不純不足以禦強敵似可以制小醜縱難倚以陣擊應可資以守衛乃紛紜擾攘半屬降人種類既雜寬嚴並失遣無可遣誅不勝誅揆諸

列聖叛垂之典與今陸軍之制斷非徒聚此羣不逞之徒以之點綴旗幟便號干城也前之留守斯邦者若奉天將軍趙爾巽吉林將軍達桂署黑龍江將軍程德全均受事於殘敗糜爛之秋百端倥傯竭盡劬瘁喘息稍定乃及軍事奉天則招募新軍二營購置兵艦兩艘吉林則挑練新軍一協黑龍江地最曠人最稀財力亦最困絀但就制兵改爲巡防隊未曾另事編練世昌奉

命總督三省責有獨專任有獨重統籌併計諸百經營之事無兵死不可以言治且非有訓練已成之軍隊無以昭示紀律發揚威武爲未嘗教育之營伍作之矜式因奏調陸

軍一鎮兩混成協帥之而東趙將軍所募之已成營者擴之而爲標達將軍所檢之已成協者整之而仍爲協其他之敝者新之羸者充之馴者撫之桀驁者難之簡練蒐討更編陸軍一標巡防隊一百十有餘營若者爲駐守之隊若者爲剿擊之師更番出入以均其勞逸而不誤其訓練將弁官佐之未嘗學問者既立學堂以教之等其次第以鼓舞之兵隊無新舊統以陸軍課程嚴其教導舉若進止之度持躬之則戰陣之法技擊之術及夫輿地之必明偵探之必密槍械之若何保存馬匹之若何調護條分縷晰無一事之不研無一日之或曠而械有必精餉有必裕居處飲食有必潔服裝冠履有必整病有以爲之療死有以爲之歛曰教曰養蓋不殊父兄之於子弟焉而於勦匪有功及訓練著有成績之員既已奏膺

標賞其敗壞軍紀不堪鞭策者亦一一加以懲譴賞罰所昭益多感奮由此而推行之所以振揚武義大利於戎行者厥有六端一曰實行徵兵陸軍定制兵徵土著徵調易集退伍易遣名籍有可稽攷風土悉所素習既無征戍之苦且可自衛身家情順斯孚志齊乃勇以愛家者推而愛鄉愛國皆一意之所固結居則爲比閭族黨州鄉出則

爲伍兩卒旅師軍此各國齊民所以皆有當兵之義務也比調陸軍盡屬客籍退伍徵補首選旗丁次及民籍循序擴張必使周南野人無一不備腹心之選而後可以固邊庭之門戶也一曰推廣屯墾自古籌邊屯田爲要三省荒蕪灌莽不可步計甌脫視之以待人之侵略無智愚皆知其不可也移民興墾不若遣兵設屯者內省遠來資費過鉅一也水土不習生命可虞二也鄉農懦怯難爲邊備三也而平時爲之禦盜賊捍災患則仍非兵衛不爲功故議以退伍兵授田開屯立屯長以督率之選農科學生之有經驗者爲副屯長以教導之仍以時操練不廢講武今所遣者僅客兵退伍之願留者二百餘人他日土著旗民各兵退伍後一律編授屯田旣固邊防亦闢生計實力推行未容或緩一曰精求軍學司馬教戰所賅者廣古制云亡專尙武力亦旣舛矣今之陸軍取法外洋營各有校人盡知書講習研貫漸更窳陋第我之鋼習在於一得自矜封其故步人之勝我則萃全國之心思材力日新其技與術而精進不已人能之我亦能之祇猶人耳矧我方註爲神奇人已視同朽腐於此而欲與之相角誠不如其已也是宜廣搜圖籍詳加譯考心有必虛志有必銳苟能有

以抗之更求所以勝之不則亦步亦趨終居人後僅此效顰亦可恥也一曰備製器用軍用物品厥類維繁槍礮彈藥服裝芻秣而外一凡建築之需輪輿之選電信電話之材印刷書契之具得之我所固有者不過十之二三他國來者居其大半楚材晉用雖亦云宜一旦疆場有事安能交易無阻且其售於我者亦未必盡皆精美平時徒以億萬金錢供其剝削臨事不能資以爲用反足制我之命非計之得也我之槍礮造法固猶有待精研服裝各物商家雖有仿製亦難咄嗟立辦東三省林木之繁甲於全球煤鐵毛革所在皆有應分設局廠經管製造興業勸工之政要亦儲備中所有事也一曰大開牧畜馬之優劣軍行之利鈍繫之未可稍忽也爲坐騎爲駕車爲馱負其用凡三以一鎮計約爲數四千有餘匹合三省現有軍數需馬已不下二萬數千匹定制軍營馬匹歲許報倒十分之三逾額或未及期均科罰償補條例甚嚴而於種類若何而蕃孳豢養若何而碩壯何以調護其生何以審別其病卒未深加考求且皆購之遠道倉卒闕乏何以應之三省括有蒙部本爲產馬名區海拉爾大凌河附近等處又最宜收放之地應設軍用馬廠廣求良駿調養孳生更立軍



馬補充所及馬醫學堂分別研求衛生改種稽查牧養醫治等事騏驥調良如龍如虎驅電追風庶幾其可一日建置水師江海防之不講亦已久矣黑龍松花鴨綠阿們諸水蜿蜒數千里猶脈絡之周於肢體他人之利此流域行航捕魚紛逼而來而我民有之船隻既不知所以衛之舊設之師船復零星殘敗無從整理遼海一隅本與津沽登萊勢成犄角東省藩籬之撤燕齊輔助以虛統籌布置實與陸軍等其繁重其商業航業之所在處處均有交涉則較陸軍之布置爲尤難而水陸又輔車相依不可一日之或失彌此罅漏必首於諸江劃分枝段編立重兵上下游行與陸軍節節相應並增置兵艦與津登各郡呼吸相通而後可以言固密然選將練兵置械購船豈期以月日所可集事哉畫地塗黃謀貴堅卓循序漸進以揚軍聲不佞之希望於以爲無窮矣六者克備而後禮義修忠勇奮猛士雲興儲備山積軍事於斯乃可觀成凡百利賴於茲軍者亦得所憑倚無虞擾奪下以成荒徼百世之利上以鞏熙朝萬年之基言之匪艱行之維艱采楠甫具端資樸斲此心惴惴豈徒逞紙上之談哉况夫兵家勝負所爭者機勢之捷敵之鐵道貫衝南北通行無阻我僅由山海關而

來西南數百里之軌轍東北大陸縱橫二三千里廣漠無垠之地悉未經畫設有警備亦未知其或可也



東三省政畧卷四

軍事 目錄

軍政篇

紀東三省督練處

附奏設東三省督練處試辦章程摺

紀陸軍第三鎮

附陸軍第三鎮軍隊編制

附陸軍第三鎮軍官軍佐員數一覽表

附陸軍第三鎮目兵匠夫人數一覽表

附陸軍第三鎮分防駐紮地點表

附奏請籌撥東省陸軍片

附奏陸軍第三鎮第二營陸路礮改編山礮營片

紀陸軍第一混成協

附陸軍第一混成協軍隊編制

附陸軍第一混成協官佐目兵匠夫員名一覽表

附陸軍第一混成協分防駐紮地點表

紀陸軍第二混成協

附陸軍第二混成協軍隊編制

附陸軍第二混成協官佐目兵匠夫員名一覽表

紀奉天陸軍第一標

附奉天陸軍第一標軍隊編制

附奉天陸軍第一標官佐目兵匠夫員名一覽表

附奉天陸軍第一標分防駐紮地點表

附奏請將奉省已練步礮各營隊併編訓練以資擴充摺

紀奉天陸軍第二標

附奉天陸軍第二標軍隊編制

附奉天陸軍第二標官佐目兵匠夫員名一覽表

附奏請將奉軍中前兩路抽撥改編陸軍步隊一標片

紀吉林陸軍步隊第一協

附吉林陸軍步隊第一協軍隊編制

附吉林陸軍步隊第一協官佐目兵匠夫員名一覽表

附吉林陸軍步隊第一協分防駐紮地點表

紀東三省憲兵處及憲兵隊

附東三省憲兵處編制

附東三省憲兵隊編制

附奏憲兵畢業編成憲兵隊以維軍紀摺

紀東三省陸地測量總局及測量隊

附東三省陸地測量總局編制

附東三省測量總局製圖所編制

東三省測量隊分科編制

附奏籌設東三省陸地測量總局以製輿圖而符部章摺

紀徵選旗兵

附試辦徵兵格式辦法

附奏遵籌東省練兵審度地方體察情形無庸改練土兵摺

紀退伍兵

附送退伍兵回籍暫行辦法

附陸軍部奏第三鎮應行退伍外籍兵丁擬變通辦理摺

附奏江省創辦屯墾以興地利而固邊圉摺

附札參謀處黑龍江署民政司倪嗣冲擬訂退伍兵屯墾辦法章程文

附第一協呈請挑派官長帶兵赴江屯墾文

紀調查及偵探

附札三省民政司調查地方道里水草牧畜等項以備軍事實施文

附第一混成協派員調查遼西地勢記

附第二混成協教練官黃業復調查遼東郡縣形勢風土報告書

紀秋操

附秋操編制表

紀奉天巡防營務處暨行營發審處

附奉天巡防營務處編制

附奉天行營發審處編制

紀奉天五路巡防隊

附奉天五路巡防隊編制

附奉天五路巡防隊營制一覽表

附奉天巡防隊五路駐紮地點表

附奏奉省各軍遵章議編巡防隊摺

紀吉林巡防營務處暨督辦防勦事宜處陸防各軍執法處



附吉林巡防營務處編制

附吉林督辦防勦事宜處編制

附吉林陸防各軍執法處編制

紀吉林五路巡防隊

附吉林五路巡防隊編制

附吉林五路巡防隊駐紮地點表

附奏陳吉省遵章改編巡防隊並派大員督辦防勦摺

紀黑龍江巡防營務處

附黑龍江巡防營務處編制

附奏派黑龍江各軍翼長片

附奏改設黑龍江巡防營務處大概情形並開支數目摺

紀黑龍江五路巡防隊

附黑龍江五路巡防隊編制

附遵照新章改編營制片

紀東三省行營中軍暨衛隊軍樂隊

附東三省行營中軍編制 附衛隊軍樂隊

紀奉天河防營

附奉天河防營巡船額設員司弁兵編制

紀安海綏遼兩兵艦

附營口安海綏遼兩兵艦編制

附奏購製鋼甲礮艘派員驗收用過銀兩請飭立案片

紀松花江水師

紀陸防各軍防勳成績

附奏陳剿獲遼西積年巨匪摺

附奏陣亡驍騎校承銓之子巡官法芬佈擊匪出力請卹獎片

附奏查明革員瑞祿縱匪失機請 旨懲處摺

附奏報勦辦奉境西北蒙邊悍匪摺

附奏陳蒙匪陶克陶糾黨滋擾派兵勦辦並嚴禁蒙人通風接濟摺

附奏蒙員木騰阿通匪請革職片

紀客軍勦匪成績

附奏請將張勳留東派充行營翼長片

附奏報官兵在吉林境內迭次勦捕巨匪情形摺

附奏官兵在吉迭次勦捕巨匪出力各員擇尤分別保獎摺

附奏張勳帶隊勦匪出力請 旨獎叙片

附奏官軍在蜂蜜山一帶勦捕巨匪迭次獲勝情形摺

附奏獎勵辦蜂蜜山一帶勦匪出力各員並將各路軍隊勦辦華俄巨匪出力人

員擇尤彙請獎叙摺

附奏調奉准軍仍令調回原防張勳應請飭赴本任片

附奏報武衛左軍勦賊情形並請獎出力各員摺

紀逃叛

附飭各鎮協標推誠待下嚴禁兵丁逃亡諭

附奏巡防中軍正兵張有才戕官逃叛統領吉祥革職發往軍台効力片

附奏報瓊城兵潰現已勦捕救平摺



## 軍政篇

### 東三省軍政舊統於

盛京兵部衙門暨三省將軍衙門之兵司光緒之初招募防營勦辦賊匪始立營務處三十一年將軍趙爾巽奏裁兵部以爲改立行省軍政統一之基而三省之兵司猶存兵司所司者八旗額兵之文牘檔冊初非軍事之滙歸也旂兵而外有巡防營有捕盜營有護墾隊三省共馬步一百數十營無論旂兵之虛糜餼養所習不能盡合於用卽此馬步各營之土客並處逃俘叛卒無所不容其應募也非自帶槍馬不能收錄旋即携其槍馬而逸來自賊中去仍爲賊出此入彼曾未一加詰察而大股招降之衆或旋降而旋叛或在營而仍出掠甚至戕上潰變劫軍裝以去軍營盜賊兩途均成爲驍悍無賴互相屯寄之地於此而欲倚軍隊以靖盜賊夫亦必不可得之數矣若操法之不一章制之凌雜更何足以深責哉趙將軍任事於日俄圍戰之後深憇夫盜賊之多與軍隊之不足恃而又不能驟事遣散旣奏調幫統武衛左軍副都統崑源北洋淮軍後路統領四川建昌鎮總兵張勳帶隊出關助勦復設募練協

巡隊二營教以新軍操法同時吉林將軍達桂亦請就吉省八旗兵丁內挑練陸軍步隊一協甫立其名未覩實效世昌蒞東之初奏調陸軍第三鎮全鎮復於二四五六各鎮內撥編兩混成協帥之而行既抵任就趙將軍所練之協巡步隊一營礮隊一營益以世昌由民政部調東之協巡隊編爲奉天陸軍第一標於舊有之巡防各營簡選精壯兵丁及嫻習新軍操法之官佐編爲奉天陸軍第二標吉林原有達將軍所編步隊一協加以整飭使歸一致共計陸軍一鎮三協兩標人衆將及三萬楷模所在軍紀當嚴偵察糾繩不容稍忽於是有憲兵隊之設行軍屯塞首擇形勢山川道里非圖不明於是有測繪隊之設其三省舊有防軍悉遵部章裁併釐剔改編巡防隊步伍操練一依新軍章制省分五路奉天每路馬步九營吉林中路馬步九營餘各六營黑龍江每路馬步四營前路益以衛隊馬步三營三省共一百一營另有水師三曰營口安海綏遠兩兵艦趙將軍之所剗購世昌奏明驗收派員統率以巡海面曰奉天河防馬隊一營巡船十艘亦舊時之所有世昌撥歸中路巡防統領官兼轄之以巡遼河曰松花江水師僅餘木質礮船七艘世昌於無可整頓之中檢

拾嶽敗檄付哈爾濱郵船局經理之翼與航業同籌擴充推而至於鴨綠混同黑龍諸江上下數千里外界強鄰中亘荒服之流域靡不樓船相望鉦鼓相答衝波激浪與陸軍互爲聲援則較陸軍之組練尤爲百倍其艱闢戶綢繆先其所急固有不得不然者此世昌兩年以來編定軍隊之大略也定制各行省將軍督撫皆有標營其中營中軍官專司承宣命令一凡材官衛士悉歸給轄東三省初立行省無標營卽舊日將軍所屬亦祇有旗兵無軍標檢校調遣節制嚴重軍門旗鼓師旅所瞻爰設行營中軍官而以督轅衛隊屬之陸軍既立運籌畫策事重且繁奏設東三省督練處於奉天統兵備叅謀教練三處遴派參議總辦提調各官握軍政統一之總樞憲兵處測繪總局均附之趙將軍所設奉天督操營務處以教練新軍本係草創規模狹隘名稱不符裁之達將軍所設吉林督練處當時亦屬要圖今則成爲駢出亦裁之而另由東三省督練處派員分駐經畫其事以一事權其三省舊有之巡防營務處營伍雖經改編盜匪猶資防勦且究與陸軍不同殊難強合因各仍之併以專司審勘盜賊之行營發審處附焉黑龍江則不立發審處但於營務處設發審委員以



事較簡也惟新舊各軍暫時分立終須融化爲一始足以揚武義三十四年七月用督練處總參議田中玉議飭吉林營務處改隸於督練處以立歸併之機關並改該省之行營發審處爲陸防各軍執法處以正其名而綏靖疆域注重勦匪則以張勳爲三省行營翼長以專其責任吉林盜尤夥營務改隸督練督率勦捕未可稍弛則檄提督孟恩遠督辦吉省防勦事宜以爲張勳之佐此又世昌提轄戎行因時爲制之大略也至於徵兵必於土著退伍編爲屯墾今已試辦正待擴充能使三省之地無寸土之不闢無一民之非兵以興地利以壯干城邊陲之固盜賊之靖其在此時誕敷明教激揚忠義是安可一日之或緩乎若徒易其名而不力求實際則舊軍不能滌其所染漸見新者亦舊又何貴此紛更哉

### 紀東三省督練處

陸軍營制各行省新軍練及一協以上者應於省會設督練公所一處慎選諳練兵學事宜精詳之員分任兵備參謀教練暨考較本省舊日勇營妥籌變章各事仍由各將軍督撫督率籌辦以期綱舉目張畫一不紊光緒三十二年前吉林將軍達桂就該省十旗五城前鋒披甲各軍中挑編陸軍步隊一協設督練處是爲東三省有督練處之始然僅屬吉林一省也世昌既奏調陸軍一鎮兩混成協至東審擇要隘分路駐紮其舊有營隊復一律籌議編改振興兵學整頓操防規畫檢校之事日繁遵照定章恭以北洋成案酌量變通奏設東三省督練處定制督練處督辦東三省暨駐防旗營由將軍兼攝各行省由督撫兼攝管理兵備參謀教練三處今三省政須統一勢不能三省并設專駐一省又慮偏重因以總督爲督辦即以所駐之區作爲東三省督練處以三省巡撫爲會辦由處派員分駐遇事稟承會辦辦理仍一面稟請督辦核奪庶號令不至紛歧而聲息無虞隔閡又以地廣兵多機務繁重添設總參議一員贊佐督撫綜理一切而安海綏遼兩砲艦及遼河松花江舊有水師亦

亟須整頓以固江海門戶又添設海軍參議官一員其吉林原設之督練處當已裁撤以一事權兩載以來開建之略籌備之端見諸實行者雖尙未及十之四五要已規模大備日起有功他日新軍漸次擴充舊隊編改已定則併三省營務處統事歸併於一氣聚勢合士無携弛軍諮赤岸之需幕府中權之制端在是已

附奏設東三省督練處試辦章程摺

奏爲議設東三省督練處以重軍政謹將試辦章程繕具清單恭摺會陳仰祈

聖鑒事竊<sub>臣</sub>等前於遵議東三省官制章程摺內聲明東省練兵關係重要擬另設督練

處辦理開練新軍振興兵學整頓巡防各事奉

旨允在案伏查舊制

盛京設兵部以掌兵籍而三省將軍以下各置兵司俸餉征調則胥隸於兵部法未嘗不善也積久弊生日就廢弛兵部前經奏請裁撤所存之兵司亦僅司旗營尺籍無關大計統計三省軍隊有八旗額兵有巡防營有捕盜營有護墾隊共馬步一百數十營土客並收操法不一其制則尤雜紛歧其勢則漫散惰窳<sub>臣</sub>等到任之始又奏撥陸軍一鎮兩混成協分駐要地自非有統管軍政之區無以期整齊畫一之效竊維前練兵處兵部奏定陸軍章制內開督練處官制均按事之繁簡由督辦酌定人數奏咨立案思慮周密允宜取法又升任直隸督<sub>臣</sub>袁世凱於北洋設立督練公所仿照部章酌量變通亦經奉

旨允在案今三省地方較北洋尤爲遼闊其事機之迫切軍政之頽敗則又過之亟宜參考形勢酌仿成規以期推擴而資整頓臣等到任卽選擇熟悉兵事各員分別委充以爲開辦基礎現經重加會議釐定章程擬請設立東三省督練處經理新舊各軍事宜遵章以總督爲督辦三省巡撫爲會辦分置參議官兵備參謀教練三處總辦及幫辦提調文案等員俱如定制北洋大臣前曾奏請添設總參議以贊佐軍政現三省地廣兵多歸併徵募籌計檢校之事逐日益繁必須有資深望重之大員相助爲理故擬仍設總參議一員奉省遼河口舊設兵輪現亦亟須整理松花黑龍二江亦擬擴充航政保護利權必須有熟悉江防海防人員相爲贊畫故擬添海軍參議官一員定制督練公所應設省會地方東三省督練處爲統一三省軍政機關其勢不能三省並設專駐一省則又有偏重隔闕之慮擬請以總督所駐之區作爲東三省督練處餘由該處派員輪流駐紮稟承會辦就近辦理仍一面稟請督辦核奪庶幾如臂使指一氣相生原定員司本無額數而此次酌擬繁簡與北洋互有異同者亦正以此至既設三省督練處其吉林原設之督練處固應裁撤以一事權卽三省

舊有之營務處亦應逐漸歸併惟各防營編制不同現經調防各處擬暫留營務處就近督率以資經理容俟地方安堵編制改訂以後再行歸併辦理伏思三省本豐鎬舊都士馬夙號精強近年以來日就彫敝尙擬汰弱留強挑入陸軍同時練習以成勁旅藉以自固藩籬此又於該處成立之後所應行籌議者也惟是軍政一端爲人民之保障外交之後援三省頻遭兵燹逼處強鄰民貧而智不開兵多而餉日絀道路廣遠交通不便較內地尤難措手臣等惟有殫謀竭慮併力圖維以改良營制研求兵學爲始基以整一軍隊恢張

國權爲主義以期仰副

皇太后

皇上眷念東陲力圖自強之至意其督練處已派在事各員薪水均參照北洋成案辦理因東省百物翔貴酌加津貼以資辦公如能勝任再行具奏至經費一項亦飭該員等預算俟核定後另行陳明此外未盡事宜及有應行變通之處隨時奏請施行再臣等現所擬係屬試辦章程俟陸軍部將督練處詳章奏准頒發後再行遵照辦理

又現在東三省陸軍已兩鎮有餘所有應設之東三省陸軍糧餉局業經照章設立三省軍械局就奉天原有之軍需局改設軍醫局以兵隊衛生關係緊要亦草創籌辦其餘如講武堂及測繪學堂現均次第開辦憲兵學亦正籌設合併聲明所有議設東三省督練處試辦章程繕單會奏各緣由是否有當謹恭摺具陳伏乞

皇太后

皇上聖鑒訓示謹

奏光緒三十三年十二月初六日具奏於十二月十五日奉到

硃批著照所請該部知道單併發欽此

謹將擬定東三省督練處職掌暫行章程繕單恭呈

御覽

職掌

東三省督辦一員

東三省總督兼攝管理三處整飭三省營務

奉天省會辦一員

奉天省巡撫兼攝贊佐督辦經理該省軍隊籌備調遣事宜

吉林省會辦一員

吉林省巡撫兼辦贊佐督辦經理該省軍隊籌備調遣事宜

黑龍江省會辦一員

黑龍江省巡撫兼辦贊佐督辦經理該省軍隊籌備調遣事宜

總參議一員

參議五員

贊辦軍事管理庶務文牘

文案八員

隨同參議經理文牘

隨員六員

先鋒官六員

支發一員

掌管全處支發事宜

清書八名

專司膳錄

石印工匠六名

馬弁六名

護兵三十名

長伙夫共二十名



兵備處

掌管考覈軍制暨各營功過賞罰籌備糧餉軍械醫務等事其所屬分爲五科

東三省兵備處總辦一員

分駐奉天省兵備處幫辦一員

分駐吉林省兵備處幫辦一員

分駐黑龍江省兵備處幫辦一員

文案四員

清書六名

護兵四名

長夫四名

考功科

掌管三省各軍營升降調補委用及勳賞功過各項冊籍等事均按照定章核擬呈請總辦轉京督會辦分別辦理

提調一員

一等科員二員

二等科員二員

三等科員一員

清書三名

籌備科

掌管各軍隊徵募退伍暨改編舊營屯田兵隊並遵照部章相度地宜考核編制實施籌備等事

提調一員

一等步兵科員二員

一等馬兵科員二員

一等礮兵科員二員

一等工兵科員二員

一等輜重兵科員二員

一等要塞兵科員二員

三等科員二員

清書四名

餉需科

掌管核放各軍餉薪等費一切支應出入兼理儲備軍械軍裝軍需及軍事建築等事

提調一員

一等科員二員

三等科員二員

清書一名

醫務科

掌管各軍隊衛生療病治傷及籌備藥料考究醫學各事宜並遵照定章核擬各醫官升調等事

提調一員

一等科員一員

三等科員一員

清書一名

執法科

掌管考察各軍執法事務兼理高等軍法裁判及陸軍重罪懲治等事

提調一員

一等科員二員

三等科員一員

清書一名

參謀處

掌管贊佐調度策畫並考察中外輿圖形勝等事其所屬分爲四科

東三省參謀處總辦一員

分駐奉天省參謀處幫辦一員

分駐吉林省參謀處幫辦一員

分駐黑龍江省參謀處幫辦一員

文案四員

清書六名

護兵四名

長夫四名

謀畧科

掌管擬定各軍隊之調遣分配各邊要之攻守設施及綏靖布置秋季操演調派水師等事

提調一員

一等科員二員

二等科員二員

三等科員二員

清書一名

調查科

掌管調查中外兵隊緊要情形及地與形勢戶口物力歲款出入等事

提調一員

一等科員一員

二等科員三員

三等科員三員

清書一名

運輸科

掌管考察三省鐵路電信船舶郵政道路計畫輸送等事

提調一員

一等科員一員

二等科員二員

三等科員二員

清書一名

測量科

掌管三省測量計量遵照定章養成測繪人才及修改中外輿圖等事

提調一員

一等科員三員

二等科員三員

三等科員三員

清書二名

教練處

掌管考察訓練兵隊暨審定學堂章程及海防等事其所屬分爲三科

東三省教練處總辦一員

分駐奉天省教練處幫辦一員

分駐吉林省教練處幫辦一員

分駐黑龍江省教練處幫辦一員

文案四員

清書六名

護兵四名

長夫四名

學務科

掌管考核各項學堂辦法精查各軍隊官長教習暨擬定章程遵制實施等事

提調一名

一等科員三員

二等科員二員

三等科員二員

清書二名

校兵科

掌管陸軍各兵種之訓練實巡防各營伍之改練遵照定章考核其是一律有無進步並擬各軍訓練實巡防各營伍之改練遵照定章考核等事

提調一員

一等步兵科員二員

一等馬兵科員二員

一等礮兵科員二員

一等輜重兵科員二員

一等要塞兵科員二員

三等科員二員

清書二名

編譯科

掌管編纂譯述各種軍用書籍事宜

提調一員

一等編纂員一員

三等編纂員二員

一等譯述員一員

二等譯述員二員

三等譯述員二員



清書一名

海防科

附設於教練處  
掌管防營三省海防暨考察中外海軍事宜

提調一員

一等科員二員

三等科員二員

清書二名

以上全處人員二百零六員弁兵夫役八十六名共二百九十二員名

東三省督練處總轄三省兵事掌管開練新軍整頓旗防各營事務甚繁所需人員亦較他省為多茲所擬員數係僅就目下情形核實計算倘將來軍隊添多仍應照章由督會辦隨時體察酌量增置

### 紀陸軍第三鎮

陸軍第三鎮軍隊之出關剿匪也始於光緒三十一年時以遼西盜匪不靖前將軍趙爾巽奏撥軍隊助剿直隸總督遵

旨飭該鎮步隊第五協統領徐占鳳率第十標全標三營並馬三標標部及二三兩營又礮三標第三營暨輜重一隊適足一混成協之數由保定移駐錦州剿捕綏緝深資得力迨三十三年世昌出鎮之時此軍仍駐於錦因奏調該鎮全軍悉數開拔東來惟陸軍營制每鎮礮隊三營係兩營陸路礮一營過山礮東省多山異於平陸參酌章制改爲兩營過山礮一營陸路礮並商准直隸總督將該鎮礮隊第二營原領之克虜卜陸路礮十八尊繳存保定軍械局另換格魯森過山礮十八尊到奉改編完善後於三十三年十二月附片陳明奉

硃批允行全鎮軍隊分駐於吉林省城長春府磐石縣額木索甯古塔等處而長春府地居三省之中日俄兩國鐵道之交華洋雜處輪軸紛馳扼險控制無逾於此卽以爲該鎮之主要地三十四年夏調駐錦各營隊改駐長春昌圖宣統元年春以該鎮營房

行將落成軍隊教育亟宜認真施設調甯古塔磐石縣額木索所駐零星隊伍各回  
本部歸標訓練餘隊悉其舊

附陸軍第三鎮軍隊編制

步  
隊

第六協

第五協

第十二標

第十一標

第十標

第九標

第三營  
第二營  
第一營

第三營  
第二營  
第一營

第三營  
第二營  
第一營

第三營  
第二營  
第一營

陸軍第三鎮

馬隊

.....

第三標

.....

第一營  
第二營  
第三營

礮隊

.....

第三標

.....

第一營  
第二營  
第三營

工程隊

.....

第三營

.....

輜重隊

.....

第三營

.....

軍樂隊

.....

第一隊

.....

附陸軍第三鎮軍官軍佐員數一覽表

名目	部分		砲隊管帶官	步工輜管帶官	馬隊管帶官	教練官	中軍官	正軍械官	正參謀官	統帶官	統領官	統制官	署	鎮
	第一	第二												
							-	-	-			-		
											-			
						-				-				
						四				四				
						-				-				
						-				-				
				-									營一第	步隊營
				三									營二十第	步隊營
					-								營一第	馬隊營
					三								營三第	馬隊營
													營陸路砲隊	
													營一第	過山礮隊
													營兩	過山礮隊
														工程營
														輜重營
														總員數
						六	-	-	-	六	二	-		

掌旗官	排長	查馬長	軍械長	執事官	砲隊隊官	馬隊隊官	步工輜隊官	督隊官	三等參謀官	副軍械官	參軍官	二等參謀官
-----	----	-----	-----	-----	------	------	-------	-----	-------	------	-----	-------

				一					一			
				一							二	
一				一								
四				四								
一				一								
				一						一		
	二						二	一				
	二						二	一				
	八	一				四		一				
	二	三				一		三				
	九	一	一		三			一				
	九	一	一		三			一				
	一八	二	二		六			二				
	二							一				
	二	二					四	一				
五	二九	八	三	九	九	三	六	一	一	一	二	一





## 軍官佐總員數

軍官佐總員數	軍樂隊		司書生	司事生	馬醫生	司號長	書記長	馬醫長	司號官
	排長	隊官							
	一	一	一五	五					一
			二			一			
			四			二			
			二			一			
			八			四			
			二			一			
			二			一			
			六				一		
			七				二		
			五				一	一	
			一五				二	二	
			五		一		一	一	
			五		一		一	一	
			一〇		二		二	二	
			六				一		
			六		一		一	一	
	一	一	一四八	五	四	八	二七	七	一

八五







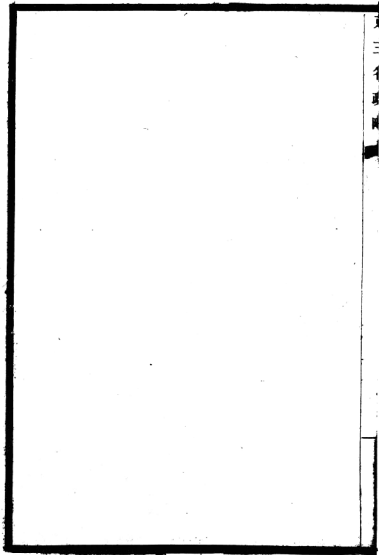

附陸軍第三鎮分防駐紮地點表

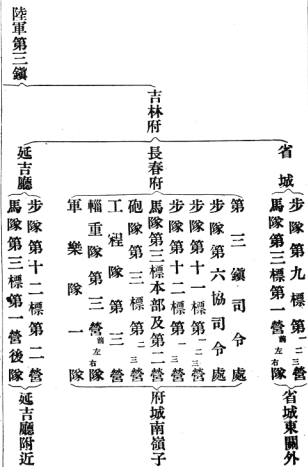

奉天省·昌圖府

步隊第五協司令處

步隊第十標第一二營

馬隊第三標第三營

輜重第三營後隊

府城附近

附奏請籌撥東省陸軍片

再東省籌練新軍就地勢論目前必需六鎮方敷布置惟現在款項支絀徵募猝難合格集兵集餉均屬不易當與陸軍部籌商再四查該部所轄陸軍第三鎮本有一協駐紮遼西擬卽以該鎮全隊撥赴東省再於第六鎮及第二四五鎮內抽撥步砲馬各隊立混成兩協皆令赴東填紮外兵撤退地面以重邊衛均聽總督節制調遣餉項仍支原款俟一年後察看東省財力能否設法再行奏明辦理其東省調用之張勳崑源各軍亦應請悉聽總督節制調遣以一事權至張勳一軍勦辦馬賊頗稱得力擬令增募兵隊以資鎮攝應候籌定辦法另行具奏所有籌撥東省陸軍各緣由謹附片具陳伏乞

聖鑒謹

奏光緒三十三年三月 日附奏四月十九日奉

硃批著照所請該部知道欽此





附奏陸軍第三鎮第二營陸路礮改編山礮營片

再查陸軍定制每鎮設礮隊一標係陸路礮兩營過山礮一營此次奏調第三鎮移駐東省初因關外山路紛歧道路崎嶇之地居多非有得力山礮不足以資震懾而利軍用當接收未開拔以前卽商准北洋將第三鎮礮標第二營克虜卜陸路礮十八尊繳存保定軍械局另換格魯森過山礮十八尊隨帶來東現已照章改編完善計陸礮改編山礮其一切裝服器具車輛驛馬等項除彼此價抵外尙不敷銀一萬二千兩有奇此外應添設管馱兵喂養夫各十二名暨馱驛兩匹連加餉乾每月約另需銀一百三十兩查山礮定制係用馱馬此次擬改設馱驛取其強健有力宜於山路原等爲因地適宜有利軍用起見除將現改編應繳添各項詳細列冊分咨度支部陸軍部查照立案外所有改編過山礮營緣由謹附片具陳伏乞

聖鑒謹

奏光緒三十三年十二月十三日附奏本月二十三日奉到

硃批該部知道欽此

1  
三  
十  
四  
日

紀陸軍第一混成協

陸軍第一混成協者世昌奏明由五六兩鎮抽撥編練而成者也計抽撥五鎮步十八標三營馬五標第二營礮五標過山快礮第三營抽撥六鎮二十四標三營工程左隊一隊輻重右隊一隊均於光緒三十三年六月先後開拔到東按照營制設協司令部並叅謀以下各官又就各營備補兵內遴選教練軍樂隊半隊以符協制全協軍隊分駐新民府鎮安遼中兩縣而以新民爲該協主要地蓋新民毘連蒙直遼河中貫接翼奉錦引吭營大四塞之衝兵家所必據也



附陸軍第一混成協軍隊編制

陸軍第一混成協

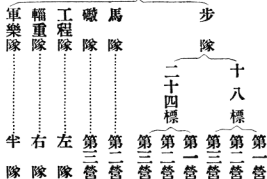











槍	砲	匠	學習樂兵	三等樂兵	二等樂兵	一等樂兵	號	號	護	護	馬	弁
匠	匠	目	兵	兵	兵	兵	兵	目	兵	目	弁	目
									一八	一	二〇	一
									一六	二	八	二
二四		六					四六	二〇八	六	六		
二		一					八	一	二	一		
	三	一					六	一	一八	一		
一							二		三			
							二		三			
			三	六	六	一						
二五	三	八	二	六	三	一	六	八	七	二	八	三

總計	管 兵	馬 夫	馬 目	伙 夫	喂 養 夫	駕 車 兵	皮 匠	木 匠	掌 匠	鐵 匠
五四				三						
五四				四						
三六九五四				二三八	二四	二四	二四			
三六三		三	四	一八	四	四	二		四	
五九三	一八	三九	三	三	一八		三	三	六	三
一六二				九	一	一		一		一
一八三		一八	二	九			一	一	二	一
二五五、二〇九				二						
	一八	八九	九	三〇四	四七	二九	三〇	五	二	五



附陸軍第一混成協分防駐紮地點表

陸軍第一混成協

鎮安縣	新民府	協司令部
十八標第二營	馬隊第二營	十八標第一營
軍樂半隊	隊礮第三營	十八標第三營
	工程一隊	二十四標三營
	輜重一隊	

縣屬及新立屯朝北  
營子半拉門等處



紀陸軍第二混成協

世昌既由五六兩鎮抽編第一混成協復於二鎮步隊第五六七等標四鎮第十三四五等標每標抽撥一營共六營並撥馬隊第二標第一營礮隊第四標第一營工程第四營之後隊輜重第二營之右隊統計步馬礮八營工輜兩隊編爲第二混成協同時奏明調東全隊於光緒三十三年五月先後開拔到奉編制與第一混成協同其軍駐奉天旺官屯以固省垣根本



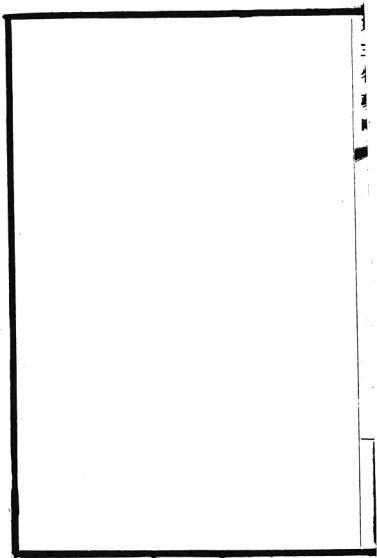











槍	砲	匠	學習樂兵	三等樂兵	二等樂兵	一等樂兵	號	號	護	護	馬	弁
匠	匠	目	兵	兵	兵	兵	兵	目	兵	目	弁	目
									一八	一	一〇	一
									一六	二	八	二
二四		六					四八	六	二〇	六		
二		一					八	一	三	一		
	三	一					六	一	一八	一		
一							二		三			
							二		三			
			二	六	三	一						
二七	三	八	二	六	三	一	六	八	一七	二	一八	三

鐵匠	掌匠	木匠	皮匠	駕車兵	喂養夫	伙夫	馬夫	馬目	管馱兵	總計
五	二	五	三〇	二九	四七	〇四	九	九	一八	五五、〇九
一	三	一	一	一	一	九	三	二	一八	二八二
三	六	三	三	一八	三	三	三	三	一八	五九二
四	四	二	四	四	四	一八	四	三	三	三六三
			二四	二四	二四	二八				五四三、九五四
						四				五四
						三				五四





紀奉天陸軍第一標

光緒三十二年奉天將軍趙爾巽奏請募練協巡營一營礮隊一營作爲衛隊備補隊一營附屬於巡警皆以陸軍新法教練協巡營之官弁目兵大半由北洋陸軍調撥而來編制悉遵陸軍章制是爲奉天軍隊有新法教練之始世昌之蒞東也由民政部調撥協巡隊六百餘名其目兵原係各鎮之續備軍精嫻操法初改爲親軍營嗣奏明與趙將軍所練之協巡等營隊併編爲步隊一標礮隊一營按照陸軍定制設立員缺又增設稽查官參謀官各一員名曰奉天陸軍第一標以資訓練而備擴充全標均駐奉天省城西關外三十三年冬將第一營調防齊齊哈爾此又新軍入江省之始也



附奉天陸軍第一標軍隊編制

奉天陸軍第一標

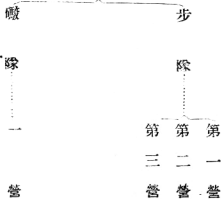

3  
二  
4  
日  
1  
■

附奉天陸軍第一標官佐目兵匠夫員名一覽表

職 名	部 分	標 本 部			隊 步			總 數
		第一營	第二營	第三營	礮 隊			
					第一營	第二營		
統帶官		—					—	
參謀官		—					—	
教練官							—	
管帶官			三			—	四	
執事官		—					—	
掌旗官		—					—	
督隊官			三			—	四	
隊官			三			三	一五	
排長			三六			九	四五	
司務長			三			三	一五	

軍事 軍政篇

三十三

軍械長	副軍需官	軍需長	副軍醫官	軍醫長	軍醫生	稽查官	二等書記官	書記長	司書生	查馬長	馬醫長	馬醫生
	一		一			一	二		二			
								三	一八			
								一	五		一	一
								四	二五		一	一

司 號	司 事	正 目	副 目	正 兵	副 兵	備 補 兵	醫 兵	弁 目	馬 弁	護 目	護 兵	號 目
一	一							一	六	一	八	三
		二〇	二〇	四三	四三	二〇	三			三	五	一
		二七	二七	二〇	二〇	二七	三			一	八	一
		一三五	一三五	五〇〇	五〇〇	一三五	一五	一	六	五	八	四





附奉天陸軍第一標分防駐紮地點表

奉天陸軍第一標

奉天

步隊第二營  
步隊第三營  
礮隊一營

省城西關外

黑龍江…步隊第一營…省城



附奏請將奉省已練步礮各營隊併編訓練以資擴充摺

奏爲擬將奉省已練步礮各營隊併編訓練以資擴充恭摺仰祈

聖鑒事竊查上年前任將軍趙爾巽以奉省戰爭初平萑符未靖請募練協巡隊二千人以補巡警之不足奏明奉

旨允准本年三月趙爾巽又奏請開練新軍二鎮經軍機處鈔交到臣各在案臣等到任後查前任將軍擬練新軍二鎮係就已練之協巡等營作爲模範以期逐漸推廣現查已練者計協巡一營卽係請練之巡防隊礮隊一營作爲衛隊備補隊一營附屬巡警皆以陸軍新法教練協巡營官弁目兵多由北洋陸軍擇尤撥補其編制尤與陸軍無異當日假托其名分別募練原係一時權宜之計現值擴充軍政之際先行併編以歸統一而資推廣又臣世昌前在巡警部任內因巡警設防範圍難周奏設協巡隊左右兩路嗣內外城巡警編立劃區分巡該隊防務既減民政部又籌餉維艱除陸續退伍外尙有六百餘名經臣等調撥來東改爲親軍營自五月分該營餉項已劃由奉省支給該營目兵原係各鎮之續備軍操法精嫻現擬將奉省原有之

協巡營備補隊礮衛隊暨親軍營改編爲陸軍步隊一標礮隊一營以資訓練一切章制均遵照陸軍部奏定成案辦理其餉乾銀數及各項津貼等費就原支餉數平均計算尙可勉強敷用礮衛隊改編礮隊另編練衛隊二百名應需月支餉項暨各標營併編伊始應添換各項器械需用銀兩均請作正開銷除將編改清冊咨部備案外所有請將奉省已練步礮各營隊併編陸軍標營各緣由是否有當謹恭摺具陳伏乞

皇太后

皇上聖鑒訓示謹

奏光緒三十三年七月十六日具奏本月二十八日奉到

硃批陸軍部知道欽此

紀奉天陸軍第二標

奉天舊有之奉軍馬步四十營新安軍四營盛軍二營世昌既已遵照部章改編巡防隊五路於奉軍舊中路舊前路兩軍中抽撥精壯兵丁一千六百名能嫻習新軍操法之官佐七十八員另編步隊三營名曰奉天陸軍第二標營制餉章均與第一標同惟稽查官之外增設軍醫長一員不設參謀官成標後初駐省城三十四年六月調駐錦州府城東八家子



附奉天陸軍第二標軍隊編制

奉天陸軍第二標……………步

隊  
第  
二  
營

第  
一  
營

第  
三  
營



2654

附奉天陸軍第二標官佐目兵匠夫員名一覽表

		聯名部分		標本部之數		步隊三營之數		總數		
軍需長	副軍需官	司務長	排長	隊官	料隊官	掌旗官	執事官	管帶官	教練官	統帶官
三	一	三	三	三	三	一	一	三	一	一
三十九										

軍事 車政篇

三十九

副 兵	正 兵	副 目	正 目	司 號 長	司 事 生	司 書 生	軍 醫 生	稽 查 官	書 記 長	二 等 書 記 官	軍 醫 長	副 軍 醫 官
				一	一	二		一		二	一	一
八 六 四	四 三 三	一 八	一 八			一 八	三		三		三	
八 六 四	四 三 三	一 八	一 八	一	一	一 〇	三	一	三	二	四	一

備	弁	馬	護	護	號	號	匠	槍	皮	醫	駕	喂
補											車	養
兵	目	弁	目	兵	目	兵	目	匠	匠	兵	兵	夫

三 一 六 一

長改篇

四上

三 三 三 三 三 三 四 三 五 三 三 三 三

三 三 三 三 三 三 四 三 六 四 六 一 二〇八

依

夫

二四

二六

附奏請將奉軍中前兩路抽撥改編陸軍步隊一標片

再奉省各軍遵照新章改編巡防隊曾經奏明於奉軍舊中路舊前路內抽撥年力精壯嫻習操法之目兵編成陸軍步隊一標另行奏報又其所節奉軍餉卽爲新編陸軍步隊一標經常各費及製備巡防隊軍裝車馬川資犒賞一切之用等因在案查此項目兵業經照格調撥所有一切章制均經遵照陸軍部奏定成案改編成軍飭令在錦州常川駐紮以資鎮撫仍一面督飭認真訓練加意研求務使技藝嫻熟藉成勁旅其餉乾銀數及各項津貼等費卽由奉軍節餉項下自改編點驗相符之日起支至改編伊始應添各項器械需用銀兩均請作正開銷核實造報除將改編清冊咨部備案外謹附片具陳伏乞

聖鑒謹

奏光緒三十四年十二月十八日附奏宣統元年正月初六日奉到

批該部知道欽此



紀吉林陸軍步隊第一協

東三省八旗兵丁無入新軍者有之自光緒三十二年吉林將軍達桂編練吉林陸軍步隊第一協始亦卽吉林軍隊有新軍操法之始也其目兵則選自本省十旗五城前鋒披甲各軍其官佐則選自各旗協佐防校及世職各官維時邊徼荒陋軍備多疏達將軍能破除習見首選旗丁編練新軍輔

中朝之武義壯邊衛之軍聲復奏設督練處以爲籌計檢校之總區始之功亦偉矣哉  
次年世昌按部至吉檢閱各營見其訓練尙未盡能如法達將軍雖由陸軍部調撥各鎮目兵二十餘人至吉派充隊官排長而統帶以下各員率未通曉陸軍學術宜其不能一氣振奮熊熊日新也因由北洋調取陸軍將弁分派兩標統帶及參謀督隊等官並檄東三省督練處總參議總兵田中玉駐吉督飭訓練年餘以來日見進步分駐琿春延吉甯古塔額木索等處以捍衛疆圉他日八旗子弟奮發爲雄究心武學得以再見

國初樸勇驍健之風未始非此協爲之先導也



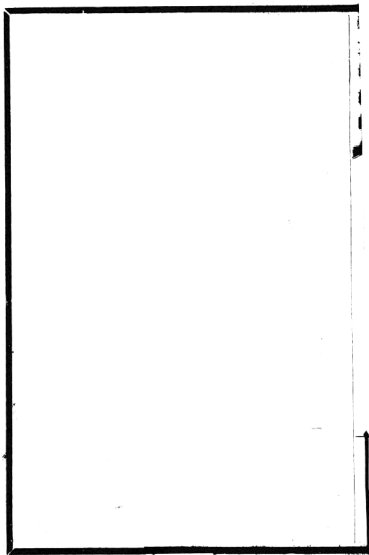

附吉林陸軍步隊第一協軍隊編制

吉林陸軍步隊第一協





附吉林陸軍步隊第一協官佐目兵匠夫員名一覽表

員 分	部		統領官	統帶官	參軍官	教練官	執事官	掌旗官	司號長	副軍需官	副軍醫官	
	協	司										
部	令	司	—	—	—	—	—	—	—	—	—	
部	本	標	—	—	—	—	—	—	—	—	—	
營	一	第										標
營	二	第										
營	三	第										
部	本	標										標
營	一	第										
營	二	第										
營	三	第										標
計	總											—

軍車 軍政篇

四十四

二等書記官

二

管帶官

一

督隊官

一

隊官

四

排長

二

司務長

四

軍需長

一

軍醫長

一

醫生

一

書記長

一

司書生

二

正目

三

副目

三

三六

三六

三六

三六

三六

三六

三四

三六

三六

三六

三六

三六

三六

三四

六

六

六

六

六

六

四二

一

一

一

一

二

一

六

一

一

一

一

一

一

六

一

一

一

一

一

一

六

一

一

一

四

四

四

四

四

四

四

四

四

四

二四

二

二

二

二

二

二

七二

四

四

四

四

四

四

二四

一

一

一

一

一

一

六

一

一

一

一

一

一

六

一

一

一

一

一

一

六

正	副	號	號	護	護	馬	馬	匠	槍	皮	醫	備	長 三 年 女 務 軍事 軍政篇 四十五
兵	兵	目	兵	目	兵	弁	弁	目	匠	匠	兵	補兵	
				一〇	一〇	一	一						
一四四	二八八	一	一	一	一	四	一	一	四	四	四	三六	
一四四	二八八	一	一	一	一			一	四	四	四	三六	
一四四	二八八	一	一	一	一			一	四	四	四	三六	
一四四	二八八	一	一	一	一	四	一					三六	
一四四	二八八	一	一	一	一			一	四	四	四	三六	
一四四	二八八	一	一	一	一			一	四	四	四	三六	
八六四	一、七六	六	八	九	四	三	三	六	四	四	四	三六	

駕車兵

四

四

四

四

四

四

四

伙夫

二

二

三

三

三

二

三

三

三

三

喂養夫

四

四

四

四

四

四

二

附吉林陸軍步隊第一協分防駐紮地點表

吉林陸軍步隊第一協

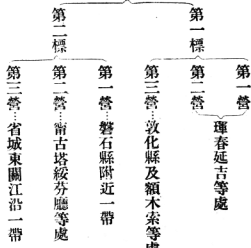





紀東三省憲兵處及憲兵隊

憲兵者掌軍事警察所以維持軍紀爲至要也東三省陸軍將及三鎮之數分路駐紮糾察宜周列強環伺紀律尤當嚴整憲兵之設實不容緩光緒三十三年世昌奏設憲兵學堂於奉省其頭班學生次年畢業泰照部定陸軍警察隊章程編爲憲兵隊四隊分駐奉吉並按陸軍警察處之制設憲兵處以統率之附屬於兵備處不另立公所兵隊亦附居學堂不另築營舍俟二班學生畢業後擬共編三營分駐三省宣統元年三月奏准允行法令昭申古有檢點等秩雖曰不同而耳目之所司綱紀之所寄檢束軍心軌於禮範左右案之從事詎可忽諸

1  
2  
3  
4  
5  
6  
7  
8  
9  
10  
11  
12  
13  
14  
15  
16  
17  
18  
19  
20  
21  
22  
23  
24  
25  
26  
27  
28  
29  
30  
31  
32  
33  
34  
35  
36  
37  
38  
39  
40  
41  
42  
43  
44  
45  
46  
47  
48  
49  
50  
51  
52  
53  
54  
55  
56  
57  
58  
59  
60  
61  
62  
63  
64  
65  
66  
67  
68  
69  
70  
71  
72  
73  
74  
75  
76  
77  
78  
79  
80  
81  
82  
83  
84  
85  
86  
87  
88  
89  
90  
91  
92  
93  
94  
95  
96  
97  
98  
99  
100

附東三省憲兵處編制

參軍官 一員

二等書記官 一員

司書生 二名

馬弁 一名

護兵 一名

伙夫 二名



附東三省憲兵隊編制

管帶官 二員 每營一員

執事官 二員 每營一員

隊官 四員 每營兩隊 每隊一員

排長 八員 每隊兩排 每排一員

司務長 四員 每隊一員

軍需長 二員 每營一員

書記長 二員 每營一員

軍醫長 二員 暫未設

司書生 八名 管帶各用二名 隊官各用一名

正目 十六名 每隊四棚 每棚一名

副目 十六名

正兵 五十六名

副兵 七十二名

護兵

八名

管帶各用二名  
隊官各用一名

醫兵

八名

暫未設

伙夫

十八名

管帶各用一名  
每棚一名

附奏憲兵畢業編成憲兵隊以維軍紀摺

奏爲憲兵畢業編成憲兵隊以維軍紀而便糾察恭摺仰祈

聖鑒事竊臣等前奏設東三省憲兵學堂於光緒三十三年十月開辦原定畢業期限一年經臣等督飭該堂監督等按照所定學術各科認真教練復令展限三個月補習功課實行演習軍事裁判至上年年終爲止頭班畢業並以憲兵需用甚廣一班不敷分布本年正月添招二班業將籌畫詳情咨部在案查三省現有陸軍將及三鎮之數分途駐紮糾察宜周而介居兩強觀瞻所繫軍紀尤當嚴整矧東省情勢迥殊設有兵力所不能及之處亦賴憲兵以爲補助是此項憲兵隊益須早日編成於紀律既可維持於外界兼資抵制當經參照部定陸軍警察隊章程先將此次頭班畢業生二百餘名編爲憲兵四隊分派各處俟二班畢業後共擬編成三營並仍暫名憲兵以便分駐邊要免招疑忌至現成四隊所需薪公餉乾以及開辦雜支各經費爲數甚鉅擬暫爲設法籌撥俟二班畢業學堂停辦即以奏准原撥該堂常年經費銀三萬四千一百八十餘兩作爲憲兵隊餉項底款不敷之數再行設法另籌將來



三營成立仍須籌定的款以期持久除將章制咨部查照外所有編成憲兵隊緣由  
謹恭摺具

奏伏乞

皇上聖鑒謹

奏宣統元年三月十七日具奏二十七日奉

硃批該部知道欽此

紀東三省陸地測量總局及測量隊

測繪輿圖本爲行軍要務東三省地處極邊幅員遼廓山林叢沓人跡稀疎邊界荒蕪每成甌脫開屯置堞設治通郵無一不須審明地勢以爲設施之本正不僅擇險要備攻守之謂也光緒三十二年吉林將軍達桂設立測繪學堂一所次年世昌蒞東布置陸軍鎮協檄令各就駐紮之地將其附近山川形勢繪爲畧圖暫資攷察復於奉天設測繪學堂卽於各鎮協選擇曾充學兵者入堂授課嗣陸軍部奏請測繪全國軍用地圖所有實地測量及製圖等事

詔下各行省督撫儘力籌辦東三省適已擬立學堂在先今年奉吉兩學堂頭班測繪學生先後畢業共一百八十餘人奏明暫編測量隊一隊畧仿日本測量部辦法設陸地測量總局以綏謀處兼攝之統籌測繪一切事宜惟三省面積約三百三十餘萬方里當日本全境兩倍有奇人數無多不敷分布卽使後之學生逐班畢業漸事推廣亦非數十年不能告成而吉林毘連韓俄壤地交錯領土所關尤爲緊要因令先由吉林入手以次而江而奉但是強敵逼處虎視鷹瞵侵越覬覦不勝危慮安得暨

亥之步以兼程並進哉

附東三省陸地測量總局編制

總辦官

一員 陸軍參謀處總辦袁克總理全局事宜

幫辦官

一員 陸軍參謀處幫辦兼充佐理全局考核測繪製圖之良否

提調

一員 參謀處測量科提調兼充辦理全局庶務兼管獎賞懲罰等事

稽查官

一員 京承提調稽查全局員司夫役出入勤惰並有派赴測量地密查之責

俄日文繙譯官

各一員 參謀處科員通曉日俄文者兼充

差遣委員

二員

二等書記官

一員 辦理公牘編纂地誌彙編測量報告及日記等事

收支發委員

一員 管理全局出入款項

司書生

二名

差弁

二名

護兵

四名

夫役

十名

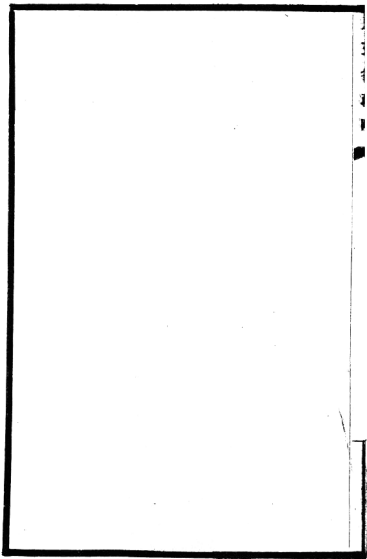

附東三省測量總局製圖所編制

監製官

一員

陸軍部謀處測量科員兼充掌管全所庶務暨視製造印刷繪畫以正錯誤並管理繪圖說機器材料

班長

三員

京承製製官經理繪圖事宜

一等製圖員

三員

專司製圖

二等製圖員

三等製圖員

繪圖生

司書生

四名

專司繕寫公牘冊圖說

印刷技手長

一名

辦理印刷檢查圖說經管機器材料並有教授技徒之責

一等印刷技手

三名

總印刷技手長指示辦理印刷等事

二等印刷技手

三名

職務視一等

三等印刷技手

五名

職務視一二等

技徒

無定額

暫設九名

聽印刷技手長指示學習印刷

夫役

六名

附東三省測量隊分科編制

甲 三角科 計分三班

正監測官

一員 掌管隊內三角測量事宜

副監測官

二員 贊助正監測官幫同計畫測成精密地圖考核員司勤情

庶務官

一員 管理全隊庶務收發存儲物品及薪餉等事

醫官

一員 專司衛生療病防疫等事以中西醫學兼通者充之

三等書記官

一員 掌管公牘報告日記等事

司書生

二名 分司繕寫核對及收發文件等事

班長

三員 管理本班助手改正錯誤考核成績彙集地圖日記呈覽

一等測繪員

三員 承辦班長實行測繪經管器械有監視二三等測繪員及

二等測繪員

五員 聽受班長指揮實行測繪詳載日記經管器械兼司鉛筆

三等測繪員

十二員 職務視二等

預備測繪員

八員 聽監測官隨時差遣



測繪助手

三十名  
聽受班長及各測繪員指揮專司攜帶器械步度詢問土人村莊地名及日記上應行詢問事件

乙 地形科 計分十班

正監測官 一員

副監測官 二員

庶務官 一員

醫官 一員

三等書記官 一員

司書生 二名

班長 十員

一等測繪員 十員

二等測繪員 二十員

三等測繪員 七十員

預備測繪員 十二員

測繪助手 二百名

此外全隊額設護兵二名伙夫六名駕車兵喂養夫各一名



附奏籌設東三省陸地測量總局以製輿圖而符部章摺

奏爲籌設東三省陸地測量總局以製輿圖而符部章恭摺具陳仰祈

聖鑒事竊查陸軍部前次奏定測繪全國軍用地圖辦法摺內聲明實地測量及製圖等事需款頗鉅在各省者應由各該督撫臣儘力籌辦等因在案伏查近世測量之學名雖沿自泰西而實係仿於上古考大禹用勾股之法分配疆域爲治水之根基周禮設職方一官掌理地圖辨邦國之要害誠以天下形勢非輿圖不明而輿圖本原以測量爲要後世治軍行政亦悉本圖籍以經營是測量事宜關係綦重矧今日處武力相競之世輿地未能熟悉卽攻守無自運籌是以東西各國除所謂政治商業各地理外無不有軍用地圖用能策畫周詳指揮無誤究其軍用地圖之所自率由於測繪而來此各國陸地測量部所由設也中國土地遼闊從前於測繪一項未立專校致絕無精確地圖可資參考近年各省測繪學堂次第興起奉吉兩省亦於部章未頒之前在省會分設測繪學堂一所近將先後畢業該堂學生程度雖有不齊之慮而學成同爲致用之材竊維東三省遠在東陲毗連鄰國軍事之計畫界務之

糾紛端賴有明晰輿圖始足以建

國威而銷隱患餘若屯田置戍何處爲扼要之區設治墾荒何處爲適宜之地尤須實地測量始可參酌情形切實籌辦查南洋測繪學堂畢業學生業於上年奏准編成測量隊從事實測東省地域大於南洋形勢亦較爲重要亟應援案辦理設局編隊舉辦測繪事業臣等擬將奉吉兩省畢業學生一百八十餘人暫編測量一隊略仿日本陸地測量部辦法設立陸地測量總局統籌測繪一切事宜祇以人數無多幅員式廓不敷分配吉林界接韓俄尤關緊要擬先由吉林入手次江次奉斟酌緩急次第測量並由臣等隨時督飭此項測量人員遵守部章認真辦理期無粗疏之弊製成精密輿圖惟是事體繁重統查三省面積約三百三十餘萬方里當日本兩倍有奇然彼自明治十四年經營以至今日歷三十年之久費數千萬之多已成之圖僅及全國之半東省雖兼程並進亦非倉猝所能竣功惟有嚴飭該局隊員生等勤奮將事以仰副

朝廷軫念邊疆之至意至開辦及常年各經費業經撥節預算開辦費約需銀六萬餘兩

其常年額支活支雜支各費除測繪員生均按照前定章程由各營挑選應於各該營仍留底餉外約需銀六萬餘兩均擬由三省合籌分成攤撥交支應處支發動用以濟要需而免貽誤此項經費應請作正開銷此次經始測量東省土地荒寒山林叢雜跋涉艱難與內地情形迥異該局隊員生等如果忍耐艱苦辦有成效應請每屆三年擇尤奏咨保獎以資激勵出自

逾格鴻慈如蒙

俞允臣等卽欽遵辦理除將該總局暫行試辦章程咨部查照外所有籌設東三省陸地測量總局緣由謹合詞恭摺具陳伏乞

皇上聖鑒訓示謹

奏宣統元年二月二十四日具奏閏二月初六日奉到

硃批著照所請該部知道欽此



紀徵選旗兵

東三省滿蒙漢各旗白

國初從

龍入關以逮同治中興凡大征伐靡役不從驍武奮勳彥踵望方策炳煥凌鑠千古願以承平日久漸卽酣嬉新建陸軍旣成兵學日益發明舊時步伐且不能盡合今之軌轍亦時爲之也陸軍定制兵徵土著東三省土著隸旗籍者居其大半治東三省必注重練兵練東三省之兵必先徵旗丁此不易之制也光緒三十二年將軍達桂旣選各旗官弁兵甲編陸軍一協於吉林世昌遵

詔籌畫旗民生計首議徵選旗兵以振興疲沓檄令地方官吏與所在旗官切實申徹以旗人本應講求武義方副

列朝尙武之訓況今時勢阨危保固疆土卽所以答

國恩而繩祖武故無論旗兵旗民一律徵募簡選之法悉照陸軍定式年十八歲以上二十五歲以下身長四尺八寸貌相端正體質精壯而無隱疾力能舉百斤以上爲合格



願應募者取具圖結註明身家職業由該管旗官稟由旗務司知照兵備處按格選  
驗既入選卽給予小口糧編伍後暫照備補兵給餉教練三月甄別提充正副兵有  
奮勉向學考列優等者准由旗務司酌補馬甲步甲仍留原營有原係馬甲步甲者  
入選編伍後不裁原餉馬甲步甲退伍後送旗務司編入旗營其未補馬甲步甲者  
退伍與民兵一例授田屯墾入屯田營作爲續備兵年餘以來徵選入營計有三千  
餘人激勵所在逐漸推廣旗丁盡徵入伍後再徵民丁總期三省土著無一丁之非  
兵而後可爲三省慶治安也

附試辦徵兵格式辦法

格式

一年歲限十八歲至二十五歲

二身體限官裁尺四尺八寸以上如五官不全體質羸弱及有目疾暗疾者不收

三膂力限平舉一百斤以上

四來歷無論旗兵民籍於應徵時報明三代家口住址並驗箕斗孤子免徵

五品行如吸食洋烟及素不安分犯事有案在官者不收

辦法

一先從旗兵入手勸徵逐漸旗民並選

二各屬旗官民官先將徵兵宗旨出示曉諭俾人人知有當兵義務且應徵之初須

有切實保人及身家職業確實可憑不得稍涉含混

三勸徵旗民集有成數在<sub>吉林奉天</sub>者各該旗官先由旗務<sub>處</sub>知會兵備處派員前往驗

帶民兵則由地方官知會兵備處照此辦理

四此次係以勸徵爲宗旨旗官及各地方官妥爲勸諭不願者暫聽不准任令差役恫嚇訛詐

五兵備處派員驗帶須查明應徵之人確係身家清白素無嗜好所立保結切實可憑方准照章發給小口糧帶往充兵如與格式不符惟該驗帶之員是問

六新兵入伍應照北洋就地辦法給予奏定正餉不給加餉

查加餉一層因三十二  
年第三鎮之第十禮奉  
調出關駐防錦州副區係屬備戰之隊兼之該兵等生長關內飲食米菜均與關  
外不同且離家太遠往返非易又以日俄戰爭方能百物昂貴不得不稍加體恤  
嗣後調東之一鎮兩協因與該標事同一律是以照此辦理現在就地徵募自與  
備戰之兵不同將來關內之兵每次退伍此項加餉即隨時裁減一俟關內之兵  
疊行退伍後再行奏請  
停止加餉以示限制

七新兵入營之初暫懸備補兵餉銀發給俟三個月後甄別考其程度酌提副兵正兵以資鼓勵

八旗兵入伍後如有奮勉從公力圖上進考列優等者每屆年終由各該鎮協標擇尤呈候札飭旗務處酌補馬甲步甲仍留原營以示鼓勵

九如有已食馬步甲之旗兵入伍後仍留各旗原餉以示優異

十入伍三年除正月給假兩月仍留原缺外餘均照章退伍其已補有馬步甲之旗

兵在

奉天吉林者送旗務處編入旗營

十一未補馬步甲之旗兵與民兵一例退伍之時編入屯田營作爲續備兵授地開

墾如果不願屯田不給續備之餉

此項屯田營臨時奉照黑龍江屯田章程另案變通核辦

十二各兵入伍後應享利益均照陸軍部定章辦理

十三無論旗兵民兵在營病故給予燒埋銀十兩卽於附近地掩埋如有家屬來營

領柩應稟明該營長官隨時扶運其有因公斃命另議卹賞以示矜恤

十四如有未盡善事宜應由兵備處隨時稟明酌奪



附奏遵籌東省練兵審度地方體察情形無庸改練土兵摺

奏爲遵籌東省練兵審度地方體察情形無庸改練土兵恭摺仰祈

聖鑒事竊准軍機大臣字寄光緒三十四年九月十一日奉

上諭有人奏東省練兵宜審度地方一摺著徐世昌按照所陳各節體察情形妥籌具奏原

摺著鈔給閱看欽此遵

旨寄信前來臣以原奏係指東三省而言當卽咨商吉林黑龍江撫臣詳加討論熟計統籌

茲總攬三省地方之情形揆諸各營之現狀似循是以往僅足爲弭盜治標之計惟

當進求其本原俾永清夫匪患正不必別立名目徒事紛更謹就地方情形爲我

皇上陳之查原奏內稱東三省土匪蔓延搶掠劫奪之風仍未盡息宜各練土兵一軍度

地防守一節蓋爲東省陸軍係由陸軍部北洋調撥前來於當地阨塞險要未能洞

悉出而剿匪莫敢窮追盜風因以未息臣悉心考察按之近時事實似屬不盡相符

查東省地曠人稀數年以前實稱盜藪下貽地方無窮之患上增

朝廷東顧之憂勦撫莫施官民交困臣蒞任之始卽以清盜爲保安入手辦法先後飭令

防陸各軍扼要分防相機剿辦兩年以來所謂大股積匪者業經殲除殆盡近雖吉  
江邊遠之地不無零星餘孽之存前已迭飭各該軍營認真搜捕務期絕盡根株此  
東省近年防剿之實在情形也伏查防剿事宜向以陸軍爲鎮撫之謀以防軍爲進  
剿之用東省防軍除由北洋調撥之淮軍九營外均以原有各營隊改編此項目兵  
概係土著卽間有客籍亦由直隸山東一帶早年遷徙而來舉凡地勢之險夷林徑  
之曲折均所詳悉卽調自關內之一鎮兩協邇來駐東既久與本省巡防各營聯絡  
一氣撫綏彈壓頗稱得力近且通飭各鎮協標營分令學兵測繪輿圖以資軍用將  
來軍事策畫熟悉本地情形當尤視防營較有把握並迭飭各該鎮協標如有目兵  
缺出卽行就地徵補現在補充陸軍亦皆飭由旗兵挑選或派員赴各州縣徵集實  
與原奏所陳招練土兵之意名異而實同應請毋庸添練土兵徒事紛歧而糜軍餉  
第<sub>臣</sub>竊尤有進者東省幅員寥闊土地荒寒邊境既苦空虛交通又多不便兼以地  
方甫經設治教育未盡普通近雖大股巨匪已幸潛蹤而餘燼復然猶多可慮故欲  
使東省永無匪患要必以殖民實邊之計爲清源正本之圖果於此實力經營漸謀

繁殖使沿邊荒漠相繼開墾村落四布守望相助再廣設學堂以興教化創辦警察  
抽查戶口將境外匪徒無可潛蹤境內遊民咸歸耕作斯隱患乃能永銷耳臣蒞東  
以來督飭地方各官認真辦理懲勸兼施無如風氣初開未能尅期畢舉現經欽奉  
諭飭自當督率各屬益加整頓用培本原仰副

朝廷除暴安良之至意所有遵籌東省練兵事宜審度地方體察情形無庸改練土兵各  
緣由謹恭摺覆陳伏乞

皇上聖鑒謹

奏宣統元年三月初八日具奏三月二十日奉到

硃批著錫良到任後體察情形酌核辦理欽此





紀退伍兵

常備軍例由各省就地招募訓練三年退伍後發給憑照資遣回籍列爲續備軍月給減餉一兩聽其自理生業仍按年調操此定制也陸軍第三鎮於光緒三十年二月成軍至三十三年二月已滿三年陸軍部以該鎮兵丁係由山東河南安徽等省選募而來不盡係直隸土著若必於資遣回籍後一律編爲續備兵丁深恐多所窒礙奏准酌照定章稍事變通所有該鎮應行退伍之外籍兵丁有自願留營者仍准再留三年其餘均自離營之日起每名加發兩月正餉給予憑照分送回籍不再給續備月餉有願入本省軍隊再行充兵或願充本省巡警者均准持照應選以示體恤奉

旨允行東三省益非直隸可比該鎮及兩混成協兵丁在東省則全係外籍無一土著退伍後一一資送原籍不但需費過多且邊荒萬里強敵覬覦盜匪未靖爲防本已不敷分布驟募新兵不教而使之戰於法不可東北沿邊一帶若鴨綠圖們之間烏蘇里之西萊蕪未闢曠漠無垠使退伍兵於此開屯置墩授田墾殖漸事生聚較之

移民實邊可收事半功倍之效因定議變通部章凡退伍兵願留營者准再充常備軍三年願回籍者照給恩餉兩月由各本協標派員分起資送願留屯者編入屯田營每兵授地若干畝給資本洋若干元廬舍耕具官爲之備設屯長以部勒之立屯之地以地勢言吉林應以黑河口爲起點三岔口次之琿春富克錦等處又次之黑龍江應以根河爲起點瑗琿次之呼倫貝爾墨爾根等處又次之現退伍兵之願留墾者僅第一混成協官長目兵二百數十人因先就黑龍江西南嫩江西岸札賚特蒙旗所屬哈拉火燒地方指撥荒段建造廬舍派此項退伍兵官前往興辦屯墾其地爲江省蒙旗與奉天洮南各屬往來要衝於此而植其基推而至於荒遠亦正其宜云

### 附送退伍兵回籍暫行辦法

一各鎮協應行退伍之兵丁按府縣區別分起遞送每起以百人左右爲限均分配編列號數詳細列表以便輸送設一州縣不足百人之數卽搭配隣近州縣作爲一起

一每起百人由本協標選派老練排長兩員監送以五十人爲一排各專責任每排隨帶護兵一名俾供驅使並慎選一二同籍給假正日幫同照料其監送官亦宜用同籍之員以期人地相宜易於鈐制

一每起百人如行至未通火車之處卽分五十人爲一起尤易照料行路之時由監送官約束整齊日行六十里行李車輛由給假之正日在後押送惟途次情形不同准監送官體察酌辦總以不准紊亂喧譁爲宗旨

一每日經過之車站預計何站伙食何站住宿及火車到站時刻均向各站長商明詳細列表俾衆周知以免臨時慌亂

一兵丁食宿均由監送員一手經理每日伙食住室均須先期派遣官長前赴各該

站預備並發給人員輸送表伙食表各一紙按照籌辦

一退伍兵仍服舊操衣不准着自置之便服印刷布牌上書某鎮協退伍兵某並列第幾起號數綴於胸前衣左以便稽查

一各兵行李俱以三十斤爲度上下火車易於搬運並由該官長逐件查驗不准挾帶軍器及違禁之物

一退伍兵應領之憑照不令該兵於起程時自帶彙交監送員收存俟到該兵原籍時協同地方官按冊點名發給並守取該州縣回文銷差該兵丁如有沿途滋事不守範圍者卽扣留憑照回鎮繳銷

一退伍兵應領之兩月恩餉以二分之一在營發給其餘給以條據俟到原籍再行給領收回原條回鎮繳銷爲實發之証據如該兵沿途有不法情事卽停發此項銀兩連同扣留憑照一並繳銷再起程時由監送員分帶此項銀兩以免重贅

一於兵丁上火車之車站派一輸送指揮官籌備乘車各事宜俟每起兵到爲之指定車輛監送員卽帶之乘車以免錯亂誤上客車

一按退伍冊籍製造憑票上填該兵姓名由輸送指揮員於登車時點名散放以便稽查沿途領取物件暨住宿等事皆以此票爲憑

一備辦食物按輸送表此一起若干人於火車未到時分配妥協俟車到卽令該給假頭目按數分領由監送員監放以剪票爲實領證據

一兵丁住宿由監送員驗收憑票以便稽查人數至次日乘車再行發給

一給養住室一切既官爲籌備該兵丁不准藉買食物出外閒遊如有必需物品由監送員飭人代購

一兵丁經過之州縣應先稟由督撫咨會各該省大憲通飭該地方官及巡警官補助監送員照料一切遇有事故酌辦

一兵丁每日火食銀一錢在火車輸送時按日扣交經理員爲備辦飲食之費

一火車當開駛時嚴禁各兵往來喧嘩及種種履險情事經過大小車站開車停車時刻原有定限不特各兵不得恃衆阻撓卽監送員長亦不得稍事干預如有洋人上車查驗車票無論官兵聽憑查驗免生意外之齟齬

一兵丁沿途有不法情事監送員核其所犯情節輕則隨時懲責重則一面電請本鎮協核示一面將犯事兵就近交地方官看管候示辦理該監送官仍率隊前行

一按起分送時每起酌派密查一二人遇有發生事項詳記錄由報告上官不惟將來辦理此案有所依據並可研究肇事原因以便改良

一於兵丁將下火車之車站先派員在該站籌備陸路或水路之輸送預備車船以便到站即可分送無任逗遛

一下火車後監送員核計各兵到本籍里數應需若干日按日照章給予川資不得任意增減

一兵丁沿途遇有疾病不能行走者由監送員飭人照料醫治病愈後再搭火車醫藥費回鎖報銷其不通火車之處由該州縣備車載送車價由監送官照付並取付價收條呈報

一監送退伍兵沿途安靜無事者該官長准以升缺記名給假正目准以司務長記名如途中生事回營銷差時分別記過撤降以示勸懲

一所有退伍兵各辦法該鎮協標於屆退伍期前數月卽詳細講解使盡喻此意





附陸軍部奏第三鎮應行退伍外籍兵丁擬變通辦理摺

奏爲陸軍第三鎮應行退伍外籍兵丁擬暫酌照定章變通辦理以便安置恭摺仰祈聖鑒事竊據專司訓練近畿陸軍各鎮副都統鳳山咨呈陸軍第三鎮自光緒三十年二月成軍扣至本年二月已滿三年照章應令退伍惟其中兵丁多由山左兩淮豫皖等省招募而來而退伍後歸入續備軍一節各該省均未辦理無從安插由部酌定辦法等因<sub>臣</sub>等伏查練兵處奏定營制續備軍制略內載常備軍三年期滿發給憑照資遣回籍列爲續備軍月給減餉一兩聽其自謀生業按年調操等語是各鎮退伍兵丁自均應遵照定章辦理惟查此項辦法係指土著兵丁退伍而言陸軍第三鎮兵丁係於光緒三十年間當局外中立之時倉猝成軍無暇招募土著因於直隸而外在山東河南安徽等省選募是當時招募之初未能悉照定章辦理現當退伍之際若必於資遣回籍後一律編爲續備兵丁深恐安置較難辦理殊多窒礙<sub>臣</sub>等公同商酌照定章稍事變通所有該鎮應行退伍之外籍兵丁除自願留營者仍准再留三年外其餘均自離營之日起每名加發兩個月正餉並給予退伍憑照粘附

照片派員分送回籍毋庸再給續備月餉將來各兵丁如有願入本省各軍隊再行充兵者均准屆時持照應募入伍其願充本省各州縣巡警者亦准持照應選以示體恤惟自充巡警後即應另遵巡警規律辦理至第三鎮全鎮現已奏明撥歸東三省總督調赴奉天其退伍兵額擬先由第六鎮內調撥充補所有此次加給退伍兵兩個月餉銀自應作正開銷由度支部另行發給第當此庫儲支絀於正餉外復加此項恩餉深恐籌措維艱茲擬俟六鎮補募時暫行緩募兩月俾騰出兩月餉數藉資彌補庶餉力得以稍紓再<sub>臣</sub>等正在籌辦間適據直隸督<sub>臣</sub>袁世凱咨稱陸軍第四鎮現亦有應行退伍之外籍兵丁一千餘名請由<sub>臣</sub>部核辦前來查該鎮退伍兵丁籍隸山東河南安徽等省與第三鎮情事相同應俟奉

旨後由<sub>臣</sub>部咨明該督即按此項辦法遵照辦理俾歸一律惟此項辦法係因原募時並非土著故退伍時不得不於定章量爲變通此後各省招募新兵均應於土著中選充其退伍時自應查照續備定章以免紛歧而符奏案所有籌擬外籍兵丁退伍辦法緣由謹恭摺具陳伏乞

皇太后

皇上聖鑒謹

奏

東三省政略

軍事 軍政篇

六十八



附奏江省創辦屯墾以興地利而固邊圉摺

奏爲江省創辦屯墾以興地利而固邊圉恭摺仰祈

聖鑒事竊維實邊之方必以闢地聚民爲先務自來策邊事者或主徙民或主屯兵顧徙民則患其費多屯兵則患其食少求其兵農合一防守兼資舍屯墾無他道矣江省頻年招民墾荒迤東如綏化呼蘭海倫巴彥餘慶一帶洊臻繁庶然統計全省面積開放之荒尙不及十分之二放而已墾者亦不過十分之三其富商巨戶攬荒漁利久已習爲固然荒一入手高價居奇零星小戶無力分領積年累月終成蕪曠大段不能轉售因而拖欠官款以故放荒速而收價遲領地多而開地少阻礙墾務損害邊防職此之由臣等再四籌維非將墾荒辦法及時變通無以爲久大之計前據試署民政司使倪嗣冲呈請在本省創辦屯墾當令選定地段妥籌辦法嗣據覆稱省城西南嫩江西岸札賚特蒙旗所屬哈拉火燒地方爲江省蒙旗與奉天洮南各屬往來衝要本年春間曾經奏明會同該旗勘定開放擬請卽在該處指撥荒段招工開墾成熟並建置廬舍以各鎮陸軍退伍兵丁自願就農者分年撥令到段每兵一

丁授與熟地百畝其該段照章應劈蒙旗一半地價及墾地建房等費均由官家籌墊並每丁給予牛糧籽種費六十二兩自授地之年起每兵一人當年繳回租費銀三十一兩第二年繳回租費銀三十一兩第三年繳回租費銀六十二兩第四年繳回租費銀九十三兩卽由該處屯墾局填給大照作爲該丁永業於第五年照章升科先擬屯兵萬人於試辦之第二年起分年到段至五年爲止其分起到段之前一年卽由試辦之第一年至第五年逐年招工墾地建房並至撤局之日止九年間經理屯墾局用之費共計需銀一百五十一萬九千二百八十八兩除自試辦之第二年至第九年止逐年收回五次到段退伍兵分年繳納租費銀二百一十七萬兩抵補各項用款外共計贏餘銀六十六萬八百一十二兩其蒙旗應得一半地價卽由官家在贏餘銀兩項下提出算明撥付等情前來臣等詳核該署司使所擬辦法采  
用屯田之策兼寓殖民之方於江省現在情形最爲適宜退伍兵丁既有尺籍可稽分班到段整齊畫一以視客民倩人輾轉領荒延不到段者不同利一以兵務農守望保衛之事是其所長自不必另駐防營萑苻可期日靖利二授給熟地卽時耕種

無匱乏之虞且既定爲恒產即可變作土民生齒日繁富庶可卜利三以官方爲開墾按丁授地按地配丁包攬大段之弊可免利四資費出自公家數年之間其利自倍既裨國帑亦厚民生利五有此五利而無一害自應飭令該署司使先行試辦寬以年歲資其成功行之有効再於沿邊一帶推廣舉行所有應需款項卽由<sub>臣</sub>等暫向商家息借以備按期支用至此外沿邊招徠民墾辦法現正詳酌變通一俟議定再行奏明辦理除將逐年屯墾經費豫算表咨部查照外所有江省試辦屯墾緣由理合恭摺具陳伏乞

皇太后

皇上聖鑒訓示謹

奏光緒三十四年十月初二日奉到

硃批著照所請該部知道欽此





附札參謀處黑龍江署民政司倪嗣冲擬訂退伍兵屯墾辦法章程文

據署黑龍江民政使司倪道嗣冲稟稱竊奉電示飭將屯墾辦法開送節畧等因遵經電覆一面詳查原擬以退伍兵之情願來江者令辦屯墾第一年購火犁三架擬開地千頃建房千所退伍兵千名第二年退伍兵千名第三年添火犁一架退伍二千名第四年添火犁二架與第五年均退伍三千名以滿萬人之數每兵給熟地一頃資本洋一百元房產一所每地一畝令其分五年繳回租費洋六元五角房地均歸己產所需款項第一年需銀二十一萬兩第二年除用收回租費外需銀八萬兩第三年除用收回租費外需銀十二萬兩第四年除用收回租費外需銀八萬五千兩第五年收回租費已足敷用總計至五年而開地萬頃退伍萬人至第八年而租費收清以後均收大租此大概辦法所有遞年情形及預計出入款項曾經具摺呈送在案本年正月在奉訂購火犁二架二月奉示垂詢如何下手飭亟開辦等因當因地段尙未指定火犁須六月交貨又祇能開大片之地其片段零星者須馬力機犁以輔火犁之不足因酌議變通辦法將未購之火犁一架價值改購大小馬力機犁三

十架購買馬匹招募土夫先行試開數十頃俟房屋修齊火犁交到將千頃之地陸續開齊明年退兵到荒即可使之耕種熟地原擬第一年需銀二十一萬兩除去給兵資本銀七萬兩外本年共需銀十四萬兩請先發銀十萬兩六七月間再發四萬兩此原擬辦法畧爲變通情形也復經詳細稟陳奉諭屯兵一節宜趁天氣和暖速行布置擬購火犁二架馬犁三十架及招募土夫一切雜項共計銀十四萬兩均可照辦等因遵經稟請發款於三月中旬領到銀五萬兩內計現銀一萬兩餘則銅元及廣信公司官帖以之兌換現銀並購馬犁需用俄帖加色折耗僅祇八折實銀之用卽經指撥札資特旗地段一面購辦馬犁馬匹招募土夫赴荒試墾急急趕辦時已四月初旬復僱匠備料預備建房而蒙旗始以酌留生計繼以原奏並無兵屯章程藉口阻撓及至行文詰詢並飭在事人員開導勸諭始將地段劃定因此阻延開犁四月下旬復將以上情形稟達鈞聽該地生荒草根盤結土質堅硬新馬又不服習嗣經得雨土脉稍鬆墾闢較易不意五六月來連日大雨雖飭在事人員併力開闢而雨水太大不免稍有阻力火犁又不及期運到函電交催並派員赴津理論迄

今尚未交貨而馬犁現有五十架及建修房屋仍不稍停工作俟火犁到後晝夜加工總期今年開齊千頃地畝修齊千所房屋庶不致貽誤明年退兵到地至江省地凍化通約須三四月之交向來耕作均二月中旬開犁俟地犁好凍化通即可播種至中秋前一例成熟迨收割畢事地雖未凍而霜已降如播種稍遲則禾苗尚未成熟子粒經霜即不上漿而桿枯槁曾經考究糧食中惟高粱成熟稍遲須中秋後方能收割計時已來不及故省西北不能種植高粱此其明效大驗也前上電稟請飭二月退足千名蓋到荒後安插住處購備一切料理事畢適當新作播種之時至所修房屋均係土牆土蓋墁泥如有人居隨時自行修理不致倒塌倘無人居一經夏雨必致坍塌鄉民房屋無不如是茲奉電示退伍之期不能恰值實邊之期每次送若干人不能預計等因遵經詳籌二月間既不能齊遲至四月初一以前必須送到一誤期則窒礙甚多四月以後如不送來則所修房屋無人居住夏雨冲刷勢必坍塌未免巨款虛糜如仍送來則耕種之期已過須俟來年春季方能有事其間將及一年羣居無事難免滋事逃亡而生計毫無實難另籌巨款以資養贍此限於天時

地宜之無可如何者至每次應送若干既難預計則自二月至四月初一以前隨時陸續可送以一千名爲率自可無須拘定數目舍此似別無兩全之計也應請飭令三鎮知照等情到本大臣據此查該道所擬屯墾辦法不僅專爲實邊亦係爲各目兵廣籌生計深恐該目兵等不能詳悉情形致有誤會觀望之處特將此項屯墾章程抄交各該鎮協轉飭各標營隊長切實宣布俾目兵一體周知本年冬季退伍兵內如有願行實邊者仰即轉知各該目兵自行開具名條呈由各該鎮協核其數目彙單具報儘十月初一日以前送到以便核辦除批呈摺均悉所擬屯墾辦法均尙妥善應卽照准惟擬撥退伍兵一節候將此項屯墾章程抄摺飭各該鎮協切實宣布俟本年第二次退伍兵內有願行實邊者由各該鎮協核其數目開單具報再行電飭查照辦理除分飭兵備處糧餉局暨各鎮協一體知照外仰卽遵照繳印發并分行外合行粘抄札飭札到該處卽便查照

倪嗣冲原擬屯墾辦法及變通章程

計開

第一年第一次撥退伍兵一千名每名給資本洋一百元共十萬元七錢合算計銀七萬兩建住房一千所每所佔銀五十兩共計銀五萬兩購火犁三架每架佔銀二萬兩共計銀六萬兩管駕火犁薪工木柴一切經費約計銀三萬兩

以上共需銀二十萬兩當年秋後每兵每地一畝繳洋一元第一次屯兵一千人共計收繳回租費洋十萬元以七錢合算計銀七萬兩存備第二年動用

第二年第二次撥退伍兵一千名共給資本洋十萬元計合銀七萬兩建住房一千所計銀五萬兩薪工木柴經費約計銀三萬兩

以上共需銀十五萬兩除動用第一年繳回租費銀七萬兩實需銀八萬兩當年秋後收回第二次屯兵一千人繳租費十萬元仍接收第一次屯兵續交第二年租費每畝一元五角共洋十五萬元以七錢合算二共銀十七萬五千兩存備第三年動用

第三年第三次撥退伍兵二千名共給資本洋二十萬元計銀十四萬兩建住房二千所計銀十萬兩添購火犁一架計銀二萬兩薪工木柴經費約需銀四萬兩

以上共需銀三十萬兩除動用第二年繳回租費十七萬五千兩實需銀十二萬五千兩當年秋後收回第三次屯兵二千人繳租費二十萬元接收第二次屯兵續交第二年租費十五萬元第一次屯兵續交第三年租費每畝二元共洋二十萬元以七錢合算三共合銀三十八萬五千兩存備第四年動用

第四年第四次撥退伍兵三千名共給資本洋三十萬元計銀二十一萬兩建住房三千所計銀十五萬兩添購火犁二架計銀四萬兩薪工木柴經費約需銀六萬兩

以上共需銀四十六萬兩除動用第三年租費銀三十八萬五千兩實需銀八萬五千兩當年秋後收回第四次屯兵三千人繳租費三十萬元接收第三次屯兵續交第二年租費三十萬元第二次屯兵續交第三年租費二十萬元第一次屯兵續交第四年租費二十萬元七錢合算共銀七十萬兩存備第五年動用

第五年第五次撥退伍兵三千名共給資本洋三十萬元計銀二十一萬兩建住房

三千所計銀十五萬兩薪工木柴經費約需銀六萬兩

以上共需銀四十二萬兩卽由第四年租費銀七十萬兩項下動用當年秋後收回第五次屯兵三千人繳租費三十萬元接收第四次屯兵續交第二年租費四十五萬元第三次屯兵續交第三年租費四十萬元第二次屯兵續交第四年租費二十萬元七錢合算四共合銀九十四萬五千兩第一次屯兵於是年停交租費地卽歸其管業以後按年自交大租五次移撥共及萬人之數

第六年收回第五次屯兵續交第二年租費四十五萬元第四次屯兵續交第三年租費六十萬元第三次屯兵續交第四年租費四十萬元七錢合算三共合銀一百零一萬五千兩第二次屯兵於是年停交租費地卽歸其管業以後按年自交大租

第七年收回第五次屯兵續交第三年租費六十萬元第四次屯兵續交第四年租費六十萬元七錢合算二共銀八十四萬兩第三次屯兵於是年停交租費地卽歸其管業以後按年自交大租



第八年收回第五次屯兵續交第四年租費六十萬元七錢合算計銀四十二萬兩  
第五次屯兵於是年停交租費地卽歸其管業以後按年自交大租

以上係原定逐年辦法也本年正月先訂購火犁兩架在奉領過一萬兩三月  
在江領銀一萬兩官帖銅元合銀四萬兩因火犁祇能開大段小片之地不甚  
適用遂以原定第一年尙應購火犁一架之款及附屬之柴薪工役等費改購  
大小馬犁馬匹招用土夫一面指撥札資特地段惟撥款已晚而蒙旗先以議  
留生計繼以原奏無兵屯辦法藉口阻撓及議定開犁購備料件包修房屋已  
四月下旬爲時過晚因改爲頭年開地修房次年退兵到地卽令耕種熟地此  
照原定畧爲變通情形也又以新馬均不服習參用耕牛火犁過期不到添購  
馬犁現在躬赴該處察看計有大小馬犁五十九架馬二百四十一匹牛五十  
二頭土夫二百二十名員司十四人已開之地二千晌已成之房二百所房屋  
原訂八月修齊一千所不意五六兩月大雨連綿阻礙工作雨勢稍小地尙可  
開而房屋之上蓋未修者土牆經雨冲塌做成土坯爲雨浸化江水漫溢木料

又被沖失此限於天時之出於意外者現在火犁尙未到齊俟其運齊裝好開駛赴荒地已將凍工作無幾已嚴飭在事人等專以馬犁認真開闢至前領之官帖銅元係照空價合算如以實價換銀祇有八折光景矣至此次署司因赴荒沿途察看省城附近百里內外土質多沙不宜種植民間糧食均購自東荒及各處者多因糧價之昂故一切日用人工無物不貴以致官商民交受其困現在屯墾之地距省不及二百里車運甚便誠能持以堅忍不急急於近功速利三數年後出糧日多其價自賤糧賤則各物隨之俱賤不特有益於民而一切新政亦易興舉詳加察看屯墾之地土脉固美而新開三年以內不宜於麥祇能種糜子穀子三年後土性融和種麥方能盛長固由土質使然第糜子穀子價賤於麥遠甚江省天寒農民不願前來故農業迄難發達該退伍兵雖自願來此終歲勤動如無餘利可獲恐致逃亡原定租費每畝繳洋六元五毛分四年交清地歸管業係按種麥計算今既新開之三年以內祇能種植糜子穀子其所得已微租費自不能照原議辦理自應酌改爲每畝分四年繳洋四元

五毛第一二兩年均繳五毛第三四兩年均繳一元五毛使有餘利可獲俾有所繫戀萬頃之地雖須五年開齊苟於三年內辦理毋阻則此後自易爲力矣  
謹照舊章略事變通分年預計款項另錄如左

計開

第一年開地一千頃建房一千所購辦火犁馬犁牛馬上夫仍照原議需銀十四萬兩

第二年第一次退兵一千名撥第一年所開熟地一千頃每名給資本洋一百元共十萬元六錢二分合銀六萬二千兩是年開地一千頃建房一千所需銀五萬兩薪工木柴等費約銀三萬兩共十四萬二千兩

當年秋後收回第一次屯兵所交租費每畝洋五毛計一千頃共洋五萬元合銀三萬一千兩除動用外尙需銀十一萬一千兩原定每洋一元按七錢核算現在小洋係值六錢二分茲故改爲按六錢二分以下均照此核算

第三年第二次退兵一千名撥第二年所開熟地一千頃每名給資本洋一百元共

十萬元六錢二分合銀六萬二千兩是年開地二千頃建房二千所需銀十萬兩  
添火犁一架需銀二萬兩薪工木柴經費約需銀四萬兩共二十二萬二千兩  
當年秋後收回第一次屯兵所交第二年租費每畝五毛一千頃計五萬元合銀  
三萬一千兩共六萬二千兩除動用租費外尚需銀十六萬兩

第四年第三次退兵二千名撥第三年所開熟地二千頃每名給資本洋一百元二  
千名計二十萬元六錢二分合銀十二萬四千兩是年開地三千頃建房三千所  
合銀十五萬兩添火犁兩架需銀四萬兩薪工木柴經費等約需銀六萬兩共三  
十七萬四千兩

當年秋後收回第一次屯兵所交第三年租費每畝洋一元五毛一千頃十五萬  
元六錢二分合銀九萬三千兩第二次屯兵所交第二年租費每畝洋五毛一千  
頃計洋五萬元六錢二分合銀三萬一千兩第三次屯兵所交第一年租費每畝  
洋五毛二千頃十萬元六錢二分合銀六萬二千兩共十八萬六千兩除動用外  
尚需銀十八萬八千兩

第五年第四次退兵三千名撥第四年所開熟地三千頃每名給資本洋一百元共三十萬元六錢二分合銀十八萬六千兩是年開地三千頃建房三千所需銀十五萬兩薪工木柴等費約需銀六萬兩共銀三十九萬六千兩

當年秋後收回第一次屯兵所交第四年租費每畝洋一元五毛一千頃十五萬元合銀九萬三千兩第二次屯兵所交第三年租費每畝洋一元五毛一千頃計十五萬元合銀九萬三千兩第三次退兵所交第二年租費每畝洋五毛二千頃十萬元六錢二分合銀六萬二千兩第四次屯兵所交第一年租費每畝洋五毛三千頃計十五萬元合銀九萬三千兩共三十四萬一千兩除動用外尙需銀五萬五千兩

第六年第五次退兵三千名撥第五年所開熟地三千頃每名給資本洋一百元共三十萬元六錢二分合銀十八萬六千兩

是年第一次屯兵租費交完地歸管業應交大租當年秋後收回第二次屯兵所交第四年租費每畝洋一元五毛一千頃計十五萬元六錢二分合銀九萬三千

兩第三次屯兵所交第三年租費每畝洋一元五毛二千頃三十萬元合銀十八萬六千兩第四次屯兵所交第二年租費每畝洋五毛三千頃計十五萬元合銀九萬三千兩第五次屯兵所交第一年租費每畝洋五毛三千頃計十五萬元合銀九萬三千兩共銀四十六萬五千兩除動用外尙可餘銀二十七萬九千兩

第七年開地萬頃退兵萬人已齊

是年第二次屯兵租費已完毋庸再交

是年秋後收回第三次屯兵所交第四年租費每畝洋一元五毛二千頃三十萬元合銀十八萬六千兩第四次屯兵所交第三年租費每畝洋一元五毛三千頃計四十五萬元合銀二十七萬九千兩第五次屯兵所交第二年租費每畝洋五毛三千頃計十五萬元合銀九萬三千兩共銀五十五萬八千兩連第六年所餘共八十三萬七千兩

第八年第三次屯兵租費已完毋庸再交收回第四次屯兵所交第四年租費每畝洋一元五毛三千頃計四十五萬元合銀二十七萬九千兩第五次屯兵所交第

三年租費每畝洋一元五毛三千頃計洋四十五萬元合銀二十七萬九千兩共五十五萬八千兩連第六七兩年共餘銀一百三十九萬五千兩

第九年第四次屯兵租費已完毋庸再交收回第五次屯兵第四年所交租費每畝洋一元五毛三千頃計洋四十五萬元合銀二十七萬九千兩連第六第七第八三年共餘銀一百六十七萬四千兩

統計九年實需銀六十萬兩第五年起即可毋庸撥款以收回之租費支用有盈無絀至第九年而共可餘銀一百六十餘萬兩以後即交大租房地均歸各兵執業

附第一協呈請挑派官長帶兵赴江屯墾文

竊奉憲台札發黑龍江民政使司倪道嗣冲稟定退伍目兵屯墾章程業經傳飭各標營隊切實宣布并將卑協願行實邊目兵一百九十八名具單呈報憲鑒在案伏查原定章程退伍兵到江後每名授地一頃授宅一所五年之間可以招足萬人開地萬頃既爲目兵裕生計又爲江省備邊防其辦法固極美善然以桓桓赴赴之衆一旦脫離軍隊置諸荒煙蔓草之鄉逐年增多任聽分處不有官長以率屬之誠恐散漫無稽易滋流弊統領謹就管見所及爲我憲台分晰陳之查札資特旗地方初分墾區乍闢草萊墾務功效之遲速全視人之勤惰爲殿最惟退伍兵得領地畝而後倘或無人董勸非畏難思返卽航於晏安勢必曠時失業農務廢弛其弊一也人數既多賢愚不等馴良者固不憚躬稼之勞以謀生聚黠悍者恐斃於劫取之利流爲匪徒無官防閑定多紛擾其弊二也兵丁屯墾既離官長之範圍各安農家之生業及至家漸饒富地漸豐腴或遇盜賊蠹起或有異族垂涎若不預爲之計一旦倉猝有事以久於耕雲鋤雨之人起而充執銳披堅之役第恐同袍有志司令無官督



率乏員衆心渙散其弊三也况江省地界強鄰外人之謀我者鷹麟虎視奸險叵測時或誘以貨利給以權術人之多欲易受牢籠非有屯墾官以節制之其流弊更有不可勝言者若僅恃墾局員司或新設州縣統馭撫綏遇有邊警亦恐不能如臂使指立收寓兵於農之效統領思維至再擬請卽於各鎮協下級官中凡已屆陸軍退休年歲者一併准其屯墾應給地畝房宅資本等項按照目兵章程酌加十倍俾可招佃墾種以資養贍將來屯墾兵赴江時卽令該官長帶領前往以便沿途照料到江後卽以此項官長派充屯墾官無事則督課農功有事則督飭守望且於秋成之後各就墾區選擇適中地點酌定時限調集所屬各兵演練操法隱合古時農隙講武有備無患之遺意既可爲退休之官籌出路又爲退伍兵設防閑庶於墾務邊防兩有裨益至屯墾官兵如何編制定章如何劃分管區如何定期調操及一切詳細辦法應請仍由江省民政司察酌情形妥定章程另案辦理抑統領猶有請者此次屯墾係屬創辦無論赴墾之官長目兵均請格外優待俾下屆退伍時有聞風嚮往之忱無觀望不前之弊如蒙俯允并乞飭下兵備處江省民政司暨各鎮協一體查

照辦理實爲公便再卑協於本屆退伍兵內現經續查有情願市掣目兵二十九名連前挑之一百九十八名共合二百二十七名擬請於明年二月退伍時一併候飭前往江省合併陳明

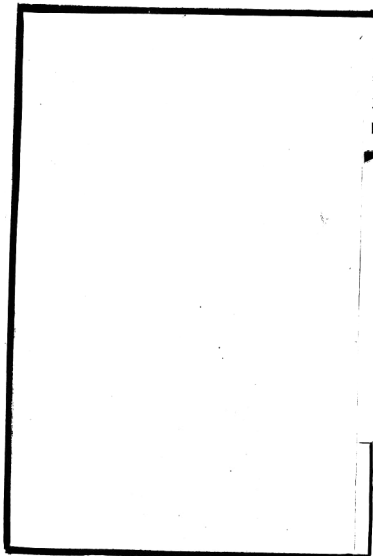

## 紀調查及偵探

相其陰陽觀其流泉公劉之制軍也知彼知己百戰百勝孫武之克敵也故臨戰之時必募鄉導以探地利用間諜以伺敵情東三省介居兩大縱無戰事而時時須有如臨大敵之心矧新軍初立一凡土地廣袤村鎮綜錯水泉美惡土地肥磽戶口之盈虛豐賈物產之品類價值以及糧草之所出畜牧之所聚車輛騾馬所在之多寡舉於行軍有關係者必考查明確瞭如指掌有所依據始便布置而外人軍隊之來去增減屯駐之地設施之事尤必偵察得實以爲預備所以既撤三省民政司查察地方情形預備軍事實施而督練處暨兩混成協復有調查偵探各員也調查之事不厭瑣屑偵探之事必從秘密計兩年以來督練處分派科員劉傳經馮家賈陳寶興田慶瀾吳佩孚王晏坤趙國源等改裝易服四出環行北出外蒙古東渡圖們江至朝鮮之會甯西南及於海往復查探其中若滿洲里伯利海蘭泡興凱湖完達山內外蒙古等處或出入敵軍幸脫糾查或襄糧空山窮於食宿備極艱瘁隨時報告之文由督練處密存備考其第一協之遼西調查記第二協之遼東形勢風土報告

書均附於後

附札三省民政司調查地方道里水草牧畜等項以備軍事實施文

照得東三省陸軍一鎮兩協均係遵照部章編練所有秋季操演野外勤務計畫輸運備辦糧需以及徵兵屯田調遣駐紮各項事宜在在均關緊要亟宜平時經畫加意研求庶可籌備實施指揮若定惟東三省幅幟遼廓調查匪易是必各府廳州縣各按所屬先行考查凡境域之界址村鎮之錯綜戶口之盈虛井泉之設置地脈之肥瘠物產之價值以至糧草牧畜車輛等類考求既詳集事自易查民政司有實地調查之責合將參謀處擬呈表式札發該司遵照轉飭所屬各府廳州縣限三個月內按表逐細填清彙送到處以備考查至所查出產糧草牲畜車輛等類係爲備兵食利轉輸起見並非於民間有所誅求該司卽將此意通飭各屬宣告商民務得確數不必多滋疑慮事關戎政勿稍遲延此札



附第一混成協派員調查遼西地勢記

遼西古戰地也西屏榆關東控奉吉北連蒙服南極於海其間山川迴複土地沃衍日人由金復內窺之勢已積漸進逼而至於北審擇要隘屯駐勁旅以壯邊衛區畫地勢約分五路曰新民府曰營口曰法庫門曰錦州府曰山海關新民地最平夷居奉錦之中中日鐵道交通關鍵皆在於此此處不設重兵不獨錦州勢單營口無策應法庫無屏蔽即奉天遼陽鐵嶺亦少後援故五路之中應以此爲中權尤爲轉運輸送之要地提綱挈領斯爲首著營口海疆巨埠與田莊台中隔一水逼近南滿鐵路水陸四衝以海道言之亦屬北洋門戶惟營口背河利於攻而不利於守田莊台面河又利於守而不利於攻必兩處分駐軍隊使之輔車相依與新民錦州成犄角之勢南路籌防此爲重鎮而海軍之組鍊亦未可視爲後圖也法庫乃山海關以東第一邊門距遼河六十里之遙萬山環抱天然鎖鑰敵若由此進兵則沿邊東西繞擊奉鐵旁抄新錦足以震蕩全局即使按兵不動亦可牽制新錦之軍使不能以全力協助於東此處駐兵實遼東遼西皆資警備惟由新而法道路紆折鐵道之築勢



不可緩錦州府爲入關之咽喉東以紫荆山九陵河石山站老爺嶺爲門戶西以松  
山杏山連山紅螺山高橋鎮爲屏障皆屬著名險要爲古來百戰之場布置苟能完  
密敵騎萬難飛入是爲遼西戰備之根據地固錦州卽所以固榆關也山海關處奉  
直之交關以內重山疊嶂天險森森關以外豁然平曠萬馬可馳其勢之雄望而色  
壯雖有直隸重兵鞏固長城而奉省轄地至此而止必互相協助始可以衛

神京而資控馭建邦樹屏是之謂乎綜此五路分布軍隊之數約略言之錦州新民法  
庫門三處各道一協營口田莊台分紫一鎮山海關一協少有不足何虞單弱建威  
銷萌古之明訓總使鐵路經行之處皆在兵力扼制之中經之營之或先其所急漸  
圖完備亦固其宜至所經過郡縣山川風土人情物產別載日記茲不暇縷云

附第二混成協教練官黃業復調查遼東郡縣形勢風土報告書

光緒三十四年九月 日教練官奉委周歷遼東郡縣審察形勢采問風土物產將以爲實行軍事之預備遵於是月二十二日偕督練官王象賢率同排長顧連彰王永福等由瀋陽起程經遼陽海蓋而至金復岫岩十月二十五日自岫岩循鳳皇九連等城迤邐而北經懷仁通化而抵海龍府屬十二月初三日自西豐縣西南行初九日回營計所至各處東北郡縣半係圍場禁地開闢甫三十年山嶺叢沓盜匪易於潛匿而西南之金州旅大爲日人所租借海疆門戶已失彼且由朝鮮修建鐵道直達馬連洞進窺我東南各路若虎山長甸河口混江口輯安縣等處均與朝鮮之義州楚江府接壤彼洵無處不可進兵正東臨江一帶雖與朝鮮涓源府相通而山路崎嶇車輛輻重均不易行衝要雖並於東南因險設防控制尙易所有審察地勢及調查一切情形謹分晰條列加左

遼陽州

遼陽州居奉天省之中央西臨遼河太子河在其東北首山在其南西接新民府東

南經湯河沿摩天嶺鳳皇城以達安東九連城西南經首山堡金家台牛莊以達營口又西南經首山堡鞍山站湯崗子以達海城正南經龍鳳嶺調軍台至湯崗子與西道合車輛均可通行惟東南道較迂遠不若西道直捷而據險要從古軍事必爭之地實奉省南部第一門戶

州城長方形東西長六里南北寬五里雉堞高三丈餘四方設六門護城河繞之寬約十密達城內外居民七千餘戶東西兩門商鋪繁盛約二千餘家南北兩門稍爲蕭索四隅隙地多菜圃菜園城內巡警二百餘名歸州官節制又有奉軍前路步隊一營馬隊一營分紮於城鄉內外城之西南北三面地勢曠衍可容軍隊一協至一鎮之數本地穀產豐富且有水旱兩稻徵買一切軍用食品足以敷用價值甚廉井泉亦美

城西爲日本鐵道停車場在焉附近廬舍皆其居留民約五百餘戶其散居城內外設肆經商及開設賭館妓館者約一百三十餘戶 城內另有俄國游民二十人 城西關有日本學堂一所習華文華語又有軍隊自中將以下將校三十餘員憲兵

三十名步兵七百名工兵六百名又鐵道守備隊一百名分紮各站另有警察兵三十名

### 太子河

太子河由城東南繞經城北相距里餘西流而合於渾河河寬約六百密達平時水面百餘密達河底沙石中流不能徒涉河線分三脈夏秋水溢時則三脈合而爲一舟楫輸運尙稱利便沿太子河以東兩岸皆山頗具形勢

### 首山

首山距遼陽州城十五里當海蓋要衝行旅甚多附近各山以此山爲最高巖石峭立坡度甚陡約高七八百密達惟東北凹部坡度稍大俄人修有盤道山頂如橢圓形面積能容千人東北山腹有廟宇並松樹多株極頂舊有烽燧台登其巔視遼陽城及城外之高塔均若近在咫尺其東南隅向陽寺山與首山並峙坡度較首山稍大砲車能以上下日俄之役山頂均挖有戰壕遺跡猶存首山之西俱係平原若由此加築溝壘以達太子河左岸堪稱完全之防禦地

鞍山站附沙河鎮湯崗子

鞍山站當海蓋旅大之要衝火車必經之路有磚城一座南北設二門舊置驛丞於此現甫裁撤民居房舍大半燬於兵燹其山東西對峙中間相距二里許遙望如馬鞍故以爲名高約千餘密達北部坡度甚陡南部由山腹生出數高阜並有一河環繞其前射界廣大若憑高阜爲壘就水挖築戰壕亦可以爲防禦之地但鞍山以東十四五里外羣山相連如由湯崗子經調軍台龍鳳嶺可以繞出鞍山側背以達遼陽戰時須計畫及之

沙河鎮爲由遼陽至鞍山站六十里中之大驛居民六百餘戶西北有日本鐵道停車場南臨沙河右岸河身沙底寬約七八十密達支流頗多夏季水大不能徒涉湯崗在鞍山南十五里居民三四十戶西南土崗綿亘高約二百餘密達東南二里許有日本鐵道停車場駐守備隊三十名附近溫泉一所亦爲日人所據游客之浴於斯者每人索小銀元一角

海城縣

海城縣東北通遼陽以至省城西南經缺瓦寨石橋子以達營口又西南沿鐵道經

塔山堡大石橋以達蓋金旅大

由海城至蓋平僅此路平坦計程一百二十里陸路砲可以通行適用

一東南經鍾家台

析木城以達岫岩鳳九洵爲四衝之地依玉皇山築城西距瞭甲山三里西南距唐王山八里餘北枕歡喜山南臨海州河卽以爲壕河寬二百餘密達底多沙石夏秋不能徒涉日俄戰爭之際日人築有木橋可以行車現漸腐壞河之外曠野無垠四山朝拱亦占形勝

縣城周八里餘雉堞高三丈四門城內街衢作十字形糞掃清潔駐有奉軍前路步隊一哨居民五千餘戶西南北三門市肆繁盛大小商鋪千有餘家東南隅有高阜約五十密達舊有廟宇現改爲小學堂城南地勢平坦平時駐軍可容一鎮之數軍用食品徵買亦易價與遼陽同井泉亦尙可用

日本鐵道停車場在城西北四里餘駐軍隊六百餘名附近有居留民三十餘戶城內日本妓館三家藥鋪二家無居留民

湯池

湯池在海城正南東北通析木城西北通大石橋由海城經老爺廟草廟子棗兒嶺以達於此皆山僻小逕平時行人甚少日俄之役日人由此路進攻析木城佔據缸窰嶺以附俄人之背

### 大石橋

大石橋介於海蓋營口之間爲交通之要點街北里許有日本鐵道停車場往來商賈絡繹居民二百戶街之東北曰盤龍山西南曰娘娘廟山兩山對峙相距四里許高約一千密達坡度頗大如能修築盤道則砲車上下更易以形勢論適可構造防禦之陣地日俄之役山間均修有戰壕遺跡猶存

### 析木城

析木城爲海城東南之鎮市民居二百餘家有奉軍前路馬隊一哨駐紮其地東南山口經姑嫂寺小姑山可達岫岩正東經朱家屯多旺峪新聞嶺沙子岡可達鳳皇城東北山口經林同峪孫家溝浪子山可達遼陽又經蟒河峪分水嶺響水峪通鳳界連山關楊家玉石門嶺可至海城若由連山關經缸窰嶺鍾家台亦可至海城西

南經劉官屯老大屯湯池可達蓋平羣山環繞河流紛歧居民多種水稻沿山麓高地亦間有種梁豆者南山相距約二里許餘山均在十里之外歧路甚多攻者易於乘虛繞越守者最分兵力縱多設監視隊亦難周密以形勢論係軍事上交運輸運之地可設支援故亦稱要區

#### 蓋平縣

蓋平縣在海城之西南由柞木城至北沿山柞樹極繁盛山絲之利甚大沿塗岡柞起伏山石崎嶇低窪之處泥潦沒轍縣南里許卽蓋州河河通海口寬百餘密達夏秋之際便於舟楫冬季人馬均可徒涉西面距海二十餘里東北距山五六里南距山十餘里無險可扼然爲金州旅大之要衝岡阜凸凹之處亦可因勢而利用也其交道路路北則大石橋西則龍王廟可達西河海口東則趕馬河七盤嶺藍古溝可達岫岩西南則兩林堡沙岡台至熊岳城分路西南經西洋台以達復州正南沿鐵道經普藍甸以至金州旅大

縣城長方形周圍約八里有奇墻堞年久失修間有傾圮之處西南北三面各設一



門無北門街市整齊與海城相埒大小商鋪七百餘家城內外居民二千餘戶巡警九十餘名並紮奉軍前路步隊一營城北附近之處地尙開闢平時駐軍可容一協之數軍用食品采買便易井泉亦適用

城北五里許有日本鐵道停車場無軍隊城內有該國人所設藥鋪二家妓館四五家

復州

附熊岳城復州河普藍堡

復州在蓋平之西南四面山均不高相距約三五里不等東南山阜上有南塔寺可以眺海爲一州之佳景北通蓋平西經柴火溝以達鹽場娘娘廟海口西南經二十里堡以達普藍甸東經劉家崴子以至得利寺地非衝要絲富遜於蓋平山絲亦少種植則稻梁皆備城西一帶鄉民多燒石灰爲業

州城長方女牆高三丈周八里餘東南北各設一門無西門城內街市作丁字形居民二千餘戶紮有奉軍步隊一營

熊岳城爲山蓋至復中途之巨鎮城周三里餘設南北二門居民約四百家城內有

防禦著城南臨熊岳河寬百餘密達可以徒涉地近海口多魚蝦東北二里許有鐵道停車場

復州河距城十餘里西流達於娘娘宮海口寬百餘密達底盡沙石夏秋可通舟楫普鹽甸在復州東南四山環拱近逼海岸爲蓋復扼要之門戶北經得利寺熊岳城以達蓋平西北經馬圈子以達復州西臨河灣三里北距北山二里南經石河驛以達金州東經高家店楊樹底以達貔子窩東南有小徑經孫家溝小崔家屯以達小崖六十里口岸雖不著名而輪船可以進泊日俄之役日人卽由此登岸取道小徑掩擊普藍甸佔據王家屯小山俯擊俄之停車場遂佔其地分兵以逼金蓋其西海溝及北山一帶尤據形勢洵戰守皆宜之地也 甸距鐵道停車場三里東隅有古城址日本設民政支署並有守衛隊五十餘名停車場附近並闢街市蓋其租借地也另有華人集股建築市房二百餘間中東市肆雜列其中

金州 隔十三里台山石河驛三十里堡大連灣青泥窪

金州萬山環抱東至貔子窩北通遼陽西逼大密口南臨海灣爲旅大之咽喉南部

地勢最狹形如蜂腰南山俄人呼爲扇子山坡度甚大日俄之役俄人修有盤道各山均能交通極頂築戰壕遺跡猶存山之東麓爲赴旅順要道西麓爲赴大連灣青泥窪要道此外別無他徑形勢險峻可與青泥窪大連灣互爲犄角如據此山四面均可射擊洵可謂完全防禦之陣地其西南海灣兵艦雖能乘潮對山射擊然仰攻不能得力日本兵艦於此攻俄不利旋乘潮落涉海登西山直搗南山側背始敗俄形勢之所在不可或忽也

州城方形周十二里女牆高三丈四方各設一門街市作十字形居民三千餘戶商鋪旅店五六百家內有日本旅館妓館十餘家物產藥豆之外海貨爲多

日本人在東門設民政總署有警兵百餘名於往來行人稽查極嚴其兵僱用華人居多數南門外三里餘有其鐵道停車場並築有馬路直通城內

由普藍甸至金州計程九十里沿途村落之大者以石河驛三十里堡爲最每五里十里昔時均有烽燧台現皆傾壞三十里堡以南山徑窄狹亂石縱橫車馬頗嫌不便至十三里台山正當要衝於此設防深合形勢

大連灣在金州城南二十餘里其地羣山相連而伸入於海灣有大黑山俯臨大海與東南列島斜對中有水道約二海里輪船由此入港頗稱險要棧泊船隻亦最適宜昔時銘軍駐此曾在大小黑山修築砲臺三座遺跡尙存灣之北有街市一區約大小商舖旅店三百餘家內日本人居三分之一

青泥窪在金州西南五十餘里北臨海灣與大連斜對南枕山阜街東築有碼頭商船可以停泊起運貨物亦稱利便此埠係日人所開故其經營組織不遺餘力街基闊大慮舍櫛比洵貿易繁盛最良之港日人又於此處修築鐵道直達內地金州商業因之減色

#### 金州莊河沿海島嶼

金州三面臨海大小十七島以廣鹿島長山島爲最大居戶各三四百戶內有田原可以耕種其餘小島由數家至三五十家不等大都捕魚弄船爲業現日本均設有島司治理此外尙有十島曰石城島王家島獐島鹿島屬莊河廳又有名裏島者六處歸何處管轄未及細考曰大小搭連島大小毫島烏米島海洋島均互相毗連由

烟台至鴨綠江口或由旅順至鴨綠江口均爲適中之地其中以海洋島爲最佳四面俱山高約七八百密達南面有一港口爲半圓形寬約半里船隻可以駛入避風港內水面南北寬約一里半東西長四里餘最深處二十丈最淺處約八丈均係沙幫沙底勿論風自何方來均無風濤之險且港內泉水小溪適於飲用最利海軍港口有小市因商船萃集而成者也

貔子窩附畢利河

貔子窩爲金州東北港口岡阜起伏設有戰事均可利用港口面東南潮滿時海水直入街市潮落船隻不能深入港之前面島嶼羅列曰馬鞍島相距二海里曰長山列島相距六海里曰光祿島相距十二海里來往船隻泊於長山列島者居多日本於各島均設有島司治理之街市沿海東西長三里許西北接連山椒約計大小商鋪旅店千有餘家貨物輻輳魚類尤富其交通道路則西達普藍甸南通金州東北至莊河廳

街北岡阜上日人設有民政支署並警兵六十名守衛隊二百名

畢利河爲金州莊河分界之處河寬二百餘密達底係細沙夏秋便於舟楫冬季可  
以徒涉左岸俱是河淤細沙由此往東岡阜綿亘柞樹甚多居民半事養蠶地土雖  
稍遜於遼海然民勤耕種尙不匱乏

### 莊河廳

附關家山

莊河廳在貔子窩之東北由貔子窩至此計程一百八十里其西北經伊家店瓦房  
店可達蓋平正北經青嶺子八道嶺子新店可達岫巖又向東偏北經大營子新店  
亦通岫巖又向東經青堆子以達大孤山光緒三十二年新設廳治尙無成郭街市  
關於岡阜之上居莊河右岸亦臨海泊船之小埠頭也港口沙泥淤塞輪船不能進  
泊港口島嶼對峙及附近岡巒均屬設防要地港內居民約五百戶大小商鋪旅店  
一百餘家駐有奉軍左路巡防隊一哨食物均不昂貴井泉無多商民皆汲用河水  
軍隊過此購買物品無虞缺乏港外西南三十海里石城島居民千有餘戶皆以捕  
魚經商爲業設有巡檢分防其地

關家山在水車子係由貔子窩至莊河必經之路距莊河十五里其山適當路側射

擊界內樹木茂密亦天然之防禦陣地也

大孤山 附青堆子人難河

大孤山港在莊河東微偏北居岫巖南爲奉省南部第一良港廣闊平坦港口面東南從海濱進接大洋河凡六海里近多淤淺且有沙洲大船不能進駛皆泊於六海里外大小鹿島之間小船通行無阻如敵人由此港登岸須於大洋河備船筏以禦之其山雙峯突兀巖骨盡露上有天后宮聖水宮二廟街市在其南麓四面坡度極陡步兵不易攀登惟就天后宮山腹及魁星樓高阜可以脩築對海面防禦之陣地但交通不便須於山麓脩築隧道以通山之側背而資運用西面連屬之小山坡度甚大礮車可以上下適當赴莊河大路之側亦設防禦地港民約二千餘戶商鋪旅店千有餘家土人皆以耕植漁獵爲業港之東北隅黃土坎產煤火苗頗旺價值亦廉港內有巡檢署駐奉軍左路左營三哨其交通路西南經青堆子達莊河東經於家屯至大東海並由於家屯過雙廟子高麗門王家店沙里寨至鳳凰城西北經土城子達岫巖州沿途河道均可徒涉

青堆子人難河皆由莊河至大孤山中途港河也沿途河道雖多惟人難河寬百餘密達底係大亂石水流甚急徒涉爲難青堆子亦海岸泊船之小埠頭也商業戶口均均於莊河口水極深底係軟泥須繞由上流石嘴子始能利涉戰時留意

羅圈背嶺 附土城子

羅圈背嶺在岫巖州西南八十五里距大孤山三十五里由岫巖赴大孤山大東溝必經之道赴安東縣亦有由此道行者其嶺北枕大山中係穿徑東西延長突出數高阜極東高阜正當大孤山赴鳳凰城要道西南高阜適當大孤山赴岫巖州道路側方射擊界內形勢與鞍山相仿堪稱適於西南完全防禦之陣地惟嶺西南距小岡阜六里餘之地設有戰事敵必據此爲抵禦進攻之點此其弊也嶺後山口脩有盤道以通岫巖形似羅圈故名

嶺東土城子地方井泉甚好柴草豐足

岫巖州 附小洋河老嶺

岫巖州在大孤山之北微偏西相距一百二十里全境岡阜綿亘鮮有平原勦匪易



於潛匿山谷徧種柞樹業蠶者居多南門外地稍開闢適於耕種稻梁俱備其形勢交通東經沙里寨以達鳳皇城東南經羅圈背嶺以通大孤山大東溝東北至黃花甸分道東通鳳皇城西達析木城西北經瓦屋店亦通析木城並通大石橋正西經蚩蜡廟白洋溝通蓋平西南經辛店通莊河亦係四達之地於戰術上便於輸運但歧路太多守者兵力易分監視難周

州城方形女牆高三丈周四里僅東南二門城內除州署及城守尉衙門之外民居二三十家皆貧窶商業多在城外大小商鋪旅店約五百家居民千餘戶駐有奉軍左路步隊一哨食品草料就地均可購買河水亦可汲用

由羅圈背嶺至岫巖計程八十餘里沿途巖石峭立至小洋河一帶地勢尤窄老嶺坡度最陡車行艱險行旅往來多有繞何家堡管家堡至岫巖者較由老嶺遠二十餘里且羅圈背嶺經岫巖至鳳皇城一路陸軍礮及馬隊均不適用飲食燒柴之外一切物品就地均不敷足麩草尤缺

鳳凰城 附四大嶺

鳳凰城在岫巖州之東羣山環繞東南經湯山城以達安東九連城正西經哨子河以達岫巖西北至四方台分道北經連山關摩天嶺以達遼陽西北經析木城以達海蓋東北至顧家堡有丁字形岔路北通賽馬集以達城廠東北沿邊牆外經石家堡通寬甸四方交通洵爲戰時樞要地點附近應以城東葺子溝丁香山及西南時家巖子二龍山爲扼要之路堪以構造防禦之障地但丁香山西面坡度極陡步兵不易攀登東南二面山腹之下坡度尙大如脩盤道礮車可行山腹之上坡度太陡艱於登陟北面與長山相連礮車易上惟山頂面積太窄不易安置須加以工築山東面相距三百密達有草河橫阻南流而合於髮河寬百密達底係沙石平時可以徒涉如於下游築壩能積水數丈爲天然之壕壑最爲利用至西南二龍山坡度亦陡亦須脩盤道以行礮車山頂面積尙大與鳳凰山西麓高阜均爲設防要點城築於鳳凰山之北相距約五六里城周三里女牆高二丈餘設東南二門內有鳳凰廳同知及城守尉署又東邊道舊署各一所營房一座民居十餘家市肆皆在南關大小商鋪旅店約五六百家居民千有餘戶駐有奉軍左路步隊一營

城內營房爲日本人所據駐守備隊二百名西南三里許有其小鐵道停車場並居留民及妓館賭館二十餘家

四大嶺者曰大虎嶺二虎嶺三虎嶺四虎嶺在石家堡砮牛河哨子河沙里寨之間爲由岫巖至鳳凰城經行之路四嶺高度上下由十數里至二十里不等惟四虎嶺略小上下約十里二三虎嶺均脩有盤道車輛可以通行惟重載車不易上下如此險峻之地陸路礮及馬隊均不能適用亦憾事也

安東縣大東溝九連城虎山七道溝附瀋山城北山

安東縣卽昔之沙河鎮在鳳凰城東南鴨綠江之右岸左岸卽朝鮮界光緒初年新設縣治江闊一千餘密達淺水輪船可抵九連城虎山之間沿山富於林木今已采伐殆盡大東溝右岸距江流三五里之處岡阜重疊由此沿江東北行其山平峻不一處處均與帽兒山接連可以扼險之地甚多九連城船塢山係由朝鮮義州赴鳳凰城必經之路緩河卽從山之東麓入於鴨綠江河岸東南爲虎山與船塢山相對朝鮮義州山阜又與虎山南北相峙約六七里而近虎山西麓有岔道一西涉緩河

經九連城湯山城鳳凰城以至遼陽一從東北經老邊牆寬甸懷仁通興京城廢以至奉天此二路實軍略上樞要之地故虎山與九連城船塢山既具天然形勢又有江河洪流以爲之限門戶之防宜審擇要隘多築礮臺以固之

縣治開埠未久商業極盛東邊道新署在焉駐有奉軍左路馬步隊各一哨

街西七道溝爲日本租界東西約十二三里南北相等勘闢街基脩築馬路規模闊大其居留民約二千餘人有守備隊三百餘名駐元寶山下鐵路之側

日人由朝鮮南境脩築鐵道直達馬連洞與七道溝僅隔一水設有蚌端必以此路爲輸運之地點元寶山西南巡警分局山阜正扼其衝可以脩築礮臺惜不能也由鳳皇城至安東縣爲程一百二十里鳳凰門湯山城係中途之集鎮湯山城北山頗具形勢山有兩岔道東通九連城東南至安東縣皆要隘也

#### 寬甸縣

寬甸縣在鳳凰城之東微偏北萬山環繞城北五里許山峯聳峻不可攀登城南二里許岡阜綿亘東西約長七八里接連大山脈有小徑可通太平哨以至朝鮮西南

直接黃倚山上有廟可以眺遠形勢極佳日俄之役俄人曾據此山坡度甚大如脩盤道礮車可以上下西南一帶地如波紋二里外有蒲石河此處地係膠黏之土遇雨殆不可行縣之交通道路西南經南寧以達虎山正南經楊木岡通新甸長甸各河口以至朝鮮北至螞蟻洲分道東經坎椽溝以達懷仁西北通賽馬集繞至鳳凰城本亦軍略上樞要地點惟西南地形隱蔽攻者易於接近耳

縣城築以磚土長方形周六里城內三分之一爲街市民居餘盡隙地多菜圃商業尙盛食物一切價值亦廉井泉水均尙可用惟藪草最缺無駐防軍隊

由虎山至寬甸所經老邊嶺太平川沿途均多亂石車馬難行香爐溝嶺道路尤窄遇有戰事必須脩築否則礮車不能通過也灣蠻嶺雖不甚高而坡度太陡其餘各處路徑較爲寬闊而馬隊陸路礮均不適用且除柴水之外一切軍用食品均不易集

懷仁縣附莽牛附籍草溝嶺坎椽溝嶺松子嶺五道嶺土門嶺三道溝

懷仁縣在寬甸之東北混江交叉支流之南係由朝鮮至奉天要路光緒初年新設

縣治烟筒山哈達嶺緊靠混江天然險阻堪以構造防禦之陣地但背臨江岸須多造橋梁以資交通全境大山叢沓絕少平原西南經烟筒山哈達嶺通寬甸以達朝鮮義州東南經二道嶺挂牌嶺至橫路分道南通岔溝門東南通輯安縣均至朝鮮

挂牌嶺甚險要另有小道經松杉嶺刀尖嶺輯安縣刀尖嶺最高最陡車不能行

正北經雙嶺至岔路分道正北赴通化西

### 北通興京

縣城周二里餘女牆高二丈城內衙署廟宇之外僅客店數家居民皆在城外約四五百戶商舖在東南兩關計六十餘家有巡警無駐防軍隊

莽牛哨在哈達山之南係混江南流轉灣之處江心橫列三大石水流甚急聲聞數里通化林木由此運赴安東木筏每被撞散

錯草溝嶺坎椽溝嶺松子嶺五道嶺土門嶺三道溝皆由寬甸至懷仁要隘沿途峯巒峻拔以錯草溝嶺坎椽溝嶺爲最高上下二十餘里松子嶺五道嶺土門嶺上下均五六里皆脩有盤道設遇戰事均可利用惟陸路礮及馬隊雖能通行亦不適用三道溝口門形勢極爲險要東面大山適當寬甸來路東北山口通懷仁西南山口

通太平哨家甸河口並有小道可繞至寬甸城上有日俄戰壕沿山土脈極肥雜樹茂密近河松林斬伐殆盡山勢所限村落零星行軍至此柴水當可敷用惟麩草糧食不易集買

通化縣

附岡山嶺

通化縣在懷仁東北計程二百里混江在其東南光緒初年新設縣治亂山繞城射界不廣假有戰事因事設奇亦可利用正西經快帶帽子三棵榆樹達興京西南經岡山嶺達懷仁北經馬鹿嶺達柳河東經臭水河至四道江分道東北經正岔老嶺通吉林延吉廳東北經帽兒山臨江以通朝鮮此道山嶺太大道險阻鮮有人行境內岡山二道溝大小廟溝均有金礦四道江五道江有煤鐵礦各處並多森林其沿鴨綠江混江流域之木大半斬伐已盡哈密河東北至老龍岡嶺二百六七十里之內松林尤多巖阜老樹每有砍伐之後聽其腐爛以生菌及蘑菇山深人少鄉民耕植間亦招朝鮮人為佃戶

縣城周二里餘女牆高三丈衙署之外民居甚少東門外商業極盛商店居民約共

千有餘戶內有日本人所設藥鋪二家駐有奉軍左路後營一營食品一切均不甚

昂 惟由懷仁而來經高麗蒸快帶  
喇子等處糧食獸草均不易集

岡山嶺在縣之西南適當大道設防要地

興京廳附三棵榆樹東昌台

興京廳居奉省之東微偏南爲朝鮮赴奉要路老龍岡

永陵在焉無城郭街市闕於山麓南北均枕山阜街長三里餘東至通化東南經熱闡街以達懷仁西至古城有岔路一西北行經沙而滸以至奉天一西南行經葦子峪城廠亦至奉天東北經前倉後倉臨清四道溝灣甸大言溝嘎期火洛土口門北山城達海龍又由臨清經火石嘴大綱二綱南山城亦達海龍另山南道經石牌溝廟嶺五鳳樓香兒嶺新合堡亦赴海龍正路境內扼要地點東爲東昌台西爲榆樹底街內駐奉軍一哨有日本人藥舖碗舖六家

境內森林太盛水泉甚惡居民寥落荒地空房甚多

三棵榆樹爲由通化至興京中途大驛糧貨輻輳此路行軍應在此處徵買食品沿



山松林極盛形勢亦佳

東昌台距興京二十五里係赴通化懷仁必經之路爲興京東路門戶居民四百餘戶大小商舖旅店三十餘家村西山口適當要衝射界廣大距前面山阜約十餘里惟偏南稍近僅四五里攻者易於由此接近分水嶺向北另有一道能至興京直搗東昌台側背須多設監視隊

海龍府

海龍府爲奉省東北極邊之地光緒初年設廳治甲午之後升爲府西南通興京正南經柳河以達通化東南經杉松岡達吉林濛江正東經朝陽鎮輝發城達吉林延吉廳東北經牛心頂子達磨盤山北經康大營達吉林伊通州西經太平溝達東平縣交通之道雖多均非衝要森林叢沓村落凋零城北二里餘之九龍山城東三里之奶子山曾有日俄戰壕但山不甚高射界不廣僅足護城而已其外無險可扼境內以山城子朝陽鎮爲兩大市鎮糧價極廉惟水泉太惡不堪汲用杉松岡半截河楊木林等處皆煤鐵交河溝一帶有金礦

府城周四里餘外有壕城內衙署之外民房甚少商舖皆在東關約大小五六百家居民千餘戶

### 東平縣

東平縣在海龍之西舊係圍場近來甫經設治土地膏腴直隸山東等處農人爭趨墾荒不數年聚集千餘戶之多縣境東至海龍西通鐵嶺南達山城子亦交通輻輳之區城南三里之日照山城西五里之黑蝦槓嶺雖不高峻而正當要衝射界廣闊可爲防禦之陣地惟黑蝦槓嶺南側距前面之山稍近攻者易於接進耳境內糧食豐足水泉惡劣過分水嶺以西少佳縣境駐有奉軍左路步隊一哨

縣城周六里餘女牆土築城內衙署之外居民數家餘盡隙地商舖皆在東南關內有日本人開設藥舖小押當七八家妓館賭館十餘家

### 西豐縣

西豐縣在東平之西微偏南其地亦係圍場與東平縣同時設治東經大梨樹河達東平縣北經石人溝至大水溝分道一通吉林省一通公主嶺西經大青秧威遠堡

門孫家台以達鐵嶺西南經清河溝至孫家台與北道合縣境兩阜綿亘遇有戰事不乏利用之地

縣城周六里餘女墻土築城內衙署之外居民百餘家隙地多菜圃商舖皆在北關街市繁盛延長三里餘駐有奉軍左路步隊一哨城內外有日本人開設藥舖三家妓館賭館各四家

#### 威遠堡門

威遠堡門在西豐之西爲一大市鎮居民約四百餘戶街市闢於高阜之上南連大山形勢險要堪爲防禦之陣地由此以東係老崗場舊地西入開原界益形寬闊地土豐饒多集團之村落

#### 開原縣

開原縣在西豐之西南北至昌圖南至鐵嶺東南經石人溝達山城子西經英城子達法庫門東經威遠堡門達西豐雖爲四達要衝而地勢平坦無險可扼西南隅地尤空曠城南里許卽清河水西流滙遼河入於海

縣城周八里女牆高三丈四方各設一門城內有十字街市約大小商舖七八百家居民二千餘戶

城內有日本人開設之藥舖二家妓館三家憲兵十餘名

鐵嶺縣附鐵路北山寨坡嶺帶河南山

鐵嶺縣在開原之西南居奉省東北北經開原以達昌圖東北經西豐以達海龍正東經上台以達興京西北通法庫門南至奉天實爲要衝東南三清觀山適可用爲防禦之陣地日俄之戰脩有戰壕盤道礮車可以上下惟南路邱陵蜿蜒攻者必由此接近且東南貓耳山高與三清觀山相等敵或據此射擊亦須預爲之備縣境駐有奉軍前路步隊一營

縣城西倚遼河並有火車輸運之便故北來糧貨均蓄集於此商業異常發達城長方形周六里餘內有十字街市現正脩築馬路東關大街約長三里餘南北兩關皆民居無商店西關爲日本之貿易場街基宏闊房舍未齊周圍約十餘里內有中國商民數千家日本居留民千餘人西南三里許並有其鐵道停車場

三清觀及鐵道附近駐有日本第八旅團第十聯隊並有獨立守備隊  
由鐵嶺至瀋陽一百二十里岡阜起伏形勢均可利用而懿路北山及寒坡嶺蒲河  
南山皆屬要衝堪以設防

## 紀秋操

四時講武三年大習古之制也降至今茲方策之典已成具文行省軍營雖亦以時講肄而變陣之方挑戰之術以及勇怯之狀敵均之勢勝敗之形虛擬狀態半同兒戲自新建陸軍成每屆秋高合數省軍隊會操實行戰陣

欽派大臣檢閱先由中樞相度戰地頒發命令若爲敵若爲戰若爲守若爲游擊若爲偵察均預爲審派戰時相距數十里之間山川之阻塞溝壘之建築槍械之精利陣勢之變幻截擊抄殺環攻追奔靡不竭其智慮聘其勇力以爭效其能勝必究其所以勝之故敗必察其所以敗之由討論標示更申訓練視蘇軾氏所謂耳目習於鐘鼓旌旗之間而不亂心志安於斬刈殺伐之際而不懾者尤有進焉斯真古先哲王知兵之不可去不敢忘戰之深意乎東三省陸軍初立將以爲邊防之標準且狎處強敵軍事稍有怠弛非惟示弱適以啓侮世昌於茲實不勝其兢兢也鎮協各軍平日既已由其自行實習光緒三十四年九月飭調第一第二兩混成協至新奉鐵道迤北遼河東岸四方台一帶舉行秋操以第一混成協爲南軍第二混成協爲北軍

二十五日開拔二十六日北軍駐茨榆坨南軍駐孤家子南軍戒嚴二十七日午前戰於高麗房南軍佔平安堡午後戰於常家窩棚北軍退駐大營子以待接應隊二十八日南軍進至大孤柳樹猛撲北軍鏖戰兩時許北軍援至南軍退駐平安堡二十九日兩軍再戰於胡家窩棚其相距最近處以短兵相接下午停戰次日振旅是役也以南軍所築跪溝臥溝最爲完密兩軍戰備命令皆中程法士氣亦見勇奮另載秋操實紀勛哉同袍脩教明諭勉益精進以盡臻練臚練藝練陣練地練時之妙使百萬之衆如人之一身不亦偉乎

附秋操編制表

官部 分	協司合處	步 本 署	步 二 營	馬 營	礮 隊	工	輜 <small>假設不在 總計內</small>	合 計	官
									分
統領官	一							一	
統帶官		一						一	
一等參謀官	一							一	
教練官		一						一	
參軍官	一							一	
管帶官			三					三	
執事官	一							一	
掌旗官		一						一	
督隊官			三					三	
隊官			二	四	一			二	一
排長			三	八	六	三	五	三	五
合計									

東三省政略

軍事軍政篇

九十八



司務長	正副目	正副兵	備補兵	副軍需官	軍需長	副軍醫官	軍醫長	馬醫長	醫生	醫兵	軍械長	查馬長
				一								
				一		一						
三三	二〇六	九七二			三		一		三	三		
一	三三	一四四			一		一			一		一
二	三〇	一五五			一				一	一		一
一	一八	八二								一		
二	四	六二					一		九	六四		
一六	二九六	一三五二			二		二		二	四		二

司號長	二等書記官	書記長	司書生	弁目	馬弁	護目	護兵	號目	號兵	匠目	雜匠	駕車兵
一	一		二	一	八	一	一五					五
一	一		一	一	三		四					三
			一五				三五	三	二四	三	一五	三〇
		一	四			一	六	一	八	一	四	一〇
			三			一	九	一	四	一	一〇	七
			一			二			二		二	三
			四						五	二	二	一七五
二	二	四	二六	二	二	二	六	七	五	三	三	五八

騎馬	挽馬	戰馬	輻重車	備用彈藥車	零件車	鐵爐車	彈藥車	隨營車	馬夫	馬夫目	喂養夫	伙夫
九								五			五	二
四								三			三	一
								三〇			三〇	六
		三三						一〇	二四	四	一〇	一四
一七								七	四四	二	七	一五
九								三			三	六
六			一六						一四		一七	一〇
三		三二	一六						六		五	一六

駛馬	預備馬	駕車騾
二七		一五
		九
		九〇
		三〇
九六	三	三
四		三
		四五
二七	三	一七

附

記

- 一步馬工隊均按八成編成每棚正目一副目一正兵三副兵六
- 一官長內有差病及留營不赴操者則以正目代理
- 一步十八標第三營分防鎮安縣一帶以二十四標第二營編為十八標第三營
- 一衛生隊一大排目兵計二十六名係由步兵及醫兵編成未填表內
- 一全協官佐自備騎馬六十四匹未填表內
- 一協司令部執法軍械稽查各一員均赴操未填表內
- 一衛生隊大車兩輛未填表內
- 一輻重假設編成按糧食隊一隊槍彈隊半隊砲彈隊半隊醫藥隊一隊橋梁隊一大排
- 一全協隨營大車輻重隊大車除分防兩營不計外共計三十九輛赴操需用大車

六十一輛尙缺二十二輛由協就地自雇

一 駕車兵喂養夫除隨車不計外其添設大車之駕車兵喂養夫均由輜重兵挑撥

一 全協大接濟長及輸送監視員由輜重隊官排長正副目等編成

一 全協除假設輜重人員不計外共計列表及未列表者實有官佐目兵夫二千三百七十二員名騾馬六百二十六匹

篇名	頁數	行數	字數	誤	衍	缺	更正
述要	三	一九	二九	又			又
軍政篇二	五	二〇	黔				鈐
紀東三省督練處	三	二	三	宜			理
奏設東三省督練處摺	四	二六	二五	撤			撤
全上五	一六	二三				堂	
全上九	二四 <small>小註</small>	二七 <small>六七八</small>			是一律		
紀陸軍第三鎮	一四	二七				本	
全上二	一五	一〇				仍	
奏陸路噸改編山礮營片	一九	三	九	路			嶺

奏無庸改練土兵摺	全 上	六〇 七	一五	二九八	絕盡			盡絕
試辦徵兵格式辦法	全 上	六〇 六	二一三	二二二	第三格二	六五	署	署
奏設陸地測量總局摺	全 上	五六 一八	三一	三	致			故
測量總局編制	全 上	五六 九	三	三	發			
奏請併編訓練以資擴充摺	全 上	三六 三	二一三	符				符
陸軍第二混成協員名表	全 上	二八 第三格二	五五	署				署
陸軍第一混成協員名表	全 上	二二 第三格二	六五	署				署
全 上	全 上	一九 九	一九			在		

全	全	黃業復調查風土報告書	第一協呈請赴江屯墾文	篇名
上	上	八九	七八	頁數
九〇	九〇	七	二	行數
一九	一一	二九	七	字數
二	三	成		誤
城	士			衍
			署	缺
				更
城	士	城		正





紀奉天巡防營務處暨行營發審處

營務處者亦舊時軍政總匯之區也奉天自光緒二年將軍崇實始立營務處二十二年將軍依克唐阿改爲督轅營務處三十二年將軍趙爾巽又分設督操營務處以教練新軍改督轅營務處爲奉天巡防營務處世昌既調撥陸軍一鎮兩混成協來東又挑編陸軍兩標奏設督練處裁督操營務處將舊有之奉軍新安軍盛軍各營一律遵照陸軍部定章改編巡防隊而巡防營務處則仍而未改以新軍舊軍未能強合驟焉裁併必有格不相入之勢故留以綜其操防之令而奉天行營發審處舊隸於軍轅者依將軍改爲督轅發審處趙將軍初蒞奉天以之併歸驛巡道原設之委審局嗣以盜匪日熾復分設焉今仍名爲奉天行營發審處卽附之巡防營務處以審判盜匪云



附奉天巡防營務處編制

- |          |     |              |
|----------|-----|--------------|
| 總辦       | 一員  | 管理全省巡防事務     |
| 會辦       | 一員  | 會同總辦管理全省巡防事務 |
| 幫辦       | 一員  | 幫同總辦管理全省巡防事務 |
| 文案       | 一員  | 總理本處文案       |
| 東路稽查軍火委員 | 一員  |              |
| 西路稽查軍火委員 | 一員  |              |
| 繙譯       | 一員  |              |
| 隨辦       | 一員  |              |
| 額外委員     | 十五員 |              |
| 學習委員     | 二員  |              |
| 見習生      | 三名  |              |
| 司事       | 六名  |              |

清書

十三名

執事官

一員

差弁

一名

馬弁

四名

馬隊

十名

夫

二名

步隊

三十名

夫

三名

局役

六名

聽差

三名

文牘股

管理機要交涉並調撥補官長暨不屬各股之件兼監守關防

股長

一員

經理本股一切事務

一等委員

一員

辦稿兼監印

附奉天行營發審處編制

總辦 一員

核稿 一員

主稿 一員

承審 六員

幫審 一員

掌案 一員

字識 二名

書手 六名

聽差 二名

差役 八名

弁兵 二十二名

由營務處撥派

隨營發審

本軍右路駐紮洮南距省過遠因派員前往該處就近辦理

股長

一員

經理本股一切事務

一等委員

一員

辦稿管卷

二等委員

一員

臨時差派

三等委員

三員

臨時差派

以上巡防營務處本處官弁兵役共一百三十一員名

附奉天行營發審處編制

總辦	一員
核稿	一員
主稿	一員
承審	六員
幫審	一員
掌案	一員
字識	二名
書手	六名
聽差	二名
差役	八名
弁兵	二十二名

由營務處撥派

隨營發審

奉軍右路駐紮洮南距省過遠因派員前往該處就近辦理



隨營承審委員

一員

字識

一名

書手

一名

統計處

委員

一員

於承審委員中選派一員兼差

字識

一名

罪犯看管所

委員

一員

醫士

一名

檢驗吏

一名

看守夫

八名

警視夫

七名

打掃夫

一名

兵 弁

一名 由營務處撥派

二棚 由營務處撥派



紀奉天五路巡防隊

奉天五路巡防隊世昌遵陸軍部巡防隊暫行章程改編舊軍而成者也奉天營制本已凌雜自光緒二十六年拳匪煽亂俄人復乘隙搆難疆吏力圖捍衛徵集與招撫兼施龐雜紛歧忽兵忽盜騫陵之氣亦幾不可制趙將軍忠之奏請化散爲整分別裁留挑練馬步四十營名曰奉軍分駐八路另編新安軍四營盛軍二營綜計馬步四十六營世昌今編爲五路蓋除於奉軍舊中路舊前路內抽撥改練陸軍步隊一標之外按照奉省地勢劃分中前左右後五路每路九營中左右三路步五馬四前路步四馬五後路步二馬七共計馬步四十五營平時操練步伐技術悉宗陸軍新法於今兩載雖與新軍尙未全臻一律然氣象崢嶸規模整飭固已大改舊觀矣後路之馬隊一二五六七五營分駐黑龍江呼蘭府餘均駐於奉省各郡邑巡防緝捕以輔新軍兵力之所不及亦不可或少也



附奉天五路巡防隊編制

第三省文卷 軍事 軍政篇



一百七

奉天五路巡防隊

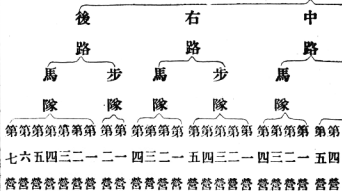





附記	總計	統領本部每路官弁兵夫二十五員名	火夫	護兵	馬弁	
				一四	二	
一步隊每營三哨分爲中左右每哨八棚每棚正兵九名 一馬隊每營三哨分爲中左右每哨四棚每棚正兵九名	總計	全營官弁兵夫共三百零一員名	火夫	護兵	護目	鼓號兵
			二四	一六	一	六
			一每棚名	<small>營帶用四各哨官長各用二名</small>		
	總計	全營官弁兵夫共一百八十五員名	馬	馬夫	火夫	護兵
			一三五	三	三	一六
		<small>正副官帶哨官長正兵各共</small>	<small>一每棚名</small>	<small>一每棚名</small>	<small>一每棚名</small>	<small>營帶用四各哨官長各二名</small>

奉 天 巡												部分
前			路						中			
隊 步			隊 馬			隊 步			營			
第 三	第 二	第 一	第 四	第 三	第 二	第 一	第 五	第 四		第 三	第 二	第 一
營 蓋	營 洮	營 遼	營 省	營 遼	營 省	營 開	營 省	營 省	營 遼	營 省	營 鐵	紫 地
平 海 城 等 縣	南 府	源 州	城 及 新 民 府	陽 城	城	原 縣	城	城	陽 州	城 西 關	嶺	

防 隊 五

路 左							路					
馬		隊 步					隊		馬			
第 二	第 一	第 五	第 四	第 三	第 二	第 一	第 五	第 四	第 三	第 二	第 一	第 四
營 錦 縣 及 廣 甯 縣	營 義 州 及 撫 民 廳	營 海 龍 府 及 開 原 縣	營 西 豐 東 平 等 縣	營 甯 遠 州	營 錦 州 及 營 口	營 錦 縣 及 廣 甯 縣	營 洮 南 府	營 遼 中 縣	營 洮 南 府	營 康 平 懷 德 奉 化 等 縣	營 遼 源 州	營 復 州

地 紮 駐 路												
後		路								右		
隊 步		隊 馬				隊 步				隊		
第 二	第 一	第 四	第 三	第 二	第 一	第 五	第 四	第 三	第 二	第 一	第 四	第 三
營 彰	營 彰	營 興	營 鳳	營 安	營 鳳	營 鳳	營 通	營 鳳	營 黑	營 黑	營 柳	營 西
			鳳 興	達	鳳	鳳 城	化 臨	鳳	龍 江	龍 江	河	豐 東
武	武	京	京 等			及 安 東	江 等		省	省		平 等
縣	縣	廳	廳	廳	城	縣	縣	廳	城	城	縣	縣

表 點

路

隊 馬

第 七	第 六	第 五	第 四	第 三	第 二	第 一
營 黑	營 黑	營 黑	營 彰	營 彰	營 黑	營 黑
龍	龍	龍			龍	龍
江	江	江	武	武	江	江
呼	呼	呼			呼	呼
蘭	蘭	蘭			蘭	蘭
府	府	府	縣	縣	府	府

附奏奉省各軍遵章議編巡防隊摺

奏爲奉省各軍遵照新章改編巡防隊以昭畫一而資整頓恭摺具陳仰祈

聖鑒事竊前准陸軍部咨奏定巡防隊暫行章程一摺奉

旨依議欽此欽遵咨行前來查奉天舊有軍隊自光緒三十二年經前任將軍臣趙爾巽分別裁留挑練奉軍馬步四十營分駐八路另編新安軍四營盛軍二營先後奏明有案綜計馬步四十六營各營自挑練成軍後分路駐紮防勦當稱得力惟現值整飭戎行之際各省防練舊營漸已遵章改編奉省偏處強鄰拱衛

畿輔尤宜修明武備力求進步臣謹按照部頒奏定新章設法裁改先於奉軍舊中路舊前路內抽撥年力精壯嫻習新軍操法之目兵編成陸軍步隊一標另行奏報其餘按照奉省地勢劃分中前左右後五路每路九營卽以舊中路舊前路撥剩之兵並舊盛軍舊新安軍編成步隊五營馬隊四營隸一統領一幫統是爲中路又以舊左路舊右路舊副左路編成步隊四營馬隊五營隸一統領一幫統是爲前路又以舊副左路編剩之兵並舊副右路編成步隊五營馬隊四營隸一統領一幫統是爲

左路又以舊左路編剩之兵並舊後路舊副後路編成步隊五營馬隊四營隸一統領一幫統是爲右路又以舊副後路編剩之兵並舊新安軍編成步隊二營馬隊七營隸一統領一幫統是爲後路以上五路步隊二十一營馬隊二十四營共馬步四十五營統名曰奉天巡防隊所有官弁兵夫員數名數均照部章辦理較之舊有四十六營裁去一營舊有步隊以五百名爲一營馬隊以二百五十名爲一營者又裁去三成有零裁撤官弁分別考驗酌予差委裁撤什兵發給恩餉資遣回籍妥爲安置伏念奉省屢經兵燹伏莽未清緝捕巡防在在胥關緊要新軍成立需時又恐緩不濟急惟有先就舊有營隊整一規制用其所長以輔新軍兵力之所不及此次編定巡防營隊自成營起餉後逐漸改良按新軍操法訓練以爲改編新軍基礎將來添練一營新軍自減去一營舊隊是挹彼注此而餉不必另籌亦除舊布新而兵皆歸實用矣至巡防隊應銷薪公餉乾由臣查照奉軍舊章斟酌損益釐定畫一章程連同新編營制並統領幫統銜名分繕清單恭呈

御覽此項薪餉均自各路改編成營點驗相符之日起支未經裁併以前仍照舊章支放

以昭核實其中統領員弁薪公數目雖較舊時加優然以奉省現時物價計之各營尙形竭蹶且統盤核計亦較奉軍原支餉數節省尙多應懇

天恩照准開支以恤兵艱而作士氣其所節奉軍餉項卽爲新編陸軍步隊一標經常各費及製備巡防隊軍裝車馬川資犒賞一切之用再有敷餘悉歸入本省正款核實支銷所有奉省各軍遵照新章改編巡防隊緣由除咨部查照外理合敬繕清單恭摺具陳伏乞

皇上聖鑒訓示再奉省尙有河防營一營照部章第三條辦理暫仍其舊另行編列合併陳明謹

奏光緒三十四年十二月初十日具奏二十日奉

批該部議奏單三件併發欽此





紀吉林巡防營務處暨督辦防勦事宜處陸防各軍執法處

吉林舊有捕盜練軍營務處立於光緒二十六年將軍長順裁撤全省練軍翼長之後三十三年世昌既改編舊軍爲巡防隊爰更其名爲吉林巡防營務處三十四年用東三省督練處總參議田中玉議以之隸於督練處與兵備參謀教練三處並列分設軍需防務訓練文報四科有關於兵備參謀教練等事卽商同駐吉督練分處斟酌辦理庶與陸軍聯絡一氣爲循序漸進之階行之半載頗見沈澁軍政統一之基其在是矣惟營務處本係獨立今既附併督練處而邊荒伏莽未靖各路防勦事繁不能無深曉戎機之大員以握其關鍵因另檄提督孟恩遠督辦吉林全省防勦事宜凡調遣隊伍布置防務整頓軍紀保安地方等事孟恩遠主之規正章制校閱營隊籌備裝械作育人才考核將領官弁功過賞罰等事營務處主之而審勘盜匪各事當吉林巡防隊編立成軍之初曾設防軍行營發審處以專司鞫訊營務處既改隸於督練處遂改防軍行營發審處爲陸防各軍執法處由東三省督練處遴派執法官前往凡陸防各軍懲治罪犯統歸辦理是亦統一之機關也



附吉林巡防營務處編制

總辦

一員

隸於營務處承督辦全省五路巡防事宜

會辦

一員

贊佐總辦辦理全省巡防暨考核本處一切事宜

提調

一員

承辦會辦辦理機密稿件監守關防收發存各項

條規並關涉本處例給薪俸  
應用數項以及各項庶務

文案委員

三員

隨同提調經理文牘擬稿發記收發各事

額外委

員 不設定額

司書生

四名

專供繕寫

馬弁

四名

傳遞公文信件

夫役

六名

軍需科

考覈章制裁罰籌備餉需軍械服裝等事

科長

一員

掌管機密事件收發存本科各項公版彙造各項報

項並各項庶務  
商承提調辦理

考功兼管冊籍委員

一員 京承科長掌管防軍將領官弁升並獎賜記功卹賞俸履

假等事

司法委員

一員 京承總會辦掌管軍事法律暨軍獄並發落罪犯審並判

商承提  
調辦理

籌備委員

一員 京承科長掌管核定戰備計謀戒嚴辦法徵發軍需各

節服制徵章整頓軍紀風紀內務規則凡關軍  
需學術製造建築交通等事概須預為籌畫

餉需委員

一員 京承該科長掌管會計衣糧工程核計各路常年支額

各規則表件考核各路會計官辦事程度檢  
查各路被服糧食準備防勦匪供給各事

裝械委員

一員 京承科長掌管核定軍械槍砲存管戰事應出工

書記官

一員 隨同科長管理本科文牘辦稿核對

司書生

三名 專供繕寫等事聽文案暨科長並書記官之指揮

防務科

贊佐調度策畫考查本省地輿形勢

科長

一員 京承總會辦掌管通省巡防用兵方器保安計畫統計

機密事件收發彙存本科各項公牘彙造報告暨統計

表冊圖書事宜關涉本科例給薪俸應

### 調查委員

一員

京承科長掌管考查各省軍政物產商業本省財政

道船郵政電信編  
幕地志兵署等事

### 捕務委員

二員

京承科長掌管計畫綏靖方畧布設防務偵察巡道

窩匪及一切  
擾亂事宜

### 書記官

一員

長同科長管理本科文牘辦稿核對收發等事聽受科

### 司書生

二名

專供繕寫等事聽文案暨科長並書記官之指揮

### 訓練科

考查操練兵隊及會操等事

### 科長

一員

京承總會辦掌管整飭全省各路防軍訓練辦理

圖書事宜關涉本科例給薪俸應  
用款項並各處務商承從調辦理

### 校兵委員

一員

京承科長掌管領教育官長之軍學官長教育目

行軍體操馬術逾信術衛生救急等事  
精銳統制各處各項並考核會操等事

### 學務委員

一員

京承科長掌管防軍各項官教科書訂定報告表式並

關涉軍用圖書  
報章雜誌事宜

司書生

二名

專供繕寫聽文案暨科長並書記官之指揮

文報科

辦理文報信件遞送等事

文報委員

一員

專承總會辦掌管收發文贈遞送信件聽受提調之指揮

文報司事

一員

隨同委員辦理收發文贈遞送信件

司書生

二名

專供繕寫聽文案暨科長並書記官之指揮

信差

八名

遞送文件

以上吉林巡防營務處官弁兵役統計五十四員名

附吉林督辦防勦事宜處編制

督辦 一員

書記官 二員

發審官 一員

總會計官 一員

總稽查官 一員

執事官 一員

司號官 一員

差遣委員無定數

司書生 四名

馬弁目 一名

馬弁 七名

護目 一名



護兵  
火夫

九名  
二名

附吉林陸防各軍執法處編制

執法官 一員

三等書記官 一員

司書生 一名

馬弁 二名



### 紀吉林五路巡防隊

吉林舊有之軍曰吉興吉甯吉強吉安吉勝吉新精銳左右兩翼姓軍阿軍共十軍凡四十營統名之曰捕盜隊前將軍長順於光緒二十六年之後以練軍盡撤防地空虛與俄人商允編募三十年三月署將軍富順奏報成軍世昌於光緒三十四年春檢校裁留編配五路巡防隊一如奉省之制先是吉省西南各路盜匪出沒無常各營不敷分布檄樺甸縣練總參將韓登舉率練勇二百名爲游擊隊至是將其所部各練兵亦照巡防隊定制改編步隊一營隸中路計中路步五馬四前左兩路均步四馬二右路則步二馬四後路則步三馬三共步隊十八營馬隊十五營以前路各營全駐延吉廳附近各處以固邊防餘則分駐省城各屯郡邑屯堡教練之法悉同奉軍此外另募備補隊一營悉照陸軍規制教育訓練遇有各營兵丁缺額隨時挑補以免倉卒招募體格步伐卒難中程參差不齊之弊卽以爲改歸陸軍之初步也



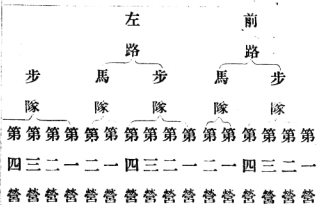

吉林五路巡防隊中路



夏三省及各

軍事 軍政篇

百二十一

路 五 林 吉												
前			路						中			部分
隊 步			隊 馬			隊 步			兵隊			
第 第 第	第 第 第	第 第 第	第 第 第	第 第 第	第 第 第	第 第 第	第 第 第	第 第 第	第 第 第	第 第 第	營	
三	二	一	四	三	二	一	五	四	三	二	一	
營東	營堯	營白	營大	營新	營省	營省	營樺	營蛟	營溪	營雙	營省	號駐
岡	聲	草	城	城	城	城	甸	浪	河	河	城	紫
子	子	溝	嶺	府	城	城	縣	河	河	鎮	城	地



駐 隊 防 巡

右		路				左				路		
馬	隊	步	隊	馬	隊	步	隊	馬	隊	馬	隊	
第	第	第	第	第	第	第	第	第	第	第	第	
二	一	二	一	二	一	四	三	二	一	二	一	
營	營	營	營	營	營	營	營	營	營	營	營	
伊	雙	林	磬	三	東	七	大	穆	大	城	延	
巴	陽	爾	石	姓	京	漂	稜	通	李	廠	古	
丹									子		城	
站	河	蘇	縣	城	城	河	河	河	縣	溝	廳	子

紫地地點表

路			後			路	
馬隊			步隊			隊	
第	第	第	第	第	第	第	第
三	二	一	三	二	一	四	三
營雙	營拉	營賓	營五	營長	營夾	營伏	營燒
城	林	州	常	壽	板	龍	鍋
堡	倉	廳	廳	縣	站	泉	店



附奏陳吉省遵章改編巡防隊並派大員督辦防勦摺

奏爲吉省遵章改編巡防隊並派大員督辦防勦成效漸著恭摺仰祈

聖鑒事竊吉省自光緒二十六年將邊防練軍盡行裁撤之後防地空虛匪徒充斥經前吉林將軍<sup>臣</sup>長順與俄員磋商募兵一萬三千人名曰捕盜隊計編馬隊一十七營步隊二十三營共成四十營分爲十軍每軍各以統領一員統之並設營務處以總其成三十年三月編募就緒復經前署吉林將軍<sup>臣</sup>富順恭摺奏奉

硃批該部知道欽此欽遵在案歷年沿襲無所更革迨至三十三年改建行省適准陸軍部咨令各直省將未改新章之防練各軍概改爲巡防隊以歸一律等因連同章程頒發前來伏查吉省地曠人稀盜匪爲患已久巢穴無定股類紛歧此剿則彼竄甲滅而乙生舊時兵力本不甚厚現議裁改更形單弱况近來設治之區皆從前積盜之藪防地愈寬布置愈難周密若云擇要駐紮以之分布繁盛地方尙難遍及而窮荒僻壤不免疏防若云整隊出巡以之剿辦大股賊匪固屬可行而散寇逃俘必多漏網故頻年雖屢有勦捕而匪氛卒未能淨盡未始不原於此當茲改絃更張之際

懲前毖後亟宜妥細籌畫計非注重雕勦不能制飄忽之賊非合力窮搜不能破竄匿之匪非分割汎地不能專將士之責尤非有知兵大員統率控制不能收指臂之效經臣世昌與調任撫臣朱家寶再四籌議爰將舊有之捕盜隊馬步四十營裁減八營每營減去兩哨共留馬隊一十五營步隊一十七營統共三十二營遵照新章分爲中左右前後五路中路隸以馬步八營其餘四路各隸六營於三十四年三月初一日一律成軍每路分營每營分哨每哨分棚各劃地段以重防務巡邏周匝以重勦務雖不能節節布置完善總期聲氣聯絡疏而不漏並派記名提督孟恩遠督辦防勦事宜五路各營概歸調遣又將原有之營務處改名巡防營務處歸併督練分處俾與陸軍聯絡一氣以爲逐漸改良地步裁去員司五十餘人藉省經費此改編捕盜隊爲巡防隊及遴派督辦歸併營務處之情形也迨臣昭常抵任後其時改編甫定一切規制亟應整理用復詳加考察以期日有進步竊維弁兵以訓練爲先軍律以嚴肅爲貴吉省舊時營規素不講求兵士類無教育遇有缺額皆係隨時募補初不細加揀選身裁體格多不中程平日駐防在外又不能常川操練一旦遇匪

倉卒出戰卽能獲勝亦出僥倖且軍律不嚴往往有逃叛情事以之禦侮緩急殊不足恃若不加意整頓何以整肅戎行因遴委執法官一員專司糾察無論陸防各軍但有違犯紀律者概交該員裁判有犯必懲不稍寬假並以各軍裁曠之餉募備補隊一營參照陸軍章程先期訓練純熟隨時抽補以爲將來收歸陸軍地步現在試辦之初規模粗具應俟著有成效再行專摺奏報立案復查五路之中惟中路防地最廣其新設治之樺甸縣地方縱橫五百餘里山深林密伏莽滋多前曾募有游擊隊二百名駐紮該處幫同防剿本係另成一軍無所統屬因復添招編爲步隊一營隸於中路於去年十二月初一日成軍連同五路各營共成三十三營併歸督辦節制以昭統一此設立陸防軍執法官並募備補隊暨添步隊一營之情形也現在吉林省匪患雖較前稍平惟全省幅帽寬廣其腹地山林初啓強半猶等藍筆沿邊千餘里則深遠僻遠無異鴻荒僅此巡防五路各營究嫌地廣兵單不敷分布設遇偏方告警抽調尤覺爲難且近來設治招墾以及林礦諸實業逐日擴充在在須兵保護勢非有大枝游擊之師不足以供調遣而資鎮懾特以財力所限不得不就其力所

能及先成此軍以策近效至於官兵員額前此捕盜隊四十營共有一萬五千四百八十五員名今巡防隊三十三營僅有八千二百四十九員名薪餉一項舊額年支銀一百零三萬八千兩今改巡防隊加以督辦防剿及營務處一切薪餉軍裝房租等項每年僅支銀七十七萬二千八百七十八兩有奇改編以來已經一載不惟軍容煥然一新防務亦大有起色先後據各軍將領呈報與匪徒接仗大小五十四戰殄滅大股巨匪甚多生擒陣斬約以千計救出被擄人民八百餘名奪獲槍枝一百四十桿子彈三千餘顆往往以一哨之師或二三十名敵悍匪千百之衆殺敵致果輕命圖功實非尋常勞績可比况現編之隊較原有之額已去其半量兵力則前者多而今者少論地勢則前者狹而今者寬計餉糈則前者鉅而今者省卒能芟除羣盜保衛閭閻成績具存實難揜沒茲據營務處總辦協領穆隆阿督辦防勦事宜記名提督孟恩遠會同造具各項表冊呈請奏報前來臣等覆查無異惟念所有在事出力文武各員不辭艱險戮力行間不無微勞足錄若不量予獎敘何以鼓勵將來合無仰懇

天恩准其擇尤分別異常尋常彙入吉省歷年勦辦大股賊匪曾經奏准保獎未及核辦  
各案內另摺請獎藉資激勵出自

逾格鴻施除將詳細戰績並各項表冊咨部查核外所有遵章改編營隊並派大員督辦  
防勦現已經年成效漸著各緣由理合恭摺具陳伏乞

皇上聖鑒訓示謹

奏宣統元年三月二十九日具奏四月十八日奉

硃批著錫良再行查核另行具奏欽此





紀黑龍江巡防營務處

黑龍江朔方荒落百未修備將軍衙門兵司而外別無提轄軍政之總樞光緒三十年始設營務處三十三年改建行省立行營營務處三十四年遵照部章將旗練各軍遂漸改編巡防隊奏派行營翼長兼領巡防營務處事於是舊有之營務處及世昌所立之行營營務處及兵司所轄軍政各事咸附併焉規制略如奉吉而局勢較隘審決盜匪暨勘辦逃兵游勇等事於本處設正承審官一員發審委員二員不另立發審處以歸簡易運籌帷幄固爲不尙鋪張而規模能擴建用益宏暫時之因地制宜未可終安簡陋也



附黑龍江巡防營務處編制

翼長兼總辦

一員 兼承督辦綜理全省一切營務

會辦

一員 佐理全省一切營務

參謀官

一員 掌管籌畫軍政籌備操防等事

正文案官

一員 掌管撰擬文牘章制訓令等事

副文案官

一員

正軍需官

一員 掌管薪餉服裝冊籍木處款項等事

副軍需官兼收支

一員

正軍械官

一員 掌管各軍器械考查利鈍保存監修等事

正承審官

一十 掌管審訊盜犯及逃兵遊勇滋事等事

發審委員

二員

辦事委員

二員 掌管收發文件保存案卷等事

差遣委員

四員

先鋒官	四員
書手	十二名
馬弁	六名
差遣步隊	二十名
馬衛隊	十名
夫役	八名
廚夫	二名
雜夫	四名
修槍匠目	四名
修槍匠	十名
槍匠學徒	四名
管理兵	十名

附奏派黑龍江各軍翼長片

再江省僻居沙漠馬賊縱橫以治匪論以防邊論均以整頓營務爲要義然非專有熟悉兵事之大員綜挈綱紀則軍心不振斷難氣象一新查有試署民政司使倪嗣冲勇敢沈毅軍略素嫻現經臣等檄派該員爲江省各軍翼長兼領巡防營務處責令整頓通省營務並札發木質關防一顆文曰黑龍江全省各軍翼長之關防俾資整理而專責成除咨陸軍部查照外謹附片具陳伏乞

聖鑒謹

奏光緒三十四年正月初八日奉

硃批陸軍部知道欽此



附奏改設黑龍江巡防營務處大概情形並開支數目摺

奏爲江省改設巡防營務處大概情形並現支薪餉數目恭摺仰祈

聖鑒事竊維黑龍江僻處邊徼籌防緝匪均以練兵爲要圖然非有整理軍政機關則樞紐所寄組織諸未完全無以收挈領提綱之效臣世昌上年會奏擬定東三省督練處章程摺內卽陳明每省仍暫留營務處就近督率以資經理等因嗣又奏派試署民政司使倪嗣冲爲江省各軍翼長兼領巡防營務處藉以整飭營伍均經先後欽奉

硃批允准各在案當飭該翼長將舊有營務處改爲巡防營務處並將一切應辦事宜詳擬章程妥籌辦理去後茲據開具現定員司兵役暨薪餉一切數目呈請核辦前來臣等覆加查核大旨以定職務以專責成酌加薪餉以重軍事計每月共開支銀三千零二十六兩江省市面困難百物翔貴自應從優支給俾勵廉隅其臨時活支等費仍應作正開銷均經批准試辦並飭隨時認真整頓以肅戎政除將所擬章程咨送陸軍部度支部查核外理合恭摺具陳伏乞



皇太后

皇上聖鑒勅部立案施行謹

奏光緒三十四年五月二十六日附奏六月十七日奉

硃批該部知道欽此

### 紀黑龍江五路巡防隊

黑龍江舊除將軍副都統所轄旗兵之外無防營自光緒五年而後因時變更先後編練海防隊精銳營齊字營鎮邊軍鎮邊新軍義務新軍等營庚子之役全行潰散次年將軍薩保收潰卒三千七百餘人重加編整名曰制兵三十年將軍達桂署副都統程德全撥改巡警軍十營增練護墾馬步隊三十二年程德全署將軍舉辦警察因與巡警軍無所區別遂改巡警軍爲巡防隊分中左右三軍又舊有制兵酌量裁併亦改爲巡防隊七營一哨此江省有巡防隊之緣起也呼倫貝爾墨爾根呼蘭通肯鐵山包東西布特哈路記營並省城十一城又陸續起練馬隊四營三哨步隊兩營三哨亦仿中左右三軍之制及陸軍部咨行奏定巡防隊劃一章程到東世昌復飭巡防營務處將此項馬步隊與中左右各軍一律改編擬亦分爲五路而整齊之獨以二十餘營未受教育之衆降匪游勇錯雜其間驟議裁遣究非易事且舊時餉額每兵四兩八錢尙不免有號飢之苦部定巡防隊餉每兵四兩五錢縱可參酌通變亦必不能豐於舊餉之數審量踟躕殊多窒礙因奏明遇有缺額暫不募補以

爲逐漸淘汰之計現經擬定章制中左右三路每路各馬隊三營步隊一營前後兩路各馬隊二營步隊二營另編衛隊馬二營步一營卽歸前路統領官兼帶中左右三路及衛隊均已改編成軍前後兩路尙未編定並擬另向內地招募曾受訓練之兵編馬隊一隊作爲翼長衛隊地遠餉艱亦未可計日而成也

附黑龍江五路巡防隊編制

黑龍江五路巡防隊

軍事 軍政篇

百三十

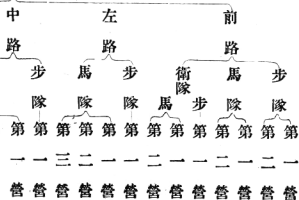

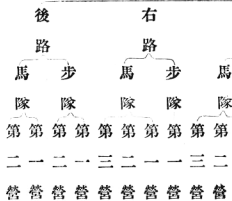

附奏遵照新章改編營制片

再前准陸軍部奏定巡防隊新章行令各省按照改編等因咨行前來查江省營務亟待振興自須趕緊編練以修戎備惟統算舊日額餉改編新制應裁兵數太多驟議實行似多窒礙現飭各營將隨時缺額暫不募補以爲逐漸淘汰之計並就原有駐省游擊馬隊一營又春間防副將夏觀法挑就步隊一營均照新章先行改併馬步礮各一營並加派統領各員作爲省城衛隊計尙餘馬隊兩哨現飭於十月底裁撤一哨其一哨前經撥歸清理鐵路兩旁荒務行局分駐各處正資彈壓未便遽裁又前奏撥駐漠河中軍右營一營計照新章改編一營尙餘步隊兩哨以一哨撥補衛隊照章改編其一哨目前駐紮安遠廳一帶應與現歸清理鐵路兩旁荒務行局之馬隊一哨均暫照舊章開支俟通省各軍一律變通後再行奏明辦理除將各營哨前後起餉截餉日期並現支餉章分別咨部查核外理合附片具陳伏乞

聖鑒謹

奏光緒三十三年十月初二日具奏二十五日奉到

硃批該部知道欽此

紀東三省行營中軍暨衛隊軍樂隊

行省督撫均有標營分中左右三軍中軍卽隸本轅承轉營伍命令而著中之軍官弁丁悉歸約束此舊制也東三省初立行省無標營而行營事尤繁不能無承轉之員因奏設東三省中軍官統帶督轅衛隊及軍樂隊管理著中軍官弁丁一如標營舊制步衛隊二百人簡自由京調東民政部協巡營隊之內將軍趙爾巽原設之馬衛隊向歸巡防營務處節制至是亦隸於中軍軍樂隊由第三鎮抽調二分之一計二十二名由第二混成協抽調三分之一計七名另募十七名共四十六名餉數操課均照陸軍定制服裝之式亦如陸軍衛隊冬用青色布夏用土色布軍樂隊冬用天青色布夏用黃白布袖章均纒三尖以別於陸軍





附東三省行營中軍編制 附衛隊軍樂隊

行營中軍

中軍官	一員
參事官	一員
軍需官	一員
書記官	一員
司事生	一名
司書生	二名
弁目	一名
馬弁	八名
伙夫	二名
馬夫	四名
騎馬	九匹

步衛隊

管帶官

一員

幫帶

一員

隊官

二員

分左右兩隊每隊八棚

排長

六員

每隊三員

司務長

二員

每隊一員

正目

十六名

每棚一名

副目

十六名

每棚一名

衛兵

一百六十八名

每棚八名每隊一二三四棚各加一名

書記長

一員

司書生

二名

每隊一名

號兵

四名

護兵

十名

管帶六名每隊二名

伙夫

十八名

隨兵用二名每團各一名

馬衛隊

隊官

一員

排長

一員

司書生

一名

正目

四名

副目

四名

衛兵

三十二名

伙夫

四名

馬夫目

一名

馬夫

八名

大馬

四十二匹

軍樂隊

隊官	一員
隊長	一員
司書生	一名
護兵	一名
一等樂兵	二名
二等樂兵	六名
三等樂兵	十二名
習學樂兵	二十四名
伙夫	五名

紀奉天河防營

奉天中貫遼河自營口上溯水程七百里達昌圖府之通江口船舶運輸夙稱利便光緒二十六年之後盜匪日多二十七年將軍增祺撥設河防馬隊一營以衛商旅三十二年十月將軍趙爾巽奏設巡船十隻添配官弁兵夫一百二十五員名專司巡緝三十四年世昌編改五路巡防隊將河防編入中路巡船員弁即歸中路管帶官兼轄是爲奉天河防營



附奉天河防營巡船額設員司弁兵編制

稽查 二員

司事 一名

機教習  
機匠 一員

艙長 九名

水勇 一百名

船夫 十二名





紀安海綏遼兩兵艦

遼東控扼黃渤引眺青齊山海雄封甲於行省巡海之軍舊日併由北洋設置自甲午庚子兩役之後遼海一帶船艦缺如光緒三十三年將軍趙爾巽檄巡防營務處道員雷震春在天津禮和信義兩洋行訂購上洋船廠造鋼甲巡洋艦二艘一曰安海一曰綏遼未成而去任三十四年春由世昌派遣道員王崇文點收檄守備林高陞千總周克盛充兩艦管帶官駐營口常時游弋洋面以保商舶萬里重瀛限無堙壅能恢張而組練之重使燦燁柳比衛我神京大將龍旗海雲萬態不亦望而色壯哉



附營口安海綏遠兩兵艦編制

- |      |    |  |
|------|----|--|
| 管帶官  | 一員 | <small>以下員數均<br/>以每艦計</small> 總司全船號令員弁兵夫均歸黜陟 |
| 幫帶官  | 一員 | 幫同管帶官司號令指揮操作分任駕駛測量等事                         |
| 正管輪  | 一員 | 管理全船大小輪機管油升火等人均屬指揮                           |
| 副管輪  | 一員 | 幫同正管輪管理各機器行船之日隨同正管值更                         |
| 文案   | 一員 | 辦理往來文牘校對各項文件冊卷兼管支應                           |
| 醫生   | 一名 |  |
| 字識   | 一名 | 繕寫一切往來文牘冊卷                                   |
| 砲弁   | 一名 | 管全船槍砲暨配用各種器械藥彈並司操練等事                         |
| 正目   | 一名 | 察驗全船器具督率水手人等工作                               |
| 副目   | 一名 | 幫同正目辦事                                       |
| 舵工   | 三名 | 輪班司舵在港停泊時率同兵丁輪流值更                            |
| 一等水手 | 六名 | 專司在船操作正目督之二三等同                               |

一等水手

十名

三等水手

八名

管旗

一名

須諳習英國文字凡燈號手號均當嫻熟遇中西各船隻通問之事均責成之

木匠

一名

槍砲匠

一名

鍋爐匠

一名

鐵匠

一名

正管油

一名

與副管油卒同一等升火管理機器運動察看汽表並輪流值更

副管油

二名

一等升火

三名

司爐前升火尤當熟習各機分司料理機器

二等升火

三名

供備爐炭並分司升火

廚夫

三名 一名司員弁火食二名司各項勇役火食

夫役

四名 分任各員弁差使

以上每艦額設官弁兵夫五十八員名計兩艦共一百十六員名



附奏購製鋼甲礮艘派員驗收用過銀兩請飭立案片

再准前任將軍臣趙爾巽移交卷內據奉錦山海關道梁如浩轉稟練軍管帶劉芳山呈稱營口爲通商口岸瀕臨遼海盜劫時聞非有兵船梭巡不足以資保護向日該處設有頭號巡海船一艘二號三號巡河船兩艘自庚子變亂均經擊沈拆毀無存現在地面初交萑苻不靖沿海一帶盜賊出沒無常擬請設法添製常川巡弋俾安商旅等情前來由前任將軍趙爾巽批飭巡防營務處雷震春籌辦在天津禮和信義兩洋行訂購上洋船廠造鋼甲巡洋艦二艘一切機件爲英老擺林廠所造艦長英尺一百零五尺六寸寬二十尺深八尺六寸喫水六尺馬力二百七十匹容煤五十六噸供燃一百三十點鐘速率每點鐘平水計行十一英海里每艦價行平銀四萬三千五百兩配設侶佛廠三十七密力馬克心機礮各二尊隨帶子彈一千顆價共行平銀二萬九千三百三十二兩又配設侶佛廠馬克心自行開放機器礮各二尊隨帶子彈二萬顆價共行平銀一萬九千五百兩安設德西們子廠造電燈各一具每具連同費用共價行平銀四千四百二十兩又購英唐尼克拉夫廠造電機



舢板八隻各長英尺二十五尺寬五尺五寸喫水十七寸馬力六匹速率每點鐘平水計行七英里容十二人每船價行平銀二千七百兩總計銀十六萬六千二百七十二兩該價分作三批交給所有此項礮艦舢板機件均經派候選道王崇文點驗交清並派管帶守備林高陞千總周克盛帶領在營口一帶常川游弋該價按批均由度支司如數付訖委係實用實銷無稍浮冒應請作正開銷核實造報除分咨陸軍度支兩部查照外謹附片具陳伏乞

聖鑒飭部立案施行謹

奏光緒三十四年十二月初十日附奏本月二十五日奉到

硃批該部知道欽此

## 紀松花江水師

松花江水行於吉黑兩省之中漚嫩江黑龍江諸水蜿蜒數千里半鄰荒服制險設防未容稍忽水師之設歷有年所今尙餘木質礮船七艘泊巴彥州三姓等處舊由吉安營兼轄船械窳敗弁卒疲羸蓋名雖存而實則亡世昌檄付哈爾濱郵船局統轄防令就近整練並添設舢板船分配弁兵以資巡緝然欲成此水師遙爲海軍之聲援近作陸軍之輔翼非就松花黑龍嫩江各流域多置淺水兵輪節節設防不爲功兵輪之設約分四路一駐陶賴昭順吉林長春伯都訥爲一路一駐富勒爾基顧墨爾根齊齊哈爾茂興站爲一路一駐哈爾濱顧黑龍江之肇州呼蘭巴彥木蘭大通湯源吉林之新城雙城賓州越三姓至臨江州爲一路一駐瓊瑋自臨江以至漠河上下游弋爲一路此四路者前三路猶多腹地臨江至漠河四五千里地最遠而最要左岸卽俄之阿木爾省彼由尼布楚至哈巴羅夫之鐵道若成黑龍江沿岸將從此多事不有以預籌之必有張皇無措之一日不僅盜匪竄越之宜防墾林漁礦之宜保衛也松花江區區數礮船其足爲九仞之一筭乎願存其說以俟諸後



紀陸防各軍防剿成績

東三省勦匪之患數十年於茲矣山多地曠吏玩兵單致令萌孽叢沓股類如毛東  
剿則西竄此滅而彼出日俄開戰之後兩國所招華隊同時遣散窮無所歸勾結嘯  
聚千百爲羣勢益猖獗劫掠已極毒逋而綁票勒贖榜逼財尤爲慘虐甚至擄及  
官吏災及外人自奉天東西北三面至吉江沿邊一帶與蒙古部落山深林密之處  
大半皆其窟穴而蒙地有蒙匪俄邊有俄匪有時通同爲亂間亦自相殘殺狡悍凶  
頑莫此爲甚世昌蒞東兩載以來奉天東北邊界及吉江兩省郡縣既有東三省行  
營翼長統領北洋後路准軍提督張勳幫統武衛左軍副都統崑源暨派出各軍分  
道剿洗疊奏膚功吉林督辦防剿事宜提督孟恩遠黑龍江各軍翼長民政使倪嗣  
沖復督飭營隊劃定防地節節布置而仍息息相通往來梭捕使散匪逃俘悉無漏  
網博克圖車站附近內興安嶺北大溝內俄匪安米里及華匪歷年糾合大股與官  
兵接仗之首魁關訪友等又東荒餘孽天滅洋江北合手靠山各匪亦經倪嗣沖派  
隊擊捕略盡而奉軍生擒遼西巨匪杜立山之易殲除蒙邊大夥白音大來之根爲

可紀也杜立山本名杜天義與田玉本等各率死黨千餘橫行新民鎮安遼陽海城遼中廣甯彰武等處於其巢穴則築壘設卡爲負隅自固之計官軍屢爲所乘日俄起衅之時該匪在戰綫以內任意劫殺民尤苦之前將軍趙爾巽迭飭嚴拏未獲世昌接防剿捕經前路統領張作霖等訪知杜田兩匪在小北河互相圍鬪帶隊馳往乘虛掩擊斃田玉本於陣並其夥匪杜洛疙痘鄧澂才甯黑子等生擒杜立山至新民府訊明正法一面搜洗賊巢剷平碉卡遼西大股之匪遂平此三十三年五月事世昌到任未匝月也蒙匪白音大來陶克陶胎木牙什及巨盜捲毛生鐵子又奉

旨交拏之要犯巴塔爾倉等各糾悍黨出沒於札薩克圖郭爾羅斯等旗竄擾於洮南府境歷有年所三十三年六月前路統領張作霖後路幫統馮德麟等迭敗白音大來於沙坨子他里士哈拉哈斃捲毛生鐵子及巴塔爾倉九月張作霖再敗陶克陶於青陽鎮十一月又敗之於兩棵樹三十四年二月追至西烏珠穆沁旗興安嶺下痛加勦擊陶克陶遁去白音大來旋赴後路統領瑞祿軍營乞降瑞祿撫之令導緝陶克陶中途被逸去並查得瑞祿在營有奸淫不法事奏褫瑞祿職奉

硃批發往新疆監禁六月白音大來復與牙什出謀不軌張作霖提兵回剿是月二十八日抵七十戶破其巢生擒牙什白音大來竄伏烏藍奎山中台吉色力布引導軍隊入山搜捕白音大來中槍墮馬始就擒旋以傷重斃命是役也勞師年餘馳驅絕漠炎沙寒雪艱苦備嘗始得殲此渠魁而陶克陶其人本哲里木盟長旗下四品台吉遁伏索倫山中札賚特旗西佐梅楞木騰阿實與通氣其甥札麻薩山雞二人並伊旂下十數人均在陶匪夥內此外蒙民尙有與之通風爲之接濟者宣統元年春復糾黨出擾因將木騰阿奏請革職檄各路統領等率兵往勦並勸諭各蒙旗竭力協助嚴禁蒙人通賊庶以制其死命可期就獲餘若奉軍中路各營在遼陽州屬之向陽寺韓家樹子通江廳屬之珠兒山法庫廳鐵嶺縣等處先後捕獲案犯二十餘起左路各營在蓋平復州暨錦州各屬鐵路附近一帶又廣甯義州錦西清河邊門內外先後捕獲擒斬首要匪犯七十餘名前路各營先獲車洛疙疸於吉林續獲巨匪喬日幅於綏化後路各營先在呼蘭府洪家窩鋪訪獲苗魁郭振祿二名又在榆樹林石城子等處擊獲劉溢綽號方字史幅臣綽號大賢字等七名亦均極盡勞瘁而吉

軍左路步隊在蜜山府楊木楨地方所獲與杜立山九隻手苑五等齊名抗斃官兵百餘人充日本大統領與俄兵十數戰懸賞照相漏網入山復圖起事之楊二虎一名又由江省生擒抗斃官兵二三百名供認規燬數十次之胡大文字卽胡佐臣及疊次創劫之悍匪五湖卽劉子揚三盛卽佐萬保等七名尤足以快人心而申

國憲所有各路傷亡將士均已分別彙請

賞卹而吉林巡官法芬佈因其父饒騎校承銓於二十八年帶練勦匪陣亡誓殄醜類三十年八月與著匪常海綽號長樂搏戰於張三屯被棺洞穿左腰猶奮力抵拒刀斫賊項卒擒常海而歸則尤爲忠勇可嘉也陸軍以訓練爲重故不遺之擊賊而在其駐紮界內亦有勦捕之責自三十三年抵東之後陸軍第三鎮計共緝獲賊匪三十九名第一混成協亦緝獲賊匪二十七名云

附奏陳剿獲遼西積年巨匪摺

奏爲剿獲積年著名匪目恭摺奏

聞仰祈

聖鑒事竊奉省比年以來屢遭鬻匪之害擲粟勒贖民不聊生臣等抵任後卽飭新舊各軍營扼要填紮以搜勦匪徒安保地面爲要務訪聞著名匪目杜立山卽杜天義與田玉本等各率黨羽盤踞遼西擄掠橫行飄忽無定庚子亂後該匪等各率黨羽千餘分幫剽劫官軍進勦列伏拒捕誘兵設伏屢爲所乘迨日俄起衅該匪等在戰綫以內任意恣睢燒殺姦淫無惡不作新民鎮安遼陽海城遼中廣寧彰武各處民物騷然控案山積田玉本名爲就撫而屢撫屢叛出沒無常杜立山則在匪巢堅築礮臺陰結死黨到處設卡以爲負固之計復借巡警爲名廣購槍礮勒索居民實爲元惡大憝經前將軍趙爾巽檄飭巡防營務處嚴密訪拿復經臣等到任後嚴飭防勦務獲去後茲據巡防營務處本任東邊道張錫鑾等報稱該匪杜立山所部匪黨與積匪田玉本在小北河地方互鬪滋擾經前路統領張作霖帶領隊兵與丁憂知縣



殷鴻壽等馳往該處乘其不備將田玉本在賊中擊斃並陣斃夥匪杜洛疙痘鄒澗才寧黑子等及餘匪數名我兵受傷者二名陣亡者一名旋將杜立山生擒至營即在新民府地方會同該署知府沈金鑑訊明就地正法以昭炯戒並一面搜剿該匪巢穴起出軍械平除礮卡餘匪投誠現在地方安靜商民稱快理合將情形具報並開單擇尤保獎前來臣等查該匪目杜立山田玉本等以積年巨匪屢與官軍接仗惡貫滿盈久爲地方之害今兵不血刃渠魁授首不但遼西安枕即他處匪徒亦聞而知懼該統領等赴機迅速實屬異常出力奮勇可嘉應准其擇尤請獎以昭激勸核其所開五員均係在事出力委無冒濫除在事出力之巡弁兵丁由臣等酌賞銀二千兩以資鼓勵及傷亡兵丁照例撫卹外合無仰懇

天恩俯准將藍翎游擊銜補用都司張作霖請免補都司以游擊儘先補用並請賞換花翎候補知縣殷鴻壽請免補本班以同知直隸州補用並賞加四品銜儘先補用佐領依欽保請俟補佐領後以協領儘先卽補並請賞戴藍翎藍翎五品頂戴儘先補用千總張景惠請免補千總以守備儘先補用五品頂戴儘先把總湯玉麟請免補

把總以千總儘先補用以爲勦匪奮勉者勸出自

逾格鴻慈所有勦獲巨匪正法地方安靜並擇尤隨案請獎緣由謹恭摺具陳伏乞

皇太后

皇上聖鑒訓示謹

奏光緒三十三年七月初二日具奏七月十三日奉到

硃批著照所請該部知道欽此



附奏陣亡驍騎校承銓之子法芬佈擊匪出力請卹獎片

再查第八巡警分局巡官法芬佈因其故父前鑲藍旗驍騎校承銓於光緒二十八年委帶雙城堡練軍馬隊勦捕海旺窩棚地方股匪與關若芷等奮力接仗陣亡尙未具奏該員痛父心切嫉匪尤深誓以勦除黠匪自任聞著名匪首常海綽號長樂積惡多年久未弋獲去年八月二十三日午後法芬佈偵知該匪匿於城外之張三屯當經密報總局飭率巡兵十餘名飛馳往捕詎該匪長樂連發快槍傷斃該員騎馬并洞穿其左腰等處受傷甚重該員猶奮力前往搏賊與之拚命抵拒以指揮刀力斫賊項卒將該匪擒獲正法人心爲之一快該員昇赴醫院療治彈傷時臣家寶親往慰勞見該員裹傷臥牀猶復談笑自如深爲憫惻查該員以一附生在北洋巡警學堂畢業回省供職警局痛父殲賊手擒巨匪死生呼吸奮不顧身核其勞績實與戰功無異而出之文弱學生尤爲難得一門忠勇實可嘉矜當此創興警政之時需人孔急自應分別卹獎俾昭激勸合無仰懇

天恩飭部將承銓照驍騎校陣亡例准予議卹並將伊子法芬佈照難痊以知縣歸部選

用出自

逾格鴻施除飭取履歷咨部查照外理合附片具陳伏乞  
聖鑒訓示謹

奏光緒三十四年三月十二日附奏三月十九日奉到  
硃批另有旨欽此

附奏查明革員瑞祿縱匪失機請 旨懲處摺

奏爲查明革員縱匪失機請

旨懲處以肅軍紀恭摺仰祈

聖鑒事前因奉軍後路統領記名副都統瑞祿縱逸降匪白晉大賚並拒傷哨長兵丁及  
民人李姓先行奏參革職並派雲南提督張勳馳往查辦等因奉

旨瑞祿縱逸巨匪敗壞軍律著卽行革職聽候查辦欽此欽遵在案茲據張勳覆稱瑞祿  
收撫匪首白晉大賚並夥匪金保黑虎張鎮張義三臨沁金昌吳田寶白印保楊玉  
山銀寶來寶興烏欽包云吉巴衣等十五名意擬以匪誘匪嗣因奉文飭辦又擬令  
更衣就擒匪姪白印保知覺隨將手槍轟斃哨長任宗喜並旁觀之李姓一名白晉  
大賚携快槍乘隙潛逃戈什王海田勒馬追擒互相槍擊白晉大賚詭作受傷狀王  
海田下馬捉拏而白晉大賚已躍登馬上鞭策飛馳翼帶張奎武督隊圍擒夥匪十  
三名於街中屯南正法在逃之首夥匪二名飄匪無蹤瑞祿痛恨戈什蕭東寅防範  
不嚴亦於營前正法尙無受賄之事又查瑞祿素少檢束不免挾技宿娼等事此次

先後駐紮江省扎薩克圖王屬蒙屯倉古把占道市等處均實有行奸情事內王姓一婦女不知因何事夜哭外間遂有奸斃之疑該副都統敗壞軍規實不敢代爲之諱等情呈覆前來<sup>臣</sup>等查蒙匪白音大資爲患多年迭派官軍屢次進剿窮追二千餘里迄未就擒此次該匪率十四人僞投瑞祿軍前乞降自應悉予正法以殄巨憝該統領以藉誘洩匪爲名致令縱逸並槍斃哨長任宗喜並民人李姓一名實屬敗壞軍律荒謬已極卽其平日駐紮江防奸淫婦女其罪尤不容道若非嚴加懲處何以振軍紀而策將來相應請

旨將已革記名副都統瑞祿發往新疆效力贖罪以示懲儆所有查明革員縱匪失機請加懲處緣由謹恭摺具陳伏乞

皇太后

皇上聖鑒訓示謹

奏光緒三十四年八月初十日具奏二十三日奉到

硃批瑞祿著發往新疆永遠監禁該部知道欽此

附奏報勦辦奉境西北蒙邊悍匪摺

奏爲勦辦奉境西北蒙邊悍匪獲勝殲渠地方安謐恭摺具陳仰祈

聖鑒事竊維東三省盜風素熾兵燹之後降隊遣散伏莽尤多西北沿邊一帶地屬蒙疆徑路紛歧最爲盜賊出沒淵藪彰武邊境有蒙匪白音大來本係巨盜六十三同黨自六十三授首以後兇餓稍戢上年五月間糾合巨盜捲毛生鐵子贊奉

旨交拏之匪犯巴塔爾倉等各集悍黨屢犯彰武縣境入秋後又有蒙匪套克套胎木牙什等糾合大股或十餘人或數百人竄踞洮南靖安境內謀爲不軌雖經地方官弁巡警員紳合力堵勦因衆寡不敵以致西北沿邊二千餘里幾無樂土經先後飛飭奉軍前路統領張作霖督飭營官蔡永鎮張作相張景惠馬朝斌所部馬步四營中路管帶馬龍潭所部馬隊一營後路幫統馮德麟所部馬步三營並派行營發審委員殷鴻壽馳往彰武洮南靖安等處分路進勦六月十二日官軍發至彰武猝擊賊於龍王廟屯之西山頭賊望風驚竄十六日追抵沙力塔拉賊衆開槍拒敵勞極獷悍鏖戰移時羣向沙陀子一帶敗去二十日伏兵於九頭山前後夾擊賊大潰分



其兵連日窮追擊傷匪首巴塔爾倉一名擒斬匪黨無數十月十八日迨至他里士哈拉哈貝子旗下賊回身死戰管帶李奎武身先士卒面受重傷哨長劉金堂奮勇直前立斃倖賊數名旋中槍陣歿李奎武裏創血戰管帶張海鵬抄出夾攻賊盡披靡捲毛生鐵子被兵擊散率黨數人潛匿鎮安縣屬三家子經分防縣丞方德明帶兵掩捕悉數格斃白音大來糾殘黨數十人奔投東北扎薩克圖等旗而去維時另股蒙匪奎克奎胎木率其黨目塞吉嘎等由郭爾羅斯公旗界突出洮南府屬醴泉鎮地方擄掠商民綁縛荒局員司勞極披猖比官軍馳至賊已蔓擾青陽鎮一帶九月二十一日官軍進勦賊踞燒鍋圍牆向外轟擊相持至夜官軍潛由西面梯肩登牆賊始駭愕奪路奔逃救出被擄男女三十餘人十月初三日管帶王金勝敗賊於烏蘭他拉初九日管帶德克吉訥敗賊於田草張窩堡賊衆復由古魯蘭諾爾等站沿江南竄我軍會合江軍幫統春山幫帶宮文彩等迎頭堵剿賊始北向逃至都爾吉尖蛋屯經洮南府派隊追擊陣斃匪目塞吉嘎一名傷賊數名嗣又糾合大股死黨在兩棵樹地方修卡備敵我軍四面圍攻賊槍彈雨下陣亡哨官二員什兵五名

軍心憤激攻擊愈力賊始宵遁由是各軍跟蹤追勦先後擊斃賊匪七十餘名救回人票二十餘名奪獲車馬器械甚夥生擒匪目蓋三省一名正法軍前奪克套胎木遁入索倫山中復分其黨出踞景星鎮以爲犄角張作霖等帶兵深入本年正月十二日行至索倫山口賊憑卡抵拒開槍猛擊哨官張書麟奮勇搶山彈傷左臂哨長趙明德衝鋒繼進小腹受透子傷張作霖揮兵直上前仆後繼奪據山巔開砲俯擊斃賊數十賊見勢不敵越山而逃官軍追敗之於八林旗土門或吉之地蓋距涿南幾二千里矣所經之處冰雪蔽途人煙寥落套匪掠民而食又有蒙戶圖利接濟換馬乘騎是以遠竄窮邊飄忽自如其兇狡如此而張作霖等提軍追勦往往馳逐竟日士未得飽甚或露宿寒林捧雪爲食兵弁中裂膚墮指者不下二十餘人其艱難又如此委員朱佩蘭賞銀犒師遇張作霖於綽爾河岸覩面幾不相識艱苦情形可想見二月二十六日追賊至西烏珠穆沁旗興安嶺下陣斃賊目劉金鎖並匪三十餘名自經此次痛勦套匪益遠匿而不敢復出彰武敗賊白音大來勞窮投入後路統領瑞祿營中致令縱逸業將該統領瑞祿先後奏請革職發往新疆在案白匪

逃後遂爲蒙匪牙什招留牙匪以劫殺起家儲備棺槨久蓄異志見白奎各匪被勦緊急招集黨羽定期襲取洮南靖安等處共圖起事臣飭張作霖提兵回勦六月二十八日馳至七十戶地方牙匪憑河恃險固守砲臺白匪於東北要道設卡互爲聲援官軍四路進攻轟擊四時許先破白匪東北各卡直逼匪巢我兵陣亡三名受傷十二名管帶蔡永鎮肉薄先登各營繼進遂破其巢擒獲匪首牙什擊斃賊目黑虎竄地龍並餘匪三十餘名奪獲大旗二面棺槨馬匹無算牙匪於訊供後因傷斃命白匪又復鬼脫跟蹤繼緝七月初七日追至烏藍套力改地方山深路險隨懸重賞領同該處台吉色力布暨巡勇等入山搜尋先擊斃悍目白音包勒格等以去其翼白音大來中槍落馬始就擒獲身邊搜出藏佛番符等物該匪旋亦斃命人心爲之大快張作霖會同府縣出示解散脅從商民復業於是蒙邊一帶得以轉危爲安統計西北沿邊先後擊斃賊首白音大來牙什捲毛生鐵子巴塔爾倉並悍目塞吉嘎蓋三省劉金鎖黑虎竄地龍白音包勒格暨餘匪二百餘名此上年夏至本年秋季張作霖等各軍在彰武並洮南屬境內外迭次勦匪獲勝殲渠之大概情形也伏查奉

省界接蒙疆山荒地僻夏則瘴霧漫空冬則堅冰載道匪徒嘯聚劫掠橫行該統領張作霖等馳驅絕漠艱苦備嘗年餘之間將積年巨患殲除殆盡實非尋常勦匪之功可比合無仰懇

天恩俯准將在事尤爲出力之前路統領花翎補用守備遞補都司後以游擊儘先補用張作霖請免補守備都司各本班以游擊儘先補用並

賞加副將銜第二營步隊管帶藍翎儘先都司蔡永鎮請免補都司以游擊儘先補用行營發審委員花翎四品銜補用同知直隸州殷鴻壽請免補同知直隸州以知府仍留原省補用第三營馬隊管帶儘先千把張景惠請免補千總以守備儘先補用第一營馬隊管帶儘先外委張作相請免補把總以千總儘先補用第五營馬隊管帶藍翎都司銜馬朝斌請以千總儘先補用後路右營管帶花翎都司宮文彩請以游擊儘先補用其餘在事出力各員弁馳逐於冰天雪地之中効命於彈雨槍林之下不無微勞足錄並請擇尤保獎以資激勸而勵將來如蒙

俞允再由臣查明分別異常尋常出力續行開單呈

覽除應卹陣亡各弁兵咨部核辦外所有勦辦西北蒙邊悍匪獲勝殲渠地方安謐情形

理合恭摺具陳伏乞

皇太后

皇上聖鑒訓示謹

奏光緒三十四年九月初十日具奏九月二十日奉到  
硃批著照所請該部知道欽此

附奏陳蒙匪陶克糾黨滋擾派兵勦辦並嚴禁蒙人通風接濟摺

奏爲蒙匪糾黨滋擾派兵勦辦恭摺具陳仰祈

聖鑒事竊照黑龍江地廣人稀素多匪患上年等整頓軍隊嚴飭搜剿將盤踞青山之天滅洋等盤踞興安嶺之關訪友等積年巨匪先後殲除餘匪亦隨時捕斬匪跡幾絕東荒各府州縣地方向爲匪藪亦日見枚平惟陶克陶卽托克霍係哲里木盟長旗下四品台吉自光緒三十三年結黨焚搶抗拒官兵商民之被其擾害者不可勝數該匪以索倫山爲巢穴復勾結札賚特色公圖什業圖札薩克圖達爾罕等旗蒙員蒙民通風接濟故往來竄擾毫無阻礙頻年派兵勦捕陣亡哨長王希泰魏殿英兵丁春茂等多名雖先後斃匪不少而匪首未殲依然勾結爲患現復糾黨二百餘人意圖肆擾亟應設法剿除查江省餘孽僅此一股本尚存最稱狡悍若經殄滅全省即可肅清惟索倫山路徑紛歧蒙漢言語不通必須各蒙旗認真協助方能得手茲已飭派中路統領衛隊幫統督帶馬步隊往剿復飭全省翼長民政使倪嗣冲前赴札賚特等旗激勸撫綏令其竭力協助嚴禁蒙員蒙民不准與賊通氣如再有通賊

情事卽由該翼長查明嚴辦務使賊勢孤立則勦辦自易爲功該翼長督率所部但與賊遇便可痛加勦洗倘其竄入深山應令該統領幫統等帶隊進山搜捕該翼長總司民政經辦事件較多隨時回省料理往來策應以期殲此醜類綏靖地方一面札飭各蒙旗並咨哲里木盟長轉飭各旗協同堵擊果能出力許以奏請

恩施倘仍觀望因循縱賊他竄亦當奏請懲處除飭各軍隊認真兜勦並咨理藩部陸軍部查照外所有派隊馳勦蒙匪緣由是否有當理合恭摺具陳伏乞

皇上聖鑒訓示謹

奏宣統元年三月二十二日具奏四月初七日奉

硃批該部知道欽此

附奏蒙員木騰阿通匪請革職片

再據全省翼長倪嗣冲呈稱據札資特鄉約旁德即倪萬昇稟匪徒陶克陶在該旗糾黨盤踞有札資特旗西佐梅楞木騰阿與賊通氣其甥札麻薩山雞二人並伊旗下十數人均在陶匪夥內等情查蒙員木騰阿現經本旗派充續放札資特荒務行局幫辦該員身充職官輒敢與賊通氣縱甥爲匪殊堪痛恨相應請

旨將札資特旗西佐梅楞木騰阿卽行革職以示懲儆除咨部查照外理合附片具陳伏乞

聖鑒謹

奏宣統元年三月二十二日具奏四月初七日奉

硃批著照所請該部知道欽此





紀客軍勦匪成績

客軍之在東省者曰提督張勳所統北洋後路淮軍九營曰副都統崑源所統武衛左軍十營張勳一軍原駐直隸宣化府光緒三十二年奉天將軍趙爾巽電商北洋大臣派遣出關駐廣寧繼以昌圖府屬日本軍隊盡已撤退檄飭該軍分紮昌圖府威遠堡通江口鸞鷲樹開原縣等處三十四年十二月以奉邊東路與吉林沿邊各匪一律廓清間有零星餘孽就地營隊足以靖之奏請飭該提督統率所部撤防入關

批諭仍留防次其勦匪也初經趙將軍檄兼統奉軍後路副後路兩軍籌辦防緝迭次獲勝軍聲頗揚世昌蒞東奏派該提督爲東三省行營翼長復椒奉天巡防隊左右兩路各撥四營後路撥五營及吉林之吉興吉安吉寧精銳右翼四軍均歸該提督節制調遣以厚其力自三十三年五月游剿而東地周數千里與賊接仗四十餘次先後擒斬悍目巨匪二百餘名擊斃匪黨三千餘衆焚燬賊巢幾及百處其轉戰之地不獨山深林密直入窮荒若哈爾濱海參崴等處火車輪船均非我有須向俄人宛

轉商借始可利我軍行既至其地又須持有彼之護照方可任我搜捕因應酬答剛柔吐茹行軍之艱又非尋常所有也崑源一軍於三十三年春奉

旨特派至江省勦辦馬賊分駐東荒一帶趙將軍復奏派奉軍後路統領副都統瑞祿帶隊助之奔馳於冰天雪窖之中屢報擒獲而以是年七月由呼蘭府追勦悍匪直至雙城廳之績爲最鉅三十四年 月奉調入關今惟張勳一軍仍駐昌圖府

附奏請將張勳留東派充行營翼長片

再臣奉

命赴東分駐三省行臺所有防軍分布地面非有聲望夙著熟悉情形知兵大員隨臣整  
理一切不足以聯聲勢而資控馭查有頭品頂戴記名提督四川建昌鎮總兵張勳  
在奉省勦匪深資得力擬派充三省行營翼長以期有裨防務謹附片具陳伏乞

聖鑒謹

奏光緒三十三年四月十一日附奏本日奉

旨依議欽此



附奏報官兵在吉林境內迭次勦捕巨匪情形摺

奏爲官兵在吉林境內迭次勦捕巨匪情形恭摺仰祈

聖鑒事竊惟東三省鬪匪蔓延日久剽掠橫行實爲地方之巨害臣世昌抵任之初當將奉省著名巨匪杜立山等捕獲地方賴以安堵前經奏報在案惟訪聞吉林東北一帶有大股鬪匪出入肆行劫掠民不聊生各國商人咸以爲患當飭行營翼長張勳統率所部進駐吉林沿途搜捕並密偵賊巢所在爲逐漸廓清之計據該翼長先後呈報五六兩月在長春府擒獲張海臣一名在額木索擒獲李華山孫全勝袁得勝蔡得勝四名在甯古塔附近擒獲張得意王福興冷云一劉文琴吳起五在孤家子北大溝擒獲劉蘭亭馬榮寶王玉香三名在鴨綠溝擒獲侯得山時登國二名皆係積年巨匪此次聞官軍進勦該匪等四出偵探往來勾結意圖負隅實屬怙惡已極業經訊實飭予就地正法以昭炯戒嗣於七月間在甯屬七道溝遇鬪匪五六百人結隊持槍公然拒敵官軍奮勇前進自辰至未斃匪一百餘名生擒十餘名毀其帳棚三十餘處奪回被綁日本人二名我軍小有傷亡餘匪力不能支四散奔潰該翼

長分飭營隊四路兜截逃散之匪或因傷重斃命或因被截無路相率勒斃又五十餘名此外穆陵河一股尙有三百餘名在該處修築砲台依險自固該翼長帶隊馳往匪黨已聞風遠颺業將所築砲台牆壘悉數剗平別遣將弁在煙筒山雞爪頂斃匪七名燒斃四名生擒二名該處巢穴一概燬平在春秋嶺擊斃逸匪十一名八月初間該翼長復整隊進勦在沙河三十餘里遇匪百餘名正在分取糧食該軍迎前奮擊斃匪二十餘名奪獲糧食二千餘斤追至山內老巢匪黨駭散焚毀匪寨四十餘處其分隊在四方頂羊碣子遇匪百餘名擊斃十名餘匪相率奔散該匪經此大創凶餒漸衰一時勢難復合惟三省地方寥闊伏莽尙多此勦彼竄飄忽無常計非淨絕根株閭閻未得安枕已飭該翼長督飭兵隊分路布置防勦並用務期地方一律平靖上紆

朝廷東顧之憂下解黎庶倒懸之厄至查該翼長督率所部冒暑前進山深林密擒險不辭卒能殄彼醜類張我軍威辦理尙屬得力一俟賊匪勦平閭閻安堵再當論功行賞以獎微勞除俟該翼長續報勦匪情形再行具奏外所有官兵迭次捕勦巨匪情

形謹詳細具陳伏乞

皇太后

皇上聖鑒謹

奏光緒三十三年八月初八日具奏本月二十三日奉到  
硃批知道了欽此





附奏官兵在吉迭次勦捕巨匪出力各員擇尤分別保獎摺

奏爲官兵在吉迭次勦捕巨匪謹將在事出力各員擇尤分別保獎恭摺具陳仰乞  
聖鑒事竊維東省鬻匪盤踞已久出沒靡常非時加懲勦無以銷亂萌非優予獎叙無以  
鼓士氣上年經前任奉天將軍臣趙爾巽奏請變通定章嗣後勦匪出力人員仍准  
隨時彙案辦理又因奉北一帶勦匪迭獲勝仗將在事各員分別異常尋常奏請照  
擬給獎均蒙

恩准仰見

朝廷眷懷邊圉策勦戎行之至意銘感莫名臣等履任以來緝獲巨匪多名地方漸臻安  
謐復飭行營翼長張勳統率所部勦辦吉林大股鬻匪所有勦匪情形並請俟賊匪  
勦平論功行賞以獎微勞業經奏明在案該翼長等率師進勦自夏徂冬仰賴

天威衆皆用命五六月間在長春府額木索甯古塔鴨綠溝孤家子北大溝等處地方擒  
獲各積年巨匪均已訊明辦理厥後勦獲巨匪陸續呈報計有九次七月間在甯屬  
七道溝遇匪五六百人聚集山巔彈如雨注我軍分道前進擊斃一百餘名生擒十

餘名逃散之匪傷斃及自行勒斃者又五十餘名毀其帳棚三十餘處奪回被綁日  
 本人二名復進軍至穆林河將匪徒所築砲台礮壘悉數剷平別遣將弁在煙筒山  
 雞爪頂斃匪七名燒斃四名生擒二名在春秋嶺擊斃逸匪十一名在巴籬子焚燬  
 木棚三十餘座又八月間距沙河左近地方遇匪百餘名該軍迎前奮擊斃二十餘  
 名奪獲糧食二千餘斤追至山內老巢焚燬匪寨四十餘處其分隊在四方頂羊碣  
 子遇匪百餘名擊斃十名復在大青川上掌山槍斃匪目一名生擒十餘名以上兩  
 次剿匪情形已於前摺擇要奏報嗣於九月間又在艾家窩棚地方陡遇大股悍匪  
 該軍四面圍攻自辰至未斃匪過半擊斃匪首佟老等四名該翼長又親督軍隊冒  
 雪攻破太馬溝其地逼近老巢礮壘極比我軍乘風縱火燬其棚寨十餘處斃匪十  
 七名追至穆林河將近俄界而還匪竄覺經痛剿凶餒漸衰於是防其奔竄密派得  
 力兵隊於巴籬子及哈爾濱車站一帶嚴行巡緝生擒悍目十九名奪獲快槍百枝  
 復聞該匪巨股往來於細鱗河等處勢將遁入俄界遂用聲東擊西之計先派軍隊  
 南下搜捕額木索一帶之餘孽而親督重兵嚴密前進適遇該匪於窩棘棚內圍而

攻之斃匪十五名負傷尤衆其逃向海參崴五站者復追擒二十六名回竄沙河老巢者亦經官兵追擊斃匪九名奪槍九枝此外在逃各匪經該軍派遣哨弁購綫密緝先獲匪首黃洛三於長春城內續獲匪首周老鴉土大鼈董好於長春府附近之燒鍋甸復擒獲悍匪劉鈺鈔等三名先後訊明正法其潛留阿什河一帶之逸匪亦由該軍哨弁覓綫改裝偵悉巢穴所在勒隊圍捕匪黨持刀拒傷兵丁勢甚凶橫賴軍士志勇前進生擒巨匪于萬黑等三名搜獲贓銀五百餘元又追蹤起獲快槍四十八枝及洋刀子彈等件統計細鱗河等處先後斃匪二十四名生擒七十三名自茲大股積匪因已漸次掃除該翼長復查悉已竄俄界之匪目王鐸李等常窺伺於海參崴細鱗河一帶乃令各軍前往會剿匪黨聞風奔散搜至細鱗河深巖之內擒獲巨匪占東洋等二十七名起獲快槍四十九枝仍派遣各軍駐紮細鱗河甯古塔帳房山橫道河七道河一面坡烏機密沙河等處分道窮搜以收遺燼復擒獲匪首韓善刪等十四名奪獲快槍四十九枝他如達連河一帶亦經選派軍隊深入匪巢嚴密掩捕斃匪十五名生擒匪首大荳等十四名收撫降匪三十餘名救回被捉人

民十一名奪獲快槍九十一枝巴羅子高台階一帶又由該軍哨弁擊斃匪目等六名生擒一名奪獲快槍九枝計前後九次呈報擊斃及生擒各匪共有八九百名之多辦理頗爲得手茲據該翼長呈稱吉林東北大股鬍匪近已一律廓清該軍員弁等悉力防勦已逾半年暑雨祁寒未遑輟息卒能犁庭掃穴奏此膚功實屬異常出力開具銜名清單呈請查照前案奏給獎叙又據呈稱奉邊首要各匪往來於大窪三道溝各處者爲一股鬍聚於昌圖府東北一帶者爲一股蹂躪吉省紅石砬子等處者又爲一股經各營管帶聶汝康許蘭洲等會同勦捕擒斬首要各匪九十七名奪獲快槍八枝子彈二百餘顆馬三十四匹現在各股均已撲滅地方賴以枚平請將出力各員一併彙案奏保等因前來<sub>臣</sub>等查吉省疆域寥闊鬍匪此孽彼竄習爲故常全賴各軍協力籌防乃能布置周密除吉興吉安吉甯精銳右翼四軍撥歸該翼長調遣所有員弁已據開單請獎外精銳左翼統領誠明督率官兵在西南山一帶先後與匪接仗十三次擒斃匪首張玉清等四十二名又訪獲鬍匪蕭紅等三十三名吉勝軍統領毓麟駐防省城先後督飭弁兵在赫袋木溝等處與匪接仗七次

擊斃巨匪壓五洋等二名生擒匪首張濬福及夥匪三十餘名護理三姓軍統領德魁自九月接護該軍卽親率兵隊赴姓邊楚山一帶堵緝江省叛匪未及浹旬一律勦散擒斃首要高作舟等四名餘黨二十餘名奪回槍械馬匹甚夥陸軍三鎮五協九標二營管帶官劉之潔駐紮磐石縣所部隊官排長等在阿口子各處先後捕獲巨匪田祥等并夥匪二十餘名均據先後呈報在案論其勦匪之功雖稍與吉興各軍有間而相機策應就地屯防亦不無微勞足錄竊思東省積匪多於各省而勦匪之事又較難於他省邊要各處人烟寥落林木阻深夏則瘴霧彌空冬則堅冰徧地匪徒因得嘯聚其間恣行劫掠迨官兵一至其弱者散居閭里無可窮追其黠者鋌走山林顯然對抗在軍士等隨時偵捕冒險攻其艱苦情形實不殊於前敵卽以近日匪勢論之東自綏芬以迄海參崴西自哈爾濱以迄長春府萑苻竊發何地無之其甚者私築砲臺燿壘以爲久遠之圖潛通異族奸商別有逋逃之藪深根固蒂勦撫兩難乃該翼長督卒精兵奮勇進勦各軍統領亦能不分畛域協力分防半載之間竟將積年巨患掃除殆盡實非尋常勦匪之功可比所開請保各員經臣等一

再覆核委係在事出力并無冒濫合無仰懇

天恩特予照准以彰

懋賞而勵軍心出自

鴻慈逾格除將應保千把各員弁並應卹陣亡各兵咨部分別核辦外所有奏保勦匪出力各員緣由理合分別異常尋常繕具清單恭摺具陳伏乞

皇太后

皇上聖鑒訓示謹

奏光緒三十四年三月十二日具

奏於十九日奉到

硃批另有旨欽此

附奏張勳帶隊勦匪出力請 旨獎敘片

再行營翼長張勳前年由調任將軍臣趙爾巽電商升任北洋大臣袁世凱派遣統軍來奉其時日兵尙未撤退該翼長駐紮昌圖一帶對待客軍通籌防緝俱臻妥協嗣兼統奉軍後路副後路兩軍勦捕巨匪迭次獲勝首要悉行擒獲地方賴以乂安經調任將軍臣趙爾巽摺奏陳早在

聖明洞鑒上年派往吉林東北一帶勦辦大股勦匪赴吉以來已逾半載或分遣各軍扼要防勦或親督勁旅奮勇進攻策應胥合機宜往來不辭艱險卒能殄除巨患上紓宸廑厥功甚偉現該翼長仰蒙

簡授雲南提督階秩已崇感戴

天恩自稱不敢仰邀獎敘而臣等竊維以人事君之義既深知其勤勞卓著調度有方亦未便壅於上達應否量予獎勵之處伏候

聖裁謹附片具陳伏乞

聖鑒訓示謹



奏光緒三十四年三月十二日附奏三月十九日奉到  
硃批另有旨欽此

附奏報官軍在蜂蜜山一帶勦捕巨匪迭次獲勝情形摺

奏爲官軍在蜂蜜山一帶勦捕巨匪迭次獲勝情形恭摺具陳仰祈

聖鑒事竊維東省馬賊聚散無常上年迭經官軍勦捕大股悍匪殲雖多而邊境遼廓土曠人稀官軍駐紮較遠之處前次遁入俄界餘匪又復出而嘯聚乘間滋擾搶民房擄去墾員墾戶刦斃俄孩捉勒俄商盤踞蜂蜜山衛沙河青溝嶺一帶臣等當飭行營翼長張勳揀調准奉兩軍搭附日俄火車至一面坡由北而南又飭兼統吉林中路統領孟恩遠揀調吉軍由南而北節節搜剿兩路夾擊爲一律廓清之計據該翼長先後呈報本年五月在太馬溝擒獲迭與中外官兵抗拒之匪首李藍旗在東北溝生擒匪黨尹玉剛孫長善奪獲被擄墾戶一名其派勦衛沙河兵隊搜至三道川遇匪好勝朱雙六等率領大股開槍拒敵官軍奮勇迎擊約三時許陣斃匪黨十名生擒悍目王幅先王勢猗餘匪向西南遁奪槍九枝子彈二百粒與派往七站之隊會合追至呼蘭克道岔猝遇朱雙六洛二鍾老屋等合股約二百餘人官軍奪險分撲彈如雨注陣斃匪首朱雙六等六名奪槍十枝匪股入巢堅壁拒守官軍乘風

縱火立燬木巢五處取耳級十四枚尾追數十里至東南溝內轟斃悍目梁老疙疸等數十名生擒悍匪張蟻順一名匪目傻子東山負傷率衆逃逸是役也我兵小有損傷遂分兵三路躡追集合於臥虎溝調悉悍賊訪友等帶隊數十名擁挾俄商作藏匿計我軍放槍圍擊陣殲訪友等四名槍傷數名奪槍四枝我兵受傷三名追至海浪河兩大水漲冲斃匪黨數名奪回俄商郭列一利喀當交俄商雪結士幫辦竊拉攙維持領去其圍逼蜂蜜山一帶之軍至小金山遇匪陣殲匪黨二名奪槍二枝背兜兩具又殲劉匪一名我兵受傷二名先後生擒悍匪曹大嘴子柳屏維吳受豚暨前劫俄商什里郭夫幼孩之匪首杜受信又計斃尹大箇子生擒十五閻王及久窟穴海參崴之著名巨匪張振海同時中路統領孟恩遠派步隊第四營在石頭河地方與賊鏖戰擊斃匪首頂上烟一名夥匪四名擊傷匪黨十數名奪獲軍械衣物焚燬賊巢糧草並救回民票八名又在穆稜河台馬溝等處先後救回墾局委員三員賊巢破後遺股竄入黑背荒溝口等處我軍追至左右夾擊陣殲匪黨六名奪得槍彈鉛條等項此外另股或分或合出沒不定淮奉兩軍復分七路搜勦當搜至下

城子窩集匪首孫當家與李三省合股約數百十名我軍扼要截擊生擒匪首孫當家倖匪呂狻峯曹得凌李瀟澆陣殲七名奪槍十枝並馬匹洋酒米麪背兜多件我兵受傷二名該匪夜附火車而遁隨齋俄護照追入海參崴潰匪正投入崑埠匪首滿堂紅姜搜山部下共謀劫奪孫匪當請俄巡撫福魯格添派兵士輪船掩其不備將二匪首滿堂紅姜搜山就島邊綁縛並生擒倖黨王停陵孫藉受唐薪三周十洛二余幅善共六名道遇匪黨抗劫立槍斃匪目四名餘匪駭遁又偵悉匪首王得一股竄伏泉眼河紮卡立柵我軍乘夜襲入攻破卡柵三道陣斃匪首王得礮頭營姓等十六名奪槍械米糧無算救回被擄鐵工喬魁一名我兵受傷六名歧路伏兵生擒倖匪趙得豺一名擊斃四名救回被擄張進寶一名又在五站炭窰陣殲匪目張喉嚨等六名生擒匪首滕洛管王九豺奪獲槍馬帳棚子彈多件由是東北各匪悉合股聚集於老松嶺大小烏蛇溝駱駝嶺子南岡南湖頭等處作負隅抗拒奔竄俄界之計匪首李三省聯合各股率倖黨三百餘名散伏於七十二頂子內官軍扼要設伏陣殲匪股前隊十六名奪槍八枝我軍陣亡一名餘匪竄南湖頭一帶沿路燒

劫裹脅愈衆追至松密溝匪迫居民爲前列用以自護官軍斜刺衝擊殲匪十一名  
匪棄居民潰竄伏兵四集兜殲匪黨二十五名生擒夥匪張乏一名我軍陣亡兵丁  
差弁各一名救回人票六十六名被脅裹居民男女百餘名口連日跟追先後斃匪  
十二名奪獲槍枝牛馬糧食衣物無數生擒積匪王蚊善王幅呂馮蚊甄禿子四名  
又於四平山擊斃匪首進豺等四名生擒匪首岡維五季老屋婁孫樞三名餘匪與  
孟督潛劉鈺陵合股官軍由狼牙山會集於野馬嶺時已夜深刃斃守卡匪三名匪  
衆驚亂適有被脅之劉占山等率黨十餘人願爲內應我軍奪隘直入陣殲匪黨十  
八名生擒匪首孟嘗潛劉鈺陵兵丁受傷四名搜獲大小槍十九枝擡槍一枝俄布  
里苗特格林輕機快礮一尊餘匪星散現在大股殄滅首要殲除地方較前安謐墾  
民漸次復業堪慰

宸厯惟李三省一名屢經痛創遠遁潛伏現正分道圍搜務期弋獲懲辦查該翼長等督  
飭將弁兵丁冒暑遠征不避艱險或督率搜捕迅赴戎機或親冒鋒鏑力圖報效洵  
屬卓著勞勩應俟飭將在事出力各員及傷亡弁兵名數查明具報後再行擇尤保

獎分別議卹以勵微勞而資激勸所有官兵迭次勦捕巨匪緣由理合恭摺具陳伏  
乞

皇上聖鑒謹

奏光緒三十四年十二月初十日具奏本月二十日奉  
硃批知道了欽此



附奏獎勵辦蜂密山一帶鬍匪出力各員並將各路軍隊勦辦華俄巨匪出力人員  
擇尤彙請獎叙摺

奏爲遵

旨請獎勵辦蜂密山一帶鬍匪出力各員並將各路軍隊勦辦華俄巨匪出力人員擇尤  
彙案獎叙以勵勞勩恭摺具陳仰乞

聖鑒事竊查蜂密山一帶鬍匪經臣等督飭東三省行營翼長張勳督辦吉林防勦事宜  
提督孟恩遠等率淮奉各軍合力嚴勦迭次獲勝殲除巨匪救回委員掣戶暨俄商  
人等曾於去年十二月初十日具摺奏陳並聲明俟查明在事出力暨傷亡各員分  
別請獎議卹以資鼓勵十二月二十日奉

批知道了欽此欽遵知照在案茲續據該翼長報稱該處股匪經官軍迭次痛勦零星遁  
入南崗琿春海參崴哈爾濱江北等處離合無常其著名巨匪亦多更名投入江省  
通肯新墾荒地內者遂分派兵隊四出跟追先後於額木索雙山子黃泥河西嶺子  
等處殲匪首永平等八名斃匪六名生擒匪黨四名救回人票六名於蕭家窩棚暨



俄界紅眼河西北溝等處生擒李三省隊長崔得勝炮頭毛大箇子等六名殲匪十二名傷兵二名李三省等潰竄夜間經伏兵環攻殲匪目九名生擒二名傷兵一名餘匪逃竄我軍持俄護照追至歲埠商由俄官派輪船相助直搗水陸巢穴生擒積匪李歪脖等六名搜至萬龍溝等處殲匪十三名生擒一名又在五站及琿春紅旗上掌河等處搜殲匪目二十名生擒四名傷兵五名又在江省通肯等處擒獲連年懸賞通緝與蕭雲閣洵合股綁劫鉅金燒燬民房抗拒官兵降而復叛之巨匪首大江東卽李桂林更名李得勝一名匪首樂得勝李久豺二名殲匪李幅等二名生擒匪目四名是役也先後陣殲首夥匪七十一名生擒首夥匪三十名奪槍一百六十枝子彈馬匹官錢帖羗帖無數綜計自出兵勦匪以來前後救回被擄俄商郭列一利喀等暨所綁人票七十餘名被脅男女百餘名陣殲匪首匪目等一百三十餘名生擒者七十七名焚斃冲斃者約數十名起獲俄輕機快砲一尊槍械多件自哈爾濱以東至極邊五站等處積年巨匪殲除殆盡匪氛以息匪首李三省黨援全失或謂其隻身遁入俄境或謂在樺樹嘴已經我軍陣斃尸首燬裂無從認識惟行

營雖撤留紮之兵尙多露影潛形終遭顯戮哈埠等處中外商民如常安業俄商因我軍救回該國被擄鉅商並擒得劫斃俄孩之匪公贈旗繳以表謝意並據提督孟恩遠呈稱自與張勳同時督隊分路勦捕以來陸續於穆稜河台馬溝黑背荒溝處陣斃匪首頂上煙暨匪徒二十餘名救出掣局被綁委員三員荒戶三十二人奪獲槍刀旗幟號衣賊糧衣物多件並收降匪三十三名繳出連珠槍二十七桿子母一千一百餘粒先後由該翼長提督等將在事出力各員查明具清單並聲明此次勦匪各軍由盛暑以迄歲杪歷時甚久辛苦萬狀裹糧入山則道路崎嶇轉運隔絕或數日不得一飽追奔出境則水陸並進冒險直前跋涉尤極艱難出入於槍林彈雨之中倥偬於餉械羽檄之備官兵一致困憊莫名應請奏懇獎叙以勵勤勞等情同時據黑龍江各軍翼長倪嗣冲呈稱博克圖車站附近內興安嶺北有大溝溝內歧路紛出林木菁密有俄匪多名爲首者曰安米里爲俄國著名巨匪犯案發遣期滿釋回復又犯案驅逐出境勾結華俄各匪藉砍木爲名時出搶劫華匪中有歷年糾合大股與官兵接仗之首魁關訪友等各名因搜緝甚嚴均往該處潛匿乘間出

而行劫且與車站土工等均通聲氣官兵一有舉動無不知悉故盤據甚久此次將溝內途徑偵探明晰於上年十二月間選派馬步各隊至博克圖車站該站俄軍官亦派武員帶馬隊數十名同往相助乃分兵購綫四面設伏繞越山嶺同時並進逾其壕塹破其卡寨俄匪等猝遇兵至倉皇起拒華匪亦聞聲四應我軍奮勇直前分投捕拿該匪等倉卒間無可措手旋經擒獲匪首安米里等七名華匪首關訪友等八名快槍多桿同時拿獲誤入匪穴被脅作工之良民十八人均有妥保遂即開釋溝內一律肅清又據該翼長呈報巨匪天滅洋勾結匪首江北合手靠山等各率股黨數十人在綏化府屬一帶竄擾經派隊分路搜勦於木蘭縣屬之大青山裏西北河設伏奮力勦擊將合手一股十七名盡數殲滅並斃匪首占北靠山二名天滅洋率死黨三四十人竄入黑山藏匿官軍入山搜索擒獲匪目大山字大英字大發字三名偵悉該匪天滅洋下落四面設伏將該匪首天滅洋槍斃餘黨駭散救出被綁人票一名是役也賊黨陣斃者二十四人正法者九人此股賊黨銷亡殆盡東荒千餘里除此積年巨患該處人心爲之大快將在事出力各員開單呈請奏獎又陸

續據奉省巡防營務處暨翼長張勳報稱奉軍中路各營自去年夏初至冬末先後在遼陽州屬之向陽寺韓家棚子通江廳屬之珠兒山法庫廳鐵嶺縣等處訪獲案犯二十餘起左路各營於光緒三十三年間在蓋平復州暨錦州各屬鐵路附近一帶先後擊獲首要匪犯五十八名槍械子彈多件三十四年改編巡防隊復於廣甯義州錦西暨清河邊門內外與悍匪于濟川等迭次鏖戰斃其匪首張子仁擒斬夥黨數十名救回人票十餘名餘匪星散遼西乃無成股之匪前路各營於吉林一帶訪拿著名逸匪車洛疙疸又在江省綏化府屬正紅旗等處續獲巨匪喬日幅一名後路副後路各營在江省呼蘭府屬洪家窩堡地方訪獲匪犯苗魁武郭振祿二名又於榆樹林石城子等處拿獲積匪劉溢綽號方字史幅臣綽號大賢字等七名起獲馬匹槍械贓物多件吉軍左路步隊在密山府屬楊木楨地方偵獲與杜立山九隻手苑五等齊名抗斃官兵百數十人充日本大統領與俄兵十數戰懸賞照相漏網入山復圖起事之巨匪楊二虎又由江省生擒抗斃官兵二三百名供認劫燬數十次之巨匪胡大文字卽胡佐臣及疊次搶劫之悍匪五湖卽劉子揚三盛卽佐萬

保等三名除各路軍隊陣斃各匪外其生擒各匪均已先後解交行營發審處訊明照例懲辦所有在事出力各員不無微勞足錄均應分別酌予獎叙以資鼓勵由該營務處暨該翼長等呈請奏獎前來<sup>臣</sup>等覆查東省地方幅員甚廣形勢遼廓邊遠之區新荒甫闢如蜂密山通肯等處墾務初興人烟尤稀兼以山林叢密險阻異常匪徒等多藉爲遁逃盤據之地且其處界連俄境途徑紛歧外來俄匪互相勾結此勦彼竄官軍每疲於奔走其膽敢擄劫委員墾戶暨商人等多名實恃此爲藏身之固非能艱苦耐勞冒險深入並與邊境俄員合力圖謀越界窮搜不足以搗其窟穴盡殲醜類卽境內各府州縣地方匪黨雖經官軍連年痛勦相率斂迹然鐵道通行之處中外人民混雜來去無常匪徒時出嘗試防範尤不可一日稍疏各路防勦軍隊或入山搜捕或出境跟追或改裝偵賊如探虎穴或大股對敵儼然戰陣冒暑凌寒往來徧三省內外勞苦不辭始終如一卒能殄滅兇頑掃除匪患救回委員墾戶暨擄去俄商人票多名俾地方漸次肅清中外商民得以安居樂業裨益大局殊非淺鮮所有在事文武各員雖其進止攻守分合遠近所事各不相同然其力征經營

用力用謀則艱苦卓絕彼此實無二致不及時加以獎勵實無以鼓舞將來自應將各處先後所開人員一一覆加查核擇其尤爲出力者分別異常尋常彙案請獎雖人數稍多然案關三省事越多時業經詳細考核委實毫無冒濫合無仰懇

天恩俯准如擬給獎以勵成勞實出自

逾格鴻施除將千總以下各員弁照例咨部給獎及查取傷亡兵弁另行照例咨部請卹並將各該員履歷分咨查照外所有請獎勦辦蜂密山一帶勦匪出力人員並將各路軍隊勦辦華俄巨匪出力各員彙案請獎緣由謹合詞恭摺具陳伏乞

皇上聖鑒訓示謹

奏宣統元年二月二十四日具奏閏二月初六日奉到

硃批該部議奏單二件併發欽此



附奏調奉淮軍仍令調回原防張勳應請飭赴本任片

再甘肅提督張勳前因奉省收回地面鬻匪滋擾經前任將軍趙爾巽咨商直隸督臣派令該提督統督所部原駐北洋之淮軍移駐到奉專任防勳臣到任時曾奏派該提督爲行營翼長疊將東省大股鬻匪及著名頭目殲除殆盡均經臣先後將勳匪獲勝情形奏報在案現在巨惡獲除匪徒斂蹟地方安謐卽間有零星之匪奉省防軍及新調陸軍尙足敷防勳之用該提督所部淮軍自應仍令調回北洋防次以資鎮衛至該軍調回原防後該提督係專崗大員應否飭令赴任出自

聖裁除咨部查照外謹附片具陳伏乞  
聖鑒訓示謹

奏光緒三十四年十二月初十日附奏本月二十五日奉

批張勳所部淮軍仍著暫留東省辦理勳匪事宜欽此





附奏報武衛左軍勦賊情形並請獎出力各員摺

奏爲調江武衛左軍勦匪獲勝情形並將在事出力各員擇尤請獎恭摺仰祈

聖鑒事竊維江省綏蘭一帶向爲商務精華所萃亦爲萑苻蹤跡所歸今春武衛左軍奉旨調撥來江當經奏明撥駐東荒一帶俾資鎮攝計自到防以來閱閱頗稱安謐匪蹤亦已先後枚平前准該軍幫辦崑源咨稱本年七月初六日據呼蘭府屬張疇屯民人周鈞報稱是日早間突由江南竄來鬻匪數十人均著土色布軍衣各持連珠快槍冒充軍隊揚言清查民間軍械因而搶掠財物攔截來往車馬並經網綁商民楊萬琛等六人仍向江套一帶逃去等情當卽飭派先鋒馬隊統領趙倜親帶馬隊數十名馳往追勦嗣後以連日大雨泥淖載途江水阻深柳林叢密深恐馬隊馳驟不開難以得力復經加派左路步隊右營管帶李得功率兩哨兵勇跟蹤策應維時趙倜馬隊追至松花江該匪已渡過南岸遂亦先後渡江力追百五十六里初七日下午於吉林雙城廳屬西下坎地方追及匪蹤該匪見馬隊踵至卽踞民宅負隅相抗鏖戰良久大雨不止而天色漸晚趙倜恐匪黨乘夜逃逸督率兵隊闖入院內奮勇搏

擊立斃悍目于大海于五營及綽號天照應天意等十餘名生擒悍黨徐得勝綽號單圍張小黑子綽號金山屈貴綽號大老疙疸趙得勝綽號大興子李得才等五名斃賊馬十餘匹奪獲快槍十三桿手槍二桿賊馬十二匹救出城鄉商民楊萬琛等六人正在搜緝餘匪適李得功帶步隊亦到拏獲受傷逸匪張玉林一名計此役陣亡馬隊哨長尹志功一員又五品軍功楊茂林一員馬勇受傷三名所有拏獲賊匪均經訊明正法等情咨報前來<sub>臣</sub>等伏查此股馬賊俱係積年著名巨匪狡悍異常素爲地方巨害經該軍此次窮追痛剿實足以寒賊胆而快人心東荒向稱盜藪自該軍來江鎮壓先後擒斬首匪多名商民極稱又安此次股匪竄擾經其奮勇追擊尤足消患未萌若不懇

恩量予優獎恐無以策勵將來謹將在事出力文武各員分別酌核擬獎敬繕清單恭呈御覽合無仰懇

天恩俯准給獎以示鼓勵出自

逾格鴻慈除飭取履歷咨部並將千把以下各員照例咨獎暨陣亡各員弁另片

奏請議卹外所有調江武衛左軍勦賊情形並在事出力員弁擇尤請獎緣由謹恭摺  
繕單具奏伏乞

皇太后

皇上聖鑒訓示謹

奏光緒三十三年十一月十九日奉

硃批著照所請該部知道單併發欽此



## 紀逃叛

馭兵之道必恩足以洽其慕好之心威足以攝其浮囂之氣範之以禮導之以義衆志成城永無攜貳而後可稱節制之師陸軍遠來以內地之安和易塞外之寒苦其鬱鬱不欲居此不得已而逃亡縱曰情有可原實屬法無可追毋亦爲之官長者忠信未孚之所致乎防營品類最爲龐雜其降衆之或逃或叛固已視若恆蹊乃降衆逃非降衆而亦逃降衆叛非降衆而亦叛若光緒三十三年秋冬之間黑龍江巡防中軍副中營降卒張有才以復謀結夥出劫事敗統領吉祥不卽正法僅交本哨看押致令戕官携械而逸繼復有興東道赴托蘿山之兵右軍駐湯原縣之隊結匪侶亂劫奪餉款以去曾未逾月而駐護漠河金礦之中軍左營兵丁又以刺斃管帶哨長聚衆逃叛聞雖經先後派隊攔截勦捕旋即枚平而軍紀蕩弛至此爲已極矣邊塞荒曠專視軍聲以昭鎮衛不有以痛滌而力澄之其何以鞏此疆圉而奠子遺之民年餘以來簡選蒐練行行整理絲絲梳櫛陸軍氣象固覺嶄然有光防營規度亦漸非昔之凌雜不受範圍然撫御訓練聚數萬驍健之士使之心悅誠服而有如弦

赴機如臂使指之用世昌於此實不勝其兢業也

附飭各鎮協標推誠待下嚴禁兵丁逃亡論

爲剴切曉諭事照得馭兵之道貴得軍心曰民信曰人和尙矣孫子兵法十三篇開宗明義卽主乎道誠以官長果以道御兵丁自能萬衆一心尊君親上如子弟之衛父兄手足之捍頭目生死尙且不畏何逃之有近來本大臣留心考察各營逃兵之事層見迭出軍紀風紀日形退步平時如是戰時可知服役如是退伍可知雖曰兵丁程度之不齊實亦爲官長者平時表率無方撫綏鮮當不能以心練心之所召致查東西各國軍隊教育研究不遺餘力而於軍心之得失尤爲兢兢注意卽如操練之暇官長或以時集合兵卒導之高唱軍歌藉以發揚其志氣而使之油然生忠君愛國之心又或誘以各種遊戲體操藉以活潑其精神健適其肢體使之習於軍隊之生活而快然忘束縛馳驟之苦他如設物品販賣所以便其飲食日用之需大書聖賢格言徧懸室中朝夕演解以提其道德名譽之思想法至良意至美也至一衣食之適宜與否一勞逸之平均與否一沐浴起居之有妨衛生與否及夫氣候之變易疾病之傳染事無大小時無晝夜爲官長者無不監察而調劑之更無論矣蓋文



明各國視軍隊如家族官長兵卒情誼相結雖家人父子不能或過其督責也如嚴師之於子弟其撫恤也如慈母之於嬰兒一旦有事疆場命令一下重若山岳蹈湯赴火皆所不辭其所以固結軍心之道與我國古先哲言固若合符節也當茲時局艱危國家不惜歲糜鉅款以練兵爾各官長等宜如何激發天良推誠待下以精神教育爲本原以形式教育爲補助庶幾心形一致蔚成勁旅若屢募屢逃原爲舊日防營惡習新軍豈可復蹈此弊自諭之後爾上下官長其各懷遵此諭實力奉行以

上副

國家整軍經武重視軍人之至意本大臣有厚望焉倘嗣後各軍官長仍有虐待兵卒致啓逃亡之漸一經覺察定卽嚴參懲辦各該兵丁尤宜恪守軍紀如敢不聽約束侮慢官長或仍前任意逃亡亦定按律嚴懲決不寬貸爲此諭行三鎮統制暨獨立各協標統領統帶等一體知悉仰卽傳諭全軍人各抄錄一道以便遵守毋違此諭

附奏巡防中軍正兵張有才戕官逃叛統領吉祥革職發往軍台効力片

再據巡防中軍統領花翎二品銜協領吉祥報稱本年九月十三日夜間該軍副中營正兵張有才糾邀什長李長鈞等十人戕斃營官宋桂山及哨長經鳳閣並搶去軍裝號衣馬匹等件同時叛去等情當時批飭該統領勒限嚴緝一面委派東三省行營營務處奏調直隸候補道倪嗣冲查辦去後茲據該道稟稱此案致變緣由叛兵張有才卽天和原係江省著名巨盜於光緒三十二年十二月經統領吉祥收降本年九月間張有才復謀結夥出營搶掠被哨長經鳳閣查知回明管帶宋桂山告知統領吉祥請以軍法從事該統領疑遲不決僅令先交本哨看押不上刑具以致張有才挾讐反噬於是月十三日夜間勾結叛兵李長鈞等將管帶宋桂山哨長經鳳閣同時戕害並擊傷哨官康蘭培字識劉振綱携帶槍馬號衣逃逸等情稟復前來查統領吉祥明知叛兵張有才卽天和係投誠竊匪野性難馴平時並不嚴加管束至匪形已露經哨長舉發該統領又不立予根究僅交本哨散押致釀戕官重案該叛兵等僅止十人以副中營全營兵力竟不能立時擒拏一任其從容逃脫現在

逾一月仍未弋獲一名種種辦理失宜該統領實難辭咎當此整頓營務之際似此庸劣將領未便稍事姑容相應請

旨將花翎二品銜協領吉祥卽行革職發往軍台効力贖罪以爲馭軍不嚴者戒管帶宋桂山哨長經鳳閣因公被戕情殊可憫可否仰懇

天恩飭部從優議卹並擊傷之哨長康蘭培字識劉振綱等一併發給卹賞銀兩之處出自

鴻慈除飭各營一體嚴緝並咨部查照外謹附片具陳伏乞  
聖鑒訓示謹

奏光緒三十三年十一月十九日奉

硃批著照所請該衙門知道欽此

附奏報瑗城兵潰現已勦捕救平摺

奏爲江省赴漢防兵在瑗戍官逃潰現已勦捕救平恭摺具陳仰祈

聖鑒事竊維江省邊隅錯處民質雜糅自庚子後官軍逃散鬻匪日益縱橫積患至今兵匪相參則勦賊難餉楮微薄則養兵難邊荒苦寒則撫御難故就江省今日情形而論平時簡練兵卒措手已屬維艱泊至變生不測雖幸崇朝殄滅殲除無遺然以本無教育之兵置諸艱窘萬難之地雖由自取駢戮然等未嘗不明施決罰而退滋餘痛也查本年自十月以來與東道赴托蘆山之兵與右軍駐湯原縣之兵或因該道因公赴奉蓄意謀財或因哨官約束過嚴激而生變均先後報有各結夥匪二三十人倡亂情事與東一處并劫去官款俄幣九千餘元官帖四百餘吊均各奔三姓一帶逃去迭經<sup>臣</sup>等電知吉林三姓副都統并飭駐紮巴彥州之右軍統領巴英額派兵四路兜緝嗣接三姓副都統德勝來電據稱派出三姓軍統領德魁等先後斃匪五名生擒二十五名又右軍統領巴英額報稱與東暨該營叛匪均經全數弋獲除由三姓副都統訊明當時被脅情有可原者五名現經咨復研訊外其餘各匪供

認聚衆戕官持槍拒捕等情不諱業由<sub>臣</sub>等電飭就地正法以昭炯戒堪以上紓  
宸廑乃於十一月初十日又准署瓊瑋副都統姚福升電稱撥駐漠河之中軍右營因久  
駐瓊城磋商俄輪載運事尙未定議突於初八日夜變生倉卒刺斃管帶恩車恆額  
哨長榮玉計逃潰什兵一百八十餘名幫帶富德勝隨衆逃叛携去毛瑟槍二百一  
十桿子母二萬三千五百粒並將未發本年十二月餉銀搶去糾衆乘夜四竄等情  
續又據著墨爾根副都統壽慶電稱匪蹤竄至喀爾塔兒西站暨科葆爾等站沿途  
裹脅約二百餘人逼近墨城等因當經<sub>臣</sub>等電知該署副都統相機堵剿並飭東布  
特哈總管福齡加意嚴防又調向駐博爾多中軍右營管帶雙全出隊截擊嗣恐兵  
力太單復由省加派奉軍統領瑞祿暨該軍管帶宮文彩添帶馬隊三哨與雙全聯  
合期在攔截痛剿以消巨患先是<sub>臣</sub>等聞變預計自瓊瑋而達省城沿途除站道外  
四無居民該匪等勢難駐足逆料其不竄東荒冀結大股則必走戚家店越安達渡  
松花江竄越吉林邊界以圖免禍爰電綏化海倫等處一律整備以防東荒其戚家  
店一路則另派奉軍步隊前往要截復迭飭瑞祿雙全等務須沿途聲息相通暗探

賊蹤所至待其憊而掩擊之嗣據壽慶報稱匪衆至墨爾根城經官軍迎擊陣斃數名得槍四桿續據探報該匪竄洪濱爾吉屯因恐東荒兵隊較密旋又向省城西下預爲過江之計又於托來屯與瑞祿相遇經官軍小挫其鋒至此後瑞祿等已聯爲一路暗襲賊後以謀聚而殲旃之舉果於十一月二十一日晚間匪蹤竄至戚家店該匪等自恃連夜飛馳料官軍一時不能聚齊正入店憩息間適瑞祿雙全各隊均連夜追至遙見火光燭天知該匪必入店中因暗約合圍迨相距已近乘其不備開槍猛轟賊方驚起死鬪我軍乘勢奮擊槍刃交加斃匪甚夥且戰且縛因酣戰爲時過久風雪迷離餘匪潰圍分竄我軍乘勢追擊數十里計此役陣斃各匪八十餘名瑞祿一軍生擒十八名雙全一軍生擒十二名我兵陣亡三名共得獲馬五十五匹槍枝七十餘桿餘匪無多均拋棄槍馬分路零星四散等通飭所屬務期搜捕淨盡以靖餘孽現由各處防兵巡警陸續擊獲二十餘名得獲馬三十餘匹槍十餘桿除訊明實係被脅各犯業飭分別辦理外共計獲叛匪五十餘名均經訊明就地正法以警凶頑等伏查此次瓌城兵潰雖由該營管帶平時恩威未能服人然該軍自

八月間派赴漠河卽經奏明加餉並將本年全餉發交該管帶携往以便隨時發給且現查該管帶已將餉銀發至冬月乃以營兵造言兵未赴漠仍須扣餉以致奸徒生心激成此變且推厥總因又由俄輪載運事確議未成各兵進止遲迴不免愈滋疑怨幸瑞祿等奮勇痛勦一鼓盪平尙屬辦理迅速已由<sub>臣</sub>等分別犒賞銀兩所有出力員弁應請隨時彙案請獎以昭激勸其墨城以北有無被擾民戶已派員前往查看撫輯所有現尙留瓊官兵七十餘員名業經趕調回省現在統籌遵照陸軍部新章改編各營惟江省將才難求餉源涸竭邊荒困苦尤甚計爲多募土著以清本源酌加餉乾以勵士氣慎擇將領以鎮軍心庶期戎政日趨嚴整漸臻完備除飭各軍營所屬再行嚴密搜緝並將陣亡各兵咨請議卹分咨查照外所有江省赴漠防兵在瓊戍官逃潰現已勦捕枚平各緣由理合恭摺具陳伏乞

皇太后

皇上聖鑒訓示謹

奏光緒三十四年正月初八日奉

硃批知道了欽此

東三省鐵路  
軍事  
軍政篇

百七十七



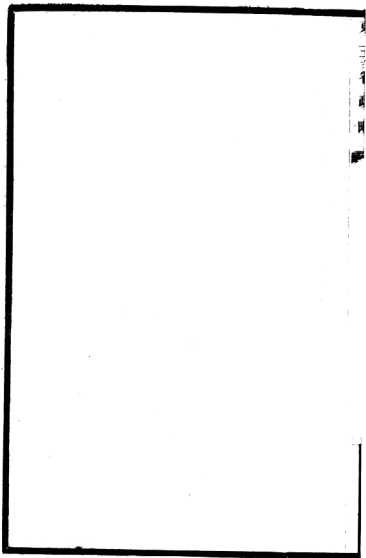

篇名	頁數	行數	字數	誤	衍	缺	更正
奏奉省職編巡防隊摺	一二二	二二	六	統			通
吉林巡防營務處編摺	二二四	六 <small>小注</small>	一一	發			登
全上	二二四	七	四			員	
全上	二二四	二〇 <small>小注 四行</small>	一一			盜	
黑龍江巡防營務處編摺	二二六	一〇	六	十			員
營口安海綏遠兩兵艦編摺	二三八	二二二	一〇	卒			率
紀松花江水師	二四二	二二	四		水		
紀陸防各軍防勛成績	二四三	一五	一七	賣			賞
全上	二四三	一九	一四	饒			驍

奏報官軍在綠軍山勦匪迭次獲勝情形摺	奏張勳帶隊勦匪出力請旨獎敘片	奏法芬布擊匪出力請卹獎片	奏瑞祿縱匪失機請旨懲處摺	奏報官軍迭次勦捕巨匪情形摺	全	全	全	奏官兵在古迭次勦捕巨匪分別保獎摺	全	全	全	全	全
一六二	一六一	一四六	一四七	一五六	一五六	一五六	一五八	一五七	一五七	一五六	一五六	一五六	一五六
三	三	三	一八	一五	二四	二四	一三五	一	一	二四	二四	一五	一八
二七	一〇	二九	二三	六	三〇	三〇	六一〇	四三	三	六	六	二	二
	撤	仗	並	因	擒	擒	林			陵	陵	陵	仗
獲								恭摺					
	撤	仗	及	固	艱	凌	凌			凌	凌	及	仗

篇名	頁數	行數	數字數	誤	衍	缺	更正
全	上	一六八	六	二〇	密		蜜
全	上	一六七	一七	九	密		蜜
全	上	一六七	一〇	一七	密		蜜
全	上	一七四	八	一六五	疑遲		遲疑
全	上	一七四	一四	一		時	

秦統領吉祥革職發往軍台効力片



東三省政略卷四

軍事 目錄

軍學篇

紀各營教練暨隨營學堂

附陸軍第三鎮平時教練官佐學術表

附陸軍第三鎮平時教練目兵學術表

附陸軍第三鎮平時教練弁護學術表

附陸軍第一混成協平時教練官佐學術表

附陸軍第一混成協平時教練目兵學術表

附陸軍第二混成協平時教練官佐學術表

附陸軍第二混成協平時教練各部隊學術表

附陸軍第二混成協平時教練正副目兵學術表

附奉天陸軍第一標平時教練官佐學術表

附奉天陸軍第一標平時教練目兵學術表

附奉天陸軍第二標平時教練官佐學術表

附奉天陸軍第二標平時教練目兵學術表

附陸軍第三鎮學兵學術表

附陸軍第一混成協學兵分班學術表

附陸軍第二混成協學兵學術表

附奉天陸軍第二標學兵學術表

紀東三省講武堂

附東三省陸軍講武堂編制

附考選講武堂學員格式

附奏設東三省講武堂摺

紀三省陸軍小學堂

附三省陸軍小學堂編制

附三省陸軍小學堂分年課程分配表

附三省陸軍小學堂編輯課本目次

紀東三省陸軍測繪學堂

附東三省陸軍測繪學堂編制

附奏辦理測繪學堂情形片

附奏陳遵章變通辦理東三省陸軍測繪學堂摺

紀東三省憲兵學堂

附東三省憲兵學堂編制

附東三省憲兵學堂課目

附奏設東三省憲兵學堂摺

附奏東三省憲兵學堂添設騎馬請立案片

紀東三省陸海軍圖書館暨輯印軍事報誌

附奏軍營捐資設立陸海軍圖書館片



紀考察軍隊教育

附教練處考察軍隊各期教育章程

軍學篇

周漢以上文武未分如夏版秋戈戎御通經皆軍學之始厥後判爲兩途遂成偏倚宋神宗立武校以教武舉亦無當於戎略今之陸軍仿東西洋以爲制營各有校校有定謀平時培植將校之才又別闢校舍以駢羅而廣收焉其爲謀自戰陳步伐以速製械繪圖築壘養馬衛生醫療等事靡不有書以精研其理實致其用而所以作其義憤生其慕好名譽之心則修身之發明官長之勅勉同仇意氣之切劇有日進無日輟也世昌簡調新軍至東表率舊伍新軍曾受教育固必精益求精舊軍未受教育亦必安定規制一律如法訓練俾可變化氣質胥底精強於是飭各鎮協標暨巡防各隊均就本營立講堂並編立學兵建隨營學堂朝夕程課舉凡戰術操法步伍技擊及工兵之工作探兵之偵查軍械之保存馬匹之調護持躬之道與居之節口講指受無間時日又時時以古來忠臣良將之功績言行縷晰講解藉以恢擴胸襟激揚志氣雖末弁細卒靡不以大用期之除學兵之隸隨營學堂及調防剿匪諸軍之外其餘弁護目兵每日按三分之一輪班課習其教授之能否如法受教之是

否悉中程度紀律張弛士氣盛衰體格強弱居處污潔以及官長與兵丁親洽悅服之情況以時派員考查有成績可表者賞違惰者罰章程有不盡合者隨時審酌改良每年秋季或各軍自行會操或由督練處派員簡閱均勘定地線分軍實施戰事年終再由各該統領集所部官長目兵大考一次以定優劣而將不知兵古人所戒指揮虓虎徒勇無成立講武堂以教將備志士敵萬文武兼資六郡良家干城之選立陸軍小學堂以植英俊山川道里非圖不明補禹貢之九州依裴秀之六體立陸軍測繪學堂以求要塞營伍浮囂跬步必察持司馬嚴明之律糾戎行整肅之規立憲兵學堂以習軍紀智識競爭圖籍日異機械造作益見新奇急起直追義理務須博采立陸海軍圖書館編收中外兵家之書以廣研究濟啓靈明報紙最速萬國消息皆可坐收

朝章庶議考鏡亦所不廢附立軍事月報軍事雜誌社於圖書館以擴見聞此皆所以裕其學者也且夫機事貴密赴機貴速電信之往還電箭之問答捷矣密矣然行軍校德之際營幕遷移徒步安能架設徑塗梗阻竿綫亦虛損傷於是令工程隊兵習馬

上通電法傳號調隊恒以救急軍門鼓角萬衆懷之第路有遠近風有順逆聲若不達債事必多於是令各軍簡靈敏目兵習懸旗代語法槍礮射擊彈藥費鉅舊日操演率用虛彈射綫既無準程膽力從何增長一旦疆場有事全軍之氣懦於一夫甚非計也是用籌備軍用實彈令各軍別開廣場以春秋二時練習實彈射擊邊境荒曠山河阻深臨陣馳逐迥異平原馬隊之衝鋒步隊之搏戰必平日能有超擊之方臨事始無退却之慮是用築垂馬障廢場及障廢應用體操場令各軍選勇健出衆者習馳騁距離諸技關險險要道塗紆直必躬親歷步詳細考求心口了然方可以策進退而議攻守則檄各軍分派將校輪流旅行作輿地圖說臨河濟師懼邀半渡橋梁之利實爲要需然必呵叱立成咄嗟便拆極飄忽靈捷之至始足利有攸往路盡能通則廣購橋材檄各軍工程隊精習架橋法此皆所以精其藝者也凡茲敷設幾費綢繆參佐知能儘多咨度中樞令甲間有變通必因地因時悉無舛謬庶幾彭彭翼翼日起有光霽此侯屏漸安桑土乎此外有教而猶未普徧者則鎮協軍隊之兼習日俄兩國文語是周旋敵國辭令爲先因應之間尤須機警弁卒巡檄安能徧

三  
給舌人偶爾出言勞多扞格官兵逐日正課之外以其暇兼習之象題譯寄無煩展轉旁求詢事考言可免齟齬兆豐交鄰之道正亦云宜然非各軍一律熟嫻不能推行盡利也有興議而未及舉辦者則陸軍軍醫學堂是暑兩祁寒兵行勞苦風霜疫厲疾病易侵戰陳傷殘尤爲慘劇須臾緩急生死殊塗曾設陸軍軍醫局爲軍人療治之所擬改之爲學堂亦陸軍章制之所應有絀於經費猝難成立點金乏術徒用吝嗟起死有方孰廣傳習留此罅漏歎何如哉昔蘇軾氏有云農夫小民盛夏力作窮冬暴露其筋骸之所衝犯肌膚之所浸漬輕霜露而狎風雨是故寒暑不能毒世昌之於我同袍子弟既使之衝犯浸漬之已久更思有以捍其毒保其軀以專精於其學其藝而蔚爲國望以利用於無疆也

### 紀各營教練暨隨營學堂

今之陸軍盡革防陸各營舊習無論鎮協標營各有講堂每日兵丁以早晚兩次習操習操之外按三分之一早晚輪班上堂聽講其所習者於常演之械擊技擊攻守援應之外凡山川道里紆曲危險之遭際調馬率旗馳突超距之精神靡不據事實施鼓其勇氣其所講者於應授之槍學圖學兵略戰術之外凡古今中外名臣名將之事蹟兼弱攻昧取亂侮亡之往轍靡不反復剖晰浚其心源而步馬礮工輻五種兵隊復各從其類立專門課程以授之隨營學堂則又專爲培成下級官佐之地各就本營設堂遴選識字敏健之目兵編爲學兵其額則協選一百二十人標選六十人營選二十人擇下級官佐之曾由學堂畢業者爲之教習設提調一員綜其事學兵入堂三月考試甄別列優等者爲甲班次者爲乙班各食原餉每屆三月考試一次是爲季考年終大考參以季考分數分別等次擇尤給賞二年畢業以排長司務長記名升補統陸軍鎮協標營及巡防隊均一律辦理其課目則按其學兵之程度與駐地之所宜擇要分定以互參差列鎮協數表以統其凡循序漸進修訂更易則

又在後之審酌焉





附陸軍第三鎮平時教練目兵學術表

兵種  
科目  
學

科術

科

步

隊

目兵須知  
射擊教範摘要  
陸軍禮節  
軍隊內務摘要  
軍械名目及刷淨法  
野外勤務摘要  
衛生勤務摘要  
救急簡要法  
紅十字條要大意  
訓練兵擇要問答  
算術  
衛兵勤務  
誠實  
國民必識  
軍人精神

軍人教練  
成隊教練  
成隊教練  
體操  
野外演習  
夜間演習  
測距  
彈擊  
工彈擊

馬	日	射擊教範摘要	陸軍禮節	軍隊內務摘要	軍械名目及刷淨法	野外勤務摘要	救急簡要法	紅十字條約大意	訓兵摘要問答	衛兵勤務	算學	識字	國民必讀	軍隊精神譚
---	---	--------	------	--------	----------	--------	-------	---------	--------	------	----	----	------	-------

徒步單人教練	徒步成隊教練	體操	馬刀操法	乘馬單人教練	測量距離	野外演習	游泳及引馬渡河法
--------	--------	----	------	--------	------	------	----------

除	彈藥火具種	馬學摘要	國民必讀	識字學	算學	訓兵摘要問答	紅十字條例大意	救苦簡要法	衛生勤務摘要	野外勤務摘要	軍械革具名目刷淨法	軍隊內務摘要	陸軍禮節	目兵須知
---	-------	------	------	-----	----	--------	---------	-------	--------	--------	-----------	--------	------	------

馬體各部名目及喂養刷淨法

游泳及引馬渡河法	野外演習	測量距離	馬術	睡準	數教	單教	體操	徒手教	徒手教
----------	------	------	----	----	----	----	----	-----	-----

目兵須知  
陸軍禮節

軍隊內務摘要

軍械各名目用法及刷淨法

野外勤務摘要

衛生勤務摘要

救急簡要法

程  
紅十字條約大意

訓兵摘要問答

筆識學

國民必讀

築軍摘要

衛生勤務

隊  
軍人精神譚

單人教練  
體操

成隊教練

刺槍法

測量距離

築外演習

野外演習

工程具捆包及裝載法

架橋法

目兵須知

輻射擊教範摘要

陸軍禮節

軍隊內務摘要

野外勤務摘要

衛生勤務摘要

救急簡要法

重紅十字條約大意

訓兵摘要問答

衛兵勤務

算學

識字

此部各都名目及培養訓練法

隊馬學摘要

軍械名目及刷淨法

單人教練

體操

馬刀操法

馬術

測量距離

捆包裝載法

成隊教練

野外演習

游泳及引馬渡河法

附陸軍第三鎮平時教練并護學術表

學

識傳軍算野繪  
 事勤事  
 勤務語學務  
 字務

科

馬徒馬體馬測  
 步教  
 術練術操術  
 術

科

附陸軍第一混成協平時教練官佐學術表

協講堂	步標講堂	步隊營本部講堂	馬隊營本部講堂	砲隊營本部講堂	工程隊講堂	輻重隊講堂
圖上戰術	支隊戰法	戰法學	圖上戰術	戰法學	戰法學	戰法學
夜間戰術	戰法學	高粱地戰術	戰法學	砲隊應用戰法	架橋學	輻重野外勤務
高粱地戰術	應用戰法	夜間戰術	馬隊戰術	兵器學	築城學	兵站勤務
兵站勤務	步隊行軍篇	野外勤務	馬隊搜索篇	砲隊暫行操法	電雷學	彈擊教範
戰略學	夜間戰術	彈擊教範	馬兵操法	砲隊偵探	電話學	馬術教範
兵棋	高粱地戰術	應用戰法	測繪學	砲隊射擊教範	軍路學	輻重暫行操法
	算學	測繪學	算學	算學	應用戰法	測繪學
	測繪學	步軍前哨	算學	圖上戰術	彈擊教範	算學
		步兵偵探			地形學	
		測繪學			野外勤務	
					行軍篇	
					算學	

附陸軍第一混成協平時教練目兵學術表

學	<p>步                  三十年式步槍                  步兵                  普通目兵                  內務書                  步兵                  步兵                  衛生學                  彈擊教範                  懲治逃兵                  步兵                  衛兵                  聽兵                  野軍                  陸軍                  長官之禮                  營制大姓                  勸制兵                  訓練兵要                  言</p>
術	<p>測戰工成成彈成刺成野成減測彈體軍                  繪門作協標擊營 隊外排藥量 擊預備演                  實彈實教教實教 槍 教演教彈距 離習操                  施擊施練練施練法練習練習擊離習操練</p>

軍事 軍學篇

八



隊  
測算步野  
隊外勤  
行務書  
軍擇  
繪學篇要

馬  
訓兵要  
勸兵要  
馬匹各部之名  
懲治逃兵章程  
三十年式馬槍學  
營制大姓  
長官之姓  
普通目兵須知  
陸軍行營禮節  
衛軍偵探定則  
馬兵值人教問  
野外單人教練  
馬衛兵教範  
國衛民教範  
彈擊教範  
劍術教範

徒步單人成隊教練  
體刀操  
馬擊之預  
彈擊距離  
測繪實離  
擊劍實  
一營人教  
乘馬單人教  
成隊及一營教  
野外演習  
測繪實施

砲	隊
<p>訓練 行兵 操要 言法 詞要 則語 要節 須知 章程 概要 務要 勤務 結構</p>	<p>馬隊 搜索 索篇 馬隊 野勤 務問 答 軍隊 內務 書摘 要 野勤 務書 摘要 衛生 學摘 學學 算測 繪學</p>
<p>徒手 教教 體砲 單砲 瞄準 之區 一隊 教定 多砲 教教 馭馬 教教 工彈 擊擊 野外 演習 套馬 卸砲 馱引 馬渡 游泳 河法</p>	<p>練操 別練 義別 練義 練練 作練 法法 法法 法法</p>

隊

紅十字條約大略  
砲兵偵生學探  
軍隊衛學生學  
砲隊射擊學理  
繪略圖要訣

工

營陸軍制大節要  
陸軍內務須知  
軍隊內務須知  
陸軍懲治章程  
工兵暫行操程  
野勤務書摘  
外擊教範

手槍操及彈擊  
馬槍操  
特別射擊  
一營戰鬥射擊  
野外教練指揮  
地形之偵察  
砲兵偵探動作  
戰術標  
指示目標  
觀測射擊  
各種表尺修整  
法法法法法法

徒人手教  
單排排教  
大小排教  
一大隊教  
刺槍教  
體操  
野操

幅	隊	程
陸軍禮節 刑法及懲治章程 馬槍學 馬術教範 目兵須知	算測繪學 步兵戰鬥練習 水雷電氣問答 電話學摘要 軍路學摘要 橋梁問答 築壘學摘要 衛兵勤務	
單人教練 柔軟體操 小排教練 大排教練 成隊教練	測繪實施 築壘指揮法 架設電話法 電雷法 軍路法 架橋法 築壘法 彈擊實施 測量距離法 減藥彈擊 彈擊演習	

隊

重

軍隊內務摘要  
 輻重問答  
 輻重暫行操法  
 輻重野外勤務  
 彈擊教範  
 測繪學  
 算學  
 衛兵章程

測量距離法  
 射擊演習  
 射擊實施  
 套卸馬法  
 捆包積載法  
 單車教練  
 輓馬小排教練  
 輓馬大排教練  
 輓馬成隊教練  
 野外演習  
 乘馬教練  
 劈刀法

附陸軍第二混成協平時教練官佐學術表

三 省 文 路  軍 事  軍 學 篇     十 一	公衛馬戰戰一鎮混支要夜高支野步指 法生 軍 成 隊 等 隊 外 隊 戰 戰 戰 戰 戰 戰 戰 戰 戰 戰 戰 戰 戰 戰 戰 戰 學 學 學 略 史 法 法 法 法 戰 戰 術 棋 施 法 鑑	學	軍	
	雜步劍馬 技 隊 體 指 操 法 術 術	術	科	官
	兵野馬戰戰繪算衛陸軍陸 站外學略法 軍隊軍 勤勤大摘摘 生 禮內經 務務要要要圖學學節務理	學	學	軍
	馬陸柔軍 軍軟人 禮體教 術節操練	術	科	佐

附陸軍第二混成協平時教練各部隊學術表

步	隊	馬	隊	砲	隊	工	程	隊	輻	重	隊
應用戰法	馬隊戰法	兵器保存法	築壘學	輻重勤務	夜戰	應用戰法	野外勤務	馬隊戰法	馬兵射擊	砲隊戰術	馬兵射擊
野外勤務	野外勤務	應用戰法	地形學	輻兵操法	軍器學	馬學	馬學	砲隊戰術	砲隊戰術	砲隊戰術	砲隊戰術
步兵射擊法	步兵射擊	步兵射擊	步兵射擊	步兵射擊	步兵射擊	步兵射擊	步兵射擊	步兵射擊	步兵射擊	步兵射擊	步兵射擊
部隊戰術	部隊戰術	部隊戰術	部隊戰術	部隊戰術	部隊戰術	部隊戰術	部隊戰術	部隊戰術	部隊戰術	部隊戰術	部隊戰術

附陸軍第一混成協平時教練正副目兵學術表

步	隊科		學	正
	次	目次		
單射野臨步步步步軍軍軍帶軍衛內軍目	人擊外戰兵兵兵兵	隊隊 衛器 兵制	學	正
戰教勤略工偵前操	隊救急簡	兵規	科	副
門範務範作探哨法要學學則學務則解知	術	則學務則解知	目	正
劍刺器野測距夜偵彈射戰單	械柔軟體	離戰指實	術	副
術槍操習施法施法法法法法練	術	法法法法法法	目	正
測算軍夜衛內野救射軍工偵戰陸步目	械戰兵務外急擊器學	作探法軍兵兵	學	正
繪保存	擊勤規勤要	摘摘摘禮操須	科	副
學學法術務則務法要要要要要節法知字	術	法法法法法法	目	正
一一刺器傳工偵射射距野一成單單	標營槍械柔軟體	擊預測行演	術	副
教教劍	令報實實實	隊排人人	科	兵
練練術操法施施施施習法操練練門練	術	法法法法法法	目	正

軍事 軍學篇

十二



隊

馬

隊

測算射野臨馬馬馬馬軍軍地軍帶軍衛內軍目  
 擊外戰兵兵兵匹隊隊  
 教勤略偵前操衛衛形器  
 學學範務範探哨法學要學學學則學務則解知

測算  
 繪  
 學學

野劍器測距破障游輕乘調馬偵徒單  
 外械柔繪離壞碍飛馬刀探持人  
 演軟實測測作過體馬操搜槍教  
 習術操施法業法水乘操索法索練

測算馬馬衛內野救射軍戰陸馬目訓  
 術兵兵務外急擊器法軍兵兵詞  
 教範偵勤規勤簡學摘摘禮操須講  
 學學要探務則務法要要要要節法知  
軍械軍具之名目及保存法

劍器野射射偵測破飛游乘調輕馬單  
 械外擊預探繪壞越馬刀人  
 柔演實行實實作障體操教  
 體術操習施習施施業碍水操索乘法練

隊

砲

測	算	彈	砲	砲	野	臨	砲	軍	軍	地	兵	帶	軍	衛	內	軍	目
繪		擊	兵	兵	外	戰	兵	隊	隊	形	器	兵	制	兵	務	語	兵
學	學	教	工	偵	勤	略	操	救	衛	學	學	規	學	勤	規	字	須
		範	作	探	務	範	法	急	生	學	學	則	學	務	則	解	知
								簡	學								



工 程 隊

測算電電架交射野臨築工軍軍地軍帶軍衛內軍目  
 繪 話雷橋通 擊外戰 兵 隊 兵 兵務語兵  
 教勤略 壘 操 衛 形 器 制 勤規字須  
 學學學學學學範務範學法要學學學則學務則解知

刺器測游交架築距戰單  
 槍柔繪 橋壘 離門人  
 劍軟實 實實 測指教  
 體 實實 量揮  
 術操施水通施施法法練

測算破電電架築交衛軍內野救射軍戰陸工目訓  
 壞話雷橋壘通兵械務外急擊器法軍兵兵講  
 繪 摘摘摘摘摘摘勤存規勤要摘摘 禮操須及識  
 學學要要要要要要務法則務法要要要節法知字

刺器野測電交築射射距一成單  
 械外繪雷通壘擊擊離隊排人  
 柔演實實實實實 預行測教教教  
 體 實實實實實 演量  
 槍操習施施施施施習法練練練

隊 重 輻

測	算	地	射	偵	輻	野	臨	輻	軍	軍	軍	帶	軍	衛	內	軍	目
繪		形	擊	探	重	外	戰	重	隊	隊	器	兵	制	兵	務	語	兵
學	學	學	教	勤	勤	勤	略	操	救	衛	規	則	學	勤	規	字	須
		範	務	務	務	範	法	要	簡	生	學	學	則	學	務	則	解

									野	測	軍	偵	馬	馬	挽	距	捆	單
									外	繪	刀	探	匹		馬	離	包	人
									演	實	操	實	調		教	測	積	教
									習	施	法	施	法	術	練	量	載	練

測	算		馬	偵	輻	衛	內	野	救	射	馬	軍	戰	陸	輻	目	訓
繪			學	探	重	兵	務	外	急	擊	術	器	法	軍	重	兵	詞
學	學		摘	勤	勤	勤	規	勤	簡	摘	教	學	摘	禮	操	須	講
			要	務	務	務	則	務	要	要	範	摘	要	節	法	知	讀

			劍	器	野	難	偵	挽	馬	軍	捆	射	射	距	一	成	單
			械	柔	外	路	探	馬	刀	包	擊	擊	離	隊	隊	人	
			軟	體	演	通	實	教	操	積	預	預	測	教	教	教	
			術	操	習	過	施	練	法	載	行	行	量	練	練	練	

附奉天陸軍第一標平時教練官佐學術表

步

隊

砲

隊

戰

法

學

隊

戰 法 學

應 用 戰 法

步 隊 操 典

應 用 野 外 要 務 研 究

築 壘 學

連 合 應 用 戰 法

地 勢 學

算 學

砲 隊 戰 法 學

射 擊 教 範

應 用 戰 法

暫 行 操 法

地 勢 學

算 學



附奉天陸軍第二標平時教練官佐學術表

學

科

繪	數	步	軍	夜	野	軍	臨	兵	圖	步	戰
		兵	戰	外	隊	時		上		兵	
		器		通	勤	內	築	戰		暫	法
		効								行	
										操	
圖	學	力	學	法	務	務	壘	棋	法	法	學

術

科

野	雜	步	刺	劍	射	夜	馬	地	步
外		技	兵			間		形	隊
戰								測	指
術		體	工			技			揮
實									
施	操	作	槍	術	擊	術	術	量	法

附奉天陸軍第二標平時教練目兵學術表

學

訓練兵要言

諸兵種之識別及性能

軍隊編制之概要

陸軍刑罰令概要

衛兵勤務

軍器部分之名稱及其裝置保存法

軍隊內務摘要

射擊教範摘要

野外勤務摘要

傳達及報告法

軍人衛生學摘要

救急法之摘要

工作器具之名稱及使用法

破壞術摘要

科術

單

柔

器

測

刺

成

射

射

野

野

工

野

準

一

人

軟

械

量

排

擊

外

隊

作

營

外

備

標

夜

教

體

體

距

槍

實

演

行

演

行

作

教

間

教

練

操

操

離

術

練

習

施

習

練

習

施

練

育

科

軍學篇

十六



附陸軍第三鎮學兵學術表

步	隊	馬	隊	砲	隊	工	程	隊	輻	重	隊
步兵操典	馬兵操典	砲兵操典	工兵操典	輻重操典	野外偵探	馬隊野外勤務	臨戰略範	野外勤務	野外勤務	野外勤務	野外勤務
軍隊衛生學	臨戰略範	砲隊野外勤務	野外勤務	野外勤務	野外勤務	野外勤務	野外勤務	野外勤務	野外勤務	野外勤務	野外勤務
野外勤務	應用戰法	應用戰法	應用戰法	應用戰法	應用戰法	應用戰法	應用戰法	應用戰法	應用戰法	應用戰法	應用戰法
臨戰略範	馬隊搜索篇	馬術教範	築壘軌範	射擊教範	架橋法	架橋法	架橋法	架橋法	架橋法	架橋法	架橋法
步兵前哨	馬術教範	砲兵偵探	砲兵偵探	砲兵偵探	砲兵偵探	砲兵偵探	砲兵偵探	砲兵偵探	砲兵偵探	砲兵偵探	砲兵偵探
應用戰法	射擊教範	砲兵射擊教範	電雷學	電雷學	電雷學	電雷學	電雷學	電雷學	電雷學	電雷學	電雷學
射擊教範	軍隊衛生學	軍隊衛生學	射擊教範	射擊教範	射擊教範	射擊教範	射擊教範	射擊教範	射擊教範	射擊教範	射擊教範
測繪學	測繪學	測繪學	測繪學	測繪學	測繪學	測繪學	測繪學	測繪學	測繪學	測繪學	測繪學
算學	算學	算學	算學	算學	算學	算學	算學	算學	算學	算學	算學

附記

學兵術科係隨隊操練與目兵同

附陸軍第一混成協學兵分班學術表

更 三 省 女 各 軍 事 軍 學 篇  十七	班 次 目	速	成	班	學 科																					
		暫	步	應		改	命	測	步	步	地	彈	兵	築	輜	砲	算	漢	東							
行	操	法	隊	行	行	軍	戰	戰	正	圖	前	偵	形	擊	壘	重	勤	動								
單	人	教	術	術	術	術	體	體	械	人	排	排	隊	營	外	野	砲	馬	一	一	大	小	單	器	柔	
練							操	操	教	教	教	教	教	教	演	習	操	操	練	練	練	練	練	練	操	操
																										科

深 造 班 附 記

步兵改測步地彈步兵算漢東俄

兵戰門 正戰 形兵 繪兵 步兵 擊形 隊器軍

法學語法法 哨探學範學 學範學 文學 文 文

陸軍禮節 柔器械體操 大小器械體操 野外識別地物 利用地物 各種偵探之動 一營隊教習 野外演習

速成班場操演習成排成隊成營教練野外演習攻擊防禦追擊退却均以此班學兵輪  
流試充隊官排長  
深造班場操野操均與速成班連合但以此班學兵輪流試充小排長  
新班學兵場操演習單人小排教練柔軟體操陸軍禮節野操演習識別地形目測距離  
利用地物偵探之動作  
各學兵算學漢文程度不一按其算學程度分爲甲乙丙三班按漢文程度分甲乙兩班  
速成班以八個月爲畢業之期深造班以二年爲畢業之期

附陸軍第二混成協學兵學術表

學

國日測算臨地前偵兵築射軍軍軍傳野軍陸操

隊隊隊事外事軍  
擊救急衛  
器學  
戰勞略  
繪

文文學學範學哨探學學範法學務務務階節法

科

劍刺器野射射瞄前偵測單距地成單

械

外擊擊 哨探繪人離形排人  
柔 準

軟演實演 配實實戰測識教教  
體

術槍操習施習法備施施門量別練練

科

頁三書文各

軍事 軍學篇

十八

附奉天陸軍第二標學兵學術表

中軍	槍數	測步	野軍	地軍	軍步	步	單戰	步兵	學
隊			隊	隊	隊	兵	人	兵	
外			外	勢	衛	偵	戰	暫	
內			行	救	前	偵	法	行	
務			軍	急	生		操	操	
條									
歷									
史	學	學	篇	務	學	學	哨	探	門
例	學	學	學	學	學	學	學	學	學

科

野	刺	劍	偵	實	減	測	射	柔	器	單	單	術
外			探	行	藥	量	擊	軟	械	人	人	
						距						
測			實	射	射	離	演	體	體	戰	教	
繪	槍	術	施	擊	擊	法	習	操	操	門	練	

科

### 紀東三省講武堂

東三省之有軍學始於奉天將軍依克唐阿武備學堂之設庚子之役蕩然無存嗣奉吉兩省立速成將弁學堂而學僅普通學員數不逾百體式未具亦無以收作育之效初班畢業後即行裁撤光緒三十三年春吉林將軍達桂奏設講武堂於吉林爲軍官研習學術之地世昌於是年五月蒞東八月遵照陸軍部定章創立東三省講武堂於奉天調三省陸防各營將校入堂肄業吉林原有之講武堂奏明裁併以示統一是時堂舍未建假奉天陸軍小學堂以開辦之初設普通科至三十四年九月計畢業者八十餘人新建堂舍適於是時落成另調新班學員二百餘人分第一第二兩科第一科爲新軍官弁暫定額一百名以半年畢業每年招集二次由各鎮協標分班輪送第二科爲防軍官弁暫定額二百名以一年畢業每半年考取一次每次考取一百名由各防營平均攤派更番調選總期教育普及以符廣儲將才之旨其課目曰學科曰術科學科之目凡十曰戰術曰軍制曰兵器曰地形曰築學曰交通曰衛生曰馬學曰服務制要曰軍用文牘術科之目凡六曰各兵科操練曰野

操曰劍術曰馬術曰射擊以東西洋戰術戰史日新月異未可株守舊冊一得自封復審擇學員程度隨時搜求編譯以資教授而學員程度不齊防營各員尤屬蒙荒初啓未能躡等而升又就所定課目酌量簡易之法以爲變通需用之馬匹鞍韉等項已飭照購齊備其餘軍械均由東三省軍械局借撥應用不另行籌置以節經費云

### 附東三省陸軍講武堂編制

總辦一員 節制全堂員司考核功課一切應興應革之事統由該員察明督辦

監督一員 贊佐總辦管理事務任規畫教育之責

教練官四員 掌管各本科教育事宜

總教習一員 京承總辦商同教練官掌管各科學術

分科教習四員 京承總辦商同教練官掌管各本科教育

分科助教習二十員 分管各本科教練暨體操馬術劍術各項術科事宜

執事官一員 掌管全堂庶務約束弁兵夫役

軍醫官一員 掌管醫務衛生兼充衛生教員

馬醫官一員 掌管馬匹衛生兼充馬學教員

軍需官一員 掌管銀錢出入存儲事宜

書記官三員 經理文牘兼充防營國文教習補助教員編輯課程

司藥官一員 總長官指揮管理藥料



司事生四名

聽長官指揮管理庶務

司書生八名

聽長官指揮專司繕寫

附考選講武堂學員格式

- 一選送學員須擇現任之營哨等官其曾經帶兵營哨官而現在無差者不錄
- 一營官年在四十歲以下者爲合格過四十歲者不錄
- 一哨官年在三十五歲以下者爲合格過三十五歲者不錄
- 一哨長年在三十歲以下者爲合格過三十歲者不錄
- 一須身體強壯並素無隱疾者爲合格否者不錄
- 一須粗通文字心地明白者爲合格否者不錄
- 一須口齒清楚聲音洪亮五官端正目不近視者爲合格否者不錄



### 附奏設東三省講武堂摺

奏爲遵章設立東三省講武堂謹將暫行章程繕具清單恭摺會陳仰祈

聖鑒事竊查前練兵處兵部具奏陸軍學堂辦法第十三條內載各省應於省垣設立講

武堂一處爲現帶兵者研究武學之所等因<sub>臣</sub>等於上年十二月奏設東三省督練處摺內遵卽聲明開辦講武堂等情仰蒙

俞允在案誠以兵事之進退視乎兵學爲轉移若平時將弁無合謀講學之區則臨時指揮鮮戮力同心之效東三省陸軍除山關內調東一鎮兩混成協之外吉林原有步隊一協奉天續成步隊一標燧隊一營總計大小官長爲數漸多其中學有淺深人由調集程度差等勢有不同若欲妥籌畫一之規舍創立講武堂無從入手况三省防軍新經編練各營將領尤少深諳兵學之人亦必宏其教育之方以爲他日改編之計<sub>臣</sub>等公同擬議東三省軍政貴乎統一而講武堂課程重在整齊必須三省合力經營方可易於收效故<sub>臣</sub>等於去年設立督練處時卽以奉天陸軍小學堂房舍勻借爲籌設三省講武堂之所酌聘教員分訂功課輪調各軍官長到堂講習兼酌

調防營將士隨同授學以冀進步而示觀摩本擬擇購局勢合宜之地另建房舍以規久遠嗣因地基價值與估修房屋工料等費需款過巨籌措維艱不得不暫事權宜遂將奉天省城東門外日本退還營房重加修理並添造堂舍九十八間共計三百八十八間暫作該堂開辦之地惟是講武堂各省雖多設立而定章尙未頒行所有該堂經費課程必須釐定簡章暫行遵守當此經費艱難百端待理雖不能盡求完備致涉鋪張亦不敢徒事因仍過從苟簡伏查講武堂由北洋首先遵章設立規模有可取材并陸軍部所定他項學堂章程亦可用爲比擬謹督飭在事各員擬定東三省講武堂暫行章程三十六條繕具清單恭呈

御覽惟是東省地居邊徼物力奇艱所有開辦以及常年各經費難與內省相提并論計開辦一切購置器具圖書修造房屋共用藩平銀六萬五千餘兩均係格外撙節省無可省之款此項銀兩業經<sub>用</sub>等飭由奉天度支司於京部協濟鎊餘項下騰挪動用應准作正開銷其常年活支額支經費擬由三省共籌均按照學員額數暫仿天津講武堂辦法并體察東省物價情形分別辦理核實具報其吉林講武堂已飭停

辦以一事權再<sub>臣</sub>等所擬係屬暫行章程一俟陸軍部頒有定章再當遵照參核更正又講武堂應行附設之學兵營現在亦正籌設合併陳明除開辦并常年各經費容俟另造清冊分別咨部外所有遵設講武堂并酌擬章程繕單會

奏各緣由謹恭摺具陳伏乞

皇太后

皇上聖鑒飭部立案施行謹

奏光緒三十四年五月十七日具奏五月二十六日奉到

硃批該部知道單併發欽此

謹將東三省陸軍講武堂暫行章程繕具清單恭呈

御覽

計開

第一條 按照前練兵處兵部奏定陸軍學堂辦法設東三省講武堂一處爲三省各營現在帶兵官長研究武學之所

第二條 講武堂分設第一第二兩科第一科學員以新軍各官長充之第二科學

員以巡防捕盜各營官長充之輪次調集務期教育普及以符廣儲人材之旨

第三條 第一科暫定額一百名變通定章以半年畢業每年招集二次由各鎮協標分班輪送第二科暫定額二百名以一年畢業每半年考取一次每次考取一百名由各營平均攤派更番調選俟各營隊重要人員輪轉一週後仍照章一律改爲三月調集一次以符定制而昭劃一

第四條 凡常年額支活支各經費俱由三省共籌作正開銷

第五條 學員屆修學期滿時由教練處稟請督撫派員到堂會同考試所有學術科成績均須列表分發各員暨該管軍隊存案以備查攷

第六條 學員修學期滿取列優等者應准提前升階遇有應升缺出儘先拔補取列上等者分別記升中等者仍回營供差量予存記下等者不列成績

第七條 凡修學期滿學員有取列下等而於隊務確有歷練者仍留隊暫供原差由該管長官隨時攷核若有學術成績既經取列下等而隊務復不甚講求者應

即撤委以整戎行

第八條 凡學員額數暨修學期限教育方法等均視軍隊實在情形爲準本章程所定名額期限學課俱就現在而言將來若有應行增減之處仍會同教練處統籌三省軍隊情形核實計畫於招考之前稟明辦理

第九條 按照奏定陸軍學堂辦法第十七條於三省隊伍中擇其操法最精者調步隊一營并馬砲工程等隊各一隊長駐省垣專備講武堂將弁攷求操法演習調度之用一切辦法參酌天津學兵營章程辦理

第十條 凡在堂肄業學員均仍照領原差薪餉惟按月應扣繳火食銀兩

第十一條 全堂設總辦一員監督一員分科教練官四員總教習一員分科教習四員分科助教習二十員執事官一員正軍醫官一員副馬醫官一員正軍需官一員一二等書記官共三員司藥官一員馬醫生一名司事生四名司書生八名刷印石印匠目二名工匠十名馬弁四名護目二名護兵二十名鼓號目一名鼓號兵六名醫兵四名火夫二十名夫役六十名馬夫目一名馬夫十五名乘馬四



十四

第十二條 總辦節制全堂員司攷核功過總理一切事務凡有應興應革事件統由該員隨時稟明督撫辦理監督贊佐總辦管理事務任規畫教育之責分科教練官掌管各本科教育訓練總分教習稟承總辦監督商同教練官掌管各科學術教授分科助教習分管各本科教練體操馬術劍術暨各項術科執事官掌管全堂庶務指揮各司事約束弁兵夫役軍醫官掌管醫務衛生兼充衛生教員馬醫官掌管馬匹衛生兼充馬學教員軍需官掌管銀錢款項出入賬目及軍需存儲書記官掌管文牘兼充防營官弁國文教習輔助教員編輯課程司藥官馬醫生司事生司書生等各聽長官指揮分管各事

第十三條 本堂爲三省軍官研究武學之地自總辦以下各員司除書記軍需軍醫清書弁兵而外俱應以品端學粹陸軍畢業學生出身人員充當助教一項選術科最優之下級官長充當

第十四條 堂中現在教授課目大綱分爲學科術科兩類學科爲戰術軍制兵器

地形築壘交通衛生馬學服務綱要軍用文牘等項術科爲各兵科操練野操體操劍術馬術射擊等項

第十五條 一切課目凡屬應用戰術兵棋等項均列入戰術內計算各兵科操法教範野外勤務兵丁教育法等項均列入術科內計算測繪地圖等事均列入地形學內計算概不另立名目以期名實符合學用爲一致

第十六條 此堂爲研究學理或改良陸軍學術事項可商明教練處指定人員及期限稟請調集一部隊官長頭目之全部或各部隊官長頭目之一部來堂講習俾資研究

第十七條 教授編制應按照兩科程度分別編列第一科學員依學術科之區分暫編爲五類曰戰術曰射擊曰野戰砲射擊曰馬術曰體操劍術第二科學員依兵科及人數之區分暫編爲第一班至第若干班以便教育所有各項課程統由堂詳定計畫稟准施行務求按期改良漸臻完善

第十八條 堂中考試詳定功課按積分之法以二十分爲滿惟分別等次一節暫

仿奏定速成學堂章程辦理

第十九條 學術科須令學員領悟原理原則而發揮其應用之能力至教授之道則務以整齊適用爲主

第二十條 學科務注重於實驗若有限於實驗所不能者始准僅以講解教授

第二十一條 學術課均照前第十四條種類惟第二科學員則於正課之外尙須酌加與軍事有關之普通學以增智識統由堂體察學員程度酌量辦理

第二十二條 學課中如有須軍隊實驗等事可由教練處酌量情形會商所在鎮協標營長官就近撥借調度以資歷練

第二十三條 學員於課務暇時亦可入軍隊練習以資攻證

第二十四條 堂員薪資均按奏定營制簡章及仿陸軍部天津講武堂現行章程辦理其有由各鎮協選拔擔任教育之官長弁目除照原薪數目支領外并酌加津貼以示鼓勵

第二十五條 凡全堂每月活支各款及往返川資等項均按照學員額數暫仿天

津講武堂辦法參酌東省地方物價情形分別辦理

第二十六條 全堂經費凡建造堂舍購置圖書儀器軍械車馬及學用操用品物并一切應用器具等項由開辦經費項下核實報銷凡修理堂舍添置器物儲備藥材及夏季涼棚冬季煤火等費應歸活支經費項下隨時核估支領彙案報銷

第二十七條 開學日期選定後由教練處稟請督撫飭知各鎮協標暨三省防營認真遴選務於開學前一律送到過期者概不收考

第二十八條 凡應行選送學員之陸軍各鎮協標自奉到第二十七條飭知後即將應選學員按名造册隨文申送督練處聽候飭令入堂惟軍衣服裝一切概由各員自帶若在巡防各軍奉到飭知須將應送員額先行送至該省省城齊集經東三省教練處駐紮該省之總幫辦呈明就近考驗俟取定合格人員再行呈請飭由該省營務處或各路統領爲應送各員等每人各籌秋冬季軍衣各一套夏季軍衣各二套并各員六個月薪水選派委員趕開學期以前一齊帶送到堂以便轉發俟將來巡防各軍隊均遵照定章一律軍裝齊備後應令仍由各人自帶

以示畫一

第二十九條 凡選送學員本管長官須將各該員簡明履歷品行學問供差勤惰等項繕呈清冊出具切實考語隨文呈送督練處以憑查核

第三十條 凡肄業學員無論其官職若何一經入堂概應服從總辦監督暨司教育各員指揮不得違抗

第三十一條 學員不得自請退學非有大故亦不得請假

第三十二條 學員有因患病致不能隨班畢業者即由堂稟明督撫飭令回隊俟下屆再送

第三十三條 學員若有怠荒學業違犯規則等事輕者由本堂酌予扣分記過重者按照事情稟明督撫請示辦理

第三十四條 學員若有在學違犯規則經學堂稟准革斥者概不得回營復充軍職

第三十五條 本堂之主義在令各軍官長平時研究兵學以裨實用若所屬部隊

一 出任征戰應即令回隊以重職守但在平時出隊巡防捕盜等事不得援此條辦理

第三十六條 以上均係試辦章程若有應行變通之處再隨時酌量辦理



### 紀三省陸軍小學堂

陸軍小學堂爲培成陸軍將校之初基經練兵處兵部奏定章程自京師以逮各直省並駐防各旗營皆設陸軍小學堂一所無論宗室滿漢官民子弟均准入學以儲材武京師學額三百名直省駐防旗營學額均二百一十名有願收三百名者聽每年按額選收三分之一逐年加收在學三年畢業教員學長各員亦逐年增設奉天吉林黑龍江於光緒三十二年次第設立考選之格式教授之課程悉照部章辦理惟額數奉天初收七十五名吉林一百名黑龍江七十名略有參差是爲頭班學生三十四年九月世昌於奉天續招二班學生亦以合格人數過多不忍棄之溢額選收一百一十人以宏造就當經咨部立案吉江兩省並同於是年二月遵照定額續招二班學生宣統元年閏二月三省又一律續招三班學生黑龍江地居邊遠材多樸陋先後所招各生程度至爲不齊教育殊多窒礙因飭嚴加甄別將班次酌量升降擇其資質靈敏確有一年以上之程度者作爲頭班次焉者作爲二班最下者革除以便齊一教育而守任缺毋濫之愆吉林頭班各生間有年齒稍長不盡合格



者畢業後礙難升送中學將來或於最後學期內另加軍事學三月或分送東三省講武堂暨保定軍官速成學堂再加深造俾免向隅至堂內各科課程均照章豫定三年等次各項講義及每星期之課程各由本科教員編纂先期呈由總辦監督等核定所用課本更飭教員就各項課目中擇尤者精心編輯以爲啓迪之資總期循序而進毋躐等毋延怠喧潤長養使拱把之桐梓鬱鬱而至於輪囷其所以備干城而明武義者固無取夫赳赳之野夫也

### 附三省陸軍小學堂編制

**總辦** 節制全堂員司考績功課凡應興應革事宜統歸該員稟明督撫辦理

**監督** 職司全堂學務凡考查教員授課之進步學生之成績以及籌畫功課調訓各生皆其職守

**提調** 總司全堂庶務凡關涉緊要事件即承總辦辦理

**教員** 掌管各本門教育考查學生優劣

**學長** 管束本班學生有聯合同堂勸善規過之責務學止行為考察起居並帶領上下講學幫同兵學教員分教操法

**醫官** 專司醫治各員生疾病兼充衛生教員

**文案** 經理往來文牘凡應辦各事均商承辦行提調稟承總辦辦理

**收支** 專司全堂出入支費及銀錢存儲事宜

**支應司事** 稟承提調辦理儲備購食購置器物等事

**管庫司事** 專管庫存器械文具軍衣靴帽等事

**司書** 專司鈔寫



附三省陸軍小學堂分年課程分配表

國	修	歷	東	德	年		
					日	分	分
文	身	史	文	文	第	一	年
選授左國及歷代國朝簡明 短篇誥議論紀叙各項散 體之文暨文典字法句法章 法作文習字	講授四書經史及 先哲嘉言懿人行 之宜於軍者	自古起至明代止講治亂 興衰及歷代帝王統系宗教 學術之大綱	日本字母音韻變化大要 拚音習字 默書平片兩 假名授日語入門 軍字 虛字造語法 文法	拚音習字 軍字 默書 造句問答 文法	第	一	年
選授左國及歷代國朝夾叙 夾議各項散體之文暨歷代 兵略作文習字	選授古今中外名儒 名臣嘉言懿行宜於 軍人者	自明代起至本朝光緒庚子 止究其治亂興衰及統系宗 教學術大綱	接授日語入門 造語法 問答法 文法 讀書 選授日本高等小學教科讀 本有關於軍人者	各種字體 文法 默書問答 正書 選讀德文 軍人讀本 步兵操典德文野外要務令	第	二	年
選授近時名家各項散體文 並略示軍用文牘格式作文 習字	選授古今中外名臣名將豐 功偉績見於懿行道德有裨 益軍人資格者	東西洋各國歷代治亂興衰 之故自西歷紀元起至近世 止	讀書 接授日本高等小學教科讀 本有關於軍人者 會話 文法 作文 中日 文互譯	華德文互譯 德文	第	三	年

東三省改略

軍事 軍學篇

三十

步兵操法	繪圖	格致物理大要	地理	算學
由第一編根本由一營教練至卷 練終	練習手法及學用器具幾 何繪圖由定義主蠟絲曲線 畫法繪圖習畫軍圖記林 軍隊符號各種比例尺	領	大清疆域分論	加減乘除命分 疊分小數及各 項比例法
軍隊內務條	做畫平面圖一做畫永準圖 縱形或圖幾何繪圖由 各種切形至比例畫法測 繪學由語言至前方交會	生理天要及動 植物之生理綱	接第一年授亞洲各 國政治疆域人種物 產要塞軍港	利息求積算法及勾股算法 平三角八綫對數代 方及一次式
	幾何繪圖由平面至立體畫 法測繪學由後方交會至卷 終略圖實施迅速測繪 學全卷終	地質大要	接第二年授歐美非三洲之 各國政治疆域人種物產及 軍港形勢航路交通並大洋 洲各島組織滿洲地誌	

軍事初階	軍隊內務條例	步兵偵探	步兵前哨	三十年式槍學	步隊行軍篇
由總論至第十節					
由第六年第一編至第六節	由第一章總則至第十章槍	全卷授畢	由通則至第二章第二節隊哨		
接第二年由第	接第二章總則至		由第二章第三	全卷授畢	全卷授畢



附三省陸軍小學堂編輯課本目次

國文範本

文法

中文虛字研究法

修身範本

歷代史鑑

地理學

物理學

測繪學

春秋兵略



3006

### 紀東三省陸軍測繪學堂

東三省山川荒曠古昔輿圖略焉弗詳有所謂新圖者乃譯刊之本可以資瀏覽未可以爲秘要也况形勢險夷非身歷不知其細道里紆曲非實測莫得其詳光緒三十三年吉林將軍達桂先設測繪學堂於吉省世昌蒞東既飭陸軍各鎮協標遴派學兵各就所駐紮附近之處實行測繪又於奉天奏設陸軍測繪學堂一所仍於鎮協各軍中選擇曾充學兵者撥調入堂授以測繪課程定爲一年半畢業在堂內學習十箇月在野外演習八箇月月有試季有考以甄判造詣之高下攷核分數按門計算以十分爲滿點考試次第區分四等九分以上爲優等五分以上爲中等五分以下爲下等三分以下不列等優賞劣絀多方鼓勵以冀速成三十四年陸軍部奏請

飭令各省均設測繪學堂擬定章程咨行到東學生須選二十歲以下本省士民及駐防旗營子弟定期三年畢業而在堂各生年齒既難符合學期亦不相侔遵行更改不獨前功可惜抑且收效需時因奏明俟現有學生畢業之後再行遵照部章另行考選

辦理迨宣統元年二月奉堂學期扣足一年半吉堂學期扣足二年一律考試畢業編爲測量隊將吉林原設之測繪學堂奏請歸併奉天一處名曰東三省測繪學堂先於正月間選收奉天學生八十名吉林四十八名黑龍江三十二名於前班學生畢業後接續開學其前班所習課目曰算學曰幾何學曰地形學曰測繪學曰軍用地理摘要曰行軍篇曰國文曰術科後班所習課目係照部章而定分普通學科專門學科術科普通學科所習者爲歷史理化國文外國文名將事略

國朝掌故算學幾何平三角平面幾何幾何畫法專門學科所習者爲理化測繪學經緯儀繪圖測板野外測量齊雷蓋耳地形學行軍學軍用地理術科則場操體操與前班所習者同其三年之學期則第一學年堂內六箇月野外六箇月第二三學年堂內四箇月野外八箇月隸普通學科者不出野外演習云

附東三省陸軍測繪學堂編制

總辦	一員
提調	一員
總教習	二員
數學教習	四員
理化教習	一員
外國文教習	二員
體操教習	一員
班長	三員
醫官	一員
文案	一員
收支	一員
庶務	一員

管庫 一員

錄事 三名

差弁 二名

刷印匠 四名

夫役 三十名

附奏辦理測繪學堂情形片

再去年<sup>臣</sup>等奏設東三省督練處摺內曾經聲明開辦測繪學堂仰蒙

俞允在案時值部章尙未頒發東省亟需測繪人材特在奉天省城東門外購地建築學堂一所就調東陸軍各鎮協中選擇曾充學兵者調入堂內授以測繪課程規模諸多草創迨陸軍部奏定章程咨行到奉自應遵照辦理惟查部定原章該堂學生須選收二十歲以下本省及駐防子弟定期三年畢業而東省現有學生既由學兵選取年齒勢難盡符且爲速成待用起見所定學期僅一年半亦與部章不合今若遽行更改既恐前功盡棄抑且收效需時東省地接強鄰幅員遼廓所有軍隊調遣界務糾紛設治畫疆移民屯墾欲知山川險阻之要人民風土之宜自非明晰輿圖無從措手故需用測繪學生之處實較內地各省爲殷擬仍按照前定試辦章程俟此班學生畢業之後再行遵照部章辦理以資驅策而期統一至該堂開辦經費已飭由部撥協濟鎊餘項下動用應准作正開銷常年經費擬由東三省鹽務稅捐項下騰挪指撥亦應實用實銷按期具報其吉林原有測繪學堂本定學生四十名人數

既少程度不齊亦擬俟此班畢業後酌量歸併除將前定試辦章程咨部備查外謹  
附片具陳伏乞

聖鑒謹

奏光緒三十四年五月十七日附奏本月二十六日奉到

硃批該部知道欽此

附奏陳遵章變通辦理東三省陸軍測繪學堂摺

奏爲遵章變通辦理東三省陸軍測繪學堂以資軍用恭摺具陳仰祈

聖鑒事竊<sub>臣</sub>等前因東省幅員遼廓亟須儲備測繪人材曾於上年陸軍部奏定測繪學堂章程未經頒發以前奉吉兩省各先試辦學堂一所業經附片奏明俟此班畢業後再行遵章辦理仰蒙

俞允在案本年二月各該堂內學期奉省扣足一年半吉省扣足二年當經先後嚴密考試舉行畢業暫編測量一隊除將各該堂分別停辦全堂職員應俟查照咨部章程擇優另案奏請給獎以昭激勸外亟應遵照部章續行辦理以符定制查陸軍部原奏內稱此項學堂各省均應設立俾籌款既能分任收效亦可尅期計畫極爲完善惟是東三省情勢實與內地懸殊凡關於軍事之局處學堂均經公同合辦藉省經費現在陸軍測繪學堂事同一律因將吉省原有測繪學堂歸併奉省一處名曰東三省陸軍測繪學堂仍責成督練處參謀處總辦管雲臣總司其事以資熟手學生飭由三省考選自不能不變通部定額數酌量增加現分爲奉天八十名吉林四十八



名黑龍江三十二名共計額設學生一百六十名業經照章於本年正月下旬招考第以開學之始應按原定額數增收學生若干名俟甄別後分別去留以符原額其堂中經費業飭按照部定學生員司總數比例增減撙節動用惟該堂係合三省設立額設學生一百六十名幾及部章一省定額之倍各項經費自應以次遞增益以東省氣候苦寒百物翔貴其學生員司等並應酌加伙食津貼銀兩以協時宜而示體恤至該堂每年額活支各款已飭由東三省支應處撥給均係實用實銷按期具報除咨部查照外所有遵章變通辦理東三省陸軍測繪學堂緣由謹合詞恭摺具奏伏乞

皇上聖鑒訓示謹

奏宣統元年三月十九日具奏四月初一日奉

硃批該部知道欽此

### 紀東三省憲兵學堂

憲兵者所以主掌軍事警察兼爲地方警察之輔助也東三省陸軍新立外軍之來者日以衆非嚴其糾察不足以肅軍容而泯嫌隙則憲兵之設不可緩而憲兵職守之重條規之密固非教之於先不能恃以爲用尤非深明軍隊法理與巡警法國際公法融會而貫通之不能措施之悉常則設學堂以養成憲兵人材爲益亟矣北洋先已設立世昌略仿其規於光緒三十三年十月立東三省憲兵學堂於奉天就各鎮協標營遴選下級官長二十員優等目兵二百名入堂肄業三十四年十月畢業編爲憲兵第一營分撥三省是年十二月續選優等目兵二百名爲第二班以五十名爲一區計分四區其教授約束之法均如初制約計二班畢業之後人數足以敷用此堂即可停辦或裁汰員司減收學兵改爲憲兵傳習所以備隨時之補充則在後來之審察未可預定於此時也至堂中所授教科書如陸海軍刑法治罪法野外勤務均北洋憲兵學堂日本編譯官金政德所編繙譯員石雲所譯雖係善本而間有繁冗之處因飭教員參酌修改一以文字簡明義理通達教者易於講解學者易

於領會爲主北洋課程無外事警察刑事偵探東三省外軍紛糾憲兵職務所在難保無與外人交涉之事此又因地之制未可忽者頭班開辦伊始學科未臻完備現於二班添授此兩門俾研習精熟以維持平和之秩序更於授課之外每假張獄案凡檢察報告逮捕裁判等事無不具使之互相討論互相詰難以鎔練其學識則又以學理與實驗二者同爲重要不容有所偏廢也

附東三省憲兵學堂編制

監督	一員
隊官	一員
正教官	一員
副教官	二員
漢文教習	一員
日語教習	一員
普通教習	三員
三等書記官	一員
查馬長	一員
醫生	一名
馬醫生	一名
司事生	一名

司書生	三名
護目	一名
護兵	四名
號兵	二名
夫役	十八名
火夫	十名
馬夫目	二名
馬夫	三十五名
學員	二十員
學兵	二百名
騎馬	一百匹

附東三省憲兵學堂課目

一學科

(甲)正課學科

憲兵條規

憲兵職守

法理大綱

海陸軍刑法

海陸軍治罪法

普通刑法

巡警法

國際公法

野外勤務

日語

數學

(乙) 副課學科

副課學科與正課同惟無法理大綱國際公法兩門

二術科

(甲) 正課術科

教練

乘馬法

擊劍

實行憲兵職守

(乙) 副課術科

體操

繩捕法

救急法

餘同正課





附奏設東三省憲兵學堂摺

奏爲擬設東三省憲兵學堂謹開具試辦章程恭摺仰祈

聖鑒事竊查<sub>臣</sub>等前於上年籌辦東三省督練處摺內聲明憲兵學堂亦正籌辦等因在案誠以練兵之道固貴乎紀律之嚴明紀律所存尤貴有隨時之糾察蓋無紀律則威令無自而伸無糾察則紀律亦有時而墜此東西各國軍事警察之制所由設也中國新練軍隊教育既未普及程度即不免參差使無法律以相維持誠恐私怨睚眦不免血氣匹夫之勇而軍人之資格又非尋常警察所能干涉現在日俄兵隊之在我境內者均設有憲兵以爲糾察軍人實行保護之計而我尙無此項豫備遇事無所遵循於軍事尤多缺陷<sub>臣</sub>等再四籌維自應設立憲兵主掌軍事警察凡關涉軍紀風紀職務履行隨事隨時皆得任其檢閱庶可以肅觀瞻而嚴節制惟是此項兵弁斷非僅諳操練未嘗學問之士所能自非籌立學堂不足以資造就<sub>臣</sub>等因於奉省舊有之練兵公所房屋修葺改設并遴選監督教習執事等員由調東第三鎮第一第二兩混成協去歲奉天新編步隊一標附砲隊一營吉林原有步隊一協

各營內挑選下級官長及優等目兵分爲正副兩課正課定額二十名以下級官長充之名爲學員副課定額二百名以優等目兵充之名曰學兵各帶原薪原餉入堂肄業學期暫定一年畢業惟奉省現在百物昂貴日用維艱擬將學員月加津貼銀各一兩五錢學兵月加津貼銀各一兩以示體恤而資鼓勵計開辦經費由<sub>臣</sub>等飭奉天度支司於京部協濟鎊餘項下共動用過實銀一萬七千六百三十一兩八錢應請准作正開銷其額支活支常年經費約需銀三萬四千一百八十三兩擬由東三省鹽斤項下開支每屆年終奏報一次以昭核實據兵備處詳請奏咨前來<sub>臣</sub>等覆核無異除將開辦經費飭東三省陸軍糧餉局詳細造冊咨部核銷外所有擬設東三省憲兵學堂緣由謹合詞繕單恭摺具陳伏乞

皇太后

皇上聖鑒謹

奏光緒三十二年五月十七日具奏五月二十六日奉

硃批該部知道單併發欽此

謹將東三省憲兵學堂試辦章程繕具清單恭呈

御覽

計開

第一條宗旨 東三省陸軍漸次擴充合計已兩鎮有餘亟應添設憲兵以維持軍紀風紀故本堂所設學科術科專以造成憲兵之資格爲宗旨

第二條定名 東三省現已不分畛域此項學員學兵係就三省現有軍隊考選而來畢業之後自應仍撥歸三省聽用故本堂定名爲東三省憲兵學堂

第三條學期 本堂暫定一年爲畢業期限計自光緒三十三年十月初一日開辦起照章三箇月甄別每至月終各教員統彙一月所授功課由監督命題考試每屆一季由教員列表上呈監督轉請兵備處總辦蒞堂命題考試各評定甲乙酌給獎賞以資激勵如年終畢業由兵備處總辦稟請督撫親臨考試或派專員會同兵備處總辦考試由督撫發給文憑成績表并咨明陸軍部存案

第四條學額 本堂現在試辦暫定學額二百二十名分爲正副兩課正課二十名

由各營考取下級官長或有畢業文憑之陸軍學生充之副課二百名由各營正副目兵選充統以循禮守法粗通文字爲合格

第五條課程 分學科術科兩項

正課學科簡目

- 一 憲兵條規
- 二 憲兵職守
- 三 法理大綱
- 四 海陸軍刑法
- 五 海陸軍治罪法及治罪法執行規則
- 六 普通刑法與海陸軍有關係者
- 七 巡警法
- 八 國際公法
- 九 野外勤務書

十日語

十一數學 至開方止

副課學科簡目

一憲兵條規

二憲兵職守

三海陸軍刑法

四海陸軍治罪法及治罪法執行規則

五普通刑法與海陸軍有關係者

六巡警法

七野外勤務書

八日語

九數學 至比例止

正課術科簡目

一教練

二乘馬法

三擊劍

四實行憲兵職守

副課術科簡目

一教練

二乘馬法

三體操擊劍

四繩捕法

五救急法

六實行憲兵職守

第六條編制

監督官一員

隊官一員

正教官一員

日語教員一員

副教官二員

漢文教員一員

普通教員三員

三等書記官一員

查馬長一員

醫生一名

馬醫生一名

司事生一名

司書生三名

護目一名



護兵四名

號兵三名

夫役十八名

火夫十名

馬夫目二名

馬夫三十五名

第七條休假 本堂恭逢

皇太后萬壽

皇上萬壽

先師孔子誕日元旦端午中秋各節均照章休講其開學散學休講日期應行禮節均遵定

章辦理

第八條堂舍 本堂係假奉天省西城外舊有之練兵公所設立一切規模務求整

潔計改設講堂四所學舍七所自修室五所監督隊官辦公室員司等住室兵棚

馬棚浴室共大小房舍一百二十二間



附奏東三省憲兵學堂添設騎馬請立案片

再於本年五月十七日具奏擬設東三省憲兵學堂開具試辦章程一摺於五月二十六日奉

硃批該部知道單併發欽此欽遵在案查該學堂課程之內原有乘馬法一科應設騎馬一百匹以資練習之用應領常年餉乾銀兩卽由原訂經費項下支給除分咨陸軍度支兩部查照外謹附片具陳伏乞

聖鑒飭部立案施行謹

奏光緒三十四年十二月初十日附奏二十五日奉

硃批該部知道欽此



紀東三省陸海軍圖書館暨輯印軍事報誌

圖書館集古今中外典籍以供學子之搜討揚挖靈芬助益枵儉甚盛事也顧無爲軍學專儲之所歐西各國有之日本仿其制於參謀本部附設陸軍文庫徧羅兵家之書及秘異圖籍以爲軍人參考博覽之資東三省陸軍既經成立海軍亦待經營學堂徧設軍學蒸蒸日上所以增益智識恢廓聞見則圖書館其要矣第需款甚鉅不易籌措陸海各軍將校僉以先行捐款試辦爲請爰定議由督撫及各軍官佐以次捐集成數就奉天大北關外前陸軍小學堂舊址設東三省陸海軍圖書館一所隸之於陸軍參謀處並議編輯軍事書報及軍事雜誌均月一發行其爲說以提倡教育發明新學切當事實而利用於東三省爲宗旨館內設總理一員其餘執事人員分監理編輯兩門下逮司事司書弁夫均就督練處在差員役中遴派兼充不另支薪津其常年經費除官助及傳報所得贏餘之外若有不敷再行酌撥官款以益之典策浩繁茫如煙海學理新異袖若繭絲兼謀並善正待擴充一簣之基端在是已



附奏軍營捐資設立陸海軍圖書館片

再查東三省西北環山東南控海外則有日俄之覬覦內則爲京直之藩籬陸軍固待擴張海防亦應籌議將來陸海軍人日多一日自非推廣軍學不足以增軍人之智識而作養其精神考之各國咸有陸海軍圖書館之設凡關於軍事學術國內外之圖籍無不蒐羅購置藉供軍人研究之需意美法良顯收成效東省亟應仿辦惟以經營伊始需款浩繁擬暫用前陸軍小學堂東偏房屋先行開辦以立基礎其開辦及常年各經費均由軍界人等提倡捐集嗣後如果建築房舍添購圖書需費過多不敷支給自應酌撥官款以資補助而圖擴充據督練處參議參謀處總辦等呈請具

奏前來臣等覆核無異除咨部立案外謹附片陳明伏乞

聖鑒謹

奏宣統元年二月二十四日附奏閏二月初六日奉到

硃批該部知道欽此



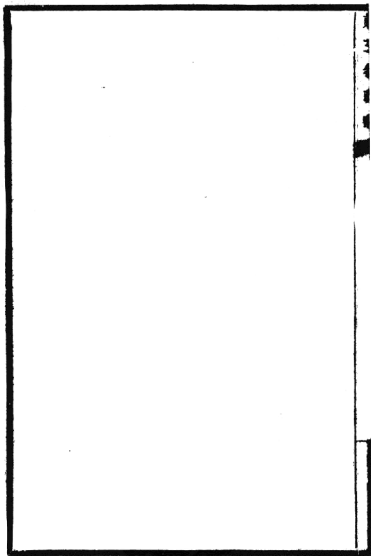

### 紀考察軍隊教育

各軍隊學堂既已分立課程昕宵不輟月有試季有考秋至會操更以演習實施教練之條目斯爲備矣而官長之表率是否有方教員之講授是否如法所定規則是否一一合宜兵丁於此是否恪遵規令悉心率教平時之督察爲不可闕東三省督練處奏定章程教練處本有考察訓練之責因復詳定考察教育章程按時由教練處呈請派員分往各軍隊詳細考察分別優劣隨時稟報有成績可嘉者賞之無所表見者訓勵之劣下者懲之兩載於茲賴以扶持進益者甚多循此成法行之不敝或亦輔相裁成之一助焉



附教練處考察軍隊各期教育章程

一按奏定東三省督練處章程教練處有考察訓練兵隊之責所有軍隊各期教育應由教練處呈請督撫派員前往考察遵章核定成績分別優劣詳切稟報以憑隨時整飭

二考察員以稽查教育視察紀律驗其進益之程度爲主凡軍隊官長教育及各兵訓練統歸該考察員詳細查核其有不合定章有礙進步應由教練處稟明督撫改正

三凡各軍隊屆各期教育完成時應預先知會教練處并按章咨送本期教育冊表圖書以備考察教練處即准該知會呈請派員前往其他如教練處隨時考查不在此限

四該考察員奉派後即將應行考察各軍隊送來之教育文卷詳細查核并先期預籌一切考察事宜以免臨時不得要旨致失功效

五考察時應分兩科辦事一考察官長教育一考察士卒教育派員時應先行派定

庶足以專責成而收實效

六 考察員編制應按察情形臨時酌定

七 考察之細則如左

甲 學科

一 官長學科

戰術統率術及戰史之要點

圖上戰術及兵棋

二 弁目學科

操法勤務書及諸教範

諸勤務之心得

三 兵丁學科

精神教育之心得

操法勤務諸教範及勤務之概略

乙術科

一各兵種之教練

二各兵種之野外演習

三各兵種之連合野操或機動演習

四各兵種之技術

五步工兵之作業

六步砲工兵之射擊

以上皆須考察其官長之訓導指揮兵卒之勤動理解且尤須注意於勞動時軍紀之程度如何

丙內務

一值日官長及風紀衛兵之服務

二規定章程實行之程度

三營房之潔否

四軍用品物之保存法

五馬匹之飼養及調教法

六醫官之勤務

丁其他應行特別注意事件如左

一軍紀之張弛

二士氣之盛衰

三體格之強弱衛生之狀態

四官長與兵丁親和悅服之程度

八考察員應將考察事件隨時筆記以供參考而纂報告

九考察後應集全隊官長（或一部）開一會議徵具意見並商量關於改良辦法

十會議後應即集合所考察軍隊之官長兵卒就所考察事件分別講示俾知奮勉

有所遵循

十一考察員事竣後應遵章呈具報告以憑查核所有教育合宜成績優異之鎮協

標營呈請督撫分別獎賞以資鼓勵其有教育無方成績劣下者亦呈請分別示罰

十二教練處如不按期隨時派員考察時除第三條外其他概準現行規則辦理  
十三此項規則將來如有應行修改及增損之處應由教練處體察情形隨時改正  
呈請督撫核定施行





第三省改各  
軍事  
軍學篇  
勘誤表

篇名	頁數	行數	數字	誤	衍	缺	更正
附陸軍第三鎮平時教練官佐學術表	四	九 <small>馬隊欄內</small>	一	步			馬
附陸軍第三鎮平時教練目兵學術表	四	一一 <small>學科欄內</small>	五	要			約
全	上 四	全上 一二	三	擇			摘
全	上 六	全上 一〇	一	筆			算
全	上 六	八 <small>術科欄內</small>	三			礮 器	
全	上 九	全上 二五	一				
全	上 一〇	全上 一三	一	輓			挽
全	上 一〇	全上 二四	一	輓			挽
全	上 一〇	全上 二五	一	輓			挽

