اطلاعات

سال سی‌وششم- شماره ۱۰۷۳۳ تکشماره ۳ ریال

۵ شنبه بیست‌وششم بهمن‌ماه ۱۳۴۰

باوقوع نبردهای خونین در «اوران» ودیگر شهرهای الجزایر:

مذاکرات صلح الجزایر بخطر افتاد

سربازان فرانسوی مسلمانان را بگلوله بستند

یك گارد مجهز از ژاندارم های فرانسوی در حالیکه براتومبیل های زره پوش سوارند ، آماده پشت مسلسل ها نشسته‌اند .
شرح درصفحه ۳و۴

نخست‌وزیر درملاقات باکارمندان‌اداری وزارت دادگستری گفت:

کارمندان دولت را باید سیر نگاهداشت

۲۴ صفحه

دمکراسی یعنی تماس دولت بامردم واگر مجلس تعطیل‌است، درعوض‌قوه قضائیه بوظائفش‌عمل میکند

* قسمت عمده عدم‌رضایت مردم از ادارات اینست که مردم درزحمت‌هستند و چون هم آهنگی نیست هم کارمندان خسته می شوند و هم مردم‌ناراضی
* باید شالوده کار طوری ریخته شود که حقوق کارمند متناسب باوضع زندگیش باشد . باید برای کارمندان زائد هم فکری کرد . آدم‌گرسنه ایمان ندارد
* **بایدبا وضع‌بیماراقتصادی مملکت، چند سال با نهایت ملایمت پیش‌برویم**
* دادگستری باید جلوی‌زور گفتن بمردم را بگیرد . دادگستری مرجع تمام کسانی است که ازآنان سلب آزادی شده است
* **اگر قرار باشد کمربندها راسفت‌تر ببندیم‌وبودجه متعادل بوجود آوریم ، قسمت عمده‌اش متوجه کارمندان‌دولت‌خواهدبود**

ساعت ده صبح امروز روسای قسمتهای اداری وزارت دادگستری درکاخ‌نخست وزیری‌حضوریافتندوبا آقای دکتر امینی نخست وزیر ملاقات کردند .

بدوا آقای سرمدی بنمایندگی‌از طرف همکاران‌خود شروع‌به صحبت کرد پس از اشاره به تماس دولت‌با طبقات مختلف مردم و آگاهی از گرفتاریهای آنان گفت اکنون‌که دولت حاضر آسایش خود رادرگرو

بقیه‌در صفحه بیست و یکم

برای در هم شکستن اغتشاش و تظاهرات یکدسته از افرادپلیس فرانسوی حمله خود را به تظاهر کنندگان آغاز کرده‌اند .

تونل شماره ۷ قتلگاه کارگران شد

بانهایت تاسف اطلاع یافتیم بعداز ظهر دیروز حادثه دلخراشی در تونل شماره۷ جاده هراز اتفاق افتادوجمعی از کارگران در این حادثه کشته وعده‌ای‌مجروح‌شدند. مشروح‌خبراین‌حادثه‌تاثرآور

درصفحه ۲۲ چاپ شده‌است

بموجب گزارش بانك مرکزی در دیماه گذشته:

بهای‌عمده فروشی کالاها ترقی کرد

* بهای عمده فروشی کالاهای وارداتی تنزل کرد در مقابل قیمت عمده فروشی‌کالا های‌صادراتی افزایش یافت
* بهای عمده فروشی مواد خوراکی ۲ر۳ درصد ترقی کرد و قیمت عمده فروشی مصالح ساختمانی ۸ر۰ در صد پائین آمد

امروز گزارش‌ماهانه‌اداره‌بررسی‌های اقتصادی بانك مرکزی در مورد تغییرات شاخص بهای عمده فروشی کالاها در ایران منتشر شد .

بموجب این گزارش در دیماه گذشته شاخص بهای عمده فروشی کالاها نسبت بماه آذر ۱ر۱در صد ونسبت به سه ماه قبل ۷ر۲ در صد ونسبت به ماه مشابه‌سال گذشته ۲ر۰ در صد ترقی نمود.

درماه گذشته بهای عمده فروشی کالاهائیکه در داخله تولید ومصرف میشود ۹ر۱ در صدبالا رفت و این ترقی قیمت بعلت کم شدن زمینه محصولات کشاورزی‌ومواد خوراکی بوده‌است .شاخص نیست‌کالاهای وارداتی ۱ ر۰درصد تنزل داشت‌ولی شاخص قیمت کالاهای صادراتی۴ر۰ در صد افزایش یافت و علت آن افزایش بهای میوه‌های خشك و خشکبار وپشم وخاویار بود.

در دیماه گذشته بهای عمده فروشی فر آورده‌های خوراکی‌نسبت بماه قبل ۲ر۳ درصد افزایش‌داشت وعلت آن ترقی قیمت گوشت گوسفند و قند و شکر و آرد گندم وروغن حیوانی بود.

در دیماه گذشته شاخص بهای عمده فروشی مصالح ساختمانی نیز ۸ر۰ در صد تنزل کرد و این تنزل نسبت بماه مشابه سال گذشته۶ر۸ در صد میباشد .

در ماه گذشته شاخص بهای عمده فروشی منسوجات ۲ر۰در صد تنزل داشت و شاخص کالاهای گوناگون نیز ۵ر۰در صد پائین آمد که علت عمده آن تنزل‌قیمت کاغذ روزنامه بود .

بموجب طرحی که دروزارتفرهنك تهیه شده :

دانشجویان اعزامی بخارجه باید پنجاه هزار ریال ودیعه بسپارند

چنانچه دانشجوئی رشته تحصیلی خودرا تغییر دهد و یا حرکاتش درخارجه خلاف تشخیص داده شود از محل این اعتبار فورا اورا بایران بر میگردانند

امروز سخنگوی وزارت فرهنك به خبرنگار ما گفت : وزارت فرهنك به منظور همکاری با اجرای برنامه های عمرانی و آبادانی کشور از طریق‌تهیه متخصصین شایسته ایرانی و بمنظور راهنمائی و جلب توجه دانشجویانیکه قصدادامه تحصیل در خارج ازکشور را دارند نسبت بانتخاب رشته هائی‌که مورداحتیاج فعالیتهای عمرانی مختلف میباشد طرحی تهیه نموده که پس‌از تصویب بمورد اجرا بگذارد .

بموجب این طرح‌دانشجویانیکه‌قصد ادامه تحصیل در خارج رادارند علاوه بر رعایت قوانین و مقررات موجودباید قبلا به وزارت فرهنك مراجعه کنند و رشته تحصیلی خود را تعیین نمایند و مبلغ پنجاه هزار ریال ودیعه‌بسپارند تا چنانچه بعدا دانشجوئی رشته خود را تغییر دهد و یا خلاف مقررات‌عملی نماید و یا رفتارش در انظار خارجیان

بقیه در صفحه بیست‌وسوم

کندی و مکمیلان بخروشچف اعلام‌کردند:

تشکیل کنفرانس سران زود است

ممکنست خروشچف با سران بیطرف کنفرانس تشکیل‌دهد

روسای دولتین امریکا وانگلیس متذکر شده‌اند اگرمذاکرات‌خلع‌سلاح پیشرفت کند حاضرند برای‌مذاکره باخروشچف بژنو بروند

درصفحه سوم

روزنامه پراودامینویسد:

دراثر سهل انگاری واهمال

مسئولین امور در پاره‌ای‌از نواحی محصول زیر برف‌و باران مانده

روزنامه پراودا در شماره۱۵۷۲۹ مورخ ۲۶اوت ۱۹۶۱ گزارش‌مخبر خود را از شهر اسك زیر عنوان « وقت درو گندمها رسیده ولی ماشین های کومباین هنوز بدون استفاده در گوشه و کنار انبارها افتاده است» نقل‌کرده و مینویسد:

رودخانه ایرتیش در این روز ها زیبائی و طراوت خاصی دارد سمت چپ ساحل این رودخانه مزارع گندم به نسبت وسیعی مشاهده میشود

بقیه‌در صفحه بیست و یکم

فردا صبح

دست خانم وبچه‌ها را بگیرید

فردا ازساعت ۹ صبح الی یك بعدازظهر فروشگاه فردوسی بازاست وشماکه درایام‌هفته‌کاروفعالیت‌فرصتی برایتان باقی نمیگذارد میتوانید فردا صبح دست خانم و بچه‌ها را بگیرید وبفروشگاه فردوسی تشریف بیاورید تا ضمن بازدید از پانزده هزارنوع کالای حراجی نیازمندیهای خانواده خودرا باقیمتهای فوق‌العاده ارزان تهیه نمائید .

روغن نباتی جهان

JAHAN-SHORTENING

جهان

پشمبافی جهان

شعبه - طاقه فروشی سرای امیر

قابل توجه علاقمندان اجناس لوکس

حراج فصل فروشگاه شهرزاد از روز شنبه ۲۸ بهمن ماه شروع خواهد شد . خیابان شاه پاساژ مستوفی زاده فروشگاه شهرزاد.

آ-۳۷۷۴۶

قابل توجه دکتران داروساز

بصفحه آخر مراجعه شود

آ-۳۷۶۱۲ ۱-۳

شرکت تعاونی جهان چیت

اجناس درجه ۲ وتکه کارخانه را درکرج محل کارخانه بمصرف فروش میرساند .

قابل توجه بازنشستگان نیروهای‌انتظامی

شرح درصفحه هشتم

آ-۳۷۷۹۲ ۱-۲

فقط ۴ روز

ازتمدید مهلت بخشودگی ۳۰ درصد عوارض شهرداری باقی است‌که ساکنان محترم پایتخت ازاین فرصت بنفع خود استفاده فرمایند.

کتاب جیبی دختران و پسران امروز منتشر شد

لطفا توجه فرمائید

شرکت سهامی ایران گاز

از تاریخ ۱ر۱۲ر ۱۳۴۰ کلیه دوائر شرکت را به آدرس ذیل انتقال میدهد خیابان شاهرضا بین ویلا ومیدان فردوسی نبش کوچه شاهرود ساختمان سابق (سوئیس‌ار) تا اطلاع ثانوی شماره تلفنهای شرکت تغییری نخواهد کرد.

۱-۳۷۷۹۶

آگهی فروش‌سهام شرکت سهامی‌هواپیمائی‌ملی ایران (درشرف‌تاسیس)

بدینوسیله باطلاع کلیه علاقمندان میرساند که برطبق‌تصویبنامه هیئت‌محترم وزیران‌شرکتی‌بنام

شرکت سهامی هواپیمائی ملی ایران

باحق پرواز انحصاری در شرف تاسیس است سرمایه این شرکت پانصد میلیون ریال وبهای هر سهم ده هزارریال میباشد که بدواسی وچهار در صد بهای‌آن باید تادیه شود کلیه سهام از طرف دولت تعهد شده ولی ۴۹٪ از آن بفروش‌میرسدنظر باینکه سهامداران شرکتهای هواپیمائی ایران وپارس (درصورت انحلال شرکتهای مذکور) نسبت بخرید ۴۰٪ سهام(برای هر شرکت حداکثر ۲۰٪) حق تقدم دارند فعلا۹٪ سهام (تعداد ۴۵۰۰ سهم)برای فروش در اختیار سایر علاقمندان گذارده میشود که با مراجعه بشعبه مرکزی بانکملی ایران برای هر سهم مورد تقاضاسه هزار وچهار صد ریال بحساب شماره (۷۰۰۷۶) شرکت سهامی هواپیمائی ملی ایران (در شرف‌تاسیس) پرداخته ورقه‌بانکی‌را بضمیمه تقاضا ونشانی کامل خود در مقابل اخذ رسید باداره کل‌هواپیمائی کشوری تسلیم دارند نسبت به۴۰٪ که در اختیار سهامداران شرکتهای هواپیمائی ایران و پارس گذارده شده همانطوریکه قبلا بشرکتهای مذکور ابلاغ شده است چنانکه تا آخر بهمن ماه ۱۳۴۰ تعهد خرید ننمایند یاپس از تعهد تا آخر اسفند ماه ۱۳۴۰ قیمت پرداختی بهای سهام خریداری را نپردازند از حق تقدم وتسهیلات مذکور استفاده نخواهند کرد در اینصورت نسبت بسهام باقیمانده تصمیم مقتضی اتخاذ خواهد شد.

معاون وزارت راه ورئیس اداره کل‌هوا پیمائی کشوری- هوشنك اربابی

کانادادرای

برای هرنوع سلیقه

تولید وتصفیه نفت ایران افزایش یافت
میزان تولید نفتخام وتصفیه نفت درماه ژانویه گذشته بیش از ژانویه سال ۱۹۶۱ بوده است

امروز گزارش مربوط به‌تولید و تصفیه نفت‌ایران درماه ژانویه ۱۹۶۲ (۱۱دیماه تا۱۱بهمن‌ماه) توسط‌شرکت های عامل نفت ایران منتشر شد .

گزارش شرکت سهامی اکتشاف و تولید نفت حاکی است که‌میزان تولید نفت خام در ژانویه ۱۹۶۲ برابر ۵٫۱۹۴٫۰۰۰ تن سنگین بوده در حالیکه در ژانویه سال‌گذشته بمیزان تولید نفتخام ۴٫۶۰۶٫۰۰۰تن‌سنگین بوده‌است .

بموجب گزارش شرکت سهامی تصفیه نفت ایران میزان تصفیه‌نفت نیز درماه ژانویه ۱۹۶۲ نسبت به ژانویه ۱۹۶۱ افزایش یافته‌است‌زیرا میزان تصفیه نفت درژانویه ۱۹۶۲برابر ۱٫۵۳۴٫۰۰۰ تن سنگین بود در حالیکه در ژانویه سال گذشته‌مقدار نفت‌تصفیه‌شده۱٫۴۳۶٫۰۰۰ تن‌سنگین بوده‌است .

درماه ژانویه گذشته۱۲۱کشتی مجموعا ۳٫۵۴۷٫۵۸۰ تن نفت‌خام‌برای صادرات ازبندر معشور وخارك‌بارگیری کردند ۱۸ کشتی نفتکش مقدار ۷٫۹۲۸٫۱۱۰ بشکه فراورده‌های نفتی رابرای صادرات از آبادان بارگیری کردند و ۲٫۰۰۶٫۸۶۷ بشکه‌فرآورده های نفت برای توزیع درداخله کشور به‌شرکت‌ملی نفت‌ایران‌تحویل گردید. تولید قیر به ۲۴٫۶۷۶تن سنگین بالغ گردید ومعادل ۶٫۴۰۳ سنگین آن به‌شرکت ملی نفت ایران تحویل شد .

چون میزان حوادث تلف کننده وقت درپالایشگاه آبادان طی‌سال۱۹۶۰ بمیزان ۳۵ درصد نسبت به‌حوادث نظیر خود درسه‌سال ماقبل تقلیل‌یافته بودشورای ملی ایمنی بزرگترین نشان افتخار ایمنی را به‌شرکت‌سهامی‌تصفیه نفت‌ایران اهداء کرد . نشانی که‌به شرکت سهامی تصفیه اهداء‌گردیده عالیترین نشان‌افتخار دراین رشته است که‌سالانه فقط هشت نمونه آن در صنعت جهانی نفت اهداء میشود .

فردا جمعه

جنرال مد

از ۹ صبح تایك بعدازظهر بازاست

کوچه برلن

سرویس سیار تلویزیون فیلیپس

تلفن ۶۸۳۴۴

زمان در انگلیسی

تالیف: دکتر مسعود انصاری

یك خود آموز بی سابقه در مورد زمانها ودستور زبان انگلیسی باروشهای ابتکاری و نوین ومتدهای سمعی و بصری و چاپ رنگی‌انتشار یافت برای دبیران ،دانشجویان و کلیه علاقمندان بتحصیل‌زبان‌انگلیسی

آ ـ ۲۷۰۸۱ ۱ ـ ۲

۱۵ نوع

سالنماهای اقبال

منتشر شد

مرکز پخش وانتشار : کتابخانه شرکت نسبی اقبال وشرکاء خیابان شاه‌آباد

EQBAL

۲ ـ ۴ آ ـ ۳۷۰۲۸

دکتر معانی

امراض مقاربتی مجاری ادرار معالجه قطعی سوزاك تازه و کهنه ـ ورم پروستات‌و سستی و ناتوانی ـ ضیق مجرا امراض زنانه خیابان‌فردوسی مقابل‌بانکملی مرکز

ولو تقول علینا بعض الاقاویل لاخذنا منه بالیمین ثم لقطعنا منه الوتین

از علاقمندان دعوت می شود در جلسه سخنرانی‌مذهبی ماهیانه که در تاریخ جمعه بیست و هفتم بهمن ماه ۴۰ از ساعت ۸ بعد از ظهر در محل زیر منعقد است و آقای آیتی تحت عنوان «راه و رسم تبلیغ» سخنرانی می نمایند شرکت فرمایند .

(تشکیل جلسه ۷ونیم و شروع سخنرانی ۸ بعد از ظهر)

آدرس ـ خیابان بهارستان قدری‌بالاتر از سه راه ژاله دست‌راست کوچه قائن داخل کوچه بعد از چهارراه اول کاشی ۸۲و ۸۴

آ ـ ۲۷۱۱۵

کشف الحقایق

رسول اکرم بخود می گفت : من چه هستم ؟ زندگی چیست؟ مرك چیست ؟ من باید بچه معتقد باشم ؟ من باید چه بکنم ؟ الهام و وحی الهی بانزول قرآن این معمارا بر آنحضرت کشف فرمود متفکرین و علاقمندان با مطالعه کشف الحقایق ترجمه حاج‌نوبری‌به راززندگی وحقایق آن آشنا میشوند . کتابفروشی های اقبال و ابن سینا و معتبر دیگر هدیه ۶۰۰ ریال .

۱ ـ ۴

درمان قطعی سوزاك نازه و کهنه

وتقویت قوای تناسلی دکتر جناب‌زاده دارای گواهینامه از دانشکده طب فرانسه .صبح .عصر خیابان‌منوچهری مقابل کوچه ژاندارك .

مجالس ترحیم و یاد بود

باکمال تاسف فوت مرحوم حجت‌الاسلام و المسلمین **آقای حاج سید ابوالقاسم نجفی کاخکی** را باطلاع عموم رسانیده مجلس فاتحه آنمرحوم روزشنبه یازدهم ماه جاری ازساعت سه تا پنج و نیم بعد از ظهر در مسجدارك‌منعقداست

العبد محمدالموسوی‌البهبهانی ـ الاحقر سلطان‌العلماء زنجانی ـ الاحقر محمد علی لواسانی ـ الاحقر سید محمدرضا بهبهانی

بمناسبت فوت علیین مرتبت مرحوم حجت‌الاسلام **آقای حاج سید ابوالقاسم نجفی کاخکی** در گناباد ابوی محترم ثقة‌الاسلام آقای سید ابوالحسن حقیقی مجلس ترحیمی در مسجد ارك روز شنبه یازدهم ماه مبارك صیام از ساعت سه تا پنج‌ونیم بعداز ظهر منعقد است امید است کلیه طبقات خاصه علمای اعلام برای شادی روح آنمرحوم شرکت فرمایند .

ابوالحسن شریف‌العلماء خراسانی

نظر برحلت رضوان جایگاه حجت‌الاسلام مروج‌الاحکام **آقای حاج ابوالقاسم نجفی کاخکی** مجلس ترحیمی در روز شنبه از ساعت سه تا پنج و نیم بعد از ظهر در مسجد ارك منعقد است علاقه مندان بعلم و روحانیت امید است شرکت فرمایند . **شهاب فردوس ـ محسن گنابادی ـ دکتر محمد شهراد ـ مهدی شهراد ـ محمد حسین عقیلی ـ فلاح‌رستگار دکتر باقر شریعت**

فوت‌مرحوم حجت‌الاسلام **آقای حاج سیدابوالقاسم‌نجفی** را اعلام ختم آنمرحوم روزشنبه از ساعت سه تا پنج و نیم بعد از ظهر در مسجد ارك بر قرار است .

محمد تقی فلسفی ـ الحاج شیخ عباسعلی اسلامی‌ـ‌سید ابوالحسن حقیقی ـ دکتربرهانی ـ از طرف هیئت مذهبی خراسانیهای مقیم مرکز ـ غلامرضای شهرتی ـ حاج یاوری

بجامعه روحانیون بویژه بازماندگان آنمرحوم مصیبت وارده را تسلیت میدهیم .

خانواده های **رفقا ـ نظامی ـ نظامی نژاد‌ـ‌تحریریان ـ مطلبی ـ حریری‌ـ لباسچی ـ رفوگران ـ قیصریه ـ ناظمی ـ بلوریان ـ گرجی ـ تسلیمی ـ حسینی تهرانی ـ حاج‌عبدالباقی طریقت ـ محمودی**

بانهایت تاسف وتاثر فوت‌**حاج میرزا عبدالله رفقا** را باطلاع خویشان و آشنایان میرسانند مجلس ترحیم آن فقید سعید روز جمعه ۲۷٫۱۱٫۴۰ ازساعت ۳ الی ۵ بعد از ظهر در مسجد ارك منعقد است ونیز مجلس ترحیم زنانه روزپنج شنبه ۲۶٫۱۱٫۴۰ ازساعت ۳ الی ۷ بعد از ظهر در منزل آنمرحوم خیابان شاهپور کوچه مسجد قندی برقرار است .

حسین رفقا ـ عباس رفقا ـ قاسم رفقا ـ حسن رفقا‌ـ‌اکبر رفقا ـ شکرالله رفقا ـ حاج فضل‌الله نظامی ـ مرتضی‌نظامی نژاد ـ حاج محمد باقر تحریریان ـ حاج محمد علی مطلبی ـ محمد جواد حریری ـ محمد جواد لباسچی ـ حاج عبدالغفار رفوگران ـ حاج علی تحریریان ـ کاظم رفوگران ـ اصغر رفوگران ـ دکتر قاسم رفوگران ـ حاج اسماعیل‌ناظم زاده‌ـ حاج‌حسین قیصریه ـ محمود گرجی ـ سید حسن تسلیمی ـ محمد جعفر حسینی تهرانی ـ حاج‌علی اصغر بلوریان ـ مهدی حاج عبدالباقی ـ غلامعلی طریقت ـ حاج سیداسدالله‌محمودی

بمناسبت فوت‌برادر گرامی و عموی عزیزمان مرحوم مغفور **حاج میرزا عبدالله رفقا** مجلس ترحیمی از ساعت ۳تا ۵بعداز ظهر شنبه۲۸٫۱۱٫۴۰در مسجدمظهری چهارراه ملك منعقد است .

حاج فضل‌الله نظامی ـ غلام حسین نظامی ـ علی اصغر نظامی ـ حاج علی مستوفی ـ محمود سکوت

بمناسبت فوت مرحوم مغفور **حاج میرزا عبدالله رفقا** که‌از مردان نیکوکار بودند مجلس ختم و تذکری در مسجد قندی خیابان‌خانی‌آبادازساعت۸الی ۱۱ بعدازظهرشنبه‌یازدهم‌رمضان المبارك (۲۸٫۱۱٫۴۰) منعقد است از عموم اهالی محل وسایر دوستان تقاضا دارد که با شرکت خود روح آنمرحوم‌راشاد فرمایند . **هیئت بنی هاشم خانی آباد**

بانهایت تاسف درگذشت‌اسفناك شادروان‌**علی‌حبیب‌زاده‌فرد** را باطلاع اقوام و آشنایان میرساند . مجلس ختم مردانه روز جمعه ۲۷٫۱۱٫۴۰ازساعت ۹ الی ۱۱ صبح در مسجد حاج حسن واقع در خیابان شاهپور و مجلس ختم زنانه عصرهمان روز از ساعت ۴ الی ۶ بعد از ظهر در منزل آقای سرهنك حبیب‌الله شیبانی در نیاوران خیابان کامرانیه ـ کوی‌شیبانی منعقد می باشد .

سرهنك حبیب‌الله شیبانی ـ عزیزالله حبیب‌زاده فرد ـ نصرت‌الله حبیب‌زاده ـ امیر حبیب زاده ـ مهدی مجیر شیبانی ـ سرتیپ دکتر حسین شیبانی ـ دکتر مبینی‌تهرانی مهندس بقائی

آ ـ ۲۷۰۸۷

باکمال تاسف درگذشت‌ناگهانی آقای **مهدی عمیدی کاشانی** را باطلاع دوستان و آشنایان آنمرحوم میرساند مجلس‌ختم روزشنبه ۲۸٫۱۱٫۴۰ از ساعت ۹ صبح الی ۱۱ در مسجد ارك منعقد می باشد .

ابراهیم عمیدی ـ احمد لاجوردی ـ نصرت‌الله خواجه عمید ـ احمد کاشانی ـ جعفر کاشانی ـ تقی پرده چی ـ رضا پرده چی ـ محمد علی پرده چی ـ حاج سید آقا بزرك جزایری حاج‌محمود مانیان ـ حاج‌امیرعمیدی ـ منصور عمیدی‌ـ رضا زین‌العابدینی ـ حاج فتح‌الله زین‌العابدینی ـ رحمت الله زین‌العابدینی ـ اصغر جورابچی ـ حاج عبدالله وثوقیان ـ تقی فتوره‌چی ـ حسین پرده چی ـ اکبر پرده چی ـ اصغر بهنام ـ پرویز خواجه عمید

بعموم‌بازماندگان آنمرحوم مصیبت‌وارده‌را تسلیت میدهیم

بانهایت تاسف‌درگذشت **بانو آمنه بیگم شمس‌احمدی (محلاتی)**راباطلاع خویشان وآشنایان میرساند . مجلس ختم آنمرحومه روزشنبه‌بیست‌وهشتم بهمن‌ماه ازساعت ۹ الی۱۱ صبح درمسجد قائم واقع در چهارراه سید علی منعقد می‌باشد

سید محسن صدر (صدرالاشراف)

خانواده های **شمس‌احمدی ـ احمدی ـ نصیری‌ـ خواجه نصیری ـ صدر ـ کشاورز صدر ـ خسروانی ـ شاه خلیلی‌ـ ساسان‌ـ مجد ـ جمالی ـ علم‌الهدا ـ افشار ـ دیهیم ـ شعاعی**

باکمال تاسف فوت مرحومه **آمنه بیگم شمس احمدی** را به استحضار بستگان و دوستان آنمرحومه میرساند مجلس‌ختم مردانه روز شنبه بیست وهشتم بهمن ازساعت ۹تا۱۱ صبح در مسجد قائم واقع در چهارراه سید علی و مجلس ختم‌زنانه روزجمعه بیست‌وهفتم‌بهمن ماه ازساعت ۲ الی ۵ بعد ازظهر در منزل آقای خلبان عباس شمس‌احمدی واقع در خیابان شمیران (جاده قدیم)بالاترازسه‌راه زندان چهارراه‌آتش‌ـ کوچه سعدی منعقد می باشد .

آ ـ ۲۷۲۴۱

بعموم بازماندگان‌آنمرحومه مصیبت‌وارده راتسلیت میدهیم.

بمناسبت درگذشت **شادروان سید علی نصر** که ازرجال شریف و کارکنان صدیق دولت‌واز بنیان گزاران فرهنك نو بودند و مقام وزارت وسفارتکبری را در عهده داشته اندروز جمعه ۲۷بهمن ماه از ساعت ۳تا ۵ بعد از ظهر مجلس ترحیم از طرف دولت در مسجد عالی سپهسالار منعقد است .

خانواده های **نصر . رئیس . کوثر . صبا . آشتیانی . گیلانشاه . ظلی . حقیری. چوبینه .زاهدی .پناهی . گزیده‌پور صائبی . منطقی . مالك . الهی . بحرینی . همایونفر . آرین نژاد . کیا . دانشوری**

بایکدنیا تاثرو تاسف درگذشت جناب آقای **سید علی نصر** بزرك خانواده نصر را باطلاع بستگان و دوستان و آشنایان میرساند . مجلس ترحیم روز جمعه ۲۷بهمن ماه از ساعت سه الی پنج بعد از ظهر در مسجد عالی سپهسالار و مجلس ختم زنانه در همانروز از ساعت ۳ بعداز ظهر درمنزل فقید سعید واقع در خیابان پهلوی مقابل نهر کرج کوی نصر منعقد است .

آ ـ ۳۷۸۲۰ ۲ ـ ۲

خانواده های امیر مختاری ـ عضدی ـ موسی گودرزی‌ـ ناصری ـ لطفی باوند ـ دادخواه ـ امیرعلائی (سهم‌السلطنه) سرلشگر معزی ـ سرلشگر رکنی ـ فولادوند ـ داود پیرنیا‌ـ مهدی فرهودی حسابی ـ حسابی ـ اسکی ـ آهی ـ ملك‌زاده آملی ـ هیرگان ـ لینکوهی‌ـ دادار ـ محمود طهماسبی‌ـ تقوی لاریجانی ـ احمد زاده ـ فرزین ـ روشن طبری ـ فریدونفر‌ـ ابری ـ ملکشاهی ـ والا

بانهایت تاسف درگذشت **فرج‌الله امیر مختاری(اعظام‌الدوله)** فرزند مرحوم‌سردار لاریجانی (امیرمکرم)راباستحضار دوستان و آشنایان میرساند مجلس تذکر فقید سعید از ساعت ۹ونیم الی ۱۱ونیم صبح روز یکشنبه ۲۹٫۱۱٫۴۰ در مسجد مجد و مجلس زنانه در همانروز در منزل شخصی‌واقع در خیابان امیرشرفی بدر کوچه نو پلاك ۱۹ منعقد می‌باشد .

آ ـ ۲۷۱۸۱ ۱ ـ ۲

بخانواده محترم آنمرحوم بویژه بازماندگان مصیبت‌وارده را تسلیت میدهیم .

بمناسبت درگذشت **بانو اشرف‌السادات قطبی** کارمند اداره بهداری شهربانی از طرف شهربانی کل کشور مجلس ترحیمی در روز جمعه ۲۷٫۱۱٫۴۰ ساعت ۹ الی ۱۱ در خیابان شاه‌آباد کوچه ظهیرالاسلام مسجد طالقانی برقرار است .

آ ـ ۲۷۲۴۹ **شهربانی کل کشور**

بعموم‌بازماندگان آنمرحومه مصیبت وارده‌را تسلیت میدهیم

بمناسبت شب هفت‌درگذشت مرحوم **آقای حاجی علی اوسط وفا زنجانی** مجلس یادبودی ازساعت ۲ بعد از ظهر روزشنبه ۲۸بهمن ماه برسر مزار آنمرحوم در امامزاده عبدالله منعقد است از عموم اقوام و دوستان تمنی می شود با حضور خود روح آنمرحوم را شاد و بازماندگان را قرین سپاسگزاری فرمایند . **خانواده وفا**

بمناسبت وفات جنت‌مکان مجللهٔ محترمه متعلقه حضرت حجت‌الاسلام والمسلمین آقای حاج آقا ریحان الله نخعی گلپایگانی دامت برکاته مجلس ترحیمی از ساعت ۲ و نیم‌الی پنج بعد از ظهر جمعه دهم رمضان در خیابان امیریه مسجد قلعه وزیر منعقد امید است عموم طبقات محترم بالخصوص سلسله جلیلهٔعلمیه‌دامت برکاتهم‌شرکت‌نموده‌روح آنمرحومه را شاد فرمایند .

سید محمد باقر شهیدی ـ سید احمد هاشمی گلپایگانی سید محمد حائری ـ حسن فرید ـ محمد وحید

خانواده های **نخعی ـ معظمی ـ نبوی ـ امامی ـ حجتی میرگلی ـ قاسمی‌ـ سیدنیا** با نهایت تاثر وفات علیه عالیه هتعلقه حضرت حجت‌الاسلام‌والمسلمین آقای‌نخعی گلپایگانی مدظله را باطلاع دوستان میرساند مجلس ختم مردانه‌ازساعت ۲٫۵ الی۵ بعد از ظهر جمعه ۲۷ بهمن ماه در مسجد قلعه وزیر خیابان امیریه و مجلس ختم زنانه در همانساعت در منزل معظم‌له خیابان امیریه کوچه کلانتری ۵ منعقد می باشد .

بخانواده محترم آنمرحومه بویژه بازماندگان مصیبت وارده را تسلیت می دهیم.

خانواده های غفاری ـ مذهبی ـ هاشمی ـ ذکریائی‌ـ فرمند ـ کنگاوری‌ـ بزرگمهر‌ـ صحیفی‌ـ ابطحی‌ـ اطهری

باکمال تاسف فوت ناگهانی **آقای علی مذهبی** را باطلاع دوستان و آشنایان خصوصا اراکی های مقیم تهران میرساند مجلس‌ترحیم‌آنمرحوم‌روز جمعه ۲۷٫۱۱٫۴۰ از ساعت۲ تا۵ بعداز ظهر در مسجد صاحب‌الزمان انتهای خیابان شاهپورو مجلس زنانه در همانروز وساعت کوچه زمانزاده منزل شماره ۸۴برپا خواهد بود .

بعموم‌بازماندگان آنمرحوم مصیبت‌وارده‌را تسلیت میدهیم

وزارت امور خارجه بانهایت تاسف درگذشت شادروان **جناب آقای محمد علی مقدم** را باطلاع میرساند مجلس ترحیم آنمرحوم روز شنبه ۲۸ بهمن ماه از ساعت نه و نیم تایازده ونیم در مسجد مجد منعقد خواهد بود . **وزیرامورخارجه**

خانواده های **مقدم ـ اعتماد مقدم ـ فروهر ـ توکلی** با نهایت تاسف درگذشت شادروان **جناب آقای محمد علی‌مقدم** را باستحضار خویشاوندان و دوستان میرساند مجلس‌ختم مردانه روز شنبه ۲۸ بهمن ماه از ساعت نه و نیم تایازده و نیم صبح شنبه ۲۸ بهمن در مسجد مجد منعقد خواهدبود .

شنبه ۲۸بهمن مصادف با شب سال شادروان **حاجی اکبرزربخش** است طبق تصمیم متخذه مخارج‌صرف‌مستمندان می گردد . **خانواده زربخش**

بدینوسیله درگذشت **بانو اصلی مقدم** را باطلاع‌فامیل میرساند مجلس ختم مردانه از ساعت ۷ الی ۹ بعد از ظهر در مسجد شیرعلی واقع در سه راه سلسبیل و ختم زنانه در منزل شخصی منعقد می باشد . **یامین رحیمی**

بعموم‌بازماندگان آنمرحومه مصیبت وارده‌را تسلیت میدهیم

بدینوسیله فوت‌بانو **فاطمه نیك‌نامی** والده بانو ایران‌و آقایا ن‌عباس ـ رضا ـ علی نیك‌نامی راباطلاع‌فامیل‌ودوستان محترم میرساند مجلس ختم مردانه از ساعت ۳ونیم تا ۵ونیم بعداز ظهرروز جمعه ۲۷بهمن ماه در مسجد حاج حسن واقع در اول خیابان ارامنه (بوعلی)و مجلس ختم زنانه در همان ساعت در منزل آنمرحومه منعقد می باشد .

خانواده های نیك‌نامی ـ طباطبائی ـ توکلی ـ مخبری سرابی ـ عباسی ـ فریدونیان

آ ـ ۲۷۱۷۷

سپاسگزاری

بدینوسیله از ذوات محترمی که در تشییع و مجلس پرسه‌والده اینجانبان شرکت فرموده اند و همچنین ازدوستان وآشنایانی که بوسیله نامه و تلگراف و جراید اظهار همدردی فرموده‌اند صمیمانه تشکر نموده و چنانچه بواسطه تالمات روحی‌در عرض تشکر حضوری قصوری حاصل شود امید عفو داریم .

خدا رحم ـ فریدون ـ مهندس افلاطون و خانواده‌گشتاسبی

تسلیت

کارکنان سازمان شهرستانهای اطلاعات مصیبت وارده رابهمکار ارجمند خود آقای محمد علی مقدس‌زاده تسلیت می گویند .

مصیبت وارده‌را بجناب آقای دکتر محمد کوثر تسلیت می گوئیم :

دکترنائینی ـ مسعود جمالی ـ دکتر آریا ـ دکتر امینی دکتر طواف ـ دکتر اسفندیاری ـ دکتر پرتوی ـ دکترحبیبی دکترخالق‌زادگان ـ دکتر صفوی ـ دکتر غلامی ـ دکترفریادی دکتر گشتاسبی ـ دکتر مرتضوی ـ دکتر مرندی ـ دکتر سیدی

آ ـ ۲۷۲۴۷

مصیبت وارده را بخانواده اکبر آقا و سرکار رحیمی تسلیت عرض می نمائیم . **علی اصغر طارانی ـ قاسم طارانی**

مصیبت وارده‌را به سروان حسین احمدی و خانواده محترم تسلیت‌می گویم. **رئیس کلانتری ۲۶ سروان‌رضانراقی**

جناب آقای دکتر جواد وفا

بانهایت تاثردرگذشت عم محترمتان حاج علی اوسط وفا را صمیمانه به جنابعالی تسلیت می گوئیم .

شریف ادیب‌سلطانی ـ محمود ستوده ـ رضا خالقی راد

بانهایت‌تاسف درگذشت‌شادروان حاج میرزاعبدالله رفقا را بعموم‌بازماندگان آن فامیل بویژه آقای حسین رفقا ـ حاج محمد باقر تحریریان ـ حاج فضل‌الله نظامی صمیمانه‌تسلیت عرض می نماید . **عبدالله سامی**

باکمال تاسف فوت ناگهانی جناب آقای عبدالله معنوی رابخانواده آنمرحوم تسلیت عرض می نماید .

آ ـ ۲۷۱۸۳ **هیئت مدیره کانون خیرخواه**

جناب آقای پرویز جوان

انجمن همکاری خانه و مدرسه دبستان دولتی مهشید

مصیبت وارده‌را بجنابعالی وخانواده محترم تسلیت‌عرض می نمایند . آ ـ ۲۷۲۲۳

جناب آقای دکتر کوثر همکار ارجمند

کلیه اعضاء انجمن گوش‌و گلو و بینی ایران مصیبت وارده‌را به آنجناب وخانم تسلیت عرض نموده بقاء و سلامتی کلیه بازماندگان آن خاندان محترم‌را از خداوند بزرك‌مسئلت داریم . آ ـ ۲۷۱۹۵

باکمال تاسف مصیبت‌وارده‌را بدوست عزیز آقای علی اسماعیلی تسلیت می گوئیم .

دکتر علوی زاده ـ محمد هادی محمدی‌ـ حسین‌محمدی

جناب آقای رضا دیانت

مصیبت‌وارده‌راصمیمانه تسلیت‌عرض میکنم **شریفی**

جناب آقای رضا دیانت

مصیبت‌وارده‌را صمیمانه تسلیت عرض می‌کنم **جالینوسی**

جناب آقای رضا دیانت

مصیبت‌وارده‌را صمیمانه تسلیت عرض می کنیم .

اسلامی ـ پروینچی‌ـ امیری‌ـ سیفی

درگذشت‌شادروان‌بانوعفت‌الملوك خواجه نوری‌رابه جنابان دکترعباس نفیسی،دکتر ابوالقاسم نفیسی ، دکترعباس‌نیری پرویز نیری ، واردشیر ساعدی و رخشنده خانم نیری،پروین خانم نیری ، مهین‌خانم ساعدی تسلیت‌عرض و بقاء و سعادت همگی‌را از خداوند خواهانیم .

ازدامغان **دکتر هوشمند ، حاج تقوی معلم ، خلیلی نژاد ،آذری بتول تقوی .** آ ـ ۳۷۹۲۸

انجمن محلی دروس

بانهایت تاثروتالم مصیبت‌وارده‌را بخانواده محترم‌نصر بویژه جناب آقای دکتر محسن نصر شهردار محترم تهران صمیمانه تسلیت عرض سلامت و سعادت آن خانواده جلیل‌را از خداوند متعال مسئلت دارد .

هیئت مدیره اتحادیه بازرگانان و پیشه‌وران تهران‌واتحادیه های‌وابسته به آن بانهایت تاسف فوت مرحوم حاج میرزا عبدالله رفقا را بعموم بازماندگان آنمرحوم بویژه آقای محمد جواد حریری عضو هیئت مدیره این اتحادیه تسلیت‌می‌گوید

رئیس هیئت مدیره اتحادیه بازرگانان و پیشه‌وران تهران

آ ـ ۲۷۲۳۱ **حاج سید ذبیح‌الله ملك پور**

درگذشت ناگهانی مرحوم سید علی نصر را از طرف عموم اعضاء این صنف به بازماندگان آنمرحوم عموما وبه جناب آقای دکتر محسن نصر شهردار محترم تهران‌خصوصا تسلیت می گوئیم .

هیئت مدیره اتحادیه خواربار فروشان تهران

باکمال تاسف و تاثر مصیبت‌وارده را به آقای رضا دیانت تسلیت گفته بقاء و دوام عمر بازماندگان آنمرحومه را از ایزد متعال مسئلت دارد . **شرکت برق شوش**

جناب آقای فضل الله قاسمی بایکدنیا تاسف‌و تاثرفوت ناگهانی خاله عزیزتان همسر حجت‌الاسلام آقای نخعی گلپایگانی‌را بشما و فامیل محترمتان تسلیت عرض نموده بقای عمر شما و خاندان جلیل قاسمی‌را از خداوندمتعال خواهانم . **محمد علی توصیفیان**

فوت مرحوم مغفور آقای مهدی عمیدی کاشانی را بعموم بازماندگان آنمرحوم تسلیت عرض می کنیم .

آ ـ ۲۷۲۰۷ **محمد صفتی ـ حسن معنوی**

بقیه آگهیهای ترحیم وتسلیت درصفحه ۲۱

انفجار بمب الجزایر را میلرزاند

در زدوخورد های دیروز الجزایر گروهی مسلمان و اروپائی کشته شدند

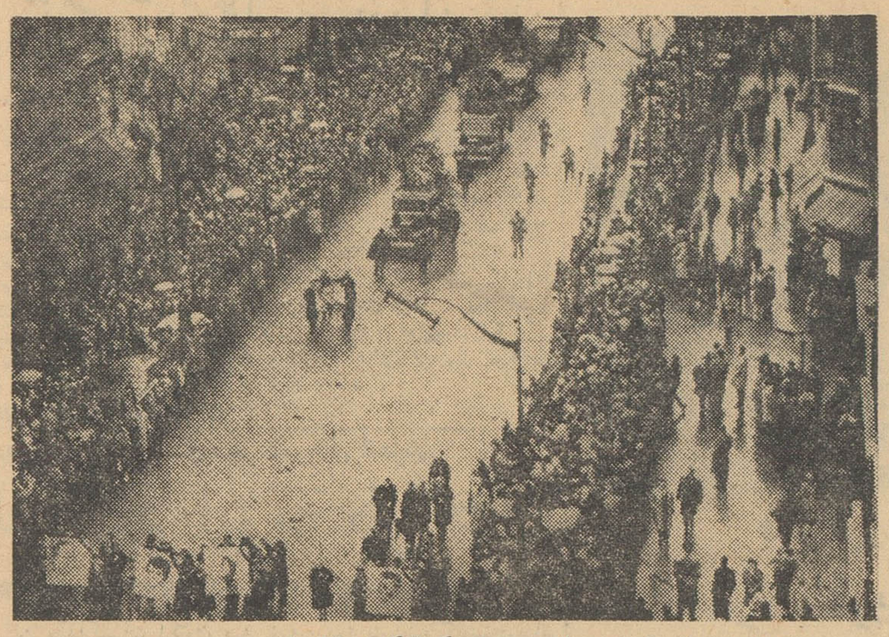

روز دوشنبه مراسم تشییع جنازه هشت نفر کسانیکه در تظاهرات ضد فاشیستی پنجشنبه گذشته به قتل رسیده بودند برگزار گردید.
این عکس تشییع کنندگان‌را در حالیکه بعضی از آنها عکس‌های کشته شدگان را در دست دارند در میدان جمهوری پاریس نشان‌میدهد.

الجزیره ـ یونایتد پرس ـ ۱۴ فوریه ـ سربازان و پلیس فرانسه شب گذشته گروهی از مسلمانان راکه سعی داشتند به محله‌اروپائیان شهر اوران حمله کنند به گلوله بستند.

در این تیراندازی ها که گاهی با پرتاب گاز اشك آور و نارنجك نیز همراه بود طبق گزارش پلیس ۹ مسلمان الجزایری کشته و ۸ نفر زخمی شدند.

از طرف نیرو های دولتی نیز یك سروان کشته و چهار سرباز زخمی شدند، رویهمرفته روز گذشته ۱۵ نفر در الجزایر کشته و ۲۳ نفر زخمی‌شدند و به این ترتیب ازآغاز سال ۱۹۶۲ تاکنون تعداد کشته ـ شدگان در الجزایر به ۸۰۶ نفر و تعدادزخمی ها به ۱۴۲۰ نفررسیده است.

در محلات جنوبی اوران قریب ۱۰۰۰ نفر از مسلمانان الجزایری که دست به تظاهرات خشنی زده بودند نزدیك‌بود نیرو های انتظامی را محاصره کنند و بهمین علت از طرف نیرو های‌انتظامی حملات ـ شدیدی به آنها بعمل آمد.

سربازان و پلیس فرانسه باکشیدن سیم خاردار و پارك کردن کامیونها وزره پوشها در اطراف محله‌اروپائی نشین شهر اوران از حمله‌مسلمانان به محله مذکور جلوگیری نمودند.

هنوزمعلوم‌نیست که درحادثه‌انفجار ۴۴ بمبی که از طرف تروریست های دست راستی در محله مسلمانان ـ اوران کار گذاشته شده بود چند نفربه قتل رسیده ویا زخمی‌شده‌اند.

بیشتر انفجار ها در محله تازه ساز شهر اوران صورت گرفت. این محله بیش از ۵ هزار جمعیت دارد. انفجار بمب ها شهر اوران را بلرزه در آورد.

مارشال «تیموچنکو» متهم شد

*** ارگان ارتش شوروی می نویسد مارشال تیموچنکو از حمله هیتلر خبرداشت واقدامی نکرد**

مسکو ـ یونایتد پرس ـ ۱۴ فوریه ـ مقامات و مطبوعات شوروی امروزاسم‌مارشال «سیمون‌تیموچنکو» وزیر دفاع زمان جنك شوروی را نیز بعنوان یکی از کسانیکه در سال ۱۹۴۱ مسئول عدم آمادگی شوروی در برابر تجاوز آلمان هیتلری بودند جزء مقصرین قلمداد کردند.

روزنامه ستاره سرخ ارگان ارتش شوروی در شماره امروز خود نوشته است که تیموچنکو ومارشال ژوکف اطلاعات بسیار موثقی از تصمیم هیتلر برای تجاوز به‌شوروی داشتند.

مارشال تیموچنکو

ستاره سرخ نوشته است که تیموچنکو و ژوکف باوجود این اطلاع کوچکترین اقدامی برای آماده کردن ارتش شوروی جهت ایستادگی شایسته در برابر هیتلر بعمل نیاوردند.

این نخستین باری است که مارشال تیموچنکو نیز از طرف مطبوعات رسمی شوروی موردحمله قرار می‌گیرد. تیموچنکو یکی از قهرمانان جنگی شوروی است ودر دفاع از اوکرائین و هنگام پیشروی ارتش سرخ در شرق اروپا نقش بزرگی داشته است.

پیش از تیموچنکو تنها استالین وژوکف مسئول عدم آمادگی‌شوروی هنگام تجاوز آلمان هیتلری معرفی شده بودند. تیموچنکو در ماه‌آوریل گذشته به‌ریاست کمیته‌جنگجویان قدیمی شوروی بر گزیده شده و اکنون در مجامع و محافل مختلف حضور می‌یابد و شهرت وی فوق‌العاده زیاد است.

رئیس جدید کمیته انرژی اتمی شوروی

مسکو ـ خبرگزاری فرانسه ـ آندرانیك پتروسیان‌بجای واسیلی‌ـ امیلیانف بسمت رئیس کمیته دولتی برای استفاده از انرژی اتمی که در جنب شورای وزیران شوروی کار میکند منصوب شد.

«پتروسیان» مهندس است و ۵۶ سال دارد. وی تاکنون سمت های مهمی‌درصنایع شوروی داشته‌است.

«امیلیانف» در سپتامبر ۱۹۵۷ بسمت رئیس کمیته انرژی اتمی ـ شوروی منصوب شد و در سفر های خروشچف بامریکا و فرانسه‌همراه او بود.

وی در فوریه ۱۹۶۱ نشان لنین گرفت.

کندی و مکمیلان بخروشچف اعلام کردند:

تشکیل کنفرانس سران زود است

واشنگتن ـ خبرگزاری فرانسه جان کندی رئیس جمهوری‌امریکا پیشنهاد نیکیتا خروشچف نخست وزیر شوروی را مبنی برشرکت روسای ۱۸ کشور جهان در کنفرانس خلع سلاح رد کرد واز پیشنهاد مشترکی که وی‌ومك‌میلان روز ۷ فوریه به‌خروشچف کردند مجددا دفاع نمود.

کندی و مك میلان روز ۷فوریه گذشته به خروشچف پیشنهادکرده بودند که برای بحث پیرامون مسئله خلع سلاح کنفرانسی با شرکت وزرای امور خارجه‌تشکیل شود.

نیکیتا خروشچف در مقابل پیشنهاد نمود روسای ۱۸ کشور جهان در ژنو جمع شده و مسئله خلع سلاح را مورد مطالعه قرار دهند.

کندی در پاسخ به پیشنهاداخیر شوروی مجددا تائید کرده است که کنفرانس خلع سلاح باید باشرکت وزرای امور خارجه انگلستان، امریکا و شوروی و همچنین‌وزرای امور خارجه کشورهای شرکت کننده در کنفرانس خلع سلاح تشکیل گردد.

پرزیدنت کندی بطورقطعی پیشنهاد خروشچف را رد نکرده است بلکه اجرای آنرا منوط به پیشرفتهای مقدماتی در کنفرانس های ابتدائی خلع سلاح‌دانسته‌است

اظهار رضایت

کندی در آغاز پیام خودازاینکه خروشچف مانند او و مك میلان به اهمیت مذاکرات تازه‌ای که‌درماه مارس در ژنو پیرامون خلع سلاح آغاز خواهد شد و قوف دارد اظهار رضایت و خرسندی کرده است.

کندی میافزاید این موضوع قابل توجه است که روسای‌حکومت ها به چه طریقی از مسئولیت‌شخصی خود بطور مفید استفاده کنند.

من اعتقادی ندارم که شرکت روسای ۱۸ کشورجهان درکنفرانس خلع سلاح‌گامی به جلو در راه حل این مسئله باشد.

همانطور که من و مك میلان در یادداشت ۷ فوریه خود خاطرنشان ساختیم قرار است که‌بدواکنفرانس هائی در سطح پائین تر تشکیل شود.

سیستم کنترل جهانی

کندی در پیام خود میافزایدمن هم در این نظر شما که امروززمینه بهتری نسبت به‌گذشته برای‌بررسی مسئله خلع سلاح و توافق‌پیرامون آن‌وجود دارد شریك هستم.

کندی در پیام خود یکی ازنکات مهم مورد اختلاف شوروی وامریکا را در زمینه خلع سلاح‌ایجادسیستم کنترل جهانی موثر دانسته است.

کندی درپیام خود اضافه کرده است من در صدد آن نیستم که مناسب بودن تشکیل کنفرانس سران و حتی ضرورت ملاقات روسای دول را منکر شوم من‌بسهم خود هر لحظه حاضرم در کنفرانس روسای دول شرکت کنم بشرط آنکه شرکت من‌در چنین کنفرانسی موثر باشد.

کندی در پایان پیام خود مجددا اظهار امیدواری کرده است که خروشچف پیشنهاد او ومك میلان‌را در مورد تشکیل کنفرانس وزرای امور خارجه به‌پذیرد.

پاسخ مکمیلان

متن پاسخ هارولد مك میلان نخست وزیر انگلستان به پیشنهاد خروشچف مبنی برشرکت روسای ۱۸ کشور جهان در کنفرانس خلع سلاح‌ژنو تقریبا مشابه‌پاسخ‌پرزیدنت کندی است.

مك‌میلان در ابتدای پاسخ خودبه پیشنهادخروشچف خاطر نشان‌ساخته است من حاضرم شخصا در هر مرحله‌ای از کنفرانس خلع‌سلاح شرکت کنم بشرط آنکه بنظربرسد شرکت ما کمك مثبتی در برداردو نتایج آن ثمربخش است.

مك‌میلان نیز مانند کندی‌مجددا از تشکیل کنفرانس وزرای امور خارجه برای بررسی مسئله خلع سلاح دفاع کرده است.

مك میلان در پاسخ خود صریحا خاطر نشان ساخته است که سران کشورها برای بررسی مسئله خلع‌سلاح ممکن است قبل از ماه ژوئن یعنی تاریخی که کنفرانس خلع سلاح سازمان ملل متحد گزارش خود را تسلیم‌سازمان ملل متحد میکند، تشکیل شود. نخست وزیر انگلستان تشکیل کنفرانس سران را نفی نکرده‌است فقط تشکیل آنرابه تاریخ عقب تری موکول کرده است.

لندن ـ خبر گزاری فرانسه ـ ناظران سیاسی خاطر نشان میسازند بنظر نمیرسد که‌در وضع کنونی‌امریکا آزمایشهای اتمی خودرا تجدید کند. این محافل ضمنا عقیده دارند که اگر خروشچف به کنفرانس ژنو برود احتمال دارد هارولد مکمیلان نخست وزیر انگلستان نیز بعنوان نماینده یك‌قدرت اتمی‌در کنفرانس ژنوشرکت کند.

اینك‌خروشچف نخست‌وزیرشوروی باید نظرخودرادر باره‌پیشنهاد متقابل کندی و هارولد مکمیلان بیان کند.

روسای دو دولت امریکا وانگلستان ضمن آنکه پیشنهاد خروشچف رادر موردتشکیل کنفرانس‌سران ردکرده‌اند راه‌راکاملا برای‌تشکیل کنفرانس‌سران در تاریخ عقب تری‌باز گذارده‌اند.

چنانچه پیشرفت هائی درکنفرانس وزرای امور خارجه پیرامون مسئله خلع سلاح صورت‌گیرد ـ رئیس‌حکومت شوروی باید آشکارا اعلام بدارد که آیا بانظر واشنگتن و لندن در مورد تشکیل کنفرانس سران، پس ازتشکیل کنفرانس وزرای امور خارجه‌موافق است یا نه.

بنظر میرسد خروشچف اینك در انتظار دریافت پاسخ سایر روسای دول و بخصوص کشور های غیر متعهد است.

چنانچه پیشرفتهای مقدماتی‌در راه تشکیل کنفرانس سران صورت گیرد، میتوان یقین داشت که کنفرانس سران دراواخر آوریل یا اوائل ماه‌مه تشکیل میشود.

گفته میشود اتخاذ تصمیم خروشچف بیشتر بستگی بدریافت جواب از روسای دولت‌های بیطرف جمهوری متحده عرب، هند، برزیل، مکزیك، برمه، نیجریه، حبشه‌و سوئد دارد.

اگر روسای این دولت هادعوت خروشچف را قبول کنند نخست‌وزیر شوروی ناگزیر از شرکت در کنفرانس ژنو خواهد شد ولی‌اگر این دولت‌ها نیز پیشنهادخروشچف را رد کنند، نخست وزیر شوروی ناگزیر بایدبانظرغرب یعنی فرستادن وزیر خارجه خود به ژنو موافقت کند.

از امشب در سینما های

رادیوسیتی ادئون

پلی بسوی خورشید

باشرکت

کارول بیکر

ستاره درخشان هولیوود کار کتر یك دختر باحرارت (تنیسی)را نشان میدهد که بخاطر عشق ..عشق یك اجنبی مردی از کشور آفتاب شیوه زندگیش را تغییرمیدهد.

ویکی از معروف ترین چهره های جدید هالیوود جمس شگیتا

پانوراما یک

دوبله بفارسی

جمس شگیتا بازیگر نقش تری تراساتی دیپلمات جوانیکه در واشنگتن بتنهائی برای جلوگیری از بروزجنك مبارزه میکند

شانسهای هفته ...

ساعت چهار بعدازظهر روز چهارشنبه بیست‌وپنجم بهمن‌ماه ۱۳۴۰ هشتمین‌دوره بلیطهای‌جدیدبخت آزمائی ملی بایکمیلیون ریال جایزه ممتاز در حالیکه عده زیادی از مردم علاقمند تهران بجریان آن نظارت میکردند قرعه کشی شد و نتیجه آن بشرح زیر از رادیو ایران اعلام گردید:

شماره	شش	(۶)	برنده پنجاه ریال
شماره	نودوپنج	(۹۵)	« یکصد ریال
شماره	صفر پنجاه وپنج	(۰۵۵)	« یکهزارریال
شماره	چهارهزاروهفتصدوپنجاه‌ودو	(۴۷۵۲)	« پنجهزارریال
شماره	صفر ششهزار وسیصدوسی	(۰۶۳۳۰)	« سیصدهزارریال

بلیطهای شماره (۰۶۳۳۱) و(۰۶۳۲۹) ما قبل‌ومابعدجوائزسیصدهزارریالی‌هریك برنده‌ده‌هزارریال

(تنها بلیط ممتاز شماره ۹۳۰۹۵۸ برنده یکمیلیون ریال)

ضمنا بلیطهای شماره (۹۳۰۹۵۹) و(۹۳۰۹۵۷) ماقبل ومابعد جایزه‌یك میلیون ریالی هریك برنده صد هزارریال جایزه هستند.

کندی گفت اگر لازم شد شخصاً بژنو میروم

واشنگتن ـ یونایتدپرس ـ خبرگزاری فرانسه ـ ١٤ فوریه ـ پرزیدنت کندی رئیس جمهور امریکا امشب اظهار داشت که «فرانسیس گاری پاورز» خلبان هواپیمای یو ـ ۲ پس از آنکه تحقیقات سری مقامات امریکائی ازوی به پایان رسید کاملا آزاد خواهد بود تابه هر جا که‌خواست برود و هر طور مایل بود زندگی کند.

پرزیدنت کندی که‌این‌موضوع را در مصاحبه تلویزیونی دیشب خود عنوان کرده بود تاکید نمود که پاورز یکی از ماموران آزاد سرویس اطلاعات امریکا بوده و داوطلبانه در برابر گرفتن حقوق باداره اطلاعات امریکا همکاری میکرده است.

اظهارات رئیس جمهورامریکا هر نوع شبهه‌ای را درموردا ینکه پاورز در حال حاضر بازداشت نیست بلکه فقط مشغول دادن بازجوئی به مقامات امریکائی‌می باشد از بین برده است.

کندی گفت: تحقیقاتی که‌از پاورز بعمل می‌آید در اختیار کمیته های ذیصلاحیت کنگره امریکا قرار خواهد گرفت واگر کنگره مایل باشد شخص‌پاورز نیز برای ادای توضیحات در کنگره حضور خواهد یافت.

کندی طی کنفرانس مطبوعاتی‌خود گفت مبادله یادداشت بین مسکو، واشنگتن و لندن در مورد ترکیب شرکت کنندگان درکنفرانس آینده خلع سلاح هیچگونه تغییری در سیاست امریکا وانگلستان درمورد آزمایشهای اتمی در فضا نداده است.

وی‌تائید نمود که بیانات مك ـ میلان مبنی براینکه امریکا قبل از تشکیل کنفرانس‌خلع‌سلاح ١٦ مارس آینده‌مبادرت‌به‌آزمایشهای‌اتمی‌درفضا نخواهد کرد حقیقت دارد.

کندی اضافه کرد تصمیم قطعی درباره اجرای آزمایشهای‌اتمی قبل ازپایان ماه جاری اتخاذ نخواهدشد.

پرزیدنت کندی در پاسخ سئوالی خاطرنشان ساخت که‌هرگونه توافقی پیرامون منع‌آزمایشهای اتمی‌باید همراه بایك سیستم کنترل موثر باشد.

کندی گفت امریکا ازطرح‌قرارداد منع آزمایشهای اتمی که‌درماه آوریل گذشته به کنفرانس سه جانبه ژنو تسلیم کرد دفاع میکند اما این امکان‌رامنتفی‌نمیداند که بعضی تغییرات کوچك دراین طرح داده شود.

پرزیدنت کندی اعلام کرد آماده است دریك‌کنفرانس‌خلع سلاح با شرکت ١٨ملت در ژنو شرکت‌کند بشرط آنکه قبلا پیشرفت‌های کافی درمذاکرات مقدماتی و بخصوص بین‌وزرای‌امور خارجه صورت‌گیرد.

کندی درپاسخ سئوالی گفت‌اگر مذاکرات ژنو نشان دهد که‌پیشرفت های واقعی ممکن است تحقق پذیرد وسرانجام این مذاکرات به توافق باارزشی درمورد خلع سلاح ویك سیستم کنترل منجر شود و چنانچه **ثابت شد حضور من در ژنو انجام این توافق راتسهیل میکند، شخصا به ژنو خواهم رفت.**

کندی آنگاه گفت هرگونه توافقی درمورد خلع سلاح باید چین راشامل باشد درغیر اینصورت‌چنین توافقی‌موثرنخواهد بود.

وی گفت چنانچه شوروی نفوذ خود را در چین از دست داده‌باشد وضع مشکلی بوجود می آید.

کندی تائید نمود که این مسئله نیز باید در کنفرانس‌ژنومورد‌بررسی قرار گیرد.

رئیس جمهوری امریکا مجددا به کنفرانس سران‌اشاره کرده و گفت روسای دول و حکومتها نباید به‌ژنو بروند مگر برای‌بررسی‌مراحل‌نهائی موافقتنامه‌ای که‌قبلادرسطح‌پائین‌تری صورت گرفته باشد.

کندی افزود چنانچه بحران بزرگی خطر جنك را بوجود آورد که ممکن‌است نیازی به تشکیل کنفرانس سران احساس شود.

رئیس جمهوری امریکا در مورد مسئله کشمیر اظهار امیدواری نمود که هندو پاکستان ماموریت حسن نیت «اوجین بلاك» را برای‌حل‌مسئله کشمیر بپذیرند.

وی افزود این امر بسیار خطرناك خواهد بود که کمك امریکا به دو کشور برای مقاصد نظامی بکاررود.

کندی در مورد سفر ربرت‌کندی برادر خود که اینك مشغول سفر به دور دنیا است گفت وی به مسکو نخواهد رفت.

پرزیدنت کندی در مورد مسئله ویتنام جنوبی گفت امریکابه‌تقاضای دولت ویتنام جنوبی کمك های خود را باین کشور افزایش میدهد تا حکومت ویتنام جنوبی‌بتواندباحملات کمونیست ها مقابله کند.

بقیه در صفحه بیست وسوم

تهدید هواپیمای سفیر انگلیس دربرلن

برلن ـ آسوشیتدپرس ـ ١٤ فوریه یك سخنگوی غربی امروز در برلن اظهارداشت که‌شب گذشته یك‌هواپیمای جت‌شوروی‌بطورتهدید آمیزی‌خودرا به هواپیمای حامل سرکریستوف استیل سفیر انگلیس درآلمان غربی که از دالان هوائی برلن مشغول پروازبوده نزدیك کرده‌است.

سخنگوی مذکور گفت که‌روز٤ شنبه هواپیماهای جنگی شوروی همین عمل رادر مورد دو هواپیمای دیگرغربی که‌ازدالان هوائی‌برلن‌پرواز میکردند انجام داده‌اند.

امشب درسینماهای
ایران ـ دیانا ـ میامی ـ تهران

فیلم فوق‌العاده
دختری فریاد می کشد

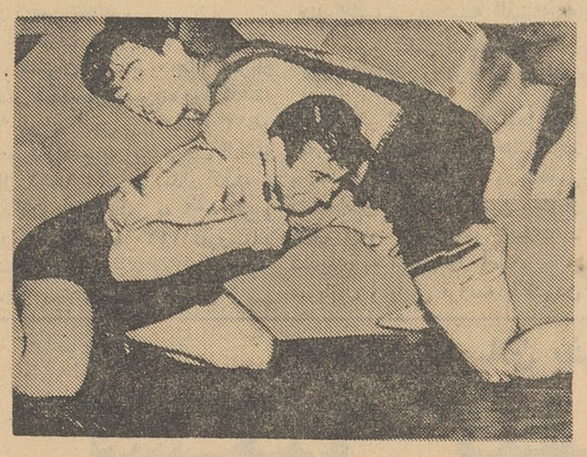

باشرکت:
فردین ـ نارملا ـ مصدق ـ پرخیده
سپهرنیا ـ تروس ـ همایون

فردین: قهرمان‌سابق‌کشتی جهان‌برای‌اولین مرتبه دررل یك‌کشتی‌گیرظاهر میشود

باوقوع زدوخوردهای شدید دیروز در «اوران» و دیگرشهرهای الجزایر

مذاکرات صلح الجزایر بخطر افتاد

پاریس ـ یونایتدپرس ـ ١٤فوریه ـ روز چهار شنبه با بروزاغتشاشات جدید در شهر اوران و زد و خوردی که بین مسلمانان واروپائیان و نیرو های انتظامی صورت گرفت یك بار دیگر مذاکرات صلح الجزایر و فرانسه را در معرض خطرشکست‌و بن بست قرار داد.

مقامات رسمی فرانسه امروز تائید کردند که لوئی ژوکس وزیر امور الجزایر در کابینه‌فرانسه هنوز هم مذاکرات محرمانه خود را بانمایندگان دولت مسلمانان‌انقلابی الجزایر در یك نقطه نا معلوم‌واقع‌در مرز سوئیس ادامه میدهد.

منابع موثق‌فرانسوی اضافه کرده‌اند که این مذاکرات اکنون به مرحله حساس ونهائی رسیده‌است.

در جلسه دیشب کابینه فرانسه که با حضور ژنرال دوگل در کاخ‌الیزه تشکیل گردید غیر از لوئی ژوکس دووزیر دیگری که باو درمذاکرات صلح باالجزایر کمك میکنند حضور نداشتند.

محافل فرانسوی اظهار داشته‌اند که باحتمال زیاد این دو وزیر هم اکنون در مذاکره با دولت موقتی الجزایر شرکت دارند و این امر نشانه نهایت توجه و علاقه دولت فرانسه بمذاکرات جاری بادولت موقتی مسلمانان الجزایر است.

پاریس ـ یونایتد پرس ـ ١٤فوریه دولت فرانسه شب گذشته به‌فاجعه کشته شدن هشت نفر در تظاهرات خونین روز پنجشنبه گذشته‌دربرابر باستیل پاریس رسیدگی کرد و سپس اعلامیه‌ای صادر نمود که‌طی آن تصمیم‌دولت فرانسه به در هم شکستن هر نوع بی نظمی آینده تاکید شده‌است.

زلزله در شیلی

سانتیاگو ـ آسوشیتدپرس ١٤ فوریه ـ دیشب زلزله‌بسیار شدیدی در٨کیلو متری‌جنوب سانتیاگو ـ شیلی روی داد.

شدت این زلزله باندازه‌ای بود که سیم های تلگراف‌رادر جنوب شهر تموکو قطع کرد. هنوز در باره تلفات این زلزله اطلاعی داده نشده است.

ملك سعود پادشاه عربستان سعودی که سه‌ماه پیش برای‌معالجه به‌امریکا رفته‌بود دیشب ازواشنگتن بکشور خود بازگشت. پادشاه عربستان سعودی قبل ازبازگشت‌به‌ریاض درکاخ‌سفید واشنگتن باپرزیدنت کندی ملاقات‌وگفتگو کرد. (عکس رادیوئی اطلاعات)

ملاقات آدنائر ـ دوگل

پاریس ـ یونایتدپرس ـ ١٤فوریه دفتر ریاست جمهوری فرانسه دیشب اعلام کرد که ژنرال‌دوگل رئیس‌جمهوری‌فرانسه‌ودکتر آدنائر صدر اعظم آلمان‌غربی روزپنجشنبه (امروز) در «بادن‌بادن» واقع در آلمان غربی با یکدیگر ملاقات خواهند کرد.

ملاقات دوگل وادنائر فقط یك روز طول خواهد کشید ودرباره مسائل مربوط به جنك سرد شرق وغرب ومسائل مربوط به بازار بیشتر ممالك اروپائی است.

مشترك شش کشور اروپائی بین آنها گفتگو خواهد شد.

از مدتی پیش بین دوگل و آدنائر در باره برنامه های‌مربوطبه وحدت اروپا اختلاف نظر هائی به وجود آمده است. ژنرال دوگل معتقد است که تشکیل نوعی فدراسیون ـ منتهی با عضویت کشورهائیکه‌دارای‌استقلال‌بیشتری باشند برای اروپا ضروری است‌اما آدنائر معتقد به وحدت سیاسی

خلاصهٔ اخبار

نیویورك ـ مجله نیوزویك نوشت که ملك سعود در ملاقات اخیر خود با کندی‌از وی درخواست کرده است که‌ازدادن کمك‌های اقتصادی به مصر خود داری کند.

***

ژنو ـ روز چهار شنبه مذاکرات صلح الجزایر و فرانسه در مرز سوئیس ادامه یافت وانتظار میرود که‌تاپایان‌این هفته دو طرف‌مذاکره به توافق نهائی برسند.

***

وین‌تیان ـ منابع موثق وین‌تیان امروز گزارش دادند که در ٤٨ ساعت اخیر تعداد زیادی از چتر بازان ارتش پادشاهی لائوس درمنطقه خطرناك نام‌تاکه موردحمله و محاصره نیرو های دست چپی پاتت لائو میباشدفرود آمدند.

***

بلگراد ـ بموجب شایعات‌منتشره در بلگراد بسیاری از شخصیت‌های آلبانی‌پس ازقطع مناسبات‌دیپلماسی بین تیرانا و مسکو از کار برکنار شده‌اند.

بالتیمور ـ روزنامه بالتیمور سن در شماره اخیر خود گزارش داده است‌فرانسیس پاورز خلبان‌هواپیمای یو ـ ۲ که اکنون دریك محل سری مورد بازجوئی است در مزارع ـ آشفورد واقع در شرق ماریلاند اقامت دارد.

سانتو دومینگو ـ بدنبال شایعاتی که بطور پی در پی در باره وقوع یك کودتای‌نظامی جدید درجمهوری دومینیکن انتشار یافته بود امروز از سانتو دومینیگو گزارش رسید که سرتیپ اوکتاویو بالا کارافسر ارشد جمهوری دومی‌نیکن باتهام نشر اخباربی اساس و مخالف‌مصالح جمهوری بازداشت شده است.

عمان ـ وصفی التل نخست وزیر اردن‌امروز اظهار داشت که‌سازمان ملل رسما به اطلاع دولت اردن رسانده است که دکتر جوزف ـ جانسون نماینده مخصوص سازمان ملل متحد بزودی وارد اردن‌خواهد شد تا در باره مسئله آوارگان فلسطینی با دولت اردن مذاکره نماید.

رم ـ انریکو ماته‌ای رئیس‌اداره سوخت ایتالیا در پایان ناهاری که انجمن‌مطبوعات خارجی‌در رم‌بافتخار او ترتیب داده بود گفت بین اداره سوخت‌ایتالیاوحکومت موقت‌الجزایر ویاملیون الجزایر هیچگونه قرار ـ دادی پیرامون نفت صحرابامضاء نرسیده است.

کوبا سازمان کشورهای امریکائی را رسما ترك گفت

هاوانا ـ یونایتد پرس ـ ١٤ فوریه ـ کابینه کوبا امروز اعلام کرد که «کارلوس رودریگو» ناشر روزنامه کمونیستی «دیلی هوی» به ریاست انستیتوی اصلاحات ارضی فیدل کاسترو انتخاب شده است.

پیش از رودریگو یك سروان ارتش کوبا این پست رادر دست داشته است. هنوز معلوم نیست که انتصاب رودریگو به این پست نشانه آن است که‌کمونیستهای‌کوبا پیشرفت تازه ای در قبضه کردن قدرت های دولتی در کوبا بدست آورده‌اند و یا آنکه دولت کوبا با اطلاع از ارزش کار «رودریگو» برای پیشرفت دادن اقتصاد کاپیتالیستی به‌اقتصادسوسیالیستی وی را به این پست جدید منصوب کرده است.

خارج میشود

واشنگتن ـ آسوشیتد پرس ـ ١٤ فوریه ـ دولت‌کوبا شب گذشته اعلام کرد که از سازمان کشور های امریکائی خارج میشود. دراعلامیه دولت کوبا گفته شده که کوبا هیچ علاقه ای به عضویت در سازمان ممالك امریکائی ندارد.

اعلامیه دولت کوبا چند دقیقه پس از موقعی صادر گردید که رئیس شورای‌سازمان‌ممالك امریکائی توصیه کرده بود تا تصمیم اخراج کوبا از این سازمان که‌در کنفرانس وزیران خارجه ممالك امریکائی اتخاذ شده بود برای مطالعه فوری به کمیته کل شورای سازمان‌ممالك امریکائی فرستاده شود.

جانشین گیزنگا

لئوپولدویل ـ یونایتدپرس ١٤فوریه ـ امروز کریستوفر ـ گبی وزیر کشور کنگو بجای آنتوان گیزنگا معاون‌معزول نخست وزیر کنگو که اکنون زندانی است به معاونت‌سیریل آدولا نخست وزیر مرکزی کنگو منصوب گردید.

ادامه بازداشت‌های سیاسی در ترکیه

آنکارا ـ خبرگزاری فرانسه ـ دیشب سه نفر دیگر از شخصیت های برجسته رژیم سابق ترکیه باز داشت شدند.

باز داشت شدگان عبارتند از «نکری دیکر» معاون مدیر کل‌بانك ملی ترکیه، «نسیم‌سلیك» مدیر کل سابق کنترل قیمت ها و«صلاح‌الدین ابانوزاغلو» مدیر کل سابق‌بازرسی قیمت ها در وزارت بازرگانی.

ناظرین امور معتقدند این بازداشتها ممکن است‌حکومت ائتلافی‌عصمت اینونورا که در ٢٠نوامبر گذشته زیر فشار ارتش تشکیل شدمتزلزل کند.

باولز در قاهره

قاهره ـ آسوشیتد پرس ـ ١٤ فوریه ـ چستر باولز نماینده‌مخصوص پرزیدنت‌کندی روز گذشته از تهران واردقاهره شد.

باولز که سفر قاهره دومین مرحله مسافرت وی به ١١کشور آسیائی و افریقائی میباشدمدت ٥ روز در پایتخت جمهوری متحد عرب خواهد ماند و با مقامات این کشور مذاکره خواهد کرد. باولز شب‌گذشته با جمال‌عبدالناصر رئیس‌جمهور متحد عرب ملاقات کرد.

بازدید نمایشگاه آثارهنری تمدیدشد

نظر باینکه دیدار از نمایشگاه مؤقت آثار هنری سه هزار ساله ایران مربوط به اشیائی که اخیرا در اثر حفاری از تپه مارلیك معروف به چراغ علی تپه بدست آمده مورد استقبال بی نظیر و بی سابقه عموم طبقات مردم پایتخت قرار گرفت و درخواست های متعددی برای تجدید مدت نمایشگاه باین اداره رسیدلذاحسب الامر جناب آقای محمددرخشش وزیر فرهنك نمایشگاه تاساعت هفت بعد از ظهر روز دوشنبه سی‌ام بهمن ماه همه روزه از ساعت نه‌بامداد تا هفت بعد ازظهر ادامه یافته‌وبرای‌بازدید عموم مردم مفتوح خواهد بود. آ ـ ٢٧٢٣٥

زمینه سازی برای کمونیستها

منظره پاریس روز سه شنبه برای آن عده از دست راستی‌های افراطی فرانسه‌که می خواستنداز حالت فرانسه پس از پیروزی احتمالی خود منظره ای‌داشته‌باشند ناچار بسیار گویا بوده‌است. در آن روز عموم گروههای چپ از میانه روها و اصلاح طلبان تا تندروهاو انقلابیون اعتصاب و تظاهرات عظیمی براه انداختند. هدف این تظاهرات اعتراض به فعالیتهای سازمان ارتش سری و اقدامات ژنرال دوگل درجلوگیری از تظاهرات قبلی چپ‌ها بود.

روز سه شنبه پاریس منظره‌ای دید که از ١٩٤٤ به بعد مانند نداشت. نه تنها کثرت جمعیت تظاهر کنندگان بیسابقه بود، وحدت عمل آنها نیز ناظرین را به شگفتی انداخت.

برای نخستین بار پس‌از سال آزادی فرانسه کمونیستهاتوانستند خودرا در صف اول‌جناح‌چپ‌فرانسه وارد سازند. تشییع جنازه کشتگان تظاهرات قبلی پاریس‌بر ضد سازمان ارتش سری‌این‌فرصت را سرانجام درکفشان گذاشت.

پس از شکست «جبهه مردم» لوئی‌بلوم تنها آلمانها بودند که توانستند بین کمونیستها و گروه های میهن پرست دست چپ‌فرانسه هماهنگی بوجود آورند و اکنون سازمان ارتش سری بار دیگر به صورت عاملی برای تجدید روحیهٔ «جبههٔ مردم» درآمده‌است. مقاومت گروههای ترقیخواه در برابر وسوسهٔ اتحاد باکمونیستها این بار نیز رو به سستی می‌رود چرا که از جانب راست خطری نمودار شده‌است به‌همان زشتی روز های اشغال فرانسه. مردانی با همان اعتقادات و رفتار جنون آمیز اشغالگران آلمانی منتها در لباس فرانسوی کمر به انهدام فرانسه بسته اند.

در برابرخطر نزدیك تبهکاران سازمان ارتش سری‌دیگرنمی‌توان می‌دهند، و نمونهٔ آن در فرانسه مبارزه با اقدامات دوگل در قطع مادهٔ فساد جنك الجزایر است، در نهایت امر تنها به سود تندرو ـ ترین افراطیون چپ، یعنی کمونیستها، تمام می‌شود. مردم را به‌جائی‌می‌رساند که به‌خاطرانتقام جوئی هم شده به‌احزاب کمونیست توسل می‌جویند زیرا آنها تنها نیستند و یك قدرت‌جهانی‌پشت‌سر آنهاست و در سرکوبی مخالفان خود تجربهٔ چهل و پنج ساله‌دارد.

حوادث روز سه شنبه پاریس برای همهٔ صاحب نظران فرانسه باید درس عبرت باشد. و دست راستی های افراطی باید اطمینان داشته باشند که حتی در صورت واژگون کردن حکومت‌دوگل‌قدمی به یك پیروزی پایدار نزدیك نشده‌اند. آنها در برابر خودهمهٔ نیرو های مترقی و میهن پرست فرانسه را متحد خواهند ساخت‌و کمونیستها را وارد صف آنها خواهند کرد و چه بسا حتی درسر این صف قرار خواهند داد.

هیچ کمونیستی نیست که‌این حقیقت را نداند. اگر جنایتکاران سازمان ارتش سری می‌دانستند که در محافل کمونیست با چه امیدواری به‌اقدامات دیوانه‌وارآنان می‌نگرند شاید در محاسبات خود ارزیابی دیگری می کردند. آنها «به نام فرانسه و برای فرانسه» قیام کرده‌اند. ولی حماقت ازنیت خیر نیرومندتر است. آنها باهمهٔ نیات خیر خود نخواهند توانست از فرجام بد کرده های خود بگریزند.

و خود آنها مهم نیستند. این فرانسه‌است که باید بهای‌کوردلی و سودپرستی و پافشاری آنها را در حفظ آنچه سپری شده‌است بپردازد.

داریوش همایون

از مخاطرات دور دست تر سخن گفت. مردانی چون مندس‌فرانس که آشکارا برای بقای سیاسی خود می‌کوشند مخالفتهای گذشته را به کناری نهاده‌اند و از جبههٔ متحد چپ برضد فاشیستهای‌ارتش سری دم می‌زنند. این سیاست‌چه درست یا نادرست باشد روشنگر حالتی است که‌امروز بر بسیاری فرانسویان آگاه و میهن پرست می‌رود. آنها می‌خواهند سرمار را بردست دشمن بکوبند.

خود پیداست که اگر امروز یك قدرت نمائی سادهٔ سازمان ارتش سری‌مندس فرانس را به کنار موریس تورز بیندازد، فردا که بمب اندازان پلاستیکی‌ژنرال سالان بساط‌خودرابرسراسرفرانسه و الجزایر بگسترند چه زمینهٔ طبیعی برای یکی شدن کامل کمونیستها در صف عناصر دست چپی بوجود خواهد آمد و چگونه یاران تورز خواهندتوانست انزوای دراز خود را جبران‌کنند، پرده‌ای برروی دفاع‌همیشگی خود از منافع شوروی چه در دوران استالین و چه پس‌از آن بکشند و بار دیگر پس از سالهای مقاومت در شمار رهبران نهضت ملی‌فرانسه‌درآیند.

عناصر افراطی دست راستی‌در همه جا تندترین‌مخالفان‌کمونیستها هستند. آنهادراین مخالفت عموما علاوه بر دلائل ایدئولوژیك‌محرك های مادی نیز دارند. بااینهمه عموما خود آنها هستند که بیش‌از هرکس در پیروزی‌کمونیستهاسهم دارند. بیخبری آنها از مقتضیات زمان و دگرگونی اوضاع واحوال توده‌های مردم را به‌آخرین‌درجات نومیدی و سرخوردگی می‌رساند و عناصر میهن پرست را به یاری کمونیستها سوق می‌دهد.

مقاومت بیدریغی که‌این دست راستی ها وعوامل ارتجاعی فرانسه در برابر هر عمل اصلاحی نشان

آگهی مناقصه خرید پوشه فنردار

سازمان بیمه های اجتماعی کارگران جهت مصرف سازمان مرکزی و شعب تابعه خود احتیاج‌بیکصد هزار عدد پوشه فنردار دارد که ازطریق مناقصه خریداری مینماید طالبین میتوانند جهت ملاحظه شرایط‌شرکت در مناقصه و نمونه پوشه و فرم قرار داد همه روزه در اوقات کار اداری و حد اکثر تا آخر وقت اداری روز ٧ر١٢ر٤٠ که آخرین روز دریافت پیشنهادات است به اداره تدارکات سازمان واقع در میدان ٢٤ اسفند مقابل ستاد ژاندارمری کل کشور مراجعه نمایند.

دکتر مهدی صفویان مدیر اداره کل امور اداری

١ـ٢ آ ـ ٣٧٨٦٨

آگهی مناقصه خرید گوشت

سازمان بیمه های اجتماعی کارگران جهت مصرف یکساله‌بیمارستان های خود ماهانه در حدود ١٤ هزار کیلو گوشت گوسفند (شیشك یکدست) گوشت بی استخوان وراسته و همچنین مقداری قلم گاو و جگراحتیاج‌دارد که ازطریق مناقصه خریداری مینماید طالبین‌میتوانند جهت دریافت شرائط شرکت در مناقصه و ترتیب تحویل همه روزه در اوقات کار اداری و حد اکثر تا آخر وقت روز چهار شنبه ٩ر١٢ر٤٠ که آخرین روز پیشنهادات است به اداره کل امور اداری سازمان‌واقع در میدان ٢٤ اسفند مقابل ستاد ژاندارمری کل کشور مراجعه‌نمایند.

دکتر مهدی صفویان‌مدیر اداره کل امور اداری

١ـ٢ آ ـ ٣٧٨٧٠

تمدید و تغییر مناقصه حمل سیمان به سد شهناز

پیرو آگهی مناقصه شانزدهم بهمن ١٣٤٠ تغییرات زیر رااطلاع میدهد:

١ـ تحویل سیمان باید از بیستم فروردین ١٣٤١ شروع وروزانه یکصد تن تحویل گردد.

٢ـ مدت مناقصه تا بیستم اسفند ١٣٤٠ تمدید میگردد. پیشنهادات باید در پاکت ممهور تاساعت ده بیستم اسفند ١٣٤٠ بدفتر مرکزی شرکت سهامی آبیاری همدان (تهران خیابان فروردین ١) در مقابل رسید تسلیم گردد.

بقیه شرائط آگهی مناقصه قبلی بقوت خود باقیست.

شرکت سهامی آبیاری همدان

١ـ٢ آ ـ ٣٧٩٠٠

آگهی دعوت مجمع عمومی عادی بطور فوق‌العاده

پیرو آگهی منتشره در روزنامه اطلاعات مورخ چهارم آبان ماه ١٣٤٠ از سهامداران شرکت سهامی تولا خواهشمند است در روزشنبه ١٢ اسفند ماه ١٣٤٠ ساعت چهار بعد از ظهر در محل شرکت حضور بهمرسانند دستور جلسه انتخاب هیئت مدیره و بازرسان.

آ ـ ٢٧١٨٧ هیئت مدیره سابق شرکت سهامی تولا

امشب در سینماهای فردوسی ـ رامسر فیلم تمام رنگی دوبله بفارسی رودخانه خشمگین باشرکت: کیت لارسن ـ بودی ابسن

اطلاعات
پنجشنبه بیست‌و ششم بهمن‌ماه ۱۳۴۰ـ شماره ۱۰۷۳۳

آمار جالبی از :

دانشجویان ایرانی در خارجه

وزیر فرهنگ بااولیای محصلین ایرانی مقیم خارج اتمام‌حجت کرد!

وهزینه سرپرستی‌ها

*** ۱۷۲۷۸ دانشجوی‌ایرانی در خارج از کشور تحصیل میکنند .**

***و سرپرستی های ایران‌در خارج ۶٫۴۰۹٫۷۲۱ ریال هزینه دارند .**

همانطور که اطلاع داده شدبمنظور صرفه‌جوئی در بودجهٔ وزارت‌فرهنگ آقای درخشش وزیر فرهنگ نامه‌هائی باولیای دانشجویان ایرانی که فرزندان آنهادر کشور های‌امریکائی واروپائی به‌تحصیل اشتغال دارند نوشته و تقاضا کرده است آنهاکه استطاعت مالی دارند و قادرندمخارج تحصیل فرزندان خودرا بپردازند مراتب را بوزارت فرهنگ اعلام‌دارند

دراین نامه وزیر فرهنگ متذکر شده است چنانچه بعدا پاسخ‌اولیای دانشجویان درباره وضعیت مالی آنها محرز نشود ویا اینکه جواب آنها تاپانزدهم اسفندماه ۱۳۴۰ به وزارت فرهنگ واصل‌نگرددبلافاصله کمك هزینه تحصیلی فرزندشان قطع خواهد شد .

اعزام محصل بخارجه

برای اطلاع خوانندگان عزیز سابقه و تاریخچه کمك هزینه تحصیلی وارز دانشجویان ایرانی‌در خارجه در زیر نقل میشود:

بموجب قانون مصوب اول‌خرداد ماه ۱۳۰۷ مقرر گردید که برای اعزام شاگرد بخارجه اعم ازمرکزو ولایات جهت تکمیل تحصیلات در علوم وفنونی که از طرف دولت‌معین میشود (یکصد هزار تومان)دربودجه سال ۱۳۰۷ منظور گردد و تاسال ۱۳۱۲ هرسال یکصد هزار تومان باین بودجه افزوده شود، داوطلبان میبایست متعهد شوند که پس از فراغ از تحصیل واخذ دیپلم دوبرابر مدتی راکه در خارج بخرج دولت تحصیل کرده‌اند دررشته تحصیلات خود بدولت خدمت نمایند و دولت نیز مکلف است که کسانی راکه برطبق این قانون فارغ‌التحصیل می‌شوند در شعبی که مربوط به تحصیلات آنها است مصدر خدمت نماید.

آمار محصلین اعزامی در سنوات مختلف

سال ۱۳۰۷	۱۱۱نفر
سال ۱۳۰۸	۹۸نفر
سال ۱۳۰۹	۹۹ نفر
سال ۱۳۱۰	۱۰۱ نفر
سال ۱۳۱۱	۱۰۱نفر
سال ۱۳۱۲ تا سال ۱۳۱۴	جمعا

بقیه در صفحه ۲۰

تقدیر

از طرف آقای‌نورالدین‌الموتی وزیر دادگستری از آقای حسین حمید خانی دادیار شعبه چهارم چك‌دادسرای‌تهران بعلت فعالیت درانجام امور محوله کتبا قدردانی بعمل آمد .

معاون نخست وزیر در هنرستان فردوسی

ساعت ده ونیم صبح دیروز آقای رجاء معاون نخست‌وزیر ازهنرستان حرفه‌ای فردوسی بازدید بعمل‌آورد.

ابتداء دوشیزه هنرجوئی خیرمقدم گفت ودسته گلی تقدیم نمود سپس آقای رجاء سئوالاتی راجع بوضع هنرستان از خانم عسگر پور مدیره هنرستان نمود خانم عسگر پورمطالب وگزارشی از وضع هنرستان اظهار داشت وکارهای دستی هنرجویان و همچنین کارهای دستی خودش که‌در مدت ۲۰ سال دوخته است ارائه داده وگفت‌هدفش‌ایجادهنرستان‌بزرگتریست که‌شاگردان بیشتری رادر رشته‌های مختلف خیاطی ، گلدوزی وطباخی بپذیرد .

انتصاب در دانشسرایعالی

ازطرف آقای دکترفیلسوفی سرپرست دانشسرایعالی آقای‌دکتر عباسقلی‌خواجه نوری‌دانشیاردانشگاه تهران بسمت مدیر موسسه تعلیم‌و تربیت دانشسرایعالی منصوب و مشغول کار شد.

مراسم سوگند کارشناسان دادگستری

امروز مراسم سوگند کار ـ شناسان جدید وزارت دادگستری در اداره فنی بعمل آمد.

در این مراسم طبق قانون باید کارشناسان جدیدی که باستخدام اداره فنی وزارت دادگستری در می‌آید در حضور رئیس دادگاههای استان ورئیس اداره فنی ودادستان استان مراسم سوگند یاد کنند .

دستمزد ایام بیماری صنف خباز

طبق بخشنامه‌ای که ازطرف‌سازمان بیمه های اجتماعی کارگران صادر شده‌است بشعب سازمان در تهران و شهرستانهای کرج و ری دستورداده شده طبق بازرسی که با همکاری سندیکای کارگران خباز بعمل آمد و علاه برمعالجه کارگران و خانواده آنها دستمزد ایام بیماری کارگران هم باید براساس طبقه بندی دستمزد پرداخت گردد .

ادوارد براون

دانشمندی که‌عاشق ایران بود

وبه تاریخ آزادی ... ادبیات ایران خدمت کرد

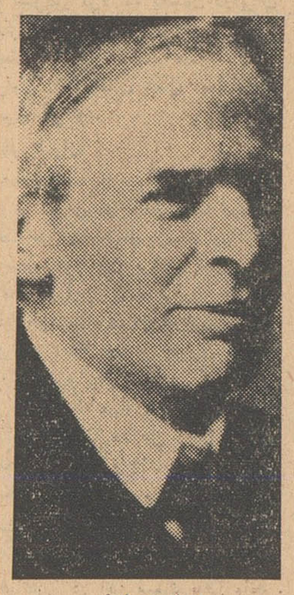

ادوارد براون

چنانکه درشماره‌گذشته اطلاع‌دادیم بمناسبت صدمین سال تولد ادوارد‌ـ براون ایران شناس معروف یك‌سلسله سخنرانی داده خواهد شد .

این سخنرانی ها توسط سرسیدنی را برتس که سابقا ریاست کالج پمبروك و همچنین مقام نیابت ریاست دانشگاه کیمبریج را عهده دار بود ایراد خواهد شد .

اولین سخنرانی سرسیدنی راجع‌به « ادوارد گرنویل براون» درروز یك شنبه در انستیتوی مطالعات ایرانی در تاریخ ۱۸فوریه شنبه ۲۹ بهمن ۱۳۴۰ در ساعت هفت بعداز ظهر ایراد خواهد گردید . شب بعد در ساعت ۶٫۳۰ بعداز ظهر سرسیدنی در شورای فرهنگی بریتانیا راجع به شمول جانسون سخنرانی خواهند کرد واین دومین موضوعی است که سالیان‌دراز مورد توجه و علاقه وی بوده است و بالاخره خطابه های دیگر راجع به ادوارد براون در چهارشنبه ۲۱ فوریه دو م‌اسفندماه در مشهد و در ۲۸فوریه ۹ اسفند در دانشگاه شیراز باهمکاری شورای فرهنگی‌بریتانیا و در دانشکده ادبیات اصفهان بتاریخ شنبه سوم‌ماه مارس ۱۲ اسفند ماه توسط‌سرسیدنی رابرتس ایراد خواهد گردید .

شرح حال براون

یکصد سال قبل دراین ماه‌پروفسور ادوارد گرنویل براون که شاید به عنوان بزرگترین محقق خارجی در رشته ادبیات و فکر و نبوغ ایرانی‌تا این زمان شناخته شده در اولی ـ از ولایت گالستر شایر واقع درغرب انگلستان تولد یافت . دراوان طفولیت بمدرسه ایتون رفت و سپس در پانزده سالگی آن مدرسه را ترك گفت و میخواست که‌مانند پدر خود در رشته مهندسی بتحصیل پردازد و شغل اورا دنبال کند . ولی هنگامیکه پدر وی دید ادوارد تمایل زیادی باین رشته ندارد به او پیشنهاد کرد که درعوض وارد رشته طب گردد . ادوارد براون حاضر بقبول این امر گردید ولی‌قبل از دخول بدانشگاه علاقه‌وافری‌به السنه شرقیه پیدا کرد براون درعین حال که رشته پزشکی را دنبال میکردزبان های ترکی ـ فارسی و عربی را نیز مطالعه نمود و موفق گردید که درظرف دوسال آخر تحصیل در کمبریج باخذ درجه عالی در دوره سه ساله زبانهای هندوستانی نائل آید .

حتی هنگامیکه دوره طب را در لندن میگذراند موفق گردید که برشته‌های مورد علاقه خود درادبیات وزبان ادامه‌دهد ودر نتیجه استعداد استثنائی در رشته مطالعات شرقیه

بقیه در صفحه ۶

RAY·O·VAC

ری ۰ او ۰ واک
بادوام‌ترین باطری جهان

باطریهای ری ۰ او ۰ واک برای هرنوع رادیو ترانزیستوری وچراغ دستی

جدیدترین رزها را از باغ فرید تهیه فرمایید.
باغ فرید خیابان شهباز جنوبی تلفن ۵۲۶۱۳
آ ـ ۲۷۶۱

متل قو

باطلاع دوستان وعلاقمندان‌خودمیرساند

دفتر رزرو ازاول بهمن ماه از ساعت ۳ تا ۵ بعد از ظهر برای دادن هرگونه اطلاع و رزرو جا در اختیار شماست .

متل قوکاملترواحت تر و بابرنامه های جالبتر وسرگرم کننده تر از سالهای قبل ،درایام نوروز بانتظار شماست .

آدرس محل رزرو ـ خیابان پهلوی بالاتر ازسینمای رادیوسیتی
تلفن ۶۴۴۴۹ آ ـ ۳۷۸۴۴

Haliborange

مقوی ـ سلامت بخش ـ نشاط آور

مخلوطی از روغن ماهی وپرتقال

هالی برانژ

قرص وشربت

مقدار خوراك

۱ـ بزرگسالان :
برای تقویت عمومی روزانه۳ـ۴قرص یاسه قاشق مر با خوری ازشربت .
۲ـ کودکان :
روزانه ۲ـ۳ قرص یا ۲تا۳ قاشق‌مرباخوری از شربت برحسب سن .
مخلوط هالیبرانژ درآب سردبصورت‌شربت پرتقالی خوش طعم و گوارائی در می‌آید که کوچك وبزرك ازنوشیدن آن‌لذت‌میبرند .
چون هالیبرانژ دارای ویتامین های A و B و C می‌باشد بامصرف روزانه‌آن میتوان از سرما خوردگی جلوگیری نمود.

مرکز پخش ـسازمان پخش وفروش‌دارو پخش ـ خیابان قوام‌السلطنه
تلفن ـ ۳۰۱۸۷ ـ ۳۰۱۸۶ ـ ۳۱۰۲۱ ـ
فروش در تمام داروخانه‌های کشور ـ۱ـ

آ ـ ۳۶۸۹۰ (ناقاره)

بذر افشان نظامی

مرغوبترین
بذر چمن
تخم گل
تخم سبزی
کود شیمیائی
دفع آفات نباتی
و لوازم باغبانی
را در اختیار شما قرارمیدهد
خیابان قزوین چهارراه‌ملك مقابل مسجد مظهری تلفن‌ـ ۲۲۸۸۲
آ ـ ۳۷۷۹۸

کپیه از اسناد

تجارتی ـ تحصیلی ـ معافی رانندگی ـ گمرکی در ۲دقیقه‌فتو پرسپولیس لاله‌زار نو ـچهارراه کنت ۳۷۴ تلفن ۳۳۷۵۷

شرکت مسافربری صمصامی

بااتومبیل های سواری آخرین سیستم رفاه وآسایش مسافرین را ازهرحیث فراهم نموده است.

اصفهان‌ـ فلکه شکرشکن‌ـ تلفن ۶۳۲۷
تهران‌ـ چهارراه مولوی تلفن ۵۲۸۴۹
قم‌ـ خیابان ارم تلفن ۳۰۸۸

آ ـ ۳۷۲۲۲ ۱ـ۵

از امروز صبح برنامه

مولن روژ ها

اسکورت غرب

بسینماسکوپ

ویکتورماتیور
الین استوارت

دوبله بفارسی در استودیو مولن روژ

انتقاد

ازقول خوانندگان

آقای محمد ارجمند از سمنان طی مقاله‌ای راجع بوضع وزارتخانه ها و مؤسسات دولتی مخصوصا در مورد عدم ثبات کارمندان نوشته‌اند :

درسازمانهای دولتی هنوز مقررات ثابتی که حدود مسئولیت کارمندان‌را مشخص کند تعیین نشده است . برای صالح و طالح هم حساب جداگانه‌ای باز نشده که بارعایت دو اصل بیم و امید چرخهای اداری‌کشور بر محور طبیعی خود بگردد وامور اجتماعی‌سیر عادی را طی کند .

باید مسئولین وزارتخانه ها از اشخاص بصیر وشایسته انتخاب‌شوند و پست‌های مهم باین قبیل اشخاص تفویض گردد و پس‌از آن مقرراتی وجود داشته باشد که هر وزیری‌بمیل خود بهرگونه تغییری دست نزند .

بطورکلی باید عزل یك معاون یامدیر کل ویا رئیس اداره طبق تشریفاتی انجام گیرد و بدون علت و دلیل‌کافی هرکس بمیل خویش دیگری را عزل نکرده و شخص‌مورد نظرش را منصوب ننماید . قسمت مهمی از آشفتگی‌های سازمانهای دولتی بعلت نقل‌وانتقالهای بی‌موردی است که انجام میشود .

آقای اصغر شاهرخی طی نامه‌ای نوشته‌اند :

درانتهای خیابان اسکندری‌شمالی کوچه‌ایست هشت متری بنام محمدی. در شمال کوچه عده‌ای از رفتگران شهرداری آلونك‌هائی برای خودساخته ودرآنها سکونت‌گزیده‌اند . اگرصاحب اصلی‌زمین بخواهددرملك خودخانه‌ای بسازد باید چند برابر قیمت حقیقی زمین به‌آنها بپردازد تا بتواند زمینی را که بخودش تعلق دارد تصرف نماید . باوجود این باسکونت اینعده مخالفتی نیست ولی اهالی توقع دارند حداقل این کوچه که بخرج خود آنها اسفالت شده تمیز باشد واز گزند مگس و پشه که درجنگلهای مازندران هم ریشه‌کن شده درامان بمانند ولی این آقایان که خود مامور نظافت شهرداری هستند بهیچوجه نظافت را رعایت نمیکنند و چند راس گوسفند وتعدادی مرغ و خروس وکبوتر دراین محل نگهداری میکنندکه زندگی را برای اهالی مشکل ساخته است . رفتگران بجای آنکه زباله‌ها را بخارج شهر حمل‌کنند، برای خوراك حیوانات درکوچه جمع مینمایند . در حالیکه شهرداری رسما اعلام میکندگرداندن گوسفند درشهر ممنوع است‌مامورین شهرداری خود یکی‌از محله‌های شهر را آغل گوسفند و لانه مرغ و خروس کرده‌اند . ساکنین این محله ناچارند روزی چند مرتبه محل سکونت خودرا امشی بزنند ولی باوجود این سلامت مردم مخصوصا اطفال درخطر است . تعجب دراینست اگر کسی ازصاحبان اصلی زمین‌بخواهد کلنگی در ملك‌خود بزند فورا مامورین برزن بجلوگیری میپردازند ولی از این عده که ملك‌غیر را تصرف میکنند کسی پروانه نمی خواهد !

وی درپایان نامه تقاضا کرده است که با اعزام بازرس و رسیدگی‌دقیق باین وضع خاتمه داده شود .

آقای علیرضا موثقی طی مقاله‌ای نوشته‌اند :

موضوعی که دراین روزها موجب گرفتاری بسیاری از مردم شده‌است جیب‌بری و سرقت است . بمناسبت فصل عید بعضی از فروشگاهها و مغازه‌ها اجناس‌خودرا بحراج‌گذاشته‌اند مردم نیز یکسال تمام پس‌انداز و صرفه‌جوئی کرده‌اند و مبالغی‌باهزاران زحمت کنار گذاشته‌اند که دراین‌شب عید بمصرف خرید لباس برای خود و اطفالشان برسانند . عده‌ای از خدا بی‌خبرکه شغلی جز سرقت وجیب‌بری ندارند از موقعیت استفاده کرده در فروشگاهها و مغازه ها یا در معابر عمومی تمام اندوخته و پس انداز یکساله خانواده‌ای را از جیب افراد سرقت می‌کنند .

درظرف چند روز اخیر تعدادقابل توجهی سرقت و جیب‌بری اتفاق‌افتاده است که گذشته از ضررهای مادی موجبات ضررهای معنوی و تضعیف روحیه مردم و یاس ونا امیدی آنها میشود . شما درنظر بیاورید وضع خانواده‌ای را که بامشقت و زحمت زیاد چند صدتومان پس‌انداز کرده و درست موقعیکه میخواسته است آنرا بمصرف برساند بوسیله یك سارق تمام موجودی خودرا از دست داده است . آیا رواست سارق و جیب‌بر این مبلغ را که حاصل یکسال‌صرفه‌جوئی است دریکشب بمصرف عیاشی برساند ؟

آقای‌موثقی درپایان‌مقاله ازمسئولین و مامورین تقاضا کرده است که مخصوصا دراین موقع مراقبت‌بیشتری مبذول دارند و با سارقین وجیب‌برها که برشدت فعالیت خود افزوده‌اند خشونت و شدت عمل بیشتری بخرج دهند ومانع از اعمال خلاف آنهاگردند.

گفتگوی مردم

خدمتگزاران جزء

آقای علی حاجی‌زاده از طرف خدمتگزاران جزء فرهنك رشت مینویسد با آنکه قیمت پست‌ترین نوع برنج در این شهرستان کیلوئی ۲۸ ریال است حقوق خدمتگزاران جزء کمتر از سیصد تومان میباشد و بهمین جهت غالبا مقروض و در تامین مخارج عائله خود درمانده شده‌اند مقتضی است‌نسبت بافزایش حقوق خدمتگزاران جزء تصمیمی عاجل اتخاذ گردد .

جلوگیری از توسعه کویر

اداره اطلاعات و روابط عمومی وزارت کشاورزی در خصوص‌شرحی که در شماره ۱۰۷۱۰ راجع باظهارات هیزم شکنهاو هیزم کشهای‌رفسنجان درج شده توضیح سازمان جنگلبانی ایران را بشرح زیر اعلام میدارد

بر طبق ماده ۲۰ قانون جنگلها و مراتع کشور بمنظور جلوگیری از توسعه کویر و حرکت ریگهای‌روان وحفاظت مراتع طبیعی‌وهم چنین جلوگیری‌از جریان‌سیلهای خطرناك قطع‌و ریشه‌کن کردن‌وهمچنین‌به مصرف رسانیدن بوته‌ها ـ خارها ـ درختچه‌های‌بیابانی‌وکوهستانی‌ممنوع است‌بنابر این‌مامورین جنگلبانی موظف‌باجرای‌مفادقوانین‌موضوعه‌بوده و بخاطر حفظ پوشش گیاهی‌خاك و جلوگیری از توسعه کویر درتمام نقاط کشور اقدامات قانونی بعمل خواهند آورد اهالی رفسنجان نیز نباید راضی شوند که بخاطرتامین معاش خود منطقه فلاحتی رفسنجان مورد تهدید ریك روان قرار گیرد.

افزایش آب قنات

آقای عبدالحسین‌خمسی مینویسد یکی از اقدامات فوری و ضروری برای جبران‌خشکسالی دهات‌افزایش آب قنوات است که چون قانون قبلی برای خرید چاه و پیشکارکنی مخصوصا از لحاظ قیمت گرانی که بابت زمین مطالبه میشود وطول جریان محاکمه در دادگستری‌مانع پیشرفت این منظور میباشد مقتضی است ترتیبی داده شود که بدون مراجعه بدادگستری قیمت مقطوع و ارزانی تعیین و حل و فصل آن بعهده بخشداران محل گذاشته‌شود تاکسانیکه مایلند درافزایش آب سرمایه گذاری کنند انجام تشریفات زائد مانع سعی‌و کوشش آنهانشود

قیمت فرش

آقای علی‌بهجت‌نیا مینویسدقیمتی که برای فرشهای‌شرکت فرش‌تعیین میشود خیلی گران‌تر از مظنه روز فرش در بازار است چون تصورمی رود این ارزیابی بعلت تشکیلات عریض و طویل فروشگاه باشد به طوریکه فروشگاههای نزدیك‌همان شرکت‌فروش‌روزانه‌شان‌خیلی‌بیشتر از شرکت فرش میباشد با آنکه سرمایه‌ای کمتر دارند و فقط بایك حسابدار و یك‌صندوق دار و چندنفر کارگر فروش یومیه خود را اداره میکنند مقتضی است از تشکیلات زائد شرکت فرش صرف نظرشود تا جنس ارزانتری عرضه و فروش بیشتری انجام شود .

کارگر شرکت

آقای علی شهیدی کارگر مامور آتش نشانی شرکت تصفیه نفت مینویسد ۱۳ سال قبل در شرکت سابق نفت استخدام‌و با نهایت‌جدیت بکار مشغول شدم متاسفانه بدون علت از کار خارجم کردند و مبلغی که بابت اضافه حقوق روزانه طلبکار بودم پرداخت ننمودندتاکنون هرقدر شکایت کرده‌ام نتیجه‌ای عایدم‌نشده تقاضای رسیدگی دارم .

مضیقه بی آبی

اهالی صفرآباد واقع در بخش شش فراهان مینویسند چندسال است دچار مضیقه بی آبی‌هستیم امسال بکلی آب این قریه‌یکصد خانواری خشك شده‌ناچار از دهات اطراف برای آب خوردن استفاده میکنیم چنانچه کمك فوری جهت تهیه آب نشود اضطرارا بایداین محل راترك کنیم.

تشکیل شرکت تعاونی

آقای مهدیقلی کشاورز از طرف اهالی درچه پیاز مینویسد این قریه که در ۱۲ کیلو متری اصفهان قرار دارد ودارای قریب ده هزار جمعیت کشاورز میباشد چند ماه است که با نهایت علاقه واشتیاق برای شرکت تعاونی کوشش شده عده ای درحدود دویست‌و چند نفر وجوهی جمع آوری نموده از شعبه بانك کشاورزی اصفهان تقاضای تشکیل شرکت را نموده اند متاسفانه در این خصوص اقدامی‌بعمل نیامده متقضی است در اجرای این‌امر عمرانی به اهالی درچه پیاز مساعدت

برای آنکه سریعتر مطالعه کنید

روش تازه‌ای اختراع شده است

بابکار بردن این روش میتوان هر دقیقه سی هزار لغت خواند!

اگر مطالعه کننده متوسطی‌باشید برای خواندن یك‌صفحه کتاب‌تقریبا چهار دقیقه وقت صرف میکنید،وتازه بیش‌از سه چهارم از آنرا نخواهید فهمید اما همین مطلب را «بوب ـ دارلینك» جوان هفده ساله امریکائی در مدت شش ثانیه خوانده و خیلی هم بهتر آنرا می‌فهمد !

علت آن خیلی روشن است . «دارلینك» کلاس سرعت مطالعه را دیده و قادر است در هر دقیقه ده تا دوازده هزار لغت چاپی را مطالعه کند حال آنکه حد متوسط مطالعه در هر دقیقه ۲۵۰ لغت بیشترنیست.

تمایل بشر بسریع خواندن‌سابقه بسیار کهنی دارد اما در هیچ عصری مثل‌عصرحاضراهمیت سریع‌خواندن مطالب بر بشر روشن نشده است.

برای حصول باین مقصود راه های مختلفی را طی کرده‌اند اما آیاممکن است که کتاب الکساندور ـ کوآرت را که کتاب قطوری است دقیقه‌ای چهارهزار لغت خواند و مقصود نویسنده را هم کاملا درك کرد ؟ آری خانم «جودیت‌لفکویتز» از عهده این کار بر آمده است. این خانم‌مدیر موسسه مطالعه کلمات برجسته نیویورك است و عقیده دارد که سرعت مطالعه و تند خواندن بستگی بتمرین و نوع کتاب دارد.

از طرف دیگر دکتر تایلر متخصص دیگر مطالعه آسان عقیده دارد که اگر کسی در دقیقه بیش از چهارده هزار لغت بخواند آن مطلب را درست‌نخواهدفهمید. «اپتالموگراف» ماشینی است که از تعداد حرکات چشم و مژگان ها در موقع مطالعه آماری تهیه میکند و عقیده دکتر تایلر را باثبات میرساند .

دکتر تایلر برای سریع خواندن مطالب متد خاصی دارد که طبق حرکات چشم تنظیم میشود. کلمات بطور مقطع روی یك خط ظاهر میشوند و بفواصل معینی از نظر پنهان میگردند . هر چه انسان بتواند این لغات را تشخیص دهد قدرت سریع خواندن او هم بهمان نسبت ترقی خواهد کرد .

حدمتوسط قوه تشخیص لغات در دقیقه ۸۰۰ تا ۱۰۰۰ کلمه است .

«ویلیام شل» متخصص دیگر عقیده داردکه بجای تمرین‌در سریع خواندن لغات باید سعی کردجملات را سریع خواند چون در هر جمله لااقل چند لغت وجود دارد و معنی آنها هم کامل تر از یك لغت است.

آقای «پانز» که سالیانه سی هزار نفر از مدرسه اش فارغ التحصیل میشوند میگوید یك مطالعه کننده خوب هر گز تمام مطالب را نمی ـ خواندمگر اینکه‌مطالب بروش‌خاصی نوشته شده باشند که توجه خواننده را جلب کنند . بهترین روش یافتن قدرت و مهارت در مطالعه ، پیدا کردن عقیده اصلی نویسنده است. بیشتر دانشمندان امریکا معتقدند که ادعای پیشرفت قدرت مطالعه تاده برابر بوسیله کلمات بر جسته بستگی زیادی به بر انگیختن علاقه شخص بسریع خواندن مطالب دارد.

دو سال پیش خانم «الین وود» رئیس سابق مدرسه‌معلمین جئورجیا این موضوع را ثابت کرد . او شاگردان خود را بوسیله کلمات متحرك‌وبر جسته تعلیم میداد. یکی از شاگردان برجسته او در کنگره بزرك امریکا نتیجه درخشان زحمات این خانم را بمحافل برجسته امریکا نشان داد. نامبرده می‌بایستی ارقام بزرك و طولانی بودجه امریکا را با صدای بلند قرائت میکرد . شنیدن این گزارش ، طولانی و خسته کننده بنظر میرسید اما شاگرد خانم «الین وود» دقیقه‌ای سی‌هزار لغت و ارقام بزرك را خواند . نتیجه این شد که توجه تمام محافل برجسته امریکا بروش خانم «الین وود» برای فرا گرفتن سریع خواندن و صحیح فهمیدن جلب شد . از آن ببعدتمام مدارس جئورجیا روش این خانم را برای تسریع قدرت مطالعه بکار بردند .

هستند مردمی که از سایرروشها پیروی کرده اند و قدرت تسریع در مطالعه را بدست آورده اند مثلا آقای «کین مکورمیك» سردبیریکی از نشریه های امریکا که روزی دو بارانتشار می‌یافت‌مجبور بودبمناسبت شغلش روزانه هفتاد هزار کلمه مطالعه کند . قدرت مطالعه خود را از دقیقه ۶۰۰ کلمه بهزار ترقی داد و هماهنك با آن قدرت فهم مطلب را هم بدست آورد .

کسانیکه علاقه دارند قدرت تسریع مطالعه را بدست بیاورند بیشتر ازطبقه محصلین‌و دانشجویان، تجاری که با مطالب گوناگون سرو کار دارند و قانون گزاران و نویسندگان میباشند .

اما دکتر «هنری شنیر» امریکائی که پزشك روانشناسی است عقیده جالب توجه دارد .او میگوید درمیان ملل جهان رقابت‌بسیار بزرگی‌وجود دارد . مردم امریکا از خود سئوال

برای تعیین سرعت مطالعه وتوانائی چشم دکتر ارل تایلر دردفتر کار خود واقع‌درنیویورك ماشینی بنام اپتالموگراف روی چشمان‌مطالعه کننده قرار میدهد. این دستگاه بوسیله فیلمی تمام حرکات چشم را کنترل میکنند وآماری بدست میدهد که بوسیله آن میزان توانائی صاحب چشم را درسریع خواندن مطالب نشان میدهد.

دکتر تایلر عقیده داردکه‌انسان خواهدتوانست درهر دقیقه‌چهارده هزار کلمه خوانده و بفهمد امااگر کسی در هر دقیقه بیش‌از چهارده هزار کلمه مطالعه‌کند آن مطلب را درست نخواهد فهمید.

سرویس‌علمی یونایتدپرس

ما از روسها جلو تریم ؟ چون از این حقیقت اطلاع ندارند در خود احساس ترس میکنند و میخواهند هر چه زودتر از مجهولات اطلاع حاصل کنند .

مطالعه وسیله خوبی است برای دست یافتن بمجهولات ودر این‌میان عده‌ای از ترس مجهولات سعی میکنند سریع مطالعه کنندنه بخاطر علم و دانش .

«توماس ولف» نویسنده معروف که در سال ۱۹۳۸ قبل از اختراع روش تسریع در مطالعه فوت کرد نمیدانست روزی روش مطالعه‌سریع در جهان متداول خواهد شد .روزی جلوی کتابخانه عظیم دانشگاه هاروارد ایستادو به‌توده های بزرك کتاب خیره شد . آهی از ته دل کشید و گفت «حیف از این همه کتاب که عمر من کفاف نمیدهد تمام آنها را مطالعه کنم !»

اما اگر توماس ولف امروز زنده بود با یاد گرفتن روش تسریع مطالعه حتما بآرزوی خود میرسید.

اطلاعات سالانه

؟

؟

در شماره سوم

بیش از هزار نفر را خواهیدشناخت

بازدیدخانم نخست‌وزیر ازفروشگاه فردوسی

روز گذشته ، خانم نخست‌وزیر از مراسم حراج فروشگاه‌فردوسی بازدید کرد.

خانم آقای دکترامینی،ازپیشرفتهائیکه‌در سازمان‌وتاسیسات فروشگاه فردوسی نصیب‌شده‌است‌تقدیر نمودوسپس‌در بعضی‌قسمتها بخریدپرداخت طرز رفتار فروشندگان واعضای فروشگاه خصوصا دراین بازدید مورد توجه قرار گرفت.

ادوارد براون دانشمندی که عاشق ایران بود

بقیه از صفحه ۵

از طرف کالج خود با خذ بورس تحصیلی موفق گردید . این‌بورس تحصیلی فرصتی را که مدتها بدنبال آن میگشت پیش آورد . کالج او را تشویق کرد که یکسال درایران بسر برد و خودرابرای احراز کرسی استادی در دانشگاه آماده سازد و براون در تابستان همان سال عازم شرق گردید.

سفر بایران

خاطرات سفر واقامت یکساله‌او در ایران در کتاب بسیارشیرین تحت عنوان «یکسال درمیان ایرانیان» توسط خود وی برشته تحریر در آمد در این کتاب براون خواننده رابا خود بسفری در ایران‌میبرد و جزئیات مکالمات و جریان سفررا باقلمی شیوابیان میدارد.

هنگامیکه براون به‌کیمبریج باز گشت بسمت مدرس زبان فارسی انتخاب گردید و چند سال بعد یعنی بسال ۱۹۰۲ کرسی تدریس زبان عربی در اختیار وی گذارده شد و تا سال ۱۹۲۶ یعنی سال پایان حیاتش در این سمت باقی ماند .

در جهان محققین نام براون برای همیشه با ادبیات‌ایران آمیخته‌است. اثر مشهور او تحت عنوان« تاریخ ادبیات ایران » که در چهار جلد بطبع‌رسیده تحول‌ادبیات ایران‌رااز قرون گذشته تاقرن حاضردربردارد معروفیت جهانی یافته است .منظور براون از نگارش این کتاب ذکر تاریخ وافکار شعرای زبان فارسی نبوده ـ بلکه‌قصداصلی‌نویسنده‌آن‌بوده است که پیشرفت فکری و کارهای برجسته ملتی را بجهانیان عرضه دارد .

عشق عمیق براون بکلیه جنبه‌های زندگی ایرانی و آنچه که‌نام‌ایرانی به‌آن اطلاق میگردید و همچنین جسارت او سبب گردید که‌دراوایل قرن حاضر بهوا داری نهضت مشروطه ایران بر خیزد براون علیرغم کثرت مشغله موفق گردید که کتابها ورسالات زیادی در این مورد برشته تحریر در آورد و توانست که تا حد زیادی افکار عمومی را در انگلستان واروپا با خود همراه سازد.

آگهی مناقصه شماره ۵۶

نیروی هوائی نه قلم لوازم اسکنه مورد نیازخود را از طریق مناقصه خریداری مینماید .

صورت مشخصات وسائل منظور و همچنین برك شرائط شرکت در مناقصه در دفتر دایره تدارکات ماتریل ستادفرماندهی نیرو(خیابان آیزنهاور چهارراه بیمارستان) موجود وبه‌رایگان دراختیار داوطلبین گذارده میشود.

داوطلبین شرکت در مناقصه باید پیشنهادات خودرا حداکثرتاآخر وقت اداری روز شنبه ۱۲ر۱۲ر۴۰ بدفتر تدارکات ماتریل تسلیم‌ورسید اخذویك نسخه از پیشنهادات خودرا نیز باداره بازرسی مالی ارتش‌تسلیم نمایند.

پیشنهادات‌واصله ساعت ۱۲ صبح روز بعد در حضور کمیسیون متشکله باز و طبق‌مفادمندرجه دربرك شرائط مورد رسیدگی واقع‌ودرهر صورت نیروی هوائی حق قبول یارد یك‌یاکلیه‌پیشنهادات‌رابرای خود محفوظ‌میدارد .

نیروی هوائی

آ ـ ۳۷۸۰۸

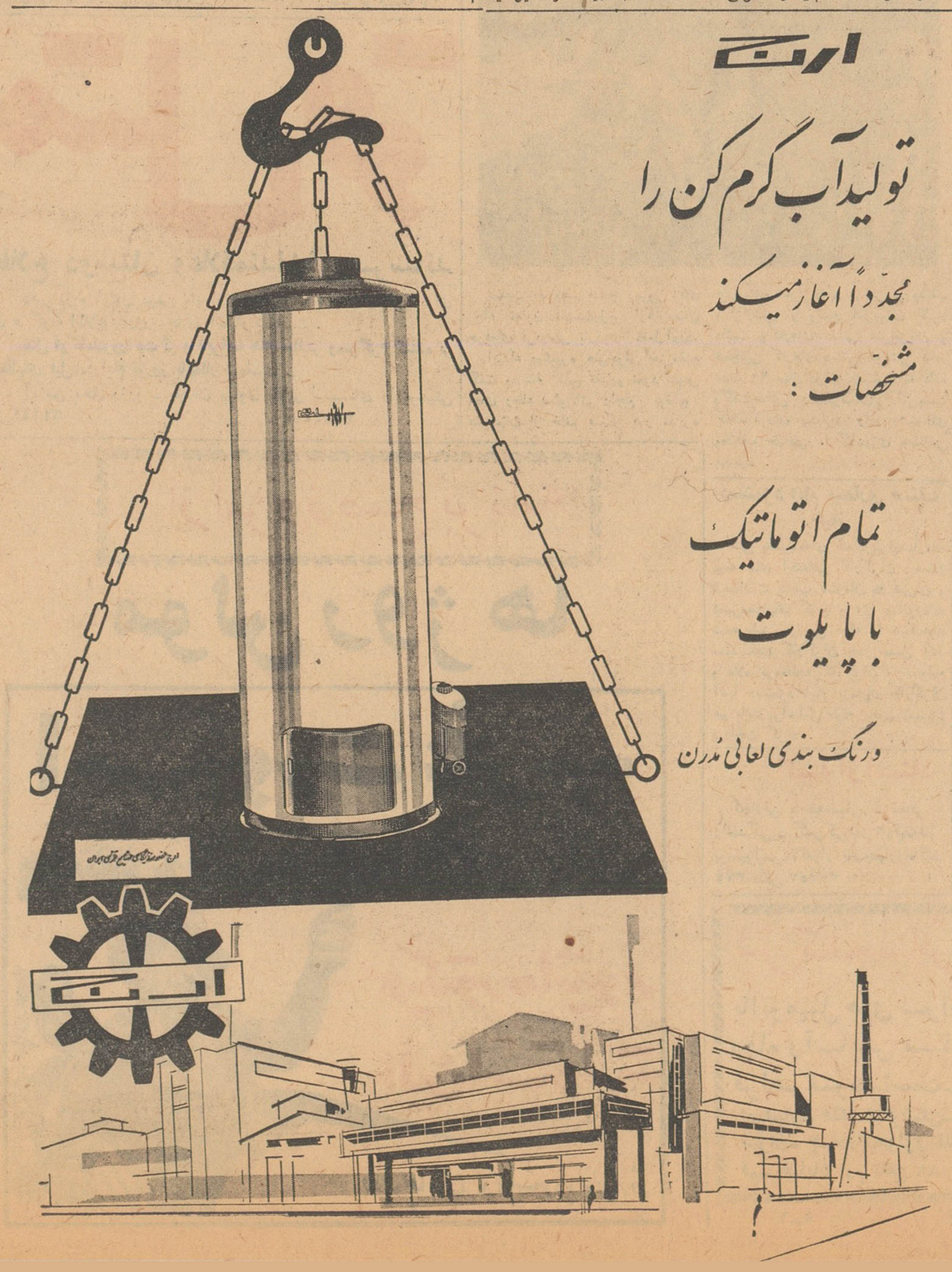

هزار و یك نكته جالب و خواندنی درباره:

خودكشی

و آنها كه خودكشی میكنند خودكشی مرض است

یا جنون ؟!

این رپورتاژ بشما پاسخ میدهد!

درسی سال گذشته متجاوز از چهل و پنج میلیون از مردم جهان خودكشی كرده‌اند . در همین تهران پایتخت كشور ما روزی چند ین نفر خودكشی میكنند . تمایل به خودكشی واقدام به این عمل جنون آمیز با گسترش تمدن مادی عصر ما افزایش وحشتناكی یافته است و بدبختانه این تمایل روز بروز مسری ترمی گردد.

انتحار مرضی است مانند سل

روان شناسان وروانكاوان برای درك علل خودكشی وراههای جلوگیری از آن دست به بررسی های دامنه داری زده‌اند .

یك روان شناس فرانسوی می گوید هیچ كاری از انسان سرنمی زند مگر آنكه انگیزه‌ای داشته باشد اگر ماجرای خودكشی هر كس را مورد بررسی قرار دهیم متوجه می شویم كه درپشت پرده هر خودكشی یك تاریخ طولانی و پیچیده قراردارد انتحار مرضی است مانند سل .پس بهتراست برای انتحار وضع یك مرض وبرای انتحار كننده حالت یك مریض را قائل شویم وفورا بنحو مؤثری آنرا علاج كنیم .

علل خودكشی

در وهله اول فقرو بیكاری واستیصال محرك عمده خودكشی است .

خودكشی هائی كه براثر فقر وبی كاری اتفاق افتد دردناكترین نوع خودكشی است در ۳۰ سال گذشته ۱۷ میلیون نفر از مردم جهان بسبب فقر و تنگدستی خودكشی كرده‌اند.

یكی دیگر از علل خودكشی اختلاف خانوادگی است كه این نیزمعمولا ناشی از فقر مادی است . چندی پیش یك خودكشی جالب در برزیل اتفاق افتاد كه ناشی ازاختلافات خانوادگی بود : جریان از این قرار بود كه «پدرو» جوان زیبای جزیره كوچك «پوفی» از مدتها پیش دلباخته دختری بنام فیتافی بود و قرار بود تا چند روز دیگر ایندوبا هم ازدواج كنند ولی ناگهان چند شب قبل از ازدواج جسد دختر در كرانه های اقیانوس پیدا شد خبر مرك «فیتافی» غوغائی براه انداخت زیرا خودكشی او بدون علت بنظر می رسیدبالاخره كاشف بعمل آمد كه چند شب قبل از ازدواج عاشق ومعشوق برای راز ـ گوئی و میگساری بمیخانه جزیره میروند ودر آنجا بر سر انتخاب نوع شراب اختلاف سلیقه پیدا می كنند ودر نتیجه كار اختلاف بالا میگیرد وعاشق یك سیلی جانانه بگوش معشوق مینوازد وفیتافی باغضب از پدرو جدا میشود و بلافاصله كنار دریا میرود و خود را بدست امواج می سپارد .

علت دیگر خودكشی شكست وعدم موفقیت است بیشتر كسانی كه در اثر شكست دست بخودكشی میزنند درآخرین نامه خود می نویسند : «من تحمل خواری وخفت رانداشتم» دوسه سال پیش یكی از همین اهالی تهران «حسین ت» كه برای رفع خستگی مست كرده بود در نیمه راه با یكی از بستگان خود بر خورد كرد واو شروع بسرزنش و نكوهش حسین كرد ،حسین كه سخت احساس خفت وخواری میكرد چاقوی بزرگی را بیرون آورد و فریاد زد حالا كه اینطور است شما رااز دست خودم خلاص میكنم و بدین ترتیب شكم خود را پاره‌پاره كرد ،البته در اینجا شكست و مرافعه و فقر و مشروب خواری دست بدست هم داده موجبات انتحارفجیع حسین را فراهم كرده بودند .

دیگر از علل خودكشی ناكامی در عشق است وبسیارند كسانی كه پس از شكست در عشق با گلوله مغز خود را متلاشی كرده‌اند و یامعشوق را بخاك و خون كشیده‌اند ...

گرانبهاترین اندیشه ها ، اندیشه درباره زندگی است نه مرك! «اسپینوزا»

اندیشه درباره مرك

از علل دیگر خودكشی خرابی هوا است در ایران هنوز دیده یاخوانده نشده است كه كسی بعلت بدی هوا و گرما وسرما و تیرگی اندوهناك هوا دست بخودكشی بزند اما درست ۵ سال ونیم پیش روزنامه اطلاعات نوشت :یكی از پیشه وران شهر میلان دیروزبراثر شدت گرمادست بخودكشی زدو قبل از انتحار این نامه را برای خانواده خودنوشت : «بیش از این زندگی برایم مقدور نیست من خود را بدار میزنم و از شما پوزش می طلبم ...»

خود كشی در روزهای روشن

بااین همه ارقامی كه مجله نیوز ویك در پانزده ماه گذشته منتشر كرد نشان می دهد تعداد انتحار در روز های روشن آفتابی بیش از روز های غم آور بارانی است و مردم امریكا بیشتر در ایام گشایش و نیك بختی دست بانتحار میزنند تا در موقع عسرت وبدبختی .این مجله می افزاید كه لااقل ۳۰ تا ۴۰ در صد انتحار های باصطلاح ناشی ازوضع اقتصادی زمانی بوقوع می‌پیوندد كه شخص موفق است نه شكست خورده ..

علل مختلف ....

گاهی علل مختلفه با هم دریكجا جمع شده چنان بروح انسان فشار می‌آورند كه انسان برای رهائی از فشار این همه مصائب خودكشی راانتخاب می كنددر ۳۰ سال گذشته ۱۰ میلیون نفر در اثر فشار علل مختلفه دست بخود كشی زده‌اند .

گاهی اوقات اشخاص براثر ازدست دادن عزیزترین كسان خودخودكشی میكنند درشماره چهارم مرداد ۱۳۳۴ اطلاعات این خبر رامیخوانید : خبرنگار ماگزارش میدهد كه بانو فاطمه ف. ساكن سنندج كه پسر ۱۲ ساله خود را از دست داده بود براثر تالم روحی باكارد شكم خودرا پاره كرد . . .

بعضی اوقات نفرت شدید ازشخصی موجبات انتحار رافراهم میكند وعجیب است كه این نوع انتحار هابطورناتمام انجام میگیرد چند سال پیش اطلاعات نوشت : رمضان پدراثر انزجار از مادر زنش كه سخت اوراكنترل میكرد خودكشی كرد. این مردنارنج فروشی میكرد وبامقداری جوهرنمك كه قبلا تهیه كرده بود نخست چشمان خود راكور كرد وسپس داروی مسموم راخوردالبته رمضان نمرد ولی ازاینكه چشمش بمادرش نخواهد افتاد خوشحال وخندان بود .

تنهائی وبیكسی ـ نداشتن هدف ومنظور مورد علاقه درزندگی ،مورد تشویق قرار نگرفتن مطابق كتابهای فلسفی گیج كننده و آثار پوچ وامیدكش ـ مورد توجه نبودن خودراوجودی عاطل وباطل احساس كردن ـ مورد تمسخر قرار گرفتن ـ زیربار حرف هركس و ناكس رفتن و . . .باید دانست كه تنهائی برای اشخاص فكور گرانبها و برای اشخاص عادی عامل اصلی خودكشی است...اشخاصی كه بنحوی ازانحاء باناكامی مواجه شده‌اند باید از عزلت گزیدن و به تنهائی رفتن بگریزند و بادوستان درآمیزند .

خودكشی بیماران

آمار تازه‌ای كه اخیرا در یك جزوه بزبان فرانسه درباره خودكشی منتشر گردیده است گواهی میدهد كه ۷۰ درصد كسانیكه خودكشی میكنند براثر فقرویا بیماری باین عمل تن در میدهند بیماران بطور كلی حساس میشوند . چندی پیش یك كودك چهارده ساله مبتلا به صرع در آلمان دست به خودكشی زد . . .پس از آنكه اورا بزندگی باز گرداندند علت را ازاو پرسیدند جواب داد : علت خودكشی من این بود كه دراثر ابتلا به بیماری صرع غش میكردم وبچه‌ها مرامسخره میكردند .

خودكشی بخاطر بیم از آینده

بعضی هااز ترس این كه مبادافردا به مصیبت تازه‌ای دچار شوند و اصولا ازبیم آینده وازشدت نگرانی های بیمورد دست به خودكشی میزنند .این اشخاص باید بدانند كه ترس از مصیبت ازخود مصیبت وحشتناك تراست .

پوچی ،عامل خودكشی

خودكشی برخی ازمردان بزرك مثل هدایت معمولا ناشی از فكر آنهاست كه زندگی یك گردش بیمعنا وبدون هدف است و بسوی نیستی و پوچی گرایش دارد . . . ناگواری اوضاع زمانه و درد های دیگر نیز این فكر را در آنان تقویت ومقدمه خودكشی را فراهم میكند .

پنج علت برای خود كشی

دكتر چهرازی در مقاله مفصلی كه در مجله اطلاعات جوانان درباره خودكشی نوشته است پنج علت برای خودكشی ذكر میكند كه عبارتند از :

مالیخولیا ـ ابتلا به عدم تعادل روحی واختلال شخصیت ـ ترس از آبروریزی و ازدست دادن شخصیت و حیثیت اجتماعی ـ احساس عدم قدرت برای مقابله با ناملایمات اجتماعی وعشقهای غیر منطقی وبدون دلیل ـ ابتلا به بیماری‌های علاج نا پذیر .

وحشت های زندگی . ..

مولف كتاب « چرا باید بمیریم» مینویسد :

در طول حیات دونیرو در ما در حال جدال هستند .این دو نیرو یكی نیروی مرك و دیگری نیروی زندگی است .از آنجا كه غریزه حفظ وجود بسیارنیرومند است غالبا در این كشمكش نیروی مرك عقب می‌نشیند اما گاهی وحشت های زندگی از وحشت های مرك هم بزرگتر و سهمگین تر بنظرمیرسد و در این موقع است كه انسان دست بخودكشی میزند . چارلی ـ چاپلین در فیلم لایم لایت از زبان زنی كه خودكشی كرده بود گفت: علت اصلی خودكشی من بیماری بود ... و همچنین خلاء ناراحت كننده‌ایكه مرا در میان گرفته‌بود. این خلاء را در موسیقی و درگلها احساس میكنم زیرا زندگی برای من بی معنی شده است .

هگل فیلسوف آلمان نیز پس از مرك معشوقه باین خلاءروحی مبتلا شد و چند بار میخواست خود را بكشد . گاهی این خلا فكری طوری است كه مجال یك دم فكر كردن نمیدهد و انسان بی درنك گلوله را بمغزش خالی میكند .

خود كشی ژاپونی ها

خودكشی در ایران معمولا با تریاك و قرص های خواب آور و دارو های مسموم و سقوط ازجاهای مرتفع و درژاپن كه خودكشی مراسم خاصی دارد بوسیله پرت كردن خود در دهانه آتش فشان انجام میگیرد .

در ژاپن هر سال هزاران نفر از دختران و پسران كه در عشق ناكامی و شكست دیده‌اند بطرف كوه های آتش نشان میروند و خود را در اعماق دهانه آن نابود میكنند .

در ژاپن اگر كسی قصدخودكشی بكند و آنرا انجام ندهد خانواده‌اش سر شكسته و بی‌آبرو میشود !

قهرمان خود كشی بلژیك

در اروپا بوسیله هفت تیر و گاز و سموم مختلف مثل لومینال و سیانور دوپتاسیم خودكشی میكنند خودكشی بوسیله قطار و مترو و غرق كردن خود در رودخانه ودریا نیز در همه جا رواج دارد .

در امریكا آسمانخراشها بهترین محل برای خودكشی است ، چندی پیش یك جوان عاشق بلژیكی بنام آندره برای خودكشی سم خورد اما به بدن او كارگر نشد . او به طناب متوسل شد و طناب هم پاره شد و سپس به گاز متوسل شد و صاحب پانسیون او جلویش راگرفت بالاخره فكر كرد در آن واحد برای خودكشی از چند وسیله استفاده كند برای این كار كنار رودخانه رفت و طنابی بدرخت بست وشیشه‌ای پر از زهربلعیدواسلحه‌ای آتشین در دست گرفت و سپس طناب را بگلو انداخت و خود را بدرخت آویخت و تیر را بطرف خود خالی كرد ولی متاسفانه تیر به طناب خورد و آنرا پاره كرد و او در آب افتاد و آب ویرا برد . اما آب هم او را غرق نكرد و عده‌ای از ماهیگیر ها وی را نجات دادند!

مردم بلژیك كه اینهمه شجاعت در او دیدند او را بلقب قهرمان خودكشی ملقب ساختند و معشوقه جفا كارش را برایش عقد كردند!

خود كشی در ادیان

در كلیه ادیان خودكشی مذمت شده است اما در دین بودا ، این عمل مذموم نیست بلكه پسندیده است . علت رواج خودكشی در ژاپن نیز رواج دین بوده‌است. فلاسفه اكثرا خودكشی را امرپسندیده‌ای دانسته‌اند ! موسس فلسفه رواقیون ضمن تمجید این عمل انتحار كرد ! ژان ژاك روسو هم خودكشی راجایز می دانست و می گفت این كار هم مثل همه كار های دیگر ما اختیارش بدست خود ماست !

هندی ها خودكشی را یك عمل مذهبی می دانند و بیجهت نیست كه بعضی از بیوه زنان هندی پس از مرك شوهر خود را زنده زنده در آتش می‌اندازند تا با همسر خود بسوزند .

نهنك واسب هم خودكشی می كنند

باید دانست كه تنها انسان خودكشی نمی كند بعضی حیوانات از قبیل نهنك واسب نیز گاهی خود را می كشند .

نه سال پیش در شهر جونتوی ایتالیا یك دهقان در باز گشت از بازار اسب خود را تنبیه كرد اسب بلافاصله با زدن لگد صاحب خودرا از پا در آورد و بالای سر او رفت و پس از آنكه صاحبش راخوب لیسید از آنجا دور شدو به پرتگاهی كه یك صد متر آنطرف ترقرار داشت نزدیك شد وخود را از آنجا به پائین پرت كرد .

در میان دهقانان رواج ندارد .

باید دانست كه دهقانان كمتر انتحار می كنند علتش آن است كه آنها احتیاجات شهریها را ندارندوبه زندگی مختصروافكار كوچك و محدود و دل خوش خویش قانع هستند ..

یاس باید ریشه كن شود .

یاس و نومیدی اصلی ترین عامل در هر خودكشی است . آنچه یاس را سر كوب می كند و جلوی خودكشی را می گیرد عبارتست از

۱ـ امید به آینده و روزگار بهتر ۲ـ محسوس بودن پیشرفتهائی كه شخص كرده است ۳ـ داشتن درآمد كافی ماهیانه ٤ـ عزیز ومحترم بودن شخص در همه جا ـ اطمینان شخص به این كه كار هایش مفید است .

كارهای یكنواخت نكنید

كارهای یكنواخت ازجمله عوامل مهم انتحار است . قسمت اعظم خودكشیهای زنانه روی پایه احساسات قرار گرفته است . زنان بیشتر در اثر ناكامی در عشق دست به انتحار می زنند . اما مردان بیش از زنان خودكشی می كنند و جوانان بیش از پیران انتحار می نمایند اما در اروپا بیشتر انتحارها مربوط به مردان بالا تراز پنجاه سالگی است برتراند راسل در كتاب تسخیر خوشبختی می نویسد كه در ٦ سالگی ازشدت دلتنگی بفكر انتحار افتاده است !

در میان كلیمیان نارواست

باید دانست كه كلیمیان در میان معتقدین بادیان دیگر كمتر خودكشی می كنند .اصولا مردم در تابستان و در نقاط گرم بیشتر دست به خودكشی می‌زنند . خودكشی در بین اشخاص باسواد و فهمیده بیش از اشخاص بیسواد رواج دارد .

خوشبین ها بیشتر خودكشی می كنند

برطبق آماری كه در ژاپن بدست آمده است خوشبین ها بیش از بد بین ها انتحار می كنند . علت آن استكه بد بین ها از زندگی توقعی ندارند اما خوشبینها كه پر ازتوقعند بمحض اینكه زندگی سر ناسازگاری با آنها بردارد دست به خودكشی می‌زنند.

نظریه یك فیلسوف

شوپنهاور فیلسوف بدبین آلمانی می گفت : ما با انتحار فقط قبای زندگی را عوض من كنیم واگر نه چه قبل وچه بعدازانتحارهمانیم كه بوده‌ایم، زندگی مثل آفتاب از یكطرف غروب ازسوی دیگر طلوع می كند .از طرف دیگر كسی كه انتحار می كند هوا خواه زندگی است نه هوا خواه عدم.زیرا با انتحار انسان حداكثر وجودخود را اثبات می كند نه انكار ...

خود كشی كلئوپاتر

خود كشی كلئوپاتر یك خودكشی جالب بود .او از ندیمه های خودخدا حافظی كرد و بخوابگاه رفت و خود را معطر كرد ودستور دادبرای او مار بیاورند . وقتی كه مار آوردند در اطاق خواب را بست و پس از كمی گریستن مار را از قفس بیرون آورد وروی نوك پستانش گذاشت وفورا از حال رفت .

خودكشی ابن مقنع

اما خودكشی ابن مقنع یكی از جوانمردان دست پرورده مكتب ابومسلم خراسانی بسیار عجیب است او رهبر سپید جامگان بود و بر ضد خلیفه شورش كرد . اما سر انجام از لاعلاجی خود را در یك دیك پر ازتیزاب سلطانی افكند و گوشت و استخوانش حل شد ووقتی سپاهیان خلیفه به مخفی گاه او رسیدندجسد او را پیدا نكردند و طرفدارانش خیال كردند او طبق ادعایش به آسمان رفته است .

انتحار دختران ترشیده و...

بطور كلی دختران ترشیده ـ جوانان عزب ـ طلاق گرفتگان ـ زنان ومردان بی اولاد ـ تنها شدگان و افراد گمنام بیشتر دست بخود كشی می زنند . انتحار در بین ثروتمندان بیش از فقر است. اصولا كمتر كسی است كه در زمان حیات خود لااقل بفكر انتحار نیفتاده باشد .

ركورد را شكست ...

بالا ترین میزان خودكشی را در آلمان غربی باید جستجو كرد .در آلمان غربی در هر صد هزار نفر ۳٤ نفر ودر ژاپن ۲۹ نفر ودر دانمارك ۲۳ نفر خودكشی می كنند . كمترین میزان خودكشی در كشور ایرلند وجود دارد در این كشور در هرصد هزار نفر فقط دو نفر خودكشی می كنند . در امریكا از هر صد هزار نفرپنج نفرودر ایالت سان فرانسیسكو در هر صد هزار نفر بیست و چهار نفر یعنی پنج برابر ایالت نیویورك خودكشی می كنند .

مؤمنین بادیان انتحار نمی كنند

زنان برای تسكین هیجانات خود مفرهای عاطفی بیشتری دارند مثلا درد دل می كنند و می گویندوخود را آرام می سازند .

تعدادانتحار بعد ازسنین ۵۵ پنج برابر

بقیه در صفحه ۳۰

شیر غذای كاملی است كه مصرف آن در بدن آرامش و تعادل ایجاد میكند

كودكان، جوانان، كارگران، زنان باردار ،ورزشكاران ، دانش‌آموزان، دانشجویان به‌مصرف شیر نیاز دارند .

نوزادان وكودكان بیش از همه بشیر احتیاج دارند سعی كنید بكودكان شیر پاستوریزه پاك بخورانید .

غذای منحصر بفرد

شیر غذای منحصر بفردی است كه از لحظه آغاز زندگی تا پایان آن میتوان آنرا مصرف نمود.اولین اثر شیر آنست كه چند لحظه پس از مصرف دربدن انسان ایجاد آرامش وتعادل مینماید.

تقویت جسم

هرروز صبح یك شیشه شیر مصرف نمائید وتاظهر همانروز وضع جسمی وروحی خودرا باروزهای پیشین بیازمائید . دراینصورت بطور قطع این نتیجه بدست می‌آید كه با مصرف شیر نیروی جسمی وفكری مصرف كننده تقویت شده است.

شیر در معادن

بدون علت نیست كه قوانین كار مصرف شیر را در معادن ،كارخانه ها كارگاهها ، اجباری كرده‌است ودراین موسسات مطابق مقررات قوانین كار كارفرمایان ملزم به تحویل شیر به كارگران میباشند. تجویز قانون برای آنست كه حقوقدانان و مشاورین بهداشتی آنان دریافته‌اند كه كارگران در مقابل انجام كارهای طاقت‌فرسا قسمتی از توانائی جسمی خودونیروی كار را از دست میدهند و تنهاشیر یعنی كاملترین وسالم‌ترین غذای طبیعت است كه این تاب و توان از دست‌رفته را بعضلات نیرومند كارگران باز میگرداند وآنان را برای آغاز فعالیت مجدد آماده میسازد .

دافع سموم

شیر عامل اساسی برای دفع سموم بدن است وبهمین لحاظ در باطریخانه‌ها وكارخانه‌ها و معادن زغال،سیلو مصرف شیر اجتناب ـ ناپذیر است . مصرف روزمره شیر دفع سموم بدن انسان را سهل میكند و افراد را از مصرف انواع داروهای مختلف بی‌نیاز میسازد.

مواد شیر

وجود انواع ویتامین‌ها وپروتئین كلسیم در شیر رشدونمو بدن كودكان وجوانان راتامین كرده‌و ورزشكاران وكارگران امكان می‌دهد كه بسهولت نیروی از دست رفته را باز یابند .

كودكان وجوانان

مصرف شیر برای كودكان و جوانان از ضروریات است و بر پدران و مادران است كه بفرزندان خود توصیه نمایند حتی بجای آب نیز شیر مصرف نمایند.

شیر پاك

شیر یك غذای كم‌حجم وكافی است وبابوجودآمدن كارخانه‌تولید كننده شیر سالم پاك در همه‌جا میتوان به‌آن دسترسی داشت برای تامین غذای كامل كودكان‌ومادران شیرده وباردار وجوانان و دانش‌آموزان ودانشجویان شیر مناسب‌ترین غذا است و ما مصرف شیر پاستوریزه كارخانه پاك را بعموم توصیه میكنیم . این مقالات ادامه خواهد داشت وامیدواریم برای معرفی این غذای سالم وكافی‌وارزان آنچه راكه لازمه آگاهی مردم و مصرف كنندگان است انجام دهیم.

بجای آب هم شیر پاك بخورید تاسالم ونیرومند باشید

كارخانه شیر پاك سالمترین محصولات لبنیات رادردسترس شما می گذارد

آرم شیر پاك علامت اطمینان است

بكودكان شیر پاك بدهید تا نیرومند شوند

سلسله مقالات جدید ما درباره شیر

سلسله مقالات جدید مادر باره شیر كه مقدمه آن در شماره دیروز چاپ شد از روز شنبه بطور تفصیل در روزنامه انتشار خواهد یافت این مقالات كه بمنظور آشنائی بیشتر مردم با شیر تنظیم شده از طرف موسسات بزرك تولید شیر دراختیار روزنامه گذارده شده است و مراحل مختلفه تولید شیر را ازلحظه‌ای كه دوشیده میشود تا آنمرحله ای كه در دسترس مصرف كننده قرار گیرد تشریح خواهد كرد . مطالعه این مقالات برای خوانندگان از آن نظر حائز اهمیت است كه لااقل بدین نكته پی میبرند كه سازمان تولید شیر ومحصولات لبنیات دراین چندسال گذشته بعكس دگرگون شده و مراكز تهیه وتولید شیر كه آگاهی از تغییرات آن مصرف كنندگان رادچار حیرت میكند تاسیس گردیده‌است. ماضمن توصیه بقرائت این مقالات كوشش خواهیم كرد تااین موسسات رابطور كامل بمردم بشناسانیم .

سیاست اقتصادی مملکت

آقای نخست‌وزیر درملاقات با اعضای اطاق بازرگانی تهران، ضمن صحبت درباره مسائل مختلف، اشاره‌ای هم بسیاست‌اقتصادی دولت کرد وگفت «... همانطورکه چندبارگفته‌ام، قبل‌از آخر سال‌برنامه اقتصادی دولت را روشن خواهیم‌کرد. این برنامه براساس‌پشتیبانی از صنایع داخلی وسرمایه‌های خصوصی است که البته باید متضمن منافع مردم هم باشد ...»

خوب بخاطر داریم‌که، چندسال پیش و در زمان دولت اسبق، صحبت از تنظیم سیاست ثابت پنج‌ساله اقتصادی برای مملکت بود و شورایعالی اقتصادهم دراین زمینه مطالعاتی میکرد و گفته میشد که «پیشرفت اقتصادی درهرکشوری، احتیاج بمحیط امن اقتصادی دارد. تصمیمات فصلی و موقت اقتصادی، مانع توسعه اقتصادی مملکت بکمك مردم است. برای اینکه مردم به‌سرمایه‌گذاری در صنایع و فعالیت‌های دیگر اقتصادی و آینده سرمایه خود، اطمینان خاطرداشته باشند، لازم است یك‌برنامه پنج ساله اقتصادی، شامل بازرگانی خارجی و برنامه توسعه صنعتی وسایر امور اقتصادی مربوط به‌آنها، تنظیم واجرا شود».

درشرایط اقتصادی آنروز، نه‌تنها ما، بلکه همه محافل‌اقتصادی این فکررا پسندیدند و آنرا اقدامی مفید و لازم شمردند و دولت را تشویق کردندکه آنرا عملی‌کند.

طبیعی است وقتی، دولت وقت تصمیم‌گرفته سرمایه‌گذاری خصوصی را تشویق‌کند وبا دادن وام بمردم، آنها را به ایجادصنایع مختلف راغب نماید، ناچار است درمقررات واردات کالا تجدیدنظرکند وحمایت‌هائی را برای صنایع داخلی برقرار نماید.

ما نمی‌خواهیم وارد این بحث شویم‌که آیا سیاست اقتصادآزاد بدون محدودیت و حمایت، که بصورت «دروازه‌های باز» برای‌واردات اجرا شد، مفید بوده یانه. واینکه، رویه آنروز دولت در تشویق سرمایه‌گذاری خصوصی، تا چه حد صحیح بوده خود احتیاج به‌بحث جداگانه‌ای دارد. آنچه امروز مورد بحث ماست «سیاست اقتصادی مملکت» است. و باین نکته باید توجه داشت که «سیاست اقتصادی مملکت» با «سیاست اقتصادی دولت» فرق دارد.

ما آنچه تا امروز داشته‌ایم، سیاست اقتصادی دولت‌ها بوده است. بهمین جهت هم هیچوقت، از نظر اقتصادی سروسامان درستی نگرفته‌ایم. هردولتی آمده، روی سلیقه خود و شرایط روز، یکنوع سیاست اقتصادی برای مملکت تهیه واجرا کرده و دیگری که آمده، چون سلیقه و ذوق دیگری داشته، آنها را بهم‌زده و خود سیاست تازه‌ای پیش گرفته است.

درحالیکه وقتی، مملکت دارای سیاست اقتصادی باشد، معنی‌اش این است‌که این سیاست باتوجه به امکانات و احتیاجات اقتصادی حقیقی و طبیعی‌کشور تنظیم شده و فعالیت‌های مختلف‌اقتصادی درآن مملکت، درچهارچوب همان سیاست اقتصادی واصول آن تنظیم وپیش میرود وازآن تخطی نمی‌کند، وچون این سیاست، هدف‌مشخصی از نظر اقتصادی وحتی سیاسی برای مملکت دارد، طبعا به‌آن هدف هم میرسد.

تشکیل کنفرانس عالی بازرگانی‌کشور، یا اگر بهترگفته شود، کنفرانس عالی اقتصادی کشور، فرصت بسیار مناسبی است برای دولت، تا بتواند با استفاده از نتایج آن، «سیاست اقتصادی‌مملکت» را تنظیم نماید. وقتی مسئولان امور اقتصادی دولت و بازرگانان و صاحبان صنایع ومطلعین و متخصصین اقتصادی، دور یك میزنشستند ووضع موجود اقتصادی وامکانات واحتیاجات اقتصادی آینده مملکت‌را سنجیدند و هدف را مشخص کردند، میتوانند برنامه‌ای برای مملکت تنظیم‌کنندکه درآن، فعالیت‌های عمرانی، توسعه سرمایه‌گذاری‌خصوصی حمایت تولیدات داخلی، سیاست مالیاتی، افزایش تولید و توسعه صادرات ووضع واردات وسایر مسائل اقتصادی واجتماعی مملکت با یکدیگر هم‌آهنگی داشته باشند و نتیجه همه آنها، رسیدن به‌هدف یا هدفهای مشخص، تحت برنامه منظم باشد.

بعقیده ما دولت نباید فقط بتنظیم واعلام سیاست اقتصادی‌دولت اکتفا کند، بلکه باید بفکر تنظیم یك سیاست واقع بینانه واساسی برای مملکت باشد، تا کلیه فعالیت‌های اقتصادی وبرنامه‌های توسعه اقتصادی مملکت درچهارچوب آن برای سالهای آینده بمرحله اجرا گذاشته شود تا بعداز سالهای سال، ایران هم دارای سیاست‌مشخص اقتصادی بشود.

تشکیل کنفرانس عالی بازرگانی بااستقبال بازار روبرو شد

باتشکیل کنفرانس دربهارآینده‌میتوان مسائل اساسی اقتصادی را بافرصت کافی بررسی کرد

امروز خبرنگار ما گزارش داد، باترتیباتی که‌در نظر است داده‌شود. کنفرانس عالی بازرگانی کشور احتمالادر اواخر بهار آینده در تهران تشکیل خواهد گردید. همانطور که انتظار میرفت بازار ومحافل بازرگانی تشکیل کنفرانس عالی بازرگانی را استقبال کردند.

علت اینکه کنفرانس ممکن‌است دراواخر بهار تشکیل شود اینست‌که همه مطالعات وبررسیها روی برنامه سوم تاآنموقع خاتمه‌مییابد و کنفرانس میتواند روی طرح کامل آن مطالعات خودرا انجام دهدو اظهار نظرکند.

برنامه سوم مهمترین موضوع‌اقتصادی سال بعد وسالهای آینده است‌همراه برنامه سوم یك سیاست اقتصادی‌ثابت چندساله مطرح میشود. جادارد که همه این مسائل در کنفرانس عالی بازرگانی مورد مذاکره قرار گیرد.

آقای علی‌وکیلی رئیس اطاق در مصاحبه دیروز باخبرنگار ما روی‌این نکته تکیه داشت که کنفرانس عالی باید تمام مسائل مهم‌و اساسی‌اقتصادی رامورد بررسی قرار دهد واز بحث و بررسی خود هم‌نتیجه بگیرد واین نتیجه دراتخاذ تصمیمات مورد توجه کامل قرار گیرد.

هدف ما اینست که‌در مطالعات و تصمیم های اقتصادی دولت بازرگانان و صاحبان صنایع هم‌نظر مشورتی بدهند ونظرات منطقی واصولی آنها پذیرفته شود.

امروز یکی از بازرگانان در مورد تشکیل کنفرانس در بهار آینده بخبرنگار مااظهار داشت این کاریك کار منطقی است چون عملا دریك ماه آینده کاری از پیش نمیرفت اگر کنفرانس قبل‌از پایان سال تشکیل میشد مسلما تشریفاتی بود وقادربانجام کاری نمیشدچون‌بفرض اینکه کنفرانس تصمیماتی میگرفت دولت قادر نبودآن را برای برنامه هائی که‌از اول سال آینده باید بموقع اجرا گذارد مورد توجه وعمل قرار دهدزیرا مسائلی نظیر مقررات عمومی واردات وصادرات و طرح جدید قانون‌مالیات بردرآمد ویا قانون جدید تعرفه گمرکی وآئین‌نامه مربوط به‌آن باید ازاول سال بموقع اجرا درآید.

بنابراین کنفرانس عالی که‌در بهار آینده تشکیل میشود وقت کافی‌برای مطالعه واظهار نظردر آن‌ها ودرسیاست پولی‌و ارزی وصنعتی‌ومعدنی وبازرگانی کشور را خواهد داشت.

تعویق کنفرانس از سال جاری به سال آینده بهترین اقدام برای‌موفقیت آن میباشد وامکان میدهد که هم کنفرانس بااساس بهتر و کاملتری تشکیل شودو هم بافرصت کافی به بررسی مسائل بپردازد.

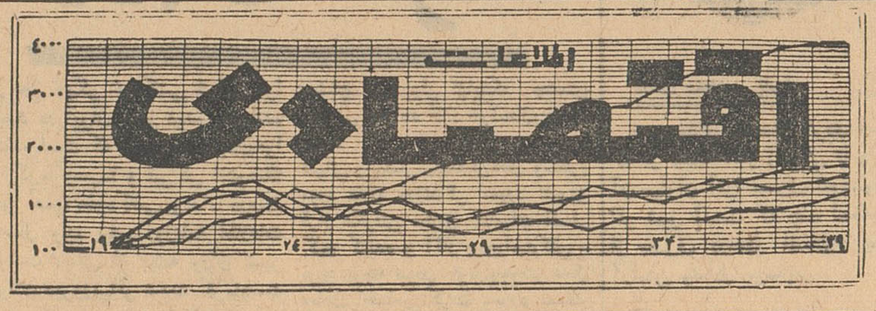

برای حل مشکلات شرکتهای بیمه

کمیسیون مخصوصی در وزارت بازرگانی تشکیل‌میشود

امروز اطلاع حاصل شد که قرار است کمیسیونی مرکب از نمایندگان شرکتهای بیمه خصوصی و مختلط و وزارت بازرگانی و شرکت بیمه ایران تشکیل شود تا بمسائل موجود بین شرکتهای بیمه با بیمه ایران رسیدگی نماید.

یك مقام مطلع در این مورد به خبرنگار ما اظهار داشت چون بین شرکتهای بیمه خصوصی و بیمه ایران از مدتی قبل مسائلی بوجود آمده و با مذاکرات مستقیم این مسائل برطرف نشده است، بدین جهت نمایندگان بیمه خصوصی ـ مذاکراتی با آقای دکتر غفاری معاون فنی وزارت بازرگانی انجام دادند، پس از پایان این مذاکرات قرار شد کمیسیونی باین مسائل رسیدگی‌نماید. در این کمیسیون قرار است وزارت بازرگانی و بیمه های خصوصی و بیمه ایران هرکدام‌یك نماینده داشته باشند.

این‌مقام افزود همچنین قرار است از طرف دولت طی تصویب نامه ای مشکلات شرکتهای بیمه خصوصی که اکنون موجود است برطرف شود.

باصدور تصویبنامه هیات وزیران پیرامون شرکتهای بیمه، گشایش‌ـ زیادی در امور بیمه شرکتها بوجود خواهد آمد.

شرکتهای بیمه خصوصی مسائل خود را بوزارت بازرگانی ارجاع می کنند تا پیرامون آن نظر خود را اعلام نماید.

مزایده و مناقصه

*شرکت سهامی مواد غذائی و شیمیائی ایران خرید یکدستگاه قپان سی‌تنی در کارخانه روغن کشی ورامین تا ۲۹ر۱۱ر۱۳۴۰

*وزارت صنایع‌ومعادن بهره‌برداری از معدن سنك مرمریت تربت حیدریه تا ۲۹ر۱۱ر۱۳۴۰

ایران ششمین تولیدکننده نفت در جهان میباشد

هرسال یك میلیارد و۱۱۹ میلیون تن نفت‌درسال‌درجهان استخراج میشود

در زوریخ یکی‌از شهرهای‌سویس آمار مهمی از تولید نفت در جهان منتشر شد.

این آمار نشان میدهد که اکنون درسراسر جهان سالانه یك میلیارد ویکصد ونوزده میلیون تن نفت خام استخراج میشود واین رقم اندکی بیش‌از دو برابر میزان تولید نفت در سال ۱۹۵۰ درسراسر گیتی است.

درمیان کشورهای استخراج‌کننده نفت‌ایالات‌متحده باتولیدسیصدوپنجاه‌و سه میلیون وپانصد هزار تن نفت‌خام مقام اول را دارد و کشورهای نفت‌خیز دیگر بترتیب میزان استخراج سالانه عبارتند از:

شوروی	۱۶۶میلیون‌تن
ونزوئلا	۱۹۱میلیون تن
کویت	۸۳میلیون تن
عربستان‌سعودی	۶۸ر۵میلیون‌تن
ایران	۵۸ر۵میلیون تن
عراق	۴۹ر۵میلیون‌تن
کانادا	۳۰ر۷میلیون‌تن
اندونزی	۲۰ر۶میلیون‌تن
الجزایر ـصحرای‌افریقا	۱۶میلیون‌تن
مکزیك	۱۵ر۲میلیون‌تن
آرژانتین	۱۲ر۵میلیون‌تن

پرداخت‌وام‌تحصیل‌ووام کسب

توسط صندوق تعاون جوانان‌ادامه دارد

تاکنون قرارداد پرداخت ۶۵۰ وام تحصیلی و ۵۹۰ وام کسب بامحصلین وکسبه جزء منعقدشده‌است

امروز کسب اطلاع شد که‌صندوق تعاون جوانان ازبدو تاسیس تاکنون بالغ‌بر ۵۹۰ قرارداد وام کسب و۶۵۰ قراردادوام تحصیلی باکسبه‌و محصلین منعقد نموده است.

یك مقام‌مطلع دراین‌زمینه بخبرنگار ماگفت کسبه جزء و محصلین از وام های صندوق استقبال نموده‌اند ولی بعلت محدود بودن سرمایه، پرداخت وام بکلیه متقاضیان ممکن نیست. ووجوهی که‌بابت قرارداد های کسب مزبور تاکنون‌پرداخت شده در حدود ۱۲ میلیون ریال میباشد. وام های کسب پرداختی باقساط ماهانه بصندوق مسترد میشود. تاکنون درحدود ۱۳ میلیون ریال از وامهای پرداختی واریز شده وازاین محل مجددا بمتقاضیان وام پرداخت شده است.

این مقام‌افزوداز بدوتاسیس‌صندوق تاکنون درحدود ۳۳ میلیون ریال‌قرار دادوام تحصیلی باششصد و پنجاه‌نفر محصلین سهامدار واجدشرائط‌منعقد شده‌است. ازاین مبلغ تاکنون در حدود ۷میلیون ریال آن بطور ماهانه بمحصلین داخل‌وخارج کشور پرداخت شده‌و ۲۶ میلیون ریال بقیه نیز باید بتدریج باقساط ماهانه بمحصلین‌پرداخت شود.

وامهای پرداختی بمحصلین تاکنون (جزتعداد معدودی) واریز نشده چون هنوز محصلین وام گیرنده ازتحصیل فراغت نیافته و مشغول کارنشده‌اند.

محصلین وام‌های دریافتی ظرف‌مدت تحصیل‌خودرا پس‌از شروع بکار بطور ماهانه بصندوق مسترد خواهند نمود.

سهام فروخته شده صندوق تاکنون درحدود ۲۵ میلیون‌ریال میباشد، در صورتیکه تااین تاریخ صندوق‌تعاون جوانان درحدود ۳۲ میلیون ریال‌تعهد پرداخت وام‌نموده است. ازاین تعهد وام‌های کسب کاملا پرداخت‌شده‌ولی قسمتی ازوام های تحصیلی تعهداست

تقلیل پیش پرداخت خرید فرش از شرکت فرش‌ایران

درصورت موافقت بادریافت اعتبار از بانك رفاه کارگران عملی میشود

بانك مرکزی ایران هنوزنسبت به پیشنهاد شرکت سهامی فرش ایران اقدامی بعمل نیاورده است شرکت سهامی فرش چندی قبل‌به بانك رفاه کارگران پیشنهاد کرد که شرکت مزبور حاضر است‌سفته ها و اوراق بستانکار خودرا دربانك مزبور گذاشته و مطابق مقررات بانك آنها را نقد کند.

باین ترتیب‌علاوه بر کمکی که به‌بانك رفاه کارگران خواهد شد شرکت فرش میتواند از بابت این اعتبار که در حدود هفتاد تا هشتاد میلیون ریال میشود دربهبود وضع وتامین احتیاجات ضروری خوداقدام لازم بعمل آورد.

شرکت فرش ایران متذکرشده است که در صورت دریافت این اعتبار میتواند میزان پیش پرداخت خرید فرش را که در حال حاضر بین بیست و پنج تاسی درصد می باشد به ده تا پانزده در صدتقلیل دهد.

یك مقام شرکت فرش در این مورد بخبرنگار ما گفت در حال حاضر بانزدیك شدن سال جدید و مقداری خرج های اضافی، دچار بحران مادی فراوانی هستیم که‌باید در رفع آن مقامات مسئول اقدام لازم بعمل آورند و حداقل به پیشنهادی که شرکت فرش‌به‌بانك رفاه کارگران داده است‌ترتیب اثر بدهند وآنرا تائید کنند.

در حال حاضر بانك مرکزی از نظر وظیفه اصولی خود مشغول بررسی پیشنهاد شرکت‌فرش‌میباشد

بهره‌برداری‌ازمعدن

مطابق آمار منتشره توسط وزارت صنایع و معادن در نه ماهه اول سال جاری جمعا ۴۸ پروانه بهره برداری معدن در استانهای مختلف صادر شده است.

از جمع پروانه های صادره هشت امتیاز زغال سنگ سه امتیاز منگنز، یك امتیاز سنگ سرب و روی شش امتیاز بازیتین، دو امتیاز کائولن، دو امتیاز سنگ سرب، دو امتیاز سنگ مس، چهارده امتیاز کرومیت، یك امتیاز خاك نسوز، سه امتیاز زاج، دو امتیاز کوارتزیت، یك امتیاز گوگرد و سه امتیاز نمك طعام بوده است.

باید توجه داشت که امسال بعلت وضع خاص بازار های بین المللی و تقلیل قیمت بعضی از سنگهای معدنی و عدم رقابت محصولات مشابه ایرانی فعالیت معدنی در بعضی از رشته ها نقصان یافته است.

دو خبر خارجه

آماری ازجامعه اقتصادی‌اروپا

بروکسل ۱۴ فوریه ـ خبرگزاری فرانسه ـ بموجب آخرین آماری که امروز توسط جامعه اقتصادی اروپا دربروکسل انتشار یافت تولیدصنعتی کشور های عضو در چهارمین سه‌ماهه سال ۱۹۶۱ کمی پیشرفت کرده است اما توسعه صادرات کمی کاهش یافته است و توازن بازرگانی جامعه مشترك اروپا در همین مدت کمی زیان داشته است.

آلمان غربی و فرانسه به توسعه صنعتی کمك بیشتری کرده اند

کاهش صادرات پنبه امریکا

واشنگتن ـ ۱۴ فوریه ـ رویتر ـ وزارت کشاورزی اتازونی در بولتن ماهانه پیرامون«وضع‌پنبه» خاطرنشان ساخته است صادرات پنبه امریکا در طول‌فصل ۶۲ ـ ۱۹۶۱ برابر ۵میلیون عدل خواهد بود که تقریبا ۱۶۰۰۰۰۰ عدل کمتر از سال گذشته خواهد بود.

در بولتن وزارت کشاورزی امریکا خاطرنشان شده است کاهش صادرات پنبه امریکا بعلت تقلیل مصرف و ذخائر پنبه در کشور های واردکننده است.

ورود و خروج کشتیها

*کشتی «کاترین» امریکائی روز۲۴ بهمن پس‌از تخلیهٔ ۹۸ تن کالای تجارتی از بندرشاهپور بمقصد بمبئی خارج گردید.

*کشتی «مورستان» انگلیسی روز ۲۴ بهمن پس‌از تخلیه ۴۴۲ تن کالا از بندر شاهپور خارج گردید.

*کشتی«فلورستان» انگلیسی روز۲۴بهمن‌برای تخلیه۳۳۳ تن کالای تجارتی از دمام به‌بندر بوشهر وارد گردید.

*کشتی «ماس گرك» هلندی روز ۲۴ بهمن برای تخلیه ۳۲۱ تن ماشین آلات به‌بندر بوشهر وارد گردید.

*کشتی «بهارستان» انگلیسی روز ۲۴ بهمن‌بامقدار ۵۶۴ تن کالای تجارتی به‌بندر خرمشهر وارد وباسکله بسته شد.

*کشتی «آرس‌ترتورم» آلمانی روز ۲۴ بهمن ازبندر خرمشهر خارج گردید.

*کشتی «بالونك» هلندی‌روز ۲۴ بهمن بامقدار۳۳۴ تن کالای تجارتی به‌لنگرگاه بندرخرمشهر وارد گردید.

*کشتی «استیل آرتیزان» امریکائی روز ۲۴ بهمن بامقدار ۱۹۸ تن کالا ازبندر خرمشهر خارج گردید.

*کشتی «استاربلات رین» سوئدی روز ۲۴بهمن از بندر خرمشهر خارج گردید.

*کشتی های«کنکوردیاتارك» نروژی روز۲۸بهمن‌ـ«گرین‌ویو» امریکائی‌روز۲۸بهمن‌ـ«ارمنستان انگلیسی روز ۳۰ بهمن ـ«لیدر‌ـ کرك» هلندی روز ۱۷اسفند و «آتلانتیك گورنور» گریك(یونانی روز هشتم اسفند ماه به‌بندر شاهپور واردخواهد شد.

۳۰۴۵۹۱
تلفن مستقیم سرویس اقتصادی

شرکت‌ها

*شرکت صادراتی ایران و سوریه با مسئولیت محدود با سرمایه یك میلیون ریال‌برای تولیدوصادرات خشکبار و دانه های روغنی‌وپنبه وغیره بمدیریت آقایان محمدتقی نیکوو محمد رهبانی تشکیل گردید.

شن و ماسه شسته
طبق اصول فنی
خلیج مرکزی خیابان ثبت شماره ۹
تلفن ۳۲۲۹۵-۳۰۴۳۷۴

آگهی دعوت مجمع عمومی بطور فوق‌العاده

بدین‌وسیله از صاحبان سهام شرکت دعوت میشود که در مجمع عمومی بطور فوق‌العاده که در ساعت پنج‌بعدازظهر روز دوشنبه هفتم اسفندماه ۱۳۴۰ در محل شرکت تشکیل میگردد حضور بهمرسانند.

دستور جلسه:

۱ـ انتخاب هیئت مدیره
۲ـ انتخاب بازرس
۳ـ معرفی صاحبان امضاء

هیئت مدیره شرکت سهامی تجارتی مصنوعات کائوچوئی

آگهی تاسیس دفتر اسناد رسمی

بدینوسیله باطلاع عموم میرساند دفتر اسناد رسمی شماره۲۳۶ درجه ۳ تهران بسردفتری آقای علی طاهرواعظی واقع در خیابان بیست متری جوادیه ایستگاه حمام جنب کوچه باشگاه افتتاح واز تاریخ ۲۲ر۱۱ر۴۰ شروع بکار نموده است.

از طرف معاون ثبت کل وسرپرست ثبت تهران
آ ـ ۲۷۱۶۳

آگهی مناقصه شماره ۵۴

نیروی هوائی ۵۱ قلم آهن آلات مورد نیاز خودرا از طریق‌مناقصه خریداری مینماید.

صورت‌مشخصات‌وسائل منظور و همچنین برك شرائط شرکت‌در مناقصه در دفتر دایره تدارکات ماتریل ستاد فرماندهی نیرو (خیابان آیزنهاور ـچهارراه بیمارستان) موجود وبرایگان در اختیار داوطلبین گذارده میشود.

داوطلبین شرکت در مناقصه باید پیشنهادات خود را حداکثر تاآخر وقت اداری روز شنبه ۱۲ر۱۲ر۴۰ بدفتر تدارکات ماتریل‌تسلیم ورسید اخذ ویك نسخه از پیشنهادات خودرا نیز به‌اداره بازرسی مالی ارتش تسلیم نمایند.

پیشنهادات واصله ساعت ۸ روز بعد در حضور کمیسیون متشکله باز وطبق مفاد مندرجه در برك شرائط مورد رسیدگی واقع و در هر صورت نیروی هوائی حق‌قبول یارد یك یاکلیه پیشنهادات را برای خود محفوظ میدارد.

نیروی هوائی

آگهی تشکیل مجمع عمومی

مجمع عمومی صاحبان سهام شرکت سهامی ملکان بطور فوق‌العاده درروزاول اسفندماه ۴۰ساعت(۴) بعدازظهر در محل شرکت تشکیل خواهد شد بدینوسیله سهامداران برای حضور در جلسه مزبور دعوت میشوند دستور جلسه اتخاذ تصمیم در مورد کارکرد شرکت خواهدبود.

آ ـ ۲۷۱۱۱ مدیر عامل شرکت ملکان ـ حبیب‌اله ملك‌پور

دعوتنامه

بدینوسیله از آقایان صاحبان سهام شرکت سهامی مسافرتی‌ایران (ایتا) دعوت میشود که درروزشنبه ۱۲ اسفند ۱۳۴۰ ساعت ۵ بعدازظهر در محل شرکت حضور بهمرسانند.

موضوع‌جلسه‌عبارت‌است‌ازانتخاب عضو جدید هیئت مدیره برای بقیه مدت.

آ ـ ۲۶۹۴۳ هیئت مدیره شرکت

قابل‌توجه بازنشستگان نیروهای‌انتظامی

بمنظور ثبت نام درشرکت سهامی کاروتولید (درشرف تاسیس) علاقمندان میتوانند علاوه بردفتر شرکت (کانون افسران بازنشسته) تا آخر بهمن ماه ببانك مرکزی سپه مراجعه‌ویك‌صدم‌حقوق‌خودرابحساب ۱۵۴۹۵ شرکت سهامی کاروتولید(درشرف‌تاسیس) ریخته و با ارائه رسید بانك جهت ثبت نام بدفتر شرکت مراجعه فرمایند این حساب بلوکه وتا انتخاب هیئت مدیره از طرف مجمع همگانی مسدود است.

از سرکارانیکه قبلا در دفتر شرکت اسم نوشته‌اند البته خواهشمند است برای دریافت رسید وجه خودبدفتر شرکت مراجعه فرمایند.

۱ـ۲ آ ـ ۳۷۷۹۲ دبیر موقت سرهنك کوهیار

LEPAGE'S
نوار چسب
لپاژ
برای مصرف مهندسین
وکمك به بسته‌بندی
لپاژ باصرفه‌ترین وارزانترین
نوار چسب
1000 INCHES
More than 3-25c ROLLS 83c VALUE
LEPAGE'S CELLOPHANE THRIETAPE
SPECIAL PAY ONLY 29¢
لپاژ
نماینده انحصاری در ایران. کوه نور. خیابان اسلامبول تلفن ۳۹۱۰۲

دستگاههای یخسازی
ساخت کارخانه راین‌کلته ـ ایدال‌استاندارد واقع در آلمان غربی بظرفیت های:
۱تن و ۳ تن و ۱۰ تن
موجود و فورا قابل تحویل است. برای‌ظرفیت های دیگر سفارش قبول میشود.
علامت اطمینان و دوام‌است
RHEINKÄLTE
اگر میخواهید دستگاه یخسازی شما درسال آینده بموقع بکار بیفتد آنرا حتما قبل از پایان سال جاری خریداری نمائید.
برای‌کسب اطلاعات‌ومشاوره به:
RADCO
شرکت سهامی رادکو
نماینده انحصاری کارخانه راین‌کلته‌در ایران مراجعه‌نمائید.
آدرس ـ طهران ـ خیابان شمیران‌شماره۵۹۳ـ۵۹۷ تلفنهای ۷۳۱۴۱ ـ ۷۲۱۴۲ ـ تلگرافی تهران ـ سانی‌راد
آ ـ ۳۷۱۳۰ گردونه

اطلاعات برای جوانان

از: ر. اعتمادی

قربان رئیس تغییر کرد !

قربان رئیس تغییر کرد !

این جمله مثل بادصرصر در پله‌های مارپیچ وزیر طاق اطاق های زیبا وچهارگوش تربیت‌بدنی روی لبها میچرخید و می‌پیچیدو در کارمندان وکارکنان کاخ پرابهت ورزش احساسات تازه‌ای برمی‌انگیخت آنعده که‌بارئیس جدید ازسابق دوست‌وآشنابودند ودرمدت «عزل» وگوشه گیری روابط خودرا بااو حفظ کرده بودند دستهارا بهم میمالیدند و میگفتند :

جانم . . . .خوب شد . . . بالاخره یه پست تازه روی شاخشه . .

آنها که‌درمدت « گوشه‌گیری» حال واحوالی از رئیس جدید نپرسیده‌بودند از پشیمانی دست بهم میمالیدند و برتنبلی‌وبیحالی وموقع‌نشناسی خود هزار لعنت‌و نفرین میکردند و آنها که‌دراین مدت دشمنی‌ورزیده بودند سخت ناراحت وبقول معروف «دمغ» بودند . .

معمولا همیشه تغییر رئیس یك سازمان دربین کارمندان و وابستگان دستگاه نیز تغییراتی میدهد واگر رئیس سازمان بزرگی چون تربیت بدنی تغییر کرداین تغییر بزرك خواهد بود اما درکدام جهت ؟

سخن‌مادراینجاست با تغییر رئیس سازمان تغییرات سازمان درچه جهتی خواهدبود ؟

رئیس سازمان آدم بی‌تجربه‌ای نیست ، قبلا نیزاین‌مقام را دارا بوده ومتاسفانه اشتباهاتی که‌در اواخر دوره ریاستش کرد درکار اوبی تاثیر نبوده واین‌اشتباهات بیشتر روی انتخاب افرادی بود که‌بعنوان مشاور ، راهنما ،رئیس فدراسیون ، رئیس اداره در اطرافش جمع بودند .

اینها، که دررفتن اوبی‌تاثیر نبودند مجددا سینه سپر کرده ودر اطراف کاخ ورزش پرسه میزنند . آدمهائی که‌درکشورما نظیرشان فراوانست و شغل شریفشان تملق وچاپلوسی‌ولفت ولیس است نیز طبق معمول دم میجنبانند، کاندیداهای‌فدراسیون ها تبلیغات فراوانی برای خود میکنند و رئیس جدیدباید از میان این خیل مزاحم ،برای‌مردم برای مملکت‌وبرای‌ورزش گامهای تازه‌ای بردارد که‌مورد تائید افرادی قرار بگیرد که‌ازسفره تربیت‌بدنی لقمه‌ای نمیگیرند و نمیخواهند بگیرند .

ورزش‌ما ، سازمان مابهیچوجه نه‌درسازمان بندی نه‌در تربیت کادرونه‌درآماده کردن‌ورزشکاران باهیچکدام ازسازمانهای مترقی قابل مقایسه نیست دسته‌بندی، حفظ موقعیت ، حمله به‌این و آن ورزش ایران را بگودالی کشانده است که‌بوی متعفن لجن آن بلند شده ودماغهارامیزند.

باید بهرقیمت ازاین گودال متعفن بیرون آمد واین در صورتیست که مفسده انگیزان، سوء استفاده‌چیان ازدراطاق‌رئیس رانده شوند ، بعقیده‌مابرنامه‌اول رئیس تربیت‌بدنی بایدعوض کردن محیط ناموزون‌وناهم‌آهنك تربیت بدنی وبرانداختن دسته‌بندی‌های مذموم آن‌باشد ، رئیس تربیت بدنی هنوز مصاحبه‌ای نکرده ، برنامه‌خودرا نداده وما نمیدانیم او چه میخواهد بکند و بمحض انتشار برنامه‌اش پیرامون آن صحبت خواهیم کرد اماآنچه مسلم است‌ازحالامیتوان‌پیش‌بینی کرد که‌برنامه رئیس‌جدیدمثل همه‌برنامه‌هاازکلمات‌وجملات‌زیبا آکنده‌است درحالیکه آنچه در مملکت‌ماممهم‌است‌وبایدمورد‌توجه رئیس جدیدباشد انجام‌عمل‌مثبت است‌ومادرانتظارآنیم که‌عمل‌خوب به‌بینیم و تعریف کنیم چنانکه اگرعمل مثبتی صورت نگرفت انتقاد خواهیم کرد .

تقاضای دانشجویان داوطلب تحصیل در خارج

این‌نامه امروزبامضای قریب پنجاه نفر بسرویس جوانان روزنامه اطلاعات رسید که عینا درج میگردد.

پیشگاه‌مبارك اعلیحضرت همایونی

ارواحنا فدا

رونوشت نخست وزیر محبوب معظم ـ رونوشت وزیر محبوب فرهنك ـ رونوشت جریده شریف اطلاعات . جان نثاران امضاءکنندگان ذیل‌ازطرف خود وقاطبه دانشجویان اعزام به خارجه(آلمان واطریش) خاطرمبارك‌را بشرح‌عرایض‌زیرمعطوف‌میداریم‌چنانکه در زمان آن شهریار معظم در کلیه شئون مملکتی تحولات بس مهمی از هر حیث در کشور بوقوع پیوسته‌و نمونه بارز این تحولات در فرهنك کشور صورت گرفته و در این مورد فرهنگیان کشور از عنایات پدرتاجدار خود بیشتر برخوردار بوده اند لذا بخاك‌پای مبارك همایونی میرسانیم که در زمان سلطنت آن پادشاه‌فرهنك دوست اعزام محصل بخارجه صورت صحیح وواقعی بخود گرفت و هرسال تعداد زیادی از جوانان خوشبخت جهت ادامه تحصیلات عالیه بخارج از کشوراعزام می شوندولی در این‌اواخر با اینکه دانشجویان حاضرند با خرج خود بخارجه رفته وادامه تحصیل نمایند و از این حیث تحمیلی ازلحاظ هزینه بدولت نمی شود متاسفانه‌بجای تشویق چنین جوانانی که حاضر شده‌اند در غربت و دور از میهن و پدرا نو مادران خود بکسب علم و دانش مشغول شوند تا بعدابتوانند برای کشور خودعنصر قابل‌استفاده‌ای باشند از طرف وزارت فرهنك‌سطح نمرات را برای هر صد سئوال از پنجاه به شصت و سپس‌به هفتاد افزایش نموده اند .

در حقیقت سدی در مقابل‌پیشرفت دانشجویان قرارداده‌اند با این وضع یك عده از جوانان‌را ناامید نموده. وزندگی آنان بمخاطره انداخته اندزیرا در کشور بعلت کمبود دانشگاه نمی توانند ادامه تحصیل نمایند و تنها روزنه امید آنها ادامه تحصیل درخارج است که آنهم با این وضع ممکن‌نیست زیرا در چنین شرایطی امکان هر موفقیت‌را از بین برده اند . در خاتمه از آن پدر تاجدار و عدالت گستر خود تمنی داریم که بخواسته‌ما محرومین از تحصیل ودر واقع‌مشتاقان با آن عطف و توجه مبذول دارید که سطح‌نمره‌را بر مبنای پنجاه نمره سابق کاهش دهند تا در سایه آن پادشاه معظم خود از قافله خواستاران تحصیل عقب نمانیم .

بامضای قریب‌پنجاه‌نفر

گوریعقوب‌لیث

و بر روی این تپه وزیر این گنبد مخروطی جسد مردی‌بنام یعقوب‌لیث صفار مدفون است که برای تجدیدعظمت واستقلال سرزمین ماپانان «جوی» ساخت‌و تسلیم نشد و سر انجام هنگامیکه چشم از جهان فرو بست برای اینکه جسدش ازگزندشمنان مصون بماند آرامگاهی برایش بنا کردند و برآن نام‌دیگری نهادند .

ورزش

ابراز خرسندی

همانطور که اطلاع داده شد روز دو شنبه شاهنشاه برای اسکی به پیست آبعلی تشریف فرما شدند.

دراین برنامه از طرف سازمان اسکی باشگاه ورزشی تاج یك عدد قاب‌نفیس‌مزین‌به تمثال‌اعلیحضرتین در حال اسکی حضور شاهنشاه تقدیم شد .

شاهنشاه با ابراز خرسندی قهرمانان اسکی باشگاه ورزشی‌تاج را مورد تفقد قرار دادند .

مسابقه تشویقی پینك‌پنك بانوان

اخیرا از طرف باشگاه بانوان تاج یکدوره مسابقه تشویقی‌پینك‌پنك بین قهرمانان این رشته با شرکت ۱۸ نفر طی سه روز انجام شد و دوشیزگان مریم میرسلیمانی ربابه دولتی وخادم حسینی مقامهای اول تا سوم را بدست آوردندبنفرات اول تاسوم در جشن ورزشی‌باشگاه کاپهای نقره داده میشود .

پیست‌اسکی شمشك

بقرار اطلاع ازفدراسیون‌اسکی کشور پیست‌اسکی شمشك برای اسکی بازان مهیا است .

فدراسیون اسکی از علاقمندان این رشته انتظار دارد که اسکی بازان باتجربه‌از پیست‌مزبوراستفاده نمایند که از شلوغی پیست آبعلی کاسته شود .

یادداشتهای سفر خوزستان — از: ناصرروحانی‌زاده

کارخانه تصفیه نیشکر

مملکتی که در حال حاضردوسوم بودجه آن از درآمد نفت است و حیات آن بستگی بنفت دارد.باید فکری برای آینده خود ومردمش بکند نفت‌ودرآمدش ابدی نیستند بالاخره روزی از بین خواهند رفت ولی زمین و محصول کشاورزی‌هیچ وقت از بین نمی رود و خوزستان بتنهائی ازراه کشاورزی جواب‌دهنده در آمد نفت جنوب است . ایران کشوری کشاورزی است، ایران با این همه اراضی حاصل خیز و آب و هوای مساعد گندم و شکر ازخارج وارد می‌کند بخدا گریه دارد ـ میلیون ها پول و ثروت و درآمدنفت این مملکت اگر در راه کشاورزی ، سدسازی و آبیاری خرج شود می‌توان گفت که این پول در راه ترقی ملت ایران‌وآبادی این مملکت و سعادت نسل آینده خرج شده و اجراء کنندگان و مبتکران این طرح ها از میهن پرستان واقعی و خدمت گذاران اصلی این مملکت خواهند بود و اگر بر حسب عوامل مختلف داخلی وخارجی مغضوب شوند تاریخ‌درباره آنها بنیکی قضاوت و یاد خواهد کرد .

بر گردیم به بازدید خودمان از کارخانه تصفیه نیشکر ـ این بازدید تاساعت ٦ بعد از ظهر طول کشیده و پس‌از مشاهده کانالهای اصلی و فرعی آبیاری درساعت‌هشت وسی دقیقه از هفت تپه باسه‌ماشین جیپ استیشن بطرف اهواز حرکت کردیم وقتی از هفت تپه میرفتم اشخاص دیگری بودیم خوشحال و شاد از اینکه باتمام موانع و مشکلات از هر لحاظ باز خدمتی چنین شایسته انجام گرفته ووسائل آبادانی اراضی خوزستان فراهم گردیده و گوشه کوچکی از آن انجام گرفته است . دیگر بعهده نسل جوان و تحصیل کرده این مملکت امید و آرزو و چشم و چراغ مردم ایران می باشند که برای آبادی و عمران خوزستان و سایر اراضی ایران بکوشندوایرانی نووآباد و سربلند بنا نمایند .

از هفت تپه تا اهواز در حدودیك ساعت ونیم در راه بودیم جاده‌ای هموار واسفالتی خوب داشت این جاده قسمتی از جاده اسفالته سرـ تاسری خرمشهر ـ پهلوی بود که توسط سازمان برنامه در شرف‌اتمام است درساعت ۸و نیم وارد اهواز شده و یکسره بکوی گلستان محل باشگاه و هتل سازمان آب و برق خوزستان رفتیم این کوی درجنوب غربی اهواز کنار رودخانه کارون قرار دارد وگویا یکی ازثروتمندان اهواز این کوی را بنا نهاده و به سازمان آب و برق خوزستان‌اجاره داده است .

ناتمام

خرید زیاد با پول کم

حراج

شروع شد

فروشگاه فردوسی

فروشگاه فردوسی حراج بزرك خودرا آغاز نمود . نتیجه ماهها کوشش و تلاش برای بوجود آوردن این‌حراج بزرك۱۵هزار نوع کالای دلخواه و موردنیاز شماست . پنجاه در صد تخفیف حراج فروشگاه فردوسی‌فرصت بسیار خوبی است برای خرید زیاد با پول کم .

آ ـ ۳۷۸۰۲

قابل توجه اسکی بازان

بعلت مناسب بودن وضع‌برف تله‌اسکی‌های‌افشارهمه روزه برای استفاده اسکی‌بازان محترم مشغول کار میباشد.

انجمن فرهنگی ایران وفرانسه

خیابان شاهپور علیرضا ـ شماره ۵۸

سخنرانی بزبان فارسی وفرانسه

پنجشنبه ۳ اسفندماه ۱۳۴۰ ساعت شش و نیم‌بعد از ظهر «قدیمترین داستان عامیانه فارسی» .

بتوسط آقای دکترپرویز ناتل خانلری

استاد دانشگاه تهران

ضمنا عکسهای رنگی نیزبنمایش‌گذاشته خواهدشد.

۱ـ٤ آ ـ ۳۷۱۳۵

لیمولاکس

Limolax

مسهل ـ ملین ـ مطبوع

مسابقه اسکی کاپ اطلاعات

زیر نظر

فدراسیون اسکی برای نامنویسی

همه روز سرویس ورزشی اطلاعات و جمعه هابکاروان اسکی اطلاعات ـ تهرانجوان مراجعه فرمائید

شرکت میهن تور

نفر اول رابه‌آلمان‌میفرستد

پرشورترین مسابقه فصل

جمعه ۲۷ بهمن

فینال کشتی کج

در استادیوم محمدرضاشاه پهلوی

ورود به سالن ساعت ٦

شروع ساعت ٦٫۳۰

بلیط ورودی ازساعت ۹ صبح جمعه در گیشه جلوی سالن بفروش میرسد

کباب پزنپتون

با اشعه ماوراء قرمز گوشت را کباب میکند

کباب پزنپتون بهترین کادو

راحت ـ قابل حمل قابل شستشو

درموقع خرید بمارك نپتون توجه فرمائید

مرکز پخش شرکت بازرگانی روحی خیابان بوذرجمهری سرای چیت‌ساز تلفن ۲۳۰۳٤

تنها حدس شما صحیح است

خیابان فردوسی دفتر تی‌بی‌تی تلفن ۳۵۸٤٦ـ۳۵۸٤۸

تی‌بی‌تی مطمئن ترین وسیله مسافرت درخاورمیانه

طفل سه ساله اینجانب‌که بموهبت الهی وکاردانی

جناب آقای دکتر نظام طبیب بخش نمونه بیمارستان فیروزآبادی از بیماری خطرناکی توفیق صحت حصل نموده بدین‌وسیله از این پزشك عالیقدر و سایر پرستاران تشکر و توفیق‌همه‌آنهارا از خداوند یکتا خواهانم . رمضان جابری شهرری

انتخاب‌هیئت مدیره‌وبازرس

درتاریخ ۲۳ بهمن ماه جاری جلسه مجمع عمومی شرکت سهامی پخش مطبوعات شهرستان شمیرانات طبق دعوتی که در روزنامه شده بود در محل شرکت از ساعت ۷بعدازظهر تشکیل گردیدونسبت‌بانتخاب هیئت مدیره وبازرس اخذرای بعمل آمد در نتیجه آقای عباس‌عسگری بعنوان رئیس هیئت مدیره و آقای سیدقاسم دربندی بعنوان نایب‌رئیس وآقای سید محسن خادم باشی بعنوان خزانه‌دار وآقای امیر محمدی بعنوان بازرس انتخاب شدند .

آقایان اطباء محترم ـ بیمارستانها ـ داروخانه ها

ذیلا سه نوع از داروهای آزمایشی (تستی) کارخانه معظم

Ames. Co. inc امریکا و انگلستان را معرفی می نماید

قرص کلی نی تست CLINITEST جهت تشخیص قند ادار توسط طبیب و بیمار

قرص آسه تست ACETEST جهت تشخیص آستن (دی اسید ادرار رمنیك)

قرص هماتست HEMATEST جهت تشخیص خونریزیهای مخفی (ادرار ـ اخلاط سینه و مدفوع)

برای کسب اطلاعات بیشتر به تلفن ۵۰۲۱۳ مراجعه فرمائید .

فروش خیابان ناصر خسرو داروئی همت تلفن ۵۲۰۱۱ و ۵۰۲۱۳

آ ـ ۳۷۸۳۸

عالی نسب

پیشرو صنایع نفت سوز در ایران

سازنده عالیترین سماورهای نفتی

آگهی مناقصه خرید گوشت

اداره تدارکات وزارت بهداری گوشت مورد احتیاج سال ۱۳۴۱ بیمارستان ها و آسایشگاه های وابسته مرکز را که روزانه در حدود ۸۵۰ کیلو گوشت شیشك شقه نکرده یکدست می باشد از طریق مناقصه خریداری می‌نماید طالبین انجام معامله بایستی قبلا بامراجعه بدفتر این اداره واقع در خیابان امیریه کوی اعتضادیه ودریافت برك شرایط مبلغ پانصد هزار ریال وجه نقد بعنوان سپرده بصندوق اداره کل امور مالی پرداخت و یا بمیزان همان مبلغ ضمانت نامه بانکی بضمیمه پیشنهاد خود تاآخر وقت اداری روز پنجشنبه ۱۰ر۱۲ر۱۳۴۰ به اداره کل دفتر وزارتی تسلیم و رسید دریافت نمایند

پیشنهادات رسیده ساعت ۱۰ صبح روزشنبه ۱۲ر۱۲ر۱۳۴۰ باحضور اعضای کمیسیون دراداره کل امور مالی باز و قرائت خواهد شد . وصول پیشنهاد موید اطلاع پیشنهاد دهنده از شرایط و مشخصات مناقصه خواهد بود و اداره تدارکات در رد و قبول یك یا کلیه پیشنهادات رسیده مختار می باشد .

۱ـ۲ آ ـ ۳۷۸۵۶ رئیس اداره تدارکات وزارت بهداری . اسکندانی

آگهی مناقصه ساختمان دبستان

کمیسیون نظارت ۵٪ سهمیه فرهنك از درآمد شهرداری شهرری ساختمان یك باب دبستان در محل هاشم آباد شهر ری را بشرح زیر بمناقصه می گذارد .

۱ـ مقاطعه کارانی که مایل بشرکت دراین مناقصه باشند می توانند تاآخر وقت اداری روز ۳۰ر۱۱ر۱۳۴۰ بدفتر اداره فرهنك شهرستان ری مراجعه واسناد مناقصه مربوط را ملاحظه وامضاء نمایند.

۲ـ طالبین شرکت در مناقصه باید مبلغ هفتاد هزار ریال بحساب شماره ۵۰۴ دارائی نزد بانك ملی ایران شعبه شهرری بعنوان سپرده تحویل و قبض آنرا به پیشنهاد خود ضمیمه نماید .

۳ـ داوطلبان شرکت در مناقصه باید پیشنهاد های خودرا در پاکت سربسته و لاك و مهر شده که درروی پاکت جمله مربوط به (مناقصه ساختمان دبستان هاشم آباد) ذکر شده باشد تاآخر وقت اداری روز سه شنبه ۸ر۱۲ر۱۳۴۰ بدفتر اداره فرهنك شهرستان ری در قبال دریافت رسید تسلیم نمایند .

۴ـ پیشنهاد دهندگان باید نشانی صریح ومحل اقامت قانونی خودرا ضمن تقاضا نامه‌ای در جوف پاکت کتبا اعلام دارند .

۵ـ کلیه پیشنهاد های رسیده درساعت ۱۰ صبح روز پنجشنبه ۱۰ر۱۲ر۱۳۴۰ بازوقرائت خواهد شدوبپیشنهاد های مبهم و مشروط وفاقد سپرده و خارج از موعد ترتیب اثر داده نخواهد شد ونیز حضور پیشنهاد دهندگان در جلسه مناقصه آزاد خواهد بود .

۶ـ مدت انجام کار و تحویل از تاریخ عقد مبادله قرار داد حد اکثر پنجماه می باشد .

۷ـ چنانچه برنده مناقصه ازتاریخ ابلاغ ظرف یك هفته حاضر بقبول معامله و انعقاد قرارداد رسمی نگردد سپرده‌اش بسود درآمد ۵٪ ضبط خواهد شد .

۸ـ شرکت کنندگان در مناقصه نباید مشمول قانون منع مداخله کارمندان دولت باشند .

۹ـ کمیسیون در مورد یك یا کلیه پیشنهاد های رسیده مختار است و حق هیچگونه ایراد و اعتراضی برای پیشنهاد دهندگان باقی نخواهد بود و همچنین کلیه هزینه های مربوط بحق الدرج آگهی و ثبت قرار داد و مالیات مناقصه و عوارض و غیره بعهده برنده مناقصه خواهد بود .

رئیس اداره فرهنك شهرستان ری صالحی

آ ـ ۳۷۸۵۰

مناظره دبیران زبان بامدیران مدارس ملی

بطوریکه خوانندگان اطلاع دارند دو هفته قبل مناظره‌ای بین دبیران زبان ومدیران مدارس ملی درباره ضرورت تدریس زبان خارجه در کلاس های آخر دبستان درسالون دبیرستان دارالفنون بعمل آمد که دنباله بحث بجلسه دیگری موکول شد انجمن دبیران زبان ترتیب جلسه رابرای روز شنبه بیست و هشتم بهمن ساعت ۴٫۵ بعداز ظهر در دبیرستان دارالفنون داده است .

در این جلسه آقایان دکتر دانا بهشتی و دکتر خزائلی بعنوان موافق و آقایان کیانی ودشتی دبیران زبان بعنوان مخالف صحبت میکنند ، قضات مناظره عبارتند از آقایان دکتر رضا زاده شفق ـ دکتر لطفعلی صورتگر ـ دکتر محمد مشایخی ـ دکتر علاءالدین پازارگاد ودکتر امیر بیرجندی . از دبیران زبان خارجه دعوت شده است که در این جلسه شرکت نمایند .

اصناف

در اتحادیه دامپروران

مراکز جدید ومدرن پرورش دام ایجادشده

جلسه اتحادیه دامپروران در محل اتحادیه باحضور کلیه اعضاء تشکیل شد. ابتدا آقای مالك درباره اقدامات آینده اتحادیه در مورد توسعه امر دامپروری وافزایش محصول شیر مطالبی بیان داشت. آقای سفرخان یکی دیگر از دامپروران درباره گرانی علوفه و تغییرات وضع دامداریها صحبت کرد وآقایان حاج مجید و چندتن از گاوداران معروف به‌ترتیب درباره فروش شیروتشویق مردم بمصرف شیر مطلبی بیان داشتند.

آقای مالك درپایان گفت: اتحادیه دامپروران کوشش خودرابرای افزایش بیشتر محصول شیربکارمیبردوی افزود که براثرتاسیس مراکز جدید ومدرن دامپروری اصولاطرزتولیدشیر درتهران وحومه تغییریافته است ودامپروران عموما اظهارداشتند که باید برای افزایش محصولات دام وشیر اقدامات لازم صورت گیرد.

در اتحادیه پرنده فروشان

امسال مردم مرغ و ماهی نمیخورند

جلسه اتحادیه پرنده فروشان تهران بریاست آقای تیموری رئیس این صنف تشکیل گردید. پرنده‌فروشان دراین جلسه اعلام کردند که میزان مصرف مرغ‌وماهی فوق‌العاده کاهش یافته است .یکی از مغازه‌داران معروف خیابان اسلامبول گفت: مادر سالهای پیش روزانه چندین هزار تومان فروش میکردیم ولی درسال جاری میزان فروش مغازه‌های معتبر بیش‌ازپانصد الی دویست تومان نیست ،وی‌در این مورد گفت‌اگر مصرف مرغ‌وماهی بدین‌منوال بماند بدون تردیدپرنده‌فروشان‌بامشکلات بزرگی روبرو خواهند شد . دراین جلسه جمعی از صیادان آزاد دریای مازندران نیز شرکت داشتند وگفتند که‌امسال دریا ماهی بیرون‌نمیدهد وماهی‌های دریا اصلابطرف رودخانه نمی‌آیند . نماینده صیادان آزاد گفت اگرتاچند روزدیگر صیدوضع مرتبی بخودنگیرد کلیه‌صیادان ورشکست خواهند شد وپیشنهاد کردند که‌دراین‌موقع بهتراست دولت صیدماهی را درسواحل جنوب آغاز نماید تاشهر تهران و سایرشهرها کمبود ماهی محسوس نشود .

مدیران فروشگاه‌های لوازم الکتریکی

اتحادیه جدیدی تشکیل میدهند

عصر روز گذشته برای اولین‌بار اجتماعی از مدیران و متصدیان فروشگاههای لوازم الکتریکی و یخچال ورادیو وتلویزیون در محل یکی‌از فروشگاهها واقع در خیابان قزوین تشکیل شد. دراین جلسه آقای حسن‌زاده مدیر فروشگاه حکمت گفت: بمنظور حفظ حقوق‌وحدود صنفی وضع اقتصادی بازار روز ایجاب میکند کلیه فروشگاههای‌تهران وحومه اتحادیه صنفی برای خودتشکیل دهند دراین جلسه یکی‌ازمدیران فروشگاهها گفت براثر تاسیس فروشگاههای متعدد وعدم رعایت‌حدود صنفی که ناشی از نبودن اتحادیه میباشد تعداد زیادی از فروشگاهها در مشکلات مالی قرار گرفته‌اند، مدیران‌فروشگاهها دراین جلسه پیشنهاد کردند که اتحادیه فروشگاههای لوازم الکتریکی وابسته بشورایعالی اصناف هرچه زودتر تشکیل گردد وقرار شد چندتن از حاضرین‌ضمن مراجعه بشورایعالی اصناف مقدمات تشکیل اتحادیه رافراهم سازند.

در اتحادیه دکه‌داران

باید با ایجاد حسن تفاهم کاسبی کرد

جلسه اتحادیه دکه‌داران باحضور جمعی از دکه‌داران تشکیل‌شد آقای شیرازی رئیس اتحادیه جریان مذاکرات کرسی آزاد اطلاعات‌را برای اعضاءتشریح کرد و گفت :دربرخی از محلات‌ومیادین مامورین اقداماتی میکنند که از حدود صلاحیت آنان خارج‌است وافزود که‌مسئله دکه‌و دکه دار ی‌صرفابا مامورین شهرداری‌ارتباط داردو صاحبان‌دکه‌ها طبق‌آئین‌نامه موجود ملزم برعایت مقررات بوده ودر صورت عدم‌رعایت آن از طرف‌هریك صاحبان دکه‌ها مقرراتی وجود دارد که مقامات شهرداری اجرا میکنند . رئیس‌دکه‌داران‌درپایان گفت: وظیفه مارعایت قانون ومقررات است و هریك ازدکه‌داران‌بایدبرای‌رفاه وآسایش‌ساکنین محل کسب‌وکار خودکوشش کنند تاازطریق ایجاد حسن تفاهم بکسب وکار ادامه دهند.

پرونده تعویض اشیاء گرانبها وعتیقه

امروز کسب اطلاع‌شد که پرونده مربوط بسوء جریان در اداره باستانشناسی ایران برای رسیدگی به آقای چرمچی بازپرس دیوان کیفر ارجاع گردید .

گزارش خبرنگار ما حاکی است که در این پرونده که مربوط به‌گذشته است اشاره شده که تعدادی از اشیاء گرانبها و عتیقه موزه ایران باستان تعویض‌شده‌است .درباره‌این‌پرونده قبلاچندنفراز بازرسان بازرسی‌کل کشور رسیدگی هائی بعمل آورده و گزارش اقدامات خود را ببازرسی کل کشور تسلیم کرده بودند .

بیمارستان شماره ۱۰ سازمان بیمه های اجتماعی کارگران افتتاح شد

ساعت ده صبح امروز بیمارستان شماره ۱۰ سازمان بیمه های اجتماعی واقع در خیابان شاهرضا افتتاح شد. در مراسم افتتاح‌بیمارستان مزبور آقای مهندس زاوش مدیر عامل سازمان ، دکتر بهار نوری مدیر اداره کل بهداری و روسای ادارات‌بهداری واداری سازمان حضورداشتند ابتدا آقای دکتر بهار نوری گزارشی باطلاع حضار رسانید و سپس‌مدیر عامل طی سخنان کوتاهی از فعالیت اداره کل بهداری اظهار قدردانی نموده آنگاه آقای‌دکتر معظمی رئیس بیمارستان شماره۱۰ ضمن گزارشی از وضع بیمارستان گفت‌فعلا این بیمارستان با ۴۰ تختخواب دارای بخش چشم و گوش و حلق و بینی بوده وعلاوه بر آن یك‌بخش قلب مخصوص بیماران سرپائی دائر کرده است که امیدوار است بتواند رضایت کامل کارگران و خانواده آنان را فراهم آورد .

درخاتمه مدعوین ازقسمت های مختلف بیمارستان بازدید نمودند.

روزنامه سیاسی و انتقادی خدنك

همه هفته روزهای شنبه در سراسر کشور منتشرمیشود

آگهی مناقصه شماره ۵۵

نیروی هوائی ۲۸ قلم لوازم‌جوشکاری وابزار مورد نیاز خود را خریداری مینماید .

صورت مشخصات وسائل منظور و همچنین برك شرائط شرکت دردر مناقصه در دفتر دایره تدارکات ماتریل‌ستادفرماندهی نیرو(خیابان آیزنهاور چهارراه بیمارستان) موجود وبه‌رایگان دراختیار داوطلبین گذارده میشود.

داوطلبین شرکت در مناقصه باید پیشنهادات خودرا حداکثرتاآخر وقت اداری روز شنبه ۱۲ر۱۲ر۴۰ بدفتر تدارکات ماتریل تسلیم‌ورسید اخذویك نسخه از پیشنهادات خودرا نیز باداره بازرسی مالی ارتش‌تسلیم نمایند.

پیشنهادات واصله ساعت ۱۱ صبح روز بعد در حضور کمیسیون متشکله باز وطبق مفاد مندرجه دربرك‌شرایط مورد رسیدگی واقع‌ودرهر صورت نیروی هوائی حق قبول یارد یك یاکلیه پیشنهادات را برای‌خود محفوظ میدارد .

نیروی هوائی

آ ـ ۳۷۸۰۶

پذیرش از آمریکا

پذیرش درسی و پذیرش زبان و دعوت‌نامه ازکالج وانستیتو های‌امریکا برای لیسانسیه ودیپلمه در مدت‌پانزده روز الی یکماه نشانی لاله‌زار (پائین) بالای شیرینی فروشی لاله‌زار ـ سرای طاهباز جنب عکاسی پرتوی شماره ۵ (شبها مراجعه شود)

۱ـ۲ آ ـ ۱۶۰۶

یك ابتکار بیسابقه

DRYCLEAMING MOBLE

انواع مبلهای پارچه‌ای بدون زحمت ایاب و ذهاب یا شکافتن ووصل‌کردن.

وسیله لباس شوئی کامل

بطرز جالبی درجای خود شسته میشود خیابان نواب گل‌کار یا تلفن ۶۶۸۴۶ ضمنا از پانزدهم اسفند تا اول فروردین سفارش قبول نمی‌شود.

آ ـ ۱۵۳۹ ۱ـ۱۰

یک قطره شامپو گلمو یک دریا کف معطر

وگیسوان لطیف و درخشان و زیبا

گلمو بازرده تخم مرغ

برای موهای چرب و معمولی

گلمو بالانولین

برای موهای خشك وشکننده

گلمو مطمئن ترین و باصرفه ترین وسیله شستشوی موی سرمحصول شوارتکف آلمان

آگهی گشایش شعبه بانك

شعبه خیابان اسلامبول بانك بین‌المللی ایران‌وژاپن از روز سه‌شنبه اول اسفندماه ۱۳۴۰ درخیابان اسلامبول ساختمان پلاسکو (القانیان) افتتاح‌میشودواوقات کار شعبه مزبور تااطلاع ثانوی بقرارزیر میباشد :

ایام هفته دوایر بانك	ازساعت ۸ صبح تا	۲ بعدازظهر
برای مشتریان بانك	از ساعت ۸٫۱۵ صبح تا	یك‌بعدازظهر
پنجشنبه‌ها دوایر بانك	از ساعت ۸ صبح تا	یك بعدازظهر
برای مشتریان بانك	از ساعت ۸٫۱۵ صبح تا	۱۲ظهر

ضمنا باجه عصر برای دریافت نقدی بعدازظهرها از ساعت ۴ تا ۶ونیم بعدازظهر مفتوح است .

تلفنهای شماره ۳۰۲۳۹۷ ـ ۳۰۲۳۹۸

بانك بین‌المللی ایران و ژاپن

۱ـ۲ آ ـ ۳۷۶۹۰

آگهی مزایده

سازمان چای وزارت دارائی مقدار شصت تن‌ساقه چای موجوده در انبار های سازمان واقع در نازی آباد رااز طریق مزایده به فروش می رساند سپرده شرکت در مزایده معادل صدی پنج نرخ پیشنهادی می باشد . پیشنهادات تا آخر وقت اداری روز نهم اسفند ماه ۴۰ قبول ودر ساعت ۱۰ صبح روز بعد در محل سازمان چای واقع در کاخ‌وزارت بازرگانی بازو قرائت خواهد شد

داوطلبان باید برای اطلاع از شرایط مزایده ورویت نمونه ساقه های چای بدفتر سازمان چای واداره انبار ها مراجعه نمایند .

آ ـ ۳۷۸۵۴ سازمان چای

مسافرت آرام و باشکوه با هتل شناور

هنگام مسافرت با افراد متمکنی که در فرصت کافی برعرشهٔ کشتی یونایتداستیتز یا کشتیهای مجلل خطوط یونایتداستیتز میتوانند سفرخودرا با سیاحت وگردش توأم سازند ، شما کاملا استراحت کرده وچندروزی ازسرویس باشکوه یك هتل بین‌المللی شناور برخوردارخواهیدشد. دراین‌ضمن پی‌میبرید که‌مسافرت درشایسته ترین وضع ، هزینه گزافی برای‌شما در نخواهد داشت .

خطوط کشتیرانی یونایتداستیتز

United States Lines

نماینده کل شرکت موندا کسپرس

خیابان فردوسی شماره ۹۱ تلفن ۴۹۱۷۴ تا ۴۹۱۷۸

«آگهی حراج»

مقداری لوازم جیپ وماشینهای وارشاواو تعدادی از ماشین های وارشاواو نیز مقداری اثاثیه منزل واثاثیه دفتری وغیره متعلق به مرحوم جوادایپکچی بشرح زیراز طریق حراج بفروش میرسد.

۱ـ کامیونهای باری و کمپرسی استارولوازم کشاورزی وماشین های سواری ولوازم تعمیرگاه از هرقبیل کلانو ومستعمل وغیره از ساعت ۸صبح تا ٤ بعدازظهر روزهای شنبه و یکشنبه و دوشنبه دوازدهم وسیزدهم وچهاردهم اسفندماه چهل درمحل تعمیرگاه وارشاواواقع در سه‌راه آذری خیابان اردشیر ۲ـ لوازم یدکی جیپ ولوازم ماشین وارشاوا از هرقبیل ومقداری اثاثیه اداری از قبیل میز وصندلی وغیره از ساعت ۸ صبح تا ٤ بعدازظهر روزهای سه‌شنبه وچهارشنبه وپنجشنبه پانزدهم و شانزدهم وهفدهم در مغازه وارشاواواقع دردروازه‌دولت .

بهاء اموال نقدا دریافت میشود و حق حراج ومالیات و عوارض وغیره بعهده خریدار است و محل حراج هریك از اقلام مذکورهمانجائی است که فوقا اشاره گردیده است .

رئیس اداره تصفیه امور ورشکستگی ـ تهران

آ ـ ۲۷۱۵۹

آگهی مناقصه شماره ۱۷۲٤۱

اداره حسابداریکل انتشارات و رادیو دوقلم لیدرتیپ وچسب‌نوار مارك اسکاچ موردنیاز خودرا وارد انبار اداره واز طریق مناقصه خریداری مینماید داوطلبان شرکت در مناقصه میتوانند تاآخر وقت اداری روز دوشنبه هفتم اسفندماه ۱۳٤۰ بقسمت امور اداری این اداره واقع درمیدان ارك اداره کل انتشارات ورادیو مراجعه و مشخصات وشرایط مناقصه رادریافت دارند .

از طرف رئیس اداره حسابداری انتشارات ورادیو ـ محمودی

۱ـ۲ آ ـ ۳۷۷۱۲

آگهی تجدید مناقصه پنج‌قلم لوازم سمپاش

شرکت سهامی کارخانجات قندایران پنج‌قلم لوازم سمپاش مورد نیاز واحدهای تابعه را از طریق مناقصه خریداری مینماید .

شرایط و مشخصات مربوطه در اداره معاملات داخلی شرکت واقع در خیابان ویلا ـ خوشبین موجود بوده و پیشنهادات واصله تاروز ۱۳ر۱۲ر٤۰ پذیرفته میشود ودرساعت ده‌صبح‌روزبعد رسیدگی‌خواهدشد. شرکت در مناقصه بمنزله قبول کلیه شرایط مناقصه است .

۱ـ۲ آ ـ ۳۷۵٦۸

آگهی ابلاغ دادخواست پرونده ۳۵۱ـ٤۰ مدنی

آقای حاج علیرضا فاطمی‌دادخواستی بخواسته افراز پلاك های ۱۸ر ۹ـ۸ـ٦ـ٤ بخش ۱۲ غار باستنادرونوشت سند مالکیت مربوطه بطرفیت آقایان :

۱ـ حسن سلطانی ۲ـ حاج زین‌العابدین‌امین ۳ـ حاج میرزا علی آقا جعفری ٤ـ سرکار سرهنك احمدکیان ارثی وبانوان ۵ـحاجیه‌ربابه خانم امین ٦ـ خانم رباب کازرونی باین دادگاه تقدیم داشته که‌بکلاسه ٤۰ر۳۵۱ مدنی‌ثبت گردیده وتقاضای افراز سهم هریك از مالکین‌رابا جلب‌نظر کارشناس نموده است ونیز اخطار خواندگان را بوسیله درج آگهی در مطبوعات خواستار شده اینك حسب تقاضای خواهان ودستور دادگاه طبق ماده ۱۰۰ قانون‌آئین دادرسی مدنی مراتب در سه‌نوبت متوالی درروزنامه رسمی کشور شاهنشاهی ایران‌وروزنامه اطلاعات آگهی میشود که خواندگان فوق‌الذکر که فعلا مجهول‌المکان میباشندجهت رسیدگی ودریافت نسخه‌ثانی دادخواست و ضمائم برای روز شنبه ۲۹ر۲ر٤۱ ساعت ۹صبح درشعبه اول دادگاه بخش کرج حاضر ودر مقابل دعوی اقامه شده هراظهاری دارند بنمایند . در غیراینصورت دادخواست ابلاغ شده محسوب ودادگاه اقدام قانونی معمول خواهد داشت وچنانچه من‌بعد ابلاغی بوسیله آگهی لازم شود فقط یکنوبت‌در روزنامه آگهی خواهد شدومدت آن‌ده‌روزاست.

مدیر دفتر دادگاه بخش کرج ـ علی سیف

۱ـ۳ آ ـ ۲۷۰۵۳

آگهی احضار

بدینوسیله بغیرنظامی غلامحسین فرزند تقی شهرت آقاجانی که سکونت خودرا سلسبیل خیابان آریانا ایستگاه قنات منزل استوار کوهبانی تعیین نموده وفعلا مجهول‌المکان میباشد ابلاغ میشودکه‌در این دادگاه تحت تعقیب میباشید لازم است در ظرف دوماه از تاریخ درج اولین آگهی دراین‌دادگاه حاضر چنانچه در موعد معینه حاضر نشوید درمورد شما دادنامه شایستهٔ صادر خواهد شد این آگهی در سه‌نوبت متوالی درروزنامه رسمی کشور شاهنشاهی ویکی از جرائد کثیرالانتشار مرکز درج میگردد.

رئیس دادگاه تیپ ۳نادری ـ سرهنك سوار آصف جاه

۱ـ۳ آ ـ ۳۷۵۹٤

آگهی‌های طبقه‌بندی

استخدام

هنرپیشه و خوانندگی مجانی
کسانیکه واجد شرایط باشند می توانند ازکلاسهای تاتر ـ سینما ـ دوبلاژ و موسیقی استفاده نمایندضمنا خواننده زن ومرد نیازمندیم لاله‌زارنو اول کوشك مهتاب فیلم
آ ـ ۱۵۷۵ ۱ـ۲

شرکت آل‌پاین چندنفر
فروشنده باسابقه و تحصیلات کافی‌و چندنفر راننده پایه یك استخدام می کند واجدین شرایط به‌کیلومتر ۲۱ جاده مخصوص کرج کارخانه‌آل‌پاین مراجعه نمایند .
آ ـ ۳۷۶۸۶ ۱ـ۳

استخدام میشود
متصدی دیك بخار باحداقل ۵ سال سابقه کار ومدارك معرف سابقه .
داوطلبان میتوانند همه روزه بین ساعات ۳ تا ۵ بعداز ظهر در محل پالایشگاه شرکت سهامی نفت‌پارس به آقای مهندس آزاریانس مراجعه نمایند .
آدرس : جاده مخصوص‌کرج یك کیلو متر پس‌از کاروانسرا سنگی پالایشگاه شرکت سهامی نفت‌پارس
آ ـ ۳۷۶۹۲ ۱ـ۳

بیکعده خبرنگار ونویسنده
افتخاری نیازمندیم بتلفن ۳۴۰۵۳ مراجعه شود .
آ ـ ۳۲۰۹۶ ۱ـ۲۰

دانشگاه ملی ایران
برای تکمیل کادر تعلیماتی خود محتاج بعده‌ای متخصص عالیمقام در علوم سیاسی ـ مالیه ـ اقتصاد ـ فیزیك ـشیمی ـ بیولوژی ـفیزیولوژی روانشناسی ـ ریاضیات میباشد .
منحصرا کسانیکه دارای درجهٔ ph.d ازکشورهای انگلیسی زبان یا دکترای دولتی با درجهٔ Tres Honorable ازکشور فرانسه ویا دکترا با درجهٔ auszeichnung از کشور آلمان یا اطریش باشند و بطور تمام وقت آماده خدمت در دانشگاه‌ملی‌ایران باشند میتوانند تقاضانامه‌های‌خودشان را باداره‌کل دبیرخانه دانشگاه ملی ایران واقع درخیابان پهلوی دو راه یوسف‌آباد تسلیم نمایند .
دانشگاه بواجدین شرائط حقوق مکفی میپردازد .
رئیس دانشگاه ملی ایران ـ
دکتر علی شیخ‌الاسلام
آ ـ ۳۷۶۱۸ ۱ـ۲

اگر دریکی‌از زبانهای‌خارجی
مثل انگلیسی و فرانسه و آلمانی‌و غیره‌مسلطید وماشین‌نویسی‌هم‌میدانید و روزی یکی دو ساعت‌هم وقت اضافی داشته باشید مشخصات و آدرس و تلفن خودرا با پست به دارالترجمه وایزمن ناصرخسرو ارسال دارید .
آ ـ ۲۷۱۸۵

هنرپیشه
مهتاب فیلم برای تهیه‌دو فیلم‌احتیاج بعده‌ای‌هنرپیشه داردلاله‌زارنواول کوشك مهتاب فیلم
آ ـ ۱۶۰۳ ۱ـ۳

استخدام
جوانی که بسیستم اتومبیلها آشنائی داشته و تحصیلات آن سیکل اول متوسطه باشد نیازمندیم بتلفن ۳۱۵۳۵ مراجعه شود .
آ ـ ۱۶۰۹ ۱ـ۲

معاملات پول

پول شرطی موجود است
هرمبلغ پول بخواهید حاضر است فقط در مقابل مبیع ارزنده ۴۵۱۴۲
آ ـ ۱۳۶۶ ۱ـ۲۶

پول
چند فقره پول شرطی بزرك با شرایط مناسب برای مستغلات‌شمالی ارزنده موجود است . لطفا گیرنده اصلی پول صبحها از ساعت ۷ الی ۹ بعدازظهرها ۱ الی ۴½ بتلفن ۴۱۷۷۲ مراجعه فرمایند
آ ـ ۱۵۷۴ ۱ـ۳

پول شرطی
با تضمین در برابر املاك مرغوب لازم است شاهرضا روبروی سینما رویال آژانس رایت ۳۱۸۵۳ ـ ۳۲۹۷۱
۱۴۳۰ ۲ـ۱۰

از ده الی صد هزارتومان
ل شرطی موجود است تلفن ۷۰۲۵۲
آ ـ ۱۶۰۴ ۱ـ۱۰

فروش اتومبیل

هر نوع اتومبیل
خرید وفروش‌اتومبیل تلفن ۶۶۲۰۳
آ ـ ۱۲۲۵ ۱ـ۳۰

فروشگاه جبهه‌دار
اتومبیل و لاستیکهای کهنه شما را بعنوان پیش بها قبول و بجای آن اتومبیل و لاستیکهای نو تحویل میدهد سپه نرسیده بپاغشاه ۶۱۰۰۲
آ ـ ۱۳۴۲ ۱ـ۲۶

لوازم یدکی اصلی فورد
تجارتخانه شالچی فروشگاه لوازم یدکی فورد خیابان امیرکبیر ساختمان شالچی تلفن ۳۰۵۳۶۵ ـ ۳۰۴۵۷۰
آ ـ ۱۳۸۹ ۱ـ۲۶

انواع کاسه‌نمدولامپ
فروشگاه سامی ناظم‌الاطباء ۶و۱۲ و ۲۴ولت تلفن ۳۰۲۲۴۹
آ ـ ۱۴۹۲ ۱ـ۳۰

جمعه بازار ـ جمعه‌بازار
درجمعه بازار بورس اتومبیل‌گلشن همه‌نوع و همه مدل اتومبیل برای خرید و فروش و تعویض موجوداست **مقابل دانشگاه جنك‌تلفن ـ ۶۸۵۱۴**
آ ـ ۱۵۸۴ ۱ـ۲

اوپل ۶۰ چهار درب رکورد رنك سبز وسفید ـ ر ۲۰۰۰۰ کیلومتر کارکرده دست اول بقیمت ارزان بارادیو وبخاری تلفن ۶۸۹۴۸ مراجعه فرمایند
آ ـ ۱۶۰۱ ۱ـ۲

هرنوع اتومبیل خریداریم ۵۲۶۵۹
آ ـ ۱۵۹۹ ۱ـ۵

مدل ۵۹
فورد انگلیسی ۴ سیلند ۴ درب با رادیو و بخاری ـ ر ۲۷۰۰۰ کیلومتر کارکرده رنك سفید بقیمت ارزان بفروش میرسد تلفن ۶۸۹۴۸
آ ـ ۱۶۰۰ ۱ـ۲

برای خرید یا معاوضه
اتومبیل ببازرگانی هنر چهارراه کالج مقابل پمپ بنزین تلفن ۴۲۵۰۱ مراجعه فرمایند .
آ ـ ۱۶۰۸ ۱ـ۶

واگذار میشود

در بهترین نقطه شهر
مغازه بزرك ومجزائی در بهترین نقطه شهر که‌برای شرکتهای‌هواپیمائی یاشعبات بانکهاوبخصوص سوپرمارکت بسیار مناسب است واگذار میشود تلفن ۴۲۵۰۱
آ ـ ۱۶۰۷ ۱ـ۴

اطاق میدان فوزیه
دواطاق بزرك‌بانضمام یك‌انبار بابرق وآب برمیدان فوزیه‌مناسب برای‌مطب آرایشگاه دارالوکاله خیاطی‌دندان ـ پزشکی وبسیاری از مشاغل دیگر با شرایط مناسب واگذار میشود باتلفن ۷۴۶۵۰ همه روزه صبحها تماس‌بگیرند
آ ـ ۱۶۰۵ ۱ـ۱۰

گم شده

اسناد مالکیت پلاك های
۱ر۳۵۳۶ر۳۹۳۵ ـ ۳ر۳۵۳۶ مفقود هر معامله روی آنها انجام شود از درجه اعتبار ساقط به جوینده و آورنده پاداش داده میشود تلفن ۴۹۷۲۳ اسکدار

یك بسته قرار داد
از فروشگاه چیت ری در ساعت ۷ بعد از ظهر روز چهارشنبه(دیروز) در حدود بازار تا میدان ارك مفقود از یابنده تقاضا دارد قرار دادمزبور را که بدرد کسی نمیخورد ببازار سلطانی حجره ۲۴ توکلی تسلیم و مژدگانی دریافت دارد .

جویای کار

آشپز جوان وباسوادجویای
کاراست براهنمای‌شماره ۴۷۲ اطلاعات مراجعه فرمائید

شخصی باسابقه۲۲ سال
کار اداری بامعلومات کافی وهمچنین برای رانندگی حاضر است با اتومبیل شخصی خود درشرکتهای ساختمانی ویا هرمؤسسه ملی دیگر انجام‌وظیفه نماید طالبین بتلفن ۵۴۴۲۶ مراجعه فرمایند .
آ ـ ۱۶۱۲ ۱ـ۲

معاملات تلفن

هرنوع شماره تلفن
خرید وفروش‌می شود تلفن۶۰۱۸۳
آ ـ ۱۴۳۶ ۱ـ۲۶

هرنوع شماره تلفن برای هر محل که بخواهید با شرایط آسان واگذار می شود تلفن ۴۰۶۸۰

مستغلات

نارمك ـ تهران پارس
تهران نو ـ نیروی‌هوائی
برای‌خرید و فروش ومعاوضه‌زمین و خانه و ساختن منزل بطور نقد واقساط ببازرگانی‌امینی اول سی متری نارمك تلفن ۷۹۰۰۹۰ مراجعه‌فرمایند

چند دستگاه ساختمان
مستغلاتی نقد و زمین معاوضه می شود بازرگانی نخجوانی خیابان‌شمیران چهارراه حقوقی تلفن ۷۲۶۷۸ مراجعه فرمائید .

اراضی نارمك را خریداریم
بازرگانی حمید ـ تلفن۷۹۱۰۹۴
آ ـ ۱۵۲۵ ۱ـ۲۶

بنگاه کوشان ۳۹۷۸۴
مخصوص انجام معاملات پول خرید یافروش یا معاوضه خانه ـ زمین ـدهات
اگر پول دارید تلفنا مبلغ را اطلاع‌فرمائید اگر پول می‌خواهید
باورقه مالکیت رجوع فرمائید .
بنگاه کوشان
لاله‌زار جنوبی شماره ۲۲ نزدیك توپخانه :
آ ـ ۳۵۸۴۲ ۱۰ـ۷

زمین با اتومبیل
یك‌قطعه زمین بمساحت ۳۶۰ متر مربع ازاراضی شرکت ام‌ـار‌ـاس با تعهد آب وبرق واقع درکیلو متر ۷ جاده مخصوص کرج ازقرار مترمربعی ۴۰۰ ریال بااتومبیل شورلت یافولکس واگن معاوضه میشود طالبین بآدرس چهارصد دستگاه شماره ۶ منزل‌زاهدی مکاتبه ویاباتلفن ۵۰۶۲۹ مذاکره فرمایند .
آ ـ ۱۶۰۴ ۱ـ۵

در داخل‌شهرموردنیاز
تعدادی منازل‌مدرن دربست درداخل شهر مورد نیاز فوری است خیابان شاهرضا پیچ‌شمیران دفتر اردیبهشت تلفن ۷۲۸۸۱ به آقای نظری مراجعه فرمایند .
آ ـ ۱۶۱۱ ۱ـ۵

اجاره داده می شود

در خیابان فخرآباد
باغی بمساحت ـ ر ۸۰۰۰ مترمشجر دارای ۲۰ اطاق واستخر با سه‌دستگاه تلفن اجاره داده میشود بتلفن۳۹۷۹۱ مراجعه فرمایند
آ ـ ۱۵۶۲ ۱ـ۳

آپارتمان اجارهٔ
طبقه اول واقع درخیابان پاستور اردیبهشت جنوبی دارای سه‌اطاق با تمام لوازم کرایه پانصد تومان تلفن ۲۶۸۷۵ مراجعه فرمائید
آ ـ ۲۶۸۲۹ ۱ـ۳

تهیه مسکن HOUSING AGENCY
مطلع ترین موسسه درباره خرید فروش بخصوص اجارهٔ منازل و ویلاهای مدرن در شهر و شمیرانات بخارجیان
تلفن ۶۰۰۰۰

ساختمان

شرکت فرازنو
تهیه‌کننده نقشه های ساختمانی
منوچهری پاساژ ساعتچی تلفن۳۰۲۶۰۱
آ ـ ۱۵۴۳ ۲ـ۲۶

خانواده‌های محترم
اگر چنانچه تصمیم گرفته‌اید که زمینهای‌خودرا ساختمان نمائیدمیتوانید بامراجعه بشرکت تامین مسکن وبستن یك قرارداد و پرداخت مبلغ جزئی پیش قسط و بقیه باقساط چهارساله دارای یك خانه چهار الی شش‌اطاقی شوید . برای کسب اطلاع بیشتر بدایره مهندسی شرکت تامین مسکن مراجعه فرمائید نشانی خیابان‌فردوسی کوچه تاتر فردوسی تلفن ۳۶۶۲۵
آ ـ ۱۵۵۲ ۱ـ۲۰

تابلوسازی ونقاشی‌فردوسی
تهیه تابلوهای اعلانات و نقاشی ساختمان وانواع قابهای کوچك و بزرك بایکمرتبه تماشا ازهنرگاه‌تجربه ما ثابت میشود . خیابان پهلوی‌مقابل سینما مهتاب هنرگاه فردوسی
آ ـ ۱۵۹۶ ۱ـ۳

رنك کاری ساختمان هما
امیریه دلبخواه تلفن ۲۲۸۳۸
آ ـ ۱۵۰۴ ۱ـ۱۵

بفروش میرسد

نقد ومعاوضه
چند دستگاه خانه در شمال شهر نقد و معاوضه بفروش میرسد خیابان شمیران چهارراه حقوقی بازرگانی‌سایه تلفن ۷۲۸۹۶
آ ـ ۱۵۲۱ ۱ـ۲۶

یکدستگاه مولد برق
دیزل کاتر پیلار۱۹ کیلو وات‌نوسه‌فاز بفروش میرسد شاهرضا خیابان‌فرصت گاراژ رویال تلفن ۶۹۵۴۰
آ ـ ۳۷۴۸۶ ۱ـ۳

خیابان پهلوی
خانه مسکونی دارای ۸ اطاق با کلیه لوازم واقع درخیابان پهلوی‌مقابل پارك شاهنشاهی بفروش میرسدبعداز ظهرها به ۷۲۸۲۳ مراجعه شود .
آ ـ ۱۵۵۲ ۱ـ۳

سه‌راه هاشم آباد
۵۰ دستگاه خانه دواطاقی بمساحت ۶۰متر به مبلغ ۷۵۰۰ تومان یك‌سوم نقد بقیه اقساط ۱۲ ماهه بفروش میرسد طالبین بجاده خراسان‌سه‌راه هاشم‌آبادجنب‌حمام‌نیك دفترساختمانی روشن تلفن ۵۵۵۰۶ مراجعه فرمایند
آ ـ ۱۵۹۸ ۱ـ۵

طلای ناب
چندین قطعه اراضی تفکیك‌شده عباس آباد ۱۵ کیلومتری جاده قدیم کرج با۱۶ سنك آب موجود از سه رشته قنات و چاه متری ۵۰ ریال‌نقد واقساط برای امور زراعت وفلاحت فروخته میشود شماهم از فرصت‌استفاده کنید ضررندارد موسسه ایران بورس مقابل وزارت صنایع معادن تلفن ۵۴۴۲۶
آ ـ ۱۳۴۴ ۱ـ۱۵

خانه‌ای در باغ صبا
دارای چهار اطاق و لوازمات برق و لوله‌کشی آب تهران به‌نصف‌قیمت (۴۲۰۰۰ تومان) بفروش میرسدرهن وتصرف نیز داده میشود .
آ ـ ۱۵۶۹ ۱ـ۳

یکباب مغازه بزرك واقع
دربهترین نقطه منوچهری با داشتن کلیه لوازم و پروانه اغذیه فروشی برای فروش یا شرکت آماده است طالبین بتلفن ۳۳۰۹۰ مراجعه نمایند
آ ـ ۳۷۷۷۸

خانه فروشی ۳نبش
۵۰۰متر ۳طبقه ۹اطاق بازیرزمین وگلخانه و سرویس کامل با برق ۳فاز ساعتی و چاه آب وسایل‌تکمیل نزدیك خیابان دولت قلهك نقدومدت تلفن ۷۰۴۱۶
آ ـ ۱۶۲۲

فروش اثاثیه

فروشگاه شرکت مبل عظیمی
نقد واقساط با تخفیف مخصوص و ضمانت ۵سال خیابان شمیران پائین تر از چهارراه قصر پلاك ۱۰۱۵ تلفن ۷۰۳۳۲
آ ـ ۱۴۹۳ ۱ـ۱۵

سالن مبل‌شیك
نقد و اقساط معامله میکند خیابان شمیران بالای سه راه زندان۷۰۵۴۷
آ ـ ۱۲۸۲ ۱ـ۲۶

خانواده های محترم
اگر چنانچه تصمیم بخریدتلویزیون یخچال ضبط صوت قالی مبل وسایر لوازم زندگی را دارید متمنی است قبلابه نمایشگاه ایران کالا مراجعه فرمائید چون مقداری از اجناس فوق را که از منازل و دست دوم خریداری نموده ایم بقیمتی که شما هرگز باور نمی فرمائید بفروش میرسانیم نشانی تهران خیابان شاه چهارراه گلشن نمایشگاه ایران کالا تلفن ۴۵۶۸۹
آ ـ ۱۴۶۹ ۱ـ۲۶

خرید اثاثیه

قالی ولوازمات منزل
هرنوع قالی نوو کهنه وسایراشیاء ولوازمات دیگر منزل شما را نقدا خریداریم خواهشمنداست به‌نمایشگاه ایران کالاخیابان شاه‌چهار راه‌گلشن تلفن ۴۵۶۸۹ مراجعه فرمایند .
آ ـ ۱۴۲۰ ۱ـ۲۶

فرش کهنه و نو
درمنزل‌خریداریم ۸۲۱۸۵۵ رضوی
آ ـ ۱۴۶۷ ۱ـ۲۲

یخچال ـ تلویزیون ـ قالی
ضبط صوت‌ـرادیو گرام ـ مبل شما را نقد خریداریم امیر کبیر سه‌راه امین حضور فروشگاه خالقی ۵۱۲۷۶
آ ـ ۱۴۶۸ ۱ـ۲۵

آگهی های متفرقه

رادیو تلویزیون مامبو
تعمیرات رادیوو تلویزیون درمنازل ونصب رادیوگرام اتومبیل اکباتان سه راه وزارت‌فرهنگ تلفن۳۳۳۰۷

سشوار کادوس
فروشگاه کادوس تلفن۴۴۵۷۷
آ ـ ۱۳۳۶ ۱ـ۳۰

از صاحبان سهام شرکت سهامی آموزشگاه رانندگی تهران
دعوت میشود درساعت ۴ بعداز ظهر ۱۰ اسفندماه ۴۰ برای شرکت درمجمع عمومی شرکت حضور بهم‌رسانند دستور جلسه تصمیم درباره ابقاء یا انحلال شرکت میباشد .
شرکت‌سهامی آموزشگاه‌رانندگی‌تهران
آ ـ ۱۵۹۵

جرثقیل جاسب
تلفن۲۷۸۱۸ و۲۵۷۶۳
آ ـ ۱۳۳۵ ۱ـ۲۶

کارخانجات صنعتی طلوع
Toloue
تولید کننده انواع میز و صندلی تاشو و سایر مصنوعات فلزی از شهرستانها نماینده فعال پذیرفته میشود .
نشانی خیابان خیام جنب وزارت بهداری فروشگاه طلوع تلفن۵۷۹۳۱
آ ـ ۱۴۴۱ ۱ـ۲۶

جرثقیل توکل
میدان شاه تلفن ۵۵۸۳۸ـ۵۰۶۹۱
آ ـ ۱۴۶۳ ۱ـ۲۶

هتل ها و رستورانها

رستوران مهرآبادطبقه‌فوقانی فرودگاه تلفن ۶۴۴۸۷

هتل ونك سه‌راه ونك تلفن ۸۲۲۵۱۳ ـ۸۲۲۶۷۰

رستوران لارزیدانس‌خیابان ویلا تلفن ۴۶۴۱۴

هتل وکلبه دربندا دربند تلفن ۸۲۴۲۳ ـ۸۳۴۲۲

هتل سپید تخت جمشید ۶۹۰۱۱
دیسکوتك رقص با جدیدترین صفحات

رستورانهای خانوادگی

رستوران ژاله
چلوکباب سلطانی۴۵ ریال
سایر اغذیه لذیذ و متنوع ایرانی وفرنگی نیز با بهای مناسب عرضه می شود .
مخصوص خانواده ها است .
سرویس هم دریافت‌نمیشود
لاله‌زار نو جنب سینمامتروپل تلفن ۳۲۳۳۱

تلفنهای اطلاعات

تلفن خانه ۳۰۰۱۱ الی ۳۰۰۱۹
شعبه آگهیها ۳۰۲۶۳۳ـ ۳۰۵۱۰۸
شعبه آبونمان ۳۰۰۱۰
شعبه شهرستانها ۳۰۵۰۶۷
اطلاعات هفتگی ۳۰۴۸۷۸
اطلاعات کودکان ۳۰۳۳۱۳
سرویس حوادث ۳۰۳۵۶۹
سرویس اقتصادی ۳۰۴۵۹۱
اطلاعات بانوان ۶۹۷۱۵
مجله الاخاء ۳۱۰۷۹
کانون آگهی طوطی نو ۳۰۴۵۹۳ـ

تقویم اطلاعات

پنجشنبه نهم رمضان ۱۳۸۱
پنجشنبه ۲۶ بهمن ۱۳۴۰
پنجشنبه ۱۵فوریه ۱۹۶۲
توپ سحر :ساعت ۵و۲۰ دقیقه
طلوع آفتاب: ساعت ۶و۵۲ دقیقه
ظهرشرعی : ساعت ۱۲ و۱۹دقیقه و۱۵ ثانیه
توپ افطار : ساعت ۱۸و ۳دقیقه

قالی
یخچال
تلویزیون
ضبط صوت
رادیو گرام وسایر لوازمات برقی واشیاءمنزل
شمارا بقیمت عادلانه خریداریم لطفا به نمایشگاه ایران کالا خیابان شاه چهارراه گلشن تلفن ۴۵۶۸۹ مراجعه فرمائید .
آ ـ ۱۴۶۶ ۱ـ۳۶

آموزشگاههای رانندگی

آموزشگاه رانندگی تهران
خیابان‌منیریه‌زیر نظر کاوه‌محلاتی۲۵۸۸۸
آ ـ ۱۴۹۴ ۱ـ۲۶

هنرکده فنی ورانندگی‌صبا
شمیران سه راه زندان ۷۱۲۰۸
آ ـ ۱۳۱۸ ۱ـ۲۶

هنرستان فنی پرستو
مرکز آموزش صحیح رانندگی و میکانیکی شاهپور چهارراه گمرك تلفن ۲۳۹۱۶

آموزشگاه‌رانندگی‌وفنی‌فرهنك
فن‌رانندگی‌را تا اخذ گواهی نامه با بهترین متد بشما می آموزد شاهرضا پل چوبی تلفن ۳۸۲۸۳

تعلیم رانندگی
هنرکده فنی بزرگترین ومجهزترین آموزشگاه رانندگی ومیکانیکی‌در خاور میانه با متد جدید و اتومبیلهای‌آخرین سیستم فن رانندگی‌را تا اخذ گواهی نامه رسمی بشما می آموزد سرویس مخصوص جهت تعلیم بانوان افتتاح گردید .
نشانی هنرکده‌فنی‌بهارستان‌روبروی چاپخانه مجلس تلفن ۳۸۰۴۶ شعبه ـ خیابان شاهرضا روبروی ضلع شمالی کافه شهرداری تلفن ۴۸۶۶۲
آ ـ ۱۳۵۱ ۱ـ۲۶

سالن مد و آرایش

هنرستان عالی برش‌ودوزندگی بهشت
به خیابان امیر آباد خیابان گیو شماره ۹۸ انتقال یافت کلاسهای‌صبح و عصر دایر است تلفن ۴۱۹۰۴

درسالن آموزشگاه‌افسون ـ آنتونیو
میزانیلی ـ ۵۰ ریال
کوپ برش مو ۲۰ ریال
فرتونی ۲۵۰ ریال
رنك مو از ۳۰۰ الی ۴۰۰ ریال
آدرس خیابان شاهرضا روبروی خیابان ویلا کوی کندوان آموزشگاه فن آرایش افسون (آنتونیو)
آ ـ ۱۳۱۰ ۱ـ۲۶

در سالن آرایش ونیز
میزانپلی عالی با تافت (۶۰) ریال میدان بهارستان کوچه نظامیه جنب دبستان سعدی دخترانه تلفن۵۴۱۴۱
آ ـ ۱۵۸۹ ۱ـ۲

بانوان محترم
لباسهای فصل و لباس خواب و مقداری اجناس‌دیگرتهیه‌شده‌از امریکا همه روزه از ساعت ۱۰ تا ۱۲ صبح نشانی تخت جمشید میدان کاخ خیابان طوسی کوچه خورشید شماره ۱۹ تلفن ۶۵۷۹۵
آ ـ ۱۰۱۰

ژولیت ژولیت
ژولیت

ژولیت (لیلی غرب) که داستان عشق و دلدادگیش ودیعه قرنهاست امروز نام خودرا به پیراهنی داده‌است که زیبایان شهرما وآنهاکه‌در سلیقه‌وشیك پوشی‌انگشت‌نما هستند مشتاق‌دیداروآرزومند داشتن‌آنندپیراهنهای ژولیت با تازه‌ترین طرح ها برنگهاو اندازه‌های مختلف وپارچه ژرسه پشمی اعلا دردسترس شماست‌دوشس خیابان‌نادری
خیابان استالین
(قوام‌السلطنه شمالی)
تلفن ۴۳۳۳۷
آ ـ ۱۵۸۱ ۱ـ۲

آموزشگاه فرهنگی

انجمن‌فارغ‌التحصیلان آموزشگاه خزائلی
ازبانوان وآقایانیکه بوسیله‌تحصیل درآموزشگاه های خزائلی به‌اخذ هرگونه مدرك تحصیلی وتوفیق علمی نائل شده‌اند دعوت میشود بمنظور استفاده از مزایا و امتیازات انجمن فارغ‌التحصیلان آموزشگاه خزائلی در هرکجا که هستند باین‌نشانی شاه‌آباد کوچه ظهیرالااسلام‌آموزشگاه خزائلی یا صندوق پستی شماره ۲۵۱۸ مکاتبه نمایند .
آ ـ ۰۰ ۱۵ ۱ـ۹

درس خصوصی انگلیسی
خانمها ـآقایان ـمحصلین واطفال محترم میتوانید انگلیسی را با تلفظ صحیح ـ گرامر ساده بهترین متد برنامه مخصوص وبسیار سودمندپلی‌کپی شده‌در نزدآقای پطرسیان‌تحصیل نموده ودر کوتاه‌ترین مدت بخوبی صحبت نمایند همچنین تدریس نامه‌نگاری وعادی و تجارتی نام نویسی از ساعت ۵خیابان‌حافظ (یوسف‌آباد)جنب کوچه ایرج پلاك۲۸۲

امتحانات دوم
بمنظور اینکه بانوان و آقایان داوطلب ۶ماه کامل تحصیل کنندو برای امتحانات نوبه دوم کاملا مجهز باشند آموزشگاه خزائلی کلاسهای دبیرستانی و ششم ادبی دومین نوبه را دراسفند ماه دایر میکند داوطلبان جهت نام‌نویسی هرروز صبح و عصر بدفتر آموزشگاه‌خزائلی‌مراجعه‌فرمایند شاه‌آباد کوچه ظهیرالااسلام
آ ـ ۱۴۹۹ ۱ـ۹

کلاسهای صبح
درآموزشگاه خزائلی برای‌داوطلبان متفرقه کلاسهای صبح از ساعت ۸¾ الی ۱۱½ دایر است آقایان وبانوان داوطلب دوره اول متوسطه در این کلاسها میتوانند تحصیل‌کنند وقریبا کلاسهای زبان هم درساعات صبح دائر خواهد شد .
آ ـ ۱۶۱۴ ۱ـ۴

کلاس مکالمه انگلیسی
کلاس مکالمه انگلیسی تحت‌نظر یکنفر بانوی انگلیسی درآموزشگاه خزائلی دائر گردیده برای کسانیکه بخواهند بخارج مسافرت‌کنند این کلاس بسیار سودمند است
آ ـ ۱۶۱۵ ۱ـ۴

آموزشگاههای فنی

کلاس ویژه زبان انگلیسی
کلاس ویژه زبان انگلیسی در آموزشگاه خزائلی دائر است و هر دوره آن درمدت سه‌ماه پایان‌میپذیرد
آ ـ ۱۶۱۳ ۱ـ۴

نقشه‌کشی و استخدام
دوره جدید کلاس نقشه‌کشی زیر نظر مهندسین تحصیلکرده تشکیل‌و نام نویسی میشود فارغ التحصیلان با معرفی ما درشرکتها و ادارات‌استخدام میشوند .
کاخ دانش
۱ـ خیابان فرانسه کوچه مرجان
۲ـ خیابان نادری پاساژ معتمد

دفاتر اسناد رسمی

دفتر اسنادرسمی ۳۶
سیدعلی‌اکبر موسوی نشانی امیریه چهار راه معزالسلطان تلفن دفتر ۲۴۱۶۴ منزل ۴۶۰۷۶
آ ـ ۱۵۶۷ ۱ـ۲۶

دکتر حبیب اسعدی
سی‌متری بالای چهارراه حشمت‌الدوله کوچه آیرم تلفن ۴۷۲۰۰

راهنمای پزشکی اطلاعات

دکتر آسایش
بیماریهای آمیزشی ومجاری‌ادرار خیابان منوچهری ـابتدای کوچه‌ارباب جمشید ـشماره ۱۱ پذیرائی عصرها

دکتر در طب پولوسا
متخصص‌بیماریهای مقاربتی‌ـمجاری ادرار ـتناسلی امراض زنانه ـنازائی‌ـ خیابان فردوسی شمالی کوچه صادق پذیرائی ۹تا ۱۲ـ۵تا ۸ تلفن۴۶۵۸۹ فیزیوتراپی اکسیژن‌تراپی

دکتر خطیبی
معالجهٔ فلج‌ها ـ فلج اطفال ـ درد و عوارض بعد از اعمال جراحی و شکسته بندی تهیه دست مصنوعی خیابان پهلوی روبروی سینما مهتاب تلفن ۴۵۳۳۶

دکتر دانشگر
امراض مقاربتی و جلدی و سوزاك تازه و کهنه ورم پرستات ضیق مجرا سستی و بواسیر امراض زنانه ونازائی خیابان سپه مقابل پستخانه تلفن ۳۰۲۴۱۶

ترك تریاك دکتر رحمانی
متخصص امراض اعصاب وروح از دانشگاه لندن خیابان پهلوی بالاتراز چهارراه امیراکرم تلفن : ۴۵۱۱۴ پذیرائی صبح‌و عصر

متخصص معده ،کبد،روده
دکتر رفیعی از دانشگاه پاریس پذیرائی ۴تا ۸ بعداز ظهر خیابان‌جامی اول کوچه پاریس تلفن ۶۳۰۶۰

پلی کلینیك
دکترصدیقی ـ دکترمجاهدی
رزیدنت سابق‌بیمارستانهای امریکا پزشك بیمه کارمندان دولت‌و فرهنگیان پزشك سازمان بیمه های اجتماعی کارگران بیماریهای داخلی اطفال ـ مقاربتی ـترك‌تریاك وسایر موادمخدره ترك‌الکل مجهز به‌دستگاه‌های‌رادیو ـ اسکپی ـآئروسل تراپی «بخورپنی‌ـ سیلین وغیره» دیاترمی‌پذیرائی بعداز ظهر ها
خیابان شاه روبروی مسجد سجاد تلفن ۴۹۵۲۶

دکتر محمد رضا مسدد
رزیدنت سابق‌بیمارستانهای امریکا دارای گواهینامه از پروك مدیکال امریکا ـ درمان‌قطعی‌بیماریهای مقاربتی دروازه دولت روبروی ساختمان فیات تلفن ۳۰۲۵۴۸ پذیرائی عصرها از ساعت ۵الی ۸بعداز ظهر

دکتر فضل‌الله معتضدی
استاد دانشگاه متخصص امراض داخلی شاهرضا مقابل لاله‌زار نوکوچه فتوحی پذیرائی از ۴ تا۶بعداز ظهر تلفن ۸۶۵۷۵

دکتر معانی
امراض مقاربتی مجاری ادرارمعالجه سوزاك تازه و کهنه ـ ورم پروستات وسستی و ناتوانی ـضیق مجرا امراض زنانه خیابان فردوسی مقابل بانك‌ملی مرکز .

دکتر محسن سلطانی
پزشك بیماریهای کودکان ـ تلفن ۶۶۵۰۴ چهارراه دروازه دولت ـصبح وعصر

دکترعباس نیك‌نژاد
متخصص از دانشکده پاریس بیماریهای معده ـروده ـ کبد ـ لوزالمعده ـ درمان بواسیر بدون‌عمل فیستول فیسور بامتد موثر دروازه ـ شمیران خیابان گرامی
درمانگاه خصوصی‌نارمك ۴۶متری غربی تلفن ۷۹۵۵۵

دکتر واثقی
با ۳۰ سال سابقه طبابت دربیماری کودکان از مسافرت مراجعت مطب‌خود را درخیابان سلسبیل چهارراه وثوق دائر نموده همه روزه صبحها آماده پذیرائی میباشد

دندانپزشکان

کلینیك دندانپزشکی شبانه روزی
دکتر محمود دادفر
با تجهیزات مدرن طبق جدید ترین متد آماده پذیرش بیماران دندانپزشکی ودندانسازی است‌دروازه دولت تلفن ۳۹۱۹۷

کلینیك دندانپزشکی خصوصی حکیم پور
تحت‌نظر دکترهای متخصص در دندان پزشکی ودندانسازی مجهز به توربین های ۳۰۰ هزار دور در دقیقه
درمان دندان بدون درد
شاه‌آباد خیابان باغ‌سپهسالار کوچه مهندس الممالك تلفن ۳۲۴۸۱ اوقات پذیرائی قبل‌از ظهر بطور آزاد ـبعداز ظهر با تعیین وقت قبلی جمعه تا ظهر

من ، برسر رئیس گشتاپو دادزدم و در اطاقش را بهم کوبیدم ...

میخواستند مرا ترور کنند

وهنگامیکه هیملر ، باکسی که دستور قتل مرا داده بود صحبت میکرد ...

ترجمه : مرتضی فکور

دکتر کرستن درباره تغییرمسیر خودبهیچکس حتی راننده خود نیز حرفی نزد و پس از انجام‌کار های مقدماتی درست در موقع حرکت به شوفر خود گفت :چطور است‌امروز برای تنوع ازمسیر دیگری ومثلا از راه «تمپلین» برویم ، و همین مسیر را نیز رفتند و هیچ اتفاقی نیافتاد و سر ساعت کرستن خود را بقطار مخصوص هیملر رسانید وکمی پس‌از حرکت قطار در اولین فرصت دکتر کرستن یادداشت شلنبرك را مربوط به‌نقشه قتلش توسط برنربه هیملر دادودرایستگاه بعد هیملر آجودان مخصوص خود برانت رابه برلین فرستاد تا نسبت به این نقشه تحقیقات بکند وببیند گفته شلنبرك حقیقت داشته است یانه و اینکار برای مامورین صددر صد سری که هیملر در اختیار داشت کار ساده‌ای بود و خنده دار اینجا بود که شلنبرك ایادی و مامورانی در دستگاه برنر داشت ونیزبرنربنوبه خود ماموران مخفی در دستگاه شلنبرك داشت وآنوقت هیملر نیزشخصا درسازمان ودستگاه هردو نفراینها جاسوس ومامورین سری داشت و این‌سران نازی بدینوسیله هرکدام از امور یکدیگر و آنچه مایل بودندبدانند باخبر میشدند !

روز بعد برانت از ماموریتی که هیملر باو داده بود برگشت و در گزارش خود به هیملر نوشت که گفته شلنبرك حقیقت داشته و قرار بوده موقعیکه دکتر کرستن و راننده‌اش با اتومبیل از راه معمولی عبور میکنند هر دو نفرشان هدف گلوله واقع شوند و سپس افسر نگهبان ومامور نظامی عبورو مرور جاده که زیر دست برنر بوده‌اند گزارش امر را بدین نحو که اتومبیل در حین عبور به‌دستور آنان توجه نکرده و برای بازرسی توقف ننموده است ومامورین‌بسوی او تیراندازی کرده‌اند برای برنر تهیه نمایند و بعد از دریافت این گزارش برنر شخصا ضمن اظهار تاسف خبر کشته‌شدن دکتر کرستن را به‌هیملر بدهد .

برانت موقعی این گزارش رابه هیملر داد که دکتر کرستن‌مشغول مداوا وماساژ و خلاصی او ازدرد بودو هیملر بمحض شنیدن گزارش بحالت عصبانی برخاسته لباس‌خود راپوشید و به آجودان خود برانت گفت :ما میرویم برای غذا خوردن وشما به برنر بگوئید که‌او هم‌نزد ما بیاید . صرف غذا در محیط ساکتی شروع شدوبالاخره باب مکالمه بوسیله برنر که سعی می کرد درلابلای گفته‌های خود کرستن رامتهم به گناهانی بنماید گشوده شد، ولی هیملر در این میان‌صحبت او را قطع کرده گفت : تونباید با یکساعت غفلت و اینقدر بچگانه نقشه قتل بکشی که آنهم با عدم موفقیت روبرو بشود رنك از روی برنر پرید و آثار ترس ازوجناتش هویدا گشت ، هیملر بدنبال گفته هایش چنین ادامه داد :

ــ من امیدوارم که هردوی شما یعنی هم تو و هم دکتر کرستن‌عمر طولانی داشته باشید ، چون وجود هردوی شما از نظر من مهم و پر اهمیت است و هرنوع مسامحه‌ای هم که اتفاق بیفتد من اغماض و گذشت نخواهم کرد وشما بدانید که‌هر واقعه‌ای برای دکتر کرستن پیش آمد نماید برای شخص شما خیلی بد خواهدشد . حالا همه‌چیز روشن شد ؟

برنر گفت :

ــ اطاعت ، عالیجناب .

آشکار شدن نقشه قتل دکتر کرستن موقعیت او را نزد هیملر محکم تر کرد وبا استفاده از این وضعیت کرستن نقشه نجات‌سوئدی ها را از مرك جلو انداخته و بمرحله اجرا نزدیك نمود . کوشش های خستگی ناپذیر دکتر کرستن‌برای جلب موافقت و انحراف نظر هیملر نسبت به تصمیماتی که درباره‌مرك و زندگی میلیونها نفر بطور روزمره گرفته میشد انتها ناپذیر بود و دکتر کرستن بااستعداد و زیرکی خاصی از طریق توسل به‌نقاط‌ضعف اخلاقی هیملر واخلاق کلی‌او که‌با آن آشنائی داشت تصمیمات اورا درنطفه عوض میکرد .

در تاریخ هشتم دسامبر سال ۱۹۴۴ واقعه یی اتفاق افتاد که کرستن رادیوانه وار و اورا نسبت به‌هیملر عصبانی کرد وآن این بود که یکی از دوستان نزدیك اوبنام «کارل و نزل» باتهام سوء قصدی که بر علیه جان هیتلر شده‌و بمبی که در ستاد او گذارده شده بود دستگیر و زندانی شده‌و محکوم به اعدام بوسیله دار شده بود . وبعلت اهمیت موضوع دکتر کرستن نتوانست وسیله‌نجات او را فراهم آورد ولی موفق شد که‌از هیملرقول بگیرد تا از کشته شدن واعدام دوستش صرفنظر گردد واو برای انجام اینکار بیش‌از هر چیزمتوسل به حس خود خواهی هیملر شده و گفته بود شما بنوبه خود یکی از پیشوایان و نوابغ شرافتمندآلمان هستید که در بوجود آوردن ونجات آلمان مقتدر سهم مخصوصی دارید ولی باتمام قول و قرارهائی که‌هیملر داده بود در تاریخ هشتم دسامبر دکتر کرستن دریافت که کارل ونزل‌دوست صمیمی اورابدارکشیده واعدام کرده‌اند .

این خبر آتش سوزانی را دردل کرستن روشن کرد و چنان او را برآشفت که‌دیگر چیزی جلوی چشم خود نمیدید و بدون هیچ‌تفکر وتاملی در اطاق هیملر را باز کرده باعصبانیت تمام او را مخاطب کرده و گفت :

ــ این بود مفهوم تمام قولها و گفته های شما ... ودر حالی که از خشم به هیملر پرخاش میکردادامه داد: اینست مفهوم وجدان‌وشرافت یك نفر پیشوا و رهبر آلمان ؟

هیملر که بکار دکتر حیران و سرگردان‌مانده بود شانه‌هایش به آرامی پائین افتاد و لبانش بتکان افتاد، او نمیتوانست قهر وعصبانیت کسی را به‌بیند که بوجوداواحتیاج داشت ، لذا از پشت میز بلند شد و بطرف او رفت و بحالت عجز و التماس گفت : باور کن دکتر ، من هیچکاری نتوانستم بکنم،هیتلر میخواست بهر قیمتی شده او را اعدام کند .

دراینموقع دکتر کرستن‌بحالت عصبانی برگشت تا از اطاق برود بیرون .

هیملر گفت : نه ، نه ، نرو ، دکتر نرو، وسپس فریاد زد گوش کن . :

ولی کرستن در را محکم بهم کوبید و بیرون رفت .

درخارج از اطاق هیملر ، دکتر کرستن بابرانت آجودان اوروبرو

دستهای معجزه‌آسا

شد و برانت بدکتر گفت :

هیتلر بدین موضوع معتقد و مطمئن شده بود که کارل ونزل در توطئه علیه او مستقیما دست داشته و وضعیت طوری بود که از قدرت هیملر خارج بود و دستور و ایستادگی شخص هیتلر باعث اعدام او گردید . باتوضیحات برانت عصبانیت دکتر کرستن فرونشست و مجددا نزد هیملر برگشت و این مرتبه با صدای ملایمی گفت :

ــ من متوجه شدم که شما نتوانسته‌اید قولی را که در باره جلوگیری از اعدام کارل ونزل‌داده بودید انجام بدهید و آنهم ازدست شما خارج بود ، ولی بهر حال‌شما مرد مقتدر و شخصیت ممتازی در دنیا هستید و بایستی بهر قیمتی که باشد بگفته‌های خود احترام‌بگذارید

هیملر گفت :

ــ دوست عزیز ، قبول کن که هیچ اقدامی میسر نبود و من قبل از این که دهانم را برای کوچکترین جمله‌ای باز کنم هیتلر با دستور قاطع و خشنی گفت حرف ندارد ، کلیه‌آنان هرچه‌زودتر بایستی اعدام شوند، وخودت‌میدانی که‌اگر کاری مقدور بود من انجام میدادم و حالا هم در هر مورد هر کاریکه از من ساخته باشد و تو بخواهی انجام میدهم ودرهمین‌موقع نیز با آزادی سه هزار نفر زنان هلندی و فرانسوی و بلژیکی که قرار بود به نقطه نامعلومی .... فرستاده بشوند موافقت کرد .

***

بدکتر کرستن اطلاع رسیده‌بود که در صورتیکه او بتواند دستور آزادی بیست هزار نفر یهودی را اخذ نماید دولت سوئیس آنان را خواهد پذیرفت و حال کرستن با خود فکر میکرد که آیا هیملر با آزادی این عده نیز موافقت خواهد کرد و آیا می شود این بیست هزار اجل بر گشته را با استفاده‌ازفرصت پیش‌آمده‌امروز نجات داد لذا موضوع رامطرح کرد واز هیملر آزادی آنان را خواستولی هیملر گفت :

ناتمام

جناب آقای مسعودی مدیر محترم جریده اطلاعات

بانهایت احترام بعرض عالی میرساند در انتخابات پائیز سال گذشته سه نفر از رعایای قریه(اتو کندی) ازمحال کـلیبر دربساران مقتول و تاحال نتیجه محاکمه و مجازات قاتل یاقاتلین و محرکین‌و مسببین قتل معلوم‌نیست و این امر بیشتر باعث ناراحتی بازماندگان مقتولین واهالی آذربایجان شده محض نوع‌پروری و تسکین آلام خانواده مفلوك مقتولین وروشن‌شدن اذهان اهالی آذربایجان مستدعی است که مقرر فرمائید جریان پرونده توسط آن جریده شریفه که‌پناهگاه‌مظلومان است از مسئولین امر سئوال شود.

باتقدیم احترامات
حسین جعفری
آ ـ ۲۷۱۶۵

انجمن ایران ـ فرانسه
سینما
شنبه ۲۸ بهمن ساعت ۲۰/۳۰ دقیقه نمایش فیلم
"LES COLLEGIENNES"
باشرکت هانری گیزول وگابی مورله
از طرف U.F.E
هرهفته روزهای شنبه نمایش فیلم صورت خواهد گرفت
آ ـ ۳۷۸۳۲ گردونه

آگهی قبول داوطلب

آموزشگاه عالی فیزیوتراپی شیراز(وابسته به‌بیمارستان نمازی‌و دانشکده‌پزشکی) برای سال تحصیلی ۴۰و۴۱ از طریق مسابقه داوطلب میپذیرد.

شرائط ثبت‌نام بشرح زیر اعلام میگردد.

۱ـ داشتن دیپلم کامل ششم ریاضی یاطبیعی

۲ـ داشتن گواهی‌عدم سوء پیشینه یارضایت نامه از دبیرستانی که‌تحصیلات خودرا به‌پایان رسانیده‌اند .

۳ـ داوطلبان باشرائط زیر انتخاب خواهند شد :

الف ـ مصاحبه بوسیله هیئت مدیره آموزشگاه

ب ـ معاینه پزشکی در بیمارستان نمازی

ج ـ امتحان کتبی از مواد فیزیك ، شیمی ،انگلیسی واطلاعات‌عمومی

۴ـ داوطلبان بایستی برای دریافت برك تقاضانامه به بیمارستان نمازی رجوع وپس‌از تکمیل بهمراه مدارك خود تاتاریخ ۲۷ بهمن ماه ۴۰ به‌بیمارستان نمازی تسلیم نمایند. پس‌از انقضای مدت مزبوربهیچوجه ثبت‌نام بعمل نخواهد آمد .

۵ـ داوطلبان باید تعهد نمایند که مبلغ سه‌هزار ریال برای سال اول تحصیلی درسه قسط بپردازند .

۶ـ درسال دوم تحصیلی ماهیانه مبلغ یکهزار ریال و در سال‌سوم ماهیانه مبلغ یکهزاروپانصدریال بعنوان کمك‌هزینه تحصیلی بدانشجویان پرداخت خواهد شد .

۷ـ داوطلبی که در مسابقه ورودی شاگرد اول شناخته شوداز پرداخت مبلغ سه‌هزار ریال اولیه معاف خواهد بود.

۸ـ دوره آموزشگاه سه‌سال وارزش تحصیلی فارغ‌التحصیل های آموزشگاه پس‌از تصویب شورایعالی وزارت فرهنگ معادل لیسانس شناخته میشود.

رئیس شورای آموزشگاه عالی‌فیزیوتراپی شیراز : دکترمحمودشهریاری
آ ـ ۳۷۲۷۸ ۱ـ۳

آگهی‌ها

دکتر فرهودی
چهارراه پل چوبی شاهرضا
مطب شبانه
بعداز ظهر و همه شب تا صبح
تلفن ۳۸۵۱۰

اتوسرویس فارابی
تعمیرگاه مجاز ۲۶ فولکس واگن
مکانیکی . گلگیرسازی . باطریسازی نقاشی
میدان فردین روبروی بیمارستان فارابی تلفن ۵۴۲۳۵

پیشقدم دراجرای دستور شماره ۲/۹۴۶۲ ـ ۸/۸/۴۰ ریاست محترم کل بهداری شهرداری

محل فروش بزودی‌خواربار ولبنیات فروشی های معتبر
آ ـ ۲۷۰۶۹

سرویس
جنرال
برای نصب وتعمیرآب گرم کن
دراختیار شماست
تلفن ۴۷۴۸۹

چلوکباب نریمانی
درایم ماه مبارك رمضان فقط شبها دایراست خیابان شاهرضا پیچ‌شمیران
تلفن ۷۴۷۷۷

سازمان‌اردوهای کار تهران
بهترین صندلی لهستانی وعالیترین گل را برای عید شما بقیمت بسیار مناسب دراختیار میگذارد لطفا به فروشگاه سازمان کرج جنب‌ایستگاه راه‌آهن اردوی‌کار ویا تلفنهای ۲۲۰۸۲ و ۶۱۵۱۹ مراجعه فرمایند
آ ـ ۱۵۹۷

برای اولین بار در ایران
اگر از ساعت ۷ شب الی ۷ صبح در هر نقطه تهران هستید و وسیله در اختیار ندارید
نمایشگاه داریوش
با اتومبیلهای آخرین سیستم با رانندهٔ باسواد و مؤدب احتیاجات شما را برطرف مینماید.
خیابان شاهپور چهارراه گمرک جنب دبیرستان شه پرست
تلفن : ۵۴۳۵۵

ماشینهای جوجه کشی
ایران طیور
به گنجایش ۵۶ الی ۹۰۰ تخم‌مرغ
تهران خیابان شاهرضا میدان فردوسی
تلفن ۶۳۹۸۹ ـ ۶۶۱۰۹

آگهی

دانشگاه ملی ایران برای تکمیل آزمایشگاههای شیمی ـ فیزیك ـ بیولوژی احتیاج بخرید چندقلم دارو و لوازم آزمایشگاهی دارد . نمایندگی ها وشرکتهائیکه مایل باشند لـوازم مذکور را بدانشگاه‌ملی ایران‌بفروشند میتوانند درخواست خودرا بانضمام کاتالوك حاوی مشخصات کالاهای مورد احتیاج منتهی تا پانزدهم اسفندماه ۱۳۴۰ باداره‌کل دبیرخانه تسلیم‌دارند تا مورد رسیدگی قرار گیرد .

رئیس دانشگاه ملی ایران
دکتر علی شیخ‌الاسلام
آ ـ ۳۷۷۱۶ ۱ـ۲

سالن آرایش زیبائی ژنیا ـ روزا
دیپلمهٔ پاریس
هنرجو برای تعلیم پذیرفته میشود
لاله‌زارنو روبروی ساختمان خاچیک کوچه مصباح کریمی تلفن ۳۰۲۵۸۶

سرویس رادیو تلویزیون
«مهندس ملیک»
تعمیرگاه کلیه ادوات برقی
خیابان نادری کوچه گوهرشاد شماره ۱۵ تلفن ۶۳۵۶۱

برنامه سینماها

سینما ادئون ـ تلفن ۳۸۱۱۸
پلی بسوی خورشید ـ پانوراميك ـ دوبله بفارسی با شرکت کارول بیکر جمس شگیتا شروع ۱۰/۳۰ صبح ـ ۲/۳۰ ـ ۴/۳۰ ـ ۶/۳۰ ـ ۸/۳۰ بعد از ظهر

سینما آسیا ـ تلفن ۴۲۹۰۹
بن‌هور ـ رنگی ـ دوبله بفارسی باشرکت‌چارلتون‌هستون‌ـ هایاهارا ریت شروع ۱۰ صبح ۳/۳۰ ـ ۷/۳۰ بعد ازظهر

سینما امپایر ـ تلفن ۴۹۰۸۱
محاصره خیابان سیدنی ـ سینماسکوپ دوبله بفارسی باشرکت دوناسیندن‌ـ نیکل برژه . شروع ۱۱ صبح ۳/۳۰ ـ ۵/۳۰ ـ ۷/۳۰ ـ ۹/۳۰ بعداز ظهر

سینما ایران ـ تلفن ۳۶۳۵۴
دختری فریاد میکشد ـ فارسی با شرکت‌فردین‌ـ نارملا ـ مصدق‌ـ سپهرنیا شروع ۱۰/۳۰ صبح ـ ۲/۳۰ ـ ۴/۳۰ ـ ۶/۳۰ ـ ۸/۳۰ بعد ازظهر

سینما اسکار ـ تلفن ۴۵۷۹۷
اسکورت غرب ـ سینما سکوپ ـ دوبله بفارسی با شرکت ویکتورماتیور الین استوارت شروع ۱۰/۳۰ صبح ۲/۳۰ ـ ۴/۳۰ ـ ۶/۳۰ ـ ۸/۳۰ بعد از ظهر

سینما ایفل ـ تلفن ۳۷۲۷۷
علامت زورو ـ وایداسکرین ـ دوبله بفارسی باشرکت گای‌ویلیامز شروع ۱۱ صبح ۳ـ ۵ـ ۷ـ ۹ بعدازظهر

سینما پلازا ـ تلفن ۴۴۲۵۵
شیر بابل ـ رنگی ـ دوبله‌بفارسی باشرکت هلموت‌اشنایدر ـ جانس‌کی. شروع ۱۱ صبح ۳ـ ۵ـ ۷ـ ۹ بعدازظهر

سینما تخت جمشید ـ تلفن ۴۳۵۵۰
گرگهای جوان ـ رنگی ـ دوبله بفارسی با شرکت ناتالی‌ود ـ دبرت واگنر شروع ۳ ـ ۵ ـ ۷ ـ ۹ بعداز ظهر

سینما چارلی ـ تلفن ۶۸۴۶۱
توپهای ناوارون ـ سینما سکوپ‌ـ رنگی‌ـ دوبله بفارسی. با شرکت : گریگوری پك‌ ـ آنتونی کوئین. شروع ۱/۴۵ ـ ۴/۱۵ ـ ۶/۴۵ ـ ۹/۱۵ بعدازظهر

سینما حافظ ـ تلفن ۳۴۰۷۴
شیر بابل ـ رنگی ـ دوبله‌بفارسی باشرکت هلموت اشنایدر ـ جانس کی شروع ۱۰/۳۰ صبح‌ ـ ۲/۳۰ ـ ۴/۳۰ ـ ۶/۳۰ ـ ۸/۳۰ بعد از ظهر

سینما دنیا ـ تلفن ۳۳۸۱۲
مردی در سایه ـ سینما سکوپ ـ دوبله بفارسی باشرکت جف چندلر‌ـ اورسن ولز شروع ۱۰/۳۰ صبح ۲/۳۰ ـ ۴/۳۰ ـ ۶/۳۰ ـ ۸/۳۰

سینما دیانا ـ تلفن ۴۲۰۱۰
دختری فریاد میکشد ـ فارسی با شرکت فردین ـ نارملا ـ مصدق ـ سپهرنیا شروع ۱۱ صبح ۳ ـ ۵ ـ ۷ ـ ۹ بعد از ظهر

سینما رادیو سیتی ـ تلفن ۴۳۳۳۰
پلی بسوی خورشید ـ پانوراميك ـ دوبله بفارسی با شرکت کارول بیکر جمس شگیتا شروع ۱۱ صبح ۳ ـ ۵ ـ ۷ ـ ۱۵ و ۹ بعد از ظهر

سینما رکس ـ تلفن ۳۴۱۶۹
محاصره خیابان سیدنی ـ سینماسکوپ دوبله بفارسی باشرکت دوناسیندن‌ـ نیکل برژه . شروع ۱۰/۳۰ صبح‌ـ ۲/۳۰ ـ ۴/۳۰ ـ ۶/۳۰ ـ ۸/۳۰

سینما رویال ـ تلفن ۴۹۷۸۵
محاصره خیابان سیدنی ـ سینماسکوپ دوبله بفارسی باشرکت دوناسیندن‌ـ نیکل‌برژه . شروع ۱۱ صبح ـ ۳ ـ ۵ ـ ۷ ـ ۹ بعدازظهر

سینما سعدی ـ تلفن ۳۶۴۶۸
المپیك شوهران ـ پانوراميك ـ دوبله بفارسی با شرکت اگوتونیاتسی دلیا اسکالا شروع ۱۰/۳۰ صبح ـ ۲/۳۰ ـ ۴/۳۰ ـ ۶/۳۰ ـ ۸/۳۰ بعداز ظهر

سینما سهیلا ـ تلفن ۳۶۴۲۴
المپیك شوهران ـ پانوراميك ـ دوبله بفارسی با شرکت اگوتونیاتسی دلیا اسکالا شروع ۱۰/۳۰ صبح ۲/۳۰ ـ ۴/۳۰ ـ ۶/۳۰ ـ ۸/۳۰ بعداز ظهر

سینما کریستال ـ تلفن ۳۷۶۷۵
اسکورت غرب ـ سینما سکوپ دوبله بفارسی با شرکت ویکتورماتیور الین استوارت شروع ۱۰/۳۰ صبح ۲/۳۰ ـ ۴/۳۰ ـ ۶/۳۰ ـ ۸/۳۰ بعد از ظهر

سینما متروپل ـ تلفن ۳۹۴۱۰
شیر بابل ـ رنگی ـ دوبله‌بفارسی باشرکت هلموت اشنایدر ـ جانس کی شروع ۱۰/۳۰ صبح‌ ـ ۳ ـ ۵ ـ ۷ ـ ۹

سینما مولن روژ ـ تلفن ۷۳۹۳۹
اسکورت غرب ـ سینما سکوپ ـ دوبله بفارسی با شرکت ویکتورماتیور الین استوارت شروع ۱۱ صبح ۳ـ ۵ـ ۷ ـ ۹ بعد از ظهر

سینما میامی ـ تلفن ۷۴۳۳۹
دختری فریاد میکشد ـ فارسی با شرکت‌فردین‌ـ نارملا ـ مصدق‌ـ سپهرنیا شروع ۱۰/۳۰ صبح‌ـ ۲/۳۰ ـ ۴/۳۰ ـ ۶/۳۰ ـ ۸/۳۰ بعد ازظهر

سینما مهتاب ـ تلفن ۴۲۷۷۷
اسکورت غرب ـ سینما سکوپ ـ دوبله بفارسی با شرکت ویکتورماتیور الین استوارت شروع ۱۱ صبح ۳ـ ۵ ـ ۷ ـ ۹ بعد از ظهر

سینما مونت کارلو (میدان نارمك (تلفن ۷۹۷۴۱)
فریاد وحشت ـ دوبله بفارسی با شرکت جمس میسون ـ رداستایگر‌ـ شروع ۱۰/۳۰ صبح ۲/۳۰ ـ ۴/۳۰ ـ ۶/۳۰ ـ ۸/۳۰ بعد از ظهر

سینمانیاگارا ـ تلفن ۶۵۳۰۷
محاصره خیابان سیدنی ـ سینماسکوپ دوبله بفارسی باشرکت دوناسیندن‌ـ نیکل برژه ـ شروع ۱۰/۳۰ صبح ۳ـ ۵ ـ ۷ ـ ۹ بعدازظهر

سینما همای ـ تلفن ۳۰۲۱۶۹
مردی درسایه ـ سینما سکوپ ـ دوبله بفارسی باشرکت جف چندلر‌ـ اورسن ولز شروع ۱۰/۳۰ صبح ۲/۳۰ ـ ۴/۳۰ ـ ۶/۳۰ ـ ۸/۳۰ بعد از ظهر

سینما آریا ـ تلفن ۳۹۸۸۴
ولگردان ساحل ـ سینماسکوپ رنگی‌دوبله بفارسی شروع ۱۰/۳۰ صبح ۲/۳۰ ـ ۴/۳۰ ـ ۶/۳۰ ـ ۸/۳۰ بعدازظهر

سینما برلیان ـ تلفن ۳۳۵۳۵
اسکورت غرب ـ سینما سکوپ ـ دوبله بفارسی با شرکت ویکتورماتیور الین استوارت ـ شروع ۱۰ صبح ۲ـ ۴ـ ۶ ـ ۸ بعد از ظهر

سینما تاج ـ تلفن ۳۳۰۶۴
توپهای ناوارون ـ سینما سکوپ‌ـ رنگی‌ـ دوبله بفارسی. با شرکت : گریگوری پك‌ ـ آنتونی کوئین. شروع ۱۰/۳۰ صبح‌ ـ ۱ ـ ۳/۳۰ ـ ۶ ـ ۸/۳۰ بعد از ظهر

سینما المپیا ـ تلفن ۶۵۷۹۸
مرد طپانچه طلائی ـ رنگی ـ دوبله بفارسی باشرکت آنتونی‌کوئین شروع ۲/۳۰ ـ ۴/۳۰ ـ ۶/۳۰ ـ ۸/۳۰ بعداز ظهر

سینما پرسپولیس ـ تلفن ۵۸۱۰۸۳
علامت زورو ـ وایداسکرین ـ دوبله بفارسی باشرکت گای‌ویلیامز شروع ۱۰ ـ ۱۲ صبح ۲ـ ۴ـ ۶ـ ۸ بعدازظهر

سینما پارك ـ تلفن ۳۵۰۴۷
انسانیت ـ دوبله بفارسی‌باشرکت دلیپ‌کمار‌ـ دیوآنند. شروع ۱۰/۳۰ صبح ۲/۳۰ ـ ۴/۳۰ ـ ۶/۳۰ ـ ۸/۳۰ بعدازظهر

سینما تهران ـ تلفن ۳۸۱۶۵
دختری فریاد میکشد ـ فارسی با شرکت‌فردین‌ـ نارملا ـ مصدق‌ـ سپهرنیا شروع ۱۰ ـ ۱۲ صبح ۲ـ ۴ـ ۶ـ ۸ ظهر

سینما پردیس
شوخی کردم دلخور نشو ـ سینما سکوپ‌ـ دوبله بفارسی با شرکت : ادی کنستانتین ـ لینوونتورا. شروع ۱۰/۳۰ صبح‌ ۲/۳۰ ـ ۴/۳۰ ـ ۶/۳۰ ـ ۸/۳۰ بعد از ظهر

سینما زهره ـ تلفن ۳۰۴۸۰۸
اسکورت غرب ـ سینما سکوپ دوبله بفارسی با شرکت ویکتورماتیور الین استوارت ـ شروع ۱۰ صبح ۲ـ ۴ ـ ۶ ـ ۸ ـ بعد از ظهر

سینما سیلوانا ـ تلفن ۳۳۷۷۷
دختری فریاد میکشد ـ فارسی با شرکت‌فردین‌ـ نارملا ـ مصدق‌ـ سپهرنیا شروع ۲/۳۰ ـ ۴/۳۰ ـ ۶/۳۰ ـ ۸/۳۰

سینما کارون ـ تلفن ۴۰۰۶۵
دوچشم ۱۲دست ـ هندی ـ دوبله بفارسی‌باشرکت‌شانتارام شروع ۱۰/۳۰ صبح ۲/۳۰ ـ ۴/۳۰ ـ ۶/۳۰ ـ ۸/۳۰

سینمامراد (تلفن ۷۳۳۸۳)
انسانیت ـ هندی ـ دوبله به فارسی‌با شرکت دلیپ‌کمار ـ دوآنند شروع ۱۰ صبح ۳ـ ۵/۳۰ـ ۸ بعدازظهر

سینما البرز
سلاطین پیش‌میروند ـ دوبله‌بفارسی باشرکت فرانك‌سیناترا تونی‌کورتیس شروع ۱۰ـ ۱۲ صبح ۲ـ ۴ـ ۶ـ ۸ بعدازظهر

سینما ونوس (تلفن ۳۵۱۱۵)
علامت زورو ـ وایداسکرین ـ دوبله بفارسی باشرکت گای‌ویلیامز شروع ۱۰/۳۰ صبح ۲/۳۰ ـ ۴/۳۰ ـ ۶/۳۰ ـ ۸/۳۰ بعدازظهر

سینما فری ـ تلفن ۳۷۸۹۳
ده فرمان ـ ویستاویژن ـ رنگی‌ـ دوبله بفارسی با شرکت یول برینر‌ـ چالتون هستون شروع ۱/۳۰ ـ ۵ ـ ۸/۳۰ بعد از ظهر

سینما رزیتا ـ تلفن ۸۳۰۱۳۸
برهنه وسرگردان ـ سینماسکوپ‌ـ دوبله‌بفارسی باشرکت‌جینالولوبریجیدا شروع ۳ـ ۵ـ ۷ـ ۹ بعد ازظهر

سینما فردوسی ـ تلفن ۳۵۷۸۴
مبارزات هرکول ـ سینماسکوپ ـ رنگی ـ دوبله بفارسی ـ باشرکت‌میکی هارگیته ـ جین مانسفیلد شروع ۹ـ ۱۱ صبح‌ ۲ـ ۴ـ ۶ـ ۸/۳۰ بعد از ظهر .

سینما مشعل ـ تلفن ۳۳۸۲۶
او نباید بمیرد ـ دوبله بفارسی ـ باشرکت ادی کنستانتین‌ـ والترکیاری شروع ۱۰/۳۰ صبح ۲ـ ۴ـ ۶ـ ۸

سینما شهناز
یورش تاتارها ـ سینماسکوپ‌ـ رنگی ـ دوبله بفارسی باشرکت‌ویکتور ماتیور ـ اورسن‌ولز شروع ۱۰/۳۰ صبح ۲/۳۰ ـ ۴/۳۰ ـ ۶/۳۰ ـ ۸/۳۰

تئاترها

تاتر پارس ـ تلفن ۳۸۸۱۱
جنجال درخیاطخانه ـ بانضمام کنسرت آفت شروع ۸/۳۰ بعدازظهر

جامعه باربد ـ تلفن ۳۳۲۶۵
دیگ پرنده شروع ۸/۳۰ بعد از ظهر

آخرین تغییرات برنامه سینماها را در صفحه ماقبل آخر ملاحظه فرمائید

حاشیه بر اخبار...

از : صفا

ماهی را هر وقت از آب بگیری...

«گوشت ماهی منبع اصلی فسفر وکلسیم وید است» و «تغذیه باماهی برشد عمومی بدن در دوران کودکی کمك میکند» . این دوجمله را از مقاله مفصلی‌که یك پزشك درمورد «ارزش غذائی ماهی» نوشته است انتخاب کرده‌ایم . مطلب خیلی مفصل است . پزشك مشاور توصیه میکند که ماهی خوب را از بد تشخیص بدهیم وبدانیم‌که این زبان‌بسته غذای مقوی وکامل وخوبی است . بقول خود دکتر «ماهی غذای‌زمستانی خوبی است» . برمنکرش لعنت ! . آنها که درس خوانده و فهمیده هستندکم وبیش ازخواص ماهی اطلاع دارند ومیدانندکه چه ویتامینهائی از اینراه ببدن میرسد و بمقدارکالری ایجاد شده توسط یك‌گرم ازین ماده نیز آشنائی دارند وخلاصه خوب میدانند ماهی چه مائده لذید و مفیدی است . مردم عادی هم که درجزئیات زیاد کنجکاوی نمیکنند همینقدر قبول دارندکه ماهی خوشمزه است و «خاصیت» دارد . یا بقولی «قوتی» است . وقتی‌هم که دکتر این مطلب را بنویسد وبازبان ساده برای همه توضیح بدهد دیگر هیچ شك وتردیدی باقی نمیماند که باید ازین غذای زمستانی لذید استفاده کرد .

صحبت سر اینست‌که مردم وقتی درباره خواص ماهی مطلبی میخوانند داغشان تازه میشود . ماهی مفید است اما گیرکسی نمی‌آید!

بقول یکی‌از روزنامه‌های فکاهی «ماهی را هروقت از آب بگیری بیست ودو تومن قیمتش است !!»

سالهای قبل نظری درمیان بودکه مشکل گوشت را درزمستان باصید بیشتر ماهی و توسعه مصرف آن برطرف‌کنند ووضعی بوجود بیاورندکه استفاده از ماهی بیشتر بصرفه باشد تاخرید گوشت . این فکر دوحسن داشت . اولا دریای بی‌سروته بیشتر بکارکشیده میشد و درآمد دولت از راه صید و فروش ماهی افزایش پیدا میکرد . ثانیا قیمت ماهی پائین می‌آمد و مردم میتوانستند براحتی بجای‌گوشت ازین ماده استفاده کنند .

دراجرای این نظر ، میدیدیم‌که درخیابانها و میدانها، بخصوص کنار توپخانه کامیونهائی را نگهمیدارند و بقیمت خیلی ارزان (دانه‌ای دوتومن یا سه‌تومن) بمردم ماهی میفروشند . همین افزایش عرضه‌قیمت را دربازار میشکست وماهی سفید اعلا هم بتبعیت ازین ارزانی ، ارزانتر بفروش میرسید .

درست است که دراجرای کامل آن نقشه موفق نشدند و ماهی نتوانست جای گوشت را بگیرد اما درعوض آدم درخیابان میتوانست همه طبقات مردم را ببیندکه پاکتهای دراز مخصوص ماهی را زیربغل گرفته‌اند و بمنزل میروند . این حسن بزرگی است که یکوقت پاکت ماهی بدست پابرهنه‌ها هم دیده شود .

امسال ، نه‌تنها از کامیونهای ماهی‌فروشی اثری نیست، بلکه قیمت بازار آزاد ماهی هم بالاست بطوریکه بسیاری از مردم جرات نزدیك‌شدن به‌آن را ندارند .

مردم میپرسند پس ماهیها کجا هستند ؟ حرف درستی است دریا که خسیس نیست . تا آنجا که تور بیندازند ، ماهی میدهد . مهم‌اینست که صید ، بچه مقدار وبچه نحو باشد . سالهای قبل هم کسی ماهی اختراع نمیکرد . همین دریا بود و همین تورها . فرقی‌که داشت این بودکه بیشتر تور میانداختند. بیشتر ماهی میگرفتند و بهترعمل‌میکردند.

درمملکتی که دوطرفش دو دریای پرمایه پهن شده است ماهی نباید یك غذای اشرافی باشد . ماهی را نباید فقط دراتوموبیلهای سواری دید بلکه پابرهنه‌ها هم باید ماهی داشته باشند .

ماهی مفید و لذید و لازمست . دریاهم تا بخواهید ماهی دارد . اگر ما نگیریم به‌آن ساحل میروند و صید غریبه‌ها میشوند .

ایرانی واقعا بیشتر حق داردکه ازین منبع استفاده‌کند . خداکند که دیر نشده باشد . اگر فصل صید بگذرد دیگر گفتگو را هم باید خاتمه داد واین حقیقت خنده‌آور را پذیرفت‌که :

ماهی را هروقت از آب بگیرید بیست و دوتومن قیمت دارد !!

نامه انجمن محلی کوی معاون‌السلطان

پس از بیست‌سال‌تکلیف این کوچه را معلوم کنید

تعریض کوچه اصلی کوی معاون‌السلطان از سال ۱۳۱۹ بنا بتقاضای مالکین خانها و اهالی محل مورد موافقت شهرداری قرار گرفت ونقشه آن بعرض ۱۰ر۹ متر ترسیم وبتصوب رسید و در فاصله کوتاهی از دهانه کوچه شروع بخرابی و تعریض شد و مقداری هم اصلاح گردید . متاسفانه پیش آمد شوم شهریور ۲۰ ادامه کار را متوقف کرد که هنوز هم بعد از ۲۲ سال بهمان صورت یعنی بصورت خراب و خرابه و بسیار کثیف مانده و مالکین خانها و عابرین ناراحت و بلا تکلیف هستند .

در سالهای اخیر بعد از استقرار اوضاع تعقیب امر از طرف مالکین خانها و انجمن محل تجدید و بارها بشهرداری مراجعه و بالاخره درسال ۱۳۳٦ شهرداری لازم دانست یکمرتبه دیگر از کوچه نقشه برداری شود و بعد از نقشه برداری مقامات فنی شهرداری صلاح اندیشی کردند که عرض کوچه ۱۵ متر و ته کوچه باز شود و بصورت خیابان درآید و به خیابان شرقی مجلس شورای ملی ـ متصل گردد این نقشه هم ٤ سال قبل بتصویب وزارت کشور رسید و در زمستان همان سال آگهی خرابی و اصلاح کوچه بمدت یکماه در جراید منتشر و بیرق خرابی هم در ابتدا و انتهای کوچه نصب شد و چندین مرتبه هم در روزنامه ها اصلاح این کوچه جزو برنامه شهرداری اعلام شده و ارزیابی هم بعمل آمد لیکن هنوز قدمی برای اصلاح کوچه ـ برنداشته‌اند ووضع کوچه‌روزبروزبدتر و خراب تر شده و میشود و کوچه بصورتی از خرابی و کثافت در آمده که‌عابرین و مترددین مشمئز و ناراحت ومالکین‌خانه‌های طرفین‌کوچه‌بلاتکلیف هستند انتظار و التماس اهالی محل‌و حتی عابرین و صاحبان وسائط نقلیه این است که شهرداری بعد از این مدت بلاتکلیفی بطوریکه کرارا ازطرف انجمن محلی هم تقاضا شده بدوایر مربوطه دستور موکدی صادر فرمایند که طبق نقشه مصوبه در تعریض و اتصال کوچه بخیابان پشت مسجد ـ تسریع نمایند که .

اولا موجبات رفاه اهالی و عابرین و تسهیل عبور و سائط نقلیه فراهم‌و ثانیا کوچه از وضع خراب فعلی و قیافه کهنه صد سال قبل تغییر و در مجاورت مجلس شورای ملی بوضع آبرومندی اصلاح گردد ثالثا قسمتی از وسائط نقلیه شهری و شخصی که فعلا از خیابان ایران بزحمت عبور مینمایند با تعریض و گشایش کوچه مزبور بتوانند از خیابان امیر کبیر تا ژاله و برعکس در این مسیر جدید رفت و آمد نمایند و با لنتیجه از مشکلات عبور وسائط نقلیه و انسداد راه در خیابان ایران کاسته شود

مقداری‌روغن تقلبی کشف شد و متقلبین تحت تعقیب قرار گرفتند

امروز بازرسان مواد غذائی اداره کل بهداری شهرداری از مغازه روغن فروشی کوچه نوروز خان برای بار دوم بازدید کردند و مقدار زیادی روغن حیوانی مشکوك کشف کردند .

بازرسان مزبور ازروغنهانمونه‌برداری کرده و برای‌تشخیص‌به‌آزمایشگاه مواد غذائی ارسال داشتند .

روغنهائی که در دو روز گذشته برای تشخیص به آزمایشگاه فرستاده شده بودمعلوم شد که مخلوطی از روغن نباتی و پیه و روغن حیوانی بوده که بنام‌روغن کرمانشاهی اعلی‌در دسترس‌مشتریان قرار میگرفت ، متقلبین طی صورت مجلسی که توسط یکی از بازرسان بهداری شهرداری تهیه شدباحضور نماینده دادستان تحت تعقیب قانونی قرار گرفتند .

رئیس اداره استخدام وزارت صنایع افغانستان ازتاسیسات آموزشی وزارت‌کار دیدن کرد

سخنگوی وزارت کار بخبرنگار ما گفت :

آقایان محمد رحیم اورنك رئیس اداره استخدام ملی وزارت صنایع ومعادن افغانستان و فرهاد میرزا عضو اداره مذکور باتفاق یك مشاورامریکائی برای مدت یکهفته بتهران آمده اند تا از تاسیسات آموزشی وسایر موسسات وزارت کار بازدید کنند .بدستور آقای خسروانی وزیر کار برنامه ای‌جهت بازدید آقایان‌ترتیب داده شده است تا در مدت‌اقامت در تهران از ادارات مربوطه‌بازدید ونسبت بقوانین کار و امور آموزشی کارگران مطالعاتی بعمل آورند .

برای اولین بار در یک حراج بزرگ قیمت **قیمه قیمه** شدهاست

قیمت چند نمونه از پانزده هزار نوع‌کالای دلخواه‌شما

	قیمت سابق	قیمت حراج
کت اسپرت مردانه	۲۳۵ تومان	۹۵ تومان
پالتوبارانی دوخت‌خارج‌مردانه	۳۴۵ تومان	۱٤٥ تومان
پالتوبارانی دوخت‌خارج‌مردانه	۳٦٥ تومان	۱٤٥ تومان
بلوز زنانه	٤۹ تومان	۲۸ تومان
ژاکت‌کرکی دخترانه	٥۰ تومان	۲۲ تومان
دستکش چرمی زنانه	۳٥ تومان	۱۲ تومان
بلوز کرکی زنانه	۱٤۰ تومان	٦٥ تومان
کراوات فرنگی	۱۸ تومان	۹ تومان

حراج فروشگاه فردوسی

خلاصه آگهی تجدید مناقصه‌شماره۲

شرکت سهامی نساجی ایران وابسته بوزارت صنایع و معادن لوله‌های مانسمان مورد لزوم کارخانه گونی‌بافی شماره یك شاهی راازطریق مناقصه خریداری مینماید.

پیشنهادات تاآخروقت اداری روز شنبه نوزدهم اسفندماه٤۰قبول‌وساعت ۹صبح روزبعد باز وقرائت خواهد شد .

حضور پیشنهاددهندگان درجلسه مناقصه آزاد و پیشنهاددهندگان میتوانند نقشه‌وشرایط و مشخصات مناقصه را از اداره دفترشرکت‌واقع درچهارراه فرصت خیابان ثریا پلاك ۱۰٦ دریافت فرمایند.

۳ـ۱ آ ـ ۳۷٥٦٤ شرکت نساجی ایران

پرورشگاه جوادیه

امروز شهرداری جوادیه اعلام کرد که یك پرورشگاه بیست تختی در این منطقه بابتکار آقای مینوچهرد کمك مالی مردم تاسیس شده است شهردار جوادیه از مردم تهران ـ درخواست کرد.که در صورت‌مشاهده اطفال بی سرپرستی آنها را باین پرورشگاه اعزام دارند .

آگهی مناقصه شماره ۵۷

نیروی هوائی پنجاه و چهار قلم لوازم لوله کشی مورد نیاز خود را از طریق مناقصه خریداری می‌نماید .

صورت مشخصات وسائل منظور و همچنین برك شرائط شرکت در مناقصه در دفتر دایره تدارکات ماتریل ستاد فرماندهی نیرو(خیابان آیزنهاور چهار راه بیمارستان)موجود وبه رایگان در اختیار داوطلبین گذارده می شود .

داوطلبین شرکت در مناقصه باید پیشنهادات خودرا حداکثر تا آخر وقت اداری روز یکشنبه ۱۳ر۱۲ر٤۰ بدفتر تدارکات ماتریل‌تسلیم ورسید اخذ ویك نسخه از پیشنهادات خودرا نیز باداره بازرسی مالی ارتش تسلیم نمایند .

پیشنهادات واصله ساعت ۱۱ صبح‌روزبعد در حضور کمیسیون متشکله باز و طبق مفاد مندرجه در برك شرایط مورد رسیدگی واقع ودر هرصورت نیروی هوائی حق قبول یارد یك یاکلیه پیشنهادات را برای خود محفوظ میدارد .

آ ـ ۳۷۸۱۲ نیروی هوائی

تجدید آگهی مناقصه

دائره اردنانس ژاندارمری کل کشور ٥٥۰۰مترمربع برزنت مورد احتیاج خودرا طبق مشخصات‌و نمونه از طریق مناقصه کتبی خریداری مینماید.

۱ـ شرکت‌کنندگان در مناقصه میتوانند همه‌روزه باستثنای روزهای تعطیل به‌آدرس خیابان پهلوی بالای سه‌راه ونك دائره اردنانس ژاندارمری‌مراجعه و برك مشخصات رادریافت نمایند.

۲ـ پیشنهاددهندگان بایستی پیشنهادات خودرابانضمام ٥٪مبلغ کل پیشنهادی (بصورت چك تضمین شده ویاتضمین بانکی‌بسررسید۲٦ر۱۲ر٤۰بنام اداره حسابداری ژاندارمری کل کشور)ویکبرك از مشخصات دریافتی که بامضاء پیشنهاددهنده‌رسیده باشد درپاکت لاك ومهرشده تاآخر وقت اداری روز چهارشنبه ۹ر۱۲ر٤۰ تحویل دفتر اداره‌ژاندارمری کل کشور واقع‌در خیابان سی‌متری‌ستاد ژاندارمری نموده و رسید دریافت دارند.

۳ـ پیشنهادات رسیده درساعت ۹ صبح روزپنجشنبه ۱۰ر۱۲ر٤۰ درباشگاه افسران ژاندارمری کل کشور واقع در خیابان سی‌متری باز وقرائت‌خواهد شد .

٤ـ شرکت پیشنهاددهندگان ویانماینده آنهادر جلسه مناقصه آزاد است .

٥ـ کمیسیون مناقصه در رد یاقبول یك‌یاکلیه‌پیشنهادات رسیده مختار و مجاز است .

٦ـ سپرده نفر اول ودوم برنده تاعقدقراردادبانفراول نگهداری خواهد شد .

۷ـ کلیه هزینه‌های متعلق باین مناقصه وقرارداد مربوطه از هرنظر بعهده برنده مناقصه میباشد.

۸ـ کمیسیون مناقصه به‌پیشنهادات رسیده‌ـناقص ـ مبهم ـ مشروط ـودیررسیده و فاقد سپرده ترتیب اثر نخواهد داد. الف ۸۱۱۰

رئیس‌دائره‌اردنانس ژاندارمری کل کشور ـ سرتیپ فرتاش

قابل‌توجه جامعه محترم پزشکی کشور

۱ـ **سرم آنتی‌دیفتری** : کنسانتره‌ـ پوریفیه ـ دزالبومینه ۱۰ و ۲۰ و ٤۰ هزار واحدی (بدون درد)

۲ـ **سرم آنتی تتانیك** : کنسانتره ـ پوریفیه‌ـدزالبومینه۳هزارواحدی(بدون‌درد)

۳ـ **واکسن تریپل** : (دیفتری ـ کزاز ـ سیاه سرفه) .

٤ـ **آگریپال** : سرم لیوفیلیزه گریپ پنی‌سیلین وسولفاتیازول (استنشاقی) آخرین اکتشاف‌علم پزشکی

٥ـ **هیستوپلاك** : (اکستره‌پلاسانتر) بصورت محلول‌تزریقی ـ کاشتنی ـعصاره تزریقی وگراف چشمی .

٦ـ **آناپلاسما** : پلاسمای اسبی بدون‌عوارض وشوك .

محصولات یکی از بزرگترین کارخانجات‌داروسازی دنیا

(SCLAVO)

ایتالیا موجود وبقیمت بسیارنازل بفروش میرسد

نماینده‌انحصاری: شرکت تضامنی‌سعیدطبیبی وشریك ـ تهران خیابان ناصر خسرو تلفن ۳۰۲٥٤۹ تلفن‌دائره تبلیغات ٦۱٤۳۷

٥ـ۱ آ ـ ۳٦۳۰۲

یک اختراع بی نظیر بهداشتی

مسواکهای دریای نوز ساخت آلمان بادارویی مخصوص که در موهای آن بکار برده شده برای حفظ سلامتی دندانها و جلوگیری ازخونریزی لثه‌ها وبروزپیوره و عفونت دهان تو‌صیه گردیده است

محل فروش: کلیه خرازی فروشیهای معتبر بازار

۱ـ۱٥ آ ـ ۳۷٥۳٦

آگهی مناقصه شماره ۵۸

نیروی هوائی نود و هفت قلم لوازم برق مورد نیاز خودرا از طریق مناقصه خریداری می نماید .

صورت مشخصات وسائل منظور و همچنین برك شرائط شرکت در مناقصه در دفتر دایره تدارکات ماتریل ستاد فرماندهی نیرو(خیابان آیزنهاور چهار راه بیمارستان)موجود وبه رایگان در اختیار داوطلبین گذارده می شود .

داوطلبین شرکت در مناقصه باید پیشنهادات خودرا حداکثر تا آخر وقت اداری روز یکشنبه [illegible] بدفتر تدارکات ماتریل تسلیم ورسید اخذ ویك نسخه از پیشنهادات خودرا نیز باداره بازرسی مالی ارتش تسلیم نمایند .

پیشنهادات واصله ساعت ۸ صبح روز بعد در حضور کمیسیون متشکله باز و طبق مفاد مندرجه در برك شرایط مورد رسیدگی واقع ودر هرصورت نیروی هوائی حق قبول یارد یك یاکلیه پیشنهادات را برای خود محفوظ میدارد .

آ ـ ۳۷۸۱۰ نیروی هوائی

مدتها از درد کمر رنج بردم تا بالاخره

نوار گرم کننده دکتر ژیبود ساخت فرانسه

بدادم رسید و مرا نجات داد

اکنون که فصل سرما میباشد شما هم میتوانید با استفاده از این نوار ها از شر کلیه دردهای عضلانی و مفصلی از قبیل درد کمر ، درد کلیه ، درد پا ، درد کتف مصون ومحفوظ بمانید

نماینده انحصاری : شرکت جمیل ـ باب همایون سرای همایون ـ تلفن ۳۰٤٥٤۷ ـ ۳۰٥۱٥۸

تهران داروخانه طور خیابان لاله‌زار ـ تبریزدارو خانه‌ایران‌وداروئی‌مصطفوی ـ رشت‌داروئی‌خزرشمیکال

آ ـ ۳۷۸۳٦

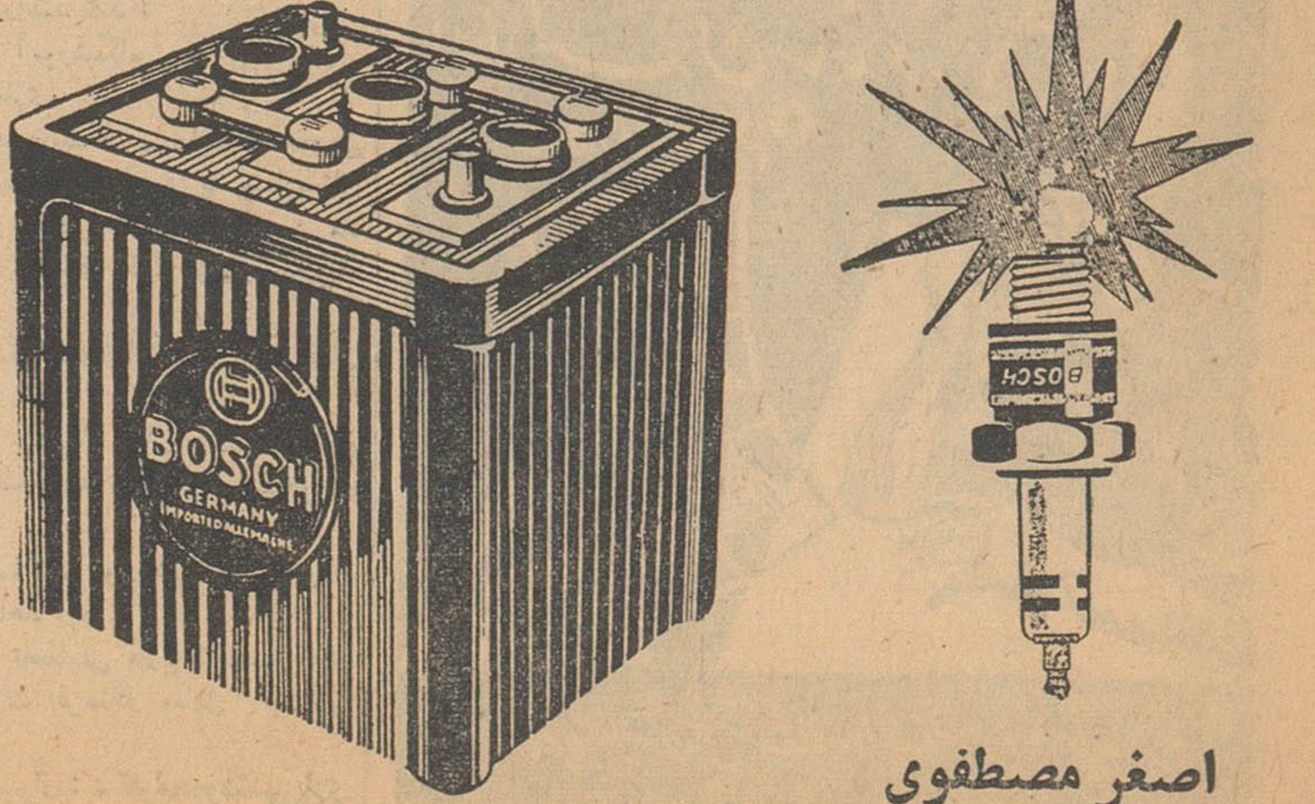

اصغر مصطفوی

فروشنده اتومبیل وباطری‌و شمع بوش‌درکرمان

۱ـ۲ آ ـ ۲ ـ ۳۷۷۰۲

اجتماعی

گفتگوی تلفنی مردم

به شماره ۳۰۰۱۰

همه روزه غیر از روزهای تعطیل بین ساعت ۶ تا ۷ ونیم بعد از ظهر تلفن کنید و باماسئلات و درددلهای خودرا در میان بگذارید مادر همین ستون حرفهای شمارا بگوش مسئولین امور میرسانیم

اجرت را ما میدهیم اجرش با خدا

*چراغهای کوچه شیخ‌فضل‌اله‌نوری شبها خاموش است ، تاریکی مطلق سراسر این کوچه را فراگرفته ، مردم از لحاظ عبور ومرور دچار مشکل میشوند ، تقاضای مخلص اینست که از طرف بنگاه برق اقدام فوری در روشن کردن این معبر عمومی بعمل آید،البته اجرت مامور رامردم میدهند واجرش را هم ازخدا میگیرد .

پرویز خردبین

برمالیات مواد نفتی نیافزائید

* میگویند بر میزان مالیات مواد نفتی و مشروبات‌ودخانیات افزوده میشود ، اضافه شدن بر میزان مالیات مواد نفتی بصلاح دولت ومردم نیست. این نوعی تحمیل است چون این مواد از ضروریات زندگی قاطبه مردم میباشد ولی باید برمالیات مشروبات الکلی‌و دخانیات که جزء تفننات زندگی اشخاص است اضافه‌شود.

دکتر حیدری

اینجا نفس کشیدن ممنوع است!

*اول لاله‌زار نو (از بالا) سمت چپ یك کوچه شش متری قرار دارد ماکه از ساکنین این کوچه هستیم پیش خود حساب کردیم که شمال شهر نشین هستیم وخیالمان از لحاظ نظافت کوچه ورعایت نظافت از طرف مردم راحت است، اما درست بعکس است وسراین کوچه مستراح عمومی شده بطوریکه‌از بوی تعفن‌زندگی ونفس‌کشیدن برای کسیکه از کنارآن میگذرد میسر نیست . لازم است ازطرف مسئولین برزن مربوطه توجه شود و این کثافات برطرف گردد .

بانو آندید

اینکار معطلی نداشت

*چندی پیش رفتم دفترچه بیمه‌ام را تجدید کنم مقدمات کار درست شد و بیش از یکروز طول نکشید دفترچه بنده را بردندکه در دفتر «اندیکس» و«اندیکاتور» وارد کنند باور کنید سه روزتمام اینکار طول کشید و هر دفعه که بنده مراجعه کردم متصدی‌مربوطه بیك ترتیب مرا رد کرد و کارم را بروز بعد محول کرد، بنویسید اینقدر مردم را ناراضی نکنند، وارد کردن دفتر اندیکاتور مگر چقدر طول دارد که مرا سه روز از کارم بیکار کردند .

دبیر فرهنك

فغان مرا بگوش وزیر فرهنك برسانید

*از شما تشکر میکنم که ناله مرا و درد مردم را در روزنامه مینویسید، چند وقت قبل بشما شکایت کردم که زن من در اراك معلم است ومن در تهران کارمند یك شرکت ملی هستم، مسئولین امر باستناد قانون زن مرا بتهران منتقل نمیکنند. دستم بدامنتان بداد من برسید، فغان مرا بگوش آقای وزیر فرهنك برسانید، زن من در اراك با ۳۹ درجه تب بتجویز دکتر باید به تهران بیاید اما رئیس فرهنك مربوطه با این تجویز مخالفت میکند همانطور که خواهش کردم حرف مرا در روزنامه بنویسید شاید آقای درخشش وزیر فرهنك توجهی بحال بنده وزنم بنمایند و دستور دهند همسرم حتی برای معالجه هم که شده بمرکز بیاید.

مهدی ـ پهلوان

راهروی زیرزمینی کشور گل و بلبل!

*از شهردار من که یك عابر هستم دعوت میکنم بیایند یك روز از راهرو زیر زمینی بگذرند به‌بینند چه جنجالی بپا است دستفروشها راه مردم را گرفته‌اند و جیب‌برها هم جیب مردم‌را می‌زنند ، اینهم شد راهروی زیر زمینی کشور گل وبلبل.

ز ـ نوروزی

پنج روزنامه در کیف پستچی میماند

*این پستچی‌ها چطوری کار میکنند یك‌نامه‌را پنج‌روز در کیف مبارك نگه‌میدارند وبعداز اینمدت درخانه می‌آورند تازه بحساب اینکه شق‌القمر کرده‌اند پاداش فوری هم مطالبه میکنند ، اینکه میگویم مطالبه میکنند عین حقیقت است چون اگر در پرداخت پاداش قدری کوتاهی شود آنقدر پرروئی میکنند که‌آدم از رومیرود. میخواستم ببینم‌مگر دولت به‌آنها پول‌نمیدهد ؟

داوشـع

گفتگوی شهردار تهران با مردم

*من شهردار شمیران هستم، این ستون راهرشب مطالعه‌میکنم گاهی اوقات از طرف اهالی شمیران هم شکایتهائی چاپ میشود که بلافاصله درمورد آنها رسیدگی میشود . اماچه عیبی دارد گله‌مراهم ازمردم بنویسید ، بعقیده من مردم یك شهر باشهرداری وماموران‌آن بایدکمال همکاری را داشته باشند تاروز بروز شهر آنها زیباتر شود. وقتی شهرداری سفارش میکند، ازمردم میخواهدکه دیوارها راسفید کنند اقلاسالی یکبار درخانه های خود را رنك‌و روغنی بزنند ،مردم باید توجه داشته باشند که شهرداری برای خودش این حرفها را نمیزند بطور مثال اتفاقی راکه خودم شاهدآن بودم میگویم تاشما اقلا شاهدباشید که چقدر مردم نسبت به کارهای شهرداری و شهر خود بیعلاقه هستند .

پریروز ساعت ۲بعدازظهر (روزه‌هم‌بودم) کارم تمام شدو بخانه میرفتم درراه متوجه شدم که پسربچه‌ای مشغول کندن پوست‌درخت است تاآتش روشن کند از اتومبیل پیاده‌شدم واودا از اینکار که میکرد بازداشتم ، درعین حال دیدم که رهگذران بابی‌اعتنائی باین عمل بچه‌نگاه میکنند و میگذرند میدانید که‌درروز یکی دوساعت آنهم بین ساعتهای بعد از ظهر مامور شهرداری تعطیلی دارد وسرکارش نیست ، اینجا است که‌مردم باید باماموریـن همکاری کنندو اگرمی‌بینند بچه‌ای ازروی نادانی پوست درخت بیست ساله را می‌کند از کارش جلوگیری کنندو نگذارند اینگونه آسیب‌ها بدرخت کوچه‌و خیابان وارد آید .

مثل‌همین جریان اسفالت پیاده‌روهاوقتی شهرداری خیابانی را اسفالت میکند مالکین بایدخودرا موظف بدانند که پیاده‌رواین‌خیابان را اسفالت کنند، همکاری مردم با مامورین شهرداری از این‌قبیل است و فوق‌العاده ضروری بنظرمیرسد .

لسانی شهرداد شمیران

جدول

کلمات متقاطع شماره ۲۰۳۶

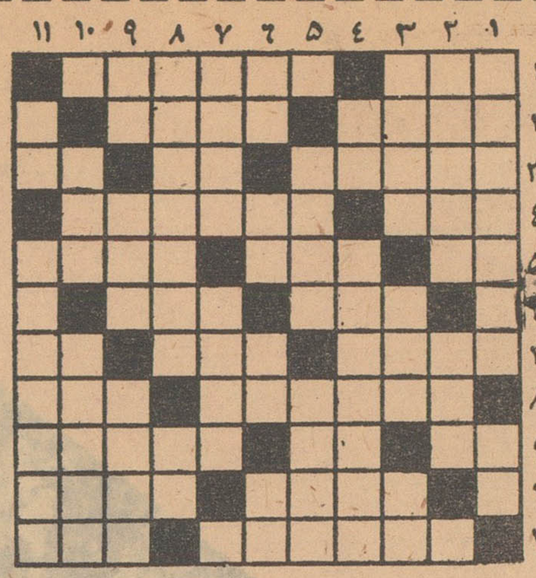

افقی : ۱ـ سابقا ازمارکهای معروف ساعت بود ـ سلسله جبالی دراروپا و آسیا ۲ـخانمها بهترآب میگیرند ـ بالاترین رانك ۳ـگردن دراز پیژامه‌پوش ـ بچه شیری‌بیشتر میزند ـ راه بن بست ٤ـ حقیقت‌ـ جامه‌بلند پیشوایان مذهبی ـ ۵ـ تکرار یك حرف ـ از او نباید توقع حرف زدن داشت ـلاستیك توئی در اصطلاح‌خودمانی ٦ـ بی‌مزه و یخ‌ـ ضمیر متصل ۷ـ از جزایر اروپاـ این هم شهری در اروپا است ـ قبل از سل ! ـ۸ـ خبره‌و زبردست ـ زلف ـ ۹ـ سرای‌مهرـ قسمت اعظم وزن بدن را تشکیل میدهدـقدرومقام‌ـ۱۰ باهنر پیوند داردـ درهرجا بی‌اجر نمی‌ماند ۱۱ـ از اقسام مرغان ماهیخوار ـمال‌آن مرغ‌درازتراست .

عمودی :۱ـ اسم عامیانه‌قسمتی‌از دستگاه عصبی ـ مطرب برآن میزند ۲ ـ سم خطرناکی است ـ خوردن ۳ـ درخشنده ـ از هواخالی است ـدانه خوشبو ـ٤ـ یکی‌کم ازهفت ـ به‌حرفهای درشت وپراز کنایه‌هم میگویند ۵ـ ازدهنش‌هرچه‌در می‌آیدمیگویدـ کمان چهره‌دلدار ٦ـ از ورق های بازی استـ نیم تنه کوتاه دلبر شلیته پا ـاز شهرهای ایران ـ حرف‌آخرین ۷ـ لعاب مژگان ـ دروازه راآسان‌تر از دهان ایشان توان بست ۸ـاز کشورهای آسیائی ـ تکرار یك‌حرف ۹ـاز دل پردرد سوزناکتر برمی‌آید ـ ضمیری است ـ اگر جائی نیست جانشین می‌شد ـ ۱۰شهر طلاق‌درامریکا ـ ازکارخانهای‌سازنده لوازم الکتریکی ۱۱ـ وسیله قدم زدن ـ از مواد تازه درآمد که‌موارد استفاده فراوان نیز دارد .

حل جدول شماره ۲۰۳۵

	۱	۲	۳	٤	۵	٦	۷	۸	۹	۱۰	۱۱
۱	گ	ا	د	ر	د	ش	■	م	ج	م	ر
۲	ا	■	ی	ا	س	ی	ن	■	ن	ش	ا
۳	ه	د	ر	■	ط	ل	م	س	■	ت	ن
٤	ن	ا	ی	ب	■	ن	■	د	ر	ج	■
۵	ا	ج	■	ر	ن	گ	ر	ز	ی	■	ش
٦	ر	د	ج	ی	ن	■	ا	ن	ز	د	ا
۷	ه	ش	ا	ه	س	و	ن	■	■	ج	م
۸	■	ت	ر	ن	■	و	■	خ	د	ی	د
۹	خ	ل	■	ک	و	ب	ن	■	ا	ه	ر
۱۰	س	ا	ت	■	ل	ا	ح	د	ل	■	ت
۱۱	ر	ت	ا	ل	■	ج	د	ج	ی	ن	ی

تریلی های کمپرسی و ثابت

SAXONIA ساخت آلمان

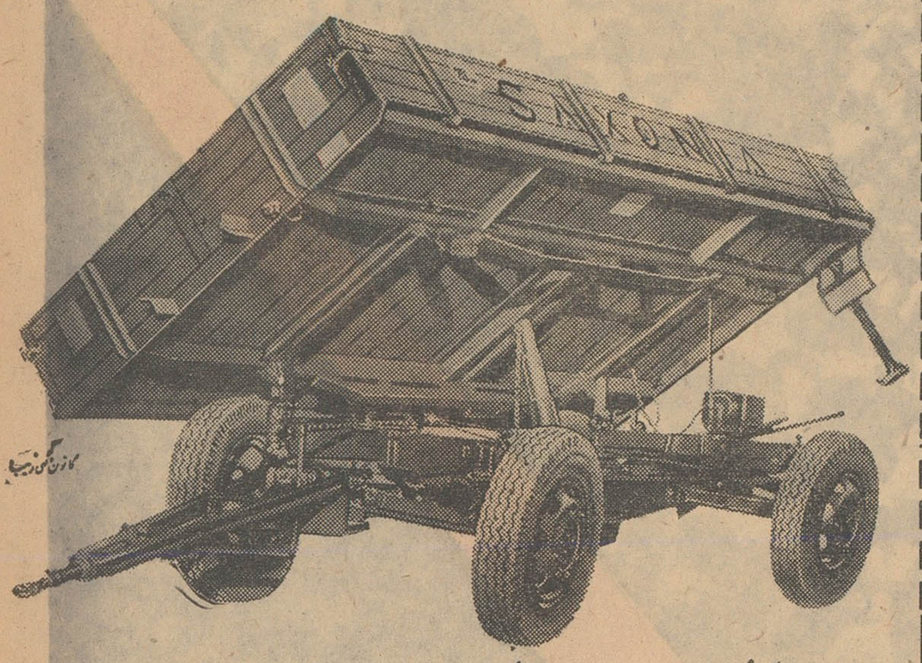

برای کشاورزان ـ راه سازها ـ کوره های آجری وغیره شرایط سهل نقد واقساطی باصدی ده تخفیف تمام نقدی بظرفیتهای ۲ و ۳ و ٤ تن

نماینده انحصاری درایران

شرکت سهامی ماشین آلات ایران

خیابان شاهرضا ـ شماره ۷۷۰ مقابل زایشگاه ـ تلفن ۷۲۷٦٤ ـ ۷۲۷٦۷ ـ تلگرافی ـ ماشینکو ـ تهران

انجمن های محلی

انجمن محلی شمال خیابان بهار

سارق اتومبیل دستگیر شد

چهلمین جلسه هفتگی انجمن محلی شمال خیابان بهار بریاست تیمسار سرتیپ حکیمی و باحضور تیمسار سرتیپ دبیر ، تیمسارسرتیپ دکتر شایانفر آقایان سرهنك اسفندیاری ، سرهنك پهلوان ،سرهنك حمزه‌لو ، سرهنك اخگر ، افشار ، آرام . خداوندی و عیلامی درمنزل آقای افشار تشکیل گردید ، ابتداء رئیس انجمن نامه‌های رسیده از سازمانهای‌دولتی را قرائت و سپس افزودند شب گذشته اتومبیل تیمسار حافظی از جلو منزل بسرقت رفت و درنتیجه مجاهدت تیمسارسرلشکر نصیری ریاست شهربانی کل و تیمسار خسروانی فرمانده ذخیه‌ژاندارمری اتومبیل پیدا شد و از توجه آقایان نامبرده تشکر کردند . پیرامون عمران و آبادی محل ومایه کوبی آبله اهالی این منطقه مذاکرات مفصلی بعمل آمد .

درانجمن محلی عمران وآبادی دوراه امامزاده حسن

از کارکنان درمانگاه رعایت دارند

جلسه هفتگی انجمن محلی عمران و آبادی دو راه امامزاده حسن باحضور آقای خالدی و اعضای هیئت مدیره تشکیل شد .

آقای خالدی از درگذشت (مرحوم مرتضی نیك منش) عضو شورا اظهار تاسف کرد وسپس آقای فلاحی نسبت به پیشنهادات هفته قبل خود راجع به یك رشته پیشنهادات اصلاحی جدید نظر مشورتی از اعضاء هیئت مدیره خواست در مورد تلفن عمومی مورد احتیاج اهالی از شرکت تلفن خواسته شد که وسیله انجمن تلفنی تحت نظر مستقیم یکی‌از کسبه محل قرار داده شود تا از دستبرد سارقین درامان‌باشد.

انجمن نظر شهردار تهران را بمسئله خاموشی خیابانها و معابر جلب کرد . ازشهرداری خواسته شد تاتکلیف وامهای پرداختی مردم را ازبرقها ی‌خصوصی باب هرچه زودتر معلوم کندو اعضای انجمن همکاری یاری نمایند تا محل مناسبی برای تاسیس کودکستان و دبستان و دبیرستان ملی فراهم شود واین اقدام سودمند فرهنگی باتحصیل مجوز قانونی هرچه زودتر بمرحله اجرا گذارده شود .

درانجمن تائید شد و تجدید نظر گردید که‌تامین آب‌لوله‌کشی ازسازمان آب بایستی مجددا تعقیب شود .

آقای خالدی پیشنهاد کرد از کوششهای صادقانه کارکنان‌درمانگاه دولتی ووزارت بهداری (جی‌سفلی شرقی) واقع دردو راه امامزاده حسن تقدیر بعمل آید .

درشورای انجمن های محلی عباس‌آباد

برنامه اسفالت و درختکاری

جلسه هیئت مدیره شورای انجمن‌های محلی عباس آبادبا حضور تیمسار سرتیپ پیروزفر. سرتیپ‌حکیمی . سرتیپ‌چرخشت . سرهنك پورزند وکیل .سرهنك پورهصور . سرهنك معظمی . سرهنك قلعه‌بیگی ، آقایان گنجی فرد. فتح‌رازی . امین‌الهی . جراحی . پاینده . جرایدی ومهندس تیزهوش شهردار عباس آباد تشکیل گردید نماینده انجمن عباس آباد جنوبی سرکار سرهنك قربانخانی ونماینده انجمن کوی کشاورزی آقای بهرام سلطانی درجلسه حضور نداشتند .

قبلا وسیله تیمسار سرتیپ حکیمی دبیر شورا صورت‌جلسه‌هفته قبل قرائت و بعدا راجع‌به‌پنجاه میلیون ریال اعتبار اسفالت خیابانهای منطقه ۲عباس‌آباد)مذاکراتی بعمل آمد . درنتیجه هیئت مدیره‌باتفاق آراء بشرح زیرین راجع‌به‌تقسیم و تنظیم برنامه اسفالت عباس‌آباد تصمیم گرفتند که پس از تصویب درشورای انجمن‌های محلی‌عباس‌آباد مراتب به‌شورای عالی انجمن شهر وشهرداری تهران اعلام گردد.

۱ـمساحت هریك از حوزه‌های انجمنهای محلی تعیین گردد

۲ـمساحت جدول‌بندی واسفالت هریك از حوزه‌های‌مشخص گردد

۳ـ بنسبت مساحت هر حوزه قبلا جدول واسفالت جزو برنامه منظور شود که کلیه انجمنها به‌یك نسبت متساوی برحسب مساحت جدول‌بندی واسفالت بشود

٤ـبقیه اعتبار به‌نسبت جمعیت در درجه اول و به‌نسبت مساحت در درجه دوم بین انجمن‌های محلی تقسیم شود .

راجع‌به‌درختکاری‌رئیس کمیسیون مربوطه سرکارسرهنك‌پورزند وکیل گزارش‌داد که جمعا شهرداری تهران۵۰۰اصله نهال داده که به‌نسبت بین‌انجمنها تقسیم شده شهرداری تهران متذکر شده‌است تعداددیگر نهال باین منطقه اختصاص خواهد داد البته پس از تحویل مجدد تقسیم خواهدشد .

آقای مهندس‌تیزهوش‌شهردار منطقه ۲اظهار کرد که از طرف سازمان شیرخورشید نمایندگانی در جلسه دیگر درشورای انجمنهای محلی عباس‌آباد شرکت خواهند کرد .

انتخابات انجمن خرمشهر

جلسه‌انجمن محلی‌خیابان خرمشهر و سه راه اکبر آباد با حضور جمع کثیری ازافراد تشکیل شد وانتخابات بعمل آمد و در نتیجه آقایان کریم خسرو گرجی ، حاج احمد علی رهنما حجازی منصوری ، کفائی ، چندری احمد کبیری ، محمدخندان ، شیخ حسین نوری ، فلك شاهی ، محمد علی قطبی ، سید اسمعیل نجف زاده حاج قدرت شانجانی ، فرهمند ، حاج خبطی بسمت اعضای انجمن انتخاب شدند .

درانجمن محلی شمال غرب تهران

تکلیف ساکنین جاده کرج را معلوم کنید

جلسه انجمن محلی شمالغرب بریاست آقای سرهنك ملك‌مرزبان و باحضور آقایان سپاه‌منصور ـافشارپور ـ سرهنك لاهوتی ـ حاج محمد نور محمدیان ـ عزت‌اله اوزار ـ حاج آزادان ـ عطائی ـ شمس بروجردی ـ عباسعلی آزادان ـ غفاری ـنیك‌اختر ـمدبرنیا ـ دکتر نیك‌نژادـ خان‌محمدی و جمعی از معتمدین محل در منزل آقای‌علی‌اکبر آزادان تشکیل شد ابتدا موضوع بلاتکلیفی ساکنین خیابان مخصوص جاده کرج مطرح شد و پس از گفتگو تصمیم گرفته شد شرحی به شهرداری نوشته شده و تقاضا شود چنانچه قرار است این خیابان عریض شود برای خرید خانه‌های اطراف خیابان اقدام فوری بعمل‌آید ودرصورتیکه از عریض شدن خیابان منصرف شده باشند باصدور آگهی ودادن پروانه برای ساختمان مردم را از بلاتکلیفی خارج نمایند بعد درباره اسفالت دنباله خیابان آذربایجان که‌مدتی است زیرسازی آن تکمیل شده صحبت شد و قرار شد اقدام لازم بعمل آیدهمچنین درباره درخت‌کاری خیابانها ببرزن‌های مربوطه نامه نوشته شده وتقاضا شود برای درختکاری خیابانهای شمالغرب تهران اقدام نمایند .

در انجمن محلی حشمتیه

خط دوازده تامیدان حشمتیه بیاید

جلسه هیئت‌مدیره انجمن امور محلی حشمتیه در منزل آقای‌سید اسماعیل یمنی با حضور آقایان حاج یکتا ـ شفیعی ـ شمس ـ احسانی اعضاء هیئت مدیره انجمن وعده‌ای از معتمدین محلی تشکیل گردید:

آقای حاج یکتا پیشنهاد کرد که نسبت به‌امتداد مسیر اتوبوسرانی خط ۱۲تامیدان حشمتیه باشرکت واحد اتوبوسرانی مکاتبه گردد. بلافاصله آقای یمنی وسیله تلفن با آقای شجاع ملایری مدیر عامل شرکت تماس حاصل نمود و قرار شد که از طرف شرکت واحدبرای رسیدگی باین تقاضا بازرس اعزام شود تااین موضوع بررسی گردد.

سپس آقای احسانی اظهار داشت که قسمتی از تعمیر پل مخروبه درخیابان دانشکده پلیس انجام شده و نسبت به‌بقیه آن اقدام گردیده است .

درخصوص نصب علائم راهنمائی ورانندگی قرار شد آقای‌احسانی کروکی خیابانها و کوچه‌های انتهای خواجه‌نظام‌الملك (حشمتیه) را که تهیه شده بود به‌اداره راهنمائی ورانندگی تسلیم نماید .وترتیب این کار را تا اخذ نتیجه تعقیب نمایند.

درانجمن محلی شمالغرب اقصی

ما دبستان و دبیرستان نداریم

جلسه هفتگی انجمن محلی شمالغرب اقصی در منزل حاج‌نصرت‌اله نورمحمدی باحضور آقایان خسرو فرهادپور مدیر کل امور شهر یاسان معاون امور شهرداری ،دکتر مولوی رئیس بخش یك فرهنگی سرهنك بیگلری کلانتری ۱۸، سروان امیرچوپانی معاون کلانتری ، سمیعی رئیس‌برزن ۱۱اسمعیلی رئیس‌برزن۲۱، آیت‌اله مهدوی،آیت‌اله علوی غلامحسین شیرازی محمدتقی نوربخش ، سیدعزیزاله انواری ، سید حسین حسینی‌ـ حیدر قلی رادمند، سلطان‌نمحمد محمدیان ،حسین آروندی ،حاج محمد باقر قاسمی ،حاج محمد خداپرست، حاج عباس اسکندری ، حاج‌عزت نورمحمدی ، علی اکبر خدامی ، علی‌انصاری ، اشتری ، حاج‌نصرت‌اله نورمحمدی و عده کثیری از معتمدین محل تشکیل گردید :

آقای شیرازی گفت منطقه شمالغرب اقصی ازهمه چیز محروم است دراین محل دبستان ودبیرستان کم‌است و دریك دبستان هزار وششصد دانش‌آموز مشبعول تحصیل هستند وی‌درخواست کرد تا از طرف وزارت فرهنك توجه مخصوصی نسبت باین محل گردد.

در این جلسه پیرامون ،ضع خیابانها و آلونك های خیابانها واسفالت محلات وسایر مشکلات مفصلا صحبت بعمل آمد.

آگهی مزایده موقوفه

بانظارت اداره اوقاف تهران مراتع ومزارع موقوفه ارجمندفیروزکوه که‌عبارت از شش دانك مرتع موسوم بچنار پلاك ۱۱۷۸ وشش دانك مزارع و مراتع کلفسه پلاك شماره ۱۱۷۷ وششدانك مرتع تجرك پلاك شماره ۱۱۸۱با کلیه توابع و ملحقات آنها که عبارت از بام و کچلك ولواسلی وغیره درارجمند فیروز کوه‌را باحداقل اجاره بهای سالیانه مبلغ یکصدوهفتاد هزارریال نقد از طریق مزایده اجاره داده میشود. داوطلبان اجاره بایستی مبلغ هفده‌هزارریال برسم سپرده بصندوق‌اوقاف یاحساب شماره ۹٤۰۲۸ بانکملی بازار بسپارند و پیشنهاد خودرا باقبض سپرده درپاکت سربسته تاپایان وقت اداری روز سه‌شنبه ۲۲ اسفندماه ٤۰ بدفتر کل اوقاف تسلیم ورسید دریافت دارند. .پیشنهادهای رسیده دروزج چهارشنبه ۲۳ اسفند ماه٤۰ ساعت ۱۰ صبح‌دراداره اوقاف تهران خوانده‌میشودبرای‌کسب اطلاع ازشرایط مزایده به آگهی تفصیلی یابدفتر کل اوقاف مراجعه نمایند .

متولیان موقوفه ارجمند ـ سیدهادی امیری وعلی اکبرآلو

رئیس اداره اوقاف تهران ـذوالقدر

آ ـ ۲۷۱۰۷

آگهی مناقصه شماره ٦۰

نیروی هوائی چهار نوع طلق صفحهٔ مورد نیاز خودرا از طریق مناقصه خریداری می نماید .

صورت مشخصات وسائل منظور و همچنین برك شرائط شرکت در مناقصه در دفتر دایره تدارکات ماتریل ستاد فرماندهی نیرو(خیابان آیزنهاور چهار راه بیمارستان)موجود وبه رایگان در اختیار داوطلبین گذارده می شود .

داوطلبین شرکت در مناقصه باید پیشنهادات خودرا حداکثر تا آخر وقت اداری روز دو شنبه ۱٤ر۱۲ر٤۰ بدفتر تدارکات ماتریل‌تسلیم ورسید اخذ ویك نسخه از پیشنهادات خودرا نیز باداره بازرسی مالی ارتش تسلیم نمایند .

پیشنهادات واصله ساعت ۸ صبح روز بعد در حضور کمیسیون متشکله باز و طبق مفاد مندرجه در برك شرایط مورد رسیدگی واقع ودر هرصورت نیروی هوائی حق قبول یارد یك یاکلیه پیشنهادات را برای خود محفوظ میدارد .

آ ـ ۳۷۸۱٦ نیروی هوائی

آگهی مناقصه شماره ٦۱

نیرو هوائی یکدستگاه فانوس بحری مخصوص بزرك ،کردن نقشه مورد نیاز خودرا از طریق مناقصه خریداری می نماید .

صورت مشخصات وسائل منظور و همچنین برك شرائط شرکت در مناقصه در دفتر دایره تدارکات ماتریل ستاد فرماندهی نیرو(خیابان آیزنهاور چهار راه بیمارستان)موجود وبه رایگان در اختیار داوطلبین گذارده می شود .

داوطلبین شرکت در مناقصه باید پیشنهادات خودرا حداکثر تا آخر وقت اداری روز دو شنبه ۱٤ر۱۲ر٤۰ بدفتر تدارکات ماتریل‌تسلیم ورسید اخذ ویك نسخه از پیشنهادات خودرا نیز باداره بازرسی مالی ارتش تسلیم نمایند .

پیشنهادات واصله ساعت ۹ صبح روز بعد در حضور کمیسیون متشکله باز و طبق مفاد مندرجه در برك شرایط مورد رسیدگی واقع ودر هرصورت نیروی هوائی حق قبول یارد یك یاکلیه پیشنهادات را برای خود محفوظ میدارد .

آ ـ ۳۷۸۱۸ نیروی هوائی

رأی قاطع

دعوت عام

کارخانجات روغن نباتی شاه‌پسند درآستانه صعود برقله پیروزی‌نهائی ازهمه هموطنان، از کارشناسان، ازدانشجویان، از کسانیکه ددامر تهیه مواد غذائی درخارج مطالعاتی کرده‌اند واز مادران خانواده دعوت عام‌میکند تا در بزرگترین رفراندوم افتخار آمیز صنعتی کشورما شرکت کنند. کارخانجات روغن نباتی شاه پسند باسربلندی ازهم میهنان خویش دعوت میکند تاازنزدیك حاصل سالها مبارزه مارا برای بیرون راندن یك‌کالای ضروری خارجی ازمرز های ایران نظاره کنند ما بدنبال تلاش در تاریکترین دوران مبارزه با انواع روغن های نباتی خارجی تنها باتکاء خودمان واعتماد مردم کشورمان ، اینك به‌آن‌درجه ازاعتلاء رسیده‌ایم که‌امروز ازشما هم‌میهنان عزیز ، ازشما مصرف کننده، ازشما فروشنده، ازشما مهندس کارشناس ، استاد دانشگاه، دانشجوی علاقه‌مند به‌تحقیق درپیروزیهای صنعتی کشور دعوت کنیم ،در های کارخانه‌های بزرك روغن نباتی‌شاه پسند راباز کنیم وبخواهیم که‌بیائید از نزدیك به‌بینید چگونه یك‌صنعت جوان درایران‌آنقدرقدرت، تجربه، عظمت ونیروی شکست‌ناپذیری پیداکرده است که میتواند باجرات اعلام‌کند هیچ روغن‌نباتی خارجی یارای رقابت بامحصول شاه‌پسند ندارد . امروز روغن نباتی شاه‌پسند برقلهٔ پیروزی آخرین‌پا گذاشته است و حالا این شماهستید که باید پیروزی مارا در دست یافتن باوج قدرت ماشینی واوج صنعت و تولید ازنزدیك ببینید ورای قاطع‌خودتان‌را بدهید بماکه پیروزشده‌ایم‌وپرچم ایران رابرفراز مرزهای صنایع تهیه روغن نباتی برافراشته‌ایم ورای قاطع خودتان را بدهید به‌حریفان ماکه شکست خورده‌اند ودیگر مرزهای کشورما برای آنها منطقه فتح‌و مبارزه نیست .

برای پاسخ باین دعوت عام هرهموطن ، ازهرگوشه‌ایران ، میتواندداوطلب شود، نامه بنویسد ونشانی خودرا بدهد تاما برنامه‌و روز شرکت اورا دراین رفراندوم بزرك برایش بفرستیم .

ماا‌ینك بدنبال دعوت عام خویش درانتظار نامه‌های شما هستیم .

نشانی :خیابان بوذرجمهری سرای‌حافظ شاه‌پسند .

فاکوپا

از: فرانس ابسرواتور ـ چاپ پاریس
نوشته: آ ـ دلکردا

الجزایر در انتظار اعلام استقلال

تنها نکته‌ای که بین مقامات فرانسوی و دولت موقت حل نشده سرنوشت آینده فرانسویان مقیم الجزایر است

روز دوشنبه نیم ساعت پس از سخنرانی تلویزیونی ژنرال دوگل هنگامیکه «محمدیزید» وزیر اطلاعات دولت موقت الجزایر از کاخ نخست‌وزیری خارج میشد در حالیکه لبخند مسرت آمیزی بر لب داشت به خبرنگاران گفت

«باور کنید که در تنظیم آنقسمت از سخنرانی ژنرال دوگل که مربوط بمسئله الجزایر بود من هیچگونه دخالتی نداشته‌ام . دوگل در تهیه این قسمت از نطق خود با من مشورت نکرده بود.» خود او نیز در تهیه سرمقاله‌ای که یك شب قبل ازنطق دوگل در روزنامه المجاهد ارگان ملیون الجزایر انتشار یافت و درآن بطور بیسابقه‌ای نسبت به نتیجه مذاکرات فرانسه و دولت موقت الجزایر ابراز خوش بینی شده بود هیچگونه تبادل نظر ومشاوره‌ای بالوئی ژوکس بعمل نیآورده بود . اما اکنون مذاکرات بمرحله‌ای رسیده است که هر دو طرف نسبت به نتیجه آن خوش بین هستند .

جلسه هیئت وزیران الجزایر که ساعت چهار بعد از ظهر روز یکشنبه تشکیل شد خیلی زودتر از آنچه که انتظار میرفت پایان یافت .وزیران الجزایر قبل از آنکه متن سخنرانی ژنرال دوگل از رادیو پخش شود متفرق شدند وزیران الجزایر باین ترتیب تنها نمیخواستند ازادی عمل خود را در برابر پاریس نشان دهند بلکه در واقع احتیاجی به شنیدن سخنان دوگل که خطاب بملت فرانسه ایراد میشد نداشتند زیرا از هفته ها پیش ، خیلی بیش از آنچه که دوگل در سخنرانی کوتاه خود به آن اشاره کند از جزئیات نقشه های دولت فرانسه درباره الجزایر، که توسط خودفرانسویها بآنها تسلیم شده بود اطلاع داشتند . اکنون مذاکرات مخفی فرانسه و ملیون الجزایر نزدیك است به نتیجه برسد.

امضاء قرارداد

با اینکه امضاء دولت فرانسه و دولت موقت الجزایر از ذکر هرگونه تاریخی برای امضاء قرار داد الجزایر خودداری میکنند معذلك در تونس عقیده عمومی بر آن است تا یك ماه دیگر قرار دادی بین طرفین بامضاء خواهد رسید .

هنوز درباره جزئیات انتشار قرارداد فرانسه و الجزایر همچنین قرارداد آتش بس اشکالاتی وجود دارد که اکنون حقوق دانان دوطرف برای رفع آنها کوشش میکنند .

چون قرار است در فاصله‌ای که بین انتقال قدرت بالجزایریها و مراجعه باراعمومی برای تعیین سر نوشت خود مختاری الجزایر وجود دارد فرانسه حاکمیت خود را درالجزایر حفظ کند بالطبع قراردادی که امضاء میشود بطور یکجا نبه بنفع فرانسه خواهد بود و تنها دولت فرانسه حق خواهد داشت در این مدت به تجدید سازمان ادارات دولتی مبادرت کرده و یك قوه اجرائیه موقتی در آن سرزمین بر قرار کند در عین حال چگونگی آتش بس و قرار دادهای همکاری که ازطرف فرانسه والجزایر امضاء میشود انتشار خواهد یافت .

اکنون مسئله مهم برای ژنرال دوگل جلب اعتماد فرانسویان الجزایری نسبت به آینده است .

دو سئوال

در اوراق مراجعه با راء عمومی درباره خود مختاری الجزایر دو سئوال از زساکنین الجزایر بعمل خواهد آمد :

سئوال اول درباره استقلال الجزایر و سئوال دوم درباره همکاری فرانسه و الجزایر است که پرتکل آن از طرف فرانسه وملیون الجزایر تهیه خواهد شد .

در صورتیکه اکثریت شرکت کنندگان باین سئوالات جواب مثبت بدهند استقلال الجزایر رسما اعلام خواهد شد .

هنوز از جزئیات توافق فرانسه و دولت موقت الجزایر هیچگونه اطلاعی بدست نیامده است . مخصوصا در تونس محافل وابسته به دولت موقت الجزایر از هرگونه اظهاری درین باره خود داری می کنند ولی درعین حال باروش دولت فرانسه که گاهگاهی اطلاعاتی از جریان مذاکرات به روزنامه ها میدهند مخالفتی ندارند زیرا دولت فرانسه باید بتدریج افکار عمومی را با چگونگی بر قراری صلح در الجزایر آشنا سازد .

از آن گذشته هنوز درباره بعضی مسائل مربوط به قرارداد فرانسه و الجزایر اختلاف نظر و مشکلاتی وجود دارد که باید بر طرف شود. از جمله الجزایریها می ترسند که دوران نقل و انتقال قدرت بمنزله دامی باشد که در راه آنها گسترده شده باشد یعنی پس از آنکه قرارداد آتش بس امضاء شد فرانسه تمام تعهدات خود و یا قسمتی از آن ها را در هنگامی که دیگر ملیون قادر به مبارزه نخواهند بود زیرپا بگذارد بسیاری از الجزایریها ازاین می ترسند که دولت فرانسه پس از امضاء قرارداد آتش‌بس با ملیون مشکلات اوضاع و عملیات ارتش سری‌را برای بتعویق انداختن اجرای تعهدات خود بهانه قرار دهد .

تصفیه ارتش سری

در اینجا این سئوال پیش می‌آید که آیا پس از امضاء قرارداد فرانسه و الجزایر ارتش فرانسه یا پلیس آنکشور ، مامور تصفیه عناصر ارتش سری خواهند شد و یا این وظیفه بعهده سرویس امنیت الجزایر واگذار خواهد شد . الجزایریها میگویند اگر این امر بعهده آنها واگذار شود خیلی زودتر از فرانسویان خواهند توانست ارتش سری را تصفیه کنند با وجود این در تونس اقداماتی را که دولت فرانسه در الجزایر و خود خاك فرانسه برای مبارزه با سازمان ارتش مخفی بعمل آورده ناچیز نمی شمارند .

غیر از این مسائل دو مسئله دیگر باقی مانده که ظاهرا هنوز درباره آنها توافق قطعی حاصل نشده است. یکی مسئله صحرا و دیگری مسئله اقلیت اروپائی است .

در باره مسئله صحرا بطور اصولی توافق شده ولی هنوز یکرشته مسائل وجود دارد که باید مورد بررسی قرار گیرد و این مسائل درباره بهره‌برداری اقتصادی از منطقه مذکور است .

ولی اساسنامه مربوط به فرانسویهای الجزایری مهمترین مسئله‌ای است که در مذاکرات آینده لوئی ژوکس و سعد دهلب مورد بررسی قرار خواهد گرفت این مسئله واقعا خیلی پیچیده و بغرنج است .

تضمین جدی

ژنرال دوگل باید به اقلیت فرانسوی الجزایر درباره آینده آنها تضمین جدی بدهد. وزیران الجزایر نیز بخوبی باین امر واقفند و باین جهت است که ظاهرا با دادن امتیازاتی به فرانسویان مقیم الجزایر توافق کرده‌اند در حالیکه سابقا بهیچوجه برای دادن چنین امتیازاتی آماده نبودند . اما قبول این تعهدات برای آنها نیز اشکالاتی تولید میکند. درست است که الجزایریها نمی‌توانند درمدت چندماه بجای اروپائی ها که اکنون در ادارات وسازمان های آن منطقه مشغول کار هستند افرادالجزایری بگمارند ولی اگر برای همیشه وضع برار وپائیها را تضمین کنند درسالهای آینده عده زیادی از مردم الجزایر امکان راه یافتن به ادارات و موسسات دولتی را از دست خواهند داد. وماشین اداری الجزایر بدست اقلیتی که طبعا از لحاظ سیاسی بادولت جدید مخالف خواهند بود میافتد .ولی اکنون الجزایریها راهی را که باید انتخاب کنند برگزیده‌اند رهبران دولت موقت الجزایر میخواهند که مذاکرات فعلی فرانسه و الجزایر باموفقیت پایان یابد آنها میخواهند از تونس بسرزمین اصلی خود بازگشته و الجزایر را از وضع کنونی نجات دهند و باین جهت برای امضاء قرار داد آتش‌بس از هیچگونه کوشش خودداری نخواهند کرد . زیرا در غیر این صورت جنك الجزایر ادامه خواهد یافت .رهبران الجزایر بخوبی میدانند که طی سالهای آینده در نسبت نیروهای دوطرف در الجزایر تغییر محسوس روی نخواهد داد و باین جهت اطمینان دارند که ادامه جنك جزآنکه الجزایر را بامصائب بیشتری روبرو کند نتیجه دیگری نخواهد داشت .

(پایان)

مقالات سیاسی

بقلم ـ سیروس ـ سالز برگر
از نیویورك تایمز

خوابی که دوگل برای آقائی برمدیترانه دیده است

قادریه ـ (صحرای الجزایر)ـ یکی از زیان های دیپلماتیك بحران پردامنه قضیه الجزایر خوابی است که ژنرال دوگل رئیس جمهور فرانسه برای ایجاد یك سازمان منطقه‌ای «مدیترانه ای» به منظور پیوند دادن فرانسه با تمام کشور های دیگر دو طرف مدیترانه و از جمله با اسپانیا دیده است .

منظور ژنرال دوگل آن است که منطقه اتحاد مدیترانه را جدا از اتحادیه آتلانتیك شمالی خلق کند. رئیس جمهور فرانسه یکسال پیش این طرح را بنحوی کاملا جدی مورد توجه قرار داده بود اما تا امروز هیچ شکل مشخصی که جامع جمیع جهات «منطقه» مدیترانه باشد از طرف ژنرال دوگل ترسیم نشده و معذلك طی این مدت صحبت های مربوط به این معاهده مخصوصا بین فرانسه و اسپانیا تا درجات کاملا جدی پیش رفته است .

ژنرال دوگل از طریق این طرح ونتیجه بزرك را مطمح نظر قرار داده بود :

نخست آنکه پس از استقلال الجزایر ، تمام ممالك مدیترانه ای شمال آفریقا را در یك معاهده منطقه‌ای با فرانسه مربوط کند و سپس با اسپانیا و ایتالیا ازیکطرف و فرانسه از طرف دیگر پیمانی به بندد و آنرا با معاهده مدیترانه گره بزند .

ژنرال دوگل حتی یونان را نیز درمرحله دوم نقشه های خودفراموش نکرده بود .

باید توجه داشت که سه کشور فرانسه وایتالیا و یونان در ناتو عضویت دارند و اسپانیا ندارد .اما نظر به اینکه هر معاهده‌ای نظیر آنچه دوگل فکر میکرد (وشاید هنوز هم فکر میکند) بوجود می‌آمد ،بطور اجتناب ناپذیر باپیمان ناتو وصل میشد .

بنا بر این اجرای نقشه دوگل باعث پیوند غیر مستقیم اسپانیا با ناتو نیز میگردید .

اسپانیا در حال حاضر یك پیمان دو جانبه با آمریکا دارد که بموجب آن تعدادی پایگاه در اختیار آمریکا گذاشته است .

ژنرال دوگل در همان حالی که خواب این نقشه را میدید ،پیش بینی میکرد که تحقق هدف های وی نه تنها تونس ومراکش والجزایر آزاد آینده را باریسمان های محکم تری به غرب خواهد پیوست ،بلکه در عین حال امکان خواهد داد تا پایگاه‌های استراتژیکی دنیای آزاد در شمال آفریقا که پایگاه موس‌الکبیر در الجزایر و بیزرت در تونس مهم‌ترین آنها هستند سهل‌الوصول ترباشند .

تغییر رای

ژنرال دوگل در اوایل سال گذشته این نقشه را بعنوان یك اعتقاد منطقی تلقی میکرد . اوفرانسه را در میان دور نمای منطقه خیالی مدیترانه‌ای سنك بنای اصلی یك سلسله قرار داده‌ای همکاری فرهنگی و نظامی و اقتصادی نزدیك تر بین ملت های منطقه آبهای گرم تصویر میکرد.

البته رئیس جمهور فرانسه برای این نقشه قایل به فوریت بالفعل نبود ، اما در مقیاس پیش بینی آن را منطقی می‌یافت . ولی در این روز ها چنین بنظر میرسد که رای دوگل بیش و کم تغییر کرده است نخستین نشانه این تغییر رای هنگامی ظاهر شد که در آوریل سال گذشته چند ژنرال دست راستی فرانسه به منظور ادامه فرانسوی بودن الجزایر علیه ژنرال دوگل دست به کودتا زدند وشکست خوردند .

تا قبل ازوقوع این کودتا مکاشفات دو جانبه و دوستانه بین ژنرال «اگوستین مونوز گرنداس » ـ اسپانیولی و ژنرال «ژان ژاك نواره» فرانسوی با هدف اصلی هماهنك کردن مسائل نظامی مبتلا به فرانسه و اسپانیا در شمال غربی آفریقا ادامه داشت . ولی پس از آنکه کودتای آوریل برضد ژنرال دوگل شکست خورد و ژنرال رائول ـ سالان رهبر و کارگردان اصلی کودتا و پیر لاگایار و دیگران به اسپانیا پناه بردند محیط دوستانه‌ای که در آن مذاکرات وجود داشت به سردی گرائید .

دولت فرانسه از اینکه ژنرال‌های کودتاچی توانسته بودند از چنك پاسبانان اسپانیولی بگریزند وبار دیگر به الجزایر بروند ازحکومت ژنرالیسموس فرانکو مکدر شده بود .

دفتر های سری

از آن هنگام تاکنون دارو دسته شورشی « سازمان ارتش سری » یا او ـ آ ـاس که رهبری آن را سالان در دست دارد ، با از سرگرفتن توطئه های خود علیه ژنرال دوگل چند دفتر و ستاد سری نیز در اسپانیا مستقر کرد . حتی مقامات فرانسوی دچار این سوءظن شده‌اند که ارتش سری اسلحه‌ای راکه دراوران واقع در غرب الجزایر انبار کرده و مورد استفاده قرار میدهد از منابع اسپانیولی بدست آورده است .

البته ژنرال دوگل کمافی ـ السابق برای دوستانه نگاهداشتن روابط پاریس و مادرید سعی کرد .اما هیجانی که در ابتدا برای اجرای نقشه منطقه مدیترانه داشت فرو نشست .شاید یکی از مهم ترین علل سردی ژنرال دوگل ادامه جنك سنگین الجزایر بود که اعتقاد به امکان پذیر بودن هرنوع اتحادی با ممالك عربی شمال آفریقا را متزلزل نمود.

حداکثر هدفی که اکنون ذهن رئیس جمهور فرانسه را مشغول میکند آن است که دولتهای مراکش ولیبی و تونس و احتمالا الجزایر آزاد آینده ـ از خط‌مشی بیطرفی منصرف نگردند.

شایسته است یاد آوری شود که باطل شدن رویای طلائی ژنرال دوگل برای ایجاد یك بلوك مدیترانه‌ای هیچ انعکاس عاجلی نداشته است. بسیاری از متحدین غربی فرانسه در ناتو نسبت به نقشه ژنرال دو گل که با ایجاد منطقه مدیترانه دکانی جلوی ناتو بازمیکرد و آن را با ناوگان مدیترانه‌ای و نیروی ضربتی اتمی خود که هم اکنون خارج از ناتو و برای خود فرانسه نگاهداری شده به زیر حمایت میگرفت نظر خصمانه‌ای داشتند و دست کم آمریکا و انگلیس بهیچوجه مایل نبودند که بین فرانسه و اسپانیا مناسبات دوستانه تری بوجود آید.

شخص ژنرال دو گل هیچ اعتقادی به سازمان آتلانتیك شمالی بعنوان یك بلوك متحد و یکپارچه غربی ندارد . برعکس ـ او در وجود ناتو گروه بی دوام ونافشرده‌ای از ملتهای غربی رامی بیند که به زیر فرماندهی آمریکا در آمده‌اند.

اگر خواب دوگل برای ایجاد منطقه مدیترانه‌ای تعبیر میشد کشور فرانسه در زمینه‌های نظامی، سیاسی و اقتصادی از وضع درجه دومی که اکنون در ناتو دارد خارج میشد وبصورت یك قدرت درجه اول عرض اندام میکرد . اما چنانکه گفتیم آن سبو بشکست وآنهمه خوابهای خوش جامه تعبیر نپوشید. حالا برای دو گل کارهای فوری‌تری در پیش است .

نامه رئیس انجمن شهر کرمانشاه

اداره روزنامه اطلاعات

رونوشت نامه‌ای که بروزنامه کیهان فرستاده‌شده ارسال و تقاضای انتشار آنرا دارد :

عطف بعریضه سرگشاده تقدیمی بمقام نخست‌وزیری (شکایت اهالی کرمانشاه از شهرداری) مندرج در صفحه ٤ شماره ٥٥٧٠ مورخ دوشنبه نهم بهمن ۱۳٤۰ از آنجا که سوابق آن جریده همواره منعکس کننده حقایق وخواسته‌های اصلاح‌طلبان واقعی بوده از نظر رفع توهم احتمالی معروض میدارد . صرفنظر از تنظیم نامه‌ای که شکایت معدودی معلوم از صنف محترم خرازی فروش را(که آلت دست اشخاص سودطلب میباشند) بنام شکایت اهالی کرمانشاه از شهرداری قلمداد کرده اصولا انجمن شهر فعلی بموجب سوابق موجودنه تنها عوارض تازه‌ای وضع نکرده بلکه چند قلم عوارضی راکه سابقا شهرداری وصول میکرده از فهرست عوارض حذف نموده است .

عوارض اجناس خرازی که فعلا شهرداری وصول میکند باستناد دستورهای شماره ۲٫٦٦٥۰٦ مورخ ۱٫۱۰٫۳۸ و ۲٫۷۰٥۹۸ مورخ ـ ٤٫۲٫۳۸ وزارت کشور از قرار هرتن سه هزارریال میباشد از نظر مزید اطلاع اضافه مینماید که درسال ۱۳۳٥ نیز عوارض اجناس خرازی از قرار هرتن یکهزارودویست ریال بوده است وسابقه‌ای برای اخذ عوارض بمیزان هرتن چهارصد ریال موجود نیست واضافه وصولی شهرداری در یکسال اخیر بامقایسه سال مشابه که مبلغ ۱۸۷۷۰۰۰۰ ریال میباشد خود بهترین دلیل خدمت انجمن شهرو دستگاه شهرداری است باتوجه بجهات معروضه واین مطلب که اصولا عوارض برمصرف کننده تحمیل میشود نه فروشنده تصدیق خواهید فرمود که اجحافی روی نداده است و تفاوت میزان عوارض وصولی شهرداری نسبت بگذشته که نتیجه فعالیت و مجاهدت شهردار وکارمندان شهرداری است که راه فرار مودیان را برخلاف سابق مسدود کرده منافع افرادی معدود را در خطر انداخته وبنشر پاره‌ای اکاذیب وادار ساخته است تاآنجا که میخواهند حقایق را وارونه جلوه دهند انجمن خدمت گزار که همواره مفتخر است دراجرای نیات عالیه اعلیحضرت همایون شاهنشاه ورفاه طبقه محروم و عمران کرمانشاه فعالیت کرده زائد میداند که خدمات عمرانی که مظاهر آن در گوشه وکنار شهر ودستگاه اداری شهرداری بچشم میخورد بازگو نماید تفاوت محسوس وغیرقابل انکار شهرداری کرمانشاه نسبت به گذشته وعملی شدن نقشه‌های اصلاحی آینده که همه از رضایت اصلاح طلبان صحه گرفته وبحسن ظن اکثریت اهالی مستظهر است خودبخود جواب اقناعی بمنفی بافان مغرض خواهد بود.

باتقدیم احترام فائقه ـ رئیس انجمن شهر ـ حاج رشیدی

آ ـ ۳۷۸٤٦

اکنون به
فرانکفورت
با
جت بوئینك پی ـ آی ـ ا
پرواز کنید
دو سره فقط ۸۰۹۰ ریال
مسافرت ۳۰ روزه درجه اکونومی تا ۱۱ فروردین ۱۳٤۱
حرکت از تهران هرهفته دوشنبه و پنجشنبه
ساعت ٥۰ ـ ۱۱
ورود به فرانکفورت همان روز ساعت ۲٥ ـ ۱۸
پی . آی . ا
هواپیمائی بین المللی پاکستان
۳۲٤ خیابان تخت جمشید تلفن ٤٦۰۹٦ ـ ٤۹٦۱٥

آگهی مناقصه شماره ٥۹

نیروی هوائی شش دستگاه سه چرخه موتوری نیم تنی مورد نیاز خودرا از طریق مناقصه خریداری می نماید .

صورت مشخصات وسائل منظور و همچنین برك شرائط شرکت در مناقصه در دفتر دایره تدارکات ماتریل ستاد فرماندهی نیرو (خیابان آیزنهاور چهار راه بیمارستان) موجود وبه رایگان در اختیار داوطلبین گذارده می شود .

داوطلبین شرکت در مناقصه باید پیشنهادات خودرا حداکثر تا آخر وقت اداری روز یکشنبه ۱۳٫۱۲٫٤۰ بدفتر تدارکات ماتریل تسلیم ورسید اخذ ویك نسخه از پیشنهادات خودرا نیز باداره بازرسی مالی ارتش تسلیم نمایند .

پیشنهادات واصله ساعت ۱۰ صبح روزبعد درحضور کمیسیون متشکله باز و طبق مفاد مندرجه در برك شرایط مورد رسیدگی واقع ودر هرصورت نیروی هوائی حق قبول یارد یك یاکلیه پیشنهادات را برای خود محفوظ میدارد .

آ ـ ۳۷۸۱٤ نیروی هوائی

سپاس و تقدیر

بدینوسیله مراتب تشکر وامتنان قلبی خودرا از جناب آقای دکتر مروستی وبانو که باکمال مهارت و حذاقت و محبت و دلسوزی عمل جراحی فرزند اینجانب را در بیمارستان مجهز و مدرن خویش انجام دادند تشکر نموده . استفاده از این پزشك عالیقدر را بهمه میهنان عزیز توصیه مینماید .

سرهنك ستاد فرخزاد پارسای

آ ـ ۲۷۱٥٥

معروفترین محصولات
با مشهورترین نام ـ علاءالدین

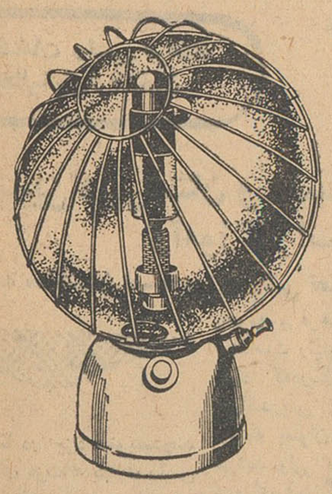

بخاری دستی علاءالدین با یك لیتر نفت یازده ساعت متوالی میسوزد و باحرارت فراوان خود وسیله مناسبی برای گرم کردن اطاق و حمام است .

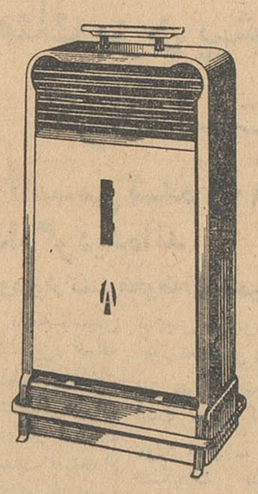

بخاری مبله علاءالدین علاوه بر زیبائی و حرارت مطبوع هدیه مطلوبی برای خانواده های بچه دار است .

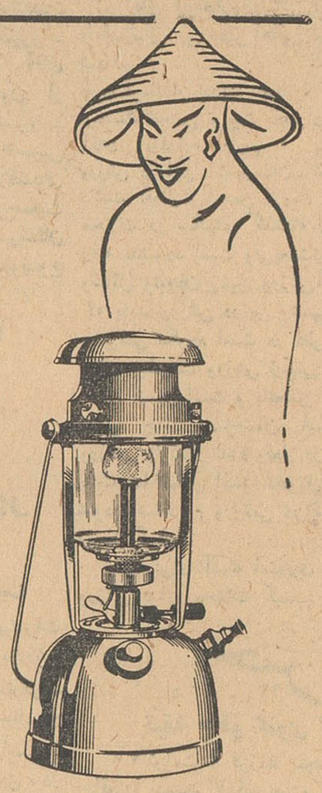

چراغ طوری دسته دار علاءالدین که بطور خود کار روشن میشود شب را مثل روز روشن میکند .

بخاری شعله آبی علاءالدین
لوکس وبدون بوو محکم ساخته شده ونفتدان آن فلزی
مخصوص است که هرگز زنگ نمیزند

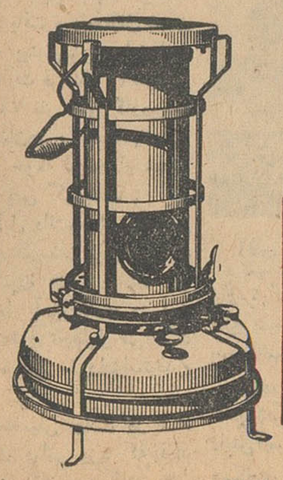

Aladdin
علاءالدین

فروشگاه علاءالدین ـ خیابان نادری ـ روبروی سفارت انگلیس تلفن ۳۳۰٥٦

آ ـ ۳۷۷۲٦

ساختمان ۳ دبستان

خبرنگارما در تویسرکان گزارش میدهد چند روز قبل اولین کلنك ساختمان دو دبستان در دوقریه از توابع تویسرکان بزمین زده شد اولین کلنك ساختمان اولین‌دبستان در قریه « قلعه آقابك » در زمین اهدائی اهالی بوسیله فرماندار تویسرکان بزمین زده شد و قرار شد هریك ازمالکین قریه مزبور ۲۵۰۰ ریال‌برای ساختمان دبستان مزبور کمك کنند .

دومین دبستان‌هم در قریه«شاه‌زید» تویسرکان شروع بساختمان گردید و اولین کلنك ساختمان آن طی مراسمی بوسیله آقای شاکری فرماندار بزمین زده‌شد .

تشکیل کلاس تربیت معلم روستائی

درهمدان آموزشگاه حرفه‌ای روستائی ایجاد می شود

خبرنگارما درهمدان مینویسد اخیرا آقای بطحائی رئیس کل فرهنك همدان از مرکز مراجعت کرد و درتماسی که باوی گرفته شد آقای بطحائی اظهار داشت : درکنفرانس روسای فرهنك درتهران تصمیم گرفته شد کلاسی‌بنام‌تربیت معلم روستائی برای‌شهرستان‌های‌همدان،تویسرکان ونهاوند تشکیل شود و از چند روز قبل این کلاس در محل دانشسرای مقدماتی پسران همدان تشکیل شد . تاکنون یکصد نفر دراین کلاس ثبت‌نام کرده‌اند . خبرنگارما اضافه میکند آقای دکتر اکرامی مدیر کل وزارت فرهنك باتفاق‌دونفر مشاورین امریکائی برای تعیین محل ساختمان آموزشگاه تربیت معلم روستائی بانوان بهمدان وارد شد وزمین مناسبی جهت ایجاد ساختمان این آموزشگاه در نظر گرفته شد . قرار است بزودی ساختمان این آموزشگاه که بنام آموزشگاه‌حرفه‌ای‌روستائی‌نامیده‌خواهدشدایجاد گردد

سه قلو زائید

خبرنگارما در آبادان گزارش داد پریروز همسر آقای عبدالعلی کوهبان یکی از کارگران شرکت نفت که درجزیره صلبوخ سکونت دارد سه‌قلوزائید سه‌قلوها دوپسر کاکل‌زری ویك‌دخترگیس‌مروارید می‌باشند وهرسه نفر در نهایت سلامت هستند .

رضایت مردم

اهالی اسدآباد همدان ضمن‌تهیه طوماری که بامضاء عده کثیری رسیده است از خدمات اجتماعی آقای قدرت‌اله نامداری نماینده اطلاعات دراین منطقه اظهاررضایت و خشنودی کرده‌اند مانیز موفقیت های بیشتری را برای همکارعزیز خود آرزو میکنیم .

جزیره قشم مانند یك کشتی برروی دریای نفت است

چاه نفت شماره ٤ این جزیره تاکنون بعمق ۷ هزار فوت رسیده است

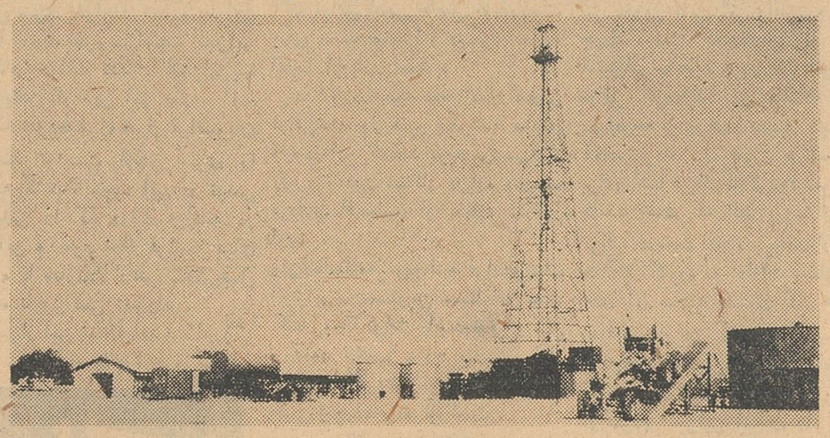

خبرنگار مادر بنادر جنوب گزارش میدهد ازچندی‌قبل مهندسین و متخصصین و کارشناسان کنسرسیوم نفت متوجه شدند که در جزیره قشم واقع در خلیج‌فارس منابع عظیم نفت‌وجود داردواین‌جزیره همچون‌یك کشتی برروی دریائی از نفت می باشد پس‌از مطالعات‌لازم و عملیات زمین شناسی و موزه نگاری وعلامت گذاری دکل بزرك ووسائل حفاری چاه نفت شماره یك‌جزیره شیخ‌شعیب واقع در خلیج فارس که حفاری آن به‌نتیجه نرسیده بود بجزیره قشم حمل شدودر این جزیره نصب گردید . هم اکنون مشغول حفر چاه نفت شماره چهار در جزیره قشم می باشد و تاکنون عمق‌این‌چاه به ۷ هزار فوت رسیده است . باتوجه باینکه عمق آب در اطراف جزیرهٔ قشم زیاد است و امکان‌ایجاد اسکله های بارگیری دارد و مهمتر از آن جزیره قشم بدریاهای آزاد نزدیکتر است بهره برداری ازچاههای نفت جزیره قشم بیشتر مقرون بصرفه خواهد بود در عکس‌بالا دکل بزرگی که بربالای چاه نفت شماره‌چهار جزیره قشم نصب شده است‌دیده می‌شود .

نماینده کارگران

بنابگزارش خبرنگارما در ورامین بمنظور انتخاب نمایندهٔ کارگران کارخانه قند ورامین پریروز مراسم اخذ رای بعمل آمد . دراین مراسم که درسالن باشگاه کارخانه با حضور نمایندگان وزارت کشور ، دادگستری کار و بامراقبت مامورین مربوطه‌انجام گرفت کارگران آراء خودرا درصندوق مخصوص ریختند و پس‌از قرائت‌آراء آقای سیدحسن مژده بخش بعنوان نماینده اصلی و آقای ناصر حاج کاظمی بعنوان نمایندهٔ علی البدل کارگران انتخاب شد .

ترمیم راه خراب محلات شروع‌شده‌است

دراین شهرستان استادیوم ورزشی ساخته میشود

فرماندار جدید محلات گفت:

پنجنفر از دوندگان محلات درمسابقات دوو قهرمانی کشور شرکت میکنند

خبرنگار مادر محلات می‌نویسد: چندروز قبل آقای ابوقداره‌فرماندار جدید محلات طی مصاحبه‌ای در باره برنامه‌های اصلاحی و عمرانی که در نظر دارد اجرانماید اظهار داشت : چون راه محلات‌فوق‌العاده خراب است بمحض ورود بمحلات طی تلگرافی که بادارهٔ کل‌راه‌استان مرکز مخابره کردم ترمیم این‌راه خراب را خواستار شدم. خوشبختانه باین تلگراف ترتیب‌اثر داده شدو هم‌اکنون مدت دوروز است ازطرف ادارهٔ راه یکدستگاه بولدوزرمشغول ترمیم وتسطیح این جاده میباشد.

درمورد تاسیس جمعیت شیرو ـ خورشید سرخ در محلات آقای فرماندار اظهار داشت : چون از شش سال پیش تاکنون شیرو ـ خورشید سرخ درمحلات تاسیس نشده بود بمحض ورود ازعلاقمندان بامور خیریه برای تاسیس جمعیت شیروخورشید سرخ این شهرستان دعوت کردم و خوشبختانه‌اینموضوع با استقبال بی نظیر اهالی مواجه شد .

آقای ابوقداره

چون فرماندار جدید محلات سمت ریاست انجمن تربیت بدنی را دارد آقای ابوقداره راجع به پیشرفت ورزش در این شهرستان اظهار داشت :فعالیت انجمن تربیت بدنی محلات در سالهای گذشته روی‌هم رفته بدنبوده است ولی‌بعلت‌نداشتن وسائل ونبودن زمین ورزش‌آنچنان که باید ورزش دراین شهرستان پیشرفتی نکرده است در نظر است برای پیشرفت ورزش زمینی که‌در کنار شهر است و بانجمن تربیت بدنی جهت ساختمان استادیوم ورزشی واگذار شده وفعلا دراختیار بانك ساختمانی است تحویل گرفته شود واستادیوم ورزشی در محلات ایجاد گردد.

ضمنا برای آنکه امتیازی ازنظر ورزش برای محلات کسب شده باشد بااجازه انجمن تربیت بدنی ایران قرار است پنجنفر ازقهرمانان دونده باسرپرست مربوطه از شهرستان محلات در مسابقات دوو قهرمانی کشور که‌بهار آینده در شیراز انجام میشود شرکت کنند.

تاخیر مبادلات پستی

دفتر پست مسئول ندارد ونامه‌ها را رانندگان‌میبرند

خبرنگار ما در پلشت‌ورامین گزارش میدهد چند سال است در پلشت دفتر پست دائر شده است ولی‌بر اثرعدم توجه مسئولین قبلی این موسسه چندان توجهی نسبت بوضع دفتر پست‌نشده و فعلا دفتر پست پلشت‌مسئولی ندارد . مراسلات پستی اهالی با ده پانزده روزتاخیر از طریق پیك پست ورامین مبادله می شود باتوجه بوجود ادارات املاك پهلوی ، عمران ، بهداشت دانشسرای کشاورزی ، آموزشگاههای بهسازی و تربیت معلم و بهداری‌و بیمارستان و چندین موسسه دولتی دیگرنامرتب بودن وضع مبادلات پستی اشکالات فراوانی در کار ادارات ایجاد خواهد کرد روزانه چهارصد پانصدنامه از پلشت‌و حومه صادر می‌شود و آنهم بوسیله رانندگان اتومبیل های کرایه ای به صندوقهای‌پست تهران ریخته می شود . این امر برای اهالی ومتصدیان ادارات دولتی ناراحتی زیادی بوجود آورده است . مردم پلشت انتظار دارند باتاسیس دفتر پست‌وایجاد شبکهٔ تلفنی درپلشت که در آمد آن‌کمتراز ورامین نخواهد بود رفاه اهالی را در این مورد تامین نمود .

تاکسی بکار افتاد

خبرنگارما در کاشان مینویسد تاچند روز قبل اتومبیل‌های جیپ در شهرستان کاشان کارتاکسی‌را انجام میداد و تاکسیرانی شهر بوسیله اتومبیلهای جیپ انجام میگرفت . ولی بموجب تصویبنامه فرمانداری کاشان قرار است از کارکردن جیپ بجای تاکسی در شهر جلوگیری شود و سرویس تاکسیرانی دراین شهرستان دائر گردد ، بافعالیت آقای‌ستوان کبیری رئیس راهنمائی و رانندگی سرویس جیپ‌رانی‌تبدیل‌بسرویس‌تاکسیرانی شده و تابحال ۲۵ دستگاه تاکسی درکاشان بکار افتاده است .

ایکاش ..

شنیدم که در دوطرف جاده شمیران چراغهائی نصب کرده‌اند که شب هنگام این جاده کاملا روشن باشد . بخود گفتم :ایکاش شهرداری فکری هم بحال جاده شهرری میکرد که‌هم اکنون شبها از پل سیمان تاتهران ظلمات است و بیشتر تصادفات این‌جاده‌هم‌معلول همین تاریکی است .

ایکاش قسمتی از عوارضی که دراین جاده گرفته می‌شود صرف روشنائی شبهای تاریك آن میشد و چند لامپ معمولی در دوطرف جاده شهرری نصب میگردید ایکاش ...

این مطلبی است که خبرنگار مادر شهرری گزارش داده‌است .

خیره سر ..!؟

تیغهٔ چاقو گلوی کودك را درید وطفلك جانسپرد

«کرامت » فرزند پنجساله عوض‌شعبان‌پور یکی از اهالی جهرم چاقو را بدست گرفته بود و مشغول بازی باتیغه چاقو بود هرچه‌والدینش باو اصرار کردند که از بازی باچاقو دست بردارد کودك خیره‌سرتوجهی نکرد و برای آنکه از اصرار پدر ومادرش در این مورد درامان باشد از اطاق بیرون رفت تادرگوشه‌ای خلوت باخیال راحت باچاقو بازی کند ولی‌هنگامیکه میخواست از پله‌ها پائین بیاید ناگهان‌پایش لغزید و بزمین افتاد و براثر این سقوط ، تیغهٔ چاقو که در دستش بود صورت و نیمی از گردن کرامت را درید و نصف گردنش براثر بریدگی از بدن جداشد و لحظه‌ای بعد کودك خیره‌سرجان‌سپرد. جنازه وی پس از انجام‌معاینات لازم طی تشریفات قانونی مدفون گردید.

کنفرانس عمومی

خبرنگارما درسنندج گزارش‌میدهد چند روز قبل کنفرانس رؤسای‌حوزه های عمرانی شهرستانهای بیجار ، سقز و قروه درادارهٔ مرکزی عمران استان کردستان درسنندج تشکیل‌شد دراین کنفرانس که بمدت چهار روز ادامه داشت موضوع تشکیل انجمنهای دهات ، تشکیل کلاس رهبران و طرز آموزش دهیاران و مطالعه در بسارهٔ اعتبارات حوزه‌ها مطرح گردید در دومین جلسه این کنفرانس که با حضور استاندار ، رئیس عمران کردستان و رئیس بانك کشاورزی تشکیل گردید آقای استاندار وعدهٔ همه‌گونه‌مساعدت درمورد ایجادراههای فرعی دهات و ساختمان منازل‌دهیاران را داد .

نمایندگان اطلاعات درخدمت مردم

مردم شهرستانها بوسیله نمایندگان اطلاعات خواسته های خودرا شرح میدهند

قزوین

پریروز عده زیادی از اهالی قزوین بدفتر نمایندگی اطلاعات آمدند و بانگرانی گفتند : راه تهران ـ قزوین شاهراه بین گیلان، کرمانشاهان و آذربایجان است و این جاده که از شلوغ‌ترین جاده‌ها است هم تنك‌است وهم پست و بلند ... یکسال قبل در صدد تعریض این‌جاده برآمدند و مسافتی از این راه را تانزدیکی قزوین تعریض کردند ولی بقیه جاده را نه‌تنها تعریض نکردند بلکه دراین قسمت از جاده که‌خیلی هم تنك است مقدار زیادی شن در دوطرف راه ریخته‌اند وتمام‌تصادفات‌اتومبیل‌در این قسمت از جاده رخ‌میدهد . این عده میگفتند : شما را بخدا ازقول مابنویسید که یااین قسمت از جاده هم عریض شود و یالااقل شنهائی که در کنار راه ریخته شده‌است بجای دیگری منتقل گردد.

زنوز

جمعی از اهالی و کشاورزان زنوز بامراجعه بدفتر نمایندگی‌اطلاعات گفتند :سال‌پیش شرکت تعاونی روستائی درزنوز تاسیس گردید و بکشاورزان و اهالی وام پرداخت کرد باآنکه اقساط این وام را تمام و کمال پرداخته‌ایم و بشرکت تعاونی بدهی نداریم مسئولین مربوطه از پرداخت وام مجدد بماخودداری میکنند . میگفتند : حالا موقع کمك بکشاورزان است . اگر حالا بماوام ندهند پس کی میخواهند وام بدهند ؟

کرج

سی نفر از نمایندگان کشاورزان قریه « چندار » کرج که بعنوان اعتراض نسبت باقدام غیرقانونی مالك قریه مزبور در تلگرافخانه متحصن شده بودند چندنفر را بدفتر نمایندگی اطلاعات درکرج فرستادند تاتقاضایشان در روزنامه اطلاعات منعکس گردد و مورد ترجه قرار گیرد .

نمایندگان کشاورزان قریه « چندار »میگفتند :طبق قرار دادبا مالك قریه زمینهای بایر ده را آباد کردیم و مزارعی ایجاد نمودیم . حالا که درختها بثمر رسیده و زمینها کود داده‌شده‌است از طرف‌مالك قریه مزارع مابطور ناقص ضبط و درختکاری شده و بصورت باغ اختصاصی وی درآمده است . این عده میگفتند : البته هرمالکی درده خودآزاد است که هرنوع آبادی و عمران بنماید ولی چرا مالك‌قریه «چندار » میلیونها متر اراضی بایر را رها کرده و بمزارعی که‌مادایر کرده‌ایم چشم دوخته‌است اعیانی و حق کشت دراین زمینهای دایر ، متعلق بماست و طبق قانون یاباید مالك قریه اعیانی و حق کشت‌مارا خریداری کند وخوداقدام بکشت و زرع‌نماید یااینکه از تصرف‌اراضی که باجاره ماداده‌است صرفنظر کند .

رستم‌بالماسکه وهمسرش!

خبر نگار ما در آغاجاری می نویسد : چند شب قبل بالماسکه جالبی با شرکت کارگران شرکت نفت آغاجاری و بانوانشان درسالن باشگاه البرز آغاجاری بر گزار شد . دراین بالماسکه علاوه بر کلیه کارگران ، روسای دوایر دولتی و شرکت نفت نیز حضور داشتند .

دراین مراسم کارگران و بانوانشان هریك لباس های گرانبها وجالبی بسلیقه خود برتن داشتند و جالبترین لباس هارا زن‌و شوهری بنام خانم محمدی و شوهرش آقای محمدی پوشیده بودند . شوهر ، لباس رستم دستان را به تن داشت و همسرش نیز لباسی ازسکه دوریالی به تن کرده بود که خیلی جالب بود .

در عکس بالا این زن و شوهر باسلیقه در لباس بالماسکه خود دیده می شوند .

قربانی ترقه‌سازی

هنگامیکه مواد منفجره را مخلوط میکرد ناگهان انفجاری مهیب رخ‌داد

جوانی‌جانسپرد وکودك‌مجروح هم در حال مرك است

خبر نگار ما در قروه گزارش میدهد : هرسال نزدیك عید بساط ترقه سازی و ترقه بازی در قروه رواج می گیرد و اغلب این بازی خطرناك قربانی هائی دارد . امسال هم برای اولین بار چند روز قبل جوانی قربانی ترقه سازی شد . صحبت‌اله فرزند عبداله یکی از جوانان قروه برای آنکه خرج ایام عید خودرا تامین نماید تصمیم گرفت ترقه‌سازی کند و دراجرای این تصمیم مقداری زرنیخ و کلرات خرید و بمنزل برد . صحبت‌اله زرنیخ و کلرات را در هاون سنگی ریخت تا پس از نرم کردن آنها ترقه بسازد ولی هنوز مواد مزبور نرم نشده بود که ناگهان انفجار شدیدی رخ داد و براثر این انفجار دست راست و پای چپ و شکم صحبت‌اله بشدت مجروح گردید و کودك خردسالی بنام محمد نیز بسختی مجروح شد . اهالی براثر شنیدن صدای انفجار بمنزل صحبت‌اله آمدندو مامورین ژاندارمری نیز خودرا به آنجا رسانیدند ولی تا موقعی که‌پزشك برای معالجه صحبت اله سر رسید جوان بیچاره براثر شدت جراحات وارده جانسپرد و کودك مصدوم تحت معالجه قرار گرفت ولی امیدی به بهبودی او هم نمیرود .

توديع و معارفه

بهریك ازروسای سابق وجدید هدایائی داده شد

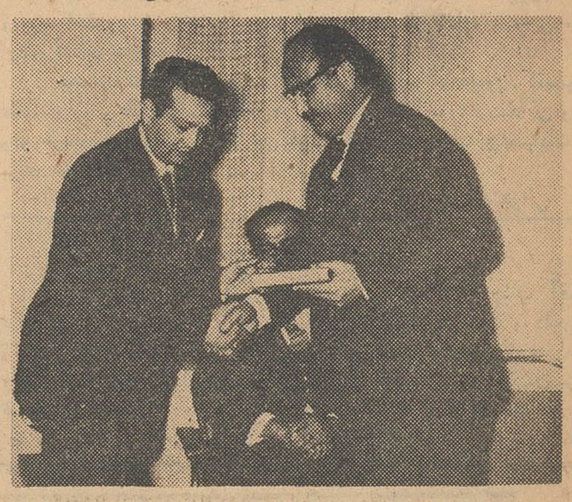

خبرنگار مادر شاهرود گزارش میدهد بمناسبت انتقال آقای فیروزاد رئیس ناحیه راه‌آهن شاهرود بناحیهٔ خراسان وانتصاب آقای خالقی بریاست ناحیه راه‌آهن شاهرود چندروز قبل مجالس تودیع و معارفه‌ای درسالن‌راه‌آهن‌وسالن شهرداری‌اینشهرستان برگزار شد.دراین‌هردومجلس آقایان‌جزایری فرماندار وعده‌ای از روسای ادارات دولتی‌حضور داشتند .پس از تودیع بارئیس سابق ناحیه راه‌آهن همچنانکه درعکس بالا دیده‌میشود دوعدد گلدان نقره‌ودوجلد کلام‌اله مجیدبه‌آقای فیزوزاد رئیس سابق وخالقی رئیس ناحیه راه‌آهن اهداء گردید و مدعوین باآقای خالقی رئیس جدید ناحیه راه‌آهن آشنا شدند.

فرهنك یزد پیشرفت کرده است

باقدامات رئیس فرهنك وفعالیتهای‌فرهنگیان

چندین دبیرستان و دبستان تاسیس شده و ۹۰ نفردبیر وآموزگار استخدام گردیده‌اند

نقشه ساختمان استادیوم ورزشی تصویب‌ودیوارکشی‌محوطه‌آن تکمیل شده است

خبرنگارما در یزد مینویسدچند روز قبل آقای عزت‌اله بهاری رئیس فرهنك‌شهرستان یزد طی‌مصاحبه‌ای درباره فعالیتها و اقداماتی که‌برای پیشرفت وضع‌فرهنك‌این‌شهرستان انجام داده است اظهار داشت :

چون درسالهای پیش فرهنك‌یزد تابع فرهنك اصفهان بود و چندان پیشرفتی‌درامورفرهنك‌این‌شهرستان حاصل نمیشد باین جهت فرهنك یزد استقلال یافت و بامستقل شدن فرهنك بنابه پیشنهاد اینجانب باتصویب وزارت فرهنك ۱٤ نفردبیر لیسانسیه و ۷٦ نفر آموزگاردیپلمه برای دبیرستان‌ها و دبستانهای‌این شهرستان و حومه استخدام شدند ومشغول تدریس گردیدند .

ضمنا از تعطیل دانشسرای مقدماتی و کلاس تربیت معلم یزدجلوگیری شد و هم‌اکنون عده زیادی از داوطلبان شغل آموزگاری در این دوموسسه مشغول تحصیل می‌باشند تاسال آینده طبق مقررات‌استخدام شوند .

درسال تحصیلی جاری در تمام دبیرستان‌های دولتی یزد که فاقد دوره دوم دبیرستان بود کلاس‌های دوره دوم متوسطه تشکیل گردید و چندین دبیرستان و دبستان و تعدادی کلاسهای اضافه در شهر وحومه و فرهنگهای تابعه تاسیس شده‌است رئیس فرهنك یزد اضافه کرد که‌درسالهای گذشته‌باپرداخت حق‌التدریس از ساعات‌اضافی‌دبیران دیپلمه بعنوان اضافه‌کار استفاده می‌شد ولی امسال بعلت استخدام عده ای آموزگاران و دبیران مورد نیاز ، اضافه کاری دبیران دیپلمه قطع و بعضی ازآنهابرای‌آموزگاری بدبستانها اعزام شدند .

آقای بهاری رئیس فرهنك

برای بهبود وضع آموزشی در آموزشگاهها‌وافزایش‌سطح‌معلومات دانش‌آموزان و تشکیل انجمن‌های همکاری خانه ومدرسه و همچنین تشکیل کلاسهای مبارزه‌بابیسوادی اقدامات زیادی بعمل آمده و در اغلب آموزشگاهها مواد فوق‌برنامه تدریس می‌شود . بموازات پیشرفت امور تحصیلی دانش‌آموزان ،ورزش نیز در آموزشگاهها پیشرفت کرده است .دیوارکشی‌ساختمان‌استادیوم مورد تصویب قرار گرفته است . تشکیلات پیش‌آهنگی نیز در شهرستان یزد پیشرفت محسوسی کرده و فعلا درهرآموزشگاه‌دوتاسه رسد پیش‌آهنگی تشکیل‌شده‌است.

آقای بهاری در پایان اظهار داشت که البته اقدامات دیگری‌نیز برای پیشرفت کلیهٔ شئون فرهنگی شهرستان یزد صورت گرفته‌است وامیدوارم بتوانم بیش از پیش در این راه موفقیت حاصل کنم .

در مسابقه بسکتبال شیرازیها وامریکائیها

تیم مرکز پیاده شیراز پیروز شد

عصر چند روز قبل طی مراسمی باحضور فرمانده مرکز پیاده‌شیراز وعده‌ای ازروسای ادارات دولتی و شخصیت‌های ورزشی شیراز و خانواده های امریکائی مسابقه بسکتبال جالبی‌بین تیم مرکز پیاده و تیم مستشاران امریکائی در محل ورزشگاه شماره ۲ تربیت‌بدنی این شهرستان برگزار شد این مسابقه مهیج با۴۲امتیاز دربرابر ۳٤ امتیازبنفع تیم بسکتبال مرکز پیاده شیراز خاتمه یافت .

دراین مراسم هردوتیم هدایائی مبادله کردند و درپایان تیمسار سرلشکرضرغامی فرمانده مرکز پیاده از برگزاری این مسابقه و انجام نظایر این مسابقات ورزشی اظهار خشنودی کرد و بیاناتی ایراد نمود. سرپرست تیم بسکتبال مستشاری امریکا نیز از پذیرائیهائیکه از آنان بعمل آمد و همچنین از انجام مسابقه اظهار سپاسگزاری کرد .

دختر میخواهید یا پسر؟

دکتر جوارو پیلگریم یکی از بزرگترین زیست شناسان جهان اعلام کرد دانشمندان درراه تعیین جنسیت نوزاد پیشرفت‌های زیادی کرده‌اند

در آینده نزدیکی پدران و مادران بدلخواه خود صاحب پسر یا دختر میشوند

خلاصه

یکی از آرزوهای پویندگان راه علم توارث در کار آنست که جامه تحقیق بخود پوشد . از این پس پدر و مادرها میتوانند دختر یاپسر بودن نوزاد را بمیل خود تعیین کنند . دکتر «جوارو پیلگریم» ساکن میسوری در یکی از بزرگ ترین کنفرانسهای زیست شناسی این مطلب را عنوان کرد . این دانشمند سی ساله بهمکاران خود گفت:

- مادر آزمایشگاه خودبمسئله تعیین جنسیت توجه زیادی مبذول داشتیم . شما خوب میدانید که بعضی خانوده ها در آرزوی یك دختر یایك پسر هستند .

آیاآنها باید از رسیدن باین آرزوی خود نا امید شوند ؟ ما یقین داریم که اینطور نخواهدشد زیرا مادر امر کنترل جنسیت پیروزیهای بزرگی بدست آورده‌ایم وبرای اینکار از سه دسته عوامل استفاده میکنیم : اشعه نامرئی هورمنها و مواد شیمیائی

ده دقیقه بعداز اینکه دکتر پیلگریم از کرسی خطا به پائین آمد اورا بکناری کشیدیم و ازاو پرسیدم : چه راهی برای رسیدن بهدف خود انتخاب کرده‌اید؟

دکتر پیلگریم گفت : ما به‌بیست وسومین کروموزوم اسپرماتوزوئید که جنسیت را تعیین میکنند توجه کردیم . اگر این بیست‌و سومین کروموزوم بشکل «ایکس» باشد نوزاد دختر خواهدبودو بر عکس‌اگر بشکل «ایگرك» باشد نوزادپسرمی شود - شما میخواهید شکل این کروموزوم را برحسب دلخواهتان معین سازید ؟

-یك مثال میزنم‌رادیو لوژیستها ژاپنی به میزان ۵۹ در صد پسر بوجود آورده‌اند در حالیکه نسبت طبیعی پسر در ژاپن ۵۱ درصدبیشتر نیست . بعلاوه موریس آستاوروف دانشمند روسی با استفاده ازاشعهٔ مجهول توانسته است تولید ماده را در کرم های ابریشم متوقف سازد . بعلاوه استفاده از هرمنها برای کنترل جنسیت در ۳٤ درصد موارد نتیجه مثبت داده است.

استفاده از مواد شیمیائی در ۲۷ در صد موارد بنتیجه مثبت رسیده اسق . درحالیکه استفاده از اشعهٔ ایکس ۸۰ درصد نتیجه مثبت‌داشته است .

- آیا این روشهای شما خطری برای‌مادر ونوزادش بوجود نمی - آورند ؟

- بهیچوجه . چون ما بمیزان کمی از این مواد استفاده می کنیم

-این روشها عملی خواهند بود

- آینده بشما جواب خواهد داد . سری اول آزمایشهای ما نتیجه‌مثبت داشت . باید گفت که خصوصیات نوزاد از قبیل جنسیت و رنك چشم بستگی بوضع اسیدوزاکسی دیبو نوکلتیك ، آ- د.ن هسته سلول‌دارد وما اگر اسرار این اسیدرا دریابیم راجع بخیلی چیزهاو منجمله سرطان اطلاعات گرانبهائی بدست خواهیم آورد.

عده‌ای دیگر از دانشمندان آمریکائی بااستفاده ازماشین های محاسبه الکترونیك در همین زمینه مطالعه میکنند.

زیست شناسان آمریکائی در دنور بزرگترین کنفرانس خود را تشکیل دادند که ۱۵۰۰ دانشمند درآن شرکت داشتند و پرونده‌ای شامل ۷۵۰۰ صفحه از کشفیات‌خود بجای گذاردند .دراین پرونده‌تمام پیروزیهائی که درزمینه شناختن ومغلوب کردن بیماریها منجمله سرطان درسال ۱۹۶۱ بدست آمده گرد آوری شده است . فعالیت آمریکائیها دراین زمینه بسیاروسیع است ویك دانشمند زیست شناس قادر نیست تمام مطالبی را که در یك روز دراین زمینه نوشته میشود بخواند . زیست شناسان امریکائی باین نتیجه رسیده‌اند که اسید وزاکسی دیبونو کلتیك مهم ترین عاملی است که در توارث‌وساختمان سلول زنده دخالت دارد.

کاندید (چاپ فرانسه)

دختر دوساله بینك کروزبی در استخر

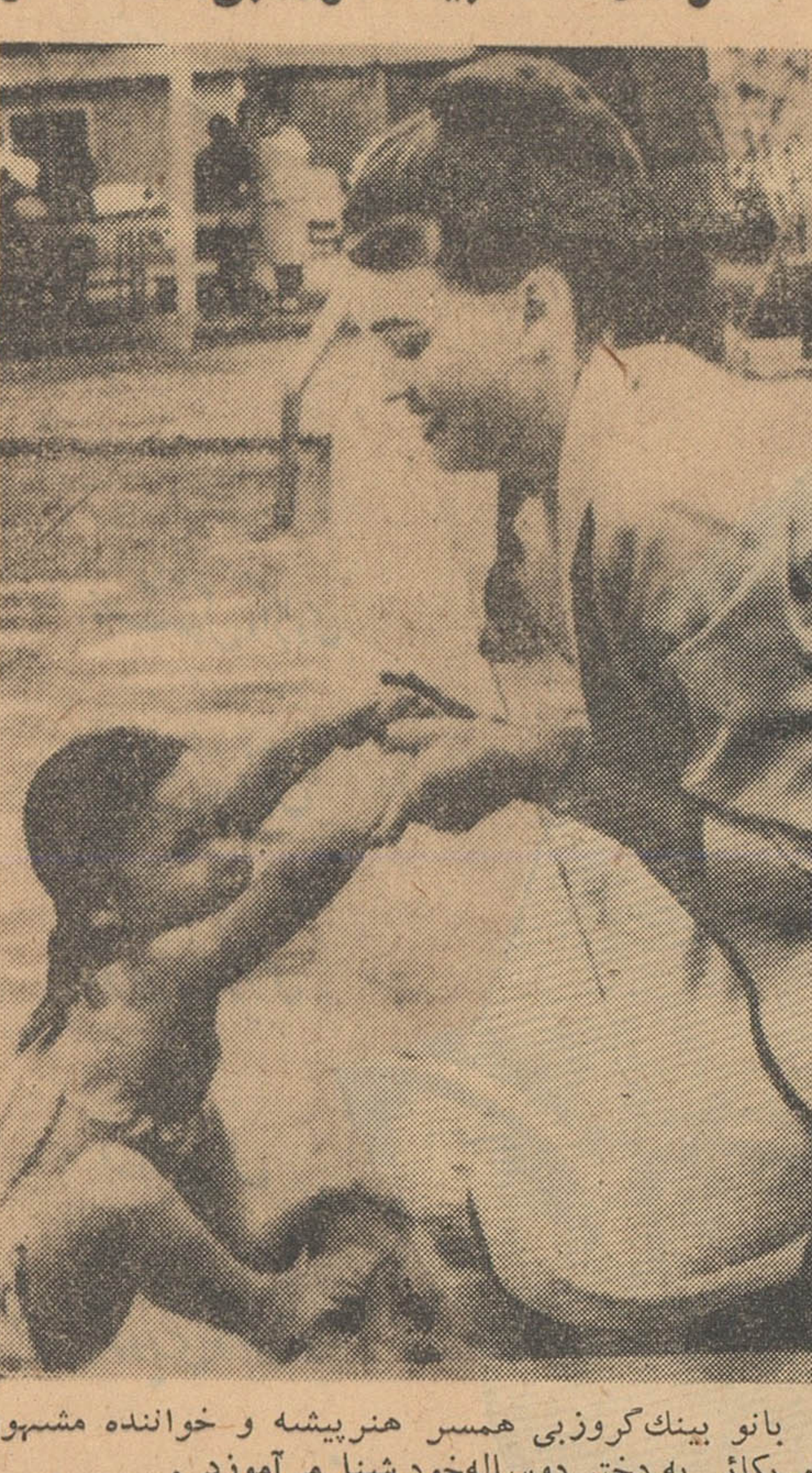

بانو بینك‌کروزبی همسر هنرپیشه و خواننده مشهور آمریکائی به دختر دوساله‌خود شنا می‌آموزد .

فرانسیس دختر بینك - کروزبی با وجود سن کم از اینکه تنها در استخر شنا کند ترسی ندارد.اما فراموش نکنید که استخر زمستانی است وآب آن ولرم است .

گم‌شدن جین‌مانسفیلد ساختگی بود ؟

این عکس پس از پیدا شدن جین‌مانسفیلد و شوهرش که ابتدا تصور میرفت در دریا غرق شده‌اند گرفته شد .

بعضی از جراید امریکا معتقدند جین‌مانسفیلد و ژاك دروری شوهر او برای برپاکردن‌سروصداپیرامون خود اقدام باین کارکردند و در حقیقت گم‌شدن آنها ساختگی‌بود تامردم جهان جین‌مانسفیلد را از یادنبرند .

مردان و سالها — خاطرات ایلیا اهرنبورگ

ترجمه : م. تاراجی — -۸- — از: فرانس سوآر

مردی که تمام عمر ۵۰۰ هزار تومان‌خرج نکرد امروز تنها یك اثر او بیش از این مبلغ خرید وفروش میشود

در افسانه مودیلیانی همه چیز واقعی و درعین حال همه چیز دروغ است . این حقیقتی است که مودیلیانی گرسنه بود، که‌می نوشید و که حب بالا می انداخت . اما این بدان معنی نیست که مودیلیانی مایل بود ازاین راه خودرا از دنیای تنك خارج کرده وبه «بهشت مصنوعی» گام بگذارد .

مودیلیانی کاررا باحشیش آغاز نکرد

مودیلیانی هیچگونه تمایلی به تحمل درد گرسنگی نداشت او همیشه با اشتهای خوب غذا می خورد و در تلاش قربانی کردن خود نبود .

شاید او برای آن بوجود آمده بود که بیش از انسان های دیگر خوشبخت باشد . او شیفته زبان شیرین ایتالیائی و منظره لطیف و طرب انگیز توسکان و هنر استادان کهن خود بود . او کاررا با حشیش آغاز نکرد .... محققا او می توانست تصاویری خلق کند که هم خوش آیند منتقدین وهم خریداران باشد . او می توانست ثروتمند و مشهور باشد و کارگاه زیبائی برای خود تهیه کند .

فقط مودیلیانی نه می توانست دروغ بگوید ونه آنکه همرنك جماعت شود . تمام کسانی که اورا دیده بودند میدانند که او مردی با حقیقت وبا مناعت بود . شناسائی مودیلیانی برای من بسال ۱۹۱۳ روی داد در آنهنگام اویك کهنه پاریسی بود . دراولین بر خورد ما او تصویری ازمن کشید و همه تائید کردند که این تصویر کاملا شبیه من می باشد . از آن پس من غالبا مدل او می شدم .

آنچه برای من ارزش داشت ناپدید شد

من جعبه ای پر از تصاویری که‌او کشیده بود داشتم . در تابستان ۱۹۱۷ همراه گروهی از مهاجرین سیاسی بروسیه بازگشتم . هنگامی که در انگلستان بودیم بما اطلاع داده شد که هیچ سند خطی ، تصویر ، تابلوی نقاشی و حتی کتابی نمی توانیم از انگلستان خارج کنیم . بدین جهت آنچه که برای من باارزش بود در جامه دانی انباشته کردم : تابلوی «طبیعت بیجان» از پیکاسو ، آثاری از «اداباراتینسکی» بامضای آنها وتصاویری که مودیلیانی کشیده بود . من این جامه‌دان را به سفارت حکومت موقتی (پس از انقلاب فوریه ۱۹۱۷ حکومت موقتی در پتروگراد بوجود آمد که انقلاب اکتبر آنرا از بین بردو بجای آن حکومت شورا ها روی کار آمد) سپردم .

از آنجا که این حکومت موقتی بود جامه دان منهم برای همیشه با آن ناپدید شد .

فیلم برداران و رمان نویسها مودیلیانی را خل و ناامید مجسم می کنند اما مودیلیانی نقاش ، کار دیگری بجز نوشیدن می در «لاروتوند» و کشیدن تصویر روی کاغذهائی که بالکه های قهوه آغشته بود ، انجام میداد .

او روزها ، ماهها و سالها در برابر سه پایه نقاشی می ایستاد و با تصاویر عریان و پورتره هائی که خلق می کرد ور می رفت . من همیشه در برابر کتب بیشماری که او خوانده بود در شگفتی فرو می رفتم. اعتقاد دارم هرگز بانقاش دیگری که آنقدر تشنه شعر وادبیات باشد برخورد نکرده‌ام .

او از حفظ اشعار دانته ، ویلان ، تئوپادری ، بودلر و رمبو را می خواند . پرده های نقاشی او زائیده تصورات واهی نیست و تصادفا بوجود نیامده .

استنباط مودیلیانی از جهان

پرده های او دیدنی است نه هنرمند با دانائی و درایت بوجود آورده است .

هیچیك از پورتره های مودیلیانی با سایر نقاشان شبیه نیست . من باتوجه به نمونه هائی که از او می شناسم قضاوت می کنم . اما تعجب در آن است که ، مدلهای مودیلیانی باهم شباهت دارند . این بدانمعنی نیست که مودیلیانی تنها یك‌شیوه را فرا گرفته بود ویایك عامل خارجی منشاء این شباهت بود . علت شباهت پرده های مودیلیانی را باید در استنباط نقاش از جهان دانست . من گاهی تصور می کنم که از نظر مودیلیانی زندگی همانند یك باغ بزرك کودکان بود که سالمندان مکاری آنرا بوجود آورده بودند .

یقینا در افسانه زندگی «مودیلیانی» حقیقتی وجود دارد و به‌آسانی می توان درك کرد که زندگی اومی تواند کارگردانان سینما را مسحور سازد . در همین اواخر دریکی از روزنامه ها خواندم که تصویر کوچکی از آثار مودیلیانی در حراجی امریکا به قیمت پانصد هزار تومان بفروش رسیده است .

«مودیلیانی» در تمام دوران زندگیش معادل یك چهارم این مبلغ هم خرج نکرده بود .

یك تابلودر برابر یك تکه‌گوشت

چه روز هائی که میدیدم «روزالی» صاحب یك کافه کوچك در کوچه (کامپانی‌پرمیر) تابلوئی از مودیلیانی می گرفت تا صورت حساب اورا بابت یك تکه گوشت یا یك بشقاب غذا خط بزند ! «روزالی» حاضر باین معامله نبود ولی مودیلیانی اصرار میورزید . آخر او گدا نبود . و نمی خواست غذای‌مجانی بخورد . «روزالی» کاغذی راکه از خط های ظریف ودر هم‌شکسته پوشیده شده بود نگاه می کرد وبعد آه دردآلودی می کشید ومی گفت : «اوه! خدای من!....» راست است که در آن موقع حتی هنر دوستان خبره هم آثار مودیلیانی را قدر نمیشناختند.

بیقیدی او نسبت بنور ، صراحت طرحها ودگرگون ساختن ساخته های طبیعت در آثار او برای امپرسیونیست ها غیر قابل تحمل بود. در آن موقع بر سر کوبیسم گفتگو فراوان بود . بعضی نقاشان آن زمان در همان حال که می خواستند همه سنن گذشته را در هم بشکنند . در نقاشی بکار مهندسی و معماری نیز می پرداختند .

ازنظر طرفداران تابلو های کوبیست ها ، هنر مودیلیانی چیزی مخالف سنن و شرایط زمانی بود .

در شماره آینده :

مودیلیانی دراوج بحران

یك کار بیسابقه در سینما

چندی قبل فانفانی نخست وزیر ایتالیا استودیوی عظیم مرد شماره یك سینمای ایتالیا و بزرگترین تهیه کننده‌فیلم این کشور یعنی دینودولور نتیس را افتتاح کرد .

این استودیو در سیزده میلی رم قرار داد و صد میلیون تومان خرج آن شده است .

دینودولور نتیس مشغول تهیه یك حماسه مذهبی است که دویست - میلیون تومان خرج برخواهد داشت و نام آن «انجیل» است و چهار ساعت طول میکشد . لورنتیس اظهار داشت که انجیل خود بصورت یك سناریوست ولی‌او از کریستوفرفلاس «نمایشنامه نویس انگلیسی خواسته است که‌در تنظیم سناریوی فیلم او را کمك کند .

فیلم انجیل سال آینده در مقابل دوربین قرار خواهد گرفت و در سه قسمت نشانداده میشود .

چندین کارگردان بزرگ قسمت‌های مختلف این فیلم را کارگردانی‌خواهند کرد ولی هنوز نام آنها معین نشده است .

تنهامسلم است که«فدریکو فلینی» کارگردان بزرگ و برجسته ایتالیائی قسمت خلقت این فیلم را کارگردانی خواهد کرد .

همچنین قرار است اینگمار برگمن کارگردان نابغه سوئدی قسمت آپو- کالیپس فیلم را کارگردانی کند .

دینودولورنتیس تصمیم دارد فیلم را بزبان انگلیسی تهیه کند و بعد آنرا بایتالیائی دوبله نماید و وقتی ازاو در باره هنرپیشگان فیلم سئوال شد جواب‌داد که همه در این فیلم بازی خواهند کرد .

نام فرانك سیناترا ، انیتا اکبرگ، وان جونسون ، کلودیا کاردیناله ، جاکی گلیسون ، لورنس دولیویه و دهها نفر دیگر برده میشود ولی هنوز هیچکس بطور مسلم انتخاب نشده است دو هنرپیشه بطور قطعی در این فیلم بازی خواهند کرد یکی - آنتونی‌کوئین و دیگری سیلوانا مانگانو که زن دینودو لورنتیس میباشد .

لورنتیس تاکنون دوبار بخاطرتهیه فیلم های (جاده) و «شبهای کابیریا» موفق بدریافت جایزه اسکار شده است .

سینه‌موند

خزه هم جزو صادرات در آمد!

باصادر نمودن خزه دریائی یك قلم دیگر براقلام تجارتی درجهان افزوده شد ! اخیرا عده‌ای ازنروژی ها دست به‌صادر نمودن خزه دریائی زده‌اند .چون خزه دریائی یاگلسنك یکی از غذاهای عمده گوزن شمالی بحساب میرود . نروژ در عرض یکسال ۹۱۰ تن گلسنك بمبلغ یکصد هزار دلار فقط برای تزئینات درخت کریسمس و تزئینات گلها صادر نموده‌است !

-۸۰-

گردونه عشق و زندگی

آخرین اثر : اریك ماریا رومارك (نویسندهٔ کتاب درغرب خبری نیست)

- چرا شامپانی هم بیاورید . هرچه بادا باد . اگر شد همه را به‌تنهائی خواهم خورد .

کلرنایت افزود : بله بیاورید میخواهیم امشب جشن بگیریم .

- جشن چه ؟

- بزودی خواهی فهمید

سپس درحالیکه دسته اسکناس‌ها را در دست نگهبان میگذاشت گفت :

- زودتر دوست من . عجله‌کن . تاوقتی‌که برگردی من بجای تو خواهم نشست .

سپس پشت میز نگهبان قرار گرفت .

لیلیان گفت .

- معلوم میشود نگهبانی وپیشخدمتی هم بلدی .

- بله ، جنك خیلی چیزهارا بانسان یاد میدهد .

لیلیان درحالیکه به‌میز تکیه داده بود پرسید :

- در زمان جنك چه‌کارهای دیگر یادگرفته‌ای ؟

- خیلی چیزها از جمله پیشخدمتی .

درمدتی که نگهبان برای آوردن مشروب و غذا رفته بود از طرف مشتریهای هتل دستوراتی به‌کلرنایت که بجای پیشخدمت انجام وظیفه‌میکرد داده شد . یکی‌از مشتریها آب آشامیدنی میخواست . دیگری توصیه‌کردکه ساعت شش صبح او را از خواب بیدارکنند . دوسه‌نفر از مشتریهاکه‌از گردش شبانه بازگشته بودند کلید دراتاق خودرا از دست او گرفتند .

دراین هنگام مردی‌که از شدت مستی نمی‌توانست روی پای خودبایستد وارد شد ودرحالیکه با دست لیلیان را نشان میداد پرسید :

-۸۱-

خانم چند میگیرند که امشب را بامن بگذرانند .

کلرنایت باخونسردی‌گفت :

- هزار دولار .

- به . خدا پدرت را بیامرزد . هزار دولار ، مانیستیم .

بعداز همان راهی‌که آمده بود رفت .

لحظه‌ای بعد نگهبان بطریهای مشروب و «سوسیسون» را آورد . و میخواست برای خرید خاویار از درخارج شود که کلرنایت جلو او راگرفت وگفت :

- برای امشب همین کافی است . بگو به‌بینم درمهمانخانه اتاق‌خالی یافت میشود ؟

نگهبان حیرت‌زده نگاهی بصورت کلرنایت انداخت وگفت :

- خانم‌که اتاق دارند .

دوست است . اما خانم ... بامن ازدواج‌کرده‌اند .

نگهبان که تازه می‌فهمید برای چه مشتری جدید سفارش شامپانی داده است گفت :

- اتاق شماره شش که درکنار اتاق خانم قرار دارد خالی است .

- بسیار خوب تمام اینها را به‌آنجا ببر .

اندکی بعد اتاق شماره ٦ برای پذیرائی آنها آماده شد .

نگهبان از انعام خوبی‌که دریافت کرده بود سخت خوشحال بودتعظیمی کرد وگفت :

- دیگر فرمایشی ندارید ؟

کلرنایت روی یك ورقه‌کاغذ صورتی از چیزهائی راکه لازم داشت از قبیل مسواك صابون یادداشت‌کرد وبدست او داد و سفارش کردکه صبح زود خریداری‌کرده وجلو دراتاق او بگذارد .

پس‌از آنکه نگهبان از اتاق خارج شد کلرنایت روی خودرا بطرف دخترجوان کرد وگفت :

- می‌ترسیدم اگر امشب تورا تنها بگذارم دیگر هرگز نتوانم رویت را به‌بینم .

لیلیان پس‌از آنکه گشتی دراتاق زد کنار پنجره نشست‌وگفت :

- این‌فکری است که هرشب درمخیله من نقش می‌بندد .

- چه ؟

- فکر میکنم که دیگر هیچ‌کس وهیچ‌چیز را نخواهم دید .

کلرنایت ناگهان حس‌کردکه قلبش بشدت فشرده میشود .

-۸۲-

دخترجوان براستی خودرا دراین شهر پرآشوب کاملا یکه و بی پناه میدانست .

- نه لیلیان تو تنها نیستی . بازهم میگویم که از دل وجان دوستت دارم . اما نمیدانم این عشق تورا کمك خواهد کرد یانه . ولی اطمینان‌میدهم که عشق ومحبت من نسبت بتو واقعی است .

دخترجوان همچنان ساکت بود وگوئی درعالم دیگری بسر میبرد .

کلرنایت افزود :

- میدانی آنچه که میگویم تعارف ساده‌ای نیست . امیدوارم به‌صداقت گفته‌های من اطمینان داشته‌باشی . اکنون‌که دست تقدیر تورا درسر راه من گذاشته است لازم است افکار سیاه را از سر خود خارج‌کنی . جریان‌امشب وماجرای ملاقات با «لیدیا» را فراموش‌کن .

لیلیان باز لحظه‌ای سکوت‌کرد سپس‌گفت :

- گفته‌های تو را باور می‌کنم .

- بسیار خوب ، حالا واقعا میخواهی آب‌جو بخوری ؟

- بله ، خواهش میکنم قدری «سوسیسون» و نان بمن بده . بشرط آنکه از این‌کار مکدر نشوی .

- نه مطمئن باش‌که از هیچ‌چیز مکدر نمی‌شوم .

کلرنایت لیوان آبجو را بدست لیلیان داد که لاجرعه سرکشید .

پس‌از آن لیلیان لباسهائی راکه پس‌از آمدن به‌پاریس دوخته وبدیوار اتاق خود آویخته بود به‌کلرنایت نشان داد وگفت :

- بطوریکه می‌بینی برای هرفصل لباس مناسبی تهیه‌کرده‌ام و حتی برای‌کنار دریا ولی تاکنون دریا را ندیده‌ام .

- ممکن است تا چند روز دیگر بتوانی ساحل دریا را هم به‌بینی . من بزودی برای شرکت درمسابقه به‌سیسیل خواهم رفت . میدانم که دراین مسابقه برنده نخواهم شد ولی میل‌دارم که تو نیز با من بیائی .

- دلت میخواهد همیشه برنده شوی ؟

- بله ، بعضی وقتها آرزو میکنم که برنده شوم . چون آنهائی که دارای افکار «ایدآلیستی» هستند میدانندکه پول را چگونه باید خرج‌کنند !

لیلیان درحالیکه میخندیدگفت :

- باین ترتیب شما باید برای عمویم گاستون سرمشق باشید . پیرمرد باآنکه آخرین سالهای عمر خودرا میگذراند هنوز حتی برای شکم‌خود قناعت می‌کند .

کلرنایت درحالیکه یکی‌از پیراهنهای لیلیان راکه از پارچه لطیف و زیبائی دوخته شده بود تماشا میکرد گفت :

-۸۳-

- چقدر برای «پالرم» مناسب است .

- چند روزپیش این لباس را درنیمه‌های شب پوشیده بودم .

- کجا رفته بودی ؟

- هیچ‌جا ، همین‌جا دراتاق پوشیدم .

- تنها بودی ؟

- بله تنها . فقط ماه و ستارگان شاهد این منظره بودند .

- از این پس دیگر تنها نخواهی بود .

فصل نهم

صدای چهچه یك قناری درخواب بگوش کلرنایت رسید و او را بیدار کرد . چشمان خودرا بازکرد نور خورشید از پنجره بداخل اتاق می‌تابید . درپنجره مقابل قفس‌کوچکی دیده میشدکه آواز قناری از آن بگوش میرسید.

زن چاقی باسینه عریان پشت میزی نشسته بود مشغول خوردن غذا بود . باعجله ساعت جیبی خودرا درآورد . درست ساعت دوازده ظهر بود .

از ماهها قبل هرگز سابقه نداشت تا این ساعت در رختخواب مانده باشد . آهسته دراتاق را بازکرد . در راهرو پاکتی راکه حاوی مسواك ، صابون و حوله بود پیداکرد . بسرعت دست و روی خودرا شست و لباس پوشید هنوز صدای چهچه قناری از اتاق روبرو قطع نشده بود . خانمی‌که پشت‌میز نشسته بود این دفعه مشغول خوردن قهوه بود .

سرخودرا از پنجره خارج‌کرد ونیمرخ لیلیان را درکنار پنجره اتاق مجاور دید و دخترجوان بدون آنکه متوجه کلرنایت شود رودخانه سن را تماشا میکرد . اندکی بعد ماهی‌فروشی جلو درمهمانخانه ایستاد ودرحالیکه سرخود را بطرف پنجره‌ای که لیلیان ایستاده بودگرفته بودگفت :

- امروز ماهی‌های قزل‌آلای خوبی دارم چندتا میخواهید ؟

- شش‌تا .

کلرنایت از اینطرف پنجره‌گفت :

- نه ، دوازده‌تا

لیلیان سرخودرا از پنجره خارج کرد ودرحالیکه میخندیدگفت :

- نمی‌خواهی صبحانه بخوری ؟

مرد ماهی‌فروش از پائین داد زد :

- گفتید دوازده‌تا میخواهید ؟

لیلیان جواب داد :

دانشجویان ایرانی در خارجه

بقیه از صفحه ۵

۱۳۰ نفر جمع کل محصلین اعزامی ۶۴۰ نفر

وچون در پانزدهم بهمن ماه سال یکهزارو سیصدوسیزده دانشگاه تهران تاسیس شد لذا از آن سال ببعد اعزام دانشجو برای ادامه تحصیل بخارج متوقف شد.

لوحه بنای دانشگاه

روی لوحه بنای دانشگاه این‌عبارات بچشم میخورد :

« بنام ایزد دانا ...هنگام‌شاهنشاهی پادشاه ایران پناه رضاشاه پهلوی سردودمان پهلوی ساختمان‌دانشگاه تهران بفرمان اوآغاز واین نبشته که‌بیادگار بردل سنك جای گرفته بزمین سپرده شد ـ بهمن سال‌هزارو سیصدو سیزده خورشیدی »

اعزام مجدد دانشجو بخارج

بموجب ماده واحده قانون اعزام فارغ‌التحصیلان رتبه اول دانشکده ها ، هنرسرایعالی بخارجه مصوب نوزدهم دیماه سال ۱۳۳۳ وزارت فرهنك مکلف شد فارغ‌التحصیلان رتبه اول رشته‌های مختلف سال تحصیلی ۳۳ـ۳۱ رابارعایت مقررات برای ادامه تحصیل بخارج اعزام دارد و دولت مکلف است اعتبارلازم دربودجه فرهنك برای هرسال تامین نماید . تافارغ‌التحصیلهای رتبه‌اول رشته‌های مختلف دانشکده های کشور برای تحصیل بممالك خارجه اعزام شوند.

قانون مصوب ۱۳۳۶

سپس قانون اعزام محصل‌بخارجه مصوب سی‌ام تیرماه سال ۱۳۳۶ اجراگردید ، بموجب ماده چهار این قانون‌به محصلینی که درتاریخ تصویب این قانون در خارجه‌دریکی از رشته‌های مجاز در دانشگاه به تحصیلات عالیه مشغول بوده‌اند در صورت احراز صلاحیت اخلاقی و وجود اعتبار کمك هزینه تحصیلی پرداخت گردد. علت اینکه کمك هزینه تحصیلی روبافزایش نهاد وجود دانشجویان ایرانی در کشور های خارجی بودکه مشمول این قانون شناخته شدند.

تقاضای کمك

براثر ازدیاد محصلین مشغول‌به تحصیل در کشورهای خارجی و بودجه سرسام‌آوری که وزارت فرهنك همه‌ساله ناگزیر است‌وسیله سرپرستی‌ها برای آنان ارسال‌دارد دولت حاضر درآغاز شروع به‌کار بمنظور صرفه‌جوئی در بودجه‌وزارت فرهنك درصدد برآمد که دست استعانت وکمك بسوی اولیای دانشجویان که استطاعت مالی‌دارند وبرای آنان امکان دارد که هزینه تحصیلی فرزندان خودرا بپردازند دراز نماید ولی چون هیچیك از اولیای دانشجویان حاضر بدادن جواب مثبت به تقاضای‌وزیر فرهنك نشدند ناچار آقای درخشش‌نامه‌ای مبنی‌بر اتمام حجت برای آنان ارسال داشت .

اینك آمار دانشجویان ایرانی مقیم خارجه که اکنون در کشور های‌خارجی بسر میبرند واز ارز آزاد و همچنین از کمك تحصیلی وزارت فرهنك استفاده میکنندبنظر خوانندگان عزیز میرسد:

درکشور آمریکا

الف ـ دانشجویانیکه از ارز آزاد استفاده میکنند ۳۰۶۴ نفر هزینه متوسط ماهیانه ۲۰۰ دلار.

ب ـ دانشجویانیکه از کمك‌هزینه تحصیلی استفاده میکنند و حواله آنها تاآخر سال جاری صادر شده ۱۸۰ نفر هزینه متوسط ماهیانه‌بین ۵۰ تا۱۰۰ دلار.

ج ـ دانشجویانیکه از کمك‌هزینه تحصیلی استفاده میکنند و فعلا بلاتکلیفند ۲۷۰ نفر هزینه متوسط ماهیانه بین ۵۰ الی ۱۰۰ دلار .

« لازم به‌تذکر است که بموجب قانون مصوب سی‌ام تیرماه سال ۱۳۳۶ برای این دانشجویان که تحصیلات متوسط را در خارج طی میکردند و هنوز وارد دانشگاه‌نشده اندمرتبا هزینه کمك تحصیلی ارسال میشد ولی چون برای ادامه ارسال کمك تحصیلی احتیاج به کسب مجوزی از هیئت وزیران بود لذا هزینه کمك تحصیلی این عده درسرپرستی ها موجود است وهنوز پرداخت نشده و طرح لازم در این مورد از طرف اداره‌کل تعلیمات عالیه تهیه ودر اختیاروزیر فرهنك گذاشته شده تا به‌هیئت وزیران تسلیم شود و تا تصویب تصویبنامه در این مورد این عده بلا تکلیف و از گرفتن کمك هزینه تحصیلی محروم مانده‌اند»

د ـ دانشجویانی که تا سال ۱۳۳۹ از کمك هزینه تحصیلی استفاده می کرده‌اند و فعلا قطع شده ۷۳۰ نفر هزینه متوسط ماهیانه برای این عده هر ماهه بین ۵۰ الی ۱۰۰ دلار بوده است

ه ـ دانشجویانی که دولتی هستند «اعم از شاگردان اول و دولتی» ۱۹۶ نفر هزینه متوسط ماهیانه برای هر نفر ۱۶۰ دلار

جمع کل دانشجویان ایرانی در کشور امریکا اعم از دولتی وهزینه بگیر و آزاد بطور تقریب ۴۴۴۰نفر

«هزینه سر پرستی امریکا به موجب صورت حسابداری سالیانه ۳٫۶۷۲٫۰۰۰ ریال»

در کشور های اروپا و ترکیه

الف ـ دانشجویانی که از ارز آزاد استفاده می کنند بطورتقریب ۱۰۶۰۰ نفر هزینه هر نفر بطور متوسط ماهیانه ۴۵ لیره

ب ـ دانشجویانی که از کمك هزینه تحصیلی استفاده می کنند و تاآخر سال جاری برای آنهاحواله شده ۵۶۶ نفر هر نفر بطورمتوسط ماهیانه ۲۰ لیره

ج ـ دانشجویانی که از کمك هزینه تحصیلی استفاده می کنند و فعلا بلا تکلیفند ۷۰۳ نفر هزینه تحصیلی هر نفر ماهیانه ۲۰ لیره

«موضوع‌بلاتکلیف‌درمورددانشجویان ایرانی که در کشور امریکا مشغول تحصیل هستند ذکر شده وبرای دادن هزینه کمك تحصیلی این عده نیز احتیاج به تصویبنامه دارد»

د ـ دانشجویانی که تاآخر سال ۳۹از کمك هزینه تحصیلی استفاده می کرده و فعلا قطع شده ۸۳۳ نفر هزینه هر نفر بطور متوسط ماهانه ۲۰ لیره .

هـ ـ دانشجویان دولتی و شاگرد اول ۱۳۲ نفر هزینه هر نفر بطور متوسط بین ۳۵ تا ۴۰ لیره .

جمع کل دانشجویان ایرانی در اروپا و ترکیه دولتی ، کمك هزینه بگیر و آزاد بطور تقریب ۱۲۸۳۸ نفر .

هزینه سر پرستی ها

هزینه سر پرستی آلمان دریکسال ۷۱۰٫۴۳۹ ریال

هزینه سرپرستی امریکا در یکسال ۳٫۶۷۲٫۰۰۰ ریال

سال ۲۳۶٫۸۱۳ ریال

هزینه سرپرستی فرانسه دریکسال سال ۴۷۳٫۶۲۶ ریال

هزینه سرپرستی ایتالیا در یکسال ۱۹۷٫۸۹۱ ریال

هزینه سرپرستی انگلستان در یك سال ۳۸۴٫۸۲۰ ریال

هزینه سرپرستی در سویس‌در یك سال ۳۷۸٫۹۱۲ ریال

سایر هزینه ها مانند لبنان وغیره ۳۵۵٫۲۰۰ ریال

جمع کل هزینه سرپرستی‌های ایران در کشور های خارج سالیانه ۶٫۴۰۹٫۷۲۱ ریال می باشد .

مشمولین ماده ۴ قانون

ضمنا کسانی که از ماده‌چهار قانون مصوب سی‌ام تیر ماه۱۳۳۶ استفاده می کرده‌اند از دانشجویان مذکور در اروپا ۶۴۶ نفر و در امریکا ۳۲۹ نفر جمع ۹۷۵ نفر.

ماده ۴ قانون

بموجب ماده چهار قانون‌مصوب سی ام تیر ماه ۱۳۳۶ به محصلینی که در تاریخ تصویب این قانون در خارجه مشغول تحصیل هستند ودر یکی از رشته های مندرج در ماده یك (پزشکی ورشته های مختلف فنی و کشاورزی و علوم و تعلیم و تربیت) به تحصیلات عالیه مشغول باشند بشرط وجوداعتبار هزینه سرپرستی اطریش در یك ودر صورت احراز صلاحیت اخلاقی وتحصیلی و احتیاج اولیای محصل بمیزان مقرر در ماده ۲ کمك هزینه تحصیلی ممکن است‌پرداخت شود اکنون با این وصف وبامخارج هنگفت سرپرستی ها و هزینه تحصیلی دانشجویان و مضیقه‌مالی خزانه کشور دولت و وزارت فرهنك در صدد بر آمده است که حتی ـ الامکان از ارسال هزینه تحصیلی دانشجویانی که‌اولیای آنان‌استطاعت وتوانائی مالی دارند بکاهد .

ساختن مدرسه و دهات

منظور و هدف اصلی وزارت فرهنك اجرای قانون تعلیمات اجباری در سراسر کشور بویژه در دهات است و چون ۷۵ در صد مردم مملکت که در دهات زندگی می کنند از مزایای اجتماعی و فرهنك بی بهره مانده‌اند وزارت فرهنك در صدد بر آمده تا باقطع ارز محصلین که استطاعت مالی دارند در تمام دهات ایران مدرسه بنا کندو وسائل تحصیل‌روستائیان رافراهم سازد . زیرا با محاسبه دقیقی که‌از طرف مسئولین امر به عمل آمده می توان از محل ارز تحصیلی یك‌دانشجو یك دبستان در ده بنا نمود .

فردوس قربانی

اندیشه در باره مرك

بقیه از صفحه ۷

میزان خودکشی در سنین ۲۵تا۳۴ است . مقدار انتحار بین پروتستانها هفت برابر انتحار در میان کاتولیك ها و یهودیان است .

خودکشی خنده‌آور یك‌دختر لهستانی

هشتاد وچهار در صد از خود کشیها با اسلحه. گرم و سم و گاز و غرق کردن صورت می گیرد . ۱۷ درصددیگر ازخودکشی‌کنندگان برای خودکشی به‌وسایل خنده‌داری متوسل میشوند . چندی قبل یك دختر لهستانی پس از شکست در عشق با خوردن‌این اشیا خودکشی کرد

چهار قاشق ـ سه چاقو ـ نوزده‌سکه ـ بیست میخ ـ هفت لولا ـ یك صلیب برنجی و دو دانه تسبیح!

نظریه فروید پدر روانکاوی

فروید معتقد است که میل به‌قتل دیگران وقتی سرکوب میشودلبه تیز خود را متوجه خود شخص می کند . کسی که خودش را می کشد در واقع می خواسته است دیگری‌را بکشد اما چون زورش نرسیده است خودش را کشته است .فروید امیدواری‌را مهمترین‌درمان‌خودکشی معرفی می کند .

خودکشی جنون نیست ...

باید دانست که کسانی که‌در باره خودکشی صحبت‌می کنندهرگز فکر خودکشی را از سر بیرون‌نمی کنند. باید بداد این‌اشخاص‌رسید. هشتاد در صد از کسانی که قبلادر باره خودکشی خود صحبت کرده‌اند دست به انتحار زده‌اند ومتاسفانه موفق شده‌اند . نباید خیال کردکه بهبودی بیمار دلیل رفع‌خطر است. پنجاه در صد از کسانی که نجات یافته‌اند پس ازجان گرفتن‌خودکشی کرده‌اند .

پزشکان وروانپزشکان می گویند خودکشی دلیل جنون نیست .خودـ کشی کننده معمولا از لحاظ عاطفی ناراحت است نه از لحاظ دماغی . میل به انتحار ارثی نیست .. اما در تاریخ بعضی از خانواده‌ها چندمورد خودکشی دیده شده است .

دانش‌آموزان نماز جماعت میخوانند

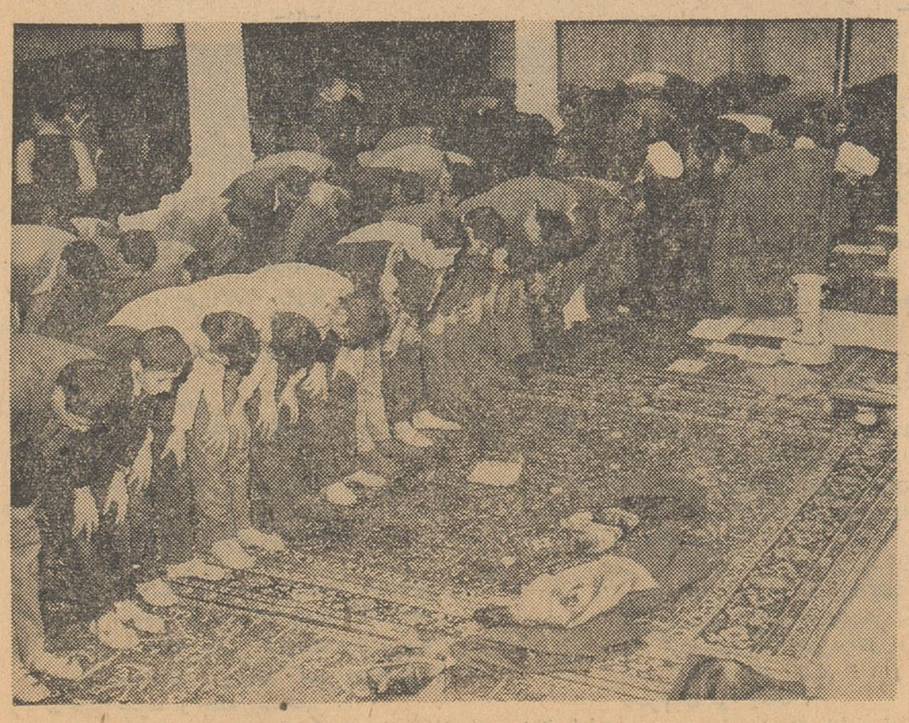

درایام ماه مبارك رمضان دانش‌آموزان دبیرستانهای‌علوی ـ هدف ـ دارالفنون هنگام ظهر بمسجدسپهسالار میروند و نماز ظهر و عصر را برگزار میکنند .

حجت‌الاسلام آقای شیخ بهاءالدین مهدوی امام‌جماعت مسجد سپهسالار بعداز انجام فریضه ساعتی برای دانش‌آموزان صحبت میکنند و بدین ترتیب دانش‌آموزان ساعتی از اوقات روزانه خودرا باستماع مطالب وگفتارهای دینی درماه مبارك میگذرانند .

درعکس فوق دانش‌آموزان مدارس مزبور هنگام‌ادای نماز دیده میشوند .

کارمندان دولت را باید سیر نگاهداشت

بقیه از صفحه اول

اصلاح وضع طبقات محروم قرار داده محرومیت کارمندان اداری دادگستری روشن ترین موضوعی است که میتواند مصداق اظهرمن‌الشمس محرومیت کارمندان باشد تمنا داریم مقرر فرمائید.

۱ـ همزمان با اصلاح حقوق آقایان قضات نسبت به بالا بردن حقوق کارمندان اداری دادگستری هم تصمیمات شایسته اتخاذ گردد

۲ـ برای نجات از بن‌بست کارمندی اداری مقررات ماده ۲۲ قانون تشکیلات دادگستری وقانون معاونین بازپرسی دیوانکیفر و برقراری کلاس قضائی بهر نحو که مقتضی باشد بمرحله اجرا گذاشته شود

پس از پایان اظهارات ناطق آقای نخست وزیر شروع به صحبت کردو چنین گفت:

کارمندان وبودجه

از تشریف فرمائی آقایان به‌نخست وزیری تشکر می کنم. بنده خودم خاطرات فراموش‌نشدنی‌ازدادگستری دارم واز وقتی که وزیردادگستری بودم به مشکلات کار و گرفتاریهای آقایان کاملاواقف شدم‌همانطور که یکی از آقایان‌اشاره کردکارمندان اداری وکارمندان دفاتر وزارت دادگستری رل مهمی درپیشرفت کار ها دارد.

زمانی که بنده‌وزیر دادگستری‌بودم از نزدیك شاهد بودم که وضع کار کارمندان اداری که وابسته به کادر قضائی هستند، چه رل مهمی‌در کار محاکم وامور قضائی دارد.

آقای نخست وزیر سپس به گرفتاری های مالی‌مملکت‌اشاره کرد وگفت: متاسفانه گرفتاریهای مالی مملکت‌و نبودن قانون استخدام جامعی‌باعث ناراحتی هائی برای کارمندان شده است، البته این گرفتاری منحصربه کارمندان اداری وزارت دادگستری نیست. اغلب کارمندان دون پایه و اداری دولت هم همین گرفتاری ها را دارند. شاید بتوانیم دربودجه‌سال آینده باوجود همه مشکلاتی که‌وجود دارد فکری برای کارمندان دولت بکنیم چون خود من کارمند دولت بوده و هستم. آقایان میدانند که باید در وضع اداری یك تغییر کلی داده شود اگر بنا باشد کمربندها قدری سفت تر بسته شود و در خرج دقت بیشتری بکنیم ودر نتیجه‌بودجه متعادل و متوازنی بوجود بیاوریم قسمت عمده‌اش متوجه کارمندان دولت خواهد بود البته تا حدیکه قابل تحمل باشد بخصوص اینکه قسمت عمده‌بودجه به‌حقوق کارمندان اختصاص دارد.

بالابردن محصول کار

آقای نخست وزیر سپس‌به کندی کار در ادارات و علل آن اشاره کرد وافزود باید سعی کنیم حقیقتا محصول کار را بالا ببریم و فکری هم برای تعداد زائد کارمندان که اغلب باعث کندی کار ها میشود میکنیم یعنی کارمندان دولت را کم کنیم البته این عمل آنقدر ها هم سریع الوصول نیست. اگر برنامه‌ای برای این کار وجود نداشته باشد گرفتاری اداری روز بروز زیادتر میشود ودولت‌بهیچوجه قادر نیست بودجه متوازن ومتعادلی بوجود بیاورد گذشته از این قسمت عدم رضایت مردم از ادارات اینست که واقعا مردم در زحمت هستند. بنده بارها فکر کرده‌ام که در خیلی جاها اگر بیائیم چند اداره را یکجا جمع کنیم که مردم مجبور نباشند برای انجام یك کاری‌بچند اداره مختلف سر بزنند خیلی از گرفتاریها خود بخود حل میشود. این گرفتاری برای خارجیانی که برای سرمایه گذاری و مذاکرات اقتصادی به ایران می‌آیند و برای انجام مذاکره باید به چندین وزارتخانه و اطاقهای متعدد بروند بوجود می‌آید و گاهی این امر بقدری بر ایشان عجیب است که فکر میکنند‌اصلادرایران نمیخواهند کاری انجام شود در حالیکه اصلا چنین نیست.

چون هماهنگی اصلا در کارها نیست نتیجه‌اش این میشود که هم آقایان خسته میشوند و هم مردم ناراضی.

باید شالوده کار طوری‌ریخته شود که کارمند حقوق‌که میگیرد متناسب باوضع زندگیش باشد. این امریك تجدید نظردرتشکیلات لازم دارد. باید حجم کار رابالابرد. کارمند لازم در اختیار داشت و به‌آنان حقوق مکفی داد و آنهارا سیر نگهداشت برای کارمندان زائد هم فکر کرد. البته این کار محتاج به یك برنامه پنج شش‌ساله است.

اساس دمکراسی و آزادی

آقای نخست وزیر سپس به دمکراسی و آزادی اشاره کرد و گفت اساس دمکراسی و آزادی همین است که‌دستگاه دولت‌مستقیما با خود مردم در تماس باشد. بعضی‌ها در این مملکت اشتباه میکنند که چون مجلس است پس دیگر مردم‌چیزی‌نیستنددر صورتیکه این اشتباه محض است. در تمام کشورهائیکه دمکراسی وجود دارد، مجلس هم هست، نمایندگان‌منتخب دائما با مردم تماس دارند. چون این‌مردم هستند که‌بایدبه‌نمایندگان خود فشار بیاورند تا دولت برنامه‌های عمرانی خود را انجام دهد. مردم‌در همه جا منشاء قدرت هستند.

بنابر این امیدوارم این رویه دوام پیدا کند که دولتها سعی کنند با خود مردم دوستانه تماس پیدا کنند. اگر مردم متقاعد شوند قبول کردند، در مجلس‌و سنا هم تاثیر خواهد داشت. البته این کار سهل وساده‌ای نیست.

باید طبقات مختلف مردم‌بخصوص کارمندان را که طبقه منوری‌هستند نسبت به مسائل مملکتی روشن کرد اینها باید به مشکلات دولت که خودشان جزو آن هستند واقف باشند هنوز در زندگی مردم وحتی خود کارمندان دولت منعکس است که دولت یعنی نخست وزیر وهیئت وزیران در صورتیکه این اشتباه است دولت‌شامل حال‌همه کارمندان است اگر مردم‌ازدولت تنقید کردند گله کردند، شکایت کردند، در حقیقت از کارمندان وماموران دولت گله و تنقید کرده‌اند مثلا وقتی از وزیر دادگستری تمجید شد علتش‌اینست که آقایان‌خوب کار کردند، صحت وامانت دردادگستری زیادتر شده خوب وبد دولت‌قسمت عمده‌اش مربوط بکارمندان دولت است. وقتی کارمندان مومن نباشند هر قدر وزیر مربوط‌فعالیت کند بازهم مراجعین ومردم‌ناراضی خواهند بود.

اگر مجلس نداریم.

آقای نخست وزیر سپس مجددا به دمکراسی و مشروطیت اشاره کرد و گفت:

اگر امروز مجلس تعطیل است وقوه مقننه کار نمیکند در عوض قوه قضائیه که یکی از ارکان ثلاثهٔ مملکت است بوظایفش عمل میکند اگر سعی کنیم دادگستری تقویت شود وبوظیفه‌اش عمل کند خدمت بزرگی به اجرای قانون اساسی ودمکراسی میکنیم‌دمکراسی اینست که اگر بکسی ظلم میشود جلویش را بگیرند اگر ماسعی کنیم که حقیقتا یك‌دادگستری مستقل، یك دادگستری وظیفه شناس ویك دادگستری مورد اعتماد مردم‌داشته باشیم بیش از پنجاه درصددمکراسی وآزادی را در مملکت برقرار کردیم.

در دادگستری است که باید جلوی تجاوزراگرفت‌اگرقرار باشددادگستری جلوی تجاوزرانگیرد دمکراسی‌مفهومی ندارد. مردم مصونیتشان از نظر مال و ناموس و زندگی بدادگستری‌بستگی دارد. اگر قوانین خوب اجرا شود ناراضی خیلی کم خواهد شد. اگر قوانین مطبوعات حالا نمیدانم خوب است یابد ـ اجرا شود و کسی که فلان روزنامه باو توهینی کرده‌برود شکایت بکند و از او رفع توهین شود. این دمکراسی است دادگستری مرجع تمام کسانی است که از آنان سلب آزادی شده‌است. دادگستری است که باید برفع ظلم وتجاوز اقدام کند. اهمیت دادگستری از نظر مملکت و مردم و حفظ آزادی‌حاجت بتوضیح نیست. باید سعی‌کنیم افراد دادگستری نمونه باشند.

اگر برای قضات اشل خاصی از نظر مادی قائل شدند برای اینست که قاضی باید سیر باشد تا خدای نکرده منحرف نشود، انحراف قاضی حق مظلومی را ضایع میکند و در نتیجه ارکان مملکت متزلزل میشود. باید سعی کردمقام قاضی ودادگستری در اجتماع بالا برود و مردم متوجه باشند و اطمینان داشته باشند که دادگستری حقیقی در مملکت وجود دارد.

البته کار آقایان چون مورد توجه است وزیر دادگستری هم در این موردمذاکره کرده‌ودر حدودمقدورات اقدام خواهد شد. ولی اصل اینست که با این وضع بیمار اقتصادی‌مملکت چند سال باید بانهایت مدارا و ملایمت پیش برویم. اگر قرار باشد بودجه دولت غیر متعادل شد، تورم بوجود میآید که بیش از همه ضرر آن متوجه کارمندان دولت خواهد بود. اگر قرار شد، نرخ اجناس‌بالا برود کارمند دولت بیش از همه متضرر میشود چون درآمدش معین است.

مبارزه با فساد

در اینوقت آقای دکتر امینی به مسئله مبارزه با فساد اشاره کرد و گفت: مبارزه با فساد بجای خودش محفوظ است. این امر هم مثبت است هم‌منفی یکی ازجنبه های مثبت اینست که سلامت مالیه مملکت‌باید تامین شود. یك قسمت عمده فساد ناشی از بی انضباطی و بی سامانی در کار های مالی است.

اگر بنا شد که اصلاحات عملی نشده و شکم کارمند از راه‌مشروع سیر نشودمنحرف میشودآدم گرسنه ایمان ندارد کارمند دولت را باید سیر نگهداشت.

البته کارمندان دولت ازسایر طبقات مردم مجرانیستند بنده‌معتقدم در تمام امور باید کارمندان دولت پیشقدم شوند در بودجه آینده سعی میکنم مقامات بالای مملکت‌سرمشق ونمونه باشند و بخاطر دیگران‌ازاین زندگی نیمه لوکس صرفنظر کنیم باید مخارج زائد را حذف کنیم. دولت یك برنامه پنج ساله برای کارمندان‌زائد دارد تا هم محیط کار با نشاط تری برای سایر کارمندان فراهم کند و هم بقیه آقایان راحت شوند.

البته این کار آنقدر ها هم‌سهل‌الوصول نیست.

همانطور که ما یك برنامه هفت‌ساله داریم باید یك چنین برنامه‌ای در کار مالیه مملکت داشته باشیم.

مشکلات اداری

پس از پایان سخنان آقای‌نخست وزیر آقایان‌حسن‌اربابی وساکت‌خو دو تن از کارمندان وزارت دادگستری پیرامون مشکلات کار کارمندان کادر اداری وزارت دادگستری و لزوم تصویب قانون استخدام کشوری سخنانی گفتند و جلسه درساعت ده و نیم پایان یافت.

اولین بیمار مؤسسه اطلاعات

رهسپار لندن شد

ساعت هفت و نیم بامداد امروز دوشیزه فخرالملوك سروری یکی‌از سه دوشیزه بیماری که بوسیله موسسه اطلاعات برای‌معالجه باروپا اعزام میشوند با هواپیمای شرکت هواپیمائی پارس تهران را بقصد لندن ترك کرد. در فرودگاه پدرو مادر و جمعی‌ازاقوام دوشیزه‌سروری وهمچنین خانم سپهرخادم سر پرست سازمان نیکو کاری اطلاعات دوشیزه مزبور را بدرقه کردند.

دوشیزه سروری که‌دوازده سال‌دارد به ورم مفاصل پاو کجی زانوهادچار است و طبق نظر شورای پزشکی نخست وزیری بایستی در اروپاتحت عمل جراحی قرار بگیرد و موسسه اطلاعات با کمك جمعی از نیکو کاران نامبرده را بلندن‌اعزام‌داشت.

دوشیزه فخرالملوك سروری‌مدت نیمساعت در پاریس توقف خواهد داشت و در آنجا آقای فاضل نماینده اطلاعات او را برای اعزام بلندن کمك میکند.

در لندن نیز آقای دکتر احتشام که در تمام مدت اقامت بیمارمذکور در لندن سمت سر پرستی او رادارد دوشیزه سروری را راهنمائی‌نموده‌و به بیمارستانی که جهت وی قبلا در نظر گرفته شده است هدایت‌خواهد نمود.

موسسه اطلاعات‌و عموم مردم‌خیر ونیکوکار در انتظار باز گشت دوشیزه فخرالملوك سروری بوده‌و سلامت او را از خدای بزرك درخواست مینمایند.

شوراهای صادراتی

بقیه ازصفحه آخر

تولید کنندگان داخلی برای بهبود کالاهای صادراتی و تهیه کالا های مناسب ومرغوب برای بازار های مختلف جهان.

ج ـ راهنمائی و کمك لازم به صادر کنندگان داخلی برای سعی در بهبود نوع، مطابقت با استاندارد های مرغوب و اصلاح وضع بسته بندی و غرفه کالا های صادراتی برحسب مقتضیات بازار های‌مختلف جهان.

د ـ ایجاد حس همکاری میان صادر کنندگان و جلو گیری از رقابت های نا مشروع و مضر میان آنها در بازار های خارجی.

هـ ـ تشکیل یك دفترمرکزی‌برای تحصیل وتهیه‌وتوزیع‌اطلاعات مربوط به صادرات وبررسی مداوم درمیزان بهاء وشرائط‌و مقتضیات ومقررات فروش دربازار های مختلف جهان

و ـ شرکت در نمایشگاهها وفرقه‌ها وبازار های داخلی و بین‌المللی به منظور معرفی و عرضه کالا های صادراتی ایران

ز ـ ایجاد ارتباط و تماس نزدیك و مدام باصادر کنندگان یاشوراهای صادراتی کالاهای مشابه درسایر کشورهای تولید کننده بمنظورتبادل نظر واتخاذ تصمیمات لازم درتامین منافع شرکت

ح ـ تهیه و پیشنهاد طرحهای عملی و مفید برای بهبود کالا و توسعه صادرات ودر صورت لزوم تحصیل کمك دولت در اجرای این طرحهاو تصمیمات

ط ـ پیشنهاد و توصیه به دولت برای اجرای صحیح یا بهبودقانون تشویق صادرات و تولید وسایر قوانین و مقررات مربوط به صادرات

فصل‌سوم. شرائط تشکیل وعضویت

ماده ۳ ـ در هیچ رشته صادراتی‌اجازه تاسیس بیش ازیك شوراداده‌نخواهد شد وتشخیص رشته صادراتی بعهده هیئت نظارت مصرحه در فصل‌ششم این تصویبنامه خواهد بود.

ماده ٤. شوراهای صنفی بنا به دعوت وزارت بازرگانی و یا برحسب تقاضای بازرگانان یا شرکتهای تجارتی که لااقل شصت در صد صادرات رشته مربوطه را انجام‌دهند باتصویب هیئت نظارت شورا های صنفی وبر طبق مقررات این تصویبنامه تشکیل وبوسیله درج‌در جرائد باطلاع عموم خواهد رسید.

ماده ٥ ـ کلیه بازرگانانی که دارای کارت بازرگانی بوده ولااقل پنج سال سابقه صادرات دررشته مورد نظر داشته یا لااقل مسئول صدور ۱۰ در صد از کالای آن رشته در یکسال باشند با احراز شرائط زیر میتوانند به عضویت شوراها قبول شوند

الف ـ تابعیت ایران

ب ـ عدم محکومیت به جنایت مطلقا ویا جنحه که‌موجب محرومیت از بعضی حقوق اجتماعی است.

ج ـ عدم محجوریت و محکومیت بورشکستگی به تقصیر و تقلب.

د ـ داشتن بیست ویکسال تمام.

هـ ـ حسن شهرت که مورد تائید اطاق بازرگانی محل باشد.

تبصره ۱ ـ شرکت های صادراتی توسط مدیران عامل یا نمایندگان تام‌الاختیار قانونی خود حق عضویت در شورا خواهند داشت.

تبصره ۲ ـ شوراهای صنفی نمی توانند بدون دلائل‌موجه‌متقاضیانی را که‌دارای شرائط عضویت هستند از شرکت در شورا محروم سازند.

تبصره ۳ ـ هیئت نظارت مرجع رسمی حل اختلاف مربوط‌به عضویت میان متقاضیان و شورا خواهد بود ورای آن قطعی است.

تبصره ٤ ـ حق رای وامتیازات اعضاءشوراها طبق‌اساسنامه‌اختصاصی آنهاکه بتصویب هیئت نظارت خواهد رسید تعیین می شود.

ماده ٦ ـ شوراهای صنفی برای تحصیل اجازه تاسیس‌و استفاده از امتیازات مقرر در این تصویبنامه موظف‌اند قبلا رونوشت اساسنامه اختصاصی خود را که باید متضمن نکات زیرباشد تهیه و در اختیار هیئت نظارت قرار دهند.

الف ـ نام و نشانی و محل اقامت قانونی شورا و شعبات

ب ـ منظورو هدف وجود فعالیت هر شورا و ارتباط شورا با سایر شوراهای صنفی داخلی و خارجی‌و سایر جمعیت ها و سندیکاها.

ج ـ طرز اداره شورا و تعیین‌میزان ورودیه و حق عضویت

د ـ وضع مقررات مربوط به تشکیل مجمع عمومی و فوق‌العاده و طریقه‌شور واخذ رای مقررات مربوط به عزل ونصب اعضای هیئت مدیره و انحلال شورا و غیره.

هـ ـ وظائف و حدود مسئولیت هیئت مدیره.

و ـ تعیین طریقه تصفیه امور شورا پس‌از انحلال و رسیدگی بدارائی‌آن

تبصره ـ تغییر و اصلاح مواد اساسنامه شورا پس از تشکیل‌رسمی آن در هر مورد احتیاج به تصویب دو ثلث اعضاء شورا و موافقت‌وزارت بازرگانی و انجام تشریفات ثبتی‌و آگهی برای اطلاع عامه خواهد بود.

فصل چهارم، مقررات اجرائی

ماده ۷ ـ وزارت بازرگانی پس از رسیدگی بمدارك متقاضیان و جلب موافقت هیئت نظارت شوراهای‌صنفی تشکیل شورای پیشنهادی و مواد اصلی اساسنامه را باذکر نام هیئت مدیره در دو نوبت و بفاصله پانزده روز، در مجله رسمی و یکی‌ازجراید کثیرالانتشار مرکز آگهی خواهدنمود وکسانی که نسبت به صلاحیت‌اعضاء شورا اعتراض داشته باشند میتوانند پس‌از انتشار آخرین آگهی تا ۱۰ روز اعتراض خودرا کتبا به وزارت بازرگانی تسلیم و رسید دریافت دارند وزارت بازرگانی باین اعتراض رسیدگی وتصمیم لازم و قطعی رااتخاذ خواهد نمود.

ماده ۸ ـ وزارت بازرگانی به این اعتراض رسیدگی و تصمیم لازم و قطعی‌را اتخاذ خواهد نمود.

ماده ۸ ـ وزارت بازرگانی پس از انقضاء مدت مقرر بالا و اخذ تصمیم نسبت به‌اعتراضات وارده اساسنامه را بانام اعضاء هیئت مدیره بمنظور ثبت آن باداره ثبت شرکتهای اداره کل ثبت اسناد و املاك‌ارسال‌خواهدداشت. اداره مزبور موظف است بر حسب تقاضای وزارت بازرگانی شورا را به ثبت برسانند و مراتب‌را طبق‌مقررات مربوطه شوراها برای اطلاع عموم آگهی نماید.

ماده ۹ ـ کلیه وجوه‌دریافتی‌شوراها باید در حساب مخصوصی که‌ازطرف شوراها در بانك مجاز باز میشود نگاهداری شود و شوراها نمیتوانند باوجود دریافتی‌بعملیاتی غیراز آنچه دراساسنامه اختصاصی پیش‌بینی‌شده است اشتغال ورزند.

تبصره ۱ ـ شوراهای‌صنفی ازجهات مالی و حقوقی واموریکه‌دراین‌تصویب نامه پیش بینی نشده است مثل کلیه شرکتهای ثبت شده تابع مقررات قانون تجارت خواهد بود.

تبصره ۲ ـ شوراهائی که قبلابرای انجام هدف های مشابهی تشکیل گردیده اند برای استفاده ازتسهیلات این تصویبنامه موظف‌اند در ظرف سه ماه از تاریخ صدور این تصویبنامه‌از هیئت نظارت کسب اجازه کرده و شورای خودرا طبق مقررات‌این‌تصویب نامه مجددا به ثبت برسانند.

فصل پنجم امتیازات

ماده ۱۰ ـ شوراهائی که بر طبق این تصویبنامه‌تشکیل میشوندمنحصرا نماینده قانونی رشته‌ی مخصوص‌بخود بود، و به این عنوان در جلسات اطاق های بازرگانی و کمیسیونهای دولتی وسایر مجامع صنفی شرکت و اظهار نظر خواهند نمود.

ماده ۱۱ ـ تصمیمات قانونی شورای صنفی که‌طبق مقررات این تصویبنامه و آئین نامه های مربوط واساسنامه اختصاص شورا اتخاذ میگردد برای تمام اعضای شورا الزامی است.

ماده۱۲ ـ بازرگانان یا شرکت‌هائی که‌شرایط عضویت شوراهای صنفی را دارا بوده ولی عضویت شورا نپذیرند یا شورا هائیکه بر خلاف مقررات این تصویبنامه‌متشکل گردند از وسائل‌و تسهیلاتیکه دولت ووزارت بازرگانی درمورد این شوراهامعمول میدارند محروم خواهند بود.

ماده ۱۳ ـ بودجه سالیانه شورا ها بموجب اساسنامه اختصاصی آنها تعیین وازمحل ورودیه و حق‌عضویت سالیانه تامین خواهد گردید.

فصل ششم ـ هیئت نظارت:

ماده ۱٤ ـ بمنظور اجرای مفاد این تصویبنامه و ایجاد تسهیلات لازم از طرف دولت هیئتی بنام هیئت نظارت بر شورا های صنفی ازافراد زیر دروزارت بازرگانی‌تشکیل میگردد

الف ـ وزیر بازرگانی یا قائم‌مقام او که ریاست هیئت نظارت رابعهده خواهد داشت.

ب ـ رئیس اطاق بازرگانی تهران

ج ـ یك نماینده از هریك‌از شورا های صنفی

د ـ دو نفر از کارمندان عالیرتبه وزارت‌بازرگانی‌بانتخاب‌وزیر بازرگانی

تبصره ـ یکنفر از این دو کارمند عالیرتبه که تصدی امور مربوط به شورا های‌صنفی‌رادروزارت بازرگانی بعهده خواهد داشت بسمت دبیر نظارت انجام وظیفه خواهد نمود.

ماده ۱۵ ـ وظیفه هیئت نظارت بقرار زیر است:

الف ـ تصویب اجازه تاسیس شورای صنفی

ب ـ نظارت در فعالیتهای شورا های صنفی و جلو گیری از اقدام غیر مجاز.

ج ـ حل اختلافات‌مربوط بعضویت در شوری و نمایندگی شوری ازطرف دسته مربوطه.

د ـ ایجاد هم آهنگی میان شورا های صنفی

هـ ـ تسلیم پیشنهادات لازم به وزارت بازرگانی برای بهبود امر صادرات

ماده ۱٦ ـ هیئت نظارت‌مجاز است در صورت تخلف از مقررات این تصویبنامه و آئین‌نامه های مربوط بآن یا اشتغال بفعالیتهای مخالف با اساسنامه اختصاصی پس از اخطار لازم و تصویب هیئت دولت هر یك از شورا های متخلف را منحل و یا آنها را موقتا تعطیل سازد یا ازاقدام بفعالیتهای غیر مجاز باز دارد.

تقاضای شورای انجمنهای محلی شرق خواجه نظام‌الملك

جناب‌آقای‌نخست وزیر

رونوشت روزنامه اطلاعات

تجربه ثابت نموده که هیچ کشور و جامعه ای قادر نیست‌با تشنج ووضع آشفته‌و غیرمساعدبسوی ترقی و تعالی‌قدم بردارد و هیچ ملت عاقلی پیدا نمیشود که از هرج و مرج پشتیبانی نموده و خواهان آن باشدلذاملت ایران که بمیهن پرستی و شاهدوستی معروفند پیشرفت و ترقی خود را درهرزمان بخصوص‌درحال حاضر در سایه یك وحدت ملی میسر میدانند تا دولت بتواند اصلاحات اساسی و مبارزه با فساد را بمرحله اجرا گذارد آشوب طلبی رابطور کلی اعم از عوامفریبی و یا از نظر سودجوئی عده‌ای سود طلب انجام شودقویا محکوم کرده‌است.

شورای انجمنهای محلی شرق خواجه نظام الملك که بکرات رشد ملی خودرا در هر مورد و زمان به ثبوت رسانده و با هرنوع تحریك و توطئه مبارزه کرده اینك نیز که عمال بیگانه باایجاد بلوا فرزندان عزیز و شریف ما را که عاشق و شیفته فرا گرفتن علم و دانش میباشند از تحصیل بازداشته اند وظیفه دارند در مقابل هرگونه توطئه خانمان برانداز اعم از چپ وراست ساکت ننشیند و دین‌ملی و اجتماعی خودرا ادانماید دلسوزی ما بحال جوانان‌دانشجو از این نظراست که این فرزندان عزیز باتحمل هزاران زحمت و محرومیت حاضر شده‌اند بافراگرفتن‌علم در آینده برای وطن عزیز افرادی لایق وارزنده باشند لیکن تحریك‌وتوطئه‌عده‌ای‌معدود آنانرا ازهدف‌اصلی‌خودکه فقط و فقط کسب دانش‌است بازداشته بنا بحکم وظیفه از دولت تقاضای برقراری نظم‌و آرامش‌رادرمحیط‌تحصیل و دانشگاه دارند تا فرزندان‌میهن پرست و شاهدوست ما که اکثریت آنها دانشجویان حقیقی را تشکیل میدهند بتوانند بتحصیل خود مشغول شوند و معتقدند دولت باید مسببین و محرکین و عوامل فساد و بیگانه پرست را از ساحت مقدس دانشگاه طرد نماید تاشرایط مناسب‌وتازه‌ای برای‌ادامه‌تحصیل دانشجویان در یك محیط آرام و دور از هرگونه سرو صدا بوجود آید.

شورای انجمنهای محلی شرق خواجه نظام‌الملك بنمایندگی صدها هزار نفر مردم شریف ووطن پرست و شاهدوست منطقه خود ضمن تائید و پشتیبانی از اقدامات اصلاح طلبانه و اساسی دولت که به پیروی ازنیات‌مقدس شاهنشاه محبوب و معظم انجام میگیرد خواستار برقراری نظم و افتتاح مجدد دانشگاه برای جوانان و دانشجویانی که به میهن خود علاقه داشته و کسب دانش را وجهه همت خود قرار داده‌اند وصف خودرا از صف یك اقلیت شناخته شده جدا ساخته اند میباشند

هیئت مدیره انجمن محلی شرق خواجه نظام‌الملك

هیئت مدیره انجمن محلی میدان محمدرضاشاه و خیابان‌امین‌الدوله

نصراله احمری‌رئیس انجمن ـ محمد حسینی ـ احمد اربابی ـ فضل اله میرخانی ـ مظلوم مراغه ـ حسن مرعشی ـ محمد پهلوان ـ حسن باقی زاده ـ حسین شاهپوری ـ مصطفی تاج‌آبادی ـ امیر علی سعیدی ـ سید روح‌اله سید علیخانی ـ یعقوب باقر نژاد ـ نصرت‌اله منصوریان ـ ابوالقاسم لشکری‌نژاد ـ غلامرضا فراهانی ـ حسین سهرابی ـ ـ علی فصیحی ـ ابراهیم احمری ـ دخیل‌اله سلطانی ـ سید علی توکلی ـ اسمعیل رسولی ـ سید حسین‌حسینی ـ حسن صفائی ـ عزیز صادقی ـ مصطفی شاه آبادی ـ قاسم رضائی ـ حبیب‌اله سادات ـ غلامحسین رضائی ـ عباس ثمری ـ عباس قدیمی ـ مهدی مینوئی ـ حسن صالحی ـ رضا عربیان ـ جعفر سلیمانی ـ محمودسهرابی ـ مهدی‌شرعی ـ اصغر وکیلی ـ رضا مجد آبادی ـ محمد علی نشوی ـ علی اکبر باقی زاده ـ حسنعلی ملائی ـ سید مصطفی وکیل ـ سید محمد حسن حسینی ـ محمد مردانشاه ـ صفری ـ رضا محمدی ـ سید علی حسینی ـ قاسم علی گل ـ حسن فصیحی ـ محمد تقی فصیحی ـ رمضان بومی ـ حسین فصیحی ـ مهدی یوسف مقدم ـ فرج‌اله فراهانی ـ سید حسن عظیمی ـ محمد تقی خلجی ـ باقر فصیحی ـ علی خلجی ـ شکراله فصیحی ـ اسمعیل شکری ـ مصطفی تاج آبادی ـ و ده ها امضای دیگر.

در اثر سهل‌انگاری

بقیه ازصفحه اول

طبق برنامه بایستی ۲۲ هزارتن گندم از این منطقه بدست آید. وسائل کار بظاهر مهیا است وبرای برداشت محصول جنب و جوشی جریان دارد ولی در بسیاری ازنقاط سهل انگاری عجیبی دیده میشود با توجه‌باینکه میباید قبل ازرسیدن فصل پائیز کار ها انجام شود و گندم ها را درو کنند. در بعضی دهات ابدا اقدامی نشده و دهها ماشین ووسائل کشاورزی بی‌جهت و بدون استفاده در انبار و گوشه‌و کنار افتاده و به بهانه تعمیر ناقص وراکد مانده است و رهبران و مسئولین آن مناطق نیز بانتقادات روزنامه ها و سایر شکایات‌توجهی نمیکنند.

در بسیاری از کالخوز ها هم هنگی وجود ندارد و در پاره‌ای نواحی محصول گندم زیر برف باران مانده و این خود جزسهل‌انگاری و اهمال مسئولین امر نیست.

بهر حال تشکیلات دهقانان و کالخوز ها لااقل بایستی باین امور توجه کنند تا در آینده‌نظیر چنین مواردی پیش نیاید.

لوکین مخبر پراودا ـ شهراسك

زمین خدا ازآن بندگان صالح میباشد ۱۳۸۱.
تند میرانید ره، رانندگان ۱۳٤۰
باقانون اصلاح ارض ۱۳٤۰
یاهو کنتم خیرالامه ۱۳۸۱

دراین ایام ولیالی متبرکه رمضان بهترین‌موقع‌وفرصت برای همه بندگان مخصوصا جوانان اسلامی ایران است که قدرشناسی ازذات باری تعالی نموده و بتعلیمات حضرت مولای متقیان علی علیه‌السلام سرور کل شیعیان‌جهان رفتار نموده و برای صلح و سلامت گیتی و بهبود وطن عزیزایران وسلامت عموم خدمتگزاران میهن دعای خیر نمایند.

خادم مدنیت واسلام ـ مترجم نظام مدنی

بدینوسیله درگذشت مرحوم **علی اکبر بهروزی** را باطلاع خویشان ودوستان و آشنایان میرساند مجلس ختم مردانه آنمرحوم ازساعت ۳ونیم تا۵ونیم بعدازظهرروزشنبه ۲۸ر۱۱ر٤۰ در مسجد حاجی حسن واقع در خیابان‌شاهپور اول خیابان ارامنه منعقداست و ختم زنانه در همانروز در منزل شخصی واقع‌درانتهای‌شاهپور کوچه حسین‌زاده‌برقرار است.

جعفر بهروزی(جهرمی)ـ حبیب‌الله بهروزی ـ اسمعیل آزادگان، حسین بهروزی ـ حسن بهروزی ـ رضا بهروزی ـ مهدی بهروزی عباس بهروزی ـ کاظم بهروزی ـ حمید ومجید بهروزی ـ شکرالله‌آزادگان ـ حیدر آزادگان ـ مهندس محمود اعتماد ـ دکتر صمد بهروزی ـ سرهنك افراخته ـ زادون ـ نامی ـ محمد سلیمانی ـ زارعیان ـ عبدالرزاق محبی ـ بهروز نامی.

بعموم بازماندگان آنمرحوم مصیبت وارده را تسلیت‌میدهیم

تسلیت

در دشت شادروان سید علی‌نصر را که از رجال شریف نیك‌نام و از نویسندگان خوش قریحه و از بنیان گزاران هنر تاتر و پیش‌قدمان نمایشنامه نویسی در تاریخ ادب فارسی بودند صمیمانه این ضایعه مولمه را بخاندان شریف نصر بخصوص بجناب آقای دکتر سید محسن نصر تسلیت میگویم

رکن‌الدین‌همایونفرخ آ ـ ۳۷۹۵۰

تیمسار سرتیپ اویسی فرماندهی محترم گارد شاهنشاهی

مصیبت‌وارده‌را به آن خانواده محترم بخصوص آن‌تیمسار معظم تسلیت گفته سعادت و سلامتی تان را از درگاه‌احدیت مسئلت می نماید.

رئیس فدراسیون بسکتبال کشور ـ مصطفی سلیمی

درگذشت‌ناگهانی شادروان جناب آقای سید علی نصر عضو هیئت نظارت بانك سپه که از صاحبمنصبان قدیمی و شایسته دولت بوده اند موجب کمال تاسف وتاثر گردید. هیئت مدیره بانك بدینوسیله مراتب تسلیت و همدردی خود را به بازماندگان آنمرحوم تقدیم و از درگاه خداوند متعال برای همه ایشان طلب صبر مسئلت می نماید.

هیئت مدیره بانك سپه آ ـ ۳۷۹۱۲

شورایعالی اصناف با نهایت تاثرو تاسف از طرف هیئت رئیسه و مدیره ۸٦ اتحادیه های صنفی وابسته به‌خود درگذشت‌شادروان جناب آقای (سید علی نصر) بزرك‌خاندان نصررا بعموم بازماندگان آن فقید سعید بخصوص (جناب آقای دکتر نصر شهردار محترم تهران) تسلیت عرض‌نموده سلامتی و سعادت ایشان را از خداوند متعال خواستار است

رئیس شورایعالی اصناف ـ مهدی‌کوشانفر

بانهایت تاسف وتالم فوت دوشیزه ناکام پروین حوائجی رابخانواده محترم حوائجی تسلیت گفته بقاء عمر آنخانواده را از خداوند متعال مسئلت می نماید.

کرمان رحیم فتح‌الله‌زاده آ ـ ۳۷۹۰۸

جناب آقای دکتر نصر شهردار محترم تهران

کارمندان و کارکنان منطقه (نارمك) مصیبت وارده رابه فامیل محترم نصر مخصوصا بحضور آنجناب تسلیت عرض نموده سلامت و بقای عمر جنابعالی را از خداوند بزرك‌مسئلت دارند.

علی‌اکبر فرزدقی

کارمندان وکارکنان بیمارستان ایران

مصیبت وارده را بجناب آقای دکتر کوثر وبانووخانواده محترم نصر صمیمانه تسلیت عرض نموده و خودرا در این‌غم شریك میدانند. آ ـ ۲۷۲۱۹

بانهایت تاسف و تاثر مصیبت وارده را از طرف خود و خانواده ببازماندگان محترم آقای نصر بویژه جناب آقای‌دکتر کوثروبانو تسلیت عرض نموده وبقای عمر بازماندگان را از خداوند متعال خواهانیم.

بیمارستان ایران ـ پروین‌عزیزی

افسران‌ودرجه داران و افزارمندان چاپخانه ارتش

درگذشت شادروان‌بانو شمس احمدی را بخانواده محترم شمس احمدی و اقوام و بستگان بویژه جنابان آقایان عباس ومحمد علی‌واحمد شمس‌احمدی‌صمیمانه تسلیت عرض‌مینماید

سرهنك ابراهیم اعتمادزاده آ ـ ۲۷۲٤۳

همکار ارجمند آقای بدیعی

کارمندان دبیرستان صدری با قلبی اندوهناك مصیبت وارده‌را تسلیت می گویند.

رئیس دبیرستان صدری ـ رباب نوآموز آ ـ ۲۷۲٤۵

کارمندان قدیمی بنگاه برق تهران درگذشت شادروان جناب آقای سید علی خان نصررا به بازماندگان آن مرحوم‌به ویژه جناب آقای دکتر محسن نصر شهردار محترم تهران تسلیت عرض و بقای عمر و سلامت و سعادت آنان را از درگاه حق خواستاریم.

مهندس محمد قراچه‌داغی ـ علیمراد نورنیا ـ علی‌زندی محمد علی رحیمی ـ احمد منوچهری ـ محمود نقیب پور

تونل شماره (۷) فرو ریخت و کارگران زنده بگور شدند

تاصبح امروزجنازه ۵ کارگراززیرآوار بیرون کشیده شد و۳ کارگرمجروح به‌بیمارستان‌منتقل گردیدند
گفته می شود هنگام وقوع حادثه عده زیادی از کارگران در داخل تونل مشغول کار بوده‌اند

تونل شماره۷ هرازناگهان‌خراب شد و عده‌ای از کارگران که داخل تونل مشغول کار بودند زیر آوار ماندند و جمعی نیز در تونل محبوس مانده‌اند . تاصبح امروز جنازه ۵کارگر از زیر آوار خارج شده است و۳کارگر نیز که‌مجروح شده بودند به بیمارستان منتقل شدند .

صبح امروز خبرنگار ما درآمل گزارش داد :طبق گزارش تلفنی پاسگاه ژاندارمری (بائیجون)به گروهان ژاندارمری آمل‌مقارن‌ساعت شش بعد از ظهر دیروز قسمتی از تونل شماره ۷جاده هراز واقع در قریه «قهرود» فرور یخت ودر نتیجه عده‌ای از کارگران که در داخل تونل کار میکردند زیر آوارماندند وزیر خروارها سنك و خاك زنده‌به گور شدند .

طبق همین گزارش‌در نتیجه‌اقداماتی که دیروز بعمل آمد مامورین‌و سایر کارگران موفق شده‌اند که جنازه پنجنفر کارگر را از زیرآواز خارج کنند و سه نفر دیگر را که بسختی مجروح بودند به بهداری شرکت کامپساکس منتقل‌نمایند.

عده زیادی‌در تونل‌بودند

خبرنگار ما در گزارش خود افزود :جریان از طریق‌ژاندارمری آمل بدادسرای این شهرستان اطلاع‌داده شد و بلافاصله آقایان اسدی بازپرس دادسرا وسروان امجدی فرمانده گروهان ژاندارمری باتفاق‌پزشك قانونی برای رسیدگی باین واقعه ناگوار به محل‌عزیمت کردند .

گفته میشود چون هنگام وقوع‌حادثه عده زیادی‌از کارگران‌درداخل‌تونل مشغول کار بودند باین جهت هنوز تعداد مقتولین ومجروحین دقیقا معلوم نیست .

چند حادثه

*دیشب حسن استاد کریم‌مقنی باشی ،راننده تاکسی که چند روز قبل در مقابل اداره راهنمائی خودرا آتش زده بود در بیمارستان سینا درگذشت .

***دیروز محمدحبشی بالای‌درختی در قاسم آباد ٦کیلو متری تهران رفت تا هیزم تهیه کند که ناگهان برزمین افتاد و کشته شد .**

*دیشب مرد۲٤ساله‌ای بنام علی رضا ازدست‌همسر ۳۲ ساله‌اش ام‌النساء خود را آتش زد . او در بازجوئی بمامورین ژاندارمری گفت از بس ام‌النساء مرا تهدید می کرد که مهریه‌اش را باجرا میگذاردوبه زندانم میفرستد خودم را آتش‌زدم.

قتل در یك شب بهاری

میگساری نیمه شب جنایتی را بدنبال داشت‌که یك زن و یك مرد را سه سال پشت میله‌های زندان فرستاد

وقتی زنك رسمیت دادگاه جنائی نواخته شد و سئوالات مقدماتی بعمل آمد و کیفر خواست قرائت شد مردی از پشت میز متهمین برخاست و گفت : آقای رئیس دادگاه تمام اتهامات فوق راتکذیب میکنم من کسی را نکشته‌ام .

دریکی از شبهای اردیبهشت‌ماه مردی بخاطر یك زن رقاصه بنام مهین جان خود را دربیابانهای‌تهران پارس از دست داد. این مردصمد نام داشت و در آن شب باتفاق‌یکی از رفقای خود بنام اکبر باتاکسی شماره ۲۸۰٤ به تعقیب مهین‌رقاصه کافه پرداخت واو را باتفاق چند مرد دیگر در گوشه‌ای از تهران پارس در حال میگساری یافت . وی‌برای اعتراض بمهین از تاکسی پیاده‌شد و پیش آنها رفت ولی بعلت نزاعی که‌بین دوستان‌مهین وصمددرگرفت صمدبضرب کارد از پا درآمد وچند ساعت‌بعددربیمارستان‌سینادرگذشت

رفقای مهین رقاصه کافه پس از مضروب کردن صمد بلافاصله‌سوار اتومبیل خود شده متواری گردیدند ولی رفیق صمد که‌اورا بتهران‌پارس آورده بود شماره ماشین آنها را یادداشت کرد وروز بعد در اختیار مامورین ژاندارمری گذاشت .

مامورین ژاندارمری روز بعد مهین‌روح‌بخش رادرخانه‌اش‌دستگیر کردند باتحقیقاتی که ازمهین بعمل آمدمامورین سه‌نفرباسامی‌عباسعلی واثق خانی و حسن سیفیان وداود اشتهاردی را که در شب واقعه با مهین بودند دستگیر نمودند وآنها را باپرونده بدادسرای تهران فرستادند .

این پرونده چند ماه دردادسرای تهران تحت رسیدگی و تحقیق بود تااینکه بازپرس پرونده علیه داود اشتهاردی و مهین روح‌بخش کیفر خواست جنائی صادر کرد و آنهارا باتهام قتل صمد بدادگاه جنائی فرستاد .

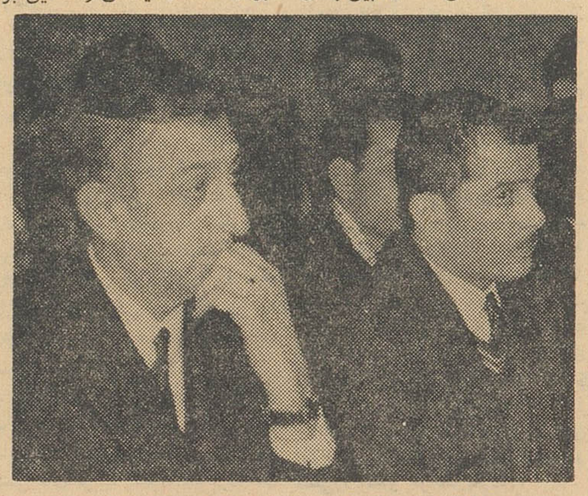

داود اشتهاردی درکنار وکیل مدافع خود

مهین روز امروز در دادگاه میگفت: من در یك کافه در لاله‌زار کار میکنم صمد از یك ماه پیش‌بکافه ما می‌آمد و بامن آشنا بود اوشب حادثه موقعی که‌مرا با آن‌سه جوان دیدباتاکسی مارا تعقیب کرد ودر تهران پارس با داود اشتهاردی‌یکی از همراهان من گلاویز شد وباهم بنزاع پرداختند .

داود اشتهاردی که باتهام قتل صمد دستگیر شده در دادگاه‌منکر اتهامات خود بود و میگفت: صمد را من مجروح نکردم و غیر از من عده‌ای دیگر هم بودند و نمیدانم در این میانه چرا تنها مرابدادگاه کشانده‌اند .

رای دادگاه

پس از خاتمه مشاوره جلسه‌دادگاه دوباره بریاست آقای حسنعلی‌صفائی تشکیل گردید و تصمیم دادگاه باین شرح قرائت گردید .

داود اشتهاردی و مهین باتهام منازعه منجر بقتل صمد مطابق ماده ۱۷۵ قانون مجازات عمومی هرکدام بسه سال وداود اشتهاردی بپرداخت ده هزار تومان ضرر و زیان بشاکیان خصوصی محکوم گردیدند .

دادستان تهران نیزدر کیفرخواست صادره مطابق ماده فوق تقاضای مجازات متهمین را کرده بود .

دو دختر گم شده اند

یکی از دخترها طی نامه‌ای نوشته که قصد خودکشی دارد

بقراریکه خبر نگار ما اطلاع یافته است از ساعت ده صبح پریروز دو دختر ۱۹ و ۱٤ ساله باسامی شکوه‌السادات وقدسی‌ساکن‌خیابان ده‌متری شهنازناپدید شده‌اند. شکوه‌السادات که دختر ۱۹ ساله ای میباشدنامه‌ای به مادرش نوشته و ضمن این نامه متذکر شده است که قصد خودکشی دارد و میخواهد خود رادر یکی از چاههای اطراف بیندازد .

شکوه در نامه مفصل خود علت‌این تصمیم را ناراحتی از زندگی ذکر کرده و نوشته است بیست بهار از عمرم میگذرد و از آنموقع که خودرا شناخته‌ام جز بایاس وناکامی باچیز دیگری روبرو نبوده‌ام .

در نامه اضافه شده است «من از کسی که بگوید شکوه چون دختر بدی بود خود را کشت نمیگذرم‌زیرا من واقعا پاك بودم و عفت وپاکدامنی خود را برای همیشه حفظ کردم.»

بقراریکه خبر نگار ما کسب اطلاع کرده است، مامورین پلیس برای‌پیدا کردن این دو دختر اقداماتی بعمل آورده‌اند ولی تاصبح امروز نتیجه‌ای بدست نیاورده و اطلاعی از سرنوشت شکوه و قدسی پیدا نکرده‌اند .

بازپرس اعتراف مردی را نپذیرفت

امروز قرار باز داشت راننده ای که یك هفته قبل براثر تصادف موجب قتل زن جوان حامله ای شده بود و ابتدا شخص دیگری را بعنوان راننده بمامورین معرفی کرده بود از طرف دادگاه تایید شد .

درحدود یك هفته قبل ناصرزندیه فرزند علی ضمن رانندگی در حوالی یافت آباد با پسر بچه و زن حامله‌ای تصادف کرد و براثر این تصادف زن حامله درگذشت وپسربچه نیزمجروح گردید .

٦ ساعت پس از واقعه ناصر زندیه‌همراه شخصی بنام سید یوسف علی زاده فرزند حسین به ژاندارمری نعمت آباد آمد و سید یوسف را بنام راننده معرفی کرد . سید یوسف نیز ضمن تحقیقات اعتراف کرد که راننده‌اتومبیل بوده‌است ولی‌مامورین ژاندارمری ضمن گزارش خود یادآور شده بودند که ناصر پشت فرمان اتومبیل بوده است .

ازطرف آقای وکیلی بازپرس شعبه ۱٦ در محل حادثه نیز تحقیقاتی‌بعمل آمد و مسلم گردید ناصر برای فرار از مجازات یکی از کارگران خود را بجای راننده معرفی کرده است . بازپرس پس از این تحقیقات سید یوسف را آزاد کرد و ناصر زندیه نیز با صدور قرار روانه زندان شد.

۳ جوان یك‌ماند سرقت اتومبیل تشکیل داده بودند

این جوانهاکه یکی ازآنها محصل بوده دریك ماه تنها چهاراتومبیل دزدیده‌اند

دیروز یکی‌از پاسبانهای کلانتری ۲ در خیابان ابن سینا سه جوان‌را که یکی از آنها آب میوه گیری ، دیگری قالیچه کف اتومبیل‌وسومی یك تلفن بدست داشتند دید و به آنها بدگمان‌شد و آنان رابکلانتری آورد .

این سه نفر در کلانتری خود را علی ، صفر و اصغر معرفی کردند و بالاخره پس از بازجوئی های لازم گفتند ما از جمله دزدان اتومبیل هستیم و تا کنون چندین اتومبیل دزدیده‌ایم در همین ماه یك اتومبیل اپل از خیابان پهلوی دزدیده و با آن برای گردش به مشهد رفته‌اند و اتومبیل را در همانجا فروخته‌اند و بعلاوه اتومبیل متعلق به تیمسار سرتیپ حافظی را نیز از مقابل در امجدیه دزدیده ویك سلاح کمری از داخل آن برداشته‌و آنرا درمیدان راه آهن رها کرده‌اندو سلاح کمری را به۱٤۰تومان‌به شخصی‌فروخته‌اند.

این سه نفر همچنین اعتراف کردند یك اتومبیل فیات‌را هم از خیابان شکوفه و یك اتومبیل اپل را از خیابان‌بهاردزدیده‌اند واتومبیل اپل را پس از اینکه با آن با زنی تصادف کرده‌انددرخیابان جاگذاشته و فرار نموده‌اند .

دزدان سپس به سرقت لوازم اتومبیل و چندین دوچرخه اعتراف کرده‌اند و بازجوئی از آنها ادامه دارد . در تحقیقاتی که مامورین‌بعمل آوردند متوجه شدند که اصغر قبلا دانش آموز دبیرستان بوده است. مامورین دربازجوئی خود خریداران اموال مسروقه را شناخته و سلاح کمری تیمسار سرتیپ حافظی رااز جعفر نامی پس گرفته‌اند .

در ۲٤ ساعت گذشته:

۵ نفرمجروح‌شدند

در ۲٤ ساعت گذشته ۳ نفر باسامی محمد علائی فرزند حسن ٦ ساله رضا وزیری‌فرزند عبدالحسین ٤۰ ساله و فاطمه فرزند ابراهیم در اثرحوادث رانندگی‌و سمیع‌صفری فرزند علی ٤٥ ساله بعلت سوختن و خیرالنساء عبادی فرزند علی ٥۰ ساله بعلت سقوط از بلندی‌زخمی شده‌اند .

اختلاف دو مالك بقیمت جان یك دهقان تمام شد

مست علی

امروز یك‌مرد دهاتی بنام‌مست‌علی یوسفی فرزند اجاقعلی باتهام ایراد ضرب منتهی بفوت در دادگاه جنائی تحت محاکمه قرار گرفت .

مست علی هفت سال پیش‌باتفاق چهارده نفر دیگرباتهام قتل قنبرعلی‌نامی‌دستگیر شده‌است درعرض این هفت سال برای تمام متهمین غیر از مست علی قرار منع تعقیب صادر شده و تنها متهم این پرونده مست علی بدادگاه معرفی گردیده است مست علی در دادگاه میگفت: اختلافات دو مالك موجب تشکیل این پرونده گردیده است یکی از ملکین بعلت‌اختلاف با ارباب من دستور داددریك‌شب هشتصددرخت مراقطع کردند منهم باتفاق عده‌ای از بستگان خود برای اعتراض‌پیش کسانیکه درختان مرا قطع کرده بودند رفتم و بعلت اعتراض من نزاعی مابین ما و آنها در گرفت که در آن میان قنبر علی‌مجروح شد و چند روز بعد در منزلش در گذشت .

دونفر کشته شدند

خبرنگارما در بابل گزارش داد پریشب اتومبیل سواری شماره۱۵۷۰ برانندگی سیروس طالبیان‌درجاده‌بابل بابلسر باموتو سیکلتی که دونفر سرنشین داشت تصادف کرد دراین حادثه سرنشینان موتو سیکلت‌باسامی علی شهدائی وکیا ساجیان جان سپردند .

سوختمرد

***دیشب غلامرضا ظفرطوقی ۱۸ ساله کارگر کارخانه‌ای واقع در خیابان اشکودا که دو روز پیش‌موقع کار آتش گرفته و مجروح‌شده‌بود در گذشت .**

محاکمه سیدمهدی بلیغ شروع شد

امروز محاکمه سیدمهدی بلیغ در شعبه دوم دادگاه عالی جنائی‌شروع گردید .

دراین محاکمه مرد دیگری بنام هاشم ماهرخ فرزند تقی متهم‌بمعاونت دریکی از سرقتهای بلیغ‌می‌باشد .

در جلسه امروز دادگاه ابتدا اسم ومشخصات متهمان سئوال‌گردید وچون وقت اداری درشرف انقضا بود تنفس داده‌شد و بقیه محاکمه بروز شنبه موکول گردید .

بلیغ میگفت : ازسال ۲۸ تاسال ۳۱درزندان بودم دراین سال بعراق فرار کردم تااینکه مامورین لبنان در سال ۳٤ مرادستگیر کردند وبایران فرستادنداز آنموقع‌تاحالادرزندان‌هستم

از امشب در سینماهای

سهیلا ـ سعدی

با دیدن جدیدترین اثر پرنشاط و وسوسه انگیز سینمای اروپا

اگر جوانید جوانیرا دریابید
اگر پیرید جوان شوید.

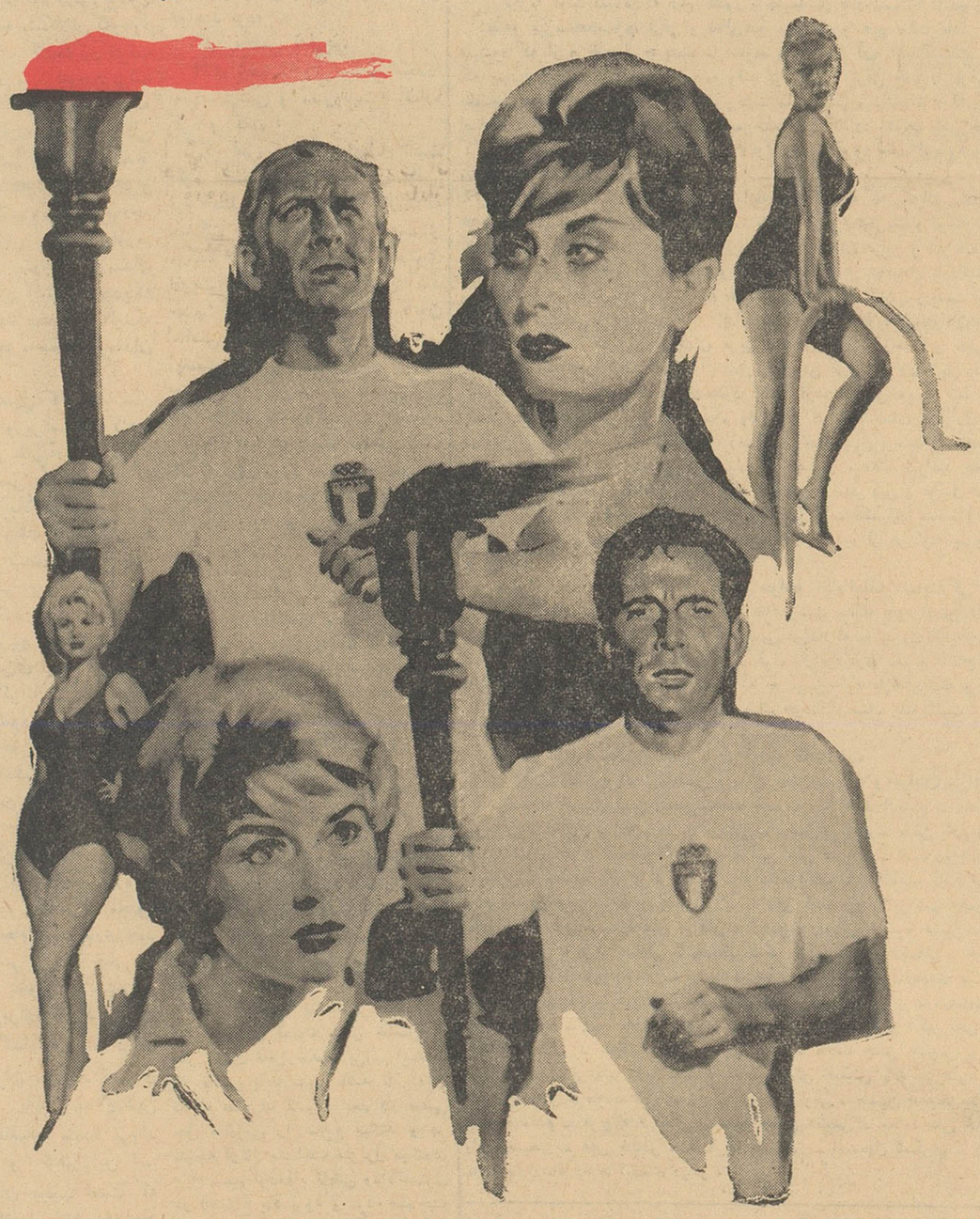

المپیک شوهران

پانوراميك ـ دوبله بفارسی

LE OLIMPIADI DEI MARITI

محصول مشترک کشورهای فرانسه ـ سوئد ـ ایتالیا ۱۹٦۲

باشرکت :

اگوتونیاتسی ـ دلیااسکالا ـ ریموندوویانلو ـ فرانسیس بلانش
هلن شانل ـ جینو جروی ـ آناراسموسن ـ ساندرا موندانی

برنامه مسابقات
ومراسم امروز وفردا

* ساعت یك بعد از ظهر امروز مسابقه فوتبال دوره‌ای در امجدیه .
* ساعت پنج و نیم بعد از ظهرامروز جشن سالیانه باشگاه آمار عمومی در تالار فرهنك.
* ساعت ۹ صبح فردا مسابقه دو صحرا نوردی اطلاعات کودکان در شمال پارك شهر .
* ساعت یك بعد از ظهر فردا دنباله مسابقات فوتبال در امجدیه.
* ساعت ٦ بعد از ظهر فردا دنباله مسابقه بوکس ارامنه تهران در باشگاه آرارات .
* ساعت شش و نیم بعد ازظهر فردا فینال مسابقه کشتی کج در استادیوم محمد رضا شاه پهلوی .

ورود

* آقای دکتر ابوالقاسم نجفیان پس از اخذ درجه تخصصی اطفال از دانشگاه یونان‌امریکا بایران
* آقای ریچاردبـر گستروم سفیر کبیر سوئد در رم و بانو ازبیروت

بهای ارز و مسکوك طلا در بازار آزاد تهران

ارز

قیمت بریال

دولار امریکا نقد	۸۲
دولار حواله پستی	۸۲
پوند انگلیسی نقد	۲۳۲
پوند حواله پستی	۲۳۱
مارك آلمان نقد	۲۰٫۵۵
مارك حواله پستی	۲۰٫۴۵
فرانك سویس نقد	۱۹٫۶۰
فرانك سویس حواله	۱۹٫۲۰
هزار لیر ایتالیا نقد	۱۳۲
هزار لیر ایتالیا حواله	۱۳۱
فرانك‌فرانسه نقد	۱۷٫۱۵
فرانك فرانسه حواله	۱۷٫۱۰
لیره‌ترك اسکناس بزرگ	٦٫۳۵
لیره ترك کوچك	٦٫۵۰
روپیه پاکستان نقد	۱۱
روپیه هندوستان‌نقد	۱۲٫۲۵

طلا

پهلوی	۸۸۰
نیم پهلوی	۴۴۰
ربع پهلوی	۲۲۰
شمش طلا	۴۴۵
پانزده مثاقی قدیم	۱۴۵۰
پانزده مثاقی جدید	۱۱۵۰
ده مثاقی قدیم	۹۹۰
ده مثاقی جدید	۸٦۵
پنج مثاقی قدیم	۴٦۲
پنج مثاقی جدید	۴۴۷
نقره قدیم	۱۰۷
نقره‌جدید	۲۳٫۷۵
ژرژ قدیم	۸۱۵
ژرژ جدید حد اکثر	۵۹۰
لیره عثمانی قدیم	٦۸۵
عثمانی جدید حداکثر	۴۹۵
ادوارد	۷۷۰
بیست دلاری قدیم	۳۴۰۰
بیست دلاری جدید	۳۱۸۰
دولار مکزیکی قدیم	۴۴۲۰
دولار مکزیکی جدید	۴۱٦۰

تلویزیون ایران

ساعت ـ۰۰ـ٦ ـ برنامه‌خردسالان
ساعت ـ۳۰ـ٦ـ برنامه شماوسینما
ساعت ـ۰۰ـ۷ـ فیلم موزیکال
ساعت ـ۳۰ـ۷ ـ پیشه‌من‌چیست؟
ساعت ـ ۰۰ـ۸ ـبرنامه‌هنرهای‌زیبا
ساعت ـ۳۰ـ۸ـ اخبار
ساعت ـ۴۵ـ۸ـ ارکستر جاز
ساعت ـ۰۰ـ۹ـ جدول تلویزیونی
ساعت ـ۳۰ـ۹ ـ فیلم سینمائی بنام
ساعت ۳۰ـ ۱۱ ـ پایان برنامه
نقاب آهنین دوبله بفارسی

پیش بینی وضع هوا

وضع هوای ایران تا ظهر فردا طبق گزارش اداره پیش بینی کل هوا شناسی بدینقرار است :
هوای تهران بطور کلی نیمه ابری ودر بعضی ساعات ابری پیش بینی میشود .
هوای شهرستانهای شرقی وجنوب شرقی صاف گاهی همراه باکمی ابر . هوای شهرهای جنوب غربی نیمه ابری گاهی تمام ابری توام‌با بارندگیهای پراکنده و هوای بقیه نقاط بطور کلی نیمه ابری ودر بعضی ساعات تمام ابری پیش بینی میشود .
حداکثر در جه حرارت هوای تهران در روز گذشته ۱۴ و حداقل آن ۲ درجه سانتیگراد بالای صفر بوده است .
گرمترین نقاطی که ایستگاه‌هوا شناسی دارند در ۲۴ ساعت گذشته بندر عباس با حداکثر ۲۵ درجه بالای صفر وسردترین نقاط شهر کرمان با حداقل ۸ درجه زیرصفر بوده است .

نمایشگاه هنر ایران در آلمان
به سوئیس وهلند نیز انتقال خواهد یافت

رایزن فرهنگی وسخنگوی دربار شاهنشاهی امروز بخبرنگار مااظهار داشت :
از آخر هفته آینده نمایشگاه معروف ۷هزار سال هنر در ایران‌در شهر اسن آلمان گشایش خواهد یافت ودو تاسه ماه در این شهر دائر خواهد بود سر پرستی عالیه این نمایشگاه‌رادرآلمان اعلیحضرت همایون شاهنشاه ایران و حضرت رئیس جمهوری آلمان فدرال غربی تقبل فرموده‌اند . نمایشگاه توسط حضرت هاینریش لوبکه رئیس جمهوری آلمان فدرال غربی افتتاح خواهد شد . شاهنشاه بدین‌مناسب پیام خاصی ارسال فرموده‌اند که در نخستین صفحه نشریه رسمی مخصوص نمایشگاه هنر ایران در آلمان چاپ شده است .
نمایشگاه هفت هزار سال هنردر ایران مرکبا ز آثار باستانی و هنری عالی موزه ایران و موزه‌ها و کلکسیونهای مختلف اروپا و امریکا منجمله الواح زرین تخت جمشید ، ظرف طلائی معروف حسنلو و ظروف زرین هخامنشی که در تمام دنیا بی‌نظیر است وهمچنین کلکسیون خصوصی آقای فروغی، در مهرماه گذشته در پاریس توسط شاهنشاه گشایش یافت ودر مدت سه ماه که دائر بود صد و پنجاه هزار نفر از مردم فرانسه وسایر کشورهای‌جهان آنرا دیدند و استقبال بی نظیر عمومی آنرا بصورت موفقیت آمیزترین نمایشگاه هنری بعداز جنك اخیر در تمام جهان در آورد. اعلیحضرت پادشاه سوئد رئیس جمهوری فرانسه چندین نخست‌وزیر وصدها تن از ایران شناسان و دانشمندان بزرك غرب وشرق از جمله این عده بودند . ورودیه‌ای که در این مدت پرداخت شده در حدود یك میلیون تومان بود.
نمایشگاه هفت هزار سال هنردر ایران بعد از آلمان به سویس و هلند نیز انتقال خواهد یافت.

بازدید از کلاسهای ثبت‌کل

بعد از ظهر روز گذشته آقای امین معاون وزارت دادگستری و سرپرست ثبت کل ، از کلاسهای ثبت کل بازدید کردو دستوراتی برای تهیه جزوه دانشجویان‌صادر نمود .
هنگام بازدید از طرف آقای‌صدر مدیر آموزشگاه توضیحات لازم داده شد ، آقای امین سپس بدفتر آموزشگاه رفت و پرونده های دانشجویان را مشاهده نمود و از اعضاء وکارکنان‌دفتر اظهاررضایت کرد .

اطلاعیه اداره امور دانشجویان اعزامی بخارجه
بدون سپردن برك تعهد حواله‌کمك هزینه دانشجویان صادر نمیشود

امروز این اطلاعیه از طرف اداره امور دانشجویان اعزامی‌بخارجه صادر شده است :
برای جلوگیری از تاخیر درصدور حواله کمك هزینه دانشجویانیکه تاکنون از کمك هزینه استفاده نموده‌اند ، خواهشمند است اولیاء آنان هرچه زودتر باین اداره مراجعه و برك تعهدی راکه در اختیار آنان گذارده میشود تکمیل نمایند ، بدیهی است چنانچه اوراق مزبور ازطرف ولی دانشجو تکمیل نشده و تا ۱۵ اسفند ماه جاری به اداره امور دانشجویان تسلیم نگردد صدور حواله کمك هزینه بعدی آنان مجوزی نخواهد داشت .
اداره امور دانشجویان اعزامی بخارجه

هشتصد کامیون سنگین در خرمشهر متوقف است

*** عدم دخالت دولت درامر کامیونداری و جلوگیری از ورود کامیون راه حل پایان بحران حمل ونقل است**

امروز اطلاع حاصل شد که هشتصد کامیون سنگین حمل و نقل بعلت نبودن بار در خرمشهر متوقف گردیده و بیش از هزارو پانصد راننده و کمك راننده دراین شهر مانده‌اند .
خبرنگار ما امروز با آقای آذرفر رئیس اتحادیه کامیونداران تماس گرفت. وی گفت رانندگان از خرمشهر موضوع توقف کامیونهارا بمرکز اطلاع دادند و بدین لحاظ در ساعت‌هفت‌صبح‌امروز موضوع‌را باطلاع آقای نخست وزیر رسانیدیم ومشکلات روز را برای ایشان‌شرح دادیم.
رئیس اتحادیه کامیونداران گفت نخست وزیر قول داد که در یك جلسه‌ای باحضور کامیونداران باین مشکلات پایان دهد.
آقای آذرفر گفت میزان‌صادرات وواردات مملکت ما فوق‌العاده کم است وبارهای دولتی را راه آهن‌و صدها کامیون وزارت گمرکات‌حمل میکنند وکالای تجارتی نیز جواب‌گوی این همه کامیون نیست بدتر از همه اینست که دروازه‌های‌مملکت ما باز است وسیل کامیون بکشور سرازیر میگردد . وی در پایان اعلام کرد که عدم دخالت وزارت گمرکات‌وانحصارات‌وسایر موسسات دولت در امر حمل باروجلوگیری‌از ورود کامیون میتواند گشایشی در کار کامیونداران ایجاد نماید.

در کانون ایران جوان

ساعت شش بعد از ظهر امروز فردا آقای دکتر عیسی سپهبدی استاد دانشگاه راجع به بحث ادبی «کبوتر باز» در کانون ایران جوان (خیابان ژاله ـچهار راه‌آب سردار) سخن خواهد گفت.

آگهی انتخابات اصناف تهران آماده شد
صد هزارنفر در انتخابات صنفی شرکت میکنند

*** اصناف از طرح بیمه و بازنشستگی استفاده‌خواهند کرد و یك بیمارستان اصناف در تهران احداث میشود**

امروز اصناف تهران در باره آغاز انتخابات صنفی و اتحادیه ها با هیئت رئیسه شورایعالی اصناف مذاکره کردند ، در این مذاکرات آمادگی اصناف برای آغازوشرکت در انتخابات صنفی اعلام گردید
یك مقام رسمی اصناف امروز گفت : آگهی آغاز انتخابات‌صنفی تنظیم شده و برای امضابشهرداری ارسال گردیده است متن آگهی تنظیم شده جهت اطلاع اتحادیه‌ها و افراد اصناف از اینقرار است:

متن آگهی انتخابات صنفی

چون آئین نامه انتخابات صنفی بموجب نامه شماره ۳ر ۸۱٦۱۵ ۹ر۱۱ر۴۰ وزارت کشوربقائم مقامی انجمن شهر اخیرا بتصویب‌رسیده و مقرر گردیده که انتخابات اتحادیه های صنفی و همچنین‌آئین نامه های داخلی آنها نیز تجدید گردد علیهذا مراتب برای اطلاع اتحادیه ها و عموم افراد صنفی اعلام میگردد بدیهی است جهت انتخابات هر یك از صفوف آگهی جداگانه منتشر و تاریخ تشکیل جلسه انتخاباتی باطلاع‌خواهدرسید

شهردار تهران

یکصد هزار نفر

اصناف تهران اعلام کردند که بیش ازیکصد هزار نفر ازاعضای اتحادیه ها در انتخابات صنفی شرکت خواهند کرد وبااین ترتیب انتخابات صنفی اتحادیه ها ازلحاظ تعداد افراد شرکت کننده بعد از انتخابات مجلس شورایملی مقام‌دوم را دارد .
مقامات اصناف امروز گفتندکه در انتخابات گذشته اصناف چهل هزار رای گرفته شد و چون درحال حاضر تشکیل اصناف‌بمراتب‌بیشتر ازدوره گذشته میباشدمطلعین‌صنفی اظهار نظر میکنند که این تعداد رای دهنده دو برابر خواهد شد.

محل جدید شورا

آقای مهدی کوشانفر رئیس شورایعالی اصناف امروز گفت : انتخابات اصناف طبیعی ترین انتخاباتی است که بطور سالم و بدون دخالت دیگران و فقط بنا باراده افراد و اعضای اتحادیه‌های صنفی صورت میگیرد ، طبق نظر هیئت رئیسه شورایعالی اصناف در نظر است‌محل‌جدیدی برای‌شورای اصناف در نظر گرفته شود که‌نود اتحادیه‌صنفی بتوانند کلیه‌تشکیلات اداری خود را در آنجا متمرکز و مستقر سازند رئیس اصناف گفت: آقای آذر فر رئیس روابط عمومی اصناف ماموریت دارد برای تهیه مکان مناسب‌وتمرکز کلیه‌اتحادیه ها دریك محل اقدام نمایند .

بیمارستان اصناف

شورایعالی اصناف همچنین‌اعلام کرد باکمك اصناف بیمارستان و درمانگاهی بنام اصناف در تهران و در جنب شورایعالی اصناف‌احداث خواهد شد تاتمام اصناف و پیشه‌وران و مغازه داران وافراد خانواده آنها بتوانند از این بیمارستان و درمانگاه استفاده نمایند .
اکنون آقای قبادیان نائب‌رئیس شورایعالی اصناف مشغول تنظیم طرحی است که با اجرای آن اصناف از مزایای‌بیمه وبازنشستگی استفاده نمایند ، این طرح پس‌از پایان انتخابات در مجمع عمومی اصناف در ایران اخذ رای خواهد شد .

شروع هفته کار پیشاهنگی
درسراسر کشور پیشاهنگان در برنامه کار پیشاهنگی شرکت میکنند

از صبح فردا مراسم هفته کار پیش‌آهنگان در سراسر کشور آغاز میگردد .
طی این هفته کلیه پیش‌آهنگان دختر وپسر ،پیش آهنگان جوینده و سیار دختر وپسر مربیان و اعضای کمیته رسد و شورا های پیش ـ آهنگی در سراسر کشور در انجام برنامه هفته کار شرکت مینمایند .
سازمان ملی پیش آهنگی ایران امیدوار است با برگزاری هفته کار بتواند استعدادهاوقدرت‌های نهفته جوانان سراسر کشور رابرانگیزد و در آشنائی آنها با اصول زندگی گامی موثر بردارد .

دانشجویان اعزامی بخارجه

بقیه ازصفحه اول

منافی شان دانشجو باشداز محل‌وجهی که قبلا ولی‌او به بانك سپرده‌وسیله مراجعت او فراهم گردد و درصورتی که تحصیلات خودرا بطور مرتب ادامه دهد وجه ودیعه مزبور پس از مراجعت عینا ونقدا مسترد خواهد شد .

شرائط جدید

خبرنگار ما گزارش میدهد بموجب این طرح دانشجویانیکه با داشتن گواهینامه دوره کامل متوسطه وتوفیق درامتحانات زبان خارجه با خرج‌خود برای ادامه تحصیلات عالیه عازم‌کشور های‌خارجه‌میباشند در صورتی‌میتوانند گذرنامه تحصیلی اخذ نمایند که علاوه بر رعایت قوانین و مقرراتیکه تاکنون ملاك عمل‌برای‌اعزام‌دانشجویان بخارجه بوده باین شرایط زیر نیز عمل نمایند :
۱ـ در یکی از رشته های زیر به تحصیل بپردازند .
الف ـ علوم ـ فیزیك ـ شیمی ـ طبیعیات ـ ریاضیات ـ بیولژی ـ بیو شیمی ـ شعب علوم جغرافیائی دریا شناسی و آمار .
ب ـ علوم فنی : راه ، ساختمان ، معدن ، نفت ، معماری ، شهرسازی، الکترو تکنیك ، مهندسی ماشین ، اداره‌امورصنعتی ، راه آهن ، مهندسی بهداشت ، سد سازی ، کاغذ سازی ، شیشه سازی ، لاستیك سازی،نساجی و پارچه بافی ، رنك رزی ، قند سازی، چرم سازی ، چاپ ، ارتباطات ،
ج ـ کشاورزی و رشته های مربوط به آن ـمهندسی‌ماشین‌های‌کشاورزی، حفر چاههای عمیق ، ساختمانهای‌شبکه ابیاری ، دامپروری .
د ـ باستان شناسی ـ (ادبیات زبانهای خارجی و زبان شناسی برای لیسانسیه های زبان) منشی گری و تاریخ .
ه ـ پزشکی ـ دندان پزشکی ـ دارو سازی ، پرستاری ، دکترمهندس بهداشت ، تکنیسین آزمایشگاهی ، سرم‌شناسی وزهر شناسی ،رادیولژی
و ـ رشته های ـحسابداری، صنعتی و دولتی و حسابرسی و علوم وابسته بامور مالی و اقتصادی
ز ـ رشته های هنری ، فیلمبرداری ـ دکوراسیون ، طراحی .

۵ هزار تومان

خبرنگار ما میافزاید بموجب این طرح ولی دانشجو ملزم است مبلغ سی هزار ریال برای کشور های‌اروپائی و پنجاه هزار ریال برای امریکا وجه نقد در بانك باختیار وزارت فرهنك بگذارد تا اگر دانشجوی مزبور رشته تحصیلی خودرا تغییر داد و یاخلاف مقررات عمل کرد و یا رفتاروحرکاتش طوری بود که اعاده وی به میهن از طرف مقامات مسئول و مربوط الزام‌آور تشخیص شود فورا وسیله مراجعت‌وی از محل وجه مزبور فراهم آید ودر صورتیکه وضع دانشجو هنگام ادامه تحصیلات در خارجه‌عادی‌بودوتحصیلات خودرا مرتب ادامه داد همانطور که متذکر شدیم پس از مراجعت عین وجه مسترد خواهد شد .
خبرنگار ما گزارش میدهداین‌طرح مورد موافقت وزیر فرهنك قرار گرفته و قرار است برای تصویب به هیئت وزیران ارسال شود .

نوشیدن چای باسماورهای نفتی
همراز
لذت بخش ومطبوع است

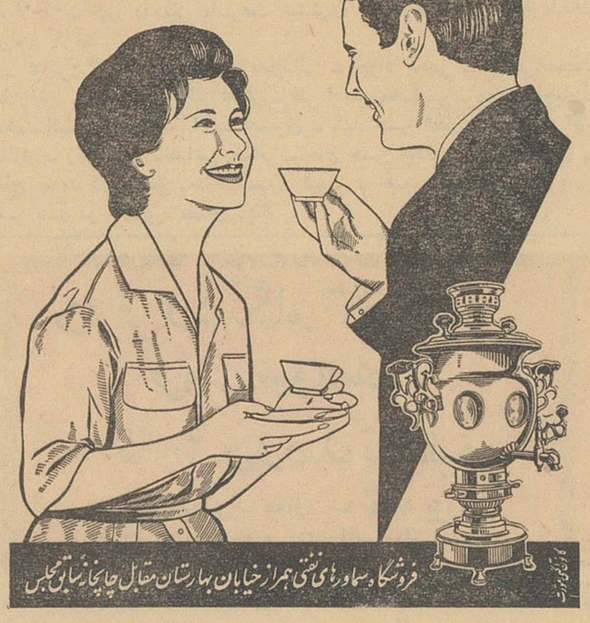

فروشگاه سماورهای نفتی همراز خیابان بهارستان مقابل چاپخانه مجلس

برای آنکه مارك‌های مشابه را بنام همراز بشما نفروشند در موقع خرید سماورهای نفتی به‌علامت فروشگاه همراز توجه فرمائید زیرا سماورهای نفتی همراز منحصرا در فروشگاه همراز بفروش میرسد.
آ ـ ۳۷۷۸۴

کندی گفت

جنك اتمی

رئیس‌جمهور امریکا اظهارداشت که سیاست خارجی دولت وی بر ـ اساس حفظ امنیت امریکا و جهان است بدون آنکه این کار موجب بروز یك جنك اتمی گردد .
یکی از خبرنگاران به کندی اظهار داشته بود که عناصر دست راستی امریکا انتقاد میکنند که سیاست خارجی امریکا سیاست پیروز شونده‌ای درجنك سردنیست. کندی گفت که اگر منظور انتقاد ـ کنندگان پیروزی دریك‌جنك اتمی نیز هست در این صورت باید به آنها بگویم که در یك جنك اتمی طرف فاتحی وجود نخواهد داشت .
کندی گفت من اطمینان دارم که ملت امریکا از سیاست خارجه کنونی‌دولت امریکا پشتیبانی‌میکند.
کندی سپس اظهار داشت که به سربازان امریکائی در ویت نام جنوبی دستورداده شده تا درصورتی که بروی آنها تیر اندازی شدآنها نیز با تیر اندازی جواب دهند اما در هرحال سربازان امریکائی مقیم ویت نام جنوبی برای جنك به‌آن کشور نرفته‌اند .

در باغ انگور خودکشی کرد

طبق گزارش خبرنگار ما در قزوین صبح دیروز شخصی بنام «ایلخان» در یکی از باغهای انگور اطراف قزوین با طناب خودرا بدار آویخت .
جریان بمقامات انتظامی وقانونی قزوین اطلاع داده شد و برای‌دفن جنازه اقدام گردید چون همسر ایلخان بضاعتی نداشت مامورین کلانتری یك قزوین بوی مبلغی کمك نقدی کردند !

تبریکات

جناب آقای شجاع الدین ملایری معاونت محترم وزارت کشور و مدیریت عامل شرکت واحد
انتخاب آقای محمد باقر بیات را که از جوانان درستکار وفعال میباشد بمعاونت مدیریت عامل شرکت به‌آن جناب تبریك‌عرض‌مینماید
از طرف کارمندان حسابداری مرکزی ـ وحیدمنش

جناب آقای شجاع الدین ملایری معاونت محترم وزارت کشور ومدیریت عامل شرکت واحد
انتخاب جوان فعال و درستکاری چون اقای‌محمد باقر بیات را بمعاونت مدیریت عامل شرکت تبریك عرض نموده وازخداوند متعال توفیق آنجناب را در حل مشتگلات و معضلات شرکت خواستار است
از طرف کارمندان صندوق شرکت ـقاسم هاشمی

جناب آقای شجاع الدین ملایری معاونت محترم وزارت کشور ومدیریت عامل شرکت واحد
انتخاب آقای محمد باقر بیات را که‌از جوانان فعال وپاکدامن میباشد بمعاونت مدیریت عامل شرکت تبریك عرض نموده امیداست بااین انتصاب بجا شرکت بیش از پیش در پیشرفتهای اجتماعی خود توفیق حاصل نماید .
از طرف کارمندان حسابداری منطقه ۱خالپری

جناب آقای شجاع الدین ملایری معاونت محترم وزارت کشور ومدیریت عامل شرکت واحد
انتخاب آقای محمد باقر بیات رابمعاونت مدیریت عامل‌شرکت به‌آنجناب تبریك عرض نموده توفیق جنابعالی را در حل امور اجتماعی از خداوند یکتا مسئلت مینماید .
از طرف کارمندان حسابداری منطقه ۲ـ زرین زلف

جناب آقای شجاع الدین ملایری معاونت محترم وزارت کشور ومدیریت عامل شرکت واحد
حسن انتخاب آنجناب را باانتصاب آقای محمد باقر بیات‌بمعاونت مدیریت عامل شرکت تبریك عرض مینماید .
از طرف کارمندان حسابداری منطقه ۳ کبیریان

جناب آقای شجاع الدین ملایری معاونت محترم وزارت کشور ومدیریت عامل شرکت واحد
از حسن انتخاب شخص درستکار فعالی چون آقای محمد باقر بیات بسمت معاونت مدیریت عامل صمیمانه تبریك معروض و موفقیت آنجناب را از درگاه حق مسئلت مینماید .
از طرف کارمندان ادارهٔ دفتر مرکزی ـفرخزاد

تیمسار سرلشکر دکتر ایزد پناه
انتصاب آن تیمسار معظم را بریاست سازمان تندرستی جوانان و تربیت بدنی ایران صمیمانه تبریك عرض مینماید .
مهندس هوشنك نبوی

تیمسار سرلشکر دکتر عباس ایزد پناه
انتصاب مجدد آنجناب را بنابامر واراده ذات اقدس همایونی به ریاست سازمان جوانان و تربیت بدنی ایران صمیمانه تبریك میگویم.
آ ـ ۳۷۸۹۲ **مهدی نجم**

تیمسار سرلشگر دکتر ایزدپناه
انتصاب مجدد جنابعالی بسمت ریاست تربیت بدنی بار دیگر موردشادی و مسرت کلیه ورزشکاران و قهرمانان‌کشور گردید ما ورزشکاران دخانیات از صمیم قلب این انتصاب بجا وبموقع را بشما و کلیه ورزشکاران کشور تبریك می گوئیم
از طرف سازمانهای ورزشی دخانیات ـ عبدالمنعم‌کمال مربی کشتی دخانیات ـ خداوردی

تیمسار سرلشکر ایزدپناه
صمیمانه ترین تبریکات خالصانه ام بمناسبت انتصاب مجدد عرض نموده سعادت شمارا خواهانم.
مدیر فنی تربیت بدنی فرهنك ناحیه ۷ قدرت‌الله درخشان

تیمسار سرلشکر دکتر ایزد پناه
هیئت مدیره و قهرمانان و ورزشکاران باشگاه تهران انتصاب مجدد جنابعالی را بریاست سازمان تندرستی جوانان وتربیت بدنی ایران صمیمانه تبریك میگویند .
از طرف هیئت مدیره باشگاه تهران ـ مهندس تیز هوش

برنامه‌آینده سینماهای
حافظ ـ متروپل
انتقام جنگجویان آلامو
سینماسکوپ ورنگی ـ دوبله فارسی

باشتراك: جوئل مك‌کری ـ فلیسیافار ـ جف مارو

مسابقات بوکس
مسابقات بوکس ارامنه تهران
بعلت کثرت شرکت کنندگان از روز چهارشنبه ۲۵ بهمن شروع در روزهای جمعه ۲۷ و شنبه ۲۸ و یکشنبه ۲۹ بهمن باحضور ریاست‌سازمان تندرستی جوانان‌وتربیت بدنی ایران در سالن سرپوشیده باشگاه‌ورزشی آرارات از ساعت ٦ بعدازظهر انجام خواهدشد.
Bubble UP
O-So BEVERAGES O-So Good!

اطلاعات

برای تمام رشته‌های صادراتی

شوراهای صادراتی تشکیل میشود

*** بموجب تصویبنامه دولت از این پس برای حمایت و توسعه صادرات شوراهائی از رشته‌های مختلف صادرات تشکیل می‌شود و این شوراها حاکم بر صادرات کشور خواهند بود**

هیئت وزیران در جلسه مورخ ۲۵ر۱۱ر۱۳۴۰ بنابه‌پیشنهاد شماره ۱۱۹۸۷ ـ ۱۵ر۱۱ر۴۰ وزارت ـ بازرگانی و ازنظر اهمیت روزافزون صادرات و حفظ موازنه پرداخت‌های خارجی و بهبود اقتصاد کشور و همچنین از نظرلزوم‌اتخاذ تصمیمات صحیح و عملی برای توسعه‌صادرات ایران تصویب نمودند که شورا ـ هائی بنام شورای صنفی صادر ـ کنندگان در هر کدام از رشته‌های اصلی صادرات کشوربر طبق‌مقررات این تصویبنامه تشکیل گردد :

فصل اول ـ تعاریف

ماده ۱ـ از نظر مقررات این تصویبنامه :

الف ـ منظور از صادرات فروش و تحویل هر نوع کالای کشاورزی و صنعتی‌و غیره از ایران به‌کشور دیگری است خواه در مقابل ارز خارجی ویادرمقابل کالا های‌خارجی.

ب‌ـ منظور از صادر کننده از شخص حقیقی یا حقوقی است که لااقل پنجسال در امر صادرات مباشرت داشته باشد و یالااقل ۱۰ در صد کل صادرات سالیانه در رشته مورد نظر بتوسط آن‌صورت گیرد .

ج‌ـ منظور از شورای صنفی هر جمعیت اتحادیه ،یا سندیکائی‌است که بموجب مقررات این تصویب‌ـ نامه و آئین نامه مربوط به آن تشکیل گردد .

فصل دوم وظائف

ماده ۲ـ بمنظور ازدیاد تولید وتوسعه صادرات مجاز و حد اکثر استفاده ازتسهیلات مصرح درقانون تشویق صادرات و تولید مصوب ۱۳۳۳ و سایر قوانین و تصویب‌ـ نامه هاو آئین نامه های مربوط شورا های صنفی وظائف زیـر را بعهده خواهند گرفت .

الف ـ حفظ و حمایت منافع صنفی صادر کنندگان و تولید ـ کنندگان کالادررشته های‌صادراتی و ایجاد تفاهم میان آنها .

ب‌ـ راهنمائی و کمك لازم به

بقیه‌در صفحه بیست و یکم

سردبیر واشنگتن پست بحضور شاهنشاه شرفیاب شد

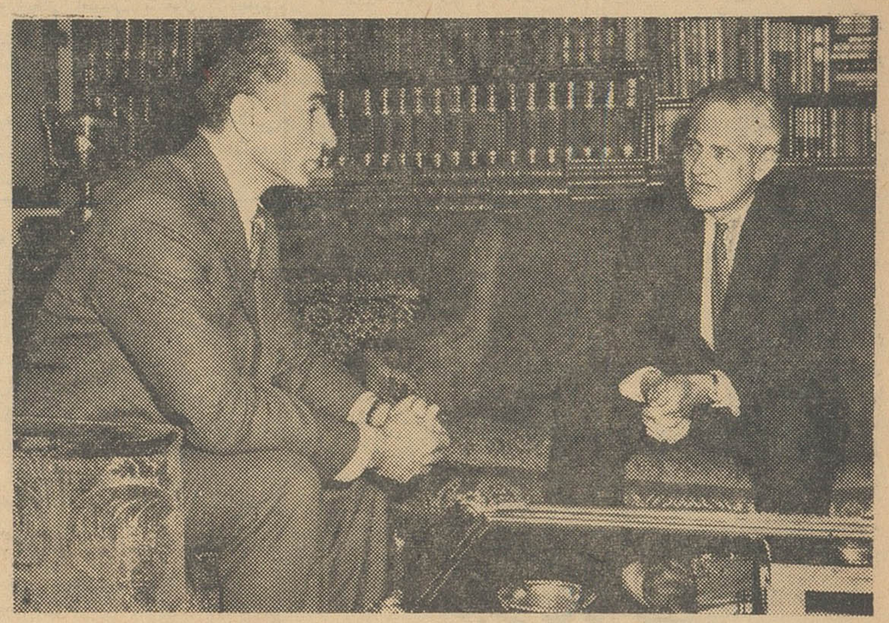

دیروز آقای فرندلی سردبیر روزنامه معروف‌واشنگتن پست که‌چندروز است‌برای مطالعه بایران واردشده است ، بحضور شاهنشاه شرفیاب شد . دراین‌عکس آقای فرندلی در حضور شاهنشاه دیده میشود . مدیر روزنامه واشنگتن پست صبح امروز باتفاق‌خانم خودباصفهان رفت‌تاازآن‌شهر نیزبازدید کند و غروب امروز بتهران بازمیگردد .

۷۳۰ میلیون دلار وام

برای اجرای برنامه سوم ازکشورهای خارج‌کمك گرفته میشود

توکیو- یونایتدپرس -۱۴فوریه- خبرگزاری‌ژاپن «کیودو» گزارش‌میدهد که مقامات رسمی ایرانی طی ماههای مارس یا آوریل به توکیو خواهندآمد. تا همکاری ژاپن را نسبت باجرای سومین برنامه هفت‌ساله ایران جلب کنند .

مقامات مذکورهمچنین‌سعی‌خواهند کرد اشکالاتی‌را که سرراه امضای ۳۰ میلیون دلار کمك اقتصادی ژاپن‌بایران وجود دارد برطرف کنند . اعطای این اعتبار در اکتبر گذشته مورد موافقت دولت ژاپن قرار گرفت ولی تاکنون بمرحله اجرا در نیامده است .

در مقابل ژاپن انتظار دارد از دولت ایران بخواهد محدودیت‌هائی‌را که نسبت به ورود کالاهای ژاپن به کشور ایران اعمال می‌شود بر طرف سازد . در حال حاضر تنها شش‌قلم از کالاهای ژاپن می تواند وارد ایران شود .

برنامه هفت‌ساله ایران که هزینه آن سه میلیارد و دویست میلیون‌دولار برآورد شده اکنون‌برای مطالعه در اختیار کشور های دوست قرار گرفته است .برای اجرای این برنامه دولت ایران میخواهد ۷۳۰ میلیون دولار از کشور های خارجی کمك بگیرد .

ظریف ـ زیبا ـ بی‌خطر

وزارت جنك از پاکستان برنج میخرد

هیئت وزیران در جلسه شب گذشته بنا بـه‌پیشنهاد وزارت جنك و موافقت نامه وزارت دارائی تصویب نمودندکه وزارت جنك برای تامین برنج مورد احتیاج سازمان تعاون مصرف کادرنیرو های انتظامی مقدار دوازده هزار تن برنج از کشور پاکستان طبق مقررات خریداری و بایران وارد نماید .

رفع توقیف

امروز باخوشوقتی اطلاع حاصل کردیم که از روزنامه های گرامی «صدای مردم»بمدیریت آقای‌فریپور و«دنیای جدید» بمدیریت آقای علی حافظی رفع توقیف بعمل آمده است طبق اطلاع روزنامه «صدای مردم»از روز یکشنبه هفته آینده مرتبا منتشر میشود .

تعداد مقتولین حادثه تونل به۸نفر رسید

خبرنگار ما در آمل آخر وقت امروز تلفنی اطلاع داد طبق اطلاع واصله از قریهٔ کهرود تعداد مقتولین حادثه تونل شماره ۷ هراز به هشت نفر رسیده است .

در سوپر کاخ
چه‌خبر است
جنس خوب ممکن است همه جا باشد ولی به چه قیمتی ...؟
خیلی خوب و خیلی ارزان
در سوپر کاخ در خیابان کاخ شب ها بهترین غذا که بدست بهترین آشپز معروف تهران از بهترین‌مواد باقیمتی باور نکردنی‌وانواع‌شیرینی‌مخصوص ماه مبارك رمضان ضمن هزاران قلم‌از اجناس دیگر برای شما آماده شده سوپرکاخ هزاران هکتار از اراضی حاصلخیز اطراف تهران را بدامداری مرغداری ـ سبزی‌کاری وباغات‌میوه اختصاص داده و تنها مؤسسه تولید کننده وفروشنده دست‌اول میباشد.
محصولات سوپرکاخ‌ازلحاظ‌مرغوبیت وارزانی رقابت ناپذیر است.
سوپرکاخ خیابان کاخ بین شاه وامیراکرم
تلفن ۶۱۹۶۹ و۴۰۲۲۱
آ‌ـ۳۷۹۱۰ «موسسه‌خروس»

عزیمت باروپا

ساعت پنج بامداد امروزوالاحضرت شاهپور غلامرضا پهلوی برای یك سفر کوتاه هسپاراروپا گردیدند .

نخست‌وزیر هنگام ملاقات باکارمندان دولت گفت:

باتشکیلات غلط اداری هیچ برنامه‌ای بنتیجه نمیرسد

ساعت یازده و بیست دقیقه بامداد امروز کارمندان دولت‌عضو جامعه فارغ التحصیلان موسسه علوم اداری دانشگاه تهران در کاخ نخست وزیری با آقای نخست‌وزیر ملاقات کردند.

در این جلسه ابتدا آقای صفانیا رئیس جامعه ومدیر کل کارگزینی شهرداری تهران از اینکه آقای نخست وزیر وقت این ملاقات را داده است اظهار تشکر کردند و سپس آقای علیجانی سخنگوی جامعه بتفصیل در اطراف نظریات جامعه پیرامون‌مسائل مختلف‌مملکتی واداری سخن گفت سپس آقای دکتر امینی نخست وزیر ضمن‌اظهار خوشوقتی از شرکت در این‌جلسه گفت :قسمت عمده گرفتاریهائیکه در گذشته داشتیم بدلیل نبودن تشکیلات صحیح اداری‌در مملکت بود. یك اداره برای اینکه بتواند مفید وموثر باشد باید اشخاص موثر ومفید در راس کارهای آن باشند .اینکه نتیجه و مقصود کار ادارات دولتی تابحال خوب نبوده‌و باعث عدم پیشرفت کار و عدم‌رضایت مردم بوده دلیلش اینست که اشخاص کاردان و کارآمددر مملکت زیاد نیستند ویا اگر هستندمصدر کارهای اساسی وعمومی مملکت نیستند آقای نخست وزیر افزود : علت عقب افتادگی مملکت ما فقط گرفتاری مادی نیست چون‌مادیات رامیشود زود حل کرد وتهیه پول از داخل و خارج مملکت مهم نیست اما استفاده از آن واینکه بنفع مملکت ومردم خرج شود مغز وفکر وبرنامه میخواهد .

آقای نخست وزیر سپس بتفصیل در اطراف لزوم انطباق‌ادارات دولتی با مقتضیات امروز دنیا و تسریع‌در کار ومراجعات مردم سخن گفت ودر مورد برنامه دوم هفتساله‌اظهار داشت : اگر در برنامه دوم درعمل نواقصی مشاهده شد ویا زیاده رویهائی شد علتش تعارض دستگاه اجرائی مملکت باسازمان برنامه بواداگر کارهای اجرائی توسط دستگاههای دولتی انجام میشدقطعا استفاده بیشتری از این پولها بعمل می‌آمد وریخت وپاش کمتری روی میداد والبته در صورتی میشود از یك برنامه نتیجه خوب گرفت . که مجریان آن مردمانی وارد و مطلع ومومن بکار خود باشند .

آقای نخست‌وزیر مجددا پیرامون لزوم انجام اصلاحات اداری درمملکت صحبت کرد و گفت : سعی ما اینست که یك تشکیلات صحیح در ادارات دولتی‌بوجود آوریم‌و ادارات دولتی را بتدریج مطابق مقتضیات امروز دنیا سازیم . اگر تشکیلات اداری مملکت مطابق مقتضیات دنیا نباشد هیچکدام از برنامه های اجتماعی و اقتصادی‌و مالی و غیره‌به نتیجه نخواهد رسید و از طرف دیگر اگر تشکیلات مملکت درست شودقسمت‌عمده عدم‌نارضایتی‌از بین میرود .

در آخر آقای علیجانی مجددا پیرامون لزوم ایجاد یك‌برنامه ثابت در مملکت که همیشه دستخوش تزلزل و تغییر نباشد صحبت‌کرد واز طرف جامعه از معاون موسسه علوم اداری دانشگاه و دکتر گودرزی دبیر کل شورایعالی اداری کشور اظهار قدردانی کرد. این جلسه در ساعت دوازده و ربع بپایان رسید .

دکتر امینی بلندن مسافرت میکند

تهران ـ خبر گزاری آلمان ـ ۱۵ فوریه ـ شب گذشته اعلام شد که برنامه سفراروپای آقای‌دکترعلی‌امینی نخست وزیر ایران تغییر کرده‌است. بموجب تغییری که در برنامه مسافرت داده شده آقای دکتر امینی پس از بازدید از آلمان‌غربی بلژیك و فرانسه ، دیگر به سویس و اتریش ، آنطور که قبلا پیش بینی شده‌بود سفر نخواهد کرد ، بلکه‌برای انجام‌یك مذاکرات چهارروزه رهسپار لندن میشود این مذاکرات با کنسرسیوم بین المللی نفت ایران در لندن صورت خواهد گرفت.

آقای دکتر امینی قبلا ریاست هیئت ایرانی را که در سال ۱۹۵۴ با کنسرسیوم قرار داد نفت منعقد ساخت بعهده داشته است .

امروز مقامات نخست وزیری خبر مسافرت آقای نخست وزیررا بلندن تائید کردند.

بازدید نخست‌وزیر از موزه ایران باستان

ساعت هشت بعد از ظهر دیروز آقای دکتر امینی نخست وزیرباتفاق چند تن از آقایان وزیران در موزه ایران باستان حضور یافتند و ازغرفه اشیاء تاریخی که اخیرا در تپه چراغعلی واقع در رود بار گیلان بدست آمده است دیدن کردند .

شورایعالی مسکن باحضور وزیرکار و مدیر عامل جدید تشکیل شد

ساعت یازده صبح امروز جلسه شورایعالی مسکن در دفتر آقای خسروانی وزیر کار تشکیل گردید .

در این جلسه آقایان منصور دبیر کل شورایعالی اقتصاد، مهندس الهی مدیر عامل بانك ساختمانی ، ویشکائی مدیر عامل بانك رهنی ، مهندس کورس آموزگار و دکتر حاجی‌زاده اعضاء شورایعالی مسکن شرکت داشتند .

خبرنگار ما اطلاع میدهد . در جلسه امروز شورایعالی مسکن آقای مهندس برومندمدیرعامل‌جدیدسازمان مسکن باعضای‌شورایعالی معرفی‌شد وسپس پیرامون هدف و برنامه‌های آینده سازمان مسکن مذاکراتی صورت گرفت .

بخشنامه جدید وزارت دارائی درمورد مالیات پزشکان

امروز وزارت دارائی به پیشکاریها و دارائی های شهرستانها طی بخشنامه‌ای دستور داد که مالیات بردرآمد پزشکان و سایر مشاغل بهداشتی که در شرکت ملی نفت مشغول بکار میباشند از طریق‌تعیین طبقه آنها باید تشخیص و وصول گردد .

بموجب قانون مالیات بردرآمد ،مالیات پزشکان ـ جراحان ـ دندان پزشکان ـ چشم پزشکان ـ قابله ها ـ دامپزشکان ومتصدیان رادیوگرافی در ازاء عوائدی که از طریق معالجه و معاینه و مشاوره طبی وویزیت و عمل جراحی و غیره بصورت حقوق یا عنوان دیگری بطور مستمر یا اتفاقی بدست می‌آورند بایستی بطور مقطوع در طهران و مراکز استانها براساس طبقات ششگانه و درسایر نقاط بماخذدرجات هفتگانه تشخیص ووصول شود .

در حقیقت این دستور شامل پزشکان و مشاغل بهداشتی‌شرکت ملی نفت هم شده است و اساس دریافت مالیات از این عده هم‌میباشد

در شوروی «دیو» پیدا شد!

لندن ـرویتر ـ۱۵فوریه ـرادیو مسکو امروز گزارش داد که یکدسته‌اززمین شناسان شوروی روز گذشته یك‌دیوآبی‌رادردریاچه‌ای‌واقع درسیبری و دیوآبی دیگری رادر دریاچه‌ای‌واقع دردامنه سلسله جبال تیان‌شان مشاهده کرده اند .

زمین‌شناسان شوروی حکایت کرده اند که وقتی دیو آبی اولی‌را در سیبری دیدند ابتدا خیال کردند که با صخره بزرگی در داخل دریاچه روبرو هستند اما وقتی جلوتر رفتند متوجه حرکت آن جسم عظیم شدند و سپس دیوآبی راباتمام جزئیات بدن عظیم آن‌رویت کردند دیوآبی سری به بلندی شش‌پا و چشمان بسیار بزرگی‌داشت که فاصله آنها از یکدیگر خیلی زیاد بود . دریاچه ای که این‌دیو در آن رؤیت شده در جلگه ای که ۳۵۰۰پا از سطح دریا ارتفاع دارد در شرق سیبری قرار گرفته است . دیوی که در تیان‌شان واقع در آسیای میانه و نزدیکی خاك چین دیده شده نیز مشخصاتی کاملا شبیه به دیو دریاچه سیبری داشته است .

نامه صنف فخار به نخست‌وزیر

جناب آقای نخست وزیر

تکرار تحریکات خدمتگزاران واقعی را دلسرد و محرکین‌راجری‌تر مینماید از دولت جناب آقای امینی که واقعا خدمتگزار به شاهنشاه وملت است انتظار داریم که محرکین و عوامل فساد را طوری تنبیه و تعقیب نمایند که دوباره نتوانند سر بلند کرده و مانع اقدامات اصلاحی واساسی دولت گردند .

افراد صنف فخار که همیشه بیش قراول شاه دوستان و میهن پرستان بوده ضمن پشتیبانی از دولت تقاضا دارند دانشگاه را باز نموده‌تا جوانان مانتوانند به تحصیل خود ادامه داده و عوامل خرابکار را نیز از محیط دانشگاه طرد و تعقیب نماید و درخواست داریم اقدامات و اصلاحا ت‌اخیر را نیز باسرعت بیشتری انجام تارفاهیت تمام طبقات فراهم گردد .

عباس گورنك ـ محمود طباطبائی ـ جواد نجمی ـ حاجی محمد فخار پور ـ حاجی‌علی اکبر عارفی ـ علی اصغر معصومی ـ محمدحاجیان‌ـ محمد اقبالی ـ مهندس احمد قصیری ـ سید حسن فخار ـ مهدی عراقی غفاری ـ رضا عرب ـ عباس رضائی ـ حاج حسن جلالی ـ عباس بشری ـ حاج محمد تقی شفیق ـحاجی مهدی فیضی ـ اصغر کیمیائی ـ سیروس امیر بنده ـو چندین امضای دیگر .

از روز شنبه متقاضیان حج

بوسیله سه پزشك درفرمانداری تهران‌معاینه میشوند

صبح امروز دومین جلسه کمیسیون حج باشرکت نماینده وزارت بهداری و سایراعضای‌کمیسیون در فرمانداری تهران تشکیل شد و پیرامون ایجاد و تسهیلات لازم برای مراجعین و داوطلبان زیارت خانه خدا مذاکراتی صورت‌گرفت و تصمیماتی‌اتخاذگردید

امروز آقای صدری فرماندار تهران بخبرنگار ما گفت : برای تسریع در کار مراجعین قرار شد سه نفرپزشك از طرف وزارت بهداری‌از روز شنبه‌در اختیار کمیسیون حج قرار بگیرد .

ضمنا کلیه تلقیحات‌داوطلبان برای سهولت امر در فرمانداری‌تهران‌بعمل آمد و فرمهائیکه سابقا داوطلبان در کلانتریهای محل پر میکردند طبق تصمیم کمیسیون‌حج درمحل‌فرمانداری پرکردن این فرمها صورت خواهد گرفت .

باین ترتیب سعی شده از هرنظر کارها در فرمانداری متمرکز گردد و داوطلبان از مراجعه به جاهای‌مختلف و پراکندگی نجات یابند .

مستمری وراث دکتر محمود سیاسی و مرحوم جاهد

طبق دو تصویب نامه که دیشب در هیئت وزیران بتصویب رسید برای ورثه مرحوم دکتر محمود سیاسی‌علاوه بر حقوق و مستمری قانونی‌که در حال حاضر دریافت میکنند ماهانه مبلغ پانزده هزار و دویست و پنج ریال به عنوان مستمری بالسویه بوراث آن مرحوم از محل اعتبارات دانشگاه برقرار گردید در تصویب نامه دیگر برای وراث مرحوم محمود جاهد ثانی کارمند جنگلبانی که در راه انجام وظیفه فوت کرد علاوه بر مستمری قانونی دریافتی مبلغ چهارصد وسیزده ریال نیز بعنوان حقوق وظیفه بورثه نامبرده برقرار شد .

در نوروز از شهر زیبای آتن و دریای مدیترانه دیدن کنید
رفت وبرگشت شما به آتن توسط جت سابنا انجام می‌شود و در هتل های درجه یك ولوکس کینك‌جورج‌ـ آمباسادور اقامت خواهید کرد
هزینه ۷ روز باصبحانه واطاق یکنفر ۲۱۰۰۰ ریال
باغذای کامل ۲۲۵۰۰ ریال
هزینه ۷ روز باصبحانه و اطاق‌دونفره هرنفر ۲۰۰۰۰ ریال
باغذای کامل ۲۱۵۰۰ ریال
ترتیب مسافرتهای خصوصی به‌جزایریونان‌داده‌میشود
برای کسب اطلاعات بیشتر و ذخیره جا به شرکت سهامی مسافرتی ایران ودنیا نمایندگی سابنا درایران خیابان ویلاکاشی ۵۲
تلفن ۶۸۵۱۵ و۴۱۲۵۷ مراجعه فرمائید.

سالنامه ۱۳۴۱ دنیا
بضمیمه تقویم بغلی جلد پلاستیك
ویك مقاله از:
دکتر احمد فرهاد رئیس دانشگاه تهران

درفروشگاه کازرونی
فروش فوق‌العاده
۱۰ تا ۳۰ درصد تخفیف
خیابان سعدی ـ مغازه سه دهنه بزرك
فردا (جمعه) تادو بعدازظهر باز است

حراج درخشان یزد
ادامه دارد
وبا استقبال بی نظیر اهالی محترم پایتخت مواجه شده است
کارخانجات درخشان یزد باسی سال‌سابقه بهترین منسوجات پشمی راکه با عالیترین نوع خارجی رقابت میکند عرضه‌کرده وبرای اولین بار حراج بی‌سابقه‌ای را شروع نموده تاهموطنان عزیزازاین‌موقعیت‌مناسب استفاده کرده و انواع مختلف‌پارچه های پشمی را تهیه کنند.
فروشگاه درخشان یزد . بوذرجمهری مقابل بازار بزرك

کتاب جیبی دختران
وپسران منتشرشد

صبح و بعدازظهر
و تمام روز در ایام تعطیل دستگاه های وصول در مرکز شهرداری وبرزن هابرای انجام کار مودیان عوارض آماده بکار است ،از این فرصت برای استفاده از سی در صد بخشودگی عوارض ملغی شده استفاده فرمائید .
۱ـ۶ آ‌ـ۳۷۶۴۴

روز جمعه ۲۷ر۱۱ر۴۰ ساعت ۳ بعداز ظهر انتخابات سندیکای داروسازان ایران است . از عموم همکاران عزیز متمنی است شرکت فرمایند .
سالن‌کیت‌کات خیابان‌شاهرضا جنب خیابان بهار
۱ـ۳ آ‌ـ۳۷۶۱۲

اول اسفند
تمدید مهلت برای استفاده ازسی درصد بخشودگی عوارض شهرداری پایان مییابد ساکنان محترم‌پایتخت تافرصت باقی است استفاده فرمایند.
۱ـ۶ آ‌ـ۳۷۶۴۶

روزنامه فردا
فردا منتشر میشود

فرش عمواغلی

چهل‌وسومین هفته نمایش فیلم عظیم ده فرمان باموفقیت واستقبال اهالی‌محترم‌تهران در سینما فری ادامه دارد