



# MONITORUL OFICIAL

## AL

# ROMÂNIEI

Anul 174 (XVIII) — Nr. 1.049

PARTEA I  
LEGI, DECRETE, HOTĂRÂRI ȘI ALTE ACTE

Vineri, 29 decembrie 2006

### SUMAR

<u>Nr.</u>	<u>Pagina</u>
	ACTE ALE ORGANELOR DE SPECIALITATE ALE ADMINISTRAȚIEI PUBLICE CENTRALE
633.	— Ordin al directorului general al Agenției Naționale de Cadastru și Publicitate Imobiliară pentru aprobarea Regulamentului de organizare și funcționare a birourilor de cadastru și publicitate imobiliară..... 1—64

## ACTE ALE ORGANELOR DE SPECIALITATE ALE ADMINISTRAȚIEI PUBLICE CENTRALE

MINISTERUL ADMINISTRAȚIEI ȘI INTERNELOR  
AGENȚIA NAȚIONALĂ DE CADASTRU ȘI PUBLICITATE IMOBILIARĂ

### ORDIN

#### pentru aprobarea Regulamentului de organizare și funcționare a birourilor de cadastru și publicitate imobiliară

Având în vedere prevederile art. 4 lit. a) și c) și ale art. 63 alin. (1) din Legea cadastrului și a publicității imobiliare nr. 7/1996, republicată,  
în temeiul art. 3 alin. (8) din Legea nr. 7/1996, republicată, coroborat cu prevederile art. 9 alin. (5) din Hotărârea Guvernului nr. 1.210/2004 privind organizarea și funcționarea Agenției Naționale de Cadastru și Publicitate Imobiliară, republicată,

**directorul general al Agenției Naționale de Cadastru și Publicitate Imobiliară** emite prezentul ordin.

Art. 1. — Se aprobă Regulamentul de organizare și funcționare a birourilor de cadastru și publicitate imobiliară, prevăzut în anexa\*) care face parte integrantă din prezentul ordin.

Art. 2. — Pe data intrării în vigoare a prezentului ordin își încetează aplicabilitatea Ordinul ministrului justiției nr. 2.371/C/1997 pentru aprobarea Regulamentului de

organizare și funcționare a birourilor de carte funciară ale judecătoriilor, publicat în Monitorul Oficial al României, Partea I, nr. 84 din 23 februarie 1998, cu modificările ulterioare.

Art. 3. — Prezentul ordin intră în vigoare în termen de 30 de zile de la data publicării în Monitorul Oficial al României, Partea I.

Directorul general al Agenției Naționale de Cadastru și Publicitate Imobiliară,

**Mihai Busuioc**

București, 13 octombrie 2006.

Nr. 633.

\*) Anexa este reprodusă în facsimil.

## **REGULAMENTUL DE ORGANIZARE ȘI FUNCȚIONARE A BIROURILOR DE CADASTRU ȘI PUBLICITATE IMOBILIARĂ**

### **CAPITOLUL 1 – DISPOZIȚII GENERALE**

#### **1.1 DISPOZIȚII INTRODUCATIVE**

Art. 1 – (1) În subordinea oficiilor de cadastru și publicitate imobiliară, denumite în continuare oficii teritoriale, funcționează unul sau mai multe birouri de cadastru și publicitate imobiliară, denumite în continuare birouri teritoriale, înființate conform prevederilor legale.

(2) Birourile teritoriale sunt competente să efectueze operațiunile de cadastru și publicitate imobiliară cu privire la imobilele aflate în unitățile administrativ-teritoriale arondate acestora. Competența teritorială, numărul, precum și arondarea birourilor teritoriale, sunt stabilite conform anexei nr. 1.

Art. 2 - În exercitarea funcțiilor tehnice, economice și juridice ale cadastrului general, Agenția Națională de Cadastru și Publicitate Imobiliară, denumită în continuare Agenția Națională, asigură centralizarea informatică a datelor de identificare a imobilelor și a titularilor drepturilor înscrise.

Art. 3 - (1) În regiunile de transcripțiuni și inscripțiuni imobiliare, până la deschiderea cărților funciare, înscrierile vor putea fi efectuate în vechile registre de publicitate imobiliară, numai în condițiile art. 58 alin. (2) din Legea cadastrului și publicității imobiliare nr. 7/1996, republicată, denumită în continuare lege.

(2) Registrul cadastral de publicitate imobiliară cuprinde evidența tehnică și juridică integrală și exactă a imobilelor, proprietatea persoanelor fizice și juridice din aceeași unitate administrativ-teritorială: comună, oraș sau municipiu.

(3) Prin imobil se înțelege una sau mai multe parcele alăturate, cu sau fără construcții, aparținând aceluiași proprietar, situate pe teritoriul unei unități administrativ – teritoriale, indiferent de categoria de folosință și este identificat printr-un număr cadastral unic.

(4) Prin parcelă se înțelege suprafața de teren având o singură categorie de folosință.

(5) Sistemul de evidență al cadastrului general are ca finalitate înscrierea în cartea funciară.

#### **1.2 ORGANIZAREA ȘI FUNCȚIONAREA BIROURILOR DE CADASTRU ȘI PUBLICITATE IMOBILIARĂ**

Art. 4 – (1) În vederea realizării publicității imobiliare, oficiile teritoriale, prin birourile teritoriale, vor soluționa cererile de recepție a documentațiilor cadastrale ce stau la baza înscrierilor în cartea funciară, printr-un flux de lucru integrat, prin compartimentul de cadastru și publicitate imobiliară.

(2) În cadrul lucrărilor de publicitate imobiliară birourile teritoriale vor putea solicita oficiilor teritoriale informații cu privire la operațiunile tehnico - cadastrale.

(3) În cartea funciară se înscrie un singur imobil, în condițiile legii.

Art. 5 – (1) Activitatea de publicitate imobiliară din cadrul oficiilor teritoriale este îndeplinită prin serviciul de publicitate imobiliară, care se află în responsabilitatea unui registrator-șef.

(2) Activitatea de cadastru din cadrul oficiilor teritoriale este îndeplinită prin serviciul de cadastru, care este în responsabilitatea unui inginer-șef.

(3) Birourile teritoriale îndeplinesc în cadrul oficiilor teritoriale activitatea de recepție a documentațiilor cadastrale și înscrierea în cartea funciară, precum și alte activități specifice de publicitate imobiliară.

(4) Biroul teritorial este condus de un registrator-coordonator, numit prin ordinul directorului general al Agenției Naționale, în urma unui concurs organizat de Agenția Națională, în condițiile legii.

(5) În funcție de volumul și complexitatea lucrărilor, biroul teritorial poate fi încadrat cu mai mulți registratori.

(6) Birourile teritoriale au următoarele compartimente, prevăzute în anexa nr. 2:

- a) registratura, în care vor activa minim un referent de carte funciară și un casier;
- b) compartimentul de cadastru și publicitate imobiliară în care își vor desfășura activitatea minim un inspector, un asistent-registrator și, după caz, un registrator, cu excepția prevăzută la art. 12 alin. 2 din prezentul regulament;
- c) arhiva, având minim un referent-arhivar.

(7) Directorul oficiului teritorial se va îngriji de funcționarea casieriei în cadrul compartimentului de registratură, cu respectarea reglementărilor legale specifice.

Art. 6 – (1) Pentru registratura biroului teritorial se va asigura o încăpere separată de spațiul destinat arhivei.

(2) Spațiul destinat registraturii va fi singurul cu acces liber pentru public, în timpul programului stabilit. Activitățile care se desfășoară în cadrul acestui spațiu sunt:

- a) primirea cererilor care au ca obiect:
  - i. efectuarea operațiunilor de publicitate imobiliară;
  - ii. eliberarea extraselor de carte funciară precum și a copiilor după cărțile funciare ori după actele din arhivă;
  - iii. recepția documentațiilor cadastrale și înscrierea în cartea funciară;
  - iv. completarea cu date de geodezie, cartografie și cadastru, necesare realizării documentațiilor cadastrale;
- b) îndrumarea și informarea solicitanților cu privire la lucrările de cadastru și carte funciară, direct sau telefonic;
- c) verificarea actelor necesare pentru serviciile de cadastru și publicitate imobiliară;

- d) verificarea tarifelor încasate pentru serviciile solicitate;
- e) înregistrarea cererilor în registrul general de intrare;
- f) completarea filelor de comunicare și expedierea încheierilor de carte funciară;
- g) primirea și expedierea corespondenței;
- h) asigurarea consultării cărților funciare precum și a actelor aflate în arhivă.

Art. 7 – Tarifele pentru serviciile de cadastru și publicitate imobiliară, se achită fie la casieria birourilor teritoriale fie prin alte mijloace de plată.

Art. 8 – (1) Arhiva biroului teritorial va fi organizată ca un spațiu separat, destinat depozitării cărților funciare, a documentelor care au stat la baza efectuării operațiunilor de carte funciară precum și a registrelor specifice.

(2) Arhiva biroului teritorial va fi încredințată, prin decizie a directorului oficiului teritorial, unui referent-arhivar care va răspunde de păstrarea în bună stare a documentelor enumerate mai sus.

(3) Cărțile funciare vechi, pe localități, vor fi așezate în arhivă, grupate pe unități administrativ-teritoriale: comună, oraș, municipiu.

(4) În scopul asigurării unui circuit continuu și în deplină siguranță a documentelor aflate în arhiva biroului teritorial, referentul va consemna în registrul de arhivă (depozit), toate unitățile arhivistice depozitate, care se scot de către angajații respectivului birou, sub semnătură, pe baza cererilor înregistrate în registrul general de intrare.

(5) Registrul de arhivă sau de depozit va cuprinde următoarele rubrici: numărul curent al documentelor scoase din arhivă, data, numele și prenumele petentului, numărul de carte funciară solicitată și comuna, orașul, municipiul, numărul actului solicitat, data ieșirii din arhivă, data intrării în arhivă, persoana responsabilă din cadrul biroului teritorial care a solicitat documentul, semnătura, observații.

(6) Referentul se va îngriji de păstrarea și completarea tuturor rubricilor acestui registru.

Art. 9 – (1) Organizarea activității birourilor teritoriale se face prin atribuirea unor spații corespunzătoare, dotarea cu calculatoare, mobilier, registre, formulare, rechizite și alte materiale consumabile necesare.

(2) Direcția de publicitate imobiliară coordonează și controlează activitatea profesională a registratorului în vederea respectării normelor legale și a regulamentelor din domeniul publicității imobiliare, prin emiterea unor decizii avizate de directorul general.

(3) Organizarea, coordonarea și controlul activității de publicitate imobiliară se exercită de către Agenția Națională prin Direcția de publicitate imobiliară, în vederea:

- a) îndeplinirii corecte și fără întârziere a lucrărilor, a modului în care se desfășoară raporturile de serviciu cu solicitanții lucrărilor de carte funciară sau cu reprezentanții acestora;

b) aprecierii activității, pregătirii și aptitudinilor profesionale ale registratorilor, prin testări profesionale periodice.

(4) Subordonarea registratorului față de directorul oficiului de cadastru și publicitate imobiliară este administrativă, acesta desfășurând o activitate profesională independentă, cu stabilirea drepturilor și obligațiilor potrivit statutului profesional.

Art. 10 - În situația în care postul de registrator-șef sau registrator coordonator este vacant, atribuțiile acestora vor fi delegate, prin ordin, de către directorul general al Agenției Naționale unui alt registrator sau asistent-registrator, după caz, până la ocuparea postului prin concurs, în condițiile art. 18 alin. 6 din lege.

Art. 11. – În perioada 1 iulie – 31 august a fiecărui an, birourile teritoriale funcționează după un program cu publicul redus, stabilit de directorul oficiului teritorial împreună cu registratorul-șef și inginerul-șef, motivat, în funcție de personalul activ existent în această perioadă în cadrul birourilor teritoriale și de volumul de activitate, fără a se perturba activitatea beneficiarilor serviciilor de cadastru și publicitate imobiliară.

Art. 12 – (1) Directorul oficiului teritorial va stabili prin decizie, la propunerea registratorului-șef și a inginerului-șef, următoarele:

- a) componența nominală a compartimentelor de lucru;
- b) atribuțiile ce revin fiecărui salariat, în conformitate cu fișa postului;
- c) repartizarea referenților pentru lucrările directe cu publicul din cadrul compartimentului registratură, în funcție de volumul de activitate;
- d) alte măsuri privind activitatea compartimentelor.

(2) În situația în care compartimentul de cadastru și publicitate imobiliară din cadrul biroului teritorial funcționează fără inspector de specialitate, recepția documentațiilor cadastrale se face la oficiul teritorial.

(3) În cazul prevăzut la alin. 2 referențiu de la registratura biroului teritorial primește cererile de recepție a documentației cadastrale și înscriere în cartea funciară, le înregistrează în registrul general de intrare și le transmite oficiului teritorial.

(4) După efectuarea recepției și alocarea numărului cadastral, oficiul teritorial va restitui biroului teritorial documentația recepționată, în vederea înscrierii în cartea funciară, potrivit fluxului de lucru integrat cadastru – carte funciară stabilit. Eliberarea documentelor se face prin biroul teritorial la care se depune cererea de recepție a documentației cadastrale și înscriere în cartea funciară.

(5) În toate cazurile arhivarea cererilor se face la biroul teritorial.

Art. 13 – (1) Biroul teritorial va avea sigilii specifice (ștampile rotunde) și parafe aprobate prin ordin al directorului general al Agenției Naționale.

(2) Directorul oficiului teritorial stabilește, prin decizie, persoana din cadrul biroului teritorial care se va ocupa cu evidența, confecționarea, păstrarea și utilizarea ștampilelor și parafelor.

Art. 14. – (1) Registratura va funcționa după un program stabilit la nivel local de către directorul oficiului teritorial împreună cu registratorul-șef și inginerul-șef, ca urmare a referatului întocmit de registratorul coordonator al fiecărui birou, stabilindu-se orele de acces ale publicului, dar nu mai puțin de 5 ore în fiecare zi lucrătoare.

(2) Dovada plății tarifelor corespunzătoare cererilor adresate birourilor teritoriale se păstrează la dosar și se menționează în încheierea de carte funciară, inclusiv scutirile legale.

Art. 15 – Registratorul-coordonator va desemna, prin rotație, un referent de serviciu, care:

- a) primește cererile solicitanților, dă lămuriri asupra modului de întocmire în cazul când acestea nu corespund prevederilor legale;
- b) înregistrează cererile și comunică părții numărul de înregistrare din registrul general de intrare precum și data de rezolvare, prin menționarea acestora pe exemplarul al doilea al cererii sau prin eliberarea unei dovezi a înregistrării;
- c) repartizează cererile primite, în ordine alfabetică, inspectorilor, asistenților-registratori sau referenților, în funcție de specificul fiecăreia;
- d) predă cererile preluate în cadrul biroului teritorial, spre competență soluționare, persoanelor specializate.

Art. 16 – (1) În spațiul rezervat biroului teritorial nu vor fi admise persoane din afara biroului care să dea informații sau să presteze servicii.

(2) Registrele și dosarele de carte funciară sunt documente publice care pot fi consultate de către persoanele interesate în timpul programului de lucru cu publicul.

Art. 17 – (1) Publicul nu va avea acces în afara programului de lucru stabilit.

(2) Este interzis accesul în arhivă al altor persoane în afara referentului care are în păstrare arhiva.

(3) Consultarea cărților funciare și a documentelor aflate în păstrarea birourilor teritoriale se face numai în prezența referentului.

Art. 18 – (1) Se interzice scoaterea exemplarului original al cărții funciare și a dosarelor lucrărilor specifice, din incinta biroului teritorial.

(2) Instanțelor judecătorești li se vor comunica, la solicitarea acestora, copii certificate ale cărților funciare, respectiv ale actelor care au stat la baza înscrierilor în cartea funciară.

Art. 19 – (1) Cererile pentru eliberarea extraselor de carte funciară primite prin fax sau e-mail se înregistrează în registrul general de intrare, în timpul programului de lucru cu publicul, și se soluționează în termenul stabilit.

(2) Solicitanții vor putea obține extrase de carte funciară pentru informare sau copii certificate ale cărților funciare, fără a fi necesară justificarea vreunui interes. Modelul de cerere și formularul de extras de carte funciară pentru informare sunt prezentate în anexa nr. 3 și 4. Copiile eliberate vor cuprinde mențiunea "conform cu originalul", numărul și data înregistrării cererii, semnătura și parafa referentului, precum și sigiliul biroului teritorial.

(3) Instituțiile de credit vor utiliza, în vederea întocmirii dosarului de credit, modelul de cerere de eliberare a extrasului de carte funciară pentru informare prevăzut în anexa nr. 5.

(4) Referentul, la cerere, va putea elibera copii certificate ale actelor care au stat la baza înscrierilor în cartea funciară, cu plata tarifelor în vigoare.

(5) Cărțile funciare, registrele de carte funciară și dosarele de carte funciară pot fi consultate de cei interesați, sub supravegherea referentului.

Art. 20 – În fiecare an se verifică de către registratorul coordonator și de către referent lista dosarelor înaintate instanțelor de judecată și care nu au fost restituite, solicitându-se prin adresă, relații cu privire la situația acestora.

Art. 21 – (1) Birourile teritoriale vor organiza documentarea juridică, având în bibliotecă publicația Monitorul Oficial al României, revistele și doctrina de specialitate în ceea ce privește cadastrul și publicitatea imobiliară, cât și activitatea notarială. Fiecare birou teritorial va avea acces la o bază legislativă electronică, actualizată.

(2) Directorul oficiului teritorial se va îngriji de alocarea fondurilor necesare în vederea achiziționării și actualizării periodice a acestei baze legislative.

### 1.3 ATRIBUȚIILE ANGAJAȚILOR BIROURILOR DE CADASTRU ȘI PUBLICITATE IMOBILIARĂ

Art. 22 - (1) Calificarea necesară îndeplinirii atribuțiilor profesionale prevăzute de prezentul regulament se dobândește prin absolvirea cursurilor Institutului Național al Registratoarelor, denumit în continuare Institut.

(2) Numărul registratoarelor pentru fiecare oficiu teritorial se stabilește prin ordin al directorului general al Agenției Naționale, la propunerea Direcției de publicitate imobiliară.

(3) Absolvenții Institutului au prioritate la ocuparea posturilor vacante de registratori. Organizarea concursului pentru ocuparea posturilor vacante de registratori se va face numai dacă acestea nu au fost ocupate de absolvenții Institutului.

(4) Numărul asistenților-registratori precum și al referenților, pentru fiecare oficiu teritorial va fi aprobat, anual, de către directorul general al Agenției Naționale, în urma propunerilor făcute în acest sens de către registratorul-șef și directorul oficiului teritorial, în raport cu volumul activității.

(5) Până la prima promoție de absolvenți ai Institutului, posturile de registratori și asistenți-registratori vor fi ocupate prin concurs.

Art. 23 – (1) Activitatea personalului biroului teritorial este supusă controlului ierarhic, conform legii.

(2) Atribuțiile fiecărui salariat sunt cuprinse în fișa postului. Cadrul general al acesteia este stabilit de către Agenția Națională prin intermediul direcțiilor de specialitate.

Art. 24 – (1) Personalul birourilor teritoriale este obligat să-și aducă la îndeplinire atribuțiile ce-i revin potrivit legii, fișei postului, regulamentului de ordine interioară, precum și a prezentului regulament, să respecte programul de lucru, să aibă o ținută vestimentară decentă și o atitudine cuviincioasă față de public.

(2) Învoirile în timpul programului nu sunt permise decât cu aprobarea registratorului coordonator, sau, după caz, a registratorului-șef, a inginerului-șef ori a directorului oficiului teritorial, cu respectarea prevederilor Regulamentului Intern.

(3) Angajatul oficiului teritorial nu poate instrumenta în propria cauză și nici pentru sau contra soțului, rudelor sau afinilor până la gradul III inclusiv, a persoanelor juridice în care aceștia au calitatea de acționari/asociați/directori/administratori sau în cazul în care este reprezentantul uneia din părți.

Art. 25 – (1) Registratorul coordonator răspunde de activitatea desfășurată în cadrul biroului teritorial, cu excepția situațiilor în care biroul teritorial funcționează, în reședința de județ, unde are sediul și oficiul teritorial.

(2) Registratorul - coordonator are următoarele atribuții:

a) asigură buna desfășurare a activității de cadastru și publicitate imobiliară. În acest sens, se va îngriji de efectuarea în termenul stabilit la nivelul fiecărui birou teritorial, dar nu mai mare de 30 de zile, a lucrărilor de cadastru și publicitate imobiliară;

b) îl informează, în scris, pe registratorul-șef sau pe directorul oficiului teritorial, după caz, în cazul constatării abaterilor și deficiențelor săvârșite de personalul din cadrul serviciului de publicitate imobiliară alocat respectivului birou teritorial;

c) îl informează, în scris, pe inginerul-șef sau directorul oficiului teritorial, după caz, în cazul constatării abaterilor și deficiențelor săvârșite de personalul din cadrul serviciului de cadastru alocat respectivului birou teritorial;

d) primește în audiență petenții fără a acorda consultații juridice în sensul Legii nr.51/1995 pentru organizarea și exercitarea profesiei de avocat, cu modificările și completările ulterioare și al Legii nr. 36/1995 a notarilor publici și a activității notariale;

e) dispune prin încheiere, asupra cererilor de înscriere în cartea funciară, pe baza documentațiilor cadastrale și a celorlalte acte justificative;

f) dispune respingerea, prin încheiere motivată, a cererilor de înscriere în cartea funciară, în cazul în care acestea nu întrunesc condițiile legale sau nu s-a efectuat recepția documentației cadastrale de către inspector, pe baza notei întocmite de acesta;



g) se îngrijește de folosirea corespunzătoare a localului și asigurarea condițiilor materiale pentru buna desfășurare a activității de cadastru și carte funciară, precum și gestiunea bunurilor;

h) asigură evidența, păstrarea și manipularea documentelor care nu sunt destinate publicității și asigură securitatea lucrărilor;

i) întocmește și contrasemnează corespondența cu caracter administrativ, organizează și urmărește redactarea în termen a lucrărilor de carte funciară: încheieri, înscrieri, comunicări, arhivare precum și recepționarea lucrărilor de cadastru;

j) ține la zi registrele de publicitate imobiliară și cele administrative, precum și evidența lucrărilor înregistrate;

k) verifică dosarele biroului teritorial înainte de trimiterea lor instanțelor judecătorești, urmărind să fie completate cu actele necesare, numerotate, șnuruite și sigilate;

l) controlează modul în care sunt ținute registrele aferente biroului teritorial;

m) verifică întocmirea lucrărilor de statistică ale biroului teritorial;

n) îndeplinește, în limita funcției, orice alte atribuții de serviciu, date de registratorul-șef sau directorul oficiului teritorial, după caz.

Art. 26 - Registratorul de carte funciară are următoarele atribuții :

a) dispune prin încheiere admiterea sau admiterea în parte, după caz, a cererilor de înscriere în cartea funciară pe baza documentațiilor cadastrale și a celorlalte acte justificative;

b) dispune respingerea, prin încheiere motivată, a cererilor de înscriere în cartea funciară, în cazul în care acestea nu întrunesc condițiile legale sau nu au fost recepționate de către inspector, pe baza notei întocmite de acesta.

Art. 27 – (1) Asistenții-registratori au următoarele atribuții:

a) efectuează lucrările încredințate;

b) întocmesc încheierile de carte funciară și referatele de completare;

c) efectuează înscrierile în foile cărților funciare;

d) asigură asistența de specialitate compartimentului de cadastru;

e) îndeplinesc orice alte atribuții stabilite prin fișa postului.

(2) Asistenții-registratori și inspectorii răspund de conservarea actelor și a documentelor depuse de părți, până când acestea sunt predate la arhivă.

Art. 28 – (1) Asistentul-registrator debutant participă la efectuarea nemijlocită a lucrărilor specifice numai după însușirea cunoștințelor necesare ca urmare a absolvirii cursurilor speciale din cadrul Institutului Național al Registratorilor pentru îndeplinirea acestei activități.

(2) Până la înființarea Institutului Național al Registratorilor, asistentul-registrator debutant va putea efectua lucrările de carte funciară numai sub îndrumarea nemijlocită a unui asistent-registrator cu o vechime relevantă în activitatea de publicitate imobiliară, pentru o perioadă de 3 luni de la angajare. La expirarea acestei perioade va susține o testare profesională, în fața

registratorului-șef, în vederea verificării aptitudinilor. În cazul în care testul profesional nu este promovat, asistentul – registrator nu va obține dreptul de a efectua operațiunile de carte funciară.

Art. 29 – Inspectorul de specialitate din cadrul biroului teritorial are următoarele atribuții:

- a) verifică și recepționează documentațiile cadastrale;
- b) atribuie numere cadastrale unice la nivelul unităților administrativ-teritoriale;
- c) răspunde de buna gestionare a bazei de date, realizează actualizarea arhivei electronice constituite la nivelul biroului teritorial;
- d) întocmește referatul de completare, dacă este cazul;
- e) verifică din punct de vedere tehnic documentațiile cadastrale ce i-au fost repartizate;
- f) pune la dispoziția solicitanților informații necesare realizării documentațiilor tehnice și cadastrale;
- g) înaintează dosarul, asistentului-registrator căruia i-a fost repartizat;
- h) îndeplinește, în limita funcției, orice alte atribuții de serviciu, conform fișei postului.

Art. 30. – Referentul are următoarele atribuții:

- a) efectuează înregistrările corespunzătoare în registrul general de intrare, opusul alfabetic, registrul de intrare-ieșire a corespondenței și asigură circulația dosarelor până la rezolvarea acestora;
- b) alcătuiește dosarele și menționează valoarea tarifelor depuse, la primirea cererilor predate personal sau sosite prin poștă, ori cu alte mijloace de comunicare;
- c) se ocupă de păstrarea în bună stare a dosarelor și a registrelor;
- d) asigură consultarea acestora de către solicitanți, preocupându-se ca nici o piesă din dosar să nu fie sustrasă sau modificată;
- e) întocmește statisticile specifice biroului teritorial;
- f) înaintează dosarele către instanțele judecătorești, din dispoziția registratorului-coordonator, după verificarea, numerotarea filelor, șnuruirea și sigilarea acestora;
- g) păstrează, pe ani, dosarele, registrele și documentele biroului teritorial, conform nomenclatorului arhivistic;
- h) comunică încheierile, extrasele de carte funciară, certificatele de sarcini, referatele de completare, copiile certificate și celelalte documente specifice;
- i) răspunde de dosarele și cărțile funciare ale biroului teritorial;
- j) urmărește și asigură circuitul documentelor și al cărților funciare în interiorul biroului teritorial;
- k) urmărește circuitul documentelor în afara biroului teritorial, în condițiile legii;
- l) îndeplinește, în limitele funcției, și alte sarcini stabilite conform fișei postului.

## CAPITOLUL 2 - REGULI PROCEDURALE

### 2.1 EVIDENȚA DE CARTE FUNCİARĂ

Art. 31 – (1) Activitățile de publicitate imobiliară se aplică principiile și regulile specifice prevăzute de lege, care se întregesc cu dispozițiile art. 331 - 339 din Codul de procedură civilă. Publicitatea imobiliară aduce la cunoștința terțelor persoane situația de drept și de fapt a unui imobil dintr-o localitate.

(2) Înscrisurile în cartea funciară se fac pentru opozabilitate. Această evidență obiectivă are ca temei lucrările cadastrale, intabulările, înscrierile provizorii, notările și radierile, în cartea funciară, care se fac în concordanță cu actele și faptele juridice intervenite, privitoare la fiecare imobil în parte.

(3) Asupra imobilelor înscrise în cărțile funciare deschise în baza Decretului-lege nr. 115/1938 pentru unificarea dispozițiilor privitoare la cărțile funciare și care, actualmente, fac obiectul Legii fondului funciar nr.18/1991, republicată, cu completările și modificările ulterioare, respectiv al Legii nr. 1/2000 pentru reconstituirea dreptului de proprietate asupra terenurilor agricole și celor forestiere, solicitate potrivit prevederilor Legii fondului funciar nr. 18/1991 și ale Legii nr. 169/1997 cu completările și modificările ulterioare, nu se vor mai face nici un fel de mențiuni, dacă aceste cărți nu au fost actualizate după adoptarea acestor legi.

(4) Cărțile funciare în care sunt evidențiate aceste imobile, se vor păstra în arhiva biroului teritorial doar pentru a se putea consulta informații privitoare la istoricul lor.

Art. 32 – (1) Parcelele de teren care constituie imobilul vor avea înscrisă și categoria de folosință, conform normelor cadastrale.

(2) Fiecare imobil, precis individualizat, se înscrie într-o carte funciară distinctă.

(3) Imobilul formează o unitate economică ce derivă din natura sa.

(4) Pe planul cadastral vor fi menționate și proprietățile fără cărți funciare (de exemplu: minieră, de stat, publică etc.).

(5) Imobilele aparținând domeniului public și privat al statului sau al unităților administrativ-teritoriale vor fi înscrise în cărți funciare speciale ale unităților administrativ-teritoriale pe care sunt situate, cu excepțiile prevăzute de lege.

### 2.2 REGISTRELE SPECIFICE BIROULUI TERITORIAL

Art. 33 – (1) Registrul cadastral de publicitate imobiliară este alcătuit din cărțile funciare ale unei unități administrativ-teritoriale, înglobând foile de carte funciară pentru fiecare imobil fără ca acestea să fie cusute ca registre.

(2) Dimensiunile cărții funciare sunt de format A4.

Art. 34 – (1) Registrul cadastral de publicitate imobiliară se întregeste cu :

a) registrul general de intrare;

- b) planul cadastral de identificare a imobilelor, precum și cu hărțile de carte funciară, acolo unde există ;
- c) registrul cadastral al imobilelor (index cadastral);
- d) indexul alfabetic al proprietarilor pe localități (opis alfabetic);
- e) mapa actelor care se arhivează după numărul de intrare din registrul general de intrare;
- f) registrul numerelor de carte funciară ținut pe unități administrativ - teritoriale, în care se va menționa numărul cărții funciare și numărul/data cererii înregistrate în registrul general de intrare, în baza căreia s-a deschis cartea funciară;
- g) registrul cadastral al proprietarilor.

(2) La fiecare birou teritorial se va ține un registru de audiențe, în care se vor menționa data, numele și prenumele persoanei primite în audiență precum și obiectul discuției.

Art. 35 – Forma, dimensiunile și conținutul registrelor se vor reglementa prin ordin al directorului general al Agenției Naționale.

Art. 36 – (1) Fiecare registru, înainte de a fi utilizat, va fi numerotat, parafat și sigilat de asistentul-registrator. Pe ultima filă se va întocmi un proces-verbal de deschidere, semnat de asistentul-registrator, aplicându-se și sigiliul biroului teritorial.

(2) Dacă la sfârșitul anului calendaristic, registrul nu este completat în întregime, se va încheia, sub ultima înregistrare a anului respectiv, un proces-verbal semnat de asistentul-registrator și registratorul coordonator, cu aplicarea sigiliului oficial, menționându-se că registrul va fi întrebuințat în continuare și în anul următor, cu arătarea filei la care vor începe noile înregistrări.

(3) Pentru închiderea opisului alfabetic, la finele anului se trage linie sub ultima înregistrare făcută la fiecare literă, menționându-se dedesubt anul care urmează. După această mențiune se fac apoi înregistrările curente pe anul următor.

(4) La terminarea registrului se va încheia un proces-verbal de închidere a registrului, sub ultima înregistrare, arătându-se numărul și data acesteia. Procesul-verbal va fi semnat de asistentul-registrator și registratorul coordonator, aplicându-se sigiliul legal.

(5) Procesul-verbal prevăzut la alineatul precedent se va întocmi în opisul alfabetic, sub ultima înregistrare făcută la litera Z, iar la celelalte litere se va trage linie, sub ultima înregistrare la fiecare literă.

Art. 37 – (1) Arhiva biroului teritorial se va ține în mape de câte 100 de acte, pe ani, în ordinea numerică a înregistrărilor.

(2) Cererile către biroul teritorial vor avea atașate, ca anexe, înscrisurile pe care s-au bazat, documentațiile tehnico-cadastrale, precum și încheierile prin care acestea s-au rezolvat.

## 2.3 CUPRINSUL CĂRȚII FUNCIARE

Art. 38 - (1) Titlul cărții funciare cuprinde numărul cărții funciare și denumirea unității administrativ-teritoriale în care este situat imobilul.

(2) În acest sens, documentațiile cadastrale se întocmesc cu atribuire de număr cadastral unic pe unitatea administrativ-teritorială respectivă.

(3) Titlul cărții funciare al imobilului pe care s-au constituit drepturi de suprafață va cuprinde și mențiunea acestui drept. De asemenea, în titlu, se va face mențiune și despre cărțile funciare colective, individuale, de concesiune, după caz.

(4) Cărțile funciare se numerotează pe fiecare unitate administrativ-teritorială, începând cu numărul 1 până la ultimul număr necesar, fără separare pe ani.

(5) Numerele de carte funciară se atribuie dintr-un registru special destinat acordării de numere de carte funciară, numai în momentul admiterii cererii de înscriere de către registrator sau în baza hotărârii judecătorești, definitivă și irevocabilă ca urmare a plângerii împotriva încheierii, prin care s-a dispus înscrierea.

(6) Acest registru va purta denumirea de Registrul numerelor de carte funciară și se va întocmi pe fiecare unitate administrativ-teritorială care aparține respectivului birou teritorial.

Art. 39 – (1) Cartea funciară are trei părți: A, B, C.

(2) Partea A cuprinde descrierea imobilului cu indicarea numărului de ordine (exemplu: A.1) și a numărului cadastral al imobilului (exemplu: 100 după planul cadastral al imobilelor), suprafața, anexa la partea A - planul imobilului cu vecinătăți, descrierea imobilului, inventarul de coordonate. Dacă intervin dezlipiri sau alipiri de parcele, imobilele nou create vor primi alte numere cadastrale, pentru care se vor deschide cărți funciare noi.

(3) Partea A se va completa cu anexa la această parte, care va cuprinde geometria parcelei.

(4) Mențiunile privind terenul și categoria de folosință sunt cele prevăzute în Normele tehnice pentru introducerea cadastrului general, aprobate prin Ordinul Ministrului Administrației Publice nr. 534/2001, publicat în Monitorul Oficial al României, Partea I, nr. 744 din 21.11.2001.

(5) Suprafața terenului se exprimă în unitățile de măsură legale actuale: ha, m<sup>2</sup>, în care se vor transforma unitățile de măsură anterioare: jugăre, stânjeni, pogoane, prăjini, ocoale etc.

(6) Cât privește categoria de folosință, destinația și descrierea construcțiilor, acestea se preiau din documentația cadastrală și se înscriu în cartea funciară.

(7) În rubrica observații se vor înscrie mențiuni sau trimiteri la celelalte părți ale cărții funciare sau la alte cărți funciare, ca de exemplu referitoare la numărul cărții funciare din care s-a transcris imobilul sau la numărul cărții funciare în care se află înscrise terenul sau construcțiile (în cazul cărților funciare de suprafață).

(8) Partea B se referă la înscrierile privind dreptul de proprietate și documentele pe care se întemeiază: numărul curent, operațiunea, numele și prenumele proprietarului și observații. În antet se menționează numărul cărții funciare, ca și în partea A:

a) numărul curent este numărul de ordine sub care s-a făcut operațiunea și la care, în rubrica observații, se face trimiterea de la partea A (exemplu: vezi B.3) sau partea B (exemplu: vezi C.3);

b) numele proprietarului se scrie în așa fel, încât să se elimine orice dubiu u privire la identitatea acestuia: dacă este persoană fizică, se scrie numele, prenumele, iar dacă este persoană juridică, se înscrie denumirea acesteia;

c) operațiunea cuprinde: menționarea modalităților de dobândire a proprietății, certificate de acte juridice corespunzătoare: transmiterea proprietății, modificarea sau stingerea dreptului asupra întregului imobil sub forma proprietății exclusive, comune în devălmășie sau indivize, precum și prețul;

i. servituțile stabilite în favoarea imobilului se înscriu în partea B, pentru a fi observate și luate în considerare de îndată, iar cele stabilite în sarcina imobilului se înscriu în partea C (la observații, pe foaia B, se face trimiterea);

ii. faptele juridice care determină apariția, modificarea sau stingerea drepturilor reale ce se înscriu în foaia B a cărții funciare și drepturile personale sau alte raporturi juridice, acțiunile referitoare la proprietate, precum și modificările, îndreptările sau însemnările cu referire la titlu partea A sau B.

(9) Partea C se referă la dezmembrămintele dreptului de proprietate: uzufruct, uz, abitație, servituțile în sarcina imobilului, superficiei și sarcini (ipotecă, privilegii), precum și la faptele juridice, drepturile personale referitoare la drepturile reale înscrise în această parte, urmărirea imobiliară etc.

(10) Superficia se înscrie asupra întregului imobil (teren).

(11) Această parte cuprinde trei rubrici: numărul curent, cuprinsul și observații. În antet se menționează cele înscrise pe celelalte foi.

(12) Numărul curent este numărul de ordine sub care s-a înregistrat operațiunea și la care se face trimitere de la celelalte foi.

Art. 40 - Orice schimbare adusă vreunei înscrieri în cartea funciară se va evidenția prin sublinierea vechii înscrieri și prin trecerea în rubrica observații a numărului de ordine sub care s-a operat noua înscriere.

Art. 41 - Alipirea mai multor imobile într-unul singur se va marca printr-un număr cadastral nou.

Art. 42 – (1) Notarea poate avea ca obiect consemnarea unor fapte și drepturi personale, a litigiilor referitoare la drepturile reale asupra imobilelor și alte înscrieri cu caracter temporar în legătură cu imobilul.

(2) În această categorie pot fi enumerate:

a) incapacitățile totale sau parțiale de exercițiu ale titularului dreptului real înscris;

- b) instituirea curatelei;
- c) modalitățile juridice ce afectează dreptul înscris în cartea funciară;
- d) arătarea de raporturi juridice cu o altă persoană de natură să afecteze regimul juridic al bunului nemișcător;
- e) arătarea oricărei acțiuni care dă caracterul de drept litigios unui drept real înscris în cartea funciară, a acțiunii de predare a înscrisului translativ sau constitutiv al dreptului ce urmează a se înscrie, a acțiunii de ieșire din indiviziune etc.;
- f) arătarea acțiunii pentru anularea hotărârii declarative de moarte a titularului de drept real înscris în cartea funciară;
- g) arătarea situațiilor când se face urmărirea silită a imobilelor;
- h) interdicția de înstrăinare sau grevare a imobilului, precum și modalitățile interdicției de strămutare sau grevare;
- i) contractul de locațiune sau cesiunea de venituri mai mari de trei ani;
- j) dreptul de preemțiune;
- k) promisiunea stabilită prin convenție de a încheia un contract de înstrăinare cu privire la bunul imobil;
- l) sechestrul asigurator și judiciar;
- m) schimbarea rangului unei ipoteci;
- n) plângerea împotriva încheierii de carte funciară;
- o) sentința declarativă de faliment;
- p) lucrările de expropriere a imobilului;
- q) orice alte fapte, drepturi personale sau acțiuni a căror notare este permisă de lege și au legătură cu imobilul.

Art. 43 – Dacă toate imobilele înscrise într-o carte funciară au fost transcrise, aceasta se va închide și nu va mai putea fi redeschisă pentru noi înscrieri.

Art. 44 - Operațiunea de carte funciară se face de către asistentul-registrator, în baza încheierii de admitere a cererii de înscriere, semnată de către registrator.

Art. 45 - Dreptul în temeiul căruia se cere înscrierea va fi dovedit, după caz, cu înscrisul original sau prin copii legalizate, hotărârea judecătorească definitivă și irevocabilă ori prin actul administrativ al organului administrativ competent.

Art. 46 - Sunt supuse intabulării cu titlu definitiv drepturilor reale imobiliare ce fac obiectul actelor juridice, iar dacă necesită o justificare ulterioară, aceste drepturi se înscriu provizoriu.

Art. 47 - În cazul a două sau mai multe acte juridice succesive pentru care nu s-a cerut înscrierea în cartea funciară, aceasta va fi cerută de ultimul dobânditor, menționându-se situația tuturor transferurilor anterioare.

Art. 48 – (1) Înscrisura în cartea funciară a actului juridic de dobândire, constituire, recunoaștere, stingere, modificare și de transmisiune a unor drepturi reale imobiliare are ca efect opozabilitatea față de eventualii titulari de drepturi reale imobiliare cu același obiect, de la același autor, care nu au efectuat această operațiune sau au efectuat-o ulterior.

(2) Efectul de opozabilitate al înscrierii se produce din momentul înregistrării cererii de înscriere a actului respectiv în registrul general de intrare în cartea funciară. Din acest moment operează prezumția cunoașterii înscrierii de către cei care au dobândit sau au publicat un act având același obiect.

(3) Rangul înscrierii este determinat de data și de ora înregistrării cererii. Rangul poate fi schimbat prin convenția părților numai pentru ipotecă. Dacă mai multe cereri de înscriere a unei ipotecă sau privilegii, asupra aceluiași imobil, au fost depuse deodată, vor avea același rang.

(4) Când înscrierile privind dreptul de proprietate și celelalte drepturi reale principale asupra aceluiași imobil sunt cerute în același timp, drepturile intră în concurență și primesc provizoriu rang egal, urmând că instanța să hotărască, în raport cu data încheierii actelor, care drept va fi înscris mai întâi.

(5) Dacă mai multe cereri sunt prezentate prin același curier sau primite prin poștă în aceeași zi sunt considerate ca prezentate simultan și vor fi înregistrate cu aceeași dată și aceeași oră.

(6) Registrul general de intrare în cartea funciară se închide în fiecare zi, la sfârșitul programului, de către registratorul-coordonator, prin barare, semnare și parafare, sau de un registrator desemnat de acesta.

Art. 49 - Dobânditorul anterior al dreptului de proprietate sau al altui drept real asupra unui imobil printr-un act juridic, poate cere instanței judecătorești să acorde înscrierii sale rang preferențial față de înscrierea efectuată de un dobânditor ulterior cu titlu gratuit sau care a fost de rea-credință la data încheierii actului, dacă actele au același obiect și provin de la același autor.

Art. 50 – (1) Înscrisura provizorie în cazurile prevăzute de art. 29 alin. 2 din lege va avea efect de opozabilitate cu rangul dobândit prin această înscriere, sub condiție și în măsura justificării ei.

(2) Înscrisura provizorie va avea eficiență atâta timp cât nu s-a înregistrat o cerere de radieră a acesteia, întemeiată pe o hotărâre judecătorească definitivă și irevocabilă.

(3) Justificarea înscrierii provizorii se va face în temeiul consimțământului celui împotriva căruia s-a efectuat înscrierea provizorie, a unei hotărâri judecătorești irevocabile ori a încheierii registratorului de carte funciară.

(4) Justificarea înscrierii provizorii a radierii dreptului de ipotecă sau privilegii, prevăzută la art. 29 alin. 2 lit. d din lege, se va face în baza consimțământului dat în formă autentică al titularului dreptului de ipotecă sau privilegii ori în temeiul unei hotărâri judecătorești definitivă și irevocabilă.

(5) Acțiunea în justificare, prin care se urmărește ca înscrierea provizorie să devină definitivă, se va înregistra în registrul general de intrare în cartea funciară și se va nota în cea parte a cărții funciare în care s-a făcut această înscriere.



(6) Acțiunea în justificare se îndreaptă împotriva celor obligați să transmită sau să constituie dreptul real.

(7) Condiția rezolutorie, termenul extinctiv sau sarcina liberalității se va putea arăta și în cuprinsul înscrierii.

Art. 51 – (1) Cererea de radiere a înscrierii provizorii va putea fi respinsă, dacă termenul justificare nu era împlinit sau dacă se află notată în cartea funciară acțiunea în justificarea înscrierii provizorii.

(2) O nouă cerere de radiere se va respinge dacă înscrierea provizorie a fost radiată pentru că:

a) radierea s-a făcut pe baza declarației celui care a obținut înscrierea că a renunțat fără rezervă la acest drept;

b) hotărârea de valorificare a înscrierii provizorii a fost respinsă în fond;

c) hotărârea a constatat nevalabilitatea titlului;

d) nu s-a făcut dovada că s-a pornit acțiunea în justificare în termen.

Art. 52 – (1) Dacă înscrierea provizorie a fost încuviințată, se vor putea săvârși înscrieri atât împotriva celui intabulat, cât și împotriva celui înscris provizoriu.

(2) Dacă înscrierea provizorie a fost radiată, se vor radia din oficiu înscrierile făcute împotriva celui înscris provizoriu.

Art. 53 – (1) Cuprinsul cărților funciare se dovedește cu copia sau cu extrasul de carte funciară și poate fi invocat de orice persoană interesată, având forța probantă a prezumției legale relative care operează până la proba contrară.

(2) Cel care invocă cuprinsul cărții funciare este pus la adăpost numai până la proba contrară. Pentru opozabilitatea dreptului real tabular nu este nevoie de o altă probă pentru valabilitatea înscrierii formale, ci numai dovada înscrierii.

(3) Dacă printr-o înscriere simultană sau subsecventă s-a adus vreo restricție dreptului real, de exemplu interdicția de înstrăinare și grevare, aceasta se va considera alăturată dreptului real.

Art. 54 - Efectul de opozabilitate al înscrierii este inoperant, cu referire la: suprafața terenului, destinația, categoria de folosință restricțiile aduse dreptului de proprietate prin raporturile de vecinătate, expropriere sau prin prevederi legale privind protecția ecologică, sistematizarea localităților și alte asemenea aspecte.

## CAPITOLUL 3 - PROCEDURI DE LUCRU ÎN MATERIE DE CARTE FUNCIARĂ

### 3.1. CEREREA DE ÎNSCRIERE ÎN CARTEA FUNCIARĂ

Art. 55 – (1) Cererea de înscriere adresată biroului teritorial va cuprinde: numele, prenumele/denumirea și domiciliul/sediul solicitantului, actul de identitate, codul numeric personal, obiectul înscrierii, indicarea actului sau a

actelor în măsura să justifice cererea, localitatea în care este situat imobilul, numărul cadastral al imobilului și numărul de carte funciară, după caz. Modelul de cerere de înscriere este prezentat în anexa nr. 6.

(2) La cerere se va atașa înscrisul original sau copia legalizată în temeiul căreia se cere înscrierea, precum și dovada plății tarifului.

(3) Cererea de înscriere, o dată înregistrată, nu mai poate fi modificată sau completată.

(4) Dosarul cererii va putea fi completat, atunci când nu i-au fost atașate toate actele necesare soluționării, prin anexarea documentelor justificative la cererea inițială. Termenul de soluționare a cererii va curge în acest caz de la data completării dosarului.

(5) Cererile respinse pot fi redepuse, în limita cererii inițiale, fără plata unui tarif suplimentar. Documentația anexată trebuie să conțină și copia încheierii de respingere. Noua cerere va primi un număr de înregistrare și va forma un nou dosar.

Art. 56 – (1) Cererea și actele privind efectuarea operațiunilor de înscriere în cartea funciară se depun la registratura biroului teritorial, într-un singur exemplar, și se înregistrează, de îndată, cu data și ora primirii de către referentul de la registratură care ține registrul general de intrare.

(2) Dacă cererea se depune în două exemplare, cel de-al doilea se restituie părții, cu mențiunea numărului de înregistrare, data primirii și termenul de rezolvare, în caz contrar eliberându-se bonul de confirmare a înregistrării cererii, care va conține aceleași informații.

(3) Cererea poate fi depusă de titularul dreptului înscris în cartea funciară sau de persoana interesată, prin mandatar cu procură autentică, prin notarul public care a efectuat actul notarial susceptibil de înscriere, sau prin persoana fizică sau juridică care a întocmit documentația cadastrală.

(4) Pentru rezolvarea oricărei cereri de înscriere care are ca obiect efectuarea unei operațiuni de carte funciară, solicitantul va prezenta actul sau dovada de identificare, ca parte interesată sau în nume propriu, ori, după caz, procura, împuternicirea avocațială, delegația de consilier juridic sau de delegat notarial, care se va atașa la dosar. Persoana autorizată va putea depune cererea de recepție și înscriere în numele titularului pe baza comenzii pentru executarea lucrării.

(5) Creditorul chirografar titular al unei creanțe certe, stabilite pe baza unui înscris autentic, a altui titlu executoriu sau a unui înscris sub semnătură privată cu dată certă, lichide și exigibile poate, în temeiul dreptului de gaj general, în numele și în folosul debitorului său, să solicite efectuarea operațiunilor de carte funciară cu referire la imobilele proprietatea acestuia.

(6) Cererile adresate biroului teritorial, specifice activității de publicitate imobiliară, înregistrate în registrul general de intrare se vor repartiza de către referentul de la registratură, în ordine alfabetică, asistenților-registratori sau referenților, în funcție de specificul fiecăreia. Inițialele acestora vor fi menționate la rubrica observații din registrul general de intrare, precum și pe cererea înaintată biroului teritorial.

(7) Cererile înregistrate vor fi grupate de către referent, pentru fiecare asistent-registrator, respectiv referent în parte, în mape.

(8) În fiecare mapă va exista un centralizator, întocmit conform anexei nr. 7, care va fi completat zilnic, de către referentul de la registratură cu numerele de înregistrare alocate cererilor, din ziua respectivă, și care va fi semnată de asistentul-registrator, respectiv referentul căruia i-au fost repartizate.

(9) După înregistrarea cererii care are ca obiect înscrierea într-o carte funciară deja existentă se va atașa coala de carte funciară corespunzătoare, în aceeași zi în care s-a făcut înregistrarea acesteia în registrul general de intrare.

Art. 57 – (1) Cererile și actele privitoare la înscrieri în cartea funciară, primite prin poștă sau curier, se depun la registratură, se înregistrează în registrul general de intrare; cererile privitoare la înscrierile în cartea funciară, primite prin fax, se depun la registratură, se înregistrează în registrul general de intrare, dar se soluționează numai după depunerea actelor în original sau în copie legalizată.

(2) Termenul de soluționare, în acest caz, se calculează de la data la care au fost primite actele și/sau documentațiile cadastrale originale.

(3) După repartizarea cererii, referentul scoate coala de carte funciară, lăsând în loc o notă pe o coală de hârtie cu numărul cărții funciare, localitatea, data la care a fost scoasă cartea funciara, numărul dosarului la care a fost atașată, și inițialele celui căruia i-a fost repartizat dosarul privitor la acea carte funciară. În registrul de arhivă, se va evidenția cu rigurozitate circuitul cărților funciare în cadrul biroului teritorial.

(4) La arhivă, dosarele soluționate se predau sub semnătură, făcându-se mențiune în registrul general de intrare, la rubrica observații: arhivă - data. Referentul va scădea lucrările cu data intrării în arhivă a dosarelor soluționate.

(5) Cererile și actele de altă natură, sosite prin poștă sau prin curier, se depun la registratura biroului teritorial și se înregistrează în registrul de corespondență, în aceeași zi, cu menționarea orei, după care se predau, spre soluționare.

### 3.2. ÎNCHEIEREA DE CARTE FUNCİARĂ

Art. 58 – (1) Înainte de rezolvarea cererii de către registrator, asistentul-registrator verifică cererea în raport cu datele de carte funciară și menționează în referat dacă există sau nu piedici pentru efectuarea lucrării solicitate, menționând în coala de carte funciară, la observații, numărul de înregistrare al lucrării.

(2) Cât timp cererea de înscriere nu este soluționată nu se va elibera nici un extras de carte funciară.

(3) În cazul în care în registrul general de intrare a fost înregistrată o cerere de eliberare a extrasului de carte funciară pentru autentificare, la solicitarea notarului public, numărul cadastral la care se referă cererea se blochează pe o perioadă de 5 zile lucrătoare, începând cu data și ora depunerii cererii și terminând cu sfârșitul celei de a cincina zi lucrătoare. Modelul de cerere de eliberare a extrasului de carte funciară pentru autentificare și de cerere de indisponibilizare a bunului imobil este prevăzut în anexa nr. 8.

(4) Pe perioada blocării se vor putea elibera numai extrase de carte funciară pentru informare precum și copii certificate ale cărții funciare respective.

(5) În situația în care în perioada de blocare se înregistrează actul autentic întocmit în baza extrasului de carte funciară care a produs blocarea, acesta se soluționează cu prioritate, celelalte cereri de înscriere, înregistrate în această perioadă, urmând să fie respinse conform art. 54 din lege.

(6) În situația în care termenul de blocare expiră și actul autentic pentru care s-a produs blocarea nu a fost înregistrat în registrul general de intrare, actele privitoare la același număr cadastral, înregistrate în intervalul de timp în care numărul cadastral a fost blocat, se vor soluționa.

Art. 59 - (1) După înregistrarea cererilor și atestările asistentului-registrator privind inexistența sau existența unei piedici pentru efectuarea înscrierilor solicitate, precum și a înscrisului în temeiul căruia se cere înscrierea, registratorul dispune prin rezoluție întocmirea încheierii de carte funciară, făcând mențiune în acest sens pe înscrisul original sau în copie legalizată, în condițiile legii.

(2) În caz de admitere, se procedează la intabularea, înscrierea provizorie sau notarea în cartea funciară a actelor și faptelor juridice.

(3) Încheierile de carte funciară date de registrator vor putea fi atacate cu plângere, în termen de 15 zile de la comunicare.

Art. 60 – (1) În zonele de aplicare a Decretului – lege nr. 115/1938 pentru unificarea dispozițiilor privitoare la cărțile funciare, dacă în înscrisurile în temeiul cărora se cere înscrierea se indică imobilul prin noul număr cadastral, se va solicita persoanei autorizate printr-un referat de completare a dosarului efectuarea unei documentații cadastrale recepționată de către biroul teritorial, care să-l identifice corespunzător cu numărul topografic de parcelă din cartea funciară existentă.

(2) Dacă nu este posibilă identificarea imobilului potrivit alin. 1, se va putea recurge la înscrierea într-o carte funciară, în condițiile art. 59 din lege.

(3) Imposibilitatea identificării va fi constatată prin referat de către asistentul-registrator sau referentul-arhivar.

(4) Pentru imobilele situate în extravilan, în zonele care fac obiectul Legii fondului funciar nr.18/1991, al Legii nr.169/1997 pentru modificarea și completarea Legii fondului funciar nr. 18/1991 și al Legii nr.1/2000 pentru reconstituirea dreptului de proprietate asupra terenurilor agricole și celor forestiere, solicitate potrivit prevederilor Legii fondului funciar nr. 18/1991 și ale Legii nr. 169/1997, înscrise în vechile cărți funciare nu este obligatorie identificarea numărului topografic din cartea funciară veche, excepție făcând cazurile în care asupra lor sunt înscrise construcții.

(5) Pentru imobilele menționate la aliniatul precedent nu se vor elibera extrase de carte funciară pentru autentificare.

Art. 61 – (1) În toate cazurile în care este cerută înscrierea într-o carte funciară a unui teren drept real, se va recurge de către birourile teritoriale la procedura prevăzută la art. 59 din lege.

(2) Pentru admiterea cererii se vor avea în vedere:

- a) documentația cadastrală/tehnică a imobilului întocmită de o persoană fizică sau juridică autorizată, recepționată de biroul teritorial;
- b) înscrisul doveditor al actului sau faptului juridic de dobândire sau constituire a dreptului real.

Art. 62 – (1) Pentru imobilele care nu sunt înscrise în cartea funciară - la prima înscriere - se vor deschide cărți funciare în baza documentației cadastrale recepționate, prin care se atribuie număr cadastral, a înscrisului doveditor al actului sau faptului juridic de dobândire sau constituire a dreptului real și a certificatului fiscal sau adeverinței eliberate de primăria în circumscripția căreia se află situat imobilul.

(2) Concomitent cu deschiderea cărții funciare se vor face verificări și se va menționa în registrele de transcripțiuni și inscripțiuni, în dreptul poziției unde a fost transcris dreptul ce urmează a fi intabulat în cartea funciară, în sensul că se va indica numărul și localitatea cărții funciare.

(3) În cartea funciară nouă, deschisă pe teritoriu administrativ, în condițiile legii, se va înscrie numărul cadastral al imobilului, atribuit în urma recepționării documentației cadastrale de către biroul teritorial. Totodată, la rubrica observații din partea A a cărții funciare, se va putea menționa și numărul topografic din care provine imobilul, dacă este cazul.

(4) Dacă în termen de 30 de zile calendaristice de la data comunicării referatului de completare nu se vor remedia aspectele constatate, inspectorul completează referatul de respingere prin care certifică faptul că documentația tehnică sau cadastrală nu poate fi recepționată, referat pe care îl înaintează asistentului-registrator și care va sta la baza întocmirii încheierii de respingere.

(5) În cazul dezlipirilor, la prima înscriere a unui imobil în cartea funciară, se va înscrie imobilul în întregime și abia după aceea se va putea efectua dezlipirea.

(6) În cazul alipirilor, la prima înscriere a unui imobil în cartea funciară, se vor înscrie mai întâi imobilele ce urmează a se alipi și ulterior se va opera alipirea.

Art. 63 - (1) Registratorul cercetează îndeplinirea condițiilor de fond și de formă ale cererii, potrivit art. 20 și 48 din lege.

(2) În situații deosebite, se pot convoca părțile, printr-o adresă de comunicare, în care se vor preciza locul, data și ora prezentării în fața registratorului, dacă se apreciază că în acest mod pot fi elucidate impedimentele de care depinde soluționarea legală a cererii

Art. 64 – (1) Registratorul soluționează cererile de înscriere prin încheiere.

(2) În cazul admiterii cererii, asistentul-registrator face înscrierile în fila cărții funciare respective. Modelul de încheiere de admitere este prezentat în anexa nr. 9.

(3) În cazul respingerii cererii de înscriere, asistentul-registrator va nota respingerea în cartea funciară, la partea în care ar fi trebuit să se facă înscrierea, precum și în registrul general de intrare, în dreptul numărului de înregistrare, la rubrica observații. Modelul de încheiere de respingere este prezentat în anexa nr. 10.

(4) În cazul cererilor care nu pot fi soluționate decât parțial, registratorul va pronunța o încheiere de admitere în parte, menționând partea din cerere care a fost admisă, precum și cea care a fost respinsă motivat.

(5) Încheierea registratorului se comunică celui care a cerut înscrierea sau radierea unui act sau fapt juridic, precum și celorlalte persoane interesate potrivit mențiunilor din cartea funciară sau dispozițiilor legale, în termen de 15 de zile de la pronunțare, dar nu mai târziu de 30 de zile de la data înregistrării cererii.

Art. 65 - Încheierea registratorului cuprinde:

- a) arătarea oficiului și a biroului teritorial;
- b) înscrisul pe care se întemeiază cererea;
- c) felul înscrierii: intabulare, înscriere provizorie, notare sau radiere;
- d) determinarea exactă a dreptului sau a faptului ce se cere a fi înscris;
- e) modalitățile drepturilor înscrise;
- f) unitatea administrativ-teritorială (localitatea) în care se află imobilul, numărul cărții funciare, numărul de ordine, numărul cadastral sau topografic, numărul de carte funciară;
- g) persoanele în folosul și împotriva cărora se efectuează înscrierea;
- h) persoanele cărora urmează să li se comunice încheierea;
- i) privilegiul imobiliar, dacă este cazul;
- j) temeiul juridic în caz de admitere sau respingere;
- k) calea de atac, termenul și biroul teritorial la care se depune;
- l) tariful achitat;
- m) semnătura registratorului și a asistentului-registrator.

Art. 66 – (1) Încheierea are numărul și data de înregistrare a cererii.

(2) Încheierea de carte funciară se va motiva în fapt și în drept, de către registratorul care o dispune.

(3) Încheierea se redactează în numărul de exemplare necesar comunicării. Un exemplar se va depune la dosarul cererii.

Art. 67 – (1) Hotărârea judecătorească irevocabilă, prin care s-a dispus admiterea plângerii împotriva încheierii de carte funciară, se va înregistra cu un număr nou, iar la rubrica observații se va face trimitere la numărul inițial de înregistrare, operându-se dispozițiile acesteia.

(2) În cazul în care hotărârea judecătorească nu a dispus efectuarea unor lucrări de carte funciară, dosarul se depune la arhivă la numărul inițial, radiindu-se totodată notarea plângerii din cartea funciară.

Art. 68 – (1) Respingerea cererii se va nota în cartea funciară, arătându-se numele celui care a cerut înscrierea, dreptul sau faptul juridic care a făcut obiectul cererii, imobilul la care se referă.

(2) Notarea respingerii nu va fi evidențiată în extrasul de carte funciară pentru autentificare sau informare, cu excepția situației în care a fost notată plângere împotriva încheierii de respingere.

(3) Notarea plângerii împotriva încheierii se radiază odată cu înscrierea hotărârii judecătorești definitive și irevocabile pronunțate de instanța competentă.

(4) În situația în care registratorul dispune respingerea cererii privitoare la prima înscriere a unui imobil, pentru care nu există carte funciară deschisă, respingerea se va nota în registrul general de intrare și în dreptul poziției din registrul de transcriptiuni la care fusese transcris dreptul.

Art. 69 - Actele originale sau în copie legalizată care au stat la baza emiterii încheierilor de carte funciară se păstrează permanent, în arhiva biroului teritorial, conform nomenclatorului arhivistic.

Art. 70 - Pe înscrisul original al actului ce face obiectul cererii sau pe copia acestuia se va menționa efectuarea înscrierii sau respingerii, indicându-se numărul de înregistrare al cererii de înscriere.

Art. 71 – (1) Comunicarea lucrărilor de carte funciară (încheieri de carte funciară, extrase de carte funciară, copii certificate ale cărților funciare ori ale actelor aflate în arhivă) către persoanele interesate se face în mod direct sau prin poștă cu filă de comunicare, prin fax sau alte mijloace de comunicare care asigură confirmarea de primire.

(2) Fila de comunicare va fi completată și semnată, pentru conformitate, de către referentul de la registratură. Modelul filei de comunicare este prezentat anexele 11a și 11b.

### 3.3 PLÂNGEREA ÎMPOTRIVA ÎNCHEIERII DE CARTE FUNCIOARĂ

Art. 72 – (1) Plângerea împotriva încheierii de carte funciară prezentată direct, prin poștă ori prin curier, se înregistrează în registrul general de intrare sub numărul dosarului inițial, cu menționarea datei depunerii acesteia, iar după verificarea dosarului și notarea plângerii în cartea funciară, se înaintează, de îndată, judecătoriei în a cărei rază de competență teritorială se află imobilul, cu adresă de înaintare semnată de registratorul coordonator precum și de către referentul de la arhivă.

(2) Dosarul care se înaintează instanței este format din: copia certificată a tuturor actelor și documentațiilor care au stat la baza emiterii încheierii de carte funciară, exemplarul întâi al căii de atac, copia certificată a cărții funciare precum și dovada efectuării comunicării. Dacă ulterior vor sosi și alte plângeri privind același dosar, se vor înainta și acestea, instanței respective, cu menționarea numărului inițial de comunicare.

Art. 73 – (1) Plângerea împotriva încheierii se depune la biroul teritorial care a comunicat-o, iar după înscrierea din oficiu în cartea funciară de către

asistentul-registrator se va înainta judecătorei în circumscripția căreia se află situat imobilul.

(2) Cel care a cerut înscrierea nu va putea modifica sau întregi, prin căile de atac exercitate - cererea pe care s-a întemeiat încheierea registratorului.

(3) În caz de admitere a plângerii, hotărârea definitivă și irevocabilă a instanței judecătorești va produce efecte pentru cartea funciară de la data înregistrării cererii de înscriere la biroul teritorial.

### 3.4 ÎNSCRIERILE ÎN CARTEA FUNCİARĂ

Art. 74 - Operațiunile de înscriere sau de radiere a înscrierilor din cartea funciară se fac în scopul opozabilității drepturilor reale imobiliare și a celorlalte acte și fapte juridice înscrise în cartea funciară.

Art. 75 - Radierea înscrierii drepturilor reale se face la cererea titularului dreptului. Celelalte părți interesate pot cere radierea drepturilor care se sting la împlinirea termenului menționat în înscriere sau la moartea titularului drepturilor viagere.

Art. 76 – (1) Radierea notărilor care și-au pierdut efectul se va hotărî de către registratorul de carte funciară, la cerere sau din oficiu, în funcție de datele înscrise în cartea funciară, prin încheiere motivată, care se va comunica părților.

(2) Instituțiile de credit vor utiliza formularul de cerere de radiere a dreptului de ipotecă și a interdicțiilor temporare prezentat în anexa nr. 12.

Art. 77 – (1) Înscrierea în cartea funciară va cuprinde:

- a) ziua, luna, anul și numărul de înregistrare al cererii în temeiul căreia se face înscrierea;
- b) înscrisul pe care se întemeiază;
- c) arătarea dreptului și a modalităților lui sau a faptului juridic ce se înscrie;
- d) titularul dreptului înscris;
- e) cota de proprietate;
- f) prețul.

(2) Înscrierea în baza încheierii trebuie să fie astfel efectuată în cartea funciară, încât să nu fie posibilă o interpretare eronată sau diferită față de aceea care rezultă din actele ce însoțesc cererea.

Art. 78 - Înscrierile vor fi operate în cartea funciară, menționându-se imobilul identificat prin număr cadastral sau topografic, dreptul sau faptul juridic la care se referă înscrierea și numărul de înregistrare al acesteia, cu precizări referitoare la:

- a) construcțiile existente pe teren;
- b) radierea de drepturi stinse prin efectul legii (de exemplu: uzufruct viager al unei persoane care a decedat);
- c) drepturile stabilite prin deciziile emise de autoritățile competente, potrivit legii;



d) drepturile succesoriale constatate prin certificate de moștenitor sau hotărâri judecătorești.

### 3.5. ÎNTOCMIREA, REACTUALIZAREA ȘI RECONSTITUIREA CĂRȚILOR FUNCIARE

Art. 79 – (1) Acolo unde nu au fost întocmite sau actualizate cărțile funciare, ori s-au pierdut sau au devenit nefolosibile, se vor întocmi și completa pe baza documentațiilor avizate de biroul teritorial și se vor reconstitui, după caz, potrivit art. 52 din lege, la cerere sau din oficiu.

(2) În ceea ce privește cărțile funciare care au devenit neutilizabile, deschise în baza Decretului-lege nr. 115/1938 pentru unificarea dispozițiilor privitoare la cărțile funciare sau, după caz, a Legii nr. 242/1947 pentru transformarea cărților funciare provizorii în cărți de publicitate funciară, nemaifiind posibilă efectuarea operațiunilor de carte funciară, se vor deschide cărți funciare noi, pe baza unei încheieri a registratorului, a referatului întocmit de către asistentul-registrator sau referent prin care se atestă imposibilitatea folosirii acestora, cu acordul celor interesați, la cerere sau din oficiu, cu respectarea prevederilor art. 59 din lege.

(3) Cartea funciară se poate completa fie pentru o foaie, fie pentru o parte dintr-o foaie.

(4) Cererea de întocmire depusă la biroul teritorial unde s-a aflat cartea funciară, precum și cea de completare sau de reconstituire a cărții funciare, vor menționa următoarele date:

- a) numele/denumirea și domiciliul/sediul persoanei care a figurat ultima ca titulară a dreptului înscris în cartea funciară;
- b) identificarea imobilului (nr. topografic, nr. cadastral) numai în cazul în care nu există un extras de carte funciară, original, mai vechi;
- c) titlul în temeiul căruia s-a dobândit dreptul real;
- d) drepturile reale care grevează imobilul.

(5) La cerere se va atașa declarația autentică a petentului, din care să rezulte că este actualul proprietar al imobilului și că situația imobilului a rămas neschimbată.

(6) La cerere se va atașa un certificat eliberat de primăria localității unde este situat imobilul, care să ateste că petentul este cunoscut ca proprietar, precum și situația imobilului de la oficiul teritorial, sau alte acte care să ateste existența dreptului de proprietate al petentului.

Art. 80 – (1) Prin întocmire se înțelege deschiderea cărții funciare pentru un imobil pentru care nu a fost deschisă o carte funciară în condițiile prevăzute de lege.

(2) Prin reactualizare se înțelege aducerea la zi a informațiilor de carte funciară ale unui imobil, inclusiv a celor înscrise în cărțile funciare întocmite în baza Decretului-lege nr. 115/1938 pentru unificarea dispozițiilor privitoare la cărțile funciare, în conformitate cu prevederile Legii cadastrului și publicității imobiliare nr. 7/1996 republicată.

(3) Prin reconstituire se înțelege refacerea cărților funciare pierdute sau a celor care au devenit imposibil de folosit.

(4) Prin cărți funciare pierdute se înțelege și cărțile funciare sustrase sau distruse, chiar dacă cercetările privind acele aspecte nu au fost finalizate.

Art. 81 – (1) Reconstituirea sau, după caz, reactualizarea cărții funciare, se va efectua în urma referatului întocmit de către asistentul - registrator sau referent, prin care se atestă pierderea, imposibilitatea folosirii sau neconcordanța datelor de carte funciară cu situația reală.

(2) În lipsa unei cereri scrise, registratorul poate să dispună din oficiu reconstituirea cărții funciare, putând fi utilizate sau consultate toate actele și registrele existente în cadrul biroului teritorial.

(3) În cazul în care cartea funciară inițială a fost găsită, cartea funciară reconstituită va fi sistată, iar înscrierile efectuate ulterior în cartea funciară reconstituită vor fi transcrise în cartea funciară inițială.

Art. 82 – Reconstituirea din oficiu a unei cărți funciare distruse, sustrase sau pierdute va fi adusă la cunoștința celor interesați prin comunicarea încheierii de reconstituire precum și publicarea într-un ziar de largă răspândire.

### 3.6 ÎNSCRIEREA MODIFICĂRILOR INTERVENITE CA URMARE A ALIPIRII / DEZLIPIRII IMOBILELOR

Art. 83 – (1) Modificările care intervin ca urmare a cererii de alipire a imobilelor se iau în considerare numai dacă acestea aparțin aceluiași proprietar/coproprietar, dacă nu sunt grevate cu sarcini, iar documentația cadastrală recepționată de biroul teritorial este însoțită de actul autentic de alipire.

(2) Modificările care intervin ca urmare a cererii de dezlipire a imobilului sau a parcelei (care va forma un imobil de sine stătător) se iau în considerare dacă documentația cadastrală recepționată de biroul teritorial este însoțită de actul autentic de dezlipire.

(3) La împărțirea unui imobil între coproprietarii aflați în indiviziune se procedează la dezlipirea și transcrierea imobilelor rezultate în cărți funciare noi.

Art. 84 – (1) Modificările care intervin prin operațiunile de alipire ori prin cele de dezlipire ale imobilelor se fac pe baza unor documentații cadastrale recepționate de biroul teritorial, cu consimțământul titularului, dat în formă autentică.

(2) În aceste situații, imobilul dezlipit din cartea funciară se înscrie în cartea funciară în care se transferă, fie cu regim de imobil distinct, fie ca alipit (unificat) la imobilul existent în acea carte funciară.

(3) Prin dezlipire se micșorează întinderea imobilului din care s-a preluat suprafața ce primește numărul cadastral nou. Prin alipire se mărește suprafața.

(4) Fiecare imobil trebuie să aibă un număr cadastral și o suprafață arătată în m<sup>2</sup>.

Art. 85 – (1) Modificările săvârșite prin alipire, dezlipire, reînscrisiere și transcriere se vor arăta atât în partea A, cât și în partea B. Imobilul care s-a împărțit se va sublinia, prin trecerea la rubrica observații a numărului de ordine sub care s-a operat, iar imobilele rezultate din dezmembrare se vor înscrie în cărți funciare individuale.

(2) Imobilele care se unesc se vor sublinia și se vor transcrie într-o carte funciară nouă, reînscriindu-se unite concomitent cu închiderea cărților din care provin, dacă în acestea nu se mai regăsesc alte imobile.

(3) Modificările se vor arăta în partea B cu indicarea înscrisurilor în temeiul cărora s-au săvârșit, iar în partea A, în dreptul imobilelor subliniate, precum și al celor nou-înscrise, se va arăta, în rubrica de observații, numărul de ordine al înscrisurilor săvârșite în partea B.

### 3.7 EVIDENȚIEREA STĂRII DE COPROPRIETATE

Art. 86 – (1) Când se cere înscrierea unei stări de coproprietate se vor nominaliza coproprietarii și cota cuvenită acestora, sau se va face mențiunea că aceștia au cote nedeterminate.

(2) Coproprietarii vor fi înștiințați despre această operațiune.

(3) Dacă unul dintre soți refuză menționarea comunității, în actul de dispoziție, asupra unui astfel de bun, acesta nu se va putea înscrie decât cu acordul expres al celuilalt soț.

Art. 87 – (1) Când se cere înscrierea unui drept asupra unui etaj sau asupra unui apartament dintr-o clădire ce formează obiectul unei proprietăți individuale pe etaje sau pe apartamente, se va atașa un desfășurator de plan pentru întreaga clădire, pe tronsoane sau scări, cu arătarea dreptului de proprietate exclusivă și a drepturilor imobiliare în indiviziune forțată, certificat de administratorul clădirii sau de președintele asociației de proprietari, verificându-se totodată, dacă nu a fost deschisă anterior cartea funciară colectivă pentru imobilul respectiv.

(2) Cererea de înscriere se va face, în prealabil, asupra terenului pe care se află construcția ce face obiectul proprietății, pe etaje sau pe apartamente, întocmindu-se o carte funciară colectivă care cuprinde menționarea părților de folosință comună ale terenului, ale clădirii, precum și descrierea tuturor apartamentelor care intră în componența clădirii cu indicarea titularilor dreptului de proprietate asupra acestora.

(3) Numărul cărții funciare colective se va acorda din registrul de atribuire numere de cărți funciare, ținut pe fiecare unitate administrativ - teritorială în parte, iar numărul cadastral se acordă de către biroul teritorial, conform evidențelor acestuia.

(4) Numărul fiecărei cărți funciare individuale se acordă din același registru ca și pentru cartea funciară colectivă, pe fiecare unitate administrativ-teritorială, în ordine crescătoare.

(5) Dacă înscrierile privesc întreaga clădire, acestea se vor face în ambele cărți funciare.

### 3.8 ÎNDREPTAREA ERORILOR MATERIALE

Art. 88 – (1) Erorile materiale care nu afectează fondul dreptului, săvârșite cu prilejul înscrierilor sau radiierilor se pot îndrepta, prin încheiere motivată de către registratorul de la biroul teritorial, la cerere sau din oficiu, gratuit, cu comunicarea încheierii, persoanelor interesate.

(2) Cererea de îndreptare a erorilor materiale este imprescriptibilă, dacă nu aduce atingere drepturilor personale și nu modifică conținutul dreptului înscris.

### 3.9 RECTIFICAREA ÎNSCRIERILOR DIN CARTEA FUNCİARĂ

Art. 89 – (1) Rectificarea este operațiunea de carte funciară care reprezintă radierea, îndreptarea sau menționarea înscrierii oricărei operațiuni, susceptibilă a face obiectul unei înscrieri în cartea funciară.

(2) Rectificarea unei înscrieri în cartea funciară poate fi cerută de orice persoană interesată. Prin persoană interesată se înțelege acea persoană care a avut sau are un drept referitor la imobilul înscris în cartea funciară, drept ce a fost lezat prin înscrierile anterioare.

(3) Rectificarea înscrierilor în cartea funciară se poate face fie pe cale amiabilă prin declarație autentică, fie în caz de litigiu, prin hotărâre judecătorească definitivă și irevocabilă.

(4) Cererea de rectificare va cuprinde în anexă declarațiile autentice ale persoanelor interesate precum și actele doveditoare din care să rezulte situația reală a imobilului.

(5) Prin modificarea de carte funciară se înțelege orice schimbare privitoare la aspecte tehnice ale imobilului, schimbare care nu afectează esența dreptului înscris asupra acelui imobil.

(6) Modificarea nu se va putea face decât la cererea titularului dreptului de proprietate, precum și în baza actelor doveditoare, astfel încât modificarea suprafeței înscrise în cartea funciară nu va fi considerată o rectificare de carte funciară.

### 3.10 ÎNSCRIEREA CERTIFICATULUI DE MOȘTENITOR

Art. 90 – (1) La finalizarea procedurii succesoriale notariale, notarul public va înainta biroului teritorial competent, în numele succesorilor, cererea de înscriere a drepturilor lor în cartea funciară, împreună cu certificatul de moștenitor și cu celelalte acte necesare, după caz, inclusiv chitanța de plată a tarifelor de înscriere.

(2) În cazul succesiunilor succesive pentru care nu s-a cerut înscrierea în cartea funciară, aceasta va fi cerută de ultimul dobânditor, menționându-se situația tuturor transferurilor anterioare.

### 3.11 ÎNSCRIEREA ÎN CARTEA FUNCİARĂ A HOTĂRĂRILOR JUDECĂTOREȘTI DEFINITIVE ȘI IREVOCABILE

Art. 91 - Hotărârea judecătorească definitivă și irevocabilă referitoare la un bun imobil, trimisă din oficiu biroului teritorial, se va nota în cartea funciară până la prezentarea dovezii de achitare a tarifelor legale.

Art. 92 - Pentru înscrierea în cartea funciară a drepturilor reale modificate, constituite, transmise sau pentru radierea drepturilor reale stinse ca urmare a hotărârii judecătorești definitive și irevocabile, precum și pentru înscrierea altor acte sau fapte juridice, așa cum rezultă din hotărâre, persoana interesată va depune copia legalizată a hotărârii judecătorești cu mențiunea că este irevocabilă, precum și dovada achitării tarifelor.

Art. 93 – (1) Notarea existenței unui litigiu cu privire la drepturile ce fac obiectul înscrierii în cartea funciară se va putea face fie la cererea părții interesate, fie din oficiu, la sesizarea instanței de judecată.

(2) În cazul în care instanța judecătorească trimite din oficiu o adresă precum și o copie a acțiunii introductive în vederea notării litigiului, partea interesată va fi înștiințată în acest sens de către biroul teritorial, în vederea achitării tarifului legal.

### 3.12 INTABULAREA DREPTULUI DE SUPERFICIE ȘI A DREPTULUI DE CONCESIUNE

Art. 94 – (1) Dreptul de superficie se va înscrie în partea C a cărții funciare, menționându-se, totodată, cartea funciară în care este înscrisă superficia ca un imobil de sine stătător. În cartea funciară a imobilului în favoarea căruia s-a constituit un drept de superficie se va înscrie același număr cadastral al imobilului (teren), însoțit de un indice, ca și în cartea funciară a dreptului de proprietate, făcându-se mențiune în rubrica observații, a părții A despre numărul cărții funciare de proprietate.

(2) Dacă dreptul de superficie se constituie pe o parte dintr-un imobil, acesta se va dezmembra formând un imobil distinct din porțiunea grevată de dreptul de superficie, iar cealaltă parte se va constitui într-un imobil neafectat de această sarcină.

(3) În situația în care proprietarul construcției devine și proprietarul terenului sau invers, cartea funciară în care este descrisă construcția se va închide concomitent cu înscrierea dreptului dobândit și transcrierea construcției în cartea funciară în care se regăsește terenul.

Art. 95 – (1) Darea în administrarea instituțiilor publice a terenurilor din domeniul public, concesiunea, închirierea sau darea în folosință persoanelor fizice sau juridice, se vor înscrie în partea C a cărții funciare a terenului, proprietate publică sau privată de stat, ori proprietate a unităților administrativ – teritoriale, menționându-se totodată cartea funciară în care este înscris dreptul de proprietate asupra construcției, dacă este cazul.

(2) În cartea funciară a construcției în favoarea căreia s-a constituit dreptul de concesiune se descrie construcția în partea A, iar în partea B se înscrie dreptul de proprietate asupra construcției respective.

### 3.13 INTABULAREA DREPTULUI DE UZUFRUCT, UZ, ABITAȚIE ȘI SERVITUTE

Art. 96 – (1) Dreptul de uz, uzufruct, abitație și servitute se vor înscrie în partea C a cărții funciare care evidențiază imobilul asupra căruia se constituie, făcându-se mențiune la rubrica observații din partea B a cărții funciare, în dreptul poziției la care este înscris dreptul de proprietate asupra imobilului respectiv.

(2) Servitutea va fi înscrisă și în cartea funciară a imobilului dominant.

Art. 97 – (1) Dacă uzufructul, uzul sau servitutea au ca obiect doar o parte dintr-un imobil, se vor întocmi schițe care să ilustreze această situație.

(2) Dacă dreptul de abitație are ca obiect o parte dintr-un imobil – construcție, se vor întocmi schițe care să ilustreze această situație.

(3) Schițele vor fi întocmite și vizate de biroul teritorial urmând a se actualiza corespunzător și anexa la partea A a cărții funciare.

Art. 98 – Radierea unei servituți constituite în folosul unui imobil se va putea face numai cu acordul celui care are înscris vreun drept asupra imobilului.

### 3.14 INTABULAREA DREPTULUI DE IPOTECĂ ȘI A PRIVILEGIULUI IMOBILIAR

Art. 99 – (1) Ipoteca se înscrie numai asupra unui imobil în întregul său sau asupra unei cote părți aparținând unui coproprietar. Dacă ipoteca s-a constituit asupra unui etaj sau a unui apartament, ea va fi înscrisă atât asupra acestora, cât și asupra cotei din indiviziunea forțată aferente imobilului ipotecat. Când ipoteca are în vedere o proprietate comună în devălmășie înscrierea nu se poate face decât cu acordul celorlalți coproprietari.

(2) Dreptul de ipotecă asupra unui bun viitor se poate înscrie în condițiile legii, cu condiția ca în prealabil să fi fost notată existența autorizației de construire.

(3) Rangul ipotecii asupra bunului imobil viitor se primește în momentul înregistrării cererii în registrul general de intrare.

Art. 100 – (1) Înscrierea ipotecii în cartea funciară va menționa:

- a) identificarea persoanei în favoarea căreia se înscrie ipoteca;
- b) titlul juridic care justifică garanția ipotecii;
- c) cuantumul creanței.

(2) Urmărirea creanței ipotecare se notează în cartea funciară.

(3) Dobânzile, rentele sau celelalte prestațiuni scadente vor avea rangul ipotecii.

Art. 101 – (1) Când înscrisul doveditor al vânzării învederează că prețul nu a fost plătit integral, privilegiul pentru garantarea prețului datorat se înscrie din oficiu, în beneficiul vânzătorului, cu excepția situației în care s-a renunțat în mod expres la înscrierea acestuia.

(2) Dacă vânzarea a fost desființată, privilegiul se va radia din oficiu.

(3) Dispozițiile alineatelor de mai sus se vor aplica, prin asemănare, și în caz de schimb sau împărțală pentru diferența de valoare datorată în bani.

Art. 102 - Privilegiul pentru garantarea prețului datorat de copărtașul adjudecatar al imobilului partajat ca urmare a partajului voluntar sau judiciar, se va înscrie, din oficiu și gratuit, asupra imobilului, în temeiul încheierii registratorului.

Art. 103 – (1) Arhitecții, antreprenorii și maiștrii vor putea solicita, în temeiul înscrisului constatator al raportului juridic, înscrierea privilegiului asupra imobilului pentru garantarea achitării prețului lucrărilor ce le-au executat.

(2) Înscrisul original va preciza numărul cadastral al parcelei și va cuprinde consimțământul expres al părților în vederea înscrierii privilegiului asupra imobilului.

Art. 104 – (1) Cesionarul unei creanțe garantate prin ipotecă va putea cere în favoarea sa înscrierea ipotecii, pe baza înscrisului constatator al cesiunii de creanță.

(2) Debitorul cedat va putea cere notarea excepțiilor pe care le-ar fi putut opune cedentului pentru cauze anterioare comunicării încheierii și pe care înțelege să le opună cesionarului.

Art. 105. - Dacă înscrisul constitutiv al ipotecii cuprinde clauza "la ordin" sau "la purtător", se va menționa acest lucru în înscriere. În acest caz, dreptul de ipotecă asupra creanței ipotecare se va dobândi și va fi opozabil fără înscrierea în cartea funciară prin însăși strămutarea titlului la ordin sau la purtător.

Art. 106 - Rangul ipotecilor poate fi schimbat prin notarea priorității, în temeiul învoielii făcute între creditorii ipotecari al căror rang se schimbă.

Art. 107 - Drepturile reale imobiliare afectate de o condiție rezolutorie expresă sau de un termen extinctiv, precum și sarcina, în cazul liberalității, se vor arăta în cuprinsul cărții funciare.

### 3.15 INTABULAREA DREPTULUI DE PROPRIETATE ASUPRA IMOBILELOR ADUSE CA APORT LA CAPITALUL SOCIAL

Art. 108 – (1) Aportul unui asociat în cadrul unei asociații cu personalitate juridică, care constă într-un bun imobil, se va înscrie în cartea funciară pe numele asociației.

(2) Transferul dreptului de proprietate asupra bunului imobil care urmează a fi adus ca aport în cadrul unei asociații sau societăți, se va face în baza unui act încheiat cu respectarea formelor prevăzute de lege.

(3) Bunul imobil adus ca aport se va înscrie pe numele persoanei juridice, în temeiul actului încheiat cu respectarea formelor prevăzute de lege, precum și a unui certificat eliberat de oficiul registrului comerțului în a cărui rază teritorială se află sediul societății comerciale.

### 3.16 ÎNSCRIEREA ACTELOR DE EXECUTARE SILITĂ IMOBILIARĂ

Art. 109 – (1) În executarea silită imobiliară, conform normelor Codului de procedură civilă, somațiile sau notificările vor menționa numărul cadastral al imobilului.

(2) Actele de executare silită imobiliară se vor nota în cartea funciară.

Art. 110. - Începerea procedurii de valorificare a dreptului de ipotecă se va menționa în cartea funciară a imobilului care se urmărește. Încheierea care va consemna această operațiune se comunică tuturor părților interesate.

Art. 111 - Dacă executarea silită se efectuează asupra unor imobile aflate în indiviziune sau în comunitate, înscrierea se face, în primul caz, până la nivelul cotei-părți convenite debitorului, și pe întreg imobilul, în al doilea caz.

Art. 112 – (1) Toate lucrările pentru publicitate prevăzute de Codul de procedură civilă ca fiind obligatorii de efectuat în cadrul procedurii de urmărire silită se vor nota în cartea funciară asupra imobilului determinat și se radiază la încunoaștințarea scrisă a instanței judecătorești sau a executorului judecătoresc ori bancar, atunci când efectul lor juridic a încetat.

(2) Actul de adjudecare se va înainta biroului teritorial la care este înscris imobilul adjudecat, pentru înscrierea noilor date privind regimul juridic al acestuia, ca urmare a cererii depuse în acest sens, în urma achitării tarifului legal.

## CAPITOLUL 4 - DISPOZIȚII TRANZITORII ȘI FINALE

Art. 113 - (1) Până la finalizarea lucrărilor cadastrale și a registrelor de publicitate imobiliară pe întreg teritoriul fiecărui județ, în localitățile cu regim de carte funciară supuse Decretului-lege nr. 115/1938 pentru unificarea dispozițiilor privitoare la cărțile funciare sau după caz Legii nr. 242/1947 pentru transformarea cărților funciare provizorii în cărți de publicitate funciară, înscrierile privitoare la imobile, cuprinse în cărțile funciare sau, după caz, în cărțile de publicitate funciară, vor continua să fie făcute în aceste cărți, cu respectarea și în condițiile legii.

(2) În cazul imobilelor cuprinse în cărți funciare deschise în temeiul Decretului-lege nr. 115/1938, pentru care s-a întocmit documentație cadastrală, numărul cadastral se va menționa în cartea funciară alături de numărul topografic



până la efectuarea următoarei operațiuni care presupune o dezlipire sau o alipire. Ulterior se va indica doar numărul cadastral.

(3) În localitățile cu regim de transcriptiuni și inscripțiuni, până la deschiderea cărților funciare, privilegiile, ipotecile legale, sechestrul, urmărirea imobilului, a fructelor și a veniturilor sale, punerea în mișcare a acțiunii penale precum și acțiunile pentru apărarea drepturilor reale, vor continua să fie înscrise în vechile registre de publicitate imobiliară, potrivit Codului civil și Codului de procedură civilă. Modelul de cerere pentru eliberarea unui certificat de sarcini este prezentat în anexa nr. 13.

(4) În ce privește actele având ca obiect drepturi reale imobiliare referitoare la terenuri situate în zone pentru care nu s-au finalizat încă lucrările cadastrului general se vor avea în vedere prevederile art. 59 din lege, efectuându-se înscrieri în câte o carte funciară conform prevederilor acesteia.

Art. 114 În situațiile în care s-au înscris în cartea funciară, acte juridice referitoare la imobile aflate în evidența unui teritoriu administrativ, iar amplasamentul acestora este pe un alt teritoriu administrativ, punerea în concordanță a situației scriptice cu situația faptică se va realiza la cerere sau din oficiu, după cum urmează:

- a) Oficiul teritorial în evidența căruia se află imobilul, în baza documentației de identificare a amplasamentului terenului, va proceda prin referat la anularea numărului cadastral acordat.
- b) Atunci când terenul în cauză este situat pe un teritoriu administrativ aflat în raza sa de competență, oficiul teritorial va aloca un număr cadastral nou imobilului, corespunzător amplasamentului acestuia.
- c) Documentația cadastrală însoțită de referatul privind anularea numărului cadastral, vor fi transmise biroului teritorial în evidența căruia se află imobilul, pentru efectuarea modificărilor și transferul cărții funciare.
- d) În cazul în care unitățile administrativ - teritoriale de evidență, respectiv de amplasament ale imobilului sunt în raza de activitate ale aceluiași birou teritorial, registratorul va dispune prin încheiere notarea anulării numărului cadastral și transcrierea imobilului în cartea funciară a unității administrativ teritoriale de amplasament a terenului. Totodată se va proceda la închiderea cărții funciare inițiale și la deschiderea unei cărți funciare noi, pe unitatea administrativ-teritorială aferentă amplasamentului terenului. Cartea funciară nou deschisă va prelua descrierea imobilului din documentația cadastrală și situația juridică din cartea funciară închisă. Încheierea va fi comunicată tuturor persoanelor interesate.
- e) În situația în care amplasamentul terenului este în raza de competență a altui birou teritorial decât cel în evidența căruia se află imobilul, dar în subordinea aceluiași oficiu teritorial, registratorul sesizat cu cererea de transfer va dispune prin încheiere notarea anulării numărului cadastral și transcrierea imobilului pe unitatea administrativ teritorială aferentă amplasamentului terenului. După închiderea cărții funciare și modificarea celorlalte evidențe, biroul teritorial va transmite încheierea de transfer

împreună cu documentația cadastrală și o copie conformă a cărții funciare închise, la biroul teritorial omolog.

f) După primirea documentației, registratorul din cadrul biroului teritorial în evidența căruia se află unitatea administrativ - teritorială de amplasament a terenului va dispune prin încheiere deschiderea unei cărți funciare noi, pe unitatea administrativ - teritorială aferentă situării terenului. Elementele de identificare ale imobilului vor fi preluate conform descrierii din documentația cadastrală, iar situația juridică va fi preluată din cartea funciară transmisă. Încheierea se va comunica tuturor persoanelor interesate.

g) Atunci când în procedură sunt implicate două oficii teritoriale, oficiul sesizat va proceda conform prevederilor de la literele b și d. După efectuarea modificărilor, oficiul teritorial va transmite oficiului teritorial corespondent documentația cadastrală însoțită de încheierea de transcriere a imobilului și copia conformă a cărții funciare închise. Oficiul teritorial în raza căruia se află terenul, va proceda la recepționarea documentației, alocarea numărului cadastral și va transmite lucrarea la biroul teritorial competent, spre operare. În acest caz se va urma procedura prevăzută la litera f.

h) Prevederile prezentului articol vor fi aplicate prin asemănare și imobilelor aflate sub incidența Decretului - Lege nr. 115/1938, pentru unificarea dispozițiilor privitoare la cărțile funciare.

Art. 115 - Notarii publici, la întocmirea actelor care urmează să se înscrie în registrele de publicitate, se vor asigura în prealabil de situația de carte funciară, prin solicitarea emiterii extraselor de carte funciară pentru autentificare, și de cea cadastrală de la birourile teritoriale asupra imobilelor ce fac obiectul raporturilor juridice și vor stăruii la efectuarea lucrărilor de către birourile teritoriale, în condițiile art. 45 alin. 3 din Legea nr. 36/1995 a notarilor publici și a activității notariale și ale art. 48 lit. e, respectiv art. 54 din Legea cadastrului și publicității imobiliare nr. 7/1996 republicată. Modelul de extras de carte funciară pentru autentificare este prezentat în anexa nr. 14.

Art. 116 - Dacă dintr-un registru de publicitate, cartea funciară veche sau din actele prezentate de părți rezultă că imobilul este proprietatea indiviză a mai multor persoane, însă acești coproprietari se găsesc, în fapt, în stăpânirea unor părți determinate, coproprietarii, de comun acord, vor putea cere ca din parcelele ce sunt în posesia fiecăruia să se formeze câte un imobil determinat prin documentație cadastrală, înscriindu-se într-o carte funciară separat sau alipindu-se, unui imobil înscris în cartea funciară pe numele aceluiași proprietar.

Art. 117 - (1) Toate operațiunile și informațiile cuprinse în cartea funciară, pot fi arhivate și redade pe suport digital.

(2) În cazul în care redarea se face potrivit alin. 1, forța probantă a datelor de carte funciară este echivalentă cu aceea a înscrisurilor și lucrărilor în baza cărora s-a operat în cartea funciară, dacă sunt certificate de biroul teritorial.

(3) Certificarea se face prin menționarea codului de origine în cazul semnăturii electronice, iar în cazul în care se editează datele pe suport de hârtie, va cuprinde semnătura asistentului - registrator și sigiliul biroului teritorial.

(4) Schimbul de date digitale între birourile teritoriale, oficiile teritoriale și alte instituții autorizate se certifică numai prin codul de origine al biroului teritorial.

Art. 118 – (1) Baza de date digitală a oficiului teritorial, respectiv a biroului teritorial va fi protejată împotriva accesului neautorizat printr-un sistem de securizare a informației. Biroul teritorial va conserva în siguranță o copie a registrelor și evidențelor de carte funciară, ținute în format digital, în scopul reconstituirii bazei de date în caz de alterare. Această copie va fi actualizată zilnic și nu va fi folosită în mod curent.

(2) Accesul la informațiile conținute în baza de date a biroului teritorial se face numai de către persoanele autorizate de către Agenția Națională.

Art. 119 – Anexele nr. 1–14 fac parte integrantă din prezentul regulament.

Art. 120 - Prezentul regulament se completează cu prevederile Legii nr. 477/2004 privind Codul de conduită a personalului contractual din autoritățile și instituțiile publice, precum și cu prevederile regulamentului de ordine interioară al Agenției Naționale de Cadastru și Publicitate Imobiliară, aprobat prin ordinul directorului general nr. 1019/25.11.2005.

## Birourile de cadastru și publicitate imobiliară și arondarea pe unități administrativ teritoriale

Nr. Crt.	Judet	BCPI	UAT	Nr. Crt.	Judet	BCPI	UAT	Nr. Crt.	Judet	BCPI	UAT
1	ALBA	Alba Iulia	municipiul Alba Iulia	70	ALBA	Sebeș	comuna Daia Română	139	ARGHȘ	Costești	comuna Râca
2			orașul Cugir	71			comuna Doștat	140			comuna Recea
3			orașul Zlatna	72			comuna Gârbova	141			comuna Rociu
4			comuna Almașu Mare	73			comuna Ohaba	142			comuna Săpata
5			comuna Berghin	74			comuna Pianu	143			comuna Slobozia
6			comuna Blandiana	75			comuna Săsciori	144			comuna Ștefan Cel Mare
7			comuna Ciugud	76			comuna Șpring	145			comuna Stolnici
8			comuna Cricău	77			comuna Șugag	146			comuna Suseni
9			comuna Galda de Jos	78			municipiul Pitești	147			comuna Ungheni
10			comuna Ighiu	79			orașul Mioveni	148			municipiul Curtea de Argeș
11			comuna Întregalde	80			comuna Albota	149			comuna Albeștii de Argeș
12			comuna Meteș	81			comuna Băbana	150			comuna Arefu
13			comuna Mihaileș	82			comuna Bascov	151			comuna Băiculești
14			comuna Săliște	83			comuna Bradu	152			comuna Brăduleț
15			comuna Sântimbru	84			comuna Budeasa	153			comuna Cepari
16			comuna Șibot	85			comuna Ciomăgești	154			comuna Cicănești
17			comuna Vințu de Jos	86			comuna Cocu	155			comuna Ciofrângenii
18		municipiul Aiud	87	comuna Cotmeana	156	comuna Corbeni					
19		orașul Ocna Mureș	88	comuna Cuca	157	comuna Corbi					
20		Aiud	orașul Teiuș	89	comuna Drăganu	158	comuna Domnești				
21			comuna Fărău	90	comuna Mărăcineni	159	comuna Mălureni				
22			comuna Hopârta	91	comuna Merișani	160	comuna Mușatești				
23			comuna Livezile	92	comuna Micești	161	comuna Nucșoara				
24			comuna Lopadea Nouă	93	comuna Morărești	162	comuna Pietroșani				
25			comuna Lunca Mureșului	94	comuna Moșoaia	163	comuna Poienarii de Argeș				
26			comuna Mirăslău	95	comuna Carja	164	comuna Sălăstrucu				
27			comuna Noșlac	96	comuna Poiana Lacului	165	comuna Șuici				
28			comuna Ponor	97	comuna Ștefănești	166	comuna Tigveni				
29			comuna Rădești	98	comuna Uda	167	comuna Valea Danului				
30			comuna Râmeț	99	comuna Vedea	168	comuna Valea Iașului				
31			comuna Rimetea	100	municipiul Câmpulung	169	orașul Topoloveni				
32			comuna Stremț	101	comuna Albeștii de Muscel	170	comuna Beleți-Negrești				
33			comuna Unirea	102	comuna Aninoasa	171	comuna Bogați				
34		Blaj	municipiul Blaj	103	comuna Băilelești	172	comuna Boțești				
35			comuna Cenade	104	comuna Berevoești	173	comuna Călinești				
36			comuna Cergău	105	comuna Boteni	174	comuna Căteasca				
37	comuna Ceru-Băcăinți		106	comuna Bughea de Jos	175	comuna Dobrești					
38	comuna Cetatea de Baltă		107	comuna Bughea de Sus	176	comuna Leordeni					
39	comuna Crăciunelu de Jos		108	comuna Cetățeni	177	comuna Priboieni					
40	comuna Jidvei		109	comuna Coșești	178	comuna Rătești					
41	comuna Roșia de Secaș		110	comuna Dâmbovicioara	179	comuna Teiu					
42	comuna Sâncel		111	comuna Dărmănești	180	municipiul Arad					
43	comuna Șona		112	comuna Davidești	181	orașul Curtici					
44	comuna Valea Lungă		113	comuna Dragoslavele	182	orașul Nădlac					
45	oraș Abrud		114	comuna Godeni	183	comuna Dorobanți					
46	Câmpeni		orașul Baia de Arieș	115	comuna Hârtiești	184	comuna Fântânele				
47			orașul Câmpeni	116	comuna Lerești	185	comuna Felnac				
48		comuna Albac	117	comuna Mihăești	186	comuna Frumuseeni					
49		comuna Arieșeni	118	comuna Mioarele	187	comuna Iratoșu					
50		comuna Avram Iancu	119	comuna Poienarii de Muscel	188	comuna Livada					
51		comuna Bistra	120	comuna Rucăr	189	comuna Macea					
52		comuna Bucium	121	comuna Schitu Golești	190	comuna Pecica					
53		comuna Ciuruleasa	122	comuna Stâlpeni	191	comuna Peregu Mare					
54		comuna Gârda de Sus	123	comuna Stoenesti	192	comuna Șagu					
55		comuna Horea	124	comuna Țițești	193	comuna Secusigiu					
56		comuna Lupșa	125	comuna Valea Mare Pravăț	194	comuna Șeitin					
57		comuna Mogoș	126	comuna Vlădești	195	comuna Șerlac					
58		comuna Ocoliș	127	comuna Vulturești	196	comuna Șiria					
59		comuna Poiana Vadului	128	orașul Costești	197	comuna Șofronea					
60	comuna Poșaga	129	comuna Bârla	198	comuna Vinga						
61	comuna Roșia Montană	130	comuna Buzoiești	199	comuna Vladimirescu						
62	comuna Sălcium	131	comuna Căldăraru	200	comuna Zădăreni						
63	comuna Scărișoara	132	comuna Hârsești	201	comuna Zimandu Nou						
64	comuna Sohodol	133	comuna Izvoru	202	orașul Chișineu-Criș						
65	comuna Vadu Moților	134	comuna Lunca Corbului	203	comuna Apateu						
66	comuna Vidra	135	comuna Miroși	204	comuna Grăniceri						
67	municipiul Sebeș	136	comuna Mozăceni	205	comuna Mișca						
68	comuna Călnic	137	comuna Negrași	206	comuna Olari						
69	comuna Cut	138	comuna Popești	207	comuna Pilu						

Nr. Crt.	Județ	BCPI	UAT	Nr. Crt.	Județ	BCPI	UAT	Nr. Crt.	Județ	BCPI	UAT
208	ARAD	Chișineu-Criș	comuna Sântana	277	BACĂU	Bacău	comuna Horgești	346	BIHOR	Onești	comuna Coțofănești
209			comuna Șepreuș	278			comuna Huruiești	347			comuna Doftana
210			comuna Șimand	279			comuna Izvoru Berheciului	348			comuna Gura Văii
211			comuna Sinteia Mare	280			comuna Letea Veche	349			comuna Helegiu
212			comuna Socodor	281			comuna Lipova	350			comuna Livezi
213			comuna Zărand	282			comuna Luizi-Călugăra	351			comuna Mănăstirea Cașin
214			comuna Zerind	283			comuna Mișca	352			comuna Oituz
215		Gurahonț	orașul Sebiș	284		comuna Măgura	353	comuna Pârgărești			
216			comuna Almaș	285		comuna Mărgineni	354	comuna Sănduleni			
217			comuna Brazii	286		comuna Motoșeni	355	comuna Ștefan Cel Mare			
218			comuna Buteni	287		comuna Negri	356	comuna Târgu Trotuș			
219			comuna Chisindia	288		comuna Nicolae Bălcescu	357	comuna Urechești			
220			comuna Dezna	289		comuna Odobești	358	Oradea		municipiul Oradea	
221			comuna Dieci	290		comuna Oncești	359			comuna Biharia	
222			comuna Gurahonț	291		comuna Orbeni	360			comuna Borș	
223			comuna Hălmăgel	292		comuna Pâncești	361			comuna Cetariu	
224			comuna Hălmăgiu	293		comuna Parava	362			comuna Ciuhoi	
225		comuna Ignești	294	comuna Parincea		363	comuna Copăcel				
226		comuna Moneasa	295	comuna Plopana		364	comuna Dioșig				
227		comuna Pleșcuța	296	comuna Podu Turcului		365	comuna Drăgești				
228		comuna Vărfurile	297	comuna Prăjești		366	comuna Girișu de Criș				
229		orașul Ineu	298	comuna Răcăciuni		367	comuna Hidșelul de Sus				
230		Orașul Pâncota	299	comuna Răchitoasa		368	comuna Husasău de Tinca				
231		comuna Archiș	300	comuna Roșiori		369	comuna Ineu				
232		comuna Bârsa	301	comuna Sărata		370	comuna Lăzăreni				
233		comuna Beliu	302	comuna Sascut		371	comuna Nojorid				
234		comuna Bocsig	303	comuna Săucești		372	comuna Oșorhei				
235	comuna Cărand	304	comuna Secuierii	373	comuna Paleu						
236	comuna Cermei	305	comuna Stănișești	374	comuna Roșiori						
237	comuna Craiva	306	comuna Tamași	375	comuna Săcădat						
238	comuna Hășmaș	307	comuna Tătăraști	376	comuna Sălărd						
239	comuna Seleuș	308	comuna Traian	377	comuna Sănmartin						
240	comuna Șicula	309	comuna Ungureni	378	comuna Sântandrei						
241	comuna Șilindia	310	comuna Valea Seacă	379	comuna Sârbi						
242	comuna Târnova	311	comuna Vultureni	380	comuna Tămășeu						
243	comuna Tauț	312	comuna Berești-Bistrița	381	Aleșd	orașul Aleșd					
244	Lipova	orașul Lipova	313	comuna Blăgești		382	comuna Aștileu				
245		comuna Bărzava	314	oraș Buhuși		383	comuna Aușeu				
246		comuna Bata	315	comuna Filippești		384	comuna Borod				
247		comuna Birchiș	316	comuna Gărleni		385	comuna Bratca				
248		comuna Conop	317	comuna Itești		386	comuna Brusturi				
249		comuna Covăsiș	318	comuna Racova		387	comuna Bulz				
250		comuna Ghioroc	319	orașul Comănești		388	comuna Lugașu de Jos				
251		comuna Păuliș	320	orașul Dărmănești		389	comuna Măgești				
252		comuna Petriș	321	orașul Moinești		390	comuna Șinteu				
253		comuna Săvârșin	322	comuna Agăș	391	comuna Șuncuiuș					
254	comuna Șiștarovăț	323	comuna Ardeoani	392	comuna Țețchea						
255	comuna Ususău	324	comuna Asău	393	comuna Tileagd						
256	comuna Vărădia de Mureș	325	comuna Balcani	394	comuna Vadu Crișului						
257	comuna Zăbrani	326	comuna Berești-Tazlău	395	comuna Vărciorog						
258	BUCUREȘTI	comuna Sector 1	327	comuna Brusturoasa	396	Beiuș	orașul Beiuș				
259		comuna Sector 2	328	comuna Ghimeș-Făget	397		oraș Vașcău				
260		comuna Sector 3	329	comuna Măgurești	398		comuna Budureasa				
261		comuna Sector 4	330	comuna Palanca	399		comuna Buntești				
262		comuna Sector 5	331	comuna Pârlol	400		comuna Căbești				
263		comuna Sector 6	332	comuna Poduri	401		comuna Câmpani				
264		municipiul Bacău	333	comuna Scorțeni	402		comuna Căpâlna				
265	BACĂU	comuna Buhoci	334	comuna Solonț	403	comuna Cărpinet					
266		comuna Cleja	335	comuna Strugari	404	comuna Ceica					
267		comuna Colonești	336	comuna Zemeș	405	comuna Criștioru de Jos					
268		comuna Corbasca	337	municipiul Onești	406	comuna Curățele					
269		comuna Dămienești	338	orașul Slănic-Moldova	407	comuna Dobrești					
270		comuna Dealu Morii	339	oraș Târgu Ocna	408	comuna Drăgănești					
271		comuna Făraoani	340	comuna Bărsănești	409	comuna Finiș					
272		comuna Filipeni	341	comuna Berzunți	410	comuna Holod					
273		comuna Găiceana	342	comuna Bogdănești	411	comuna Lazuri de Beiuș					
274		comuna Gioseni	343	comuna Bucium	412	comuna Lunca					
275		comuna Glăvănești	344	comuna Căiuți	413	comuna Nucet					
276		comuna Hemeiuș	345	comuna Cașin	414	comuna Pietroasa					



Nr. Crt.	Județ	BCPI	UAT	Nr. Crt.	Județ	BCPI	UAT	Nr. Crt.	Județ	BCPI	UAT
622	BOTOȘANI	Botoșani	comuna Românești	691	BRAȘOV	Rupea	comuna Ungra	760	BUZĂU	Buzău	comuna Puiеști
623			comuna Santa Mare	692		orașul Râșnov	761	comuna Racovițeni			
624			comuna Șendriceni	693		orașul Zărnești	762	comuna Râmnicelu			
625			comuna Stăuceni	694		comuna Bran	763	comuna Robeasca			
626			comuna Ștefănești	695		comuna Fundata	764	comuna Rușețu			
627			comuna Ștubieni	696		comuna Holbav	765	comuna Săgeata			
628			comuna Suharău	697		comuna Moieciu	766	comuna Săhăteni			
629			comuna Sulița	698		comuna Poiana Mărului	767	comuna Săpoca			
630			comuna Todireni	699		comuna Șinca Nouă	768	comuna Sărulești			
631			comuna Trușești	700		comuna Vulcan	769	comuna Scorțoasa			
632			comuna Tudora	701		municipiul Buzău	770	comuna Scuteșnici			
633			comuna Ungureni	702		municipiul Râmnicu Sărat	771	comuna Sîriu			
634			comuna Urteni	703		orașul Nehoiu	772	comuna Smeeni			
635			comuna Văculești	704		orașul Pogoanele	773	comuna Stălipu			
636			comuna Vârfu Câmpului	705		comuna Amaru	774	comuna Țintești			
637			comuna Vișoara	706		comuna Bălăceanu	775	comuna Țisău			
638			comuna Vlădeni	707		comuna Balta Albă	776	comuna Topliceni			
639			comuna Vlăsinești	708		comuna Beceni	777	comuna Ulmeni			
640			comuna Vomoceni	709		comuna Berca	778	comuna Unguriu			
641			comuna Vorona	710		comuna Bisoca	779	comuna Vadu Pașii			
642			BRAȘOV	Brașov		municipiul Brașov	711	comuna Blăjani			780
643	municipiul Codlea	712			comuna Boldu	781	comuna Valea Râmnicului				
644	municipiul Săcele	713			comuna Bozioru	782	comuna Valea Sălciei				
645	orașul Predeal	714			comuna Brădeanu	783	comuna Vermești				
646	comuna Bod	715			comuna Brăești	784	comuna Vintilă Vodă				
647	comuna Budila	716			comuna Breaza	785	comuna Viperești				
648	comuna Cristian	717			comuna Buda	786	comuna Zărnești				
649	comuna Crizbav	718			comuna C.A. Rosetti	787	comuna Ziduri				
650	comuna Dumbrăvița	719			comuna Calvini	788	municipiul Cluj-Napoca				
651	comuna Feldioara	720			comuna Cănești	789	comuna Apahida				
652	comuna Ghimbav	721			comuna Cătina	790	comuna Băciu				
653	comuna Hălchiu	722			comuna Cernătești	791	comuna Căianu				
654	comuna Hărman	723			comuna Chilille	792	comuna Cămărașu				
655	comuna Măieruș	724			comuna Chiojdu	793	comuna Chinteni				
656	comuna Prejmer	725			comuna Cilibia	794	comuna Cojocna				
657	comuna Sânpetru	726			comuna Cislău	795	comuna Feleacu				
658	comuna Târlungeni	727			comuna Cochirleanca	796	comuna Florești				
659	comuna Telu	728			comuna Colți	797	comuna Gilău				
660	comuna Vama Buzăului	729			comuna Costești	798	comuna Măguri-Răcățau				
661	BRAȘOV	Făgăraș			municipiul Făgăraș	730	comuna Cozieni	799	comuna Mocii		
662					comuna Bedlean	731	comuna Florica	800	comuna Pălatca		
663			comuna Cincu	732	comuna Gălbinași	801	comuna Sânpaul				
664			comuna Drăguș	733	comuna Gherăseni	802	comuna Suatu				
665			comuna Hârseni	734	comuna Ghergheasa	803	municipiul Dej				
666			comuna Lisa	735	comuna Glodeanu Sărat	804	comuna Bobâlna				
667			comuna Mândra	736	comuna Glodeanu-Siliște	805	comuna Cășeu				
668			comuna Părău	737	comuna Grebănu	806	comuna Cățcău				
669			comuna Recea	738	comuna Gura Teghii	807	comuna Chiuiеști				
670			comuna Sâmbăta de Sus	739	comuna Largu	808	comuna Cuzdrioara				
671			comuna Șercaia	740	comuna Lopătari	809	comuna Ichișu de Jos				
672			comuna Șinca	741	comuna Luciu	810	comuna Mica				
673			comuna Șinca Veche	742	comuna Măgura	811	comuna Panticeu				
674			comuna Șoarș	743	comuna Mănzălești	812	comuna Recea-Cristur				
675			comuna Ucea	744	comuna Mărăcineni	813	comuna Unguraș				
676			oraș Victoria	745	comuna Mărgăritești	814	comuna Vad				
677			comuna Viștea	746	comuna Merei	815	municipiul Gherla				
678			comuna Voila	747	comuna Mihăilești	816	comuna Aluniș				
679			orașul Rupea	748	comuna Movila Banului	817	comuna Așchileu				
680			comuna Apața	749	comuna Murguești	818	comuna Bonțida				
681			comuna Bunești	750	comuna Năeni	819	comuna Borșa				
682	comuna Cața	751	comuna Odăile	820	comuna Buza						
683	comuna Comana	752	comuna Padina	821	comuna Cătina						
684	comuna Hoghiz	753	comuna Pănătău	822	comuna Comești						
685	comuna Homorod	754	comuna Pardoși	823	comuna Dăbâca						
686	comuna Jibert	755	comuna Pârscov	824	comuna Fizeșu Gherlii						
687	comuna Ormeniș	756	comuna Pătârlagele	825	comuna Geaca						
688	comuna Racoș	757	comuna Pietroasele	826	comuna Iclod						
689	comuna Șoarș	758	comuna Podgoria	827	comuna Jucu						
690	comuna Ticușu	759	comuna Poșta Călnău	828	comuna Mintu Gherlii						

Nr. Crt.	Judet	BCFI	UAT	Nr. Crt.	Judet	BCFI	UAT	Nr. Crt.	Judet	BCFI	UAT
829	CLUJ	Gherla	comuna Sânmărtin	898	Călărași		comuna Ulmu	967	CARAȘ-SEVERIN	Caransebeș	comuna Comereva
830			comuna Sic	899			comuna Unirea	968			comuna Domașnea
831			comuna Țaga	900			comuna Vâlcelele	969			comuna Glimboca
832		Huedin	comuna Vultureni	901	comuna Valea Argovei	970	comuna Iablanița				
833			orașul Huedin	902	comuna Vlad Țepeș	971	comuna Luncașița				
834			comuna Aghireșu	903	municipiul Oltenița	972	comuna Marga				
835			comuna Beliș	904	orașul Budești	973	comuna Mehadia				
836			comuna Călățele	905	comuna Căscioarele	974	comuna Mehadica				
837			comuna Căpușu Mare	906	comuna Chirnogi	975	comuna Obreja				
838			comuna Ciucea	907	comuna Chiselet	976	comuna Pălteniș				
839			comuna Gărbău	908	comuna Curcani	977	comuna Rusca Montană				
840			comuna Izvoru Crișului	909	comuna Frumușani	978	comuna Sacu				
841			comuna Mânăstireni	910	comuna Fundeni	979	comuna Slatina-Timiș				
842			comuna Mărgău	911	comuna Gălbinași	980	comuna Teregova				
843			comuna Mărișel	912	comuna Luica	981	comuna Topleț				
844			comuna Negreni	913	comuna Mânăstirea	982	comuna Turnu Ruieni				
845			comuna Poieni	914	comuna Mitreni	983	comuna Zăvoi				
846			comuna Rîșca	915	comuna Nana	984	Oravița	orașul Anina			
847			comuna Săcuieu	916	comuna Plătărești	985		orașul Oravița			
848			comuna Sâncraiu	917	comuna Radovanu	986		comuna Berliște			
849		municipiul Câmpia Turzii	918	comuna Sohatu	987	comuna Cărbunari					
850		municipiul Turda	919	comuna Șoldanu	988	comuna Ciclova Română					
851		comuna Aiton	920	comuna Spațov	989	comuna Ciuchici					
852		comuna Băișoara	921	comuna Ulmeni	990	comuna Ciudanovița					
853		comuna Călărași	922	comuna Vasilați	991	comuna Forotic					
854		comuna Ceanu Mare	923	municipiul Reșița	992	comuna Goruia					
855		comuna Ciurila	924	orașul Bocșa	993	comuna Grădinari					
856		comuna Frata	925	orașul Moldova Nouă	994	comuna Naidăș					
857		comuna Iara	926	comuna Bănia	995	comuna Răcășdia					
858		comuna Luna	927	comuna Berzasca	996	comuna Sasca Montană					
859		comuna Mihai Viteazu	928	comuna Berzovia	997	comuna Ticvanu Mare					
860		comuna Moldovenești	929	comuna Bozovici	998	comuna Vărădia					
861		comuna Petreștii de Jos	930	comuna Brebu	999	comuna Vrani					
862		comuna Ploscoș	931	comuna Brebu Nou	1000	municipiul Constanța					
863		comuna Săndulești	932	comuna Carașova	1001	orașul Basarabi					
864		comuna Săvădista	933	comuna Coronini	1002	orașul Eforie					
865		comuna Tritenii de Jos	934	comuna Dalboșeț	1003	orașul Năvodari					
866		comuna Tureni	935	comuna Doclin	1004	orașul Ovidiu					
867		comuna Valea Ierii	936	comuna Dognecea	1005	orașul Techirghiol					
868		comuna Vișoara	937	comuna Eftimie Murgu	1006	comuna Agigea					
869		municipiul Călărași	938	comuna Ezeniș	1007	comuna Coșealac					
870		orașul Fundulea	939	comuna Fărlug	1008	comuna Corbu					
871		orașul Lehliu-Gară	940	comuna Gârnic	1009	comuna Cumpăna					
872		comuna Alexandru Odobescu	941	comuna Lăpușnicel	1010	comuna Grădina					
873		comuna Belciugatele	942	comuna Lăpușnicu Mare	1011	comuna Istria					
874		comuna Borcea	943	comuna Lupac	1012	comuna Lumina					
875		comuna Ciocănești	944	comuna Măureni	1013	comuna Mihai Viteazu					
876		comuna Cuza Voda	945	comuna Ocna de Fier	1014	comuna Mihail Kogălniceanu					
877		comuna Dichiseni	946	comuna Pojejena	1015	comuna Nicolae Bălcescu					
878		comuna Dor Mărunt	947	comuna Prigor	1016	comuna Săcele					
879		comuna Dorobanțu	948	comuna Ramna	1017	comuna Târgușor					
880		comuna Dragalina	949	comuna Sichevița	1018	comuna Valu lui Traian					
881		comuna Dragoș Vodă	950	comuna Socol	1019	Mangalia	municipiul Mangalia				
882		comuna Frâșinet	951	comuna Șopotu Nou	1020		orașul Negru Vodă				
883		comuna Grădiște	952	comuna Târnova	1021		comuna 23 August				
884		comuna Gurbănești	953	comuna Văliug	1022		comuna Albești				
885		comuna Ileana	954	comuna Vermeș	1023		comuna Amzacea				
886		comuna Independența	955	comuna Zorlențu Mare	1024		comuna Bărăganu				
887		comuna Jegălia	956	municipiul Caransebeș	1025		comuna Cerchezu				
888		comuna Lehliu	957	orașul Băile Herculane	1026		comuna Chirnogeni				
889		comuna Lupșanu	958	orașul Oțelu Roșu	1027		comuna Comana				
890		comuna Modelu	959	comuna Armeniș	1028		comuna Costinești				
891		comuna Nicolae Bălcescu	960	comuna Băuțar	1029		comuna Dumbrăveni				
892		comuna Perișoru	961	comuna Bolvașnița	1030		comuna Independența				
893		comuna Roseți	962	comuna Buchin	1031		comuna Limanu				
894		comuna Sărulești	963	comuna Bucușnița	1032		comuna Mereni				
895		comuna Ștefan Cel Mare	964	comuna Constantin Daicoviciu	1033		comuna Pecineaga				
896		comuna Ștefan Vodă	965	comuna Copăcele	1034		comuna Topraisar				
897		comuna Târnădău Mare	966	comuna Cornea	1035		comuna Tuzla				



Nr. Cr.	Judet	BCPI	UAT	Nr. Cr.	Judet	BCPI	UAT	Nr. Cr.	Judet	BCPI	UAT
1036	CONSTANȚA	Medgidia	municipiul Medgidia	1105	COVASNA	Târgu Secuiesc	comuna Mereni	1174	DĂMBOVITĂ	Târgoviște	comuna Potlogi
1037			orașul Cernavodă	1106			comuna Moacșa	1175			comuna Produlești
1038			orașul Hârșova	1107			comuna Ojdula	1176			comuna Pucheni
1039			comuna Adamclisi	1108			comuna Poian	1177			comuna Răcari
1040			comuna Aliman	1109			comuna Sânzieni	1178			comuna Răciu
1041			comuna Băneasa	1110			comuna Turia	1179			comuna Râscăreți
1042			comuna Castelu	1111			comuna Zăbala	1180			comuna Râu Alb
1043			comuna Ciobanu	1112			comuna Zagon	1181			comuna Răzvad
1044			comuna Ciocărlia	1113			municipiul Târgoviște	1182			comuna Runcu
1045			comuna Cobadin	1114			orașul Fieni	1183			comuna Sălcioara
1046			comuna Crucea	1115			orașul Găești	1184			comuna Șelaru
1047			comuna Cuza Voda	1116			oraș Moreni	1185			comuna Slobozia Moară
1048			comuna Deleni	1117			oraș Pucioasa	1186			comuna Șotânga
1049			comuna Dobromir	1118			oraș Titu	1187			comuna Târtășești
1050			comuna Gârlăciu	1119			comuna Aninoasa	1188			comuna Tătărani
1051			comuna Ghindărești	1120			comuna Băleni	1189			comuna Uliești
1052			comuna Horia	1121			comuna Bărbulețu	1190			comuna Ulmi
1053			comuna Ion Corvin	1122			comuna Bezdead	1191			comuna Văcărești
1054			comuna Lipnița	1123			comuna Bliciurești	1192			comuna Valea Lungă
1055			comuna Mircea Vodă	1124			comuna Brănești	1193			comuna Valea Mare
1056			comuna Oltina	1125			comuna Braniștea	1194			comuna Văleni-Dâmbovița
1057			comuna Ostrov	1126			comuna Brezoele	1195			comuna Vârfuri
1058			comuna Pantelimon	1127			comuna Buciumeni	1196			comuna Vișina
1059			comuna Peștera	1128			comuna Bucșani	1197			comuna Vișinești
1060			comuna Poarta Albă	1129			comuna Butimanu	1198			comuna Vlădeni
1061			comuna Rasova	1130			comuna Căndești	1199			comuna Voinești
1062			comuna Saligny	1131			comuna Ciocănești	1200			comuna Vulcana-Băi
1063			comuna Saraiu	1132			comuna Cobia	1201			comuna Vulcana-Pandele
1064			comuna Seimeni	1133			comuna Cojasca	1202			municipiul Craiova
1065			comuna Siliștea	1134			comuna Comișani	1203			municipiul Calafat
1066			comuna Topalu	1135			comuna Conțești	1204			orașul Băilești
1067			comuna Tortoman	1136			comuna Corbii Mari	1205			orașul Filaș
1068			comuna Vultur	1137			comuna Cornățelu	1206			orașul Segarcea
1069			municipiul Sfântu Gheorghe	1138			comuna Comești	1207			comuna Afumați
1070			orașul Baraolt	1139			comuna Costești din Vale	1208			comuna Almăj
1071			comuna Aita Mare	1140			comuna Crângurile	1209			comuna Amărăștii de Jos
1072			comuna Arcuș	1141			comuna Crevedia	1210			comuna Amărăștii de Sus
1073			comuna Bățani	1142			comuna Dărmănești	1211			comuna Apele Vii
1074			comuna Belin	1143			comuna Dobra	1212			comuna Argetoaia
1075			comuna Bixad	1144			comuna Doicești	1213			comuna Bârca
1076			comuna Bodoc	1145			comuna Dragodana	1214			comuna Bechet
1077			comuna Borogșneu Mare	1146			comuna Dragomirești	1215			comuna Bistreț
1078			comuna Brăduț	1147			comuna Finta	1216			comuna Botoșești-Paia
1079			comuna Chichiș	1148			comuna Glodeni	1217			comuna Brabova
1080			comuna Dobârlău	1149			comuna Gura Fcii	1218			comuna Brădești
1081			comuna Ghidfalău	1150			comuna Gura Ocniței	1219			comuna Brăloștița
1082			comuna Hăghig	1151			comuna Gura Șuței	1220			comuna Bratovoiești
1083			comuna Ilien	1152			comuna Hulubești	1221			comuna Breasta
1084			comuna Malnaș	1153			comuna I. L. Caragiale	1222			comuna Bucovăț
1085	comuna Micfalău	1154	comuna Iedera	1223	comuna Bulzești						
1086	comuna Ozun	1155	comuna Lucieni	1224	comuna Călărași						
1087	comuna Reci	1156	comuna Ludești	1225	comuna Calopăr						
1088	comuna Vâlcele	1157	comuna Lungulețu	1226	comuna Caraula						
1089	comuna Valea Crișului	1158	comuna Malu cu Flori	1227	comuna Cârcea						
1090	comuna Valea Mare	1159	comuna Mănești	1228	comuna Cârna						
1091	comuna Vârghiș	1160	comuna Mătăsaru	1229	comuna Carpen						
1092	Întorsura Buzăului	comuna Buzău Ardelean	1161	comuna Mogoșani	1230	comuna Castranova					
1093		comuna Mărcuș	1162	comuna Moroeni	1231	comuna Catane					
1094	Târgu Secuiesc	municipiul Târgu Secuiesc	1163	comuna Morteni	1232	comuna Celaru					
1095		orașul Covasna	1164	comuna Moțâieni	1233	comuna Cerăt					
1096		comuna Barcani	1165	comuna Niculești	1234	comuna Cernătești					
1097		comuna Brateș	1166	comuna Nucet	1235	comuna Cetate					
1098		comuna Brețcu	1167	comuna Ocnița	1236	comuna Cloroiși					
1099		comuna Catalina	1168	comuna Odobești	1237	comuna Ciupercenii Noi					
1100		comuna Cernat	1169	comuna Perșinari	1238	comuna Coșoveni					
1101		comuna Comandău	1170	comuna Petrești	1239	comuna Coțofenii din Dos					
1102		comuna Dalnic	1171	comuna Pietrari	1240	comuna Coțofenii din Față					
1103		comuna Ghelița	1172	comuna Pietroșița	1241	comuna Dăbuleni					
1104	comuna Lemnia	1173	comuna Poiana	1242	comuna Daneți						

Nr. Crt.	Județ	BCPI	UAT	Nr. Crt.	Județ	BCPI	UAT	Nr. Crt.	Județ	BCPI	UAT
1243	DOJ	Craiova	comuna Desa	1312	GORJ	Craiova	comuna Verbița	1381	GJ	Târgu Jiu	comuna Văgiulești
1244			comuna Dloști	1313			municipiul Târgu Jiu	1382			comuna Vladimir
1245			comuna Dobrești	1314			municipiul Motru	1383			municipiul Galați
1246			comuna Dobrotești	1315			orașul Bumbesti-Jiu	1384			orașul Berești
1247			comuna Drăgotești	1316			orașul Novaci	1385			orașul Târgu Bujor
1248			comuna Drănic	1317			orașul Rovinari	1386			comuna Bălăbănești
1249			comuna Fărcaș	1318			orașul Târgu Cărbunești	1387			comuna Bălășești
1250			comuna Galicea Mare	1319			orașul Țicleni	1388			comuna Băleni
1251			comuna Galiciuica	1320			orașul Tismana	1389			comuna Băneasa
1252			comuna Gângiova	1321			orașul Turceni	1390			comuna Berești-Meria
1253			comuna Ghercești	1322			comuna Albeni	1391			comuna Braniștea
1254			comuna Ghidici	1323			comuna Alimpești	1392			comuna Cavadinești
1255			comuna Ghindeni	1324			comuna Aninoasa	1393			comuna Corni
1256			comuna Gighera	1325			comuna Arcani	1394			comuna Cuca
1257			comuna Giubega	1326			comuna Baia de Fier	1395			comuna Cuza Vodă
1258			comuna Giurgiza	1327			comuna Bălănești	1396			comuna Drăgănești
1259			comuna Gogoșu	1328			comuna Bălești	1397			comuna Fărțănești
1260			comuna Goicea	1329			comuna Bălteni	1398			comuna Foltești
1261			comuna Goiești	1330			comuna Bărbătești	1399			comuna Frumușița
1262			comuna Grecești	1331			comuna Bengești-Ciocadia	1400			comuna Jorăști
1263			comuna Întorsura	1332			comuna Berlești	1401			comuna Măstăcani
1264			comuna Isalnița	1333			comuna Bolboși	1402			comuna Oancea
1265			comuna Izvoare	1334			comuna Borăscu	1403			comuna Pechea
1266			comuna Leu	1335			comuna Brănești	1404			comuna Rădești
1267			comuna Lipovu	1336			comuna Bumbesti-Pițic	1405			comuna Rediu
1268			comuna Măceșu de Jos	1337			comuna Bustuchin	1406			comuna Scânteiești
1269			comuna Măceșu de Sus	1338			comuna Călnic	1407			comuna Schela
1270			comuna Maglavit	1339			comuna Căpreni	1408			comuna Șendreni
1271			comuna Malu Mare	1340			comuna Cătunele	1409			comuna Slobozia Conachi
1272			comuna Mârșani	1341			comuna Ciuperceni	1410			comuna Smârdan
1273			comuna Melinești	1342			comuna Crasna	1411			comuna Smulți
1274			comuna Mischii	1343			comuna Crușet	1412			comuna Suceveni
1275			comuna Moțăței	1344			comuna Dănciulești	1413			comuna Tulucești
1276			comuna Murgași	1345			comuna Dănești	1414			comuna Umbrărești
1277			comuna Negoi	1346			comuna Drăgotești	1415			comuna Vânători
1278			comuna Orodel	1347			comuna Drăgutești	1416			comuna Vârlezi
1279			comuna Ostroveni	1348			comuna Fărcașești	1417			comuna Vlădești
1280			comuna Perisor	1349			comuna Glogova	1418			comuna Liești
1281			comuna Pielești	1350			comuna Godinești	1419			comuna Barcea
1282			comuna Piscu Vechi	1351			comuna Hurezani	1420			comuna Costache Negri
1283			comuna Plenița	1352			comuna Ionești	1421			comuna Fundeni
1284			comuna Pleșoi	1353			comuna Jupânești	1422			comuna Grivița
1285			comuna Podari	1354			comuna Lelești	1423			comuna Independența
1286			comuna Poiana Mare	1355			comuna Licurici	1424			comuna Ivești
1287			comuna Predești	1356			comuna Logrești	1425			comuna Nămolosa
1288			comuna Radovan	1357			comuna Mătășari	1426			comuna Piscu
1289			comuna Rast	1358			comuna Mușetești	1427			comuna Tudor Vladimirescu
1290	comuna Robănești	1359	comuna Negomir	1428	comuna Umbrărești						
1291	comuna Rojiște	1360	comuna Padeș	1429	municipiul Tecuci						
1292	comuna Sadova	1361	comuna Peștișani	1430	comuna Brăhășești						
1293	comuna Sălcuța	1362	comuna Ploșoru	1431	comuna Buciumeni						
1294	comuna Scăești	1363	comuna Polovragi	1432	comuna Cerțești						
1295	comuna Seaca de Câmp	1364	comuna Prigoria	1433	comuna Corod						
1296	comuna Seaca de Pădure	1365	comuna Roșia de Amaradia	1434	comuna Cosmești						
1297	comuna Secu	1366	comuna Runcu	1435	comuna Cudalbi						
1298	comuna Siliștea Crucii	1367	comuna Săcelu	1436	comuna Drăgănești						
1299	comuna Șimnicu de Sus	1368	comuna Samarinești	1437	comuna Ghidigeni						
1300	comuna Sopot	1369	comuna Săulești	1438	comuna Gohor						
1301	comuna Tâlpăș	1370	comuna Schela	1439	comuna Matca						
1302	comuna Teasc	1371	comuna Scoarța	1440	comuna Movileni						
1303	comuna Terpezița	1372	comuna Slivilești	1441	comuna Munteni						
1304	comuna Teslui	1373	comuna Stănești	1442	comuna Negrilești						
1305	comuna Tuglui	1374	comuna Stejar	1443	comuna Nicorești						
1306	comuna Unirea	1375	comuna Stoina	1444	comuna Poiana						
1307	comuna Urzicuța	1376	comuna Țântăreni	1445	comuna Priponești						
1308	comuna Valea Stănciului	1377	comuna Telești	1446	comuna Teșu						
1309	comuna Vârtop	1378	comuna Turburea	1447	comuna Valea Mărului						
1310	comuna Vârvoru de Jos	1379	comuna Turcinești	1448	municipiul Giurgiu						
1311	comuna Vela	1380	comuna Urdari	1449	orașul Bolintin-Vale						

Nr. Crt.	Județ	BCPI	UAT	Nr. Crt.	Județ	BCPI	UAT	Nr. Crt.	Județ	BCPI	UAT
1450	GIURGIU	Giurgiu	orașul Mihăilești	1519	HUNEDOARA	Deva	comuna Vorța	1588	HARGHITA	Miercurea-Ciuc	comuna Sâncrăieni
1451			comuna Adunații-Copăceni	1520			comuna Zam	1589			comuna Sândominic
1452			comuna Băneasa	1521		municipiul Brad	1590	comuna Sânmartin			
1453			comuna Bolintin-Deal	1522		comuna Baia de Criș	1591	comuna Sânsimion			
1454			comuna Bucșani	1523		comuna Blăjeni	1592	comuna Sântimbru			
1455			comuna Bulbucata	1524		comuna Buceș	1593	comuna Siculeni			
1456			comuna Buturugeni	1525		comuna București	1594	comuna Tomești			
1457			comuna Călugăreni	1526		comuna Bulzești de Sus	1595	comuna Tușnad			
1458			comuna Clejani	1527		comuna Crișcior	1596	orașul Gheorgheni			
1459			comuna Colibași	1528		comuna Luncoiu de Jos	1597	comuna Ciumani			
1460			comuna Comana	1529		comuna Ribița	1598	comuna Ditrău			
1481			comuna Cosoba	1530		comuna Tomești	1599	comuna Joseni			
1462			comuna Crevedia Mare	1531		comuna Vălișoara	1600	comuna Lăzarea			
1463			comuna Daia	1532		comuna Vața de Jos	1601	comuna Remetea			
1464			comuna Florești-Stoenești	1533		orașul Hațeg	1602	comuna Suseni			
1485			comuna Frătești	1534		comuna Baru	1603	comuna Voșlăbeni			
1466			comuna Găiseni	1535		comuna Bretea Română	1604	municipiul Odorheiu Secuiesc			
1467			comuna Găujani	1536		comuna Densuș	1605	orașul Cristuru Secuiesc			
1468			comuna Ghimpați	1537		comuna General Berthelot	1606	orașul Vlăhița			
1469			comuna Gogoșari	1538		comuna Pui	1607	comuna Atid			
1470			comuna Gostinari	1539		comuna Răchitova	1608	comuna Avrâmești			
1471			comuna Gostinu	1540		comuna Râu de Mori	1609	comuna Brădești			
1472			comuna Grădinari	1541		comuna Sălașu de Sus	1610	comuna Căpâlnița			
1473			comuna Greaca	1542		comuna Sântămăria-Orlea	1611	comuna Corund			
1474			comuna Herăști	1543		comuna Sarmizegetusa	1612	comuna Dârjiu			
1475			comuna Hotarele	1544		comuna Totești	1613	comuna Dealu			
1476			comuna Iepurești	1545		municipiul Hunedoara	1614	comuna Feliceni			
1477			comuna Isovoarele	1546		orașul Călan	1615	comuna Lueta			
1478			comuna Izvoarele	1547		comuna Boșorod	1616	comuna Lupeni			
1479			comuna Joița	1548		comuna Bunila	1617	comuna Mărtiniș			
1480			comuna Letca Nouă	1549		comuna Cerbăl	1618	comuna Merești			
1481			comuna Malu	1550		comuna Ghelari	1619	comuna Mugeni			
1482			comuna Mărșa	1551		comuna Lelese	1620	comuna Ocland			
1483			comuna Mihai Bravu	1552		comuna Lunca Cernii de Jos	1621	comuna Porumbeni			
1484			comuna Ogrezeni	1553		comuna Pestișu Mic	1622	comuna Praid			
1485			comuna Oinacu	1554		comuna Teluclu Inferior	1623	comuna Săcel			
1486			comuna Prundu	1555		comuna Toplița	1624	comuna Satu Mare			
1487			comuna Putineiu	1556		municipiul Orăștie	1625	comuna Secuieni			
1488			comuna Răsuceni	1557		orașul Geoagiu	1626	comuna Șimonești			
1489			comuna Roata de Jos	1558		comuna Baișa	1627	comuna Ulieș			
1490			comuna Săbăreni	1559		comuna Beriu	1628	comuna Vârșag			
1491			comuna Schitu	1560		comuna Mărtinești	1629	comuna Zetea			
1492			comuna Singureni	1561		comuna Orăștioara de Sus	1630	orașul Toplița			
1493			comuna Slobozia	1562		comuna Romos	1631	orașul Borsec			
1494			comuna Stănești	1563		comuna Turdaș	1632	comuna Bilbor			
1495			comuna Stoenești	1564		municipiul Petroșani	1633	comuna Corbu			
1496			comuna Toporu	1565		orașul Vulcan	1634	comuna Gălăuțaș			
1497			comuna Ulmi	1566		orașul Aninoasa	1635	comuna Sărmaș			
1498			comuna Valea Dragului	1567		orașul Lupeni	1636	comuna Subcetate			
1499			comuna Vânători Mici	1568		orașul Petrița	1637	comuna Tulgheș			
1500			comuna Vărăști	1569		orașul Uricani	1638	orașul Bufta			
1501	comuna Vedea	1570	comuna Bănița	1639	orașul Otopeni						
1502	municipiul Deva	1571	municipiul Miercurea Ciuc	1640	comuna 1 Decembrie						
1503	orașul Simeria	1572	orașul Băile Tușnad	1641	comuna Afumați						
1504	comuna Băcia	1573	orașul Bălan	1642	comuna Balotești						
1505	comuna Băița	1574	comuna Cârța	1643	comuna Berceni						
1506	comuna Bătrâna	1575	comuna Ciceu	1644	comuna Bragadiru						
1507	comuna Brănișca	1576	comuna Ciucsângeorgiu	1645	comuna Brănești						
1508	comuna Burjuc	1577	comuna Cozmeni	1646	comuna Cernica						
1509	comuna Cărijiți	1578	comuna Dănești	1647	comuna Chiajna						
1510	comuna Certeu de Sus	1579	comuna Frumoasa	1648	comuna Chitila						
1511	comuna Dobra	1580	comuna Leiceni	1649	comuna Ciolpani						
1512	comuna Gurasada	1581	comuna Lunca de Jos	1650	comuna Ciorogârla						
1513	comuna Hărău	1582	comuna Lunca de Sus	1651	comuna Clinceni						
1514	comuna Iliu	1583	comuna Mădăraș	1652	comuna Copăceni						
1515	comuna Lăpugiu de Jos	1584	comuna Mihăileni	1653	comuna Corbeanca						
1516	comuna Rapoltu Mare	1585	comuna Păuleni-Ciuc	1654	comuna Cornetu						
1517	comuna Șoimuș	1586	comuna Plăieși de Jos	1655	comuna Dărăști-Ilfov						
1518	comuna Vețel	1587	comuna Racu	1656	comuna Dascălu						

Nr. Crt.	Județ	BCPI	UAT	Nr. Crt.	Județ	BCPI	UAT	Nr. Crt.	Județ	BCPI	UAT
1657	ILFOV	Ilfov	comuna Dobroești	1726	IALOMIȚA	Slobozia	comuna Ograda	1795	IAȘI	Hârlău	comuna Erbiceni
1658			comuna Domnești	1727			comuna Perieți	1796			comuna Fântânele
1659			comuna Dragomirești-Vale	1728			comuna Platonești	1797			comuna Focuri
1660			comuna Gâneasa	1729			comuna Reviga	1798			comuna Gropnița
1661			comuna Gîlna	1730			comuna Roșiori	1799			comuna Plugari
1662			comuna Grădiștea	1731			comuna Sălcioara	1800			comuna Scobinți
1663			comuna Griuiu	1732			comuna Sărățeni	1801			comuna Șipote
1664			comuna Jilava	1733			comuna Săveni	1802			municipiul Pașcani
1665			comuna Măgurele	1734			comuna Scânteia	1803			orașul Târgu Frumos
1666			comuna Moara Vlăsiei	1735			comuna Sfântu Gheorghe	1804			comuna Alexandru I. Cuza
1667			comuna Mogoșoaia	1736			comuna Sinești	1805			comuna Balș
1668			comuna Nuci	1737			comuna Stelnică	1806			comuna Bălțați
1669			comuna Pantelimon	1738			comuna Sudți	1807			comuna Brăești
1670			comuna Periș	1739			comuna Traian	1808			comuna Butea
1671			comuna Petrăchioaia	1740			comuna Valea Ciorii	1809			comuna Ciohorâni
1672			comuna Popești Leordeni	1741			comuna Valea Măcrișului	1810			comuna Costești
1673			comuna Snagov	1742			comuna Vlădeni	1811			comuna Cristești
1674			comuna Ștefănești De Jos	1743			municipiul Iași	1812			comuna Hălăucești
1675			comuna Tunari	1744			oraș Podu Iloaiei	1813			comuna Hărmănești
1676			comuna Vidra	1745			comuna Andrieșeni	1814			comuna Heleșteni
1677			comuna Voluntari	1746			comuna Aroneanu	1815			comuna Ion Neculce
1678			municipiul Slobozia	1747			comuna Bârnova	1816			comuna Lespezi
1679			municipiul Fetești	1748			comuna Bivolari	1817			comuna Lungani
1680			municipiul Urziceni	1749			comuna Ciurea	1818			comuna Mircești
1681			orașul Tândărei	1750			comuna Dagâta	1819			comuna Miroslavești
1682			comuna Adâncata	1751			comuna Dobrovăț	1820			comuna Mogoșești-Siret
1683			comuna Albești	1752			comuna Dragușeni	1821			comuna Moțca
1684	comuna Alexeni	1753	comuna Dumești	1822	comuna Oțeleni						
1685	comuna Amara	1754	comuna Golăiești	1823	comuna Răchiteni						
1686	comuna Andrășești	1755	comuna Grajduri	1824	comuna Ruginoasa						
1687	comuna Armășești	1756	comuna Holboca	1825	comuna Sirețel						
1688	comuna Axintele	1757	comuna Horlești	1826	comuna Stolniceni-Prăjescu						
1689	comuna Balaciu	1758	comuna Ipatele	1827	comuna Strunga						
1690	comuna Bărcănești	1759	comuna Letcani	1828	comuna Tătăruși						
1691	comuna Borănești	1760	comuna Mădărjac	1829	comuna Todirești						
1692	comuna Bordușani	1761	comuna Mironeasa	1830	comuna Valea Seacă						
1693	comuna Brazii	1762	comuna Miroslava	1831	comuna Vânători						
1694	comuna Bucu	1763	comuna Mogoșești	1832	comuna Ciortești						
1695	comuna Buești	1764	comuna Movileni	1833	comuna Comarna						
1696	comuna Căzănești	1765	comuna Popești	1834	comuna Costuleni						
1697	comuna Ciocârlia	1766	comuna Popricani	1835	comuna Cozmești						
1698	comuna Ciocina	1767	comuna Proboata	1836	comuna Dolhești						
1699	comuna Ciulnița	1768	comuna Rediu	1837	comuna Gorban						
1700	comuna Cocora	1769	comuna Românești	1838	comuna Grozești						
1701	comuna Colelia	1770	comuna Roșcani	1839	comuna Moșna						
1702	comuna Cosâmbesti	1771	comuna Scânteia	1840	comuna Prisăceni						
1703	comuna Coșereni	1772	comuna Șcheia	1841	comuna Răducăneni						
1704	comuna Drăgoești	1773	comuna Schitu Duca	1842	municipiul Drobeta-Turnu Severin						
1705	comuna Dridu	1774	comuna Sinești	1843	comuna Bălvănești						
1706	comuna Făcăeni	1775	comuna Tansa	1844	comuna Breznița-Ocol						
1707	comuna Fierbinți-Târg	1776	comuna Țibana	1845	comuna Burila Mare						
1708	comuna Gârbovi	1777	comuna Țibănești	1846	comuna Căzănești						
1709	comuna Gheorghe Doja	1778	comuna Țigănași	1847	comuna Devesel						
1710	comuna Gheorghe Lazăr	1779	comuna Tomești	1848	comuna Godeanu						
1711	comuna Giurgeni	1780	comuna Trifești	1849	comuna Gogoșu						
1712	comuna Grindu	1781	comuna Țuțora	1850	comuna Hinova						
1713	comuna Grivița	1782	comuna Ungheni	1851	comuna Husnicioara						
1714	comuna Gura Ialomiței	1783	comuna Valea Lupului	1852	comuna Ilovăț						
1715	comuna Ion Roată	1784	comuna Victoria	1853	comuna Izvoru Bârzii						
1716	comuna Jilavele	1785	comuna Vlădeni	1854	comuna Malovăț						
1717	comuna Maia	1786	comuna Voinești	1855	comuna Prunișor						
1718	comuna Manasia	1787	orașul Hârlău	1856	comuna Șimian						
1719	comuna Mărculești	1788	comuna Balș	1857	comuna Șișești						
1720	comuna Mihail Kogălniceanu	1789	comuna Belcești	1858	comuna Șovarna						
1721	comuna Mîloșești	1790	comuna Ceplența	1859	orașul Baia de Aramă						
1722	comuna Moldoverii	1791	comuna Coarnele Caprei	1860	comuna Bala						
1723	comuna Movila	1792	comuna Cotnari	1861	comuna Balta						
1724	comuna Movilița	1793	comuna Cucuteni	1862	comuna Isverna						
1725	comuna Munteni-Buzău	1794	comuna Deleni	1863	comuna Obârșia-Cloșani						

Nr. Crt.	Județ	BCFI	UAT	Nr. Crt.	Județ	BCFI	UAT	Nr. Crt.	Județ	BCFI	UAT
1864	MEHEDINTI	Baia de Aramă	comuna Ponoarele	1933	MARAMUREȘ	Dragomirești	comuna Botiza	2002	MUREȘ	Târgu Mureș	comuna Măgherani
1865			municipiul Orșova	1934			comuna Dragomirești	2003			comuna Miercurea Nirajului
1866		comuna Cireșu	1935	comuna Ieud			2004	comuna Ogra			
1867		comuna Dubova	1936	comuna Poienile Izei			2005	comuna Pănet			
1868		comuna Eșelnița	1937	comuna Rozavlea			2006	comuna Păsăreni			
1869		comuna Ilovița	1938	comuna Săcel			2007	comuna Pogăceaua			
1870		comuna Podeni	1939	comuna Săliște de Sus			2008	comuna Râciu			
1871		comuna Svinița	1940	comuna Șieu			2009	comuna Sâncraiu de Mureș			
1872		Strehaia	orașul Strehaia	1941			comuna Strântura	2010			comuna Sângeorgiu de Mureș
1873			comuna Băcleș	1942			municipiul Sighetu Marmaței	2011			comuna Sânpaul
1874			comuna Breznița-Motru	1943		comuna Bârsana	2012	comuna Sânpetru de Câmpie			
1875			comuna Broșteni	1944		comuna Bocicioiu Mare	2013	comuna Sântana de Mureș			
1876			comuna Butoiești	1945		comuna Budești	2014	comuna Șăulia			
1877			comuna Corcova	1946		comuna Călinești	2015	comuna Șincai			
1878			comuna Dumbrava	1947		comuna Câmpulung la Tisa	2016	comuna Ungheni			
1879			comuna Florești	1948		comuna Desești	2017	comuna Vărgata			
1880			comuna Greci	1949		comuna Giulești	2018	comuna Voivodeni			
1881			comuna Grozești	1950		comuna Ocna Șugatag	2019	orașul Luduș			
1882		comuna Stângăceaua	1951	comuna Oncești		2020	orașul Iernut				
1883		comuna Târna	1952	comuna Remeți		2021	comuna Ațintiș				
1884		comuna Volboiac	1953	comuna Rona de Jos		2022	comuna Bichiș				
1885		Vânju Mare	orașul Vânju Mare	1954		comuna Rona de Sus	2023	comuna Bogata			
1886			comuna Bălăcița	1955		comuna Săpânta	2024	comuna Chețani			
1887			comuna Braniștea	1956		comuna Sarasău	2025	comuna Cuci			
1888			comuna Corlățel	1957		comuna Vadu Izei	2026	comuna Idănzell			
1889			comuna Cujmir	1958		orașul Șomcuța Mare	2027	comuna Miheșu de Câmpie			
1890			comuna Dârvari	1959		comuna Biu Mare	2028	comuna Papiu Ilarian			
1891			comuna Gârla Mare	1960		comuna Mireșu Mare	2029	comuna Sânger			
1892			comuna Gruia	1961		comuna Remetea Chioarului	2030	comuna Sarmașu			
1893			comuna Jiana	1962		comuna Satulung	2031	comuna Tăureni			
1894			comuna Livezile	1963		comuna Valea Chioarului	2032	comuna Valea Largă			
1895		Vânju Mare	comuna Obârșia de Câmp	1964		orașul Târgu Lăpuș	2033	comuna Zau de Câmpie			
1896			comuna Opișor	1965		comuna Băiuț	2034	municipiul Reghin			
1897	comuna Pădina		1966	comuna Cemești	2035	comuna Aluniș					
1898	comuna Pătulele		1967	comuna Copalnic-Mănăștur	2036	comuna Băla					
1899	comuna Poroina Mare		1968	comuna Coroieni	2037	comuna Batoș					
1900	comuna Pristol		1969	comuna Cupșeni	2038	comuna Beica de Jos					
1901	comuna Pungghina		1970	comuna Grosii Țibleșului	2039	comuna Brâncoveniști					
1902	comuna Rogova		1971	comuna Lăpuș	2040	comuna Breaza					
1903	comuna Salcia		1972	comuna Suci de Sus	2041	comuna Chiheru de Jos					
1904	comuna Vânători		1973	comuna Vima Mică	2042	comuna Cozma					
1905	Baia Mare	comuna Vânjuleț	1974	orașul Borșa	2043	comuna Crăiești					
1906		comuna Vlădaia	1975	orașul Vișeu de Sus	2044	comuna Deda					
1907		comuna Vrata	1976	comuna Bistra	2045	comuna Fărăgău					
1908		municipiul Baia Mare	1977	comuna Leordina	2046	comuna Gurghiu					
1909		orașul Baia Sprie	1978	comuna Moisei	2047	comuna Hodac					
1910		orașul Cavnic	1979	comuna Petrova	2048	comuna Ibănești					
1911		orașul Seini	1980	comuna Poienile de sub Munte	2049	comuna Idecu de Jos					
1912		comuna Ardusat	1981	comuna Repedea	2050	comuna Lunca					
1913		comuna Ariniș	1982	comuna Ruscova	2051	comuna Lunca Bradului					
1914		comuna Asuaju de Sus	1983	comuna Vișeu de Jos	2052	comuna Petelea					
1915	Baia Mare	comuna Băița de sub Codru	1984	municipiul Târgu Mureș	2053	comuna Răstolița					
1916		comuna Băsești	1985	comuna Acățari	2054	comuna Rușii-Munți					
1917		comuna Bicz	1986	comuna Band	2055	comuna Solovăstru					
1918		comuna Cicărlău	1987	comuna Bereni	2056	comuna Stânceni					
1919		comuna Coaș	1988	comuna Ceaușu de Câmpie	2057	comuna Suseni					
1920		comuna Coltău	1989	comuna Corunca	2058	comuna Vătava					
1921		comuna Dumbrăvița	1990	comuna Crăciunești	2059	municipiul Sighișoara					
1922		comuna Fărcașa	1991	comuna Cristești	2060	orașul Sovata					
1923		comuna Gărdani	1992	comuna Eremitu	2061	comuna Albești					
1924		comuna Groși	1993	comuna Emei	2062	comuna Apold					
1925	Baia Mare	comuna Oarța de Jos	1994	comuna Gălești	2063	comuna Bălăușeri					
1926		comuna Recea	1995	comuna Gheorghe Doja	2064	comuna Chibed					
1927		comuna Săcălășeni	1996	comuna Glodeni	2065	comuna Daneș					
1928		comuna Săliș	1997	comuna Gornești	2066	comuna Fântânele					
1929		comuna Șisești	1998	comuna Grebenișu de Câmpie	2067	comuna Ghindari					
1930		comuna Tăuți-Măgheraș	1999	comuna Hodoșa	2068	comuna Nadeș					
1931		comuna Ulmeni	2000	comuna Livezeni	2069	comuna Sângeorgiu de Pădure					
1932		Dragomirești	comuna Bogdan Vodă	2001	comuna Mădăraș	2070	comuna Sărățeni				

Nr. Crt.	Județ	BCPI	UAT	Nr. Crt.	Județ	BCPI	UAT	Nr. Crt.	Județ	BCPI	UAT
2071	MUREȘ	Sighișoara	comuna Neaua	2140	NEAMȚ	Roman	comuna Oniceni	2209	OLT	Slatina	comuna Ghimpețeni
2072			comuna Saschiz	2141			comuna Pâncești	2210			comuna Giuvărăști
2073			comuna Vânători	2142			comuna Poienari	2211			comuna Gostavățu
2074			comuna Vețca	2143			comuna Români	2212			comuna Grădinari
2075			comuna Vișoara	2144			comuna Ruginoasa	2213			comuna Grădinile
2076		municipiul Târnăveni	2145	comuna Săbăoani			2214	comuna Grojdicobodu			
2077		comuna Adămuș	2146	comuna Sagna			2215	comuna Gura Padinii			
2078		comuna Băgaciu	2147	comuna Secuieni			2216	comuna Ianca			
2079		comuna Bahnea	2148	comuna Stănița			2217	comuna Iancu Jianu			
2080		comuna Coroișanmărtin	2149	comuna Tămășeni			2218	comuna Icoana			
2081		comuna Cucerdea	2150	comuna Trifești		2219	comuna Ipotești				
2082		comuna Gănești	2151	comuna Valea Ursului		2220	comuna Izbiceni				
2083		comuna Mica	2152	comuna Văleni		2221	comuna Izvoarele				
2084		comuna Suplac	2153	orașul Târgu Neamț		2222	comuna Leleasca				
2085		comuna Zagăr	2154	comuna Agapia		2223	comuna Mărunței				
2086		municipiul Piatra-Neamț	2155	comuna Băltătești		2224	comuna Mihaești				
2087		comuna Alexandru Cel Bun	2156	comuna Brusturi		2225	comuna Milcov				
2088		comuna Bărgăuani	2157	comuna Crăcăoani		2226	comuna Morunglav				
2089		comuna Bodești	2158	comuna Drăgănești		2227	comuna Movileni				
2090		comuna Borlești	2159	comuna Ghindăoani		2228	comuna Nicolae Titulescu				
2091	comuna Căndești	2160	comuna Grumăzești	2229	comuna Obârșia						
2092	comuna Costișa	2161	comuna Păstrăveni	2230	comuna Oboga						
2093	comuna Dobreni	2162	comuna Petricani	2231	comuna Oporelu						
2094	comuna Dochia	2163	comuna Pipirig	2232	comuna Optași-Măgura						
2095	comuna Dragomirești	2164	comuna Răucești	2233	comuna Orlea						
2096	comuna Dumbrava Roșie	2165	comuna Țibucani	2234	comuna Osica de Jos						
2097	comuna Gârcina	2166	comuna Timișești	2235	comuna Osica de Sus						
2098	comuna Girov	2167	comuna Urecheni	2236	comuna Pârșcoveni						
2099	comuna Mărgineni	2168	comuna Vânători-Neamț	2237	comuna Perieți						
2100	comuna Negrești	2169	municipiul Slatina	2238	comuna Pleșoiu						
2101	comuna Pângărați	2170	municipiul Caracal	2239	comuna Poboru						
2102	comuna Piatra Șoimului	2171	orașul Balș	2240	comuna Potcoava						
2103	comuna Podoleni	2172	orașul Corabia	2241	comuna Prișeaca						
2104	comuna Războieni	2173	orașul Drăgănești-Olt	2242	comuna Radomirești						
2105	comuna Reditu	2174	orașul Piatra-Olt	2243	comuna Redea						
2106	comuna Roznov	2175	orașul Scornicești	2244	comuna Rotunda						
2107	comuna Săvinești	2176	comuna Băbiciu	2245	comuna Rusănești						
2108	comuna Ștefan Cel Mare	2177	comuna Baldovinești	2246	comuna Sâmburești						
2109	comuna Tazlău	2178	comuna Bălteni	2247	comuna Sârbi - Măgura						
2110	comuna Tupilați	2179	comuna Bărâști	2248	comuna Scărișoara						
2111	comuna Zănești	2180	comuna Bărza	2249	comuna Schitu						
2112	orașul Bicaz	2181	comuna Bobicești	2250	comuna Seaca						
2113	comuna Bicaz-Chei	2182	comuna Brâncoveni	2251	comuna Șerbănești						
2114	comuna Bicașu Ardelean	2183	comuna Brastavățu	2252	comuna Slătioara						
2115	comuna Borca	2184	comuna Brebeni	2253	comuna Șopârlița						
2116	comuna Ceahlău	2185	comuna Bucinișu	2254	comuna Spineni						
2117	comuna Dămuc	2186	comuna Căluș	2255	comuna Sprâncenata						
2118	comuna Farcașa	2187	comuna Cârlogani	2256	comuna Ștefan Cel Mare						
2119	comuna Grințieș	2188	comuna Cezieni	2257	comuna Stoenești						
2120	comuna Hangu	2189	comuna Cileni	2258	comuna Stoicănești						
2121	comuna Poiana Teiului	2190	comuna Colonești	2259	comuna Strejești						
2122	comuna Tarcău	2191	comuna Corbu	2260	comuna Studina						
2123	comuna Tașca	2192	comuna Coteana	2261	comuna Tătulești						
2124	municipiul Roman	2193	comuna Crâmpoia	2262	comuna Teslui						
2125	comuna Bahna	2194	comuna Cungrea	2263	comuna Tia Mare						
2126	comuna Bira	2195	comuna Curtișoara	2264	comuna Topana						
2127	comuna Boghicea	2196	comuna Dăneasa	2265	comuna Traian						
2128	comuna Botești	2197	comuna Deveselu	2266	comuna Tufeni						
2129	comuna Bozieni	2198	comuna Dobrețu	2267	comuna Urzica						
2130	comuna Cordun	2199	comuna Dobrosloveni	2268	comuna Vădastra						
2131	comuna Doljești	2200	comuna Dobroteasa	2269	comuna Vădăstrița						
2132	comuna Dulcești	2201	comuna Dobrun	2270	comuna Vâlcele						
2133	comuna Făurei	2202	comuna Drăghiceni	2271	comuna Valea Mare						
2134	comuna Gădintș	2203	comuna Făgetelu	2272	comuna Văleni						
2135	comuna Gherăești	2204	comuna Fălcoiu	2273	comuna Verguleasa						
2136	comuna Horia	2205	comuna Fărcașele	2274	comuna Vișina						
2137	comuna Icușești	2206	comuna Găneasa	2275	comuna Vișina Nouă						
2138	comuna Ion Creangă	2207	comuna Gârcov	2276	comuna Vitomirești						
2139	comuna Moldoveni	2208	comuna Găvănești	2277	comuna Vlădila						

Nr. Crt.	Județ	BCR	UAT	Nr. Crt.	Județ	BCR	UAT	Nr. Crt.	Județ	BCR	UAT
2278	OLT	Slatina	comuna Voineasa	2347	PRHOVA	Câmpina	comuna Cocorăștii Mislui	2416	SIBIU	Avrig	comuna Cârța
2279			comuna Vulpeni	2348			comuna Comu	2417			comuna Cârțișoara
2280			comuna Vulturești	2349			comuna Filipeștii de Pădure	2418			comuna Porumbacu de Jos
2281			municipiul Ploiești	2350			comuna Filipeștii de Târg	2419			comuna Racovița
2282			orașul Azuga	2351			comuna Florești	2420			comuna Turnu Roșu
2283			orașul Boldești-Scăeni	2352			comuna Măgureni	2421			municipiul Mediaș
2284			orașul Buzteni	2353			comuna Poiana Câmpina	2422			orașul Copșa Mică
2285			orașul Comarnic	2354			comuna Provița de Jos	2423			orașul Dumbrăveni
2286			orașul Mizil	2355			comuna Provița de Sus	2424			comuna Alma
2287			orașul Plopeni	2356			comuna Scorțeni	2425			comuna Ațel
2288			orașul Sinaia	2357			comuna Șotriile	2426			comuna Axente Sever
2289			orașul Uriți	2358			comuna Telega	2427			comuna Bazna
2290			comuna Albești-Paleologu	2359			comuna Valea Doftanei	2428			comuna Biertan
2291			comuna Apostolache	2360			orașul Slănic	2429			comuna Blăjei
2292			comuna Ariceștii Rahtivani	2361			orașul Vălenii de Munte	2430			comuna Brateiu
2293			comuna Baba Ana	2362			comuna Aluniș	2431			comuna Dârlos
2294			comuna Balta Doamnei	2363			comuna Ariceștii Zeletin	2432			comuna Hoghilag
2295			comuna Bărcănești	2364			comuna Bătrâni	2433			comuna Laslea
2296			comuna Berceni	2365			comuna Bălțești	2434			comuna Micăsasa
2297			comuna Blejoi	2366			comuna Berteza	2435			comuna Moșna
2298			comuna Boldești-Grădiștea	2367			comuna Cărbunești	2436			comuna Șeica Mare
2299			comuna Brazi	2368			comuna Cerașu	2437			comuna Șeica Mică
2300			comuna Bucov	2369			comuna Cosminele	2438			comuna Târnava
2301			comuna Călugăreni	2370			comuna Drajna	2439			comuna Valea Viilor
2302			comuna Ceptura	2371			comuna Gornet	2440			orașul Săliște
2303			comuna Chiojdeanca	2372			comuna Gura Vitiarei	2441			comuna Apoldu de Jos
2304			comuna Ciorani	2373			comuna Izvoarele	2442			comuna Gura Răului
2305			comuna Cocorăștii Colț	2374			comuna Măgurele	2443			comuna Jina
2306			comuna Colceag	2375			comuna Măneciu	2444			comuna Ludoș
2307			comuna Drăgănești	2376			comuna Păcureți	2445			comuna Miercurea Sibiului
2308			comuna Dumbrava	2377			comuna Posești	2446			comuna Orlat
2309			comuna Dumbrăvești	2378			comuna Predeal-Sărari	2447			comuna Poiana Sibiului
2310			comuna Fântânele	2379			comuna Șoimari	2448			comuna Tilișca
2311			comuna Fulga	2380			comuna Starchiojd	2449			municipiul Zalău
2312	comuna Gherghița	2381	comuna Ștefești	2450	orașul Cehu Silvaniei						
2313	comuna Gorgota	2382	comuna Surani	2451	orașul Jibou						
2314	comuna Gornet-Cricov	2383	comuna Teișani	2452	comuna Agrij						
2315	comuna Gura Vadului	2384	comuna Vărbilău	2453	comuna Almașu						
2316	comuna Iordăcheanu	2385	municipiul Sibiu	2454	comuna Băbeni						
2317	comuna Jugureni	2386	orașul Cisnădie	2455	comuna Bălan						
2318	comuna Lăpoș	2387	orașul Ocna Sibiului	2456	comuna Benesat						
2319	comuna Lipănești	2388	comuna Cristian	2457	comuna Bocșa						
2320	comuna Mănești	2389	comuna Loamneș	2458	comuna Buciumi						
2321	comuna Olari	2390	comuna Păuca	2459	comuna Coșeu						
2322	comuna Păulești	2391	comuna Poplaca	2460	comuna Creaca						
2323	comuna Plopu	2392	comuna Râșinari	2461	comuna Crișeni						
2324	comuna Podenii Noi	2393	comuna Râu Sadului	2462	comuna Cristolț						
2325	comuna Poienarii Burchii	2394	comuna Roșia	2463	comuna Cuzăplac						
2326	comuna Puchenii Mari	2395	comuna Sadu	2464	comuna Dobrin						
2327	comuna Râfov	2396	comuna Șelimbăr	2465	comuna Dragu						
2328	comuna Salcia	2397	comuna Slimnic	2466	comuna Fildu de Jos						
2329	comuna Sălcile	2398	comuna Șura Mare	2467	comuna Gălgău						
2330	comuna Sângeru	2399	comuna Șura Mică	2468	comuna Gârbou						
2331	comuna Secăria	2400	comuna Vurpăr	2469	comuna Hereclean						
2332	comuna Șima	2401	orașul Agnita	2470	comuna Hida						
2333	comuna Talea	2402	comuna Alțina	2471	comuna Ileanda						
2334	comuna Târgșoru Vechi	2403	comuna Bărghiș	2472	comuna Letca						
2335	comuna Tâtaru	2404	comuna Brădeni	2473	comuna Lozna						
2336	comuna Tinosu	2405	comuna Bruiu	2474	comuna Meseșeni de Jos						
2337	comuna Tomșani	2406	comuna Chirpăr	2475	comuna Mirșid						
2338	comuna Vadu Săpat	2407	comuna Iacobeni	2476	comuna Năpradea						
2339	comuna Vălcănești	2408	comuna Marpod	2477	comuna Poiana Blenchiei						
2340	comuna Valea Călugărească	2409	comuna Merghindeal	2478	comuna Românași						
2341	municipiul Câmpina	2410	comuna Mihăileni	2479	comuna Rus						
2342	orașul Breaza	2411	comuna Nocrich	2480	comuna Sălățig						
2343	orașul Băicoi	2412	orașul Avrig	2481	comuna Șamșud						
2344	comuna Adunați	2413	orașul Tâlmaci	2482	comuna Sânnihaiu Almașului						
2345	comuna Bănești	2414	comuna Arpașu de Jos	2483	comuna Șimșina						
2346	comuna Brebu	2415	comuna Boița	2484	comuna Someș-Odorhei						

Nr. Crt.	Judet	BCPI	UAT	Nr. Crt.	Judet	BCPI	UAT	Nr. Crt.	Judet	BCPI	UAT
2485	SĂLAJ	Zalău	comuna Surduc	2554	SĂLAJ	Carei	comuna Săcășeni	2623	SUCEAVA	Fălticeni	comuna Bunești
2486			comuna Treznea	2555			comuna Sanislău	2624			comuna Comu Luncii
2487			comuna Zalha	2556			comuna Santău	2625			comuna Dolhasca
2488			comuna Zimbor	2557			comuna Săuca	2626			comuna Dolhești
2489		Șimleu Silvaniei	orașul Șimleu Silvaniei	2558			comuna Supur	2627			comuna Drăgușeni
2490			comuna Bănișor	2559			comuna Tiream	2628			comuna Fântâna Mare
2491			comuna Bobota	2560			comuna Urziceni	2629			comuna Forăști
2492			comuna Boghiș	2561			orașul Negrești-Oaș	2630			comuna Hârtop
2493			comuna Camăr	2562			comuna Bătarci	2631			comuna Horodniceni
2494			comuna Carastelec	2563			comuna Bixad	2632			comuna Mălini
2495			comuna Chieșd	2564			comuna Călinești-Oaș	2633			comuna Preutești
2496			comuna Cizer	2565			comuna Cărmăzana	2634			comuna Rădășeni
2497			comuna Crasna	2566		comuna Certeze	2635	comuna Râșca			
2498			comuna Halmășd	2567		comuna Gherța Mică	2636	comuna Slatina			
2499			comuna Horoatu Crasnei	2568		comuna Orașu Nou	2637	comuna Vadu Moldovei			
2500			comuna Ip	2569		comuna Tarna Mare	2638	comuna Vulturești			
2501			comuna Măeniște	2570		comuna Târșolț	2639	Gura Humorului		orașul Gura Humorului	
2502			comuna Marca	2571		comuna Turț	2640			comuna Cacica	
2503			comuna Nușfalău	2572		comuna Vama	2641			comuna Capu Câmpului	
2504			comuna Pericei	2573		municipiul Suceava	2642			comuna Drăgoiești	
2505			comuna Plopiș	2574		comuna Adâncata	2643			comuna Frasin	
2506			comuna Săg	2575		comuna Bălăceana	2644			comuna Mănăstirea Humorului	
2507			comuna Șarmășag	2576		comuna Bosanci	2645			comuna Ostra	
2508			comuna Valcău de Jos	2577		comuna Botoșana	2646			comuna Păltinoasa	
2509			comuna Vârșolț	2578		comuna Cacica	2647			comuna Părteștii de Jos	
2510			municipiul Satu Mare	2579		comuna Capu Câmpului	2648			comuna Stulpicani	
2511			comuna Agriș	2580		comuna Ciprian Porumbescu	2649			comuna Valea Moldovei	
2512			comuna Apa	2581		comuna Comănești	2650			municipiul Rădăuți	
2513			comuna Ardud	2582		comuna Dărmănești	2651	orașul Siret			
2514			comuna Bărsău	2583		comuna Drăgoiești	2652	orașul Solca			
2515			comuna Beltiug	2584		comuna Dumbrăveni	2653	comuna Arbore			
2516			comuna Botiz	2585		comuna Fântânele	2654	comuna Bălcăuți			
2517			comuna Crucișor	2586		comuna Hântește	2655	comuna Bilca			
2518			comuna Culciu	2587		comuna Ilișești	2656	comuna Brodina			
2519			comuna Doba	2588		comuna Ipotești	2657	comuna Burla			
2520			comuna Dorolț	2589		comuna Liteni	2658	comuna Cajvana			
2521			comuna Halmeu	2590		comuna Mitocu Dragomirnei	2659	comuna Calafindești			
2522			comuna Homoroade	2591		comuna Moara	2660	comuna Domești			
2523		comuna Lazuri	2592	comuna Păltinoasa		2661	comuna Frătăuții Noi				
2524		comuna Livada	2593	comuna Părteștii de Jos		2662	comuna Frătăuții Vechi				
2525		comuna Medieșu Aurit	2594	comuna Pătrăuți		2663	comuna Gălănești				
2526		comuna Micula	2595	comuna Salcea		2664	comuna Grămești				
2527	comuna Odoreu	2596	comuna Șcheia	2665	comuna Grănicești						
2528	comuna Păulești	2597	comuna Siminicea	2666	comuna Horodnic de Jos						
2529	comuna Pomi	2598	comuna Stroești	2667	comuna Horodnic de Sus						
2530	comuna Socond	2599	comuna Todirești	2668	comuna Iaslovăț						
2531	comuna Terebești	2600	comuna Udești	2669	comuna Marginea						
2532	comuna Turulung	2601	comuna Verești	2670	comuna Milișăuți						
2533	comuna Valea Vinului	2602	comuna Zvoirștea	2671	comuna Mușenița						
2534	comuna Vetii	2603	municipiul Câmpulung Moldovenesc	2672	comuna Putna						
2535	comuna Vile Satu Mare	2604	comuna Breaza	2673	comuna Satu Mare						
2536	municipiul Carei	2605	comuna Frasin	2674	comuna Șerbăuți						
2537	orașul Tășnad	2606	comuna Frumosu	2675	comuna Straja						
2538	comuna Acăț	2607	comuna Fundu Moldovei	2676	comuna Sucevița						
2539	comuna Andrid	2608	comuna Gura Humorului	2677	comuna Ulma						
2540	comuna Berveni	2609	comuna Izvoarele Sucevei	2678	comuna Vicovu de Jos						
2541	comuna Bogdand	2610	comuna Manastirea Humorului	2679	comuna Vicovu de Sus						
2542	comuna Cămin	2611	comuna Moldova-Sulița	2680	comuna Voitinel						
2543	comuna Căpleni	2612	comuna Moldovița	2681	comuna Volovăț						
2544	comuna Căuaș	2613	comuna Ostra	2682	comuna Zamostea						
2545	comuna Cehal	2614	comuna Pojorâta	2683	municipiul Vatra Dornei						
2546	comuna Ciumești	2615	comuna Sadova	2684	comuna Broșteni						
2547	comuna Craidorolț	2616	comuna Stulpicani	2685	comuna Cărlibaba						
2548	comuna Foieni	2617	comuna Vama	2686	comuna Ciocănești						
2549	comuna Hodod	2618	comuna Vatra Moldoviței	2687	comuna Coșna						
2550	comuna Moftin	2619	municipiul Fălticeni	2688	comuna Crucea						
2551	comuna Petrești	2620	comuna Baia	2689	comuna Doma Candrenilor						
2552	comuna Pir	2621	comuna Bogdănești	2690	comuna Doma-Arini						
2553	comuna Pișcolt	2622	comuna Boroaia	2691	comuna Iacobeni						





Nr. Crt.	Județ	BCPI	UAT	Nr. Crt.	Județ	BCPI	UAT	Nr. Crt.	Județ	BCPI	UAT
2899	TELEORMAN	Alexandria	comuna Ștorobăneasa	2968	VĂLCEA	Râmnicu Vâlcea	comuna Fântâțești	3037	VRANCEA	Focșani	comuna Broșteni
2900			comuna Țigănești	2969			comuna Făurești	3038			comuna Cămpineanca
2901			comuna Traian	2970			comuna Frâncești	3039			comuna Cărligele
2902			comuna Troianul	2971			comuna Gălicea	3040			comuna Chiojdeni
2903			comuna Uda-Clocociov	2972			comuna Ghioroiu	3041			comuna Ciorăști
2904			comuna Vârtoape	2973			comuna Glăvile	3042			comuna Cotești
2905			comuna Vedeia	2974			comuna Golești	3043			comuna Dumbrăveni
2906			comuna Vitănești	2975			comuna Grădiștea	3044			comuna Dumitrești
2907			comuna Zâmbreasca	2976			comuna Gușoeni	3045			comuna Garoafa
2908		orașul Videle	2977	comuna Ionești			3046	comuna Golești			
2909		comuna Blejești	2978	comuna Lăcusteni			3047	comuna Gologanu			
2910		comuna Botoroaia	2979	comuna Lădești			3048	comuna Gugiești			
2911		comuna Cosmești	2980	comuna Laloșu			3049	comuna Gura Calitei			
2912		comuna Crevenicu	2981	comuna Lăpuștea			3050	comuna Jariștea			
2913		comuna Gălăteni	2982	comuna Livezi			3051	comuna Jitia			
2914		comuna Gratia	2983	comuna Lungești			3052	comuna Măicănești			
2915		comuna Mereni	2984	comuna Măciuca			3053	comuna Mera			
2916		comuna Moșteni	2985	comuna Mădulari			3054	comuna Milcovul			
2917		comuna Poeni	2986	comuna Malai			3055	comuna Nănești			
2918		comuna Purani	2987	comuna Măldărești			3056	comuna Năruja			
2919		comuna Sărbeni	2988	comuna Mateești			3057	comuna Negrilești			
2920		comuna Scurtu Mare	2989	comuna Mihăești			3058	comuna Nereju			
2921		comuna Siliștea	2990	comuna Micoiu			3059	comuna Nistorești			
2922		comuna Talpa	2991	comuna Mitrofani			3060	comuna Obrejița			
2923		comuna Tătăraștii de Jos	2992	comuna Muereasca			3061	comuna Paltin			
2924		comuna Tătăraștii de Sus	2993	comuna Nicolae Bălcescu			3062	comuna Păulești			
2925		comuna Trivalea-Moșteni	2994	comuna Olanu			3063	comuna Poiana Cristei			
2926		orașul Zimnicea	2995	comuna Orlești			3064	comuna Popești			
2927		comuna Bragadiru	2996	comuna Oțeșani			3065	comuna Răstoaca			
2928		comuna Bujoru	2997	comuna Păușești			3066	comuna Reghiu			
2929		comuna Cervenia	2998	comuna Păusești-Măglași			3067	comuna Sihlea			
2930		comuna Conțești	2999	comuna Perșani			3068	comuna Slobozia Bradului			
2931		comuna Fântânele	3000	comuna Pesceana			3069	comuna Slobozia Ciorăști			
2932		comuna Frumoasa	3001	comuna Pietrari			3070	comuna Spulber			
2933		comuna Izvoarele	3002	comuna Popești			3071	comuna Suraia			
2934		comuna Năsturelu	3003	comuna Prundeni			3072	comuna Tâmboești			
2935		comuna Piatra	3004	comuna Racovița			3073	comuna Tătăranu			
2936		comuna Pietroșani	3005	comuna Roești			3074	comuna Tulnici			
2937		comuna Smârdioasa	3006	comuna Roșile			3075	comuna Urechești			
2938		comuna Suhaia	3007	comuna Runcu			3076	comuna Valea Sării			
2939		comuna Viișoara	3008	comuna Sălătrucei			3077	comuna Vânători			
2940		municipiul Drăgășani	3009	comuna Scundu			3078	comuna Vârteșcoiu			
2941		municipiul Râmnicu Vâlcea	3010	comuna Sinești			3079	comuna Vidra			
2942		orașul Brezoi	3011	comuna Șirineasa			3080	comuna Vintileasca			
2943		orașul Călimănești	3012	comuna Slătioara			3081	comuna Vrâncioaia			
2944		orașul Băile Govora	3013	comuna Stănești			3082	comuna Vulturu			
2945		orașul Horezu	3014	comuna Ștefănești			3083	municipiul Adjud			
2946		orașul Băile Olănești	3015	comuna Stoenesti			3084	comuna Boghești			
2947	orașul Ocnile Mari	3016	comuna Stoilești	3085	comuna Corbița						
2948	comuna Alunu	3017	comuna Stroiești	3086	comuna Hornocea						
2949	comuna Amărăști	3018	comuna Șușani	3087	comuna Păunești						
2950	comuna Băbeni	3019	comuna Sutești	3088	comuna Ploscuțeni						
2951	comuna Bălcești	3020	comuna Tetoii	3089	comuna Pufești						
2952	comuna Bărbătești	3021	comuna Titești	3090	comuna Ruginești						
2953	comuna Berbești	3022	comuna Tomșani	3091	comuna Tănăsoaia						
2954	comuna Berislăvești	3023	comuna Vaideeni	3092	orașul Mărășești						
2955	comuna Boișoara	3024	comuna Valea Mare	3093	orașul Panciu						
2956	comuna Budești	3025	comuna Vlădești	3094	comuna Cămpuri						
2957	comuna Bujoreni	3026	comuna Voicești	3095	comuna Fitonești						
2958	comuna Bunești	3027	comuna Voineasa	3096	comuna Movilița						
2959	comuna Căneni	3028	comuna Zătreni	3097	comuna Răcoasa						
2960	comuna Cernișoara	3029	municipiul Focșani	3098	comuna Soveja						
2961	comuna Copăceni	3030	orașul Odobești	3099	comuna Străoane						
2962	comuna Costești	3031	comuna Andreiașu de Jos	3100	comuna Tifești						
2963	comuna Crețeni	3032	comuna Bălești	3101	comuna Vizantea-Livezi						
2964	comuna Dăești	3033	comuna Bârsești	3102	municipiul Bârlad						
2965	comuna Dănicei	3034	comuna Bilești	3103	municipiul Huși						
2966	comuna Diclești	3035	comuna Bolotești	3104	municipiul Vaslui						
2967	comuna Drăgoești	3036	comuna Bordești	3105	orașul Negrești						

Nr. Crt.	Județ	BCPI	UAT	Nr. Crt.	Județ	BCPI	UAT	Nr. Crt.	Județ	BCPI	UAT	
3106	VASLUI	Vaslui	comuna Albești	3141	VASLUI	Vaslui	comuna Gherghești	3175	VASLUI	Vaslui	comuna Tanacu	
3107			comuna Alexandru Vlahuță	3142			comuna Grivița	3176			comuna Tătărâni	
3108			comuna Arsura	3143			comuna Hoceni	3177			comuna Todirești	
3109			comuna Băcani	3144			comuna Iana	3178			comuna Tutova	
3110			comuna Băcești	3145			comuna Ibănești	3179			comuna Văleni	
3111			comuna Bălteni	3146			comuna Ivănești	3180			comuna Vetrișoia	
3112			comuna Banca	3147			comuna Ivești	3181			comuna Vișoara	
3113			comuna Berezeni	3148			comuna Laza	3182			comuna Vinderei	
3114			comuna Blăgești	3149			comuna Lipovăț	3183			comuna Voinești	
3115			comuna Bogdana	3150			comuna Lunca Banului	3184			comuna Vulturești	
3116			comuna Bogdănești	3151			comuna Mălușteni	3185			comuna Vutcani	
3117			comuna Bogdănița	3152			comuna Miciești	3186			comuna Zăpodeni	
3118			comuna Boțești	3153			comuna Muntenii de Jos	3187			comuna Zorleni	
3119			comuna Bunești-Averești	3154			comuna Muntenii de Sus					
3120			comuna Ciocani	3155			comuna Murgeni					
3121			comuna Codăești	3156			comuna Oltești					
3122			comuna Coroiești	3157			comuna Oșești					
3123			comuna Costești	3158			comuna Pădureni					
3124			comuna Cozmești	3159			comuna Perieni					
3125			comuna Crețești	3160			comuna Pochidia					
3126			comuna Dănești	3161			comuna Pogana					
3127			comuna Deleni	3162			comuna Pogonești					
3128			comuna Delești	3163			comuna Poienești					
3129			comuna Dimitrie Cantemir	3164			comuna Puiesti					
3130			comuna Dodești	3165			comuna Pungești					
3131			comuna Dragomirești	3166			comuna Pușcași					
3132			comuna Drânceni	3167			comuna Rafaila					
3133			comuna Duda-Epureni	3168			comuna Rebricea					
3134			comuna Dumești	3169			comuna Roșiești					
3135			comuna Epureni	3170			comuna Solești					
3136			comuna Fălciu	3171			comuna Stăniilești					
3137			comuna Ferești	3172			comuna Ștefan Cel Mare					
3138			comuna Frunțișeni	3173			comuna Șuletea					
3139			comuna Găgești	3174			comuna Tăcuta					
3140	comuna Gârceni											

ANEXA Nr. 2  
la regulamentul

**COMPARTIMENTELE DE LUCRU ALE  
BIROULUI DE CADASTRU  
SI PUBLICITATE IMOBILIARĂ**

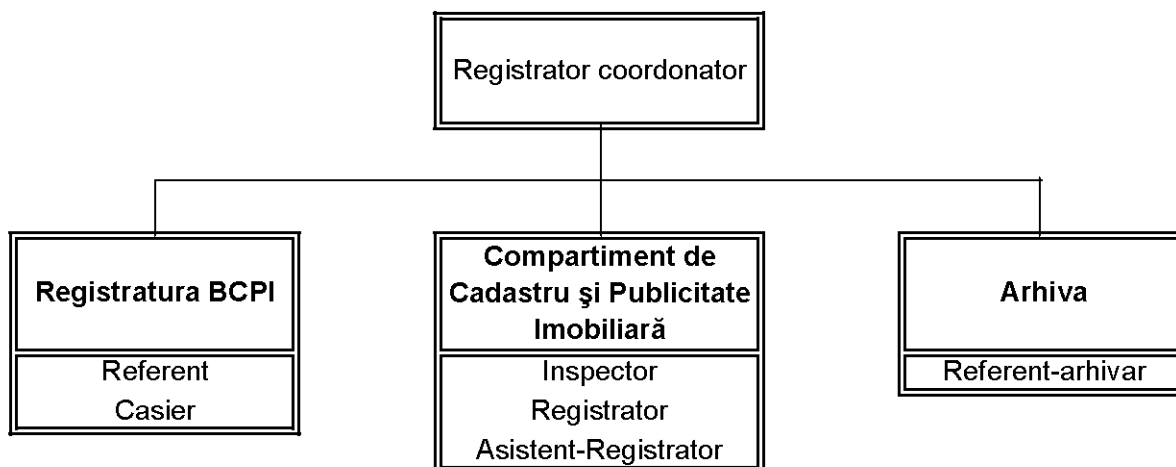



OFICIUL DE CADASTRU ȘI PUBLICITATE IMOBILIARĂ .....  
BIROUL DE CADASTRU ȘI PUBLICITATE IMOBILIARĂ.....

Nr. de înregistrare ...../...../...../ 20.....

## C E R E R E

### pentru eliberare extras de carte funciară pentru informare

**Domnule asistent-registrator,**

Subsemnatul (a) ..... domiciliat (ă) în  
localitatea ..... str. ....  
nr. .... / ....., legitimat (ă) cu .....,  
CNP ....., tel/fax .....,  
e-mail: ....., vă rog să-mi eliberați un extras de carte funciară de informare,  
privind imobilul situat în comuna/ orașul/ municipiul .....,  
str. ...., nr. .... bl. ....scara ..... ap....., având  
Cartea Funciară nr. .... a localității .....,  
cu nr. cadastral .....,  
necesar la .....

Solicit comunicarea extrasului de carte funciară pentru informare:		
prin poștă <input type="checkbox"/>	la sediul BCPI <input type="checkbox"/>	fax <input type="checkbox"/>

S-a achitat tariful de ..... lei prin chitanța nr...../20....., pentru  
serviciul de publicitate imobiliară cu codul nr.PI02

Data ...../...../ 20.....

Semnătura,



Nr. cerere.....
Ziua.....
Luna.....
Anul.....

OFICIUL DE CADASTRU ȘI PUBLICITATE IMOBILIARĂ .....  
 BIROUL DE CADASTRU ȘI PUBLICITATE IMOBILIARĂ.....

**EXTRAS DE CARTE FUNCİARĂ**  
 pentru  
**INFORMARE**

Cartea funciară cu nr. ....

Comuna/ Oraș/ Municipiu .....

**A. Partea I-a**

Nr.crt.	Nr. cadastral	Descrierea imobilului	Suprafața În mp.	Observații

**B. Partea a II-a**

Nr.crt.	Înscrieri privitoare la proprietate	Observații

**C. Partea a III- a**

Nr.crt.	Înscrieri privitoare la sarcini	Observații

Certific că prezentul extras corespunde întru totul cu pozițiile în vigoare din cartea funciară originală, din prețuia eliberării acestuia, pastrată de acest birou.

**Prezentul extras de carte funciară poate fi utilizat, conform cererii, la .....**  
**și NU este valabil la încheierea actelor autentificate de notarul public.**

S-a achitat tariful de ..... lei prin chitanța nr. .... /20....., pentru serviciul de publicitate imobiliara cu codul nr.PI02

**Asistent - registrator,**

**ANTET BANCĂ**OFICIUL DE CADASTRU ȘI PUBLICITATE IMOBILIARĂ.....  
BIROUL DE CADASTRU ȘI PUBLICITATE IMOBILIARĂ.....

Nr. de înregistrare ...../.../... / 20.....

**CERERE****de eliberare a extrasului de carte funciară pentru informare,  
în vederea întocmirii dosarului de credit****Domnule asistent-registrator,**Subscrisa Banca..... Agenția/  
Sucursala.....cu sediul în localitatea ..... strada  
....., nr. .... CUI....., J....., tel/fax .....,  
e-mail: ..... reprezentată prin:

- ..... în calitate de .....și
  - ....., în calitate de.....
- vă rugăm să eliberați un extras de carte funciară de informare pentru imobilul situat în județul/sectorul.....localitatea....., strada ....., nr. ...., bloc ....., scara ....., apartament ....., având cartea funciară nr. .... a localității ..... și nr. topografic (cadastral) .....

Solicit comunicarea extrasului de carte funciară pentru informare:		
prin poștă <input type="checkbox"/>	la sediul BCPI reprezentant bancă <input type="checkbox"/>	fax <input type="checkbox"/>

S-a achitat tariful în sumă de ..... lei prin chitanța nr. .... /20.....,  
pentru serviciul de publicitate imobiliară cu codul .....

Data ..... /...../20.....

Semnătura reprezentanților băncii

.....

*Ștampila*



OFICIUL DE CADASTRU ȘI PUBLICITATE IMOBILIARĂ.....  
 BIROUL DE CADASTRU ȘI PUBLICITATE IMOBILIARĂ.....

Nr. de înregistrare ...../...../...../ 20.....

## CERERE DE ÎNSCRIERE

**Domnule registrator,**

Subsemnatul(a) ..... domiciliat (ă) în  
 localitatea ..... str. .... nr. ....  
 legitimat (ă) cu CI/BI seria ..... nr. ...., CNP .....  
 tel./fax ..... e-mail: ..... prin mandatarul  
 ....., vă rog să dispuneți:

### OBIECTUL ÎNSCRIERII:

- întabularea\* .....
- înscrierea provizorie \*\* .....
- notarea \*\*\* .....
- radierea \*\*\*\* .....

### IMOBILUL:

este identificat prin Cartea Funciară nr. .... a comunei/ orașului/ municipiului  
 ..... și numărul cadastral  
 al imobilului....., situat în  
 str. ...., nr....., bl....., scara....., ap.....  
 comuna/ oraș/ municipiu .....

**ACTUL JURIDIC** care justifică cererea, anexat în original sau în copie legalizată:

.....

.....

.....

Solicit comunicarea răspunsului		
prin poștă <input type="checkbox"/>	la sediul BCPI <input type="checkbox"/>	fax <input type="checkbox"/>

S-a achitat tariful de: ..... lei prin chitanța nr. .... / ..... cu codul  
 nr. ....

DATA ..... / ..... / 20 .....

SEMNĂTURA

\* Drept de proprietate, uz, uzufruct, abitație, servitute, concesiune, ipotecă, privilegiu etc.

\*\* Act sub condiție suspensivă, hotărâre judecătorească nedefinitivă.

\*\*\* Incapacitate, act sub condiție rezolutorie sau cu termen, locațiunea, preemțiunea, promisiunea de înstrăinare, sechestrul judiciar și asigurător, schimbarea rangului ipotecii, acțiuni în justiție asupra imobilului în cauză, orice alte fapte sau drepturi personale etc.

\*\*\*\* Drepturi reale, ipotecă, privilegiu.





Biroul Notarului Public .....

Sediul .....

Telefon/fax..... E-mail .....

Nr. .... / .....

**Către,**

**OFICIUL DE CADASTRU ȘI PUBLICITATE IMOBILIARĂ .....**  
**BIROUL DE CADASTRU ȘI PUBLICITATE IMOBILIARĂ .....**

Pe rolul acestui birou notarial se află spre soluționare cererea numitului..... domiciliat în ..... posesor al CI/BI..... seria..... nr..... prin care solicită .....(operațiunea juridică)..... unui imobil format din .....și situat în .....înscris în cartea funciară nr..... a localității cu nr. top (cadastral)..... (dacă există).

Vă rugăm să ne comunicați un extras de carte funciară în scopul încheierii unui act notarial și totodată să procedați la indisponibilizarea cărții funciare pentru o perioadă de 5 zile lucrătoare.

<b>Solicit comunicarea extrasului de carte funciară pentru autentificare :</b>		
prin poștă <input type="checkbox"/>	la sediul BCPI, <input type="checkbox"/> delegatului notarial	fax <input type="checkbox"/>

NOTAR PUBLIC,  
*Semnătura și stampila*

.....

**Cerere de indisponibilizare a bunului imobil**

Subsemnatul ..... domiciliat în .....  
 ..... posesor al CI/BI ..... seria ..... nr.....  
 solicit eliberarea unui extras de carte funciară pentru imobilul situat  
 în.....și format din ..... înscris în  
 cartea funciară nr..... a localității .....în vederea.....  
 (dacă există) ( operațiunea juridică ).

Declar că sunt de acord cu indisponibilizarea imobilului, pentru 5 zile lucrătoare, în vederea încheierii actului notarial și ca eliberarea extrasului de carte funciară să se facă prin biroul notarului public unde urmează să îl folosesc.

Data,

Semnătura,



OFICIUL DE CADASTRU ȘI PUBLICITATE IMOBILIARĂ.....  
 BIROUL DE CADASTRU ȘI PUBLICITATE IMOBILIARĂ.....  
 DOSAR Nr...../.....

**ÎNCHEIERE Nr. ....**

Registrator .....

Asistent-registrator .....

Asupra cererii introduse de ..... domiciliat în .....  
 ..... privind..... în cartea funciară, în baza .....

văzând referatul asistentului - registrator, în sensul că nu există piedici la înscriere, fiind îndeplinite condițiile prevăzute la art. 48 din Legea nr. 7/1996 cu modificările și completările ulterioare, tariful achitat în sumă de..... lei, cu chitanța nr...../....., pentru serviciul....., având codul nr.....

**DISPUNE:**

Admiterea cererii cu privire la imobilul ..... înscris în cartea funciară nr. .... a (localității) unității administrativ-teritoriale ..... cu numărul cadastral....., proprietatea lui..... de sub B....., și să se înscrie:.....

.....  
 cu titlu de drept....., în cotă de....., în favoarea.....

Prezenta se va comunica.....

.....  
 Cu drept de plângere în termen de 15 zile de la comunicare, care se depune la Biroul de Cadastru și Publicitate Imobiliară....., se înscrie în cartea funciară și se soluționează de Judecătoria în circumscripția căreia se află imobilul.

Soluționată la data de .....

**Registrator,**

**Asistent – registrator,**



OFICIUL DE CADASTRU ȘI PUBLICITATE IMOBILIARĂ.....  
BIROUL DE CADASTRU ȘI PUBLICITATE IMOBILIARĂ.....

DOSAR Nr...../.....

**ÎNCHEIERE DE RESPINGERE Nr. ....**

Registrator .....

Asistent – registrator .....

Asupra cererii introduse de ..... domiciliat în.....  
.....privind..... în cartea funciară nr. ...., a (localității)  
unității administrativ-teritoriale ....., tariful achitat în sumă de  
..... lei, cu chitanța nr...../....., pentru serviciul.....  
având codul nr....., văzând referatul asistentului-registrator, se constată  
următoarele.....

Față de prevederile art. 49 din Legea nr. 7/1996 cu modificările și completările ulterioare,  
pentru motivele de mai sus,

**DISPUNE:**

Respingerea cererii înaintate de..... pentru  
....., cu notarea respingerii în cartea  
funciară.

Prezenta se va comunica.....

Cu drept de plângere în termen de 15 zile de la comunicare, care se depune la Biroul de  
Cadastru și Publicitate Imobiliară....., se înscrie în cartea funciară și se soluționează de  
Judecătoria în circumscripția căreia se află imobilul.

Soluționată la data de .....

**Registrator,**

**Asistent – registrator,**

**ROMÂNIA****OFICIUL DE CADASTRU ȘI PUBLICITATE IMOBILIARĂ**

BIROUL DE CADASTRU ȘI PUBLICITATE IMOBILIARĂ

Adresa : .....

Nr. dosar \_\_\_\_\_ din \_\_\_\_\_

T.P.  
POSTA ROMANA  
Nr. /DEP/ /  
**Valabil -**  
Denumirea oficiului

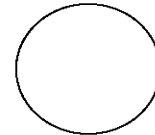
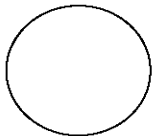
Ștampila cu data  
prezentării**COMUNICAREA ÎNCHEIERII****Către,**Numele și prenumele....., str. ...., nr.  
....., bl. ...., sc. ...., et. ...., ap. ....Cod poștal ..... Localitatea .....  
Județul (sectorul) .....Ștampila cu data  
sosirii**Recomandata**  
Nr. ....

Oficiul poștal de distribuire .....

Aprobat de C.N. "Poșta Română" S.A. cu nr. 10.3/DO/3413-16.06.1999

*Comunicare de încheiere*

Nr. dosar ..... din .....

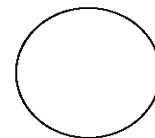
Ștampila cu data  
prezentării**DOVADĂ***Către:***OFICIUL DE CADASTRU ȘI PUBLICITATE IMOBILIARĂ**

BIROUL DE CADASTRU ȘI PUBLICITATE IMOBILIARĂ

Adresa : .....

Oficiul poștal de distribuire .....

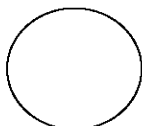
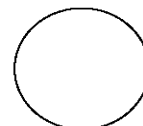
**Ștampila cu data  
inapoierii***Recomandata nr. ....***Ștampila cu data  
sosirii**



**OFICIUL DE CADASTRU ȘI PUBLICITATE IMOBILIARĂ.....**  
**BIROUL DE CADASTRU ȘI PUBLICITATE IMOBILIARĂ.....**

**COMUNICAREA ÎNCHEIERII**  
**Nr.....din data de .....**

**Către,**

Numele și prenumele ....., str. ....,  
 nr. ...., bl. ..., sc. ..., et. ..., ap. ..., sector ..., localitatea .....,  
 județul ....., vă comunicăm, alăturat, încheierea nr. ...., din data de .....,  
 de către B.C.P.I. ....

REGISTRATOR,

ASISTENT REGISTRATOR,

DOSAR nr. .... / anul .....



**DOVADA DE PRIMIRE ȘI PROCES-VERBAL DE PREDARE**

Astăzi ..... luna ..... anul .....  
 Subsemnatul, agent .....având de înmănat încheierea nr. ....dată de  
 B.C.P.I....., m-am deplasat în comuna, satul ..... str. ....  
 orașul, municipiul  
 nr..... bloc..... scara..... etaj..... ap..... sector..... la adresa numită.....  
 județ

....., unde :

1. Găsind pe .....destinatar, soț, rudă cu destinatarul, persoană  
 care locuiește cu destinatarul, portar, administrator; serviciul de registratură, sau funcționarul însărcinat cu primirea  
 corespondenței, serviciul resurse umane, administrația spitalului, comandamentul unității militare, administrația locului de  
 detenție \*)

a)aceasta a primit,semnând în fața noastră ; b)refuzând primirea, am afișat actul; c)primind actul, a refuzat să  
 semneze de primire; d)primind actul, nu a putut să semneze de primire deoarece:.....

2. Am afișat actul: pe ușa principală a locuinței destinatarului pe ușa principală a clădirii; hotelului. \*);  
 a)persoana prevăzută la pct.1 a refuzat primirea; b)nici o persoană de la pct.1 nu a fost găsită; c)în lipsa persoanelor  
 de la pct.1 nu s-a putut afla data când cel citat poate fi găsit; d)persoana citată schimbându-și adresa, nu s-a putut  
 afla noua adresă ( noua adresă este ..... )  
 e)persoana citată fiind persoană juridică s-a refuzat primirea.

3. Motivul înapoierii: a)destinatar decedat; b)casa demolată; c)teren viran; d)calamitati; e)persoana citată refuza primirea  
 actelor de procedura si nu sunt posibilitati de afisare; f)destinatar mutat de la adresa si noul locatar nu permite afisarea;  
 g)destinatar necunoscut; h)adresa incorecta; i)lipsa numar de casa indicat; j)bloc cu mai multe intrari fara indicarea scarii;

Semnătura agentului,

I..S.

Semnătura primitorului actului

Calitatea în care a primit actul

Actul de identitate al primitorului

\*) Se vor sublinia cuvintele care corespund modului de îndeplinire a procedurii

**ANTET BANCĂ**

OFICIUL DE CADASTRU ȘI PUBLICITATE IMOBILIARĂ.....  
 BIROUL DE CADASTRU ȘI PUBLICITATE IMOBILIARĂ .....

Nr. de înregistrare ...../...../20.....

**CERERE DE RADIERE**

Subscrisa Banca ..... Agenția/ Sucursala ..... cu  
 sediul în localitatea.....strada ....., nr. ....  
 CUI....., J....., tel/fax ....., e-mail: ..... reprezentată prin:

- ..... în calitate de .....și
  - ....., în calitate de.....
- vă rugăm să dispuneți radierea:

- dreptului de ipotecă ptr. suma de..... intabulat asupra imobilului  
 situat în localitatea ..... str. .... nr.  
 ..... bloc ..... scara ..... etaj ..... ap. .... sector/județ .....,  
 în temeiul contractului de ipotecă ..... încheiat între debitorul  
 .....fidejusalul.....și Banca  
 .....autenticat sub nr. .... din data de  
 ..... și înscris în cartea funciară nr. .... a localității  
 .....având nr. topografic (cadastral) ....., cu  
 încheierea nr. .... pronunțată la data de ..... de  
 Judecătoria/O.C.P.I. ....

- interdicției de înstrăinare / grevare / demolare notate cu încheierea  
 nr.....pronunțată la data de ..... de Judecătoria/O.C.P.I.  
 .....

<b>Solicit comunicarea încheierii de carte funciară, precum și extrasul de carte funciară pentru informare:</b>		
prin poștă <input type="checkbox"/>	la sediul BCPI reprezentant bancă <input type="checkbox"/>	fax <input type="checkbox"/>

S-a achitat tariful în sumă de.....lei prin chitanța nr...../20..... pentru  
 serviciul de publicitate imobiliară cu codul .....

Data ..... /...../20.....

Semnătura reprezentanților băncii

.....

*Ștampila*



OFICIUL DE CADASTRU ȘI PUBLICITATE IMOBILIARĂ.....  
BIROUL DE CADASTRU ȘI PUBLICITATE IMOBILIARĂ.....

Nr. de înregistrare ...../...../...../ 20.....

**CERERE**  
**pentru eliberarea unui certificat de sarcini**

**Domnule asistent – registrator,**

Subsemnatul (a) ..... domiciliat în  
..... str. .... nr. .... bl. ....  
sc. .... et. .... ap. .... județ/sector ..... tel/fax....., cod poștal .....  
identificat cu B.I./C.I. seria ..... nr. .... eliberat de .....

Vă rog a-mi elibera un certificat de sarcini privind imobilul proprietatea mea, compus din  
..... m.p., teren de construcții, cu următoarele vecinătăți:  
.....  
.....

împreună cu construcția, imobilul situat în str. .... nr. .... bl. ....  
sc..... et..... ap..... sector/județ..... pentru intervalul de la data  
de..... până în prezent, proprietarul anterior fiind.....  
domiciliat în ..... str. .... nr. ....  
bl. .... sc. .... et. .... ap. .... județ/sector .....

Solicit comunicarea certificatului de sarcini:		
prin poștă	<input type="checkbox"/>	la sediul BCPI
	<input type="checkbox"/>	fax
	<input type="checkbox"/>	<input type="checkbox"/>

S-a achitat tariful de ..... lei prin chitanța nr...../20.....,  
pentru serviciul de publicitate imobiliară cu codul nr. ....

Data ...../...../ 20.....

Semnătura,

Anexa la actul autentic  
Nr...../.....  
Notar Public,



Nr. cerere.....  
Ziua.....  
Luna.....  
Anul.....

OFICIUL DE CADASTRU ȘI PUBLICITATE IMOBILIARĂ .....  
BIROUL DE CADASTRU ȘI PUBLICITATE IMOBILIARĂ.....

**EXTRAS DE CARTE FUNCİARĂ**  
pentru  
**AUTENTIFICARE**

Cartea funciară cu nr. .... Comuna/ Oraș/ Municipiu .....

**A. Partea I**

Nr.crt.	Nr. cadastral	Descrierea imobilului	Suprafața în mp.	Observații

**B. Partea a II-a**

Nr.crt.	Înscrieri privitoare la proprietate	Observații

**C. Partea a III-a**

Nr.crt.	Înscrieri privitoare la sarcini	Observații

Certific că prezentul extras corespunde întru totul cu pozițiile în vigoare din cartea funciară originală, pastrată de acest birou. Prezentul extras de carte funciară poate fi folosit exclusiv la autentificarea actelor notariale, conform art.56 din Legea nr.7/1996 modificată și completată, la notarul public .....  
**Termenul de valabilitate** al extrasului de carte funciară, eliberat în scopul autentificării actelor notariale, **este de 5 zile lucrătoare**, calculate începând cu ziua și ora înregistrării cererii în registrul general de intrare și terminând cu sfârșitul celei de-a cincea zi.

S-a achitat tariful de ..... lei, prin chitanța nr. .... /20...., pentru serviciul de publicitate imobiliară cu codul nr.PI05

**Asistent - registrator,**

**EDITOR: PARLAMENTUL ROMÂNIEI – CAMERA DEPUTAȚILOR**

„Monitorul Oficial“ R.A., Str. Parcului nr. 65, sectorul 1, București; C.U.I. 427282; Atribut fiscal R,  
IBAN: RO55RNCB0082006711100001 Banca Comercială Română – S.A. – Sucursala „Unirea“ București  
și IBAN: RO12TREZ7005069XXX000531 Direcția de Trezorerie și Contabilitate Publică a Municipiului București  
(alocat numai persoanelor juridice bugetare)

Tel. 318.51.29/150, fax 318.51.15, E-mail: marketing@ramo.ro, Internet: www.monitoruloficial.ro

Adresa pentru publicitate: Centrul pentru relații cu publicul, București, șos. Panduri nr. 1,  
bloc P33, parter, sectorul 5, tel. 411.58.33 și 410.47.30, fax 410.77.36 și 410.47.23

Tiparul: „Monitorul Oficial“ R.A.



5<sup>9</sup>48368<sup>1</sup>149618