

R  
1-27  
1-1819  
148117

中國方志叢書·華北地方·第一四九號

據清·高錫疇等纂民國高凌爵等重修  
民國十八年鉛印本  
影印

河北省

# 臨榆縣志

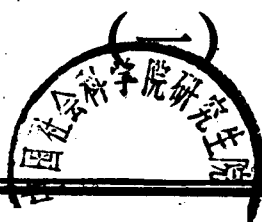

成文出版社印行

90/6625



\*10106203\*

P  
K29  
489

1009021

中國方志叢書·華北地方·第一四九號

據

清·高錫疇等纂民國高凌爵等重修  
民國十八年鉛印本

影印

河北省

# 臨榆縣志

(一)



成文出版社印行

5690.00



\*10106202\*

R  
159  
4819  
119(3)

中國方志叢書·華北地方·第一四九號

據清·高錫疇等纂民國高凌霨等重修  
民國十八年鉛印本  
影印

河北省

# 臨榆縣志



成文出版社印行

90/6695



\*10106204\*

中華民國五十七年八月臺一版

# 臨榆縣志

全三冊

定價：新台幣一四〇〇元正

發行人：黃成助

臺北郵政信箱二二六〇五號

出版者：成文出版社

臺北郵政信箱二二六〇一〇號  
電話：九二二〇一〇號

印刷者：新高美印製有限公司

三重市長興街九十三號

內政部登記證內版臺業字第一一四七號

版權所有

# 中國方志叢書導言

## 論方志在史籍中的地位及功用

論我國史籍的源流，要以尚書和春秋最古。章學誠（一七三八—一八〇一）有六經皆史的說法，認為古人未嘗離事而言理，六經皆是先王的政典。龔自珍（一七九二—一八四一）認為六經是周史的宗子。易經是卜筮的史，書經是記言的史，春秋是記事的史。國風是史官採自民間的詩而要付之司樂的，雅頌是史官採自士大夫的，禮記是一代的律令，皆歸史官守藏。這樣看來，都是與史有緣的。參證後來把會典、通典、通考各種專記律令文獻的著作，也列入史籍，適足說明我們要研究社會全面文化的時候，自然會擴大史料的徵集範圍。否則，只能局限在政治史的小圈子裡。無論如何，依今日圖書分類愈趨精密的眼光來看，尚書和春秋，總該是上古的珍貴史籍。

自從漢代司馬遷作史記，班固父子作漢書，一般人的觀念中便有經和史的分辨。魏晉南北朝以至唐初，私家修史的風氣大開，詩賦雜說，論著更多，彙存的書籍越來越豐富。本來根據內容把圖書分類列為七略，到了晉時又有四部的劃分。把兵書、方技、術數併入子部，詩賦歸入集部，成為經、史、子、集四部。這種分類的意義，好像是說，經是民族的大本原，史是社會文化發展的跡象，子是個人發掘的理性，集是個人自由精神的感情表現。經史高高在上，冥冥中鑄成東方文化注重通貫綜合的學術精神特色，只求互相涵攝並存，蔑視抽象的分派對立，技藝在學術上不被尊重，於是文人學士把經史纏在一起，甚至文史也弄得分拆不開。一直傳沿到清代乾隆開館重整四庫，分類仍然照舊，史部中羅列了十五類子目，而方志只有一五〇種。史籍雖然很多，後人却終不能整編歸納成一部完備而有系統的中國通史和文化史。試看民國十九年瞿兌之在方志考稿序中嘆道：「吾國人之不能認識了解吾民族性者蓋有由矣，無真史故也。史不能明全體社會活動之迹，而徒措意於一二人之殊功美行，亦猶乎吾曹今日但知環吾左右者之思想行動大抵相同，而不知距吾曹稍遠者其思想行動乃膠附於數百千年之前而少所變也。」又余紹宋也在方志考稿序三中慨說：「今者國史之業，既無專司，而著作體裁亦宜尋變。必當參用通志之例，廣載各地方社會情形，而不能偏重於中央政治，乃事理之當然，亦時勢所必至，若是則有賴於方志者益多。近世以來，政治凌夷，雖屢變而不能中理合度協於人情，國事脆脆，職是之由。」這樣看來，我國累存的史料確是不少，可惜史學研究上還待重行檢討哩！

唐宋以來，史籍的編纂却也演進許多。官修的演化爲編年體的皇家實錄、紀傳體的正史、有關禮法的會典、偏重地理的方志；私修的也有紀傳體的正史、別史、編年體的通鑑、以事爲綱的紀事本末、屬於典志的通考、通典專史，體裁和內容都有進步。史學上也誕生了兩位傑出人物。一位是唐代的劉知幾（六六一—七二一），他取諸家所作的史籍，闡明義例，商榷利弊，遺存傳世的有史通一書，獨具評論性。另一位是章學誠（一七三八—一八〇一），曾爲和州、永清、亳州修志，又做過畢沅的幕僚，修纂湖北通志。他是重視方志，親歷其事，而又提出具體建議的第一人。這兩位皆是值得推崇的史學碩彥。

人類自從有了時間觀念，再也斬不斷過去、現在、未來的鎖鏈，這是歷史興趣的根源。有了空間觀念，又渴求地理的知識。生活演進，使文物制度日漸繁複。歷史的探討便由幾何直線擴展到橫面的伸展。中國的土地大，人口多，山川氣候不同，先前的交通遠不及近日方便，更容易形成地方特色。只憑少數人編纂的國史，顯然不能囊括各地的社會全盤現象。地方志隨時代前進，倡於明代，盛於清代，現已成爲史籍中的要角了。這便是我們要介紹方志的緣由。

方志自從明代提倡編纂，清代便昌盛起來。托庇於國學首先注重經史，再加文史素來兼顧的餘輝，早年館庫所收的方志，皆有特定的水準。其實，在政府的通令鼓勵下，各地主纂方志的，莫不兢兢業業，收集的史料，皆是可資信實的，並不限於官府的藏本。據朱士嘉統計：清代編成的地方志有四、六五五種，康熙間完成一、二八六種，乾隆間又有一、〇二四種；直隸最多，有四〇三種，四川、江西、山東、河南、陝西、浙江皆各有三百種以上。他在一九三〇年統計我國方志便有四、九一二種，一九三五年統計總數爲五、八三二種，九三、二三七卷，一九三八年又查知七三〇種，一九五八年再查知七〇〇種。這樣，總數就達到七、二六二種。比起正史來，卷帙浩繁，真不是任何人可以憑他一生精力而能全部瀏覽一遍的。但是我們原也不必去做那種迂事。祇要知道這是歷史方面還未開發的山林，可以發掘的寶藏很多。現在試依願頤剛在中國地方志綜錄序引述的一般方志紀事要目如下：地理——沿革、疆域、面積、分野；政治——建置、職官、兵備、大事記；經濟——戶口、田賦、物產、關稅；社會——風俗、方言、寺觀、祥異；文獻——人物、藝文、金石、古蹟；便知方志內容廣泛，而且它的取材，來自檔案、函札、碑碣，是很可信實的。真正說「以校正史，則正史顯其粗疏」而已。這是說地方志在數量和內容方面也成爲史籍中的要角。

民國十九年瞿兌之出版方志考稿，該括江蘇、河北、山東、河南、山西、遼寧、吉林、黑龍江八省的方志，一一列明了纂修年月、纂修人姓名、舊志沿革、卷數目次，並且辨體例，評得失，尤其注意特殊史料，是輔導研讀方志的文獻。此外，民二十年故宮所藏方志編目刊行，二十二年國立北平圖書館承京師圖書館和北海圖書館合併之後，藏有方志三千八百餘種，也編有目錄。

二十三年朱士嘉編中國地方志綜錄，羅列了五千多種。朱士嘉在北平所見的不過三千種，後又訪得上海涵芬樓直省志目，徐家匯天主堂藏書、金陵大學、南洋中學、中山大學諸書目，並知王綬珊藏有一千多種，又索得美國國會圖書館方志簡目、日本內閣文庫、宮內省圖書寮、日本帝國圖書館等志目，遂完成了蔚為大觀的綜錄。令人驚異的是國外的巴黎和越南的遠東圖書館，美國哈佛大學也藏有我國的方志，國內的教會校館更對方志發生興趣，這個時代的中西史學精神也就可以窺見一斑。

我國昔日的史家似乎拘束於史料的體例形式，精神已墮入治亂衰替的循環律陷阱，偏重政治史的小圈子，不敢放胆解釋人性各方面活動史實，但是今日經過科學洗禮以後，我們要弄清楚幾點：(一)憑藉文字和古物研究歷史，並不能使過去的事實完全再現，再說每件歷史事實皆有它的特殊面，能使它再現的，僅是倚靠我人的經驗和直覺。(二)科學可以捉住相同的事物，正因為我人能控制它的再現，可以求出它的共相和通性或定理、定律，但是史學上就不簡單了，我們要盡量注意它的特殊面。(三)現代史學在政治、經濟、社會、宗教、藝術以至文學方面應有廣泛的研討。(四)歷史研究者須有哲學的氣質，參用科學的方法，獲取藝術的成果。(五)對史實的特殊相若不加以解釋，只能做一個史料收藏家，算不得是真正的歷史學者。

我們現在應該知道，中國歷史在傳統的史籍以外，方志是有地域性的，另外還有一種家譜是氏族的史料。這方志與家譜，足可幫助史家分別根據人、時、地、物四個因素來研究事態的始末，展開嶄新的歷史敘述。為了適應時代需要，樹立清晰而有系統的概念，我們把選印本方志叢書的範疇，暫定為鄉、縣、府、郡、行政區的地方史，及各種敘一物一事的專志等（如瀘水志、廬山志）。

明清以來，方志成為地方官參照施政的要覽。若說依據方志便能瞭解該地的全情，未免過於誇張，所以研讀方志只能說有助於瞭解一地的過去情況，提供歷史專題研究的翔實資料，而且要從多種方志去探求同一節目，效果就高得多，現在把方志的功用，試述幾個實例如下：

- (1) 朱彝尊日下舊聞，陸心源宋史翼，顧炎武天下郡國利病書，大多係由各種方志取材。
- (2) 陳垣的元人也里可溫考，據至順鎮江志而作。
- (3) 張亮丞菲律賓史上的李馬奔 (Linahong) 真人考，據閩粵方志而成。
- (4) 日人桑原隲藏作蒲壽庚事蹟，援引閩粵方志多種。
- (5) 日人加藤繁中國經濟史考證，何炳棣中國人口論，皆據很多方志的資料。

(6) 專從物產而言：乾隆時豐潤縣志記載扇子本為朝鮮進貢大臣隨員售來民間，但品級低劣，不為一般人喜愛，豐潤人利用竹枝、風景、花鳥畫改良後，風行一時。這是涉及朝貢而又有興趣的史料。又如何炳棣曾利用方志研究中國的早熟稻種。

(7) 元李好文長安志圖，詳載如何利用水力。很多方志皆有河工、灌溉、築堤的經費、徵工等資料，可供稽考。

(8) 地方賦役的負擔，也可從方志比較輕重。

(9) 往日的水陸交通、驛站距離，也可查知考證。

(10) 鄉村市集、地方商業、對外貿易、典當、礦業，皆可在方志查考。蘇州府志有論孫春陽雜貨店的記述。高陽縣志論棉紡工業及第一次世界大戰期間的發展及各地市場情況，直敘到其後的衰落。這是工商榮衰遞變的史實。

(11) 章學誠永清縣志對縣衙組織和差役的待遇，也是今日不易找到的資料。

(12) 往昔教育制度的社學、義學、書院、學田、科舉應考生的旅費等，也可從方志查考。

(13) 風俗、節日、寺院、壇觀、碑碣、古墓，在方志中均有豐富的記載可資考證。

(14) 少數民族如苗、瑤的風俗，方志記載也很可靠。

(15) 歷任地方官的姓名、科舉名錄，更是考證上的極好資料。

從這些功用看來，方志確也含有一部份地理資料。乾隆四庫全書把它列入史部十五個子目之一的地理目，便是這個原故。到此，我們也要敘一敘方志的起源。有人認為漢袁康的越絕書，晉常璩的華陽國志是方志鼻祖；但那偏重地理性的圖經更可算是方志的前身。考據起來，由隋煬帝詔令天下各郡上呈當地風俗習慣及地圖，唐代令各郡每三年呈報人口一次，宋代又令潤月的年份要編圖經上呈朝廷，皆是圖經進展的實跡。宋代的志書已增列人物藝文，但遺存的很少。元代創編一統志，明代修纂一統志，因而徵求各省志書，方志的型態漸成一格。清代方志大盛，民國繼續修纂，有些省區曾急迫的限令於六個月內完成，內容自然就不免浮濫的譏評，所以刊本雖多，選讀的時候還須思量一下。本社致力於影印中國文史社會科學名著有年，此次選印的方志叢書，是完全依循前面所述的觀點，精選善本影印發行。更進一步，倘若國內外人士藏有孤本，本社願收入這部叢書，以貫徹素來發揚國文化的精神。



中華民國十八年六月續脩

臨榆縣志

田中玉





臨榆縣志序

臨榆古為孤竹國地自秦置縣  
始見於漢之名漢唐以來皆為  
用兵重地至明州山海關為防  
邊要隘雄踞海濱屹然重鎮  
迨及清季兵燹日熾地勢亦隨

之矣。遼郡境以內秦皇島為  
渤海不凍之口岸。北戴河為  
中外人士遊畧之名區。輪軌輻  
輳。繁要。蒹葭狀昔之稱。為遼閩  
重地。者。今則。復為五市奧區  
矣。其地。所不重哉。孫君有志

重修於光緒四年距今僅閱  
五十寒暑若為時未為甚久然  
地勢既變政缺日新網羅故  
實補綴方罔亦彼考人士不察  
緩之責已吾友 谷君雷書卷  
之博聞君子也以玉堂著作之

言才留為鄉邦文牘糾合同  
志謀為續修之舉酌宜體  
例摭拾遺闕於舊志闕略者  
補輯無遺於時予有閱志搜  
採殆盡稿成每易時閱七年  
書既成典實詳贍簡括者法

殺青者日尚序於余以深佩  
霽堂幸鄉之誠與吾任事之  
勇乃不辭譴陋為誌其崖略  
於簡端若之治地志學者若亦  
願先觀乎

戊辰冬天津高凌霨書



區  
林  
原  
示



續修臨榆縣志序  
臨榆當山海之交雄關聳峙從古爲東  
北重鎮自明季吳平西邀清兵入關石  
河一戰闖賊敗潰遂爲清室入主中夏  
之始基夙昔讀明清之際之戰爭史未  
嘗不低徊往復於關隘形勝之關係若  
此其重也迨乾隆初元改衛爲縣屯所  
塞堡胥以屬之有司歷數百年刁斗無  
驚而丁口日以蕃滋風俗日以端謹光  
緒庚子以還強鄰思逞駐軍海上相率

效尤洎乎鼎革海內騰沸輪軌四達形  
勢頓異俯仰今昔又未嘗不太息感歎  
於人事之變遷若此其亟也余以紀元  
之十三年夏來宰是邦臨撫餘暇得以  
周覽關塞山川之勝而民生物產之所  
宜政治文化之所尙已無復昔日之舊  
考之縣志自光緒四年重修以後屈計  
垂五十年其間波譎雲詭千變萬化有  
非前代之鼎革所可比擬者非有以紀  
載之他日採風數典不幾同紀宋之無

徵乎爰訪之耆宿知己於二年前設局  
續修因督促以速其成適值奉直失和  
兩軍遽相見於關之外與邑之父老子  
弟同處於硝煙彈雨間者四十餘日事  
定以後災黎遍野諸待撫恤又以地當  
火道徵發供應日不暇給中間更值郭  
軍之變風聲鶴唳一夕數驚惟日與城  
鄉紳董諸君子相機應付以期地方之  
免於糜爛而已支撐兩年幸無隕越以  
去十七年秋當道又俯徇邑人之意檄

令復權縣篆下車伊始詢及前此續修  
之縣志楊君兩蒼因以已成之稿進翻  
閱一過係邑紳程慎堂先生按舊志而  
酌加增刪以待後之詳查審定者嘗謂  
志書實史之支流然體例又自各異史  
則善惡直書志則彰善而隱惡惟其然  
則紀述宜於翔實而攷定尤貴精嚴庶  
不致貽塗飾疎漏之譏沿瑣屑庸沓之  
弊是編固程君自稱爲增刪舊志以待  
攷訂者故編目惟期其詳備記載不厭

其冗繁後之君子覽新政而識時宜披  
輿圖而思古蹟於以補偏救弊俾海隅  
邊塞之區漸進於物阜民康之域更就  
斯編而訂正之以垂一邑之令典備國  
史之旁搜則斯編之成不將爲他日政  
教進化之先導也乎謹弁數語於首端  
并以誌前後蒞臨之梗概如此民國十  
七年孟冬月臨榆縣知事仵墉謹序



續修臨榆縣志序

古者一代之興必有一代之制作有一代之制作必取一代之事蹟而備錄之所以尊國體嚴史例也然而高山大川異域寒暖異候土壤異質五方之民異性飲食言動異習好尚異趨尤必賴其地自有其書以紀其實斯分之爲一鄉一邑之文合之爲一國一天下之實錄如神禹之任土作貢周禮之體國經野所謂原原本本胥載無遺者皆志書所

由積也臨榆舊有志書初修於清乾隆  
二十一年續修於清光緒四年厥後四  
十餘年未經編輯其間迭更世變河渠  
有變遷矣建置有廢興矣食貨有減增  
經制有裁復矣民風政治禮儀時事之  
今昔異宜循吏名賢節義人文之後先  
媿媿載筆無徵傳聞失實是烏乎可爰  
謀之楊議長兩蒼暨邑中諸同志於民  
國十年開局重修遼文學之士分任采  
輯敦請天津高前總理澤畚總司修纂



延邑中名宿秉筆而以諸耆紳襄其事  
但規模雖定而經費待籌幸有邑紳田  
君韞山田君景周劉君翥軒李君沛如  
諸君子捐助鉅金襄茲善舉而局中同  
志又復熱心公益雖連年兵火而編次  
不懈前後凡七閱寒暑竟於民國十七  
年冬觀厥成功益歎諸同仁用心用力  
之公勤出資襄助之慷慨也爰序諸簡  
端如此中華民國十七年十二月既望  
邑人谷芝瑞謹序



續修臨榆縣志序

邑志凡七修各有不得已處此次更不  
容辭何言之立某會立某校政治之改  
革前此無有也設某站設某廠中外之  
交通前此無有也五經幾乎掃地一戰  
直欲連天文散佚而獻彫零前此亦無  
有也楊雨蒼先生懼焉而屬筆於余余  
曰此乃欲造鳳樓不請工師而責成箍  
桶匠也奚其可雨蒼曰不然修志者公  
事也邑之入宦途而膺民社者非爲公

乎任教習而育人才者非爲公平充局  
所長員而維持地面者非亦爲公平既  
各爲公何暇修志先生素講公德又值  
賦閒此而不修將來代遠年湮欲搜  
而無自欲咨訪而無從以致欲修而  
能修者是誰之咎余聞言竦然因憶  
定甫夫子嘗曰修志是秀才本分事乃  
私事也若看成公事尙隔一關且是書  
漏者可以補誤者可以更非同呂氏春  
秋以一字不易爲貴也當其任者不必

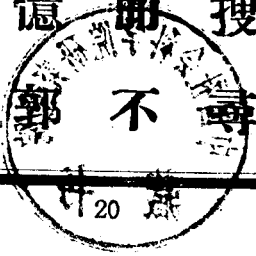

力辭今合而觀之兩蒼既曰公事我夫  
子又曰私事是無論爲公爲私其責皆  
無旁貸儻再爲遜謝豈非頑固膠滯太  
不開通乎然而筆重手遲終不敢舉幸  
遇 件縣長來權邑篆遂與兩蒼商  
請其主任纂修余效編輯之勞供其去  
取爰按舊志各類挨次續齊另將議  
講所電線火車等增爲會所交通列於  
公署賦役之後凡五閱月而書成準以  
日時似乎太促溯其原始翻覺遲遲蓋



此書提議在民國五年中間三起三眠  
漫無歸宿再不趕辦又將迫於時勢而  
廢於半途矣故撮其大綱合舊與新彙  
爲一帙至於細目則俟後之君子詳查  
審訂以成完璧之書茲當付梓前期敬  
綴數言以答我師友屬望之至意中華  
民國十七年秋九月邑人程敏侯謹識

重修臨榆縣志目錄

卷首

舊序

職名

凡例

圖 外附一冊

卷一

表一

沿革

職官上 文階

卷二

表二

職官下 武秩 駐防

卷三

表三

選舉上

文科 附職員 議會 學校畢業

卷四

表四

選舉下

武科 武校畢業 附行伍 封磨

卷五

輿地編 一

星野

附經緯線

疆界

形勝

山水上

卷六



輿地編 二

山水下

附井泉

橋道

附渡船

里市

卷七

輿地編

三

風俗

物產

古蹟

卷八

輿地編

四

勝景

邱墓

記事

卷九

建置編上

城池

附冰窖  
養濟院  
留養局  
義冢

公署

會所

附公園

學校

卷十

建置編中

壇廟

寺觀

附坊

卷十一

建置編下

關法

倉儲

驛傳

卷十二

武備編上

營制

卷十三

武備編下

邊防

附關隘

海防

附海運

卷十四

賦役編上

戶口

田賦

雜徵

卷十五

賦役編中

經費

卷十六

賦役編下

鹽法

卷十七

交通編

交通

卷十八

事實編

一

官蹟

卷十九

事實編 二

鄉型上

政事

卷二十

事實編 三

鄉型中

行誼

卷二十一

事實編 四

鄉型下

忠烈  
方技

文學  
仙釋

附流寓

卷二十二

事實編 五

烈女上

日本縣志

卷二十三

事實編 六

烈女下

卷二十四

續編

志餘

重修臨榆縣志舊序並跋

昔江淹有言修史之難無出於志非博極羣書熟於掌故者莫能操觚此謂國史之志也至郡縣之志雖史家之支流實亦史家之粉本余自丙子春續修永平府志諭七屬官紳士庶廣爲採訪時以山川古蹟風俗人物諸端條上者源源而來其間可用者固多不可用者亦復不少惟臨榆所上有條有理較他屬爲優吾即其採訪之善早卜其縣志之成爲易易矣今郡志告成臨志亦付剞劂夫臨榆舊志修於乾隆二十一年邑令鍾君然亦不過踵有明詹尙書榮國朝余儀部一元之山海志而增葺者也詹余二公皆本衛人也新志之成亦本邑士紳之力居多而猶必延他郡名流爲之秉筆不肯自居其名者何哉吾因之有感矣以本邑人修本邑志聞見最切譏謗亦易起去取人物恩怨之府也昔毛西河受甯紹分巡之聘修越人物志而辭之不得至鑿坏而遁豈無故哉人物志傳體也僅志中一端而已余修郡志於永平人物錄舊增新其有無漏濫不敢知而山

川隘塞水利屯田古人戰守之蹟成敗之由必考之惟詳誠以志乘爲佐治之書前事可爲後事師也臨榆襟山帶海在永平爲尤要邊患雖紓海防宜講昔人守關之善策未始不可移爲今時防海之良謨是在人神而明之耳書成問序於余余嘉臨邑諸君子用心用力之公勤出貲相助之慷慨迺讓名不居跡似避嫌者然而歎臨志成書之易轉以歎古今著書之難也爰弁諸簡端如此光緒四年孟冬月永平府知府新化游智開謹序

志之體由史而分而其義實與經爲準其志星野則周禮保章之制也其志山川則禹貢疆域之辨也志田賦而則壤之等昭志廟社而寅清之典肅志戶口學校而可識厚生正德之經志官師人文而可得彰往訓來之義所以厚民風興民行使民日遷善遠惡而爲政者亦得以自鏡焉則志之有裨於治也大矣臨榆自漢以來代爲遼右重鎮我朝設縣治置官守屏藩左輔拱衛兩京規制視前代尤備前令鍾君綜山海舊志爲臨榆縣



志文約事賅爲一時完製惟自乾隆丙子而後曠百二十年未有踵而續之者允祐以同治戊辰承乏斯土受事數月調署廣宗去明年己巳回任每單騎問民疾苦相井田土物之宜察關隘邊防之要爬梳搜剔歷歲四周調署望都去歲丙子望都九龍泉工竣復奉檄回任思前者兩次過征攀餞塞路允祐風塵僕僕訖未克有造於茲土赧孰甚焉會上憲重修畿輔志永平郡志檄取邑乘舊本允祐據今所聞攷之舊所志者河渠有變遷矣建置有廢興矣食貨有減增經制有裁復矣民風政治禮儀時事之今昔異宜循吏名賢節義人文之後先媿媿載筆無徵傳聞失據是亦守土者之咎也爰謀之高學博漢墀開局重修遴文學之士分任采輯延河間高蓀民水部秉筆而以諸紳耆襄其事邑南澄海樓歷聖駐蹕之所傑構巍巍宸章炳煥敬以弁之卷首次曰若干卷若干自星宿迄山川原隰以至人民事物靡不搜殘訂譌一一薈萃而裒益之然後百廿年湮沒不著之蹟燦然復明於世後之官斯土者因以覽山川之形勝民物之興衰

風尚之貞瀉政事之得失未必不於此獲少補焉若夫蒐討之未精編輯之未當增損之未必皆宜筆削之未能盡善迫於校刊之促不及一一是正後有作者綜史之長約經之旨用以垂一邑不刊之令典則尤余所厚望也夫時光緒四年歲在戊寅季秋之月知臨榆縣事常熟趙允祐謹序

漢陽蕭春田先生於癸巳視篆吾邑創建東溟書院籌議續修邑乘約集鄉前輩蒐羅哀輯刪謾補遺距初修將及八十年考獻徵文原不能克期歲事况規模雖定而經費待籌先生未及觀成奉調威縣而去瀕行諄諄以二事相屬所以期望吾邑者甚殷正風俗而育人才所關甚鉅惟是人存政舉自古爲昭天下事經始綦難踵行亦大不易未幾而書院基址已廢修志之議尤屬寂然無聞剝復之機良堪浩歎式曾與郭廉夫比部同出先生之門夙承青眼相加亟思償此志願而無財不可以爲悅又荏苒二十餘年甲子冬入覲京師請假旋里欣知渝關書院工竣悉由廉夫獨力經營有志竟成厥功偉矣自念邊隅遠宦於梓鄉事一無所裨邑乘未

修能無滋愧且懼鄉前輩所采訪者日久或散佚不全廉夫先得我心毅然以彙存自任式曾奉檄領澧州牧受篆後樽節廉俸積成千金致書於郭定甫明經王少湘孝廉發商生息以五百金津貼書院膏火以五百金儲備邑乘鈔版之需非敢僭比倡捐祇冀有同志之人庶幾衆擎而易舉也戊寅三月式曾又以郡守卓異召對入京同寓高君專民新銓浙江遂安大令曩遊趙子受邑侯幕府邑乘爲其所纂訂詢悉甫經脫稿但未編次成書竊謂日月如馳歲不我與所有刊印工費若待裘成集腋不幾俟河之清乎擬在都招募手民較鄉間之工精且捷爰與廉夫定議所慮者經費不專耳適值同鄉張奕揚司馬來京與式曾葭葦至誼其爲人慷慨好義近年重修五泉山寺亦係獨力經營者也聞其久存續志之心一去而卽允助不給遂函促定甫少湘兩君子延致友人分類編次陸續錄稿馳寄由廉夫始終董成並聘定郭黼臣茂才專司校對式曾因程期已迫不能效尺寸之勞賴有良友周親相助爲理藉可無負春田先生之期望

豈非厚幸也夫詢謀僉同廉夫敦屬綴言遂倚裝記其顛末如此光緒四年中秋月既望邑人魏式曾謹序

邑舊志訖於乾隆之初邇來百二十年矣郭比部廉夫早欲續修以遠宦京師有志未果光緒二年邑趙侯子受奉府檄督修爰會兩學官及諸搢紳謀所以續舊志者因即學宮開局藉畿輔通志永平府志二書所采底稿分類纂修趙侯捐俸以資而俾余總司其事適河間高專民明府來幕是邦延之主筆分纂之事則王少湘等四廣文任之書甫半而專民應選入都其所闕營制團防各門則余與郭定甫廣文重爲采輯廣續以終之四年秋八月書成郵寄京師付之剞劂俾廉夫是正且校刊焉夫古來地志之書與史傳相表裡故端臨馬氏謂志者憲章之所繫非老於典故者不能爲陳壽李延壽號善叙述而所著二史俱有紀傳獨不克作志誠知其重且難也今是書之續其敢謂具有史裁然而百餘年文獻之徵於是乎在又烏可以其重且難也而遂已哉余以不才久官斯土旣受趙侯之

謹諉又幸此邦人士之相與以有成也謹識於簡末以諭來者至是書經費所出捐貲者魏觀察鏡余也續捐者爲張嶧陽司馬皆例得附書光緒四年戊寅臨榆縣儒學訓導潞河高漢墀謹跋

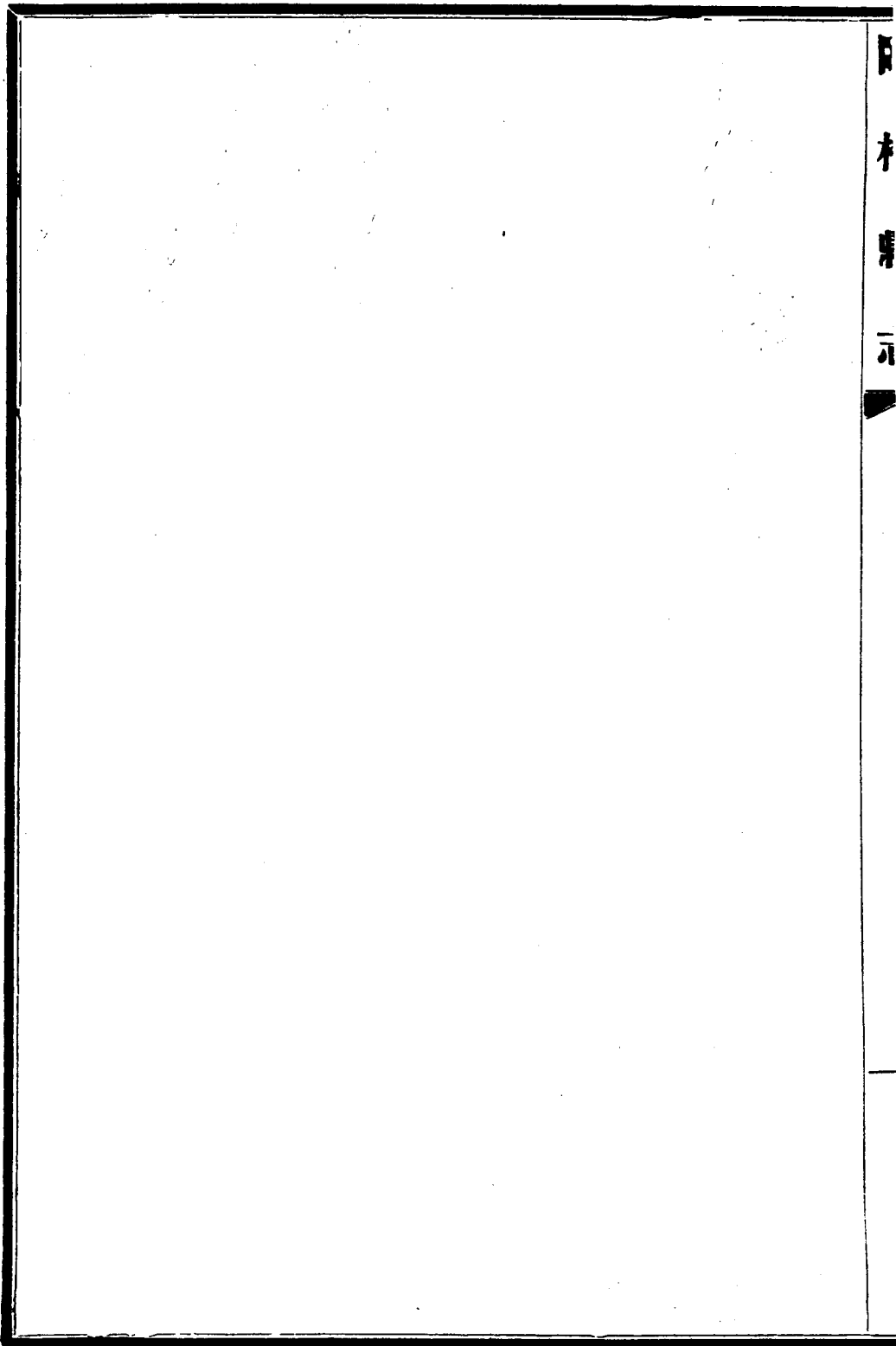

## 臨榆縣志舊序

太史公曰居今之世志古之道所以自鏡並以鏡人故邑志之作稽一鄙之職方存當代之實錄是亦考鏡得失之林也今天下同文日盛版圖開擴海宇又安所在山川井邑人物熙和俱纂入一統志中詳矣然屬邑未能析載第增入各府州之下而遞而分之有省志又遞而分之有郡志至邑志則無乎不備者也臨榆近在山海關舊爲村落前明設衛屬於撫甯故婁大方爲撫甯令奏徙縣治論者謂其措置得宜然未及臨榆也至本朝乾隆年間始置縣隸永平其地負山帶海土疆寥闊人煙繁稠桑麻禾黍盈疇遍野門無擊柝之聲邑靜花村之吠際斯盛者抑何厚幸歟然置建已定而文獻缺然無徵未必非蒞茲土者之過也余昔奉命分巡永平曾過其境邑令鍾君以邑志請余曰此證治之鏡也烏得而弗纂然余觀世之纂葺者往往綴浮詞而略實行縱極意鋪張究無補于治道奚足以傳信而行遠願考之務精擇之貴當少暇余間爲探訪與子共勉之未幾

余奉遷調此志未遂丙子冬鍾君書成郵寄示余余一一覽其條序先之  
星野本乎天也次之疆里山川城郭宮室因乎地也次之戶口積貯重其  
本也次之邊防海防慎其守也次之秩官人物序乎爵而辨賢也次之藝  
文雜說援乎古而證今也舉凡制度典章建置沿革披圖展閱無不瞭如  
指掌較若列眉總以考摺精核爲主至或有類於虛美飾僞與誇誕不經  
者概從而正定之嗟呼此真足以傳信而行遠者矣由是而證之於郡志  
省志一統志而分合詳略具見其原流昔人云雲霞麗天而文繡亦煥其  
彩江河行地而溝洫亦潤其流雲霞江河自成其大文繡溝洫自成其小  
天地間正以大小并存而益彰其盛吾於此志亦云後之宰此邑者覽其  
職方參之實錄豈不足立人倫之鑒耶令乞余序因弁數語於簡端乾隆  
二十一年歲次丙子十月通奉大夫湖北布政使司布政使前分巡通永  
道常亮撰

志之體昉於禹貢而周禮職方氏掌天下之圖內史掌四方之志其職益



詳下至土訓掌道地圖以昭地事誦訓掌道方志以詔觀事巡守則夾王  
車備顧問廣獻納焉嗣是漢唐以來作者衆矣而常璩華陽國志李吉甫  
元和郡國志樂史太平寰宇記獨見稱述明康海志武功崔銑志安陽區  
區一邑之書而文人學士多愛重之何與毋亦以其思精而體要文贍而  
旨潔徵因革知要害物土宜察風俗有當於禹貢周禮之遺者與臨榆故  
山海關地也乾隆紀元之二年改衛爲縣易軍而民舉屯所屬之有司所  
以一事權而課吏治意至厚典甚鉅也山海雖舊有志而稱名旣異核實  
亦殊所當搜羅纂輯以成一邑之編以附皇輿一統志之列而因以宣猷  
布化仰副聖天子因時制宜之意者責固有在矣邑令鍾君徵考文獻網  
羅放紛取山海舊志而增損之按部就班臚件繫發凡例蔚然改觀焉豈  
徒補備遺缺含咀英華誇美於藝林已哉臨邑襟山帶河地險而土厚孤  
竹之仁孝昌黎之文學在其密邇其流風餘韻猶有存者夫徵因革則知  
措置之方知要害則思保障之功物土宜而布其利則生殖以繁察風俗

而謹其端則訓行有準吾以知其志之勤而卜其政之有成也又况地當左輔鑾輿時巡他日備顧問而廣獻納之資端有藉於是是則志之爲功大矣夫乾隆二十一年歲次丙子秋七月賜進士出身中憲大夫知永平府事七十四撰

臨榆故無志以山海之志爲志志山海者始於明尙書詹公而南城張公增定之商州邵公續補之虞城范公合山石道並修之至國朝儀部余公乃據四志所載徵聞攷見爲山海關志凡十卷成於康熙八年蓋距今已八十有餘歲矣夫此八十餘歲中沿革損益無歲無之至乾隆二年改衛爲縣則疆理之分合官師之建置禮樂兵刑錢穀諸政事之規畫靡不更定又非僅小小之沿革損益而已况地當左輔鎖鑰兩京恭遇朝陵展禮卜習將事則闢馳道而迓鑾輿敞帷宮而駐清蹕胥於是乎在世之所謂名都上郡什伯倍蓰於臨榆者其山川民物田疇廬舍欲一一邀宸鑒而入睿吟有萬不可必得者而臨榆固已數數得之則又非止沿革損益之

宜志已也然而卒無有志之者豈非官斯土者或以無暇而不及爲或有暇矣又以非急務而不肯爲前之人姑待後人爲之後之人復待後人爲之是終不可得而志也是以官爲傳舍而不事其事也是弁髦天子之制而不之守也夫不守天子制與不事事者爲曠職曠職罪也余則何敢用是起而爲之不敢以脫漏爲簡也不敢以汎濫爲博也不敢以懸揣曲說爲斷也本之省郡關衛各志以求其端博之史傳雜記以參其是采之薦紳先生鄉之耆耆以著其信攷之國憲官守土俗以證其合信則傳信疑則傳疑勤勤勉勉凡五閱月而卒業夫以余之固陋不能通知往事又歷歲浸遠無可質問然而不敢辭者懼其久而益失所據而其後遂以無徵也嗚呼千尋之木起於徑寸萬里之流始於濫觴此志之作亦猶是耳則補其闕失而正其謬誤責固有在矣覽是編者其亦可諒余之心也夫乾隆二十一年歲次丙子三月朔賜進士出身文林郎知臨榆縣事海昌鍾和梅撰



## 山海關志序

自西漢書有地里志後世遞祖述之於是郡各有紀邑各有乘方輿各有考彬彬乎稱盛已予自簪筆直廬從象胥氏所掌略知環瀛大勢及驅車四方齊魯荆揚淮徐閩粵之郊踪迹殆遍而久駐者莫如北平北平古幽州遼右地也自畿以東延袤七百里羣峰萬壑爭赴一門山海關厥維舊哉予既膺命觀察是邦凡會勘公事例得戾止其地戊申之役董築邊墻千有餘丈信宿關上者再角山聳翠淪水流澌四顧蒼茫愜懷今古管關陳君因進余儀部所輯志請序上自象緯日星歲時節候下極山澤戶口風俗土田中備人倫庶類興廢沿革奢儉強弱之數弘裁瑣綴罔不燦列予因攷其山川按其圖紀升高以望形勝之區仰見我聖朝綏靖以來萬邦咸寧所在爲樂土關介兩都之間尤昇平無事民生不見兵革靡有烽烟之警戰鬪之虞奮神武於當年流湛恩於億世昔之風悲日曠者今轉而爲岳峙波恬矣猗歟休哉予忝大夫之後俯仰江山歌功頌德振雪後

之輕裘舒清嘯於天末亦何幸而際斯久安長治之時乎爰閱全編而爲之序康熙八年仲秋之吉北平觀察使者武林錢世清譔

考周禮太史掌建邦之六典又有外史掌四方之志三皇五帝之書夫所謂四方之志者何也卽古詩十五國之風今之郡邑志是也然則方俗之有志由來尙矣山海關城創自故明因設衛治分隸永平中州范公編有成書多載勝國舊事至我朝定鼎燕都一統之基實始於石河一戰逆闖旣殲大業遂定薄海內外車書禮樂制度典章莫不煥然維新矧茲關門又爲聖化所首被乎其間爲創爲因爲沿爲革不知凡幾若不亟起而輯修之久之文獻湮而見聞泯將欲表章休明昭示來茲其道無由今年春太史蔣公奉天子璽書督學畿輔行部永平考課之暇蒐討故實訪求遺聞會觀察錢公重修郡志相與揚挖風雅憑弔古今因索山海舊志披覽之餘憫其殘缺雅意更訂以寶興旁午較士他郡觀察公尋亦移駐潞河兩公皆由王事靡盬不遑他及以

天植

謬叨關篆命寓書儀部余公爲董

厥事公與太史爲同譜友誼最篤家食數年傲安石之高臥傲虞卿之著書闡性命宗旨抉理道微言上接千聖薪傳下開百世學統洵乎盛朝之碩輔當代之儒宗也植於是與路衛兩君敦請公公亦慨然以是任閱三月而其志成凡若干卷綜其大略旣綱舉而目張又每卷之中標其節類更條分而縷悉凡天道之變易人事之隆替山川之彝險風俗之醇澆與夫文德之顯晦武功之赫濯宦蹟之升沈官守之清濁以孝行著者幾何人以忠節顯者幾何族以貞烈傳者幾何事戶口之增耗者何家賦役之更定者何制土田之孳生者何物利之當興何事弊之當革何從前之何以舉後之何以弛莫不犁然畢具開卷瞭如令覽者有觀止之歎猗歟盛哉可不謂備美矣乎昔司馬遷作史記年月有表帝王有紀律歷刑政有書食貨品物有志名臣外戚有世家儒林游俠佞幸有列傳及後班固范曄陳壽沈約輩亦各成一家之言以備一代之典册今公所志山海雖僅一隅之書乎要未嘗不可作全史觀也自非其才之敏學之博識之精如

劉知幾所言三長兼擅曷克質文相劑本末兼該若此之詳且瞻哉方今太史公督學事竣正欲舉八郡之吏治民依文章風俗彙成一書以上報天子則是志也或亦可備陳詩納價之一助云是爲序康熙己酉冬月之吉直隸永平府山海管關通判陳天植頓首拜撰

山海固用武之區也我朝定鼎以來易戎馬爲承平此地實爲樂土矣然撫今日之雍熙昔年之搶攘可念也享一朝之安阜一方之利弊宜悉也攷興廢鑒古今辨人物明制度莫善乎志志者邦域之史也吾宗培生公爲關別駕奉督學蔣公觀察錢公之命重修關志就謀於余爰偕衛司篆君請儀部余公主筆焉其纂修顛末別駕公業詳哉言之矣余治軍者也請言軍旅粵稽明初建關設一衛十千戶所領軍萬人以侯伯統之兵制非不善也厥後無事兵漸分守漸單以部使管關以守臣司兵以本衛揮爵視篆晏如也迨中葉朵顏三衛時有舉發則易守臣爲參戎矣舊額軍士外增遊兵募新兵矣守臣原隸石門路至是則割一片石爲界界山海



屹然自爲一路矣兵制爲之一變也至末季有事於遼則設經理與南北二部爲三鎮增兵十餘萬人從此忽分忽合互更互調營制不一最後則特爲一鎮馬步兵丁二萬五千人定爲經制與遼鎮等兵制又爲之一變也天祚有德歸於國朝二十六年以來典章文物燦然明備先是撤鎮以副帥統其衆未幾又撤副帥以一遊擊領城守營彼時兵猶存數千人山海路參將改設都司矣此後海防爲重乃設沿海三營裁遊擊以城守事務歸併山海路止存兵馬步三百人其撤部使以路將管關司筦鑰自國初已然也夫兵不限多寡用惟其人昔韓淮陰善用衆岳武穆善用寡班仲升以三十六人平定西域兵豈在多乎况迤北則接石門路同城有南海營且協同滿洲城守諸公共理關門則甲士尤當今精銳也憶明正德末值妖卒之變部使下設兵百名彼時之制云山海關守把官軍一百一員名今日之兵以之守邊似不足以之守關則已有餘矣此時邊止須巡緝可不守即守則合滿洲營路之兵猶患不足哉按志所載爲形勢爲關

隘爲邊防爲軍實溯古及今展卷瞭然若夫錢穀禮樂則有專司余又何能越俎也說者曰前此修志皆關部任之今公之所司卽昔年關部所司也別駕公修志所以必謀於公公安諉乎工旣竣不可無一言以弁簡端於是乎書康熙己酉黃鐘月之長至日遊擊管山海路事陳名遠謹序  
山海舊無志有之自德平葛公始蓋明嘉靖乙未歲也葛公屬筆於鄉先達詹角山先生公雅重先生不復更訂隨付剗削越六十三年萬歷丁酉南城張公述舊編而增定之一一出自手裁視昔加詳矣又歷十三年商州邵公從而續之不過補其所未及匪云修也至崇禎辛巳虞城范公任關道合所屬而重加纂輯命曰山石志其距邵公志又三十年矣踰三載我朝繼續從前規制爲之一變焉二十七年以來聲名文物奕然改觀若不蚤爲紀注後此幾不可問矣督學蔣公託僉憲錢公以轉屬於關別駕陳公陳公又偕路帥衛司篆二陳公同造余廬而就諮焉以余與修山石志略習夙典也蓋山石志成於搶攘中多舛錯未經攷訂至今切切於懷

茲奉諸公之命夫曷敢以固陋辭爰是合四志之所載參以郡乘採諸羣書訪於衆見凡三閱月而書成先繕寫二冊請正於蔣錢二公然後發梓匪敢謬附前賢著作之末聊以備後人之蒐擇耳竊追憶此志自角山先生始主筆迄今百三十六稔矣昔人皆淪歿已久其間與修邵公志者僅存吾鄉呂夔翁一人年已八旬有五與修范公志者惟余不肖而已文獻不足古今同慨語云賢者識大不賢者識小余亦僅識其小者以聽大方取裁又曷敢避固陋之誚以負諸公惓惓之意乎余爲是書不敢泯前人之功爲叙其原委如此是役也海營馬公與有力焉聊附及之康熙庚戌仲春中浣之吉郡人余一元書於讀古齋中



歷代修志年分職名

明

嘉靖乙未年兵部分司主事德平進士葛守禮創修山海衛志

邑進士詹榮主筆

萬曆丁酉年兵部分司主事南城進士張時顯增定山海舊志

天啟庚戌年兵部分司主事商州進士邵可立續補山海舊志

崇禎辛巳年山石關內道虞城進士范志完修山石志

清

康熙己酉年管關通判永嘉進士陳天植修山海關志

邑進士余一元主筆

乾隆丙子年臨榆縣知事海昌進士鍾和梅修臨榆縣舊志



光緒戊寅年重修縣志職名

總裁

欽加運同銜賞戴藍翎臨榆縣知縣常熟 趙允祐 子受

監修

臨榆縣教諭 三河 郝浩 子江

欽加光祿寺署正銜臨榆縣訓導通州 高漢墀 象階

纂修

賜同進士出身欽加同知銜賞戴藍翎新授浙江瑞安縣知縣獻縣高錫疇 民敷

校定

賜同進士出身現官刑部總辦秋審四川司員外郎邑人 郭長清 廉夫

協修

候選教諭 邑恩貢生 郭永清 定甫

兼雲騎尉世職高邑縣訓導邑舉人 王定元 少湘

五品銜候選內閣中書邑舉人 郭之楨 筱琴

候選教諭邑恩貢 秦彥博 約吾

候選訓導邑廩貢 計關保 子合

參訂

內閣中書銜邑舉人 張春山 寅谷

候選直隸州州判邑恩貢 張吉元 蓉第

候選訓導邑歲貢 張鳴盛 詩臣

邑廩膳生 田慶年 雨農

邑廩膳生 郭之棟 樹庭

捐修

欽加運同銜賞戴藍翎臨榆縣知縣常熟趙允祐 百銀壹兩

欽加鹽運使銜即補道湖南永順府知府邑舉人魏式曾 百銀七兩

欽加知府銜候選同知邑監生 張國英 百銀七兩



續修臨榆縣志職名

總裁

前 國 務 總 理 天津

高凌霨 澤翁

臨 榆 縣 知 事 清 進 士 蒲 城

仵 墉 崇如

前 國 務 院 印 鑄 局 局 長 清 翰 林 院 編 修

谷 芝 瑞 藹堂

監修

縣 議 會 正 議 長 清 邑 附 生

楊潤霖 雨蒼

前 勸 學 所 長 清 內 邱 縣 訓 導 邑 歲 貢 生

王鍾琇 晉廷

纂修

前 國 務 總 理 天津

高凌霨 澤翁

編輯

清 同 知 銜 補 用 知 縣 候 選 縣 丞 邑 增 貢 生

程敏侯 慎堂

協輯

清 邑 附 生

劉文臨 明叔

簡任職選用知縣邑孝廉方正 張清潤 漱芳

清法部舉叙司員外郎優貢生 張鏡第 假塵

實業局長邑附生 馬潤沂 雨東

清奉天候知縣邑恩貢生 王鍾琳 貢臣

清候選知縣邑增貢生 王志新 銘帛

參事會參事清候選縣丞歲貢生 孫國鈞 蔭橋

清邑增生 郭炳張 奎臣

中學畢業邑人 程國印 玉華

參訂

清郡庠生 年瑞 紀周

教育會會長清邑附生 楊寶清 潔忱

縣立石門寨高級初級小學校長清邑增生 趙建中 允齋

校定

教 育 局 長 清 邑 附 生 田 栢 齡 新 甫

縣 立 高 級 初 級 小 學 校 長 清 邑 廩 膳 生 田 耕 藍 玉 圃

山 海 關 高 級 初 級 小 學 校 長 邑 人 趙 景 璞 玉 岑

縣 立 女 子 師 範 講 習 所 清 邑 附 生 郭 肇 程 鵬 九

縣 農 會 會 長 邑 人 谷 貢 珍 憲 廷

縣 議 會 議 員 邑 人 田 籽 藍 蘊 璞

清 候 選 巡 檢 邑 附 貢 生 秦 保 成 繹 甫

教 育 局 視 學 員 清 邑 附 生 楊 榮 林 翰 卿

校 對

前 參 事 員 清 邑 附 生 趙 葆 莖 幼 垣

參 事 會 參 事 清 邑 附 生 劉 榮 第 喜 亭

教 育 局 視 學 員 清 例 貢 生 趙 汝 楫 蓮 舫

參 事 會 佐 理 員 邑 人 田 蔭 培 喝 橋

繪圖

臨邑 榆警察廳技正寶坻 李定璘 秀夫  
高小畢業 李呈奇 珍儒

捐修

益威上將軍勳四位前山東督軍兼省長邑人 田中玉 大洋二千元

清 候選府經歷邑人 田國釗 大洋四百元

邑人 李正霖 大洋四百元

邑人 劉大鵬 大洋四百元

探訪

清 郡庠 裕寬 尙桓

清 同知銜候補巡檢邑人 張鼎臣 銘甫

清 邑廩膳生 常迺超 仰班

邑人 常澤 恩久

清	清	清	清	清	清	宣	清	清	前	清	清
守	縣	邑	邑	清	清	宣	清	清	山	清	清
禦	議		高	候	邑	講	郡	郡	海	候	郡
所	會		小	補	廩	員	郡	郡	關	補	郡
千	議		畢	典	貢	清	郡	郡	高	同	郡
總	員		業	史	增	邑	郡	郡	級	知	郡
邑	清			邑	貢	附	郡	郡	初	郡	郡
武	邑			增	生	生	郡	郡	級	生	郡
庠	附			貢	人	生	郡	郡	小	生	郡
生	生	人	生	生	生	生	郡	郡	學	生	郡
	生	人	生	生	生	生	郡	郡	校	生	郡
	生	人	生	生	生	生	郡	郡	長	生	郡
	生	人	生	生	生	生	郡	郡	郡	生	郡
楊	楊	哈	田	范	計	王	聯	尚	安	奎	桂
自	繩	鳳	鷗	懋	關	汝	長	布	文	瀛	馨
芳	勳	鳴	齡	祐	筠	南	遠	石	旭	旭	一
芝	子	岐	鐵	鐵	絲	佩	峰	東	東	東	山
田	銘		珊	珊	軒	魚					

言 卷首 職名 三

清邑廩膳生 李先思 慎之

第一區教育委員長主任中學畢業生邑人 李毓葵 莒坡

縣立海陽鎮高初小學校長清邑附生 馬永震 東孟

秦王島區立高初小學校長清邑附生 范恩慶 勃然

邑前教育會副會長清邑附生 陳永墀 形甫

縣農會副會長清邑附生 劉榮懷 迺康

縣議會議員清邑附生 劉廷樾 蔭甫

法政畢業業清邑附生 王芝祥 紫岩

法政畢業業清邑附生 李春和 景融

清邑附生 劉升伯

清邑附生 李守中 靜齋

清邑附生 楊榮春 東郊

清邑附生 高玉瑞 輯五



邑 邑 縣 縣 縣 邑 邑 邑

高 小 畢 業

議 會 議 員 邑

議 會 議 員 邑

議 會 議 員 高 小 畢 業

人 杜蔚宗 藹堂

人 趙明善 蘭溪

生 周育謙 春田

人 曹文郁 周

人 張希文 芭泉

生 李永祉 孝言

人 馬思毅 立齋

人 李德起 瑞亭



縣立高等初等小學校長	清邑監	山海關總商會坐辦	清羣庠	清補知縣	清附	清邑貢	山海關兩級小學教員直隸第三師範畢業生	高等小學校業	清邑附	清邑
附生	生	生	生	人	生	生	生	生	生	人
劉寶琮	張玉麟	楊紹正	徐嘉麟	蔭魁	楊文斌	王宗蔭	谷芝郁	關燮元	張友	哈德華
<small>陞臣</small>	<small>書閣</small>	<small>次璞</small>	<small>星橋</small>	<small>佩卿</small>	<small>建侯</small>	<small>少璞</small>	<small>香亭</small>	<small>小鄭</small>	<small>輔仁</small>	<small>潤堂</small>

職名

五

清邑 廩 附 膳 生 李文林 翰垣

清邑 廩 監 膳 生 馮正坦 履平

清邑 廩 監 貢 生 郭炳瑩 玉甫

清邑 廩 貢 生 周善綠 祉軒

北洋法政學校畢業 人 張鶴琴 獻卿

高等小學堂畢業 生 劉觀瀾 東溟

高等小學畢業 生 常迺浩 沛然

臨榆公安局第一分局局長 生 王世滋 卜昌

臨榆公安局第一分局局長 人 安得功 榮軒

中區教育委員 人 蔡玉田 藍坡

中區教育委員 人 王金麗 生

高等小學畢業 生 丁武 克文

高等小學畢業 人 李佑 孚臣

富	高	清	清	清	清	前	清	省	縣	廣	候	山	清
俞	等					第		會	會	昌	補	海	邑
系	小	邑	邑	邑	邑	一	邑	議	縣	縣	縣	關	
長	學					鄉		員	知	知	糧	管	
參	校	附	附	附	附	鄉		大	事	事	通	通	
事	畢					董		學	清	清	判	判	
自	業					邑		畢	邑	邑	清	清	
職								業	監	附	邑	邑	
名									生	生	附	附	
	六	生	生	生	生	人	生	人	生	生	生	生	生
	一	劉	侯	李	狄	王	周	費	楊	高	袁	李	袁
		鳳	維	憲	玉	魁	說	蔭	自	桂	冠	肇	昌
		岡	範	綱	琛	齡	霖	棠	茂	馨	生	麟	宗
		友	矩	義	獻	梅	春	化	豫	一	冠	玉	榮
		堂	間	三	廷	村	堃	南	軒	山	廷	書	五

清	候	直	清	清	清	清	清	清	清	清	前	高	邑
邑	補	隸	邑	邑	邑	邑	邑	邑	邑	邑	代理	等	
武	縣	高	校	校	校	校	校	校	校	校	秦	小	
席	知	等	畢	畢	畢	畢	畢	畢	畢	畢	皇	學	
生	事	學	業	業	業	業	業	業	業	業	島	校	
	邑	校	清	清	清	清	清	清	清	清	高	長	
	人	業	邑	附	附	附	附	附	附	附	級	中	
		清	附	附	附	附	附	附	附	附	學	學	
	生	邑	生	生	生	生	生	生	生	生	畢	業	
	郭	附	生	生	生	生	生	生	生	生	業	業	
	立	生	王	楊	李	楊	楊	邵	徐	田	生	生	
	三	生	桂	文	荃	懷	致	春	西	貞	魏	常	
	振	生	林	瑞	滋	謙	安	麟	山	元	灝	繼	
	綱	生	子	星	香	益	充	芳	書	起	生	勤	
		生	香	符	波	廷	文	三	閣	軒	象	克	
		生	吾								乾	齋	
		生											

前勸學所勸學員清邑增廣生 高金鎔鑄心

清邑附 楊廷猷靖臣

省會議員清邑增廣生 程寶忠蓋卿

清邑附 陳文海藝廷

縣會議員清邑 馬瑞芝玉圃

清邑附 陶葆廉愛泉

清邑廩膳生 吳文敏慎修

清邑附 梅作霖雨三

縣會議員清邑附 王景鴻友儒

高等小學校畢業生 杜壻鑫

清邑附 黃耀榮錦堂

清邑 張貴發殿佐

清邑 李雲章翰文

邑 邑 高 清 邑

臣 林 味 示 身 言

等

邑

小

學

畢 附

業

人 人 生 生 人

李 袁 王 周 王  
玉 子 彬 作 仲  
岡 養 彬 新 相

子 幹 凌  
勻 卿 閣

## 凡例

- 一 舊志開編以繪圖爲前導合四境城鎮衙署爲圖四十二幅今照現在或增減或改更爲幅二十有九仍以冠諸卷首使閱者一目瞭然
- 一 舊志宸翰一卷謹照隔代修書之例按類編排至空格抬頭或改寫或挨書亦以此例爲準
- 一 近代所修郡邑各志皆省藝文一門將各類之傳記詩詞分注各條之後既省篇幅亦便檢閱此舊志例也今仍之
- 一 沿革用表以歸簡易次職官次選舉皆變志爲表以便檢閱文武官階自前代以來屢經變更今分文武秩各爲一卷以清眉目
- 一 舊志於文科之後凡由貢監出仕者附之武科之後凡由行伍出仕者附之封贈廕襲附於選舉之後其由貢監得虛銜候選與虛銜候選請封者皆不錄今仍之
- 一 職官選舉中見後宦績鄉型事實編者則註曰有事實若事蹟無多而有可

傳者則撮要註一二語於表此不沒人善之意也

一衛志有災祥一門縣志改爲記事意謂區區小邑不足當天象之昭垂此仍是君主時代史臣藉以示警之意今科學昌明俱有事理可證故不必復語災祥凡水旱風霾疾疫兵革以及一切異常而即直書曰記事

一舊志公署之後即列學校今將議事會等類增爲會所一門列公署學校之間餘仍其舊

一新修各志於 文廟配享從祀諸賢俱爲詳載然此究係天下所同自有會典諸書可稽無須詳於邑乘至於名宦鄉賢忠孝節烈各有事實叙其從祀故仍依舊志一概從省以歸簡易

一舊志學校武備與今之學警大不相同然敦倫善俗固圍衛民其義則一故仍以類叙而不改名稱

一舊志凡一切建置昔有今廢者並存於策就本條下註明不沒往蹟也今依舊例以識今昔之感且以備有志興復者可以考其基址也



一鐵路電綫等類皆係國家建置與本邑無干然既在邑中不能不記又不能與地方建置並論齊觀故另立交通一編列於賦役之後

一舊志人物一門統名曰事實編易名宦爲宦績易鄉賢爲鄉型凡有善政善行可傳者皆得附入取善善從長之意且於名宦鄉賢已入祠從祀者均由事實編內叙明今仍其例

一列女仍依舊例以節孝爲先必有可稱之節而後並述其事親相夫訓子諸懿行蓋賢以節傳欲人知所重也

一事實記人一生之事不若職官選舉止書履歷原宜蓋棺論定故生存者不錄若官蹟能造福一方節孝則年合旌例沒存皆載

一志乘爲立教之一端必須無論智愚皆可披讀庶有所觀感興起非專供學士大夫之博覽無庸典贍茲於諸家採訪太尙詞藻者皆易以明顯易解字樣但付梓太急未及細檢恐其中尙有費探索者

一新修各志皆有辨譌今但卽查覈已確與舊志兩岐者於每條更正舊志之

文識者參新舊而閱之是非自見

一舊志補遺皆係書成在先彙來在後者至舍而復取原屬無多今俱按各門挨次續入

一於事之不甚關於人心風俗而可廣見聞者雖不纂入正志而亦不可湮沒則有志餘一篇以收其軼

一新志之成將五閱月雖時勢所迫不得不然亦由採訪諸君踴躍從公故能神速但距清光緒戊寅之歲已五十餘年在官者文籍不無散失在野者傳聞不免紛歧加以政治之改革中外之交通事屬創聞安能蒐討精詳諮詢周備乎所望博雅君子正其誤補其遺且以匡其所不逮則不但余之幸亦閩邑所深幸也已

一新志注重爲將舊志補齊以備一朝典制恐年代愈遠采訪愈難也至於新政無非稍露端倪將來建設完全事屬現行考察自能容易隨時再續或以教堂列於寺觀或以善社列於自治或以政治括學校警察或以財政分國

家稅地方稅均無不可今非其時不敢占後人地步也閱者諒之

邑人程敏侯識

邑人楊潤霖訂



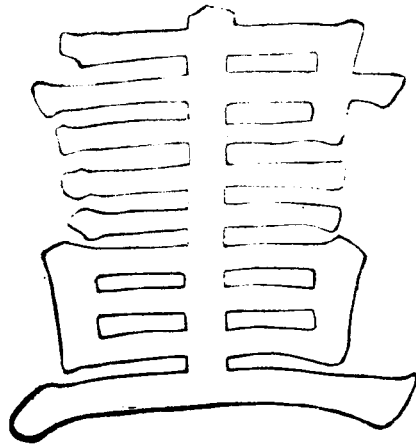
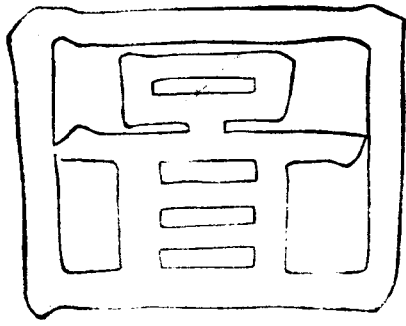

# 城 邊

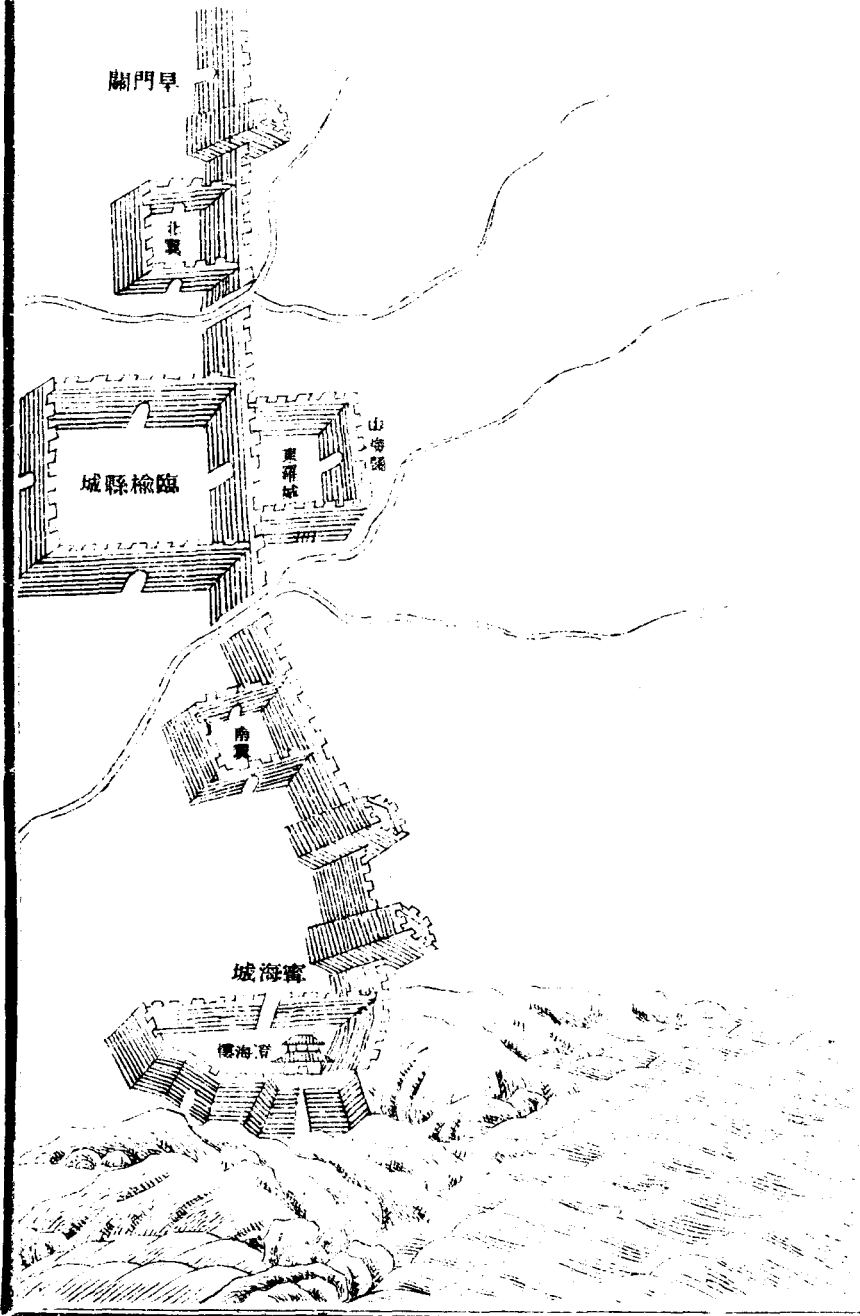

一 圖

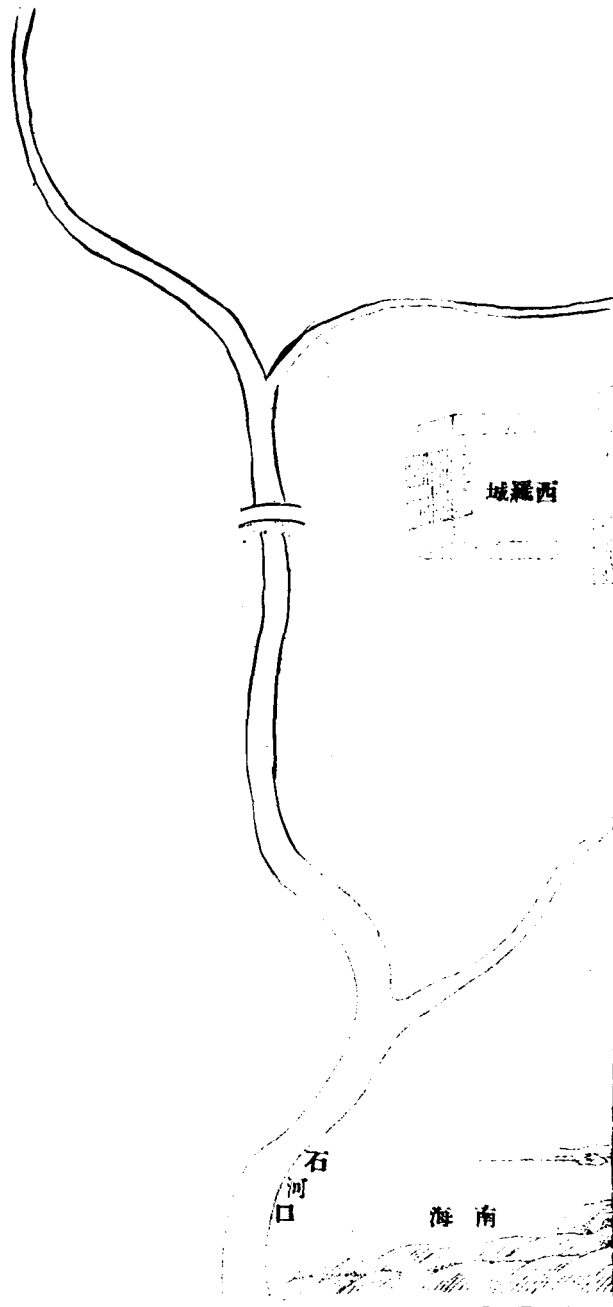

城 邊

印  
本  
明  
記

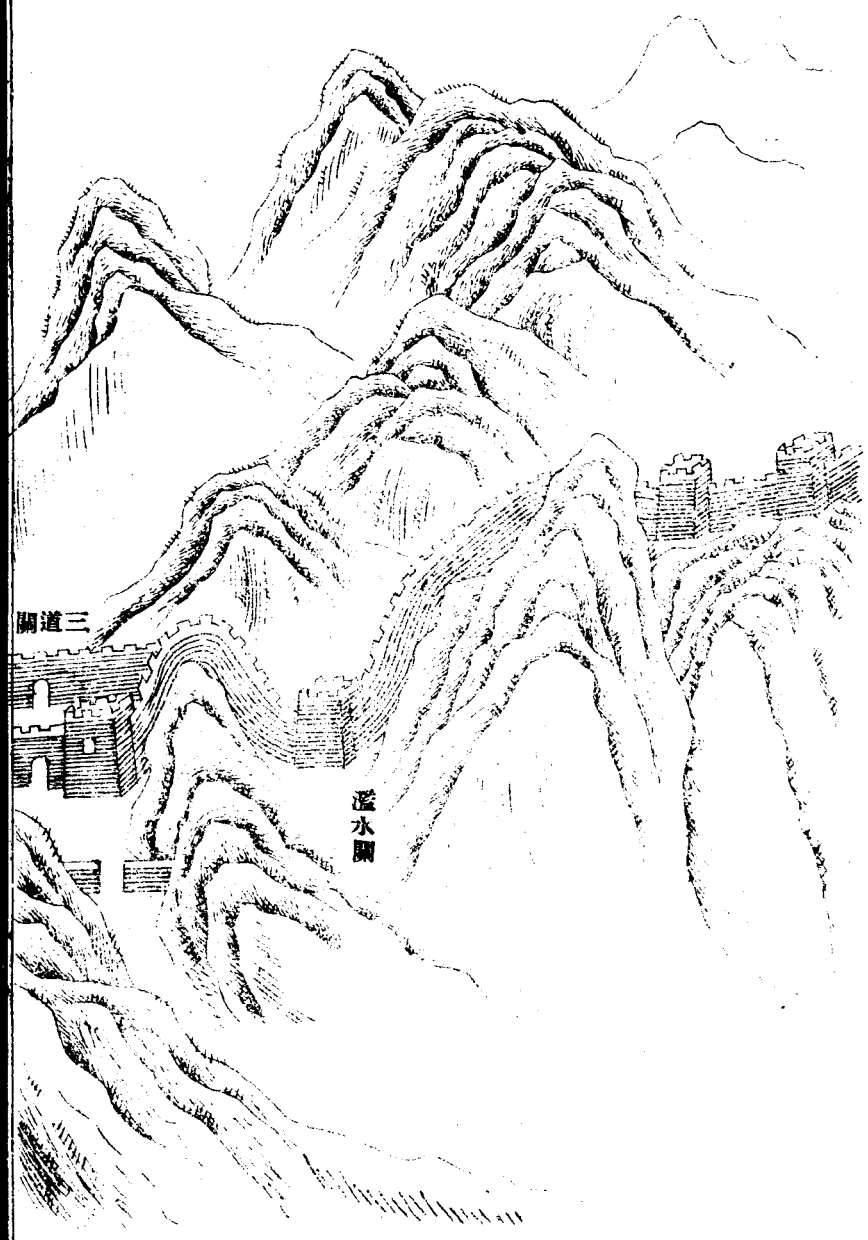



二圖

卷首圖



城邊



三圖

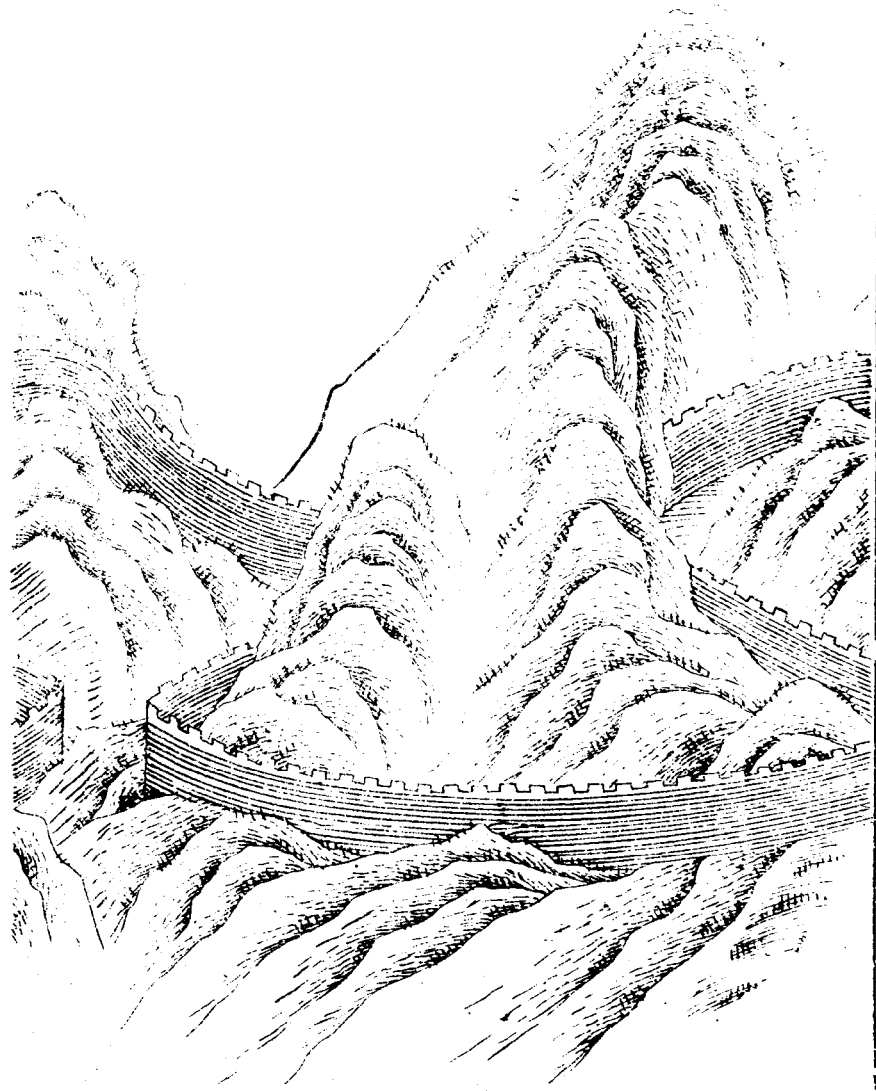

皇朝  
家系  
志  
卷首圖

四

城 邊

巨 林 集 示

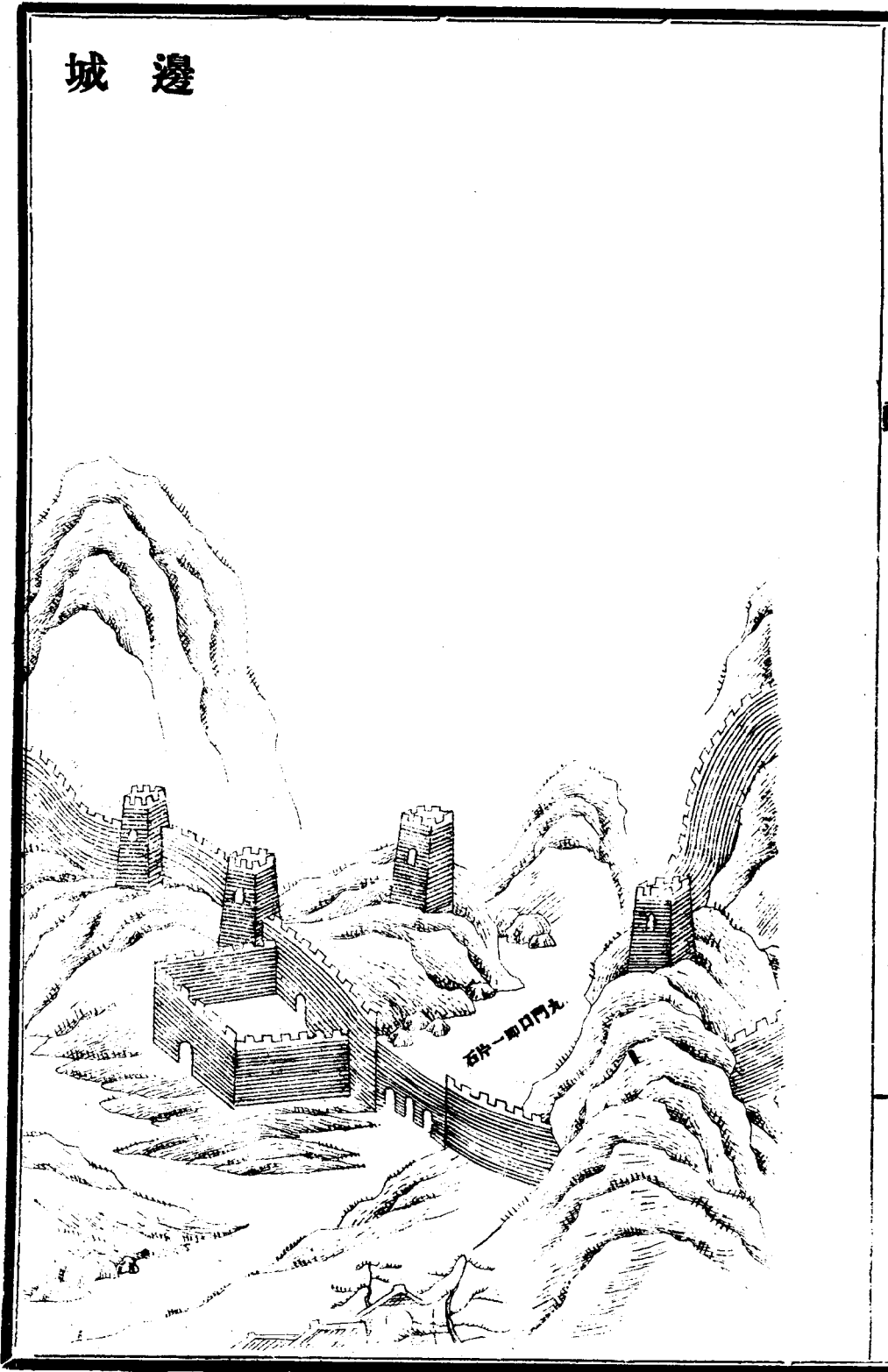

四圖

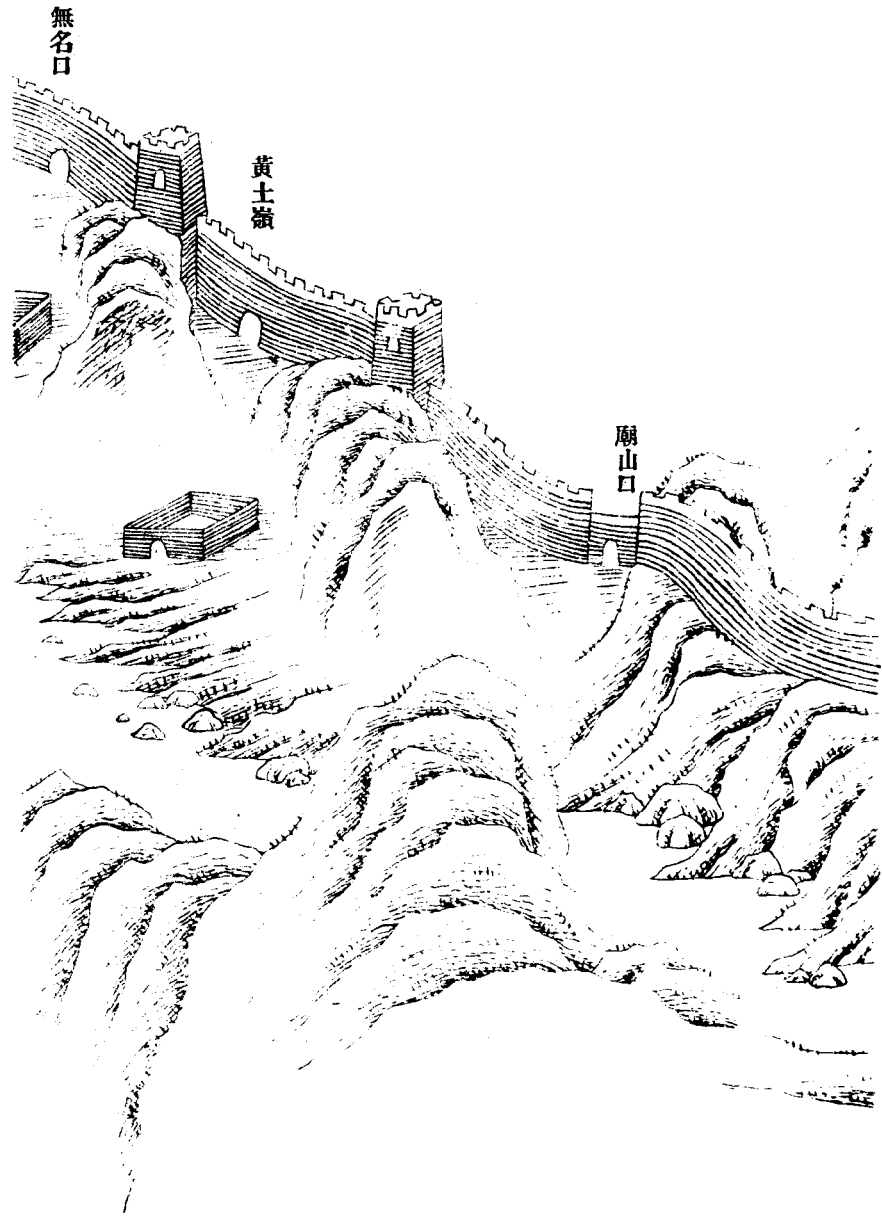

高  
八  
系  
二  
卷首圖

五

城 邊



五圖



城 邊

皇  
本  
集

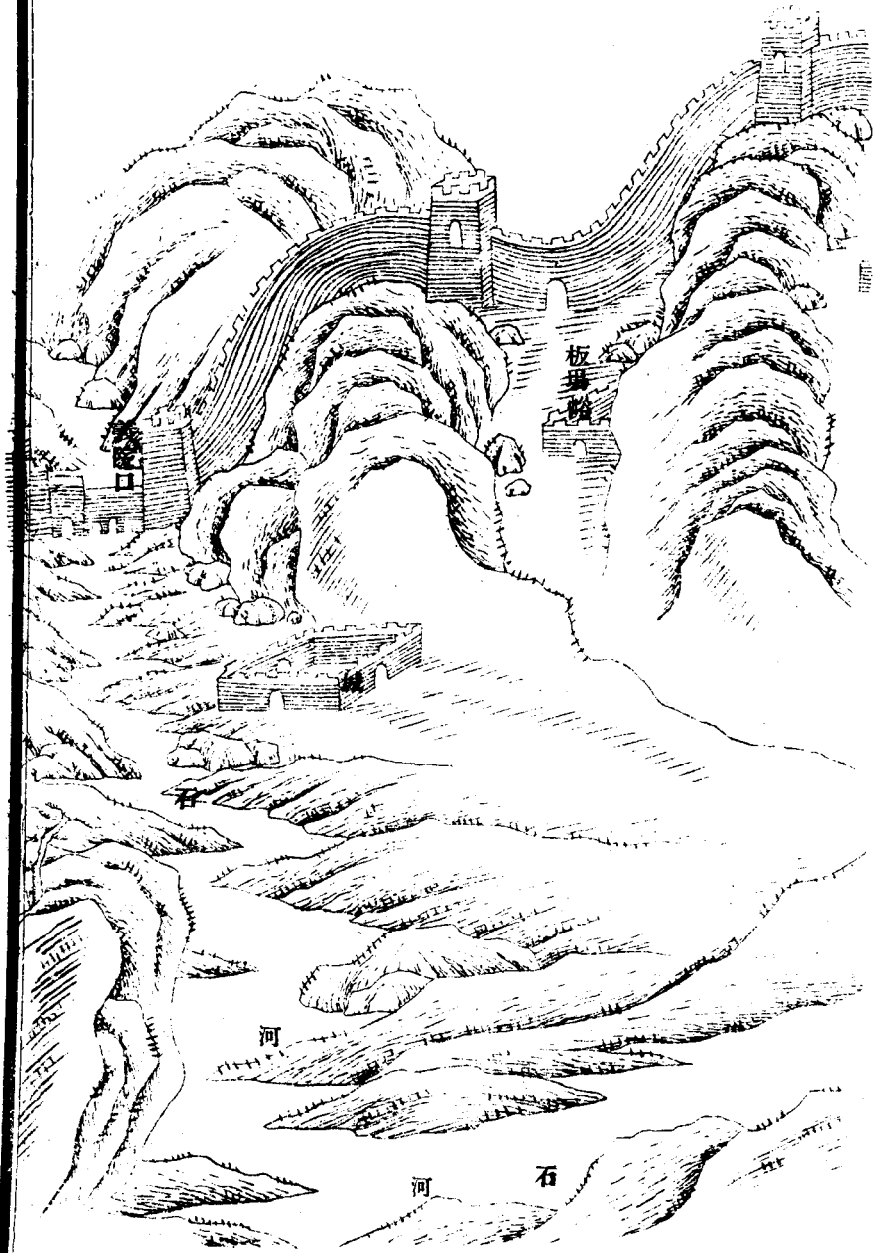



六圖

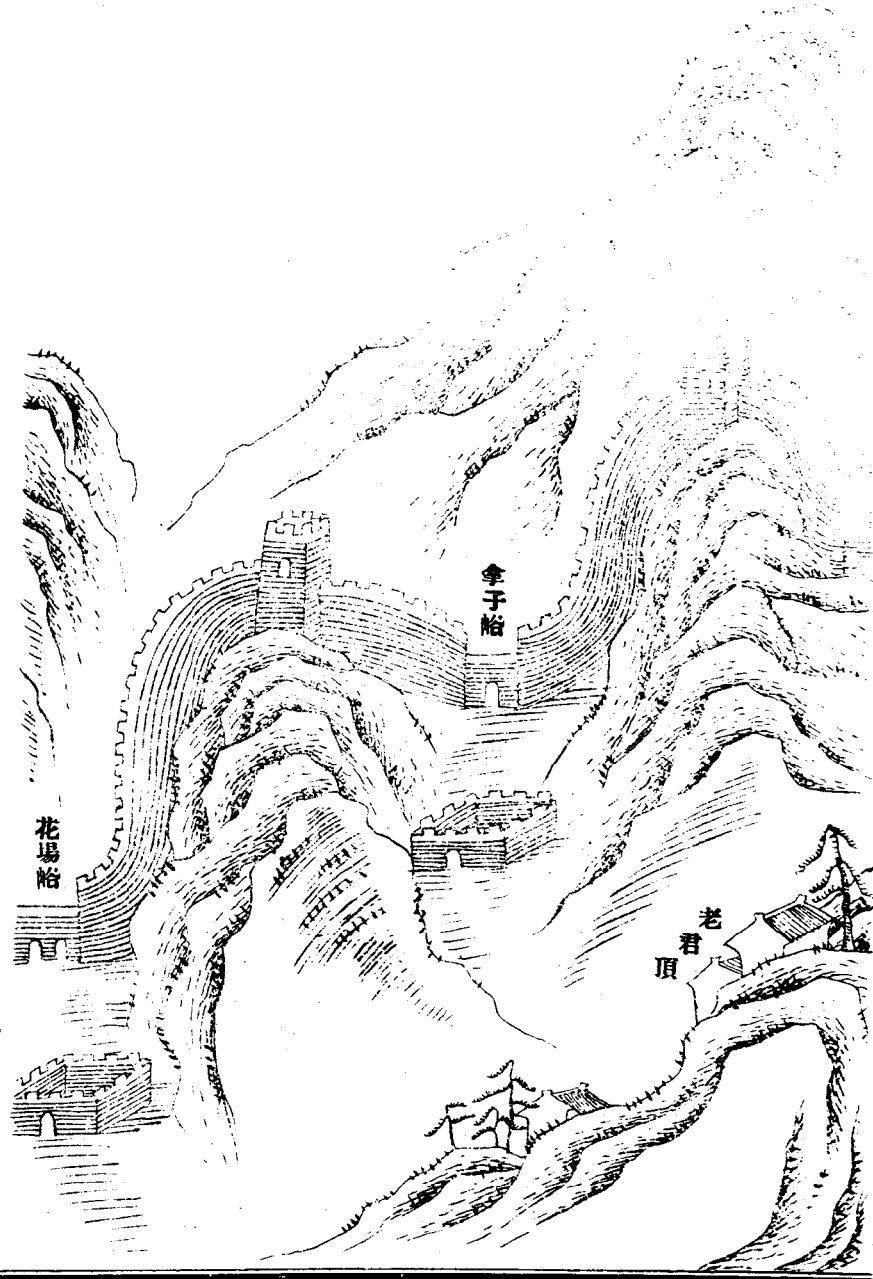

城 邊

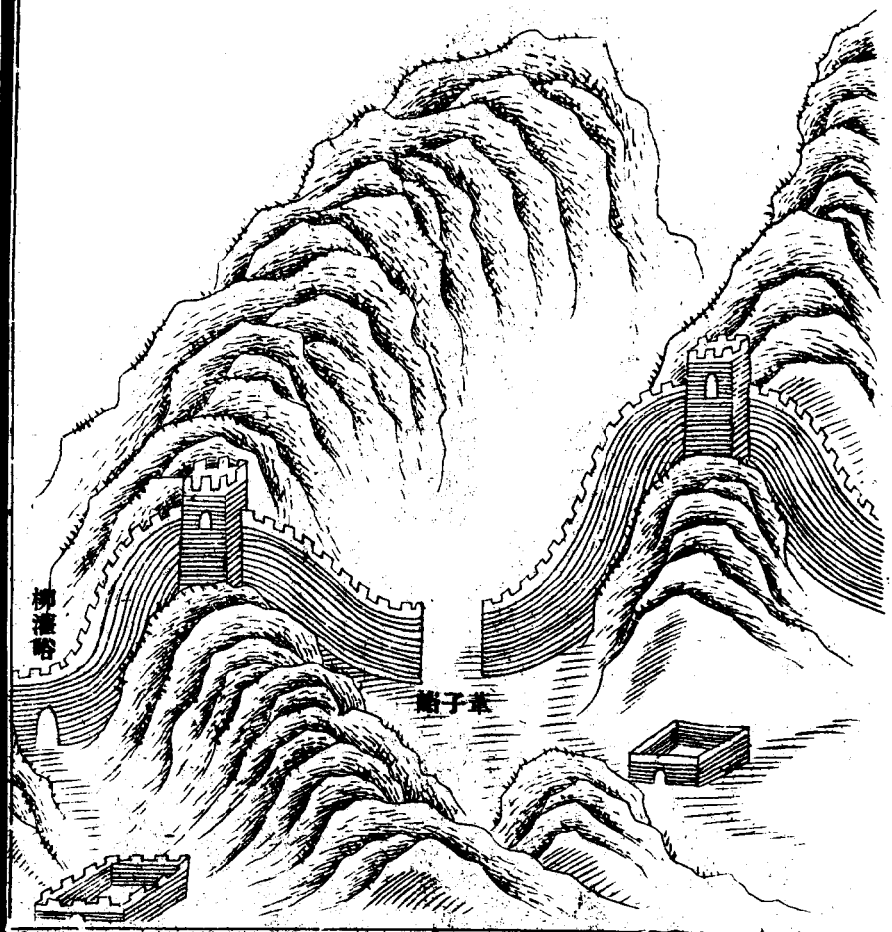

七 圖

第 八 卷 系 志 卷 首 圖



八 一

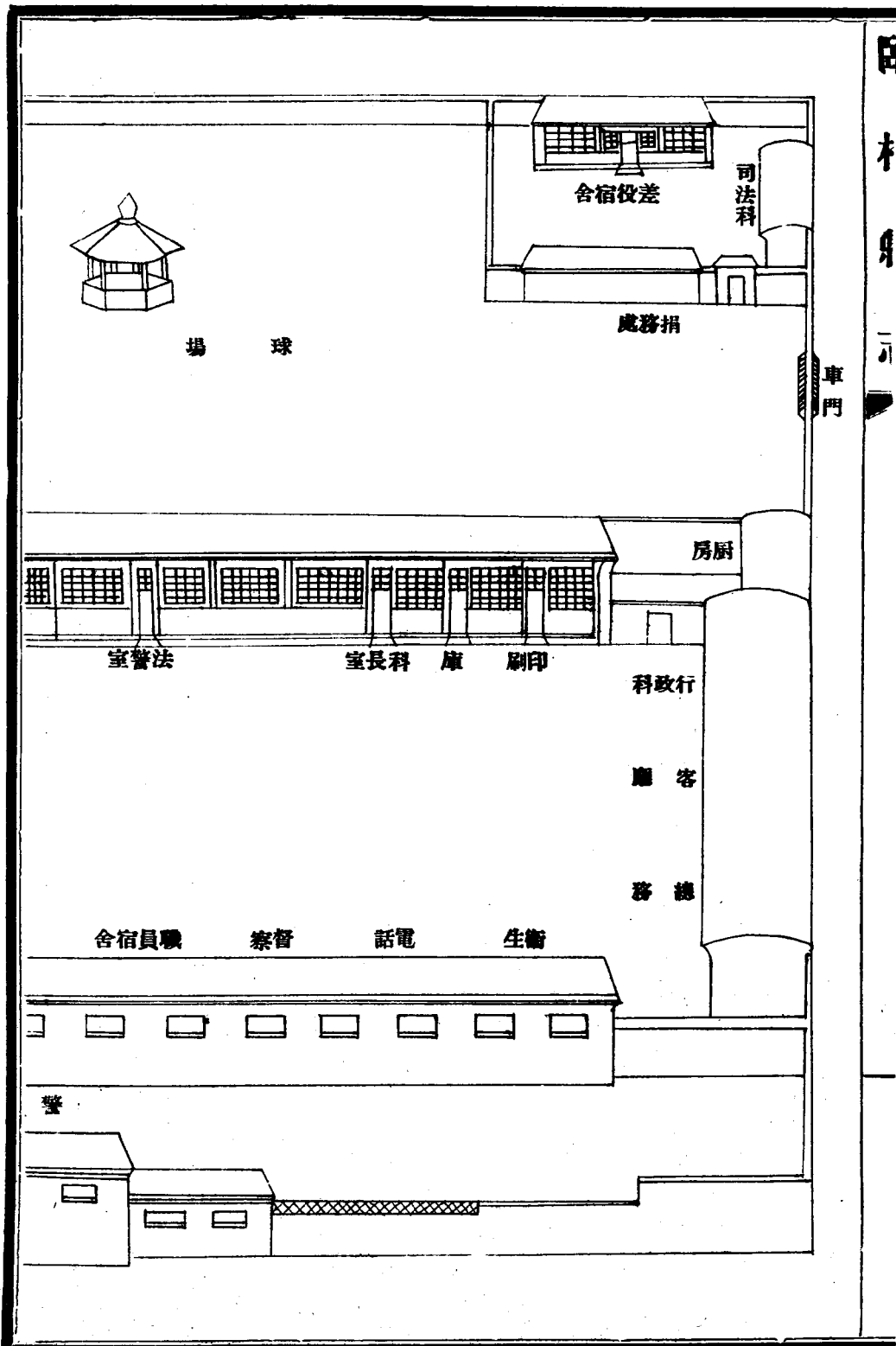

# 警 察 廳 全 圖

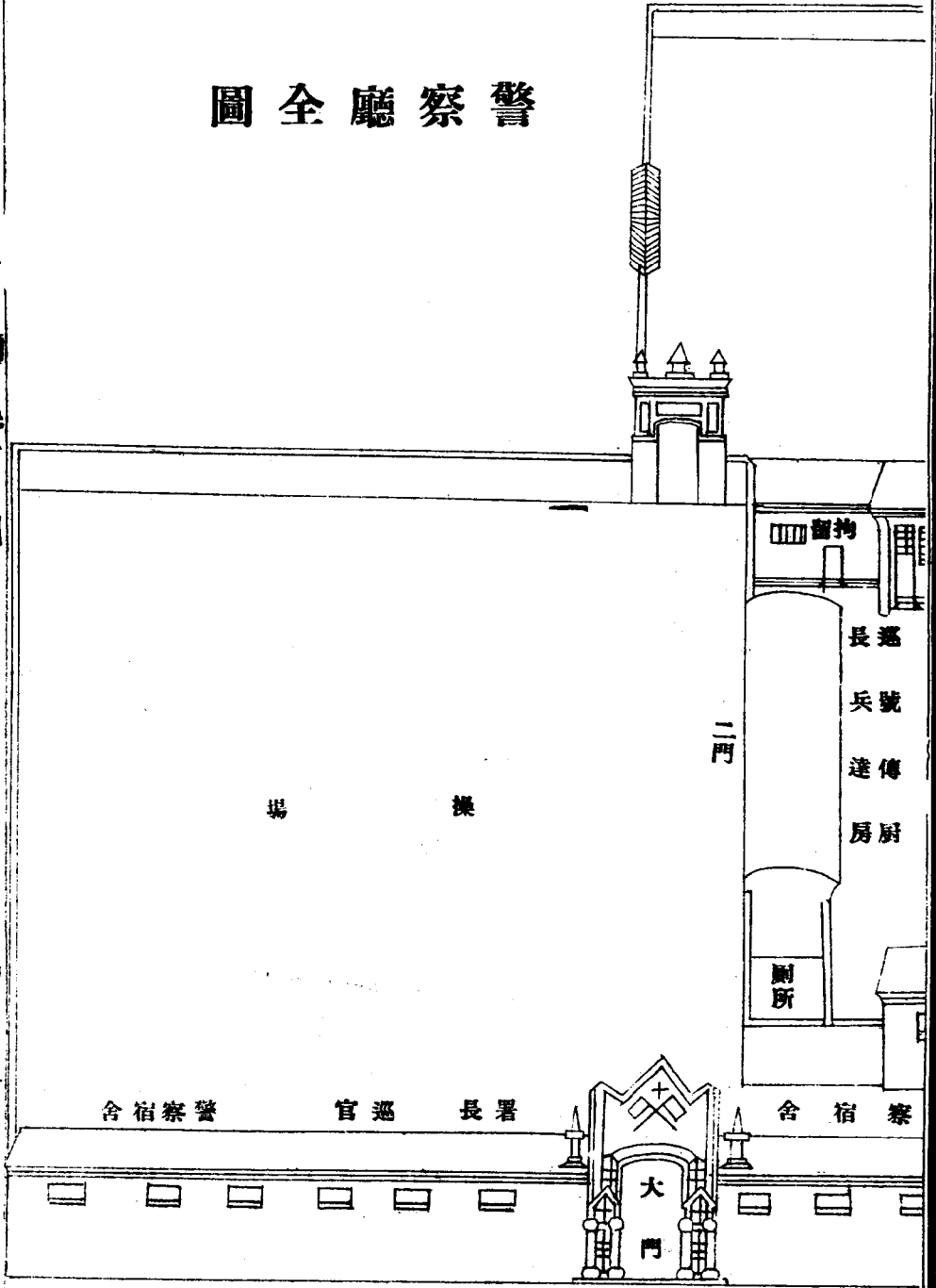

縣 公 署 全 圖

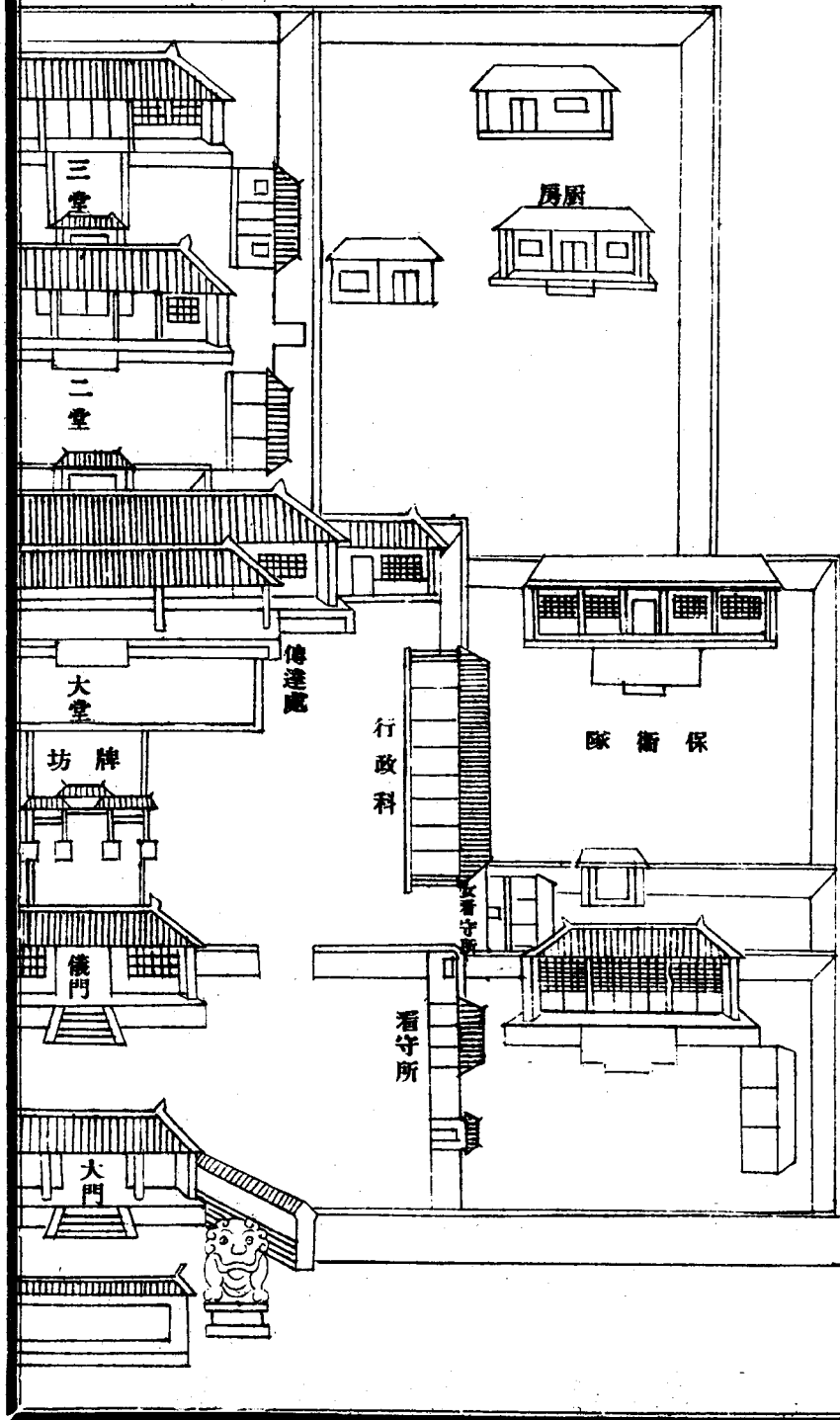

所察警附

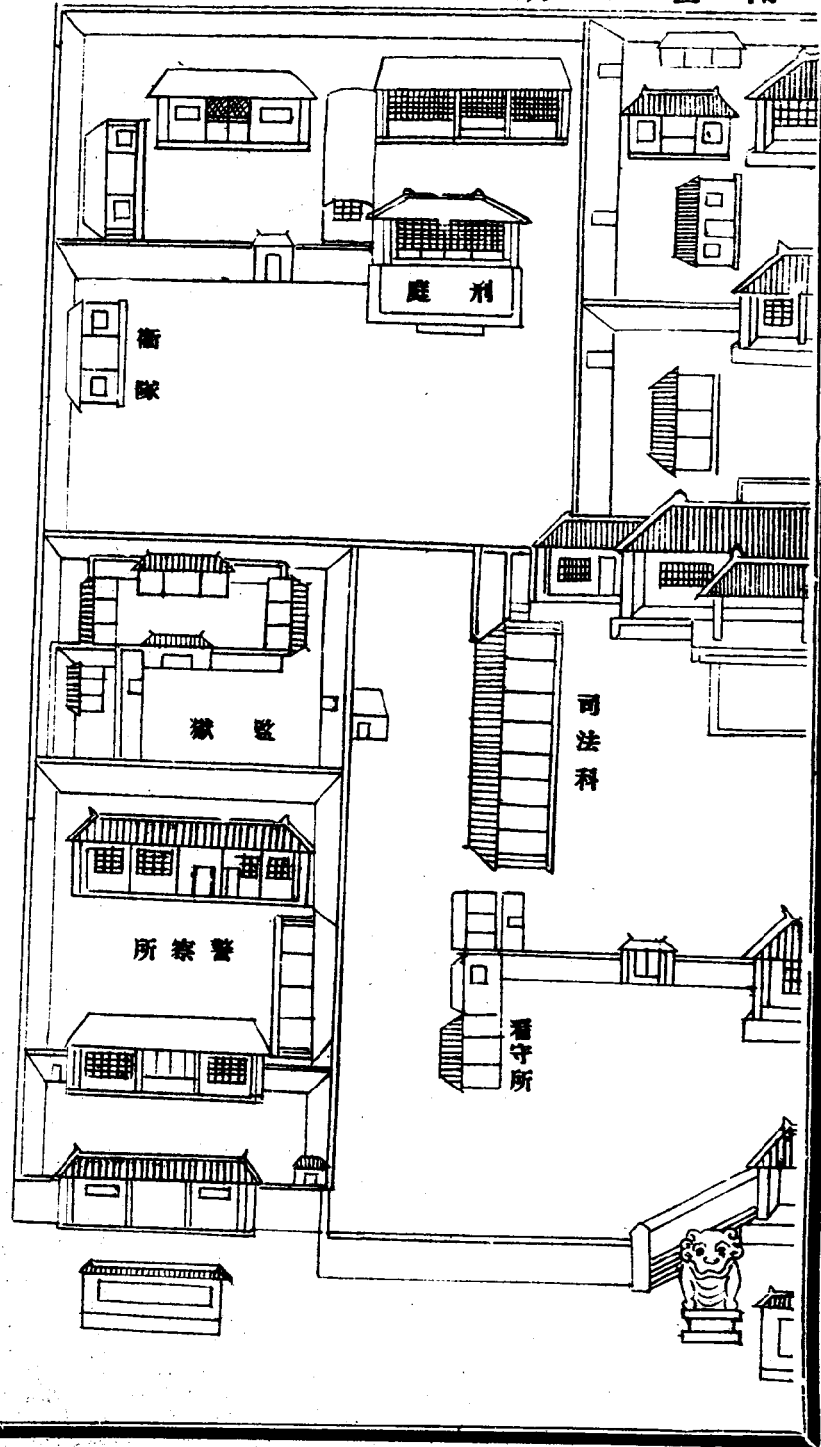

附 小 高 女 立 縣 圖 全 廟 聖

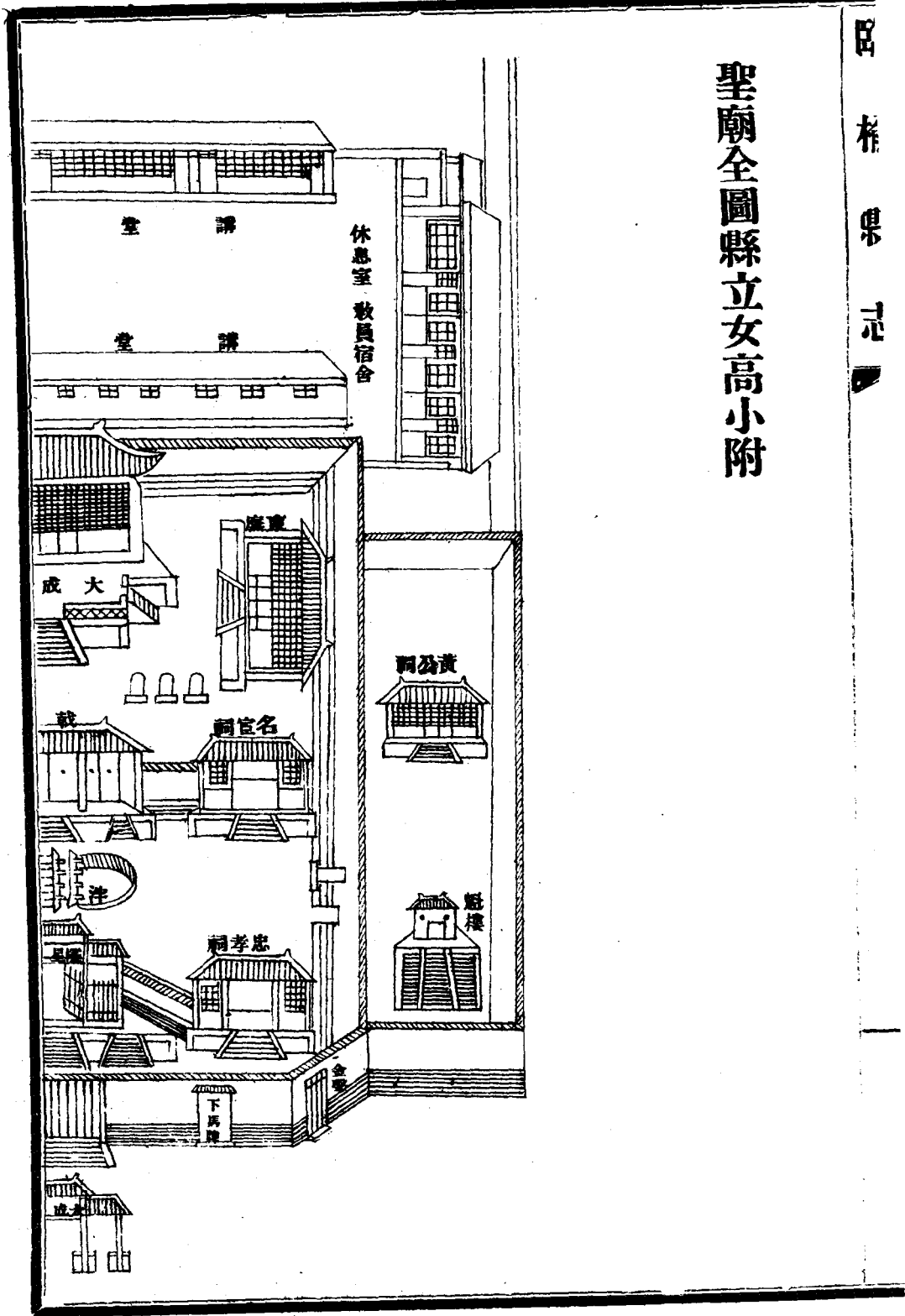



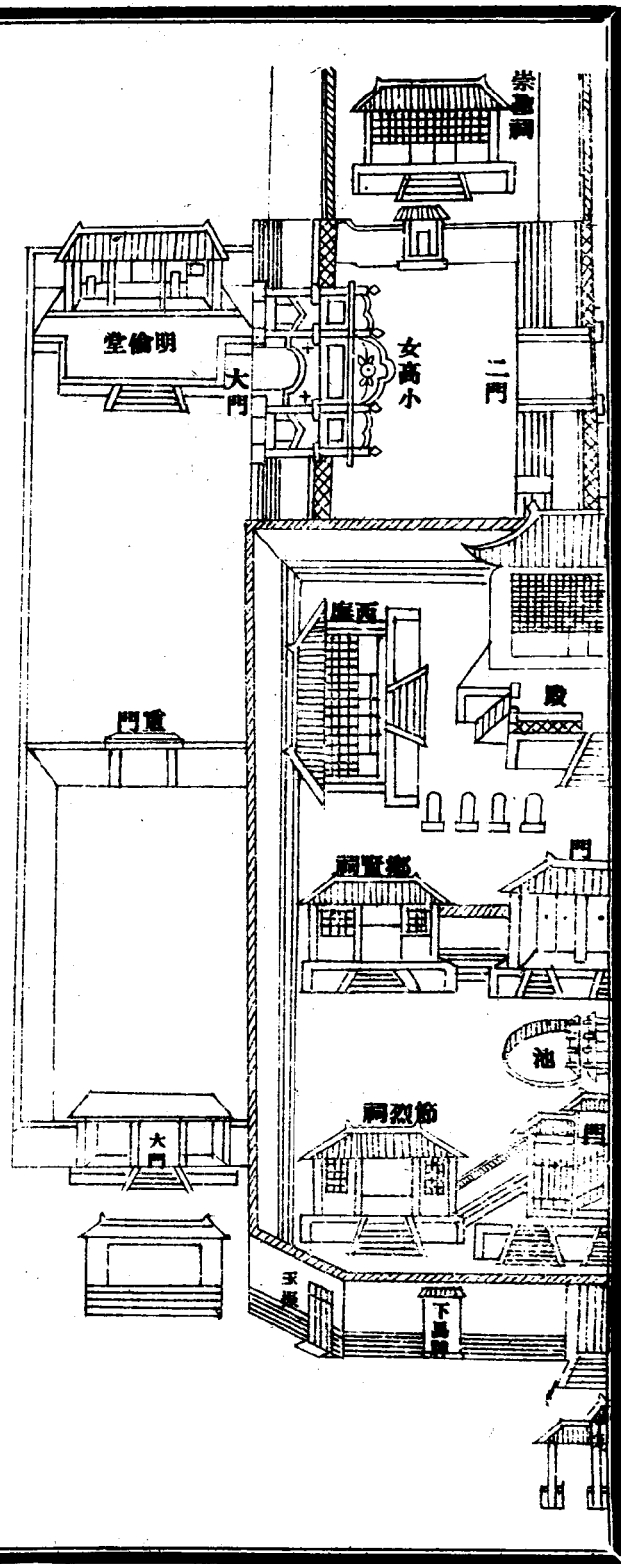

縣議會議

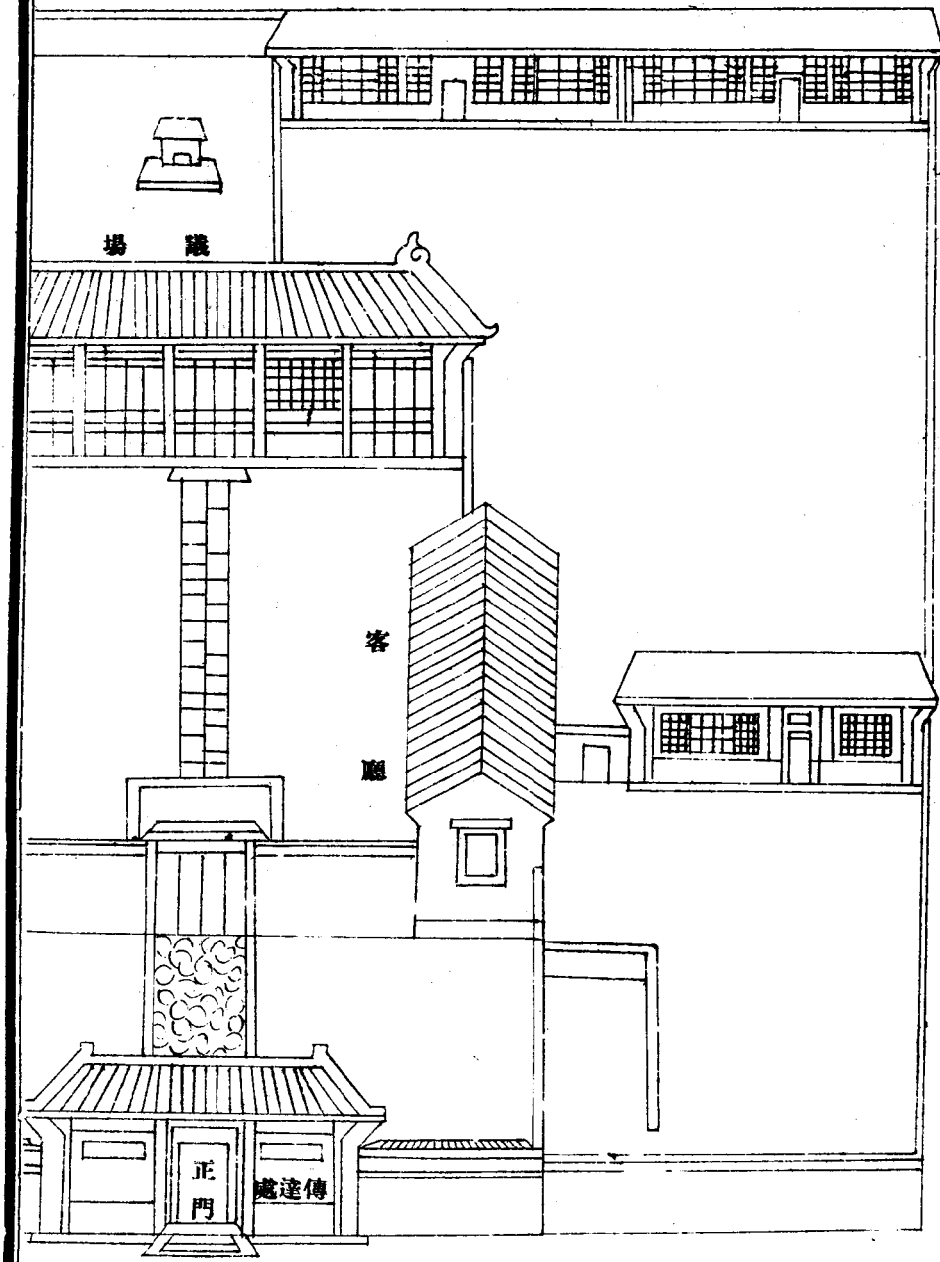

參  
事  
會

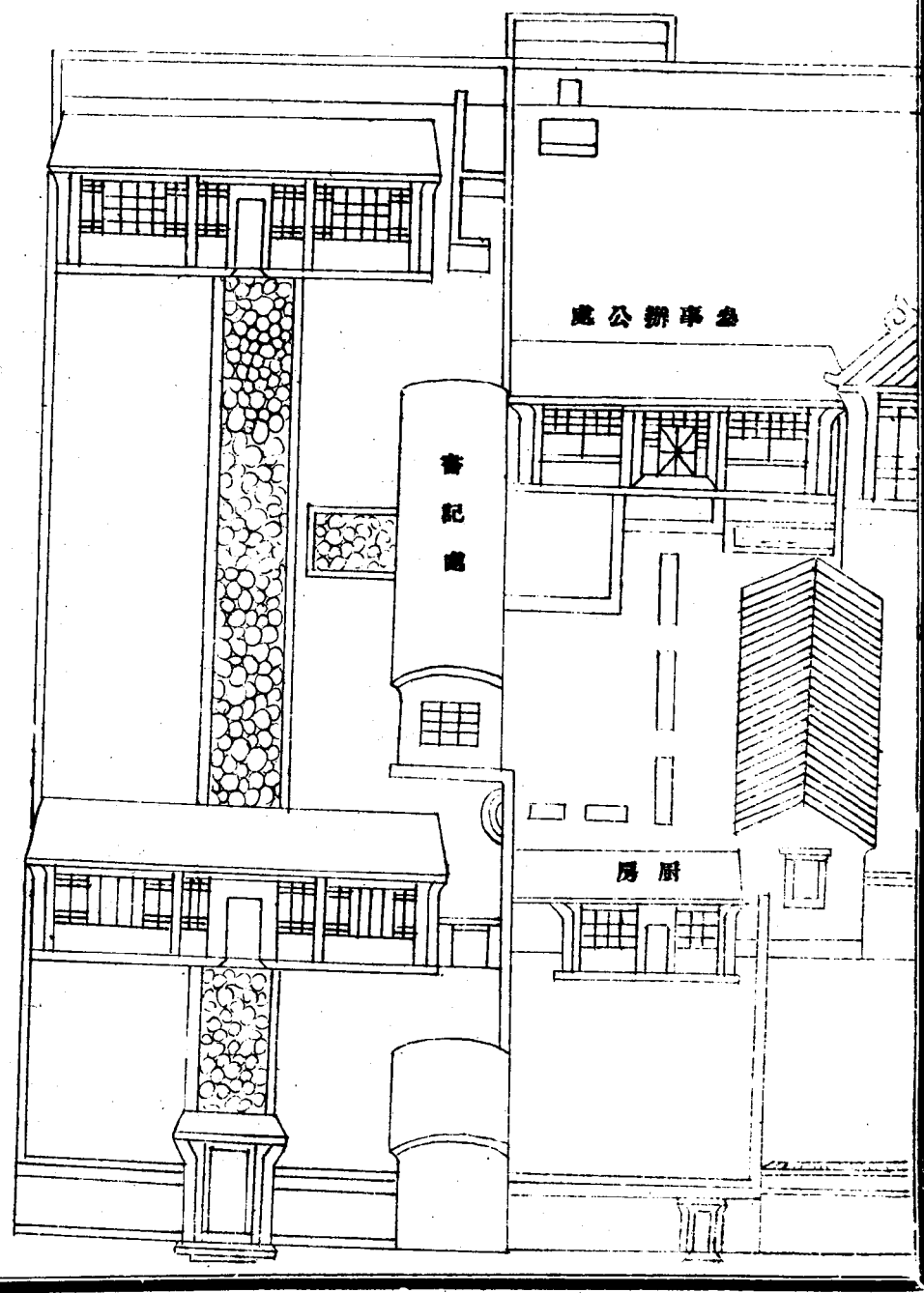

校學業職局育教

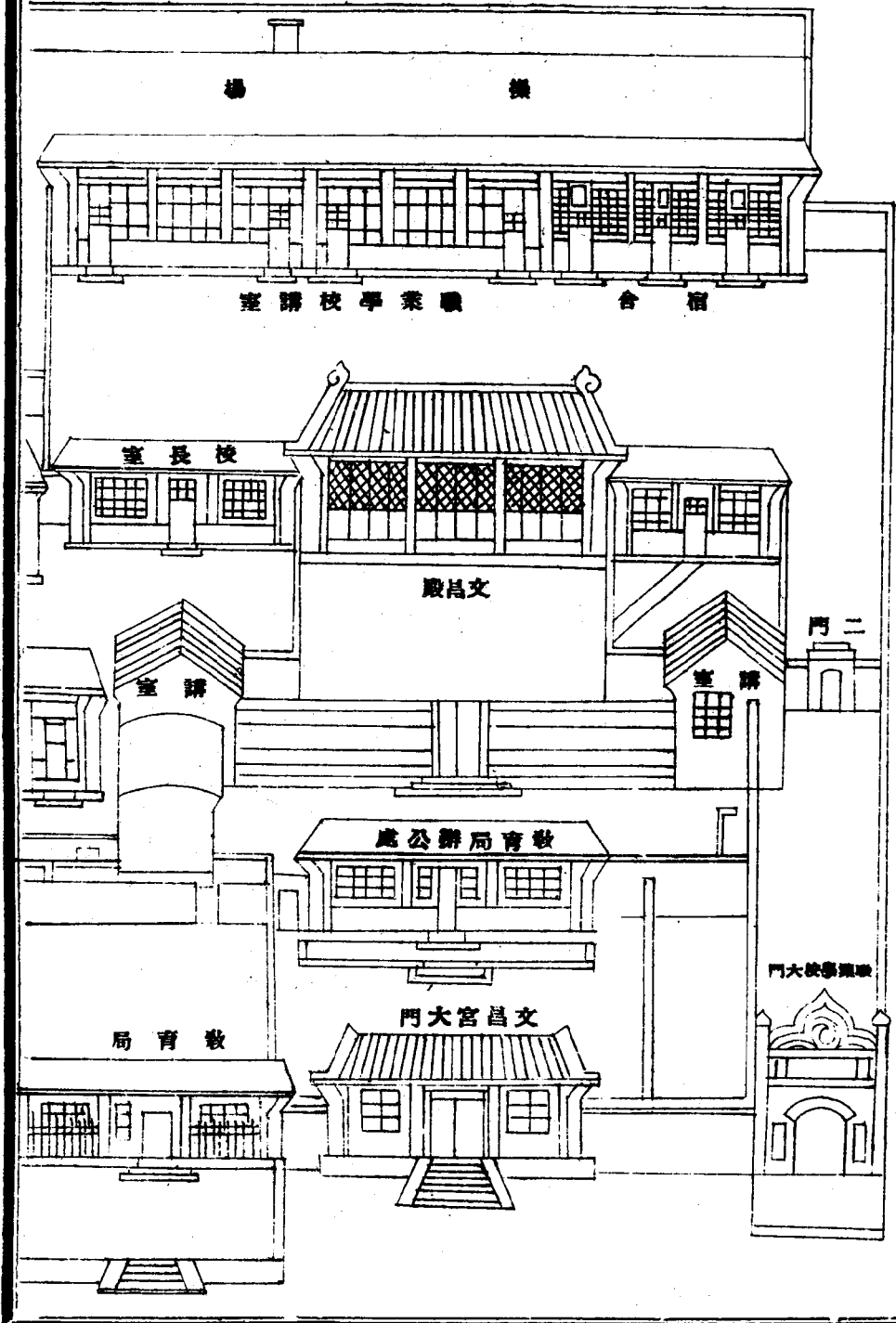

局育教

縣立高小全圖

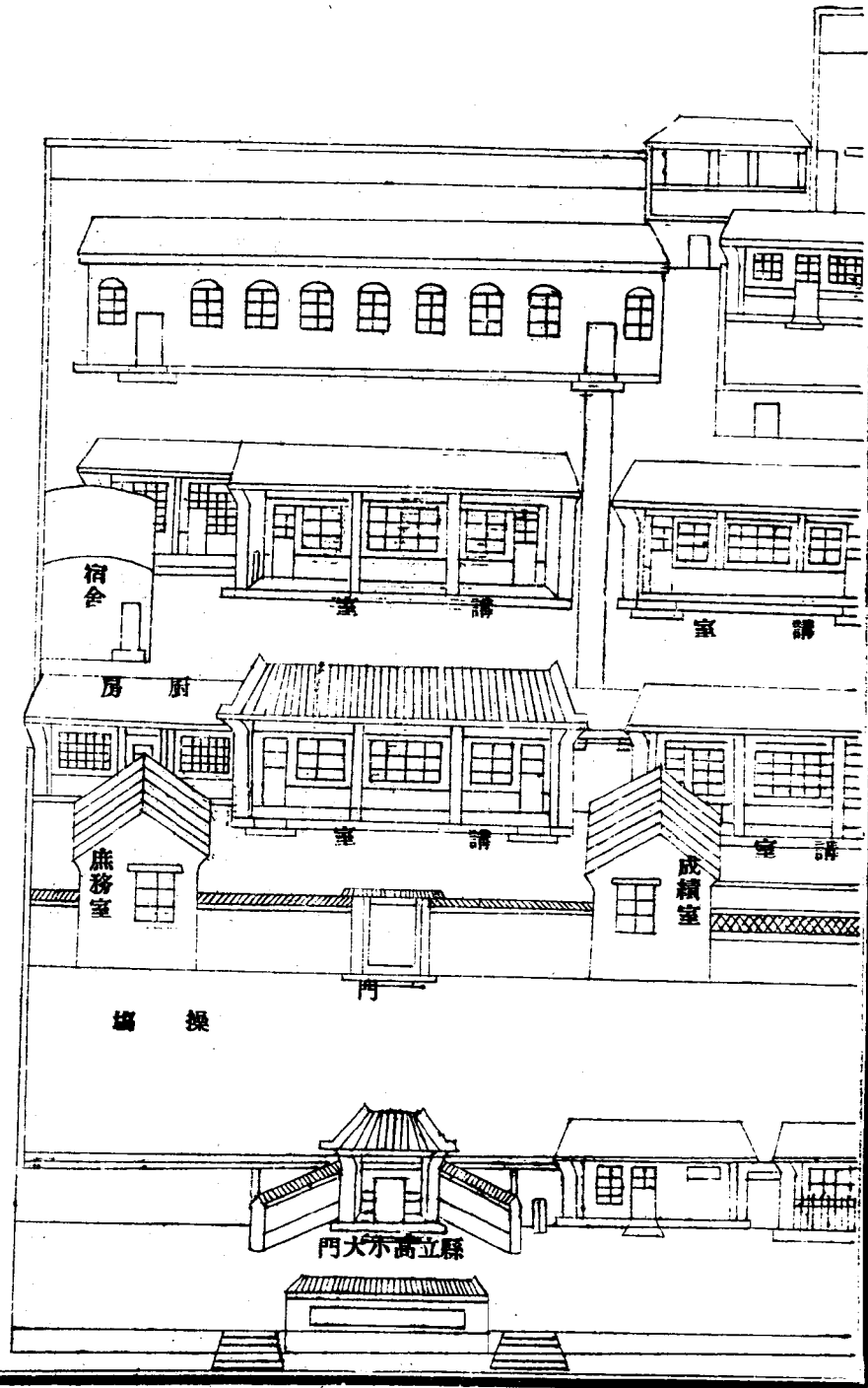

署 統 都 舊

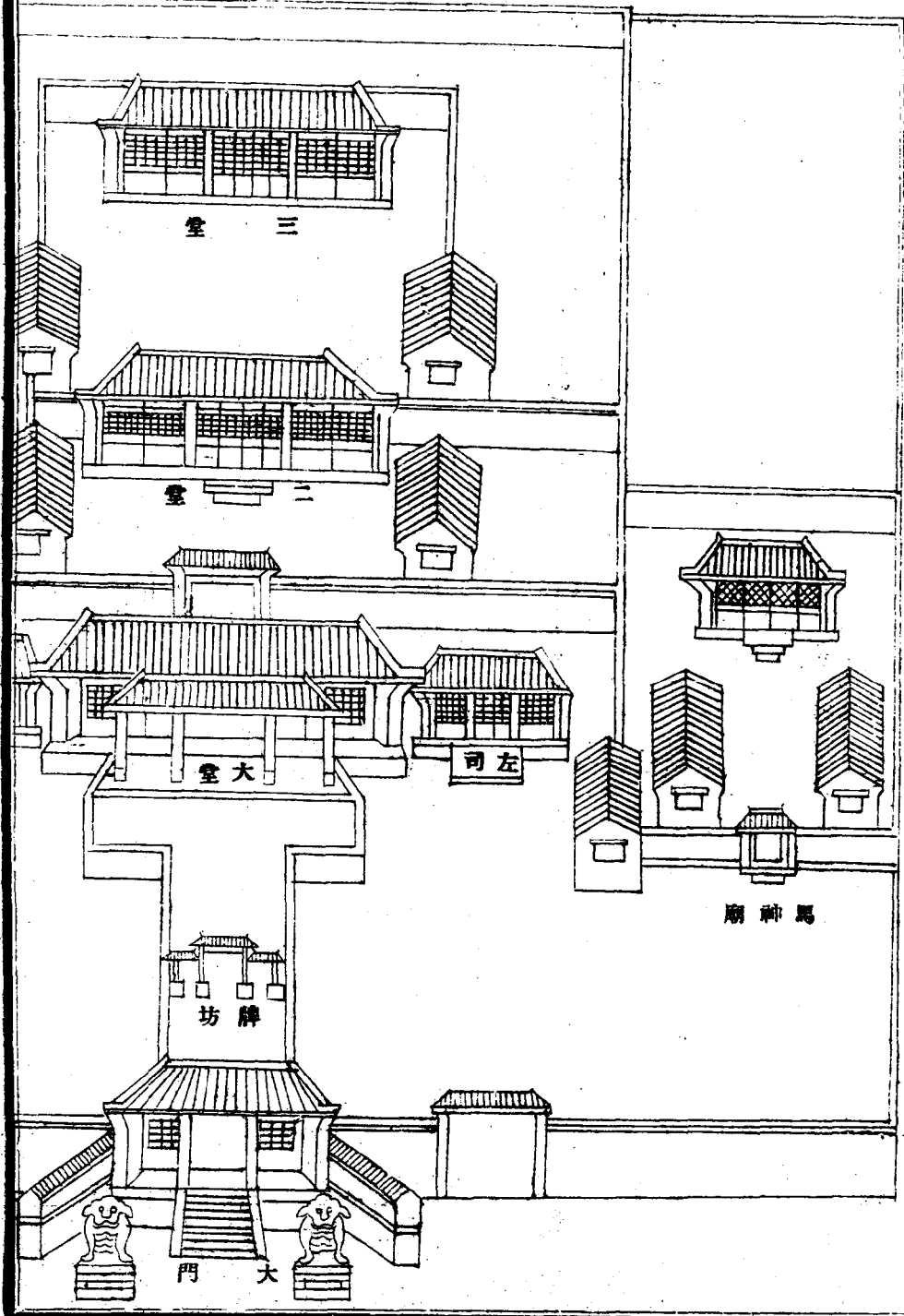

山海關兩等小學校

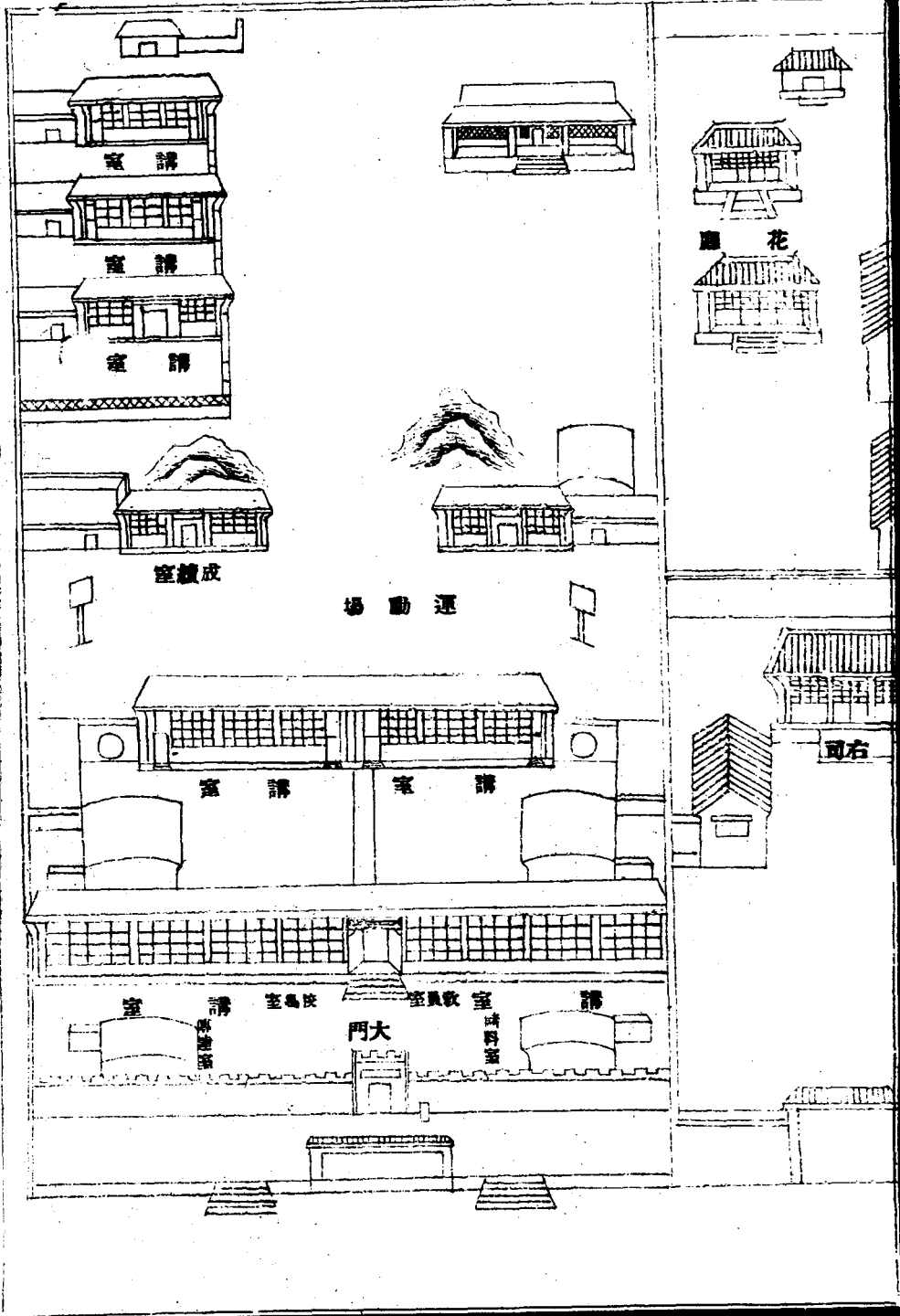

縣農會暨實業局

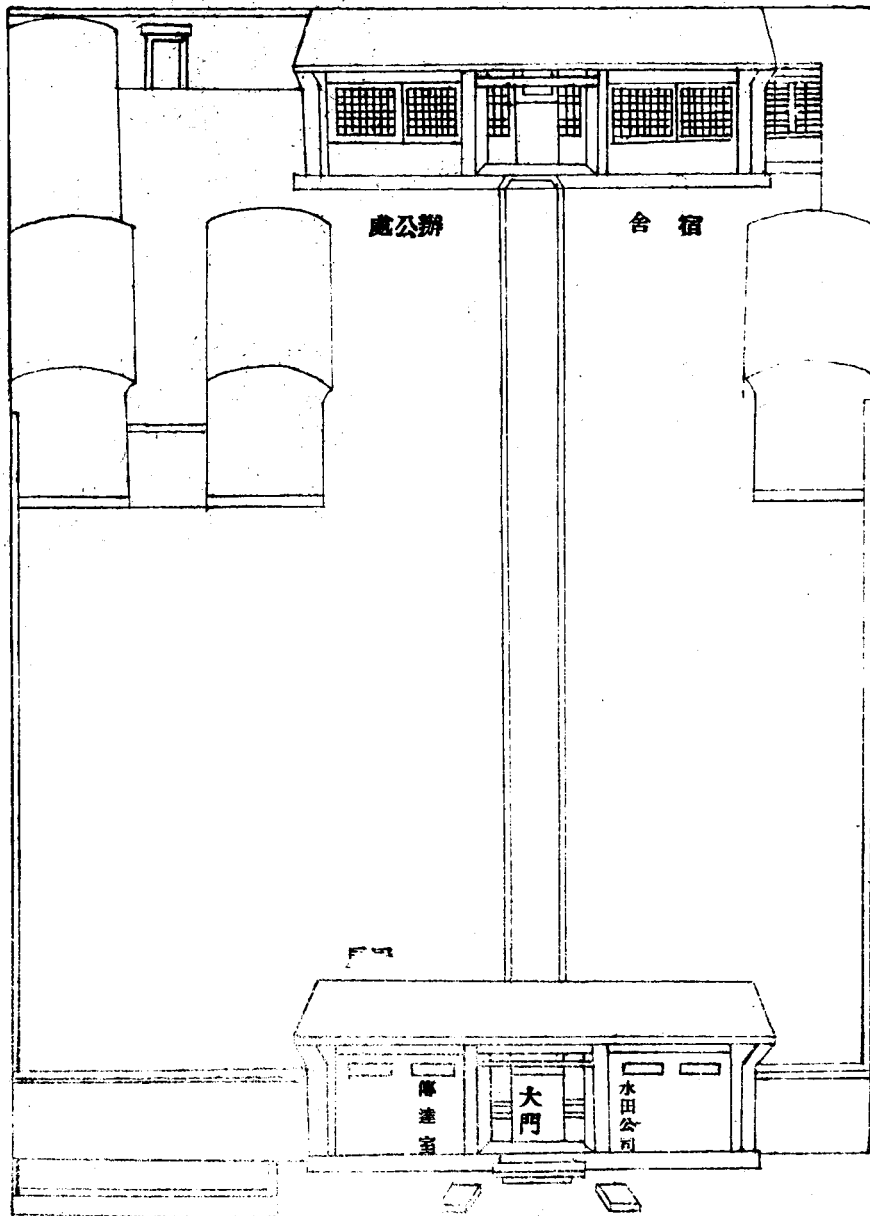



山 海 關 總 商 會

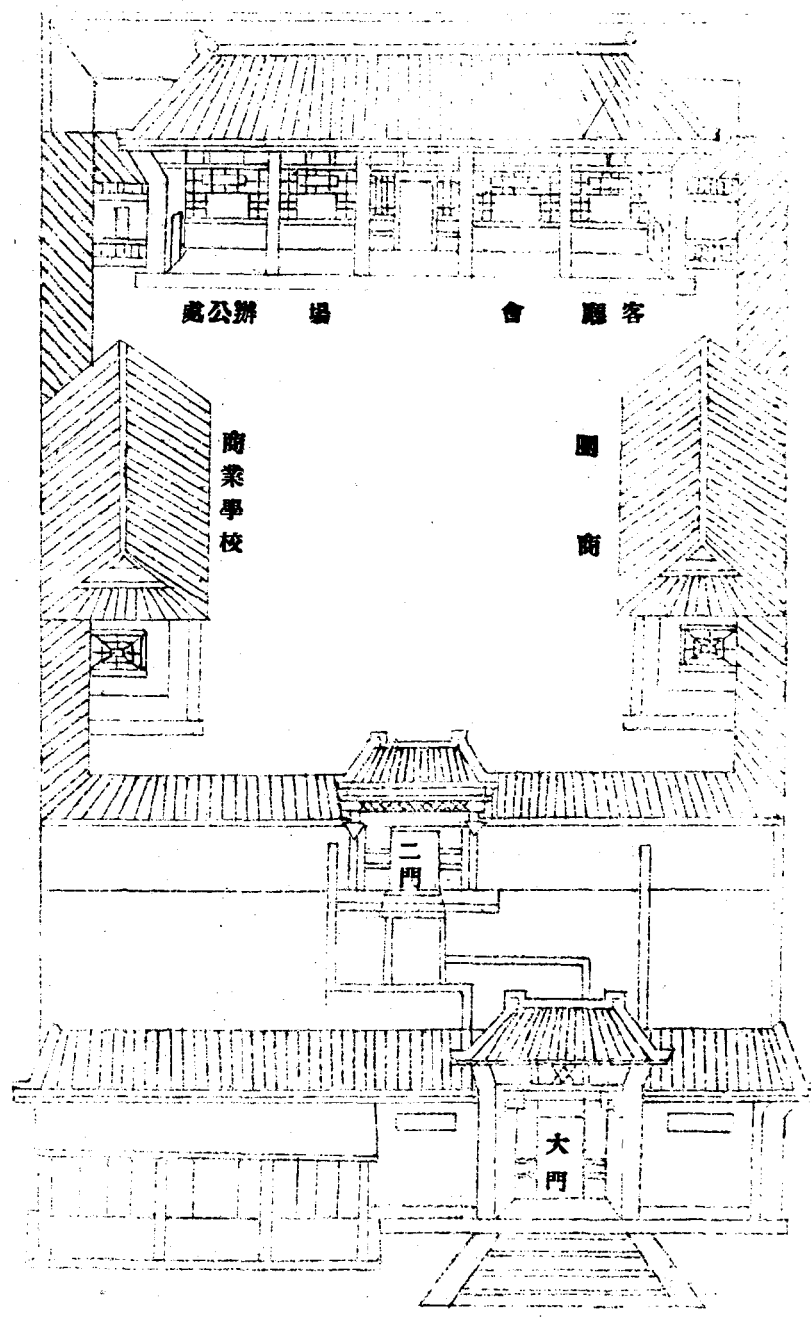



臨榆縣志卷之一

表一 沿革 職官上

沿革

臨榆北負羣山南襟渤海舊為邊陲今莞衝途洵東陲之重地也自古迄今分合更變世異代殊其沿革不無可攷然按藉而稽欲其一目了然非詳細縷陳不足以資鏡證爰稽史傳按歷代之畫境稱名或沿或革謹表以紀之

唐

屬幽州

山海志

虞

營州

府志

舜肇

省營州入冀

夏

商

屬孤竹國

周

屬燕

封十二州分

冀州自衛水

以北為并州

醫巫閭之地

為幽州碣石

	秦	併燕以其地屬	遼西郡	秦置遼西郡縣	十四	平柳城令支	肥如賓徒交	黎陽樂孤蘇	徒河文城臨	渝桑	案臨榆縣始	此
以東接青州 之北為營州	漢	高帝五年屬盧	綰十三年復	滅綰定燕置	四縣	肥如令支 海陽	武帝元封三年	徙烏桓於遼	西	獻帝初平四年	屬公孫瓚	
	晉	愍帝建興元年	慕容廆攻段	氏於徒河新	城至陽樂時	中國流民歸	廆者數萬家	廆以冀州人	為冀陽郡豫	州人為成周	郡青州人為	
	南北朝	北魏太延二年	拔盧龍改屬	遼郡以樂浪	為北平郡	東魏武定八年	沒於高齊	齊承光元年沒	於宇文周	周大象元年沒	於隋	
	隋	煬帝大業十年	初置北平郡	有長城有關	官有臨渝宮	見隋書地志註						

建安四年沒  
於袁紹十年  
沒於曹操置  
盧龍郡

營邱郡

水經注

水南流經營邱地西南入於海

并州人為唐

國郡

元帝太興四年

沒於石勒

成帝咸康三年

沒於慕容皝

帝奕太和五年

沒於苻堅

孝武帝太元九

年復沒於慕

	唐	高祖武德七年仍其舊 省臨渝 太宗貞觀十五年復置 武后萬歲通天二年更名石 城縣有臨渝 關一名臨閭
	五代	通鑑幽州北 關有渝水 通海自關東 北通循海有 狹處纒數道 旁皆可亂山 不防越舊置 八兵禦軍寡 土皆守之田 租兵供軍食 歲致繪續以 供每野堅壁 穡清野堅壁
容垂置平州 樂浪郡 安帝隆安三年 沒於拓跋魏	宋 <small>金 遼</small>	以石城賜名臨 閭 遼為遷民縣屬 遷州 軍下刺史本 漢陽樂地聖 宗平大延琳 遷歸州民置 縣一箭苛山 有海陽軍下 刺史聖宗平
	明	太祖洪武十四 年創建山海 關設衛 明一統志榆 關在撫寧縣 東二十里洪 武初魏國公 徐達始徙而 東去舊關六 十里謂之山 海關

沿革表 卷一 三	清 順治元年設衛 仍舊撤關二 年復設關七		關有大海關 有碣石山有 溫昌鎮 <small>見唐書地</small> <small>理志註</small> <small>案唐以前臨</small> <small>水渝渝字皆從</small>
			契丹不戰則閉 避選驍勇據 去邀之契丹 常利土兵 皆自為田園 力戰有功則 賜勳加賞由 是契丹不賞 輕入及周不 威鎮盧龍恃 勇不鎮邊備 遂失修關之 險渝關之 於契丹每 間營平之
		金廢為鎮	大州民琳遷一 州濱北番地 海濱潤州在 理書潤州在 廬龍塞東北 至榆關四北 里南遷海三 十榆里關東 臨榆關東五 四十里至潤 海二十里南 案渝字改書 作榆自遼始

年以衛地多

撥補灤州將

撫寧衛併歸

山海衛

乾隆二年置臨

榆縣

余儀部一元

曰自遼至明

合府志及山

海志觀之則

山海關確屬

元遷民鎮無

疑



中華民國

均仍其舊

卷一 表 沿革

四



職官上 世勳 文階

建長立兩郡邑所同繁劇之區僚屬宜備臨榆昔為邊海巖疆後作兩京要路比於他邑官職為繁今則自治肇興官宜從省謹將由明而清而民國其間之或置或罷或沿或革兼總而條貫之庶後人披圖而閱其如視諸掌乎

世勳

明

鎮守大臣

徐達	耿璘	費璘	李隆	朱冕
大將軍	都督	都指揮	襄城伯	武進伯
魏國公	文海	同知	洪熙	宣德
洪武十	元年奉	永樂二	年奉	三年奉
實	命將	年	命	命

山海衛都指揮僉事

李鳴岡  
霍鵬  
有事實

王服遠	呂增業	李長春	張科	魏時行	符之麟	曹汝科	趙夢輓	于來龍
傅應奎	郭旺	王應龍	郭玘	劉三傑	郭正	王應元	郭鏞	徐景泰
李泰	徐可用	徐時用	陳守節	劉大斌	張弘先	蘇應詔	呂世爵	何萬邦
任湯時	李維業	孫繩祖	洪進孝	孫紀	王得用	徐尙德	孟錫麟	高鳳鳴
邢正	李學顏	蔡天璽	趙應元	徐世功	李延芳	杜繩武	潘高魁	劉起鳳
曹鼎臣	李陽春	陳中道	劉聯芳	張成功	程慶	張鵬	蔣爲藩	徐霓
指揮使	指揮同知	指揮僉事	正千戶	副千戶	百戶			
郭東光	李承明	李衛國	趙世新	狄珍	高薦	鍾弘功	張崇啟	張良

文 階

石維城  
郭弘遠  
施懷長  
戴承勳

林應坤  
周復初  
劉剛有事

李朝棟  
徐國賓

向朝明  
李登先  
張朝樑  
傅國珍  
潘應龍  
譚應龍  
周鳳翔  
趙繼勳  
陳獻策  
仇天爵  
張一元  
鮑朝明

明

戶部分司

天啓元年設

兵部分司

宣德九年設

德宣

羅 恪

年宜春進士九

統正

劉 鍾

年江夏舉人二

劉 華

年隨州貢士四

張 瓚

年醇縣貢士七

蕭餘慶

年華亭進士十

劉 璣

一郟城進士十

景泰

王 俊

年清苑貢事元

郭 瑾

年高平貢事二

裴 翺

年洛陽監生五

章 瑄

年會稽進士二

楊 琚

任泰和進士八年

順天

楊 琚

任泰和進士八年

官 系 卷一 表 職官上 七		治弘								化成			
	陳 欽	黃 繡	張 愷	朱 繼 祖	尙 縉	熊 祿	蘇 章	吳 志	胡 贊	尙 綱	梅 愈	馮 續	祁 順
	任會稽主事	任清江主事	任無錫主事	二高安進士	九綱弟進士	六進賢進士	二餘干進士	一遂昌進士	年餘姚主事	年睢州主事	年湖口主事	年昌邑主事	年東莞主事
	有士八實	有事五實	有士二實	主士二	主士十	主士十	主士十	主士十	主士九	主士六	主士六	主士三	主士八

嘉靖	正德			
<p>劉序 長安進士 三年</p> <p>王冕 洛陽進士 三年</p> <p>徐子貞 餘姚進士 四年</p>	<p>顧正 海鹽進士 元</p> <p>汪瑛 處州衛進士 九</p> <p>丁貴 濱州進士 九</p> <p>李際元 陽穀進士 十</p> <p>黃綬 鄞縣進士 十</p> <p>黃夔 鄞縣進士 十</p> <p>黃景夔 鄞縣進士 十</p>	<p>張价 宛平進士 十</p> <p>徐樸 上虞進士 十</p> <p>張時叙 滄州進士 十</p> <p>曾德祿 鄒陽進士 十</p>		



馬	鄔	楚	葛	呂	諸	徐	張	王	張	方	谷	吳
駁	閱	書	守禮	調羹	燮	緯	敦仁	應期	鶚翼	九叙	中虛	仲禮
上年任蔡	新年舉	士寧夏	任德平	十濮州	七餘姚	八山陰	九麗水	九蒲州	二上海	五錢塘	年海豐	十貴池
進士	主舉	任屯衛	進士	任嘉魚	進士	進士	進士	進士	進士	進士	進士	進士
四	七	進	十	進	十	十	十	十	十	十	十	三
			實	進								實
			年	士								七



馬維銘

平湖進士  
五年任

陳果

新安進士  
八年任

張棟

安肅進士  
十年任

張時顯

南城進士  
十年任

吳鍾英

高陵進士  
十年任

來儼然

三年任  
原進士

李本緯

錦衣衛進士  
十年任

併運贊廳被權  
瑞奏幾為所陷

李如檜

陽信進士  
十年任

邵可立

商州進士  
十年任

王致中

太利籍鳳陽進士  
十年任

吳光義

無為籍涇縣進士  
十年任

鄒之易

黃岡進士  
十年任

禎崇				啓天							
劉孔敬	林絃	刁化神	閻顧行	王建侯	王璣	孫如蘭	王嘉言	楊呈修	唐登儁	郭竹徵	白貽清
年建陽主事	年蓄田進士	年江津進士	年蒲州進士	年山丹衛進士	年開州進士	年陳留進士	年壽陽進士	年華陰進士	年富順進士	年膠州進士	年武進進士
五	三	二	元	七	七	六	五	四	三	二	九
黃廷師	李國俊	陳瑾	郭捍城	趙廣胤	張元芳	陳民情	陳祖苞	林翔鳳	莫在聲		
年晉江主事	年芮城進士	年清介舉人	年平鄉進士	年唐施員外	年薊州進士	年遼陽籍任	年海鹽進士	年崇善籍任	年靈遜進士		
六	五	臨二	元	七	六	川	事	事	心		
		事				人	實	實	十		
		有				事			七		
		守							力		
		中							折		
									任		
									主		
									叛		
									兵		
									事		
									廉		

官 系 卷一 表 職官上 十	歷萬	<b>王鼐永</b> 年溜川進士六 任主事	<b>劉在朝</b> 勸利進士六年 任主事	<b>嚴鑑</b> 年順德進士八 任主事	<b>鄭鳳儀</b> 一襄陽官生十 年任主事	<b>蔣三捷</b> 六年廣甯貢生十 年任主事	<b>督師經略</b>			
	<b>注可受</b> 年湖廣進士四十六 年由密雲移駐山	<b>楊鎬</b> 年河南進士四十 六年任經略	<b>熊廷弼</b> 年江夏進士四十 七年任經略	<b>袁應泰</b> 年陝西進士元 年任經略 守遼陽城破	<b>文球</b> 年河南進士元 年任督師 割山海	<b>魏肯構</b> 廉曲明進士九年 任主事	<b>劉士名</b> 年事待川進士十 年任主事	<b>朱國梓</b> 年前屯衛貢士十 年任主事	<b>張延</b> 年渭南主人十 年任主事	<b>巡撫</b>
	<b>山石道</b>	<b>劉士名</b> 年事待川進士十 年任主事	<b>朱國梓</b> 年前屯衛貢士十 年任主事	<b>張延</b> 年渭南主人十 年任主事	<b>魏肯構</b> 廉曲明進士九年 任主事	<b>劉士名</b> 年事待川進士十 年任主事	<b>朱國梓</b> 年前屯衛貢士十 年任主事	<b>張延</b> 年渭南主人十 年任主事	<b>山石道</b>	

啓天

熊廷弼

元年再任

王象乾

新城進士二年行邊督師

王在晉

太倉進士二年任經略

孫承宗

高陽進士二年以內閣督師有事賞

高第

深州進士二年任經略

王之臣

陝西進士七年任經略

崇禎

袁崇煥

廣西進士元年任經略

孫承宗

二年再任

洪承疇

南安進士十年任督師

鄒鳴泰

保定進士二年始設

喻安性

浙江進士二年任

劉宇烈

四川進士元年任

邱禾嘉

貴州舉人四年任

楊嗣昌

湖廣進士六年任有事實

陶珽

雲南進士元年任始設

閻鳴泰

保定進士二年任

邢慎言

山東進士二年任

袁崇煥

廣西進士三年任

劉詔

河南進士四年任

石維屏

山東進士五年任

劉承基

山陰進士五年任

王應豸

掖縣進士六年任

張春

同州舉人七年任有事實

孫穀

巴陵進士七年任

梁廷棟

鄆陵進士元年任

王楫

泰安進士二年任

楊嗣昌

武陵進士三年任

臨 渝 縣 志	卷一表 職官上	十一	萬曆	管關通判	范志完 虞城進士 五年任總督
			吳天胤 金谿選貢 七年任始設	馮任 浙江進士 八年任	朱國棟 陝西進士 年任有事實
			李岱 鄆都選貢 十一年任	馬成名 南直進士 十五年任	李希沆 陝西進士 十六年任
羅大器 安甯舉人 二十五年任被誣劾去泣	海運廳 崇禎末題改 屯鹽廳後裁	陳瑾 廣西舉人 六年任	江一蔚 送者數百人 婺源舉人 十八年任	理刑推官	楊于國 山西舉人 八年任
				馮珍 陝西貢士 十五年任	李岢 山西舉人 十年任
				范志完 虞城進士 十二年任	王繼謨 府谷進士 十二年任
				原毓宗 蒲城進士 十二年任	馮志完 虞城進士 十二年任

啓天

周三聘

三原舉人  
三十年任

馬河圖

嵩縣舉人  
十二年任

常自修

來安選貢  
十三年任

王修行

陳州進士  
十五年任

焦思忠

延津舉人  
十八年任

牛象坤

陝西舉人  
十一年任

鄧武沆

江南選貢  
十四年任

張文達

陝西選貢  
十六年任

萬有孚

偏頭關選貢  
四十七年任

邵宗周

陝西選貢  
二年任

宋廷謁

山東選貢  
三年任

唐如淵

江南選貢  
五年任

孫正氣

浙江例貢  
六年任

李曾

元年任  
同知始設

徐廷松

掖縣舉人  
元年任同知

萬起鵬

三年任  
同知

王應豫

山西舉人  
五年任同知

李增

陝西舉人  
二年任始設

陳祖苞

海鹽進士  
四年任有事實



系 卷一表 職官上 十二	正統 張恭 監生 丹徒	崇禎 趙廣胤 陝西貢生 七年任	楊葆和 雲南舉人元 年任有事實 沈澄源 浙江例貢 二年任 于鏐 山西選貢 四年任 閻盛德 山西選貢 五年任 鄭材 太原選貢 六年任 李夢禎 延津選貢 九年任 葛惺 平定選貢 十年任 桂繼攀 河南舉人 十三年任 林維藩 福建貢生 十六年任
	正統元 教授 年設	張珍 山東選貢七 年任通判	趙宋儒 浙江舉人元 年任通判 黃登雲 二年任 施王政 通判 三年任 臧嗣光 山東舉人四 年任通判 霍萃芳 山西選貢五 年任通判 羅九有 雲南人八 年任通判 劉德溥 十年任 郭敦 陝西選貢十 一年任通判 李夢禎 河南選貢十 二年任通判 王國臣 陝西拔貢十 三年任通判
	正統元 訓導 年設	衛經歷 徐鼎 監生 徐州	黃師夔 福建進士 五年任 嚴鑑 廣東進士 七年任 劉祖生 通許舉人 八年任 許啓敏 歙縣舉人 十二年任 鄒胤啓 臨安舉人 十四年任

後以

靖嘉

陳 綬 十四年任 衛輝歲貢三	張 懷遠 十二年任 富平歲貢三	徐 溥 三十年任 歸安選貢	劉 禮 十八年任 新城歲貢二	王 儒 二十五年任 寧遠衛歲貢	宮 善 二十年任 涪川歲貢	張 良金 十五年任 鎮原歲貢	高 昇 監臨穎生	何 珍 監惠州生	錢 晉 監登州生	李 英 有事實 饒州歲貢	周 達 監淮安生	王 濬 監萊州生
-------------------------	--------------------------	------------------------	-------------------------	--------------------------	------------------------	-------------------------	----------------	----------------	----------------	-----------------------	----------------	----------------

李 璜 十一年任 利津歲貢四	梁 楠 四十年任 華州歲貢	馬 鏜 四十年任 平順歲貢	張 廉 十二年任 廣寧歲貢三	趙 鉞 十七年任 平遙歲貢二	謝 禎 二十年任 山東監生	張 倫 年任 沁水歲貢十五	牛 仲和 監寧陽生	賈 宗魯 監嶧縣生	房 巍 監長清生	呂 廷輝 監建陽生	王 安 監登州生	田 登 監山西生
-------------------------	------------------------	------------------------	-------------------------	-------------------------	------------------------	------------------------	-----------------	-----------------	----------------	-----------------	----------------	----------------

傅 奎 吏進賢員	康 思道 吏山東員	劉 國學 吏江西員	吳 世贊 監山東生	郭 寅 吏浙江員	徐 敞 監山東生	楊 尙信 吏山東員	金 玉 吏河州員	梁 琨 監陝西生	車 桓 吏陝西員	張 文 監山西生	吳 佩 吏浙江員	許 煥 吏山東員
----------------	-----------------	-----------------	-----------------	----------------	----------------	-----------------	----------------	----------------	----------------	----------------	----------------	----------------

臨 縣 志 卷一 表 職官上 十三	萬曆	慶隆		
	<b>栗儒</b> 保安州歲貢四年任 <b>許光佑</b> 洛陽歲貢二年任	<b>陳言</b> 歷城歲貢五年任 <small>生貧富如一 後人思之</small>	<b>陳鑄</b> 榆林歲貢元年任 守正不苟合待諸	<b>邵坪</b> 鳳翔歲貢四十年任 <b>王琨</b> 開封歲貢四十二年任 <b>劉九成</b> 鍾祥歲貢四十五年任和厚介嚴隨 <small>解綬去部使 苦留不得</small>
	<b>王璧</b> 寶坻歲貢二年任為新進生講經義不較束修	<b>何文綺</b> 東甯衛歲貢三年任		<b>魏公道</b> 山東吏員 <b>高宗思</b> 洛陽吏員 <b>韓宗學</b> 涇陽吏員 <b>王景熙</b> 涇縣吏員 <b>周懋良</b> 永康吏員 <b>沈澄源</b> 浙江監生 <b>施溥</b> 江南選貢 <small>以上任年 皆無考</small>

張大化 歷城歲貢 七年任

李永康 歷城歲貢 九年任

徐公敏 河間歲貢 十一年任

周一夔 濟甯州歲貢 十四年任

徐崇仕 洛陽歲貢 十六年任  
報陞王官即束裝歸贊 儀不為意高潔足尙

張典 南陽歲貢 十八年任

陳時雨 任縣選貢 十九年任

王世宗 鄆陽歲貢 二十三年任

王邦畿 故城歲貢 二十五年任

黨魯 寶雞歲貢 二十八年任

王士林 太原歲貢 三十二年任

侯國安 薊州歲貢 三十四年任

田鈞 清源歲貢 九年任

范梧 潘陽衛歲貢 十五年任

朱良相 錦州衛歲貢 十八年任

高彥良 東甯衛歲貢 二十五年任

李守忠 安平歲貢 二十七年任

陳一本 文水歲貢 三十二年任

齊登 廣甯衛歲貢 三十七年任

潘日益 錦州衛歲貢 四十二年任

清	<p>傅佳胤 撫甯歲貢十二年任</p> <p>李敏芳 安州歲貢十一年任</p> <p>單三極 復州歲貢十年任</p> <p>翟謙 定州歲貢九年任</p> <p>王衛民 隆平歲貢七年任</p> <p>蔡宜陞 霸州歲貢三年任</p>	<p>安國棟 廣甯歲貢五年任贊畫軍務</p>	<p>陳堯春 福寧州歲貢三十五年任</p> <p>嚴思曾 江都歲貢三十八年任</p> <p>徐湖 蓬萊歲貢四十四年任</p> <p>李克敬 長垣歲貢四十八年任</p>
	<p>張鴻猷 錦州衛歲貢十二年任</p> <p>鮑登科 錦州衛歲貢六年任</p> <p>傅延祚 錦州衛歲貢三年任</p>	<p>仇文斗 濬縣歲貢元年任</p> <p>單三極 復州衛歲貢七年任</p>	

第 命 系 志 卷一 表 職官上 十四

熙康	治順	治順	山石道
<b>陳天植</b> <small>永嘉貢士三年任有事實</small>	<b>朱仲鐸</b> <small>山西貢生元年任</small>	<b>楊雲鶴</b> <small>彭縣進士元年任</small>	理刑推官
<b>趙振麟</b> <small>商南貢監十八年任</small>	<b>王廷勳</b> <small>山東舉人三年任</small>	<b>呂逢春</b> <small>遼東滿洲籍二年任</small>	<b>盧傳</b> <small>晉州舉人元年任二年裁</small>
<b>劉觀瀾</b> <small>洛陽拔貢十五年任有事實</small>	<b>白輝</b> <small>平定拔貢八年任</small>	<b>楊茂魁</b> <small>遼東滿洲籍五年任十年裁</small>	教授
<b>楊生輝</b> <small>輝縣拔貢十二年任</small>	<b>徐乃恒</b> <small>廣宗歲貢五年任</small>	<b>管關通判</b>	訓導
<b>姚舜臣</b> <small>固安歲貢十年任</small>	<b>王養正</b> <small>灤州歲貢元年任</small>	<b>教授</b>	<b>武永成</b> <small>太谷拔貢通判改授八年任</small>
<b>徐乃恒</b> <small>廣宗歲貢五年任</small>	<b>苗有械</b> <small>順天歲貢九年任</small>	<b>閔應奎</b> <small>湖廣吏員十年任裁</small>	衛經歷
<b>梁國衡</b> <small>饒陽歲貢十一年任</small>	<b>劉龍</b> <small>曲陽歲貢九年任</small>	<b>閔應奎</b> <small>湖廣吏員十年任裁</small>	
<b>姚舜臣</b> <small>固安歲貢十年任</small>	<b>王曄</b> <small>順天教習十年任裁</small>		
<b>徐乃恒</b> <small>廣宗歲貢五年任</small>			
<b>韓國隆</b> <small>密雲歲貢元年任修理學宮殫竭心</small>			
<b>韓雄胤</b> <small>高陽進士原弘文院庶吉士十五年任</small>			
<b>李昌宗</b> <small>容城恩貢十年任復設</small>			

安達里

滿洲籍廣甯監生  
十年任有事實

孔得孟

鹿邑貢監  
十六年任

黃鴻猷

江甯監生二  
十二年任

陳日登

諸暨監生二  
十五年任

尙標

仁和監生  
三十年任

葉允信

嘉善貢生三  
十九年任

周廷潤

上海監生三  
十九年任

陳大純

會稽監生四  
十七年任

戴肇名

江南貢生五  
十六年任

韓雄胤

四年  
再任

錢裕國

順天舉人七  
年任有事實

孟賚予

灤州舉人  
十八年任

傅巖

滑縣舉人二  
十一年任

賈淑

晉州舉人二  
十九年任

臧際昌

寧津舉人  
三十年任

徐祖望

大興貢生二  
十六年任

張璞

鹽山舉人三  
十七年任

王珍

盧龍進士  
五十年任

鄧儁

大興舉人五  
十二年任

井鏊

文安舉人五  
十二年任

夏御乾

灤州貢生五  
十七年任

王芳範

鐵嶺貢生三  
十二年任

賈圻

清苑貢生三  
十五年任

梁薛一

滄州貢生四  
十一年任

陳謙

大興貢生五  
十九年任

正雍

侯 慤

陝西貢生  
四年任

陳 題

湖廣監生  
七年任

俞士恆

浙江監生  
九年任

翁甫生

浙江貢生  
十一年任

隆乾

胡國定

陝西貢生  
八年任

鍾邦秀

江南監生  
十五年任

三 常

滿洲舉人  
九年署任

葉宏圖

湖廣監生  
十九年任

戴 芬

江蘇舉人  
十八年署任

張應鈞

河南監生  
十八年任

和隆鄂

滿洲舉人  
十九年署任

楊有祐

廣東貢生  
十九年任

馬子驥

靈壽貢生  
十一年任

吳一德

奉天舉人  
四年任

翟正經

盧龍進士  
六年任

張 瑁

豐潤貢生  
元年任  
四年改教諭

馬汝冀

隆平貢生  
九年任  
乾隆二年改縣學訓導



清 格 滿洲三十三年署任  
 王 謨 山東監生三十四年任次年改管糧通判

山海關監督 康熙三十二年設例用旗員隨印筆貼式

一人期年任滿同治五年改設道員

奉錦山海兵備道 同治五年設駐沒溝營

錦新營口道山海關監督 光緒三十四年改設

李學聖 內務府郎中三十三年任

恩格禮 內閣侍讀學士三十四年任

劉光美 內閣侍讀學士三十五年任

白長瓚 禮部員外郎三十六年任

吳子楨 內閣侍讀學士三十七年任

王仕 吏部員外郎三十八年任

沙渾 兵部郎中三十九年任

山海關管糧通判 即前管關廳管乾隆通判十五年改爲管糧通

熙康

臨 俞 系 志 卷一表 職官上

十六

費揚古 工部郎中四十年任

安達里 工部郎中四十一年任

佟猷 內務府郎中四十二年任

吳達里 吏部主事四十三年任

查爾欽 理藩院員外郎四十四年任

納穆沙禮 內務府員外郎四十五年任

三泰 太常寺讀祝官四十六年任

孫塔哈 戶部郎中四十九年任

哲而謹 宗人府理事官五十年任

黨阿賴 左春坊庶子五十一年任

保柱 宗人府理事官五十二年任

伊特海 兵部郎中兼佐領五十三年任

何米 太常寺贊禮郎五十四年任

高 宗 系 卷一表 職官上 十七		正雍	
	德福 <small>刑科給事中七年任</small>	碩色 <small>通政司左通政六年任</small>	傅柱 <small>工部郎中五年任</small>
	常壽 <small>戶部員外郎四年任</small>	策林 <small>戶部郎中兼參領三年任</small>	張保柱 <small>禮部郎中二年任</small>
		瓦渾泰 <small>內閣侍讀學士元年任</small>	本錫 <small>理藩院郎中六十一年任</small>
		常住 <small>內務府員外郎六十年任</small>	常明 <small>御前侍衛兼參領五十九年任</small>
		關保 <small>刑部郎中五十八年任</small>	吳達海 <small>考功司郎中五十七年任</small>
		白祿 <small>內務府郎中五十五年任</small>	留任一年

隆乾

布顏圖

兵部員外郎兼參領八年任

常齡

吏部郎中八年任

五格

戶部郎中兼佐領十年任

巴德保

大理寺少卿十三年任

李之綱

武英殿總管事務員外郎

韓四格

內務府郎中二年任

江都

內務府員外郎三年任

富爾遜

刑部郎中兼佐領四年任

江都

圓明園總管事務五年任

明德

御前一等侍衛兼佐領世襲都尉六年任

衆神保

內務府郎中七年任

色勒

內務府郎中兼佐領八年任

四達子

湯泉總管九年任

富凱工部郎中十年四五兩月

阿敏爾圖兵部郎中兼佐領十年

高恆戶部郎中十四年任留一

高誠掌湖廣道御史十六年任

雙玉內務府郎中十七年任

哲庫訥暢春園總管兼佐領十八

德安戶部浙江司郎中十九年

福誠內務府護軍統領二十年

卓爾岱內務府坐辦堂務郎中二

瑚玳宗室人府理事官二十

特克慎內務府會稽司正郎二十

鄂鼎太常寺少卿二十四年任

伊里佈內務府都虞司郎中二十五

職官上 卷一表 十八

觀	永	平	蘇	舒	申	存	阿	富	金	海	六	廣
光	德	泰	楞	泰	保	格	敏	拉	簡	成	九	安
兵	內	宗	禮	內	戶	宗	戶	暢	內	刑	內	吏
部	府	人	部	府	部	人	部	春	務	部	府	部
十	奉	年	儀	廣	福	人	山	園	二	雲	廣	考
八	宸	任	制	儲	建	府	東	管	十	南	儲	功
年	院	理	司	司	司	理	司	理	九	司	七	任
任	郎	事	郎	郎	郎	事	郎	事	稽	員	年	司
	中	官	中	中	中	官	中	務	任	外	任	郎
	兼	兼	三	三	三	三	三	兼	員	郎	兼	中
	車	佐	十	十	十	十	十	佐	外	二	兼	兼
	駕	領	五	四	三	二	一	領	郎	十	六	領
		三									庫	

王 模  
 山東監生三十五年由管關改

德楞額  
 滿洲生員三十八年任

瑪彥	福德	文光	德義	額爾登布	文興	蘇成額	宜興	敷森布	董椿	十格	佶山	巴甯阿
九更部	刑部	刑部	戶部	內府	工部	宗室	宗人府	兵部	內府	內府	內府	內府
文選司	貴州司	山西司	陝西司	內府	部郎中	工部郎中	理事官	武選司	庫郎中	庫郎中	儀制司	稽司
員外郎	司郎中	司郎中	司郎中	郎中	郎中	郎中	四十六年	郎中	郎中	郎中	郎中	郎中
三十	四十年	四十一	四十二	四十三年	四十四年	四十五年	四十六年	四十六	四十七	四十八	四十九	五十年

王若常

錢塘監生四十九年任

嘉慶

錢寶	承露	德新	朝慶	景慶	普德	寶淑	多善	常福	百福保	德綸	董楷	富崑
內府郎中三年任	刑部四川司郎中二年任	工部營繕司郎中元年任	內府廣儲司六庫郎中六年任	禮部祠祭司郎中五十九年任	工部屯田司郎中五十八年任	吏部稽勛司員外郎五十七年任	宗領五十六年任	內府三庫郎中兼佐領五年任	內府四郎中兼驍騎參領五年任	兵部員外郎五十三年任	內府奉宸院郎中五十二年任	內閣侍讀學士五十一年任

朱  
塔  
任末年



佛喜寶

刑部江南司郎中四年任

五誠額

兵部職方司郎中五年任

百貴

任戶部山西司員外郎六年任

永齡額

宗人府理事官七年任

德元

內府郎中管理三旗銀兩

智凝

兵部郎中九年任

廣泰

內府郎中十年任

常亮

山海關協領十年署理

齡椿

銜階失考十年接任

奇玖

內府郎中十一年任

明山

刑部郎中十二年任

富勒禮

銜階失考十三年任

伊滿泰

銜階失考十四年任

多 賚 步軍統領衙門郎中十五年任

恆 敬 銜階失考十六年任

珠爾松阿 山海關協領十六年署

興 科 銜階失考十七年任

倭臣布 兵部郎中十八年任

景 福 吏部郎中十九年任

保 昌 禮部郎中十九年接任

耆 甯 宗人府理事官二十年任

增 保 一步軍統領衙門郎中二十年任

海 昌 刑部郎中二十二年任

岳 安 工部郎中二十三年任

存 甯 宗人府理事官二十四年任

成 貴 戶部郎中二十五年任

阮亦昂 十七年任

重喜 刑部郎中元年任

輔廷 吏部員外郎二年任

海忠 步軍統領衙門郎中三年任

吉勒章阿 宗人府理事官四年任

珠爾杭阿 吏部考功司掌印郎中五年任

春昭 刑部郎中六年任

恆謙 工部郎中七年任

蘇成額 禮部郎中八年任

善慶 吏部郎中九年任

存興 工部郎中十年任

翔鳳 宗人府理事官十一年任

愛朋阿 吏部驗封司郎中十二年任

咸齡 步軍統領衙門郎中十三年任

張

槐

錢塘監生十二年任

奕 毓 宗人府理事官十四年任

重 豫 年步軍統領衙門郎中十五

福興阿 禮部郎中十六年任

齡 鑑 工部都水司郎中十七年

多 齡 戶部雲南司郎中十八年

景 福 內府郎中十九年任

秀 毓 年步軍統領衙門郎中二十

書 元 工部營繕司郎中二十一

富 泰 吏部文選司郎中二十二

豫 本 宗人府理事官二十三年

塔清安 年山海關左翼協領二十三

慶 年 內府武備院郎中二十四

福 海 年 刑部督捕司郎中二十五

劉奮南 廣東香山拔貢十八年任

聶有瀚 湖南衡山監生二十二年任

豐咸

祥

達

刑部郎中二十六年任

存

誠

宗人府理事官二十七年任

恒

廉

兵部武選司郎中二十八年任

德

謙

兵部郎中二十九年任

文

發

工部營繕司掌印郎中三十年任

春

保

吏部驗封司員外郎元年任

哈當阿

禮

部儀制司郎中二年任

寶

齡

內府郎中三年任

達

綬

工部虞衡司郎中四年任

成

善

刑部郎中五年任

忠

瀄

戶部雲南司郎中六年任

毓

貴

內府六庫掌印郎中七年任

清

醇

刑部郎中八年任

烏林泰

鑲黃旗蒙古拔貢二十九年任

兆安

鑲黃旗滿州人二十九年任

張祐安

浙江仁和县人任臨榆縣知縣

汪先培

桐城人二年任

兆安

三年回任

富昌

廂黃滿州人八年任

信

入

系

示

卷一表

職官上

二十二

誠明 年內府正郎兼護軍參領九

壽昌 禮部郎中十年任

烏勒洪額 內府大臣銜奉宸院卿

福瑞 內府廣儲司銀庫員外郎

和盛阿 山海關左翼協領十一年

鳳安 刑部郎中元年任

英元 宗人府副理事二年任

寶章 兵部武庫司郎中三年任

成林 總理衙門總辦即補郎中四年

俊達 六年任奉錦山海兵備道

貴寶 九年任

慶愛 錦州府知府十一年署理

景福 十二年任

續昌 廂黃滿州人九年署任  
慶恩 正藍蒙古官生九年任

治同

臨 餘 系 卷一表 職官上 二十三	光緒	蔭德泰 十三年署 高同善 奉天府治中十三年接署 景福 元年回任 松林 奉天驛巡道四年任 緒昌 博多宏武 奎訓 廣蔭 廷彥 誠勳 希賢 善聯 福培
	唐津 滿洲人任永平府同知十三年 代理 丁體勤 貴州平遠州監生元年任軍餉 無缺乏營伍頌德 段逢生 解政寬 福建監生 章迺身 沈雲麟	

	統宣											
<p>鄭焯 三年任民國連任</p>	<p>袁祚虞 督元年任錦新營口道兼監</p>	<p>周長齡 道三十四年任改錦新營口兼監督</p>	<p>沈桐</p>	<p>蔡紹基</p>	<p>梁如浩</p>	<p>文韞</p>	<p>陳昭常</p>	<p>靈椿</p>	<p>李席珍</p>	<p>明保</p>	<p>王頤</p>	<p>廷雍</p>
<p>李肇麟 本縣附生</p>												
											<p>雙奎</p>	
											<p>夏詒垣</p>	
											<p>丁遐卿</p>	



隆乾

知縣

王毓德 正紅漢軍  
監生二年

設任始

朱一蜚 浙江嘉興  
貢生五年

署

張楷 江南江甯  
貢生六年

任有實事

王式烈 湖南雲夢  
進士十三

署年

張秉義 山東膠州  
貢生十三

任年

程閏生 江南長洲  
舉人十七

署年

教諭

沈廷奎 宛平舉人  
四年任始

設

董禧 奉天進士  
十一年任

閻珣 曲周舉人  
十一年任

有事實

胡坦 清苑舉人  
十四年任

賈天祿 遼陽貢生  
三十年任

王鎔 通州舉人  
十年任

杜師 懷柔舉人  
二十年任

任

崔鶴儀 寧河貢生  
二十八年任

任

訓導

馬汝翼 隆平貢生  
二年從衛

學改任

畢清 東光貢生  
四年任

楊淑茂 靈壽拔貢  
十一年任

李準中 蔚縣貢生  
十四年任

李廷對 蔚縣貢生  
十四年任

王鎔 通州舉人  
三十年任

任

杜師 懷柔舉人  
二十年任

署

段文時 欒城廩貢  
二十八年任

任

典史

沈欽 浙江吏員  
二年由驛

丞改任

金儀鳳 浙江吏員  
五年任

張炯 河南吏員  
四年任

黃廷梓 浙江吏員  
九年任

錢士貴 江門巡檢  
十九年署

十九年署

金簡 四川監生  
二十年任

周光祖 山陰人  
十九年任

任朝瑞 漢陽人  
十九年署

任

馬騫 錢塘人  
十九年任

鍾和梅 浙江海甯進士十七

年任有事實

周承業 吳縣舉人二十三年

署

袁鯤化 寶應人二十三年任

田澍 山東信陽舉人三十

任一年

王建中 雲南劍州拔貢三十

任四年

陶淑 江西南城進士三十

任四年

祁標 山陰人三十

凌世御 有十三事實

田元樞 通州舉人二十九

任

王臨 錦縣進士三十三年

署

趙璧 安州舉人三十三年

任

段震 大興舉人三十四年

署

金銓 通州舉人三十五年

任

李應侯 末年任

趙德儀 深州拔貢三十三年

署

段震 大興舉人三十三年

任

周大勳 湖南人三十一年署

郭元治 南昌人三十三年

劉宏慶 江南旌德人三十三年

任年

楊樂咸 武進人三十三年

董順 末年任

嘉慶

高天鳳

任四十四年

丁日昇

貢江蘇吳縣

九年

金際會

任十六年

楊琨

任舉人  
有事實

周衡

任十年

王百齡

進陝西西安

年有事實

常榮錦

監河南盧氏

任年

朱

舉安徽全椒

任年

阮亦昂

判山海關

官

系

示

卷一表

職官上

二十五

涂鵬翔

宛平廩貢

楊遇隆

年十一

楊調元

清苑舉人

戚誠

武邑舉人

杜林化

贊皇拔貢

任

韓應霖

任元年

魯鳳佩

任二年

宋邦選

生太倉州監

任

宋輝遠

山陰議叙

郭興汾

太谷監生

任

陳邦泰

石門署巡

宋輝遠

年二十回一

吳世鎔

石門署巡

宋輝遠

年二十回一

光道	
魏彥儀 <small>江蘇陽湖 供事三年</small> <small>代理</small>	湯承恩 <small>昌黎知縣 十八年</small> <small>兼署</small> 馬錫書 <small>山西介休 監生十八</small> <small>年任</small> 何繼志 <small>奉天甯海 舉人十九</small> <small>年任</small> 馬錫書 <small>廣西馬平 回任十九</small> <small>年任</small> 陳景登 <small>廣西馬平 舉人二十</small> <small>二年署</small> 馬錫書 <small>二十四年 回任</small>
賀逢吉 <small>順天貢生 六年</small> 楊雲錦 <small>七年 回任</small>	
賀逢吉 <small>順天貢生 年任</small> 金梁 <small>通州舉人 九年任</small>	
蕭魯藩 <small>山陰吏員 元年署</small> 戴錫福 <small>吳縣監生 二年任</small>	

馬錫書

三年回任

張汝敦

安徽鳳台舉人三年

署

魏彥儀

四年代理

馬錫書

四年回任

盧蘭馨

安徽無為州監生八

任年

張槐

錢塘監生本任通判

十二年代理

李伯鸞

十二年署

蕭德宣

漢陽進士十三年任

有事實

王汝蘭

鳳陽舉人十五年署

趙錦文

十九年任

何豫綸

大興舉人二十年任

及樹勳

交河舉人二十七年任

任

韓慶紱

靜海舉人二十八年任

任

姚佩

順義人十年任

張鵬程

阜平副貢十四年任

楊孚甲

豐潤舉人十四年任

徐文煥

二十六年貢

劉重桃

蘇州歲貢二十六年

任

何澄清

樂亭教諭兼署二十八年

范清選

交河附貢二十八年

任

侯邦典

武清附貢二十九年

任

劉廣停

義州人二十九年署

李鴻翥

三十九年任

吳文傑

深河署巡檢兼署

劉文典

如臬監生四年署

夏廷樞

新建監生五年任

胡鳳誥

石門署巡檢兼署

夏廷樞

回任

章爾泰

石門代理巡檢

余俊干

會稽吏員十二年署

徐金聲

山陰監生十三年任

岳魁齡

江夏吏員十四年任

章爾泰

十四年署

岳魁齡

回任

錢萬青

會稽供事九年任

湯紹先

石門巡檢兼署

羅覺 桂荃 廩監廩生  
都爾遜 滿洲官學  
任 生 十 六 年

伊鏗額 滿洲進士  
劉奮南 香山拔貢  
任 本 七 年

郭時亮 湖北應城人  
年署 十八  
舉 十 八 年

伊鏗額 回任八年

沈如淵 會稽監生  
任 十 八 年

郭時亮 代理九年

孔昭然 曲阜進士  
任 十 九 年

郭時亮 代理十年

王指南 曲陽廩貢  
任 三 十 年

錢萬青 回任二十年

歸淦 常熟監生  
任 二 十 年

何瑛福 靈石監生  
任 二 十 一 年

朱澄 年任十一

龔元禮 年任十四

王日欽 石門巡檢

劉垂蔭 南豐監生  
任 二 十 九 年

吳治愷 臨廂監生  
任 二 十 九 年

	豐咸							
<p>玉簡 署年 滿洲官學 生二年任</p>	<p>烏林泰 任蒙古拔貢 通判元貢</p>	<p>張佑安 任仁和人 十九年二</p>	<p>石芬 任代九 年十九</p>	<p>章桂聯 任山陰貢生 二十八年</p>	<p>石芬 任代 鐵嶺拔貢 二十八年</p>	<p>孔昭然 任回三 年十三</p>	<p>陸為棟 任元和一 年監生</p>	<p>孔昭然 任回一 年十年</p>
<p>張錦觀 任安肅人 七年任</p>	<p>楊大鏢 任天津恩貢 四年任</p>	<p>張重貌 任威縣廩貢 三年任</p>						
<p>楊惠均 任石門巡 檢兼署</p>	<p>吳治愷 任回 年</p>	<p>朱體召 任長沙監生 四年任</p>						

實有事

曹聯城 新四年任拔貢

廷桂 滿四年任生員

袁守直 江府夏監生 歷任

六代理

許忠 吳六年任供事

叢壇 山東七文登 進士

任

恩泰 蒙古九年任生員

實事

袁守直 代十一年

瑞恆 滿洲舉人 十一年任

實有事

高漢墀 通州廩貢 八年任

張銳 善化監生 五年任

高醴泉 仁和供事 五年任

沈城 山陰監生 九年任



同治

許忠 元有元事年回任

張慶奎 湖北東湖監生五年

署

宋彭壽 漂陽監生六年任

趙允祐 常熟供事七年任

同煊 滿洲筆帖式八年署

趙允祐 八年任

陳以培 安徽合肥監生十二年

年署嚴於緝懲奸宄屏息

觀祐 滿洲廩貢十年署

光緒

趙允祐 二年回任

勞乃宣 浙江進士五年任

實事

王蔭毅 河南舉人七年任

侯煥 南皮舉人七年任

李樹桐 深州貢生二年署

扈茂 清苑附貢三年署

郝浩 三河舉人三年任

李元曷 山陰儒士三年任

陳鴻彬 歸安監生四年任

方瑛 桐城監生九年任

丁松年 湖南清泉監生九年任

任

高思涵 池州監生二年署

丁松年 三年回任

伊壽增 保定廩貢五年任

高

餘系

志

卷一表

職官上

二十八

陳浩 浙江人 六年任

郭東槐 代理

松培 蒙古進士

許文淦 江蘇人

何成緒 江蘇進士 譯進

王立勳 安徽附生 十四年代

恩春 京旗

曹景邨 湖南拔貢 十六年任

張及第 山西廩貢

王立勳

霖康 京旗

王汝霖 山陰監生 十九年任

曹金銘 九年拔貢

周訥 霸縣舉人 十年任

王修己 十八年署

周慶濂 宛平舉人 十八年任

李植田 十七年任

葛能達 江蘇人

陳受保 浙江人

程恩圻 浙江人

裘德潤 江西監生 二十年任

有事  
實

賈國楨

奉天進士  
二十年任

李禹言

山東進士

鄒梓生

俞良臣

江西附生  
十六年

任有  
事實

韓景儒

任二十八年

馬慶麟

安徽監生  
十八年

代理

譚堯振

湖南廩貢  
十八年

代理

林因雲

代理十八年

譚堯振

回任十八年

民國元  
年裁

趙宗抃

十九年任

徐思浩

二十年任

蔣世照

博野歲貢  
十五年

任三十  
二年裁

熙康			統宣	
<p>陳如麟 吏員</p> <p>薛天成 陝西吏員</p> <p>胡士傑 浙江吏員</p>	<p>歸化場大使</p> <p>康熙八年以前無考</p>	<p>楊灝生 吉林進士 元任</p> <p>孫毓琇 浙江監生 三年任</p> <p>任國連</p>	<p>馬慶麟 回任</p> <p>萬邦憲 安徽人 三十年任</p>	
	<p>石門寨巡檢</p> <p>乾隆三年設</p>	<p>遷安驛丞</p> <p>乾隆二年改典史</p>	<p>宋秀南 奉天人 年任</p> <p>高崇文 奉天人 年任</p> <p>崔龍蟠 奉天人</p>	<p>陸直保 浙江人</p>
<p>徐上達 咸甯人 十七年任</p> <p>張加慎 富平人 二十二年任</p> <p>王元善 掖縣人 三十六年任</p>	<p>榆關驛丞管深河堡 巡檢事</p> <p>乾隆十一年設 撫寧臨榆分屬</p>			

	正雍	隆乾
<p>王琳 山東吏員</p> <p>王治章 河南吏員</p>	<p>郭餘芬 山東候補選州同 六年任</p>	<p>景莪 河南舉人六年任</p> <p>江自岷 甘肅舉人三十三年任</p> <p>何紹圖 湖南舉人二十三年任</p> <p>梁珽 貢生二十七年任</p>
		<p>謝維賢 浙江供事三年任</p> <p>賴定瑤 浙江貢生十二年任</p> <p>吳迪鎰 浙江吏員十二年任</p> <p>黃廷梓 浙江典史署十七年任</p> <p>錢士貴 江南貢士十七年任</p> <p>易東 湘鄉人二十三年任</p> <p>何德輝 保昌人二十九年任</p>
<p>冀學成 華州人四十年任</p> <p>宋撫民 碭山吏員五十年任</p> <p>謝夫旺 博平吏員五十年任</p> <p>趙可觀 太平人十一年任</p> <p>沈欽 浙江吏員十一年任後改典史</p> <p>以上遷安驛丞</p>	<p>金儀鳳 浙江吏員十一年任</p> <p>以下深河堡巡檢</p> <p>王楠 河南貢生十七年任</p> <p>胡禮煌 浙江供事十七年任</p> <p>黃再英 四川吏員二十年任</p> <p>任文 四川清溪人二十年任</p> <p>周光祖 山陰人二十九年任</p>	

卷一

表 職官上

三十

周觀階	巖仁端	鄧江維	嚴廷亮	賈鏗	南山	孫德嘉	凌鴻	顧德煒	劉邦均	趙守謙	徐國柱	韓志溥
五湖	一山	九江	九安	八汾	年江	五江	五廣	四	年山	年合	十廣	年成
年南	年陰	年西	年徽	年陽	任都	年西	年東	十	任陰	任肥	年東	任都
任拔	任監	任監	任監	任監	人	任監	任監	三	廩	人	任鎮	人
貢	生	生	生	生	四	生	生	年	貢	三	平	二
五	五	四	四	四	十	十	十	任	四	四	人	十
十	十	十	十	十	七	十	十				三	九



徐述溶 太倉州監生二十九年任

朱炳南 湘潭監生十六年任

朱增華 山陰監生二十二年任

李蘭 十九年任

孫忠潔 江蘇吏員二十三年任

湯紹先 陽湖監生十九年任

丁康安 河南閩鄉監生二十四年任

王日欽 陽湖監生二十六年任

師平章 二十七年任

湯岑名 陽湖人二十八署

豐咸

祥芝 南皮舉人十一年任

彭良臣 廬陵監生二年任

陳烈 會稽人二年任

楊惠均 河南監生三年任

章景春 山陰人九年任

沈序時 歸安吏員五年任

周宗信 山陰供事五年任

宋成泉 八年代理

李仙椿 南豐監生八年任

汪川如 仁和供事八年任



高 倫 係 志 卷一 表 職官上 三十一	緒光	治同	
	林廷瑜 <small>福建人二十一年任</small>	張師夏 <small>賊團練賞提舉銜花翎</small> 錢鳳輝 <small>天津吏員十一</small> 李儒林 <small>左雲附貢八年</small> 崔 炤 <small>河南監生</small> 趙邦彥 <small>江舉人</small> 曹日增 <small>蘇州監生</small> 許芝泰 <small>翎二江運同銜花</small>	王從酉 <small>漢陽供事十年</small>
	文 <small>山西人</small> 周之瀛 <small>山東人</small>	畢振邦 <small>欽縣人十二年</small> 顧景臣 <small>太倉州人二年</small> 薛濟唐 <small>山陰監生十一</small>	楊同倉 <small>元年任</small> 樓桂馨 <small>山陰人元年署</small> 張文杰 <small>江寧人二年任</small> 張廷楷 <small>山陰人七年任</small>
施廷柱 <small>山陰人元年署</small> 傅 煌 <small>河南人二年署</small> 王世興 <small>錦縣人二年任</small> 閻海航 <small>江蘇人六年署</small>			

郭以誠

年任

二十六

壽

康

任滿州人三十年

盛俊藻

山東人

楊

安徽人

趙念邦

北京人

解炳恒

山西人

陸再興

江蘇人

張鴻翱

山東人

蔣大生

浙江人二十三年

喬福林

山西人

鮑德昇

浙江人

俞保臣

浙江人

王敦書

七年任

吳光第

北京人七年任

高

九年署

陳受保

紹興監生九年

張廣宇

十四年署

楊毓斌

浙江附生十四

杜沛霖

保定人十七年

趙念邦

十九年署

柱承燕

北京人十九年

陸再興

江蘇人二十九

盧光華

安徽監生二十

朱海山

山西監生三十

康方定

河南人三十一年

中華民國

錦新營口道山海關監督

山海關監督 民國二年分設

知縣

民國二年改縣知事

縣知事

民國二年由知縣改

裁

夏偕復 三年任

屈

曾有益

蘇毓芳

孟昭漢

黃震

四川監生元年任

楊灝生

吉林進士二年任以下縣知事

桂憲章

安徽舉人三年代理

鄧邦造

江蘇監生四年任

周嘉琛

浙江舉人五年任有事實

王家錦

江蘇舉人九年代理

張光照

浙江監生十年任

徐恆芳

湖北人十二年任

仵埔

陝西進士十三年任有事實

歸化場大使

李 四年任  
 陳 瑩 七年任  
 余 十二年任

承審員

民國二年新設

馬延年 奉天軍功十五年任  
 常炳彝 奉天人十五年任  
 文 光 十七年任有事實  
 鄧芷靈 四川人十七年任  
 金希均 奉天陸軍一等軍法正十七年任  
 仵 埔 十七年回任

桂憲章

安徽舉人二年任

王家錦

江蘇舉人四年任

朱傳恆

任

浙江北洋政法學校畢業十年

管獄員

民國三年裁撤  
典史改設

崔龍藩

奉天義縣優附生三年任

惠遇奇

山東諸城附生七年任

魏景淵

安徽人十年任

龔明誠

山西陽曲附生十二年任

勸學所長

王鍾琇 本縣歲貢前國  
勸學總董員  
元三年改任勸學所長  
長三年改任勸學所長

農會正副會長

谷芝瑞 前任農務分會  
總理農務分會  
改組農會  
長改組農會  
徐嘉植 副會長

商務總會

谷芝瑞 光緒三十三年  
成立商務總會  
被選為總理  
為協理  
連任總理

王維華 四川直隸法政  
學校畢業十二年

陳作藩 陝西附貢直隸  
縣知事十三年

倪鑑 江蘇會充縣知  
事十五年

李樹範 奉天北京國  
大學法師系畢業

業十五年

張先厚 四川法政學  
業十七年  
陳作藩 十七年回任

趙書聲 奉天梨樹法政  
學校畢業十五年

任年

許煥章 奉天梨樹法政  
學校畢業十六年

姜熾周 浙江法政學  
業十七年

教育局長

楊寶清 師本縣附生永平  
任 師範畢業七年

楊兆崧 高本縣附生直隸  
有十三年任 學校畢業

郭肇程 單本縣附生直隸  
所畢業十級教員講習  
六年代業

田栢齡 大縣附生北洋  
業十六年任 學師範科畢

實業局長

馬潤圻 正民國六年選任  
楊致安 副會長  
谷貢珍 十四年選任正  
劉廷樾 副會長

馬潤圻 立清宣統三年成  
無所長勸業所當時  
辦理所民勸業員萬辦  
九年規復選任所長  
局連任 改組為實業局

總商會正會長

劉寶琮 協理三年選任  
張清潤 協理六年選任

張清潤 八年改商會選  
任為正會長

高佐卿 副會長

梁慶雨 十四年選任正  
劉長均 副會長

臨榆縣志卷之二

表二

職官下 武秩 駐防

明

山海鎮總兵

營副將游  
一不備載

萬歷四十年  
都更定不

山海路守備

參將

隆慶三年  
設

正統八年

石門路遊擊

正統

王整  
年羽林前衛人  
以八  
備下守

谷登  
任永平衛人  
三年

陳善  
任龍鑲衛人  
三年

陳宣  
任永平衛人  
九年

李銓  
年錦衣衛人  
十七

李增  
任永清衛人  
元年

天順 化成

弘治

職官下

正德

嘉靖

申甯 任沂州衛人 元年

王喜 任濟州衛人 十四年

趙承文 任錦衣衛人 十五年

楊恭 任軍府前衛人 十八年

王福 任旗手衛人 三年

葉鳳儀 任錦衣衛人 七年

季英 任錦衣衛人 武舉

田琮 任大甯都司人 十年

韓聰 任金吾右衛武舉 十六年

鍾傑 任撫甯衛人 元年

宋琦 任景陵衛人 二年

田登 任平谷人 三年

九聚 任金吾右衛人 五年

龔廉 易州人

王芝 保定人

王允中 遼東人

張勳 涿州人



戴卿	唐承緒	胡宗舜	李康民	楊舟	涂永貴	胡潭	龔廉	趙仁	蕭寶	欒銳	張世武	宋經
十保	十東	十神	六永	五鎮	四山	三定	一茂	十興	六永	三營	九興	舉金
九年	八年	六年	年平	年朔	年海	年州	年山	年州	年清	年州	年州	年右
任衛	任衛	任衛	任衛	任衛	任衛	任衛	任衛	任屯	任衛	任衛	任衛	任衛
人二	人二	人二	人二十	人二十	人二十	人二十	人二十	人十	人十	人十	武舉	人武

張功	白文智	佟登	李章
山東人	陝西人	遼東人	大同人

慶隆

何鳳

朱孔陽

申維岳

倪雲鵬

謝隆

周冕

楊四畏

趙雲龍

王廷棟

周承遠

張良臣

莫如德

以下參將

忠義後人任武

舉三衛人任武

保三中衛人任武

十定中衛人任武

化任衛人三十

遵年任衛人三十

四任衛人三十

天任衛人三十

五年任衛人三十

忠義後人任武

舉三衛人任武

神武左衛人任武

舉三衛人任武

定遼左衛人任武

三州九衛人任武

義州九衛人任武

東勝左衛人任武

三勝左衛人任武

任衛人任武

任衛人任武

任衛人任武

任衛人任武

任衛人任武

李信

董一元

李珍

張拱立

綏德衛人

陝西人

榆林人

甘州左衛人

萬歷

杜松 陝西榆林衛人 四十六年任衛人

遼陣亡 有事實

柴國柱 四十六年任

劉渠 順天府人 四十七年任 實

孫顯祖 四十八年任

管英 金吾右衛人 四年任

孫朝梁 榆林衛人 六年任

聶大經 大甯前衛人 六年任

林歧 彭城衛人 元年任

陶世臣 永平衛人 二年任

沈思學 宿州衛人 二年任

王通 榆林衛人 三年任

王有臣 東甯衛武舉 四年任

吳惟忠 義烏人 五年任

楊栗 延安衛人 七年任

谷承功 永平衛人 九年任

王守道 廣甯左屯衛人 十年任 實

李信 再任

王撫民 綏安人

毛策 遼東人

楊四德 遼東人

戴朝弁 遼東人

王輓 榆林人

劉承恩 淮安人

李應春 虎賁右衛人

陳愚聞 綏德衛人

樊崇禮 榆林人

王有翼 鐵嶺衛人 十一

谷承功 十四年再任

張應种 廣甯衛人 十五

姜顯宗 榆林衛人 十六

張守職 彰德衛人 十八

孫一元 宣府前衛武舉

郭夢徵 廣甯中衛人 二十

李承祖 綏德衛人 二十

楊元 定遼左衛武舉

蘭登瀛 龍鑲衛人 二十

聶鉦 燕山右衛人 二十

李自芳 金山衛武進士

朱洪範 武鑲衛武舉 二十九年任有事實

管一方 安東中屯衛人

吳世芳 薊州衛人

王國樑 宣化府人

丁世用 榆林人

李芳春 平魯衛人

牛伯英

		啓天	
尤世祿 任榆林衛人二年	王世欽 二年任南部	馬世龍 二年任經理鎮	江應詔 元年任
葉時新 江南人七年任	甯寵 陝西人六年任	高國楨 山西人二年任	施洪謨 真定人元年任
		吳自勉 陝西人四十五年任	蘭登瀛 四十一年再任
		劉孔胤 懷來衛人副將三十 參將事	白慎修 榆林衛人副將三十 參將事
		李獲陽 保定衛武進士 三十年任	李茂春 永甯衛人三十 六年任
		姚洪 金吾右衛武舉 三十一年任	

卷一  
表  
四

積崇

楊 麒 五年任

趙率教 六年任

滿 桂 六年任

杜文煥 七年任

趙率教 二年再任 援遵

朱 梅 前屯衛人 二年任

朱 偉 三年任

劉源清 四年任

尤世威 榆林人 五年任

張時傑 宣鎮人 八年任

侯拱極 九年任

馬 科 十二年任

于永綬 十四年任

申其祐 遵化人 三年任

張繼紱 遼東人 五年任

崔秉德 遼東人 六年任

趙應元 山海人 九年任

王永福 順天人 十年任

慕繼勳 定州人 十一年任

金 斌 浙江人 有事實

右 肅 系 卷 表 職 官 下 五	熙康	治順	清	
		高第 任元 年 高第 任元 年 朱萬壽 任二 年 年 任六 年 紹興 府人	山海鎮總兵 鎮守副將	盧天福 任永 平 人 十 五 年 高第 任榆 林 人 十 六 年
		夏登仕 任年 任九 年 實	山海路參將	
		劉朝輔 任年 任五 年 改 設 籍滿 洲 東 都 司	城守遊擊	
		孫承業 任年 任十 三 年 裁	石門路遊擊	
		吳汝鳳 任年 任進 士 元 年 改 設 都 司	南海口守備	
		俞宗舜 任年 任六 年 任 浙 江 人 十 三 年 東 人 十 三 年 任 滿 洲 籍 人		
	高世俊 任年 任七 年 任 河 南 人 十 年			
	馬子雲 任年 任都 司 守 備 事 管 西 人 七 年			

山海衛掌印衛守備

明係本衛指揮署篆

焦毓秀

順天武進士四年任始設

郭之俊

宣鎮武進士六年任有事

董戴

威縣武進士十三年任

王御春

永年籍陝西人武進士十七年任誠懇有實政征緝十

苛不

陳廷謨

順天武進士六年任有事

王天祐

京衛武進士十三年任

羅宣

河南武進士二十年任

曾起祚

河南武進士二十二年任

楊彙吉

河南武舉二十三年任

屯田千總

馬獻祥

京衛武舉八年任

沈登瀛

順天武舉十三年任

丁奇

京衛武舉十七年任

陳萬化

遼東人

任三年裁

熙康

治順



<p>治順 順治 吳盡忠 有事 張海 苗有年</p>	<p>山海路都司 千總 把總</p>	<p>乾隆 張維新 衛立縣</p>	<p>滿洲武進士十二年任 河南武進士十一年任 栢鄉武進士十年任 太倉衛世襲六年任 通判署事四年任</p>	<p>正雍 白煥樞 滿洲武進士四年任 戴肇名 順天武舉四十九年任 王廷桂 陝西武舉五十年任 秦元勳 宣化武舉三十六年任 貝廷樞 陝西武進士四十二年任 劉光唐</p>
--	----------------------------	---------------------------	--	--

信  
卷二表  
職官下  
六

熙康

秦國榮

任山海衛人六年

張開仕

任淮南安人十

陳錡

任高郵州武進士

孫枝茂

任萬全左衛武進

陳名遠

任順天武進士七

鍾聲

任淮安人十二年

嚴梅

任陝西武進士十

齊明

任河南人二十二

王明

任山西人二十六

俞啓相

任江西人武舉二

丁延祥

任滿洲人三十三

洪建都

任陝西人三十六

許士龍

任陝西人三十八

周永祚

任山海人五年任

李明道

任撫寧人十三年

蕭九詔

任撫甯人十八年

唐克鼎

任宣鎮人四年任

王日欽

任直隸人六年任

左國忠

任遵化人八年任

劉昌齡

任大興人四十九

杜自顯

任陝西人

劉恂

任遷安武舉六十

張成名

任直隸人十四年

孫定國

任撫甯人十六年

趙天爵

任榆林人元年任

劉彪

任保定人四年任

徐臻睿

任直隸人九年任

李進善

任四十九年任

職官下 卷二 表 七	隆乾 額爾登額 滿洲人 十六年任 黑格 滿洲人 十六年任 瑪爾清阿 滿洲人 二十年任	正雍 馮西生 陝西人 三十九年任 馬忠 陝西人 四十三年任 譚克明 陝西人 五十一年任 劉德紫 漢軍監生 五十四年任 王道義 順天武進士 五十七年任 劉正 西安人 元年任 許全武 福建人 九年任 駱文鎮 保定人 十一年任 李挺 陝西人 十二年任 桂棲鸚 山西人 十三年任
	沈明 遷安人 九年任 劉大勇 十三年任 姚煥 十九年任	韋正 宣化人 三年任 田連登 山西人 八年任 劉祚印 涼州人 十二年任
	馬良 河間人 七年任 李存福 二十三年任 陳兆麟 三十七年任	武順 山西人 二年任 趙廷全 撫甯人 七年任

	光道	光道
<p>色勒 滿洲人二十八 六十九 滿洲人三十五 蘇三泰 滿洲人三十八</p>	<p>舒林 滿洲人十一年 雅爾杭阿 滿洲人二十五 擊年移撥大沽改設遊</p>	<p>山海路遊擊 蔣益輝 廣西人二十二年任 翼繼榮 廣西人二十二年任 潤普 滿洲人二十三年任 景福 滿洲人二十五年任 景瑞 滿洲人二十六年任</p>
<p>毛鳳儀 三十五年任</p>	<p>于得慶 天津人十一年任</p>	<p>中軍守備 王萬年 漢軍人二十二年任 王恩鴻 天津人二十三年任 陳毅亨 天津人二十五年任 汪蔭甲 天津人二十六年任 李起 盧龍人二十六年署 劉承翼 天津人二十七年任</p>
<p>李起 盧龍人十一年任</p>	<p>千總</p>	<p>把總 金連城 通州人 唐永維 順天人 張進英 樂亭人 楊兆雄 密雲人 甯琳 盧龍人 孔廣泗 密雲人</p>

官 系 卷二 表 職官下 八	豐咸	光道						
	立 穆隆額 祥 額 年都元滿 護司年洲 理三任人	魁 明 年任二滿 明十洲 九人	善 凌 年任二滿 由十洲 府八人 城	山永協副將	明 廉 任次滄 年州蒙 移移古 駐永	左營都司	平 王清保 年易保 州州定 人年人 二任二	平 坤 年州 十七人 年任二
	立 嵩 祥 槿 年滿元滿 年洲年洲 任人任人	王捷元 年任二漢 十軍 九人	祥 山 年任二滿 移十洲 八人	右營守備	平 坤 年易保 州州定 人年人 二任二			
	葉舒清 年泉回 二州任 年任人	張永壽 年任二清 十苑 九人	平 坤 年二 由十 中八	千總				
	張進英 營俱右 年樂 四亭 任人	張雲峰 營右 年白 河間 嶺人	李芳棟 營左 年二 移十 隸八	把總				
	張雲龍 年任 人樂 元亭	張進英 營左 移以 隸上	唐永維 楊兆雄 寧琳 移以 隸上					
	高 科 年任二 灤州 八人	孔廣泗 營右 移以 隸上						

和升 滿洲人 六年調吉

署

慶 滿洲人 六年任

劉潤 密雲人 三年任

關立 本關人 八年駐防

署理

詹啟倫 黃州人 八年任

雙慶 滿洲人 九年任

伊克精額 協領人 十年任

署接

郭承恩 盧龍人 二年任

以營左

實有事

蘇純 順天人 二年任

蔣臨兆 慶雲人 三年任

趙雲起 樂亭人 三年任

王金聲 大名 四年任

以上右營

金連城 通州人 四年任

王連科 天津人 五年任

張起發 天津人 六年任

以上左營

都隆阿 滿洲人 八年任

官 系 卷二 表 職官下 九	光緒 麟 紱 <small>滿洲人</small> <small>二十二年任</small> 羅 銘 <small>守備元</small> <small>接署</small> 倪開珩 <small>慶元</small> <small>二十一年任</small> 王德成 <small>天津</small> <small>二十二年任</small> 田永祿 <small>密雲</small> <small>二十二年任</small>	同治 海 綬 <small>滿洲人</small> <small>元年任</small> 吉 慶 <small>都司</small> <small>年任</small> 沈 萃 鈿 <small>廣西人</small> <small>三年任</small> 李 炳 業 <small>漢軍人</small> <small>八年任</small> 常 遠 <small>滿洲人</small> <small>十年任</small> 陳 飛 熊 <small>湖北人</small> <small>十年任</small>	劉雲清 <small>天津</small> <small>元年任</small> 王勝雄 <small>順天</small> <small>十一年任</small> 佟 <small>任俱</small> <small>左營</small> 高 清 科 蕭 耀 南 葉 朗 峰 毛 連 元 高 沛 雲	史得升 <small>右營</small> <small>天津</small> <small>十年任</small> 長 春 <small>滿洲</small> <small>元年任</small> 胡 觀 光 <small>涿州</small> <small>三年任</small> 馮 振 邦 <small>樂亭</small> <small>十一年任</small> <small>左營</small> <small>任以上</small>
-------------------------------	---	---	---	--

李鼎新 師福學建堂水 年二任十	梁欽 襲陝西男爵世 任年	張大鵬 功貴州軍九 任年	譚興魁 功直隸六軍 任年	茂林 衛滿洲侍五 任年	倭和 衛滿洲侍三 任年	杜松齡 功湖南二軍 任年
	管警兼二 帶局秦十王八島年巡任	林文彬 師福建學堂水 任十年	岳成 進滿洲武二 任年	梁永福 功安徽六軍 年尉任十二	沈大鰲 襲安徽雲騎世 任年	文光 滿洲任人 任年
			吳器堂 兼山海關巡 管警帶局 任年	高玉泰 伍直隸八行 任年	王天祥 伍北京六行 任年	羅銘 回任年 任年
		張硯田	吳恆仁	李運三	劉椿齡	吳世膏
					朱源周	張敬成
					田永祿 營右	
胡雲章 海十四城二年十任九 行涿州二人	楊鳳斌 宵十二城年任二人 行樂亭二人	于秉義 九任二年十本五年人 城守任	伊紹祁 城年守任 二大興六人	魯連英 營左 二本縣二人	英善 營右 四滿洲任人	



高 官 系 示 卷二 表 職官下 十						統宣		
		石門路都司	吳器堂 見前	鮮俊卿 北行伍	李培榮 山西武進士	馬廷鑲 河南武進士	沙明亮 山東元伍	藍建樞 福建學堂師
	道光二十二年 裁撥海防	存城千總		咸永福 秦王島密行伍	林述棟 王島巡警元伍	梁得勝 王島巡警伍		年二十八 任三十 實一年
		義院口把總						
	道光二十二年 改外委	大毛山把總			臧國治 以上海陽汎	閻長發 北京伍	劉斌	
	黃土嶺把總						年裁	

				熙康		治順	
馮西生 任二年 陝西十六人	劉紹基 任年 湖廣二十武	朱琳 任年 河南十六將	趙琳 任 唐縣人	文興明 任 河南人	段九功 任 直隸人	李三陽 任 順天任人	王雍 任 清苑任人
							把總 總裁 設千
			范琪 任年 正定一人	胡忠蓋 任 正定一人			
				魏明才 任 六年十			乾溝鎮把總 道光三十年設
			章清 任 五年十九	白魁元 任 五年十九			

			隆乾		正雍			
巴泰	甘洲	馬清	朱存桂	哈元貴	傅得勝	燕綱	馬忠	高從斗
衛滿七洲年侍	滿七洲年任人	滿四洲年任人	元九年任人		武昌二年任人	六年任十	陝西十四一人	陝西十四九人
林天節	海陞	李天祿	武江	武順	李國興			
十五年任	滿九洲年任人	長二年任人	元井年任人	宵七年關	元一年任			
	金忠	李琦	胡大勇		陳啓忠			
	二肅十年任	年十年任	二河年任		固二年原人			
	錢尙禮	李若桐	張拱星	米香	顧文輝	張永		
大任毛山上	十歲八年人	二歲年龍任人	元年任	年十年任	八年任	五年屯任人		
綽海	蔡文鎰	潘麟	李尙忠	賈瑞豹				
任年	溪福年龍任人	元歲年龍任人	五歲年龍任人	任二年				

南 泰 七滿 年洲 任人	邦 俊 十滿 七洲 年人	達 色 衛蒙 二古 十侍	濟 蘭 泰 二蒙 十古 三人	福 明 二滿 十洲 六人	喜 住 二蒙 十古 九人	六 十九 三滿 十洲 三人
常 清 十滿 九洲 年人	毛 鳳 儀 二密 十雲 五人	李 德 明 三漢 十軍 五人	以上 千總			
曹 可 顯 二盧 十龍 四人	劉 鎔 二遷 十安 五人	李 元 成 安福 人建 三同	年十 任三			
韋 馱 保 十滿 九洲 年人	孟 一 祿 二密 十雲 九人	陳 維 紀 二正 十定 九人	年任			

富	豐威			光道		
	<b>韋慶</b> <small>昭密</small> <small>二雲</small> <small>年護</small>	<b>慶祥</b> <small>元滿</small> <small>年洲</small> <small>任人</small>	<b>興山</b> <small>二漢</small> <small>十軍</small> <small>七人</small>	<b>王恩向</b> <small>二天</small> <small>十津</small> <small>五人</small>	<b>廣恆</b> <small>二漢</small> <small>十軍</small> <small>二人</small>	<b>額璘親</b> <small>三蒙</small> <small>十古</small> <small>八人</small>
系						
志						
卷一表						
職官下						
十二						

		治同			
文錦	李邦慶	周成善	景隆	貴勝	羅銘
八滿 年洲 任人	七宵 年河 署人	六清 年苑 署人	三滿 年洲 任人	二滿 年洲 署人	右營 元守 年守
					王之珍
					八天 年津 署人
					成禧
					七滿 年洲 任人
					高濤
					理護 總海 六年 千
					慶祥
					四回 年任
					阿勒斌
					總把 八滿 年洲 任人
					金長齡
					五宵 年河 任人
					張起發
					以下 溝汎 乾 五天 年津 任人
					伊奇善
					十滿 年洲 任人
					武建功
					任 十宵 一河 年人

光緒

林得勝  
武陵署人

李士華  
廣東人

金椿齡  
賓州署人

張作生  
河間人

馬惠魁  
永平人

岳成  
滿洲武進士

高桐  
本縣人

陳俊英  
本縣生

張友路  
天津人

張作聲  
天津人

慶奎  
滿洲人

劉朝英

劉寶堃  
賓州人

唐正順  
湖北人

李士華  
廣東人

何春發  
安徽人

李兆林

金長齡  
賓州人

浦元卿  
順天

阿勒斌  
本縣人

武英  
滿洲人

翟營輔  
本縣人

劉國梁  
天津人

劉春齡  
本縣人

劉春齡  
北京人

楊芝尉  
撫甯人

劉國梁

劉春齡

孫紹武  
天津人

孫紹武

吳鶴齡  
安徽人

楊芝尉

楊芝尉

吉凌額  
玉田人

張受恩  
本縣人

孔兆元  
安徽人

孔兆元

孔兆元

宋殿元  
昌黎人

宋殿元

署年

署年

署年

任年

任年

署年

署年

署年

任年

任年

署年

署年

署年

任年

任年

署年

署年

署年

任年

任年

職官下

十三

治順	<p><b>山海關駐防城守尉後改總管</b></p>	
<p><b>李悉怛</b> 滿洲人 元年任</p> <p><b>塔不害</b> 滿洲人 元年任</p> <p><b>朱登科</b> 遼東滿洲</p> <p><b>呂逢春</b> 遼東滿洲</p> <p><b>王鎮倫</b> 遼東滿洲 二年任</p> <p><b>李國柄</b> 遼東滿洲 三年任</p>	<p><b>監管高麗章京</b></p>	<p><b>吉凌額</b> 三十年署</p>
<p><b>富昂臘</b> 滿洲人 拖沙哈番</p> <p><b>雙哥</b> 滿洲人 拖沙哈番</p>		<p><b>孫希榮</b> 河間人 三十年任</p> <p><b>王廷棟</b> 保定人 三十二年任</p> <p><b>張玉琇</b> 天津人 任年</p> <p><b>陳玉生</b> 順天人 任年</p>
		<p><b>符寶林</b> 河南人 二十六年任</p> <p><b>劉世珍</b> 江蘇人 三十年任</p> <p><b>張心銘</b> 寶坻人 三十三年任</p>



嘉 倫 縣 志 卷二表 職官下 十四		
	熙 康	石 漢 滿洲人五年任 祁富哈 滿洲人十五年任 有事實 李蘭芳 國柄子十七年任 朱廷縉 登科子十七年任 馬歸山 滿洲人十七年任 李奇芳 國柄侄十八年任
	李官舒 悉恒孫五年任 馬呈祥 歸山子九年任 花子 滿洲人二十七年任 車爾布赫 滿洲人三十三年任 莫代 正白滿洲四十四年任 達廉 正白滿洲四十八年任 巴泰 正白滿洲五十七年任	以上 城守尉以下總管

正雍

隆乾

隆乾

白住 正白滿洲元年任

馬護善 正白滿洲四年任

和尙 正白滿洲元年任

四十八 正白滿洲三年任

何雅圖 鑲黃蒙古四年任

後設副都統缺裁

副都統

左翼協領

右翼協領

富和 正藍滿洲八年任

常生 鑲藍滿洲十三年任

舒泰 正黃滿洲二十五年任

富當阿 正藍滿洲二十六年任

富玉 鑲黃滿洲二十九年任

伊拉圖 正白滿洲二十九年任

何雅圖 八年由總管改補

準提保 鑲黃滿洲十年任

福爾禪 正藍滿洲十三年任

羅泰 正藍滿洲二十年任

富住禮 鑲黃滿洲二十四年任

福珠里 三十五年任

永福 正紅滿洲八年任

七十八 正黃滿洲十三年任

賽音祿 鑲紅滿洲二十五年任

穆通阿 正黃滿洲三十年任

老格 四十年任

積爾敏	台費音	海祿	琳甯	寶琳	薩克慎	果興阿	塔章阿	都爾嘉	扎什扎木素	岱星阿	素保
六鑲 年白 任滿 洲 五十	六正 年白 任滿 洲 五十	三鑲 年藍 任滿 洲 五十	年正 任藍 滿洲 五十	九鑲 年白 任滿 洲 四十	九正 年藍 任滿 洲 四十	八正 年黃 任滿 洲 四十	四鑲 年紅 任滿 洲 四十	三鑲 年紅 任滿 洲 四十	任 四正 十紅 一滿 年洲	五鑲 年紅 任滿 洲 三十	年正 任紅 滿洲 三十

恆德 四十四年任  
法保 五十七年任

		光道						慶嘉				
福祥	松福	哈興阿	福桑阿	富蘭	文孚	額勒金布	福疆阿	來儀	韋陀保	綿佐	德福	永德
任鑲黃滿洲五年	任正黃滿洲四年	任鑲紅滿洲三年	五年正藍滿洲二十	年鑲黃任滿洲二十	年正黃任滿洲十九	鑲黃三年任滿洲十九	任鑲紅滿洲十年	任正黃滿洲八年	任正藍滿洲二年	八年鑲藍宗室五十	七年鑲白任滿洲五十	六年鑲黃任滿洲五十
塔清安	六十一	德慶	倭恆額					常亮	特通額			
海關監督	十四年任署山	四年任	二十五年任					五年任	四年任			
阿凌阿	德凌阿	托克通額	珠爾松阿					松凌	伊凌阿			
二十一年任	十四年任	五年任	二十年再任					九年任	二年任			
			恆青					珠爾松阿				
			十八年任					十三年任				

豐咸

富克京阿

年正白滿洲六

存華

任鑲白宗室六年

左廷桐

年正黃漢軍十二

張仙保

年鑲白滿洲十二

孟魁

年鑲白滿洲十三

常德

年正黃滿洲十五

祥厚

年鑲紅宗室十七

裕瑞

年正黃滿洲十九

扎拉芬太

年正黃宗室二

富勒敦太

年滿洲二十一

定福

任鑲藍漢軍六年

舒京阿

署正藍滿洲七年

成保

滿洲九年任

關

立

二十三年任

順廷

統

八年任先副都軍

伊克精額

八年任

			光緒			同治					
寶山	慶春	長善	玉亮	常星阿	寶珣	崇禮	祥亨	姚田	謙德	宜貴	桂祥
正署黃滿洲八年	正任黃滿洲元年	任鑲紅滿洲二年	正任紅滿洲七年	鑲藍滿洲十二年	鑲黃滿洲十三年	正任白內府元年	鑲紅漢軍五年	任鑲紅漢軍五年	宗室六年任	鑲黃漢軍二十年	正任藍蒙古二十年
	和盛阿	伊克唐額				音登安	增禧	祥瑞	圖勒筆善	雙瑞	
	元年任署山海關監督護理副	都統奏添步甲十三年任			都統銜記名翎副	九年任	十年任	十年任	十年任	十年任	
	順廷					和明阿	英喜	雙英	德清	英瑞	蘇倫布
	八年再任					元年任	三年任代理副	十年任記名	十年任	二十七年任	二十八年任

富 餘 系 志 卷二表 職官下 十七	慶福 慶壽 德存 德克登額	佐領 防禦 驍騎校 筆帖式	斌傑 富順 倭恆額 儒林 <small>鑲藍年任滿洲三校十</small> <small>正白年任滿洲二十</small> <small>鑲黃年任滿洲三十</small> <small>以育材練巡防以</small> <small>資鎮懾惠愛不僮在</small> <small>兵廉讓洵足風世民</small> <small>國連任</small>	任連 任連	
	蘇崇阿 順成 增喜 增常	廣寅保 湍多 德青 富昌	塔清安 慶林 豐伸布 科興阿		任連

順 凌 阿克善 志 廣 特吞布 玉 興 烏林布 慶 年 祥 瑞 豐 伸布 巴顏布 佛爾果春 常 林 增 喜

福忠阿 塔克興額 薩 斌 多林太 永謙保 惠 文 特和布 海隆阿 德 奎 玉 興 慶 雲 寬 恩 科興阿

咸豐八年  
稟請查辦

和騰阿 吉 瑞 訥欽保 富珠隆阿 伊勒興阿 伊什善 和通阿 英 瑞 福 祿 經文那 木騰額 圖拉筆善 烏林泰

和騰阿 訥欽布 嘎拉杭阿 和通阿 托金保 吉 瑞 法式善 楊桑阿 永謙保 景 祥 訥勒和保 阿爾罕保 普 林



伊經阿	扎普善	達崇阿	音登安	薩斌	慶山	福祿	常順	喜壽	訥欽保	碩隆武	塔奇肯	喀吞保
-----	-----	-----	-----	----	----	----	----	----	-----	-----	-----	-----

碩隆武	雙英	德新	果興阿	霍忠武	寶琳	錫林	永謙布	多奎	薩勒哈奔	法什善	<small>山海關歷任監 督積弊按年國 課因之增加兩 萬兩</small>	
-----	----	----	-----	-----	----	----	-----	----	------	-----	--	--

托雲保	郎林	都隆武	倭冷額	蘭山	善慶	永昌	倭施洪阿	文和	訥爾吉保	德克經額	羣壽	松輝
-----	----	-----	-----	----	----	----	------	----	------	------	----	----

吉順	志凱	惠年	英安	德裕
----	----	----	----	----

瑞興

達春佈

奉派把守北門

力阻兵勿入

都護領洋員二

員云此面談為據

匪絕不防備土

方於是不擾害地

街照常開市皆

此城中之安

達也春佈應變

功也春佈應變

英經

博勒敏

忠瑞

法施善

興春

長瑞

錫倫

庚音那

達倫

松瑞

景魁

玉林

那們保

春生

民國連任

舒欽

松祺

剛安布

額圖琿

普連

民國連任

中華民國	副都統	徐希廉	商德全	佐領	阿爾翰保	鐵林	年瑞	慶陞	勝安	松齡	玉林	哲爾吉善
左翼協領	倭施琿 <small>四年任</small>	書圖 <small>代理副都統</small>	防禦	文明	崇魁	成順	普連	碩翰	哈芬保	烏林保	魁佑	
右翼協領	蔭魁 <small>世襲雲騎尉</small>	恩裕	驍騎校	麟圖	富明安	吳玉璞	雙林	文凱	清和	聯長	榮林	
			筆帖式	春善	桂珊							

警察廳長

吳器堂

廣東人武備學堂畢業八年任

林述棟

廣東人警察學堂畢業十一年任

馬昱珊

奉天人軍官學校畢業十三年任

徐文楷

湖北人行伍十四年任

白銘鎮

奉天人陸軍大學畢業十五年任

興 今

撫順縣人十七年任

警察所長

寇志和

天津人行伍三年任

楊錫綸

本縣人前清武生八年任

崔銘五

天津人北洋警察學校畢業十一年任

馬鏢簪

東光人北洋警察學校畢業十二年任

楊錫綸

十三年回任

岳建中

盤山人警察學校畢業十五年任

邢懿本

錦縣人陸軍學校畢業十五年任

夏興勃

錦西縣人行伍十六年任

王青雲

虞城縣人行伍十七年任

國民

臨榆縣志卷之三

表三

選舉上 文科 附職貢 宦達

鄉舉里選良法也然秦漢以後萬不可行故歷朝取士或以策論或以辭賦至明清兩代遂專以詩文清聖祖嘗云八股開科原非善策然舍此別無他術只可倣行及光緒末年積弊太深不得不停科舉立學堂而輔以國會民國悉仍其舊爰將各校畢業與各會議員均附選舉之後

明

進士

舉人

貢生

順天

蕭

顯

士三年己卯見進

鄭

已

士六年壬午見進

化成

鄭

已

榜二年丙戌羅倫  
院庶吉士改貴州道  
監察御史有事實

曾

韜

應十年甲午山西  
州學正

崔

錦

進十九年癸卯見  
士

王

鐸

檢五年南直廬州  
校

曹

廣

註三年歲貢下不  
者同

治弘	
	<p>蕭顯 八 年 壬 辰 授 兵 科 寬</p> <p>給 事 中 任 福 建 按 察 司 僉 事 進 階 朝 列</p> <p>崔錦 二 年 甲 辰 李</p>
<p>田躍 十 四 年 辛 酉 御 復 姓</p> <p>鄉 田 縣 知 縣 鄭 金</p>	
<p>李琛 二 年 山 東 沂 州</p> <p>房綰 四 年 江 西 分 宜</p> <p>李敬 六 年 雲 南 貴 州</p> <p>陳策 八 年 山 東 莒 州</p>	<p>劉銘 七 年 陝 西 同 州</p> <p>蘇仁 十 年 山 東 博 州</p> <p>趙春 十 年 山 東 鄒 州</p> <p>李春 十 年 山 東 鄒 州</p> <p>張寧 十 年 河 南 磁 州</p> <p>劉鑑 十 年 鴻 臚 寺</p> <p>戴剛 十 年 山 東 黃 州</p> <p>蔣英 十 年 山 東 黃 州</p> <p>張鉉 二 年 山 東 黃 州</p>

正德

**李伯潤**  
 太平縣知縣 八年癸酉  
 南懷慶府教授 改補河  
 江調

<b>王偉</b> 九年	<b>趙聰</b> 八年 州訓導 山東臨清	<b>王相</b> 六年 歷旗手衛 經	<b>陶恕</b> 四年 縣丞 南直四川	<b>何清</b> 二年	<b>張謙</b> 十年 城縣丞 山東新	<b>張禮</b> 十年 江縣主簿 南直靖	<b>王道亨</b> 十年 州府訓導 山東登	<b>蕭鳴鳳</b> 十二年 之子 僉憲顯	<b>楊聰</b> 十年 寶副 年德府典	<b>侯榮</b> 十年 僕寺主簿 西行太	<b>趙緯</b> 九年
-----------------	--------------------------------	------------------------------	-------------------------------	-----------------	-------------------------------	--------------------------------	---------------------------------	--------------------------------	-------------------------------	--------------------------------	-----------------

靖嘉

戶部主事	陝西三原縣知縣陞	穆	孫廷	侍部主事	榮	詹	萬
中	陳三	寧	祭	卿	榮	榮	義
	謹		如	五			
	二		請	榜			
	年		有	年			
	癸		工	三			
	丑		部	甲			
			俸	戌			
			以	未			
			左	姚			
			戶	涑			

源西	州長	劉	衛籍	進	穆	譚	詹	萬
知子	州縣	復	見	中	中	坊	榮	義
轉知	縣	禮						
工縣	汝							
部陸	子							
都渾	山							

田	沈	劉	新樂	教	毛	白	蕭	路	李	馬	李
鷹	淵	俊	縣	論	傅	九	大	通	秉	應	錦
靖八	州六	縣四			訓三	元	孫十	教十	州十	十	十
寧年	同年	年			導年	年	山六	授四	同三	二	一
州知	知山	河南			陞山	年	東年	年	知年	年	年
判縣	東平	陸直			山東	陽中	商僉	三萬	山東	陝西	莊
官躍	度	隸			濰	衛	河憲	衛	沂		
子							縣顯				



**蕭大謙**  
 事陝西秦安縣知縣有  
 懷仁憲顯孫山改西  
 僉憲顯孫山改西  
 實備實顯孫山改西  
 兵備實顯孫山改西  
 事兵實顯孫山改西  
 河東兵實顯孫山改西  
 河東兵實顯孫山改西  
 僕寺少卿兼陝西行太  
 宵府知府兼陝西行太  
 司府知府兼陝西行太  
 水司中歷任陝西行太  
 水司中歷任陝西行太

<b>辛三畏</b> <small>教城諭縣</small> 衛十九年授陝西東西	<b>孫鸞</b> <small>洲十縣</small> 訓導八年陞四川襄	<b>林錦</b> <small>洲十縣</small> 洲十縣南直長	<b>曹鉞</b> <small>副指</small> 孫東五年城兵馬貢司	<b>郭大倫</b> <small>東博論</small> 興縣學訓導陞東山	<b>劉汝楨</b> <small>政照大磨贈奉</small> 子南二年直廉州府	<b>蕭瑞鳳</b> <small>推官</small> 陞山西大同府	<b>高甯</b> 縣十年陞江秀水
--	---	---	---	--	---	---	----------------------

高 肅 知文登縣 二野一主山改

崔弘沛 縣河主南 簿臨漳 二山二進士

劉棟 縣州知判 官陞山西石樓 二子三改姓劉

李承恩 訓海導州 衛李錦子改姓劉 二昌四教諭西

魯孟春 二 十六年 教諭 二子二年兵馬

曹蕙 三 之十二年 兵馬 三子四年僉憲

蕭道遠 顯 三子四年 僉憲 三孫四年 武城

張立德 縣州教訓 導諭 三陵六年知縣 東

官	慶隆		
名			
氏			
字			
號			
卷三			
表			
選舉上			
四			
一			

慶隆

譚

縣知

訥

子四年  
陝西庚午  
中坊部  
縣之

曹

辛

譚

何秉元

毛

張

馮

東導  
縣陞  
教山  
論東  
齊永  
宵馬  
縣鉞  
訓子

陰導  
縣陞  
知山  
年縣  
兵馬  
壽張  
訓畏

晉平  
府衛  
紀教  
善授  
陞學  
授正  
開歷

三山  
氏東  
子高  
孫唐  
學州  
教正  
授正  
開歷

衛四  
訓十  
導四  
年遠  
海

教鐵  
授嶺  
衛

金四  
州十  
衛二  
訓年  
導遠  
陞東

縣縣  
教訓  
論導  
陞河  
南洧  
川

之四  
孫十  
山東  
洧川

平三  
原十  
縣八  
主縣  
簿丞  
禮山  
東

萬歷

馮時泰

八修年庚辰授張工懋

劉廷宣

兵部主事  
參議  
有遼東實  
癸酉  
周延儒榜  
三癸酉  
甲丑  
授河  
儀封  
縣知  
察  
御  
大

張重立

文元孫西縣丞

馮時泰

見進士孫署

劉思誠

順天論之孫署

劉廷宣

贈三卿十思四誠年子丙見午

劉廷宣

卿理任山  
有寺濟東  
事左南平  
實少府原  
同縣知知  
贈縣導孫  
大歷陸署

呂鳴夏

士進  
四訓十三年  
乙卯

呂鳴夏

清豐縣教諭  
大三年  
乙卯

呂鳴夏

知縣  
教諭  
定補  
府東  
鹿署

呂鳴夏

功陸河  
南宣  
輝清  
府朝  
同鹿

呂鳴夏

府陸  
南宣  
輝清  
府朝  
同鹿

呂鳴夏

備副使贈光祿寺卿

李東昇

五年直隸河間

縣教諭

趙鶚

成元山衛教貢山東

魯應芳

縣教諭直定遠

郝宗元

衛三縣教諭東錦州

于思敬

五年經遼東

王之藩

七年山東西興縣

王從政

九年縣山東萊陽

王從政

被誣  
萊民  
疏辨  
得其  
政

王從政

士被  
以死  
疏辨  
得其  
政

王從政

實賓居  
詳鄉  
見稱  
其孝  
子舉  
鄉飲  
事大

王從政

實賓居  
詳鄉  
見稱  
其孝  
子舉  
鄉飲  
事大

王從政

實賓居  
詳鄉  
見稱  
其孝  
子舉  
鄉飲  
事大

王從政

實賓居  
詳鄉  
見稱  
其孝  
子舉  
鄉飲  
事大

侯汝敬

孫十懷來衛訓導榮

侯汝敬

孫十懷來衛訓導榮

侯汝敬

孫十懷來衛訓導榮

侯汝敬

孫十懷來衛訓導榮

劉廷徵

實有事

贈西維南縣知縣  
卿思誠子  
陝

張問明

十五年雄縣訓導

田汝籽

十七年前屯衛  
子遼東

訓導

何景奎

十八年遼東衛  
籍山海人定遼

右衛訓導

于思明

十九年永清縣  
教諭讓兄產見

重鄉評

劉熙載

十四年癸酉  
選貢四川崇甯

精縣知

袁欽

二十三年順天  
遵化縣教諭

沈琇

二十五年廣平  
府教授淡泊雅

逸與無競

劉棵

二十七年河南  
宜陽縣訓導

心忠正操

王嘉賓

論

相二十房九年縣經教

鄒大珍

興二十濟九年教恩貢

程正

右肥縣實訓導

文三十學一南直合卿

沈國兆

東三十堂四年任導

劉思明

縣三十光六年贈知

辛溶

三三畏十年任知縣

何志重

縣訓導

西三山畏十年任知縣

房自新

沖和之精於行書人

天四十府十訓二年稟任性

啓天昌泰

呂大成

重敦州十四年任深  
 誘門於孝友積學善  
 牆多成材之十士

呂際可

兩當縣知縣陝西  
 勞告終撫臺發  
 街營

蔡茂陽

橋四縣六年任吳  
 教諭  
 銀營

田大登

汝四縣七年訓導  
 子七教諭  
 年

郭廉遠

元南昌府通判江  
 恩貢

呂鳴章

元南許州判官轉河  
 經歷陞戶部員

京衛轉郎中歷陞戶部員  
 外郎關西道右參

劉廷召

元辛酉選貢  
 同知事實西道右參

劉克勤

元辛酉選貢  
 同知事實西道右參  
 子四百戴為立碑費士

禎崇

穆爾鵬  
齊三年庚午訓導  
正子午  
十二年己卯見贈  
余一元  
士進

呂世臣

四年授天津衛  
教任主簿思恭

穆齊芳

六年任柏鄉訓導  
子克敦操持不苟

何天祥

七年任副貢  
舉鄉誼飲大賓

張翹

七年任河南衛  
輝府訓導

楊呈芳

元南魯山縣知縣  
州實知任河

劉廷講

元任河南武安縣  
州實知任河

穆齊正

二年任副貢  
主簿庚午任

劉克肅

五年任州訓導  
子深教訓導

純名功之  
純名功之  
士養多  
出教其  
門年



治順 進士 舉人 副榜	余一元 江西南 主客司 司主事 丁亥 授刑部 呂部宮	清
	穆維乾 授諭爾 升大子 翰林宵 乙酉 任西 同知	何天寵 嘉七年 任河南 獲
	潘鳳翼 宵二年 遠乙 知西 陝西	劉延齡 禮任實 順德府 教授
沈所端 實事 授升翰 林大宵 典司簿 有教	劉應禎 荏十平 一年 任山東	樂東龍 陽九年 同知山西 平
沈所端 副教授 榜授琇 孫會試	毛應坤 東十七 年任 判山東	劉應禎 荏十平 一年 任山東

卷三 表 選舉上 七

熙康

穆爾謨

府部郎

中縣知山東萊州

田國足

推官

津衛

承恩榜三戊甲天孫

程觀頤

淄川

知縣授升山東

張開第

江廣東

汪三曲十九年庚辰

應綜文

趙四熊

詔八年己丑

穆爾謨

齊英子

崔聯芳

見進士

田國足

八年辛卯

程觀頤

司卿

會孫一甲午坊

張開第

進士

王祚興

南宮

穆宗道

有實名宦

進士七年戊午見

張傅

張鎮

二十年辛酉 四十四年乙酉

表 選舉上

張 勤	程 廷宣	張 肇吉	高 汝翼	李 作楫	田 永乾	呂 養浩	張 可宗	郭 如柏
實有事	縣姪孫揀選知	縣姪孫揀選知	縣姪孫揀選知	縣姪孫揀選知	縣姪孫揀選知	縣姪孫揀選知	縣姪孫揀選知	縣姪孫揀選知
內閣中書	三元十五年	三十八年	四博野縣	四安肅縣	四安肅縣	四安肅縣	五家孝友	五取內閣
實	訓導	實	壬午	乙酉	戊子	論	癸巳	甲午
書有事	體丙子	己卯	論	論	書	鄉	鄉	書

隆乾	正雍	
<p><b>孫日秉</b> 登二十六年辛巳  <small>奉天籍歷任山東江      寧布政使雲南貴州</small></p> <p><b>劉徵泰</b> 二十八年癸未  <small>翰林院庶吉士改山      西代州繁峙縣知縣</small></p>	<p><b>牛天貴</b> 八年庚戌周霽  <small>學教實授</small></p>	
<p><b>白龍光</b> 元年丙辰</p> <p><b>張嵩年</b></p> <p><b>常克從</b> 六年辛酉</p> <p><b>刁尙信</b> 六年辛酉</p> <p><b>劉徵泰</b> 二十一年丙子  <small>見進士</small></p>	<p><b>白受采</b> 元年癸卯高陽  <small>縣教諭</small></p> <p><b>牛天貴</b> 七年己酉見進  <small>士</small></p> <p><b>郭熟</b> 有事實</p> <p><b>穆開聰</b> 十三年乙卯</p>	<p><b>趙紀</b> 河南光州知州</p> <p><b>應綺文</b> 五十六年丁酉  <small>原籍大興任衡</small></p> <p><b>應綜文</b> 科無考  <small>水縣教諭</small></p>
<p><b>白爾成</b> 九年甲子</p> <p><b>金在鎔</b> 四十二年丁酉</p> <p><b>涂文魁</b> 四十四年己亥</p> <p><b>張遜</b> 四十八年癸卯</p> <p><b>董衡</b> 五十三年戊申</p>		

王

知升州沁州著有絳東州直隸州  
走內閣中書武英殿行  
鵬 錢四榮十榜六年辛丑  
任

李廷謨

任二十四年己卯  
襄垣縣知縣  
崑崙州

龐克昌

居授十年乙卯家  
衆著詩集  
雲編有嶺

穆開聘

賁領

四川隆昌縣知

孫日秉

見進士

王壽三

任內邱縣教諭  
事 中書戶部山西司主  
籍歸本籍  
二十五年庚辰

牛彙征

二十七年壬午

吳希灝

四川名山縣知

何士麟

密雲縣訓導

劉文英

署山西垣曲靈

董高齡

劉元吉

縣知州 河南開封山  
東曹州府 河南開封山  
汝潁道 河南開封山  
右事 河南開封山

魏行方

鄉賢 文通子 歷  
任河南通 柏子 歷  
蔡等縣 有知縣 敬直  
教諭 著 有 敬 直

傅瑑

署河南 招城 息  
三 十 三 年 戊 子  
縣知 訓導

馮邁

威縣知 訓導

張亮

任清苑縣教諭

郭陞宗

楊培榦

計肇龍

三十九年甲午

三十六年辛卯

任清苑縣教諭

吳希洛 四十二年 吏部揀選 知丁酉縣

郭瑾 任湖北安陸縣 知代武黃

同知戊申湖北鄉試 同考官申湖無書不 讀尤長於詩 有清 賚堂騰稿淮西課餘

蕭國璋 任湖南臨武縣 知縣

王鵬 四十四年 子亥 主

事壽三任 見進士

張雲鵬 任廣平府曲周 縣訓導

正

李茂 四十五年 庚子 解元 新樂縣

教諭有 事實

毛大來

魏行敏

任甘肅鄉賢文通子歷  
縣知縣崇信靈台等  
使升平涼借補藩庫大  
慶丙子陝甘鄉試同嘉

官考

劉士林

張紳

延慶元一柏鄉縣  
州教諭正慶  
五元一柏鄉縣

吳鼎臣

李樹穀

鄔廷梁

魏思誠

見進士三年戊申  
縣任江瀘溪縣  
任五縣丞  
任五縣丞  
歷五任十  
沂水范川利津蓬萊  
知州充嘉慶丁卯  
庚午癸酉等科文武



嘉慶

吳鼎臣

四年己未  
榜三甲戶部  
知府有升事實  
江西南贛州府

鄉試同考官  
有事實

郭錫汾

吏部揀選知縣

賁泰徵

五十九年甲寅

程蘭言

六十一年乙卯訓導  
有縣訓導實事

辛永祿

五年庚申選  
河縣訓導

董衡

六年辛酉任  
選唐山縣訓導

劉相

六年辛酉任  
強縣訓導

楊汝雨

有任新河縣訓導

高鷺飛

九年甲子同治  
有任重赴鹿鳴

計鵬年

任密雲縣訓導

程端

十三年戊辰學  
正式濂孫隆平  
等縣教諭有事實  
雞澤縣藁城平山

李書田

二十一年丙子

光道

劉鍾洛

十八年戊戌  
保榜三甲署  
福安福縣知  
彭澤縣知事  
江西廣豐縣

郭定柱

二七年丁未  
張之萬榜三  
歷任山東費  
泰安縣知事  
直隸安州知  
知州

范坦

署東直隸

計肇忠

靜海縣

李樹勳

吳駿聲

程儒珍

林甯古塔學

李蔭崑

李國麟

傅德謙

馬式游

著有三原

十八年癸酉任  
奉天復州學正  
隸固安縣教諭  
淇縣訓導諭  
遊擊一子丙子  
縣宏漢子任

任二雄四己卯  
十縣訓導

元辛巳經魁  
教諭曾孫吉魁

正有實

習二午由教

任年壬午由教

四碧山房詩稿

選南河縣教諭

侯士芹

二年壬午

田鍾秀

十四年甲午

李培元

十五年乙未見

劉景典

十七年丁酉

王樸

十九年己亥有

吳詠虞

知府鼎臣孫辰

<p><b>李育德</b>  <small>州史館學正</small>  <small>議叙宣府延慶</small>  <small>已十一年辛卯國</small></p>	<p><b>郭定生</b>  <small>知任山西洪洞縣</small></p>	<p><b>高巒</b>  <small>衡水縣教諭</small></p>	<p><b>楊賜麟</b>  <small>吏部揀選知縣</small></p>	<p><b>應杓</b>  <small>唐十四年甲午任</small></p>	<p><b>馬學和</b>  <small>知任山東豐邑縣</small></p>	<p><b>常清任</b>  <small>軍任樂城縣訓導</small></p>	<p><b>劉鍾洛</b>  <small>進士十七年丁酉見</small></p>	<p><b>黃錦</b>  <small>任天津府慶雲</small></p>	<p><b>王元熙</b>  <small>榜九年己亥副</small></p>
--	---	--	--	--	---	---	--	---	--

郭定柱

東等署感恩昌化東安  
縣知縣  
西歲貢  
知縣上林  
定生子山  
弟

魏式曾

士見進  
論二十年庚子  
行方孫歷教  
麻陽長沙武  
知縣郴州  
等縣知縣  
直隸州  
順府即用道  
州升知永

傅大鯤

歷任晉州訓導  
雄縣教諭  
州

珂克僧額

任靜海縣訓導  
旗籍見進士  
欽加光祿寺署

計鵬翀

正街

李培元

直隸州判  
職  
議叙同知銜  
有

郭長清

事城實  
訓導  
進士  
曾孫見

豐咸

珂克僧額

授刑部主事 三年癸丑甲孫

郭長清 有授刑部主事 三年癸丑甲孫  
蘇六榜年 丙辰  
刑部主事 丙辰  
外郎 甲辰  
實升 任翁  
四刑 同

張汝繩

三河縣 教諭

學正 二十六年丙午

穆繼謀

選涿州學正

王桂齊

籍中書鵬孫大興

田植仁

見進士

教諭 耕可元己孫

郭志清

叙州同街會孫議

潘楷

浙江試用知縣

王定元

訓導 世襲雲騎尉

元年辛亥知府

傅元博

襄辦奉省軍務

曹廣滋

州二年壬子任景

楊士端

刑部兄 任士二年 珍子 大縣 士使

李鐵林

常用士見 旗一十教習以教職

治同

**解**

州林  
府院  
知編  
府修  
升任  
福浙  
建江  
督衢

**煜**

水姚  
司州  
員知  
榜年  
外州  
郎改  
工部  
都

**田植仁**

元  
三年  
壬戌  
徐  
南

**李鐵林**

圖知  
府州  
副知  
進榜  
士書  
田  
侄  
孫

**祥瑞**

天知  
承府  
富遊  
隆擊  
武珠  
任龍  
州武  
子籍

**馬近思**

內閣  
中書  
銜

**田恩照**

內閣  
中書  
銜

燕通  
湖許  
縣密  
知縣  
縣知  
同縣  
知安  
銜徽

**楊士玉**

知任  
縣浙  
縣江  
同縣  
知安  
銜徽

**張春山**

中八  
書年  
銜戊  
午內  
閣

**馬沛昌**

監學  
年乙  
卯國  
子

**解煜**

見進  
士

**余文驥**

中刑  
部福  
建司  
郎

**托龍武**

籍十二年癸酉旗

緒光

李鐵林

糧道署按察使司按

州知 夏院 呂庶 縣吉 知士 縣改 升授 汝河 州南

李桂林

勛二 榜年 丙子 曹鴻 林

訥欽

府院 知編 三府 任山 西大 同

李桂林

見進士

訥欽

進士籍見

董餘慶

祥順

堂弟 昌九 年庚 午旗 籍

補四 光緒 知川 府候 丁吏 丑部 會揀 試選 臚知 錄縣

王璘

十二年 癸酉

謙璘 旗籍 署理 吉林 農籍 縣署 知理 縣吉 磨林

盤州 農籍 縣署 知理 縣吉 磨林

托龍武

元乙 亥亞 助元

周星嵩

有事實

郭之樞

子二 年丙 西子 長清

化縣 署理

奎明

籍十 見四 舉年 人戊 子旗

**谷芝瑞** 兩兩捐欽中部  
 均旗本差簡主  
 春三奏籍縣駐放事  
 霖十明瞻恤藏吉歷  
 榜年 在養 養辦林員  
 國二甲案銀銀事分外  
 黑甲辰 三二大巡郎  
 龍翰劉 千千臣道郎

<b>徐良弼</b> <small>補知縣</small> 蘇知 山府 西永 等吉 省子 候江	<b>李壬林</b> 十四年 戊子	<b>費長春</b> 江旗 青籍 岡署 縣理 知黑 縣龍	<b>崇桂</b> 江旗 青籍 岡署 縣理 知黑 縣龍	<b>計履端</b> 籍十 一年 乙酉 旗	<b>王衡</b> <small>知式揀選縣</small> 籍十 一年 乙酉 旗	<b>志凱</b> <small>知式揀選縣</small> 都旗 統籍 衙山 門海 筆關 帖副	<b>潘垣</b> 八年 壬午	<b>廉誠</b> <small>有縣事</small> 知五 年己 卯揀 選	<b>郭之楨</b> <small>有縣事</small> 署浙 理江 州孝 府豐 知縣 府知
--	-------------------------	--	---	-----------------------------------	--	---	-----------------------	--	--

**奎濂**  
 衛等戶臣  
 侍部訥  
 郎欽籍二  
 中子駐十  
 前二歲年  
 清品辦甲  
 門蔭事午  
 頭生大旗



<p>欽賜舉人</p>	<table border="0"> <tr> <td data-bbox="1250 840 1315 1255"> <p>奎明 十五年己丑</p> </td> <td data-bbox="1177 840 1242 1255"> <p>司偉助 十七年辛卯</p> </td> <td data-bbox="1063 840 1177 1299"> <p>谷芝瑞 十九年癸巳 士 導典林子見進</p> </td> <td data-bbox="958 840 1031 1299"> <p>溥祥 二十年甲午旗籍</p> </td> <td data-bbox="885 840 958 1299"> <p>郭炳照 二十三年丁酉 縣選知 教諭永清孫揀</p> </td> <td data-bbox="738 840 820 1299"> <p>郭曾啟 山西介休臨 國任武鄉 縣知事</p> </td> <td data-bbox="600 840 665 1255"> <p>傅維楨 知縣肇敏子</p> </td> <td data-bbox="527 840 592 1299"> <p>楊致安 二十八年壬寅</p> </td> <td data-bbox="454 840 519 1299"> <p>郭曾謀 二十九年癸卯</p> </td> </tr> </table>	<p>奎明 十五年己丑</p>	<p>司偉助 十七年辛卯</p>	<p>谷芝瑞 十九年癸巳 士 導典林子見進</p>	<p>溥祥 二十年甲午旗籍</p>	<p>郭炳照 二十三年丁酉 縣選知 教諭永清孫揀</p>	<p>郭曾啟 山西介休臨 國任武鄉 縣知事</p>	<p>傅維楨 知縣肇敏子</p>	<p>楊致安 二十八年壬寅</p>	<p>郭曾謀 二十九年癸卯</p>
<p>奎明 十五年己丑</p>	<p>司偉助 十七年辛卯</p>	<p>谷芝瑞 十九年癸巳 士 導典林子見進</p>	<p>溥祥 二十年甲午旗籍</p>	<p>郭炳照 二十三年丁酉 縣選知 教諭永清孫揀</p>	<p>郭曾啟 山西介休臨 國任武鄉 縣知事</p>	<p>傅維楨 知縣肇敏子</p>	<p>楊致安 二十八年壬寅</p>	<p>郭曾謀 二十九年癸卯</p>		
<p>欽賜副榜</p>										

卷二 表 選舉上

十五

隆乾

慶嘉

道光

治同

涂文魁

欽賜翰林院檢討

五年十四年庚戌會試西

馬士超

國子監

辛酉年庚申六年

李重錦

國子監

壬戌年辛酉七年

楊紹勳

國子監

年二十二年戊辰會試卯次

田永貞

國子監

光緒八年癸酉道

陶以詩

二十六年丙午

陶允恭

國子監

子六年丁卯會試詩

周廷棟

李重錦

三年戊午 五年庚申

徐兆桂

二十三年癸卯

張華春

九年庚午

治順

恩貢

鄭允升

二年任湖廣善化縣知縣

穆爾鶚

八年任江西南無州正

知同

沈所元

十八年教諭瑋孫

歲貢

趙鉞

二年任陝西鞏昌府通判

田國潤

山西陽曲縣訓導

田自芳

二人國初貢

辛調羹

四年任潼關衛教孫

欒正馥

六年任東龍子

馮九光

八年任棗強縣訓導

導

呂燦如

十年任湖廣黃陂

程體乾

文知縣任課藝講學以斯

導

趙于陞

十四年曾孫房山縣訓

拔貢

優貢孝廉方正附

李集鳳

河南洛陽縣任

承有事實

百

八

三

三

卷三

表

選舉上

十六

一

康熙

宋應奎

十五年

李朝

三十五年

王承中

三十六年

王道行

四十七年

楊煜

奉天籍敦孝友  
修內行讓宅開  
道鄉里稱之督學戴  
公道給匾以獎

辛桂芬

子十六年教諭濬

郭重光

奉天籍遼州判  
雲南騰越州判

官

呂憲周

子十八年知縣際

穆爾洪

導

子二年訓導齊正  
任永清縣訓

穆爾琰

子八年訓導齊方

王萬祚

十年

王養鳳

十一年

譚從易

十三年

沈所慈

十四年

譚可興

十五年

穆燠

子十七年武強縣  
訓導

趙國屏

十一都縣教諭壬子任  
慶都縣教諭丙寅

張可成

縣教諭

任阜城元氏等

王自璽

三十七年戊寅

張肇吉

三十八年己卯

房茂

四十七年戊子

任懋勳 十八年 獲鹿縣訓導

穆爾璊 二十年

張士達 二十一年

趙開誠 二十三年

楊希震 二十四年

趙三聘 二十六年

常維豫 二十七年

譚國樞 二十八年

高齊岱 二十九年

欒嶠 三十年

唐世濟 三十一年

王良弼 三十二年

魏天輔 三十三年

賈景誼 三十五年

穆維臨 三十八年

高應璧 三十九年

張 霑 四十年內閣中書

蕭友良 四十一年

任 衡 四十二年

王天位 四十五年

楊 葵 甯遠州學魏縣訓導

夏見龍 甯遠州學柏鄉縣訓導

李含芳 四十六年

馬世昌 四十七年

穆維賁 四十八年

韓 照 奉天承德貢任 安肅永年縣訓

<p>正雍</p>	<p>傅作楫 元年 劉家豐 十三年</p>	<p>高汝聽 二年 東明縣訓導 翟汝鵬 四年 王元相 五年</p>	<p>李慶生 元年 癸卯 兩淮 拚茶鹽場大使 郭熟 見舉人 郭衡 十三年 乙卯</p>
		<p>張可宗 五十年 常天偉 五十年 涿州訓導 李良材 五十四年 安肅縣訓導 王子選 五十四年 魏良琇 霸州學正 高汝明 五十六年 魏自道 五十七年 張汝楫 五十九年 洪士名 六十年</p>	

導

隆乾

詹際唐

元年

曹東

十五年

郭基宗

馬麟書

楊逢時

程蘭芳

教諭孫候選  
教諭有事實

李景琦

以上五人  
貢年失考

王國楷

五十五年

劉蓀

七年

李養和

八年

王著起

十年任文安縣  
訓導

穆景惠

十一年任天津  
府訓導

鍾濱

元年

劉漢裔

四年

李哲

井陘縣訓導

趙應甲

五年

趙汝楫

七年

王永瑞

九年

趙文煥

田耕可

十年大名府訓  
導有事實

張天祥

十一年

施典

十八年癸酉任  
曲周縣訓導

鄔廷棟

三十年乙酉

魏全祿

任知縣

李樹穀

四十二年丁酉  
見舉人

張遜

劉昌霖

五十四年己酉

王士龍

主事壽三子就  
職教諭

王士芳

優貢三年失考  
事壽三子任山

東登州府同知



趙俊 訓正定府

趙廣 訓密雲縣

趙作礪 訓慶雲縣

以上三人貢年失考

趙蘭 十三年

徐鎔 十五年

趙光美 十六年

陳理 十七年

郭憊 故城訓導中  
書如栢子

沈德遠 十九年

董貫 二十二年

張琳

傅漣 選趙州高邑縣  
訓導有事實

張可立

秦嘉賓

解發 有事實

張庚廷

傅文璧

傅文玉

張應試

張鈞泰

吳 彬

趙鍾麟

李士鋼

王 潤

趙秉恕

靳毓秀

田既庭

賁 順

以上十四人  
貢年無考

任正定府新  
樂縣教諭  
四庫全書館  
膳錄有事實

有事實

四十一年

五十一年

五十三年

五十五年

五十七年

嘉慶

李逢暄 二十二年

王一士 二十三年

袁棻 二十四年

道光

張學浚 元年

楊毓森

羅粹 十二年

鮑相 三十年

楊汝典 有事實

邱毓奇

馬士超 有事實

以上三人  
貢年失考

李長懋 十三年

袁國弼 二十五年

賁晉昭

劉文溥 年無考  
有事實

計錦宣 十一年

吳廷詔 十二年

陶以詩 十四年

郭上林 十六年

沈廷柱 二十四年

張克猷 六年辛酉

傅德謙 十八年癸酉  
見舉人

傅毓沂 五年乙酉  
藥城縣教諭任

郭長清 十七年丁酉  
見進士

傅元博 二十九年己酉  
教諭毓沂子見

人舉

治同	豐咸	吉松齡 元年	朱梁葵 元年	朱浩如 六年 有 事 實 訓 導 諭 會 十 一 年 孫 候 選 教 諭	郭永清
劉秉德 元年	趙作鈞 十年	張熾 八年	郭清輔 四年	趙字清	張元超 二年
李桂林 六年 丁卯 知縣 優 貢					李鐵林 十一年 辛酉 進士
郭之楨 十二年 癸酉 長清 教 子 朝 考 二 等	朱長齡 三年	張鳴盛 三年			
魏思贊 三十年	劉蘭 二十九年 吉子 署	蘭如蘭 二十五年			

緒光

實有事

張吉元

元年

秦彥博

五年獻縣教諭  
著有就正齋詩論

世草行

郭佩琳

八年

馬宿星

十六年通判  
運倉廠總督州衛

門監

王鍾琳

二十七年訓導  
鍾琇弟奉天候導

補知縣

凱綸

旗籍民國奉天  
候補縣知事

陳樹椿

六年

張昂

八年通判  
正雲騰孫州學

高志均

九年

李允培

十一年延慶州  
學正育德子

傅可宗

元年

穆文源

二年

楊德蘭

四年有

張岳

七年懷柔縣教諭  
導長垣縣教諭

河間府

田慶年

八年贊皇  
縣訓導

郭鍾嶽

十年

谷典林

十二年阜  
城縣訓導

朱樹森

佐用州分發見山東直隸

廉誠

五年己卯優貢  
旗籍見舉人

計履端

十一年乙酉  
西見舉人

解楨元

十一年乙酉  
貢按察使煜子優

候選知縣

傅家繹

二十三年丁酉  
舉人博子交

通部秘書

張鏡第

二十三年丁酉  
優貢教授岳子西

戊戌科中書朝及員外郎

官

系

卷三

表

選舉上

二十一

侯大振 十四年

白自明

王大椿

王鍾琇

十六年內邱栢

楊嶸

十八年

楊肇恩

二十年

桂馨

旗籍

田國鈞

二十二年訓導  
慶子保定縣

訓導  
州判

馬潤芝

二十四年

李書年

二十七年順  
德府訓導

袁昌宗

二十八年

姜大楮

三十年

富 餘 系 志 卷三 表 選舉上 二十二	正德	明	宣統
	功例貢監 <small>由廩增附 出仕者</small>	郭恕 <small>元年</small>	計關蔭
	例貢監 <small>由俊秀 出仕者</small>	楊毓泰 <small>二年</small>	古鼎方
蕭大臨 <small>三州貢雲南 順州貢目</small>	徐壽彭 <small>三十二年</small>	楊懷謙 <small>三十三年</small>	周善緣 <small>三十四年</small>
張文選 <small>三縣貢山東 嶧縣知縣</small>	孫國鈞 <small>三十四年候選 縣丞</small>	張文富 <small>元年己酉 有事實</small>	徐澤錫 <small>民國山西太原府 檢察廳檢察官</small>
張文選 <small>三縣貢山東 嶧縣知縣</small>	張清潤 <small>民國北京 用國保以簡任職 發兆任用簡任職分</small>	張文富 <small>元年己酉 有事實</small>	徐澤錫 <small>民國山西太原府 檢察廳檢察官</small>

嘉靖

穆思恭

四主簿致仕回籍耕讀為業  
天津縣

請鄉飲  
大賓

程準

贈水縣二尹學子衛庠生  
陝西白

程繼伊

尚寶司卿繼賢兄庠貢生  
京

王鶴

三年貢河南汝陽縣主簿

張德祿

三年貢山西懷仁縣知縣

牛希哲

十五年貢山西壽陽縣主

欒大中

十五年貢南直無為州吏

倪綸

十五年貢陝西寧州吏目

王縷

十五年貢南直邳州吏目

李鑄

十五年貢山西太原縣主

王表正

十五年貢南直廬州府知

劉楹

十五年貢奉例加納署指

郭世儒

二十七年貢南直邳州吏

郭東都

三十年貢奉例加納署指

蕭大恆

同上年貢奉例加納署指

王大賓

同上年陝西岷州衛經歷



慶隆	萬曆	天啟	崇禎	清	
		<p><b>程繼賢</b> 贈英殿卿內閣中書歷工部都  <small>水清吏司卿有外郎升</small></p> <p><b>程信古</b> 尚寶司卿馬司繼賢任庫貢生  <small>尚寶司卿馬司繼賢任庫貢生</small></p>	<p><b>馬應瑞</b> 七年廩貢遼東前屯衛訓  <small>導七年廩貢遼東前屯衛訓</small></p>	<p><b>詹世烈</b> 子工部尚書榮曾孫知府南廷  <small>子工部尚書榮曾孫知府南廷</small></p> <p><b>郭仲金</b> 八年廩貢清官湖廣安陸  <small>八年廩貢清官湖廣安陸</small></p>	<p><b>功例貢監</b></p>
<p><b>欒養禮</b> 同上山東益都縣主簿</p> <p><b>倪從政</b> 四十二年貢陝西涇州吏目</p>	<p><b>穆思敬</b> 元年貢南直臨淮縣丞  <small>地方上臺屢有</small></p>	<p><b>郭東淵</b> 十七年貢山東濟寧州吏  <small>日升王府典簿</small></p> <p><b>王文華</b> 三十年貢山東東平州吏目</p>	<p><b>徐時中</b> 四年貢山東沂州吏目</p>		<p><b>例貢監</b></p> <p><b>宦達</b> 不由選舉入此</p>

官系志 卷三 表 選舉上

二十三

馮祥聘

兵備時泰任  
由功錄任  
知縣齊升

程印古

歷山貢經  
鴻臚繼伊  
序子廩

程大猷

實有事  
經歷繼伊  
子廩

劉克望

錄功授之贈  
汾州知府  
元慎

知縣改授  
江山馬邑  
縣

高選

廩生元年  
錄知功

房星煌

實  
州府知府  
福建漳

房星煥

旗道有任  
山東實武

黃魁武

蒼梧道歷  
任廣東西

柯永遠

事科  
中給

都縣知縣  
山東兵

**曹時敏**

同縣知仕至江  
入鄉賢有廣  
廩生元年錄  
授山西鄉  
山靈壁知  
江甯縣友  
長材改卓識  
縣改江卓識  
長材改卓識  
縣改江卓識  
長材改卓識

**程觀光**

過藻鑑人  
子寶尚司卿  
增貢生湖  
衡石州府實同  
知衡石州府  
知衡石州府  
知衡石州府  
知衡石州府

**穆齊英**

南年商錄  
部由題增  
授生訓恩  
縣授河丞  
南年商錄  
南年商錄  
南年商錄  
南年商錄

**馬維熙**

錄功偏授  
生導應瑞子  
席訓導應瑞  
錄功偏授  
錄功偏授  
錄功偏授  
錄功偏授

**劉克孔**

事州實有  
贈汾州知府  
之汾州知府  
貢三子汾州  
平貢度三年  
平貢度三年  
平貢度三年  
平貢度三年

溫州府通判陸安府

同知汾州

朱時顯 由錄功授開州

同知

程啟運 兵馬信古子由

南平州知府推官補山

磁州知府

孟日吉 附生四年入監

判官

楊可楹 由庠生入監錄

府知

張瑞揚 由南賓州功任

原升府山西太

高 宗 系 卷三 表 選舉上

熙康

王之都 府庫生橫州任廣知州寧

李棲鳳 州增生錄州功任貴

穆嘉楨 生訓導齊方任江南

鳳陽 川建昌縣丞升四任

辛宗堯 西庠生長寓縣知任

程啟世 貢兵馬任鴻臚寺廩

贊鳴

穆維澤 南宿州曉陽驛

張可興 天禮部教習卓

山東高苑縣知事卓  
異候升知州事實  
以上舊志

張霖 工部營繕司主任

中事 陝西兵糧部儲道安徽

按察使 有使江甯布

趙忻 沙河十縣訓導

二十五

	隆乾		正雍		
程式洛	王自臣	程瑗			
歷教皮廩 任諭縣貢 無煥訓生 極子導任 縣廩南實 延貢	名文 縣安 教等 論縣 有訓 事導 實升 大苑	孫訓 廩導 貢體 任乾 清任 苑會			
趙正勳	王作父	范濬	王允猷	王日恭	
西貢中湖 壽生有廣 陽知事江 縣山實蘇	司刑 郎部 生耶 中中 書允 科猷 中子 書貢	間十 縣一 訓年 導貢 河	耶東 中司 行元 人年 升貢 戶行 部人 廣司	名知升導 府縣中升 知升書元 府大借城 補縣左九 交知衛年 河縣學貢 縣內訓保	升南 沐溧 陽陽 皇四 縣縣 知縣 縣丞 年貢 訓保
				林瑛	
				林琪	
				廣湖 東廣 高衡 明陽 四縣 九縣 知丞 縣升 江贊 改貢	

慶州 天津府 等處 導生 實等 霸任 州武

計肇祺

學正 廉勤 獎於 勵課 導生 霸任 州武

施訓

靈壽 縣 教奉 習天 任正 定生 府由

計肇泰

廩 縣 貢 井 陘 廩 苑 貢

程式濂

縣 天 府 等 處 訓 導 正

計肇興

分發 浙 江 試 用 州 學 導 正

楊時盛

貢 生 鄆 事 實 縣

姚九萬

貢 生 臨 汾 導 訓

任宏傑

貢 生 清 西 河 縣 訓

趙良玉

監 生 福 建 海 澄 縣 史 典

李溱泰

國 史 館 供 事 巡 奉 天 中 後 所 任

倪鵬

監 生 任 四 川 榮 縣 丞 改 補 布 榮

政 司 照 磨 三 十 八 年 政 司 果 磨 之 難 贈 年 儀 衛 經 歷 祀 忠 變

	光道		慶嘉	
<p>論縣教 張師渠 潤廩貢 縣生歷 訓導交 任河豐</p>		<p>縣府歷科 訓束任膾 導鹿定錄 州實廩州 訓錄貢學 導館生正 保議癸雲 定叙酉騰 正等</p>	<p>馬文聲 天遼 禮學 部廩 教貢 習生 歷奉</p>	
<p>魯應泰 雲監縣 縣生知 典署縣 史山官 六西闈 品左中</p>	<p>田蕙田 縣承武 知任官 縣佐闈 官中</p>	<p>田王 王 王 王 王 承大 詩外 鬱建廣 丞寺 武鯤 集耶 册 西鹽 邵司 州 即司 司監院監有著戶州鄉法道員貢內選務子戶 巡生待生事有部之試道廣外生閣同升監部 檢江詔官實浣四弟貢調辰桂福刑書 官事 五蘇 翰 花川貢調辰桂福刑書 官事 品平 林 錄司生官科平建部鵬 大壽 銜望 員官 梧延湖子 理三</p>	<p>王士偉 州監府 生通福 判建福</p>	
<p>員事外 郎恩賞 伊蘭太 齡駐 子防 官盜 戶昭 部節 主海</p>				



王保庸

官江孫戶  
署西增部  
知安貢主  
府事府生事  
六通元壽  
年判年三

賜粵三  
廩匪年江  
卹城知署  
有城知署  
事殉府安  
實難事府  
恩六通  
年判

范正珣

府廩卹  
貢有城  
磁生事  
州任實  
訓廣恩  
導廣平

王贊思

署導  
宵分  
海發  
州山  
知東  
州知  
縣孫  
縣孫  
訓廩

王紹祖

歷檢  
石署  
島泰  
生壽  
分三  
會發  
山孫  
東增  
巡貢

王鳳筒

湖廩  
貢廣  
司生  
主戶  
事部

魏淑曾

平廩  
貢遠  
州生  
知貴  
州州

魏武曾

濟附  
貢南  
府生  
通署  
判山  
州州

袁庚午

西庚  
思子  
陵科  
州膳  
吏錄  
日廣

田宅仁

子田  
司監  
主生  
事刑  
知部  
縣山  
蕙西

張最

翎吏  
五目  
品軍  
街功  
藍南  
羅齋  
平子  
州監

鮑維垣

州監  
富生  
池湖  
鎮北  
巡興  
檢國

賈永魁

都監  
水生  
司原  
員官  
外工  
郎部

范樹仁

海監  
縣生  
知江  
縣蘇  
上外  
郎部

楊士珍

縣監  
荻生  
港安  
鎮徽  
巡繁  
檢昌

劉福林

鹽兩  
大淮  
使候  
補潛  
山山  
縣等  
知縣  
縣縣

邱永和

賜浙  
廩江  
議監  
叙生  
補由  
授四  
江和  
蘇館

程虎炳

賜知城城  
卹縣陷軍  
有照殉功  
事知難保  
實縣賞薦  
例給從安  
候九府孫  
補品守因

卷三 表 選舉上 二十七

治同

郭之榦

長清子  
原官戶部  
附監雲南

恩齡

司主事

縣西派山東  
年委二前山巡  
月十海潮日  
風海二日忽  
居屋因坳壓傷  
憲以坳公壓傷  
蒙恩優卹給  
兩併廢一子  
入監百

李

鋪  
監生  
典史  
洛

松江府如  
臬縣主簿

富隆武

署荆三州  
積案十府  
沙市石稱  
丈荆民稱  
障民稱  
倚六為保  
為百餘  
捐清修理

魏清麟

知府  
湖北  
曾子  
庫監

大

楊士舉

監生  
城縣  
典史  
新

張寶臣

茂貢  
場生  
廣東  
電

余文鳳

刑部  
大東  
使

經歷  
署八  
署家  
廣鎮  
宵巡  
縣檢

緒光

劉墳

縣

附監丞保升知候

魏清鳳

使鹽大

貢知府式曾子補附

解殿元

檢縣巡

貢按察使煜子東增

王紹元

附貢生吉林賓州廳

同知長春廳通判

王大慶

宿貢生安徽

松縣知縣

張玉峯

附貢生四川

合江縣知縣

郭炳庚

附監生西

府經歷署理

王介福

代長安融鎮縣知縣七年

監生柳州四年任廣

徐永吉

府升知

縣監生山西大任同

吳明

檢

生副榜湖北候補子監

王楷

史縣典

生員外册曾孫都監

應壇

事歷

鳳廳司獄管經

王樹勛

軍務加

巡檢襄辦奉省

邱長齡

監生議叙從九

品歷任准安府

張鏡蓉

候授張岳子

田國釗

候訓導府慶年子

楊文斌

候選縣銜候

張鼎臣

候選知銜候

陳瑞祥

候選生候

楊寶雲

候選花翎同

計慎行

候選銜候

高

錄

系

卷三

表

選舉上

二十八

日  
本  
月  
一  
示

史同源  
縣州王  
丞莊堡  
陽陽高  
縣巡檢  
典大

趙作藩

附豐監生  
鎮生山  
巡東

魏清鵬

附部貢  
中刑

張慶棠

歲貢  
鳴盛  
子附

巡檢

王桂同

廩貢  
判生  
候

王汝襄

廩貢  
用生  
候  
正選  
訓

高乃恭

附府監  
山西  
署理  
候補

政司  
經歷

徐之玉

附貢  
鹽大  
使招

郭增益

知府  
之楨  
孫附

府經  
歷

長安東  
縣中河  
巡汎

謝永祺

監生  
知山  
西縣  
弟陽

徐永輔

知府  
永吉  
谷監

縣知

郭定祥

監門  
縣知  
湖南  
石

郭肇金

監大  
同縣  
廣東  
懷仁

傅肇敏

監水  
縣知  
廣東  
陵

劉敬山

監州  
府生  
江西  
贛

姚襄贊

監用  
知縣  
試歷

徐之慶

監鹽  
大奉  
使之  
安玉  
弟

輯安  
長壽  
縣知  
縣

潘祖坦

監選  
縣丞  
候知  
縣

程紹先

衛守  
貢備  
生序  
山鏞  
東侄

王敬熙 縣 主副 奉天 樸子 候附 知貢

王開質 附監 生知 府吉 林

楊肇祺 附貢 生知 候

余景賢 貢郎 生中 山東 驤子 候廩

余景喆 州知 貢知 生縣 四川 鳳子 會附

姜毓滋 州知 附監 生知 縣吉 林

王鴻遇 貢同 生知 浙江 元孫 按附

王鴻遵 尹道 縣經 事歷 山東 濟天 宵義

王鴻遵 貢同 生知 黑紹 龍元 孫附

秦保恩 巡店 縣大 候補 沽巡 河檢 濰歷 縣署 固海 提豐

郭曾培 監生 府山 經西 候

王書田 監生 補山 丞東 候

郭曾訓 候監 補山 典西 候

靈椿 旗籍 補筆 帖式 奉

朱景熹 館籍 効監 年滿 保

王鴻陸 筆舉 帖候 式補 同知 山東 沂州 孫監

李樾林 知府 鹽運 使長 蘆鹽 運使

李玉植 監生 部庫 大候 選

李玉植 用監 縣生 丞試

<b>廉德浴</b> 任化 候縣	<b>毓秀</b> 祥旗 瑞籍	<b>徐相山</b> 江附 海生	<b>吉蘭</b> 補縣 知遞	<b>廉瑞</b> 實保 升城	<b>渠學海</b> 選附 縣貢	<b>解銀元</b> 候附 補貢	<b>李毓林</b> 縣補 知事
湖附 南生	補知 同縣	江附 海生	府保 候天	候賓 補州	選附 縣貢	候附 補貢	縣補 知事
龍河 陽南	知在 縣	倫署 府理	奉旗 籍附	候賓 補州	選附 縣貢	候附 補貢	縣補 知事
等舞 縣陽	敦府	林知 敦府	慶生 署理	候賓 補州	選附 縣貢	候附 補貢	縣補 知事

<b>解德源</b> 選監 知生	<b>高桂馨</b> 縣監 知生	<b>哈德桂</b> 選監 知生	<b>傅維燮</b> 補監 知生	<b>徐殿弼</b> 衛監 經生	<b>徐匡弼</b> 寺監 博生	<b>楊鵬飛</b> 街 鹽供	<b>劉延慶</b> 典監 史生	<b>楊鵬搏</b> 九供 品事	<b>馬恩桂</b> 候監 補生	<b>楊紹正</b> 候監 補生
縣候	縣廣 昌	縣候	縣候	歷燮 儀	士太 常	鹽供 運事	典監 史生	九供 品事	候監 補生	候監 補生
縣候	縣廣 昌	縣候	縣候	歷燮 儀	士太 常	鹽供 運事	典監 史生	九供 品事	候監 補生	候監 補生
縣候	縣廣 昌	縣候	縣候	歷燮 儀	士太 常	鹽供 運事	典監 史生	九供 品事	候監 補生	候監 補生

縣知

計關保

廩訓導生

候

鍾祥

建旗籍附生

候

德津

選旗籍附生

候

銘恩

候旗籍附生

署林

保理新

裕厚

選旗籍廩生

候

祥綸

候旗籍附生

候

奎瀛

候旗籍附生

升天

同候補

志棠

江旗籍附生

龍

范懋祐

補增貢生山東

候

詩無邪齋

王學曾

運使鴻陸子

縣民國以簡任職  
存記財政部參事  
安徵菸酒事務局  
局長皖岸權運局  
局長漢皖岸權運局  
鐵路捐監督清

萬 勳 選 廩 貢 生 候  
王 志 新 選 增 知 縣 生 候  
秦 保 成 選 附 貢 巡 檢 候

諮 議 局 議 員 長

宣 統

谷 芝 瑞 元 年 副 議 員 長  
玉 衡 議 員  
高 桂 馨

縣 議 事 會 議 員 長

楊 潤 霖 二 年 正 議 員 長  
高 景 山 副 議 員 長  
張 清 潤 元 年 議 員 被 選 國  
為 副 議 員 長 二 年 遞 補 正 議 員 長  
徐 嘉 植  
王 汝 南  
聯 長

縣 參 事 會 員 參 事

趙 葆 荃 二 年 民 選  
高 金 鎔  
馬 潤 沂  
楊 繩 勳

城 議 董 會 議 員 長 董 事

孟 同 德 三 年 正 議 員 長  
年 瑞 副 議 員 長  
王 鍾 琇 議 員  
張 慶 恩  
郭 炳 張  
曹 炳 宗  
張 兆 麟



黃廷輔  
民國二年  
被選為副

議長

袁昌宗

房玉珍

楊致安

劉榮懷

于建曾

朱方剛

姜澤滋

鍾樹松

費殿甲

艾鴻順

盧肇先

常乃浩

趙成

普連

陳禧

萬勳

蔭魁

桂誠

王鍾敏

張玉麟

應錦雲

應錦彪

王宗蔭

李文林

統宣	一鄉議董會	李先思 正三年議長 周郁文 副議長 李憲綱 議員 劉鳳崗 魏瀚生 張砥柱 何憲曾
	二鄉議董會	張希文 周作新 馬瑞麟 楊榮林 正三年議長 郭寶桐 副議長 郭潤棣 議員 郭立三 邵春麟 賁 炯 徐恩慶
	三鄉議董會	高玉瑞 正三年議長 范炳宸 副議長 翟鸞齡 議員 朱孔陽 羅顯之 趙建中 趙汝楫
	四鄉議董會	計步瀛 總董 劉寶琮 董事 計關筠 董事 郭肇程 名譽董事 周玉珍 劉榮第 正三年議長 姜大周 副議長 謝萬修 議員 都永清 李監元 李煥奎 鍾樹松

楊自芳

楊鐵錚

郭 恕

古鼎方

周詠楨

周說霖

張紹武

鄉董

鄉佐

曹祖培

楊開春

王芝祥

王毓恩

楊澤堂

楊榮春

楊毓泰

蘇紹泉

何 溥

楊錦安

趙玉堂

李守中

劉廷樾

鄉董

馬之瑞

曹翼清

楊廷文

年廷鈞

張秉哲

程寶忠

宋大廷

鄉董

鄉佐

曹應辛

馬凌雲

吳文敏

杜春芳

王保辰

梅兆霖

劉蘊山

王玉齡

尤仲衡

鄉董

鄉佐

五鄉議董會

黃耀榮

三年  
正議長

李雲書

副議長

董雲龍

議員

張兆芝

李雲章

常起文

曹尙仁

劉宗岱

賀炳

張元亨

夏蔭清

楊文瑞 鄉佐

六鄉議董會

王繼中

三年  
正議長

林桂馨

副議長

張福祥

議員

寇琳

馬思毅

謝殿甲

李慶崑

匡德彰

周輔之

李恩培

李如楹

中華民國

王書春

張殿佐 鄉董

王永昌 鄉佐

李如栲

張希武

王殿箴

陳鍾麟

董瑞廷

袁惠民 鄉董

李昌祚 鄉佐

大學專科畢業 留學附

費蔭棠 北京國立大學礦科

舒壯懷 七年北京國立大學工科

張念源 十年金陵大學農科  
留美威士康新大學農林

科碩士 科碩士 十三年回國

大學選科畢業 預科及同等附

陶葆清 北洋師範文學教育科

田栢齡 北洋大學師範科

王鶴滋 天津南開大學師範科

于世清 十年保定優級師範國文  
專修科

鄭榮蘭 唐山交通大學

楊錫祥 天津南開大學鑛科

關崇寅 十四年北京國立大學理科

王葆蘊 留日本明治大學法科

徐澤錫 留日本明治大學法科

王葆華 美國米西千大學鑛科

徐萬良 美國米西千大學碩士

田經世 北京燕京大學文科日本明  
津南開大學文科日本明  
治大學政治科

法政畢業 別科附

徐國瑞 北洋法政完全科樂亭縣  
承審員

劉觀瀾 北洋法政完全科

徐肇錫 直隸高等農業

高煥曾 北京驛學館俄文班

王慶春 元年直隸高等學校

何源 元年直隸高等學校

楊兆崧 元年直隸高等學校

范恩慶 元年直隸高等學校

李芳園 直隸高等學校

王慶有 直隸高等學校

年九功 北京工業學校

徐廷弼 北京工業學校

王學通 北京朝陽大學

師範畢業

松茂 二年直隸第二師範

奎藩 四年直隸第三師範

馮金耀 北京法政大學

李炳陽 奉天法政學堂

張清潤 北洋法政學堂

廉思信 北洋法政學校

李肇興 北洋法政學校

劉德藩 北洋法政學校 平鄉縣知事

馮百川 奉天法政學校

李春和 北洋法政別科

楊致祥 北洋法政別科

劉升伯 北洋法政別科

房玉珍 日本監獄學校 廣昌縣管獄員

王學曾 日本法政學校 山東候補知縣簡任職

靈泰 五年直隸第三師範

趙景璞 六年直隸第三師範

關燮元 六年直隸第三師範

張肇祥 六年直隸第三師範

舒凱懷 六年直隸第三師範

趙步雲 六年直隸第三師範

郎桂明 九年直隸第三師範

田遇春 直隸第三師範

萬平均 直隸第三師範

關崇勳 十年直隸第三師範

趙景佑 十年直隸第三師範

張祿陞 十年直隸第三師範

張崑山 十年直隸第三師範

中學畢業

舒壯懷 元年 保定育德中學

王世昌 永平中學

宋大謙 永平中學

馬思中 永平中學

田種玉 永平中學

張文魁 永平中學

富治保 十年 直隸第三師範

關聯驥 十年 直隸第三師範

章錫林 十年 直隸第三師範

葉永年 十五年 直隸第三師範

葉永青 十五年 直隸第三師範

郭增祺 六年 吉林初級師範



李志書	永平中學
李蔭春	永平中學
齊 鏞	永平中學
傅吉升	永平中學
田貞元	永平中學
王會清	永平中學
齊 鎧	永平中學
徐保定	永平中學
劉尙衡	永平中學
伊恩懋	永平中學
田籽藍	天津南開中學
高宜榜	天津南開中學
劉鳳岐	天津南開中學

劉漢雲	劉擢元	張會源	王鴻護	趙震華	關崇寅	朱國禎	于世清	婁志公	王學祐	孟憲曾	趙松年	谷貢珍
本縣田氏中學	本縣田氏中學	天津南開中學	奉天中學	奉天南滿中學	直隸第四中學	直隸第四中學	直隸第四中學	直隸第四中學	江南鍾英中學	天津南開中學	天津南開中學	天津南開中學

<p>傅鶴鳴 本縣田氏中學</p> <p>程國印 本縣田氏中學</p> <p>馬建春 本縣田氏中學</p> <p>于世丞 本縣田氏中學</p>	<p>國會議員</p>	<p>谷芝瑞 二年</p> <p>王葆塏 八年</p>
	<p>省會議員</p>	<p>費蔭棠 元年</p> <p>程寶忠</p> <p>王開質</p>
	<p>縣議會議員</p>	<p>楊潤霖 十二年 正議長</p> <p>馬潤圻 副議長</p> <p>田籽藍 議員</p> <p>谷貢珍</p> <p>楊繩勳</p> <p>楊自茂</p> <p>王芝祥</p> <p>宋大廷</p>
	<p>縣參事會參事</p>	<p>楊寶清 十二年 官派</p> <p>孫國鈞</p> <p>劉榮懷 民選</p> <p>程寶忠</p>

卷三 表 選舉上 三十六

高桂馨  
費蔭棠

馬之瑞

劉榮第

郭景發

李永祉

曹文

張希文

魯蕊初

王景鴻

十四年補

劉榮懷

十四年選

劉榮第

趙建中

十六年選

劉榮第

臨榆縣志卷之四

表四

選舉下 武科 附行伍 封廕

明	武進士	張世忠 本衛鎮撫五年 丙戌登孫堪榜 任大頭關路參將移 守偏頭關六支村 守難有 事實	常潤 本衛中前所人 本所正千戶	嘉靖	萬曆	熊文濟 本衛籍江西人 十四年丙戌任 遊擊將軍
	武舉	常潤 元壬午見進 士四年乙酉見進	張世忠 士四年乙酉見進	譚璋 二十五年丙午	呂鏜 本衛指揮僉事	張昆 四年丙子
	將選附	劉江 都督府歷左都督 守遼東封廣 宵伯有實	李洪 任指揮營參將 指燕河舉將 任孫河舉將	劉淵 剛材歷任後軍 將剛材歷任後軍	劉淵 剛材歷任後軍 將剛材歷任後軍	趙卿 山東濟甯府都督 調山東濟甯府都督

卷四 表 選舉下

	啓天	禎崇	
<p>王養賢 應襲本衛指揮 十七年己丑任 遊建昌擊</p>			
<p>王養賢 進士十六年戊子見</p>	<p>任國琦 七年總兵丁卯歷師 副中軍事足智善 軍門居要職多所建 謀屢居要職多所建 立</p>	<p>馬中驥 九年丙子己卯 兩科歷任都司 僉中書軍管山西平陽道 標</p>	
<p>守宣府</p>	<p>祝雄 遼東前屯衛指揮 歷任後軍都督 將都督任事仕至薊 府都督任事仕至薊 州總兵官</p>	<p>唐大節 歷任同知營遊擊 指揮同知營遊擊 指天壽山守備將 材使州衛舉材 東州衛舉材 指義州衛舉材 指同知營遊擊 徐永貴 歷任山海衛 材指同知營遊擊 徐瓚 歷任山海衛 材指同知營遊擊 祝福 歷任山海衛 鎮軍都守 張懋勛 歷任山海衛</p>	

二

趙 助	趙 文 明	徐 國 楨	王 杰	呂 納	趙 大 綱	張 四 維	施 國 藩	任 鶴 年	徐 枝
營升 參五 將軍	燕 山 衛 武 舉 百	歷 任 指 揮 使 掌 衛 印	任 指 揮 使 關 守 備	材 指 揮 同 知 舉 將	任 指 揮 使 口 提 舉 將	任 指 揮 使 口 提 舉 將	使 指 揮 同 知 提 舉 將	材 指 揮 三 河 守 備 將	嶺 副 總 兵 塘
調 山 海 衛 歷	山 衛 武 舉 百	任 指 揮 使 關 守 備	任 指 揮 使 關 守 備	材 指 揮 同 知 舉 將	任 指 揮 使 口 提 舉 將	任 指 揮 使 口 提 舉 將	使 指 揮 同 知 提 舉 將	材 指 揮 三 河 守 備 將	材 指 揮 右 軍 都 督

孫思堅	呂鳴咸	邢萬民	于承芳	傅崇德	任重	李天培	張繼祖	李逢陽	傅國忠	張效良
南兵部副總	兵副總									
本衛千戶歷任	後軍都督僉事	本衛千戶略	指揮使提調	指青口守備	守青口守備	指林口守備	遊擊院口守備	指桃林口守備	指一片石提調	指略將軍右提調



徐應第	穆朝臣	孫承業	傅國珍	李鳴岡	趙應元	林應坤	施兆麟	孟錫璘	郭東光	戴天寵	朱尙義	
同任軍門鼓守備	總兵經理鎮副	昌路參將子建	都司思堅	桑峪都司任花	本衛百戶任	標右衛都司鎮	本衛指揮任	北衛副總兵任	本衛千戶歷任	廠堡守備任	本衛指揮任	升任陸運營都司
家口提調功升	平衛指揮歷任	本衛指揮歷任	本衛指揮歷任	本衛指揮歷任	本衛指揮歷任	本衛指揮歷任	本衛指揮歷任	本衛指揮歷任	本衛指揮歷任	本衛指揮歷任	本衛指揮歷任	

熙康	治順	清
<p><b>穆廷杖</b> 建陸年舉人廷選弟六 贈左都督未歷於官 實有路督謚曰清恪</p>	<p><b>張武揚</b> 宣鎮籍六年荆 丑歷任湖廣 州衛都司僉書管守 備事都司僉書管守 <b>穆廷樑</b> 京衛籍十八年 辛丑任廣東廉 營平都司備陞惠鎮右</p>	<p><b>武進士</b></p>
<p><b>穆爾訓</b> 英子京衛籍八</p> <p><b>張啟元</b> 五年丙午</p> <p><b>穆廷杖</b> 二年癸卯見進</p>	<p><b>賁鵬程</b> 五年壬子歷任 浙江都司僉書 見進士</p> <p><b>張武揚</b> 十四年丁酉</p> <p><b>王奮威</b> 十四年丁酉</p> <p><b>穆廷樑</b> 十七年庚子見</p>	<p><b>武舉</b></p>
<p><b>秦國榮</b> 營遊歷任山海路都 有勦寇實戰沒</p>	<p><b>傅尙謙</b> 舉將材歷任江南 壽春營副總兵 以功歷任江南 副總兵</p> <p><b>詹世勳</b> 本衛指揮任陝 西高溝堡守備</p> <p><b>趙世新</b> 副將應元子任河 南鎮標參將率兵</p> <p><b>趙世泰</b> 副將應元子任河</p>	<p><b>將選</b></p> <p><b>徐可用</b> 本衛指揮掌衛印 任鎮標副中軍</p> <p><b>杜繩武</b> 本衛副千戶歷升 遵化營副總兵</p> <p><b>張文善</b> 歷任老營堡參 將</p> <p><b>孫思吳</b> 本衛千戶任中 後所城守遊擊</p>

張朝臣

九年庚戌任浙  
處州都司死  
匪亂恩賜  
土實壬戌  
有事實

董愷

授二十一年  
江甯守備  
營遊擊調蘇松  
潛山營擊蘇松  
水師營擊蘇松

趙廷文

初五十一癸巳  
任浙一州  
掌印守備加一  
前衛陸甯波城守營  
級調陸甯波城守營  
守中備軍

張朝臣

年己酉科任陝西延  
綏柏堡守備子見  
都司武陽子見  
進士

傅緯忠

副總兵尙謙子  
河間籍

郭邦弼

河間籍

田成賓

十七年戊午浙  
江紹興衛千總

董愷

都司  
進士二十年辛酉見  
二十二年癸酉

尹大成

進士二十年辛酉見  
二十二年癸酉

郭鏐

進士二十年辛酉見  
二十二年癸酉

侯一位

苗有年

山西保德營守  
備

魯士科

福建甯道中  
軍守備

周永祚

浙江衢州營守  
備

何萬邦

本衛指揮歷任浙  
江水師營都司

郭重顯

開封府城守營  
中軍守備

孫遇吉

江蘇松都鎮標  
中軍守備

白尙信

密雲營都鎮標  
守備

程啓斌

河南標下守備  
兵馬信古子武

涂鼎臣

福建左營  
有實營

陳應魁

直隸提標守備  
管千總事

任嘉勳

山西平陽府城守  
營守備管千總事

曹文煥

劉丕振

趙廷緒

解廷瑜

水師營  
守備

張翥

趙廷文

張聯榜

韓建勳

高汝正

馬鵬程

張開基

劉寅亮

三十五年丙子

三十八年己卯

歷任陝西固原  
湖廣黃州常德

四十一年壬午

四十七年戊子

陝西臨洮衛守  
備

五十年辛卯

譚俊

劉澤深

升宣  
標副

常懷忠

譚綸

餘次  
守備

十一  
略陽

王度冲

官左  
都督

穆秉常

歷陞  
擊湖

趙焯

千總  
守備

廣東右翼鎮遊  
擊

由將材功加左都  
督任浙江守備歷

化營參將江督  
將廣東石碣總兵

補義院口守備街  
由軍功加守備

文生改就行伍隨  
征閩省立功四

初任浙撫中軍  
升都司僉書二

協副將陝西  
年陞陝西

由軍功任湖廣  
援勤右路總兵

提督廷標把子任  
江南提標把子任

江撫廣東遊  
北撫標參將

三宣子由兵部  
効力任江南衛

陸

<p>卷四 表 選舉下</p>	<p>隆乾</p>	<p>正雍</p>		
	<p><b>李霖</b> 四年己未  <small>嶺西事 神道</small></p>	<p><b>呂文英</b> 元年丙辰  <small>侍衛 歷任 福建 前</small></p>		
	<p><b>張雲鵬</b> 總江湖南長沙營  <small>儀徵衛千</small></p>	<p><b>侯來泰</b>  <b>呂文英</b> 十年壬子見進士  <b>董祿</b> 七年己酉  <b>高日訓</b> 四年丙午紹興  <small>衛州備衛千總</small></p>	<p><b>曹維屏</b>  <b>穆景夔</b> 甲午生五十三  <small>增生</small></p>	
	<p><b>傅銘</b> 六年辛酉江西南  <small>建陽衛千總</small></p>	<p><b>張溶</b> 撫右營千總江西  <small>州營守備武甯鉛山浮</small></p>	<p><b>廉永第</b> 守本衛人任黃土嶺  <small>備衛</small></p>	<p><b>林德門</b> 監生選山東東昌  <small>衛運糧千總</small></p>

穆堯年 直隸十六年辛未任

計宏謨 仕至湖北竹山

營擊從事軍實入川沒

阮甯方 御前侍衛庚辰至

廣東潮州實營

吳觀揚 候選八年癸未

秦大勳 任四浙十年乙未金歷

華南岳州

守備江西南昌鎮前  
營建甯鎮松溪營  
福建銅山營參將延  
遊擊銅山營參將延  
平協擊銅山營參將延  
副將

趙亮 候選衛千總有

穆堯年 十九年甲子見進

孫耀代

龐廷掄

蕭士德 十二年丁卯

楊國麟 十五年庚午

楊秉乾

計宏經

呂澍 十七年壬申

蕭士標

李 雯 十八年癸酉

劉 鵬

蕭士發

徐 瑾

計宏謨 二十一年丙子  
見進士

阮甯方 二十四年己卯  
見進士

楊體乾

劉一元 任山東德州千  
總

吳觀揚 見進士

李文翥

計肇發 二十五年庚辰

孟國光

李 芳

邱永安 二十七年壬午

溫大任 三十年乙酉

劉文淵 三十三年戊子

周宗昌

王士僕 三十六年辛卯  
候選守備

王士俊

馬雲標

任奇勳

秦大勳 三十九年甲午

劉永譽

高又新 四十一年丙申

劉永祿 四十二年丁酉

李鳳翔 四十五年庚子



嘉慶

劉佩珩

六年辛酉浙江  
湖州守備杭州護  
都司太湖協副將  
理杭州遊擊貴州  
提標中將

劉永安

劉永年

高鼎勳

五十一丙午  
元浙江杭嚴

衛頭總領

秦占鰲

運江千總淮衛領

計錦標

五十三戊申  
有事實

張登鰲

蘇州前幫領運

總千

劉佩珩

五十九甲寅  
見進士

計錦榮

六十年乙卯

周揚武

三年戊午

趙仲昌

五年庚申

劉清泰

九年甲子

張榮緒

武庠生歷任九  
前幫協運宣州浙

江東

劉鳳書

大學武生江  
標衛千總署山東

卷四 表 選舉下

七

	光道	<p><b>李懋勳</b> 三十七年 丁未  <small>叙用參軍將銜</small></p>	<p><b>計清元</b> 二十五 庚辰  <small>遊擊司街有工事實</small></p> <p><b>計錦珩</b> 二十四 己卯  <small>藍翎侍衛</small></p>
<p><b>李師善</b> 二十年 庚子  <small>部差官</small></p> <p><b>李懋勳</b> 二十六年 丙午  <small>見進士</small></p> <p><b>黃元成</b></p>	<p><b>朱長清</b> 十二年 丁卯</p> <p><b>劉垠</b> 十五年 庚午</p> <p><b>計清元</b> 二十一年 丙子  <small>解元見進士</small></p> <p><b>闕國治</b></p> <p><b>王元震</b> 丁丑 蘇  <small>亞元官任江蘇</small></p> <p><small>太守備衛</small></p> <p><b>任秉彝</b> 二十三年 戊寅  <small>見進士</small></p> <p><b>計錦珩</b> 二十三年 戊寅  <small>見進士</small></p> <p><b>趙殿魁</b> 二十四年 己卯</p>		
<p><b>海齡</b> 驍騎校道光十五年  <small>宣化鎮大名鎮總兵調</small></p> <p><b>倭恆額</b> 駐防協領哈爾密副  <small>賜廕年賊陷鎮江殉難恩</small></p>	<p><b>程序鏞</b> 臨清衛前  <small>州同任浙江處</small></p> <p><b>額楞額</b> 駐防副將尉任  <small>州衛守備</small></p> <p><b>鶴齡</b> 由筆帖式歷升廣  <small>東韶連鎮遊擊</small></p> <p><b>德凌阿</b> 由驍騎校歷升  <small>山西歸化營都</small></p> <p><small>右司翼復協領營</small></p>		

豐咸

海明阿 駐防同鎮都司 授大

霍忠武 都防司 授居庸關

錫普昌阿 赤防營都司

歷升靜遠 協副將

伊唎太 駐防藍翎侍衛 齡

譚光斗 武庠生 於咸豐

征揚州三年署把總 勤賊陣亡 奉旨贈千

伊經阿 駐防營 署佐領 督

標遊擊 打仗陣亡 恩賜實

寶琳 駐防營 署佐領 督

廣音保 駐防營 署佐領 督

褚鳳翔 隨征江南揚州等

緒光 治同

陳炳 六年丁卯

張殿臣 衛二十一年甲午營武  
官

實有事	文哲輝	功安	累徽	咸賊	豐年	頭崖	隨行	征伍	譚自明	出兩	肅江	清翎	保同	儘治	先七	副年	將直	歸境	花翎	將歸	守備	藍翎	北口	頂帶	處仗

關立 駐防協領升獨  
石口副將署山

伊克唐阿 副將 駐防副將護理  
虎口副將

中華民國 武校畢業 將選	光緒 武校畢業 田中玉 山海關武備學堂 張治堯 山海關武備學堂 王寶琳 山海關武備學堂 渠翼臣 山海關武備學堂 丁文甲 山海關武備學堂 何廷榆 日本陸軍士官學校 王敬同 日本陸軍士官學校 吳觀瀾 北洋陸軍馬醫學堂	長 副山 瑞 都海 西駐統關 磚防 研防 營禦 都升 司陝
	中華民國 武校畢業 將選	光緒 武校畢業 田中玉 山海關武備學堂 張治堯 山海關武備學堂 王寶琳 山海關武備學堂 渠翼臣 山海關武備學堂 丁文甲 山海關武備學堂 何廷榆 日本陸軍士官學校 王敬同 日本陸軍士官學校 吳觀瀾 北洋陸軍馬醫學堂

卷四表 選舉下 九

徐錫福 北京陸軍軍需學校

張德蔭 保定軍官學校

王克儉 保定軍官學校

魏象乾 奉天警務學堂

王允彪 保定軍官學校

馮兆勛 奉天警務學堂

關坤元 福建陸軍隨營學校

伊恩楸 黑龍江陸軍軍官學校

白善勳 吉林高等警察學校

谷毓珍 保定軍官學校

田中玉 清山東兗州鎮守使 民國陸軍部次長 山東督軍

兼省長益威上 將軍勳四位

張治垚 陸軍中將

徐錫福 陸軍少將

張治坪 陸軍少校

王克儉 陸軍少將

王允彪 陸軍上校

馮兆勛 陸軍上校

關金升 陸軍上校

王寶琳 陸軍上校

關海山 陸軍中校

周永年 陸軍中校

伊恩集 陸軍中校

伊恩楸 陸軍中校

何子鐸 陸軍中校

馬慶陞 陸軍中校

張德蔭 陸軍少校

關調元 陸軍少校

額爾敏 陸軍少學在廣東潮州陣亡

趙溥春 陸軍上尉

關玉祥 陸軍少將銜步兵上校

關玉純 陸軍上尉

王 存 陸軍上尉

郎日中 陸軍上尉

趙吉善 陸軍上尉有事實

關奎明 陸軍上尉有事實

	<p>明</p> <p>封贈</p>	<p>關景春 福建平和縣警察所所長</p> <p>傅定祥 浙江定海縣警察所所長</p> <p>和振邦 陸軍中校</p> <p>恩蔭</p>
	<p>蕭福海 徵以子顯官兵科給事中贈</p> <p>詹玉 御以孫榮通議大夫右副都</p> <p>詹通 御以史封承德郎戶部主事</p> <p>劉剛 僉事孫淵官後軍都督府都督</p> <p>劉鎮 以子將軍官都督僉事贈驃</p> <p>王榮 徵以子相軍官旗手衛經歷贈</p> <p>程文學 子衛庫生恩壽官儒學教授以</p>	<p>詹于遠 年侍以郎榮之子嘉靖二十八年</p> <p>詹廷 父于遠子萬歷三十一任雲</p> <p>府南廣事南實知</p>



清

余崇貴 以子元朝議官禮部郎中加從  
 穆齊英 以子爾謨官禮部郎中封奉  
 劉慎 以子克孔官山西汾州府知

呂焯如 贈任江高郵州知州二年官  
 呂煥如 都督僉事鳴子咸子二年官監  
 毛鳳儀 通判應同知子二年官監任陝

程文魁 衛廉生以子正官合肥縣訓  
 劉汝楨 以子復禮官工部郎中贈奉  
 馮琦 德子時泰官工部主事贈承  
 劉光大 以子思誠山東平原縣知縣  
 劉思誠 贈以子廷宣大理寺左少卿  
 程矩 子衛繼伊生官京衛經歷贈坊  
 卿仕贈郎奉直大官晉朝議大夫尚寶司

贈徵仕郎孫繼賢直工部員外郎  
 大 尚寶司卿贈奉直大夫晉朝儀

張希穩	張仲科	張自立	穆維淑	穆爾鏜	程信古	譚有法	譚讓	譚有德	穆爾鉉	穆齊岱	穆思敬
級以贈光祿大夫	級以贈光祿大夫	三以級曾孫贈光祿大夫	以修職子景惠官天津訓導	以都司子贈懷遠將軍	南兵馬磁州知府	遠以將子官略陽協副將	遠以將子官略陽協副將	文以林子從簡官孟津縣知縣	兵以官子贈駝騎將軍	兵以官子贈駝騎將軍	總以兵曾孫贈駝騎將軍
布政使加三	布政使加三	布政使加	布政使加	布政使加	布政使加	布政使加	布政使加	布政使加	布政使加	布政使加	布政使加

清安	張繩祖	張殿元	張勇成	張啟明	穆秉寬	張振麟	李棲鳳	余瑜	郭天成	呂煒如	高進	劉芳顯	
兼雲騎尉	朝臣七世孫世襲恩騎尉	朝臣六世孫世襲恩騎尉	朝臣元孫世襲恩騎尉	朝臣曾孫世襲恩騎尉	提督正廷棧子官監考授光祿寺署	都司朝臣子難廢衛千總	忠義友松子廢貴州思州府	年禮部郎中四品銜一元子八	年同知廢仲金子增廣生順治八	廢歷任江西鳴夏次子六年恩	贈光祿卿廣信府同知	知縣選弟二年官監	知縣克望任二年官監
海齡孫世襲騎都尉	孫世襲恩騎尉	孫世襲恩騎尉	孫世襲恩騎尉	孫世襲恩騎尉	孫世襲恩騎尉	孫世襲恩騎尉	孫世襲恩騎尉	孫世襲恩騎尉	孫世襲恩騎尉	孫世襲恩騎尉	孫世襲恩騎尉	孫世襲恩騎尉	

八級 瀛官 贈順 奉天 政府 大訓 夫導 加	程 瑛 津大 府名 訓縣 導教 地論 贈以 修子 職式 佐洛 郎官 式天	趙 啟富 總以 贈子 昭廷 信緒 校官 尉江 南宿 州衛 千	常 維謙 修以 職子 佐天 郎偉 官涿 州訓 導地 贈	解 印德 德以 將子 軍廷 瑜官 湖廣 守備 贈武	順天 級贈 奉政 大導 夫八	程 鵬 導增 地廣 贈生 修以 職子 佐瑛 郎官 孫清 式苑 瀛縣 官訓	范 衡禮 修以 職子 佐潘 郎官 河問 縣訓 導地 贈	王 允猷 級以 贈子 中作 議又 大官 刑部 郎中 加三	王 瑜 級以 贈孫 中作 議又 大官 刑部 郎中 加三	李 師晟 拚以 茶子 場慶 鹽生 課官 大使 贈通 修判 職分 郎司	趙 雲翰 總以 都子 司宣 銜封 昭武 都紹 尉興 衛千	呂 鐸 贈以 修子 職養 浩官 中光 縣教 諭地
---	--	--	--	---	----------------------------	--	--	---	--	---	---	--

瑞 常 文哲 琿嗣 子世 襲雲 騎尉	蔭 魁 伊經 阿孫 世襲 雲騎 尉	程 國鳳 襲江 雲西 騎候 尉補 知縣 虎炳 嗣孫 世	德 克經 額都 司寶 琳子 八品 廕監	瑞 凌 南軍 營特 病故 賞廕 監生 出師 江	傅 多歡 騎尉 鋒校 文哲 琿胞 弟世 襲雲 騎	雙 英 尉署 遊擊 伊經 阿子 世襲 雲騎	連 魁 巡檢 恩齡 次子 難廕 官監	劉 樾 尉補 知縣 福林 子世 襲雲 騎	譚 琳 騎千 總銜 光斗 嗣子 世襲 雲	程 祝春 襲江 雲西 騎候 尉補 知縣 虎炳 嗣子 世	王 定元 雲江 騎候 尉補 知府 保庸 子世 襲	伊 際太 衛昭 節海 齡次 子賞 藍翎 侍
--------------------------------------	-------------------------------------	--	---------------------------------------	---	--	--	--------------------------------------	---	---	--	--	--

傅光顯

傅作霖

魏明福

呂國弼

呂應科

呂調陞

王永吉

王作乂

魏明才

王鵬

王恩隆

王恩隆

王恩隆

以孫領千官江建昭信校宵太

以孫領千官江建昭信校宵太

孫原任山永協南知縣加三級

以孫封中憲大英夫御前侍衛加一

以孫封中憲大英夫御前侍衛加一

封中憲大英夫御前侍衛加一

武生以子夫壽三官戶部主

附貢生中書科中書升刑

孫州大廣西桂平梧鬱鹽法道贈

原任石門路甘肅平涼府總

知大贈奉

廣中書武英殿行法道州官

廣中書武英殿行法道州官

王恩隆 江西候補知府保

言  
系  
卷四 表 選舉下

孫自貴	孫賢	郭如栢	郭備	計康成	計士奇	賁璽	賁清臣	田永乾	秦自礪	阮朝聘	秦峻德
議級大晉											
夫贈中											
孫曰夫	通曰夫	舉人內閣	州學正	候選縣丞	監生以遊擊	營生以遊擊	以孫領文	贈文領官	贈文領官	贈文領官	武略子騎尉
山東布政使	山東布政使	中書以子	城訓導	孫宏武	宏武	武	川隆昌縣	川隆昌縣	官萬全縣	官處州衛	官江淮衛
贈	贈	贈	贈	贈	贈	贈	贈	贈	贈	贈	贈

程任遠	張光焱	張雲騰	張璵	計宏顯	程式典	程式浩	劉鴻楫	劉鴻羽	劉作楷	田鳳翔	田耕可	阮文秀
處候選州衛守備贈昭武都尉江	教諭州同職光齋官曲陽縣	增廣生職光齋官曲陽縣	贈以修職子雲騰通州學正	贈以修職子雲騰通州學正	監生以備孫武都尉江	監生以備孫武都尉江	府以加子元級通南夫知	府以加子元級通南夫知	知以會孫元級通南夫知	檢以子承武江蘇大望司	檢以子承武江蘇大望司	騎尉子霄方御前侍衛贈武德

程澤遠

監生以本生子序  
處州衛守備贈昭武都尉江

計肇祺

侍衛贈武孫清元藍翎  
布政司理問德以尉清翎

計錦標

武舉人兵部差官以尉清元  
藍翎侍衛封武騎子清元

計國楹

廩貢生以尉清元藍翎侍衛  
贈武德以尉清元藍翎侍衛

計錦榮

德以尉清元藍翎侍衛  
贈武德以尉清元藍翎侍衛

計肇書

布政司理問以子錦琦即用  
守備都司銜誥封昭武都尉

王士詮

郡安府貢生以子保庸官江  
吉安府通判贈承德郎以孫

王士龍

武判以尉清元藍翎侍衛  
贈武德以尉清元藍翎侍衛

王毅師

武判以尉清元藍翎侍衛  
贈武德以尉清元藍翎侍衛

王大文

蘇選府經歷以子元震官江  
蘇選府經歷以子元震官江

郭陸宗

刑部監生六品銜以孫長清官  
刑部監生六品銜以孫長清官

承德郎

朝覃 議恩	魏行敏	張世昌	大使 夫銜	魏行方	大資 夫政	軍奉 功政	魏文通	郭錫年	程祚蕃	補贈 知朝	郭錫蕃	候贈 補朝
大馳 夫贈	孫原 式官	贈以 修子	晉覃 贈恩	官原 湖官	獎大 叙夫	敏廩 官膳	加監 一生	導廩 贈膳	府議 加大	長監 清生	長監 清生	知議 府大
會甘 肅平	官肅 涼府	職紳 柏鄉	資誥 政大	南河 順知	賞同 給治	甘生 肅祀	級以 勉任	贈膳 修職	四夫 級以	刑選 部宣	刑選 部宣	加夫 四以
湖平 南涼	府同 知以	教諭 覃恩	夫議	府縣 知以	正八 二年	涼鄉 府賢	贈長 奉清	職孫 佐郎	孫晉 通禎	贈之 通禎	贈之 通禎	晉孫 贈之
永府 順知	府知 以	教諭 覃恩	夫議	府縣 知以	品以 封會	府賢 同以	贈長 奉清	職孫 佐郎	孫晉 通禎	贈之 通禎	贈之 通禎	晉孫 贈之
府知 知以	府知 以	教諭 覃恩	夫議	府縣 知以	典孫 馳式	府賢 同以	贈長 奉清	職孫 佐郎	孫晉 通禎	贈之 通禎	贈之 通禎	晉孫 贈之
府知 知以	府知 以	教諭 覃恩	夫議	府縣 知以	贈會 贈行	府賢 同以	贈長 奉清	職孫 佐郎	孫晉 通禎	贈之 通禎	贈之 通禎	晉孫 贈之



魏思誠 原官湖南永順府知府覃恩賜

大贈 夫朝議

魏思廉 廩膳生以堂侄式曾官湖南

夫大

魏思任 郡庠生以子式曾官湖南

知府 侯補道加鹽運使銜疊遇覃

恩誥 贈奉政大夫

魏思和 太學生以胞侄式曾官湖南

知府 覃恩賜 贈奉政大夫

夫

魏法曾 廩膳生以堂弟式曾官湖南

大奉 夫政

李天嘉 候補千總以婿魏式曾官湖南

南郴州直隸州知州捐請封

命系

志

卷四 表 選舉下

十五

典贈夫奉

田承勳

縣以子蕙田官四孫宅仁官刑

部主事加一級

田蕙田

刑四部主事加七級以子宅通奉大官

夫

田芝田

增貢生以子植大仁官雲南姚

余瀾

以孫文朝議大刑部郎中贈奉

余繩祖

政以子文驤官刑部郎中贈奉

余紹祖

附貢生文驤官刑部郎中歷以封本

大奉政夫

傅漣

以孫品謙官陝西韓城縣知

傅文玉

以子品謙官陝西韓城縣知

計國杰

武岸生海縣訓導光祿寺署

計鵬翔正街贈  
儒林增光生以弟  
署正街靜海縣訓  
導光祿寺署正街  
贈海縣林

程蘭馨增廣生以子端官  
諭贈職平山縣教  
職沂官蓋城縣訓  
導封

傅文淦修職子沂官蓋城縣訓  
導封

程蘭阿學庠貢生以職儒珍官宵古塔

楊天篤級以孫端憲大刑部  
贈中憲大夫刑部中加二

楊上翔庠生以子憲大夫刑部中

楊觀光子附貢生候選  
布經中以本生刑部中加二級

田承武憲贈大夫中  
孫恩照官內閣中書  
加四

田繼藩廩貢候選訓導  
以任孫恩照

夫直大

川藍川  
子候選  
恩照州  
官更目  
內閣議  
中叙部  
書部司  
加四街  
級以

大贈奉  
夫

郭堡宗  
事加生  
以孫  
一級  
孫長  
贈奉  
直官  
刑部  
主

魯大成  
以子應  
仕泰  
官山  
西候  
補大  
巡夫  
檢主

魏思贊  
知歲封  
府貢生  
以恩胞  
贈任  
朝式  
曾官  
湖南

郭錫光  
加庠一  
生級以  
任恩胞  
贈任  
朝式  
曾官  
湖南

常鵬  
贈以孫  
清級以  
任恩胞  
贈任  
朝式  
曾官  
湖南

馬士超  
賜嘉慶  
庚申恩  
賜舉人  
辛酉恩  
官

二山東  
級

常忠樾  
以堂修  
任清  
中憲  
大知  
街加  
學辛  
和官  
恩

常忠智  
以子大  
清任  
官樂  
城縣  
訓導  
贈

常忠勇  
以本生  
子清任  
官樂  
城縣  
訓導  
贈

馬升書  
縣以同  
知學和  
街加  
二山  
級東  
覃昌  
恩邑  
誥縣  
贈知

中憲大夫

李鄰洙

李維楨

李建勳

解維純

李激

計錦宣

李士綱

李光宗

李振元

李子元

馬負書

以孫懋武都尉三等侍衛加一級

以昭懋武都尉三等侍衛都司用

以弟昭懋武都尉三等侍衛都司用

洗馬生以昭懋武都尉三等侍衛都司用

議叙庶吉士職改以河南夏邑縣

同知府夫年官密雲縣訓導

以子職佐官密雲縣訓導

以子職佐官密雲縣訓導

監生以孫善官兵部差官

武生以孫善官兵部差官

部生以孫善官兵部差官

廩膳生以孫善官兵部差官

品 卷四 表 送下 十七

郭長清

大贈通奉

官刑部浙江候補知府加四級誥

郭玉林

大封奉政

議山叙從九品以堂侄定生官

郭永清

奉覃政恩

江候選教諭以堂侄之慎官浙

張紳

奉覃政恩

大封夫鄉教諭以孫汝繩官三河

張元達

奉覃政恩

導庠生贈以職佐郎三河訓

高振

大贈通奉

歷以孫布乃政恭司官經山西候補府戴

高鴻鈞

大贈通奉

署子乃政恭司官經山西候補府戴

伊克唐阿

大贈通奉

大以臣曾孫光祿大夫建威將軍

軍

呢初賀

以孫事大欽刑部主事歷西

贈光祿大夫

霍勒本

以子軍大欽刑部主事歷西

大光祿大夫

胡勒賓

以胞侄贈光祿大夫西藏辦事大

多羅本

以胞侄封光祿大夫西藏辦事大

塔欽

子郡武庫生協標候補把總以

大奉政大夫

圖欽

以本生子奎瀛官奉天候補

谷典林

早知縣訓導以子夫瑞官翰

谷芝郁

監貢生以弟芝瑞官翰

張瀚

從九品銜以曾孫鏡第官保舉

高

命系

五

卷四

表

選舉下

十八

大贈夫通奉

張維鈺

本廩貢生屢薦未售人舌耕為山業  
出其門以子岳官懷柔縣訓  
等皆贈修職佐郎又以外孫鏡第官

導贈部候補員外郎  
加四品銜晉法部通候補員外郎  
加三品銜晉法部通候補員外郎

張岳

河間教授以鏡第加三四級品  
大贈夫通奉  
大贈夫通奉

張鏡芙

候選員外郎以弟鏡第大官法部  
候選員外郎以弟鏡第大官法部  
候選員外郎以弟鏡第大官法部

夫大

徐壽彭

歲貢生以覃恩中書科中書大職夫銜  
加三級正覃恩中書科中書大職夫銜  
加四級正覃恩中書科中書大職夫銜

馮玉麟

以孫正覃恩中書科中書大職夫銜  
加四級正覃恩中書科中書大職夫銜  
加五級正覃恩中書科中書大職夫銜

馮受和

書品銜以覃恩中書科中書大職夫銜  
加四級正覃恩中書科中書大職夫銜  
加五級正覃恩中書科中書大職夫銜

李光第

監生以覃恩中書科中書大職夫銜  
加四級正覃恩中書科中書大職夫銜  
加五級正覃恩中書科中書大職夫銜



田錫光

五品銜 訓導 以孫慶年 官贊皇縣

田遇春

五品銜 訓導 以孫慶年 官贊皇縣

田震東

使以孫慶年 官贊皇縣

田永清

使以孫慶年 官贊皇縣

田潤

使以孫慶年 官贊皇縣

徐洪圖

使以孫慶年 官贊皇縣

徐慶堂

使以孫慶年 官贊皇縣

徐潤民

使以孫慶年 官贊皇縣

楊青選

使以孫慶年 官贊皇縣

尉

使以孫慶年 官贊皇縣

楊逢春

尉

武庠生以子自誥由武德生  
捐守禦所千總誥封武德騎

孫德懋

實事

俊秀以子國鈞官候選縣丞  
覃思加一級誥封徵仕郎有

王大化

王紹元

榮奉祿

夫大

王縉斐

以曾孫鴻陸官鹽運使贈通  
奉大夫孫鴻陸榮祿大  
知林長春廳通判賓州廳同  
以孫鴻陸官鹽運使贈通  
榮奉祿大夫晉贈  
侯選府經歷以子鴻陸官鹽  
運使贈通奉大夫晉贈榮祿

臨榆縣志卷之五

輿地編一

星野

疆界

形勝

山水上

星野

附經緯線

箕尾燕之分野此定論矣至詳測度數嘗考帝王世紀周天百七萬九千餘里徑三十五萬六千九百七十餘里分爲十二次次三十餘度度得里二千九百三十有二惟天穹而地弦天大而地小不可以天之星準地然約略推之一州一邑不足當其一度謹詳加引證錄其切於本地者以爲考鏡之資此舊志也自新學發明測量家不用星野而用經緯線今並采之以備參觀焉

周禮注析木燕也

周禮總義析木燕之分星幽州之星土也

春秋昭公八年左傳注箕斗之間有天漢故謂之析木之津

春秋元命苞箕星散爲幽州分爲燕國

春秋說題辭箕尾爲燕

爾雅注箕龍尾爾雅疏尾箕在蒼龍之末故曰龍尾

史記天官書尾箕幽州又曰東宮尾爲九子

漢書地理志燕地箕尾分野東爲漁陽右北平遼西遼東西有上谷代郡雁門南得涿郡之易容城范陽北新城故安涿縣良鄉新昌及渤海之安次皆燕分也樂浪元菟亦宜屬焉自尾四度至斗六度謂之析木之次燕之分也

晉書天文志自尾十度至南斗十一度爲析木於辰在寅燕之分野屬幽州又右北平入尾七度西河上郡北地遼西東入尾十度

隋書地理志自尾十度至南斗十一度爲析木屬幽州

唐書天文志析木爲雲漢末派山海極焉故其分野自北河末派窮北極之曲東北負海爲析木負海者以其雲漢之陰也又尾箕析木津也初尾七度終南斗八度自渤海九河之北得漢河間涿郡廣陽及上谷漁陽右北平遼西遼東樂浪元菟古北燕孤竹無終之國尾得雲漢之末派龜魚麗焉當九河

之下流濱於渤海皆北紀之所窮也箕與南斗相近爲遼水之陽盡朝鮮三韓之地在吳越東南又天寶九載八月五星聚於箕尾熒惑先至而又先去尾箕燕分也

唐書地理志瀛莫幽易涿平媯澶薊營安東爲析木津分

宋史天文志尾宿九星按漢永元銅儀尾宿十八度唐開元游儀同舊去極百二十度一云百四十度今百二十四度景祐測驗亦十八度距西行從西第二星去極百二十八度在赤道外二十二度乾象新書二十七度箕宿四星按漢永元銅儀箕宿十度唐開元游儀十一度舊去極百十八度今百二十度景祐測驗箕四星十度距西北第一星去極百二十三度

元史歷志周天列宿度用管窺今制渾儀測用二線所測度數分秒與前代不同尾十九度一十分箕十度四十分

帝王世紀自尾十度至斗七度百三十五分而終曰析木之次辰在寅謂之攝提格於律爲應鍾斗建在亥今燕分野

明統志永平府延慶州保安州萬全都指揮使司天文尾分野

一統志永平府禹貢冀州之域尾分野

文獻通考尾九星去極一百二十七度半箕四星去極一百二十一度

山堂考索尾箕星曰析木宮曰人馬時曰寅州曰幽

協紀辨方房心尾箕四宿界卯寅二宮共占三十八度

古今律曆考尾漢太初歷洛下閎所測十八度宋皇祐所測十九度崇寧所測

十九度少元授時歷郭守敬所測十九度十分箕太初歷十一度皇祐所測

十度元豐所測十一度崇寧所測十度半授時歷所測十度四十分

鄭漁仲通志尾十九度箕十一度

樂軒集星度分野十二次東西南北相及者四疑似者七所可據者其惟析木

乎其宿尾亦良之維燕可以言東北也

太平寰宇記幽州星分尾箕涿州星分尾宿十六度薊州星分尾三度霸州星

分箕尾燕州星分尾斗

清類天文分野之書宛平大興良鄉尾一度通州三河武清尾二度昌平順義

密雲懷柔尾三度涿州房山霸州文安尾四度豐潤玉田薊州保定尾五度

遵化平谷尾七度

此係日下舊聞所載故不及永平

步天歌尾九星如鈎蒼龍尾下頭五點號龜星尾上天江四橫是尾東一箇名  
傅說傅說東邊一魚子尾西一室是神宮所以列在后妃中箕四星形狀似  
簸箕箕下三星名木杵箕前一星是糠皮

按晉書天文志云右北平入尾七度西上郡北地遼西東入尾十度據陳卓  
范蠡鬼谷先生張良譙周京房張衡並云尾箕幽州涼州入箕中十度上谷  
入尾一度漁陽入尾三度涿郡入尾十六度渤海入箕一度樂浪入箕三度  
元菟入箕六度廣陽入箕九度合參之山海分野可以見矣 以上舊志

民國十七年按經緯線算以北京爲零度測量本縣方位東起東經線三度零  
五十秒西極東經線二度三十九分二十九秒南起北緯線三十九度五十  
分北極北緯線四十度四十分十秒全境東西橫距二十一分二十一秒南

北縱距五十分十秒縣城居東經二度五十分北緯二十九度五十八分三十秒

以上星野

疆界

夫仁政必自經界始是雖百里之雷封亦不可忽邑自清乾隆改縣後迄今百九十年版圖式廓幅員既長而欲撫治者覃敷聲教慎守郊圻則自西自東自南自北其里數之近遠與夫邊幅之毗連可勿詳志以為規畫之一助歟

臨榆縣東自關外四道河西至孤石峪廣七十七里南自聯峯山北至羊山嶺

袤二百一十里

東至奉天綏中縣界十里奉天省垣八百里

西至深河撫寧縣界六十里京兆區治六百八十里直隸省垣千有十里

南至海十里



北至義院口邊八十里自義院口至熱河凌源縣界一百三十里

東南至海十里

西南至戴家河撫寧縣界七十里

東北至凌源縣界七十里

西北至礪礪嶺撫寧縣界七十里

以上疆界

### 形勝

山海交會隘塞巖關形勝稱最要焉故歷代據爲邊鎮屯兵扼守刁斗聲相聞居民懷慄慄如瀕淵崖地亦巖邑哉今則改爲民國利用火車固守嚴防似無所用然直奉兩戰其勝負之數仍以據有形勝者爲能制其咽喉焉渝關東北循海有道道狹處纜數尺旁皆亂山高峻不可越北至進牛口舊置八防禦軍募士兵守之

通鑑

燕之渝關吳之西陵蜀之漢樂地有所必據城有所必守

地理通釋

明洪武初卽古會州大寧地設北平行都司興營諸屯衛封建寧藩與遼東宣府東西聯絡爲外邊徐魏國公經略自古北口至山海關增修關隘爲內邊

會典

宏治中薊遼巡撫洪鐘築邊牆自山海抵居庸二百七十餘處隆慶中軍門譚綸請築敵臺三千自居庸東至山海

山海關在撫甯縣東其北爲山其南爲海實險要之區 一統志

長城之枕護燕薊爲京師屏翰擁雄關爲遼左咽喉 畿輔通志

峭壁洪濤聳匯南北束若甕牖 永平府志

以上形勝

山水上

舊志於山川已詳備矣惟陵谷之變遷泉流之轉徙百年之中亦間有異同茲據近所攷辨與舊文參錄之以符聞見

角山距城北六里脈自邊外灤河之北迤邐而東至建昌之南爲大橫嶺分支

南下起伏轉折至山海關頓起高峰橫開列障南臨大海長城枕之控畿甸  
界遼瀋關城之鎮山也山之最高處爲平山頂平廣可坐數百人有巨石嵯  
呀如龍首戴角山下岡嶺皆由東循海西轉環抱縣城所謂拱衛神京者也  
上有棲賢寺舊多長松葱蘢蔚壯一邑之觀皆數百年物嘉慶間因差務  
採取殆盡歷經滋培仍未復舊茲山之北層巒彌望其後即建昌平泉諸境  
矣

明兵部職方黃景夔角山詩愛爾棲霞勝乘秋來寺中山高天氣蕭蕭瑟  
多淒風崖枯驚落葉露重濕草叢感此四時序代謝何怱怱君看盈虛理  
退者在成功智哉張留侯千載名無窮棲霞復棲霞無以官爲家又古寺  
亂峯裏嵐光四映碧出城指郊路游賞恣所適俗吏苦紛拏久抱山水癖  
躋高力未倦愜願如有獲遠蹈想幽人安得卜一宅徑曲便通樵蕨長柔  
可摘白晝鳴林禽寒盃汲泉脈藤蘿縈崖樹颺颺掛石壁信步陟絕巘去  
天不盈尺瀕洞觀海氛光景相薄射

明兵部職方馬敷詩夙抱煙霞癖無緣脫鞅掌百慮蕩內機庶事勞外像  
忽忽青陽暮遙憶山林賞薄言尋蹊壑所希絕塵網佳氣紛鬱葱寶地開  
虛敞泉聲清且幽物色何駘蕩莓苔染階碧松露滴石響舉觴臨東風悠  
然任來往長歌故徘徊古洞恣偃仰歸來憩空堂芳樹日初上又人生常  
懷憂流光祇虛過逍遙對珠林忘形依石坐鳥馱烟霞還猿穿藤蘿破雨  
霽覺景幽衣冷耽雲臥不求東海仙近訪西山餓

明永平太守東阿劉隅詩紫塞雙峰接丹梯萬仞緣魂搖山入海目斷水  
涵天白石留仙篆青松覆綺筵不辭今日醉潦倒媿高賢

明馬敷詩元雲邈且復飄渺紺園颺登臨一瞻眺上有白玉堂堂中何所  
有一人披霓裳借問何所爲誦經餐霞漿夙懷慕真隱悠悠踰十霜相逢  
興不淺談空殊未央山煙橫野碧洞林帶晨光泉水照禪心松月窺石牀  
幸茲寡塵慮詎復論圭璋

明聞人詮詩履險真成癖探奇思不禁禪房高士枕雞黍故人心去國應

千里行囊只一琴杖藜僧舍近鐘磬有餘音

明劉崧詩雲鎖空林寺盤旋石蹬長細泉清滴滴深樹藹蒼蒼海氣侵禪  
幄巖陰落酒觴歸來煙市晚猶覺雨花香又絕巘藤蘿迴涼生五月秋野  
心同海鶴塵夢愧沙鷗遠塞重陰蔽平城薄霧收神京何處是縹緲五雲  
頭

明關部陳瑄詩每日城中見角山入山始覺遠人寰香雲細裊龍宮靜石  
蘚斜侵鳥道斑殿閣影從滄海落梵鐘聲度碧空還關門吏隱渾無事猶  
羨僧齋盡日閒

明盧龍白尙書瑜詩山靈招隱已多年穿石攀藤肯讓先謾說太行隨地  
盡驚看溟海與天連低徊眼界塵凡外笑傲身疑牛斗邊不是恩寬容選  
勝當關猶稅買山錢

明薊遼總督梁夢龍詩曾緣國計訪蓬萊勞擾還從碣石回東北兩觀滄  
海日幽青一覽角山臺遐荒玉帛風雲護巖邑金湯天地開手握泥丸封

要害武寯經略亦雄哉

明詹尙書榮角山精舍次呂岍野韻百二泥封鎖日閒肩輿乘興到空山  
蕭疎野徑蒙攜酒風雪柴門爲啓關絕調豈云齊倡和高情勞憶舊追攀  
留君坐對寒宵月木柝頻催未許還

清管關通守永嘉陳天植詩振策最高處危峰接大荒雲歸遼海白沙湧  
薊門黃野草匝初地秋風冷戰場不堪重弔古把酒酌斜陽

清邑人張瑞揚詩金碧何年降法貌翠微遙映海雲低旛飛龍鳳虹雙引  
燈掛琉璃水一攜東揖蓬瀛還珮玦西瞻袞冕拜輪蹄山頭向晚籠歸轡  
萬里長邊襟帶齊

清彭延禊詩已登望海樓更遊角山寺石磴盤山阿迴環閱佳致力倦席  
草坐息定還最最精舍忽在眼布置存古意烹茶品名泉俯仰窮天地雲  
水何渺茫城市燦若織伊余邱壑性未遂棲隱志徒羨山中僧日看海潮  
至

清遷安劉都憲鴻儒重九登角山遇雨詩振腕登高菊正馡翠微深處紉  
宮依歲荒山寂遊人少秋老邊寒過雁稀開代戰場眼底闊舊時烽塞嶺  
頭魏歡酬英瓊情何極妬雨催歸恨落暉

清邑人呂參政鳴章和劉都諫韻詩嫋嫋翠微菊弄馡梯雲尋勝步同依  
貝蕙清映遊絲淨衲榻幽閒俗客稀眼底洪濤晴愈森巒頭密霧雨添巍  
會心似有山靈助潦倒萸樽任落暉

清衛守府陳公廷謨登角山憶昔偶作角山幾度展邊籌憑弔長城千萬  
秋昨歲鳩工方得濟躋蹶猶帶五更愁又角山登眺詩日出渾疑吐海鼉  
沙邊春浪湧洪濤倚欄遙向東南望雉堞氤氳百尺高

清府憲奉天陳丹重九登角山詩攬勝登高九日秋茱萸香泛興偏適雙  
峰插髻青螺見萬壑亭松翠蓋浮飛將有靈俚蚤遁封姨多事帽難留幾  
回徙倚巉巖上海外三山一望收

清邑人劉允元重九登角山陪陳比部詩十年不到角山遊今我來遊重

九秋門下青松欹翠岫路旁紅葉點丹邱新禾釀酒菊花味舊契投歡梅  
雪謳攬勝追隨能幾許浮沈滄海任東流

清邑人穆宗道仲夏重遊角山書舍詩曾記當年霧隱時雲封煙鎖任棲  
遲孤峰頂上結茅舍萬木叢中養鳳姿去後松濤渾怨我歸來山月欲迎  
誰一聲長嘯丹崖震海市何妨貨鬢絲

清邑人李養和詩重到深山訪舊齋芸窗吟榻委塵埃誰能忘却青燈夜  
不覺愁生綠蟻杯種樹已隨僧老去落花空逐鳥飛來請看石上題詩處  
梅雨淋漓點翠苔又登角山詩青霄萬仞削芙蓉杖策先登第一峰滿徑  
草香俱是藥半山松老盡成龍采芝力倦年非壯對酒裁詩興轉濃搔首  
幾番尋絕壁舊題多被紫苔封

清儒學李廷對詩憑臨巔頂萬山低高閣深深覺路迷寺隱岩阿惟月到  
峯藏老餘許雲棲滄桑日湧銅鉦麗古堞牆高翠嶂齊愛煞清秋將夜半  
松聲細細雜猿啼



清管糧通判烏林泰角山大道灣詩郭外山光絢雨晴一峯側立一峯橫  
看山妙悟行文訣佳處多從轉處生

清邑人王册登角山詩餘火野林燒山紅半截腰走煙驚雉兔點豆畫漁  
樵海色留窗納禽聲仗酒邀乾坤供典則盡數入詩瓢

清邑人簡士元角山看雲詩遊人笑向山中指雲自空山空處起大壑神  
風捲地來白龍飛出深潭裡初看一縷相鈎連蜿蜒欲上蒼崖巔錯疑幽  
谷隱村落晨炊煨竈生孤煙忽然蒼蔚侵林麓萬朵芙蓉披素縠排空疑  
擁衆仙行作勢不容飛鳥逐須臾漸掩扶桑暎欲雨不雨愁黃昏罩海儼  
如吞雲夢馭氣直欲包乾坤有時勢盡忽中斷兩扇匡門捲羅幔錦繡江  
山入畫圖下方依舊晴曦爛須臾又引奇峯來滿座浮陰掃不開從前過  
眼繁華夢似真似幻生疑猜交煙凝霧迷樓閣隻手拏雲招白鶴溼氣難  
憑羽扇揮腥風欲襲羅衣薄此時遠望雲濛濛雲繞身邊色轉空只道眼  
前雲百變不知身已在雲中又詠角山詩連山薊門來絡繹盡東向當關

聳雙峯鬪角不肯讓峨峨數千仞終古作保障嵐翠九天落雄城近相傍  
遼東左接壤沃野千里曠西瞻碣石山百里勢遙抗長城俯龍首蜿蜒到  
海上海與山爭高天水相摩盪村虛水墨圖城郭鳳凰狀茫茫二百秋皇  
圖自雄壯朔漠羣峯低起伏似風浪滄水入斷山委折日奔放侵天樵徑  
微填壑怪雲颺石門四十里隱約入嵐瘴陰晴有萬變天地周四望自非  
登山椒難盡烟霞量伊余性不羈山寺慕高尙朝立飛雲巖暑天尙挾纒  
天雞啼一聲海日浴寒漲清夜四山寂危坐釣月舫漁燈認遙浦鬼火出  
古壙寒鳴答鈴語山魈和樵唱僧樓疏鐘鳴靜理悟三藏吾鄉富山水茲  
山無與况何必五嶽遊高懷始跌宕飲興豈厭豪詩格不嫌創勝游百年  
期青山自無恙又角山仙閣落成登眺有作懸崖創雲宮飛宇勢超拔廓  
廻抱三面雲氣入囊括拓地古苔薙傍檻新竹活入門得幽趣吟眸歛未  
豁開窗納萬象始見天地闊意匠巧莫階佳構恒蹊脫曉踏山雲歸斯愛  
苦難割又夜登角山絕頂詩手招一片雲翼我陟崔嵬山風盪疏襟渾疑

氣候改夜半天蒼蒼春星落東海仙心薄三島詩懷抗千載呼吸帝座通  
吾將問真宰又秋夕登角山詩行過北翼城返照桑榆駐怯暑晚登山不  
覺前山暮新月生西岩微照崎嶇路振衣猿猱升攀蘿螻蟻附勞比夏畦  
病險抱春冰懼時於松石間暫與閒雲住笑傲滄溟陰火連波炷戍樓  
秋草枯鬼燈燃古墓萬竅激雷聲暗泉深澗注長嘯萬谷應如有山魃怒  
懷乎不可留拾級更連步轉關意境開杖杪如檜楫山曲不讓平文訣從  
茲悟忽聞咳唾聲隱隱出深谷飄然一老僧倚欄理茶具渴驥奔流泉飲  
過七椀度習習清風生舉足忘顛仆長笛一聲飛如慕復如訴知有同遊  
人先躡飛雲履行到山之巔消受高寒處攀松兩袖風踏草一襟露胸次  
羅星辰眼底起雲霧隱隱西南隅月落渝河渡

清程寶忠角山夜雨書懷詩山雨夜灑涼於水長宵耿耿披衣起窗外蕭  
蕭雨送聲雨聲又雜蟲聲鳴蟲聲雨聲交入耳攪起舊恨新愁生我欲用  
劍砍劍砍恨不斷又欲飄酒澆酒澆愁不消須臾迅疾天風飄雲際句句

如怒潮誰挽長河倒流水雨來沛若天翻瓢世人眼孔僅如芥丈夫身價  
今安在抱此驚天動地才六經不值一錢賣有時稽古受人嗤有時作達  
遭人怪我雖年少志慮疎人情歷盡淡欲無既不作隨波逐流之等輩又  
不學知白守黑之浮徒惟有新詩詠朝夕潦倒甘遭俗眼白真情俱付筆  
一枝紅塵那復問沿革况復聯吟多詩伴爭奇鬪勝憑斑管滿山風景入  
詩囊大海波濤壯詩膽須臾雨洗日輪出滄茫大海歸烟霧巖花澗草樣  
翻新一帶嵐光峯抹綠牽衣獨步龍角尖粉本新開別有天危崖百尺飛  
瀑布長空亂灑盧山泉歌罷吟成自拍手悵望古今一搔首詹公讀書尙  
有臺老松倒挂蛟龍走登高遠矚思前賢安得與公同不朽

後角山去角山北十九里高等角山以前後相望故名石河繞出其右夏日水  
漲山路絕遊人稀迹有岩壁立下臨深潭石平如削鐫隸字曰百二山河  
再東因山鑿碑鐫曰層巒疊嶂

明山石道  
范志完書

又鐫曰范墨流香東數里接懸陽

洞

狼窩山自角山抽脈西轉距城北十里半山有朝陽洞前建大士殿西建三教堂昔有王姓道人奉大士像虔修其中歲久化去

清余一元午日登朝陽洞詩野興久不發隨衆一高登病軀怯攀躋憑僕須漸乘羣公業早集待我事儼承蓮宮瞻禮畢古洞羅烹蒸飽食轉西廊列嶂積峻崢芳樹環巨石臺砌揖同升艾葉採斜插蒲觴酌互騰樂奏邊城曲情聯道義朋醉翁非爲酒昌黎豈奉僧歡娛盡此日世事究何憑  
清李養和秋日登朝陽洞詩猩紅數點醉藤蘿不飲其如景物何邱壑胸中含錦繡霞烟影裏奏絃歌三春花鳥飄零盡千古登吟感慨多惟有朝陽山下水東流依舊咽寒波

洞山在首山西北距城北十里當兩角澗水之衝孤峯峭拔懸崖空洞倒蘸深潭樵徑紆引其下有寺

清劉澤澍洞山詩半壁青峯插碧雲紆迴石磴隔凡塵巨波沆瀣平如掌深窟峻嶒險似唇法像雕椽舞駝燕賢侯高塚臥麒麟眼前即是桃源徑

誰向漁郎就問津

雙松巖在角山關北

懸陽洞在角山東距城二十里洞頂有穴日光懸照然從山上跡之終莫得其穿漏之處穴中乳水涓滴不絕下有石如盆盎積水其中俗呼水爲天井石爲地盆洞中建佛殿上建關帝殿有雙松挺峙如旗杆數百年物也

明朱洪範懸陽洞詩僻關偏雅趣石洞隱山阿萬草叢生合羣峯壁立多蹟稀迷小徑夕照渺崇坡欸欸朝天竅層層闢俗窩造茲新大士稱彼舊彌陀邊臣欣勝集遊子樂風和劇飲忘歸去高懷發浩歌一經題品處萬古偕山河

清邑侯鍾和梅懸陽洞詩并序角山之東出關東北凡十五里歷三道關徒行越二嶺始達依山爲菴洞在菴中望之窅然深墨自下而上約行數百步中有二穴可以通日石室內有石鼓擊之逢逢作聲由是而登豁然開朗樹木叢茂怪石嵯峨有天橋天門諸勝山多花木深秋果熟野猿成

隊頗擅林壑之美焉詩云閭誰鑿破碧玲瓏古洞懸陽見化工針孔綫光  
穿屈曲雲根駒隙度虛空生明應識無私處普照都憐在暗中欲誓丹心  
指冬日望天人許覆盆通

清邑侯蕭德宣雜詠詩偈仄深溝望欲還驀然匹馬上天關後山洞轉前  
山洞奇絕遼西第一山

費蔭棠遊懸陽洞詩榆關東北古洞府懸陽有竅窺天宇竹林七友游興  
豪選勝不嫌與噲伍未識名山先問津途人錯愕遮前塵三道關如上三  
峽野獸守洞長蛇巡叱馭不聽鷓鴣語遊仙豈爲浮雲阻出郭衣香惹麥  
風登臯曦色明花淑一客前驅號酒徒玉簫斜挂酒葫蘆欲澆人間磊塊  
盡云訪桃源休畏途回首雄關燿樹籠茫茫蒼海揚天風迎面羣峯忽中  
斷雉堞如齒飛西東關形險固扼劍閣想見明季之邊功危岳峭石森矛  
戟羊腸曲徑盤虛空三關疊跨九折阪登臨幾輩中途返前望雲山入畫  
圖對畫不知行近遠松翠連村嶺嶺新爽降深入闌無人瀑泉隱約若風

雨巖壑晦明疑鬼神山半風移雲幕開崔嵬洞口橫高臺菩薩含笑似迎  
接羅漢縐眉驚客來登臺下見閒猿歸舉酒欲飲山花飛狂呼滿洞應聲  
響嚇人欲示山靈威仙人題額輝金碧洞天福地何年闢洞中有戶別通  
幽入門數武陰陽隔強風逆鼓怪石欹舉步潛伏疑羆熊地盆水冷凝光  
暗天井春乾滴漏遲洞裏窺天厭天小奮身出洞登天表青岑白日炫光  
色凝神倏忽經昏曉雲磴巍峩聳梵宮雙松直幹摩蒼穹天路未許五丁  
鑿靈境胡爲一竅通疑有飛仙破壁去嘗驅鬼斧勞神工烟霞近接西王  
母爲度塵世留穹窿世外峰巒特奇絕紛紛大石浮如列風來恐吹奔滿  
山瓊葩玉筍俱衝折更有石如雙陀螺雙尖顛倒黏不多上石搖搖危欲  
墜矗立幾經風雨磨山騰虎氣日將暮尋幽吏入深山曲層巒疊嶂插天  
遙懸崖古字鏤猶綠吁嗟乎入虎穴得虎子男兒壯志須如此而况今日  
舟車洞五洲行探異蹟周環球乘風遠破蛟龍窟豈獨盧敖汗漫遊

圍春山自洞山入東五里山形四合若環堵然明蕭僉事顯築別墅其中有圍



春莊墨香亭蔭秀亭今廢

明順天巡撫都御史錢塘洪鐘圍春山詩翠擁螺攢四面高淡煙疏雨景  
徧饒始憐徑路稀車馬便覺林泉隔市朝薜荔香邀麋鹿狎笙簧聲度燕  
鶯嬌尋常詩酒皆堪樂莫怪淵明懶折腰

明蕭顯圍春莊雜感詩三十年來走宦途乞歸白髮半頭顱依山結屋塵  
偏靜臨水觀魚興不孤野老崎嶇尋橡實林僧談笑斷松腴離家復作還  
家夢一夜團欒骨肉俱又買斷山莊景最奇也堪臨水靜垂絲畏途自慶  
歸來蚤安枕何妨睡起遲適興聊沾陶令酒感懷頻咏杜陵詩插頭掛杖  
堂前坐繞膝兒孫嬉戲時

首山距城西北十里由狼窩山抽脈頓起蜂巒關攔石河出口係角山右幃盡  
頭處故曰首山上有二郎廟廟東建一亭名樂壽北攬羣峯南瞻大海北建  
一亭名可琴西南建一亭名望島石河繞其下水光山色如在畫圖爲縣治  
勝地

清余一元重九登首山詩佳節宜登高杖履首山隅冠蓋集僚友紳儒接  
歡娛大海巨蒼茫層巒積崎嶇一水紆曲流怪石蟠覆孟樵採互來往煙  
雲乍有無古廟羅盤餐亭趾飛濃醺樵豎向我言猛虎初負嶠醉後厲聲  
呼我輩叱咤驅薄暮聯鑣散山空秋月孤又登首山詩鬱懷歷久未登山  
晴日同遊開笑顏列嶂參差煙霧靄一川環繞水雲閒巍巍神宇層臺上  
翼翼孤亭落照間綠樹覆陰花放蕊暮看黎首荷鋤還又林下生涯借勝  
遊雲山渺渺水悠悠南瞻大海波濤湧北顧羣峯蒼翠浮芻牧牛羊遵隴  
陌耦耘禾黍徧田疇臨風把酒陶然醉策蹇歸來似汎舟  
清管關通守陳丹詩重陽過半又登高大將開筵擁節旄山領羣峯排翠  
嶂海當停午湧銀濤採花共泛杯中菊剖蟹爭持醉後螯傳道荒陬多虎  
豹暮歸共欲控弓刀

清李養和詩如畫晴巒頂上亭煙花面面透疎櫺撼堦滄海鋪明鏡欹枕  
青山列翠屏雲水何心知遠俗利名無定笑浮萍黃鸝似說榮枯事自摩

雙柑倚樹聽

清蕭邑侯德宣雜詠詩海雲遠映現煙鬢樂壽亭邊時往還千疊屏風一  
曲水夜來夢繞二郎山又二郎山詩山無數仞高靈氣於焉結亭無半畝  
寬萬象齊羅列大海遠浮空青氣時起滅迴環千里間混茫不可說背有  
羣峰圍峰峰特奇絕高低若翠屏天然開石穴帶以石河流沙明聚如雪  
俯首瞰歸樵影小緣谿疊予無求仙志仙人真可接願仙賜豐年使我民  
氣悅

五泉山距城西北十五里山自茶盤山分支至劉兒峪抽派東行至寺兒山又  
東迭起峯巒至七星寨後爲五泉山與角山隔水相拱山有泉五流入沙河  
有庵在山半羣峯環列林木掩映秋深時蒼松紅葉相間望如錦繡

清邑侯鍾和梅五泉庵詩并序菴在五泉山中以山有五泉故名羣峯環  
列林木掩映松聲禽語繁於絃管頗稱幽勝而庭院尤多名卉掃葉淪泉  
啜茗久坐令人意遠也詩云閒訪名泉到上方山容樹色鬱蒼蒼五星化

石珠連穴小杓分瓶月滿塘雨過雲霞無定景風迴花草散諸香偶來飲  
水明初志滿酌匏樽自在嘗

清邑侯蕭德宣雜詠詩果然石徑隱優曇樓閣參差貼翠嵐紅葉白雲看  
不厭教人常憶五泉庵

寺兒山距城西北二十里五泉山之來處也

雲蒙山一名團雲山在寺兒山右距城北二十五里四時雲氣變幻無常

鷹窩山在後角山西北距城十五里石壁上有形如鷹

清李養和鷹窩山詩幾年棲在碧巖阿勁翮鉤鋒斂若何不敢飛騰霄漢  
去恐驚星斗落江河

蟠桃峪又名蟠道峪在鷹窩山西北距城西北三十五里林巒蒼秀嶺路崎嶇  
多栽桃杏春中花發爛如霞綺有寺名蟠桃昔人常讀書其中

清劉允元遊蟠桃寺詩入口觀不盡登臨趣尙多蒼松環寺立溪水繞村  
過月閣聽山靜林深思鳥歌濤聲疑海上春雪壓岩莎

清鍾和梅蟠道峪詩綠淨紅酣不染塵峯迴路轉欲迷人夢中曾作桃源  
客塞上重逢杏苑春但遇青山留宿諾未歸盤谷負閒身愛花差擬河陽  
令休沐能來不厭頻

瞭角山在石門城北里許上結小亭東望角山如在目前

清儒學李廷對登瞭角山詩孤亭斜倚夕陽東檻外晴光八面通芳草近  
涵春水碧落霞低襯野花紅雲添山外重重色樹透簾前細細風得意幾  
忘歸路杳不知村店雨濛濛

平山距城西北四十五里環石門皆峽舊志云漢公孫瓚破烏桓處

箭筈山在葦子峪邊外距城西北七十里其山自承德府建昌縣之南境西折  
爲馬尾嶺又西爲羊山嶺至葦子峪外爲箭筈嶺分爲邊內臨撫昌盧四邑  
之山邊外之山盤薄於內惟茲山爲大其峰萬仞窅深環碧林壑幽靚其石  
有人持戟荷戈之狀有龍潭澄深甘美有崖橫鑄南無阿彌陀佛六大字有  
雲海亭下中庵上中庵遺址

茶盤山一名黃厓山脈與箭筈山相接頓起三峯中峯秀插天表周環百里內皆見之是爲永郡主山凡石河以西青龍河以東之山皆此山分支盤薄者也遼史所稱臨渝山應即謂是山上有無量殿碑文剝落莫辨惟存大遼天慶三年歲次癸巳等字

勝水岩在茶盤山西南其下爲撫寧界府志云人至半岩常聞下流水聲至其下無之用竹於罅隙引而出之其西巔極險隘置木梯五攀援以登及山後有石如牛土人呼爲背牛頂鑿石成洞高尋廣丈上有四井僧佛海所穿明正德己卯寇入東境惟此山稱難犯兼可瞭遠民多避兵於此官給佛海以剖命築庵名得勝望海庵下有虎穴龍潭穴鐫虎穴字潭鐫龍泉字係金燦書上鐫背牛頂又鐫海闊天高參將林桐所識也

清遷安進士李成性遊背牛頂記予自數年前訪奇勝於久裔王子腴聞牛頂峭拔蒼翠撐空一柱萬山廻合環列畫屏面臨滄海不辨波濤第如澹墨橫揮平滿無際遙看巨舟似輕燕撩水點點堪疑至曉日將升紅雲

乍起晁作金光萬頃殊爲壯觀爾時便已神飛絕頂矣至辛未秋杪偕王子來遊以九月十四日發白衣庵抵燕河過臺頭入猩猩峪兩山夾道愈轉愈深幽一水成溪旋涉旋渺行三里許見瀑流一派飛濤驟雪下注深潭水色正綠方可半畝兩崖草樹紫翠蒼黃秋容如繪南壁磨石一片鐫龍泉二字後題缺一字村金燦書王子語予曰此所謂龍潭也予曰此易所謂潛龍者歟夫龍駕霆鞭電霖雨寰區總於潛中得力人亦如之於斯笑然犀者爲多事矣出舊邊之外望山頭立石數片爲老君崖轉折而北前渡一水懸崖在望下有山家壁鐫虎穴兩字亦是金書穴深丈餘今如勝國之社已成屋矣想開邊時虎畏定遠之窺故攜子去耳摩壁拂苔細辨上面有七言一律後記萬歷戊子季春八日眞定將軍帝鄉望松徐道書迤邐行來山形漸窄景物益漸幽水石粼粼如象如馬如豕如龜咸如孟光肥而色黑山石磊磊危者似墜峭者似升眠者似臥立者似行賞心悅目應接不暇不覺數里則至宏亮寺寺乃背牛下院凡遊人至止爲解

裝休騎之所各換輕衣便屐攜杖繞出山後遠望山門縹緲空際亂石之下則有蒙泉涓涓始流是爲水源至其觸山赴谷因物肖形或緩如帶或急如絃或直如矢或轉如環行則爲瀨止則爲淵懸則爲瀑聚則爲潭濬魚龍之窟宅費僕馬之盤旋嶺山露根漱石出骨偷雲取影弄日流光風來面皺月到心澄千態萬狀百折不廻披蘿尋徑又三四里見石丈植立名將軍石此處遙呼則上頭相應開關下迎代負行李過此則漸逼山麓聲不上達矣西豎一嶺名爲砂鼻高可數里鳥道紆廻俯躬養力歇足數四始造山庵其南爲懽喜嶺直北則登山綫路也石磴嵯峨僅同馬鬣飛梯三處勢似猿攀後人繼前直視足底自庵口至山門可八十餘丈雖稱陡絕石牢梯穩步步可攀只須定神除其恐怖則與康莊無異梯窮之處入山門形如圭扇遊客到此恍似升仙疑與塵世隔絕矣山門之上平臺短壘可以憑眺松石引路俄到梵宮彩椽朱戶金相玉毫宛一極樂小景其大致負山面海吞吐煙雲俯視羣山如丞如尉若孫若子不可勝紀恍



憶前聞猶未盡也因思山高路峻尺木坏土皆從下來古昔上人成此傑  
構住山之功豈在開山者後哉晚聽梵響清圓頓覺浮生無住熱腸欲冷  
起行松下見涼月去人才隔數尺疎星低岫舉手可捫清狂欲仙曉峯升  
日晴暉滿簷不下禪榻而海山盡在日屋後見方潭一碧雲樹倒影如現  
鏡中乃鑿成天井以儲水者迨上一級地勢平廠無梁殿內供望海觀音  
有碣記參將谷成功造因話此中飴香鳥乞果熟猿收靈羊聽經猛虎戢  
暴北植鯨音一架蒼蘚斑剝扣之清遠石畔萬松插壁鐘路迤西百餘步  
則懸崖之下枵然一洞天中二丈許不甚平廣然背風抱日溫煖如春石  
井居左翠柏參前右壁鐫海闊天高四字字如人大筆勢蒼勁題參將林  
桐書復循舊路過偏坡斜穿松徑西北里許始陟山巔分爲兩頂西頂稍  
高遙望都山積雪如玉東頂有石如牀松株攢秀可以眠臥忽聞濤聲驟  
至因悟杜工部詩萬壑樹聲滿殆謂是乎獨背牛古迹無可覓處老衲或  
云三峯師聞牛鳴山後卽以名頂至今山脚有牛象云想當然矣茲山深

路僻又以險聞文人墨士無太白之豪東坡之逸往往望而卻步故山之奇勝至今尙未發也予與久裔搜尋靈秘一紀勝遊好事君子或將覽焉清李廷對勝水岩詩晶簾斜掛白雲邊寒逼深林籠夕烟響度松風吟細細光涵梨月影娟娟岩巔鋪碧摧瓊玉峽口噴珠點翠鈿閒臥綠苔尋鶴夢湔湔流恨不成眠

尖山距城西八里許下有龍潭今淤

聯峯山一名蓮蓬山距城西南七十里東西二峯相去三里許上有觀音寺

按聯峯山一曰海濱清同治時尙無人跡光緒二十六年聯軍入境德人於此駐兵明年和議成遂退以後西人均來避暑商民輻輳漸漸繁興民國七年風氣大開一切鐵路郵務電報航空旅館公園無不備具目下鋪商二百餘戶居民數千餘家雖經兩次戰爭而大好山河依然無恙亦可謂之福地矣武進管洛聲著有海濱志略臨風披閱佳景如在目前焉

明撫邑翟尙書鵬望聯峯山詩不踏聯峯麓怱怱二十年山靈猶識否蘭

若自依然勿假移文却終當辟穀還多情林外鶴來往故翩翩

清李廷對詩水色蒼茫碧四圍臨風獨立瞰危磯乍驚白鷺衝波去旋見  
漁舟逐浪飛岸柳浮沉供野綠檣帆出沒掛斜暉遙看日落雙峰外醉拂  
春風踏月歸

清撫甯邑侯趙景徠蓮蓬山觀海歌壘城形勢臨盧龍塞垣千里當要衝  
兩京拱峙咽喉通背枕溟渤開鴻濛濱海有嶺號蓮蓬懸崖削就金芙蓉  
海光山勢相爭雄怒濤隱隱凌太空我來登時秋正濃澎湃上下吹天風  
雙嶼初起馭祝融元氣磅礴涵蒼穹咫尺蜃樓變化中早潮欲上雷隱隱  
登萊城郭煙霧籠三山何處求秦童祖龍鞭石杳無蹤征遼遺跡推唐宗  
張騫無復乘槎功采芝徒羨安期翁俯仰今古誰復同八荒吞吐歸心胸  
酒酣拔劍噴長虹光芒倒射鮫人宮安得騎鯨直上煙波冲倏忽已抵扶  
桑東

說話石在聯峯山東有雙峯若人立相對語然

駱駝石距城西南六十里高丈有五尺長丈有八尺廣八尺

孤山距城南六里去海四里下臨潮河若砥柱然

金山嘴距城西南六十里半入於海

清李廷對金山嘴詩一峯壓水似浮漚三面晴波漾白鷗滿月凝輝浮素  
壁微風催浪送輕舟銜山遠堞橫飛練隔岸危樓倒影流無限雲濤消不  
盡應知此處即瀛洲

秦王島距城西南二十五里山脈由東轉西插入海中橫壓水面遠望形如臥  
蠶海陽鎮之水口山也上有觀音廟舊志稱秦始皇求仙駐蹕於此撫寧縣  
志謂秦皇宜作秦王唐太宗征高麗駐軍於此從其藩邸之稱也島上荆條  
伏生相傳秦王下拜故伏

按秦王島在清同治以前荒涼一片只有帆船停泊棧房三兩代卸糧鹽而  
已並無住戶自光緒二十四年工部侍郎全省礦務大臣張翼奏請開爲商  
埠二十八年小碼頭修成始有舖商二十餘處仍無居民三十年大碼頭修

成東山設立非洲招募華工廠工人皆由此上船買賣日見興盛民之移徙者始有三四百家宣統初年開灤煤礦合併設局於此民國五年京奉鐵路車站亦由湯河遷移島上商民麇集貿易繁興土客雜居遂至數千餘戶惟由十一年後直奉交戰駐軍數次商家損失過鉅倒閉太多地面因之蕭索轉衰爲盛未知尙在何時也不禁跂而望之

明關部陳縮秦皇島詩聞說秦皇海上遊至今絕島有名留不知遼海城邊路多少秦人骨未收

明邑人張瑞掄秦皇島詩秦島荒涼石磴閒千年遺跡海雲間清風皓月天長久渚雁沙鷗日往還自謂有功過五帝誰憐無計到三山殘碑斷碣頽波底蝌蚪文封瑋瑋斑

明關部楊琚詩崑崙神山峙海邊始皇曾此駐求仙羽翰騰駕今何在方丈瀛洲亦杳然古殿遠連雲縹緲荒臺俯瞰水潺湲紅塵不動滄溟闊芳草碧桃年復年

明關部邵達詩徐福樓船去不迴鑾輿曾此駐叢臺千尋碧浪紛如雪萬  
疊潮來吼似雷草樹當然籠碧嶂烟霞依舊鎮蒼苔追思漫憶長生藥回  
首沙邱事可哀

清商邱宋兵備犖秦王島望海歌用子瞻題王定國所藏王晉卿烟江疊  
嶂圖韻渤海之岸聳斷山橫截巨浪排空烟人言此是秦皇島迴岡輦路  
留依然白頭山僧葺古屋晨炊遠汲荒村泉危礧礧帶沙石盪胥萬里  
開長川天吳出沒老蛟舞百靈彷彿驚濤前我來滄塞正秋晚蒼鷹叫侶  
摩青天鞞紋波細風忽止白鷗容與殊清妍俄頃變幻不可測歸墟豈必  
非桑田秦皇已去漢帝至孤臺野岸空千年蓬萊方丈在何處一眉新月  
來娟娟解鞍脫帽便此駐斫松煮菽容高眠移情愛鼓水仙曲無須眞到  
三神山秦碑磨滅鮮花繡誰能與結翰墨緣欲鞭蟄龍作海市良慚玉局  
登州篇

清山陰鴻詞諸元壽秦王島詩大唐天子志勤兵幕府猶傳秦邸名自是

征遼趨樂浪非關渡海訪蓬瀛千年錯事談驅石百代遺蹤話拜荆磧裏  
秋風悲戰骨荒碑空憶魏元成

清撫寧貢生王運恆秦王島詩魏徵碑仆三韓役曾駐鑾輿憩此間龍幟  
參差疑蜃氣羽林寂靜似鷗閒黃荆島上莖眠伏茜草洲邊穎碧殷豈是  
呂秦鞭石處幸存奎翰藻編編

清永平府知府管廷獻秦皇島懷古詩秦皇島南黃海黃秦皇島北長城  
長秦皇一去無尺土到此憑弔心茫茫金銀宮闕在何處蓬壺仙丈渺無  
路烟霏霧結白日昏乃爲魑魅魍魎之所據秦皇求仙何足數秦皇拓邊  
獨神武四海之外復九州孰囊括之歸吾宇嗚呼斯島兮將不免於碣石  
之淪而闢爲春申之浦

程敏侯賀秦皇島詩於鑠哉秦島東南黃海黃秦島西北長城長斯島若  
終守頑固大名安能五洲揚猗休哉秦皇求仙雖熒蠱秦皇拓邊實英武  
荒島繼踵學開通改良闢作春申浦

望夫石距城東十三里近海岸在姜女廟內

清高宗姜女望夫石詩執役當時爲護邊隕城堅節孟姜傳牧兒遺火咸  
陽燎片石贏他磨海田

歡喜嶺亦曰悽惶嶺言戍邊者去而悲還而喜也距城東二里許向東迤邐五

里餘上有文殊庵乾隆十四年燬於火今已重建

以上本關志  
參錄新採

清唐宗煌度悽惶嶺至山海關望長城詩策馬嶺雲高關門倚石牢千峯  
蟠朔漠一線走臨洮樓角侵邊色城根撼海濤每懷今古事不盡水滔滔  
清蕭德宣雜詠詩入時歡喜出時愁小嶺居然名兩留山川不管人間事  
一任行人自喜憂

三巒山在角山北多猿猴

攔馬山在圍春山西壁立千仞馬不能行昔之戍邊者多竄避於此

玉王山一名峪望峪在攔馬山西北產銀冶無今下有突泉爲沙河源

棋盤山在茶盤山北上有石棋枰列子宛然惟可推移不可執去傳爲仙人棋



迹今子猶存十數下有洞深邃容千人石成韋陀像

平林山在黃土嶺西距城六十里

六羅山在石嶺上莊坨距城四十五里產煤

傍水崖在石門寨西北距城五十五里峭壁懸崖外平內險明隆慶元年黃台吉聚衆由此出戚少保繼光遣遊擊將軍張臣將兵設伏殲敵於此雲霧中見關帝像事平立祠祀之刻石紀其事

明楊嗣昌經傍水崖還石門作石樓高竪忽如驂松鬣層拔信似杉滿把煙雲飛客夢都忘風日炙征衫荒湫怪少龍雷吼乳洞低聞燕語喃家在桃源殊不惡幾時青犬吠靈巖

清邑侯陶淑題傍水崖詩絕壁凌空起何年刻削成萬峯皆欲俯一水若能撐老鶴盤松宿寒雲繞寺生山川奇險處隨意脫塵纓

清黃鐘詩松風一徑駐籃輿突兀孤崖矗太虛四面水如金帶束幾盤峯似髻螺舒煙生古磴將軍石鶴老空山處士廬朱鄧林隱於此今夜月明

禪榻畔定知清夢覺徐徐

望北嶺在傍水崖石河西上有舊長城遺址西接秋子峪南接瞭角山

石嶺在傍水崖東距城五十里產煤佳於上莊

房山在石嶺北高峻可避兵

溥塘山在石嶺北內空洞深十餘丈水停爲淵

黑山在石門西距城四十里產煤以上本撫寧志參新採

平頂山在張家場南距城二十里

窩山在張家場南距城二十五里

南山在李家堡距城二十五里

馬鞍山在鐵場堡西北距城三十五里

錐子山在鐵場堡西北距城三十五里

雞冠山在山陽寨南因山形而名近村無蠟嘉慶初年村民董姓取柴掘山聞有聲呦呦出地中因盡力掘破雞喙餘如小兒頭狀目有光聚薪焚之自是

村遂有蠟關外青石溝莊東亦有雞冠山

馬路嶺在永安堡南距城七十里

畫皮山在老邊門東距城三十里

白雲山在溫家莊西距城五十五里上有慶福寺廟貌宏麗爲縣治勝地寺西有玉皇殿像設以銅爲之相傳出於神工非人力所鑄云

清蘭谿趙端夜宿白雲山有序三載驪城久愛白雲之勝而日夕苦於簿書遂使寂寂山靈笑人千古癸亥春勸農過此因留宿焉皓月入懷萬籟俱寂兀坐談禪夜分始寐正如坡仙醉臥綠楊橋不復知爲人世也爰記以詩詩云夙慕名區勝而今幸一過不來蕭寺宿其奈白雲何月色逢山好猿聲出塞多倚欄頻極目同此坐煙蘿

老君頂在義院口南距城六十七里上有老君庵庵東俗傳有丹爐遺蹟

天然洞在板塲峪東南距城六十九里洞在山麓內有銅佛像三

清孫嘉猷天然洞詩四首并序天然洞者仙師翟真人修煉之場縉紳逸

士至自四方者無月無之去義院口關僅五里許壬戌冬予游於王將軍署中一病幾無起矣因謁仙師遂施起死之功誠仙師大覺力哉逾旬少愈叩首座前因陟龍鳳之巔岡原林麓田疇墟落一指顧間耳其時山色生寒木葉盡脫無能遂其步履也癸亥夏初復謁仙師天朗氣清風和景明花光鞞鞞鳥話嚶嚶恍疑桃源避秦處也俄而使君亦至翩翩皆出世語誠哉其仙吏乎頃入洞中有嶺崎嶇然膏而登上有數窟澄泉若盈失明者滌之重明遠近之谿水聲泠泠噴流漱石仙師嘗汲之以治人洞上構堂不設幻像堂後茂林下卽仙師餐霞吸瀝處也四山周匝寂無人迹萬木參天重陰覆地不獨洞天之一抑福地之守者乎今仙師復徙南山之巔山曰雙峯洞曰紅輪去此頗遙石磴峻峭投驂者稀或者漸謝人間事也耶予三宿而歸因以拙作鐫之小碣以紀相遇之不凡也 奉酬仙師翟真人詩萍迹薊之西師居薊之東若無夙生緣千里奚相逢驅病非鍼砭下手以神功迴生呵咄間降魔唏噓中頃刻湧泉下上與泥丸通向

重如沉石今輕若御風從此皆餘生仙師活無窮 宿天然洞山房虛堂  
開絕頂彷彿與雲連夜柝松風外晨鐘山雨前關營一間隔人事兩相懸  
悟到無爲處無爲即是禪 又南山列翠屏北嶺開松鄔桃谿豈避源杏  
林非藥圃野雉傍崖眠山鳥向人舞峻嶒洞果奇歲月忘今古 又花明  
山靜少人知正是如年長夏時清磬一聲超世偈新詩幾句覺迷思炊梁  
欲悟還須悟夢蝶如癡未必癡靜理塵情原不二心旌役役自爲歧

大毛山距城八十里

半壁山山形如削亦名半劈山在駐操營北距城六十五里

廟果山在淺水營東北距城四十里

九連洞在花野莊南距城三十五里洞在半山中一環八故名

白塔嶺在石嶺南黑山之東距縣四十里可以望海上有白塔今廢

王瓜山在東部落西距城五十五里

湯泉山在城西北六十里有泉冬夏常溫建寺其旁引泉爲一池浴之愈疾烟

雲林壑境絕幽邃春時梨花盛開約十數畝一望如雪尤爲大觀

喇叭山在大附水寨距城三十五里產黑礬紅土

團山在一百寨南距城五十五里

烟墩山在鳳凰店距城五十里

金雞石在北門外方圓丈餘以石擊之音如雞聲

以上本舊縣志參錄新採

耕果山在六羅山西石嶺東

芙蓉山舊名裂頭山其自搗角山東高廣倍出羣山而尖頂分三四者爲前芙

蓉山其迤東十餘里有七峯相連極東而尖者爲後芙蓉山其前芙蓉之東

即平山

石門山在芙蓉山西連崖對峙湯石二河上游中間扼要之區也亦名石門峽

府志按以上三山臨榆志俱不載舊志暨畿輔志俱載在撫甯縣下今以方向道里考之似應在臨榆境內

南天門山在五峯山東八里許距城六十五里山勢陡峻難登中空闊下有洞

門入門曲道上行及山頂數丈南向一洞儼如城門一望無際

青雲山在湯泉山南三里許距城六十里山產青石修造刊刻多取用之山東西長十數里西半係撫甯縣界東大半臨榆縣界中出派三里許又起高峯蟠屈如龍山下有臥龍寺南行俱土嶺直接烟燉山

崖子山距城西北三十五里上有觀音廟

手指崖在石門寨東南山巔一柱撐空孤高峭直形如手指

賀家山在楸子峪北山半有石曰賀家洞

清光緒時土人於山下石窟掘出新莽刀形古錢甚多

破山洞在李家堡東北洞內有廟風景極佳

金牛洞在永安堡山嘴子東北下有龍灣爲長城盡頭處

龍門山在永安堡北兩山對峙如門因以得名

窟窿山在永安堡邊沿子東南山最高處有一窟窿遠望形如城門直達山後

掛旗山在李家堡東

後背陰在永安堡西北山勢陡峻蔽日遮天每年冬至前後四十日不見日光

以上山

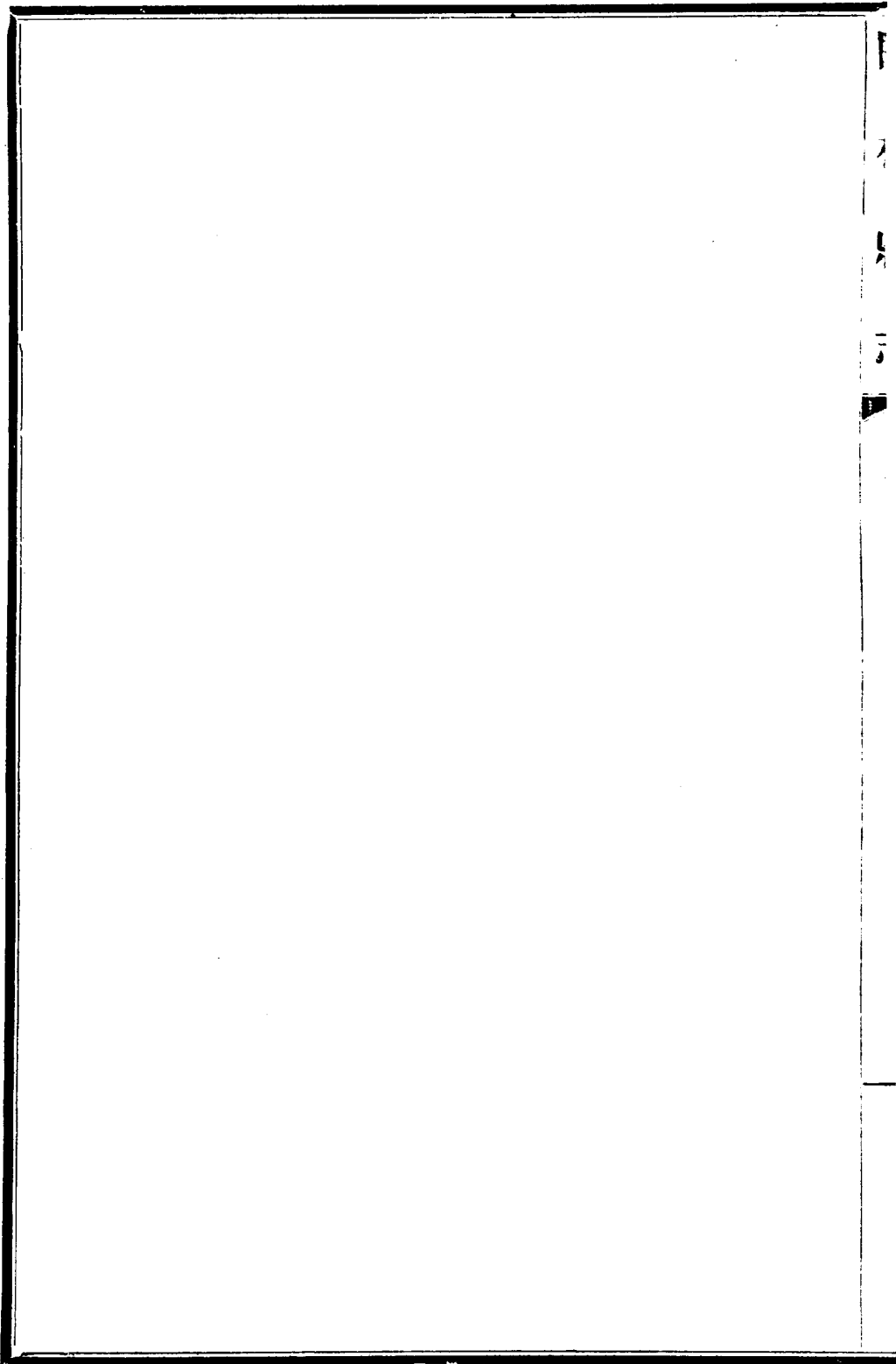

F  
2  
4  
5  
7



臨榆縣志卷之六

輿地編二 山水下 橋道 里市

山水下 附井泉

海自直沽新橋赤洋而東勢漸北如身之支轉折抵遼境金復南岸即登萊二府界明初通海運山東一省錢鈔花布由海給遼後廢明末復開清順治十六年禁止康熙三十三年仍通運如故

唐太宗春日觀海詩披襟眺滄海憑軾翫春芳積流橫地軸疏派引天潢  
仙氣凝三嶺和風扇八荒拂潮雲布色穿浪日舒光照岸花分彩迷雲雁  
斷行懷卑運深廣持滿守靈長有形非易測無源詎可量洪濤經變野翠  
島屢出桑之朶思漢帝碣石想秦皇霓裳非本意端拱且圖王

唐楊師道奉和詩春山臨渤海征旅輟晨裝迴瞰盧龍塞斜瞻肅慎鄉洪  
波迴地軸孤嶼映雲光落日驚濤上浮天駭浪長仙臺隱嶠駕水府泛龍  
梁碣石朝煙滅之朶歸雁翔北巡非漢后東幸異秦皇拳旗羽林客拔距

少年場龍擊驅遼水鵬飛出帶方將舉青邱檄安訪白霓裳

唐獨孤及觀海詩北登渤海島回首秦東門誰尸造物功鑿此天地源  
洞吞百谷周流無四垠朗然混茫際望見天地根白日自中吐扶桑如可  
捫迢迢蓬萊峯想像金臺存秦帝曾經此登臨異飛翻揚旌百神會望日  
羣仙奔徐福竟何成羨門徒空言惟見石橋足千里潮水痕

明陳士元觀海賦元黃肇分一六凝質溟瀚呈靈函維翰極北包窮髮南  
控炎溢西環聚窟之洲東浴扶桑之日曼倩之記不能詳元虛之篇不能  
畢也若有蓬瀛仙子周遊歷邁八埏九垓無往不屆乃濯足於北平之濱  
尺度乎東渤之派望洋吐詞即小喻大四海之廣固可想像其形依稀其  
概也曰唯茲裨海幽冀之陬浸碣石薄萊州掩朝鮮縈遼邱爾乃洪波滌  
漫細沫滑渙滃漉闐濩潛灑浹納川不盈浮空無岸沈澆乎析木之津  
漩濃乎京畿之畔一潮一沙烟昏沙漉倏晦倏明鯤騰鵬亂若乃颺風發  
罔象鬪海若呀馮夷舞天吳怒陽侯鼓於是徒沃焦閉尾閭揚霾幕震雷

車駭浪山疊激波電驅消神礎蕩芻甸照虛泰嶽掀揭而反覆河澮漲漫而淪胥狀如湫盤折轉會曲江而同區又如鸞輪逆運傾天潢而下瀦迅勢所滌餘湍所窟鹽峻爲之陸沉林阜爲之潢淤若乃淡噎潛消晴市初旦鮫室出奇蜃樓斯爛變化無端珍靈璀璨畫圖成於頃刻遠邇恍其輝煥地皇闢土而直視羲和弭節以長歎孔父登高而無語蘇公驚走以難判若乃極深之府至靜之央瀕洞渺漠沌灑渾茫察之無際測之無旁則有百靈棲息陰火澄光神龍之所隱蟄巨鼇之所撐當寰宇是奠民物用康豈但鯨鬣插雲鳳髓儲漿珠玉林積寶貝山藏徒無救於饑寒空競侈於遐方已哉若乃陶唐之世汜濫延靡夏禹施功此焉伊始二老出而周興重譯來而波止下人好勇於乘桴河伯見笑於秋水乃有不死之藥黃金之宮望之如雲就之有風鞭石莫及牽犬無功羨門馳騫乎騶生之術五百漂泊乎瑯琊之東悠悠海德何損何降納汗受涓居卑量洪原泉盈科後進而江漢一瀉已瞬息而朝宗

清遷安劉總憲鴻儒觀南海口詩汪洋一派碧天低何事潮龍不穩栖喧  
吼波中橫紫塞風雲靜裏對青齊曉光登眺俗襟洗曠暮塵遮彼岸迷久  
擬仙槎從性適餐霞高友願相攜

清呂參議鳴章和劉都諫原韻詩晴波萬里海雲低水碧沙明鷗鳥栖潮  
打石城聲若咽煙連曉霧色爭齊浪花雪滾紋生幻帆影星搖望欲迷庾  
興南樓良不淺愧余杖履未追攜

清通守陳天植望海詩上方高極目海氣薄晴空萬里生寒浪千山咽朔  
風馬驅沙磧裏鳥度夕陽中幾歷滄桑變堪嗟是塞翁

清柏鄉魏文毅公裔介觀滄海詩滄海非東崑崙非西倬彼天漢元氣混  
齊蓬萊三山是耶非耶銀臺金闕侯不乘槎潤色萬物震蕩九土沐日浴  
月天樞地戶幸甚至哉歌以詠志

清張文敏公照觀海詩境界真無兩聊爲物外觀乾坤浮一氣今古浸雙  
丸野馬飛難過眞仙望亦寒人間白少傅高詠海漫漫

清衛理元觀海詩觀海難爲水蒼茫萬壑宗渾成天一色直瀉雪千重吐  
納流何急包荒量有容浮槎堪近日我欲訪仙蹤

清邑侯蕭德宣雜詠詩乾坤日月任沉浮終古神仙不可求對岸檣帆八  
百里有人破浪到登州 又山田望澤喜長流驅盡旱虹歲倍收蚤起看  
雲知有雨昨宵海嘯老龍頭

清增生渠任觀海詩疑是陰森雪與風海門冷翠逼雙瞳天翻巨浪飛雲  
白地捲流沙落水紅高閣勢隨波上下長城形隔境西東關山自古咽喉  
郡第一洪濤氣象雄

### 澥兒海口縣西南十里

石河在縣西有二源其東源出東口外馬尾嶺前由柁老山下轉折二十餘里  
至山神廟前會馬頭嶺下諸水入城子峪南流二里許至斗嶺下東轉至柳  
河冲與董家口大毛山水合轉而西南流過鄒家莊賀家莊之間又西過查  
家莊南轉至駐操營西繞青龍山出蒼虎山口至猴兒崖下與西源之水合

其西源出西口外中机嶺會梯子嶺下諸水入義院口至猴兒崖下與東源之水合南流至房家莊前轉而西從北莊坨東折過未家莊從鄧林鈞臺下轉而南流至關帝廟前繞抱西行至傍水崖莊與花桑峪葦子峪楸子峪諸水合又折而東過上莊坨南至長城古刹又東過石門寨北至淺水營又南環繞石門寨東面飲馬河入之又南過上下花野村至黃龍口壓水河入之南入山經蟠桃峪莊前蟠桃寺廟後轉折南流十餘里匯爲刺榆汀又南流過峪望峪東轉至五泉庵山後匯爲印子汀又北流匯爲大黑汀又南流東轉爲四道河又南過圍春莊西爲三道河又南至洞山下爲二道河又西南出首山下爲頭道河又南流經回馬寨諸村有董典捐修石橋一座又南故道在文殊菴西今東徙由靈神廟東折而南北水關河入之南經縣城西有王名標捐修石橋二座南過魏家莊等處有田茂捐修石橋一座又南濱海處名潮河劉家河邊家河入之同入於海

清貢生郭永清石河考云石河者古之渝水也杜佑曰臨渝關在平州盧

龍縣城東一百八十里據此則漢書所載臨湓縣隋書唐書所載臨湓關皆以此水而名前人著作亦多謂之湓水如劉觀察芝圃首山記有云湓水之自北而來者如帶之環夫環首山而流者石河也則石河即湓水也明矣特以水中多石相沿以爲石河耳

明山石道范志完告石河文榆關之西有水名石河者從義院等口而入盤旋於澗谷之間奔騰於巉巖之內砂磧流瀉四時不涸秋夏更覺泛溢欲爲橋梁則易於漂潰欲駕舟楫則梗阻膠滯不能通行人往往褰裳拽騎偶至中流少一失足遂淹逝莫救歲以爲常莫可誰何余聞而嘆曰噫嘻夫水以衛國濟民滋稼通旅爲關河形勝未聞作生民陷阱一至於此昔昌黎公之治潮也鱷魚避之六十里西門豹之治鄴也河伯遂不敢娶婦完才雖不能望二公豈石河之靈不及鱷魚與河伯也耶自告之後安瀾異於昔日是石河之靈也每歲春秋當遣官祭之如其不悛是石河之頑且殘也完忝爲天子命吏豈肯使頑殘之孽爲斯民害予將合班軍之

力塞築邊口使石河從遠方而來者還歸之外地堂堂上國安用此一綫

惡瀆哉石河其聽諸勿悔

范公在關三年河不爲災

明職方尙綱石河詩奔流一派北山隈亂石交衝怒若雷賸有湍瀾從海去更無舟楫渡人來窺魚鷺向沙邊立送客騎於岸上回最是秋來偏泛漲應憐弱水隔蓬萊

清陳守府廷模石河弔古詩二十年前戰馬來石河兩岸鼓如雷至今沙上留殘血夜夜青燐照綠苔

沙河距城十里在紅瓦店源出高坡溝寺兒山五泉山之水皆匯焉至卸糧口入海

鴨子河距城西北三十五里柳罐峪西有溫泉東南而葦子峪而花塲峪與東掣子峪合其源出黑崖子入由棒槌崖東流經傍水崖下爲鴨子河凡四道會於石河此水經注清水入九道口而注海也

溫河卽張果老河距城西三十五里舊府志源出孤石峪溫泉堡裂頭之派也



河有二西爲湯河東爲張果老河下而總入於海此水經注之方域川及木

完水也按畿輔通志載湯河在無甯縣東北六十里源出湯泉寺山經海陽店磨流經秦皇島入海又張果老河亦在縣東湯泉寺之別派也下

流合湯河入海

潮河在孤山下海潮止此即石河之下流也

南水關河源出關外東北諸山由南水關穿長城入纈流如線經雨潦輒洶洶

嚙城決扉爲患稍西即分流一爲劉家河一爲邊家河俱歸潮河入海

北水關河源出關外由北水關穿長城入經西關入於石河

龍潭在尖山下水深不可測相傳有龍居之遇旱取水禱雨今沙石堙塞按龍潭

中多有其在東北境者距一片石四里許山上有龍王廟廟前有潭歲旱禱雨者雲集淘潭水其水涸即雨土人驗之不爽以上本關舊志參錄新採

深河源出縣之青石山蘇子峪至戴家河入海河西爲撫甯縣界

帥府河在城西南四里許源出趙家亭泉入潮河

劉家河即南水關河分流在城南三里許遇潦水入潮河旱則涸

邊家河即南水關河分流在城西南三里許遇潦水入海旱則涸

李家堡河無名源於一片石炕兒峪歸奉天老君屯河入海

飲馬河在石門寨北門外源於龍王廟下地泉

北沙河在城西北四十里沙河寨

此河即沙河寨河因紅瓦店有一沙河故以北名

邑人高金谿北沙河源流考縣境之水石河湯河外惟此水為大其源發於大橫嶺南之十八盤嶺即角山來脈嶺東之水入綏中界嶺西之水入城子峪大毛山董家口匯石河嶺南之水即沙河寨河由小河營娃娃峪南流經華家灣池至黃土營東南折而西流程莊李莊溫莊白雲山東諸水入之南流至王瓜山下王家峪單家峪諸水入之復東下至東部落莊南經廟果山下東勝橋在焉東部落大泉水入之又東里許至菲兒汀何家莊李家莊張家崖子戴家樓王家樓平房峪大道嶺以西諸水入之又東至鸚鵡山之鵲子崖汀折而西南至二蹬崖下為沿崖汀東南至吳道河為黑崖汀又西南為聚龍潭因崖鑄字徑可尺許不知何人所鑿俗呼旺寶蓋子汀復西北流經廟灣子南折為沙河寨之妖精洞汀又東南繞

沙河寨莊曲折而下豬熊峪田家岡塔兒莊諸水入之又西南爲長水汀東折爲馬家汀又南爲房石汀南下經黃龍口入石河

花廠峪河源出口外東流入花廠峪口轉而南行經劉家房又東行經周吳莊南東與葦子峪河匯至傍水崖入於石河

葦子峪河源出無量殿溝東流至車廠溝轉而東南行經張趙莊南又東北流至北楊莊東北與花廠峪河匯至傍水崖入於石河

大青河水自關外入一片石河自小河口入關西行會黃土嶺廟山口各川出一片石門至鐵廠堡南由老君屯東芝蔴灣入海此水經注之高平川水也其水分九道而下今名九門口

九江口水門在一片石

清撫甯知縣沔陽劉馨重修一片石九江口水門記云鉅驪城百餘里而遙東北一帶地多崇山峻嶺壤接荒服俗習邊徼馬跡之所不至展齒之所未及有名一片石者雉堞鱗次巍然其上者長城也城下有塹名九江

臣  
木  
一  
口爲水門九道注衆山之水於塞外者也山谷雖峻澤匪江河每夏秋間  
或山泉汎濫或霖雨淋漓則衆山之水匯爲一流其涵湧滂湃弗減萬壑  
之赴荆門也不寧惟是時而雨畢水涸樵採者負販者又咸利用往來以  
故多歷年所易爲傾圮歲乙卯余承乏驪邑甫及半載奉命修葺爰鳩工  
庀材取石於山伐木於林道里之殷遙也山徑之崎嶇也肩負背掖之勞  
瘁也畚揭鑿鑿之勤劬也計費帑銀三千餘兩六閱月而事竣用告厥成  
是役也邊疆之急務而朝廷之成命也百姓雖勞登登馮馮又烏可已哉  
雖然蚤作夜思豈惟民哉心煩於慮身親其勤固人臣之分應爾乎分土  
分民無論矣第王土王臣設官分職之謂何時啓閉司出入勤補苴嚴防  
禦當不獨余之責也夫共襄厥役者時則有若石門路都閫趙君輝始終  
經營例得並書余因記其事而鐫之於石以見余兩人拮据匪懈且以質  
之均有司之責者俾勿壤云是爲記

大龍灣在關外山嘴子澗水甚深產金色鯉魚

墨水池在城內東北積潦所聚色如墨久旱則涸

華家灣池距黃土營二里許冬夏不竭

蓮花池一在城東門外咽喉橋南廢今一在橋北水濁產美鯽詳見公園一在海

陽鎮上帝廟前淤今一在北水門外磚瓦窰東一在西關賀家院

老峯潭在城東北隅邊城外水寒冽產鱒

老龍潭在響水莊南山巔有洞中坐天然石龍王像下有潭形如盂深不可尺  
丈計值旱居民禱雨俗恆拈錢以投水壘次蓄積無敢潛取者以禱之屢應  
也

大泉在東部落莊其水夏涼冬溫蒸騰如釜上氣雖嚴寒流百步不凝結

溫泉在湯泉山前見

石泉二在石碑莊

龍泉在白塔寺莊距城三十五里旁建寺即名龍泉寺

煖泉在煖泉莊土山下水性溫

雙文井在縣學明倫堂前後二井水俱甘滑

北浦新井在山路署後圃味鹹

八角井在縣署射圃

馮家井在西羅城西羅城諸井皆甘此尤清冽

新井在關外里許味甘

苦水井在山海倉左側味苦

糖棒子井在三道衢水清澹

齊家井在角樓灣水清澹

義泉井在西關驛後味甘

新泉井在西關三清觀前甘冽甲於城內外

大口井在東羅城水較城內諸井爲勝

滿井在城西七十里百家環共汲之隨滿大旱亦然

艾子井在駐操營北門外味甘美

角山井在棲賢寺龍王殿檐下味甘美白漿頗類京西玉泉山水歲旱禱雨屢應

遵義井在西羅城北後街菜園之前

平地井在駐操營北門外土人因艾子井水味美乃於西南百步外復掘一井其水味甘美尤勝夏月取以烹茶隔數日清馨如初因其地勢平坦遂名平地井

新鑿城內井三一在柴草市一在三官廟前一在北街墨水池

民國九年商務會會長張清潤

以城中井少一遇火警汲水維艱會同四隅紳士設法穿鑿

以上水

橋道 附渡船

周制歲十一月徒杠成十二月輿梁成民未病涉此王政之大經異於鄭卿之小惠也而邑之北陲道皆山險實凌源接濟臨邑所必由之路行者皆畏其蠶叢屢經好義者開鑿之今則阜通貨賄商賈視爲康莊矣茲並著於冊

而附以渡船皆示行旅以坦途云爾

大成橋在學宮前

廢今

大明橋在鐘鼓樓北

明初建今廢

引龍橋在南門內

明兵部主事陳果建今淤

臥牛橋在西羅城三洞兩欄俱石築旁臥石牛

俗名白橋初建無考明萬曆二十四年關部張時顯清康熙八

年通判陳天植遊擊陳名遠守備陳廷謨修乾隆四年生員王名標重修

太平橋在西羅城西門外

俗名犛牛橋

石河橋在西門外二里許用土木浮架遇夏秋水漲撤去冬復為橋以利涉歲

為常

探海橋在南門外

明參將張守職建以木為之清重修築以石今廢

北鎮橋在北門外真武廟左

廢今

咽喉橋在東門外咽喉坊前

西門外橋

以石築俗名鈞橋



公益橋在南水門外

民國八年田桐軒哈德芳建築

車站大橋在南關

京奉路建

洋灰橋三俱在南關

遲雲鵬倡建

木橋五一在南關

公議會建

其四皆在南海

外國人建

念慈橋在三條胡同

舊有青石橋年久失修行人不便民國九年邑紳王鴻陸用洋灰改建因係承母遺囑故名立有碑記

地鎖橋在東街

望門橋在東羅城大街

登仙橋一名望仙在東羅城東門外

瀛門橋在柴市南

仗義橋在臥牛橋南龍王廟旁

清王名標捐建

遵義橋在石河東西兩段用青石秋搭夏撤

清王名標建俱詳事實

響水橋在豬熊峪

清村民楊明川建

永濟橋在淺水營西

清康熙五十九年村民楊大坤建道光二十九年毀於水今賴以便行人者乃光緒三十年村人宋祥宋全募

東錢仟吊藉永濟橋之石料所建名  
三大橋錢發商生息作歲修活款

東勝橋在城西北四十里廟果山東

清嘉慶十一年溫家莊東部落趙家峪沙  
河寨及迤北十九村募建有碑以紀其事

文為李淫撰今尙存道光二十九年橋  
毀於水後用其廢石搭小橋以便往來

公益橋在義院口

清宣統二年村人李煥奎李春和李毓嵩用  
朝陽菴廢石募資修築長九丈餘往來稱便

濟眾橋在城西北四十里花野莊

清苑維濂建子廩生茂林繼成之初建時捐  
東錢一千吊購青條石搭成共長十丈尙有

餘錢購地一塊按歲收  
租作秋搭夏拆之用

大石橋在城西北六十里崔家莊

松募建方鐵

五道橋在城西北六十五里半壁山

民國十一年村人劉世忠梁  
榮顯募化共建石橋五道

太平橋在蔡各莊

青龍橋在石碑莊

永建橋在魏家莊係石河下流西南諸村往來之津渡

清民人田  
茂捐建

按茂高建莊人好善樂施見秋冬行人病涉獨力捐銀數百兩購青石創  
設斯橋每年中秋搭端陽撤費用皆其家獨辦鄉人德之名其橋曰永建

爲文記其事石刻在高建莊龍王廟但搭撤之費未有專款及其孫三人析產此款每年均攤其曾孫受益爲經久計撥熟地一段收租以備此款故橋至今不廢

董家橋在回馬寨石河渡

清監生董典捐建

無名石橋十三一在北門外一在八里鋪一在刁部落一在上莊坨一在淺水

營一在半壁店一在石嶺莊一在崔家莊二條胡同無名橋

原係沙石光緒初年邑人周聘

三王樂人李峻峰捐資改築易以青石以期永久現今兩旁石欄已漸傾頹

一在西門內響水胡同一在北水門

外一在西羅城天主堂前一在二十里鋪窪

石門寨橋四一在大南門裏一在觀音堂一在天齊廟前一在北河

堅實橋在城西二十里東李莊

邑人程敏侯建

張清潤堅實橋記程慎堂夫子由關城寄居東李莊三十餘載喜莊中不說鼓書不唱影戲不辦秧歌首事人愛惜身名又無假公濟私苛派平民等弊惟沙河之水穿過街心於南北往來殊多未便爰擬建橋一座倩劉

兩亭張福和賈廷福共代其勞工竣三君囑潤為記潤曰修橋者善事也然或十年一換廿年一更雖善而未盡也此橋青石長五尺四寸寬一尺五寸厚一尺一寸橋柱尺寸與之同可謂堅實極矣然恃其堅實而僅保一橋所見依然未廣惟願闔村勸勉將從前之炯戒慎勿輕開更由橋以例其餘因地因時除其害而興其利則前開後擴庶無負我師創築之心也夫

石灰橋在城西二十里亢家營

此橋係邑人丁國寶募洋二百元王紹泰募洋一百元用洋灰灌築長五丈寬二尺高三尺往

來稱便

新開河橋在秦王島海口

開樂局建

鹽務石橋在本莊東巡警經理

海陽鎮橋二一在東街外一在北街外俱湯河

河流環繞鎮外水勢散漫每遇冬春涉者甚苦舊雖設橋募居

民舖商出資臨時觀望擊肘清鎮紳袁芬張燕緒等於道光二年倡義勸捐東錢三千八百串發給本鎮舖商生息為搭橋之費因置輿梁二座架木為之秋搭夏撤歲以

為常往來稱便

湯河渡石橋在范家店西五里

此處舊無徒杠惟冬令官遣役夫修輿梁以便來往冰結後始成冰津即撤秋晚春初涉者苦

之呂家莊增貢生呂士哲於清咸豐九年商同鄉耆撥本莊土地祠公項購青石十丈自捐木凳二十五條造為橋每年搭撤以霜降端陽為期又買熟地十五畝收租以備修葺計垂久遠

石河渡船二長三丈五尺廣丈有一尺

清乾隆二年設十九年知縣鍾和梅重修

唐家川渡船三製與石河船同

今廢

馬家嶺道在徐家屯距城五十五里

道為荒山一片犖確難行村人徐永八里工前平來往行人均稱便利共計長八里

寬一丈土人呼為馬寡婦嶺道

東李莊道在城西二十里係南北通衢

舊道沮洳僅有小徑通行車馬必從泥中曳過值陰雨則路斷清同治元年鄉

人王玉琳價買熟地一段撥隴二十條作為大路以便車行恐日久廢弛刻石以記之碑在新道旁

東李莊鐵橋北車道

越程敏侯捨地一段以濟往來迄今車騎大步行皆稱便利

羅家嶺道在駐操營東距石門寨二十五里計長里許

先是由羅家嶺往石門寨無路可行清雍正時

地主詹羅氏黃張氏二家舍田開路以通往來居民甚便故名羅家嶺鄉人立石刻云仁里可風

義院口東嶺道距城六十五里

此道係口內外來往通衢村人吳鵬齡捐錢五百吊發商生息作歲修之用行人稱便

老嶺道一段北至石門寨南至嶺下張喬莊計長十五里縣城北通石門一帶

來往必由之路

嶺路崎嶇陡絕行者艱於步雖經修補山水出輒冲決如故清從九品張銀勸募捐資交商生息每年九月逐處修墊坦

平往來稱便恩貢生朱梁蔡為文紀其事石刻在嶺道旁

駐操營南嶺道一段計五里北至駐操營南至小劉莊係石門北通口外往來

要路

山路崎嶇雖歷年修補一經水冲仍復如故清例貢生王連俊商同千總職李有文多方勸募於道光戊戌春鳩工興作鑿石開路一律平坦

八閱月而功峻復捐賞發典生息以備歲修活款嗣款項不敷路又冲刷民國三年村人都永清募洋五百元作添助歲修之用

大橫嶺道在城子峪邊門外三十里距縣城九十餘里嶺北為凌源南為臨榆

分水為界北通凌源赤峯朝陽義州等處之路

陡絕狹隘下臨澗壑其傾倒處幾不容足叱馭亦將却步

清同治元年候選通判梅朝榮勸募改修鑿石開道計長十里又棧老嶺道一里餘龍頭嶺道二里餘磨石嶺道五里一併興修昔之鳥道蠶叢今為坦蕩

清郭長清城子峪外嶺道記昔者蜀闢蠶叢魏開龍塞當其塹山湮谷是何如之勞費也哉後之人開通道路所修不過數十里亦云末矣然而山川條理可以補志乘之遺而道路即通則又防維宜密此有志者所當究

心者也臨渝北境皆山也即坡公所云首銜西山尾挂東海者此殆長蛇天險以環衛神京者歟當明季遼薊諸邊外棄而不有如城子峪外志地者皆未及詳蓋險阻僻遠居民鮮少而道路不通也我朝中外一統邊以外任民耕佃已經二百餘年幽巖奧澁之間可田者皆闢膏腴可宅者皆成村障其人之各營生業者已四通八達以抵於大邑名區而隨其所欲適蓋山蹊成路矣邑人梅君麗清業農於城子峪外因嶺路崎嶇狹隘石不堪履騎不並容行者苦之於壬戌之歲倡爲修理之役關山鑿石數月工峻攜白墮一鳴訪余於種樹軒中而屬爲之記余問以山川之支幹及道路之險夷梅君條分縷析以相告而塞外山河遂瞭然如在目焉蓋城子峪外之山自都山分脈轉折東行至大橫嶺一頓南分一支爲臨渝之棧老山及龍頭嶺北分一支爲建昌之磨石嶺其臨境西北之茶盆山係大橫嶺後分支由東北折而西南者也城子峪實渝水經流入塞處城子峪外之路則必經歷數嶺躡蹬緣崖以通於朝陽赤峯建昌義州諸邑凡

米粟百貨馱載往來每當殘月晨星一路篝燈相望而鈴鐸相聞也嗚呼昔爲荒僻之區今爲通行之路其因利乘便者實出於勢之自然而非漢塞秦關之所能限也且夫天地間便利之途苟非破鴻濛開混沌則梯山航海者亦不能重譯而來泊夫生齒日繁土地日闢而營營焉四出以謀生業者遂不憚竭力以破天荒此亦天時人事之所併而致也余因之有感焉人衆則用繁道通則勢順旣難禁謀生者之窮極所往又難禁剽劫者之乘便而來邊荒隙地而生聚通利如斯以撫綏防範責有司實有鞭長莫及者伊古以來生民之風氣愈開斯國家之綢繆愈劇果何如而使斯人居則安行則利常能保其攸往咸宜也歟是在有其責者而余與梅君亦第就嶺道之旣修而縱談及之耳是役也計修栳老嶺一里有奇龍頭嶺道二里許大橫嶺道十里磨石嶺道五里共費東錢若干緡係廣集衆善其姓氏勒諸碑陰而梅君實倡其事余於其急公好義之心不必多贊而山川之資乎載記道路之係乎民生實我東北一隅所不可忽者故



不辭而爲之記

以上橋道

里市

邑在元代以前人烟稀少明初立衛皆隸軍籍土著者無多且征調頻興遷移莫定至清修文偃武休養百年乃改衛爲縣立甲編社其鄉村之聯絡市集之輻輳大勝前朝洎乎民國改元蕃滋益盛而又分全縣爲八區域爲中區鄉爲七區俾各堡各村皆有所統攝所望守土者生聚教訓永保其富庶之資也

甲社

天青 地寧 長治 久安 屬國 年有 豐登

共七社每社十甲惟豐登社五甲每甲各以什季一人領之

前清應試書結狀者以甲社爲

憑科舉既停遂廢僅存其名於糧串作什季催科之用

區堡

中區所屬一城三關三堡共七十二村

縣城內

東南隅

西南隅

東北隅

西北隅

東關

東關

南關

南關

西關

外附城西北九莊

大西關

小西關

北關

北營子 三里

前棉花莊 三里

後棉花莊 三里

孟莊 三里

周家溝 六里

胡家莊 五里

回馬寨 八里

揣家溝 五里

北園 三里

董家莊堡

城西南共十一村

董家莊 三里

公立莊 一里

王家場 三里

申家莊 三里

蕭家莊 三里

涂家莊 四里  
窪子營 五里  
侯家莊 五里  
趙亭子 五里  
馬頭莊 八里  
小灣 八里

樂善堡 城東南共三十四莊

東呂家窪 八里  
西呂家窪 八里  
小前莊  
姚家莊  
崔家莊 七里

姚家山  
虞家莊  
趙牛莊 九里  
范家莊  
侯家嶺

馬家店  
小劉莊 六里  
戴家莊 十里  
楊家莊 十里  
褚家莊

黃家莊  
徐家莊  
東姜莊 六里  
張家莊 五里  
西姚家山 六里

單家嶺 十里  
西姜莊 六里  
趙家莊  
郭家莊  
梅家莊 八里

朱家莊  
巫家莊  
崔台子 五里  
孫家莊 九里  
溫家莊

吳家莊  
大劉莊 八里  
城根莊  
周家莊

八里堡 城東北共十八莊

關門口  
八里堡 八里  
梁家溝 五里  
陶家莊 七里  
沙河莊 十里

二里店 二里  
紅墻子 十里  
劉道莊  
南窩河 六里  
呂家溝

中窩河 六里

張家莊

齊家嶺

陳莊

鮑莊

金莊

北窩河 六里

青石溝 五里

第一區所屬一鎮六堡計一百四十五村

海陽鎮 縣城西

海陽鎮 四十里

海陽堡 縣城西海陽鎮北共二十五村

鯉泮莊 四十里

高莊 五十里

曹莊 四十里

栗園 四十里

郭家莊 四十里

侯家莊 四十里

范莊 四十里

青石山 二十里

大葦子港 五十里

小葦子港 五十里

溫家灣 五十里

新莊 五十里

平山營 四十里

小深港 五十里

徐莊 四十里

祝莊 五十里

太平莊 四十里

黃莊 五十里

雜字部落 四十里

紫峰坨 四十里

杜莊 五十里

大道莊 五十里

楊家墩 五十里

戴莊 五十里

趙莊 五十里

范家店堡 縣城西海陽鎮東共三十四村

范家店 三十里

大旺莊 五十里

邵家嶺 三十里

涂家莊 三十里

石家莊 三十里

晒甲會 五里十

楊家莊 三里十

姚周寨 五里十

畢家莊 七里十

南張莊 五里十

腰站莊 五里十

馬房莊 二里十

土台子 五里十

鄒呂莊 五里十

崔家莊 五里十

廉莊 五里十

葛家莊 六里十

繆莊 八里十

蕭家崗 四里十

趙家莊 五里十

大劉莊 五里十

小劉莊 五里十

董家莊 三里十

鐵莊 五里十

玉皇廟 四里十

北張莊 四里十

網匠莊 四里十

安子市 四里十

百姓王莊 四里十

新莊 四里十

李姓安莊 四里十

新立莊 四里十

徐家溝 四里十

金莊 四里十

安民寨堡

縣城西共三十一村

安民寨 三里十

丁午寨 五里十

毛家溝 五里十

東富家店 五里十

大戶遠寨 六里十

小戶遠寨 六里十

香房 六里十

交界河 二里十

外峪 二里十

裏峪 五里十

魏家溝 五里十

鹿頭山 五里十

鹿頭山河西 六里十

鹿頭山河北 六里十

張橋莊 五里十

連峪 七里十

麻念莊 三里十

暴莊 三里十

太平寨 三里十

陸家莊 三里十

北王莊 三里十

小旺莊 三里十

南旺莊 三里十

石科子 三里十

高嶺溝 三里十

鴨子山 三里十

蟠桃峪 五里十

劉兒峪 四里十

長橋嶺 五里十

長橋店 九里十

白馬川 二十里

古城堡 縣城西南共二十四村

古城莊 十里

卸糧口 十三里

向河寨 十五里

王家莊 十四里

徐家嶺 十里

聖水莊 八里

聖水莊河西 九里

陳家莊 十四里

任家莊 十三里

馮家莊 十三里

魏家嶺 十二里

李狗莊 十一里

劉家營 十里

中興莊 即泥灣 十三里

小營莊 十三里

孫家莊 十二里

黃土坎 十五里

亢家營 十七里

徐家莊 十六里

崔家莊 二十里

柳村 十八里

高莊 二十里

韓家莊 二十五里

西富店 十六里

鹽務堡 縣城西南共十村

東鹽務 二十里

西鹽務 二十五里

東李莊 十八里

南李莊 二十里

王家嶺 五十里

北李莊 二十里

張家莊 十五里

石山莊 十五里

小高莊 二十里

田家溝 十八里

高建莊堡 縣城西南共二十一村

大高建莊 六里

小高建莊 六里

黃金莊 七里

單家莊 七里

溝渠寨 十一里

唐子寨 八里

田家莊 八里

團練部落 六里

孟家店 三里

張家莊 十里

胡家套 十里

疙疸嶺 十二里

柴家溝 十二里

安家莊 十二里

後七星寨 十里

前七星寨 十里

五里台 五里

興隆莊 十里

黑汀莊 八里

紅瓦店 十里

鄭家莊 八里

第二區所屬六堡計九十一村

蔡各莊堡 縣城西南鄉共十五村

蔡各莊 六十里

南大寺 五十里

新店莊 五十里

鹽熬莊 五十里

歸提寨 五十里

崔各莊 六十里

小薄荷寨 六十里

大薄荷寨 六十里

草廠莊 六十里

劉各莊 六十里

赤土山 六十里

甘各莊 六十里

王胡子莊 六十里

謝莊

單莊 六十里

北戴河堡 縣城西南鄉共九村

北戴河莊 六十里

撥道窪 六十里

南楊各莊 六十里

周家營 五十里

長不老口 六十里

高家嶺 六十里

小營 七十里

北楊各莊 百十里

鄭家店 九十里

馬坊堡 縣城西南鄉共十九村

郭家馬坊 六十里

高家馬坊 六十里

藥王廟馬坊 六十里

大柳樹馬坊 六十里

張家馬坊 六十里

倉上 五六十里

馬坊甸子 八里五十

小樂安寨 四里六十

大樂安寨 里六十

北新莊 里六十

費石莊 五六十里

喬莊 五六十里

陸莊 五六十里

河東寨 七里六十

南北丁莊 五六十里

古城莊 六十里

東坨頭莊 七十里

西坨頭莊 七十里

慕義寨 五里六十

大里營堡

縣城西南鄉共二十四村

大里營莊 四十里

孟家營 二里四十

公富莊 五里四十

義卜寨 里六十

楊戶屯 五里五十

邢莊 二里四十

大白廟莊 五里四十

小白廟莊 五里四十

王校莊 里五十

前偏坡 五里四十

後偏坡 五里四十

計新莊 二里五十

吳莊 五里四十

張莊 五里四十

楊莊戶 五里五十

王家嶺 五里四十

孫莊 里四十

約和莊 五里五十

孤家子 里六十

鳳凰店 里五十

楊道莊 二里四十

許莊

烟墩山 五里五十

田家溝 里四十

深河堡

縣城西鄉共二十村

大深港 五里五十

永寧寨 五里五十

陳莊 五里五十

望海店 五里五十

深河東店子 六里

炮上莊 五里五十

蘇家峪 五里五十

大車莊 五里四十

小車莊 五里四十

黑山咀 五里五十

王莊 五里五十

廖莊 五里五十

石莊 五里五十

徐山口 里五十

羊馬莊



白部樓 五里  
山口 五里  
溫泉堡 五里  
周莊 五里  
甘莊 五里

白塔嶺堡 縣城西南鄉共四村

白塔嶺莊 四十里  
倪莊 四十里  
前道西莊 四十里  
後道西莊 四十里

第三區所屬七堡計一鎮六十三村

石門寨堡 縣城西北鄉共一鎮一村

石門寨 四十里  
歡喜嶺 二十里

黑山窰堡 縣城西北鄉共二十四村

黑山窰莊 四十里  
下平山 五十里  
上平山 五十里  
孤石峪 六十里

張白台 三十里  
趙白台 三十里  
李河溝 四十里  
老觀峪 四十里

老嶺莊 四十里  
閻家峪 四十里  
八道嶺溝 六十里  
馬莊 三十里

焦家莊 三十里  
徐家莊 三十里  
常興店 三十里  
楊家莊 三十里

廉家莊  
蔣家灣 四十里  
韓家莊 三十里  
柳條莊 五十里

柳江堡 縣城西北鄉共二村

柳確峪 五十里  
韓家嶺 三十里  
小部落 四十里  
董家溝 三十里

柳江莊 四十里 夏家峪 四十里

附水寨堡 縣城西北鄉共十四村

附水寨 八里 潘家莊 八里 北峪莊 五里 南峪莊 五里 鐵鋪莊 五里

侯家莊 六里 下家莊 六里 王木匠莊 五里 南林子 四里 北林子 五里

劉家河 三十里 閆家莊 四十里 李家莊 三十里 攔馬莊 三十里

刁部落堡 縣城西北鄉共七村

北刁部落 五里 南刁部落 五里 鴨水河 二十里 木砢峪 三十里 東塔莊 四十里

上花野 四十里 下花野 四十里

沙河寨堡 縣城西北鄉共六村

沙河寨 二十里 鸚鵡山 四十里 東部落 八里 戴家樓 五里 趙家峪 八里

溫家莊 五十里

淺水營堡 縣城西北鄉共九村

淺水營 四十里 白菓樹 四十里 大羅莊 二十里 小羅莊 二十里 張家莊 四十里

潮水峪 八里四十  
劉莊 五里五十  
揣莊 五里五十  
王家山 六里六十

第四區所屬六堡計二鎮八十五村

駐操營堡 縣城西北鄉共一鎮八村

駐操營 六里六十  
南郭莊 六里六十  
北郭莊 六里六十  
馬絡莊 六里六十  
張莊 六里四十

查莊 六里四十  
崔莊 六里二十  
半壁山 六里五十  
孟莊 六里六十

上莊坨堡 縣城西北鄉共十三村

東上莊坨 五里四十  
西上莊坨 五里四十  
沙鍋店 五里四十  
槐樹店 六里四十  
半壁店 七里四十

石嶺莊 五里五十  
石碑莊 九里四十  
楊莊 四里三十  
邱莊 五里四十  
趙莊 五里四十

黑峪溝 五里四十  
魏家莊 五里五十  
北莊坨 七里五十

傍水崖堡 縣城西北鄉共十六村

傍水崖 五里五十  
楊家莊 五里五十  
秋子峪 五里五十  
張趙莊 五里五十  
山陽寨 五里五十

車廠 六里六十  
周吳莊 五里五十  
劉家房 八里五十  
花廠峪 六里六十  
王莊 五里五十

龔莊 五里六十  
唐家房 八里五十  
蘇家莊 九里五十  
李莊 六里六十  
毛家溝 六里一十

大柳樹里六十

義院口堡 縣城西北鄉共一鎮九村

義院口 五里六十

營坊 六里六十

教軍場 四里六十

蔡莊 五里六十

拿子峪 七里六十

蔣楊山 里六十

徐莊 三里六十

房莊 二里六十

板場峪 八里六十

六間瓦房 三里六十

城子峪堡 縣城西北鄉共二十八村

城子峪 里七十

王家莊 里七十

賀家莊 里七十

劉家莊 里七十

鄒家莊 里七十

馬家峪 里七十

梅家峪 五里七十

張鐵莊 里七十

羅家嶺 里七十

董家莊 里七十

水門寺 三里七十

龔家樓 六里七十

河口莊 八里七十

平頂峪 五里七十

莊窩 里七十

羊山嶺 九里七十

秋子嶺 三里九十

花城嶺 八里八十

董家口 五里七十

大毛山 里七十

破城子 里七十

臯兒山 八里八十

舊關 五里七十

黃土台 里七十

官場 里七十

石門溝 五里八十

龍佃嶺 二里八十

大橫嶺 五里九十

黃土營堡 縣城北鄉共十一村

黃土營 八里五十

小河營 里七十

王家樓 里六十

何家莊 二里五十

東李莊 里六十

北李莊 六十里

張崖子 五十里

程家莊 六十里

上王家峪 五十里

下王家峪 五十里

娃娃峪 六十里

第五區所屬六堡計一百一十五村

李家堡 縣城東北鄉共三十七村

李家堡 二十五里

張窩舖 二十五里

邊門莊 三十里

梨樹溝

富有莊

朱家店 十五里

西溝

荆条河子 十二里

鄭家灣 十二里

閻家嶺 十里

石牌坊

朱家老墳 十五里

東溝

大畢家堡 二十五里

小畢家堡 二十五里

北陶家堡 二十五里

南陶家堡 二十五里

蘇家嶺 二十五里

霍家溝 二十里

南嶺 二十里

大安馬堡 四十里

小安馬堡 四十里

松嶺子 三十里

牛家溝 三十里

楊家屯 三十里

葉家屯 四十里

高家屯 三十里

孫家屯 七十里

陳家屯 八十里

破山洞 四十里

破山洞東莊 三十里

螞螂屯 四十里

西地

北店

三父子

順山屯 四十里

徐家屯 五十里

張家場堡 縣城東北鄉共六村

張家場 里二十

二道河子 里二十

新堡子 里二十

王家峪 里二十

周家溝 里十八

九門堡 縣城北鄉共十七村

大嶺莊 里十七

鎮勇台 里二十

炮咀子 里二十

葦子峪 里三十

興隆峪 即响水三十五里

田家崗 里四十

豬熊峪 里三十

廟山口 里三十

夕陽口 里三十

黃土嶺 里三十

陳家莊 里三十

甘城子 里三十

杜城子 里三十

九龍洞 里四十

賀家莊 里三十

大道嶺莊 里三十

平房峪 里四十

花戶莊堡 縣城北鄉共十六村

花戶莊 里六十

東屯莊

楊樹灣

河北莊

北溝莊

曹家房子 里五十

車廠溝 里五十

榆樹灣 里三十

駱家台

石龍灘

炸子溝

小河口 里五十

蔣石樓溝 里六十

西立根台 里六十

東立根台 里六十

金家溝 里五十

鐵廠堡 縣城東北鄉共十七村

鐵廠堡 五里三十

老虎圈 七里三十

掛旗山 三里三十

松嶺莊

灰山溝

荊條溝

葦子冲 五里四十

北上溝 五里五十

馬鞍山 四里四十

鷄冠山 二里四十

錐子山溝 五里五十

楸皮溝 八里四十

煖泉子莊 四里四十

蔓子草 四里四十

大甸子店 五里五十

亂泥窪 四里四十

婁家溝 五里三十

永安堡

縣城東北鄉共二十二村

永安堡 六里六十

甯子溝

山咀子

栗木廠 六里六十

小山口 六里三十

丁字溝 六里五十

石匣口 六里六十

邊外莊 六里五十

河口莊

栗木溝

康家房子 七里七十

盧家房子 六里五十

霍家房子 六里六十

張家房子 六里三十

龍門山口

塔子溝 七里七十

四道河

溝口子

東山根

東溝

小西溝

獐狼冲 六里五十

第六區所屬三堡計一鎮二百九十七村

乾溝堡

縣境極北共一鎮六十四村

乾溝鎮 一百七十里

楊障子

頭道障子

二道障子

三道障子

燒鍋店東溝	燒鍋店東莊	石蓋嶺莊	燒鍋店西莊	西石門莊
南石門莊	曠子莊	北溝口莊	北溝裏莊	河西
篩子舖莊	北虎石哈	朱障子	陳障子	冰溝
姚障子	韓障子	黃障子	宋障子	响水東莊
响水大莊	亂石窖	小柞子溝	南山灣子	石蓋子
老黃石嶺溝	响水河南莊	貴王莊	蘿卜溝	板溝裏莊
武障子	黃石崖莊	葦塘溝	邵障子	范障子
乾溝河南	南山	徐障子	劉障子	黃花窪
小東溝	小冰溝	大冰溝	鸚窩溝	窩棚溝
葦子溝	天橋子溝	麻家溝口	麻家溝裏	車道溝口
馬家障子	查角溝	長隴溝	小石片	楊樹底
北石門	龐障子	鞦韆樹溝	車道溝	

牛心山堡

縣境西北共一百一十三村



牛心山 <small>里一百</small>	土胡同	南關地	楊麻子溝	王障子
馬冀場	大石窩	薄洛溝	米台子	平台子
冰窖	老譚家	老潘家	花廠峪外	碾子莊
紅水莊	黃土溝	佃子溝	三岔	上灣子
下灣子	狼窩	英武山	薄拉台子	山神廟
關門北溝	四家窩	韓家台	柳樹灣	桑樹窩舖
亂柴溝	杏樹溝	三間房	臭水泉	樺樹拐子
楊樹灣	腰會	上河	盧障子	北三間房
王障子	車溝	東台子	北台子	亢家溝
陳井營	董障子	<small>蛤蟆河子東莊</small>	<small>蛤蟆河子西莊</small>	大石盤
小石盤	大金剛峪	小金剛峪	南門口	佟障子
譚障子	柏樹底下	水泉子	馬圈溝	榆樹底下
南梨樹溝	郝台子	榆樹灣	北窩舖	小沙金溝口

湯障子	釣魚台 <small>一百四 十里</small>	灣魚汀	瓦房	龔障子	北頭	上房子	于障子	南乾松樹	雙嶺莊	任麻子溝	黑溝口
腰嶺子溝	卑障子	岔溝	東房	雙石	老院	東台子	柳樹底下	北乾松樹	謝障子	雙嶺溝	黑溝
何台子	燒鍋障子	羅障子	東港	梅家溝	徐屯	周台子	北窩舖	河西	馬障子	許障子	烟子溝
歪頂子	爛塘子溝		黃土坎	孟障子	安障子	郝障子	夏障子	偏嶺石	龍王廟	嶺西	起河北山
九道蒿溝	東溝		鎗爐上	榆樹底下	馬障子	孟台子	陳障子	偏嶺石西溝	西梢子	劉障子	起子沿

釣魚台堡 縣境極西北共一百二十村

猴兒溝	小羅圈溝	閭台子	木障子	石門溝
白廟子溝	馮障子	臥龍崗	龍頭	出頭石
碾子溝	谷障子	溫家河	西岔溝	三岔溝
小柳樹溝	彭障子	大河北	山灣子	高家莊
姚障子	李家店	二道障子	興隆溝	火石咀
南障子	東轉城壕	東轉城壕	大廟莊	牛角溝
郭家溝	榆樹底下	二道河	松木集溝上莊	松木集溝下莊
八里地溝	邱障子	大障子	南台子	劉障子
史障子	轉城壕南溝	河沿子	木頭堯 <small>一百七十里</small>	土墻店
小核頭溝	東堯莊	金障子	謝障子	邊障子
响水溝	吳障子	大柳樹溝	袁障子	葦子溝
猴兒溝	許障子	黃地溝	石人溝上下莊	汗溝
小黑溝	西臥龍崗	獅子溝	車溝	娘娘廟
頭道溝	頭道溝	閭台子	木障子	石門溝

編 兪 系 志 卷六 輿地編 里市 二十一

盤石崖	小牛家溝	柳樹溝	牙身溝	李台子
袁障子	張障子	石門	劉灣子	邵障子
三道溝	二道溝	頭道溝	王寶蓋	龍潭溝
沈障子	北溝	水龍台	范障子	張台子
陰溝莊	三股水	凍子溝	跳兒溝口	跳兒溝下莊
跳兒溝上莊	方家溝	楊樹底下	樊台子	魯台子
北台子	八王溝	八王溝	尖餅溝	小柞子溝
西柞子溝	花灘莊	响水莊	傅障子	水泉子
羅障子	白土山	榆樹灣	三道溝	四道溝

第七區為特別區無所屬堡村

秦王島 縣城西南四十里

秦王島本街 鐵道南商埠

以上全縣分八區三十七堡計共五鎮一商埠八百六十八村

市集

縣城銀市在西街慈愍巷

前清行使制錢光緒二十六年始行銀幣三十一年又行銅幣銀市者錢糧燒當各商酌盈劑虛以定幣

價之漲落者也

工夫市在南門外牲畜市在南關果市在西二道胡同柴草市在西

街都署前胡同外菜市在鼓樓西及西關白橋灰砬市在都署前糧集每旬

東關二七日西關五十日南關三八日柴草市一六四九日

海陽鎮工夫市在鼓樓下牲畜市在東街外柴草菜市在北街口果市在北街

花園糧集每旬五日東街十日西街

石門寨銀市舊在白衣菴今移商家院內工夫市在東門外牲畜市在大南門

裏草市在大南門外果市在飲馬河絲市在順城街糧集每旬初一十六日

在大閣莊初三十八日在亂石磴初六二十一日在大街初八十三日在小

南門裏十一二十六日在北斜街十三二十八日在大南門外

駐操營糧集每旬二七日

乾溝鎮牲畜柴草市均在東門外糧集每旬四九日

秦王島工夫市在朝陽街菜市魚市在菜市街柴草市在北地果市在西前街

糧集每旬一六日在西長安街三八日在東大廟西

鹽務莊糧集每旬四九日

蔡各莊一六日

上莊坨四九日

義院口四九日

木頭堯一六日

龍王廟四九日

以上市集

臨榆縣志卷之七

輿地編三

風俗

物產

古蹟

風俗

禹貢紀山川不紀風俗以風俗惟上所轉移莫之有定也古者命太史陳詩以觀民風因其奢儉貞淫以知其政刑教治上感下應之機或數年一變或數十年一變志之者各述一時所見而已臨邑承邊鎮屯衛之舊人情以激烈相高平居習角抵之戲清設縣以後餘風猶有存焉今則承平日久滿漢兵民合同而化蓋已彪然蔚起有都人士之風矣惟文物修明恐日久或有偏勝耳况關門道通三省人多商賈東方不重農桑而事末務又所居之地然也齊其政不易其宜尤必先入而問俗焉故備志四民以及禮儀歲序之事

士素敦禮讓雅習詩書文物衣冠甲七邑焉前所云拘於聞見今昔又有不同蓋近習以儒修相尙延師取友得麗澤講貫之資而又性氣開通見聞廣博

或參觀於內地或游學於外洋較從前閉戶而居實大有徑庭之別故英豪之士經濟之才日出而日臻其盛然文明太過恐入輕狂是又有教育之責者宜救其弊而補其偏焉

農舊志稱編氓小戶自己無田佃人之田而代爲耕種豐年則於納租外僅免飢寒一遇凶荒有田者既鮮蓋藏爲傭者亦無由食力哀鴻遍野誠可矜憐然性多謹愿雖至凍餒而不爲非則尤可憫此皆言其苦也今則苦又加甚統縣境論之山南海北田本無多以全縣地供全縣民半載尙不敷用而京奉路復占去若干柳江長城兩鐵路復占去若干地窄人稠衣食更無所出全賴有從中調劑者或開礮瘠或闢鹼荒或栽植樹株設法代爲保護再以機器耕植用力少而收效多庶幾民有蓄儲國亦不至匱乏是所望於農會預計而熟籌焉

工無大資本亦無大製造近日實業局成立或集股或招東必有一番作用但非用機器見功既不能速獲利必不能長是在專務其實者



商所以懋遷有無也但臨邑市廛居民絕少皆由西縣來者本地人俱往關東貿易近日關東蕭索倒閉者多現存者薪水太微又不敷養贍雖非擯外而擯之實迹已形所賴商會諸君或招徠大賈或交結富商將園闌閒岷先事代爲安置也

冠三加之禮雖皆不講而冠而字之約在將及弱冠之年

婚子女擇配不拘髻鬢成童既冠祇以年歲相當門第相宜即爲結姻納聘謂

之押婚請期謂之通信娶之前一日女家資奩具至壻家陳於室謂之鋪牀

至期以綵輿迎女鼓樂儀仗如度既合番設燕款賓翼日女家戚屬具筵均代

儀來饋謂之餽飯壻家亦款以燕三日燕兩姓親友謂之賀喜壻偕婦登堂

拜客客各有贈其一切儀文均以貧富爲豐儉無定制或四日或六日壻偕新婦如岳家拜祖謂

門之回

喪歿時具衣衾小殮於牀次日具棺大殮於堂三日具筵於靈位前戚友各以冥資紙馬車轎爲賻喪家具鼓樂儀仗肩輿孝子扶行至城隍廟致奠領魂

既歸焚冥具於大門外謂之送路六日呼爲一七成服延親友及禮賓致奠謂之開弔於殯前一二日亦延賓致奠延紳衿成主具紙龕供設神主謂之安靈是夜設祭謂之辭靈殯時具旛槨儀仗冥器亞翼孝子執魂旛哭泣前行抵墓縣棺而封築土爲墳一切豐儉稱家有無升祔或二年或二十七月祭歲於清明前詣墓培土於塚謂之添土具殽饌致奠七月望具瓜果新穀奠於墓或於祖前謂之薦麻穀十日朔剪綵紙爲衣焚於墓或祖前謂之送寒衣忌日元日端陽日中秋日冬至日皆祭於祖

春正月元日味爽比戶燃庭燭爇香祀神祀先燃爆竹家人稱壽及旦戚里相拜賀用紅柬沿門投遞至初五六日止六日後迎女歸省邀親友宴會上元張燈放煙火演雜劇鄉人儺自十三日至十七日止中旬子弟入學二十五日祀倉神名填倉嗣後農夫于耜

二月二日啓蟄作餅宴會春分後冰泮取魚比戶祭掃田園種麥栽蒜  
三月三日種瓜蔬清明插柳十八日賽神是月童女迎紫姑擇日造醬

夏四月農芸田瀕海網魚先偏後鴈十八日禮佛于廟

五月朔前剪紙爲葫蘆繫桃葉懸門五日食角黍簪艾繫綵絲夏至後刈麥

六月伏日開冰黍始登

秋七月七日婦女乞巧曬水掠鍼以成刀翦形者爲得巧中旬迎麻穀穀始登

八月朔婦女臨河祓除中秋陳瓜果於庭慶月

祓除非善俗也然在晉唐猶不甚惡以後則男女混雜穢不忍

言官紳禁之宜哉

邑人高金鎔代參事會呈稟爲灸病惡風請示嚴禁事竊維風俗一門載在邑乘其可笑可恨可爲長太息者莫如八月初一北水門外灸病一事此風不自今年始而實屬今年盛晨起即見有賣紙花鮮花者食物玩物零星舊物者肩挑背負絡繹於途羣往該處支棚設攤以餉來者飯後則有青裙縞袂綠鬢朱顏村者俏者老者少者攜男抱女爭先恐後且行且話相與嬉笑結隊成羣而往焉蘇子瞻八月十五看潮詩萬人空巷鬪新妝不是過也最後至者其氣象迥不侔矣小車健騾脂香粉膩呼童喚婢

布席列衲或繡襟紉兒或錦袞裹女此喚宋媽彼呼郝奶而爲宋媽郝奶者乃徐徐起挨次以應其求或鍼之或灸之或閉目喃喃而咒之久之又久始爲先到步行者之子女施治若有睥睨之意焉審察其情非必施治者果爲宋爲郝也然非宋非郝即眞能治療而人亦不一顧僕求治者時或遇素識之劉姓陳姓無論男婦則必側目而唾之謂此行爲不吉也直至夕陽在山始車如流水馬如龍作鳥獸散吁異已然此猶曰爲子女灸病有所爲而來也若夫富室孺人良家少女多藉此日爲遊觀名曰走百病下逮窰娼土妓亦各攜龜奴搗子溺屨其中以致儂薄少年前髮齊眉後髮覆頸輕衫長曳團扇微搖飄飄嫋嫋如曉風楊柳不讓張緒當年者則三五聯翩相聚耳語評頭品足穢語淫詞幾不知世間何爲名教更有紳學各界素稱老成者亦偕往該處昂昂然如野鶴之立雞羣尤足異已論其時則秋風颯颯問其地則荒塚纍纍即令贈勺采蘭踏青鬪草見諸歌詠古實有之究不得爲風俗之正况時非其時地非其地誠可謂無疾

之呻吟不祥之舉動爲世道之隱憂也儻會爲維持風俗起見不揣冒昧懇乞刊碑示禁以正人心實爲公便嗣蒙批准立碑於蓮花池旁

九月九日士夫携酒登山爲茱萸會謂之登高霜降蓄菜

冬十月農工畢成梁平治道途以利行人

十一月至日士夫拜賀是月官取冰納於凌陰以備來年差務之需

今俱廢

十二月八日食臘八粥十五日子弟放學師撤帳擇日掃舍字二十三日晚祀

竈是後易門聯換桃符修歲事除夕陳祀儀相拜賀守歲

附山海舊志詹公榮云按幽燕之俗人性勁悍習尚樸茂厥來迭

初徵四方人守之習尚錯雜然山川所限風氣乃鍾漸而漬之者人多負

氣任俠慷慨激壯猶習易水之遺烈士習詩書談氣節少所讓可農瘠土

寡獲甘勞苦分省約工乏良材售多苦窳商味遠大機利逐逐轉十一爲

餬口計閭闔絕織作里閭鮮聲樂樂事亡何終歲澹然其大都也聞之鄉

耆老云成化以前率尚簡實中產之家猶躬薪水之役積千金者垣墉服



節若寒素獨婚喪贈遺贖從達於實用官無墨行罔賸削於下細民畏官府若神明矧敢嚚訟故閭閻多厚藏而俗日敦及今所睹記者逞浮尙口好訛人短長且以勢力相陵軋家稍饒輒競執綺潤屋廬以自侈一遭顛躓遂廉其值市之計初置僅得三之一是用蕩然無遺婚罔親迎喪用浮屠病延巫祝灼化者之屍以骨葬尤爲醜薄自鄆都黃公新昌鄔公出令誘禁之而士大夫復衰然首倡秀民之家稍知有禮法矣惟視篆者終屬介胄多以剝削爲恆軍民懟則訟牒興是故官日罹於犯民日滋於僞官犯則亡恥民僞則長姦不有握機者挽而變之吾懼江河之趨日下矣

余公一元云元按關門風俗明嘉隆以前先達詹公榮之論業已得其大凡矣萬歷以後習染益靡古道寢衰浸淫至於末季兵役繁興商賈輻輳五方雜處若都會然賴有大吏大帥彈壓於斯而地方無勢紳豪富大俠之流足以作惡釀孽所以經亂離而幸免屠戮或以是歟革命之初兵撤旅散閭井蕭條民無素蓄一旦食貧困憊幾不支矣三十年來滋培生聚

較前漸有起色但滿漢雜處農少商多士不安恬退而尙囂陵民不務顯蒙而習狙詐藐官陵長間或有之爲婦者不嫻閨訓徒抗夫家一遇疾傷衆謀圖賴守業者不思固產爭欺鬻主既得售價復告增添絃誦風微技擊習熾且矜尙驕奢罔思節儉名分不立人心日偷風化之司四民之首若不亟思變計共挽頽波將來更不知所底止矣尙其慎諸

以上風俗

物產

臨榆爲山水奧區物產甚繁然或取不以時育之無術雖地不愛寶恐美利亦有時而盡是在休養樽節俾物類蕃昌斯藏富於民之道也

金類

鐵

舊志產於石門今無

土石類

白鹽

晒者出關外煎者出鹽務今停煎

土粉

即白土可墾壁

紅土

可墾壁亦可油房染布

石灰

石門城南多灰窰煤俗呼

卷七 輿地編 物產 五

炸子產於石門寨北向來開採只用人工聊供一邑之用今則柳江在諸能礦  
 以機器且運往外洋誠地方大利也惜入股者俱非本地之人是在諸能礦  
 復炭至掘根燒炭而山木愈窮矣竟 赭石 畫工所用皮硝 熬土火硝 備火器  
 者土成 硫磺 相傳溫泉下 黛 產於海中以書眉 黑礬 施以煨煉則可成黑礬及  
 者紅土兩物槐樹 店有操是業者

**穀類**

**秈** 黍俗呼稷 粟 粟脫殼者俗名豆 青斑黃白黑褐 稗 蜀秫 今呼高粱者可  
 二種亦赤白 大麥 脂麻 榨香油 蕎麥 伏種秋收紅梗 小麥 麥即酥子作

蘇爾雅謂之桂荏可用 小豆 有赤白 綠豆 可為粉麵 黏蜀秫 黏稻 俗名芭俗  
 油俗名蘇油亦常用 西番穀 粒高如蜀秫穗外可為餵 餵 碗豆 爾雅謂戎菽遼志

涼穀 小黃米 性似小米 西番穀 粒高如蜀秫穗外可為餵 餵 碗豆 爾雅謂戎菽遼志  
 米 玉蜀秫 俗呼包梁米可漚粉 蕒苡 仁米 薏

**木類** 松 油刺松外杉松果少 柏 葉仁俱 檜 松柏葉 槐 未開之花名柳 垂楊 椿 春芽可  
 榆 刺榆無莢 桑 按後錄云遼川頗不少亦有養蠶者 江 柘 桑 椴 質輕皮可

**木類**

刺榆無莢 桑 按後錄云遼川頗不少亦有養蠶者 江 柘 桑 椴 質輕皮可  
 刺榆無莢 桑 按後錄云遼川頗不少亦有養蠶者 江 柘 桑 椴 質輕皮可



檜燒炭 **青楊** 有葉大花如穗 **檉** 河赤 **槩山** **白楊** 無葉小 **梨** 質堅中 **楸** 俗呼山核桃  
 不木可 **樗** 俗呼臭椿 **柞** 子帶名橡碗可染早葉亦可染阜 **榭** 大七八寸俗名  
 波羅樹葉飼山蠶作繭絲經霜葉紅五泉菴及裏外略極多 **觀音柳** 廟中多  
 初夏土人採嫩葉包粉案作餅美其名曰楓香餅味甚佳  
 可表 **棘** 子者俗呼葛針可砌牆 **荆條** **梧桐** **茶** 茶盤山多茶樹土 **報馬**  
 天花 **子** 木質細密角 **紫榆** 產角山木質 **黑桐** 水石門山中近 **苦蠟木** 山中多有堅  
 山多有之

**果類**

**梨** 石名色甚多產山中 **桃** 小者名毛桃 **杏** 種類亦多以 **李** **棗** 有靈棗木 **栗** **榛** 遠  
 多有 **菱** 河產 **蓮實** **海棠果** 俗名花紅 **藕** **櫻桃** 紅白二種 **葡萄** 有紫白圓者  
 小 **黑核桃** **郁李** 俗呼歐李聲之轉也 **羊棗** **沙果** 而似蘋果 **蘋果** 志燕地  
 而酸 **核桃** **郁李** 俗呼歐李聲之轉也 **桑椹** **山葡萄** 一名 **山檀** 山裡紅 **普盤** 即爾  
 蘋婆果味雖平淡 **檳** 名虎刺檳 **桑椹** **山葡萄** 一名 **山檀** 山裡紅 **普盤** 即爾  
 夜置枕邊有香氣 **檳** 名虎刺檳 **桑椹** **山葡萄** 一名 **山檀** 山裡紅 **普盤** 即爾  
 藉生山中 **燈籠果** 一名外垂絳囊中含赤子如朱櫻俗呼紅姑娘味甘酸可  
 俗名托盤 **燈籠果** 一名外垂絳囊中含赤子如朱櫻俗呼紅姑娘味甘酸可  
 痛疾 **無花果** 而實 **石榴** 石榴安 **長生果** 花一名落

品 卷七 輿地編 物產 六

蔬類

**白菜** 四時常帶霜降後家家非以草薦覆之入臘即可食者蒜皮可醃為菹

**葱** 輔通志有四種曰凍曰胡曰漢曰藤蒿芥人一家多蓄之**茄** 今所種

**蕨** 莖色青紫如小兒拳俗名**蕪** 俗名小根菜**蒿** 俗名菜**蘿** 爾雅曰藟而

紅者為紅蘿葡長而白者為**芫荽** 芫一作葎種傳**芹** 菜水旱兩種今蒲蒻

**胡蘿蔔** 元時始入中**山藥** **苦麻菜** 一名苦蕒**擘蘭** 可鮮食亦**蘆** 蔴菜即詩

葉小俗呼**莧** 菜出田**菠** 薐菜唐太宗時尼波羅國所獻**莧** 蓬菜本草作**莖**

**臺** 俗名**茴香** 本草作**秦椒** 味極辛土**真金菜** 俗名黃**龍鬚菜** 叢生海濱石上如

採者**海白菜** 滴露一名玉環菜**豆芽菜** 綠豆所漬**豆角** 有雲豆長豆盤豆**馬齒**

**莧** 俗名五**灰藿** 俗名灰**地膚** 爾雅謂王芣今呼掃場**蓬** 俗名羊**莧** 園蔬中無之

食殺**薺** 詩之其甘如薺即**花椒** 石門多種者

瓜類

**冬瓜** 本草一**西瓜** 本地舊無佳者其住者來自沙河**黃瓜** 有青黃二種本**菜**

瓜稍瓜 香瓜即甜瓜產大利 南瓜種出南番 倭瓜種出東洋瓜似倭瓜而小內

錢皆宜食時以筋攪取出之似縷切者 瓠種類不一其嫩時可食 壺蘆種類不一其嫩時可食 癩葡萄 赤包 絲瓜

藥類

桔梗一名薺尼 蒼朮夏日村民多賣之 黃芩 遠志苗名小詩謂之 黃精博物志云太陽之草名為黃精初生苗俗

管筆 防風 柴胡有竹葉非 紫蘇 荊芥 白石英 知母 升麻 麻黃

菊花 草烏 細辛 葛根 苦參即野槐根 藁本 栝藋 葶歷即月令 兔

絲生豆田中 瞿麥即石竹子 茯苓生松下抱根者為茯神 前胡 樸硝城土熬成 赭石 山檀 牡蠣

蠣黃殼 海蛤 葶麻 南星 黃蘗 大黃 地黃 蒼耳即詩之卷耳 百合 棗

仁 沙參生海邊者為上 川芎 五味子 威靈仙 桑白皮 枸杞俗名枸子 益母

草一名茺蔚 馬兜鈴 赤芍藥 丹皮 金銀花 地骨皮 金精石 小茴香

白蒺藜 薏苡仁 都李仁 覆盆子 草薺蓉 艾有水火之分 澤蘭

地膚子即掃帚子 白蜀菊 牽牛黑白二種又老鵝嘴俗名老鵝筋可染皂 夜明砂蠅海

螵蛸鳥骨 蟬蛻 百草霜角山佳 苦丁香即香瓜蒂 槐花 柏葉 柏仁 桃仁

花類

杏仁 青黛 花 龜甲 禹餘糧 貓睛草 數莖末夏至前連莖刈取熬膏敷鼠瘡神效有毒不可入口

杏仁

青黛

花

龜甲

禹餘糧

貓睛草

數莖末夏至前連莖刈取熬膏敷鼠瘡神效有毒不可入口

數莖末夏至前連莖刈取熬膏敷鼠瘡神效有毒不可入口

數莖末夏至前連莖刈取熬膏敷鼠瘡神效有毒不可入口

牡丹

山陽寨有牡丹溝花時最盛者然未若人家園亭雙層瓣者

芍藥

有紅白紫諸色

萱草

即詩之護花

蓮菊

俗名茨色

丁香

紫白二色

匾竹

俗名斑竹蓮

鳳仙

一名指甲草可染指甲

薔薇

藤蘿

玫瑰

俗名茨色

玉簪

味香可和

雞冠

有紅白紫各色

珍珠

蜀葵

俗名蜀菊

六月菊

俗名西臘

素馨

勝白茉莉

馬蘭

花葉俱多

萬年菊

俗呼

有榛子花

葵

俗名向日蓮

滿條紅

俗呼梅枝

轉枝蓮

花淡紅一

落金錢

色黃而必

萬年菊

俗呼

翠雀花

開最久

迎春花

探春

蝴蝶花

鐵梗海棠

即

虞美人

色嬌

水桂花

細碎而香

金色菊

高麗菊

山

魚兒牡丹

即

山

魚兒牡丹

山胭脂

有紅黃紫白諸色

捲丹

根即

剪秋羅

秋海棠

魚兒牡丹

即

山

魚兒牡丹

即

山

魚兒牡丹

包

紫薇

俗名百日紅

繡毬花

叢生

錦屏風

蔓生花

赤夾竹桃

竹葉

蓼花

人

魚兒牡丹

即

山

魚兒牡丹

櫻

俗名花

山丹

榴花

美人蕉

似芭蕉而小

毛石白

金絲荷葉

雁來紅



毛類

馬 牛 猪 羊 驢 羸 犬 虎

古時土曠人稀故虎為害今則戶口日增王化廣被而虎亦遠避余儀部

一元告神驅虎文云生民野獸之擾安其處也從古已然尤甚當此山南海前一

此居人樵探山谷間並無野獸之擾安其處也從古已然尤甚當此山南海前一

得食稟命於神似此效順之時其神不容此殘暴之畜數數而故人乃爾耶所聞獸

果何在也況此皆天之靈鼓神之威疾野獸俎上之肉也糾眾合詞特具人牲俾

仰明神懇祈彰神之靈鼓神之威疾野獸俎上之肉也糾眾合詞特具人牲俾

後此不復羅其毒或非神所轄之地亦當轉豹南有食民家牲畜者名間土有豹

告互驅務致各安其所永佩神床於不朽 豹 南海龍王廟中道光年間有豹

籠蓋亦土為也 犬 吠犬多田犬少極大者邊外 犬 吠犬多田犬少極大者邊外

鱗介類 鯉 鯽 諸河皆有惟東護城 鱈 似蛇無鱗 鯊 即正字通之鱘身薄多刺產於

火勒魚可 鯉 諸河皆有惟東護城 鱈 似蛇無鱗 鯊 即正字通之鱘身薄多刺產於

石首 名首有兩石俗鏡魚 白眼 跳過之一極美白露問土人設箔魚欲 白條

梭魚 肉甘細鱗海產身大 海胎 生於海水漲時逆流入石河食石花隊隊取

魚逆水回蒸風吹遍石河隈綠楊  
影裏人聲雜小艇輕菱賣海胎  
對鰕者海產長四寸許賣  
白蝦味小而河鰕

海蟹未出子者河蟹夾名毛  
蛤蜊牡蠣俗名黃螿  
鼈又名甲魚海鰻頭白鱒

蟲魚出山鳥賊一作鯛俗名八帶腹中有墨書字久則無痕  
河豚海產血皮

毒鰕俗名於泥鰕鱸美俗謂之鯉極肥  
田雞即青紅娘子  
振子魚即穿釘魚如

釘熟則骨碧偏口背青腹白其形偏而薄匾行水中  
塔爬口形似偏同樂海

鯽魚俗名骨董又羊魚身圓色黃尾有刺能刺人胎生初生  
蠃出東螺繪

殘魚色白無鱗俗海鮫水母目鰕即此三四月間海上人取之  
棋泡子

針魚色白細小如針石包魚俗名石鱧子小而近花藏石隙中  
初春味金魚

有朱白黑花色尾分雙單目海青魚長五六寸性熱曩出臨海縣  
自嘉慶年

凸者為龍睛人家畜之為玩  
海青魚間臨邑大至一網所得以數十百萬計

價極廉後因海船載往他處稍貴然不數年則罕見  
至時海有聲

回時水噴起如箭蓋有大魚尾而食之故然近年則罕見  
至時海有聲

風著力三吹所家占地打青魚  
鴈魚之遠東謂鱧魚首有七星俗名黑海

起茅棚三十所家占地打青魚  
鴈魚之遠東謂鱧魚首有七星俗名黑海

鵝鶉

蟲類

**蠶** 蝶 各色俱有山中五 蟬 涼亦熟 啞 嚶 秋 蜂 分土 蜂 馬 蛇 有香 臭 之分 有

而短者 **蠍** 鼠 蟻 俗名 又有 雙翅者 **蟋蟀** 爾趨趨喜門 **蜻蜓** 蜘蛛 詩

名箭桿 **蠍** 子見者有喜 **螳螂** 刀呼 **蝙蝠** **蜚蠊** 好轉 糞丸 俗 **尺蠖** 促其 腰乃 **鼠婦** 伊

威俗呼 **山蠶** 石門北人多飼 **螻蛄** 雅作 螻蛄 俗略作 聒 聒 廣 **阜螽** 俗呼 蛾 化 蟲 蛹

甚 **螢** **螻蛄** 俗名 **蜎** 俗名 **壁錢** 似蜘蛛 斑 壁 **蟬** 俗呼 壁魚 **蟾蜍** 俗呼 癩 蝦 蟄 名

衆 **蠟** 一名 **蝸牛** 爾雅謂之 蝸 塗之 止痛 **水蛭** 俗呼 **螻蛄** 俗呼 拉 拉 如 **蜈蚣**

蛆 即 **蚰蜒** 街 **蠅** 不一 **蚊** **虻** 俗名 瞎 蚤 **蟹** 俗名 **叩頭蟲** 人捉之 叩 **齧木蟲**

形小聲大 俗 **竈馬** 俗名 家 趨 趨 **蠍虎** 一名 守 宮 **蜥蜴** 狀如 守 宮 俗 名 **噴雲虎**

呼棒槌蟲 **花牛** 身黑 有白 點 角

**雜植類**

**棉花** 海陽一帶 家勤 紡績 關 線 **藍** 即 **榮麻** 子可 績 繩 **線麻** 即 稟 皮 可 漚 麻 **椒**

**麻** 葉子 菸 口者 佳 **蜂蜜** 採花 所 釀 **薯**

**以上物產**



## 古蹟

遺蹟之可考者長城渝關史不絕書古今不甚相遠矣其他舊墟廢壤不過數百年物已若存若亡於荒煙蔓草中况等而上之好古者無如何也今復集諸家論說與前所記互有異同非敢妄議前人聊取兼收兼蓄之意以俟博雅云爾

長城 長城始於燕歷代築之非一史記燕築長城自造陽至襄平置上谷漁陽右北平遼西遼東郡以拒胡秦始皇使蒙恬築長城起臨洮至遼東萬餘里正義引括地志長城起岷山西十二里東入遼水齊顯祖天保六年發民一百八十萬築長城自幽州夏口至恒州九百餘里七年自西河總秦戍築長城東至於海後主天統元年自庫堆戍東距於海隨山屈曲二千餘里斬山築城置立戍邏五十餘所周宣帝大象元年發山東諸民修築長城立亭障西自雁門東至碣石隋文帝開皇六年二月發丁男十一萬修築長城七年二月發丁男十萬餘修築長城長城之見於史者如此今人言長城必曰

秦時築考之晉太康地理志長城起樂浪之碣石山魏書長孫陳傳爲羽林  
郎征和龍城賊自西門出將犯外圍陳擊退之追至長城下是長城在龍城  
之外而通典六言薊州北至廢長城塞二百三十五里然則今山海之長城  
乃徐魏公所築之城非古之長城也 舊志

明史洪武十四年徐達發燕山等衛屯兵萬五千一百人修永平界嶺等三  
十二關宏治中薊遼巡撫洪鐘築邊牆自山海抵居庸凡二百七十餘處隆  
慶中軍門譚綸請築敵臺三千自居庸東屆山海

山海志舊長城在關東北延袤西北相傳爲秦將蒙恬所築

清聖祖蒙恬所築長城詩萬里經營到海涯紛紛調發逐浮誇當時用盡  
生民力天下何曾屬爾家

清永嘉陳天植晚登長城古戍樓詩薄暮高登古戍樓長城雄峙海東頭  
燕山冷照秦時月榆嶺遙傳白帝秋浪說終軍能款塞獨憐李廣不封侯  
當年誰設安邊計萬里寒雲似築愁

史載燕秦所築長城皆至遼東界晉太康地理志長城起樂浪碣石山魏書  
長孫陳傳陳征和龍賊自西門出將犯外圍陳擊退之追至長城下是晉魏  
以前之長城起樂浪而歷和龍去此尚遠也至齊天保七年始易遼東而曰  
東至於海齊後主天統元年自庫堆戍東距於海隨山屈曲二千餘里斬山  
築城置立邏戍五十餘所長城之築於山蓋自此始厥後周宣帝大象元年  
言修長城周紀修長城立亭障西自燕門東至碣石時遼東漸沒隋文帝開  
皇六年七年皆言修長城特因其舊而理之未嘗更築也大業三年築長城在定襄一帶去此  
尚遠竊疑亦唐室所患在節鎮不在邊防五季以後東北陷沒長城淪於異  
為修築也域又皆未嘗修築然則今之長城皆北齊舊蹟而周隋修之者也特其距海  
之處今不可考按遼史統和四年以古北松亭榆關徵稅不法致阻商旅遣  
使鞫之此雖未明言長城然榆關與古北松亭並舉則是數關皆附長城故  
為商旅通衢而立徵稅迄歷金元舊址湮沒始不可辨矣由此推之長城距  
海之處古之臨渝關適當其闕是以鄭氏通志云漢蕃為界臨渝關宜在今

撫甯縣界至山海關之長城則郡志所言似無可疑為其與彙典增築之言

合也 見王樸長城考略

鐵雀關 在鴨水河莊西山上南達角山石臺北連長城寺為長城最古舊基

渝關 渝關以水得名而史文或作榆一書中兩字互見唐書地理志石城有

臨渝關一名臨閭關又云營州城四百八十里有渝關守捉城高麗傳帝總

飛騎入臨渝關郭英傑帥萬騎及奚衆屯渝關賈循傳為渝關守捉使契丹

傳許欽澹徙軍入臨渝關奚傳魯蘇不能制奔渝關李忠臣傳襲渝關通鑑

周德威盧龍節度使恃勇不修邊備遂失臨渝之險五代史幽州北七百里

有渝關通典渝關在平州盧龍縣東一百八十里其渝關之見於載籍者甚

多而遺址至久廢不可考然按五代史及通典所載道里即今之山海關無

疑其在撫甯縣東二十里者乃驛遞之所取渝關為名耳明統志謂徐魏公

始徙而東去者非也 節錄舊志

明陳綰渝關詩二首漢塞秦關控海隅長城萬里為防胡月明滿地無傳

箭靜聽軍中夜博盧 渝關東去是營州門外車輪似水流夜半邊聲吹  
鬢栗何人不起故鄉愁

臨渝縣

漢書有渝水侯水後漢志有碣石山水經注渝水西南巡山經一故  
城以爲河連城疑是臨渝故城渝水南流東屈與一水會世名之曰榼倫水  
通鑑榼盧城下註引此永平府志謂今在撫寧縣東然終不可得而考矣

舊志

清郭長清臨榆縣考臨渝漢縣也以渝水得名自漢至唐凡志臨渝者渝  
字皆從水旁考遼史初置榆州史稱本漢臨榆縣地而渝字改書從木又  
遼史地志云臨榆山峯巒崛起高千餘仞下臨榆河竟以臨渝爲臨榆則  
臨渝之易水從木實始於此舊志謂渝水自聯峯山西入海而其志渝關  
也則引通鑑幽州北七百里有渝關下有渝水通海又引五代史幽州北  
七百里有渝關夫史稱幽州皆指今順天府治以道里考之自順天府治  
抵聯峯山僅六百里耳其水卽今深河舊志稱深河源出蘇子峪至戴家  
河入海考聯峯山西之水今名戴家河實深河水之下流也是舊志渝水

自聯峯山西入海之說誤矣今考山海關之地去順天府治將七百里與通鑑五代史適相符合則渝水即今之石河縣之得名以此今撫甯縣東二十里之榆關乃驛遞之所歷考載籍非古渝關地而榆字又以水旁而譌作木旁者也嘗考從木之榆關在今榆林府見隋書賀婁子幹傳唐人春衣昨夜到榆關句謂榆林之榆關若臨渝關則斷從水旁爲定考隋書地志註云大業十年初置北平郡有長城有關官有臨渝宮隋書本紀大業十年三月癸亥次臨渝宮唐書本紀貞觀十九年十月丙辰太子迎謁於臨渝關皆其地也檢查各書善本字皆從水又明史地理志永平府撫寧註云本漢右北平驪城地東北有臨渝故城以臨渝山名舊有榆關洪武初改置山海關衛又云東有渝水自塞外流入今考明志善本凡書臨渝皆從水惟書舊有榆關則從木姑仍其誤亦不辨而自明矣

按史家傳寫渝榆兩字互見遂致以隋賀婁子幹所守之榆關誤爲營平之渝關然考之通鑑榆林郡之榆關與渝水之渝關在隋唐原自有別通

鑑辨誤云渝關以渝水得名或作臨閭者非又云隋置榆關總管於唐爲勝州界今附錄於後以別之

陳宣帝大建十三年八月隋破吐谷渾留行軍總管賀婁子幹鎮涼州封長城公至德二年四月隋上大將軍賀婁子幹發五州兵擊吐谷渾帝以隴西頻被寇掠而俗不設村塢命子幹勸民爲堡仍營田積穀子幹上書言鎮戍連接烽烟相望民雖散居亦必無慮帝從之以子幹曉習邊事丁巳以爲榆關總管註五代志榆林郡金河縣開皇三年置榆關總管榆林郡後置勝州前志引之疑有誤

營邱郡 晉書慕容廆立郡以統流人以青州人爲營邱郡至甄罷營邱郡魏復置水經注渝水又東逕營邱城西今城址無考

臨渝宮 隋書地理志盧龍有臨渝宮煬帝紀大業十年春三月癸亥次臨渝宮漢臨渝縣屬遼西郡晉省爲肥如縣地隋爲盧龍縣地隋末復置臨渝爲北平郡治今遺址無考以上二條本府志

海陽城 山海志在城西四十里本漢縣今廢爲社屬撫寧縣其遺址至今猶

存按海陽縣初為侯國史記功臣表海陽侯搖母餘是也傳四世至孝景改為縣漢書言龍鮮水封大水緩虛水皆南入海有鹽官水經注魏氏地記曰令支城南六十里有海陽城遼史隰州平海軍海陽縣本漢縣地多鹺鹵置鹽場於此則海洋當作海陽然明統志謂在府城南三十里永平府志謂在灤州東偏樂亭界關志謂即今海陽未詳孰是

舊志

按海陽故城在灤州西南屬遼西郡後齊省遼名望都金山海水經注濡濡音乃官切即今灤水東南過遼西海陽縣又經牧城南分為二水北水謂之小濡水

東經安樂亭北東南入海濡水南流經安樂亭南與新河故瀆合今濡水經郡城西境而海陽富安樂亭上流然則今之海陽非古之海陽也

海濱縣 遼史地理志潤州海陽軍統縣一曰海濱本漢陽樂地金人封天祚為海濱侯北番地里書潤州在盧龍塞東北西至渝關四十里南至海三十里據此似即今海洋城山海志在 山海關東一百二十步洪武中於此置東關遞運所今移所於關內其說似誤

舊志



遷民鎮 遼史地理志遷州興善軍統縣一曰遷民本漢陽樂地今廢爲鎮元

史文宗紀發兵守遷民鎮者凡二見北番地里書遷州在渝關東五十里西

至潤州四十里南至海二十里相傳以爲今之山海關云舊志

按以上二條皆引北番地里書以道里遠近考之似屬可據而書中所謂渝

關皆指今之榆關驛與五代史通典所載渝關去幽州七百里去盧龍一百

八十里之說不同且一曰至海三十里一曰至海二十里又不同今日之城

距海之近也存以俟考

五花城 在縣西南八里其城連環五座相傳爲唐太宗征高麗時所築永平

府志太宗征遼自發維陽春蔬亦不進懼其擾民但明斥堠不斬土壘運糧

草騎野宿如中國安得築城於此其說近理山海志所載恐未足據也舊志

城西南八里有土城一名古城不知築於何時其四城未見遺址或即唐太宗之所築歟又盛京通志云山海關有老城東羅城西羅城南新城北新城亦名五花城

清沔陽劉馨五花城詩五花羅列近關門懷古淒其入暮村宿昔軍容開

紫塞至今戰壘向黃昏長城不見春雲色虛塞仍連沙雨渾駐馬幾回空

悵望蕭蕭華髮獨無言

秦皇井 距成西南八里水甘冽異於常井相傳秦始皇征東曾飲於此 舊志接

秦史始皇三十二年之碣石使燕人盧生求羨門未嘗有征東事或係秦王之譌

姜女墳 距城東南二十里有石浮水面人以為姜女墳世傳女許姓居長故

稱孟陝西同官人其夫范郎秦築長城郎操版服役久不歸女製衣送築所

聞夫亡向城痛哭而死葬於此土人於海濱高阜石上祠之名曰望夫石夫

秦無稱陝亦無載范郎事者當是因齊杞梁妻崩城之事而傳會其說耳 舊志

明關部陳綰姜女墳詩妾身本在深閨裡十五嫁夫作胥靡赭衣就役築

長城聞在遼東今已死妾身本為從夫來夫死妾身朝露耳閒關萬里竟

何歸只合將身葬水涘孱軀雖死心未灰化作望夫石壘壘江枯海竭眼

猶青望入九原何日起

明邑人張瑞掄姜女墳詩長城不為祖龍存千古誰招姜女魂海底有天

還正氣潮頭無日起沈寃月明華表三更鶴風吹天涯五夜猿應是當年  
飛血淚春來塚上化苔痕 煙雲無際水茫茫姜塚巋然時海洋環珮久  
經眠渤澥夢魂幾度見滄桑風掀鼙鼓催潮速月照鮫梭織淚長嗚咽濤  
聲思舊怨墳前夜夜訴秦皇

清邑侯蕭德宣姜女操昔出金鎖闕弔夫人之舊居今出山海關憶夫人  
之望夫望范郎兮郎已死拾骸骨兮歸故里一慟能令天地昏何惟長城  
爲傾圮古來精誠之感類如此吁嗟乎山有時而崩騫海有時而桑田惟  
夫人之節義與天地兮萬年

自然碑在白雲山寺天然一石其形如碑屹立山上高可四五尺清康熙二十  
一年山海管關通判孔得孟題其名曰自然碑鐫諸石又自爲文以記之刻  
石以垂不朽碑在自然碑前

文曰盤古及今有天有地我不知其幾千萬年也問誰開闢則曰自然而  
已自有天地卽有山水我不知其幾千萬年也問誰生成則曰自然而已

於天地山水間有白雲山於白雲山上有石碑亦不知其幾千萬年也問誰建修屹然自立琢磨無人亦曰自然而已誠山水靈秀之鍾氣天地莫測之妙用所謂自在真諦如來本然歟我因而題其名曰自然碑夫既云自然矣斯自然已耳胡為於旁選貞珉鐫刊為文且篆最屬於額焉母乃多事以鑿破天地混沌哉曠政不爾爾蓋古今來傳奇等等難以盡述如黃岡州有竹樓記竹樓已朽得文以傳常留不朽茲白雲山有自然碑自然不朽借文以傳更留不朽况天地於千萬年後忽然生我我於千萬年後忽然遊白雲山豈非天地間不期然而然者我與白雲山自然碑又有此一段自然之遇合以傳流不朽耶是為記

康熙二十一年

王子墳達子墳皆在東聯峯山絕頂相去數丈

二八墳不知何許人也世傳其在山爭地共相戰死土人塵之

山巔並以其甲冑干戈為殉其墳巍然高大雖歷年久遠而風雨不騫

仙人洞在西聯峯山

又名海眼俗傳昔有女仙寓此採藥人嘗見之

團山之半有石如猴高數尺山頂有龍潭深丈餘

沈環廟在東聯峯山北十餘里

環明嘉靖間人撫甯志曾載其騎堯往蓬萊之事其廟在村外路旁大石數塊就地而成其石

有移動時一夜復合後無敢動者夜間有燈火無數環照相傳為神之所使

箭筈嶺 距城西北七十里遼史太祖天贊二年三月戊寅軍於箭筈山討叛

奚胡損獲之射以鬼箭奚回離保傳金兵自居庸關入回離保知北院即箭

筈山自立號奚國皇帝地理志遷州有箭筈山統縣一曰遷民永平府志今

石門寨茶盆

一作茶盤

諸山也

清遊戎陳名遠箭筈山詩箭筈峯高朔氣橫松楸謾謾晚颼鳴雲中遙度

征鴻影沙際寒嘶牧馬聲遼海波光浮島嶼薊門秋色擁關城蒼茫一望

魂銷處廢壘猶傳漢將營

鄧林釣臺 距城西北五十里明永平兵備道朱國梓棲隱處

以上古蹟

勝境

或曰志乘有勝境似屬重複以皆散見於山川寺觀間也然騷人韻士選勝

登臨皆有佳詠以伸雅懷且此地具山海之大觀饒有眞景不同他邑之牽就附會者爰承舊而志之亦勉學岳陽樓後人之樂醉翁亭同民之遊云爾

懸洞窺天 三道關內崖半有石洞曰懸陽深廣六七丈內建佛樓樓上可坐數十人樓下左隅有石竇穿入又一小洞上見二孔透出天光相傳孔中有一仙字不知何時所鐫

清苕溪貢生陸開泰詩峯環路折草芊芊岩竇深藏別有天光透覆盆飛碧落陽回葭管印珠圓雲留一線疑方吐月映千尋似到烟靜臥洞中深寂寂遙聽石鼓和潺湲

清王芳毓詩三關水竇入奇關洞窳然亂石驚將墮飛岩訖盡連頂開雙日月胸抱一壺天惟有老僧在幽深終歲眠

其二古洞何蘭若巖巖石作堆樓臺由地關戶牖自天開層累雲嫌礙低昂風怒回從來愛異蹟關隘鎖崔嵬

清王一士詩鬱紆山洞石高懸昂首玲瓏忽見天井外晴光窺鏡小壺中

月色印珠圓空青倒下千尋翠虛白斜凝一縷烟應是巨靈親鑿竅教人  
暗處得昭然

清王樸詩是誰破壁上青天贏得靈光透頂圓一粒粟中藏世界萬尋巖  
下瞥雲烟捫空直欲通非想坐井翻能證大千迴向旃檀膜拜已數聲清  
磬出危巔

瑞蓮捧日 角山頂將曉俯見海中日出紅雲四擁恍如蓮座日升則座沈矣  
清陸開泰詩萬里晴空絢早霞雲含曙色現奇葩飛來太液千重瓣湧出  
紅盆十丈花光射龍宮驚電轉輝流蓬闕散珠華只因時傍金烏力頻見  
朝朝映海涯

清王一士詩蜃氣纔收絢彩霞琉璃屏畔湧奇葩捧來東海一輪日現出  
西湖十里花掌上明珠輝的爍匣端寶鏡色光華羲和曉駕雲車起幾瓣  
輕輕落水涯

清王樸詩寒星滅盡夜光韜一朵芙蓉萬頃濤眼底霞標開渤海門曙

色奠鯨熬扶桑氣擁珠輪現析木輝拳玉井高風湧潮聲天下曉六龍驤  
首自翔翺

山寺雨晴 角山寺雲霧聚散不時或半山間大雨其上晴明若別有一天

清陸開泰詩寺拓岩屏古堞邊蒼松蔚蔚薜蘿牽雲沈野樹潭光冷霧斂  
遙峰月色妍千古溪山長不改一朝晴雨却頻遷憑軒盡日看無厭纔識  
壺中別一天

清王一士詩山寺巍峩逼太清下方陰雨上方晴階前俯視蛟龍鬪檻外  
高懸日月明霧鎖雲環鋪大野松聲鳥語繞邊城時風頓掃郊原淨萬壑  
金蛇赴海行

清王樸詩分明身躡萬山巔滿壁晴光梵宇前迴望黑雲迷谷口始知霖  
雨徧桑田上方花鳥諸天靜絕壑風雷一氣填指點半山林莽外湫龍激  
水下滄煙

海亭風靜 亭構海口最高處海風時吼四面揚沙獨亭中閒淨莫覺今更建



亭爲樓 即澄海樓

清陸開泰詩海天一色小亭橫萬里晴空曙色清  
忽訝狂飈翻碧浪漫驚弱柳宿流鶯  
簷前鐵馬幾沈響塞上悲笳亦咽聲  
淺酌靜消閒晝永獨留秋月夜分明

清王一士詩屹然排浪聳高亭海水連天一色青  
風伯任從雄遠岸鷺狂不敢犯疎櫺  
金猊香嫋時微動鐵馬聲希只靜聽壁上宸章標赫奕故應呵護有羣靈

清王樸詩石塘高處起危樓隔斷東溟水不流  
鷗鷺低飛葦宇霽蛟龍沈睡海天秋  
窗虛白晝馮夷舞船泛紅蓮太乙遊  
何日更攄終慙願長風萬里渡滄洲

姜埜雁陣 姜女埜四週皆水微露頂而冬水稍涸又冰滑不可登惟飛雁翔集其上

清陸開泰詩粼粼片石肅秋霜塞雁悲鳴欲斷腸  
愁陣排空沈夜月孤音

哀婉泣寒塘影橫雪浦淚千點怨寫雲間字一行欲弔香魂何處是競傳  
孤塚尙流芳

清王一士詩墳頭秋草帶秋霜雁唳嗷斷客腸硬骨千年依渤海哀鳴  
一片繞寒塘風雲陣就方成隊魚鳥門分又作行飛去飛來孤塚上低徊  
似弔烈名芳

清王樸詩烟波何處弔貞魂一陣寒聲下墓門秋影聯翩涼有迹天光上  
下碧無痕三湘歸夢霜初冷千載悲風浪更吞忽共征帆飛欲盡汀沙浩  
渺月黃昏

秦島漁歌 鳥於立夏後掉舟捕魚一時聚小艇數十逐隊上下隨波出沒晚  
歸漁歌互答饒有佳趣猶有寺字可供臨眺

清陸開泰詩一灣柳色欲依人深港維舟繞綠蘋碧浪光搖村火暗漁郎  
調弄楚歌新忽憑遠笛隨風送更雜蛙聲入夢頻擬向祖龍鞭石處醉眠  
烟艇下絲綸

清王一士詩秦皇當日欲心奢鞭石求仙竟若何千古大名留海島幾聲  
清唱發漁歌調譜流水笛鳴蚓響和驚濤鼓應鼉擬駕扁舟青嶼側悠然  
垂釣靜披簑

清王樸詩祖龍鞭石血流丹遺址千秋賸釣灘竹笛一聲天色暮雪濤三  
面浪花攢人聲雜遼涼波咽山色空濛落照殘唱罷橈歌歸欲晚蒼烟冉  
冉霄層巒

屏峯春盎 從洞山口入羣峯四面如列屏障至春深日麗紫翠交映景物不  
容盡狀名曰圍春山者以此卽蕭給諫圍春莊

清陸開泰詩望中四面萬山遮引入桃源石徑斜欲鎖晴霞新黛色不留  
斷嶂漏春華苔深低襯幽岩翠日暖斜飛園苑花惆悵劉郎歸去杳到今  
何處熟胡麻

清王一士詩四面奇峯繞翠屏一團佳景映重扃花光欲向週遭溢鳥語  
難容瞬息停飛片香盈風淡淡落英紅漲水泠泠圍春莊上閒憑眺人傑

方知地亦靈

清王樸詩爲尋幽勝入春山春在羣峯合沓間造物有心開畫本東君隨意鬪煙鬢嫣紅蓄韻花千樹晴翠摩空壁四環最是山靈知我意和風早爲啓雲關

石溜冬溫 在平山營北水自石隙中流出雖隆冬猶溫可浴

清陸開泰詩坎止清流映碧空競傳涓滴出離宮冬迎春令晴光暖陰得陽交寶乳融煮雪漫邀松火力烹泉却賴石爐功最憐點水梨花片香送楊妃浴後風

清王一士詩嚴冬石溜映晴空想是離明入坎宮但覺潺湲泉性暖非關煦嫗日華融寒威自有調和力活潑原因造化功一片生機常動盪何須解凍倩東風

清王樸詩蓬蓬生氣蔚晴虹百道溫泉瀉日紅吹律定知寒谷換澡身翻笑太冬烘冰山荒徼天時隔火井西川地脈通試爲濯纓磐石側此身猶

自坐春風

茶盤積雪 茶盤山高冠諸山上有古寺仙蹤陰崖積雪歷夏不消

清陸開泰詩疊嶂廻環曲徑通問誰栽玉滿山中  
妬來明月無痕迹愁放梨花亦色空冷谷將春寒翠積幽岩入夏白雲籠楚江秋碧渾無賴飛到蓬山逐曉風

清王一士詩誰向茶峯娛黑帝獻將白玉滿盤中高聞鶴唳尋蹤杳清散梅香著色空疊嶂經年無日到危巖入夏有雲籠應爲大雪山頭石何歲飛來逐夜風

桃峪停雲 蟠桃峪三面皆山禪院清幽園林葱鬱雲行其間爲之停留不去云

清陸開泰詩古寺深藏隱棘扉雨餘花發景霏微頻驚桃艷因風落長抱晴雲作帳圍疑是香濃僧入夢更愁月淡鶴忘歸依依別後東回首猶帶輕烟繞客衣

清王一士詩重巒深處隱松扉常見輕雲掩翠微每作奇峯添黛色不隨  
好雨散天圍穿林野鳥藏陰宿礙徑山僧撥路歸昨日方來名勝地蒼茫  
盡覺溼袈衣

清王芳毓詩誰將玉葉故停留三面皆山氣自收行見深林騰翠鬱坐來  
禪幄斂清幽蒼松百尺環階峙碧水千尋共石流竊擬桃源靈境似春來  
多少異花浮

聯峯海市 聯峯即蓮蓬山蜃樓海市土人往往見之

明撫邑教諭江左謝鵬南海市記或問謝子曰海有市乎予曰市起於易  
如云日中爲市蓋致民聚貨市之集也交易得所市之散也故樓觀城郭  
車旗傘蓋井竈人烟咸市所有而翁焉海水鄉也茫茫無際混混無窮市  
安在耶語未竟吾君侯雷公在座晒曰子未知其詳乎吾語子吾自萬歷  
癸未守茲土迄辛卯桐華望後公出榆關曉眺東南海碧連空朝曦散彩  
赤光奪日秦島雄峙於前瀕溟洶湧於後乃與邑幕魯子往觀焉既而乘

漁舟歷甘泉弔秦城已乃散步南行躋隴陟巔見洪濤巨浪浴日吞天誠  
奇觀也良久東旋從者曰金山海市矣遙指而望之隱隱然傘蓋三出中  
頗高又漸小漸高頃之蔑如也余方進飯前筯未徹從者復報曰海復市  
矣予往視一如前觀無何金山徹蓮蓬聯絡數十里忽傘蓋忽旗幟若浮  
圖若城郭殿閣脊獸異狀百態變幻無窮俄兔耳峯前三山聳秀層巒疊  
巒宛如筆架形即摩詰亦難繪也自午迄申乃已竟莫究詰吾與魯子觴  
畢卽詢諸土老云不識此市可常見乎僉曰吾等垂白沒齒幸今一觀噫  
若此者吾子以爲何如學博謝子憮然自失乃前謝曰南人不夢駝北人  
不夢象習使然也矧百年奇觀豈吾輩所能與乎前所對誠妄矣時邑尉  
郭公在側乃對予曰子未學古乎昔宋眉山氏守登萊詔還日心慕海市  
未獲一見乃禱於廣德王而見蓋至誠動山川也故東坡詩曰異事驚倒  
百歲翁又曰自言正直動山鬼不知造物哀龍鍾之句可驗矣謝子聞之  
色沾沾喜起而斂容曰我公斯言至矣妙矣雖然蘇君遷謫也必禱而後

見我侯久宰茲土政善民安神人胥悅以故神休助順乃顯是奇觀也不  
待禱而立見矣君侯曰信如子言吾何以當子曰蘭產於谷不能秘其香  
玉韞於山弗能隱其輝我侯謙謙卽予不誌亦必有誌之者郭君曰善因  
觴謝子以酒既醉乃倚席而歌以述其盛曰碧海東南隅茫茫逝水東其  
中何所見煙雲空復空一朝顯神異驚駭百歲翁或言蜃氣結或言造物  
工妙奪天孫巧誰談繪畫功我達天人理感應恒相通我侯有善政至德  
動元穹不數休徵出無煩禱祀崇我歌備採擇千古真奇逢歌已曙色東  
生因起而筆之如左

清王樸詩晴波淼淼息天吳百丈虹橋蜃氣粗塵世人煙爭變滅華嚴樓  
閣現虛無海天萬里雙明鏡城郭千家一畫圖迴首風濤成幻化空中雲  
影尙模糊

海嘴風帆 在聯峯之東南隅卽金山嘴是也凡東西往來風帆惟此處登眺  
最爲可觀



清王樸詩巉巖亂石亘滄洲大布檣桅海國秋款乃聲中飛畫鷁望衡轉  
處起驚鷗半帆落日千層浪一棹長風萬里流小艇漁人歌不斷箬篷已  
去海西頭

龍潭靈雨 在縣城東北距一片石四里許

溫泉歎玉 在湯泉寺林壑幽邃春時梨花尤盛凡十餘畝一望如雪

餘詳山水志

懸崖飛瀑 三道關後瀑布泉從壁立處飛下水滴山根成井深四五尺滿而

分溢爲賀家樓河

費蔭棠詩入谷初聞風雨迴懸崖指顧瀑喧壓珠璣萬斛穿雲落翡翠雙  
屏裂帛開壁陡破空噴冷雪石崩轉壑走驚雷等閒識得匡廬境眞面分  
明揭出來

劉文臨詩誰將匹練挂崖巔三道關前吼瀑泉峭壁摩天銀漢瀉晴空未  
雨玉虹懸樹根絡住將崩石山罅噴來不散煙絕谷雷鳴坤軸撼驚湍難  
使老龍眠

琴亭畫景 首山二郎廟後有可琴亭雅靜極致山勢環拱泉韻琤璫沙岸漁樵往來如蟻眞畫景也

費蔭棠詩畫景天然畫不成琴亭不必有琴聲迴嵐擁座落神秀亂石湫流謀耳清春盎圍屏黛如笑雲團遠寺墨疑傾還當啓宇高前殿帆鳥兼移海上情

劉文臨詩琴心畫意一亭幽山疊屏風水曲流絕調空懷嵇叔夜作圖須覓李營邱三時風景眞藍本四壁烟霞足臥遊樵擔漁梁工點綴窗前逸趣得滄洲

石喧金鼓 懸陽洞山半有石室不甚易入中有數石敲之若金鼓鳴

費蔭棠詩金鼓淵淵出石中女媧煨煉費神工不教天上補罅漏留與人間振贖聾果證三生驚夢破兵塵半壁有聲雄我來試作玄關叩擊磬硜硜了不同

劉文臨詩我來叩壁問靈山金鼓聲傳空谷間古洞無人宣梵唄法雷忽

地動禪關直疑飛將從天下不許高僧入定間寶鐸靈龕誰覺悟發人聾  
曠信非頑

臥遊遼海 城東北隅地勢漫高伏地即可觀海俗名爬地望海

費蔭棠詩無事乘風破浪遊臥來平地是崇邱觀山不見能觀海枕石居然欲枕流城上遠帆歸島埠雪中高士到瀛洲眼前蜃市朝朝幻何必登高更上樓

劉文臨詩隔城臥看暮潮生到此能移海上情枕石久經忘曆日支牀即可對蓬瀛但教麴蘖常酣醉不問滄桑幾變更達士而今觀止矣詩瓢斜挂月輪明

魚拈匹練 潮河每秋日跳箔白眼魚高躍數丈水亦隨之而起夕陽斜映若晶簾炫目

費蔭棠詩練颺腥風雪色拈萬鱗光起帶秋波海門橫曳冰綃冷河口翻噴瀑布多量向半天拋玉尺穿來滿箔落銀梭何如欲縱先回首倒捲晶

國 有 身 一 示  
簾避網羅

劉文臨詩天半晶瑩匹練橫驚魚飛帶水光明翻空素影兜羅起跋浪腥  
風挾纒行拋上銀梭尋丈遠曳來霧縠五銖輕浣紗沐鶴溪頭後揚出鮫  
綃捲未成

夜濤星箭 海中每夜潮上時魚蝦等物疾如箭俱帶火光又如流星

費蔭棠詩箭放深宵水族豪萬星飛貫海門高光騰蚌蛤連珠發潮射蛟  
龍隔浪逃風勁有弓彎海月電流如鏑破雲濤波臣避舍鮫宮冷港闊煙  
腥鴻鵠號

劉文臨詩海國寒濤夜色冥介鱗光送火熒熒射潮隱發錢塘弩沈水疑  
流蜀壘星港面穿開雲影黑風頭挫碎浪花腥何當一箭旄頭落龍戰波  
心指顧停

寒溪漁火 石河每至秋夜捕魚照蟹燈火熒然如千點流星

費蔭棠詩月黑潮空野岸寬兩三漁火照溪寒疎林風定燐飛港遠浦煙

開星落灘雁起乍驚殘葦白客眠愁對曉楓丹苦臨流水波光動冷逼霜鐘遠寺殘

劉文臨詩燿燿微茫遠似螢秋霄蟹火照寒汀波光蕩漾萬千點夜氣空濛三兩星近水蘆花無賴白欲霜楓葉爲誰青漁翁得意歸來晚把酒燈前戶未扃

五泉秋色 五泉山榭葉極多每秋季經霜色參丹赭與蒼松相掩映望如錦綺豔於春花

費蔭棠詩誰教白帝弄丹鉛妝點秋容到五泉野菽飽霜黃帶水亂松橫黛碧連天珊瑚海冷翻紅葉翡翠屏開凝紫烟補足春光十分豔畫圖留駐酒杯前

劉文臨詩五泉秋景畫難工點綴丹青造化功滿寺黃花人對酒一林烏柏雁橫空松排翡翠山光碧樹染珊瑚水影紅不與芳園爭俗豔別開生面傲春風

寺山神柏 寺兒山廟殿前有古柏生疣儼然佛像寺僧供拜之如神

劉文臨詩非是法身同草木有時應物現山陬盛名萬古齊新甫廟食千秋配武侯跌坐天然成佛像駿奔人至答神庥不須遠覓菩提樹老柏長將靈蹟留

塔嶺龍松 白塔嶺廟有松二株一在牆內老幹穿牆而出復分一枝穿牆而入越牆交枝盤結爲一一老幹伏地繞石碑一而忽起而分枝濃陰四合宛若虬龍蓋數百年物也

清郭長清白塔嶺古松詩白塔嶺頭雙古松兩幹交糾蟠二龍一龍蜿蜒起廟外破穿牆壁藏行蹤入廟翻身奮牙爪不知有樹先有墉廟內一龍更天矯似喜龍友來相從回首掉尾左右接翠影交舞雲氣濃龍兮不辨一與二但見蒼髯翠鬣垂茸茸廟前三里卽滄海陸地岡嶺波濤重我聞奇蹟久心寫到此筆墨難形容此鄉居人三百戶二百九十皆吾宗古松植自古父老我因桑梓生敬恭訪問風俗尙龐古未興文教皆商農吾家

橐駝有遺法養才亦如種樹備我願宗人好培佳子弟豈讓一物靈秀鍾  
劉文臨詩嶺頭盤鬱二奇松破壁騰霄靈氣鍾翠舞寒空滄海嘯鱗蟠華  
表白雲從似經劉累當年豢肯受嬴秦異姓封真個神龍不見尾雙雙飛  
去竟無蹤

以上渝關二十四景

山亭遠眺 瞭角山巔有陶然亭三面觀山一面望海頗饒勝概

清王一士詩陶然亭上白雲低與客登臨酒共攜三面青山環遠近一灣  
碧水繞東西天圍萬嶺蒼茫盡海湧層瀾指顧迷眼界心情兩軒豁石門  
八景首留題

高金鎔詩印臺迤北是山亭四面軒軒敞畫櫺俯視綠畦如繡錯仰看紅  
日近蒼冥雲連絕塞浮空紫海接遙天入望青寄語遊人莫狂嘯恐驚巖  
下老龍聽

李松雲詩山列屏藩鎮石門諸峯環峙拱兒孫邊連斥堠秦城遠寺近長

安漢瓦存雉堞萬重排眼底龍湫一窟闢雲根豐碑怕觀題名字惆悵西  
風日又昏

印臺觀海 石門西門外高處有臺其方如印明時瞭望處也登之可以望海  
清麗克昌詩方臺如印可攀躋興到登臨望不迷山紫千重盤塞遠海青  
一片入天低聯峯樓閣縈懷想秦島風濤肆品題時際昇平遊眺好前朝  
戎馬滿關西

清王一士詩高臺遠眺靖烽烟南望滄溟意豁然萬里檣帆通異域千秋  
形勝鎖雄邊安瀾正際昇平世轉運還饒饑饉年每羨山居魚自足况能  
親見水連天

高金鎔詩荒臺如印俯層巒老眼高舒豁巨觀瓦屋鱗鱗城郭近煙波森  
森海天寬知音那送王宏酒推薦誰彈貢禹冠無限杞憂一搔首望洋何  
日慶安瀾

李松雲詩臺枕重岡俯郭西巍然如印耐攀躋海天一線連雲渺瓦屋千



鱗入望迷峻嶺青園村落小危垣紅冷夕陽低梯航已作清時貢古戍秋  
風靖鼓鞞

洞隱龍湫 石門城北里許斷崖壁立下有古洞雙泉湧出今已洞口填高水  
積不流

清王一士詩石門城北峭芙蓉石洞深藏廓有容泉湧雙丫流細細雲興  
數縷出溶溶一灣綠水籠新柳半壁蒼崖挂古松我欲臨風吹鐵笛驚他  
潭底久潛龍

高金鎔詩聞道靈湫隱螫龍我來奇境問奇蹤爭傳峭壁巖腰下時有濃  
雲洞口封久坐恆來風謾謾靜聽真覺水洶洶可能大慰三農望雨徧寰  
區媿岱宗

李松雲詩誰將石竇關峰陰靈物潛湫說到今溪霧向晨迷鳥道松風入  
夜試龍吟光銜皓魄驪珠璨紅轉蒼巖返照深拭罷綠苔閒坐久飛泉響  
滴自然琴

古松巢鶴 傍水崖地環山水多喬松水鶴數百飛止其上有關帝廟遊人無  
遠近咸集

清王一士詩路轉峰迴異景開巍然廟宇勝樓臺森翠聳松成列片片  
雲飛鶴自來千點雪霜棲馬鬣半空風雨護禽胎水聲山色長圍繞屣齒  
登臨實快哉

高金鎔詩是否胎仙果姓丁令威曾此託遺蹤問誰閱古識元鶴相約尋  
幽訪赤松羨爾子孫真聚族何年鱗鬣盡成龍風塵劇有青田種底事乘  
軒竟鄙庸

鄧林釣臺 關帝廟山背石河經流處水中數石星列中一巨者平坦數丈即  
鄧林釣臺也

清龐克昌詩櫓槍滿目痛何言家國飄零泣淚痕就養有方全母命復讐  
無計答君恩殘山賸水孤臣迹落日寒烟隱士魂搔首釣臺人不見空留  
明月照芳蓀

清王一士詩復讐一戰散家兵獨把綸竿結鷺盟封爵兩朝歸閫帥釣臺  
千載屬先生風淒雨冷孤臣淚酒美魚肥孝子情我到河邊尋古蹟抽毫  
欲補史官評

高金鎔詩眼前猶是舊山河靈武無才可奈何誰奮風雲提鐵騎空悲荆  
棘指銅駝餘生事業依慈竹末路身名付短蓑千載忠魂呼不起石臺西  
畔夕陽多

李松雲詩青峰隱隱水蒼蒼天遣孤臣老是鄉片石本堪容寄迹長竿無  
計釣興亡漢家宮闕空塵土勝國山河半夕陽往日忠魂呼不起秋風夜  
夜泣寒螿

白雲山寺 山爲起祖之處雄峙一方前只茹庵數椽清初釋子趙圓眞自稱  
月走小光佛募化創造遂成巨觀地去石門二十里深山萬木古寺巍然古  
所謂白雲檐際宿者此其似之

清王一士詩常望白雲生碧空到來身在白雲中莊嚴快觀山門壯呼吸

臣  
本  
一  
一  
渾疑帝座通佛號小光真是幻峯尊少祖獨稱雄看他脚下兒孫輩猶作  
邊關鎮海東

高金鎔詩西來微妙說拈花四相不空念已差既把工夫墮狐障更何顯  
示問龍沙巍巍琳宇浮雲影灼灼金容滿月華欲薙草萊尋舊碣塔鈴無  
語夕陽斜

長城古刹 石門有古寺曰長安名實舊矣明崇禎癸酉兵使陳瑾養疴其中  
拾砌下古瓦有長城寺瓦漢隸四字因用隸體書額曰長城古寺寺中松陰  
複沓禽聲下上迴絕塵境

清王一士詩秦爲防胡築塞垣唐崇釋氏廟蹤繁千年古刹遺蹤在萬里  
長城片石存山鎖清流開淨境松籠丹甍映朝暉山寺東向正當鳥語花香際  
憑弔流連數舉樽

高金鎔詩林端一片夕陽明舊瓦仍存古寺名賸有大文留斷碣曾無遺  
老說長城塵封畫壁丹青落露冷荒階苔蘚生爲問祖龍何築怨西風撼

樹暮蟬鳴

李松雲詩潦倒秦城接大荒頽唐古刹幾滄桑碑殘祭酒苔斑剝瓦識長  
安宇渺茫山紫千重盤雁塞松森百尺隱羊腸登臨不盡遷流感白草秋  
風冷夕陽

藥廟春紅 石門城西有明製造局今為藥王廟每歲春融桃李掩映彌望十

里

廟舊多杏樹故名今廟已頽  
壞杏無存者不堪寓目矣

清王一士詩敗瓦頽垣蔓草籠石門西畔藥王宮古碑雨後猶存字老樹  
春來不再紅碎錦依微朝旭裏野花點綴夕陽中十年尚待修培力滿眼  
芳菲八景同

高金鎔詩家家爭自製壺觴共說今朝賽藥王饒有白錢沽白墮看他紅  
雨誤紅妝千株豔樹明朝旭一片晴霞亂夕陽欲乞刀圭醫敗俗可能痼  
疾愈膏肓

以上石門八景



臨榆縣志卷之八

輿地編四

邱墓

紀事

邱墓

憶自牛眠卜後馬鬣封時孰不欲華表千年豐碑百世哉然或經兵燹而獨完或禁樵蘇而不得雖云劫數亦有天理也茲錄舊志而參以近所見聞以人傳墓非以墓傳人也

明

鄭御史已墓在城西北八里馬家山

蕭僉事顯墓在城北五里角山陽孫秦安令大謙附

詹尙書榮墓在城南六里大灣之間敕葬孫知府廷附

劉太僕復禮墓在城西北三里

清昌黎知縣劍州進士楊于陞劉任齋先生墓誌銘先生之卒在萬歷丙申以丁酉二月十一日祔葬於城西祖塋迨今丙辰二十有一載邱木拱

臨

榆

縣

志

卷八

輿地編

邱墓

一

一

矣墓門石尙未有銘若遲以待于陞也者追憶萬歷丁亥春于陞髮未燥就試闈州試日于陞投卷最早先生姪而奇之曰此童子也何警敏若是遂置高等不謂不肖鴛鴦淹塞幾三十年迺得筮一官與山海土壤相聯于陞行役便獲北面瞻拜先生遺像吁遇亦巧矣嗣子延祚從子延齡過昌黎講孔李好持王廣文所以狀先生行委于陞誌銘夫先生物色于陞於塵埃知弟子者無如師于陞表章先生於下泉知師者無如弟子是其可辭劉之先陶唐氏之裔乎靡得攷鏡按狀係出河南儀封人始祖浩以三折肱從明太祖高皇帝下姑蘇取張士誠有偵探功例授都指揮使固辭願授良醫正隸徐中山中山經略山海建衛移戍慮戍士水土不相宜請留醫正遂家焉傳至四世生鑑是先生大父業儒應衛學明經授鴻廬寺序班鑑生汝禎先生父也亦應明經授廬州府照磨後以先生貴贈奉政大夫工部虞衡清吏司郎中奉政公元配張氏贈宜人蚤世繼娶王氏封太宜人先生少岐嶷九歲預玄文弱冠充弟子員明年食廩餼需次



應明經入成均方其下帷發憤傷奉政公五年幕府一鉞不持遽爾投牒謝政先志之未舒於是力肆博洽期致青雲由歲貢舉嘉靖壬子順天鄉進士先生天性孝友弟三人仲復初叔復言季復道兄弟俱邇和樂且孺依依奉政公膝下既爲孝廉歲時交際餽遺一切恣復初出入供二人滫瀡未嘗稽出入而問焉戊午奉政公捐賓客先生悲風木弗靜一慟幾絕色養慈幃季弟未婚也而議婚仲叔兩弟婚而中道折也更續議婚一人之身死葬生事婚娶爲人子爲人兄又以兄代父之責向非孝友出於天性當不辦此屢上春官弗第戊辰謁選山西潞安府長子縣知縣長子漳河之源上黨之衝也民罷且狡先生愿而慤慈而能愛罷者以甦狡者灑然易慮最著莫如立社倉四境不至爲溝中瘠其民爲之歌曰乃積乃倉鱗列於鄉謹舞里閭慶溢士眈飢者爲食貧者爲囊鮑公希顏去思有記何公出圖名宦有祀則長子之政可知已四歲擢渾源守前守多不利人爲先生難之先生曰天下有不可治之民不可爲之郡哉治渾源三年不

以靡費累里甲無以中上官譴上官行部抵見庶而富貴而教盜戢民和  
曰渾源化爲潁川渤海乎他郡縣疑難不決獄情皆待先生剖決州城舊  
壘土先生始議輒包計工五年不二年而工竣且餘帑金二千上報不私  
也郡署有泉味鹹而澁資浣濯耳忽變爲甘泉噫嘻一諾千金夷齊不易  
世猶侈爲美譚况乎循良格上下川澤效靈鹹者以甘非志壹動氣之徵  
哉則渾源之政又可知已勞瘁萬狀獲薦剡者十四次晉工部都水司員  
外郎士女攀轅不得去如長子去渾源時都水當內廷及陵寢選選裁抑  
中璫璫畏忌綜覈無敢漁獵旋補虞衡司郎中值裁冗員先生以遵化鐵  
冶郎冗甚鐵場歲浸內帑三萬三千有奇居民稱厲先生丙夜具草趣大  
司空晴川楊公上疏迅雷不及掩耳而疏下矣權有力者亦怵惕不敢請  
若先生眞社稷臣保我子孫黎民非一世一日之力也遇覃恩父母俱得  
如先生貴甲申陞四川保寧府知府太宜人壽八十有八先生一戀萊彩  
之歡一悲蜀道之難不欲違膝下太宜人強至再囑云尊爲忠臣何異陽

爲孝子致身明主遑將母哉時仲弟卒倚叔弟代養叱馭巴西民苦蠲蠲更殿廷徵材孔棘先生布袍徒行以禱頃刻如淫飢民有瘳而採辦克濟城南遭回祿先生夜馳拜祝風乃東烈燄息矣吾鄉先正陳副使宗虞勸去思貞珉大略云市無白著野無橫征逋負而報眚肆而平孰其狐鼠儼有神明敷歷有年始終完節曾無遺絲况言衣帛居然北征無一南物天有顯道應感而通旱則取雨火乃返風精誠所至桴鼓銅鐘嘉陵徹底公清與同錦屏天高公惠與崇億萬斯年豐碑穹窿則巴西之政抑又可知戊子擢陝西行太僕寺少卿太僕署西夏先生肅憲度秉塞淵政教有成甫六閱月丁太宜人艱萬里跣奔哀毀骨立居喪執禮除服引年致政不復上長安道矣計先生歷官二十年年已七十矣高堂九十餘齡壽母距百歲非遙而始化去非先生純孝之政於昭于天能遭際若斯隆乎先是奉政公孝義好施予友人子譚坊少孤貧公鞠爲己子先生視若己兄同寢食共筆硯薦丙午鄉試旋殤先生又鞠坊之子訥如奉政公之於坊也

訥亦薦庚午鄉試先生嘗自言曰朱暉感張堪一言且輒爲之盡劓吾率  
吾父誼肯作錢慳乎純孝隱行俱見之矣大抵先生生平狷介清貞居無  
連雲田僅二頃數畝小築四壁瀟然張司馬題其額曰海濱清隱小檻移  
荷矮垣種竹先生之品之高抑又可知已垂老與叔弟同爨弟之子且教  
且婚好急人之難親黨待以舉火更汲引後進雅不蓄媵婢不近歌姬二  
三老友時過訪具雞黍或手談或呼盧客去拈一編矣跡先生出處類長  
者漢劉昆令江陵歷弘農太守徵爲光祿勳帝召問前在江陵返風滅火  
後守弘農虎北渡河何德政而致是耶昆曰偶然帝曰長者之言也先生  
守平舒地湧甘泉守巴西天乃雨反風非德政不致是豈君家政譖從來  
者久耶先生諱復禮字曰仁別號任齋生正德辛巳八月十八日卒萬歷  
丙申二月二十二日享壽七十六配郭氏贈宜人繼配胡氏封宜人子一  
即庠生延祚郭出女三人一適山東東昌府經歷蕭公子太學生被遠一  
適陝西秦安縣知縣蕭公子廩生蕭撫遠一適永安李布政公孫庠生李

保榮姪廩生延齡文采斐疊先生鞠而養之若已出也友孝之推尤不可  
泯禮有功德於民者當血食俎豆鄉先生宜祀于社非先生之謂乎是宜  
銘銘曰陟衍上池發脈許久兩世論秀苞孕未剖篤生罔卿佩符綰綬蔚  
矣良令尹哀然賢太守晉陟司空誅鋤豪右節約內帑剔蠹淵藪萬里帥  
師九折趨走踐二千石崇班作億萬人慈母正厥僕臣心血盡嘔辟則倉  
公之門多痿痺乃顯調劑一世大國手嗟呼世稱清白吏子孫胡不信仁  
人之有後疇銘幽官端人取友

馮參議時泰墓在城西十里馮家莊

贈大理少卿劉同知思誠墓在城北三里角山陽

程尙寶卿繼賢墓在城西北五里

劉將軍淵墓在城西十里紅瓦店

呂協鎮鳴咸墓在城北六里角山麓

王都督廷臣墓在城南七里

耿封翁國才墓在城北三十里九門城東

耿封翁墓碑記聞之臣善歸君子善歸父焯無狀何能光顯前人也自焯始祖長興侯炳文佐明太祖蕩平海內勛名藏於天府帶礪誓於苗裔至靖難師起眞定之役抗敵遇害侯爵中絕世居遼左咸不欲以功名顯至參戎公賢慷慨欲紹前人之業奮起行間遼故不設守令凡賦稅刑獄咸受成於公公蒞官以廉事母至孝直指公微行得其狀以聞上賜飛魚二襲以寵異焉旣沒賜四里莊田以供祭祀至先考華軒府君諱國才幼通經籍性豪邁孝友姻睦著聞鄉里見遼事日非乃決計不求仕進挾重貲入關遊燕齊任俠結客不知者以爲輕去其鄉而不知遼陽之變公早已燭照而數計也故卒免於難嗣是時事多艱憂憤邑鬱疾日以痼乃大散其財諸戚友咸德之重爲殯殮藁葬於一片石之麓未幾風雨驟至山巔土落封墓成邱崇數尺焯時陷遼痛骨肉異地乃冒險泛海迹先考所在登萊青冀之間幾徧焉直抵山海始知其故悲號欲絕之餘惟見封樹屹

然也後焯入楚監軍與甯南侯共事皇清啟運蒙恩授鉞闢江右鎮撫其地復召補遵化巡撫旋歷今職恭遇覃恩追贈先府君爲通奉大夫焯因得邀榮勒誥以光泉壤敬誌行略於碑陰以無忘先德云爾欽差巡撫山東等處地方督理營田提督軍務加二級兵部左侍郎兼都察院右副都御史加正二品服俸男焯立清順治八年八月二十一日

懷遠將軍李喬墓在周吳莊東店山下距城五十八里子懷遠將軍逢陽平倭

將軍逢時及逢節附

逢節官爵無攷

湖廣撫軍副總兵周仲武墓在九門西距城三十里子生員賜進士第懋勳墓

附

清康熙年立有碑以上二則何時人並里居後裔無攷

趙封翁瑞晉墓在城西北一里北水關河岸

因子廷臣予封按廷臣奉天鐵嶺人寄居山海關由貢生歷官浙江總督

賞入鑲黃旗漢軍籍  
諡清獻有事實

朱國梓墓

穆氏祖墓在城北二里許給孤寺西北

清桐城方侍郎苞穆氏祖墓碑文今夫作善降祥之理豈不確然可據哉雖然善不同也有大與小之分焉有顯與幽之異焉若夫陰行大德不但九州八垓鄉黨宗族寂然不知即其子若孫略能舉一二端而全體大節亦不能詳述其本末則潛德之幽光爲何若而食報於後禳者詎有涯哉吾於穆氏之族見其光大顯榮益信此理爲不虛也穆之源出於閩之福清世業耕讀前明洪武十四年創建關城始祖佛名公奉調填實山海關因隸籍山海衛前所屬大毛山提調夫山海古渝關也而穆氏子孫衆多遂成畿東渝關之望族自一世及七世皆効忠宣力以衛邊疆尤能克勤克儉守先代之清白以教誨其子弟三世四世俊秀挺生漸已昌熾迨及八九十世菁莪有詠矣棫樸有歌矣而且登賢書捷南宮者代有傳人宗伯黃堂宣猷敷化提督翰林華國安疆迄今十餘世凡屬穆姓之子孫無不重綱常明倫紀敦禮樂說詩書或修儒行而勤文治或慣韜略而精武功或著奇勳以流惠澤或立偉績以布輝光皆沐我聖天子之隆恩而安



享盛世太平之化人皆羨穆氏英才濟美於一堂聲稱洋溢於四海誰知累世之不伸昭昭不墮冥冥其幽光所湮沒而未宣者今皆發揚昭著顯燦輝煌有如此哉且穆氏之德之不可知而莫得名有未易更僕數者間聞諸父老言其先世曾過豐潤值還鄉河內水勢澎湃有甯前道母妻家口數十餘命幾沒波臣之手直奮袂奔前往救之事竣卽去復卻其謝儀數百金不受並不令家人知其潛德不彰大率類此宜其後葉之秋香春浪大人名賢林林總總絲絲延延方升而未艾也一世至六世俱卜葬於渝關之北郊七世族大人繁邱隴始析各於所葬祖塋樹立華表以私誌其宗派隨欲修葺北郊祖墓有志未逮今太學生儼若倡聚族之人而繕修之族之人復羣和而樂成之蓋上念先公從戎之艱下合骨肉一體之愛並示世世子孫知尊卑長幼之有序貴賤親疎之有等祇父恭兄之有誼敦本睦族之有道凜然守先世之成規而不敢犯藹然洽先世之恩意而不忍離如木之千枝萬葉必固其根若水之千流萬派必探其源而型

仁講讓肅肅雍雍萃宇宙太和之氣於一家不益見祖宗之栽培厚而餘慶長積累深而流光遠哉余於穆君儼若數晨夕者有年得備悉其家世因不揣固陋爲文以碑其墓詞曰有功不顯有德不揚如劔在匣闇然而藏若玉居山匪銜自良相彼流泉支派汪洋眷爾嘉樹枝葉堂皇茂根遂實沃膏晷光盛世萬年厥後克昌雍正十二年立

烈女趙氏墓在城北三十里一片石

明傅光宅烈女碑記自孔孟著成仁取義之說學士雅言之然至於所以成所以取即世所稱丈夫者何寥寥也安論婦人女子哉大都生長於禮義之區耳目之所見聞庭幃之所訓誨講之明而守之定彼其慷慨捐軀從容就義者世人尤以爲兩間正氣所鍾稱之不容口豈非以仗節死義求之婦人女子難也况求諸邊隅之婦人女子不尤難之難哉以今觀於趙烈女當別論矣烈女者一片石關戍卒趙來住之女也美姿容性莊重未嘗輕言笑年甫十有六而女紅嫻習過人時有比鄰惡少馬鐸瞰其父

母他往謬爲借針而謾以淫詞挑之女卽斂容罵曰吾父母偶出若何爲者敢窺吾室且若以我爲何人乎揮拳毆之已而其鄰叔聞之具陳所轄提調將鐸稍懲責女自是不勝慚忿欲自盡已又私念曰不面吾母胡以自明次日母回具述之即痛哭不食曰人孰無死遲速等耳兒寧能以皦潔之身冒此褻辱於人世乎已矣母知其志決旦夕守之又三日女佯爲解慍者給其母曰若且往理煤吾自居此母不慮其遠已也趨而往女卽閉門自縊死其鄰婦覺之排闥入已無及矣悲夫余惟趙女者問其地則邊陲問其家則戍卒匪長育名閥匪素諳姆訓其所漸染習聞未知於成仁取義之旨何如而所爲若此其勁節剛腸眞欲凌霄漢而薄日月視流俗猥鄙之行不啻浼之雖古竹帛所載丹青所圖殆未能軒輊於其間矣藉令女而丈夫顯榮於時其所以植綱常維名教者豈其微哉顧造物者奈何厚其所稟而虐其所遭卒使之抱憤鬱以歿也天乎雖然女不遭惡少身不亡卽使幸而稱百歲嫗亦恣恣悶悶以老耳然後知天之所以

玉成斯女者千百世不死也

又弔烈女墳詩一塚青山下經過感慨深家貧依草莽塞遠對荒林正氣  
來天地芳名自古今崔嵬一片石千載見貞心

明朱國梓和韻殘碣列貞蹟和詩敬服深生爲媿處子死表丈夫林不學  
何須問維古自範今九關石一片不轉萬年心

清呂鳴章和韻孤貞一片石憑弔引悲深潔骨凌霜色丹精化碧林殺身  
逼視古正氣軼無今斷臂堪同烈哀哉趙女心

清李集鳳和韻不獨姜墳古聞風感倍深冰操一處子霜烈入寒林英爽  
渾如昨馨香直到今年年片石下夜月對孤心

清

呂光祿鳴夏墓在城北六里角山麓

余封翁崇貴墓在城北八里尖山上

計封翁天祿墓在城西北三里棉花莊北曾孫參戎宏謨墓附

鄉賢郭仲金墓在城西十里紅瓦店北 其先代懷遠將軍世襲指揮同知諸公皆葬於此

劉封翁慎墓在城北三里朝練營

劉知府克孔墓在城西北十五里盛水莊西

譚副將綸墓在城北三里棉花莊

高知府選墓在城西十八里高家莊

正一品夫人賈母董太君墓在東部落莊南四里許距城五十三里 墓前有碑康熙甲申

立奉祀男任俊里居後裔俱無考

常封翁國棟墓在西羅城小南門外子忠禮墓附 常清元之祖暨父也按清元奉天武進士御前侍衛仕元至

山東膠州協副將

穆封翁思敬墓在城北朝陽洞南子郎中齊英墓附

穆封翁爾鈺墓在城西十三里七星寨子都督廷斌墓附

呂封翁應科墓在五泉寺西北孫侍衛文英墓附

張封翁希穰墓在城西十五里興富莊 俗名香房莊希穰霖之父諱贈光祿大夫

張方伯霖墓在城西北二十里惠源莊

俗名護遠寨

王封翁瑜墓在關門外東北八里青石溝莊東雞冠山陰子戶部郎中允猷孫

戶部主事壽三墓附

鄉賢魏封翁又通墓在城北三里棉花莊北其子孫諸封翁皆附葬

計封翁肇祺墓在城西十五里蕭家莊子武舉錦標孫侍衛清元墓附

孫封翁自貴墓在城南五里馬頭莊東子賢墓附

曰秉之祖暨父也

清韓城相國王杰敬一封翁墓誌銘公諱賢字敬一行二杰同年進士孫

君曰秉之父也家世山海關人曾祖守祖祖自貴皆不仕鄉黨稱善人至

公少好讀書擊劍雅不欲尋章摘句略觀大意而已而其天性之篤嘗數

千里外心動而卽命駕過歸雖古之庾黔婁蔡順不翅也其於連氣之人

所爲天顯鞠子哀念之特摯中年家道凋落終以析箸而一門羣屨輩無

不緣以成名其所以教養而玉成之者媿之第五倫之有私殆爲過之第

數十年名場困躓學書不成學劔學劔不成而又學計然之術遂以國子

生賢遷遼水然而明發有懷常以不得光顯其親爲缺望此則其所悄焉不怡者也其平居訓吾同年友之言曰古言爲善最樂而知其所以善則端自讀書中來汝識之乎能讀書而躬行之則大儒可以成獨科名乎哉蓋易簣之時猶以從名師力學業勛年友焉今觀吾年友之爲人磊磊明明可云克肖想見其庭訓之有自而且金章紫綬以甲榜而綰符百里其所以達聖天子知人善任之哲而光顯前人以垂庥後業者將未有艾需次之先期吾年友歸琢石爲墓表而囑杰誌銘杰叨年誼不敢辭故撮其梗槩而誌之初非諛墓也銘曰士有遇不遇而莫不期顯其親而休有光唯公懷玉而被褐以亡考作宅而子則寫堂勤敷蓄而終慶坻京卜茲幽宅二紀強勒銘高岡終焉允藏

李封翁維楨墓在北楊家莊西子侍衛懋勳墓附

烈女平氏墓在秦王島

王貞女墓在關門外東北十里許洞山南嶺王氏祖墓之右

烈女郭氏墓在給孤寺前離城里許

清牛天貴郭烈女墓碑記立人之道莫大於綱常壽世之經莫先於節義維此綱常與節義非獨堂堂男子取義成仁可以維人道而壽百世也巾幗者流初非丈夫身然而性秉幽貞心明大義則當倫紀攸關之地可貧可賤可生可死而此匪石難轉之一心雖在天親不可得而奪若稽共姜守義誓作柏舟曹母盟貞操傳割鼻史册所書於今爲烈若夫以閨中之處子值不幸之遭逢矢志靡他甘於舍命而不渝者則今與古可以齊驅而名與節尤堪壽世吾鄉烈女郭氏者玉川郭君少女也生而淑惠舉止端莊雖生庶民之家人未見其踰閭年二十二字其族姑范郭氏之子范彬聘未娶范彬忽以顛狂廢范姓故貧家彬又患顛症淒楚誰憐憊矣不可支氏傷姑空乏返原聘釵釧易薪水以濟孀姑且親執女工蠶錢饋甘旨歲時伏臘不輟也越數年范彬疾已錮范郭氏以家貧子廢恐悞氏芳年欲退婚商諸氏父母未經許可壬申春二月郭玉川遠出范郭氏知氏



母不從親執庚帖謂氏曰汝年已二十七矣吾何忍以廢疾子負賢女終身氏哀鳴言志惟從姑侍養不二心背盟姑不聽擲庚帖去氏嘆曰婦無二天貧也有命身負人形可使彝倫攸斁乎有頃回嗔作喜談笑若生平至夜覲母就寢投繯別室行已意蓋其立志者堅矣維時姑蘇程公署篆臨榆嘉貞女之賢詳請題旌建坊崇祀邑中好義諸君子復協力捐金興工築塋葬氏骨於北郭之西偏越今秋九月條章王君總其成工乃告竣焉嗚呼噫嘻千秋大義首重人倫分韻維昭誰可弁髦相視然而見金夫不有躬庸庸萬輩自古同情氏何人斯處女耳非鬚眉之身非縉紳之族姑命相迫縱使曲從於氏乎何尤况夫衣冠右族口誦詩書行違名教死生利害之交甘背前盟隱忍而苟活者何可勝數而氏從一自矢百折不回其助姑也孝其安命也貞其從容而畢命也則爲志士與仁人綱常節義慨然以身當賢哉氏乎姜之義曹之貞猶皆以生守而氏直以死殉矣古今奇男子其勝氏者幾人哉是役也輸金襄事者則闔邑衆善往來任

勞者則程君巨源劉君金城捐葬地者范君育蕃施柏檉至於捐重資鳩  
工作彰善急公始終相與以有成者王君條章其最也

貞女蔡氏墓在關門外二里威遠城下歡喜嶺

烈婦黃宋氏墓在城西南十里團練部落

郭郎中長清墓在城西二十五里大旺莊

魏觀察式曾墓在城西二十里安民寨

郭正憲永清墓在城西十五里丁午寨

解廉訪煜墓在城西十里後七星寨

伊封翁克唐阿墓在北冀城西北里許

呢封翁初賀墓在城東北六里吳家嶺子胡勒賓霍勒本多羅本孫塔欽圖欽

墓附

訥大臣欽墓在吳家嶺祖塋

以上邱墓

記事

事有難以類附者如旱潦風雹水火疫癘兵革以及一切怪異彙為一篇統稱  
曰記事仿史家大事必書之例編年以紀之

北燕太祖跋太平六年河間人褚匡請燕於遼西臨渝邊海地造船出通章武  
郡燕王從兄買從弟睹自長樂帥五千餘戶通海入遼西臨渝至和龍

隋高祖文帝開皇十八年春二月高麗王元帥靺鞨眾萬餘寇遼西以漢王諒  
王世積為行軍元帥將兵三十萬伐高麗夏六月漢王諒軍出臨渝關值水  
潦餽運不給秋九月引兵還

煬帝大業十年春三月帝征高麗癸亥次臨渝宮禡祭黃帝斬叛軍者以費鼓

通鑑李密說楊元感曰天子出征遠在遼外公  
長趨入薊據臨渝之險注臨榆屬平州盧龍縣

十三年秋河間賊帥高開道陷臨渝

唐太宗貞觀十九年春二月上親征高麗秋九月癸未班師冬十一月丙辰上  
聞皇太子奉迎將至從飛騎三千人馳入臨渝關戊午次漢武臺刻石紀功

武后萬歲通天元年夏五月契丹首領松漢都督李盡忠歸誠州刺史孫萬榮

陷營州

元宗開元八年營州都督許欽澹遣兵擊契丹可突干戰敗移軍入榆關

二十年契丹可突干叛幽州道副總管郭英傑屯於渝關外爲可突干所敗

二十一年秋八月幽州節度使薛楚玉遣副總管郭英傑將精騎一萬及降奚

擊契丹屯於渝關之外

天寶元載置十節度以備邊平盧節度鎮撫室韋靺鞨統平盧盧龍二軍渝關

守捉安東都護府

十五載夏四月安祿山叛平盧帥劉客奴挈地來歸尋遣先鋒使董秦襲渝關

入北平殺賊將申子貢榮先欽

昭宗乾寧二年契丹王阿保機遣其妻兄阿鉢將萬騎寇渝關幽州盧龍節度

使劉仁恭遣其子守先戍平州誘執之

後梁乾化三年冬十二月晉王存勳以周德威爲幽州盧龍節度使德威恃勇

不修邊備遂失渝關之險契丹每芻牧於幽平之間

遼聖宗統和四年以古北松亭渝關征稅不法致阻商旅遣使鞠之

金世宗大定元年冬十月丙午卽位於遼陽甲子興平軍節度使張元素上謁  
己丑幸中都十二月甲辰次海濱縣

元泰定帝致和元年秋七月丁酉發兵守遷民鎮庚戌發平灤民塹遷民鎮以  
禦遼東軍九月甲子上都諸王也先帖木兒平章禿滿迭兒以遼東兵入遷  
民鎮

順帝至正十三年春正月辛未命悟良哈台烏古孫良楨兼大司農卿給分司  
農司印西至西山南至保定河間北至檀順州東至遷民鎮凡屬官地及元  
管各處屯田悉從分司農司立法佃種合用工價牛糞農器穀種召募農夫  
諸費給鈔五百萬錠以供其用

明太祖洪武十三年冬十一月元平章完者不花與乃兒不花率騎數千入桃  
林口寇永平指揮劉廣戰千戶王輅追擊至遷民鎮敗之擒完者不花

十四年春正月辛亥大將軍徐達發燕山等衛屯兵萬五千一百人修永平界

嶺等三十二關

山海關之名始此

惠帝建文元年春二月勅都督耿璘將兵屯山海秋七月丙戌靖難兵至永平九月江陰侯吳高都督耿璘楊文帥遼東兵圍永平焚西門燕王自將救之營於永平城東追奔百餘里斬首千餘級高等退保山海關

成祖永樂二年春二月命成安侯郭亮鎮永平都指揮同知費璘鎮山海

仁宗洪熙元年命襄城伯李隆鎮山海

宣宗宣德三年冬十月命遂安伯陳瑛鎮永平武進伯朱冕鎮山海

四年命給山海至薊州軍士附近荒田屯守

景帝景泰元年提督東京軍務右僉都御史鄒來學修喜峯迤東至一片石各

關城池

十七年設管關通判

以上府志

世宗嘉靖二年夏饑

三年冬妖賊李珍等起遼東建旗鼓謀不軌乘虛入山海關縱火白晝殺人守  
臣王冕死之

七年大水入西關漂沒民舍

二十五年夏霖雨四十餘日秋蒙古兵至東關大掠人畜

三十六年歲大疫癘盛行

三十七年秋七月蝗管關兵部主事陳綰請開海禁以接濟遼東

明陳綰荒政記嘉靖丙辰秋歲大不登遼民重困初關西人率仰給遼東  
至是遼人悉出其銀錢雜物以易粟關內近關等處粟頓空關西人乃浮  
山東之粟至豐臺輦運抵山海輾轉接賣比至其地費已數倍斗粟至三  
四錢至六七錢富者猶傾囊自給貧民遂無從得食始剝木皮和糠粃食  
之又刮苔泥作粉以啖謂之土麪然多腫癩以死乃相率高死人因食之  
久則掠生人食之婦女童穉獨出走道上輒爲掠去有桀黠者紉皮爲套  
貫以索三五爲夥見人行則掩其後套其首而索縊其喉瘖不能出語卽

挹持去櫛共食之官司禁不能得捕至即承曰食人應死不食亦死與其餒死孰與飽而死也初就杖殺之後捕多不能爲法益無所憚甚或子死父食妻死夫食曰不則爲他人食軍士宰官馬食往往脫巾呼號出不遜語廣寧爲甚當事者亟爲請年例銀夙所逋欠給發之多不能厭其求屬國見遼境士民疲憊常使人伏匿間候糧過輒邀遮出塞道路阻塞米益騰貴春夏少雨疫氣勝行民乏牛具籽粒無力以種極目荒蹟說者以爲秋成復無望云論曰古稱人將相食未必真相食也至易子析骸殺奴妾等事皆在圍城中出萬死不得已之計未有饑饉若斯其極者也蓋遼境僻介絕域其所客往來者止山海一路非通都大邑舟車輻輳之所也又其地隣不毛無跋鴟橡栗之產故一憊至此夫全遼三十五衛橫亘二千餘里地大荒甚即當事不能爲之處聖天子發粟賑貸恩至渥矣然轉輸難而博施未易豈所謂堯舜猶病者歟議者欲少寬海禁使西引豐臺之粟東通登萊之販而尙未及行然則荒政果無奇策矣哉



明陳綰與遼東巡撫諸公書夫遼東之荒極矣敵關切近觸目劇心愧不能上鄭俠之圖亦嘗抱鄰父之憂竊爲議之今之所謂救荒者非請發內帑乎非悉發官廩乎非勸借富民乎夫請發內帑大工鼎興司農告匱年例外不能多發矣悉發官廩遼之廩庾所積幾何勸借富民自霖雨壞蓋藏外國掠屯堡富者轉爲貧矣今之所恃惟關西糴買一節耳然永薊歲本不登加以沿邊糴買軍餉其資遼東者所謂以升合之水救涸魚也近以永薊米少遼人糴買者多則有商販轉市山東之粟自天津等處下船竟抵豐臺鎮遼人有力者從此轉搬無力者止赴山海攜百十文覓升斗於商販之手夫米價已騰貴加以輾轉接買大者驢馱小者背負手攜盤桓中途計車脚之費浮於米值然亦止可達廣寧以西耳遼陽以東不惟隔三岔河而平陸溝渠車牛莫達其所仰給者惟金復等處及黃山一帶些須之產而關西之米踰河而東者絕少夫轉輸不通糴買無從則米價日增雖月散數金無益也說者以爲海禁寬使天津直沽之船不抵豐臺

鎮得抵三岔河不惟廣寧以西可濟而遼陽以東豈至踣死如今日哉夫救荒如救焚溺海禁固不可弛然與活遼東千里旦夕之命孰重夫權以濟一時之急而年豐禁復如故是從權以活千萬人之命而禁復在也夫鎮遼之隸山東者本以通海道也成化以前禁例未行文移往來花布鈔錠解送皆取海上捷徑故有無相通緩急相濟自禁例一行公私船隻盡廢究其所以不過杜絕逃軍之路又或以爲泛海恐引外寇也夫欲杜逃軍惟嚴盤禁若倭寇自劉江望海塌之捷其不至遼東者且百餘年就慮其至不過遠哨望謹烽火而已即如江南有倭寇豈能使江海之間不行隻艘乎此所謂失火之家不火食之計也嗚呼使遼境時和年豐道路無梗則可萬一山海寧前咽喉一線之地少有隔阻則遼境不孤懸絕域乎即今盜窺衢路轉輸萬難則咽喉之不塞者直一門耳其可不爲寒心哉且登萊二府去金復等州不浹日而近考之會典正統年間登州衛猶存海舟三十餘隻海道旣廢船亦無存夫登萊阻山依海商賈不行其地有

美粟而無厚售設若少寬其禁使金復之人得以泛海貿易則一葦航之而遼陽以東皆可護濟其與廣甯以西輦輸關內之粟者勞逸奚啻十倍誠欲設爲防範則嘉靖二十一年撫按管奏添邊備僉事駐金州矣今建議復添亦無不可不然則專責守備等官時爲督察則亦不至滋奸而長弊就使有之較今日脫巾枵腹恐恐然慮蕭牆之變利害不有間乎夫斗米六七錢人相食不顧而猶泄泄然守懲噎之過計愚竊以爲過矣夫惟仁人君子切惻瘼之念而不惑於拘攣之議當必有以處此者生曷容贅

四十三年正月蒙古報警關城戒嚴時海冰堅且闕主事商誥先期督鑿復凍如初至是敵果趨海口潛渡忽冰解驚退又攻旱門關甚急誥躬督將士指授方略力卻之

穆宗隆慶元年丁卯土蠻黃台吉入寇山海薊州三鎮總兵戚繼光遣遊擊張臣率師敗之於傍水崖是年大水石河水流漲入西關廂臥牛橋壞

三年四月朔地震聲如雷

六年秋七月戴家河有海牛死浮沙崖高數丈長十餘丈

神宗萬歷元年夏六月既望甘露降於學宮

十二年秋九月蒙古侵寧前叅將王守道合延綏遊擊杭大才率兵東援遇敵於關外相持竟日副總兵楊紹勳兵部主事王邦俊啟關以師會大破之冬十月朔蒙古復寇關王守道杭大才中軍盛莊分兵迎戰敵大創遁去

二十三年五月二十五日地震有聲八月二十七日夜半震雷異常詰旦鎮東樓向北一柱有烟掘之其下得火大如毬

二十五年正月至五月不雨無麥五月至七月雨饑

二十六年大饑

二十七年四月地震有聲

三十二年大水

三十四年三月西南海市現九月蝗

四十七年二月二十日風霾晝晦黃塵四塞七月火神廟災

四十八年五月聖廟殿前大松樹無故自仆

以上山海志

熹宗天啓元年初設山海經略山石道山海戶部分司設海運通判通海運

府志

二月初八日大風霾

山海志

二年設山海理刑推官

府志

夏淫雨壞牆屋無算七月地震有聲九月二十五日

火藥崩西關廂崇興寺

山海志

三年設巡撫駐山海

府志

三月朔地震

山海志

六年淫雨為災

山海志

莊烈帝崇禎三年春正月甲午清兵入永平踰撫寧縣破深河堡距關六十里

遼鎮總兵祖大壽自關外至嚴兵拒守

山海志

五年復命太監監視關永薊遼軍務駐山海

府志按熹宗五年命太監監視各邊崇禎元年徹至是復命

七年旱

八年大疫

九年秋九月清兵至關外歡喜嶺

十一年大水

十三年旱蝗

十六年冬十月清兵攻破遼東前衛中前中後所三城乘勝至歡喜嶺而回

以上

山海志

十七年春三月賊李自成犯京師封總兵吳三桂爲平西伯詔入援盡撤遼民入關分駐昌黎樂亭灤州開平等處丁巳京師陷壬戌平西伯兵至永平四月平西伯還駐山海遣將出關乞師甲申李自成至永平丙戌至山海大戰於城西石河夏四月清攝政王帥師抵山海平西伯出迎於歡喜嶺庚寅師入關分三路平西爲先鋒力戰連破七營師乘之殲賊於紅瓦店辛卯賊西遁殺明總兵都督吳襄於范家店

府志

按清余一元山海志甲申春三月流寇李自成犯京師詔天下勤王議者徹遼東民駐山海將兵赴京師行至玉田聞十九日京師陷遂還兵仍駐山海關遣將出關乞師四月李自成來攻山海十九日傳令聚演武堂合

關遼兩鎮諸將併紳衿誓師拒寇二十日祭旗斬細作一人與諸將紳衿  
歃血同盟戮力共事二十一日李自成至關兩鎮官兵布陣於石河西大  
戰自辰至午忽西北角少卻寇兵數千騎飛奔透陣至西羅城北方欲登  
城守城兵用砲擊之又遣偏將率兵還勦盡殲之寇營望見氣奪不復來  
戰相持竟日遂收兵二十二日清兵至歡喜嶺主帥同紳衿呂鳴章等五  
人出見攝政王於威遠臺拜畢命坐諭云汝等欲爲故主復讎大義可嘉  
予領兵來成全其美但昔爲敵國今爲一家我兵進關若動人一株草一  
顆粒定以軍法處死汝等分諭大小居民勿得驚慌語畢賜茶免謝各乘  
馬先回方見時忽報北翼城一軍叛降賊王遂分兵三路進關時值大風  
揚沙滿漢兵俱列於石河西一帶賊中有識旗幟者知清兵至李自成率  
騎兵先遁各營數萬餘人一鼓俱潰追殺二十餘里僵屍遍川谷傍晚風  
定細雨砲車連夜進關攝政王駐郊外三日遣人入城登明倫堂安民訖  
領兵而西遂定燕京

清世祖順治元年秋九月帝入關府志

清余一元述舊事詩五首明季干戈起普天亂如麻厄運甲申歲秦寇陷  
京華暮春徹遼民暫倚關爲家吳帥提一旅勤王修鞬進抵無終地故  
主已升遐頓兵不輕進旋師渝水涯遣人東乞師先皇滋歎嗟案是時在世祖即位

驗年詩作於康熙初年故稱先皇墨勒方攝政前期飭兵車馳赴千餘里一戰靖塵沙

吳帥旋關日文武盡辭行士女爭駭竄農商互震驚二三紳儒輩蚤晚共  
趨迎一朝忽下令南郊大閱兵飛騎喚吾儕偕來預參評壯士貫甲冑健  
兒擁旆旌將軍據高座貔貅列環營相見申大義誓與仇讐爭目前缺犒  
資煩爲一贊成

倉庫淨如洗室家奔匿多關遼五萬衆庚癸呼如何事勢不容諉捐輸兼  
歛科要盟共歃血士民盡荷戈逾日敵兵至接戰西石河僞降誘賊帥遊  
騎連北坡將令屬偏裨盡殲副城阿遙望各喪膽逡巡返巢窩我兵亦退  
保竟夜警巡呵



清晨王師至駐旌威遠臺平西招我輩

時吳帥已封平西伯

出見勿遲回馮

祥呂鳴章

暨曹

時程古印

借余五騎來相隨謁攝政部伍無喧慙范公

程文

致來意萬姓

莫疑猜煌煌十數語王言實大哉語畢復賜茶還轡向城隈虎旅三關入

桓赴盡雄材須臾妖氛掃乾坤再闢開

平西封王爵大兵遂進征羣醜皆宵遁一舉收燕京朝廷錄微績親友俱

叨榮莒州缺刺史承乏促我行母制適未闕具請代剖明銓部憐垂鑒允

遂蓼莪情丁亥博一第筮仕心怵怵秋署歷儀曹病免服農耕長願干戈

戢萬載頌昇平

十年大水

十一年大水饑

清余一元勸米煮粥引云連年水溢百姓流離渝關一隅饑民四集關廳

白公奉上文行賑憫然深念捐俸易米若干煮粥以濟又慮弗繼爰合紳

衿父老而進商之其仁民至意見諸動色相告中我輩讀聖賢書稔聞萬

物一體之訓當此凍餒滿目啼號盈耳猶退然爲一身一家謀亦近於不仁矣况人安我安一方不安止圖一己安豈惟不仁亦復不智我輩先相約殫力各捐若干以爲士庶倡非徒成人美實以愜己心也但關門愧無巨力鄉紳又鮮素封富戶恐米少人衆終非久計實著敬遵白公之意徧告吾鄉遠近親友暨善士良民同推此心各輸己力自一斗至數石及數十百石每米一斗加乾柴二束隨願廣施多者給匾旌表最多者申部題叙又或有心餘力歉雖升合亦見肫誠所謂聚少成多衆擎易舉耳竊聞放龜隨獲善應渡蟻立登顯榮人於萬物最靈最貴救物命猶有報况人命救一命猶有報况多命乎每見修建塔塑像妝金緇流羽衣一呼羣應豈知聖賢佛菩薩之心皆願救民弗暇自奉曲意媚神未必邀福留心濟物神且默佑之可勿曷哉謹告

十三年蝗

聖祖康熙元年三月初八日霾

二年夏大水冬十月十二日雷

四年五月初五日火藥局火

六年大有年以上山海志

七年詔發帑金遣官修邊城府志夏六月二十八日大水入西羅城北門臥牛橋

壞山海志

十年秋九月帝東謁祖陵出山海關十月入關府志

十七年夏六月熱陽死人畜甚衆

三十四年大水壞南北水關邊城百餘丈

三十五年大水

三十六年大水壞邊城百餘丈縣志

三十七年冬十一月帝東謁祖陵回進山海關

三十八年冬十一月太子謁陵回進山海關府志

四十五年大水壞南水關百餘丈

四十七年有年

四十九年秋大有年

五十年秋有年

五十四年蟲災饑

五十五年大有年

五十八年夏大水壞拱宸門外龍王廟及城北水門

世宗雍正六年夏大疫

八年秋八月十九日地震

十二年春三月虎入城

以上舊志

高宗乾隆六年夏五月雹不成災

八年冬十月帝自盛京旋蹕入渝關登澄海樓與侍從諸大臣聯句賦詩

府志

十八年六月蝗不成災

十九年秋帝由吉林至盛京謁祖陵旋蹕十月初二日入關登澄海樓與侍從

諸大臣聯句賦詩

三十二年夏霖雨縣城北街董姓民家有龍降於煤堆數日翔去

四十三年秋帝由盛京謁祖陵旋蹕入關登澄海樓與侍從諸大臣聯句賦詩

四十七年春無麥夏饑斗米值市錢七千餘

四十八年秋帝由盛京旋蹕入關登澄海樓與侍從諸大臣聯句賦詩

五十二年夏霖雨北水關河溢入西羅城北后街娘娘廟前照壁不沒者僅數尺

五十三年大水饑

五十七年大水饑

仁宗嘉慶元年元旦詔設千叟宴天下凡七十以上者入京赴宴邑人高開科

年七十三常濬年無考謝郎軼其名四人由縣册送京師賜修職郎賞御製詩一軸龍

頭壽杖一養老銀牌一重十兩黃絹綠綾各一端 秋大有年

二年有年

三年有年

四年夏五月六月地震屋宇搖動

六年夏霪雨連旬大水

七年蝗

十年夏蝻生秋帝自盛京旋蹕入關登澄海樓與侍從大臣聯句賦詩

十一年夏大水秋歉收

十六年夏旱

十七年饑斗粟值市錢十千

二十三年夏四月八日大風霾黃霧四塞二十六日大風拔木秋帝自盛京旋

蹕入關登澄海樓與侍從大臣聯句賦詩

宣宗道光元年夏大疫七月霪雨連旬石河溢入拱宸門

二年大疫

三年大疫

五年旱五月晦始雨六月蝗隨海潮至飛蔽天日數日蝻生食禾盡歲大饑  
六年夏六月淫雨大水傷田

七年夏六月初旬酷暑牆壁器物如炙人畜多暈死

九年冬十月帝自盛京旋蹕入關登澄海樓與侍從大臣聯句賦詩

十一年七月初十日地出雷

冬十二月大雪深三尺餘飛鳥多凍死

十二年春夏大旱秋霜殺禾菜蔬蟲災歲饑饉

十三年春斗米市錢八千 秋有年

二十年海口有警開州協副將向榮統提標三屯協山永協官兵在石河口秦

王島設防

石河口等處建大礮臺二小礮臺三撤防後臺已殘廢其  
大銅礮四鐵礮一於咸豐九年移於縣城南城上安設

清邑廩貢候選訓導計關保向軍門海防紀略云向軍門榮之設防山海

也由開州協副總戎統提標勁旅并三山兩協兵於道光庚子秋駐扎南

海口迤邐至秦王島沿海設礮營寨絡繹戈甲鮮明而軍令之嚴秋毫無

犯當其兵伏營內寂若銜枚洎夫一聲令下踴躍羣興部伍整齊儼如壁壘殆不啻亞夫細柳之軍也至於進退疾徐陣法精熟又其餘耳且既善將兵尤能將將一時如三屯協姜公殿鼇山永協興公泰提標參戎蘇布通阿等俱謀勇精強指揮用命是以兵守約束不擾閭閻臨近居民毫不驚惶樂業安居幾不知孰爲兵孰爲民矣次歲上元張放燈花以慰軍民編籬成陣列焰如星周折迴環觀者雲集就中密派隊長暗查奸宄其用意之深且遠也既可以撫安黎庶之心亦可以稽察宵小之跡尤可以熟習行伍之規模即此一端可窺全豹其寬嚴相濟既不讓於李北平又遑讓乎程不識哉厥後躬承簡命薄伐金陵偉績膚功光昭國史而口碑尸祝生榮死哀良有以也是爲記

二十一年都統一等侯哈郎阿統領吉林黑龍江官兵在石河口設防

文宗咸豐三年秋九月粵匪至天津下普行團練本城練勇六百名四鄉民團二千人



六年蝗次年大疫

八年粵匪北竄都統西凌阿禮部左侍郎玉明統領盛京官兵來關設防

九年副都統格棚額統領吉林黑龍江官兵在團練部落一帶設防次年調赴天津

宣化鎮總兵烏忠阿遊擊海三錫帶領本標官兵在南翼城一帶設防

十年春副都統宗室增慶統領官兵在石河西一帶設防僧忠親王統領蒙古兵來關履勘飭令通永道德椿永平府知府博多洪武築西羅城外土壘沿城挑挖戰濠秋土匪蠢動蟠踞海陽湯泉寺等處邑令恩泰勦捕首犯正法冬團練鄉勇八百名各鄉俱有民團

十一年冬十月大雷電風雨

穆宗同治元年夏大疫

二年春旱五月乃雨秋有年

六年土匪竄擾赤峰鄰境戒嚴督辦團練

十一月冬十一月大雨震雷

十二年夏四月歸提寨海濱有鯀龍死浮岸上長十餘丈

十三年夏奉省禁糶斗米值市錢七千餘五月罷奉省禁米出境之令以濟關

### 內食民

清陳邑侯以培示案蒙督憲准兵部火票遞到軍機大臣字寄大學士直隸總督一等肅毅伯李盛京將軍都盛京戶部侍郎兼管奉天府府尹志奉天府府尹恭同治十三年五月二十六日奉上諭李鴻章奏直隸災區甚廣請飭奉省仍准就近運糧一摺前據都興阿等奏請奉省現存糧石僅敷本地民食擬俟本年秋間體查情形如果收成豐稔再當奏明開運惟直隸向賴奉天糧米接濟現在災區甚廣窮黎待哺嗷嗷若由遠省販運實恐緩不濟急奉省與直隸毗連販運最爲近便李鴻章請仍准就近購糧係爲拯救災民起見著都興阿等仍准直隸商民就近販運源源接濟以顧民食將此各諭知之欽此遵旨寄信前來等因到本閣爵部堂承

准此除分別咨行外合行恭錄札飭札該縣即便欽遵傳飭商民一體知照此札等因到縣蒙此合行出示曉諭爲此示仰縣屬商民人等知悉爾等卽各遵照前赴奉省就近販運平糶源源接濟以顧本地民食不得運赴他處興販亦不得藉此漁利高擡糧價此奉旨開運原爲拯救災民之至意儻敢故違定卽照例究辦各宜懍遵毋違特示

德宗光緒二年春旱又五月乃雨秋霜殞禾稼

四年秋大有年

五年春海氛不靖兩江總督曾國荃統湘軍駐防山海關在威遠臺紅瓦店地方築圍蓋房以聯聲勢明年防旣撤凡民間被挖之地皆酌價賠償

六年秋劉軍門維楨楊軍門維幹前後統湖北忠義軍駐東關外二里店一帶佔用民地修治營壘建築礮臺明年秋始撤

八年春曹軍門克忠統津勝軍駐紫關外採用劉營舊基重加修築軍令極嚴民皆安堵次年奉命遣散

十年春葉軍門志超統練軍駐防南海立行營武備學堂田中玉王士珍鮑貴卿盧永祥張辛朔等皆出其中亦一時盛事也二十年中日失和撤赴前敵十四年五月初五日地震有聲陸續至七月止

十五年秋八月大雨雹九月大疫

二十年中東啓豐奉天爲前線山海爲後路兩江總督劉坤一湖南巡撫吳大澂皆駐軍於此以作奧援明年和議成遂退時駐關外者爲湘軍方軍門友升正值哥老會匪披猖匿於角山一帶友升督隊勦滅東鄉遂轉危爲安臨行居民皆夾跪道傍焚香額送是年大饑官紳倡辦平糶

二十一年秋大熟

二十二年秋七月大水兩岸田禾有被冲者

二十四年秋宋宮保慶率武衛左軍駐關前八營統於程軍門允和紮關外後八營統於馬軍門玉崑紮關裏適奉省錦縣胡匪突起將天橋廠搶掠一空匪首田大成谷大癡張大炮等逃避臨境慶命馬玉崑在關堵剿程允和赴

錦兜拏不旬日間均被生擒就地正法時兵有醉言欲劫某家者慶偵知之  
不論首從均如軍例

二十六年夏五月拳匪起事仇教民毀教堂閏八月聯軍入境勢甚危險賴地  
方官紳竭力維持城內商民得保安全然口外土匪乘機遂指名索財肆行  
搶掠幸兪邑宰良臣派各鄉團練遇匪卽擊爲出格殺勿論告示地面稍安  
後來綁票之風遂始於此

按庚子之變凡聯軍所至之地官紳先期逃避者土匪乘機搶掠聯軍任  
意蹂躪本邑因富都護順兪邑宰良臣坐鎮城中紳商又不避艱險出城  
迎接故未受塗炭聯軍入城後根究拳匪索賠教堂事頗棘手幸兪令於  
拳正盛時設法保護教堂教士交涉因以順利商民之損失尙少當時支  
應聯軍紳界之出力最多者有張鼎臣谷芝瑞郭炳照田國鈞馬恩桂王  
志新劉寶琮陳瑞祥徐壽朋張清潤紀麟王鍾琳馮正坦等十餘人其功  
洵不可沒云是年民人死難者則有關外之賀德賀升徐升朱賢君朱振

臣 本 集 二 示  
昌張自有夏成祥姜永旺朱 郭正恆等十人又有西關張岱之妻孫氏東鄉張天喜之妻章氏二人其餘各鄉之男婦或遇害或自盡者不勝枚舉姑從其略

邑人王志新庚子年事記云義和拳起於山西延及京津以神術惑人仇教排外自受清廷嘉獎勢益猖獗本縣拳匪響應而起以地方官爲傀儡以鄉民爲魚肉知縣俞公雖不信任亦不敢禁止因派兵保護隱寓監視之意迨聯軍陷京津後分兵駐山海關閏八月初八日英人先來海上迫令守將鄭才盛讓防鄭公知勢不敵不忍人民塗炭於是晚開拔西去初九日黎明城中住戶逃避者絡繹於道商家不敢開市四門皆閉至日出時俄軍由唐山乘火車來英日德法等軍由海上來屯兵火車站會議進城斯時副都統富順知縣俞良臣坐鎮城中城紳馬恩桂郭炳照田國鈞等會同商界代表著清制衣冠迎於南門外雙方議和言明本邑爲讓防借駐非京津之攻陷者可比立約八條不許外軍入城並由各國派兵把

守城門外軍用物均代爲採買官紳竭力支應城內得保安全至辛丑撤防由副都統富公奏獎出力官紳奉旨照准

二十七年辛丑條約既成聯軍撤防惟本邑由南翼城至南海濱有英法德俄日意六國各留少數軍隊訖未撤盡是年二門口外匪氛大熾聲言進口兪令良臣率練勇及鄉團出口擊散夏四月匪由撫甯擡頭營竄入勢欲東行兪令恐兵力太單請英日協助匪未得逞由故道而歸秋八月匪乘農忙疏於防範突入城子峪口搶掠公行各村鄉併力合攻匪始逸去

三十年日俄戰起我國嚴守中立駐常備軍於石門寨以資警備常備軍修九門口內外之道路交通從此便利

宣統元年春二月鼠疫流行東省北洋大臣派防疫院駐關本邑自治員襄辦防疫

按防疫之事流弊甚多由衛生隊檢查行旅關外人進城時均有留難因此交通斷絕商民不堪其苦本縣自治員谷芝瑞等電請北洋大臣劃車

站一帶歸防疫院檢查本城歸自治局檢查在東關外設局代行防疫職務行旅稱便辦理一月有餘成績甚優事竣由北洋大臣奏獎出力人員計谷芝瑞李肇麟高桂馨趙葆荃馬潤圻各獎金質紀念牌一面徐嘉植徐嘉麟周蔭周田籽藍房玉珍各得五品獎札一張

二年元旦大雪旅客有因關外驗病繞邊而凍斃者

三年夏饑奉省禁運乃開倉借穀於各鄉以濟民食

民國四年夏六月大蝗

五年秋七月票匪由花廠峪進口順撫甯境竄去

六年夏五月大雨雹

十一年夏直奉戰起奉軍由京津退守榆關在城西北紅瓦店五泉菴一帶掘壕堅守直軍攻之旬餘日戰事激烈地方蹂躪慘不忍言後經雙方議和撤兵以灤榆爲緩衝地本邑駐守備隊數營

按此次戰後張縣長會同城紳往秦王島謁見彭司令壽莘王省長承斌



請派兵保護關城並述民間疾苦兩司令各捐大洋一千元

十二年夏六月大水秦王島平地約深五尺餘警察署及商民房屋均被淹到  
人畜亦漂沒甚多

十三年秋直奉再戰直軍司令彭壽莘在關外二里店一帶掘壕守禦奉軍攻  
擊數次未克於九月九日攻入九門口守將馮玉容先逃奉軍立大本營於  
沙河寨并據石門寨海陽等鎮於十月初攻入秦王島關城直軍聞風潰散  
由奉軍出示安民至次年春城鄉奉軍開拔西去地方秩序恢復

按是年夏曆八月十五日直軍來關設防兩軍開火相持四十餘日縣長  
仵墉偕地方紳商各界設維持會於縣署辦理支應事頗繁難及九月九  
日九門等節節失守直軍知不可守於十月初二日棄城西却奉軍進關  
當此退彼進之交多賴仵縣長周旋其間使兩軍各守秩序停砲火免巷  
戰全城得保安全事定災民徧野請辦急賑十月中旬奉天賑務處來關  
查放賑糧綿衣徧及城鄉十一月四省慈善會奉保安總司令命特設總

廠於關城分廠於前所十二月開廠施粥次年四月改爲放糧七月停辦  
共需糧五千餘石活民六萬餘人所有賑款皆由諸大善士施助又邑紳  
田中玉捐大洋一萬二千八百元賑其佃戶以二萬元賑本縣災黎云  
石河西岸建築長隄

按十三年京奉鐵路改建雙軌當局欲於石河東岸建壩此壩若成則河  
西高建莊等數十村莊將受淹沒之患各莊之首事人劉建清等一面聯  
名具呈縣署一面馳書告於本鄉田督軍中玉請爲轉圜中玉素知該地  
形勢若照路局初議誠然有礙河西諸莊終恐難免水患乃函商縣署與  
路局並請求路總局水孟廣局長轉請交通部吳秋舫總長始將東岸之  
壩改築西岸長隄計長六千六百英尺頂寬四英尺由此石河西各村莊  
得有奠安之慶皆田督軍合作之力也

十四年冬奉軍宿將郭松齡由灤縣率軍回奉其兵皆步行本邑大受蹂躪  
十五年春成立世界紅卍字會臨榆分會

按十三年直奉二次作戰世界紅卍字會天津分會來關施放急賑並捨  
綿衣十四年冬郭軍倒戈該會第五救濟隊全隊來關預備救濟前綫後  
因戰事並不激烈遂在關施放玉麪小米綿衣並由該隊醫藥隊逐日施  
診病民之無力延醫者日以數十計由隊長高永成聯絡地方士紳發起  
創辦臨榆分會乃於十五年正月成立世界紅卍字會臨榆分會成立以  
來三年於茲所有成績如創設卍慈小學校不收學費且供操衣書籍每  
年冬邑紳田國釗在該會捐施綿衣棺木以濟貧困今年昌黎之役組織  
救濟隊出發陣地救濟掩埋又在該會設立西醫施診所兼施藥品地方  
獲益良非淺鮮云

十六年夏六月下旬酷暑鄉間有熱死者

十七年春奉軍就京東各縣徵兵本邑徵額八百名嗣以地方疾苦請求減至

六百名是年夏國民軍進占京津奉軍撤退駐灤縣榆關一帶支應浩繁

臨榆縣志卷之九

建置編

上 城池

公署

會所

學校

城池

附冰窖

義冢

嘗聞堪輿家言山海之城甚得地理永不被兵所以明季甲申流寇壓境清兵一至醜類遂逃民國改元雖經兩次戰爭均未蹂躪斯言一出遂覺大有可憑矣豈知固國域民不專在險有斯城之責者仍宜布德施惠以固人心術士之談不必盡信焉耳

縣城高四丈一尺厚二丈周八里百二十七步四尺土築甃包其外門四東曰

鎮東西曰迎恩南曰望洋北曰威遠俱設重鍵水門三居東南西南西北三

隅以洩城中積水

明中山王徐達創衛立渝關始建此城其歷年中王邦俊楊靖中管兵部主事呂廕陳紹孫應元萬歷中王邦俊楊

植員外郎邵可立副將劉孔尹清乾隆三年永平府知府梁錫藩十八年臨

榆縣知縣鍾和梅二十九知縣袁鯤化道光二十二年海氛不靖城久失

修知府彭玉璽詳委知縣陸為棣勸捐修整計裏外城牆三百四十餘丈各

一律完固外隍軀城見方六百二十餘丈內隍土城見方三百四十餘丈各

門砲樓四座築護一城隍二段挖城河一段共工料銀二萬四千五百勸捐

兩餘知府彭捐廉一千兩知縣陸一兩接任知府陳之驥一千五百勸捐

萬餘兩不敷一千餘  
兩知縣陸捐廉補足

東門建樓高三丈凡二層上層廣五丈下廣六丈深各半之有額曰天下第一

一關明初建嘉靖三十五年主事呂廕萬曆十三年王邦俊三十八年員外

趙化道光二十二年知府彭玉震知縣陸為棣光緒五年因字跡模糊附生王治鈞縣

重刻原額藏樓內保存民國九年知事周嘉琛因此額年久破裂無復舊觀

明龔用卿鎮東樓詩齊雲結飛閣跨嶺限紅橋積水平河漢憑欄望海潮

蛟龍從變化鵬鶚任扶搖欲借凌風翼翱翔上九霄

明關部楊琚鎮東樓看月詩高樓百尺枕城頭午夜裁詩月滿樓四座彩

輝明似畫一簾香霧冷於秋解圍猶說劉琨嘯乘興應追庾亮遊徒倚欄

杆正懷古金波遙映海東流

明關部尙綱詩十二危欄百尺長倚天傑構鎮邊疆海山南北環千里城

郭高低而四旁入座雲籠村樹渺隔簾風遞野花香太平時節登臨好暴

客重門不用防

明關部尙縉詩試倚危欄趁午涼清風眞可傲羲皇百川逝水歸滄海萬里浮雲隔太行自含笑談揮麈尾肯將歧路泣羊腸飲餘欲奏南薰調鼓角頻催暮鑰忙

明邑人蕭顯詩城上危樓控朔庭百蠻朝貢往來經八窗虛敞堪延月重檻高寒可摘星風鼓怒濤驚海怪雷轟幽谷泣山靈幾迴浩嘯掀髯坐羌笛一聲天外聽

明邑人鄭己詩關橫山海東藩壯樓逼星河北極高陰雨晴雲朝暮變吟風弄月古今豪荒遐俯控來重譯羽檄遙傳謝六韜何處籌邊誇第一熙朝鎖鑰屬兵曹

明關部黃景夔鎮東樓看月詩城角聲催獨倚欄海門斜月轉雲端清輝近水應先得永夜中天正好看風露欲流平野闊星河不動夕烽寒早朝待踏長安路清影疎槐帶馬鞍

明關部陳綰詩樓閣晴陰向晚開海天秋思獨徘徊寒生絕塞砧聲急水

落荒郊雁影來關樹不迷南國望羽書頻見朔風催感時忽訝潘郎鬢作賦應憐王粲才

明順天巡撫曲周王一鶚登鎮東樓詩百二金城保障哉翩翩萬雉拂天來樓懸日月扶桑近帳擁春風細柳開三輔雄圖環睥睨五雲佳氣接蓬萊漢家新畫麒麟閣燕市誰登駿馬臺

明薊遼總鎮戚繼光詩樓前風物隔遼西日暮凭欄望欲迷禹貢萬年歸紫極秦城千里靜雕題蓬瀛只在滄波外宮殿遙瞻北斗齊爲問青牛能復度願從仙吏換刀圭

清路帥陳名遠詩云百尺鎮東樓遙臨瀚海秋怒濤吞樂浪大漠接營州月冷閨人夢風高戍士愁獨憐章句友空復羨封侯

邑令周嘉琛重修第一關舊額記臨榆城爲明中山王創衛時建東門樓高三丈凡二層有額曰天下第一關筆力沈雄與形勢相稱遊者相傳爲嚴分宜手蹟考邑志爲邑人明兵科給事中福建按察司僉事蕭顯書顯



爲天順三年舉人成化八年進士詩亦清逸可誦其登城述懷有八窗虛  
敞堪延月重檻高寒可摘星之句獨怪此額不書年月不留姓字使後之  
覽者不盡低徊之感余羈吏事暇輒遊觀邑紳楊雨蒼張漱芳諸君以右  
額繇歷歲時刻蝕可惜爰命匠修整並模建一方於下更囑紀其始末余  
維望溪方氏頗厭天下名勝輒爲俗士自鐫名字及其詩辭如瘡疖蹙然  
入人目蕭氏書法適上恥稱其名今乃抱殘訂缺侈述緣起如此何異俗  
士之務標榜益信古人不可及矣

西門樓與東門樓同制額曰祥霽搏桑

清乾隆九年御書  
十七年主事陳綰萬曆三十九年員

外郎邵可立副將劉孔尹清乾隆三年知府彭玉雲知縣陸爲棣重修  
梅二十九年袁鯤化道光二十二年知府彭玉雲知縣陸爲棣重修

南門樓制同東西額曰吉星普照

明嘉靖八年建萬曆三十九年員外郎邵錫  
可立副將劉孔尹清乾隆三年知府梁錫

藩十八年知縣鍾和梅二十九年袁鯤化道光二十二年  
知府彭玉雲知縣陸爲棣光緒二十年知縣王汝霖重修

北門舊有樓今廢

明天啟七年建萬曆三十九年員外郎邵可  
立副將劉孔尹重修以建後城多火災故廢

奎光樓在城東南隅

明初建萬曆十五年主事楊植三十九年員外郎邵可  
立副將劉孔尹修清嘉慶十年重修舊魁星像南嚮此

次用堪輿家言改嚮北周圍緣以紅牆或曰乾隆二十九年知縣袁鯤化因邑中少科名改嚮北自此科第遂盛

威遠堂在城東北隅

明初徐中山欲建樓如奎光旋歸京師不果嘉靖四十四年主事孫應元即故址建堂三楹顏曰威遠今廢

臨閭樓接東羅城北隅牧營樓接東羅城南隅均在東城上

明萬曆十二年建為防關屯兵

今廢

新樓在牧營樓南

明天啓六年建今廢

鐘鼓樓在城中央高二丈七尺方五丈穿心四孔上建文昌殿背魁星前左

右鐘鼓

明徐中山建於城中之北成化七年修萬曆十四年參將谷成功移建於此三十九年員外郎邵可立以堪輿家言去樓上層今因之清

康熙五年管關通判陳天植乾隆八年知縣張楷十九年知縣鍾和梅重修

環城為池深二丈五尺廣五丈周千六百二十丈外為夾池深廣半之瀦水

四時不竭四門各設橋以通往來

中心樓在城中

即鐘鼓樓

清馮時泰山城新修中心樓詩城心又起一高樓畿左雄關益壯猷鼓角日聞寒葉落鐘聲風靖海波收遼陽車馬堅王會薊北山河拱帝州闌上

凌層西向望五雲深處瑞光浮

東羅城傳大城之東關外高二丈三尺厚丈有四寸周五百四十七丈四尺門

一在城東即關門為東西孔道建樓於上曰服遠水門二角樓二附敵樓七

明萬歷十二年主事王邦俊永平兵備副使成遜建初設三門清康熙四年移關時通判陳天植都司孫枝茂守備王御春重修因塞南北二門即以東門為關門舊設敵樓今廢

環城為池周四百有二丈九尺

明山石道范志完春日渡關聞遠鐘并海潮詩渝關西去渡危橋溪水涓

涓月半霄彈指三生俱夢幻鐘聲遙帶五更潮

明儒學韓雄亂關門秋夜詩靜夜蟪蛄響新涼蟋蟀吟三山歸遠夢一葉

助悲心月色淒團扇霜華冷素襟幽人寥落意不待九秋深

清通守陳天植詩云雄關劃內外地險扼長安大海波光闊遙風殺氣寒

疆場百戰後烟火幾家殘塞草連天碧行人不忍看

西羅城傳大城之西關外

明崇禎十六年巡撫朱國棟請建工未畢遇改革中止

門一在城西曰拱宸

未城

建時即有拱宸樓不知何年始建因土築易圯明萬曆二十四年副將楊南  
改用石副將蔣登瀛增置旁房一區於樓下後即以樓作城西門舊有  
北二門今僅存其基南門俗呼為小南門清咸豐十年僧忠親王派員環  
包東西羅城小西關挑空戰濠二十餘里西羅城原係土城茲復築垣六  
里餘由西南水門起歷小西關轉北而東折至  
北水門止又於各處輒城之坍塌者皆修整

南關在城南門外僻處一隅人烟稀少自清光緒十九年設立車站居民舖戶

漸次繁興以後日積月增遂立集市刻下造橋廠電報局均移於此舖戶數

百家居民數千家穀擊肩摩大有蓬蓬氣象菁華所萃洵稱繁盛之區也

北翼城又名北新城在邊城北水關北高二丈有奇周三百七十七丈四尺九

寸門二居南北二方

南翼城又名南新城在邊城南水關南制同北翼城俱明巡撫楊嗣昌建今廢

寧海城在南海老龍頭北周一里有奇高二丈有奇門二居西北二方明巡撫楊嗣昌

建為龍武營清光緒二十六年英國駐兵於此

澄海樓在甯海城老龍頭上一名知聖高三丈廣二丈六尺深丈有八尺明兵部主

事王致中因觀海亭建清康熙九年通判陳天植乾隆八年知縣張楷重修樓東有碑題曰一勺之多明海運同

知河東王 又有知聖樓碑一通字跡漫漶以手摹之僅得其似其初建樓上應豫立

有匾曰雄襟萬里明大學士孫承宗題又有一匾曰元氣混茫聯曰日曜月華從太始

天容海色本澄清清乾隆八年御書又有一匾曰澄海樓乾隆四十年御書樓前建碑亭樓

壁鑲臥碑乾隆十九年知縣鍾和梅建上鐫清帝諸詩光緒二年永平府知府游智開勸捐委知縣趙允祐重修樓亭將當年石刻仍照舊式

鑲嵌二十六年毀於洋兵遂廢

清聖祖澄海樓序山海關澄海樓舊所謂關城堡也直峙海澨城根皆以

鐵釜為基過其下者覆釜歷歷在目不知其幾千萬也京口之鐵甕徒虛

語耳考之志册僅載關城為明洪武年所建而基趾未詳築於何時蓋城

臨海衝濤水激射非木石所能久固昔人巧出此想較之鎔鐵屑炭更為

奇矣

清關廳陳天植重修澄海樓記史記秦皇帝築長城大發天下丁男起臨

洮至遼海延袤萬有餘里以為長治久安策無踰此詎蒙恬之役方罷而

孺子嬰已啣璧迎沛公嗚呼險亦安足恃哉由漢晉以迄宋元更姓改物

不知經歷幾朝然代有修築故明徐中山王守燕山阻海規方度勢即元遷民鎮拓而城之建關設衛領千戶所十置官軍萬人屯田其地名曰山海關其亦趙充國屯守金城意乎迨至中葉中外岌岌多事於是重兵宿將風屯雲擾關門遂爲邊疆要地焉甲申賊破都城橫肆屠戮我大清世祖章皇帝爰整六師入關合關遼兩鎮兵殲賊於石河之西乃定鼎燕京期年之間南北渾一六合之內罔不臣服關城爲向化首區且其地東通奉天西連畿輔屹然稱中腹重鎮因設章京爲城守計用專譏察向來越邊者出入靡禁當事者患之遂謀修葺邊牆今上龍飛改元之七年詔下大司農議發內府金錢二萬五千有奇築修坍塌督撫行令北平觀察使錢公督其事公因檄下山海廳路衛分監厥工予因是與路衛兩君昕夕僕僕於山榛水湄間長城之杪又甃石爲壘截入海中高可三丈許長且數倍曰老龍頭此則故明將軍戚繼光所築濤摧波撼日就傾欹又城之上有樓三楹爲明職方王致中所建亦頽敗不可登予與兩君監視城

工坐其下時有戒心嘗共嘆曰危哉斯樓不蚤爲葺行將化爲冷風宕烟  
矣十閱月城工告竣會路帥孫君以病去予宗殿揚君以廷試第三人奉  
天子命來鎮是關時時閱武海上每至斯樓慨然有重修意過而問之予  
予曰是役也固予之夙心也矧又有守土之責乎按舊志形家言關城勢  
如飛鳳左右羅城爲兩翼樓臺高峙海涯厥象首若就圮顧可令鳳之首  
俯而不舉乎因集關之士大夫與子衿耆老僉爲謀咸稱善且曰聚腋成  
裘聚土成邱斯樓之修要非一手足之力皆樂捐金共勸其勝予又與路  
衛兩君董厥成焉工始於仲夏落成於仲秋衆因請予爲記予不敢以不  
文辭因思昔人蘭亭岳陽竹樓亦各有記以識景物若斯樓也面臨巨壑  
背負大山高枕長城之上波澄萬里嶂疊千重又豈區區彭蠡洞庭會稽  
山陰諸勝足媿其雄深哉仍其舊顏曰澄海繹斯義也海不揚波有聖人  
出職方題名或以是歟方今聖天子臨御萬方東轍西馱測水來王烏弋  
黃皮望風受隸以名澄海豈虛語哉若夫爲翰爲屏爲鎖爲鑰於以鞏固

雄關奠安海寓是在朝廷之得人又不徒恃此長城之固與斯樓之壯也  
矣予願後之君子登斯樓也振叔子之輕裘舒庾公之清嘯當念關之人  
士修葺艱難捐助美善加意拊循勤思保障庶不負予勒銘而記之意  
明李學詩觀海亭詩迢遞關東道留連海上亭片雲迴島嶼孤鶴下山城  
浪漫濠梁意風流斗酒情浩歌看落日塵世一浮萍

又詩攬勝同驄馬停杯看午潮天空水色合風定浪花消日月雙丸轉乾  
坤一葉搖桑田今幾變感慨意蕭蕭

明朱之蕃詩秦城萬里俯遐荒攬勝都忘在異鄉坐待潮生宜日永還從  
海闊信天長塞鴻斜度飛禽寂珍錯旋添牡蠣香賓主不須辭盡醉詠歸  
堪繼舞雩狂

明葛守禮詩亭畔邀嘉客凌虛興復清游魚分小隊野鶴導先旌雲出山  
含雨潮來水漑城且開滄海罟何處覓長生

明蔡可賢詩城頭望海海潮生白浪乘風撼塞城漢使不來槎自轉秦皇



已去石還驚桑田反覆千年事雲水蒼茫萬里情此日流觴須盡興當時採藥竟何成

明戚繼光詩曾經澤國鯨鯢息更倚邊城氛祲消春入漢關三月雨風吹秦島五更潮但從使者傳封事莫向將軍問賜貂故里蒼茫看不極松楸何處夢魂遙

明張時顯詩滄溟極日水連雲秋色遙看已半分潮擁高城浮蜃氣劍橫絕塞閃龍文晚風落日秦王島夜月飛濤姜女墳萬里靈槎無計借乘閒且自狎鷗羣

明朱國梓詩戍樓盡處接危樓一檻凌空萬象收雲水迷離潮汐古滄桑泡幻見聞愁平時遊覽多忘返今日相逢怕遇秋破浪乘風乏舟楫安能歌嘯不持甌

明周體觀詩祖龍鞭石神蛟怒喝嗾橫洋傾北注九點煙州天盡頭丸泥封隘不封愁踏斷秦城迴雁影戍樓直取滄溟枕馮夷起舞閩風寒誰伐

鼉鼓沸狂瀾折蘆欲凌碧波去自恨凡骨沈於石檣可楫兮松可舟員嶠  
如何不可遊邈邈余懷望仙子東拜貞娘能不死借問隴西李細眉一泓  
水瀉幽夢時而今白玉樓中看俯身下視看不見

明遼東兵備盧龍韓原善登知聖樓爲王海若司馬賦蓬萊咫尺望中移  
員嶠風來吹鬢絲煙淨玉門閒虎豹浪翻銀屋隱蛟螭瓊沙雪霽冰初泮  
繡陌春回柳未窺不信邊頭多氣色雄關新簡丈人師

其二習習天風動客衣登樓把酒送斜暉眸隨雪浪翻青海夢逐春風入  
紫微十載浮沈肝膽是半生潦倒鬢毛非樽前幸預鱸魚會不到秋風已  
賦歸

清聖祖澄海樓詩危樓千尺壓洪荒騁目雲霞入渺茫吞吐百川歸領袖  
往來萬國奉梯航波濤滾滾乾坤大星宿煌煌日月光閨苑蓬壺何處是  
豈貪漢武覓神方

清世宗澄海樓詩觀海登樓日未斜晴空萬里淨雲霞纔經一陣風過檻

倏起千堆雪捲花貝闕鼇峯如可接鵬津鮫室豈終遐詭詞未許張融賦  
到此方知語不誇

又詩極目瞻滄海涵泓無所從量包天地外色染古今容浪起思鯤化雲  
飛羨鶴蹤坐觀淵默裏萬派自朝宗

又詩凌霄傑閣聳層樓碧海蒼茫遠望收混一乾坤雲水闊濯磨日月浪  
花浮百川輪委盈襟帶萬類涵濡任泳游聞道此中覃帝澤幾曾汪濊有  
停流

又詩朱欄畫棟最高樓海色天容萬象收海底魚龍應變化天中雲雨每  
蒸浮無波不具全潮勢此日真成廣漢游仙客釣鼇非我意憑軒惟是羨  
安流

清高宗澄海樓詩輾轉金軒展祀旋偶臨傑閣眺淵濼漫言此後難爲水  
試看當前不辨天秦帝關存終失鹿漢皇舟阻未成仙擬激坎部留吟句  
只恐雕龍讓廣川

又詩我有一勺水瀉爲東滄溟無今亦無古不減亦不盈臘雪難爲白秋  
旻差共青百川歸茹納習坎惟心亨卻笑祖龍癡鞭石求蓬瀛誰能忘天  
倪與汝共濯清

又詩包括乾坤轉復旋齋齋孰得測濼濼憑樓有興重斯日浮渤無邊接  
遠天誰見滄桑經變幻虛傳壺嶠隱神仙俯臨惟羨廓然量何以從容納  
百川

又詩拾級登岑樓復此俯巨溟寒暑幻冬夏日月浴虧盈界嶼光並耀際  
天色同青最鉅斯絕類守信故永亨蹄涔易致涸注茲恒爲瀛涇渭誠小  
哉徒分濁與清

又詩又自陪都轉旆旋城樓拾級望溶濼今來古往祇一水漢蹟秦顛無  
二天木几聊因閒詠句徐舡何必遠求仙卻緣悟得湯湯者納自諸河及  
小川

又詩秦皇心實侈築城騎洪溟由旬語固誕茲存里誠盈是果何爲乎水

白山仍青留此供笑談茅見塞匪亨儒臣攜聯句亦足詡登瀛虛受奚揀  
擇河濁江自清

又登澄海樓用禁體與羣臣聯句詩康回昔憑怒使地東南傾太始本無  
始高宗常盈是不盈雙丸出其裡元氣鼓爲營島嶼藐拳石張照軒樓敞

綉囊寵蔥疑貝闕髣髴見瑤京鞭石橋終斷高宗嘯烟市乍更星槎何處  
轉鼉柱若爲擎邈矣端倪豁梁詩正雄哉氣象崢禹功思四載秦業賡孤

城萬壑朝宗此高宗織城茹納并由來無寸土亙古只空明直上到天險  
張照橫陳據地振日迷光晶皓耳駭聲碎轟精衛填難盡高宗長虹駕可

成三壺遠縈帶重嶼銷飛鯨賦羨木華博梁詩正吟推玉局英平鋪歷劫  
雪喜遇初冬晴望嘆曾聞若高宗來遊誰逐蜻內光含煜煜陰火涼熒熒

絕域隨風達張照方諸應月呈坎重不失信天一乃居貞比樂韶觀止高  
宗如山聖景行空傳香象蹈謬執窄蠡評有以謙能受梁詩正虛將白自

生齒靴恢度量吐日煥晶瑩永奠寰區晏仙鄉底問程高宗

又再與羣臣聯句詩坤載既盤礴坎德靡虧傾脈屬天地氣高宗量應朝

夕盈朱垠暨閩廣朔野奄幽營再巡臨碣石汪由敦重登俯雕甍梁適侍

子舍張鷟返仙京壁詩猶好在高宗屋籌凡幾更螺丸大塊點頂負岑樓

擎霞標傍檻劉綸雪嶠羅窗崢東叟尋蓬嶼巨蜃吹層城霧露不辭受

高宗壑谷容來并雲錦織廻紫玉繩接通明陽侯逞陵軼汪由敦嶽祇恣

礎振斫陣萬馬駭突圍千牛轟禁體續前例高宗罰期嚴後成魏毫蘸勺

蠡糖餌投長鯨志怪蹟誰覈劉綸求真才豈英一杯納日月億劫噓陰晴

底事稱白鷺高宗奚從欵紅蜻爰居享鞶韞鮫室眩煌熒藏積梵書列汪

由敦鉅最韓碑呈何無復何有曰虛亦曰真赤石靈運進高宗綠綺成連

行遠航越裳候奇賚賈胡評隱娥歸墟守劉綸颺母舶趁生珊瑚周其趾

蟻珠燦厥瑩壯觀向空廓郵籤慢促程高宗

又三與羣臣聯句詩歸墟日為納尾閭日為傾傾納兩無竭高宗墟閭互

相盈遠禪或髣髴遂古疇經營前巡閱二紀于敏中疊至臨城震憑軒望

蓬島廻輿辭陪京壁惜張蹟佚高宗碑撫汪體更界垠瓊閣竦聯藻標霞

擎聲臚紫極動梁國治目廻青霄崢嶸橫陣接雲宇直入餘石城爾時如何

築高宗今域借來并連山險寧恃聚米規愈明遼矣廣軸振于敏中蒼然

圓窳振噴雪白非晦斂日黃徒轟朝夕信弗舛高宗宗都量以成珠胎孕

靈蚌金背騰橫鯨出素屑霜采梁國治升旭輝若英地脈緜永劫陰火然

恆晴樓臺氣吹蜃高宗村舍居羅蜻望秩昭盼饗卜祠煥晶熒景象條分

集于敏中端倪自全呈東南坦崖塹西北拓安貞周還識體大高宗嘘吸

通乾行搏風莊叟喻志怪齊諧評有經驗博物梁國治惟錯徵含生尋仙

鄙徐福運杼孰祖瑩三番詠一韻可以命歸程高宗

又四與羣臣聯句詩雲上於天解近著衆聽傾至理非創說高宗歸墟豈

辭盈轄運實一氣揲卦凡四營宗都斯會極梁國治關塞此飛囊乾體有

時下坎象無與京曠然翕關際高宗廓矣陰陽更雙丸所出入八柱交撐

擎鵬路從繇觀董誥崧山戴峻崢嶸方圓羅壺嶠金銀惟闕城談天志騶誕

高宗 築石嗤秦并手披星闥迴眼拓霞窗明鷁舟帆似點 梁國治 鮫室機

誰振文勢露形重武聲雷掀轟向若悟損益 高宗 微禹思平成曉市奇吐

蜃秋風怒吞鯨精靈配廣大 董誥 顥氣含鮮英黑色晝亦晦紅光夜如晴

雪瓜種傳鵲 高宗 糾幡名辨蜻螺蚌錦文被珊瑚華采熒是惟神祇宅 梁

國治 豈徒琛寶呈弗揚四方會來朝萬邦貞躋乘期羨觀 高宗 航遠歐羅

行韓碑百靈紀木賦前良評谷王知弗讓 董誥 月霸候哉生具陰火耀燄

不塵珠剖瑩捉成五字吟記予四度程 高宗

清仁宗登澄海樓用禁體與羣臣聯句詩卯秋昔扈侍賡歌耳敬傾天葩

瞻永煥 仁宗 坎德盅不盈歸然級更拾廓如月重營織蘿靜鮫室 戴衢亨

搏桑麗輦費一勺未可量無際莫與京點螺山闔碧 仁宗 飄芥舟程更幻

市孰駕構靈居誰支擎豈伊神仙窟 趙秉冲 獨向鼇首崢三千里一越十

二樓五城說自莊列創 仁宗 誕遂羸劉并那知神禹功朗若三光明枝分

別歧幻 戴衢亨 胼胝勤控振幹運地軸轉噓喻雷車轟屑雨火井滅 仁宗



熬雪鹽田成慕化遞馴雉負穢戕狂鯨祓除魚龍宅趙秉冲迸茁珊瑚英

羣鷗舞嶼下孤鶴摩天晴維時際擎斂仁宗咽露無蜚蜻瓦霜華菽菽島

旭丹熒熒登豐率土樂戴衢亨望遠東雲呈緬維萬方協端在百度貞懿

茲三五德仁宗憬彼星日行遵典擴壯觀繼聲細推評賦儷小言媿趙秉

冲歌鰭大風生億年此關塞四壁輝瓊瑩廣輪徧包括元會欽式程仁宗

又再與羣臣聯句詩周環六合外曾說康回傾天一始邃古仁宗谷百看

徐盈巖關峙巖嶮索釜工經營連雲排雉堞姚文田拔地騫雕甍登樓矚

貝闕旋轡來舊京大觀已二度仁宗次舍剛一更閩風鳳蓋洳曉月驪珠

擎藻局啟虛敞吳信中榆塞眺曉崢遙挹列仙島下貫秦皇城勞力不知

止仁宗遺蹟空兼并嘉名緬知聖傑構追前明靜疑巨鼇奠姚文田撼絕

神鱗振迎眸光閃爍入耳聲砰轟勝覽易視聽仁宗宏納無虧成振羽翻

白鷺掉尾祛長鯨蓬萊見瑤室吳信中若木舒瓊英日月互吞吐箕畢分

陰晴層閣氣嘘蜃仁宗巨舟飛點蜻萬怪戔變幻百寶騰晶熒上善聃史

關姚文田 虛受義經呈無邊接霄遠不息含氣貞四極健德聚仁宗重坎

中道行堯文昔屢詠木賦今再評來遊睿襟暢吳信中 即日吟情生暉高

扶旭朗光蘊懷珠瑩疊韻借翰苑摘詞日記程仁宗

清宣宗澄海樓詩停驂曠攬海天東秋迴蕭蕭下遠風廻憶當年登眺處

歲華遷易愴予衷

又詩洪波入望勢何洶不見秦皇第幾峯試問天涯還地角仙人曾否一

相逢

又詩海天漠漠映虛窗無際平沙雪浪撞想得秋清明月夜流雲空外漾

銀缸

又詩虛受從知造化奇湯湯浩浩括坤維廻環萬里循常道大矣朝宗朝

夕池

又詩風帆雲島望依稀日出扶桑泥曙暉千里目窮如昔日情懷暗歎是

耶非

又詩曾聞渤海紀歸墟不止不盈大尾閭惟有無心雲幾片空明鏡裏卷還舒

又詩無邊深廣接天隅精衛殷勤若箇愚坎德無爲宣地脈洪涓不擇就卑汚

又詩遐觀浩瀚海雲齊空外峯巒盡覺低我是望洋徒向若豈同曼倩欲傾蠡

又詩地紀滔滔莫與儕秋澄玉宇喜晴佳榻來駐馬舒心目深戒求仙物外懷

又詩誰云滄海幻樓臺日極洪濤亦壯哉想得大荒分混沌茫茫豈辨劫前灰

又詩無分寒暑與冬春振古如茲幹大鈞爛漫雲霞騰貝闕浮天望處浪翻銀

又詩八維巨浸有前聞不見元虛賦海文渾濩溟茫看不盡非煙非霧觀

層氛

又詩沙邊高下落潮痕足底惟餘浪影掀到此超然豁心慮空明上下脫塵樊

又詩鴻濛一氣太虛寬渤海重臨壯大觀好是天空風靜候裁吟遐矚憑危欄

又詩海外徒聞更有山金銀宮闕豈容攀樂天知命一言蔽堪笑奔波空往還

又詩誰云滄海變桑田清淺蓬萊只浪傳終古波瀾如一日津壩眼底幻雲煙

又詩樓上平臨萬里迢秋陽杲杲麗晴霄深翻坤軸疑無地輸委無訛子午潮

又詩蒼然無外混茫包浩浩淘淘風雨交何必空如希彼岸鐵峯粟顆喻觀泡

又詩海雲漠漠海山高豪放何人策六鼇幾片秋雲寫秋色凌波爽籟拂  
征袍

又詩損益須參一勺多六根可度波羅伽想他航海秋風客棲寄不知身  
在何

又詩舉頭詎可望津涯潮去潮來萬里沙象外遊心心曠遠都無世俗一  
塵遮

又詩長風颯颯色蒼蒼雲際依稀認海檣惟有去來波不定滔滔終古望  
奔忙

又詩善納何分濁與清包含度量永持盈誰云東海海東岸更有碧海徒  
傳名

又詩混灑雲形無定形陰陽開合毓精靈不風不雨亦漠漠登眺層樓兩  
度經

又詩渺渺難分浪幾層海邊乍覺曉寒凝雲流空外彌寥闊漭漭遙分旭

日升

又詩天墟地軸古洪流冷露金風萬里秋隱約帆檣雲外見三三兩兩若萍浮

又詩凌虛樓閣重登臨渤海何人測淺深渺矣三山不可望祇餘空闊海煙沈

又詩金山玉海總空談一色蒼茫映蔚藍鑒止自應參妙諦無終無極悟虛涵

又詩日用民生煮海鹽也勞筋力憫窮閭長空縱目舒懷抱卅首成吟韻乍拈

又詩穢濁無嫌自古鹹天邊幾點認歸帆觀於海者難爲水鼓盪乾坤出世凡

又登澄海樓用禁體與羣臣聯句詩雄關襟榆塞宣宗巨壑冠岑樓如飛歲時泣曹振鏞一覽乾坤收陽春啓孟序宣宗顯氣餘高秋告功禮儀歲

穆彰阿 旋蹕旌旆悠 宣宗 堯章舜載詠星爛雲常留維皇纘先緒 祁籍藻

扈聖思夙遊和鑾此時邁 宣宗 鉅典初躬修歲美雨陽若 許乃普 邊綏兵

甲休天祖實眷佑 宣宗 川嶽背懷柔西戎已即叙 曹振鏞 東駕爰咨諏京

原緬鞞琫 宣宗 垌野觀駟駟偉哉醫閭望 穆彰阿 睽焉碣石求嚴城信齏

齏 宣宗 傑閣何婁婁仰瞻天蓋迴 祁籍藻 俯瞰地軸幽三山聳其髻 宣宗

六鼇戴以頭委輸納百谷 許乃普 嘘吸函九州占風入象譯 宣宗 揆日來

螺舟空傳贏氏島 曹振鏞 詎慕安期儔荒唐彼貝闕 宣宗 奠定茲金甌鼉

梁豈待架 穆彰阿 鷺墩何煩擻戈船靖蛟鱷 宣宗 琛舶閒鳧鷗兼通杭稻

利 祁籍藻 一試雲帆迺聚米數壺嶠 宣宗 飛槎貫斗牛歸墟賴地力 許乃

普 望若欽神庥乃知厚德載 宣宗 實惟上善優曠觀契太始 曹振鏞 遠馭

厘宏猷彙鐵負崇堞 宣宗 鞭石藩荒陲重鎮昔扼險 穆彰阿 麗譙今設郵

憑欄斷翠巖 宣宗 鼓巖看銀鱗朝陽瑪瑙甃 祁籍藻 夜日珊瑚鈎舳艫任

歡飲 宣宗 巖岫爭雕鏤珍符貢圖牒 許乃普 慈壽臚歌謳靈蚪競舞曲 宣

宗 仙驥紛銜籌虹棹翼鳳輦曹振鏞 雉扇紆龍游輿情既霽若宣宗 峻賞

方夷猶迎變徧遼薊穆彰阿 授簡聯枚鄒登高懷共騁宣宗 繪景思先抽

賦才那數木祁藻 詩例仍循歐新賡叶肆好宣宗 互酌如旅酬川增竊

效頌許乃普 萬紀長環周宣宗

清鍾和梅澄海樓侍宴紀恩詩天迴日御自興京澄海重登樂宴清欲起

蛟龍盤睿藻待摩壺嶠勒貞珉兩師風伯隨變護白叟黃童夾道迎躬執

掃除慚末吏三呼猶得效嵩聲

又詩寶鼎香濃帳殿春鈞天樂奏廣筵陳飄來法曲箏琶外賜出宮壺雨

露勻述職課原輸上考入疆慶乃及微臣瓊林宴後纔今日重飲天庖拜

紫宸

清永平府知府奉天陳丹詩長城萬里跨龍頭縱目凭高更上樓地近蓬

壺仙作主杯傾海屋酒添籌大風吹日雲奔合巨浪排空雪怒浮借得雄

濤澆磊塊又看新月上銀鈎



清永平推官尤侗詩茫乎望洋向若歎大哉歸墟渺無岸近視爭看白馬  
奔遠觀不辨青霓斷似雷非雷聲殷殷魚鼈顛倒騰千軍駭浪乍浮出地  
日驚潮翻射垂天雲方丈蓬瀛疑咫尺漢武秦皇心欲死鮫室蜃樓有若  
無瑤臺瓊闕非耶是飄飄我亦凌雲遊海風吹搖城上樓援琴爲奏水仙  
操鼓櫂不見漁翁舟東望獨存姜女墓精衛填成血淚注縱使銀濤萬丈  
高不到墳頭草青處西行更上海神祠羅幘凌波來幾時霧髻風鬟光窈  
窕夜深鼉鼓舞馮夷土人指點先朝事十年前風景異關上皆屯細柳  
營牆邊亂蹴桃花騎水犀之師蔽艤艘木牛之糧銜舳艫鐵甲將軍吹觶  
栗臙脂小婦醉醪酥只今眼中一事無寒沙蕭蕭雁飛疾仰頭屹峙長城  
孤惟有滄海依依在滄海尙變桑田枯而我感歎何爲乎

清張登高澄海樓詩石勢參差一徑通捫蘿長望海天空亭高下瞰扶桑  
日野曠平臨太乙宮雲起波濤飛几席潮來風雨滿簾櫳行吟洞口青冥  
上十二樓臺暮靄中

又詩山海東來夏似秋溟濛烟霧遠沉浮涼生枕簟千峰雨水映樓臺萬里流隱見龍窗攢石壁噴吼島嶼接仙洲蓬瀛不遠非天上安得凌風一縱游

清陳天植長城知聖樓詩長城萬里海天悠懷古登臨醉倚樓當日祖龍空築怨不知遺恨幾千秋

又詩天風日夜吼萬里雄濤漾元氣接青溟夕陽歸島上蓬萊弱水隔倚檻遙相望何處覓神仙孤懷獨惆悵愛此百尺樓滌我塵中况徘徊未能去薄醉松花釀

清錢裕國詩橫秋爽氣水波明蕩漾遙涵逼太清月照巍峨山作鎮雲連浩淼海爲城沙漚俯瞰十洲小杯酒登臨一葉輕自昔金湯稱險塹且憑談笑坐蓬瀛

清余一元詩海樓高聳勢巍峩暇日登臨樂事多巨浪無心含島嶼洪濤有意納江河陰晴變處情形異晝夜分時景色和此去蓬萊應不遠長空

一望盡煙波

清張瑞揚詩海樓一望森無涯飛浪奔濤捲雪花聲憺桑田欄外變勢推  
蓬島日邊斜鮫宮夜濯七襄錦蜃閣晴開五色霞咫尺斗牛如可到願從  
博望借仙槎

清王簡詩行行緩轡謾逶迤極目空溟氣象多浪轉風迴迷秦岱潮平日  
午露龜巖欲隨庾亮樓中興誰挽張騫海上過草野臣民樂吟眺萬年寧  
靜不揚波

清姜希轍詩太行山盡俯洪流東枕陪京王氣收日靜鯨波春景麗珠明  
鮫室夜光浮關前良會多朋好客裏論心慰舊遊落日銜盃情愈劇鳴濤  
暮靄滿層樓

清李鎧詩觀海平生志憑虛到十洲乾坤涵萬象今古匯東流絕島鮫宮  
隱遙天蜃市收披襟舒望眼高處落沙鷗

其二雲氣孤山起風颺萬里開洪濤奔駭馬高浪蹴驚雷樓閣須臾變幽

靈日夜來望洋渾不測俯仰興悠哉

其三天水蒼茫合雲山幻化殊不知橫海上何處問方壺禹德由來遠秦皇祇自愚臨軒一長嘯回首隘江湖

清沈文恪公荃詩傑閣臨無地危欄俯大荒連山橫睥睨截海作金湯島嶼臨青岱乾坤入混茫皇威加絕域萬里盡梯航

其二浩蕩天風發空濛海氣陰良朋一樽酒勝地此登臨日月通潮汐滄桑閱古今醉來還徙倚欲聽老龍吟

清蕭德宣澄海樓觀日出長歌歲在甲午之暮春月已下弦天放晴蕭子四十三初度避客海上獨怡情是時東風冰早泮白波震撼作龍吟策蹇水濱日欲夕擬將袂除學蘭亭老僧殷勤支木榻地隔塵囂魂夢清金雞三號天將曙呼我起看海日升開門忽訝昨景非萬頃龍波走紅鱗莫是瓊樓瑤島衆仙女妝罷齊將脂水傾抑或天神踏浪斬巨蛟血染綠波色流蘋繫馬登樓一長嘯乃知震起影縱橫初若輕綃之漫天隱約紅燈八

分明繼若萬燭之燒空烈炬赤燄爭飛騰須臾彩雲忽中裂若有人兮扶  
一輪漸上漸圓如璧合其下漸方如圭形以圭承璧兩相連精光瑞氣難  
爲名細視方者復增高轟礮洞開雙天門門內火珠十萬迸有如咸陽阿  
房遭項焚門外重霧讓陽光兩旁散作週遭之赤城迴望五更紫氣色轉  
淡化爲波心萬道金疑有神龍與天馬擁簇羣真駕彩輶往來馳驟於其  
間使我可望不可親化工狡獪亦太甚倒懸金塔十二層塔影橫波波影  
閃依稀金橋一帶坦且平翻笑求仙秦帝陋鞭石見血不能成霎時日高  
光徐歛銀臺金闕歸渺冥鳥跋上天已三竿但見茫茫萬里海氣青嗟我  
七度海上宿風霾隔斷眼無靈者番目覩心神駭或有天意非人能暮歸  
與客話奇絕狂叫直欲千杯斟客云二曜真形原不變其變乃因水虧盈  
若非海爲天作鏡安能幻出光怪陸離之奇文請君以盂盛水看晴日其  
光射日亦熒熒一客又云理易解陽宗本從水底生地乃天中大塊耳其  
下四旁天水相吐吞試思日兮西入復東出入後豈從結實之處行所以

水天兩激盪變化不窮耿元精二說且存弗深考究不知其所出之地爲異國耶爲蓬瀛祇覺咸池陽谷之雲霞時時滂沛璀璨於予心

又雜詠高懸雲罕記宸遊萬里波濤匯一樓御筆原宜壽金石羨他侍從也名留

清曹貞吉登望海樓詩杯勺滄溟望裡收百年觴咏幾登樓尊前忽覺來三島此外猶聞更九州斷岸雨晴天倒影海門風急氣成秋搖搖坤軸渾難定曾否金鼇背向浮

清塞爾赫望海樓觀海詩東望浩無極憑虛思渺然誰將蠡共測我識蜃空懸大地浮如芥飛身竟欲僊蓬萊知未遠縹緲隔蒼烟

劉文臨哀澄海樓詩寧海城邊衰草秋殘壘夕陽相向愁國旗拔去張歐幟夷歌互答聲啾啾清皇四海爲家日澄海樓前幾駐蹕君臣宴賞載賡歌禁體詠海巖詩律詩成氣壯海門濤想見揮毫風雨疾季世艱危海禁開不見東巡翠輦來邊防不重海防重寧海改築新礮臺礮臺險固扼港

口一夫怒臨能固守哀哉庚子聯軍來守將倉皇棄臺走列強占借駐海軍防敵反爲敵人有驅吾民衆削臺平摧折危樓如拉朽我入夷壘探遺跡殘階廢址苔凝碧一物頽然臥草萊宸翰猶鑄在白石我思往事已扼腕再見樓基腸欲斷掉頭不顧遵海行暮潮滾滾愁心亂憶昨武英殿上陳列珍品衆金質獵槍英國貢標誌猶紀乾隆年盛衰反掌渾如夢君不見萬壽山頤和園海軍經費爲亭軒宮人白首談天寶供奉遺曲悲貞元天后但知遊幸樂牙山猶有未招魂

威遠城俗名嗚咽城在長城東二里外歡喜嶺上城高三丈下登以石四隅起臺礫城上女牆高五尺周方七十步正南爲城門上鑄威遠二字城內北面起平臺延袤三丈臺左右磴道各一南面東西隅亦各有磴道隨其形勢於四面城牆上下起大小甌洞二十一大洞廣八尺小洞廣五尺高皆丈城門外有小月城高丈餘面西爲門其月城之東南隅與西南隅舊時各有甌洞以內俱設睥睨周城百步外爲壘三重相傳此城爲吳三桂築既以瞭遠且可屯兵與城中爲犄角之勢有隧道通其署即今都統署也以今考之地勢有山水相隔疑是附會

一片石城高二丈五尺周二里

明王致中一片石道上詩東望青巒列埃峰秦城漢壁幾重重曾無日午  
三家市空有風濤萬壑松橋隱斷虹秋水漲柝沈斜日石門封疆場此日  
還多事好向天山豫挽弓

明翟尙書鵬一片石次孫洙濱韻開國資元老中山獨壯猷奇助歸太史  
遺像肅荒陬宿霧迷寒戍陰風起暮愁不堪惆悵處悲角咽樓頭

清蘭谿徐世茂一片石詩山迴路迴幾人家斜抱長城一望賒亂石遠沙  
含夕照深林空翠入飛霞九門洞曲浮秋水三輔風高起暮笳寂寂客懷  
愁不寐忽來寒月照窗紗

石門寨城高二丈六尺周四里

明范志完石門道上詩四月邊城始覺春依依楊柳映青蘋石橋隔岸遙  
相望犬吠花村門倚人

清劉徵泰石門雜詠五首八月霜飛早製棉衣窗軋軋五更闌斷成幾疋



家機布裁作冬衣好禦寒 邑出布號家機布

六琯吹灰那解迎女郎深院鼓雙鳴時清不作漁陽弄小字斜書記太平  
俗有奕鼓子戲深院少女兩兩相逐旋轉婆娑其聲錯落每於十一月  
起至後尤盛其風不知所始或即古人吹豳擊鼓導迎陽氣之意鼓而多  
畫太極圖寫天下太平四字

東南層疊萬山青曲水迢迢儼碧汀安得幽人尋譜志鑿山重葺四宜亭  
孤山之東山明水碧景物宜人舊有亭名四宜今已廢

蟲王廟下唱驪歌歲歲秋風觸恨多送上官橋齊執手那教思想不成河  
蟲王廟在城東居人往關外貿易秋來多餞於此東行里許名官橋送  
者皆臨河而返邑人王靜川有送人詩云祇言相送不相留瑟瑟西風淡  
淡秋他日相思須記取一樽清酒大橋頭

瓜棚豆架接平沙水轉山廻似若耶爲愛蟠桃山寺近佗年結伴欲移家  
城東南十里即大山有谷口石河所經也渡水里許山勢忽開有平田

千餘畝東山有寺名蟠桃寺西山麓有莊名蟠桃峪居人二十餘家鷄犬

桑麻迴非外地

鐵場堡城高三丈一尺周二百六十四丈今漸廢

駐操營城高丈有五尺周四里

黃土營城高二丈周一里

義院口城高三丈四尺周四百六十六步

峯子峪城 板場峪城 永安堡城 平山營城以上四城均就頽廢

附錄永平府志臨榆縣境內關隘形勢

山海關即臨榆縣之東門南十里為南海口關明天啟二年增設龍武營於此

即老龍頭也顧祖禹讀史方輿極衝北十里舊志作十里為二道關案顧炎武

書山海關明魏國徐公達所建為朝鮮等國入貢及通商買所由關法守

文憑驗年貌出入禁遼卒逆逃並商買非法者宣德九年始設兵部郎中稽

守之正統八年添設守備武臣同事正德二年逆瑾仍舊十二年命復用中官趙王

則秩來守之革主事然綱雖逆黨猶能禮重士大夫緇家奴以法不官敢適大鄴都

黃公景夔來乃呈部革守備同事越二年黃公代去值主事王公冕為遼公卒  
所害鎮守太監李能圭設抽分而商賈尤困猶夫中官時也主事新昌關  
關乃呈部題請永革之則嘉靖八年秋有所顧祖禹讀史方輿紀要詳見古蹟  
本名渝關蓋漢唐舊址非明朝創建亦有徐達發燕石等衛屯兵萬五千居  
門人渝關下又界嶺等三十二關宏治中徐達撫洪鐘築邊自山海抵一  
庸凡二百七十餘處隆慶中軍門譚海口築敵臺三絕壁自居東距海關  
余儀部一元山後沿牆增設敵臺防守嘉隆以前額邊牆外仍濬池俱明  
初徐武寤建後七年增築南海口入海石城七丈都督戚繼光行參將吳  
六丈六尺萬歷七年增築南海口入海石城七丈都督戚繼光行參將吳  
七年重修康熙

三道關在臨榆縣東北十里關凡三重一設澗口澗水冲刷基址僅存一建山  
麓一踞嶺腰懸崖危磴險巖難行其間舊有旱門關角山關寺兒峪關皆砌  
塞角山關在角山之巔長城補山截谷紆回其上由三道關而北二十里為  
一片石

一片石關在臨榆縣東北三十里一名九門口東西門各一其西門額曰京東  
首關東門外為邊城關正東向又折而東南直抵角山之背復設正關門六  
以洩水合之凡九門云今已半圯守兵築黃土牆補之高三尺上披荆棘闌

行人出入東南隅關小水門一以洩山水與內城之南水門隔河相映又北

二里為廟山口又北二里為西陽谷皆廢又北五里為黃土嶺關案讀史方輿紀要云

一片石關有城其北三十餘里曰大小尖山又北三十餘里曰大遼東界三山營自

大橫嶺五十餘里曰平漫川又十五里有孤山自孤山至遼東界把都兒犯

十里南去一片石凡百六十里嘉靖三十一年朵顏衛克隘要其相近者

黃土嶺關在臨榆縣東北四十里關設嶺脊西南二里許有山圓小堡枕其下

地勢廣五六里長倍之路多碎石而平馬可馳驟然不通轍跡關外悉平岡

寬敞二十餘里西至黃土營十五里北至無名口十里案舊志有大安口關在臨榆縣東北三十

里今久廢不詳所在要當去黃土嶺不遠

無名口即大青山關在臨榆縣東北五十里明宏治中移建今仍以無名口稱

山勢自西北蜿蜒而來南折為嶺嶺南一山頂圓而微高邊城緣嶺上關倚

北山路可通馬關南有空城一甌石墮壞自西門入東上邊墻登敵臺遠望

百里外皆坡陀有澗水西流入炕兒峪又北十里為小河口

小河口關在臨榆縣東北六十里關東北向左右山皆高百尋相距僅三四丈

而支脚湊聚如人合手拱抱促狹不能容百人中微徑可通馬關外稍寬

明時併關於娃娃峪堡今堡廢又西北七里爲大毛山

由關外行七里  
由關內行八里

大毛山在臨榆縣北七十里城據山腹山不甚高而數峯連起直豎如柱可十

餘仞俯臨城北東南兩面皆土坡坡下寬二三丈或五六丈路旁有古井水

味甘冽由井北行迤東里餘高山矗立雙峯如駢指在關門之右連起一山

巖業高峻在關門之左橫頓爲嶺高可數十丈嶺脊爲邊城細路盤繞人馬

可登出關北望羣山環顧儼若大將當關敵皆懾伏關南則重巒複嶺蟻聚

蜂屯山勢至此又一聚矣西至董家口二里

(案)小毛山口有關明時小毛山  
失守移入大毛山口以上四

口在舊志與廟山口西陽  
口俱爲董家口內之小口

董家口關在臨榆縣北七十里山多平易登惟左側一山陡起如獅形南向東

首邊城橫扼其項又東卽大毛山之背地勢甚狹口外羣山糾紛溝路拗仄

僅通匹馬與遷安之董家口名同實異明嘉靖初移石門兒柳河衝二堡於

此有泉自南而北西流入城子峪河又北有徑至城子峪關外約三里由堡

至城子峪五里(案)讀史方輿紀要邊略云董家口北二十六里曰龍潭又北

嶺又北五十五里曰大滿場  
三衛侵軼往往出沒於此

城子峪在臨榆縣北七十五里明嘉靖元年移西家莊仍舊名即此關北向

西山微高山脚東迴為漫坡邊城緣坡曲折坡斷處為河河東一山形類覆釜

高二三十丈左側有澗狹而深舊築空心臺以塞澗口今已半圯其東西兩

山相距半里許路多碎石無轍跡然馬易馳騁可聯百轡行近關諸山零星

散漫低若伏龜隨處可升關南為堡今已廢有水自北來經河口前入關南

流折而西為莊河又西南流入大石河由關西北行三十里至梅花溝與河

口一路東北行二十里至官場又十里至大橫嶺又四十里至白棗林又東

通中後所大路凡一百二十里自白棗林分路北行二十里至磨石嶺又北

至和尚房通三座塔大路東行至望岡臺六十里合九門口路又十里至前

衛北至水門寺五里舊志城子峪與水門寺平頂略皆為板場略關內之小  
口就現在形勢言之城子峪為大水門平頂板場皆在

河口內而  
板場尤小

水門寺卽河口關在臨榆縣北八十里明嘉靖元年移水門寺於黃土坡卽此關東向其北山高數十仞南高十餘仞邊城自北而南約三四百步強半摧殘居民捐修矮牆樹柵爲關關外對面一山尖秀可愛山麓有大石卓立如勇士戴兜鍪狀土人謂之將軍石口內路狹難行口外河灘極闊石細碎而平可容萬人自灘而南直抵城子峪則河口據上游矣其水自北山葫蘆套溝發源至關外橫流而南入城子峪口由關東北行三十里至大橫嶺又三十里爲淩源縣界西北行三十里至梅花溝又十八里至偏石合義院口路皆通馬西至平頂峪五里

平頂峪在臨榆縣北七十五里西有大山與長峪相接循麓北行陰崖壁立邊城自峰頂層級而下其西北拖脚一山高三四丈頂平而長橫列如臥鷺邊城卽築其上峪名平頂蓋肖形也平山斷處距東山二百餘丈皆乾流碎石關門頽廢無存關內半里許爲堡亦廢惟遠山險要非出河口無大路由堡

南行二里餘右側有數峰尖削森森如玉笋又南爲莊河邨涓流環繞峰巒競秀居民稱富庶焉有泉自口外發源南流入大石河西南至板場峪三里板場峪在臨榆縣北七十五里山勢平漫邊城殘壞由堡東北行二里許皆澗水碎石闊約二三十丈路旁有石城今廢又東北里餘爲老邊城東西橫互設水關二已圯出老邊城東北行林木茂密碧草沒徑約二里始抵新邊城左右山較險峻兩峰低處爲嶺城依嶺側有口可通馬惟口外僅至平頂峪餘別無路南至義院口十里

舊志作四里

義院口關在臨榆縣北六十五里關西北向右雙峰高聳南峰貫頂側下形如魚脊首注河流邊城屈曲如鉤倒挂尾上其左山則層疊而下臨水壁立高二三丈迤南四山聯屬長五六里廣參之二城倚關內關門傾圯設柵嵇出入餘則疊石爲墻高四尺許上護荆棘下開水竇出關數十武遙望遠山皆坡陀道路寬敞人馬往來踵相接城南爲教場瀕河居民五千餘家其東南諸山邐迤及石門寨多產煤有水發源於口外之中杻嶺卽大石河南流入



關深可及股由石門寨東經臨榆城西入海由關西行三里至山神廟合拏子峪路又十二里至三岔山又十五里至三間房合箭桿嶺路又二十里至龍王廟又十五里至偏石又十五里至烟臺子又二十里至乾溝為臨榆之巨鎮東通奉省錦義二州大路東北西三面通熱河八溝塔子溝哈達二座塔等處大路自乾溝北十里至陽嶺與凌源縣分界西至拏子峪三里案讀史方輿紀要云義院口西南十二里曰石橋谷又南十三里曰石門寨東八里為長谷營皆有小城戍守邊略云義院口北九十里地名常海賊巢也又北二里十八里曰三岔口又北三十五里曰紅草溝景泰中朵顏來犯縣北之車渠莊官軍擊敗之於紅草溝是也又老嶺在舊邊外山陡險難修邊牆萬歷初設墩臺於此志云老嶺在長谷口外二十餘里

拏子峪在臨榆縣北六十八里山下為堡石城頽廢其西山兩峰駢列北一峰微高邊城自左而右關界其中為澗水所衝已非舊制寬約十餘丈而路坦易人馬通行邊城內林樹陰森草木叢密行人隔數武即不見南接花場峪北聯義院口形勢較為要害有泉水自近口各山匯流而入經堡西南下東南流至石門寨入大石河由關西北行二里至灰窰溝又一里至山神廟合

義院口大路南至花場峪十二里

花場峪在臨榆縣西北六十里明時移細奔口

委或作谷

關家莊仍舊名卽此關南

一山中凹而陡極高峻絕頂皆立石北山略卑亦勢如削壁兩山相距可三十餘丈邊城橫互其間關門已圯外有大山障之卽老嶺之東面也關內居民千餘家負山臨水道路坦夷有泉發源於口北之龍潭碧波湧沸南流十二里入關又南十餘里至石門寨入大石河關左山坡有石城一由關西北行八里至清水關又十二里至孛羅嶺又五里至牛心山又五里至土衛衛又五里至三間房合義院口路卽達乾溝西南至葦子峪十五里

葦子峪在臨榆縣西北六十里由柳罐峪東行四里至三楊寨折而北三里至楸子峪又西北六里至車場溝約闊百餘步循水涯曲折而北亂石滿徑二里許凡七渡河塞河怪石大如熊羆宛轉石中可通匹馬又北里餘卽葦子峪堡河愈寬石愈多東西山極陡峻高可數里邊城自西南頂遞降而下距河東岸幾二百丈關城皆蕩於木卽石河之西派也發源老嶺下入口東南

流二十里至石門寨歸大石河由峪北行至老嶺路極拗險不與他口通居民非樵蘇罕有至者西南至柳罐峪十六里

柳罐峪堡在臨榆縣西北五十五里堡東北角有普陀庵卽前明官署舊址清康熙初改建堡西北四里餘爲邊城山口闊十餘步左爲青山右爲金剛山爲南天門旁有洞泉水下滴石坎中不盈不涸土人祈雨輒應由口西行通宏量寺西北至老嶺三十餘里與箭桿嶺合路南至蔣家灣大路十五里又東南二十里至石門寨西南至孤石峪十里孤石峪無北出之徑惟邊城山低其外雄峰障蔽勢若屏藩西與馬思嶺相接卽老嶺之東南山也馬思嶺在撫甯縣猩猩峪堡北有水自境外入口西南流至中桑峪又西南至王家莊又三十里入陽河由柳罐峪西至箭桿嶺九十里

以上四峪舊志與孤石峪爲義院口內五小口

明撫甯王明府復邊碑記云蓋非常之事必非常之人能建之故立一時之功易建萬世之業難撫甯縣馬思嶺背牛頂一帶邊圉稱神京左臂祖宗萬世之業建焉朝廷無東顧之憂胡虜絕南牧之費百姓無擄掠之患

者以吾圉固耳近年邊吏失守懼蹈誅夷蒙蔽欺罔虜數爲邊患深入三千里如蹈無人之境使三百餘年血戰之業爲天驕盜據之所百姓歎無甯處久矣間有清查而債帥錢神賄賂通行事竟寢格於惟祖宗之靈社稷之福生民之業天佑官家甲寅春以清源王侯視撫甯事甫下車至二月二十四日虜適內掠長驅至大國寺中住持郭道士並村民王□□□□等二十七人及王良富等牛隻□□搶獲中華人物北出爲陰山之鬼矣閱二十六日虜復掠平市莊較大國寺入逾深矣莊民李節等相繼告變侯勃然色動詣戰所勤勦問誓必復此而後朝食雖將吏曹讐而弗恤也掣肘而弗阻也利害而弗辭也任怨任勞毅然擔荷卒之爲國之心見直當路據侯所申上奏闕廷而邊是用復樓墩星布鎖鑰嚴肅中國之防峻華夷之限明百姓無兵戈之擾室家遂安全之慶究厥太平侯實造之邊民□□□□□九皋陳志義等德侯甚欲繪侯像而生祀之共期銘心磨石不朽侯功爰叩余而言曰吾濟邊之鄙民也朝夕懼不保首領者

惟邊備之失是虞朝夕懼不保父子兄弟夫婦親友者亦惟邊備之失是虞今吾侯一言而邊功告成孰使我父子兄弟夫婦親友之不佻離也歟哉非侯也耶孰使我首領克保鄉土不失而長爲中華之民也歟哉非侯也耶侯之功至矣第德不忘報者忠之節也而慮不圖遠者計之失也追憶太祖高皇帝驅逐胡元樹此疆界日久玩生藩垣廢棄遂令虜肆猖獗民遭虔劉幸賴吾侯復之然今之視後猶昔之視今耳倘積歲之久怠玩復開邊烽再起吾民之父兄子弟夫婦親友能保其長無佻離也歟哉吾民之首領鄉土能長保其完聚也歟哉前事之鑒後世之師也狃目前之安非萬年之計也願執事記侯功以崇報彰之美以戒來執事爲我其利圖之余應之曰嘻侯之功獨在一民哉竊思馬思嶺等邊一失漸必無大國平市無大國平市勢能保撫寧乎神京左臂將何恃焉况窺伺久而徑路熟徑路熟而出入便而國家之虛實情形爲虜所知矣此最利害之關也侯建必然之畫復既失之土地數十里許杜胡虜三千里深入之費衍

宗社億萬載無疆之休保民之勳優於斬獲恢復之略勝於開疆詩曰文武吉甫萬邦惟憲易曰利見侯王三錫命侯心任國家勳流邊圉澤渥生民憲垂後世所謂非常之人建萬世之業者矣銘鐘鼎勒太常三錫建侯當與吉甫俱稱也北門鎖鑰非侯而誰若侯之絃歌化藹訓雉標仁有撫甯士民之口碑在侯諱臺字古柏山東世第閥閱也應備書之以垂不朽云萬歷四十四年仲春賜進士第兵科都給事中前翰林院庶吉士鄰治生白瑜拜撰碑在平市莊道旁

冰窖在縣城北門外每歲十二月取冰次年入伏開窖民國取締差需窖遂廢

義冢一在南水門外一在北水門外一在北門外給孤寺前一在給孤寺旁清侯

補道邑人王作又捨凡地二十五畝有奇一在董家莊一在石河沿一在關門外一在砂鍋店一

在義院口一在硯臺溝一在崔家莊一在淺水營一在周家莊一在十家園

清侯選知縣張一在回馬寨清侯選州同董典捨一在紅瓦店民人解一在周莊清李

兆蓉一在南翼城西民國五年曾子清王金等購地百畝共十八處

清余一元石河西義冢記嘗讀月令孟春之月掩骼埋胔王政也夫王政行於上澤及枯骨其利溥矣或有行之於下以仰贊王政之所不及在上好仁在下好義殆並行而不相悖者歟山海舊有義冢數處大抵湫隘傾仄歲久邱墓稠疊幾無餘地邇有紳士商民輩彙金作會施棺濟乏積穀備荒酌量多寡爲便民事未已也爰就西郊文殊菴右用價購撫寧縣下地十五畝益以本菴香火地五畝擴爲義冢一大區建坊豎碑冀垂永久因憶昔甲申王師入關與流寇戰此地以西二三十里間凡殺數萬餘人暴骨盈野三年收之未盡也值旱約貧民拾骨一擔給錢數十文骨盡竊取已葬之骸以繼之覺而遂止彼時但就坑塹或掘地作坎以合掩之耳然所殺閒多脅從及近鄉驅迫供芻糗之民非盡寇盜也故瘞埋之舉上所不禁况此纍纍者非羈旅之魂則貧窶不能辦塋地之觀孰非並生並育之儔安忍聽其暴露拋棄而不亟爲之所哉蓋普天之下皆王土也率土之濱皆王民也以王土葬王民即王政也下之好義要本於上之好仁

方今聖人在上湛恩汪濊漸被無涯為之下者相與培瀆風敦厚道以為  
祈天永命之助故為斯舉者事出衆情而命稟當事慎勿視為愚賤之私  
惠則庶幾近於道矣惟是在會諸姓名為不可泯悉鑄碑陰俾後來者有  
其攷據知所觀感焉是為記

清邑人程儒珍掩骸說云掩骼埋胔仁人之道乃臨邑相沿惡俗凡幼殤  
者謂之偷生以為埋之必復轉來投胎故拋棄於野以飽豺狗遇出痘年  
城隅僻處血肉狼藉實不堪見其尋常產而即殤者亦時有之以所生  
子女任其拋殘忍心害理莫此為甚臨邑之所以不競者得毋此類傷天  
地和乎徧告吾人共相勸戒並祈主持化本者出示嚴禁庶惡風可革造  
福無量爾

義槓碑在西街大成坊右側

先是邑有上役霸槓雖紳衿亦被凌辱甚至家有  
老親無恙即登門先支槓價稍忤其意及有事殯

葬招之不至他家絕不應役甚至有數年不葬者為患已久知府蕭山張  
公朝琮置之於法特立義槓邑人樹碑紀其事東西羅城亦各有碑今廢

山海衛義槓碑記致治必先興利然弊不除則利不興故除弊之小者則



利興於一時除弊之大者則利及於百世事無鉅細俗困於習而相與安之忍之德極矣爲之上者又以習俗相仍恬不爲怪遂令弊日益滋以致民氣抑鬱無可控告痛在死喪慘怛之際真有悲號莫訴之隱詎非地方之大弊歟山海槓夫爲喪殯之役名甚微而業甚卑無何至今日而弊不可言矣結黨縱暴呼類引儕伺人之年高爲奇貨任己之口號爲定符尊以上賓而橫肱恣肆陪以嘉客而傍若無人任意苛索雖叩首頓顙而終不能挽其桀驁嗚呼彼何人斯而幸人之喪扼人之急風俗之弊尙可言哉幸逢府憲張大公祖來蒞永郡剔弊除害戢奸禁暴政日益飭民日益寧我衛之紳衿士庶咸躍然曰吾俗之弊莫大於槓夫值我郡憲而不籲陳將無日矣爰舉義呈瀝陳其害蒙郡憲雷厲風行嚴懲禁革諭從民便而山海義槓始立槓義立而土役積久盤結之弊始除於是衛之人舉相慶曰今而後如某某之青錢若干貫者免矣如某某之白鏹若干金者免矣如某某之肆筵設席而揮手不顧者免矣如某某之兄弟青衿而屈膝

臣  
木  
具  
告哀者免矣且如某某之祖父亡而子孫不敢殯某某之額數缺而門塾不能保且如某某之家庭無恙而傭值不敢不預支領皆可免矣嗚呼毒不至於傷心其怨不甚澤不及於枯骨其感不深衛人受土役之害已四十餘年誰無父母誰無骨肉逞其兇橫長此安窮乃值郡憲公明剛斷毅然革除實令九泉戴德百世蒙恩吾衛之被利豈有涯哉特是郡憲仁聲仁聞洋溢畿東卽此枯骨之澤上天眷鑒必將膺特寵而撫封疆我永郡何能久留憲駕所慮大利方興孽潛弊伏不得不勒石識之非諛詞頌郡憲也願郡憲之良法美政永著不朽云公姓張諱朝琮號式玉浙江蕭山縣人

以上城池

公署

居官者於衙署往往傳舍視之而伐筍適梁不恤其後於國家之制等於弁髦其聽政臨民也可知矣此邑官解皆經前輩諸公隨時修葺莫不嚴肅齊

整惟願在爾室者不愧於屋漏也可

縣署在城南門內南街之西清乾隆五年知縣王毓德建原係明戶部署大堂三楹中甬道中為公

生明坊坊前為儀門又前為大門門左右石獅二有東西轅門南為照壁臨

衢堂東西為庫堂下兩序為吏舍吏科戶北戶南禮科在東兵刑工承發科

在西今改為科房行政科在東司法科在西前為東西角門門南兩序為役

舍今改為法警住舍東為土地祠今改為保衛隊住舍西為監獄大堂之西

為管獄員住舍土地祠後為女看守所堂後為宅門為二堂為三堂均五楹

西為釀春亭為花廳亭係清乾隆十八年知縣鍾和梅建三十七年陶淑修葺並建花廳旁為射圃其餘零星

房間非關定制者均不具清嘉慶二年知縣金際會十九年馬錫書道光十

明修補各處同治三年許忠詳明修補儀門東西角門大堂科房二堂三堂

客廳書房同治三年知縣許忠光緒二年趙允祐修補監獄光緒二十一年

知縣王汝霖修補大堂二堂民國二年

縣知事楊灝生修兩序科房及東院

清鍾和梅釀春亭記署西偏有前令江寧張君廢圃地可畝許繚以土垣

茲土初政填委未遑他及其明年事舉政閒乃卽其地芟夷平治藝桃杏松竹及諸草木之宜於其土者撤敗屋爲亭面城倚山不雕不飾設射圃於旁以時習藝落成之夕顏其亭曰釀春而會僚佐賓從於亭觴酌旣行謳吟間作因舉酒屬客曰客亦知夫春之爲氣乎冠於四時周乎四序烟烟煜煜無形無聲適然值之如善人君子可愛而不可名故古人往往取以道太平之象而竊嘆有其時而不及遇遇其時而不及知旣遇且知矣或不能珍重愛惜以期無負所遇之爲甚可惜也余今者來守臨榆會得天幸時和歲豐民安其拙不知渝關古戰地也自唐迄明代因征戍民多流亡俗日偷薄我朝定鼎以來掃除而更張之潤之以雨露澤之以詩書秀升樸處男恬婦嬉民累世不見兵革爲問當日金戈鐵馬豕突鯨吞之狀有不知爲何代事者蓋承平已有百餘年矣此非古所云登民於春臺者耶然吾聞之庸夫高枕者時也有道徒穀者恥也士君子幸際休明得備官守苟不能仰體德意勤恤民隱或尸位而不盡其心或盡心而不得

其道亦猶種植失宜灌溉無術則陽坡豈無槁木榮樹亦有枯枝况可剝喪而戕賊之哉是以古之循吏不求赫赫之名而去後常令人思譬之卮酒醇釀清冽便體寧人而不知釀之道得也此則余名亭之意也客曰善請書其語於亭使後之登者覽焉乃退而爲之記

儒學署在縣治西北詳具學校東學今改建區立職業學校

典史署在縣署儀門外役舍之西清乾隆五年建

巡檢署在石門寨清乾隆五年建

歸化場大使署在鹽務莊

奉錦山海道署在東門內即前鈔關署清康熙三十二年建

管糧通判署在城西北顯功廟之東即前管關廳今改爲常關稅局

駐防副都統署在西門內西街今爲駐兵之所

左翼協領署在北翼城舊在城東北隅原係遞運所今廢

右翼協領署在南翼城舊在城西北隅係舊養濟院明楊嗣昌改爲火藥局因失火廢後建署今廢

山永協鎮署在東門內關道署之右即前山海路都司署

原係公署為察院往來官員住歇後為都

司署今改建  
田氏節孝祠

左營都司署在北街之西城隍廟衙衛 千總署一在城內二條衙衛

今改建  
警察廳

把總署三 城守左哨在城內

廢今外汛在寧海城

今改英  
國兵營

右營守備署在城西北隅舊火藥局 千總署一 一在城內 一舊在白塔

嶺今移駐海陽鎮 把總署二俱右哨在城內

廢今均

石門路都司署在石門寨城中 千總署在石門寨北門 黃土嶺把總署在

一片石 大毛山把總署在城子峪 義院口把總署在義院口 乾溝把

總署在乾溝鎮

今均  
廢

察院行署在城內文昌宮右

係舊關內  
道署今廢

朝鮮館在城西門內北馬道

係山海衛守  
備舊署今廢

接官廳舊在石河西

即今文  
殊庵地

後在西羅城

關帝廟

今均  
廢

演武場一在南門外偏東

明經略閱兵之所  
旗營兵縣考武童校射之所

一在北水門外

清道光二

十八年督提鎮協  
閱兵之所今均廢

### 養濟院在縣城北門外

石變價給發額外孤貧無定額每名日折  
給口糧銀一分於耗羨銀內支銷今廢

留養局三處一在西關玉皇廟一在范家店關帝廟一在深河娘娘廟

八年知縣鍾和梅勸捐共銀四百二十一兩交商生息每歲收息銀百兩有八  
錢遇閏加銀八兩四錢不入代冊自十一月至次年二月止收息養道路貧病  
無依之人及本地孤貧之不在額者嗣因玉皇廟不敷棲  
止又於廟側建房五間支銀營造不足本縣捐補今均廢

### 勸學所在儒學舊署之西文昌宮前院

### 教育局仍勸學所舊址

### 教育會在舊儒學署明倫堂

巡警局即舊左營領哨千總署  
清光緒二十九年改  
建今改組警察廳

### 警察廳即舊巡警局舊址

警察所在舊典史署  
民國初年改  
山海關警察總局為警察所原設於南關西兩

關警察歸廳於南關設第二署  
署始移警察所於舊典史署

監獄在舊典史署後共囚房十三間凡已決之重犯入之

分監在南月城福神廟舊址清光緒三十一年改建大小房屋十九間舊名罪犯習藝所民國三年改今名凡已決之輕犯入之課以工作經費以屠捐妓捐說書館捐官地租等款充之年約二千六百元

看守所所在縣署頭門內東西房各五間即舊日快壯兩班役舍於民國三年改爲看守所凡未決之犯及拘留待質者均收入之

女看守所所在縣署儀門內東院東房四間民國五年設凡未決及拘留待質之婦女均收入之

以上公署

會所 附公園

農工商學地方庶政帝制時期專治於官則有公署共和時期分治於民則有會所會所者用輔公署之不及所謂自治機關也惟希當事諸君子上承長官之意旨下遂民衆之輿情以達興利除弊之目的則會所庶不虛設矣



縣議會在北街舊義塾清光緒三十三年自治學員趙葆荃馬潤圻高桂馨赴津傳習自治畢業歸立自治學社招生兩班傳習宣統元年改設自治局二年改設自治預備會是年議事會成立議員額十七預備會遂裁民國改元猶仍其舊三年春二月奉

大總統令停辦所有該會經管財產捐務及各種文牘送交公署接收十二年規復自治改縣議事會為縣議會議員額十五至十五年例應改選因時局不靖奉省令暫維現狀

縣參事會在議事會院內其原委與議事會同惟參事四名初屆俱由民選二屆改官派二名民選二名現在議會雖維現狀而民選參事二名仍照二年期滿改選

城議事會在南老倉舊址前設貧民工場改建清宣統三年縣議事會辦理自治研究分會招集學員二十六名傳習自治是年城議事會成立民國三年奉令暫停

城董事會附城議事會院內其開辦停止與議事會同

鄉議董會鄉共六區每區皆有議董會其開辦停止與城議董會同

教育局 詳見學校

教育會民國三年七月學界同人遵章組織教育會九月開成立會選舉正副會長各一名九年十四年兩次改選正副會長十五年開通常會修改會章十六年按照新訂會章召集會員開會改選正副會長並設評議員十五名由全縣公選者十名各區分選者五名

教育委員會民國七年遵章劃分學區按全縣自治區共八區每一自治區內定一堡爲一學區每一學區設學務委員一人由各學務委員在本自治區內組織學務委員會一公推主任一人總理會務十二年勸學所奉令改爲教育局後學務委員改爲教育委員委員制度取銷遂因地制宜改組爲教育委員聯合會爲吾邑單行法也

宣講所立於光緒三十二年設講員一名初附於勸學所前院後遷於南街民

國元年推廣南關一所二年推廣西街一所不設專員均以南街講員兼充閱報所在南街清光緒三十四年成立

農會在南門裡清宣統元年成立城區樂善堡二區蔡各莊四區駐操營五區李家堡皆有鄉農會

實業局在南門裏清宣統三年成立原名勸業所民國十四年始改今名其目的以擴充實業爲宗旨

商會在東街清光緒三十四年邑紳谷芝瑞徐壽朋李肇麟徐嘉麟組織成立名山海關商務總會民國八年邑紳張清潤遵照商法改爲山海關商務總會現任會長係梁慶雨至其宗旨恪守農商部章程酌核本地情形因革損益聯絡商家以保商振商爲目的

公議局在南關清光緒十九年火車站設立於此油鹽小舖不過數家並無多事以後增至數十累至數百行多且雜而事亦漸繁及民國改元遂有兩造相持各不相下者鄧縣長邦造預爲防範令立公議局一所設總董一人副

總董一人妥議章程家家恪守無論公事之派攤私事之爭競皆由總董秉公評議以維商業而保治安迄今十有餘年尙無僭越此雖立法之善亦由爲總董者能處正而無私也原始要終尙其勿怠

牛痘局舊志在東街清同治初候選同知張國英由營口取漿按年施種光緒初五品職銜王松齡候補知縣郭之樞捐助東錢二千吊作局中經費以後年年帶募至十一年積有東錢五千吊稟府立案發商生息十五年王縣尊立勳捐東錢五百吊作餉費至十六年積成本錢六千吊按年生息作痘醫薪水及各項開銷今仍其舊惟無一定局址臨時借公地施種

恤嫠局在北街開辦之初因衆善捐資合爲義舉雖云小補而大節因之以完今將捐資姓名分註於後

駐藏辦事大臣邑進士訥欽捐銀二千兩

吉林賓州廳邑附生廉瑞捐銀二千兩

臨榆縣教諭周慶濂捐銀一百兩

留奉補用知縣邑貢生王鍾琳捐銀一百兩

二品封典阜城縣訓導邑貢生谷典林捐小洋三百元

縣議會議長教育會會長邑附生楊潤霖捐小洋二百元

邑紳田國釗捐小洋三百元

邑紳楊寶雲捐小洋三百元

山海關總商會會長縣議事會議長邑孝廉方正附貢生張清潤捐小洋

二百元

邑紳劉大鵬捐小洋二千元

邑紳張湘沅捐小洋二百元

邑紳毛泰豐捐小洋一千元

邑紳盧滋泉捐小洋一千元

邑紳李正霖捐小洋二百元

晉封一品夫人王徐氏

運使鴻陸母

捐大洋五百元

旌表節孝王巫氏捐東錢二萬吊

邑紳張清霖捐正洋一千元

郭王氏郭增益之妻捐正洋七百元

邑紳毛泰豐代募正洋一千零一十五元零三角五分

公園二 一曰瑞蓮閣在東羅城

孫國鈞建

邑人王鍾琳瑞蓮閣記菊圃紀尋幽之序蘭亭傳修禊之文古人遊目騁懷往往寄情於山水間以自領其佳趣今則關河猶舊國體更新各省各縣多建公園供人遊覽四民休息之暇藉以活潑其天機本盛事也獨我臨榆尙付缺如邑紳孫君蔭橋解組歸來關心桑梓因風俗之簡陋欲促進以文明爰就東羅城護城河公同呈請廳縣備案鑿池養蓮振興公益復首捐貲提倡既栽蓮以萬柄又種柳以千條其上建以八角亭名曰喜蓮亭迤北築閣三楹顏曰瑞蓮閣誠避暑之佳境也一時騷人韻士題詠聯翩匾額楹聯面面俱是登斯閣者則見初日芙蓉曉風楊柳山橫北郭

水繞東城所謂寬閑深靜可以答遠響而生清風者如或遇之矧雄關踞其上邊城互其西兩京行人憩於途而乘涼者不知凡幾豈第士女如雲極游觀之盛概乎且夫孫君獨重乎蓮者以蓮玉立亭亭品同君子凡我遊人到此皆應滌除塵穢懷其潔而履其清至以瑞爲名並非謂花開連理足驗嘉祥謂地經兩次烽烟亭閣池蓮依然無恙卽稱之爲瑞也亦宜雖然孫君既有開必先矣尤願後之君子隨時補葺無間歲修庶蓮閣之名能與天下第一關並垂不朽矣是爲望

龍川唐天爵贈瑞蓮閣隸額記山海關東羅城舊有護城河荒廢已久邑紳孫君蔭橋提倡捐資翦除榛莽種蓮其中並築亭閣以爲遊人休憩之所昔日荒涼頓成勝地雅人深致孫君良足多焉益威田督軍族叔子良先生與余同客稷門近自珂鄉避暑歸來爲述蓮亭勝概四方遊者菌集其間君則煮茗剖瓜款待殷勤步邗上題襟之盛以視囊擁鉅金但爲兒孫牛馬遇地方公益吝拔一毛者相去奚止霄壤惜余羈身軍幕未能徇

本集 二  
祥乎紅裳翠蓋之間消受邊城逸趣殊悵惘也茲隸一額曰君子居之聊作瓜投以伸景慕尤願彼都人士遞互勉旃後有繼孫君興起者則蓮池與第一關並傳千古孫君之志爲不朽矣

邑人關志清瑞蓮閣八角亭記東羅城大橋南北舊有護城水兩渠俗呼大小老城河向爲官地久成汚池漂婦列岸而浣漁人舉網而魚甚至兒童嬉戲澡浴其中一屆春夏之交穢氣彰聞行人掩鼻雖於衛生之道有礙邦人無從取締焉吾友孫君蔭橋成美君子也雅好公益樂善不倦數年前由江省差次回籍諸鄉人向商闢池植蓮藉以阻浣洗而免汚濁於是倡首出資衆力協助而蓮池闢焉於今已四年矣每值蓮花盛開遊觀者絡繹不絕然既乘興而來苦無招待憩息之所終屬缺如君乃鳩工庀材大力包舉特建一亭圓周八角顏其額曰喜蓮紀實也雖然亭之建也固爲遊觀憩息之所而其地係三官廟舊址南映魁樓實啓我邦文運似又不僅爲遊觀憩息之所也行見亭以人傳當時咸贊於口第恐年淹代



遠或泯其名爰撮數言以期垂諸永久庶不負孫君之苦心也夫是爲記  
沈館主人贈瑞蓮閣匾額記沈館主人自辛亥改革後杜門不出十有餘  
年矣適友人孫君蔭橋卜宅羅城移居東里復就老城河舊址首倡栽蓮  
每當夏季秋初遊人到此擷華者靡弗悅目池邊聞香者靡弗醉心亭畔  
洵令人滌塵襟捐俗慮有懷清履潔之思焉主人以下士之沈淪久埋頭  
於童館亦復消愁遣悶勉步城隅因擬匾額一方曰荷亭香醉欲藉一時  
之勝景傳千古之芳名第恐不文未免貽譏於大雅云 按沈館主人王  
孝廉衡別號

邑人范懋祐瑞蓮閣詩扇影衣香鏡裏遊蓮亭六月爽如秋晚來天氣和  
人意簫鼓聲聲入耳幽 一池香送藕花風亭上欄杆落照紅士女如雲  
遊勝境納涼盡在畫圖中

一曰蓮花石公園在海濱 公益會建其間苗圃花窖蜂窠鹿園  
均有可觀暑月乘涼尤擅一時之勝  
大總統徐世昌蓮花石公園詩海上濤頭幾萬重白雲晴日見高松蓮花

世界神仙窟孤鶴一聲過碧峯 漢武秦皇一剎過海山無恙世云何中  
原自有長城在雲壑風林獨寤歌

南海康有爲蓮花石公園詩萬里波瀾拍岸邊五雲樓閣倚山顛天開圖  
畫成樂土人住蓬萊似列仙暮捲濤聲看海浴朝飛霞翠挹山妍東山月  
出西山雨士女嬉遊化樂天

朱啟鈞蓮花石公園記臨榆縣西六十里曰戴家河明季海運帆檣波屬  
今爲京奉鐵路尾輪地而北戴河之名特著背倚聯峯拔出水平綫四百  
尺渤海襟其前晴日當空水天一碧長城東峙奔牛轟北縈裊天際嶽奇  
蔽虧遊屐乍經曷止忘暑幾可忘世聯峯多奇石翠微眺矚柎萼偃伏輪  
困者若房怒目者若的擎立者若蓋倚筇四望直萬頃芙蕖幾忘其爲石  
也是名爲蓮花石半山以上萬松交摩鱗鬣隱阨谷蒼翠作殊態入耳疑  
風濤聲林壑幽美兼一峯之勝則今之公園在焉光緒中葉海疆多故旅  
大威膠旣約質海軍遂無良港英教士甘林適於聯峰絕頂築砦室守者

驚以告大府恐復爲有力者所攫失我奧區也特檄張公燕謀周視海濱  
尋以灘淺不能容巨舶乃罷聯軍起德人屯偏師於蓮花石梵宇民墟夷  
爲寵幕僑商乘勢度地經營衡宇櫛比與石嶺金沙之煙樹樓臺交相掩  
映蓋斯時地久等於甌脫主客雜居無復過問鼎革以還風會一開邦人  
士之來遊者日衆丙辰秋許君靜仁長交通拓海濱支軌以惠行人余時  
以逋客結廬於西山之麓野服徜徉咨攷故實深憇山川風物不可以久  
存也乃謀倡自治立公益會修路築室井湮木刊前邪後許西人亦斂手  
無異詞張公哲嗣文孚君復允慨捐別業以公諸世而茲園以成縣令周  
嘉琛又爲之禁樵蘇杜侵斂名山勝蹟庶幾獲全今年秋余約靜仁來遊  
歡聚累日每當皓月臨虛葛巾芒屨與中外士女偕遊松影潮聲行誦互  
答覺人天相感物我俱忘是則孔子所謂與世大同莊子所謂相忘江湖  
者也余慮後之來者忘其所自且不足以彰張氏之高義故紀其始末以  
爲異日之徵園旣成今大總統徐公賜詩有海山無恙之句謹沐手拜嘉

勅之貞珉以壽此石中華民國八年歲次己未八月

以上會所

學校

學校之設所以明倫敦俗其制不綦重哉舊志稱元懷閭公修葺文廟邑之有學由來久矣然事皆草創士之服習未深故拘行伍子弟為諸生有不樂者厥後黃兵部置餼以養士而饒州李公沁水張公以理學名家司鐸於此士民咸被其教至清重道崇儒廟制學規燦然明備民國改元以後學校林立聖教昌明士之受裁成而被薰陶者當何如砥行礪名以答作人之雅意也哉

先師廟在縣西北

明建學初廟貌草創正統十四年守備王整始飭材鼎建成

改今名其歷年增修者隆慶六年主事任天祚萬曆二十四年主事張時顯  
二十七年遵化巡撫李顯二九年主事任天祚萬曆二十四年主事張時顯  
朱國棟關道范志完清順治八年關道楊茂魁康熙三年教諭胡坦訓導李廷  
五年關廟前石堤濼熙積水衝擊之患  
對其廟建以捍濼熙積水衝擊之患  
周啟德建以捍濼熙積水衝擊之患

大成殿居中五楹

東西兩廡各七楹在階下

明天順六年指揮劉剛補構清康熙五年西廡壞通判陳天植重修

前為戟門

明成化十一年主事蘇章繼葺

門外泮池為橋二

一明成化十六年主事熊祿浚整石橋一隆慶六年主事任天祚改整三橋

南為櫺星門

明成化七年主事尚綱補構處士之橫議恐聖教之衰微擬將

海城縣志櫺星門小註照登意謂人生世間不可一日無天即不可一日無聖也因錄於後

志註云孔廟櫺星門舊志無考宋禮書天聖六年築南郊置櫺星門至南

宋理宗景定間始移用於孔廟蓋以尊天者尊聖也又龍魚河圖云天鎮

星主得土之慶其精下為靈星之神今學宮前有櫺星門蓋取得土之義

古字靈櫺通莊子編木作靈似牀曰棧又見門形如窗櫺遂改靈為櫺

又按增補事物原會素王事紀以及三通等書於櫺星門均有考證然無

釋其義者惟明萬歷試策可與禮書參觀亦錄於後 策問郊天者兩漢

隔以笆籬六朝隔以柵欄五代隔以櫺星後遂移於孔廟以名其門果何

義與對曰名雖各異實則無殊皆取閉而勿藏之義夫既勿藏矣奚用閉  
曰聖道尊嚴苟不閉焉朝而游者若干人暮而嬉者若干人甚至優伶扮  
演媚妓禱祈靡屨喧豕豎不流於褻瀆閉之義取乎此然使藏而不露舉  
凡宗廟之美百官之富因隔數仞之牆使門外之人不得盡窺其邃奧亦  
示德量之不宏此勿藏之義也今樹以櫺星堂既不能妄登室猶可以遠  
望大哉聖道峻極於天矣

又南爲神道左金聲門右玉振門旁設下馬碑爲橋於南曰大成無今又南照  
壁又南大成坊

崇聖祠在 大成殿後

明嘉靖十年建名啟聖公祠清雍正元年改今名明萬  
歷二十四年主事張時顯清乾隆十五年教諭胡坦訓

導李廷  
對增修

名宦祠在戟門左

鄉賢祠在戟門右

忠孝祠在櫺星門左

清雍正  
初年建

節烈祠在櫺星門右清雍正初年

魁星樓在名宦祠東清萬曆三十二年主事李本輝建

黃公祠在魁星樓後清順治十三年通判楊生輝重修

儒學在學宮之右係山海衛學明正統元年改建清乾隆四十四年改於此

明都指揮王整肇建主事熊祿重修崇禎七年巡撫楊嗣昌改建廟西舊殿後

重修會場前儀門又前大門南照壁臨衢堂西教諭署今改為職東訓導署

今改為縣立女子高級小學校按清乾隆其山海志所紀東西兩齋原名

武備後改崇德廣業清都敬一亭舊在啓聖祠前清巡撫朱國棟尊經閣即

明倫堂清巡撫朱國棟關道范志完在本學大門左魁星樓後原為

改建後各學諸生之俊者讀書其中學官廨生儒號舍明嘉靖七年主事鄺

署類圮改授訓導二射圃內有亭在啟聖祠右明成今並廢

明大學士李東陽山海衛儒學記云國朝建學之始惟府州縣有之越自

正統改元之詔諸戎衛始得置學而山海衛學實為建焉然廟地湫隘且

規制弗稱十有四年都指揮王侯整鎮山海始與衛學教授張恭建廟宇

爲象設構明倫堂五間東西齋各三間餘尙未備也天順六年指揮劉侯剛復構東西廡十間學舍六間成化七年兵部主事睢陽尙君綱來守山海建櫺星門及製祭器若干厥後餘姚胡君贊別築殿址遂昌吳君志餘千蘇君章繼作棟宇爲戟門於櫺星門之內進賢熊君祿重修學堂外爲周垣爲泮池池上爲橋今尙君弟縉復以主事來守乃修齋舍築官廨闢射圃規制悉備與所謂府州縣學者相埒蓋始於甲午之夏告成於丙午之春歷十有二年而後備可謂難矣教授周達訓導曹選謂歲月不可無紀嘗囑兵科給事中蕭君顯前監察御史鄭君已請予記比曹君率諸生李琛及蕭君子鳴鳳復具書以請於予予惟唐虞以降治天下者大抵以武功戡禍亂以文治致太平故草昧之世不遑他務及其久也化甲冑爲干羽變韜略爲經籍故漢之學校至武帝始爲之宋初雖有國學而仁宗之世州縣學始徧天下其功效次第有不得不然者也先皇帝纘祖宗成業偃武事敷文德休養生息置天下於衣冠禮樂之域故雖戎官武士亦



爲之置官建學使出科貢與文士爲伍當是時大小臣庶奔走祇奉之不懈暨乎復辟之歲乃復有繼而興者今聖天子在上紹志述功日弘月著出使者宣德意之休居守者協寅恭之効故雖關徼遠地擁衿佩而橫詩書者與輦轂之下畿輔之內殆無以異也孔子謂善人爲邦百年可以勝殘去殺魯兩生亦云禮樂百年而後興况聖人過化存神之妙宜有朝令而夕布者而又積之以百有餘年之久哉故觀學校者當以時論不當以人地論也且古之胄子固未嘗分文武爲二途今文士習科舉而仕者亦與兵事武胄雖專廕襲然亦有由科目以起者名雖判而實亦相通也况彝倫風俗天下所同無彼此之間則所以學爲忠與孝者其容以二乎哉山海舊學固有取科目著名節者不止乎甲冑弓矢之雄後之學於斯者其亦知所勉矣蓋國家之文教於是乎成而有司之政於是乎始故特爲書之俾觀者有感焉

明唐皋重修儒學記山海隸京師爲瀕海際邊之地連引長城控制遼左

蓋東北重鎮也故設重關以限內外列戎衛以嚴捍禦其所任者將領所臨者卒伍所閑習者戎武之備疊序初未有設也正統間奉明詔始建廟學於城之西北隅聚武胄之子弟游肄其中不數年間蜚英揚輝掇科目賓貢途代相望也顧營建之始規制未備久而圯圯而葺者屢矣皇上起自潛藩入纘鴻緒是歲冬予同年黃君德和以夏官主事來董關守躬謁廟學諦瞻庭宇制之自昔頽者弗振缺者弗完也慨然曰是烏足以振士風弘化理乎乃謀經費量工銳意修葺殿廡堂齋櫺星戟門以次具舉復移泮池於櫺星門之內而甃石橋其上別創神庫以庋祭器神廚以潔庖宰習肄有室都養有餼昔所無者咸加備焉其材用則撤淫祠之在境內者而充之規費則皆行旅之冒禁而薄其罪者所樂輸以佐巨役者也已訖工學之諸生張伯鎮詹榮等偕萬進士義謁予請記始予奉使朝鮮竣事還弭節山海嘗偕諸君詣學日觀敝陋爲之興嘆今獲聞增新其舊豈無較然於心乎顧謏劣無能爲役竊惟祖宗以武功定天下而興道致治

必先文教士之養於學宮而取諸科目者頗以明體適用爲學通經博古爲賢經非孔孟程朱之說例擯弗用蓋以孔孟推明帝王之道歷萬世而無弊程朱折衷先儒之論俟百聖而不惑故學者能究程朱之旨可以探孔孟之心可以語帝王之治我朝百五六十餘年治平之效卓然與唐虞三代比隆用是故也程朱之教人內外本末之論知行先後輕重之訓蓋深有益於學者故不求諸內而以文爲主不求諸本而徒以考詳略探異同爲務者是誠無益於德而君子弗之學也且入德有序以知爲先成德有等以行爲重故足必資目以有見而足之不履雖見無所用之二者不可偏廢乃可以入德而造成功之地也故學者篤信程朱之說而加之沈潛玩索之功允蹈實踐之力內外交修知行並進則固不惑於異說之入流於曲學之規以之治心以之修身以之事主以之澤民無所施而不得矣非益之大者乎然近時學士大夫或小程朱之說離而去之至欲奪其壁而樹之幟徐而考之高論有餘而直內之功不足富貴爲累而道德之

念何存其於學者非徒無益而又害之則固不若主敬以固聚德之基定志以端趨途之始可以要成功而資實用矣黃君務宣德意而新是學所以期望諸生之意將不在是乎新學未幾萬君以穎脫舉進士諸生其有繼踵而奮起者矣於是乎書

明張時顯修學記士君子誠於古所稱三不朽者毅然自期偉然自豎久之充積盛而發用光得時德施斯普功業被於蒼生不得時著書立言足以信今而傳後是之謂先自建而以之建學匪靡文是之謂先自修而以之修學匪飾具於宮牆俎豆不庶有休耶儻不然譚鄒魯而行則違迹步趨而心則遠甚至託興學美名以自掩覆如是雖備極輪奐而伯夷之室必恥築非其類以尼父之廟貌乃樂藉手於若人乎顯用是滋懼矣

明陳綰鄉賢祠記山海舊無祠立祠以祀賢自海鈞蕭先生始繼此而祀者有克修鄭先生角山詹先生祀止三先生故曰三先生祠云夫三先生名在海內忠在朝廷績在治所彰彰著矣顧獨於山海祀之何哉蓋山海

三先生之梓里也生斯長斯沒而魂魄遊於斯則固宜俎豆於斯禮不忘其本三先生之祀於斯也重所本也禮也且夫賢才之生豈偶然哉彼太行之麓蜿蜒東注橫亘塞垣至山海則峭壁洪濤聳匯南北東若甕牖其秀爽靈淑之氣無所輸洩宜必產而爲瑰偉卓特之士而三先生者實出其間故即山海以祀三先生昭地產也不然將不謂秦無人哉關令陳綰曰詩云高山仰止景行行止余始至山海詢父老訪故實即知有三先生及考其行事與其言論風旨未嘗不爲之降心焉三先生之言行已詳於志乘今姑舉其大者夫海釣公振絕學於邊徼一旦釋屣而處諫垣不可謂不遇矣使能毀方以徇時俗其崇要可立致乃獨彈駁無所避忌卒至流落黔中者數年稍遷至閩臬即抗疏東歸雖戚畹有力者欲爲之援公亦不暇顧獨於海內諸名公安往來篇什以洩其豪宕不羈之氣故人稱蕭先生曰賢鄭御史以骸介之資疾惡如仇甫入道即指摘天官闕失巡按陝中復侃侃論當世事卒羅讒構論成獨石幾於不免語云木直者伐

羽奇者鍛然不如是不足以見克修公之賢矣昔大同軍士之變殺總兵官李瑾外阻中訐計無所出角山公以郎中督餉獨激於義乃與遊擊戴廉等嚼血盟因密通總制陰令穴城斬爲內應以擒首惡不成則以闔門報嗚呼斯志也雖以質鬼神可也此鄉黨自好者不爲而公爲之豈不偉然賢丈夫哉論者曰海釣公勇退完名嶠然不滓有蘧伯玉之操克修公抗言亮節之死靡悔有史魚之直角山公奮勇決謀不避險難有寧武子之愚彼二先生者數奇見絀遺佚放棄已矣角山公宣勞邊鎮晉位卿貳望重臺揆乃竟沮於壽悲夫使得究其施用其樹立豈如是已耶然皆有高世之想以名節助庸自砥礪視得喪死生若鴻毛非氣雄萬夫志堅百折者不能其超逸絕塵慷慨激烈之風猶能使頑懦之士興起於後代所謂鄉先生沒而可祭於社者非若而人與

清陳大純重修山海衛學宮記京之東五百里府曰永平府之東二百里關曰山海綱領紫塞表裏幽燕襟帶遼海馮翊京師巖險聞於天下昔李

自成之亂先帝歌舞之師由此西嚮一著戎衣奄有四海開國以來舊爲  
衛奮武揆文王化伊始其學宮在衛治東肇自有明正統以來至於今凡  
三百年矣康熙四十七年大純起復僉判永平分防關隘下車之時恭謁  
聖廟低回瞻仰乃喟然嘆曰方今皇上命式九圍光被四表聲教所  
覃徧於遐荒疆場有守禦之備皇華來重譯之臣當此千里甸服之中兩  
京屏翰之會而澤宮茂草敗瓦頽垣荒涼乃爾其何以勵鼓篋之精神聳  
遠人之觀聽歟退而咨詢士夫披覽志乘雖前此塗墜丹雘未嘗無人而  
風雨漂搖歷有年所苟非新作難復舊觀事如有待誠在我矣顧民財不  
可以私征國帑不能以驟請而薄俸又不足集事因循者五年於茲會郡  
守張公以修舉衛學之議謀於不佞不佞謀先出俸錢同城寮案及鄉士  
大夫亦各捐貲以勸厥事乃克爲之繕其垣墉治其堂構規模仍舊丹雘  
維新經始東作之時訖工西成之吉向之傾圮者而今則巍然煥然矣不  
佞於是乎有感焉昔文翁治蜀郡肇修儒術虞博在鄗陽肆力膠庠胡安

定以經義治事雨化蘇湖楊椒山用范洛詔音風動蠻貊大純雖不能媿

美前賢然竊念我皇上崇儒重道前年詔進宋儒朱子配食先師今

夏又詔吏部銓補郡縣學官並令如京試可然後授職然則此舉也大純

亦仰體聖天子壽考作人之雅化故於教育人材之地加之意焉云爾至

若化民成教以俟後之君子不佞有厚期焉是爲記

清周廷潤重修衛學宮記山海衛學創自明天順間規制宏備厥後增修者屢矣然考舊志所載已多廢墜不舉至我朝龍興以來凡再修而再圯庚辰冬余奉命蒞茲土經理關務兼司學校朔望瞻謁見殿廡祠門以及彝堂兩齋皆剝落蝕蠹日就傾頽怒焉以憂卽與司教張君司訓梁君謀繕葺之值時詘以體息爲務未暇遽興工作越二年壬午捐俸爲倡薦紳衿士共相資助僉謂武揚鮑君庠生石君高子忠信可任乃令董厥事鳩工庀材諏日營始物料依時給價匠作計日給餼仆者植之歛者整之朽者易之缺者補之塗墍是加丹雘是飾再稔而工告竣竊惟政治莫先教



化而教化必本學校方今聖天子廣立學宮弘獎儒術於萬幾之暇御製訓飭士子文頒示直省各學訓辭深切海內士子靡不爭自濯磨蒸蒸然向風不變矣而山海處北平東鄙風氣近古俗尙崇樸導而爲善也易由博士弟子員出身加民以勳業顯聞於一時者代有其人雖古稱用武地哉亦人文淵藪也况今爲兩京筦鑰皇華四牡絡繹於道玉帛職貢往來惟時以故士習日趨於上殆彬彬乎質有其文焉繼自今游於斯學者觀宮牆之翼翼緬美富之淵淵相與敦實行勵實學先器識而後文藝澤躬於爾雅抗志於古昔處爲眞儒出爲名臣於以光邦家而隆治化豈不盛哉若夫前作後承因時繕理車服禮器之地燦然常新有以鼓舞士氣而振起斯文仰副盛朝崇儒右文至意固官師之責也又烏容因陋就簡苟且塞責而已乎余不敏方慨初制未盡復竊幸茲役之迄有成也爰誌歲月勒諸珉石俾後之君子有所考焉

清劉徵泰乾隆四十四年重修學宮碑記民爲國本土爲民表學校乃造

士之區而 聖宮又學校所由興也古之輔世長民者衣食斯民而外  
必有以教化之擇其秀茂升之於學因設師儒之官以司訓導立 先  
師之廟以習禮儀俾士敬其業民安其疇勞來匡直隆茲治道故飾宮牆  
修祀典皆爲政治民之先務也吾邑在前明爲畿輔邊隅用武之區正統  
間始建學宮我朝因之士之升鄉國爲朝廷用者不乏人由初創迄於今  
茲修廢頽仍記有可考而泰於髫齡童試時入廟瞻謁半就蒿萊漸致傾  
圯歷任父母數議完修咨諏未果豈皆視爲不急之務而顧相與因循歟  
大都以工繁費鉅宰是邑者往往委之紳士意在不勞而興此廢墜而邑  
中紳士未免怵於成敗毀譽歸重邑宰亦欲因人成事故春秋釋奠俯仰  
愴然語及修葺彼此欣然迨至議經營計捐築則相對又索然矣三十八  
年傾圮愈甚兩廡幾於坏土郡守李公奉翰聞而心測以修葺囑邑侯南  
城陶公淑召紳士集議初亦游移繼乃論定募財鳩工未踰歲而陶公遷  
浙水祁公標繼之公仁厚君子也撫我邑民愷惠非一端而於茲事爲尤

切越二載竟以疾逝迄於江蘇高公天鳳涖任又二載方獲竣事非故緩之蓋有難焉者且夫事之操持自我急之可也緩之亦可事之有待於人緩之不可急之亦未能因數人之鼓舞奮興舉此一事緩急可訂以同心合一邑之人情物力成此一事緩急又當酌以完善方泰與諸君子初承邑侯命也持論終日弗決夜展轉不能寐黎明心境頓開始覺游移之見皆私妄也悟及此志乃果遂與諸君子破成敗之見忘毀譽之歸矢盡心力持疏勸捐登諸紙上者得六千餘金次第催索且修且待三十九年起工完啓聖祠兩廡資匱而止四十年完大成殿戟門泮池資匱而止四十二年完大成坊名宦鄉賢忠孝節烈等祠而止四十二年完櫺星門魁樓牆垣照壁添建黃公祠而止四十三年春施以丹雘募金已盡 聖宮粗底於成且而一堂一字皆從基築一工一木俱按時值蓋崇聖人之祀不敢以苛斂違聖人之心因邑人之財不欲以促急傷邑人之力是以寬以歲月日望其成而幾幾未敢必也今得竣其事矣而秦統計興築之由

來竊有感焉天下事非道之於上難以作始上道之而下不應難於有成道應俱有人矣或粉飾要名或浮情供事事雖成必鄰於苟且上下皆真誠矣或不斟酌平時俗體順乎輿情事雖成而所傷必多旁滋怨讟吾邑是役守土者凡三易而倡率如一人興竣凡五年士之奔走操督如一日上下之情協矣急公之志篤矣聿觀厥成有嘉德而無違心矣則凡父母師傅於茲邑者豈徒樂小大從公欣俎豆於勿替哉吾知入廟思敬必深探乎國家崇祀之意因而體聖賢之道模範儒林本聖賢之心撫綏兆庶克寬克仁優游敷政移風善俗和氣旁流安見宮牆肅穆學校之光不大爲吾邑斯民之幸也乎是爲記

清吳士陞乾隆五十六年重修明倫堂碑記聖人之道莫備於人倫人倫者原於性具於命而道所由立也履此則立德闡此則立言擴此則立功舍君臣父子夫婦昆弟朋友之倫而別求所謂道何異捫燭叩槃以爲日涔蹶瀾洑以爲水不待智者而知其誕且謬矣聖天子崇儒重道壽考作

人詔建辟雍親臨講學薄海內外蒸蒸向化而臨榆一邑爲畿東保障盛京門戶其人才渙古而誠愨其士習興起於道義蓋近首善之區所漸摩者久矣考山海衛學建自明正統元年崇禎七年改建 廟西延及我朝雖屢經修舉風雨所蝕日久傾圮歲癸巳邑前太史今山西絳州牧劉君徵泰率紳士爲之倡捐萬金興大役宮牆之美巍然煥然惜橐金弗繼明倫堂未加黝堊漸就頽敗無以居弟子員使之考德而問業司驛者憂之越數年邑孝廉景山教習劉君元吉慨然曰是不可不謀所以新之夫琳宮梵宇人恆不惜累費以爲邀福之地至學校爲風化所關莫或過而問焉何惑之甚也遂毅然自任募邑衆善而得金二千有奇始克成其志戊申之秋構木興工兩閱月而歲事堂仍五楹昭舊制也儀門大門咸以次葺甑石土木概從新制雖因也而實創焉於是諸弟子洋洋然得其門矣頤頤然升斯堂矣翼翼然入斯室矣余乃召諸弟子而進之曰古之處士於學者非居其地之謂其設誠而置行之謂也道原於性命寄於人倫諸

弟子藏修息游相與講貫其德行淬勵其文藝由是而立德由是而立言由是而立功以仰副聖主人之化是又司鐸者且暮所冀而不惟鳩工庇材之厯厯也是役也勸興衆善丁邑侯之力居多董率羣工徐少府之心良摯若夫司出納課勤惰相時制宜經營擘畫則庠生張士超監生穆貽桂劉夢吉與有勞焉並得書

清靳毓秀嘉慶元年重修 黃公祠碑記 黃公者諱景夔四川鄆都人前明以主事蒞任山海德政載在邑乘詳哉言之矣東甕城舊有祠宇後因居民密處址遂蕩然乾隆三十八年至四十四年陶祁高接踵繼倡率邑人重修 聖廟邑先達暨諸弟子員擇 廟旁寬廠處建立 黃公祠以 梁公配享至是而二公之祠遂有焉 梁公古晉地介休人諱錫藩守永平郡德政亦備載郡志嗚呼國家械樸作人文治輝煌凡有裨於綱常名教者無不表而彰之以發潛德是以名宦鄉賢忠孝節烈俱建祠宇於 學宮 黃公之祠奚爲也者若以德政論迄有明以及昭代其可

景慕者殊難殫述將不勝其祠矣而要之 黃公有祠非美德政也蓋山海地瘠民貧士無恆產公顧而憫之明初居民墾無賦之地中官守關括入私橐 公稽地歸官以給廩貧事後輸糧歸於別駕永爲學田定制由是文士蒸蒸日上仰副聖天子作人之意鮮不鼓舞砥礪發奮潛修於暗室中也夫士作詩書之氣窮居可以立性命達處可以立功名而綱常名教炳如日星黃公之培植士子直從本原作起其有益於士林者實有功於 聖教也乃時有變遷事多湮革乾隆二年改衛分縣學田幾被鄰邑所爭而 梁公分籍畫深河爲界慮生童之隸籍臨榆者苦無恆產將廩貧糧照常頒給原委通詳是以現今每廩二十四斛每貧士一十二斛一學糧也始於黃成於梁二公待士異世而有同心奉於一祠豈不宜哉顧祠宇之建已與 聖廟並垂不朽不意迄四十四年以迨於今不二十年間忽爾傾圮矣安肅李公諱應侯者振鐸是邑見大殿荒蕪兩廡以及各祠漸近殘缺惟黃公祠尤甚爰輯諸子欲謀修葺於是諸生鼓掌稱

善勸募者有人捐修者有人董其事者有人一時集腋成裘不月餘而煥然蔚然遂如故焉兼之別駕朱諱階者捐辦祭器以成好善之盛舉則我臨邑之榮施雖捐修半出本地實前後衆官之力也予竊有感焉士之負性字內讀聖賢書自當別有抱負義所當爲者德怨可以不計依違二三之見則百事無成矣惟我邑廣文李公切切爲之作成將見閱世生人閱人成世後之賴以常新者不知又將嗣於何人也予爲今日幸不得不爲後日望也是爲記

清靳毓秀嘉慶二年

文廟修補碑記

聖廟之重修屢矣考厥碑

文其人其事歷歷如觀要之學官爲人文之藪一有不振士子羞顏使無官長以倡之圖功幾難爲力是以父母斯民者省謁無虛朔望崇大典驗廢興也乾隆辛卯壬辰頽塌殆甚士林傷之邑侯陶倡義重修顧值土崩瓦解之餘修也而創寓焉延至乙未厥工乃竣夫前任官長以一朝奮興頓使百廢俱修則事之賴有修補不綦重乎丙辰秋別駕朱公邑侯金公



同學博李公見 大殿殘缺兩廡亦不無彫敝懼蹈辛卯壬辰之故址緣共謀修補李公勇於自任第學博所勸者諸弟子員而士子坐守寒氈縱傾囊好義不過小補朱公以鮮終慮竭力捐貲又念乙未重修諸先達力已倍竭祭器尙未遑理用是捐修之外更補前人所未及兼之邑尉董公傾心贊成復多方募化而事克有濟迄於今煥然巍然者 廟貌輝煌也以整以潔者祭器燦陳也仰瞻規模而江漢秋陽不啻昭昭在目也問誰修理朱公金公倡之李公任之而董公成之也於戲念及國計民瘼者養也切於禮陶樂淑者教也教養之源流根於學校也我國家重熙累洽文教昌明前此太上皇臨靡講道衢歌巷舞其謁 孔林詣 闕里不憚蹕路之勞無非崇儒重道於學校加之意焉本此以閱郡縣凡政治之得與人文之昌胥於學官是徵茲 廟也曩使辛卯壬辰以前勤爲修補何至辛卯壬辰頽塌已極諸公有鑒前轍整理於未替修補於將殘則祠宇嚴肅奕奕改觀行見景潤色裕來茲作詩書氣孰不好是懿德至於文

風不振人才蔚起無須爲斯邑望未始不堪爲斯邑必也厥後之君子觀重新之美更惕廢墜之由學校其有厚幸歟

清郭永清

文廟歲修記

文廟重修屢屢矣而皆修舉於一時未

籌歲修之款所以屢興而屢廢也自道光元年重修以後迄道光十九年又復漸至傾圮諸紳士共議重修兼籌歲修款於是竭力捐貲多方勸募鳩工庀材次第修舉凡殿廡樓祠坊壁門池各加修葺煥然一新玉振門外水道歲久失修年年雨水沖決積漸坍塌成溝長二十三丈寬六丈深四五尺儒學前已成巨壑將及 宮牆諸紳捐貲修補裝土砌石修壩束水以上各工自道光十九年起至道光二十六年止所收捐款除一切費用外共餘東錢六千吊交殷實舖戶生息以備歲修之用又共議章程凡邑中自進學以至出仕者各隨分力均有捐輸每年所收胥歸歲修項下嗣因 大成坊木植斲朽共議另行勸捐重新修建所收款項除一切工料雜費外餘錢亦歸歲修項下道光二十七年修整水溝二十九年修

葺 崇聖祠咸豐六年修葺 南魁樓咸豐七年油飾 大成殿修葺  
節烈祠同治二年修葺 忠孝祠明倫堂同治七年油飾 大成坊  
東廡同治九年修葺 西廡同治十二年油飾 大成坊櫺星門南  
北 魁樓光緒二年油飾 大成坊戟門以及按年零星修補芟除草  
萊皆係從歲修項下支銷統計三十年以來每年所有贏餘亦陸續交鋪  
戶生息又積有東錢三千吊連前六千吊共息本東錢九千吊按年八釐  
起息每年得利錢七百二十吊歷年斟酌動用以期永久不廢方歲修之  
初議續捐也邑紳李孝廉培元實司其事適有西街廣阜當執事人郭益  
圖交到東錢一千六百吊據稱有山西人張廷玉者在該鋪傭工所得工  
價積蓄生息歷有年所張廷玉病故後其家並無妻子亦訪無親族擬將  
此項錢文爲之捐輸 文廟以備歲修李孝廉遂約諸紳公議呈縣存  
案批准諸紳因是竭力續捐遂得集有成數其歲修之章程則李孝廉約  
諸紳公議所定也至今踵而行之俾 文廟長新人咸謂章程之善云

張廷玉字書聲僑葬城北給孤寺前其同鄉猶將所餘之款留作埽墓之用因其餘貲捐入 文廟故附記之光緒元年八月初八日

民國十六年臨榆縣知事常炳彝重修 文廟尙未立碑

明李本緯魁星樓落成勉諸生詩四首突兀危欄插絳霄憑虛極目瑞光高期將海岳出鐘鼎敢謂宮牆種李桃白璧明投收上價朱衣暗點錫恩袍休誇百尺多靈驗好辦長竿釣巨鼇 魁躔豈亦好樓居壯爾僊才射斗墟檻落彩雲飛翰墨窗含奎宿映圖書篝燈夜夜燒藜杖荷橐人人佩玉魚咫尺星門森武庫也知文戰預犀渠 莪樸聯翩化兩年澤宮濟濟奮多賢蠹魚不老儒生志螢火偏成幼婦篇九萬扶搖騫遠到三千獻納吐真詮由來禹惜珍分晷莫放流波白日延 祇憑藝藻振金聲豈有方家浪得名漫羨彼曹生富貴須知吾輩可公卿毫端五色春能吐匣底雙鋒夜白鳴儻爾弁衿爭玉立清朝簪笏滿山城

學額

文童歲科試各入學十七名 武童歲試入十四名

清初衛學原額名十八名武十五名

後裁文額三為十五名武額三為十二名同治四年山海關副都統長善奏  
請查咸豐十年案內臨榆縣捐輸銀數例應廣文武學額各二名奉旨允准  
遂定今額  
府學無定額  
今科舉廢  
既

學生廩生二十名 增生二十名 貧士四十名三年二貢恭遇覃恩以歲

貢作恩貢其次為歲貢  
今科舉廢  
既

祭器舊依定制後多殘缺以新添者列於左

黃綾帳幔一 大錫燭籤二以上仍舊重修黃布帳幔四 藍布墊八 錫大罇一

錫勺一 錫罇四兩廡二瘞錫燭籤十四 錫圓楨六十四 錫方盤四

十 錫小圓楨十八 錫三角燭籤十二 錫爵盃二十七 錫盃一飲福

錫盃十八外六處祠堂用木祝版一 木帛匣九 木托盤八 木鼈燈二點風燭

鐵支爐一焚祝帛用木籩豆六十四 木盆架一灌洗用以上諸器俱係清同

治四年知縣許忠宋彭壽趙允  
部主事邑人郭長清倡捐闈學諸生續捐備辦  
風燭儒學臨辦名宦

鄉賢忠孝節烈黃公諸祠 南北魁樓新添祭品兩學春秋分辦

其餘學規均照學政全書定例遵行者不具

民國改元以後屢次軍興祭器又多殘缺尙未添補

學田歲徵米七百五石九斗有奇

舊額四百四十九石四斗六升六合九勺

內給廩生米每名十石六

斗八升八合貧士每名六石六斗八升六合均由糧廳徵收移學署發給

衛志載學田爲明主事葛守禮巡撫李隲主事張時顯教授王世霖知府高邦佐通判王修行置廩田爲明初關東瞭望地居民私墾無賦後中官守關括入私橐主事黃景夔稽地歸官爲廩餼時廩生十二人每人月給米五斗後主事馬敷續墾廩餼增至八斗嘉靖十三年主事葛守禮復籍墾近郭閒田增餼至一石萬曆三年主事裴賜悉加丈量共徵米二百一十一石九斗六升五合有奇以後增減互異至二十四年主事張時顯各將任內舊管新收開除實數造冊備稽此係關部支給廩生學院按院不入察盤清裁關部歸關內道裁關內道歸永平道徵發鄉飲田爲主事葛守禮置祀田爲主事王應期置二項田畝後因廩生增至二十名廩田所入不給並收二租充餼通謂學糧至康熙元年廩糧奉裁各田均報部起解

而鄉飲祀典之需均歸本衛另動公費矣此衛志所載之沿革也按廩餼之革由於軍興嗣於康熙中復令支給故考永平府志不載裁餼之說其時已復故也既準復支則仍於應解學田米內扣支其事可以理斷但文籍殘缺不能悉其詳矣至廩田向歸永平道何年撥歸關廳或關廳所掌者乃學田鄉飲田祀田而所給廩餼即係此項田米均未可定然歲久無稽且事非縣掌移文諮考源委莫詳故謹錄其見行之例而附所見於後以志闕疑之意云

明管關兵部黃景夔學田記治世養士衰世使士自養士自養其弊三焉上焉者自食其志無所事養守其道甘死不悔然其不遇也其困也極矣下焉者自食其力徙其業從而之他其次焉者詘於志而惰於力不能自食費於人以食若戰國四公子之養士美惡淆而廉恥喪馮驩之歌曰長鋏歸來乎食無魚可哀也已非國之恥歟三代盛時其養士尙矣然其詳不可知已後世乃有學田然不能皆有也我朝無學田而有學糧府州縣

有差無地無之者唯衛學則無焉竊意當是時介胄子弟罕學者衛雖有學僅存空名故不爲置糧非法不備也山海關東地民久私景變稽而歸之公仍令業焉而出其租地四千九百五畝米七十三石五斗七升五合得諸生經試優等者十二人人月食五斗載於籍以爲恆嗚呼爾士一夫一婦之養此差足矣此地今以前之士無養然不聞弛業奮而出者有人焉今以後之士有養矣奮而出如前焉恆也吾不爾異其奮也倍焉斯異矣然吾願爾士不惟是易曰頤貞吉又曰聖人養賢以及萬民爾養爾貞吾茲觀爾處爾推爾及吾將俟爾仕哉

民國改元以後科舉既停學糧歸教育局及縣立高小底款

### 鄉飲田

明詹尙書榮鄉飲田記與川葛子以天子職方氏出鎮山海關踰年爲嘉靖甲午法準弊裁無擾無齧因次及便宜爰圖修復乃詢諸士民曰鄉飲爲我明盛典著在令甲有司奉行罔怠以替凡以興行崇化焉爾矧山海



畿輔重鎮當首被聲教胡於是獨缺豈國典故靳於衛抑所司者遺也或對曰鄉飲舉於學我高皇帝建學定制即有之時山海未有學也自正統改元之詔始得建學第初事草鹵他制未遑今人文彬彬然日漸以著獨茲缺典舉之是待我公或對曰用本於財禮備諸物無能越者有司鄉飲之供取諸歲額斯可常繼吾衛無鄉飲額胡取之即取足目前胡繼之處畫是在我公葛子曰嗟哉嗟哉維茲山海雖稱邊隘猶夫人也乃擯諸恆典之外若無與於化理焉者殆非聖朝同仁之制夫法無靳於衛徒執往迹無改於循習之弊人自靳之間有識者顧諉諸區區之費而止是愛物而賤禮烏乎可吾天子使臣職得議法責與處分是誠在我乃查近郭閒田籍之官得若干畝歲取佃租若干委官斂貯鄉飲之需取給焉又下令於衛若學俾慎選諸鄉仕而休者必恪乃官箴完名高節無以墨敗者濫其諸鄉民必耆年宿德六行允修無以弗檢者濫主之者則衛視篆指揮也乃正月既望實爲創舉肆筵饗序賓僕畢來始而迎翼如也揚鱣有詞

凜如也讀法有條肅如也酒食旅獻樂章間作將將如也雍雍如也既醉  
而出充然若有所得環橋門以觀聽者惕然深有所感矣翌日諸士民造  
詹子所請曰匪創弗開匪承弗永茲舉也葛公開惠吾人至矣猶懼弗永  
也子其記之以告承者詹子曰衛以即戎知方是急學業俎豆養老所先  
故衛弗學厥方斯昧學非鄉飲厥業斯荒施之政教皆苟焉耳山海自國  
初有衛歷數十年始學又歷數十年始鄉飲國朝作人覃化之制至是大  
備吾人果能務忠孝之實興仁讓之風以資親上死長之效適觀治隆俗  
美之成庶幾無負長人者之意若曰惟永是圖則法罔或限而用復弗窘  
葛子亦既有言承之者將無所諉也奚懼其不永

**社學**

舊基在城南隅明弘治間主事徐朴折毀淫祠為之後萬歷十五年主  
事張棟一置城西門內廊房一東關外待柝廳令士之有行者施教貧童  
每名月給穀一石俱在關部支領二十年主  
事張時顯定為歲額並懸社學二匾今俱廢

**榆關書院在西羅城大街北**

今基址  
無存

**東溟書院在南街**

清道光十四年知縣蕭德宣建今漸廢餘房收  
租歸榆關書院歲修民國改建後此租失迷

清蕭德宣雜詠詩買得南城屋幾層諸生分點讀書燈頻揩老眼天邊望  
望爾東溟起大鵬

渝關書院在治西北文昌宮西

清同治四年知縣許忠重建邑監生姜德源捐修今改建縣立高級初級小學校

清許忠重建渝關書院記渝關書院者臨榆書院之舊名也今止坊額歸存矣道光年間春田蕭君宰斯邑建立東溟書院規模既隘亦復傾圮余於同治癸亥春重涖茲土欲創建一區而未逮權就明倫堂爲每月扃門課士之所延郭廉夫比部主講比部玉成善類珍惜羣英課士已一歲有奇矣第念黨庠州序肄業非殊而鼓篋擔簦住齋無地非所以重課程廣甄育也邑監生姜德源獨力捐銀千數百兩以建修書院來請余嘉其義亟予施行擬於落成後詳請優獎爰商同人相度城內常平倉隙地南北三十四弓東西十三弓復以時價購旗戶自置地一所以正界畫於是平地址測土圭排八門而布星躔推三元以察地氣鳩工既裕鴻構初營乙丑正月十六日興工至五月十五日工竣樹之照壁界以周垣外曰大門

顏曰渝關書院以存舊也次重門篆額曰文明在是內爲東西考舍各三  
間可容百號正中講堂三間前楹洞廠正屏上顏曰學海堂家家宰滇生  
公筆也後壁嶽石刻禮部書院則例暨本邑書院章程以便省覽堂左册  
檔房一間書齋四間堂右茶膳房一間書齋二間復仿古白鹿睢陽岳麓  
各書院祠祀先賢宋儒於東北隅題曰闡性堂設主於兩楹之間俾學者  
有所宗仰左夾室顏曰靜觀右夾室顏曰欣賞爲茶話衡文之所功畢規  
模宏整結構精嚴辦理甚爲妥速而贊成姜生義舉以及專司支發款項  
剋期諏吉度地庇材則昌黎卜士張集賢始終其事也堂後餘地尙多待  
將來增築今未遑也所餘原買拆料之張姓房舊基並東溟書院所存餘  
房皆修葺之以兩處租值爲歲修役食之需時成竹坪郎中視權關部慨  
分清俸相資余亦捐廉增入又撥白衣庵園地房租此項後仍撥歸白衣庵及先後  
勸諭紳富捐輸生息前已按月支發而未用先後款覈計共存銀若干一  
併發當生息以給束脩膏火諸費雖然積水無多餘波易罄功尙虧於一

實舉更恃乎衆擎宏樂育而闢軒楹已勒成於此日廣蓄儲以資獎勵更  
有望於將來非特集腋以成裘亦貴傾囊而造福所願事垂久遠人樂輸  
將從此渝水清流洗盡風雲月露關門紫氣蔚爲杞梓菁莪儲騰蛟起鳳  
之才以仰副國家璧水橋門之化豈不猗歟

清郭長清渝關書院講堂銘新構此堂匪囂匪虛囂而聚議古之禍也虛  
而無人今之頽也弗囂弗虛名實符焉賢使君邑之主也賢司鐸邑之師  
也諸友朋邑之英才而儲爲國器者也強余居此周還其問止席余何敢  
末席余其陪問堂奚事其禮讓之地乎問講奚事文與行並勵也讀聖賢  
書學聖賢事作秀才時器識先立登科策仕舉而措之裕如矣竊與諸友  
共勉之以無負賢使君栽培之深意

義塾在北街靜修菴

師範學堂在舊義塾

勸學所在舊儒學署西文昌宮前院

光緒六年立三十二  
年停改設師範學堂  
光緒三十二年立招生  
兩班停今改縣議事會  
清光緒二十八年改渝關書院爲校士館  
又改爲學堂會以教諭訓導作監督至三

十二年論導裁撤勸學所成立設總董一員勸學員一名勸學員一名改總董為勸學員董  
後增勸學員三名民國元年設以教育股科員掌之另設縣視學一名是  
年取消勸學所改勸學員署長為勸學所股科員掌之另設縣視學一名是  
冬規復勸學所改勸學員署長為勸學所股科員掌之另設縣視學一名是  
二年改組  
教育局

教育局仍勸學所舊址 民國十二年改勸學所為教育局設局長一員視學員  
一名

縣立高級初級小學校在舊渝關書院 按清光緒二十八年改渝關書院為校  
員以儒學作監督其課士之法仍照舊辦理至二十九年由省派來教員各一  
名實行照章授課遂改為渝關小學校又改為高等小學校又改為高級初  
級小學校

縣立石門寨高級初級小學校在石門寨巡檢舊署 清光緒三十四年立校址  
移至巡檢舊署原設高級一  
班後增初級班始改今名

山海關高級初級小學校在舊都署西院

尚安布山海關高級初級小學記清光緒三十三年儒都護林在都署西  
園設初等學校兩級三十四年建校舍九間又增一級宣統二年建校舍

二十二間增高小一級招第一班新生以後每年招生一班額曰兩等小學堂三年增初小一級更名爲初等高等小學校民國二年第一班學生畢業以後每年畢業一班三年更名爲高等小學校民國五年增國民學校一級六年增國民學校一級設女子初等學校一級建校舍四間十年更名爲山海關高小國民學校十一年建校舍十八間以備應用此高小國民學校之大概也

縣立海陽鎮高級初級小學校在海陽鎮北街上帝廟清宣統二年立原設高級一班後增初級一班始

改今名

縣立女子高級初級小學校在儒學舊署東院民國七年立校址借用田中宅後房成高級一班八年添初

級一班十年就儒學舊署東院建校舍計門房三間講室四所宿舍十間十一年秋遷入現有高級二班初級一班

臨撫公立高級初級小學校在撫界泰和寨民國三年由臨撫兩縣接壤地方紳籌款合立故名爲臨撫公立

高級初級小學校校舍數十間均爲新建云

秦王島區立高級初級小學校在秦王島西地民國八年立校舍及地基係白輔廷捐助後又添築後院講室

場操

### 臨榆縣城區立職業學校

臨榆濱海依山民貧地瘠普通生計端賴經商本邑與學二十餘年大都偏重於普通教育從乏造商才

之專校以致本業學生從事經商者每慮用非所學之苦邑紳田國釗有鑒於此爰謀諸同志共捐募基金一萬八千元就舊儒學署中建設職業學校俾坐而言者皆能起而行今已招考四班矣凡我諸生可弗勉勉學學以擴充商學也哉

### 田氏私立中學校在協署舊址

田中立

田氏私立中學校記民國九年春建中學校舍五十間於田氏節孝祠後院十年秋開學招第一班新生以後每年招生一班購到全份理化儀器標本體操器械設普通講室及理化陳列室理化教室購學田陸千陸百餘畝接收第一二三四國民小學十一年春設苗圃於關城東門外二里店購東北城角地伍十餘畝闢為運動場領到教育槍八十枝添設第五國民小學校購學田叁千柒百餘畝十二年春購學田叁千肆百餘畝添設第六國民小學校及中學預備班改三三新制十三年春建校舍五十四間領到荒山壹百方里開始造林以為大學基金購學田四百餘畝十



四年暑假第一班學生畢業以後按年畢業一班十五年立高級中學分  
為文理商三科添設第七國民小學校於苗圃第八國民小學校於海濱

十六年春建校舍三十間設學生化學實驗室商科教室

### 師範傳習所

按本縣師範教育因限於經費不能常設清光緒三十一年師範  
學堂停辦之後至宣統三年成立單級講習所兩次辦以補不足云  
民國四年均以一年畢業現續辦日增師資缺乏擬續辦以補不足云

### 女師傳習所

教育會長楊潤霖勸學所長王鍾瑋欲興女學缺師資遂於  
國四年創設女師傳習所日淺人數無多復於民國五年八月續辦  
三月開學十月畢業郭肇程分任課程又延長半年以資深造  
推張清潤為所長年瑞郭肇程分任課程又延長半年以資深造  
所長教員捐助鉅資以襄義舉其他各項費用一係由地方官紳分  
所前後造就女師數十人擔任教育  
多能稱職於一邑學務不無小補云

### 私立簡易識字義塾在東李莊

程敏侯立

程敏侯義塾記庚子秋拳匪披猖聯軍入境余與繼室黃宜人避亂於東  
李莊莊為宜人母家地瘠民貧子弟讀書者蓋少宜人思欲採之而力有  
未逮遂資志以終迄今三易星霜迴憶前言不勝悵悵爰揀其鏡賞鍼賞

及節儉餘貲在本莊置地若干按歲收租以四之一貼園費四之三貼學費非敢云善舉也聊盡其心焉爾

黃廷輔義塾記程慎堂夫子之繼室黃宜人輔堂姊也幽閑貞靜無愧好逑而中饋餘閒尤以經史相質證每論本村善舉輒歎力棉今我師於其既歿之餘檢點遺貲捐作園學兩費輔聞其事不禁慨然曰自古垂壺範者紛如究之或爲賢母或爲令妻雖各名重一時而俗見未融往往有因簪珥而起貧嗔者有因釵環而生恚怒者甚至官虧庫款罪坐監追而夫人之錦繡珠璣尙飽其箱而盈其笥况鏡裏羅絨鍼頭積蓄誰肯懲貪割愛迴然而棄等弁髦賢哉宜人誠超凡絕俗矣昔二南起化詠后妃者歸美文王今宜人高曠如斯我師之度越恆流不更可想哉

張文富義塾記程慎堂夫子與師母黃宜人論史談經閨中佳偶也悼亡後我夫子感其柔順佩其仁慈特將所積餘貲捐爲義塾不意勒碑初就有二三村嫗以施舍爲大愚者富使竟其言遂箴之曰必有此捐乃能使

天下爲祖父者知產業不必盡傳子孫也天下爲子孫者知產業不必盡承祖父也天下謀人誘人者知他人產業不盡可謀與誘也擴充其量直覺乾坤滌蕩除卻自立二字別無可入之途以視不肖子孫或盜祖存之產或借父歿之錢不數年家貲蕩盡者果孰爲大愚耶雖然此猶是變格耳以長情論大抵父之遺業多賣於其子祖之遺業多賣於其孫甚有自置而自賣者若高曾遺業求待賣於曾元什百中並無一二特人無慧劍慾雖斬斷私終割不開也設令闔村俱秉大公或於鹵荒一帶墾作義田或於沙河兩岸植作義林或按地畝均攤捐作諸般義舉將見後代子孫養有所資教有所資一切尋常用度莫不各有所資彼蘊產而產亡何如施產而產存乎况睦婣任卹友助扶持庶事皆緣之以起更覺德鄰仁里俗美而化純矣越范蠡曰凡殖貨財貴乎能散漢疏廣曰吾不以財累子孫夫財所以阜民蠡旣曰散廣又曰累是明謂財之爲物善用之可以造福慳吝之反以招災眞將世故人情能打穿後壁者也撫今思昔何苦以

終身之吝嗇貽後世之驕奢忍令標紫標黃甘作守錢之虜也哉

閩境學校一覽表

屬區	校名	地址	級數	生數	備考
城區	田氏私立中學校	在東門內田氏節孝祠後	九	四〇〇	田中玉捐立
區	田氏私立中學部	在舊糧廳署	一	二五	同前
縣	立高級初級小學校	在舊渝關書院	六	一八六	
縣	立女子高級初級小學校	在舊儒學東院	四	一一〇	
山海關	高級初級小學校	在舊副都統署西院	六	一七七	
區	立職業學校	在舊儒學西院	二	三〇	
縣	立女子初級小學校	在三條胡同	二	五〇	
回	民公立初級小學校	在回回橋	一	四二	
西	關區立初級小學校	在關岳廟	一	四五	
東	羅城區立初級小學校	在關帝廟	一	三〇	

東羅城區立女子初級小學校	在祥順胡同	一	一五	
三官廟會立初級小學校	在三官廟	一	四九	
南關區立初級小學校	在蟲王廟	一	四五	
八里堡區立初級小學校	在木堡瑞雲巷	一	二〇	
樂善堡區立初級小學校	在梅家莊	一	二五	
商會會立初級小學校	在頭條胡同	一	二五	
卍字會會立初級小學校	在穆家胡同	一	三〇	世界紅卍字會 檢分會立
楊氏私立初級小學校	在北街	一	二五	楊文斌捐立
景星堂自立初級小學校	在三條胡同	一	三〇	田國釗捐立
鞏氏私立淑文女子初級小學校	在西關	一	一五	鞏氏私立
田氏私立第二初級小學校	在西關	一	五八	田中玉捐立
田氏私立第四初級小學校	在東羅城	一	六〇	同前
田氏私立第五初級小學校	在北街	一	七〇	同前

全縣系志 卷九 建置編 學校

五十七

田氏私立第三初級小學校在 蕭莊	田氏私立第七初級小學校在 關門外田	縣立海陽鎮高級初級小學校在 北街上帝廟	區安民 寨區立初級小學校在 本莊	鯉洋 莊區立初級小學校在 本莊	腰站 莊區立初級小學校在 本莊	魏家 溝區立初級小學校在 本莊	呂 莊區立初級小學校在 本莊	安子 寺區立初級小學校在 本莊	鐵 莊區立初級小學校在 本莊	玉皇 廟區立初級小學校在 本莊	馬 坊區立初級小學校在 本莊	海陽 鎮區立初級小學校在 本鎮南街二
二	一	三	一	一	一	一	一	一	一	一	一	二
八九同	四〇同	六六	二一	二四	二〇	一八	三三	二五	二〇	一五	一九	六三
前	前											

海陽鎮區立女子初級小學校	在本鎮西街	一	二〇	
向河寨區立初級小學校	在本莊	一	五〇	
弘法寺區立初級小學校	在暴莊	一	二二	
田家莊區立初級小學校	在本莊	一	二七	
西富店區立初級小學校	在本莊	一	三〇	
蟠桃峪區立初級小學校	在本莊	一	一〇	
東鹽務區立初級小學校	在本莊	一	二四	
西鹽務區立初級小學校	在本莊	一	二〇	
平山營區立初級小學校	在本莊	一	一五	
王莊區立初級小學校	在本莊	一	二〇	
李氏私立初級小學校	在七星寨	一	二八	李國鎡捐立
田氏私立第一初級小學校	在高建莊	一	五二	田中玉捐立
二大里營區立初級小學校	在本莊	一	三二	

高 俞 縣 志 卷九 建置編 學校

五十八

北戴河區立第二初級小學校在 本莊一	北戴河區立第一初級小學校在 本莊一	慕義寨區立女子初級小學校在 本莊一	慕義寨區立初級小學校在 本莊二	蔡各莊區立女子初級小學校在 本莊一	蔡各莊區立第三初級小學校在 本莊一	蔡各莊區立第二初級小學校在 本莊一	蔡各莊區立第一初級小學校在 本莊一	南大寺區立初級小學校在 本莊一	公富莊區立初級小學校在 本莊一	鳳凰店區立初級小學校在 本莊一	孟家營區立初級小學校在 本莊一	白塔嶺區立初級小學校在 本莊一
四八	二八	一五	五四	三〇	二〇	五〇	二五	四〇	二五	三〇	五〇	四八



北戴河區立女子初級小學校在 本莊一	一六	
大薄荷寨區立女子初級小學校在 本莊一	二〇	
大薄荷寨區立初級小學校在 本莊一	五六	
南楊各莊區立初級小學校在 本莊一	二九	
楊戶郵區立初級小學校在 本莊一	三七	
劉家馬坊區立初級小學校在 本莊二	六二	
劉家馬坊區立初級小學校在 本莊一	一六	
郭高馬坊區立初級小學校在 本莊一	七一	
北新莊區立初級小學校在 本莊一	二四	
北新莊區立女子初級小學校在 本莊一	一四	
大樂安寨區立初級小學校在 本莊一	三九	
大深港區立初級小學校在 本莊二	四〇	
劉各莊區立女子初級小學校在 本莊一	二〇	

系 卷九 建置編 學校

五十九

計	古	撥	撥	赤	馬	小	甘	崔	崔	鹽	草	劉
新	城	道	道	土	坊	薄	各	各	各	熬	廠	各
莊區立初級小學校在	莊區立初級小學校在	窪區立第二初級小學校在	窪區立第一初級小學校在	山區立初級小學校在	甸區立初級小學校在	荷寨區立初級小學校在	莊區立初級小學校在	莊區立初級小學校在	莊區立女子初級小學校在	莊區立初級小學校在	莊區立初級小學校在	莊區立初級小學校在
本	本	本	本	本	本	本	本	本	本	本	本	本
莊	莊	莊	莊	莊	莊	莊	莊	莊	莊	莊	莊	莊
一	一	一	一	一	一	一	一	一	一	一	一	一
一三三	一九	三〇	二七	四六	二二	三三	二四	六〇	二四	三四	三九	四七

前	偏	坡區立初級小學校在	本莊	一	一八
新	店	莊區立初級小學校在	本莊	一	四〇
北	楊	各莊區立初級小學校在	本莊	一	四九
單		莊區立初級小學校在	本莊	一	三二
歸	提	寨區立初級小學校在	本莊	二	六六
長	不	老口區立初級小學校在	本莊	一	五〇
費	石	莊區立初級小學校在	本莊	一	三四
西	坨	頭區立初級小學校在	本莊	一	二九
東	坨	頭區立女子初級小學校在	本莊	一	一六
河	東	寨區立初級小學校在	陸莊	一	三八
白	廟	莊區立初級小學校在	本莊	一	二六
邢		莊區立初級小學校在	本莊	一	一七
李		氏私立初級小學校在北戴河莊	莊	一	二五
					李氏捐立

區三												
田	縣	石	刁	鴨	花	沙	東	溫	趙	潮	王	黑
氏私立第八初級小學校	立石門寨高級初級小學校	門 寨區立初級小學校	部 落區立初級小學校	水 河區立初級小學校	野 莊區立初級小學校	河 寨區立初級小學校	部 落區立初級小學校	家 莊區立初級小學校	家 峪區立初級小學校	水 峪區立初級小學校	木 匠莊區立初級小學校	山 窩區立初級小學校
在王胡莊	在舊巡檢署	在蠡王廟	在本莊	在本莊	在本莊	在本莊	在本莊	在本莊	在本莊	在本莊	在本莊	在本莊茶棚
一	三	一	二	一	一	一	一	一	一	一	一	一
六〇	四〇	三〇	七五	一五	三一	四二	一六	三五	一三	五二	四〇	二八
田中玉捐立												

區四	
小部	落區立初級小學校在本莊一 五〇
柳罐	峪區立初級小學校在本莊一 一四
西峪楊	莊區立初級小學校在西峪莊一 一六
柳	江區立初級小學校在本莊一 四三
下平	山區立初級小學校在本莊一 二三
南林	子區立初級小學校在本莊一 一三
花野	莊區立初級小學校在本莊一 三三
宋	氏私立初級小學校在淺水營一 三三 宋祥祿捐立
張	氏私立初級小學校在小劉莊一 二八 張殿榮捐立
駐操	營區立初級小學校 <small>在本街上帝廟</small> 一 四四
半壁	山區立初級小學校在本莊一 二二
義院	口區立初級小學校在本街城內二 五五
板廠	峪區立初級小學校在本莊一 一六

系 卷九 建置編 學校 六十一

區五												
張	石	小	永	李	楊	上	石	黃	龔	北	周	傍
家	匣	山	安	家		莊	嶺	土	王	楊	吳	水
場區立初級小學校在	口區立初級小學校在	口區立初級小學校在	堡區立初級小學校在	堡區立初級小學校在	氏私立初級小學校在上莊坨	坨區立初級小學校在	莊區立初級小學校在	營區立初級小學校在	莊區立初級小學校在	莊區立初級小學校在	莊區立初級小學校在	崖區立初級小學校在
本莊一	本莊一	本莊一	本莊一	本莊一	本莊一	本莊一	本莊一	本莊一	本莊一	本莊一	本莊一	本莊一
三四	二四	三八	二九	二一	五七楊寶雲捐立	三八	四二	五四	五一	二八	三二	一四

九門	堡區立初級小學校在九門街	一	四八
鐵廠	堡區立初級小學校在本莊	一	三八
鐵廠堡區	立女子初級小學校在本莊	一	一二
老虎	圈區立初級小學校在本莊	一	一八
亂泥	窪區立初級小學校在本莊	一	二五
北上	溝區立初級小學校在本莊	一	二三
婁家	溝區立初級小學校在本莊	一	二三
花戶	莊區立初級小學校在本莊	一	二九
小河	口區立初級小學校在本莊	一	一五
曹家	房區立初級小學校在本莊	一	一〇
安馬	堡區立初級小學校在葉家屯	一	六五
盧家	房區立初級小學校在本莊	一	二九
小塔子	溝區立初級小學校在本莊	一	一一

區七	區六					
秦王島區立高級初級小學校	牛心山區立初級小學校	釣魚台區立初級小學校	馬障子區立初級小學校	乾溝鎮區立初級小學校	興隆峪區立初級小學校	荆條河子區立初級小學校
在本街西地四	在土胡同一	在牛角溝一	在本莊一	在本街二	在本莊一	在本莊一
五八	一五	二〇	二七	三八	一五	四二

今將捐資興學者分列於後

捐助預備建設大學者

田督軍中玉 民國十三年領荒山一百方里  
開始造林為建設大學之用

捐助大學校寒士者

楊議長潤霖 民國十六年捐大洋四千元以助無力入大學者當即稟縣立  
案蒙給額曰嘉惠士林其洋發商生息為津貼寒士三人之縣立

捐立中學校者



捐助縣立高小學校者

田中玉

民國十年捐立詳見學校

楊文斌

清光緒三十年捐助銀一千兩奉旨獎給樂善好施匾額

郭增澤

清光緒三十二年捐助銀九十兩提學司獎給斯人不出匾額

藍建樞

原助半日學校基金正洋二千元民國三年撥歸

陸軍第二十鎮馬隊第二十標衆軍官

清宣統三年捐助正洋二百元購置儀器

遲雲鵬

民國四年捐助正洋一百元購置教育槍

本校職教學生

民國四年救國儲金正洋九十七元以之修建球場

田中玉

民國七年獎勵學生小洋一百元購置操靴及人體模型

田宜人劉氏田慶年之妻

民國七年捐助小洋三百元修建校舍教育廳獎給懿德可風之匾額

南家洋行同里見醫院

民國七年參觀該校成績展覽會捐助正洋五十元購備教育品獎勵學生

楊紹正

民國八年捐助正洋三百元備建校舍教育廳獎給功存術序匾額

**盧際昌** 民國八年捐助小洋三百元備建

**狄振聲** 民國八年捐助小洋一百元備建校舍

**渠英** 民國九年捐助小洋五百元備建

**毛士魁** 民國九年捐助小洋三百元備建

**楊保成** 民國九年捐助小洋二百元備建

**捐助山海關高小學校者**

**陸軍第二十鎮馬隊第二十標衆軍官** 清宣統三年捐助正洋二百元購置操衣

**本校職教學生** 民國四年救國儲金正洋八十元以之購置儀器

**劉大鵬** 民國八年捐助小洋三百元購置教育槍副都統

**盧際昌** 民國八年捐助小洋二百元備建

**李彥章** 民國八年捐助小洋三百元備建

**狄振聲** 民國八年捐助小洋一百元備建

**渠英** 民國八年捐助小洋五百元備建校舍

清宣統三年捐助正洋二百元購置操衣

毛士魁 民國九年捐助小洋二百元備建校舍副都統獎給序增輝匾額

楊保成 民國九年捐助小洋二百元備建校舍副都統獎給遺資鄉學匾額

山海關監督孟 民國十四年捐助正洋二百元添設圖書館

山海關常關稅局長姚 民國十四年捐助正洋八十元添設圖書館

山海關常關稅局員滿宣三 民國十四年捐助正洋七十元添設圖書館

捐助區立職業學校者

田督軍中玉 民國十年捐助建費大洋五百元

周縣長嘉琛 民國十年捐助建費大洋一百元

張縣長光照 民國十年捐助建費大洋三十元

楊保成 民國十年捐助建費小洋二百元

毛士魁 民國十年捐助建費小洋三百元

田國釗 民國十年捐助建費小洋九百六十七元續捐大洋一千八百元

張清霖 民國十年捐助建費小洋五百元

楊潤霖	劉寶珩	徐紹騏	盧滋泉	孫國定	李澍	毛泰豐	吉之長	劉炳奎	趙沛昌	王之楨	李正霖	劉大鵬
本民國十年六月十元	本民國十年捐助百元	一民國十年募助洋四百零一元	本民國十年捐助百元	百民國十年捐助續捐大洋五百元	元民國十年捐助千三百六十一元	本民國十年捐助二百元	金民國十年捐助四百元	百民國十年捐助續捐正洋二百元	一民國十年捐助三十元	二民國十年捐助三元	本民國十年捐助四百元	募民國十年捐助一千一百四十三元五角
								續捐正洋二百元	續捐三百元	續捐三百元		

楊寶清 民國十年捐助洋六十元

楊兆崧 民國十年捐助洋六十元

劉榮懷 民國十年捐助洋六十元

田耕藍 民國十年捐助洋六十元

田籽藍 民國十年捐助洋六十元

孫慶森 民國十年捐助洋六十元

王景義 民國十年捐助洋六十元

李四愚堂 民國十年捐助洋九十元

楊寶雲 民國十年捐助洋四百元

捐助縣立女子高小學校者

張王氏 張鏡第之母 民國七年捐助洋一百元

劉趙氏 劉大鵬之妻 民國七年捐助洋二百元

狄振聲 民國八年捐助洋二百元

王巫氏

年王宗藩之母 民國九

田王氏

年田心培之母 民國十一

楊崔步雲

年楊寶雲之妾 民國十二

康李氏

捐助珍之母 房山縣人 民國三十五年

柳江煤礦

費大洋四百元 捐助經

趙汝蕙

捐趙建中之女 民國十七年

張清潤

民國十四年 捐助女師傳習所 正洋一千零二十五元

捐助縣立石門寨高小學校者

本校職教員

小洋八十三元 遷移校舍 薪金共

鄧縣長邦造

民國五年 捐助東錢

周縣長嘉琛

民國六年 捐助東錢

宋大謙

民國六年 捐助小洋

趙建中

民國六年 捐助小洋

三四區堡董 民國六年代募小洋一百二十八元

馮趙氏 民國八年捐助小洋二百元 蟲王廟分校開辦費

捐助秦王島區立高小學校者

高麗堂 民國七年捐助地基二畝折合大洋四百元 教育廳獎給三等褒章

白輔廷 民國七年捐助校舍七間地基四畝折合大洋一千五百元 教育廳獎給二等褒章

高清泉 民國七年捐助建築費大洋一百元 教育廳獎給三等褒章

李彥章 民國七年捐助建築費大洋一百元 教育廳獎給三等褒章

王魁一 民國七年捐助建築費大洋一百元 教育廳獎給三等褒章

劉占魁 民國七年捐助建築費大洋一百元 教育廳獎給三等褒章

楊子賓 民國七年捐助建築費大洋一百元 教育廳獎給三等褒章

楊秀龍 民國九年捐助經費大洋一百元 教育廳獎給三等褒章

捐立初級小學校者

楊文斌 清光緒三十四年捐立學校基金東錢一萬吊

捐助初級小學校者

李國鉉 清光緒二十四年捐立七星寨小學校基金大洋一千二百元

楊寶雲 清宣統二年捐立莊坨小學校基金銀一千一百兩民國六年子統衡續捐正洋五百元

宋祥祿 清宣統元年捐立淺水營小學校基金大洋一千元

田中玉 由民國八年至十五年捐立初級小學校八所詳見學校

李正霖 民國十三年捐立小營小學校基金正洋一千元

田國釗 民國十六年捐立景星堂小學校開辦費正洋六百元基金正洋二千元

哈德 華清宣統二年捐助回民小學校正洋一百五十元

雷汝巨 清宣統三年捐助刁部東錢小學校東錢一千二百吊

王鐵柱 清宣統二年捐助楊各莊小學校東錢一千吊

程作松 清宣統二年捐助楊各莊小學校東錢一千吊

郭立三 清宣統二年捐助白塔嶺小學校正洋七百元

趙汝楫 清宣統三年捐助刁部落小學校熟地四畝民國六年代募小洋一百四十元



馬玉齋

清宣統三年捐助乾溝

于占第

清宣統三年捐助乾溝

周輔之

清宣統三年捐助乾溝

匡慶雨

清宣統三年捐助乾溝

張文林

民國六年捐助東溝

李永成

民國六年捐助東溝

陶葆廉

民國六年捐助東溝

楊弼臣

民國六年捐助東溝

周憲綱

民國六年捐助東溝

張寶珩

民國六年捐助東溝

曹正卿

民國六年捐助東溝

趙永珍

民國六年捐助東溝

張勇

民國六年捐助東溝

林文德	趙沛昌	劉榮懷	張萬隆	馮趙氏	楊秀英	雋恆泰	雋長泰	劉世忠	楊逢起	楊自芳	李慶林	張德忠
小美國人正洋三千元零九十元	三民國八年募正洋二千二百五十元	坊民國八年捐正洋二百元	坊民國八年捐正洋二百元	女民國八年捐正洋二百元	石楊門寨女小洋二百元	女民國八年捐正洋三百元	學民國八年捐正洋七百四十元	小民國七年捐正洋三百元	莊民國十年捐正洋二百元	學民國四年捐正洋五百元	小民國六年捐正洋四百元	學民國六年捐正洋三百元

海濱公益會 民國九年捐助劉莊小  
學校正洋二千四百元

何沛 民國十年捐助西坨頭小  
學校小洋一百五十元

柳江煤礦 民國十年捐助腰站莊  
小洋一千元備建校舍

劉寶珩 民國十二年捐助義院  
小學校正洋一千元

涂廣泉 民國十二年捐助義院  
小學校正洋一千元

邵振宗 民國十三年捐助小  
廟小學校正洋一百元

孫國鈞 民國十三年捐助小  
小學校正洋一千元

張殿榮 民國十三年捐助小  
莊小學校正洋一千元

盧滋泉 民國十三年捐助小  
小學校正洋一千元

王澤普 民國十三年捐助小  
小學校正洋一千元

胡玉珍 民國十三年捐助小  
小學校正洋一千元

王獻廷 民國十三年捐助小  
小學校正洋一千元

石植璧 民國十四年捐助小  
小學校正洋一千元

卷九 建置編 學校

六十八

石泉湧

民國十四年捐助長部落五十元

單廣惠

民國十四年捐助長部落三十元

牛俊山

民國十四年捐助長部落三十元

李芝

民國十四年捐助長部落三十元

石田璧

民國十四年捐助長部落三十元

白廳長銘鎮

民國十六年撥罰款正洋八百元十七年又捐正洋二百元

張姚氏

張清霖之妻民國十七年捐助東羅城小學校

以上學校

臨榆縣志卷之十

建置編中 壇廟 寺觀 附坊

壇廟

神之列於祀典者曰壇曰廟禮重明禋尙矣此外之有益民俗者祀之亦無干功令况臨邑傍山枕海凡名勝之區皆有祠宇非僅備遊觀亦以資鎮懾故於昔建今廢今有昔無者皆備錄之因思廟以肅瞻拜坊以備表揚其義一也故諸坊亦附於後

風雲雷雨山川壇在西羅城南門外

社稷壇在西羅城北門外以上均廢

先農壇在南門外藉田地二畝

雩壇在南門外今廢

厲壇在北門歲於清明七月望十月朔致祭今廢

城隍廟在城西北隅明洪武間建崇禎間巡撫楊嗣昌清康熙間守備王遇春重修

清邑人余一元重修衛城隍廟正殿碑記夫城隍之神因城而設者也有城因有神所以顯壯金湯而陰司保障者於是焉在其所係顧不鉅哉山海一城古稱臨渝又稱渝關其後寢廢至明徐中山王創衛立關始名山海蓋因元遷民鎮而建此城也厥後遂爲畿東重地薊遼咽喉借此一線以通本朝盛京在東燕京在西兩都孔道允繫於斯視昔尤爲要區矣城創三百餘年屢經兵警從無攻克之虞革命時兩鎮官兵據關拒寇接戰石河之西相持竟日夜王師適至直抵西郊一舉而殄滅之此城居然無恙也雖云天命有在事會適然安知非城隍之神有以潛扶而默佑之也哉然神曰城隍府州縣在在有之前代多加以公侯之號明初一以除去但以本號相稱昭代因之不欲以人世爵秩褻誣神明耳廟久殿宇就圯信官白尙信等糾衆捐貲爲聿新計重修正殿三間抱廈三間巍峨璀璨較曩規倍增壯麗藉以妥神即資以福民洵盛舉也工竣求余一記其蹟余謂凡民有不畏名教猶知畏功令者抑有不畏功令猶知畏神明者神

所以綱維名教而輔翼功令者也畏神明功令名教尙得由此以推致之  
聖人神道設教豈無謂耶况城隍之神至切且近一方冥庇實式憑之非  
若高遠幽微之不可知者固知共成斯舉者之不容已也或疑山海籍屬  
衛城隍之神宜屬衛權固有尊於衛者神之靈不虞有制乎不知神不貴  
尊而貴專夫惟上帝有專責而神自具有靈爽洎斯土者果能推誠布公  
盡人事以感神明立見神功之昭應矣余爲是說以記之載取捐修姓氏  
勒諸碑陰以爲向善者之勸云

關帝廟七一在西羅城

建於明初修於清季民國三年奉令添設岳武穆王神位改爲關岳廟以張飛等二十四人配享春秋仲月上

戊日  
致祭

明孫閣部承宗重修漢前將軍關壯繆公祠記蓋公之論丹誠也曰天有  
日人有心夫日在天人人皆仰而終古常新天下各據所見以爲嚮慕而  
日不知故冬以爲愛夏以爲畏畏愛生於人心而日在天不親於愛不尊  
於畏公之靈感在天下每當狂恣橫暴之晷輒見夫龍旗火馬掀髯而逸

羣絕倫者公也則畏及困阨蹙迫水火盜賊之變呼天呼父母不可得而解者公若爲手提煩惱以列之清涼則又愛至習於所畏所愛則禍乞爲之免福乞爲之予而且愛且畏凡今之細民不習孔氏而大人不佞佛然罔不畏愛公如其習孔氏而佞佛者殆如日然天下各據其心所願以享之自有生民以來未有盛於公也昭烈提三尺於漢末公與邂逅定王霸大略譎強如孟德議遷都以避險傑如仲謀願結昏媾公爲詈斥不屑公識略自足千古史記公於武侯頗有小間又羞與黃漢升同列何也陳壽於蜀志多涉微辭或不無少誣予謂公差有深意非誣也昭烈奔走狼戾取國於他人人心未定所與如膠漆者惟公及桓侯諸葛爲相固無俟有所喻以明心以山野書生驟冠百僚謀臣猛將豈可以空言懾服昭烈借公發魚水之言以曉諭將士當時必自有說漢升猛士耳昭烈收降推心任之未必不虞其驕鷲難制公特示不平以寓藜藿不採之意史遂據迹以書不然將與相不和將與相不和漢何國之能爲公與昭烈誼同兄弟



誓結死生苟利社稷違恤其他而悻悻缺望偶語沙中君臣將相間有遺議哉嗚呼天有日人有心日不變冬夏心不變險夷公之心如日吾之心如公夫忠而得福奸而得禍惠吉逆凶各以其心爲影嚮無不一一遊公神威中頃者予與諸大吏將領盟於公之祠曰試捫此心有初終相戾面背相渝心口相逆知性命不知忠義知身家不知朝廷者神其殛之今誠與關人士提此語以反此心能無爲予所盟叱者其心之丹如公即如日又安在龍旗火馬鬚髯如戟翩翩乘風雲而降止者爲公也天啟甲子予閱兵覺華幾殆陽侯之難或言公降神佑護一時喧傳以其語涉怪略爲輯祠於寧遠未暇爲記茲復洩關門借二三吏士力蒸蒸祝神之休隨其心所願以印公心於不窮此公之所以盛也祠立於山海衛城西關衛北崇禎歲在庚午判山海沈承源副將軍葉時新等重修視舊址擴十七八予既取公語爲顏其坊曰天日丹心又嘉諸將吏意爲之記

一在東羅城

清邑人牛天貴東羅城關帝廟碑記東羅城關帝廟建自前明爲山海東鎮萬歷丙辰廟就荒曾經修葺自明及清又踰百年矣舊址凋殘廟之香火雍正六年住持僧照起置買廟後劉姓產得瓦屋四間歲取租爲焚修費又二年裝神像八尊補塞隙漏極力周章然廟貌之更新仍有志而未逮也乾隆庚午秋八月其徒普成承師志廣募衆善重新殿宇增修山門凡五間越壬申復修東西兩配廊十楹恢宏舊制妥侑神靈厥功懋哉今歲春三月邑之善士賈仲棟捐修二重垂花門普成復努力新鐘鼓二樓工告竣囑余作文勒諸石余因之而有感矣夫蜀漢去今千四百餘年滄海桑田不知幾變易而帝廟之建胡歷久彌新且聰明正直之謂神帝正神也禍福無私降何有於廟之廢興然而封帝封王爵崇歷代馨香俎豆祀徧寰區豈徒震威名而修享祀哉世運有古今人心有正氣維此正氣之所鍾在天爲星辰在地爲河嶽在人爲忠義夫惟氣塞乎天地則生有盡而神常留極之凡有血氣者莫不心悅而誠服當日者漢祚將傾羣雄

蠶起帝以超羣絕倫之略而值亂離多事之秋使其心稍詭乎正則提一  
旅衆遨遊十八諸侯國焉往而不得志者而乃遙擇赤帝子之胄相昭烈  
扶漢室艱難險阻之間傲日盟心摧強破敵嗚呼正矣下邳之役阿瞞冀  
帝爲已用隆禮厚贈燕享頻加惟帝秉心不渝封還饋遺鴻飛遐舉使孟  
德之老奸可以絡荀彧而不可以羈漢侯其斬顏良以示神武者匪直報  
曹一點丹心只爲漢蓋欲謝阿瞞而歸故主也允矣君子其德不回夫非  
善養浩然之氣者乎所惜却昏詈吳阨於呂蒙千載而下不無功敗垂成  
之恨而漢賊不兩立權雖帝吳漢寇也如帝方將誅鋤之不暇而又何論  
乎婚媾善夫帝辭曹書心在人之中日在天之上日陽精也心之精如日  
則氣之盛蟠天故代幾更年幾易貴賤賢愚幾差等而懾服乎帝之丹誠  
者千萬世如一日然則今日之役普成師若弟不可謂無功而正氣之充  
塞感人心於不容自己者其靈固昭昭也筆而記之亦固其所至若背君  
親尙諂瀆冀倖而希福利之報者帝靈有赫必將斥而遠之曰獲罪於天

無所禱也爾其務民之義也可

一在東月城

一在西月城

一在南演武場西

一在舊招練營廢今

一在石門寨西北二十里傍水崖明遊擊張臣附祀

明隆慶元年總兵張臣與蒙古戰獲神佑立廟

崇祀宏敞壯麗為東藩之勝地

明王圖關武安王廟重修碑記太祖高皇帝驅逐胡元成祖文皇帝三犁虜庭於九邊重鎮各設督撫鎮兵以彈壓之獨於薊鎮三邊尤為吃緊以其外控遼左內護京陵較他鎮為至重也錢穀之儲士馬之盛亦較他鎮為至備也陝西宣大入衛戍兵分防要害棊布星列砮然奠安磐石之勢矣隆慶丁卯值土蠻襲庚戌之轍糾眾大虜從界嶺口入犯搶永平攻昌黎灤東一帶擄掠大空荼毒甚慘時督撫會調延綏入衛官兵應援而榆

林東山張公以遊擊將軍分防古北口聞調即率所部三晝夜星馳七百餘里薄虜會薊遼二帥方議戰守良久不決面面相顧張公覘二帥無主戰的謀眦裂髮指挺身而前曰將帥享國家之爵祿二百餘年用在一朝此何時也尙作兒女子之態乎保軀之士何衆徇國之士何鮮也儻若復有庚戌之變能保他日無身家之累死榮生辱在此一舉誓衆曰汝多士受朝廷豢養之恩不思圖報於今日乎衆士厲聲曰欲以死從將軍東山公憫然躍馬持戈揮霍手刃數酋虜衆披靡千人奮勇無一不當百所謂風聲鶴唳皆爲晉兵者追至傍水崖投鞭斷流之曾盡殲於懸崖巨浸矣河水不流者十日謝康樂淝水之捷當不右於此也竟有乙其首功者地方耆舊相率而獻牛酒曰自庚戌至今十有八年百姓不聞兵火原野遂幸桑蔴不意今歲遭此大劫若非仗將軍神威一方赤地矣今日蒼顏白髮得苟延殘喘於一日者莫非將軍之所賜願爲將軍立祠尸祝香火以申崇報公斂衽而謝曰不佞何武而勞諸君鄭重實藉高皇帝在天之靈

今上如天之福神明默佑幸獲此捷若貪天之功而爲已有或其不然諸父老緩頰而進曰禮以義起者也祠以禮興者也願以將軍不伐之德移於關武安王何如夫幽顯一理神人一心王義貫金石公精忠日月所謂異世同神曠世相感關即公公即關也關之香火千百禩不絕公之勳業千百世不朽矣公怡然曰惟舉是從嗣後公歷鎮甘州卜扯二酋首最稱桀驁率常內侵公約諸士曰授子節鉞權不爲不專錫予蟒玉威不爲不重詎傍水崖千夫長比哉不犁其庭不已也於是大獲水泉之捷二酋重創而歸人民始安耕牧至今猶有張將軍戰勝之碑在此與勒石燕然標銅新息何相今古也今公且請告休沐矣其令嗣承亂且晉延緩大都護矣彤弓白玉之賚載躅庭芳奚啻曹武惠之蟬聯云而東西拮据王事之勞瘁司功者竟不入之時疏中馮唐易老李廣難封自古然矣將軍豁達沈毅毫無扼擊每念關祀而嘆曰丁卯迄今四十餘年矣其春秋香火之耆舊相繼而淪落矣歲易人非廟貌傾圮誰復振之時貳師白公自保寧

移節北平且以兼才攝協鎮符公走使曰石門傍水崖君之提封也有關  
武安王祠乃四十年前本土父老所建昭神明而揚人事者也公其首倡  
勿廢勿墜公之功德不淺矣白公卽捐資猶不自居請於大都護而共成  
之不日而告竣矣是役也羣策畢諧百物咸集大徹陳構具起新增堂廡  
門坊鯨轟夔吼燿燿耀耀無不宏麗京然壯觀由是冠蓋相過瞻禮廟貌  
撫今追昔因事考實將軍之奇功偉烈不廓然宇宙哉

萬曆三十八年

明傳新德張大將軍傍水崔建功碑銘並序粵放薊門礪山帶海控上谷  
引渝遼天險甲天下迺數舍許卽逼虜穴繫我明列聖相承威德旁洽厥  
曾延頸款塞初終罔替嘉靖末穆宗莊皇帝踐祚會長土蠻狡焉啟疆乘  
間肆逆迤界嶺永昌胥蹂躪所民弗堪時東山張大將軍諱臣尙職延綏  
入衛遊擊將軍誓不與酋生出奇奮勇帥所部卒三千扼酋吭酋北道窮  
我兵追益迫斬馘無算迄石門之傍水崖崖深若干仞酋不暇擇地競奔  
墮崖死者數萬計酋痛哭戒勿犯遂戈創去環薊宴如聖天子鑒書褒公

功薊士女願立公祠尸祝焉厥隆慶丁卯史錄爛焉者余以木天校史暇  
嘗慷慨疆場事不惟其德惟其人曾口占一絕十萬單于遁石門水崖血  
戰石頭殷祗今想見纍纍骨夜月悲風泣虜魂用是恨不亟見公既詢公  
動履以都督懸車年八十有奇益矍鑠其長君望峯諱承允業秉鉞延鎮  
又公傍水涯捷之它年載有甘州水泉之捷土人亦尸祝之史不乏書庸  
詎非公有大造於東若西亶膺天純嘏耶視宜爾也然余聞薊祀之修公  
不居功歸之 武安王神爲王築殿廡諸君子創傳記垂貞珉不朽公功  
益彰第猝不得肖公像不甯缺典歟余莫逆鶴沱姜公東巡因人望復葺  
公祠肖公像於 武安王側意忠勇卽義勇俾從祀春秋請余言以志余  
喜曩昔讀史擊節公功意而後乃今始愜也用思崇德報功嚴像斯肇標  
桐勒石匿名奚存銘曰奕世之張繫邁種德惟德聲聞於昭上國蓄極而  
流爰誕我公英風爍灼嶽時雲從提師古北誓滅羣醜指麾風雷鷹揚虎  
怒兼程載趨海月平明斬將舉旗秣馬礪兵虜北水崖狼奔鳥啄喋血成



川奇功震世帝念厥庸界節登壇名垂竹帛威懾可汗剗人去思築廡崇祀公不居功伊神之賜棟宇崑崔紀載爛然蒸管勿替祝史是獨罔逮尸公衆心攸缺於茲肖像永懷耄耄百歲期頤天祿靡垠駢駢龍種尙念薊門願言匹休萬禳安堵此外建於境內者不可勝紀

旗纛廟在舊衛署東

今廢以霜降日祀於演武場

馬神廟二一在南演武場

一在城內西南隅

今均廢

龍神廟四一在甯海城西

清雍正四年敕建為永佑寺內藏欽頒藏經六百八十部乾隆十九年知縣鍾和梅重修

額曰四海永清

清雍正四年御書

又額曰永慶清晏

清乾隆八年御書光緒二十六年毀於洋兵

清李養和永佑寺詩參差樓閣壓潮頭突兀危簷界斗牛天上祇聞傳貝闕世間何處訪瀛洲層雲暗展庭前畫孤棹斜飛鏡裏舟到此幾忘歸路遠心隨鳧鷖晚悠悠

一在甯海城內

今廢

一在石河之濱

一在西羅城 此外不可勝紀

東嶽廟在東羅城

八蜡廟在社稷壇

石壇無廟今廢

蟲王廟在西關南水門外

三皇廟在北門月城

火神廟在治北管糧分府署東

清順治八年通判朱仲鐸康熙七年通判陳天植修

清陳天植重修火神廟記嘗攷之輿圖古未有山海關關之設自故明始東連遼海西控畿輔屹然稱巨鎮云其間山川之雄闊人文之蔚秀風俗之淳茂民物之康阜甲乎一郡焉余承乏斯土六載於茲凡宜興宜廢之事亦因乎民之情而已矣署之東有火神廟鎮之福神也關城人士事之惟虔歷年深久風雨剝蝕垣墉頽敗簷楹摧折神像幾委荒荆叢棘中余時展謁神所心焉悼之欲謀所以鼎新之者念生民凋敝已極瘡痍未起而復有所營造不幾重煩吾父老乎有志未逮會鄉士大夫有重修之舉

以余官斯地且廟與署鄰欲余爲之倡余曰此善果也亦夙願也天下事有宜於創者有宜於因者創者難於慮始因者易於圖成斯舉也余亦因之而已曷因乎仍舊也匪惟仍舊亦因乎民之利以利之而已夫神爲炎帝之精作鎮東土上爲國家開文明之治下爲斯民養和寧之福神之爲靈固昭昭也邇年以來烽烟無警烈焰不驚問人有天札乎曰無有物有疵厲乎曰無有問歲有不登民有阻饑乎曰無有水旱有失時風雨有愆期乎曰無有允若茲神之眷爾民者至矣宜民之戴其神者深也民旣戴神之德而弗思妥神之靈安乎弗安乎謀所以重修之誠哉善果也余旣官斯土敢不徇民之請以成茲盛事乎爰捐爾俸鳩爾工庀爾材計木植幾何磚石幾何陶瓦幾何匠作工費幾何先正殿次大門次前軒再次後殿數月之間次第落成頽者以整故者以新棟宇流丹榱題煥采匪藉衆力曷克臻此因知山川之雄闊人文之蔚秀風俗之淳茂民物之康阜實維神之昭格也斯舉也董厥工者耆老善士也襄厥事者薦紳先生也觀

厥成者城守路衛諸公也典厥香火者學佛子道鐸也步諸君子後珥筆以紀其事者東甌陳天植也

北鎮廟在北門外

即真武廟明初建清康熙六年參領朱廷縉修

玄帝廟在白塔嶺莊

亦真武廟明嘉靖間莊民郭讓建

明蕭瑞鳳白塔嶺元帝廟碑記吾土之俗尙鬼而信神病且憂趣禱於神有爲有行則問焉以言於神而決其疑故神祠之盛不獨通都大邑雖山陬水濱十室之邑三家之居罔不有之嘉靖癸未春舍人郭讓暨姪登男雲建元帝祠於所居之鄉曰白塔嶺崇正殿立東西序作大門爲奉神者居於殿後致僧道之老成者處之俾擊磬攷鐘用昭其敬凡立居若干楹凡闢地南北東西若干尺凡樹木若干本背茶盤面滄溟襟秦島帶聯峯祠成而盛益奇棟宇廟貌森以峨也凡厥居人祠禱卽應靈獨倍於他歲有水旱螟蝗之災盜賊風火之警昏札疾疫之苦乃相率於祠而乞靈遂無大害他地歲小熟厥土則大熟非神之靈不足大庇乎生人非讓之賢

曷克獨建夫神祠哉是故居人咸荷神之貺而德讓之義云越十有五年爲嘉靖丁酉猶子曰騰曰瑞者追念厥叔建祠之義恐其湮於既久後來者莫之知也於是介其兄國子生郭井庵氏以記請於予嗚呼捐己資以立神祠而爲同鄉者之乞福若讓者固可謂尙義也已騰與瑞欲彰厥叔之義而永之不亦爲善繼人之志者乎既嘉其叔姪之賢且重井庵氏之請故爲記之俾後之人有所考見而向慕焉嘉靖十六年記

明劉熙載重修元帝廟碑記白塔嶺舊有元帝廟乃郭氏讓所建用以棲神靈庇民居遐邇賴之鄉井以安其後人騰瑞刻石記之神功祖德昭如也迄今百歲漸就傾圮基址門楹頗亦廢壞騰之孫曰東衢恐墮先志毅然起而新之鳩工集材視昔倍增殿宇巍峩規模宏敞乃添抱厦三間加立門楹增廣堂塗哀然偉制神路之前樹以羣松神棲之後繚以周垣比前十倍物色之矣予觀今之修廟作緣祠神禱聖者在在有之及觀其行事多有違天理悖人心者雖廣施何益祇吐於神耳郭氏東衢蹈仁履義濟

弱憐貧見人衣食不贍者不啻飢寒切身年稔歲歉出粟貸貧所全活甚衆親友有婚喪不舉者已嫁之賻之人無怨曠死者獲安遠邇德郭氏者動皆舉手加額跡其行事無不當於神明豈徒沉淪鬼獄禱祀爲崇已哉茲役也固以承先德永神庥云耳語曰明無人非幽無鬼責郭氏有之近見佳兒岐嶷家計用充天理人心其報不爽矣工完鐫其巔末用垂不朽間有出資助義者例得並刻於石謹識萬曆二十年記

玉皇廟在城西關廂

文昌宮在文廟右

明萬曆十二年主事王邦俊建三十二年主事李本緯清康熙五十二年貢生周啟德修

文昌閣在海陽鎮

清道光三年因觀音閣改建

清邑人楊毓森改建文昌閣碑記事之便於衆利於人者可因而因之因善也可創而創之創亦善若因而兼創創不離因尤善之善而不可以尋常例臨榆縣城西四十里爲海陽鉅鎮也舊志以爲秦漢之故縣予視其遺址良然第不知始自何時於四街之中建閣焉奉觀音閣基週方十餘

丈前後有山門而難越左右有角門而不通往來者旁午交錯於閣之外以繞行不便不利久相習而莫如何迨國朝康熙間本鎮邦圖袁公勸捐重修而閣之坐鎮於中者猶然也迄於今已及百年棟宇墻垣又非昔矣夫村落之陂陁者不可以高下準邑堡之袤零者不可以方正規而斯鎮也負山朝海湯河繞左聯峰拱右孔道達乎二京諸邑環於四外地勢寬坦街道整齊五十集市幾乎揮汗兩舉袂雲矣歷年既久改而作焉不得也仍其舊也難安也非改非仍是在善理已茲本鎮袁公椒圃張公奠昆等志既先定詢謀僉同倡義勸捐因地制宜且兼街外之關帝藥王二廟一並重修爰於道光癸未二月之吉虔請觀音閣於東街外白衣菴之左隅規模不異神亦妥焉遂乃鳩工庀材課程期計丈尺依舊閣之遺基而不過本其度也仿縣治之鼓樓而差遜明有尊也甃起高臺面四街洞開四孔昭大順也臺之上建祠宇面供文昌背祀魁星所以振文運也南向左右設鐘鼓二樓所以支更而巡邏也其工鉅其費繁間一歲事乃蒞而

告竣焉或謂諸公曰氣勢通矣靈光澈矣其諸堪輿之謂乎諸公曰神聽於民地邑民居參相得而後人安而神享故謂不違乎堪輿也可謂不域於堪輿也亦可或又曰築臺起樓不請於官而作於鄉亦功令歟諸公曰無重門而擊柝準之聯保甲以弭盜賊是即懍懍乎聖諭廣訓之一也以守國憲以尊功令視諸此復何疑蓋於此見諸公之盛爲創又見諸公之妙於因因也創也始而由之知其便利久而安焉併覺其美盡善矣宜乎環鎮之外邑邑相望無不踴躍樂輸共襄厥事云謫陋鄙衷辭不獲命爰拜手敬爲之記

魁星樓二一在東南隅城上 即奎光樓

一在 學宮黃公祠前

天后宮二一在南海口永佑寺西 明初海運時建清乾隆九年知縣鍾和梅修

額曰珠宮湧現 清乾隆九年御書

明祁順天妃廟記天地間海爲最鉅海之神天妃爲最靈凡薄海之邦無



不祀天妃者由能驅變怪息風濤有大功於人也山海去城南十里許爲渤海汪洋萬頃不見涯淡海旁舊有天妃祠相傳謂國初時海運之人有遭急變而賴神以濟者因建祠以答神貺歷歲滋久故址爲浪衝擊幾不可支而堂宇隘陋亦漸頽毀天順癸未太監裴公璫以王事駐節山海諭神之靈就謁祠下顧瞻咨嗟語守臣及其屬曰天妃顯應功利聞天下而廟貌若茲非所以崇名祀也盍撤其舊而新是圖遂施白金三十兩以倡於衆時鎮關兵部主事楊君琚暨參將吳侯得各捐資爲助而凡好義者亦皆致財効力以後爲媿於是市材僦工擇時興役崇舊基而加廣焉爲祠前後各三間堅緻華敞足歷永久其像惟天妃因舊以加整飭餘則皆新塑者復繪衆神於壁間威儀踴躍森列左右遠近來觀莫不肅然起敬以爲前所未有也肇工於甲申年秋七月落成於是年冬十月衆以麗牲之石未有刻辭徵予紀其始末用傳諸後夫能禦大災能捍大患以安生人者徵諸祭法於祠爲稱我國家明制度尊祠祀豈無意哉亦爲生民計

耳嘗聞東南人航海中者咸寄命於天妃或遇風濤險惡變怪將覆舟卽疾呼求救見桅檣上火光燦然舟立定是其捍患禦災功罕與比故在人尤加敬事而天妃名號居百神之上亦莫與京焉渤海之廣無遠不通神之流行無往不在人賴神以安神依人而立然則斯祠之建庸可後乎當祠成之歲居其旁者厄於回祿勢燄赫然及祠上人遠望之見烟火中人影上下意其爲護祠者旣而旁居蕩爲灰燼而祠一無所損向所望烟中人影皆無之乃知其神也噫神之顯赫不可掩如此所以惠福於是邦豈淺鮮乎哉順旣爲叙其事復作迎享送神之詞俾邦人歌以祀云其詞曰蓀壁兮藥房辛夷楣兮蘭橈桂梁雜芬菲兮成堂神之奠兮海旁吉日兮將事女巫紛兮至止蕙散蒸兮薦芳醴衣采兮傳葩吹參差兮舞婆娑神不來兮奈何輕風颺兮水揚波神之來兮容與載雲旗兮駕風馭霆咸再拜兮傳神語旋歟不留兮使我心苦神廟食兮無窮神降福兮曷其有終海波恬兮偃蛟龍弭怪雨兮驅暴風災沴弗作兮時和歲豐人有壽考兮

無懷恫永世不磨兮神之功

一在城西北

碧霞元君廟在南街八道街名曰娘娘廟今廢

福神祠在南月城

財神廟與福神祠同院今改分監即習藝所

三官廟二一在城內東南隅一在東門外東關三官廟今廢

羅漢廟在舊左翼署東

魯般廟在副都統署前

顯功廟在城內西北管糧分府署西祀明太傅中山王徐達明景泰甲戌敕建清順治十三年參

領李國柄修

明大學士淳安商文毅公輅顯功廟記云中山武甯王早以雄才大略首從太祖高皇帝舉義平定天下混一海宇已而率師漠北收其餘民比還留鎮於燕慎固封守為長治久安計以平灤渝關土地曠衍無險可據去

東八十里得古遷民鎮其地大山北峙巨海南浸高嶺東環石河西繞形勢險要誠天造地設遂築城移關置衛守之更名曰山海關內外截然隱然一重鎮也自山海以西若喜峯若古北大關小隘無慮數百葺壘築塞旣壯且固所以屏蔽東北衛安軍民厥功甚偉景泰甲戌今左都御史李賓奉命巡撫衛人蕭汝得等合詞告言昔中山武甯王鎮此城池關隘皆其創建邊陲甯謐殆將百餘年矣願立廟祀以報王公爲請諸朝許之屬歲屢歉事未克就成化辛卯李進握院章追維前詔因謀諸總戎募義斂財卜日興工迺卽山海衛治之西建立正殿三間翼以兩廡樹以重門繚以周垣興造伊始適巡撫左僉都御史張綱下車銳意倡率時鎮守太監龔榮總兵右都督馮宗及參將劉輔李銘悉以俸貲來助用底完美實癸巳春三月也綱告成於上賜額顯功仍降祝詞命有司春秋致祭歲以爲常山海軍民間命懽呼踴躍稱快有以見王之功德及於人者深且遠矣李以事之始末屬守關兵部主事尙綱述狀徵予以記謹按祭法有云能

捍大患則祀之若王之設險守國使百年之間敵國莫能窺其隙室家得以奠其居其功不亦大乎祠而祀之豈不宜哉雖然王爲開國元勳當時南取吳越北定中原東平齊魯西入關陝王之功居多獨山海之人思慕之深者蓋王鎮撫燕薊十有餘年豐功盛烈非他處比廟祀聿嚴有以也夫王姓徐氏諱達鳳陽人累官太傅中書右丞相進爵魏國公追封中山王謚武寧其履歷備載國史茲不重著惟述立廟之意俾刻之堅珉庶來者有考焉謹記

明陳綰顯功廟詩太傅提兵出塞還更因渝塞起渝關石驅到海南城堞壘築連雲北倚山遼水至今來鞞鞬薊門終古鎮窶顏歲時伏臘猶祠廟麟閣勳名孰與班

清邑侯蕭德宣雜詠詩開國功臣豹略奇長城重鎮寄安危平西也是元戎貴獨拜秋風太傅祠

海神廟在南海口

明初建萬歷間主事王廷俊修今廢

北海神廟在澄海樓西

清乾隆四十四年知府游智開知縣觀祐重修

額曰匯溟寧宴聯日翁

受奠坤維瀾安拱極靈長資坎德派演朝宗

清乾隆四十四年御書

清高宗北海神廟詩戊戌重經渤海堦命修神廟致誠虔祈恬澥浪恒福  
國永佑桑田默贊天是日帛香瞻窟窟千秋俎豆奠垓埏欽維二祖躬開  
創早荷帡幪此濟川

清仁宗北海神廟詩考建神祠渤海濱瓣香虔禮展精禋安瀾徧沐平成  
福恬浪霑咸化育仁薄霧籠庭含遠甸靈風拂旆映重圍試登傑閣舒瞻  
眺浩渺滄波欲問津

二郎廟二一在南門外

今廢

一在首山巔

清權使金簡首山二郎廟可琴亭記首山之陽有古刹焉其巔得屋三椽  
廓如也當楹則海光蕩漾少折而東瑩然如帶之環焉倏見驚濤乍起奔  
若連山滋滋汨汨殆必有海童蜩像之屬狎波濤而遊迕者乎迴視層巒

拱翠怪石巉峴清流夾岸沈澈可鏡意雖荆關妙筆不能盡雲影天光之幻態也余公餘之暇來遊於茲竊愛其徑之邃磻之幽石之奇松之古鳩工而重葺之更得兩椽顏曰可琴亭余不善琴奚以可琴名蓋有音之琴播諸絃縵而無音之琴觸乎性靈對此流水高山如必一彈再鼓是猶淺之乎言琴者也如是而以可琴名吾亭夫亦烏乎其不可落成後余援筆而爲之記登斯亭者攬山海之大玩泉石之美將必流連而共適焉固可知斯亭之築非予一人所得而私也

乾隆三十年

清邑人劉元吉重修二郎廟碑記首山踞縣治之西北前臨大海後倚邊城羣峰之向南而峙者如屏之列渝水之自北而來者如帶之環憑高一眺樵者漁者行者渡者歷歷如在畫圖中此首山之大觀也二郎神之建廟於其上斯何以故記有之能禦大災則祀之能捍大患則祀之 二郎神斬蛟除害導險爲夷是有功於民社者也故自前朝以迄於今土人崇祀不輟歲乙酉前權使今大司空金可庭先生督權海關曾新是廟榜其

東之樂壽亭曰瑤島蓬壺復於其北構亭二楹顏曰可琴蓋於山水間得絃外之音者矣第廿餘年來風雨剝蝕日漸傾頽見者心惻鮮不絀於力之無如何也丁未冬內府大夫仁齋董公以權使奉命蒞茲邑仁心仁政著於海關視權之暇時出其閒情逸致以與士大夫遨遊山水間羊叔子之風流謝東山之高曠不是過也且發菩提心徧種善果於五泉寺則大施丹雘以著其莊嚴於海神廟多植松槐以狀其形勢於火神廟則增新殿宇以煥其規模洵盛舉也日者偶登首山見斯廟之就圯也因與我少府徐鶴溪公謀所以新之乃捐俸而爲之倡士商之慕義者爭輸恐後徐公故良吏且綜覈才鳩工庀材諏吉興作物料依時給價匠師計日給餼擘畫經營規制盡善兩閱月而功告竣重葺正殿而神像聿新以重本也改建西廡而山門並起以飾外也朱欄畫閣美觀瞻也抱厦廻廊蔽風雨也鑿山爲道砌石爲階所以便於登躋而無攀附之難也一時之廢者修墜者舉使都人士耳目一新性情俱適君子謂二公之爲此非市名也特



致其力於神以公其好於人云爾予時共襄其事知之最悉是為記乾隆五十年

清邑侯鍾和梅二郎廟樂壽亭詩並序亭在首山之巔北倚層巒南臨大海波光雲氣一日百變俯瞰深谷曲徑樵人如綫如蟻宛然畫圖余甲戌春適至其地顏其額曰樂壽以亭兼山水之勝且為斯土之民人祝也曰公餘倚策上孤亭萬里乾坤一抹青巒勢北來蹲伏虎濤聲南下走驚霆有情猿鶴聞幽語無事魚龍息幻形山水問誰通至性摩崖剝蘚記初經

靈神廟在石河東岸

小聖廟在南海口今廢

貞女祠在東關外十三里望夫石之巔祀孟姜女

此祠創始在宋以前文天祥有楹聯云秦皇安在哉萬里

長城築怨姜女未亡也千秋片石銘貞以後祠雖荒廢聯尚流傳至明萬曆間主事張棟重建崇禎間副使范志完重修又增龕以渝關節婦十九人附祭後復殘破清康熙間曹安宇葺而新焉民國十七年經奉天張將軍頒款重修

明張棟貞女祠記貞女孟姜姓許氏陝西同官人夫久赴秦人長城之役

姜製衣覓送萬里艱關天監貞烈排岸頽城諸異載在諸誌傳中或以夫  
爲范郎又云杞梁杞梁事載檀弓春秋時人其爲誤無疑皆不足論惟是  
山海關外八里堡東南有望夫山又東南二十里遼海中有姜女墳一封  
挺立就之則石土人傳迤北大邊卽長城舊迹所謂起陝西臨洮以至遼  
東者姜尋夫至此曾登此山而望之後死或瘞於此然墳以從土歸然一  
石謂何矣大端乾坤正氣如水行地中無處不有鑿之斯見姜之節姜之  
心人人同具無亦因海中石似墳因此山高可望且以近長城而思孟姜  
因指以爲迹將令同此心同此節者登山望墳望墳弔姜直欲上論其世  
以啟人之貞烈歟此迹不必真而姜則實有此事君子直求之心已矣甲  
午春予與參戎郭將軍企此山而登焉北眺山麓南望海濤環山面水巔  
有巨石徒倚孤松遠如人息其下蓋勝地也因命夏千總東升夷其荒廡  
得舊砌伏白石布袋和尚小像一具則知舊原有祠今豈運數當興乎因  
謀恢復而協守秦都督聞之亦爲捐廩金關內外部曲慕義者又各捐金

若干工食既備祠既告成於是年三月二十五日始於是年九月二十日終廟一中觀音大士像左貞女像爲茶房左右各一後爲草亭一環以石垣景態輝映觸目豁心眞稱勝地矣嗟嗟孟姜一婦人耳一念眞赤千古不朽至今荒徼絕塞人猶祠而思之吾儕丈夫戴天履地爲婦人之綱肩君臣父子之倫視此當何如也予因記其事且告來世所爲興其祠之意

萬歷二十二年

明張時顯重修孟姜貞女祠記天地間之氣陽剛與陰柔異齊有陰柔中得陽剛之正者是女子而丈夫者也若人也生有禪世教死無愧廟食謂之間氣所值亦宜關之東行八里有望夫石石之巔爲貞女祠考諸野史女許姓居長故名孟姜夫爲范郎時秦興長城之役繇臨洮抵遼左郎操版鍤於遼無返期女矢志遠覓至則郎已物故矣遂哭而死土之人遴高阜祀之因名曰望夫石然郎之卽膏此土及女之曾躋此石皆不敢遽附其說世久廟貌湮沒歲甲午前關尹張公棟始修復之表章之意蒸蒸盛

矣丙申夏六月顯賚瓣香往先望見其祠額曰貞女祠既入中肖圓通大士像一南向旁肖貞女像一西向予乃私訝曰大士清淨法門也人世女獲配芳魂豈不慰第神卽正位其中而祠額實爲它設女旣稱有專祠而位次若同僅附兩者皆無當也事疑偏而不舉是在後之人耳於是謀諸前屯協守趙副將軍夢麟并檄八里鋪千總李棟董其事將軍鳩工伐材而陶埏糗糗余佐之關內外有慕義者且子來也始相祠外無剩地四至皆傀儡石則命石工施錐鑿突者剗之凹者補之甫匝旬而石之平若碾方若畫矣再命木工卽石之上增構前堂三楹堂之外復砌祠屋三楹左右翼以僧舍後草亭已圯者並葺之三閱月竣事而規模視昔益宏敞幽邃云至大士仍舊祠不遷明尊也貞女像移置今祠明專也中堂則遊客藉以憩息亦所以妥神也庶幾祠之名不虛設而於前人修復之意謂相成而非相戾可乎抑余感此而尙論往事晉公子出亡狐趙諸人相從十九年於外臣道也宋朱壽昌幼失母足跡半天下求之幸遇於蜀子道也

尋夫之事史不多見惟博物志載舜南巡不返二女追之不及淚染竹死爲湘神顧亦不知何據大抵身不踰閨壺即歸寧有時而廢此禮之經也艱關萬里往行旅宿必死與同穴則所遭之不幸者竊意姜女當時舅姑已沒可無井臼慮不則安得事遠征又或以無後爲郎懼儻有子代行必屬之矣故不量禮之可爲與力之能爲而執一爲之者是苟難之行也姜女必不然也凡爲貞者所當知也嗟乎秦人是役百萬生靈悉膏草野孰從詰其姓氏今千載之下獨知有范郎則郎有妻如姜女耳節義之感人心千古不朽如此余故曰若姜女者是女子而丈夫者又何可以無祠又何可以無專祠因續爲記

萬歷二十四年

清邑人程觀頤重修姜女祠碑記事莫善於新人之所古而氣嘗足以壽於世所謂氣者舉天下可欣可駭爲悲爲愉之致不足以撼其輻毫而挺然獨表吾節義夫是之謂浩然之氣至於居祠既久歲月已長有能煥其堂奧而更始之使人目新乎其所視情新乎其所瞻令古人節俠之氣如

在近今洵所謂與人同其好也孟姜女者產嬴季于歸范氏未久而夫就役於長城遂以歿於軍秦皇欲置之阿房而孟姜足跡萬里終得夫骸竟枕石於海濱焉土人立爲祠薦享之南臨巨海北望層巒列楹數間其地高阜傑出下則平沙石漫遊人至其側見夫浪波洶湧潮流激盪之勢若出於屢鳥之下對夫秦莽蒼鬱巔崖拔出挾光景而薄星辰者若出於衽蓆之內因以爲渝關麗觀焉噫秦之暴六國不能爭秦之力謀臣猛將不能拒而姜女以一女子奪始皇之氣而抗其威竟以完婦節使六國之謀臣猛將皆如此婦人女子之烈亦何至有姜女沒海之事惟婦人女子之烈遠過於六國之謀臣猛將此固秦皇之所不能驚而荆軻子房之所共奇者也積既遠而雨墮潦毀蓋藏漸陳於榛叢芴草之間每風號燕山月苦渝水惜其廟社有形而卽新無人會安宇曹君來居此關因其故址鳩工增庠斬材以構之陶瓦以覆之既成而亢爽卓犖之象煥若日星焉於是居人皆喜慰其思而古蹟復燦使夫荒遐僻壤之境至於後人見聞之

所不及而傳其名攬其迹者莫不低徊俯仰想姜女之風聲氣烈至於愈遠而彌爛則曹君真可謂與人同其好也故曰事莫善於新人之所古而氣管足以壽於世客有嘻而顧予曰此可記矣遂記之

康熙己酉年

清聖祖姜女祠詩朝朝海上望夫還留得荒祠半仞山多少征人埋白骨獨將大節說紅顏

清高宗姜女祠詩淒風禿樹吼斜陽尙作悲聲弔乃郎千古無心誇節義一身有死爲綱常由來此日稱姜女盡道當年哭杞梁常見秉彝公懿好訛傳是處也何妨

又詩叢祠舊築海山邊善哭偏因姜女傳金鑄應嫌范蠡譎墨胎可比伯夷賢蕭風枯樹哀絃寫明月清波古鏡懸路便一臨緣節義訂譌意已具前篇

又詩墨胎可比伯夷賢戊戌曾經此泐篇應劭又云國君姓千秋究史軼真傳

清仁宗姜女祠詩免罪弔廬義凜然翻因善哭迭訛傳齊東野語雖難究  
節烈堪裊閨閣賢

清宣宗姜女祠詩當年抗節塞門風淒慘孤芳付海東一點靈犀通冥漠  
想他好合兩心同

清藤琴居士姜女祠詩松老頽垣見古祠崩城姜女事堪悲藁礎望斷成  
奇節環珮空餘識舊姿石灑浪痕當日恨水流嗚咽後人思振衣亭畔淒  
涼甚猶憶凝眸睽曼滋

清詒晉齋詩姜女祠前秋草黃姜女祠外秋風涼高原突兀望夫石遙看  
海水今茫茫

清定親王詩堅節曾聞道姓姜夫亡徭役痛悲傷至今海嶼留孤塚剩有  
淒風伴夕陽

清陳天植貞女祠詩迢迢長城路纖纖弱女身不憚萬餘里尋夫遼海濱  
夫壻從征役勞勞多苦辛耐此霜雪威白骨委黃塵寒衣剛送到不見屢



屢人對茲築愁者翻令蛾眉顰登高遙悵望水石空粼粼可憐妾薄命哀  
怨難俱陳夫魂不可招淚血傾城闈婦心金石堅此生聊以殉長城役方  
罷二世已亡秦至今千載下貞女祠猶新東海有滄桑斯墳無沉淪偶來  
憑弔生悲歌當繁蘋

清李養和詩鏡破鸞孤不再圓空傳遺像海樓邊波濤尙瀉崩城淚眉黛  
猶顰去國年千里尋夫悲雨雪片雲和雪染山川芳魂寂寞歸何處煙樹  
蒼茫水拍天

清蕭德宣雜詠詩萬里追尋太苦辛長城忽爾哭聲振秦皇縱有排山力  
不及窮途一婦人

清德楞額遊姜女廟詩策馬雄關外遙臨古寺頭清操留片石烈氣懍千  
秋淚滴蒼峯翠情牽碧海愁荒祠雖結伴巾幗邈難儔

勸義祠在西關外祀明張忠愍公世忠 今廢

褒忠祠在石河西 今廢

陳公祠在東月城祀明兵部主事陳祖苞

張老相公祠在彌勒菴

忠愛留芳祠在西月城

鄉民為歷任關門之廉能者建以上今均廢

來公祠在西羅城龍王廟後祀明兵部主事來儼然

初建西關外後廢僅存木像復改建於此

二善祠 城北七十里義院口三官廟內祀明參將金斌壽官王守道鄉耆高

廷科 金城倡義興修義院口城垣守道廷科贊助之民得安堵因建祠以祀焉

以上壇廟

寺觀

棲賢寺在角山巔正中為 觀音大士殿殿西有龍井上建 龍神祠為禱雨

取水處東廂為明蕭給諫顯讀書處西院舊有角山精舍明詹尙書榮清程

明府觀頤高太守選郭中書如柏均讀書其中後為遊讌之地今改建 關

帝殿西為 桓侯祠又西巔為甘露亭為祈 大士甘露處寺之東嚴建

魁星閣轉而北上為 文昌宮宮之東為設 星宿壇處鄉人禱雨禳災祈

星宿於此又東爲 孚佑宮奉 呂祖再東爲經畚別墅奉 周子 程子  
朱子牌位爲鄉人士講學之所

清余一元角山棲賢寺會碑榆關北角山有寺曰棲霞或曰棲賢云寺之  
從來蓋已有年正殿奉觀音大士而配殿山門厨齋僧舍釐然與羣峯掩  
映蒼松翠栢古碣石泉參差秀麗依山面海洵關門一名刹也山之巔昔  
建有山海亭乃部使陳公欽同鄉先達蕭公顯鄭公己所構又有望京亭  
乃部使葛公守禮同鄉先達詹公榮所構今二亭早已傾圮而記之載在  
舊誌者猶可考也且山巔鑿有蕭公詩寺中留有鄭公記雖歲久漸就剝  
落而苔蘚浸漬間猶可想見昔人手澤之所存且詹公讀書其中別號即  
爲角山先生因知此地實前賢往來棲止之區寺之由棲霞更名棲賢豈  
以是耶嘗聞觀音大士現身說法爲世人救諸苦難佛門尊之猶神之有  
關侯仙之有呂公也故大士救人之苦必先自具苦心此段苦心必人能  
奉之體之而大士斯能救之不然大士亦祇自苦耳大士救人而致令自

苦勢且不暇救人而姑自救夫大士能救人使不得已而以救人者自救則人將奚賴耶若人各具苦心各思自救而大士之心慰大士之力亦必綽然有餘矣吾願人之自救苦難以無負大士現身說法一段苦心一番苦口也寺前此僻處山隅香火稀曠僧常元能殫力焚修悉心感化邇來殿宇增新崇奉日衆每於二月十九大士誕日糾有數會會客數十百人號佛進香闡揚視昔加盛焉會首王化虎等率衆發願豎碑求余言一誌其事余謂爾諸人知奉大士亦知所以奉大士者乎果知奉大士必仰體大士之意各具苦心各思自救庶眞能奉大士者慎勿謂徒博崇奉虛名也余友程君觀頤讀書此中戊戌成進士今乃司教津門似能踵蕭鄭諸公後塵者余猶望其仰體大士由此自救以爲救人地蓋吾鄉先達皆賢者而大士之在佛門尤佛門大賢也然則寺之由棲霞更名棲賢良有以夫是爲記

康熙元年

清朝鮮金昌業遊角山寺記自燕京歸至鳳凰店朝飯欲往角山寺謀諸

同行是日大雪初霽風甚烈人皆憚行有嘗遊者亦言路絕峻不可騎雪被其上決難著足縱得上去今日內不可回到關上去大路遠又不可獨往勸止之言蓋紛然而皆不聽遂僱健驃騎之選從者三人以隨以乾肉燒酒貯革囊按鞍乃行至山海關西羅城而北始行人家中俄而無路穿過墳墓田隴凡八九里及山趾路陡峻上數百步有紅門跨路扁曰扶桑觀日過此路皆佈石爲級蓋犖确難行然從者言視前猶易蓋近經修治也約二三里當路又有一間屋此在山爲三分之一俯視關城內外民居田野道路歷歷可指海中一舟挂白帆向東去望之渺然又上二三里有六面亭此亦遊人止歇之所也扁曰玩芳亭此在山已居三分之二而望寺猶縹緲寺後有一圓峯左右各抽一麓爲龍虎寺居其間地雖高卻平穩在途上雪深沒屨風寒砭骨及至山上風日卻溫和如入室中雪爲風所吹盡入於壑餘皆融盡一路如掃殊不知登陟之難至寺始下驪從西偏角門入去庭院闐然若無人佛殿東小屋中有讀書聲遂徑造其處堂

中坐金佛一軀轉過佛後東北隅有一小戶垂以帷遂揭而入有一少年在炕上讀書見余至掩卷而起余直上揖而坐少年取紙筆置前書問曰老先生至此何幹余答曰外國人因遊玩至此不期得遇佳士少年曰佳士二字不敢當呼童子進茶坐少頃出就東寮與從者議留宿計少年隨至余問曰今夜欲宿此不知有餘榻可借否少年曰此炕好南炕有一老僧少年告以故老僧頷之已而寺僧進夕飯與從者飽於是遣從者一人持驪歸察院使以明早來待山下乃登寺之西岡岡皆奇巖層累如臺其西深谷俯視千仞羣峰拔地矗立如列劍戟奇壯磊落但色慘如鐵欠秀氣耳一道大川出其間即石河上流也自此望絕頂不甚遠遂從巖隙攀援而上凡三四憩乃至其上平可坐百人亦有石可踞到此視望海亭卻在膝下東南天水相接登萊地方亦可見但眼力不及耳西南羣山重複時有青峯出雲烟間似是昌黎縣近處諸山也自絕頂東去十餘步即長城也隨山北走粉堞隱現於疊嶂間自是天下偉觀令人魄動然此非秦

時古城乃明初魏公徐達所築也城外岡麓高處皆置墩臺深谷暗壑無所不矚使賊兵不得潛身其設置可謂壯且密矣循堞徘徊自有感慨之思日暮風多乃下寺庭有弘治萬歷所立兩碑寺後又有一碑前面字皆漫不可見陰則皆古人題詠亦明人作也少年又要余至其房翦燭烹茶閒話至夜深歸東寮和衣而寢夜中風起松檜皆嗚呼從者視夜云月猶未出余遂自起視之海色蒼然而已乃復臥自念人生雖曰如浮雲不定南北而此身臥此地豈夢寐所及哉於是意思似喜似悲遂不能睡少頃又起視之月上東南海波半明半暗光景殊奇鷄亦鳴矣枕上得七絕一首又用碑上韻作七律一首呼燭起坐使從者求筆硯於少年少年卽自至遂書兩詩贈之出囊中酒共飲俄而南炕老僧至問其年少年書曰七十四又曰此僧不可輕視亦曾作過五品官余問曰何以託跡空門答罷職之後老而無局故寄託於此想亦有志君子而恨不能早知叩其所存也遂別少年出山門日已高矣俯視關城炊烟滿空亦一奇觀少年姓名

程洪字度容年二十三眉目清朗舉止閑雅言語不苟前後所見秀才無如此人也問答說話頗多而所書紙留少年所不能盡記時癸巳二月二十三日所謂余者朝鮮人金昌業大有也

清駐防重禧重建東廊記薊北諸山自居庸而東其峯巒如屏障縣亘千里而長城即因其形勢蜿蜒至平州之角山折而南下直趨海涯山與海相去十餘里其間爲山海關城而角山者高出羣峯南臨大海實一邑之巨觀山巔舊有棲賢寺爲昔人遊賞之區其東西兩廊歲久傾廢僅存遺址鄉人議重修而未果也余幼時自喜峰來居山海即樂其形勝罷官後與二三同好時爲角山之遊晚年多病日登山以學健步習之既久頗不以攀陟爲勞遂設榻僧寮一歲中居山常數月旣欣其林壑之美又歎夫頽垣斷壁之荒蕪日甚也乃謀於同志擬復建廊廡勿墮前規庶可爲山靈壯色且茲山爲關城保障其鍾靈毓秀前人之詳矣據余所親見則尤有靈異可紀者道光壬辰歲大旱城鄉徧祈無應人情洵洵邑紳數十



百人徒步登山禱於山寺之井拜未訖而片雲起山隈大雨如注田野霑足人心遂定是舉也首事者傅問樵孝廉而題額於井亭以志其異者則邑侯蕭公也丁未孟春廿四夜有鶴數百集於山頭鳴若笙璫嚮晨始去時余適宿寺中聞聲出視則白翎丹頂彌滿山岡心竊異之不知其爲何祥也而邑人郭石臣以是科捷南宮始悟爲地方文明之兆夫以山之靈異如此則葺而新之也固宜余老矣力不能舉其全僅以勸募之資建兩楹於東偏其西則尤有待苟同志君子因而成之俾復舊觀斯則茲山之幸也抑豈獨茲山之幸已哉道光戊申記

清傅德謙重建西廊記余友重怡齋滿洲人官佐領嘉慶間解組歸林下晚年習靜角山寺中徜徉泉石之間淡如也余自秦中歸來與之欸洽話舊羨其步履猶健欲相偕爲角山之遊每以未能爲恨適怡齋營山寺之東廊並移魁星碑於巖上屬郭懌琴孝廉以碑記商訂於余且謀其西廡余讀其記而歎曰美哉怡齋此舉也人之舉事多務其切己而已角山之

興廢其與於怡齋也幾何而汲汲然以起衰修廢爲務且留心於禱雨之驗鳴鶴之祥嗚呼民生之利賴人才之奮興非日往來於胸中而能若是哉夫角山固一邑之鎮望也其林木盡於官吏之翦伐而寺復壞於不肖之僧道光初年關部春公捐數百金屬邑人田西源昆季葺其正殿山門其後以無僧住持又幾爲樵蘇者所毀怡齋以物外閒人時加護視寺賴以存因念兩廊爲昔人讀書之地遊息之區而殷然以興復爲己任且建魁星閣於巖上俾文星昭顯於千仞之巔其用意誠美矣余嘉其意乃謀於同志續勸檀施建西廡以成其志工旣竣爰志其始末於壁其捐修銜名工料費用則別勒石以紀至於寺西之殿宇暨詹先生講學之齋遺址具存又賴同志君子有以復其舊觀則當年全盛之規模庶幾復覩於今日矣道光二十八年記

清王樸新建關帝殿記 關聖大帝正氣彌滿乾坤丹心炳如日月國家屢崇徽號郡邑歲奉明禋此其威靈震疊自在人心固無俟筆墨之贅述

已角山爲臨渝保障珠宮琳宇蔚起崇阿洵衆聖之所式臨合邑之所  
仰託不可無關帝專祠以答鴻庥以鎮撫邑之人士而冀垂顯佑於  
無窮帝像舊在佛殿東廊與伽藍灌口之神同龕列坐議者非之道  
光庚戌乃更於西院卜建正殿三楹奉移帝座並關周兩將軍自秋  
季興工九越月而工竣共費金錢若干蓋惟慕義心同是以輸貲力鉅也  
弓矢甲令胞箭及幔前聯額之屬亦後先畢具至殿中迎面匾對與壁間  
長聯皆諸大帝降筆留題邑同人復續檢聖帝訓世諸篇書之於榜  
懸置祠宇是時莊嚴顯相雖云今昔情同從此奠麗名區足使海山氣壯  
接天威於咫尺對越共矢寅清迓帝德之生成無疆永邀申錫就瞻  
念切展謁禮虔也抑有進者聖帝之鑒觀有赫覆幬無私又當有懍於  
入廟之先而求諸像祀之外者古人欽崇永保祇在一心惠吉逆凶嚴於  
平日願與同人共懍之庶幾上無負於聖帝訓世諸篇下亦不失我同  
人奉移帝像之初願也夫咸豐十一年記

清郭長清文昌宮記學者拘迂之見往往以近代所奉之神明不見於經傳者卽謂之傅會是以宋馬氏文獻通考於文昌帝君頗有異議不知禮經云司中司命史記云斗魁戴匡曰文昌宮其爲紫微垣之輔佐懸象著明有上帝以主宸垣則有文昌以爲上相而代天宣化之大權屬焉是珠宮如世之官署而帝君則其主司也若謂此而無神則以天象昭昭僅視爲窺測度數之用而古聖敬天勤民之意反成虛語其有害於人心風俗可勝慮哉夫愚者不諳聖教未有不諳禍福者也梓潼帝君以十七世之功修海躋尊秩主文明評陰騭垂訓錫福顯佑塵寰千百年聖蹟昭垂實足以甄陶善類震懾淫邪世運賴以轉移民風賴以感化而讀孔孟之書以治世者卽仰賴神道福善禍淫之不爽以維持世教而撥亂反正轉危爲安彼馬氏以考據專家其立言之體則爾也學者宜通觀而勿滯耳且夫帝君之訓世殷殷也豈得已哉孟子與人世周旋其好辯且非得已神在九重天上亦惟無言以持造化之柄而已矣無

如人心日流於澆薄風俗日就於沉淪若不極力挽回更恐江河日下  
聖心不忍是以屢降鸞書如世所傳陰騭文孝友經諸篇其不得已之苦  
衷已可概見而學者泥於馬氏通考之說是未能即天人之理而貫通者  
也茲以角山新宮久經告成尙無碑記欲記以傳於後則必當述崇奉之  
意以告鄉人尤必當敬述所以爲神所以宣化之故以白天下庶幾天下  
人心之禍福之不爽不敢背聖道而馳斯風俗漸以敦龐而承平可觀也  
角山舊無 文昌宮宮之建自庚戌歲始因城西佛寺有古銅 聖像一  
座係七十一化真容卽化書所載入西涼稱謝艾青年應舉而乘白驢者  
也侍者執如意一柄則指揮三軍破蕨秋兵十萬者也鎔鑄精采神氣如  
生顧塵封於廢寺中則褻甚鄉人士恭昇至角山之巔而建宮以祀焉十  
餘年來 靈麻迭著旱而祈疫而禱遇危而懼無不仰邀福佑默爲轉移  
愈足徵茲山爲 雲輶駐駕之區而主文明評陰騭皆在於斯矣故謹卽  
鄙見之所及者而記之如此咸豐十一年記

清張汝金孚佑靈宮記 伏維 孚佑帝君以紫垣右相協贊天功部署  
風雷權衡善惡與 文昌 關聖 忠勇 明垣諸帝君飛鸞救世久矣  
夫震懾塵寰咸孚海寓矣自乙卯歲臨渝鄉人士感荷 神庥建 靈宮  
於角山之上駐雲輶資保障不有碑記何以傳信於將來粵稽 孚佑帝  
君世稱 呂祖祠宇徧天下功德在蒼生而究之人之所以崇奉者不過  
求方祈福卜靈籤以決休咎藉夢枕以問功名是以但目爲詩酒神仙尊  
爲道家宗祖而於 帝君維持聖道默化人心之深意則茫乎其未有得  
世傳 呂祖全書較詳於全唐詩集雖多言道術而其闡明聖學宗仰尼  
山彌復諄諄垂訓勒爲成書蓋道術者出世之具聖學者治世之方聖無  
不通道固有並行不悖者世俗之文人學士自謂讀孔孟之書而於全書  
則忽而不察無怪乎所以崇奉者不過求方祈福卜靈籤以決休咎藉夢  
枕以問功名也甚矣俗情之惑也有事則祈請神明而於神明所諄諄屬  
望於世道人心者則無一事以相應即稍知報答亦不過建廟宇以修供

獻謂可以對神明也抑知 帝君救世之苦衷固不在是哉竊嘗讀塵寰  
要覽一書綜括曲禮少儀內則諸經之精義而酌古準今以爲小學之繩  
墨卽以示大學之津梁而鸞鶴集理學一編實足發明洙泗之學仰見  
聖願宏深務期海內羣生舉化其計功謀利之私胥歸於誠意正心之實  
庶幾挽回世運共觀昇平而救世之心始慰故曰建廟宇以修供獻亦未  
足以答神明也然而廟宇又何可不建也敬考國朝祀典 文帝 武聖  
皆已秩隆中祀享備春秋豈非以維持世道功德在民而祀之哉鄉人士  
之奉 孚佑亦然矣臨渝舊有 呂祖廟在西南城隅湫隘囂塵難以修  
敬而角山爲關城保障實 仙靈欣賞之區人心旣默有感通 神功亦  
屢昭靈異於是移建 祠宇之議衆志僉同乙卯歲經始至丙辰歲落成  
廣集衆緣敬留靈蹟石刻繪像正中爲 孚佑聖容負劍者爲 天真子  
右爲 盧仙君左爲 柳仙君皆 天上眞容非人間筆墨又 諸天寶  
墨輝映棖楹 忠勇帝君一聯云願世人廣修陰騭到此處來謁神明旨

哉至言實立廟之本意亦若曰建廟宇以修供獻未足以答神明也欲遂其諄諄屬望於世道人心者而救世之心始慰耳至於茲山爲 諸神會聚之所臨照匪遙鄉人士果能時時修省如對神明卽不祈禱登山亦在洞鑿之中而仰邀 錫福矣願與鄉人共勉之爰述立廟之原始如此  
咸豐十一年記

清郭長清忠勇行殿記 忠勇帝君漢桓侯也桃園大義炳曜千秋在天爲神與 關聖並列也固宜夫 神以剛大義烈之氣察善惡定賞罰惡者當誅卽誅之而已乃嘗讀近世勸善諸書多載 忠勇訓語威厲之中彌深殷懇蓋欲挽頹風以回世運不忍不教而殺也然使教而不悛則決然誅之亦不待問矣鄉人士讀 垂訓之書欽慕已久每於角山虔祭武聖時必多設一座置酒一大觥馨香上達儼若 神明在上比肩共享也然在人欽慕之意終覺未申謀建專祠以修禋祀適遇繪像一軸係摹自閩中者大致頗肖遂因隴西氏之資建行殿於 武聖之側而按圖以



塑焉落成於丙辰之春當工造時梓人治殿額版成而未有字也監者忽如夢嚙驟持朽者櫟筆濡丹腹就版急書義而已矣四大字投筆而退問之莫知其故觀者愕然始悟爲神所式憑也刻而懸焉真覺氣壯山河永垂靈異矣仰見神靈赫赫臨駐海隅數年來旱疫兵氛鄉之人誠禱於神皆已化險爲平仰邀默佑則行殿在茲鑒臨不爽吾鄉人其共勉爲所以對越無慚者以祈神威保障可也咸豐十一年記

清邑侯瑞恒角山靈異記歲辛酉余承乏渝水夏大旱禱城隍不應因取水角山遇紳耆廿餘人禱文昌殿暨星宿旗暨雲雷雨各一幟中設星宿真宰牌謂父老相傳若是余曰星有好雨不妄也因與約不雨不輟各禱至七日使覘之禱愈摯余禱亦愈誠次日遂雨亟登山謝拜焚星宿牌藏旗幟於山因恣觀勝蹟蓋別後弗忘也丁卯夏余之任昌黎雨阻旅次遇渝之秋試諸生詢渝事對曰大旱兩次余曰未登山禱星宿乎曰禱應如前余曰靈山也曰更有異乙丑冬馬賊起奉省關城戒嚴廟祝夢

關聖與 孚佑帝君同一蒼髯碧眼尊神坐殿上階下豎二十八宿旗如  
禱雨狀而命將點兵約略聞謹守遼河語又一尊神謂祝曰我兄弟與  
星宿帝君同殲逆寇爾其釁我刀矛寤告董事遂刑牲以釁並祀星宿旗  
以禱不數月東寇殲除並聞有神兵退賊之異而角山先有夢警是不惟  
禱雨著靈也余聞斯語因念近年來神靈顯佑屢登奏牘蓋護國救民太  
史書之不怪角山靈異如此烏可不傳抵昌後簿書之暇登五峰望角山  
追憶見聞而記之即寄渝水諸生以當兩窗一話焉同治六年記

### 給孤寺在北門外

清牛天貴公舉給孤會碑記給孤會之設有年所矣蓋自流寇李白成接  
戰敗北屍橫數萬殘魂餒鬼多而無依且山海一衛地屬通衢五方雜處  
異鄉孤客歿而葬其地者邱墟壘壘春露秋霜奠祭不至亦可慘也康熙  
乙酉劉君磐若携其知己一二人春遊夜歸遙見荒郊古塚燐火熒熒觸  
目心傷慨然動念因與偕行諸同志謀立給孤一會歸以斯意稟其尊人

輔公先生先生聞之欣然稱善曰此義舉也何爲而不急於行哉失所之悲無間幽冥利濟之思何分人鬼以彼魂飄異域煢煢誰依啼雨號風何忍愒置且見義必爲美德也子力行之又安所用游移爲隨命譬若敬邀里中善良靳君允一等募衆捐貲公舉善會每歲清明麻穀以及孟冬朔日建壇北郭外延僧施食廣給孤魂三十餘年有如一日嗚呼噫嘻青燐熒火介在有無其幻其真姑闕勿論獨是陰陽隔則情易睽分誼疏則膏易屯忽諸抱痛誰憐不祀之魂若敖云亡孰恤覆宗之慘又况秉心維忍之徒鰥寡莫矜孤獨罔念甚至分形同氣之親溫飽自私一膜之外視若胡越者目見耳聞指不勝屈乃至給孤善會諸君子推胞與之心廣幽冥之惠澤及枯骨樂善不倦以視夫同類相殘幸災樂禍坐視窮愁而莫之救者孰得孰失孰醇孰漓其相去不大有間哉說者謂余曰美哉斯會一舉而衆善備焉人心厚也風俗醇也游魂安也忍人愧也今日之事不可以不誌余應之曰唯唯遂走筆而爲之書乾隆二年記

崇興寺在西羅城

後角山寺在三道關西

地藏寺二一在西羅城

一在北門外

團雲寺在團雲山

圓明寺在城西北二十五里寺兒山

蟠桃寺在蟠桃峪

明馮公時泰劉公復禮俱讀書其中

山門寺在城西北三十里蟠桃峪東

此寺不知建置何時供奉何像因坍塌已久只騰一門土人遂呼為山門寺云

程敏侯重修山門寺樵徑碑記并序  
縣城西北三十里有山門寺樵采地也然非經數險不能探積莽深叢近百年來失足殞身者實在不少李鏡芙茂才憫焉擇要數處削險而就於夷此本修士之常無足異者而世以爲詐善是非茂才之詐乃嫉妬者欲掩人之長以蓋己之短耳豈知茂才之善固有不能掩者哉茂才名兆蓉邑庠生性慈善好舍施遵父遺言置

祭田學田道田各若干畝母歿廬墓三年仲兄鰥獨無依爲立嗣給旨甘  
祖父孝子坊叔母節孝坊皆自己建豎此家庭之善原不能掩也外峪有  
馬烈婦捐碑而闡其幽周莊舍義地一區東河建石橋一座門外爲山石  
要路犖确難行僱工按歲墊修往來稱便此鄉里之善亦不能掩也平情  
而論茂才即眞詐善猶當曲爲廻護而善善從長况一味眞誠並無虛假  
乎且世以詐善相譏者是譏其詐非譏其善也不知人之爲善正有無嫌  
其詐者蓋有所爲而爲善比無所爲而爲善固不如矣有所爲而爲善比  
無所爲即不爲善者不猶勝多多乎是三代以上惟恐好名者正三代以  
下惟恐名之不好也何必因其心之僞遂沒其善之眞乎雖然此猶是儀  
型之善耳若普濟之善則更無嫌其詐矣夫修橋補路善事也誠心爲之  
行者固平而坦矣僞心爲之行者即不平不坦乎若同一順適也旣不能  
人盡以誠共臻於善何如任其僞託使天下崎嶇險阻皆歸平坦之途如  
必以詐爲嫌是使人不敢居爲善之功即使人不能受爲善之益也豈非

一言禍世而絕方寸之善根乎至以詐爲沽名更屬荒謬沽者價買之別辭漢唐以後報効而得職銜者非買也哉捐納而膺封贈者非買也哉何於彼不爲詐而於善竟爲詐乎試再進而言之茂才嗜利人也獨於修道之工毫不吝惜是好利之心重好義之心比好利尤重也旣資財以爲善自因善以傳名此而猶以詐稱設有不費一文但取他人之善以爲己善者卽可謂之誠矣有是理乎非詐而以爲詐被其誣者冤矣余與茂才交最久知最深坐視覆盆能不繼白馬之生大爲昭雪也哉

白塔寺在下花野東寺前有塔高三丈餘白石所鑿因以得名

龍泉寺在白塔寺東寺後有泉水極清冽久旱不涸鄉人禱雨於此呼爲龍泉遂以名寺

鷹武寺在鷹窩山

溫泉寺在溫泉山

慶福寺在白雲山

詳見山川

清灤州石侍郎申莊嚴慶福寺佛像殿堂碑記薊門而東平沙迴野既鮮  
蒼山秀水亦無古剎幽宮三百里至我永平始覩有川巖之勝至關門百  
餘里南臨巨壑北走太行廣大精微無不畢具而亦止有斗菴丈室一二  
土僧點綴林泉應酬齋懺事耳從未見有剏闢道場莊嚴佛土能容僧法  
弘亮鐘燈者余以順治十八年告歸灤州一年中州之一丘一壑無不探  
至至二年乃抵關俯海以俗事期迫跨蹇策行見西北一帶山光峯勢程  
程迎送應接不暇三日抵舍巖壑之氣勃勃心面因決計於初秋再往過  
他山而不顧徑赴白雲山過石河歷村聚聯巨環折民氣熙樂籬落房壁  
豆架壺棚采鮮蓄乾家閒人樸見客來至咸異咸喜泉溪爭流濺迸塵跡  
幽邃欲極忽焉豁坦蓋無幾何時而至山也肩輿漸陞曾無險仄高處更  
平皆種穀菽垂及望寺路旁皆榛蕪不踰尺隨手掇取盈腴可食遙聞鐘  
聲蚤有僧衆十餘輩拱立路側導引而前又有侍者數人揖客而通詞云  
師在山門久等甫至則老僧相迓余見其威儀之整齊迎客之班次蓋不

待見老僧而知其爲守律謹嚴師範也其開山創業也宜哉登堂謁佛卽  
瞻後殿崇階石砌配廡弘廠入講堂方丈皆精潔有條理而又有別院兩  
區爲十方僧檀所容足石工木師經營未畢相揖茶次老僧禮恭貌靜而  
樸情苦相存焉寺後址盡山巔直北有十餘里通邊口疏鑿堙塹盡可行  
車東西瞻眺所覽無極由後復前殿臺而南無所礙矚觸目皆蒼盪胸皆  
秀其豁然開處如八達之綺疏其密然圍處如四週之屏障其屹然立處  
矗焉起處斷焉續處合焉分處不可方物處不可捉擬處疑古大將之布  
萬陣於邊陲又疑三世佛之交照於圓光而諸人天之環樹幃於雲際也  
其奇也如此蓋此山適當衆山之中而衆山無不聳峯削壁干霄接漢鬪  
險爭危愁猿抑鳥枯仙懼道外絕蛩焉之足矣惟此山平衍而又在中眞  
衆山之都會衆山盡石而此山獨土又衆山之皮肉也天不設此山則凡  
經遊於水逕灣溪者亦只畏遠嫌深悲陰怯冷耳天設此山而人不設此  
寺則農豎所采樵而牛羊所宮囿又安得有士大夫轍迹而爲諸山一發



其高蒼幽粵俾天下知太行東處四大三光之間氣藏蓄於中原九塞者  
萬里而至我永平乃一聚洩也哉詢老僧建剎之由則山下古有慶福寺  
自前代移在山上僧名圓真幼零落幾凍餓死賴山莊人救活中年始入  
釋門不識字况佛法只知有勤苦爲懺悔也基旣立則業興工旣舉則人  
集僧不過僱工估料抬石扛木雜諸人役中助一手足之力而一布一屨  
之外未嘗敢耗一錢其一切僧衆自爲山寺而聚僧以諸檀所散體其心  
而養其來者無厭焉非有重於僧而爲社爲道場也至於衆僧飯而僧啜  
其餘衆僧休而僧躬其役則二三十年如一日此一種老實心願未知於  
佛法何若而實爲大衆所鑑憐今日非貴官居士來亦未向人發一語也  
余與同遊各客皆聆而傷之重之乃知其入門相見樸苦之狀有由也又  
相與贊之以爲此眞苦行頭陀也何患事業之不建况大功垂成於八九  
何患山門之未闢天龍相好無不畢具棟宇牆扉無不壯堅何患金碧之  
無資而光輝之不麗也哉孰知余去此甫二年而遂有突如其來如者其

詳委難言而老僧竟不得終其居而去矣誰復有終信大法惜此餘緇憫此精藍而爲世尊一掃塵埃慰龍象之泣者今秋予告艱病臥守山僧明機來省云有貴官某某慨發數百金置金粉丹青諸用料爲山中佛開生面並繪彩諸殿廊事已將竟求一言以誌之余歎曰此汝師志也憶予至山時迄今日忽忽者已十年方謂山事之垂成而忽壞難再舉也何期天有悔禍心人有力行志亦佛法之不忍終斷此有相功德不忍我永平郡山海之匯靈秀一見而即晦不自聖朝太平時一開闢而待異日後之重表章也曳疾走穎聊爲之述如此不覺情詞之遂長也康熙十一年記

清邑侯鍾和梅慶福寺詩并序白雲山去城凡六十五里寺二在山中下寺至上寺約二里許夾道多長松皆數百年物亂枝鐵幹天矯盤屈虧蔽雲日無風而聲謾謾不絕于耳上寺冠峰頂出萬山上俯視羣峰或伏或起或面或背或人立或獸搏或斷若斧削或湧若濤奔奇詭萬狀覺昌黎南山之詩不足以盡其變也左有自然碑右有觀音閣幽花異草繡簇錦

團山海之景此焉為最每歲四月八日男女雜沓雲集蟻聚穢瀆山靈積習莫變余聞而禁之此風始絕山藏古寺翠千層路曲飛蛇直引繩到頂祇餘紅日近穿松渾與白雲升花爭笑面香難辨草藉重茵睡不能卻怪游塵最無賴東風吹上佛前燈

棲雲寺在團山

觀音寺在南海口廢今

普濟菴在西門外

白衣菴二一在西羅城外

一在南門外廢今

文殊菴二一在石河之西廢今

一在關門外廢今

廣嗣菴在西門外廢今

五聖祠在西羅城西北地名北園

祀龍王蟲王福神園神僊公

清穆爾謨五聖祠記農圃本務也圃亞於農而不與末作等趨天時盡地力肆其功於播種耘漑之間而自食其報故謂之本務也關門於明季爲屯兵集旅之區肩相摩踵相接俱仰給於數千里之飛輓而不恃此山陬海角之田至蔬菜諸新則需之近郊左右焉清興邊陲無事兵散旅稀蔬菜所須無多爲圃者變計乃大半以植藍作靛於是關門之靛甲於他方而他方之貨靛者往往於關門轉販焉西羅城之西北隅蔬滋美而靛尤蕃人遂資以爲生而室廬比興寢成小聚幾幾乎有樂土之風是雖其土之沃力之勤而居人咸歸其功於神爰相西隅數武構 五聖一祠歲時祈禳而報賽之嗚呼神之功孰謂無據哉蓋龍王布澍則祈之蟲王靖災則祈之福神普利園神監植僊公成靛則並祀之是諸神皆能明德協休以答馨香而降和惠故居人構廟立像祈禱而報賽之非無謂也余於是歲讀禮守墓過其所居人爲述神功以告余余卽援神意以教之曰爾知神之所以福汝者乎盡其力而趨其時獲其利以行其善孝於而親敬於

而長睦於而鄰安於而分神之福汝由於汝輩自貽之神豈汝私耶居人曰謹奉敬不敢敦請因而記之於石

靜衣菴在南門外

廢今

彌勒菴在獅子林

廢今

普賢寺在關門外

廢今

慈愍菴在城內西街銀市在此菴內每日卯集已散

清湖南孫起棟慈愍菴記慈愍庵近置香火地二十套乃永合局爲之也先是有閩人陳崇徽坐事譴戍此與永合局善有銀一百五十九兩託永合局田歲豐馬占一爲牟子母按月支給子錢泊陳養痾魏氏除子錢外兩次取去母銀七十九兩畀魏陳遂死餘八十兩陳意欲酬永合局歷年賙恤之惠而永合弗受也冀埃陳本籍之子姓來迎喪而付之乃魚雁杳然此物懸而無薄歲豐占一乃爲施之慈愍菴中於三十五年七十金置地八套已碑而記之矣嗣於三十九年原地戶復求售其祖遺地十二套

計陳銀僅餘十兩其何能濟歲豐占一乃與同事梁正文金翹羽共籌之助施銀六十九兩復置此田竟成義舉是從陳姓物故後僅存母銀八十兩前後置田二十套并稅契共費銀一百五十兩有奇此固永合之不負所託以爲陳姓資冥福予謂不啻永合局之自作福田也因徇正文請爲援筆記其巔末書之以付菴僧普來乾隆五十年記

女貞菴在城東北隅

五泉菴在五泉山

清邑侯蕭德宣五泉庵看紅葉詩古刹寒雲鎖未開層巒遙望錦城堆老僧聽得秋林響知有遊人騎馬來 夏來繞屋綠華濃又飽清霜見醉容刻翠裁紅眞兩絕一株波羅一株松 寒山門對海天隅山氣清華海氣枯祇恐龍君應羨煞宮中無此好珊瑚 秋色江南似也無石臺月榭路縈紆何時飽占山林福紅葉叢中讀我書

老君菴在老君頂

清王一士重修老君頂下菴碑記老君頂高大崔嵬爲石門諸山之冠竊怪二十八景中獨未見收蓋山之遺佚者也其巔平數畝有老君堂三間堂前有井水甚清洌爲挖煤者穴空其下山漏而井乾康熙二十年繞山而居者十三莊始建廟於山之麓遂爲下菴云是菴地勢坡陀寬大廟制視山菴雄闊焉正殿三間供一佛二菩薩前殿三間北面者護法韋馱南面則接引彌勒佛也東西二廊各三間禪堂三間山門一間初次重修在乾隆二十七年再重修在乾隆五十一年皆有碑記可考山側龔家莊龔公名珣字華堂者貿易中奇人也新與余友善於道光六年合會十三莊之力而又重修焉規模皆復舊觀戲房四間廚房數間其增修也庵成囑余記之憶余壯時因事居山右頗久閒遊頂上南瞻海水空明與日光相閃射西眺羣山奇峰矗立東北三邊峭壁連雲層巒圍繞如蹲虎如奔牛如驚蛇如翔鸞舞鳳直如頓笏橫如踞齒羣相拱揖呈奇獻怪皆可指數於憑臨之下眞所謂一覽衆峰小也倦而反至下庵少憩焉則又別有天

地矣後坐高頂前面一嶺橫亘向所呈露不知歸於何所時值深秋紅葉正殷盈坡滿谷如胭脂染成一片光明錦長空雁唳數聲山鳴谷應不啻聞暮鼓晨鐘消卻許多凡想然當是時余不知龔君爲何許人也龔君亦不知余爲何許人也數十年間我兩人深相契合因有斯記之囑豈非緣之所結因此庵而成與抑茲庵之景或爲我二人寫照與勒於石非爲記此庵之盛亦以見結緣之有由也道光八年記

三清觀在西羅城北門外

桃花菴在城北三里許

清李養和春日遊桃花庵詩庵裏天桃勝錦紅年年歌舞醉東風  
花開花謝春長在人去人來歲不同  
流水有源終入海白雲歸洞又橫空  
回翔繡嶺多啼鳥似說榮枯紫陌中

大悲閣在南馬道

觀音閣在北月城



觀音堂在東羅城

以上寺觀

坊附

大成坊在學宮照壁前

天日丹心坊在西羅城關帝廟前

明大學士孫承宗題額

至道開天坊在西羅城北門外三清觀前

東嶽廟坊在東羅城東嶽廟前

彰善坊爲王名標建在西羅城遵義衚衕北口

清乾隆八年知縣張楷奉文建石刻曰容鄰開門不出馬頭

詳具列傳以上見舊志今存

薊門鎖鑰坊在西羅城拱宸門

瀛海僊宮坊在天妃宮前

明主事王邦俊建

維藩首善坊在山海路治右

屏藩三輔坊在西街

安攘坊在北街

節制四鎮坊在西街

關門大計坊在南街

布德宣威坊在南街西衢街

威揚瀚海坊在南街西衢街

節鎮臨榆坊在威揚瀚海坊右

迎恩坊在西門吊橋西

遼海咽喉坊在東羅城

亞元坊二一爲明蕭顯建在東街一爲清程廷宣建在西街

進士坊三一爲明蕭顯建在城正中街東一爲明崔錦建在南街一爲清程觀

頤建在西街

獨乘驄馬坊爲明鄭已建在城正中街西

豸府重光坊爲明田躍建在城正中街北

麟經獨步坊爲明李伯潤建在城正中街南

尙書坊爲明詹榮建在鐘鼓樓西

冬官貶封坊爲明劉汝禎建在西街

忠愍坊在明張忠愍祠前

百歲榮封坊爲明程矩建在西街

清余一元關門耆舊傳程矩父文學衛庠生壽九十九歲封恩壽官授儒學教授矩衛庠生壽一百歲封恩壽官奉旨建坊御賜致祭子繼德衛庠生壽九十七歲封恩壽官姪繼業衛庠生壽九十八歲封恩壽官其他兄弟子姪杖國杖朝者尙不知凡幾可謂極一時之盛矣

鄉試題名坊在東街

會試題名坊在西街

貞節坊二一爲明張忠愍妻郭氏建在西街一爲龍昇妻黃氏建在遞運所南  
孝義坊爲清生員穆思文建在南街

節貫金石坊爲清劉碣妻趙氏建在西街

冰霜壺範坊爲清趙正功妻郭氏建在運糧衙街

純孝幽貞坊爲清生員吉毓麟妻李氏建在南街

陶孟幽芳坊爲清生員張珣繼室穆氏建在東街

堅貞完節坊爲清馬圖妻曹氏建在角樓灣

節孝坊爲清趙英妻穆氏建在東頭道衙街

貞介如石坊爲清石如星妻趙氏建在西五道衙街

冰雪幽芳坊爲清周國富妻曹氏建在南馬道

瑤池冰雪坊爲清監生范衡禮繼室郭氏建在西羅城南後街

勁節榮褒坊爲清呂正德妻魏氏建在六道衙街

潔嫌霜筠坊爲清呂儲元妻傅氏建在南街

榆關書院坊在西羅城大寺廟衙南口

今廢

太璞獨完坊爲清周鯤聘妻蔡氏建在南街東二條衙街

慈孝堅貞坊爲清計可成妻劉氏建在西羅城大街路北

烈女坊爲清范彬聘妻郭氏建在北門外乾隆二十一年建今廢

節孝坊爲清孟琪妻周氏建在小西關乾隆四十八年建今廢

孝行可風坊爲清李文玉建在交界河莊東

松筠節操坊爲清馬壯妻李氏建在交界河莊西

程敏侯馬烈婦碑記并序馬烈婦外峪民人馬壯妻鴨水河民人李寶琛

女夫有桓溫窘無彥道解圍債主窮追勢難抵禦尋思無計遂縊於墳婦

亦對縊縣令勞公乃宣實債主於法而爲婦請旌庠生李君兆蓉作贊題

聯刻坊以彰其烈予過其下不禁慨然曰自古英雄豪傑入則懷印綬出

則擁節旄幸逢四海昇平誰不曰苟遇艱難吾以死殉哉及變生意外或

投降於叛逆或避亂於蠻荒卽倉猝捐生亦多逃匿弗遑誤死於槍林礮

雨求其成仁取義臨大節而不變者蓋憂憂乎難矣况婦女無知祇知惜

命豈不難而又難哉乃烈婦既非詩禮之家又異簪纓之族而從容殉節

若有視死如歸者何其烈哉或者曰烈則烈矣其心恐非真也然心非真而死則非假也死非假心卽真矣於何驗之試起烈婦於九泉而謂之曰爾之所爲者烈也勞公已爲爾旌表矣李君已爲爾闡揚矣爾之心亦可以稍慰矣吾想烈婦聞之必有不知爲何語者惟不知爲何語而心乃愈真矣或者之疑豈不深可笑哉然不必笑也以烈婦爲非真是猶知真之可貴也吾恐數十年後三從不講四德不修女儀女範諸書全歸廢棄不待父母之命自由即可結婚無需媒妁之言私約便能苟合甚至創開裸體改換公妻風俗佻儇人心佚蕩將動地驚天之烈看作輕生即有舍命殉夫真而又真者不但不能褒嘉而轉以爲葬裂幸婦烈於今日猶有疑其非真者猶有信其爲真者不先不後適當其時正其一點真心可以光日月耀山河借以維持風化也千鈞一髮何敢任其崩墜而不竭力揅揅也哉

以上坊

臨榆縣志卷之十一

建置編下 關法 倉儲 驛傳

關法

古為關之禦暴也所以限內外固封守譏而不征者也然當山海之衝出入往來雲集波駛能保無奸民之溷跡壟斷之或登者乎故嚴盤詰征商賈亦以重國課昭法守云爾

清鎮守山海關副都統總理關務兩翼協領輪流稽查佐領防尉驍騎校等官

輪班值日協同山海關副都統山海關副都統山海關副都統

清初撤兵部以山海關副都統山海關副都統山海關副都統  
後改設山海關副都統山海關副都統山海關副都統  
遊擊仍任其責二十八旗等官稽驗  
守營把總隨同八旗等官稽驗

關政凡商民之出關者具情呈臨榆縣給票票註本人姓名籍貫年貌及以某事詣某處並記簿存縣商民至關呈票於官盤驗無疑乃放出其入關者驗該地方官路引放入亦如之

初用永屬州縣文引赴管關廳上號至關驗放  
清康熙二年通判趙振麟詳請停止嗣後改用

兵部引至雍正四年城守尉馬護善奏免兵部  
引改用衛票至乾隆二年置臨榆縣始用縣票

縣票兵房所司清嘉慶年間書吏勒索重價人皆苦之二十三年海陽附  
貢張燕緒呈控蒙通永道任觀察本府張太守訊斷永立定價每票一紙  
制錢十七文二十五年出示立碑於海陽鎮

清嘉慶二十五年馬邑侯錫書示案蒙本府張憲牌轉蒙通永道任批據  
本府呈詳該縣附貢張燕緒呈控兵書張瑀等私增出關印票大錢八十  
一文一案查乾隆七年案卷前府會同通判詳定商人載貨到關每引收  
制錢十七文其止帶隨身行李並出關農民每引收制錢八文奉准部議  
在案張瑜張珠張瑀先後接充私增至大錢八十一文之多以致張燕緒  
呈控雖訊係筆墨紙張飯食辦公使用並未侵吞入己但究屬不合除張  
珠病故張瑜告退均勿庸議應請將張瑀斥革並飭臨榆縣照乾隆七年  
之例辦理等情到縣奉此除將該兵書張瑀斥革外合行曉諭爲此示仰  
縣屬商民人等知悉嗣後如有載貨商民領票出關給制錢十七文其止



帶隨身行李並農民領票出關者給制錢八文該商民領票毋得借端滋擾各宜慎遵毋違特示

關禁私販東珠人獲貂皮偷度過關者罪犯解刑部貨物由副都統解內務府載貨車馬賞給拏獲官兵私販違禁等物罪犯交臨榆縣審擬貨物入官載貨車馬審明係知情和僱者入官不知情者給還原主旗逃由縣審解奸匪由縣審擬詳結

奉錦山海兵備道掌徵收稅課

清順治元年撤關二年復關設兵部抽分權關者苛徵虐民浙人倪寶鼎叩閩鳴狀奉裁康熙

三十三年復設戶部監督掌收稅課又筆帖式一人乾隆年間裁同治五年撤監督改設道

原額歲徵銀三萬二千二百兩

由清康熙三十三年起至五十九年訂額內支給山海關駐防官兵俸餉銀二萬二千兩本署

吏役工食銀百八十八兩各有奇餘銀均解戶部

增額歲徵銀一千三百兩

共正額歲徵銀三萬三千五百兩有奇

清乾隆十五年定

黃豆正額歲徵銀二萬八千一百兩有奇

清乾隆十五年增

盈餘額歲徵銀四萬九千四百八十七兩

清嘉慶四年定

又正額歲徵銀八萬兩

清咸豐九年增共現額歲徵銀十九萬一千八百七十七兩零

民國改元承旗綠兩營裁撤之後由警察第一署設分駐所於舊關廳以司驗放之事

奉錦山海道署現改爲山海常關稅局稽徵過路關稅附近小口設有分卡如本城之西北二門及九門義院口城子峪等處亦皆照章征收以防繞越至於南關則另設車站常關稅局專收火車往來之稅惟兩局皆設局長一名由山海關監督委任各不相轄所收款項均儘收儘解云

以上關法

倉儲

山海倉以儲軍食官有專司收有常額散有定制歲足餉糈而無飛輓之勞法盡善矣常平倉意以均穀價社倉意以備撫卹古人救荒之法兩相倚輔至清直督方公始行義倉即本朱子社倉之意豐歛歉散官登其數而專司

於民所以防侵漁去煩擾亦舉藏富於民之意使閭里周知屬有偏災人心恃以無恐不至決禮義廉恥之維故觀於鄉而知王道之易民國改元時代無一存者今照錄之以留其梗概焉

**山海倉**

在縣署西原建十九所清乾隆七年管關廳翁甫生增建八所按樂山亭

撫寧各處米豆共七千三百零三萬九千九百零三石

**米萬八千四百石**

內學田米七百零五石九斗奇支廩餼二百三十七石

界嶺口箭桿嶺青山口黃土嶺赤洋口牛頭崖永二堡等處屯米四千五百石及防山石兩路各官兵俸餉

**豆千石有奇草二萬束有奇**

均支給屯米一並徵收

**管糧廳掌其出入**

即前管關廳

**常平倉**

在學署西清乾隆六年知縣張楷建倉三間額六千三百四十二石

改縣後歷年買貯及捐納監生增穀三萬七千三百六十四石九斗七升九合米二千二百六十七石五斗七升三合

穀三十二石六斗二合因倉廢久廢

社倉附寄常年倉原額二千六百八十五石六斗二升自清乾隆五十二年石七

斗七升以上  
舊志久廢

山海關義倉明兵部主事葛守禮以  
舊山海庫為之今廢

山海衛豫備倉與義倉同  
所今廢

學倉在學門  
左今廢

本城義倉三

一在太傅廟前應寄存穀九百二石五斗三升四合二勺  
又寄存常平倉穀三十二石六斗二合

一在文昌宮旁應存穀六百三十五石  
二存穀七百七合六勺

一在南水門內應存穀五百九十三石七  
斗四升九合八勺三抄

以上三倉厥舍自清同治元年知縣瑞恒詳明修理其後偶有滲漏由縣隨時補葺各設倉夫一名每名按季給工食銀一兩五錢

李家堡義倉城東北二里  
十五里穀四百六石五升高糧二十八石二斗以清乾隆二十一年見存穀數

登載下  
做此

傅家店義倉城西五十里穀四百五石九斗八升

范家店義倉城西三十里穀四百有六石

石門寨義倉城西四十里北穀千有二十七石五升

黑山窰義倉城西四十里北穀三百三十七石一斗四升

海陽鎮義倉城西四十里穀百二十三石二斗九升米四十五石二斗高糧六石八

斗二升

深河堡義倉城西六十里穀二百三十三石三斗四升

蔡各莊義倉城西六十里南穀十有八石四斗一升

駐操營義倉城西七十里北穀百十二石三斗

以上村鎮各義倉年久坍塌廢址僅存

按舊志城鄉各倉一十有八除廢墜外僅存山海常平兩倉後山海倉於民國之初改建貧民工廠今廢駐兵常平倉於清宣統三年夏饑官紳核議開

倉借穀於各鄉以濟民食秋成繳價歸還是現在已無一處矣今仍書於右  
以待能復舊觀者  
以上倉儲

### 驛傳

置郵之設舊矣惟古今道理遲速不同古置三十里急馳日十驛清之要檄  
率日馳六百里羽檄又窮日之力焉馬非良產則駑鈍芻菽不飽則疲損甚  
至委任非其人緩急不明接遞失期皆於有司責之臨榆驛通三省期會繁  
多公使乘傳往來無時蔑有民國改爲郵局省財省事傳遞尤靈洵政之最  
善者也

遷安驛在大西關

明永樂元年以三衛朝京師由遷安東北  
境遂徙驛於山海復仍其名詳見郡志

馬原額共八十六匹乾隆二十五年裁馬十四匹實設馬七十二匹每匹日支

豆草秣銀七分五釐歲支薪油等費共銀二百三十一兩九錢七分一釐馬

之斃損買補歲准二十一匹每匹價銀九兩

內扣皮張  
銀五錢

車臨時和僱僱值額設銀二百七十兩 如有不敷由縣墊用報部准銷請領還項  
使客餼廩歲額銀二百五十二兩

夫役工食獸醫一名馬牌子一名馬夫三十六名草夫三名每名日支工食銀

五分四釐續增馬牌子二名每名日支工食銀七分二釐抄牌字識一名日

支工食銀四分二釐轎夫杠夫四十名 內實支工食三十二名存留八名工

名之額取以充用如有餘銀仍申解藩庫每名日支工食銀四分五釐

歲共需工料銀四千三百九十八兩九錢七分一釐遇閏加銀二百九十九兩

一錢八分九釐在征收地糧內留支歲終彙其用過銀數册申藩臬司覈銷

扣留餘銀申解藩庫

額設舖遞五處每舖十里

縣前舖

紅瓦店舖

豐台舖

張果老舖

團山舖入撫甯縣界

原設舖司兵十二名每名歲支工食銀六兩共銀七十二兩遇閏加銀六兩清咸豐八年春季裁減八成銀五十七兩六錢實支工食銀十四兩四錢縣爲入關首站差務紛繁除緊要文件歸馬遞外其餘統歸舖遞裁留工食不敷應用其已裁之數由縣按季捐發

清光緒二十七年裁撤驛站立郵政局先設總局於南關遞推至海陽柳江秦王島設分局於南街遞推至石門寨乾溝鎮以外聯峯山駐操營義院口龍王廟木頭橙均有代辦所民國因之以上驛傳



臨榆縣志卷之十二

武備編上 營制

營制

兵所以衛民亦所以固圉雖當治世不事用兵然文德既修武備斷不能不講况雄關扼要鎮守防維宜何如嚴且密是以明清兩代滿漢軍兵設於此者率皆精銳民國改元以後裁綠營撤駐防而統歸警察亦以見營制之變換惟因時而酌其宜耳

山海路守備明正統八年設隆慶三年改設參將清順治六年改設都司

山海鎮總兵明萬歷四十六年添設清順治六年改設副將九年裁

石門路遊擊明添設清順治六年改設都司

城守遊擊清初設順治十三年裁

南海口守備清初設康熙十三年裁

山海衛掌印衛守備清順治四年設乾隆二年裁

屯田千總清初設後裁

以上營制無考僅將明及清山海石門營官裁設略記以備參考

清順治六年設山海路都司駐縣城管轄千總把總經制外委各一員馬兵四十二名步兵百五十名馬四十二匹鐵甲冑四十三具布甲冑百十四具虎皮衣帽八具橐鑰六十三具箭二千七百十枝器械二百有九件火器百九十七件大小生熟鐵礮千一百三十位鉛鐵子共四十八萬七千八百四十五個火藥三千五百十斤鉛八千五十二斤鐵五萬九百九十四斤鎗砂三十五斤旗幟帳房俱全

石門路都司駐石門城管轄千總一員馬兵九名步兵四十五名馬十八匹鐵甲冑九具布甲冑三十四具虎皮衣帽二具盾二刀四十有五鳥鎗三十有三礮百三十二位火藥三千三百六十斤旗幟帳房俱全

黃土嶺把總管轄馬兵二名步兵三十六名馬四匹鐵甲冑二具布甲冑二十一具虎皮衣帽二具盾二刀二十有五鳥鎗二十砲三百五十一位旗幟帳

房俱全

大毛山把總管轄馬兵二名步兵三十四名鐵甲胄二具布甲胄二十二具虎皮衣帽二具盾二刀二十有六鳥鎗二十有二砲二百九十二位旗幟帳房俱全

義院口把總管轄馬兵二名步兵二十八名馬四匹鐵甲胄二具布甲胄二十具虎皮衣帽二具盾二刀二十有四鳥鎗二十砲二百三十一位旗幟帳房俱全

操練軍士歲於春秋仲月望日始夏冬仲月晦日止月之每旬一四七日習刀盾二五八日鳥鎗三六九日步射冬月山石二路各率所部出獵月一次凡三次乃止

都司月支俸薪銀共十一兩七錢八分二釐八毫三絲千總月支銀四兩把總月支銀二兩經制外委與馬兵同馬兵月支餉銀二兩米三斗步兵月支餉銀一兩米三斗馬每匹月支乾銀五錢豆二石七斗草六十束

銀於通永  
道庫米豆

草於關廳山海倉各按  
季支領以上舊志

原設山海路千總後爲存城千總把總後爲城守汛把總經制外委改爲額外

外委馬守兵一百九十二名後裁二十一名爲一百七十一名

原設石門路都司一員存城千總一員撫寧汛義院口大毛山黃土嶺把總各

一員深河汛經制外委一員馬守兵一百五十名

道光二十二年籌設海防撤山海路都司改設遊擊一員存城千總爲左哨領

哨千總添設中軍守備一員左哨把總經制外委各一員額外外委一員右

哨千總把總經制外委各一員額外外委一員白塔嶺千總經制外委各一

員寧海城把總一員額外外委一員馬步守兵一千名

石門路存城千總撥歸鎮標改設把總一員大毛山把總撥歸山海路深河

經制外委移設大毛山天台山額外外委移設深河

道光二十八年籌議海防山海路遊擊移駐永平府山永協副將并中軍兼左

營都司俱移駐山海關原設山海路左哨及城守寧海二汛千把外委兵丁

六百五十八名又添設經制外委二員額外外委一員均歸左營管轄原設  
中軍守備改為右營守備山海路右哨及白塔嶺千總經制外委兵丁五百  
一十三名又添設把總經制外委各一員額外外委二員均歸右營管轄  
道光三十年乾溝鎮立汛添設額外外委由左營撥駐馬步守兵六十名由蒲河樂亭二營撥

均歸石門路管轄

同治五年奉文將白塔嶺千總隨帶本汛兵八十名移駐海陽鎮立汛仍歸右  
營管轄將左營頭司把總改設乾溝汛仍歸石門路管轄左營二司把總改  
補頭司乾溝汛額外外委仍歸左營

光緒年間見在營制

山永協統轄左營右營蒲河樂亭山海石門六營路軍務

副將一員

左營

都司一員兼中軍管轄千把外委十一員馬步守兵六百五十八名

領哨千總一員

領哨經制額外外委二員

頭司把總一員

頭司額外外委一員

二司經制外委一員

二司額外外委一員

城守汛把總一員

城守汛經制外委一員

寧海城把總一員

寧海城額外外委一員

馬兵一百二十七名

步兵一百四十二名

守兵三百八十九名

馬一百五十六匹

同治三年七月調赴天津洋鎗隊步守兵六十三名於十二年三月裁除原營

底餉

十年二、三、六等月共裁赴通永鎮練軍馬步守兵一百五十名

十二年四月裁撥永定河守兵二名十二月調赴北塘礮臺步守兵十三名

光緒三年正月調撥山海路古冶汛守兵一名

歲支俸餉銀一萬五千五百六十兩零八分三釐六毫本色米六百三十石

本色豆二百九十七石草一萬九千八百束

右營

守備一員 管轄千把外委十員 馬步守兵五百一十三名

領哨千總一員 領哨經制外委一員

領哨額外委一員 頭司把總一員

頭司經制外委一員 頭司額外委一員

二司把總一員 二司額外委一員

海陽汛千總一員 白塔嶺經制外委一員

馬兵九十七名 步兵一百五十三名

守兵二百六十三名 馬一百十五匹

同治三年七月調赴天津洋鎗隊馬步守兵五十三名於十二年三月裁除原

營底餉

十年二二六等月調赴通永鎮練軍馬步守兵一百十八名

十二年四月裁撥永定河守兵二名十二月調赴北塘礮臺步守兵十一名

光緒三年正月調撥山海路古冶汛守兵一名

歲支俸餉銀一萬二千二百七十六兩零二分 內折米豆草銀七千七百九十五兩六錢八分

石門路

都司一員 駐石門寨城管轄把總外委七員馬步兵二百一十名

存城把總一員 黃土嶺把總一員

大毛山經制外委一員義院口把總一員

乾溝汛把總一員 深河汛額外外委一員

撫甯汛把總一員

馬兵三十名 步兵十二名

守兵一百六十八名 馬三十六匹

歲支俸餉銀四千四百六十九兩九錢本色米五百四十七石二斗本色豆

一百九十四石四斗草一二萬千九百六十束 以上舊志



二十一年因甲午中日一役國家財政奇絀裁減馬步守兵三成

二十七年因庚子拳匪肇亂薪餉改爲折半支領

二十八年設巡警局二時袁世凱總督直隸以山海關秦王島爲聯軍駐屯之地交涉繁雜委海軍將官李鼎新任山永協副將創辦山海關秦王島巡警兩局每局設管帶一員督操官一員巡官二員巡長三名文牘一名書記一名巡警八十名以山永協右營守備爲山海關巡警局管帶左營都司爲秦王島巡警局管帶二十九年將左營領哨千總衙署改爲山海關巡警局另由秦王島街心購地建築爲秦王島巡警局所有經費按月由直隸財政廳領取每年約需正洋四千五百元

二十九年裁撤左右兩營兵額設立四鄉巡警局以縣正堂爲監督管理全縣警務所有一切經費由本地方措辦每堡設警董一名專司籌款事宜巡長一名管理行政事宜警兵若干名奔走服務大堡警兵較多者添設警長一名以爲巡長輔助云

山海關駐防城守尉清順治元年設立康熙二十七年改設總管乾隆八年改設副都統添設左右翼協領二員

原設監管高麗章京後裁

山海關駐防

副都統一員

鎮守山海關一片石石門寨等處兼轄永平冷口喜峯口羅文峪等邊口

左翼協領一員

右翼協領一員

鑲黃旗佐領一員

正黃旗佐領一員

正白旗佐領一員

鑲白旗佐領一員

正紅旗佐領一員

鑲紅旗佐領一員

正藍旗佐領一員

鑲藍旗佐領一員

八旗防禦八員

驍騎校八員 以上佐領防禦三十三年復設驍騎校均康熙初設二十年裁是年復

八品筆帖式一員

九品筆帖式二員 均康熙初設

兵八百名內每旗各設領催五名前鋒五名 康熙初設二十年裁四百名二十七年裁三百三十四名是年

增設九十四名三十三年增設四十名乾隆八年增設六百名

乾隆間經部奏裁撤鑲黃正紅兩旗佐領所遺圖記歸兩翼協領兼管

咸豐十一年副都統成保奏添步甲二百名又經護理副都統和盛阿奏添步

甲一百名

軍器 副都統以下佐領以上官各燾一海螺一副都統燾用黃餘如其旗色

領催每名旗一前鋒每名旗一色亦如之甲冑囊鞬刀官兵人各一具弓官

二兵一箭副都統三百枝協領各二百五十枝佐領各二百枝防禦各百五十枝驍騎校各百枝領催前鋒各七十枝兵各五十枝鎗兵每人各一桿礮八位鳥鎗三百七十有五桿歲需火藥七百五十斤引藥七斤三兩八錢大小鉛子萬六千三百六十箇帳房六百架志 舊

軍政 歲春秋仲月望日始每夜邏卒於鎮城四門吹螺達旦至季月朔日止春秋演武各四十五日合操各一次秋季演礮凡十有五日冬季行圍凡四次志 舊

俸餉 副都統歲給俸銀百五十五兩祿米百五十五斛心紅紙張銀十兩隨甲二十名每名月給銀二兩遇閏每名加銀二兩隨役九名每名月給銀五錢遇閏每名加銀五錢協領歲各給俸銀百三十兩佐領俸銀百有五兩防禦八十兩驍騎校六十兩筆帖式八品二十八兩九品二十一兩一錢五分以上祿米有由管糧廳支領者有均給官地準抵者領催前鋒月給餉銀三兩歲給米四十四斛兵月給銀二兩米如之志 舊 每月於 奉 錦 山 海 兵 備 道 署 支

領俸米以春秋季兵米以四季於管糧通判署支領副都統  
公費隨甲隨役等銀以四季由臨榆縣於藩庫支領給發

民國十年二月准直隸督軍省長會函令將山海關旗營裁撤所有官產官物  
變價分給官兵等使其各謀生計

中華民國

民國二年因聯峯山爲外人避暑之區恐起交涉特立北戴河海濱巡警一局  
以資保護設管帶一員巡官二名長警四十四名在劉莊購地建局分爲東  
西兩處東在金山嘴西在王胡莊後隸警廳

四年改山海關巡警局爲警察總局副將爲局長秦王島巡警局爲警察分局  
管帶爲局員後隸警廳

八年改警察總局爲警察廳設廳長一員警正八名警佐二十名督察長一名  
督察員四名

廳內部設總務行政司法衛生四科每科設科長一名科員無定額皆以警正  
警佐委任之

廳外部設四署一署在城裏二署在南關三署在秦王島四署在聯峯山每署設署長一名署員一名皆以警正警佐委任之外巡官二名巡長三名僱員二名警兵八十名

設保安騎巡隊一隊隊長一名以警正委任分隊長一名以警佐委任外長警三十六名

以上經費除由本地籌捐外十三年前由直隸財政廳領取十三年後由鎮威軍三四方面軍團部領取每年約須正洋五千元

民國三年遵省會議裁直隸綠營案內將山永協副遊都守等官及左右山石蒲樂各營等官兵一律裁撤改巡警爲警察立警察所設警務長一員巡官一員稽查員二員巡長一名又設司法總務二科每科科員一名書記一名警兵若干名當時以全縣六鄉爲六警區區設區長管理本區警務後秦王島獨立成區是爲七區五年改警務長爲警佐旋改警察所長區長又改爲區官警董在區者爲區董在堡者爲堡董後皆改爲董事今將七區各分所

列表於後

全境警察一覽表

區	一						二		
	別堡	別第幾分所	駐在地點	長	兵數	目	備	考	
	海陽鎮		海陽鎮	二					
	安民寨	第一分所	安民寨	一					
	古城堡	第二分所	西富店	一					
	鹽務堡	第三分所	東鹽務	一					
	高建莊	第四分所	高建莊	一					
	范家店	第五分所	呂莊	一					
	海陽堡	第六分所	黃莊	一					
	蔡各莊		蔡各莊	二					
	馬坊堡	第一分所	大柳樹馬坊	一					
	北戴河	第二分所	北戴河	一					

官 食 系 卷十二 武備編 營制 八

四			區						三			區		
義	城	駐	柳	黑	淺	附	沙	刁	石	白	深	大		
院	子	操	山	山	水	水	河	部	門	塔	河	里		
口	峪	營	江	窩	營	寨	寨	落	寨	嶺	堡	營		
第	第		第	第	第	第	第	第		第	第	第		
二	一		六	五	四	三	二	一		五	四	三		
分	分		分	分	分	分	分	分		分	分	分		
所	所		所	所	所	所	所	所		所	所	所		
義	大	駐	柳	黑	淺	王	沙	刁	石	白	徐	公		
院	劉	操	江	山	水	木	河	部	門	塔	山	富		
口	莊	營	莊	窩	營	匠	寨	落	寨	嶺	口	莊		
一	一	二	一	一	一	一	一	一	二	一	一	一		
	四	十												



四年縣署改組司法巡警十六名數單力薄不敷分布添練游緝隊十二名隊	總計	區七	區六	區五					區			
		秦王島	乾溝鎮	張家場	花戶莊	永安堡	九門堡	鐵廠堡	李家堡	黃土營	上莊坨	傍水崖
					莊第四分所	永安堡第三分所	九門堡第二分所	鐵廠堡第一分所		黃土營第五分所	上莊坨第四分所	傍水崖第三分所
			乾溝鎮		東立根台	永安堡	九門口	鐵廠堡	李家堡	黃土營	上莊坨	北楊莊
			二		一	一	一	一	二	一	一	一
										三		四

卷十一 武備編 警訓 九

長一名專司緝捕盜賊

五年改游緝隊爲警備隊設隊長一名副隊長一名書記一名隊兵二十名後因口外票匪滋擾遂擴充至馬步兵七十名

十五年改警備隊爲保衛隊設大隊長一名中隊長二名巡長四名書記一名隊兵八十名

民國成立改前清鄉團爲保衛團鄉團者因口外地曠山深久爲盜賊淵藪嘯聚多人乘機內犯地方官紳急圖自衛辦理鄉團守望相助以補兵力所不及今改爲保衛團又設立團董團長等名目以司其事實則與鄉團無異十三年奉軍戰勝仿照東省設立民團所各區設立民團分所所長管理全縣民團事宜分所所長辦理各區民團事宜團董仍舊專司籌款旋奉省令裁撤仍改爲保衛團

十五年夏票匪猖獗當局辦理清鄉各區設團總一名甲長一名保董若干名團丁若干名設防所於衝要之地以資鎮懾至今猶倚爲保障

十六年奉令編設游巡隊各區以警察保衛混合編爲若干隊在本區各處梭巡以稽匪人再於接壤之處與鄰區鄰縣之游巡隊會哨以聯防務云  
以上營制

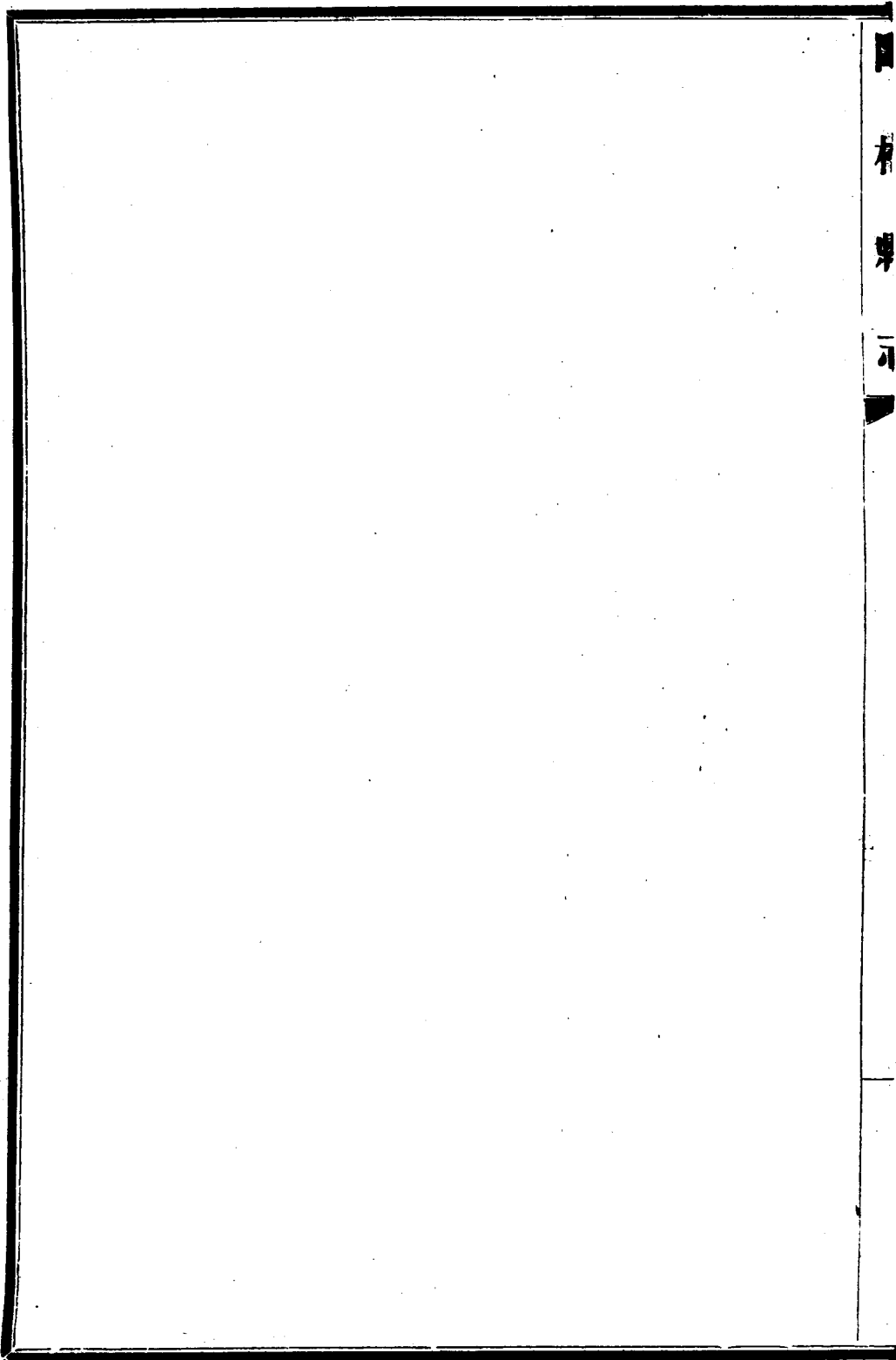

臨榆縣志卷之十三

武備編下 邊防 海防 海運

邊防

山海古為要地所謂渝關之險也後唐周德威恃勇疎防遂受其困明初依  
山阻海創立關城修築牆垣阻塞隘口永樂以後更設海防至其季年尤嚴  
守成清初中外一家聲教遠訖猶是昔時關塞而不見防秋之役已經二百  
六十餘年民國改元仍因其舊但既有文事必有武功警察嚴防亦勢所不  
能廢者也

山海路關隘

山海關

即縣城為南海口關城南水關城內東來入關之先門  
兩京水道冬閉以議呈外添設鐵葉板石扇每

邊警不作春夏則啓之通水道冬閉以議呈外添設鐵葉板石扇每  
數有邊警明嘉靖四十年主事孫元集以部添設鐵葉板石扇每  
關一丈二尺高一丈四尺用木柱以轆轤包裏上各護朽石下各  
有出水石城上設懸樓以蔽風雨設水轆轤以便啓閉無事則高懸  
有事則可無慮卒北水關城北三里添設一門板扇與南水關同旱門  
遇警急無慮卒北水關城北三里添設一門板扇與南水關同旱門  
關人城及故匱在此今年放考角山關紆迴其上先年守備所屬以此為界三

臨榆縣志 卷十三 武備編 邊防

**道關** 城東北二十里 **寺兒峪關** 城東北三十二里以上二關舊屬石門寨明隆慶三年裁革守備改設參將撥付山海路管理 **南水**

**關敵樓** 城在本關下 **北水關敵樓** 年在本關城下俱明節始建 **并大關為十處**

**南北水關敵樓皆廢旱門角山寺兒峪三關皆砌塞**

**敵臺** **鎮城五座** **羅城一座** **西關南北二座** **靖鹵一號臺** 在南海口 **靖鹵** 在南海口 **一號臺** 在南海口 **靖鹵** 在南海口 **一號臺** 在南海口

中明嘉靖四十四年主事孫應元建實為敵臺之始隆慶四年總兵戚繼光改名靖鹵臺又旱門關外鎮鹵臺一座亦應元建後因邊裡築臺遂廢 **王**

**受二號臺** 明萬曆二年軍門楊白鋪三號臺 **北小鋪四號臺** **大灣五號**

**臺** **界牌六號臺** 俱明萬曆十二年軍門張住 **南水七號臺** 明萬曆元年參

將林岐建 **北水八號臺** 明萬曆二年劉 **腰鋪九號臺** 明萬曆十四年軍門王旱門

**十號臺** 明節林岐建 **角山東十一號臺** 明隆慶四年軍門譚 **三道小口十**

**二號臺** 明節林岐建 **桃園東十三號臺** 明隆慶六年軍門梁 **三道正關**

**十四號臺** 明隆慶三年譚 **爛石十五號臺** 明隆慶四年 **唐帽十六號臺** 明隆慶五年

節管英建 **唐帽西十七號臺** 明萬曆六年梁 **尖山東十八號臺** 明萬曆五年

參將王 **尖山東十九號臺** 明萬曆十五年王 **松山東二十號臺** 明隆慶三年

有臣建 **尖山東十九號臺** 明萬曆十五年王 **松山東二十號臺** 明隆慶三年

松山二十一號臺 明隆慶五年劉 松山西二十二號臺 明隆慶四年橫嶺二

十三號臺 明隆慶三年譚 以上敵臺共二十三座每座傳烽墩十四處礮空

三十六位設防守百總一名南兵五名北兵二名統以千總一員把總二員

每臺置佛郎機八架快銃八桿火箭五百枝鉛子四千五百六十個石砲三

百位火藥五百斤火器什物俱全清初見存敵臺十一座臺兵三十三名

石門路關隘 石門城 舊城劉承恩呈允展修東西南三面共四百六十丈又城中

無井遇急不可守二十四年參將管一 一片石關 去廟山廟山口堡去西陽

西陽口堡 去黃土嶺五里 黃土嶺 去炕兒峪堡去大青山口關去大毛山

俱屬黃土嶺 大毛山口關 去董家董家口堡去城子峪關去寺三義院

寺 去平頂五里 平頂峪堡 去板場峪十五里 板場峪堡 去義院

口關 去犁子峪堡去花場峪二十五里 孤石峪堡 去甘泉甘泉堡

去平山營十五里以上俱屬義院口提 老嶺 原在舊邊之外山陡險難修邊

地乘虛肆掠明萬曆元年戚總理修 邊始於其上建立敵臺以戒不虞云

義院口明季所轄東自大毛山西至界嶺口扒喇嶺止共空樓八十一座清  
順治三年改設墩臺十座邊隘口計長百里每墩兵三名共三十名

大毛山明季所轄東自黃土嶺關交界起西至義院口交界止共計邊六十  
里空臺七十六座清順治三年本關樓臺撥與黃土嶺關二十四座義院口  
關撥給本關樓臺三十六座東自董家口七十六號臺起西自板場峪一百  
七十四號臺止共計邊長八十餘里樓臺九十座改設墩臺十座每墩兵三  
名共三十名

黃土嶺明季所轄東自山海路交界起南山崖石黃一號臺至新尖山六十  
二號臺止清順治二年奉文均撥大毛山空樓二十四座自董家口十六號  
臺西至大毛山交界止共計八十六座止存改設墩臺十座邊長八十餘里  
每墩兵三名共兵三十名

烽墩

共計一十四處每軍士六名遇警旗砲接傳

明隆慶四年都督戚繼光始設

墩撥

城西北十里至七星寨又十里至長橋莊又二十里至石門又九里至



老嶺又九里至小悖老部即小又十里至平山營又十里至野莊凡七撥各設

馬兵四名七星寨老嶺二撥各增步兵一名舊制今城西七里至五里臺又

六里至欒家嶺又七里至二十里舖窪又六里至烟墩嶺又七里至湯河沿

以上五撥係山又九里至鳳凰店又十里至望海店以上二撥係石門路把

界凡七撥每撥瞭望樓一座烽墩五座官房十二間舊係土築清乾隆四年

墩馬兵二名步兵三名

邊牆明嘉靖以前原額八千五百七十六丈六尺萬歷七年增築南海口入海

石城七丈都督戚繼光行參將吳惟忠修凡

清康熙七年重修邊牆計工一千八百二十六度永平道僉事錢世清管關通

茂遊擊陳名遠山海衛守備陳廷謨修

自老龍頭起北十里至山海關敵樓七座守又北十二里至三道關敵樓七

號守兵又東北二十里至畫皮山中嶺敵樓九座烽六號守兵九又北八里

至一片石即九門口內至縣七十里外至又西七十二里至董家口以上

將軍石與甯遠州界六十里路係

黃土嶺把總汛駐九門口西陽口至縣七十里外至大橫嶺四十里與塔子溝界  
 內小口六廟山口一西陽口至縣七十里外至大橫嶺四十里與塔子溝界  
 皆通九門五大路守兵二十三名又西八十里至板場峪尖山臺路係石門  
 二座烽三十號守兵二十三名又西八十里至板場峪尖山臺路係石門  
 山把總汛駐城子峪內小口敵樓七子座烽二寺一平頂峪皆與八又西  
 溝界通義院口大路凡四口敵樓七子座烽二寺一平頂峪皆與八又西  
 四里至義院口嶺內至縣一百七十里外俱與塔子溝界西北至大杖子河北至窩兒  
 十里與撫又西百二十二里至背牛頂下扒撻嶺與撫甯界以上係石門  
 宵縣界五一掣子峪一花場峪通義院口大道一葦子峪一柳罐峪一孤石  
 內小口五一掣子峪一花場峪通義院口大道一葦子峪一柳罐峪一孤石  
 峪西北通箭桿嶺凡六口敵樓八十九座烽三十一號守兵十八名俱  
 府志參

同治年間見在邊口

縣城東面毗連長城為東門東羅城環抱於外門東向為山海關

自東門轉南循牆至城東南角奎光樓相連南水關 頭卡倫 南翼城 二

卡倫 三卡倫 四卡倫 甯海城上建澄海樓前面為老龍頭修入海水

內自縣城至甯海城共計十里

自東門轉北循牆至頭卡倫 北水關 二卡倫 北翼城 三卡倫 四卡

倫 旱門關 共五百二十步

自旱門關角山關迤邐而東 石城 三道關 濫水關 王家峪 共十里

復折北向 九門口 廟山口 黃土嶺 無名口

又折而西 小河口 大毛山 董家口 城子峪 水門寺 平頂峪 板

場峪 義院口 挈子峪 花場峪 葦子峪 柳罐峪 孤石口 共一百五十三

里入撫寧縣界大小關三十五處

同治五年制軍劉長佑奏明修理邊牆臨榆境內者委候補知州胡振書同知

縣許忠總催修理凡坍塌缺口皆挨沿邊營汛撥兵一律修補自縣城南老

龍頭起至三卡倫縣城北頭卡倫起至花場峪共補修七百餘丈關口各修

柵門通水道者牆下皆修涵洞牆土用葛針紮頂外皆開挖長濠及品字梅

花坑六年交通永道英良發銀一千兩給商生息歲銀一百兩知縣補捐二

十兩作為邊牆歲修義院口汛領三十兩城子峪汛領十兩黃土嶺汛領四

十兩城守營寧海城汛共領四十兩

臣  
和  
集  
示  
明兵部尙書馬文升山海關詩曾聞山海古渝關今日經行眼界寬萬頃  
洪濤觀不盡千尋絕壁畫應難東封遼水三韓險西固燕京百世安來歲  
新正還旆日擬圖形勝獻金鑾

明順天巡撫閔珪山海關詩幽薊東來第一關襟連滄海枕青山長城遠  
岫分高下明月寒潮共往還貢入梯航通異域天開圖畫落塵寰老臣巡  
歷瞻形勝追想高皇創業艱

明職方黃洪憲和前題詩關城風急颺征袍潮落天門萬籟號槎泛銀河  
浮蜃氣山銜紫塞壓鯨濤月明午夜鮫珠朗沙白晴空鴈影高司馬風流  
偏愛客桃花羌笛醉葡萄

又山海關晚眺詩茫茫沙磧古幽州日落烏嘯滿戍樓萬雉倒垂滄海岸  
雙龍高映白榆秋虎符千里無傳箭魚鑰重關有扞搆誰道外甯多內治  
衣袂應軫廟堂憂

明知順德府歷城李攀龍塞上曲送王元美詩燕山寒影落高秋北折渝

關大海流馬上白雲隨漢使不知何處不堪愁

明職方呂廕靖邊亭詩高亭新構遠塵寰俯瞰滄溟座倚山松壑當牕堪  
抱卷鯨濤拍檻欲投綸戍樓烽熄函金鑰龍塞風清掩玉關常願時安不  
負此儘容樗散自開顏

明閣部孫承宗殫忠樓詩縹緲憑高百尺樓籌邊何暇坐銷憂目窮江樹  
家千里笛倚風檐月一鈎藻井幕天開鴈陣鬢雲結市失龍湫白山黑水  
榱楹外玉帳蕭蕭萬壘秋

明山石道范志完出義院口看屯詩四月青蔥八月黃邊城內外舉霞觴  
逢人莫問河邊骨且喜今朝稻滿筐

又出大古路口燒荒詩九月莎枯鴻雁鳴將軍躍馬出長城旌旗光閃風  
雲變鉦鼓聲催鳥雀驚煙霧橫轡驅虎豹火光燭海吼鼉鯨赭山不數秦  
皇事焚澤應推伯益名

清聖祖山海關詩重關稱第一扼險倚雄邊地勢長城接天空滄海連戍

歌終歲苦插羽不時傳作鎮隆三輔征輸困百年笳寒龍塞月甲冷雉樓  
煙歷數歸皇極綱維秉化權漫勞嚴鎖鑰空自結山川在德誠非易臨風  
更慨然

又詩長城盡處海山奇守險無勞百萬師寰宇蒼生歸歷數當年指顧定  
鴻基

清高宗山海關詩取豫嚴扃鑰思蒙拓海邊耕桑三輔接形勝兩京連羽  
衛初冬度期門曉漏傳橋山瞻此日龍步想當年列蠟餘晴雪遙林散曙  
烟迎眸渾似畫撫序正爲權事異丸封谷心期舟濟川拳拳思在德大訓  
更昭然

又詩長塞滄瀛倚雄關碣石邊抱環四城接延互萬峯連兩度鑿輿歷千  
秋聖製傳小陽仍問景弱水不論年禾稼納塲圃人家富井烟撫茲偃武  
會敢忘詰戎權戰蹟餘平野人情譬涉川丹陵廻望遠攬轡意拳然

清澤州陳文貞公廷敬出關門宿沙河站詩關南滄海浮天白漠北連峯

拔地青一片山河圍鄣塞幾家烟火接邊庭遼歌調苦風還斷盧酒愁多  
夜易醒邵喜皇威臨絕域鎮東門戶不須局

以上邊防

海防

明天啟二年閣部孫承宗設南海口龍武營

清順治十三年設南海口營隸天津水師鎮本口分防汛守凡老龍頭南海口

秦皇島白塔嶺共四處原設守備一員把總一員康熙年間裁守備節舊志

自老龍頭起四十里至湯河有土墩臺又西三十里至金山嘴有墩臺屬臨榆縣係山

海路管轄有把總一員駐南海口節府志

同治三年山永協標左營派把總一員駐寧海城防海

民國於海防並無專守有事則委派無事則撤消而已

以上海防

海運

食爲民天晉饑秦輸有無可以相濟故明清兩代皆以海運爲要圖今則火車既通海運自無所事矣

明初徐中山始通海運

馬頭莊有泊船遺址

後漸廢萬歷四十八年復開

清順治十六年禁止康熙三十三年復開通運商貨人咸便之

舊志

石河口湯河口皆可通船向由奉省運糧接濟民食同治十三年奉省有糧石出境之禁海運不通邑中乏食五六月間米斗東錢八千有餘甚有持錢入市不能得米者秋間奉旨開運乃得通暢如常

有陳邑侯曉諭見記事

向來糧船到口有應交規費但日久弊生不免需索過多致糧船稀少於民食大有防礙賴官府隨時詳查嚴禁以清弊端所以糧船踴躍源源接濟

山海關副都統福山海路都司額臨榆縣正堂馬示爲嚴禁各衙門兵役需索規費以招商船而便軍民事照得臨榆境內依山傍海地土瘠薄所產糧食無多不足軍民之食歷來全賴奉省商販糧艘到來源源接濟所以糧價不昂近年來商船稀少糧價漸增究其所由乃因各衙門兵役藉



查察之名需索規費以致商人裹足不前業經各衙門疊次嚴禁在案茲據舉人辛永祿傅德謙武舉周揚武拔貢傅毓沂生員張燕緒廩生田繼薌王樸李培元等呈請將示禁勒石海口以垂永久等情自應俯如所請各衙門彼此照會均各立案飭令勒碑海口永遠禁止以裕商民合行刊石示禁爲此示仰商賈人等知悉爾等販載米糧到境卽自定價值糶賣儻有兵役需索規費及斗紀把持多索用錢爾等指名到縣稟報定當按法嚴懲決不寬貸各宜懍遵毋違特示道光六年碑在天后宮

副都統富遊府景縣正堂孔示爲申禁需索以招商船而濟民食事照得臨榆縣境內向賴奉省商販糧船接濟所以米價不昂惟米船到口恐各衙門兵役有藉端需索情弊前曾會銜出示勒石海口永行嚴禁在案茲查近年以來海口糧船雖尙不少而嚴禁需索章程奉行已久恐兵役人等視爲故常仍有需索情弊致商船不前大於民食有礙當經本縣呈移各衙門申明舊章出示嚴禁亦在案茲據候選都司計清元前任吉林學

正程儒珍前任藁城縣教諭傅毓沂候選訓導田繼薌議叙五品銜曹開文候選通判王保庸舉人李培元魏式曾傅大鯤郭長清郭定柱等以嚴禁需索舊章告示一經風蝕兩剝勢難歷久不磨呈請呈移各衙門會銜出示勒石海口以期永遠遵行等情具呈前來自應俯如所請除呈移各衙門會列銜名並各立案外合行刊石示禁爲此示仰商賈人等知悉自示之後糧船到境卽自定價值糶賣儻有兵役需索斗紀把持並閒雜人等滋擾情弊許爾等指名扭稟本縣衙門照例究辦決不寬貸各宜慎遵毋違特示道光二十六年刊石南海口天后宮

以上舊志

民國以前海禁大開自鐵路通行東省之糧皆由火車轉遞海運遂無問題矣  
以上海運

臨榆縣志卷之十四

賦役編上

戶口

田賦

雜徵

戶口

州縣志書每冠戶口於賦役之先以丁錢之徵始於漢身丁掛丁諸名至宋未有改也今雖久不徵丁而民數盛衰動關世運古者版籍之獻天子拜受而藏之歷代史家亦謹書其登耗然則由一邑冊籍彙而稽之即可以備知全國故仍其目志之於徵丁則略焉

明洪武十四年設衛領十所每所統十百戶原額官軍萬戶共男婦三萬二千五百二十二名口

宣德五年調撥中左二所於遼東見在八千戶所并遞運所官軍八千五百二十五戶男婦萬八百三十二名口

嘉靖年間編戶如舊額男婦共二萬三百有七名口

萬曆二十三年審編男萬三千六百十四名女萬三千七百二十六口

三十九年審編見在軍丁萬三千七百八十五名內占役九千九百八十三名

出差三千八百有二名當舖流寓協差五十一名

明末出差戶口人丁四千二百三十一名以上山海舊志

清順治年間原額人丁三千一百三十六名

康熙五年審編出差人丁四千一百四十二名

附撫甯衛出差人丁二千三百六十二名

兩衛供丁共三百有二名以上山海志

康熙十年以後歷年審編至乾隆元年計之山海衛出差人丁共七千六百三

十六名供丁百四十三名撫甯衛人丁共二千八百有二名供丁百五十九

名

乾隆二年改衛為縣出差人丁由山海衛撥歸撫甯縣四百五十四丁昌黎縣

四十四丁樂亭縣一百二十五丁由灤州撥歸本縣十有八丁由昌黎縣撥

歸十有一丁由撫甯縣撥歸三千六百三十五丁以上舊志

縣屬七社五百一十四村每歲冬季編查保甲各村戶口積至一縣戶口彙紀其數

縣城共民三千一百三十三戶 一萬九千四百一十丁口

縣東一百零一村 共民二千四百五十九戶 二萬一千四百零五丁口

縣西一百二十九村 共民七千四百九十八戶 萬二千九百五十四丁口

縣南一百零七村 共民五千八百三十七戶 三萬五千一百七十八丁口

縣北一百七十七村 共民萬二千六百四十九戶 六萬八千零二十四丁口

統城鄉共民三萬一千五百七十六戶 十五萬六千九百七十一丁口

二年以上清查舊志

光緒

民國十四年清查戶口男女丁口數目列後

城縣	堡	名戶	數男	丁	數女	口	數男女總數
城	縣	城內	三三五四	九四九七	七五一五	一七〇一二	

區一							區					
高	鹽	古	安	范	海	海	八	樂	董	西	南	東
建	務	城	民	家	陽	陽	里	善	家	關	關	關
莊	堡	堡	寨	店	堡	鎮	堡	堡	莊	關	關	關
一一七三	八二八	一三七三	一六〇八	二〇五八	一四六九	七六六	五六二	六三四	四六五	八九八	五九〇	四七一
二九二九	二二六九	三三八三	四二五七	四六〇八	三九七六	一七八六	一八〇五	一七三一	一二三二	三三〇〇	一一〇〇	一二六七
二三八九	二二七九	三三六三	三七六六	五三〇六	三八〇八	一六七二	一〇五〇	一五九一	一一三三	二三八六	八〇〇	一五三五
一八二二	四五四八	六七四六	八〇二三	九九一四	七七八四	三四五八	二八五五	三三二二	二三六五	五五八六	二〇〇〇	二八〇二

臨 榆 縣 志	卷十四 賦役編 戶口	三	區二					區三							
			蔡各莊	北戴河	馬坊堡	大里營	深河堡	白塔嶺	石門寨	黑山窩	柳江堡	附水寨	刁部落	沙河寨	淺水營
			二五一〇	一三四三	一七七五	一九七七	五六七	三八一	一三三三	一二三六	三〇五	九三八	六六一	六二二	六八四
			五五五三	二六三二	三七五〇	三九八五	一八一七	七六八	三五四四	三四三三	九六一	二五一四	二〇九三	一九五一	二二〇〇
			六五〇二	三四三〇	四七八八	五〇四一	二〇九三	九九七	二八一八	三一〇六	四六七	二二七九	一九六五	一八〇〇	二〇四二
			一二〇五五	六〇六二	八五三八	九〇二六	三九一〇	一七六一	六三六二	六五三九	一四二八	四七九三	四〇五八	三七五一	四二四二

六	區 五					區 四						
乾溝鎮	永安堡	鐵廠堡	花戶莊	九門堡	張家營	李家堡	黃土場	城子峪	義院口	傍水崖	上莊坨	駐操營
八七六	八九七	八五二	五五九	六五〇	二四三	一四五二	六九二	九〇三	八一〇	九四一	九四六	一一五二
二三一五	二九一四	二三九二	一八四五	一八一七	六五六	三九六九	一六四一	一四五五	一三四五	二四九七	三三七七	二一六六
二〇六五	二四九九	二一四〇	一七五〇	一六八四	五九二	三五五一	一八九二	一六七八	一五九一	二二八七	二九七九	二五八二
四三八〇	五四一三	四五三二	三五九五	三五〇一	一二四八	七五二〇	三五三三	三一二九	二九三六	四七八四	六三五六	四七四八



	區七	區
	秦王島	牛心山
總計	四六九二八	一三五六一三五七五三四〇五六七八〇
	三五六二	一四五二三五二六三五三四七二六〇
	九五三九	三五二六三五三四七二六〇
	五三八一	一四九二〇
	一一一六八三五二四〇三五八	

以上戶口

田賦

賦役均歸地畝此一條鞭法也考之歷代唐制租庸調明制兩稅較爲適中然有田則有租有戶則有調有身則有庸是田與丁戶固合一也夏稅秋糧特指田租即唐之租也折絹錦絨諸色唐之調也里甲均徭等役唐之庸也雖名兩稅意仍責之田與戶丁中葉以後田屢易售戶丁遷徙無常里甲之法敝則戶賦之法亦敝變而趨於一條鞭立法者斟酌盡善陸清獻志靈壽曾言之蓋以田地之多寡定賦役之數權得其中必於田地外更檢察資產其不如宋新法之病民者鮮矣清初定制準條鞭之舊與民休息又將直省

丁銀比浙例均入地畝徵收貧者不知輸丁錢之累已經二百餘年是於條鞭之中尤爲簡易不擾若夫商賈之民各徵其稅與正供相維仁至義盡法宜垂諸萬世民國因之可謂能繼其美矣

明

右所地二百六十七頃八畝八分八釐徵米豆九百二十一石八斗三升二合三勺增銀草五千百六十一束秋青草百二十七束

前所地二百二十四頃六十五畝四分九釐徵米豆七百六十八石三斗七升六合七勺增銀草四千三百一束秋青草百五束

後所地二百一十一頃七十八畝七釐徵米豆六百五十七石七斗四升七合六勺增銀草三千六百四十三束秋青草八十九束

中左所地二百三十二頃六十五畝三分一釐徵米豆八百十二石三斗九升四合五勺增銀草四千五百四十八束秋青草百十二束

中右所地百二十二頃六十三畝三分二釐徵米豆四百九十四石四斗五升

五合八勺增銀草二千七百六十八束秋青草六十八束

山海所地一百九十五頃八十三畝三分四釐徵米豆八百石二斗一升三合

六勺增銀草四千四百八十束秋青草百十束

中前所地二百三十四頃七畝九分六釐徵米豆八百三十四石四斗二升三

合七勺增銀草四千六百七十一束秋青草百十五束

中後所地二百十二頃八十八畝八分一釐徵米豆七百一石八斗九升六合

四勺增銀草三千九百二十九束秋青草九十六束

鎮撫司地三十七頃五十八畝三分二釐徵米豆百三十六石八升七勺增銀

草七百五十二束秋青草二十二束

牧馬草場地四十四頃五十畝四分六釐實徵租銀百三十三兩五錢一分四

釐內八十七兩七錢二分七釐解兵部轉發太僕寺  
交納又五十一兩七錢八分七釐解永平府庫

開墾荒地八十五頃三十三畝四分六釐實徵穀二百五十六石三合八勺年

例於本衛豫備倉上納

南海口邊儲地二十五頃四十三畝五分三釐徵米豆二百八十二石山海倉

上納又於崇禎末年間新增地一頃九十三畝五分三釐徵銀一兩九錢三

分五釐三毫解永平戶部衙門轉發盧龍縣貯庫

以上山海舊志

清本衙原額屯地上中下共千六百七十頃六十九畝於順治四年盡數撥補

灤州續有投充退出地畝照例徵糧上地百四十頃十五畝六分四釐八絲  
中地三百八十九頃七十六畝九分四釐七毫四絲下地千一百四十頃七  
十六畝四分一釐一毫八絲又實在退出并清丈荒地起科屯地上中下不  
等共折下地二百五十頃七十七畝二分六釐五毫每畝徵米豆各一升二  
合草一分三釐九毫徵銀一釐九毫七絲二忽九微三纖共徵銀四十九兩  
四錢七分六釐六毫八絲七忽五微八纖九沙八塵內撥補豐潤縣中下地  
一頃二十畝除米豆各一石九斗八升草二十二束九分六釐八毫銀三錢  
二分五釐五毫三絲一忽八微未撥之先俱係解永平府庫應於本年餘贖  
銀兩抵兌共粟米二百九十八石九斗四升七合一勺三抄黑豆二百九十

八石九斗四升七合一勺三抄馬草三千四百六十七束八分五釐二毫二絲八忽八微

附撫寧退出荒地起科屯地上中下不等共折下地百六十二頃二十畝四分每畝徵米豆各一升草一分一釐六毫徵銀一釐一毫五絲共徵銀十八兩六錢五分三釐四毫六絲共粟米黑豆各百六十二石二斗四合馬草千八百九十一束五分六釐六毫四絲俱解永平府

牧馬草場地六十八頃七十九畝三分三釐三毫四絲三忽每畝徵銀一分六釐七毫五纖八沙七塵八埃五渺共徵銀百十四兩八錢八分四釐七毫七絲一忽六微八纖

附撫寧備荒地十五頃二十四畝一分五釐一毫每畝徵銀二分四釐共徵銀三十六兩五錢七分九釐八毫四絲

太倉荒地三十一頃三十四畝六分五釐七毫每畝徵銀一分共徵銀三十一兩三錢四分六釐五毫七忽

附撫寧太倉荒地六十二頃十五畝七分七釐五毫一絲二忽每畝徵銀一分共徵銀六十二兩一錢五分七釐七毫五絲一忽二微

永鎮荒地四十頃六十一畝二分每畝徵銀一分共徵銀四十兩六錢一分二釐

附撫寧永鎮荒地三十三頃二十五畝六分三釐二毫每畝徵銀一分共徵銀三十三兩二錢五分六釐三毫二絲

新墾荒地八頃六十六畝九分每畝徵銀一分共徵銀八兩六錢六分九釐附撫寧新墾并八年起科荒地五十四頃三十七畝六分每畝徵銀一分共徵銀五十四兩三錢七分六釐

山撫二衛共徵粟米黑豆各四百六十一石一斗五升一合二勺三抄馬草共五千三百四十九束四分一釐八毫六絲八忽八微俱在山海倉上納又實徵額外牧馬草場籽粒并荒地畝等銀三百八十一兩八錢八分二釐一毫八絲九忽八微八纖解交永平府庫

南海口邊儲地四頃九十四畝五分六釐額徵正項增荒銀十兩五錢二分三釐四毫解永平府庫粟米黑豆各三石二斗八升五合俱山海倉交納

新墾荒地五十畝每畝徵銀二分共徵銀一兩解永平府庫

牛頭崖邊儲地十一頃十六畝六分五釐額徵正項增荒銀一兩三錢八分四釐三毫二絲五忽二微解永平府庫粟米黑豆各三十二石九斗五升八合七抄九撮六圭俱山海倉上納

赤洋海口邊儲地九頃八畝一分五釐額徵正項增荒銀二兩二錢二分二釐六毫五絲七微一纖解永平府庫粟米黑豆各二十七石一斗四升一合五勺一抄俱山海倉交納

以上山海志

山海原額屯地二百二頃四十二畝三分五釐五毫又歷年清丈地百二十九頃七十三畝八分三釐六毫八絲七忽一微四纖內除撥補豐潤縣民人地一頃二十畝改縣後撥歸撫寧縣地八十二頃六十三畝五分四毫四絲六忽二微六纖撥歸昌黎縣地八頃二十四畝一分六釐六毫六絲六忽六微

牧馬草場地原額七十五頃十七畝三毫四絲三忽

香火下地原額九十六畝七分四釐

太倉永鎮各荒地百五十九頃五十二畝八分四釐七絲內除改縣後撥歸

撫寧縣地三十二頃九十四畝六分撥歸昌黎縣地三十二頃八十五畝九

分撥歸樂亭縣地四頃二十六畝建造營房地二十一畝七分

實存屯地百二十九頃七十三畝八分三釐六毫八絲七忽一微四纖每畝

徵銀米豆草不等共徵銀二十九兩五錢八分八釐六毫七絲九忽二微二

纖二沙三塵六埃七渺八漠八湖八虛共徵正耗米百七十九石九斗六升

八合八勺正耗豆百七十九石九斗六升八合八勺 正米豆一石率加  
耗三升下倣此 共徵

馬草二千九十束八分六釐九毫一絲一忽有奇

實存牧馬草場地七十五頃十有七畝七分三毫四絲三忽每畝徵銀不等

共徵銀百二十五兩五錢四分六釐八絲九忽有奇

實存香火下地九十六畝七分四釐每畝徵銀不等共徵銀一兩四錢五分



一釐一毫

不均徵

實存太倉荒田地八十八頃二十四畝六分四釐七絲每畝徵銀一分共徵銀八十八兩二錢四分六釐四毫七忽

撫寧衛原額屯地百八十一頃七十九畝內除改縣後撥歸撫寧縣地四十一頃二十四畝九釐撥歸昌黎縣地九十九頃八十五畝三分七釐撥歸樂亭縣地三十八頃八十三畝八分七釐

太倉永鎮備荒各荒地原額三百十頃三十一畝六分一釐七毫一絲二忽內除改縣後撥歸撫寧縣地八十二頃十三畝一分六釐七毫撥歸昌黎縣地二百三頃二十八畝七分一釐六毫撥歸樂亭縣地七頃四十四畝七分六釐五毫

實存屯地一頃八十五畝六分七釐每畝徵銀米豆草不等共徵銀二錢五分四釐一毫一絲有奇共徵正耗米豆各二石二斗九合七勺共徵馬草二十五束六分三釐二毫有奇

實存荒田二頃二十畝八分九毫一絲二忽每畝徵銀一分共徵銀二兩二錢八釐九絲一忽二微

實存備荒地十二畝每畝徵銀二分四釐共徵銀三錢

實收灤州撥補上地通共一頃六十二畝二分一毫每畝徵銀四分五釐二毫八絲九忽共銀七兩三錢四分五釐九毫八絲二忽每畝徵夏秋米一升一合四勺四抄共米一石八斗六合四勺四抄每畝徵折草米四合五勺七抄共米七斗四升一合五勺每畝徵草七釐一毫三絲五微共草十一束五分六釐五毫七絲四忽各有奇下地一頃每畝徵銀一分

實收撫寧縣撥補上地八百三頃五十六畝四分七釐九毫一絲每畝徵銀四分一釐三毫五絲二忽共銀三千三百二十二兩九錢六分二釐二毫七絲五忽每畝徵米六合九勺共米五百五十四石六斗四合三勺四抄每畝徵折草米二合九抄共米百六十八石一斗五升三合九勺六抄每畝徵馬草六釐五毫共草五千二百二十三束一分七釐一毫一絲四忽各有奇

實收撫寧縣盧龍衛撥補民壯地共四頃三十五畝八分九釐六毫每畝徵黑豆七升四合九抄共豆三十二石二斗九升五合七勺一抄各有奇

實收撫寧縣撥補荒地二百五頃五十三畝三釐每畝徵銀一分共銀二百五十五兩五錢三分三毫

實收撫寧縣撥補牧馬草場地十一頃七十四畝六分八釐一毫四絲每畝徵銀二分九釐八毫四絲共銀三十五兩五分二釐四毫九絲二忽有奇

實收昌黎縣撥補上地六十一畝六分每畝徵銀三分五釐九絲一微六纖共銀二兩六分一釐五毫五絲三忽每畝徵夏秋米九合二勺四抄共五斗六升九合二勺一抄每畝徵折草米二合四勺六抄共米一斗五升二合二抄每畝徵豆三合六勺六抄共豆二斗二升五合五勺一抄各有奇每畝徵馬草七釐八毫六絲六忽五微共草四束八分四釐五毫七絲六忽四微實收灤州撥補永平盧龍山海撫寧四衛改歸地五百四十四頃三十畝八釐一毫每畝徵米豆草折價并餘地銀不等共銀八百四十六兩四錢一分

八釐九毫有奇

開墾限滿起科荒田地共九十七畝每畝徵銀一分共銀九錢七分

以上共原存新增各地共千八百七十一頃五畝八分六釐八毫六絲二忽  
一微四纖內除民壯地另徵黑豆及香火地外共徵銀四千六百六十八兩  
六分五釐九毫九絲六忽九微八纖三沙一塵四埃二渺二漠四湖八虛加  
徵耗羨銀共六百十四兩六錢一分七釐六毫四絲有奇均攤丁匠銀共徵  
銀九百六十六兩一錢一分四釐四毫三絲八忽七微三纖二沙七塵九埃  
七渺八漠四湖六虛七澄六清九淨遇閏之年共加徵銀三十七兩五分八  
釐四毫二絲二忽二微七纖八塵四埃四渺一漠三虛六澄九清七淨又徵  
原加閏銀九錢七分八釐八毫一絲三微九纖四沙七塵五渺二漠七湖三  
虛九澄合前地糧除閏共徵銀五千六百三十四兩一錢八分四毫三絲五  
忽七微一纖五沙九塵四埃九湖四虛七澄六清九淨共徵正耗米九百三  
十石四斗三升二合二勺四抄九圭二顆三粒六黍五稷三糠共徵正耗豆

二百二十一石一斗四升七勺三抄一撮九圭七粟七顆四粒一黍四稷共  
徵馬草七千三百五十六束八釐四毫二絲八忽一微一纖一塵八埃八渺

銀於春秋二季徵收  
米豆草於秋季徵收  
以上  
舊志

清乾隆十四年盧府憲示照得永屬舊有撥補之地蓋因停圈之後民地  
乃被旗圈奉旨以衛地撥補還其被圈之地如灤樂被圈或以撫寧臨榆  
衛地還之之類是也但衛地典賣任民已成世業而被圈之民隔遠耕種  
亦有未便故又令現種衛地之家出租以與被圈之民所謂一地兩養也  
此項地畝在受補者得租原輕而在奉撥者亦未失業是以受補者不得  
加租及重價轉行典賣而奉撥者亦不得短少原租及任意措勒今永屬  
全易新任誠恐未能遽悉撥補原由照尋常地畝一例剖斷則失之遠矣  
合亟指明通飭爲此票仰該縣官吏照票事理即便遵照出示曉諭凡有  
撥補地畝各遵成例交收原租或有受補之家不照原租典賣及典賣之  
主妄想加租者各治其罪如有奉撥之家倚恃隔遠抗租不交即呈官立

拘責懲押完則奉撥受補各安其分而詞訟亦減一種矣

山海東西一帶在前明皆屯兵之處每兵一名受以房一所地一區清明則歸田種植十月朔則上衙操演百人有百夫長千人有千夫長此古之屯田法也自錦府左屯衛右屯衛中後所中前所前衛等處直至關裏凡各營寨衛所堡沿邊諸處無非屯田者清初定鼎此兵遂撤而灤州在畿內五百里之地將所有民地多圈占以封功臣灤民無地可耕於是撥取撫寧衛山海衛所撤屯田以補灤民之無地者是爲撥補此地仍係臨民原產特灤民按畝收租所收之租以十之三封糧完官十之七帶回養家臨民種地出租而不封糧灤民食租封糧而不準奪地所謂一地養二民也灤民貧者許其賣租不許賣地臨民貧者許其賣地不許賣租近日灤民齊租之家賣買屢易姓氏而臨民之原業主亦復不多嗣後灤民往往自稱旗地構訟奪地案件頻仍縣主皆照一地兩養斷結有案可查惟嘉慶年灤民常文義與舉人劉相生員郭文銑互訟年餘縣府未結上控

制台經前署府憲尹太尊詳請每畝舊例出租錢二十七文今每畝長租錢三文結案

前原存新增各地共千八百七十一頃五畝八分六釐八毫六絲二忽一微四纖

增收接次報墾官荒地共十九頃餘自乾隆四十二年每畝徵銀不等不徵米

豆草束

共地千八百九十頃零八畝一分三釐一毫五絲九忽一微四纖

共徵地糧銀四千六百八十七兩零八分九釐五毫

共徵丁匠銀九百七十兩零五分三釐除民壯地及香火地例不攤丁匠銀餘糧銀每兩均攤徵丁匠銀二錢七釐二

絲六忽八微一纖九沙二塵八埃二渺七漠

共徵地糧丁匠銀五千六百五十七兩一錢四分二釐遇閏加徵銀三十兩一錢九分

收回灤州寄莊地每兩正銀加徵耗銀一錢五分餘地每兩正銀加徵耗銀一

錢

共徵耗銀六百一十六兩七錢九分七釐遇閏加徵耗銀四兩一錢五分

五釐 自乾隆五十三年耗銀改為解司之款

旗退官租地六十頃三十二畝一分七釐二絲共徵小數租錢千二百八十千

四百四十八文九毫二絲解司庫 此舊志

旗退官租並招墾荒地 自乾隆十九年至道光十九年 共地九十八頃五十二畝二分九釐共

徵租銀三百一十九兩八錢零六釐六毫徵耗銀三十一兩九錢八分零六

毫六絲

奉文四次贖回 乾隆二十五年 共地二頃二十畝九分四釐徵租銀二十八兩一錢四

分九釐

贖回奴典地共二頃二十畝八分三釐共徵租銀一十一兩一錢二分五釐

以上旗租共地一百零二頃九十四畝零四釐共徵租銀三百五十九兩

二錢八分零六毫耗銀三十一兩九錢八分零六毫六絲 此係彙解藩庫之款



南海口邊儲地五頃四十四畝五分六釐共徵銀七兩一錢六分六釐四毫八絲八忽米一石一斗一升六合六勺三抄豆一石六斗一升七合七勺六抄九撮各有奇

牛頭崖邊儲地十一頃十有六畝七分五釐共徵銀一兩六錢八分一釐九毫一絲米十七石五斗六升五勺七抄豆十八石五斗四升四合九勺各有奇赤洋口邊儲地九頃八畝一分五釐共徵銀二兩七錢四毫五絲米十五石二斗八升三合二勺四抄豆十七石四斗二合六勺四抄各有奇

黃土嶺邊儲地十九頃七十五畝九分五釐共徵銀十兩四錢一分一釐六絲米三十石二斗四升九合八勺七抄豆三十四石八斗五升二合八勺八抄各有奇

鐵場永安二堡邊儲地五十七頃六十七畝六分共徵銀三十一兩六錢九分三釐六毫五絲五忽米三十五石七斗六升六合二勺五抄各有奇

大毛山邊儲地三十八頃五十三畝七分共徵銀十五兩八錢九分米五十八

石五斗五升有奇豆六十四石九斗五合有奇

義院口邊儲地三十七頃二十七畝二分共徵銀十八兩五錢九分米五十二

石七斗七升有奇豆五十七石八斗四升有奇

石門路邊儲地十一頃四十一畝三分共徵銀六兩六錢二分三釐米十八石

九斗五合有奇豆二十二石九斗六升有奇

出差人丁上中下不等通折下下則萬一千八百二十九丁除優免紳衿人丁

八十一丁又除滋生補贖餘丁四百十四丁永不加賦外實行差萬一千三

百三十四丁內中中則一丁徵銀一兩下上則十二丁徵銀五兩八錢五分

一釐二毫五絲下中則六百九十三丁徵銀二百二十五兩三錢五分一釐

七毫下下則九千九百七丁徵銀千七百八十九兩二分六毫遇閏加徵銀

百二十五兩一分七毫五忽一微九纖八沙九塵六埃順治四年奉文優免

抽出供丁下下則一百八十四丁每丁徵銀不等共徵銀四十一兩六錢六

分五絲實在徵銀人丁共萬一千五百十八丁除閏共徵銀二千六十二兩

八錢八分三釐六毫

清總督李維鈞題請照浙江等省之例以雍正二年為始將丁銀均入地糧銀內徵收窮黎稱便

清乾隆六年孫制憲示乾隆五年十二月戶部咨前事等因到本部堂准此擬合就行為此牌仰該司官吏查照咨牌內部覆奉旨事理即欽遵移永平府轉飭該地方官將箭桿嶺等處河淤地邊儲屯地應改徵銀米豆石各數目於辛酉年為始減額徵收並飭該府出示曉諭俾里民均霑實惠取具遵依送查仍將鐵永二堡屯地每畝減徵米五合之處部覆勿庸議緣由並行知照外合亟出示曉諭為此示仰屯民知悉各口邊儲屯地自乾隆六年為始凡係河淤屯地每畝改徵銀一分米二升二勺五抄七撮一圭六粟一顆豆三升邊儲屯地每畝改徵米一升五合一勺二抄八撮五圭八粟五粒豆一升五合荒無新舊每畝納徵銀一分爾等俱各查明應輸科則及時完納如有不肖官弁兵役及各糧頭私行多徵者許爾花戶赴本部院衙門喊稟以憑分別參究決不姑貸慎之毋違

以上舊志

以上田賦

民國以後無升科者每年收入約一萬七千元有奇

雜徵

典稅每典歲徵銀五兩

牙稅每牙歲徵銀四錢六錢不等

煤稅每廠歲徵銀八錢

田房牲畜稅按價銀每兩徵稅銀三分城內應徵牲畜稅歸關道衙門徵收鄉

鎮應徵牲畜稅由縣按市期徵役

應徵工部木稅通永道委縣代徵

西局設關

原額歲徵銀五百兩遇閏增銀四十一

兩六錢六分六釐分四季申解道署轉解工部兌收嗣因徵數不敷欠解纍纍由道詳請直督奏明減額於同治十一年春季減為歲徵銀四百兩遇閏加耗銀四十兩同治十三年又奉道札臨榆縣木稅徵數較遜於前詳明直督再行酌減銀一百兩於光緒元年春季減為歲徵銀三百兩耗銀三十兩仍分季由道轉解

乾隆二年李制憲憲衛禁革落地稅告示准戶部咨稱內閣抄出雍正十三

年十月總理事務王大臣奉上諭聞各省地方關稅雜稅外更有落地稅之名凡糶糶箕帚薪炭魚鰕蔬果之屬其值無幾必查明上稅方許交易且販自東市既已納稅貨於西市復又重徵至於鄉村僻遠之地有司耳目所不及或差胥徵收或令牙行總繳其交官者甚微不過飽奸民滑吏私橐而細民已重受其擾矣著通行內外各省凡集市落地稅其在府州縣城內人烟湊集貿易衆多且官員易於稽查照舊徵收但不許額外苛索亦不許重複徵收若在鄉鎮村落則全行禁革不許貪官污吏假藉名色巧取一文著該督撫將如何裁革禁約之處詳造細冊投部查覈此旨可令各省刊刻頒布務令遠鄉僻壤之民共知等因欽此本部院准此出示曉諭合屬官吏人等知悉嗣後如有則例之外絲毫加增者許受累商民等或赴上司呈控或赴本部院稟訴官則飛章糾參從重治罪吏胥人等立即嚴拿杖斃決不寬貸各宜懷遵勿貽後悔

以上舊志

### 民國十七年雜徵各項列後

臣 林 集 示  
當稅每年正洋五百元

印花稅每年實解正洋一萬四千八百一十餘元

契稅買契稅每年二萬四千餘元典契每年九百九十餘元推契每年二百二十餘元

屠宰稅每年二萬零三百一十九元

牲畜稅每年三千四百四十五元

各種牙稅每年二萬二千三百二十九元七角三分

工關木稅

即舊志之工部木稅

歲征銀壹千三百餘元

按此項木稅歲定征額已見舊志乃自民國初年改爲招商包辦初包之商爲個人私利計不免稍有違法苛征之舉獲利頗優遂致一般奸商視爲利藪每年投標則爭出高價超過標底甚多而官廳不察標額亦節節提高至十七年包款竟增至壹千三百餘元已當舊日征額數倍詎知包款愈多弊端愈甚包商愈肆行無忌是年冬公然分赴各集市鄉村任意苛擾凡民間

蓋房數間或家山賣樹幾株均勒令納稅甚至拆毀房木舊存壽板以及筐  
篋柴炭等物無不比例苛征鄉民擾累不堪當經縣參事會據實函請縣公  
署出示禁止蒙件縣長立予布告示禁包商從此斂跡不敢妄爲矣

民國十七年十二月件縣長嚴禁木稅包商下鄉苛擾布告爲布告嚴禁  
事案准參事會函開查工關木稅顧名思義應在各關口設卡征收凡大  
宗販運木料者經過關卡則須遵章納稅是以向來已久從無赴各集市  
鄉村就地征稅之說乃近查木稅包商竟自分往各集市鄉村越章征稅  
甚至拆毀舊房木料住戶所存壽板以及筐篋柴炭等物均按木質比例  
一律征稅不但違章且多苛擾似此非法行爲若不嚴加取締誠恐日久  
演成積弊鄉民何堪其累擬請出示禁止俾鄉民周知免受欺詐等因准  
此查木稅係屬關稅應在關口地方設卡征收凡有大宗販運木料經過  
關卡者方准照章征稅乃包商竟自分赴各集市鄉村任意苛擾殊屬非  
是合亟布告閭屬商民人等一體知悉嗣後凡有販運大宗木料經過關

卡者務向包商照章納稅至拆毀舊房木料及住戶所存壽板筐篋柴炭等物均不得比例征稅倘包商再有違章勒索情事准其據實呈控以憑究辦但不得挾嫌妄稟致干查究各宜凜遵勿違切切此布

以上雜徵



臨榆縣志卷之十五

賦役編中

經費

其在易曰損上益下民悅無疆又曰節以制度不傷財不害民考臨邑公費歲需之額浮於征額者非僅毫釐若準前代之制加一事之費下其目以加征否則攤派里甲役民之力閭閻亦多事矣茲於無益之費汰去節以制度之謂也增加之費至盡留征額不敷則由司給領損上益下之謂也供億浩繁而民不擾亦安於不知大澤普於無言矣此前朝制度也至於民國乃量出爲入較之量入爲出者大有不同一切收支則歸專司者以核其細目焉

明

銀差歲額用銀千有五兩七錢八分六毫

遇閏加銀十一兩九錢二分二釐六毫

慶賀表文盤纏銀十一兩五錢

局料銀百六十八兩

操賞銀百九十一兩六錢

備用夫馬並委官費銀三十兩

解太僕寺馬草料銀二十五兩

年終攢造後府屯田糧草官軍等册紙工銀六兩

協濟盧龍衛局料等銀十二兩

守備衙門紙割銀五兩遇閏一分加銀四錢

本衛紙割銀九兩遇閏七錢五分

攢造查盤等册紙工銀十兩

經歷柴馬紙割銀四十四兩遇閏六錢六分六釐

本衛修理公署銀三兩三錢三分三釐

經歷修衙銀一兩八錢三分三釐

二季丁祭銀三十兩

文昌祠祭銀三兩

文廟香燭紙銀二兩八錢八分 二遇錢閏四分

教官二員馬料銀共十六兩

教授紙笥銀一兩八錢 一遇錢閏五分

齋夫銀共四十八兩

遇閏銀四兩

太傅廟祭銀四兩

忠愍祠祭銀二兩

三壇祭銀共七兩

鄉飲酒禮銀四兩

兵部分司二次置繳扇案衣坐褥銀十五兩

二次報盤獲軍囚本册差官路費銀共三兩五錢

四季報外貢出入路費銀共四兩

四季報部武職賢否文册紙工路費銀共四兩二錢

修理衙門置傢伙銀十兩

轎夫四名每名銀十兩八錢共四十二兩二錢遇閏加銀三兩六錢在內

水夫一名銀七兩二錢遇閏加銀六錢

後府二次差官齋勘合及造册奏謝盤費等銀八兩

新年更換桃符門神銀二兩

參將衙門置傢伙銀二十兩

案衣等銀九兩

總府鹽米銀三十一兩九錢三分八釐

答應上司過客修整繖扇明轎銀八兩

公館三處修整舖墊銀十三兩

學院考試卷花紅銀二十兩遇賞另行申請

季考銀十五兩

考貢生員盤費銀四兩

正貢旗匾花紅路費銀二十兩

刷卷紙工銀一兩六錢六分七釐

會試舉人酒席路費銀六兩六錢六分七釐

科舉生員酒席路費銀八兩

武舉會試銀一兩三錢三分

審錄造冊銀六兩

處決解官路費並重囚衣糧銀八兩

峰山河船隻料價銀四兩六分六釐

教官到任傢伙銀六錢六分六釐六毫

大清勾軍冊紙工銀一兩

小清勾軍冊紙工盤費銀三兩

修理北察院糊飾鋪墊銀五兩

裁革遞運所扛夫審編貯庫銀五十六兩六錢

裁革遷安驛幫早舍餘審編貯庫銀二十九兩八錢

公館門子六名共銀二十一兩六錢	接遞常候阜隸二名共銀十二兩	接遞轎夫頭二名共銀十四兩四錢	獄卒五名共銀三十六兩	防夫四名墳夫一名共銀三十六兩	儒學門子六名共銀四十三兩二錢	九所牢伴九名共銀四十三兩二錢	經歷牢伴六名共銀二十八兩八錢	管局指揮牢伴四名共銀十九兩二錢	巡捕指揮牢伴八名共銀三十八兩四錢	管屯指揮牢伴六名共銀二十八兩八錢	掌印指揮牢伴十四名共銀六十七兩二錢	力差歲額召募各役工食該用銀四百二十四兩八錢
一遇兩閏八加錢銀	一遇兩閏銀	一遇兩閏二加錢銀	銀三遇三閏兩加	銀三遇三閏兩加	三遇三閏兩加六錢銀	三遇三閏兩加六錢銀	二遇兩閏四加錢銀	一遇兩閏六加錢銀	三遇兩閏二加錢銀	二遇兩閏四加錢銀	五遇錢閏六加分銀	十遇五兩閏四銀三錢

儒學庫子一名銀七兩二錢

遇閏加銀六錢

本衛護印看庫夫二名共銀十四兩四錢

遇閏加銀一兩二錢

本衛門子六名共銀十四兩四錢

遇閏加銀一兩二錢

備用銀三百十三兩八錢七分六釐一毫

存貯聽候公費公禮等項臨時請動登造循環

兵部分司新設跟用各役阜隸十名每名每月工食銀七錢五分

派編灤州四名昌黎縣二名樂亭縣三名門子二名每名每月工食銀七錢五

分遷安撫寧各一名

以上各役遇閏月俱加編工食并按季解送山海衛上庫支領係萬歷二十四年主事張時顯呈部新設以貯

山海舊志

### 清支領款項

本衛進表銀四十二兩一錢六分二釐

鄉飲銀四兩

立春芒神花杖銀一兩五錢

文廟丁祭銀三十三兩

高

命

系

五

卷十五

賦役編

經費

四

祭西南壇銀七兩

造赤歷紙張銀三兩

糊節察院銀九兩

關廳考試童生供給銀五兩

本府考試童生供給銀六兩

修理桌檯銀八兩

學書支造生員方冊紙張銀一兩五錢

學院考試生員試卷銀二十八兩

供給酒席銀十八兩

供給生童并協濟府學果餅卷箱等銀四十七兩七錢

考試武童造冊供給銀二兩五錢

賞格貢生生員花紅銀二十一兩四錢

新進文生員花紅盒酒銀十一兩五錢



學書支造武生童方冊試卷銀三兩五錢

武生員花紅銀二兩七錢

賓興科舉生員酒席銀十兩

造科舉生員方冊紙張銀二兩五錢

伴送科舉生員委官路費銀三兩

科舉生員二十五名共銀百十七兩五錢

朝審路費銀八兩

會試舉人盤費銀十五兩酒席銀四兩

歲貢路費銀八兩正貢坊銀二十兩匾銀二兩

造會試舉人冊紙銀七錢七分七釐

答應過往夫阜銀兩每年多寡無定額

本衛守備俸薪蔬菜燭心紅紙張銀百十有五兩三錢九分四釐門子二名工

食銀十二兩快手二名銀十二兩二項俱遇閏加銀一兩牢役六名銀三十六兩遇閏加銀

三 繖夫二名銀十二兩 遇閏加銀一兩 馬夫一名銀六兩 遇閏加銀五錢

千總俸薪銀六十六兩七錢六釐門子二名銀六兩 遇閏加銀五錢 牢役四名銀二十

四兩 遇閏加銀二兩 繖夫一名銀六兩 遇閏加銀五錢 馬夫一名銀六兩 遇閏加銀五錢

儒學教授俸齋馬料銀七十九兩五錢二分

門子三名銀十八兩 遇閏加銀一兩五錢

獄卒四名銀二十四兩 遇閏加銀二兩

唐家川渡夫工食銀二十四兩

廩生膳夫銀十三兩三錢三分三釐三毫

管關廳跟用各役吏書六名工食無門子二名每名每月工食銀五錢 昌黎縣

解 快手八名每名每月工食銀五錢 盧龍縣 皂隸十二名每名每月工食銀五

錢 遷安縣 轎夫四名繖夫三名扇夫一名每名每月工食銀五錢 樂亭縣 燈夫二

名每名每月工食銀五錢 昌黎縣 倉中斗級八名每名每月工食銀五錢道發

以上山  
海志

乾隆二年撤衛置縣裁款起解

免解之項

兵部柴炭銀七十四兩七錢二分人丁柴炭銀二百二兩二錢三分各有奇工部挑河夫銀四十四兩太僕寺馬價銀三十兩草料銀二十五兩以上應解

戶部因丁銀攤入地糧徵收攤缺無解

全裁之項

內有歷年遞減以至全裁者以康熙十四年以前原定之數為準下做此

西南壇歲祀銀七兩進表箋銀二十八兩守備千總教授訓導各官俸薪銀二百八十三兩一錢門子三名快手二名馬快四名牢役十名繖夫馬夫膳夫各二名齋夫門子各三名驛傳接遞早隸四名共工食銀二百五十二兩一錢三分三釐二毫遇閏共銀二十二兩二錢一分一釐一毫各有奇春牛芒神花杖銀一兩五錢糊飾察院紙工銀九兩攢造赤歷紙銀三兩鄉飲禮銀四兩

裁減之項

歲貢路費花紅旗匾銀二十六兩六錢六分六釐六毫七絲驛傳正項銀千五百二十六兩六錢遇閏十九兩九錢二分有奇

以上裁減銀兩均解司庫

額設經費

匪頒之費

本縣知縣俸銀四十五兩養廉銀千兩典史俸銀三十一兩五錢二分養廉銀如之石門寨巡檢俸銀養廉同教諭四十兩訓導同

歲祀之費

先師廟崇聖名宦鄉賢祠歲二祭共銀三十兩關帝廟歲三祭共銀四十兩厲壇歲三祭共銀十兩先師廟朔望上香歲共銀一兩

繕葺之費

龍亭儀仗歲修銀五錢先師廟歲修銀十兩

授時之費

頒時憲書額設銀三兩

禮賢之費

舉鄉飲酒禮額設銀十兩

卹貧之費

給孤貧冬衣布棉額設銀二兩七錢八分三釐四毫九絲

衆役之費

隸關廳者山海倉斗級十四名隸本縣者門吏二名皂隸十四名轎夫六名繖夫一名民壯五十名仵作二名獄卒四名倉中斗級四名吹鼓手六名舖兵十二名更夫五名火夫十名先農壇農夫二名典史門吏一名皂隸四名馬夫一名石門寨巡檢門吏一名皂隸二名弓兵十六名馬夫一名深河堡巡檢弓兵六名儒學齋夫六名每名均月給銀五錢遇閏增給如之惟本縣捕役八名歲共給銀百三十四兩四錢遇閏增銀十一兩二錢儒學門斗二名歲共給銀十四兩四錢遇閏增銀一兩二錢膳夫二名歲共給銀十三兩三錢三分三毫四絲遇閏增銀一兩一錢一分一釐一毫一絲一忽

津渡之費

石河渡夫四名歲共給銀二十四兩遇閏增銀二兩

唐家川渡夫七名內四名與石河同三名由永平衛裁併歲共給銀二十一兩遇閏增

銀一兩七錢八分三釐四毫九絲

驛傳之費

遷安驛額設工料銀三千三百六兩六錢遇閏增銀二百八兩一錢五分各有

奇

鄉貢之費 二年一次

貢生花紅旗匾銀三兩三錢三分三釐三毫三絲

賓興之費 三年一次

會試舉人路費銀五兩舉人牌坊銀二十六兩六錢六分六釐六毫六絲六忽

進士牌坊銀三十三兩三錢三分三釐三毫三絲四忽武舉花紅旗匾銀一

兩六錢六分六釐六毫六絲六忽武進士花紅旗匾銀三兩三錢三分三釐

三毫三絲四忽武鄉試公費銀四兩

以上經費內除養廉銀千有六十三兩四分扣支耗羨銀兩外其不敷之數由司庫支給餘經費銀四千九百八十二兩三錢九分二毫三忽二微遇閏加支銀三百十三兩四錢一分九釐八毫六絲四忽九微六遂應於地糧丁匠銀內支用所餘地糧丁匠運解司庫正項銀六百十六兩九錢六分一釐四絲七忽七微三纖七沙六塵七埃一渺一漠六湖二虛一澄五清二淨丁閏銀三百三十八兩四錢六分四毫七絲七微六纖九塵八埃五渺一漠八湖九虛三澄五清八淨四遂

備公銀一百兩於耗羨銀內支留

以上舊志

各官俸銀如舊共銀一百八十八兩四分

文廟崇聖名宦鄉賢春秋大祭照舊例加銀十兩

社稷山川風雲雷雨城隍馬神八蜡春秋二祭銀三十兩

關帝廟祭銀如舊

官

制

系

三

卷十五

賦役編

經費

八

北海神廟春秋祭銀三十兩

文昌宮春秋二祭銀二十六兩六錢六分七釐

邑厲壇祭銀如舊

朔望行香紙燭銀一兩

以上歲祀之費共銀一百七十七兩六錢六分七釐

龍亭儀仗歲修銀如舊

文廟歲修銀如舊

以上繕葺之費共銀十兩零五錢

頒時憲書銀如舊

鄉飲酒禮銀如舊

孤貧十名每名歲給冬衣布棉銀二錢七分八釐三毫共銀如舊數

以上授時禮賢卹貧

之費共銀十五兩七錢八分三釐

管糧廳山海倉斗級十四名歲支工食銀八十四兩

知縣門吏二名歲支工食銀十二兩阜隸十四名歲支工食銀八十兩馬快八

名歲支工食銀一百三十四兩四錢民壯五十名歲支工食銀三百兩作



二名歲支工食銀十二兩獄卒八名歲支工食銀四十八兩庫丁四名歲支工食銀二十四兩轎傘扇夫七名歲支工食銀四十二兩斗級四名歲支工食銀二十四兩吹手六名歲支工食銀三十六兩更夫五名歲支工食銀三十兩火夫十名歲支工食銀六十兩農夫二名歲支工食銀十二兩舖兵十  
二名歲支工食銀七十二兩遇閏增一月工食  
典史吏一名歲支工食銀六歲兩早隸四名歲支工食銀二十四兩馬夫一名歲支工食銀六兩

儒學齋夫六名歲支工食銀三十六兩門吏二名歲支工食銀十四兩四錢膳

夫二名歲支工食銀十三兩三錢三分三釐

石門寨巡檢門吏一名歲支工食銀六兩早隸二名歲支工食銀十二兩弓兵

十六名歲支工食銀九十六兩馬夫一名歲支工食銀六兩

深河堡巡檢弓兵六名歲支工食銀三十六兩

唐河渡夫七名內四名各支工食銀六兩歲支工食銀四十五兩

石河渡夫四名歲支工食銀二十四兩遇閏加增

遷安驛額設工料銀四千三百九十八兩九錢七分一釐遇閏增銀二百九十

九兩一錢八分九釐以上津渡驛傳之費共銀四千四百五十八兩九錢七分一釐

貢生花紅旗匾銀如舊一二年一次

會試舉人路費牌坊進士牌坊武舉武進士花紅旗匾武鄉試公費等銀俱如

舊一三年一次

以上鄉貢賓興等費共銀七十七兩三錢三分三釐

共經費銀六千一百六十七兩四錢二分七釐在存留應征地糧銀五千六

百五十七兩一錢四分二釐儘支不敷尙應赴司請領缺額俸工銀五百一

十兩零二錢八分五釐

遇閏加支銀四百零七兩四錢五分在存留加閏應征地糧銀五千六百九

十五兩三錢三分一釐儘支不敷尙應赴司請領缺額俸工銀八百七十九

兩五錢四分六釐

應解

裁減舖司工食銀五十七兩六錢

咸豐八年奉文  
裁工食銀八成

由應領缺額俸工銀內扣抵

文武帶辦銀鄉飲酒禮銀扣留夫馬小建銀內有無定額之款每於奏銷按册

內銀數解司

應領

山海關副都統養廉銀原額歲五百兩心紅銀十五各役工食銀五十四兩五

錢

均扣六  
分部秤咸豐六年部議酌給九成同治七年奉停票新章按六成實銀支

領歲支實銀二百九十兩由縣赴司代領

分四季解交  
都統衙門

本縣知縣養廉銀一千兩典史養廉銀三十一兩五錢二分石門寨巡檢養廉

銀三十一兩五錢二分辦公銀一百兩皆由司庫請領

舊本扣支耗羨銀不  
敷之數由司補領自

乾隆五十三年耗羨銀改解司庫嘉慶十  
六年定為養廉辦公銀皆由司庫請領

預領備用 貢差各費

盛京禮部送兩陵蜂蜜由縣領車價夫價均無定額

吉林將軍進野豬鹿尾箭桿樺皮暖木莖草皆由縣領車價

黑龍江將軍進箭桿由縣領車價

錦州副都統進上駟院馬皮由縣領車價

三姓副都統進貂皮由縣領車價

烏拉撻牲總管進紅白蜂蜜松子松塔鱒鯉魚俱由縣領車價

朝鮮國年貢由縣領車價以上各差例於冬季到境雖詳請入關首貼應領赴都

億難憑定額不敷之數皆由縣墊發以上舊志

### 民國支領款項

縣公署行政經費每年一萬二千元除縣長薪俸三千六百元外其餘歸各科

長員書役薪工及各項辦公費

司法經費每年四千八百元

交涉費每年五百五十三元一角

以上經費

皇  
會  
系  
五  
卷十五 賦役編 經費

十一



臨榆縣志卷之十六

賦役編下

鹽法

臨榆本產鹽之區濱海貧民竊負以謀升斗狃於積習罔識定制歷有年矣前此或招商或官運計緝私之費動輒不貲故當事多掣肘焉然正課所關舊章不可忘也因志應銷引數及塲界丁竈之征以存定制而備參考此前清舊志也民國因之仍歸商辦

臨榆縣每歲額銷鹽引千一百七十六道每引鹽三百一十五斤率徵銀四錢二分三釐六毫四絲五忽三微八纖按年銷引完課知縣有督銷之責逾限未完者依分數議處

明嘉靖三十九年戶部派永平三千九百十八引分屬州縣官立循環簿記買過引鹽并水程期限按季送鹽院稽考隆慶五年鹽院議額派商引因邊境不通商賈故將鹽引酌量州縣大小計里分引每引納銀一錢題

准減派爲二千引又於丁口食鹽每百斤抽納稅銀一分五釐共銀三百餘兩本府印票發州縣填給賣者如數納課按季解司至次年復如銀一州四縣六衛共五百兩俱州縣衛分納至萬曆三年將附郭一縣三衛之課歸之稅課司府給號票每張納銀六分衛具領送縣投府而發司如數給領縣徑解司若羨入之府庫登循環簿其外二縣有衛各附縣至十七年山海亦歸撫寧代徵每歲土人包納庫銀官給小票行販納錢於官自行買賣至清順治四年戶部奏定改引招商以州縣戶口之多寡定額每丁歲食鹽十斤四兩府屬共定五千八十六引每引歲徵銀二錢六分至十七年御史高而明奏增引至六千六百八十七道因鹽細如麪不能築包則不能秤掣且係零煎零賣無處拉運是以按引包課康熙十七年御史傅廷俊條奏遣官查永屬丁冊生齒日繁遂依按丁銷鹽例又增引六千四百六十八道至四十四年戶部行令永屬火鹽改斗爲秤每秤二十三斤凡十秤爲一引準用筐籃以杜輕重手之弊復增引五百七十一道



合舊額共萬三千七百二十七道而課亦歷年遞增至每引四錢三釐六毫四絲五忽二微八纖乾隆二年改山海衛爲臨榆縣於撫甯縣額引三千四十一道內分撥千一百七十六道歸臨榆縣督銷

縣屬歸化場場設大使一人俸四十兩

於場課銀內扣支

養廉二百兩

於鹽法道庫支領

兵役六名每名歲給工食銀七兩二錢

於場課銀內支

場界在鹽務鎮距運司分司七百餘里南臨秦王島北接龍王廟東至山海關界西增惠民場域入昌黎縣竭石碑場界延亘四百餘里堡三日東曰中日西煎灘二處一在鹽務一在赤頭

本場竈戶百五十有四竈丁五百五十有二又併惠民場竈戶四十有二竈丁四百十三

本場原設額地二千九百六十四畝六分五釐八毫六絲七忽草蕩地六十七畝鍋百十九面又併惠民場原額草蕩地四十四頃五十四畝二分三釐五毫八絲鍋百有七面

場課一曰邊布銀本場額徵八十四兩五錢七分九釐七毫惠民八十五兩九錢三分八釐三毫

明成化六年御史林誠以深州海盈及益民阜財富民富國海豐海阜海潤越支濟民石碑惠民歸化十三場陸路寫遠商人不支鹽課遂致鹽斤推積年久消折請自本年爲始每鹽二大引合爲四小引共重八百斤折闊白布一疋長三丈二尺議價銀三錢徵解通州通濟庫以備折俸支用是日布鹽此邊布所由名也至嘉靖九年御史傅燭奏濟民石碑惠民歸化四場離小直沽批驗所寫遠商人支掣實難丁課倒燈相繼商遂棄引不返先年準納布價商竈稱便合將四場竈丁每引改折銀一錢解司給商收置勒竈從之此又邊布折價之始也率計每丁納鹽四引二十斤每引折價銀一錢

京山銀本場額徵二十兩七錢一分惠民二十七兩六錢五分

明京山順慶柘城汝寧嘉定新昌太和景寧建德太康陽夏德平滎陽慶

雲十四藩府每年各給鹽若干每引折銀一兩三錢三釐派長蘆運司按

年徵給清定長蘆鹽法御史王秉乾以舊例正名京山由各場地丁徵解

鍋價銀本場額徵八兩三錢三分惠民七兩四錢九分獨無煎曬率由煎

成煎之之法每秋採草於所分場中十一月鑿海冰藏之春暖淋其瀋於鍋

煎之週十二時為一伏火凡乾六鍋每鍋約得鹽百斤詰且出坑灰瀋於場

候乾仍實灰於坑以取瀋其試瀋也投以石蓮子驗以浮沉須蓮子浮立瀋面

乃可入鍋將成鹽必用早角數片鹽始凝至積灰則以年久者為良瀋水浸

潤其成鹽尤多凡鹽之成於煎者其形散名曰末鹽味高於鹽瀋者

之由曬成者也曬必資於灘故灘有價煎必資於鍋故鍋有價各場瀋面

分遠近以上

下其科云

白鹽折價本場額徵銀二十二兩五錢三分二釐一毫六絲六忽六微六纖

六沙六塵六埃五渺二漠九湖遇閏加銀一兩六錢五分惠民三十四兩三

錢三分二釐六毫六絲六忽六微六纖六沙六塵六埃四渺五漠七湖遇閏

加銀二兩四錢七分五釐清康熙二十八年貢鹽令減半煎辦其所減之數

貢鹽折價額數迄今遵行

鹽折價本場額徵銀九兩六錢三分八釐惠民七兩六錢三分八釐鹽每塊

卷十六 武安編 鹽法 三

重十五斤自前明至清順治十六年照額解本色十七年光祿寺題請折價每塊銀二錢八分

俸糧銀本場額徵四十九兩六錢一分二釐遇閏加銀一兩七錢七分二釐

惠民四十八兩六錢二分八釐遇閏加銀二兩四分六釐六毫

裁汰書辦工食兩場額徵銀六兩

裁併青衣工食惠民場額徵銀十四兩四錢以上舊志

清乾隆時原額銷引一千一百七十六道因歷年商辦廢弛道光二十六年改

為官辦運銷提繳一百一十八引存引一千五十八道減一百五十三道淨引九百五十三道引停

一百二十二道自道光二十三年予限六年疏銷舊引限滿將舊引全清再將減停之引亦分六年補銷

除提繳減停之數應 引八百三十一道每引計重四百十七斤七兩為一

包

應征正課銀四百九十八兩三錢八分五釐

加課銀四十九兩八錢三分九釐

紙紅銀三兩五錢三分八釐

共徵正課銀五百五十一兩七錢五分二釐內停課銀七十七兩三錢二分八釐

自道光二十三年限滿再將減停之課亦分六年完交

應解正課銀四百七十四兩四錢二分二釐

領告銀一百七十兩六釐

平飯銀二十六兩一錢八分六釐

養廉銀十四兩四錢二分

解課費銀二十九兩九錢八分五釐

共應解銀七百一十四兩六錢四分三釐

咸豐年間銷引八百三十一道每引應交領告銀二分四釐五毫八絲一忽

納正課銀五錢六分六釐六毫六絲一忽八微九纖

銅斤銀一分五釐九毫九絲二忽零八纖五沙

河工銀一分四釐六毫五絲二忽零七纖九沙

平飯銀三分一釐五毫一絲一忽四微三纖二沙

解課費銀一錢七分八釐一毫三絲七忽四微

截費辦貢銀三分四釐八毫

共銀二錢一分二釐九毫三絲七忽四微內交銀一錢八分九釐零五絲七忽四微三纖六沙大錢三十五文

以上每引共銀八錢八分一釐五毫五絲九忽九微一纖內交銀八錢五分七釐六毫七絲四纖六沙大錢三十五文

歲應領設卡緝私費銀一千五百七十二兩

前運辦煎鹽後改煎為曬設立赤頭鹽務二廠

同治五年直督兼長蘆鹽政劉奏永屬七州縣官辦引岸廢弛日久招商不易擬請遴員試辦以顧鹽課恭摺具奏奉旨允准

同治六年山海關副都統長奏為永東邊關重地鹽禁太嚴有拂民情無裨國課恐釀巨患謹將地方情形恭摺縷陳奉上諭前因御史王朝榮以永東鹽務廢弛請遴員試辦官運當經諭令劉長佑妥議具奏旋據劉長佑先後奏

稱該處招商不易請派員試辦五年再行招商並派專員緝私以資整頓均經降旨允准茲據長善奏稱永東鹽務廢弛已久官民俱食私鹽該處紳民聞上年有接辦永東引地之議衆情惶惑恐巡勇緝私操之過急販鹽者聞拏拒捕聚爲私梟致生他變現在臨榆等縣紳民願仿照山東登萊青三府屬將鹽課攤於地畝項下仍由地方官徵收抄具紳士公稟呈覽並將辦鹽不便情形六條詳細縷陳此次試辦鹽課前據戶部奏稱該督摺內所陳該處委員所領緝私經費至一萬六千兩之多所交鹽課一萬一千八百餘兩本屬得不償失試辦之後能否於課外增加餘課該督尙無把握茲復據長善奏陳不便各情弊患如繪即著劉長佑細加體察籌議萬全不得迴護前議稍涉遷就長善原摺著抄給劉長佑閱看將此諭令知之欽此

同治六年直督兼長蘆鹽政劉具奏爲查明永七汛岸整頓極難應請地方官並辦以保全局遵旨恭摺覆奏承准軍機大臣奉旨戶部知道欽此奉文轉行到縣遵照辦理

原額歸化場每丁徵銀三錢七分

竈地三十頃零三十六畝六分五釐每畝徵銀三釐九毫

每鍋徵銀七分

貢白鹽二千六十九斤八兩改折色銀六兩八錢九分八釐

每丁徵銀一分二釐遇閏加徵銀六釐

惠民場歸入歸化場

原額竈丁每丁徵銀四錢二分一釐

草蕩地每畝徵銀一分三釐六毫

每鍋徵銀七分

貢白鹽三千一百五十四斤改折色銀十兩零五錢一分四釐

每丁徵銀二分五釐四毫遇閏加徵銀一分九釐

以上各款歲共徵銀四百八十四兩九錢四分四釐遇閏應徵銀四百九

十二兩八錢八分六釐



應銷四縣引數

盧龍縣額引一千八百三十四道減一成

撫寧縣額引一千八百六十五道

昌黎縣額引二千三百四十三道

臨榆縣額引一千一百七十六道

共引七千二百一十八俱由歸化場火鹽配運

每引配鹽四百二十二斤七兩為一包內有滿耗鹽十五斤道光二十一年前每包三百八十三斤十一兩此次奉旨加

三十八斤十二兩俱係部砒以上舊志

光緒二十七年立鹽店於關城海陽石門寨後推至秦王島蔡各莊駐操營乾

溝鎮龍王廟木頭橙共九處民國因之但前係官辦今則全歸商辦矣

鹽價清光緒二十七年每斤制錢十二文二十八文增至十六文三十年增

至二十文三十一年春增至二十二文冬每百斤定價大洋三元四角通行

銅幣民國十三年李景林督直每斤加捐二分十五年鎮威軍三四方面軍

團部籌餉每包加捐大洋十二元每百斤增至大洋七元五角包係兩袋重  
四百八十斤  
以上鹽法

臨榆縣志卷之十七

交通編

交通

閉戶獨居閉關自守當今之世斷不能行蓋我閉之而人開之我一人閉之而人十百千萬開之不但勢有所不容即理亦有所未可特恐人以交通求利我以交通受害自謀未免不臧耳惟願主交通者事事爭先庶無往而不適矣

京奉鐵路 清光緒十九年築成二十年開車自北戴河入境出南水關以達奉天境內初設車站二一在湯河一在山海關民國四年路線南移湯河站廢設秦王島站並添南大寺站

海濱鐵路 民國六年許靜仁長交通時所建由北戴河分支綫至海濱約十五華里每年五月售票十月停止專爲中西人士由京津避暑者用也

柳江煤鑛鐵路 民國三年成立資本大洋一百四十四萬元每年產煤約十

五萬噸銷路在十四萬左右四年建築鐵路由鑛山起歷長興店杜家莊海陽至秦王島以便運煤計長四十華里外掛客車一輛售票載客

長城煤鑛鐵路 民國七年開辦名興業煤鑛十一年成立始改今名十三年建築鐵路以便運煤首站小峪溝次上莊坨石門寨次劉家河西富店至秦王島共六站計長五十華里煤車外亦掛客車一輛

按此後煤鑛修鐵路者尙有四處一曰正昌煤鑛在義院口一曰泰孚煤鑛在楸子峪一曰寶興煤鑛已於民國二年開採一曰泰記煤鑛已於民國三年開採刻下均未大作出產無多將來興旺之時定能與柳江長城後先繼美矣

南海頭輕便小鐵路 由南關車站起至老龍頭英國兵營中分支路二一通法國兵營一通義國兵營皆庚子後外人所築

京榆汽車路 民國十五年奉軍有事於西南沿舊御道築汽車路以便運輸東起縣城西至深河入撫寧縣界

商埠 清光緒二十四年鑛務大臣張翼奏准在秦王島開闢商埠二十八年  
小碼頭修成三十年大碼頭修成輪舶往來交通稱便利焉

碼頭海關 清光緒二十八年設於島上民國因之

郵政局 詳見驛傳

電報局 清光緒十年設初係兩局曰山海關曰北戴河後添一局於湯河站

旋移於秦王島至海濱電報係與天津直接於山海關等處無干

電話 海濱電話民國十三年設於警察署通於東西區及公益會與車站專

供緝捕呼應之用

縣警察廳電話 民國十五年經廳長白銘鎮設置電話室設於廳內通本城

及秦王島各警署並城關各機關於辦公頗稱便利至全境電話地方士紳

正在籌備進行中成立之後則地方交通更爲便利矣

日本電臺 清光緒三十三年日本在秦王島設立木杆臨時無線電臺宣統

三年改建鐵杆正式電臺其高約五十丈

電燈 山海關秦王島聯峰山皆由民國初年次第建設秦王島係開灤礦務局設聯峰山係海濱公益會設於今尙存惜山海關電燈公司因資本缺乏已於十三年冬停業矣

航空站 民國十年設於海濱赤土山下八月十三日有飛艇名正鵠者由北京駕落於此其價乘客單程六十元來回一百元刻間稍露端倪以後必能發達焉

開灤礦務局 開平灤州合辦也先是清光緒二十四年全省礦務大臣張翼創設開平礦務有限公司及二十六年庚子拳匪肇亂翼恐被搗毀借英兵以爲保護事定英人據爲己有後周學熙爲財政總長欲抵開礦遂設灤州官礦有限公司與之對待以後互相爭執買賣營業均有損傷宣統年間兩造磋商情願合辦乃改爲開灤礦務局云

造橋廠 在南關清光緒十九年京奉路局立

玻璃廠 在秦王島西偏民國十年開辦十二年出貨完全華股因資本不敷

十六年附屬開灤礦務局

防疫醫院 在秦王島鐵道南清光緒三十年立

礦務局醫院 在秦王島東山清光緒三十年立

鐵路醫院 在南關車站清宣統二年立

以上交通

8921554

岡  
林  
果  
記



臨榆縣志卷之十八

事實編一

宦績

治天下者絜好惡以同民而已即一邑亦何獨不然果能興養立教鋤莠安良政必洽乎輿情民之愛戴謳思必有不能自己者臨邑宋元以前屬在荒服明爲關城重鎮設衛以治之清改衛爲縣而以旗綠兩營經緯於其間官斯土者自建節分符以至司牧振鐸之職仁聲善政代不乏人雖設施不同而其遺愛不忘則一也民國最尊循吏甘棠雅化必有遠過前人者不禁拭目俟之矣

元

懷閭公皇慶初爲瑞州答魯花赤時海濱縣宣聖廟兵燹後鞠爲茂草代官數十輩咸置弗理公至邑人請之遂慨然興復不十旬而廟告成其崇儒慕義類如此崇祀名宦祠

舊志

明 徐達鳳陽人洪武初以大將軍平定北都後留鎮燕薊以平灤渝關等處土地曠衍乃於古遷民鎮築城置關控制險要更名山海關內外截然屹爲重鎮其西若喜峰古北等隘葺壘築塞衛安軍民在鎮十七年功烈甚偉累官大傅中書右丞相晉爵魏國公追贈中山王謚武寧景泰間衛民請立廟報功巡撫李賓李進等先後請於朝詔報可成化中廟成賜額顯功祠後崇祀名

宦 舊志參畿輔志

費懃定遠人祖遇洪武中爲燕府左相已革府相改獲衛指揮使父肅嗣官卒懃嗣官事成祖靖難功累官都指揮同知鎮守山海關永樂五年召僉事後府六年充副總兵官備倭海上七年征湖廣叛寇八年充總兵鎮寧夏甘肅討平亦令眞巴十年又出甘肅防禦仁宗即位充平羌將軍鎮甘肅尋升右軍都督宣德元年入朝上念懃舊臣累著功名封崇信伯食祿千一百石與世券復出鎮懃性和易善撫士卒守邊二十年塞境寧靜征漢庶人嘗爲先

鋒將佐薛祿有功 府志

王整羽林前衛人正統八年任守備沈毅有謀長於幹濟山海設守備自此始  
前此治尙草創規制未備整至次第興舉凡學廟樓櫓及廨舍之屬多所增  
建撫士馭下寬而有體軍民畏而愛之祀名宦

楊琚江西泰和人進士天順五年任兵部分司主事公明練達舉措悉中典型  
關法自譏察外無所留滯人咸稱便時衛學始建拘行伍子弟充諸生皆以  
爲厲己弗樂琚雅意作人士習用變至今士民稱頌不置祀名宦

劉剛山海衛指揮僉事天順間視衛篆以賢稱體統甚嚴每侵晨詣衛公座千  
戶以下肅肅雁序咸執屬禮罔敢譁者雖器物食用之細宿購衛中遇上官  
至輒出以應不斂諸下於學校以提調自任創建東西廡暨學舍諸生違教  
者輒廷責之罔敢不服其公嚴綜密類此祀名宦

狄珍字國寶本衛中右所千戶少時與海鈞蕭公同肄舉子業志趨甚端長承  
廕署所篆文雅忠厚歸然爲流輩所推比致仕守關諸公欽其高致咸以寶

禮相遇事鮮過舉身無苟且行初終一節時人稱之祀名宦

張愷字元之江南無錫人由進士宏治二年以兵部主事分司操守清嚴有冰  
蘖聲聞舊法止驗籍與年自是始稽貌以杜詐冒之弊至今因之其待士惠  
民外內一致雖黠詐者亦不忍欺云祀名宦

黃繡字文卿南直隸靖江人進士宏治五年任兵部分司宅心平恕政尙宜民  
時關內薪水頗遠居民仰給關外繡給木牌懸之出入樵汲甚便繡有目力  
一經觀記終莫能眩遇面生冒頂者輒指摘之卒無敢欺啟閉有常期雖祁  
寒暑雨及他務叢集亦弗爽代去之日男女夾道遮留車馬至不得行後轉  
巡遼東經此居民猶依依不忍舍云祀名宦

陳欽字亮之浙江會稽人由進士宏治八年以兵部主事分司清簡平易卓有  
高致終仕無苛擾之令民甚德之遂於詩學雅好吟哦迎養父教諭君於署  
嘗親侍杖履遊佳山水以娛其志天倫至樂雖塗人咸知歆慕云祀名宦

舊志

徐朴浙江上虞人由進士宏治十二年任兵部主事分司性剛嚴莫可犯諸公

私巨猾咸斂跡避終代去無敢肆暇則集諸生講課寒暑弗倦

舊職官志註

申甯沂州衛人宏治中爲山海衛守備安靜不擾地方德之陞山東都司以廉

勤勒石於石門路之彰善碑

府志

黃景夔四川鄆都人由進士正德十六年以兵部主事分司舊部使與守臣敵

體夔至呈部革之始執廷參禮地方薦饑舉賑貸興義倉居民賴以存活者

衆禁浮屠巫祝淫祀及燔屍諸敝俗民無敢撓者衛學舊無廩餼夔墾田以

租給之暇則親爲校藝課業士風彬彬興起焉祀名宦復建專祠

舊志

王冕字服周河南洛陽人進士嘉靖三年任兵部分司初筮萬安令值宸濠之

變招募勇敢繼撫帥進及逆兵岷安慶趨還南昌爲釜魚計冕帥所部遇而

擒之遷兵部主事來守關甫五旬值妖卒變作羣醜嘯呼露刃階下侍吏拽

之潛避冕正色拒賊以刃脅不屈死之撫臣上其事贈光祿寺少卿祀名宦

舊志參府志

李英江西饒州人歲貢嘉靖間任衛學教授潛心聖賢之學每事務躬行實踐期可盟幽獨尤以師道自任教人不專事舉子業對諸生燕坐談理道辨義利諄諄不倦徒輩有能厚人倫尙義舉者獎進不實口後聞兄訃哀毀踰禮見者感泣因觸時政竟棄官歸當時與胡敬齋先生齊名西江至今推理學必曰胡李云祀名宦舊志

清淮南王世貞名宦異泉李先生傳李先生者諱英字文華饒之餘干人也嘗自號異泉學者尊稱之曰異泉先生先生少好學念邑中鮮有授禮經者而餘姚多知名士因徒步千里負笈往尋師數年盡得其學歸而試博士弟子他博士弟子無能抗者遂食廩學宮而至省試輒不利先生怡然曰我能工干祿不能工命歸而勤學如初然竟不利五十餘始以貢上春官得教授山海衛山海故中山武寧王達置戍以限遼水爲左輔絡其戍卒即冒青衿而以擊技取大官不甚曉書史先生精心誨之課業之暇相與反覆開諭歸之忠孝禮讓咸彬彬質有其文矣時中貴人瑾用事魚

肉薦紳大夫先生聞而嘆曰逢萌何人哉移書臺使者乞骸骨歸臺使者三挽之不得諸生前後追餞數百里外先生示之書一束曰借我而來偕我而往者此耳因賦詩見志先生歸而道遇寇掠先生橐亡所得僅得其衣冠去先生抵家猶楊裘其壻張僕者藩伯吉子也以父衣冠遺之先生卻弗御曰吾豈倩他人衣冠者先生性友讓其少時與兄弟分財必居少伯兄病疫蚤暮視之無閒或謂疫不虞染耶先生曰疫誠染者吾亦不忍使吾兄獨疫也其後里大饑先生謀賑之不獲徧則捐郭外地爲義塚收醬而瘞之於書好誦小學每謂使我終身行之不旣又好舉趙閱道夜必告天以晝所爲事及司馬君實平生未嘗不可對人言二語宗戚子弟有小不善輒諭之曰得無不可告天乎又曰君實不畏人知若乃畏人知何也以是諸宗戚交相戒爲不善何以面李先生而其弗便先生者謂先生伉不藏人過顧有盜夜穿窬入家人掩而縛之呼請燭先生曰吾代若守縛若取燭已解縛縱使去徐謂家人曰民自急贍死耳一燭而得其人即

縱之何以自新其爲長者又如此先生澹然一切無所嗜好子弟即不布素不敢見也前後邑令謝儀馬津石簡皆清峻鮮所折節獨禮重先生時時造門請質疑難先生亦無所報謝邑令每謂先生跡可數非元且鄉飲我何能屈先生蓋壽至八十六無疾而終後先生五年所而志山海者以先生爲名宦其又若干年而志餘干者舉先生鄉賢王子曰夫二志者郡邑史其猶行古之道也夫中山武甯王國元勳無兩也先生以一儒官廁名而無愧色餘干有胡居仁伯牛吳聘君而乃舉先生並稱而無輕辭其猶行古之道也夫

葛守禮山東德平人由進士嘉靖十年以兵部主事爲關使者平生敦禮法謹言笑持躬範物一準古道至取予間雖一介不苟關法肅然時典章草昧自是始行鄉飲禮風厲耆德創養濟院著爲令惇獨賴之祀名宦

張倫山西沁水人由歲貢嘉靖十五年任儒學訓導持躬嚴整博學善誨每以聖賢心身正大訓迪士子不屑屑章句間博士俸及祭肉悉捐賑貧生朔望



振鐸諸生執弟子禮毋敢或惰者以故出其門者咸以宦績顯而劉太僕其較著者矣祀名宦

谷中虛山東海豐人進士嘉靖二十七年任兵部主事分司英年及第練達如老吏視關政三年一塵不緇時遼左承平比屋殷富以賤值市馬而西者首尾相望權關者利其稅縱之入中虛獨加厲禁諸販者皆領中官貲久饗倍利一旦失望遂挾巨璫書并祈本兵爲言中虛執如初不爲屈祀名宦

陳綰浙江上虞人進士嘉靖三十五年任兵部主事分司才氣倜儻熟諳邊務下筆輒數千言按之皆中利害切時艱如守邊賑荒諸論薊遼大吏俱屈服時關東西大饑綰疏通關政煮粥饋之民賴全活祀名宦 俱舊志

商誥山東平原人進士嘉靖四十一年任兵部主事分司壬戌歲邊敵數千薄關東鄉民奔避如蟻議者欲閉關誥曰不可是棄萬人命也大開門納之少頃敵攻旱門關甚急誥親巡堞神氣暇整指揮方略勵將士拒堵敵奪氣遁去事聞被賚加秩尋遷薊州兵備祀名宦 舊志參府志

孫應元字華山湖廣承天衛人一作鍾祥人由進士嘉靖四十三年任兵部主事分司長髯方面望之有威器識宏遠當幾立斷素以才名推由戶部曹調任及抵關精明練達事治民安南北敵臺皆其所建尤稱碩畫升永平道仕至山西巡撫祀名宦

王繼祖陝西咸寧人進士隆慶二年任兵部分司坦平簡靜居官隨所涖皆有冰檠聲時新添參將某有頡頏意繼祖持大體不少借一切饋遺卻之後知河間府以忤撫臣去隨起守南陽陞四川副憲乞歸再起不赴名挂仕籍三十年歷俸僅半之蓋古道自處澹然名利者祀名宦

舊志參府志

戚繼光山東登州衛人隆慶間以勦平倭寇功召入京營練兵尋加少保兼總理鎮守薊永山海等處巡歷各邊相度平險建築敵臺千里森列軍民不病又嘗增餉廩制車戰及火器器械立傳烽制掣旗舉礮頃刻千里百廢俱舉奔走諸將檄飛隨羽至大閱三十萬衆咸遵紀律閱視大臣每以李郭稱之士蠻黃台吉入寇山海遣遊擊張臣敗之於傍水崖在鎮十六年薊東宴然

居民得安耕牧 參畿輔志及府志

張臣山東人隆慶初由延綏入衛授遊擊將軍時黃台吉入寇臣出奇奮勇率所部卒三千扼其吭曾北道窮臣追益迫斬馘無算至石門之傍水崖衆於雲霧中見 關帝像曾驚駭競奔墮崖死者數萬遂大創去士民於其地立

關帝廟肖臣像於正殿之西 見碑記

霍鵬井陘人萬歷中武舉歷官都指揮僉事鎮守渝關恤士卒繕城堡有保障功以母老乞歸

高如崧盧龍人萬歷中爲石門路千總泰甯寇花場峪主將陷圍如崧力鬪出入陣中者三敵攢射落馬剖其心而死事聞贈二級世襲指揮同知 俱見畿輔志

孟秋山東茌平人進士萬歷七年任兵部分司研精理學特立獨行蔬布自甘尤嚴義利之辨諸生有志問業者樂於啟發竟日不倦每念邊備日弛少有罰緩盡捐以置神機火器爲戰守具或迂之答曰此夏官職也時江陵擅政邊帥競以賄進遼左尤狼藉秋當關嚴檢閱因以京察被謫後起用累官尙

寶司少卿祀名宦 參錄府志

王邦俊陝西鄜州進士萬歷十年任兵部主事分司廉靜端嚴寡言笑惟訓課則談笑不厭時嚴禁關法十餘日始啟關民出入頗不便俊復如舊關內外歡甚請建東羅城脩理樓堞至今攸賴祀名宦 舊志參府志

王守道遼東左屯衛都指揮萬歷十一年任山海路參將十二年九月敵侵寧前守道率本路并延綏兵東援遇敵卻之十月敵復合兵夜半直逼關門同延綏將杭大才中軍盛莊列營城東血戰竟日敵失利退去有全城之功祀名宦 舊志

葉世英字春谷廣甯衛籍浙江寧波人進士萬歷二十四年任盧龍知縣明敏倜儻有應變才二十六年奉調征倭廣兵五千諫變於山海英單騎陳以大義悉撫定之實有全城之功 節府志

吳鍾英陝西高陵人由進士萬歷二十六年任兵部主事分司歲歉值東餉十萬集關下飛輓甚艱鍾英移書當道以折色往民不病飢 舊職官志註

楊植山西陽城人進士萬歷十二年任兵部主事分司清介方正居官三載一切餽遺無受各行俱用時估執法嚴而不苛留心惠養免挂號一城軍民銜感訓誨諸生孳孳不倦操持冰霜後人罕及祀名宦

張時顯江西南城人進士萬歷二十三年任兵部主事分司長於治才精覈整肅重脩關志俱出手裁學識贍雅時征倭總兵陳璘幕下鼓譟賴其撫定一字獲安祀名宦 俱舊志

來儼然陝西三原人進士萬歷二十九年任兵部主事分司端重嚴整時稅璫高淮煽虐厚幣餽遺盡卻之出入不與偕至有害於民者力爲解釋淮亦畏其清鯁不敢縱惡任未久卒於官士民痛之西羅城外龍王廟後建有專祠

祀名宦 舊志參府志

朱洪範京衛指揮武進士萬歷三十年任山海路參將才品優長儀表出衆整飭營伍任用賢能值稅監擅權曲爲護持地方得免荼毒且長於吟咏有樽俎折衝之概當年推爲儒將祀名宦

李如檜字太巖山東陽信人由進士萬歷三十三年任兵部主事分司至性孝友廉平洩官坦和待物課士評文如家人父子准舊引填名軫念民瘵時稅璫高准蠶尾鬼厲如檜不吐不茹綽然挽掖及准稔惡貫盈軍民激變調停息亂拊淮出境一時獲免騷害祀名宦 俱舊志

邵可立陝西商州人由進士萬歷三十六年任兵部主事分司加陞員外郎廉直剛斷遂於理學創文昌書院購古今遺書充之俊彥鼓篋其中面受指畫鄉會兩試獲捷者甚衆值歲饑令屯官清絕戶產置牛具分給婚不舉者衛有布花之施貧不葬者普濟會有棺木之給營三劾貂璫四減關稅修鎮東樓工師苦無大木忽海上浮若干至及落成無贏餘者亢陽不雨三禱三應忠清正直格於神祇時咸嘆異之祀名宦 舊志參府志

劉渠字雙泉順天人萬歷四十七年總鎮山海體貌魁岸武藝優長而性情恂恂有類文儒投醪恤士懸榻禮賢嚴禁官價不致擾民有古良將風遷鎮廣寧臨陣戰死祀名宦 舊志

杜松陝西榆林衛人萬歷四十六年總鎮山海秉性忠義氣辟萬人帥兵援遼  
渾河大戰死於陣諡忠壯 府志

孫承宗字凱陽直隸高陽人進士廷試第二沈毅豁達天啓間以內閣督師關  
內設三鎮置營房於城內外軍民異處各安其所捐俸脩學廣科舉額以興  
人文施穀濟貧惠及百姓三載勞瘁告病回籍崇禎己巳特旨起用匹馬就  
關躬督士民防守關城賴以保全當多事之際執掌軍務安詳鎮定不動聲  
色有綸巾羽扇之風祀名宦

陳祖苞浙江海鹽人進士天啓五年任兵部主事分司一日坐堂上忽有羸自  
關外闖入向堂長鳴苞命人尾之至一家直入掘地得屍廉其圖財致命狀  
抵罪又四人失路引回關中官欲以奸細論苞持不可得放歸以此致忤罷  
去東門甕城關帝廟左建專祠肖像後起復歷順天巡撫祀名宦

張春字太宇陝西同州舉人天啓間由刑部主事備兵永平一時治政瑤瑤有  
聲尋轉山石道以執法不阿移病歸崇禎二年復起爲永平兵備收復永灤

嚴禁屠掠全活難民甚衆論功加太僕寺少卿仍請告歸籍再起備兵通州不數月又調永平清兵下大凌河春帥兵救援兵衄被執堅求自盡清主嘉其忠直優養十年春留髮不薙及卒以禮葬之清康熙三年子伸乞骸歸葬准從所請路經山永人皆祖道焚鏹絡繹不絕先是永人聞春死建立專祠四區其德澤入人心如此當春敗績時其妻盡節於永平韓氏樓中春每食必具筋遙邀同滄父忠子孝夫義婦烈皆出性成入名宦仍祀武廟表忠祠

俱舊志參府志

楊葆和雲南大理人由舉人崇禎二年任管關通判爲人端毅正大不附權要勤政惠民知人愛士時儀部余一元初應童子試即以大受相期勉望諄至未幾以忤上官謝病歸祀名宦

舊志

朱梅字海峯遼東前屯衛人崇禎二年總鎮山海厚重渾樸御事精詳先是值廣寧失守邊人要賞士民震駭當事難之時梅爲裨將慨然自任出撫於關東八里鋪誓以威靈綏以恩信衆皆帖服羅拜而去關門安堵至招降丁沽



難民墾地築垣種種著績適遼兵潰還至關梅匹馬獨前宣布恩威相對撫膺流涕無不感動補山海鎮不浹旬克奏成功加秩世襲及卒晉階諭祭祀名官舊去參府志

楊嗣昌字文弱湖廣武陵人由進士崇禎三年任山石道將佐懷如神君癸酉晉山海巡撫築南北兩翼城以固疆圉刊鄉約化民書令有司師生朔望講讀以正風俗捐俸建學宮廓然改觀經始甫竣以遷秩去自是關門科第漸盛士子頌德弗諼祀名宦舊志

金斌浙江人崇禎七年任參將明季邊防最重義院口尤爲關隘要地斌查閱城垣至此見其半多傾圮約集諸紳耆捐募鳩工爲修整計衆情踊躍數月成功屢經烽警而地方賴以保全是役也壽官王守道鄉耆高廷科二人贊襄之力居多後人思捍衛之功爲祠以祀之稱爲三善祠

朱國棟陝西富平人由進士崇禎十一年任巡撫沈毅持大體更定營制軍政肅然上疏修西羅城以資捍衛尋遷秩去關民欲爲建祠時值改革未果後

祀名宦 舊志

范志完河南虞城人進士崇禎十二年任山石道多材藝任事三年百廢具舉峻城濬池寬徭飭驛鼓舞行伍作興學校崇秩祀獎節孝救荒恤困一時政治爲之改觀城西石河每夏秋汜溢漂溺人畜完爲文祭告之終其任無河患陞山西巡撫總督祀名宦

朱國梓字鄧林遼東前屯衛人總鎮梅之子選貢生崇禎十三年任關門兵部主事清介周慎關政修舉立且止亭於關外以爲候關內舍人皆稱便陞永平道僉事甲申春流寇陷京將薄永平梓削髮披緇赴關居海上未幾同吳三桂舉義復仇功成不居僑寓石門山中菽水養母以琴書自娛終隱不出祀名宦 俱舊志參府志

清李集鳳朱鄧林先生小傳先生姓朱諱國梓字子壽號鄧林別號葵誠子遼東前屯衛人也父諱梅以總戎屢建奇勳先生其仲子也少穎異負經濟才以明經入仕籍累官至永平兵備道所在有治聲甲申流寇陷京

師時先生任永平誓以死母夫人諸氏曰死固其分顧吾年幾七旬汝死吾亦不能獨生母子徒死無益也汝盍隱忍以終吾年且因觀變而爲復讐計乎先生於是奉母歸山海毀冠祝髮廬先塋之側而獨處焉未幾關遼兵倡義拒寇先生乃率家騎入關左右我兵而共圖之清興亂旣平奉母居石門當事者屢薦於朝陳情不就日以湯藥侍慈闈故其詩曰國喪君何在家危母更劬輸忠應致命顧孝暫留軀大義不容髮雄心獨惜鬚深山慈侍下邁軸隱柴愚觀此而先生之志可知矣越十七載母夫人以壽終居喪合禮哀毀骨立幾不欲生允矣忠孝性成者歟先生無疾言無遽色無惰容從之遊者如坐春風至其朗識沈謀委折周至不能測其涯涘也先生善書筆法迺媚匠心入古或鳴琴於明月之下或垂綸於流水之間蕭蕭茅屋雖每絕糧晏如也蓋其德宇深純養之者厚而清風高節眞足以立懦廉頑易曰鴻漸於逵其羽可用爲儀吉先生之謂矣

清胡亮字太乙遼東人榆林籍隨於寄居山海材勇過人爲將校累建奇功歷

官副總兵明末寇陷都城關門舉義兵亮與其謀石河之戰出奇制勝擢光

祿大夫阿思哈尼哈番卒諡忠敏 見盛京志

朱運亨遼東中前所人由武舉順治元年任副將管參將事值清初供應軍需

鎮撫百姓進勦流寇捐俸給引軍民賴之 舊職官志註

吳盡忠任縣人任山海關都司順志初土寇猖獗擊敗之六年賊騎劫掠盡忠

率眾追之邢家灣馬蹶為賊所執不屈被害 舊職官志註

郭之俊宣鎮人由武進士順治七年任衛守備慷慨有為清正不苟愛民如子

理政事如治家務時撫甯衛歸併山海視之如一下民戴之陞任去民遮送

不忍舍數年後解任偶至關門紳民奔走趨謁猶依依如初至云祀名宦 舊志

祁富哈滿洲人山海衛城守章京清廉有守常俸外絕無沾染又能約束卒伍

撫恤士民關民享無事之福者數年以疾卒官祀名宦 舊志

劉觀瀾河南洛陽人拔貢順治十五年任管關通判清惠敦謹恤民愛士適值

時艱悍卒抗衛頑民狂逞瀾勞心撫御憂憤成疾卒於官貧不能喪關人為

歛貲歸櫬於其家士民哀之祀名宦

舊志參府志

陳天植永嘉人貢生康熙三年任管關通判寬和沈靜事治民安至脩邊城脩

澄海樓脩關志其功尤著

舊職官志註

陳廷謨京衛人武進士康熙六年任山海衛守備歷事詳慎御下冲和明恕不

繁百姓愛戴修山海關志

府志

錢裕國字園府順天舉人康熙七年任衛學教授敦厚持躬虛公訓課諸生多

受其教益時郡丞壽州梁泰來留心郡乘屬裕國脩補以備一郡文獻

府志

于成龍字振甲鑲紅旗人由廕生康熙七年任樂亭令宏才偉略清正有為念

恤民艱禁嚴科派歲饑請賑實惠均沾繕城垣除積弊未兩年政通事舉以

署灤篆註誤士民叩閭保留於十年回任由是修學宮勸開墾革里催詳除

美化屯額糧以恤丁絕請退任邱撥補地畝以免民賠累禮賢愛士緝盜安

民十八年升北通州知州遷江甯知府擢江南按察使升副總河直隸巡撫

加太子少保晉升都察院左都御史本旗都統河道總督功業赫赫社稷倚

重祀名宦

舊志

夏時美滿名安達里字羨之廣甯旗籍康熙十年任管關通判文武兼長時蒙古察哈拉部落謀爲不軌羣情洶洶美完守備預關民恃以無恐會屠將軍統師進勦美督運軍需飛芻輓粟供應無悞絕不派擾民間巡撫金公紀功特薦其潔已奉公愛民重士監餉公平察關勤慎修城賑饑善政實多嘗攝郡篆頌聲丕振以憂去閣郡紳耆攀轅截鐙關民爲之勒石建祠庚寅歲郡守張朝宗申請崇祀名宦

舊志參府志

白芬字倚若河南舉人任戶部郎中權山海關剛果明斷嘗自云興一利不若除一害有弄法者痛懲之出入權衡軍民恆服

畿輔志

三泰由太常寺讀祝官康熙四十六年任山海關監督自康熙三十三年復設山海鈔關惟西至羅紋峪東至清河門諸邊口設有額稅而關東沿海商船到口皆地方官自收私稅百般需索商船苦之泰知其弊上於朝得旨開設錦州中後所牛莊蓋州金州各海口時守尉不使其私百計阻撓泰具簡劾

之置諸守尉於法議乃定由是商船踴躍貨物流通國課歲增十餘萬商民亦咸享其利奉旨連任三年去後人情思慕爲設長生祿位牌於關署

梁錫藩山西介休人雍正十三年知永平府重文愛士明正德間黃兵部景夔開墾荒田以租爲衛學廩乾隆二年裁衛設縣鄰邑欲爭此糧藩以臨邑士子多無恆產通詳上憲永歸臨榆士子頌德陳請配享黃公祠復入祀名

宦

節新統秀黃  
公祠碑記

閻响字嶙山曲周人康熙甲午舉人乾隆十四年任臨榆教諭性孤介不希時好讀書務求聖賢旨趣課士不喜浮靡有關風化之事力爲表揚整飭學宮不時捐廉修葺在任三年潔清自勵旋引疾去官諸生懷思不置

清施典教諭閻公傳公諱响字嶙山曲周人也康熙甲午舉人丙寅授臨邑教諭秉性孤介學問篤實持己端與人忠臨財廉古貌古心允足楷模多士涖任初諸生謁見即諄諄告以讀書做人之道嘗言讀古人書須要發很讀到苦時卽苦箇很讀到樂時卽樂箇很方有精進若不很則聖賢

旨趣無由而見書自書自我矣課文以清真雅正爲準理必程朱法必先正諸生中有篤行者卽嘖嘖稱道不置如庠生于藻其兄瞽目善事之庠生孫燭其兄篤疾侍湯藥盡其誠卽具文申請給匾以勵風俗又如烈女平氏事在康熙年間當日雖入志乘實未上聞公念其事光名教特詳請題旌事雖未行具足見公之獎勵人倫矣至若敬禮聖賢肅清宮牆則孜孜不倦殿廡不時洒掃崇聖祠後簷風霜剝蝕淋雨滲漏公卽減俸修葺勿請助於人其於字紙尤加敬惜每謂人曰伏羲一畫開天卽一點一畫亦斷不可褻棄其眞摯如此居官三年潔清自好其所行事大抵不合時宜常爲人嗤而公恬然自若旋以疾請去諸生呈諸府挽留不得兩袖清風幾不能具行李郡守盧公見曾贈以匾曰吾之畏友贈以詩曰奇迂怪腐耳邊盈災不須消譽早成齊孝於陵終餓死方知荆倩是眞清親炊脫粟談經日高挂義冠策杖行餞送龍頭諸弟子懷錢誰敢餽先生蓋公之定論云



張楷江寧貢生乾隆六年知縣事時邑有虎患楷爲文告於城隍廟選壯勇委石門巡檢謝惟賢率以捕之楷復齋宿以禱三日連獲數虎餘悉畏威潛迹患遂息民德之立石以紀其事

清浙江鴻詞程川伏虎碑記臨榆轄關山海地險而多山通道雜出崇邱峻嶺夾以荒林叢樹虎之出沒隱伏其中由來舊矣乾隆六年春白門張令君調宰是邑不數月而政和民安神人胥悅惟虎尙竊出戕畜物爲患令君喟然曰是豈吾政之未修耶夫苛政猛於虎吾不敢苛吾政虎乃敢猛於政耶當是時冬十月令君操文而告於本邑司隍之神曰神與某同守茲土若政之不修某之過也某修政而虎出爲患神弗默相神之過也選日某將令吏民操強弓毒矢以剪除夫爲民害者神其相之殺勿赦遂檄石門巡司謝君惟賢督其事選徒一十有二人令君復致齋虔禱上下用命三日而連獲其虓者羣亦斂迹於是耆老咸進而請曰虎素爲邑中患今先殲其虓願盡殺之勿遺其類令君曰不可吾不能以德化之使自

避去吾滋愧矣今幸殺一警百民獲稍安是神之默相也謝石門與衆選徒之力也吾何敢盡殺以爲功况吾人之爲治利在安之而已易云雲從龍風從虎虎固非不祥物也使其居深山以鎮壓百獸稱爲山君虎亦烏能爲害惟不安其居而冠焉翼焉入市焉虎亦烏不爲害今吾邑山多而虎生常也吾爲翦除其冠者翼者入市者餘不問則民與虎各安其居也吾何必盡殺以爲功於是臨榆之民羣相謹曰令君之殺虎也伏之而已則令君之治民也安之而已吾民中倘有人面而虎心者乎尙其避迹革心而勿干我令君之弓矢也而令君之爲政不於此有可觀乎哉乃相與勒石而紀之永以爲理民者法云乾隆二年嘉平月立

鍾和梅浙江海甯人由進士乾隆十七年知縣事縣舊有養濟院一所額設孤貧十名慮其惠難徧及因於范家店關帝廟深河娘娘廟小西關玉皇廟添設留養局三所又於玉皇廟側建房五間收養道路貧病無依之人及本地孤貧之不在額者倡捐募勸以濟經費修整石河渡船以便行路因山海志

修訂臨榆縣志十四卷五閱月而成書城中鐘鼓樓東西南三城樓三水門暨海濱龍王廟天后宮歲久傾圮皆重加修葺數年之間百廢俱舉城北白雲山寺每年四月八日四方赴香火者踵接肩摩男女雜沓和梅出示嚴禁風始肅然署西偏作小亭名之曰釀春爲文以紀之自寫其勤恤民隱之懷士民傳訟之

凌世御籍貫無考乾隆間知縣事禁暴安民不畏權貴守關副都統某怙勢淫縱一邑側目世御稟揭之去任

楊鯤籍貫無考由舉人知縣事有青天之目有王姓客携貲至城西撥道窪周姓店中宿焉周利其財殺而埋其屍於空室王携一犬周留畜之越數日鯤公出遇此犬迎吠不休鯤知其冤尾之得埋屍處遂按其事置周於法邑人比之包孝肅云

王百齡字芝田陝西長安人嘉慶壬戌進士由庶吉士改知縣十五年任剔奸釐弊課士校文邑士多出其門一時人材爲之奮興在任二年餘士庶感戴

蕭德宣字春田湖北漢陽人由進士於道光十三年任縣事勸農課士集父老問種植物土之宜是年夏大旱竭誠步上角山之巔禱畢而雨降創建東溟書院訓諸生以立品爲先有稍涉公事者則屏之有涉訟者課日令至書院隨課因勸導之於是士皆自愛文行益修知名者踵相接邑留養局久廢捐廉修建以庇窮民十五年調任去邑人如失慈父母祖帳西郊迤邐二十餘里

清郭長清邑侯蕭公傳蕭公諱德宣字秉哲別號春田湖北漢陽人嘉慶十九年進士歷任陝西朝邑清澗等縣所至有循聲道光乙酉科鄉試充陝西同考官解元李培滋出其門人推藻鑑丁憂還里掌教天門書院服滿改直隸道光十三年補臨榆政以勸農課士爲要先農壇基址久湮公捐廉修之備壇墀蕭籩豆扶犁時集老農與語民與官益親每行部所至必召鄉耆問以首種之人及物土之宜是年夏大旱公虔禱於城隍弗雨因謁誠步上角山之巔取水於龍井仍步禱下山頃刻陰雲布密甫入城

而雨降詰朝登山申謝題額於井亭曰山澤通氣縣尉岳君奎齡亦書聯云呼吸果能通六月陰雲隨水起神靈眞在此九天甘露應時來蓋紀角山之靈應也然非公之精誠不足致此方旱之甚也鄉民禱雨聚衆千百人昇龍神入城徧祈諸廟並入各署籲官拈香舊俗也公聽之副都統孟公謂聚衆非宜令公禁其入城並飭將首先聚衆入城者治以聚衆闖關之罪公力爭之不可竟以入奏於是人情洵懼咸謂禍且不測旋奉上諭鄉民禱雨係農家望歲之恆情該副都統率請禁止殊屬糊塗著傳旨申飭等因欽此事得解而民賴以安議者謂非公力爭當時必激成衆怒其臨事堅定如此書院久廢公倡率捐修於署東偏創建東溟書院課士其中卷皆自閱雖案牘勞形每課必親爲講授訓諸生以立品爲先所取異等皆方正暇時或招與樽酒論文間有稍涉公事者則屏之故與諸生聯師弟而絕無物議諸生有涉訟者則於課日令至書院隨衆作文文不佳而訟又不直者從重戒飭若文佳而訟不直者則戒飭之餘又剴切勸導

而造就之於是自愛者皆以訟爲恥而文行益修登科者踵相接邑之留  
養局久廢孤貧糧亦成具文公捐廉修建房屋以庇窮民並於朔望謁廟  
後於署頭門內親給貧民所全活者甚衆十五年調任威縣去之日邑人  
如失慈母紳耆士商祖帳於西郊者迺二十餘里臨別諄囑殷殷咸爲  
墮淚歷任東光以清查無虧膺保薦升任天津海防同知以疾告歸優遊  
林下詩酒自娛卒於家著有蟲鳥吟詩集其居家也適粵逆竄漢郡公避  
亂於黃陂之山中其舊居器物皆沒於賊賊取公萬民衣織令其黨披衣  
張蓋行呼於道曰看好官漢陽人傳爲佳話子書同治二年進士任浙江  
錢塘縣升中防同知贊曰樂只君子居漢之陽剖符渝水追躅循良訓農  
親蜡政感金穰文壇錦簇玉尺裁量廈毗寒峻去後甘棠樂只君子懷允  
不忘

郭承恩廬龍人爲城守營把總道光三十年夏五月番舶到海口上岸窺探山  
海虛實其心叵測衆皆張皇無措承恩獨親赴海口未至而番舶數人已至

小灣莊意在入城恐嚇承恩阻之甚至交手較力其人見承恩勇猛無畏懼心反加敬畏遂還舶即日移權遠颺後遂不復來實承恩之力也尋以換防赴臺差去任

見傳德謙送郭百戶赴臺詩序

玉簡字岱封滿洲人咸豐二年任臨榆縣政尙清簡潔已愛民髮逆擾津門沿海一帶民情騷動乃清查保甲操辦團防親偕紳士赴鄉勸導修器械申號令扼險要匝月餘城鄉民團一呼而集者萬餘人聲勢聯絡奸宄無隙可乘而地方以靖赴鄉之日必集其父老子弟問疾苦勸耕作激廉恥殷殷相接如處家人婦子間聽斷嚴明訟無留獄在任三年不携眷屬自揭其壁曰儉以養廉勤能補拙非虛語也旋升任磁州去

恩泰字東崖奉天滿洲附貢生咸豐十年知臨榆縣時海口設防軍書旁午猶觀風課士土匪盤踞縣西湯泉寺侵擾海陽諸堡勢甚猖獗泰密率丁壯夜襲其巢獲匪首禿紅頭梟於海陽鎮餘匪遠遁境內肅清居民安堵

瑞恒字雲卿鑲白旗滿洲人道光癸卯舉人咸豐十一年知縣事次年亢旱自

春徂夏不雨農田皆未播種遍祈無應乃率紳民步禱登角山拜龍井取水立壇城隍廟齋宿廟中十餘日雨既降秋乃大穫因爲文刻石山巔以識靈威尤喜甄陶士類謂欲厚民風先端士習捐廉校課文皆手自批點士之來謁者必勸以修身立品之要故藹然相接而人不敢干以私政尙寬和案無留牘而雀鼠之爭亦寡又明年升任同知去

許忠字葵生錢塘人同治三年調視邑篆重建淪關書院定膏火歲修章程士

林賴之

以上舊志

勞乃宣字玉初浙江進士光緒五年任縣事勸農課士教養兼施聽訟極明民無冤抑時嚴禁巫祝有巫者被控傳使降神久之神弗降筮二十如是者三乃笑曰此必神忙也可以入夜再請巫者叩不止勸令改而釋之城東北隅有靜修菴菴畜數尼皆不法事犯勒令擇配遂毀菴爲義塾今之縣議會即其地也

王汝霖字雨亭浙江山陰人光緒十九年任縣事摧折強豪保全善類人情賄



賂概置弗聞二十年民大饑派人轉粟津通全活無算時中東起衅大兵屯山海需索車馬擾害商賈者日無虛汝霖極力抵攔致與統領營官抗當日民情騷動不致釀成巨患者皆汝霖力也

俞良臣字堯欽光緒二十六年任縣事時拳匪肇亂有官長爲之統率其鋒不可當良臣虛與委蛇極力保護教士故聯軍入境不苛虐民辦理交涉事宜又極妥恰關城內外受惠實多焉

藍建樞山永協副將光緒三十三年以商人因事報効銀洋二千元立半日學堂一處年關學生每名給以米一斗肉十斤又捐四季陋規作師範學堂經費武臣而好文學有古儒將風

閻長發字俊卿京兆人石門寨把總光緒庚子之亂八國聯軍佔駐關城口內外匪人騷然蠢動乘機思逞郭開疆者匪中之雄也招集其曹蹠踞于沙河寨持械詐財肆無忌憚將欲勾串口外票匪進口大行擄掠長發請於都司慶奎擒而殺之鄉民得以安堵票匪不能橫行皆長發之力也

趙建中贈閻把戎行將不遇寇賊有勇無所施時不遭喪亂有智人莫知  
拳匪肇亂國家因乃閻公小試於石門之時聯軍入境勢縱橫一夕惶惶  
人數驚官府失權兵半散蝨賊因之得逞兇有跳梁者曰郭開疆鷹麟虎  
視魚肉北鄉乘亂欲奪官府勢爾乃暗鳴叱咤咆哮於都閫之公堂維時  
閻公赫然震怒爰整其旅銜枚東渡除一世之強梁若探囊而取物從此  
大河之南北莫不戴公之德沐公恩公之智勇於以露惜哉我公居下位  
僅僅一隅沾德惠安得滿朝將相盡如公四裔雖驕不敢肆

### 中華民國

周嘉琛字衡峯浙江舉人民國五年知縣事明年關外無秋百姓艱食乃捐廉  
倡設粥廠並請撥款放賑災民賴以全活自庚子後外軍分駐南海僑商設  
肆南關交涉異常棘手嘉琛處之裕如其最著者日僑被殺兇逸領事索之  
急人咸爲之憂嘉琛獨從容未幾兇獲亦日人也始杜其口外人愈服其能  
嘉琛爲人和平樂易儉以持躬寬以御衆其於聽訟雖勃谿細故必怡顏敬

聽廉得其情則溫語折之訟者悅服終其任幾無訟焉

仵埔字崇如陝西蒲城人由進士分發直隸歷任州縣所至有政聲服官二十餘年不失本色久爲上峯所賞識民國十三年調視縣篆下車伊始首先整飭吏治除莠安良以清積弊晨必早起政必躬親獄無不白之冤案無未清之牘公餘則勸業視學博訪周諮三月有餘弊絕風清是年秋直奉失和兩軍交戰相持於關門之外者閱四旬餘埔偕紳耆奔走支應毋怯毋怠迨西北邊隘節節失利直軍知不可守遂下令棄城西却埔知之慮奉軍乘其後苟以炮火襲攻入則全城生命無復完卵矣乃於間不容髮之時周旋於兩軍之間卒使進者退者各維秩序得免血刃巷戰之慘事初定鴻嗷徧野倡辦急賑請於上峯並各慈善團體從事於施粥放糧凡四閱月全活災民無算明年冬又值郭軍之變城內外蟻集蜂屯屢派專員威脅索款充餉弗遂將以軍法從事埔弗之懼甘冒危險痛陳地方疾苦曲求獲免當時人咸爲之危埔獨處之坦然謂爲職責所在固應爾爾不自知有功於民也十五年

以時局變更去任邑人感其德勒石誌之共歎奪我使君云

文光字耀齋江蘇舉人民國十七年三月知縣事接篆後集紳耆諮詢利弊以謀興革邑保衛隊原額八十名後屢增至一百九十名半屬有額無兵有兵無械糜餉累民光下車伊始實行檢閱大加裁汰計械留兵歲約省費二萬元人民如釋重負在任月餘旋調升口北道尹

以上宦蹟

臨榆縣志卷之十九

事實編二

鄉型上 政事

舊志於人物一門分爲四目曰政事曰行誼曰忠烈曰文學總而括之以鄉型則凡碩德奇材薄技偏長皆可以傳不朽今雖改爲民國仍依舊而續修焉

北魏

竇瑗字世珍遼西陽樂人仕魏爲太常博士爾朱榮表爲北道大行臺左丞從榮東平葛榮封容城伯乞以封讓兄叔珍得從其請叔珍由是積官至廷尉卿天平中瑗爲廣宗太守廣宗民情兇戾官斯土者多招民謗惟瑗始終全潔轉中山太守清白爲吏民所懷齊獻武王班書州郡稱瑗政績以爲勸勵焉遷丞相右長史孝武帝時釋奠開講瑗與溫子昇等並爲摘句除大宗正卿宗室以其寒士相與輕之瑗按法推治無所顧避官雖通顯窘素如布衣

明 兼廷尉卿卒諡曰明祀鄉賢

魏書循吏傳及  
畿輔志參舊志

明

劉江本衛總旗驍勇有謀略從成祖靖難累建殊勛升中軍都督府左都督永樂中鎮遼東巡視諸島相地形勢請於金州望海壩築城堡立煙墩寇將至亟帥步騎赴壩堡備之翌日寇數千乘海艦逼壩江令犒師秣馬伏兵山下遣壯士潛燒賊船截其歸路乃約衆曰旗舉礮鳴伏兵奮擊不用命者斬既而賊至伏起兩翼繼進賊大敗奔櫻桃園空堡追而圍之將士請入堡勦殺不許特開西壁縱之仍分兩翼夾攻生擒數百斬首千餘間有潛逃走艦者又爲壯士所縛無一人得脫事聞封廣甯伯卒贈廣甯侯是後倭寇再不犯

遼祀鄉賢

舊志

鄭已字克脩本衛人天性穎敏成童充弟子員屬儷句輒驚人貧刻意向學寒夜然薪誦書達旦用是博稽羣書登成化二年丙戌進士改庶吉士時永新劉文安公定之典教習每閱已文歎曰山海乃有此子尋擢監察御史四

年慈懿太后崩將別葬給事中魏元偕同官抗章極諫御史康永韶亦偕同官爭之已與焉並伏哭文華門竟得如禮其年九月彗星見已與同官疏言大本未立異端太盛進退賞罰未公財用工役未省賑濟無策備禦無方凡八事帝優詔答之會廷推輔臣弗當抗章極論又累疏指擯輔臣及中貴由此人多忌已者六年巡按陝西值甘涼災沴邊境繹騷乃疏請蠲逋負而分別邊兵令壯者戰守老弱耕牧章下所司定西侯蔣琬鎮甘肅已欲按其罪語洩爲所劾戍宣府宣鎮總戎雅敬已館諸梵宮士人受學者日衆有點卒怨總戎誣以不道事累已繫闕下上白其誣放歸孝宗踐祚詔復其官已亮節有氣骨嫉惡如仇家居時談世事不平者輒攘臂憤惋至面詰人罔避以是弗亨於官云祀鄉賢

節明  
史

蕭顯字文明本衛人成化八年進士擢兵科給事中有武臣連中貴張大邊功希重賞顯批奏尾駁之直聲振一時會涿州巫矯邪神惑衆復抗章劾之並請禁私創庵觀言極剴切留中不報一日召至左順門命中官面詰顯氣定

語暢應對了了乃諭遣之又數日巫逐矣權倖愈疾顯居省中八年外遷鎮  
寧同知命下顯方對客作草書手閱報付其子曰趣治裝仍終數紙乃罷泣  
鎮寧八年調衢州又三年擢福建按察司僉事領屯田事督勸交至民相率  
輸納歲無留逋賚萬壽賀表入都刑部尚書白昂欲以薦引招之顯不顧竟  
乞歸結廬於城北圍春山以詩酒自娛著有海釣集鎮寧行稿其書法沈著  
頓挫名在明代三十二家之列角山有其草書石刻朝鮮使臣每登山摹榻

俗謂之高麗碑祀鄉賢

參府志及考槃  
餘事畿輔志

詹榮字仁甫山海衛人嘉靖五年進士授戶部主事歷郎中督餉大同值兵變  
殺總兵官李瑾總督劉源清率師圍城久不下榮素有智略善應變叛卒掠  
城中無犯榮者外圍益急榮密約都指揮紀振游擊戴濂鎮撫王寧同盟討  
賊察叛卒馬昇楊麟無逆志乃陽令寧持官民狀詣源清所爲叛卒乞原而  
陰以榮謀告請宥昇麟死畀三千金俾募死士自效會源清已罷巡撫樊繼  
祖許之昇麟遂結心腹擒戮首惡黃鎮等九人榮乃開城門延繼祖入復捕



斬二十六人錄功擢光祿寺少卿再遷太常少卿二十二年以右僉都御史巡撫甘肅魯迷貢使留甘州者九十餘人總兵官楊信驢以禦寇死者十之一榮言彼以好來而用之鋒鏑失遠人心且示中國弱詔奪信官樸死者送之歸番人感悅踰年以大同巡撫趙錦與總兵官周尙文不相能詔榮與錦易任俺答數萬騎入掠榮與尙文破之黑山陽進右副都御史寇復大舉犯中路參將張鳳等陣歿榮與尙文及總督翁萬達嚴兵備陽和而遣騎邀擊多所殺傷寇乃引去代府奉國將軍充灼行剽榮奏奪其祿充灼等結小王子入寇謀據大同榮告尙文捕得皆伏辜榮以大同無險乃築東路邊牆百三十八里堡七燉臺百五十四又守邊當積粟而近邊宏賜諸堡三十一所延亘五百餘里闢治之皆膏腴田可數十萬頃乃奏請召軍佃作復其租徭移大同一歲市馬費市牛賦之秋冬則聚而遏寇帝立從焉寇入犯與尙文破之彌陀山斬一部長榮先以靖亂功進兵部右侍郎又以繕邊破敵被獎賚詔還理部事進左尙書趙廷瑞罷榮署部務奏行秋防十事已而萬達入

爲尙書遭母喪榮復當署部務辭疾乞休帝怒奪職閒住越二年卒當榮之撫大同也萬達爲總督尙文爲總兵三人皆有才略寇數入不能得志自後代者不能任寇無歲不入躡邊人益思榮等明年俺答薄京師萬達榮皆已去論者謂二人在寇未必至此萬歷中榮孫廷爲順天通判上書訟榮功贈

工部尙書予卹如制祀鄉賢

明史本傳

明大學士葉向高讀史弔詹角山司馬詩司馬高名霄漢間乞身一疏動龍顏兵戈已息雲中警劍履仍辭闕下班心似歸鴻依鴈塞功如車騎勒

燕山九天雨露何時灑冷落松楸傍漢關

劉復禮字潤齋嘉靖二十一年壬子舉人任山西長子知縣立社倉以濟民民作歌以頌之擢之渾源州他郡縣有疑獄皆待剖決州舊土城禮請爲包輒計工五年不二年而竣餘帑金二千上報不自私署有泉味鹹澁至是忽變爲甘民以爲德政所感爲建祠立碑晉工部都水司員外郎值裁冗員禮以遵化鐵冶郎冗甚且鐵場歲侵內帑三萬餘居民稱厲乃夜具草趨尙書晴

川楊公上奏革之升四川保甯知府城南火禮夜馳拜祝風乃東烈燄俱熄擢陝西行太僕少卿駐甯夏預知唘拜反默爲防閑尋以母喪歸依居舊廬泊如也幼以孝聞暮年與季弟同爨每舉箸必呼弟弟他往則不食季弟有子口授而教之亦成明經里有修郤者質成譬曉之各愧服崇禎戊辰入鄉

賢

節劍州進士昌黎令楊于陞任齋先生墓志

蕭大謙字民服僉事顯之孫性質樸雖屢空微不介意遊成均時嘗拾遺金標帖待還其人領嘉靖三十一年壬子鄉薦令山西懷仁遷陝西秦安皆恥結納專意實政士民懷其撫字而當道恚其無餽遺竟取侮罷歸行李蕭然至不能充食指處之自如暇則濡墨攻書或對客吟句年八十一卒祀鄉賢

舊志

參府志

劉思誠字性之本衛人萬歷元年癸酉舉人爲平原令諭編徵賦設法神速鄰邑皆效法之遇荒多方拯救理訟稱平學宮後有深壑數科荒落特爲填起建五桂祠選俊秀肄業給饌伏臘不輟由是科不乏人貧生婚葬不舉者捐

稟助之招撫流民置官房百餘間於郊外創立集市墾田十餘頃藉以爲生  
方春躬行勸農力舉實政遷濟南同知署府篆年餘力請盤庫則斥之俸工  
俱原封出給不除其耗有鹽商犯科以嬰盛銀二千兩冒託餽酒思誠當堂  
碎嬰解入府庫竟無赦當道議派民徭抗拒之議遂寢終以忤貴乞歸思誠  
事母孝母飯必侍側舊產俱讓弟復捐金給之弟亦不受雅有德星里風平  
原有生祠入名宦崇禎戊辰入本衛鄉賢祠

舊志

馮時泰字虞廷山西汾州人本衛籍幼敏學寒暑不輟登萬曆八年庚辰進士  
授工部郎中管節慎庫自能握算覈積弊著升曹署升遼東廣寧參議守正  
不阿冰檠矢操築造臺堡大定老軍數十處無不竭盡心力邊警帥不用命  
失事時泰奏勘略無纖隱致忤當事坐譴或以苞苴請時泰徐應曰吾蒞官  
惟清慎二字可揭天日况君父之事烏容規避絕不爲辭尋被逮遼民無不  
稱冤欲詣闕號鳴總督顧養謙止之乃急爲辯雪有並褫臣職以辨有功無  
罪等語具載疏中大學士趙志皋張位兵部尙書石星皆交章激切力爭竟

不白時泰有詩曰由來直道忤當權過貶潮陽路八千一掬忠肝天所鑒幾

回血淚灑蠻煙未幾卒入祀鄉賢

舊志參府志

劉廷宣字化卿贈卿思誠子萬歷四十一年進士授儀封知縣黃河氾濫淪治之獲名田幾萬畝民賴以蘇輸稅正供之外無所增不判贖錢除一切無名科歛省民鏹鉅萬設保甲法荏苒頗靖行取浙江道御史當遼事之殷也御史房可壯連疏請用李三才三才者東林之結契也疏下廷臣集議廷宣復薦三才言國家既惜其才則用之而已又何議帝是其言既欲用三才而廷議相持未決事遂寢出按陝西轉大理丞尋因母老請終養以本寺左少卿歸崇禎初病卒卒之冬推巡撫聞於上遣永平府知府諭祭祀鄉賢

舊志參明史

程正贈卿文學任歲貢生任合肥縣訓導當明之季聖道衰微異學爭鳴外夷

傳教文廟典禮日就淪胥正修治篋篋整飭豆籩一切跪拜趨跽無不使復

乎古閭邑文風之盛皆正次第振興焉

家乘

詹廷字忠卿尚書榮之孫由諸生補廕筮仕南通政幕以吏才著升順天府通

判廉能有聲晉南刑部主事遷本部郎中繼知雲南廣南府時奢酋叛滇屬  
搖動廷赴任被圍賊脅降至再誓以全家殉賊搦廷志不奪稍縱閱月得乘  
間出遂達省備陳賊形及守禦之策捐俸以助軍需洎任二年多善政除蠹  
愛民寬猛兼濟奏最之日輿疾歸廣南士民建祠祀之未數月卒於荊州祀

鄉賢

舊志

劉淵山海衛僉事剛之孫剛視山海篆有名淵自三河黃花鎮守備入坐顯武

營歷延綏遊擊宣府參軍遷協守副總兵升後軍都督僉事掛鎮朔將軍印

改鎮薊州有名調提督西官廳聽征總兵官贈剛及父鎮官

府志

祝雄遼東前屯衛指揮調山海衛舉將材歷任後軍督都府僉事掛征西將軍  
印鎮守大同改征薊州總兵官代劉淵善養士士樂爲用鹵入塞帥子男爲  
士卒先子少卻立斬以殉鹵望旗幟卽遁在鎮三年鹵馬不敢南牧名聞書  
於御屏廉靜自持奉客無兼味行邊布袍氈帽如行伍卒於官私囊僅足以  
歛薊爲立祠祀之

府志

呂鳴咸本衛指揮歷任後軍都督府僉事南部副總兵官恪遵父命承兄讓職  
為將肅卒伍戒侵掠援京戰薊累建殊勳生平無二色軍中獲難婦務全其  
節舊選舉  
志註

清

呂鳴章字大呂山海世胃嘗遵父命讓爵與弟順母心讓產與弟以官廕予任  
又為亡侄立嗣其孝友如此明天啓元年恩貢為許州州判當事重其才任  
以撫寇深入壘巢能不辱命比旋寇叛躬率家丁巷戰力保危城百姓尸祝  
之尋遷京衛經歷以母憂歸甲申革命佐舉義旅大戰石河努力殲寇錄功  
補戶曹員外郎歷陝西分守關西道右參議致仕家居二十年間耕課讀清  
素自甘子燦如由貢生歷黃陂宰府志

清余一元關門三老傳古人以長年為瑞商周二老尚矣如唐之香山九  
老宋之洛浦十三老當時侈為盛事後代播為美談允足膾炙人口而傳  
徽蹟於不朽矣關門前輩固多名賢迄今享耆德而膺眉壽者得三人焉

欒公諱東龍字雲從官至平陽郡丞見壽九旬有二呂公諱鳴章字大呂號夔一別號耐軒官至隴右少參見壽八旬有五穆公諱齊英字羽宸官至商城少府以子貴封膳部正郎見壽七旬有三皆康強無異少年人欒公榆關舊家其爲弟子員時卽見重於當事有事輒咨詢之起家明經司訓靈壽改補雄縣隨在教法嚴整堪爲模範遷府古令值兵亂路阻歸未幾起補壽張有治聲已擢平陽貳府以前任忤當道解任爾時年踰七旬矣抵家教子撫孫儉素自守不干預外事子正馥見今歷仕畿南廣文孫三人皆遊庠公壽耄耄耳聰目明齒無缺行健步非所謂地行仙者耶呂公世襲萬戶侯至公讓爵於弟以遵父命讓產於弟以順母心廕不予子而子侄又爲亡侄立嗣無非從孝友起見也幼攻儒業棘闈再遇未獲售以選元授許州倅當事重其材俾專撫寇之任深入寇壘能不辱命比旋值降寇叛焚劫倉庫擄掠婦女公躬率家丁巷戰斬級驅衆遁去保全閭城百姓咸尸祝之尋遷京秩以母喪歸時當多事撫道就商方略一日有



悍卒謀不軌道標鄉兵烏合輩侈言抵敵聽者信之公乘夜亟入幕止曰此屬夙號精兵制以力必不勝則禍及合城矣不若同鎮帥召其首領與議事故延至旦設法撫馭可無虞也道鎮從之於是得消未形之患凡所參謀議類此革命時山海關興義旅以老成推公糾紳衿率鄉勇措糗糒石河之戰公單騎入陣督民餉士詰旦迎王駕於歡喜嶺戮力殲寇錄功補戶曹郎與修賦役全書擢隴西道駐鳳翔亂離之後民竄山谷城市一空公多方招徠俾復業民賴以安忽忤過客致還里未究厥用相國黨公重惜之不能挽也歸林下二十餘年間耕讀捐金贖所知女撫若已出爲擇名門嫁之子燦如宰黃陂卒於旅有孫世壇遊榆庠克纘祖緒公雖世宦清素無異布衣暇則吟咏倡和無倦色天之所賦洵有大過乎人者矣穆公吾鄉望族也先世久積德詩禮縣縣至公有義方教三子皆偉器長爾謨成進士以部郎擢守萊郡次爾誥遊京武庠季爾訓登武鄉榜諸孫濟濟或遊鄉學或躋成均同族侄若孫輩文武科第及明經入仕途者十

餘人諸生輩復數十人永郡族黨之盛無復出公右者矣公少入黌宮錄  
功授司訓升商城貳尹未任遇覃恩封奉政大夫貴而能謙敦義讓重然  
諾兩遊子任晚安故鄉恂如也年踰古稀復鑠復舉一子壽與福詎可量  
哉詩云三壽作朋如岡如陵其爲三老咏歟

高選字輪穀本衛廩生少有胆略明崇禎甲申四月闖賊將東逼城時議詐降  
緩賊以待清兵選隨生員李友松等輕身給賊行至三河遇賊遂羈而東及  
大兵破賊於關城石河之西獨乘間歸賊追之身被一矢甲申革命錄功授  
山西交城令城西交山連接秦晉縣延千里渠魁祁三聚衆抗拒選伏兵擊  
之擣其巢穴交山遂平擢知平陽府左遷廣信同知卒康熙五十三年崇祀

鄉賢

照畿輔通志改訂

馮祥聘兵備時泰侄由廩生順治元年錄功授山東齊河知縣升湖廣長沙同  
知事孀母曲承養志教門徒善誘成材文事而兼武備參贊宣勞學優而登  
仕途循良著績齊河縣建有專祠

舊選舉志註

程印古字遜敏明經歷繼伊子廩貢生任鴻臚寺序班因事家居甲申李自成陷京師警言攻山海總兵吳三桂命李友松譚邃寰高選劉克望四庠生給賊緩師印古與廩生曹時敏馮祥聘呂鳴章及鄉耆劉臺山黃鎮庵隨舉人余一元詣清求救師至敗自成於石河西論功授山東寧海州同知到任緝捕精勤水利則隨時開濬三年後奸宄屏迹連慶豐收升山西布政司理問維持吏治整飭官方候補人員無擁擠亦無抑塞任滿告歸地方有所興除皆乞一言以爲重迄今談往事者猶謂李譚高劉曹程馮呂爲關門八大家云

補錄  
家乘

程體乾二尹準曾孫歲貢生官房山縣訓導時鼎革之初百務廢弛乾修文廟建魁樓廣書院集齋生精勤者誘掖之怠荒者振作之梗頑桀驁者董之戒之以勉勵其餘不數年間文化遂周四境

家乘

穆維乾字介公少嗜學博經史領順治二年乙酉鄉薦爲滑縣教諭遷保定左衛教授整飭學規課士有方嘗攝滿邑篆值旱荒設法賑濟全活甚衆巡撫

金公疏薦之有行同濂洛關閩才類韓柳歐蘇之語升翰林院典簿時修四書滿漢講義至羔裘元冠不以弔掌院葉方藹爲犯聖祖御名商於同僚俱不能對乾謂大字當仍原字以尊經小註改元字以敬避掌院詢何所本曰中庸慎獨乃原字小註改謹字掌院大悟曰余自幼疑此今始知朱子爲避諱也深加敬禮預修太宗文皇帝實錄賜白金文綺及歸休林下講學論道誘迪後輩殷殷不倦生平廉節自持不慕權勢鄉望特隆康熙五十三年卒

崇祀鄉賢

舊志

余一元字占一號潛滄山海衛人明末舉人甲申之變闖賊東逼總兵吳三桂召關城紳士誓師於教場一元與焉洎請清兵入關一元隨其師廩生馮祥聘偕鄉紳呂鳴章廩生曹時敏程印古共五騎迎攝政王於歡喜嶺王待之有加禮時關城守吏皆逃三桂所賴以練兵籌餉者惟一元等數人事定錄功授莒州知州以內艱不赴登順治四年進士授刑部主事改禮部服官清正歷擢儀制司郎中遇事敢言所建白多中肯綮以疾告歸立社講學謂大

學格致卽在朱子小學一書嘗著四書解一卷頗能闡發精義居鄉遇地方  
興革大務及事關學校必力爲救正鄉人賴之順治己亥學使將按永平時  
有裁衛學及衛學減額之說一元致書於通永道宋公求勿裁宋轉致學使  
山海學遂取十五名而各縣止取八名所著有潛滄集八卷重修山海衛志  
皆其手訂康熙二十九年祀鄉賢參考畿輔志及潛滄集  
房星煌字肫如山海衛人旗籍順治五年由貢生知河南睢州興利除害不畏  
權勢升福建漳州知府耆民爭相肩輿泣送數十里其治漳設隄防嚴城守  
閩南倚爲保障

房星煥字皓如山海衛人旗籍由籌海防功順治十五年授江西南康府通判  
壤接湖山萑苻時發星煥下車卽捐俸修理城濠設礮石立旗幟盜賊遠遁  
以才能調山東兗州泲河通判修舉廢墜百姓勒石紀德尋升武德道副使  
卒於官俱舊志

譚從簡本衛人順治十一年甲午科舉人乙未科會試副榜授故城縣教諭訓

士有法升靈邱令以憂去官服闋知江南婁縣事改調河南孟津摘奸發伏人以神明目之討吳逆日屏當軍需有條有理以薦擢知雲南晉寧州以老乞歸所至有政績不事明察而吏不能奸催科寓於撫字去後常令人思性孝友輕財急人之難學遂於易康熙五十三年崇祀鄉賢

舊志

郭仲金字鞏圖山海衛人明末諸生居角山下之桃花園耕讀並勵試優等食餼於庠善事繼母待異母弟重顯友愛備至深得繼母歡順治初由貢生任良鄉教諭教士用安定學規士風大振擢平陰知縣政尙簡要法行而民不擾時當國初新造地方徵調實繁而支應無誤自奉甚約任所不携眷口止帶僕役二人署中用度不足則取給於家絕不借用官物大吏悉其廉能不拘常俸薦擢安陸府同知順治七年卒於官八年廕一子入監讀書康熙五

十四年入祀鄉賢祠

參畿輔志府志及郭氏家乘

程啓運明兵馬信古子庠貢任江南常州府推官歷山東平陰縣知縣升河南磁州知州教養兼施尤長聽訟官平陰時下鄉查保甲有王媪來控言家畜

母鷄五日拾五卵置於案頭皆爲婦竊食運隨驗勘見婦儒家女且頗溫柔因問媪曰婦食鷄卵有皮爲證乎曰無遂令將箱昇起見鼠穴數箇有推挽痕謂媪曰鷄卵非婦食乃鼠竊也掘穴尺許果得皮一堆媪問竊之之術曰此三鼠力也一鼠抱卵於腹由案滾地仰面二鼠馱之而行至穴卸下將首正對穴口從尾一推遂順流而入媪大驚服又張村之北由西而東有沙河一道李姓由村西渡鄭姓由村東渡均載青石四塊覆於河中未及撈取後數年村心正北傍岸露青石四塊兩家爭執遂控於官運斷歸鄭李不甘休運令於李覆車之西橫掘數丈又得青石四塊李請其故曰凡大水時卵石皆向下滾青石則向上翻豈有六面十二稜重三四百斤之物亦能隨波而下哉李大駭服由是民無爭訟囹圄爲之一空矣

牛天貴程  
刺史傳

劉延齡字景仁太僕卿復禮之從子明末由歲貢生司訓任邑甫至任卽有兵警衆情惱懼延齡戒飭警備晝夜守埤敵兵攻城出奇計以郤之事平上臺優獎紀錄清初任順德府教授其居官澹泊自甘寒士之贊敬概不受有司

有大事悉就籌畫其才尤有過人者

乘節家

清李道成松喬劉公傳古者人有懿德徽行綜芳模者必爲傳以昭示來  
禳亦猶國有史郡有志家有譜均之不可以博士劉公宦履所到堪法堪  
傳詎可令其泯泯耶公諱延齡字景仁松喬其別號也世爲關門著姓曾  
大父而下並爲仕籍聞人公尤岐癡不凡垂髫時卽爲伯父問卿公器重  
曰此吾家千里駒也後數年祇見其追風絕景耳未幾補弟子員旋食餼  
僉謂科第可坐致而竟格於數需次貢春官識者惋惜明壬午余謁選入  
都門晤公長安客舍見其貌恂言琅琅每恣談名理娓娓令人忘倦不  
覺心折遂與訂交亡何余以分訓江南公亦司教任邑涖任矣從此南北  
萍分自謂相逢祇夢寐不意龍飛三載余避亂還里適公以新命掌教吾  
州眞奇邁哉暇中手一編示余曰此劉氏家乘也兄辱愛深曷知吾宗源  
委乎余捧讀之見其首列四代像與前人被命之詞以及士紳貞珉之語  
因喟然嘆公用意深而貽謀遠也蓋自啓佑之道不明家乘之修遂鮮此



無論前美弗彰爲遺忘厥祖後卽有賢胤其何則焉宜公恫焉憂之彙爲此書以貽後來遠者弗論近若曾大父鴻臚公以文學贊鴻序垂譽朝班大父奉政公以雋才佐廬州清流肥水伯父問卿公乙榜歷官卿寺善政格天惠澤濟衆到處勒峴思棠其父耆壽公韜光未耀渾樸無欺乃其高義拔俗旣孝且友允足爲鄉閭表帥公承四父之後奮然以克振家聲爲已任淑行莫可覩縷其大者請伯父問卿公崇祀鄉賢殫厥心力垂三十年一旦修舉旣勸其父任伯兄給產就約讓豐以安義命中外稱其孝友及捐腴田以修羅城迄今猶輸國課公爾忘私屢爲直指使嘉賞春風化雨薰被良多比年摩青霄而翔雲路者槩出其門以至廣應試入泮之額讓需次第及之貢尤人所難迨分教任邑未匝月而值大兵壓境衆相視無人色公慨然以兵事自任戒飭警備宿雉堞上者累月適大兵攻城俟丙夜鷄初鳴而發公知其然預令城中盡殲鳴鷄傳一鼓以達旦由是兵不得逞孰謂儒生不嫻軍旅哉事平檄書上臺蒙恩紀錄至於歲試舉優

臣  
本  
集  
二  
六  
遺劣寧忤督學使而不恤此又心綦仁而意綦厚矣及其掌教吾州也自  
甘淡泊往往卻寒士之餽時陳一得閒或佐有司之籌凡有製作無不資  
公手片言隻字人人寶若南珠此其才尤有大過人者矣目今受知當路  
屢騰薦剡然則公之底豎未可量也公一子諱允元博學能文蜚風巽序  
有父風

程啟斌明兵馬信古子幼應試郡縣列前茅院考見遺三次棄文就武一試輒  
冠軍効力提標屢有擒獲歷委把千守升福建左營都司時兵多缺額餉多  
浮冒斌以八成兵開十成餉積功退老者給半糧士卒皆樂爲用致仕旋里

輯譜系一册以貽子孫著有從軍行詩鈔行世

牛天貴程都  
戎傳略

穆廷栻字符公康熙六年丁未武進士初授蔚州路守備整飭營務有敏幹名  
升四川遊擊旋升永寧協副將平滇蠻阿索屢立戰功四十年升授蘇松水  
師總兵官改哨船制一時便之五十二年冬奉旨押江南漕米十萬石從海  
道運交閩廣賑饑無誤特簡江南全省提督五十四年調補福建陸路提督

六十年臺灣告變廷杖統精銳厚犒賞廈門策應反側瓦解嗣因閩疆米價  
翔踊會兩臺設法平糶兵民咸慶剿平永春德化安溪三邑小醜以勞卒官  
遺疏聞贈左都督謚清恪賜祭葬廕子光祿寺署正國史立傳廷杖性謙和  
操守謹慎有古儒將風泉州民爲建生祠子秉常仕至雲南漢水總兵官

舉註參畿  
輔志府志

張霖字汝作縣西富家店人撫甯籍幼孤岐嶷嗜學讀書十行俱下弱冠遊庠  
康熙二十年例貢官工部營繕司主事母老告歸顏其堂曰愛日色養曲至  
居喪哀毀盡禮起補原官尋升陝西督糧道陝饑民多流亡霖設法捐賑全  
活甚衆遷江南上江按察使治獄多所平反會皖江兵冗議裁軍士洵洵譁  
當事門霖推誠諭慰遂輯遷福建布政使舊錢糧解藩庫有羨耗陋規悉除  
之生平慷慨樂施待以舉火者不下千家中緣事落職遂構問津園爲偃息  
地招名流觴詠其中如梅定九朱竹垞姜西溟查夏重趙秋谷等咸主其家  
時人擬之月泉吟社著有遂閒堂稿加意桑梓人文於邑之學宮旁創義塾

十餘間多所成就子增光祿寺典簿坦墀皆有傳墀候補主事

節府志及天津府志

穆宗道字蓋臣康熙二十六年丁卯舉人任寧晉南宮兩縣學官同寅許公歿其子式玉幼無依宗道收而教養之數年入泮領鄉薦雍正二年寧晉士紳

公舉入名宦祠

實節事

田耕可歲貢生六歲母卒育於祖母弱冠食餼於庠父疾侍湯藥衣不解帶者三月父卒孝養祖母繼母待兩弟友愛山海城守尉巴公延爲書記巴升京秩欲偕往代圖仕進耕可力辭曰祖母稀年慈親孀居兩弟幼弱誠不忍令其無依也巴歎服而別後二年祖母卒巴又徵之以繼母在辭母促之乃往抵都未一月聞母疾星夜馳歸七百里計行兩日母疾漸愈自是不敢遠遊母卒服闋入監肄業於乾隆十四年選大名府訓導郡罹水患朱太守英患之謀於衆衆議或欲注之鄰境或欲暫防本郡或欲逃以自保耕可毅然曰皆非計也鄰之人亦民也水入鄰亦患也今且恐鄰之有患豈忍故注之乎但防本境不正溝壑仍舊橫溢猶注之鄰也臨難委民自保罪尤甚焉水注

鄰境不仁獨塞一郡不智遇難苟免不義愚意水性就下下流疏上流自暢順其勢而導之水自治耳太守知其能專以治水委之耕可乃通溝壑正水渠不月餘而水順流入海矣事竣太守與制軍方敏愨公欲以知縣擢之初敏愨未遇時至臨榆與耕可訂患難交耕可引嫌力辭乃罷二十八年大順廣三郡蝗官吏數十員民夫五千餘人愈撲愈甚衆以爲憂繼委耕可捕之耕可乃籍民夫少壯者五百人積薪掘坎於夜黑然火逐之蝗蝻向明悉殄於火如是者五夕三郡之蝗無遺爰記大功一次遷萬全縣教諭方耕可之治水河濱也見一女被毆召而問之毆女者曰吾女也女泣曰非也妾父母沒於水彼將誘吾爲室不從故毆之乃杖毆者嫁女於良家又嘗置一妾詢之已許字訪其家而還之文多古茂字必端楷兩任司鐸教諸生以性理經學爲切要一時名下士多出其門致仕歸年八十卒於家

節行述

程瑗字玉章訓導體乾姪曾孫廩貢生任清苑縣訓導教誨諸生昕夕無倦嘗集明倫堂上勗曰官名訓導謂教諸生敦品行也作文章也不訓不導職固

有虧訓導不聽咎將奚屬諸生皆變色規行矩步罔敢或違偶一出門僕婢  
兒童亦知為胡瑗弟子也任滿調文安升大名縣教諭其勉勵士子與清苑

同郭志清程玉章廣文事略

阮甯方城北石門人乾隆二十六年辛巳武進士狀貌魁梧膂力絕倫幼時備  
牧於本村楊姓楊二子習武甯方暇時輒舉其刀石楊見其才勇俾與子同  
學後與二楊同舉於鄉會試甯方獨捷由侍衛任四川重慶標都司以征緬  
匪功升潮州鎮營參將因事免官金川之役將軍阿文成公桂保舉隨營効  
力屢戰克捷敵人畏之累官河南開封城守營遊擊數年告歸卒於家節程儒珍

阮公紀略

紀略又云村某氏治宅有巨石數工不能昇甯方獨抱石從容安置神色  
不改由是共稱為阮大力云少時為人牧豕與羣兒戲嘗以生蛇束腰謂  
服蟒玉指揮羣兒儼列部伍其父母語人云嘗見其睡時虎臥於旁至今  
父老能言之

劉元吉字芝圃乾隆三十年乙酉舉人由教習知河南唐縣縣乃湖北教匪自

楚入豫門戶地近唐子山賊久欲據之以扼唐邑往來之衝元吉招募鄉勇

數百人防堵嚴密賊衆不敢北侵並捕獲搶犯逆匪多名錄功以同知題補

即以知府升用歷開封曹州二郡署河陝道著有嵩洛吟樂邑史孝廉夢蘭止園詩話

魏思誠鄉賢文通之孫乾隆五十七年壬子舉人嘉慶辛酉大挑一等歷署山

東文登惠民淄川利津蓬萊沂水范縣知縣德州知州歷充嘉慶丁卯庚午

癸未等科文武鄉試同考官廉明公正浹洽民心署沂水時閭邑公籲撫轅

力懇奏留實缺限於成例未允比卸任士民遮道攀轅連綿七十餘里臨岐

含淚有依戀不舍之情因股疾告歸卒於家節行述

程蘭言字友聲乾隆六十年乙卯舉人大挑二等祖瑗大名縣教諭父式洛天

津府訓導言輯其嘉言懿行與在任所爲事件勒成一書曰儒官治譜及任

鹽山縣訓導次第推行有不合於時者則通其變日積月累諸生皆專氣節

而重文章津屬觀風鹽邑列超等者五至規行矩步尤爲閭屬楷模吏部揀

選知縣託疾力辭年老告歸結廬桃花庵以比晉人蓮社云

郭志清友聲  
太夫子傳略

程端字正誼學正式濂孫嘉慶十三年戊辰舉人大挑二等官隆平鷄澤蠡縣  
藁城平山等縣教諭其官隆平也是其祖宦游舊地諸生私議曰小司鐸圭  
稜太露不似老司鐸之和平也端聞之深自改悔諸生復曰小司鐸閱歷未  
深而能變化氣質吾濟又得人師矣在平山時選諸生聰穎者住齋貧則給  
以膏火尋常講論孝弟僅信而外餘力則以學文嘗謂諸生曰山至不平者  
也而以平名况人心本平豈可使不平乎諸生大加奮勉學憲按臨正定謁  
廟見諸生講書剴切舉步安詳曰此必平山弟子也一言九鼎至今猶作美  
談照例揀選知縣以才力不及辭著有臨文十字訣響塘詩集行世

王定元  
正誼太

夫子  
傳略

李育德字振庚道光十一年辛卯科舉人癸巳會試謄錄以國史館議叙選延  
慶州學正既履任曰官名教不教胡為官於是擴學署為書齋課實行校文  
藝不辭勞瘁士習為之一變州城內止數井王刺史榕吉患民之艱於汲也



謀所以足之育德曰城西北二里許汪家園水若引而注於環城之池水多數用池深兼能衛城一舉兩益王即令任其事濬掘未數月王將履新因以終事敦囑之育德益殫心斯役工竣栽柳以固隄倡捐生息以備歲修延人德之公頌主善有常匾額懸諸學署官州學十年丁母憂士子不忍其去合辭稟州聘主冠山書院故居延之講席又數年云

節行述

程序鏞字序東州同琛曾孫家世業儒稱仕族鏞好騎射不規規楮墨間弱冠遊武庠投効軍中保授浙江杭嚴衛頭幫千總公餘遊覽西湖酌酒吟詩無暇晷忽猛省曰聖人湖乎賢士湖乎西子湖乎直陷人阮耳棄弗往升湖州府白糧廳千總先是民皆納漕挑剔甚鏞改折買弊遂清升處州衛守備以不合上官故告歸時諸昆季有課徒者有致仕者以武夫之赳赳參文士之彬彬月夕花晨嘗相聯和鏞句雖坦率而意卻新奇昆季皆驚異鏞曰無異也玉與玉不相入而石獨能攻詩借他山即取此意特有心人能領略無心者過不留耳昆季皆佩服

王定元程序  
東守戎傳略

常清任字尹軒道光十四年甲午舉人生而穎異年十四能誦五經出語輒驚人以大挑二等授欒城縣訓導值捻匪竄擾三次撲城清任隨知縣等官帥勇登埤晝夜防守城賴以完事聞賞加五品銜先是欒邑數科無乙榜兵燹之後更屬絃誦聲希清任整飭學規在任八年領鄉薦者十數人乞歸後主

講渝關書院年八十卒於家

節行述

劉鍾洛字卜軒才思敏捷爲文不起草下筆千言試輒冠軍中道光十八年進士三十年署江西彭澤知縣時新被水災給籽種寬徭賦民慶更生咸豐三年署安福縣適當賊陷克復之初乃立鄉守保甲葺城修署倉庫監獄締構方就受代去任五年補廣信府之廣豐縣時粵匪石達開由楚連陷瑞州袁州臨江三府是秋撲信郡聲言取道入浙廣豐適當其衝鍾洛會官紳募勇堵禦而郡中徵趣餉需資糧屢仍悉索供應城以得全八年春撫州賊攻郡不克遂圍縣號百萬連營數十里鍾洛同浙援彪重以守爲戰城破復完兩襲賊營賊遁而之浙又虞其反奔增修守禦秋果回撲復同官紳冒矢石

轉戰七晝夜賊逸圍解鍾洛兩挫大敵錄功猶遺紳民謀爲籲請且曰守城吾分也敢言功乎旋罷官卒於省廡

節行述  
以上舊志

郭長清字懌琴號廉夫訓導儻曾孫生而穎異喜讀書慷慨多大節居家以孝謹稱道光丁酉舉拔萃科居母喪服闋補試得高等旋以癸卯舉於鄉癸丑大挑二等以教職候銓家居課徒自給臨榆漢縣以渝水得名即遼之榆州也其地東界奉天南距天津北邊朝陽赤峰粵逆擾津土匪蠢動馬賊從而窺伺縣城幾危邑令知其才委以團防事清見義奮發集邑紳籌餉招募得八百人備器械教步伐閱月而畢邑西南之白塔嶺居民數百家皆郭姓清曉以大義集資教練復得壯丁五百名聯絡保衛聲勢頗振乃親歷聯峰山鳳凰店諸要隘相度形勢設燉置燧慎密防守甲寅賊匪遠遁團旋撤民壯帖然歸南畝無事後憂旋應禮部試獲雋官刑部戊午夏海疆有事嘗隨長白桂文恭公與夷使會議凡數十往返苦心調獲甚得其平乙丑丙寅之間奉省馬賊猖獗關城戒嚴大吏以其昔日辦團有効奏請關南防務以清主

之清時以邁疾不克應命丁卯病痊仍供職刑部甲戌補提牢廳視囚有威  
 惠事無鉅細必躬親作恤囚十事詩存集中旗民某繫獄久清閱其病憊訊  
 之則輕罪罪誤寄監待質者立白長官釋之去得不死其年八月囚有越獄  
 者是人適經獄墻外見而尾之急走白清捕之果獲清精力過人用心尤縝  
 密虛中研鞫多所平反嘗曰獄至於刑部盡之矣有枉而不為理復將何所  
 控告乎上官倚重曹司推服遇有疑難必以咨詢因此心力交摧竟得疾以

卒年六十八著有種樹軒詩文集行世

吏部尚書徐桐  
 郭懌琴比部傳

清刑部右侍郎貴恒刑部郎中郭公墓志銘光緒六年夏六月己酉刑部  
 四川司郎中郭公卒於官孤之楨等以公與雲卿仲兄癸卯同舉於鄉知  
 公有素爰具事狀而請銘焉其略曰公諱長清字懌琴號廉夫又號種樹  
 山人先世居河南確山始祖諱通以明洪武十四年隨徐武寧王達守山  
 海遂入籍直隸臨榆以子貴封懷遠將軍世襲指揮同知訖於明季世有  
 令望曾祖諱懌官故城縣學訓導祖諱陞宗父諱錫藩皆以公貴誥封朝

議大夫曾祖妣氏任氏董祖妣氏徐妣氏夏氏顧皆誥封恭人公以道光十七年拔貢生二十三年中式舉人咸豐三年大挑二等候選教諭六年成進士觀政刑部分山西司行走旋乞假歸里七年入都供職充山西司幫稿隨大學士桂文恭公良吏部尙書花文定公沙納查辦天津海疆事宜八年復去官同治八年再入都充山西司主稿十年充會試受卷官十三年充提牢廳光緒二年補山西司主事五年升四川司員外郎豐充秋審處兼行減等總辦各差六年升四川司郎中尋卒壽六十有八公性嚴毅敦實行居家以孝友稱不干謁公門有關地方利弊者必竭力維持不少懈咸豐三年粵逆擾天津密爾臨榆公偕地方文武員弁籌貲募勇授器械教步伐得壯士八百人城西南白塔嶺居民多郭姓公馳抵其境以同宗之誼勉以大義俾集貲訓練又得練丁五百人爰歷聯峯山鳳凰店各村塞相度形勢扼要固守寇不能犯四境晏然其官刑部也折獄平允無科濫長官器公深有疑難獄輒派公訊斷步軍統領署嘗送聚衆強劫

案犯到部公查其贓證不符竟日研鞫平反死罪十三人經理獄囚尤極勤懇有恤囚詩十首存集中每決一囚不豫者累日嘗曰獄者所以平天下之不平也獄而至於刑部盡之矣若復不平民將何所控愬乎又曰求其生而不得雖死者亦無憾焉我輩當三復斯言嗚呼可以見公之概矣公難進易退中年通籍不亟亟爭仕路里居十餘年栽花種樹課讀勸耕有終焉之志師友諄勸不得已而出則於桁楊縲紲之中運行其生意不欲以武健嚴酷博明察之譽浮沉郎署又十餘年居官者得此數十人足以長養廉恥培植元氣豈意如公者既不可多得而公且不竟其用而逝也哀哉公博覽羣籍尤殫心於講學家言著有性理淺說小學淺說及種樹軒詩文各一卷娶程氏誥封恭人子四長之楨舉人浙江同知次之幹附監生戶部主事次之樞副貢生山西知縣次之琛幼殤孫五炳麟炳蔚炳瑩炳勛炳奎之楨等將以光緒六年十一月甲申葬公於邑城西南三十里玉虎山之陽銘曰詩書養真花木怡神居官未久而布澤皆春何處

世之能讓又作吏之能循積善餘慶後嗣振綴言窆石用式羣倫

程敏侯郭公廉夫軼事公家居課讀時戶部派行鐵幣永屬應攤之款已經運出天津公請將原幣收回以臨邑派攤若干作爲報効此後受其害者比比皆然獨臨榆無恙以公識見獨超也縣志載都統長公奏准咸豐十年案內臨榆所捐銀數應廣文武學額各二名即指此事公善誘循循無間無怠敦品勵學體用兼施一時遊其門者如郭志清王定元秦彥博田慶年皆無愧名儒循吏同治初創修渝關書院主講其中教誨殷勤直如親炙數年後祥瑞祥順等皆中秋闈李鐵林訥欽等皆登春榜閣邑文風之盛亦由此而大開焉

魏式曾字鏡余鄉賢文通曾孫教諭行方孫資政庠生思任子道光二十年庚子舉人歷官湖南麻陽長沙武陵等縣知縣彬州澧州直隸等州知州永順府知府候補道加鹽運使銜其宦遊之地官聲政績均未得聞惟聞有青天之日當年治化可想而知本地捐銀五百兩作文廟歲修七百兩作戊寅修

志經費

程敏侯魏鏡余先生軼事先生胞姊係敏叔母知其家世甚詳惟宦蹟官聲無人縷述然憑空想像知必有大過人者何以驗之清光緒初兩江總督曾國荃統湘軍駐防山海兵至即詢魏青天住宅以後其統領營官哨弁有對魏青天門匾而致敬者有謁魏青天祖墓而修儀者有延魏青天長孫湘生茂才爲軍中從事者苟非深恩厚澤淪民髓而浹民肌焉能有此遷史稱吳公治平爲天下第一不爲立傳班書稱黃霸治行第一不爲叙功今於先生政績只可如史斷所云總而括之若有萬端分而疏之都無一事庶足盡其量之宏也至捐五百金作文廟歲修七白金作修志經費猶續餘耳世有同心尙求其先生傳贊碑銘狀述誄啟歸入補遺借以立楷模而昭矜式也夫

郭之楨字弼廷郎中長清子同治癸酉科拔貢考授州判籤掣山東改官中書中光緒元年舉人援例以府同知分發浙省時畿南亢旱兵部尙書夏同善



奏派津沽一帶協賑災黎往來於炎天烈日之中出入於疫癘死傷之地施粥舍藥無濫無遺後大雨連旬清運兩河開口大府知其誠懇奏赴安平等處查辦撫卹事宜自秋徂冬泥淖冰霜備嘗艱苦後先緩急均能斟酌萬全事畢所歷之鄉皆報以長生祿位明年抵浙爲城門總巡風雨無悞查仁錢被水戶口散錢散米俱得其平權署孝豐縣事嚴查保甲不假吏胥在任一年居鄉者百五十日安分者勸慰之梗化者痛懲之德化流行風俗遂爲之不變邑自兵燹後文廟殘破募集重新書院傾頽局試署中捐廉俸以爲獎勵盜案訟案無逃脫無稽延公出有攔輿者立時判斷催科不比民自樂於輸將刑書某慣事招搖按法嚴懲八房遂肅安徽廣德州教堂被毀距州十里之宋坑歸縣管轄亦有教堂不逞之徒羣起與之難時偵查保甲正在黃阡聞信飛奔見情勢洶洶難以言喻權將教堂封閉以靖人心宣城會匪數千謀爲不軌官軍剿辦匪首在逃大府檄委密拿夜於徐村擒獲論功擢升知府仍留原省補用適安吉員缺縣民籲大府請植移治於是有兼理之

役在安二十五日結積案十起孝豐卸篆後額送者數十里尸祝者千百家紳耆擬於名宦祠暫設長生祿位湖州府試童生卷內有悵循良之已去花草無光盼郭老之重來山門生色之句鄉村父老茅檐話舊有泣下而霑巾者遺愛如斯琴堂化布之時其浹洽更當奚若厥後蘭谿筦權東陽辭金廣信督銷括蒼籌餉以及總辦刑讞局提調課吏館無不循聲載道而有口皆碑督廣信時鹽局設玉山西門外名三里街一邑菁華所萃也適拳匪之變畿輔震驚江浙之間土匪蠡起常山江山失陷玉山戒嚴楨調鹽勇百名授以防剿之策匪欲乘無隙竄至東門外焚掠而逃明春餘燼復燃城中無備官商仍請調勇保護地方楨曰此虛聲也毋恐爰帶親隨勇丁巡查街巷數日人心鎮定閭里又安期滿將歸商民赴省保留以伸孺慕楨再三辭卻衆始釋然臨歧又欲餞行楨曰余爲客官如是是侵官也奚可哉堅執弗受回省年餘提補衢州府知府爲部所駁致仕後二年七十九卒於家著有正心輯要管窺錄國朝畿輔名臣錄國朝畿輔忠勇錄兩京宦浙鄉型考菊生詩

草待梓

程敏侯郭弼  
廷太守傳

清浙江孝豐縣訓導周庠致友書云郭弼廷公祖權篆孝豐僅逾一載倡修文廟整頓書院任怨任勞不遺餘力五月間旱魃爲虐虔宿齋壇日夜祈禱立沛甘霖擬之古人開衡山雲起已掩木不是過也之二事者猶古人所能爲今人所倖致至於封洋人教堂一節非有大識量大經濟者不惟不能封亦不敢封即明知不得不封必須通詳各憲奉有批回始克施行不思事起倉猝稍稽時刻若火燎原遂難向邇况鄉曲庸愚何知利害倘意存袒護嚴爲禁止焉知不旋踵而死灰復然乎是以一經封閉民心釋然即洋人亦得帖然否則孝豐之遭累更將胡底也然在事定後觀之固無甚奇異試舉不封以釀巨禍而論則一封之功已過恆河沙數矣閣下與孝紳相知最夥祈將鄙意代達設長生祿位於名宦祠以報崇功未始不可爲後之官斯土者勸也孝紳聞言照辦將來崇祀名宦自不待言則江南之俎豆與河北之馨香豈非功在一方面而神棲兩地者哉

廉瑞字鍾英滿洲鑲藍旗人由府學生員援例以同知歸吉林候補歷署雙城賓州等廳事保升知府所至皆有聲其蒞雙也保甲局爲強有力者所倚藉嘗戕害人命其任不敢追瑞下車卽平反其事又有梁某殖產累百萬遺二子歿後兄欺弟懦且無子欲獨吞及弟有子求析產不得遂興訟兄以萬金託人求直已瑞嚴辭以拒斷歸均分由是兩案奸計不能施皆携巨貲入省賄長官瑞被撤因省九年窘甚恆質衣度日有將軍達馨山者夙直瑞適由黑省移節吉垣到不數月卽委知賓州廳賓爲吉省最優缺瑞不願久據居一載遂告歸瑞性慨慷好義舉任賓時捐本邑恤嫠銀二千兩旗籍養贍銀三千兩至尋常施與尤罄竹難書云

家乘

徐永吉字采亭由都察院經歷光緒六年選山西河曲縣知縣膺保薦調大同以卓異加三品銜在任候升知府其官大同也下車伊始清理積案數十起全縣驚異痞棍遠颺植苗圃種桑棉建立紡織工廠雲中書院久已傾頹倡募重修並捐廉築齋舍數十間使士子常川肄業尤卓著者莫如清鄉一事

縣北境毗連七廳爲口外要路盜賊充斥商賈視爲畏途吉創辦鄉團分防截堵旬月之間捕獲巨匪沙梁王陳保子小霸王馬得山北霸天李喜等就地正法行旅歡抃沿途百里內外有口皆碑鄰邑之民亦歌其功而頌其德吉治劇理煩無時少懈因此致疾十六年遂卒於官十七年紳民稟請巡撫布政按察各衙門存案爲建專祠於大同城內西南隅下寺地方並將政績之昭昭者鐫石以傳諸永久焉

節劉廷樾徐采亭明府傳

李桂林字子丹鐵林之弟天資聰穎抱負不凡光緒丙子進士翰林院編修簡放山西大同府知府治尙廉靜頗得民心庚子拳亂大吏謀縱匪殃民桂林上書痛陳利害而大吏不察乃出示大同嚴禁府屬拳匪迨京師難作兩宮西狩桂林面陳方略如收編勦士成潰軍及固守紫荆關固關等皆切中肯要明年和議成竟以護教不力獲罪桂林引咎自任遂投劾去大吏不忍沒其功留總包頭鎮釐局而以撤任聞桂林念帑藏奇絀是局素稱利藪乃剔除積弊養廉以外餘悉歸公歲入增鉅萬奉旨加獎尋因目疾屢乞罷大吏

後先苦留以會典館議叙在任候升道年七十餘卒於任

清顧雲李大同生傳李大同者知府事在任候補道名桂林字子丹籍直隸之臨榆雲所兄事者也論史法其人宜傳而在今世官階爲史例所靳事蹟又史筆所諱大同年六十有三雲少其一並老矣微傳之異日恐遺史氏責且有此可不煩之也大同頎秀鶴立目恆垂上睫發言應事輒圓張如龍於書多所涉詞章各極其至未始以自多博習而守之以虛所謂北方學者莫之先也光緒二年丙子與兄鐵林同成進士同選翰林院庶吉士改編修庚辰充會試同考官乙酉癸巳丁酉主貴州河南山東鄉試所得多宿士有根柢者中閒喪歸吉林有事通志聘之總纂雲繼焉雖分任志傳如毆宋新唐書故事淵雅之學甄綜尤勤非所及也將軍忠靖公長順旣禮賢特至自餘亦然南人官是者樓於松花江上用供游燕暇日簪裾四集雲有作大同必和志和音雅寄託遙深龍興所在三百年來文采風流蓋前不見古人後不見來者矣通志成書百二十有二卷進御有

旨留覽予四品銜識者稱視天下通志雖最名者無愧焉服闋入都以京察記名者再授山西大同府二十四年戊戌也治尙廉靜僚屬若吏民咸安之庚子拳匪肇亂蔓延山西時晉省大吏爲旗人某不學無術縱匪殃民公前後連上數議首叙歐亞大勢次言中外邦交未及拳匪爲烏合之衆不逞之徒禍國害民不足以成大事前後數千言痛切陳之而大吏不察公乃出示大同嚴禁拳匪時值艱危雖利害切身猶毅然持之不可奪越及京師難作兩宮西狩駐蹕大同事出倉皇一切取立辦千端萬緒頽而不可狀無論庫儲之竭獨措應一心屬縣並恃無咎一時歎以儒雅節吏治臨繁劇又若斯賢者洵不可測矣而於召對日面陳方略首以固關紫荆關爲言尤安危所係不然我往寇亦往西安之蹕其能駐耶當是時直隸提督聶士成殉疆場所部武衛軍雖改隸他將東西隔絕數月無廩給遂入山西境分趨大同馬步數千人遠近皆震爲亟言當道潰軍入境其管帶申嚴紀律實他軍所不及所齎皆利器且善戰宜餉之徐別去留

留者分隸按察使升允總兵劉光才後諸國聯兵來犯一拒於紫荆關一拒於固關並得其力事具固關殲敵記書後大同故自翰林院出守禁中頗牧於古人何多讓哉其書後曰傳曰敵不可啓寇不可翫知此義者其唯新甯劉公乎庚子夏五中外失懽神京陸沉六龍西幸太原爲長安藩屏井陘爲太原門戶十月初歐洲諸國以晉中前撫之故欲得太原而甘心焉聯軍西來目無全晉設逞其志則晉中民物勢將靡有子遺而行在震驚大局搖動此豈天下之小故哉其時公以大同鎮帥駐防井陘布置甫定法兵大至相持數月敵人盡攻擊之術而公應之有餘敵旣不得逞則以和譎我期於交綏時辛丑二月日也議者咸謂彼族素敦信義必無子木棄信贊普敗盟之事公獨謂兵以詐勝彼若乘我不備猝以相加雖欲悔敗其可得乎旣屢奉嚴旨不得已退守固關然猶據險設防不敢忘備以爲敵之不來何損於我若其失信有備不敗此晉楚行成而知武子帥七覆於敖前之故事也旣敵果以萬四千人來分三路至公以二千五



百人憑險擊之居高臨下槍無虛發敵輿尸二千餘人大駭沮去我兵傷亡裁數十人爲甲申以來所未有之快事固關之人皆能道之彼失信且恥敗故不敢責言而公敗敵之後即捲甲疾趨而西以自掩其迹尤所謂意思深長者也夫自古進兵易退兵難以魏武之機略而不能不失算於賈詡街亭之敗趙順平輜重無失全師而還武侯亟稱之公之所謂雖古名將何以加此獨是此數千人者身膏原野毅爲鬼魂而以諱戰言和卹典不及當事者且以聞風譁潰効之賞罰無章何以沮勸此忠臣義士所以憤惋而不平者也然而當事者之爲此旣予敵人以可居之名又不以口實貽人以保和局其委曲兩全之意宜若可以無憾而公以張睢陽遮蔽江淮之功效岳少保奉詔班師之節保門戶以固藩籬使彼族知中國之有人長安以有恃而無恐隱然之功亦足以表暴於天下矣爲而不有老氏之學公何鬱鬱之有哉抑嘗論之山西扼塞皆在畿疆固關之外紫荆尤要變輿幸晉而紫荆守備猶虛桂林以靈邱陸令廣靈丁令之言面

謁樞臣手啓上事召對時並極陳之蒙派廉訪升允以陝軍駐守其地敵兵兩次來窺皆極力禦之並殲其酋乃逡巡退去雁門關北得以無擾雖與公所全大小不同其有功於晉一也明年辛丑和議成諸國惡其屺尤銜大同用護教不力罪疆吏非不省也天子非不察也即議和者亦非不明其故而卒不能以執正害其成也大同知其然則牘陳當道引以自任曰論文武同城則卑府有地方之責論郡縣共治則卑府參首領之官遂投劾去大吏語太原府曰此人功高一時而獨以罪歸山西官愧死矣令亟追之已入直隸境強以返俾總包頭鎮厘局而以撤任聞大同念帑藏奇絀是局號利藪私肥而瘠任諸官所不忍出寬劑公費歸餘於公歲鉅萬以目眚乞罷調總會城釐局仍其故操視利弊爲因革大計傳旨加獎目眚加劇數引疾大吏後先苦留庚辛間事朝廷旣重外交不欲復理先以會典館儀叙在任候補道於是但以道員縻於山西而已曰大同勦伐所在也

王敬熙字輯軒守愚先生子也賦性正直不苟言笑讀書一遵庭訓弱冠遊庠以優等補增生事親至孝實行視膳問安事後因謀生投効於東省歷充緝盜開墾等差有廉吏之名光緒末年綏遠墾務大臣貽穀約請襄辦墾務因敬熙性情鯁直廉潔不便於下官事多棘手積年勞疾卒於差次

節田耕藍王敬熙傳

谷典林字念齋城東樂善村人後移居城中幼時家僅薄田數畝然上事老親必設法供甘旨承顏養志尤人所難縣宰某公以其學品兼優延往保定教讀歲暮解館思親綦切遂歸省誤宿賊店幾爲所害遇救得免咸謂孝德之感旋里後設帳鄉里名士多出其門咸豐元年創設聯莊會以防匪遠近各村皆倣行之咸賴以安至今鄉民猶襲其法以資保衛光緒十三年以歲貢選授阜城縣訓導課諸生端士習因以成名者頗衆二十六年拳匪困城縣宰欲逃避典林力阻之宰畏懦卒夜遁典林與典史暨紳民登城守禦因人數少結草爲人飾以衣帽城賴以全生平持躬嚴正重理義尙氣節自奉儉

約見義勇爲凡孝子節婦之貧乏者尤不惜傾囊助之晚年優鄉里以子芝瑞官翰林院編修晉贈二品封典八旬誕辰復蒙黎大總統獎給懋德延釐匾額著有養竹軒詩草 節郭炳照谷典林傳

此卷政治諸公固已闡發幽潛垂諸永遠矣現在尙有一人曰田督軍中玉其捐設中小學校賑濟本縣災民等事久已昭昭在人耳目至其歷任要職政績之可傳可頌者所在多有茲覓得李經方田韞山生傳一篇雖未足窺其全豹姑錄其原文俾作將來採輯之資料云爾

今古血性男子恒不爲赫赫矯矯之行而薄俗淺見者流遂目之爲庸魯嗟夫庸魯豈易言哉曾參以魯而傳道子思述中庸以紹聖庸魯豈易言哉余友田子韞山名中玉直之臨榆高建莊人也方頤美鬚髯樸訥不苟與人言唯恐不盡爲人謀唯恐不忠人或以庸魯目之韞山曰庸魯聖功也則吾豈敢吾惟不敢自作聰明以爲惡而已尤喜臨摹以晉漢爲法卑視隋唐自奉尤儉約衣裘古拙有儒者風見之者不知其曾膺疆寄也先

世以耕讀爲業七葉單傳門祚之衰不絕如縷考子田公始舍耕讀而服  
賈關外年未四十而殂其時韞山纔九齡耳賴其大母孫太夫人母闔太  
夫人飲食教誨以迄成人年十八肄業於北洋武備學堂每試輒冠其曹  
以此受知於東征後路糧台兼練兵事宜胡公燭棻擢爲炮隊管帶項城  
袁公出改定武軍爲陸軍駐小站移青州最後到保遂洊升標統鎮遷安  
調辦教練處累晉協統數年之間一至蘇兩至粵兩至遼一至皖而往返  
於直魯者三所至恆以一身兼數職馭下必嚴持法必謹不少假借卽上  
官喜怒亦不少徇其在蘇也以所屬營長黜陟不公爭之於程撫德全變  
色直陳拂衣竟出卒能感悟長官納之軌物守正不阿同僚憚之其在遼  
也兵備一切皆其手定值日俄有事於滿洲臥榻之旁鼾睡已久彼方爭  
席我轉旁觀左枝右梧無適而可韞山備兵邊疆扼其關隘軍行所至豐  
隙不生而兩國各以一二等勳章相贈亦可見其因應之得宜矣其在直  
也起自學生而致身通顯治軍之嚴爲諸將冠其尤可紀者值拳亂後河

間演習以成績見重於各國德國首倡退兵以韞山當交涉凡屬疲馬窳械不爲接收往返駁復同僚皆慮其僨事而韞山不達其主張不止省費至數十萬德人轉服其明允亦有勳章之贈蓋其時各軍成立伊始購械一職人皆倚爲利藪日法之外所購德械亦多韞山一無所染德人素所敬憚故臨事可諒其公忠也至其至皖也更受破格之知太湖秋操韞山奉遼督命往適安慶陸軍兵變一役端督方朱撫家寶獨以軍事任韞山用兵神速而地方敕定不事根株固由皖當道之不分畛域亦可知韞山將略之見重於當時矣已辛之間各省交章保薦遂以記名提督實授山東兗州鎮總兵兼巡防統領魯東故多盜韞山旣至而轄境帖然治績之優無出其右民國建元變改官制授陸軍中將二年兼攝道篆旋兼曹州鎮總兵就轄地言幾與東督中分魯權勢相逼則協恭綦難故引分力辭以避嫌疑適河間馮公收復南京復任命爲後路總司令甯濟相距不下二千里而韓莊及微山湖一帶與蘇省毗連敵衆窺伺韞山以數營防隊

應戰敵盡披靡使前方無後顧憂江甯底定韃山絕不言功賞止勳章毫無缺望蓋痛同種之相殘不欲以此自表見也三年白狼肆擾蘇皖豫魯沿邊數十州縣悉受其禍韃山任剿匪總司令躬冒矢石六十餘日之間大小二十餘戰卒能肅清餘孽鄰境均賴以安傳令嘉獎者七乃進叙勳五位入都陳報軍情項城慰勞有加議調河南都督以酬勞動韃山尙在謙讓未遑而川資已出自內府寵眷優隆時論復相推重中旨待發僕馬戒途不謂讒構中傷倡變官制竟以改設護軍使昌言於朝韃山怫然出都朝命亦不果下蓋是時梗帝制者爲合肥韃山乃合肥所識拔而汴居天下之中豐沛故人青宮胄子造作危詞多方阻尼亦固其所逮正定王公代合肥長陸部遂擢爲陸軍次長是年十月丁太夫人憂以軍事方亟不許終制黎公繼任知其能授察哈爾都統陸軍上將銜一等大綬文虎章旣至任卽以撫綏爲事達里崗崖一部介在內外蒙之間韃山示之以誠略之以利遂舍外蒙來歸而內蒙之反側以定乃殲除積匪盧占魁等

蒙民樂業而屯墾興學設治遂得次第施行復辟事起統領朱成章受張勳委任殺其分統佔據廂黃旗大廟以號召蒙衆與綏遠互相犄角當是時各省傾向未定懸龍旗者不獨綏遠一隅而韃山不爲所動迨合肥誓師馬廠韃山早已派兵內扼居庸關外扼豐鎮不許異軍越雷池一步又將朱成章捕獲兄弟六人同日棄市而察境卒賴以安所裨於大局者實非淺鮮方歐戰之烈也合肥當國議參加戰事國會反對朝野紛紜莫衷一是韃山毅然贊成爲各省倡事定論功晉勳四位馮河間繼任調吉林督軍未赴任東海徐公出改授山東督軍兼領民政黃陂再起授閩武將軍晉一等大綬寶光嘉禾章青島交還折衝得力晉陸軍上將在魯四年別除積弊綜核名實整軍減政所省不下兩千萬民力爲之一紓其餘興革不可殫述中經直皖直奉之戰卒未波及山東者蓋其爲政之旨以與民休息爲歸故其行政而不擾民政平而事亦畢舉魯人至今猶津津樂道之迨黎曹交鬩亂機四伏韃山痛時勢之日非準古人乞祠之例堅請



開缺授益威上將軍自處閒散甲子秋直奉戰於山海關既奪農時又遭兵燹居民無以爲生韞山蠲租辦賑其不足者又募捐以益之所存活者甚多曩以其家兩世節孝奉令在籍建祠乃仰承先志於祠左設高初兩級中學又分設小學八九所免其學費以卹寒儒並廣造林場爲他日擴充計樹木樹人意至深遠而時局不靖老病侵尋遂遁跡於大連之海濱絕口不言國事焉君子觀韞山之立身行己事上使人養民可不謂之思不出其位者乎而其急流勇退又可謂之見幾而作不俟終日者矣此殆非庸魯者必不能爲而亦自命爲不庸不魯者所不肯爲矣

以上政事

日本書紀卷之六

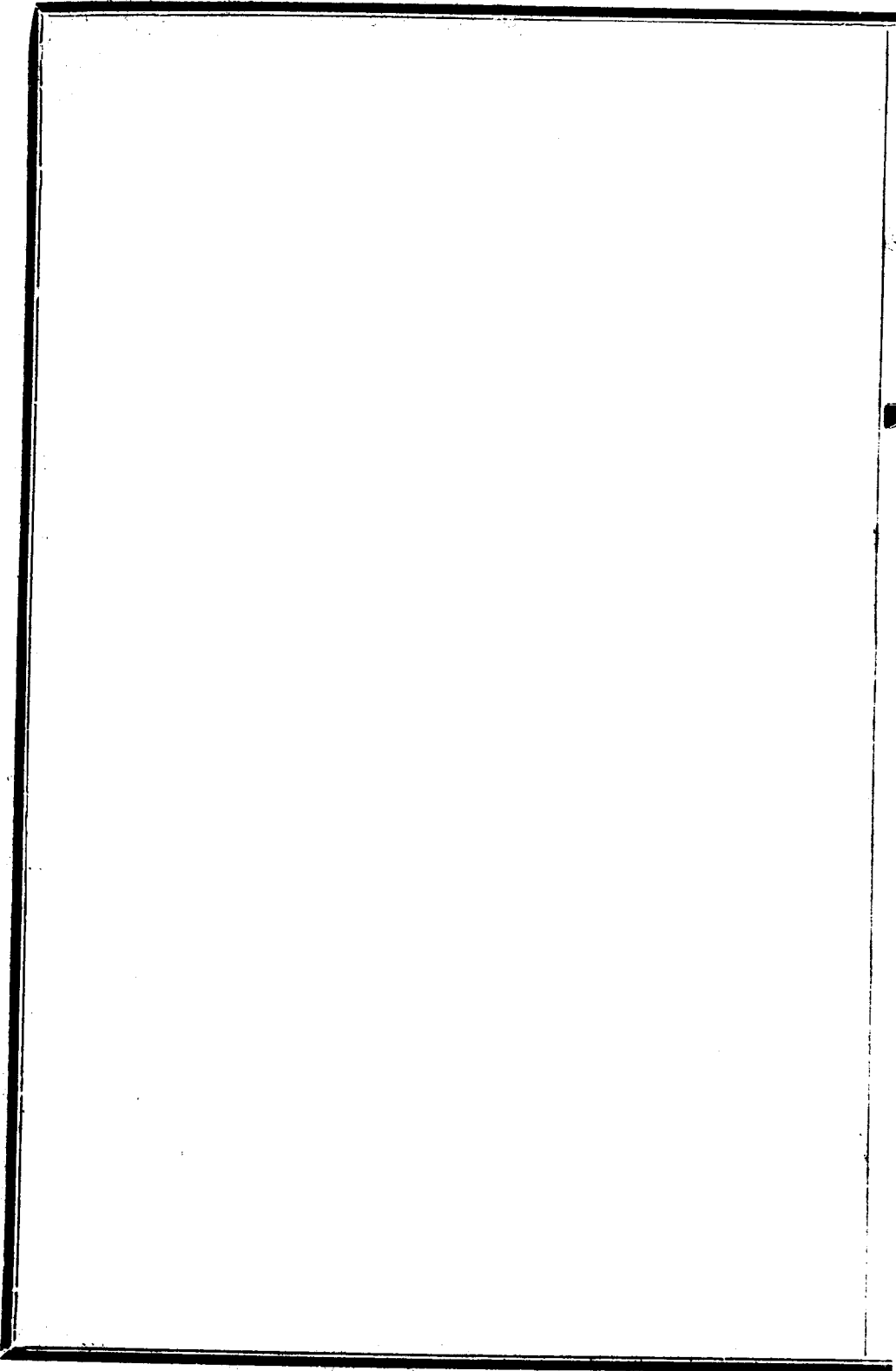

臨榆縣志卷之二十

事實編三

鄉型中 行誼

明

張雲鵬本衛人父病後不假寐湯藥親嘗父歿喪敦古禮廬墓三年祀忠孝祠  
趙文舉本衛人幼極孝母病疽痛不可忍醫皆云不治祝天願代日自所居三  
步一拜至神廟焚香祈其母壽母獲痊家素窘居常奉母卽富者不能過云  
祀忠孝祠

蕭韶鳳本衛人十九歲父病疊迎醫視之曰得樟柳木根可愈城中求之不得  
或告以產於海陽時石河水暴漲不可渡韶直前往覓家人止之泣曰父病  
篤阻水而止於心忍乎竟涉至中流溺死三日浮屍海上君子重其孝而哀  
其愚祀忠孝

張懋勳都督世忠子也痛父沒於王事每語及輒流涕事孀母三十餘年孝養

備至母卒哀毀骨立廬於墓側躬負土成墳暑雨祈寒不輟終制後鄉人相率迎歸當道屢旌其門祀忠孝

傅夢良增生性純篤與兄炤事母孝母歿哀毀骨立既葬皆欲廬墓良曰兄弟共廬墓則妻子安依不如兄在家養眷屬弟代行炤雖允之猶哭奠於靈牀前日三次終喪不懈良廬墓側穴居負土築墳晨昏哭泣秋夏霖雨累日夜穴水盈尺不爲動服闋還家日行五步一拜哭盡哀兄亦偕弟逆行拜哭紳衿親友郊迎上官旌表其門祀忠孝

穆思文衛庠生事繼母孝曲盡子養之節有二弟俱繼母出財產均分後二弟寒窘爲弟之子給產婚娶督學汪應元題請建坊曰孝義祀忠孝祠

劉復言字顧齋鄉賢復禮之弟幼操鉛槧業下帷攻苦因兄官巴西清風兩袖命妻作鍼帚易貲奉母事兄如父不以兄貴而驕人亦不僭其服飾兄老疾侍藥不離憾不身代兄歿讓家事與姪雖飢寒不肯干人待人和而能忍咸稱爲誠厚長者

節王兵憲胤  
祥劉顧齋傳

劉允元字虞卿延齡次子邑庠生通明經史博覽羣籍工詞翰精文章善草書

賦性忠誠事親至孝不慕名利居城西劉家莊

述節行

劉愼邑庠生知府克孔父也處鄉純良教子有方親屬之孤而無依者皆周恤

之如同宗文燦等俱教養之後闔學公舉鄉飲輔賓辭不受年八十一無疾

卒

述節行

劉鼎鉉字玉調延齡長孫邑庠生事繼母極孝讓產於弟管關通判周廷潤舉

鄉飲榜其門曰師世範俗固辭不受遂隱於山中年九十一歲卒

高廷科善體親心曲盡孝道至老彌篤鄉人咸重之題其額曰孝無閒言

劉良璋邑庠生天性純篤事父母曲盡其孝父沒哀毀死而復甦親族勸慰始

強進水漿然終身無笑容鄉里咸欽重之

王士倜衛庠生敦樸謹慎天性孝友父從政知山東萊陽縣以持正忤當事被

誣繫獄倜偕弟偉搗登聞鼓劬頸力救卒自父冤鄉人稱之上官屢旌其門

祀忠孝祠

穆大任衛庠生至性純篤父早逝事母以孝聞母歿躬廬墓側負土成家值兵  
變鄉民居村落者皆入城避亂大任獨守墓不忍去後終三年之制士庶相  
率迎歸入忠孝祠 俱舊志

程繼賢字敬庵贈卿矩子由庠貢考授武英殿內閣中書歷工部都水清吏司  
員外郎陞尙寶司卿封朝議大夫從四品服俸事親孝父壽百歲具奏建坊  
事兄長曲盡弟道有舊好戶曹郎鄧承簡粵西人也以事羈京師八年賢每  
濟之久而不厭後鄧病歿爲具棺殮歸其喪有友爲錢法督理以三千金密  
送賢寓賢正色拒之又曲爲之地陳利害以沮之未幾事果敗衆服其識明  
操潔不負所知本衛有均徭銀每歲僉派催頭大爲民擾賢爲陳諸當事除  
其弊年踰七旬見後生亦恂恂自下鄉人稱爲長者甲申闖賊陷都城被執  
不屈捶幾死脫走津門仍遇賊被害清順治十八年祀鄉賢祠 舊志參府志

清

李集鳳字翮升忠義友松次子生有異質年十五餼於庠有聲由順治十二年

拔貢授洛陽縣丞卒於官年六十有六性方嚴不慕權勢其初應京兆試也寓中貴宅明懷宗幸別殿供張甚設中貴邀往縱觀歸輒自悔責曰若輩其可與爲緣乎遂絕不與通洎爲丞丞故卑位毋得專治民事守若令有以事委者率以賄成集鳳力矯之以廉明稱於學無所不窺凡濂洛關閩之書悉究其義尤善春秋彙先儒註解討辨詳核歷三十年凡四易彙成書六十五卷名春秋集解辨疑檢討汪楫出守河南府雅重其書新城尙書王士正稱以研精三傳下吏之有經學者洛陽人請從祀周公廟康熙五十三年從祀鄉賢

參畿輔志及王漁洋蠶尾記

崔聯芳字子宗順治二年丙戌登賢書時父久客不歸至是聞凶問不知死所

日夜號泣不欲生跋涉歷四省尋之神示以夢於河南確山縣得之負骨歸葬例選爲令以母老不就生平嗜學手不釋卷至老彌篤性方嚴少所假借苟非其人未嘗與語殆古之所稱狷者歟康熙五十三年崇祀鄉賢

舊志

清戴肇名崔孝廉尋親記崔君子宗者榆關雅閥蟾窟清流品度端凝市

有乘羊之譽門風雍穆欄無鬪鴨之嬉賦鸚鵡於垂髻文斤斲玉對楊梅  
於佩鯨筆沼含珠執耳騷壇甫著荷衣而浣藻置身月府旋離席帽以題  
牋屬在華齡早嫻大雅是緣鯉庭問禮家學本自淵源以故陸坐懷甘天  
性亦形肫摯也然而生來利器不逢盤錯以奚彰養就神砂獨遇汰淘而  
益顯挺後雕之蒼鬣獨貫繁霜耐晚節之寒香偏支積霰是以國非板蕩  
古人誰見孤忠惟其家實危疑爾日始成至孝太翁則先安里食繼作旅  
人鞭影迎風聽荒村之夜柝雞聲唱月促茅店之晨裝遵鄂渚以過征鄉  
程漸遠循衡山而至止客夢長賒約斷刀環空倚樓頭而計日函廻雁岫  
頻從天末以瞻雲時則慈母啼帷忽訝天蛇之信孝廉寢塊頓深風木之  
悲念華表何歸敢辭跋涉遂呼號以往不憚嶽崎萬里蓬飄徧灑秦庭之  
淚一身萍泊難招楚國之魂爾乃刺血呼天通精誠於奎宿尋聲搶地昭  
奇示於文昌觸彭蠡之洪濤鷁舟一葉摩太行之峭壁鳥道千盤葛屨黏  
埃初問臨湘之驛麻衣皎雪親經於菟之鄉旣而轉徙梁城重過確邑痛



迴腸之九折淚漬顏顏泛前路之雙歧炎延渴吻無聊乞水宛類吹簫是處爲山遽聞埋玉適符先兆彌徵司祿之靈試驗遺骸不改滕公之室於是望窮嚙指裹將丹血之衫伏草陳哀薦以碧雞之供返故人之尺素介不傷廉慰人子之寸衷事能竭力曰歸舊里謹卜牛眠爰窆豐阡聿來鶴弔斯先雄沈水於今直可齊茵而古初伏棺較昔無妨並駕也矧復蓼莪廢誦莫扶東海之鳩諼草忘憂倍篤北堂之綵尙何心於仕進左以琴而右以書唯決意於承歡出必告而返必而優游娛世洵爲錫類之完人進退中權不忝肯堂之令子嗚呼江河漸下疇能儷此風規名教斯存自合崇諸鬻校似君至範已可垂百世以流芳顧我閒曹勿克顛九重而賜綵聊題簡首姑樹風聲景慕匪遙好續補白華之什典型宛在請共看黃絹之詞

清郭如柏題尋親記詩失怙長號問彼天杜鵑何處叫荒煙敢拌一死尋親去遠涉三湘覓骨還山水有緣知旅櫬精魂返國妥黃泉感深風木終

高隱不愧人稱眞孝廉

程大猷明經歷繼伊子廩貢性至孝父歿廬墓三年服闋選華亭縣教諭任事月餘見諸生志氣輕浮文章綺靡以沈重端莊矯之大有進功遴聰敏者住齋厚其廩餼月課超特者常獎之外破格從豐一時士氣奮興文風丕煥以母老歸養母歿如父歿時

家乘

程觀光字用賓明尙寶繼賢子增生友愛性成兄宦山東弟遊幕江左光理家政諸姪無閒言順治初關塞空虛募民開墾光應募民之召招集戶口充實邊陲論功准作貢生以同通選用旋授湖廣衡州府同知任事後興利除害鋤莠安良一切陋規借端裁撤衡俗頑疲已極繩以峻法民畏其威教養兼施民又感其慈惠髦年致仕兄觀頤由淄川令歸里弟觀國課孫曾於家籩豆一堂融融穆年俱九秩時人望若三仙云

舊志

徐進禮字天一賦性醇樸少貧以勤儉力自振興與人交忠信和義尤篤友愛兩弟早世遺孤穉齡撫翼教訓二十餘年同居無閒言年及七旬未嘗一至

公庭有古君子風 府志

謝不智字若愚府庠生事親誠孝母病湯藥親嘗衣不解帶者兩月病轉劇乃焚香虔禱刲股投藥母遂痊康熙三十二年公舉孝行郡守梁世勳旌其門入忠孝祠

吳元臣性至孝母病危篤醫藥罔效乃焚香叩天刲股投藥中母飲遂痊康熙四十二年公舉孝行有司旌之入忠孝祠

高士瑱縣學庠生父凌霄卒時士瑱年已六十廬墓三年朝夕哭奠孺慕彌篤母吳氏繼卒廬墓亦如之入忠孝祠 俱舊志

楊時盛字茂林世居石門性狷介無所苟年八十餘由歲貢爲邯鄲縣訓導九十告歸舉鄉飲大賓其鄉試赴都也謁表兄房某房謂若主我交通關節功名可立得時盛惡之不履其門司鐸邯鄲時子度年五十而鰥有宦遊之妾新寡美而多財無子欲嫁之人爲作蹇修度稟時盛怒不食亦不言度請罪事遂寢年九十二康熙四十七年卒 狀行

程廷宣字御綸訓導體乾姪孫康熙三十五年亞元性豪邁不屑屑於功名出逢義曰於途與之錢使營業曰贏利百倍稱富翁持金報恩拒弗受故人子有鬻產者代贖歸再鬻無售主故人子因得全後揀選知縣力辭晚年築室煙墩學養氣名山勝水遂以是終 家乘

張可興字起之家素封性慷慨由奉天禮部教習知山東高苑縣有鄰縣令某虧項累萬憲臺委往查辨可興至鄰縣某實言其事不隱乞救甚迫可興曰予謂汝飾稟上憲不信且廢公况再委他員何以待之莫如爲汝包補之始能拯汝於危某頓首感泣可興還代某具結遣人回籍將已產變賣一空傾囊貸某償還某始免於難卽告病去越數載可興亦解組歸比至家第清風兩袖而已 家乘

程鵬字萬九增廣生訓導體乾姪孫性好施嘗舍響塘百餘丈作車道舍市房數十間作祭田至於周濟親朋尤無厭倦與巨族劉姓爲姻戚當時稱西關善人程四海南關善人劉二百云 牛天貴程萬茂才傳

郭如柏字新甫康熙甲午舉人性孝友習易工詩制義尙清真於王守谿唐荆川爲近嘗批顏氏家訓教子篇云須知孝從畏慎來又云讀內則嘗疑骨肉之間其禮太煩今讀至不可以簡簡則慈孝不接始豁然其生平學問務實大率類此考取內閣中書未供職卒錢塘王雲廷爲立傳著有慎餘堂時藝

史夢蘭止  
園詩話

清李養和郭廓菴先生傳先生諱如柏字新甫號廓菴其先河南汝寧府確山縣人明初從徐武寧王鎮撫山海世襲指揮同知代有令名曾祖通遠公衛庠生明末往來臨淄賑濟飢疫不吝囊橐出金救全鄰舟溺祖仲金由廩貢授良鄉教諭擢山東平陰令陞湖廣安陸府同知恩蔭一子入監所至有善政崇祀鄉賢祠父諱天遴垂髫入泮樹幟文壇號稱耆宿先生少穎異凡所涉目經數十年後舉試之歷歷不爽弱冠連丁內外艱服闋入邑庠旋食廩餼登康熙甲午科賢書十餘歲時穆太孺人見背居喪旣能盡禮府試冠軍屬繼母馮太孺人卒太翁欲以出繼俾就院試先生

力求終制乃止太翁病與季弟侍左右衣不解帶湯藥必親百方祈禱屬  
續後哀毀骨立以長兄如松羈京師未歸久而後葬起臥守禮三年不入  
內室兩弟先後病殂方在牀褥先生皆手調湯藥時刻護持不忍離去卒  
後慟悼親視殯殮長兄客游二十年先生奉嫂益謹每誕節必率子弟拜  
堂上姪熙幼親加督課無異己子郭氏族繁或不通往來先生始爲聯屬  
閒有爭訟者出一言慰解之無不渙然冰釋族子弟來受業可造者資以  
筆墨業醫王君工詩精手談先生素與交其子以女鬻人日受箠楚先生  
聞而憐之募貲取贖父子完聚王君逮七旬子不能養先生延至家贍養  
半載餘轉薦赴開平得食其業以終餘年一日過駐防旗官某家見幼僮  
跪庭前曝烈日中詢知爲蕭海鈞先生嫡裔鬻爲僕者先生惻然偕友人  
出金贖之給以衣米歲以爲常先生雖處儒素雅不乞假於人姊夫號素  
封終身不受絲毫惠妹夫領官帑耗費千餘金迄追帑日先生獨無一錢  
之欠復設法周全脫其子孫追比之累舌耕近三十年後進爭來受業戶

外履滿多成偉器一時有桃李盡在門牆之譽積書數千卷每閒居靜坐焚香淪茗評論古今如置身周秦兩漢間讀書不事尋章摘句所挾皆古人精髓每下筆語不驚人不止善飲工詩如澄海樓角山書齋首山宴集諸作皆見重於時先娶穆孺人繼娶溫孺人四子長君衡雍正乙卯拔貢次熟癸卯科拔貢己酉科舉人次儵廩貢生次焄邑庠生先生卒於雍正壬子年壽享七十有六和幼與先生遊繼又聯社於儀部余公門下是以先生生平嘉言懿行足以範宗族型鄉黨者得述其梗概如此

郭熟字仁田如柏子雍正癸卯拔貢己酉舉人少時父病癱勢甚危獨夜焚香籲天請減已算十年以延父壽父果不藥而愈比及卒適符十年之數兄衡入表兄光州牧趙子敬幕趙被誣累及兄傳聞甚劇欲往探之父以路遠不許同母亟請乃許之典已室衣飾得數十金隻身遠涉事白借歸父卒未有葬地殯於城北桃花菴兩弟儵焄守柩已與兄秉家政事母每晚仍詣柩所哭奠同寢靈幃三年如一日至葬而後已母患風痰侍疾二年始終無倦容

母卒亦停厝已與四弟焄守靈如喪父禮服闋官蔚州學正勵士風息爭訟  
廣學舍崇澤宮政教著聞上游咸引重焉兩攝州篆奉公守法寬嚴並濟屢  
次課最丙戌卒於官年七十四 家乘

李明生字鏡湖例監生孝友純篤母死廬墓三年工右軍書法雍正十一年選

江南歙縣巡檢司未涖任

舊志

李標生字立峯府學增生母死廬墓三年工右軍書法

舊志

王名標字弼侯邑諸生生平敦行尙義凡有益地方之事不惜財力爲之遠近  
皆稱爲善人至其傳家教子均可取法

清計鵬獅王善人傳善人王弼侯者邑諸生也祖居西羅城敦孝友尙禮  
讓疎財仗義樂善好施自雍正年間施藥救人其後世相承無替乾隆三  
年捐住宅地東西兩丈餘闢爲南北通衢以便人行名遵義衢乾隆八  
年邑侯張楷建彰善坊旌之乾隆四年捐修白橋并捨橋南西岸房基地  
建水壩立石碣又築白橋南石橋一段名仗義橋於房後菜園南鑿井以



資里開飲名遵義井乾隆五年捐修郭西石河內石橋東西兩段計石七十餘丈凡三年而成名遵義橋捨菜園數百畦與高姓種以充搭撤遵義橋之費當初設渝關書院時捐重資以襄事又竭力捐倉穀奏請恩獎以榮其親方伯沈元起旌其門曰善有餘慶乾隆九年獨力修西門口道扶杖鳩工寒暑不輟督學錢陳羣題其額曰孝弟忠信又旌曰仁風足式至傳家節儉訓子義方有百忍詩傳頌生於康熙卒於乾隆壽七十平生善事卓著婦孺咸知至今猶嘖嘖頌曰王善人

郭堡宗字拱宸邑廩生疾惡如仇然與人接則藹然可親遇童稚亦加以禮每邑試爲廩保力杜冒籍等弊管糧通判某欲抽分糧行已有成議堡宗出而阻之商感其義踵門謝曰若事有不虞至於興訟一應斧資衆人任之答曰余本爲地方公事非爲私也麾而去之事亦遂寢堡宗事親孝父歿率弟陞宗陞宗廬於墓三年

節程儒珍郭拱宸先生傳

穆德純字文甫增生八歲父環洲宦遊雲南歿稍長痛不知父骸所在及補弟

子員隻身往尋父櫬歷黔滇吳越荆楚諸省三載不遇遂精誠禱祝於天一日至西蜀忽遇父舊僕指其靈櫬所在於是直達滇省果得其柩負骸回里渡江會同船前倉被盜德純正酣睡夢父呼其名警之醒負骸避遂獲免後數遇巨風卒免於厄及至家已六載矣生平喜吟詠所著有雪山雲賦並序及茂洲閒吟詩集

周維新世居城西黃土坎生子二孫三曾孫六元孫七來孫八百年之久六世同居男婦四十餘人事皆家長主之婦人不與外事人各有正業婚喪賓祭皆有成章服用皆有分例人無私蓄食必同堂男女分左右室有不至者家長必詢其故其人心之厚家法之嚴久遠相沿無替

魏文通字畏齋其先甘肅靖遠人父官山永協把總生三月而父卒喪歸原籍文通育於其叔叔官大毛山把總因入臨榆籍補弟子員食廩餼聞祖父墓在原籍瀕河易受水患亟欲省親遂措資西行跋涉馳驅比抵原籍艱苦萬狀乃遷其祖父母暨父與叔母之柩以還是行也閒關萬里屢瀕險阨賴神

示夢兆得免於難路遠資竭衣物典賣一空至家卜葬於城北棉花莊之側有司鑒其純孝擬舉孝廉方正且旌其門固辭不受好讀書雖病不釋卷最喜性理等書尤邃於易兼通醫術堪輿惟二氏書不寓目其訓子弟曰士子砥行當自不與外事始居家不愧於鄉出仕方無愧於國子孫遵其教仕宦皆有政聲病篤自綜其一生艱苦作孤孽餘生紀略以示子孫道光二十八年題旌奉旨從祀鄉賢祠

王作乂字條章少開敏嗜讀書弱冠爲邑諸生事堂兄作肅如同胞置睦族田數十畝族人貧窶者婚喪賴之進士牛天貴以孝聞作乂敬禮之天貴歿厚恤其家春秋兩闈無力赴試者厚贈卷貲里有郭烈女者許聘范氏後范子病廢范母願還聘禮俾得別議婚郭父憐女而許之退聘之日女聞之即自縊作乂糾其親族白於當事得旌倡捐爲建坊立墓碑買北門外濟孤寺傍熟地數十畝捨爲義塚由附貢任中書科中書升刑部郎中記名知府候補道壽七十二而卒以孫官贈中議大夫

節行述

馬士超字夢班世居海陽與山西鳳台令劉徵泰爲姻婭就其西席劉家人舞  
弊有兩家爭產構訟弗能直受誣之家託久賈海陽馬姓與士超善者造請  
焉許以萬金士超曰我教書不預官事何以金誘我請與公絕交謁劉辭館  
劉問其故告之且言受枉之詳劉謝過固留訟一訊而平年終仍辭歸馬謝  
以三千金力辭至家馬又以衣物謝終不受士超爲文下筆千言嘗辰刻爲  
生徒作十藝已飯時而畢每篇換格無時下筆墨乾隆庚申鄉試年七十恩  
賜舉人辛酉會試恩賜國子監學正年七十四卒 節王 一士夢班 太夫子傳

趙亮字熙載乾隆辛酉武舉人任山東臨清衛運官慷慨尙氣節本衛副將葉  
信器重之二十九年逆匪王倫叛壽張破陽穀堂邑將及臨清協鎮署在新  
城信出援東昌屢挫賊鋒賊恨之攻新城欲滅其家百姓恟懼逃走信家老  
幼三十餘口亦同時走避時亮領運船將赴河南遇之遂匿信家口暨難民  
於船或以招賊致禍阻之不聽卒脫信家口等於難 見德州趙大經  
濟難紀略  
譚玉潔字映冰父聖培貿易奉天不知所之玉潔年二十一歲沿途乞食往尋

行至伯都訥詢及土人得見其父歸里無資土人助之抵家後父歿玉潔仍就貿易家可小康生二子皆亭亭玉立人以爲孝行所感云

李溱泰字乾堂由國史館供事銓選奉天中後所巡檢未仕時胞叔錄貿易奉天無子溱泰遵父命承繼而錄已四十一年無耗矣溱泰矢志往尋迤邐至吉林城遇有郭姓自三姓來者言相距八十里外有臨邑李姓遂同往至其地果有其人年已七旬矣詢及往世三代相符且錄左手次指有猴指一驗之不爽遂哭認相偕歸里錄壽七十三而卒

李茂字根盤白廟莊人爲諸生時頗干外務至三十許乃翻然自愧折節勵學待人謙抑論是非則懷然不可犯同志見訪縱飲雄談客去仍復誦讀中乾隆庚子解元受知於蔡葛山相國嘗試以干謁當道之語昭之茂心不爲動相國益加器重選授保定府新城縣訓導視生徒如子姪勤於校課趙鹿泉學使案臨謂茂曰汝之門生文字大有家數以故取優等者居多茂好讀書自遊庠至服官未嘗一日廢學尙氣節遇事敢爲後以爭添文廟佾舞忤長

官意罷歸

節王一士李  
白村先生傳

楊彩字明霞黑山窰人業儒未就因家貧貿易吉林爲商販而無市井習事繼母能得歡心處兄弟宗族皆盡道族弟其淦爲之立傳

傳曰明霞兄彩者族中誠樸人也少讀書兩應童子試因失怙家計艱窘就商吉林非本志也糧店非斗行不行而斗斲慣講手法拋撒起面飛撮滾斗常與買主計利平分公曰此無義之財吾心不安也斗斲以此凡買賣糧石皆不會公賣主徑以糧車入店不用斗量以瓦缶計數相與言曰吾信楊公不欺也其他雜貨等言無二價錢出足文村人趨買者雲集身居鬧市而謹言慎行不染習氣事繼母孺慕祇厥兄友於弟睦族嫻親有古風焉卒之日年五十有五其繼母哭之曰孝子楊彩何舍吾而去也族中人亦無不墮淚者其弟錫侯公好夜遊歸常晚公必秉燭以待歸無厲言怡怡如也其姊嫁李姓貧公極力賑濟助甥讀書應試爲之養給葬埋甥早卒止遺一孤女猶撫養以全甥婦之節族之貧不能試者公助之死

不能殮者公棺之孤與寡無依者公養之給之噫公不過環堵之室數畝之田而節用儉身樂善不倦公真可法也哉

楊其淦字麗生居石門城訓導時盛元孫也爲府學增生好講小學嘗自言人生處世要眼睛亮肚子大謂能知人能容人也待人誠實親族有過多直言規戒以故人愛而畏之待長兄其溫怡然藹然飢寒時問頗類司馬溫公年七十五時兄年八十二臥病年餘藥必親煎嘗而後進每夜溲溺數起皆親侍至病卒不懈其淦卒年七十八

節王一士  
楊麗生傳

高軒字乘安平山營人邑庠生家居授徒不求仕進其言行皆可爲後學法馬聘三字君常世居鯉泮莊亦邑庠生以舌耕爲業與高軒里居相近爲莫逆交其人品亦相埒人皆稱高馬二先生云

清王一士高馬二先生傳高先生名軒字乘安平山營人性聰敏丰裁峻厲持身恭謹祖父皆庠生善屬文公尤敏瞻少讀書記誦過人書理文法務求精密入泮後屢試超等皆與廩缺左有勸其鄉試者曰我廩餼之分

尙無敢望孝廉乎縱得之我亦與仕宦途不相入也平生專喜小學書曰不照此持身立世非人也謹言慎行雖小毋敢忽焉有謂其持守過嚴近於激者公曰我恐不激則隨稍一寬縱便順流而下也待人最寬和然長幼尊卑一毫不容假借與人言事或論時文是非必直言無隱曰我無他長惟生平不敢欺人而已交遊中素最善者惟我師馬先生焉馬先生者名聘三字君常先生鯉泮莊人也去平山營八里許先世務農忠厚傳家資不甚聰敏而性沈潛心細行端愛讀小學與高先生同然高嚴而寬而先生寬而嚴每半月一相會必常談竟日所講無非謹言慎行互相切劘而已一士十一歲從先生教童子五十餘人每散館必幼者前長者後魚貫而行雖隱僻之處無敢亂者上館則院中磚砌聚足成渠未嘗外半歩故凡見其生徒行路不待問而即知其爲馬先生弟子也在館中終日端坐未嘗見其有陂倚之象怠惰之容雖盛暑不頻扇不去長衣而生徒無不肅然先生常訓學者曰人必先器識而後文藝不然如唐之王楊盧駱



文名震一時而猶以浮薄見譏况文之不逮者乎欲廣器識先立根本本立則道生矣立本莫先於存心存心必謹於言行言忠信行篤敬雖蠻貊之邦行矣未有本不立而徒務夫末者也又曰予之言多聞諸高先生而高教人亦曰自馬先生得來蓋兩先生居則近也學則同也殆易所謂同聲相應同氣相求者乎自兩先生歿而此風衰矣後學未覩此等風規其將何所崇尚歟詩所以賦彼都人士也

楊汝典字叙有歲貢少孤貧廩貢劉渭奇其才提撕之得讀書年十五入泮有聲庠序生平厲節操深經術有無不營於心惟以授讀爲業老益窘里南海濱捕魚利厚人競趨之易致爭訟漁者每欲假其聲望餌以重酬汝典笑曰富而可求早輟舌耕墾斷海市矣吾不屑爲恥非義也今可改節乎因力卻李士綱字秉三歲貢少孤善受母教綺歲聲噪饗序事母至孝終身孺慕母歿士綱年已六旬哀毀迫切猶如孺子失恃弔者俱爲之淚下施教以小學爲初階授四子書必參經義出其門者多知名之士有弟二友愛尤篤子育德

有事實

王大輔字度三郡廩生少聰慧學極博嘗謂爲文不自六經來無本之學也孝友兼至兄庠生大鵬少亡遺子甫數齡教養成立每舉箸姪不在側則食不可咽嗣因自有子孫遂將財產多分給孀嫂與姪

李思恭少孤貧傭作以養母及長母爲議婚思恭言娶婦若不孝反不如無於是子代婦職凡母一切事必躬親之傭工必在近村每日雞鳴即起先爲母炊然後赴傭所兩餐及歇晌必歸省母疾禱於神願減己年求增母壽廟去家十餘里往來皆一步一叩首母果愈後母卒一慟昏絕甦而不復飲食人勸之強少進粥勸以葷輒大慟曰喪母抱憾終天忍飲酒食肉乎遂終身茹素

郭揚秋字一齋邑庠生父瑾以舉人官湖北棗陽等縣令揚秋隨任嘉慶壬申父署黃梅縣清查被議囊無一錢而追項累萬揚秋擘畫經年當道迄不爲理限迫事急乃徒步赴京叩閤卒雪父冤初父任蘄州染危疾揚秋密疏禱

於城隍求減已算以延父齡果於是日愈甲戌父卒於楚助麥無人猝難舉  
事揚秋經營年餘始扶父柩歸葬

計錦標字彩瞻乾隆戊申科武舉人應授兵部差官爲名次後者冒補人爲不  
平標安義命不與校性孝友忠厚侍父疾衣不解帶宗戚貧乏者多賴資助

節程儒珍  
彩瞻公傳

李毓秀好善樂施濟人之急冬捨衣夏捨茶逐日捨粥子試元孫儲英繼述之  
曾孫翥鴻鳴鶴暨元孫光鏞五世仍終年捨粥每日辰起午止貧民信之午  
後不復來乞

李文玉字殿璽行二交界河人父赴奉天十年無耗玉年十八以有兄事母遂  
乞食尋父年餘遇於吉省玉石牛象堡同山西王姓者作小經紀勸歸不肯  
且曰爾暫賈省城三年後同歸玉從之然仍以父年衰久客爲慮後二年往  
省至則已逝矣詢於舊寓主言汝去後年餘同事王某故汝父助歸其喪又  
覓一同事者騙其資本而逃因抑鬱獲疾卒幸素行忠厚我鄉人共掩葬之

言訖引至葬所則墓陷棺朽矣即號泣躄踊囊骨負歸每至逆旅必置骨於榻已寢於側榻無空隙則置於地已亦寢於地陽若不離行李者實不忍父骨獨在地也千數百里路忘其險阻至家葬事畢竭力奉母母年九十餘人

以爲孝行所感云

節程敏侯李文玉事略

張燕緒字奠昆庠貢生世居海陽鎮有膽識勇於爲義舊法出關須持縣票書吏勒索行旅苦之燕緒控上憲置吏於法遂定票價制錢十七文改建鎮中文昌閣通四街之路集市益盛於考試力攻冒濫尤爲士林所重

節行述

張貽緒字翼亭燕緒之弟邑庠生母病躬親侍養夙夜匪懈者七年如一日母歿哀毀骨立鎮東古道久廢貽緒割畝捐資於道光十一年築土道百餘丈親督工役往來至今稱便十三年歲歉施粥賑濟逐日親督其事雖疾病不少厭賴以存活者甚衆同時有張益民者世居王家嶺亦爲粥濟貧故歲雖饑而一方靜謐且少流亡貽緒等力也

節行述

魏思任字息耕郡庠生鄉賢文通之孫也少孤家計窘而生齒繁母與諸妯共

操井臼紡績思任身代其事以紓母困及長遊庠應鄉舉數次後以母老不求仕進專意定省長兄思誠官山左以股疾告歸晝夜呻吟思任謂兄曰固宜強忍恐痛徹母心也宵旦焚香告天願身代其疾兄卒痛如喪父其移順事長如此子式曾承庭訓舉於鄉現官湖南監司

節馬學和孝友傳

呂士哲增貢生性孝友弟有過婉言勸導父卒事母先意承志設帳距家五里日歸省之飲食起居必親調護母卒哀毀極致弟理家事凡出納從不較量弟卒未二載諸侄謀析產士哲以十之七與侄已取其三且令諸侄擇商本之充足土田之腴沃者侄有過舉必剴切勸諭諸侄有急復周恤之病且死猶以克承先志勉其子並囑不用浮屠卒年七十八

劉文溥字源堂歲貢生博覽工書法和平廉靜性成自然課生徒日夜不倦暇則偕之遊近郭以活文機雖耄老興致如少壯時就外館去留不介意家終窶而無戚容一日訪友歸命家人備衣衾自著之臥牀而歿年九十

節張吉元源堂

太夫子  
事略

劉永春字竹林家貧學賈父客於外母失明自賈所日再歸執炊以奉父母相繼歿哀毀盡禮葬後心不忘親日往省墓終身不替後居積有得修祖塋家乘調恤族人倡爲文廟生息不計私蓄友人以遺資幼子相託代爲生殖富而復之教其子領鄉薦與人賈分財輒讓豐而取嗇年九十一歲卒同治十一年舉鄉賢 節公舉事實

楊汝雨字化如嘉慶辛酉舉人居課讀訓生徒以存心立品爲先從學者皆以謹厚相勵里之人敬憚之婦孺亦觀感而恥爲不善道光五年夏秋之交蝗蝻繼作人以爲憂汝雨乃約集鄉衆分段輪撲躬親其事晝夜不息未旬日殄除旣盡鄰村仿行數十里皆賴以中稔邑侯馬錫書贊之曰見義勇爲年六十選授新城訓導

程儒珍字有之號珠船教諭瑛曾孫道光辛巳舉人少孤叔蘭英教養之得成立儒珍事之如父叔歿哀毀盡禮篤於學博覽羣書家貧藉舌耕以糊口論文務在根柢尙清真從游者得理法眞傳官甯古塔學正值吉林廳試應閱

卷之聘有以千金資緣首卷者嚴拒之因作訓士論詳說士端始進不可苟且剴切數百言今猶有能誦之者在任五年歷考其山川古蹟人物風俗著吉林志稿凡四卷以母老告歸母歿悲痛致疾服未闋而卒

家乘

心清齋軼事記聞程學博儒珍館於計侍衛清元家弟子七人曰郭長清珂克僧額王定元計鵬獅渠莘田計樹棠郭永清教授以立品爲先讀書次之作文又次之每元旦賀年必留小飲先作一題評定孰優即以冠諸座首筵間訓曰爾等無論將來居官授徒皆當教人立本本立則道生矣後郭額捷南宮居部曹王計登賢書爲司鐸渠計遊邑庠郭貢成均皆設講席或名宦或名儒無不本諸師訓當時分學派者曰程門張門而程門崇實黜華尤爲士林所重云

馬倫石門刁部落人父秉仁賈於外祖榮六旬餘患癩癰癰閉症久不愈病發輒尋自盡倫侍湯藥日夜防守一日令倫園中取萊蕪倫往及回祖已潛出追縱至石河東岸黃龍汀下祖已投水倫情極赴水急救水深祖孫俱沒

清侯士芹馬倫傳馬倫者石門刁部落賈民馬榮之嫡孫也性最孝幼從  
余學醇厚恂謹鮮與人爭然不甚聰穎學未成棄儒業往藩之本西湖從  
父習賈率一二歲一歸省祖六旬餘患癩癩癰閉症久不愈甚則叫號不  
忍聞病發輒尋自盡倫患焉躬侍湯藥且嚴防守夙夜不少懈一日祖給  
之曰爲我園中取萊菔倫喜祖之樂食趨而往不虞其有他也反則祖失  
所在詢之家人皆不知倫色變心如火焚皇皇然追蹤號喚及諸河則祖  
已投水中矣驚悲無措遂不遑解衣赴水急援猶冀祖之可生也不謂水  
深不得出旁無人救祖孫竟俱沒焉嗚呼可哀也已夫孝爲至德惟皇之  
降賦畀均焉然臣之死忠子之死孝士大夫往往難之倫賈豎也非有致  
知窮理之學漸仁摩義之功而獨能捨生取義如是其孝之發於天性之  
不容已者然也視學守素優之士奚以異孔子曰無求生以害仁有殺身  
以成仁其倫之謂歟或者曰以孫救祖人情之常况其不善於救而適陷  
於患愚矣孝云乎哉噫爲是說者毋亦未諒夫倫之心而昧乎天理之正



歟夫服勞奉養固子職之常其平居無事猶有疾痛疴癢漠不相關視父兄如弁髦者矧茲巨險當前進則必死退則可生苟非天性醇篤未有不瞻顧遲回爲身計者私心起而天理滅矣倫惟知祖之不可不救救之不可不速行其心之所安而已成敗死生固非所計其愚也乃其所以爲孝也顧可以常情律耶余哀其死而嘉其志懼其湮沒無傳因述其事之顛末以風世云

劉永禎居城北潮水峪莊父進忠貿易奉天鐵嶺銀局二十九歲故於外家徒壁立無計歸柩永禎年十一痛幾欲絕母曹氏力爲勸慰永禎誓曰生不迎父柩死亦不葬故里十四歲求友仍在鐵覓舖服賈爲便尋父墓也舖事暇卽告假徧訪二十餘年無跡可考迨道光二十九年冬復告假一月攜工往尋期將滿而資絕入市問卜術者曰地似遠高近下爾其秉誠求之夜歸就寢鼠出作聲永禎心動啓門出適野身倦假寐夢鼠來傷指驚覺適工亦至伴往四尋瞥見鼠從地出工持鏹擊之鼠走墓現其地勢如術言乃悟鼠之

屢驚父生子年也遂啓墓邀件滴血認親無疑復殮易櫬扶歸人盡感服

楊觀光字觀五邑庠生候選布政司經歷少時母病日侍調藥火然指焦不知痛長兄歿姪士元貿易賠累罄家資不足償觀光與弟上翔議收同業典庫資本全以畀之士元完債之餘兼可小康上翔歿遺孤士芬年四歲親爲教養早歲入庠觀光年七十卒以子官贈中憲大夫

節行述

李培元字潤田道光己未副榜癸卯舉人揀選知縣弱冠遊庠有文名兼通世故每隨鄉先生辨公處事明敏有幹濟才及登科後凡邑中公務咸推爲董事守正不阿以勸辦城工議叙加同知銜文廟年久頽圯廟前水道衝決幾成巨壑均倡捐廣募陸續修整並樽節餘款存作生息約同志紳耆定歲修章程至今行之不廢是以學宮歷久如新實培元倡辦之力也少時才華敏贍及老文尙清剛爲士林悅服恆監文社之壇云

節郭長清視耕先生事略

解維純字慎修少時父客遊奉天家極窘甫九歲負薪易米以奉母年十八始就學期年通四子書詩書二經以父久無耗廢學如奉跋涉千里尋之遇於

海城之牛莊鎮迎歸貧無以養乃服賈於牛有西商郭某器重之破格委任越三紀郭卒子弟多不類維純恐負所託勸導約束之積不相能乃綜獲息數十倍悉歸之而去郭姪玉珖慕其義挾貲合業遂成數世交維純輕財重義凡負己者悉焚其券有姊及堂嫂寡而貧胥供養俾全節撫孤生平喜讀史鑑等書恒舉其大義訓子姪暨後進暮年生子煜雖鍾愛而課讀必嚴勸以實學煜遂成進士入詞林咸豐元年以鄉耆恩賜九品銜七年年八十歲卒同治十三年誥贈奉政大夫 節余文驥解封翁傳

袁亮天性孝友父賈奉天家貧亮備身養母幾二十載母歿數年父由奉歸年老性嗜酒好花鳥亮竭力奉養其費悉出於稱貸父凡有命曲意承之父有時醉後負氣必絃歌以解之歡而後已父歿未幾哀毀致疾卒 節增貢生郝津袁亮事略

計清元字松嵐嘉慶丙子武解元揀選兵部差官庚辰進士授乾清門藍翎侍衛差滿以都司用親老告養父母歿皆廬墓三年道光壬寅邑辦海防向軍門榮興總戎泰咸器重明年以城工首倡議叙加遊擊銜咸豐癸丑髮逆擾

津門關城辦團防清元悉心從事謀計精密地方賴以安堵平生操守嚴潔  
遇事詳慎凡有公事成引以爲重年八十三無疾卒 節行述

梅朝榮字麗卿世居梅家峪監生候選通判家世務農而篤志實學治家以文  
公家禮爲法教子務在明理致用不亟亟於功名其西席賀某寒士也常供  
其不足及卒任其喪葬厚恤其家凡鄉中有爭訟者和解之有益於人之事  
力任之不惜勞費臨榆建昌之交有大橫嶺陟降二十餘里崎嶇險阻朝榮  
倡捐勸募開鑿之二年歲事至今遂爲坦途焉 節郭永清梅麗卿傳

王樸字守愚道光己亥副榜少時母病密疏文昌帝君減己算以延母母果愈  
後四十年家人揀紙簾見其稿始知仲兄罹京獄部提其姪樸代行寃以白  
賦斷雁詩以見志邑辨海防樸酌古準今撰仿行保甲議質之同事後防撤  
議寢暮年主講淪關書院多所裁成年八十三卒著有知白齋集

清郭長清王守愚先生事略先生姓王氏名樸字守愚又號藻春居士先  
世居山陰康熙初其高祖燦章宦遊北平僑寓通州遷臨榆遂世爲臨榆

人曾祖堯登仕郎祖銓庠生父宗洛從九品職以行誼著於鄉先生其季子也幼而聰穎年十九入邑庠旋以優等食餼每試輒冠軍道光己亥恩科鄉試中副榜厥後屢薦不售人皆惜之事親以孝聞母病幾不救具疏文昌宮願減己算十年以益母壽病尋愈及後果符其數當時無知者後四十年家人於紙簾中得疏稿始悉其事蓋至性雖隱必彰也仲兄以罪誤羈刑部檄提其姪甚急先生欲伸兄冤且脫姪難慨然請自行就獄伸理卒白兄冤請行時賦斷雁詩以見志其辭曰落日在清溪溪邊斷雁唳白云生北鄉六翼羣飛齊中途遭喪敗行斷影亦悽其一損秋風生死相分睽其次憩寒沙險途當安栖安栖猶可說胡竟需於泥世事難測料禍福無端倪一朝罹羅網遙隔西山山西山遙豈不歸歸路榛滿蹊輾轉不能救仰屋心悽迷奮翮欲相從恨無青雲梯一痛北風酸不覺鳴聲嘶觀其詩可以見其性情矣其業師傅問樵明府官陝西招致幕中傅宰安定創立書院一切規條皆先生手訂爲郭次虎觀察所許然鬱鬱不願久居辭

歸鄉里教課生徒名俊多出其門邑有公事不好立異亦不苟同總期有當於實用道光末年關城以防海議團練先生撰仿行保甲議其略曰竊以團練之議終恐事格難行即行之亦不能久知其不久而姑試行之勞於始而毀於終坐取紛更而無成效則不如緩圖之爲愈也是故功不可以猝成事不難於漸舉惟保甲一節可斟酌古人之成法而變通用之無團練之名已先儲義勇之實其法以弭盜糾慝止疏恤鄰爲務而不必拘拘於戶口之稽與分派之款宋嘉佑間丁錢手實諸法議者非之今宜有以防其漸也城邑之近但視各巷地勢之長短人家之衆寡隨其形勢而別之爲里里各充之以長巷各樹之以門夜柝相聞盜發務獲平時則緩急相赴灾患相拯巷結爲里里結爲社董其事者得以隨時隨事因其勢而利導之使巷里肅清安居樂業其不安分而生是非者黜而去之以仰副國家除莠安良之至意以佐守土者耳目之所不及至於合邑市街莫不樂其事以仿而效之不數年之間人心一風俗同廉恥興忠義發人不

敢私鬪而敢公戰然後增益器械議加團練則費不耗而事易集民不擾而功易興古人有倉猝臨敵奮臂一呼無不一以當百者以此櫻城固守可也即開門拒敵亦可也諺云急治其標緩治其本愚以爲海防之在臨邑緩證也非急證也諸君子嚮約會議故直陳蠡測之見如此書達當事者不報掌教渝關書院殷然以啓迪後學爲務老而不倦肄業諸生登科者踵相接教課羣從孫曾皆有矩矱登其堂者每見蘭桂森森無不歎美年愈高德愈劭地方有興舉大事必皆授几乞言推主壇坫是真足以繫一鄉之望者好遊覽嘗與同志登山臨水觴詠抒懷飄然有超塵之致年八十三無疾卒著有知白齋集子敬熙邑庠生克承家學蓋方興未艾也王清相貿易奉省父鵬早逝母得癱症久不愈乃辭賈歸與妻竭力侍奉數年妻亦歿無姊妹昆弟一身經理家事家益貧無以爲養乃日間入山采藥鬻以爲菽水之資夜宿母側凡母衣服穢惡等物皆自浣濯歷艱辛十六七年無厭色母歿停柩已寢其下葬時自負土成墳從此斷葷茹素雖粟之精細

者亦不食族人勸之者則曰母已不食予何能忍哀毀骨立數年病歿族里傷之

朱尙衣邑庠生母劉氏年七十二染病醫治無效尙衣於城隍廟具表願減己壽一紀以益親年嗣後母愈又十二年壽八十四卒與向所祈之數相合此事舉家不知後三年尙衣歿檢其書篋得稿於故紙堆中郡守遊公智開以感延親壽旌其門

張寶生數歲父遠出無耗寶長欲尋之母不允固請允之然不知所向卜諸肆兆不一自學卜於田英一年稍有驗以尋父自卜兆宜東遂出關且行且問直至江東龍安城知其父已死矣詢諸爲營葬者指其處開壙滴血果然負骨歸邑善士田詠仁助以棺乃得葬

清郭永清孝子張寶紀略張寶生數歲其父文慶遠出不知其處年久無耗寶識見開遂亟亟爲尋父計母斬之寶重違母命暫忍焉家赤貧備作得錢稍稍積之一文不妄用母欲爲議婚寶泣曰兒誠有大用非爲得婦



也其心以不見父他何及哉又慮父無定所詢諸戚誼無知者屢卜之兆不一難取信遂自學卜而苦無傳授余館童田英好學卜者也已巳春隨生徒赴郡院試寶謀充廚役實爲就英習卜也每炊爨之餘惟以學卜爲急務取大六壬等書細加詢問至夜分二人猶口講指畫不倦生徒試後寶即爲卜科名實欲自試其藝也稍有驗寶輒喜竊以爲可以卜父之何所術雖未精而心則誠矣歸而自卜尋父途宜東方遂決意東行亟請於母許之寶備銀十數兩爲父歸計於是歲三月後步出關且行且問苦可知矣途間忽遇賊衣物搶掠一空寶慟哭曰天不欲寶之見父耶然尋父之心無少易更東行或傭工或乞丐叢林險阻猛獸奔馳不知懼訪至江東龍安城知前十年已死矣因詢當日爲塋葬者指其處開壙滴血驗之果其父也遂檢骨以柳木圈擔以歸歸途仍傭丐以爲食於庚午八月十三日抵家邑人田詠仁見而嘉之助以棺乃得塋葬焉

董士元字占一未生前三月父客吉林無耗元稍長欲往尋母不許後服賈於

奉聞其父在淘淇捕魚尋至則已歿矣土人指其葬處遂負歸附於祖塋光緒十七年旌表額其門曰綸言旌孝入祀忠孝祠

清王定元董占一尋親紀略董占一名士元其先邑之望族也至父行健公家中落窶甚客吉林去後三月生占一祖父母俱在母自以鍼術度日事親育子嘗艱苦者幾二十年行健公無耗占一屢欲往尋母以其幼弱不許祖父母歿賈奉天常意在尋父道光二十一年由賈所而東而母不知也至吉無父耗資斧已竭典衣自給兼受凍餒至阿什河知父在三姓南淘淇捕魚距家已三千里矣至其處父已歿同事者藁葬之乃求助土人徒步負骸歸葬既仍服賈家漸小康潔甘旨以奉母母年七十餘卒人以爲勤苦之報而占一則以母勵節平生限於定例未邀旌獎爲終天之恨每言及輒歔歔流涕焉

以上舊志

田潤字子田城南高建莊人少孤家貧無力就學而至性天成善體母意晝供薪水夜課書算罔敢或怠稍長迫於生計不得已經商東省雖遠違膝下亦

未嘗一日忘親也每當歸省之時輒講古人節孝之故事以勗其家人又承顏養志以示之範計於家計稍裕即輟業家居以遂其事親之素志詎料天不永年竟於三十九歲一病不起聞者無不悼惜後以子中玉貴賙贈建威將軍

田慶年字雨濃本城人歲貢生幼而聰慧每試必列優等以學品兼優見重於本邑郝學官延爲西席賓主頗相得後以河運獲獎選授贊皇縣訓導專以文行忠信訓誨生徒學風爲之一振慶年爲人行己也恭臨事也敬待人也厚講學也嚴故人樂從之解組後卒於家

郭永清字定甫恩貢生訓導儻曾孫性至孝早年失怙事母能得其歡心庶母守節爲請旌持躬以勤儉爲先待人無疾言亦無遽色宗族無依者收養之親友無力者曲成之通判某侵蝕廩糧控於上官得復舊家貧以舌耕餬口講書抱定章旨拆句析字尤爲解剖專門論文尙清真七屬名流無不奉爲圭臬下至茶坊酒肆亦耳其名因歲科每次入泮者皆三四人秋闈獲雋者

亦踵相接遙遙幾六十年也七旬後主講渝關書院精心校勘老而彌勤年八十三卒門人私諡曰正憲學者稱定甫先生著有師竹館文鈔八百篇以

改策論故停梓

程敏侯郭定甫夫子傳略

清郭之楨堂叔定甫公行略光緒二十三年九月十二日賚封奉政大夫堂叔定甫公卒於里第春秋八十有三是年朝廷舉行鄉試公之孫炳照登賢書時之楨遠客杭州方欲上書爲公賀而公之訃音忽至爰設位哭奠以盡哀忱嗚呼公以名諸生貢成均屢赴秋闈薦而不售退居林下修身礪行矜式鄉閭久爲士林所推重家貧授徒自給六十餘年無稍懈怠成就後學前後數十百人雖椎魯之資一經公之陶鑄亦能獲雋膠庠以故鄉人子弟多願受業於門而常恐不得至才俊之士親炙門牆往往即破壁飛去爲文尙清真以五經樓拆襯編爲入門之始講貫經史無間昕夕楨嘗執經請業恒於天未明時篝燈入塾生徒咸集呬唔之聲與清曉柝聲相應答此情此景忽忽已四十年矣每念及之常愧千里宦遊不如

當日之一堂絃歌爲撫衷而愉快也公今已捐館舍聞易簀之日即公之孫報捷之時相距纔半日人咸以公未見題名爲憾吾謂公之靈爽必當含笑於九原也况公之一生勤修學業造就人才食報之常理無或爽非所謂不於其身必於其子孫者乎楨志學也晚於公之生平行事無能盡知又慮日久無傳湮沒是懼僅卽管窺所及者著之於篇亦不敢有溢美之辭以欺當世所望操人倫之鑑者表而彰之則公之名可以不朽矣公姓郭氏諱永清字定甫世居臨渝年旣冠補縣學弟子員異等食廩餼同治十二年恩貢生候選教諭光緒十六年以堂姪之楨署官浙江湖州府孝豐縣知縣恭遇覃恩賜封奉政大夫公幼失怙旣長事母張太宜人愉色柔聲先意承志入塾課徒之暇寢門問視無間晨昏太夫人亦以有子能賢心體安舒年登大耋無疾而終庶母王孺人青年守志當公之幼時攜持保抱備極勤勞公亦奉事惟謹歿之日喪葬盡禮並請旌於朝所以報慈惠也公賦性醇謹生平無過舉喜讀書博聞強記寢饋不忘設館授

徒日日坐函丈之間指畫口陳寒暑不倦如五經四子等書皆能默爲講授循循善誘必令其人心領神會而後已其懇至爲何如耶終身不衣綢帛菜羹蔬食以爲常樂道安貧不慕榮利尤好濟人之急族人子弟及戚黨之偶有困乏者賙之惟恐不周和以待人謙以處己誠以接物無妄語無疾言無遽色鄉之人皆敬而愛之以爲誠篤實之君子人也晚年主講渝關書院諸生諸卷皆手自丹鉛樂育之心老而彌篤此公生平之大略也配張宜人子二長之棟次之梁俱廩膳生皆先公而歿孫五人炳照丁酉科舉人炳星炳張俱邑庠生皆家居授徒能繼公志炳煥隸軍伍他日當執干戈以衛社稷肇程出嗣遠族曾孫福林未弱冠亦能讀書蓋公之蘊蓄者厚流澤孔長繼繼承承後之人正方興未艾也時丁酉十月旣望姪之楨述於杭州旅廨

楊德蘭字紉秋歲貢生性友愛爲人和而介貧而仗義吉林有商號兄德芝執其事因虧倒閉兄攜外欠簿歸時家計艱難蘭以舌耕餬口供兄則以旨甘

恐其食不下咽也兄歿蘭執欠簿付諸一炬曰吾不敢望孟嘗君亦非學步  
李士謙聊爲吾子孫省事地耳邑有巨富屢次延師皆不久於其位蘭處其  
西席者十載無芥蒂嫌巨富同宗有敬蘭之爲人而厚其餽遺者拒弗受晚

年號柳林居士以山水自娛著有慎虛堂詩草待梓

高金鎔楊叙  
秋夫子傳

馬文耀字贊亭梅家莊人武庠生性孝友待人寬而厚家地五十頃歲歉必減  
租鄉鄰有乞求者無弗應年關貧民給以米赤貧者復從優同治初創辦鄉  
團官派爲團總首捐銀百兩作各項開銷七十二村舉爲總會長會設八里  
堡因修廟祈雨酬神虧銀四百兩均代償晚年子二孫七曾孫二四世同居  
親丁四十七口雍雍肅肅有田菑鄭氏風年七十八無疾而終村人至今猶

感其遺德焉

節孫國鈞馬贊  
亭太姻伯傳

王定元字少湘咸豐元年舉人知府保庸子以父盡節江西廕襲雲騎尉世職  
性至孝選高邑縣訓導不就恐母入公衙觸起父之殉難也生平不慕榮利  
一團和氣有婁郝遺風地方興革事宜剴切直陳不矯俗亦不徇俗晚年以

教讀爲業先器識後文藝從遊者得理法眞傳著有柏蔭山房詩文集待梓

程敏侯王少  
湘夫子傳略

張國英字奕揚東傅家店人以同知候選嘗充道署經書性慨慷好義舉同治  
初官紳議立痘局苦無款英在營口雇貧婦有子女者四名令其種痘又雇  
僕婦二名護送來關啟其漿在本地施種七日後送歸來往川資及各項開  
銷約銀四百餘兩一已獨肩其任光緒時修邑志款不敷捐銀七百兩歲其  
事五泉寺坍塌已久用銀數千兩徹底重修通達菴漸就頽衆議集資持  
簿代爲勸募英理境透關世故通澈獨於神之一字酷信最深然信而不迷

故有益無害也

程敏侯張奕  
揚司馬傳略

苑維濂字景周花野莊人性誠篤好爲利人事花野距石門城雖僅三四里而  
阻石河往來者多病涉濂節其日用積數年之美而購石爲橋未竟卒子廩  
生茂林繼成之秋搭夏撤土人呼爲花野橋

高金鎔苑景  
周傳

趙吉庚字星垣號藹人城西北回馬寨人廩膳生賦性孝友持躬莊嚴父早逝



祖患痰疾侍奉周至吉庚兄弟四人家道豐富庶政歸長兄經理吉庚不問家事姊妹五人長姊守貞吉庚常爲講節孝故事以砥礪之子姪十餘人因在三道河山場闢地數十畝建舍講學名曰伴山書屋於課子任研舉業之暇輒率工人栽桑種樹作樹人樹木之計歷年秋後在三道河搭橋以便樵牧鄉人遇有婚喪不給者莫不竭力資助並不留簿記以免後世轆轤其存心之厚大率如此著有伴山書屋吟草

節程敏侯  
趙星坦傳

孫德懋字佑賢錦州錢業巨商也世居城東二里店子平生孝親善能養志處手足間專尙和氣親丁二十餘口同居懋一人養贍之姑母赤貧連年供給常捐資修本村廟宇及道路每以不克業儒爲憾與儒者接談如磁石引針終日不倦允爲儒林所推重云

楊宏符字瑞亭上花野莊人性情慈惠好善樂施喜讀格言聯璧一書借以勸世鄉鄰有告助者手雖空乏必輾轉以應其求春秋兩季差徭地方因事生風常施敲詐符深知其弊捐銀二百兩歸公生息作爲差費之需地方感其

仁亦遂化爲良善鄉里至今稱之

節苑炳宸  
楊瑞廷傳

李景之義院口人邑庠生謹言慎行好義輕財同治初關城立牛痘局捐銀五十兩作經始開銷肄習二年歸鄉施種一切工資謝禮概不受如是者三十年姻戚有高洛懷者年老而貧又無子侄景之憐其德按月給以柴米歿則

代舉其喪至於隨便施舍無時蔑有蓋扶危救困其天性然也

節李煥奎李  
茂才傳

鍾立孥子峪人奉天唐統領標下六品軍功光緒二十七年家居時義院口外票匪蠶起立自報奮勇率領會勇在木頭橙擊斃票匪多名後以衆寡不敵

力竭而亡

節李召棠鍾立傳

吳弼德花塲峪口外五道嶺人光緒二十七年票匪橫行綁掠焚燒日甚一日五道嶺附近遂起聯莊會以禦其鋒奈鋒不可當被匪擊散而弼德家遂遭慘禍先搶其財物後燬其房間吳氏眷屬皆避山谷中獨其母不肯行抵死與賊相抗賊擬投諸火中弼德趨而跪求願以身代賊遂以槍斃之時年五十一又十餘年其母始卒

謝萬修吳  
弼德傳

郝喬齡字晉年海陽人附貢生性至孝工詩善畫尤長於易名其所居曰讀易  
廬光緒二十一年縣令王公爲請旌給以志孝可風匾額齡生平懿行鄉黨  
皆知其孝並無能舉一言一事以爲孝之實徵者統其大概若無一不孝者  
然惟知其父歿後葬於鯉泮莊距家七里齡每日必省墓一次啓明往徹明  
歸此則人所共見者也

節李統榮郝  
晉年先生傳

郭之梁字仲橋教諭永清子廩膳生居家以孝友稱持躬節儉處事和平父母  
在堂兄以舌耕侍於側梁設帳梅家峪年節歸省親母歿移帳關城以節兄  
勞而養父志教授以修身爲主論文重腹稟先立通篇主意然後措辭蓋解  
剖淵源稟承有自云

程敏侯郭仲  
橋先生傳

吳鵬齡義院口人性情豁達樂善好施嶺東舊道難行捐錢五百吊作歲修之  
用村中欲立學堂款不敷捐洋五百元津貼常年經費學憲盧給以急公興  
學匾額及六品職銜

節趙明善  
吳鵬齡傳

何百川義院口人工書善畫尤好詩文與兄析爨多年兄歿遺有寡妻四孤毫

無養贍川與之合爨一切家政悉推寡嫂主持諸姪就傅完婚咸為備辨川  
歿家無積蓄遺有寡妻小兒幼女又賴諸侄供給以酬鞠育之恩如此義門  
晚近中誠不易得矣

節李召棠  
何百川傳

陶相字恩重刁部落人性仁慈好施與業岐黃術痘疹尤長遇逆症人斷其必  
死者相或斷其生常症人斷其必生者相或斷其死百不失一人呼為神醫  
家道小康求無弗應不鬻方不賣藥並不受謝儀遇赤貧之家猶能稱量而  
予焉

節翟齡  
陶恩重傳

李兆蓉字鏡芙交界河人邑庠生孝子文玉孫父福性慨慷好排解時稱和事  
老人疾革時召蓉而囑之曰余久欲置祭田學田道田而志皆未逮汝能體  
此乎蓉曰唯唯弗敢忘因名其堂曰三田蓋自矢也以後精勤節儉歷五十  
餘年卒成父志三田各有碑記立村外道旁母歿廬墓三年仲兄鰥獨無依  
為立嗣給旨甘祖父孝子坊叔母節孝坊皆獨力建樹外峪有馬烈婦捐碑  
而闡其幽周莊舍義地一區東河建石橋一座門前為山石要路凹凸難行

雇工按歲墊修往來稱便山門寺爲樵采之地險絕難踰擇尤數處削平遂成蹊徑至於尋常施與或賙恤鄉里或救濟親朋罄竹尤難枚舉云

節程敏

侯李鏡芙傳略

程敏侯李鏡芙先生表德碑記并序歲辛酉同人爲李君鏡芙立表德碑囑余爲記夫碑頌體也君之名已口碑載道矣尙何以頌爲顧近日所傳皆君肯構事至肯堂原委故猶有未知與知而未盡者因效馬班叙體治流而溯其源迺據實以書之曰李鏡芙先生交界河人也弱冠遊邑庠榜名曰兆蓉先世有舉孝子入祀忠孝祠諱文玉者是爲君祖口內外稱和事老諱福字天來者是爲君父天來公性伉爽好解推和氣一團與人無忤鄉鄰有鬪者婉勸之無業者曲成之馬尾嶺鐘樓嶺沿邊一帶之民性多好訟凡赴縣過其門首者無不排其難而解其紛日久化成遂有兩造相持望其廬而返者昔陳仲弓居潁川民有相爭者願爲刑罰所加毋爲陳君所短王彥方居孝義里里有犯法者甘心受戮不忍令彥方知東漢

遺風天來公誠無愧焉易簀前一夕召先生而囑之曰予寡人子也久欲置祭田學田道田而志皆未逮汝能體此乎先生曰唯唯弗敢忘天來公既歿喪葬畢先生遂銘其堂曰三田蓋矢志也母王太夫人知其意欲爲之廣交遊而增學問也或如陶士行之母剝薦留賓或如房元齡之母隔屏窺客或如周伯仁之母頃刻而具十數人之饌皆精美異常余嘗拜太夫人於堂上留信宿領教言見其於敗絮殘繪珍同韓袴佳辰令節惜等陶陰且三更績紡五夜縫紉無論寒暄每歲皆沿爲例余曾慰其苦太夫人笑曰我之作活與爾之用功等樂此不疲也余持以告先生先生感母之意而所矢之志彌堅故太夫人漸革之時觀子志之成已遂其八九矣太夫人見背先生廬墓三年後仲兄鰥獨無依爲立嗣給甘旨祖父孝子坊叔母節孝坊皆獨力建豎外峪有馬烈婦捐碑而闡其幽周莊舍義地一區並施薄櫬東河建石橋一段以代褰裳門前爲山石要途嵯岈交錯一經伏雨沖刷尤覺難行先生按歲墊修往來稱便村北山門寺樵采地

也然非歷數險不能得積莽深叢先生擇要削平遂成蹊徑近置祭田若干爲贍宗族也學田若干爲贍寒畯也道田若干爲便行旅也三田各有碑記立村外道旁今同人仰其芳型欽其雅範而又追原溯本使知體親心迎親意皆本遵親之遺言故余所爲文不主頌揚而主推闡亦備重修邑乘據以爲憑焉爾

李士友東李莊人少習俄語光緒二十六年拳匪披猖聯軍入境時爲各國通事或詐人錢財或阮人性命或毀人身心或敗人名節者不知凡幾獨士友爲俄介紹不但不流洋毒且能保護地方即有勸其借端者心亦不爲之動宏聲遠播雖英美諸國皆聞其名而敬其人庠生李兆蓉贈以詩云七莊默受平安福十國爭傳讚譯名蓋紀實也

程國貴李士友傳

吳永延字煜先周吳莊人性聰明好學問迫於家計改儒就商然身在市廛手未嘗釋卷持躬謹飭無傲氣亦無惰容處世公平鄰里有相爭者斷以一言皆欣然去嘗曰吾生平以媚字事親以淡字交友做事必求切實待人不喜

逢迎其言若此故遠近之人薰其德而善長者指不勝屈晚年精岐黃術以醫學著名寒窘之家多霑其利益焉

節趙明善吳煜先傳

郭曾澤字潤民知縣定祥孫廩膳生光緒三十一年督憲袁公諭各州縣選舉一人游學日本曾澤被選既至東京晝則參觀夜則聽講著日記一冊及歸上之學務處並陳時務八條學憲盧公奇其才大說之三十二年勸學所成立充勸學員創辦高等小學堂一處女子小學堂一處閱報所一處捐薪洋一百五十元爲高小購買儀器因積勞成疾遂以瘵終年二十七學憲盧公給以額曰斯人不出其悼惜之意深矣

田耕藍郭潤民傳

魏科字子元新店莊人性至孝父病癱瘓輾轉牀褥晝夜侍奉至忘寢食如是者數年人皆稱其孝家貧以舌代耕藉餬其口學生應納修金雖有未完亦不肯索寒窘者即親身來送猶必歸還人又稱爲忠厚長者

靳向華東李莊人父客死關東不知處所華年數歲聞卽悲傷及長貿易奉天逢人詢訪數年得其藁葬處表證無疑負骨以歸卜兆於村之西南安窀窆



焉程國印新  
向華傳

劉永喜字萃賢邑廩生世居蔡各莊事親稱孝人無閒言教兩子一習文一就武皆遊邑庠品皆端謹永喜公正剛直親友有過必直言規戒不稍寬假以故鄉人之善者愛之敬之其不善者亦皆畏之而不肯爲非至今人往風微已七十餘載遠近猶稱道不衰云

馬永隆字景陽原籍昌黎世業儒幼隨父遷居乾溝之馬帳因父年老食指日繁漸至菽水不供棄儒就賈以資事親孝養賴以無虧後見世風日下恐子孫不克繩武著有唉傷偈言一書示戒子孫友人于弼廷凌源世家子也開設商店因年老子幼取多用宏生意蕭索永隆代爲整理與之約請其量入爲出餘資另儲不使聞問以免靡費垂十餘年永隆病且死將歷年儲存憑簿交楚已成巨款于感之深乃令兩家子孫世結姻好永矢弗諼云

繆端本蔡家莊人邑庠生同治初團練鄉勇充當團長因勤於練習獎給訓導職銜父母歿廬墓三年節李煥奎  
繆茂才傳

馬恩桂字蔭之貴州候補縣丞光緒十八年回籍辦理地方公務勞怨不辭二十六年夏五月拳匪蔓延城鄉擾亂練軍乘勢欲搶西關桂商同士紳常乃超任定生計關筠紀麟等將各巷安置柵欄輪流支更閭閻賴以安謐秋八月聯軍入境日人保護西關表面雖和實際頗多刁難桂曲爲應付胥得其平都護富保舉過班以知縣選用三十一年縣令譚委辦學務桂倡捐募集數月告成士習文風至今稱極盛焉

計關筠馬蔭之傳

中華民國

楊錦安字蔭華邑庠生世居赤土山莊少孤母體弱多病錦安侍奉周至能得親歡鄉人稱爲孝子生平謹言慎行輕財重義鄉鄰之貧苦者求無不應故錦安沒日聞者胥落淚至其守身生平不二色尤可貴焉

劉柏林字潤祥偏坡人沈靜寡言潛心經史尤精醫術求診者皆能著手回春年三十赴營口行商因父遠出十八年未歸傳聞在琿春教書遂作往尋之計一日至江岸苦無舟適有乘馬者來囑其以繩束腰繫馬頸邊隨之而渡

渡後因爲水所灌吐血數盈始慶更生斯行也露宿風餐經歷一年之久乃尋得其父奉以歸家焉

節王芝祥  
劉孝子傳

楊致安字允文清光緒庚子辛丑併科舉人世居縣城西歸提棗性耿介貧困自甘不求聞達鄉人有以訟事請託者輒婉言謝絕由是鄉人有所觀感皆恥爲不善生平無所好獨以教讀爲樂其授徒力戒浮靡行文以清眞簡潔爲准一鄉士子多出其門

張錄字聖言本城人例貢生五品銜生而聰穎就塾三年以家貧欲經商師惜其才願捐束修俾得深造卒以衣食計貿易長春營業餘暇輒讀書習字仍不少懈尤好流覽漢書讀之輒不忘事父母性至孝每歸省必採樵以供甘旨又能養志惟恐拂親之意待堂叔嬭如父母視堂弟如手足孝友之風籍藉人口生平慷慨好施與對於地方公益尤熱心所最著者募鉅資修文廟家風嚴肅教子有方晚年優遊梓里易簣之日遺囑其子凡有善舉勿惜資財以繼吾志云

節錄郭炳照  
張聖言事略

楊兆崧字嶽生歲貢毓泰子性至孝父病癱瘓輾轉需人崧左右扶持皆能先意承志父性嚴急小有過失須長跪以禱其顏故崧無事無時不加謹慎遊庠後科舉適停肄業於直隸高等專門學校期滿任本縣教育局局長事事認真時伯叔賦閒艱於生計崧按終年薪水留少半自用以多半承伯叔歡卒年四十八年孤寡清貧無以為葬賴官廳賙恤親朋資助始得舉其喪焉子仰曾字子承增廣生世居黑山窩莊才思敏捷下筆千言晚年家居課徒以敦品勵行爲先待人以寬厚和平相尙以故里人敬之愛之卒年七十九歲馬有助城西北外峪莊人因鄉居地僻子弟失學者多遂獨力創設義學一所鄉中貧乏子弟成就甚夥民國六年春又值荒歉民食維艱有助同兄有文購糧數百石以救濟附近各鄉之貧困名雖曰貸至秋成時還則收之以備再放不還者聽亦不取贖不求助賑之名而有救濟之實里黨之中賴以保全者甚衆事聞經徐大總統頒給任卹可風匾額並給褒章二份以旌其善鄉人勒石以報其德

劉玉祥世居西富店莊同胞四人祥居第三兄弟皆有妻無力養父母祥獨不娶以養父母之口且養父母之心一日入山采薪適大雨傾盆河水暴漲漂來柴木隨便取攜祥結薪作筏將欲順流忽向岸上取鞋一撲搗間跌落水而中而死高等畢業魏灝生作傳如侯士芹之傳馬倫皆所謂天性之孝由赤血中流出拋開內則少儀而獨行其是者耳

魏灝生劉孝子傳孝子名玉祥其父兆先生四子孝子行三弟兄皆有妻不能養父母孝子以爲己再議婚父母將賴誰養故決計不娶耕田樵采菽水承歡民國元年四月一日往哼哼峪打柴大雨暴至山水亦來漂流柴木隨便拾取迤邐至鸚鵡山下將柴木捆束孝子立其上用扁擔作篙準備撐以過渡回身向岸上取鞋重心一移失足落水隨波逐流而去孝子寡言語性和順自食其力供養雙親屍身後被其弟尋得缺左耳右足各一就地掩埋其年四十有九結果竟至於此天果有知乎有知與無知等天果有道乎亦道其所道而非道道矣獨是孝子幼未讀書何來著作

與志書格式不符鄙意竊不謂然漢代孝子最多然皆有所感發士子盡  
孝有詩書誘導師友觀摩商人置身社會風尚薰陶若農夫不知古今之  
經義國家之獎勵勞身養親本諸天性不尤難能而可貴耶

趙德溥字惠亭刁部落人性至孝父乘船赴營甫進口遇風墮水身死船主爲  
其家通信溥當即覓尸三日未得幸遇舊好曹某爲道其詳立時尋覓原船  
引至西炮臺南岸見有一家時正落潮距離尙遠溥急欲下同人攔阻再三  
言此處淤泥深不可測宜候轉潮之後方可下船溥忍俊不禁甫下泥即沒  
股須臾沒腰不能拔足須臾沒胸不能出氣船人正在大譁溥轉以爲大快  
謂吾死於此必能見父於九泉也船人急遞以杆令溥抓住杆頭船人極力  
拽之得上後潮頭既轉距冢匪遙下而視之見以蘆席蓋尸愴然淚下歸求  
店主店主慨贈以棺葬於南水門外數年負骨還里附於祖塋溥奉母惟謹  
事事能得其歡心雖在中年依然孺子之愛慕焉

楊翼臣趙  
孝子傳

現在尋親者尙有一人曰陳喬齡其自著紀事三十三頁九千九百言凝

難照錄茲節一傳略如前志董張兩孝子附於行誼篇終俟再修志時以備刪改

程敏侯節陳孝子尋親紀略陳喬齡性至孝父士印行商於奉寓開原縣八家鎮慶和隆鑪民國十一年齡在家接鑪來函言其父十月十三日赴省月餘無信此等道路宜急往尋齡別母暗訪月餘知其父實係十月十三日由鎮赴省著何衣戴何帽身帶元皮八九十張奉洋四五百元外有同伴三人皆異鄉口音晚宿距鎮六十里興京縣高麗屯孫顯宗店內次晚宿距鎮一百四十里撫順縣高麗營陳玉昆店內均有簿可查再行五十里即達連嘴車站齡思若遇劫被害同伴必應聲張沿途必皆知曉今杳無聲息恐爲同伴所謀遂在此五十里中設法詢訪母喚歸數次權辭以達明年二月冰消雪化正死屍發見之時又僱兩人隨從在山陬水滌尋出許多皆弗類忽於大欄溝內見有一棺上壓大木心動啓視則其父也報官驗領勘得屍身頭部有鈍刀傷三處雖能致命因未及腦尙

可活一二日右手中指無名指各有鈍刀傷一處是因搪護被砍頸部有長繩兩條纏繞是恐砍復不死用繩纏勒以期其必死純係同伴所謀殺無疑驗畢官謂齡曰我給汝護照且先歸葬然後緝凶齡如其言返奉力求破案後照孫顯宗店簿拿獲同伴張玉豐一名其二曰陳國瑞孫玉喜均在逃審訊再三並無確供一日發下判書曰原告舉孫顯宗店簿之張御豐與被告之張玉豐不同可判其無罪其實是暗改也齡大不服訴於高檢廳傳孫顯宗面質孫供張玉豐住店是實但不識其人月餘發判略謂孫顯宗雖認張玉豐住店卻不識其人詎能因其被告遂指爲殺人凶犯等語齡仍不服訴於省長省批高檢廳更審廳覆文稱業經依法判決無庸更審齡又訴於督署批云案關司法本署礙難受理齡復欲訴大理院時在十三年十月直軍敗退奉軍進關之際有齡姊丈某親屬由石門寨避亂奉天言家中田園俱作戰場死屍遍野心傷目擊慘不忍言齡姊丈告齡曰故鄉如此爾母望子眼幾欲穿死者不能復生生者詎可再死



齡飲淚而歸斯行也經千里之遙歷二年之久跋涉於深山大澤往來於雪窖冰天卒能尋得親骸扶柩歸葬誠孝可謂格天矣雖冤抑未伸似留餘憾然迫於時勢限於法律亦未如何况有母喚歸更宜遵命余傷孝子之事而哀孝子之心爲作陳孝子傳

以上行誼



臨榆縣志卷之二十一

事實編四

鄉型下

忠烈  
僊釋

文學

附流寓

方技

明

張世忠字顯甫別號平山山海衛人貌不逾中人而神爽英發總髮時以世胄育膠庠隨襲副千戶嘉靖五年丙戌登孫堪榜武進士由世職增二秩為署指揮僉事尋掌衛篆有清幹聲遷秩守備天壽山歷陞山西大同中路參將拒寇丁家莊有斬獲功授正千戶世職偶緣邊事罪誤聽勘回籍未幾西陲告急兵部疏名上請特命守偏頭關關兵頻年失利人危之世忠躍然曰此吾報國之秋也嘉靖二十一年七月俺答大舉入掠潞安平陽飽去屯祁縣世忠與副總兵段堂遊擊張文懿參將何堂劉維禡合五營兵襲之至陸支村段堂軍潰文懿等引避獨世忠率麾下千人挺身血戰自已至西矢石俱盡敵且增騎合圍射世忠殫其馬獨跨墻對射首中二矢死事聞上憫悼賜

祭葬贈左都督諡忠愍陸支村山海關俱建祠享祀復崇祀忠孝祠

參錄  
明史

李國棟本衛指揮體貌豐偉膂力絕倫萬歷間從杜將軍松出塞與清兵渾河大戰歿於陣以功贈都指揮僉事子鳴岡襲廕祀忠孝

李國梁本衛指揮從杜將軍松渾河大戰歿於陣以功加升都督指揮僉事祀忠孝

邊萬里山海衛百戶以都司管中營事崇禎己巳入衛京師行至薊州五里橋敵兵掩至據橋大戰自未至酉身被重創力戰死祀忠孝

呂鳴雲本衛舉人鳴夏弟武健才勇以守備爲揚武營中軍崇禎庚午守永平城破戰死追贈遊擊將軍祀忠孝

楊開泰本衛百戶永郡失守以本路把總帥兵偵探至榆關西遇敵對射良久衆寡不敵死之祀忠孝

楊廷棟本衛百戶少以勇力稱爲揚武營千總共守永平城破猶然礮奮擊卒不能支死之祀忠孝

蔡國勳本衛千戶帥兵恢復遵化偵探遇敵奮勇直前戰歿於陣閣部孫承宗  
題卹贈指揮僉事祀忠孝

嚴大寬本衛千戶從總兵趙率教應援遵化遇敵與戰主帥亡衆大潰大寬力  
戰不退死之祀忠孝

楊呈芳字桂林本衛恩貢授河南魯山令丰容偉幹居官平易時土寇蠶起與  
衙胥結通芳知事不克濟冠帶坐堂上賊環侍不忍加害出入數四始戕之  
爲其棺殮停喪後其弟往收其屍經年啓視貌猶如生事聞贈汝州知州祀  
忠孝

李友松字赤仙衛庠生性剛毅有學識崇禎甲申春流寇薄城勢甚危急松慷  
慨倡義率庠生高輪轂譚遂寰劉泰臨鄉耆劉臺山黃鎮菴赴營說賊緩軍  
遂遇害然城卒賴以完清錄功蔭子棲鳳爲貴州思州府經歷祀忠孝祠

志

俱舊

清余一元哭李赤仙二律有序甲申之役流寇陷京師平西伯中途聞變

旋師山海各官星散寇氛日熾聲言攻關甚急維時內無軍需外無援旅  
人心洶洶不保朝夕余友茂才李赤仙倡義同高輪轂譚邃寰劉泰臨三  
茂才劉臺山黃鎮菴二鄉耆願身赴京師說緩師行至三河卒與寇遇乃  
羈六人於營至關與平西接戰竟日次晨清兵至寇遁去赤仙與四人歿  
於軍高輪轂亦余友也身被重創幸免得歸錄功授縣令陞郡丞赤仙暨  
四人無聞焉是冬其嗣傅天翮升文祥輩製櫬招魂葬於其祖塋側余爲  
作詩以哭之曰十八年前天地更書生走馬赴軍營但求問鼎干戈息豈  
料焚岡玉石傾草木含悲朝日慘邱園隱恨暮煙橫賢郎製櫬招魂葬淚  
灑臨風故友情憶昔同遊幾歷年誰知中道運顛連先聲已致敵兵遁左  
袒誰持將令宣興漢莫伸紀信績破齊難保鬻生全諸郎繼起皆英雋福  
善冥冥應有天

清程儒珍關門舉義諸公記珍嘗聞之父老云國初關門舉義時鄉先生  
八人實爲之倡至今稱八大家云八家者李譚高劉曹程馮呂也然考當

時共事者實十有一人蓋八人外尙有余劉黃三先生焉閱縣志僅李赤仙高輪轂有傳余公雖有傳而未及舉義事李赤仙傳中雖叙譚劉四人而馮呂曹三公及珍九世伯祖印古公無聞焉憶幼時檢書舊篋得余潛滄述舊作五首哭李赤仙二首及諸公上墨勒王揭紙雖朽蠹而字猶可辨載當時原委甚悉崇禎甲申四月吳三桂奉詔入援兵五萬人號稱十五萬進至玉田聞京師已陷旋兵山海關召邑中紳士與議諸公以大義勸之於是南郊閱兵凡一切措餉城守事宜衆慨然任之歃血定盟遣人東乞王師又遣人給賊緩師緩賊者爲李友松譚遂寰高選劉克望四庠生劉臺山黃鎮庵二鄉耆行至三河遇賊遂羈於軍四月廿一日賊至山海關營於石河之西遊擊至城下城中兵出迎戰挫其鋒是日王師適至駐關外威遠臺出迎者爲庠生曹時敏程印古馮祥聘呂鳴章其一則舉人余一元也見墨勒王賜坐賜茶款接溫藹偕范文肅公入城曉諭軍民人心益奮明日昧爽王師從一片石入賊偵知迎拒我兵亦從城中出夾

攻城守者遙助聲勢賊馬步二十萬胥敗走我兵七戰七捷賊棄輜重西奔給賊者惟高選乘間出走賊追之被創遇大軍得全餘皆遇害此當時諸公之事亦關門創建以來一大舉也乃功績攸同而顯晦有異豈以說賊難而乞師易歟然秦庭之哭卒報深仇魯連之謀終成偉績逆闖自猖獗以來未有若斯之大軼者是雖皇朝應運而興而閭邑之所以保全諸公皆與有勞焉是烏可任其泯沒而不爲之表彰也乎

穆其元應役於石門路從參將陳愚在花桑峪口外隨剿陣亡

採訪未叙朝代職官志石門無

參將更無陳愚之名清石門亦無兵警惟明有游擊陳愚齊元或是明人附於明末以待識者

清

馬維熙字天御本衛籍由拔貢錄功授忻州同知署偏關西糧廳篆值姜鑲之變山右一帶搖動偏關閣城從叛熙不屈囚之別所遣人守伺久之守義愈堅遂加害事聞贈忻州知州祀忠孝祠

呂鳴夏字九二本衛籍明萬曆乙卯舉人天性孝友弟鳴雲歿於王事遺孤幼



稚撫訓成立輿論重之初仕清豐教育繼補束鹿訓課有方升真定郡丞分駐宣鎮以抗直取忤挂冠歸里明末賊逼關門夏家居從衆迎攝政王殲寇及清定鼎錄功補授河南衛輝知府時天下初定撫安百姓政績稱最遷僉事備兵固原值降將伍大定等謀叛以兵脅夏不少屈歷數其罪罵不絕口遂遇害敕賜祭葬贈光祿寺卿廕子祀鄉賢祠尋復入祀忠孝祠乾隆二十九年崇祀京師昭忠祠

趙世泰北部副總兵應元子歷任河南鎮標參將率兵剿寇戰歿於軍

張朝臣字鼎望康熙庚戌武進士任浙江處州協都司四十七年遂昌土賊作亂臣帥衆往剿至其巢林木蒼蔚山路險窄僅容一騎左右曰崖高路狹曷退徐爲後圖臣曰吾受朝廷寄顧見賊而走耶見賊而退不勇臨難而避不忠遂身先之被創墜馬徒步力戰猶手刃數人死事聞贈都司僉事加一級賜祭葬廕一子衛千總崇祀忠孝祠

俱舊志

計宏謨乾隆丙子丁丑聯捷武進士初任山西大同府陽和營都司陞授湖北

竹山營游擊從將軍阿文成公桂征金川與賊戰陣亡 見邸抄

倪鵬由監生捐縣丞分發四川署榮縣縣丞丁憂歸服闋借補布政司照磨乾

隆三十七年大兵剿金川逆匪委赴西路隨督轅聽差三十八年木果木之

變登春失守遇賊被困死之事聞贈鑾儀衛經歷賚白金一百五十兩祭葬

崇祀忠孝祠 見李金衡  
金川瑣記

海齡鑲白旗駐防嘉慶十五年由驍騎校以守備用歷升宣化大名鎮總兵古

城領隊大臣京口副都統道光二十二年逆夷犯鎮江齡禦敵力盡死之城

遂陷妻李氏次孫長安同殉奉諭該副都統為國捐軀洵屬忠義可嘉著加

恩予諡昭節照都統例賜卹賞給騎都尉兼雲騎尉世職事實宣付史館入

祀京師昭忠祠該地方官建立專祠伊妻及伊次孫一併附祭並著派員尋

獲屍身妥為盛殮護送回旗賜祭一壇翰林院擬議碑文祭文以彰忠藎等

因欽此並賞長子戶部主事伊蘭太為員外郎次子伊際太為藍翎侍衛長

孫清安承襲世職 見邸抄

譚光斗武庠生入山永協右營効力以額外外委隨征揚州髮賊屢戰奮不顧身咸豐三年春攻揚州城左股中傷旋復獲勝升經制外委署理把總十一月十六日隨提督陳金綬分路截剿瓜州賊是日風沙迷日本營都司葉舒青被圍餘兵逃竄光斗力救不克隨舒青死之奉旨贈千總賞雲騎尉世職

子琳應承襲

見邱抄

趙永慶武生充山永協標馬兵從譚光斗征揚州髮賊打仗陣亡

王保庸字湘舟增貢生少孤母教嚴得成立遇事識大體族黨有疑難恒就取決道光丁酉就通判職欲以宦遊娛母志未遂而母卒咸豐元年除江西吉安府通判二年粵匪窺吉安西陲奉檄堵禦時有逃勇煽惑土匪乘勢虜掠保庸嚴緝之民心乃定遂分屯兵勇於蓮花廳永新縣諸險要吉南道周玉衡稱之曰得此人守吉安江右之圍固矣賊知防嚴未敢逼北陷九江據金陵而吉屬安堵三年泰和土匪圍郡知府王本悟出戰死之保庸行府事圍以解督率義勇勦緝餘寇殲除無遺購得王本悟首續檀爲身畀其子歸葬

爲建祠於郡巡撫張芾以兩定吉安功奏請賞戴藍翎又隨刑部侍郎黃贊湯勳辦捐輸出力加同知銜五年粵匪由袁州大至奉委守永豐門與新升臬司周玉衡等四十人戰守六十餘日六年正月二十五日糧盡援絕城陷死之事聞以實任同知賜卹給雲騎尉世職附祀吉安周玉衡專祠並京師直隸鄉祠同治三年崇祀本縣忠孝祠光緒十九年江西巡撫德馨奏准賞給候補知府卹例賜卹

見邸抄及行述

清郭長清湘舟先生傳云先生姓王氏諱保庸字寶符湘舟其別號也世居直隸臨榆縣曾祖永吉武庠生祖壽三乾隆庚辰舉人累官戶部主事父士銓郡庠生先生幼而穎悟能強記十三歲而孤母程太宜人爲延名師於家塾兼使慎交遊先生奉教爲謹弱冠入邑庠以異等補增生行豪爽爲文不屑尋行數墨好讀史鑑喜談兵每把酒說古戰守事瞭如布碁三應鄉舉不第援例就通判職旋丁母憂家居十餘年以教子爲務咸豐元年辛亥子定元舉於鄉先生亦選授江西吉安府通守時粵匪擾荆南

江省逼近衡湘議者難之先生獨毅然而往二年春抵任其職糧鹽總捕水利以次脩舉夏楚氛告警奉贛南觀察周公玉衡檄協候補守林君懋助防堵蓮花廳永新縣等隘秋八月林君旋役觀察以蓮永爲江右門戶且路徑幽僻賊蹤出沒無常知先生任事精勤遂請於撫軍檄先生總其事九月賊由長沙東竄茶陵攸縣皆擾蓮永人心搖動先生總其事統漕標兵二百名合各鄉團先於城隍界九路衝各隘口分施守禦自率兵勇西至楚界勘地勢據險置防還駐蓮花廳居中調度將西陲形勢及屯扎守禦方略詳稟觀察周公批云據稟相度地勢安置守禦深合機宜該倅素稱練達向顧大局務期督率兵勇盡力嚴防始終不懈勿令內竄則蓮永無虞而江右之圍固矣觀察既知人善任先生益自淬勵備戒綦嚴賊不敢逼遂北竄岳州此即下長江據金陵之賊也三年春正月吉屬解嚴先生旋署秋七月秦和土匪由萬安撲郡太守王公本悟銳欲戰先生謂宜固守觀釁然後擊之太守不聽歿於陣時先生居守飛稟觀察周公遂

奉檄權府事日夜登陴督師守禦屢次斃賊時亦出擊之賊乃不敢急  
攻八月朔羅忠節公來援破賊白鷺洲郡圍始解撫軍以先生守城功聞  
於上賞戴藍翎先是太守戰歿賊揭竿懸首薄城衆皆惶懼先生以重賞  
購勇士獲歸其元續檀爲身殮之痛哭誓衆以固人心死守二十餘日卒  
保危城解圍後先生以爲賊雖退而防不可疎乃練義勇設保衛局於城  
外十月卸府事回本任仍統保衛局如故五年八月粵匪由湖南竄入永  
新逼安福郡城戒嚴參戎柏君戰不利太守陳公宗元請救觀察周公至  
郡進剿賊逸而西十月復東陷袁臨二郡南逼吉安十一月二十日遂圍  
城時周公已陞臬司督率員弁力守待援先生守永豐門調保衛局義勇  
入城率同幕友家丁登埤城中鹽燭柴炭皆缺人食淡飲冰夜則黑守十  
二月初八日地雷破西月城先生協太守督戰退賊搶修缺口論功以同  
知補用時賊據臨江省垣隔絕求援十八次不至六年正月二十五日賊  
乘連日大雪暗穿地道毀城西南隅突而入先生巷戰被執罵賊而死幕

友張滋程虎炳家丁譚鶴齡王福王文貴皆殉傳聞士民竊其首瘞於校場之偏是役也在事文武自臬司周公與太守及先生以下各官四十人殉難事聞皆膺卹典先生以同知賜卹給雲騎尉世職附祀吉安周臬憲祠並入本邑忠孝祠惟遺骸則難覓矣論曰今之通判古之別駕也史稱龐士元非百里才宜處置中別駕之任是其職可試長才而顧以閒曹目之乎湘舟先生之佐郡也外則防鄰寇以捍巖疆內則應倉卒而堅衆志計其生平好談將略夫豈空言無實者歟若夫爲國捐軀有卹典以酬忠節在先生固自無憾獨惜乎安內攘外之才未竟其用也悲夫

清蘭士元輓王別駕云緹緝長驅薄江右鶴唳風聲雜刁斗吉州荆楚之咽喉幾度揮戈苦戰守蓮花廳外劒花飛公以別駕主戎機胸中一柄鐵如意指揮士卒揚軍威潢池又奮螭螳斧月黑霜沈震軍鼓烽火夜照青原山太守櫻鋒死報主倉卒檄公護黃堂櫻城百計迴忠腸三千練甲群醜懾麀奔豕突離巖疆孤城甫遂回天志復有子奇張僞幟夜草軍書一

騎飛張鎬援兵猶未至黑雲壓陣孤城寒羅雀掘鼠爲民餐杖節巡城氣  
自壯撼山猶易撼心難城陷諸軍弔猿鶴不關戰枰失先著廣廈難憑一  
木支閃閃大星西江落天南忠義達宸垣獎卹均霑聖主恩大將睢陽公  
則許無慚賚典及子孫小儒侈口談經史昂藏自負奇男子臨變櫻心轉  
愛身千古艱難惟一死紫陽大義公淹通酒酣議論皆生風一朝致命償  
素志大節巍巍山岳同戰場憑弔江頭月傷心最是鵑嘯血士民墮淚峴  
山碑何處青山葬忠骨遠覓親骸至性成賢郎株樹繼家聲忠魂異地歸  
來些早慰槐庭孝子情

清王樸題湘舟宗弟行述云王陽爲孝子王尊爲忠臣忠孝能兩全自古  
難其人吾宗者畸傑倜儻由性眞讀書好讀史讜論開群倫少依畫荻訓  
領受思閭閭長誦采蘭詩惟彼南陔尋豈無遠遊履歸期不逾旬豈無功  
名志進亦爲娛親如此三十年何其孝之純一痛風木悲忍淚營窀窆永  
感泣終天降鑒通明神國家值多難粵寇恣狂猖朝議選干城檄取官江



澹一官未爲榮王事無退邊賢郎舉京兆留赴春爲新鳴騶乃先發行人  
吉安春地處江右衝楚境相與鄰下車他未遑耆舊先咨詢果然蚩尤旗  
直搗湘湖濱羽書下吉郡整隊屯要津武庫原在曾臨事協恭寅分兵控  
險隘布碁羅星辰繪圖達上游時譽推璘珣先聲卻狂敵不敢窺域眈迂  
道旣遠遁始得籌安民無何萑苻起猖獗來黃巾太守嗟戰死護戰思張  
巡倉卒權劇郡城已攻圍頻未免猿鶴驚能令鵝鶴馴且戰且防守壯志  
凌霜晨妖氛值阻喪黑夜爭奔駿大力保危城能名達楓宸九重獎賢勞  
三錫垂恩綸冰銜漸已崇感激深無垠意其發軔初已捐七尺身賊從西  
北來驀地堆烟塵長吏盡登埤適人以鐸徇晝夜分巡羅三令加五申省  
垣路雖梗豈忘齒與脣可憐告急書誰稽復誰因旣無信陵援絕少周郎  
困連年苦鋒鏑餉絕民亦貧而况滔天寇九帟圍城闔如以湯沃雪其能  
救湮淪然而疲憊餘軍服猶振奮臂時一呼驚脫西山魏月城轟已破  
搶築成完堙拒守逾兩月妖星大加燐吁嗟四十員赴義偕從賓藉非誓

臣 林 集 二 示  
丹誠焉得同日殉卹典建崇祠千古答明禋王衰有詰嗣一卷行述陳字  
字杜鵑血對我長吟呻奮筆紀忠孝留取垂貞珉

清上元何侍御桂芬輓吉安通守王湘舟先生二十四韻云舉世尙節義  
志不在人知皇恩特廣被旌表先患遲忠魂與毅魄成人無尊卑乾坤存  
正大浩氣與之彌狐死必正首豹死必留皮人豈不如物授命在見危王  
君守吉安算勝謀亦奇四郊值多壘慷慨獨誓師水陸備籌畫士卒聽指  
揮傷哉功未建羽檄各奔馳臨難勿苟免跡近猷與痴痴猷本何用名教  
賴扶持耿耿如鐵石百折身不辭但求配道義肝膽不必披但求完名節  
闡揚非所期馨香報百世立廟與建祠生民崇直道婦孺咸拜追一點忠  
心血山嶽重難移一滴眼中淚風雨淒生悲田橫盡壯士致身早不欺名  
成高萬古四十賢人隨生氣與生理兩者存無虧盤錯足遂志逢比即皋  
夔光爭並日月竹帛芳名垂

清宛平桑尙書春榮贈同知吉安通守湘舟王公輓辭云羽書何倥偬妖

氛纏天狼巖巖吉安城要地控荆襄貔姿薦食猿鶴競推傷賢哉王別  
駕偉略出倉皇大局固江右知人簡才良蕞爾蓮花廳安危係一方守望  
驚埃巖出沒豕突猖背城縱失算太守眞堂堂懸竿揭頭顱背斧逞螳螂  
革尸慘碧血旄頭閃青芒衆情益兇懼公意獨安詳計保危城奇策盡善  
後良一甚豈堪再捲地鯨波狂鷹揚士氣奮蠶屯毒燄張月城缺復完捍  
衛鞏金湯向使外援集大功跂足望不然寇已老勢僅努末強胡爲天不  
佑虐雪迷康莊賊悍圍益急卒餓凍且僵穿墉肆詭計地道難隄防轟然  
萬霆震雉堞摧墜剛巷戰揮短兵捐生氣激昂力盡志不屈大節彌爭光  
哀哉徧士民褒卹廛廟廊如公矢忠盡豈曰謀不臧奈遭時勢危浩劫沈  
紅羊人定詎勝天匡濟願未償然而志士心所重在綱常即今氣銷兵沴  
戾化慈祥臨風緬遺烈百世還流芳

盧龍傳觀海題王湘舟行述云叔季談名節摘操爲文章文章豈不偉議  
論苦難償卓哉顏杲卿烈矣張睢陽求此於士夫斯坦何人當惟公抱奇

氣童冠不尋常讀書見大義史策吟琅琅指掌布籌畫拊髀嗟興王酒酣  
耳熱時浩氣何堂堂惟歲在壬子筮仕抵南昌封狼肆荼毒琴水資分防  
走馬越西陲地利聚米糧賊胆落天外豕突難披猖數百里蒙福妖氛化  
吉祥詎意荏苒盜一旦又鳴張哀哉王太守仗劍赴倉皇謀臧苦不用枉  
使公懷傷黃堂護府印坐鎮綏一方所幸羅忠節時雨流膏長天上下將  
軍霹靂挫兇芒兩美必相濟終保巖巖曷胡天困忠烈盤錯屢相嘗羽書  
一騎飛粵匪渡瀟湘八月楚雨昏十月江風狂煙塵捲地來三市圍城隍  
流涕誓軍卒死守披忠腸淡食氣彌厲黑巡令彌詳金甌縱西缺補天守  
自強偉績達朝端奚媿褒鷹揚嗚呼數難道大劫限紅羊十八次求援援  
絕徒徬徨黯黯天飛雪士卒凍且僵巨寇西南驚驚沙滿城黃蛇虺徧地  
行誰與撓鋒銳毅然抽太阿殺賊氣軒昂取義拌舍生舍生有餘芳喆嗣  
覓忠骨四千里踉蹌不見形骸歸徒聞樽俎香馨香竟何極江漢長湯湯  
清宛平鍾讀學佩賢跋王湘舟先生傳後云白潢池弄兵南畝不靖吏士

以身殉者趾相接然而烈燄燎熾梓樗俱燼洪濤奔衝珠礫同沒求其中有挺大節昭昭者殆十不二三也湘舟先生以儒家子出而佐郡遭時艱虞籌軍食修戎備維持撐拒凡四年乙卯冬巨寇麇至苦守閱兩月外援杳然城陷死之人第見先生死事之烈而不知其致身授命淬厲於筮仕之前者蓋有素矣先生少有至性事親以孝待人以誠讀書淹貫尤邃於史每樂道古忠臣義士自晨至夕無倦容方郡城之將陷也被圍久鹽薪俱缺勢岌岌不可終日而先生治軍整暇如平時與同志言誓以必死其毅然不搖之志固有非利害所能動者其與素無蘊蓄倉卒遘難者何可同日語哉郡之人至今述先生遺事猶懍懍有生氣余不獲親見先生之爲人而聞其風采竊嚮慕之癸亥秋其令子孝廉以先生行述屬題因爲誌其梗概或曰壬子癸丑之間吉郡再瀕於危微先生力已不守然則郡人之罹鋒鏑得以稍緩須臾者又先生之功之不可沒也歟嗚呼賢矣

程虎炳字友山教諭蘭芳孫處江西吉安府通判王保庸幕咸豐五年因寇警

知府陳宗元委帶保衛局義勇巡查各門及粵匪圍城率勇守禦賊攻卅西  
月城虎炳力戰搶護缺口屢有擒獲以功保薦從九品六年正月二十五日  
糧盡援絕力竭城陷與臬司周玉衡等四十人皆殉事聞以實任從九品賜  
卹給予雲騎尉世職附祀吉安府周玉衡專祠光緒十九年江西巡撫德馨  
奏准賞給候補知縣即照知縣例賜卹 見邸抄及程氏家乘

譚鶴齡山海舊族家貧幼時服役本邑王保庸家保庸選授江西吉安府通判  
鶴齡隨之任咸豐二年保庸防堵蓮花廳鶴齡為執爨時風鶴頻驚人心恟  
懼而鶴齡盡心所事服役如故五年粵匪圍城保庸守永豐門鶴齡晝夜相  
隨不忍暫去六年城陷保庸及難鶴齡以身捍衛被戕死之 見王別駕行述

伊經阿鑲白旗駐防由佐領於咸豐三年投欽差大臣向榮軍營効力委署四  
川遊擊疊著戰功賞戴花翎五年在鎮江高資等處勦賊血戰陣亡次子甲  
兵雙慶同時殉難奉旨贈參領銜從優賜卹給雲騎尉世職 見邸抄

劉福林由候選縣丞以軍功賞藍翎同知銜分發江蘇知縣咸豐八年調赴浙

江嚴州開化縣帶勇防勦遇賊力戰陣亡贈卹如例給雲騎尉世職 見邸抄

文哲揮鏢紅旗駐防同治元年由前鋒校從征直隸等處二年在山東魏家店勦賊陣亡經僧忠親王奏請奉旨議卹給雲騎尉世職 見邸抄

以上舊志

吉瑞字藹人滿洲鑲藍旗人由驍騎校升永平府防禦當其未升也例應選瑞以母多病不能奉板輿力辭不許勉強赴耦射不期中冀自免都護寶珣重其人授以缺逾一載陳請歸養仍不許遂於公餘之際歸省親或假差便或假送考二十年如一日嘗於路旁僻靜處見遺金一包守候失者須臾失者至審實指其處光緒二十六年拳匪肇亂仇視洋人各國聯軍入境京師遂陷瑞聞之西向太息曰國家事敗矣及洋兵至郡衆官議出迎瑞引爲恥遂服瀟水以殉倉皇間防守尉以病故報繼任者爲岳松武得其情據實上稟都護倭恆額奏聞准照軍營陣亡例賜卹入祀京師昭忠祠 節家乘

來壽山海關正黃旗馬甲庚子之變聯軍入境既不能抵禦又不能挽回西望神京遂致身以殉都護倭恆額與吉瑞一併奏聞奉旨照馬甲陣亡例賜卹

見邸抄

### 中華民國

趙吉善為陸軍第二師二旅六團三營一連連長駐防山東東昌府館陶縣西館陶鎮民國十年他營兵變被脅不屈力戰死之裕寬趙連長傳

關奎明為陸軍二十師七十八團二營八連連長民國十二年與奉軍戰被傷

陣亡裕寬關連長傳

以上忠烈

清

程觀頤字我生明尚寶司卿繼賢子也登順治戊戌進士補天津教授升山東淄川知縣家居時以詩文與余一元相贈答尤長於古文晚年精內典著有楞嚴經集註十卷金剛經集註二卷義趣微奧詞旨詳明未及付梓而歿任衛庠生啟朱刊刻行世版藏西文殊菴及天后宮見程氏家乘

張滢字念藝縣城西富家店人撫甯縣籍方伯霖之弟康熙四十年歲貢生考



授內閣中書晚年自號秋水道人詩集甚富著有帆齋逸稿晉史集欵乃書屋集綠豔亭集

張坦方伯霖之子也康熙癸酉舉人官大理寺丞祖明字賈天津遂家焉性嗜學於書無所不讀博覽窮搜叩之立應著有履閣詩集喚魚亭詩文集若干卷幼學詩於王司寇阮亭學書於趙宮贊執信其淵源有自云

張堦字聲百霖之子坦之弟也康熙癸酉舉人官內閣中書著有秦游詩一卷

俱見永平詩存

牛天貴字永齋雍正庚戌進士官奉天府教授績學能文辭氣昌明博大一時帖括家奉爲圭臬晚年失明以時藝就正者令子彙征誦之而口授以點竄之處俾成完錦請業者戶外常履滿著有學庸講義

李養和字恒齋雍正八年歲貢生博學能文詩有晚唐風格書學二王筆意秀逸著有恒齋詩草

傅漣字敬齋歲貢生選高邑縣訓導不就以讀書自娛邃於理學辨朱陸異同

獨得其微生平不干外事門無雜賓與魏涂兩先生往來書法追摹晉人不襲其貌清剛之氣隱見於鈎勒操縱間晚年尤喜爲人作行草書壽八十三卒

應素文庠生學右軍書法折宕含蓄頗離形似當時相傳云李家文章應家字蓋已聲名藉藉矣

解發字松崖歲貢善懷素草法有龍蛇飛舞之勢觀之若下筆迅速須臾掃盡數千行者聞其作字時氣甚深穩稍倦則凝坐片時續書之人不能覓其間斷之痕

計永佩學十七帖頗能自得每寫春聯令人先糊紅紙於門持筆急揮無不入妙

傅論忠舊志副總兵尙謙子由庠生康熙七年入監工右軍書及摹仿諸家亦無不酷肖尤精於蘇晚乃自成家法

朱錦庠生學右軍書法頗能脫化酷似蔡君謨

黃竹庠生作字師事朱錦深得其妙行草尤工

吳鼎臣字伯孟嘉慶己未進士歷官戶部郎中出守江西贛州府少有雋才爲文脫盡恒蹊生平邃於經學嘗手書十三經全文校勘同異三寫成帙尤精研三禮嘗謂制科不以凶禮命題經生遂置喪服記而不觀何以見聖賢因情致禮之深意乎又嘗問客曰經書中有橫排四字成文者知之乎客不能對曰鈎字也罷官後寓都中與徐惺伯松爲友相與考辨每炊煙不及猶手一編焉

程式洛字景伊教諭瓊子由廩貢選無極縣訓導調天津府訓導府齋生數十名率多紈袴洛循循善誘漸入彀中未及一年皆以詩文來就正乘機一點鐵遂成金於是椎魯者聰明梗頑者馴伏三年之久富豪子弟輒變爲文苑儒林矣升延慶州鄉學正堂州士氣剛強文風粗鄙洛以施於南者推諸北武城亦比戶弦歌云

魏式曾程景伊廣文事略

程式濂字隣溪教諭瓊子由廩貢選隆平清苑等縣訓導提授順天府訓導任

事月餘諸生無進謁者書院齋生工尚勤濂日與論文裁翦抹塗懇懇如親炙適逢鄉試場後決科濂斷奪魁者三獲雋者六榜發果然求師者日不絕明春連捷者四文章聲價重千金矣吏部揀選知縣分發浙江不就升蔚州學正到任後修葺文廟整飭學宮添膏火課生徒士習文風次第振興西北

焉 王定元程鄰溪廣文事略

趙鍾麟字仁圃號竹坪府學歲貢生四庫全書館謄錄候選訓導工松雪書法得其片紙者珍重之今尚有存者

王册字梅君貢生官戶部員外郎鄉舉屢薦不售工詩善書所作屏障字體娟秀脫胎趙董而別饒意趣詩筆清麗妍絲在官公退之暇與詹事鮑桂星比部王廷紹諸名士結文社鬪題分韻出語輒驚其座人一時風流儒雅著稱都門焉故有崔烈之富人不得以貲郎目之著有夢草山房浣花集 見止園詩話 王一士字諾人恩貢生學問淵博屢試高等鄉闈七薦未售為制藝法律嚴謹尤長於議論所選拆襯編截搭類編時文後學奉為模楷能詩著有存我堂

詩草敬樂齋試帖 見止園詩話

郭長治字平軒庠生積學工詩書法蘭亭得其神似尤長於鑒古遇名人書畫

一見輒辨真贋 見止園詩話

王權字惇平喜吟咏善絲竹書法極秀整少以寄籍年例未符不能應試 見止園詩話

話

程蘭芳字蕙友教諭瑗孫恩貢生以教諭候選家道小康不營仕進下帷著述

問字者常盈門講書重躬行文章主八家不斤斤於時墨弟任竊其餘緒以

取科名年逾八旬無疾而終著有省心齋詩文集待梓 王定元程蕙友先生傳略

郭上林字苑香歲貢少隨其父官湖北數歷巖疆屢幫辦城守事宜於軍書旁

午中未嘗廢學博覽羣書兼通吏治奇於場屋乃橐筆遊幕遼東治刑名者

二十年稱明允且平反者甚夥晚年家居授徒一鄉科舉之士多出其門長

子定生舉於鄉次子定柱成進士 見止園詩話

計樹棠字愛農庠生性孝友行方正待人忠厚與居者咸愛敬之嗜學精詩律

工小楷與郭比部長清渠文學任同受業於程廣文儒珍之門以文字相切  
劇師皆以遠大期之均蜚聲巖序樹棠年二十八以疫卒有才無壽人皆惜  
之著有尋梅居士遺草

渠潤字莘田庠生天資敏贍過目不忘甫成童通十三經爲文瀟灑尤長於詩  
賦惜遊庠未幾以疾卒

蘭士元字臚三邑廩生家貧好學自少病肺虛雖疾作講求不歇課試常爲一

郡冠工書能詩著有梨雲山館詩草

以上舊志

朱浩如字瀛海恩貢生性方鯁閉門授徒不與外事人亦無敢以外事干者嘗  
謂制藝代聖賢立言必以清眞雅正爲主讀書惟取四子五經史鑑則流覽  
而已說部從未寓目雅不喜嘲風弄月故遊其門者多端謹自好之士至今  
談學派者猶曰關城郭定甫石門朱瀛海皆爲後世楷模焉

高金鎔朱浩如  
太夫傳

珂克僧額字秋圃滿洲鑲藍旗人協領珠爾崧阿子咸豐三年癸丑進士官刑  
部主事幼受業於程學博儒珍與郭比部長清計廣文鵬獅郭明經永清王

廣文定元同硯席良師益友所獲實多一日賦課題爲鷹鷂逐鳥雀師批其卷云劈錯節砍蟠根游刃有餘異日必成利器然太剛則折百鍊鑠須化爲繞指柔也勉旃立雪七年經濟文章在在得其實際采芹折桂均列及門後師宦吉林又從王廣文樸傅明府德謙學愈恢宏愈闊大遂成有用之才爲人性直剛重然諾官刑部時當路語以秘事一聞輒髮指恨不請上方劍斬佞臣頭遂直詣言官發其覆言官以事關重要不敢聲敦促再三反被劾後事發覺人皆服其胆之壯識之明歸里授徒訥大臣欽祥知府瑞恆知府謙廉知府瑞祥知府順托知府龍武等皆出其門先是旗防駐山海一百五十年無科名額創開先路啟佑後昆可謂豪傑士矣著有秋圃詩抄待梓

參錄程元

榜珂秋圃  
傳及家乘

周星篤字鐵臣受業於郭學博永清得解剖學文章主天崇以康雍爲輔佐弱冠應童試縣院冠一軍旋食餼中光緒元年舉人師以遠大期之篤亦力加奮勉王一士後洵不作第二流五薦春圍皆不售人喜其文之矯而健惜其

運之屯且遭羅隱江東古今有同慨焉

程敏侯周鐵臣孝廉傳略

余文驥字雲侯本城人由廩生中壬子科舉人考取八旗漢文教習文驥天資過人學問淵博有名士風中年患重聽每談詩文指畫能解人意絕無誤會晚年掌教渝關書院文取清輕靈改正入微俊逸多出其門

傅元博字鐵松本城人辛酉科舉人行端才敏孝友克敦春闈屢薦不售晚年掌教渝關書院文尚清真循循善誘成就士子不少

李鐵林字子錚同治辛未進士翰林院庶吉士改授河南中夏祥符等縣知縣升汝州知州書法效劉石菴頗能得其神髓而自成一家京外人士愛其遺墨莫不寶而藏之

張吉元字蓉鑑一字蓉第世居治城西關同治元年恩貢吉元天資明敏年二十即補廩尤長詩賦考古常冠一郡子桐侯廩膳生初次鄉試即房薦二十四歲吐血亡吉元賦性高潔平生未登有司之堂因屢薦不售赴河南入李子錚祥符縣幕李丁艱回里吉元歸亦兩袖清風抵家後授徒數人以贍孀



婦繼孫館金不足糊口而無戚色無怨言殆所謂貧而樂者歟年八十而終著有醉墨堂賦選四本惜未刊刻 節王鍾琇張吉元事略

楊嶠字伯衡歲貢世居城西南黃金莊少年才氣縱橫爲文有奇氣試輒冠軍某科秋闈膺薦獲售擬在魁卷旋以格式不合卒置孫山由是絕跡功名放懷詩酒設帳授徒以娛晚節光緒末葉改良教育創辦學堂西一區學校多所建設嶠品端學粹頗爲一時之望著有佩貞齋詩草

田恩照字蓉鏡本城舉人報捐中書科中書品格清高學問淵博京差十餘年手不釋卷與同寅處唾落明珠談霏玉屑聲名藉甚旋以疾卒未竟長才人皆歎之

高金鎔字鑄心沙河寨人性聰敏應童子試經古冠七屬遊邑庠充本縣勸學員立高小於石門建初小於各堡任參事會參事員八月初一日祓除爲邑中陋俗呈請當道示禁弊遂除後應友人之聘赴山西登太行之高涉汾水之深得山川清氣入於詩著有醉溪吟草楊茂才潤霖愛而梓之鮑振鏞宗

匠賞其秀而靈經史外雅好歧黃小試之輒效數年道大行至今談脈理者猶與黃茂才明德並稱焉

程敏侯高鑄心先生傳略

羅顯之高鑄心先生傳渝水聾耳吾邑高鑄心先生別字也家世業農至先生而始讀父性喜任俠雅好與文士交以故先生幼時得從本村李庚戌先生問字繼而出就外傳爲同邑楊紉秋先生之高足弟子年十七入縣學榜名曰金鎔素工詩賦不假推敲偶爾閒吟恒脫古人蹊徑音律格調殆若天亶其彙大多散漫無存僅遺有醉溪詩草爲友人楊君雨蒼代刻然亦吉光片羽不免有滄海遺珠之歎也年五十八應山西友人之聘就幕并垣得與彼都人士相晉接頗蒙東台鮑公振鏞所器重鮑公者督軍閻公之上客晉省大文章宗匠家也讀先生詩亟願折節下之一時凡該省之達官顯宦慕先生名而爭欲延致者頗不乏人先生視之蔑如也居無何以疾歸閉門養疴不復出里閭矣先生於正學外尤精歧黃術晚年家居遠近求診戶限爲穿生平最服膺湖南湘鄉曾公國藩之爲人嘗

自謂曰功名事業吾不敢望若其品與學也竊願而私淑焉先生篤倫常敦孝悌尚道義重然諾愛名譽甚於愛身家民國成立以來百度維新先生襄辦地方庶務首以教育爲急是石門高初兩等小學之成人第知爲該鎮士紳朱君譜琴之力而其經營擘畫不辭勞怨先生亦嘗煞費苦心焉造福桑梓成就後進所見之大有如是也先是先生自山右歸耳患重聽故自署爲淪水聾耳蓋自嘲也若按拆字之法以解則聾與龍耳可通先生之意殆別有在乎是不可於表面求也嗚呼先生往矣余雖不能傳先生然僅錄所知亦得見其梗概所望操人倫之鑒者表而出之庶先生之名可以長存矣

張文富字硯耕丁午寨人十二歲受書質魯且愚同學呼爲笨伯惟工無間斷悟性極靈文章不蹈恆蹊筆健而雄意思尤爲超邁年十七入邑庠然止一部四書他皆未觀也家貧以舌代耕課日觀經史星霜六易凡經傳史鑑無不含其英而咀其華以異等食餼舉光緒己酉拔萃科屢試秋闈薦不售時

人皆惋惜焉

程國印張硯耕先生傳

以上文學

附流寓

詩曰他山之石可以攻玉是借才於異地也山海本名區寄跡於此者或有至性或有卓識或有文名皆可表見而不湮而藝術皆足益人方外亦期濟世故分流寓方技仙釋而附錄之

明

魯紹芳浙江餘姚人情澹泊績學有蘊藉萬歷初因祖成山海就而相依乃設教關門以戴禮專業渝庠之有禮經自此始穆太守以此成進士後治禮者多出其門

舊志

耿國才字華軒其先耿炳文明太祖時以功封長興侯世爵迨靖難兵起抗拒遇害侯爵中絕後裔避居遼左世隸遼陽籍國才幼通經籍性豪邁孝友嫻睦著聞鄉里明季見遼事日非乃決計不求仕進挾重資入關遊燕齊任俠

結客崇禎間適至山海關東北三十里一片石愛其山水幽勝遂僑寓焉會  
因時事多艱憂鬱成疾乃大散其財放浪於形骸之外雖傭僕乞食亦由由  
與偕無厭棄意及卒藁葬於一片石之麓未幾風雨驟至山巔土落封墓成  
邱崇數尺鄉人奇之爲種樹以識不忘焉後以其子焯仕清歷官至山東巡  
撫追贈通奉大夫今其墓尙存

節耿氏墓碑

清

趙廷臣字君鄰奉天鐵嶺人明末寄居山海性至孝父歿三年獨居不入帷室  
爲人持正有經濟才清以明經入仕歷官兵部尙書總督浙江軍務卒於官  
謚清獻其功業載國史本傳廷臣居關城日久其祖母及父皆葬於城外水  
關河之西岸迨其督浙母隨任卒廷臣致書於余儀部一元屬延堪輿相先  
壟爲合葬計堪輿徐某爲封翁所葬乃角山一支之末落穴僅一圍狹不可  
耐事遂止惟遺其子延禩修墓勒碑置守塚而去今其墓尙存

舊志參余一元潛滄集

林時亮字元寅福建福清人幼失怙母楊氏撫育之值兵亂母與叔母各抱孤

高

家

系

志

卷二十一 事實編

流寓

十八

兒避難相失時亮爲山海張某所得賴以存養長善貿易娶秦氏生計頗蕃日以尋親爲念禱於關帝神示以兆遂南行尋母時有族叔爲山東遊擊意有鄉人可探母信往見述幼時事座中一客潛然詰之則從弟某其母卽昔時同避難之叔母也趨見叩其詳云向遇亂兵母懼辱已從途中盡節矣因大哭迎叔母及弟歸山海然終身以不得見母爲恨卒年六十有六子二長琪次瑛俱入郡庠貢太學官知縣

舊志參墓碑

孫起棟字白沙湖南寶慶府新化縣拔貢生有詩才喜吟咏乾隆間以事成山海聞邑侯袁君賢因以詩謁於道左袁詢其鄉貫邀至署與語甚喜爲免其役待以客禮袁去起棟聚徒講誦暇日則模範山水嘯傲風雲以自怡樂詩才曠放好爲古風方諸有明似得王叔明張來儀諸君風骨凡所得金止以佐詩酒之費比及去但舊衣一橐吟稿數卷而已賦歸之時舟抵江畔適有舫篋之患僕人報被竊之狀孫急問詩稿所在僕曰已失矣孫目瞪口呆但以手指心嘔血不能止歸至家不數月而歿

附方技

明

劉冠原籍江南儀封人祖浩從明太祖取張士誠有偵功授都指揮不受願就醫籍隨徐武甯王調理軍士遂家山海冠爲醫不輕試藥餌預知吉凶時主政鄔公閱艱嗣寵姬多人內有孕者嘗以疾求診脈冠曰請以麪盤印手印訖冠曰此非病喜兆也主生男後果驗詹少司馬家居病痰一醫自京來邀冠相陪冠一見即告司馬曰亟送回此醫公疾無恙司馬然而送之至潞河驛醫爲馬軼躪死所斷不爽諸多類此衆號爲神醫

舊志

清

施誥乾隆間庠生善推驗之術占事奇中與黃文煥牛彙征諸君爲詩社交甚密時將赴郡院試瀕行至諸君家告行期且與訣焉諸君怪問之則曰此行不生歸矣諸君沮使勿行曰數之所在不可逃也相與欷歔而別幼女未字以擇婿託於黃遂携其子行及試畢其子請歸將就道則沐浴肅衣冠而登

高

卷二十一

事

事實編 方技

十九

車行至蘆峯口無疾而終

附  
仙釋

明

翟尙儒字太眞順天府薊州人初隸戎籍後舍業斷葷酒從事清淨漸透玄宗嘗辟穀五七日神愈旺因徧遊天下諸名勝萬歷間至山海關城北七十里天然洞洞故封榛莽中尙儒愛其奇邃闢居焉冬則單衣赤足夏或曝烈日中晏如也瞑坐或五六日或三四日足不出山者不計年洞中有泉目眇者取水滌之可復明洞外有溪汲以治疾無不即愈衆神之趨謁者接踵萬歷三十二年五月初五日飛昇遺髮三團鄉人即其地建祠祀之

馬眞一自稱河南人年一百八十歲昔在華山學道明崇禎初年入廣甯居北鎮廟採蘑菇拾野菓爲食時甯前大旱經略袁公使人致至祈雨次日甘霖大降因舉止疎放語言狂率袁疑爲妖異羈居山海官師咸重之關道梁公尤加親洽與談休咎皆應關門士子相與趨造談經論藝剖抉如流飲食不



拘葷素多寡隨便取足談諧之中每成讖兆然蹤迹無常人不能測後不知所之

舊志

顛僧明末人失其名挂錫城北角山棲賢寺談人休咎多奇中時高太守選讀書寺中僧嘗謂高以一箭定功名高不解崇禎甲申闖逆犯關城戒嚴高與同鄉數人說賊緩師被羈石河之戰同人皆遇害惟高身中一箭脫歸後錄功授交河縣令薦升知府雖高之際遇有定而僧之先知亦神矣

續採



臨榆縣志卷之二十二

事實編五

烈女上

古之志烈女者凡賢母名媛皆有傳記臨邑山川靈秀閨閣當有傳人但文獻無徵莫由蒐輯惟婦人以節爲重冰霜矢志之死靡他確乎不可磨滅至於貞女烈婦其奇行堅操尤足感人心而勵風俗茲即舊志所已載暨續行采訪者謹備識之

明

黃貞女字妙宣年十七許字里人龍昇至十九未婚而昇故女聞訃哀慟不食久之有求聘者女不可父母強之則以死誓後知其不可奪乃止侍親左右極孝敬飲食衣澣皆出其手族叔孀俱亡遺三尺孤爲撫養且教之成立年踰七旬顏髮如童天挺之節未易得也

趙烈女一片石軍人趙來住之女年十六未字一日父母俱出鄰有同戍軍惡

臨

榆

縣

志

卷之二十二 事實編

烈女

一

少戲之女且罵且毆母歸哭訴求自盡因防守不獲既三日給其母曰盍往理煤母出閩戶自縊郡守張公世烈勘明置軍於法爲之營葬樹碑以旌其烈

張氏張千戶女爲李百戶長男昇之妻夫亡無子氏晨夕哀慟見者感動舅姑強之嫁七日自經死

郭氏庠生何志道妻年二十四夫亡舅姑子女俱無父母憐其孤苦取歸養之勸以別醮誓不可屢強之乃僞許曰卽改嫁須還何門及至痛哭竟日自經死部使商公誥旌之

陳氏標兵馬如麒妻麒從鎮將追勦叛兵卸甲中風死氏誓以身殉時年二十五子方四歲比麒柩抵關北門外氏廬居柩旁伏哭三晝夜日不交睫飲食不進姑勸以撫孤乃謂姑曰若非姑子耶二十六歲尙不能事姑以終天年此煢煢者又何恃焉遂棄決不復顧乘閒自經死關內道范公志完請於巡撫宋公國棟令配享貞女祠

田氏千戶劉世龍妻監生田路女也世龍守界嶺口陣亡時氏年二十九矢死

靡他至八十七卒守節五十八年備嘗艱苦部使商公誥旌之

郭氏都督張世忠妻忠死時氏年二十九幾欲捐生戚屬以撫孤勸矢志二十餘年卒御史溫公如璋疏稱夫爲國而死忠妻爲夫而苦節昭哉雙義允矣可嘉建坊旌之

蕭氏庠生張雲鶚妻父蕭大壯亦遊庠鶚卒氏年二十有六遺子重立五歲室如懸罄苦心撫育萬歷癸酉登鄉薦重立又卒遺妻王氏及幼子三人氏與其子婦艱苦共守撫諸孫成立並攻儒業年七十五卒部使孟公秋旌之

林氏衛卒羅榮妻年二十七夫亡家貧子幼苦志自守六十九年壽九十六

郭氏朱澄之妻年二十二夫亡無子甘守孤貧苦節六十年壽八十卒

倪氏監生欒養義妻年二十四夫亡矢節撫二子苦心訓育長武備次文庠俱成立年八十卒巡撫李公順題旌

張氏劉復初妻年二十七夫亡僅遺一女語及改適輒慚憤不欲生孝養其姑

臣 才 集 記  
無或違禮卒年五十二歲

王氏庠生施允宸妻年二十六夫亡家貧上無舅姑下無子嗣苦守三十餘年卒年五十九歲

韓氏千戶高士勳妻年二十六夫亡遺孤尙忠方懷抱氏堅志撫之子襲職時氏年七十

劉氏千戶洪大金妻年二十夫故家徒壁立遺孤僅二歲撫之成立六十餘年冰操苦節鄉評欽重

劉氏監生蕭被遠妻年二十八夫亡子女俱無孤守四十餘年閨門不出笑言必謹代巡吳公阿衡旌其門

林氏庠生程繼中妻年二十六夫亡引刀欲殉毀容斷髮代巡吳公旌其門卒年七十二

羅氏庠生鄭廷獻妻年二十二夫亡守節不渝撫子允升遊庠補廩代巡吳公旌之

詹氏庠生馮九鼎妻年十九夫亡遺孤方六月艱苦自守誓不他適卒年四十七

魏氏指揮李宗堯妻年二十五夫亡無嗣守節六十年屢經院道旌表

王氏庠生蕭裕遠妻年三十夫亡遺一女守節不移動遵禮法代巡吳公旌之  
魯氏儒士穆齊崙妻年十六夫亡欲以身殉因有子不果剪髮營葬苦守四十餘年內外無間言

郭氏庠生李養士妻年二十六夫亡子方六歲貧苦自守以針工自給卒年六十九

周氏韓國楨妻夫亡少嫠幼孤斷火絕粒日事針指撫子成立

郭氏徐承恩妻年二十一夫亡遺孤甫週歲及葬臨穴欲殉舅姑親屬力勸乃止苦守三十餘年卒年五十二

張氏儒士辛棟隆妻年二十一夫亡家甚貧止一子尙幼氏孝養舅姑日營女紅以博升斗課子遊庠代巡吳公旌之

楊氏庠生張翹妻孝廉重立子也翹亡氏二十時孀姑王氏在堂遺孤僅四歲氏不辭貧窶孝姑教子始終如一祖姑孫婦三世俱以節聞

孫氏廩生蕭行遠妻年二十以室女繼醮行遠克盡婦道因夫無嗣脫珥置媵未育夫亡伶仃無倚守節四十餘年臨終幾貧不能殮

郭氏庠生譚有臨妻年二十夫亡誓以死殉姑多方撫慰鞠養週歲兒克至成立苦節四十餘年卒

范氏千戶張守誠妻夫亡矢志孤守以針工自給苦節不渝

王貞女年及笄父歿事孀母以孝聞有兄某家可小康明季流賊竄山海母兄議偕女走避女曰我女子也未可遠行死生固有命耳母老兄又宗嗣所關不宜坐以待斃且盡室而行家將安託兄奉母行我爲守賊至則以身殉之幸而不至閉戶以待母歸則家仍在也母兄不得已勉從其請女扃門獨處以刃自隨會官軍捕賊賊遁去母兄歸家亦無恙女因矢願不字事母以終葬洞山王氏墓西至今王氏子孫歲祀不衰



清

穆氏李天祚妻順治元年天祚送妹入城賊忽至相逼氏怒罵不從抱女投井而死年二十六

王氏生員郭聲遠妻年十九夫亡遺子未週矢志靡他事舅姑以孝聞卒年六十儒學申請旌獎

郭氏蕭之高妻年二十九夫亡有遺腹子撫孤入泮苦守四十餘年卒年七十二

徐氏庠生郭重發妻年二十六夫亡止一女苦守五十年卒年七十五儒學申請題旌

李氏郭重美妻年二十八夫亡子二長子遊庠又亡家貧以針工自給苦守四十餘年卒年七十一

潘氏王爾勤妻年二十一夫亡遺孤未週艱苦撫育立志不遺子長遊庠食餼守節六十年

穆氏廩生劉廷鞏妻年二十九夫亡無子孝事孀姑撫三女以勤織紝苦守五十年

王氏譚有章妻年二十三夫亡遺孤甫三歲翁姑相繼逝家業中落日攻女紅以課子宏道成諸生艱苦自茹幾五十年至七十三歲髮烏齒固耳聰目明手足強健咸以爲苦節之報云

曹氏劉世民妻年二十七夫亡遺孤四歲撫子遊庠守節五十年

郭氏廩生劉秉乾妻年十九夫亡止一女家貧織紝養親撫女曲盡孝慈女甫及笄又亡孤苦茹荼歷五十餘年初終無間

穆氏趙夢輻妻年二十九夫亡家寒性儉孝事孀姑訓子遊庠苦節三十餘年  
林氏魏士翰妻年二十七夫亡家貧撫孤苦守五十餘年

王氏張 妻旌表題曰節孝堅貞餘無考

侯氏高 妻康熙五十年題旌額曰勵節全慈

蔣氏庠生王文科妻年二十五夫亡撫子守緒善述俱遊庠雍正二年督學使

者吳公應蔡書額旌之

楊氏田養粹妻楊奉先女年二十四夫亡上有舅姑下有弱息家又寒素氏身任其事日用薪水咸取辦於十指而甘旨無缺訓子義方養生送死罔不盡禮卒年七十

王氏羅名世妻夫兩世同居舅姑叔嬸在堂家素寒夫謀食他鄉率數載一歸氏傾妝資以供甘旨及姑嬸歿舅叔咸繼娶歷事四姑恪執婦道年二十八夫客死時舅已老三子均幼而家愈貧氏常忍飢寒推衣食以衣食其舅若子力勤紡績寒暑不輟後子仲瑄爲庠生卒年八十八張公朝琮旌其門

郭氏庠生馬襄妻年二十二夫亡遺兩子俱幼矢志苦守教子成立仲子遊庠卒年七十三張公朝琮旌其門

魏氏薛邦興妻年二十三夫亡守節卒年七十

張氏庠生穆維頤妻年二十二夫亡遺孤甫三歲以長以教恒晝夜績紡供其子膏火修脯之用遊庠食餼有聲譽序孝事舅姑娣姒之榮獨者典產助之

雍正十年題旌郡守張公朝琮旌其門

穆氏生員趙煥妻年二十五夫亡守志孝事舅姑子方週歲撫養成立遊庠食

餼雍正十一年題旌

趙氏劉碣妻年二十一夫亡撫子成長授室旋亦亡與子婦趙氏熒熒相守冰

檠自持雍正十二年題旌

王氏監生賈朝聘妻年二十四夫亡家無期功強近之親有子二俱在抱親舉

喪葬自誓終守居家嚴整內外肅然教子成立且授室矣未幾二子相繼歿

氏復爲營葬卒年七十八雍正十三年題旌

詹氏程廷對妻年二十九夫亡孤貧自守上事舅姑下撫子若孫孝慈克備雍

正十三年題旌

宋氏監生羅鴻儒妻年二十九夫亡子國楨僅三月撫養成立旋歿子婦傅氏

年二十六苦節共守傅氏生子三長綏遊庠郡守張公朝琮旌其門

夏氏庠生穆維節妻年二十夫亡貧無立錐遺孤幼冲苦志孀居撫子成立守

節三十餘年郡守張公朝琮旌其門

呂氏穆宗孟妻年十九夫亡有子二歲撫之長恆自課讀遂能文補弟子員卒年七十五郡守張公朝琮旌其門

楊氏朱廷佐妻年二十五夫亡家貧孤立撫子成人卒年七十四

馮氏生員楊賡妻年二十五夫亡子甫五歲教養成立餼於庠旋歿孫亦繼天無嗣

張氏庠生李開芬妻年二十五夫亡無子以姪承嗣卒年六十八

穆氏庠生王欽明妻年二十七夫亡無子矢志守節三十餘年

馮氏庠生任嘉彥妻年二十九夫亡二子俱幼撫養維艱矢志苦守終身不渝董氏庠生程體觀妻年二十九夫亡一子尙幼勵志苦守教子遊庠始終全節

何氏蕭升妻年二十七夫亡子幼敦節自守孝事孀姑終身靡懈

蔡氏國學生呂煥如妻年二十一夫亡遺孤甫週歲家徒四壁艱苦備嘗教子成立事姑以孝稱本衛王公御旌其門

董氏國學生郭進妻年二十七夫亡無子矢志堅貞歷三十餘年人言無間

朱氏庠生馮騰蛟妻年二十七夫亡子幼與姑詹氏守節甘貧歷久彌厲

平烈女海洋社民平自得之女年十八待字鄰人趙某窺其姿色橫加無禮女

潛以線縫衣上下如織自經於趙某之門時康熙三十六年五月二十二日

事也趙懼罪移屍莊前井中衆鳴之官當事受賄誣女失節竟寬趙罪士論

冤之葬秦皇島郡守張公朝琮立石旌其墓

楊氏于應翔妻年二十三夫亡子幼矢志靡他母憐其少與姑議令改適不許

及服闋歸寧母強之遂痛哭反度不能免詣夫靈前大慟比暮自刎死郡守

張公朝琮旌其門

解氏馮九徵妻年十七夫亡遺孤甫五月堅貞自勵撫子遊庠卒年五十七

常氏武舉郭垣妻年二十一夫亡遺孤麟甫三歲矢志苦守辛勤教子中癸酉

武科守節三十七年郡守張公朝琮旌其門

劉氏王慎修妻夫亡撫子成立娶婦張氏子又亡姑婦同撫一孫苦守數十年

郡守張公朝琮旌其門

呂氏庠生程啓元妻年二十二夫亡遺孤先登甫三歲矢志守貞孝事孀姑後子遊庠苦守五十年

邢氏庠生楊兆生妻年二十九夫亡矢節甚堅勤儉持家始終無間撫三子成立仲庠增生卒年八十五郡守張公朝琮旌其門

穆氏呂時名妻年二十二夫亡遺孤承祖甫三歲清貞砥節辛勤織紡教子遊庠苦守五十餘年

喬氏詹寬妻年二十二夫亡遺孤三歲一女在襁褓貧苦無依衣食常缺氏矢節彌堅資女紅以給及女適人子不能娶困餓而卒年四十九

房氏庠生王成基妻年二十二夫亡家貧子幼資針工以撫育苦守三十六年郡守張公朝琮旌其門

劉氏鄭遇時妻年二十七夫亡子三俱幼氏孝事舅姑得菽水歡舅姑歿殯葬如禮撫子皆成立苦守四十餘年

陳氏國學生任中傑妻年二十九夫亡矢志堅貞勤劬紡績督課五子四列膠庠苦守三十六年郡守張公朝琮旌其門

劉氏計可成妻年二十二夫亡子幼撫孤成立勤儉嚴整動循禮法苦守三十餘年郡守張公朝琮旌其門

劉氏牛文龍妻年二十八夫亡勤操家計孝事孀姑撫子良佐遊庠卒年八十張氏傅尙卿妻年二十四夫亡子幼矢志撫孤及長又歿遺兩孫撫之成立皆遊庠曾孫亦入泮守節甘貧三世賴焉卒年七十六郡守張公朝琮旌其門房氏儒士趙勗妻年十六歸趙甫三月夫亡誓死靡他撫遺腹女訓育備至擇

壻配之苦節三十年郡守張公朝琮旌其門

劉氏蔣元輔妻年二十二夫亡家貧矢志守節日勤紡績撫遺腹子懷蓋成立苦守三十三年郡守張公朝琮旌其門

王氏杜朝盛妻年二十五夫亡止遺二女孤苦伶仃織紉自給苦守三十餘年張氏常進文妻夫亡遺兩幼孤氏矢志守節撫子俱授室次子時興亡婦徐氏年二



十三乳下孫僅兩月長子時泰候選經歷又亡婦王氏年二十九姑婦三孀  
煢煢相守撫育兩孫俱能樹立後名秉信者爲郡庠生郡守張公朝琮旌其  
門

侯氏庠生趙登雲妻年二十六夫亡遺孤丹甫六月撫養成入泮苦節四十  
餘年歿年七十有三

沈氏庠生呂世陞妻年二十七夫亡矢志守節教子成立卒年八十四乾隆元  
年題旌

郭氏范衡禮繼妻年三十夫亡無所出撫前子女如己生雖貧而性好施與鄰  
高姓姑婦以子遠客飢寒不能自存氏脫簪珥周之又孫氏婦夫死氏出貲  
助葬其輕財好義如此子濬由明經秉鐸河間孫方藹亦遊庠乾隆元年題  
旌

趙氏監生李馥生妻年二十九夫亡矢志苦守孝事繼姑勤儉持家撫二子成  
立卒年八十二乾隆二年題旌

聶氏庠生劉天德妾年二十二夫亡與正室唐氏共撫己子子歿繼堂姪爲嗣  
唐氏歿氏獨撫之克至成立郡守張公朝琮管關廳周公廷潤均旌其門

郭氏趙正功妻年二十二夫亡撫孤成立貢於太學氏矢志靡他卒年八十二  
乾隆四年題旌

余氏施邦佐妻年二十九夫亡矢志守節事姑盡孝家貧躬親紡績無間晝夜  
訓子成立乾隆四年題旌

高氏李開香妻年二十五夫亡守志

程氏陳四海妻年二十七夫亡撫孤績紡度日矢志苦守

王氏傅國備妻年二十八夫亡苦守課子讀列龔序

李氏庠生吉毓麟妻年三十夫亡翁老子幼俯仰無資氏冰霜自矢孝慈克盡  
乾隆四年題旌

熊氏施懷信妻年二十八夫亡家貧紡績以資朝夕撫二子長子邦佐旋亦病  
故偕子婦撫幼孫成立性勤儉恥華飾舉動以禮不苟言笑處娣姒親姪間

從容和厚內外無閒言卒年九十二乾隆四年題旌

趙氏吳體繼妻年二十八夫亡紡績度日奉事年老舅姑二十餘年曲盡孝道撫前室二子暨己子俱由幼克底成立守節三十餘年

楊氏齊進孝妻年二十四夫亡家貧紡績苦守教子有方乾隆八年督學趙公大鯨旌之

董氏程起雲妻年二十二夫亡守志卒年七十四郡守張公朝琮旌其門

徐氏常時興妻年二十三夫亡守志訓子有方長秉忠候選經歷次秉信府庠生卒年八十二旌表建坊題曰金石完節

黃氏范思勝妻年二十六夫亡守志生子未週歲紡績以給饘粥撫育成成人卒年六十七

刁氏曹鼎妻年二十一夫亡家貧無子守志苦守督學使者錢公陳羣書額旌之

張氏袁起雲妻年二十四夫亡苦守撫二子成立乾隆十一年前令張公楷旌

其門

郝氏楊進朝妻年二十八夫亡教子讀書成立苦節五十餘年乾隆十一年旌  
郭氏劉士賢妻年二十九夫亡立志守節斷一指自誓遂昏絕力救復甦卒成  
其志後疾篤夢大士告以食犬肉可愈醒述其子炎炎遂剖股作羹以進食  
之果愈後知子肉茹素終身

李氏常維乾妻年二十八夫亡守志孝事翁姑事葬盡禮課子天俊嚴肅有法  
遂以文名餼於庠卒年五十五

劉氏王元良妻夫偶他出氏獨處鄰人高七兒以言調之氏怒詈七兒遁去少  
頃元良歸氏訴其事遂自經死當事置高於法乾隆十三年題旌

譚氏劉琬妻年十八夫亡子殤撫繼子成立矢志不渝

趙氏吏員李惠民妻年二十七夫亡遺一幼女矢志守節孝事舅姑撫繼子教  
養成立乾隆十四年題旌

郭氏薛良斌妻年二十八夫亡撫孤成立甘心苦守

張氏錢朝樾妻年十八夫亡守志

清牛天貴苦節貞婦錢張氏碑記立人之道在綱常婦德之貞惟節義節義者天地之經風化之原也粵稽柏舟作誓詩紀共姜割鼻盟心貞傳曹媛勁節光昭於今爲烈若生蓬門初無師保訓而秉貞性凜冰霜身經奇苦甘心守死而不渝者其人其節更足砥末世樹風聲然至此當之者鮮矣臨邑節婦錢張氏者龍武營齊民張汝賢之室女也早歲失恃怙育自伊叔張漢三比長循蹈規矩未嘗苟言笑蓋貞淑自天成也乾隆十年歲乙丑適南人錢子舟之子錢朝樾錢姓故貧家阿翁子舟懷抱利器不得志由浙之山陰流寓臨邑以市隱謀生氏小心慈順執婦道惟謹娶兩月夫赴錦州覓生理未半載以暴疾亡悲哉氏年十八蹇遭不幸早寡無孤兒見者爲心測氏一痛欲絕誓不二天嘗語人曰夫亡而改適失身之行也婦而失身身安矣何以爲人且翁姑傷獨子垂老無依忍令失侍養夫沒後茹苦守貞以婦代子職併女工勤儉供翁姑度朝夕雖祁寒盛暑而

忍饑以供頤養者三十餘年泊乎翁姑沒哀毀盡禮心血幾枯今日者行年五十有三矣無家何依寄居夫好王姓家鶉衣藿食矢志靡他吁嗟噫嘻庸庸巾幗罔知節義無足論卽或初念在從一而孤貧無依勢將填溝壑苟愛吾身疇其堅厥志又况鬚眉男子平時讀書談氣節及臨利害遭事變改節而易操者自古在昔何可勝數氏何人斯平民家女耳非縉紳之家非詩書之家當此熒獨無告艱苦誰憐而心堅金石報亡人於地下盡婦職於高堂一點貞心歷百苦不移女子也而丈夫矣天地之經風化之原非氏其誰與屬者所惜孤寒嫠婦無緣采入風詩千秋大節將湮諸草莽今歲夏五氏夫表姪李公持平憐其苦而重其節携諸同人之好義者解囊爲頤老資並託吾世兄牧懷應公來囑予作文勒諸貞珉以表幽光予不敏年老學荒愧不堪勝任獨念潛德幽光有關名教且諸公之義舉其善亦不可沒也遂不揣固陋而爲之記

郭烈女名生姐部民郭泉女也年二十二許字族姑之子范彬彬患瘋無力婚

娶女見姑貧苦還聘釵質女紅以助姑薪水逢令節必有所饋姑不忍悞其年少持還婚帖女遂自經死時年二十有七乾隆十八年題旌

清程閨生郭烈女傳天之所以生人與人之所以立於天地之間豈偶然哉賢智者流講明其理程度尺寸以求其合且幾幾乎未可必矣而婦人女子不立異不求名率其性之自然而於天理人心無不允愜茲非難能而可貴者乎臨邑烈女郭氏部民郭泉女也年二十許字范姓子彬范故貧家彬又尋以疾廢其姑爲郭氏宗女憐氏年少恐悞終身商諸泉意以六禮未備前議可寢也泉未之許越數歲彬疾已不起而氏年益長其姑乃親往氏家勸其改適氏誓死不移姑即還其庚帖以示決意退婚其父奉差他往其母仍未允從然范郭氏欲奪女志亦已堅矣氏聞號慟幾殆即以致命自期然不露聲色不作激烈語陽陽如平常迨夜人定後挑燈別室整衣投繯以畢其從一爲貞之義嗚呼舍生取義殺身成仁士君子之所難也乃不意力持於倫紀之關從容於生死之際而竟得之中

一弱女子可不謂賢乎且夫許字而未醮與既醮而寡者有間也其舅家以家貧子廢求寢前議至於再至於三與其父母或意有所輕重而潛生悔嫁之心者更有間也以恒情論之卽從父母之命爲百年之計於理亦未甚有害而氏之立志堅貞不肯稍有依違如此此眞所謂禮教所關一言之約重於邱山者也古良臣義士處艱難之際往往不顧其勢而必求有濟至萬不得已則以身殉之今女當姑之初議退婚也卽盡返其原聘釵釧給姑以資薪水且親執女工易錢帛以餉其姑以示願爲貧家婦勤織作躬孝養雖處糟糠不厭之意是卽古人不顧其勢而必求有濟之心及姑旣決已有無可復合之理然後萬不得已而出於一死嗚呼氏雖一女子其節烈之氣亦何減於忠義之英歟方今聖天子明德新民聲教所訖時雍著美卽氏亦足徵盛世之休風美俗雖僻邑弱女亦知以貞潔自守有如此者自予來署篆茲邑廉得其實旣爲詳請邀恩建坊旌獎矣尤念節烈之操風化之首不可不垂於後故爲刻石以記其事俾後之人聞



風慕義咸知天地之所以生人與人之所以自立如女者庶幾無愧焉則  
其有裨於教化誠非淺鮮而已

張氏王應新妻年二十七夫亡遺兩幼孤撫育成立仲子加士娶婦郭氏年二十三加士亡遺孫三歲氏與婦相依苦守始終無間郡守張公朝琮旌其門  
劉氏潘天柱妻年二十六夫亡家貧子幼或勸之嫁氏誓死堅守撫孤成立苦  
守四十餘年

張氏庠生馬應運妻年二十七夫亡子幼孤苦伶仃饗殮不給氏辛勤撫孤績  
紡度日苦守三十餘年始終不渝

傅氏劉文登妻年二十七夫亡子幼家業日窘氏矢志撫孤食貧無怨教子有  
方守節四十年

侯氏高琳妻年二十三夫亡家貧事姑以孝聞子二撫養成立次子文繡入泮  
守節四十餘年郡守張公朝琮旌其門

計氏郡庠生王象賢妻年二十一夫亡無子冰操自勵事孀姑以孝聞卒年四

十三郡守張公朝琮旌其門

牛氏監生謝昌言繼妻年二十九夫亡家貧勤女紅事姑生事死葬靡不中禮

撫前室子女如己出子不顯食餼郡庠郡守張公朝琮旌其門

王氏周璉妻年二十二夫亡遺孤三歲矢志靡他撫子成立守節三十年

朱氏趙德芳妻年二十五夫亡矢志靡他紡績自給撫三子課諸孫俱能成立

後孫遊庠苦節五十年

柴氏李起鳳妻年二十九夫亡撫兩子聯芳聯捷成立俱入太學守節五十五

年卒年八十三

李氏何爾通妻年二十九夫亡守節教子昌運遊庠苦守四十年

何氏郭萬里妻年二十二夫亡矢志苦守撫子成立

田氏王雲鳴妻年二十七夫亡遺孤二歲撫之成立苦守三十六年

遲氏張廷拱妻年二十一夫亡力勤績紡苦守四十餘年

李氏庠生穆廷遴妻年二十六夫亡無子貧不能自活資女紅以濟孝事舅姑

和睦妯娌繼姪爲嗣撫之成立卒年七十三

劉氏穆維豐妻年二十五夫亡遺孤甫十月執女紅以自給饗殮常竭而節操彌堅卒年六十五

謝氏庠生穆宗壽妻年二十六夫亡遺孤甫二歲苦節獨勵教子開琛遊庠食餼孝事翁姑督學錢公陳羣旌其門

魏氏穆開琛妻年二十六夫亡遺孤未一月氏誓必死族戚以事孀姑乳幼子爲勸乃勉爲未亡人未一載而子殤氏晝夜悲啼篤孝孀姑卒年四十

張氏庠生程廷升妻年二十三夫亡無子守志不移奉姑惟謹年六十時有以請旌商者氏聞之曰吾不幸夫早喪理宜相從地下豈願留姓氏於人間耶不許

楊氏李養植妻年二十八夫亡紡績度日辛勤訓子乾隆二十年督學徐公以烜給額旌之

涂氏李時秀妻年二十七夫亡遺一子紡績教養及長授室子出關貿易遂不

復歸氏與婦以女紅度日艱苦萬狀

向氏閻梅之妻年二十二夫亡舅姑衰老氏執女紅以供菽水生事死葬克盡其道撫一歲遺孤及長授室旋亡與婦周氏荼苦共守

譚氏監生穆永清妻提督廷棻子婦年二十四夫亡僅遺二女矢志守節族人欲爲請旌氏曰舅姑遠宦南省未盡一日侍奉直天地間罪人至守節乃未亡人本分何敢邀旌如欲請旌誓不留此殘喘矣議遂寢

楊氏庠生張珣妻年二十六夫亡守節題旌

金氏庠生張璋妻年二十九夫亡守節

甘氏李道和妻年二十四夫亡遺孤甫八月家貧氏操機杼孝事其親撫夫弟及幼子皆克成立乾隆二十年督學徐公以烜給額旌之

田氏趙昌緒妻年二十八夫亡遺二子家貧饗殮不繼氏晝夜紡績撫孤成立

鄭氏劉中興妻年二十九夫亡生子甫兩月撫之成立

連氏張開甲妻年二十六夫亡遺孤五歲教育爲名諸生孝事翁姑矢志不渝

張氏陳自貴妻年二十五夫亡守志遺孤至弱冠亦亡撫孫紡績餬口

王氏張謹至妻年二十三夫亡生子未滿月舅姑又衰老而家貧甚事親撫孤  
養生送死雖極困頓未嘗言瘁

石氏楊超妻年二十八夫亡無子繼姪爲嗣撫養教誨一如已出督學張公泰  
開給額旌之曰松柏堅貞

王氏張希閔妻年二十五夫亡家貧親老氏勵志節孝養生送死卒年七十五

### 題旌

李氏邵起雲妻年二十九夫出關墮海死時有孕纔四月既而生子撫之以長  
其子採樵以養其母母以紡績助之乾隆二十一年督學徐公以烜給額茹  
苦甘飴旌之

陳氏溫大妻年二十八夫亡遺腹三月生一子教育成立苦守三十三年卒

宋氏吉永泰妻年十九夫亡遺腹生一女家無立錐勤女紅以奉孀姑艱難苦  
守

陳氏辛延邱妻年二十九夫亡子不肖或勸之改適不從卒守其志

徐氏趙子玉妻年二十八夫亡遺孤兩月舅姑衰老貧甚仰事俯畜氏咸辦於  
十指

高氏趙昇妻年二十六夫亡家貧苦守紡績教子

趙氏張彬繼妻年二十九夫亡家貧遺孤三月氏守志撫孤備極艱苦有勸以  
改適者則失聲流涕曰婦無二天餓死奚恤况弱息在抱可令其謂他人父  
乎年五十五子已授室猶率其子婦朝夕勤執女紅足未嘗踰閭也

李氏田爾渥妻年二十三夫亡子方週歲家貧紡績度日矢志靡他

趙氏劉朝典妻年二十一夫亡無嗣氏上事舅姑下撫夫幼弟終身無倦色

何氏王錫位妻年二十六夫亡撫姪爲嗣孝事孀姑和睦妯娌紡績餬口雖曉  
暮寒暑不少間

羅氏田吉妻年二十一夫亡撫孤紡績自給甘心苦守

張氏生員趙元英妻年二十二夫亡無子舅姑衰老貧不能養見者哀之或勸

之嫁答曰人之患難死生皆由命定余能與命爭耶卒不悔凡十年以疾卒鄉人嘉其節立石於墓學教授井鑑爲之識

穆氏監生周夢龍妻年二十四夫亡守志撫子子至三十六歲亦亡又撫孫三人皆克成立

曹氏鑲白旗滿洲生員馬圖之妻年二十夫亡事姑訓子歷三十年題旌

石氏張瓚妻年二十四夫亡子甫二歲誓不他適紡績課子成立

范氏鄭鎔妻庠生范宏楷女年二十四夫亡無子止一女甫二歲舅姑及其戚屬咸勸之嫁氏以死誓守久之姑得狂疾人皆避之不敢近氏侍疾三載無倦色既歿事翁尤謹家益貧困紡績以給翁不樂必委曲勸諫得其歡心而後止翁歿五載遭疾氏曰吾事畢矣不藥而卒時年三十六 以上舊志

羅氏田基妻乾隆二十三年旌其門曰節勁風清

姜氏生員王斌妻年二十九夫亡乾隆二十六年旌其門曰歲寒松柏

呂氏庠生王文運妻乾隆二十七年旌其坊曰松柏常貞

張氏袁德恒妻年二十六歲夫亡矢志不渝乾隆二十七年題旌

侯氏馬坦妻年十九歲夫亡誓不他適苦守五十餘年內外無間言乾隆二十八年題旌

侯氏阮義鳳妻乾隆二十八年題旌坊曰慈孝全貞

張氏舉人穆開聰妻乾隆元年二十六歲夫亡乾隆二十九年卒題旌

賁氏黑山窰莊楊彰之妻夫亡青年守志撫孤讀書順天學政杜公給額松心  
荻訓旌之

李氏任九公妻二十八歲夫亡守節旌其額曰節孝雙全

房氏張某妻順天學政毛公題請旌表額曰苦節流芳

田氏約和莊王希思妻二十三歲夫亡無子以姪爲嗣家貧苦節卒年八十四  
歲順天學政給額志勵冰霜旌之

李氏聶文淵妻年二十五歲夫亡遺孤亦殤眷屬憐其貧無依間有勸其改適  
者而氏誓死靡他織紡自給終身不二苦節五十五年卒



李氏張國傑妻

劉氏刁部落莊李成章妻年二十二歲夫亡禮義持身詩書教子事孀姑操家務人服其孝且勤卒年八十四歲

楊氏馬福臻妻年二十三歲夫亡遺孤三歲氏孝事翁姑和睦同爨四十餘口上下無間言卒年七十歲

李氏劉諤妻庠生李鵬凌女年二十二歲夫亡翁老遺孤二歲氏事親撫幼堅貞不渝疾篤歎曰親在而氏先亡與夫同一罪人矣卒年三十餘歲

劉貞女許字宋某爲妻未婚而宋某卒聞訃奔喪卽留夫家誓死靡他年十七歲溫恭孝順人無間言卒年五十四歲乾隆五十五年題旌

周氏孟琪妻二十四歲夫亡守志不渝乾隆四十八年題旌

呂氏庠生馮萬孚妻十九歲夫亡守節不移乾隆五十六年卒年四十六

劉氏程永福繼妻武舉劉永安女年二十四歲夫亡撫前子與己子均已成立家徒壁立織紡爲生夙通古今書籍卒年六十七歲

蔣氏文童郝塽妻雍正十三年氏年二十四歲夫亡孝事舅姑撫孤孟熊仲熊季熊皆成立誓死靡他卒年八十歲

鳳氏蔡廷輔妻乾隆五十七年題旌額曰茹檠完貞

魏氏郭崇祺妻二十九歲夫亡貧不能炊工作以資薪水勤儉以蓄餘資漸置

房田嗣族姪課農桑苦守至老不倦

姜氏時維清妻二十一歲夫亡撫子成立守節四十餘年卒

侯氏郝學思妻二十二歲夫亡撫二子長子發亦亡次子採樵度日饗殮不繼

甘守清苦卒年七十五歲

馬氏生員楊嗣齡妻二十五歲夫亡撫子德有六歲至於成立守節三十餘年卒

徐氏楊偉元妻二十一歲夫亡撫孤教養有法守節五十年卒

辛氏劉永吉妻二十歲夫亡守節

蔡氏儒童周夢弼妻乾隆五十一年氏年二十五歲夫亡守節撫孤卒年三十

六歲

趙氏林枝宗妻年二十三夫亡欲從死舅姑曲語撫孤大義乃矢節盡孝撫三歲子毓奇貢入太學守貞五十餘年

姜氏陳某妻乾隆五十八年題旌

羅氏唐某妻旌表題曰瑤池冰雪

侯烈女侯家莊人未笄往石家道看其姊行未半里爲本村惡少侯儉所窺及其至誑之曰汝母病亟命汝急歸女信之時田禾茂密半途刦入田內橫加無禮女不從儉以石灰塞其口強之終不從遂以石破其頭而斃事在乾隆五十九年邑侯楊公詳報未旌

侯氏李槩之妻十八歲夫亡嘉慶五年順天學政童題旌額曰節孝可風卒年八十一歲

趙氏黑山窩莊楊侶桂妻二十四歲夫亡孝養孀姑孀祖姑唯謹撫三孤成立長其源季其澤皆遊庠卒年八十歲順天學政德公春圃旌其門曰清節傳

芳

李氏曹士英妻年十八歲于歸四月夫亡守節六十九年卒年八十七歲嘉慶

八年順天學政曹公成給額旌獎

齊氏李思恭妻武進士齊公女夫亡冰操自守孝事孀姑姑患傷寒病勢危篤氏夜對天焚香願以身代病稍瘳不思飲食氏百般烹調終難下咽氏暗割左臂肉和羹進之姑由是始嗜飲食病遂霍然撫三子皆至成立卒年六十一歲

劉氏鄒士敏妻年二十四歲夫亡堅貞守節嘉慶十一年題旌

程氏劉守樞妻二十八歲夫亡堅貞苦志撫七歲孤至於成立卒年七十四歲

嘉慶十一年題旌

蘭氏倪識名妻乾隆二十七年氏年二十七歲夫亡嘉慶十二年卒題旌

郝氏邢鐸妻武庠生郝潤女乾隆三十三年氏二十歲夫亡家貧翁姑歿依族姊存活和順勤儉繼姪尙清爲嗣甘心苦守卒年六十二歲

蔡貞女世謨女性端嚴寡言笑遇人談貞義事必欣然傾聽許字周錕爲妻未婚錕卒於奉天女堅欲守貞事姑母知不可奪即以素輿送歸夫家女彌自堅持非姑前承歡無怡色姑病告天請以身代及卒水漿不入口者數日撫嗣子肇興曲致其愛家素貧邑士紳敬其節請諸官贖金數百發商生息以資薪水女仍事女紅以自給迨垂老臨終囑嗣子將此項各歸原主嘉慶十三年題旌

岳氏王棠妻十九歲夫亡嘉慶十四年順天學政戴以彤管標芬旌之

馬氏郝鈞妻乾隆六年夫遣配亡於配所氏二十一歲家貧無子嗣姪郝玉珠二十餘歲又亡姑媳績紡相依爲命共矢堅貞卒年九十三歲

程氏陸功駱繼妻程社女年二十二歲夫亡於奉省氏聞訃慟不自勝因乏貲典賣衣物親赴奉迎柩歸葬畢即服鉛粉殉義身死

劉氏梅希武妻十八歲夫亡矢志靡他撫姪爲嗣視如己出卒年八十四歲嘉慶十八年題旌順天學政吳旌以金石盟心

侯氏楊承忠妻武庠生侯廷相女年二十六歲夫亡矢志守節孝事孀姑慈撫遺孤克至成立守節二十六年卒

王氏張倫妻年二十一歲夫亡繼姪爲嗣教養成立守節三十六年卒

楊氏石嶺劉家莊王淑和妻年二十六歲夫亡矢志靡他孝事翁姑撫姪爲嗣訓及成立守節五十七年卒

翟氏張恭妻二十六歲夫亡無子撫姪爲子守節三十九年卒

陳氏北新莊庠生李士紀妻年二十九歲夫亡姑孀子幼無愧孝慈茹苦含貞終身不易守節五十二年卒

邱氏常孝遵妻年十九歲于歸二十五歲夫亡孝姑教子堅貞自矢苦節三十八年卒

張氏孫安妻二十八歲夫亡無子翁姑欲奪其志氏謂婦去孰事翁姑力不忍舍績紡以供菽水養生送死倍盡孝道守節四十四年卒

鄭氏武童李長春妻二十九歲夫亡子三伯仲幼穉季夢生事畜無闕翁姑相

繼沒舊塋穴盡氏阡兆營葬事伯姑如姑族人貧乏以田分潤家有積逋券數十萬緡焚之得活數十家子士綱廩貢生士維太學生士紀邑庠生孫育德登賢書補史館曾孫允培入饗序氏皆撫育教訓親見成立卒年八十五歲嘉慶十九年題旌

孫氏靳爾梓妻二十四歲夫亡嘉慶二十一年順天學政杜旌以徽昭彤管守節五十一年卒

王氏周夢麒妻乾隆四十八年氏年二十歲夫亡無翁姑子女居母家以女紅自給守節五十二年卒

魏氏常灝元妻年十九歲于歸月餘夫亡事姑訓子慈孝兼全貧苦自守爨火常虛族人欽其節贖金爲修其居嘉慶二十三年題旌

李氏文童賈傑妻二十二歲夫亡撫子成立嘉慶二十三年順天學政杜以大節垂型旌之守節五十八年卒

張氏童生洪玉書妻乾隆二十四年氏年二十三歲夫亡嘉慶二十四年卒題

旌

楊氏郝季熊妻乾隆二十四年氏年二十四歲而夫亡事姑至孝和睦似姊持家勤儉撫姪瀾爲嗣教養周至卒年八十三歲

馬氏侯文琚妻乾隆四十三年氏二十五歲夫亡子士嚴甫二歲孝孀姑撫幼子志懷冰霜卒年六十六歲

戰氏蘇澤渙妻乾隆四十八年氏二十六歲夫亡無子孝舅姑姑性嚴少不意輒加怒責氏委曲承順勞而不怨姑死哀毀異常姪男女襁褓失恃撫養成人以姪蔚爲嗣卒年六十五歲

王氏北戴家河莊李長蕘妻乾隆四十年氏二十九歲夫亡遺孤三歲教育有方織紡度日茹苦甘貧垂老不渝其志卒年七十三歲

尙氏侯天錫妻乾隆五十年氏年三十歲夫亡家貧子幼日事紡績奉養舅姑子九餘少亡婦又亡撫孤孫相依爲命苦節彌堅守節四十五年卒

馬氏千總李天嘉妻



陳氏童生王昶妻

劉氏楊煜繼妻

陳氏王泰繼妻

張氏增生方墉繼妻

楊氏馬遇歎妻

張氏劉璋妻

常氏舉人穆開聘妻

袁氏庠生馬負書妻

鄭氏劉紹祚妻

王氏文童朱士恭妻

劉氏文童曹銓妻

任氏賀廷弼妻

劉氏呂文蔚妻

張氏靳箏妻

張氏石珩妻

喬氏郭登雲妻

馬氏趙秉哲妻

馬氏庠生林鳳至妻

傅氏呂儲元妻

魏氏呂正德妻

劉氏庠生郭如朱妻

夏氏庠生傅士謙繼妻

董氏監生郭天進妻

陳氏胡玠妻

徐氏傅鳴紹妻

王氏候選州同程任遠妻

周氏章某妻二十二歲夫亡守節至八十六歲卒

張氏文林郎譚綽妻

劉氏魏功妻

計氏張江妻

楊氏張作謨妻

曹氏李士選妻

劉氏田鳳儀繼妻

吉氏監生計國梓妻

劉氏曹建妻

高氏王基遠妻

呂氏朱宗堯妻

張氏李升妻

李氏石國泰妻

蔡氏儒林郎王士儀妻

常氏武略騎尉楊禮妻

俞氏候補經歷章一元妻

張氏李廷富妻

劉氏王仲妻

李氏庠生楊培性妻

李氏高曰誠妻

某氏周富妻

王氏張景泰妻

陳氏郭量妻

吉氏張鵬颺妻

馬氏于文濱妻

范氏優庠生張詠之繼妻

魏氏張雲路妻

李氏程湘錦妻

陳氏董泰妻二十八歲夫亡撫孤大訓成立娶婦陳氏一年大訓歿姑媳飲水

茹檠諸苦備嘗卒年七十八歲

劉氏儒童王汝礪妻年二十二歲夫亡事翁姑維謹翁以罪誤事籍沒家貲事

平尋卒家室一空惟以鍼工自給清節無移卒年五十二歲

周氏張鏞妻年二十五歲夫亡撫繼子如璧成立孫二長承喜次承緒出繼如

璧承喜相繼歿氏貧無依承緒迎養以終殘年卒年八十一歲

厲氏鮑士勇妻二十八歲夫亡姑早逝翁年八十餘孝事維謹節卓不渝撫教

繼子錦讀書入泮卒年七十歲

劉氏例貢生王延緒妻二十四歲夫亡守節自矢卒年五十六歲

馬氏王培蘭妻年二十七歲夫亡家貧無子勤績紡以養孀姑姑老且病朝夕

奉侍始終無怠姑歿後孤身自給艱苦備嘗現年六十七歲計守節四十一

年

袁氏呂士彙妻年二十三歲夫亡事姑以孝聞生一子少亡無嗣媳又改適撫繼孫成立晚年家益窘守益堅甚至炊烟幾絕不肯向人道一求字年七十二歲卒計守節五十年

楊氏呂名世妻年二十九歲夫亡無子事翁姑孝養倍至翁歿夫弟好遊蕩姑令析產夫弟自罄其產氏時復調濟之亦罄其產無幾微怨色惟績紡以獨養孀姑有憫其無生計者氏曰未亡人豈貪生能養姑以終餘年吾雖死何憾焉現年六十六歲計守節三十八年

臨榆縣志卷之二十三

事實編六

烈女下

徐氏蕭璿妻乾隆五十五年夫亡氏年二十七歲道光元年卒題旌

陳氏董大訓妻年二十四歲夫亡孝事孀姑備嘗艱苦卒年七十五歲道光元

年題旌

張氏袁國本妻二十一歲夫亡子幼清操苦節教子維清入邑庠道光三年題

旌

王氏儒童周夢麟妻乾隆五十九年氏年二十七歲夫亡守節無翁姑子女居

母家以女紅自給卒年六十歲

李氏庠生王化雨妻二十八歲夫亡子汝弼僅三歲氏堅貞自矢撫孤成立道

光四年順天學政毛題旌額曰祇心制節

侯氏趙景福妻二十歲夫亡守節卒年六十歲

王氏張維翰妻十九歲夫亡守節卒年六十九歲

王氏張羽宸妻二十六歲夫亡乾隆年守節矢志彌堅道光五年題旌

楊氏張廣緒妻乾隆四十七年氏二十四歲夫亡矢志清貞守節五十三年道光五年題旌

張氏石門寨楊運龍妻二十七歲夫亡事承嗣翁姑暨本生翁姑俱無稍懈撫四歲遺孤成立道光七年順天學政毛旌以景行貞義守節三十九年卒

潘烈女石門人受趙家峪張成玉之聘年十四歲未合昏童養夫家貧甚道光八年五月十一日姑命采菜山村遇中峯寺惡僧調以言女拒之復危以刃女泣詈堅不從僧刺之路人救之僧遁女訴明氣絕僧逃往他村投井死邑宰馬公題旌

吉氏張文秀妻乾隆六十年氏二十歲夫亡無子矢志守節善事舅姑愛姪男女如己出卒年五十二歲

王氏才國屏妻乾隆五十八年氏二十八歲夫亡孝事翁姑勤於績紡撫姪才



蓮爲子卒年六十二歲

趙氏張景元妻二十歲夫亡紡績自給撫週歲孤克底成立卒年七十四歲

徐氏約和莊王炎之妻夫亡撫孤成立饗飧常缺以鍼黹易薪水資備極艱苦

卒年六十餘歲

陳氏李宗聖妻乾隆三十九年氏二十七歲夫亡孝翁姑撫子開亮開思成立

家貧勤女紅度日卒年八十四歲

程氏王大受妻嘉慶五年氏年十八歲夫亡矢志苦守卒年四十七歲

王氏周光烈妻嘉慶四年夫亡氏年二十四歲計守節三十五年題旌

曹氏倪鎔妻十九歲夫亡無子道光十年順天學政沈以志勳松筠旌之守節

五十七年卒

趙氏趙斗妻乾隆五十年夫亡氏年二十三歲計守節四十九年題旌

王氏張啟昆繼妻乾隆五十八年夫亡氏年二十九歲計守節四十一年題旌

薛氏梁國相妻乾隆五十年夫亡氏年二十歲計守節四十九年題旌

王氏趙鳴玉妻嘉慶十三年夫亡氏年二十七歲道光十二年卒題旌

陳氏附貢計士秀妻結褵日夫已久染沈疴踰月即養病於外尋卒于歸僅半

載氏年二十歲家貧寄食親族道光十二年卒年八十三歲

李氏丁世賢妻乾隆五十七年夫亡氏年二十七歲計守節四十二年題旌

李氏喬秉睿妻年二十四歲夫亡計守節五十三年題旌

楊氏石生妻年二十八歲夫亡八十三歲卒計守節五十五年題旌

張氏李時發妻乾隆四十八年夫亡氏年二十三歲計守節五十一年題旌

郭氏李宗堯妻二十二歲夫亡子幼守節五十二年卒年七十四歲題旌

董氏常正春妻二十七歲夫亡無子苦節三十八年順天學政吳題旌額曰志

慄冰霜

楊氏常坦之妻節婦常董氏之姪婦二十歲夫亡無子苦節四十二年順天學

政吳題旌額曰一門雙節

陳氏周作銘妻乾隆四十八年夫亡氏年二十九歲家貧姑老子幼以紡績針

衛爲事畜之資晝夜勤苦永矢堅貞卒年七十七歲題旌

張氏李天香妻年二十六歲夫亡無子舅姑年邁兄嫂同居能敬且和以執婦道苦節三十五年於道光十一年經督學使者維喬沈公旌其額曰苦節延貞道光十五年題旌

崔氏約和莊文童王哲士妻二十五歲夫亡性柔順善事翁姑撫二子晚年倍極貧苦卒年七十八歲

靳氏黑山窩莊李名勤妻二十五歲夫亡無子家貧初依母家後就女養苦守多年邑人欲爲請旌氏以孀姑苦節多年未旌不敢僭先爲辭事遂寢

陸氏八里堡倪發妻年三十歲夫亡家貧甚舅百計奪其志氏堅不從甘心苦守撫子承祥承喜成立卒年七十五歲

李氏郡庠生張玉振妻年二十八歲夫亡子女無出與夫弟玉瓚妻王氏一門雙節撫嗣子元齡兼祧伯仲道光十六年順天學政吳公文鎔旌其額曰志懷冰霜

王氏儒童張玉瓚妻年二十一歲夫亡苦節四十六年道光十六年順天學政  
吳公文鎔旌其額曰霜筠勵節

劉氏舉人郭錫汾繼妻年二十七歲夫亡孝事翁姑教子成立勵節堅貞卒年  
六十六歲道光十七年題旌

張氏王宏謨繼妻年二十五歲夫亡守節撫繼子成立卒年六十五歲道光十  
七年題旌

吳氏劉永祿妻二十歲夫亡無子紡績度日渾厚清貞笑言不苟年七十八歲  
無疾卒

曹氏黃偉人妻年二十六歲夫亡家貧親屬憐其苦欲奪其志氏以死誓卒年  
七十三歲

劉氏梅楷妻二十八歲夫亡子幼堅貞自守孤苦伶仃養殮不給卒年八十一  
歲

鳳氏梅廷棟妻二十二歲夫亡無子事姑至孝撫夫兄次子爲嗣教養成立志

懷冰霜卒年三十五歲

王氏賀思忠妻二十六歲夫亡堅貞守義孝事翁姑始終無閒卒年八十四歲  
鍾氏都建瀛妻二十二歲夫亡篤孝翁姑撫姪爲子教養備至苦守十一年卒  
楊氏羅雙妻年二十五歲夫亡翁姑老子女幼仰事俯畜克盡孝慈子清儒遊  
太學卒年八十二歲道光二十六年題旌

趙氏牛金詔妻嘉慶十二年夫亡氏二十八歲持躬敬慎慈孝克全金石銘貞  
早邀褒獎道光二十六年題旌

韋氏余繩祖妻嘉慶二十三年夫亡氏年二十八歲克敦素節奉孀姑以盡職  
恪守婦道訓繼嗣文驥早歲入泮咸豐壬子舉於鄉氏卒年五十六歲道光  
二十六年題旌

韓氏增生馬作賓妻嘉慶二十一年夫亡氏年二十六歲苦節冰霜孝慈兼備  
道光二十六年題旌

傅氏州同銜王延年繼妻太學生傅玉環女嘉慶九年夫亡氏年二十五歲壽

年守志歷久不渝卒年七十餘歲道光二十六年題旌

楊氏時文臧妻十九歲夫亡家貧無子苦守五十餘年卒

溫氏毛潤妻年十七歲夫亡翁姑憐其無子喻意改適氏謂如去翁姑誰奉氏  
可無依翁姑不可無依願以死事繼姪承嗣

孫氏千總銜楊開業妻嘉慶二十二年夫亡氏二十五歲矢志守節卒年五十  
歲道光二十七年題旌

解氏李廷楨妻道光三年夫亡氏二十四歲乏嗣以夫弟子女爲己子女撫如  
己出俾皆成立事繼姑以孝聞終身勤儉永矢堅貞道光二十七年題旌

張氏袁國賢妻嘉慶二十三年夫亡氏年二十三歲堅貞自矢道光二十七年  
題旌

周氏劉鴻禧妻武庠生周屏翰女嘉慶十五年夫亡氏年二十五歲克全貞節  
事翁姑善體親心撫嗣成立道光二十七年題旌

張氏馬嘉寅妻嘉慶十四年夫亡氏年二十七歲孤苦異常矢志不奪惟以鍼

爾度日卒年五十八歲道光二十七年題旌

程氏穆文炳妻道光六年夫亡氏年二十歲備嘗清苦無子嗣乏親支苦節始終不變卒年三十七歲道光二十七年題旌

楊氏劉禮妻嘉慶二十三年夫亡氏年二十七歲幼稱孝女長爲孝婦夫歿乏子女撫姪輩如己出節懷冰霜道光二十七年題旌

劉氏楊繼曾妻乾隆六十年夫亡氏年二十七歲青年苦節家貧如洗勵志不渝卒年七十二歲道光二十七年題旌

劉氏監生程式哲妻千總銜劉光女乾隆二十五年夫亡氏年二十三歲事翁姑相夫子無不各盡其道逮夫歿家貧備嘗艱苦而堅操勁節里黨咸欽卒年四十四歲道光二十七年題旌

牛氏程翊妻嘉慶十五年氏年十九歲夫亡與孀姑淒然一室人罕見其面以夫兄之子爲嗣矢志不渝道光二十七年題旌

姚氏呂士傑妻嘉慶十年夫亡氏年二十九歲夫於前三年謀生遠出與氏隔

絕氏聞訃水漿不入口者數日因翁衰乏人侍奉勉爲未亡以代子職道光二十七年題旌

李氏蕭理妻嘉慶四年夫亡氏年二十五歲撫孤常甘其苦節堅金石歷久不渝道光二十七年題旌

侯氏劉文炳妻二十九歲夫亡家貧以鍼黹度日撫七歲孤至於成立卒年八十九歲道光二十八年題旌

劉氏郝淵妻二十七歲夫亡孝事翁姑慈撫繼子道光二十八年題旌守節四十五年卒

馬氏袁壩妻庠生馬廷瑜女二十三歲夫亡矢志不渝姑患痰症數年寢膳湯藥獨任其勞嗣子聖遷甫二歲撫如己出守節三十五年卒道光二十九年題旌

趙氏孝孫馬倫妻道光元年夫以救祖溺水身亡氏年二十六歲堅心守節之死靡他



毛氏孫文蔚妻二十三歲夫亡無子撫二女以姪蘭爲嗣娶婦溫氏未三年蘭

亡次女適劉國相四載夫亡姑婦母女共勵冰霜一門三節

李氏庠生郝鴻妻二十七歲夫亡守節五十五年卒

石氏柳清源妻二十五歲夫亡守節四十六年卒

王氏柳湛城妻二十一歲夫亡守節三十六年卒

汪氏王國用妻二十九歲夫亡守節六十五年卒

房氏監生王衣德妻二十五歲夫亡矢志靡他卒年八十六歲

婁氏黃文煊妻二十二歲夫亡守節卒年七十五歲

計氏廩生程蘭佩妻參將計宏謨女二十九歲夫亡守節五十一年卒

劉氏徐靖妻二十八歲夫亡守節四十六年卒

高氏周璽忠妻二十三歲夫亡守節四十二年卒

張氏徐德福妻二十八歲夫亡守節三十七年卒

湯氏楊玉龍妻二十歲夫亡守節五十年卒

戴氏劉文敬妻二十一歲于歸十四日夫亡守節二十九年卒

金氏劉昌祚妻二十二歲夫亡守節四十一年卒

劉氏張太昌妻二十七歲夫亡守節三十四年卒

馬氏袁日培胞弟婦年二十歲夫亡守志

王氏李士俊妻二十四歲夫亡撫週歲子成立守節四十年卒

張氏馬璽妻年二十九歲夫亡守節五十二年卒

閻氏董韶齡妻二十六歲夫亡守節五十一年卒

陳氏龐克讓妻二十九歲夫亡守節四十四年卒

查氏王繼仁妻二十七歲夫亡守節撫孤五十七年卒

楊氏戰從亮妻二十七歲夫亡撫姪起貴爲嗣堅苦自守

溫氏孫蘭妻二十三歲夫亡與姑毛氏共守清操

孫氏劉國相妻二十四歲夫亡守節

高氏趙之銀妻二十一歲夫亡子和方二歲孝親撫孤苦節三十八年

馬氏王廷瓚妻二十二歲夫亡子鵬甫彌月撫孤苦節四十三年

蘇氏北戴河莊李士德妻嘉慶二十二年氏年二十七歲夫亡翁姑年邁遺孤六歲織紡維勤孝事翁姑撫子成立卒年六十七歲

徐氏劉文聲妻嘉慶二十二年氏年十九歲夫亡夫弟鳳書官臨清隨居任所咸豐四年髮逆之變投河殉難卒年六十歲郡守游公題旌

李氏邵蓬之妻二十一歲夫亡守節三十五年咸豐七年題旌

楊氏崔莊古成珍妻十七歲于歸合卺之夕夫病咯血逾月夫亡撫姪岱雲爲嗣苦守四十餘年咸豐八年卒

王氏從九品譚玉潔繼妻道光九年夫亡氏年二十八歲奉姑盡禮撫二子成立咸豐八年題旌

楊氏唐子寨宋元龍妻道光三年夫亡氏年二十八歲勤儉持身堅貞矢志守節二十八年卒咸豐八年題旌

宋氏高建莊黃殿魁妻文童宋元鶴女性貞敏識大義孝事祖姑暨翁姑咸豐

九年夫亡氏年二十七歲誓以死殉及殮停柩中庭謂翁曰幼喪宜極偏左翁從之次日其母來氏私謂曰兒年少翁姑奉事有人無遺孤今從夫地下宜也母慰阻之乃佯言曰適不過痛極之言耳何至是十九日辰刻自閉內戶姑喚之不應亟壞牖入則自經死矣衣飾修整顏色如生

高氏王兆祥妻道光十年夫亡氏年二十八歲幼受祖訓習女箴等書孝親有賢女之目及長周旋重慶伯叔翁姑之間各得歡心克盡婦道洎夫歿上奉兩世孀姑事葬盡禮下撫承繼子女無異親生始終不渝咸豐十年題旌

王氏朱大新妻道光十三年夫亡氏年二十三歲幾不欲生緣姑老子幼事畜乏人勉留殘生以効厥職矢志全貞備嘗艱苦卒年五十歲咸豐十年題旌  
艾氏廩生張學韓繼妻道光十年夫亡氏年二十九歲事姑至孝育子至慈勤儉治家備嘗艱苦咸豐十年題旌

張氏王遇麟妻十九歲夫亡孝事翁姑撫姪成立咸豐十年順天學政萬題旌  
汪氏蔡各莊王日愈妻嘉慶十五年氏年二十六歲夫亡翁姑早逝僅遺一女

貧無所依織紡糊口守節四十餘年咸豐十一年題旌

王氏大落河寨李光祖妻嘉慶二十三年氏年十八歲夫亡孝事翁姑既歿殯葬如禮無子守節五十餘年咸豐十一年題旌

朱氏庠生楊士芬妻道光十七年氏年二十二歲夫亡子女無存事姑盡孝待夫姊妹尤能仰體姑心以伸和敬卒年二十八歲咸豐十一年由部題旌

才氏庠生李開浚妻二十八歲夫亡守節三十八年同治元年題旌

宋氏張清瑞繼妻道光十二年氏二十二歲夫亡撫前室子太和無異所生貧苦自守卒年五十七歲

馬氏庠生楊向榮妻庠生馬汝讓之女道光五年氏年二十八歲夫亡守志卒年七十六歲題旌

汪氏應坤妻二十六歲夫亡守節

王氏柳淇墀妻二十六歲夫亡守節同治元年題旌

楊氏任秉義妻庠生贈朝議大夫楊上翔女道光十三年夫亡氏年二十三歲

矢志靡他甘心茹蘖事孀姑以孝撫嗣子以慈卒年三十五歲同治元年題旌

傅氏吉漢英妻道光八年夫亡氏年十八歲子女俱無夫兄弟皆亡姒姊均歿氏零丁孤苦寄食母家堅貞自守五十七歲卒同治元年題旌

吉氏庠生贈修職郎計樹棠妻道光十五年氏年二十六歲夫亡孝親撫孤勤儉自守同治元年題旌光緒三年卒年六十八歲

郭長清計節母傳并序 予總角時就學於程珠船夫子之門實館於計氏之左塾遂與庠生計君愛農爲友聯硯席者十餘年愛農資學兼優且長予數歲予兄事之以文行相切劘一時同學者如計鯤波鵬翀渠莘田任愛農不多讓予亦竊附驥尾然師訓品評所望於愛農者尤切蓋以其工小楷嫻詩律而以翰苑期之也乃遽赴修文之召甚爲可惜其配青年矢志撫二子成立皆能世其遺經於同治建元之年次孺人節孝事實一篇以表揚其親子披讀再四幸亡友顯揚有人而嘉孺人之苦志得遂也

因思乙未予在矮屋中夢見愛農亦如就試狀向予吟曰相見故人兩行  
淚不到九原一紙書詞甚悽惋至今憶之嗚呼其殆釋典所謂結習者與  
然其賚志以沒而精神猶戀棘闈也不亦悲哉今其孤以孺人之撫育而  
能蜚聲譽序且將翔步天衢以成先人之志孺人誠亡友託孤之勳佐也  
夫因作計節母傳

節母吉氏監生鼎勳之女邑庠生贈修職郎計君諱樹棠字愛農之妻年  
十五歸於計時曾祖姑祖翁姑俱在堂孺人上體舅姑之意周旋於重慶  
之庭定省無闕事且能於舅姑之所以事親者代視聽於形聲之表是以  
五世同堂離離如也其相夫子以盡孝友也能敬且和情義周至有時書  
燈對坐代理文房計君有句云室人不解推敲意笑指詩箋校字工蓋紀  
實也偕伉儷者十二年計君病疫暴卒有二女二子時翁姑已衰子女皆  
幼而襁褓者尤覺堪憫孺人深明大義以事親撫孤爲己任又恐舅姑以  
慟子致疾嘗忍哀隱痛以慰親心其姑嘗抱沈疴夫弟尙幼孺人出入扶

持必謹姑雖病於日而實慰於心是以頤養臻上壽而翁亦藉以漸忘其喪子之痛實賴孺人孝敬以安之也教二子勤於讀書以克成先志爲要長子關保由廩生貢入太學候銓訓導以覃恩例爲孺人請封典次子關佑府學廩生長女適舉人官刑部郎中余文驥次女適四品封職員李建勳孺人自二十六歲守節飲冰茹蘗數十年上事舅姑下撫子女洎乎晚歲獲覩二子有成人以爲節孝之報云贊曰昔歐陽文忠公之母道公考崇公之遺事公泣而書之作瀧岡阡表記其父之言行其母之苦節亦彰使非其母以苦節撫育教誨俾文忠公卓然有成則其父之潛德幽光亦何能傳於後世哉今孺人守志數十年其孤皆能讀遺書以成父志吾知孺人亦必述其夫子之言行以告之也不然何其克成先志若是耶嗚呼是真能無愧其夫於地下者與 歲貢秦彥博贊曰蒼蒼莽莽古渝關長松勁柏相迴環山川靈秀多鍾毓復有女貞生其間吉氏孺人計節母冰霜之性堅操守我爲桑梓又葭苒熟悉生平名不朽閨門離肅本賢媛女



紅精絕俱無論自賦于歸京兆郡翁姑能孝伉儷敦胡爲相敬十數載青  
衿抱恙丰標改一朝遽赴玉樓詔誓以死殉心不悔堂上膝下兩難忘天  
地大義重綱常泰山誤作鴻毛視英魂反負修文郎痛心忍性愁無奈孝  
慈之責一身賴白頭雙親大事完閨中師表斯爲最四十餘年未亡人青  
燈畫荻尤酸辛天與苦節多後報子讀父書聰絕倫採芹食餼郊祁重小  
試廣文將大用紫泥芝誥荷恩榮彤管揚輝早傳頌蘭芽濟濟盡英才福  
澤無疆亦快哉子貴孫賢春正永雲輶何忽返仙臺嗚呼古井操柏舟篇  
往往擬議去天淵果如孺人貞且賢何患不逮古來金石堅

李氏從九銜楊開甲繼妻李承雲之女適廩貢候選訓導楊禧之子開甲爲繼  
配道光七年于歸九年氏年二十六歲夫歿元配遺子四盞劉銓鑫女二俱  
幼教養如己出嫁嫁悉備撫己所生子鍾甫三歲多病費盡心力及長督責  
讀書一試遂游庠夫歿後家計蕭條長子次子均分爨氏率幼子女度日艱  
苦備嘗決無怨色卒年六十歲同治二年題旌

許氏武庠生候選營千總王大琛繼妻道光七年夫亡氏年二十七歲奉孀姑事葬悉謹撫兼祧子教養維周苦節自守初終如一同治二年題旌

繆氏附生侯熙泰繼妻二十一歲于歸道光四年夫亡氏年二十四歲堅貞自守閨範凜然事翁姑至孝撫子女至慈同治三年題旌

張氏傅士成妻道光十年夫亡氏年二十六歲上奉孀姑下撫繼子孝慈無少缺治家內外整潔持已終始堅貞同治四年題旌

李氏庠生六品銜王恕側室贊孀事姑克盡孝道事夫及孀敬謹無二助理家事備極周詳內外無間言氏生一子殤時孀子汝襄甫四歲氏乳哺之孀卒氏撫子愈慎不啻所生夫寢疾謀於族長諸戚立爲繼室道光二十三年氏二十八歲夫亡氏撫孤教養兼至總理家務井井有法門內肅然親族貧乏者無弗賙贍至今人稱其德弗衰卒年四十九歲同治四年題旌

劉氏李瑞信妻道光二年二十九歲夫亡子幼名福康事姑撫子以孝慈聞守節四十三年卒年七十一歲

陳氏李福康妻道光十七年二十六歲夫亡孝事孀姑撫姪泰來爲嗣守節三十年卒年五十五歲

高氏庠生張壯猷妻舅姑早歿事夫兄長姒如舅姑事夫尤謹道光十四年氏年二十九歲夫亡無子慟幾絕因成疾以姪爲嗣生甫彌月即抱育於己室雇乳乳之家業中落晚年益甚勞瘁憂思苦節愈卓卒年五十七歲

張氏黑山窰莊庠生楊其澤繼妻二十歲夫亡善事孀姑尊讓姒姊撫前子如己出愛婦如女夫兄鰥居氏囑子善事之勤苦備至志行彌潔

鄭氏黑山窰莊楊其瀚繼妻二十歲夫亡無子撫姪爲嗣家雖貧而教育周至備極艱難卒年五十五歲

樊氏張世則妻二十九歲夫亡子機四歲及長娶婦馬氏子五旬餘亡家貧絕炊婦就養母家氏就養族姪張孝廉紳家卒年八十二歲

李氏候選鹽大使王錫馬妾年二十九歲夫亡甘心苦節撫子成立卒年五十二歲

甘氏廟山口馮某妻二十八歲夫亡乏嗣苦節不渝卒年七十九歲

張氏劉爾杰妻年二十二歲夫亡無子撫姪成立堅貞自守卒年五十二歲

王氏庠生傅响妻太學生王垚女二十二歲夫亡撫女爲依冰玉自珍卒年三十二歲

王氏應如渭妻十九歲夫亡矢志靡他晚年寄食母家年五十四歲卒

陳氏張文玉妻二十五歲夫亡撫子守節子中歿氏寄食女家卒年六十五歲

章氏張受制妻二十四歲夫亡苦節自矢終身不茹葷卒年五十八歲

黃氏徐璧妻二十二歲于歸逾月夫亡志懷冰霜甘心荼苦卒年七十一歲

周氏劉召書妻二十一歲夫亡守節卒年六十二歲

王氏赤土山莊楊和安妻道光十四年二十六歲夫亡子幼守節三十四年卒  
待旌

郭氏安兆福妻嘉慶十三年氏年二十一歲于歸越三月夫亡孝事翁姑撫繼  
子孫成立守節六十年卒同治八年題旌

閻氏張存成妻道光二十八年夫亡氏年二十四歲撫孤守節奉孀居祖姑事  
葬盡禮因家小康戚族貧乏者時存賙卹卒年三十九歲同治九年題旌  
劉氏鄒莊鄒有方妻年二十三歲夫亡孝事翁姑教育孤穉孝慈並盡苦節堅  
貞同治九年卒守節四十九年

姜氏候補典史郭肇申妻係浙江寧波府象山縣人山東新泰縣典史姜鴻綸  
之女夫領咨後回籍省墓同治十年卒於家氏隨翁姑任掖縣聞信慟哭以  
死自誓妯娌勸慰翁姑氏潛歸私室吞服鉛粉殉之年三十四歲山東丁撫  
憲題旌

田氏邱光祖之妻田福順之女子歸後夫夙有失血病氏侍湯藥無少懈怠年  
餘一夕其夫病亟死氏慟甚目泣血取衣衾殮之事畢氏閉門暗服毒殉之  
既而其夫復甦心稍明白見衣衾形景知爲死而復生呼之不應見衣衾整  
飭橫臥牀頭氣絕久矣節義凜然不愧殉夫事在咸豐十年正月十八日待  
請旌表

王氏周耀宗妻大使王錫馬女道光三十年氏二十二歲夫亡事翁姑盡孝撫  
二子成立卒年四十一歲同治十一年題旌

趙氏庠生郭寅清妻咸豐二年氏年二十七歲夫亡孝翁姑撫孤兒倍極艱苦  
卒年三十五歲同治十一年題旌

曹氏姚遇慶妻道光二十二年氏年二十二歲夫亡孝事翁姑撫孤成立卒年  
三十四歲同治十一年題旌

楊氏生員馬萬程妻咸豐十年氏年二十三歲夫亡事翁姑曲盡孝道撫姪爲  
子卒年三十三歲同治十一年題旌

趙氏北戴家河李杏園妻嘉慶二十四年氏年二十四歲夫亡孝事翁姑訓誨  
繼嗣貞潔自矢動遵禮法卒年七十一歲同治十一年題旌

王氏秦占英繼妻庠生王大化女道光三十年二十八歲夫亡家計維艱堅貞  
自勵撫繼子成立卒年五十一歲同治十一年題旌

閻氏庠生楊大旼妻庠生閻德順女道光三年氏年二十九歲夫亡家貧無依

紡績度日撫孤成立卒年七十八歲同治十一年題旌

劉氏楊壯齡妻道光六年氏年二十九歲夫亡家計艱窘紡績度日後子媳相繼逝憂結失明苦節彌堅卒年七十三歲同治十一年題旌

蘧氏廣西桂平梧鬱鹽法道王州妾大興縣人蘧雲路女事夫及繼室皆以禮道光八年氏年二十九歲夫亡慟不欲生因助嫡撫孤冰霜自矢待嫡子衆子與己出二子無異教育成立家資中落勤苦病目卒年五十五歲同治十一年題旌

朱氏卸糧口莊趙宗普妻道光十一年氏年十九歲夫亡堅貞自守艱苦備嘗卒年五十三歲同治十一年題旌

王氏監生郭錫年妾道光四年氏年二十三歲夫亡家貧與嫡共殫勤苦撫孤成立卒年五十七歲同治十一年題旌

曹氏文童張彬妻道光十八年氏年二十一歲夫亡無子克盡婦道撫姪成立卒年四十一歲同治十一年題旌

李氏柳樹馬坊莊劉尙勤妻道光十一年氏年二十九歲夫亡翁姑年邁家貧孤幼親族有勸其改適者氏曰婦人以節爲重況親老孤穉何人事畜敢他適乎由是織紡以勵事親撫孤備極艱苦守節四十四年卒年七十三歲同治十一年題旌

單氏北大寺莊李蔭林妻道光二十四年氏年二十九歲夫亡無子家貧織紡度日親族有勸其改適者氏曰婦人從一而終命可全節可易乎如再相迫有死而已卒年六十歲同治十一年題旌

劉氏蔡各莊王平壽妻道光二十二年氏年二十五歲夫亡遺孤五歲撫育周至待姪輩無異親生人丁繁盛氏處之門內肅雍守節二十四年卒年四十九歲同治十一年題旌

王氏梁世俊妻道光四年夫亡氏年二十九歲甘心守節撫姪爲子教養成立卒年八十二歲同治十一年題旌

田氏王德熙妻登仕郎田杞堂之女夫素癆瘵應童試列前茅病誤郡試道光



八年疾卒氏于歸甫五載年二十二子女無出甘心守節孝事祖姑暨翁姑姑慟子逾年逝祖姑老而心傷賴氏善事得慰至臨終猶依依不忍舍翁側室鄔氏生女二氏愛如親手足奉鄔如事翁姑暮年患痰症氏奉湯藥無少懈翁沒繼次房長子志熙爲翁嗣氏撫志熙子如己出緣家計艱窘志熙遠出娣歸母家氏攜姪寄養夫從堂叔樸家勤辦嬸姑鍼術並課姪讀十餘年內外無閒言同治元年卒年五十六姪兼祧承嗣數年亦歿同治十一年題旌

石氏李緒文妻道光二十六年夫亡氏年二十二歲矢志守節貧苦自甘孤子依從姑撫猶子爲己子教養周至卒年四十三歲同治十三年題旌

劉氏楊德孚妻三十歲夫亡守節同治十三年卒年六十六歲題旌

張氏庠生梅開泰妻咸豐二年氏年二十一歲夫赴試中途病故氏聞訃氣幾絕親族解勸始甦孝事翁姑諧和娣姒嗣以猶子撫如己出卒年四十四歲光緒元年題旌

楊氏傅岷妻庠生贈朝議大夫楊上翔女道光十七年夫亡氏年三十歲事翁姑以孝聞撫子可宗教養兼至弱歲游庠食餼苦節賢貞卒年六十九歲光緒二年題旌

趙氏應增妻二十八歲夫亡孝事翁姑翁歿事姑益慎遺一女教養周至茹孽永貞卒年四十一歲光緒二年題旌

王氏楊國柱妻二十八歲夫亡守節七十年

計氏程華齡妻二十八歲夫亡甘心苦守鍼術度日撫子成立卒年四十八歲張氏王天一妻二十七歲夫亡守節五十三年

張氏徐士魁妻二十七歲夫亡守節

高氏徐承宗妻二十九歲夫亡守節三十三年

陳氏邵良樗妻二十八歲夫亡守節五十年

李氏解德麟妻二十八歲夫亡守節四十一年

張氏周國定妻咸豐五年氏年二十四歲夫亡孝事翁姑兩奉繼姑尤謹鉛華

不御井臼獨操日勤女紅以資菽水艱苦備嘗有勸改適者氏誓死靡他因抑鬱成疾卒嗣夫堂弟子爲己子命名繼塤氏卒年四十五歲光緒三年題旌

應氏楊樹珊妻年二十歲夫亡氏痛極輕生爲家人所救殉夫未遂因抑鬱成癆帶病事翁姑極盡孝道撫孤周至延至光緒三年卒

李季氏交界河民人李祿之妻道光六年氏年十五歲于歸時祖姑翁姑俱在氏侍奉無闕至十八年夫歿氏年二十七歲含冰茹蘗事翁姑以孝聞子永順甫成童亦教以成立至光緒二年氏年六十五歲卒計守節三十八年

徐氏劉莊劉效韜妻嘉慶二十四年氏年二十四歲夫亡無子窮阨終身事翁姑以孝聞見年八十三歲

曹氏年介齡妻武略騎尉曹應祺之女年三十歲夫亡氏恐傷翁姑心強爲言笑以慰之繼姪逢慶爲子撫如己出教育得游泮水見年八十二歲道光二十七年題旌

張氏李德新妻二十歲夫亡無子貧苦自守見年八十一歲

王氏李士熊妻十九歲夫外出五十一年渺無音耗氏卓節自貞苦守不移

魏氏庠生王鐸妻道光六年二十七歲夫亡撫子松齡甫七歲教養成立事姑極孝勤儉苦守咸豐九年題旌見年七十八歲

盧氏增生傅國瑞妻二十三歲夫亡撫子甫三歲撫養周至守志彌堅見年七十五歲

汪氏武生王連徵繼妻二十三歲夫亡二子俱幼氏織紡度日性勤儉恥華飾見年七十五歲

楊氏廉莊廉萬年妻歲貢生楊汝典之女年二十九歲夫亡無子家貧含貞茹苦撫繼子成立見年七十五歲

龔氏楊鳳瑞妻二十五歲夫亡子蚤歿婦改適氏苦心守義績紡自給見年七十五歲

方氏蕭廷鎮繼妻道光五年夫亡氏年二十四歲上奉孀姑事葬克謹下撫前

室子女教育彌周茹藥飲冰自甘貧苦年七十四歲同治十一年題旌

張氏李大德妻道光十一年氏年二十八歲夫亡茹苦甘貧克盡孝道教子有成見年七十四歲同治十二年題旌

李氏馬坊莊王玉祥妻年十六歲夫亡孝事翁姑撫繼子教育有方含貞茹苦矢志靡他見年七十三歲

石氏聶文元妻年二十九歲夫亡家貧翁老子幼孝慈周至苦守四十五年見年七十三歲

梁氏庠生張國昌繼妻二十七歲夫亡家貧紡績度日訓子有成見年七十三歲咸豐三年順天學政龔題旌

邵氏馬作屏妻二十九歲夫亡守節四十五年見年七十三歲

陳氏貴州參將劉佩珩妾道光十三年氏年二十八歲夫卒於官嫡亡二子幼乏資還鄉僑居三載艱苦倍嘗後次子鳳書迎柩旋里氏始歸見年七十二歲郡守游公題旌

劉氏侯準妻二十一歲夫亡守節五十年見年七十一歲同治四年題旌

楊氏張煦妻道光十二年氏年二十六歲夫亡貧苦無依鍼黹爲務克盡婦道

撫孤成立見年七十一歲同治十一年題旌

李氏張清儒妻二十八歲夫亡無子撫二女苦守見年七十一歲

李氏毛珍妻道光十五年氏年二十七歲夫亡甘貧盡孝教子有成見年六十

九歲同治十一年題旌

劉氏王秉義妻二十八歲夫亡守節五十九年光緒六年題旌

李氏溫廷瑛妻庠生李鵬凌女年二十九歲夫亡孀姑年邁遺孤五歲氏事親

育子孝慈兼盡見年六十八歲

魯氏劉永吉妻年二十九歲夫亡子遇泰七歲家貧守節矢志靡他撫子成人

見年六十八歲守節四十年

蔡氏徐天佐妻道光十三年氏二十四歲夫亡以事親撫孤爲己任苦節自貞

見年六十八歲同治十三年題旌

傅氏趙作哲妻道光十五年二十六歲夫亡守節見年六十八歲

楊氏候選鹽大使王錫馬繼妻年二十五歲于歸甫踰月夫亡之死靡他事姑盡孝撫庶子四人次子贊思山東試用知縣卒於需次長子三子皆相繼卒媳亦均卒長孫亦卒第四子遠出家資中落撫寡孫媳暨曾孫度日備極艱辛苦節不渝見年六十六歲

劉氏新店莊魏士純妻道光十二年二十歲夫亡無子貞節自守見年六十五歲

楊氏李天泰繼妻二十五歲夫亡守節四十一年見年六十五歲

賁氏李永密妻節婦李郭氏之子婦也二十六歲夫亡子幼苦守不移見年六十三歲

朱氏王君重妻年二十三歲夫亡遺孤四歲事翁以孝聞教子遊太學見年六十五歲

張氏新立莊呂燧妻年十六歲于歸三月夫亡誓不他適事翁姑以孝聞撫繼

子成立見年六十五歲

楊氏才萱妻二十七歲夫亡子亦歿孝事翁姑誓不他適守節三十八年見年六十四歲

金氏赤土山莊楊宜春妻道光十六年二十二歲夫亡無子守節見年六十三歲

楊氏李榮慶妻道光二十三年氏年二十九歲夫亡曲盡孝道教子成名見年六十三歲同治十一年題旌

田氏庠生楊士楷妻四川閬中縣知縣田蕙田女年二十三歲夫亡無子事翁姑以孝聞撫夫弟子爲己子教養兼至弱冠遊庠苦節堅貞由部題旌見年六十三歲

李氏牛居幸妻事翁姑盡禮夫貿易關東氏年三十歲夫亡嗣姪爲子教育有方勤鍼黹晝夜不輟勤儉自持立志堅貞見年六十二歲

李氏高家嶺莊高克端妻道光二十四年氏年二十九歲夫亡翁姑以二子繼



亡慟成疾氏曲解親憂孝事壽終嗣子兼祧教育成立見年六十二歲光緒元年題旌

郭氏徐興春妻敕封承德郎郭錫仁之女道光二十四年氏年二十九歲夫亡茹苦甘貧曲盡孝道撫繼子成立見年六十二歲同治十一年題旌

王氏李成祥妻二十二歲夫亡守節四十一年見年六十二歲

李氏張永義妻道光二十年二十五歲夫亡無子孝翁姑勤儉如禮撫姪仲元爲嗣教養成立矢志靡他見年六十二歲

曹氏邵文宗妻二十八歲夫亡守節三十五年見年六十二歲

李氏王宗順妻二十九歲夫亡守節三十二年見年六十一歲

郭氏白塔嶺莊馬鍾麒妻道光二十七年氏年三十歲夫亡孝事翁姑含貞茹苦見年六十一歲

楊氏李文靖妻二十五歲夫亡守節三十六年見年六十一歲

楊氏李連茹妻二十一歲夫亡無子堅貞苦守見年六十歲

袁氏佟堃繼妻道光二十一年氏年二十四歲夫亡艱苦倍嘗撫前子無異己  
出皆已成立見年六十歲同治十一年題旌

趙氏李文鐸妻二十九歲夫亡守節三十一年見年六十歲

魏氏曹禮先妻二十九歲夫亡守節三十二年見年六十歲光緒二年入府志  
王氏李文矩妻二十四歲夫亡守節三十七年見年六十歲

盧氏李德仲妻二十歲夫亡無子貧乏衣食苦節不移見年五十九歲

李氏趙葆清妻年二十四歲夫亡翁姑年邁遺孤五歲氏堅貞自守事親無違  
教子入泮見年五十九歲郡守游公題旌

侯氏劉吉昇妻二十八歲夫亡乏嗣家貧績紡自給矢志堅貞見年五十九歲  
計氏王鑠妻二十九歲夫亡困苦凍餒爲從堂叔收恤時給衣食甘心苦守撫  
子成人始立家室見年五十九歲

趙貞女回馬寨庠生趙文淦長女許字王福升爲妻未婚而福升卒女甫十六  
歲聞訃請於父母欲衰絰往執婦道父母堅不遣事遂寢自是誓不改聘居

家守志始終如一性至孝父病焚香籲天以祈病愈稽首觸地兩月餘額上觸痕猶在母病躬親奉侍衣不解帶者月餘父母歿祖父年高率諸弟盡心奉侍祖父病痰症輾轉年餘日夜守視永無懈怠胞弟四人父爲諸弟講四子書及談經史女必專心靜聽一一記憶不忘而於忠孝節義之事殷殷樂道與諸弟言必援古之孝子悌弟以爲式妹四人母歿教之女紅授以女訓諸妹奉之如師家人皆欽敬之見年五十七歲同治十一年題旌

呂氏張莊李清珊繼妻于歸次年道光二十二年氏年二十一歲夫亡孝事孀姑和睦似姊以姪爲子教育咸周見年五十六歲

郭氏新立莊呂庸德妻太學生郭建卿女道光二十五年氏年二十四歲夫亡翁旋歿孝事孀姑繼姪爲子教養兼至見年五十六歲

楊氏李文植妻二十四歲夫亡乏嗣堅貞自矢守節三十三年見年五十六歲  
王氏董樹勳妻道光二十七年氏年二十六歲夫亡家貧無子事繼祖翁庶祖姑以孝聞紡績度日春秋祭掃無缺禮見年五十六歲同治十一年題旌

楊氏馬述曾妻二十六歲夫亡守節三十年見年五十六歲

張氏蔡各莊王鵬振妻道光二十年二十四歲夫亡子幼守節見年五十六歲

劉氏王鳳翥妻太學生劉洙女道光二十四年氏年二十二歲夫亡祖姑耄而  
瞽遺孤僅數齡家無升斗之儲室僅風雨之蔽氏矢志靡他事祖姑十載極

盡孝道教子成人艱苦備嘗堅貞永矢見年五十五歲

馬氏黃玉璋妻十八歲夫亡善事翁姑見年五十五歲同治十二年郡守游公

題旌

潘氏文童姚怡慶妻職員潘光炘之女道光二十六年夫亡氏二十一歲守節  
四十七年光緒十七年題旌

王氏李師白妻道光二十八年氏二十三歲夫亡守節現年五十三

陳氏高家嶺莊高克方繼妻道光三十年氏年二十八歲夫亡無子事翁姑代

盡子道堅貞自守見年五十五歲光緒元年題旌

張氏楊士壯妻張士昆女咸豐三年夫沒於賈所氏年二十七孝翁姑生事死

葬盡禮和睦長姒撫五歲幼女閨教有方繼次姪爲嗣教育如己出守志二十六年現年五十二歲待旌

武氏寶坻縣文童田思文繼妻家貧甚道光二十二年隨夫就食臨榆夫病割肉以求病愈三十年氏年二十八歲夫亡苦忍饑寒撫前子如所出均以成立見年五十五歲同治十一年題旌

解氏魏大復妻道光二十三年氏年二十歲夫亡克盡孝道撫繼子成立見年五十四歲同治十一年題旌

王氏應埜妻庠生王元善女二十六歲夫亡子女無出貧苦自守

劉氏王定南妻咸豐元年二十四歲夫亡家貧如洗孝事孀姑撫育幼叔躬操井臼姑歿盡哀盡禮繼姪爲嗣苦節彌堅見年五十歲

計氏例貢李建勳繼妻庠生贈修職郎計樹棠女二十七歲夫亡奉繼姑諸凡盡禮撫子女成立矢志靡他見年五十一歲光緒三年題旌

董氏文童計文仲妻咸豐五年氏年二十七歲夫亡僅遺一女教育周至適陶

旋歿上孝翁姑下和姒姊姑歿哀毀甚極盡婦道撫夫弟子如己出教育成立矢志堅貞見年五十歲

張氏姜維元妻年十九歲夫亡無子篤孝翁姑堅貞自矢見年四十九歲

王氏民人王發女徐廷柱妻于歸後夫赴八面城貿易同治七年氏年二十八歲夫在外病故氏聞訃亟謀迎柩而貧無資八年正月二十五日與胞弟同伴徒步出關艱苦萬狀尋至墓所呼號慟哭血淚俱下有孀婦齊姓貧居好善見而憐之曲爲照護氏拜爲義母與同操作僑寓三年蓋爲夫歿未久難於背負十年冬親負骸骨徒步而回沿途乞丐加以傷力吐血日行十數里十一年春始得歸葬氏惟傭工度日矢志守節見年三十七歲

解氏李廷楨妻

辛氏額爾喜妻乾隆十六年十八歲夫亡守節二十六年卒

朱氏德保妻乾隆十六年二十二歲夫亡守節二十八年卒

趙佳氏伊達穆妻乾隆十八年二十六歲夫亡守節二十二年

韓氏蘇常阿妻乾隆十九年二十二歲夫亡守節二十五年卒

石佳氏陶柱之妻乾隆二十二年二十九歲夫亡守節二十一年卒

方氏岳起妻二十八歲夫亡守節二十二年卒

王氏伊常阿妻乾隆二十八年二十五歲夫亡守節二十三年卒

趙氏富伸妻乾隆三十年二十八歲夫亡守節二十二年卒

楊氏訥蘭太妻乾隆三十年二十九歲夫亡守節二十一年卒

閻氏蘇冲阿妻乾隆三十三年二十七歲夫亡守節二十三年卒

楊氏蘇興阿妻乾隆三十三年二十八歲夫亡守節二十二年卒

唐氏明海妻乾隆三十三年二十七歲夫亡守節二十三年卒

孟氏雅琴妻乾隆三十三年二十四歲夫亡守節二十六年卒

曾氏額勒金布妻乾隆四十三年二十七歲夫亡守節十五年卒

關氏穆通阿妻乾隆四十三年二十七歲夫亡守節二十三年卒

馬氏岳洛妻二十七歲夫亡守節二十三年卒

關氏常在保妻乾隆四十三年二十六歲夫亡守節二十四年卒  
于氏佚存性妻二十六歲夫亡守節二十四年卒

關氏雙德妻乾隆四十七年二十八歲夫亡守節二十二年卒

關氏滿岱妻二十八歲夫亡守節二十二年卒

趙氏富誠妻乾隆四十九年二十五歲夫亡守節二十五年卒

關氏富蘭太妻二十五歲夫亡守節二十五年卒

張氏巴揚阿妻二十九歲夫亡守節二十一年卒

鈕祜祿氏和生阿妻二十一歲夫亡守節二十九年卒

胡氏全德妻二十六歲夫亡守節二十四年卒

伊爾根覺羅氏農衣布妻二十歲夫亡守節三十年卒

吳氏阿林妻二十八歲夫亡守節二十二年卒

關氏志信妻嘉慶八年二十七歲夫亡守節二十三年卒

韓氏吉勒章阿妻二十二歲夫亡守節二十八年卒



章氏雙和妻二十九歲夫亡守節二十一年卒

瓜爾佳氏連慶妻十九歲夫亡守節三十一年卒

吳氏五十八妻二十九歲夫亡守節二十一年卒

楊氏德魁妻二十七歲夫亡守節二十三年卒

李氏岳勝保妻二十五歲夫亡守節二十五年卒

戴氏色楞額妻二十七歲夫亡守節二十三年卒

嚴氏薩興阿妻嘉慶十六年二十八歲夫亡守節二十二年卒

吳札拉氏德克精額妻嘉慶十二年二十五歲夫亡守節二十五年卒

閻氏常住妻嘉慶十七年二十九歲夫亡守節二十一年卒

賈氏特克伸布妻二十七歲夫亡守節三十三年卒

趙氏七十四妻嘉慶二十年二十四歲夫亡守節二十六年卒

何氏朱爾青阿妻二十八歲夫亡守節二十二年卒

瓜爾佳氏青福妻二十九歲夫亡守節二十一年卒

葛氏闊普通武妻二十九歲夫亡守節二十一年卒

鈕祜祿氏關慶妻嘉慶二十一年二十九歲夫亡守節二十一年卒

何氏愛仲保妻二十八歲夫亡守節二十二年卒

溫氏伾呢音布妻二十四歲夫亡守節二十六年卒

高氏文祥妻嘉慶十九年二十五歲夫亡守節二十五年卒

陳氏剛林妻二十九歲夫亡守節十九年卒

高氏胡克慎布妻嘉慶二十四年二十八歲夫亡守節二十二年卒

董氏蒙文太妻嘉慶二十三年二十八歲夫亡守節

章氏來福妻二十七歲夫亡守節二十三年卒

王氏博英額妻嘉慶二十一年二十四歲夫亡守節二十六年卒

葛佳氏泥音忠阿妻二十九歲夫亡守節二十一年卒

何氏松壽妻嘉慶二十五年二十五歲夫亡守節二十五年卒

李氏烏拉西松妻二十九歲夫亡守節二十一年卒

馬氏松福妻嘉慶二十三年二十二歲夫亡守節二十八年卒  
張氏富崇阿妻二十七歲夫亡守節二十三年卒

傅氏蒙文布妻道光元年二十四歲夫亡守節二十六年卒

傅氏札克當阿妻道光四年二十四歲夫亡守節二十六年卒

李氏成福妻道光十年二十八歲夫亡守節二十二年卒

孟氏海壽妻道光十三年二十九歲夫亡守節二十五年卒

李氏玉璠妻道光十四年二十九歲夫亡守節十八年卒

傅氏興瑞妻二十歲夫亡守節二十一年卒

于胡祿氏慶安妻二十九歲夫亡守節十九年卒

吳佳氏關亮妻十九歲夫亡守節三十一年卒

車勒齊氏霍欽布妻道光十五年十八歲夫亡守節

李氏德順妻二十九歲夫亡守節二十三年卒

孟氏那蒙額妻道光十三年夫亡守節二十四年卒

趙氏文慶妻二十九歲夫亡守節十六年卒

葛氏烏隆阿妻道光十八年二十四歲夫亡守節

趙氏常來妻二十八歲夫亡守節二十三年卒

蘇氏節柱妻道光十九年二十八歲夫亡守節二十一年卒

李氏伊立杭阿妻道光二十二年二十九歲夫亡守節二十年卒

和氏玉存妻道光二十二年二十七歲夫亡守節二十三年卒

齊氏慶林妻道光二十三年二十八歲夫亡守節二十二年卒

張氏哲爾金妻道光二十四年二十九歲夫亡守節二十一年卒

傅氏業普肯妻二十六歲夫亡守節二十四年卒

關氏福祿妻道光二十六年二十八歲夫亡守節二十三年卒

謝氏阿拉興阿妻二十四歲夫亡守節二十七年卒

卜氏伊拉達布妻二十三歲夫亡守節二十六年卒

傅氏雙慶妻二十六歲夫亡守節十二年卒

鮑氏玉昆妻道光二十七年二十九歲夫亡守節二十一年卒

杜氏雅祿布妻道光二十八年二十九歲夫亡守節二十二年卒

周氏永慶妻二十六歲夫亡守節十六年卒

趙氏阿音阿妻二十三歲夫亡守節二十八年卒

瓜爾佳氏巴圖肯妻二十六歲夫亡守節廿五年卒

吳氏來陞妻道光三十年二十九歲夫亡守節二十一年卒

何氏那欽保妻二十七歲夫亡守節二十一年卒

瓜爾佳氏文光妻二十四歲夫亡守節二十六年卒

瓜爾佳氏奇庫春妻二十八歲夫亡守節二十六年卒

何氏廣海妻二十二歲夫亡守節二十七年卒

伊拉根覺羅氏特克慎妻咸豐元年二十九歲夫亡守節二十三年卒

胡氏哲琛布妻咸豐二年二十八歲夫亡守節

李氏廣順妻咸豐二年二十六歲夫亡守節十九年卒

盧氏胡布妻咸豐八年二十九歲夫亡守節十四年卒

吳氏那音阿妻咸豐九年二十八歲夫亡守節十五年卒

張氏奇克興額妻年二十六夫亡守節歷二十四年

王氏富興阿妻年二十五歲夫亡守節歷二十五年

瓜爾佳氏春喜妻年二十七歲夫亡守節歷二十三年

趙氏那蒙阿妻年二十九歲夫亡守節歷八年卒

吳氏柯什那妻年二十五歲夫亡守節歷十一年卒

鈕呼魯氏厄勒恒阿妻年二十九歲夫亡守節歷二十一年

瓜爾佳氏喜祿妻年二十歲夫亡守節歷三十年

趙氏明連妻年二十九歲夫亡守節歷二十一年

傅察氏連喜妻年二十九歲夫亡守節歷二十一年

瓜爾佳氏富凌阿妻年二十七歲夫亡守節歷十五年卒

傅察氏雙全妻年二十四歲夫亡守節歷二十七年

郝孝女名戊之邑增貢生郝漳之孫女捐職郝嶽齡之女也年九歲其父母同時病瘟女親侍湯藥晝夜不交睫每夜半跪禱竈前求延親壽情願自己夭亡如是者月餘至父母疾痊而止女因此得嗽症日甚一日延至光緒元年三月二十七日而殤時年十五歲

以上舊志

高氏廩貢計關佑繼室奉天義縣營千總高清科女幼讀書識大義光緒三年氏年二十九夫亡家計中落守志撫孤及子成人仍不甚寬裕氏以教習女學用佐歲需年七十二卒

朱氏楊鳳鳴妻序班朱賡廷女性端慧明大義在室以孝聞于歸後伉儷和諧年二十七夫亡無子招魂畢仰藥以殉光緒六年旌表

李氏馬壯妻李寶琛女夫因事自經氏以身殉光緒六年請旌建坊於交界河山石孔道旁

鳳氏蔡莊李景德妻鳳書金女年二十夫亡遺孤甫在襁褓氏矢志不渝上事翁姑下和妯娌晝督鍼工夜勤紡織撫孤課讀弱冠遊庠光緒十年氏年七

十八順天學政孫題旌給以額曰孝慈節義

李氏張國熙妻年二十八夫亡子幼家貧難以自給賴夫胞弟國英養贍得生存教子極嚴少有過失即悲痛不食必俟其悛而後已及子寶臣爲廣東電茂場鹽大使氏猶不敢忘其貧七十八歲卒光緒十五年旌表

趙氏方桂馥妻年十九夫亡家貧有勸其改適者以女子從一而終之大義責之後遂皆不敢言卒年六十歲

馬氏周喜堂妻年三十夫亡守志淑慎溫恭言笑不苟卒年七十九歲

程氏查廣淇妻年十九夫亡堅貞自矢誓死不移卒年六十八歲

馬氏王之年繼室馬際昌女年二十七夫亡時上有孀姑下無子女而姑又以痛子故多病日需湯藥氏惟以紡績女紅供之及姑歿幾不能舉喪且承重無人乃請於族長擇族中應繼名時敏者爲嗣以後飲冰茹蘗課子讀書爲謀婚娶苦心孤詣蓋已三十餘年矣邑紳爲請旌廩生苑茂林爲文以紀其事先是之年娶於姜亡附於祖塋之年歿卽合葬王氏族大丁繁瑩域極形



擁擠合葬後不復能容一棺及氏年七十乃於墓傍隙地別營生壙歿而葬焉樹碑於墓碑陰即刻苑文

王氏偏坡劉士儒妻王國璋女年二十四夫亡守志卒年五十八歲

常氏党搗林妻年二十七夫亡遺孤未週歲姑繼歿夫胞弟方十歲氏撫孤及叔愛護周至党氏家素貧葬姑後幾不能溫飽遂攜孤及叔歸依母家子八歲病歿夫弟儒林貿易奉天頗自立娶婦後請氏歸家奉養如母年七十五卒光緒十五年題旌

果氏張沛妻年二十九夫亡無子翁姑俱五旬餘欲擇族孫爲嗣未獲遂苦勸翁納籓不肯又託親族強納之生一子氏代恩勤至於成立張氏之祭不斬氏之德也卒年七十五歲光緒十五年題旌

王氏繆莊武庠生袁慶有妻王殿魁女光緒十五年十七于歸上事祖翁姑及翁姑下接妯娌能敬且和夫患失血證親侍湯藥未嘗少離夫歿殮畢宣言於衆曰家有長嫂可事老親吾死無憾矣卽仰藥家人驚救力拒之並云

吾夫既逝豈能獨生遂同日而亡事已旌表

張氏李廣成妻年二十七夫亡無子撫姪景旺爲嗣愛如己出稍長延師課讀

至於成立光緒十六年氏年六十二歲邑紳爲請旌表建坊於九門西

牛氏王德長妻年二十七夫亡茹苦含辛堅貞自矢卒年七十一歲

劉氏蘇學增妻年二十一夫亡家窘紡績營生上事翁姑克盡婦職年五十二卒

王氏巫可咸妻王鳴岐女年二十九夫亡家計中落日漸不支氏上事翁姑下

撫子女憂勞過甚因以致疾年三十四卒

張氏李永發妻年三十夫亡終窶且貧惟恃針黹紡績以餬口備嘗艱苦誓死靡他卒年八十四歲

吳氏張繼先妻年二十九夫亡家計蕭條翁姑衰邁氏堅貞自矢曲意承歡卒年六十一歲

侯氏楊自魁妻年三十夫亡遺孤年甫二歲家計艱窘紡績爲生矢志不渝撫

孤成立卒年七十七歲

王氏趙全成妻年三十夫亡日恆一餐夜無燈火遺孤年幼保抱攜持備極劬勞至於成立年七十六歲卒

張氏黑山窩馬浩昌妻刁部落張謙女年三十夫亡殉節已蒙旌表題其坊曰匪石心堅

楊氏鄭耀宗妻年二十八夫亡無子時孀姑在堂氏奉養旨甘無缺繼族子緒芬爲嗣爲之婚娶教以義方姑歿喪葬如禮光緒十六年六十一歲卒

汪氏大深港王履豐妻于歸甫四十五日夫遽病亡氏自矢堅貞撫姪爲嗣守節三十餘年光緒十七年題旌

劉氏巫桂梁妻劉錫侯女年二十三夫亡無子誓死靡他因慟致疾光緒十八年三十歲卒

范氏王啓貴妻候選巡檢范正瑞女年二十三夫亡家窘翁姑衰邁氏以紡績供旨甘翁姑歿歸依母家有勸其改適者輒指天自誓後母家不能自給遂

爲傭及年老艱於操作仍依母家光緒十八年八十二歲卒

吉氏舉人王璘妻年二十四夫亡守志遺孤紅印四歲聰穎異常七歲而四書讀畢未幾病夭氏飲淚含悲撫姪爲嗣數載復天又繼又天家雖小康而痛心之事層見疊出亦太難堪也已年七十五卒

趙氏孟營楊永盛妻趙方女年二十五夫亡自守歷盡苦辛撫孤成立卒年七十九歲

郭氏文童高鴻鈞妻刑部郎中郭長清女年二十二于歸時祖姑翁姑均在堂氏曲盡孝道歿皆盡哀盡禮年三十夫亡遺孤乃恭甫三歲稍長氏依母家課之讀母固世族婢媼甚多氏於母昕夕所需必皆親自檢點恐不恰母心也母多病氏嘗夜禱於天願減己壽以益母病果痊教子慈而嚴勸導之中絕不流於姑息子遊庠後以府經歷候補山西氏猶見其捧檄也年六十六卒光緒二十一年旌表入祠郭之楨爲立傳乃恭輯其懿行求當代名公鉅卿題以詩古文辭名曰彤管錄用表其母之芳徽焉

清郭之楨高節母郭恭人傳夫人臣之事君也既已委贄爲臣即當盡致身之義幸而天下承平君臣契合則必致吾君爲堯舜之君致吾民爲堯舜之民而匪躬之誼篤焉不幸而國家多難託孤寄命則當鞠躬盡瘁死而後已措宗社於磐石之安而後此心乃可告無愧此爲臣之道也婦之於夫亦猶是耳古之人斷機擇鄰畫荻書字紡績資學剪髮留賓皆能教子有成名傳後世循是道也然則撫孤之功不亦重且難哉高節母郭恭人余之女兒也生有至性莊謹寡言笑未嘗讀書深明大義事父母以孝待諸弟以和年及笄適同邑文童高鴻鈞字儀臣爲室入門奉舅姑相夫子理家政柔順勤儉里黨稱之高氏世業農商家亦小康儀臣生而穎悟折節讀書期博一衿一命之榮以光大門戶出應童子試郡縣試屢拔前茅乃屈於院試恒鬱鬱不樂染疫疾賫志以終遺孤乃恭甫生三歲恭人曰殉吾分也然一死不足以塞責於是節哀忍慟誓志撫孤以成亡夫未竟之志攜持教育備極劬勞乃恭稍長爲之擇師授讀時家計中落應門

無三尺之童在室無升斗之蓄膏火束脩之費悉鬻鍼黹典簪珥以繼之如是者十有餘年乃恭既長入邑庠援例爲縣尉需次山西而恭人之飲冰茹蘗已三十年矣時乃恭宦途稍適方擬板輿迎養以盡反哺之私恭人忽竟遘疾而歿在恭人受寄託之重固可告無愧於九原乃艱苦備嘗未得享一日頤養之奉嗚呼亦可哀矣恭人生於道光十年卒於光緒二十一年享年六十有六守節三十六年旌表入祠宣統元年恭遇覃恩以子貴贈太恭人子一乃恭現官山西候補府經歷署理山西布政司經廳孫三人長尙敏次尙訥皆已成立次尙義幼讀濟濟繩繩方興未艾此天之所以報恭人也恭人亦可謂高氏之功臣矣

曹氏王開玉妻曹德新女年二十六夫亡守志卒年八十六歲

雲氏安子市李迎春妻年十六于歸未逾月夫遠出而亡倚夫弟孟春爲生活孟春歿則爲人傭工有勸其改適者答曰自知命苦不願再累他人也年八十歲卒

王氏百姓王莊王殿魁妻年二十五夫亡無子家計艱難氏甘茹苦撫夫弟殿一之子爲嗣愛如己出課之讀書及子長成氏已心力俱瘁矣光緒二十三年七十四歲卒

張氏司子榮妻年十八夫亡守志家計貧寒女紅自給年八十四卒光緒二十三年題旌

李氏文童馬式駿妻年二十二夫亡時翁姑在堂曲盡孝道苦守五十餘年光緒二十四年題旌

李氏王秉綱妻年二十五夫亡無子時上有病姑侍湯藥者十餘年無倦色撫夫弟秉乾之子女如己出而秉乾待嫂亦甚厚蓋重其節孝云年八十一卒計守節五十七年

白氏王成善妻年二十九夫亡遺一子未及週歲家貧不能自給就食母家艱苦備嘗堅貞不改子終成立年七十五卒守節四十七年

柳氏張敦猷妻年三十夫亡家貧子幼鍼指爲生親友助之子得成立卒年七

十八歲

楊氏何國順妻楊秉剛女年二十一夫亡守志八十五歲卒已旌

郭氏高玉堂妻郭永安女幼嫻母訓在室以孝聞光緒二十年氏年十九歸于

高時祖翁姑翁姑皆在堂氏先意承志俱能得其歡心相夫子和且敬夫素孱弱學賈於東遭庚子之變歸途遇劫因致疾氏躬侍湯藥目不交睫者三閱月每焚香禱天祈以身代病終不起氏年二十五歲遺孤甫二齡誓死守節矢志撫孤子稍長就傅氏訓誨殷殷亟期成立蓋以慈母而兼嚴父者也持家勤儉即一絲一粟之微亦必親自檢點卒年三十九歲

歐氏廣東電茂場鹽大使張寶臣側室光緒二十三年夫卒於任所惟氏在旁料理身後事宜有條不紊初若不甚悲哀也者及嫡子紹庭奔喪即欣慰之曰吾爲汝守藏久矣遂將內外大小諸端交代清楚是夜仰藥以殉撫運爲請旌表紹庭感其烈扶柩還里後別求吉壤卜葬於毛家溝建坊樹碑以紀其顛末文爲貢生楊嶠撰



賁氏黑山窰莊武童馬蔭川妻十九歲夫亡家貧子幼矢志靡他事親教子艱苦備嘗卒年七十八歲

馬氏黑山窰莊馬書徵女幼有異志年已及笄矢志不嫁願終身侍父母女事雙親至孝撫諸姪甚慈光緒二十八年卒年五十三歲

李氏黑山窰莊馬治倫妻二十六歲夫亡家貧子幼織紡自給苦守五十年卒年七十六歲

鞠氏傅德妻鞠廣女年三十夫亡守節遺孤二歲教以成人年七十二卒

劉氏張文啓妻劉全功女年十七夫亡守志上事翁姑下和妯娌終年服素不出戶庭雖母家亦不輕往撫養嗣子與己出同勁節貞心洵不易得也

李氏黑山窰莊馬冠三妻二十二歲夫亡氏于歸甫一載甘心守節孝事翁姑嗣養猶子鄰里咸欽見年五十四歲

蘇氏馬敬昭妻大里營蘇際盛女年二十四夫亡卽以身殉此光緒二十六年

事

于氏黑山窰莊詹坊妻增廣生于仰曾次女二十一歲夫亡事姑克盡孝道勤儉自持卒年五十九歲

楊氏陸殿妻夫亡守志光緒二十五年旌表

高氏陸永盛妻夫亡守志光緒二十五年旌表

王氏周順則妻王成麟女年十八夫亡守志光緒二十五年旌表額其門曰節孝堅貞

印氏余燮臣妻印秉銜女年二十二夫亡守志光緒二十六年洋兵至關聞變自盡時年三十二歲

盧氏北園郭正祖妻夫貿於外光緒二十六年洋兵入境氏恐被污抱幼歲兒投井而死

胡烈女縣城北街靜修菴胡同胡小泉之長女許字魏駿譽之三子方迨吉適庚子聯軍入境不准施放洋鎗年關城中小孩私放紙炮聯軍聞聲疑有奸細縣汛及支應局正擬設法解釋而法兵已擁至胡家眷屬全行逃避惟女

稍遲竟被法人搜獲女乘隙吞藥家人歸氣絕矣此所謂臨難捐軀舍生取義亦女中錚錚者也

常氏馬恩桂繼室貴州常總戎女庚子秋隨夫由黔回關正值聯軍入境衆議出迎多畏蕙氏夫率之往臨行以鶯粟二盒與氏曰此舉關係地方甚重儻有不測歸同食之以免被辱遂行幸遇英俄欽差力爲保全地面因議安置各事宜爲時稍久氏候夫不至疑遇難遂服一盒夫歸則不可救矣闔邑紳士爲請旌表入祠此光緒二十六年事

甘氏戴強妻年十九夫亡守志卒年七十二歲

陳氏趙鐵麟妻陳國斌女年十九夫亡遺一子甫三歲家貧依母家教之得成立氏年四十四歲卒

常氏庠生朱慶崧妻年二十一夫亡守志六十八歲卒光緒二十八年旌表

張氏解德麒妻張敦猷女年十九夫亡守志六十九歲卒光緒二十七年題旌

郭氏廩生徐墀妻年三十夫亡上有翁姑下有二子家計極窘仰事俯蓄艱苦

備嘗後子嘉善經商嘉蔭遊邑庠皆氏義方之教也年六十八卒光緒二十八年題旌

張氏楊汝茂妻張信廷女年二十八夫亡守志八十一歲卒光緒二十九年題旌

李氏文童翟鳴妻年二十夫亡氏以柏舟自矢上事翁姑以孝聞卒年五十四光緒三十年順天學政李奏請旌表建坊於石門城東

常氏董鈞妻附貢常士勵女年二十八夫亡遺一女家極貧鍼指以度女子歸遂依婿家年七十卒光緒三十一年旌表

李氏舉人計履端妻年二十七夫亡守志光緒三十一年氏四十六歲卒計氏五品封典楊繼榮妻守備計汝驥女年二十二夫亡守志四十一歲卒光緒二十九年旌表

齊氏孫國銓妻齊善堂女十七歲于歸二十八歲夫故身無子女苦節自矢卒年五十歲

尹氏殷富妻年十八歲夫亡守志光緒九年八十一歲卒

孫氏張岱妻孫堪女年二十七夫亡守志光緒二十六年聯軍入境服毒而死  
已旌

李氏孫凌妻李和女年二十九夫亡守志光緒二十八年卒計守節四十年已旌

張氏王大慶妻張福女年二十八夫亡守志光緒三十三年六十六歲卒

趙氏戴連源妻趙熙陽女年二十七夫亡守志七十七歲卒已旌

趙氏楊國俊妻趙德順女年三十夫亡柏舟自矢計守節五十年已旌

吉氏王德輿妻吉士英女年二十八夫亡五十三歲病故守節二十五年已旌

民國七年九月蒙大總統獎給志潔行方匾額一方褒詞一紙

程氏小營莊李正蔭之妻程榮先之女二十五歲夫故矢志守孀撫孤成立卒  
年五十五歲

張氏增生范一鳴妻張義純女年三十夫亡守志時上有孀姑下有子女承歡

臣 林 集 二 司  
課讀皆恃女紅及子懋祐遊庠懋祺服賈女賦于歸家稍充裕然猶以勤儉  
終其身光緒三十三年七十四歲卒

李氏蕭長清妻年二十七夫亡翁亦歿無力殯葬乞貸於人始得盡禮時上事  
衰姑下撫子女篝燈紡績賴以生活子稍長又天適姑疾亟醫藥無靈氏跪  
禱於天請減己算以益姑壽果漸就痊皆氏孝感所致也邑紳嘉其節孝於  
光緒年間爲請旌表卒年八十二歲

郭氏魏連富妻年二十四夫亡遺孤甫二齡家計貧寒常不舉火忍飢耐勞毫  
無尤怨子終成立氏年八十二卒

王氏義院口張大猷妻王永德女年二十五夫亡家計艱窘立志撫孤晚年有  
孫三長銚潏毅軍効力獎給千總次濟潏獎給把總三桂潏亦獎給把總皆  
氏教以義方所致也年八十三歲卒

郝氏楊莊監生李芳圻妻增貢郝漳女年二十一夫亡守志五十七歲卒光緒  
三十四年旌表

侯氏孟營劉百順妻侯大中女年二十五夫亡守節宣統元年旌表給匾一方  
曰清標彤管

李氏穆長春妻李明遠女夫病瘵氏知病不起誓以身殉夫病危把氏臂以寬  
慰之氏曰君疑妾耶今先行可耳即仰藥及家人覺之氣已絕矣夫亦瞑此  
宣統二年事待旌

李氏庠生李庚戌妻朱學禮女年三十夫亡上事孀姑下撫藐孤飲冰茹蘗者  
三十八年卒年六十八歲宣統三年旌表

李氏姜桐滋妻年二十夫亡守志上事翁姑下撫嗣子堅貞自矢百折不回守  
節三十六年宣統三年題旌

王氏魏大榮妻年二十七夫亡家徒四壁無米可炊常借明月爲燈紡績以糊  
其口年八十二卒

楊氏大里營蘇學善妻楊德長女年二十七夫亡守志孝事翁姑數十年如一  
日躬操井臼艱苦備嘗卒年七十歲

高氏孟營劉廷芝妻高懷秀女年二十八夫亡時翁姑在堂孝事維謹後家計艱難借鍼傭以守其志卒年七十五歲

鄭氏李延春妻鄭福禮女年二十四夫亡守志六十八歲卒

劉氏慈懷寶妻劉順之女子歸月餘夫遠出年久未歸氏苦守終身卒年九十一歲已旌

蔣氏李 妻蔣杰女年二十九夫亡守志七十八歲卒

邢氏楊喜春妻邢永女年二十三夫亡守志六十三歲卒

楊氏李洪福妻楊玉香女年二十五夫亡守志五十七歲卒

蕭氏朱世全妻蕭成蘭女年二十八夫亡守節六十五歲卒

喬氏朱文亮妻喬永吉女年二十七夫亡守節七十一歲卒

羅氏蔣興周妻年二十七夫亡守志七十八歲卒

李氏牛永全妻李福榮女年二十九夫亡守志七十五歲卒

張氏朱殿英妻張陞女年二十六夫亡守志六十八歲卒



王氏范士元妻王有女年二十九夫亡守節卒年七十歲

宮氏曹順妻宮成文女年三十夫亡守志八十八歲卒

石氏蕭 妻石成章女年三十夫亡守志卒年七十八歲

張氏王大有妻張永明女年三十夫亡守志卒年七十三歲

王氏黑山窰莊馬晉璽妻十九歲夫亡年青子幼有人調其改節氏矢志靡他

卒年六十三歲

鄭氏孟營劉以均妻鄭洪有女年二十夫亡自守上事翁姑以賢孝稱卒年六十四歲

鄭氏孟營鄒宏運妻鄭自順女年二十三夫亡家計清貧恆不舉火傭工度日  
供子讀書現子貿易氏年八十四卒

于氏黑山窰莊吳履恆妻附生于數會長女十九歲夫亡遺腹生子矢志守節  
教子有方治家有則見年五十二歲

楊氏王義先之妻二十四歲夫亡欲以身殉因有遺腹未果後生子鶴齡撫養

成立含冰茹蘖艱苦備嘗晚年家頗餘裕僉謂厚德之報卒年八十餘已旌

田氏袁維德妻

楊氏李繼田妻

周氏曹鏞妻已旌

楊氏李鏡田妻

王氏應崑妻

王氏宋學曾妻王永昌女二十一歲夫亡撫孤守節五十二年卒年七十三

董氏計文仲妻

張氏曹鐵柱妻已旌

雋氏趙長有妻

許氏董瑞妻

賈氏解惠妻

葉氏趙熾昌妻

馬氏施瑞麟妻  
徐氏鄒瑞呈妻  
王氏霍宏圖妻  
趙氏蘇德新妻  
王氏李錫瑞妻  
劉氏張子揚妻  
王氏馬存義妻  
馮氏劉秉忠妻  
田氏楊岐妻  
羊氏楊廷柱妻  
朱氏俞會元妻  
章氏張希昇妻  
徐氏呂元卿妻

雲氏李永春妻

王氏雙慶妻年二十四夫陣亡無子善事孀姑堅貞自守鄉里皆嘉其節而稱其孝

關氏剛阿那妻年二十九夫亡寒苦守節光緒八年題旌

關氏額圖洪額妻年二十五夫亡寒苦守節光緒八年題旌

關氏烏林布妻年二十七夫亡寒苦守節光緒八年題旌

傅氏訥春泰妻年二十九夫亡堅志守節光緒十年題旌

張氏德年妻年二十八夫亡堅志守節光緒十年題旌

李氏布占妻年二十九夫亡堅志守節光緒十年題旌

佟氏講阿妻年二十八夫亡堅志守節光緒十年題旌

關氏景綿妻年十九夫亡仰藥殉節光緒十二年題旌

敖氏花奇先妻年二十五夫亡寒苦守節光緒十二年題旌

佟氏伊克金妻年二十七夫亡寒苦守節光緒十二年題旌

傅氏增林妻年二十八夫亡寒苦守節光緒十二年題旌

蔡氏岳興額妻年二十三夫亡矢志從夫仰藥殉節光緒十三年題旌

關孝女年十七父德年久病未痊頗思肉食家貧不能得女割左股之肉煎湯以進父食之立愈

關氏忠安妻年二十九夫亡無子堅志守節卒年六十五歲光緒十年題旌

于氏都隆阿妻年二十九夫亡寒苦守節卒年四十歲光緒十五年題旌

郎氏瑞祥妻年二十八夫亡寒苦守節光緒十五年題旌

盧氏鐵壽妻年二十六夫亡寒苦守節光緒十五年題旌

關氏廣成妻年二十五夫亡無子苦志守節光緒十八年題旌

吳氏瑞明妻年二十四夫亡堅志守節卒年三十三歲光緒十九年題旌

傅氏恩陞妻年二十八夫亡寒苦守節卒年三十八歲光緒二十年題旌

吳氏福凌妻年十七夫亡矢志守節卒年四十七歲光緒二十一年題旌

王氏果施那妻年二十九夫亡守志光緒二十一年題旌

唐氏福祿那妻年二十四夫亡守節光緒二十一年題旌

凌貞女筆帖式訥勒和保之次女年二十許字錫厚未過門而錫厚亡女屢次服毒經救得生然終有殉焉之志後其祖翁達崇阿許以故後與錫厚合葬心始貼然駐藏大臣訥欽給予白銀耳挖一支上鑄潔勵冰霜手箍一箇上鑄堅貞守志用以表其貞操年五十一卒如其祖翁言辦理光緒二十二年題旌

郭氏崇安妻年二十四夫亡守節卒年三十一歲光緒二十四年題旌

洪氏明存妻年二十三夫亡寒苦守節光緒二十五年題旌

何氏奇車哩妻年二十五夫亡寒苦守節光緒二十五年題旌

傅氏恩雲妻年二十九夫亡寒苦守節光緒二十五年題旌

關氏吉順妻年二十八夫亡寒苦守節光緒二十五年題旌

關氏英祺妻年二十三夫亡無子堅苦自守光緒三十年題旌

傅氏吳瑞吉妻校官傅光燦女事姑至孝人無間言年二十八夫亡彼時幾不

欲生因腹有遺娠翼生男以續宗祧月滿生女未存始絕望仰藥以殉光緒三十二年題旌建坊

李氏惠慶妻年二十八夫亡同日仰藥殉節光緒三十四年題旌

關佟氏藍翎千總吉爾哈奔妻年二十八夫亡守志七十五歲卒光緒五年題旌

關氏英魁妻年二十三夫亡守志六十五歲卒光緒二十二年題旌

瓜爾佳氏馬甲雙恩妻防禦吉瑞女年二十九夫亡守志光緒二十六年旌表

佟李氏前鋒惠慶妻馬甲清純女年二十八夫亡殉節光緒三十二年旌表

白氏錫林保妻把總長春女年二十八夫亡守志孝事翁姑撫養幼子六十六歲卒

關氏童生景綸妻佐領喀吞保女年十八夫亡仰藥殉節

關氏童生景純妻同知廉瑞女年二十六夫亡守志卒年三十九

傅氏祥安妻年二十五夫亡守志卒年六十八

吳氏多龍武妻年二十三夫亡守志卒年七十三

吳氏關亮妻年二十二夫亡守志卒年七十八

韓氏額德赫妻年二十四夫亡守節卒年八十五

張氏松恩妻年二十一夫亡寒苦守節宣統二年題旌

關氏德保善妻年二十八夫亡堅志守節宣統二年題旌

傅氏永陞妻年二十九夫亡撫養幼子堅志守節宣統二年題旌

李氏王作妻李田利女年十九夫亡與孀嫂共撫幼姪鍼指爲生艱苦備嘗貞

心不改

關氏候補知縣廉恩妻協領伊克精額女年二十四歲夫亡立志守節撫孤成

立請旌入祠卒年七十六歲

郭氏王德全之妻舉人郭志清之女前清同治十一年夫亡氏年二十八歲撫

孤成立克儉克勤光緒二十四年病故是年題旌計守孀二十七年民國八

年十二月蒙大總統獎給巾幗完人匾額



中華民國

李氏鮑順妻李銘臣女年二十六夫亡遺有二女並有遺腹家計清貧常不舉火忍饑受凍矢志不渝後女子歸子亦成立民國三年氏五十六歲卒

孫氏清建威將軍田永清妻于歸後奉侍翁姑鄉黨稱孝年二十八夫亡守志遺孤潤甫數歲家貧不能就學自教之書算稍長營商家漸充裕旋病歿遺孤中玉尙幼兩世守孀家益艱窘賴子婦閻氏躬勤紡織菽水承歡氏嘗語親族曰婦能先意承志使我忘喪子之苦年七十四卒及中玉官山東兗州鎮總兵恭遇覃恩贈正一品夫人民國四年旌表建坊入祠蒙給匾額曰飲冰食蘖復由邑紳稟准集議捐貲在本地建立節孝專祠以勵世風而資觀感時中玉爲陸軍次長同寅僚宋輯其祖母及母生平懿行請當代名公鉅卿錫以宏文彰其苦節一時總統以下內而總理外而軍長以及各部各廳贈額聯傳贊詩文者不下數百名曰田氏兩世清芬錄氏之食報非所謂積愈久而發愈光者與

閻氏清建威將軍田潤妻在室以孝聞于歸後事孀姑惟謹年二十九夫亡遺孤中玉甫九齡家計清貧仰事俯畜之資全憑紡織中玉稍長入武備學堂時有以單丁爲言者置弗顧畢業歸陸軍効用家事皆氏主之姑年衰邁凡飲食起居必代爲保護猝遭大故一切含殮窀穸必親自經營宗族鄉鄰咸稱其孝及中玉官山東袁州鎮總兵氏以境遇稍紓捐節省餘貲作本地女學經費後以子貴封正一品夫人民國四年中玉任陸軍次長就養京師而卒臨危猶以報國勗其子時年六十有六旋蒙旌表建坊入祠給額兩方曰教成令器曰歲寒松柏復由邑紳捐款爲建祠堂中玉歸葬後輯其祖母及母懿德芳徽徵文以表其節一時由總統而總理而督軍而省長以及各部各廳贈堂額楹聯傳贊詩文者不下數百名曰田氏兩世清芬錄其食報可謂隆矣

蔡氏本城張鏡藻之妻十九歲于歸次年夫歿因孀姑在堂矢志守節以盡婦職庚子之亂姑殉難氏擬殉姑祇以堂嫂允令三子佃源承嗣遂終苦節二

十年卒

曹氏城西黃金莊楊廣廷之妻從九品曹雅泉之女十八歲夫亡並無子女守節四十年現年五十八歲

孟氏本城馮正春之妻十七歲于歸家貧夫病糊口維艱二十七歲夫亡時子金銘三歲堅心苦節教子成人卒年六十四歲

常氏庠生王縉妻常士順女年三十夫亡守志上事孀姑曲盡孝道歿則盡哀盡禮下撫三子教之成立民國四年氏六十三歲卒已旌

王氏袁文煥妻王鍾揚女年十八夫亡守志民國四年四十七歲卒已旌

李氏繆莊袁慶德妻年二十四夫亡無子翁復歿遺有夫之小弱弟年甫垂髫氏躬親撫養教以義方孤苦零丁至於成立迄今三十餘載克儉克勤袁氏世業得以轉嗇爲豐者皆氏之力也民國五年邑紳爲之請旌蒙給額曰柏舟矢志

郝氏蔣春生妻年三十夫亡守節七十一歲卒民國五年旌表蒙給額曰節勵

松筠

王氏田榮兩妻王楷女年二十八夫亡矢志守節撫孤成立六十七歲卒民國

五年題旌蒙給以額曰松筠勵節

廉氏南張莊張起發妻廉莊廉億恭女年十八夫亡殉節此民國五年六月初

一日事待旌

馬氏張潤泉妻馬步升女年二十九夫歿於營口氏奔赴扶柩旋里葬畢堅貞

自守紡績爲生年六十九卒民國五年請旌

高氏文童郭炳麟妻年十九夫亡守志端莊靜宜鄉里稱賢年二十九卒民國

五年請旌

高氏杜芬妻年二十五夫亡守志孝姑訓姪勤儉持家民國六年請旌

錢氏鍾起武妻錢英女年二十九夫亡守志民國七年七十四歲卒

金氏蔡各莊王玉輝妻金泰女年十九夫亡守志民國七年六十九歲卒

李氏白塔嶺郭澤田妻新店莊李德山女年十八于歸時夫患咯血症至民國

八年病重氏不食不言者七日夫病危氏乃吞洋火一盒口吐血黑黯色人問其悔否曰不悔遂與夫同亡若氏之烈可謂心死矣

曹氏增生徐國鈞妻幼聰敏明大義于歸後事祖姑及翁姑克盡婦職翁姑歿哀毀盡禮年二十七夫亡遺孤九歲女三歲時有祖姑七旬餘一切起居非人不煖氏小心侍奉數載無倦容祖姑歿家益衰竭力以營喪葬子稍長就傅督課甚嚴今子迺廩已經成立守節三十餘年民國八年請旌

郭氏鄭緒芬妻郭翰林女年三十夫亡無子時繼姑年近六旬氏奉旨甘無缺並教嗣子成立爲之授室繼姑歿殯葬如禮民國八年氏六十四歲卒已旌  
李氏郭銀繼室李恕女年二十八夫亡遺孤二皆幼未幾長子又天氏撫其次子以慈代嚴至於成立民國八年氏七十一歲卒已旌

李氏劉玉坤妻李永裕女年二十三夫亡守志民國十年五十九歲卒

劉氏范長太妻劉忠女年二十七夫亡守志民國十一年八十三歲卒

李氏劉森妻李興女年十七夫亡仰藥以殉經救得甦因親朋勸解家衆防維

勉作未亡人者九載民國十一年直奉交戰人皆逃避氏服毒而死已旌

潘氏張魁文妻潘振家女夫亡即殉民國十一年二月初六日事

巫氏王溥值妻巫久亨女年二十五夫亡堅貞自矢守節三十七年民國十年旌表

王氏李緒瀛妻馬坊王玉生女年二十九夫亡遺孤景祥甫三月家無儋石鍼  
衛爲生子長就師紡織以供其費及子經商於奉家計漸充後有孫四曾孫  
三團聚一堂歡承膝下非天報其苦節積愈厚而流愈光也耶年七十八卒  
民國十二年旌表蒙給額曰節勵松筠

王氏小旺莊邵鼎妻夫亡堅貞自矢守節四十年民國十三年旌表

張氏本城馬開疆妻夫亡堅貞自矢守節二十九年民國十三年旌表

溫氏賀連寬妻夫亡松筠自勵守節三十四年民國十三年旌表

宋氏張濬妻夫亡松筠自勵守節三十九年民國十四年旌表

張氏楊左義妻張希賢女年十九夫亡守志民國十五年六十一歲卒

曹氏大羅莊羅滿林妻曹樹屏女年二十六夫亡殉節此民國十五年事待旌  
李氏本城渠承謨妻年二十四夫亡守志民國十六年七十三歲卒

句氏李順年繼室句迄成女年二十二夫亡守志民國十六年請旌現年六十  
三歲

王氏本城朱開先繼室庠生王田女年三十夫亡遺一女名靜貞時孀姑在堂  
前室遺子四女三俱幼奉承顧復實在爲難兼之家道中衰尤多困迫氏侍  
姑惟謹咸以孝稱撫育諸孤體恤亦極周至姑歿喪葬盡禮前子女或婚或  
嫁均能各自爲謀惟與生女靜貞相依爲命後靜貞由師範畢業擇配昌黎  
氏影隻形單苦鑿歲月現已六旬以上其堅貞自守可謂矢志靡他矣

張氏北林子莊王瑛妻年二十夫亡守志現年六十一歲

姜氏翟禎妻年二十八夫亡守志現年四十七歲

劉氏王書年妻年二十四夫亡守志現年五十七歲

謝氏王廷配妻謝秉智女年二十四夫亡守志現年七十七歲

王氏涂永妻王蓮溪女年三十夫亡守志現年七十六歲

王氏吳尙愷妻王金城女年二十八夫亡守志現年六十三歲已旌

石氏西富店劉子玉妻石科石松年女年二十八夫亡守志時翁姑在堂僅能  
餬口翁姑歿口幾難餬刻間四壁空空專恃恤嫠銀以延殘喘氏性和順寡  
笑言忍苦耐勞而能堅貞若是可謂難矣現年六十九歲

林氏王誠妻林會清女年十九夫亡守志現年五十一歲

張氏朱獻雲妻張榮春女年十八夫亡守志現年五十六歲

李氏庠生苑鍾奎妻李廷環女年二十九夫亡守志現年六十九歲

李氏雷汝準妻李彭貴女年二十九夫亡守節現年八十二歲

楊氏施恕妻楊玉女年二十九夫亡守節現年七十四歲

戴氏劉榮德妻戴永惠女年二十七夫亡守志現年七十歲

趙氏庠生梅汝芳妻趙玉重女年二十七夫亡守志現年七十歲

李氏偏坡劉廷鈞妻邢莊李光珠女年十七夫亡自守鍼黹爲生民國初年族



人劉士厚染疫夫婦偕亡遺兩歲兒奄奄待斃氏慨然收養愛若己生當經親族以存孤繼絕等情稟官立案嗣蒙縣長楊批准並賜子名曰厚生今此子已貿易關東矣氏現年五十九歲

王氏胡士剛妻王珍女年三十夫亡守志現年八十一歲

李氏蔡莊李景震妻年二十九夫亡遺孤尙幼氏經理家政克儉克勤教子有方至於成立現年六十六歲

劉氏姜煥滋妻年十九夫亡堅貞自守之死靡他現年四十九歲

李氏劉泰來妻年十七歲夫亡守節家貧並無子女堅貞苦守事姑極孝宣統四年題旌曰節孝雙全

李氏徐萬柱妻年二十八夫亡家貧遺三子俱幼氏堅貞苦守撫育成人現年六十五歲

王氏謝萬鐸妻年二十二夫亡堅貞自守矢志不渝現年七十四歲

石氏党煥文妻年十八夫亡誓守現年四十九歲

謝氏劉廣生妻年二十九夫亡家貧如洗矢志靡他遺子七齡半身殘廢氏以

傭工守節現年七十一歲

魏氏計履正妻魏慶雲之女十八歲于歸二十一歲夫亡端莊貞靜守志不渝

民國十七年六月故氏年六十三歲共守節四十二年待旌

陸氏附生伊葆光妻年二十一夫亡守志現年五十七歲

石氏張汝文妻夫經商病歿氏親至奉天扶柩旋里營葬畢痛不欲生仰藥數

次均遇救鄉黨曉以大義氏幡然改悟遂一志撫孤子德俊年方六歲提攜

保抱以至成人氏心力俱瘁矣現年八十五歲

黃氏朱克勵妻黃寶臣女年二十一夫亡家極清苦有遺腹矢志撫孤貧不能

自存依其伯姑以度伯姑無子氏先意承志能得其歡心今其子名承緒已

自立能養其母並能養其伯祖母非氏茹苦之報歟氏現年五十一歲

程氏羅宗泗妻年二十二夫亡守節現年七十二歲

孟氏張玉魁妻年二十夫亡時翁姑年邁遺孤方三歲氏仰事俯蓄皆取給十

指中子弱冠赴奉經商稍寬裕現年七十七歲

楊氏曹誠妻年二十六夫亡遺孤三歲時孀姑六旬仰事俯畜皆以紡績供之及子成立家漸小康皆氏拮据勤勞教養有方之力也姑歿喪葬皆能盡禮現年六十五歲

高氏婁興邦妻高占壽女年二十四夫亡守志現年八十一歲

韓氏孟營劉柏林妻韓郁文女年二十八夫亡守志縫紉度日教子行商現年六十七歲

郭氏孟營劉宗珍妻郭萬有女年二十六夫亡苦守現年六十二歲

王氏吳莊馬元著妻王立女年二十八夫亡自守矢志靡他現年七十一歲

張氏田宗選妻年二十四夫亡家計維艱時祖姑與姑均在堂夫二弟所賺無多不能養贍夫三弟年纔舞勺猶有童心一切大小事宜皆氏一人籌措及重慈與夫二弟相繼歿家益貧且夫二弟尙有遺孤亦賴氏撫育恩勤以期望其成立氏之心力已竭盡無餘矣然金石貞操始終不改現年七十一歲

譚氏清水關徐萬良妻年三十夫亡遺孤甫三歲家貧守志始終不渝現年六十二歲

白氏劉德雨妻白國珍女年二十六夫亡家窘自奉儉約事翁姑以旨甘撫兩歲孤教之成立現年五十八歲

虞氏溫家莊溫廣璞妻虞永慶女年二十一夫亡守志現年六十歲

謝氏張鴻恩妻年十八夫亡守志矢死靡他現年五十三歲

田氏謬莊閻正興妻年二十五夫亡無子爲人傭工上養孀姑下撫幼姪姑歿後勢益孤無以立門戶乃使姪爲人牧豕已仍在外傭工辛勤勞苦自矢堅貞四十年如一日現年六十五歲

侯氏都印妻年十七夫亡苦守久而益堅現年六十三歲

趙氏本城童生穆長書妻議叙州同趙長庚之三女年二十六夫亡椎心泣血幾不欲生因上有八旬祖姑下有二齡幼子且穆門三世單傳義不宜殉遂以養老撫孤爲己任及祖姑歿家益貧告貸以營其葬教子極嚴不稍姑息

後子成立並有二孫晚歲含飴借以娛老現年六十四歲

徐氏百姓王莊王舒泰妻年十七夫亡難以自給紡績爲生茹蘖含冰堅貞不改現年六十四歲

王氏張德俊妻王鴻章女年二十二夫亡守志現年六十五歲

劉氏哈麟妻劉萬祿女年二十三夫亡守志現年六十七歲

郝氏公富莊王汝鐸妻增貢郝漳女年二十九夫亡時翁姑在堂克盡孝道所

遺三子長謙祥令習武次致祥令爲商三芝祥令讀書後長列武庠次充經理三入文學皆氏教導之功也現年七十五歲

劉氏孟營霍紹先妻劉永三女年十九夫亡孝事翁姑堅貞自守現年五十歲

王氏義卜寨孫永蘭妻王順女年二十八夫亡無子自矢堅貞現年六十四歲

韓氏義卜寨陳景和妻韓瑞女年二十五夫亡貧苦自守現年五十七歲

李氏楊莊戶楊玉棠妻李德女年二十九夫亡自守孝事翁姑先意承志現年六十二歲

郭氏楊莊戶楊玉松妻郭義財女年二十二夫亡自守現年五十六歲

王氏約和莊王永茂妻王以生女年二十八夫亡守志教養諸孤各自成立現年七十四歲

楊氏約和莊王振宇妻楊百川女年二十七夫亡守志現年六十歲

袁氏本城李桐之妻袁福之女二十五歲夫亡五十四歲卒

侯氏偏坡莊劉兆吉妻侯大文女年二十五夫亡孝事翁姑堅貞自守現年五十六歲

賈氏吳莊馬英妻賈俊女年二十九夫亡苦守冰霜撫孤成立現年六十二歲  
楊氏張寶樹妻楊萬年女年二十一夫亡遺孤三月撫養成人娶妻後又亡氏

與子婦共勵冰霜紡織度日現年六十四歲

高氏本城傅耀宗妻高尙衡之女二十七歲夫故守節民國十三年徐縣長以志節堪欽旌其門現年七十九歲

劉氏本城渠承軒妻劉大臨之女二十九歲夫故守節現年七十二歲

楊氏慕義寨莊何國順妻楊秉剛女二十三歲夫亡守節事翁姑以孝聞教繼子成立卒年八十有四清光緒三十年題旌入祠

劉氏倉上莊王鐸妻道光二十年二十九歲夫亡子幼苦節堅守卒年六十四歲待旌

李氏刁部落施惠妻年二十七夫亡守志七十二歲卒

張氏徐有德妻張械之女二十八歲夫亡守節六十八歲卒

姚氏鮑維藩妻姚恩慶女年二十九夫亡守志現年七十四歲已旌

范氏王慶齡妻范一貞女年三十夫亡上有翁姑下有子女家徒壁立鍼術爲生翁姑歿不能舉喪告助親朋勉襄大事後子成立家漸小康氏現年六十八歲已旌

李氏黃執玉妻年二十夫亡守志現年五十九歲

謝氏王家場李德妻年二十夫亡守志上事翁姑下撫幼子終年紡織口賴以餬現年六十三歲

王氏劉大魁妻王全女年二十七夫亡守節三子皆幼撫育成人現年七十九歲

婁氏闕大祿妻婁永純女年二十九夫亡守節家貧無子織紡爲生現年六十歲

李氏黑山窯馬澤昌妻柳江李永福女年二十四夫亡守志已蒙旌表題其坊曰勵節松筠現年八十六歲

馬氏高松妻年二十九歲夫亡孝事翁姑堅貞自守民國五年題旌蒙給額曰松筠勵節現年九十八歲

李氏第五區大畢家堡曹元舉妻李金女年三十夫亡守志子順幼教之成人現年九十歲氏現年一百一十三歲

桂孝女滿洲鑲藍旗人父志勤食步甲餉仰事俯畜度日維艱忍飢耐寒積憂成疾及補馬甲生女桂格家雖不至空乏仍無贏餘女稍長事祖母能得其歡心代母服勞無倦容亦無惰志時有二弟亦賴女提攜保抱以佐其縫紉



民國二年女年十六父病益深醫藥罔效祈禱無靈及垂危遂有殉焉之志歿後含殮之視哀毀之禮均如常葬之前一日以爲母在猶有二弟侍奉父亡誰事於地下者遂服毒以殉闔邑士紳重其孝有爲立傳者紀碑者贈詩文聯句者一時風吹姓字滿城皆香復公請都護奏聞借以勸綱常而維名教旋蒙允准給以門標烈行四字若謂烈由孝而生孝因烈益顯云

郎氏廩生裕厚妻年二十九夫亡矢志守節孝事翁姑撫養幼子民國十三年縣長徐以柏舟矢志旌其門現年五十八歲

王氏伊恩椿妻烏林保女幼業女校年十九于歸夫服賈於奉住儲蓄銀行心力過勞得咯血症家中祖姑鰥翁均在堂氏奉侍維謹夫兩弟俱幼體恤亦極周民國十五年六月爲銀行總帳期其夫職任現金事較煩引起舊證櫃友傳來電信正值祖姑患病翁難遠離氏請親自迎接翁允之五日而返氏聞其祖姑已歿恐被夫知添懊惱託言祠堂清淨養病最優因偕寓焉醫治十餘日罔效延至七月中旬而亡氏乘其含殮之餘仰藥以殉時棺木未備

屍停兩晝夜面色如生蚊蠅遠避人盡稱奇殯之前一日贈輓聯匾額者極多葬期廳署及各界送者至千人觀者無不贊歎十月闔邑士紳爲請旌表傅氏童生趙瑞徵妻驍騎校富森保女年二十四夫亡守志現年七十五歲已旌

張氏本城王之棠妻張聖言之女年二十六夫亡守節現年五十七歲

潘氏劉家馬坊張奎文之妻于歸之後伉儷情深常有同死同穴之盟生有二子一女皆已成人奎文年至五十餘忽得奇疾動轉需人潘氏斥去子女各營各事起居便溺煎湯熬藥無不親手操持三年之久有如一日迨後夫故而氏翻轉悲爲喜謂兒女曰爾父已死不能復生哭泣無益自解可耳遂布置喪葬等事無不井然有條并親自替夫裝殮衾褥無不整齊一如在生者然殮畢復囑其兒女謂男宜盡心經商女宜善事翁姑以期不墮先志囑畢催促兒女辦理喪事遂乘斯時無人乃於棺後仰藥以殉

節錄劉榮懷  
潘烈婦傳略

徐氏本城張弼臣之妻徐殿元之女十九歲于歸三十歲守節卒年五十八歲

吳氏徐莊高雲之妻十九歲夫歿乏嗣以侄爲子撫育成人七十一歲卒守節五十二年

施氏本城增生陳世昌之繼配施文蔚之女二十八歲夫亡守節三子皆幼教養成人現年五十九歲

王氏本城田瑞雨之妻王芝齡之女二十八夫故守節三十八年卒年六十五歲已旌

房氏本城田滋雨之妻房宗浚之女二十八歲夫亡守節二十年卒年四十七歲已旌

谷氏李祥麟之妻二品封典附貢生谷建寅之女二十九歲夫亡生有子女教養兼施中年子又喪幼孫不滿週歲照管孀媳撫育之卒能成立家業守節六十年現年八十九歲已旌

李氏李煜之妻二十一歲夫亡家無隔宿之糧賴親戚資助事姑至孝姑病嘗露香祝天願以身代嚴冬不著綿衣姑病尋愈居恆無間晨夕不離左右三

十餘年如一日現年五十四歲

徐氏本城王縉雲之妻候選教諭徐金書之女十九歲于歸孝事翁姑敬事夫子至二十九夫亡氏欲以身殉屢爲家人所救而以大義勸遂翻然以養親教子爲己任二十餘年有如一曰雖家道中落未嘗少弛其志後以子鴻陸貴晉封一品夫人民國七年直隸軍民長官爲氏呈請褒揚節孝蒙大總統賜以慈孝延麻匾額一方金質褒章一座八年卒於津寓時年六十六歲

徐氏本城邑庠生王炳雲繼室徐 之女同治六年夫亡氏年二十二歲無子撫夫姪鴻遇爲子教之成名中華民國九年奉大總統明令褒揚如例

張氏本城吳文魁之妻張西園之長女年十七歲于歸十九歲夫亡守節現年五十二歲

曹氏趙文魁之妻費聚堂之女十九歲夫亡守節卒年六十三歲

王氏劉雨春之妻二十八歲夫亡無子堅心守志現年五十一歲

張氏劉紹春之妻二十七歲夫亡堅心苦節教子成立現年五十五歲

以上烈女

富  
余  
系  
三  
卷二十三  
事實編  
烈女  
四十八一



臨榆縣志卷之二十四

續編

志餘

志所以傳信不經之事似不可登然古籍所載記父老所傳聞雖屬細微何堪湮沒故聊舉數端筆之於志尾非敢記異也亦以備邑乘之緒餘焉耳

明隆慶己巳漁人捕一巨魚約十餘斤曰此骨鱗魚也是時無歲不有兵警說者謂魚負鱗甲兵象也不常有者而捕之鯨鯢其頓息乎自此虜不犯邊者十餘年萬歷癸巳漁人又捕一骨鱗長六尺餘約重六七十斤巨口尖尾皮類鯊魚狀類鮫鱐有骨鱗五行鱗如酒盃脊如劍漁人曰此垂白之老所未睹者較之隆慶年所獲直小介耳

見府志

崇禎壬申三月有大魚長九丈浮於縣南海濱氣蒸如霧三日而死近海居民乘舟桴取其骨肉煮油家數百斤旬日方盡其脊骨如棟其脇骨如椽至今猶有存者然不知其爲何魚也後又有一大魚復至其處土人爭取之魚揚

警鼓巖兩目如雙日噴沫如雨吐氣若雲翻波捲浪舟幾為覆而已不知何往矣近海之人多親睹者府志

詹尙書榮少讀書角山寺有時天晚上山即有兩燈前引不知燈所自來一日為鄰人寫出妻書是晚燈不為導驚不寐頓悟有乖陰鷲次晨疾去鄰家給以書有訛舛宜改正索書焚之並相勸解俾諧伉儷後登山燈引如舊鄉人疑其貴後果然

清康熙年間邑多虎患石門文遊府興明手刺一虎蒲河寧都閻忠懷前後力戕二虎關門滿洲諸公城北射殺一虎城西射殺一虎近患少息芻蕘便焉

節余一元  
山海志

白雲山慶福寺於康熙丙寅年建普同塏北平溫奇彭記云白雲山慶福寺永平以東之首刹也創建於明季至清康熙癸亥經營修繕四十餘年而功始告竣焉蓋瓶闢道場僧衆之集徒子法孫延緜繁衍此普同塏之所由建也夫塏何取於普同乎佛法廣大平等以三千大千世界為一家以恒河沙數



大衆爲一身無我相無人相彼此不分畛域不立埳取普同由此其選也白雲和尚飛錫藍田圓寂歸山業已建營專埳矣專埳告成而普同繼建凡過去現在未來之法眷同歸於七寶層觀而開山創業者不與焉夫山靈獻瑞佛土肇興可知山不變則寺不變而普同埳亦將峙之累葉而不變也是爲記

邑庠生王之宰白雲山和尚埳誌銘曰白雲山荒山也力破天荒建大法幢於上者依山爲號白雲和尚也雖歷來功果多端無暇徧及但壽終建埳問誌情殷不容不爲和尚擇舉其大略也夫和尚生而穎異五戒本諸天性未嘗學問而妙解三乘無餘蘊者和尚之聰明過人也接見遊山貴官長者對談終日而應答如流咸嘉悅者和尚之才識動衆也工於剏造經營出人意表遐邇助工行子來日見如市者和尚之感通不招而至也厭煩白雲飛錫藍田皈依無分僧俗在彼不減在此者和尚之德化到處皆靈也年近八旬慮西方約迫親製坐棺預定葬期端居而逝盛暑儀容三日不變者和尚之

至誠前知昭然不爽也三千里外卜葬還山傾動桑梓悉懸錦陳詞享賽靈  
次數朝雲集者和尙之人緣廣結藹然如生也茲當壽塋告成安置法座攜  
兄與弟暨二徒不朽者和尙之證菩提結善果殆不啻觀自在也由是而詳  
思歷履有險有平亦徵和尙非凡卓越尋常也和尙爲誰法諱圓真也因而  
銘之曰開山闢荒結宇高岡凌霄構峙金碧輝煌化行兩地譽重名揚西秦  
圓寂歸葬故鄉浮屠永豎奕世流芳康熙二十五年

洞隱龍湫相傳中有潛龍洞口常聞波濤汹涌聲鮮敢入者乾隆五十二年程

希伯偕友刁公遊焉僕劉泰從矚眺間忽不見泰遍覓無蹤在洞外疾呼移  
時泰自洞中踉蹌而出目瞪口呆問之定神半晌言甫入甚黯闇行進十步  
忽開朗見有石級循而下頗平敞再行則大河阻路水聲澎湃欲出迷不得  
路廻旋數四窘甚忽一叟導之至洞口聞呼聲始得出衆驚異泰至家顛癩

月餘始愈節程殊船先  
生識異記

平頂峪東北十里外石山之上落浮石其大如房一二人撼之即動十數人

撼之則不動人愈多愈不動論者以爲神

勝水巖山半輒聞其下有泉聲甚巨下而尋之不見惟山半石罅微有水流以竹引出飲之愈疾

南僧徐姓在朝陽洞募建大士殿三楹邑人馮祥聘肩其事舉工日人衆水遠炊汲維艱有老嫗指示靈狗石下果得水

王別駕樸家院屋後地出雷因自爲記古稱震夷伯之廟又白起後身遭雷劫此雷霆下擊今人亦時有見之者矣獨紀文達公謂嘗見雲中橫行之雷又謂嘗於途次見地出之雷

語見槐西雜誌

亦謂荒原僻野人跡罕到之區未聞近在城市中也道光辛卯七月初十日大雨如注有傾盆倒峽之觀余家住城中八條衚衕時方屏息小齋坐觀飛瀑忽砰然一聲屋瓦皆震精燄閃爍中見火柱一條自舍北破空直上其聲初震祇如軍門信礮及到半空雲霧中卻輾輾旋轉者久之少頃雨漸歇僮僕譁言後園大榆樹被雷劈矣余就視之大樹屹立固無恙祇樹幹西北近枝處連皮揭去一片碎擲在地其劈痕中

間厚二寸寬袤六寸長共七尺中闊上下漸窄亦漸薄似有物從中一鼓破之而去者第其劈處經雷火而不焦又中實而堅色白而潤決非毒蟲妖蟒據爲窟宅而雷火殛之也則亦雷之震地而出拂樹而去耳雷出地奮意謂斯乎或曰龍之屈伸無定時隱見無定所大小無定形而其去也必以雷今斯樹也當必有蛟龍潛其中乘雷雨而去者理或然歟

羅平吏目張小珊謁偕友人遊澄海樓下流連不去時已昏黑忽見大星浮水面光射城臺粉堞丹楹歷歷可辨有頃光始滅夕宿藏經樓質諸老僧僧曰此間有大蚌不常見始悟爲滄海明珠也

懸陽洞前巖巔有石如觀音像少前又有石如童子拜像

懸陽洞後山時有山市土人偶一見之如海之有市也相傳山市多水景海市多山景

懸陽洞後 關聖帝君殿前巖邊有雙松對立高幾十丈左一松有鎖印相傳廟僧僊去時鎖洞中巨蛇於此

道光二十七年丁未正月駐防重禧宿角山棲賢寺二十四夜聞聲如笙璈出  
視之見山巔一片皆白睇視乃羣鶴數百飛集滿山竊爲祥兆是科邑人果  
有捷南宮者

尤侗澄海樓詞家在芙蓉江畔住兩槳沙棠桃葉渡天風吹我北溟來芒羊一  
望無窮處漫將秋水注此時好讀元虛賦倚危樓不聞呼嘯滿耳驚雷雨

卻怪馮夷緣底怒白馬乘潮鳴急鼓鮫人又喜起樓臺璇宮出市珊瑚樹風  
鬢霧髻女戲彈寶瑟來迎汝趁漁舟一聲欸乃送我蓬壺去歸朝歡又塞上

詞天末盧龍道看數分山崖聳峙河流低遠極望長安烟一抹但見黃榆白  
草又添得孤鴻縹緲寒月如霜沙似雪想當年有客傷心早重畫出邊愁稿

短衣自倚危樓嘯弔西風一盃殘酒淚痕多少漫說明妃出塞苦不見玉  
關人老更減盡英雄懷抱剩有琵琶渾不似昭君令工造琵琶笑曰倩廬兒

彈涼州調公莫舞烏啼了賀新

王金英海濱觀日詞渺無涯萬頃洪濤蕩曉曠隴千條赤玉光團圞好似盤盃

狀是何人捧出鮫宮漲待與羲和攬轡恣騰驤且立岡巒小卓青藜杖醉扶歸

漫撚吟髭遐想蓬萊僊境只在扶桑有時風送御爐香幾多雲擁天門仗

食非吾食瓊膏玖漿服非吾服霞冠霧裳迴超於世上豪華樣早羅袍

嗤彼燒丹妄堪為避世狂看巍巍玉宇金樓敞有翩翩玉女金童降更漫漫

玉露金風曠僊籍伊誰管掌名竄其間恐不全無倚傍江兒水

悠然長往恐神僊在無何有鄉撐開雙眼雲邊望渡風波孰駕鼉梁空聞蜃

樓時露藏縱教精衛難填擗笑前人秦皇漢皇更誰為劉郎阮郎玉交枝

休悵望欲乘桴碣石傍來崖前獨自徬徨來崖前獨自徬徨怪不得翔鳥吠

雁對滄波眺一場向青天問一章川猿棹

平生忠信意非是畏洋洋只為欲問明河隔霄壤好喚張騫細忖量僥僥令

海濱觀日茲遊壯去蒼旻七千之上且待星槎再裹糧尾聲

沈永邁觀海詞渺矣天池今古如斯萬里茫茫覺霧雨迷漫朝騰幻影烟霞蕩

漾曙發祥光乍湧金波幾疑仙境孰向鮫宮現寶妝倚樓望欲凌波竟渡一

葦難航 登巒佇立 傍徨有玉闕 金宮水一方 看島嶼 沉浮非尋漢 柱蛟龍  
汨沒但駕鼉 梁目注清雲 追隨策杖 想到蓬萊樂未央 凝眸處 已流珠赫赫  
出自扶桑春





志之有闕史學前人已言之詳矣摠懷舊  
之蓄念發思古之幽情豈惟為考證之資  
六足為觀感之助言新舊文化者皆不  
可偏廢其間紀載之詳畧隱揚之得失  
自非博洽君子決不能贊以一辭玉係  
武人更不足與言斯道獨是世變以來

文士以投筆臣戎為尚武夫又以雅歌投  
壺為高故玉於此書之成也不惜賸以  
一言以博大方之一笑冀以附于驥尾  
而增光當六諸君子所樂許乎昔在  
中華民國十八年七月吉日

田中玉謹跋



臨榆縣志勘誤表

卷數頁數行數正	卷首	序二	三	關下脫門
	程序二	六	效是効	九
誤卷數頁數行數正	目錄四	十三	烈女是列女	後均仿此
	舊序二	十九	克是剋	後均仿此
誤	三	九	誼是誼	後均仿此
	五	十三	效是効	後均仿此
勘誤表	六	十二	鋪是鋪	後均仿此
	二十三	十	建是置	後均仿此
勘誤表	六	十二	鋪是鋪	後均仿此
	二十三	十	建是置	後均仿此
勘誤表	凡例一	四	四	拾是擡
	職名修	一	九	八
勘誤表	六	牆是牆	後均仿此	
	五	悉是析	後均仿此	
勘誤表	十四	縣下脫清	後均仿此	
	十六	沂是圻	後均仿此	
勘誤表	十七	候下脫補	後均仿此	
	十八	帛是伯	後均仿此	
勘誤表	一	栢是柏	後均仿此	
	四	所下脫所長	後均仿此	
勘誤表	十三	蔭是廕	後均仿此	
	四	獻是獻	後均仿此	
勘誤表	四	拾是擡	後均仿此	
	四	拾是擡	後均仿此	

卷一

二

九 官是宦沒是歿  
後存歿之歿均仿此

一

五 藉是籍

十六

三 糧是糧  
後均仿此

卷二

九

十七 連英是聯瑛

卷三

七

五 侄是姪  
後均仿此

八

二 勳是壩

二十二 日是日

二十四 涂是涂  
後均仿此

九

五 日是日

十七 二十三 含是含  
後均仿此

十九 五 億是懃  
後均仿此

卷四

二十四 葵是葵

二十四 五 寶尙是尙寶

三十二 二 沂是圻

三十二 二 凌是淩  
後均仿此

三十三 十 礦是鑛  
後均仿此

三十五 十二 宜是宜  
後均仿此

十一 一 儀是議

十二 三 塲是場  
後均仿此

十八 二十 選員是補員

十九 一 錫光是枝茂

三 竟 是 究  
後均仿此

十八 十九 官下脫山東

二十一

卷五

三

四鈎是鈎龜是龜

後均

五

四葱是蔥

後均仿此

八淒是淒

後均仿此

三涼是涼

後均仿此

十九却是卻

後均仿此

八

六裡是裏

後均仿此

七煨是煨

後均仿此

十六虛是墟

二十二况是況

五崢是嶢

十

一針是鍼

後均仿此

十三闌是闌

卷六

十二

四懶是懶

十六餐是殮

豎是豎

後均仿此

二十三停是亭

二十五堦是階

後均仿此

十五

十二臥是卧

後均仿此

十六

二構是構

十三脚是腳

後均仿此

二十

十六莊下脫坨

二十一

十八話是語

二十二守是首

十五瀕是瀕

二

一獄是獄

篇

系

系

系

勘誤表

三	十六桑是場
四	十八壓是鴨 十五瀆是瀆
五	二十三罐是確 六決是決
六	三廠是場 十一鉅是距
九	二十五壤是壤 十四大橋下脫餘
十一	四河是河 六城下脫東 十九峻是竣 款是款

後均仿此

後均仿此

卷七

十二	二十六即是既 十三蹬是磴
十五	一晒是曬 十一暴是鮑
十八	十一秋是楸 十二花廠是花場
二	一二十一奉下脫鐵 二十六清是清
四	一冒是冒 三携是攜 十四腆從是從腆 十九衰是衰

後均仿此

後均仿此

後均仿此

七	一	密是蜜
十四	十六	成是城
十五	六	惟是怪
十六	二十三	座是瘞
十八	二十二	詔是詔
十九	四	離是离
二十	九	終是宗
二十三	十四	香是貞
	五	遷是逕
	六	腎是腎
	十一	艷是豔
	一	間是閒
	十八	物下脫行

卷八

二十四	十二	柏是柏
一	十六	配是配
二	十五	媵是詔
三	二十二	浸是侵
四	七	知下脫已
六	十六	瀟是蕭
八	二十六	永安是永平
十一	七	官是宮
十三	三	間是閒
	八	劔是劍
	十一	二十四
	十九	寇是寇
	十三	勝是盛





四十五	四十四	四十一	三十八	三十三	三十二	二十七	二十六
六驛是鐸	二十五槃是槃	十八修下脫儒	十一孺是儒	十三五百是一千	二十損是捐	十一楨義是義楨	十二蓋是蓋
					七朋是彭		九坑是阮
							十七訓是馴

卷十

四十九	四十八	四十七	四十六	四十五	四十三	四十二	四十一	四十
十九視是是	十八涯是崖	十七允是胤	十三戈是大	七傳是傳崔是崖放	三嚮是響	十蓋是蓋	四增是曾	五長是常
								二十二迴是道
								十七棉是緜
								十一官是宮
								後均仿此

卷

二十

七	九	十三	十五	十六	十七	十九	三十一	三十五	三十七	七
---	---	----	----	----	----	----	-----	-----	-----	---

二蒸是蒸	九壤是壤	八城是成	二十四蓋是蓋	十六即是既	十八莽是莽	十九蓆是席	十一雖是誰	十八二是三	一粵是奧	八為下脫清	十二憂是憂	二十須是需
------	------	------	--------	-------	-------	-------	-------	-------	------	-------	-------	-------

後均仿此

後均仿此

卷

四十

卷

八十

十四	一	二	一	二	三	四	七	十	十一	十四
----	---	---	---	---	---	---	---	---	----	----

六湊是湊	十五復如是復加	七竭是竭	二十爛是爛	二十一獲是護	十六寘是置	二借是借	十九受是授	十三胡亮應	十八志是治	二十宗是琮	十四人是入	二十六謁是謁
------	---------	------	-------	--------	-------	------	-------	-------	-------	-------	-------	--------

後均仿此

另起一行

卷

九十

十五	二十三	毗是庇
十七	十一	蹕是蟠
十八	二十六	谿是縶
十八	十七	靡是縻
二二	二五	效是効
三三	二二	潤是任
四四	二三	擢之是擢知
四四	二一	著升是著聲
七	五	戮是勳
十八	十八	胆是膽
九	二一	誤是悞
十	十六	禡是禡
十八	十八	癡是疑

後均仿此

十一	四	谿是韜
二十六	誤是悞	
十三	十五	瑗是瑗
十四	十二	專是尊
十五	十九	僅是謹
十五	七	幫是幫
十六	二十四	扉是扉
十六	十二	獲是護
十七	二十六	藩是蕃
十七	九	爾是邇
十四	十四	贓是贓
二十四	麟是鄰	
十八	二	弊是幣

言

文

系

言

助誤疑

五

卷

十二

一

十四祈是祁  
十四優下脫游

二十四

一輯是緝守愚先生  
子也是副貢樸子

二十三

三十一厘是釐

二十一二十三毆是歐

十九馨山是桂

二十

十六其任是前任

十六盼是盼門是川

十九

十偵是偵

求其是其求

二十三續是緒

二十二

一堂是室

二十一

三賤是誥

二十

十塋是營

十九

十八遊是游

十八

八損是隕

十七

二十三辨是辦

十六

二十六跬是涉

十五

二十五况是然

八二十五跬是涉

三十

四生下脫爲

二十四贖是索

十八八年是八歲

十二遊是游

十籍是藉

十五乃是迺

十二穎是穎

六故是固治是沿

十四辨是辨

二志是至

六垣是垣

九田莆是莆田

十九諸卷是試卷

二十三

二十四

二十五

二十六

二十八

二十九

卷二  
十一

三

十揅是揅

十擊是騎

二十其是齊桑是場

一育是諭

十二本悟是本悟後仿此

二十三爲是惟

七

五置是治

二十三者是有

二十四尋是循

八

一退是迺爲是闡人

是入

四卻是卻

九羅是邏

勘誤表

六

十四	十三	十二	九		十三加是如
三膺是膺	六及是繼	五致是制	十履是履	十一姿是恣推是摧	十四哀是哀
			十四王是亡	十二操是藻	二十痴是癡
			十三担是擔	十一姿是恣推是摧	二十六惚是惚

十卷  
十二

三十七	十五	十三	九	十	十八	十五
二十四前清二字宜刪	十五渺是杳	十六以是自	八闕事是闕失	十一測是惻	十一某為是某謂	十七潤是任
		二十六誤是悞		十一守志是矢志	是亦歸	二十中夏是夏邑
					二十六子錚是鐵林歸亦	二十二寶是寶 後均仿此

第 餘 系 七 勘誤表

卷二  
十四

三十九二十 麟是鄰宜是一

四十二 九四年是三年

四十三 二十謬是繆

四十五 三妻下脫清

一 二十一 菊是芻

五 二清是青

七

