



Подписная цѣна
 съ доставкой и пересылкой
 на годъ 6 руб.
 На 1/2 года 4 р., на 3 мѣсяца
 2 р., за границу 8 р.
 Отдѣльные №№ по 15 к.
 За перемѣн. адр. 25 к. Статьи
 и замѣтки должны быть за под-
 писью и адрес. автора. Въ случаѣ
 надобн. статьи передѣлыв. въ ре-
 дакц. Для личныхъ объясн. ре-
 дакц. открыта исключ. празд.,
 по понедѣльн., средамъ и пятницамъ
 отъ 3 до 5 час. вечера.

журналъ Военный и литературный.

Годъ XVII. Начать съ № 689. —♦ С.-Петербургъ, Колокольная, 14. ♦— Выходить еженедѣльно.

СОДЕРЖАНИЕ: Портретъ Константина Николаевича Смирнова.—Высочайшій рескриптъ.—Именной Высочайшій указъ.—Высочайшія повелѣнія.—Приказъ по Военному Министерству.—Приказъ по Военному вѣдомству.—Телеграмма.—Два мѣсяца въ гостяхъ въ русской арміи. М. Г.—Новыя изданія: Разказы о разныхъ странахъ и народахъ. О. Н. Поповой.—Д. П. Шрейдеръ. Страна восходящаго солнца. Разказы объ японцахъ.—П. Ю. Шмидтъ. Страна утренняго спокойствія. Корея и ея обитатели. *Скуаревскій*.—Замѣтки.—Корреспонденція «Развѣдчика».—Вопросы и отвѣты № 2703.—Объявленія.—Война съ Японіей.—Періодическія изданія.—Высочайше приказы.

Вышло новое изданіе:

Къ столѣтію Военнаго Министерства. Краткій очеркъ развитія военнаго управленія въ Россіи. Составилъ П. Заусцинскій. Съ 12 большими портретами и 11-ю схемами. Изящное изданіе. 75 к.

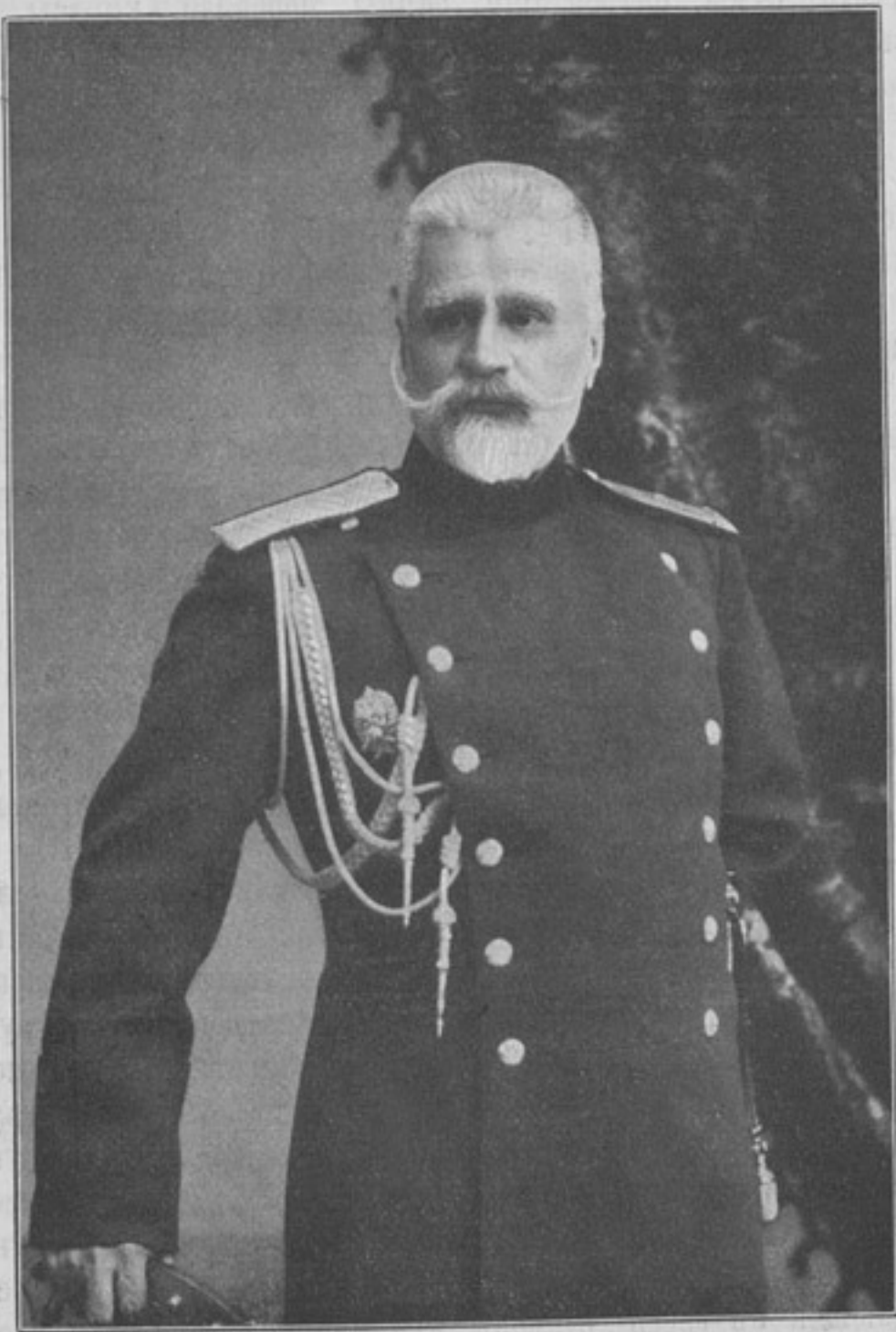

Командантъ Портъ-Артурской крѣпости, генераль-лейтенантъ
Константинъ Николаевичъ Смирновъ.

Родился въ 1854 г. Образование получилъ во 2-й Московской военной гимназій, во 2-мъ военномъ Константиновскомъ и Михайловскомъ артиллерійскомъ училищахъ и въ академіяхъ Михайловской артиллерійской и Николаевской Генеральнаго Штаба.
 Произведенъ въ подпоручики въ 38-ю артиллерійскую бригаду—1873 г., въ чинѣ штабсъ-капитана въ 1879 г. переведенъ

въ 3-ю гвардейскую и гренадерскую артиллерійскую бригаду; въ чинѣ капитана въ 1883 г. переведенъ въ Генеральный Штабъ; съ 1883 г. по 1884 г. занималъ должность старшаго адъютанта Штаба 14-й пѣхотной дивизіи; съ 1884 по 1890 г. занималъ послѣдовательно должность старшаго адъютанта штабовъ—Туркестанскаго, а затѣмъ Финляндскаго военныхъ округовъ.
 1888 г. произведенъ въ полковники; съ 1890 по 1896 г.—начальникомъ штаба 6-й кавалерійской дивизіи; съ 1896 по 1898 г.—начальникомъ Одесскаго пѣхотнаго юнкерскаго училища; съ 1898 г. по 1899 г.—командовалъ 55-мъ пѣхот. Подольскимъ полкомъ. Въ 1899 г. произведенъ въ генераль-майоры, съ назначеніемъ начальникомъ штаба Варшавской крѣпости; въ 1900 г. въ виду предполагавшагося отправленія на Дальній Востокъ 2-й стрѣлковой бригады, назначенъ былъ начальникомъ этой бригады, въ каковой должности состоялъ по 31-е января сего года, когда послѣдовало Высочайшее соизволеніе на назначеніе командантомъ Портъ-Артурской крѣпости, съ производствомъ въ генераль-лейтенанты.
 Имѣетъ орденъ св. Владиміра 3-й ст.

ВЫСОЧАЙШІЙ РЕСКРИПТЪ,

данный на имя Генераль-Адъютанта, Генерала-отъ-Инфантеріи Куропаткина.

Алексѣй Николаевичъ. Съ 1898 г. стоя во главѣ военнаго вѣдомства, вы съ свойственнымъ вамъ трудолюбіемъ и настойчивостью усердно работали надъ выполненіемъ цѣлаго ряда одобренныхъ Мною преобразованій въ дѣлѣ усовершенствованія арміи и ея управленія, и были на стражѣ боевой готовности вооруженныхъ силъ Россіи, обезпечивающихъ мирное преуспѣяніе Государства.

Трудъ вашъ еще не законченъ. Но пробилъ часъ, когда Мнѣ суждено было призвать часть Моей доблестной Арміи на защиту чести и достоинства Россіи и ея державныхъ правъ на Дальнемъ Востокѣ.

Зная ваши блестящія военныя дарованія, стратегическую подготовку и выдающуюся боевую опытность, Я призналъ за благо ввѣрить вамъ отвѣтственное командованіе Моею арміею, дѣйствующею въ Манджуріи противъ Японцевъ, освободивъ васъ для сего отъ обязанностей Военнаго Министра.

Да поможетъ вамъ Богъ успѣшно совершить возлагаемый Мною на васъ тяжелый, съ самоотверженіемъ принятый вами подвигъ.

Разставаясь съ вами и жалая выразить вамъ Мою глубокую признательность за шестилѣтній просвѣщенный трудъ вашъ на пользу Моей дорогой Арміи, жалаю вамъ *бриллиантовые знаки ордена Святого Благовернаго Великаго Князя Александра Невскаго*, кои повелѣваю вамъ носить по установленію.

Напутствуя васъ на Дальній Востокъ въ дѣйствующую армію, поручаю вамъ передать Моимъ доблестнымъ войскамъ Мой Царскій привѣтъ и Мое благословеніе.

Да хранитъ васъ Господь.

Пребываю къ вамъ неизмѣнно благосклонный

На подлинномъ Собственною Его Императорскаго Величества рукою написано.

«и благодарный
НИКОЛАЙ».

12-го февраля 1904 года. Въ С.-Петербургѣ.

ИМЕННОЙ ВЫСОЧАЙШЕЙ УКАЗЪ

Военному Министру.

Для полнаго обезпеченія самаро-златоустовской и сибирской желѣзныхъ дорогъ отъ покушеній злоумышленниковъ признали Мы необходимымъ:

1) объявить на военномъ положеніи названныя дороги въ полосѣ ихъ отчужденія;

2) возложить на командующихъ войсками Казанскаго и Сибирскаго военныхъ округовъ по принадлежности, въ полосѣ отчужденія сихъ дорогъ, обезпеченіе государственнаго порядка и общее руководство мѣрами и средствами охраны, предоставивъ для сего командующимъ войсками названныхъ округовъ права командующаго арміей;

3) для усиленія уже установленной желѣзнодорожной охраны выставить войсковую отъ Казанскаго и Сибирскаго военныхъ округовъ;

4) подчинить командующимъ войсками названныхъ выше округовъ жандармскія полицейскія управленія тѣхъ же дорогъ;

5) основаніемъ всѣхъ принимаемыхъ военнымъ начальствомъ мѣръ охраны должно служить полное невмѣшательство его въ служебныя распоряженія и дѣйствія желѣзнодорожной администраціи; въ случаѣ же необходимости сношеній, таковыя должны быть дѣлаемы черезъ мѣстныхъ завѣдывающихъ передвиженіемъ войскъ.

На подлинномъ Собственною Его Императорскаго Величества рукою написано:

«НИКОЛАЙ».

Въ С.-Петербургѣ, 7-го февраля 1904 г.



ПРАВИЛА

которыми Россія намѣрена руководствоваться во время войны съ Японіей.

(Высочайше утверждены 14 февраля 1904 года).

I. Подданнымъ Японіи разрѣшается, подъ защитой дѣйствующихъ законовъ, продолжать во время войны свое пребываніе и свои мирныя занятія въ предѣлахъ Имперіи, за исключеніемъ областей, входящихъ въ составъ Намѣстничества на Дальнемъ Востокѣ.

II. Японскимъ купеческимъ судамъ, застигнутымъ объявленіемъ войны въ русскихъ портахъ и гаваняхъ, дозволяется остаться въ оныхъ до выхода въ море, съ товаромъ, не составляющимъ военной контрабанды, въ продолженіе времени, достаточнаго для загрузки, въ зависимости отъ степени ея, но ни въ какомъ случаѣ не свыше 48 часовъ со времени опубликованія настоящихъ правилъ мѣстнымъ начальствомъ.

III. Подданные нейтральныхъ государствъ безпрепятственно могутъ продолжать торговые сношенія съ русскими портами и городами, подъ условіемъ соблюденія законовъ Имперіи и началъ международного права.

IV. Военныя власти обязаны принимать всѣ мѣры съ цѣлью обезпечить свободу законной торговли нейтральныхъ подданныхъ, насколько она допускается условіями военныхъ дѣйствій.

V. Въ отношеніи нейтральной торговли должны быть соблюдаемы слѣдующія правила:

1) Нейтральный флагъ покрываетъ непріятельскій грузъ, за исключеніемъ военной контрабанды;

2) Нейтральные товары, за исключеніемъ военной контрабанды, не подлежатъ захвату подъ непріятельскимъ флагомъ;

3) Блокада для того, чтобы считаться обязательною, должна быть дѣйствительною, т. е. она должна быть поддерживаема достаточными военными силами для дѣйствительнаго прекращенія доступа къ непріятельскому берегу.

VI. Военную контрабанду составляютъ слѣдующіе предметы:

1) Всякаго рода оружіе ручное и артиллерійское, какъ въ собранномъ видѣ, такъ и въ частяхъ, а также брони.

2) Огнестрѣльные принадлежности и припасы, какъ-то: орудійные снаряды, снарядныя трубки, пули, капсюли, патроны, патронныя гильзы, порохъ, селитра, сѣра.

3) Предметы или принадлежности для взрыва, какъ-то: мины, динамитъ, пироксилинъ, разные взрывчатые составы, проводники и всѣ приспособленія, служащія для взрыва минъ.

4) Принадлежности артиллерійскихъ, инженерныхъ и войсковыхъ обозовъ, какъ-то: лафеты, станки, патронные и зарядные ящики или вьюки, полевая кузница, полевая кухня, инструментальныя повозки, понтоны, мостовые козлы, колючая проволока, обозная упряжь, и проч.

5) Предметы войскового снаряженія и обмундированія, какъ-то: сумы, патронташи, ранцы, перевязи, кирасы, шанцевый инструментъ, барабаны, котелки, сѣдла, конскій уборъ, готовая форменная одежда, палатки и проч.

6) Морскія суда, идущія въ непріятельскій портъ, хотя бы и подъ нейтральнымъ коммерческимъ флагомъ, если по конструкціи своего корпуса, внутреннему устройству и другимъ признакамъ они, очевидно, построены для военныхъ цѣлей и идутъ въ непріятельскій портъ для продажи или передачи непріятелю.

7) Всякаго рода судовые машины и котлы, какъ въ собранномъ видѣ, такъ и въ частяхъ.

8) Всякаго рода топливо, какъ-то: каменный уголь, нефть, спиртъ и т. п. матеріалы.

9) Предметы и матеріалы, служащія для сооруженія телеграфовъ, телефоновъ и желѣзныхъ дорогъ.

10) Вообще всѣ другіе предметы, предназначенные для войны сухопутной и морской, а также рисъ, съѣстные припасы, равно какъ лошади, вьючныя и другія животныя, могущія служить для военныхъ цѣлей, если они перевозятся за счетъ или по назначенію къ непріятелю.

VII. Наравнѣ съ торговлею военною контрабандою должны считаться слѣдующія недозволенные дѣйствія нейтральныхъ: перевозка непріятельскихъ войскъ, непріятельскихъ денешъ и переписки, поставка и подвозъ непріятелю военныхъ судовъ и транспортовъ. Нейтральныя суда, застигнутыя съ подобнаго рода военною контрабандою, могутъ быть, смотря по обстоятельствамъ, не только захватываемы, но и конфискуемы.

VIII. Императорское Правительство сохраняетъ за собою право допускать отступленія отъ упомянутыхъ правилъ въ отношеніи непріятельской или нейтральной державы, не соблюдающей съ своей стороны эти правила, а также сообразовать свои распоряженія по сему предмету съ особыми обстоятельствами даннаго случая.

IX. Подробныя правила, которыми должны руководствоваться военныя власти при веденіи морской войны, изложены въ положеніи о морскихъ призахъ, Высочайше утвержденномъ 27-го марта 1895 года, и въ особой инструкціи о порядкѣ остановки, осмотра и задержанія, а также отвода и сдачи задержанныхъ судовъ и грузовъ, утвержденной Адмиралтействъ-Совѣтомъ 20-го сентября 1900 года.

X. Равнымъ образомъ, военныя власти имѣютъ руковод-

ствоваться постановленіями нижеслѣдующихъ международныхъ актовъ, принятыхъ Россіей:

1) Женевской конвенціей 10-го (22-го) августа 1864 года объ облегченіи участи раненыхъ во время войны.

2) Петербургской деклараціей 29-го ноября (11-го декабря) 1868 года объ исключеніи изъ употребленія взрывчатыхъ пуль.

3) Актами, подписанными на международной конференціи мира въ Гаагѣ 17-го (29-го) іюля 1899 г., удостоившимися Высочайшей ратификаціи 6-го мая 1900 г., а именно:

а) конвенціей о законахъ и обычаяхъ сухопутной войны,

б) конвенціей о примѣненіи къ морской войны началъ Женевской конвенціи 10-го (22-го) августа 1864 г.;

в) деклараціей относительно воспрещенія на пятилѣтній срокъ метанія снарядовъ и взрывчатыхъ веществъ съ воздушныхъ шаровъ или при помощи иныхъ подобныхъ новыхъ способовъ,

г) деклараціей о неупотребленіи снарядовъ, имѣющихъ единственнымъ назначеніемъ распространять удушающіе или вредоносные газы, и

д) деклараціей о неупотребленіи пуль, легко разворачивающихся или сплюсцивающихся въ человѣческомъ тѣлѣ, къ каковымъ относятся оболочечныя пули, коихъ твердая оболочка не покрываетъ всего сердечника или имѣетъ надрѣзы.

ПРИКАЗЪ ПО ВОЕННОМУ МИНИСТЕРСТВУ.

Февраля 7-го дня, № 2. Государь Императоръ Всемиловѣйше соизволилъ оказать мнѣ высокую честь и довѣріе, поставивъ меня во главѣ дѣйствующей противъ Японіи Маньчжурской арміи.

Вмѣстѣ съ симъ Его Императорскому Величеству благоугодно было освободить меня отъ исполненія обязанностей Военнаго Министра.

Разставаясь нынѣ съ вами, дорогіе сотрудники и сослуживцы мои по Военному Министерству, я чувствую душевную потребность выразить всѣмъ вамъ глубокую и искреннюю благодарность за вашу самоотверженную, неутомимую дѣятельность и ревностные, плодотворные труды, благодаря которымъ въ теченіе свыше шестилѣтняго управленія моего Военнымъ Министерствомъ явилась возможность, во исполненіе предначертаній Верховнаго Вождя Нашего, осуществить цѣлый рядъ мѣропріятій по увеличенію и устроенію во всѣхъ отношеніяхъ нашихъ вооруженныхъ силъ, въ томъ числѣ и по улучшенію личнаго состава, быта и обстановки какъ гг. офицеровъ, такъ и нижнихъ чиновъ.

Подписаль: Генералъ-Адъютантъ Куропаткинъ.



Февраля 9-го дня, № 53. Государь Императоръ, въ 5-й день февраля сего года, Высочайше соизволилъ разрѣшить пріемъ добровольцевъ и охотниковъ въ войска Дальняго Востока на слѣдующихъ основаніяхъ:

1. Пріему подлежатъ добровольцы и охотники въ возрастѣ не старѣе 40 лѣтъ, при чемъ принимаются только тѣ изъ нихъ, которые получили какую-либо военную подготовку — состоя на дѣйствительной военной службѣ или во время учебныхъ сборовъ ратниковъ.

2. Изъ принятыхъ добровольцевъ формируются команды распоряженіемъ штабовъ округовъ: Петербургскаго, Виленскаго, Варшавскаго, Кіевскаго, Одесскаго, Московскаго, Кавказскаго и Казанскаго, при управленіяхъ уѣздныхъ воинскихъ начальниковъ, въ мѣстахъ нахождения означенныхъ штабовъ; при чемъ со времени пріема уѣздными воинскими

начальниками добровольцы поступаютъ на довольствіе отъ казны.

3) Въ каждомъ изъ управленій уѣздныхъ воинскихъ начальниковъ, упомянутыхъ въ предыдущемъ пунктѣ, можетъ быть принято не болѣе 200 — 300 добровольцевъ.

4. По мѣрѣ прібытія добровольцевъ и по снабженіи ихъ обмундированіемъ отъ интендантства, они отправляются на Дальній Востокъ командами, на основаніи Положенія о препровожденіи нештатныхъ командъ, не нарушая при этомъ расчетовъ по перевозкѣ войскъ.

5. Команды добровольцевъ направляются въ запасные баталіоны, формируемые въ районѣ Намѣстничества на Дальнемъ Востокѣ, по соображенію съ возможностью перевозки ихъ по желѣзнымъ дорогамъ.



Телеграмма (въ редакцію)

изъ Иркутска.

Въ частныхъ пожертвованіяхъ для снабженія теплой одеждой нижнихъ чиновъ, переходящихъ озеро Байкаль, надобности не встрѣчается. Прошу напечатать въ журналѣ № 1555. За начальника мѣстной бригады Полковникъ *Охлопковъ*.

* * *

Два мѣсяца въ гостяхъ въ русской арміи.

Германск. ген. штаба маіора барона фонъ-Теттау.

б) Казачья лошадь.

(Продолженіе). *)

Я видѣлъ всѣ полки казачьихъ войскъ Европейской Россіи. Вполнѣ пригодную лошадь, отличающуюся ростомъ и силою, имѣютъ лишь кавказскіе казаки (кубанцы и терцы). Какъ я уже упомянулъ, полки 2-й сводной казачьей Кавказской дивизіи представляютъ собою гордость кавалеріи Кіевского округа, какъ по конскому составу, такъ и по ихъ прежней боевой службѣ. Въ отношеніи конскаго состава, можно замѣтить, что установленъ обычай, въ силу котораго при спускѣ людей на льготу лучшія лошади за извѣстное вознагражденіе остаются на службѣ въ полку, а имъ даютъ менѣе пригодныхъ лошадей. Такимъ образомъ въ полкахъ 1-й очереди достигается улучшеніе конскаго состава на счетъ лошадей 2-й очереди.

При совмѣстныхъ кавалерійскихъ ученіяхъ дивизій, въ составъ которыхъ входятъ казачьи полки (донцы, уральцы и оренбурцы) конскій составъ казаковъ рѣзко отличается отъ драгунскихъ полковъ. Управляемая уздечкой, безъ шпоръ, казачья лошадь не идетъ ровнымъ аллюромъ, постоянно закидываетъ голову вверхъ, не слушается шенкелей и представляетъ поэтому сильный контрастъ съ отлично выѣзженной драгунской лошадью.

Причины плохихъ качествъ казачьей лошади кроются въ историческомъ развитіи казачьихъ войскъ; повторять ихъ здѣсь было бы слишкомъ долго. Всѣ старанія, прилагаемыя къ улучшенію конскаго состава казачьихъ войскъ путемъ выдачи казакамъ пособія за приходъ на службу на лучшихъ лошадяхъ, устройство конскихъ ярмарокъ съ выдачей премій лучшимъ лошадямъ, едва ли достигнутъ цѣли, пока экономическое состояніе казаковъ находится въ упадкѣ.

Но если казачья лошадь мало пригодна къ сомкнутому строю, все же она обладаетъ хорошими качествами для развѣдывательной службы. Это въ особенности справедливо по отношенію къ малорослой и выносливой лошади оренбургскихъ казаковъ. Собственныя лошади кавалерійскихъ офицеровъ производятъ въ общемъ хорошее впечатлѣніе. Большинство офицеровъ сравнительно недавно владѣло своими лошадями, такъ какъ лишь въ настоящемъ году послѣдовало распоряженіе, чтобы всѣ кавалерійскіе офицеры имѣли обязательно собственныя лошади.

*) См. «Развѣдчикъ» №№ 692, 693, и 695.

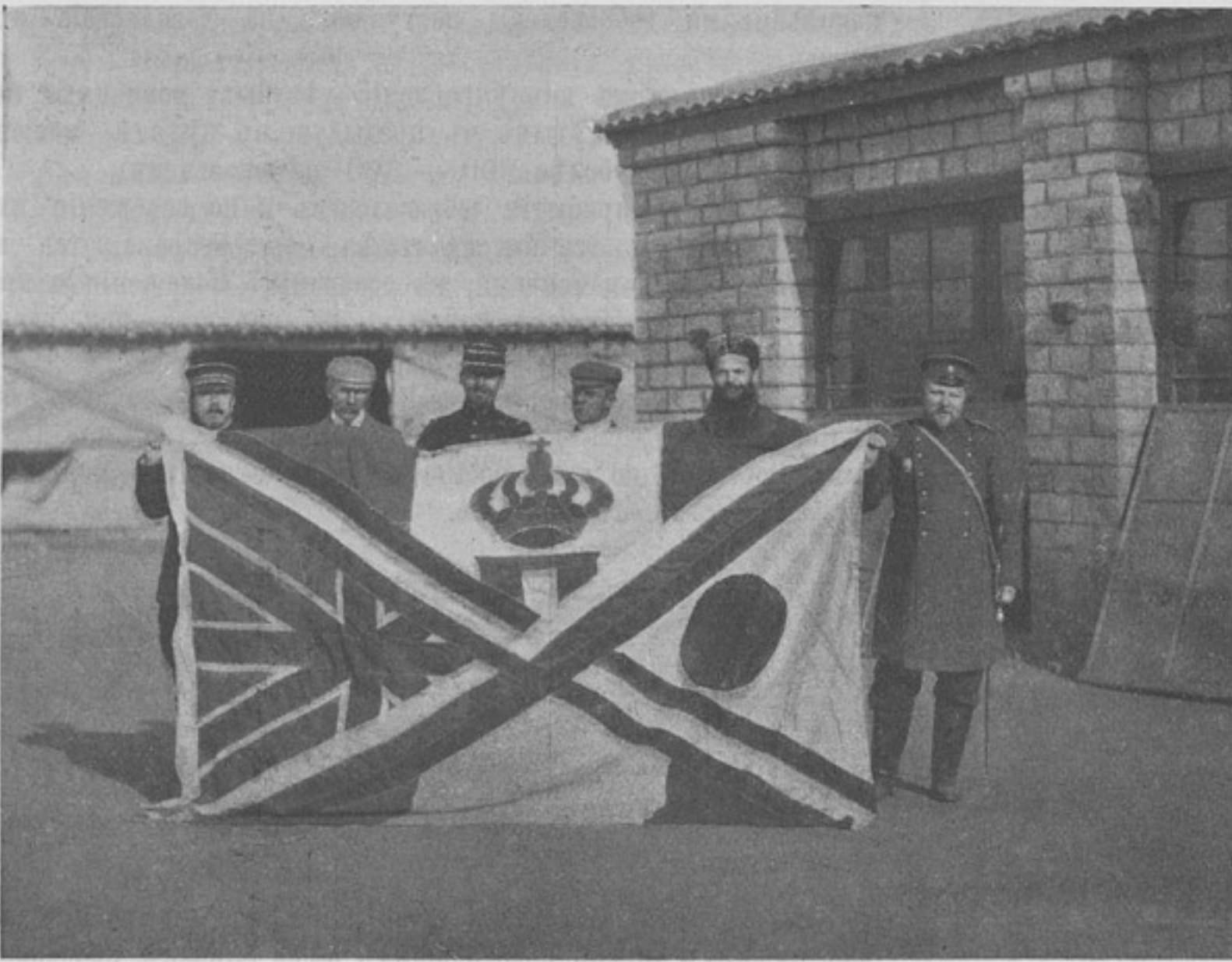

Старшины международного военного клуба съ международнымъ флагомъ. (Къ корр. «Шанхай-Гуань»).

До сихъ поръ это было обязательно только для офицеровъ гвардейской кавалеріи. Такъ какъ офицерамъ предоставлено право пріобрѣтать лошадей по собственному выбору изъ строя, то каждый имѣетъ возможность обзавестись вполне подходящей лошадыю.

в) Конскій составъ артиллеріи.

При существовавшемъ до сего времени порядкѣ ремонта артиллеріи, эта послѣдняя въ отношеніи конскаго состава еще болѣе терпѣла, чѣмъ кавалерія: ремонтное производство посредствомъ покупки лошадей ремонтными офицерами, а эти послѣдніе могли закупать лошадей для артиллеріи только въ тѣхъ мѣстностяхъ, въ которыхъ не покупались лошади для кавалеріи; приходилось, слѣдовательно, ремонтировать изъ такихъ губерній, гдѣ не существовало правильного коневодства. Новый порядокъ ремонта артиллеріи, установленный съ 1901 года, плохо поправилъ дѣло: такъ какъ районы покупки лошадей артиллеріи и кавалеріи не размежеваны, а ремонтная цѣна кавалерійской лошади значительно выше, чѣмъ для артиллеріи, то для этой послѣдней приходится покупать то, что остается за удовлетвореніемъ надобностей кавалеріи. Въ результатѣ — конскій составъ артиллеріи въ настоящее время не вполне удовлетворяетъ требованіямъ.

Чтобы поправить зло, установленъ съ 1903 года новый порядокъ ремонта артиллеріи, заключающійся въ томъ, что закупка лошадей для артиллеріи поручается ремонтнымъ коммисіямъ кавалерійскимъ, которымъ придается представитель и отъ артиллеріи. Можно надѣяться, что послѣ этой мѣры конскій составъ артиллеріи значительно улучшится.

3. Военное образование.

а) Учебные лагеря.

Въ Киевскомъ военномъ округѣ имѣется въ настоящее время 4 учебныхъ лагеря, — каждый для корпуса: 10-й арм. корпусъ подъ Чугуевымъ.

11-й арм. корпусъ въ Шубковѣ ок. Ровно.
12-й » » подъ Межибужьемъ.
21-й » » подъ Киевомъ.

Расположенный въ Волынской губерніи 9-й армейскій корпусъ еще не имѣетъ отдѣльнаго лагеря для всего корпуса, но существуетъ предположеніе купить подходящій участокъ между Уманемъ и Житомиромъ. Въ 1903 г. лагерныя занятія этого корпуса производились подъ Бѣлой Церковью (кавалерія) и около Умани (пѣхота и пѣшая артиллерія), артиллерійскій полигонъ имѣется подъ Киевомъ для артиллеріи 9 и 21 армейскихъ корпусовъ; артиллерія остальныхъ корпусовъ проходитъ стрѣльбу въ мѣстахъ своего лагернаго расположенія.

Въ общемъ учебныя лагеря подъ Межибужьемъ и Чугуевымъ представляютъ собою открытыя равнинныя учебныя поля, безъ всякаго разнообразія мѣстности. Наилучшимъ слѣдуетъ признать лагерный участокъ подъ Шубковымъ, купленный военнымъ вѣдомствомъ всего лишь нѣсколько лѣтъ тому назадъ, и въ настоящее время превосходящій уже остальные лагеря. Собственно лагерь

расположенъ въ лѣсу, а участки для ученій представляютъ собою мѣстность пересѣченную и разнообразную.

Устройство лагерей въ общемъ такое же, какъ и у насъ, съ той разницей, что люди помѣщаются въ палаткахъ. Для высшихъ штабовъ выстроены особые дома — бараки или же занимаются помѣщенія въ сосѣднихъ населенныхъ пунктахъ. Въ лагерѣ подъ Шубковымъ нѣсколько старшихъ офицеровъ построили себѣ, даже на собственный счетъ, отдѣльные домики для которыхъ имъ и предоставлены были земельные участки, допускающіе возможность даже устройства огородовъ. Такимъ образомъ среди лѣса образовалась прекрасная колонія дачъ (деревянные дома съ верандами). Семейные офицеры имѣютъ при себѣ въ лагерѣ и свои семьи. Каждый полкъ имѣетъ свое просторное отдѣльное собраніе, въ которомъ разъ въ недѣлю собираются также и семейства офицерскія.



Русское кладбище въ Шанхай-Гуань. Строитель шт.-кап. баронъ ф.-д. Ховень и сторожъ. (Къ корресп. «Шанхай-Гуань»).

б) Обучение пѣхоты.

Одиночной подготовки пѣхоты и прохождения курса стрѣльбы мнѣ видѣть не пришлось, потому что миновалъ уже этотъ періодъ. При сомкнутыхъ ученияхъ и во время парадовъ строй представлялся въ прекрасномъ видѣ; движеніе производилось ровно и сомкнуто. Дисциплина во время походныхъ движеній была всегда образцовая; колонны двигались, имѣя по фронту



Нѣмецкій фортъ. (Къ корресп. «Шанхай-Гуань»).

7—8 рядовъ; когда дорога суживалась, люди сами вздваивали ряды безъ особой команды, а затѣмъ по минованіи надобности ряды выстраивались и возстановлялся прежній порядокъ. Ни разу мнѣ не приходилось видѣть, чтобы люди безъ позволенія выходили изъ строя для того, чтобы напиться или позволили бы себѣ отставать по другимъ причинамъ.

Выносливость людей прямо удивительная: въ предпоследній день маневровъ было пройдено въ сильную жару 40 километровъ; при чемъ людямъ не разрѣшалось пить, что до сихъ поръ въ русской арміи считается вреднымъ; вечеромъ того же дня выступили для ночного марша, которымъ прошли 30 километровъ, такъ что въ теченіе сутокъ было пройдено 70 километровъ. Утомленныхъ не было; до послѣдней минуты всѣ сохранили бодрый и свѣжій видъ.

Въ своей системѣ обученія и подготовки войскъ генералъ Драгомировъ обращаетъ преимущественное вниманіе на нравственную сторону, — что особенно замѣтно при боевой под-



Англійскій фортъ. (Къ корресп. «Шанхай-Гуань»).

готовкѣ войскъ: отъ солдата требуется во время атаки, чтобы онъ былъ проникнутъ рѣшимостью сойтись съ врагомъ не премѣнно грудъ съ грудью, причемъ внушается ему увѣренность въ томъ, что побѣдить онъ можетъ не иначе, какъ убивъ противника штыкомъ. «Стрѣлай рѣдко, да мѣтко, а добей штыкомъ», поучаетъ генералъ Драгомировъ. Это стремленіе выдвигать на первый планъ значеніе штыкового удара

будетъ во всякомъ случаѣ содѣйствовать развитію идеи наступательныхъ дѣйствій, что само по себѣ, конечно, вполне рационально; но это должно поддерживаться соответствующей формой строя. На маневрахъ стремленіе къ штыковому удару выражалось скорымъ движеніемъ впередъ настолько, что стрѣлковыя цѣпи останавливались для стрѣльбы на очень короткія промежутки времени; въ результатѣ получалось слѣдующее: стрѣлковыя цѣпи бросались уже со штыками въ атаку, тогда



Международный клубъ. (Къ корресп. «Шанхай-Гуань»).

какъ поддержки находились еще въ 100 километрахъ, а резервы оставались еще далеко позади.

Въ послѣдній день маневровъ командиръ 11-го корпуса находившагося въ оборонительномъ состояніи, воспользовался указанными сейчасъ недостатками строя: быстрымъ переходомъ въ наступленіе онъ успѣлъ опрокинуть первую линію прежде, чѣмъ успѣли подойти резервы. При разборѣ этого маневра генералъ Сухомлиновъ отмѣтилъ эту неудачную атаку 12-го корпуса, прибавивъ — «не забудьте, господа, то, чему васъ всегда учили: бьютъ кулакомъ, а не растопыренными пальцами». Согласно уставу при наступленіи цѣпь двигается всегда шагомъ, и только движеніе для штыкового удара производится бѣгомъ, при барабанномъ боѣ и звукахъ музыки.

При употребленіи огня предпочитаютъ залпы, которыми стрѣляютъ даже въ цѣпи. Люди въ цѣпи ведутъ себя прекрасно. Наступленіе ведется въ большомъ порядкѣ, какъ въ

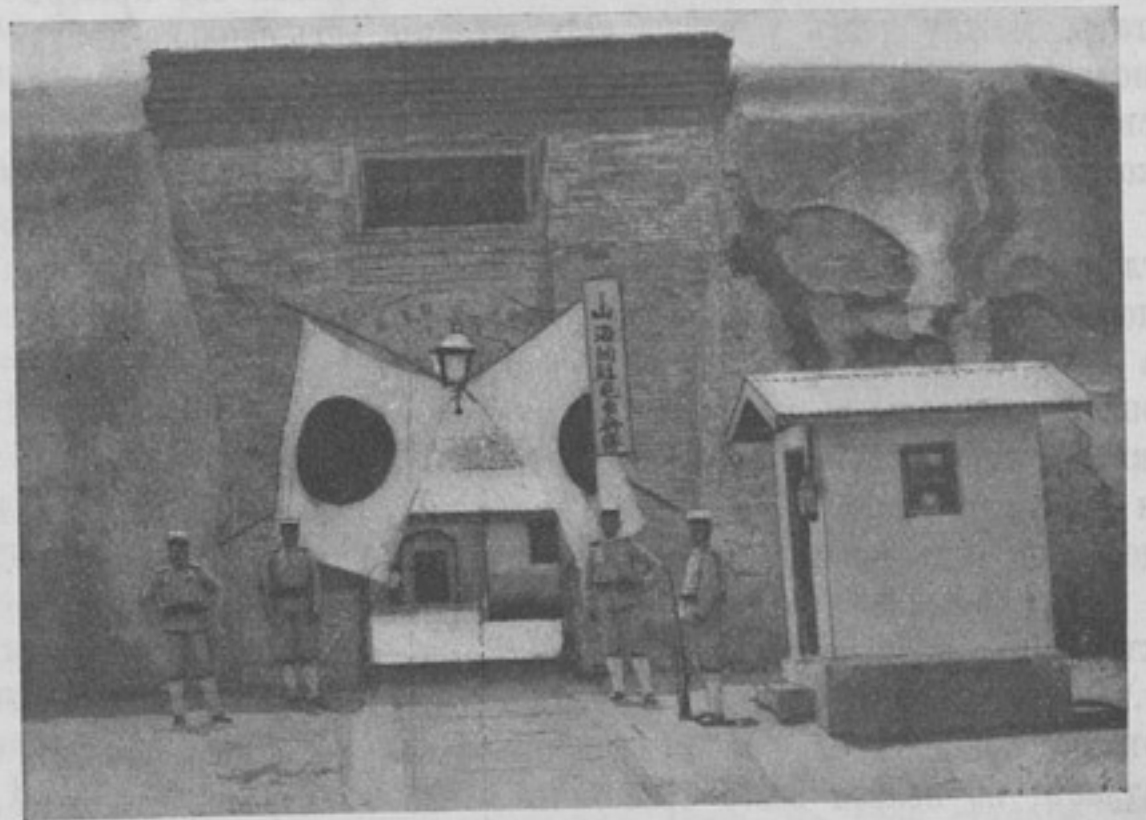

Японскій фортъ. (Къ корресп. «Шанхай-Гуань»).

стрѣлковой цѣпи, такъ и въ сомкнутыхъ частяхъ. Прекрасное впечатлѣніе производитъ порядокъ штыкового удара, при которомъ цѣпь не останавливается, а стремительно проходитъ насквозь черезъ ряды противника, который въ свою очередь тоже бросается впередъ; при чемъ во все это время гремитъ неумолкаемое, громкое «ура».

При оборонѣ пѣхота рѣдко пользовалась лопатой, что

можно было объяснить желаніемъ не портить рытьемъ чужія поля; только въ послѣдній день маневровъ 11-й армейскій корпусъ окопался на своей оборонительной позиціи. Примѣненіе къ мѣстности пѣхоты было всегда хорошее.

М. Грулевъ.

(Окончаніе будетъ).



Просятъ авторовъ, желающихъ имѣть отзывъ о своихъ трудахъ военнаго содержанія, присылать по 2 экз. новыхъ изданій въ редакцію «Развѣдчикъ» С.-Петербургъ, Колокольная, № 14.



Разказы о разныхъ странахъ и народахъ. Изданіе О. Н. Поповой.

Д. П. Шрейдеръ. Страна восходящаго солнца. Разказы объ японцахъ. Съ 20 рисунками и картою. Изд. 3-е. С.-Петербургъ, 1902 г. Цѣна 25 коп.

П. Ю. Шмидтъ. Страна утренняго спокойствія. Корея и ея обитатели. Съ 22 рисунками и картою. С.-Петербургъ, 1903 г. Цѣна 40 коп.

Нѣсколько сочиненій о Японіи и Корей, имѣющихся въ продажѣ, довольно полно знакомятъ насъ съ этими государствами, получающими въ данную минуту особый интересъ.

По Японіи есть подробное, хотя нѣсколько сухое, но зато строго научное сочиненіе г. Богуславскаго. Кромѣ того имѣются хорошіе очерки г. Черевковой (женщины-врача), г. де-Воллана, «Прогрессирующая Японія», г. Пеликана, «Жизнь и обычаи современной Японіи», Эрнста фонъ-Гессе-Вартега и др., не говоря о сочиненіяхъ Венюкова, Краснова, Позднѣва и др., которыхъ теперь въ продажѣ нѣтъ. Относительно Корей лучшимъ матеріаломъ для изученія ея слѣдуетъ признать подробное описаніе, изданное министерствомъ финансовъ; затѣмъ есть очерки г. Поджіо и проч. Но всѣ эти сочиненія болѣе или менѣе обширны и нѣкоторыя изъ нихъ дороги. Изданіе министерства финансовъ, напримѣръ, стоитъ 8 руб. Не у всѣхъ есть время все читать и средства все пріобрѣтать. Между тѣмъ у всѣхъ есть желаніе хоть сколько-нибудь подробнѣе ознакомиться теперь съ народами, извѣстными до сихъ поръ большинству читателей лишь изъ краткихъ учебниковъ географіи.

Такимъ лицамъ можно рекомендовать приведенныя въ главіи этой замѣтки двѣ книжки изданія Поповой. Онѣ въ полномъ смыслѣ слова кратко и ясно характеризуютъ народъ, а отчасти и страну каждаго изъ этихъ государствъ. Въ нихъ описаны нравы и характеръ жителей, сельская и городская жизнь ихъ, религія, занятія. Читаются книжки очень легко, и картины народной жизни являются передъ читателями довольно рельефными.

Для большей ясности книжки дополнены рисунками и къ нимъ приложены карты. И то и другое въ книжкѣ г. Шрейдера о Японіи не отличается изяществомъ; при чтеніи этого сочиненія лучше взять какой-нибудь географическій атласъ; но нельзя всего требовать за 25 к. Хорошо, что хоть описаніе не дурно.

Описалъ г. Шрейдеръ японцевъ 6 лѣтъ тому назадъ (3-е изданіе напечатано безъ перемѣнъ съ 1-го изданія 1898 г.), когда о войнѣ съ ними не было еще рѣчи; описалъ онъ ихъ съ любовью, какъ людей труда, порядка, умѣренности, вѣжливости; но и тогда авторъ уже показалъ тѣ разлагающія начала, которыя прокрались въ здоровый организмъ этой когда-то счастливой страны; начала, которыя привели государство къ настоящей авантюрѣ, послѣдствіемъ которой будетъ рано или поздно неминуемая катастрофа.

Японцы приняли европейскую цивилизацію очень скоро и воспользовались ею съ одной стороны очень удачно; страна покрылась сѣтью школъ,—неграмотныхъ нѣтъ; въ каждомъ городѣ у нихъ имѣются выставки, музеи, бесплатныя читальни; въ селеніяхъ устроены водопроводы, телеграфы и даже телефонъ; скромныя горныя деревушки освѣщаются электричествомъ (стр. 37). И все это обходится страшно дешево: стоимость динамомашины не превосходитъ 300 р.; телеграммы оплачиваются по 2 к. за слово; плата за входъ на выставку не превышаетъ 1 к.

Но съ другой стороны, вводя у себя блага европейской цивилизаціи, правительственные лица Японіи не имѣли настолько государственной прозорливости, чтобы избѣжать ея отрицательныхъ сторонъ; избѣжать того яда, который разъѣдаетъ общественный строй современныхъ цивилизованныхъ государствъ. Борьба капитала и труда, эксплуатированіе фабрикантами рабочихъ (кули) начали разрушать патріархальный строй жизни старой Японіи; исканіе съ оружіемъ въ рукахъ новыхъ рынковъ и новыхъ мѣстъ для эмиграціи привело государство къ политикѣ приключеній, а милитаризмъ вызвалъ внѣшніе займы и увеличеніе косвенныхъ налоговъ, что тяжелымъ гнетомъ ложится на бѣдное и трудолюбивое народонаселеніе. Еще шесть лѣтъ тому назадъ г. Шрейдеръ отмѣтилъ мечты Японіи вытѣснить иностранцевъ съ промышленныхъ рынковъ не только на всемъ азіатскомъ востокѣ, но даже и въ Австраліи (стр. 74). Настоящая война показываетъ, съ какою смѣлостью японцы приступили къ осуществленію своихъ мечтаній, не подозрѣвая въ своей наивности, какъ жестоко они въ концѣ концовъ за это заплатятъ даже передъ своими «друзьями», слѣпымъ орудіемъ которыхъ они служатъ.

«Корея» г. Шмидта составлена полнѣе разказовъ о японцахъ г. Шрейдера; въ эту книжку вошло описаніе природы страны и ея краткая исторія; о войскахъ и о военномъ устройствѣ государствъ въ обоихъ сочиненіяхъ говорится не много. Въ отношеніи Японіи этотъ пробѣлъ будетъ въ скоромъ времени пополненъ ожидаемою брошюрою г. Богуславскаго. Желательно подобное же изданіе и относительно Корей. Затѣмъ желательно изданіе хорошихъ и доступныхъ по цѣнѣ картъ театра предстоящихъ военныхъ дѣйствій.

Пока лучшею въ этомъ отношеніи должна считаться «карта Сѣверной Корей» г. Звезгинцева и бар. Корфа въ масштабѣ 20 верстъ въ дюймѣ; но она обнимаетъ только одинъ небольшой участокъ театра военныхъ дѣйствій, хотя стоитъ 1 р. 30 к. за одинъ листъ. Карты Корей и южной Манчуріи съ Квантуномъ, въ масштабѣ 40 верстъ въ дюймѣ, стоятъ 75 к. за листъ.

Изъ описаній Манчуріи имѣются «Очерки» г. Путята и «Географическій очеркъ» г. Линда *).

Скугаревскій.



«Александровцы, отказавшіеся отъ товарищескаго обѣда 21 февраля, прислали деньги, слѣдующія за обѣдъ, на постройку судовъ военнаго флота»:

Вик. Вик. Сахаровъ, Б. А. Шванебахъ, П. А. Фроловъ, Н. Я. Лопушанскій, В. Г. Глазовъ, С. И. Русановъ, П. О. Щербовъ-Нефедовичъ, Н. К. Шауфусъ, А. А. Гулевичъ, В. А. Березовскій, Н. П. Михневичъ, А. А. Сосниукій, П. М. Саладиловъ, Н. Я. Богдановскій, Полк. Д. Л. Л. Слухацкій, Е. К. Андреевскій, Е. С. Каменскій.

Всего внесено 139 руб.

ОПЕЧАТКА. Въ № 695 «Развѣдчика» генераль-маіоръ Холщевниковъ въ подписи подъ портретомъ ошибочно названъ генераль-лейтенантомъ (см. біографическія свѣдѣнія въ № 520).

«Командующій манчжурской арміей генераль-адъютантъ А. Н. Куропаткинъ пропался 12-го февраля съ чинами Военнаго Министерства.

* Цѣна «Очерковъ Манчуріи» Д. В. Путята 75 к.; а «Географическаго очерка» К. П. Линда — 50 к. *Ред.*

Въ 12-мъ часу дня въ приемномъ залѣ канцеляріи Министерства собрались начальники главныхъ управленій военного министерства, ихъ помощники, члены Военнаго Совѣта и военно-санитарнаго комитета, а также чины канцеляріи. На верхней площадкѣ парадной лѣстницы выстроилась писарская команда. Прибывъ въ 12 ч. дня, ген.-ад. Куропаткинъ, встрѣченный временно исполняющимъ обязанности Военнаго Министра ген.-ад. Сахаровымъ и начальникомъ канцеляріи ген.-лейт. Редигеромъ, прошелъ въ приемный залъ, по пути здороваясь съ писарскою командою и благодаря ее за службу. Въ приемномъ залѣ А. Н. Куропаткинъ обратился къ собравшимся приблизительно съ слѣдующими словами:

«Государь Императоръ назначилъ меня командующимъ манчжурскою арміею съ отчисленіемъ отъ должности Военнаго Министра. Разставаясь съ вами, приношу всѣмъ вамъ отъ лица службы сердечную благодарность за ваши тяжелые, но и плодотворные труды къ развитію и устроению во всѣхъ отношеніяхъ вооруженныхъ силъ, согласно съ указаніями Верховнаго Вождя нашей арміи. Нынѣ главною вашею задачею должно служить принятіе энергичныхъ мѣръ къ дальнѣйшему усиленію нашихъ силъ на Дальнемъ Востокѣ и снабженію войскъ всѣми видами довольствія. Даже разставаясь съ вами, я буду непрерывно видѣть результаты вашихъ трудовъ. Безъ вашей дружной самоотверженной работы задача, возложенная на меня Высокимъ довѣріемъ Государя, невыполнима. Дай же Богъ вамъ силъ исполнить и эти новыя выпадающія на васъ обязанности съ полнымъ успѣхомъ. Дай Богъ, чтобы каждый изъ васъ сохранилъ еще на много лѣтъ силы для доблестнаго служенія Царю и родинѣ на пользу горячо любимой арміи. Съ своей стороны прошу вѣрить, что болѣе шести лѣтъ совмѣстной съ вами напряженной работы навсегда оставятъ во мнѣ чувство глубокаго къ вамъ уваженія и любви. До свиданія».

По окончаніи рѣчи А. Н. Куропаткина всѣ присутствовавшіе вмѣстѣ съ командующимъ манчжурскою арміею перешли въ запасный залъ Военнаго Совѣта, гдѣ протопресвитеромъ военнаго и морского духовенства о. Желобовскимъ было совершено молебствіе при цѣннѣ хора Архангельскаго. Передъ началомъ молебствія протопресвитеръ произнесъ прочувствованное слово, въ которомъ указалъ, что съ самаго начала военныхъ дѣйствій имя А. Н. Куропаткина, какъ желаннаго вождя русскихъ военныхъ силъ на Дальнемъ Востокѣ, было на устахъ у всѣхъ русскихъ людей, о немъ говорили даже и за границу. Привѣтствуя это назначеніе, протопресвитеръ высказалъ пожеланіе успѣшнаго выполненія возложенной на командующаго арміею Государемъ задачи. По окончаніи молебствія старѣйшій членъ Военнаго Совѣта инженеръ-генералъ Рербергъ обратился къ А. Н. Куропаткину съ слѣдующими словами:

«Ваше высокопревосходительство Алексѣй Николаевичъ. Волею Государя Императора вы назначены командующимъ манчжурскою арміею. Позвольте намъ, членамъ Военнаго Совѣта, привѣтствовать васъ, нашего предѣдателя въ продолженіе шести лѣтъ, по случаю новаго назначенія на высокую боевую должность. Какъ только вспыхнула настоящая война, вездѣ слышно было ваше имя, какъ желательнаго командира той арміи, которой придется сразиться съ врагомъ. Оцѣнивъ ваши воинскія доблести, военный талантъ и боевой опытъ, Государь Императоръ—Верховный Вождь русскихъ военныхъ силъ благоволилъ поставить васъ во главѣ арміи, которой предстоитъ борьба съ противникомъ. Примите отъ насъ, стариковъ, членовъ Военнаго Совѣта благословеніе и икону св. великомученика и побѣдоносца Георгія, высокочтимаго Россіею и русскимъ воинствомъ, патрона храбрыхъ. Да благословитъ Господь Богъ предстоящую вамъ боевую дѣятельность. Да сохранитъ онъ васъ на полѣ битвы и поможетъ окончить борьбу со славою для русской арміи въ Манчжуріи и для васъ, командующаго этой арміею...»

А. Н. Куропаткинъ колѣнопреклоненнымъ принял благословеніе Военнаго Совѣта. Временно управляющій Военнымъ Министерствомъ ген.-ад. Сахаровъ отъ имени главныхъ управленій Военнаго Министерства привѣтствовалъ А. Н. Куропаткина съ назначеніемъ на постъ командующаго арміею, высказавъ благія пожеланія въ дѣлѣ выполненія возложенной на него отвѣтственной задачи и отъ имени начальниковъ глав-

ныхъ управленій поднесъ складень съ образами св. Георгія Побѣдоносца, св. Алексѣя. Растроганный А. Н. Куропаткинъ горячо благодарилъ сослуживцевъ и, отбывая, отдалъ общій поклонъ со словами: «Моимъ учителямъ, моимъ товарищамъ, моимъ подчиненнымъ»... Восторженное «ура» собравшихся провожало изъ стѣнъ Министерства командующаго манчжурскою арміею.

«Начальникъ Управленія Главнаго Штаба ген.-лейт. Левашовъ прислалъ въ газ. «Нов. Время» слѣдующее письмо: «Въ виду слуховъ, ходившихъ послѣднее время въ разныхъ городскихъ сферахъ о бѣдствіяхъ, претерпѣваемыхъ нашими войсками на Байкалѣ, считаю умѣстнымъ привести мою телеграмму, посланную завѣдующему передвиженіемъ войскъ Иркутскаго района полковнику Домелунгсену, вѣдающему этой переправой, и полученный отъ него отвѣтъ».

Телеграмма отправлена вечеромъ, 11-го февраля, слѣдующаго содержанія: «Иркутскъ, подполковнику Домелунгсену. Въ городѣ ходятъ слухи о томъ, что переправляющіеся эшелоны идутъ черезъ Байкальскія раздѣлы, что въ Иркутскѣ много обмороженныхъ, требовавшихъ ампутаціи, много замерзшихъ и прочее. Донесите подробно по изложенному № 650».

Сегодня, 13-го, мною получена слѣдующая отвѣтная телеграмма:

«Ни одного случая замерзанія, ни одного отмораживанія какой-нибудь части тѣла, требовавшего ампутаціи, не было. Были случаи незначительнаго отмораживанія частей лица, возможныя всегда и вездѣ. Всѣ нижніе чины осматриваются на Инокентьевской и на Байкалѣ *), гдѣ имѣется запасъ теплой одежды, вполне удовлетворяющей потребности. Смѣло утверждаю, что ни одинъ нижній чинъ изъ отправляемыхъ моимъ распоряженіемъ на озеро Байкальскъ безъ теплой одежды не выступалъ. На срединѣ озера готовится обѣдъ по заказу коменданта. Иркутскъ, № 703. Подполковникъ Домелунгсенъ».

Лично ни для меня, ни для Военнаго Министерства не было никакой надобности посылать подобный запросъ: ежедневно утромъ я имѣю самыя подробныя донесенія о всѣхъ переправленныхъ черезъ Байкальскія эшелонахъ, о малѣйшихъ происшествіяхъ, словомъ обо всемъ, что имѣетъ какое-либо отношеніе къ перевозимымъ войскамъ.

Печатаю обѣ депеши, какъ необходимое разъясненіе для тѣхъ, кто склоненъ вѣрить и придавать какое-либо значеніе всѣмъ этимъ слухамъ, обильно циркулирующимъ въ обществѣ.

Какъ лицо, близко стоящее и руководящее всей совершающейся нынѣ перевозкой, я могу засвидѣтельствовать, что благодаря самоотверженному тяжкому труду моихъ сотрудниковъ и чиновъ министерства путей сообщенія, нашихъ товарищей въ общемъ дѣлѣ, перевозка войскъ идетъ блестяще; несмотря на суровыя условія климата Сибири, несмотря на всю интенсивность перевозки, она идетъ съ точностью почти хронометра, а каждый знакомый съ желѣзнодорожнымъ дѣломъ самъ дастъ должную оцѣнку этому факту.

Для интересующихся дѣйствительно труднымъ дѣломъ зимней перевозки войскъ черезъ Байкальскіе раздѣлы могу сообщить еще нѣкоторыя подробности, какъ совершается эта переправа.

Весь переходъ по льду 38 верстъ. На срединѣ перегона устроены на льду теплые бараки, въ которыхъ готовится обѣдъ, вдоль всей дороги устроенъ телеграфъ и заказъ на обѣдъ дѣлается по телеграфу изъ Инокентьевской комендантомъ, дающимъ знать, къ которому часу и на сколько человекъ готовить пищу. На каждыхъ 4—5 человекъ дается подвода (сани); въ нее укладываются вещи, садятся тѣ, кто послабѣе, и подсаживаются уставшіе.

Войска со станціи Байкальскъ, къ которой подаются поѣздомъ ночью, выступаютъ напившись чаю на этой станціи рано утромъ; около полудня обѣдаютъ въ баракахъ, отдыхаютъ часа два и къ вечеру прибываютъ на ст. Танхой, гдѣ послѣ ужина садятся въ поданный поѣздъ Забайкальской дороги, въ которомъ они и слѣдуютъ дальше.

«Возникновеніе войны съ Японіею вызвало необходи-

*) Байкальскъ ст. жел. дороги, отъ которой до ст. Танхой, лежащей на другомъ берегу озера въ 35 верстахъ, движеніе совершается по льду.

мость усилить составъ интендантскихъ управлений и учреждений Сибирскаго и Приамурскаго военныхъ округовъ и Квантунской области. Но, какъ для удовлетворенія этой потребности интендантство не располагаетъ никакимъ личнымъ составомъ, кромѣ слушателей интендантскаго курса, то и явилась мысль ускорить выпускъ слушателей старшаго класса, уже заканчивающихъ обученіе. Для осуществленія этого, Военнымъ Министромъ, было испрошено Высочайшее соизволеніе на приведеніе въ исполненіе слѣдующихъ мѣръ:

1) Въ виду того, что обученіе слушателей старшаго класса интендантскаго курса въ существенныхъ частяхъ уже закончено,—теперь же произвести выпускные экзамены, по результатамъ которыхъ предоставить слушателямъ старшаго класса права и преимущества, установленныя Положеніемъ объ интендантскомъ курсѣ, съ тѣмъ, чтобы, изъ числа окончившихъ, офицеры и чиновникъ интендантскаго вѣдомства были возвращены къ штатнымъ мѣстамъ служенія, а офицеры частей войскъ были прикомандированы къ главному интендантскому управленію, и

2) Предоставить главному интенданту изъ окончившихъ интендантскій курсъ офицеровъ командировать потребное число въ мобилизованные округа.

7-го февраля выпускные экзамены были окончены, причемъ всѣ экзаменовавшіеся слушатели, въ числѣ 42 офицеровъ и 1 чиновника, удовлетворили условіямъ 1-го разряда,

Дополнительное пособіе на основаніи приказа по воен. вѣдом. 1900 г. № 418 передъ отправленіемъ.

Тѣмъ изъ означенныхъ чиновъ, кто долженъ нести службу верхомъ, выдавать пособія: лицамъ генеральскихъ чиновъ — на 2 верхов. и 2 упряжн. лошади и на покупку экипажа; состоящимъ въ штабъ-офицерскихъ чинахъ — на 2 верхов. лошади и въ оберъ-офицерскихъ чинахъ на 1 верхов. лошадь.

Пособіе на приобрѣтеніе сѣдла (75 руб.) тѣмъ, кому по своей постоянной должности не положено верховой лошади.

Прогонныя деньги на основаніи Положеній, установленныхъ для командируемыхъ.

б) въ мобилизованные округа — выдавать пособія по приказу по воен. вѣдом. 1900 г. № 418 передъ отправленіемъ.

Прогонныя деньги на основаніи Положеній, установленныхъ для командируемыхъ.

3) Лицамъ, командируемымъ временно, кои остаются въ распоряженіи своего постоянного начальства.

Прогонныя деньги на основаніи положеній, установленныхъ для командируемыхъ, и суточные деньги, со дня отъѣзда, за все время командировки, въ размѣрѣ:

лицамъ состоящимъ въ генеральскихъ чинахъ по 4 р.
 » » » штабъ-офицер. » » 3 р.
 » » » оберъ-офицер. » » 1 р. 50 к.
 остальнымъ лицамъ, имѣющимъ по Положенію

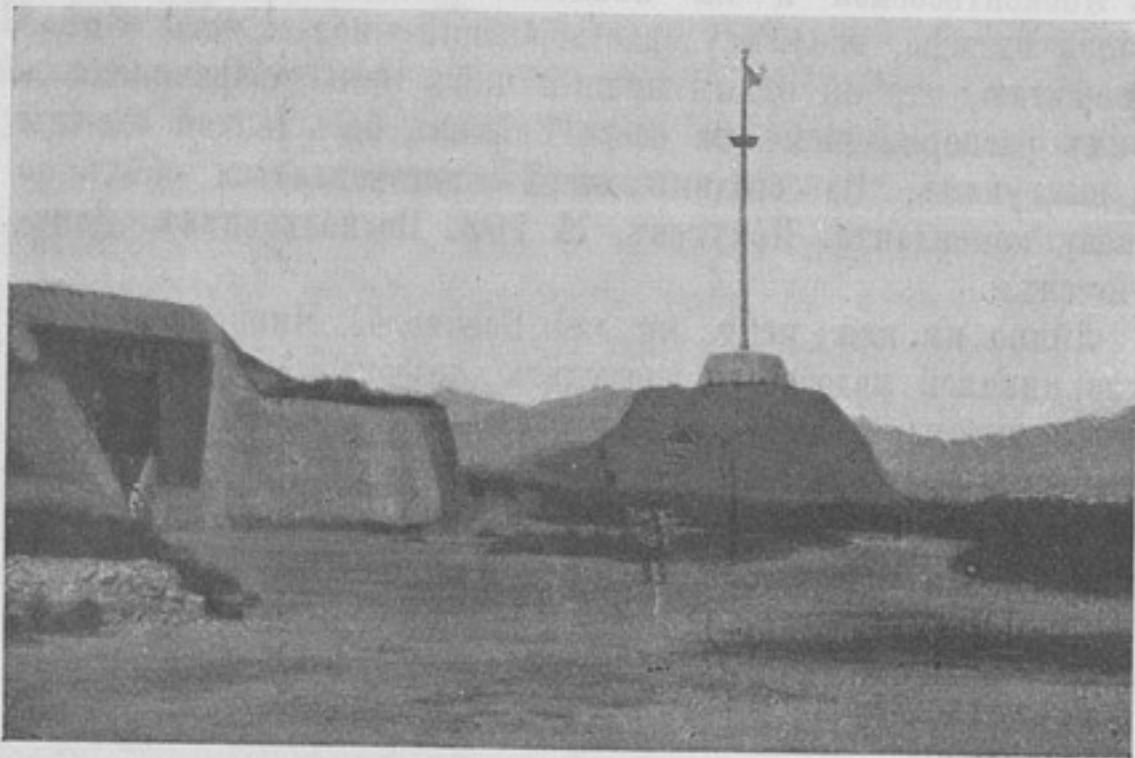

Фортъ № 5, сданный французамъ (Къ корр. «Шанхай-Гуань».)

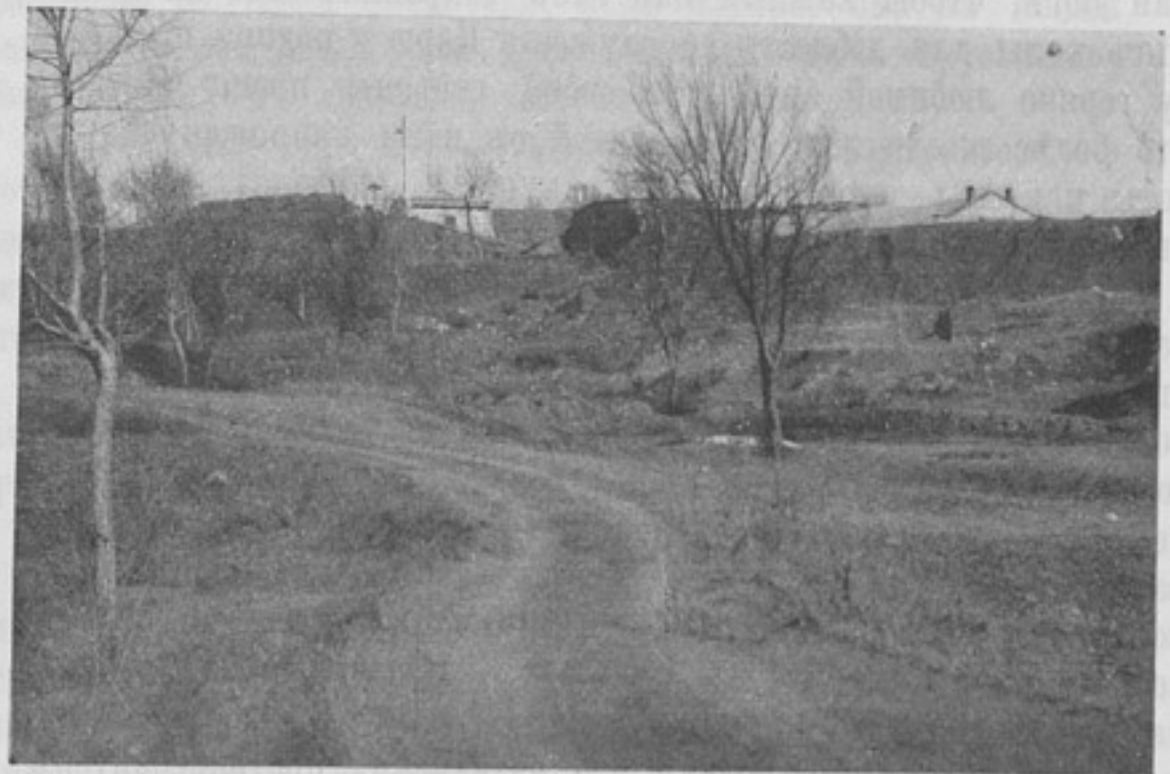

Французскій фортъ (Къ корр. «Шанхай-Гуань».)

✂ 4-го февраля сего года послѣдовало Высочайшее соизволеніе на установленіе нижеслѣдующихъ видовъ довольствія для чиновъ отправляемыхъ въ мобилизованные округа:

1) Лицамъ, командируемымъ для занятія опредѣленныхъ должностей, — выдавать пособія по этимъ должностямъ на основаніи Положенія приказа по воен. вѣдом. 1895 г. № 306 и пособія приказа по воен. вѣдом. 1900 г. № 418, передъ отправленіемъ, а добавочное довольствіе производить со дня отправления.

Прогонныя деньги на основаніи Положеній, установленныхъ для командируемыхъ.

2) Лицамъ, командируемымъ въ распоряженіе мѣстнаго начальства:

а) На театръ военныхъ дѣйствій и въ мѣстности, объявленныя на военномъ положеніи — выдавать военноподъемныя деньги передъ отправленіемъ, а походные порціоны со дня отъѣзда, по нижеслѣдующимъ нормамъ:

	Военно-подъемныя деньги.	Походные порціоны.
Лицамъ, состоящимъ въ генеральскихъ чинахъ	250 рублей.	4 руб.
— Штабъ-офицерскихъ чин.	150 »	3 »
— Оберъ-офицерскихъ чин.	100 »	2 »
остальнымъ лицамъ, имѣющимъ по Положенію прик. по воен. вѣдом. 1895 г. № 306 право на означенные виды довольствія	50 »	50 к.

прик. по воен. вѣд. 1895 г. № 306 право на порціоны — 75 к.

Лицамъ, коимъ предоставлено право получать пособія по военному времени передъ отправленіемъ, исчислять оклады на покупку лошадей по цѣнамъ, установленнымъ для тѣхъ мѣстностей, откуда они отправляются.

✂ По распоряженію Главнаго Штаба, командамъ, отправленнымъ на формированіе Восточно-Сибирскихъ стрѣлковыхъ полковъ: 26, 27, 28 и 32-го, а также 7 и 8-й бригадъ и 3-хъ баталіоновъ 1, 2, 3, 4, 5, 6 и 9-й Восточно-Сибирскихъ стрѣлковыхъ дивизій, съ Высочайшаго соизволенія, установлено довольствіе по нормѣ Южно-Манчжурской дачи отъ мѣсть посадки на желѣзныя дороги по нижеслѣдующему расчету: $\frac{3}{4}$ фун. мяса, 4 коп. на постоянную часть приварочнаго оклада, 3 фунта хлѣба, 32 золотника крупы, 0,96 золотниковъ чаю, 2,88 золотниковъ сахару. На основаніи Высочайше утвержденныхъ 19 января 1904 г. Положеній Военнаго Совѣта, указанная дача установлена для довольствія всѣхъ воинскихъ чиновъ, т. е. штатныхъ и нештатныхъ командъ, за время переѣзда ихъ по всѣмъ желѣзнымъ дорогамъ отъ гор. Самары включительно до пунктовъ назначенія.

Размѣръ этой дачи вмѣстѣ съ хлѣбомъ и стоимостью дровъ на варку пици и хлѣбопеченіе опредѣленъ въ 21 к., выпечка хлѣба будетъ производиться на продовольственныхъ пунктахъ. Но при передвиженіяхъ въ районѣ Сибирскаго округа и озера Байкала указанный окладъ (21 коп.) можетъ быть увеличенъ мѣстнымъ военно-окружнымъ совѣтомъ, въ зависимости отъ цѣнъ на мясо.

Всѣмъ командамъ, какъ прослѣдовавшимъ безъ установленія какого-либо особаго довольствія, такъ и имѣющимъ слѣдовать, довольствіе въ пути должно производиться: 1) до города Самары на общемъ основаніи *) и 2) отъ города Самары до пунктовъ назначенія согласно нормамъ Высочайше утвержденнымъ 19 января с. г.

Войсковыя части и команды, подлежащія перевозкѣ по желѣзнымъ дорогамъ, должны въ мѣстахъ посадки обеспечивать себя фуражомъ по расчету до первыхъ попутныхъ продовольственныхъ пунктовъ; далѣе до Байкала довольствіе овсомъ и сѣномъ должно производиться изъ интендантскихъ складовъ при продовольственныхъ пунктахъ и, наконецъ, въ предѣлахъ намѣстничества—попеченіемъ мѣстнаго начальства.

Предположено издать особый учебникъ для начальныхъ школъ въ казачьихъ войскахъ, особый для каждаго войска, въ который предполагается включить всѣ важнѣйшія данныя о данномъ войскѣ: историческія, географическія, экономическія и служебныя.



Шанхай-Гуань. 15-го января. Вчера здѣшній германскій гарнизонъ праздновалъ рожденіе германскаго императора. Въ 12 часовъ дня былъ официальный завтракъ для старшихъ офицеровъ иностранныхъ отрядовъ, вечеромъ въ унтеръ-офицерской столовой состоялся солдатскій спектакль, на который были приглашены не только офицеры и унтеръ-офицеры другихъ націй, но и представители шанхай-гуанскаго европейскаго гражданскаго общества. Спектакль можно было назвать вполнѣ патристическимъ; сперва общимъ хоромъ прославляли Германію, затѣмъ въ прологѣ храбрость нѣмецкихъ солдатъ, потомъ въ живой картинѣ милитаризмъ, наконецъ, одноактная комедія изображала празднованіе царскаго дня въ домѣ стараго ветерана, произведеннаго за спасеніе знамени въ первый чинъ самимъ императоромъ Вильгельмомъ и праздновавшаго всѣ дни рожденія послѣдующихъ трехъ императоровъ. Все закончилось на сценѣ основательнѣйшей выпивкой, а чтобъ у гостей не текли слюнки, приглашеннымъ изъ меньшей братіи разнесли пиво, именитыхъ же гостей пригласили въ офицерское собраніе, гдѣ былъ сервированъ ужинъ, и какъ принято «дружеская бесѣда затянулась далеко за полночь». Въ это время въ унтеръ-офицерской столовой было крайне оживленно, шелъ разговоръ на интернаціональномъ языкѣ, гремѣли стаканы и подъ звуки оркестра изъ нижнихъ чиновъ любителей кружились «гибкія» фигурки англійскихъ барышень-гостей. Нашихъ казаковъ очень поразило, какъ это люди пьютъ, а пьяныхъ не видно, у насъ можно наблюдать по праздникамъ иногда обратное. Иностранные отряды въ Шанхай-Гуанѣ живутъ отдѣльно. Каждый фортъ представляетъ изъ себя маленькую колонію, сохранившую всѣ отличительныя національныя черты до мельчайшихъ подробностей, у нѣмцевъ измѣненъ лишь мундиръ, весь же остальной строй жизни тотъ же, что и въ Германіи, тѣ же строевыя занятія, тѣ же смотры. Солдаты выбраны изъ старослужащихъ изъ всей Германіи; сверхъ прекраснаго продовольствія каждый изъ нихъ получаетъ въ день столько, сколько нашъ въ мѣсяцъ; это возможно, такъ какъ въ Китаѣ всего одна бригада пѣхоты, эскадронъ, батарея и рота саперъ; обставляя возможными удобствами

*) Согласно разъясненію Главнаго Штаба отъ 30 января 1904 г. за № 4259, подъ словами «на общемъ основаніи» слѣдуетъ разумѣть довольствіе, предусматриваемое ст. 48 и 49 Высочайше утвержденнаго 30 іюля 1871 г. Положенія о провіантскомъ, приварочномъ, фуражномъ и путевомъ довольствіи войскъ.

жизнь солдатъ за границею, императоръ Вильгельмъ сумѣлъ популяризовать колонизацію Китая; пришедшія вслѣдъ за войсками нѣмецкія фирмы удачно конкурируютъ съ англичанами; послѣдніе привыкли жить въ колоніяхъ барами, магазины запираются въ 6 часовъ вечера, въ субботу — въ 12 дня, приказчики несравненно болѣе интересуются спортомъ, чѣмъ вкусами покупателей, для которыхъ они считаютъ продажу въ розницу особымъ одолженіемъ; въ военномъ дѣлѣ англичане свалили всю работу на туземныхъ офицеровъ и сержантовъ, особенное вниманіе обращено на физическое развитіе нижнихъ чиновъ, для этого устраиваются всевозможныя состязанія и игры, затѣмъ слѣдуетъ опредѣленіе разстояній дальномѣрами, сигнализациа и всякія спеціальности, доведенныя до совершенства. Распредѣленіе подготовительныхъ къ стрѣльбѣ упражненій и самаго курса стрѣльбы вполнѣ зависитъ отъ полубаталіонныхъ командировъ; каждыи двумя ротами командуетъ англичанинъ, у него обыкновенно въ помощь одинъ англійскій и три или четыре туземныхъ офицера. Среди нихъ начинаютъ преобладать окончившіе спеціальныя училища, несмотря на это никто изъ нихъ не можетъ быть даже подполковникомъ, и всякій англійскій офицеръ считаетъ себя старшимъ по отношенію самаго заслуженнаго индусскаго маіора. Такимъ же взглядомъ на туземцевъ отличаются и французы въ тонкинскихъ туземныхъ полкахъ не только офицеры, но половина унтеръ-офицеровъ французы. Въ настоящее время всѣ аннамиты возвращены изъ Печили въ Тонкинъ, въ Китаѣ остался лишь колоніальный полкъ, полъэскадрона африканскихъ конныхъ егерей, батарея и рота саперъ; большинство нижнихъ чиновъ колоніальныхъ полковъ служатъ на вторичной службѣ, обыкновенно до первой пенсіи, которую они получаютъ за 15 лѣтъ; черезъ каждыя два года офицеры возвращаются во Францію и черезъ два года назначаются вновь въ колоніи. Большинство офицеровъ и солдатъ, люди интеллигентные, любятъ военное дѣло и относятся весьма добросовѣстно къ своимъ обязанностямъ; дружатъ французы преимущественно съ итальянскими моряками, составляющими гарнизонъ этой націи въ Шанхай-Гуанѣ. Въ 1902 году при интернаціональномъ клубѣ въ лѣтнемъ театрѣ, устроенномъ шт.-кап. Ховенъ, французскіе и итальянскіе солдаты исполняли весьма удачно водевили съ пѣніемъ, нижніе чины допускались въ театръ безвозмездно и пьесы вызвали всеобщій восторгъ. Японцы, не видавшіе раньше европейскаго театра, удивлялись отсутствію гимнастическихъ упражненій на сценѣ; это искусство поставлено у японцевъ превосходно, хотя по шанхай-гуанской японской ротѣ, выбранной изъ сѣверной дивизіи, трудно судить о всей японской арміи, но несомнѣнно, что японцы весьма удачно перенимаютъ все, что находятъ практичнымъ у другихъ армій. Корреспонденціи объ Японіи, помѣщаемыя въ иностранныхъ газетахъ, переводятся и обсуждаются высшими японскими начальниками, которые дѣлаютъ потомъ исправленіе замѣченныхъ иностранцами ошибокъ. Статьи Краснова оказали вліяніе на реорганизацію японской кавалеріи; слабой стороной японскаго обученія является мелочная предусмотрительность, поэтому всякій маневръ противника, не предусмотрѣнный японскимъ начальникомъ, можетъ вызвать хоть временное замѣшательство части. Японскіе офицеры держатъ себя съ большимъ тактомъ и умѣютъ одинаково ладить съ китайцами и европейцами; вообще офицеры всѣхъ націй живутъ въ Шанхай-Гуанѣ на строго товарищескихъ началахъ, каждому предоставляется имѣть свои взгляды и свободно высказывать свое мнѣніе, но никакія ссоры изъ-за политики не допускаются. Офицеры шести иностранныхъ отрядовъ устроили въ 1901 году интернаціональный клубъ, надъ которымъ развѣвается единственный въ мірѣ интернаціональный флагъ, въ который включены въ одинаковой пропорціи флаги всѣхъ расположенныхъ въ Шанхай-Гуанѣ отрядовъ, каждый изъ нихъ имѣетъ по флагу передъ интернаціональнымъ клубомъ, и внутри стѣны украшены флагами мѣстныхъ гарнизоновъ; всѣ дѣла рѣшаются представителями каждой націи, которыя ежегодно избираютъ председателя. Первымъ председателемъ былъ русскій, затѣмъ французъ, теперь англійскій маіоръ Манспрадъ.

Каждую субботу, отъ 5 до 6 часовъ вечера, играетъ въ клубѣ прекрасный оркестръ 30 Пенжанскаго полка, мѣстное

общество и прїѣзжіе гости собираются и подъ его звуки играютъ лѣтомъ въ лаунъ-теннисъ, и зимою — въ пинпомъ.

Этою зимою останки всѣхъ русскихъ воиновъ, убитыхъ и умершихъ отъ ранъ и болѣзней въ 1900 и 1901 и отъ холеры въ 1902 гг. были перенесены на общее кладбище въ количествѣ 60; какъ кладбище, такъ и русскія казармы считаются въ Шанхай-Гуанъ лучшими. Иностранцы интересуются всѣмъ русскимъ, учатся по-русски и съ удовольствіемъ читаютъ русскія періодическія изданія, въ особенности «Русс. Инвалидъ», «Развѣдчикъ», «Новое Время» и «Новый Край». Многіе высказывали сожалѣніе, что они за границей не получали русскихъ газетъ и о всѣхъ событіяхъ въ Россіи узнавали черезъ иностранную прессу, склонную сообщать сенсационныя и искаженныя извѣстія въ ущербъ истинѣ. Бывшій предсѣдатель клуба, французскій капитанъ Плей, ведетъ по-русски переписку съ начальникомъ русскаго отряда полковникомъ Невѣдомскимъ. Выучился Плей по-русски въ Шанхай-Гуанъ и теперь прекрасно знаетъ его теоретически и практически; у всѣхъ остальныхъ отрядовъ есть также лица, знающія и изучающія русскій языкъ, за знаніе котораго англичане выдаютъ даже преміи, а нѣмцы поощряютъ, давая преимущества по службѣ.

Прозвѣстий.



Вопросы, присланные въ редакцію безъ № бандероли, по которой спрашивающему высылаются «Развѣдчикъ», будутъ оставляться безъ послѣдствій.



Вопросъ № 2703. Гдѣ было объявлено частное измѣненіе положенія объ эмеритальной кассѣ относительно сложения начетовъ на неправильно полученные лицами, состоящими на государственной службѣ, пенсіи, и слагается ли этимъ измѣненіемъ начетъ на выданную эмеритальную пенсію отставному военному служащему, занимающему должность земскаго начальника.

Отвѣтъ. Частное измѣненіе положенія объ эмеритальной кассѣ военно-сухопутнаго вѣдомства объявлено при приказѣ по военному вѣдомству 6-го мая 1903 г. за № 159.

Этимъ приказомъ установлено сложить недоимки по начетамъ за излишне полученные эмеритальныя пенсіи по случаю вторичнаго поступленія на такія должности, занятіе которыхъ (безъ содержанія), по новому правилу, не лишаетъ военной эмеритурѣ, но не касается до недоимокъ по начетамъ по случаю занятія должностей по государственной службѣ съ содержаніемъ, каковою является должность земскаго начальника.

Н—ъ.

Редакторъ-издатель В. А. Березовскій.

НОВЫЯ ИЗДАНИЯ

ПОСТУПИВШІЯ ВЪ ПРОДАЖУ:

Альбомъ портретной галереи Кавказскаго военно-историческаго музея. Портреты русскихъ императоровъ, царей Грузіи, главнокомандующихъ, намѣстниковъ и главноначальствующихъ на Кавказѣ. Изд. В. С. Эсадзе. Тифлисъ. 1903 г. 10 р.

Альмедингенъ, Александръ. Учебникъ товаровѣдѣнія, съ прилож. схемъ нѣсколькихъ производствъ и словаря наименованій нѣкоторыхъ товаровъ на русскомъ,

нѣмецкомъ, французскомъ и англійскомъ языкахъ. Часть II. Металлическіе, химическіе, пищевые, вкусовые, колониальные упаковочные писчебумажные товары. Спб. 1904 г. 1 р. 50 к.

Бартъ, Фр., инж. Паровые котлы. Кратк. общед. руководство для учащихся и практиковъ, съ примѣрами. Перев. съ нѣм. Съ 66 рис. Спб. 1904 г. 80 к.

Бендеръ, А., д-ръ. Приготовление и испытаніе неорга-

ническихъ препаратовъ. Лабораторная техника. Перев. съ нѣм. Съ 102 фигурами въ текстѣ. М. 1904 г. 3 р.

«Весь Кавказъ». Иллюстрированный справочно-литературный сборникъ, посвященный детальному и всестороннему изслѣдованію Кавказскаго края во всѣхъ отношеніяхъ. Тифлисъ 1903 г. пер. 5 р.

Виноградовъ, В. Волостное правленіе, — волостной судъ и ихъ дѣлопроизводство. Необх. справ. и настольная книга — руководитель всѣмъ должностнымъ лицамъ волостныхъ и сельскихъ управленій, какъ-то волостнымъ старшинамъ писарямъ, ихъ помощникамъ, сельскимъ старостамъ, сотскимъ и десятскимъ, во всѣхъ дѣлахъ и случаяхъ, касающихся ихъ служебной дѣятельности, съ выясненіемъ обязанностей, отвѣтственности правъ и преимуществъ по службѣ означенныхъ лицъ. Спб. 1904 г. 2 р. 50 к.

Вороновъ, Н. Г. На отвлеченныя темы. М. 1904 г. 30 к.

«Горное дѣло въ Россіи», заключающее въ себѣ: перечень и справочную адресную книгу горнопромышленныхъ предприятий Европейской и Азіатской Россіи съ адресами владѣльцевъ и предпріятій, статистическими и многими другими необходимыми свѣдѣніями а также и съ двумя картами Россійской Имперіи, отпечатанными въ 6 красокъ въ масштабѣ 60 верстъ и Азіатской Россіи 100 верстъ въ дюймѣ. Цѣна за 1 экземпляръ съ 2-я картами безъ пересылки. 15 р.

Ихоровъ, З. Исповѣдь чело-

лова на рубежѣ XX вѣка. М. 1904 г. 1 р.

Карта сѣверной Кореи. Съ прилож. алфавитнаго указателя. Сост. А. И. Звегинцовъ и бар. Н. А. Корфъ. Спб. 1904 г. 1 р. 50 к.

Карта театра военныхъ дѣйствій на Дальнемъ Востока. Спб. 75 к.

Канъ-юнъ. Юмористическій альманахъ 1904 г. Спб. 1904 г. 50 к.

Козловскій, К. М. Венерическія и кожныя болѣзни въ общедоступномъ изложеніи. Изд. 2-е, дополн. Спб. 1904 г. 80 к.

Легнатъ, Феликсъ. Хирургическая помощь въ неотложныхъ случаяхъ. Перев. съ франц. подъ ред. Л. Л. Левшина. Томъ I. Съ 344 рис. въ текстѣ. Томъ II. Съ 357 рис. въ текстѣ. М. 1902—1903 г. кажд. 3 р.

Лютостанскій, И. Талмудъ и еврей. Компиляція изъ разныхъ талмудовъ и комментариевъ. Книги II. Изд. 3-е, испр. и доп. Спб. 1904 г. 2 р.

Рербергъ, П. Ф. «Севастопольцы». Участники 11 мѣсячной обороны Севастополя въ 1854—1855 гг. Спб. 1903 г. въ пер. 9 р.

Собраніе правилъ и программъ для лицъ, желающихъ держать испытаніе на званіе инженера-строителя, на право провозводства строительныхъ работъ, на званіе техника путей сообщенія, военнотехника морской строительной части. Спб. 1904 г. 1 р.

Штаде, Ф. Деревянные сооруженія. Краткое общедоступное руководство для самообученія. Перев. съ нѣм. Спб. 1904 г. 2 р.

Складъ высылаетъ всѣ изданія съ НАЛОЖЕННЫМЪ ПЛАТЕЖОМЪ ТРЕБОВАНІЯ АДРЕСОВАТЬ ВЪ

Складъ В. А. БЕРЕЗОВСКАГО.

С.-Петербургъ, Колокольная, 14.



ПОХОДНЫЯ КРОВАТИ

СТОЛЫ, СТУЛЬЯ И ТАБУРЕТЫ

заслужили самыя лестныя отзывы отъ Гг. офицеровъ, пользовавшихся ими въ послѣднюю Китайскую войну.

Прейсъ-курранты и отзывы высылаются по требованію.

К. Д. ИВАНОВЪ (преемн. П. Дютиль)

С.-Петербургъ, Лиговская ул., 44. Телеф. 3275.

КАРТА ТЕАТРА ВОЙНЫ

(Корея, Японія, Манчжурія, Китай и Приморская обл.)

ВТОРОЕ ИЗДАНИЕ ЗНАЧИТЕЛЬНО ДОПОЛНЕН. по новѣйшимъ источникамъ (около 600 названій). Карта отпечатана въ 7 красокъ и снабжена указателемъ, при помощи котораго легко и скоро можно находить требуемое названіе. Размѣръ карты 13 на 10 верш.

Высылается немедленно за 30 коп. (можно марками). При требованіи 10 экз. одиннадцатый безплатно. Книжнымъ и писчебумажнымъ магазинамъ обычная скидка. **Книгоиздательство Я. Левенштейнъ и О. С. Юдко,** Спб. Екатеринбургскій пр., 10. Телеф. 2506. (582) 2-1



ПОЛЬЗУЙТЕСЬ СЛУЧАЕМЪ!

Вмѣсто 23 руб. только за 7 руб. изящные и прочные карманные часы изъ настоящаго американскаго новаго золота «не позолоченные», глухіе съ 3-мя массивными крышками, заводъ безъ ключа, ручательство за прочность металла и вѣрность хода на 5 лѣтъ. Ничѣмъ не отличаются отъ настоящихъ золотыхъ часовъ, стоящихъ 100 руб. Часы награждены медалями. Такіе же дамскіе цѣна 8 руб. Высылаю вывѣренные часы до минуты съ наложен. платежомъ безъ задатка. Адресъ: Американскій складъ часовъ, Т-ВА КОМЕТА, Варшава, 486. Къ часамъ прилагается безплатно цѣпочка и бредожъ-бинокль. (570) 5-1

Въ виду громаднаго запаса товаровъ, мы рѣшили съ 1-го февраля сего года, назначить самыя крайнія цѣны. За 10 руб. 50 коп. съ пересылкой, высылаемъ 12 нижеслѣдующихъ предметовъ:



- 1) Мужскіе карманные часы, черные, вороненной стали, заводъ безъ ключа, съ золотымъ украшеніемъ.
- 2) Цѣпь американскаго золота.
- 3) Парижскій компасъ или бинокль съ видами.
- 4) Мужское золотое кольцо 56 пр.
- 5) Кожаный портъ-табакъ.
- 6) Дамскіе карман. часы, черн. ворон. стали, заводъ безъ ключа, съ золотымъ украшеніемъ.
- 7) Шейная дамская цѣпь американ. золота или фантазія, цѣпь вся изъ камней.
- 8) Дамское золотое кольцо 56 пр. изящн. работы.
- 9) Пара золотыхъ серегъ 56 пр. изящн. работы.
- 10) Дамская сумка изъ атласа разныхъ цвѣтовъ для пошенія при поѣздѣ.
- 11) Карманный ножикъ съ двумя лезвіями и приборомъ для рѣзки стекла.

12) Стереоскопъ «Империалъ» съ 20 ю видами.

Все это высылается съ пересылкой вмѣсто 30 руб. только за 10 р. 50 к. Такіе же часы глухіе со всеми приложеніями на 2 руб. дороже. Каждые часы до отправки тщательно проверяются и снабжаются ручательствомъ за вѣрность хода на 6 лѣтъ. Требования исполняются немедленно, налож. платежомъ безъ задатка. Адресовать: Торговой фирмѣ А. Ш. КАПЛАНЪ и К°. Варшава, Порожная ул., № 14. (557) —1

БѢЛЫЕ

БЕЗУКОРИЗНЕННОЕ НЕДОРОГО

MAISON ADOLPHE,

№ 60, Невскій, противъ Аничк. Дворца.

ПРИЕМЪ ЗАКАЗОВЪ.

Въ большомъ выборѣ шерстян. бѣлье. (514) —2

ДЛЯ ВОЕННЫХЪ ЛАЗАРЕТОВЪ И ВРАЧЕЙ.

СТОЛЫ операционные складные.

ВАННЫ на колесахъ.

КЛОЗЕТЫ переносные.

СТУЛЬЯ складные и другіе.

Предметы больничной обстановки

Торговый домъ Э. ЛИДВАЛЬ и К°. 9, Гороховая, телефонъ № 6079. (584) 3-1

ПАРИЖСКІЯ

ФОТОГРАФИЧЕСКІЯ

карточки всевозможныхъ содержаній: какъ обыкновенныя кабинетныя, такъ и стереоскопическія для любителей и собирателей коллекцій въ большомъ выборѣ у З. БАСЕВИЧА, ул. Сольная, Варшава. Пробныя коллекціи въ 3, 5, 8, 10 р. и дороже. Подробный списокъ безплатно. Оптовымъ покупателямъ соотвѣтственная скидка. (485) 6-6.1

3-е часовъ только

за 7 р. 50 к.

1 мужск. ворон. стали откр. часы, заводъ безъ ключа; 1 дамскіе ворон. стали открытыя часы, заводъ безъ ключа и 1 столовые часы въ никкел. или бронзов. футлярѣ высылаю по полученіи 2 р. задатка, можно и почтов. марками, осталшая сумма наложен. платеж. Часы вывѣренные съ ручательствомъ на 5 лѣтъ. Гг. заказчики и торговцы, выписывающіе одновременно три такихъ гарнитура, получаютъ безплат. премію, состоящ. изъ чист. серебра 84 пр. три чайн. ложки. Адресъ: М. НЕЙЛЬСОНЪ, Варшава, Грибная ул. № 6. (538) 6-2

Шведскій Союзъ воздѣлыванія полевныхъ сѣмянъ въ Свалёфъ.

Настоящимъ имѣемъ честь довести до всеобщаго свѣдѣнія, что право на продажу **НАШИХЪ УЛУЧШЕННЫХЪ ОВСОВЪ** и другихъ полевныхъ сѣмянъ нашего Союза для всей Россіи съ 1898 года предоставлено, согласно заключенному нами договору **ИСКЛЮЧИТЕЛЬНО** торговому дому **Э. ИММЕРЪ и СЫНЪ**, Москва, Мясницкая ул., домъ Обидиной, куда и просимъ обращаться съ заказами.

Правленіе. (578) 2-1

Для военныхъ надобностей, лазаретовъ и отправляющихся на Дальній Востокъ походныя кровати, складные столы, стулья, табуреты, складныя ванны и разные предметы для похода, признанные лучшими въ послѣднюю Китайскую войну, предлагаетъ машино-строительный заводъ и фабрика походной мебели

К. Д. ИВАНОВЪ (преемн. П. Дютиль). С.-Петербургъ, Лиговская, 44.

Прейсъ-куранты и отзывы гг. военныхъ высылаются немедленно безплатно. (532) 3-3

Только 11 рублей.



Курительный приборъ какъ автомобиль, состоящій изъ: ящика для сигаръ, папиросъ, спичекъ, пепельницы и зажигательной лампочки.

Корпусъ изъ орѣховаго дерева, изящно полированный, металлические части никелированы. Цѣна съ пересылкой. Высылается за наложеннымъ платежомъ. Торговый домъ: Генрихъ Штопальскій. Варшава, Видокъ, № 13. (463) 4-4

Всемирная выставка 1900 года въ Парижѣ.

ВЫСШАЯ НАГРАДА
"GRAND-PRIX"

Высоч. Утв. Тѣмъ

"ЭЙНЕМЪ" въ МОСКВѢ.

Собств. Царов. фабрика въ СИМФЕРОПОЛѢ (въ криму.)

ПЮРЕТОМАТЬ.

ГЛАЗИРОВАННЫЕ ФРУКТЫ **КОМПОТЬ.**



Всѣмѣрная выставка 1900 года въ Парижѣ

ВЫСШАЯ НАГРАДА
"GRAND-PRIX"

(467) 26-4

Изданія книгоиздательства **А. Ф. ДЕВРІЕНА** въ С.-Петербургѣ,
Васильевскій О-въ, Румянцевская площ., собств. домъ, № 1-3.

Японія и Японцы. Жизнь, бытъ и нравы современной Японіи. Соч. Эрнста фонъ Гессе-Вартегъ. Переводъ со 2-го исправленнаго и дополн. нѣмецкаго изданія, съ разрѣшенія автора, *М. О. Шрейдеръ*, подъ ред. *Д. И. Шрейдера*. Съ 28 отд. гравюрами. 100 рис. въ текстѣ и картой. Цѣна 3 р. 75 к., въ переплетѣ 4 р. 50 к.

Китай и Китайцы. Жизнь, бытъ и нравы современнаго Китая. Соч. Эрнста фонъ Гессе-Вартегъ. Переводъ со 2-го исправл. и дополн. нѣмецкаго изданія, съ разрѣшенія автора, *А. и П. Ганзенъ*. Съ 32 отд. гравюрами, 114 рис. въ текстѣ и картой. Цѣна 4 р. 50 к., въ переплетѣ 5 р. 50 к.

Въ Сердцѣ Азій. Памиръ, Тибетъ, Восточный Туркестанъ. Путешествіе Свена Гедина въ 1893—1897 гг. Переводъ со шведскаго *А. и П. Ганзенъ*. 2 тома съ 257 рисунками въ текстѣ и 3 картами. Цѣна 6 р. 50 к., въ переплетѣ 8 р.

Путешествія по Китаю, Тибету и Монголіи. Г. Н. Потанина. Обработаны по подлиннымъ его сочиненіямъ *М. А. Лялиной*. Съ 48 рисунками и картою. Цѣна 1 р. 75 к., въ перепл. 2 р. 50 к.

Путешествіе въ Западный Китай братьевъ Г. Е. и М. Е. Грумъ-Гржимайло. Обработано по подлиннымъ Г. Е. сочиненіямъ *М. А. Лялиной*. Съ 49 рисунками и картою. Цѣна 2 р. 50 к., въ переплетѣ 3 р.

Путешествія Н. М. Пржевальскаго въ восточной и центральной Азій. Уссурийскій Край.—Монголія и страна тангутовъ.—Лобь-Норъ.—Тибетъ.—Верховья и источники Желтой рѣки. Обработаны по подлиннымъ его сочиненіямъ *М. А. Лялиной*. 2-е просм. изд. Съ 60 рис. и 2 карт. Цѣна 2 р. 25 к., въ переплетѣ 2 р. 75 к.

Книги эти продаются во всѣхъ главныхъ книжныхъ магазинахъ. Гг. иногородные, направляющіе свои требованія непосредственно въ книгоиздательство **А. Ф. Девріена въ С.-Петербургѣ, Васильевскій О-въ, Румянцевская площ. собств. домъ, № 1-3,**—за пересылку не платятъ. (574)—1

А. П. СКУГАРЕВСКІЙ.
ТАКТИЧЕСКІЯ
ЗАНЯТІЯ ОФИЦЕРОВЪ.

6-е изданіе сборника задачъ и руководство для зимнихъ занятій. { Цѣна книги съ 5-ю прилож. 1 р. 50 к. а съ приложеніемъ всѣхъ плановъ (55 листовъ). . . 6 р. 20 к.

Планы для занятій по тактикѣ.

Изданія **ЭНГЕЛЬГАРДА** и **СКУГАРЕВСКАГО.**

4 листа въ масшт. 50 саж. въ дюймѣ 40 к., 16 лист. въ масшт. 100 саж. въ дюймѣ съ верст. и условн. знак. 1 р. 70 к. Тѣ же планы въ горизонталяхъ 1 р. 70 к. Тѣ же планы на одномъ листѣ въ масшт. 250 саж. 20 к. Новые планы 8 большихъ листовъ съ прилож. 1 р. 30 к. Планы окрестн. г. Подольска, 3 листа верст. масшт. 30 к. Планъ окрестн. г. Липно, верст. масшт. 10 к. Всѣ планы вмѣстѣ по одному экземпляру 5 р. При требованіи книги и плановъ для занятій офицеровъ цѣлыхъ войсковыхъ частей въ видѣ комплектовъ, дѣлается уступка.

Другія сочиненія того же автора:

Атака пѣхоты. 2 изд. 1 р. **Чтеніе плановъ и картъ.** 50 к. **Атака укрѣпленія открытою силою.** 2 изд. 40 к. **Полевые оптическіе сигналы.** 2 изд. 50 к. **1812 годъ** отъ начала войны до Смоленска включительно. 1 р. 50 к. **Подготовка руководителей для тактическихъ занятій.** 30 к. **Очерки и замѣтки.** Вып. I, 1900 г. 75 к. Вып. II, 1901 г. 75 к.

Пересылка по вѣсу и разстоянію.

Складъ у **В. А. БЕРЕЗОВСКАГО,** С.-Петербургъ, Колокольная, 14.

ДЛЯ СЕБЯ И СЕМЬИ



Всегда деньги.

Практичный и дѣйствительно цѣнный гарнитуръ, состоящій изъ 7 предм., высылаемъ въ-место 28 р. только за 13 р. 90 к. 1) Часы серебр. 84 пр. съ 3 массивными крышками, настояще Швейцарскіе, ходъ на 15 кам. Анкеръ заводъ ключомъ. 2) Сер. 84 пр. массив. раб. панцирная цѣпь бортова. 3) Сер. 84 пр. ключъ Бреговскій. 4) Сер. 84 пр. крестовая цѣпь. 5) Золотъ 56 пр. крестъ. 6) Кожаное портмоне со штемпелемъ подлаго имени отчества и Фам. заказч. и 7) наст. англ. ст. пероч. ножъ. Чтобы распространить и зарекомендовать товары фирмы, высылаемъ означенный гарнитуръ.

Только за 13 р. 90 к.

Съ ремонтурными час. на 1 р. дорож. За позолоту часовъ доплачивается 1 р. Ручательство на 6 лѣтъ. Часы безъ приложеній стоятъ ключ. зав. 7 р. 90 к., а ремонтурны 8 р. 90 к. Высылаемъ безъ задатка налож. плат. на нашъ счетъ. Адресъ: Варшава 11, Фабр. складъ сери и золот. часовъ—СОЮЗЪ. Пр-кур. бесплатно. Примѣчаніе. Выписывающіе сразу или одновременно 2 гарнитура получаютъ совершенно даромъ чудный муз. ящикъ «Симфонія», играющій пріятно и звучно пьесъ лучшихъ композиторовъ. Ящикъ весьма изящный, составляетъ украшеніе въ домѣ, доставляя большое удовольствіе себѣ, дѣтямъ и гостямъ. Въ отдѣльной продажѣ ящикъ «Симфонія» высылаемъ нами съ пересылкой.

Только за 4 р. !!

Р. С. Въ Сибирь безъ задатка въ размѣрѣ 2 руб. (можно марками) не высылаются.

(471) 4-4

Д-ра Шиндлеръ-Барнай
„Маріенбадекія Редукціонныя
Пилули“

противъ

ОЖИРѢНІЯ

и отличное слабительное средство
Неподдѣльныя только

въ коробкахъ краснаго цвѣта

«Продажа во всѣхъ аптекарскихъ магазинахъ и аптекахъ»

съ описаніемъ способа употребленія на русск., франц. и нѣмецк. языкахъ. (285) 26-13

ОСОБЕННО

важно для лазаретовъ, какъ въ мирное, такъ и въ военное время:

лучшія изъ существующихъ и рекомендованныя циркулярами Главн. Штаба 25-го августа 1897 г. № 187 и 8-го февраля 1899 г. № 33 и Главнаго Морского Штаба 9-го ноября 1899 г. № 240.

ПАТЕНТОВАННЫЯ

прачечныя машины

„НИАГАРА“

Сушилни и дезинфекторы

„ГЕЛІОСЪ“.

Одесса, Торговый домъ Зифельдтъ и Кроль. С.-Петербургъ, Складъ В. А. Березовскаго; тамъ же:

„МЕХАНИЧЕСКІЯ УПАЗНИ“

сист. П. Зифельдта.

ОТКРЫТА ПОДПИСКА НА

ХУДОЖЕСТВЕННЫЙ АЛЬБОМЪ РИСУНКОВЪ

РУССКО-ЯПОНСКАЯ ВОЙНА

на сушь и на морь.

Издатель **В. А. Березовскій** (редакторъ - издатель «Развѣдчика») Редакторъ капитанъ **М. фонъ-Кригъ**. Морской отдѣлъ подъ редакціей капитана 2-го ранга **Н. Л. Кладо**.

Будетъ выходить выпусками по мѣрѣ развитія хода военныхъ дѣйствій. Въ каждомъ выпускѣ:

8 листовъ рисунковъ и снимковъ, художественно выполненныхъ въ два тона на мѣловой бумагѣ. Размѣръ листовъ 9 1/2 x 7 верш. Листы съ текстомъ отдѣльно.

СОДЕРЖАНИЕ:

Портреты начальствующихъ лицъ, отличившихся и героевъ, животъ свой на полѣ брани положившихъ.

Рисунки и снимки: 1) боевые,

2) лагерной и походной жизни, 3) дѣятельности Краснаго Креста, 4) замѣчательныхъ видовъ мѣстности и 5) типы населенія.

Текстъ на листахъ того же формата:

1) Краткое хронологическое изложеніе хода военныхъ дѣйствій со схемами и картами въ текстѣ и 2) статьи необходимыя для поясненія современнаго способа веденія войны съ чертежами въ текстѣ.

Цѣна каждого выпуска по подпискѣ **1 р. 50 к.** Съ пересылкой въ толстомъ конвертѣ **1 р. 90 к.**, съ налож. платеж. **2 р.**

По закрытіи подписки цѣна будетъ **повышена.**

Подписка принимается (не болѣе какъ на 4 выпуска). Въ складѣ **В. А. БЕРЕЗОВСКАГО**, С.-Петербургъ, Колокольная 14, и во всѣхъ книжныхъ магазинахъ Имперіи.

НЕЗАМѢНИМА ПРИ ПЕЧАТАНИ ПРИКАЗОВЪ. СКОРОПИШУЩАЯ МАШИНА „ВИЛЬЯМСЪ“

ВИДИМЫЙ ШРИФТЪ — ПИШЕТЪ БЕЗЪ ЛЕНТЫ.

Общепотребительная клавиатура (Ремингтонъ), масса усовершенствованій. Гарантія въ прочности. **ЗАМѢЧАТЕЛЬНО ОТЧЕТЛИВЫЕ ЛИТОГРАФСКИЕ ОТПЕЧАТКИ.**

Пріемъ въ уплату пишущихъ машинъ **всѣхъ системъ.**

Подробные прейсъ-куранты съ образцами работъ высылаются **бесплатно** по первому требованію.

Одинъ изъ отзывовъ о пишущ. машинѣ «Вильямсъ»:



Цѣна Руб. 250.—

14 высшихъ наградъ и медалей.

МИНИСТЕРСТВО

ВОЕННОЕ

ГЛАВНЫЙ ШТАБЪ

УПРАВЛЕНІЕ

ВОЕННЫХЪ СООБЩЕНІЙ

Отдѣленіе 3.

16 августа 1902 года.

№ 5997.

Списокъ нѣкоторыхъ военныхъ частей, приобрѣвшихъ машины «ВИЛЬЯМСЪ»

Офицерская Артиллерійск. школа (2 машины)
Офиц. Кавал. школа
Учебно-Арт. огрѣдъ
Гвард. экипажъ
226 Вобруйск. рез. бат.

7-й Донск. казачій полкъ
2-й Флотскій экипажъ
Управленіе 4-й Вост.-Сибирск стрѣлк. бригады
17-й Стрѣлковый полкъ.

Оптикъ и механикъ **А. БУРХАРДЪ**. Спб., Невскій пр., № 6.

НЕЗАМѢНИМА ПРИ ПЕЧАТАНИ ПРИКАЗОВЪ. (562) 2—2

ЧИСТОЕ ЛИЦО

получается скоро послѣ употребленія новаго средства



Узрик

отъ

ПРЫЩЕЙ и УГРЕЙ

Продается вездѣ по 1 р. 90 к. за банку. Перес. налож. плат. изъ оптов. склада Рич. Пето. Спб. Караван. ул. 16 кв. 1

(10) 26—25

Вниманію Гг. Военныхъ.

Папахи черныя большія 7, 9, 10 р. и дор.

Бурки 15, 18, 20 р. и дор. Бурочные сапоги, общ. кож. на подошвахъ съ каблук. 6.50 и 9 р. 1) Готовыя шелковыя рубахи и кальсоны изъ чичунчи 8 и 6 р.; 2) изъ канауса 6 и 9 р.; 3) изъ шелковаго фуляра 16 р.; 4) изъ полупелюшковой сарпинки 3 руб.

Высылаются наложеннымъ платежомъ при полученіи четвертой части задатка.

Варшава, Нецѣлая, 6.

Кавказскій Магазинъ Павла Лисина.

(567) 5—1

БЕЗПЛАТНО

высылаю прейсъ-курантъ Парижскихъ Американскихъ резиновыхъ издѣлій. **И. Шапиро**. Варшава Новоліпки. 51/4.

(569) 3—1



НОВОСТЫ

КРАСКА КУПЧИНСКАГО

Волосы сѣдые получаютъ желаем. цвѣтъ если лично, безъ сторонней помощи, протереть щеточкой жидкостью изъ флакон. № 1, 2 и 3-го; послѣ чего становятся мягкими и не падаютъ бѣлья. Окрашивать развѣ въ мѣсяцъ. Въ требованіи указывать цвѣтъ волосъ: черныя, сѣдые или блондинъ. Цѣна 3 руб. пересылка налож. платеж. Ск. П. Виноградовъ, Москва, Рождественка, № 2. Продается вездѣ.

(548) 2—1

! Новость!

КУКЛА

«ВОЛШЕБНИЦА»

снится, плачетъ, спитъ и говоритъ, 2 р. 90 к., 3 р. 20 к., 3 р. 80 к., 4 р. 35 к. и самая бол. 5 р. Цѣны съ упаковк. и пересылк. въ Европ. Россію, въ Азіатск. Россію и Сибирь присчитывается часть въ-совыхъ, по почтов. тарифу. Скл. инстр. товар. «СОЮЗЪ», Варшава, 11.

Р. С. Въ Сибирь безъ задатка въ размѣрѣ 2 руб. (можно марками) не высылаются.

(469) 4—4



Перуин

ИДЕТЪ НА ВСТРѢЧУ ЖЕЛАНІЮ

ВСѢХЪ ЛЮДЕЙ ИМѢТЬ

РОСКОШНЫЕ ВОЛОСЫ

и освобождаетъ людей

отъ столь тягостнаго

выпаденія волосъ и

крайне неприятой

перхоти.

Продается по 1 р. 75 к. фл. БАЗАРЪ МАРКЪ С. Спб. Невскій пр. № 16.

(526) 2—1

Любителямъ Хорошихъ Часовъ

Дорого, да мило!



Рекоменд. настоящ. «ЖЕНЕВСКІЕ» часы серебр. 84 пр. съ 3 массивн. крышками всемірно известной фабрики часовъ

TAVANES WATCH CO

съ анкернымъ ходомъ на 23 камняхъ Леовизибль. Удостоены медалъ съ ХРОНОМЕТРИЧЕСКИ вывѣреннымъ ходомъ, цѣна неизмовѣрно дешевая, съ ключомъ заводъ 13 р. 50 к., а ремонтары, т. е. заводъ головкой, 15 р. Такіе же часы серебр. открытые ремонтары 15 р. Такіе же часы, но въ стальныхъ черн. вор. стали корпусахъ, открытые 8 руб. 50 к., глухіе съ 3 крышками 10 руб. 50 к. Гарантія за прочность механизма и вѣрность хода на 6 лѣтъ. Высылаемъ наложеннымъ платежомъ и безъ задатка на нашъ счетъ. Адресовать: въ Центр. депо часовъ тор. фир. «ЗЕНИТЬ», Варшава, № 11.

Р. С. За позолоту часовъ черезъ огонь 1 р. 50 к. Къ каждому часамъ прилагаемъ бесплатно: 1) Футляръ (карманный). 2) Цѣпь

бѣлаго металла панцирной работы и 3) Серебр. 84 пр. ключъ, а къ ремонтарамъ вмѣсто ключа, серебр. 84 пр., вызолоченный брелокъ интересный. (470) 4-4



КАЗЕННЫМЪ УЧРЕЖДЕНИЯМЪ!!

желающимъ ознакомиться съ преимуществами новѣйшихъ пишущихъ машинъ

„ИДЕАЛЬ“

представляемъ машины эти на двухъ-недѣльный срокъ въ

БЕЗПЛАТНОЕ ПОЛЬЗОВАНИЕ

и производимъ обученіе писанія на ней бесплатно. — Машины „Идеаль“ снабжены всѣми преимуществами и усовершенствованіями лучшихъ въ мірѣ существующихъ пишущихъ машинъ и шрифтъ виденъ во время писанія отъ первой до послѣдней буквы.—Представители:

Торговый Домъ Э. КИННМАНЪ и К^о, С.-Петербургъ, Гороховая, 7.

(345) 10-7

Садовое заведеніе и сѣменное хозяйство

К. И. БЕРЪ

въ Кременчугъ, Полтавской губерніи.

Существуетъ съ 1859 г.

Полные подробные каталоги издаются ежегодно и высылаются во всякое время Гг. желающимъ бесплатно по первому требованію.

Питомники заведенія, въ размѣрѣ болѣе 40 десятинъ, находятся въ совершенно открытой степной мѣстности.

Адресъ для телеграммъ: Беръ—Кременчугъ. (297) —11

Война 1853—1856 годовъ
ОБОРОНА СЕВАСТОПОЛЯ.

Настѣнная таблица. Изданіе редакціи журнала «Русское Чтеніе» экземпляръ изъ 2 таблицъ. 1 р.

Пересылка по дѣйствит. стоимости.

Складъ В. А. БЕРЕЗОВСКАГО, Спб., Колокольная, 14.

НОВО-ОТКРЫТАЯ ТАБАЧН. ФАБРИКА

Т-ва „САМСОНЪ“

въ Феодосіи (на югѣ Крыма)

приготавливаетъ изъ чистаго турецкаго табаку высшаго качества, по специальной сортіровкѣ, папиросы и табаки.

Офицерскимъ собраніямъ и военно-экономическимъ общ. предлагается уступка наравнѣ съ крупными оптовыми торговцами.

Рекомендуются табаки отъ 12 р. до 1 р. 28 к. и дешевле за фунтъ, а папиросы цѣною отъ 30 р. до 3 р. за 1000 шт.

Прейсъ-куранты съ условіями продажи и скидки высылаются по требованію.

Фабрика состоитъ поставщиками многихъ военно-экономическихъ общ., офицерск. собраній и лавокъ, отъ которыхъ имѣетъ наилучшіе отзывы. (579) 10-1



4 р. 50 к.

СЕНСАЦІЯ

4 р. 50 к.

получено мною много благодарныхъ писемъ.



СЪ РУЧАТЕЛЬСТВОМЪ НА 5 ЛѢТЪ. Всего лишь 4 р. 50 к. съ пересылкой стоятъ настоящіе швейцарскіе карманные часы изъ вороненой стали или настоящіе никелевые съ механизмомъ Анкеръ-ремонтуаръ патентованной системы «Роскопфъ». Тѣ же, имитаци стараго серебра съ жатвыми рельефными артистическими рисунками на 1 руб. дороже.—Состоятъ швейцарскимъ подданнымъ (французъ) и какъ бывшій фабрикантъ часовъ, я благодаря своей долголѣтней практикѣ на этомъ полѣ изобрѣлъ вѣрные и одновременно дешевые часы. Эти единственные въ своемъ родѣ часы снабжены механизмомъ «Анкеръ», обладаютъ чрезвычайно прочной конструкціей, имѣютъ звучный ходъ и потому могу ихъ смѣло рекомендовать. Прилагается изящная цѣпочка съ брелокомъ. — Часы высылаются налож. плат. безъ задатка, а въ Азіат. Рос. требуется задатокъ въ размѣрѣ 1 рубль.—Кому часы не понравятся обязываюсь немедленно возвратитъ деньги.—Адресовать: Пьеръ Христь. Варшава, Гривная, 56^о. (573) 3-1

!! НЕБЫВАЛО ДЕШЕВО, ПРОЧТИТЕ !!



Часы высылаются провѣренные съ ручательствомъ на 6 лѣтъ за вѣрность хода. Требования исполняются немедленно наложен. платежомъ и безъ задатка. Адресовать: „Варшавскому Аукціону“ Варшава, Центральная почта, № 337.

ДАРОМЪ!! БЕЗПЛАТНО!!

Р. С. Каждый заказчикъ, выписавъ гарнитуру по сему объявленію, получаетъ въ видѣ преміи одинъ изъ нижеслѣдующихъ предметовъ: 1) Пару настоящихъ перламутровыхъ запонокъ для манжетъ и булавокъ америк. золота съ искусства. бриллиантомъ. 2) Пару подсвѣчниковъ сладныхъ никкел. изащ. работы. 3) Карман. электрич. фонарь. 4) Портсигаръ бѣлаго металла гравир. 5) Полный письмен. приборъ. 6) Изящн. дамскій несесеръ. (577) 8-1

!!Для распространенія нашей фирмы продаемъ дешево!!



Вмѣсто 9 р. только за 4 р. 25 к. Изящн. карман. мужск. часы «Ремонтуаръ» изъ настоящ. новаго золота, не отличающіе даже специалистами отъ дорогихъ золотыхъ часовъ 56 пр. Механизмъ 1-го сорта. Ходъ на камняхъ. Заводится разъ въ 36 час. Гарантія за прочн. металла и вѣрность хода на 6 лѣтъ; къ час. прилаг. безплат. изящн. цѣпочка изъ того же новаго зол. съ брелокомъ «Бинокль» или париж. компасъ. Такіе же глухіе только 6 р. и 7 р., дамскіе на 25 к. дороже. Высылаются налож. платеж.—можно и безъ задатка. Адресовать: въ Фабр. час. торгов. фирм. Ю. Гольдвассера, Варшава, св. Георгія, 16/18. Р. С. Заказчикъ, выписавъ у насъ часы, получ. бесплатно изящн. карман. щеточку для усовъ, съ зеркаломъ Чудо, показыв. разн. инт. ник. фигуры женскаго быта. Въ отдѣльности, высылаются за 1 р. 40 к. Купоны всѣхъ варшавск. фирмъ принимаются въ счетъ по 50 к.; на каждыя заказы. часы 1 купонъ. (570) 3-1

ТРИКОТАЖНАЯ ФАБРИКА КЕРСТЕНЪ

Поставщика военно-учебныхъ заведеній и экономическихъ обществъ

РЕКОМЕНДУЕТЪ ДЛЯ СОЛДАТЪ трикотажныя НАТѢЛЬНЫЯ ФУФАЙКИ, ПРЕДОХРАНЯЮЩІЯ отъ простуды, отъ 65 коп. за штуку.

Петерб. стор., В. Спасская ул., д. № 27. Телеф. 3847.

(575) —1



Вмѣсто 18 руб. только за 5 руб. 75 коп. съ пересылкой высылаю 7 нижеслѣдующихъ предметовъ: 1) изящные провѣренные до минуты часы мужскіе или дамскіе изъ настоящей черн. ворон. стали съ заводомъ безъ ключа, 2) изящная модная цѣпочка не черняющая, 3) парижскій компасъ или брелокъ-бинокль съ видами женщинъ въ граціозныхъ позахъ, 4) кожаное портмоне съ 7-ю отдѣленіями, механическимъ замкомъ заграничной работы, 5) изящный карманный ножикъ заграничной работы или складныя ножницы, 6) полный карманный письменный приборъ, 7) Новость: Кабинетный приборъ, содержащій: подсвѣчникъ, спичечницу и пенальницу. Часы черной вороненой стали глухіе цѣна 6 р. 75 к. Часы американскаго золота 1-го сорта съ приложеніями цѣна 8 и 9 руб. Серебряные часы 84 пр. съ прилож. цѣна 9 руб. 75 к., 10 и 12 руб. Часы высылаются провѣренные до минуты съ ручательствомъ на 6 лѣтъ. Требования высылаются налож. платежомъ безъ задатка. Адресъ: Главному складу часовъ Торговой фирмы М. Якубовича: Варшава, Жельзная улица, уголъ Гривной, 48 а. (568) 5-1

696

50 к.

б. стоять асы изъ евые съ итован- ція ста- три арти- роме.— (Фран- совъ, я никъ на оменно о своемъ нверъ», кон- потому очка съ Азіат. аваются Христъ. 73) 3—1

ТИТЕ !!

рождаетъ по кой 6 цѣн- карманные массивные, обтянутыеebra, 3) па- и, по жела- 4) золотое южиныи аграничной тдѣленіями емъ, содер- и фамилин сѣми прило- б. дороже. ность хода. ность задатка. № 337.

получаетъ настоящихъ искусств. 3) Карман. ий писъмен. (577) 8—1

еешево !!

ан. мужск. га, не отли- лотыхъ ча- а камняхъ. ни. металла лат. наащи. «Бинокль» 6 р. и 7 р., . платеж.— нас. торгов. ія, 16/18. получ. без- зеркалакъ жаго быта. рмъ приня- 570) 3—1

ТЬ

МИ-

КО- 40- за

1

пересылкой) пишущие дамскіе изъ възъ ключа, 3) париж- и женщинъ нѣ съ 7-ю тчной рабо- ной работы ий писъмен- ь, содер- ицу. Часы 5 к. Часы иями цѣна лаж. цѣна и провере- ся налож. вой фирмы (568) 5—1



„ВАРШАВСКІЙ Аукціонъ“ ВЪ ВАРШАВѢ,

Предлагаетъ по небывало дешевымъ цѣнамъ. Экономію въ 40% получаетъ каждый. Требуите и убѣждайтесь.



Важно и для торговцевъ.

Часы карманные вороненой англійской стали мужскіе или дамскіе, открытые ремонтуаръ, заводящиеся разъ въ 36 часовъ лучшей конструкціи 2 р. 35 к.

- Такие же глухіе 3 > 10 >
- Часы американскаго новаго золота открытые 2 > 75 >
- > такіе же глухіе 3 > 75 >
- > черные откр. анкеръ Роскопфъ 1-го сорта. 2 > 85 >
- > серебр. 84-й пр. глухіе анкеръ, зав. ключ. 6 > 25 >
- > такіе же на 15-ти камняхъ, корп. покрѣпче. 7 > 35 >
- > такіе же на 23-хъ камняхъ. 8 > 25 >
- > тяжеловѣсные 80 гр. брекетов. волоскомъ. 9 > 90 >
- > дамскіе глухіе ремонт. серебр. 84-й пробы. 5 > 60 >
- > серебряные мужскіе ремонтуаръ, т. е. за- водъ головкой отъ. 7, 8, 9, 10 и 15 р.
- > дамскіе золотые 56 пр. глухіе. 16, 18—25 >
- > мужскіе 30, 45 и 50 >

Цѣпь америк. нов. золота или никкел. 30 к., брелокъ серебр. 84 пробы 20 к., ножикъ англ. стали 25 к., кожан. портмонэ со штемп. изъ лучш. кожи 60 к., портсигаръ кожан. или никкел. 30 к., золот. кольцо 56 пр. съ камнемъ 45 к., серьги золот. 56 пр. съ камнями или безъ 70 к., музык. ящикъ съ зеркал. «Симфонія». играющій пріятно и звучно пьесы лучш. композ. 2 р. Стереоскопъ съ 20-ю видами 75 к. Высылаетъ немедленно наложеннымъ платежомъ безъ задатка. Пересылка за счетъ заказчика согласно почтоваго тарифа. Адресовать „Г-ву. ВАРШАВСКІЙ АУКЦИОНЪ“ въ Варшавѣ. (484) 3—2

Необходимо каждому приобрести



послѣднюю изобрѣтенную прочную керосино-газовую кухню, мѣдную, безъ фитиля „Экономія“ съ плитой „Удобство“, горитъ сухимъ газомъ, скоро варитъ, не издаетъ ни запаха, ни копоти и упо- требляется въ часть на 1/2 коп. керосина, а также можно регулировать кипѣніе по мѣрѣ надобности. Высылаю налож. платеж. Цѣна со всѣми прибор. и пере-сылк. 1 шт. 3 р. 10 к., 2 шт. только 5 р. 60 к., въ отдален. мѣстн. прибавл. часть въсвоыхъ. **І. ФРАНЦУЗЪ**, Варшава. Королевская, № 49. П. (510) 3—3

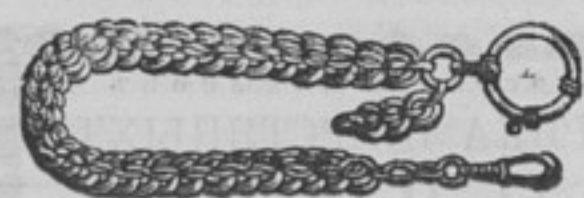

БЕЗПРЕКОСЛОВНО каждый при- шлетъ благодарн. за цѣпочку «Вѣкъ». Цѣпочка «Вѣкъ» сдѣлана изъ чистаго франц. нов. зол., ничѣмъ не отличается отъ дорог. золот. цѣпочекъ, стоящихъ 50 р.; награжд. на Парижской выставкѣ въ 1900 г. золотую медалью. Цѣпочка «Вѣкъ» гарантируетъ, что никогда не из- мѣнитъ своего блеска и вида, подобно настояш. золотымъ. Цѣна 1 шт. 4 р. 75 к. съ перес. Бесплатно къ цѣпочкѣ брелокъ «Медальонъ» для двухъ фотограф. карт. Дамскія шейныя цѣпочки съ брошкой изъ того же металла цѣна 4 р. 25 к. Высыл. налож. плат. безъ задатка. Адрес. Представит.: всей Россіи Т-во Континентъ, Варшава, № 18. Примѣчаніе. Если цѣпочка не окажется такою, какъ упомянуто въ объявленіи, я обязуюсь возвратитъ деньги безъ всякихъ утратъ.

Р. С. Всѣмъ заказч., выпишемъ у насъ цѣпочку, получаетъ бесплатно премію элгантн. карм. щеточку для усовъ съ шпифов. зеркаломъ «Чудо» показыва. разн. интересн. пикант. фигуры женск. быта стоящая 1 р. 40 к. (572) 3—1

Форменныя краски для войска

по ВЫСОЧАЙШЕ утвержденнымъ образцамъ РЕКОМЕНДУЕТЪ СПЕЦІАЛЬНЫЙ ЗАВОДЪ **БРАТЯ ЭРЛЕНБАХЪ**

С.-Петербургъ, 4 рота, № 16.

Краски для лафетовъ, обозовъ, орудій и проч. для разныхъ примѣненій. Прейсъ-курантъ съ образцами высылается по тре-бованію бесплатно. (537) 4—2

Продаются три 2-хъ колесныя

ПОХОДНЫЯ КУХНИ:

двѣ 12-ти ведерныя съ никелированными котлами и одна 25-ти ведерная съ обыкновеннымъ котломъ, системы Кунца, фабрики: «Братъ Гейслеръ», Варшава, ул. Лешно, № 114. Агентура: С.-Петербургъ, ул. Жуковскаго, д. № 5, кв. 10. (580)—1

Объявляю за 5 р. 35 к.



Вслѣдствіе разившейся конкуренціи и громаднаго запаса товаровъ, мы рѣшили съ 1-го января назначитъ дешевую цѣну въ конкуренціи и совѣтуемъ почт. публ. воспользоваться этимъ послѣд. случаемъ: 10 предмет. за 5 р. 35 к. съ пересылкой: 1) карман. муж. часы элгантно вызол., ремонтуаръ, ничѣмъ не отличающ. отъ настоящ. золот.; 2) кошелекъ замшеи.



къ часамъ для предохраненія часовъ отъ порчи; 3) цѣпь америк. наклад. зол.; 4) брелокъ-компасъ америк. зол.; 5) зол. кольцо 56 пр. (или замѣняется портъ-папирсомъ); 6) кожаное портмона со штемпелемъ заказчика: имя отчество и фамилія и 4 автоматическія вѣчныя пуговицы, необходимыя для мужчинъ и дамъ. Закрытые часы съ приложешіями на 1 р. 50 к. дороже. Часы высылаются про-вѣренныя съ ручат. на 6 лѣтъ съ налож. платеж. и безъ задатка Адресовать Торговой фирмѣ Д. Б. ЯКОБСОНЪ, Варшава. Твердая, 11. (476) 4—4

Е. КРАУСЪ ВЪ ПАРИЖѢ.

С.-Петербургъ, Морская, 26. Телефонъ № 6139.

Спеціальность: полевые и морскіе бинокли. Призменные стереобинокли состереоскопическимъ эффекомъ (системы Цейссъ).

Съ увеличеніемъ:

3 раза	4 раза	5 разъ	6 разъ	8 разъ	10 разъ
для театра.	для поля.	для моря.	для поля.	для поля.	для поля.



Новыя крайне пониженныя цѣны. Для гг. офицеровъ спеціальныя цѣны и условія продажи; требуйте наши ката-логи и циркуляры отъ 25-го сентября 1903 г. и 25-го января 1904 г.

НОВОСТЬ!

Призменный бинокль «Никосъ», увеличеніе 8 разъ цѣна (брутто) 51 р.

Спеціальная цѣна для гг. офицеровъ 44 р. съ разсрочкой платежа при ежемѣсячныхъ взносахъ въ размѣрѣ 5 р.

Большой выборъ полевыхъ биноклей типа Галилея съ высшей оптикой.

Полевый бинокль «Русская Модель» діам. объектива 47 м/м. увел. 6 разъ, поле 60 метр., на 1,000 метр. оптика съ 6-ю стек-лами 14 р., оптика съ 12-ю стеклами 17 р. 50 к.

- По требованію высылаются бесплатно слѣдующіе каталоги
- Каталогъ биноклей Краусъ типа Галилея. (581) 15—1
- > стереобиноклей системы Цейссъ.
- > фотографическихъ объективовъ Краусъ-Цейссъ.
- > аппаратовъ.
- > микроскоповъ Краусъ и принадлежностей.

ПАСТА непромокаемая, ярко-блестящая черная * коричне-вая * желтая въ складной щеткѣ «Денщикъ», для сапогъ, ботинокъ, сбруи, сѣделъ, чемодановъ и пр. Лучшая и удобнѣйшая щетка для домашняго обихода, лагера, похода, морскихъ экспедицій и пр. Жесткая щетка идетъ только для втиранія пасты, а мягкая, которою наводятъ лоскъ, оставаясь абсо-лютно чистой, пригодна и для чистки платья.

КОНСТ. МАЛЬМЪ
Спб., Морская, 34. Телефонъ № 1392. (512) 3—1

НЕБЫВАЛЫЙ СЛУЧАЙ!!!

Вмѣсто 23 р. только за 7 р. 25 к.



Изящные и прочные карманные часы изъ на-стоящаго французскаго новаго золота «Вѣкъ» не позолоченные, глухіе съ 3 мя массивными крышками, заводъ безъ ключа, ру-чателство за прочность металла и вѣрность хода на 6 лѣтъ. Ничѣмъ не отличаются отъ настоящихъ золотыхъ часовъ, стоящихъ 100 рублей. Часы награждены медалями. Такие же дамскіе—цѣна 8 р. Высылаю вѣрныя часы до минуты, съ на-лож. плат. безъ задатка. Адресъ. Французскій складъ часовъ М. ГОЛЬДВАССЕРА, Варшава, Грибная, № 48—4. (521) 5—4

БЕСПЛАТНО. прилаг. къ часамъ цѣпочка «Вѣкъ» и брел. «Бинокль» съ интересными видами.

ОБЩЕСТВО принимает СТРАХОВАНІЯ:
ЖИЗНИ ОТЪ ОГНЯ И
ОТЪ НЕСЧАСТНЫХЪ
СЛУЧАЕВЪ.

С.-ПЕТЕРБУРГСКОЕ ОБЩЕСТВО СТРАХОВАНІЙ.

УЧРЕЖДЕННОЕ
въ 1858 году.

ПРАВЛЕНІЕ ОБЩЕСТВА НАХОДИТСЯ
въ С.-ПЕТЕРБУРГѢ, Невскій пр., собств. домъ, № 5.
Агентства во всѣхъ городахъ Имперіи.

(383) 26-9

Т-во ПЛОХОВЪ и ГОТТАРДИ.
С.-Петербургъ, Садовая, 9.



Оптовый и рознич-
ный складъ сталь-
ныхъ надбѣй и па-
рижскихъ прина-
длежностей. Ме-
ханическія машин-
ки для стрижки во-
лосъ съ 3 номерами
3, 4 и 5 руб., то же
для бороды взаи-
мнѣ бритвъ 2 р. 50 к.,
3 р. 50 к. и 4 р. 50 к.,
для собакъ 2 р. 50 к.
и 3 р., для овецъ 2 р.,
для лошадей 4, 5 и
6 р., бритвы отъ
75 к. до 5 р., безо-
пасн. бритвы отъ 1 р. 50 к. до 4 р.,
бритвы Арбенцъ 3 р., ножи и ножницы
отъ 40 к. Масса новостей. Новый оптов.
и розничный прейсъ-курантъ бесплатно.

(533) 10-3

ФОТОГРАФІЯ Г. ДЕНЬЕРА

Невскій проспектъ, № 19,
предлагаетъ свои услуги Гг. военнымъ всѣхъ родовъ оруж. по значит. понижен. цѣнамъ, т. е.
СО СКИДКОЮ ОТЪ 30—40%
(смотря по количеству заказа) съ обыкновенныхъ цѣнъ, а именно:

Вмѣсто. Со скидкой.		Вмѣсто. Со скидкой.	
1 дюж. кабин. форм. . . 12 руб.	8 руб.	1 дюж. визит. форм. . . 6 руб.	4 р. — к.
1/2 > > > . . . 8 >	5 >	1/2 > > > . . . 4 >	2 р. 80 к.

Всѣ работы производятся на матовой бумагѣ. Пересылка по всей Имперіи за счетъ фото-
графіи. За аккуратное исполненіе работъ ручается фирма, существующая съ 1849 года.

(541) 3-3

ТЕЛЕГРАММА



100 визитныхъ карто-
чекъ съ золотыми обрѣ-
зами, съ фотографіей
а. казачка на лучшей
американской бристо-
льской бумагѣ, и изящно
исполненныхъ, высе-
лаются налож. платеж.
за 2 руб. съ пересы-
лкой (Въ Азіатск. Рос-
сію пріясчитыв. часть
вѣсомыхъ), по получе-
ніи фотографич. кар-
точки, которая возвра-
щается обратно вмѣстѣ
съ заказомъ. Желаемая надписи дол-
жны быть обозначены ясно. Адресъ:
Товарищество «ЛЕБЕДЬ», Варшава.

(497) 6-3

За доброкачественный товаръ и аккуратное исполненіе

заказовъ фабрика удостоилась многихъ



**ШЕРСТЯНЫЯ
ОДѢЯЛА
И ФУФАЙКИ**

ФАБРИКИ
К. ЛИПШИЦЪ И К^о.

въ г. Вѣлостокѣ, Гродненск. губ.

Одѣяла одноцвѣтныя.
Чисто шерстяныя:
Сѣрая: 2 р. 60 к., 2 р. 75 к., 3 р. 25 к.,
3 р. 40 к., 3 р. 50 к. и 4 р. 20 к.
Серебристо-сѣрая: 5 р. 50 к. и 5 р. 75 к.
Малиновыя: 2 р. 60 к., 2 р. 75 к., 3 р.
25 к., 3 р. 40 к. и 4 р.

Коричневыя: 2 р. 75 к., 3 р. 30 к., 3 р. 50 к. и 4 р. 20 к.
Шоколаднаго цвѣта: 3 р. 50 к. и 4 р. 20 к.
Двухличныя: 3 р., 3 р. 75 к., 8 р. 50 к., 11 р. и 13 р.

На нитяной (хлопчато-бумажной) основѣ
Сѣрая: 2 р. 20 к., 2 р. 85 к., 3 р., 3 р. 75 к. и 4 р. 50 к.
Серебристо-сѣрая: 5 р. и 5 р. 25 к.
Малиновыя: 2 р. 30 к., 3 р. и 3 р. 50 к.
Коричневыя: 2 р. 50 к. и 3 р.
Двухличн. я: 3 р. 50 к., 6 р., 7 р., 7 р. 50 к. и 13 р.

Суконныя:
Сѣрая: 2 р. 85 к. и 3 р. | Темнокоричневыя: 3 р.
Малиновыя: 2 р. 85 к. | Двухличныя: 3 р. 25 к.

**Одѣяла узорчатыя офицерскія всѣхъ возможныхъ
цвѣтовъ и рисунковъ.**
Односпальныя: 3 р. 25 к., 3 р. 75 к., 5 р. 50 к., 6 р., 7 р., 7 р.
50 к., 9 р., 11 р. и 13 р.
Двухспальныя: 11 р. и 20 р. (260) 15-12
Дѣтскія: 3 р. 25 к., 3 р. 75 к. и 6 р. 50 к.

Фуфайки вязаныя чисто-шерстяныя:
1 р. 30 к., 1 р. 75 к., 2 р. 50 к.
Цѣны съ укупоркой безъ пересылки.
Образцы высылаются немедленно по востребованію.

АДРЕСЪ { для писемъ: Вѣлостокъ, К. Липшицъ и К^о.
{ для телегр.: «Вѣлостокъ, Липшицкомпанія».

САДОВОЕ ЗАВЕДЕНІЕ и ТОРГОВЛЯ СЪМЕНАМИ
Христ. Вас. ШОХЪ. Гор. РИГА.
(Владѣлецъ фирмы съ 1888 г. *В. Ю. Бергъ*).
Подробные каталоги и прейсъ-куранты издаются ежегодно
и высылаются по требованію бесплатно.
Заведеніе существуетъ съ 1836 г.

(58) 26-27

♦ Масса благодарностей и отзывовъ
**СПЕЦІАЛЬНАЯ ФАБРИКА ШЕРСТЯНЫХЪ
ОДѢЯЛЪ
И. ФРАНКЪ и А. ЭПШТЕЙНЪ**
гор. ВѢЛОСТОКЪ, Гродненской губ.,
для частей войскъ, лазаретовъ, военныхъ, гражданскихъ, духовныхъ и
другихъ казенныхъ учреждений и учебныхъ заведеній.
Прейсъ-курантъ высылается по первому требованію.
Требованія адресовать:
для писемъ: И. Франкъ и А. Эпштейнъ, г. Вѣлостокъ, Гродненской губ.
телегр. Франкъ Эпштейнъ, Вѣлостокъ.
разныхъ частей и казенныхъ учреждений. ♦

36-4 (479)

**94-й (18 февраля 1904 г.)
журнала „ВѢСТОВОЙ“**
Вышелъ и разосл. подписч. 18 февраля

Война съ Японіей.

Съ 11 до 18 февраля

До 11-го февраля японцамъ удалось выполнить слѣдующія задачи: занять Чемульпо, высадить авангардъ арміи, а быть можетъ и часть главныхъ силъ, и организовать дальнѣйшее движеніе транспортовъ изъ Японіи въ Корею. Для обезпеченія послѣдняго, вслѣдствіе произведенной кап. Рейценштейномъ вылазки, ей пришлось выдѣлать отрядъ въ Японское море, а такъ какъ уничтожить нашу Портъ-Артурскую эскадру 26-го—27-го января не удалось, то противъ нея пришлось предпринять блокаду.

Стратегія учить примѣнять крайнее напряженіе силъ сразу, въ самомъ началѣ войны, чтобы достигнуть поставленной цѣли въ кратчайшій срокъ. Цѣлью дѣйствій японскаго флота въ данномъ случаѣ было—уничтоженіе Портъ-Артурской эскадры. Приведеннымъ стратегическимъ принципомъ японскіе адмиралы, повидимому, пренебрегли, не будучи вѣроятно увѣрены въ надлежащемъ успѣхѣ даже неожиданной атаки. Осталось воспользоваться лучшими средствами для болѣе медленнаго выполненія задачи, а именно—приступить къ блокадѣ нашей эскадры съ примѣненіемъ ночныхъ дѣйствій (въ особенности атакъ миноносцами), брандеровъ и пловучихъ минъ; кромѣ того непрерывностью дѣйствій принудить эскадру быть постоянно подъ парами, т. е. усиленно расходовать портъ-артурскій запасъ угля, пополнить который намъ не легко во время войны.

Такой способъ дѣйствій слѣдуетъ признать вполне соотвѣтственнымъ (послѣ допущенной ошибки), если принять во вниманіе, что въ немедленномъ уничтоженіи запертой превосходными силами нашей эскадры—японцы, по сложившейся обстановкѣ на театрѣ войны*), не нуждаются, между тѣмъ отраженіе искусной и энергичной ночной атаки миноносцевъ на открытомъ рейдѣ—дѣло вообще чрезвычайно трудное, такъ какъ артиллерійскимъ огнемъ уничтожить отрядъ мелкихъ судовъ положительно невозможно; движеніе и бой ночью—одно изъ самыхъ рѣшительныхъ средствъ парализовать страшное дѣйствіе современнаго огнестрѣльнаго оружія; ночныя нападенія, повторяющіяся нѣсколько ночей подъ рядъ, не давая противнику необходимаго отдыха, ослабляютъ его физическія и нравственныя силы; наконецъ, пусканіе всякаго рода минъ и брандеровъ, въ особенности большихъ судовъ, даже при частичномъ выполненіи ими своего назначенія, приноситъ пользу, загромаждая рейдъ и причиняя много лишнихъ и нелегкихъ работъ осажденной эскадрѣ.

Но какъ ни искусенъ нашъ противникъ въ выборѣ средствъ для достиженія намѣченной цѣли, событія послѣдующихъ дней показываютъ, что пренебреженіе принципомъ военнаго искусства никогда не остается безнаказаннымъ. Уже 11-го февраля «Ретвизанъ» началъ лихо мстить за коварство и ошибки, проявленные 26—27 января. По донесенію генералъ-адъютанта Алексѣева дѣло произошло такъ: 11-го февраля, съ 2 часовъ 45 м. ночи, непріятель сдѣлалъ попытку атаковать «Ретвизанъ» многими миноносцами и затопить въ проходѣ большіе пароходы съ горючими матеріалами. Обнаруживъ сперва миноносцы и открывъ по нимъ сильный огонь, «Ретвизанъ» поддерживаемый батареями, уничтожилъ близъ входа шедшіе прямо на него два коммерческихъ парохода, изъ которыхъ одинъ выскочилъ на камни подъ маякомъ Тигроваго полуострова, другой затонулъ подъ Золотой горой. Стрѣльба по миноносцамъ продолжалась до разсвѣта, когда на рейдѣ обнаружены всего четыре погибшіе парохода и восемь медленно удалявшихся миноносцевъ, которые направлялись къ ожидавшимъ ихъ въ морѣ кораблямъ.

Проходъ въ портъ остался свободенъ.

Высланные въ погоню 3 крейсера возвращены вскорѣ генералъ-адъютантомъ Алексѣевымъ обратно по необходимости очистить рейдъ отъ плававшихъ минъ.

Пароходы, которыми японцы хотѣли загородить проходъ во внутренній рейдъ, оказались нагруженными камнемъ, углемъ и керосиномъ; внутри, повидимому, были заложены

*) Неблагопріятное время года, разстояніе между сухопутными арміями воюющихъ сторонъ, невѣроятность скорого прибытія подкрѣпленія нашей эскадры.

мины, такъ какъ на одномъ пароходѣ обнаружены и немедленно уничтожены электрическіе провода и батареи. Одинъ изъ пароходовъ пришлось затопить накачиваніемъ воды. Работу исполнилъ пароходъ «Сибирякъ».

Кромѣ того на этихъ пароходахъ найдены карты Портъ-Артура, Портъ-Адамса и Желтаго моря.

На каждомъ пароходѣ, по заграничнымъ извѣстіямъ, была команда изъ 5 человекъ, судьба которыхъ пока неизвѣстна.

Весь день 11-го февраля японская эскадра держалась подъ Портъ-Артуромъ на горизонтѣ, не подходя подъ выстрѣлы. Отъ нашей эскадры въ море выходили крейсера: «Баянъ», «Аскольдъ» и «Новикъ». Съ послѣднимъ вернулись въ Портъ-Артуръ наши миноносцы, бывшіе въ Голубиной бухтѣ, при чемъ на «Новикѣ» повернули 2 японскихъ крейсера, но остались далеко позади.

Наши крейсера вечеромъ вошли въ гавань, а миноносцы ночью отправились въ море.

Въ тотъ же день утромъ, по донесенію Владивостокскаго коменданта, къ югу отъ Русскаго острова (у Владивостока) замѣчены 10 японскихъ судовъ, которыя скрылись только вечеромъ.

Ночью на 12 февраля, послѣ захода луны, на внѣшнемъ рейдѣ Портъ-Артура снова появились японскіе миноносцы (какъ сообщаютъ частные корреспонденты—подъ парусами, съ цѣлью лучше скрыть свое приближеніе). «Ретвизанъ» и крѣпостныя батареи своевременно открыли по нимъ огонь и до разсвѣта отразили нѣсколько атакъ, при чемъ были уничтожены 2 миноносца. Утромъ японскіе миноносцы удалились къ эскадрѣ.

Между тѣмъ вышедшіе въ море наши миноносцы—встрѣтили и гнали только японскихъ миноносцевъ, большихъ судовъ ночью не нашли. Утромъ на горизонтѣ показалась японская эскадра въ 14 судовъ. Въ море были посланы: «Баянъ», «Аскольдъ», «Діана» и «Новикъ», чтобы отвлечь японскіе крейсера отъ погони за частью возвращавшихся нашихъ миноносцевъ. 4 японскихъ крейсера отдѣлились отъ эскадры и пошли на перерѣзъ къ нашимъ миноносцамъ, шедшимъ изъ Голубиной бухты. Одному изъ этихъ миноносцевъ удалось прорваться къ Портъ-Артуру, а другой вернулся въ Голубиную бухту. Японскіе крейсера послѣдовали за нимъ и вскорѣ открыли съ большого разстоянія сильный огонь по бухтѣ и укрывшемуся миноносцу.

Комендантомъ крѣпости къ бухтѣ отправлены войска. Бомбардированіе продолжалось около 20 минутъ, затѣмъ японскіе крейсера ушли въ море.

Тѣмъ временемъ осталась часть японской эскадры, замѣтивъ наши крейсера, около 11 час. утра, приблизилась къ крѣпостнымъ фортамъ, которые вмѣстѣ съ судами тотчасъ открыли огонь. Наши крейсера, отстрѣливаясь, вошли въ гавань за миноносцами. Японцы, снаряды коихъ до крѣпостныхъ верховъ долетали въ незначительномъ числѣ, пострѣлявъ еще нѣсколько минутъ по одной изъ батарей, стали отходить въ море, но остались въ виду крѣпости (внѣ выстрѣловъ).

Кромѣ одного раненаго матроса, другихъ потерь по донесенію ген. адъют. Алексѣева, у насъ не оказалось.

Японскій флотъ блокируетъ Портъ-Артуръ 17 боевыми судами. При немъ 12 февраля насчитано 8 миноносцевъ, тогда какъ 11 февраля ихъ было 12.

Сводя всѣ донесенія о дѣйствіяхъ японцевъ во время 4 атакъ подъ Портъ-Артуромъ и прибавивъ къ этому, что по сообщенію одного изъ частныхъ корреспондентовъ, при окончаніи дневного боя 12 февраля японскія суда, поворачивая въ море, столпились въ кучу, чѣмъ и воспользовались наши суда:—ясно было видно какъ наши снаряды рвались среди японскихъ кораблей,—можно прийти къ заключенію, что японцы свой планъ тѣсной блокады нашей эскадры приводятъ въ исполненіе, хотя весьма послѣдовательно (до предварительнаго вылавливанія нашихъ минъ), но въ дѣйствіяхъ горячатся и несутъ далеко не малыя потери, во всякомъ случаѣ такіа, которыя не оправдываются достигаемыми результатами: блокада съ дальняго разстоянія—не придвинулась за 2 недѣли нисколько.

Изъ полученныхъ частныхъ донесеній усматривается, что:

въ японскихъ докахъ исправляются 12 военныхъ броненосныхъ судовъ отъ полученныхъ поврежденій въ бою; подъ Портъ-Артуромъ нашимъ огнемъ повреждены: 27-го января крейсера: «Fudji», «Hatsuse», «Mikasa», «Ivate», «Jakoumo», «Shikishima» и нѣкоторые другіе; въ ночь съ 10 на 11 февраля отъ двухъ до четырехъ миноносцевъ; удостоверяется также, что повреждены броненосецъ «Яшима» и крейсера «Осама» и «Токиза», которые принуждены были идти на буксирѣ въ Нагасаки.

Командиръ «Варяга» по словамъ «New-york Herald», утверждаетъ, что во время боя подъ Чемульпо одинъ японскій крейсеръ прекратилъ огонь, одинъ поврежденъ въ такой степени, что не могъ двигаться собственными силами, и одинъ миноносецъ затонулъ.

Корейцы, ловившіе рыбу вблизи мѣста боя, заявляютъ, что пошли ко дву два японскія судна. Утромъ на другой день японцы срубили верхушки трубъ и мачтъ затонувшихъ судовъ, такъ, чтобы надъ поверхностью воды не было ничего видно.

Наша эскадра и гарнизонъ крѣпости дѣйствуютъ спокойно, но смѣло, во всякое время дня и ночи готовые къ бою по первому сигналу.

Также спокойно сосредоточивается наша сухопутная армія, поставленная въ трудное положеніе дальностью разстояній и обширностью театра войны, требующаго почти всюду защиты или дозора; одновременно она дѣятельно ведетъ развѣдку въ сѣверной Корей и на побережьѣ Японскаго и желтаго морей, не зарываясь до ненужныхъ боевыхъ столкновений.

По частнымъ свѣдѣніямъ, въ Корей наши конные отряды дошли уже до Пхюнь-Яна (200 в. до Сеула). Высадкѣ японскихъ войскъ въ Корей наши вооруженныя силы не мѣшали, что и нельзя не признать вполне правильнымъ на томъ основаніи, что для рѣшительнаго успѣха намъ надо сохранить до поры всѣ мобилизованныя силы сполна и ими разбить японцевъ прежде всего на сушѣ (чѣмъ ихъ тамъ ко дню рѣшительнаго столкновения окажется больше, тѣмъ лучше), а затѣмъ—и на морѣ.

Въ данное же время отъ нашихъ вооруженныхъ силъ слѣдуетъ только желать проявленія терпѣнія, бдительности и стойкаго сопротивленія. Надлежащіе результаты такого поведенія не замедлятъ сказаться въ рѣшительную минуту, а быть можетъ уже и ранѣе.

По заграничнымъ извѣстіямъ, японцы въ настоящее время замалчиваютъ или искажаютъ правду о военныхъ дѣйствіяхъ, или, наконецъ, сообщаютъ о ней съ оговорками; но масса арміи газетъ не читаетъ, а живетъ больше слухами; неблагоприятныя извѣстія не могутъ ускользнуть отъ войскъ, а они крайне чувствительны ко всякимъ неудачамъ, что подтверждается примѣромъ робкихъ нападений японскаго флота у Портъ-Артура.

Надо отдать справедливость японцамъ, что они хорошо подготовились къ борьбѣ, дѣйствуютъ по правиламъ современнаго военнаго искусства, предусмотрительно и послѣдовательно. Всякая побѣда надъ такимъ врагомъ безусловно — слава.

Единственнымъ крупнымъ недочетомъ въ организаціи ихъ арміи является недостатокъ должнаго качества кавалеріи. Корреспондентъ «Daily Telegr.» присутствовалъ при отправкѣ въ Корей японской кавалеріи изъ Нагасаки и увѣряетъ, что ни въ одной арміи не видѣлъ такихъ жалкихъ вляченковъ, какъ лошади японской кавалеріи. Пусть это преувеличеніе, но доля правды въ этомъ отзывѣ есть.

Сознавая указанный недостатокъ, Японія своевременно приняла мѣры къ устраненію его путемъ тщательной организаціи тайной развѣдки и, по слухамъ, образованія хунхузскихъ отрядовъ подъ предводительствомъ японскихъ агентовъ.

Главною повелительницею на войнѣ всегда была и осталась обстановка, которая слагается изъ массы всякаго рода данныхъ. Для возможно полнаго выясненія ея необходимо пользоваться всѣми средствами, а однимъ изъ нихъ, которымъ пользовались почти всѣ выдающіеся полководцы съ самыхъ древнихъ временъ, является шпионство.

Во время войны правильно организованное шпионство мо-

жетъ оказать особенно важныя услуги при всѣхъ дѣйствіяхъ, связанныхъ съ продолжительнымъ пребываніемъ войскъ на мѣстѣ; въ прочихъ случаяхъ оно, конечно, является только подспорьемъ къ кавалерійскимъ развѣдкамъ, но и тутъ бывало, что надежный и ловкій лазутчикъ-военный доставлялъ такія важныя свѣдѣнія, которыя не въ состояніи дать и цѣлый рядъ образцово веденныхъ кавалерійскихъ развѣдокъ.

Судя по заграничнымъ извѣстіямъ и донесеніямъ нашихъ развѣздовъ, благопріятная обстановка для веденія тайныхъ развѣдокъ использована Японіей въ надлежащей мѣрѣ, и надо думать исторія обогатится многими новыми краснорѣчивыми доказательствами огромной пользы примѣненія этого средства на войнѣ, въ особенности при недостаткѣ кавалеріи.

Японцы приступили къ мобилизаціи своей арміи и флота задолго до открытія военныхъ дѣйствій, но она не закончена еще и теперь. По словамъ «Berl. Tag.», приведены на военное положеніе четыре дивизіи, изъ которыхъ двѣ стоятъ на Кіу-Сіу, самомъ южномъ изъ большихъ японскихъ острововъ. Мобилизуются резервныя бригады и третья часть ополченія. Часть войскъ перевезена въ Корей въ составѣ мирнаго времени. Она была доставлена въ Чемульпо, Фузанъ, Мазампо и Гензанъ съ чрезвычайною поспѣшностью налегкѣ, безъ обозовъ. Остальныя части сначала будутъ пополнены до военнаго состава и только тогда ихъ двинуть на материкъ. Гавани отправленія держатся въ тайнѣ. Японскія желѣзныя дороги большею частію одноклейныя, и доставка войскъ къ гаванямъ очень замедляется. Къ 5 февраля еле успѣли приготовить часть транспортовъ. Хотя для перевозки лошадей и орудій суда были приготовлены въ достаточномъ числѣ, однако нагрузка въ Нагасаки не кончилась еще 9 февраля. Войска, посаженные на суда, частью отправились по назначенію, но большая часть осталась въ портахъ въ полной готовности двинуться по одному или по другому направленію, смотря по приказанію.

Корреспондентъ «Daily Telegraph» изъ Шанхая сообщаетъ, что въ Нагасаки пришло большое число транспортныхъ судовъ для войскъ, назначенныхъ къ десанту близъ Дальняго. Съ 28 января всего отошло 40 пароходовъ. Большое количество груза приготовлено въ Уджинѣ, близъ Хиросимы. По увѣренію корреспондента, базисомъ японской арміи и флота является именно Уджина, а не Кіото, какъ полагали ранѣе. Близъ Уджины стоитъ около 30 транспортовъ.

Судя по скуднымъ извѣстіямъ съ театра военныхъ дѣйствій о японской арміи, сухопутный авангардъ ея расположенъ теперь сѣвернѣе Сеула, близъ побережья Корейскаго залива. Главныя ея силы, по всѣмъ признакамъ, сосредоточиваются въ окрестностяхъ Сеула, а часть, не менѣе дивизіи, находится въ морѣ, въ окрестностяхъ Портъ-Артура, готовясь къ высадкѣ. Сколько дѣйствительно уже высажено войскъ въ Корей, не поддается исчисленію, такъ какъ къ тайной перевозкѣ войскъ, подъ видомъ рабочихъ, приступлено задолго до начала войны. Судя по сообщеніямъ изъ Америки, въ послѣдніе годы въ Манчжуріи находилось 10 тыс., а въ Корей 30 тыс. японцевъ. Многіе изъ нихъ принадлежали къ составу запасныхъ войскъ и теперь прикомандированы къ штабамъ въ качествѣ проводниковъ. Многіе изъ нихъ, проживая въ Корей и Манчжуріи, выдавали себя за китайцевъ, нося поддѣльную косу. Во всякомъ случаѣ, даже если судить по заграничнымъ даннымъ, всего до настоящаго времени могло быть высажено въ Корей никакъ не болѣе 100 тыс. человекъ.

Два отряда флота наблюдаютъ за Владивостокской эскадрой и въ Восточно-Китайскомъ морѣ, прикрывая сообщенія съ Японіей. Главныя же силы флота—очевидно подъ Портъ-Артуромъ, при чемъ часть эскадры несомнѣнно прикрываетъ транспорты десантнаго отряда.

Является вопросъ—гдѣ могла бы произойти высадка этого отряда? Всякая попытка высадиться подъ Портъ-Артуромъ, Цзинь-Чжоу и южнѣе безусловно будетъ отражена при обстановкѣ настоящаго времени: все вниманіе гарнизона обращено на это, а населенію объявленъ 14 февраля слѣдующій приказъ коменданта крѣпости, генералъ-лейтенанта Стесселя: «Славные защитники крѣпости и укрѣпленнаго района и населеніе области, обращаюсь къ вамъ со слѣдующимъ: по назойливости, съ которой непріятель ведетъ атаки и бомбардировки противъ крѣпости и различныхъ бухтъ по-

луострова, заключаю, что онъ намѣренъ высадиться на полуостровъ и попытаться захватить крѣпость, а въ случаѣ неудачи попортить желѣзную дорогу и уйти. Помните, что захватъ Портъ-Артура они считаютъ вопросомъ національной чести. Врагъ ошибается, какъ уже во многомъ ошибся. Войска твердо знаютъ, а населенію я объявляю, что отступленія не будетъ. Потому, во-первыхъ, крѣпость должна драться до послѣдняго, такъ какъ я, комендантъ, никогда не отдамъ приказа объ отступленіи; а во-вторыхъ, потому, что отступать некуда. Обращая на это вниманіе болѣе робкихъ, призываю всѣхъ къ тому, чтобы прониклись твердымъ убѣжденіемъ необходимости драться до смерти. Человѣкъ, который рѣшился на это, страшень. Онъ дорого продаетъ жизнь. Кто же безъ драки, думая спастись, уйдетъ, тотъ самъ себя не спасетъ. Идти некуда: съ трехъ сторонъ море, съ четвертой будетъ непріятель. Драться надо. Тогда противникъ со срамомъ уйдетъ и будетъ вѣчно помнить трепку отъ русской доблести, при которой, увѣренъ, каждый русскій будетъ биться, забывъ о возможности отступленія. Помните: вѣчная память убитымъ, вѣчная слава живымъ».

Сѣвернѣе Цзинь-Чжоу мѣстность очень неудобна для высадки; болѣе же выгоднымъ пунктомъ представляется ближайшая къ р. Ялу часть побережья Корейскаго залива. Цѣль высадки здѣсь — неожиданный ударъ во флангъ нашему отряду, предполагаемому на правомъ берегу р. Ялу, для облегченія форсирования этой рѣки авангардомъ изъ Кореи, а затѣмъ — образованія заслона на сѣверъ въ обезпеченіе наступленія сухопутной арміи, тѣмъ временемъ, какъ флотъ, прикрѣпленіемъ нашей эскадры къ рейду, постарается обезпечить высадку новыхъ десантовъ на Квантунъ.

Но до приближенія японскаго авангарда къ р. Ялу высадка эта смысла не имѣетъ. Исполненіе же ея въ 2 — 3-хъ переходахъ отъ устья р. Ялу врядъ ли можетъ достигнуть цѣли, ибо, безъ сомнѣнія, отрядъ будетъ открытъ прежде, чѣмъ онъ успѣетъ оказать какое-либо содѣйствіе наступленію изъ Кореи *). Въ такихъ же точно условіяхъ представляется высадка въ окрестностяхъ Шанхай-Гуана.

Большого успѣха обѣщаетъ высадка у Нью-Чуана (Инкоу), въ особенности ночью; но для выполненія ея безъ риска потерять напрасно крупныя силы, необходимо присутствіе сильнаго флота, что врядъ ли выполнимо, пока живетъ Портъ-Артурская эскадра.

Наконецъ, высадка крупныхъ силъ въ Гензанѣ съ цѣлью направленія ихъ, отдѣльно, на Гиринъ — маловѣроятна, такъ какъ можетъ повести къ пораженію японской арміи по частямъ.

Изъ сказаннаго вытекаетъ, что до сосредоточенія японцами къ р. Ялу достаточныхъ силъ для наступленія или до окончательнаго лишенія ими свободы нашей Портъ-Артурской эскадры, что въ данномъ случаѣ равносильно, они будутъ только постоянно тревожить малыми отрядами съ моря и на сушѣ, отвлекать наше вниманіе въ разныя стороны и стараться испортить желѣзнодорожный путь, принуждая китайцевъ оказывать имъ во всемъ этомъ содѣйствіе (передвиженія войскъ Юаншикая и сосредоточеніе ихъ къ Синминтуну).

Удастся японцамъ запереть или уничтожить нашу эскадру подъ Портъ-Артуромъ — они безъ сомнѣнія энергично приступятъ съ разныхъ сторонъ къ высадкамъ и затѣмъ къ осады Портъ-Артура, прервавъ, конечно, предварительно желѣзнодорожное сообщеніе и выставивъ заслонъ на сѣверъ. Въ этомъ случаѣ на р. Ялу будутъ по всей вѣроятности оставлены достаточныя силы для угрозы намъ, а база передвинута изъ Чемульпо въ Цинампо, а быть можетъ и на Квантунъ.

Такое рѣшеніе нельзя не признать вѣроятнымъ, если принять во вниманіе, что морской путь сообщенія японцевъ въ настоящее время въ опасности.

Если же ко времени окончанія сосредоточенія японской арміи къ Ялу — подъ Портъ-Артуромъ задача рѣшена не будетъ ихъ флотомъ, то весьма возможно ожидать наступленія въ Манчжурію.

*) На высадку одной дивизіи на берегъ безъ обоза необходимо не менѣе 3-хъ дней, а со всѣми обозами и запасами отъ 10 до 12 дней.

Тутъ является вопросъ — куда же пойдутъ?

Наступленіе на сѣверъ, на Гиринъ — Харбинъ, требуетъ громаднаго наряда для охраны тыла и по мѣрѣ удаленія отъ базы *) можетъ такъ ослабить дѣйствующую армію, что дальнѣйшее наступленіе станетъ невозможнымъ, вмѣстѣ съ тѣмъ, соотвѣтствуя нашимъ видамъ, ставитъ успѣхъ операціи въ большую зависимость отъ способностей высшихъ начальствующихъ лицъ управлять дѣйствіями войсковыхъ массъ на обширномъ театрѣ войны.

Поэтому единственно возможнымъ направленіемъ наступленія слѣдуетъ полагать — на западъ, или сѣверо-западъ къ Манчжурской дорогѣ, съ перенесеніемъ базы изъ Чемульпо въ Цинампо или еще далѣе, если, конечно, до выполненія этого предпріятія японцы не будутъ нами отброшены къ Гензану или Сеулу, гдѣ они, судя по газетнымъ извѣстіямъ, 10-го февраля такъ самоувѣренно заключили слѣдующій характерный договоръ съ Кореей: 1) Для поддержанія продолжительной и тѣсной дружбы между Японіей и Кореей и для обезпеченія мира въ восточной Азіи корейское правительство оказываетъ полное довѣріе правительству Микадо, совѣты котораго, направленные къ улучшенію управленія страны, оно будетъ принимать, 2) Японское правительство, руководствуясь узамъ тѣсной дружбы, будетъ заботиться о безопасности и спокойствіи корейскаго императорскаго дома. 3) Японское правительство принимаетъ на себя окончательную территориальную неприкосновенность Кореи. 4) Въ случаѣ если благу корейскаго императорскаго дома или территориальной неприкосновенности Кореи будетъ угрожать опасность вслѣдствіе вмѣшательства со стороны третьей державы или вслѣдствіе внутреннихъ волненій, то японское правительство немедленно приметъ мѣры, которыя потребуются данными обстоятельствами, и въ такихъ случаяхъ корейское правительство окажетъ полное содѣйствіе предпринятымъ Японіей мѣропріятіямъ. Для достиженія этихъ цѣлей японское правительство можетъ, въ случаѣ необходимости, занимать позиціи, насколько это потребуетъ стратегическими соображеніями. 5) Правительства обѣихъ державъ въ будущемъ безъ взаимнаго согласія не будутъ вступать ни въ какіе договоры съ какой-либо третьей державой, если таковыя будутъ находиться въ противорѣчій съ основными положеніями настоящаго договора. 6) Дальнѣйшая подробная разработка пунктовъ настоящаго протокола будетъ осуществлена соглашеніями между представителемъ Японіи и корейскимъ министромъ иностранныхъ дѣлъ, поскольку таковая окажется необходимой.

Въ добавокъ этому газеты же сообщаютъ, что корейскія войска присоединились къ японской арміи. Вѣроятно до поры до времени. Во всякомъ случаѣ это не освободило японцевъ отъ необходимости держать въ Корей соотвѣтствующія силы въ теченіе всей войны.

Но какія бы пораженія Японія ни потерпѣла въ Корей, она не покорится нашей волѣ, пока будетъ господствовать на морѣ. Поэтому намъ необходимо беречь наши эскадры до рѣшительнаго успѣха на сушѣ держась оборонительныхъ дѣйствій на водахъ Дальняго Востока, и всемѣрно стремиться достигъ превосходства силъ надъ японскимъ флотомъ (не ослабляя однако для этого эскадръ, находящихся въ европейскихъ моряхъ). Щедрія добротныя пожертвованія наши безъ сомнѣнія помогутъ выполнить это къ сроку и доставятъ тѣмъ возможность нашимъ вооруженнымъ силамъ принудить Японію къ миру, который она такъ дерзко и коварно нарушила нападеніемъ на нашъ флотъ.

Твердо вѣря въ такой конецъ войны, мы спокойно продолжаемъ готовиться къ предстоящему бою.

12-го февраля объявлены на военномъ положеніи Самаро-Златоустовская и Сибирская желѣзныя дороги.

17-го февраля, послѣ молебствія, началось движеніе по ледяно-желѣзной дорогѣ черезъ Байкаль; такимъ образомъ успѣшная доставка войскъ и запасовъ на зимнее время вполне обезпечены теперь.

Распространенное англійскими источниками извѣстіе о высадкѣ японцевъ въ заливъ Посьета не подтвердилось.

*) Источникъ существованія арміи.

Въ заключеніе приведемъ приказъ главнокомандующаго нашей арміей, отданный въ началѣ войны: «Доблестныя войска и флотъ, Высочайше мнѣ ввѣренныя! Въ настоящую минуту, когда взоры обожаемаго нашего Царя и всей Россіи и даже всего свѣта обращены къ намъ, мы должны помнить, что на насъ лежитъ святая обязанность постоять за Царя и родину. Россія велика, могущественна, и если нашъ врагъ силенъ, это должно дать намъ только новыя силы и мощь на борьбу съ нимъ. Великъ духъ русскаго солдата и матроса; немало славныхъ именъ знаетъ наша армія и флотъ, — именъ, которыя должны послужить намъ примѣромъ въ настоящую великую минуту. Господь Богъ земли Русской всегда стоялъ за правое дѣло; Онъ стоитъ и теперь. Соединимся же воедино для дальнѣйшей борьбы; да сохранимъ каждый изъ насъ спокойствіе духа, чтобы наилучшимъ образомъ исполнить свой долгъ. И надѣясь на помощь Всевышняго, каждый дѣлайте свое дѣло, помня, что за Богомъ молитва, а за Царемъ служба не пропадетъ. Да здравствуетъ Государь Императоръ, да здравствуетъ Россія! Съ нами Богъ! Ура!»

ПЕРИОДИЧЕСКІЯ ИЗДАНИЯ.



О снабженіи теплой одеждой войскъ на время военныхъ дѣйствій въ зимнее время. Согласно существующимъ законоположеніямъ, въ неприкосновенныхъ запасахъ интендантскихъ вещевыхъ складовъ не содержится теплой одежды, почему въ случаѣ возникновенія военныхъ дѣйствій въ періодъ съ 1 сентября по 1 февраля, когда нижніе чины должны быть снабжены фуфайками или полушубками, рукавицами, наушниками и портянками, естественно, возбуждается вопросъ, не вызоветъ ли снабженіе войскъ теплой одеждой значительныхъ затрудненій въ заготовленіи и доставленіи на мѣсто военныхъ дѣйствій этихъ предметовъ. Особенности затрудненія въ дѣлѣ снабженія войскъ теплою одеждой могутъ возникнуть въ случаѣ военныхъ дѣйствій на Дальнемъ Востоку, такъ какъ этотъ край представляетъ территорію съ рѣзкими климатическими особенностями. При такихъ условіяхъ, полушубки, весьма пригодные въ качествѣ теплой одежды въ Сибири, окажутся лишь отягощающею ношею на Квантунѣ, особенно для пѣхотинца, тѣмъ болѣе, что полушубки, отвѣчающіе своему назначенію, должны быть длиннѣе, чѣмъ новобранческіе, т. е. быть ниже колѣнъ. Въ виду изложенныхъ соображеній представляется целесообразнымъ вопросъ о снабженіи теплою одеждой войскъ, могущихъ участвовать въ военныхъ дѣйствіяхъ, рассмотреть и разрѣшить заблаговременно, не дожидаясь объявленія мобилизации. Наиболѣе целесообразными видами теплой одежды, особенно при открытіи военныхъ дѣйствій на Дальнемъ Востоку, являются: а) для пѣшихъ войскъ шерстяныя вязаныя фуфайки и, въ случаѣ затрудненія ихъ заготовленія, короткія безрукавки, въ видѣ жилета, изготовляемая изъ башлычнаго сукна; какъ вязаная шерстяная рубаха, такъ и суконная безрукавка, удобно надѣваются подъ мундиръ и въ достаточной степени могутъ предохранить нижняго чина отъ стужи, не представляя въ то же время особенно обременительной ноши, и б) для конныхъ частей единственною теплою одеждою является длинный полушубокъ, надѣваемый подъ шинель, такъ какъ онъ не представляетъ особенно обременительнаго груза ни для всадника ни для лошади, а въ то же время этотъ видъ теплой одежды вполне предохранитъ отъ холода всадника, менѣе подвижнаго въ сѣдлѣ, чѣмъ пѣхотинецъ на походѣ. Независимо сего, при возникновеніи военныхъ дѣйствій на Дальнемъ Востоку возможно будетъ воспользоваться и мѣстными теплушками, надѣваемыми въ Китаѣ подъ верхнееплатъ и дѣлаемыми изъ легкой матеріи на ватѣ; но на снабженіе войскъ теплушками слѣдуетъ смотрѣть какъ на вспомогательное средство, на которое рассчитывать вообще нельзя въ виду возможной затруднительности приобрѣтенія ихъ на мѣстѣ. Такъ какъ по опыту снабженія нашихъ войскъ, оперировавшихъ на Дальнемъ Востоку въ 1900 г., такое происходило съ сильнымъ запозданіемъ, то заготовленіе предметовъ теплой одежды необходимо произвести распоряженіемъ интендантства въ мирное время, для чего должны быть образованы, въ потребномъ количествѣ, при соответствующихъ вещевыхъ складахъ неприкосновенные запасы такой одежды, освѣжаемой отпускомъ въ войска на общемъ основаніи. На основаніи сего техническ. комитетъ Главн. Интенд. Управл. постановилъ: 1) Въ случаѣ возникновенія военныхъ дѣйствій

въ зимнее время и въ такой части территоріи Россійской Имперіи, которая отличается суровостью климата, всѣ дѣйствующія войска необходимо снабдить теплою одеждою въ видѣ: полушубковъ для конныхъ частей войскъ и шерстяныхъ вязаныхъ фуфайекъ или жилетовъ изъ верблюжьяго сукна для пѣшихъ частей и 2) заготовленіе этой теплой одежды должно производиться заблаговременно, въ мирное время. («Инт. жур.»).

Способъ заготовленія солонины для арміи Въ засѣданіи военно-медицинскаго ученаго комитета 3го декабря истекшаго 1903 г. обсуждался вопросъ о пригодности предложеннаго Главному Интендантскому управленію Сибирскимъ заводомъ д-ра Шидловскаго способа заготовленія солонины для нуждъ арміи. Названный заводъ приготовляетъ мясо впрокъ по способу Моргана, т. е. черезъ сердце свѣжеубитой скотины дѣлается инъекція консервирующей жидкости, состоящей изъ раствора поваренной соли, селитры и фосфорно-кислыхъ солей въ опредѣленной концентраціи. Химико-бактеріологическое изслѣдованіе этой солонины, доставленной въ количествѣ десяти фунтовъ, произведенное въ лабораторіи Главнаго Военно-Медицинскаго управленія, показало, что мясо это, уложенное въ ящикъ луженаго желѣза, запаянномъ герметически, сохраняется хорошо, имѣетъ свѣжій видъ и—послѣ варки—хорошій вкусъ; въ разсолѣ нѣтъ ни салициловой, ни борной кислоты, ни ихъ соединеній. При обсужденіи вопроса нѣкоторыми изъ присутствующихъ членовъ комитета было высказано, что одни лишь лабораторныя изслѣдованія консервированнаго мяса нельзя признать вполне удовлетворительными, такъ какъ въ программу этого изслѣдованія не вошли клиническіе опыты надъ усвояемостью солонины, заготовленной въ Сибири по способу д-ра Шидловскаго. Другіе члены ученаго комитета признали такіе опыты излишними въ виду слѣдующихъ мотивовъ: во-первыхъ, представленный консервъ мяса есть ничто иное, какъ солонина, усвояемость каковой давно изучена и извѣстна въ гигиенѣ; во-вторыхъ, по заявленію главнаго медицинскаго инспектора флота дѣйств. тайн. сов. В. С. Кудрина, въ нашемъ флотѣ уже въ теченіе нѣсколькихъ лѣтъ введено взамѣнъ обыкновенной солонины довольствіе мясомъ, консервированнымъ по способу Шидловскаго, и понынѣ не было заявлено никакихъ жалобъ какъ со стороны флотскихъ врачей, такъ и со стороны начальства. Во время продолжительныхъ плаваній сохраненіе этого мяса оказалось болѣе пригоднымъ и употребленіе его болѣе приятнымъ на вкусъ. Однакожъ, нѣкоторые гигиенисты и клиницисты не удовлетвоались приведенными доводами и выставили немаловажное возраженіе: *отъ способа посолки мяса зависитъ не только содержаніе въ немъ поваренной соли и селитры, но и его питательность* и что при посолкѣ разсолемъ потеря питательныхъ веществъ въ мясѣ гораздо больше, чѣмъ при сухой посолкѣ солью. Принимая же въ соображеніе, что къ солонинѣ, какъ къ пищевому продукту, всегда менѣе питательному, чѣмъ свѣжее мясо, слѣдуетъ предъявлять наиболѣе строгія требованія, то въ интересахъ здоровья воинскихъ чиновъ казалось бы полезнымъ, ранѣе окончательнаго заключенія о пригодности для русской арміи солонины Шидловскаго, произвести рядъ научныхъ клиническихъ наблюденій надъ усвояемостью и питательностью сибирской солонины. По представленіи этого доклада Военному Министру Его Высочайшему достоинству согласился съ заключеніемъ меньшинства членовъ военно-медицинскаго ученаго комитета т. е. съ необходимостью произвести клиническія изслѣдованія надъ усвояемостью этого мяса. («В. Мед. Жур.»).



ПО ВОЕННОМУ ВѢДОМСТВУ.

Февраля 9-го дня, въ С.-Петербурѣ.

ПРОИЗВОДЯТСЯ: по кав.: числ. по арм. кав.: старш. помощн. участ. прист. Московск. гор. полиц. ротм. Шперлингъ — въ пдлквн., съ увольн., за болѣзн., отъ службы, съ мунд. и пенс.; по пѣх.: 109-го пѣхотн. Волжск. п. кап. Плотровскій — въ пдлквн., съ увольн., за бол., отъ службы, съ мунд. и съ пенс.; по инженер. корпусу: Гл. Инж. упр., пдпрпц. Былинскій — въ мѣст. инженер.-пдпрч., съ перев. въ 3-й Заамурск. желѣзнодорож. бат.

ЗА ВЫСЛУГУ ЛѢТЪ: изъ шт.-кап. въ кап., со старш.: по пѣх.: пѣх. п.: 80-го Кабардинск., Петровъ, съ 15 марта 1901 г.; 83-го Самурск., Гришиковскій, съ 6 мая 1901 г.; 85-го Выборгск.: Шульцъ и Рейтеръ, оба — съ 6 мая 1901 г.; 88-го Петровск., Шелудченко, съ 6 мая 1901 г. **НАЗНАЧАЮТСЯ:** по кав.: 30-го драг. Ингерманландск. п. прч. Маль-

Империю, ция вой- шубковъ фуфаекъ частей и заблаго- (жур.). **Въ** ристек- женнаго омъ д-ра **армии.** способу дѣляется раствора въ опре- слѣдова- фунтовъ, цинскаго кѣ луже- хорошо, въ раз- съ соеди- тствующи- шь лабо- признати му этого емостью Шидлов е опыты первыхъ, оловина, иенъ; во- ра флота уже въ ной соло- бу Шид- обь какъ малства. ого мяса е прят- и клин- и выста- мяса за- ли и се- азоломъ е, чѣмъ вие, что е пита- наиболѣ ехъ чи- люченія го, про- усво- редстав- восходи- членовъ имостью ю этого (жур.).

У.

старш. **Шпер-** служ- п. кап. дужбы, пдирч. 3-й За-

рш.: по ь марта 901 г.; 1901 г., **АЗНА-** **Маль-**

цевъ — старш. адъют. шт. 10-й кав. див., съ оставл. въ список того же п.; по пѣх.: ком. 251-го Георгіевск. рез. бат., плквн. **Мерзвинскій** — ком. 97-го пѣх. Лифляндск. п.; л.-гв. Измайловск. п. плквн. **Ассневъ** — ком. 94-го пѣх. Евсейск. п.; ком. Туркестанск. стрѣлк. бат.: 15-го, плквн. **Веригинъ** — ком. 19-го Туркестанск. стрѣлк. бат.; 19-го, плквн. **Леонтовичъ** — ком. 251-го Георгіевск. рез. бат.; числ. по арм. пѣх., нач. конв. ком.: Псковск., кап. **Исаевъ** — исправл. долж. нач. Астраханск. конв. ком.; Калишк., кап. **Халилецкій** — испр. долж. нач. Калишк. тюрьмы; по каз. войск.: ком. Уссурийск. каз. див., плквн. **До- науровъ** (Петръ) — ком. Уссурийск. казач. п.; по ген. шт.: числ. по ген. шт., пом. команд. войск. Сибирск. воен. окр., ген.-лейт. **Зарубаевъ** — ком. 4-го Сибирск. арм. корп.; по инженер. корп.: воен. инж.: нач. шт. Заамурск. желѣзнодорож. бриг., пдплквн. **Ко- лобовъ** — шт.-оф. въ кавц. при нач. Китайск. Восточ. жел. дор.; нач. дист. сл. пути Средне-Азиатск. жел. дор., пдплквн. **Федо- ровъ** — нач. шт. Заамурск. желѣзнодорож. бриг. **ОПРЕДѢЛЯЮТСЯ ВЪ СЛУЖБУ:** по каз. войск.: отстав. ротм. **князь Мурузи** (Александръ) — во 2-й Читинск. п. Забайкальск. казач. войска, преж. чин. шт.-рот. и съ переименов. въ подѣс.; отстав. ротм. **Сколя-Энбертсъ** (Яковъ) — въ 7-й Сибирск. каз. п., прежн. чин. шт.-ротм. и съ переим. въ подѣс.; отст. прч. **Скоритов- скій** (Александръ) — въ 4-й Сибирск. каз. п., прежн. чин. корн. и съ переим. въ хорунж.; по зап. арм.: сост. въ зап. гв. пѣх. и на уч. по Московск. у., пдирч. **Ушановъ** (Николай) — въ 6-й Забайкальск. казач. бат., съ переим. въ хор.; сост. въ зап. арм. кав. и на уч. по у.: Петербургск., прч. **баронъ Розенкампфъ** (Владиміръ) — въ 5-й Сибирск. каз. п., съ переим. въ сотн.; Во- ронежск., корп. **Подраменцовъ** (Николай) — во 2-й Аргунск. п. Забайкальск. каз. войска, съ переим. въ хор.; Московск., прч. **Власевъ** (Сергій) — въ 8-й Сибирск. каз. п., съ переим. въ сот.; сост. въ зап. арм. пѣх. и на уч. по Петербургск. у., шт.-кап. **Бухаревъ** (Николай) — въ 4-й Забайкальск. каз. бат., съ пере- именов. въ подѣс.; сост. въ зап. арм. пѣх., пдирч. **Карми- ловъ** (Владиміръ) — въ 6-й Забайкальск. каз. бат., съ переим. въ хор.; сост. въ зап. арм. пѣх. и на уч. по Петербургск. у., прч. **Новодворскій** и сост. въ зап. пол. инж. войскъ и на уч. по Московск. у., прч. **баронъ Симолинъ**, оба — въ 3-й Заамурск. желѣзнодорож. бат. **ПЕРЕВОДЯТСЯ:** по кав.: л.-гв. драг. п. прч. **Ползиновъ** (Николай) — въ 5-й Сибирск. каз. п. съ переим. въ подѣс.; числ. по арм. кав., оф. для усил. главн. интенд. упр., прч. **Левандовскій** (Василій) — въ 4-й Сибирск. каз. п., съ пере- им. въ сотн.; по пѣх.: л.-гв. Семеновск. п. шт.-кап. **Бойе-авъ- Геннэсъ** (Христофоръ) — въ 4-й Забайкальск. каз. бат., съ пере- им. въ сот.; 83-го пѣх. Самурск. п. пдирч. **Возницкій** и 1-го Закаспійск. стрѣлк. бат. прч. **князь Церетели**, оба — въ 1-й Заамурск. желѣзнодорож. бат.; 4-го желѣзнодорож. бат. пдирч. **Тер- лецкій** — въ 4-й Заамурск. желѣзнодорож. бат.; числ. по арм. пѣх., младш. пом. участ. прист. С.-Петербургск. стол. пол., прч. **Га- стенбергъ** (Иннокентій) — въ 5-й Забайкальск. каз. бат., съ пере- им. въ сот.; по арт.: ком. Николаевск. крѣп. арт. роты, пдплквн. **Петровъ** — во Владивостокск. крѣп. арт.; 1-го осад. арт. п. прч. **Радыгинъ** — въ Варшавск. крѣп. арт.; 2-й запас. арт. бриг. шт.-кап. **Соболевъ** — въ 3-й морт. арт. п.; крѣп. арт.: Квантунск., прч. **Буропаткинъ** — въ Вост.-Сибирск. стрѣлк. арт. див.; Владивостокск., шт.-кап. **Валленратъ** — въ Хаба- ровск. арт. маст., съ зачисл. по пол. пѣш. арт.; по инженер. войск.: 16-го сап. бат. кап. **Корниловъ** — въ 3-й желѣзнодорож. бат.; числ. по инж. войск., пом. столонач. главн. инж. упр., прч. **Поповъ** — въ 3-й Заамурск. желѣзнодорож. бат.; по ген. шт.: об.- оф. для прч. при шт. 15-го арм. корп., кап. **Лебедевъ** — въ Гл. Шт. **ЗАЧИСЛЯЮТСЯ въ запасъ армейской кавалеріи:** по кав.: драг. п.: 3-го Сумск., прч. **Поповъ** — по Виленск. у.; 34-го Стародубовск., корп. **Глембоцкій** — по Каменецъ-Подольск. у. **УВОЛЬНЯЮТСЯ: отъ службы: на основаніи Высочайше утвержденныхъ 3-го июля 1899 года временныхъ правилъ:** по пѣх.: числ. по арм. пѣх., нач. 8-й пѣх. див., ген.-лейт. **Проконъ** — съ произв. въ ген.-отъ-инф., съ мунд. и съ пенс.; ком. 97-го пѣх. Лифляндск. п., плквн. **Мальво** — съ произв. въ ген.-м., съ мунд. и съ пенс.; 16-го грен. Мингрельск. п. кап. **Семеновъ** и 142-го пѣх. Звенигородск. п. кап. **Николаевъ**, оба — съ произв. въ пдплквн., съ мунд. и съ пенс.; числ. по арм. пѣх., Борзенск. уѣзд. воин. нач., пдплквн. **Ковалевскій** — съ произв. въ плквн., съ мунд. и съ пенс.; по домашнимъ обстоятельствамъ: по корп. воен. топ.: нач. воен.-топ. отд. Приамурск. воен. окр., геодез., г.-м. **Поляновскій** — съ мунд. и съ пенс.; по зап. арм.: изъ запаса, по прошенію: сост. въ зап. арм. пѣх. и на уч. по у.: Слободск. — шт.-кап. **Троцкій**, Ардатовск., Сибирск. г., — пдирч. **Шиперно**, Ломжинск., — прч. **Скрябинъ** и Самарск. — пдирч. **Петропавловскій**; въ отставку, на основаніи С. В. П. 1869 г., кн. VII, ст. 829: сост. на уч. по у.: Лен- чицк., — прирщ. зап. арм. кав. **Кисельницкій** и Московск. — прирщ. зап. пол. инж. войскъ **Раттенкъ**. **УМЕРШЕ ИСКЛЮЧАЮТСЯ ИЗЪ СПИСКОВЪ:** ком. 1-го Горско-Моз- довск. п. Терск. казач. войска, плквн. **Бурмойровъ** (Иванъ); сост. въ компл. Донск. каз. п., ес. **Горьловъ** (Родіонъ); 2-го Сибирск. казач. п. подѣс. **Буторинъ** (Александръ); сост. въ компл. Оренбургск. каз. п., сотн. **Красноярцевъ**.

Февраля 10-го дня, въ С.-Петербурѣ.

ПРОИЗВОДЯТСЯ за выслугу лѣтъ, изъ шт.-кап. въ кап., со старш.: по пѣх.: пѣх. п.: 48-го Одесск. **Бучинскій** и

Изотовъ, 117-го Ярославск. **Гатовскій**, 119-го Коломенск. — **Годзишевскій** и **Морозовъ** и 177-го Изборск. — **Василь- ченно**, въ шесть — съ 6 мая 1901 г. **НАЗНАЧАЮТСЯ:** по пѣх.: числ. по гв. пѣх., нач. 3-й гв. пѣх. див., ген.-лейт. **ба- ронъ Меллеръ-Закомельскій** — ком. 7-го арм. корп.; числ. по арм. пѣх.: сост. въ расп. Нам. Его Имп. Вел. на Дальн. Вост., пдплквн. **Павловскій** — испр. д. корп. инт. 3-го Сибирск. арм. кор.; нач. Агбабинск. уч., Карсск. окр., кап. **Рошнов- скій** — испр. д. Кубинск. у. нач.; по артил.: числ. по пол. пѣш. арт., предсѣд. хоз. ком. Казанск. пор. зав., плквн. **Штеричъ** — нач. Кременчугск. арт. скл.; по ген. шт.: нач. 1-го отд. упр. деп. ген. Гл. Шт., ген.-м. **Лашкевичъ** — нач. шт. 1-го арм. корп. **ОПРЕДѢЛЯЮТСЯ ВЪ СЛУЖБУ:** по зап. арм.: сост. въ зап. арм. пѣх. и на уч. по у.: Петербургск. пдирч. **Наза- ровъ** — въ 107-й пѣх. Троицк. п. и пдирч. **Яновлевъ** — во 2-й желѣзнодорож. бат., и Иркутск. — прч. **Апрѣлевъ** — въ 5-й Иркутск. Сибирск. пѣх. п. **ПЕРЕВОДЯТСЯ:** по пѣх.: 13-го пѣх. Бѣлозерск. п. пдирч. **Вишняковъ** — въ 7-й Финляндск. стрѣлк. п.; 14-го Восточно-Сиб. стрѣлк. п. прч. **Трофимовъ** — въ 1-й Туркестанск. стрѣлк. бат.; 1-го Туркестанск. стрѣлк. бат. пдирч. **Селиковъ** — въ 14-й Восточно-Сиб. стрѣлк. п.: пѣх. рез. п.: 199-го Свирск. пдирч. **Диденко** — въ 90-й пѣх. Онежск. п.; 222-го Шацк. кап. **Скрябинскій** — въ 223-й Коротоякск. и шт.-кап. **Сулакъ** — въ 221-й Троицко-Сергіевск., 223-го Коротоякск., кап. **Мартья- новъ** — въ 224-й Скопинск., 224-го Скопинск., кап. **Гриммъ** — въ 222-й Шацк. пѣх. рез. п.; Рижск. учебн. унт.-оф. бат. кап. **Томинъ** — въ окр. инт. упр. Одесск. военн. окр., испр. д. шт.- оф. для ос. пор., съ зачисл. по арм. пѣх. Въ Восточно-Сибирск. стрѣлк. п.: въ 1-й Его Величества: пѣх. п.: 85-го Выборгск., пдирч. **Никитинъ**; 86-го Вильманстрандск.: пдплквн. **Буда- говскій**, кап. **Данненбергъ**, шт.-кап. **Прокофьевъ** и пдирч. **Блюмъ**; 87-го Нейшлотск.: кап. **Кановскій**, прч. **Васильевъ** и пдирч. **Котовъ**; 146-го Царицынск., пдирч. **Зеленинъ** и **Кузьминъ**; 147-го Самарск.: кап. **Длусскій**, прч. **Селицкій** и пдирч. **Мерказинъ**; 148-го Каспійск., кап. **Вискуновъ**; въ 13-й: 1-го Невск.: кап. **Кошкинъ**, прч. **Афанасьевъ**; пдирч.: **Филипповъ** и **Меньшовъ**; 3-го Нарвск. шт.-кап. **Студи- товъ**, пдирч.: **Модзалевскій** и **Лектионовъ**; 141-го Можайск.: кап. **Назаревскій**; пдирч.: **Орловъ** и **Назаревскій**; 143-го Дорогобужск.: пдплквн. **Карловичъ**, кап. **Морошни- ковъ** (Петръ), шт.-кап. **Любимовъ** (Николай) и пдирч. **Тру- бинъ**; въ 17-й: 9-го Ингерманландск. Имп. Петра I: кап. **Лав- ровъ**, прч. **Обръзевъ** и пдирч. **Кузишниковъ**; 10-го Новоингерманландск., пдирч. **Ешикинъ**; 11-го Псковск.: кат. **Хрипинъ**, прч.: **Бутявинъ** и **Заржецкій** и пдирч. **Ов- сянниковъ**; 12-го Великолуцк.: пдплквн. **Освѣцинскій**, кап. **Мередицъ** и пдирч. **Говоровъ**; 137-го Нѣжинск.: кап. **Сте- пановъ**, прч. **Русановъ** и пдирч. **Николаевъ** (Николай); въ 22-й: грен. п.: 1-го л.-Екатеринославск. Имп. Александра III, пдирч. **Тарушкинъ**; 2-го Ростовск.: пдплквн. **Кагадѣевъ**, кап. **Зелинъ**, прч. **Алексеевъ** и пдирч. **Сосновиковъ**; 3-го Перновск.: кап. **Зальца**, пдирч.: **Ивакинъ** и **Жилинъ**; 5-го Киевск.: кап. **Зубаревъ**, пдирч. **Столица** (Евгеній) и **Столица** (Георгій); 8-го Московск.: кап. **Козицкій**, шт.-кап. **Смирнскій** и прч. **Правиковъ**; въ 36-й: пѣх. рез. п.: 225-го Лѣсного: кап. **Алексеевъ**, прч.: **Струсовскій** и **Орловъ**; 227-го Балашовск., пдирч. **Чегодаевъ**; 228-го Хвалынск.: пдплквн. **Середа**, кап. **Моисеевъ**, шт.-кап.: **Глазыринъ** и **Салтов- скій**; рез. бат.: 231-го Котельничск.: кап. **Россинъ**, прч. **Во- лобуевъ** и пдирч. **Яновлевъ**; 233-го Сурск.: кап. **Германовичъ**, пдирч. **Ступачевскій** (Александръ) и **Ворошинъ**. **ЗАЧИСЛЯЮТСЯ:** по пѣх.: 12-го Туркестанск. стрѣлк. бат. шт.- кап. **Наслѣдовъ** — въ зап. стрѣлк. ч., по Оренбургск. у. **УВОЛЬНЯЮТСЯ: изъ запаса, на осн. С. В. П. 1869 г., кн. VII, ст. 828:** по зап. арм.: сост. въ зап. гв. пѣх. и на уч. по Петрозаводск. у., пдирч. **Ушановъ**; сост. на уч. по у.: Новора- домск. — прирщ. зап. арм. пѣх. **Бьяльвинъ** и Варшавск. прирщ. зап. пол. инж. войскъ: **Амброжскъ** и **Шиманскій**; въ от- ставку, по прошенію: сост. въ зап. пол. пѣш. арт. и на уч. по Варшавск. у., шт.-кап. **Михаэлисъ**; сост. въ зап. пол. инж. войскъ и на уч. по Петербургск. у. пдплквн. **Красинъ** — плквн., съ мунд. и съ пенс.; прирщ. зап. пол. пѣш. арт., сост. на уч. по у.: Костромск. — **Кедровъ** и Московск. — **Казанскій**. **УМЕРШЕ ИСКЛЮЧАЮТСЯ ИЗЪ СПИСКОВЪ:** пѣх. п.: 79-го Куринск., пдплквн. **Арвантаки**; 97-го Лифляндск., кап. **Якубовскій**.

Февраля 11-го дня, въ С.-Петербурѣ.

ПРОИЗВОДИТСЯ: по пѣх.: 200-го пѣх. резерв. Ижорск. п. пдирщ. **Вельяминовъ** — въ пдирч. **ПЕРЕИМЕНОВЫ- ВАЕТСЯ:** по пѣх.: младш. помощ. уч. прист. С.-Петерб. столич. полиц., кол. секр. **Денперъ** — въ прежній чинъ прч., съ зачисл. по арм. пѣх. и съ оставл. въ наст. должн. **НАЗНАЧАЮТСЯ:** по кав.: числящ. по арм. кав.: коменд. жел. ст. «Двинскъ», пдплквн. **Свѣчинъ** — коменд. жел. ст. «Москва», Моск.-Винд.- Рыб. жел. дор.; коменд. жел. ст. «Гатчина», ротм. **Баршевъ** — испр. долж. коменд. жел. ст. «Петербургъ», Моск.-Винд.-Рыб. жел. дор.; коменд. жел. ст. «Ченстоховъ», ротм. **Байновскій** — испр. долж. коменд. жел. ст. «Двинскъ»; дѣлопр. при завѣдыв. передвиж. войскъ по жел. дор. Козлово-Владикавк. района. ротм.

Коноваловъ испр. долж. коменд. желѣзнодорож. станц. «Томскъ»; коменд. желѣзнодорож. станц. «Варшава-Брестская», пдплквн. **Бруннеманъ**—коменд. желѣзнодорож. станц. «Варшава» (Прага), С.-Петербургско-Варшавск. жел. дор.; испр. долж. коменд. желѣзнодорож. станц. «Варшава» (Прага), С.-Петербургско-Варшавск. жел. дор., ротм. **Цабель**—испр. долж. коменд. желѣзнодорож. станц. «Варшава-Брестская»; по пѣх.: старш. адъют. упр. 4-й стрѣлк. бриг., шт.-кап. 16-го стрѣлк. Имп. Александра III п. **Бибержъ** и числ. по арм. пѣх., старш. адъют. упр. 65-й пѣх. рез. бриг., кап. **Андрушикевичъ**, оба—испр. долж. старш. адъют. воен. округ. упр. для района дѣйств. Манчжурск. арм., при чемъ перв. изъ нихъ—съ зачисл. по арм. пѣх.; наблюд. за перевоз. войскъ на желѣзнодорож. станц.: «Петербургъ», Балтійск. жел. дор., шт.-кап. 11-го гренад. п. **Рязанцевъ**—коменд. желѣзнодорож. станц. «Ново-Сокольники», «Харьковъ», шт.-кап. 81-го пѣх. Апшеронск. п. **Мельниковъ**—коменд. желѣзнодорож. станц. «Лунинецъ», «Скеревицы», шт.-кап. 186-го пѣх. рез. Луковск. п. **Пашиновъ**—коменд. желѣзнодорож. станц. «Ченстоховъ», «Иркутскъ», шт.-кап. 5-го Иркутск. Сибирск. пѣх. п. **Костромитиновъ**—коменд. желѣзнодорож. станц. «Мысовая», «Самара», шт.-кап. 8-го Томск. Сибирск. пѣх. п. **Моревъ**—дѣлопр. при завѣд. передвиж. войскъ по жел. дор. Иркутск. района—въ пять—съ зачисл. по арм. пѣх.; числ. по арм. пѣх.: старш. адъют. шт. Приамурск. воен. окр., пдплквн. **Ванснутъ** (Андрей)—команд. Амурск. казач. див.; коменд. желѣзнодорож. станц. «Псковъ», кап. **Измайловъ**—коменд. желѣзнодорож. станц. «Бологое»; коменд. желѣзнодорож. станц. «Лунинецъ», кап. **Владимировъ**—коменд. желѣзнодорож. станц. «Псковъ»; наблюд. за перевоз. войскъ на желѣзнодорож. станц. «Мысовая», кап. **Крузе** коменд. желѣзнодорож. станц. «Китайскій развѣздъ»; наблюд. за перевоз. войскъ на желѣзнодорож. станц. «Петербургъ» С.-Петербургско-Варшавск. жел. дор., кап. **баронъ Кистеръ**—коменд. желѣзнодорож. станц. «Гатчина»; по арт.: ком. кон.-арт. див.: 11-го—плквн. **Золотаревъ** (Иванъ) и 12-го—плквн. **Сулинъ** (Михаилъ) оба—ком. Донск. казач. арт. дивиз.: первый—3-го, а второй—2-го; числ. по гв. пѣх. арт., пом. шт.-оф., завѣд. обучающ. оф. въ крѣпост. отдѣлѣ офиц. арт. школы, кап. **Пащенко**—испр. долж. шт.-оф., завѣд. обуч. оф. въ крѣпост. отд. назван. школы, съ перем. въ пдплквн. и съ зачисл. по пол. пѣх. арт.; по казач. войск.: 1-го Сибирск. казач. п. ес. **Третьяковъ** (Николай)—старш. адъют. шт. Сибирск. каз. див., съ зачисл. по Сибирск. каз. войску; 2-го Урупск. п. Кубанск. каз. войска подѣс. **Флейшеръ** (Николай) старш. адъют. упр. Майкопск. отд. Кубанск. обл. съ зачисл. по Кубанск. каз. войску; по ген. шт.: округ. ген.-квартирм. шт. Киевск. воен. окр., г.-м. **Благовѣщенскій**—дежурн. ген. Манчжурск. арм., съ зачисл. по ген. шт.; об.-оф. для поруч. при шт. Кавказск. воен. окр., кап. **Карновъ**—пом. старш. адъют. шт. Сибирск. воен. окр.

ОПРЕДѢЛЯЮТСЯ ВЪ СЛУЖБУ: по пѣх.: отстав.: пдплквн. **Урядовъ**—въ 12-й и пдпрч. **Ростовцевъ**—въ 17-й—Вост.-Сибирск. стрѣлк. п.; по каз. войск.: отст. пдплквн. **Издебскій** (Станиславъ)—въ 5-й Сибирск. каз. п., прежн. чин. ротм., съ перем. въ ес.; сост. по Терск. казач. войску, подѣс. **князь Зейнг-Витгенштейнъ-Берлебургъ** (Григорій)—въ 4-й Сибирск. каз. п.; по зап. арм.: сост. въ зап. арм. пѣх. и на уч. по у.: Казанск. пдпрч. **Гюфитадтъ**—въ 244-й Борисовск. рез. бат. и Московск., прч. **Семеновъ**—въ 143-й пѣх. Дорогобужск. п.; сост. въ зап. пол. пѣх. арт. и на уч. по Самарск. у., шт.-кап. **Гумянецъ**—въ 3-й желѣзнодорож. бат.; въ Вост.-Сибирск. стрѣлк. п.: сост. въ зап. гвар. пѣх. и на уч. по Петербургск. у., прч. **Шороховъ**—въ 3-й, съ перем. въ шт.-кап.; сост. въ зап. арм. пѣх. и на уч. по у.: Серпуховск., прч. **Смирновъ**—въ 9-й; Елисаветградск., пдпрч. **Фигуровъ**—въ 11-й; Сызранск., прч. **Владимирскій**—въ 17-й и Московск., прч. **Ивановъ** (Петръ)—въ 23-й. **ПЕРЕВОДЯТСЯ:** по кав.: л.-гв. Гусар. Его Велич. п. шт.-ротм. **Марковъ**—въ 1-й Нерчинск. п. Забайкальск. каз. войска, съ перем. въ ес.; Крымск. див. прч. **Рогоуля** (Константинъ)—въ Амурск. каз. п., съ перем. въ сот.; по пѣх.: пѣх. п.: 17-го Архангелогородск. пдплквн. **князь Джорджадзе**—въ 80-й Кабардикск., 27-го Витебск., кап. **Плужанскій**—въ 28-й Полоцк., 115-го Вяземск., шт.-кап. **Богуславскій**—въ 116-й Малоярославск.—пѣх. п.: по арт.: 33-й арт. бриг. прч. **Надаровъ**—въ Вост.-Сибирск. стрѣлк. арт. див.; по инженер. войск.: 1-го понтон. бат. пдпрч. **Ивановъ** (Владимиръ)—л.-гв. въ сап. бат.; въ Вост.-Сибирск. стрѣлк. п.: по пѣх.: 98-го пѣх. Юрьевск. п., прч. **Оше** и 17-го стрѣлк. п. пдпрч. **Малолетовъ** оба—въ 1-й Его Вел.; пѣх. п.: 99-го Ивангородск., шт.-кап. **Чуриковъ** и 112-го Уральск., прч. **Таргонскій**, оба—въ 2-й; 98-го Юрьевск., прч. **Галактионовъ** и 104-го Устюжск., пдпрч. **Гвоздевъ**, оба—въ 3-й, 110-го Камск., шт.-кап. **Головачевскій** и 17-го стрѣлк. п. кап. **Филатевъ**, оба—въ 4-й; пѣх. п.: 113-го Старорусск.: прч. **Фростъ**—въ 5-й и шт.-кап. **Пальниковъ**—въ 6-й, 114-го Новоторжск., прч. **Нельловъ**—въ 6-й, 169-го Ново-Троцк., шт.-кап. **Околовъ** и 157-го Имеретинск., прч. **Шинкаренко**, оба—въ 7-й, 19-го стрѣлк. п. шт.-кап. **Кудряковъ**—въ 14-й, числ. по арм. пѣх., пом. шт.-офиц., зав. обуч. въ Имп. воен.-мед. акад., пдплквн. **Клембовскій**—въ 12-й; пѣх. п.: 113-го Старорусск., прч. **Рымгайло**—въ 21-й, 102-го Вятск., кап. **Мирошниченко**—въ 22-й, 158-й Кутаисск., кап. **Малиновскій**—въ 23-й, 26-го Могилевск., плквн. **Кукурманъ**—въ 24-й, 112-го Уральск., прч. **Флоровъ** и 3-го Брестъ-Литовск. крѣп. бат. кап. **Шелетилло**, оба—въ 25-й; пѣх. п.: 110-го Камск., пдпрч. **Поповъ**—въ 26-й; 161-го Александропольск., пдплквн. **Даль** и 99-го Ивангородск., пдпрч. **Пахомовъ**, оба—въ 28-й; 14-го гренад. Грузинск.

п. пдпрч. **Дмитриевъ** и 102-го пѣх. Вятск. п. кап. **Лачиновъ**, оба въ 29-й; 2-го Ковенск. крѣп. пѣх. п. кап. **Яновлевъ**—въ 30-й; 100-го пѣх. Островск. кап. **Гаттенбергеръ**—въ 32-й. **ЗАЧИСЛЯЮТСЯ въ запасъ армейской пѣхоты:** по пѣх.: пѣх. рез. п.: 184-го Варшавск., пдпрч. **Соколовъ**—по Варшавск. у.; 195-го Дубненск., пдпрч. **Кравецъ**—по Московск. у. **УВОЛЬНЯЮТСЯ:** въ отпускъ: по кав.: числ. по арм. кав., Варшавск. об.-полквн., ген.-м. **Лихачевъ**—въ разн. мѣста Имп. и за гран., на 2 мѣсяца; по зап. арм.: изъ запаса, на основаніи Уст. о воин. повин. 1897 г. ст. 79: сост. на уч. по Пятигорск. у., прпрч. зап. арм. пѣх., **Антоньевъ**; въ отставку: по прошенію: сост. въ зап. арм. пѣх. и на уч. по у.: Петербургск.—кап. **Гренгагенъ**, Ялтинск.—пдпрч. **Кефели** и Харьковск.—пдпрч. **Кутузовъ**; сост. на уч. по у.: Лабинск.—прпрч. зап. арм. пѣх. **Гагенъ** и Слуцк.—прпрч. зап. пол. пѣх. арт. **Даниель**. **УМЕРШИЕ ИСКЛЮЧАЮТСЯ ИЗЪ СПИСКОВЪ:** числ. по пол. кон. арт., членъ Воен. Сов. ген.-отъ-арт. **Ръзвой**; испр. долж. нач. Осовецк. крѣп. воен. телегр. шт.-кап. **Шуляченко**.

Февраля 12-го дня, въ С.-Петербурѣ.

ПРОИЗВОДЯТСЯ: за выслугу лѣтъ, изъ шт.-кап. въ кап., со старш.: по пѣх.: Либанск. крѣп. пѣх. бат., **Вершино**, съ 6 мая 1900 г.; 2-го обоз. кадр. бат. **Кольманъ**, съ 12 окт. 1903 г.

Въ сравненіе съ сверстниками: по арт.: кап. крѣп. арт.: Очаковск.—**Вуличевичъ** и Новогеоргиевск.—**Смирновъ**, оба—въ пдплквн., съ переводомъ во Владивостокскую крѣпост. артил.

НАЗНАЧАЮТСЯ: по кав.: ком. 15-го драг. Александрійск. п., плквн. **Карцевъ**—въ распор. Намѣст. Его Имп. Велич. на Дальнемъ Востокѣ, съ зачисл. по арм. кавал.; по пѣх.: числ. по гв. пѣх., пом. Варшавск. ген.-губ. по полиц. части, ген.-лейт. **Фуллонъ**—С.-Петербургск. градонач.; ком. 59-го пѣх. Люблинск. п., плквн. **Вороновъ**—въ распор. Намѣст. Его Имп. Велич. на Дальнемъ Востокѣ, съ зачисл. по арм. пѣх.; 4-го Варшавск. пѣх. п. плквн. **Орловъ**—ком. 238-го Клязминск. рез. бат.; числ. по арм. пѣх., нач. конвойн. ком.: Новониколаевск.—пдплквн. **Керманъ** и Одесск.—пдплквн. **Баумгартенъ**, оба—нач. конв. ком.: первый—Одесск., а второй—Новониколаевск.; по арт.: числ. по пол. пѣх. арт., ком. 2-й Вост.-Сибирск. арт. бриг., ген.-м. **Севастьяновъ**—завѣд. арт. частью Квантунск. обл.; по ген. шт.: числ. по ген. шт., нач. Варшавск. мѣст. бриг., ген.-м. **Васильевскій**—въ распор. Намѣст. Его Имп. Вел. на Дальнемъ Востокѣ; нач. шт. 2-й гв. кав. див., плквн. **Морицъ**—ком. 26-го драг. Бугск. п.; сост. въ распор. нач. Гл. Шт., плквн. **Ромейно-Гурко** и нач. отд. Гл. Шт., плквн. **Илинскій**, оба—шт.-оф. для поруч. при управ. ген.-квартирм. Манчжурск. арм.; столонач. Гл. Шт., пдплквн. **Минутъ**—шт.-оф. для поруч. при упр. нач. воен. сообщ. Манчжурск. арм.; пом. старш. адъют. шт. Виленск. воен. окр., кап. **Кондратьевъ** и пом. столонач. Гл. Шт., кап. **Базаровъ**, оба—об.-оф. для поруч. при управ. ген.-квартирм. Манчжурск. арм.; старш. адъют. шт. 33-й пѣх. дивиз., кап. **Михайловъ** и пом. столонач. Гл. Шт., кап. **Кузнецовъ**, оба—пом. старш. адъют. упр. ген.-квартирм. Манчжурск. арм.; въ распор. ком. Манчжурск. арм.: по кав.: числ. по гвард. кав.: адъют. Воен. Мин.: плквн.: **графъ Бобринскій** и **Кноррингъ** и шт.-ротм. **князь Урусовъ**; испр. долж. шт.-оф. для особ. поруч., V класса, при Воен. Мин., ротм. **баронъ фонъ-деръ-Остенъ-Сакенъ**; сост. для поруч. при Воен. Мин., сверхъ шт., ротм. **графъ Стенбокъ**; по пѣх.: числ. по арм. пѣх.: округ. интенд. Кавказск. воен. окр., ген.-м. **Губеръ**; комис. по гражд. части Квантунск. обл., плквн. **Добронравовъ**; по ген. шт.: состоящ. въ распор. нач. Гл. Шт., пдплквн. **Сиверсъ**, съ оставл. въ ген. шт.; по инж. корп.: пом. нач. главн. инж. управ., воен. инж., ген. м. **Величко**; по ирегуляр. войск.: прпрч. милиц. **Торчиновъ**. **ОПРЕДѢЛЯЕТСЯ ВЪ СЛУЖБУ:** по зап. арм.: сост. въ зап. арм. кав. и на уч. по у.: Петербургск. корн. **князь Урусовъ** (Александръ)—въ 5-й Сибирск. каз. п., съ перем. въ хор. и Московск., корн. **Зайченко**—въ 35-й драг. Бѣлгородск. п.; сост. въ зап. пол. инж. войскъ и на уч. по Виленск. у., прч. **Яцевичъ**—во 2-й желѣзнодорож. бат. **ПЕРЕВОДЯТСЯ:** по кав.: числ. по арм. кав., старш. пом. Борчалинск. уѣздн. нач., ротм. **князь Джандіери**—во 2-й Нерчинск. п. Забайкальск. казач. войска, съ перем. въ ес.; по пѣх.: 14-го гренад. Грузинск. п. пдпрч. **Хорошиловъ**—въ 252-й Анапск. рез. бат.; пѣх. п.: 22-го Нижегородск., пдпрч. **Вадеуки**—въ 146-й пѣх. Царицынск. п.; 82-го Дагестанск., прч. **Лунашевскій**—въ 5-й Кушкиск. рез. бат.; 158-го Кутаисск., пдпрч. **Молчановъ** и 206-го пѣх. рез. Ларго-Кагульск. п. прч. **Зотовъ**, оба—въ 146-й пѣх. Царицынск. п.; рез. бат.: 252-го Анапск., пдпрч. **Шаламовъ**—въ 14-й гренад. Грузинск. п.; 5-го Кушкиск., прч. **Тибилловъ**—въ 82-й пѣх. Дагестанск. п.; 4-го Закаспійск. стрѣлк. бат. шт.-кап. **Барманъ**—въ 4-й Заамурск. желѣзнодорож. бат.; 3-го Заамурск. желѣзнодорож. бат. шт.-кап. **Соколовъ**—въ 14-й гренад. Грузинск. п.; по арт.: офиц. бат. Константиновск. арт. уч., шт.-кап.: 6-го морт. арт. п. **Ивановъ** и 6-й кон.-арт. бат. **Шеломниковъ**, оба—л.-гв. въ 1-й арт. бриг., съ оставл. въ наст. мѣстѣ служ., и перв. изъ нихъ—со старш. съ 13 июля 1901 г.; въ 18-й Вост.-Сибирск. стрѣлк. п.: по пѣх.: пѣх. п.: 89-го Бѣломорск., пдплквн. **Деметьевъ**, 90-го Онежск.: шт.-кап. **Худновъ** (Александръ), прч. **Коченовскій** и пдпрч. **Александровичъ**; 91-го Двинск.: кап. **Манаревичъ**, пдпрч.: **Клейнеръ** и **Васильевъ** (Иванъ); 93-го Иркутск.: кап. **Ананьевъ** и пдпрч. **Яценъ**; 94-го Внисейск., шт.-кап. **Холмиъ**; 95-го Красноярск.: кап. **Шналенко**.

пдпрч.: **Петрашевский** и **Гадзевичъ**; 96-го Омск., прч. **Блициный**: въ ген. шт.: причисл. къ ген. шт.: Кавалергардск. Ея Велич. Государ. Импер. Марии Ѳеодоровны п. шт.-ротм. **графъ Игнатъевъ** и л.-гв. Кирас. Ея Вел. Гос. Имп. Марии Ѳеодоровны п. шт.-ротм. **Свѣчинъ**, оба—съ назнач. пом. старш. адъют. упр. ген.-квартирм. Манчжурск. арм. и съ перем. въ кап.; л.-гв. Литовск. п. шт.-кап. **Раттель**—съ назнач. об.-офиц. для поруч. при упр. нач. воен. сообщ. Манчжурск. арм. и съ перем. въ кап.; въ отдѣльн. корп. погр. стражи: по кав.: сост. въ постоян. сост. оф. кав. шк., 24-го драг. Лубенск. п. пдплквн. **Панаевъ**; по пѣх.: л.-гв. Литовск. п. пдпрч. **Радушикевичъ** и 7-го Красноярска. Сибирск. пѣх. п. пдпрч. **Рыбасовъ**, оба — съ перем. въ корн.; 240-го Краснинск. рез. бат. прч. **Боголюбовъ**; 9-го стрѣлк. п. прч. **Реммертъ**; 145-го пѣх. Новочеркасск. Имп. Александра III п. шт.-кап. **Доховъ** и 20-го стрѣлк. п. шт.-кап. **Бунинъ**, оба—съ перем. въ шт.-ротм.; по каз. войск.: 1-го Лабинск. п. Кубанск. каз. войска хор. **Дьячевский**, съ перем. въ кон. **ОТЧИСЛЯЕТСЯ**: по ген. шт.: зав. передвиж. войскъ по жел. дор. и водян. пут. Брестъ-Царицынск. района, плквн. **Усачъ-Огоровичъ**—отъ настоящ. долж., съ назнач. сост. въ распоряж. команд. Манчжурск. арм. и съ оставл. въ ген. шт. **УВОЛЬНЯЮТСЯ**: отъ службы, по домашнимъ обстоятельствамъ: по кав.: 1-го пол. жнд. эскадр. прч. **Капустянский**; изъ запаса, на основаніи С. В. П. 1869 г., кн. VII, ст. 829: по зап. арм.: сост. въ зап. арм. пѣх. и на уч. по Луцк. у. шт.-кап. **Россоптовский**; сост. на уч. по Радомск. у., прприц. зап. пол. пѣх. арт. **Смирновъ**; въ отставку, по прошенію: сост. въ зап. арм. кав. и на уч. по Смоленск. у. шт.-ротм. **Игельстромъ**; сост. въ зап. гв. пѣх. и на уч. по Петербургск. у. прч. **Даниловъ**—шт.-кап.

Государь Императоръ Всемилоствѣйше соизволилъ пожаловать ордена:

Св. Анны 3-й степени—ес.: пом. инсп. кл. Оренбургск. каз. юнк. уч., Андрею **Михайлову**; пом. инсп. кл. и препод. въ Новочеркасск. каз. юнк. уч., Николаю **Ерофьеву**; состоящ. въ компл. Оренбургск. каз. п., младш. оф. Оренбургск. казач. юнк. уч., подьес. Льву **Доможирову**.

Св. Станислава 1-й степени—сост. по Кубанск. каз. войску, нач. Кубанск. пласт. бриг., г.-м. **Попову**.

Св. Станислава 3-й степени: сост. въ компл. Донск. каз. п., младш. оф. и завѣд. хоз. въ Новочеркасск. каз. юнкерск. уч., ес. Петру **Моисееву**; подьес. 13-й Донск. каз. бат., преподав. въ Новочеркасск. каз. юнк. уч., Тимофѣю **Семерникову**; сот. 1-го Черноморск. п. Кубанск. каз. войска Николаю **Мальчевскому**.

УМЕРШІЕ ИСКЛЮЧАЮТСЯ ИЗЪ СПИСКОВЪ: пѣх. п.: 31-го Алексопольск.—шт.-кап. **Максимовъ** и 62-го Суздальск. пдпрч. **Русановъ**.

Февраля 13-го дня, въ С.-Петербурѣ.

ПРОИЗВОДЯТСЯ: по пѣх.: 35-го пѣх. Брянск. п. кап. **Гарцевъ**—въ пдплквн., съ увол., за бол., отъ службы, съ мунд. и съ пенс.

За выслугу лѣтъ: по кав.: 42-го драг. Митавск. п., шт.-ротм.: **Зябловский** и **Шереметьевъ**, оба — въ ротм., со старш. съ 6 мая 1900 г.

НАЗНАЧАЮТСЯ: по кав.: числ. по арм. кав., испр. долж. крестьянск. нач. 3-го уч. Лбищенск. у., пдплквн. **Анютинъ**—испр. долж. крестьян. нач. 3-го уч. Темирск. у.; по арт.: числ. по пол. пѣх. арт., ком. 22-й арт. бриг., г.-м. **Осиновъ**—испр. долж. нач. арт. 4-го Сибирск. арм. корп.

ОПРЕДѢЛЯЮТСЯ ВЪ СЛУЖБУ: по каз. войск.: увол. изъ прч. Кавалергардск. Ея Велич. Госуд. Имп. Марии Ѳеодоровны п., шт.-ротм. **иняъ Карагеоргиевичъ** (Арсеній)—въ 1-й Нерчинск. п. Забайкальск. каз. войска, ес.; отставн. войск. старш. **Галдинъ** (Адрианъ)—въ 6-й Сибирск. каз. п., преж. чин. ес.; по зап. арм.: сост. въ зап. арм. кав. и на уч. по Петербургск. у., корн. **Пиранъ** (Петръ)—въ 6-й Сибирск. каз. п., съ перем. въ хор. **ПЕРЕВОДЯТСЯ**: по кав.: п. л.-гв.: кон., прч. **Гартманъ** (Борисъ)—во 2-й Читинск. и Уланск. Ея Велич. Госуд. Имп. Александры Ѳеодоровны, прч.: **Вешняковъ** и **Аничковъ**, оба—во 2-й Нерчинск.—п. Забайкальск. каз. войска, всѣ трое—съ переимен. въ подьес.; по пѣх.: пѣх. п.: 10-го Новоингерманландск., прч. **Качинъ**—въ 3-й желѣзнодорож. бат.; 103-го Петровзаводск., шт.-кап. **Львовъ**—въ управ. Каширск. уѣздн. воин. нач., дѣлопр., съ зачисл. по арм. пѣх.; 138-го Волховск., пдпрч. **Розановъ**—въ Воронежск. дисциплин. бат.; 170-го Молодечненск., пдпрч. **Гофманъ**—л.-гв. въ грен. п.; 3-го Финляндск. стрѣлк. п. шт.-кап. **Саморченковъ** и Осовецк. крѣп. пѣх. п. пдпрч. **Трестеръ**, оба—во 2-й желѣзнодорож. бат.; 1-го Ковенск. крѣп. пѣх. п. пдплквн. **Филодоръ**—въ 1-й Варшавск. крѣп. пѣх. п.; Воронежск. дисциплин. бат. пдпрч. **Корсановъ**—въ 138-й пѣх. Болховск. п.; числ. по арм. пѣх.: Пронск. уѣзд. воин. нач. пдплквн. **Рогге**—въ главн. интенд. управ., съ зачисл. по арм. кав.; пом. нач. Симбирск. губ. тюрьмы, прч. **Глинский**—въ 234-й Сызранск. рез. бат.; по каз. войск.: 3-го Кубанск. пласт. бат. хор. **Лейтнеръ** (Борисъ)—въ 1-й Читинск. п. Забайкальск. каз. войска; въ Вост.-Сибирск. стрѣлк. п.: по пѣх.: пѣх. п.: 41-го Селенгинск., прч. **Мигурский**—въ 14-й; 45-го Азовск., кап. **Крыжановский**—въ 8-й; 46-го Днѣпровск., кап. **Нельгинъ**—въ 15-й; 165-го Луцк.: кап. **Пантелеймоновъ**—въ 3-й и кап. **Шаломинский**—въ 17-й; 167-го Острожск., пдпрч. **Нефедовский**—въ 3-й; 168-го Миргородск., шт.-кап. **Пискуновъ**—въ 4-й; 9-го стрѣлк. п. кап. **Слаболуцкий**—въ 12-й **ЗАЧИ-**

СЛЮТСЯ: по арт.: 12-й кон.-арт. бат. прч. **Антоновъ**—въ зап. пол. кон. арт., по Петербургск. у.; по каз. войск.: сост. по Донск. казач. войску хор. **Батыревъ** (Андрей)—въ компл. Донск. каз. п. **УВОЛЬНЯЮТСЯ**: отъ службы, на основаніи Высочайше утвержденныхъ 3-го іюля 1899 года временныхъ правилъ: по кав.: 4-го л.-драг. Пековск. Ея Вел. Госуд. Импер. Марии Ѳеодоровны п. ротм. **Максимовъ**—съ произв. въ пдплквн., съ мунд. и съ пенс.; по пѣх.: числ. по арм. пѣх., нач. конвойн. ком.: Ростовск. на Дону, пдплквн. **Эфенди**—съ произв. въ пдплквн. и Брянск., кап. **Микулинъ**—съ произв. въ пдплквн., оба — съ мунд. и съ пенс.; по домашнимъ обстоятельствамъ: по арт.: числ. по пол. пѣх. арт., ком. арт. бриг.: 6-й—ген.-м. **Венюковъ** и 8-й—г.-м. **Гренквистъ**, оба — съ мунд. и съ пенс.; арт. бриг.: 1-й грен.—шт.-кап. **Розовъ** и 13-й—пдпрч. **Словецкий**; по каз. войск.: сост. по Донск. каз. войску войск. старш. **Кульгавовъ** (Михаилъ)—съ мунд. и съ пенс.; сост. въ компл. Оренбургск. каз. п. сот. **Шишеловъ** (Николай)—подьес. и съ мунд.: изъ запаса, по прошенію: по зап. арм.: прприц. зап. арм. пѣх., сост. на уч. по у.: Варшавск.—**Свѣтлинский**, Смоленск.—**Савинский**, Петербургск.—**Измайловъ** и **Вейтцель**, Сямбирск.—**Курдюмовъ**, **Константиновъ** и **Угрюмовъ**, Кременецк.—**Серпуховитиновъ**, Фатежск.—**фонъ-Рутценъ** и **Островск.**, Псковск. г.—**Кенигсонъ**.

УМЕРШІЕ ИСКЛЮЧАЮТСЯ ИЗЪ СПИСКОВЪ: нач. Харьковск. губ. жанд. упр., г.-м. **Мавринъ**; сост. въ зап. арм. кав. и на уч. по Путивльск. у. корн. **Курдюмовъ**.

Февраля 14-го дня, въ С.-Петербурѣ.

ПРОИЗВОДЯТСЯ: по пѣх.: числ. по арм. пѣх., нач. отд. главн. упр. каз. войскъ, г.-м. **Фатъевъ**—въ г.-лейт., съ увол. отъ сл., съ мунд. и съ пенс.; по зап. арм.: сост. на уч. по Юланск. г. прприц. зап. бывш. финск. войскъ **Амю**—въ пдпрч., съ зачисл. въ зап. стрѣлк. част. **НАЗНАЧАЮТСЯ**: по кав.: ком. 3-го пол. жанд. эскадр., плквн. **Розалионъ-Сошальский**—испр. долж. коменд. главн. кварт. пол. управ. Манчжурск. арм., съ зачисл. по арм. кав.; по пѣх.: п. л.-гв.: Преображенск.—плквн. **Ганецкий** и Егерск.—кап. **Бузь**, оба—коменд. воен.-санитар. желѣзнодорож. поѣз.: первый—№ 13-го, а второй—2-го Сибирск., съ оставл. въ списк. тѣхъ же п.; пѣх. п.: 33-го Елецк., плквн. **Шумановъ**—ком. 15-го Туркестанск. стрѣлк. бат.; 51-го Литовск., плквн. **Спорняковъ**—ком. 2-го Кавказск. стрѣлк. бат.; 78-го Навагинск., кап. **Мягковъ**—испр. долж. Лихвинск. уѣздн. воин. нач., 210-го пѣх. резерв. Перекопск. п. кап. **Куриловъ**—исправл. долж. Пронск. уѣздн. воин. нач., 10-го Вост.-Сибирск. стрѣлк. п. прч. **Циуновский**—об.-оф. шт. крѣп. Портъ-Артуръ, старш. адъют. управ. 6-й Вост.-Сибирск. стрѣлк. бриг., шт.-кап. 22-го Вост.-Сибирск. стрѣлк. п. **Ячменевъ**—коменд. адъют. шт. Владивостокск. крѣп.—всѣ четверо — съ зачисл. по арм. пѣх.; Усть-Двинск. крѣп. пѣх. бат. прч. **Баллодъ**—старш. адъют. упр. 6-й Вост.-Сибирск. стрѣлк. бриг., съ перев. въ 23-й Вост.-Сибирск. стрѣлк. п.; числ. по арм. пѣх.: нач. Петербургск. конв. ком. пдплквн. **Васильевъ**—нач. Ростовск. на Дону конв. ком.; Петербургск. конв. ком. кап. **Лебедевъ**—испр. долж. нач. той же ком.; коменд. адъют. шт. Владивостокск. крѣп., кап. **Достоваловъ**—испр. долж. крѣп. интенд. крѣп. Портъ-Артуръ; испр. долж. Лихвинск. уѣзд. воин. нач., кап. **Шашневичъ**—испр. долж. Малоярославск. уѣзд. воин. нач.; пом. IV разряда, нач. С.-Петербургск. мѣст. заключ., **Бродовский**—испр. долж. нач. Орловск. испр. арест. отдѣл.; по каз. войск.: л.-гв. Казач. Его Вел. п. плквн. **Евреиновъ** (Сергѣй)—коменд. воен.-санит. желѣзнодорож. поѣзда № 15-го, съ оставл. въ списк. того же п.; по ген. шт.: числ. по ген. шт., дир. центр. статист. комит. мин. внутр. дѣлъ и заслуж. профес. Николаевск. акад. ген. шт., г.-м. **Золотаревъ**—почет. член. конфер. назван. акад., съ оставл. въ наст. долж. и въ зван. заслуж. проф.; шт.-оф. для поруч. и астроном. раб. при воен.-топогр. отдѣл. шт. Туркестанск. воен. окр., плквн. **Козловский**—нач. воен.-топогр. отд. шт. Приамурск. воен. окр. **ОПРЕДѢЛЯЮТСЯ ВЪ СЛУЖБУ**: по казач. войск.: сост. по Донск. каз. войску, подьес. **графъ Комаровский** (Павелъ)—въ Уссурийск. каз. п.; по зап. арм.: сост. въ зап. арм. кавал. и на уч. по Петербургск. у., прч. **Родственный**—въ Приморск. драг. п. **ПРИЧИСЛЯЮТСЯ**: по кав.: л.-гв. Кон.-Грен. п. шт.-ротм. **Поповъ** и 28-го драг. Новгородск. п. ротм. **Петельчицъ**, оба—къ глав. упр. госуд. коннозавод., съ зачисл.: первый—по гв., а второй—по арм.—кав. **ПЕРЕВОДЯТСЯ**: по кав.: п. л.-гв.: Уланск. Ея Вел. Гос. Имп. Александры Ѳеодоровны, прч. **Филипповъ**—во 2-й Нерчинск. п. Забайкальск. каз. войска и Драгунск., прч. **Церетели** (Иванъ)—въ Амурск. каз. п., оба—съ перем. въ подьес.; драг. п.: 15-го Александрійск., прч. **Зыновъ** (Сергѣй)—въ Амурск. каз. п., съ перем. въ сот.; 27-го Киев., прч. **Быновъ**—въ 7-й зап. кав. п.; числ. по арм. кав., исправ. долж. пом. столонач. Гл. Шт., прч. **Брюгеръ**—въ Приморск. драг. п.; по пѣх.: л.-гв. 4-го стрѣлк. Имп. Фамил. бат. пдпрч. **Бобровский** (Михаилъ)—во 2-й Нерчинск. п. Забайкальск. казач. войска, въ перем. въ сотн.; пѣх. п.: 34-го Сѣвск., пдпрч. **Ефимовъ**—въ 202-й пѣх. рез. Старобѣльск. п.; 157-го Имеретинск., пдпрч. **Бокастовъ**—въ Бобруйск. дисциплин. бат.; пѣх. резерв. п.: 202-го Старобѣльск., прч. **Хилецкий**—въ 34-й Сѣвск., 204-го Обоянск., прч. **Пономаревъ**—въ 131-й Тираспольск.—пѣх. п.; 2-го Хонгентск. резерв. бат. пдпрч. **Панкратьевъ**—въ 19-й Туркестанск. стрѣлк. бат.; 10-го Вост.-Сибирск. стрѣлк. п. прч. **Гирсъ**—во 2-й Аргунск. п. Забайкальск. каз. войска, съ перем. въ сот.; въ Вост.-Сибирск. стрѣлк. п.: л.-гв. Кексгольмск. п. кап. **Вальяно**—въ 27-й, съ

переим. въ паплькв.; пѣх. п.: 7-го Ревельск., кап. **Зальсснй** — въ 7-й; 8-го Эстляндск., прч. **Яновлевъ** (Семень) — въ 8-й; 15-го Шлиссельбургск., шт.-кап. **Льтовъ** — въ 8-й; 21-го Муромск.: шт.-кап. **Рябовъ** — въ 6-й и прч. **Медвѣдевъ** — въ 8-й; 22-го Нижегородск.: прч. **Яворскій** — въ 24-й и прч. **Будаевскій** — въ 32-й; 23-го Нязовск.: шт.-кап. **Прохоровичъ** — въ 15-й, прч. **Недоборовскій** — въ и прч. 24-й **Сидоровичъ** въ 31-й; 24-го Сибирск., прч. **Язевъ** — въ 32-й; 25-го Смоленск.: шт.-кап. **Поповъ** — въ 9-й, шт.-кап. **Минниъ** и прч. **Галузинскій**, оба — въ 17-й; 26-го Могилевск.: кап. **Коссовскій** — въ 5-й, шт.-кап. **Щелковъ** — въ 21-й, шт.-кап. **Проневичъ** и прч. **Кишино**, оба — въ 25-й; 29-го Черниговск., шт.-кап. **Шадринъ** — въ 31-й; 30-го Полтавск., прч. **Доброславскій** — въ 24-й; 62-го Суздальск., шт.-кап. **Фонъ-Оффенбергъ** — въ 19-й; 65-го Московск. Его Вел., прч. **Михаликовскій** въ 23-й; 66-го Бутырк., прч. **Бородулинъ** — въ 19-й; 67-й Тарутинск., прч. **Лукьяновъ** — въ 20-й; 68-го л.-Бородинск. Имп. Александра III, прч. **Бужинскій** — въ 11-й; 69-го Рязанск.: кап. **Гове** — въ 26-й и прч. **Степановъ** — въ 23-й; 70-го Рязск., шт.-кап. **Феферъ** — въ 30-й; 149-го Черноморск. прч. **Биволь** — въ 9-й; 150-го Таманск., прч. **Каченовскій** — въ 22-й; 151-го Пятигорск., прч. **Архиновъ** — въ 19-й; пѣх. рез. п.: 181-го Остролениск.: шт.-кап. **Быновъ** — въ 19-й и прч. **Соколовъ** — въ 18-й; 198-го Александроневск., шт.-кап. **Терменъ** — въ 33-й; 3-го стрѣлк. п. пдпрч. **Французъ** — въ 32-й; крѣп. пѣх. п.: 4-го Варшавск., пдпрч. **Масловъ** — въ 30-й; 1-го Зегржск., кап. **Карелинъ** — въ 9-й; Осовецк., шт.-кап. **Носовъ** — въ 27-й; 1-го Брестъ-Литовск. крѣп. пѣх. бат. прч. **Михалевъ** — въ 7-й; числ. по арм. пѣх., адъют. Варшавск. коменд. упр., шт.-кап. **Беларевъ** — въ 11-й; по отд. корп. погр. стражи: Тауроженск. бриг. шт.-ротм. **Воздвиженскій** — въ 12-й, съ переим. въ шт.-к. п. **ОТЧИСЛЯЮТСЯ**: по пѣх.: ком. 55-го пѣх. Подольск. п., пльквн. **Бобровскій** — отъ наст. долж., съ прикоманд. къ упр. Петербургск. уѣзд. воин. нач. и съ зачисл. по арм. пѣх.; по воен. уч. вѣд.: пом. инсп. кл. Иркутск. пѣх. юнк. уч., кап. **Карамышевъ** — отъ наст. долж., съ остав. въ томъ же уч. **УВОЛНЯЮТСЯ**: отъ службы: на основаннн *Высочайше утвержденныхъ 3-го июля 1899 г. временныхъ правилъ*: по арт.: ком. 3-го див. 10-й арт. бриг., пльквн. **Кусонскій** — съ произв. въ г.-м., съ мунд. и съ пенс.; по домашнимъ обстоятельствамъ: по отдѣльн. корп. жанд.: Московско-Рижск. жанд. полиц. упр. жел. дор., пдпльквн. **Струве** — пльквн., съ мунд. и съ пенс.; изъ запаса, по прошенію: по зап. арм.: сост. въ зап. арм. пѣх. и на уч.: по Семирѣченск. обл. — шт.-кап. **Калмановъ**, по Самарск. у. — прч. **Колокольцовъ** и по Верроок. у. — прч. **Блударовъ**; сост. на уч. по Минск. у., прирц. зап. пол. арт. **Вьлжинъ**.

Государь Императоръ Всемилоствивѣйше соизволилъ пожалов. пом. нач. Донск. обл. жанд. упр. въ Таганрогск. окр., ротм. Петру **Попову** орд. св. Станислава 2-й степ.

УМЕРШИЕ ИСКЛЮЧАЮТСЯ ИЗЪ СПИСКОВЪ: пѣх. п.: 22-го Нижегородск., шт.-кап. **Граевскій**; 50-го Вѣлостокск., шт.-кап. **Альняки**; 95-го Красноярска, пдпрч. **Томме**; 184-го пѣх. рез. Варшавск. п. прч. **Александропуло**; числ. по арм. пѣх., дѣлопр. упр. Боровск. уѣзд. воин. нач., шт.-кап. **Волковъ**.



Января 30-го дня, въ С.-Петербурѣ.

НАЗНАЧАЮТСЯ: сост. для поруч. при команд. отдѣльн. корп. погран. стражи ген.-м. **Чеховичъ** — начальн. 7-го окр. и старш. адъют. штаба корп. пльквн. **Николаевъ** — испр. должн. генер. для поруч. при команд. отдѣльн. корп. погран. стражи. **УМЕРШИЙ ИСКЛЮЧАЕТСЯ ИЗЪ СПИСКОВЪ**: нач. 7-го окр. ген.-лейт. **Кунинскій**.

Вѣтинахъ гражданскихъ.

Января 30-го дня, въ С.-Петербурѣ.

УВОЛНЯЕТСЯ ОТЪ СЛУЖБЫ за болъзнію: ветер. врачъ Елисаветпольск. бриг., надв. сов. **Карлсенъ** — съ мунд. и пенс.

Февраля 1-го дня, въ С.-Петербурѣ.

ПРОИЗВОДЯТСЯ: по каз. войск.: изъ дѣйст. стат. въ тайн. сов.: нач. отд. главн. упр. каз. войскъ, **Ржепецкій**, съ увольн. за болѣз., отъ службы съ мунд. и съ пенс.; по вѣд. Гл. Шт.: въ кол. рег.: канд. на клас. должн.: глав. воен.-санит. комит., **Косцюкевичъ**, съ назнач. исправ. долж. пом. дѣлопр. того же комит.; штаба Кавказск. воен. окр., **Банниковъ**, съ назнач. чин. для усилен. того же шт.; упр. Слонимск. уѣзд. воин. нач., **Яновлевъ**, съ назнач. испр. должн. дѣлопр. того же упр.; по вѣд. инженер.: канд. на клас. должн. 1-го понт. бат. **Волковъ**, съ

назн. дѣлопр. по хоз. части того же бат.; за выслугу лѣтъ, со старшинствомъ: по вѣд. Гл. Шт.: изъ кол. секр. въ титул. сов.: чин. для усилен. Гл. Шт., **Вестеррикъ**, съ 7 февр. 1903 г.; изъ губ. въ кол. секр.: пом. столонач. Гл. Шт., **Хрипачъ**, съ 4 янв. 1904 г.; изъ кол. регист. въ губ. секр.: дѣлопр. по хоз. части пѣх. п.: 87-го Нейшлотск. — **Нусъ**, съ 31 дек. и 123-го Козловск. — **Огурцовъ**, съ 13 авг. — 1903 г.; по вѣд. инженер.: изъ тит. сов. въ кол. ассес.: сост. въ распор. гл. инж. упр., инж. чин. **Евгеньевъ**, съ 31 дек. 1903 г.; изъ губ. въ кол. секр.: испр. долж. столонач. окр. инженер. управ. Московск. воен. окр., **Марновъ**, съ 28 дек. 1903 г. и съ утвержд. въ наст. должн.; по вѣд. воен.-мед.: изъ кол. въ стат. сов.: дивив. врачъ 9-й кавал. див., **Нестеровскій**, съ 11 мая 1903 г.; исполн. обязан. бриг. врача Туркестанск. желѣзн. бриг., онъ же старш. врачъ 1-го Закаспійск. желѣзн. бат., **Красовскій**, съ 24 июля 1903 г.; младш. ордин. отд. душев. болѣз. Киевск. воен. госп., **Колесниковъ**, съ 1 нояб. 1903 г.; изъ надв. въ кол. сов.: обл. вет. инсп. Сыръ-Дарьинск. обл., **Здзеницкій**, съ 5 июня 1903 г.; изъ кол. ассес. въ надв. сов.: младш. врачъ: 36-го драг. Ахгыр. п., **Власовъ**, съ 31 окт. 1903 г.; Керченск. мѣстн. лазар., **Вороновъ**, съ 25 февр. 1903 г.; младш. ордин. Ташкентск. воен. госп., **Брыловъ**, съ 8 нояб. 1903 г.; врачъ, завѣдыв. Вѣрненск. лечебн. для душ.-болѣз., **Каменицкій**, съ 18 июня 1903 г.; изъ титул. сов. въ кол. ассес.: Пржевальск. уч. врачъ Семирѣченск. обл., **Левинъ**, съ 1 янв. 1902 г.; изъ кол. секр. въ тит. сов.: младш. фармац. Киевск. аптечн. магаз., **Шутовъ**, съ 27 июня 1902 г. **НАЗНАЧАЕТСЯ**: по воен. мин.: пом. дѣлопр., старш. окл., канц. воен. мин., надв. сов. **Худяковъ** — правит. канц. Импер. воен.-мед. акад. **ОПРЕДѢЛЯЮТСЯ ВЪ СЛУЖБУ**: по вѣд. Гл. Шт.: вольнонаем. капельм. 145-го пѣх. Ново-Черкасск. Имп. Александра III п., кол. рег. **Зинченко** — л.-гв. въ Павловск. п., чин. для обуч. музык.; по вѣд. интен.: оконч. курсъ въ Технолог. инст. Имп. Николая I, съ зван. инж.-техн., **Соколовскій** — въ окруж. интен. упр. Приамурск. воен. окр., техн., съ утвержд. въ чинѣ кол. секр.; оконч. курсъ въ Импер. Московск. унив., съ диплом. второй степ., **Принципаръ** — въ окр. инт. упр. Московск. воен. окр. чин. для усилен., съ утвержд. въ чинѣ губ. секр.; по вѣд. воен.-мед.: вольнопрактик. лек.: **Прокофьевъ** — въ 31-й Алексопольск., **Соколовъ** — въ 130-й Херсонск., **Черемухинъ** — въ 165-й Луцк., **Закръпно** — въ 174-й Роменск. — пѣх. п. и **Мачъ** — въ 10-й стрѣлк. п., всѣ пять — младш. врач.; оконч. курсъ въ Импер. унив., со степ. лек.: Московск., **Прокудаевъ** — въ 3-й зап. кавал. п. и св. Влад., **Вьяльскій** — въ 13-й пѣх. Бѣлозерск. п., оба — младш. врач.; вольнопр. провиз.: **Потковъ** — въ распор. окруж. воен.-мед. инспект. Приамурск. воен. окр., съ 25 янв. 1904 г.; **Васильевъ** и **Кишино**, оба — въ распор. завѣд. мед. частью Квантунск. обл.: первый — съ 25, а второй — съ 27-января 1904 г.; **Шестановъ** — въ Свеаборгск. и **Екимовъ** — въ Хабаровск. — мѣстн. лаз., оба — упр. апт.; по вѣд. воен.-учебн.: приватн. преподав. кадет. корп.: Суворовск. — **Булашевичъ** и Тифлисск. — стат. совѣтн. **Реслеръ**, оба — въ тѣ же корп., исправ. должн. штатн. преподав. и послѣдн. изъ нихъ — съ 1 сент. 1902 г.; по каз. войск.: отстав. код. ассес. **Путинцевъ** (Александръ) — въ войск. хоз. правл. Сибирск. каз. войска, экаек. (онъ же журнал.), съ 15 дек. 1903 г.; по зап. арм.: сост. въ зап. чин. воен.-мед. вѣд. и на учетѣ по Александрійск. у., тит. сов. **Ростовскій** — въ Кавказск. воен.-окружн. судъ пом. секр. **ПЕРЕВОДЯТСЯ**: по вѣд. Гл. Шт.: старш. пом. землем. Терск. обл. чертеж., губ. секр. **Широченскій** — землем. врем. позем.-податн. комис. Ферганск. обл.; по вѣд. интенд.: пом. секр. Московск. конт. Госуд. бан., тит. сов. **Ладомирскій** — въ окр. инт. упр. Московск. воен. окр., чин. для усилен.; по вѣд. воен.-мед.: земск. врачъ Мелитопольск. у., кол. сов. **Кронбергъ** — въ 134-й пѣх. Феодосійск. п., младш. врач.; по каз. войск.: чин. Ростовск. на Дону почт. конт., тит. сов. **Гудимовичъ** (Ефимъ) — въ Рост.-Нахичеван. город. полиц., пом. уч. прист. **ЗАЧИСЛЯЮТСЯ**: по вѣд. воен.-мед.: старш. врачъ 55-го драг. Финляндск. п., колеж. сов. **Садовскій** — по воен.-мед. вѣд., съ отчисл. отъ заним. должн., съ 25 янв. 1904 г.; въ запасъ чиновниковъ военно-медицинскаго вѣдомства: сост. въ зап. нижн. чин. арм., вольнопрактик.: лек.: Гавриилъ **Волковъ** — по Казанск. у., Гершъ **Израилевъ** — по Владикавказск. окр., Юліанъ **Ротштадтъ** — по Варшавск. у., Авраамъ-Лейбъ **Фрайфельдъ** — по Харьковск. у. и Мендель, онъ же Мануилъ, **Щедровичъ** — по Одесск. у. и ветер. **Василій Гвоздковъ** — по Карск. обл.

Государь Императоръ Всемилоствивѣйше соизволилъ пожаловать ордена:

Св. Анны 2-й степени — старш. врачу л.-гв. Павловск. п., надв. сов. **Владимиру Гречанинову**.

Св. Анны 3-й степени — старш. врачу 2-го Туркестанск. стрѣлк. бат., кол. сов. Кириллу **Коляго**; младш. врачу 1-го Туркестанск. стрѣлк. бат., надв. сов. **Чеславу Норвилло**.

Св. Станислава 2-й степени — врачу для команд., VI разр., окр. воен.-мед. упр. Казанск. воен. окр., кол. сов. **Сергѣю Попову**.

Св. Станислава 3-й степени — младш. врач.: 147-го пѣх. Самарск. п., надв. сов. **Гуго Гефтверу**; Туркестанск. саперн. бат., кол. ассес. **Петру Ортенбергу**.

УМЕРШИЙ ИСКЛЮЧАЕТСЯ ИЗЪ СПИСКОВЪ: столонач. окр. инт. упр. Варшавск. воен. окр., кол. сов. **Морошкинъ**.

Редакторъ-издатель В. А. Березовскій.