اطلاعات

سال سی وهفتم - دوشنبه ۲۸ آبانماه ۱۳۴۱
شماره ۱۰۹۵۳ تکشماره۳ ریال

محمدضرغامی یکی از مالکین
بزرك شیراز نیمه شب دیشب
با دو قبضه اسلحه دستگیر شد

دیشب قاتلین اصلی در کوهها دستگیر شدند

محاکمه صحرائی قاتلین بزودی در فیروزاباد آغاز میشود

فرهاد عابدی فرزند مرحوم مهندس عابدی هنگامی که درمسجد قناب آباد از پشت میکروفون صحبت میکند ،عموی وی نیز درعکس دیده میشود

سپهبد مالك فرمانده کل ژاندارمری

افسران مامور محاکمه قاتلین از شیراز بسوی فیروز آباد حرکت کردند

● دستگاه دروغ سنج که از شیراز خواسته شده بود امروز با هواپیما ارسال گردید

شرح در صفحه ۱۷

مصاحبه تلفنی خبرنگارما با سپهبد ورهرام

دستگیرشدگان کوهستانها بطرف فیروزآباد حرکت داده‌شد

از رجال فارسی مقیم تهران هیچکس در مظان اتهام نیست

● هرکسی که در هر لباس و مقام در این جریان دست داشته باشد از چنگال عدالت نمی‌تواند فرار کند

● به مرکز پیشنهاد کردم حکومت نظامی فارس پایان یابد و فعلا منتظر دستور هستم

نیمساعت بعداز ظهر امروز خبرنگار سیاسی ما از تهران یك مصاحبه تلفنی باتیمسار سپهبدورهرام‌استاندار فارس بشرح زیر بعمل میآورد :

خبرنگار : آیا محرکین اصلی قاتلین مرحوم ملك عابدی شناخته شدند ؟

استاندار : بله بعضی ها دستگیر شدند عده‌ای را هم‌دارند ازفیروزآباد میآورند به شیراز . تیمسار سپهبد مالك اکنون در فیروز آباد هستند.

خبرنگار : شایع است عده‌ای از اشخاص سرشناس فارس باتهام تحریك قتل ملك عابدی بازداشت شده‌اند ؟

استاندار : چنین چیزی نیست‌ولی هرکس در هر لباس و مقامی که باشد اگرثابت شود که در این جریان دست‌داشته نمیتواندازچنگال عدالت فرار کند .

خبرنگار : شایع است عده‌ای از رجال فارس مقیم تهران در مظان اتهام هستند آیا دراین مورد اقدامی شده است .

استاندار : ابدا

خبرنگار : حکومت نظامی فارس کی پایان میپابد ؟

استاندار : به‌مرکز پیشنهاد کردم حکومت نظامی در این جاپایان یابد

بقیه در صفحه هفدهم

روزنامه ابزرورمینویسد:

خروشچف به کندی پیشنهاد کرد

تمام مسائل جهان و اختلافات شرق و غرب بطور دربست مطرح شود

در صفحه ٤

پیروزی دوگل در انتخابات فرانسه

حزب دوگل از تمام احزاب سیاسی فرانسه جلو افتاد

برای نخستین بار حزب کمونیست مقام اول رادر انتخابات از دست داد

● با پیروزی حزب‌دوگل‌در سرنوشت فرانسه یك تحول عمیق روی خواهد داد

● سیستم حکومت فرانسه از این پس ممکنست بصورت کشورهای آنگلو-ساکسون درآید

در صفحه ۳

باگاه واسید

آبلیموی تقلبی میساختند

● در یکماه گذشته ۱۸۰ نوع ماده غذائی تقلبی کشف شده است

شرح درصفحه۱۹

امریکا

تصمیم به شناسائی رژیم تازه یمن گرفت

در صفحه ٤

مدیر عامل شرکت شیلات میگوید :

ماهی امسال در اختیار همه مردم قرارداده‌میشود

● ماهی های خلیج فارس نیز ببازار عرضه خواهد شد

امروز آقای جهانشاهی مدیر عامل شرکت شیلات ایران در مورد توزیع ماهی در تهران گفت :

شرکت شیلات در نظر دارد توزیع

بقیه در صفحه هفدهم

اولین گزارش خبرنگار اعزامی اطلاعات در شیراز :

شیراز افسرده و سوگوار است

● سرزمین حافظ و سعدی بهر تازه واردی تسلیت میگوید در حالیکه خود در مرگ فرزندخویش عزادار است

شیراز- خبرنگار اعزامی‌اطلاعات- ۲۸آبان -شیراز ششمین روز اعلام حکومت‌نظامی و نهمین روزشهادت قربانی اصلاحات ارضی ایران را با سحرگاه‌سردی آغاز کرده‌است. ساعت هفت و نیم صبح درست دوساعت و نیم از پایان ممنوعیت شش ساعته حکومت نظامی‌میگذرد شهر قیافه‌ای عادی دارد ولی پیدا است که بار غم سنگینی را بدوش میکشد ، شهر آرام و ساکت است ولی حالت بهت زدگی ودل مردگی از هر سو بچشم میخورد .

شیراز ، این روز ها بهر تازه واردی تسلیت میگوید در حالی که خود در عزای بزرك جامه سوك بتن کرده است .

شیراز سر زمین‌عشق‌وشوریدگی سخت غمگین و ماتمزده است .

من‌تاکنون چندین بار به‌آستان بوسی سعدی و حافظ رفتم و تربت آرامگاه این نغمه سرایان جاودان

بقیه در صفحه هفدهم

احکام جدید کارمندان سازمان برنامه

که‌طبق‌احتیاجات برنامه‌سوم تعیین‌شده‌تا پایان‌هفته‌صادرمیشود

امروز از سازمان برنامه کسب اطلاع شد که ظرف امروز و فردا احکام کارمندان‌سازمان برنامه در سمت‌های‌جدیدخود که‌طبق‌احتیاجات برنامه سوم تنظیم گردیده است به امضای آقای مهندس اصفیا مدیر عامل سازمان برنامه خواهد رسید

احکام مزبور پس از طی مراحل لازم بوسیله اداره کارگزینی تهیه گردیده است .

امروز یك مقام سازمان برنامه به خبرنگار ما گفت: پس از آغازبرنامه سوم و تصویب طرح های مزبور هر یك از قسمت های سازمان تشکیلات خودرا به کمیته تشکیلات سازمان برنامه معرفی کردند وپس‌ازتصویب پیشنهادهای خوددستور صدوراحکام جدید صادر گردید .

مقام مزبور افزود : هنوز وضع کارمندان اضافی سازمان برنامه صد درصدروشن نیست‌زیرامسئولان سازمان‌در وهله اول درنظر دارند وضع کارمندان سازمان برنامه در آینده از هرجهت تامین باشد زیرا مثلا کارمندی که از پنج سال‌قبل ازوزارت صنایع ومعادن بسازمان برنامه منتقل گردیده است‌وجایش درآنوزارتخانه صد در صدپرمیباشد اگراین کارمندمجددا بوزارت‌صنایع ومعادن برود چه وضعی پیدا خواهد کرد و تاچه حد مورد استفاده‌قرار میگیرد .

خبرنگار ما اضافه میکند طبق تشکیلات جدید سازمان برنامه‌حد اکثر احتیاجات سازمان ازششصد وپنجاه نفر تجاوز نخواهدکرد

بموجب طرحهائی که‌درنخست‌وزیری‌دردست رسیدگی‌است:

بجای گودهای جنوب شهر دریاچه و جنگل مصنوعی ایجاد میشود

● زاغه‌نشینها و آلونك‌نشینها بنقاط مسکونی دیگرانتقال داده میشوند

● در شمالغرب تهران سیل بند احداث میگردد

صبح امروز برای بررسی طرح تصویبنامه های مربوط بجاده سوم، احداث سیل‌بند درشمالغرب تهران‌و انتقال زاغه‌نشینان جنوب شهر به مناطق دیگر کمیسیونی درکاخ‌نخست وزیری باحضور آقای نخست‌وزیر و آقایان‌وزرای‌کشور ، جنك ، شهردار تهران و رؤسای بانکهای رهنی و ساختمانی تشکیل شد .

سیل‌بند درشمالغرب

چندی پیش نامه‌ای از شهرداری به نخست‌وزیری ارسال شد که طی آن ضمن اعلام خطر در باره خطر سیلابهای ارتفاعات شمالغرب تهران از دولت درخواست شده بود که

بقیه در صفحه هفدهم

اسپید

فروشگاه : خیابان شاه، چهارراه شیخ‌هادی تلفن: ٤٦٢٠٦-٤٩٤٤١

سازنده عالیترین بخاریهای نفتی

برنامه‌های جدید شکوفه نو

از هر چمن گلی واز هر کشور برنامه‌ای جالب وبی‌نظیر که‌تاکنون نظیر آن دیده نشده وشکوفه نو مفتخر است که‌برای اولین‌باربرنامه‌های جالب ایرانی و خارجی را از ممالك ترکیه - آلمان - ایتالیا - اطریش بروی صحنه میآورد

BEU - SITKI بزرگترین آکروباتیست‌های کشور ترکیه
TOM - TRI زیباترین هنرمندان ازممالك آمریکاوانگلستان
MAXIM اعجوبه کشور یونان
بهمراهی ارکستر جان‌بوکاردو از کشور ایتالیا

شروع برنامه ساعت ۸½

تلفن ۲۰۴۶۸ ۲۶۰۸۰

مقررات واردات و صادرات سال آینده

براساس‌حمایت‌ازصنایع کشور تنظیم‌میگردد

معاون وزارت صنایع و معادن :

امروز آقای دکتر شیبانی معاون وزارت صنایع و معادن گفت همانطور که قبلا بوسیله روزنامه اطلاعات باطلاع صاحبان صنایع رسید وزارت صنایع و معادن از مدتی پیش اعلام داشت که برای حمایت از صنایع حاضراست کلیه پیشنهاد هائی را که بوسیله صاحبان صنایع کشور در موردفهرست واردات و صادرات سال ۱۳۴۲ کشور ارسال میشود مورد رسیدگی قرار دهد و از آنچه که صحیح تشخیص داده شود استفاده نماید .

آقای دکتر شیبانی افزودخوشبختانه دراینمدت کوتاه تعداد زیادی اظهار نظر و پیشنهاد از صاحبان صنایع بدست مارسید که در دست بررسی و

معاون وزارت صنایع و معادن در پایان گفت :

دولت حاضر برای حمایت وپیشرفت صنایع کشور توجه کامل‌دارد و علاوه براین توجه و علاقه وزیر و مسئولان وزارت بازرگانی نیز نشانه آنست که صورت واردات و صادرات سال‌آینده براساس حمایت از صنایع کشور تنظیم خواهد گردید .

مقاله‌روزنامه‌دنیاچاپ‌استانبول

در باره واقعه فارس

در صفحه نوزدهم

ایران آکوادیوم
از باغ وحش ماهیهای زینتی دیدن کنید اول نادری تلفن ۳۱۴۸۰ پارت ۶-۲ آ-۲۴۶۰۸

شاداب
آبمیوی صددرصد خالص تلفن ۵۱۰۴۱

پشمبافی جهان
شعبه - طاقه فروشی سرای ابیر

روغن نباتی جهان

انواع چیت جهان چیت
عالیترین چیت جهان
فروشگاه خیابان بوذرجمهری غربی نزدیك گلوبندك

کانادادرای
برای هرنوع سلیقه

روانبخش درشکوفه نو

آشویتس
دروازه جهنم

بالاخره قاتل دستگیر شد

عکس وشرح در صفحه ۱۶

جریان روز

این عدالت نیست !

یکی از آقایان قضاة برای مانوشته است :

« دیروز زن جوانی در اطاق مرا باز کرد داخل شد . پشت‌سرش هم پنج‌شش بچه قدو نیمقد که خیال‌میکنم بزرگترشان دوازده سال‌بیشتر نداشت بصف وارد اطاق شدند . این زن رنگ بچهره نداشت ودرلای‌چادر مستعملی خودرا پنهان کرده‌بود . از سرورروی اطفالش نیز نکبت و فقر میریخت . از زن پرسیدم شکایتی داری ؟ گفت نه ! گفتم پس چه میخواهی و پیش خودم تصور میکردم‌برای تکدی آمده است . گفت آمده‌ام درد دل‌کنم . شوهر مرایکسال‌است شمابزندان انداخته‌اید و دوسال دیگر باید در زندان بماند . گفتم متاسفم ، حتما تقصیری کرده بود . جواب داد : بله ، تقصیر کرده‌بود و من هم نیامده‌ام شفاعت ازو بکنم . او قاچاق میفروخت و هرقاچاق‌فروشی این راه راناگزیر طی میکند . اما من آمده‌ام از شما بپرسم تکلیف این‌بچه‌ها چیست . تکلیف من که زن او هستم چیست ؟

معلوم شداین‌زن آخرین‌تکه اثاث‌البیت خودرافروخته و بافرزندانش خورده و چوندیگر هیچ‌امیدی بجائی نداشته سراغ من‌آمده است . والله من روزی که شوهر را محکوم‌کردم رای به محکومیت زن و بچه‌اش ندادم ، اما عملا می‌بینم باآن حکم‌من یك‌زن و چند بچه صغیر و معصوم را بگرسنگی و دربدری و بدبختی و احیانا مرگ‌و نیستی محکوم‌کرده‌ام .

اکنون شماکه منطق‌اجتماعی دارید و سروکارتان بایك‌مشت مواد بیحس و بیجان و انعطاف‌ناپذیر قانون نیست بفرمائید واقعا تکلیف آنها چیست و از آنها گذشته تکلیف خود من کدامست . آیا این انصاف است که من‌ظاهرا اجرای عدالت کنم وعملا اسباب‌پریشانی و دربدری خانواده ها را فراهم سازم ؟ »

اتفاقا مقارن وصول این‌نامه ، خبری هم‌در روزنامه بود که من میخواستم روی آن مقاله بنویسم وبقول مولانا آفتاب آمد دلیل آفتاب . خبر روزنامه این بودکه زن‌وشوهری براثر یك شهادت دروغ دو سال در زندان بسربرده‌اند ، یعنی قتلی درخانه‌ای روی داده و یکی از همسایگان به مامورین تفتیش گفته مقصر این زن و شوهرند ، شهادتی نیز داده که منجر بتوقیف هردوشده‌است . اما بعد از دو سال محکمه رای ببرائت زن وشوهر میدهدوآنها از زندان خلاص میشوند در حالی که فرزند خردسال آنها بواسطه دوسال بی‌غذائی و بی‌دوائی وبی‌سرپرستی از دستشان رفته است .

اینرا اجرای عدالت نمیتوان گفت . این ظلم‌است و از ظلم هم یك‌چیزی بالاتر . پس چکار میتوان کرد ، آیا باید بقاضی گفت بعدازین رای بمحکومیت کسی‌نده، یا چاره‌ای‌اندیشید که بفرض محکوم شدن یکنفر خاطی ، خانواده او از هستی ساقط نشود ؟ بنظر من شق‌اول‌بعقل جور نمی‌آید ، پس باید شق دوم‌راگرفت و خوشبختانه اینهم چیزی‌نیست که ما بخواهیم خودمان برایش فکر کنیم و فورمول بیابیم . پیش از ما آن مردمی که از ما پیشند اینرا چاره کرده‌اند .

شما میدانید درایران نوعا پدر خانواده نان‌آور خانه است . فرض کنید یك شوفر تاکسی که زن و بچه دارد و مثل قاچاقچی هم شغل مذموم و ممنوع‌ندارد ، این آدم یکروز کسی را زیر میگیرد و باآنکه هرگز در عمرش فکرزندان رفتن‌نکرده‌است بزندان میافتد .

بازندانی شدن‌این مرد ، خانواده‌ای نان‌آور خود از دست‌میدهد . زنی میماند و چند فرزند که مجبوراست آنها را نان بدهد و چون نانی درکارنیست دست میزند بفروش اثاث‌خانه . روزی که آخرین تکه‌قابل فروش بفروش رفت و خورده شدآنوقت روز پریشانی ، روز دربدری ، روز نابودی این خانواده فرا میرسد . اگر طفل خردسال داشته باشند ازبی‌دوائی میمیرد ، اگر پسر داشته باشند آواره خیابان و بیابان‌میشود. اگر دختر داشته باشند سقوط میکند و خلاصه روزی که پدر بیچاره از زندان خارج شود نه خانه‌ای برجاست نه خانواده‌ای و چون خود اونیز سرمایه و وسیله کسب ندارد ناچار است برای ادامه زندگی یا جیب‌ببرد یا از دیوار خانه مردم بالا برود .

دنیا اینرا چاره کرده‌است ، زندان در دنیای امروز مفهومی را که‌سیاه چال سابق‌داشت از دست داده‌است و خطاکار برای این‌بزندان نمیبرند که چند سال در اطاق نمناك به زنجیر بسته شود و استخوانش بپوسد . بلکه زندانی یك دوره‌ای‌راکه عبارت است از دوره‌محکومیت ، برای تنبه در محیط محدودزندگی میکند ، همانجا کار میکند ، همانجا تربیت می‌بیند ، آنجا نقائصی را که در وجود اوست ترمیم‌میکنند و از یك آدم‌منحرف ، ازیك‌آدم عاصی و خاطی ، یك انسان عاقل‌وسربراه و کاری میسازند . دستهائی را که عادت به جیب‌بری و چاقوکشی دارد آنجا باکار آشنا میکنند . افکاری را که تحت تاثیر محیط بدمنحرف شده‌است در محیط خوب‌براه راست‌هدایت‌میکنند و درهمان‌حال انجمن‌ها و سازمانهائی وظیفه‌نگهداری وسرپرستی از خانواده زندانی را بعهده میگیرند . زندانی کارمیکند و از محل دستمزد وی بخانواده‌اش نان میرسانند واحیانا چیزی پس‌انداز میکنند تاوقتی که از زندان خلاص شدسرمایه خود کند .

من در این‌حدود اطلاع‌دارم که انجمن حمایت زندانیان خود ماهم داریم و حتی تصور میکنم قانون مخصوص این کار داشته‌باشیم اما بدبختانه کسی اثری از فعالیت چنین انجمنها نمی‌بیند و اگر رسیدگی شود معلوم خواهد شد این قانون واین فکر واین تشکیلات شاید آنقدر که بدرد زندانیان خورده بدرد زندانی نخورده است .

از طرفی ، بدبختانه اعضای رئیسه دادگستری تصور میکنند وظیفه ایشان محدود است به تغییر و تبدیل تشکیلات واعضای دادگستری که یکی‌بیاید عده‌ای‌باخود بیاورد و دیگری‌که آمد آنها را کنار بگذارد ، یایکی تشکیلات دادگستری بهم‌بزند ، دیگری ازنوبرقرارکند . اگر تمام‌مسئولین وزارت دادگستری در سالهای اخیر فقط همین یك‌کار ، یعنی حل مسئله زندان و زندانی را وجهه همت‌قرارمیدادند و بجائی میرساندند خلقی دعاگوی‌ایشان بودوکسی کار دیگر از آنهانمیخواست. هنوز هم‌اگر همتی‌دراین راه بخرج داده شود خدمتی بزرگ خواهدبود .

برای آقاپسرها

زیباترین پالتو های‌کوتاه

«مدل آلمانی»

همه اندازه

از ۱۱۵۰ تا ۲۳۰۰ ریال

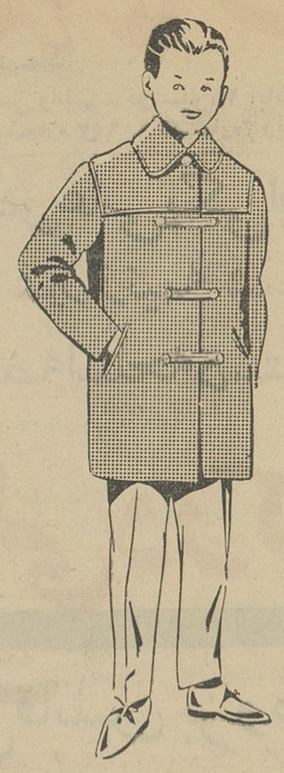

جنرال مد کوچه برلن

شمارا بمشاهده ومقایسه دعوت میکنیم

آ ـ ۲۴۸۵۴ آوا

دیوان اشعار

ملک الشعراء فتحعلیخان صبا

نخستین سخن سرائی که پایه سخن را پس از آنکه در اثر حوادث‌زمان‌یك‌چندراه انحطاط و ابتذال پیموده بود باعلی درجه کمال رسانیده‌وپیروی‌اوستادان بزرك باستان را چنانکه باید از عهده برآمده است‌این‌مجموعه نفیس در ۹۲۵صفحه شامل۱۶۵۵۷ بیت قصائد ، ترکیبات وترجیعات وغزلیات و مثنویات بتصحیح‌واهتمام محمد علی‌نجاتی منتشر شد . بها ۴۰۰ ریال

مرکز پخش و انتشار : شرکت نسبی اقبال و شرکاء

۱ـ۲ آ ـ ۲۴۹۵۲

مکتب هدایت

برای کلاسهای متفرقه ـ زبانهای انگلیسی ـ آلمانی‌وکنکور ثبت نام مینماید . نشانی میدان بهارستان

۲ـ۱۰ آ ـ ۲۴۰۶۶

ایروانی خیاط

بعلت فقدان پارکینك اتومبیل و رفاهیت ارباب رجوع گرام از لاله‌زار منتقل وبا ایجاد سازمانی مدرن و مجهز در محل جدید شروع بکار نموده است

آدرس ـ خیابان قدیم شمیران ـ بالاتر از سه راه تخت جمشید

۱ ـ ۱۰ آ ـ ۲۴۹۴۴

مجله جهان نو

شماره سوم و چهارم روز سه‌شنبه منتشر میشود

مسلمین جهان

نگارش رهنما

با مقدمه آقای حسن صدر

از توقیف خارج شد مطبوعاتی عطائی . ناصر خسرو تلفن ۵۰۴۰۶

۱ـ۵ آ ـ ۲۴۷۹۶

عقل و دین

نگارش علامه برقعی

کتابیکه مطالعه آن برای طالبان راه حقیقت لازم است منتشر شد.

مطبوعاتی عطائی‌ناصرخسرو

۱ـ۵ آ ـ ۲۴۷۹۸

مجالس ترحیم و یادبود

بانهایت تاسف درگذشت مرحوم **سرهنك ابوالقاسم صفوت‌نیا (صفوت‌السلطان)** افسر شریف وبازنشسته‌پلیس انتظامی راه‌آهن را باستحضار خویشاوندان و دوستان و همقطاران آنمرحوم میرساند مجلس ترحیم روزسه‌شنبه ۲۹ آبان از ساعت سه تاپنج بعد از ظهر درمسجد مجد منعقد خواهد بود **راه‌آهن دولتی ایران**

باکمال تاسف درگذشت **مرحوم سرهنك ابوالقاسم صفوت‌نیا (صفوت‌السلطان)** را باطلاع دوستان و آشنایان و خویشاوندان میرساند .

مجلس ترحیم مردانه روزسه‌شنبه درمسجد مجد از ساعت ۳ الی ۵ بعداز ظهر و مجلس ترحیم زنانه همان روز از صبح درکوی راه‌آهن منزل آقای مکری شماره الف ۲۲ دائر خواهد بود .

دکتر علیرضا صفوت‌نیا ـ حسین‌صفوت‌نیا ـ حشمت‌اله امیراصلانی ـ کیومرث امیراصلانی ـ هوشنك امیراصلانی عباس مکری ـ حیدرقلی صقری ـ سرهنك‌احمد فروزنده ـ ابوالفتح فرشید ـ محمدکریملو ـ سرگرد دکتر مصطفی افشار ـ علی‌اکبرکریملو ـ مسعود ارفع‌نیا ـ عزیزاله‌جهانبانی حسن بزرگان ـ حاج‌محمدکاظم فتاحی ـ علی‌گرجی ـ مهندس پرویزصفا ـ محمودشادگو ـ انوشیروان‌مکری ـ جمشیدمکری

بعموم بازماندگان آنمرحوم مصیبت‌وارده را تسلیت‌میدهیم

خانواده‌های : اقبالی ـ عینکچی ـ بصیرت‌پور ـ شرفی درودیان ـ کتابی

باکمال تاسف وتاثرفوت جانگداز **بانو حاجیه فاطمه‌اقبالی** را باطلاع عموم بستگان و آشنایان میرساند مجلس ترحیم آنمرحومه از ساعت ۳ الی ۵ بعدازظهر روزسه‌شنبه ۲۹ آبان جاری درمسجد سادات هندی واقع درچهارراه گمرك‌شاهپور ومجلس ختم زنانه از صبح همان روز درمنزل شخصی‌واقع درمختاری‌شاهپور کوچه مسجدقندی‌پلاك ۱۰۰ منعقدمیباشد بعموم بازماندگان آنمرحومه مصیبت‌وارده را تسلیت‌میدهیم

باکمال تاسف وتاثر فوت شادروان **حاجی احمد خان بیات زرندی** را باطلاع اقوام و دوستان میرساند مجلس‌ختم مردانه آنمرحوم روزچهارشنبه ۳۰ آبانماه از ساعت نه‌صبح الی چهار بعداز ظهر درمسجد جامع زاویه زرند و ختم‌زنانه نیز همانروز و همان ساعت درمنزل شخصی آنمرحوم منعقد خواهد بود و نیز روزجمعه دوم آذرماه که شب هفتم‌آنمرحوم است مجلس یادبودی از ساعت ۲ الی ٤ بعداز ظهر برسر مزار فقید سعید (قبرستان‌نو) قم برگزار خواهد بود

خانواده‌های : بیات ـ خرمشاهی بیات ـ بیاتی ـ گدایلو نجاتی ـ بصیر ـ میرگلو ـ اسکندر بیاتی ـ وجدانی ـ طباطبائی ـ سلطانی ـ منصور

بعموم بازماندگان آنمرحوم مصیبت‌وارده را تسلیت‌میدهیم

باطلاع بستگان و آشنایان میرساند بمناسبت چهلمین روز درگذشت‌شادروان **عزیز کاظمی** مجلس‌یادبودی ازساعت چهار تاشش بعدازظهر چهارشنبه سی‌ام آبانماه در منزل واقع درخیابان ژاله آب‌سردار کوچه حکیم‌الملك شماره ٤ منعقد است **خانواده کاظمی**

خانواده‌های : **صالحی ـ میرشکرائی ـ هاشمی ـ تمجیدی صادقی ـ بهرامی ـ حقیقی‌آزاد** باکمال تاسف درگذشت مرحومه **بانو بلقیس صالحی** عیال مرحوم میرزا مهدی خان صالحی را باطلاع دوستان و اقوام محترم میرساند مجلس ترحیم مردانه عصر روز سه‌شنبه ۲۹ر۸ر۱۳۴۱ آبانماه از ساعت ۳ الی ۵ بعداز ظهر درمسجد حاجی‌حسن واقع در خیابان شاهپور ابتدای خیابان بوعلی (ارامنه سابق) منعقد ومجلس ترحیم زنانه درهمان روز وساعت درمنزل شخصی آنمرحومه واقع‌درخیابان مولوی چهارراه گمرك وامیریه‌مقابل ساعت مشیرالسلطنه‌کوی‌میکده‌خانه‌شماره ۱۰ برگزارمیشود

عبدالحسین صالحی ـ فرج‌اله صالحی ـ عباس‌صالحی سیدعلیرضا میرشکرائی ـ علی‌صالحی ـ سیدمحمود هاشمی سیدعلی تمجیدی ـ امیر صادقی ـ دکتر موسی بهرامی ـ حقیقی آزاد

درحسینیه دشتمزار دماوند

بانهایت تاسف درگذشت مرحوم **سید محمد مدنی** بزرك خاندان مدنی را باطلاع عموم دوستان میرساند مجلس ترحیم در روزسه‌شنبه ۲۹ر۸ر٤۱ از ساعت ۸ صبح الی دو بعداز ظهر درحسینیه دشتمزار دماوند برگزار است

سیدباقر جلالی موسوی ـ علی‌اصغر زالی

باکمال تاسف درگذشت مرحوم **سیدمحمد مدنی** بزرك خاندان مدنی را باطلاع دوستان میرساند مجلس ختم مردانه در روزسه‌شنبه ۲۹ر۸ر٤۱ از ساعت ۸صبح الی دو بعداز ظهر درحسینیه دشتمزار دماوند منعقد است .

جلال‌مدنی ـ جمال مدنی ـ احمد مدنی ـ علی مدنی ـ مهدی مدنی ـ حسن مدنی ـ مصطفی مدنی ـ علی‌محمدزالی لطف‌اله زالی ـ ابراهیم وحسین و علی ملتی ـ علی اصغر یزدان‌پناه ـ علینقی زالی ـ اسداله زالی ـ امرالله فدائی ـ مرعشی ـ علیحسینی

بعموم بازماندگان آنمرحوم مصیبت‌وارده را تسلیت‌میدهیم

باکمال تاسف فوت خلدآشیان **حاجی میرمحمود ناظمی** راکه از اخیار تبریز و رئیس هیئت حسینی محله سرخاب آن شهر بود باستحضار کلیه همشهریهای عزیز و هیئت های حسینی میرساند بمنظور تجلیل از خدمات صادقانه‌آن فقیدسعید مجلس ترحیم و سوکواری روزسه‌شنبه ۲۹ آبان از ساعت ۹ الی ۱۱ درمسجد آذربایجانیها (معروف به‌شیخ عبدالحسین) منعقد خواهد بود انتظار دارد باشرکت خود در این مجلس از یك خادم صدیق حسینی تجلیل فرمایند

از طرف هیئت عزاداران آذربایجانی مقیم مرکز ـ الحاج بزرك ابوحسین

بعموم بازماندگان آنمرحوم مصیبت‌وارده را تسلیت‌میدهیم

تسلیت

دوست گرامی آقای جواد حکیم‌هاشمی

درگذشت شادروان دکترعلی حکیم‌هاشمی پدر عزیزتان را بشما وخاندان جلیلتان تسلیت عرض مینمائیم

از طرف دانش‌آموزان کلاس چهارم دبیرستان نوشیروان هادی مهرپرور

جناب آقای مجدالدین احمدی کاشانی

با اندوه بی‌حد درگذشت پدر بزرگوارتان را تسلیت عرض و خودرا دراین غم باشما شریك میدانیم

مسعود ارفع‌نیا ـ جمشید ارفع‌نیا

دبیر محترم جناب آقای محمدرضا خسروی

بانهایت تاسف مصیبت وارده را بشما و خانواده محترمتان تسلیت گفته بدینوسیله همدردی خود را ابراز میداریم

دانش‌آموزان سال ششم طبیعی ۳ دارالفنون

دانشجویان شعبه معماری دانشکده هنرهای زیبا

بخصوص همدوره‌های مهندس رضا عاملی بانهایت‌تاثر وتاسف‌فوت آندوست‌عزیز را ببازماندگان آنمرحوم‌صمیمانه تسلیت عرض میکنند

مرك جانگداز مهندس رضا عاملی برای دوستانش مصیبت بزرگی بود ما خودرا شریك غم بزرك بازماندگان آن مرحوم میدانیم و صمیمانه مصیبت وارده را تسلیت عرض مینمائیم .

کورش فرزامی ـ هوشنك‌منیعی ـ منوچهر پسیان ـ نوزادآشوری ـ جوادقوامی ـ مرتضی‌اکملی ـ سعیدمهاجرین

دوست عزیزم جناب آقای دکتر زعیم

مصیبت وارده را بجنابعالی و خانواده محترم‌صمیمانه تسلیت عرض مینمایم **محمدتقی گلچینی**

آقای محمد اصغرزاده

درگذشت پدر بزرگوارتان را تسلیت گفته و خود را دراین غم شریك میدانم

اصغر ملکپور علمداری ـ شریف شریف‌زاده

افسران ـ درجه‌داران وافراد نیروی زمینی با نهایت تاسف‌درگذشت شادروان علیرضا امین‌زاده را بخانواده محترم امین‌زاده بویژه تیمسار سرلشکر امین‌زاده تسلیت عرض نموده بقای عمر و سلامتی بازماندگان را از درگاه خداوند بزرك مسئلت دارند

نیروی زمینی ارتش شاهنشاهی

هیئت مدیره شرکت تعاونی گنجینه دوستان فوت شادروان محمد دبیری را به بازماندگان آنمرحوم بویژه خانواده‌های امین نبوی ـ یزدی و خبازاده تسلیت میگوید

بانهایت تاسف فوت مرحوم حاج میرزا محمدباقر فروتن گلپایگانی را بعموم بازماندگان آنمرحوم خصوصا جنابان آقامیرزا ابوالفضل فروتن وآقای ریحان‌الله فروتن دادیار دادسرای تهران و آقای‌حاج علی‌اکبر فروتن دادیار دادسرای شهرستان اراك تسلیت عرض مینمائیم

گلپایگان : حاج‌توسلی ـ حاج سید ابوطالب‌هاشمی ـ حاج معتمدی ـ حاج روشن ـ حاج شریفی ـ حاج محمدطاهر حیدری ـ محمدعلی‌توسلی ـ مهدی توسلی ـ محمدرضاتوسلی

جمعیت جراحان مکتب عدل مصیبت وارده را بحضور همکار گرامی جناب آقای دکتر نصیرپور عضو هیئت مدیره و رئیس کمیته انتشارات تسلیت‌گفته سلامتی و بقای عمر آن خاندان جلیل را از خداوند مسئلت مینماید

دکتر منصور

تیمسار سرلشکر امین‌زاده

مصیبت وارده را تسلیت عرض سلامتی وبقاء خاندان جلیل را از خداوند بزرك خواهانم

سرهنك حسن یزدی

افسران و درجه‌داران دژبان قرارگاه کل مصیبت‌وارده رابخاندان مهرورز خصوصا بسرکارسرگرد مهرورز تسلیت گفته صبر و شکیبائی بازماندگان آنمرحوم را از خداوند متعال خواستارند

فرمانده دژبان قرارگاه کل ـ سرلشکر امیرصادقی

افسران و درجه‌داران بهداری مرکز زرهی و سوار مراتب‌تسلیت وهمدردی خودرا نسبت بضایعه فوت‌شادروان علیرضا امین‌زاده بخانواده محترم امین‌زاده تقدیم میدارد

سرهنك دکتر انتظام

سرکار سروان یونس زاده

افسران و درجه‌داران مخازن‌کل داروئی سپه بانهایت تاسف درگذشت برادرگرامتان را تسلیت گفته سلامتی‌شما وخانواده محترمتان را از خداوند متعال خواستارند .

سرتیپ دکتر اصلانی

آقای فرج‌اله صالحی

درگذشت مادر گرامتان را از طرف خود و همکارانم تسلیت گفته بقای عمر بازماندگان را از خداوند متعال مسئلت دارم .

مدیرکل هواشناسی ـ دکتر . م . ح . گنجی

جناب آقای دکتر محمود بلیغ

مصیبت وارده را بجنابعالی و خاندان محترم تسلیت عرض نموده خودرا درغم شما شریك میدانم

گرگان : نوراله فرساد فیروز کوهی

باکمال همدردی شهادت جانسوز مرحوم مهندس‌ملك عابدی را خدمت خاندان گرامی عابدی مخصوصا سرکارعلیه خانم بزرك عابدی و جناب آقای محمد عابدی تسلیت عرض نموده شکیبائی ایشان را از خداوند خواستارم

زیراب ـ مهندس کرامت‌اله علی‌پور

توضیح لازم

نام پنجنفر از روسای اصناف‌ذیل اعلامیه اصناف در شماره دیروز اشتباهی داشت که نام و سمت‌آنها در زیر تصحیح میشود :

۱ـ آقای غضنفر پورمهدی‌رئیس صنف آرایشگاه های زنانه‌ومردانه

۲ـ آقای مهدی نوش فررئیس صنف کفاش

۳ـ آقای یعقوب خزری رئیس صنف بنگاههای مسافربری

٤ـ آقای حسین ولیخانی رئیس صنف میوه فروش وسبزی فروش

۵ـ آقای ارباب زین‌العابدین‌تهرانی رئیس صنف بارفروش

مبانی جامعه‌شناسی

تالیف : دکتر علی اکبر ترابی

منتشر شد . بها : ۱۵۰ ریال

مرکز انتشار : شرکت نسبی اقبال . خیابان شاه‌آباد

خاطرات سیاسی

میرزا علی خان امین‌الدوله

متضمن وقایع مهم دوره ناصرالدین‌شاه‌و انقلاب‌مشروطیت

انتشار یافت .

مرکز فروش : بنگاه مطبوعاتی امیرکبیر و سایر کتابفروشیهای معتبر .

آ ـ ۱۵۹۲۱

چاپ پنجم

دلیران تنگستانی

تالیف: رکن‌زاده آدمیت

با کاغذ و چاپ وجلد ممتاز منتشر شد بها ۷۰ ریال

مرکز انتشار : شرکت نسبی‌اقبال‌وشرکاء . خیابان شاه‌آباد

۱ـ۳ آ ـ ۲۴۹۵۶

نهرو ملت هند را بدادن قربانی دعوت کرد

دولت هند تضمین داد اسلحه غرب را برضد پاکستان بکار نیاندازد

زنان هندی بدعوت نخست‌وزیر خود گارد های مخصوص زنان تشکیل داده‌اند. این عکس دو تن از زنان گارد نسوان هندی را درحالیکه با تفنگ خود پاسداری میکنند نشان میدهد.

دهلی نو ـ آسوشیتد پرس ـ یونایتد پرس ـ ۱۹ نوامبر ـ جواهر لعل نهرو نخست وزیر هند دیشب از مردم کشور خود دعوت کرد که برای قربانی شدن و فدا کاری کردن در لحظات خطرناکی که برای کشورشان پیش آمده آماده باشند.

نهرو گفت کشور هند اکنون در برابر دشمنی قرار گرفته که پس از تدارکات دقیق دست به حمله وسیعی به مرزهای هند زده است. نهرو خطاب به دانشجویان هندی گفت که اکنون فرصتی برای آن هاپیش آمده تا وطن پرستی خود را نشان دهند. نخست وزیر هند از دانشجویان دعوت کرد که بعنوان داوطلب در سپاه‌های گارد ملی اسم نویسی کنند.

● **۲۰۰ هزار سرباز**

سفیر هند در آمریکا دیشب اظهار داشت که اگر آمریکا از دولت پاکستان اطمینان بگیرد که آن دولت تاهنگام ادامه جنگ های مرزی هند وچین کمونیست دست به عملیات نظامی در کشمیر نخواهد زد، این کار کمک بزرگی برای دولت خواهد بود زیرا ارتش هند خواهد توانست ۲۰۰ هزار سرباز را که در مرزهای پاکستان مستقر شده‌اند به جبهه جنگ باچین منتقل کند سفیر هند گفت نهرو نخست وزیر کشور وی اطمینان داده است که از اسلحه دریافتی از آمریکا وسایر دوستان خود تنها درجنگ باچین کمونیست استفاده خواهد کرد

● **۵ میلیون دلار اسلحه**

ژنرال «جون کلی» افسروزارت دفاع امریکا روز گذشته در راس یك هیئت از کارشناسان وزارت دفاع وارد دهلی نو گردید تا در چگونگی استفاده ۵ میلیون دلار اسلحه‌ای که از طرف امریکا برای ارتش هند فرستاده شده نظارت کند.

دولت هند به امریکا تعهد داده است که اسلحه دریافت شده ازآن کشور را تنها در جنك بر ضد چین کمونیست بکار خواهد برد، و بر ضدپاکستان ازآن‌استفاده نخواهد کرد. دولت هند هم بهمین منظور موافقت کرده است که امریکا بر چگونگی استفاده از اسلحه‌ای که‌به هند میفرستد نظارت نماید.

جواهر لعل نهرونخست وزیرهند چند روز پیش تاکید کرده بودکه دولت وی دریافت اسلحه‌از امریکا و انگلیس رامشروط به هیچ‌شرایطی که موجب شود دولت هند تعهداتی از هر قبیل به آمریکا یا انگلیس بدهد نخواهد کرد.

ناظران سیاسی عقیده دارند که موافقت هندیان با نظارت ماموران امریکائی برچگونگی مصرف‌اسلحه امریکائی از طرف ارتش هند قدمی در جهت رفع سوء تفاهم زمامداران پاکستان و ریختن ترس آنها از حمله قریب الوقوع و احتمالی ارتش هند میباشد.

● **باید پس بفرستند**

سخنگوی وزارت‌روابط «کمون‌ولث» انگلیس امروز اعلام کرد که هر اسلحه‌ای از طرف انگلیس برای ارتش هند فرستاده میشود صرفا برای استفاده‌در جبهه‌جنگ‌های‌مرزی هند با چین کمونیست است وبمحض آنکه این‌جنگ پایان یابد دولت‌هند موظف است تمام اسلحه‌ای راکه از انگلیس دریافت داشته عینا پس بفرستد. سخنگوی مذکور اضافه کرد که امریکا نیز برهمین اساس برای هند اسلحه فرستاده است.

دولت انگلیس تاکنون معادل ۵۶۰ هزار دلار برای ارتش هند اسلحه فرستاده است.

● **تعداد تلفات**

یك سخنگوی وزارت دفاع هند اعلام کرد تلفات ارتش هند پس از حمله ۲۰ اکتبر چینی ها وقبل از آغاز جنك روز های اخیر در اطراف «والونك» و «گل» به ۱۶۲۳ تن رسیده است که از این عده ۶۹۶ تن کشته و ۹۲۷ تن زندانی شده‌اند.

سخنگوی وزارت دفاع هندافزود رقم اخیر با رقمی که در اعلامیه وزارت دفاع چین ذکر شده‌مطابقت میکند.

● **دو شکاف خطرناك**

وزارت دفاع هند امروز اعلام کرد که بر اثر حملات وسیع سپاهیان بیشمار چین کمونیست در خط دفاعی نیروهای هندی در مرزهای شمال شرقی این کشور دو شکاف خطرناك پدید آمده است.

چوان وزیر دفاع هند

سخنگوی وزارت دفاع هندتائید کرد که شب یك‌شنبه گذشته شهرستان بزرك «والونك» واقع در نزدیکی مرزبرمه بدست سربازان چین افتاد و نیروهای کمونیست تا ۲۰ کیلومتر بسمت‌جنوب«والونك» نیز پیشروی کرده‌اند. در عین حال نیروهای چینی در جهت غرب نیز دست به حمله بزرگی زده‌اند که کاملا شبیه تعرض موفقیت آمیز آنها به دره «والونك»است.

پیروزی حزب محافظه کار در انتخابات اتریش

وین ـ آسوشیتد پرس ـ ۱۸ نوامبر ـ حزب محافظه کار متمایل به راست اطریش روز گذشته برای ششمین‌بار درتاریخ‌بعداز جنك‌در انتخابات‌پارلمانی این کشور پیروز شد. محافظه کاران که در انتخابات قبل یعنی در ۱۹۵۹ ـ ۷۹ کرسی بدست آورده بودند دیروز ۸۱ کرسی بدست‌آوردند کمونیستهای اطریش این بار نیز موفق نشدند حتی یکی از نمایندگان خود را به پارلمان بفرستند انتظار میرود بعد از این انتخابات یك بار دیگر محافظه کاران و سوسیا لیست های متمایل براست یك دولت ائتلافی تشکیل دهند.

دوگل در انتخابات فرانسه پیروز شد

احزاب فرانسه در انتخابات از حزب‌دوگل شکست خوردند وبرای اولین بار حزب کمونیست‌درانتخابات‌مقام‌اول راازدست‌داد

پاریس ـ خبرگزاری فرانسه ـ ۱۹ نوامبر ـ نتایج انتخابات فرانسه که‌تاکنون بدست‌آمده نشان‌میدهد قهرمان انتخابات دیروز دوگلیستها هستند.

حزب‌اتحاد برای جمهوری جدید که‌درواقع حزب ژنرال دوگل است نه تنها در انتخابات دیروز آرائی از دست نداد بلکه به مقیاس وسیعی از انتخابات گذشته رای بیشتر آورد.

بدین ترتیب حزب اتحاد برای جمهوری جدید بعنوان بزرگترین حزب فرانسه از این پس شناخته میشود.

حزب مزبور هم از نظر تعداد آراء که تاکنون حزب کمونیست این امتیاز را داشت، و هم از نظر تعداد کرسی های مجلس بر سایر احزاب بر تری یافت باید خاطر نشان شود که حزب کمونیست فرانسه‌دودرصد آراءبیش ازگذشته بدست آورده است و حزب اتحاد برای جمهوری جدید تنها موفق گردید رای دهندگان به رهبران سایر احزاب سیاسی فرانسه را بسوی خود جلب کند و آراء آنها را بدست آورد و بدین ترتیب‌مقام اول را احراز نماید.

● **نتایج انتخابات**

نتایج انتخابات برای تعیین نمایندگان ۸۹ کرسی مجلس ملی فرانسه از اینقرار است:

کمونیستها	۷
سوسیالیستها	۱
رادیکالها وچپ میانه رو	۸
اتحاد برای جمهوری جدید و دوگلیستها	۴۱
جمهوریخواهان	۱۵
اعتدالیون	۷
حزب مستقل	۷

تعداد آراء

نتایج رسمی تعداد آراء در انتخابات فرانسه که تاکنون از ۱۶۸ حوزه انتخاباتی بدست آمده از اینقرار است.

نام‌نویسی‌برای انتخابات	۱۰۰۱۰۳۵۸
رای دهندگان	۶۸۸۱۶۰۴
آراء خوانده شده	۶۶۵۸۲۶۰

	در صدر آراء انتخابات گذشته	درصد آراء کنونی
کمونیستها	۱۳۷۳۹۰۳ ۱۸٫۹۰	۲۰
جناحهای مختلف چپ	۱۸۸۲۴۷ ۱٫۴۰	۲٫۸۳
سوسیالیستها	۸۴۰۰۸۰ ۱۵٫۵۰	۱۲٫۶۲
رادیکال وچپ میانه‌رو	۵۶۵۷۹۱ ۱۱٫۵۰	۸٫۲۰
اتحاد برای جمهوری جدید و دوگلیستها	۲۱۰۷۶۳۶ ۱۷٫۵۰	۳۱٫۶۵
حزب جمهوریخواه	۶۴۳۱۱۰ ۱۱٫۶۰	۹٫۶۶
حزب مستقل	۵۲۹۹۵۱ ۱۳٫۷۰	۷٫۹۶
اعتدالیون	۳۸۵۴۰۲ ۶٫۲۰	۵٫۷۹
افراطیون راست	۴۴۱۳۱ ۳٫۳۰	۰٫۶۶

ممتنعین در انتخابات دیروز ۳۱٫۲۶ ودر انتخابات گذشته ۲۲٫۹۰ درصد آراء را بدست آورده‌اند.

● **تغییر جهت تاریخی**

اگر در مرحله دوم انتخابات مجلس ملی فرانسه نتایج مرحله اول که دیروز صورت گرفت تائید شود سیاست فرانسه یك تغییرجهت تاریخی پیدا کرده است.

برای نخستین بار پس از سال ۱۹۴۵، نخستین حزب فرانسه‌دیگر حزب کمونیست نیست بلکه‌حزب اتحاد برای جمهوری جدید ومتفقین دوگل است. معذلك بزرگترین شکست را منفردین متحمل شده‌اند و پس‌از آنها دموکرات های‌مسیحی و سوسیالیست ها قرار دارند.

رای دهندگان‌با مقیاس وسیعی از ژنرال دوگل پیروی کردند.

آنها نه تنها نتایج سیاست گذشته‌ژنرال دوگل‌را تائید کردند ـ بهبود مالی، پایان جنك الجزایر ـ بلکه سیاست آینده او رانیز مورد حمایت قرار دادند. رای دهندگان دیروز نشان دادند مایل هستند سیاست آینده فرانسه را به‌پارلمانی ازنوع جمهوری‌دوم و چهارم‌بسپارند.

● **قربانی شدند**

دیروز فرانسه بنفع یکنفر و یك گروه و بر ضد ایدئولوژی رای داد.

مندس فرانس شکست خورد، گی مولە با مشکل بزرگی روبرو شد، حزب سوسیالیست متحده مغلوب گردید و چپ های غیر کمونیست فرانسه قربانی شدند.

همچنین افراطیون راست و طرفداران ارتش سری فرانسه وآن دسته از کسانی که طرفدار الحاق الجزایر به فرانسه بودند نیز با شکست فاحشی روبرو شدند.

رای دهندگان بنفع حزبی رای دادند که به آنها اکثریتی عرضه نمیدارد بلکه دورنمای ثبات‌حکومت را عرضه میکند.

● **هدفهای مشخص**

آنها نشان دادند که هدف‌های مشخص و روشن بیشتر مورد توجه آنهاست تا بحث و مشاجرات سیاسی و عقیدتی.

اینك احزاب قدیمی فرانسه‌برای مقابله باحزب‌بزرگی که ازانتخابات دیروز پیروزمندانه بیرون آمده راه دیگری ندارند جز آنکه باهم‌متحد شوند.

اگر نوبت دوم انتخابات نیزنتایج نوبت‌اول راتائید کنددریك کلمه‌باید گفته شود که مدل حکومتی و سیاسی فرانسه از این پس شبیه آنگلوساکسون ها خواهد بود.

● **درایت و خردمندی**

ژرژ پومپیدو نخست‌وزیر فرانسه ضمن تفسیر انتخابات مجلس ملی فرانسه که دیروز صورت گرفت گفت نتایج این انتخابات نشان درایت و خردمندی ملت فرانسه است.

بقیه در صفحه چهارم

از فردا صبح در سینماهای

رادیو سیتی ـ ادئون ـ حافظ ـ آستارا تجریش

پیشنهاد دربست خروشچف برای حل مشکلات جهان

نخست‌وزیر شوروی به پرزیدنت کندی پیشنهاد کرده است اختلافات شرق‌وغرب در کوبا ، برلن ، آلمان و مسئله آزمایش‌های اتمی یکجا مورد بررسی قرار گرفته‌وحل وفصل شود

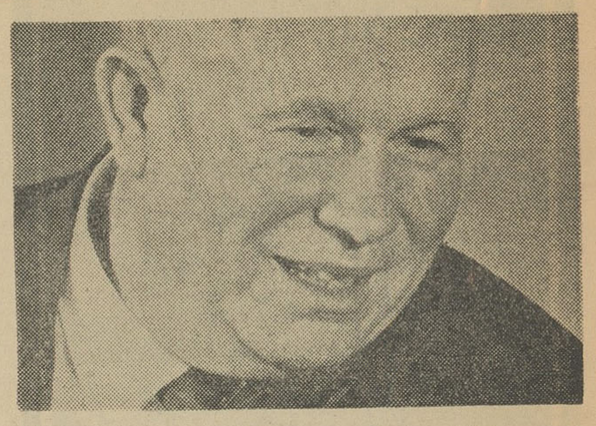

لندن ـ یونایتدپرس ـ آسوشیتد پرس ـ ۱۸ نوامبر ـ نشریه «آبزرور» چاپ لندن دیروز از قول یك منبع موثق بیطرف گزارش داد که خروشچف نخست وزیر شوروی پیشنهادی به کندی داده است که بموجب آن اختلافات شرق و غرب در مورد کوبا و برلن و آزمایش های اتمی یکجا و بطور مشروط با یکدیگر باید حل گردد .

طبق گزارش خبرنگار سیاسی آبزرور خروشچف پیشنهاد کرده است :

۱ـ اتحاد شوروی بطور کامل تمام تجهیزات نظامی خود را از کوبا خارج کند .

۲ـ قراردادمنع آزمایش‌های اتمی با پیش بینی حداقل وسائل بازرسی در محل بین امریکا و شوروی و سایر کشور های ذینفع امضاءشود.

۳ ـ امریکا تعهد کند که بکوبا حمله نخواهد کرد و برای رفع اختلافات خودبا آن دولت واردمذاکره خواهد شد.

٤ ـ کشور های غربی رژیم آلمان شرقی را برسمیت بشناسندوبلافاصله پس ازآن دیوار برلن برداشته‌شود.

خبرنگار آبزرور کسب اطلاع کرده است که پرزیدنت کندی با این پیشنهاد و هر پیشنهاد دیگری که موضوع کوبا را با سایرمسائل مورد اختلاف شرق و غرب مخلوط کند مخالفت خواهد کرد .

● اطمینان خواست

امروز کسب اطلاع شد که پرزیدنت کندی‌رئیس جمهورامریکا روز شنبه گذشته پیامی برای خروشچف نخست وزیر شوروی فرستاده و از وی خواسته است که هر چه زودتر به دولت امریکا در مورد خارج کردن ایلوشین های بمب‌افکن شوروی از کوبا اطمینان بدهد .

دولت آمریکا امیدوار است که دولت‌شوروی سرانجام این درخواست را خواهد پذیرفت . جان مك‌لون مشاور مخصوص پرزیدنت کندی در امور کوبا روز گذشته با واسیلی کوزنتسف معاون وزارت خارجه شوروی‌وفرستاده مخصوص خروشچف به امریکا ملاقات کرد . طبق گزارش منابع موثق امریکائی پرزیدنت کندی به اطلاع خروشچف رسانده است که تعهد آمریکادایر بر خودداری از تجاوز به کوبا مشروط به آن است که تمام درخواست های ایالات متحده دایر بر خارج شدن تمام اسلحه تهاجمی از خاك کوبا از طرف شوروی به مرحلهٔ اجراء گذاشته شود . بنابر این ازنظر دولت امریکا تنهاهنگامی که هواپیما های بمب افکن ایلوشین ـ ۲۸ شوروی در خاك کوبا مستقر می‌باشند تعهد امریکا دایر بر خودداری از تجاوز به کوبا تعهد یکطرفه‌ای است که ایالات متحده آن را قابل‌اجراء نخواهد دانست.

● مرحله اجرا

دولت کوبا ازدیروز مقررات مربوط به‌جلوگیری ازپرواز هرنوع‌هواپیمای نظامی و غیر نظامی رادر آسمان‌این کشور به مرحله اجراء گذاشت رادیو هاوانا دیشب اعلام کردکه تاهنگام اجرای این دستور در آسمان کوبا هیچ هواپیمائی پرواز نخواهد کرد.

این تصمیم برای آن گرفته شده که بمحض مشاهده هواپیما های اکتشافی امریکا برفراز کوبا نیروی ضد هوائی تردیدی نداشته باشد که بایك دشمن روبرواست و درنتیجه هواپیما های اکتشافی امریکاسرنگون گردد .

مقامات‌رسمی امریکا اظهار نگرانی کرده‌اند که اجرای این تصمیم از طرف کاسترو ممکن است برخلاف میل شوروی صورت گرفته باشد و در نتیجه احساس میشود که خطر سرنگون شدن هواپیما های اکتشافی امریکا در آسمان کوبا وجودخواهد داشت .

کاسترو برای آن که تردیدی در شناسائی هویت‌هواپیماهای اکتشافی امریکا باقی نماند دستور داده است که حتی هواپیما های جنگی شوروی نیز موقتا از هرنوع پرواز خودداری کنند .

چتر باز قهرمان

چند روز پیش یك دختر ۱۸ ساله روسی بنام والانتینا تکاشنف در اثنای تمرین چتربازی در نتیجه فداکاری و جانبازی قابل تحسینی توانست یکی از چتر بازان را از مرك حتمی نجات دهد .

جریان قضایا از این‌قرار بود ، یکی‌از چتر بازان‌هنگام‌تمرین وقتی که خودرا ازهواپیما بخارج پرتاب میکند چتر او بدم هواپیما گیرمی کند و در اثر این حادثه تعادل هواپیمابهم میخوردووضع خطرناکی پیش می‌آید . دراین هنگام والانتینا بایك جست به پشت چتر بازمیپردو چتر او را بزحمت از دم هواپیما میکند و خود را باو آویزان میکند و در حالیکه بسرعت بطرف زمین پائین میرفتند بایك تلاش خارق‌العاده موفق میشود چتر او را باز کند و سپس در ارتفاع ۱۲۰۰ پائی نیز چتر خود را باز کرده و هر دو سالم بزمین میرسند .

بحران کابینه آلمان غربی

ادنائر دربرابر مخالفان ایستادگی میکند

بن ـ خبرگزاری فرانسه ـ ۱۹ نوامبر ـ حکومت آلمان غربی با یك بحران شدید روبرو شده است که سر انجام نتیجه آن سقوط حکومت کنونی آن است .

پنج تن‌از وزیران لیبرال حکومت آدنائر امروز از سمت های خود استعفا کردند . ابتدا قرار بود تا تشکیل کمیته رهبری حزب‌لیبرال وزرای مزبوراز‌استعفا خودداری کنند ولی بر اثر شکست مذاکرات‌لیبرال ها بادموکرات های مسیحی استعفای وزرای حزب لیبرال قطعی گردید .

وزرای مزبور خواهان برکناری ژوزف اشتراوس وزیر دفاع آلمان هستند .

خروج وزرای لیبرال حکومت آدنائر را در پارلمان در اقلیت قرار میدهد زیرا دموکرا ت‌های مسیحی فقط ۲٤۲ کرسی از مجلس آن کشور رادربرابر ۶۷ کرسی لیبرال ها و۱۹۰ کرسی سوسیال دمکرات ها در دست دارند . بدین ترتیب چنانچه سوسیال دمکرات هاولیبرال ها ائتلاف کنند میتوانند حکومت آدنائر را ساقط کرده و حکومت تازه‌ای روی کار آورند .

● مخالف است

« اریك منده» رهبر حزب‌لیبرال آلمان شب گذشته طی یك جلسه عمومی در مونیخ اعلام کرد حزب لیبرال شدیدا با باقی ماندن‌فرانتز ژوزف اشتراوس در کابینه مخالف است .

وی افزود دکتر آدنائر حاضر نشد ه‌است خواست های لیبرالها را برآورده کند .

طغیان بر ضد آدنائر

سیاست خارجی آلمان تقریبا برآن « مقدر» شده‌است . در نتیجه احزاب و سیاسیون ناگزیر اند تمایز خودرا از یکدیگر با تفاوت در تاکید ابراز دارند .

توافق‌هائی که در مسائل کلی بین آنها وجود دارد روح وحرارت را از محیط سیاسی کشور گرفته است . مردم آلمان طبعا بسیار با انضباط اند . این صفت درصورت بد خود به « کنفرمیسم » یا پیروی از مذهب جماعت و ازدست دادن فردیت و تشخص می‌انجامد. در محیط سیاسی امروزی آلمان شخص بسیار به اصول وارزشها و عقایدی بر می‌خورد که صورت نیمه مقدس پیدا کرده‌اند ، بدین معنی که قابل حمله نیستند . هر تعرضی بدانها در حکم پایان عمر سیاسی کسی خواهد بود که‌چنین جرئتی نشان داده‌است .

اینهمه به سبب وضع بیهمتای آلمان است کشور نیرومندی که تجزیه‌شده‌است و امیدی‌به تجدید وحدت خود ندارد و از ناحیه‌شرق خویشتن رادر معرض مخاطره می‌بیند و وجدانش ازبابت گذشته ناآسوده است ، و در وجوشش ناامنی و غرور و ترس و پشیمانی درهم آمیخته است . و لیز به سبب دراز شدن عصر آدنائراست عصری که به آلمان همه چیز داده است جز احساس اعتماد بخود و آرامش ناشی از آن .

تسلط پدرانه صدراعظم برزندگی ملت آلمان در طول ۱٤ سال خواه ناخواه از قابلیت این ملت در حکومت بر خود کاسته است . آدنائر میهن پرست بزرك ،استاد تاکتیك و یکی ازنوراندیش‌ترین مغز های اروپاست . اما ماموریت او پایان یافته است . او آلمان غربی را از ویرانهٔ جنك‌بدرآورده، به یکی از ثروتمند ترین و مرفه ترین جامعه های دنیا تبدیل کرده، احترام آن رابازگردانیده ،دشمنی های تاریخی را به دوستی و اتحاد مبدل ساخته و راه وحدت اروپا را گشوده است . اینها کرده های بزرگی است و نام صدراعظم رادر کنار بیسمارك جاویدان خواهد ساخت . اما همانگونه که بیسمارك با تاکتیکهایش در برابر احزاب، سیاست داخلی آلمان را تا نیم قرن بعد از خود ناتوان ساخت ، عشق آدنائر نیز به ادامه قدرت و انجام ماموریت بنیه سیاسی آلمان غربی را به تحلیل می‌برد.

صدراعظم در مصلحت اندیشی های خود مصالح بزرگتری را به خطر می‌اندازد . اقدامات اوهمیشه به ریشه‌گرفتن‌دمکراسی در آلمان کمك نمی‌کند . اعتقادات راسخ و نیرومندش رشد افکار تازه را دشوارمی‌سازد و شخصیت‌مسلطش از ظهور شخصیت های جوانتر و درخشان تر جلوگیری می‌کند.

اما هیئت سیاسی آلمان غربی از بردن بار اینهمه سالها خسته شده‌است . نشانه های ملالت از هنگام بالاگرفتن مسئله جانشینی آدنائر آشکار گردید . اکنون کار به طغیان می‌کشد . در حزب دمکرات مسیحی صدراعظم ، در مونتلفین دمکرات آزاد او و در میان مخالفان سوسیال دمکراتش گه از انتظار به جان آمده‌اند و نوبت خودرا ، فرصت تاریخی خود را ، می‌طلبند .

داریوش همایون

دوگل درانتخابات فرانسه

بقیه از صفحه سوم

مردم فرانسه مانند ۲۸ اکتبر بنفع سیاست ژنرال دوگل و ثبات دولت رای دادند .

اینك باید دید آیا احزاب‌تسلیم رای ملت میشوند و بنیان جمهوری پنجم را تائید میکنند یانه ؟

● نوبت دوم

نوبت دوم انتخابات فرانسه روز یکشنبه آینده صورت میگیرد . بدین ترتیب احزاب سیاسی فرانسه یك هفته وقت دارند که در مورد نامزد های مشترك خود برای‌نوبت دوم انتخابات مجلس ملی فرانسه با یکدیگر مشورت‌کرده وائتلاف کنند احزاب شکست‌خورده انتخابات‌نوبت اول از اینقرارند :

حزب مستقل، دموکرات‌مسیحی، چپ میانه و سوسیالیست ها .

حزب کمونیست فرانسه از بین احزاب قدیمی این کشور تنها حزب برنده دیروز بود زیرانسبت به انتخابات ۱۹۵۸ دو در صد آراء نیز بیشتر بدست آورد .

پل رنو نخست وزیر اسبق‌فرانسه در انتخابات مجلس ملی فرانسه شکست خورد و رقیب او ژول موك از حزب دوگل انتخاب گردید.

خلاصهٔ اخبار

نیویورك ـ دولت امریکا سرانجام موافقت کرد که با اروپای غربی برای ایجادیك نیروی اتمی همکاری کند .

کپنهاك ـ بوهر برنده جایزه فیزیك ۱۹۲۲ امروز درسن۷۷سالگی در کپنهاك در گذشت . بوهراستاد فیزیك دانشگاه کپنهاك و رئیس انستیتوی فیزیك تئوری دانشگاه کپنهاك درسال ۱۹۲۱ بود .

مکزیك ـ شب گذشته ۳ کوکتیل مولوتف به سفارت شوروی درمکزیك پرتاب گردید و براثر انفجاری که روی داد حریقی در سالن بزرك سفارت بوجود آمد پرتاب کنندگان کوکتیل مولوتف‌دردواتومبیل‌حرکت میکردند و تاکنون هویت‌آنهاشناخته نشده است.

اطلاعات سالانه

اطلاعات سالانه ۱۳٤۲، بابخش‌های جدید و مطالب متنوع وشرح کامل و زنده حوادث داخلی و خارجی‌سال، همراه با صدها عکس وامتیازات‌بی‌نظیرانتشارخواهدیافت

ازتمام علاقمندان و خوانندگان عزیز درخواست‌میشود که نظریات و پیشنهادهای انتقادی واصلاحی خودرا از سراسر کشور به‌آدرس اطلاعات سالانه برای‌مابفرستند.

توجه مؤسسات وبنگاههای تولیدی و اقتصادی و بازرگانی را باین نکته جلب میکنیم که اطلاعات سالانه از نظر آگهی و تبلیغات مزیت بسیار بزرگی دارد. زیراکتابی است که حداقل در تمام مدت سال،مورد مراجعه و استفاده دائمی است وروی هرمیز و در هرخانه یك نسخه ازآن دیده میشود.

انستیتو گوته تهران

هیئت تئاتر آلمانی «دی‌بروکه»
مهمان «تئاتر آلمانی»
پنجشنبه ۸آذر «همکاران مقصر» اثر ولفگانك گوته
«خواستگاری» اثر آنتون چخوف
جمعه ۹آذر قرائت «دادرسی» اثر فرانس کافکا
شنبه ۱۰آذر نمایش «کهکشان را میشناسید» اثر کارل ویتلینگر
شروع برنامه های فوق ساعت ۲۰ـ تهیه‌بلیط در دفتر انستیتوگوته تهران خیابان ایزنهاور ٦۸ـ۷٤
۱ـ۲ آ ـ ۲٤۹۱۲

گواهینامه تحصیلی آمریکائی دانشگاه پنسیلوانیا

نام نویسی برای کلاسهای دانشگاه پنسیلوانیا بشرح ذیل دربخش تعلیماتی انجمن ایران وآمریکا بعمل خواهد آمد.
۱ـ تاریخ ادبیات وزبان‌ـمطالعه رمان ودرام‌مؤلفین مشهورامریکائی
۲ـ هنرها وموسیقی ایالات متحده ـمطالعه هنر موسیقی ـترسیم (گرافیك) ودرام امریکائی .
کسانیکه انگلیسی را خوب میدانند میتوانند نام نویسی کنند.
۱ـ۲ آ ـ ۲٤۷۷٤

راهنمای پرکتیس یر انگلیش

PRACTICE-YOUR-ENGLISH

تالیف : یوسف جمشیدی‌پور

جلد اول چاپ سوم

باکاغذ اعلاباتجدید نظر و اضافات کلی‌ترجمه‌دقیق‌و کامل

دروس ، توضیح وتشریح وترجمه نکات‌دستوری، نمایش تلفظ کلمات بشیوه آمریکائی و انگلیسی ، پاسخ کامل تمرین های کتاب توضیح و تفسیر عبارات و اصطلاحات مشکل ، جدول کامل افعال بیقاعده و سایر ضمایم کتاب از چاپ خارج شد بها در تمام کشور ۸۰ ریال در تمام کتابفروشیهای معتبر تهران و شهرستانها موجود است .

محل انتشار وفروش کلی
طهران ـ خیابان فردوسی
مقابل خیابان ثبت اسناد
کتابفروشی فروغی
تلفن ۳۰٤۲۸۰

چه باید کرد ؟

سالنه [illegible] میخواهیم زبان انگلیسی یاد بگیریم چندبار شروع کردیم ولی مایوس نشدیم

اشکال کار ما در چیست ؟ علت چیست ؟

از کجا شروع کنیم تا صحیح باشد ؟ خودمان میتوانیم یا معلم ؟ با علاقه یا بی‌علاقه ؟

چه چیز است ؟ چطور میتوانیم با دوستان خود بسهولت صحبت کنیم ؟ در هر کجا و در هر وقت ؟

تحقیق میکنیم ، زبان انگلیسی را چگونه یاد بگیریم ؟

انگلیسی قدم بقدم

تألیف مجدد بر اصول صحیح و شیوه

صحبت کردن انگلیسی را باروش انجمن ایران وامریکا بیاموزید

اسم‌نویسی برای کلاسهای فشرده روزهای جمعه دوم و شنبه سوم آذر از ۸صبح تا ظهر واز ۱ تا ۵ بعداز ظهر درسالن ساختمان فرهنگی انجمن ایران و امریکا (چهارراه شاه ـ خیابان پهلوی) بعمل خواهد آمد .

امتحانات ورودی برای داوطلبان جدید فقط روزجمعه از ساعت ۸ تا ۵ بعد از ظهر و روز شنبه از ساعت ۸صبح تا ظهر دراطاق شماره ۱ ساختمان فرهنگی انجام خواهد گرفت .

از آنان‌که دیرتر از موعد نامبرده اسم بنویسنددویست ریال اضافه گرفته خواهد شد .

۱ـ۳ آ ـ ۲٤۷۳٦

یغما

شماره آبان ماه ۱۳٤۱ سال پانزدهم منتشر شد

نویسندگان این شماره : دکتر رضازاده شفق ـ استاد مجتبی مینوی دکتر رجائی ـ دکتر زرین کوب (استادان دانشگاه) ـ دکتر حریری دکتر محمد علی اسلامی ندوشن ـ احمد راد ـ ایرج افشار ـ حسین سعادت نوری ودیگران

پزشك خانواده

دانستنیهای طب قدیم وجدید برای همه

تالیف : اسمعیل اژدری

وظایف خانمهای باردار . درمان‌درد های مختلف بدن . معالجه جوش‌های بدن . علاج بی خوابی . رژیم لاغری و راه چاق شدن . درمان‌سرماخوردگی . تقویت قوه حافظه . دستور تهیه غذای اطفال . رفع بوی دهان و بدن . راه تقویت اعصاب . تقویت‌قوه باه . دفع حشرات موذی . علاج‌ریزش مو . تهیه غذا های بهداشتی و صد ها مطلب مفید دیگر .

داشتن این کتاب مفید در خانه ومطالعه آن بمنزله یك طبیب مجرب ورایگانی است که همیشه در اختیار دارید و میتوانید از وجود او استفاده‌کنید . این کتاب در ٤۵٦ صفحه‌منتشر و ببهای ۱۵۰ ریال در تمام کتابفروشیهای کشور در دسترس علاقمندان گذارده شده است .

مرکز انتشار : کتابخانه اقبال (شرکت نسبی اقبال) خیابان شاه‌آباد

کتاب پزشك خانواده شامل‌نسخه های قدیم و جدید برای دردهای گوناگون است . در این کتاب‌دستور های جامع و مفید برای حفظ سلامت آدمی و همچنین دستوراتی برای جلو گیری از ابتلاء به بیماریها بابیانی ساده شرح داده شده .

امتیاز این کتاب در این است‌که ..وعات مختلف بطور طبقه بندی بدوین و مطالب عمده آن بشرح زیر است :

در کانون بازنشستگان کشوری

عصر چهارشنبه ۳۰آبان ساعت پنج‌فاضل محترم آقای محمدجناب‌زاده زیر عنوان (گنجهای شایگان ایران) سخنرانی مینمایند سپس دو حلقه‌فیلم نشان‌داده خواهدشد ورود علاقمندان آزاد است تلفن ٤٦٦۹۳ آ ـ ۱۵۹٤۷ دبیرکل کانون ـ وزیری الهی

اطلاعات ۱۳۰۴

صفحه ۵

دوشنبه ۲۸ آبانماه ۱۳۴۱ ـ شماره ۱۰۹۵۳

مدیر عامل بانك كشاورزی اعلام داشت :

شعب بانك كشاورزی نبايد بتقاضای وام كشاورزان جواب منفی بدهند

* برای كسانيكه بااحتياجات كشاورزان از لحاظ اعتبار بی‌توجهی نشان دهند تنزل رتبه و جريمه پيش‌بينی شده است

* بانك باكسانی كه دچارقهر طبيعت شده‌اند ازلحاظ‌وصول طلب خود مدارا ميكند ولی طلب خود را از كسانی كه بی‌جهت‌ازپرداخت آن‌خودداری ميكنند باشدت وصول خواهد كرد

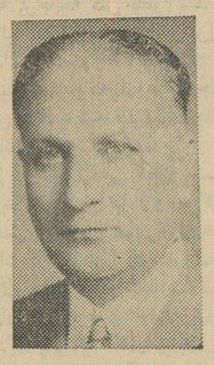

آقای دكتر زاهدی

امروز آقای دكتر حسن زاهدی دير عامل بانك كشاورزی به خبرنگارما اظهار داشت : ازديادا عتبارات بانك كشاورزی همراه با اصلاحات ارضی مورد توجه بانك كشاورزی‌است و بطوری كه ميدانيد درهركجا كه مقرر باشد اصلاحات ارضی انجام گردد مامورين بانك كشاورزی بايد قبلا روستائيان را آماده تشكيل شركت تعاونی كنند و شركت آنها بامداخله خود آنها وكمك های بانك تشكيل می‌گردد

بقيه در صفحه ۱۶

وزير خارجه غش كرد!

۱۲ـ خاطرات ايدن
دربرابر ديكتاتورها

كابينه انگلستان در مجازات اقتصادی ايتاليا وصادر نكردن نفت به آن كشور دو دلی نشان ميداد

لاوال نخست‌وزير فرانسه همدست موسوليني و كاسه داغ‌تر از آش بود و اخذ تصميم درباره مجازات اقتصادی ايتاليارا به امروز وفردا انداخت

دراوايل ماه سپتامبر ۱۹۳۵ شورای جامعه ملل برای‌رسيدگی به‌اختلافات حبشه و ايتاليا تشكيل شد. شورا يك كميته پنج دولتی از جمله انگليس‌وفرانسه ،انتخاب كرد. اين كميته پيشنهاد كرد كه شورا يك عده مستشاران خارجی انتخاب كند تا در كار اصلاحات به امپراطور حبشه‌كمك كنند و يك عده مستشار نيز بايد از ايتاليا انتخاب شوند.

همچنين در پيشنهاد خاطر نشان شد كه انگليس وفرانسه يك منطقه رابه حبشه واگذار كنندتا بدريا دسترسی پيدا كند و به حل‌وفصل اختلافات مرزی حبشه وايتاليا نيز كمك شود و همچنين منافع خاص اقتصادی ايتاليا رادر حبشه برسميت بشناسند .

در ماه اوت ايدن و سررابرت ونسپتارت معاون دائمی‌وزارتخارجه درپاريس بالاوال ووزير خارجه ايتاليا به‌يك سلسله مذاكرات پرداختند كه نتيجه آنها رضايت بخش نبود.

از ماه ژوئن به اينطرف لاوال هم نخست‌وزير و هم وزير خارجه فرانسه شده بود.

روز يازدهم سپتامبر سرساموئل

بقيه در صفحه ۶

اخيرا مصاحبه‌ای از طرف معاون وزارت بهداری راجع به تمركزبهداری های مختلف‌تحت نظر وزارت بهداری منتشر شد كه‌درآن چند نكته جالب نظرخواننده را جلب ميكرد ولازم است در باره آنها بيشتر بحث‌شود:

امور زايمان

آقای معاون فرمودند ما امورمربوط بزايمان وزنان رابه‌بنگاه حمايت‌مادران مينمايند وگرنه امور زايمانی از اول هم زير نظر آنها بوده حالا هم‌هست بعد هم خواهد بود ، معلوم نيست نظر ايشان ازاين توضيح چه بوده است !

بقيه در صفحه ۶

از : دكتر ناصر اميرمعزی

بايك دست چند هندوانه؟!

كم‌كم كاربجائی ميكشد كه وزارت بهداری درنرخ‌گذاری شهرداری وانتخابات مجلسين‌هم‌دخالت‌كند!

درباره مسئله «تمركز اموردرمانی وبهداشتی » قبلا جمعی از صاحب‌نظران و خصوصا پزشكان دراين روزنامه اظهار نظر كرده و عقيده موافق‌و مخالف ابراز نموده‌اند .

هفته گذشته ، بامصاحبه معاون وزارت بهداری اين موضوع تازه‌شدوبهمين‌مناسبت آقای‌دكتر ناصراميرمعزی مقاله زيررافرستاده‌اند كه بملاحظه آزادی افكار درج‌ميشود والبته درصورتيكه موافقان طرح وزارت بهداری نيز نظرات ديگری داشته‌باشند باكمال ميل وامتنان درج خواهد شد .

سخنگوی وزارت بهداری بخبرنگار ما گفت : صبح امروز كميسيونی‌در دفتر آقای دكتر ديبا معاون وزارت بهداری با شركت آقای دكتر خطيبی مدير كل جمعيت شيروخورشيدسرخ و آقای اشراقی نماينده تام‌الاختيار جمعيت شيروخورشيد سرخ در مناطق زلزله زده ، ورئيس بهداری‌وبهداشت استان تهران و رئيس بهداری‌قزوين تشكيل شد و در باره مسائل مختلف مربوط به كمك بزلزله زدگان دهم شهريور مذاكره بعمل آمد و بدنبال اين مذاكرات ازآنجا كه بافرارسيدن فصل زمستان راههای مناطق زلزله زده ممكن است مسدود و غير قابل عبور گردد و باالنتيجه رسانيدن‌دارو و اكيپ های پزشكی بمناطق مورد نظر مشكل گردد از آقای نخست‌وزير تقاضا شد دستور های لازم بوزارت راه در باره ترميم جاده های مناطق مزبور صادر گردد .

از نخست‌وزير تقاضا شد
راههای مناطق زلزله‌زده مرمت شود

آلومينان
سرويس تعميرات
تيسال ـ شوفاژ ـ تهويه
تلفن: ۴۰۲۲۶۰

ايران
تبعيض نژادی را محكوم كرد

سازمان ملل ـ آسوشيتد پرس ـ ۱۶ نوامبر ـ نماينده ايران‌نيز از جمله نمايندگان ۳۸ كشور آسيائی وافريقائی سازمان ملل بود كه روز گذشته طرح قطعنامه مربوطبه تقبيح صدور اسلحه از طرف كشور های عضو ناتو را به آفريقای‌جنوبی امضاء كرد .

در اين قطعنامه در خواست شده كه احساسات و تمايلات گروه‌بزرگی از كشور های عضو سازمان ملل در مورد لزوم محكوميت و مجازات رژيم تبعيض نژادی دولت‌افريقای جنوبی رعايت گردد ونگرانی آنها از اين موضوع از طرف كشور ـ هائيكه حتی از فروش اسلحه به افريقای جنوبی خود داری نميكنند درك شود .

درگذشت مرحوم سيد فاضل احمدی كاشانی

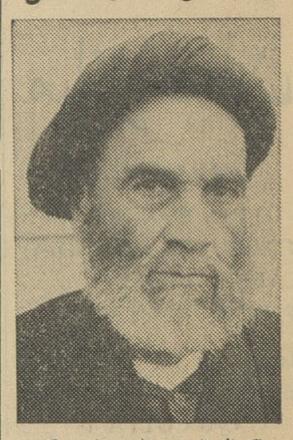

باكمال تاسف اطلاع حاصل كرديم كه‌آيت‌اله آقای سيد فاضل احمدی كاشانی كه‌از مجتهدين طراز اول بشمار ميرفتند ديروز دارفانی رابدرود گفتند:

فقيدسعيد كه‌درسال۱۲۶۹ شمسی دركاشان متولد شده‌بودند تحصيلات مقدماتی رادرمولد خودنزد روحانيون معروف آغاز كردند و دربيست سالگی برای‌تكميل تحصيلات باصفهان‌عزيمت نمودند .ودر بيست و سه سالگی‌عازم نجف‌اشرف شدند .مدت سيزده سال نزد علمای طرازاول بتحصيل خود مداومت دادند واز آيت اله آقای آخوند ملامحمد كاظم و آقای حاج شيخ‌عبداله مازندرانی وآقای شيخ‌الشريعه اصفهانی درجه اجتهاد يافتند درين زمان برای كمك‌به آزاديخواهان وارد فعاليتهای سياسی شدندو با صلاحديد آخوند ملامحمد كاظم‌روانه هندوستان ومصرو تركيه گشته و باآزاديخواهان ايرانی‌كه در آنكشور ها مشغول فعاليت‌بودند همكاری‌كردند وپس‌از دوسال،بسمت ايران حركت كردند.

دراوايل سال ۱۳۲۷ هجری‌قمری واردتهران شدندو شروع بتدريس‌علوم دينی نمودند . در دوره‌های سوم و چهارم مجلس شواريملی از طرف‌اهالی شاهرود بنمايندگی مجلس‌انتخاب شدند وازهمكاران نزديك مرحوم‌مدرس بودند و درفعاليتهای كميته مهاجرت دخالت موثر داشتند .

مرحوم سيد فاضل احمدی‌كاشانی ازآن پس از سياست كناره گرفتند وبدرس و بحث ومطالعه ادامه دادند و بعلت محبوبيتی كه‌درميان همشهريان خودبهمرسانده بودند تا اين اواخر در راس جمعيت كاشانيهای مقيم تهران قرارداشتند درگذشت اين‌مرد عالم و شريف كه‌مورد احترام و تكريم‌فراوان بودند موجب كمال تاسف و تاثر است وما اين‌ضايعه را بجامعه‌روحانيت وبيازماندگان مخصوصا آقای سيد منيرالدين احمدی كاشانی فرزندفقيد سعيد تسليت ميگوئيم .

درباره مناطق زلزله خيز ايران

بطوريكه از موسسه ژئوفيزيك دانشگاه تهران اطلاع ميدهند : از ساعت‌پنج‌بعداز ظهرامروز كنفرانسی باشركت كارشناسان زلزله ژاپنی‌در تالار دانشكده علوم ترتيب داده شده است .

در اين جلسه كارشناسان ژاپنی كه از دهات زلزله زده ايران ديدن كرده‌اند پيشنهاداتی در زمينه های مختلف مقابله بازلزله ارائه خواهند داد .

شمشاد
تهيه كننده : آبليمو ـ كمپوت ـ مربا ـ ترشی ـ رب گوجه فرنگی ـ خيار شور و كنسرو تلفن۲۳۹۴۱صندوق پستی ۷۳۴
۱۳ـ۳۰ آ ـ ۲۲۵۷۰

رونوشت كپيه از اسناد تجارتی ـ تحصيلی ـ معافی رانندگی ـ ملكی در ۲ دقيقه حضوری انجام ميشود
فتوپرسپوليس ـ لاله‌زارنو جنب كوچه ياسمی ۳۷۴تلفن ۳۳۷۵۷

داوطلب پذيرفته ميشود

اشخاصيكه دارای استعداد كارهای فنی می‌باشند به‌آدرس زير مراجعه فرمايند و دركلاس های تعميركاری يخچال‌برقی و تهويه هوا ورادیو و تلويزيون شركت كرده و مانند شاگردان قبلی ما استخدام شوند علاقمندان برای ثبت‌نام ميتوانند همه روزه از ساعت ۸ صبح الی ۱۲ و ساعت ۳ الی ۹ بعداز ظهر بدفتر كانون مراجعه نمايند اهالی محترم شهرستانها ميتوانند بطور مكاتبه از كلاسهای فوق‌استفاده‌نمايند.

آدرس : لاله‌زار نو چهارراه مهنا ساختمان البرز طبقه ۵شماره۲۵
آ ـ ۲۴۵۱۴

چارلی چاپلين كيست ؟

نخستين همسرش ميگويد: اهريمن‌است

دادستان كل آمريكا، مك گرامزی‌ميگويد: «عنصر نامطلوبی است»

يك قاضی دادگاه، جان باری، ميگويد: «عياش و هرزه است»

اما ....

جرج برنارد شاو ميگويد: «نابغه است»

رابرت شروود ميگويد: «بزرك،والهام‌بخش‌است»

آلكساندروولكوت ميگويد: «بهترين هنرپيشه جهان است»

ميخواهيد بدانيد او كيست؟

در

پدرم چارلی

نوشته: چارلز چاپلين پسر چارلی چاپلين بزرك بزودی از چاپ خارج خواهدشد

سازمان نشر كتاب اطلاعات

آگهی مزايده

شركت سهامی شيلات‌ايران مقدار ـ ۳۰۰۰ كيلو سريشم ماهی‌غضروفی بانواع مختلف موجود در پهلوی‌را ازطريق مزايده بفروش ميرساندصورت ريز ارقام و نمونه سريشم در اداره بازرگانی شركت شيلات در تهران جهت ارائه بخريداران حاضر ميباشد . طالبين بايد پيشنهادات خودرا تا ساعت ۹صبح روز شنبه ۲۹ ديماه ۴۱ بضميمه قبض رسيد صندوق‌شركت شيلات ويارسيد بانك مركزی ايران بحساب سپرده ۱۷۳۶ بمبلغ چهل هزار ريال بدفتر شركت تسليم ورسيد دريافت دارند . پيشنهادها درساعت ۱۰ صبح همان روز (شنبه ۲۹ ديماه۴۱) باز وقرائت خواهد شد.حضور پيشنهاددهندگان در جلسه مزايده آزاد است .

در صورت استنكاف برنده مزايده از انجام معامله سپرده پيشنهاد دهنده بنفع شركت ضبط خواهد شد و به‌پيشنهادات مبهم و مشروطه وآنهائيكه بعداز مدت مقرر در آگهی برسد ترتيب اثر داده نخواهد شد .

شركت شيلات در ردو قبول يك يا كليه پيشنهادات مختار است . كليه هزينه‌های مربوطه و حق‌الدرج آگهی بعهده برنده مزايده خواهد بود .

الف ۴۹۴۶ ـ ۲ ـ ۱ شركت سهامی شيلات ايران آ ـ ۲۴۸۹۸

ازصبح چهارشنبه

مولن روژ ـ مهتاب
كريستال ـ اسكار ـ برليان ـ زهره

نشاندار

آيا آنها حقيقتاً خواهر و برادر بودند كه بيگديگر عشق ميورزيدند ؟!....

داستانی عميق توام باعشق وانتريك واكسيون .....

آن له چارلز بيكفورد مونا فرين

رنگی تكنی كالر

دوبله بفارسی در استوديو مولن روژ

ازصبح چهارشنبه

فيلم فوق‌العاده جالب «گيشای من» فقط ۲ روز ديگر

انتقاد

ص. رحمان‌زاده

نسل جدید

یکی ازدوستان میگفت چند سال پیش از جملهٔ سئوالات داوطلبان ورود بیکی‌از دانشکده‌های انگلیس اینها بود:

ـ آیابنظر شما اعطاء استقلال بهند ازطرف حکومت کارگری پس از جنك جهانی دوم صحیح بود ؟

ـ آیا شناسایی رژیم جمهوری‌چین کمونیست از طرف انگلستان بسود بریتانیاست یاخیر ؟

این سئوالات را با سئوالاتیکه دانشکدهٔ حقوق مادر کنکور آن دانشکده مطرح میکند مقایسه نمی کنم و از اولیای آن دانشکده نیز توقع ندارم که مسایل سیاسی را برای‌دانشجویان وداوطلبان مطرح سازند، بلکه این سئوالات را باپرسش های‌امتحان‌ورودی کلاس‌روزنامه‌نگاری اطلاعات و جوابهای داوطلبان آن مقایسه میکنم .

بطوریکه درروزنامه منعکس شده بود ۲۳۰ نفر در امتحان ورودی این کلاس شرکت کرده‌اند . یقینا این عده داوطلب ، کسانی بوده‌اند که به روزنامه وخواندن روزنامه‌علاقه‌داشته‌اند وبنابراین کم‌و بیش در جریان وقایع وحوادث روزمره جهان بوده‌اند .بااین وصف طراحان سئوالات امتحانی کلاس چون ازمیزان اطلاعات عمومی جوانان اطلاع داشته‌اند کوشیده‌اندسئوالات رابسیار ساده مطرح سازند از جمله اینکه مثلا از آنها خواسته‌اند وزارتخانه‌های ایران راباذکر نام‌وزرای هرکدام نام ببرند و یاآنکه سه‌کشور خارجی‌راکه از نظر نوع‌حکومت مشابه ایرانند بنویسندو یانام چندتن از رهبران وزمامداران خارجی را یاد کنند.

جوابهای داده‌شده بسیار یاس‌آور است ۹۸ در صد شرکت کنندگان ژنرال دوگل را نخست وزیر فرانسه معرفی کرده‌اند. یعنی فقط معدودی از ۲۳۰ نفر میدانسته‌اند که ژنرال‌دوگل رئیس جمهوری فرانسه است‌برخی چیانکایشك را « نخست وزیر» چین کمونیست و یاچرچیل واتلی را رهبران کنونی انگلستان خوانده‌اند . یکی اداره کل ثبت را هم جزو وزارتخانه ها آورده وآن دیگری آقای «اعلم» را اداره کنندهٔ «وزارت نخست‌وزیری» نامیده‌است .

اگربخواهیم معیاری از معلومات عمومی و اجتماعی جوانان بدست آوریم یقینا معلومات این دویست و سی‌نفر رانمیتوانیم ملاك قرار دهیم زیرا چنانکه گفتیم این عده تازه کسانی هستند که کم وبیش بجریانات روزمره‌سیاسی ایران وجهان آشنایند وبدین‌سبب علاقمندنددر رشتهٔ‌روزنامه‌نگاری تحصیل کنند وروزی بمقام خبرنگاری ونویسندگی برسند . پس باید حدمتوسط سطح‌معلومات اجتماعی جوانان درس‌خوانده را از آنهم که گفتیم پایین‌تر فرض کنیم .

تاچندی پیش روشنفکران ما ادعا داشتند که رشد اجتماعی و سیاسی مردم کشور هایی که روزی عقب‌مانده وامروز درحال توسعه خوانده میشوند بیش‌از رشدمردم ممالك صنعتی و پیشرفته است. زیرا آن مردم بسبب رفاهی که‌دارند کمتر احساس احتیاج بتفکر و تعمق درمسایل اجتماعی و عمومی پیدا میکنند و حال آنکه‌مردمی که‌سطح زندگی پایینی دارند بسبب مصایب زندگی و تحت فشار انواع سیاستها ناگزیر از پی‌بردن بکم و کیف موضوعات مربوط بحیات ملی واجتماعی خود هستند.

این ادعا حداقل درمورد نسلی که مرکب ازمدرسه دیده های چند سال اخیر است صادق نمیباشد و متاسفانه بایدگفت که‌این نسل بسیار سطحی وغیر آشنا بمسایل و افکار وبیعلاقه بسرنوشت اجتماعی خویش بار آمده است .

نمونه‌هایی ازهمین نسل‌اندکه مثلا پشت‌میکروفون رادیو از پاسخ دادن بساده ترین سئوالات رادیویی عاجز میمانند تاجائیکه چرنده را باپرنده وخوردنی رابا پوشیدنی اشتباه میکنند!

اینهاکه نام نخست وزیر کشور خودرا درست نمیدانند برای مرك جیمس‌دین‌ویا خودکشی مریلین مونرو عزا میگیرند واز سیرتاپیاز زندگی آنهارا باآب وتاب بیکدیگر نقل می کنند !

اگرجوانان ماراه صحیح‌زندگی رابدانند وبسرنوشت اجتماعی خود علاقه‌داشته باشند و مثلا ژنرال‌دوگل رانشناسند بازجای ایراد کمی باقی میماند ولی متاسفانه نسلی که ازآن یادشد بکلی ازمرحله پرت و درطریق دیگری است .

علاقهٔ این نسل بجای آنکه‌معطوف هدفهای اصیل و مثبت زندگی شود متوجه موضوعات وامور غیر ضرور، زیان آورویا حتی مبتذل است .

درحالیکه مسایل اساسی اجتماعی برای این جوانان غیرمفهوم است تقلید اززندگی باصطلاح هنرمندان وپیروی ازمدروز کاملا برایشان مفهوم می باشدو گرایش بنوعی زندگی که رقص چاچا و تویست مظهری از آنست خاصیت این نسل بشمار میرود .

شاید تصور کنیدکه منظورم مذمت جوانان‌است و میخواهم بزرگترها و اولیای امور آنهارا باپند و اندرزهای حکیمانه ازراهی که میروند بازدارند ویاآنکه قالب فکریشان را عوض کنند، خیرنه پند و اندرز قادر استدر راه وروش جوانان موثرافتد و نه آنکه دستی میتواند قالب فکری آنانرا جابجا نماید. این جوانان محصول جریان کنونی اجتماع ما میباشند و مسؤول این جریان اداره کنندگان و مسئولین اجتماعی ما هستند .

آنچه‌برای نسل جدید اهمیت حیاتی داردا ینستکه درجریان افکار و آراء معاصر و تحولات اجتماعی کنونی باشد وبااین آشنایی و شناختن دنیای خود وظیفه ایراکه بایدبرای جامعهٔ ملی ما اداکند ، بداند وبدان عمل نماید. اگر بخواهیم‌این نسل‌را هدایت کنیم باید چنین کنیم نه اینکه تصورنمائیم هدایت نسل‌جدید و جوانان باترتیب دادن کنسرت هنرمندان برای آنها و یابردنشان بکنار دریا و ترتیب‌دادن «پیك‌نیك» وغیره تمام است ووظیفهٔ هدایت ما انجام پذیرفته است !

ماه خوانندگان

همت مردم اصفهان

آقای حسن‌صیرفی‌یکی ازاصفهانیان مقیم تهران طی نامه ای عمل بزرك وپرارزش مردم اصفهان رامبنی برعدم مصرف برق ستوده ومینویسد که این اقدام نمونه همت مردانه مردم است وچه‌خوب بود که شرکت سهامی توربین اصفهان در مقابل این اقدام مقاومت نمیکرد .

پاسخ بنگاه برق

اداره محترم روزنامه یومیه‌اطلاعات عطف بشرح مندرج در شماره۱۰۹۴۵ـ ۱۹ر۸ر۴۱ تحت عنوان بحث‌دراطراف برق های خصوصی اشعار میدارد .

بنگاه برق تهران در اختلاف‌بین شرکت های‌برق اختصاصی ومشترکین آنها مدعی خصوصی نیست و این مشترکین شرکت های مذکور هستند که فریاد شکایتشان بلند است بنابراین جواب آقای مهندس مسعود رستگار را که خود اظهار داشته‌اند یکنفراز مشترکین یکی ازآن شرکت ها می باشند بعهده ده ها هزار نفر بقیه مشترکین شرکت‌های نامبرده واگذار مینماید . بنگاه برق تهران

تقاضا از وزارت راه

نامه‌ای بامضای عده‌ای از رانندگان راه تهران‌ـ مشهد رسیده ودر آن از اقداماتی که برای ترمیم این راه انجام شده تشکر نموده‌اند و ضمنا تقاضا دارند که‌دراین فصل زمستان از طرف وزارت راه دستور داده شود که‌راه را بحال فعلی نگاه بدارند .

پاسخ وزارت کشاورزی

روزنامه اطلاعات

عطف بمندرجات آن روزنامه‌پیرامون شکایت عده‌ای از کشاورزان قریه ازبکی (هشتگرد)به پیوست رونوشت پاسخ وزارت کشاورزی جهت اطلاع ارسال میگردد .

معاون نخست‌وزیر

مقام نخست وزیری

بازگشت بنامه ۱۹۱۵۸ ـ ۱۶ر۷ر۴۱ بطوری که اداره‌کل کشاورزی‌تهران اطلاع میدهد در تاریخ ۱۲ر۷ر۴۱ اقدامات لازم برای پرداخت اضافه سهم کشاورزان قریه ازبکی از طرف اداره کشاورزی کرج بعمل آمده است .

وزیر کشاورزی

علت این تبعیض چیست؟

آقای ابوالقاسم پورمعزی طی‌نامه مشروحی از تبعیض خاصی که بین داوطلبان متفرقه ودانش آموزان‌مدارس وجود دارد شکایت نموده و مینویسد.

هرسال درماههای اردی بهشت و آبان ده‌هاهزار داوطلب در سراسر کشور آماده تحصیل میشوند ، و با بودجه ضعیفی که دارند مقادیرزیادی بابت حق‌الثبت می‌پردازند ولی این تبعیضات همیشه بین‌آنهاودانش‌آموزان مدارس وجود داشته است .

۱ـ سئوالات داوطلبان متفرقه در تمام دوره‌ها آنقدر مشکل طرح میشود که‌اصولا باسایرین قابل مقایسه نیست .

۲ـ درامتحانات متفرقه تجدیدی وجود ندارد و همیشه میزان قبولی‌از ۱۰ الی ۲۰در صد تجاوز نمیکند .

۳ـ در کلاسهای شبانه ، کتب نویسندگان مختلف تدریس میشود و در موقع امتحان سئوال معمولا از کتب دبیرستانی که دانش آموزان مطالعه کرده‌اند تهیه میشود .

من بنام یك داوطلب متفرقه که بخاطر تامین زندگی روز مره خود و خانواده‌ام مجبورم کار کنم ، از مسئولین فرهنك تقاضا دارم نسبت بوضع این عده از جوانان مشتاق تحصیل تجدید نظر نمایند .

کتابخانه اطلاعات

هلال ماه نو

اثر تاگور

ترجمه محمد مهریار

ناشر کتابفروشی شهریار اصفهان

تاگور یکی از نوابغ عالیقدر جهان بوده . او شاعر برجسته ، نویسنده عالیقدر ، نقاش چیره‌دست، معلم دانشمند و آهنگساز کم‌نظیری بود که در رشته های نظم و نثر ونقاشی و موسیقی آثار باارزشی ازخود بیادگار گذاشت .

این فیلسوف و متفکر و شاعر بزرك هواخواه و دوستدار واقعی صلح بود و به‌نیروی محبت میخواست برغریزه جنگجوئی فائق آید . او همیشه‌از صلح و صفاصحبت میکرد. تاگو را به حقیقت میتوان پیشوای ادبی و فلسفی و هنری هنددانست زیرا وی دراشعار خود از روش های گذشته عدول کرد ومضامین نووجدیدی عرضه نمود . درمنظومه نغمه‌های شامگاهی و بسیاری از منظومه های دیگر اثری از تقلید ودنباله روی دیده نمیشود .

«درمنظومه «هلال ماه نو» شاعر نامدار هند عواطف و احساسات‌بشر دوستانه خودرا نسبت به‌کودکان نشان‌داده‌است .

اشعار این مجموعه عموما‌مربوط باطفال است و بدون اغراق‌عالیترین ولطیف‌ترین احساسات بشری را نسبت‌باطفال دراین مجموعه میتوان‌پیدا کرد .

آقای محمد مهریار مترجم فاضل درمقدمه کتاب مینویسد :این کتاب و این قطعات از شاعر نامدار هند برای درك همین معانی(دشواری زندگی کودکان) و دشواریها به پارسی آمد ؟گمان دارم‌درهندوستان نیز که امروز مشکلات وناهمواری های بسیار کهن را از پس و پشت نهاده و تند و چالاك راه پسندیده خود را بسر منزل نیکی‌وهشیاری در پیش گرفته است حالتی همانند وضع اسفناك مانسبت بکودکان وجود داشته‌است .

کتابخانه اطلاعات

اینست که گوینده نامبردارراد‌ل بدرد آمده و ناله سرداده است تا ازیکسوبر کنار از اصطلاحات‌دشوار علمی ، کودك را باحالت‌خاص‌طبیعی او بشناساند و از سوی دیگراذهان را متوجه وضع رقت‌بار وی کند ودلها را بسوی او بکشاند .امتیاز خاص این کتاب آنست که متن انگلیسی اشعار که‌بفارسی‌برگردانده شده نیز درمقابل ترجمه به‌چاپ رسیده‌است و این خود اعتماد و اطمینان مترجم را به‌صحت‌ودرستی کارخود میرساند و از طرفی‌برای خوانندگان آشنا به‌زبان انگلیسی مفیدتر می‌باشد .

اطلاعات کودکان

مجله محبوب خردسالان منتشر شد

وزیر خارجه غش کرد !

بقیه از صفحه ٥

هور وزیر خارجه انگلیس دربرابر جامعه ملل عهده‌دار شد که همه تعهدات‌خودرا بموجب‌منشورجامعه اجرانماید.

روز سوم اکتبر خبر رسیدکه هواپیماهای ایتالیائی به آدوا در حبشه حمله کرده‌اند . پس ازیك هفته برجامعه ملل معلوم شد که ایتالیا تعهدات خودرا زیرپا گذاشته است وبه این جهت یك کمیته ۱۸ جانبه از طرف جامعه ملل انتخاب شد تاترتیب مجازات ایتالیارا بدهد .

روز نوزدهم اکتبر کمیته پیشنهاد کردکه همه دولتها از وارد کردن بعضی کالاها، و صادر کردن‌بعضی مواد خام به‌ایتالیا خودداری‌نمایند لاوال به‌این مجازات‌ها علاقه‌ای نشان نمیداد و در جستجوی‌راهی بودکه باایتالیا کنار بیاید.

در ماه نوامبر آقای پترسون رئیس اداره امور حبشه وزارت خارجه انگلستان مذاکرات‌خودرا بادولت فرانسه در پاریس ازسر گرفت . تعلیمات او براساس گزارش کمیته پنج‌جانبه بود.

وقتی پترسون مذاکرات خودرا درپاریس آغاز کرد ، بزودی‌فهمید که لاوال‌درباره‌حداقل امتیازی که باید به‌ایتالیا داده شود نظربکلی دیگری دارد .

لاوال معتقد بود که تمام ایالت تیگره حبشه بایستی به یك‌منطقه خودمختار مبدل شود که تحت سیادت ایتالیا باشد .

همچنین یك منطقه مخصوص‌در جنوب حبشه باید ایجاد گردد که مرز آن در شمال مدار ۸ درجه‌ودر غرب نصف‌النهار ۳۷ درجه باشد . این منطقه که وسعت آن بیش از ثلث کشور حبشه می‌شد اسماتحت تسلط حبشه باقی بماند ولی عملا برای توسعه اقتصادی یك شرکت اجاره‌دارایتالیائی بکار رود .

در پیشنهاد لاوال هیچگونه گذشت متقابلی‌از طرف ایتالیا پیش‌بینی نمیشد . پترسون بلافاصله گفت: که اینگونه پیشنهادها گمان‌نمیرود که در لندن حتی مورد مطالعه‌قرار بگیرد. او در تلگراف‌خود به دولت انگلستان گفت : لاوال تقاضا های ایتالیارا حتی از آنچه موسولینی میخواهد بالاتر برده است و بنظراو انگلستان باید همچنان طرفدار اجرای تصمیماتی باشد که قبل از رفتن‌اوبه‌پاریس اتخاذ شده بود.

روز ۲٤ نوامبر من در یادداشتی نوشتم که بااین امر موافقم :

«این جریان مشمول آن‌تصمیماتی می‌شودکه ما قبلا گرفته‌ایم وباید هم آنهارا حفظ نمائیم . هرگونه راه حلی باید مورد قبول سه‌طرف باشد : ایتالیا ، حبشه و جامعه ملل برسر این مطلب که وسعت منطقه تحت نفوذ شرکت ایتالیائی چقدر باید باشد میتوان چانه زد.امپراطور حبشه هرگز نمی‌تواند بادادن ثلث کشورش موافقت کندوازاین بالاتر حاضرنیست بااواینطور رفتار کنند وتازه اجرای چنین طرحی بایدتحت نظر هیئتی از جامعه ملل‌باشدکه ایتالیادرآن عضویت نداشته باشد»

همچنین به‌پترسون گفته شدکه پیشنهادهای لاوال غیرقابل قبول است وپترسون دوباره پیشنهاد های خودرا مطرح کرد که با تعلیماتی که سابقا به‌او داده شده بودچندان تفاوتی نداشت .

درهمین حال کابینه‌انگلستان برای صادرنکردن نفت‌بایتالیا واجرای مجازات اقتصادی آن تردید ودودلی نشان میداد.

اقدام جنگی

نخست‌وزیر فرانسه همچنان در مقابل اجرای تصمیمات جامعه ملل مقاومت میکرد .

روز ۲۹ نوامبر کلارك (سر ـ جورج کلارك سفیر کبیر انگلستان در پاریس (تلگراف کرد که لاال میترسد خودداری از صدور نفت‌به ایتالیا ، موسولینی را وادار به‌ـ شروع جنك کند .

روز بعد لاوال به کلارك گفت که موسولینی اعلامیه‌ای صادر کرده وگفته است قطع ورود نفت برای نیروهای ایتالیا که مقیم حبشه‌اند مهلك است و بمعنای اقدام جنگی برضد ایتالیا تلقی خواهد شد.

دروموند (سراریك دروموند سفیر انگلیس دررم)از طرف دیگرعقیده داشت که احتمال نمیرود موسولینی در چنین شرایطی خودرا وارد یك درگیری دراروپا بکند.

درتمام این مدت واسکونسلوس (وزیر خارجه پرتقال و رئیس کمیته ۱۸جانبه) پیوسته ناراحت‌ترمیشد واز عواقب تاخیر تشکیل جلسه در ایالات متحده آمریکا و اعضاء جامعه ملل میترسید . یازده عضو جامعه ملل تااین موقع‌به پیشنهاد اجرای مجازات های جدید اقتصادی درباره ایتالیا جواب‌مثبت‌داده‌بودند:

من هم در این نگرانی او سهیم بودم واز او خواهش کردم کمیته ۱۸جانبه در ٦ دسامبر تشکیل‌جلسه دهد . اگر این تاریخ رابرای تشکیل جلسه می‌پذیرفتند ازبسیاری

اما لاوال باز ترمیم کابینه خود از اشکالات بعدی جلوگیری میشد رابهانه آورد و یك هفته دیگر تشکیل جلسه را به‌تاخیر انداخت وبالاخره قرار شد ۱۲ دسامبرجلسه کمیته ۱۸ جانبه تشکیل گردد.

اگرچه این تاکتیکها مایوسانه بودولی مقابله باآنها مشکل مینمود زیرا پشتیبانی فرانسه از هرتصمیم عمده جامعه ملل لازم‌وناگزیر بنظر میرسید .

اثر این وقایع برکسانی که‌وارد قضیه بودند، ازجمله روسای ستادو همکاران من وبعدابر مطبوعات ، یاس‌آور بود ،زیرا ترس اشخاص جبون را بیشتر میکرد و حتی افراد مصمم را دچار تردید مینمود.

بخصوص وزیر خارجه علائمی‌از ناراحتی خود نشان میداد

غش وزیر خارجه

فقط همین ماجرای حبشه که بطول انجامیده بود سبب‌شدهوردرتابستان از تعطیلات استفاده نکند . سلامتی او سخت در خطر افتاده بود.

من که بااو کار میکردم میفهمیدم چقدر خسته است . در همین موقع گاهگاه دچار وضعی میشد که خودش آنرا «آژیر خطر» نام گذاشته بود.

یکی از این آژیرهای خطر یکبار در سینما بصدا درآمد:

من و هور و همسرش با فیلیپ ساسون (معاون وزارت‌نیروی‌هوائی) بدعوت هور به‌سینما رفته بودیم . هور برای کاری بلند شد که بیرون برود . اما در کنار پلکان سینما غش کرد وبزمین افتاد. خوشبختانه درآن قسمت که‌مانشسته بودیم چند نفر دیگر هم بودند . ساسون مرابالای سروزیر خارجه برد. او همانطور بیهوش روی‌زمین افتاده بود. خانم هور به ما اطمینان دادکه چیز مهمی نیست . با کمك دیگران اورابلند کردیم وبه راهرو بردیم . اندکی بعد وی بهوش‌آمد

مذاکره مهم

معلوم بود که حال وزیر خارجه خوب نیست وباین جهت وی در تعطیلات کریسمس برای گردش واسکی‌بازی به‌سویس رفت . اما سرراه ، برای گفتگو درباره‌تقاضا ها و پیشنهادهای لاوال به‌پاریس‌رفت این اولین ملاقات آندوبود که من درآن حضور نداشتم . ونخستین مذاکره بین‌المللی مهمی بود که هور بعنوان وزیر خارجه انگلستان انجام میداد .اما درآنموقع مامتوجه اهمیت این مذاکرات نبودیم.

ناتمام

آگهی شهرداری قروه

شهرداری شهرستان قروه یکدستگاه ماشین کمپرسی را از طریق مناقصه بشرح زیر خریداری مینماید .

۱ـ پس از تعیین قیمتی که‌بصرفه‌وصلاح شهرداری باشد مبلغ یکصدهزار ریال‌پیش‌پرداخت وبقیه راباقساط ۱۵ماهه میپردازد .

۲ـ لیست کلیه تجهیزات ووسائل یدکی را ضمن اعلام سیستم ماشین مشروحا ارائه دهند .

۳ـ پیشنهاددهندگان باید صدی پنج رقم کل پیشنهاد رابنام ودیعه نقدا درقبال اخذ رسید بصندوق شهرداری تسلیم نمایند تاهرگاه برنده مناقصه از معامله امتناع نمود بسود صندوق ضبط گردد .

٤ـ مالیات وعوارض وهزینه تنظیم پیمان بعهده برنده مناقصه است .

٥ـ طالبین میتوانند پیشنهاد خودرا همه‌روزه وقت اداری ازتاریخ صدور این آگهی لغایت روز پانزدهم آذرماه ٤۱ بدفتر شهرداری‌قروه تسلیم و رسید دریافت دارند روز شانزدهم پیشنهادات واصله باحضور هیئت نظارت باز وقرائت خواهد شد حضور پیشنهاددهنده در جلسه آزاد است .

٥ـ به‌پیشنهادات فاقد سپرده ترتیب‌اثر داده نخواهد شدشهرداری دررد یاقبول پیشنهادات مختار است .

آـ۲٤۹۰۸ شهردار قروه ـ یعقوبی

باچشم بسته اقدام بخرید نکنید

با یك دست چند هندوانه ؟

بقیه از صفحه ٥

بیمه کارمندان وفرهنگیان

در باره امر بیمه کارمندان دولت و فرهنگیان فرموده‌اند که در نظراست این قسمت هم‌زیر نظر وزارت‌بهداری قرار گیرد ، این ادعائی است درست خلاف آن چیزی که چندی قبل وزارت بهداری اعلام کرد وگفت میخواهد فقط درامر بهداشت شرکت کند و درسایر اموردرمانی دخالتی‌نمی نماید، حالامثل اینکه پشیمان شده‌اند و میخواهند بایکدست سه چهارهندوانه بلند کنند . باید بعرضشان برسانیم که این موضوع درست از هول حلیم توی دیك افتادن است . بنده ازاین میترسم روزی برسد که وزارت بهداری ادعا کند که میخواهد در امر نرخ‌گذاری شهرداری یا انتخابات مجلس شوراو سناهم نظارت داشته باشد وگرنه هرچه فکر کردم نفهمیدم موضوع بیمه که از وظائف خاصه شرکتهای مسئول در این امرست چه ربطی باوزارت بهداری دارد ؟ تازه شرکت سهامی بیمه ایران که عهده‌دار وظیفه بیمه‌گری بوده و مسئول‌مستقیم موضوع میباشد ادعا میکند که دراین امر ضرر میدهد نمیدانم وزارت‌بهداری که تبحرو خبرویتی در این کارفنی ندارد چگونه خواهد توانست بار را صحیح‌وسالم بمنزل برساند .

بعقیده اکثریت مردم وزارت‌بهداری هنوز در نزدیك ترین شعب خود در شهرستانها نتوانسته اعتماد کامل همگان را از نظر امور درمانی و بهداشت شهر که جزو وظائف‌اولیه و قدیمی او بوده است بخود جلب کند ـ اثر نارضایتی را اکثرمراجعین بشهرستانها نقل میکنند ـجنجال وقیل‌و قال در دستگاههای اداری‌آنها مرتب بلند است ـ اگر آقای معاون وزارت بهداری با حضور چهارشاهد عادل قدم رنجه فرمایند و شخصا به چهار گوشه این مملکت بروند و از نزدیك وضع درهم ریخته بهداشت مرد مرا سرکشی کنند آنوقت برای تعبیر خوابهای طلائی اینطور دادسخن نمیدهند .

داروخانه‌های شهرستانها اغلب بدون دکتر ودارو سازست ، درداروخانه ها تزریقات بی‌پروا انجام میشود ، دواهای نمونه«اشانتیون»فاسد و مانده بوفور فروش میرود ، بخش‌تزریقات غیرمجاز پزشکیار غیرمجاز ـ دندانسازی ودندان پزشکی ومعالجه دندان مردم تحت اختیار افراد غیرمجاز اداره میشود ، حتی عده‌ای‌بدون داشتن‌پروانه پزشکی یاپروانه دامپزشکی یا حداقل پروانه پزشکیاری درشهرستانهاآزادانه طبابت میکنند (چرا راه‌دور برویم درهمین تهران روزی چقدر کارهای خلاف امر پزشکی صورت میگیرد وکسی فریادرس مردم بیچاره نیست) خلاصه یك دهن خواهد به‌پهنای فلك‌تا نواقص‌را یك‌یك بشمارد ویك گوش میخواهد شنوا که‌برآن ترتیب اثر بدهد .

دراینحال وزارت بهداری درفکر تمرکز امور بهداشتی ودرمانی وتسلط برسایر موسسات است . آیا مردم نمیگویند: کل‌اگرطبیب‌بودی سرخود‌ـ دوانمودی ؟

بهداری دهات

توضیح دیگر آقای معاون وزارت بهداری این بود که خیال دارند امور بهداری دهات رابه‌سازمان شاهنشاهی واگذارند، حکایت اینهم مثل سپردن کارزایمان بحمایت مادران است ـ برای روشن شدن موضوع بایدعرض شود قبل ازاین کرامت ومرحمت‌باهالی دهات و دهاتیان بیچاره ، سازمان شاهنشاهی خدمات اجتماعی دراقصی نقاط این مملکت درآن جاهائی که ممکن است پای ماموران وزارت‌بهداری نرسیده باشد ازمدتها پیش ، ازبدو تاسیس خود دکتر های تحصیل کرده فرستاده وتاسیسات‌مجهزی فراهم‌آورده که‌بودجه آنها حتی ممکن‌است چندین برابر بودجه هرشعبه بهداری استان وزارت بهداری بوده‌باشدـوهرسال هم تعدادی براین‌درمانگاهها‌اضافه‌نموده‌اند الحق این‌تاسیسات گاه‌وبیگاه مرهمی برزخم ریش دردمندان عاجز ومسکین بوده‌است، بنابراین‌بیخود منت‌اوابجمع سازمان شاهنشاهی ومردم دهات‌می‌ـ فرمایند.

در خصوص بهداری آموزشگاهها میگویند که‌پیش ازاین وزارت بهداری براین بهداری هانظارت داشته وخیال دارند که طبق این طرح نظارت خود را بربهداری آموزشگاهها ادامه‌دهند، دراین مورد هم توضیحی لازم است ، چون ازقضا تاآنجا که‌نویسنده بخاطر دارم وپرسیده‌ام جواب داده‌اند قدمت بهداری آموزشگاهها ومدارس ازقدمت وزارت بهداری بیشتر بوده ، یعنی آنگاه که هنوز وزارت بهداری قدم بعرصه‌وجود ننهاده بودبهداری مدارس یاصحیه‌مدارس وجود داشته ودر آن زمان هم که‌من‌محصل بودم یادم‌می‌آید بهداری آموزشگاهها زیر نظرآقای دکتر محمدمجلل استادعالیقدردانشگاه که‌حق‌استادی هم بگردن حقیر دارند وتحت نظارت مستقیم وزارت فرهنك اداره میشد وبعدهم، روسای دیگری که‌وزارت فرهنك تعیین مینمود آمدند و رفتند ، بهرحال بهداری‌آموزشگاه هااز شعبات وزارت فرهنك وزیرنظر مستقیم آن وزارتخانه است نه‌وزارت بهداری، فقط ممکن‌است این‌خرده‌را بتوان برآن بهداری گرفت که‌چرا سایه‌ولینعمتی وزارت بهداری راتابحال برسرخود قبول نکرده‌است ، در مقام مقایسه طبق آمار میتوان گفت که بودجه بهداری آموزشگاهها درسال ۱۸۰ هزار تومان است درصورتیکه بودجه وزارت بهداری درسال نزدیك به ۸۰ میلیون تومان یعنی تقریبا۸۰۰ برابر بودجه‌بهداری آموزشگاههاست، بااینحال ازنظر انجام کارمثبت در سراسر کشور نمیدانم چگونه این تفاوت محسوس‌بین دوسازمان‌بهداشتی مملکت را توجیه کنیم که بوزارت بهداری گران تمام نشود. فقط اینقدر میتوان گفت که‌بهداری آموزشگاه هابااین بودجه قلیلش درکار امور بهداشتی دانش آموزان و محصلین مملکت اگر ازوزارت بهداری جلو نباشد حداقل باوزارت بهداری وبودجه کلانش برابری میکند. وانگهی‌آقایان میگویند که چون مابودجه مان کافی نیست بنابراین لازم است بودجه‌سایر سازمانهای بهداشتی راروی بودجه ما (وزارت بهداری)بریزند تابتوانیم کاری کنیم ـباید گفت جائی که‌عقاب پر بریزد از پشه لاغری چه‌خیزد ؟شمابا ۸۰میلیون‌پول نتوانسته‌اید کاری‌بکنید حالا بامثلا ۱۸۰هزارتومان میخواهید کارانجام دهید؟آیاحقیقتا بچنین‌ادعائی جزتوسعه طلبی چیز دیگری میشود نامگذرد ؟

مشاغل اطباء

وزارت بهداری ادعا میکند که‌اکثر آقایان اطباء درچند شغل کار میکنند وبرای جلوگیری ازاین امر موضوع تمرکز اموربهداشتی‌را پیش کشیده‌اند، من‌میگویم این‌اطباءاگر کارمندوزارت بهداری هستند ودر چند جای دیگر کار میکنند، این بی‌خبری وزارت بهداری راازحال کارمندان خود می‌ـ رساند واگر کارمند سازمانهای دیگر هستند ودرسایر سازمانها کاراضافی میکنند این‌دیگر بعمل وزارت بهداری مربوط نیست ، یك طبیب که‌عضو بهداری نیست دریك سازمان دیگر کاراضافی میکند آنوقت جوشش را وزارت بهداری میزندمثل معروفی است میگویند : خاله‌ام زائیده دختر خاله‌ام هومیکشد !

بهرتقدیر، من پیشنهاد میکنم وزارت بهداری یاتمام یامقداری از بودجه کلان خودرا به‌همین سازمان هائی که‌ادعای سرپرستی وقائم‌مقامی آنهارا میکند واگذار نماید، آنوقت به‌بینداین سازمانها به‌تنهائی چگونه کارمثبت انجام خواهند داد ـ سخن‌در این مورد زیاد است فقط مهتاب‌شبی خواهد وفارغ‌بالی.

باتقدیم احترام ـ دکترامیر ناصرمعزی

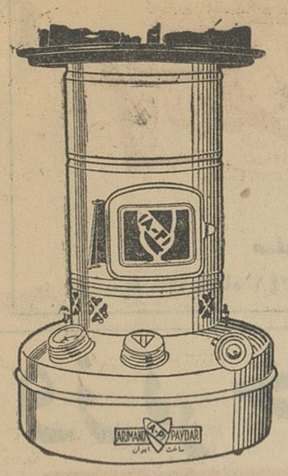

چراغ خوراك پزی لعابی

ارجمند پایدار

زیبا ـ آبی‌سوز ـ بهتر از اجناس مشابه خارجی

موجود درتمام فروشگاههای معتبر کشور

آـ۲٤٥۸۲ گردونه

محصول مرغوب هندوستان

دستگاههای تولید گاز

لوازم‌آزمایشگاه

ظروف نگاهداری گاز

ادوات علمی

مانز فیلد

MANSFIELD

G.P.O. BOX NO. 124.
CALCUTTA (INDIA)
CABLE GASIFY
PHONE 242382 (3)

Issued by the Engineering Export Promotion Council
CALCUTTA 1

صورت قرص وشیاف برای اطفال وبزرگسالان محصول همبورگ آلمان

آگهی تمدید مدت قبول پیشنهاد مناقصه ساختمان اداره کل امور شهرداری ها

موعد قبول پیشنهاد مربوط به‌آگهی های مناقصه شماره۳ر٤٥۸۳۱ـ ۲۹ر۷ر٤۱ و ۳ر٤٥۸۳٥ـ۱۹ر۷ر٤۱ موضوع تهیه ونصب تاسیسات‌تهویه وبرق فشارقوی و همچنین تکمیل عملیات ساختمان اداره کل امور شهرداریها باهمان شرایط مندرج‌در آگهی های منتشره بمدت بیست روز تمدید میگردد حائزین شرایط میتوانند پیشنهادات‌خودرا که‌مربوط به‌عملیات تهیه ونصب تهویه و فشار برق باشد تاآخر وقت‌اداری روز شنبه ۲٤ آذرماه ۱۳٤۱ وپیشنهاد راجع به‌تکمیل ساختمان را تاآخر وقت اداری روز سه‌شنبه ۲۷ آذرماه ۱۳٤۱ بدفتر اداره کل‌امورشهرداری ها تسلیم ورسید دریافت دارند الف٤۹٤۳

آـ۲٤۹۰۰ اداره کل امور شهرداریها

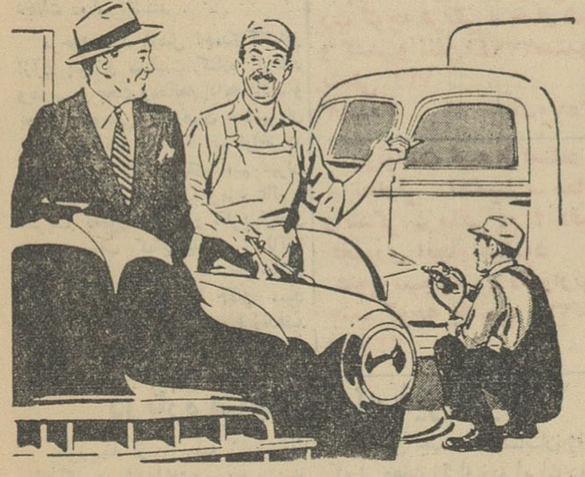

برای رنگ کردن اتوموبیل دوکو دولوکس

ساخت دوین آمریکا

معروفترین و بهترین رنگ اتوموبیل در دنیا ـ به تعمیرگاه‌خودسفارش کنید برای رنگ کردن اتوموبیل شما از دوکو ـ دولوکس استفاده کند.

DU PONT DUCO DULUX

نماینده انحصاری در ایران: ا. حکیم و شرکا، خیابان سعدی تلفن ۳٦۱۲۱

بانو

حراج حراج حراج حراج حراج حراج حراج حراج

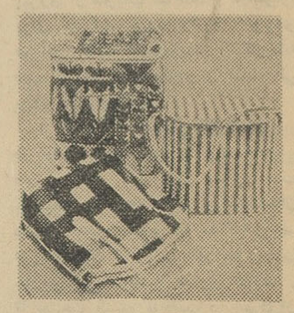

گفت :

ـمیدانی ، آن همسایه خارجی ما مدت ماموریتش تمام شده ومی خواهد بمملکت خودش برگردد !

مهین خانم جوابداد :

ـخوب بسلامت ، خوش بحالش که دوباره بوطن خودش برمیگردد . و فریده خانم علاوه کرد.

ـآخر نمیدانی تمام اسباب هایش راهم حراج کرده. من رفتم یك‌مشت خرد وریز خریدم . تو هم اگر میل داری بیا منزل ماباهم برویم خرید.

ـمگر تمام نشده.

ـنه ، خانم خارجی خیلی زرنگ و حسابگر است . همه چیز هائی را که دارد باهم بیرون نمیآورد . توی کریدور خانه اش که محل حراج‌است هر روز چند تکه از اسبابهایش را میگذارد و قیمت روی آن مینویسد ، وبجای هرکدامش که فروش رفت جنس تازه‌ای بیرون میآورد .

ـعجب !

ـتازه نمیدانی ، حتی‌جوراب کهنه ها واسباب بازیهای بچه هایش را هم بمعامله گذاشته است

مهین خانم گفت :

ـلابد همه آنها را هم شما ها می خرید ؟

ـخوب ا زآن جور چیز ها اینجا پیدا نمیشود !

ـمثلا چه چیز هائی ؟ فریده‌خانم باآب و تاب گفت :

ـمثلا همان جورابها . اگر بدانی چه جورابهای شیکی هستند . یك جفت از آنها هم اینجا پیدا نمیشود چه مبلهائی ،چه ظرفهائی، چه‌دستمال

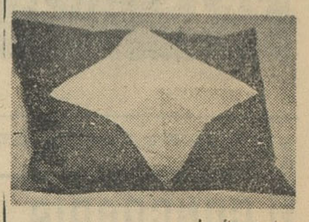

سفره هائی !

چی ؟ دستمال سفره؟ دستمال سفره هم میفروشد ؟

ـپس چی ! من میگویم حتی‌اسباب بازی های کهنه بچه هایش را هم میفروشد. چه رسد بدستمال سفره ـ در ضمن فریده خانم وقتی دیدمهین خانم با تعجب و تنقید حرفهای او را گوش میکند از آن حرارت اولیه افتاد . مهین خانم شروع کرد:

ـمیدانی خواهر ، اینها وقتی مملکت خودشان میآیند همانطور که می بینی تاحتی دستمال سفره و جوراب واسباب بازی بچه هایشان‌را هم میآورند . اینهمه جنس خوب‌توی بازار ایران هست . یکدانه اش راهم نمیخرند . خودت که دیدی حتی کمد ومیزوصندلی‌راهم‌برای خودشان وارد میکنند .اگر یك‌تاجر میخواست اینها را وارد کند اولا بسیاری ازآن اجناس رااجازه‌ورود نمیدادند وتازه از بقیه هم مقدار زیادی گمرك می گرفتند . اینها جنس را بدون گمرك برای مصرف خودشان وارد میکنند. وقتی میخواهند بمملکت خودشان برگردند معلوم است که نمیتوانند تیر وتخته ومیز ناهار خوری وکمد را باخودشان برگردانند . اینهارا اجبارا بحراج میگذارند . وقتی می بینند ماایرانیها برای خرید اینجور چیز ها سر و دست میشکنیم معلوم است که جوراب واسباب بازی کهنه بچه هایشان را هم بحراج میگذارند درست حسابش را بکنی می بینی اینها مثل یك تاجر جنس را وارد کرده‌اند ـ بدون عوارض و گمرك مدتی از آن استفاده کرده‌اند و حالا همان اجناس را بهمان قیمتی که در کشور خودشان خریده‌اند (باچیزی کمتر) بما میفروشند . نه تنها اجناس ساخت مملکت ما استفاده نمیکنند بلکه همان پولیرا هم که ما باید بصنعتگر و نجار و مبل ساز ارچه باف خودمان بدهیم میگیرند و بمملکت خودشان میبرند .

این از نظر اقتصاد ملی و کمك بصنایع داخلی. واما از نظر اجتماعی توفکرمیکنی همین خانم خارجی وقتی بمملکت خودش برمیگردد درباره‌خانم های ایرانی که برای خرید لباس کهنه ، دستمال سفره های مستعمل وسایر چیز های ا سرو دست شکسته‌اند چه میگوید ؟ فکرنمیکنی اینکار خانمها را سبك بکند ؟

ممکنست کسی بگوید که من پول ندارم جنس دست اول بخرم مگر جنس ایرانی دست دوم‌پیدا نمیشود؟ میگوئی تلویزیون و رادیو گرام‌جنس ایرانی نیست . خیلی خوب ، لااقل اگر از ایرانی بخری پولش دربرن مملکت میماند ولی یك خارجی ،صنار رآن پول راهم اینجا باقی نمیگذارد اگر هم بگوئی اجناس آنها ارزانتر است باز قبول نمیکنم برای‌اینکه‌آنها دندان مارا خوب شمرده‌اند . فقط بدلیل اینکه جنسها خارجی است قیمتی رویش میگذارند که حتی از اصلش هم گرانتر است .

فریده خانم گفت اگر مردم‌نخرند، فکر میکنی اجناس ما رادوربریزند

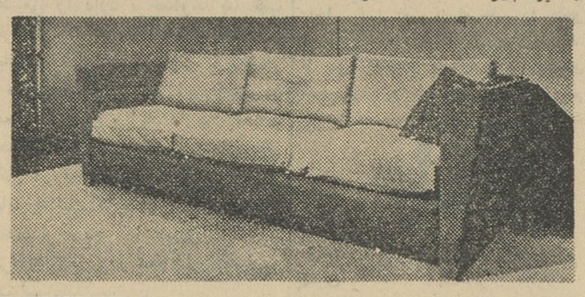

... انی ببخشند ؟

مهین خانم جوا بداد:

ـحق باتست ، آنها اجناسشان را دور نمیریزند . مفت هم نمی‌بخشند. راه کار اینست که اولا موقع‌حراج حتما قضیه باطلاع مقامات دولتی برسد که بیایند واز اجناسی که فروخته میشود حق گمرکش را بنفع دولت بگیرند ، ثانیا مردم کمی‌فکر موقعیت ملی خودشان را بکنند وتا میتوانند از اجناس خودمان استفاده بکنند واگر خیلی دلشان خواست جنس خارجی بخرند لااقل سراغ دستمال سفره واسباب بازی کهنه نروند تا بمقام خودشان لطمه‌ای‌وارد نیاید .

فریده خانم بکلی قانع شده بود. کله‌اش را تکان داد وگفت :

ـهوم ... راستی مهین جان ،خانم بزرگ چطور است؟وبا مهارت‌موضوع صحبت را عوض کرد ...

بانوان نظر میدهند

مادران ایرانی زن بلژیکی را گناهکار میدانند

خانم نیك‌آئین میگوید :

من مادر بلژیکی را محکوم میکنم

خانم لیلی نیك‌آئین بعنوان مادری که چهار فرزند دارد و سرشار از عواطف انسانی ومهر مادری است میگوید :

«هنگامیکه خبر روزنامه رادرباره مادر بلژیکی خواندم بشدت ناراحت شدم و از عمل آن مادر حیران‌ماندم»

اومادر بلژیکی را گناهکار میداند وشدیدا نسبت باین جنایت اظهار تنفر میکند .

خانم نیك‌آئین که‌زندگی آرامی را بافرزندان و شوهرش میگذراندگفت:

من اگر کودکی ناقص داشتم واین کودك علاوه بر فلج استخوانها کور هم بود باز باتمام قدرت میکوشیدم شرایطی برایش بوجود آورم که زندگی آرامی داشته باشد .

من نمیدانم این مادر چه شرایطی داشته که کودك ناتوان و بیگناهش را کشته است ولی بنام یك مادر از اعماق دلم این عمل را زشت و ننگ‌آور میدانم‌ومادربلژیکی رامحکوم میکنم . من هنگامیکه لبخند فرزندانم را می‌بینم احساس میکنم خوشبخت ترین موجودات دنیا هستم وتصور اینکه در سخت‌ترین شرایط زندگی رنجی برای فرزندانم‌پیش آیدغمگینم میکند .

پس چگونه مادری جوان فرزندش رامیکشد ؟آرام میخوابد و دوباره وقتی روز آغاز شد زندگی همیشگی را شروع میکند بدون اینکه حتی‌باین جنایت‌بزرگ‌بیاندیشد؟دادگاه (لیژ)هم اورا تبرئه میکند تا بمادری ترحم کرده باشد در حالیکه این مادر تا آخرین روز های زندگی رنج خواهد برد و فریاد های کودکش خانه او را پر خواهد کرد .

خانم لیلی نیك آئین

خانم توانگر میگوید :

این گناه قابل بخشش نیست

مصاحبه با پری توانگر

مادر دیگر خانم پری توانگر که دارای دو دختر ویك پسر است با خشم از مادر بلژیکی یادکرد.او گفت:

چگونه احساسات رقیق وعواطف ظریف یك مادر باو اجازه چنین جنایتی را میدهد که دنیای‌مسیحیت هم آنرا شرم آور میداند ؟ چگونه میتوان حتی تصورش راکردکه مادری کودکش را بجرم ناقص بودن بکشد بعد در جایگاه متهمین برای دفاع از خود اشك بریزد .

مادر مهربان‌درحالیکه خطوط‌چهره‌اش حالتی روحانی باو میداد گفت :

این گناه بزرگ‌در هیچیك ازادیان مقدس آسمانی قابل بخشش نیست و مادری که دست بچنین عمل‌زشت ونفرت آوری زده است موجودی قسی‌القلب و خود خواه است ، که میخواسته از وظایف‌پرارزش ومقدس مادری شانه خالی کند وخود را از رنجی که سالهای دیگر ممکن است برایش پیش آید رها سازد .

چون من تااندازه ای بعقایدغربی هاآشنا هستم میدانم که‌آنها بمادیات زندگی بیشترمیاندیشند واعتقاددارند که یك موجود باید برای اجتماع مفید باشد واگر انگل وسربار جامعه است باید نابود گردد . شاید این مادرهم تحت تاثیر همین عقایدبوده که فرزند ناتوانش را کشته است اما میان ماشرقیها توجه باحساسات ومعنویات شدیدتر است و یك مادر شرقی ترجیح میدهد فرزندش زنده بماند حتی اگر این فرزند بیمار ناقص و کرولال باشد .

من هنگامیکه کودکی بودم عشق فراوانی بحیوانات داشتم اما یك‌روز گربه ای کوچك درآغوشم مرد واین فاجعه چنان در روحم تاثیر گذاشت که هنوز وقتی فریاد گربه ای رامی شنوم تااعماق دلم میلرزد آنوقت چگونه یك مادر بادستهایش کودك خود را میکشد بعد میتواند بدون احساس رنجی بزندگیش ادامه‌دهد؟

نوشته : پروفسور کاپو ترجمه : مهدی نراقی

معالجه با لیمو

این موضوع چیز عجیبی نیست زیرا شاهی آبی یکی از بزرگترین خرابکاران سموم و اخلاط دربدن است و برای مسلولین فوق العاده مفید و شفابخش میباشد .

بیمار مسلول باید سالاد شاهی‌را مصرف کند طرزتهیه‌این سالاداینست که باید شاهی آبی را که جنس آن لطیف و عالی باشد تهیه کرده و خوب باآب شست و سپس کمی‌روغن مایع نباتی ، پیاز ،خیار، کاهو، ولیمو را باآن مخلوط کرد و سه یا چهار بادام پرست کنده را بآن اضافه نمود و مصرف کرد .

شاهی برای معده خوبست و دستگاه هاضمه رادرباره‌بکار انداخته وجوان و شاداب میکند .

شاهی خون را تصفیه میکند.

شاهی را باید خوب جوید تااملاح آهن : ید آهگ منیزیوم، وکلسیم آن جذب بدن گردد

شاهی را نباید بامیوه ها یاباعسل مخلوط کرد زیرا از نظر شیمیائی ترکیبات ناسازگاری باهم دارند.

عسل و سل

عسل برای مسلولین مناسب است ولی باید آنرا باآب میوه هائی مثل پرتقال و نارنج یاهندوانه ، توت فرنگی یا آناناس‌مخلوط‌کرده ومصرف نمود .

هیچوقت نان‌راباعسل تنهانخورید چون ترکیب‌این دوبا یکدیگرناسازگار است .

عسل باقهوه یاسوپ پیاز وبویون سبزیها خوب نمیشود بهتر از همه عسل باآب پرتقال سازگار است مخصوصا آب پرتقال های‌ایران کمی ترش است وقتی‌کمی عسل‌بآن اضافه شودطعم و مزه مطبوعی بخود خواهد گرفت .

کلم وسل

بسیاری از اشخاص از کلم بدشان میآید و میگویند کلم نفاخ است و حال آنکه کلم خاصیت ملین داردو مضر نیست .

کلم لطیف که باسیب زمینی ،پیاز وهویج و کمی روغن نباتی پخته شود وهمراه یك سالاد کاهوی خام‌و لطیف مصرف گردد برای بیماران ریوی مطبوع و شفا بخش است .

کاهو وسل

کاهوی لطیف وتازه که در هوای آفتابی رشد کرده باشد برای‌کسانی که سرفه میکنند واز ریه رنجورند بسیار توصیه وتجویز می‌شود.

کاهو را باید خوب با آب پاك و تمیز شست وآنرا تکه تکه کرد وباپیاز خام، ترب و گوجه فرنگی‌و شش‌تاهشت عددمیوه زیتون و کمی روغن مایع نباتی و پنجاه تاصد گرم نان کامل‌برشته مصرف کرد ویك‌روز دیگر سالاد کاهو را بالیمو مصرف، نمود طرزتهیه سالاد کاهو را بالیمو سابقا شرح دادیم وباید این سالاد را بدون نان و بدون گوجه فرنگی مصرف کرد املاح معدنی کاهو برای اشخاص کم خون مریض ریوی سریع الهضم‌و جذب شدنی‌میباشد

دختران لطیف

درخدمت سنگین ارتش

گروه زنان ارتش انگلستان که اصطلاحا«وراك» نامیده‌میشود ازسازمانهای بزرگی‌است که‌زنان نقش اساسی و مهمی را در آن بازی میکنند . این گروه که در زمان جنك بین المللی بعنوان «گروه امدادی زنان» خدمت میکرد درآن ایام‌سخت توانست در پشت جبهه خدمات موثر و ذیقیمتی را بسربازان کشورخود بنماید .

گرچه همه مردم دنیا شب و روز را با امید صلح جاودانی بسر میکنند اما این امیددلیل آن نمیشود که هر گونه‌فعالیت احتیاطی متوقف بماند .

روی این اصل گروه زنان ارتش انگلستان روز بروزبوسعت و تشکیلات خود اضافه میکند و دختران انگلیسی نیز از خدمت نظام بخوبی استقبال میکنند .

زنان نظامی انگلستان (که انیفورمشان را ملاحظه میکنید) ازامتیازات‌مخصوصی‌برخوردارند در گروه زنان آن ارتش بیش از چهل شغل مختلف وجوددارد که زنان بر حسب علاقه و تمایل خود میتوانند به آن مشغول شوند .

شعاریکه برای تشویق‌دختران بورود دراین گروه عرضه‌میشود اینست «شما در گروه زنان‌ارتش انگلستان میتوانید بدون آنکه تنها باشید ، مستقل زندگی کنید !»

حقوق قابل توجه و سایر امتیازات نیز باعث میشود که دختران لطیف باین خدمت خشن بیشتر مایل شوند و البته خود آنها هم امیدوارند که هرگز روزی پیش نیاید که بوجودزنان نظامی برای میدان جنك احتیاج بیافتد .

اوشا

USHA
INDIAN QUALITY PRODUCT

ساخت بزرگترین کارخانه
سازنده چرخ خیاطی در هندوستان
و پدیده شگرف صنعت هندوستان

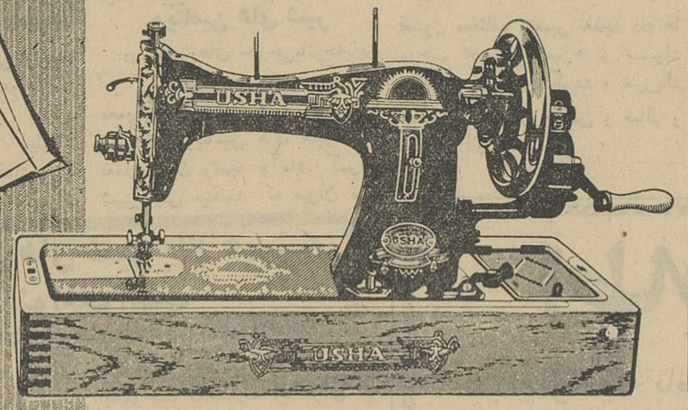

نمایشگاه : فروشگاه منصور تهران - خیابان بوذرجمهری - سرای اقبال

نمایندگی انحصاری درایران : بازرگانی کیشوریلال انند « ماکسهارد » خیابان بوذرجمهری سرای شمس تلفن ۲۳۷۸۱

SPONSORED BY ENGINEERING EXPORT PROMOTION COUNCIL OF INDIA

شماره ۱۱

کتاب جیبی

دختران وپسران

هفته آینده منتشر خواهد شد

آگهی مناقصه

موسسه واکسن وسرمسازی رازی ـ حصارك واقع در ۴۸ کیلومتری جاده تهران ـ قزوین مقداری شیشه ۴ میلیمتری و ۳ میلیمتری ساده مصرف مورد احتیاج خودرا طبق آئین‌نامه معاملات دولتی خریداری مینماید : شرکت کنندگان میتوانندبرای دریافت مشخصات‌وشرایط بدبیرخانه موسسه درحصارك‌ویادفتر مرکزی‌موسسه‌رازی‌دروزارتکشاورزی مراجعه نمایند . پیشنهاددهندگان بایستی پیشنهادهای خودرا تا آخر ساعت ۹ روز ۱۲ آذرماه ۴۱ درپاکت لاك‌ومهرشده بدبیرخانه موسسه در حصارك تسلیم و رسید دریافت نمایند الف ۴۹۴۵

۱ـ۲ آ ـ ۲۴۹۰۴ موسسه رازی ـ حصارك

آگهی مناقصه شماره ۴۳۰

شهربانی کل کشور خرید اجناس فاسد شدنی (تره‌بار ولبنیات)مصرفی سالیانه راطبق صورت ریز موجود وبموجب برك شرایط جداگانه به‌مناقصه میگذارد داوطلبان میتوانند برای دریافت صورت ریز و برك شرایط باین اداره مراجعه و پیشنهادات خودرا تنظیم ودرپاکت لاك‌ومهر شده منتهی‌تا آخر وقت اداری روز ۱۳ر۹ر۴۱ بدائره دفتر تسلیم ورسید اخذ نمایند .

الف ـ ۴۹۳۲

رئیس اداره کارپردازی سرهنك ناظمی‌افشار

۱ـ۲ آ ـ ۲۴۸۹۰

کلاس منشیگری

انجمن دوشیزگان وبانوان

انجمن دوشیزگان وبانوان برای اولین‌بار درایران اقدام بتاسیس کلاس‌منشی گری کرده است تامنشیان مطلع وتحصیل‌کرده برای موسسات وادارات‌دولتی وملی تربیت نماید.

دوره این کلاس سه‌ماه است و دارندگان کارنامه سوم‌متوسطه میتوانند‌دراین کلاس شرکت کنند.

برای نامنویسی همه‌روزه صبح وعصر بدبیرخانه انجمن دوشیزگان وبانوان مراجعه فرمائید .

شاهرضا ـ خیابان فرصت ـ شماره ۷۳ ـ تلفن ۶۹۷۱۵

آ ـ ۲۳۲۳۸ ـ۱ـ

جشن بزرك هنری

مجله اطلاعات بانوان و انجمن‌دوشیزگان و بانوان

روز جمعه دوم آذرماه در استادیوم محمدرضا شاه پهلوی برگزار میشود

مجله اطلاعات بانوان وانجمن دوشیزگان وبانوان برای‌خوانندگان واعضاء خود جشن هنری بزرگی راترتیب داده‌اند که صبح روز جمعه آینده (دوم آذر) دراستادیوم سرپوشیده محمدرضا پهلوی برگزار خواهد شد .

دراین جشن هنرمندان مشهور رادیو وتلویزیون وعده زیادی از هنرمندان آماتور کشور شرکت خواهند داشت‌ویك‌مسابقه مهیج‌والیبال نیز انجام خواهد گرفت .

بیش‌از پنج‌هزار نفر از خوانندگان اطلاعات بانوان و اعضاءانجمن دوشیزگان و بانوان باتفاق‌خانواده‌های خود میتوانند در این جشن شرکت جویند .

برنامه جشن در ساعت ۹ صبح‌روز جمعه آغاز میشود.

توزیع کارت جشن در محل‌دبیرخانه انجمن دوشیزگان و بانوان ادامه دارد.

شماهم برای تهیه کارت جشن میتوانید همه‌روز صبح از ساعت ۷تا۱۲ وبعدازظهر از ساعت ۴تا ۷ بدبیرخانه انجمن مراجعه فرمائید.

نشانی : شاهرضا ـ خیابان فرصت ـ شماره ۷۳ ـتلفن۶۹۷۱۵

۱ـ۲۴۸۶۲ ۱ـ۳

اظهار نظر پیرامون کنگره تثبیت اقتصادی و مسائلی که باید مورد توجه کنگره قرار گیرد

از : آقای دکتر صادق برزگر مدیر عامل شرکت معاملات خارجی

بحرانی که پیش آمد نتیجه سیاست های متضاد اقتصادی بود

فعالیت های اقتصادی مستلزم وجود ثبات سیاسی و اقتصادی است و سرمایه‌گذار باید تامین داشته باشد

هدف کنگره باید ایجاد محیط مناسب برای فعالیت های انفرادی وتشویق مردم بفعالیت های اقتصادی بمنظور ایجاد کار و افزایش تولید و ترقی سطح زندگی عمومی باشد

اطلاعات اقتصادی

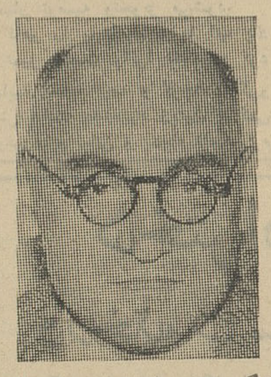

آقای دکتر صادق برزگر مدیر عامل شرکت معاملات خارجی ومعاون پیشین وزارت بازرگانی در باره کنگره تثبیت اقتصادی نوشته است:

فکر تشکیل کنگره تثبیت اقتصادی بسیار عالی و کمال مطلوب است. چون کشور را از وضع متزلزل اقتصادی نجات میدهد و دیگرهرکس روی سلیقه و عقیده شخصی ، روش و سیاست اقتصادی کشور را تعیین نخواهد کرد و تصمیمات و تصویب نامه های خلق‌الساعه ، فعالیت های اقتصادی را دستخوش هوی و هوس و اغراض و امیال نخواهند ساخت. اگر بدانید چه لطمات و صدمات ، سیاست های متضاد اقتصادی ، مثلا در مورد سیاست تجارت خارجی (گاهی سیاست آزادی تجارت و در های باز و زمانی سیاست محدودیت تجارت) ، باقتصاد کشور وارد نموده است . این وضع بحرانی کنونی‌معلول اتخاذ سیاست های متضاد و متغیر بعد از جنگ بین‌المللی اخیر بوده است .

هرگونه فعالیت اقتصادی مستلزم ثبات اوضاع سیاسی و اقتصادی است تا ثبات و بقائی در سیاست اقتصادی نباشد هیچیك از افراد یك کشور نمیتواند مبادرت به فعالیت اقتصادی بکند . ثبات اقتصادی موجبات جلب اعتماد عامه را در سرمایه گذاری در شئون مختلف اقتصادی فراهم‌می نماید .

ارباب صنایع ، صنعتگران ،مولدین، بازرگانان ، کشاورزان ، بانکداران خلاصه کلیه کسانی که در رشته های مختلف اقتصادی ، فعالیت های اقتصادی دارند ، مادام که وضع اقتصادی کشور ثباتی نداشته باشد و برنامه های مدون و منظم برای‌توسعه اقتصادی وجود نداشته باشد ازاقدام بهر فعالیتی در رشته های مختلف اقتصادی بیمناك و نگران بوده و خود داری خواهند کرد و این‌سکون در محیط اقتصادی و عدم فعالیت مرگ و نابودی اقتصادیات کشوررا نزدیك خواهد ساخت .

تا امنیت و ثبات اقتصادی نباشد، تا سرمایه گذاری تامین نداشته باشد، از سرمایه گذاری در رشته های اقتصادی خود داری‌خواهد شد .برای افزایش فعالیت های اقتصادی ،برای افزایش تولید و افزایش سرعت جریان پول و رفع کسادی و بحران فعلی ، باید جلب اعتماد مردم بشود و این امر ملازمه با اتخاذ سیاست ثابت اقتصادی چند ساله دارد ، بهمین جهت باید قبول کرد که فکر تشکیل کنگره تثبیت اقتصادی بسیار عالی‌و قابل تقدیس و تحسین است چون بین تمام شئون اقتصادی پیوستگی‌و همبستگی خاصی وجود دارد . باید در کنگره بتمام مسائل اقتصادی و مالی و جهات و اوضاع و احوال کشور توجه‌داشت . مثلا بمسئله‌موازنه پرداخت ها و تجارت خارجی و قرار داد های بازرگانی و تشویق و توسعه صادرات‌وافزایش سطح‌تولیدات کشاورزی و صنعتی و مصرف داخلی، مسئله مالیه‌وبودجه وتعادل آن،فعالیت های صنعتی و کشاورزی ، افزایش درآمد ملی از راه افزایش تولید و ایجاد کار و رفع بیکاری ، مسئله مهاجرت روستائیان ، مسئله سطح قیمت ها و تعدیل آن ، مالیات ها و عوارض و حقوق گمرکی ، مسائل پولی و بانکی و اعتباری ، مسئله سرمایه گذاری و جلب سرمایه های داخلی و خارجی ، تشویق مردم به پس‌اندازعمومی‌و ذخیره،مسئله راه و بنادروارتباطات ،مسئله نیروی‌انسانی و تهیه و تربیت کارشناس و متخصص و کر گر فنی‌و کلیه مسائل اجتماعی از قبیل فرهنگ و بهداشت و مسکن و غیره باید توجه داشت .

بایدبتمام شئون رشد وتوسعه اقتصادی و اجتماعی کشور توجه کرد . تمام هدف این فعالیت های اقتصادی‌اینست که سطح زندگی افراد از راه‌افزایش تولید بالا برود و بالا رفتن سطح تولید ، معرف رشد و نمو اقتصادی هر کشور است باید تمام عواملی که در رشته و پیشرفت اقتصادی‌هر کشور موثر است‌ازقبیل منابع‌طبیعی، نیروی انسانی ،منابع سرمایه‌گذاری، اتخاذ سیاست های اقتصادی سالم و نظایر از آن در کنگره مورد توجه قرار گیرد توسعه اقتصادی یك‌کشور مستلزم فعالیت های بزرگ در تمام شئون می باشد . بهمین جهت‌وظایف و اختیارات این کنگره بی اندازه وسیع و در عین حال توفیق‌خالی از اشکال نیست از این رو شایسته است در کنگره مزبور از وجود متخصص فن ، علمای اقتصاد ، استادان اقتصاد دانشگاه ، ارباب صنایع ، بازرگانان بصیر و مطلع ، مردان مجرب و آزموده ،کارشناسان و متخصصین وزارت بازرگانی و وزارت دارائی بانکداران مطلع و مطلعین‌بامور‌بیمه وبیمه‌اجتماعی‌وغیره استفاده گردد .

در این کنگره باید بیشتر بفعالیت انفرادی افراد و تشویق مردم بفعالیت های اقتصادی توجه داشت تا برای همه کار ایجاد شود . و در آمد مردم و دولت ثروت عمومی افزایش یابد. چه آنکه وقتی تولیدات افزایش‌یافت درآمد مردم بیشتر شده و مالیات دولت زیاد تر وصول میشود ودولت در انجام کار های اجتماعی موفق‌تر خواهد بود . آنچه که در توسعه اقتصادی کشور موثر است ، خوبی تدوین برنامه ها و جامع الاطراف بودن و نحوه اجرای صحیح آن می باشد این نکته بدیهی است که در تنظیم برنامه تثبیت اقتصادی باید به شرایط و اوضاع و احوال وامکانات و مقدورات ووسائل موجود کشور توجه داشت و برنامه را کاملاایرانی تهیه کرد . نمیتوان در این مورداز کار های دیگران اقتباس نمود چون هر کشوری وضع خاصی دارد .

کشور ما فقط احتیاج به برنامه صحیح‌و ثابت و طولانی دارد چون تمام منابع طبیعی و ثروت های‌سرشار طبیعی را دارد ، خداوند بما نفت فراوان که نیروی محرکه صنعت‌می باشد داده است، زمین‌هائی در اختیار مردم ماست . منابع زیر زمینی و معادن فراوان و زیاد داریم ، آب و هوای ایران متنوع است ، تمام‌وسائل کار در اختیار ماست بنا بر این ما باید فعالیت های انفرادی را توسعه دهیم و مردم را تشویق بکار و سرمایه گذاری در تمام شئون‌اقتصادی بنمائیم .

بانك توسعه صنعتی و معدنی طی گزارشی اعلام داشته:

برنامه پیشنهادی ساختمانی دولت و تسهیلات جدید اعتباری

برای خاتمه دادن به رکود اقتصادی مداوم کنونی کافی نیست

باوجود تصویب بودجه کشور وبرنامه سوم و روشن‌شدن‌سیاست عمومی اقتصادی هیچگونه نشانه‌ای ازتجدیدفعالیت اقتصادی وبهبود تدریجی وضع دیده نمیشود

* فعالیت مختصر فصلی ساختمانی که در ماههای بهارشروع‌شده‌بود بار دیگر بحال رکود برگشته

* **با تقلیل ۲۵ در صد از هزینه های عمرانی میزان رشد اقتصادی کشور در دوران برنامه سوم کمتراز ۶ در صد پیش‌بینی شده خواهد بود**

گزارشی‌که بانك توسعه صنعتی و معدنی ایران تهیه کرده حاکی است‌که درسه ماهه دوم سال جاری فعالیتهای اقتصادی مانند سه ماهه اول درسطح خیلی پائین باقیمانده . فعالیت‌خیلی مختصر فعلی ساختمانی که درماههای بهار شروع شده‌بود بار دیگر بحال رکود برگشت .

رکود عمومی در اقتصاد ازمیزان محدود تولیدات صنعتی نیز بخوبی هویدا است وتنها فعالیتی که اکنون بچشم میخورد بمناسبت شروع فصل صادرات پس‌از برداشت محصولات کشاورزی میباشد .

باوجود تصویب بودجه کشور و برنامه سوم و روشن شدن سیاست عمومی اقتصادی هیچگونه نشانه‌ای از تجدید فعالیت اقتصادی و بهبود تدریجی وضع دیده نمیشود . جهت تشویق‌وبوجود آوردن شرایط بهبود، یك سیاست قوی‌وهم آهنك اقتصادی ضروری است . برنامه پیشنهادی ساختمانی دولت واعلام تسهیلات جدید اعتباری جهت خاتمه دادن‌به رکود اقتصادی مداوم حاضر کافی نخواهد بود .

سرمایه گذاری در بخش خصوصی که بانك توسعه صنعتی و معدنی در آن راه فعالیت میکند کندو باتردید میباشد بانك توسعه صنعتی ومعدنی ایران اکنون بیشتر متوجه طرح‌هائی است که خود آنهارا تهیه‌دیده و ابتکار آنها را بدست دارد و پس‌از تکمیل طرح جهت اجرا آن ازسرمایه گذاران دعوت بمشارکت وایجادشرکت های سهامی مینماید .

با تصویب بودجه سال ۱۳۴۱ و برنامه عمرانی سوم اساس سیاست اقتصادی دولت برای رفع مشکلات اقتصادی و مالی مشخص شد . در تنظیم بودجه و برنامه سوم دولت گذشته از آنکه سعی کرده است مشکلات مالی را برطرف کند کوشا بوده است درراه بهبود وضع‌اقتصادی فعلی تحرکی بوجود آورد گرچه با اجرای برنامه تثبیت اقتصادی از افزایش تسریع قیمتها جلوگیری بعمل آمده ودر موازنه پرداختها تعادل بیشتری برقرار شده است ولی رکود و بحران اقتصادی هنوز ادامه دارد .

برنامه ساختمانی پیشنهادی‌دولت و تسهیلات اعتباری بانك مرکزی را میتوان نشانه ای‌از تغییر سیاست اقتصادی دولت پنداشت.

قانون برنامه سوم پس ازتجدید نظر در هیئت دولت بتصویب رسید . نکته شایان توجه آنستکه هزینه بخش دولتی از ۱۹۰ میلیارد ریال به ۱۴۰ میلیارد ریال کاهش یافته‌است که‌از این مبلغ ۱۰۰ میلیارد ریال را دولت از منابع مختلف درآمد خود و بقیه ۴۰ میلیارد ریال را از طریق وامهای خارجی وداخلی تامین می‌کند .

چون تقلیل ۲۵ درصد از هزینه های عمرانی عمومی در حجم سرمایه گزاری های خصوصی نیز موثر خواهد بود لذا میتوان پیش بینی نمود که میزان رشد اقتصادی کشور دردوران برنامه سوم کمتر از ۶ در صد پیش بینی شده باشد .

اداره بررسی طرحها در بانك اصناف تشکیل‌شد

بقرار اطلاع اداره جدیدی‌بنام اداره بررسی طرحهادر بانك‌اصناف شروع بکار کرده است .

اداره مزبور کلیه تقاضاهای وام وسایر طرحهائی که‌از طرف اصناف پیشه‌وران صاحبان صنایع کوچك وبزرك وبازرگانان باین بانك‌تسلیم شود مورد بررسی قرار میدهد ودر صورت قابل اجراء بودن طرح‌بانك اصناف سرمایه لازم را در اختیار متقاضی میگذارد.

تأسیس کارخانه ذوب آهن ملی

مورد استقبال مردم قرار گرفته است

برای اطمینان‌ازصحت‌طرح‌وتکمیل‌سرمایه مورد نیاز درصورت‌لزوم از سرمایه های خارجی هم استفاده خواهد شد

پس‌از انتشار خبر تاسیس‌کارخانه ذوب آهن .ملی بدست عده‌ای از مهندسان با سابقه کشور ،عده‌ای از مردم وطن دوست و علاقمند بایجاد صنعت ذوب آهن ضمن نامه هائی‌که بقسمت اقتصادی روزنامه اطلاعات ارسا ل‌داشته ویا بوسیله تلفن‌تماس حاصل کرده‌اند ، از تاسیس کارخانه ذوب آهن ملی اظهار خوشوقتی نموده‌اند .

آقای «غلامرضا قدرتی » ضمن نامه‌ای مینویسد «جای بسی خوشوقتی است که‌صاحبان صنایع داخلی پیوسته در فکر بهبود وضع اقتصادی کشور بوده وسعی مینمایند کارخانه های مفیدی تاسیس گردد ، تاسیس‌کارخانه ذوب آهن یك آرزوی ملی است و بهمین جهت مردم ایران باید از تاسیس کارخانه مزبور خوشحال باشند ، امید است صاحبان صنایع داخلی این امر بزرك ملی را بنحو احسن انجام دهند و من معتقدم باید از سرمایه های خصوصی و کمکهای مفید مردم و دولت دراین کار مهم استفاده گردد .از طرف دیگر نهایت موجب خوشوقتی است که سهام این کارخانه را یکهزار ریال تعیین نموده‌اند تا همه مردم علاقمند به پیشرفت صنعت مملکت بقدر مقدورات خود با خرید سهام در تاسیس این کارخانه همت کنند .

آقای «س . ایرانزاد » درنامه دیگری که بهمین منا‌سبت ارسال داشته است مینویسد « سابقه جالب ذوب آهن وماجرای افسانه‌ای آن درایران که ضمن مقالات ومباحثات مختلف و با استفاده از آرشیو روزنامه‌اطلاعات در صفحه اقتصادی آن جریده درج گردیده در ذهن‌ما این‌فکر را ایجاد کردکه شاید در عدم تاسیس‌کارخانه ذوب آهن دستی در کار بوده‌است ، اما خبر اخیر صدور پروانه تاسیس ذوب آهن ملی تاحدودی این فکر را از ذهن من بیرون کرده است امیدوارم مسئولین امور برای تحقق این آرزو وایجاد این کارخانه که میتواند مادر صنعت ایران باشد نهایت کوشش و علاقمندی و همکاری را بعمل‌آورند .

صبح امروز خبرنگار ما با آقای مهندس عضد که‌از مبتکرین صنعت ملی کشور میباشد واجازه تاسیس اولین کارخانه قند ملی رادر زمان حکومت آقای علاءکسب کرد وسپس کارخانجات قند ملی بتدریج توسعه یافت تماس گرفت واطلاعات جدیدی در زمینه تاسیس کارخانه ذوب آهن ملی کسب کرد .

آقای مهندس عضد باتفاق آقای مهندس وکیلی کار تاسیس ذوب‌آهن ملی‌را بعهده گرفته است .

آقای مهندس عضد که اکنون عضویت اطاق صنایع ومعادن را نیز دارد گفت «نظرما این‌است که به پیروی از منویات شاهنشاه که‌همواره برای شرکت مردم وامور تولیدی عمرانی تاکید میفرمایند ، کارخانه ذوب آهن‌ملی با همکاری و کمك مالی مردم تاسیس شود .

از آنجائیکه تاسیس کارخانه‌مزبور در حدود پنجاه میلیون تومان احتیاج دار دوکلیه این پول ممکن است بوسیله سرمایه داران و علاقمندان داخلی تامین نشود لذا مذاکراتی در جریان است تا دراین کار ،موسسات خارجی نیز سرمایه گذاری نمایند . تا بصحت طرح‌و موفقیت در اجرای‌آن اطمینان بیشتری باشد .

البته نهایت دقت بعمل خواهد آمد تا شرایط پیشنهادی موسسات خارجی صد درصد باوضع ایران و امکانات ما تطبیق کند و منافع کشور مادر آن ملحوظ گردد.

کار ثبت‌شرکت ذو ب‌آهن ملی‌نیز اکنون آخرین مراحل خود را طی میکند .

ظرفیت کارخانه« ذوب آهن قراضه» ۳۵ هزار تن ظرفیت خواهد داشت و محل نصب آن در کنار کارون و در نزدیك اهواز در نظر گرفته شده است .

طلا

پهلوی	۸۷۵
نیم پهلوی	۴۵۰
ربع‌پهلوی	۲۵۰
شمس طلاهرمثقال	۴۷۰
پانزده‌مناتی قدیم	۱۵۰۰
پانزده مناتی جدید	۱۲۰۰
ده مناتی قدیم	۱۰۰۰
ده مناتی جدید	۸۲۰
پنج مناتی قدیم	۴۵۰
پنج‌مناتی جدید	۴۰۰
یك‌تومان‌مسکوك‌نقره‌قدیم	۱۲۵
یك‌تومان مسکوك‌نقره جدید	۲۷
زوژقدیم	۸۱۰
زوژ جدید ـ حداکثر	۷۰۰
لره عثمانی قدیم	۶۹۰
عثمانی جدید ـ حد اکثر	۶۰۰
ادوارد	۷۷۰
بیست‌دولاری‌قدیم	۳۶۵۰
بیست‌دولاری جدید	۳۲۰۰
دلار مکزیکی قدیم	۴۵۵۰
دولار مکزیکی جدید	۳۹۵۰
انواع‌اشرفی‌قدیم‌حداکثر	۳۲۰
اشرفی‌جدید ـ حد اکثر	۱۲۵

کشتیها

* کشتی «ماندویل» نروژ ، حامل ۳۳ تن کالای شرکت نفت روز ۲۵ آبان به بندر شاهپور وارد گردید .

*کشتی «اورال» شوروی پس از تخلیه کالای خود روز ۲۵ آبان از بندر پهلوی عزیمت کرد .

*کشتی «مانیچ » شوروی روز۲۴ آبان با مقدار ۱۹ تن ظروف چینی۲۹ تن روغن موتور ۱ـر۶ تن لامپ‌برق ، ۴۰ تن مواد شیمیائی ۲۸۹ تن‌قند ، ۲۱۴ تن شکر ، ۱۱۱ تن کاغذ و متفرقه به‌بندر پهلوی وارد شد .

*«باراکاس باکو » متعلق بشوروی روز ۲۵ آبان با مقدار ۱۲۷ تن‌ماهی منجمد شده ازبندر نوشهر به بادکوبه عزیمت کرد .

*کشتی «پیکاسو » ایطالیائی برای تخلیه ۳۰۲ تن کالای تجارتی روز ۲۵ آبان به بندر بوشهر وارد شد .

وفردای آنروز پس‌از تخلیه کالا های خود ازآن بندر خارج‌گردید .

*کشتی «فرانسیس» آمریکائی حامل ۱۰۲۳ تن کالای متفرقه روز۲۵ آبان به بندر شاهپور وارد گردید .

عالیترین غلطکت ویبراتور

ساخت دماگ دیگلر آلمان

قدرت قابل تنظیم تا ۲۰ تن ـ آماده تحویل

نماینده انحصاری : شرکت سهامی پامیر

۵۸۳ خیابان خیام ـ تلفن : ۲۲۴۶۰

CONCORDIA LINE

کنکوردیالاین

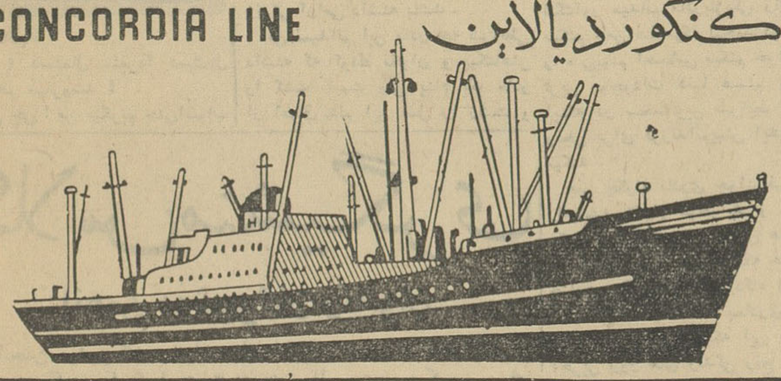

m/s "MANDEVILLE" کشتی مندویل

هم‌اکنون‌در خرمشهر مشغول تخلیه میباشد ودرضمن برای بنادر ذیل‌بارگیری مینماید

ماساوا ـ پورت‌سودان ـ جنوا ـ مارسی

نیویورک ـ بستن ـ فیلادلفیا ـ بالتیمور

و نورفولك

این کشتی تا ۵آذر برای بنادر فوق‌بار صادراتی قبول مینماید و در حدود ۱۸ روز پس از خروج‌از خلیج‌فارس به جنوا و ۳۱ روزبه‌نیویورك خواهدرسید.

m/s "CONCORDIA FOSS" کشتی کنکوردیافوس

در حدود ۱۰ آذر به خرمشهر وارد و در ضمن تخلیه برای‌بنادر فوق‌الذکر بارگیری مینماید .

برای کسب‌اطلاعات بیشتر و تامین‌جا بنمایندگی کل‌درایران

شرکت‌سهامی لوانت اکسپرس

ترانسپورت (ایران)

خیابان سعدی ـ کاشی : ۴۴۷ تلفنهای ۳۰۵۳۱۳ـ۳۰۵۳۱۴ ـ ۳۰۵۳۱۵ ـ۳۹۰۵۸

و یا بشعبات این شرکت در خرمشهر و تبریز مراجعه فرمائید .

شیر پاك یك غذای کامل

اقدام بیسابقه کارخانه شیر پاك برای حفظ ویتامین های شیر

همواره شیر پاك مصرف کنید تا سلامتی شما تامین شود .

مواد غذائی شیر

چنانکه میدانید شیر ازمقداری مواد متشکله «لاکتوز ـ پروتئین‌ـ کلسیم ـ آلبومین و ویتامین های ومواد معدنی دیگرتشکیل شده است ».

مجموع این (مواد متشکله و ویتامین‌ها) شیر را بصورت یك غذای کامل درآورده است که میتواند نیاز انسانی را هنگام گرسنگی برطرف نماید و ضمنا رشد وقوت بدن اورا تامین کند. بهمین جهت شیر نقش عمده‌بزرگی در سلامتی مردم دارد وتااین‌اندازه مورد استقبال قرار گرفته است، ولی شاید ندانید که اغلب‌بواسطه شرایط مختلف آب و هوا و تغییر فصول وبیماری های دامی وتغذیه ناقص مقدار مواد متشکله‌وویتامین ها در شیر تغییر میکند . بدین‌ترتیب که شیر دامها (یابعلت کمبود ویتامین در علوفه‌ای که تغذیه میکنند ویابواسطه تغییرات آب وهوا)دارای درجات مختلفی میگردد و مرتب درطول سال میزان مواد متشکله آن در تغییر است و بعبارت ساده‌تر (تغذیه ناقص وآب هوا) مستقیما درشیر دامها منعکس میشود وشیر آنها که باید در شرایط معمولی دارای ویتامین ها ومواد متشکله کافی‌ولازمی باشد دچار تغییرات فاحشی میگردد.

ویتامین های شیر

در کشورهای خارجی‌باتوجه‌باین امر وبادردست داشتن شرایط معمولی ودانستن معیار اصلی‌مواد متشکله وویتامین های شیرهنگام بعمل‌آوردن وتهیه وآماده کردن شیر سعی میکنند که میزان مواد متشکله وویتامین ها را درآن یکنواخت نگهدارند وباجرای این ابتکار دیگر نگرانی از کمبودمواد لازم وویتامینها در شیر ندارند.

شیر یکنواخت پاك

درایران نیز پس از احداث کارخانه شیر پاستوریزه پاك متخصصین کارخانه پس از تجربه بسیاروتامین میزان مواد متشکله و چربی و ویتامین‌ها در شیر گاوی که از دامداران اطراف تهران خریداری میکنند مانند سایر کشور های خارجی مصمم شدند که شیر را تحت شرایط یکنواخت و معینی نگهدارند وآنرا بشکلی کنترل و تقویت کنند که تغییر آب و هوادر فصول مختلف وتغییر تغذیه دام ها موجب تغییر ویتامین‌ها و مواد متشکله در شیر نگردد و شیرپاك همیشه پاك شیر خالص و سالم و کامل گاو باشد .

ویتامین های شیر پاك همیشه یکنواخت است

در کارخانه شیر پاك متخصصین با تجربه شیر گاوهای مختلف اطراف تهران را بصورت شیری کامل که ویتامین ها و مواد متشکله آن برای مصرف بدن انسان کاملا کافی است درمی‌آورند .

اطلاعیه

بدینوسیله باطلاع کلیه مشتریان‌و خریداران شرکت سهامی حمل‌ونقل داخلی ایران میرساند که‌ازتاریخ ۲۷ر۸ر۴۱ آقای سیدناصر میرزائی (تحصیلدار سابق شرکت) هیچگونه سمتی در شرکت نامبرده ندارد .

شرکت سهامی حمل ونقل داخلی ایران

آ ـ ۲۴۸۷۲

لطف‌الله کیاشمشکی

قهرمان برف اول

در عکس بالا از راست بچپ آقایان لطف‌الله کیاشمشکی، «کلدوس مایر از آلمان»، یوسف ساوجی ، کیومرث سپهری علی کیاشمشکی نفرات اول تا پنجم مسابقه برف اول دیده میشوند

ورزش

روز جمعه مسابقه اسکی برف اول در پیست جدید گردنه «دیزین» شمشک زیر نظر فدراسیون اسکی کشور انجام شد .

این مسابقه در رشته مارپیچ بزرگ و ۲۲ دروازه انجام گردید ولطف‌اله کیاشمشکی با رکورد ۶۷٫۴ ثانیه مقام اول را بدست آورد و با آقایان «کلدوس مایر» با رکورد ۶۹ ثانیه یوسف ساوجی ، کیومرث سپهری وعلی آقا کیاشمشکی مقامهای دوم تا پنجم را بدست آوردند.

فینال مسابقات سالیانه تنیس دانشگاه

بطوریکه از اداره تربیت بدنی دانشگاه اطلاع می دهند مسابقات سالیانه تنیس دانشگاه که از بیستم آبانماه در زمین های تنیس دانشگاه آغاز شده بود در قسمت یکنفری آقایان فریدون پاسدار و بهروز افرهی و در قسمت دونفری آقایان مصطفی برنیا ـ بهروز افرهی و جواد اقبال ـ فریدون پاسدار بدوره نهائی رسیده‌اند .

فینال این مسابقات روز پنجشنبه اول آذر ماه از ساعت یك و سه ربع بعد از ظهر در زمین تنیس دانشگاه باحضور آقای دکتر فرهاد رئیس دانشگاه انجام خواهد شد .

برنامه هفت‌روزه کوهنوردان دماوند

اخیرا کوهنوردان سازمان کوهنوردی واسکی دماوند بانو مهری زرافشان وآقایان اسمعیل زرافشان ، علیزاده ،منتظری ،رضائی ضمن اجرای یك برنامه هفت روزه بقلل آزاد کوه ، کمال کوه ، کهار ،ناز و توچال صعود نمودند وبتهران عزیمت کردند .

مسابقات ورزشی آموزشگاهها

۲۰۷ نفر از کلاسهای دوم دبیرستانهای تهران درمسابقات دوومیدانی شرکت کردند

مسابقه دو و میدانی کلاسهای دوم دبیرستانهای تهران در ساعت ۹ صبح روز جمعه زیر نظر اداره تربیت بدنی استان تهران و باهمکاری فدراسیون دو ومیدانی ایران با شرکت ۲۰۷ نفر در استادیوم ورزشی امجدیه انجام گردید .

در مسابقه دو هفتاد متر ۵۶ نفر شرکت کرده بودندو پانزده نفر برای شرکت در مسابقه ماقبل نهائی باین شرح انتخاب گردیدند و بایستی در روز جمعه دوم آذرماه ساعت ۸٫۵ صبح شرکت نمایند .

ادیب پور از هدف برقی از البرز صدیقی از کانون کار دیانتی از کانون کار تیموری از هنربخش ، مصطفی زاده از دکتر نصیری ، باب اصفهانی از هنر بخش ،داود بابائی از ایرانشهر ،کریمیان از قریب ، عباس پور از تقوی ، کاظمی از کانون کار ، شاهی از ابوریحان افشار از رشدی ،میرمقدم از البرزو بهرومند از علوی نیا .

بقیه در صفحه ۱۶

بقیه خبرهای ورزشی
درصفحه ۱۶

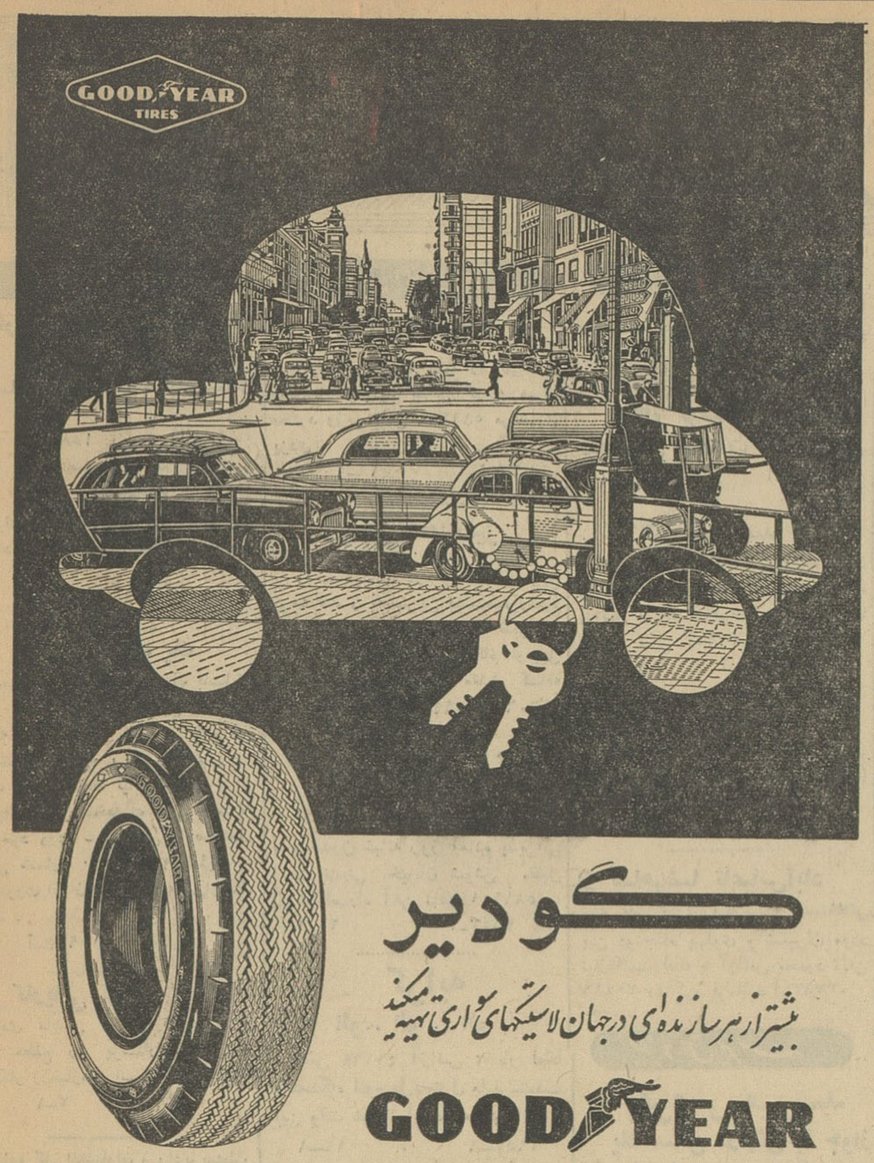

گودیر

بیشتر از هر سازنده‌ای در جهان لاستیکهای سواری تهیه میکند

GOODYEAR

از فردا صبح در سینماهای

ایفل ـ پلازا

برای آنهاکه تمام روز کار میکنند

تمام شب تویست

تمام دنیا تویست میرقصند . زلزله تویست حتی کره زمین راهم به پیچ و تاب واداشته است تویست این پدیده هیجان آور و شگفت انگیز قرن ما در تمام محافل اجتماعی و اشرافی در کافه ها وکاباره ها به جوانان و حتی پیران حیات تازه بخشیده است .

با شرکت سلطان و ملکه تویست جهان

لوئی پریما ـ جون ویلکینسن

همه‌شب از نیمه شب تیمی ازبدن باتمام قدرت خود میگردد ومیچرخدو تاسحر ادامه دارد

دوبله بفارسی

بانضمام

فیلم کوتاه رنگی

چگونه باید تویست رقصید

درس مجانی تویست

اولین مسابقه رقص تویست

عصر روز یکشنبه چهارم آذرماه سینما های پلازا و ایفل در تالار پلازا تویست را جشن میگیرند و به پنج زوج که بتوانند ازدیگران بهتر برقصند بیش از مبلغ بیست هزار ریال جایزه میدهد

همه کس حتی شما هم که تابحال هیچ نرقصیده‌اید میتوانید در این جشن شرکت نموده جایزه دریافت دارید ، همراه با فیلم تمام‌شب تویست فیلمی بمدت بیست دقیقه تهیه شده است که بشما می‌آموزد چگونه تویست برقصید.
این همان فیلمی است که در بزرگترین کلاسهای آموزش رقص تویست در آمریکا برای یاد دادن به هنرجویان خودازآن استفاده مینمایند

جوائزی که به پنج زوج برنده تعلق می‌گیرد

۱ـ زوج اول برنده یکدستگاه بخاری پرسی گاز
۲ـ زوج دوم برنده یك رادیو
۳ـ زوج سوم برنده یك گرام
۴ـ زوج چهارم برنده یك سری لوازم‌آرایش کاری‌دیوا
۵ـ زوج پنجم برنده یك‌دیك زودپزوسو

ورودیه برای هرکوپل ۵۰ ریال

محل فروش بلیط شب مسابقه

۱ـ دفتر سینما پلازا
۲ ـ صفحه فروشی بتهوون
۳ـ صفحه فروشی ژنو
۴ـ صفحه فروشی ۴۴۴ (الویس)
۵ـ صفحه فروشی رویال خیابان پهلوی

نیازمندیهای اطلاعات و کیهان

استخدام

کارمند دیپلمه استخدام میشود
شما و مطبوعات : خیابان سعدی سالن سعدی
آ-۱۵۸۱۵ ۱-۲

آگهی استخدام
یک نفر مستخدم زن جهت یک خانواده سه نفره احتیاج فوریست تلفن ۷۵۶۶۶۹
آ-۳۸۱۴

آهنگر درجه یک
چند نفر آهنگر درجه یک باسابقه که در امور حساس ماشین سازی تجربه کافی داشته باشد و چند نفر مکانیک با تجربه زیاد متخصص در نصب ماشین آلات نیازمندیم واجدین شرایط باذکر مشخصات کامل وسابقه کار خود درده سال اخیر با صندوق پستی شماره ۵۶۰ مکاتبه نمایند . در صورت امکان یک قطعه عکس ارسال دارید .
آ-۱۰۹۳۳

کاریابی تهران
بتعدادی ماشین نویس فارسی و لاتین مطلع زن پرستار ـ آشپز و خدمتکار زن نیازمند است تلفن ۳۷۳۳۱
۱-۳ آ-۳۸۲۵

اداره کل انتشارات و رادیو بمنظور تربیت تهیه کننده برنامه برای رادیو های شهرستانها عده‌ای را باشرایط زیر از راه آزمایش انتخاب میکند :
۱ـ تابعیت ایران
۲ـ داشتن گواهینامه حد اقل پایان تحصیلات متوسطه (کسانیکه دارای مدرک لیسانس باشند بدون کنکور قبول خواهند شد)
۳ـ معافیت دائم یا انجام خدمت سربازی .
۴ـ سن از ۲۳ سال کمتر و از ۳۰ سال بیشتر نباشد .
۵ـ سپردن تضمین ملکی بمبلغ یکصد هزار ریال در برابر پنجسال خدمت .
۶ـ فقط داوطلبان مرد میتوانند شرکت کنند .
۷ـ در هیچیک از ادارات دولتی و موسسات عضویت نداشته باشند .
۸ـ قبول شدگان در آزمایش ورودی مدت پنج ماه روزانه هشت ساعت در کلاس مربوط تحت تعلیم قرار خواهند گرفت .
داوطلبان میتوانند با در دست داشتن مدارک لازم در ساعات اداری باداره کارگزینی کل انتشارات و رادیو مراجعه و نام نویسی نمایند .
مدت نام نویسی ۱۰ روز از تاریخ اول آذرماه ۴۱ خواهد بود
الف ۴۹۰۰
۱-۲ آ-۲۴۸۹۶

اداره کل انتشارات و رادیو بمنظور تربیت اپراتور استودیو برای رادیو های شهرستان ها عده‌ای را باشرایط زیر از راه آزمایش انتخاب میکند .
۱ـ تابعیت ایران.
۲ـ داشتن گواهینامه حد اقل پایان تحصیلات متوسطه در رشته طبیعی یا ریاضی (کسانیکه دارای مدرک لیسانس در رشته طبیعی یا ریاضی باشند بدون کنکور قبول خواهند شد) .
۳ـ معافیت دائم یا انجام خدمت سربازی .
۴ـ سن از ۲۳ سال کمتر واز ۳۰ سال بیشتر نباشد .
۵ـ سپردن تضمین ملکی بمبلغ یکصد هزار ریال در برابر پنجسال خدمت .
۶ـ فقط داوطلبان مرد میتوانند شرکت کنند .
۷ـ در هیچیک از ادارات دولتی و موسسات عضویت نداشته باشند .
۸ـ قبول شدگان در آزمایش ورودی مدت ششماه روزانه هشت ساعت در کلاس مربوط تحت تعلیم قرار خواهند گرفت .
داوطلبان میتوانند با در دست داشتن مدارک لازم در ساعات اداری باداره کارگزینی کل انتشارات ورادیو مراجعه و نام نویسی نمایند .
مدت نام نویسی ۱۰ روز از تاریخ اول آذرماه ۴۱ خواهد بود .
الف ۴۹۰۱
۱-۲ آ-۲۴۸۹۴

تلفنهای اطلاعات

مرکز تلفنخانه ارامنه ۳۰۰۱۱
سرویس اقتصادی ۳۰۴۵۹۱
سرویس حوادث ۳۰۳۵۶۹
مجله اطلاعات هفتگی ۳۰۴۸۷۸
مجله اطلاعات بانوان ۶۹۷۱۵
مجله اطلاعات کودکان ۳۰۳۳۱۳
مجله الاخاء (عربی) ۳۲۰۸۹
سازمان شهرستانها ۳۱۵۳۲
شعبه آگهی‌ها ۳۰۲۶۳۳
نیازمندیها ۳۱۵۳۳

فروش اتومبیل

بازرگانی امیرکبیر
اتومبیل دلخواه شما را تهیه یا معاوضه مینماید مقابل کوچه میرزا محمود وزیر تلفن ۵۸۱۴۹۹ مرتضوی یزدی
۱-۲۶ آ-۳۷۸۹

اتومبیل های تمیز
را درمنزل یا درمحل کارتان سریع بوجه نقد و به بهترین قیمت میفروشیم لطفا قبل از هرنوع معامله با تلفن‌های زیر مکالمه فرمائید . فروشگاه اتومبیل حکیمی خیابان پهلوی مقابل کافه شهرداری تلفنهای ۶۸۹۴۸ و ۶۵۶۰۶

اتوسرویس لئون
افتتاح و با مجهز ترین دستگاه های مدرن شبانه روز آماده پذیرائی است نشانی خیابان شوش مقابل ورزشگاه راه آهن تلفن ۵۸۱۶۰۱
۱-۲۶ آ-۳۶۴۷

کرایه
الو.. الو .. الو ..
تلفن ۴۱۱۶۹ آژانس ۲ یار لطفا یکدستگاه اتومبیل به منزل ما بفرستید ـ این وقت شب ! اطاعت میشود !
۱-۱۲ ۱-۳۶۵۷

مدل ۵۷ ـ ۵۸ ـ ۵۹
فولکس‌واگن فروشی تمیز ۵۴۴۵۵
آ-۳۸۱۳

کارخانه سپرسازی سوپر مجهز بپرس آخرین سیستم ۵۱۱۶۸

تعمیرات

رادیو تلویزیون مامبو
تعمیرات رادیو و تلویزیون در منازل ونصب پرادیو گرام اتومبیل اکباتان سه راه وزارت فرهنگ تلفن ۳۳۳۰۷
۱-۲۶ آ-۳۴۶۳

ژنرال سرویس پام و ناسیونال
بایک تلفن ۶۶۷۰۴ هرنوع تلویزیون رادیو گرام شمارا در منزل تعمیر و رضایت شما را بدست خواهد آورد

سرویس رادیو غرب
تحت نظر متخصصین از آلمان
تعمیر تلویزیون ، رادیوگرام . ضبط صوت . یخچال باسرویس مجهز سه راه تخت جمشید ۷۵۲۱۷
۱-۲۶ آ-۳۵۶۰

سرویس الکتروفریزر
نصب شوفاژ . کنوترم . سردخانه خرید و فروش و تعمیرات یخچال . کولر . ماشین لباسشوئی . نشانی. تخت‌جمشید بالاتر از چهارراه بهار تلفن ۷۳۸۷۷

جویای کار

یکنفر سرهنگ ارتش که اخیرا ـ بازنشسته شده بامشخصات سن ۴۸ سال لیسانس و دارای گواهی نامه روانی که میتواند بفرانسه مکالمه نماید حاضراست بسمت مدیر داخلی یک کارخانه یایک موسسه یاتاسیساتی نظیر آن استخدام شود لطفا بعد از ظهرها بتلفن ۴۸۰۲۸ مراجعه فرمایند.
۱-۲ آ-۱۵۷۹۵

یک حسابدار باسابقه برای بعداز ظهرها جویای کار است تلفن ۵۱۶۰۷
آ-۱۵۸۳۷ ۱-۲

نویسندگی در دفتر وکالت و دفتر اسناد رسمی
جوانی مطلع وباسواد متامل برای نصف یا تمام روز حاضر بکار است لطفا بشماره ۷۸۰ راهنمای روزنامه اطلاعات مراجعه فرمائید .
آ-۱۵۹۳۱

راننده درجه یک تهران
باداشتن ۱۸ سال سابقه جویای کار است بتلفن شماره ۴۰۸۶۸ و ۴۱۷۵۹ مراجعه فرمائید .
آ-۱۵۸۹۵

گم شده

یک قباله ملکی بشماره ۴۰۵۹ ر-۷۱۸۲ بخش ۲ بنام باباخان خلق‌احمدی و شناسنامه و کاغذ سفید که پایش امضای او بوده گمشده است از درجه اعتبار ساقط است .

مستغلات

نارمک ـ تهران پارس ـ نهران نو بازرگانی امینی ۷۹۰۰۹۰

بنگاه کوشان ۳۹۷۸۴ خصوص معاملات املاک وپول
۱-۱۰ آ-۲۳۷۹۸

اگر میخواهید
از بدهی آسوده شوید املاک خود را باملاک بدون بدهی معاوضه فرمائید آژانس رایت شاهرضا روبروی سینما رویال تلفن ۳۱۸۵۳ و ۳۲۹۷۱
۱-۱۰ آ-۲۶۱۱

فروش یا معاوضه
یکدستگاه بنای سه طبقه مدرن مجهز سه بر ـ خیابان ملک (باغ صبا) با تلفن ۶۸۰۹۱ مذاکره شود .
۱-۶ آ-۳۷۹۰

از شاهرضا تاعباس‌آباد
چند باب منزل ویلائی و مستغلاتی بین دو جاده پهلوی و شمیران مورد نیاز است لطفا با آژانس محمود تلفن ۷۰۴۱۶ مذاکره فرمائید آ-۳۷۸۳

بفروش میرسد

بفروش میرسد
یک سالن آرایش با جواز کار بفروش میرسد طالبین به تلفن ۴۰۷۳۳ مراجعه کنند .
۱-۱۰ آ-۳۷۳۳

لابراتوارها
بطاری پرکن خودکار مخصوص شربت و آب میوه موجود است تلفن ۴۱۸۳۸
۱-۱۰ آ-۱۵۵۵۱

مستغلات مرغوب ـ ارزان قسطی
چهاردهانه مغازه درطبقه زیر وچهار اطاق و لوازم در طبقه بالا با آب و برق دائم ـ نوساز ـ محکم ـ لوکس ـ بدون مستاجر واقع در یک پاساژ که طبقه بالا برای سکونت شخصی ـ مطب ـ دفترخانه ـ خیاطخانه ـ آرایشگاه زنانه ـ آزمایشگاه و غیره و طبقه پائین برای کسب و اجاره و گرفتن سرقفلی مناسب است و آتیه درخشانی هم دارد با قیمت نازل و شرائط سهل بفروش میرسد طالبین برای دیدن و اطلاع از جزئیات و طرز معامله همه روزه میتوانند به نشانی زیر مراجعه یا مکاتبه فرمایند
تهران پارس ـ خیابان رشید (جنب قهان) دست چپ خیابان دوم (خیابان فرامرز) دفتر ساختمان قطعه ۲۸ تلفن ۷۹۱۷۲۵
۱-۲۶ آ-۲۴۱۳۸

فرصت برای خرید خانه
اگر فقط ۱۰ هزار تومان بدهید میتوانید بقیه قیمت خانه های نوساز و محکم ما راکه دارای ۲۲۵ مترزمین پنج اطاق ـ حمام ـ وان ـ برق ـ آب لوله کشی است در یکسال یا دوسال یا سه سال یا چهار سال و حتی پنج سال باقساط ماهانه بپردازید برای دیدن خانه ها و اطلاع از جزئیات به نشانی زیر مراجعه یا مکاتبه فرمایند.
تهران پارس ـ خیابان رشید (جنب قهان) دست چپ خیابان دوم (خیابان فرامرز) دفتر ساختمان قطعه ۲۸ تلفن ۷۹۱۷۲۵
۱-۶ آ-۲۴۱۴۰

کن جنب ۱۲۰۰ دستگاه
شرق تصفیه خانه نه هزار متر زمین مزروعی (۱۴۰ متر بر جاده یافت آباد) مناسب بفروش میرسد تلفن ۲۳۱۵۰
آ-۲۴۷۳۴

داروخانه فروشی
خیابان آبان (بهجت آباد) ـ جنب بیمارستان شوروی ـ یکباب داروخانه با برق و تلفن و قفسه بندی و غیره بابهای عادلانه واگذار میشود ـ صبحها از ساعت ۸ تا ۱ بعد از ظهر بتلفن ۴۷۲۷۷ مراجعه فرمایند
۱-۳ آ-۱۵۶۹۱

اجاره داده می شود

همیشه و همه وقت
خانه اجاره ای داریم ومیخواهیم تلفن ۶۲۰۷۱
آ-۳۶۸۱

واگذار میشود

خیابان لاله‌زار
یکباب مغازه بزرگ بادکوراسیون با برق و آب و تلفن در بهترین نقطه لاله‌زار بدون واسطه واگذار میشود ـ بابت قسمتی از وجه منزل در شهر قبول میشود طالبین به راهنمای ۷۷۶ روزنامه اطلاعات مراجعه فرمایند .
۱-۶ آ-۳۸۰۳

معاملات پول

تومانی سه شاهی مسقیما
باسند مالکیت مراجعه فرمائید ۷۳۲۴۲
۱-۲۶ آ-۳۴۸۲

ازده هزار الی یکمیلیون تومان
در مقابل مبیع ارزنده نیازمندیم ۷۳۲۴۲
۱-۲۶ آ-۳۴۸۳

برای پول شرطی
باتلفن ۶۲۰۷۱ مذاکره فرمائید
۱-۱۰ آ-۳۶۳۰

پول شرطی موجود داریم
رجوع به بنگاه کوشان ۳۹۷۸۴
۱-۱۵ آ-۲۴۷۱۸

هر قدر پول شرطی
بخواهید باسود دوشاهی و نیم و سه شاهی موجود تلفن ۳۱۸۵۳
آ-۳۸۱۵

معاملات ملکی

سازمان بورس تلفن
مرکز خرید و فروش هر نوع شماره تلفن نقد و اقساط تلفن ۵۶۳۲۹ ـ ۵۳۸۴۰

معاملات تلفن و فیش تلفن ۶۲۰۷۱
۱-۱۰ آ-۳۵۸۴

فروش تلفن و سرقفلی دکان و اجاره منزل
تلفن شماره ۳ بفروش میرسد و همچنین منزلی واقع در خیابان ایرانمهر پشت کارخانه برق با پنج اطاق و کلیه وسائل برق سه فاز تلفن لوله کشی آب به اجاره داده میشود و سرقفلی دو دکان جلوی همین منزل واگذار میشود وسه دکان جلو سینما واقع در میدان ثریا انتهای خیابان گرگان اول خیابان نهم آبان واگذار میشود طالبین بتلفن ۳۴۰۵۳ مراجعه نمایند .
۱-۱۰ آ-۲۴۲۲۶

یکدستگاه تلفن شماره چهار بدون واسطه واگذار میشود بشماره تلفن ۶۰۷۵۷ رجوع فرمائید .
آ-۱۵۹۳۹ ۱-۲

ساختمان

دفتر ساختمانی فرزانه
پشت شهرداری پاساژ فتوت ۳۰۴۸۳۲
آ-۳۳۸۱ ۱-۲۶

خانه‌های کلنگی شمارا خریداریم ۷۲۲۵۶
۱-۲۶ آ-۳۷۷۱

ساختمان باقساط میسازیم ۷۳۴۵۶
۱-۲۶ آ-۳۷۷۲

راهنمای دفاتر اسنادرسمی

دفتر اسنادرسمی ۳۱۰ تهران
بتصدی محمود فاضلی مه رامامین حضور تلفن سردفتر ۵۵۳۹۹ دفتر ۵۷۴۹۱
آ-۳۳۳۲۵ ۱-۲۲

دفترخانه ۲۰۰
بسردفتری علی اکبر حسینی تخت جمشید نزدیک چهارراه بهار تلفن ۷۵۵۷۵۷
آ-۳۳۸۲ ۱-۲۶

دفتر خانه ۲۶۸
بسرپرستی علیرضا شهبانی خیابان فرح آباد ژاله ۳۰۲۹۸۶ و ۳۶۵۵۵
آ-۳۳۱۸ ۱-۳۰

برنامه فارسی رادیو دهلی
رادیو دهلی برنامه فارسی خودرا همه روزه بشرح زیر پخش میکند :
صبحها ساعت هفت و ربع تا هفت و نیم بر روی موج ۲۵٫۶۱ و موج ۱۹٫۷۵ برابر با ۱۱۷۱۵ و ۱۵۱۹۰ کیلو سیکل در ثانیه .
عصرها ساعت هفت و چهل و پنج بمدت یک ساعت (باستثنای شنبه ها) بر روی موج ۴۱٫۵۲ و موج ۳۰٫۹۹ برابر با ۷۲۲۵ کیلو سیکل و ۹۷۸۰ کیلو سیکل .

شاداب
آبمیوی صد در صد خالص تلفن ۵۱۰۴۱

سالن مد و آرایش

مسیو آنتوان آرایشگر معروف
در سالن آرایش ژان گاتینو خیابان بهجت آباد کوچه خلخالی شماره ۴ تلفن ۶۱۸۶۹
۱-۲۶ آ-۳۶۷۸

سالن آرایش شاندیز
تحت نظر دوشیزه منیزه صانعی دیپلمه عالی لندن ـ پاریس خیابان قدیم شمیران ایستگاه باغ صبا شماره ۶۹۹ فوقانی ترگال تلفن ۷۵۷۳۹۵
۱-۱۰ آ-۳۷۹۱

سالن آرایش گیلانی (شعبه خاورمیانه)
میزانپلی ـ فرتنی ـ کوپ ـ رنگ مو ـ توالت عروس قلفن ۳۰۵۳۲۳
خیابان شهناز ایستگاه کلانتری
۱-۳۰ آ-۳۷۲۷

سالن آرایش وزیبائی جهانگرد
بعلت مسافرت باروپابیکنفر شریک یابک نفر متخصص فن آرایش که بتواند برای مدتی سالن آرایش را باتمام تجهیزات اجاره نماید احتیاج دارد .
خیابان پهلوی کوچه بیدی تلفن ۴۳۲۲۹ تماس گرفته شود .
۱-۲۵ آ-۳۴۵۸

آگهیهای متفرقه

جرثقیل جاسب
تلفن ۲۷۸۱۸ و ۲۵۷۶۳
۱-۲۶ آ-۳۴۶۱

شماره های جدید تلفن
جنرال موزیک و متخصص پیانو هویک یادگاریان از شاهرضا اول خیابان صفی علیشاه به ۷۵۶۱۱۹ و ۷۵۷۰۶۶ تغییر کرد .
۱-۱۵ آ-۳۵۷۰

جرثقیل توکل
میدان شاه تلفن ۵۵۸۲۸ـ۵۰۶۹۱
۱-۲۶ آ-۳۷۱۱

کارگاه فنی بدیع
سازنده انواع درب‌های پروفیله و آهنی و فلز کاری ساختمانی با نازلترین قیمت در اسرع وقت . نشانی قلهک ـ دوراهی یخچال تلفن ۸۵۱۱۵۳
۱-۲۶ آ-۳۷۶۶

قابل توجه کادر پزشکی و
داروئی شماره جدید تلفن داروئی کیانی ۳۳۳۶۰ تغییر یافت .
۱-۵ آ-۳۷۷۰

سشوار کادوس
فروشگاه کادوس تلفن ۴۴۵۷۷
۱-۳۰ آ-۳۸۱۱

داراب متخصص
دربهای پنجره‌ای فنری
و کرکره و بولبرینگی وانجام کرکره شیروانی میدان شاه شماره ۴۵۱ تلفن ۲۳۱۹۱

محصولات غذائی پمیان

۱ـ نمایندگی بخش بازار سرای نواب اسماعیل وطنی
۲ـ خیابان ژاله فروشگاه مهر خوانی
۱-۳۰ آ-۳۶۶۸

فروشگاه سمند
اباژورولوستر
خیابان شمیران باغ صبا ایستگاه کاج
۱-۲۶ آ-۳۵۵۴

یک ابتکار جدید
مبلهای کثیف بوسیله تلفن ۲۷۳۶۷ سر جای خودشسته میشود .
۱-۱۵ آ-۳۸۱۲

پالتو پوست فلیک
نوو دوخت فرنک فروخته میشود از فرصت استفاده وبا تلفن ۸۲۱۲۳۸ مذاکره شود .
۱-۳ آ-۱۵۸۹۷

آموزشگاههای فنی و فرهنگی

شما هم میتوانید عکاس ماهری باشید

آموزشگاه عکاسی ایران
برای دومین دوره تحصیل عکاسی یک کلاس برای دوره کامل عکاسی و یک کلاس برای دوره کامل ظهور فیلم ، چاپ واگراندیسمان
از اول آذرماه ۱۳۴۱ افتتاح مینماید
با درسها و تعلیمات بی نظیر و علمی
آموزشگاه عکاسی ایران
هنر عکاسی خود را بمراحل عالی رسانید و در لابراتوار مدرن و مجهز ما فن کامل ظهور . چاپ واگراندیسمان را با بهترین روش یاد بگیرید .
برای نام نویسی و اطلاع از جزئیات بیشتر به آموزشگاه مراجعه فرمائید.
آموزشگاه عکاسی ایران
خیابان نادری اول خیابان همایون شماره ۲۴
۱-۲ آ-۳۷۹۵

کلاس سنتور ملك
برای کلیه سازها شاگرد میپذیرد تلفن جدید ۷۵۶۷۰۲
۱-۳۰ آ-۳۷۰۶

کودکستان و دبستان شفیع
اولین پانسیون شبانه روزی برای کودکان و دانش آموزان پسرو دختر و دوشیزگان دانشجو شاهرضا پمپ بنزین خیابان مشتاق تلفن ۴۰۳۰۱ ـ ۴۷۲۸۴
۱-۳۰ آ-۳۴۶۰

مژده ـ مژده
خودآموز خیاطی مهران نگارش خانم مرضیه جاسمی
که فارغ التحصیل از آکادمی علوم پاریس بوده این کتاب نفیس خودآموز تجربیات سی سال سابقه خانم جاسمی است که بااجازه وزارت فرهنگ برای استفاده عموم در دسترس دانش آموزان دبیرستانی قرار گرفته از جمله کتاب گل آرائی ـ گلسازی شماره دوزی ـ نقاشی ـ سوزن‌زنی ـ طباخی تالیف خانم مرضیه جاسمی تهیه و بزودی منتشر خواهد شد شاهپور اول ارامنه تلفن ۵۳۹۴۱
۱-۵ آ-۳۸۲۳

یادتان باشد سرکار خانم
آموزشگاه و آرایشکده سرمه در دوره جدید دیپلم رسمی وزارت فرهنگ در رشته آرایش گیسو و زیبائی چهره را فقط در مدت ۱۰ هفته بشما ارائه میدهد. درآموزشگاه میزانپلی ۴۰ ریال کوپ ۳۰ ریال فرتنی ۲۵۰ ریال رنگ ۲۵۰ ریال چهار راه پهلوی شاهرضا مقابل ایستگاه شمیران تلفن ۶۵۰۱۴
۱-۲ آ-۳۸۱۰

آموزشگاه عالی خیاطی مهران نو
زیر نظر بانو دیپلمه با امتیاز وزارت فرهنگ جهت دوره های جدید هنرجو میپذیرد بعد از سه ماه دیپلم داده میشود .
خیابان شاه چهار راه پیروز پلاک ۵۱۰
۱-۱۰ آ-۳۷۸۵

درمانگاه های خصوصی

بیمارستان وزایشگاه مادر
خیابان روزولت تلفن ۸۲۲۳۴۴
۱-۳۰ آ-۳۶۶۴

بیمارستان خصوصی دکتر امیرجمشیدی
خیابان ایران کوچه قوامی تلفن ۵۸۴۸۳
۱-۲۵ آ-۳۴۹۱

زایشگاه بیمارستان اهری
پل تجریش تلفن ۸۲۲۱۶

بیمارستان وزایشگاه فروردین
خیابان حشمت الدوله چهار راه فروردین تلفن ۶۳۳۴۲ ـ ۴۰۲۴۷
۱-۳۰ آ-۳۶۸۹

راهنمای دندانپزشکی اطلاعات

بمس دندانپزشکی درمانده خصوصی شبانه روزی نارمک همه روزه صبح تا ظهر آماده کار است ۷۹۵۵۵

ده پزشک متخصص شب و روز
در مرکز پزشکی و جراحی ۲۴ ساعته
تهران ـ تلفن ۴۷۱۸۴
چهارراه یوسف آباد ـ جنب پارستان نجمیه

آموزشگاههای رانندگی

هنرستان پرستو
مرکز آموزش صحیح رانندگی ومیکانیکی شاهپور چهارراه کمرک تلفن ۲۳۹۱۶
۱-۲۶ آ-۳۷۱۰

هنرکده فنی رانندگی
هنرکده فنی بزرگترین ومجهزترین آموزشگاه رانندگی و میکانیکی در خاورمیانه با متد جدید واتومبیلهای آخرین سیستم فن رانندگی را تا اخذ گواهینامه رسمی بشما بیاموزد سرویس مخصوص جهت تعلیم بانوان افتتاح گردید . نشانی هنرکده فنی بهارستان روبروی چاپخانه مجلس تلفن ۳۸۰۴۶ شعبه ـ خیابان شاهرضا روبروی ضلع شمالی کافه شهرداری تلفن ۴۸۶۶۲
۱-۲۶ آ-۳۶۲۶

آموزشگاه رانندگی تهران
منیریه زیرنظر کاوه محلاتی ۲۵۸۸۸
۱-۲۶ آ-۳۶۲۴

هنرستان عالی رانندگی بدیع
یکدوره رانندگی کامل را تا اخذ گواهینامه طبق پیمان نامه ای که در هنرستان منعقد میشود فقط به مبلغ ۳۵۰۰ ریال تضمین مینماید خیابان شاه چهار راه سیمتری تلفن ۶۸۷۹۶
۱-۳۰ آ-۳۳۶۵

آموزشگاه رانندگی نادر
نادر مرکز آموزش رانندگی تخت جمشید چهار راه بهار تلفن ۷۳۱۴۲
۱-۳۰ آ-۳۶۶۷

آموزشگاه رانندگی و فنی فرهنگ
فن رانندگی را تا اخذ گواهی نامه بابهترین متد بشما می آموزد شاهرضا پک چوبی تلفن ۷۵۶۲۱ شعبه مخصوص بانوان خیابان فرصت تلفن ۶۹۷۱۵
۱-۲۶ آ-۳۷۰۷

در آموزشگاه کشور

ماشین نویسی فارسی ـ لاتین شهریه صدریال خیام مقابل پارک شهر .
آ-۳۸۲۰

پذیرش از آمریکا و اروپا
پذیرش درسی و پذیرش زبان و دعوتنامه از کالج و انستیتو ها و دانشکده های امریکا برای دوره دبیرستان ـ دیپلمه ـ لیسانسیه ـ مهندسی ودکترا در مدت پانزده روز الی یکماه نشانی لاله‌زار سرای طاهباز جنب عکاسی پرتوی شماره ۵ صبحها از ساعت ۹ تاظهر و عصر از ساعت ۷ بعداز ظهر ببعد .
آ-۳۸۲۱

در آموزشگاه ماشین نویسی فائز
تعلیم ماشین نویسی با متد جدید شاه‌آباد ـ اول اکباتان تلفن ۵۴۱۴۱
آ-۳۸۱۸

پانسیون کودکان انجمن فرهنگی پروین
آخر ابرانشهر ـ شمال میدان مینائی خیابان شاهین تلفن ۸۲۲۰۳۲
۱-۲۳ آ-۳۵۱۵

راهنمای پزشکی اطلاعات

دکتر محمد عابدی‌پور
بعد از ظهر ها و همه شب تاصبح خیابان ژاله بین ایستگاه آب سردار و بهنام .

دکتر محمد رضا مسدد
دارای گواهینامه ازبروک مدیکال امریکادرمان قطعی بیماریهای مقاربتی زنان ـ دروازه دولت مقابل کمپانی فیات پذیرائی عصرها ۵ تا ۸ تلفن ۳۰۲۵۴۸

دکتر عباس نیک نژاد
متخصص از دانشکده پاریس بیماری های معده ـ روده ـ کبد ـ لوزالمعده درمان بواسیر بدون عمل ـ فیستول ـ فیسوربامتد موثر دروازه شمیران خیابان گرامی پذیرائی ۳ تا ۷ بعداز ظهر

پلی کلینیک
دکتر مجاهدی دکتر صدیقی
روزیدنت سابق بیمارستان‌های امریکا پزشک سازمان بیمه های اجتماعی کارگران بیماری های داخلی اطفال مقاربتی ـ ترک تریاک و سایر مواد مخدره ترک الکل مجهز بدستگاههای رادیواسکپی لانتازول تراپی ـ اثروسل ـ تراپی ـ دیاترمی و بخور پنی‌سیلین و غیره پذیرائی بعد از ظهر هاخیابان شاه روبروی مسجد سجاد تلفن ۴۹۵۲۶

دکتر فرنوش
داخلی ـ مقاربتی ـ سیفلیس ـ سوزاک تازه ، کهنه و عوارض آنها . دیپلم دانشگاه پاریس امیریه اول منیریه ۴۸۵۵۵

دکتر در طب پولوسا
متخصص بیماری های مقاربتی مجاری ادرار ـ تناسلی ـ امراض زنانه ـ نازائی خیابا ن فردوسی شمالی کوچه صادق پذیرائی ۹ تا ۱۲
۵ تا ۸ تلفن ۴۶۵۸۹

دکتر سیدمحمد ابراهیم فتاحی
متخصص در جراحی و بیماریهای زنان و زایمان خیابان پهلوی مقابل کافه شمیرداری کوچه پشمن تلفن ۴۲۰۷۸
پذیرائی ۵ر۴ الی ۷ر۵ بعد از ظهر

دکتر دانشگر
امراض مقاربتی و جلدی وسوزاک تازه و کهنه ورم پرستات ضیق مجرا سستی و بواسیر امراض زنانه ونازائی خیابان سپه مقابل پستخانه تلفن ۳۰۲۴۱۶

ترک‌تریاک دکتر رحمانی
متخصص امراض اعصاب و روح زدانشگاه لندن خیابان پهلوی بالا تر از چهار راه امیراکرم تلفن: ۴۵۱۱۴

دکتر جمال هدایتی
متخصص امراض ریوی بویژه رسل ریه و اسم) از دانشگاه ویلز انگلستان خیابان لاله زار نو چهار راه کوشک ـ پذیرائی از ۴ ـ ۸ بعد پذیرائی صبح و عصر

دکتر محمد حسن خردپیر
متخصص و جراح گوش وحلق وبینی
از دانشگاه لندن
جراح سابق بیمارستان سلطنتی انگلستان شاهرضا ـ ۲۲۱ آذر (صهبا عربی دانشگاه) تلفن ۶۵۹۵۵ پذیرائی ۳ تا ۷

دکتر رفیعی
بیماریهای معده ـ کبد ـ روده درمان بواسیر بدون عمل خیابان جامی اول کوچه پاریس ۵ تا ۸ بعداز ظهر

دکتر میرزائی متخصص قلب
خیابان قوام‌السلطنه روبروی سفارت مصر شماره ۱۷۰

دکتر حسن بطحائی
متخصص حالات عصبی و بیماریها روانی از اروپا مراجعت و از بیماران محترم پذیرائی مینماید .
شاهرضا ـ روبروی لاله‌زار نو تلفن ۶۷۹۶۹
پذیرائی ۴ر۵ تا ۷ر۵ بعداز ظهر

دکتر خلعتبری
تهران پارس ـ اول خیابان ایرج جنب گرمابه تهران پارس ۷۹۱۸۱۴

پزشکان شبانه‌روزی

دکتر کرامت‌الله فرهودی
بعداز ظهرها و همه شب تاصبح شاهرضا پل‌چوبی تلفن ۷۵۶۲۸۳

نمایشگاه و فروشگاه ایران کالا اولین موسسه خرید و فروش لوازم منزل در ایران

بازار خرید و فروش اثاثیه دست دوم

نمایشگاه و فروشگاه ایران کالا اولین موسسه خرید و فروش لوازم منزل در ایران ـ تهران خیابان شاه چهار راه گلشن تلفن ۴۵۶۸۹ ـ ۴۵۶۸۶ هم میهنان عزیز شهرستانی ما شما عزیز میتوانید با این موسسه مکاتبه نموده و لوازم منزل مورد نیاز خود را که از دست دوم تهیه شده است بقیمت بسیار ارزان خریداری فرمائید اینک قیمت قسمتی از اجناس را در زیر این ستون ملاحظه فرمائید

نمایشگاه ایران کالا خیابان شاه چهارراه گلشن تلفن۴۵۶۸۶ و۴۵۶۸۹ ماشین دست باف ـ ترانسفورماتور تقویت برق ماشین تحریر لاتین و فارسی ـ آپارات سینما ـ صندلی و میز فلزی ـ پنکه های رومیزی و سقفی ـ رادیو ـ و لوازمات دیگر بقیمت بسیار ارزان که شما باور نمیفرمائید بفروش میرسد .

— * —

بخاری

نمایشگاه ایران کالا خیابان شاه چهارراه گلشن تلفن۴۵۶۸۶ و۴۵۶۸۹

بخاری ماژیک‌شف بزرگ ۷۰۰تومان
بخاری پرفکشن بزرگ ۵۰۰تومان
بخاری جی‌ام بزرگ ۴۵۰تومان
بخاری‌آ ـ جی ـ ام بزرگ۶۵۰ تومان
بخاری آزمایش دست دوم ۳۰۰تومان
بخاری‌ارج دست دوم ۳۰۰تومان
بخاری جنرال ۲۷۰تومان
بخاری های شیشه دار پرفکشن ـ ۱۹۰تومان
و انواع بخاری های ایرانی و خارجی باندازه ها ی‌مختلف

— * —

رادیوگرام

نمایشگاه ایران کالا خیابان شاه چهارراه گلشن تلفن۴۵۶۸۶ و۴۵۶۸۹

رادیوگرام شارپ لورنس مبله ۱۱۰۰ تومان
رادیوگرام تلفونکن مبله ۱۱۰۰تومان
رادیوگرام بلافونکت مبله ۱۰۵۰تومان
رادیوگرام استاشفرت مبله ۹۰۰تومان
رادیوگرام‌لوکسورمبله ۹۰۰ تومان
رادیوگرام آرسی آ مبله ۷۰۰تومان
وانواع رادیوگرام‌مارک های‌مختلف

— * —

یخچال

نمایشگاه ایران کالا خیابان شاه چهارراه گلشن تلفن۴۵۶۸۶ و۴۵۶۸۹

یخچال وستنگهاوس دودر ۱۴ ۲۸۰۰ تومان
یخچال سیاکو ۱۰ فوت ۲۰۰۰ تومان
یخچال جنرال ۱۲ فوت ۲۰۰۰ تومان
یخچال جنرال ۱۲ فوت ۲۰۰۰ تومان
یخچال الکترولوکس نفتی۱۰ ـ ۱۵۰۰ تومان
یخچال فیلکو ۱۰ فوت ۱۷۰۰تومان
یخچال فریجیدر ۹ فوت ۱۴۰۰تومان
یخچال هات پوینت۱۰ ـ ۲۰۰۰ تومان
یخچال بردا ۹ فوت ۱۸۰۰ تومان
وانواع یخچال های دیگر باندازه و قیمت های ارزان

— * —

چرخ خیاطی

نمایشگاه ایران کالا خیابان شاه چهارراه گلشن تلفن۴۵۶۸۶ و۴۵۶۸۹

چرخ خیاطی پائی آسلف ۳۵۰ تومان
چرخ خیاطی دستی انبون ۱۹۰ تومان
چرخ‌خیاطی مارشال ۱۹۰تومان
چرخ خیاطی برقی روبداب ۴۵۰تومان

— * —

ماشین لباسشوئی

نمایشگاه ایران کالا خیابان شاه چهارراه گلشن تلفن۴۵۶۸۶ و۴۵۶۸۹

ماشین‌لباس شوئی ایتالیائی ۷۰۰تومان
ماشین‌لباس‌شوئی‌امریکائی ۱۰۰۰تومان
ترانسفور موتور تقویت برق از ۷۰۰ الی ۲۰۰ تومان

— * —

ضبط صوت

نمایشگاه ایران کالا خیابان شاه چهارراه گلشن تلفن۴۵۶۸۶ و۴۵۶۸۹

ضبط صوت فیلیپس ۴لب۹۵۰ تومان
ضبط صوت فیلیپس ۹۰۰ تومان
ضبط صوت ساجا ۵۰۰ تومان
ضبط‌صوت بابرودانگیسی ۷۰۰تومان

— * —

آکاردئون

نمایشگاه ایران کالا خیابان شاه چهارراه گلشن تلفن۴۵۶۸۶ و۴۵۶۸۹

آکاردئون مرشی ۸۰ ۵۵۰تومان
آکاردئون سوپر ۱۲۰ ۵۵۰تومان
وانواع آکاردئون های دیگر

— * —

نمایشگاه و فروشگاه ایران کالا اولین موسسه خرید و فروش لوازم منزل در ایران ـ تهران خیابان شاه چهارراه گلشن تلفن ۴۵۶۸۹، ۴۵۶۸۶

هم میهنان عزیز این نمایشگاه همه روزه مقداری لوازمات منزل از خانه های ایرانی و خارجیان مقیم تهران خریداری نموده و در معرض فروش میگذارد شما میتوانید اجناس و لوازمات مورد لزوم خودرا بقیمت بسیار ارزان از این موسسه خریداری فرمائید.

— * —

قالی

نمایشگاه ایران کالا خیابان شاه چهارراه گلشن تلفن۴۵۶۸۶ و۴۵۶۸۹

قالی کرمان‌لاکی ۴×۲متری ۱۲۰تومان
قالی‌کرمان لاکی۲×۱۰ـ۴ متری ۱۴۵ تومان
قالی‌کرمان کرم ۱۰ر۳×۴۰ر۳ متری ـ ۱۴۵تومان
قالی کرمان‌کرم ۴×۳ متری ۱۴۰تومان
قالی‌کرمان لاکی ۳×۵ر۴ ۱۲۵تومان
قالی کرمان لاکی ۳×۲ ۱۲۰تومان
قالی کرمان بوته کرم مارک دار ۸۰ جفت اعلا ۲ عدد جفت ۴×۳ متری ۲۵۰تومان
قالی کرمان مغز پسته ۸۰ جفت ـ ۴×۱۰ـ۴ اعلا متری ۲۴۵تومان
وانواع قالی های بافت کرمان به اندازه و طرح های مختلف و نصفه قیمت باور نمیکنید تشریف بیاورید ببینید .
قالی مرند اعلا۴×۳ متری ۱۰۵ تومان
قالی مرند اعلا ۱۰ر۳×۲۵ر۴ متری ۱۰۵ تومان
قالی مزند اعلا ۴×۳ متری ۱۰۰تومان
قالی تبریزی ۴×۳ متری ۱۰۰تومان
قالی تبریزی ۲۰ر۴×۲۰ر۳ متری ـ ۱۰۰تومان
وانواع قالی های بافت تبریز ـ مرند و سایر شهر های آذربایجان باندازه و طرح های مختلف
قالی کاشان اعلا نقشه عطائی ۲۳ر۳×۶۰ر۴ متری ۲۵۰ تومان
قالی کاشان کف ساده لاکی ـ ۲۰ر۳×۵۰ر۴ متری ۲۴۰ تومان
قالی کاشان کرم بوته ۴×۳ متری ۲۲۰تومان
قالی کاشان لاکی ۴×۳ ۲۳۰ تومان
قالی‌کاشان کرم ۵ر۳×۲ر۲ ۲۴۰تومان
وانواع قالی و قالیچه های بافت کاشان باندازه و طرح های مختلف وارزان .
قالی اصفهان کرم اعلا ۴×۳ متری ۲۵۰ تومان
قالی اصفهان کرم ۵ر۳×۲ر۵ متری ۲۴۰ تومان
قالی اصفهان لاکی ۳×۲ متری ۲۲۰ تومان
وانواع قالی‌وقالیچه‌های اصفهانی خوشرنگ ونقشه عالی قیمت های مناسب
قالی قم نقشه بوته کرم ۵ر۲×۲ر۵ متری ۲۵۰تومان
قالی قم نقشه بوته کرم ۳×۲ ۴ متری ۲۶۰تومان
قالی قم نقشه بوته کرم ۳×۲ ۳ متری ۲۴۰تومان
وانواع قالی و قالیچه های بافت قم و طرح و نقشه عالی قیمت بسیار ارزان قالیچه های ترکمنی ابریشمی اعلا و قالیچه های بلوچی بابعاد مختلف‌از ۲۰۰ تومان الی ۱۰۰۰تومان
انواع قالی های بافت همدان خراسان و سایر شهرستانهای ایران و کناره جهت راهرو و پله و قالیچه های کوچك ماشینی نیز موجود می باشد و بقیمت های بسیار مناسب بفروش میرسد .
در صورت تمایل قالی منزل شما را با قالی دلخواهتان معاوضه می نمائیم خواهشمند است بتلفن های ۴۵۶۸۹ ـ ۴۵۶۸۶ تماس بگیرید با کمال افتخار به سئوالات مشتریان محترم پاسخ داده خواهد شد .
تهران‌خیابان شاه چهار راه گلشن نمایشگاه ایران کالا اولین موسسه خرید و فروش لوازم منزل در ایران ۴۵۶۸۹ ـ ۴۵۶۸۶

— * —

پیانو

نمایشگاه ایران کالا خیابان شاه چهارراه گلشن تلفن۴۵۶۸۶ و۴۵۶۸۹
پیانو پطروف ۱۳۵۰تومان

خرید اثاثیه دست دوم

نمایشگاه ایران کالا خیابان شاه چهارراه گلشن تلفن۴۵۶۸۶ و۴۵۶۸۹ گرام ۱۲ صفحه را بقیمت خوب خریداری می‌نماید بتلفن های‌ایران کالا مراجعه فرمائید .

— * —

نمایشگاه و فروشگاه‌ایران کالا اولین موسسه خرید و فروش لوازم منزل در ایران ـ خیابان شاه چهارراه گلشن تلفن ۴۵۶۸۹، ۴۵۶۸۶

خانواده های محترم تهران‌وشهرستان ها چنانچه تصمیم بخرید لوازم‌منزل‌یا

جهیزیه نوعروسان

خود گرفته‌اید قبل از خرید از این نمایشگاه دیدن فرمائید چون ما مقداری لوازمات منزل نو که ازدست دوم خریداری نموده‌ایم موجودو به قیمت بسیار ارزان بفروش میرسانیم.

— * —

مبلمان منزل

نمایشگاه ایران کالا خیابان شاه چهارراه گلشن تلفن۴۵۶۸۶ و۴۵۶۸۹

انواع سرویس‌های اطاق جوب‌مشتمل بریك اشکاف ۳ در و۲ تختخواب و ۲ پایتختی و یك میز توالت از بهترین فورمیکاهای ایتالیائی برنك‌های‌جالب وزیبا مدل سال ۶۲ از ۱۳۰۰ تومان الی ۱۶۵۰تومان.
انواع مبل‌های بسیار زیبا وخوشرنك مدل سال ۶۲ ـدستی ۶۰۰ الی ۹۰۰ تومان .
انواع بوفت‌های‌فورمیکار وچوب گردو با آئینه وویترین ساده از ۳۰۰ الی ۸۵۰ تومان
انواع میز و صندلی نهار خوری فورمیکار ۵۵۰ تومان
انواع میز شیشه جلوی مبل از ۷۰ الی ۸۵ تومان .
انواع‌میز توالت‌از ۱۵۰ الی ۲۲۰تومان.
وانواع میز و صندلی فلزی ومیزهای کوچك و بزرك واشکاف وغیره

— * —

تلویزیون

نمایشگاه ایران کالا خیابان شاه

تلویزیون آرسی آ مبله گردان ۲۴۰۰ تومان
تلویزیون آرسی آ ۲۱ ۱۷۵۰ تومان
تلویزیون آرسی آ ۲۱ ۱۷۰۰تومان
تلویزیون امرسون ۲۱ ۱۶۵۰ تومان
تلویزیون سلورتن ۲۱ ۱۶۰۰تومان
تلویزیون بلاپونکت‌مبله‌نو ۲۵۰۰ تومان
تلویزیون آدمیرال۱۷ ۱۳۰۰ تومان
وانواع تلویزیون های دیگر بقیمت های نازل

— * —

آنتن تلویزیون

نمایشگاه ایران کالا خیابان شاه چهارراه گلشن تلفن۴۵۶۸۶ و۴۵۶۸۹

آنتن تلویزیون تمام‌کانال‌فابریکی باضمانت پنج‌ساله از۶۰ الی۸۰تومان
از شهرستانهائیکه ایستگاه‌فرستنده تلویزیون دارند نماینده فعال‌میپذیریم

— * —

آب میوه گیری

نمایشگاه ایران کالا خیابان شاه چهارراه گلشن تلفن۴۵۶۸۶ و۴۵۶۸۹

آب‌میوه‌گیری ترومیکس فلزی ۲۰۰ تومان
آبمیوه‌گیری براوان ۱۴۰تومان
وانواع‌آبمیوه گیری مارك های‌مختلف

وسایر لوازمات دیگر

انواع پنکه ـماشین تحریر ـ رادیو ـ تلفن ـصندوق آهنو لوازمات دیگر بقیمت‌های بسیار نازل و ارزان

— * —

معاوضه

فروشگاه فرش حقانی

انواع و اقسام فرش کهنه با نو معاوضه میشودنشانی خیابان‌منوچهری کوچه ژاندارك تلفن ۳۴۲۴۳
۱ـ۲۶ ۱ـ۳۶۵۸

فروشگاه آمپر
مرکز خرید ـ فروش و معاوضه
مرغوب لوازم دست دوم منزل
شاه چهارراه اسکندری تلفن ۴۴۴۹۸

سرویس فرش عتیقه‌چی
قالی‌شوئی ـ لکه‌گیری ـ سوختگی ـ دورنگی با مواد شیمیائی و طبیعی ـ رفوکاری کیس فرش
آدرس: میچ شمیران جنب کوچه نوابی سوم تلفن ۷۵۵۸۶۲
آدرس: بازار عباس آباد سرای سعیدی شماره ۲۹

آنتن تلویزیون

تصویر صاف و روشن فقط با آنتن تمام کانال متوسط تاکو در فروشگاه مطهریان تلفن ۳۲۶۹۲

نصب مجانی با تمام لوازم در منزل با ۱ سال ضمانت فقط ۹۵ تومان
لاله زار ـ پاساژ ایران ـ جنب سینما ایران

فروش اثاثیه دست اول

نمایشگاه مبل شیك
نقدو اقساط معامله‌می کند خیابان شمیران بالاتر از سه راه زندان

نمایشگاه مبل گلکار
قبل‌از خرید هرنوع مبل از سالن مدرن این نمایشگاه دیدن فرمائید
شاهپور مقابل پارك شهر

نمایشگاه مبل گل کار
با سی سال سابقه کار از شما دعوت میکند از مدلهای جدید و مدرن این نمایشگاه دیدن فرمائید
خیابان شاهپور مقابل درب غربی پارك شهر

صاحب امتیاز و مدیر مسئول روزنامه عباس مسعودی
بای ۱۱ و ۱۲ خیابان خیام چاپخانه اطلاعات

چای چهل طوطی
تلفن : ۲۹۴۵۹

برنامه سینماها

سینما آستارا (تجریش) (تلفن۸۴۰۲۲)

غرش طبلها ـ سینماسکوپ ـ رنگی ـ دوبله بفارسی با شرکت ریچاردبن ـ جرج‌هامیلتون شروع ۱۱ صبح ۲ر۳۰ـ ۴ر۳۰ـ۶ر۳۰ ـ ۸ر۳۰ بعداز ظهر

سینما آسیا ـ تلفن ۴۲۹۰۹

غرش طبلها ـ سینماسکوپ ـ رنگی ـ دوبله بفارسی با شرکت ریچاردبن ـ جورج‌هامیلتون شروع ۱۱ صبح ۳ر۳۰ـ ۵ر۳۰ـ۷ر۳۰ـ ۹ر۳۰ بعداز ظهر

سینما ادئون ـ تلفن۳۸۱۱۸

کسوف ـ وایداسکرین ـ دوبله به فارسی‌باشرکت آلن‌دلون ـ مونیکاویتی شروع ۱۰ر۳۰ صبح ۲ر۳۰ـ ۴ر۳۰ـ۶ر۳۰ ـ ۸ر۳۰ بعد از ظهر

سینما امپایر ـ تلفن ۴۹۰۸۱

حقیقت ـ وایداسکرین دوبله بفارسی با شرکت بریژیت باردو شارل وانل شروع ۱۱ صبح ۳ ـ ۵ر۱۵ ـ ۷ر۳۰ ـ ۹ر۴۵ بعداز ظهر

سینما ایران ـ تلفن۳۶۳۵۴

گذشت ـ فارسی با شرکت مجید محسنی ـ آذرشیوا ـ دلیله نمازی شروع ۱۰ر۳۰ ـ ۱۲ر۳۰ صبح ۲ر۳۰ ـ ۴ر۳۰ ـ ۶ر۳۰ ـ ۸ر۳۰ بعد ازظهر

سینما اسکار ـ تلفن ۴۵۷۹۷

گیشای من ـ رنگی ـ دوبله‌بفارسی با شرکت شرلی مك لین ایومونتان شروع ۱۰ر۳۰ صبح ۲ ـ ۴ر۱۵ ـ ۹ر۳۰ بعد از ظهر

سینما ایفل ـ تلفن۳۷۲۷۷

سالهای بیقراری ـ سینما سکوپ ـ دوبله بفارسی با شرکت ساندرادی جان ساکسون شروع ۱۰ر۳۰ صبح ـ ۲ر۳۰ ـ ۴ر۳۰ ـ ۶ر۳۰ ـ ۸ر۳۰ بعد از ظهر

سینما پلازا ـ تلفن ۴۴۲۵۵

سالهای بیقراری ـ سینما سکوپ ـ دوبله بفارسی با شرکت ساندرادی جان ساکسون . شروع : ۱۱ صبح ۳ ـ ۵ ـ ۷ ـ ۹ بعد از ظهر

سینما تخت‌جمشید ـ تلفن ۴۳۵۵۰

لحظه سیاه ـ سینماسکوپ ـ دوبله بفارسی باشرکت جون‌وودواردشروع ۳ ـ ۵ ـ ۷ ـ ۹ بعد از ظه ر

سینما چارلی ـ تلفن ۶۸۴۶۱

بعضی‌ها داغشو دوست دارن ـ دوبله بفارسی با شرکت مریلین مونرو شروع ۱۱ صبح ۳ ـ ۵ ـ ۷ ـ ۹ بعد ازظهر

سینما حافظ ـ تلفن ۳۴۰۷۴

غرش طبلها ـ سینماسکوپ ـ رنگی ـ دوبله بفارسی با شرکت ریچاردبن ـ جورج‌هامیلتون ـ شروع ۱۰ر۱۵ صبح ۲ر۳۰ ـ ۴ر۳۰ ـ ۶ر۳۰ ـ ۸ر۳۰ بعدازظهر

سینما دنیا ـ تلفن ۳۳۸۱۲

گذشت ـ فارسی با شرکت مجید محسنی ـ آذرشیوا ـ دلیله نمازی شروع ۱۰ر۳۰ صبح ۲ر۳۰ ـ ۴ر۳۰ ـ ۶ر۳۰ ـ ۸ر۳۰ بعد ازظهر

سینما دیانا ـ تلفن ۴۲۰۱۰

انتقام روح ـ فارسی ـ رنگی باشرکت مجید محسنی ـ ویکتوریا شروع ۱۱ صبح ۳ ـ ۵ ـ ۷ ـ ۹ بعد ازظهر

سینما رادیوسیتی ـ تلفن ۴۳۳۲۰

کسوف ـ وایداسکرین ـ دوبله به فارسی‌باشرکت آلن‌دلون ـ مونیکاویتی شروع ۱۱ صبح ۳ ـ ۵ ـ ۷ ـ ۹ر۱۵ بعداز ظهر

سینما مارکس ـ تلفن ۳۴۱۶۹

حقیقت ـ وایداسکرین دوبله بفارسی با شرکت بریژیت باردو شارل وانل شروع ۱۰ر۳۰ صبح ۲ ـ ۴ر۱۵ ـ ۶ر۳۰ ـ ۸ر۴۵ بعدازظهر

سینما رویال ـ تلفن۴۹۷۸۵

حقیقت ـ وایداسکرین دوبله بفارسی با شرکت بریژیت باردو شارل وانل شروع ۱۰ر۳۰ صبح ۲ر۳۰ ـ ۴ر۴۵ ـ ۷ ـ ۹ر۱۵ بعدازظهر

سینما سعدی ـ تلفن۳۶۴۶۸

انتقام روح ـ فارسی ـ رنگی ـ باشرکت مجید محسنی ـ ویکتوریا شروع ۱۰ر۳۰ صبح ۲ر۳۰ ـ ۴ر۳۰ ـ ۶ر۳۰ ـ ۸ر۳۰ بعد ازظهر

سینماسهیلا ـ تلفن۳۶۴۲۴

غرش طبلها ـ سینماسکوپ ـ رنگی ـ دوبله بفارسی با شرکت ریچاردبن ـ جورج‌هامیلتون ـ شروع ۱۰ر۳۰صبح ۲ر۴۵ ـ ۴ر۴۵ ـ ۶ر۴۵ ـ ۸ر۴۵بعداز ظهر

سینماکریستال تلفن۳۷۶۷۵

گیشای من ـ رنگی ـ دوبله‌بفارسی با شرکت شرلی مك لین ایومونتان شروع ۱۰ر۳۰ صبح ۲ ـ ۴ر۱۵ ـ ۶ر۳۰ ـ ۹ بعد از ظهر

سینمامتروپل ـ تلفن۳۹۴۱۰

داستانی از غرب ـ سینما سکوپ ـ رنگی ـ دوبله بفارسی با شرکت لیگبرت‌رولند ـ لینداکریستال شروع ۱۰ر۳۰ صبح ۲ر۳۰ ـ ۴ر۳۰ ـ ۶ر۳۰ ـ ۸ر۳۰ بعد از ظهر

سینمامولن‌روژ ـ تلفن۷۲۹۲۹

گیشای من ـ رنگی ـ دوبله‌بفارسی با شرکت شرلی مك لین ایومونتان شروع ۱۱ صبح ۲ر۳۰ ـ ۴ر۴۵ ـ ۷ ـ ۹ر۳۰ بعد از ظهر

سینما مهتاب ـ تلفن ۴۷۷۷۷

گیشای من ـ رنگی ـ دوبله‌بفارسی با شرکت شرلی مك لین ایومونتان شروع ۱۱ صبح ۲ر۳۰ ـ ۴ر۴۵ ـ ۷ ـ ۹ر۳۰ بعد از ظهر

سینما میامی ـ تلفن۷۴۳۲۹

گذشت ـ فارسی با شرکت مجید محسنی ـ آذرشیوا ـ دلیله نمازی شروع ۱۰ر۳۰ ـ ۱۲ر۳۰ صبح ۲ر۳۰ ـ ۴ر۳۰ ـ ۶ر۳۰ ـ ۸ر۳۰ بعد از ظهر

سینما کاروان تلفن ۴۰۰۶۵

مبارزه بامرگ ـ دوبله بفارسی‌با شرکت کروکس آلواردو شروع۲ر۳۰ ـ ۴ر۳۰ ـ ۶ر۳۰ ـ ۸ر۳۰ بعدازظهر

سینما رامسر ـ تلفن ۵۲۰۶۰

تیرانداز تگزاسی ـ اسکوپ‌ـرنگی دوبله بفارسی باشرکت تام‌ترایوز شروع ۱ـ۳ـ۵ـ۷ـ۹ بعداز ظهر

سینمارزیتا ـ تلفن ۸۲۰۱۳۸

میخوای بامن برقصی ـ رنگی ـ دوبله بفارسی با شرکت بریژیت‌باردو شروع ۳ـ۵ـ۷ـ۹ بعد از ظهر

سینما زهره ـ تلفن ۳۰۴۸۰۸

سوار نظام ـ رنگی ـ دوبله بفارسی باشرکت جان‌وین ـ ویلیام هولدن شروع ۱۰ صبح ۱ر۳۰ ـ ۴ر۴۵ ـ ۶ـ۸ر۳۰ بعد از ظهر

سینمافردوسی ـ تلفن۳۵۷۸۴

تیرانداز تگزاسی ـ اسکوپ‌ـرنگی دوبله‌بفارسی‌باشرکت تام‌ترایوزشروع ۱۰ر۳۰ صبح ۲ر۳۰ ـ ۴ر۳۰ ـ ۶ر۳۰ ـ ۸ر۳۰ بعد از ظهر

سینما نیاکارا ـ تلفن۱۵۳۰۷

حقیقت ـ وایداسکرین دوبله بفارسی با شرکت بریژیت باردو شارل وانل شروع ۱۰ر۳۰ صبح ۲ر۳۰ ـ ۴ر۳۰ ـ ۶ر۳۰ ـ ۸ر۳۰ بعد از ظهر

سینما هما ـ تلفن ۳۰۲۱۶۹

داستانی از غرب ـ سینما سکوپ ـ رنگی ـ دوبله بفارسی با شرکت جك ماهونی ـ گیلبرت رولند شروع ۱۰ر۳۰ صبح ۲ر۳۰ ـ ۴ر۳۰ ـ ۶ر۳۰ ـ ۸ر۳۰ بعد از ظهر

سینما موبت دیک تلفن۷۶۷۴۱

گوژ پشت نتردام ـ اسکوپ رنگی ـ دوبله بفارسی با شرکت آنتونی‌کوئین شروع ۱۰ر۳۰ صبح ۲ر۳۰ ـ ۴ر۳۰ ـ ۶ر۳۰ ـ ۸ر۳۰ بعد از ظهر

سینما فری ـ تلفن ۲۷۸۹۳

ولگردان‌رم ـ سنما سکوپ ـ دوبله بفارسی با شرکت لورلادلوکار ـ شروع ۳ـ۵ـ۷ـ۹ بعد از ظهر

سینما آریا ـ تلفن ۳۹۸۸۴

زیر ده پرچم ـ ویداسکرین ـ دوبله بفارسی با شرکت چارلزلافتون شروع ۱۰ر۳۰ ـ ۱۲ر۳۰ صبح ۲ر۳۰ ـ ۴ر۳۰ ـ ۶ر۳۰ ـ ۸ر۳۰ بعد از ظهر

سینما المپیا ـ تلفن ۶۵۷۹۸

آهنگر ـ سینما سکوپ ـ رنگی ـ دوبله بفارسی شروع ۱۰ر۳۰ صبح ۲ر۳۰ ـ ۴ر۳۰ ـ ۶ر۳۰ ـ ۸ر۳۰ بعد از ظهر

سینما برلیان ـ تلفن ۳۳۵۳۵

سوار نظام ـ رنگی ـ دوبله بفارسی باشرکت جان‌وین ـ ویلیام هولدن شروع ۱۰ صبح ۱ر۳۰ ـ ۳ر۴۵ ـ ۶ـ۸ر۳۰ بعد از ظهر

سینما خورشید ـ تلفن۳۳۵۷۸

آهنگر ـ سینما سکوپ ـ رنگی ـ دوبله بفارسی شروع ۱۰ر۳۰ ـ ۱۲ر۳۰ صبح ۲ر۳۰ ـ ۴ر۳۰ ـ ۶ر۳۰ ـ ۸ر۳۰ بعد از ظهر

سینما تهران ـ تلفن ۳۵۱۶۸

انتقام روح ـ فارسی ـ رنگی باشرکت مجید محسنی ـ ویکتوریا شروع ۱۰ر۳۰ صبح ۲ر۳۰ ـ ۴ر۳۰ ـ ۶ر۳۰ ـ ۸ر۳۰ بعد ازظهر

سینما پردیس

رودخانه سرخ ـ دوبله بفارسی باشرکت جان‌وین ـ مونتگمری‌کلیفت شروع ۱۰ر۳۰ صبح ۲ر۳۰ ـ ۴ر۳۰ ـ ۶ر۳۰ ـ ۸ر۳۰ بعد از ظهر

سینما پارك ـ تلفن ۳۵۰۴۷

بعلت تعمیرات تعطیل است

سینما پرسپولیس (تلفن ۵۸۱۰۸۳)

آهنگر ـ سینما سکوپ ـ رنگی ـ دوبله بفارسی شروع ۱۰ـ۱۲ صبح ۲ـ۴ـ۶ـ۸ـ بعد از ظهر

سینما کارون تلفن ۴۰۰۶۵

مبارزه بامرگ ـ دوبله بفارسی‌با شرکت کروکس آلواردو شروع۲ر۳۰ ـ ۴ر۳۰ ـ ۶ر۳۰ ـ ۸ر۳۰ بعدازظهر

سینما مترو ـ تلفن ۳۹۴۱۰

داستانی از غرب ـ سینما سکوپ ـ رنگی ـ دوبله بفارسی با شرکت لیگبرت‌رولند ـ لینداکریستال شروع ۱۰ر۳۰ صبح ۲ر۳۰ ـ ۴ر۳۰ ـ ۶ر۳۰ ـ ۸ر۳۰ بعد از ظهر

سینما رامسر ـ تلفن ۵۲۰۶۰

تیرانداز تگزاسی ـ اسکوپ‌ـرنگی دوبله بفارسی باشرکت تام‌ترایوز شروع ۱ـ۳ـ۵ـ۷ـ۹ بعداز ظهر

سینما مرزیتا ـ تلفن ۸۲۰۱۳۸

میخوای بامن برقصی ـ رنگی ـ دوبله بفارسی با شرکت بریژیت‌باردو شروع ۳ـ۵ـ۷ـ۹ بعد از ظهر

سینما مراد ـ تلفن ۷۳۳۸۲

ده فرمان ـ رنگی ـ دوبله بفارسی باشرکت‌یول برینر ـ چارلتون هستون شروع ۱۰ صبح ۱ر۲۰ ـ ۵ ـ ۸ر۳۰ بعد از ظهر

سینما جهان

تیر اندازی از ویچیتا ـ سینما سکوپ ـ رنگی ـ دوبله بفارسی شروع ۱ـ ۳ ـ ۵ ـ ۷ ـ ۹بعداز ظهر

سینما ژاله ـ تلفن ۳۰۴۱۲۰

میخواهم زنده بمانم ـ دوبله به فارسی‌باشرکت سوزان هیواردشروع ۲ر۳۰ ـ ۴ر۳۰ ـ ۶ر۳۰ ـ ۸ر۳۰ بعد از ظهر

سینما خورشید ـ تلفن۳۳۵۷۸

آهنگر ـ سینما سکوپ ـ رنگی ـ دوبله بفارسی شروع ۱۰ر۳۰ ـ ۱۲ر۳۰ صبح ۲ر۳۰ ـ ۴ر۳۰ ـ ۶ر۳۰ ـ ۸ر۳۰ بعد از ظهر

تئاترها

تئاتر نصر تلفن ۳۷۳۵۱
اسکار ـ سه پرده با شرکت‌وحدت شروع ۸ر۳۰ بعد از ظهر

تئاتردهقان ـ تلفن ۳۰۲۹۹
سه زندانی ـ کمدی با شرکت صبری ـ امیر فضلی شروع ۶ ـ ۸ر۳۰ بعد از ظهر

سینما آستارا (تجریش) (تلفن۸۴۰۲۲)

غرش طبلها ـ سینماسکوپ ـ رنگی ـ دوبله بفارسی با شرکت ریچاردبن ـ جرج‌هامیلتون شروع ۱۱ صبح ۲ر۳۰ ـ ۴ر۳۰ ـ ۶ر۳۰ ـ ۸ر۳۰ بعداز ظهر

سینما آسیا ـ تلفن ۴۲۹۰۹

غرش طبلها ـ سینماسکوپ ـ رنگی ـ دوبله بفارسی با شرکت ریچاردبن ـ جورج‌هامیلتون شروع ۱۱ صبح ۳ر۳۰ ـ ۵ر۳۰ ـ ۷ر۳۰ ـ ۹ر۳۰ بعداز ظهر

سینما ادئون ـ تلفن۳۸۱۱۸

کسوف ـ وایداسکرین ـ دوبله به فارسی‌باشرکت آلن‌دلون ـ مونیکاویتی شروع ۱۰ر۳۰ صبح ۲ر۳۰ ـ ۴ر۳۰ ـ ۶ر۳۰ ـ ۸ر۳۰ بعد از ظهر

سینما امپایر ـ تلفن ۴۹۰۸۱

حقیقت ـ وایداسکرین دوبله بفارسی با شرکت بریژیت باردو شارل وانل شروع ۱۱ صبح ۳ ـ ۵ر۱۵ ـ ۷ر۳۰ ـ ۹ر۴۵ بعداز ظهر

سینما ایران ـ تلفن۳۶۳۵۴

گذشت ـ فارسی با شرکت مجید محسنی ـ آذرشیوا ـ دلیله نمازی شروع ۱۰ر۳۰ ـ ۱۲ر۳۰ صبح ۲ر۳۰ ـ ۴ر۳۰ ـ ۶ر۳۰ ـ ۸ر۳۰ بعد ازظهر

سینما اسکار ـ تلفن ۴۵۷۹۷

گیشای من ـ رنگی ـ دوبله‌بفارسی با شرکت شرلی مك لین ایومونتان شروع ۱۰ر۳۰ صبح ۲ ـ ۴ر۱۵ ـ ۶ر۳۰ ـ ۹ بعد از ظهر

سینما ایفل ـ تلفن۳۷۲۷۷

سالهای بیقراری ـ سینما سکوپ ـ دوبله بفارسی با شرکت ساندرادی جان ساکسون شروع ۱۰ر۳۰ صبح ـ ۲ر۳۰ ـ ۴ر۳۰ ـ ۶ر۳۰ ـ ۸ر۳۰ بعد از ظهر

سینما پلازا ـ تلفن ۴۴۲۵۵

سالهای بیقراری ـ سینما سکوپ ـ دوبله بفارسی با شرکت ساندرادی جان ساکسون . شروع : ۱۱ صبح ۳ ـ ۵ ـ ۷ ـ ۹ بعد از ظهر

سینما تخت‌جمشید ـ تلفن ۴۳۵۵۰

لحظه سیاه ـ سینماسکوپ ـ دوبله بفارسی باشرکت جون‌وودواردشروع ۳ ـ ۵ ـ ۷ ـ ۹ بعد از ظه ر

سینما چارلی ـ تلفن ۶۸۴۶۱

بعضی‌ها داغشو دوست دارن ـ دوبله بفارسی با شرکت مریلین مونرو شروع ۱۱ صبح ۳ ـ ۵ ـ ۷ ـ ۹ بعد ازظهر

سینما حافظ ـ تلفن ۳۴۰۷۴

غرش طبلها ـ سینماسکوپ ـ رنگی ـ دوبله بفارسی با شرکت ریچاردبن ـ جورج‌هامیلتون ـ شروع ۱۰ر۱۵ صبح ۲ر۳۰ ـ ۴ر۳۰ ـ ۶ر۳۰ ـ ۸ر۳۰ بعدازظهر

سینما دنیا ـ تلفن ۳۳۸۱۲

گذشت ـ فارسی با شرکت مجید محسنی ـ آذرشیوا ـ دلیله نمازی شروع ۱۰ر۳۰ صبح ۲ر۳۰ ـ ۴ر۳۰ ـ ۶ر۳۰ ـ ۸ر۳۰ بعد ازظهر

سینما دیانا ـ تلفن ۴۲۰۱۰

انتقام روح ـ فارسی ـ رنگی باشرکت مجید محسنی ـ ویکتوریا شروع ۱۱ صبح ۳ ـ ۵ ـ ۷ ـ ۹ بعد ازظهر

سینما رادیوسیتی ـ تلفن ۴۳۳۲۰

کسوف ـ وایداسکرین ـ دوبله به فارسی‌باشرکت آلن‌دلون ـ مونیکاویتی شروع ۱۱ صبح ۳ ـ ۵ ـ ۷ ـ ۹ر۱۵ بعداز ظهر

سینما مارکس ـ تلفن ۳۴۱۶۹

حقیقت ـ وایداسکرین دوبله بفارسی با شرکت بری

از : فرستاده مخصوص خبرگزاری فرانسه به‌مرزهای چین و هند

من از جبهه جنگ چین و هند میآیم

یك میلیارد مردم جهان در جنگ

مقالات سیاسی

فرستاده مخصوص خبر گزاری فرانسه که اخیرا از مرز های شمالی هند دیدن کرده گزارشی از وضع جبهه جنگ چین کمونیست وهند مخابره کرده‌است که ترجمه متن آن برای اطلاع خوانندگان نقل میشود .

افسر هندی در حالیکه باشلاق خود شکافی رادر تنگه «سلا» که‌محل تمرکزسربازان چین است نشان‌میداد گفت : مافرصت زیادی نداریم ونباید وقت خود را تلف کنیم . شش ماهی که در پیش داریم در سرنوشت جنگ تاثیر قطعی خواهد داشت .

گذرگاه «سلا» در ارتفاع ۴۳۰۰ متری قرار دارد که کاملا به دره «ت‌وانگ» مسلط است .

افسر هندی افزودنبرد مایك‌جنگ مافوق قدرت بشری خواهد بود سربازان ما از سرمای شدید رنج میبرند و دست کم پانزده روز وقت لازم است تاافراد تازه نفس بزندگی دراین محیط سرد عادت کنند . در این ارتفاع قدرت‌کشش موتورکامیون های ما به نصف کاهش میبابد .ولی میتوانم بشما اطمینان دهم که حتی یك واحد چینی نیز نخواهد توانست ازاین دروازه مرتفع قدم فراتر نهد زیرا گذشته از موقعیت جغرافیائی محل نیرومند ترین واحد های‌ارتش ما در این نقطه متمرکز شده اند .ما دیگر بوسیله حمله ناگهانی دشمن غافلگیر نخواهیم شد .

گذرگاه «سلا» که در هیمالیا قرار دارد تنها معبر قابل عبوردر این‌منطقه کوهستانی است که یك دیوار عظیم سنگی به بلندی پنجهزار متر آن‌را بصورت‌پرتفعترین‌نقطه‌جهان درآورده است . این گذرگاه در انتهای یك راه کوهستانی که از میان صخره هیمالیا کشیده شده است قراردارد.

طول این راه یکصد و ده کیلومتر و دارای ۱۸۸۵ پیچ وخم است این راه بوسیله ده هزار پناهنده تبتی که سه سال پیش به هند گریخته‌اند در مدت دو سال ساخته شده است.

برای رسیدن به تنگه «سلا» باید ازاین راه کوهستانی پرنشیب وفراز عبور کرد. این نقطه نیرومند ترین دژ قوای هندی را در برابر سربازان چین کمونیست تشکیل میدهد .

از سه هفته‌پیش‌این‌راه درسراسر جهان از لحاظ موقعیت سوق‌الجیشی فوق‌العاده مهمی که داردمعروفیت بسزائی یافته و تنها راهی در جهان است که در آن میتوان مردان‌قبایل بدوی را در حالیکه تیر وکمان خود را بدوش انداخته‌اند درکنارسربازان قرن بیستم که باسلاحهای خودکار مجهز هستند مشاهده کرد دراین راه من بکودکانی برخوردم که درعمر خود رنگ شکلات را ندیده‌اند .

زنان تبتی هنوز بکا رساختن‌جاده اشتغال دارند و گوشهای آنها باحلقه های طلائی بزرگ زینت یافته‌است

اینجا مرتفع ترین میدان جنگ درسراسرجهان‌است‌که چین‌کمونیست آن را برای حمله به هند انتخاب کرده‌است و ماهها طول خواهدکشید تاهندیها بتوانند پاسخ حملات آنها را بدهند .

دراین نبردها هیچ یك از دوطرف ازهواپیما های خود برای بمباران طرف دیگر استفاده نمیکنند درحال حاضرتنهاوظیفه هواپیما هارسانیدن مهمات‌ومواد به نیرو های مقدم‌جبهه جنگ است .

من در نزدیکی مرتفعترین قله هیمالیا ناظر مهارت‌خلبانان هندی بودم‌که‌باهواپیما های‌داکوتای‌فرسوده مهمات و خوار بار برای سربازان هندی فرو میریختند .

تاکنون فقط یك بار نبرد حقیقی میان طرفین رویداده‌است و آن‌هم روز ۲۸ اکتبر بودکه مدت سه روز طول کشید .

در آن روز نیرو های چینی که روز هشتم سپتامبرازخط مك‌ماهون گذشته بودند دردو جبهه به دره تاوانگ حمله بردند . در این حمله دست کم سه لشکر چینی شرکت داشتند ، در هر حمله که پشت‌سرهم بمواضع هندی انجام میشد درحدود پانصد سرباز چینی شرکت میکردند وبا فریاد های «هورا» بسوی مواضع هندی هجوم میبردند . چینی ها قبل ازاقدام بحمله استحکامات‌هندی هارا بشدت زیر آتش خمپاره‌گرفتند افسر هندی که جریان این نبرد را برای من تعریف میکرد گفت سربازان ما تاآنجا که در قوه داشتند دربرابر حملات دشمن پایداری کردند ولی چون در این جنگ شماره چینی ها خیلی زیاد بود وتقریبا در برابر هر ده نفرمهاجم چینی یك سرباز مدافع هندی قرار داشت نیرو های هندی ناچاربه‌عقب نشینی شده‌و درگذرگاه «سلا» و منطقه «جانگ» مستقرشدند

در این نبرد هزاران نفر کشته شدند ولی آمار رسمی شماره تلفات هندیها را دو هزار نفر ذکر میکردما بطورقطع‌به چینی هاتلفات سنگینتری وارد شده‌است .

هنوز هیچ‌کس نمیداند که برای چه‌چینی هادر تاوانگ متوقف‌شده‌اند ونقشه آینده آنها چیست . ظاهرا نیروهای چینی از پایگاههای مهمات خود دور افتاده‌اند و باین جهت نمیتوانند در اسرع وقت موادجنگی ومهمات به نیرو های خودبرسانند هزاران قاطر برای تامین خواربار ومهمات نیرو های چینی در راههای صعب‌العبور کوهستانی دررفت وآمد هستند ولی‌بازهم قادر برفع‌نیازمندی های سربازانی که در جبهه مقدم‌جنك قرار دارند نیستند اکنون ظاهرا پانزده لشکر چینی در آنسوی خط مك‌ماهون در انتظار دستورپکن بسر میبرند تا خودرا به‌خط جبهه‌برسانند وازاین پانزده لشکر یك لشکر آنها چتربار است .

-۳۹- فصل پنجم

در طول زمستان سال های ۱۹ ـ۱۹۱۸ ، اعتبارو قدرت انگلستان درایران بحدی رسید ، که چه قبل از این تاریخ و چه‌دراندوار بعد تاکنون ، بیسابقه بوده است . آلمان و ترکیه از صحنه خارج‌شده بودند و آمریکا و فرانسه فقط یك هیئت نمایندگی سیاسی در این کشور داشتند ، وضع بلشویك های روسیه نامعلوم بود ،اما مثل دوران کنونی ، تهدید و خطر قابل ملاحظه‌ای ایجاد نمیکردند . پلیس جنوب بوجود آمده ، تعلیم یافته وبرولایات جنوبی تسلط داشت . فرماندهی بغداد . مرکز و غرب را رهبری میکرد و «نوریس» و اعضای گروه‌دریائی معدود او بر ناحیه «خزر» حکمروائی داشتند

میسیون ژنرال «مالسون» و «نیروهای صحرائی خط مشرق‌ایران» در منطقه های باریك ولی غیر قابل نفوذ که از اراضی «بلوچستان ایران» درجنوب شرقی آغاز میشد و سپس بسوی شمال رفته ، پس‌از طی‌هزاران کیلومتر به (مرو) در آسیای مرکزی روسیه ختم میگردید ، استقرار یافته‌بود درمرکز، حکومت تمام اقتدارات کشور را که‌آخرین پادشاه خاندان قاجار برآن سلطنت داشت ، بخود تخصیص داده‌بود.

قرارداد ۱۹۱۹

سرهارولدنیکلسن در کتاب عالی خود که به مطالعه در روحیات لرد «کرزن» اختصاص دارد بنام «کرزن، آخرین‌مرحله» داستان‌قرارداد بدفرجام ۱۹۱۹ را از نظر «امپریالیسم کرزن»ماهرانه بررسی کرده مینویسد :

«امپریالیسم کرزن براساس یك‌نظریه دقیق و مشخص جیری قرار نداشت و باآنکه جنبه واقعی ان کمتر قابل دفاع است باید گفت که‌او عقیده‌داشت خداوند مخصوصا طبقه بالای‌جامعه انگلیس رابعنوان وسیله اجرای «مشیت‌الهی» برگزیده است . او مینویسد آخرین «پروکنسولی» که در ماه‌ژانویه سال ۱۹۱۹ در غیاب «لردبالفور» برای انجام وظائف وزیر خارجه در «کنفرانس صلح» درنظر گرفته شد ، وتاماه اکتبر همان‌سال دراین پست باقی‌ماند ، (مقصود لردکرزن است) عقیده‌داشت که بافرصتی که بدست آمده ، و منبع اعطای آن‌خداوند بود ه‌است بایستی به آرزوی دیرین خویش جامه عمل‌بپوشاند . بنظر لردکرزن زنجیری که از این کشورها تشکیل میگردید ، بایستی ازسواحل مدیترانه تافلات «پامیر» را دربرمیگرفت و نه‌تنها وظیفه داشت‌که فقط از مرزهای هند پاسداری کند، بلکه لازم بود این زنجیر ارتباطات انگلستان را با اقصی نقاط امپراتوری حفظ نماید . ایران که مورد علاقه و محبت لردکرزن بود اکنون بصورتی‌درآمده‌بود که شانس تقویت آن از هرلحاظ وجود داشت و او میخواست باتمام‌قدرتی که دراختیار داشت ازاین شانس استفاده‌کند.

سنك

باین طریق اگر سنك بنای ساختمانی که جاه طلبی های کرزن بر مشرق میتوان بدان نام داد گذارده میشد ، آنطور که‌لردگری (که نظریات کرزن را تائید نمیکرد) میگوید در تاریخ از او بعنوان مردی‌نام برده میشدکه مسئولیت توسعه مرزهای امپراتوری انگلیس رااز سلسله جبال هیمالیا به سوی قفقاز بعهده‌داشته‌است امافقط قرارداد ۱۹۱۹ ایران و انگلیس ، بعنوان نتیجه سیاست کرزن بوجودآمد. داستان این قرارداد چندین بار درکتاب‌های مختلفی آورده شده است. امایك ارزیابی کوتاه ازاین قرارداد، و بررسی عواملی‌که به لغو آن منجرشد، شاید از حوصله کتاب مختصری که دردست‌خواندن دارید خارج‌نباشد . زیرا ازیك طرف خودمن نیز داخل طبقه حاکمه انگلیس ، که پدرم بعنوان یك کارمند امور بنگال در آن عضویت‌داشت شده‌ام، واز طرف دیگر درهمان دستگاه سیاسی که لرد کرزن بوجود آورد، صاحب منصب کم رتبه‌ای بوده‌ام، و بعنوان عضو این‌دستگاه در فعالیت های آن بعنوان آلت اجرای مقاصد مرزی و ماوراءمرزی لرد کرزن ،شرکت داشته‌ام .

بقلم- آندریو میدلتون — از- نیویورك تایمز

خلع سلاح

یا تسلیحات اتمی ؟

یکروز دیگر حزب‌کمونیست شوروی باین سئوال بزرك جواب خواهد داد؟

لندن - بطوریکه کارشناسان انگلیسی امور شوروی اظهار نظر میکنند ، نیکیتا خروشچف نخست وزیر شوروی و همکاران وی‌اکنون بر سر یك دو راهی حساس قرار گرفته‌اند که یکی از آنهاانتخاب برنامهٔ سنگین افزایش تسلیحات اتمی و دیگری گرایش قطعی بطرف خلع سلاح واقعی و همگانی است . به عقیده کارشناسان امور شوروی این معما در روز های کنونی حتی بیش از وخامت بیش از پیش روابط مسکو و پکن ذهن‌زمامداران شوروی را مشغول کرده و تمام مسائل فوری دیگر را تحت‌الشعاع قرار داده است .

این دو راهی هنگامی مشخص‌تر شد که نخست‌وزیر شوروی توانست در مورد کوبا با پرزیدنت کندی آشتی کند و اکنون به عقیده‌محافل حاکمه شوروی بزرگترین‌نتیجه‌ای که ه‌ممکن است از آشتی امریکا وشوروی حاصل شود تسریع کار های مربوط به امضای قرارداد‌خلع سلاح است .

آنطور که ناظران انگلیسی احساس میکنند تعریف دو راهی بزرگی که اکنون در مقابل خروشچف قرار گرفته ممکن‌است بشرح زیر باشد : ۱ـ آیا اتحاد شوروی باید زیر بار برنامه‌پر حجم و سریع الاجراء و پر خرجی برود که حاصل آن جلو انداختن‌شوروی از امریکا و متحدین غربی آن‌از لحاظ تسلیحات اتمی خواهد بود و درنتیجه غرب راوادارخواهد کرد تا امضای قرارداد خلع سلاح رادر حالی بپذیرند که اطمینان دارند شوروی از آنها بمراتب نیرومند تر است ـ۲ـ و یا آنکه در چهارچوب همین اوضاع و احوال موجود و سطح کنونی تعادل قدرت اتمی‌شرق و غرب ، امضای قرارداد خلع‌سلاح همگانی را با امریکا و متحدین عربی آن قبول کنند و به این وسیله موجبات‌عطف منابع‌وامکاناتی را که اکنون در راه تسلیحات پر خرج اتمی خرج میشود در جهت حل مشکلات‌و مسائل داخلی‌شوروی فراهم آورند .

ناظران انگلیسی ظاهرا دلایل قانع کننده‌ای دارند تا اظهار اطمینان کنند که دولت شوروی هنگام‌اتخاذ تصمیم برای انتخاب یکی از راه های دو گانه مورد بحث بطور قطع تحت تاثیر عوامل خوش اثری‌مانند قشر های بالای حزب کمونیست و طبقه روشنفکر و خداوندان دستگاه صنعتی شوروی قرار خواهد گرفت.

بدون شك‌هنگامی که سرفرانك روبرتس سفیر منتقل شده انگلیس در شوروی‌به لندن بازگرددااطلاعات بیشتری در این زمینه به ناظران انگلیسی خواهد داد . وی روز دوشنبه هفته گذشته بیش از دو ساعت با خروشچف‌در کاخ کرملین مذاکره کرده است .

شواهد و شایعات زیادی وجود دارد دایر بر اینکه قشر برجسته دستگاه حاکمه شوروی از اینکه خروشچف وعده داده است در آیندهٔ نزدیك اقدامات سریعی برای بالا بردن سطح زندگی مردم شوروی‌و ازدیاد کالاهای مصرفی انجام‌خواهد گرفت دچار خشم فراوانی شده‌اند اما بدون شك هرگاه قرار باشد خروشچف تحت فشار آنها باز هم هزینه تسلیحات اتمی را بالا ببرد، در مقابل ارضای تمایلات طبقه برجسته و حاکمه دستگاه رهبری حزب و دولت شوروی ،نارضایتی مصرف کنندگان کالا های مورد احتیاج روزانه یعنی اکثریت مردم شوروی افزایش خواهد یافت .

بسیاری از رهبران سازمان های صنعتی شوروی برنامه ها و ترتیبات کنونی‌وموجود را برای‌تامین‌نیازمندیهای عمده صنعتی ومخصوصا تسلیحات وتدارکات‌دفاعی ناقص میدانند .

اکنون که تاریخ تشکیل پلنوم پرزیدیوم‌کمیته‌مرکزی حزب‌کمونیست شوروی بیش‌از همیشه نزدیك شده، واضح‌تر احساس‌میشود که‌تصمیمات پرزیدیوم و اینکه از دو راه افزایش تسلیحات ویا خلع سلاح کدامیك انتخاب شود ، در سرنوشت روابط آینده چین و شوروی نتایج مؤثرتری خواهد داشت .

هرگاه پرزیدیوم راه‌اول را انتخاب کند وبا تسریع و توسعه تسلیحات اتمی در راهی قدم بردارد که دنیای کمونیست را درزورآزمائیهای‌احتمالی باآمریکا تقویت‌نماید ، چین‌کمونیست از این تصمیم استقبال خواهد کرد و آنرا نشانه بارزی از عطف تمایل حز ب‌کمونیست شوروی بطرف‌نقطه نظر های حزب کمونیست چین درطرز تلقی مبارزه جهانی سوسیالیسم و سرمایه‌داری خواهد دانست .

ناظران انگلیسی اظهار میدارندکه همین اختلاف نظر اساسی چین و شوروی درمورد چگونگی ارزیابی مبارزه بین دو رژیم متعارض شرق وغرب میتواند بیان‌کننده دلایل‌واقعی وقوع حوادث اخیر کوبا و جنگهای مرزی چین و هند باشد .

گرچه هنوز زود است تا راهی‌را که پرزیدیوم حزب کمونیست‌شوروی انتخاب خواهد کرد پیشگوئی کنیم معهذا میتوان حدس زد که اگر خروشچف راه خلع سلاح و بهبود شرایط تولیدی و تکنیکی شوروی را برتسلیحات ترجیح دهد باحتمال زیاد بار دیگر تصفیه های بزرگی در احزاب کمونیست اروپای شرقی به وقوع خواهد پیوست .

اتخاذ سیاست خلع سلاح بجای افزایش تسلیحات بدون تردید می تواند یکی دیگر از مراحل مبارزه برضد چپها وعناصر افراطی‌طرفدار رژیم استالینی باشد و باحتمال‌زیاد در این مرحله از مبارزه احزاب کمونیست کشورهائی مانند چك ـ اسلواکی و آلمان غربی از یك‌تصفیه دیگر ایمنی نخواهند داشت .

«سازمان ناقاره»
دفتر مشاورهٔ تبلیغاتی و تجارتی
تحت نظر : کمال‌الدین مستجاب‌الدعوه
به خیابان اسلامبول ـ ساختمان پلاسکو طبقهٔ سوم انتقال یافته است
تلفن (۳۰۵۰۳۰)
۱ـ۲ آـ۲۴۷۶۸

آگهی مناقصه خرید زنجیر اتومبیل

وزارت راه به‌تعداد ۱۰۴۳ رشته زنجیر اتومبیل بابعاد مختلف نیازمند است که از طریق مناقصه خریداری مینماید.

داوطلبان فروش وکمپانی های مربوطه‌میتوانند بادریافت برك وشرایط مشخصات مربوطه از کارپردازی وزارت راه واقع‌درخیابان فردوسی‌شمالی پیشنهادات خودرا تاآخر وقت اداری روز شنبه دهم آذربدفتر اداره کل حسابداری تسلیم‌ورسیددریافت دارند .

پیشنهادات واصله در ساعت ۱۰ روز بعد(یکشنبه یازدهم آذرماه ۴۱) در کمیسیون مناقصه باز و قرائت خواهد شد .

حضور پیشنهاددهندگان در جلسه‌مناقصه‌آزاد واداره دررد ویاقبول یك یاکلیه پیشنهادات مختار خواهد بود. الف ۴۹۱۳
۱ـ۲ آـ۲۴۹۰۲
مدیر کل مالی وزارت راه ـ شهیدی

نمایشگاه
نقاشی های معاصر
ترکیه
باهتمام اداره‌روابط‌بین‌المللی و انتشارات (هنرهای زیبای کشور) وهمکاری ادارهٔ‌روابط عمومی سازمان پیمان مرکزی.
تالار فرهنگ
۲۸ آبان ـ ۳ آذر ۱۳۴۱
۵ تا ۸ بعد از ظهر .
ورود آزاد
الف ۴۹۱۰
۱ـ۲ آـ۲۴۷۶۰

برنامه آینده سینما های
میامی ـ دنیا ـ ایران
اشك شوق
باشرکت: آزاده ـ صارمی ـ مهرداد ـ عزیزه ـ وثوق ـ میلانی

اطلاعات کودکان
مجله محبوب خردسالان
سه‌شنبه‌ها منتشر میشود

استراحت کامل . سرویس عالی . اطاق‌مجهز بسوفاژو حمام
همه در
هتل بیمه ایران ((زنجان))
۱ـ۵ آـ۱۵۲۶۵

ORIENT DECOR
دکوراسیون ـ ساختمان
طرح ـ نظارت ـ اجراء
شرکت
دکوراتیو
طوطی‌نو
تخت جمشید ـ چهارراه بهار ـ شماره ۱۳۳ ـ تلفن : ۷۱۲۷۷ ـ ۷۵۰۵۰

اجتماعی

گفتگوی تلفنی مردم

۳۰۰۱۰

شماره تلفنی است که از ساعت شش بعداز ظهر تا هفت ونیم بعد از ظهر هر روز غیر از روزهای تعطیل به دردلها وگفتگوهای تلفنی مردم اختصاص داده شده است شما هم می‌توانید در این ساعات درد دلهای خودرا باما درمیان بگذارید .

من منتظر اقدام پلیس هستم

* خانم من از خیابان امیریه سوار تاکسی شماره ۸۰۶۳۹ میشود و با او قرار میگذارد که تا انتهای روزولت روبروی دانشگاه نظامی برود و دو تومان‌هم دریافت کند راننده تاکسی بعد از این که مسافر دیگری هم بمقصد خیابان سعدی سوار میکند خانم مرا به انتهای روزولت اول جاده خاکی میرساند (سه ماه است انتهای روزولت را کنده اند که اسفالت کنند) و اظهار میدارد چون ماشین را تازه سرویس کرده ام باید پیاده شوی ، نمیتوانم شما را برسانم خانم باو پیشنهاد میکند که از مسیر خط ۸ یعنی از جاده شمیران برو ، جواب میدهد راهم دور میشود حتی با ۲۵ ریال هم حاضر نمیشود در آنوقت شب (ساعت شش معمولا اینروز ها دوا تاریک است) بخواهش زنی توجه کند و او را بخانه اش برساند ، تازه وقتی اصرار و التماس خانم مرا میشنود شروع به بدوبیراه گفتن میکند ، شما فکر میکنید این راننده بالاخره زن مرا بخانه میرساند؟ او با کمال بی شرمی یك زن را وسط خیابان پیاده میکند و برمیگرد. ملاحظه بفرمائید در پایتخت مملکت یك زن حق ندارد ساعت ۶ بعد از ظهر تنها سوارتاکسی شود .

حالا این راننده متخلف و اینهم اداره راهنمائی پلیس تهران ببینیم چه خواهند کرد و آیا مردم را از شر اینگونه راننده های بی شرم خلاص میکنند یا نه» من منتظر اقدام پلیس هستم .

مسعودکاظمی

سیگار کشیدن را درسینما ممنوع کنید!

* ترا بخدا دو کلام در روزنامه بنویسید و ما را از شر این سیگار دودکن های توی سینما راحت کنید ، آدم دو ساعت میرود سینما یك فیلم تماشا کند دور تا دورش کاه دود راه میاندازند ، من هر وقت از سینما بخانه برمیگردم تا دو ساعت سرفه میکنم .

بانو عفت نجفی

فراموش شده‌ها

*سازمان آب که خدا پدربنیان گذارش را بیامرزد هر جا که صلاح بداند و اهالی زیادی وجود داشته باشد یك فشاری آب نصب میکند و بمردم مسلمان آب میرساند ، اما در این احسان شصت هزار نفر اهالی خواجه نظام الملك بفراموشی سپرده شده اند.

محمدده‌پهلوان

نرخ اتوبوس طالقان گران است

* از اینجا تا رشت دوازده تومان میگیرند ولی از تهران تا طالقان که جزو حومه تهران است ده تومان گوش مردم را میبرند، سابق بر این جاده طالقان خراب بود و نرخ گران را برای خرابی جاده وضع کرده بودند اما حالا هم که جاده خوب شده همان ده تومان را میگیرند .

سید محمد میرسعیدی

تکلیف بنده چیست؟

*ترا بخدا ببینید چه شرب الیهودی است صاحب ملك‌بنده عوارض بروبالکنش را نداده شهرداری اخطار کرده که آب و برقش را قطع خواهد کرد ، در این میان تکلیف بنده که کاسب هستم چیست ؟

احمد بازرگان

ماسرگردانیم

*دو ماه و نیم است که ما را سرگردان کرده اند در قسمت حرفه ای دختران عده ای هستیم که قبول شده ایم ولی ما را استخدام نمیکنند .

داوطلب

کی راحت میشویم؟

* کی میشود که ما مردم از این مزاحمتهائی که قرار است کمیسیون تبصره ۳۰ بآن رسیدگی کند راحت شویم ، بغل خانه ما یك کارخانه کوچك نمك کوبی هست که از صبح کله سحر بکربز نمك میکوبند تا پاسی از شب گذشته هر چه هم اقدام میکنیم نمی‌دانم چه شکلی اقدامات ما را خنثی میکنند باورکنید دیوار اطاقمان ترك برداشته .

بانوحقیقت

پیرمردی در کلبه

فن پاپن از ترس هیتلر به‌جنگل گریخته و در یك کلبه‌روستائی سنگر گرفته بود

۱۲ـ محاکمات نورنبرك
ترجمه : احماد مرعشی

بزودی تعدادی از خبرنگاران‌جنگی که‌همگی اونیفورم بتن داشتند دور آنها را احاطه نموده سعی کردند باگرانبهاترین اسرای جنك دوم جهانی مصاحبه بعمل آورند ولی توفیقی نصیبشان نشد،باولین‌سئوالی که از یودل میشد باخشونت و بی اعتنائی خاصی زیر لب پاسخداد :

ـ من‌یك اسیر جنگی هستم ، فقط میتوانم اسم ودرجه‌ام رابرای شما بگویم ، دیگر هیچ !

خبرنگاری که سئوال مزبور را طرح کرده بود پوزخندی‌زدو گفت:

ـ خوب ، پس بفرمائید تابشنویم.

جواب یودل شبیه گلوله‌ای بود که از دهانه یك اسلحه کلت‌شلیك شده باشد ، بتندی گفت :

ـ ژنرال اوبرت یودل ، فرمانده کل ارتش آلمان .

ثانیه‌ای بعد کامیون های‌نظامی از راه رسید ، اسراء را سوار کرده تحت حمایت چندین تانك بفرودگاه بردند .

دونیتس ، یودل ، اشپر ازفرودگاه ببعد قدم براهی گذاشتند که‌مستقیما یا از داخل‌دادگاه‌تاریخی‌وجلوی‌میز متهمین‌سردرآورده‌یاازبالای‌چوبه‌دار واعماق‌زندان مخوف اسپاندو .

باتوقیف این عده سرنوشت‌سرزمین آلمان و ملت منکوب آن دربست دراختیار متفقین قرار گرفت .همان ایام روزنامه امریکائی(استاراند ـ استریپ) که مخصوص سربازان منتشر میشد طی مقاله‌ای جالب در اطراف‌برنامه کار قوای اشغالی در آینده چنین نوشت :

ـ شاید سالها و حتی یك نسل طول بکشد تاهفتاد میلیون نفر ساکنین آلمان مغلوب بتوانند‌دوباره آزادی سیاسی یافته استقلال‌خود را بدست آورده درسیاست جهان دخالت نموده وزنه‌سنگینی بحساب آیند .

فن‌پاپن زیرسایه‌گیوتین هیتلر

بزرگترین ووسیعترین تعقیب انسانی تاریخ هنوز پایان نیافته‌بود، کارآگاهان‌و جاسوسان در بدر بدنبال جنایتکاران جنك می گشتند انگلیسها طبق لیستی که‌کمیسیون رسیدگی بجنایات‌جنایتکاران جنك تنظیم کرده بود بدنبال یکمیلیون نفر میگشتند و امریکائی هابدنبال ۶ میلیون نفر !

زیرا کمیسیون رسیدگی بجنایات جنایتکاران جنك امریکائی ها ، تعداد جنایتکاران نازی را از یك میلیون به شش میلیون نفرافزایش داده بود همه از خودشان سئوال میکردند :

هاینریش هیملر کجاست ؟ریبن تروپ و روزنبرك ولی وبورمن و فرانك و اشترایخر کجا هستندودر کدام زمین شنزار چون قطره‌آبی فرورفته‌اند !؟

همه این جنایتکاران بنام‌ونازی های متعصب مخفی شده بودند ،از سطح زمین ناپدید شده بودند . عکسهای آنها وحکم توقیفشان به دیوار هراردوگاه اسیران جنك و هرسرباز خانه‌ای کوبیده شده‌بود. معذلك ردپائی از آنها بدست‌نمی‌آمد ، بقول معروف آنها جن‌شده بودند و متفقین بسم‌الله !

رادیو مسکو هرشب وهرروزعدم موفقیت امریکائی ها و انگلیسی‌ها رادر پیداکردن‌ودستگیری‌تبهکاران جنك سخت بباد انتقاد میگرفت و آنها را به‌سهل‌انگاری و اهمال کاری متهم مینمود . راستی راستی هم عدم موفقیت امریکائی ها و انگلیس‌ها اندك اندك داشت به‌یك افتضاح بزرك سیاسی تبدیل‌میشد. سرانجام کار بجائی رسید که مسکو رسما درخواست کرد سایر متحدین شوروی دریافتن فراریان شدت وحرارت‌بیشتری بخرج‌دهند. ولی‌بدبختانه جاسوسان‌و کارآگاهان آیزنهاور و مارشال مونتگمری همه کار از دستشان برمی‌آمد جز معجزه !

یکی‌از کسانیکه دربدر دنبالش میگشتند (فرانس‌فن‌پاپن) مشهور به رکابدار هیتلربود، تعقیب‌کنندگان موفق شدند صدراعظم ،معاون صدر اعظم سابق وسفیر کبیر سابق آلمان درویون‌وآنکارا رادرناحیه (وستفالن) توقیف کنند آنهم براهنمائی‌ودعوت خود او یعنی فن‌پاپن .

در آخرین روزهای جنك «فن‌پاپن» خطرناکترین ساعات عمر خودرا میگذرانید . زیرا او که مغضوب پیشوا واقع شده بود درست در لحظاتی که ارتش نهم آمریکا در سرزمین (روهر) پیشروی میکرد و جبهه غرب درآستانه سقوط قرار داشت توانست با افراد خانواده‌اش به (اشتوك‌هاوزن) فرار کرده ، در خانه دامادش بارون‌ماکس‌فن‌اشتوك هاوزن پناهنده شود.

پناهگاه فن‌پاپن در اشتوك‌هاوزن کلبه شکاری بود واقع در آغوش جنگل وبرای اینکه اس‌اس ها بدستور پیشوا، برای اعدام فن‌پاپن ازراه نرسند و سیاستمدار فرتوت راغافلگیر نکنند عده‌ای محافظ مسلح از جمله (فریدریخ فرانس‌ـ فن‌پاپن) پسر دیپلمات مغضوب در اطراف کلبه شکار شبانه روزپاس میدادند .

در اشتوك‌هاوزن و حومه سیل سربازان فراری و کارگران خارجی موج میزد ، زنها و کودکان برای آنکه از یك سلسله آسیب های احتمالی مصون بمانند در پستوی خانه‌ها چسبیده بودند . همه می‌دانستند بورود امریکائی ها چیزی بیش نمانده است .

فرانس‌فن‌پاپن آرزوی هرچه‌زودتر از راه رسیدن امریکائی هاراداشت زیرا امریکائی‌هارانجات دهنده‌خود

این عکس منظره جالبی است از روزیکه بساط دونیتس در فلسنبورك‌برچیده‌شد شما عده‌ای از سربازان انگلیسی را می‌بینید که کارمندان ومنشی هاو ماشین نویس‌ها را پس‌از انحلال‌رژیم ودستگیری وزراء بخط کرده بآنها دستور داده‌اند دستهایشان را بالای سرهایشان نگهدارند .

ززیر ساطور گیوتین پیشوا می ـ دانست . اما متاسفانه دربرپاشنه دیگری‌چرخید.

سربازان ارتش نهم پس از اشغال (اشتوك‌هاوزن) خیلی زود کلبه متروك واقع در جنگل‌راپیداکردند سرجوقه‌ای هفت تیر بدست‌قدم به درون کلبه شکار گذاشت ودستور توقیف مردان ساکن کلبه شکار رابدیشان ابلاغ نمود. سپس روبه پیرمردی که در کنج کلبه‌روی نیمکتی چوبی نشسته بود کرد و پرسید :

ـ شما کیستید ؟

پیرمرد در حالیکه شناسنامه‌اش را از جیب درآورده بود و ارائه میداد پاسخداد:

ـ فرانس فن‌پاپن .

سرجوقه گفت :

ـ شما توقیف هستید .

ـ ولی من که مسئولیتهای‌نظامی نداشتم وپیرمردی هستم هفتادوپنج ساله ...

سرجوقه در حالیکه باهفت‌تیرش باو اشاره میکرد جواب داد:

ـ مانعی ندارد ، شما توقیف هستید.

پاپن دربرابر سرنوشت‌سرتسلیم فرود آورد و خطاب بسرجوقه گفت:

ـ بفرمائید لحظه‌ای بنشینید و اجازه بدهید سوپم را خورده و مایحتاجم را بردارم .

سرجوقه امریکائی موافقت کرد. فن‌پاپن سوپش را سرکشید . مایحتاجش را درون یك کوله‌پشتی ریخت و آماده حرکت شد .

ساعتی بعد ، جیپی که فن‌پاپن سرنشینش بودبرابرستاد دیویزیون واقع در (روتن) ترمز کرد وفن‌پاپن به‌مقامات مسئول تسلیم و تحویل گردید.

افسران ستاد بافن‌پاپن بسیار مودبانه برخورد کردند ولی در همان لحظه اول امید به آزادی‌را از دل او بیرون کشیدند .

جدول کلمات متقاطع شماره ۲۲۵۴

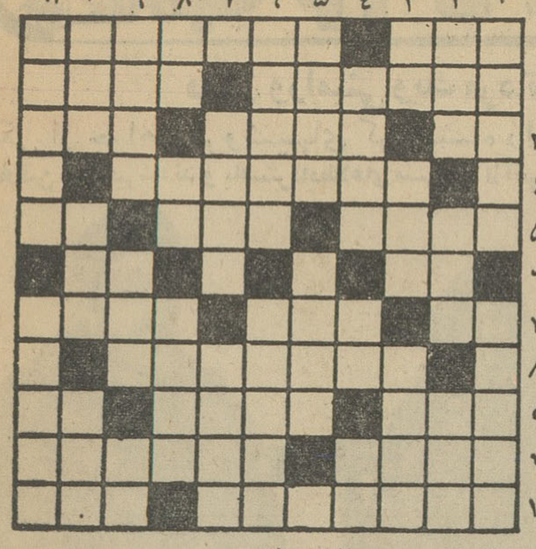

افقی : ۱ ـ از آثار معروف نویسنده سکه‌سازان ـ چون علامتی دارد بهتر شناخته میشود ۲ ـ از اولین گلهای بهار ـ ورزشی برای آنها که زور زیادی دارند ۳ ـ جزیره‌ای بود در مدیترانه ـ اگر آخرش درست بود برسر میزدید ـ نغمه وآهنك ٤ـ البته خیلی بهتر از جامه عاریت است ٥ـ از آهنك سازان فرنگی ـ فیلسوف معروف آلمان ـ آخرین قدم در طیاره‌سازی ٦ـ معمولا جایش‌درکمراست‌ـ بی‌بند وبار ۷ ـ در فصل گل‌خوشتر باشد‌ـ پیرق ـ نظم و ترتیب شهر را به کف باکفایت او سپرده‌اند ۸ ـ در خانواده خوراکیها میتواند خواهر خوانده اشکنه باشد ۹ ـ اشتباه بزرك ـ ستمگر ـ معمولا کارشیطان است ۱۰ـ از گویندگان نوپرداز فرانسه ـ از معروفترین کانگستر های امریکا ۱۱ـ دوست داشتن ـ شش .

عمودی :۱ـ کاری که کولر می‌کند ـ مجهول نیست ۲ ـ سالها در کتاب نحو بجان عمرو افتاده بود ـ از شیرینی ها ـ چون همراه شب باشد از آفتاب وحشت‌دارد ۳ ـ سرفرنگی ـ تیره ـ سرود شادی اورا بتهوون درآخرین سنفنی خویش آورده‌است ٤ـ اشتها آور . ـ تنبل ـ جدید ٥ـ علامت ـ موجدار ٦ـ وسیله‌ای‌برای به‌اقرار آوردن تبهکاران ـ شریك ۷ ـ از قهرمانان‌معروف‌نمایشنامه اتلو ـ نقاش مشهور اسپانیائی که ظاهرا اول ماخلق‌الله اوهم خالی از نقص‌نیست۸ـ منقار ـ شراب ـ از چیز هائی که میگویند شهر تهران کم دارد ۹ ـ خنجر ـ نویسنده انگلیسی ـ واحد سطح ۱۰ـ ورق برنده ـ درخشان ـ بوزینه۱۱ـ درهندوستان بیشتر میکشند ـ کشتی .

حل‌جدول شماره ۲۲۵۳

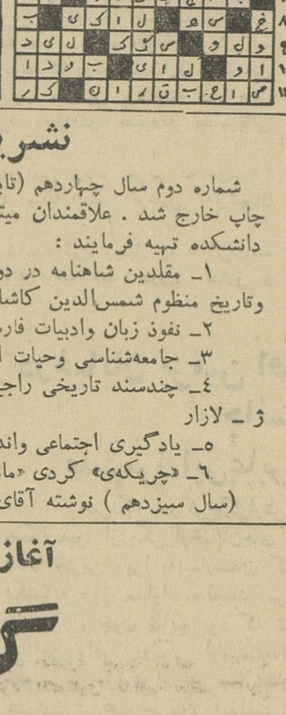

نشریه دانشکده ادبیات تبریز

شماره دوم سال چهاردهم (تابستان سال ۱۳۴۱) نشریه دانشکده ادبیات تبریز حاوی مقالات زیر از چاپ خارج شد . علاقمندان میتوانند شماره مزبور را باپرداخت ۳۰ ریال قیمت هریك‌جلدازحسابداری دانشکده تهیه فرمایند :

۱ـ مقلدین شاهنامه در دورهٔ مغول و تیموری وتاریخ منظوم شمس‌الدین کاشانی — نوشته آقای دکترمنوچهری‌مرتضوی

۲ـ نفوذ زبان وادبیات فارسی در ترکیه دورهٔ آل عثمان . نوشته آقای حاج حسین نخجوانی

۳ـ جامعه‌شناسی وحیات اجتماعی انسان . — نوشته آقای دکتر علی‌اکبر ترابی

٤ـ چندسند تاریخی راجع بروابط ایران وفرانسه در زمان فتحعلی‌شاه قاجار . نوشته آقای ژ ـ لازار

٥ـ یادگیری اجتماعی واندازه‌گیری آن — نوشته آقای کلمپرینگل

٦ـ «چریکه‌ی» کردی «مانده از شماره چهارم (ترجمه آقای محمدتقی براهنی) (سال سیزدهم) نوشته آقای عبداله ایوبیان

آغاز سومین هفته نمایش فیلم
گذشت در سینما های
ایران-میامی-دنیا
با موفقیت و استقبال بی‌نظیر اهالی‌محترم پایتخت ادامه دارد

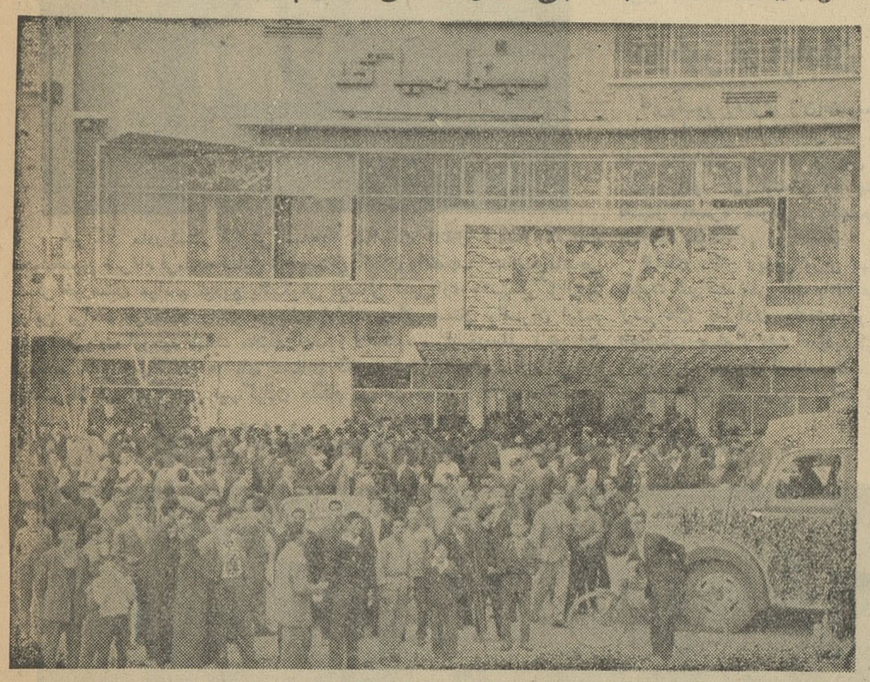

نمونه از استقبال مردم در مقابل‌سینما میامی

باچشم بسته اقدام بخرید نکنید

اطلاعات کودکان مجله محبوب خردسالان
همه هفته روز های سه شنبه
منتشر میشود

برای اتوبوسهای دربست داخل وخارج‌شهر بشرکت‌سهامی اتوتوکل مراجعه فرمائید ـ تلفن ۲۷۷۹۷ـ۴۴۰۶۱

خبرنگاران ما از شهرستانها اطلاع میدهند

دوزن ورامینی ویك مرد تهرانی

یکی از جواهر فروشیهای کرمانشاه را خالی کردند!

سارقین دستگیر شدند و بااسترداد طلاهای مسروقه از آنها، تحت تعقیب قرار گرفتند

خبرنگار ما در کرمانشاه مینویسد چند روزقبل یکی از مغازه‌های جواهر فروشی کرمانشاه مورددستبرد قرار گرفت ولی با فعالیت مامورین پس از یکساعت طلاآلات مسروقه کشف وسارقین دستگیر گردیدند. صبح چند روز قبل دونفر زن ناشناس بمغازه طلا و جواهر فروشی محمدعلی پورزرگر یکی از جواهر فروشهای کرمانشاه مراجعه کردند و بانیرنك ماهرانه‌ای طلاآلات موجود درویترین مغازه‌را بسرقت بردند و بایك اتومبیل سواری کرمانشاه رابصوب همدان ترك کردند. لحظه‌ای بعد صاحب مغازه متوجه جریان شد وموضوع‌را بکلانتری بخش یك اطلاع داد. پس از تحقیقاتی مامورین متوجه گردیدند که دونفرزن سارق بااتومبیل سواری از شهرخارج شده‌اند. مامورین باتشخیص شماره اتومبیل بتعقیب سارقین پرداختند ودر محل بیستون ۳۰ کیلومتری کرمانشاه اتومبیل سارقین را متوقف کردند وآنانرا باطلاهای مسروقه بشهربانی بردند.

دونفر زن مزبور بنام بانوزمان تبریزی ۲۵ ساله اهل جواد آبادورامین وبانو مریم محمدی ۳۵ ساله اهل جوادآباد ورامین میباشند همدست آنان بنام جعفر نعمت‌اللهی ۴۰ ساله راننده اتومبیل اهل تهران ساکن بیسیم نجف‌آباد است.

طلاآلات مسروقه که چهار رشته گلوبند جمعا ۲۱ لیره عثمانی و ۱۴ عدد لیره وچهار رشته گردن‌بند اشرفی که جمعا ۱۹ اشرفی وبهای آنها بیش ازشصت هزار ریال بوداز آنان گرفته شد دوزن سارق و همدستشان که در عکس بالا دیده میشوند تحت تعقیب قرار گرفته‌اند.

حادثه ماشین قراضه

طبق گزارش خبرنگارما درسیرجان چند روزقبل اتومبیل وانتی که با مقداری بار و عده‌ای مسافر در راه سیرجان ـ بلورو حرکت میکرددر فاصله چهار کیلو متری سیرجان به علت نامعلومی واژگون شد در این حادثه یکی از مسافرین بنام قلی پایش شکست و برای معالجه بکرمان اعزام گردیددو نفر دیگر ازمسافرین نیز مختصری مجروح شدند این چندمین باراستکه‌این اتومبیل‌درهمین جاده واژگون گردیده و تابحال برای جلو گیری ازادامه‌کاراتومبیل قراضه مزبور جلو گیری نشده است این بار از طرف دادگاه قرارلازم در باره راننده و مالك اتومبیل‌صادر گردید واز ادامه کار آن جلوگیری بعمل آمد.

تاپای جان ...

جنازه برادر خردسال خودرا بغل کرد وجانسپرد!

خبرنگارما در کرمانشاه گزارش میدهد چند روز قبل محمود صادقی دانش‌آموز سال ششم دبستان بدر کرمانشاه هنگامیکه بمنزل رفت برادرخردسال خودرا بستری دید زیرا به‌بیماری سرخك دچار شده بود. والدین آنان برادر خردسال را به‌پزشك‌بردند ولی درمراجعت کودك خردسال براثر شدت بیماری جانسپرد. محمود صادقی که مرك برادر راجلوی چشمان خود دید طاقت نیاورد و جنازه برادرخردسال خودرا بغل کرد و درهمان حالت او نیز دچار سکته قلبی شد و جانسپرد. همسایگان منزل آقای‌صادقی وکسان واقوامشان وهمه اهالی کرمانشاه باشنیدن این خبر دچار تئاثر شدیدی گردیدند و از طرف دبستان بدر یکروز عزای عمومی برای دانش‌آموزان دبستان اعلام شد و جنازه محمود صادقی و برادر خردسالش درمیان تئاثر و تاسف شدیدی مدفون گردید.

پاداش نیکی

دوسیاح انگلیسی موتوسیکلت خودرا براننده یك اتوبوس بخشیدند!؟

راننده مزبور نیمه‌شب بکمك این سیاحان شتافته بود

... حاجی ابر قوئی را همه اهالی شهرستان رفسنجان می شناسند. او، اتوبوسی دارد که یك روز در میان مسافرین رفسنجان را بکرمان میبرد و باالعکس مسافرین کرمان را برفسنجان میاورد. چند شب پیش حاجی که با عده‌ای مسافر بوسیله اتوبوس از رفسنجان بکرمان میرفت در بین راه با دو نفر عابر پیاده که کنار جاده ایستاده بودند و با بلند کردن دست استمداد مینمودند برخورد کرد.

حاجی ابرقوئی فورا اتوبوس را متوقف نمود و مشکل آنها را جویا شد تا کمکشان کند. ولی دو نفر مزبور بزبان انگلیسی صحبت‌میکردند و معلوم شد سیاحانی هستند که در آنجا ناچار بتوقف شده‌اند. حاجی که از زبان انگلیسی آنها چیزی نمیفهمید همینقدر متوجه شد که ایندو نفر موتوسیکلتی دارند که در آن نزدیکی خراب شده است و میخواهند بشهر بروند. حاجی بلافاصله بسراغ موتوسیکلت آنها رفت و آنرا در پناهگاهی مخفی نمود و سپس دونفر سیاح انگلیسی را سوار اتوبوس خود کرده بکرمان برد. در شهر کرمان مهمانخانه مناسبی برای اقامتشان‌تامین نمود و بصاحب مهمانخانه هم سفارش لازم برای استراحت آنها کرد وبمنزل خود رفت. صبح روز بعد که برای دیدن دو نفرسیاح انگلیسی‌بمهمانخانه رفت دو نفر مزبور بزبان انگلیسی در حالیکه یکنفر گفته هایشان را ترجمه میکرد بحاجی ابرقوئی گفتند: ما بپاس انسانیت و فداکاری که در حق ما انجام دادید میخواهیم موتوسیکلت خود را که چندان کار نکرده است برایگان تقدیم شما کنیم. ازحاجی انکار و از دو نفر سیاح انگلیسی اصرار تا بالاخره دو نفر مزبور که حاجی را دررد هدیه خود سمج دیدند خودشان بشهربانی رفتند و سند مالکیت و جواز موتوسیکلت خود را بحاجی ابرقوئی انتقال دادند و بدون دریافت دیناری کرمان را ترك کردند.

فعلا حاجی ابرقوئی موتوسیکلت اهدائی دو سیاح انگلیسی رابرفسنجان آورده و بتمرین موتور سواری مشغول است.

درخیابان بزمین افتاد و در بیمارستان جانسپرد

علت‌مرك این‌عابر هنوز نامعلوم است

خبرنگارمادر کرج گزارش‌میدهد چند روز قبل مرد ۴۰ ساله‌ای هنگام عبور از یکی ازخیابان‌های کرج ناگهان حالش‌منقلب‌شد وبزمین افتاد عابرین ویرا به‌بیمارستان کمالی کرج منتقل کردند ولی پس از یکشبانه روز مداوا معالجات موثر واقع نشد و جانسپرد. چون شایع بود که شخص مزبور قبل از این واقعه دریکی ازمهمانخانه‌های کرج غذا صرف کرده‌است اولیای بیمارستان نسبت بمرك‌وی مشکوك شدند و جریان رابدادسرا اطلاع دادندآقای کیانزاده بازپرس شعبه دوم دادسرا و پزشك‌قانونی به‌بیمارستان رفتند و جنازه ویرا باداره پزشکی قانونی منتقل کردند از جیب شخص مزبور شناسنامه و گواهینامه رانندگی و کارت عضویت ارتش و چند قطعه عکس بدست آمد طبق مدارك موجود نام وی حمید سهیل استوار بازنشسته ارتش می‌باشدولی تاکنون کسان وی شناخته نشده‌اند و بازپرس مربوطه دراین مورد از مردم استمداد میکند.

تودیع با فرمانده سابق تیپ گیلان

خبرنگار مادررشت گزارش میدهد، بمناسبت انتقال تیمسار سرتیپ محمدحسین ضرغام فرمانده سابق تیپ‌مستقل گیلان وانتصاب ایشان‌بفرماندهی لشگر خوزستان مراسم تودیع باشکوهی درسالن شهرداری رشت برگزارشد دراین مراسم فرماندار رشت، روسای ادارات دولتی استان وافسران ارشد تیپ‌وعده‌زیادی ازوجوه طبقات مختلف حضور داشتند. پس‌از قدردانی ازخدمات فرمانده سابق تیپ گیلان هدایای بسیاری که‌تهیه شده‌بود بوی تسلیم گردید. درعکس‌بالا فرمانده سابق تیپ‌گیلان هنگام دریافت هدایا دیده میشود.

دوخبر از آبادان

*پروفسور (هانری ژان)عضومجلس سنای بلژیك بدعوت شرکت ملی نفت به‌آبادان واردشد و پس از بازدید امور غیر صنعتی وپالایشگاه نفت‌و مقبره شوش بطهران مراجعت نمود.

*آقای دکتر ریاحی وزیر بهداری بدعوت شرکت ملی نفت باتفاق‌عده‌ای ازهمراهان به‌آبادان واردشد و از تاسیسات صنعت نفت بازدیدکرد. آقای وزیر بهداری از تاسیسات نفتی جزیرهٔ خارك نیز بازدید خواهد نمود.

انتخاب شدند

خبرنگارما درشمیران گزارش میدهد چند روز قبل بدعوت‌سازمان جوانان‌شیروخورشیدسرخ‌شمیرانات برای انتخاب اعضای هیئت مدیره سازمان جلسه‌ای درسالن دبیرستان مهر تجریش تشکیل شد. دراین جلسه اعضای هیئت مدیره سازمان جوانان شیروخورشید سرخ شمیران باین شرح انتخاب شدند آقای فیروزآبادی رئیس فرهنك بسمت رئیس هیئت‌مدیره، آقای مهندس قاسمی نایب رئیس، خانم‌دستغیب مدیره دبیرستان مهر خزانه‌دار آقای احمدی منشی و دبیرسازمان دراین جلسه برای پیشرفت امور سازمان نیز مذاکراتی بعمل آمد.

تصادف با عابر

طبق گزارش خبرنگارمادر قلهك پریشب اتومبیل جیپ شماره ۲۳۰۹۷ برانندگی احمدکه از شمیران‌عازم تهران بود بعلت سرعت زیاد در نزدیکی قلهك بادونفر عابر باسامی رضاپور آذر وحاج یوسف محمدی تصادف کردو پس‌از آن درپیاده رو واژگون شد دراین حادثه دونفر عابر ویکی‌از سرنشینان اتومبیل جیپ مجروح گردیدند.

اولین کلنك ساختمان یك مدرسه درجنوب

طبق گزارش خبرنگارما در بنادر جنوب چندروز قبل بنابدعوت آقای مجیدفیوضاتی‌حق رئیس اداره کل فرهنك بنادر و جزایر خلیج فارس باحضور روسای ادارات دولتی و معتمدین و نمایندگان‌طبقات مختلف مردم بندر بوشهر اولین کلنك ساختمان مدرسه چهار کلاسه‌ای توام باخانه معلم واقع در محله «حفره‌ماهینی» واقع درفاصله سه کیلومتری جنوب غربی بندر بوشهر بزمین زد این مدرسه از طرف سازمان اجرائی عمران وامداد بنادر جنوب باهمکاری موسسه خیریه کاره ایجاد می‌شود و در عکس بالا آقای مهندس علیمرادزند فرماندار کل بنادر وجزایر خلیج فارس هنگام زدن اولین کلنك ساختمان مدرسه چهار کلاسه مزبور دیده میشود.

افتتاح ساختمان دبستان

خبرنگارما در بم گزارش میدهد چند روز قبل ساختمان دبستان جدیدالبنای قریهٔ«گزدر» از توابع شهرستان بم طی مراسمی افتتاح شد دراین مراسم آقای صادق وزیری فرماندار باتفاق آقای بهشتی رئیس فرهنك بم وعده زیادی از روسای ادارات دولتی این شهرستان و معتمدین محل حضور داشتند. ساختمان دبستان مزبور بهمت مردم نیکوکار و جدیت اداره عمران ایجاد گردیده‌است درمراسم افتتاح ساختمان دبستان ابتداء فرماندار بم از زحمات آقای تقدیری رئیس‌حوزه عمران و اهالی نیکوکار قریهٔ«گزدر» قدردانی کرد و سپس باقطع نوار سه رنك بنام شاهنشاه ساختمان دبستان قریه را افتتاح نمود. در عکس بالا فرماندار بم باقطع نوار سه رنك ساختمان دبستان قریه «گز در» را افتتاح میکند.

انتقال پاسگاه

خبرنگار ما در رباط کریم شهریار مینویسد چند روز قبل پاسگاه ـ ژاندارمری رباط کریم از محل سابق خود که در یك کاروانسرای وسیع شاه عباسی واقع‌در میدان‌مرکزی رباط‌کریم بودبسه راه شهریار کنار جاده تهران ـ ساوه منتقل شد اهالی رباط کریم از این تغییر محل‌پاسگاه ژاندارمری ناراحت شده‌اند وانتظار دارند حالا که با انتقال محل پاسگاه رباط کریم فاقد مامورین ژاندارمری شده است لااقل برای حفظ امنیت شبانه یکی دو نفر مامور کشیك به رباط کریم اعزام شود.

کشف اتومبیل مسروقه

طبق گزارش‌خبرنگار ما درشهرری پریروز اتومبیل‌مسروقه شماره۴۳۷۳۹ بوسیله مامورین گروهان‌ژاندارمری شهرری درنزدیکی کارخانه اطلس کشف شد اتومبیل مزبور متعلق به آقای عزت‌اله گلشن‌میباشد وسارقین مقداری از وسائل ولوازم آنرابسرقت برده‌اند.

نمایندگان اطلاعات در خدمت مردم

مردم شهرستانها بوسیله نمایندگان اطلاعات خواسته‌های خود را شرح میدهند

بیمارستان کرمان جراح ندارد

عده‌زیادی از نمایندگان طبقات مختلف اهالی کرمان بدفترنمایندگی اطلاعات آمدند و بااظهارنگرانی از وضع بیمارستان محمد رضاشاه پهلوی کرمان گفتند: تاچند وقت پیش باوجود یك پزشك و جراح لایق در بیمارستان محمدرضاشاه پهلوی امور این بیمارستان بنحو رضایتبخشی انجام میشد و مراجعین درهمین بیمارستان معالجه‌میشدند ولی متاسفانه مدتی است پزشك جراح بیمارستان مزبور از کارکناره‌گیری کرده وگویا علت کناره گیری‌وی‌اختلافات‌اداری می‌باشد. باکناره گیری پزشك جراح‌بیمارستان محمدرضاشاه پهلوی‌هم‌اکنون‌اهالی این شهرستان و بیماران ومراجعین بلاتکلیف وسرگردان مانده‌اند وچنانچه بیماری احتیاج بعمل جراحی داشته باشد ناچار باید بشهر های دیگر مراجعه نماید.

این عده تقاضا داشتند یاترتیبی داده شود که پزشك جراح بیمارستان محمدرضاشاه پهلوی بکار برگردد و یایکنفر پزشك جراح باین بیمارستان اعزام شود.

کشاورزان گلوگاه نگرانند

جمعی از کشاورزان گلوگاه بدفتر نمایندگی اطلاعات آمدند و ضمن اظهار نگرانی از وضع زندگی ووضع کشاورزی خود گفتند: امسال محصول زراعت گندم وجوماکشاورزان براثر آفت زدگی از بین رفت ودلمان بمحصول پنبه خوش بود که آنهم دچار آفت زدگی شد. خلاصه‌اینکه امسال هیچگونه محصولی از زراعت خودبرداشت‌نکردیم.

به‌آینده خود امیدی نداشتیم و از زراعت گذشته در فکر زندگی خود بودیم که گفتند. بانك کشاورزی بهشهر بهریك از کشاورزان پنج‌هزار ریال وام میدهد تابذر تهیه کنند و به‌زراعت پردازند. بااین شایعه امیدوار شدیم و بامید دریافت وام مدتها به‌بهشهر رفتیم وآمدیم و معطل شدیم و از پرداخت وام خبری نشد درحالیکه مبلغی از هزینه زندگی خودرا نیز دراین راه خرج کرده‌بودیم.

چند وقت پیش هم شهرداری گلوگاه گفت چنانچه عده کشاورزان و سطح کشت آنها معلوم شود مقدار بذر کافی برای کشت کشاورزان تامین‌خواهد شد ولی فصل کشت نزدیك به‌پایان است و هنوز از انجام این وعده‌هم خبری نشده‌است کشاورزان گلوگاه برای تامین زندگی و کشاورزی خود تقاضای بذل توجه‌دارند.

تقاضای کارمندان روزمزد در رضائیه

جمعی از کارکنان روزمزد سازمان ریشه‌کنی مالاریا رضائیه باوضعی نگران بدفتر نمایندگی اطلاعات آمدند و گفتند: اوامری که درباره تبدیل وضع استخدامی کارمندان رور مزد کلیه‌وزارتخانه‌ها و سازمانهای دولتی برسمی و تامین آتیه آنان صادر شده بمورد اجرا درآمده است ولی تاکنون برای تبدیل سمت کارمندان رورمزدسازمان ریشه‌کنی مالاریا رضائیه اقدامی نشده‌است.

این عده تقاضا داشتند برای تثبیت وضع استخدامی آنها ازطرف مقامات مربوطه اقدام لازم بعمل آید.

راههای کرمان ـ راین وجیرفت ـ بهجرد افتتاح شد

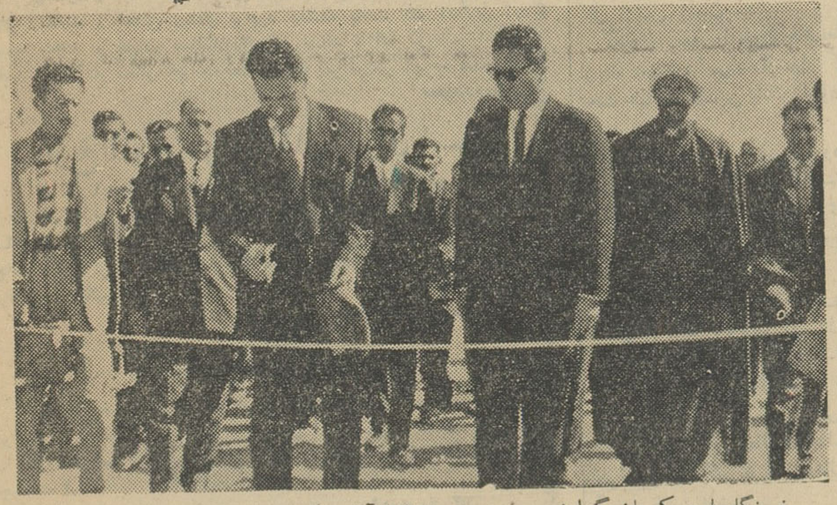

خبرنگارما در کرمان گزارش میدهد چندروز قبل آقای دکتر معینی استاندار کرمان باتفاق‌آقایان زمانی رئیس پست و تلگراف ومهندس کلانتری رئیس اداره عمران وعده زیادی از روسای ادارات دولتی بجیرفت عزیمت کردند دربازدیدی که ازوضع جیرفت بعمل آمد طی مراسمی که برگزار گردید راه جیرفت ـ بهجرد بنام شاهنشاه توسط آقای استاندار افتتاح شد سپس استاندار وهمراهان به بخش «راین» رفتند و درآنجا نیز پس از بازدیدوضع بخش مزبور جاده کرمان ـ راین طی مراسمی‌بنام شاهنشاه افتتاح شد استاندار وهمراهان از بخشهای بافت و اسفندقه نیز بازدید بعمل آوردند و سپس بکرمان بازگشتند. در عکس بالا آقای دکترمعینی استاندار کرمان باقطع نوار سه رنك راه جیرفت ـ بهجرد را افتتاح میکند.

بازدید سد شهناز

طبق‌گزارش خبرنگار مادر همدان چندروز قبل تیسمار بقائی و آقایان حسین‌یوسفی، بهرام شاهرخ مدیر عامل سدشهناز، برزین و صادق راقی اعضای هیئت مدیره‌سد شهناز وکارخانه قند اکباتان به‌همدان‌وارد شدند پس ازبازدید سد شهناز و کارخانه قند اکباتان و شرکت در مجلس ترحیم مرحوم مهندس ملك عابدی بطهران مراجعت کردند.

کودك بی سرپرست

طبق‌گزارش خبرنگار ما درشهرری پریروز کودك سه‌ماهه ای در صحن حضرت عبدالعظیم پیداشد مامورین کلانتری شهرری این کودك را که‌هنوز والدینش شناخته نشده‌اند تحویل شیرخوارگاه دادند وفعلا جریان تحت رسیدگی است. تاوالدین کودك‌مزبور شناخته شوند.

کشف قاچاق

طبق گزارش خبرنگار مادراهواز، چندروز قبل‌مامورین گروهان‌ژاندارمری دزفول تابع هنك‌اهواز از کامیون‌شماره ۹۷۰۷۰ برانندگی «تقی رحیمی» یك گونی محتوی ۳۰۰ جفت دستکش برزنتی قاچاق کشف کردند. کالای مکشوفه بدارائی دزفول تحویل شد وموضوع تحت‌رسیدگی قرارگرفت.

نتیجه اختلاف

خبرنگار ما در کرمانشاه گزارش میدهد، چندی قبل در قریه«قره‌غورین» از توابع کرمانشاه بین‌ارسلان فرزند شریف و خیرالله وعلی اکبر فرزندان محمد برسر تصاحب قطعه زمینی اختلاف افتاد و این اختلاف توسعه یافت تا اینکه چند روز پیش هنگامیکه ارسلان مشغول آب دادن احشام خود بود خیرالله وعلی‌اکبر با اسلحه بوی حمله‌کردند و او را بسختی مصدوم و مجروح کردند مصدوم به بیمارستان انتقال یافت و دو برادر ضارب دستگیر گردیدند.

فرمان برید و اتومبیل واژگون شد

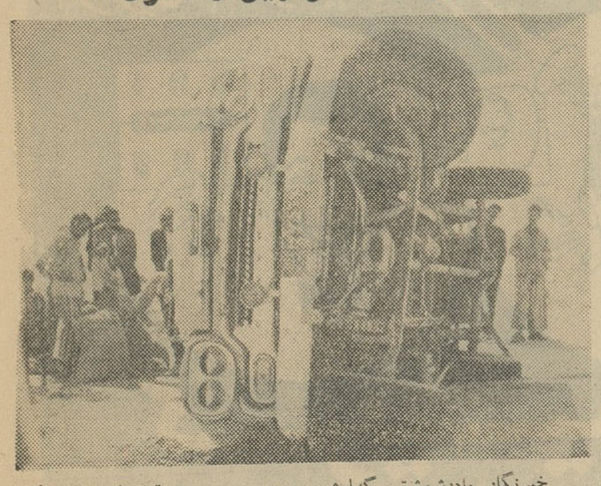

خبرنگار مادرشوشتر گزارش میدهد، چندروز قبل اتومبیل پیکاب شماره ۱۴۷۵۶۷ برانندگی عبدالحسین عوضیان که‌باده نفر مسافر درراه اهواز ـ مسجدسلیمان حرکت میکرد درمحل «اتفاق» واقع‌در فاصله دوکیلو متری آب‌گنجی شوشتر براثر سرعت زیاد وبریدن فرمان ازجادهٔ منحرف گردید وواژگون گردید. دراین حادثه ۸نفر ازسرنشینان اتومبیل مجروح شدندو دربهداری شوشتر تحت‌معالجه قرار گرفتند درعکس بالااتومبیل که درخارج‌از جاده واژگون شده‌است دیده میشود.

پابپای آنچه درجهان میگذرد

کنترل وسائط نقلیه توسط تلویزیون

عده وسائط نقلیه موتوری در آلمان غربی روزبروز بیشترشده و خیابانها و جاده‌هاملو از ماشینهای سواری و باری و موتوسیکلت‌می باشند بطوری‌که اموزه‌داشتن ماشین سواری جنبه لوکسی‌نداشته‌بلکه جزو اسباب کارمی‌باشد .مامورین مسئول شهرها برای تنظیم ومراقبت رفت‌و آمد وسائط نقلیه دائما نقشه کشیده جاده و خیابانها را وسیعتر نموده و از وسائل‌مدرن استفاده می نمایند . مثلا در شهر مونیخ که یك میلیون نفرجمعیت‌دارد به تازگی مرکز تلویزیونی‌کار گذاشته شده که یکی‌ازبزرگترین مراکز تلویزیونی اروپادر خدمت پلیس‌می‌باشد یکنفر پاسبان راهنمائی‌قادراست از پشت میز ۱۶ دستگاه‌را اداره نموده و ماشین‌ها را راهنمائی‌کندبعبارت‌دیگر بوسیله این‌دستگاهها یك نفر شانزده چهارراه ویا ششراه را زیر نظر دارد و نسبت به اینکه از کدام طرف عده ماشینها زیاد است‌راه را آزاد نموده و طرف دیگررا می‌بندد . دوربینهای این‌دستگاه هابقدری‌قوی‌است که‌حتی پاسبان از پشت‌میز خود شماره ماشینها را یادداشت نموده و متخلفین را بدادگاه بفرستد .

برای‌دیدن این مرکز عده‌زیادی از کارشناسان راهنمائی ورانندگی ازنقاط مختلف آلمان و از کشورهای خارجه به شهر مونیخ آمده واز طرز کار آن اظهار رضایت نموده ومتحدالرای بودند که کار این مرکز تلویزیون پلیسی برای راهنمائی ماشینها بی‌عیب بوده و کاملا وظیفه خودرا انجام می دهد .

داماد هشتادوپنج ساله

«لردسولبوری» فرماندار کل‌سابق سیلان که‌از طرف امپراطوری انگلستان بر کشور مزبور حکومت میکرد هفته گذشته در سن هشتاد و پنج سالگی باخانم «اورسولا ویکهام» ازدواج نمود .

در جشن ازدواج لردسولبوری عده ای از دوستان و آشنایان او شرکت داشتند و نامبرده نیز بسیار شاداب و خندان بنظر میرسید.

لردسالبوری در پاسخ سئوال یکی از خبرنگاران راجع بازدواج خود اظهار داشت که از هر لحاظ راضی و آماده برای این ازدواج میباشد !

سندی تایمز

تب داغ ازدواج بین دختران دانشجو

مقامات مسئول کالج «برد» در امریکا مدتی است که دچاراشکال عجیبی شده اند .

تب داغ ازدواج بین دختران دانشجوی کالج مزبور شیوع پیدا کرده و در نتیجه اکثر دختران دانشگاه مزبور قبل از پایان دوره تحصیل کالج را ترك نموده و دنبال ازدواج میروند ...

هده قلیلی از دانشجویان دختر کالج مزبور که تا پایان تحصیل حاضر بازدواج نمیگردند پس از پایان تحصیل نیز بهیجوجه ازدواج نمینمایند و این موضوع نیز بنوبه خود برای روانشناسان کالج مزبور جالب و قابل بررسی تشخیص داده شده است .

معمولا احتمال ازدواج دختران دانشجوی کالج تا قبل از سن ۲۵ سالگی فوق العاده زیاد است ولی پس از گذشتن از این سن احتمال ازدواج آنان بمرور ضعیف میگردد بطوریکه پس‌از پایان تحصیل نسبت در صد ازدواج آنان فوق العاده کم و ناچیز میباشد.

بطوریکه مقامات کالج اظهار داشتند طبق تحقیقاتی که‌بعمل آمده صرفنظر از آن عده دخترانی که در اثر حوادث عشقی ازدواج مینمایند بقیه از لحاظ علاقه به تشکیل خانواده و مخصوصا آوردن بچه ازدواج مینمایند .

نیویورك هرالدتریبون

از شما چه پنهان ....

*یکی از مغازه های تکزاس ، برای عید نوئل موش هائی از طلا ساخته است .پدر ومادرها این موش‌ها را به‌کودکان عیدی خواهند داد تاباآنها بازی کنند !

*یك کمد که متعلق بیکی از دختران لوئی پانزدهم بود ، چند روز قبل دریك حراج بمبلغ صدو بیست میلیون فرانك بفروش رسید .

*«مارکوآنا» شاعر اسپانیائی که بیست وسه سال درزندان بسر برده بود ، چند روز قبل آزاد شده وبلافاصله بسوی بلژیك براه افتاد .

*یك رقص که از رقص های ملی برزیل بشمار میرود دارد کم‌کم جانشین رقص پرهیجان توئیست می‌گردد. این رقص که «بوسانووا» نام دارد،در سراسر آمریکای شمالی نفوذ نموده به اروپا نیز راه یافته است . رقص جدید هیجان انگیزتر از توئیست می‌باشد .

* چند روز پیش از این دسته‌ای از اهالی نیویورك بدور هم جمع شده کلوبی بنام «کلوب قلب» تشکیل دادند . در این کلوب که برای مبارزه باامراض قلبی وخطرات آن بوجود آمده است فقط مردان بیش از پنجاه وپنج‌سال میتوانند عضویت داشته باشند .

*اهالی یکی از دهکده های نیجریه هیچ‌گاه بدرد دندان مبتلا نمیشوند . ساکنین این دهکده دائما قطعه کوچکی چوب را دردهان نگذاشته آن را گاز میزنند .

*در ژاپن برخلاف نقاط دیگر لباس سفید علامت‌عزاداری می‌باشد .

«مطبوعات جهان»

در جهان موسیقی و هنر

بزرگترین موسیقیدان زنده جهان

استراوینسکی با آثار خود نقطه تحولی دردنیای هنربرجای گذارد وقوانین موسیقی را درهم ریخت

ترجمه: منصور مصلحی

یکی از بزرگترین هدفهای ما اینستکه شماخوانندگان عزیز را با چهره‌های درخشان علم‌و هنر دنیای‌جدید آشنا سازیم . تاکنون در باره «ایگور استراوینسکی» سخن بسیاررفته‌است و آنچه اینك مطالعه می فرمائید بهترین وجهی چهره و هنراین‌موسیقیدان‌بزرك قرن‌مارا مینمایاند

«ایگور استراوینسکی» را همه موسیقی دان زنده جهان میشناسند سنتها هستند و چه آنها پیشقراول هنرنو لقب یافته‌اند بزرگترین موسیقی‌دان زنده جهان میشناسند

پس‌از سنفنی نهم بتهوون که در قرن نوزدهم ساخته شد هیچ اثری چون «تقدیس بهار» استراوینسکی موردتوجه موسیقیدوستان قرارنگرفت. این‌اثر که درسال ۱۹۱۳ عرضه‌شد چنان تاثیری برجای گذارد که گروهی ازنقادان تاریخ موسیقی را ازآن‌پس بدوبخش تقسیم کردند :«موسیقی قبل از تقدیس بهار » و«موسیقی بعد از تقدیس بهار» . «تقدیس بهار» استراوینسکی رابحق بزرگترین اثر موسیقی قرن بیستم لقب داده‌اند .

درهمین زمان «شوئنبرك» وهوا- دارانش که مکتب وینیما راتشکیل داده‌بودند به‌آرامی کار میکردند و تاثیرشان تنها درنیمه دوم قرن‌ما آشکارشد و استراوینسکی هم بی نصیب از آن‌نماند . لکن سرنوشت استراوینسکی چنین بود . او ازهمان آغازکار با «سرژدیاگیلو» هنرشناس معروف ودسته «باله روس» او ارتباط یافت و آثارش شهرت زودرسی بدست آوردند.

قدری بعقب برگردیم:استراوینسکی درسال ۱۹۱۰ باله «پرنده آتشین»را ساخت واین آخرین غنچه‌ئی بود که بربوته «امپرسیونیسم» شکفت و در سال بعد «پتروشکا» را تصنیف نمود که‌درآن تحت تاثیر ناسیونالیسم گروه‌پنج نفری موسیقیدانهای روس قرار گرفته‌بود .

ولی «تقدیس بهار» همه چیز را درهم ریخت و دنیای جدیدی برای موسیقی ساخت . هیچیك از آثار استراوینسکی به قبلیها وبعدیهای‌خود شبیه نیست‌و هرچه‌او میسازد برای خودصاحب شخصیت مستقل وخاصی است .

نظری بزندگی استراوینسکی

ایگور استراوینسکی در ۱۸ ژوئن ۱۸۸۲ در (اورانین بوم) «روسیه‌بدنیا آمد . پدرش خواننده تنور اپرا و استاد شالیاپین آوازه خوان‌نابغه‌روس بود.

ایگور از نه‌سالگی به‌آموختن‌پیانو پرداخت ودرسال ۱۹۰۵ فارغ‌التحصیل رشته حقوق شد .او ازسال ۱۹۰۲ باریمسکی کرساکف موسیقیدان‌بزرك روس آشنا شده بود و در مکتب‌وی تحصیل میکرد، وریمسکی کرساکف بنبوغ‌شاگرد خود بدرستی پی‌نبرد و استراوینسکی هم درسالهای‌جوانیش قریحه خاصی نشان نداد. تنها«آتش بازی» که‌درسال ۱۹۰۸ تصنیف شد اندکی توجه محافل هنری را بسوی خودجلب نمود.

درسالهای ۱۹۱۴ تا۱۹۱۷ که انقلاب در روسیه جریان داشت استراوینسکی به سوئیس پناه برد و اثر درخشان خود «روباه» (۱۹۱۷)و «سرگذشت سرباز» (۱۹۱۸) را در همانجا ساخت .

غرض در اینجا برشمردن آثار استراوینسکی نیست . بهمین جهت تنها بذکر این میپردازیم که استراوینسکی‌در سال ۱۹۵۸ آخرین شاهکار خود بنام «ترنی» را بجهان موسیقی عرضه داشت . برای اجرای این اثر که اولین بار دروئنیز بروی صحنه آمد شش خواننده ، یك دسته کور و ارکستر بزرگی که مهجور ترین ساز ها هم در آن وجود دارد با یکدیگر همکاری میکنند .

از آن پس استراوینسکی جزچند اثر کوتاه‌و کم اهمیت نساخته است ولی.در این شك نیست که او بر- جدیدترین زبان موسیقی و برقدیمی ترین سنن این هنر تسلط کامل‌دارد. و این در تاریخ هنر امر نادریست.

استراوینسکی را همه بعنوان یك موسیقیدان‌میشناسند ودر اینجابابد گفت‌که‌کتاب او بنام «تاریخ زندگیم» (۱۹۳۶) شایستگی آنرا دارد که بدین بزرگترین موسیقیدان زنده جهان‌لقب «نویسنده» نیز بدهد .

درسال ۱۹۴۰ اثر دیگری از - استراوینسکی انتشار یافت بنام «موسیقی شاعرانه» در این کتاب که مجموعه کنفرانسهای استراونیسکی در امریکاست نظریات و عقاید جالب وپرارزش او در باره هنر و موسیقی بروشنی ذکر شده‌است.

در پایان مقال فهرست آثار «بزرك ترین موسیقیدان زنده جهان» را - عرضه میداریم :

آتش بازی (۱۹۰۸) - پرنده‌آتشین (۱۹۱۰) - تقدیس بهار (۱۹۱۳) - بلبل امپراتور چین (۱۹۱۳) - آواز بلبل (۱۹۱۷) - روباه (۱۹۱۷) - سرگذشت سرباز (۱۹۱۸) - عروسی (۱۹۱۴) - ۱۹۱۸) - ماورا (۱۹۲۲)- کنسرتوبرای پیانو و ارکستر (۱۹۲۴) اودیپوس رکس (۱۹۲۷) - بوسه فرشته(۱۹۲۸)-(سنفنی پسوم(۱۹۳۰) کنسرتو برای ویلن دارکستر (۱۹۳۱) کنسرتوبرای ویلن وارکستر (۱۹۳۱) ورق‌بازی (۱۹۳۶)- کنسرتوی‌دمبارتن اوکس (۱۹۳۸) - سیرکوس پولکا (۱۹۴۲) - صحنه های باله (۱۹۴۴) سنفنی‌سه قسمتی (۱۹۴۵) - کنسرتو برای‌سازهای‌زهی (۱۹۴۶)-اورفئوس (۱۹۴۷) - مس (۱۹۴۸) - ریکس‌اف پراگرس(۱۹۵۱) - سه‌ترانه‌ازشکسپیر (۱۹۵۴) - ترنی (۱۹۵۸)

تازه‌های علم ودانش

گوش الکترونیکی

موسسات الکتریکی آمریکا موفق به تهیه «گوش‌الکترونیکی» مخصوصی شده‌اند که با کمك آن میتوان صدا هائی راکه در اعماق دریاها ایجاد میگردد ، درروی‌خشکی شنیده ونوع آنرا تشخیص داد . این دستگاه که بتازگی در اعماق اوقیانوس‌اطلس، در نزدیکی ساحل آمریکا نصب‌گردیده است ، کمك بزرك ومؤثری درامر دریانوردی وصید ماهی انجام خواهد داد .

محل نصب دستگاه مزبور فاش نگردیده و برای آن‌که این دستگاه از تاثیر آب‌دریا در امان بماند ، آنرا در درون محفظه‌ای قرار داده‌اند، با کمك«گوش الکترونیکی »که‌تازه‌ترین اختراع صنعتگران آمریکائی بشمار میرو د، میتوان کوچکترین صدا های زیر آب را شنیده ، همچنین جهت حرکت ماهی ها ، جانوران آبی ،وجود زیردریائی ها ، کشتی هاو قایق هارا تعیین نمود .

گوش الکترونیکی از یك شبکه‌کابل تشکیل یافته که درانتهای آن‌گوشی مخصوصی برای جمع‌آوری صدا وجود دارد. گوشی مزبور بطور منظم‌صدا های زیرآب را جمع آوری مینماید . صداها سپس توسط شبکه کابل به خارج از سطح آب‌مخابره میگردد و درآنجا صداهای جمع‌آوری شده و نوع‌آن‌ها تشخیص داده میشود . شبکه کابل وگوشی آن توسط دو لنگر بوزن هفتادتن درته آب ثابت قرار گرفته است زیراکوچکترین تکان وحرکت در کار آن اختلالی‌ایجاد خواهد نمود .

حدس زده میشود که بزودی‌گوش های الکترونیکی دیگری‌در نقاط‌مختلف اوقیانوس ها ودریا های جهان‌نصب خواهد گردید .

«فرانس‌سوار »

سخنی با خوانندگان

میز گرد ما و شما

هدف گردانندگان صفحه « عبور از پنج قاره» از آغاز کار این بوده‌است که‌بااستفاده از تمام امکانات خویش خوانندگان عزیز را در جریان آنچه درجهان ودرعالم علم وهنرمیگذرد‌یگذارند. مابدین منظور تصمیم گرفته‌ایم هرسه شنبه ساعت ۶ر۵ بعدازظهر دورهم جمع شویم و برمعایب کار خویش انگشت بگذاریم و در اصلاح و جبران آنها بکوشیم و دراین راه بهمکاری شماخوانندگان عزیز نیازمندیم .

بدین منظور از این پس افتخار این را خواهیم داشت که هرسه‌شنبه بعد از ظهر سه‌نفر از شما را دعوت کنیم تادرجلسات ما شرکت نمائید .

از شما خوانندگان عزیز درخواست می‌نمائیم اگر مایل‌به شرکت دراین جلسات هستید نام وشغل و آدرس خودرا برای ما بنویسید تاهر هفته سه‌نفر را بقید قرعه انتخاب کنیم .

درانتظار لطف شما درحق خودمان می‌باشیم .

کتاب روز در جهان

نبردالعلمین

داستان نبرد خونین‌العلمین که درگرماگرم جنك جهانی دوم در صحرای سوزان العلمین واقع در آفریقا بین قوای متفقین و آلمان نازی انجام گرفت هیچگاه‌فراموش نخواهد شد زیرا درهمین جنك شکست بزرگی بقوای مارشال‌رومل سردارمعروف آلمانی که بروباه صحرا معروف بود وارد آمد .

تاکنون عده‌ای از نویسندگان معروف اروپا داستان این نبردخونین راطی کتابهای پر حجمی‌انتشار داده‌اند ولی کتابی که‌در هفته‌اخیر درانگلستان انتشار یافته ، بااستقبال بی‌نظیری مواجه گردیده است . این کتاب که «نبردالعلمین» نام دارد توسط ژنرال لوکاس فیلیپس نوشته شده‌است . وی که خود در نبرد مزبور شرکت داشته است، وقایع این جنك معروف رابا استادی فراوانی تشریح نموده‌است این کتاب دراولین هفته‌انتشار خود ،نه تنها بااستقبال گرمی از طرف‌مردم انگلستان مواجه گردید بلکه به زبان‌های فرانسه و ایتالیائی نیز ترجمه شده و مقدمات ترجمه و وانتشار آن در چندین کشور اروپائی فراهم آمده‌است .

تلاش در راه تسخیر فضا

برنامه‌های آینده فضائی آمریکا

موسسه فضانوردی آمریکا که بنام «ساتورن» (کیوان) میباشد ، اعلام نموده‌است که تاچند روزآینده اولین طبقه موشك مزبور برای سومین بارمورد آزمایش قرارخواهد گرفت .

این‌موشك پس از تکمیل وتهیه از سه طبقه تشکیل خواهد شدولی درهنگام آزمایش اولین طبقه آن، بجای دو طبقه دیگر که هنوز تهیه نشده‌اند از «موشك مصنوعی» پر ازآب استفاده خواهدشدتا وزن موشك آزمایش باوزن موشك‌حقیقی برابر باشد وزن موشك مزبور پس ازتهیه و تکمیل جمعا ۶۷۹۵۰۰ کیلوگرام خواهدبود . منظور از آزمایش طبقه‌اول این‌موشك‌تعیین چگونگی کار آن و چگونگی‌استفاده ازسوخت جامد درآن و همچنین تعیین چگونگی فعالیت موتور های محرك آن میباشد. باید دانست‌که موشك مزبور بکمك هشت موتور محرك بفعالیت می‌پردازد . وزن‌هر یك‌ازموتورهای‌مزبور ۸۵۱۶۴ کیلو گرام میباشد . طبق اظهار مقامات موسسه فضانوردی آمریکا موشك ساتورن تا پایان سال۱۹۶۴ یا در اوایل سال ۱۹۶۵ آماده پروازبسوی فضا خواهدبود .

سه فضا نورد در درون کابین موشك جای گرفته و باکمك آن درفضا بگردش درخواهند آمد .

درآزمایش جدیدطبقه اول‌موشك ساتورن که درچند روز آینده به عمل‌خواهد آمد این موشك تا ارتفاع ۱۶۷ کیلومتری در فضاپیش خواهدرفت‌درحالیکه‌دراولین‌آزمایش خود ۶۵ کیلومتر و در دومین آزمایش ۹۵ کیلومتر در فضاپیش رفته‌بود .

تهیه‌موشك ساتورن گام بزرگی است که‌در راه تسخیر فضا برداشته میشود .

فیگارو

کوچکترین اتومبیل جهان

اینهم عکسی‌از کوچکترین وارزان‌ترین‌اتومبیل جهان میباشد . اتومبیل مزبور در نمایشگاه اتومبیل و موتوسیکلت‌در لندن به‌معرض نمایش گذاشته شده است .

این اتومبیل کوچك که«پیل۵۰ »نام‌دارد ، دارای سه چرخ و سه دنده ، ضمنا موتوری به قدرت‌پنجاه‌اسب بخارنیز دارد . این اتومبیل بسیار کم مصرف میباشد چنانکه درهر صد کیلومتر سه‌لیتر بنزین‌مصرف میکند وحداکثر سرعت آن هفتادکیلومتر در ساعت میباشد .

بهای اتومبیل مذکور ۲۱۰۰۰۰ فرانك قدیم (۳۷۸۰۰) ریال میباشد.

نوشخند

سن خانم

از خانمی‌سن وی را پرسیدند .

خانم‌که بین دوستان خود براستگوئی شهرت داشت جواب داد :

ـ هنگامی که باشوهرم ازدواج کردم پانزده سال داشتم واو سی ساله بود .

حالا شوهرم شصت سال دارد . از آن جاکه سن من نصف عمرشوهرم میباشد ، بنابراین حالا سی سال بیشتر ندارم !

فیگارو

«شکر خانم»

در راهست

وعده دیدار : بزودی در این صفحه

زنان حامله و هواپیمای جت

وزیر سابق هواپیمائی انگلستان اعلام کرد اگر زنان حامله باهواپیماهای جت مافوق صوت سفرکنند، بچه آنها میمون بدنیا می‌آید:

لرد «باربازون »وزیر سابق‌هواپیمائی انگلیس وکارشناس هواپیمائی کنونی این‌کشور امروز اظهار داشت اگریك‌زن دردوران آبستنی خود مکررا باهواپیما های‌جت سوپرسونیك پرواز کند حتی درصورتیکه سرعت پرواز وی‌بیش‌از بیست کیلومتر باشد هنگام‌وضع حمل بچه‌ای شبیه به‌میمون بدنیا خواهد آورد .

لرد «باربازون» گفت خیلی‌تاسف‌آور است که شما زن حامله خودرا سوار یك جت سوپرسونیك کنید وبدر یك میمون‌بشوید !

نیوزویك

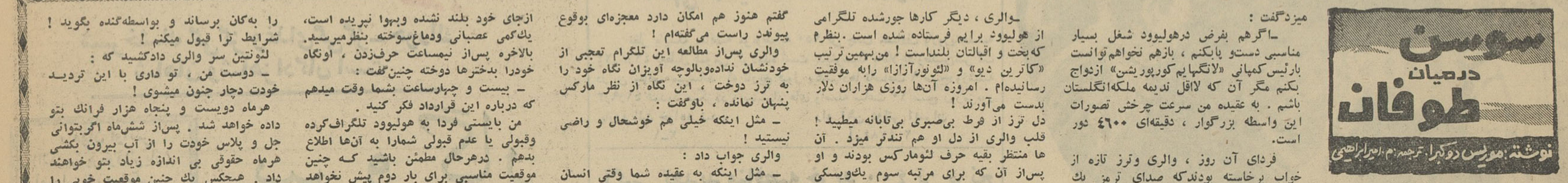

ـهیس ! ..دارم گوش میدهم !خاموش باش!

بالاخره لئونتین بطرف دوست خودبرگشته باصدائی آهسته باو گفت :

ـاودرباره میس استرل حرف زده‌است . گفته که‌به محض ورودبه آمریکا تمام بروبچه ها دوروبرش جمع‌خواهندشد ! او گفته که رئیس کمپانی ـ«لانگهایم کورپوریشن» دلش برای دخترهای فرانسوی غش وریسه میرود. اوبه‌محض ورود به آمریکا میتواند شوهری برای‌خود دست وپاکرده و ازدواج بکند.حتی ممکن است رئیس کمپانی با او ازدواج کند.

ـاوه !او خودش اینهارا گفت !

ـناآنجائی که من حرفهایشرا فهمیدم همین بود که برای‌تو نقل کردم .

آن‌دوبه اردوگاه برگشته ، آنچه را که‌شنیده بودند برای والری نقل کردند . والری درحالی که‌به حرفهایشان پوزخند میزدگفت :

ـاگرهم بفرض درهولیوود شغل بسیار مناسبی دست‌و پاکنم ، بازهم نخواهم‌توانست بارئیس‌کمپانی «لانگهایم‌کورپوریشن» ازدواج بکنم مگر آن که لااقل ندیمه ملکه‌انگلستان باشم . به عقیده من سرعت چرخش تصورات این واسطه بزرگوار ، دقیقه‌ای ۴۶۰۰ دور است.

فردای آن روز ، والری وترز تازه از خواب برخاسته بودندکه صدای ترمز یك تاکسی‌راشنیدند که‌درمدخل اردو از حرکت ایستاد مادموازل مونژیبوکه صبح زود از رختخواب بیرون می‌آمد ، بطرف کلبه شمارهٔ هفت رفته ، درزده گفت :

ـوالری ! ترز ! یك تاکسی از طرف‌شخصی باسم‌مارکس ازکان آمده وباشما کاردارد. مارکس میخواهد دربارکارلتون باشما ملاقات بکند. کاری خیلی فوری‌دارد.

دودوست باعجله لباس‌های خودراپوشیدند وچند دقیقه بعدخودرابه کان رسانیدند . آن‌دو بطرف کارلتون رفته ودرآن‌جاثومارکس رادیدند که تخم‌مرغ نیم‌پند می‌خوردوداشت اولین لیوان ویسکی خودرا سرمی‌کشید . وقتی دخترها رادید، دوستانه ایشان‌را صدا زده سر میزخود جائی بایشان دادو دستور داد که دوتا شیر قهوه‌با مقداری‌مارملاد پرتقال برای مهمان‌هایش بیاورند، آنگاه در حالی که‌دوستانه ضربه‌ای به پشت دخترهانواخت ، چنین گفت :

ـوالری ، دیگر کارها جورشده تلگرامی از هولیوود برایم فرستاده شده است .بنظرم که‌بخت و اقبالتان بلنداست ! من‌بهمین‌ترتیب «کاترین دیو» و «لئونورآزارا» رابه موفقیت رسانیده‌ام . امروزه آن‌ها روزی هزاران دلار بدست می‌آورند !

دل ترز از فرط بی‌صبری بی‌تابانه میطپید ! قلب والری از دل او هم تندتر میزد . آن ها منتظر بقیه حرف لئومارکس بودند و او پس‌از آن که برای مرتبه سوم یك‌ویسکی برای خود سفارش داد . آهسته و آرام ، تلگرام مطولی را از جیب خود خارج ساخت وآن را به فرانسه ترجمه کرد :

«عکس‌های میس استرل دریافت شد . نقطه با او قرارداد ببندید . شرایط قرارداد باین شرح‌باید باشد . نقطه . استخدام‌شش ماهه ، مسافرت مجانی ازپاریس بهولیوود. نقطه هفته‌ای ۱۲۵ دلار مزد . نقطه پس‌از شش ماه باو اختیارداده میشود که قراردادی بمدت هفت سال بامزدی که به نسبت ۲۵۰- ۵۰۰ ـ ۷۵۰ دلار درهرسال زیاد میشود با ما منعقد سازد . نقطه میس‌استرل بایستی‌تا روز اول سپتامبر باهواپیما به هولیوودوارد شود . نقطه قبولی یا عدم قبولی میس‌استرل را تلگرافیه .»

لئومارکس تلگرام را روی میز گذاشته با لبخندی که از خرسندی و شادمانی حکایت میکرد بدوستان خود نظر انداخت :

ـ خوب ، کوچولو ها ، عقیده شما دراین باره چیست ؟ می‌بینید ، وقتی که بشما می گفتم هنوز هم امکان دارد معجزه‌ای بوقوع پیوندد راست می‌گفته‌ام !

والری پس‌از مطالعه این تلگرام تعجبی از خودنشان نداده‌وبالوچه آویزان نگاه خود را به ترز دوخت ، این نگاه از نظر مارکس پنهان نمانده ، باوگفت :

ـ مثل اینکه خیلی هم خوشحال و راضی نیستید !

والری جواب داد :

ـ مثل اینکه به عقیده شما وقتی انسان شنیدکه باو هفته‌ای ۱۲۵ دلار مزد میدهند باید بروی ساحل رفته رقص «ژیك» بکند!

ترز درفکر خود حسابی کرده گفت :

ـ چون هرپانصد فرانك معادل یك دلار است ، پس این مبلغ مساوی ۶۲۵۰۰فرانك میشود .

لئومارکس پس‌از شنیدن این حرف جواب داد :

ـ ولی شما توجه نکرده‌ایدکه این ، مزدی است‌که دفعه اول بایشان داده میشود. شش ماه پس از آن اگر والری کوششی کرده ، ونمودی از خودش نشان بدهد مزدش‌به ۲۵۰ دلار درهفته و پس‌از آن به مبلغی بیشتر میرسد . آیا او درحال حاضر از بانك شه ماهی پانصد هزار فرانك مزد میگیرد ؟

دلیلی‌که لئومارکس آورد ، در دختر ه تاثیر زیادی کرد . مدت نیمساعت آن عد برله و علیه این قرارداد صحبت کردند . «واسطه» که میدید میس استرل باشنیدن خبر خوشی که باو داده ، از فرط شادمانی ازجای خود بلند نشده وبهوا نپریده است، یك‌کمی عصبانی ودماغ‌سوخته بنظرمیرسید. بالاخره پس‌از نیمساعت حرف‌زدن ، اونگاه خودرا بدخترها دوخته چنین‌گفت :

ـ بیست و چهارساعت بشما وقت میدهم که درباره این قرارداد فکر کنید .

من بایستی فردا به هولیوود تلگراف‌کرده وقبولی یا عدم قبولی شمارا به آن‌ها اطلاع بدهم . درهرحال مطمئن باشید که چنین موقعیت مناسبی برای بار دوم پیش نخواهد آمد ! اگر این موقعیت را از دست بدهید ممکنست تمام عمر دچار پشیمانی شده و حسرت بخورید . حالا به اردوی خودتان بروید وصبح فردا باینجا آمده قبولی یاعدم قبولی خودتان را بمن اطلاع بدهید .

*

آن روز برای آن‌سه دختر روزی عجیب و فراموش نشدنی بشمار میرفت . همینکه آن ها باتفاق دوستان خود درسفره‌خانه ناهار خوردند ، ترز، والری و لئونتین به کلبه شماره‌هفت برگشته و شورائی تشکیل‌دادند. تصمیمی که میخواستند اتخاذ کنند با آینده و مقدرات دوستشان بستگی‌داشت زیرا این تصمیم ممکن بود کاملا جریان زندگی والری را تغییربدهد . لئونتین‌دوباره دچارخوشبینی شده بود . بعقیده او حالا دیگر واسطه‌دروغ نمی‌بافت. لئومارکس‌تلگرافی راکه‌ازکالیفرنیا فرستاده شده بود بدوستان وی نشان داده بود ، بهمین جهت به‌والری نصیحت کرد که بدون فوت‌وقت سوار موتوسیکلت شده خود را به‌کان برساند و بواسطه‌گنده بگوید ! شرایط ترا قبول میکنم !

لئونتین سر والری دادکشید که :

ـ دوست من ، تو داری با این تردید خودت دچار جنون میشوی !

هرماه دویست و پنجاه هزار فرانك بتو داده خواهد شد . پس‌از شش‌ماه اگربتوانی جل و پلاس خودت را از آب بیرون بکشی هرماه حقوقی بی اندازه زیاد بتو خواهند داد . هیچکس یك چنین موقعیت خوبی را از دست نمیدهد و تو دیوانه‌ای که آن را از دست بدهی !

چون والری باو جوابی نداد ، ترز گفت :

ـ من می‌فهمم که درمغز دوست ما چه میگذرد . او به‌کار دربانك عادت کرده است. او از مسافرت بخارجه ، از تماس بابیگانگان از حوادث بزرگی که درکالیفرنیا درانتظار اوست ، وحشت دارد .

والری چنین گفت :

ـ هردوتای شما حق دارید . دلم میخواهد که باین سفر بروم واز طرف دیگر میترسم که مامان را تك و تنها درپاریس بگذارم . بعلاوه جواب آقای ولمون را چه بدهم ؟

ـ مطمئن باش که به سرمادر تو بلائی نخواهد آمد . ضمنا به‌بهانه آنکه برای‌مطالعه درامور بانکی میخواهی به آمریکا بروی از آقای ولمون یك مرخصی شش ماهه بگیر . اگر بفرض در هولیوود موفقیتی بدست نیاوردی ، شغل تو برایت محفوظ خواهد ماند .

شعب بانك كشاورزی نباید بتقاضای وام...

بقیه از صفحه ۵

تابتوان اراضی را بین آنها تقسیم کرد .

ولی برنامه ما از این لحاظ باوجود سنگینی مرتبا پیشرفت می کند و شرکت‌های تعاونی قبل از آنکه اراضی درهر منطقه تقسیم گردد تشکیل میشوند .

در ضمن مابشعب خود دستورداده‌ایم که‌درمواقعی که برای بذر و آب‌و کود تقاضای وام از طرف کشاورزان میشود اگر منابع مالی شعبه‌ای در سال جاری تکافوی انجام تقاضا را نداشته باشد نبایستی بعذر نداشتن اعتبار از قبول و یااقدام نسبت بوام مورد درخواست خودداری نمود . بلکه باید شعبه بالاتر را مطلع کرد تا اگر وام درحد نصاب شعبه‌است راسا پرداخت کند و چنانچه باید به‌تصویب اداره مرکزی پرداخت گردد بفوریت بتهران پیشنهادشود.

آقای دکتر زاهدی اضافه کرد: مابرای کارمندانی که باین تقاضا ها توجه نکنند جرائمی از قبیل تنزل مقام ویا جریمه پیش بینی کرده‌ایم زیرا در شرایط فعلی که اصلاحات ارضی انجام میشود و یکی ازهدفهای آن ازدیاد تولید در سطح کشت موجود است بانك کشاورزی باید تحرك خیلی بیشتری ازخود نشان دهد .

آقای دکتر زاهدی گفت :وام هائی که برای خرید کودشیمیائی تصویب میشود بایستی طبق دستور صادره بحساب شعبه مرکزی‌منظور گردد تاوسیله بنگاه شیمیائی کود لازم تحویل وام گیرنده شود و باین‌وسیله وام صددرصد بمصرف واقعی خود برسد ماهمچنین به‌شعب خود دستورداده‌ایم چنانچه کسانی باشند که حقیقتا بعلت سوخت محصول و آفات وسیل و قهر طبیعت نمی‌توانند درسررسیدبدهی خودرا واریز نمایند اگر رئیس‌شعبه شخصا معاذیر آنان را تصدیق نماید مساعدت لازم باید نسبت به آنها مرعی گرددونسبت‌به‌بدهکارانی که‌علی‌رغم مساعدت‌های اعمال شده مکرر وبازهم درتادیه دیون خود تعلل ورزند از طریق قانونی‌وباشدت عمل شود .

۲۰۷ نفر از کلاسها

بقیه از صفحه ۹

پرش ارتفاع

در مسابقه پرش ارتفاع با شرکت هفده نفر مصطفی فیض گستراز ـ دبیرستان ادیب ، محمد رضا افشار از دبیرستان شرف ،احمد خسروپناه از دبیرستان هدف اول تا سوم‌شدند.

پرش طول

در مسابقه پرش طول با شرکت‌سی‌و دو نفر داداش از دبیرستان‌قریب ناصر با خان از دبیرستان خامنه‌پور و فرهنك طرفی از دبیرستان‌خامنه پور مقامهای اول تا سوم را بدست آوردند .

۵×۸۰ متر

در مسابقه دو ۵×۸۰ شانزده تیم و هشتاد نفر شرکت کننده ـ شرکت داشتند و تیم های علوی‌نیا قریب .ابوریحان .البرز ،کانون‌کار و هنربخش برای انجام مسابقه نهائی که در روزجمعه آینده انجام خواهد شد انتخاب گردیدند .

پرتاب توپ

در مسابقه پرتاب توپ باشرکت ۲۲نفر شش کلانی ،ازدبیرستان‌قریب محمد رضانایبی ازدبیرستان‌ابوریحان حسن محمدی از دبیرستان ابوریحان اول تا سوم شدند.

بقیه مسابقه ها و همچنین‌مسابقه‌های دو ومیدانی سال سوم دبیرستانها در ساعت ۸٫۵ صبح‌روز جمعه دوم آذرماه در استادیوم ورزشی امجدیه انجام خواهد شد .

شرکت سهامی رادیو تلویزیون ایران
سرویس وتعمیر انواع گیرنده‌های تلویزیون
تحت نظر متخصصین کار آزموده
مجهزترین تعمیرگاه تلویزیون ایران
تلفن ۶۳۴۶۶ـ ۶۳۴۶۵
خیابان آیزنهاور ـ خیابان جیحون ـ جنب پپسی کولا

ویتامین ث طبیعی **RIBENA**
ری بی نا (ویتامین ث طبیعی) وارد شد

اوانس
بابیش از یك قرن و نیم سابقه
۱۹۶۲ ـ ۱۸۰۹
برموان (الکزیر برموالریان)ـ
آمپول نئوهپاتکس ـ قرص
پورگویدس ـ مالت ـ کیسه آبگرم
شربت توسیس ـ مارافوس ـ
بیسموت اوانس ـ سرم های
دیفتری و غیره وغیره

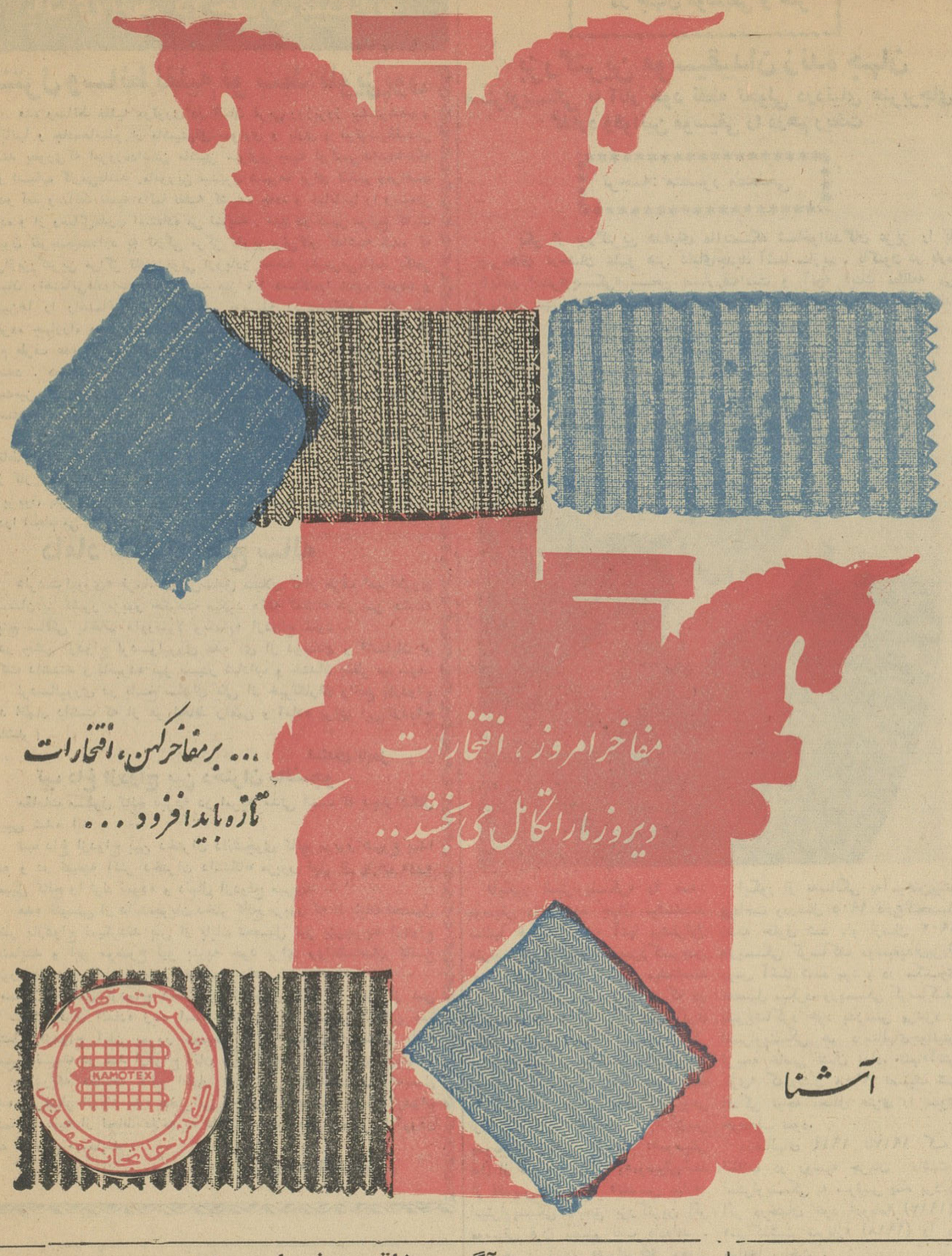

آگهی مناقصه خرید چکمه

شهرداری تهران تعداد چهار هزار و هفتصدو بیست ویك زوج چکمه مورد نیاز جهت استفاده نفرات لباس بگیر را ازطریق مناقصه خریداری مینماید .

داوطلبان فروش میبایستی‌قبلا بدفتر اداره کارپردازی شهرداری‌مراجعه‌و پس ازدریافت برك مشخصات‌وشرایط مناقصه‌وملاحظه نمونه‌های موجودپیشنهاد خود را تاساعت ده‌ونیم صبح‌روز دوشنبه دوازدهم آذرماه ۴۱ بصندوق کمیسیون بدوی مناقصه تسلیم نمایند . پیشنهاد دهندگان بایستی مبلغ یکصد هزارریال وجه‌نقد بعنوان‌سپرده شرکت در مناقصه بصندوق‌درآمد شهرداری پرداخت و قبض‌رسید آنرا ضمیمه پیشنهاد خود بنمایند .

پیشنهادهای واصله درساعت یازده صبح‌همانروز در کمیسیون مناقصه بازو خوانده خواهد شد .حضور پیشنهاد دهندگان در جلسه مناقصه آزادبوده و شهرداری در ردوقبول یك‌ویا کلیه پیشنهادهای واصله آزاد میباشد.

شهرداری تهران

آ ـ ۲۴۸۴۶

آگهی مناقصه

بانك کشاورزی ایران مقداری لاستیك اتومبیل از یکی از مارك‌های گودر یچ‌ـ دنلوپ‌ـ گودیر‌ـ جنرال‌ـ فایرستون‌از طریق مناقصه‌خریداری مینماید داوطلبان میتوانند با مراجعه بدایره تدارکات اداره کارپردازی‌و دریافت برك شرایط پیشنهادات خودرا تاساعت ده صبح‌روز سوم آذرسال جاری بدفتر بانك واقع در خیابان سپه مقابل باغ ملی تسلیم ورسید دریافت نمایند . الف۴۸۸۲ **بانك کشاورزی ایران**

آ ـ ۲۴۷۶۶

آگهی تمدید مناقصه ۴۱٫۴۳۳

نظر باینکه مناقصه مربوط به ۲۵۰ تن چدن مصادف باروزپنجشنبه ۴۱٫۸٫۲۴ تعطیل عمومی گردیده است بدینوسیله باطلاع‌داوطلبین‌شرکت دراین مناقصه‌میرساند که تاریخ قبول پیشنهادها تاساعت ۹ صبح‌روزشنبه ۴۱٫۹٫۳ تمدید میگردد و پیشنهاد های واصله ساعت ۱۰ صبح روزمزبور بازوقرائت خواهد شد .

۱ـ۲ **راه آهن دولتی ایران**

آ ـ ۲۴۷۸۴

آگهی تجدید مناقصه خرید ۴۰۰ تن برنج

اداره تدارکات وزارت بهداری مقدار ۴۰۰ تن برنج صدری‌مورد نیاز یکسال بیمارستانهای مرکز وزارت بهداری را از طریق مناقصه خریداری مینماید . طالبین انجام معامله بایستی قبلا بامراجعه بدفتر این اداره واقع در خیابان امیریه کوی اعتضادیه و مشاهده نمونه برنج (لاك ومهرشده) ودریافت برك شرایط و مشخصات مناقصه ۵٪ مجموع بهای پیشنهادی خودرا وجه‌نقدبه صندوق اداره کل امورمالی‌پرداخت ویامعادل همان مبلغ ضمانت‌نامه بانکی بضمیمه پیشنهاد خود تاساعت ۹ صبح روز ۵شنبه ۴۱٫۹٫۸ (هشتم آذرماه چهل‌ویك)به اداره‌کل دفتر وزارت بهداری تسلیم و رسید دریافت دارند . پیشنهادات واصله در ساعت ۱۰ صبح همان روز در اداره کل امور مالی باحضور اعضای کمیسیون باز وقرائت خواهد شد . حضور پیشنهاددهندگان در جلسه مناقصه آزاد واداره تدارکات دررد ویاقبول یك یاکلیه پیشنهادات‌رسیده مختار میباشد .

وصول پیشنهاد موید اطلاع کامل پیشنهاددهنده از مشخصات برنج و شرایط مناقصه خواهد بود الف ۴۸۸۳

رئیس اداره تدارکات وزارت بهداری ـ اسکندانی

۱ـ۲ آ ـ ۲۴۷۶۴

آگهی مناقصه شماره ۴۵

نیروی هوائی ۴۴ قلم رنك وروغن مورداحتیاج خودرا از طریق مناقصه خریداری مینماید داوطلبین میتوانند بامراجعه به‌ستاد فرماندهی(خیابان آیزنهاور چهارراه بیمارستان)فهرست وسائل وبرك شرائط شرکت در مناقصه را برایگان‌دریافت‌و پیشنهادات خودرا حداکثر تاساعت ۹ صبح روز پنجشنبه ۴۱٫۹٫۸ بدفتر ستاد فرماندهی‌ورونوشت‌پیشنهادات را تاهمان موقع باداره بازرسی مالی ارتش تسلیم نمایند.

پیشنهادات واصله در ساعت ۱۰ صبح همان روز در حضور کمیسیون متشکله در ستاد فرماندهی‌بازو قرائت شده ونیروی هوائی حق قبول یارد یك یا کلیه پیشنهادات رابرای خود محفوظ میدارد.

۱ـ۲ آ ـ ۲۴۸۲۸ **نیروی هوائی**

با چشم بسته اقدام بخرید نکنید

پایان دوران فئودالیته ... قتل وغارت... چپاول و خونریزی

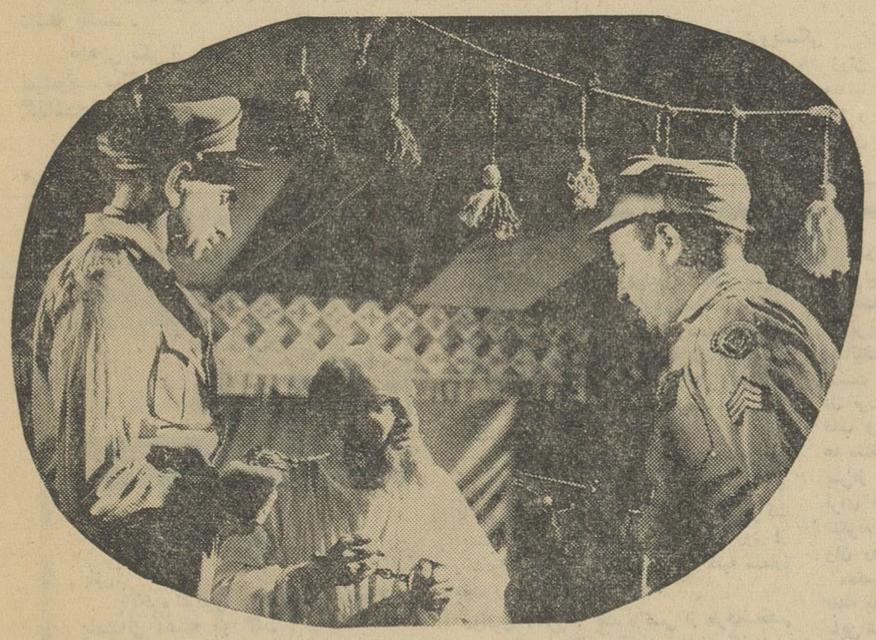

بزودی نمونه بارز آن را در فیلم

چادر نشینها

تهیه‌کننده
جنتی شیرازی

که باصرف نیم میلیون تومان خرج در قلب عشایر فارس و باشرکت چهار هزار سیاهی لشگر تهیه شده است مشاهده خواهید فرمود .

گ گ ز
شیرخشك گی گز وغذای گی گز ـ خوراك
شاهان وشاهزادگان است

برموان اوانس
(الکزیر برموالریان)
آمپول نئوهپاتکس
اوانس قرص پور
گویدس اوانس

پیروگار
فنوباربی‌تون ـ فنازون ـ امیدفنازون و....

ورمیفوژ اسمیت SMITH VERMIFUGE

تونی مالت بهترین و خوشمزه‌ترین **صبحانه**
TONIMALT مقوی ومغذی‌ترین عصرانه

دیشب قاتلین اصلی در کوههاد ستگیر شدند

طبق یك گزارش تلفنی که دیشب از طرف خبرنگار ما درشیراز رسیده است حسن و کرمعلی عسگری که در فیروز آباد دستگیر شده‌اند مدعی هستند که چوپانند و هنگام وقوع حادثه قتل مرحوم ملك عابدی مشغول چراندن گوسفندان خود بوده‌اند . ژاندارمها پس از وقوع قتل این دو نفر را در نزدیکی محل حادثه دستگیر کردند ، دو نفر مذکور از اعضای تیره نمازی از عشایر عمله هستند، و عشایر عمله نیز بنوبه خود تیره بزرگتری از ایل قشقائی میباشند .

تیمسار سپهبد مالك فرمانده ژاندارمری کل کشور دیروز به خبرنگار ما اظهار داشت که ۸ نفر افراد مظنونی که تاکنون بازداشت شده‌اند اسامی محرکین اصلی قتل مهندس عابدی را فاش کرده‌اند و امیدواری زیادی وجود دارد که محرکین و مسببین وقاتلین در آینده نزدیك دستگیر گردند .

گروهان جدید رسید

روز گذشته گروهان زرهی جدیدی که از تهران اعزام شده بود به فیروز آباد رسید و باواحد هائی که قبلا به تعقیب قاتلین مهندس عابدی رفته بودند شروع به همکاری کرد. در این گردان افراد و افسران جنك آزموده‌ای شرکت دارد که در دستگیری دادشا یاغی معروف بلوچ نیز شرکت داشته‌اند . این گردان مرکز عملیات خود را در اطراف کوه خرقه واقع درنزدیکی فیروز آباد متمرکز خواهد کرد زیرا ژاندارمری فارس عقیده دارد که خرقه باغارهای فراوان و صخره های صعب‌العبور زیادی که دارد احتمالا پناهگاه مناسبی برای قاتلین فراری مرحوم مهندس عابدی میباشد ژاندارمهای اعزامی از افراد عشایر اطراف محل عملیات خود بدقت تحقیق خواهند کرد تا اطمینان حاصل کنند که افراد بیگانه‌ای به میان آنها راه نیافته و یااحتمالا از خود این عشایر کسی پس از قتل مهندس عابدی نا پدید نشده باشد . اگر چه در شیراز بشدت شایع است که شش نفراز مالکین بزرك شنبه شب گذشته بازداشت شده‌اند معذلك توقیف‌های قابل ملاحظه‌ای تادیروز در این‌شهر صورت نگرفته است . منابع رسمی شیراز این شایعه راتکذیب کرده‌اند

آقای محمد ده بزرگی که یکی‌از ملاکین عمده فارس میباشد صبح دیروز چندین ساعت مورد بازجوئی قرار گرفت اما توقیف نگردید .

اظهارات سپهبد ورهرام

تیمسار سپهبد ورهرام استاندار فارس در یك مصاحبه مطبوعاتی تصریح کرد که در جریان حادثه فارس وقتل مرحوم مهندس ملك عابدی تحریکاتی وجود داشته‌است که بزودی روشن خواهد شد.

سپهبد ورهرام ضمن همین مصاحبه اظهار داشت که علاوه بر متنفذین بعضی اشخاص ذی نفوذ محل در تحریك واقعه فیروز آباد دست داشته‌اند واین امر در نتیجه بررسی‌ها وتحقیقات اخیر معلوم شده وبدیهی است رسیدگی وتحقیقات ادامه خواهد داشت تا افراد گناهکاردراین حادثه‌جانگداز مشخص شوند.

اعترافات دستگیر شدگان

یك مقام مطلع ژاندارمری امروز بخبرنگار ما گفت عده‌ای که‌دیروز و پریروز در فیروزآباد و اطراف آن دستگیر شده‌اند در بازجوئیهائیکه از آنها شده اعترافاتی کرده‌اند که میتواند بماموربن درکشف علت‌جرم ومحرکین اصلی کمك کند .

این مقام افزود گزارشهائیکه از واحد های تعقیب کننده به تهران رسیده‌حاکیست که‌اقدامات‌مامورین ژاندارمری که با نقشه صحیح انجام میشود رضایت بخش است .

وی افزود که‌مامورین ژاندارمری اکنون با دوتاکتیك پیش میروند یکی تاکتیك نظامی که عبارت است از تعقیب در دهستانها وکوهستانها ودیگر تاکتیك پلیسی که عبارت است از بازجوئیها وتدابیر پلیسی و تاکنون موفقیتهای زیادی نصیب آنها شده است .

مراجعت فرمانده ژاندارمری

یك مقام عالیرتبه ژاندارمری به خبرنگار ما گفت قرار است بعد از ظهر یا عصر امروز تیمسار سپهبد مالك فرمانده ژاندارمری که برای رهبری واحد های ژاندارمری در تعقیب توطئه گران به شیراز رفته است بتهران باز گردد و آخرین گزارشها را باخود خواهد آورد و احتمال میرود که بحضور شاهنشاه شرفیاب گردد و گزارش‌اقدامات انجام شده را معروض دارد .

موضع گرفت .

آخرین گزارشی که از شیراز رسیده حاکیست که گردان زرهی ناحیه یك‌ژاندارمری که از مجهز‌ترین گردانهای ژاندارمری میباشد بفرماندهی سرهنك شمیرانی به شیراز رسیده ودراطراف محل‌حادثه وجائیکه احتمال میرود توطئه گران درآنجا باشند موضع گرفته است

این گردان خیلی سریع حرکت میکرده بطوریکه درمدتی کمتراز۱۸ ساعت از تهران به شیراز رسیده است‌وخودرادراختیارناحیه‌ژاندارمری فارس قرار داده است .

فرمانده ناحیه یك ژاندارمری مرکز امروز به خبرنگار ما گفت افرادایین‌گردان تعلیمات کافی‌برای دستگیری این قبیل جنایت کاران را دارند و اغلب آنها در تعقیب دادشاوسارقین‌مسلح دست‌داشته‌اند.

وی افزودگذشته از این گردان عده‌ای از ماموران تجسس ناحیه یك فرستاده شده‌اند این عده در عملیات پلیسی اطلاعات وسیعی‌دارند و اغلب جنایات سال های اخیر در اطراف تهران بدست آنها کشف شده است . این عده نیز درشیراز به‌ناحیه‌ژاندارمری آنجادردستگیری جنایت کاران کمك خواهند کرد .

مقامات متنفذ فارس

یك مقام دیگری به خبرنگار ما گفت کسانیکه تاکنون دستگیر شده‌اند در بازجوئی اظهارات ضد ونقیضی کردند و پاره‌ای از آنها نیز اعترافاتی‌بضرر پاره‌ای ازمقامات متنفذ فارس نموده‌اندو بهمین‌جهت احتمال دارد بزودی عده‌ای ازسر‌شناسان این استان تحت تعقیب قرار گیرند .

چون اظهارات دستگیرشدگان ضد و نقیض است برای بازجوئی‌از آنها قرار است از دستگا ه‌دروغ سنج‌استفاده‌شود. مقامات‌ژاندارمری کل کشور امروز از تائید شایعاتی که در باره اعترافات دستگیر ـ شدگان در شیراز بگوش خورده خود داری کردند .

خبرنگار ما گزارش میدهد مامورین تحقیق برای آنکه به تحقیقات آنها لطمه وارد نیاید از دادن هرگونه اطلاعی خود داری مینمایند .

هواپیما های اکتشافی

بقرار اطلاع‌هواپیما های‌اکتشافی «سیسنا» هم اکنون به پرواز های اکتشافی خود در نقاط کوهستانی فیروز آباد ادامه میدهند .

این هواپیما ها که ۵ فروند می‌باشند متعلق به ژاندارمری کل کشور است‌و کلیه هواپیما هامجهز بدستگاه های دقیق عکسبرداری ست .

مجلس ترحیم عابدی

بعداز ظهر دیروز بمناسبت‌شهادت مهندس ملك عابدی مجلس یادبودی از طرف اتحادیه مدارس ملی تشکیل شددراین مجلس معاونین و مدیران کل و روساء وزارت کشاورزی و روساء و کارمندان سازمان اصلاحات ارضی و گروهی از فرهنگیان ودانش آموزان مدارس شرکت داشتند

شروع محاکمه دستگیرشدگان

خبرنگار ما در گزارش خود اضافه کرد ممکن است اتومبیل حامل دستگیر شدگان تا یکساعت بعد از ظهر امروز وارد فیروز آباد فارس بشود و بلافاصله محاکمه آنها شروع خواهد شد .

امروز در ستاد ژاندارمری کل که در فیروز آباد مستقر است بجز چند نفر افراد ژاندارم کس دیگری وجود نداشت‌زیرا در این چندشبانه روز تقریبا کلیه نیرو های‌ژاندارمری درعملیات‌تجسسی شرکت کرده‌اند. نیروهای ژاندارمری‌بده اکیپ‌تقسیم شده‌اند این اکیپ ها زیر نظر تیمسار اشکان سرهنك مسعودی، سر گرد جهبذ ، سرگرد بندی و منصوری ، وعده‌ای از افسران ژاندارمری انجام وظیفه مینمایند .

خوشحالی مردم

خبرنگارمادر گزارش خوداضافه میکندخبر دستگیری قاتلین مرحوم مهندس عابدی باعث خوشحالی زایدالوصف اهالی فیروز آباد شده است و مردم این شهرستان از مسئولین امور تقاضا دارند برای جلو گیری از تکرار این صحنه ها در فیروز آباد فارس پادگان نظامی و شهربانی تاسیس شود .

دو نفر دیگر دستگیر شدند

خبرنگار ما افزود بقرار اطلاع دیروز دونفر دیگر باسامی حسن عسگری و کرمعلی عسگری در فیروز آباد باتهام شرکت درجریان قتل مرحوم مهندس ملك عابدی دستگیر شدند،وتحویل ژاندارمری گردیدند .

دستگیری یك مالك در شیراز

خبرنگار ما در شیراز صبح‌امروز تلفنی گزارش داد بقرار اطلاع‌شب گذشته یکی از مالکین شیراز‌بنام محمد ضرغامی در حالیکه دو قبضه اسلحه همراه داشت و در ساعت ممنوعه عبور میکرد باتفاق‌یك نفر دیگر بوسیله مامورین فرمانداری نظامی طبق ماده ۵ حکومت نظامی دستگیر گردید .

باز گشت فرمانده ژاندارمری

بقرار اطلاع ساعت دو بعد از ظهر امروزتیمسارسپهبد مالك‌فرمانده کل ژاندارمری باهواپیما به شیراز وارد میشودودرساعت چهار وبیست دقیقه بتهران مراجعت میکند .

درآخرین ساعت‌یك‌مقام صلاحیتدار اظهار داشت بااقداماتی‌که بعمل‌آمده در فاجعه فیروزآباد یك توطئه مهم درکار بوده است ، وی از دادن اطلاعات بیشتری خود داری کرد تیمسار اشکان فرمانده ناحیه ژاندارمری‌فارس‌همچنان درفیروزآباد خواهد ماند تاکلیه مراحل بازجوئی قاتلین زیر نظر ایشان انجام شود.

آقای هاشمی ازطرف مدارس ملی گفت این مجلس را نباید ختم گفت بلکه باید آنرا مجلس جشن نامگذارد زیرا یك نفر مهندس جوان در راه انجام وظیفه بدرجه‌شهادت نائل‌شده است‌واگر هم این مجلس را مجلس ختم فئودالیسم و ظلم وجور بدانیم خطا نگفته‌ایم .

بعد فرهاد عابدی فرزند نه ساله مرحوم ملك عابدی صحبت کرد و از مراحم اعلیحضرت‌همایونی وهمچنین از توجه دولت و وزیر کشاورزی نسبت بخود تشکر نمود .

درجامعه تحصیل کرده‌های کشاورزی

جامعه تحصیل کرده‌های کشاورزی اطلاع میدهند بمناسبت شهادت ـ مرحوم مهندس‌ملك‌عابدی که‌درراه انجام‌وظیفه‌مقدس‌اصلاحات‌ارضی‌شربت شهادت نوشیده روز چهارشنبه‌می‌ام آبانماه جاری از ساعت ۳ تا ۵ بعداز ظهر مجلس تذکری ترتیب داده شده است

سخنرانی وزیر کشاورزی

عصر امروز آقای دکترارسنجانی وزیر کشاورزی در کلوب ایران جوان حضورخواهد یافت وپیرامون اصلاحات ارضی‌صحبت خواهدنمود.

دستگاه ضد گانگسترها

امروز کسب شد که دستگاه‌دروغ سنج‌که ازطرف مامورین برای‌تحقیق در باره اظهارات متهمین دستگیرشده خواسته شده بود با هواپیمافرستاده شد. خبرنگار ما که درباره‌طرزکار این دستگاه از یك متخصص فن‌سئوال کرده گزارش میدهد دستگاه دروغ سنج توسط آزمایشگاههای روانشناسی امریکا اختراع شده است، با این دستگاه پلیس جنائی‌امریکاتوانسته است از عملیات معروفترین دسته‌های گانگستری پرده بردارد .

طرزکار

طرز کار دستگاه دروغ سنج‌بدین قرار است که متهم‌را مینشانند و تسمه هائی را که متصل بدستگاه می باشد به بازوان او می بندند ، در این هنگام مامور تحقیق شروع به سئوالات عادی از متهم مینماید و دستگاه جوابها را با نوسانات خود منعکس میکند .ضمن سئوال وجواب ناگهان‌مامور تحقیق رشته‌سئوالات را به موضوع قتل و یا اتهام‌دیگر متهم میکشاند . دستگاه دروغ سنج چنانچه متهم جواب صحیح‌ندهد‌با نوسانات غیر عادی جریان رامنعکس مینماید و بدین نحواز دروغ متهم پرده بر میدارد .

آخرین‌اخبارازشیراز

صبح امروز خبرنگارمادر شیراز تلفنی گزارش داد طبق اطلاع‌رسیده از فیروز آباد فارس در حدودساعت نه‌ونیم دیشب واحدهای تجسسی ژاندارمری که چندین شبانه روز است در ارتفاعات اطراف فیروزآباد برای‌دستگیری‌قاتلین‌مرحوم‌مهندس ملك‌عابدی فعالیت میکنند موفق شدند قاتلین اصلی راکه عده‌ای در حدود پانزده الی بیست نفرمیباشند دستگیر نمایند.

باز داشت شدگان دیشب تایکی دوساعت دیگر بوسیله مامورین ژاندارمری بفیروز آباد خواهند رسید ، وبا دستگیری این عده بزودی محاکمه قاتلین در دادگاه نظامی آغاز خواهد شد .

امروز برای محاکمه این عده چند نفر افسر ارشد از شیرازوارد فیروز آباد شدند وبقرار اطلاع باز داشت شدگان پس از بازجوئیهای مقدماتی به‌شیرازاعزام خواهندشد.

مامورین ژاندارمری این عده را که گفته میشود تعدادشان بین۱۵ الی بیست نفر میباشد در ارتفاعات بین فیروز آباد وجهرم دستگیر کرده‌اند.

فعلا واحد های ژاندارمری در ارتفاعات اطراف جهرم و فیروزآباد به عملیات تجسسی‌خود ادامه‌میدهند وتیمسار سپهبد مالك فرماندهی کل ژاندارمری و تیمسار اشکان‌فرمانده ناحیه ژاندارمری فارس از طریق زمین و هوا عملیا ت‌مامورین رازیر نظر دارند . قرار است بعد ازظهر امروز تیمسار سپهبد مالك فرمانده ژاندارمری کل کشور از فیروزآباد به شیراز بیاید و پس از ملاقات با استاندار فارس به تهران مراجعت نماید .

امروز در شهرستان فیروز آباد شایع شده است که با دستگیری دسته اخیر میتوان امیدوار بود که قاتلین اصلی مرحوم مهندس ملك عابدی‌درچنك عدالت گرفتارشده‌اند و بزودی جنایتکاران بمجازات خواهند رسید .

شیراز افسرده

بقیه‌از صفحه‌اول

را توتیای دیدگان خودنمودم ومثل همه کسانیکه شیفته شیراز و لطائف‌وزیبائیهای‌آن هستندصبحگاه خاطرات فراموش نشدنی این ایام را از یاد نخواهم برد .

ولی حالا دیگر شیراز آن لطف و صفا را ندارد ، آن شور وهیجان شیرازی دیگر در کوچه وخیابان دیده نمیشود ، حقیقت آنکه‌شیراز در مرك یکی‌ازعزیزان خود ماتمزده است و از اینکه گروهی ناجوانمرد یکی از بهترین فرزندانش را در خانه خودش کشته‌اند احساس‌تاثر میکند . . . . !

***

خیابان زند ، کنار یك کیوسکی که چند روزنامه ومجله پشت شیشه های آنرا پوشانیده چند نفر جمع بودند و بانگاه های حریصانه تیتر های روزنامه ها را نگاه میکردند :

ـ بالاخره کی ها را گرفتند ؟ چند نفر هستند ؟

جوانك لاغر اندامی که پیدابود سالهای آخر دانشکده را طی‌میکند و روپوش سفیدی از لای کیف چرمی رنك و روفته‌اش بخوبی پیدا بود در پاسخ سئوال دوستش جواب داد ؟

هنوز معلوم‌نیست میگن‌چهار نفر از مالکین را شبانه گرفتند و بعد دو سه تاشان را آزاد کردند . بالاخره معلوم میشه کی ها راگرفتن

مرد دیگری که پیدا بود با این چند جوان شیرازی آشنائی ندارد توی حرفشان دویدو گفت :

ـ دیشب تانکها و زره پوشها از تهرون آمدند و رفتند فیروز آباد . وازآن جا هم میرن سراغ قاتلین . میگن رد پاهاشونو ژاندارمها پیدا کردند .

راستی یادم رفت بگویم دیشب گردان‌زرهی‌اعزامی‌تهران ازاصفهان وارد شیراز شدند و مستقیما بطرف فیروزآباد حرکت کردند .

تیمسار سپهبد مالك فرمانده ژاندارمری کل دائما بین شیراز و فیروز آباد رفت و آمد میکند ،ستاد عملیات ژاندارمری در فیروز آباد است. تیمسارسپهبد ورهرام‌استاندار فارس در محل استانداری به امور رسیدگی میکند و سرتیپ اورمزد فرماندهٔ لشکر و فرماندار نظامی فارس در ستاد لشکر مشغول‌فعالیت است .

بزودی

تهران شاهدنمایش مظهر یکی‌از افتخار آمیز ترین صفحات تاریخ ایران در زمان سلاطین‌زندیه خواهد بود

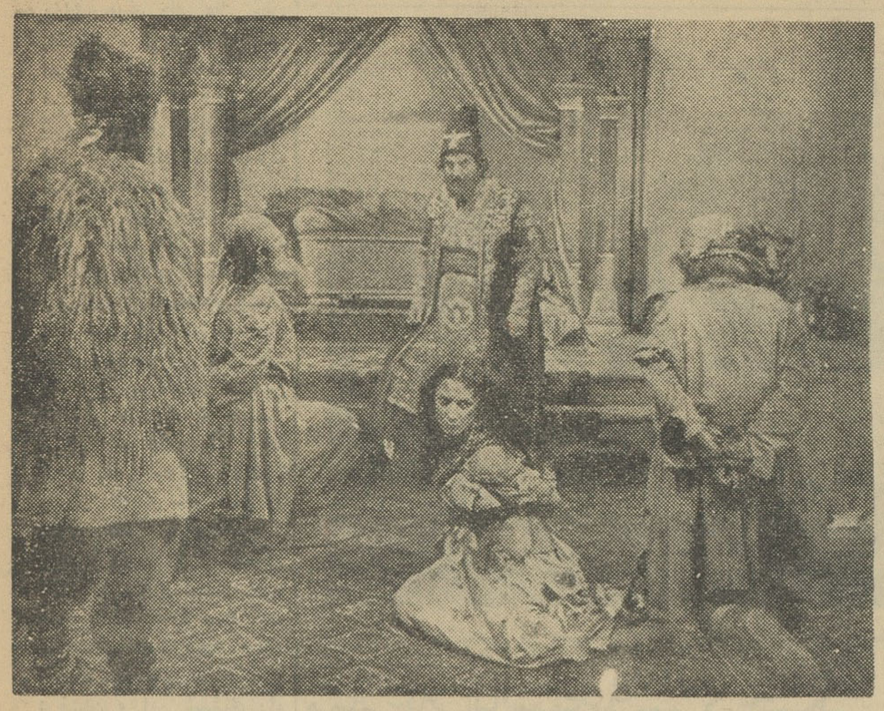

کوراوغلی

سینماسکوپ ـ رنگی‌درخشان ـ دوبله بفارسی

پدیده جدید و شگفت‌انگیز سینمای شوروی

(اصالت داستان ،دکورها، لباس وآهنگهای‌اصیل‌ایرانی در این فیلم بیننده را دچار اعجاب و تحسین خواهد نمود)

ASH. N.A. Co.

آگهی شماره ۳۴ قبول‌درخواست انشعاب آب تصفیه شده در شمیران (قلهك)

سازمان آب تهرا ن‌از ساکنین ومالکین قلهك شمیران واقع در محدوده زیر :

۱ ـ شمالا : بر جنوبی خیابان دولت بین خیابان های شمیران و امیر حکمت .

۲ـ شرقا : از قسمتهای زیر :

الف ـ بر غربی خیابان امیر حکمت بین خیابان های دولت و هدایت .

ب ـ بر جنوبی خیابان هدایت بین‌خیابان ها ی‌امیر حکمت و فروردین .

ج ـ بر غربی خیابان فروردین بین خیابان های هدایت و بلوار شهرزاد .

۳ـ جنوبا : از قسمتهای زیر .

الف ـ بر شمالی‌بلوار شهرزاد بین‌خیابان های فروردین و یخچال .

ب ـ بر شمالی خیابان یخچال بین‌خیابان های بلوار شهرزاد و شمیران .

۴ـ غربا : بر شرقی خیابان شمیران‌بین خیابان های یخچال و دولت .

دعوت مینماید چنانکه مایل باستفاده از آب‌تصفیه شده با لوله‌کشی میباشند با توجه بشرائط زیر اقدام فرمایند :

۱ـ درخواست هائی مورد توجه قرارمی گیرد که بضمیمه فرم درخواست‌انشعاب مبلغی بصورت وام بدون بهره برابر ۷۵ ریال برای هر متر مربع برای تمام مساحت زمین مستغل بعلاوه هزینه تهیه لوازم انشعاب و نصب آن بصورت‌نقد و اقساط تعهد شود .

۲ ـ سفارش لوله های مورد نیاز شبکه این‌ناحیه وآغاز ساختمان تلمبه‌خانه ها و مخازن منوط باینست که از ۸۰۰ مستغل واقع‌درمساحت۴۹ هکتار محدوده‌فوق حداقل‌نصف تعداد‌مستغلات که مساحت مجموعشان از ۲۴٫۵ هکتار کمتر نباشد درخواست اشتراك توام با پرداخت وام و هزینه انشعاب بشر ح‌بند یك را کرده باشند و اقساطشان را منظما پرداخت نمایند .

۳ـ با توجه به حد نصاب مندرج دربند۲ مد تانجام کار های ساختمانی و لوله گذاری در معابر بین ۲۴الی ۳۰ماه از تاریخ تصفیه حساب وام و هزینه انشعاب پیش‌بینی میشود .

۴ـ اگر در ظرف یکسال از تاریخ آگهی تعداد مشترکین و مساحتی که برای‌آن‌درخواست آب شده است به حد نصاب مندرج در بند۲ نرسد چون اجرای طرح از لحاظ مالی متعسر و غیر قابل اجراء خواهد شد بنا بر این‌سازمان آب مراتب رابه مشترکین اطلاع‌خواهد داد تا در صورت تمایل وجوه پرداختی را مسترد دارند .

مدت قبول درخواست از اول آذر ۱۳۴۱ تاآخر وقت اداری روز ۲۹٫۹٫۱۳۴۱ بترتیبی که اوراق توزیع میگردد تعیین میشود . خواهشمنداست مشترکین محترم برای تسلیم برگ‌اعلام تمایل و انجام تشریفات و پرداخت های لازم‌بمباجه مرکزی سازمان آب تهران‌واقع در خیابان‌جنوبی پارك شهر مراجعه فرمایند.

سازمان آب تهران

پارك ساعی آماده شد

امروز مامورین‌شهرداری پارك‌ساعی رابرای درختکاری آماده کرده‌اند

قرار است روز جشن درختکاری که مصادف بااول آذرماه است در این پارك برگزار شود و مامورین شهرداری از هم اکنون نهال زیبائی را که «ماگنولیا» نام داردجهت‌غرس بوسیله‌اعلیحضرت همایونی دراین پارك آماده ساخته‌اند امسال شهرداری تهران در محلاتی‌که آب چاههای عمیق شهرداری دراین محلات جریان دارد اقدام بکاشتن درخت خواهد کرداین محلات‌عبارتند از جوادیه ، نازی‌آباد ، عباس آباد، یوسف آباد ، تهران‌نو ، نارمك که باندازه کافی درخت کاشته‌خواهد شد .

گودهای ماهی

بقیه‌از صفحه‌اول

بعلت عدم توانائی مالی شهرداری برای احداث سیل‌بند سایر سازمان های دولتی درساختن سیل‌بنـد در شمالغرب تهران باشهرداری همکاری نمایند . طبق نقشه موجود درصورت کمك دولت میتوان درناحیه شمالغرب تهران سیل‌بند مستحکمی در برابر سیلابهای ارتفاعات شمالغرب احداث کرد ودراینصورت‌سیلاب نهرهای دو قلو ، قاطرکش و فیروز آباد بطرف رودخانه کن هدایت خواهد شد و خطر از تهران دور میشود .

گودهای جنوب شهر

دراین کمیسیون‌مطلب مهم‌دیگری نیز مطرح گردید و آن طرحی است که بمنظور انتقال گود نشینان‌جنوب تهران و آلونك نشین‌های داخل و خارج تهران تهیه شده است بموجب این طرح خانه‌های واقع در گود ها را خریداری کرده و ساکنان آنها را بنقطه دیگری از شمال ویا شرق و غرب تهران کوچ میدهند . قراراست درصورت اجرای این طرح قسمتی‌از گودها را بدریاچه مصنوعی وبخشی را به جنگل مصنوعی‌مبدل سازند.

جاده سوم

مطلب دیگری که در کمیسیون امروز مطرح شد طرح‌جاده سوم‌است که درصورت تصویب ، شهرداری مجاز خواهد بود که جاده سوم را بعرض چهل وپنج متر درحد تپه‌های الهیه و مبداء کنونی آغاز نماید این مذاکرات امروز درکمیسیون نخست وزیری مطرح گردید و درصورت تصویب تصویبنامه های پیشنهادی درشهر تهران تحولاتی روی خواهد داد .

بازگشت نمایندگان‌ایران از ترکیه

دیروز اعضای‌هیئت نمایندگی‌ایران در کنفرانس کار سنتو که در شهر استانبول ترکیه تشکیل شده بود به تهران باز گشتند در این کنفرانس آقایان بهنام مدیر کل وزارت کار بعنوان سرپرست هیئت ودکترخوئی، حق شناس بسمت نمایندگان کار ـ فرمایان و فدائی و پور ساطع بسمت نمایندگان کارگران و امامی بعنوان مترجم ورابط شرکت کرده بودند

در جلسه روسای مدارس دخترانه و معاون وزارت فرهنك تصمیم‌گرفته‌شد:

دختران مدارس

باید ساده لباس بپوشند و از آرایش‌مو خودداری کنند

● دختران دانش‌آموزی‌که‌باین امر توجه نکنند ازمدارس رانده میشوند

دختران ودبیران دبیرستانهای دخترانه باید درخود آرائی ولباس پوشیدن ساده وبی پیرایه باشند.

دانش آموزانیکه بدستورات روسای دبیرستانها توجه نکنند از مدارس اخراج میشوند.

در این‌مورد خبرنگار ماگزارش میدهد :از ساعت ۵ بعد از ظهر دیروز کمیسیونی باشرکت‌روسای دبیرستانهای دخترانه شاهدخت ، رضا شاه کبیر ،هدف دختران ، انوشیروان دادگر وآزرم در اطاق کار آقای بیرشك معاون وزارت فرهنك تشکیل گردید.

در این جلسه که دو ساعت‌بطول انجامید، در باره طرز لباس‌پوشیدن دختران ومعلمان ونظم وترتیب‌آنان در محیط آموزشگاه مطالبی ایراد گردید وقرار شد روسای آموزشگاههای دخترانه در اینمورد نهایت توجه را داشته باشند که دانش آموزان‌باکمال سادگی‌بدون آرایش موی‌سردر محیط‌آموزشگاه حاضر شوند وتصمیم گرفته شد چنانچه مشاهده شود دانش‌آموزانی باشند که به‌نصایح مادرانه اولیاء دبیرستانها توجه نکنند از محیط تعلیم وتربیت رانده شوند

آقای بیرشك درپایان ازروسای آموزشگاههابخصوص آموزشگاههای شمال شهر خواستارشدکه باکمال جدیت این موضوع را دنبال کنند وکاری کنند تا دختران دانش‌آموز در لباس پوشیدن وسادگی‌سرمشق دختران مملکت باشند.

هفتصد میلیون ریال اضافه اعتبار فرهنك صرف پرداخت تعهدات مالی میشود

امروز خبرنگار ماازوزارت‌فرهنك کسب اطلاع کرد که هفتصدمیلیون ریال اضافه اعتبار وزارت فرهنك که بتصویب هیئت دولت رسید پس از تنظیم ارقام ریز آن صرف تعهدات مالی وزارت فرهنك خواهد شد .

در حال حاضر انجام مقدار زیادی از تعهدات مالی وزارت فرهنك‌بعلت کسر بودجه به تعویق افتاده است.

خبرنگار ما در گزارش خودمی‌نویسد تاکنون مابه‌التفاوت تبدیل پایه های عده زیادی از آموزگاران و فرهنگیان بعلت عدم اعتبار کافی برداخت نگردیده است و با تامین هفتصد میلیون ریال نیز بعید بنظر میرسد که وزارت فرهنك بتواند مابه‌التفاوت پایه های فرهنگیان را بپردازد و انجام این تعهد موکول بتامین اعتبار کافی شده است .

مصاحبه‌تلفنی خبرنگارما

بقیه‌ازصفحه‌اول

فعلا منتظر دستور مرکز هستم .

خبرنگار : ببخشید تیمسار ، آیا تاریخ قطعی تشریف فرمائی‌شاهنشاه به‌شیراز تعیین شد .

استاندار :فکرمیکنم اعلیحضرت همایون شاهنشاه یکماه دیگر به شیراز تشریف فرما شوند یعنی‌پس از پایان کار اصلاحات ارضی‌شاهنشاه برای توزیع اسناد مالکیت به‌شیراز تشریف فرما شوند .

خبرنگار : خیلی متشکرم تیمسار خدا حافظ .

مسلمین جهان

نگارش رهنما

بامقدمه آقای حسن صدر

از توقیف خارج شد. مطبوعاتی

عطائی ناصر خسرو تلفن ۵۰۴۰۶

۱ـ۵ آ ـ ۲۴۸۰۰ ۳۶

فردا

توفیق منتشر میشود

سهم شهدا

تجلی فداکاریهای مردان ناشناسی که درروز های اخیر بخاطر هدف های عالی جان باخته‌اند ، از لحاظ اجتماعی امیدوار کننده است . آن مهندس جوان که با سری پر شور ، علیرغم تهدیدات پیاپی، پیش قراول اجرای قانون اصلاحات ارضی در منطقه فارس شدو سر انجام بدنش باگلوله های جانکاه مشبك گردید ، از همان وجدان اجتماعی برخوردار بود که راهدار بیسواد یاکم سواد راه آهن ،اسمعیل کیانی که سه روز پیش خود را بزیر چرخهای سنگین کامیونی انداخت تا هشتصد مسافر یك قطار را از یك گزند حتمی رهائی بخشد . مهندس عابدی جان خود را بخاطر رهائی دهقانان فیروزآباد از دست داد و اسمعیل کیانی دست از جان خود بخاطر نجات ۸۰۰ مسافرخط تبریز شست . آنچه مسلم است سهم این چهره های درخشان و این شهدای راه حق و حقیقت برای همیشه در تاریخ وطن ما ثبت میشود . سال‌های سال خواهد گذشت و هیچ دهقان فیروز آبادی و حتی پارسی نخواهد بود که نام مهندس ملك عابدی را با احترام یاد نکند ، هیچ لکوموتیورانی از کیلو متر ۴۴ خط راه آهن تهران ـ تبریز نخواهد گذشت مگر آنکه یادی از انسانی نماید که با ایثار جان خود ، جان گروه کثیری را نجات بخشید .

در تاریخ ،اقدامات مردان و زنان ناشناس که نقطه عطف جریانات سیاسی و اجتماعی شده کم نیست ، همانطور که گلوله‌هائی بدن مهندس ملك عابدی را تیر باران کردنقطه عطف جریان اصلاحات ارضی ایران است و عمل‌حیرت‌آور و قهرمانی راهدار ساده راه آهن دولتی نقطه عطف وظیفه شناسی در یك دستگاه عمومی میباشد .

از این پس صد ها مهندس وجوان تحصیلکرده راه«ملك» را دنبال میکنند و هزاران راهدار راه آهن در گوشه و کنار کشور پهناور ما ، از خطسرسبز شمال تابیابان ـ های کویر عمل قهرمانی همکار خود را بخاطر خواهند داشت و از آن سر مشق خواهند گرفت . بزرگداشت خاطره این قهرمانان،این فداکاریها را توسعه خواهد داد و بالمال بنفع پیشرفت کشور خواهد بود .

سکوت یك دقیقه ای که بخاطر رئیس شهید اصلاحات ارضی فیروز آباد از طرف شاهنشاه داده شد و تجلیلی که در سراسر کشور از او بعمل آمد و همچنین مجلس ختمی که از طرف وزیر راه برای مرحوم اسمعیل کیانی راهدار راه آهن بر پا میشود، نشان میدهدبر خلاف گذشته تجلیل ازفداکاریها این سنت نیکوی تاریخ کهن‌ما متداول گشته‌وامید میرودنه تنهادرباره مرده ها بلکه‌در باره‌زندگان نیز بیش از پیش بمرحله اجرا درآید .

ما پیشنهاد میکنیم به پاس عمل قهرمانی‌راهداری که‌جان خود را در این راه باخت یکی از ایستگاه های نزدیك کیلو متر ۴۴ راه آهن تهران ـ تبریز بنام «ایستگاه کیانی» نامگزاری شود و همانطور که آقای وزیر راه وعده داده بود برای تامین زندگی بازماندگان مرحوم کیانی‌اقدام موثر و فوری بعمل آید .

حسین شمس ایلی

مردم دزدرا باضربات چاقو مجروح کردند

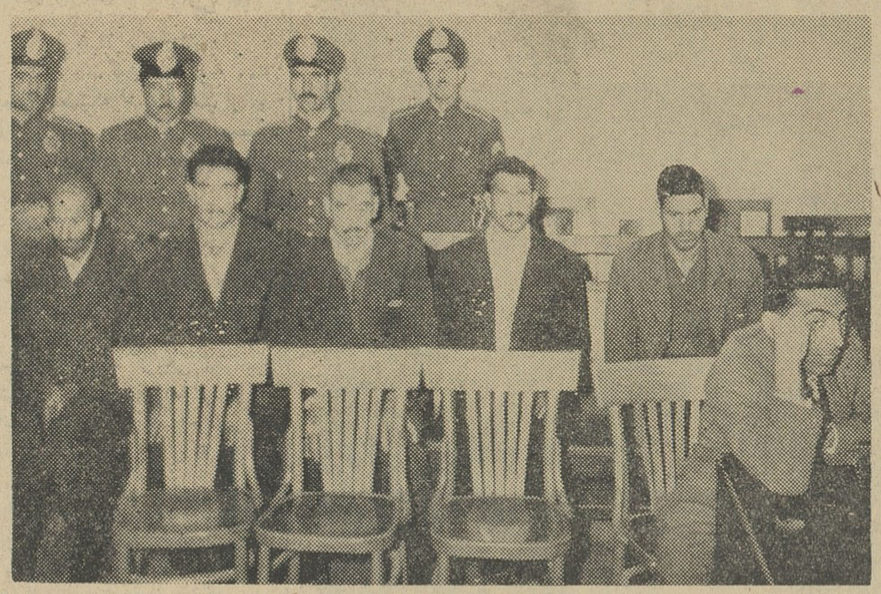

متهمین درجلسه دادگاه هنگام استماع کیفرخواست دادستان

منازعین بااسلحه سرد جنگی بجان هم افتادند

دراین نزاع یك نفر کشته شده بود دادگاه نیز کلیه متهمین رامحکوم کرد

دیروز شعبه سوم دادگاه جنائی پس از سه ساعت شور رای خودرا درباره پرونده ۵ نفر از اهالی دهات زنجان که در سال ۱۳۳۹ ضمن منازعه موجب قتل یك نفر از همشهریان خود شده و ضمنا مچ دست پدر مقتول را نیز قطع کرده بودند صادر کرد .

در این پرونده شهباز ، سلطانعلی، قدرت‌الله ، نصرت‌اله و سیف علی دودانگه باتهام منازعه و قتل قدرت‌اله دودانگه و قطع مچ دست علیشاه پدر وی تحت تعقیب قرار داشتند . متهمین یك بار در شعبه دوم دادگاه عالی جنائی محاکمه‌شدندورای به‌محکومیت آنان داده شده بود ولی رای صادره در دیوان عالی کشور نقض گردید و پرونده بار دیگر در شعبه سوم‌دادگاه عالی جنائی مطرح شد .

دادگاه پس از چندین جلسه‌رسیدگی واستماع‌مدافعات متهمین‌وو کلای‌مدافع آن‌ها سلطانعلی و قدرت و سیفعلی را از جهت اتهام قتل ، هر یك بچهار سال زندان با اعمال شاقه و از جهت داشتن اسلحه سرد جنگی (قمه و شمشیر ،) بچهار ماه زندان و نصرت وشهباز دودانگه‌را هریك بدو سال و نیم زندان و از جهت داشتن اسلحه سرد جنگی بچهار ماه زندان محکوم کرد . سلاح های سرد جنگی که از خانه یکی از متهمین پرونده کشف شده بود نیز بموجب رای دادگاه تحویل موزه شهربانی گردید .

سحرگاه امروز مرد ۲۱ـ ساله ای‌بنام قدرت که باچند ضربه چاقو بشدت مجروح‌شده بود در بیمارستان سینا بستری شد وبلافاصله‌تحت عمل‌جراحی قرار گرفت .یکی ازکارکنان دفتر بیمارستان سینا بخبرنگار ما گفت عده‌ای از اهالی بخش ۱۹این شخص را هنگام دزدی از منزلی مشاهده کرده و باو حمله نموده و او را چاقو ـ زده‌اند .

گزارش خبرنگار ماحاکی است که ساعت ۴بامداد امروز پاسبان خیابان نمازی متوجه صدای آی دزد ... آی دزدشد و بمحل صدا رفت وی مقابل خانه آقای علی اصغر داوری مشاهده کرد عده‌ای زن ومرد جمع شده و مردی نیز روی زمین افتاده است.

پاسبان مرد را بلند کردولی مشاهده نمود که مقدارزیادی خون روی زمین ریخته است و آثار ضربات چاقوروی‌پشت آن مردبجامانده‌است...پاسبان او را بکلانتری آورد و فقط مجروح‌توانست خود را معرفی کند و بگوید اسمش قدرت است و چون حال قدرت بد بود کلانتری ۱۹ او را به بهداری شهربانی فرستاد ولی در اینجا نیز حال او خیلی وخیم شد ازاینجهت‌ببیمارستان سینا منتقل گردید و صبح امروز تحت عمل جراحی‌قرار گرفت و اکنون قادر بتکلم نیست.

اهالی محل

دربازجوئی که از اهالی محل بعمل آمد آنها ورود این شخص را بخانه آقای داودی برای سرقت اعتراف کردند ولی هیچ کس تا بحال پیدا نشده که بگوید این شخص را چه کسی چاقو زده است‌آن‌چه مسلم است این میباشد که چند نفر از اهالی محل‌او را چاقو زدند .پرونده امر بآگاهی . ارسال شد تا ضارب قدرت را تعیین کند و تحت‌تعقیب قرار دهند .

۸نفر مجروح شدند

در ۲۴ ساعت گذشته ۸ نفر باسامی ژینت بازیگیان ۱۱ ساله فرزند پاپان،جهانگیرافشاری فرزند حسن ۸ ساله ، علی نجفی فرزند حجت ۲۵ ساله ، زیور اسکندری فرزند علی ۵۰ ساله ، علی حاجی زاده فرزند ایمان ۱۳ ساله ، تقی خادم فرزند قلی ۳۵ ساله ، جلیل بیدمشکی فرزند اسمعیل ۲۸ ساله، جمشید سقزی فرزند حبیب ۲۷ساله در اثر حوادث رانندگی مجروح شدند .

باخاکستر و رنك آهن رب گوجه‌فرنگی میساخت !

امروز شعبه ۲۱ دادگاه جنحه به ریاست آقای فدائی بار فروشی راکه باتهام تهیه و فروش رب گوجه فرنگی ساختگی و سمی تحت تعقیب قرار گرفته بود بیکسال زندان و پرداخت بیست هزارریال جزای‌نقدی و محرومیت ابد از کسب محکوم کرد .

چندی قبل مامورین بازرسی مواد غذائی شهربانی ضمن‌بازرسی‌ازمحل کسب اکبر فروزان فرزندحسن که درمیدان تهران بار فروشی دارد ۶۴ حلب رب گوجه فرنگی‌کشف‌کردند رب‌های مکشوفه زیر نظرآزمایشگاه بهداری شهرداری مورد آزمایش قرار گرفت .

درنتیجه آزمایش قیدگردید که رب گوجه فرنگی مکشوفه‌ترکیبی از خاکستر ، نمك ، رنك مصنوعی وزنك آهن می‌باشد .

در جلسه دادگاه موقع طرح پرونده دونفر پزشك کارشناس‌مواد غذائی نیز شرکت داشتند پزشکان مذکور باتوجه به‌نتیجه آزمایش‌رب گوجه فرنگی اعلام کردند که‌مصرف رب گوجه‌فرنگی مذکور سمی است

دادگاه باتوجه به محتویات‌پرونده ونتیجه آزمایش واظهارنظرپزشکان اکبر فروزان رابیکسال زندان و پرداخت غرامت ومحرومیت ابداز کسب محکوم کرد. اکبر دردادگاه مدعی بود که ۶۴ حلب رب گوجه فرنگی را ازچند نفر دهاتی خریده است .

جوانی خودکشی کرد

عصر دیروز جوان ۲۳ ساله‌ای بنام مصطفی اکبر فرزند محمد در اطاق مسکونی خود واقع در یکی از خانه های‌خیابان آریانا خودرامسموم کرد ودرگذشت.

مصطفی که هنوز معلوم نیست‌بچه علت دست‌بخود کشی‌زده‌است دیروز پس از صرف ناهار و رفتن سلمانی بخانه آمد و ساعت سه‌بعد از ظهر دراطاق خود استراحت کرد ولی‌از آن پس از اطاق خارج نشده ودیشب بستگان و ساکنین خانه متوجه‌غیبت وی شدند . بااعلام چگونگی واقعه بدادسرا و پزشکی قانونی جنازه مصطفی به پزشکی قانونی منتقل شد بستگان مصطفی‌درباره‌علت خودکشی وی اظهار بی اطلاعی کرده و میگفتند سال قبل مصطفی بعلت‌مرگ مادرش سرخود را بدیوار زده بود وار آنموقع یك ناراحتی مغزی دراو مشهود بود وممکن است براثر همان ناراحتی دست بخودکشی زده باشد

جنازه مصطفی وسیله آقای دکتر خلعتبری مورد معاینه قرار گرفت تانوع سم معلوم‌شوداز بستگان‌مصطفی نیز برای روشن شدن علت‌خودکشی و ی‌تحقیقات بعمل آمد .

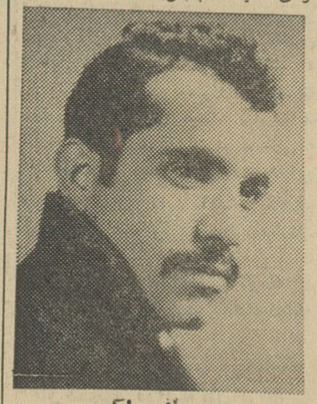

مصطفی اکبر

بامرده ازدواج کرده بود!

دیشب زن ۳۰ ساله‌ای‌بنام مریم‌خود را مسموم کرد .

او که در بیمارستان مسمومین معالجه شده است اظهار داشت چون شوهرم با سجل برادرش که مرده است مرا عقد کرده و من زن یك نفر مرده هستم می خواستم خودکشی کنم . او افزود شوهرم بمن حقه زد و الان من زن او نیستم و زن برادر مرده‌اش هستم .

دزد اتومبیل

روز گذشته یکی از پاسبانان کلانتری ۱۲ که در خیابان شهناز پاس میداد مشاهده نمود که‌جوانی مشغول باز کردن چراغهای‌اتومبیل فولکس واگنی میباشد . پاسبان‌او را دستگیر نمودو بکلانتری برد.

علی بابا بیوك که خود راشاگرد مکانیك معرفی میکرد در کلانتری اظهار داشت که از صبح امروز باتفاق عزت‌اله حسینی طواف میدان شوش برای سرقت لوازم اتومبیل براه افتادیم ولی در موقع سرقت‌من دستگیر شدم وعزت‌اله متواری گردید عزت‌اله نیز وسیله مامورین در خیابان شوش دستگیر شد وبا پرونده‌بمقامات‌انتظامی‌تسلیم گردید.

از فردا صبح در سینماهای آسیا ـ سهیلا

ماجرای کلیر

عالیترین اثری‌که همپایه فیلم‌های استادمسلم‌ترس «آلفردهیچکاك» میباشد و چنان تماشاچی را در بهت وحیرت‌فرو میبرد که متوجه گذشت زمان نمی‌شود و حالت انتظاری‌که تماشاچی دارد چنان است که تا انتهای فیلم را نبیند نمی‌تواند نفسی براحت بکشد .

محصول مشترك آمریکا و انگلستان

تلفن مستقیم سرویس حوادث ۳۰۲۵۶۹

عقل ودین

نگارش علامه برقعی

کتابیکه مطالعه آن برای‌طالبان راه حقیقت لازم است منتشر شد.

مطبوعاتی عطائی ناصر خسرو

از پنجشنبه اول آذرماه

شام ـ ناهار ـ شام ـ ناهار ـ شام

چلوکباب باقلاپلو ته‌چین

وغذاهای مختلف دیگر درستوران تبریزی

خیابان ناصرخسرو جنب فروشگاه‌سابق خادم

۲۴۸۶۰ـآ ۴ـ۲

باکاه واسید آبلیموی تقلبی میساختند

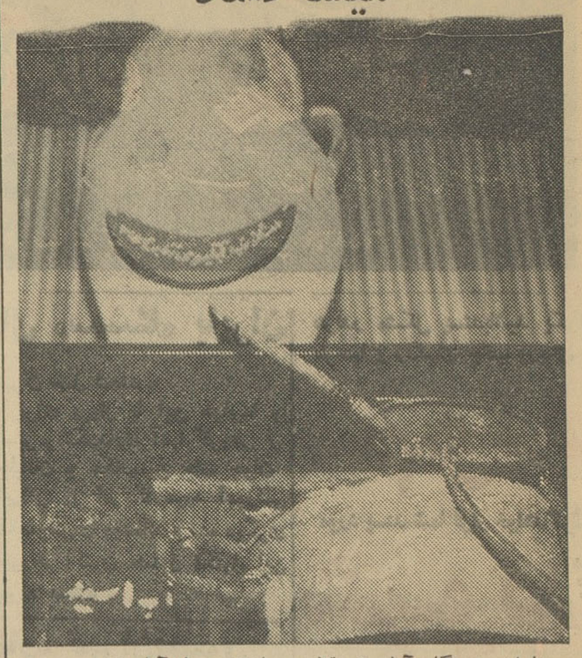

با این دستگاه آبلیموی تقلبی میساختند و بنام آبلیموی صد در صد خالص بمردم میفروختند .

ازبهداری شهرداری اطلاع‌دادند که‌بدنبال آغاز مبارزه شدیدی با متقلبین مواد غذائی و کسانی که اغذیه فاسد در دسترس مردم قرار میدهند . از امشب به مدت‌یکهفته سه گروه از بازرسان مواد غذائی طی برنامه‌ای که تنظیم شده است کلیه رستورانها و هتل ها واغذیه فروشیها را مورد بازدید قرارخواهند داد.

۱۸۰ نوع

خبرنگار ما که‌امروز از غرفه‌مواد غذائی تقلبی که دربهداری‌شهرداری دایر شده بازدید کرد گزارش می دهد که ظرف یکماه اخیر ۱۸۰نوع موادخوراکی تقلبی توسط‌بازرسان بهداری شهرداری کشف گردید و سازندگان آنان تحت تعقیب قانونی قرار گرفته‌اند در غرفه مواد تقلبی. از آرد تقلبی گرفته تاویسکی و شیرینی فاسد دیده میشود ، دراین غرفه حتی نمونه آبغوره تقلبی نیز وجود دارد .

مواد تقلبی باوسائلی که آنها را تهیه کرده‌اند در غرفه مخصوص جمع آوری شده است .

دستگاه تهیه آبلیموی تقلبی

جالب ترین و در عین حال وحشتناکترین دستگاهی که به‌تماشا گذاشته شده‌مربوط به‌تهیه‌آبلیموی تقلبی «محبوب» است که در این غرفه جلب توجه میکرد .

دستگاه مزبور عبارت بود از یك خمره بزرك یك پاتیل پراز کاه تازه ویك باطری آب اسید .

سازنده بی انصاف آبلیموی تقلبی درخمره آب میریخت و بوسیله لوله‌ای از انتهای خمره ، آب‌داخل آن وارد پاتیل کاه تازه میشد و پس از اینکه مدتی در پاتیل میماند و رنك آن زرد میشد آنر وسیله لوله‌ای داخل ظرف دیگری‌میکردند وازباطری آب اسید نیز قطره‌قطره آب اسید به ظرف آخری اضافه میشد و باین ترتیب آبلیموی تقلبی بدست می‌آمد .

بیمه قلب

روی شیشه‌ایکه آبلیموی مزبور درآن برای فروش عرضه میشد این عبارت بچشم میخورد :

« آبلیموی دست‌افشار شیراز با یك شیشه قلب خود را بیمه کنید!!»

سازنده این نوع آبلیموی تقلبی به‌پرداخت ۵۰۰۰۰ریال جریمه‌نقدی وسه ماه زندان محکوم شده‌است

انتصابات

آقای علی اصغر بینش‌رئیس‌اوقاف آذربایجان غربی بسمت ریاست اداره فرهنك شهرستان گلپایگان منصوب و مشغول کار شد .

ورود

آقای مهندس مسعود غیور مدیر کل سازمان برنامه از لندن .

خروج

آقای «محمد زکی یمانی» وزیر صنایع نفت عربستان به بغداد .

آقای رشیدبیضون رهبر شیعیان لبنان به بیروت.

سناتور های آمریکائی بسر ـ پرستی سناتور مانسفیلد بدهلی .

برنامه امشب

تلویزیون ایران

ساعت ۵ر۳۰ ـ موزیك باتصویر
ساعت ۶ر۰۰ ـ سلام شاهنشاهی و اعلام برنامه
ساعت ۶ر۰۱ ـ تدریس زبان آلمانی
ساعت ۶ر۳۰ ـ خردسالان (نمایش عروسکی)
ساعت ۷ر۰۰ ـ آشنائی بیشتر
ساعت ۷ر۳۰ ـ بانوان (آشپزی)
ساعت ۸ر۰۰ ـ هنر های زیبا
ساعت ۸ر۳۰ ـ اخبار
ساعت ۸ر۴۵ صفحه اول اطلاعات
ساعت ۹ر۰۰ ـ انجمن دوشیزگان و بانوان
ساعت ۹ر۴۵ ـ فیلم
ساعت ۱۰ر۰۰ ـ واریته
ساعت ۱۰ر۳۰ ـ پایان برنامه

در برنامه امشب «صفحه اول اطلاعات» مفسر تلویزیونی اطلاعات پیرامون اصلاحات ارضی ونتایج آن باتوجه بحوادث اخیر صحبت‌خواهد کرد .

پیش بینی وضع هوا

پیش بینی وضع هوای ایران ناظهر فردا بدین قرار است :

هوای سواحل دریای مازندران کمی ابری که بتدریج تمام ابری میشود .

هوای تهران و بقیه نقاط کمی ابر پیش بینی میشود .

گرمترین نقاط در ۲۴ ساعت گذشته آبادان حد اکثر ۲۸ درجه و سردترین نقاط مشهد حد اقل ۷ درجه زیرصفر بوده است .

حد اکثر درجه حرارت تهران در ۲۴ ساعت گذشته ۱۴ و حد اقل آن یك درجه بوده است .

امریکاتصمیم به‌شناسائی رژیم‌تازه‌یمن گرفت

صنعا ـ خبرگزاری‌فرانسه ـ آسوشیتد پرس ـ ۱۹ نوامبر ـ خبرگزاری خاور میانه اطلاع داد شناسائی رژیم جدید یمن توسط حکومت امریکا نزدیك است .

تصمیم دولت امریکا مبنی برشناسائی رژیم جدید یمن روز دوشنبه صبح توسط «ربرت استوکس» کاردارسفارت امریکا در یمن به ژنرال سلال رئیس حکومت یمن اطلاع داده شد .

مذاکرات اخیر بین عبدالرحمان ـ البیضائی معاون نخست وزیر یمن و کاردار سفارت امریکا در صنعاموجب تسریع در تصمیم دولت امریکا نسبت به شناسائی رژیم جدید یمن گردیده است .

● بصورت خردکننده

عبداله سلال رئیس جمهور یمن‌روز گذشته به کارد جمهوری یمن تاکید کرد که طوری تعلیمات جنگی‌به بینند تا بصورت نیروی خرد کننده‌ای برای تارو مار کردن عربستان سعودی و اردن درآیند . سلال ضمن نطق خود که از رادیو صنعا نیز پخش شد پس از آنکه عربستان سعودی و اردن را بعنوان تجاوزکار مورد حمله قرار داد اظهار داشت که وقتی خطر تجاوزبرای جمهوری یمن وجود نداشته باشد سربازان و افسران ارتش جمهوری یمن بصورت قدرت بزرگی برای‌اجرای برنامه های آبادانی و توسعه اقتصادی در خواهندآمد .

● تقاضای اسلحه

رهبران اسرائیل روز گذشته‌با نگرانی‌اطلاع یافتند که‌دولت‌جمهوری متحده عرب از دولت شوروی‌تقاضا کرده است کمك های نظامی خود را به قاهره افزایش دهد تا ناصر بتواند قدرت ارتش خود را دو برابر نماید .

سناتور ریچارد راسل رئیس کمیته‌نیروهای مسلح سنای‌آمریکا روزگذشته پس ازمذاکره بامقامات جمهوری متحده عرب و ملاقات با ناصر وارد اسرائیل گردید ، تا در باره تسلیحات این کشور با مقامات‌دفاعی اسرائیل مذاکره‌کند.

ناظران اوضاع خاور میانه اظهار عقیده کرده‌اند که ناصر مخصوصا پس از شروع بحران یمن تلاش تازه‌ای برای تقویت ارتش جمهوری متحده عرب آغاز کرده است .

گفته میشود که ناصر قصد دارد سه لشکر دیگر به نیرو های‌مسلح جمهوری متحده عرب اضافه کند. مطبوعات خاورمیانه گزارش‌داده‌اند که ناصر از شوروی در خواست کرده است۴۰فروند جت های بمب افکن توپولوف ۱۶ و ۶۰ فروند ایلوشین ۲۸ و دو زیر دریائی و تعدادی هواپیما های حمل و نقل برای جمهوری متحده عرب اعزام دارد .

ناصردرعین حال۹۰ تانك‌متوسط ت ـ۵۴ و۶۰۰ دستگاه زره پوش نیز از دولت شوروی درخواست است .

ناصرهفته گذشته ۱۰۰۰نفر چترباز دیگر به جمهوری یمن اعزام داشته است .

مطبوعات اسرائیل مینویسند که

امتیاز مجله ورزش و زندگی بتصویب رسید

امروز اطلاع حاصل کردیم که بنا به موافقت کمیسیون مطبوعات وزارت کشور امتیاز مجله هفتگی بنام«ورزش و زندگی» بصاحب‌امتیازی آقای جواد کلهر به تصویب رسید و بمشارالیه ابلاغ گردیده است .

آقای جواد کلهر صاحب امتیاز مجله ورزش و زندگی از جوانان تحصیل کرده و ازنویسندگان با سابقه مطبوعات میباشد وتجربیات ایشان در رشته ورزش مورد تائید ورزشکاران‌و دستگاه ورزشی کشور است وی‌درگذشته خود ازقهرمانان بسیار خوب کشور بوده و دررشته ورزشی مطالعات وسیعی در داخل و خارج کشور کرده است .

ما مطمئنیم که آقای جواد کلهر که مدت چند سال اداره سرویس ورزشی روزنامه اطلاعات را بعهده داشته و مصدر خدمات مهم‌ورزشی بوده است در انتشار این نشریه ورزشی با موفقیت روبرو خواهد شد .

گاپ حنظل

مسابقه‌دوومیدانی گاپ«حنظل» امسال هم در اهواز برگزار میشود

بطوری که‌ازفدراسیون‌دوومیدانی کشور اطلاع میرسد همه ساله‌بپاس فعالیت های مرحوم حنظل در راه توسعه دوو میدانی ازطرف‌فدراسیون دوومیدانی یك مسابقه دوومیدانی تشویقی بنام حنظل برگزار خواهد شد .

سال گذشته اولین دوره این مسابقه در اهواز برگزار شد در سال جاری نیزبا مشورت‌و صوابدید مدیران فنی تربیت بدنی تصمیم گرفته شد که مجددا امسال نیز مسابقات دوومیدانی گاپ حنظل‌در روزهای ۳۴ و ۳۳آذر ماه در اهواز برگزار گردد .

جلسه عمومی کمیته مرکزی حزب کمونیست‌شوروی

درصنعت‌و کشاورزی‌شوروی تحولات‌انقلابی روی‌میدهد

مسکو ـ آسوشیتد پرس ـ ۱۸ نوامبر ـ برجسته ترین رهبران و تمام اعضای کمیته مرکزی حزب کمونیست شوروی امروز «دوشنبه» در مسکو اجتماع خواهند کرد تا به‌دستگاه‌صنعت و کشاورزی‌شوروی تحرك بیشتری بدهند .

در پلنوم جلسه عمومی کمیته مرکزی حزب کمونیست شوروی بیش از سیصد نفر نمایندگان این حزب از جمهوریهای سر تا سر شوروی شرکت خواهند کرد .

صنعت و کشاورزی شوروی اگر چه‌تاکنون پیشرفت‌های قابل‌توجهی کرده معذ لك قادر به رفع‌احتیاجات واقعی مردم شوروی نیست ، بر اثر افزایش تدریجی هزینه صنایع سنگین و صدور قسمت عمده‌ای از سرمایه های تولیدی شوروی به کشور های آسیائی و آفریقائی ، کشاورزی شوروی به میزان قابل ملاحظه ای از لحاظ حجم استفاده ازکودهای شیمیائی و ماشین آلات مدرن ، از کشاورزان اروپای‌غربی و ایالات متحده آمریکا عقب تر است .

اما رهبران شوروی برنامه‌هائی تهیه کرده‌اند که در پلنوم امروز کمیته مرکزی مطرح خواهد شد، و اجرای آن ها قبل از هر چیزیك سلسله تحولات سریع و انقلابی را در نحوه اداره و توزیع تولیدات صنعتی و کشاورزی نوید خواهد داد . قرار است به رهبران واحد های متعدد صنعتی و کشاورزی اختیاراتی داده شود تا بدون‌آنکه گرفتار درد سرهای ناشی ازتمرکز باشند ، تمام احتیاجات واحد های خود را برای اجرای برنامه های‌پیش بینی شده ، با اختیارات خود اجراء کنند .

صراحت‌بیشتر

روزنامه پراودا و سایر جراید شوروی روز گذشته مقاله مهمی با امضای «پنو سارنکو» انتشار دادند که طی آن با صراحت بیشتری به نظریات افراطی‌چین کمونیست‌حمله شده است .

نویسنده در پاسخ روزنامه مردم ارگان حزب کمونیست چین که تاکید کرده‌بود خارج کردن‌موشك های شوروی از کوبا موجب تحکیم صلح‌جهانی‌و استقلال کوبانگردیده، نوشته است :

برای اجتناب از جنگی که‌ممکن بودجهان راویران کند تنهاسیاست عاقلانه ای که میتوانست اتخاذشود همان سیاستی‌بود که دولت‌شوروی اتخاذ کرد .

دولت شوروی با این سیاست نه تنها از جنك جهانی جلو گیری نمود بلکه در عین حال هدف های‌انقلاب کوبا و پیروزی های مردم کوباحفظ گردید .

روزنامه دنیا چاپ استانبول مینویسد :

ارتجاع درمقابل اصلاحات

بصورت ماجرای قتل مهندس عابدی ظاهر شد

از استانبول ـ روزنامه دنیاچاپ استانبول در شماره دیروز خودمقاله موثری بقلم علی احسان بارلاسی نویسنده معروف ترك پیرامون‌شهادت مرحوم مهندس‌عابدی واصلاحات‌اخیر ایران نوشته است .

روزنامه دنیا که از جرائد موثر استانبول است‌مینویسد جنایت‌زشت و زیبا ندارد اماجنایتی که‌اخیرا در ایران رویداد زشت‌ترین‌و فجیع‌ترین جنایتی است که در تاریخ معاصر کمتر بنظایر آن برمیخوریم . این جنایت تنها قتل یك‌فرد نیست قدمی است که ارتجاع در مقابل اصلاحات بزرگ ترقیخواهانه شاهنشاه کبه اخیرا پی دربی بمرحله اجرادرمیآید منجمله اصلاحات ارضی برداشته است .

دولت آقای علم با تایید شخص شاهنشاه که واقعا محترم‌و ترقیخواه هستند چه‌در زمینه سیاست خارجی وچه در زمینه سیاست داخلی به پیروزیهای بزرگی رسیده است که درآن زمینه‌نمیخواهیم بتفصیل وارد شویم . اعلیحضرت همایون محمد ـ رضا شاه پهلوی که بحق شخص اول ایران هستند در کار اصلاحات ارضی بزرگترین خدمت را بایران کرده‌اند شما وقتی کلمه اصلاحات ارضی را میشنوید بسادگی رد می شوید ولی کمی هم دقیق باشید و به‌بینید شاهنشاه ایران برای‌اجرای این تز ترقیخواهانه و انساندوستانه چه مسائلی را تحمل کرده‌اند چند حکومت را عوض کرده‌اند و با چه مشکلاتی روبرو شده‌اندااین اصلاحات را ا زاملاك شخصی خود شروع کرده‌اند تا بالاخره توانستند آنرا از فکر بمرحله اجرا درآورند .

ما برای شاهنشاه ایران سلامتی وعمر بلند آرزو میکنیم و مطمئن هستیم که ایشان عمر خودرا برای خدمت بملت و مملکت خود وقف کرده‌اند و این نیز مسلم است که ملت خدمتگزاران خود را هرگز فراموش نمیکند .

با اجرای طرح هماهنگی امور درمانی :

دردهات

پاسگاههای درمانی تاسیس میشود

خبرنگار بهداشتی ما گزارش می دهد که همزمان با اجرای طرح هماهنگی امور درمانی کشور و مشخص شدن حدود وظائف‌وفعالیت های هریك از سازمانهای موجود درمانی ، از طرف‌وزارت بهداری با همکاری سازمان شاهنشاهی خدمات اجتماعی که طبق طرح مزبور درمان روستائی را بعهده خواهد داشت ، بین دهات و قراء پاسگاههای‌درمانی تاسیس میگردد دراین پاسگاهها وسایل ابتدائی درمان‌دردسترس‌پزشك یاران گذاشته‌میشود ماموران‌این‌پاسگاه ها وظیفه دارند درمانهای ابتدائی‌را روی بیماران نقاط روستائی عمل کنند و در صورت لزوم بیماران‌را به واحدهای بزرگتر که درشهرها مستقر میگردد هدایت کنند .

خبرنگار ما میافزاید هم اکنون وزارت بهداری مشغول تهیه آئین نامه های اجرائی طرح تمرکز و هماهنگی امور درمانی کشور است، بموجب آئین نامه های مزبور حدود وظائف هر یك از دستگاههای‌درمانی وبهداشتی کشور مشخص خواهدشد.

۳۳ نفر مالك

دربیجار مشمول قانون اصلاحات ارضی شدند

پریروز آقای مرتضی کاشانی رئیس سازمان‌اصلاحات ارضی استان کردستان باتفاق دو اکیپ از کارمندان این سازمان‌وارد بیجار شدند و کار خود را شروع کردند و بقرار اطلاع بزودی چند اکیپ دیگر نیز باین منطقه وارد خواهد شد . طبق اظهار آقای کاشانی‌در منطقه بیجار ۳۳ نفر مالك‌مشمول قانون اصلاحات ارضی میباشند که از این عده‌تاکنون ۱۶ نفراظهارنامه دریافت داشته‌اند .

ساختمان راه‌آهن هفت تپه آغاز شد

● این راه آهن کارخانه قند نیشکر خوزستان‌رابتهران مربوط میسازد

امروز اطلاع حاصل شد که ماموزین راه آهن در منطقه هفت تپه خوزستان اقدام بکشیدن خط جدیدی کرده‌اند تا بدینوسیله کارخانه نیشکر خوزستان بوسیله راه آهن بسراسر نقاط ایران راه یابد .

طول این خط درحدود هشت کیلو متر است و از ایستگاه هفت تپه منشعب شده و بطرف کارخانه قند امتداد می‌یابد .

این اقدام راه آهن که‌بدستور وزیر راه‌صورت میگیرد برای‌آنست که‌حمل محمولات سنگین کارخانه و محصولات قند از طریق راه آهن و بسهولت حمل شود .

ایستگاه هفت تپه تا اهواز در حدود ده فرسخ فاصله دارد و از این ایستگاه ضمن نصب‌سوزن جدیدی‌خط فرعی بطرف کارخانه‌قند میرود .

تعویض خط

آقای‌مهندس خبیری رئیس راه آهن امروز گفت که تعویض‌خطوط آهن میان اهواز و اندیمشك آغاز شده است .

دراین منطقه خط آهن فرسوده شده و اکنون با تعویض ریلها و تراورسها خط را برای عبور قطارهای سریع السیر آماده میسازند .

دانشگاه

مسابقات انتخابی تیم وزنه‌برداری را برای اعزام به مسکو بتاخیر انداخت

صبح امروزازتربیت‌بدنی‌دانشگاه اطلاع داده‌شد که مسابقات‌انتخابی وزنه برداری دانشگاه که قراربود امروز وفردا انجام شود به‌روزهای هفتم‌وهشتم آذرماه موکول‌گردید.

آقای صدقیانی رئیس تربیت بدنی دانشگاه علت تعویق مسابقات انتخابی وزنه برداری‌راجهت‌انتخاب تیم دانشگاه برای مسافرت به شوروی چنین اظهار داشت :برای تمرین بیشتر قهرمانان دانشگاه و آمادگی آنها مسابقات را بتاخیر انداختیم چون تیمی که انتخاب میشود باید از هر جهت آمادگی داشته باشد ودر این‌چند روزه‌کلیه وزنه برداران دانشگاه میتوانند در «فرم »قرار گیرند ودر مسابقات انتخابی شرکت نمایند.

در خاتمه رئیس‌تربیت بدنی‌دانشگاه اظهار داشت که مسابقات سالانه دانشگاه بترتیب‌دررشته‌های مختلف انجام میشود و قهرمانان رشته‌های مختلف برای پیروزی دانشکده خویش در تلاشند ومرتب تمرین می‌کند مسابقه تنیس دانشگاه‌بدوره نهائی رسیده ومسابقه‌های سایر مواد نیز بزودی آغاز میشود .

تجدید آگهی

آگهی مزایده قبلی فروش‌ضایعات و اجناس‌باطله چیت ، چلوارهالوان اینکار خانه بدینوسیله تمدید میگردد و پیشنهادات تا آخر وقت اداری ۴۱ر۹ر۱۳ قبول و درساعت ۱۰ صبح ۴۱ر۹ر۱۴ باز و قرائت خواهد شد ۱ـ۲ آ ـ ۱۵۹۵۱

کارخانه چیت سازی تهران

طی زدو خورد شدیدی‌در نزدیکی‌جهرم

سارق مسلحی کشته شد

طبق گزارش خبرنگار ما در جهرم عده‌ای سارق مسلح را در نزدیکی قریهٔ (چه رو) محاصره کردند و در نتیجهٔ تیراندازی و زدو خورد شدیدی که روی دادیکی از سارقین بقتل رسید و بقیه‌متواری شدند فعلا مامورین ژاندارمری‌برای دستگیری سارقین‌فراری که‌آسایش ساکنین این منطقه را سلب کرده بودند بشدت فعالیت میکنند .

ریاست محترم هیئت مدیره بانك ایران وانگلیس

حسن ارتقاء **جناب آقای محمد علی معین‌زاده** را که یکی‌از شخصیت‌های‌لایق وکاردان بعلوم‌اقتصادی وبانکداری میباشند از ریاست بانك ایران وانگلیس شعبه بازار بمقام معاونت کل بانك مرکزی ایران و انگلیس صمیمانه تبریك عرض نموده وامیدواریم پیوسته بدرجات بالاتر و بتوفیق خدمات بیشتری‌که مزید افتخارات معظم‌له و آشنایانشان بشود نائل گردند .

شرکت نسبی عبداله فردانش وشرکاء ـ برادران‌غضنفر رضا شکرچیان ـ حاج سیدعلی محمدیان ـ شرکت سهامی ریسندگی قرقره زیبا ـ علی‌طلائی ـ شرکت سهامی سوزن حاج سیدحسن خطیبی ـ حاج سیدمجتبی فاطمی ـ سید هدایت سکوت ـ عباس فردانش ـ عبدالمجیدعشیر ـ سید علی‌توکلی ـ حاج‌سیدشکرالله زعیم ـ حسن تبریزیان‌کاشانی حاج سیداسداله زعیم

آ ـ ۱۵۹۵۹

برنامه آینده سینما

مترو پل

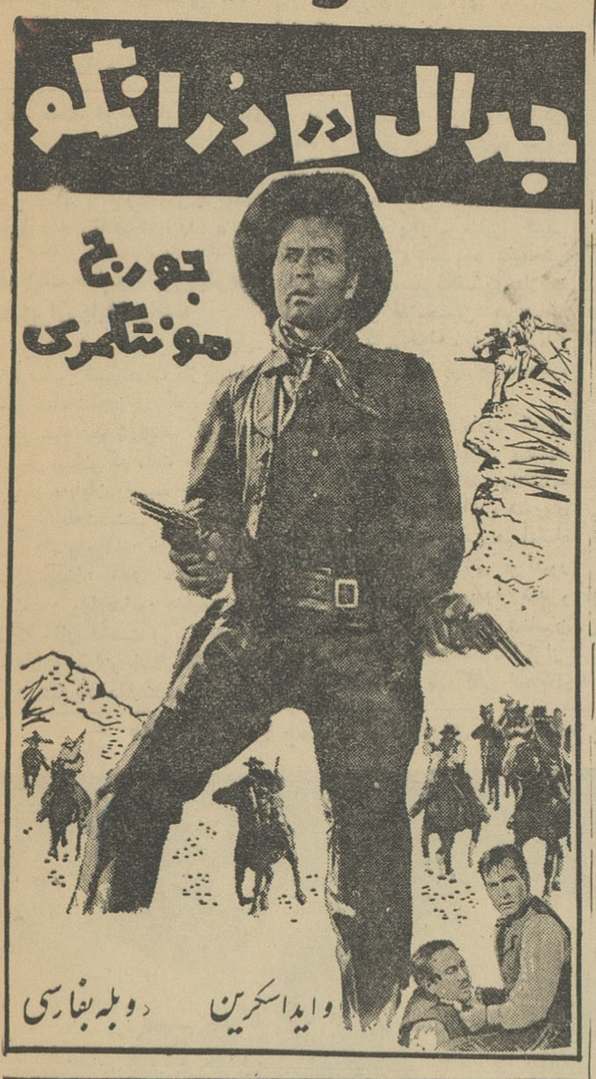

آگهی صنف آلمینیوم ساز

درتاریخ ۱۲ر۸ر۴۱ افراد صنف آلمنیوم ساز وآلمنیوم فروش تشکیل جلسه دادند درنتیجه آقایان مشروحه زیر را بعنوان عضو هیئت مؤسسین اتحادیه باتفاق آراء تعیین نمودند .

آقای فرج‌اله منظوری ـ آقای علی‌اکبر زراندوز ـ آقای حاج‌باقر چیت‌گر ـ آقای حاج‌احمد صادقی ـ آقای حاج‌کاظم ک ناسیان ـ آقای عباس زنده‌چی ـ آقای حاج‌عباس حیدری

بنابراین از آقایانی که تابحال جهت نام‌نویسی بدفتر اتحادیه مراجعه ننمودند خواهشمند است جهت ثبت نام با ۳ قطعه عکس بدفتر اتحادیه (واقع در بوذرجمهری شرقی سرای پاینده) مراجعه نمایند .

هیئت مؤسسین اتحادیه صنف آلمنیوم‌ساز و آلمنیوم فروش تهران و توابع

جناب آقای بهنیا وزیر کاردان دارائی

انتصاب جدید آقای مرتضی خطیبی بسمت مدیریت‌کل انحصار دخانیات ایران از طرف جنابعالی قدم مثبتی بودکه در راه ارضا و دلگرمی نسل جوان ایران وطبقه تحصیلکرده این مملکت برداشته شد و بدینوسیله تشکر خودرا تقدیم میدارد .

مرتضی خطیبی خلاقه حق‌شناسی و فعالیت چکیده اصالت وانسانیت وبشردوستی میباشد .

امید است آقای خطیبی باطرح پروژه دنیاپسندی در انحصار دخانیات از نظر مرغوبیت جنس سیگار و رقابت با سیگارتهای خارجی و همچنین ازدیاد درآمد دولت با هوش و ذکاوت فطری بپیروی از نیات مقدس خسرو عادل ومحبوب ایران توفیق یابند .

بانی ومؤسس دارالمؤمنین رسول‌اکرم و خانقاه‌جدیدتهران

هوشنك باصری درویش ـ نورعلی نعمت‌اللهی

دکتر جناب زاده

دارای گواهینامه‌ازدانشکده‌طب فرانسه درمان‌بیماریهای مجاری ـ ادرار ـ سوزاك‌تازه‌وکهنه ورم پرستات و تقویت قوای تناسلی‌خیابان‌منوچهری‌مقابل کوچه ژاندارك صبح و عصر.

اتومبیل سواری پژو مدل ۴۰۳
تعدلوکس برای فروش موجود است

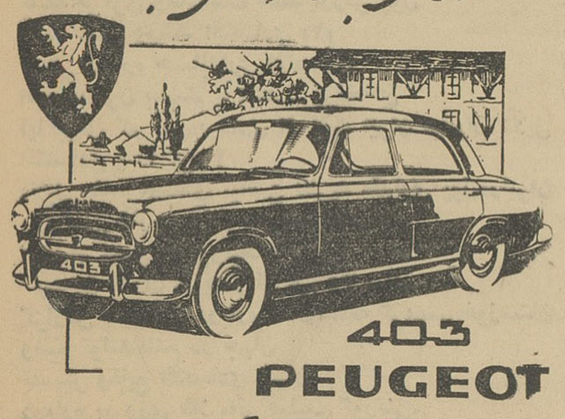

403
PEUGEOT

نماینده انحصاری در ایران : شرکت سهامی شمدیز
خیابان سعدی ۳۴۸ تلفن ۳۶۸۰۵ ـ ۳۶۲۷۱

اطلاعات

دوشنبه
نوزدهم نوامبر ۱۹۶۲
بیست‌ویکم جمادی‌الثانی ۱۳۸۲
سال سی وهفتم
شماره ۱۰۹۵۳

وزیر نفت عربستان سعودی شرفیاب شد

دیروز آقای احمد زکی یمانی وزیر دارائی ونفت و ثروت ملی عربستان سعودی باتفاق آقای بهنیا وزیردارائی ایران بحضور شاهنشاه بار یافتند .

ماموریت سفیر کبیر بلژیك درایران پایان یافت

پیش از ظهر امروز آقای پل‌ـ بیهان سفیر کبیر دولت بلژیك مقیم در بار شاهنشاهی در کاخ مر مر بحضور شاهنشاه شرفیاب گردید ، آقای پل بیهان که مدت ماموریتش در ایران به‌پایان رسیده جهت‌خداـ حافظی باریافت‌دیشب نیز از طرف آقای آرام وزیرامور خارجه‌میهمانی شامی بافتخار آقای سفیر کبیر بلژیك در وزارت‌امور خارجه برپا بود که آقای نخست وزیر و جمعی از آقایان‌وزیران باتفاق‌بانوان خود در آن شرکت داشتند .

موافقت‌نامه‌پرداخت ایران‌وشوروی

امروزتوسط وزیر بازرگانی ورئیس بازرگانی‌شوروی موردمذاکره قرار گرفت

صبح امروزآقای سریکف‌رئیس اداره بازرگانی شوروی با وزیر بازرگانی ملاقات کرد .

خبرنگار ما اطلاع میدهد که در این ملاقات درباره موافقت نامه پرداخت ایران به شوروی مذاکره شده و احتمال میرود تاریخ شروع مذاکرات مربوط بانعقاد این موافقت نامه تعیین شده باشد .

قبلا آقای پکوف سفیر کبیر شوروی اظهار داشته بود که‌بمحض بازگشت آقای سریکف وی‌بملاقات آقای دکتر غلامحسین جهانشاهی وزیر بازرگانی خواهد رفت و درباره انعقاد موافقت نامه پرداخت‌مذاکره خواهد نمود .

خوانندگان اطلاع دارند که در ابتدای سال جاری ایران پیشنهاد کرد علاوه بر امضای موافقتنامه بازرگانی سالانه ، ایران و شوروی یك موافقت نامه پرداخت هم امضاء کنند تا روابط بازرگانی دوکشور بیش از پیش توسعه پیدا کند و لذا هیئتی مرکب از کارشناسان بانکی‌شوروی بایران‌آمدومذاکراتی با اولیای وزارت بازرگانی انجام‌داد ولی این مذاکرات نتوانست‌به‌نتیجه برسد و ادامه آن موکول ببعد شد و اکنون قرار است این مذاکرات بار دیگر آغاز گردد .

خبرنگار ما اضافه میکند با امضای موافقت نامه پرداخت بانك های‌مجاز ایران میتوانند در امر مبادلات ایران و شوروی از لحاظ امور پرداخت وارد شوند .

امسال قرار است مقادیر زیادی ماشین آلات مختلف کشاورزی از شوروی خریداری شود که ازآن جمله ۲۵۰ تراکتوری است که برای‌اتحادیه شرکت های تعاونی مراغه خریداری میشود .

انتشار اوراق‌قرضه

توسط بانك رهنی منتفی شد

با انتشار اسناد خزانه بوسیله وزارت دارائی طرح انتشار اوراق قرضه توسط بانك رهنی برای‌تامین اعتبارات لازم جهت خانه سازی‌منتفی گردید .

بانك رهنی مقدمات انتشاراوراق قرضه را فراهم کرده بود و قراربود دربدو امر تا میزان ۵۰۰ میلیون ریال از اوراق مزبور چاپ وعرضه گردد .

مذاکراتی بین وزارت دارائی و بانك رهنی صورت گرفته تا از محل فروش اسناد خزانه مبالغی در اختیار بانك رهنی گذارده شود تا بمصرف اجرای طرح های خانه سازی‌برسد

بانك رهنی یك طرح خانه سازی وسیع تنظیم کرده است و در نظر دارد در منطقه فرح‌آباد آن را به مرحله اجرا بگذارد اصولااعتبارات خانه سازی که‌در اختیار بانك رهنی است نسبت به‌میزان‌احتیاجات کشور بسیار ناچیز است .

اصلاحات ارضی درتهران

بشعاع دویست کیلومتر بزودی‌آغازمیشود

خبرنگار ما همچنین گزارش می دهد که مقدمات اجرای قانون اصلاحات ارضی در استان مرکزی آماده میشود و بزودی اجرای آن دراین منطقه که شعاع عملیات آن بیش از ۲۰۰ کیلو متر است آغاز خواهد گردید .

از استان مرکزی در زنجان و قزوین اجرای اصلاحات ارضی‌اعلام شده‌و قرار است در بقیه نقاط‌مانند سمنان ودامغان و قم وگرمسار و ورامین‌و ساوجبلاغ وشمیرانات‌وغیره اجرای قانون اعلام شود .

هم اکنون عده‌ای ازکارکنان سازمان اصلاحات ارضی در کلاس مخصوصی برای انجام‌کار اصلاحات ارضی در این منطقه تعلیمات لازم را می‌بینند .

برف وبخبندان در خراسان

● در قوچان برف سنگینی باریده و سرمای مشهد هفت ونیم درجه زیر صفر است .

خبر نگارمادرمشهد گزارش میدهد از چند روز قبل هوای مشهدفوق العاده سرد و یخبندان شده‌وساکنین این شهرستان از لباس و وسائل زمستانی استفاده میکنند پریشب هوای مشهد هفت و نیم درجه زیر صفر بود و در قراء جاغرق و طرقبه که در نزدیکی این شهر قرار دارند برف بارید بقرار اطلاع‌ظرف چندروز اخیردر شهرستان‌قوچان برف‌سنگینی باریده است .

هدایای رئیس جمهور ترکیه برای شاهنشاه بتهران‌رسید

غروب دیروز دو راس اسب‌اهدائی‌حضرت رئیس جمهور ترکیه برای‌شاهنشاه بوسیله‌هواپیمای پان‌امریکن بفرودگاه مهرآباد حمل شد و به‌اصطبل سلطنتی حمل گردید .

اکثریت قاطع نصیب طرفداران دوگل شد

پاریس ۱۹ نوامبر ـ خبرگزاری فرانسه ـ نتیجه نخستین مرحله انتخابات عمومی فرانسه امروز اعلام شد .

در انتخابات دیروز ۹۷ تن از نمایندگان پارلمان فرانسه انتخاب شدند و ۳۷۰ نفر دیگر باید روز یکشنبه آینده انتخاب شوند .

از این عده ۴۵ نفر از حزب دوگل هستند و۱۹نفر دیگراز گروه‌سیاسی «جمهوری پنجم» انتخاب شده‌اند که ریاست آن را آندره مالرو بعهده دارد . این گروه نیز طرفدار دوگل است . باین ترتیب شماره نمایندگان دوگلیست‌که‌دردوراول‌انتخاب‌شده‌اند به ٦٤ نفر میرسد .

باین طریق‌طرفداران‌دوگل پیروزی شایانی بدست آورده‌اند

آنهائی که در انتخابات دیروز شکست خوردند همانهائی هستند که در رفراندوم ۲۸ اکتبر برضد دوگل مبارزه میکردند در میان این دسته فقط موریس فور رهبر حزب رادیکال در نخستین مرحله انتخابات پیروز شده است .

پوژاد نیز یکی از کسانی است که در این انتخابات شکست خورده است . مندس فرانس و طرفداران «الجزایر فرانسه» نیز با شکست روبرو شده‌اند .

حکم اعدام یك قاتل ابرام شد

شعبه دوم دیوانعالی کشورمرکب از آقایان فرزد خستو و شهاب فردوس حکم اعدام صادره درباره متهمی را که از دادگاه جنائی مشهد صادر شده بود مورد تایید قرار داد .

علیرضا شاهسون ۲۸ ساله چندی قبل در قریه مرغش خراسان علی‌ـ اکبر فرزند جعفر قلی پدر زن و بانو ماشاءالله همسر خود را باچاقو بقتل رسانده ومادر زن خود را بنام بانو کبری با چاقو مجروح کرده بود .

خروشچف یکبار دیگر همزیستی مسالمت آمیز را تایید کرد

مسکو ـ آسوشیتدپرس ـ ۱۹نوامبر درساعت ۵ر۱۱ پیش‌از ظهر امروز بوقت تهران خروشچف نخست‌وزیر شوروی پلنوم کمیته مرکزی حزب کمونیست را افتتاح‌کرد . خروشچف درنطق افتتاحیه خود اظهار داشت‌که اتحاد شوروی چه در زمینه زندگی داخلی خود و چه درزمینه بین‌المللی بموفقیت‌های تازه‌تری نائل‌آمده‌است. در مورد وضع تولیدات صنعتی و کشاورزی شوروی خروشچف اظهار داشت‌که اغلب برنامه‌ها بیش‌ازمیزان پیش‌بینی‌شده اجراء گردیده اماهنوز هم کارگران و کشاورزان شوروی می توانند باسرعت بیشتری کارکنند . خروشچف ادامهٔ مبارزه ضداستالینی را تاکید کرد و خاطرنشان نمود که پیروی از تزلنینی همزیستی‌مسالمت ـ آمیز سوسیالیسم و سرمایه‌داری از طرف حزب کمونیست شوروی رفته رفته به ثمرات بسیار بزرگی نزدیك میشود درکنگره بیست ودوم حزب کمونیست شوروی تصویب شد که اتحاد شوروی با اجرای برنامه هفت ساله جاری خود از لحاظ تولیدات صنعتی و کشاورزی به آمریکابرسد و آنرا بسرعت پشت‌سر بگذارد .

مجله دانشکده حقوق و علوم سیاسی و اقتصادی

تحقیقات اقتصادی

شماره ۳ و ٤

با مطالب زیر :

پیشگفتار	دکتر موسی عمید
بانك مرکزی وسیاست حفظ ارزش پول	عبدالحسین بهنیا
رشد علمی ورشد اقتصادی (۲)	دکتر حسین پیرنیا
نکاتی درباره حسابداری اقتصادی	دکتر عبدالعلی جهانشاهی
اقتصاد قرن بیستم یا اقتصاد برنامه‌ای	دکتر منوچهر زندی
آیا برای کم بهره‌برداری از نفت ایران میتوان دلایل اقتصادی پیدا کرد ؟	منصور فروزان
دلایلی‌چندبرمصداق نیافتن نظریه مقداری پول‌درایران	دکتر باقر قدیری
بازرگانی خارجی ونظریه رشد اقتصادی	دکتر فریدون مهدوی
اقتصاد عصر الکترونیك	پرویز نیساری
تغییرات قدرت خرید ریال طی ۳۵ سال	مهندس منصور عطائی
گزارش اقتصادی درباره غلات‌منطقه گرمسیرخوزستان	مهندس منصور عطائی
وضع تولیدگندم در جهان	مهندس امیر پرویز ـ ه.لودی
تفسیر وقایع اقتصادی جهان	دکتر علیمحمد اقتداری
درباره پیروزی طلا «اثر فیلیپ کورتنی»	دکتر عزت‌الله یزدان پناه
کتابشناسی اقتصادی ایران	غلامرضا فرزانه‌پور

منتشرشد ـ تك‌فروشی ٤۰ ریال

دانشجویان مشترك مقیم تهران‌برای‌دریافت‌شماره ۳ و ٤ ودانشجویانی که مایل‌بخرید یا اشتراك مجله هستند برای استفاده از ۵۰درصد تخفیف‌خاص دانشجویان‌بدفتر مجله مراجعه فرمایند . (اطاق ۵۳ ـ دانشکده حقوق)

ارزان‌ترازهمه

سیمان تهران

سیمان‌تهران

مرغوب‌ترین وباصرفه‌ترین سیمانها

خیابان شاهرضا ـ کوچه فتوحی تلفن ٦٤٨٦٩

آگهی

آمریکا هشت هواپیمای «سسنا» بایران هدیه کرد

دیروز هشت‌فروند هواپیما ازنوع «سسنا ـ ۱۸۰» که از طرف امریکا به‌ژاندارمری ایران اهداء شده‌است وارد فرودگاه مهر آباد شد .

هواپیما های‌مزبور توسط‌هواپیما های باری بزرك ۱۲٤ ـ سی‌مستقیما از ایالت کانزاس ، امریکا به تهران حمل شدند .

برای پرواز با این هواپیما و تعمیر و نگهداری آنها گروهی از خلبانان و مکانیسین های جوان ایرانی در امریکا دوره آموزشی مخصوص را دیده‌اند و عده دیگری نیز هم اکنون مشغول تکمیل این دوره هستند .

درجشن‌هزارمین شماره تهران‌مصور

آقای دکتر والا مدیر تاتر نصربه‌آقای نخست‌وزیر خیرمقدم میگوید

دیشب بمناسبت انتشار هزارمین شماره مجله تهران مصور مجلس جشنی در تئاتر نصر (تهران) برپا بود دراین جشن‌آقای‌علم‌نخست‌وزیر جمعی از آقایان وزیران ، استادان دانشگاه، روزنامه نگاران وشخصیت های مختلف کشور باتفاق‌بانوانشان حضور داشتند .

ساعت هشت بعد ازظهر آقای نخست وزیر و بانو به تئاتر نصر آمدند. آقای دکتر والا مدیر تئاتر به‌آقای نخست وزیر خیر مقدم گفت

بدوا آقای مهندس والا مدیر تهران‌مصور پیرامون خدمات بیست ساله این مجله و نقش مطبوعات در ارشاد جامعه مطالبی بیان داشت و برنامه جشن با اجرای برنامه خانم ملوك ضرابی هنرمند معروف آغاز گردید بعد نمایشنامه اسکار درسه پرده اجرا شد که بسیار مورد توجه قرار گرفت بخصوص دوحدت ،در این نمایشنامه یکی از بهترین‌رل های تئاتری خودرا ایفاء کرده‌است

در فاصله پرده ها خانم مرضیه خواننده گلهاوآقای گلپایگانی‌برنامه های‌جالبی اجراکردند ونیز دیشب برنامه های جالبی اجرا کردند ونیز مجلس جشن دیگری بهمین مناسبت ازطرف تهران مصور درسالن محمد رضا شاه پهلوی برپا شده بود که اغلب خوانندگان رادیو وهنرمندان معروف درآن شرکت داشتند .

سناتور های آمریکائی تهران را ترك کردند

ساعت ده صبح دیروز اعضای هیئت چهار نفری سناتور های امریکائی که بریاست سناتور مانسفیلد بایران آمده بودندتهران را با هواپیمای مخصوص خود بسوی هند ترك گفتند همچنین یك‌گروه‌ازاعضای مجلس‌نمایندگان ایالات متحده که برای بررسی اوضاع سیاسی و نظامی ممالك مختلف جهان به کشور ما سفر می کنند و مقارن مسافرت سناتور های امریکائی بتهران‌آمده بودند بامداد دیروز تهران را ترك گفتند.

مژده

روانبخش خواننده‌محبوب در شکوفه‌نو

بانضمام برنامه های جدید ایرانی رقص عربی عزیزه عملیات پروفسور شاندو ، رقصهای قفقازی ، باند آتشین ترانه های جذاب شیرازی ، عملیات آکروبات تیم جانباز و دهها برنامه جالب دیگر .

توجه: شکوفه‌نو مجالس عروسی وجشنهای خانوادگی ومیهمانی شمارا باشرایط سهل وساده و باتمام برنامه‌های فوق‌از قرارهر نفر ۱۵۰ ریال برگذار مینماید .

تلفن ۲۰٤٦۸ ـ ۲٦۰۸۰

شروع برنامه ساعت ۸ر۳۰

رستوران گندولای سابق بازشد

(میدان کاخ)

آگهی قبول نماینده

شرکت سهامی صنایع پارس و آمریکا

سازنده یخچالهای برقی در ایران برای تامین احتیاجات کشور عاملین فروش از تهران و شهرستانهامیپذیرد .

مصرف کنندگان تهران و شهرستانها باید سهمیه مصرفی خود را هر چه زودتر تعیین تا براساس آن پیش‌بینی های لازم بعمل آید .

شرکت سهامی صنایع پارس و آمریکا

خیابان شاه ـ ساختمان آلومینیوم ـ شماره ۷۹

هرقدر مشکل پسندباشید یکی‌از طرحها و رنگهای جالب وزیبای

شهوند

مورد پسند شما قرار خواهدگرفت

شهوند

مثل قالی نرم وزیبا ومانند مرمر صاف و درخشان است.

شهوند

زیباترین پوشش‌کف برای منازل مسکونی،هتلها، بیمارستانها،ادارات ودفاتر تجارتی است.

شهوند

نمیشکند، نمیسوزد ، عایق رطوبت و قابل شستشو است ، احتیاج به واکس ندارد و باهربار شستشو زیباتر و درخشانتر میشود.

نمایشگاه وفروشگاه

فرش لاستیکی

شهوند

تخت جمشید چهارراه فیشرآباد تلفن ٦۰۸۸۵

دکتر هوشنك امیرعلائی

انترن سابق بیمارستان های‌پاریس رئیس سابق کلینیك جراحی‌از دانشکده پزشکی و انستیتوی سرطان پاریس از مسافرت اروپا مراجعت کرده و از بیماران محترم در مطب خیابان بزرگمهر شماره ۱۵۸ (تلفن ٦۱۸۱۰) پذیرائی مینماید .

دکتر علیرضا منصوریان

متخصص وجراح کلیه‌و دستگاه ادراری‌ـ تناسلی از دانشگاه نیویورك . خیابان ثریاـ نبش خیابان رامسر . پذیرائی ٤الی ۸ بعدازظهر تلفن ٦۵٦۹۳

ازهمین هفته در سینما های

رویال ـ نیاگارا ـ رکس

امپایر ـ همای

مارکوپولو: شاهکار بزرك سینمای آمریکا این هفته تهران راتکان خواهد داد

مارکوپولو