اطلاعات

۲۴ صفحه

دوشنبه ۲۷ خردادماه ۱۳۴۷ . . . . . شماره ۱۲۶۱۲

. . . . . سال چهل ودوم . . . . . تکشماره ٤ ریال

راهنمای کنکور دانشگاه

* دانشگاه روز بیستم تیرماه جزوه هائی برای راهنمائی داوطلبان کنکور منتشر میکند
* کلاسهای تابستانی دانشگاه اواخر تیر ماه دایر میشود
* کنکور دانشگاه جندی شاپور روز سی خرداد انجام میگردد
* ثبت نام دیپلمه های امسال آغاز شد و تاکنون ۱۵ هزار کارت ورودی برای دیپلمه‌های سنوات گذشته صادر شده است
* وضع مشمولیت داوطلبان کنکور دانشگاهها باید روشن باشد

در صفحه چهارم

آخرین سنگر مخالفان دوگل سقوط کرد

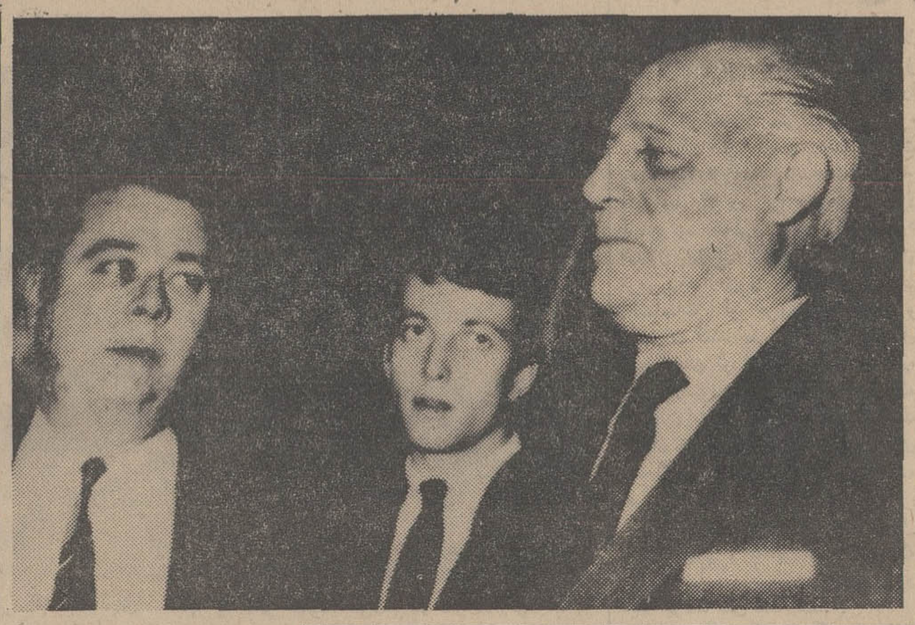

ژنرال دوگل با هر ضربه که به مخالفان دست چپی خود وارد میکند گروه تازه‌ای از عناصر میانه‌رو و دست‌راستی را بطرف خود جلب مینماید . دوگل میکوشد که یك جبهه وسیع در برابر عناصر چپ تشکیل دهد . آزادی ژنرال سالان فرمانده سابق ارتش فرانسه در الجزایر یکی از اقدامات ژنرال دوگل در همین زمینه است . این عکس در لحظه آزادی ژنرال سالان از زندان گرفته شده و او راهنگام گفتگو با خبرنگاران نشان میدهد.

در زدو خوردی که بین پلیس و مخالفان روی داد عده‌ای مجروح ودستگیر شدند

درصفحه ۲

شهریه مدارس ملی

توسط بازرسان آموزش وپرورش کنترل میشود

بدنبال اخطار وزارت آموزش و پرورش بمدارس ملی در مورد منع افزایش میزان شهریه و هزینه مربوط بایاب و ذهاب دانش‌آموزان به بازرسان وزارت آموزش‌وپرورش اختیار داده شد تا در این مورد کار مدارس ملی را کنترل نمایند .

امروز یك مقام مطلع در این‌باره بخبرنگار ما گفت چنانچه از طرف بازرسان اعزامی یا افرادی که‌برای ثبت‌نام فرزندان خود بمدارس ملی مراجعه میکنند ، شکایتی بوزارت آموزش و پرورش تسلیم شود بلافاصله اقدام خواهد شد .

بموجب بخشنامه‌ای که دیروز وزارت آموزش و پرورش صادر کرد در صورتیکه هریك از مدارس ملی مبادرت به‌افزایش شهریه یا سایر هزینه‌های خود نسبت به سال قبل بنمایند ،ثبت‌نام این مدارس زیر نظر آموزش و پرورش استان مرکزی انجام میگیرد و در صورت لزوم نسبت به لغو امتیاز مدرسه متخلف نیز اقدام و اداره امور مدرسه راادارہ کل آموزش‌وپرورش استان راسا در دست خواهد گرفت.

نتایج امتحانات نهائی ششم متوسطه و متفرقه

ازامروز در حوزه های مختلف اعلام میشود

* موفقیت دانش آموزان دبیرستانها در چند حوزه‌ای که تاکنون نتایج آن اعلام شده کم سابقه است
* ٤٠ درصد از شرکت‌کنندگان در امتحانات متفرقه در خرداد ماه قبول میشوند

اعلام نتایج امتحانات نهائی ششم متوسطه ومتفرقه از امروز آغاز گردیدو نتایج سایر حوزه های امتحانی تدریج تاهفته اول تیر اعلام میشود .

خبرنگار مامینویسد موفقیت دانش‌آموزان دبیرستان ها در امتحانات نهائی خرداد ماه امسال

بقیه در صفحه بیست‌ویکم

شاهنشاه واردرم شدند

بربدنه هواپیمای حامل شاهنشاه آریامهر که درسفر بامریکاواروپا از آن استفاده فرمودند جمله«محمدرضاپهلوی شاهنشاه ایران» بزبان انگلیسی نوشته شده بردماغه آن‌پرچم ایران‌وپرچم سلطنتی دراهتزاز بود. این عکس شاهنشاه آریامهررا هنگام پیاده شدن ازهواپیمای مذکور نشان میدهد . آقای علم‌وزیردربارشاهنشاهی افتخار حضوردارد .

در مجلس سنا

از مدارس ملی انتقادشد

* سناتورها از شاهنشاه بمناسبت نطق مهمی که در دانشگاه هاروارد ایراد فرمودند تجلیل کردند
* برنامه مدارس خارجی در ایران با برنامه وزارت آموزش و پرورش تطبیق نمیکند
* سناتور شمس الملوك مصاحب گفت : شهریه مدارس ملی گران است و هر سال هم اضافه میشود
* در بعضی از مدارس ملی کارنامه جعلی درست می کنند
* عده ای از روسای ادارات آموزش وپرورش با مدارس ملی شریکند و نمیگذارند وضع اصلاح شود

مهر صفحه بیست‌ویکم

* اعلیحضرتین قبل ازسفر مراکش سفر کوتاهی به سویس خواهند فرمود

شاهنشاه آریامهر ساعت شش‌و نیم بعدازظهر دیروز بوقت محلی نیویورك را با هواپیما بسوی رم پایتخت ایتالیا ترك فرمودند وبدین ترتیب مسافرت شش روزه‌غیررسمی معظم‌له بایالات متحده‌امریکاپایان یافت .

در فرودگاه بین‌المللی کندی‌در نیویورك ، سفیر ایران در ایالات متحده و نمایندگان ایران درمقر سازمان ملل در نیویورك ، شخصیت

بقیه‌در صفحه بیست‌ویکم

ازطرف وزیر کشور

دستور شروع انتخابات انجمن شهر

هفته آینده صادر میشود

* انتخابات انجمن‌های شهر بدون حوزه بندی انجام میشود
* شرایط انتخاب شوندگان در بعضی شهرها تغییر میکند
* کارگران و کارمندان دولت میتوانند بانظر دولت در بعضی شهرها بعضویت انجمن شهر انتخاب شوند

فرمانداریها وبخشداریها درسراسر کشور آماده انجام انتخابات انجمنهای شهر هستند وباصدور دستوروزارت کشور انتخابات انجمنهای شهر آغاز میگردد. این دستور ظرف هفته آینده ازطرف وزیر کشور صادر خواهد شد.

خبرنگار ما گزارش میدهد : آقای عبدالرضا انصاری وزیر کشور فردا بمدت دو روز برای بازدید از ایلام به فرمانداری کل ایلام مسافرت میکند پس از بازگشت وزیر کشور دستور شروع انتخابات انجمنهای شهر صادر میگردد وزیر کشور امروز بخبرنگار اطلاعات گفت :

مقدمات انتخابات و صدور کارت انتخاباتی آماده است و ظرف چند روز آینده دستور شروع انتخابات صادر خواهد شد.

وزیر کشور همچنین گفت :در نقاطی که دولت مقتضی بداند باستناد تبصره ذیل بند ٤ اصلاحی ازماده ۱۰ قانون شهرداری شرکت کارمندان وکارگران سازمانهائیکه باسرمایه دولت تشکیل شده ولی بصورت بازرگانی اداره میشوند در انتخابات انجمن شهر بلامانع است.

وزیر کشور گفت : حوزه بندی در انتخابات انجمن‌های شهر درقانون فسخ شده ودر تهران وشهرستانها

بقیه در صفحه بیست‌ویکم

توسط بهداری تهران

رفتار بیمارستانها با بیماران کنترل میشود

* بخش زایمان یك بیمارستان تعطیل شد

یك مقام بهداری تهران امروز اعلام کرد که بدنبال شکایت عده‌ای از مراجعین بیمارستان کامروا بازرسان اداره تنظیم امورپزشکی بهداری تهران از بخش زنان و زایمان بیمارستان مزبور بازدید کردندو چون مشاهده کردند که دراین قسمت از بیمارستان موازین و مقررات بهداشتی و درمانی رعایت نمیشود نسبت به‌تعطیل آن اقدام نمودند پرونده مربوط به تعطیل بخش زایمان و زنان بیمارستان کامروا جهت‌رسیدگی به دادگاه شعبه ۲۱ جنحه ارسال گردید .

سخنگوی بهداری تهران اعلام کرد که بازرسان اداره تنظیم‌امور پزشکی‌بهداری‌تهران‌رفتاربیمارستان هارا بابیماران بارعایت اصول ومقررات کنترل میکنند.

بلیط قطار مشهد ـ تهران ارزان شد

راه‌آهن قیمت بلیط قطارتندرو را در مسیر مشهد ـ تهران ارزان کرد . این تصمیم برای آن اتخاذ شد که جمعی از مسافران درموقع بازگشت از مشهد دچار بی پولی هستند و نمیتوانند بلیط قطارتندرو خریداری نمایند .

بموجب این تصمیم قیمت‌بلیط قطار تندرو در مسیر مشهد ـ تهران درجه یك ۱۱۱۵ ریال ، درجه دو ٥٦٠ ریال و درجه سه ۳۷٥ ریال اعلام شد و از امروز درسراسر طول خط بمرحله اجرا درآمد .

در خط مشهد هم‌اکنون دوقطار تندرو و عادی حرکت میکنند و مسافران این خط بیشتر برای مسافرت باقطار تندرو راغب‌هستند.

دو پیروزی بزرگ

درست در آخرین لحظه!

درصفحه ۲۰

همه روزه ناهار بهترین چلوکباب
درهتل تاج کرمان تلفن ٤۲٤۲ و ٤۳٦۰
آ ـ ۱٦۷٥۸

انستیتو خواربار و تغذیه ایران
آگهی قبول دانشجو
درصفحه شانزدهم چاپ‌شده‌است

تغییر محل شرکت سهامی آبادانی یزدنو
بموجب اختیارات حاصله از مجمع عمومی دفترشرکت سهامی آبادانی یزدنو بخیابان تخت‌جمشید کوچه آفتاب شماره ٤٦ انتقال یافت .
آ ـ ۱٦٥۹۰ مدیر شرکت سهامی آبادانی یزدنو

قابل توجه پزشکان محترم و داروخانه‌ها
تاندریل وتفرانیل گایکی‌که نایاب بود وارد شد
آ ـ ۱٦٥۸۲

۲۹ خرداد
FOROUSHGAHE BOZORGE IRAN
فروشگاه بزرگ ایران
IRAN DEPARTMENT STORE

دعوت
بانك اعتبارات صنعتی
ازصاحبان صنایع وسرمایه‌گذاران صنعتی دراستان کرمانشاه وکردستان درصفحه ٤

بانك سپه
شعب این بانك درتهران ازتاریخ اول تیرماه ٤۷ بشرح زیر: افتتاح وآماده انجام‌کلیه اموربانکی خواهندبود .
۱ ـ شعبه نارمك واقع درنارمك چهارراه سرسبز
۲ ـ شعبه شیروخورشیدگمرك واقع درخیابان گمرك
آ ـ ۱٦٦۹۰

نمایش بسترهای جداگانه
درسینماهای پلازا ـ پانوراما
همچنان ادامه دارد

مردم تهران ـ بخاطر تأمین عدالت در انتخابات شوراهای داوری شرکت جوئید

شرکت ملی نفت ایران
انتخاب دیپلمه کارآموز برای شرکت ملی گاز ایران
بدینوسیله باطلاع داوطلبانی که‌در امتحانات کتبی روز جمعه سوم خردادماه جاری مربوط به انتخاب عده‌ای دیپلمه ونام آنان در زیردرج گردیده میرساند که برای انجام مصاحبه طبق برنامهٔ زیر در اداره استخدام شرکت ملی نفت ایران واقع درخیابان سپهبد زاهدی (فیشرآباد) کوچه شریف حضور بهمرسانند :
درصفحه دهم

فروش برنج به‌بهای هرکیلو ۲٦ ریال در فروشگاههای فردوسی
هم میهنان عزیز توجه فرمائید
بطوریکه اطلاع دارید فروشگاه فردوسی در موارد مختلف بحمایت مصرف کننده قیام نموده است اینك نیزکه ملاحظه می شود بعضی از فروشندگان بهای برنج را افزایش‌داده‌اند فروشگاه فردوسی بمنظور مقابله بااین اقدام و کمك بتعدیل قیمتها از امروز صبح برنج را درکیسه‌های ٤٥ کیلوئی ببهای هرکیلو ۲٦ ریال بفروش میرساند .
مراکز فروش علاوه‌برفروشگاه فردوسی مرکزی و فروشگاه قلهك عبارتند از:
۱ ـ خیابان امیریه‌خیابان قلمستان خواربار فروشی آقای مصطفی چیت ساز
۲ ـ خیابان خراسان جنب مسجد طوس خواربارفروشی آقای حاج اسمعیل رئوفی
۳ ـ خیابان مولوی ایستگاه سنگی خواربارفروشی آقای علی‌اکبر شیرازی
٤ ـ ۲۰ متری جوادیه مقابل مسجد سادات خواربار فروشی آقای محمد ابراهیمی
٥ ـ ۱۰ متری‌جوادیه مقابل‌داروخانه طامه خواربار فروشی آقای اباذر جورزقی
٦ ـ نازی‌آباد بازار شرق خیابان‌کلانتری خواربار فروشی یوسفعلی رستمی
۷ ـ خیابان بوذرجمهری جنب مسجد شاه سرای نهرانچی خواربار فروشی آقای شهلاوی
۸ ـ خیابان سلسبیل چهارراه وثوق فروشگاه کریم پور
سایر مراکز وعاملین فروش بعدا باطلاع خواهد رسید . فروشگاه فردوسی

سرمقاله

کاسبی را ازمدارس ملی جدا کنید!

وزارت آموزش وپرورش طی بخشنامه‌ای به مدارس ملی‌اخطار کرد که از افزودن برمیزان شهریه‌و هرگونه‌هزینه دیگری درسال تحصیلی آینده خودداری کنند.

این تصمیم را وزارت آموزش و پرورش متعاقب اعتراضات‌مردم نسبت به‌رویه بعضی از مدارس ملی اتخاذ کرده است که بحث آن حتی بجلسات اخیر پارلمان نیز کشیده شده بود. دوره‌های روزنامه «اطلاعات» موجود و گواه است که ما از چه وقت تنها راه‌حل مشکل تعلیم و تربیت را در مملکت سپردن کار فرهنگ بمردم تشخیص داده و چقدر در تعقیب این نظر و تقویت وحمایت از مدارس ملی اهتمام کرده‌ایم ؛ بنابر این حق داریم اگر نسبت به‌خدشه وخللی که در روابط مردم و بعضی از مدارس ملی پیش‌آمده و اسباب گفتگوهایی شده است ، بیش از سایرین نگران و متاسف باشیم.

این مباحثات از آنجا ریشه میگیرد که‌خانواده‌ها میگویند‌در بعضی مدارس ملی تجارت برجنبه معنوی کار تعلیم و تربیت‌غلبه دارد و اولیای این مدارس از نیاز و اضطرار مردم سوء استفاده میکنند . آنچنانکه کم کم پرداختن شهریه مدارس ملی از قدرت بسیاری خانواده ها خارج شده‌است ومعهذا اولیای‌مدارس هرسال ببهانه‌ای میزان شهریه را افزایش میدهند و بعلاوه در هرفرصت دیگری نیز هزینه دیگری میتراشند و به اولیای اطفال تحمیل میکنند .

در اینکه این چنین اشخاصی میان صاحبان مدارس ملی پیدا شده‌اند شکی نیست . برای اینکه مردم منفعت پرست همیشه گوش بزنگ آنند که ببینند چه کاری مورد اقبال و احتیاج‌وتوجه مردم است و منفعت بیشتری برآن کار مترتب است ، همینکه چنین کاری سراغ کردند بلطائف‌الحیل خود را در آن کار داخل میکنند اعم از اینکه کار فرهنگی باشد یا معاملات زمین یا تاسیس کافه‌رستوران و غیره .

احتیاج ندارد چنین اشخاصی حتمافرهنگی باشندو سابقه معلمی و خدمات فرهنگی داشته باشند تا مثلا مدرسه تاسیس کنندو نیاز مردم را وسیله سودجوئی قرار دهند . فلان آدمی که سواد خواندن و نوشتن ندارد و کلاس را بفتح اول ومشق را «مخش» تلفظ میکند در معاملات زمین پولی اندوخته و این پول را نزول داده است . وقتی از گوشه و کنار میشنود مدرسه بازکردن وسیله خوبی برای کسب درآمد و منفعت است یك فرهنگی فاقد سرمایه را که دلش در هوای خدمات‌فرهنگی پر میزند ولی سرمایه برای شروع بکارندارد پیدا کرده، بتوسط او پروانه تاسیس دبستان یا دبیرستان میگیرد و بدین کیفیت مدرسه‌ای دائر میشود که بصورت ظاهر مدیر و معلمانش همه از فرهنگیان باسابقه و زحمتکش و علاقمند بکار تعلیم وتربیتند، اما عجبا که در این مدرسه روح کاسبی وسودجوئی برجنبه‌های معنوی غلبه دارد . کسانی که از مشاهده این‌وضع حیرت میکنند خبر ندارند که این چند نفر فرهنگی نیز مثل اطفال خودشان وسیله و آلت منفعت طلبی واقع شده‌اند و بنای این مدرسه از ابتدا با خشت و گل سودجویی و طمع بالا رفته است نه بعشق خدمات فرهنگی .

بسیاری از مدارس ملی که موجب این موج اعتراض شده‌اند چنین وضعیتی دارند و در بعضی دیگر نیز اگر واقعا چهره نامرئی یك کاسبکار فرصت طلب ومنفعت پرست‌حاکم و همه‌کاره مدرسه نباشدروح کاسبکاری‌حکومت داردکه دون‌شان فرهنگیان اصیل‌وحقیقی است . والا در مدارس ملی که فرهنگیان شریف متصف و معروف به پاکدامنی وتقوی وفضیلت بنیان گذارده‌اندو اکنون چندین سال برعمر آن مدارس میگذرد . از این طرز فکر و طرز عمل کمترین نشانه‌ای وجود ندارد و اتفاقا در سایه همین حسن عمل و حسن شهرت اینگونه مدارس آنچنان توجه و احترام مردم را جلب کرده‌اند که ظرف چند سال تاسیسات آبرومندانه آموزشی خود را چندین برابر توسعه داده‌اند و جوانان بخاطر پذیرفته شدن در این مدارس سرو دست می شکنند .

اینرا ما خودمان تجربه داریم که موسسه ملی جز باتکای‌مردم و از طریق جلب اعتماد مردم ممکن نیست مدت زیادی روی پا دوام کند و در کارمدرسه‌داری، نمونه‌اش همین موسسات موفق فرهنگی هستند که باید طرز کارو رفتارشان سرمشق ومدل برای سایر اولیای مدارس ملی قرار گیرد ، و گرنه یقین داشته باشید مدرسه‌ای که روی پایه منفعت پرستی تاسیس شود ولو چند روزی بتواند عوایدی بجیب بزند خواه‌ناخواه سقف وستون آن فرو خواهد ریخت و اینگونه دکان ها را نباید با مدرسه اشتباه کرد .

ما امیدواریم و انتظار داریم اولیای محترم‌مدارس ملی‌خودشان برای حفظ آبروو اعتبار صنفی خود راهی برای جلوگیری از نفوذ کاسبی و منفعت طلبی در کار آموزش و پرورش پیداکنند تا موجبی برای این قبیل صحبت ها که در اطراف پاره‌ای مدارس ملی هست باقی نماند .

هند به‌امریکا اطلاع داد درصورت قطع‌کامل بمباران :

هانوی از شدت جنگ ویتنام میکاهد

سایگون ـ آسوشیتدپرس ـ رویتر ـ موشك ـ اندازان ویت‌کنك صبح روز یکشنبه چهار بار بداخل سایگون موشك انداختند اما درنبردهائی که بین قوای امریکائی وویت‌کنگهادرخارج شهر درگرفت ۴۰۰ نفر ویت‌کنك کشته شدند .

دریك نبرد کمونیست‌ها به‌قوای لشگر ۲۵ امریکا حمله‌کردند ولی‌حمله آنها دفع شدو ۵۲ نفرازآنها کشته شدند تلفات امریکا سه‌کشته و ۳۲ زخمی بوده است .

نبرد دیگر دراطراف خه‌سان درگرفت‌وامریکائیها اعلام‌کردندکه ۲۷۰ نفر از افرادشمن‌راکشته‌اند دراین نبرد امریکائیها ۲۳ کشته و شش زخمی تلفات دادند .

فرمانده امریکائیان اعلام کرده که علیرغم اینکه ویت‌کنك ها در ناحیه سایگون درعرض ۲۴ ساعت ۶۸ کشته داده‌اند باید انتظار حملات بیشتری را داشت زیرا سایگون فعلا هدف عمده‌ویت‌کنك است هواپیماهای ب‌ـ۵۲ امریکائی مواضع مشکوك چریك هارا در اطراف پایتخت بمباران کردند .

دردریا درنزدیك‌منطقه غیرنظامی یك قایق پاسدار امریکائی‌توسط آتشبارهای ساحلی ویتنام شمالی غرق شدو ویت‌کنك ها باکمك‌قوای ویتنام شمالی اولین حمله را به پایگاه پیاده نظام امریکا در ۱۱ کیلومتری سایگون آغاز کردند .

فرماندهی امریکا اعلام کرد که رقم صحیح تلفات‌هواپیماهای‌دوطرف درروزیکشنبه درنبردهوائی که‌برفراز ویتنام شمالی درگرفت پنج‌هواپیمای میك ویتنام‌شمالی وهفت هواپیمای امریکائی بوده است قبلا ارقامی عکس این ازطرف فرماندهی‌مزبور اعلام شده بود جالب این است که برای‌دومین بارهوا پیماهای ویتنام شمالی در پائین مدار ۱۹ درجه به نبردباهواپیماهای امریکائی‌پرداختند

قبل از قطع محدود بمباران ویتنام شمالی هواپیماهای میك آن کشور فقط در مناطق هانوی و هایفونك باهواپیماهای امریکائی‌نبرد میکردند .

فرماندهی امریکا مشخصات فایق مسلح غرق شده‌توسط‌آتشبار های‌ویتنام شمالی رابه این ترتیب اعلام کرد این قایق توپدار ۱۵ متر طول داشته و در۱٫۶ کیلومتری ساحل غرق شده‌است دونفر ازسر‌نشینان آن که در حال بدی زخمی بودند نجات‌داده شده‌اند .

اما ۵ نفر آنها هنوز درددریاناپدید مانده‌اند .

آتشبارهای ساحلی ویتنام‌شمالی به‌یك رزمناوامریکائی‌شلیك کردند وخساراتی به‌آن وارد نمودند .

*** احساس نیرومندی**

«سوان‌توی» نماینده‌ویتنام‌شمالی در مذاکرات صلح پاریس گفت هانوی‌خودرا چنان نیرومنداحساس میکند که بدون کمك خارجی میتواند باامریکا بجنگد .

اما به‌تلاش خود برای رسمی شناخته‌شدن از طرف دول دیگرو شناسائی کامل و رسمی ویتنام شمالی از طرف فرانسه ادامه‌خواهد داد .

سوان‌توی در جلسه‌ای مرکب از هزار نفر ویتنامی مقیم پاریس که همگی طرفدار ویت‌کنك‌هستند نطق میکرد این جشن بمناسبت تولد «هوشی‌مین» بود . وی بار دیگر تاکید کرده که‌ویتنام‌شمالی توجهی به‌اخطار امریکا نمیکند‌که اگر ویت‌کنك به‌حملات خود به سایگون ادامه دهد سرنوشت مذاکرات پاریس بخطر میافتد.

وی افزود ویتنامی‌ها در مبارزه بیش از هرچیز روی خود حساب میکنند.

*** هانوی حاضر است**

منابع موثق هندی گفتند که دولت هند به آمریکا اطلاع داده هانوی حاضر به‌کاهش سهم‌خوددر جنك‌ویتنام است‌بشرط‌آنکه‌امریکا بدون قید و شرط بمباران ویتنام شمالی رابطور کامل قطع کند اطلاعات دولت هند بطریق دست اول توسط سرکنسول آن در هانوی کسب شده این سرکنسول فعلا برای مشورت به دهلی نو آمده است .

البته دولت آمریکا درباره‌اینکه هانوی واقعا چنین تمایلی داشته باشد شك دارد .

راه‌پیمائی فقر

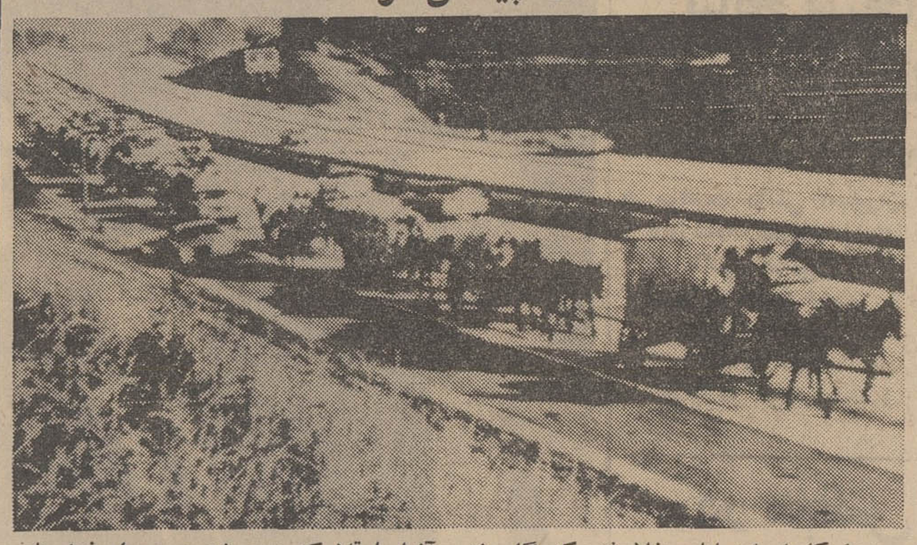

دیروز کاروان‌راه‌پیمایان بخاطر فقر که گاریهای آنها با قاطر کشیده می‌شد در سرراه خود به واشنگتن‌وارد «اتلانتاسیتی» شد .در آغاز مقامات دولتی محلی‌اجازه نمی دادند که این‌کاروان باوسایل نقلیه غیر موتوری در شاهراهها‌به‌حرکت‌در آید ولی سرانجام تسلیم نظر رهبران راه پیمائی بخاطر فقر شدند .این‌عکس کاروان‌مزبور رادرشاهراه جورجیا نشان‌میدهد . عکس‌رادیوئی اطلاعات

چندساعت قبل از وقوع قتل :

سرحان گفت : کندی نباید رئیس‌جمهور بشود

بیروت ـ رویتر ـ بشاره‌سرحان پدرسرحان متهم به‌قتل کندی‌امروز گفت بعقیده او پسرش کندی را بخاطر احساسات ملی کشته‌وانگیزه دیگری درقتل کندی نداشته است وی افزود فرزندش از جنك اعراب‌و اسرائیل که در دوره‌نوجوانی خود دیده بود خاطره بسیار تلخی دارد درسال ۱۹۶۷ که اسرائیل ساحل غربی رود اردن را اشغال کرده‌بازهم احساسات او جریحه‌دارترشد و اظهارات کندی‌بطرفداری از اسرائیل هیجان‌های اورالگام گسیخته کرده است ازنیویورك گزارش رسید که سرحان بشاره سرحان قاتل رابرت کندی چند ساعت قبل‌از کشتن کندی عصبانی‌شده وفریاد زده بود کندی هرگز نباید‌رئیس‌جمهورشود

این مطلب درمجله لایف از قول یك‌مکزیکی و یك‌پورتوریکوئی که سرحان را درراهرو هتل آمباسادور دیده بودند نقل شده‌است .

این دوکه مکانیك کارهای فنی هتل هستند میگویند سرحان از جلسه پیروزی یك کاندیدای‌سناتور جمهوریخواه بیرون آمده بود و به بارهتل آمد و مشروب خواست زن پیشخدمت از دادن مشروب به‌او خودداری کرد وی باتحقیر ۲۰ دلار بطرف پیشخدمت پرتاب کرد و در واقع‌دربرابر هیچ‌باو انعام داد .

وبعد عصبانی شد وفریادزدکندی هرگز نباید رئیس جمهوری شودشما بیخود خیال میکنید اوبه فقرا کمك خواهدکرد او میخواهد بخودش کمك‌کند فقط از فقرا میخواهد استفاده ببرد شما این‌رادرك‌نمیکنید.

*** ۲ نفر غریبه**

ضمنا امروز اطلاع حاصل شد که هنگامیکه سرحان‌بشاره‌سرحان‌برای خرید فشنك برای‌قتل کندی مراجعه کرده بود دونفر همراه او بودند . صاحب مغازه‌ای که سرحان فشنك های‌خودرا درروز دوم ژوئن یعنی‌سه روز قبل از قتل کندی از آنجا خریداری کرده به‌پلیس گفته‌است که درآن روز دونفر غریبه که‌پوست گندمگون داشتند همراه سرحان بودند .

جلوگیری ازحمله

سایگون ـ ژنرال ابرامز فرمانده جدید آمریکا در ویتنام جنوبی گفت ما قصد داریم حملات موشکی ویت‌کنك‌ها را درسایگون متوقف کنیم این کاررا باید بکنیم و قدرت ووسایل اجرای آن را داریم .

وی‌افشا کرد یك وسیله الکترونیکی در هفته‌گذشته در نقاط مختلف سایگون کار گذاشته شده که بسرعت مواضع شلیك دشمن را کشف میکند و حمله متقابل به دشمن رابادستگاه رادار کنترل مینماید .

وی توضیح بیشتری درباره این دستگاه نداد .

ژنرال «هی» امریکائی که فرماندهی دفاع سایگون رابعهده دارد به یك خبرنگار گفت ما نیروی انسانی‌و استعدادهای الکترونیك کافی برای دفاع موفقیت‌آمیز از شهر سایگون در اختیار داریم .

دین راسك دربیمارستان بستری شد

واشنگتن ـ دین راسك وزیر امور خارجه امریکا براثر ابتلا بیك عفونت شدید مجاری ادراری برای آزمایش های دقیق پزشکی در بیمارستان والتریدبستری گردید .

سخنگوی‌وزارت امورخارجه‌امریکا گفت راسك کلیه برنامه ملاقاتهای خود را که قرار بود در هفته جاری انجام شود لغو کرده است .

ژنرال ایزنهاور که برای دومین بار در سه ماه اخیر دوچار سکته قلبی شده نیز در این بیمارستان بستری است .

مطب

دکتر علاءالدین عزیدفتری

بخیابان آذربایجان روبروی مسجد لولاگر انتقال یافت .

مرثیه شاعر شوروی برای کندی

مسکو ـ رویتر ـ آندری‌وازنسنسکی شاعر جوان شوروی اشعاری در زمینه قتل «سناتور رابرت کندی» گفته است . وازنسنسکی درشعر جدید خود که نام «ژوئن ۶۸» برآن گذارده است میگوید قلبش از مرگ کندی پاره شد و کندی را عناصر افراطی‌دست‌راست کشته‌اند.

«وازنسنسکی» ۲۴ ساله است‌ودر این شعر که درروزنامه «پراودای‌ـ جوانان» بچاپ رسیده ازسبك‌نسل شاعران جوان روس‌ازقبیل«یوگنی‌ـ یوتوشنکو»و«روبرت‌روزدستونسکی» پیروی کرده است .

قسمتهائی از«مرثیه ژوئن ۶۸» از این قرار است :

قوها ، قوها ،قوها
بسوی شمال پرواز کنید ، بشمال.
در ایوان طبقه سیزدهم ،
غمگین شدند .
ازشهر تا بباغ ؟
درختهای‌سیب ،درختهای سیب ،
درختهای‌سیب
بجهنم بروید .
درختهای سیب آسمان خراش‌ها
سایه‌افکن سنگهای گورند .

خرید و فروش
انواع ماشین آلات راه‌سازی
و کشاورزی نو و کارکرده
تلفن ۹۴۲۴۳

کودکستان و دبستان راه آینده

پسران ـ دختران

نام نویسی دانش آموزان برای سال ۴۷ و۱۳۴۸همه روزه صبحها از ساعت ۸ تا ۱۲ انجام‌میشود. دوره‌تابستانی مشتمل بردروس فارسی ـ انگلیسی ـ حساب ـ هندسه . دیکته و برنامه‌های تربیتی و تفریحی‌مشغول‌کننده هفته‌ای پنج روز. برنامه اول تیرماه (بااتومبیل سرویس) خیابان شاه کوچه یغما تلفن ۴۱۳۲۰ ۱ـ۲ آ ـ ۸۳۲۷

سازمان‌فرهنگی آذرمیدخت‌شرقی

نام‌نویسی دانش‌آموزان سال ۴۸ـ۱۳۴۷ از اول تیرماه همه روزه صبحها از ۸ تا ۱۲ برای دوره اول و دوره دوم‌دبیرستان رشته ریاضی طبیعی ـ ادبی‌انجام‌میشود کلاسهای تقویتی‌داثر است . وسیله رفت‌وآمد آماده‌است.

تلفن ۷۵۹۸۳۵ـ ۷۵۹۰۳۲

۱ـ۳ آ ـ ۱۶۵۳۸

دبیرستان‌صدیقه‌دولت‌آبادی

باهمکاری بانو دکتر نسرین عماد و آقایان دکتر رضوانی ـ شیخ یزدی‌ـ هوشنك رحمانی جهت کلاسهای تقویتی وسال تحصیلی آینده نام‌نویسی مینماید . کلاسهای تقویتی‌ازاول تیر ماه دایر است. نام نویسی صبحها از ساعت ۸ تا ۱۱ تلفن ۶۸۷۸۰۱ آدرس شاهرضا مقابل کالج البرز پلاك ۱۰۳ آ ـ ۱۶۵۸۸

الاخاء

منتشر شد

ازروزنامه فروشها خریداری فرمائید

مؤسسه انتشارات امیرکبیر

برای خرید هر کتاب در تهران به فروشگاههای مؤسسه انتشارات امیرکبیر و شعبه‌ها به نمایندگان این مؤسسه مراجعه فرمائید

دبستانهای بهشت

پسران ـ دختران

نام‌نویسی‌دانش‌آموزان‌سال ۴۸ـ۱۳۴۷ ازبیستم خردادتا دهم تیر همه روزه صبحها از ۸ تا۱۲ انجام میشود دوره تابستانی مشتمل بردروس فارسی و انگلیسی شنا و سینماهفته‌ای پنج‌روز ـ شروع برنامه اول تیرماه (باتومبیل سرویس) خیابان شاه ـ بیست‌متری اول ـ چهارراه سزاوار ۴۳۵۱۴ آ ـ ۱۶۲۱۰

کتاب مهم

فراماسونری درایران

«ازآغاز تاتشکیل لژ بیداری»

تالیف محمود کتیرائی (مستند ومصور)

منتشرشد

کتاب مزبور را ببهای ۳۰۰ ریال از مراکز زیر تهیه فرمائید .

کتابخانه اقبال . خیابان‌شاه‌آباد. انتشارات محیط شاهرضا روبروی بهار ـ انتشارات دهخدا شاهرضا روبروی دانشگاه کتابخانه‌الفی خیابان فرح شمالی . آ ـ ۱۶۰۸۰ ۱ـ۲

تشکر وسپاس از وکلای محترم دادگستری

از همکاران عزیز و ارجمند اعم از وکلای محترم تهران و شهرستانها که باعنایت و لطف خویش باآنکه فقط در روزهای آخر از طرف آقایان همکاران (اعلام‌کننده نظریه محدودیت عضویت هیئت مدیره) کاندیدا شده بودم به‌خدمتگزاری جامعه خویش مفتخرم فرمودند صمیمانه تشکر نموده واز خداوند بزرك توفیق خدمت میطلبم امیداست همکاران عزیز از ابراز پیشنهاد های اصلاحی عملی مضایقه نفرموده ودر انجام خدمات محوله از کمکهای ارزنده معنوی خویش دریغ نورزند .

بادرود واحترام ـ علی هاشمیان وکیل‌دادگستری

آ ـ ۸۷۸۹

گروه‌فرهنگی هدف

بانهایت مسرت‌باستحضار خانواده‌های مقیم شمیران میرساند که

دبستان شماره ۳ پسران هدف

دبستان شماره ۴ دختران هدف

در تجریش، خیابان پهلوی ، امانیه، کوچه مهناز تلفن ۸۵۰۱۶۸ دایر گردیده است

نام نویسی همه روزه‌ازساعت۸ تا۱۲ در محل دبستانهای جدید و نیز در دبستانهای شماره ۱وشماره ۲ هدف در شهر تلفن ۶۵۰۰۸ ـ ۶۶۷۱۲

فردای کودك

کودکستان ـ دبستان ـ پانسیون‌شبانه‌روزی

برای دوره‌تابستانی و سال تحصیلی‌آینده از روز اول تیر ماه همه روزه ثبت نام مینماید

برنامه کلاسهای تابستانی ، انگلیسی، تعلیم شنادراستخر اختصاصی ، کلاسهای تقویتی، کارهای فوق برنامه .

نشانی جدید : یوسف‌آباد خیابان محمدرضاشاه مقابل سینما گلدیس خیابان آهی ـ تلفن ۶۲۷۱۵۷ وسیله رفت و آمد آماده میباشد.

آ ـ ۱۶۵۶۶

ارمغان تربیت

شامل استخرشنای بزرك اختصاصی‌مجهز‌بدستگاههای تصفیه‌قوی‌وکلرینا‌توربامربی شنای ایرانی و خارجی پینك پنك ، والیبال، بدمینتون ـ کلاسهای انگلیسی با معلمین‌خارجی سالن سینمای بزرك دبستان بافیلم های سرگرم کننده ـ دروس تقویتی ـ کتابخانه . شطرنج از اول تیرماه آغاز میگردد.

نام‌نویسی از ۲۰ خردادماه همه روز صبح وعصر خیابان پهلوی سه راه عباس‌آباد تلفن ۶۲۹۴۲۴

آ ـ ۱۶۵۷۶

اخبار تهران

لندن – دیشب دوبار زمین لرزه شدیدی در بندر «کاتان» واقع درساحل شرقی سیسیل روی داد و بدنبال آن انفجار شدیدی در کوه آتش فشانی «اتنا» بوقوع پیوست و ستون بلندی از دود و آتش از دهانه آن بهوا بلند شد.

بسیاری از ساکنین بندر کاتان خانه های خود را ترك کرده و در خارج شهر خیمه زده‌اند.

بوگوتا – گلوله ای که بطور اتفاقی ازلوله‌تفنك یك سرباز کلمبیائی خارج‌شدشانه «کارلوس‌لراس» رئیس جمهوری این کشور را مجروح ساخت. براثر این حادثه ناگهانی یك نفر کشته شد و سه نفر دیگر نیز زخمی گردیدند.

حادثه هنگامی روی داد که رئیس جمهوری کلمبیا مشغول بازدید از یك بیمارستان بودو سرباز کلمبیائی میخواست‌مردم را از جلو اتومبیل پرزیدنت «کارلوس» دور کند.

مکزیکو – یك زن و یك مرد مکزیکی با انتشار آگهی کوچکی در روزنامه ها اعلام داشته‌اند که یك چشم خود را بمبلغ هفت هزار لیره انگلیسی بمعرض فروش گذاشته‌اندمردکه‌بازرگان ٦٤ ساله ای است اظهارداشته است که میخواهد با این پول قروض خود را بپردازد و زن‌هم خیال دارد این پول را صرف دخترش کند ولی تاکنون برای چشم آنها مشتری پیدا نشده است.

واشنگتن – دکتر «لوئی دانی» که چندین سال در چین کمونیست بسربرده و بتازگی به‌واشنگتن بازگشته است در یك مصاحبه اختصاصی به خبرنگار مجله «اخبار امریکا و گزارش های جهان» گفته است: «با اینکه امروزه چینی ها مائوتسه‌تونك را همچنان مورد ستایش قرار میدهندمعذلك اوضاع این‌کشور بسیار مبهم و آشفته است و هیچ کس نمی داند هفته آینده یا ماه آینده چه حوادثی دراین کشور روی خواهد داد.

اکنون تنها کوشش مائوتسه‌تونك آن است که موقعیت خود را حفظ کند و برای رسیدن باین هدف‌ماشین حزب‌کمونیست را از کار انداخته است.

بالو آلتو – «جان بایرن» سرهنك بازنشسته‌امریکائی که دراواخر جنك دوم جهانی درجستجوی آدولف هیتلر با چتر نجات در «برچسگادن» فرود آمد امروز در ۵۷ سالگی درگذشت.

نیویورك – سناتور یوجین مك‌کارتی که خواهان نامزد شدن ازجانب حزب دمکرات است گفت هنوز نمیداند که رسما ازنمایندگان طرفدار کندی در خواست کند بنفع او رای دهند یا نه زیرا نمیداندبه‌چه عنوان‌ازآنهاچنین تقاضائی بکند.

برنامه آینده سینما

پارامونت

شادترین فیلم سال
اثری خیلی خیلی بالاتر از
«اشکها و لبخندها»

جولی اندروز

ستاره بزرگ «اشکها و لبخندها» درفیلم

دختر خیلی خیلی متجدد

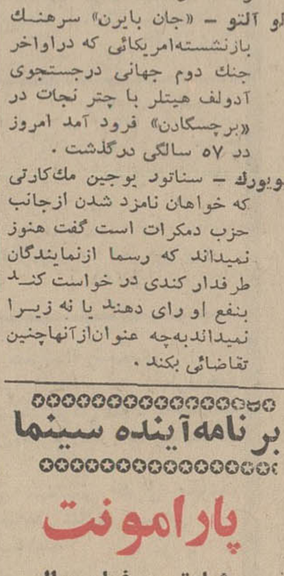

با شرکت: جان گاوین
جیمز فوکس ـ کارول چانینگ
محصول کمپانی یونیورسال
برنده دوجایزه اسکار

درحمله پلیس به‌کارتیه لاتن وبنای سوربن :

آخرین سنگر مخالفان دوگل سقوط کرد

پاریس – ۱۶ ژوئن – خبرگزاری‌فرانسه – سی‌وپنج روز پس از اشغال «سوربن» بدست جوانان شب گذشته نیروهای‌انتظامی به‌آرامی آن را تسخیر کردند و ۴هزار دست‌چپی اشغال کننده آن رااخراج کردند.

پس از پنج‌ساعت مذاکرات بیهوده بین روسای پلیس پاریس و «کمیته اشغال» که توسط جوانان بوجود آمده بودنیروهای پلیس موفق‌شدند به‌داخل سوربن نفوذ کنند.

جوانان‌اجبارا دسته،دسته سوربن را ترك کردند بدون آنکه حادثه وخیمی روی‌دهد.

پس‌از آنکه نیروهای پلیس در سوربن مستقر شدجوانان درکارتیه لاتن و خیابان‌های‌اطراف دست به تظاهرات زدند. انبوهی از نیرو های پلیس که قبلا پیش‌بینی این‌تظاهرات رامیکردند بمقابله باتظاهرکنندگان برخاستند.

ازساعت هشت‌ونیم بوقت پاریس (یازده شب بوقت تهران) جنك و گریز بین جوانان و نیروهای پلیس آغاز گردید.

جوانان ازاین خیابان‌به‌آن‌خیابان میرفتند و پلیس مانع برپاکردن تظاهرات‌موضعی آنهامیشد.

درخیابان «سن‌میشل» که مرکز تجمع‌جوانان است مقاومت تظاهر کنندگان بیشتر بود. جوانان‌دست دردست یکدیگر داده‌وسدی‌دربرابر نیروهای پلیس بوجودآوردنددرحالی که‌پرچم‌سرخ‌بالای‌سرآنهاباهتزاربود نیروهای پلیس نیز دست دردست‌هم ودرحالیکه مجهز به‌باتون بودندقدم به‌قدم‌بسوی تظاهر کنندگان پیش میرفتند.

طرفین دو صف متشکل دربرابر هم تشکیل داده بودند هر قدمی که نیروهای پلیس به پیش برمی‌داشتند تظاهرکنندگان قدمی بعقب بر میداشتند. خیابان سن میشل که در موقع عادی یکی ازشلوغ‌ترین خیابانهای پاریس است به منطقه خاموشی شبیه شده بود.

تمام کافه رستورانها و مغازه‌ها از ترس هجوم مردم بسته شد.

ویترین مغازه‌هائی که دیربسته شده بود بعلت هجوم مردم‌خردشد.

گروهی از مردم بعلت فشارجمعیت کفشهایشان از پای درآمد و در خیابان سن‌میشل جاماند. در خیابان «سن‌ژرمن» و در چهار راه اوایگون مقاومت تظاهرکنندگان بیشتربود.

جوانان با اتوبوس سدی‌دربرابر نیروهای پلیس تشکیل دادندوپلیس اجبارا علیه آنها از گازاشك‌آور استفاده کرد.

تظاهرکنندگان از قطعات‌اسفالت خیابانها تا چوب و سنك هر چه بدستشان میرسید بسوی پلیس پرتاب میکردند.

سقوط آخرین پایگاه

چندین ساعت عبور و مرور در کارتیه‌لاتن مختل شد. تظاهر ـ کنندگان چندین اتوبیل را آتش زده و هرچه جلویشان بود ویران میکردند. سرانجام بارسیدن‌نیرو های ژاندارم برای کمك به نیروهای پلیس تظاهرکنندگان متفرق‌شدند در حالیکه نیروهای پلیس وژاندارم خیابانها را بصورت سربازخانه‌در‌آورده بودنددرساعت۲ بعدازنیمه‌شب بوقت پاریس دیگر مقاومتی‌دربرابر نیروهای پلیس صورت نگرفت و بدین ترتیب‌بااشغال سوربن‌آخرین پایگاه نیروهای مخالف‌دولت‌فرانسه سقوط کرد و اینك دولت فرانسه بر تمام مراکز صنعتی و فرهنگی مسلط است.

درجریان تظاهرات پاریس یك جوان ۱۷ ساله کشته شد. این‌عکس عده ای از تظاهر ـ کنندگان‌پاریسی رادرگورستان‌این شهردر حالیکه تصویر مقتول رادر دست دارندنشان‌میدهد.
عکس‌رادیوئی اطلاعات

راه داشتن‌مناسبات باآلمان شرقی

برلین – ۱۷ ژوئن – خبرگزاری فرانسه – بحران برلین همچنان‌ادامه دارد و تلاش دولت آلمان غربی و کشور های انگلیس و امریکا وفرانسه برای لغو مقررات تازه که از طرف آلمان شرقی وضع شده نیز ادامه دارد.

ضمنا امروز یك مجله چاپ آلمان بطور ضمنی نوشته است که آلمان غربی‌میتواند با آلمان‌شرقی‌مناسبات داشته باشد بدون آنکه آلمان شرقی را برسمیت بشناسد. این مجله به گذشته آلمان و برقراری مناسبات بین ایالات مختلف اشاره کرده می نویسد: برای برقراری مناسبات بین دو دولت شناسائی یکدیگر الزام آور نیست.

چگونه سوربن سقوط کرد

پاریس: سی‌و پنج روزقبل جوانان بعنوان مخالفت‌بادولت فرانسه و ژنرال دوگل در حالیکه طالب اصلاحاتی ،در امور فرهنگی بودند بداخل سوربن ریخته آنرا اشغال کرده‌مانع‌ورودنیروهای‌انتظامی بداخل سوربن شدند. جوانان کمیته‌ای بنام «کمیته اشغال» تشکیل دادند که تمام امور مربوط به اشغال سوربن را اداره میکرد.

در این‌مدت‌جوانان درتئاتر وسالنهای مختلف‌سوربن شب وروز خود را گذرانده وازآن خارج نشدند.

گروهی مامور بودند که‌از بیرون برای آنها خوراك و پوشاك‌بیاورند. درداخل«سوربن» یك درمانگاه موقت بوجودآمد ورهبران جوانان درخواستهای متعدد مقامات دولتی‌رامبنی بر تخلیه سوربن رد کردند بعد ازظهر دیروز دولت فرانسه تصمیم گرفت باین‌وضع پایان دهد زیرا که بیماریهای‌متعدد جوانان را تهدید میکرد و سوربن بصورت یك زباله‌دان در آمده بود.

صدها تن از افراد پلیس سوربن را محاصره کردندو افسران پلیس بارهبران کمیته اشغال وارد مذاکره شدند. این مذاکرات مدت پنج‌ساعت طول کشید بدون‌آنکه توافقی صورت گیرد.

رئیس پلیس به رهبران کمیته اشغال خاطرنشان ساخت که سوربن هتل نیست و گروهی از جوانان میخواهند مشغول کار شوند در حالیکه اشغال سوربن مانع کار آنهااست اعضای کمیته اشغال همه پیشنهادهای پلیس‌را ردکردند در این موقع که نیروهای پلیس و جوانان در برابرهم قرار گرفته بودند عده‌ای از جوانان از صف دوستان‌خود خارج شده و بین صف‌پلیس وجوانان‌واقع‌شدندو درحالیکه به افراد پلیس میخندیدند میگفتند اگر جرات دارید‌ما را بکشید. یکی‌از افرادپلیس گاز اشك‌آور بسوی یکی از آنها پرتاب کرد که به سینه‌اش خورد و پلیس‌دیگری باباتون باین جوان حمله‌کرد جوان مزبور فورا به بهداری برده شد چندین نفر در این حادثه مجروح شدند وفضای اطراف سوربن را گاز اشك آور فرا گرفت. سرانجام در زیر باران نرمی که میبارید حلقه نیروهای پلیس که در اطراف سوربن بوجود آمده بود تنك‌ترشد. حتی روزنامه‌نگاران حق نفوذ از سدی‌که پلیس‌بوجود آورده‌بودنداشتند چند افسر پلیس در حالیکه بلندگوهائی در دست داشتند از جوانان طلب کردندسوربن را تخلیه کنند. لحظه‌ای بعد رئیس شهربانی پاریس‌شخصا به‌محل آمده و عملیات اشغال سوربن را زیر نظر گرفت.

باران شدید شده بودکه نیروهای پلیس وارد سوربن شدند.

در این موقع اتحادیه‌جوانان طی اعلامیه‌ای به اشغال کنندگان سوربن دستور داد آنجا را تخلیه کنند تا بهانه تحریکات جدید بدست‌پلیس ندهند. در اعلامیه جوانان‌به هوشیاری بیشتر دعوت شده بود چند نفر از جوانان که‌با چاقو پلیس را تهدیدمیکردند بازداشت‌شدند. سرانجام‌پلیس تمام قسمتهای سوربن رااشغال کرد و جوانان اجبارااز‌سوربن بیرون رفتند. نخستین کار پلیس جمع کردن پرچمهای سرخ بود بجای تمام‌پرچمهای سرخ پرچم سه رنك فرانسه باهتزاز درآمد.

اعراب معتدل میتوانند به مناطق اشغالی بروند

تل‌آویو – آسوشیتدپرس – سرهنك «شولوم‌گازیت» سخنگوی وزارت دفاع اسرائیل گفت به‌فلسطینی‌هائی که‌بحالت آواره‌درخاورمیانه بسر میبرند امسال تابستان اجازه داده میشود به‌اسرائیل‌بیایند بشرط‌آنکه اولا از کشورهای معتدل عربی‌بیایند وثانیا دردسرایجاد نکنند.

کسانی را که از کشورهای‌افراطی مصر وسوریه عراق والجزایر بیایند اسرائیل بعد از آنکه ملاحظه شد نتیجه کار چیست ممکن است‌به‌گروه های بعدی نیز اجازه ورود داده‌شود.

سرهنك گفت اگر تظاهرات دسته جمعی بسبك پاریس از این عده‌دیده شود ورودآنهامتوقف خواهد شدوی افزود اولین دسته صبح یکشنبه از روی پل‌آلن‌بی‌ازاردن عبور کرده‌اند. وارد اسرائیل شده‌اند آنهامیتوانند اقوام خودرا درساحل غربی رودارد‌ن واورشلیم کهنه ببینند‌اما‌اجازه‌بازدید همگانی ازنوار غزه به‌آنها داده نخواهدشد.

طبق این برنامه درحدود ۳۰۰۰ دانشجوی فلسطینی اجازه خواهند یافت از اقوام خود دیدن کنند.

برنامه اینده

سینه‌موند

نمایش دهنده‌آثارممتازسینما
اثری پرانتریك و هیجان‌آور از ماجراهای جاسوسی و مبارزات پنهانی

اطلاعیه‌سینماریولی

فرداشب ساعت ۹ر۳۰ بعد از ظهر فیلم
The secret war of Harry Frigg
«مبارزه‌سری هری‌فریك» د رسینما ریولی بزبان انگلیسی نمایش‌داده میشود. لطفا بلیط راقبلا رزرو فرمائید.
آ ـ ۱۶۶۰۸

مطب دندانپزشکی ـ دکتر ارفع

به انتهای خیابان شیراز (بهجت‌آباد) جنب‌رستوران سورن منتقل‌گردید. شماره‌کاشی ۲۷۹ تلفن ۶۲۷۴۹۵

کولر مخصوص انواع اتومبیل، حتی فولکس واگن
نمایندگی درایران **مادیل**
خیابان قدیم شمیران مقابل بانك ملی داودیه ۱۱۱۴
تلفن ۷۷۲۳۷۳

برنامه آینده سینماهای

میامی ـ رکس ـ همای
سیلوانا ـ ری ـ تیسفون
پانوراما المپیا
پرسپولیس ـ ناتالی
و... آسیا

از صبح چهارشنبه درسینماهای

امپایر ـ سانترال

وبرنامه افتتاحیه مجلل‌ترین تراس تهران

تراس‌سینماامپایر

پیترکوك ♡ دادلی‌مور ♡ الینوربرون

bedazzled
پاناویژن و رنگی
فیلمی از فوکس قرن بیستم

۷ گناه کبیره

بیك ایمانوردی درفیلم

رنگی ـ ایستمن کالر

بهرام شیردل

فرانك شهلا عبدی یوری اخترپور
شهری رحیمی عباسی محصول: عصر طلائی

ازامشب درسینماهای

نیاگارا ـ ب.ب ادئون
رادیوسیتی ـ و.. آستارا (تجریش)

«کالیدوسکوپ» چیست؟ «کالیدوسکوپ» کدامست؟ «کالیدوسکوپ کجاست»

وارن بیتی
سوزانا یورك
اریك پورتمن درفیلم

KALEIDOSCOPE
زن و قمارباز رنگی

محصول برادران وارنر ـ سون آرتز / پخش از متروگلدوین مایر

راهنمای کنکور دانشگاه تهران

امروز اطلاع حاصل شد که امتحانات ورودی دانشگاه تهران مانندسال گذشته در دهه‌سوم‌مرداد ماه برگزارمیشودوامتحانات‌هرگروه نیز دریکروز انجام میگیرد ومجموعا کنکور دانشگاه تهران ٦ روز طول میکشد.

برای اطلاع کلیه شرکت کنندگان ازنحوه کنکور و سئوالات دانشگاه روز بیستم تیرماه‌دفترچه راهنمای کنکور از طرف اداره کل آموزش دانشگاه تهران منتشر میگردد ودر دسترس داوطلبان شرکت‌در کنکور قرار میگیرد .روزهای کنکوراوائل مردادماه رسما اعلام میشود .

*** ثبت‌نام**

از روز گذشته تقاضای دیپلمه های امسال‌برای‌شرکت در کنکور، بدانشگاه تهران رسیده است و فرصت برای این عده‌تاروز بیستم تیرماه می‌باشد که ممکن است چند روزی نیز تمدیدشود.تا کنون متجاوز از ۱۸هزار تقاضای‌شرکت‌در کنکور دانشگاه تهران از طرف دیپلمه‌های سنوات گذشته بدانشگاه تهران رسیده و تعداد دیگری که‌تاروز تعیین شده به‌پست تسلیم گردیده است ، طی چند روز آینده از شهرستان‌ها بتهران میرسد.

*** گروه چهارم**

امروز از اداره کل آموزش دانشگاه تهران اطلاع داده شد که تاامروز درحدود ۱۵ هزار کارت برای داوطلبان کنکور از دیپلمه سنوات گذشته صادر گردیده و همچنان اکثریت باداوطلبان شرکت درگروه چهارم است . این گروه شامل دانشکده‌ادبیات و علوم‌انسانی ورشته‌های قضائی وسیاسی دانشکده حقوق و علوم‌سیاسی و دانشکده‌های علوم اداری ومدیریت بازرگانی ، علوم تربیتی و علوم اجتماعی است. دراین گروه دیپلمه‌های ریاضی و طبیعی وادبی شرکت دارند .

تعداد داوطلبان کنکور درگروه ششم از سایر گروهها کمتر است. این گروه‌شامل رشته های نقاشی، مجسمه‌سازی موسیقی،تاتر دانشکده هنرهای زیبا است در این گروه نیز دیپلمه‌های‌هرسه‌رشته‌حق‌شرکت دارند .

*** کلاسهای تابستانی**

کلاس‌های تابستانی دانشگاه‌تهران اواخر تیرماه تشکیل میگردد .

پس ازخاتمه امتحانات نیمسال‌دوم که فردا دراکثر دانشکده ها باتمام میرسد،دانشجویان دوره‌های‌لیسانس دانشکده های مختلف میتوانندواحد های درسی تابستان‌راانتخاب‌وثبت‌نام نمایند .

دانشجویان برای دوره تابستانی میتوانند حداکثر دەواحد انتخاب نمایند .

*** جشن فارغ التحصیلی**

بعد از ظهر رور اول تیرماه جشن فارغ‌التحصیلی دانشگاه تهران در محوطه چمن دانشگاه‌برگزار میشود وطی‌مراسم خاصی‌دانشنامه‌های‌فارغ‌التحصیل لیسانس ، فوق‌لیسانس و دکترای دانشکده‌های‌مختلف‌دانشگاه تهران وسیله آقای دکتر جهانشاه صالح‌رئیس دانشگاه تهران توزیع میگردد .

دراین مراسم بچند استادخارجی دانشگاه دکترای‌افتخاری داده‌میشود وچند برنامه هنری‌نیزوسیله‌سازمان هنری دانشجویان انجام میشود . فارغ‌التحصیلان بالباس مخصوص درآن مراسم شرکت میجویند .

(رپرتاژ امروز که درصفحه‌هفتم چاپ شده ، بمسئله کنکور درکلیه دانشگاهها ومدارس عالیه اختصاص یافته است)

*** وضع داوطلبان مشمول**

خبرنگار دانشگاهی ما گزارش می‌دهد : وضع داوطلبان شرکت درکنکور دانشگاهها و مدارس عالی باید از نظر نظام وظیفه روشن باشد فارغ‌التحصیلان دیپلمه خرداد ماه امسال در هر شرایطی که باشند میتوانند در کنکور های دانشگاهها شرکت کنند زیرا ترک تحصیل نداشته‌اند برای این‌گونه داوطلبان در صورت قبول شدن در کنکور معافیت تحصیل صادر میشود .

فارغ‌التحصیلان سنوات قبل در صورت قبولی در کنکور برای ثبت‌نام در دانشگاه ها باید ورقه قانونی‌نظام وظیفه از قبیل برگ خاتمه خدمت ، معافیت دائم در دست داشته باشند و از نظر وظیفه عمومی غایب محسوب نشوند .

در غیر اینصورت از ثبت نام آنان خودداری خواهد شد .

*** گندی شاپور**

شرکت کنندگان در کنکور دانشگاه جندی‌شاپور از صبح فردا بمدت دو روز فرصت دارند تا با مراجعه بدبیرخانه دانشگاه مذکور کارت ورود بجلسه کنکوررادریافت نمایند . روز سی‌ام خردادماه‌کنکور دانشگاه جندی‌شاپور در استادیوم ورزشی اهواز شروع میشود .

گزارش خبرنگار ما در اهواز حاکیست : دانشگاه جندی‌شاپور درسال جاری یکصد نفر دانشجو برای دانشکده کشاورزی ، پنجاه نفر برای دانشکده پزشکی وشصت دانشجو برای دانشسرایعالی می‌پذیرد . طرز انتخاب دانشجویان بدین صورت است که از طرف دبیرخانه دانشگاه فهرستی بمیزان دو برابر دانشجویان مورد نیاز اعلام میشود تا پس از مصاحبه و احتساب میانگین نمرات کتبی و مصاحبه نیمی از آنان برای ورود بدانشگاه پذیرفته شوند کنکور دانشگاه جندی‌شاپور در فضای باز و درچمن استادیوم ورزشی این شهر انجام میشود اما کمیته تدارک کنکور نگران وقوع باد و طوفان در روز کنکور است .

توصیه بدانشجویان مقیم‌خارج

وزارت امورخارجه امروزطی‌اطلاعیه‌ای به‌دانشجویان ایرانی که در خارج از کشور سرگرم تحصیل بوده و برای گذراندن‌تعطیلات‌قصدبازگشت بوطن و مراجعت مجدد به‌محل تحصیل را دارند توصیه کرد که برای آنکه تاخیری درکارمراجعت ازایران به‌محل تحصیلی آنان رخ ندهد قبل از سفر بایران گذرنامه خودرا بسفارت شاهنشاهی ارائه‌دهند تابامهر مخصوصی ممهور شده و یاورقه اشتغال به‌تحصیل خودرا که بتایید نمایندگی های شاهنشاهی رسیده‌باشد ، همراه خود بیاورند .

وزارت امورخارجه ازاولیاء کلیه دانشجویان ایران خواسته‌است‌که مراتب فوقرا باطلاع فرزندان‌خویش درخارج برسانند .

گزارش خبرنگار اطلاعات حاکی است که دانشجویان ایرانی پس از سفر بایران برای بازگشت به‌محل تحصیلی از پرداخت ده‌هزار ریال عوارض گذرنامه معاف بوده و از تسهیلات‌درخرید بلیط‌هواپیمائی‌ملی ایران نیز برخوردار می‌باشند .

خروج

آقای مهندس اسماعیل‌بازرگانی مدیر مجله دهقان روز باتفاق بانو به‌اروپا

توزیع سود ویژه شرکت تعاونی دست بافان یزد

هفته گذشته مجلس جشنی در محل شرکت تعاونی دستبافان یزد واقع در آن شهرستان برپا گردید. در این جشن پس از سخنان‌افتتاحیه آقای فرماندار مشاور افتخاری‌مرکز صنایع کوچك و دستی ضمن‌بیان مطالبی پیرامون هدفهای مرکزدر باره‌نقش شرکتهای‌تعاونی درحمایت از صنایع دستی سخن گفت و خاطرنشان ساخت که مرکزصنایع کوچك ودستی وزارت اقتصاد به پیروی از منویات شاهنشاه‌آریامهر میکوشد تاباتوسعه دادن شرکتهای تعاونی دست واسطه‌ها را ازصنایع دستی وروستائی کشور کوتاه‌سازد.

در پایان این جشن ضمن‌توزیع سود ویژه شرکت میان بیش از هزار نفر از سهامداران ٤ جایزه نیز از طرف آقای فرماندار بچهار نفر از فعال‌ترین افرادیکه در طول سال باشرکت تعاونی همکاریهای موثر داشته‌اند ، داده شد.

مدیرعامل صندوق شرکت بیمه عمومی

با اعلام بیمه عمومی درسراسر کشور بوسیله کلیه بیمه‌گران ایران صندوق مشترکی تاسیس و آقای فرامرز دیبا بمدیریت عامل صندوق شرکت منصوب گردید.

آقای فرامرز دیبا تحصیلات‌خود را در امریکا در رشته بیمه عمرو بیمه‌های بیماری بپایان رسانیده است .

۲۹ خرداد

FOROUSHGAHE BOZORGE IRAN
فروشگاه بزرگ ایران
IRAN DEPARTMENT STORE

قوانین

اصلاحات ارضی باآخرین‌مصوبات جنگل‌ها و مراتع شکار و صید و قوانین دیگر تا خرداد ٤٧ پاساژ فردوسی شماره ٦٧

آ_۸۸٤۹

مژدگانی

ناصر ذوالفقاریان سن ۱۵ سال شلوار سیاه و کت راهدار سفیداز زنجان بعنوان قهر بتهران یا شهر دیگری‌رفته‌هرکس اطلاعی‌ازنامبرده دارد بتلفن ۹۳۷۱۸ گاراژ زنجان‌تور آقای سمیعی یازنجان خیابان‌پهلوی گاراژ کاوندی خبر داده ومژدگانی دریافت دارد. آ_۸۸۵۵

آخرین تغییرات برنامه سینماها

زن و قمار باز

رادیوسیتی - نیاگارا

ب . ب - ادئون-آستارا

آگهی اداره امور شوراهای داوری

برحسب درخواست عده‌زیادی از ساکنین نواحی مختلف‌تهران وبمنظور تسهیلات بیشتری جهت شرکت‌کنندگان در انتخابات شوراهای داوری‌پایتخت‌اوقات کارمراکز ثبت‌نام‌رای‌دهندگان‌و دفاتر دریافت تقاضای داوطلبان عضویت شوراهای داوری بشرح زیر تعیین میشود .

۱ـصبح ازساعت ۸تا۱۲

۲ـبعدازظهر از ساعت۱٦تا۱۹

بنابراین از علاقمندان بشرکت درانتخابات شوراهای داوری خواهشمند است برای دریافت کارت انتخابات یاتسلیم تقاضای عضویت (که‌آخرین موعد آن پایان جمعه ۷تیرمی‌باشد)دراوقات مذکور به‌محل‌هائیکه نشانی آنها قبلاآگهی گردیده‌است‌مراجعه فرمایند .

خوانسخو - رئیس اداره امورشوراهای داوری

آ_۱٦۸٤٦

ایران‌فردا

بدینوسیله افتتاح کودکستان وکلاس ششم دبیرستان را باطلاع اولیاء محترم میرساند . کلاسهای تابستانی ریاضی - زبان دبستانو دبیرستان شنا با تفریحات سالم از اول تیرماه دایر می‌باشد .

نام‌نویسی از ۲۰ خرداد تلفن ۷٥٦۰۱۰ و ۷٥٦۸۲۲

آ_۱٦٥۷۸

شبانه روزی کودک

واقع در یکی از خوش آب‌و هوا ترین نقاط شمیران برای تابستان ثبت‌نام میکند. استفاده از کلاس های تجدیدی (با تضمین موفقیت نو اموزان) زبان ،موسیقی و همچنین استفاده از استخر شنازیر نظر مربیان مربوطه برای ثبت‌نام کنندگان مجانی است .

اطفال از ۲سال تا ۱۲سال درتمام مدت شبانه روز و همچنین از ۷صبح تا۷ بعد از ظهر پانسیون میشوند وسیله رفت و آمد آماده است

آدرس : شمیران ، خیابان دربند ، ایستگاه اتحمی‌پانسیون کودک تلفن ۸٤٥۷۷

آ_۱٦٥۰٦

کودکستان و دبستان شیفته

برای کلاسهای مقدماتی - تجدیدی و تقویتی فارسی و انگلیسی همه روزه ثبت نام مینماید .

آدرس - سلطنت‌آباد - اختیاریه - ایستگاه شیخان

۱ـ۳ آ_۸۷۲۳

تحت سرپرستی عالیه شاهنشاه آریامهر

دومین‌کنگره بین‌المللی ایرانشناسان دراینالیا تشکیل میشود

امروز اعلام شد که دومین کنگره بین‌المللی ایران شناسان، تحت سرپرستی عالیه شاهنشاه آریامهر در مهر ماه ۱۳٤۸(اکتبر ۱۹٦۹) درشهر ونیز ایتالیا تشکیل خواهد شد . در این کنگره دانشمندان ایران شناس سراسر جهان و نمایندگان موسسات متعدد فرهنگی بین‌المللی شرکت خواهند داشت و در آن جدیدترین‌مطالعات جهانی مربوط به تمدن و فرهنگ ایران مورد تبادل نظر قرار خواهد گرفت .

آقای شجاع‌الدین شفا معاون وزارت دربار شاهنشاهی و دبیرکل دائمی اتحادیه جهانی‌ایران‌شناسان امروز ضمن اعلام این خبر توضیح داد :

در نخستین کنگره جهانی‌ایران‌شناسان که تحت ریاست عالیه شاهنشاه آریامهر ازطرف‌کتابخانه پهلوی در شهریورماه ۱۳٤٥ در تهران تشکیل شد و با موفقیت بیسابقه‌ای برگزار گردید ،تصمیم گرفته شد که این کنگره هر سه سال یکبار در یکی از کشور های‌مختلف شرق و غرب که سابقه مهمی در مطالعات ایران شناسی داشته باشند تشکیل گردد .اکنون برحسب پیشنهاد ایتالیا ، دومین کنگره بین‌المللی ایران شناسان در موعد مقرر درشهر ونیز که یکی از مهمترین مراکز آثار و اسناد ایرانی در اروپا است تشکیل خواهد شد .

این کنگره با همکاری کتابخانه پهلوی ،و سه مرکز فرهنگی‌بزرك ایتالیا ، یعنی بنیاد فرهنگی«جورجوچینی» ، انستیتوی روابط‌فرهنگی ایتالیا با خاورمیانه و خاود دور (ایزمئو) و دانشگاه ونیز اداره میشود ،واز نظرمالی هزینه آن را «بنیاد جورجوچینی» که اداره بی‌ینال معروف ونیز رابعهده دارد تقبل کرده است . پیش‌بینی‌میشود که بیش‌از سیصدتن ازدانشمندان ایران‌شناس چهل تا پنجاه کشور جهان در این کنگره‌شرکت‌جویند.

*** توسعه فعالیت**

آقای شفا سپس اظهار داشت : نتیجه توجه خاص شاهنشاه به پیشرفت کارهای «اتحادیه جهانی ایران شناسان» این بوده که در این دوسال ، بیش‌از بیست کرسی تازه فارسی در دانشگاههای جهان ایجاد شده و تعداد کتب علمی‌و تحقیقی که در این مدت‌در باره ایران بزبانهای مختلف دنیا انتشار یافته بطور متوسط سه برابر کلیه سالهای قبل بوده است .

آقای شفا در پایان مصاحبه‌اظهار داشت: کتابخانه پهلوی دارای دو برنامه اصلی است که یکی گردآوری کلیه کتب و اسناد خطی و چاپی مربوط به ایران از تمام‌جهان ودیگری تمرکز و اداره ورهبری فعالیتهای بین‌المللی ایران‌شناسی است .

بدین‌جهت دربنای مجهزووسیع کتابخانه که ساختمان آن درسال جاری آغاز میشود ، قسمتی خاص اتحادیه جهانی ایران شناسان در نظر گرفته شده است که تمام اسناد و مدارك مربوط به روابط بین‌المللی ایران شناسی در آن تمرکز خواهد یافت و دانشمندان ایران شناسی که بایران می‌آیند نیز در مدت اقامت خود در آنجا پذیرائی خواهند شد .

پیش‌بینی هوا

پیش‌بینی وضع‌هوای ایران تا ظهر فردا :

هوای‌استان‌های آذربایجان صاف بتدریج قسمتی ابری‌در بعد از ظهر و امشب همراه با بادنسبتاشدیدو رگبارپراکنده ورعدوبرق درنواحی کوهستانی خواهد بود . هوای شهرستان های شمالی استان خراسان و کرانه های دریای مازندران کمی تا قسمتی ابری می‌باشد. هوای تهران صاف در بعد از ظهر کمی‌تاقسمتی ابری‌همراه با باد نسبتا شدید در سطح زمین خواهد بود . هوای بقیه نقاط صاف تا کمی ابری در بعضی نقاط غبارآلود پیش‌بینی میشود . گرمترین نقطه در۲٤ ساعت گذشته‌زابل‌با حداکثر ٤۷ درجه . خنك ترین نقطه همدان با حداکثر ۲۷ درجه و حداقل ۹ درجه بوده است . حداکثر درجه حرارت‌تهران ۳۳ و حداقل ۱۸ درجه بود . ضمنا درجه حرارت امروز تهران یك‌درجه‌خنك ترخواهد شد .

تقویم اطلاعات

دوشنبه - بیست‌و هفتم خرداد ماه ۱۳٤۷- بیستم ربیع‌الاول ۱۳۸۸ هفدهم ژوئن ۱۹٦۸

ساعات شرعی

استخراج دکتر ریاضی کرمانی

اذان صبح ساعت ۳و۳٥دقیقه طلوع آفتاب‌ساعت٤٦و٤دقیقه ظهر شرعی ساعت ۱۲و٥دقیقه اذان مغرب ساعت۷و٤۱دقیقه

دعوت بانك اعتبارات صنعتی

بقیه از صفحه اول

بمنظور کمك بصاحبان صنایع خصوصی و راهنمائی و تشویق افراد به سرمایه گذاری در صنایع و همچنین آشنا نمودن ایشان بمقررات و طریق استفاده از وامهای صنعتی بانك اعتبارات صنعتی همانطور که قبلا نمایندگانی به استانهای آذربایجان غربی خوزستان، خراسان و فارس اعزام نموده است . اینك نمایندگان خود را برای مذاکره و تماس مستقیم با علاقمندان بسرمایه گذاری در طرحهای صنعتی به کرمانشاه و کردستان اعزام میدارد .

نمایندگان بانك از تاریخ اول تا دهم تیر ماه ٤۷ در اطاق‌بازرگانی کرمانشاه و سنندج آماده ملاقات با صاحبان صنایع و سرمایه‌گذاران صنعتی میباشند تا ضمن تشریح جزئیات کمکهای بانك درخواستهای وام صنعتی متقاضیان را جهت بررسی جمع‌آوری نمایند .

از علاقمندان و صاحبان صنایع استان کرمانشاه و کردستان دعوت مینماید که برای ایجاد و توسعه صنعت در آن استان از تسهیلاتی که فراهم شده است استقبال نمایند .

بانك اعتبارات صنعتی

آ_۱٦۷۷٦

تسلیت

جناب آقایان دکترمیر

بانهایت تاثر ضایعه درگذشت پدر عزیزتان‌رابه شما و خانواده محترمتان تسلیت عرض مینمائیم

مهین خسروی - آذرخسروی

آ_۸۷٤۳

بانهایت تاسف ضایعه تاثرانگیز درگذشت استاد بزرگوار دکتر یوسف‌میررابخانواده‌محترم‌میربخصوص آقایان دکتر محمدمیر ودکتر علی‌میر تسلیت عرض مینمایم .

فاطمه خلعتبری

آ_۸۷٤۱

آقای مرتضی فرودی رئیس نمایندگی شرکت دربندر پهلوی

هیئت مدیره وکارکنان شرکت سهامی معاملات خارجی فوت پدر گرامتان را تسلیت گفته بقای آن خانواده محترم را از خداوند مسئلت دارند .

شرکت سهامی معاملات خارجی

آ_۱٦٥۲٤

جناب آقای مهندس بدرالدین مرعشی ریاست محترم سازمان نقشه‌برداری کل کشور

کارمندان اداره دبیرخانه مصیبت وارده را به آنجناب تسلیت عرض نموده بقای عمروسلامت‌جنابعالی وخانواده محترم را از خداوند متعال خواستارند .

ملکتاج امینی ، توراندخت افشاری ، مهین‌بصیر مهری پیرمی ، سادات‌پرینچی ، والیادربندی،شیرین شیروانی ، علی‌اصغر مستان ، صادق قاسم‌زاده، یهودا یشاریم ، غلامحسین یزدی ، استادعلی‌بابا ، حسین حسینی ، محمد نوحی ، جواد ضیاءپور ، اکبر عسکری، رسول منشبی ، عبدالرسول دهقان ، حسین اصغری

آ_۸۷٦۷

دراین غم بزرك مانیز باخانواده و همسر عزیز شادروان سروان مرتضی مهرگو شریك هستیم .

سروان شکوهی ، سروان ظهیرنیا ، سروان انور، سروان‌امینی

آ_۸۷٥۴

درگذشت ناگهانی شادروان سروان مرتضی‌مهرگو رابه‌همسر عزیزش تسلیت می‌گوئیم

سروان مهیم ، سروان فرید ، سروان عشقی‌پور، سروان‌حاج‌نبی

آ_۸۷٥۱

بانهایت تاسف درگذشت نابهنگام شادروان‌سروان مرتضی‌مهرگو را به‌بازماندگان آن مرحوم تسلیت عرض مینماید

سروان زاهری ، سروان مومنی ، سروان مقرب، سروان‌خوانساری

آ_۸۷٤۹

باقلبی اندوهبار درگذشت شادروان مرتضی مهرگو رابه‌بازماندگانش خصوصا همسر داغدارش تسلیت عرض مینمائیم

سروان میری ، سروان پویان ، سروان فتوحی‌قیام، سروان‌پارساپور

آ_۸۷٤۷

همسرگرامی وخانواده محترم شادروان سروان مرتضی مهرگو

دراندوه بزرك شماشریك هستیم

سروان وفادار ، سروان پهلوان ، سروان کاردان، سروان‌نصیری‌مطلق

آ_۸۷٦۱

مانیز خودرا در غم درگذشت نابهنگام سروان مرتضی‌مهرگوباخانواده او شریك میدانیم

سروان عابدینی ، سروان کی‌منش ، سروان‌رنجبر، سروان‌نقیب‌لاهوتی

آ_۸۷٥۹

ماخودرا در غم بزرك خانواده محترم و همسرداغدیده شادروان مرتضی مهرگو شریك میدانیم

سروان نوروزشاد،سروان‌میرهادی ، سروان‌مهدی‌وفائی

آ_۸۷٥۷

کارکنان اداری بیمارستان پهلوی

درگذشت استادجراحی ایران دکتر یوسف‌میر رابخانواده آن مرحوم صمیمانه تسلیت میگویند.

افتخاری

آ_۸۷۰۱

استادیاران دانشکده پزشکی تهران وشاگردان دکترمیر بانهایت تاسف درگذشت استاد و جراح عالیقدر دکتریوسف‌میر رابخانواده آنمرحوم ازصمیم قلب تسلیت عرض مینمایند .

دکتر جزنی ، دکتر نصیری و بانو ، دکترشاهی، دکتر یاسمی ، دکتر خاچاطوریان ، دکتر جزایری

آ_۸۷۰۱

جناب آقای مهندس نصرت‌اله شهیدی

درگذشت پدر بزرگوار آنجناب را از طرف‌خود وکارمندان این شرکت تسلیت عرض نموده‌بقاءسلامت جنابعالی وسایر بازماندگان‌محترم را از خداوند‌مسئلت دارد .

شرکت سهامی مهندسی جنرال مکانیك

مهندس عنایت بهبهانی

آ_۸۸۱٥

کارکنان تعمیرگاههای کارخانجات صنعتی ایران ناسیونال

مصیبت وارده را به‌خانواده اشرفی بخصوص همکار ارجمند آقای حسین اشرفی تسلیت عرض مینمایند.

آ_۸۸۲۳

جناب آقای مهندس اخوی

درگذشت فقید سعید پدرگرامتان را تسلیت عرض ودر مصیبت شما خودرا شریك و سهیم میدانیم

مهندس قائم‌مقامی - ایلخان‌ظلی

آ_۸۸۱۷

ریاست اداره راهنمائی آبادان

باکمال تاسف درگذشت شادروان سروان‌مهرگو رابکلیه همکاران تسلیت عرض میکنیم .

خرمشهر - احمد کریمی -مسیح کریمی

آ_۱٦۷٤۲

در عنفوان جوانی غنچه زندگانی جوان ناکام‌دوست عزیزمان سروان مرتضی مهرگو ناشگفته‌پرپر شدو باقدانش تمام دوستان و اشنایان خودرا عزادار نمود.

ضمن ابراز همدردی باقلبی آکنده از تاثروتالم مابابازماندگان آنمرحوم خودرا شریك وسهیم‌میدانیم.

خرمشهر - سروان مهدی خرمی ، حسن رضوانی حبیب عبیدی ، رحیم عبیدی ، محسن استامبولچی ، منوچهر امینی ، البرز نیکوپور

آ_۱٦۷٤٤

همکار گرامی آقای داریوش احدی

بدینوسیله مصیبت وارده را تسلیت عرض‌مینمائیم

کارکنان اداره پست وتلگراف‌و تلفن‌منطقه‌شمال

آ_۸۸۹۳

درگذشت شادروان سروان مرتضی‌مهرگو افسر شهربانی‌آبادان رابه‌بازماندگان آن‌مرحوم‌بویژه همسر داغدارش تسلیت عرض مینمائیم

سروان‌شهرام‌مهر ، سروان رضوی‌غروی ، سروان‌صبا سروان‌رحیمی

آ_۸۷٥٥

درگذشت شادروان استاد ارجمند دکترمیرراز طرف خود وهمکاران بهداری شهربانی به‌بازماندگان محترم وجامعه پزشکی ایران تسلیت می‌گوید .

سرهنك دکترمختاری

آ_۸۷٦۹

درگذشت استادعالیقدر شادروان دکتریوسف‌میر رابخاندان جلیل‌میر بویژه فرزندان برومند وارجمند آنمرحوم جناب آقایان دکتر محمدعلی و دکتر علی محمد میراز صمیم قلب تسلیت عرض نموده‌سلامتیشان راازخدای بزرك مسئلت داریم .

مهندس قزوینیان و بانو

آ_۸۷۷۹

آقای احمدآذری

هیئت مدیره وکارکنان شرکت سهامی فاپکا مصیبت وارده را تسلیت گفته و خودرا در غم شما شریك میدانند .

آ_۸۸۰۹

جراحان بیمارستان فیروزآبادی

درگذشت استاد دکتریوسف‌میررا به‌بازماندگان مخصوصا بفرزندان برومند آنمرحوم تسلیت‌عرض مینمایند .

دکتر امامی اهری ، دکترراد ، دکتر صباحی، دکتر حبیبی ، دکتر عدنانی ، دکتر کریم‌پور ، دکتر فرخی ، دکتر ملك‌الکتابی ، دکتر صابر

درگذشت شادروان استاد ارجمند دکترمیرراز طرف خود و همکاران بهداری شهربانی به‌بازماندگان محترم وجامعه پزشکی ایران تسلیت می‌گوید .

سرهنك دکترمختاری

آ_۸۷٦۹

خانواده‌های محترم مهرگو و دبیروزیری

گرچه خودنیز بخاطر اخلاص وارادتی که به مرتضی داشتم‌باازدست‌دادن آنوجود عزیز داغدار و محتاج به‌تسلیت می‌باشم باعرض تسلیت و همدردی امیدوارم که خداوند متعال بشما خاصه همسر ، خواهر وبرادر گرامی آن شادروان صبر و طاقتی عطا فرماید تاتوانائی این پیش‌آمد ناگوارورنج‌آور را داشته‌باشید.

سروان یوسف‌لاهیجی

آ_۱٦٥۱٤

سرپرستان بیمارستان پهلوی

باقلبی مملواز اندوه درگذشت استاد عالیقدرجراحی ایران دکتر یوسف‌میررا بخانواده آنمرحوم خصوصابه دکتر محمدوعلی‌میر تسلیت می‌گویند .

نیك‌مهر ، ریاضت ، کیانی ، مشتاقی ، حسینیان دلجوئی ، صدرزنجانی ، افغان،بصام ، صوفی ،جعفرزاده اکباتانی ، امامی‌نیك

آ_۸۷۰۱

غله داراب برای صدور مناسب است

چغندرکاری درداراب رواج دارد اما از تأسیس کارخانه قند خبری نیست

پزشك تنها درمانگاه بخش بیست هزار نفری «فسا رود» بمحل دیگری منتقل شد و درمانگاه این بخش بحالت تعطیل درآمد

«... تاسیس کارخانه‌قند در شهرستان داراب ، صدور دستور خرید بموقع غله کشاورزان دراین منطقه و اعزام یکنفر پزشك بدرمانگاه بخش «فسا رود» از توابع داراب مهمترین مسائل مورد بحث بیست‌وهفتمین جلسه هیئت مشورتی روزنامه در داراب بود .

آقای فرزانه نماینده و خبرنگار موسسه اطلاعات و منشی هیئت مشورتی اطلاعات در داراب ، تفصیل مذاکرات اعضای هیئت مشورتی در جلسه اخیر رابشرح زیر گزارش داده‌است .

● خرید بموقع غله

محصول گندم داراب از نوع بهترین و مرغوب‌ترین گندم ها است و داراب میتواند گندم مورد احتیاج چندین شهرستان‌رابراحتی تامین نماید .

بنی‌هاشمی

بااین مطلب که توسط آقای سیداشرف بنی - هاشمی اظهار شد، بیست‌وهفتمین‌جلسه هیئت مشورتی اطلاعات در داراب رسمیت یافت و اعضای هیئت مشورتی گفتگوی‌خود رادرمورد احتیاجات عمومی مردم داراب آغاز کردند .

آقای بنی‌هاشمی در تعقیب‌سخنان خود گفت : باتوجه‌مسئولین‌وزارت تولیدات کشاورزی ، نسبت به تاسیس سیلو در داراب اقدام‌شدو حالا تقاضای کشاورزان این‌است که دستور خرید غله‌آنان بموقع صادر شود تابتوانند در سال‌زراعی آینده برمیزان سطح کشت خود بیفزایند . باید اضافه کنم که‌بذر مورد استفاده کشاورزان داراب‌از نوع بذرهای اصلاح‌شده موسسه اصلاح نهال و بذر است و بهمین جهت محصول آن مرغوب میباشد. چنانچه ترتیبی داده شود که همه ساله مقداری از گندم داراب به بندرعباس صادر گردد ، دروضع اقتصادی کشاورزان این منطقه تحولی پدید خواهد آمد .

* کارخانه قند

آقای کمانی

آقای‌سید محمد رضا کمانی ناطق دوم جلسه بود که درباره لزوم تاسیس کارخانه قند در شهرستان داراب صحبت کرد وچنین ادامه داد :

زمینهای این شهرستان برای کشت چغندر مستعد است و این امر مورد توجه مقامات وزارت کشاورزی نیز قرار گرفته.

چنانچه نسبت بایجاد یك کارخانه قند در داراب اقدام شود ، بطور قطع باقتصاد این شهر بخصوص چغندرکاران کمك میشودو گذشته ازهمه ، عده زیادی برای بگردش درآوردن چرخهای کارخانه بکار گمارده میشوند .

● بهداری «فسارود»

آقای حسینی

مشکلات درمانی بیست هزارنفر جمعیت بخش «فسارود» از توابع شهرستان داراب آخرین موضوعی بود که در بیست‌و هفتمین جلسه هیئت مشورتی اطلاعات در داراب مورد بررسی قرار گرفت.

آقای سید محمد حسینی عضو هیئت مشورتی در این مورد گفت: بخش وسیع «فسارود» که درمسیر جاده داراب - فسا قراردارد، دارای پنجاه قریه و حدود بیست هزارنفر جمعیت است و ساکنین بخش مذکور تاچندی پیش‌درموقع بیماری به‌تنها درمانگاه بخش مراجعه میکردند . متاسفانه پزشك این درمانگاه چندی قبل بمحل‌دیگری منتقل شد و پس از آن درمانگاه بحالت تعطیل درآمد . اعزام‌یکنفر پزشك وافتتاح مجددردرمانگاه‌بخش «فسارود» از تقاضاهای مردم بخش مذکور است و بدینوسیله توجه مقامات بهداری رابخواسته‌ی مردم «فسارود» جلب میکنیم.

اطاقهای بایگانی دبیرستان آتش گرفت

تحصیلی دانش‌آموزان طعمه حریق شد و از بین رفت .

با فعالیت ماموربن انتظامی‌آتش مهار شد . از علت بروز حریق تاکنون اطلاعی در دست نیست.

اندیمشك : پریروز طی آتش‌سوزی نسبتا شدیدی که در دفتر ،اطاق های بایگانی وآبدارخانه دبیرستان شاهپور اندیمشك روی داد مقدار زیادی اوراق‌مکاتباتی وپرونده‌های

حاکم قطر و همراهان درفرمانداری سیرجان

حضرت شیخ‌احمد آل‌ثانی حاکم قطر و همراهان بدعوت فرماندار سیرجان باین‌شهر وارد شدند وپس از آشنائی باروسای دوائر دولتی‌در این شهر ، درضیافتی که‌بافتخار ایشان ترتیب یافته بود شرکت کردند .

گزارش خبرنگاران‌ما درسیرجان حاکیست: حاکم قطر و همراهان بدعوت فرماندار سیرجان باین‌شهر وارد شدند وپس از آشنائی باروسای دوائر دولتی‌در این شهر ، درضیافتی که‌بافتخار ایشان ترتیب یافته بود شرکت کردند .

هنگام عزیمت ازایران ، دراسکله جدید بندرعباس با آقای مهندس یمین‌افشار استاندار‌بنادر و جزایر خلیج‌فارس ودریای عمان ملاقات و گفتگو کردند و حضرت شیخ از مسافرت اخیر خود بایران و دیدار از شهرهای بندرعباس ، سیرجان‌و شیراز اظهار خرسندی نمود. در پایان این گفتگو ، حاکم قطر و همراهان بندرعباس را با کشتی مخصوص بصوب شیخ‌نشین قطر ترك گفتند . عکس‌بالا حضرت‌شیخ احمدآل‌ثانی و همراهان را در محل فرمانداری سیرجان نشان‌میدهد . آقایان فرماندار ، رئیس شهربانی وچندتن از روسای ادارات دولتی سیرجان در عکس دیده میشوند.

مسابقات کشتی قهرمانی کشور

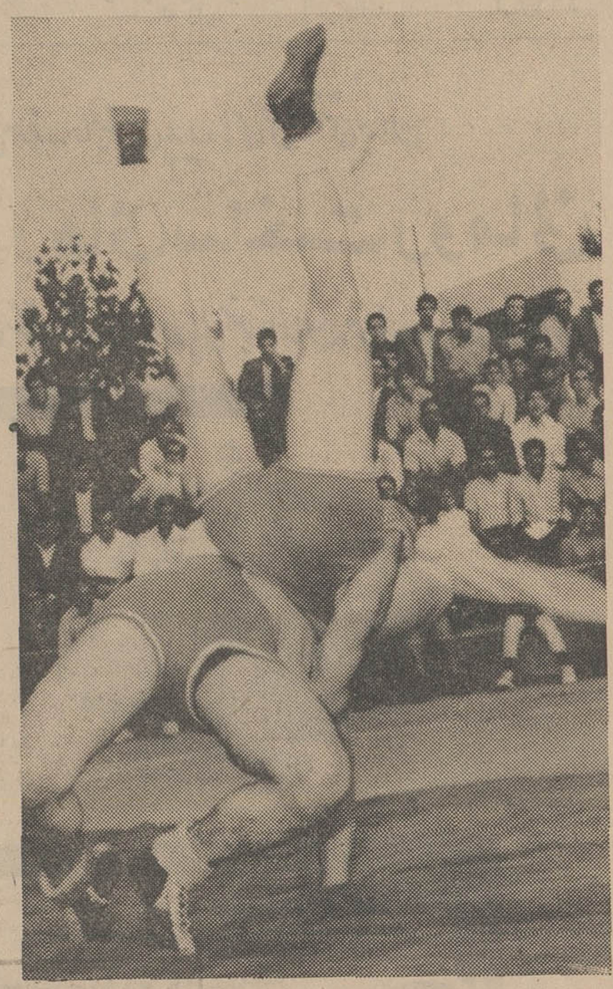

این عکس صحنه مهیجی از مسابقه کشتی آزاد قهرمانی کشور را که در شهرستان ساری انجام‌می شود بین دو تن از کشتی گیران شهرستان نشان میدهد . در این مسابقات اکثر قهرمانان کشتی استانها شرکت دارندوبرای احراز مقام قهرمانی کشور با یکدیگر دست و پنجه نرم میکنند .

شروع ساختمان خوابگاه دختران دانشجو در تبریز

ساختمان خوابگاه‌یکصدتختخوابی جهت دختران دانشجوی دانشگاه تبریز آغاز شد . هزینه ایجاد خوابگاه مذکور دوازده میلیون‌ریال است واین مبلغ را علیاحضرت شهبانو اعطاء فرموده‌اند .

۲میلیون ریال چك تضمین شده از جیب مسافر انوبوس بسرقت رفت

از جیبهای کت مرد مسافری بنام موسی سالور که با اتوبوس از تهران عازم رشت بود مبلغ دو میلیون ریال چك تضمین شده بسرقت رفت .

این مسافر که بعد از ورود برشت ،جریان واقعه را برای خبرنگار ما شرح داد ضمن سخنان خود گفت : باتهیه مبلغ دو میلیون ریال چك تضمین شده ،برای‌انجام معامله‌ای برشت می‌آمدم اما‌اتوبوس حامل‌مسافر که‌من نیزازسرنشینان آن بودم درجلوی یکی‌ازقهوه‌خانه های بین‌راه چنددقیقه توقف کردو همگی‌برای نوشیدن چای از اتوبوس خارج شدیم . کت من طی این مدت بررروی صندلی اتوبوس قرارداشت و در مراجعت ناگهان متوجه شدم که چکها در جیبهای آن نیست .

این مسافر فعلا در رشت سرگردان است و نمیداند که برای تسلیم شکایت خود در این مورد بکدام مرجع قانونی مراجعه کندزیرا هیچکس حرفهای او را قبول ندارد !

نمایندگان اطلاعات درخدمت مردم

مردم «سوادکوه» دربرابر مشکل چوبهای جنگلی...!

عده زیادی از مدیران عامل شرکت های تهیه زغال در زیر آب سوادکوه مازندران بامراجعه بدفتر نمایندگی اطلاعات ضمن تسلیم طوماری اظهارداشتند :

یکی از وسائل درآمد مردم این منطقه ، بهره‌برداری و استفاده از محصولات جنگلی می‌باشد و چنانچه مدت بهره برداری از چوبهای‌جنگلی تمدید نشود، بیکاری اکثر ساکنین منطقه سوادکوه را تهدید میکند . هم‌اکنون هزاران‌خروار ، هیزم ودرخت جنگلی بدون استفاده در جنگل‌های مختلف سوادکوه مانده است و استفاده‌نکردن ازآنها ضررهای جبران ناپذیری بمردم این سامان و همچنین بدولت وارد می‌آورد و فقط‌تمدید مدت بهره‌برداری از هیزمها و درختان سرنگون شده میتواند جلو هرگونه ضرر و زیانی رابگیرد...

اسفالت خیابان «گاوگان» پیش‌از تکمیل، خراب شد !

اسفالت خیابان گاوگان در آذربایجان که دوسال قبل بوسیله شرکت مقاطعه کارآغاز گردید، پیش‌از تکمیل شدن روبخرابی گذاشته است !

این مطلب راجمعی از کشاورزان و معتمدین گاوگان بامراجعه بدفتر نمایندگی اطلاعات اظهار داشتند . اهالی میگویند : سالها بود تقاضای اسفالت‌این خیابان رامیکردیم و حالاکه دوسال از اسفالت آن میگذرد ، باید تقاضای تجدید اسفالت خیابان‌رابنمائیم ! راستی چه مقامی بمشکل اهالی گاوگان رسیدگی خواهد کرد ؟

براثر ریزش بارانهای مداوم در کلاردشت :

از حیاط خانه‌ها آب میجوشد!

● اهالی این قریه در سال های گذشته با مشکل کمبود آب مواجه بودند و حالا با زیادی آن !

* **از زیر زمین های دهکده «حمام لر» در آذربایجان غربی نیز آب میجوشد**

اخیرا در قریه «پیشنبور» از توابع کلاردشت دهها چشمه آب در گوشه وکنار قریه از جمله حیاط منازل اهالی پیدا شده و ساکنین قریه که تاچندی‌پیش‌باکمبود آب چه برای زراعت و چه برای آشامیدن روبرو بودند حالا با وفور آب مواجه‌هستند و نمیدانند چشمه‌های آب را بطرف کدام مزدعه سرازیر نمایند !

***آب میجوشد**

گزارش خبرنگار مادر کلاردشت حاکیست : ریزش بارانهای شدید طی چند هفته گذشته در کلاردشت وروستاهای اطراف از یکطرف‌باعث سیرآب‌شدن زراعت کشاورزان‌در این منطقه گردیده و از طرف دیگر موجب شده است از سطح زمینها در برخی قراء چشمه های آب بیرون آید .

در قریه «پیشنبور» حتی از کف اطاقهای مسکونی ، سطح منازل‌و کنار دیوارهای معابر عمومی آب میجوشد و در بعضی خانه‌ها که مقدار آب کم است ، ساکنین خانه ناچار هرچند ساعت یکبار،با سطل آبها رابخارج از اطاق و داخل باغچه‌ها ویا نهر عمومی آب قریه میریزند .

● **جریان دارد**

از منزل مسکونی یکی ازساکنین قریه بنام احسان دیلمی و همچنین از کف آشپزخانه شخصی بنام پاشاسنائی در قریه مزبور چشمه های آبی پدید آمده که فعلاآب آن بطرف نهر عمومی قریه‌جریان دارد واهالی مدتیست با فراوانی آب روبرو هستند و نمیدانند آنرا بچه‌مصرفی برسانند !

جالب‌اینکه قریه «پیشنبور» در سالهای گذشته با خشکسالی و کم‌آبی شدید مواجه‌بود و هرسال مقدار زیادی از محصول‌کشاورزان بعلت بی‌آبی ازبین میرفت.

● **چشمه دیگر**

سه‌روز پیش از سطح منزل آقای منوچهر سنائی یکی دیگر از ساکنین قریه «پیشنبور» چشمه‌آبی جوشید و موجب حیرت بیش‌ازحد اهالی قریه گردید .

براثر پیداشدن این چشمه سطح منزل را تاارتفاع یك‌متری آب‌فرا گرفت و بساختمان خانه خسارت زد . . .

قریه پیشنبور یکصدو پنجاه‌خانوار جمعیت دارد واهالی آن که‌تاکنون در مضیقه آب بودند حالا از وفور آب اظهار نگرانی میکنند.

*** در آذربایجان**

اخیرا چنین وضعی در قریه «حمام‌لر» از توابع‌شهرستان‌رضائیه هم دیده شده است . در این‌قریه اززیرزمینها آب میجوشد و کلیه چاهها پرآب شده بطوریکه اهالی بدون استفاده از سطل و طناب، میتوانند از چاهها آب بردارند.

شهر دانشگاهی مشهد

باهزینه ۷۲ میلیون تومان ایجاد میگردد

مقدمات تاسیس شهردانشگاهی مشهد فراهم گردید و ساختمان تاسیسات مختلف این شهر دانشگاهی بزودی آغاز خواهد شد .

بنابگزارش خبرنگار ما در مشهد : ایجاد شهر دانشگاهی طبق اظهار یك مقام مطلع دانشگاه مشهد حدود ۷۲ میلیون تومان هزینه لازم دارد و تاسیس آن بفرمان شاهنشاه آریامهر صورت میگیرد . پروژه ها و نقشه های مقدماتی شهر دانشگاهی مشهد از طرف مهندسین سازمان برنامه تهیه شده و پس از اینکه بتوشیح ملوکانه رسید، بمرحله اجرا درخواهدآمد.

رئیس تربیت بدنی استان خراسان بعضویت سازمان بین‌المللی ورزشی درآمد

آقای جعفریان

از طرف‌سازمان اتحادیه‌ورزشی بین‌المللی ، آقای جعفریان رئیس کل دبیرخانه سازمان تربیت‌بدنی خراسان برای اولین‌بار از ایران بعنوان عضو سازمان ورزش‌جهانی برگزیده شد .

گزارش خبرنگار مادر مشهد حاکیست : انتخاب آقای جعفریان بعضویت سازمان ورزش جهانی، بعلت فعالیتهای مداوم ایشان‌نسبت بامور ورزشی صورت گرفته‌است.

مسابقات دوومیدانی قهرمانی کشور

اواخر مرداد ماه در تبریز برگزار میشود

خبرنگار ما در تبریز امروز کسب اطلاع کرد :مسابقات دوومیدانی قهرمانی کشور با شرکت آقایان و بانوان اواخر مرداد ماه سال جاری در شهرستان تبریز بر گزار خواهد شد .

برای تهیه مقدمات برگزاری این مسابقات ، از طرف فدراسیون دو ومیدانی کشور مبلغی معادل ۲۵ هزار تومان در اختیار تربیت بدنی تبریز قرار گرفت تا با استفاده از آن ، پیست دو ومیدانی تبریز تعمیر شود .

تشکیل تروپ هنری

بمنظور تشکیل تروپهای تاتری و بررسی سطح هنردرمراکزاستان ها ، بدستور آقای پهلبد وزیر فرهنگ و هنر ، کارگردانهای‌تاتری اداره کل فعالیتهای هنری‌وزارت فرهنگ و هنر بمراکز استانهااعزام

در اصفهان‌وشیراز

گردیدند .

گزارش خبرنگاران ما دراصفهان و شیراز حاکیست : برای این منظور آقایان نصیریان و انتظامی که از هنرمندان ورزیده وزارت فرهنگ و هنر میباشند ، بشهرهای اصفهان و شیرازوارد‌شدند وفعالیت خود را جهت تشکیل کمیسیون های تاتری و دعوت از هنرمندان محلی و ترتیب کلاسهای مقدماتی تاتر آغاز کردند . با تشکیل تروپهای هنری در اصفهان و شیراز ،فعالیت هنری هنرمندان بومی هر شهر تحت نظروراهنمائی‌هنرمندان‌وزارت فرهنگ و هنر افزایش میابد .

جنون!

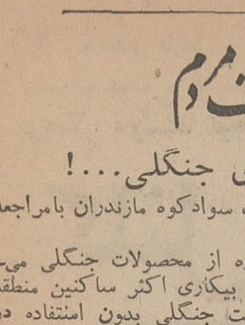

مقصود ۲۵ ساله

این واقعه تاثرآوروناگوار پریشب در قریه «کلوکن »از توابع شهرستان مراغه‌رویداد و قلب دهها‌نفر را لرزاند:

مردی موسوم به « مقصود» ۳۵ ساله فرزند اسماعیل‌بدنبال اختلافاتی که با همسر خود داشت ، نیمه شب بخانه والدین همسرش وارد شد و همه‌ی آنانرا بضرب چاقو مجروح ساخت . « مقصود » در این‌حمله‌وحشیانه،همسرش را نیز که بخانه پدر ومادرش رفته بود با چند ضربه چاقو بسختی مجروح کرد ومتواری شد . افراد این خانواده در حال اغماء و خونریزی به بیمارستان خوی منتقل - گردیدند اما معالجات درمورد مادرزن‌وبرادرزن «مقصود » موثر واقع نشد و هر دو نفر باسامی تهمینه و «مشکاة»پس از چند ساعت در گذشتند. تلاش ماموربن برای دستگیر کردن «مقصود» که در یك حالت جنون وبی‌خبری‌مرتکب جنین جنایتی شده است بشدت ادامه داد .

خبرنگار اطلاعات : عزیزی

بازدید کارشناسان شوروی از کارهای ساختمانی ذوب آهن

اصفهان - پیش‌ازظهر دیروز هیئت کارشناسان و مهندسان شوروی وایرانی‌ازعملیات ساختمانی کارخانه ذوب آهن آریامهر دیدن کردند. دراین‌بازدید پیشرفت‌های‌ساختمانی کارخانه مورد توجه قرار گرفت.

برنامه تلویزیون ایران — فرستنده آبادان

سه‌شنبه ۲۸ر۳ر۱۳۴۷

ساعت ۶-۰۰ سلام شاهنشاهی
ساعت ۶-۰۱ اعلام برنامه
ساعت ۶-۰۳ لورل‌وهاردی
ساعت ۶-۳۰ تغذیه‌وبهداشت کودك
ساعت ۷-۰۰ دانی‌توماس
ساعت ۷-۳۰ تك مضراب
ساعت ۸-۰۰ موسیقی‌وزارت‌فرهنگ وهنر
ساعت ۸-۳۰ التهاب
ساعت ۹-۳۰ اخبار بافیلم
ساعت ۹-۴۵ فیلم سینمائی
ساعت ۱۱-۳۰ پایان

خلاصه‌ای از: حوادث شهرستانها

* آهنگر کشته شد

اسدآباد - اتومبیل سواری شماره ۶۱۶۸ تهران برانندگی محمد صادق‌نوری که‌از اسدآباد عازم کرمانشاه بود با عابر ۶۰ ساله‌ای بنام تقی یوسفی شغل آهنگر بشدت تصادف کرد . در این تصادف عابر آنا کشته شد و راننده که پس از تصادف متواری شده بود توسط رئیس پاسگاه اسدآباد دستگیر شد.

● ۱۳ نفرمجروح گردیدند

قم - بعد از ظهر پریروز هنگامیکه‌اتوبوس شماره۷۵۶۶ قم۸۵ برانندگی‌علی‌قربانی‌وپسر نشینی ۲۴ نفر در جاده قم - تهران حرکت میکرد در سی کیلو متری قم واژگون گردید و ۱۳ نفر از سرنشینان آن مجروح شدند . مجروحین به بیمارستان کامکار قم انتقال یافتند و تحت درمان قرار گرفتند .

● تراکتورچی مرد

بیجار - تراکتوری‌برانندگی مصطفی آجودانی ۲۸ ساله در بین راه قریه « توپاقاچ» وبیانلو از توابع بیجار بعلت نامعلومی واژگون گردید و راننده آن در دم جان سپرد .

● سقوط از بلندی

دزفول - صبح دیروز دونفر کارگر باسامی مروت میرزائی ۳۶ ساله اهل خرم آباد وعلی میرزا کاظمی ۳۳ ساله اهل مسجد سلیمان‌هنگامیکه مشغول حفر تونلی در نیروگاه شماره ۲ سد محمد رضا شاه بودنداز ارتفاع ۸۰ متری بداخل دره سقوط کردند و در دم کشته شدند . این دو نفر موقعی‌دچار حادثه شدند که با مته های برقی بدون داشتن کمر بند ایمنی سرگرم کار بودند .

* سکینه خود راکشت

مشهد - صبح دیروز جسد زن ۳۵ ساله‌ای بنام سکینه باقری که در تربت حیدریه خود را حلق‌آویز کرده بود بمشهد انتقال یافت تا پزشك قانونی علت مرگ او را روشن نماید . پس از کالبد شکافی‌از جسد معلوم شد که وی خود- کشی کرده و علت خودکشی اواختلافات خانوادگی‌بوده‌است

* خشتی هم مرد

تبریز - جوان ۱۷ ساله‌ای بنام علی اکبر خشتی فرزند حسن دانش آموز کلاس دوم یکی از دبیرستان های اهر که با خوردن مقداری سم از شهر خار چشده بود براثرمسمومیت شدید ناگهان بزمین افتاد و درگذشت .ماموربن ژاندارمری هنگام عبور از آنحوالی جنازه او را بشهر حمل کردند وجسد وی پس از تشریفات قانونی بخاك سپرده شد . گفته میشود علت خودکشی او عدم موفقیت در امتحانات بوده است .

● مرگ مشکوك

صحنه - زن ۶۵ ساله‌ای‌بنام جواهرفرزند شیر علی ساکن قریه‌محمودآبادازتوابع صحنه مقداری سم نباتی خورد و خود را کشت . چون مرگ وی - مشکوك بنظر میرسید جسد به بهداری کرمانشاه انتقال داده شد تا علت خود کشی‌وی‌معلوم گردد. گفته میشودجواهربراثر اختلافات خانوادگی بوده است.

● صاعقه سارا راکشت

بوکان - بر اثر رعد وبرق و صاعقه در بوکان دوشیزه سارا ۱۶ ساله و بانو پروانه دچار صاعقه زدگی شدند و به بیمارستان شیرو خورشیدسرخ بوکان انتقال یافتند . لکن معالجات در باره ساراموثرواقع نشد و درگذشت .

● نزاع در اتوبوس

رشت - در نزاعی که بین یکنفر از مسافرین اتوبوس شرکت واحد رشت بنام غلام جواندوست و کمك راننده - اتوبوس در داخل ماشین روی داد هر دو نفر بزدوخورد پرداختند . در این موقع کمك راننده های دیگر بجانبداری‌از همکار خودبرخاسته ودستجمعی شروع بزدن غلام کردند .

مسافرین که‌از این‌وضع‌ناراحت شده بودند بکمك غلام شتافتند در نتیجه داخل اتوبوس بمیدان نبرد مبدل گردید و مسافرین و کمك راننده ها با چوب و چاقو بجان هم افتادند . در این نزاع چند نفر باسامی جعفر حنانه ، موسی اردیبهشتی ، حسین ، اصغر حلاج، میمنت، پسیخانی ، املشی،اکبرمرادبیك حسین محجوبی ، عنایت‌الله ، اصغری ، غلام ایراندوست و دو خانم باسامی احیاءوجیردهی بسختی مجروح شدند و به بیمارستان پور سینای رشت منتقل گردیدند . ماموربن در تعقیب مسببین امر میباشند .

* عزت شکارشد

اردبیل - سپاهی دانش‌قریه « جیق‌قاب » اردبیل بنام خانی هنگامیکه برای شکار با تفنك شکاری خود باطراف قریه رفته بود در حین تیراندازی اشتباها یکی از همراهان خود بنام‌عزت فرزندایوب را هدف گلوله‌قرار داد و او را بسختی‌مجروح کرد. مجروح وسیله خود سپاهی به شیر و خورشید سرخ اردبیل انتقال یافت و بستری گردید.

* حادثه تراکتور

رضائیه- تراکتوری‌برانندگی علی ۲۱ ساله که‌از مرزبازرگان عازم رضائیه بود در گردنه «قوشچی» بعلت‌نامعلومی‌واژگون شد و راننده در دم جانسپرد و تراکتور بصورت آهن‌پاره‌ای درآمد .

تراکتور مذکور یکی از ۷ دستگاه تراکتوری بود که از کشور رومانی خریداری شده است .

از : سندی تایمز

ترجمه : هوشنك کوچك شوشتری

اسرار زندگی کلنل لورنس

-٦-

کلنل لورنس اتهامات را رد میکند

من بر «حجیم‌بی» غلبه کرده و از چنك او گریختم

مشکل عمده‌ای که سرانجام کار کلنل لورنس را در این شب همچنان مبهم و تاریك میگذارد اینست که هم خود لورنس و هم مشاوران ادبی او در نامه فوق و در انتشارات بعدی در باره وقایع این شب بهمین اندازه اکتفا نمیکنند .

این ابهام‌راه‌تفسیر های گوناگون ازاین وقایع راباز گذاشته است. « ریچارد الدینگتون »درکتابش‌بنام «اطلاعاتی اززندگی تی.ای.لورنس». متذکرشده است که‌فرمانده عثمانی بمنظور خود نائل آمده است . «الدینگتون» مینویسد : « کلنل لورنس در نامه‌ای که به خانم «شارلوت‌شاو» نوشته اعتراف کرده که باتمکین در مقابل «بی»مقدمات آزادی خود را از زندان عثمانیها فراهم کرده است .

«آنتونی نوتینك» درکتاب«لورنس عربستان» مرد وچنبش‌نیز این‌مطلب راتایید کرده است .

«ترنس باتیگان» در نمایشنامه‌ای درباره لورنس بروی جمله «بی» که گفته بود «تو باید بدانی که من میدانم» تاکید کرده و با این جمله لورنس را متهم کرده است .

*** صحت ندارد**

اما هیچکدام از نظریات فوق صحت ندارد . دو مدرك در دست میباشد که بوسیله یکی از دوستان و محارم اسرار لورنس نگهداری شده است .

این مدرك حاکی از آنست که شبی که لورنس اسیر ترکان‌عثمانی شد . آنها از حضور او در شهر اطلاع داشته‌اند .اطلاعات مربوط‌به ورود لورنس به «درا» بوسیله دو برادر عرب . بنامهای «محمدسعید» و «عبدالقدیر» که از سرکردگان اعراب شهر «درا» بودند در اختیار مقامات عثمانی گذاشته شده بود. حتی مشخصات کلنل لورنس به تفصیل برای عثمانیها بوسیله این دوبرادرباز گو شده بود . بنابراین وقتیکه «بی» به‌لورنس گفته‌بود که «تو باید بدانی که من میدانم» منظورش‌این بوده که میدانسته‌است زندانیش کسی جز لورنس نیست.

«بی» که از نظر اخلاقی طبیعتی سالم نداشت . میخواست لورنس تسلیم خواهشهای او شود . اما برواياتی لورنس موفق میشود از زندان اوفرار کند و فرمانده‌عثمانی از ترس مواخذه مقامات بالاتر ارتش عثمانی ، فرار او را مسکوت گذاشته و آنرا گزارش نمیکند.

ولی اطلاعات «محمد سعید» و «عبدالقدیر» از وقایع آن شب و انتشار شایعات گوناگون بوسیله این دونفر ، درسالهائیکه مبارزات اعراب و عثمانیها ادامه داشت‌سلاح موثری شدند برای استفاده‌دشمنان لورنس .

● غیر عادی

اما از نظر خود لورنس ، رفتار فرمانده عثمانی زخمهای عمیقی در روح او ایجاد کرده و انگیزه‌اعمال غیر عادی او درسالهای بعدگشتند این زخمها هرگز تاپایان زندگی لورنس التیام نیافتند .

اولین مدرك از مدارك فوق‌الذکر گزارش محرمانه‌ایست که بعنوان معاون دفتر سیاسی انگلستان در مصر بتاریخ ۳۹ ژوئیه سال ۱۹۱۹ فرستاده شده است .

دراین نامه بدرستی حوادثی که در «درا» اتفاق افتاده و اتهاماتی که بیشتر بتحریك فرانسویها به لورنس وارد شده‌وهمچنین‌سردوشت دو برادر خیانتکار عرب و بالاخره سرانجام «بی» حاکم عثمانی بتفصیل آمده است .

*** لورنس چه میگوید**

کلنل لورنس مینویسد : « من میخواهم دراین باره از آغاز شروع کنم ، با اینکار احتمالا ابهاماتی که تاکنون وجود داشته برای همیشه روشن خواهد شد » و نامه را این چنین آغاز میکند .

«دو برادر عرب بنام های «محمد سعید» و «عبدالقدیر» درسال ۱۹۱۱ دیوانه تشخیص داده شده و در تیمارستان بس میبردند .

اما با دادن مقداری پول ازتیمارستان گریختند . بطوریکه بعدا شنیده شد «محمد سعید» در اثر یك تیراندازی سه گلوله خورده وبقتل میرسد . «عبدالقدیر» که مسلمانی متعصب بوده و از روابط دوستانه امرای عرب باانگلیسیها بشدت تنفر داشت شبی از منزل خود خارج‌شده و به پادگان عثمانیها در شهر«درا» میرود ، «عبدالقدیر» به عثمانیها میگوید که‌من باتفاق همراهم«علی» در هفته جاری عازم پل «یارموك» میباشیم .

همزمان با این جریانات من و ملی برای بررسی امکانات دفاعی شهر وارد «درا» شدم .

سربازان عثمانی که از قبل از مشخصات من بوسیله عبدالقدیر آگاه شده بودند (من این نکته‌را ازصحبت های «حجیم‌بی» وسربازان کارد دریافتم) مرا دستگیر کرده‌و به‌نزد «بی» فرمانده خود بردند .

«بی» طبعی پر حرارت داشت از دریچه چشم هوسهای‌خودمرا بحضور پذیرفت ، بنابراین مرا تا هنگام شب تحت محافظت قرارداده وشب خیال داشت افکار پلید خود را عملی نماید ، من در مقابل تمایلات او هیچگونه رضایتی نداشته و پس از مقداری تقلا و گذراندن دقایقی سخت بر او غالب شدم .

«حجیم» مرابه بیمارستان‌فرستاده ومن‌قبل از طلوع آفتاب موفق‌بفرار از بیمارستان‌شدم‌در حالیکه‌آنقدرها هم که حجیم تصور میکرد صدمه ندیده بودم .

حجیم بعلت اوضاع مغشوش و مسئولیت داری که ایجاد کرده‌بود تمام وقایع‌آنشب را بسکوت گذاشته و هرگز دستگیری و فرار مرا به مقامات بالاتر گزارش نکرد . »

دنباله دارد

اطلاعیه مسابقه عکاسی آگفا- گورت

ضمن سپاس فراوان از استقبال جالب و شایان توجه آماتورهای عزیز ازاین مسابقه باکمال مسرت اطلاع می‌دهد که طبق رای هیات داوران عکس‌های شرکت کنندگان زیر برنده مسابقه تشخیص‌داده‌شدوطی‌برنامه تلویزیونی روزبیستم خرداد ضمن معرفی برندگان و آثار آنان‌جوایزشان نیز اعطاء گردید .

۱ـ آقای زرنگار دانشجوی دانشکده علوم اداری و مدیریت بازرگانی برنده اول مسابقه«یك دستگاه دوربین فیلم‌برداری سوپر هشت آگفاموکس باتمام وسایل آن .»

۲ـ آقای‌دکتر موسوی طبیب اطفال‌برنده دوم«یکدستگاه دوربین عکاسی تمام اتوماتیك آگفا رایید‌مدل اوتیما رایدوی ۲۵۰»

۳ـ آقای نشواد دانشجوی دانشکده معماری‌دانشکده ملی برنده سوم« یکدستگاه دوربین عکاسی تمام اتوماتیك آگفا رایید مدل اوتیمارایدسی ۱۲۵»

کلیه شرکت کنندگان محترم برای دریافت‌عکس ها مراجعه‌فرمایند

شرکت نسبی‌هامازاسب مارتین و شرکاء

قدردانی از پزشك حاذق

بدینوسیله از جناب آقای دکتر رحمت‌اله پیر نظر که‌با مهارت مادر اینجانب بانو کشور جعفری را عمل جراحی نموده و او را از خطر نجات داده‌اندصمیمانه‌سپاسگزاری مینماید . آ-۸٦٦۷

مژده بعلاقمندان هنر

زیر نظر خانم عسگرپور

کسانی که در آموزشگاه فردوسی جهت گلسازی نام‌نویسی نمایند یك دوره خیاطی متدگرلاوین مجانا تعلیم خواهندگرفت .

نشانی ـ خیابان سپه جنب بیمارستان نجات

کوچه مریخ تلفن ٤۸۸۰۲

۱ـ۳ آ-۸۷۱۳

تبریکات

تیمسار سرلشگر پرویز خسروانی معاونت محترم نخست‌وزیر ورياست سازمان تربیت بدنی و تفریحات سالم ایران

انتصاب آنجناب‌را بمعاونت نخست‌وزیر صمیمانه‌تبریك میگوئیم

عدالت ـ رحمتیان ـ ثابت ـ شیبانی ـ سخنوری

آ-۱٦۳۸٤

تیمسار سرلشگر پرویز خسروانی معاونت محترم نخست‌وزیر ورياست سازمان تربیت بدنی و تفریحات سالم ایران

انتصاب جنابعالی را بمعاونت نخست‌وزیر که‌در توسعه ورزش بسیار موثر خواهد بود صمیمانه تبریك میگوئیم .

شهرستانی ـ سجادی ـ طباطبائی ـ فاتح ـ کمالی ـ آذری

آ-۱٦۳۸٦

تیمسار سرلشگر پرویز خسروانی معاونت محترم نخست‌وزیر ورياست سازمان تربیت بدنی و تفریحات سالم ایران

انتصاب جنابعالی را بمعاونت نخست‌وزیر تبریك گفته . توفیق روزافزون تیمسار معظم را درراه خدمت بشاهنشاه آریامهر و میهن عزیز خواهانیم .

سرداری ـ شمیازیان ـ طریقیان ـ سپاسی ـ غفاری

آ-۱٦۳۸۸

تیمسار سرلشگر خسروانی معاونت محترم نخست‌وزیر ورياست سازمان تربیت بدنی و تفریحات سالم ایران

بانهایت خوشوقتی انتصاب جنابعالی را بمعاونت نخست‌وزیر تبریك گفته موفقیت آن تیمسار رادرراه اجرای منویات شاهنشاه آریامهر ازخدای بزرك خواهانیم .

سراجیان ـ شیوائی ـ امینی ـ پوراسد ـ قلیچ ـ رادفر

آ-۱٦۳۹۰

تیمسار سرلشگر پرویز خسروانی معاونت محترم نخست‌وزیر ورياست سازمان تربیت بدنی و تفریحات سالم ایران

انتصاب‌جنابعالی را بمعاونت نخست‌وزیر که بلاتردید در توسعه وتعمیم ورزش‌موثر خواهدبود تبریك گفته توفیق‌شمارا آرزومندیم

شیخ‌الاسلامی ـ شریعت‌پور ـ ثقفی ـ حکیم‌زاده ـ سرابی ـ عدل‌یار

آ-۱٦۳۹۲

تیمسار سرلشگر پرویز خسروانی ریاست سازمان تربیت‌بدنی وتفریحات سالم ایران

انتصاب شایسته جنابعالی را بمعاونت نخست‌وزیر صمیمانه تبریك عرض و همواره موفقیت آن تیمسار معظم رادرراه خدمت بشاهنشاه آریامهر و میهن عزیز از خداوند مسئلت داریم .

حاج‌پورصالح ـ حاج‌یزدانی ـ سرهنك اسماعیلی

آ-۸۷۹۷

جناب آقای اسمعیل زاهد

موفقیت جنابعالی رادر انتخابات کانون وکلاء تبریك عرض مینمائیم .

ابوالفضل نقیبی ـ رحمت سعیدپازوکی

آ-۸۷۰۷

آگهی‌دعوت مجمع عمومی شرکاء شرکت بوتان با مسئولیت محدود

از شرکاء محترم شرکت بوتان بامسئولیت محدود خواهشمند است در ساعت ٥بعد از ظهر «ساعت۱۷» روز۱۲مردادماه سال جاری در مجمع عمومی سالیانه که‌در دفتر مرکزی شرکت‌خیابان سعدی شماره ٦۷۲ تشکیل میشود حضور بهمرسانند

دستور جلسه :

۱ـ رسیدگی و تصویب ترازنامه و سود و زیان سال ۱۳٤٦

۲ـ مذاکره و اتخاذ تصمیم در امور جاری شرکت

آ-۸۸۰۳ **مدیر عامل شرکت بوتان بامسئولیت محدود**

آگهی تشکیل‌مجمع عمومی

مجمع عمومی عادی سالیانه شرکت سهامی فیروز روز شنبه پانزدهم تیرماه ۱۳٤۷ ساعت شش بعداز ظهر در محل شرکت تشکیل می گردد . دستور جلسه بقرار زیر است

۱ـ استماع گزارش هیئت مدیره و بازرس شرکت

۲ـ تصویب ترازنامه سال قبل

۳ـ شور و مذاکره راجع به خط مشی آینده شرکت

٤ـ تجدید انتخاب بازرس شرکت

از صاحبان سهام متمنی است بارعایت مقررات اساسنامه درروز مقرر در جلسه مجمع حضور بهمرسانند .

آ-۱٦٦۰۰ **رئیس هیئت مدیره شرکت سهامی فیروز**

تاریخ انجام امتحان مسابقه

بیرو آگهی شماره ۷٤۰٥ ـ۱۷ر۱ر٤۷ باطلاع کلیه‌داوطلبانی که برای کنکور استخدام ٥۰ نفر مهندس وزارت کشاورزی ثبت نام نموده‌اند میرساند که تاریخ انجام امتحان مسابقه‌روز سه شنبه ۱۳٤۷ر٤ر۱۳ در محل سازمان امور اداری واستخدامی کشور (خیابان ویلا خیابان اسفندیاری) خواهد بود .

داوطلبان باید برا ی‌اخذ کارت ورودبجلسه امتحان مسابقه تاپایان وقت اداری روز ٤ر۳ر٤۷ بدفتر واحد راهنمای وزارت کشاورزی واقع در بلوار الیزابت ساختمان وزارت کشاورزی مراجعه نمایند .

وزیر کشاورزی

۱ـ۲ آ-۱٦٥٥٦

متداول معرف عالیترین پدیده های علمی وصنعتی جهان

الکتروموتورهای ساخت رومانی

که سالیانه بیش از ٥۰،۰۰۰ دستگاه به کشورهای اروپائی منجمله آلمان ـ فرانسه وایتالیا صادر مینماید

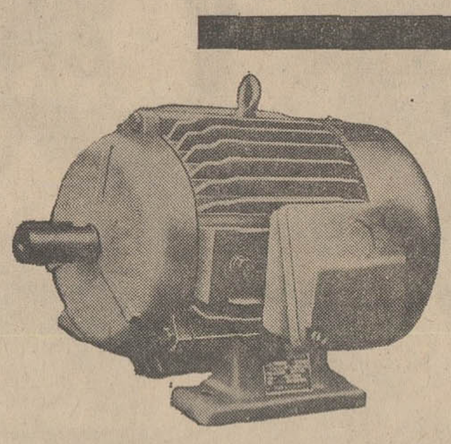

۳ فاز

یك فاز

سنکرونیزه

بقدرتهای ۲٥/ تا ۳۰۰۰ کیلووات از ۲۲۰ تا ٥۰۰ ولت

همچنین الکتروموتورهای مخصوص ضدحریق برای مصارف مختلف مانند کولرهای آبی ـ جاروهای برقی ـ ماشینهای لباس شوئی وچرخ خیاطی

ماشین اکسپرت رومانی

N.T. BUCHAREST MASINEXPORT ROMANIA

نماینده انحصاری درایران : شرکت سهامی متاروول ـ خیابان سپه ـ میدان موزه تلفن ۳۰۲۸۱۳ ۳۰۲۸۳۲

بانك رهنی ایران

این امتیازات را در

صندوق پس انداز مسکن

برای هموطنان عزیز منظور نموده‌است

۱ـ افتتاح حساب بایکهزار ریال

۲ـ امکان استفاده از موجودی حساب درتمام مواقع

۳ـ حق واگذاری امتیازات حساب به یك شخص دیگر

٤ـ حق تقدم درمورد وام عادی بانك

٥ـ دوران مسدودیت حساب فقط ۱۸ ماه

٦ـ میزان وام تا یك‌برابرونیم سپرده حساب

۷ـ حداکثر وام نهصد هزار ریال

۸ـ مدت استهلاك وام پانزده سال

۹ـ بهره ٤٥ درصد بتمام مبلغ سپرده دردوران مسدودیت

۱۰ـ استفاده ازجوائز ممتاز و متعدد سالی یکمرتبه بقید قرعه

۱۱ـ بهره وام برای ساختمان خانه فقط ۷درصد

از همین امروز برای خود و فرزندانتان‌دریکی ازشعب

بانك رهنی ایران

یك **حساب پس انداز مسکن**

افتتاح فرمائید الف ۲ ٥۰۹

آگهی

دراجرای آئین‌نامه فروش عینیهای طبی باطلاع متقاضیان پروانه مربوطه میرساند که لازم است مدارك خود را قبل ازپایان تیرماه ٤۷ به‌بهداری شهرستان مربوطه تسلیم نمایند تارسیدگی ودر صورت ضرورت ترتیب شرکت آنها در امتحانی که برای این منظور دروزارت بهداری بعمل خواهد آمد داده شود تاریخ انجام امتحان مزبور بعدا اعلام خواهد شد. الف ۲۸٥۰

وزیر بهداری

۱ـ آ-۱٦٤٤۲

تجدید آگهی مناقصه شماره ۱٥

نیروی هوائی ٦ قلم وسایل فلزی زیست را بمناقصه‌میگذارد پیشنهاد دهندگان بامراجعه بستاد فرماندهی نیروی هوائی (خیابان فرح‌آباد) دریافت برك شرایط و مشخصات ، میتوانند پیشنهاد خود را طبق مفاد مندرج در برك شرایط ومشخصات مورد مناقصه تنظیم و تاساعت ۱٤ روز دوشنبه ۱۰ر٤۷ بدفتر آجودانی‌ستاد فرماندهی نیروی هوائی تسلیم نمایند . الف ۱٦٤۲٦

نیروی هوائی

۱ـ۲ آ-۱٦٤۲٦

آگهی مناقصه شماره ۱۷ر٤۷

شرکت سهامی تلفن ایران

شرکت سهامی تلفن ایران ۱۰۰عدد نردبام کشوئی ٦متری۲۰۰ عددنردبام چوبی ٤متری ۳۰۰ عدد نردبام ٥متری چوبی ٤۰ عدد نردبام سه‌متری چوبی ۱٥۰عدد نردبام۲ونیم‌متری چوبی و چرخ سیمکشی باطناب ۲۰ دستگاه طبق نمونه یامشخصات پیوست شرایط عمومی مناقصه تحویل تهران انبارشرکت سهامی تلفن ایران واقع در خیابان آرامگاه سرپل راه‌آهن از طریق مناقصه خریداری مینماید .

داوطلبان شرکت در مناقصه باید باداره تدارکات شرکت سهامی تلفن ایران واقع‌در خیابان شاه کوچه لاله مراجعه واوراق شرایط معامله‌و نمونه قرارداد و مشخصات را دریافت وبارعایت کامل مندرجات اوراق مزبور امضاء نموده همراه پیشنهاد های خود برابر مقررات تاآخر وقت اداری پانزدهم تیرماه ٤۷ باداره دفتر کل شرکت سهامی تلفن ایران بنشانی بالاتسلیم ورسید دریافت نمایند .

پیشنهاد های واصله درساعت ده صبح روز شانزدهم تیر ماه ٤۷بازو قرائت خواهد شد . حضور پیشنهاد دهندگان و یانماینده مجاز آنها در کمیسیون مناقصه آزاد است . الف ۲۸٤۹

شرکت سهامی تلفن‌ایران

۱ـ۲ آ-۱٦٤۲۸

آگهی دعوت مجمع عمومی عادی

مجمع‌عمومی عادی شرکت سهامی مصالح ساختمانی بهشتی در تاریخ‌دوشنبه بیست‌و چهارم تیرماه سال ۱۳٤۷ ساعت پنج‌بعداز ظهر درمحل شرکت تشکیل میگردد و بدینوسیله از صاحبان سهام دعوت میگردد که‌در روز مقرر حضور بهمرسانند .

دستور جلسه :

۱ـ قرائت گزارش هیئت مدیره شرکت

۲ـ انتخاب یك نفر عضو هیئت مدیره بجای عضو مستعفی

۳ـ رسیدگی بترازنامه سال ۱۳٤٦و تصویب آن

٤ـ شور درخط‌مشی آینده شرکت

٥ـ انتخاب یکنفر بازرس

هیئت مدیره شرکت سهامی مصالح ساختمانی بهشتی

آ-۸۸۱۱

تلویزیون ایران

برنامه امشب

۱۷ اعلام برنامه

۱۷ر۰٤ تقویم روز

۱۷ر۱۰ کارتون

۱۷ر۳۰ خردسالان

۱۸ باشگاه تاج

۱۸ر۱٥ سازمان دفاع غیر نظامی

۱۸ر۳۰ بررسی مطبوعات

۱۸ر٤٥ برنامه آگفا

۱۹ تدبیر زندگی

۱۹ر۳۰ اخبار

۲۰ موسیقی ملی

۲۰ر۳۰ تسخیر ناپذیرها

۲۱ر۳۰ مهاجمین

۲۲ر۳۰ آخرین خبر ها

۲۲ر۳٥ واریته

۲٤ پایان برنامه

برنامه نیمروز فردا

۱۳ اعلام برنامه

۱۳ر۰٤ نیازمندیها

۱۳ر۱٥ در خلوت دل

۱۳ر۳۰ ایستگاه اتوبوس

۱٤ اخبار و پایان برنامه

برنامه امشب

۱۸ صفحات درخواستی

۱۸ر۳۰ اعلام برنامه

۱۸ر۳۳ خلاصه اخبار

۱۸ر٤٥ تدریس‌زبان‌انگلیسی

۱۸ر٥٦ کمپانی خنده

۱۹ برنامه بچه ها

۱۹ر٤٥ مصاحبه بارانندگان ایرانی

۲۰ هنر و اندیشه

۲۰ر۳۰ اخبار

۲۱ محله پیتون (برنامه‌ارج)

۲۱ر۳۰ فیلم سینمائی

۲۳ پایان برنامه

برنامه نیمروز (بامدادی) فردا

٦ر۳۰ آغاز برنامه

٦ر۳۲ نیایش

٦ر۳٥ ورزش

٦ر٤٥ مضحك قلمی

۷ واریته

۷ر۳۰ اخبار

۷ر۳٥ فیلم رازبقا

۸ پایان برنامه

تلویزیون آمریکا

برنامه امشب

۱۸ خلاصه اخبارجهان

۱۸ر۱٥ اخبار نیروهای‌مسلح

۱۸ر۳۰ گزارشی از ویتنام

۱۹ نمایش میکی‌فین

۱۹ر۳۰ مریخی محبوب‌من

۲۰ فراری

۲۱ خلاصه اخبار جهان

۲۱ر۰٥ ادسالیوان

۲۱ر٥٥ نمایش امشب

برنامه فردا

۱٥ر۳۰ کارتون

۱٦ر۱٥ فیلم سینمائی

۱۷ر۳٥ سرزمین جادوئی آلاکازام

امسال ۱۲ هزار نفر در دانشگاهها و مدارس عالی پذیرفته میشوند

کنکور مشکل بزرگ جوانان

از روز سی‌ام خرداد ماه کنکور دانشگاه ها و مدارس عالی آغاز میگردد و بتدریج تا اواخر شهریور ماه بطول می‌انجامد و از بین‌شصت هزار فارغ‌التحصیل دبیرستانها در سالی که سپری شدوهمچنین‌عده‌ای در حدود بیست هزار نفر از دیپلمه های سال قبل فقط دوازده هزارنفر بدانشگاه‌ها و مدارس عالی کشور و دانشکده های افسری شهربانی ، ارتش نیرو های هوائی و دریائی پذیرفته میشوند . و بقیه بانتظار شانس خودیا مشغول کار میگردند و یا به سپاه های مختلف اعزام میشوند .

کنکور همچنانکه بسیاری را از گود درس خواندن خارج میکند بعده‌ای نیز فرصت بیشتری میدهد تا خود رابرای خدمت بوطن خویش آماده سازند وبه آنها امکان‌میدهد بردانش و بینش خود بیافزایند و بتوانند مصدر خدمات سودمند وبا ارزشی باشند .

● نظر کارشناسان

نظر کارشناسان تعلیم وتربیت برای انتخاب صحیح یك دانشجو برای ادامه تحصیل در دانشگاه آنست که هفت عامل مختلف در نظر گرفته شودواین عوامل‌عبارتند از نمره های امتحانات متوسطه گزارش رئیس دبیرستان ، امتحان ورودی با سنجش هوش داوطلب، مصاحبه شخصی با او و استعداد و سلامت جسمانی .

همه ساله اکثر و بلکه همه دیپلمه هائیکه قصد و امکان ادامه تحصیل در دانشگاه ها را دارندبه دانشگاه تهران هجوم می‌آورند و تعداد شرکت‌کننده در دانشگاه تهران تا ۳۲ هزار نفر رسیده‌است تاکنون مهمترین کنکور ها را دانشگاه تهران داشته‌و بهمین‌جهت ابتدا کنکور دانشگاه تهران را مورد بررسی قرار میدهیم :

امسال در حدود بیست هزارنفر دیپلمه سنوات گذشته برای‌شرکت در کنکور دانشگاه تهران ثبت‌نام نموده‌اند و ثبت‌نام از دیپلمه های سالی که گذشت نیز آغاز گردیده و تاروز بیستم تیر ماه ادامه‌خواهد داشت و احتمال میرود بین ۱۰ تا ۲۰ هزار نفر نیز از دیپلمه های امسال در کنکور دانشگاه تهران شرکت نمایند و دربین این عده تعدادی در حدود یکدهم شرکت کنندگان در دانشگاه تهران قبول میشوند .

روز بیستم تیر ماه که کار ثبت نام خاتمه بپذیرد جزوه راهنمای دانشگاه تهران نیز منتشر میگردد و کنکور دانشگاه تهران در هفته سوم مرداد ماه خواهد بود .

عده‌ای از کسانیکه دردانشگاه تهران ثبت‌نام‌نموده‌اند دردانشگاه‌ها و مدارس عالیه کشور نیز ثبت‌نام کرده‌اند تا امکان ادامه تحصیل دریکی از این مراکز را پیدا کنند. و بتوانند مدرك لیسانس و دکترا یا مهندسی بگیرند .

دانشگاه تهران امسال صاحب ۱۹۰۹۵ دانشجو میگردد و این تعداد در چهار سال آینده به۲۵ هزار نفر میرسد و هر سال تعداد بیشتری نسبت بفارغ‌التحصیلان‌خود خواهد پذیرفت .

* اولین کنکور

اولین کنکوری که امسال برگزار شد کنکور دانشکده‌نیروی دریائی شاهنشاهی بود که چندهفته قبل برگزار گردید و روز گذشته نیز اسامی قبولشدگان آن در روزنامه اعلام شد .

از بین‌یکهزار نفردیپلمه‌ریاضی در حدود یکصد نفر انتخاب و به کشور های خارج برای گذراندن دوره دانشکده افسری دریائی‌اعزام میگردند .

* کنکوردانشگاه‌جندی‌شاپور

اولین کنکور دانشگاه های کشور مربوط بدانشگاه جندی‌شاپور اهواز است که ساعت‌هفت بعداز ظهر روز سی‌ام خرداد ماه در محل دانشسرایعالی‌آن‌شهرستان برگزار میشود و سپس کنکور دانشگاه ها و مدارس عالی بشرح زیر انجام میپذیرد :

● پهلوی شیراز

توزیع کارت داوطلبان امتحان ورودی این دانشگاه روز های‌چهارم و پنجم در تهران و شیراز وامتحان نیز در روز های ششم و هفتم تیر ماه در تهران و شیراز خواهدبود.

● مدرسه بازرگانی

مدرسه عالی بازرگانی کنکور خود را روز نهم تیر ماه بر گزار می نماید و در حدود سیصد دانشجو از بین شرکت کنندگان خواهد پذیرفت .

● دانشکده صنعتی (پلی‌تکنیك)

کنکور دانشکده صنعتی بین دیپلمه های ریاضی دبیرستان ها، روز های دهم و یازدهم تیر ماه برگزارمیگردد و از بین داوطلبان در حدود ۱۲۰ نفر برای دوره مهندسی دانشجو میپذیرد .

* دانشگاه صنعتی آریامهر

دانشگاه صنعتی آریامهر ۴۸۰ نفر در کنکور خود که در روز های ۱۳و ۱۴ تیر ماه برگزار می شود خواهد پذیرفت و عده‌ای را از بین شاگردان ممتاز دبیرستان ها در رشته های ریاضی وطبیعی که معدل عالی داشته باشند و شاگرد اول نیز باشند می‌پذیرد.

● دانشگاه پلیس

روز شانزدهم تیر ماه دانشگاه پلیس برای دیپلمه های طبیعی ، ریاضی و ادبی کنکور گذاشته است .و از بین شرکت کنندگان عده‌ای را برای دوره دانشکده افسری شهربانی پلیس انتخاب می نماید .

شرکت کنندگان‌در این کنکور آزمایش ورزش نیز خواهند داشت. این دانشکده روز اول مرداد ماه یعنی طی دو هفته نتیجه‌قبولشدگان خود را اعلام میکند .

انستیتو خواربار و تغذیه‌نیزروز ۲۸ تیر ماه کنکورخواهد داشت .

● سایر دانشکده ها

دانشگاه‌اصفهان ، هنرسرایعالی، دانشگاه تهران ، دانشکده نفت آبادان کنکور خود را در مردادماه برگزار میکنند .

دانشگاه های مشهد ، ملی ایران ، دانشسرایعالی ، دوره شبانه علمو هنر دانشگاه تهران مدرسه عالی پارس ، مدرسه عالی دختران کنکور خود را از دوم تا آخر شهریور ماه برگزار میکنند.

روز دبیر تاژ

برای اولین بار دانشگاه‌تهران بسال ۱۳۱۶ جهت انتخاب‌دانشجو در بعضی از رشته ها کنکور گذاشت ولی تعدادشرکت کنندگان کمتراز تعداد مورد احتیاج‌دانشکده هابود

درسال ۱۳۲۰ دانشکده پزشکی تهران‌به سیصد دانشجو احتیاج داشت ولی فقط ۲۸۰ نفردرکنکور شرکت نمودند که فقط هشت نفر از آنان دختر بودند ولی در سال ۱۳۴۳ شرکت کنندگان در گروه پزشکی ۱۲۰۰۰ نفر بودند ازسال ۱۳۴۳ به بعد کنکور در دانشگاه تهران بصورت کنونی درآمد بدین معنی که دیگردانشکده ها برای خود کنکور جداگانه انجام نمی‌دهند و کنکور بصورت کلی وهر گروه در یکروز انجام می پذیرد یکسال نیز کنکور دانشده های ایران بصورت عمومی انجام شد. داوطلبان ورود بدانشگاه های کشور در کنکور عمومی دانشگاه تهران شرکت کردند و سپس از بین قبول شدگان‌دانشگاه‌های‌شهرستان هادانشجو انتخاب نمودند . درسال ۱۳۴۳ که دانشگاه‌تهران بصورت فعلی امتحان ورودی گذاشت‌تعداد شرکت کنندگان در سالهای ۴۳ تا کنون بدین شرح بوده‌است :

سال ۳۴ در حدود هفده هزار نفر
سال ۱۳۴۴ قریب ۲۷ هزار نفر
سال ۱۳۴۵ در حدود سی ودوهزار نفر در سال ۱۳۴۶ تعدادشرکت کنندگان از ۲۶ هزار نفر تجاوز کرد و امسال نیز احتمال برابر شدن باسال ۱۳۴۵ راخواهدداشت

امسال برای اولین باردردانشگاه تهران اختیار انتخاب دانشجو از دانشکده ها سلب شد و دانشگاه تهران بنابر اساس‌احتیاجات‌مملکت تعداد دانشجویان دانشکده های خودرا تعیین میکند .

دانشکده حقوق نیز از اولین دانشکده‌هائی بود که بعلت‌زیادی داوطلب ناچار بانجام مسابقه‌ورودی گردید . بدین جهت دانشکده حقوق از نظر بر قرار کردن کنکور یکی از دانشکده های‌باسابقه‌بشمار میرود .

بیست وپنج سال قبل داوطلبان ورود بدانشکده حقوق بیش از داوطلبان ورود بدانشکده پزشکی بودند .

درسال تحصیلی ۲۹ـ۳۰ دانشکده ادبیات نیز کنکور ورودی رابرقرار کرد .

از سال تحصیلی ۳۰ـ۳۱ تقریبا کلیه دانشکده های دانشگاه‌تهران مسابقه ورودی داشتند .

از سال ۱۳۱۴ تاسال ۱۳۲۰ در برخی از رشته ها نفدر داوطلب کم بود که موجبات نگرانی‌مسئولین رافراهم میساخت . حتی تاسال ۱۳۳۰ رشته های مختلف‌دانشسرای عالی برای انجام خدمات آموزشی داوطلب کافی نداشت و بدینجهت مدتی دانشجویان شبانه روزی‌بودند و مخارج تحصیلی و زندگی آنها بعهده وزارت فرهنك بود. مدتی‌نیز دانشجویان دانشسرایعالی هزینه تحصیلی دریافت می کردند. یعنی در حقیقت دولت‌بااین‌سرمایه‌گذاری دانشجویان را تشویق به ورود در دانشسرایعالی میکرد ولی امروز خوشبختانه در تمام رشته‌هاداوطلب باندازه‌ای بیش از احتیاج وجود دارد .

دراولین‌سالهای‌برقراری کنکور تعداد داوطلبان کمتر از تعداد موردنیاز دانشکده ها بود

دانشگاه ووزارت‌فرهنك برای تشویق جوانان به تحصیل‌دربرخی ازرشته ها بدانشجویان خرج تحصیل میدادند

چگونگی کنکورهادرسال جاری و درسال های گذشته

دانشکده پزشکی و دانشکده حقوق اولین دانشکده هائی بودند که کنکور را برقرار کردند

از سال ۱۳۳۰ ببعد در تمام دانشکده ها کنکور برقرار شد

کولر اتومبیل **توشیبا**

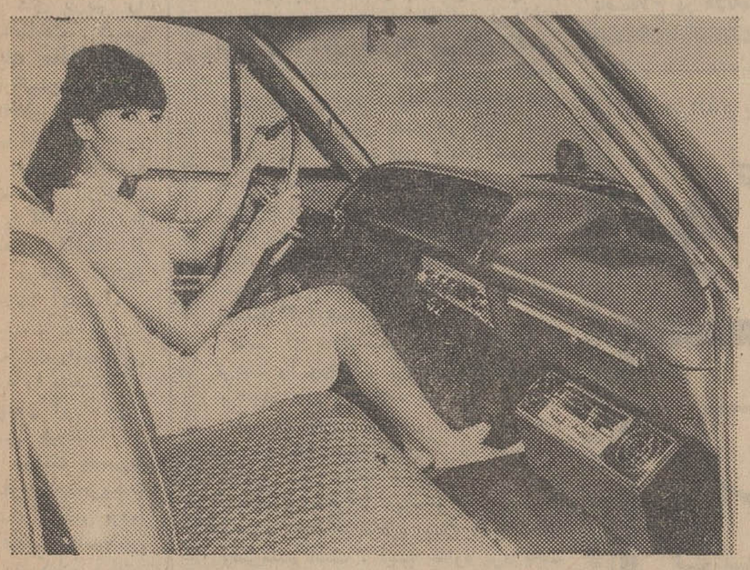

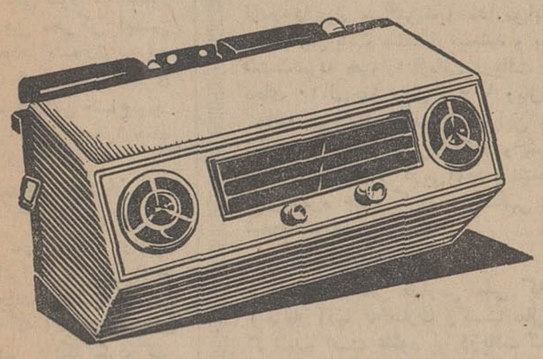

Toshiba QUALITY SINCE 1875

توشیبا سازنده بیش از ۶۰۰۰ نوع لوازم الکتریکی والکترونیکی است

مراکز فروش :

فروشگاه رادار	تهران ـ خیابان شاهرضا . چهارراه کالج
فروشگاه کرمل	تهران ـ خیابان شاه . مقابل سینما نیاگارا
فروشگاه مناژ	تهران ـ خیابان سعدی جنوبی . مقابل بانك ملی سعدی
فروشگاه چاردیوار	تهران ـ خیابان شاهرضا . نبش کاخ شمالی
فروشگاه کیمیا	تهران ـ خیابان فردوسی. روبروی سفارت انگلیس شماره ۲۸۶
فروشگاه نادری	تهران ـ خیابان نادری . چهارراه یوسف‌آباد
فروشگاه برلیان	تهران ـ خیابان شاه چهارراه‌آقا شیخ هادی
فروشگاه دلکا	تهران ـ خیابان تخت جمشید چهارراه ملك‌الشعراء بهار
فروشگاه امیری	تهران ـ پیچ شمیران اول خیابان شمیران
فروشگاه آلستر	تهران ـ خیابان سعدی چهارراه سید علی
فروشگاه کلمن	تهران ـ چهارراه لاله زار اسلامبول
فروشگاه بلوریار	تهران ـ خیابان شاه چهارراه شیخ هادی
فروشگاه حمید	تهران ـ میدان رشدیه
فروشگاه شاهیر	تجریش
فروشگاه الوند	آبادان ـ خیابان زند
فروشگاه فتحی	اهواز ـ خیابان ۲۴ اسفند

جمعیت شیروخورشید سرخ ایران
لیسانس پرستاری

جمعیت شیروخورشید سرخ ایران برای آموزشگاه عالی پرستاری رضاشاه کبیر درسال تحصیلی مهر ۴۷ـ۱۳۴۸ تعدادی دوشیزه داوطلب از طریق کنکور باشرایط ذیل میپذیرد :

۱ـ سن بین ۱۸الی۳۰سال
۲ـ داشتن دیپلم کامل متوسطه (رشته طبیعی یاریاضی)

داوطلبان میتوانند جهت ثبت‌نام بادردست‌داشتن مدارك زیر همه‌روزه از این تاریخ تا ۲۵ مردادماه باستثنای روزهای‌تعطیل از ساعت ۸صبح تا۴ بعدازظهر به‌آموزشگاه عالی پرستاری رضاشاه کبیر (واقع درشهرری جنب آرامگاه) مراجعه نمایند.

۱ـ مدرك ششم متوسطه
۲ـ ۶قطعه عکس ۳×۴
۳ـ ۴برك رونوشت مصدق شناسنامه
۴ـ سیصد ریال مخارج کنکور

داوطلبان شهرستانها میتوانند برای ثبت‌نام به‌شیروخورشید سرخ همان شهرستان مراجعه نمایند . آ ـ ۱۵۹۱۸

تفسیر سیاسی

جعفر مدنی

تلاش برای آراء بیشتر

کمتر از دوهفته دیگر بانتخابات پارلمانی فرانسه باقی مانده و ژنرال دوگل برای پیروزی در آن به‌تلاش بزرگی دست‌زده است . دربرابر مخالفت و ضدیت متشکل احزاب و گروه‌های چپ دوگل ناگزیر میکوشد هرچه‌بیشتر از آراء دست‌راستی ها را جلب کند. دادن اجازه بازگشت بفرانسه به «ژرژبیدو» و آزادی ژنرال سالان و سرهنگ «کارگو» رهبران شورش الجزایر و طرفداران تز معروف «الجزایر فرانسه» عده زیادی از یک میلیون ساکنان فرانسوی الجزایر را که بعدازاستقلال الجزایر به فرانسه‌فرار کردند و ازآن هنگام همیشه درصف جدی‌ترین مخالفان دوگل بوده‌اند بنفع دوگل واردمیدان خواهد کرد . حالانه تنها ژرژ بیدو» وارد خاك فرانسه شده و آزادانه فعالیت سیاسی می کند بلکه به «ژاك‌سوستل» یکی‌دیگر از دشمنان رتبه اول سابق‌دوگل گفته‌است‌هرزمان که مایل‌باشد میتواندبفرانسه بازگردد . سوستل که زمانی وزیر اطلاعات‌دوگل بودبرسر قضیه الجزایر با رئیس خود درافتاد و بخارج از کشور فرار کرداماحالادوگل بطور ضمنی ازاو دعوت میکند باردیگر به گروه گلیست ها بپیوندد‌واین کاری‌است که «ژان‌لوئی تیکسیه وینیانکور» کاندیدای شکست خورده دست راستی های افراطی در انتخابات۱۹۶۵ انجام داده است . «ژنرال‌لوئی تیکسیه وینیانکور» که دو سال قبل در جبهه مقابل‌دوگل و علیه شخص او مبارزه‌میکرد اکنون در صف گلیست قرار گرفته جالب‌است که « ژان لوئی تیکسیه وینیانکور» فقط کمی‌بعداز آنکه ژنرال‌دوگل دربحبوحه‌بحران اخیرباژنرال ژاك‌ماسو فرمانده نیرو های فرانسوی‌درآلمان غربی‌ملاقات کرد اعلام داشت که پس‌از دهسال مخالفت علنی و جدی بادوگل اکنون برای مبارزه با کمونیسم در کنار رئیس جمهوری قرار میگیرد .

آشتی دوگل با ژنرال های شورشی‌الجزایر و افراطی‌های دست راستی بهیچوجه باین معنی نیست که او کاملا به جبهه‌راست‌های افراطی‌غلطیده ودرصورت پیروزی‌در انتخابات سیاست یکطرفه‌ای پیش‌خواهد گرفت . آنچه در آینده پیش خواهد آمد ازحالا بطور دقیق قابل پیش‌بینی نیست امابیقین میتوان گفت که‌قدرت جناح چپ و نمایش نیروهای آن‌در حوادث اخیر ژنرال دوگل‌را واقعا نگران کرده و درحال حاضر او قصدی جز ایجاد یك‌جذبه مقتدر در برابر جناح چپ‌مخالف‌وپیروزی‌درانتخابات ندارد . باین دلیل او تنها به دست‌راستی‌ها نظر ندارد . او از گلیست های انقلابی وحتی عناصر چپ غیر کمونیست دعوت کرده که به پیروزی‌او در انتخابات کمك کنند و در مقابل به‌کابینه بعدازانتخابات او ملحق شوند .

طرفین ویلسون : (سمت چپ) «دانیل بن کندیت»رهبر گاردسرخ‌فرانسه که‌درانگلستان دریك مصاحبه تلویزیونی شرکت کرد . (سمت‌راست) طریق علی رهبر یکی از گروه های افراطی انگلستان .

الهی راست گویم فتنه از نواست ...

ویلسون : انقلابیون خارجی میتوانند در این هتل بسر برند زیرا آنها مکانهای‌دیگررا آتش‌میزنندنه‌هتل‌انگلستان‌را

از : دیلی‌اکسپرس

دوگل: مردی که نمیخواهداز مسیر تاریخ خارج شود!

ترجمه : هوشنك کوچك‌شوشتری

مردم فرانسه مایل نیستند نتایج بحران کنونی تسلط یکی از احزاب سیاسی برفرانسه باشد

بحران وشورش اخیر فرانسه باوجودیکه زیانها و خسارات فراوان به اقتصاد و بطور کلی به پیکر فرانسه وارد آورد باردیگر نشان داده‌شد که‌شارل دوگل‌روابط‌وجدانی ناگسستنی باملت خود دارد. در مصاحبه تلویزیونی هفته گذشته ژنرال دوگل باتواضع نقش خودرا در تاریخ فرانسه خاطرنشان ساخته و گفت: «من برای مدتی در حدود ۳۰ سال باتاریخ فرانسه پیوندی محکم داشته‌ام و هرگز تصور نمی‌کنم همبستگی استوارخود رابافرانسه و ملت فرانسه به سادگی از دست بدهم» .

این مصاحبه نشان دادکه ژنرال دوگل تصمیم ندارد باین زودیها خودرا از مسیر تاریخ کهنسال فرانسه خارج سازد .

دوگل در این مصاحبه خاطرنشان ساخت که ازتمام نیروهای موجود در فرانسه‌در انتخابات آینده بنفع خود استفاده خواهد کرد وبطبقات متوسط مردم فرانسه که جمعیت اصلی طرفداران اورا تشکیل میدهند اطمینان داد که هرگز آنهارا بدامان کمونیسم نخواهد انداخت‌و همچون گذشته بار دیگر ریشه‌های فرانسه نوینی را آبیاری خواهد کرد .

● صحنه‌های تلخ

از سخنان درشت یااغراق آمیز دوگل که بگذریم اصولا انتخابات آینده‌فرانسه صحنه‌ای تلخ و بی‌سابقه‌از جلوه‌های یك انتخابات‌عمومی در تاریخ فرانسه بوده‌وپرده‌هائی زشت از نوعی مبارزات مرامی را بنمایش خواهد گذاشت .

هنوز سخنان دوگل در مصاحبه‌مطبوعاتی طنین‌خودرا از دست نداده بودند که‌بار دیگر حوادث جدید وخشونت باری خیابان های پاریس را بخون آغشته‌ساخت . پلیس پاریس در یك حمله به تظاهرات کارگران و جوانان عضو اتحادیه‌های کارگری‌و دستجات چپ فاجعه‌ای جدید ببار آورد و بدنبال این‌حادثه دستجات مختلفی ازکارگران و اعتصابیون که تصمیم به شکستن اعتصاب داشتند از تصمیم خود صرفنظر کرده‌و مجددا بخیابانها آمدند .

حقیقت اینست که حوادث یکماه‌گذشته نبض‌های‌عصبی اجتماع‌فرانسه را بشدت‌متاثر کرده و بهیجان آورده بود، تعدیل این هیجانات و برگرداندن سلامت عصبی‌به اجتماع مستلزم عدم‌تحریکات جدید و تمددی طولانی بوده. اما اوضاع فرانسه فاقدچنین محیطی‌برای تسکین‌مردمانش بوده و شکی نبود که‌باظهور کوچك‌ترین محرکی این نبضها مجددا بشمارش‌سریع افتاده وتا اندیشیدن تدبیری اساسی برای این‌اجتماع‌بیمار ونابسامان وضع خودرا حفظ خواهند کرد .

● اعراب و یهودیان

شاید اگر محیط پاریس مثل روزگار گذشته آرام‌بود هرگز اعراب و یهودیان‌در سالگردجنك‌خاورمیانه امکان نمییافتند که آنچنان‌درخیابان های پاریس بایکدیگردرگیر شوند ، اما محیط متناسب‌و متشنج این امکان را برای آنها فراهم کرد ،همچنین‌در شعرهای «استراسبورك» و «لیون» زدوخوردهای متعددی بین جوانان شهر روی داد که کنترل و رهبری‌آنهادراختیار هیچکدام از احزاب نبود.

رویهمرفته یك نوع موج از هم‌گسیختگی در فرانسه موجود است‌که از شعارهای احزاب و دستجات مختلف هیچگونه اطاعتی ندارد، عده قابل توجهی از مردم فرانسه وشورشیان میگویند « ما دست به شورشی نزده‌ایم که نتیجه آن تسلط یکی از احزاب سیاسی برفرانسه باشد » .

در قبال تمام این جریانات نطق تلویزیونی دوگل‌درهفته گذشته نشان داد که باتمام عرض اندامهای دستجات‌چپ درانقلاب ۱۹۶۸ فرانسه ، حداقل در حال حاضر هنوز دوگل از موفقیت برخوردار است زیرا که او موفق شد بطور نسبی مردم رااز خیابان هابه‌خانه‌های خود وعده‌زیادی از اعتصابیون از جمله کارگران متروی پاریس و راه‌آهن و کارکنان « بانك دوفرانس» رابه‌سر کار های خود بفرستد و در میان‌نوعی اعتصاب پراکنده و نیم‌بندبه ترمیم اوضاع خود و کابینه خود بپردازد ، تعویض دونفر وزرای کابینه از آثاربرزخی بودکه در محیطی نیمه‌متشنج وجود داشت .

پیروزی «گلیسم»

گلیستها معتقدند که در انتخابات‌دومرحله‌ای ۳۰و۲۳ ژوئن موفق خواهند شد۳۰۰ کرسی از چهارصدوهشتادو- هفت کرسی پارلمان فرانسه رابدست آورند . این رقم پنجاه درصد بیش ازکرسی هائی است که در حال حاضر دوگلیستها در پارلمان باشغال خود دارند .

هنگامیکه دوگل اعلام کرد که تصمیم دارد درقبال‌بحران فرانسه دست بانحلال پارلمان بزند اکثریت پنجاه‌وسه در صد عمل اورا تائید کردند چهل‌ویك درصد دیگراز مخالفان ، مخالفتشان زیاد جدی نبوده و چندان از این عمل ناراضی نبودند وازهمین زمان ناظران سیاسی معتقد شدند که دوگل در مقابل بحران موفق شده است،زیرا که‌یکبار دیگرنظرش‌بوسیله پارلمان تائید شد وباز بعقیده همین ناظران موافقت اعضاء پارلمان‌وپشتیبانی او ازدوگل در یك چنین وضع بحرانی نشانهٔ وحشت آنها از ایجاد یك جنك داخلی بدست کمونیستها بود ، این ترس پارلمان از حزب کمونیست تاجائی بودکه دوگلیستها حزب کمونیست را « حزب وحشت»نام نهادند .

استراتژی دوگل درمقابل حزب نیرومند کمونیست فرانسه این بود که به مردم فرانسه اعلام کرد که بین او وحزب کمونیست یکی را انتخاب کنند وبه‌آنها گوشزد کرد که شکست جمهوری چیزی جز پیروزی وکمونیسم وتسلط حزب کمونیست برفرانسه نیست وبدین‌ترتیب دوگل بار دیگرمانند گذشته از خطر کمونیسم یعنی حربه همیشگی خود موفق شد تا حدودی پایه‌های لرزان حکومت خودرا محکمتر کند.

احزاب سیاسی برفرانسه باشد » .

در قبال تمام این جریانات نطق تلویزیونی دوگل‌درهفته گذشته نشان داد که باتمام عرض اندامهای دستجات‌چپ درانقلاب ۱۹۶۸ فرانسه ، حداقل در حال حاضر هنوز دوگل از موفقیت برخوردار است زیرا که او موفق شد بطور نسبی مردم رااز خیابان هابه‌خانه‌های خود وعده‌زیادی از اعتصابیون از جمله کارگران متروی پاریس و راه‌آهن و کارکنان « بانك دوفرانس» رابه‌سر کار های خود بفرستد و در میان‌نوعی اعتصاب پراکنده و نیم‌بندبه ترمیم اوضاع خود و کابینه خود بپردازد ، تعویض دونفر وزرای کابینه از آثاربرزخی بودکه در محیطی نیمه‌متشنج وجود داشت .

پیروزی «گلیسم»

گلیستها معتقدند که در انتخابات‌دومرحله‌ای ۳۰و۲۳ ژوئن موفق خواهند شد۳۰۰ کرسی از چهارصدوهشتادو- هفت کرسی پارلمان فرانسه رابدست آورند . این رقم پنجاه درصد بیش ازکرسی هائی است که در حال حاضر دوگلیستها در پارلمان باشغال خود دارند .

هنگامیکه دوگل اعلام کرد که تصمیم دارد درقبال‌بحران فرانسه دست بانحلال پارلمان بزند اکثریت پنجاه‌وسه در صد عمل اورا تائید کردند چهل‌ویك درصد دیگراز مخالفان ، مخالفتشان زیاد جدی نبوده و چندان از این عمل ناراضی نبودند وازهمین زمان ناظران سیاسی معتقد شدند که دوگل در مقابل بحران موفق شده است،زیرا که‌یکبار دیگرنظرش‌بوسیله پارلمان تائید شد وباز بعقیده همین ناظران موافقت اعضاء پارلمان‌وپشتیبانی او ازدوگل در یك چنین وضع بحرانی نشانهٔ وحشت آنها از ایجاد یك جنك داخلی بدست کمونیستها بود ، این ترس پارلمان از حزب کمونیست تاجائی بودکه دوگلیستها حزب کمونیست را « حزب وحشت»نام نهادند .

استراتژی دوگل درمقابل حزب نیرومند کمونیست فرانسه این بود که به مردم فرانسه اعلام کرد که بین او وحزب کمونیست یکی را انتخاب کنند وبه‌آنها گوشزد کرد که شکست جمهوری چیزی جز پیروزی وکمونیسم وتسلط حزب کمونیست برفرانسه نیست وبدین‌ترتیب دوگل بار دیگرمانند گذشته از خطر کمونیسم یعنی حربه همیشگی خود موفق شد تا حدودی پایه‌های لرزان حکومت خودرا محکمتر کند.

مدارس ملی: تجارت‌ونمره‌سازی در «لانه‌مرغ»!

نوشته : مهندس‌م- امیرهمایون‌احمدی (مدیر روزنامه نهضت میهن)

تمام زنان و مردان صاحبنظر در مسائل اجتماعی میتوانند برای انعکاس نظریات‌خوداز ستون «عقیده آزاد» استفاده کنند . لطفا روی پاکت بنویسید : روزنامه اطلاعات ستون «عقیده‌آزاد»

عقیده آزاد

● وزارت آموزش وپرورش بایدهیاتی‌راماموررسیدگی بوضع مدارس ملی کند

* مشکل و معضل شهریه مدارس‌ملی مسئله‌ایست که سالیان متمادی بهمین نحو ادامه دارد و فریاد و دادخواهی‌مردم هم باکمال تاسف بجائی نرسیده استو متاسفانه اولیای وزارت آموزش‌وپرورش هم تاکنون کوچکترین قدمی در تامین نظریات مردم و جلوگیری از اجحاف وزورگوئی و خودسری مدارس ملی در اینمورد برنداشته و باصلاح وضع و خاتمه‌دادن باین غائله دامنگیر نپرداخته است وباکمال جرات می‌توان گفت متصدیان ومسئولین امر قصور واهمال ورزیده وبوظایف خود دراینمورد عمل نکرده‌اند و بهمین علت هم مردم حق دارند از گردانندگان واداره‌کنندگان مدارس ملی شکوه وشکایت کنند زیرا برای مردم ثابت و محرز شده‌است که اکثریت آنها شغل ووظیفه اصلی خودرا ازیاد برده و از جنبه علمی و آموزشی منحرف وبه‌کسب و تجارت وسوق به اقتصاد گرائیده‌اند .

بنده که سالهاست افتخار تعلیم و تربیت وآموزش و پرورش جوانان را برعهده دارم و درچند مدرسه ملی نیز به‌امر آموزش و پرورش اشتغال داشته‌ام خوب‌بدردل مردم و درگیری آنها با مدارس ملی واقف هستم و چه‌چیزها و قصه‌ها و ماجراها دیده و شنیده‌ام که وجدانم ازبازگوکردن وبیان آنها معذب وشرمنده است . اینها علاوه بردریافت شهریه وپولهای دیگر بعناوین مختلف ازبچه‌ها پول می‌گیرند و مدارس‌ابتدائی هم از این بابت مستثنی نیستند و بعنوان «مشت‌نمونه خروار» ازبابت دریافت کتاب بجای ۱۰الی ۱۵ ریال ، ۱۰۰ ریال وجه مطالبه می‌کنند وبنده خودم این وجه ناقابل ! کتاب را پرداخته‌ام واینهاست که‌صدای مردم را درمی‌آورد و نتیجه‌اش «قطره‌قطره جمع گردد ، وانگهی دریا شود» خواهد بود .

● تجارت

متاسفانه اکثر مدارس ملی که کار وحرفه آنها به‌تجارت وکسب مال‌ومنال گرائیده است علاوه بر دریافت شهریه های گزاف و کمرشکن ، اقداماتی نیز درامر امور تحصیلی دانش‌آموزان وارتقاء آنها بکلاس بالاتر انجام می‌دهند که تشریح جزئیات آن فعلا از بحث این‌مقال خارج است ولی می‌بینیم که‌صاحب‌امتیاز واداره‌کنندگان برخی از مدارس بطور غیرمترقبه باگذشت زمان صاحب آب و ملك و ماشین شخصی و سایر رفاهیات شده‌اند و بخوبی معلوم است که این تجملات ودگرگونیهای غیرقابل تصوراز چه‌محل و عوایدی تامین وتهیه شده‌است وعده‌ای راه را از چاه خوب شناخته‌اندو باگرفتن امتیاز بدون این که صلاحیت وشایستگی وجدانی داشته باشند حیاط یاآپارتمان کوچکی راکه۸یا۱۰اطاق‌دارد ومساحتش از ۱۰۰ یا۱۲۰ متر مربع وراموچاه آنرا خوب بلد هستند.

پس باین نتیجه هم میرسیم که علت بیسوادی عده کثیری از دیپلمه‌ها هم همین است که بامعلومات حقیقی وواقعی پیش‌نرفته وارتقاء نیافته‌اند . معلومات و اطلاعات افرادی که در کلاسهای‌مختلف امتحانات متفرقه شرکت می‌کنند ، از هرلحاظ بمراتب بالاتروعالی‌ترازشاگردان مدارس روزانه‌است و جای هیچگونه‌شك وتردیدی هم نیست .

* حال در مورد دریافت شهریه گزاف به‌استدلال و بهانه چند مدرسه ملی‌می‌پردازیم . عده معدودی از دبیرستان های ملی وقتی از آنها می‌پرسند چراشهریه زیادتری می‌گیرید ، دلیل‌وبرهانشان‌این است که امکانات بیشتری در اختیارداشته و کادر تعلیماتی و آموزشی قوی‌ترعرضه می‌نمایند البته این بجای خود محفوظ ، امامعایب عمده کار آنها دراین است که در انتخاب دانش‌آموز یك نوع تردستی وزرنگی بکار می‌برند .

*** پیشنهاد**

* بمنظور خاتمه‌دادن به‌نارضائیهای‌مردم در مورد دریافت شهریه‌های گزاف و نامتعادل پیشنهادمی‌شود که اولا :وزارت آموزش و پرورش ، هیئتی را مرکب از مامورین عالیرتبه وباتجربه‌وزارت‌آموزش وپرورش ، انتخاب نماید تا با همکاری روسای نواحی‌آموزش و پرورش‌وشرکت اعضای انجمن خانه و مدرسه که ازاولیای دانش‌آموزان میباشندضمن بازدیداز‌مدارس ملی وبادرنظرگرفتن‌امکانات‌تعلیماتی آنها وبالاخره تدوین و تهیه آئین‌نامه‌های لازم میزان متعارف وعادلانه شهریه مدارس راتعیین و رسما اعلام دارند تا تکلیف مردم بااینگونه مدارس روشن‌شود و اولیای اطفال و جوانان ، بتوانند فرزندان خودرا بارضایت خاطر بمدارس ملی بسپارند و مشکلات و معضلات موجود مرتفع گردد .

ثانیا هیئتی بطور دائم بوضع مدارس ملی از هرحیث رسیدگی کند و بعلاوه نظارت عالیه برکادر تعلیماتی وآموزشی مدارس ملی در امر آموزش و پرورش وصلاحیت علمی و اخلاقی مربیان آن ، از وظایف عمده وزارت آموزش وپرورش ونواحی فرهنگی مربوطه می‌باشد .

از : هرالدتریبون ترجمه : هوشنك کوچك شوشتری

یوگسلاوی: مردم آزادی بیشتر میخواهند

تیتو سالها انتظار بروز بحران در یوگسلاوی را میکشید و دربحران‌اخیر نقش خود را خوب‌ایفاء کرد

رهبران حزب کمونیست یوگوسلاوی دریافتن راهی برای پایان‌دادن به اغتشاشات جوانان این کشور دچار دردسر شده‌اند ، ماجرا از زمانی آغاز شد که بین‌جناح لیبرال حزب و محافظه‌کاران دراین زمینه اختلاف‌نظرهای فاحشی بروز کرد .

پرزیدنت تیتو در یك‌ملاقات باپنجاه‌و پنج نفر از رهبران حزب کمونیست یوگوسلاوی در مقابل عده‌ای که طرفدار اعمال خشونت در خواباندن اغتشاشات بوده و معتقدند که با دستگیری رهبران شورش جوانان و حمله نیرو های‌پلیس به تظاهرات باید به غائله خاتمه داد تهدید کرد که از مقا م‌خود استعفا خواهد داد .

در حال حاضر تیتو ورهبران جناح لیبرال حزب کمونیست که در صدد هستند که تا آغاز کنگره حزب در ماه دسامبر محافظه کارانی را که درراس مشاغل حساس قرار دارند از کار برکنار کنند.

*** خواسته‌های قانونی**

تیتو در کمیته مرکزی حزب کمونیست و همچنین‌در پرزیدیوم این حزب اعلام کرده که خواسته‌های‌جوانان یوگوسلاوی قانونی بوده‌واو مقدار زیادی از این تقاضاها راتائید میکند وقول دادکه باین خواسته‌ها در اسرع وقت رسیدگی و ترتیب‌اثر خواهد داد .

نکات اساسی تقاضاهای جوانان یوگسلاوی تامین‌و تعمیم دمکراسی و برقراری بربری‌های بیشتر اجتماعی است .

بعقیده ناظران سیاسی ، تیتو در اغتشاشات اخیرمفید- ترین و مناسب‌ترین شیوه سیاسی خودرا بکار بست و حتی بعضی از ناظران‌معتقدند چنانچه راهی بجز این‌انتخاب میشد بطور حتم اغتشاشات اخیر اوضاع یوگوسلاوی را به‌بحرانی نظیر بحران‌فرانسه سوق میداد .

اما سروصدای جوانان یوگوسلاوی هنوز نخوابیده‌و آنها در کمیته‌های‌رهبری‌خود تصمیم گرفته‌اند تا عملی‌شدن قول‌های مارشال تیتو وبروز نتایج حاصل ازآن همچنان چهره تهدیدآمیز خود را حفظ کنند و بخصوص با ادامه اوضاع ناآرام فعلی تیتو و لیبرالها رابرای‌نشان دادن شدت عمل بیشتر در مقابل محافظه‌کاران تحت فشار قرار دهند .

*** مجازات مسئولین**

درحال حاضر جوانان‌شهر مصرا از دولت یوگوسلاوی میخواهند که مسئولین حمله به‌تظاهرات جوانان را درروز های دوم و سوم ژوئن که‌در اثرآن صدوسی‌نفر ازجوانان بوسیله گلوله ونارنجکهای گاز اشك‌آور زخمی شدند مجازات کند ، وزیر کشور یوگوسلاوی یکی ازمسئولین ایجاد این حادثه شناخته‌شده و مورد حملات شدیدجوانان یوگوسلاوی است .

بهرحال مسئولیت ایجاد بلوای روزهای دوم و سوم ژوئن راهرکدام از جناحهای حزب بگردن دیگری می‌اندازد ، اما قدر مسلم‌اینست که‌سه‌عامل زیر میتوانسته‌اند در ایجاد خونریزی موثر باشند .

۱- پلیس از مقامات‌فرماندهی خود دستورداشت که ازعبور تظاهرکنندگان از زیر یك پل‌راه‌آهن که در کنار ساختمان کمیته مرکزی‌حزب کمونیست قرار داشت ، جلوگیری کند ، وبامخالفت کردن تظاهرکنندگان بااین تصمیم اولین برخورد بین پلیس وجوانان اتفاق افتاد.

۲- رئیس پلیس شهر بلگراد بااولین خونریزی‌استعفای‌خود را امضاء کرد زیرا که دستورات مافوق خودرا علت این برخورد میدانست ، اما حزب کمونیست با استعفای او موافقت نکرد .

۳- اما مسئول اصلی در ایجاد بلوا و خونریزی‌کمیته محلی حزب کمونیست شهر بلگراد است که فرمان‌های اساسی را علیه تظاهر - کنندگان صادر میکرد .

مارشال تیتو ، رئیس جمهور هفتادوهفت ساله یوگوسلاوی از شورش اخیر جوانان‌برای بکرسی‌نشاندن نظریات خود برای بسط بیشتر دمکراسی در یوگوسلاوی علیه‌مخالفان خود بهره‌برداری کرد.تیتودر سال۱۹۶۶ تاکنون در حزب کمونیست یوگوسلاوی برای تحقق‌بخشیدن باین مسئله کوششها و مبارزات فراوان کرده بود ، در ژوئن سال ۱۹۶۶ تیتو بادرگیرشدن‌با مرد قوی یوگوسلاوی «آلکساندر رانکویچ»وافزودن فشار خود بروی جناح‌محافظه کار حزب زمینه‌های ایجادو گسترش دمکراسی را در یوگوسلاوی فراهم کرد ،اما کوششهای تیتو برای مدتی بانفوذی که محافظه‌کاران و بخصوص صربها که از «رانکویچ» حمایت میکردند عقیم ماندند .

*** زندگی بهتر**

اما با آغاز تظاهرات جوانان یوگوسلاوی حزب‌کمونیست از نظر سیاسی و حتی ازنظر ایدئولوژی در مقابل رویداد جدیدی قرار گرفت و نشان داده شد که ادامه رویه‌های گذشته دیگر نمیتواند مردم وبخصوص جوانان‌یوگسلاوی رابخوبی ارضاء کند، وقایع اخیر محافظه‌کاران ،لیبرالها وفرصت‌طلبان را برای توجه بیشتر به اوضاع یوگسلاوی تحت فشار قرارداده است و آنها رامجبور ساخته‌است که موقعیت خود را در بحران کنونی این کشور بیشتردرك کنند .

تیتو و سایر رهبران یوگسلاوی حالا باید آگاهی داشته باشند که نسل جدید یوگوسلاوی به دمکراسی واقعی‌تر ، زندگی بهتر و رفاه بیشتر محتاج است.

نوشته : احمد شهیدی
(سردبیر ژورنال دوتهران)

من از پاریس می آیم... ـ ۲ ـ

تب بحران چگونه بوجود آمد؟

«دانی یل کن بندیت» رهبر گروه منحل شده « نهضت ۲۲ مارس » که با سیاه کردن موی سرخ خود توانست از مرز بگذرد و خود را از آلمان به فرانسه برساند.

تب بحران بی مقدمه و ناگهان پاریس رااز پای نینداخت ، درآغاز عوارض بیماری مختص و ساده‌بود و شاید اگر طبیب اشتباه نمی‌کرد و داروی عوضی تجویز نمی کرد، تب اینقدر بالا نمیرفت که نه‌تنها پاریس بکلی فلج شود،بلکه‌بیماری به سراسر پیکر فرانسه سرایت کند .

*** اشتباه**

شب جمعه‌ای بود . سوم ماه مه در حدود یکصد نفر از جوانان افراطی دست راستی در بلوار«سن میشل» براه افتادند به قصد اینکه باافراطی های دست چپ دست و پنجه‌ای نرم کنند . این جوانهای افراطی دست چپ تازه از محل فعالیت هایشان در نانتر رانده‌شده بودند و روی به سوربن آورده بودند ، مقدمه همین شد .«دروش» رئیس سوربن از ترس اینکه مبادا برخورد ایندو دسته کار اوراد‌شوار کند بدست وپا افتاد و هراسان به وزیر خودش آلن پره‌فیت‌متوسل شد. در نتیجه مشورتی که‌کردند تصمیم گرفتند در سوربن‌رابببندند وبرای بیرون راندن افراطی هااز پلیس کمك خواستند . همین‌اقدام اشتباه بود. میان جوانان،مخصوصا افراطیها در «کارتیه‌لاتن» از این تصادمها زیاد رخ داده و درکشوری که مهد آزادی نام گرفته این قبیل برخورد ها جنبه عادی دارد . جای وحشت و اضطراب به این حد نبود که بستن در « سوربن» ضرورت پیدا کند .رئیس پلیس‌با اینکه به نتایج وخیمی که این‌اقدام ممکن است ببار بیاورد توجه کرد و حتی گفتند با وزیر کشور کریستیان فوشه هم تماس گرفت مخالفین که پیوسته مترصدهستند تابرگه‌ای بدست بیاورند وبدولت بتازند ، ممکن است ازین جریان استفاده کنند و الم شنگه راه بیندازند .اما تصمیمی بود که گرفته شده بود .می بایستی‌اجرا شود . اجراهم شد اماهمین‌بهانه‌ای شدبرای یك برخورد شدیدوخونین درشب دو شنبه بعد،دو شنبه ۶ مه

• دانی‌سرخ

دسته افراطیهای چپ که‌از گروه های مختلف لنینیست ،تروتسکیست پیروچین کمونیست وحتی‌طرفداران کاسترو تشکیل میشد ، جوان۲۳ ساله سرخ موئی را در راس‌داشت که یهودی بود و اصل‌ونسب‌آلمانی داشت.این جوان که‌نامش«دانی‌یل کن بندیت»بود رهبری گروهی را بنام «نهضت۲۲ مارس» بعهده داشت وی در نزدیکی شهر تولوز در جنوب فرانسه از پدری آلمانی متولد شده و در فرانسه پرورش یافته ،اماهنوز تبعیت آلمان‌رادارد همین جوان افراطی همه آتشها را دامن زد. بعد هم تنها به فعالیت در فرانسه قناعت نکرد .خواست‌به بلژیك برود و آنجا هم قالی‌چاق کند.اما دولت بلژیك به‌او اجازه نداد یکروز سراز هلند در آورد. رفت برای جوانان نطق کند، بابی اعتنائی و سردی روبرو شد ، شنونده‌ای نیافت ، حتی میکروفن رااز جلویش کشیدند . بعد سر از وطن اصلی خودش در آورد، در همین موقع وزارت کشور فرانسه اعلام داشت که دیگر به‌اواجازه ورود به‌خاك فرانسه داده نخواهد شد علیرغم این دستور ، بایك‌عده جوان آلمانی از فرانکفورت به‌مرز آمد. سرراه بر او گرفتند و با وجود تظاهرات همراهانش ،مانع از دخول او به‌خاك فرانسه شدند. رفت و چند روزی از او خبری‌نبود تااینکه ناگهان پیکروز اعلام‌شد که خودش را به سوربن‌رسانیده است . با تغییر دادن رنك موهایش چون علامت مشخص او همان‌مو های سرخش بود ، و گذاشتن عینك سیاهی به چشم، توانسته‌بود از مرز بگذرد ، احیرا هم که‌دسته و گروه «نهضت ۲۲ مارس» غیر قانونی اعلام شدو دولت انرا منحل کرد سرو کله‌اش در لندن‌نمایان شد و«بی.بی.سی» اورا برای‌شرکت دریك برنامه تلویزیونی دعوت کرد. آخرین خبری هم که بدست آمده ،حاکی از خروج وی از انگلستان است

*** پارچه سرخ‌وگاو**

بهر حال ،از شب جمعه سه‌مه که سوربن به اشغال پلیس درآمد دارو دسته بیرون رانده شده‌دست از فعالیت و مقاومت برنداشت ، دایم مشغول تحریك بود. درضمن مخالفین هم این موضوع‌را پیراهن عثمان کرده ، به دولت سخت می تاختند

تحریك و فعالیت افراطیون کار خودرا کرد و شب دو شنبه ۶ مه، در کارتیه لاتن و در اطراف‌سوربن برخورد سختی میان جوانان و نیرو های انتظامی رخ داد. جوانها قصد داشتند بهر ترتیبی هست‌خودشان را به سوربن برسانند و آنجا رابه اشغال خود در آورند .مامورین هم دستور داشتند که مانع شوند، کار خیلی بالا گرفت و دهساعت تمام دو دسته‌بهم می تاختند و از هر وسیله‌ای برای حمله و دفاع استفاده میکردند . حتی«باریکاد» هاساخته شد و خراب شد «باریکاد سد بستن در خیابانها و معابراست با چوب و تخته و میله های آهن و پیت خالی و تنه درخت و هرچه بدست آید » ، نارنجکهای محتوی گاز اشك آور بکار رفت .

بهترین توجیهی که‌درین مدت از علل بروز وقایع سه‌تادهم مه ۱۹۶۸ در پاریس شده مطلبی‌است که ریمون آرون استاد ونویسنده معروف بزبان آورد . وی گفت اقدامی که درمقابل جوانان‌افراطی شد عینا شبیه پارچه سرخ نشان دادن به‌یك گاو در میدان گاو بازی بود

خلاصه‌هم در جریان حوادث شب جمعه سه مه و همچنین ضمن تظاهرات شب دو شنبه عده‌ای از دو طرف زخمی شدند و صدمه دیدند که‌بعضی از آنها بعلت سختی جراحات در بیمارستان‌بستری گردیدند. جمعی از تظاهر کنندگان هم دستگیر شدند و به دادگاه فرستاده شدند دادگاه هم بلافاصله رسیدگی به جرایم آنهارا آغاز کرد.درنتیجه چندنفربرای مدت‌چند ماه به زندان محکوم شدند.

• افراطیها طرفداری نداشتند

همین سختگیریها اوضاع را وخیمتر کرد و دارودسته‌های‌مخالف برای استفاده از موقع برای‌تاختن به دولت به تلاش برخاستند . نمایندگان کمونیست و فدراسیون چپ در مجلس غوغائی‌براه‌انداختند و از نمایندگان دولت خواستند که در جلسه علنی حاضر شوند و در باره این جریانات توضیح بدهند. معلوم است که درین میان بیشتر لبه تیز حمله متوجه‌وزیران‌مسئول یعنی «آلن‌پره‌فیت »و « کریستیان فوشه » بود .

سندیکا های کارگری حتی سندیکای طرفدار کمونیست ها یعنی .ث.ژ.ت در آغاز امر حاضر به همفکری و همکاری با جوانهای افراطی نبودند چون آنها راطرفدار چین کمونیست و «گوشیست»یعنی چپ دوآتشه میدانستند ومصلحت نمیدیدند که به تقاضا های آنها در این مورد ترتیب اثر دهند . در کارخانه ها هم نخستین عکس ـ العملی که کارگران نشان دادند. چندان مساعد نبود . اما باتظاهرات منظم و توام با آرامشی که روز بعد ،یعنی سه شنبه ۷ مه از «دانفر روشرو » تا « اتوال »صورت گرفت و بعد هم تظاهر کنندگان همین فاصله را در مراجعت‌بانظم وآرامی پیمودند، نظر سندیکا ها و دسته های چپ تا حدودی تغییر کرد .

در نتیجه تماسی که مسئولان‌دو سندیکای بزرك کارگری یعنی «ث. ژ .ت» و «ث .اف. د .ت» با سندیکای جوانان گرفتند ، طرح نخستین تظاهرات دسته جمعی جوانان وکارگران برای روزجمعه ۱۰ ماه مه ریخته شدوهمین تظاهر عظیم بود که نشان داد مخالفین چگونه قوای خود راتمرکز داده‌اند.

• آتش زبانه‌کشید

نخستین بحران مواجه بود با روز هائی که «ژرژ پمپیدو »نخست وزیر فرانسه به بازدید از کشور افغانستان مشغول بود و در غیاب او ، نیابت نخست وزیر راه لوئی ژوکس » بعهده داشت . ژنرال دوگل‌بااینکه درپاریس بودووزرای مسئول جریان را به اطلاع او می رساندند ، اما برای‌آنچه پیش‌آمده بود اهمیت زیادی قائل نبود و رسیدگی و مطالعه به وقایع را به همان وزیران واگذار کرده و از آنها خواسته بود که نظم وآرامش را بر قرار کنند .

در جلسه مجلس که روز چهار شنبه تشکیل شد ، ژرژ پمپیدوهنوز ازسفر باز نگشته بودودرمذاکراتی که صورت گرفت ، وزیر مسئول یعنی « آلن پره‌فیت» از دو طرف مورد حمله واقع شد ، مخالفین‌به او میتاختند و شدت عملی را که نشان داده شده بود محکوم می کردند . اکثریت هم بر او خرده میگرفتند که چرا زودتر و موثرتر عمل نکرده و مانع از بروز این وقایع نشده ، مخصوصا ایرادبزرك آنها بر او از این بابت بود که چرا اصلاحات وزیر پیشین را با شدت و علاقه کامل تعقیب نکرده است . برای اینکه متوجه شوید تا آنروز حتی نمایندگان مجلس هم احتمال اینرا نمیدادند که این رشته سر دراز دارد ، کافی است یادآور شوم که بعد از توضیحاتی که آلن‌پره‌فیت داد ، مجلس به بحث در باره تحقیقات‌علمی‌پرداخت حقیقتش را بخواهید در آغاز امر هیچکس باور نداشت آتشی که یکمشت جوان افراطی بر افروخته بودند روزی برسد که اینطور خانه کند و از چپ و راست ، مخالفین بر آن بدمند و شعله چنان بلند شود که سراسر فرانسه را بگیرد و بسوزاند .

اتفاقا در همان ایام که دامنه ناآرامی داشت در پاریس توسعه‌می یافت ، کنفرانس صلح «ویت‌نام » تازه میخواست پا بگیرد . دولت فرانسه برای آنکه نشان بدهد اعتمادی که دنیا و مخصوصا دو طرف مذاکره ، یعنی امریکائیها‌و ویتنامیها ابراز داشته‌اند بیهوده و باطل نبودد ، سعی‌داشت‌بهرترتیب هست جلوی این‌فتنه‌ای که‌برخاسته بود بگیرد .حتی نمایندگان دولت و حزب و دسته اکثریت‌دراظهارات خود همه جا این مسئله را پیش‌می کشیدند . اما طرف گوشش به این حرفها بدهکار نبود . فعالیت ها و تحریکاتی در کار بود که‌در مقابل اقدامات دولت مقابله و ایستادگی شود . ضمنا حرفها و اصولی پیش کشیده میشد که طرفداران زیادی از میان‌همه‌طبقات و دسته های اجتماع داشت .خلاصه تا دولت آمد بخود بجنبد ، قضایا بصورت دیگری در آمده بود .

دارندگان حساب تشکیل سرمایه

برای هر مصرفی میتوانند تا ۷۵۰۰۰۰ ریال با شرایط سهل و بهره کم از بانك عمران وام دریافت دارند

۱ـ کسانیکه سه سال از افتتاح حسابشان گذشته است میتوانند سه برابر موجودیشان حداکثر تا مبلغ ۷۵۰٫۰۰۰ ریال وام دریافت دارند که بامبلغ موجودی خودشان ۴ برابر میشود.
۲ـ کسانیکه ۲ سال از افتتاح حسابشان گذشته است میتوانند ۲ برابر موجودیشان حداکثر تا مبلغ ۴۵۰٫۰۰۰ ریال وام دریافت دارند که بامبلغ موجودی خودشان سه برابر میشود.
۳ـ کسانیکه یکسال از افتتاح حسابشان گذشته است میتوانند ۱ برابر موجودیشان حداکثر تا مبلغ ۱۵۰٫۰۰۰ ریال وام دریافت دارند که بامبلغ موجودی خودشان ۲ برابر میشود.

مدت استهلاك این وام‌ها ۲ برابر مدت پس‌انداز خواهد بود.

بعلاوه از این مزایا نیز برخوردار می‌شوند.

۱ـ در برابر تصادف با وسائط نقلیه تا مبلغ یکصدهزار ریال مجاناً بیمه میباشند.
۲ـ مجاناً بیمه عمر بوده و بانك عمران بابت این بیمه‌ها دیناری از مشتریان دریافت نمیدارد.
و ضمناً از جوائز ارزنده آن منجمله جایزهٔ مادام العمر ماهی ۲ هزار تومان برخوردار میشوند.

پس انداز یعنی حساب تشکیل سرمایه بانك عمران

آگهی استخدام

نیروی هوائی شاهنشاهی تعدادی راننده غیر نظامی پایه یکم جهت مرکز و خارج از مرکز استخدام میسماید داوطلبان حائز شرایط استخدام میتوانند از تاریخ ۱ر۴۷ر۱ همه روزه باستثناء ایام تعطیل با دردست داشتن مدرك مربوطه از ساعت ۸۰۰ صبح الی ۱۲۰۰ به آمادگاه هوائی واقع در خیابان فرح‌آباد(دوشان‌تپه) مراجعه نمایند.

حقوق ماهیانه برای مرکز ۷۰۰۰ ریال و شهرستانها تا حداکثر ۹۰۰۰ ریال میباشد . الف ۲۷۷۳

۳ـ۱ آ ـ ۱۵۹۵۰ نیروی هوائی شاهنشاهی

آگهی مناقصه

شرکت سهامی کل معادن وذوب فلزات ایران مقدار **چهار** هزار تن‌سنك مس از معدن مزرعه اهربه کارخانه ذوب مس غنی‌آباد حمل مینماید داوطلبان شرکت در مناقصه میتواند برای دریافت برك شرائط همه روزه در اوقات اداری و حداکثر تاآخر وقت اداری روز ۸ر۴۷ر۴ (آخرین روز قبول پیشنهادات) بقسمت بازرگانی شرکت واقع درخیابان دانشگاه مراجعه فرمایند . پیشنهادات رسیده روزبعد بازوقرائت خواهد شد وبه پیشنهادات مشروط وفاقد سپرده و پیشنهاداتی که بعداز موعد مقرر برسد وهر نوع پیشنهاد اصلاحی دیگر ترتیب اثر داده نخواهد شد . حضور پیشنهاد دهندگان در جلسه مناقصه آزاد وشرکت دررد ویا قبول یك و یاکلیه پیشنهادات مختار است . الف ۲۷۹۵

شرکت سهامی کل معادن وذوب فلزات ایران

۳ـ۱ آ ـ ۱۵۸۸

ایژ

موتور سیکلت ساخت شوروی در ۳ مدل

- **ایـــژ پلانت** تك سیلندر ۱۶ اسب تنها موتورسیکلتی که در بیشتر استانهای کشور بجای تاکسی کار میکند
- **ایـــژ ژوپیتر** دو سیلندر ۱۹ اسب ۴ دنده با مصرف ۴ لیتر بنزین در ۱۰۰ کیلومتر
- **ایـــژ ژوپیتر باسایدکار** با قدرت و ظرفیت یك اتومبیل

ایـــژ ، ساخت شوروی
کشوری که تکنـــیکش آسمانها را تسخیر کرده است

نماینده انحصاری در ایران **شرکت سهامی ایران شرق** خیابان اکباتان

ایژه 47 14

دوشیزه شهره خاضعی
در کلاس ششم دبستان شهرستانی‌شاگرداول گردیده است . آ ـ ۸۷۸۵

جشن پایان تحصیلی کودکستان بنیادنو

مراسم جشن پایان تحصیلی گروه فرهنگی بنیادنو با شرکت اولیای دانش آموزان و عده کثیری از فرهنگیان برگزار شد در پایان چند پرده نمایش هنری و رقص های محلی و همچنین چند حلقه فیلم بمعرض مشاهده مدعوین گذاشته شد که مورد توجه‌بسیار قرار گرفت

دوربینهای عکاسی مینولتا Minolta
باشهرت جهانی

خواهشمند است برای مشاهده وخرید به نمایشگاه وفروشگاه شرکت سی.سی.ال
خیابان حافظ بالاتر ازچهارراه یوسف آباد شماره ۳/۶۴ تلفن ۴۱۵۶۷
مراجعه فرمائید

شاگردان ممتاز

نادر درمنش
شاگرد اول کلاس اول الف
دبستان جهانگشا
آ ـ ۸۷۹۵

دوشیزه معصومه گوهری
فرزند آقای غلامحسین گوهری خوانساری دانش‌آموز کلاس اول دبستان کسائی درسال تحصیلی ۴۶ـ۴۷ با معدل ۲ر۱۸ شاگرد ممتاز این دبستان شده است آ ـ ۸۷۰۹

آقای سیامك وکیل‌پور
دانش‌آموز کلاس ششم دبستان سعیدی در امتحان نهائی با معدل ۱۹ر۵ شاگرد اول می باشد آ ـ ۸۶۳۷

دوشیزه فرح‌دخت خادم
دانش آموز کلاس اول دبستان بختیار درسال تحصیلی ۴۷ـ۴۶ بامعدل ۳ر۱۸ بین ۵۰ نفر رتبه اول گردیده است.
آ ـ ۸۲۹۱

محسن مورعی
دانش‌آموز دبستان ملی دیانت متوالیا در سالهای سوم و چهارم تحصیلی ۱۳۴۶ و ۴۷ بین ۳۲ نفر دانش‌آموز رتبه اول را حائز گردیده است .
آ ـ ۸۸۱۹

دوشیزه فروزنده توانا
در کلاس ششم دبستان دخترانه روش نیك با معدل ۱۹ شاگرد اول شده است .
آ ـ ۸۷۴۵

توضیح سازمان آب منطقه‌ای تهران راجع به استرداد وام ۷۵ ریال سال ۱۳۳۷

باآنکه در اطلاعیه قبلی کاملا توضیح داده‌شده که فقط وام ۷۵ ریال برای هر متر مربع که عده‌ای از مشترکان محترم علاوه بر هزینه نصب انشعاب در سال ۱۳۳۷ پرداخته‌اند قابل استرداد است معالوصف مشاهده میشود که همه روزه سایر مشترکان گرامی که وامی هم پرداخت نکرده‌اند بتصور اینکه اطلاعیه شامل هزینه انشعاب نیز میشود بباجه مرکزی رجوع میفرمایند بنابراین از مشترکان محترم خواهشمنداست قبوض سال ۱۳۳۷ را که در دست دارند ملاحظه فرمایند چنانچه در آن پرداخت ۷۵ ریال وام توسعه تاسیسات ذکر شده باشد و با توجه به اینکه وام مذکور فقط پس از اتمام دهسال کامل قابل استرداد است جهت دریافت آن در ماهی که پرونده انشعاب تشکیل گردیده است بباجه مرکزی واقع در خیابان جنوبی پارك شهر مراجعه فرمایند

۱ـ ۲ آ ـ ۱۶۶۳۶ سازمان آب منطقه‌ای تهران

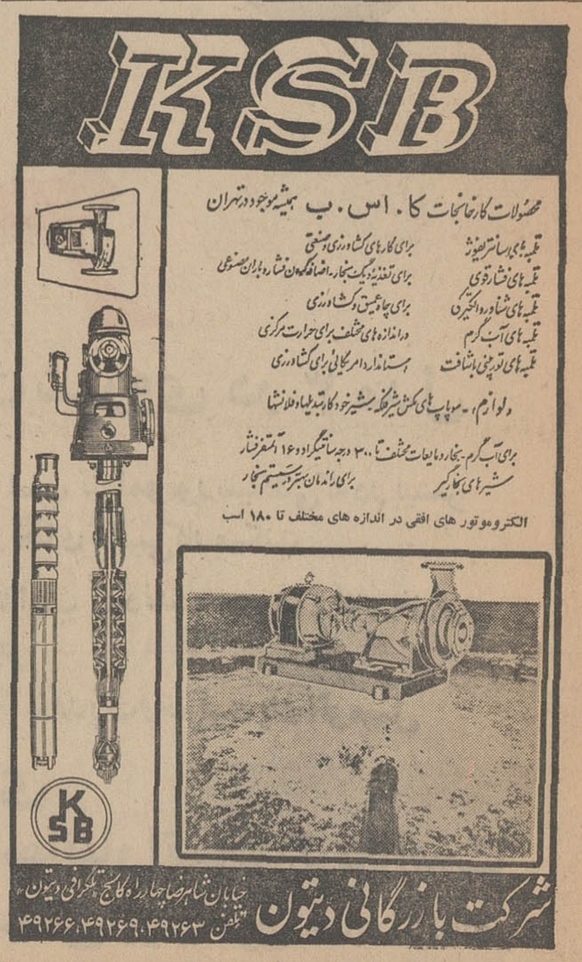

شرکت ملی نفت ایران

انتخاب دیپلمه کارآموز برای شرکت ملی گاز ایران

دوشنبه ۲۷ خرداد ماه ۱۳۴۷

شماره کارت	نام و نام خانوادگی
۱	پرویز صفائی‌زاده نائینی
۶	محمدرحیم اعظمی سهیلی
۱۶	عبدالله ناجی
۲۰	مهراب دریائی داربانی
۲۷	مسروپ ها کوپیان بولیان
۴۳	هوشنك مومی‌پور
۵۳	لطف‌الله‌جمالی فرنجانی (جمالی‌نیا)
۶۷	محمود غفوری
۸۰	محمد خمامی
۸۱	میرابراهیم ملکی
۱۰۲	حسن قربانعلی
۱۰۵	احمد قاسمی پژمان
۱۰۸	اژدرعلی پور
۱۱۲	مهدی کلاهی
۱۱۵	منوچهر امیرسلطانی
۱۲۰	بهمن جهانگیری اصفهانی
۱۲۵	یوسف‌حسین لنگرودی
۱۲۸	محمد اسدی
۱۳۲	حسین شفیعی
۱۳۹	ملك ابراهیم فرهادی
۱۴۵	داود بابازاده
۱۴۹	منوچهر گرجی‌نژاد
۱۵۲	منصور دستجانی فراهانی
۱۵۹	کریم پرویزیان
۱۶۰	محمد مهدی مهرابادی
۱۶۵	رمضان پاك
۱۷۲	حسینعلی یزدانی
۱۷۸	حمید منظم تبریزی
۲۱۸	علیرضا نوذری‌ول
۲۲۰	مقصود بصیرزاده
۲۲۴	قدرت‌الله فلاح
۲۳۴	صفر عالمی
۲۴۰	محمد مهدی خسروی
۲۴۳	مشیت‌الله مقدم
۲۵۱	احمد رمان
۲۹۹	ایرج محمدی مانیزانی
۳۰۲	حسینعلی عبدی کوه‌تپه
۳۰۴	پرویز فرهمندی
۳۱۳	علی‌اصغر بی‌اسد
۳۲۱	حسینعلی دشتائی

سه‌شنبه ۲۸ خرداد ماه ۱۳۴۷

شماره کارت	نام و نام‌خانوادگی
۳۲۵	فضل‌الله تو کلی
۳۲۶	صفر احدیان فرد
۳۳۶	عبدالله هفت‌لنك‌اسدی
۳۵۹	مصطفی رازافشار
۳۶۶	شهرام خاموشی
۳۷۲	محمدرضا منصوب کارخانجی
۳۷۶	سیدمجید بنوعزیزی‌فرد
۳۷۷	حسن اصلانی
۳۹۰	احمدقاسم شربیانی
۳۹۱	احمد صمیمی‌فر
۳۹۷	ابراهیم سلطانی نسب
۴۰۸	پرویز فتحی
۴۲۲	ایازپور داراب
۴۲۸	سیدصادق جلالی
۴۳۵	جلیل خورسندی
۴۳۸	منوچهر راستکو
۴۴۲	خلیل خورشید
۴۵۳	حسین حسن نژاد
۴۶۲	حسن کوچك نیا
۴۷۳	جمشید وفا
۴۷۷	مرتضی جعفرزاده
۴۷۹	حسین کیانیان
۴۹۶	محمد سعادتی
۵۰۴	سیدرضی رضوی‌خسروشاهی
۵۲۵	عبدالرحیم خطیره
۵۲۷	مجتبی معصومی
۵۲۸	کیومرث نیکفر
۵۳۲	محمدجواد دشتی
۵۳۵	علیرضا باقری ضمغ‌آبادی
۵۶۸	ماشاءالله مخبری
۵۸۷	حسن عرب
۵۹۲	ابوالقاسم خلقت‌دوست
۶۰۳	منصور نمازی
۶۰۶	عبدالرضا افشاری
۶۲۸	محمدجلیل عترتی
۶۳۰	حبیب‌الله عسگر آبادی
۶۳۷	جمشید فراهانی
۶۳۸	محمد مشیر آبادی
۶۴۴	مهدی بلوری
۶۴۷	مهدی فهیمی مندری

چهارشنبه ۲۹ خرداد ماه ۱۳۴۷

شماره کارت	نام و نام خانوادگی
۶۴۸	محمد راستی‌نسرانی
۶۵۹	ابراهیم باقرپور
۶۶۲	علی‌اکبر صادقین
۶۶۸	محمدعلی کوچکی
۶۷۱	حمید نیکرنك مفرد
۶۷۵	علی‌اکبر سهیل نقشی
۶۷۷	رستم کوهی
۶۸۳	بدیع‌الله معصومی مشهد
۶۸۴	محمد زاهدی
۶۸۷	خداداد عزتی
۶۸۹	احمد رضا فردوسی
۷۰۴	خسرو عارفی
۷۰۷	حسینعلی رستگاران
۷۰۹	مهدی پایداران
۷۲۸	محمدرضا فهیمی هنزائی
۷۳۴	تیموز اسکندری
۷۴۱	محمدحسین رفیعی‌فنود
۷۴۵	محمدحسین ابراهیمی‌مه
۷۴۹	علی طلوع حرمت
۷۵۰	حسن نعیمی
۷۵۲	قدرت‌الله اهونی لاریجانی
۷۷۱	هادی موسی‌زاده
۷۷۴	ابوالفضل ابراهیمی
۷۸۶	همایون زرگرنیا
۷۹۲	غلامحسین غفارپور اصلی
۸۱۳	حسین برغانی
۸۱۶	احمد نمازی محمدآبادی
۸۲۰	خدایار قلی‌وند
۸۲۵	مهدی اسمعیل نژاد
۸۲۷	محمدشاکری
۸۳۷	سیدهاشم خاتمی
۸۳۸	اعلاء ستوده
۸۵۱	بهروزمدنی نژاد
۸۵۷	فریدون ضیاء تبری
۸۵۹	محمدتقی دستاویز
۸۶۹	جعفر جلاوی
۸۸۰	ناصر شکور
۸۸۲	عبدالحسین مسعودی
۸۸۳	احمدخورده فروش
۸۸۹	عبدالله زرگر

پنجشنبه ۳۰ خرداد ماه ۱۳۴۷

شماره کارت	نام و نام‌خانوادگی
۸۹۹	ناصر خلیقی
۹۰۱	محسن خدا کرمی
۹۰۲	فریدون قماشی
۹۱۱	رکن‌الدین رضوانی
۹۱۹	فریدون حائری
۹۳۲	علی‌اصغر موثق
۹۳۸	شاهرخ وخشوری
۹۳۹	ناصر سپاس مقدم
۹۴۱	محمدحسین‌شادمهر رشتی
۹۴۲	علی‌اصغر سعیدیان
۹۴۳	سیروس صالحی
۹۴۵	سید محمد سجادی بافقی
۹۴۷	سلطان محمد صالحی
۹۵۲	رضا محمودی آشتیانی

شنبه اول تیر ماه ۱۳۴۷

شماره کارت	نام و نام‌خانوادگی
۱۳۷۴	محمدرضا قره کوزلو بهرامی
۱۳۸۰	علیرضا عزیزی
۱۳۹۸	علی یار
۱۴۰۳	امان‌الله یاری اورباد
۱۴۰۷	عسگر عبدالرحیمی
۱۴۹۱	هوشنك شکوری
۱۴۱۸	جمشید عین‌اللهی سه کرم
۱۴۲۰	هراند خاچیکیان
۱۴۲۱	اکبر غروری
۱۴۲۵	طورج فیروزنام جهرمی
۱۴۳۴	مجیدزندی
۱۴۳۵	محمدحسن حشمت‌زاده
۱۴۴۵	احمد میکائیل‌وند
۱۴۷۹	سیداحمد جلالی سعادت
۱۴۸۰	اکبر عبدالله زاده اسمعیلی
۱۴۸۲	درخشان‌الله اعیادی
۱۴۸۹	صدرالله نیرزاخانی ناقچی
۱۴۹۲	سید مهدی پورنیا
۱۴۹۶	سید محمد حسن موسوی
۱۵۲۳	ابوالقاسم جمشیدی
۱۵۲۸	امین لاری‌نژاد
۱۵۳۲	آبتین استواری
۱۵۳۳	محمدتقی نژادنمینی
۱۵۳۶	سیاوش دهقان
۱۵۳۸	سیف‌الله ضیاء
۱۵۴۴	ناصر بخت‌آور
۱۵۴۶	علی‌اصغر عربی‌خوان
۱۵۴۹	سید احمد حسینی
۱۵۵۲	عبدالحمید قدسی مآب
۱۵۶۳	رضا بارز
۱۵۶۴	صابر کاسبی
۱۵۹۶	مهرداد ثقفی
۱۶۰۴	منصور قاسمی هفشنجانی
۱۶۱۸	حسینعلی شیخ‌زاده حصاری
۱۶۲۴	حسن بنیادی
۱۶۴۱	سیدمحمد رضاناجی
۱۶۴۳	محمود سفیری
۱۶۵۲	سیدمحمود تقوی
۱۶۷۱	محمد حسین یزدی تهرانی
۱۶۷۶	سید امیر ریشهری
۱۶۷۸	هوشنك رهنمائی
۱۶۸۰	حسین ساعدی
۱۶۹۱	روبن شماون
۱۷۰۷	بهروز سلطانی

یکشنبه دوم تیر ماه ۱۳۴۷

شماره کارت	نام و نام‌خانوادگی
۱۰۰۱	فیض‌الله رئیس فرشید
۱۰۰۳	جلال حاج علی عسگری
۱۰۰۴	کریم خاك‌مهد
۱۰۰۵	کاظم درودمند
۱۰۰۶	محمود شاهرخی
۱۰۰۷	محمدحسین خانعلی
۱۰۰۸	یعقوب ترك‌زبان
۱۰۱۰	علی نژند مقدم
۱۰۱۱	رحیم احدوث
۱۰۱۲	وارطان اراطونیان
۱۰۱۳	فرج‌الله فنائیان
۱۰۱۵	محمد انوری
۱۰۱۶	ایرج وزیرپور کشمیری
۱۰۱۸	غلامعلی بازرگان
۱۰۱۹	عزیز فرزدقی
۱۰۲۰	منوچهر مغازه
۱۰۲۱	شاهپور جنگی
۱۰۲۲	روح‌الله مومن‌زاده
۱۰۲۳	اموزگار ابوذر
۱۰۲۴	علی‌اکبر نصیری
۱۰۲۵	علی‌اصغر خادم نامنی
۱۰۲۶	مجید گلدوریان
۱۰۲۸	مظفر تیموری
۱۰۲۹	هوشنك عبهر
۱۰۳۱	محمودطیار صومعه‌سرائی
۱۰۳۳	کیومرث ترهنده
۱۰۳۴	محمد کاظم رکنی
۱۰۳۵	ناصر رحمانی
۱۰۳۷	احمد قربانی
۱۰۳۸	لطیف درخشش
۱۰۴۱	داود صانعی
۱۰۴۵	علی‌پاکیزه خوی باوندپور
۱۰۴۶	عبدالکریم باغ‌پناه
۱۰۴۷	مصطفی مدرس اول
۱۰۴۹	نریمان نوربخش
۱۰۵۰	حسن شعفی مقدم
۱۰۵۱	محمد شهریاسی
۱۰۵۲	علی‌اصغر کامروا
۱۰۵۳	محمد نورائی
۱۰۵۷	غلامرضا برازنده

دوشنبه سوم تیر ماه ۱۳۴۷

شماره کارت	نام و نام‌خانوادگی
۱۰۵۹	سیدمرتضی منصوری
۱۰۶۲	احمد هندوپور
۱۰۶۳	محمدعلی محمدی
۱۰۶۸	ناصر کهن باش
۱۰۶۹	محمود اشرف زاده
۱۰۷۰	علی‌اکبر طحانی
۱۰۷۱	محمدعلی عاشورزاده
۱۰۷۲	ابراهیم کمال سروستانی
۱۰۷۴	کیارش پور مدانی
۱۰۷۶	شعاع‌امیر خلیلی عرب
۱۰۷۸	علی‌اکبر گلشاهی
۱۰۷۹	وحید متحد
۱۰۸۰	رضاعلی علی‌بیگی
۱۰۸۲	محمد تقی سیادت
۱۰۸۳	محمد افشین‌پور
۱۰۸۴	براتعلی منشادیان
۱۰۸۵	غلامرضا ساری اصلانی
۱۰۸۶	فریدون ترابی‌نجف آبادی
۱۰۸۷	محمد زوبین
۱۰۸۸	محمود شهبازی
۱۰۸۹	عباسقلی عزت‌زادگان جهرمی
۱۰۹۰	علی‌اکبر خیالی
۱۰۹۳	محمود جانپاك
۱۰۹۵	فیروز پاکروان
۱۰۹۶	سیدحسن حسینی
۱۰۹۷	یدالله عطریان ترنکی
۱۰۹۸	صادق براری
۱۷۱۶	علی کیا

۱ـ ۳ آ ـ ۱۶۰۱۲

آگهی دعوت

از کلیه صاحبان سهام شرکت سهامی قسمت دعوت میشود که در جلسه مجمع عمومی فوق العاده شرکت که در روز یکشنبه ۹ر۴۷ ساعت ۵ بعداز ظهر در محل شرکت تشکیل میگردد بادر داشتن سهام یا برك نمایندگی رسمی حضور بهمرسانند .

دستور جلسه :
۱ـ تقلیل سرمایه

آ ـ ۸۶۹۵ هیئت مدیره شرکت سهامی قسمت

دعوت برای حضور در مجمع عمومی عادی شرکت سهامی پرشیان کات

نظر باین که روز ۲۲ر۴۷ ساعت ۱۰ صبح مجمع عمومی شرکت پرشیان کات در محل شرکت تشکیل است لذا متمنی است در روز مذکور در دفتر شرکت حضور بهمرسانید .

دستور جلسه :
۱ـ انتخاب مدیران شرکت و بازرس
۲ـ تصویب ترازنامه سال ۱۳۴۶ و تقسیم سود .

مدیر عامل شرکت سهامی پرشیان کات
آ ـ ۸۷۸۳

اطلاعات دختران و پسران

مجله‌ای برای تمام دخترها و پسرها
مجله‌ای برای کلیه دانش آموزان
روز سه‌شنبه هرهفته فقط
مجله اطلاعات
دختران و پسران

یك جوان ۲۴ ساله راز پیامهای رادیوئی رسیده از کرات آسمانی را کشف کرد

ساکنین کرات آسمانی میخواهند باما تماس بگیرند

پیامهای رادیوئی منظمی مرتبا به زمین میرسد . این پیامها را موجودانی باتمدنی عالیتر بزمین میفرستند

از: سیانس اوی (چاپ پاریس)

بااین رادیو تلسکوپ غول پیکر انگلیسی بود که نخستین بارعلائم منظم رادیوئی ازکرات‌دیگر دریافت شد .

آیا افسانه «انسانهای سبز کوچولو» در کرات دیگر کهکشان حقیقت دارد ؟

این سئوالی است که از مدتها قبل فکر دانشمندان ستاره‌شناس‌را بخود مشغول داشته است .

پاسخ این سئوال هرچه باشد قدرمسلم این است که اکنون‌علائم رادیوئی فوق‌العاده‌نیرومندی ازطرف کهکشان ها که همان راه شیری باشد بسوی زمین فرستاده میشود. واین علائم باحتمال زیاد پیامهائی هستند که از طرف موجودات ویا انسانهائی که درجات عالیه تمدن‌را سیر میکنند مخابره میشود .

● در یك شب

همه چیز از یك شب ماه ژوئیه آغاز شده است . در آن شب در رصدخانه «مولارد» درانگلیس دهها دستگاه مخصوص طبق معمول‌مراقب «زندگی» ستارگان درفضای بی‌انتها بوده‌و کوچکترین حرکت آنها را کنترل میکردند.جزئی‌ترین لرزشی در این ستارگان روی دهد بشکل پالسهای‌دندان اره‌روی‌باند های‌ویژه منعکس میشود .

دراین هنگام روی‌یکی ازدستگاه های «اوسیلوسکوپ» رشته های باریك نور باچنان نظم و ترتیبی نمودار میشود که دانشمندان ابتداء خیال میکنند‌این علائم براثربرخورد اشعه حاصله از پارازیت هائی که در نقطه دور دستی در امریکا یا استرالیا ازیك دستگاه فرستنده رادیوئی سرچشمه می‌گیرد ناشی شده است . زیرا رادیو تلسکوپ های بزرك قدرت آن‌رادارند که کوچکترین علامت برق مغناطیسی را به‌آسانی‌ضبط‌کنند برای‌نخستین بار یك دانشجوی جوان ۲۴ ساله‌که دوره کارآموزی را در رصدخانه «مولارد» میگذرانیدمتوجه‌این پدیده حیرت‌انگیز میشود و موضوع رابا استادان خود در میان میگذارد.

این پیامها ازیك نقطه ثابت آسمان بزمین میرسید وتا آن شب هرگز سابقه نداشته است که ستاره‌ای این‌چنین مانند قلب به تپش‌درآید. ازپیامها اینطور استنباط میشد که ساکنین سایر کرات‌می‌خواهند باما تماس بگیرند .

اما دانشمندان انگلیسی حاضر نبودند به‌آسانی این نظریه راکه علائم رادیوئی مربوط به کرات‌خارج از منظومه شمسی است بپذیرند.و درنتیجه این فرضیه را پیش کشیدند که ممکن‌است‌علائم‌رادیوئی مربوط بیك سفینه فضائی باشد که بطور مخفیانه بفضا پرتاب شده است. از این‌رو گروهی از دانشمندان انگلیسی بسرپرستی پروفسور «آنتونی‌هوش» ماموریت یافتند که در اطراف این پدیده اسرار آمیز مطالعات دقیقی بعمل آوردند .

باین ترتیب یکی از آنتن های عظیم رصدخانه «مولارد» بسوی منطقه ستاره قطبی که پیامهای مرموز از آنجا فرستاده میشد « نشانه‌گیری» شد . نظم وترتیبی که‌در فرستادن این‌پیامها بکاربرده‌میشد دانشمندان راغرق در شگفتی کرد . دانشمندان دریافتند . این علائم درست به فاصله ۱ر۳۳۷۲۷۹۵ ثانیه ازیك‌دیگر مخابره میشوند و ممکن‌نیست یك سفینه فضائی منشاء این پیام

کنده کاری ۲۲ هزار سال قبل

کنده‌کاری متعلق به ۲۲۰۰۰ سال قبل - ریگی از نوع‌سنك آهك که برروی آن شکل سرانسان کنده‌کاری شده . این شبیه سر انسانی که اکنون در موزه تاریخ طبیعی شهر نیویورك‌به معرض‌نمایش گذارده شده و تقریبا به اندازه یك تخم مرغ است به ۲۰۰۰۰ سال‌قبل‌از میلادنسبت داده شده‌وقدیمترین اثرهنری انسان است که تاکنون به دست آمده است .این اثرکه درسال ۱۹۶۵ توسط دکتر لوئی دوبره کارمند موزه‌مزبور درشمال افغانستان کشف شد متعلق به‌دولت افغانستان‌است وپس از پایان نمایش به آن کشور بازگردانده خواهدشد.

فیل و فنجان !

بچه فیلی که در عکس مشاهده میشود «آفریکاونو» نام دارد و باصطلاح یك روزه است . این بچه فیل که از نظر وزن و اندازه یکی از درشت ترین بچه فیل های جهان است اخیرا در یکی از باغ وحش های آلمان بمعرض تماشا گذارده شد . مادر این بچه فیل نیز در کنار وی دیده میشود .

دانشگاه پهلوی

برای دوره B.S. با تخصص در پرستاری دانشجومی‌پذیرد

دانشگاه پهلوی درسال تحصیلی ۴۸-۱۳۴۷ برای دوره B.S. دررشته های تعلیم وتربیت-سرپرستی-وامور اداری‌پرستاری‌دانشجو می‌پذیرد.داوطلبانیکه دارای‌گواهی نامه لیسانس‌درپرستاری‌ازیکی‌ازآموزشگاه‌های عالی پرستاری میباشند میتوانند درخواست‌نامه زیررامنتهی‌تاتاریخ‌چهاردهم تیرماه ۴۷ تکمیل نموده همراه با مدارك‌لازم به‌اداره کل پذیرش دانشگاه پهلوی :شیراز بفرستند. نتیجه پذیرش یاعدم پذیرش داوطلبان بعدا باطلاع آنها خواهدرسید .

دانشگاه پهلوی

برگ درخواست نامه تحصیلی دوره B.S. درپرستاری

سال تحصیلی (۴۸-۱۳۴۷)

نام نام خانوادگی

متولد سال دارای شناسنامه شماره صادره از

دارای گواهینامه ششم متوسطه رشته گواهینامه

لیسانس پرستاری سال از آموزشگاه داوطلب‌تحصیل

دوره B.S پرستاری در یکی‌ازرشته های :

۱- تعلیم و تربیت ۲- سرپرستی ۳- امور اداری

پرستاری میباشم ومدارك زیر را همراه این‌درخواست نامه ارسال میدارم .

۱- فتوکپی گواهینامه لیسانس‌پرستاری

۲- فتوکپی گواهی نامه سال ششم متوسطه

۳- ریز نمرات دوره لیسانس‌پرستاری

۴- سه قطعه عکس

۵- دو عدد رونوشت شناسنامه

۶- فیش بانك بمبلغ ۸۰۰ ریال که بحساب شماره ۲۵۱۶۸ دانشگاه پهلوی‌در یکی‌ازشعب بانك‌ملی ایران واریز شده باشد .

حق‌الثبت ومدارك داوطلب در صورت‌قبول نشدن مسترد نمیشود

از داوطلبان تقاضا میشود از ارسال اصل مدارك خودداری کنند .

کلیه مدارك‌فوق‌به‌نشانی :

مربوط به پرستاری : اداره کل پذیرش - دانشگاه پهلوی شیراز فرستاده شود .

امتحان ورودی درروز جمعه یازدهم‌مرداد ماه ۴۷ ساعت ۸ صبح درشیراز در دانشگاه پهلوی انجام خواهدشد .

تاریخ توزیع کارت شرکت درامتحان‌روز پنجشنبه ۱۰ مرداد ماه ۴۷ دراداره کل پذیرش دانشگاه پهلوی میباشد .

۱-۱

فولکس واگن اتوماتیك

مدل ۱۱۳

۱۹۶۸

با موتور قویتر

اطلاعات سالانه

باچهار کتاب جالب وخواندنی

۱- ویتنام ، سرزمین خون و جنك

(ازاعصارکهن تاامروز)

۲- الیاهوکهن

(یك‌کتاب جاسوسی مستند)

۳- ویدوك

(زندانی عجیبی‌که سازمانهای انتظامی جهان را پایه‌گذاری کرد . مستند بمدارك کتابخانه ملی پاریس)

۴- کارهای بزرك پیکاسو

(پوسترها وکاریکاتورهای نقاشی‌که برای اولین‌بارمنتشر میشود .)

باده‌ها مقاله مهم سیاسی، اقتصادی، ادبی، هنری بزودی منتشر میشود .

۱۲۵ ریال

صبور از پنج قاره

۱۰۰ هزار سال نوری

البته از جنبه ستاره شناسی دویست سال نوری فاصله بسیار کوتاهی است بخصوص آنکه در نظر داشته باشیم قطر کهکشانی که منظومه شمسی مادر آن قرارگرفته معادل صد هزار سال نوری است.

تاکنون بزرگترین رادیوتلسکوب جهان در «پرتوریکو» قرار داشته و در آنجا دانشمندان روزی سه‌ساعت درباره این پیامهای رادیوئی اسرار آمیز مطالعه میکردند . اما اخیرا عظیم‌ترین رادیو تلسکوپ راکه‌در یکی‌از جزایرآنتیل‌بوجود آورده‌اند قطر آینه تلسکوپی که در این ناحیه نصب شده سیصد متر است در حالیکه قطر آئینه تلسکوپ پرتوریکو از یکصدمتر تجاوز نمی‌کند. بدون شك دانشمندان با استفاده ازاین‌تلسکوپ «مافوق‌عظیم» خواهند توانست بیشتر و بهتر به ماهیت علائم رادیوئی و پیامهای فضائی بی‌ببرند .

دانشمندان امریکائی پس از مطالعاتی که‌درباره‌این علائم‌رادیوئی بعمل آورده‌اند نظر دانشمندان انگلیسی را تایید کرده‌اند.

۳۰۰ سال نوری

پروفسور «دارك» که‌بوسیله رادیو تلسکوپ عظیم «ارسیبو» مطالعات عمیقی درباره این چهار منبع‌امواج رادیوئی بعمل آورده توانسته است بقدرت مافوق تصوراین علائم‌فضائی پی‌برد .

اما پروفسور «دارك» معتقد است که فاصله‌این شبکه عظیم امواج رادیوئی از زمین بیش از یکصد سال نوری نیست .

درهرحال بسیاری از دانشمندان این علائم رادیوئی را پیام انسان هائی میدانند که از فاصله یکصد تاسیصد سال نوری بسوی کره زمین فرستاده میشود ولی ماهنوز از درك مفهوم آنها عاجزیم .

شاید هم این علائم مستقیما برای کره زمین فرستاده نمی‌شوند .بلکه بوسیله آنها کرات آسمانی‌دیگری که عالیترین مراحل تمدن را پیموده‌اند با یکدیگر تماس می‌گیرند .

اما با فعالیتی که اکنون برای کشف اسرار پیامها و علائمی که از اعماق فضا بزمین میرسد ، آغاز شده است انتظار میرود در سال های آینده بشر بتواند به‌مفهوم آنها پی‌ببرد و احیانا با کرات‌دیگر تماس برقرار کند .

ولی علائم رادیوئی هریك ازاین سه منبع فقط در ۲۴ ساعت برای‌مدت یك دقیقه قابل رویت است. ازاین رو ماههای متمادی وقت لازم است تا ماهیت واقعی این پدیده ها برای دانشمندان روشن شود .

این سه‌ستاره در اطراف ستاره قطبی یك‌نیمدایره بوجود می‌آورند. **بااینکه‌ستاره‌شناسان‌بوجود «انسان های کوچولو سبز» اعتقاد زیادی ندارند معذلك پیامها و علائمی‌که از اعماق فضا میرسد پیش از پیش افکار آنهارا بخود مشغول داشته است** . نوع این پیامها، و دقت خارق‌العاده‌ای که در فواصل آنها مشاهده میشد برای اخترشناسان **این احتمال را بوجود آورده است که علائم کیهانی از یك شبکه‌عظیم امواج بین تمدنهائی که بعالی‌ترین درجه پیشرفت علمی و صنعتی** میشوند هیچگونه ستاره‌ای دیده نمی‌شود ولی بطوریکه دانشمندان حساب کرده‌اند این منبع رادیوئی باید دست کم بازمین ما دویست سال نوری فاصله داشته باشد .

بانك اعتبارات تعاونی توزیع

DISTRIBUTORS COOP CREDIT BANK

فقط ۳ روز دیگر

فرصت دارید

تا از

ده خانه مُدرن

جوائز ماهانه حساب پس انداز ؛

بانك اعتبارات تعاونی توزیع

استفاده فرمائید

جدول کلمات متقاطع شماره ۳۷۶۴

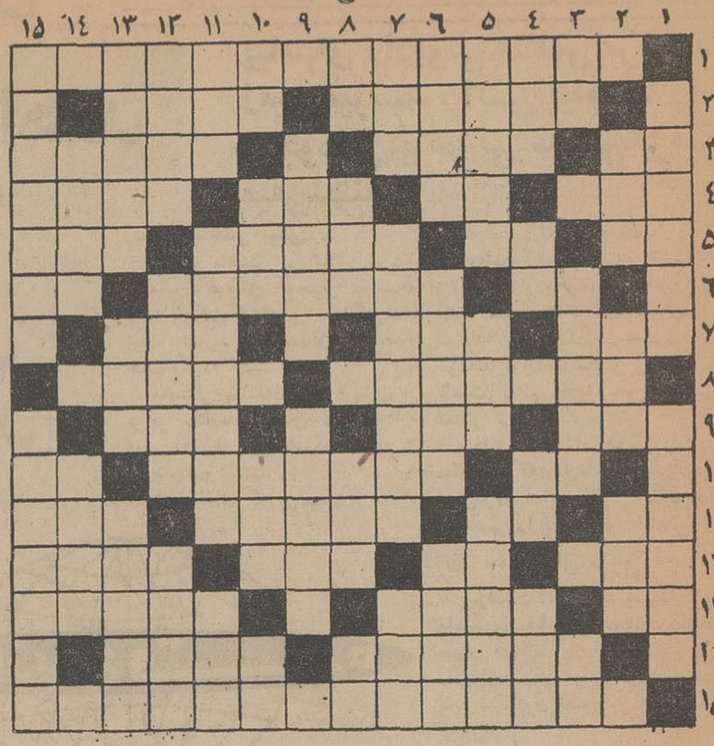

افقی :

۱ – دانشگاهی معروف در آمریکا که اخیرا شاهنشاه سخنرانی مبسوطی درآنجا ایراد فرمودند ۲– سمی کشنده – آهسته آهسته ۳–شراب انگوری – نوعی آهو – سلسله‌اش در ادارات باید طی شود ٤ – عددی بین سه تا نه – میوه خوب – جریان شدید هوا – درسها است یا از ییلاقات اطراف تهران۵– جوی‌خون– فرمان‌پروردگار برای ایجاد عالم هستی – از خوانندگان معروف‌ومعشوق یکی از ثروتمندان روزگار –از آن‌سو قسمت اصلی درخت است ٦ – راهی برروی رودخانه – از سیاستمداران فرانسه – حیوان باوفا ۷– سریع و زننده– میوه آتشین – شورتر ازهمه ۸– اینهم برای خودش عالمی‌است– ازگرفتاریهای اولیاء اطفال هنگام نامنویسی فرزندانشان ۹ – جای لباس – نیرو و قدرت – جریان آب از کوهستان تادریا ۱۰– دانه خوشبو – خریداری کردن پس از فروختن – صدمتر مربع ۱۱ – ترس حیوان – حرص وطمع – آغاز سال ایرانی – طرف وجهت ۱۲ –خطی در دایره – تکرار یك حرف – بازی درروی چند خط افقی و عمودی با گچ و زغال–از ساز های ابتدائی ۱۳ – اشاره به دور – ساحل وحد– از سبزیهای کوهی۱٤– شهر افسانه‌ای در غرب – از غذاهای وطنی ۱۵ – یکی دیگر از کتابهای حماسی ایران که البته در حد شاهنامه نمیتواند قرار بگیرد.

عمودی :

۱–تمرین کردن‌وسختی‌کشیدن– مسافرت دستجمعی در قدیم‌با آن و باین صورت انجام میگرفت ۲–پایش نقصی دارد – پشیمانی– اصل مطلب و نوشته ۳–ورق‌برنده –بوجود آمده و نوظهور – دربازی هم میزنند ٤ – نصف و یك‌دوم – اگر طبیب بود سر خودرا هم دوا میکرد – نت منفی – حرف آرزوه– بیماری سیاه‌زخم– از نازنین شایسته‌است – پرسناژ یونانی که آنتونی کوئین آنرابازی کرد ٦– خطا و جرم – رودی که چند کشور اروپائی رامشروب میکند – رقص قدیمی و زیبا که هنوز هم‌طرفداران فراوان دارد۷– آغاز و نخست – برنامه‌اش هرروز از رادیو اجرا میشود– سوراخی از زیرزمین به‌محل و مکانی مورد نظر ۸– چون بیاید شامل همه میشود– دست‌پرنده –فوری و در زمانی کوتاه – اسم اشاره ۹– راهروی بین کریاس دروحیاط منزل–ازاشکال‌هندسی ۱۰–حرف ندا – عدل‌استو صدای بلند – روی‌روشن گیتی – قوه بویائی ۱۱ – از امپراطوری‌های عهدباستان –از تزئینات برای بانوان – باید آنرا از چاه تشخیص داد ۱۲ –آگاه‌و مطلع – گلابی وامرود – چهره ولقا ۱۳ – با انگشت و یا گوشه چشم جائی را نشان دادن –مکر وحیله – کار گارسن درکافه ۱٤– از کشورهای شمال افریقا – هیئتش دراکثر دانشگاهها تشکیل شده ۱۵– علاقه و دوست داشتن – اکثر راه‌آهنهای گیتی چنین‌است.

حل جدول شماره ۳۷۶۳

نظامنامه محابس و توقیفگاهها

۴۰ سال قبل در همین روز

هیئت وزراءنظامنامه‌محابس‌و توقیفگاهها را تحت پنج فصل و ۳۸ ماده تصویب‌نمودند که فصل اول‌در کلیات عبارتست از پنج‌ماده از اینقرار :

ماده ۱– محبس‌عبارتست از محل‌حفاظت محکومین و توقیفگاه عبارت است از محل حفاظت مظنونین و متهمین .

ماده ۲– محبس محکومین و توقیف‌گاه مظنونین و متهمین باید از یکدیگر مجزی باشد و هیچ مظنون یامتهمی را نمیتوان در محبس توقیف نمود مگر در موارد ذیل :

الف در صورتیکه مظنون یا متهم مرتکب جرم مشهود شده باشد .

ب – در صورتیکه مظنون یا متهم سابقه محکومیت جزائی داشته باشد .

ج – درصورتیکه مظنون یا متهم مجهول‌الهویه باشد .

د – در صورتیکه مظنون یا متهم ولگرد باشد .

ماده ۳ – هیچکس در محبس یا توقیفگاه پذیرفته نمیشود مگر بموجب حکم محکومیت یاامر توقیفی که‌از مقامات صلاحیت‌دار صادر شده باشد .

ماده ٤ – اداره نظمیه در ظرف ۲٤ساعت از تاریخ ورود مظنون یا متهم توقیفگاه او را بنزد مدعی‌العموم یا مستنطق صلاحیتدار اعزام می‌نماید .

ماده ۵ – مامورین محبس و توقیفگاه از هر درجه که باشند مکلف هستند شکایت اشخاصی را که مدعی حبس یا توقیف غیر قانونی میباشند . قبول یااستماع نموده و بمقامات صلاحیت‌دار برسانند .

تومانی یکعباسی صرف پول

آقا سیدیعقوب درمذاکرات‌قبل ازدستور مجلس اظهار داشت در کمیسیون بودجه موضوع کسراسکناس های‌بانك شاهنشاهی در ولایات که تا تومانی یکعباسی بانك صرف می‌گیرد مذاکره شد و قرار شد که اسکناس‌ها درهمه جا بدون صرف قبول و پرداخته شوداین قسمت راآقای وزیرمالیه قول دادند ولی متاسفانه هنوز بموقع اجرا درنیامده و اکنون متذکر میشوم که این قضیه فوق‌العاده خسارت به اقتصادیات‌ما وارد میکند و باید حتما جلوگیری کنند .

الحاق به پروتکل لیتونیف

خبرکمیسیون امورخارجه‌در مجلس‌راجع به‌الحاق ایران به‌پروتکل لیتونیف که دولت ایران شرکت خود را در آن معاهده اعلام داشته بود وباسبك صلح دوستی ایران موافق وموید معاهده‌تحریم جنك پیشنهادی کلوك وزیرخارجه امریکامیباشد مطرح‌گردید وچون اعتراضی نشده‌بود بتصویب رسید.

قانون مرورزمان‌درمجلس

هنگامی که قانون مرور زمان در مجلس مطرح گردید آقا سید مرتضی وثوق گفت این قانون خیلی از دعاوی دولت را از بین میبرد مثلا راجع به دعاوی دولت‌برورثه سپهسالار واز این قبیل دعاوی بسیار است که دولت بی‌حق خواهد شد بعلاوه قانون در تمام دنیا باید روی احتیاجات وضع‌شود آیا این قانون مطابق احتیاجات ماهست یا خیر (نمایندگان کاملا) صرف نظر از اینکه شرعا هم مخالف است جهاتی هم هست که بطور کلی مدت ده‌سال کم‌است وبنده‌عقیده دارم مدت مرور زمان ۲۰ سال باشد .

آقای داور وزیر عدلیه گفت مانخواستیم حقی را از بین ببریم عدلیه ازنقطه نظر امکانات تایك مدت معینی میتواند بدعاوی رسیدگی کند بعلاوه آقایان باید توجه کنند که دعاوی بی‌اصل هم زیاد است و باید باین قبیل دعاوی باطله که باعث تضییع وقت محاکم میشوند خاتمه داد .

آقای فیروزآبادی ضمن بحث در این موضوع گفت اگر زنی بخواهد ادعای مهراز شوهر خود بکند ورویش نشود تامرور زمان بگذردتکلیف اوچیست ؟ از حق‌خودش باید صرفنظرکند یااگرنوکری‌ازارباب خودش‌حیا کندومطالبه حقوقش رانکند آیاحق اوازبین میرود این مسائل را باید درنظر گرفت .

وزیر عدلیه گفت دراین لایحه مینویسد زوج وزوجه‌نمیتوانند ازمرورزمان استفاده کنند و اگر بگوئیم‌در دعاوی‌حیاو شرم مانع است که حق خودشان را بگیرند تامحاکم باقی است این دعاوی هم دنباله خواهد داشت .

(نقل از اطلاعات ۲۷ خرداد ۱۳۰۸)

بهار و خون و افیون

نوشته احمد احرار

–٤–

شاه طهماسب که‌خودرا در حادثه مرك یولقلی‌بیك مسئول ومقصر میدانست برای حرکت دادن قوا وسر کوب ساختن‌فتنه خان‌احمد لحظه‌ای آرام نداشت . امرای قزلباش نیز هنگامی که‌با قیافه عبوس غمزده شاه روبرو میشدند و بخاطرشان می‌گذشت اززمان مرك یولقلی‌بیك باینطرف هرگز کسی تبسم برلبان مرشد کامل ندیده است برشتاب خود می‌افزودند و تدارك سپاه بسرعت پیش میرفت .

سپاه قزلباش ازواحد های مختلفی ترکیب میشد که هرکدام به‌یکی ازایلات واویماقات وابسته بود ودر زمان جنك، مطابق قواعد و نظامات خاصی از طرف سران طوایف برای جانبازی درراه مرشد کامل‌تعیین و گمارده میشدند .از همینرو فرماندهی کل‌قوا در نبردها معمولا بعهده خود پادشاه بود ویا اینکه ازطرف شاه‌بیکی از شاهزادگان محول میگشت زیرابا اختلافاتی که میان طوایف قزلباش وجود داشت جز این چاره‌یی نبود . چنانکه برای فرماندهی سپاه اعزامی به‌گیلان شاه‌طهماسب سلطان مصطفی‌میرزا فرزند خودرانامزد کرده‌بود.

شاهزاده درین زمان فقط دهسال داشت و مطابق مرسوم، که شهریاران صفوی هریك از فرزندان ذکور خودرا ازاوان کودکی تحت تربیت وسرپرستی یکی از طوایف قزلباش قرار میدادند، سلطان مصطفی میرزا درمیان طایفه استاجلو پرورش مییافت ونظر سلطان‌استاجلو، لله وباصطلاح‌پیشکارشاهزاده‌بود.

تاروز حرکت قوا، همه‌روزه شورای جنگی پادشاهی، مرکب ازکلیه روسای قزلباش وتنی چنداز شاهزادگان در عالی‌قاپوی قزوین تشکیل میشدو آنچه در زمینه این لشگرکشی لازم بشورو گفتگو بنظر میرسید در معرض مذاکره قرار میگرفت . گفت وشنود این مردان خشن و جنك‌آزموده راگاه‌بگاه صدای ظریف زنانه‌یی قطع میکرد . صدایی آمیخته بظرافت زنانه و تحکم مردانه که‌بگوش همه‌آن مردان وسایر درباریان شاه طهماسب آشنابود و دل‌سخت‌تر از سنك مردان پولادین‌را گاه باجاذبه لطافت وگاه با صلابت خود میلرزاند. این‌صدای زنی‌بود که غالبا ازپشت پنجره‌یی مشبك بسخنان شاه ودرباریان گوش فرا میداد و بهنگام لزوم در گفتگوها مداخله میکرد و کمتر اتفاق میافتاد که روی سخن او سخنی گفته شود .

صاحب صدا، زنی‌بود میانه‌بالاو گندم‌گون ، با ترکیب موزون و بدیعی از خطوط نقش‌آفرین چهره یك زن که در چشمهای درشت میشی‌رنك او برقی از ذکاوت و تیزهوشی میدرخشید ونگاه نافذ وی راز طبیعت جاه‌طلب وبلند پروازش را فاش میکرد .او، پریخان خانم، دومین دختر شاه‌طهماسب بود که درسرزمین قزلباش و خارج ازین سرزمین از نفوذ شگفت‌انگیز وی در مزاج شهریاری چون شاه‌طهماسب واز میزان قدرت و اختیارش در سرنوشت امپراتوری صفوی‌افسانه ها برسرزبانها بود .

یکروز پیش‌از آنکه آفتاب دربرج جوزا غروب کند، شورای جنگی شاه‌طهماسب برای آخرین مرتبه تشکیل‌جلسه داد.اردو ازهر جهت آماده شده وبیرون‌شهر منتظر فرمان حرکت بود. فرماندهان اردو نیز باجامه های رزم باتفاق شاهزاده جوان درشوری حاضر گشته بودند تا آخرین‌فرامین وتعلیمات رااز مرشد کامل دریافت کنند ودرطلوع آفتاب دارالسلطنه قزوین را بعزم گیلان وداع گویند . همراهان سلطان مصطفی میرزادرین سفر علاوه‌برنظرسلطان استاجلو، عبارت بودند از قوچ‌خلیفه مهردار وامیر خان ترکمان که فرماندهی جناحین لشگر را بعهده داشتند .

درحالیکه حاضران همگی برحسب مراتب سن و پیش‌کسوتی در جای خود قرارگرفته وبپا ایستاده بودند، شاه در مقابل ایشان برصندلی مرصعی قرار گرفتو گفت :

–فرزندان من !توضیح وظیفه‌ای که برعهده شما مقرر داشته‌ایم حاجت به‌بیان مقدمه ندارد . شما همگی ازحوادثی که‌باین اردوکشی منتهی شده است مسبوقید. من‌سی‌سال ازدوران سلطنت خودرا یکسره در جنك گذرانیده‌ام وبسیاری ازشما که این جنگهارا بخاطردارید میدانید که هر لحظه آن‌باچه رنجها و تالماتی همراه بوده است . اما آن جنگهای سی‌ساله آنقدر بمن گران نیامده است که حوادث اخیر و خیره سری‌این نمك‌بحرام بطوریکه اینك وقتی درمیان شما مینگرم وجای خالی یولقلی‌بیك شهیدرا بنظر می‌آورم بزحمت میتوانم باورکنم پس‌از سی‌سال که آن جوانمرد در جنگهای داخلی وخارجی جهاد کرده ودادجلادت ومردی داده‌بود از قفا هدف تیرخدعه وخیانت یك‌نامرد قرار گرفته باشد . من خودرا درین واقعه هایله مقصر میدانم وسرزنش میکنم و ازینروست که‌نورچشم گرامی سلطان مصطفی میرزا رامامور کرده‌ام تااین ننك رابکمك شما برادران از دامان قزلباش بشوید .

استخدام

بچندنفر دوشیزه یا بانو
جهت دست‌دوری تریکو نیازمندیم نادری – مقابل تولیدارو کوچه شاهرخ کاشی ۱۷ کشباف آلما تلفن ٤۲٤۵۱
۱–۳ ۱–۸٤۸۷

آگهی استخدام
یکی از کارخانجات بزرك واقع در نزدیکی تهران بافرادزیرنیازمند است .
۱– مهندس برق فارغ‌التحصیل هنرسرایعالی یا پلی‌تکنیك‌تهران .
۲– مهندس ماشین فارغ التحصیل هنرسرایعالی یا پلی تکنیك‌تهران
۳–لیسانسیه شیمی با سابقه کار در لابراتوار های رنگرزی .
داوطلبان مشخصات و سوابق خود را ضمن نشانی کامل‌براهنمای شماره ۱۱۰ روزنامه اطلاعات‌ارسال دارند .
۱–۳ آ–۸۵٦۱

شرکت‌سهامی‌سیتروئن‌ایران
چند نفر انبار دار ورزیده و با تجربه که آشنائی کامل به‌سیستم کاردکس داشته باشند و سن آنها بیش از ۳۵ سال نباشد با حقوق مکفی استخدام مینماید .
علاقمندان میتوانند روز های‌زوج بین ساعات ۵ تا ۷ بعد از ظهر به دفتر مرکزی‌شرکت واقع‌درخیابان آیزنهاور شماره ۵۵۳ مراجعه فرمایند .
۱–۲ آ–۱٦۲۸٦

بچندنفر آرایشگر
بانو یا دوشیزه با داشتن سابقه کار نیازمندیم تلفن ٦۱۲۳۱۳
۱–٤ آ–٦۳۱

شرکت کامپساکس
بیك‌نفر آرشیویست که بزبان انگلیسی خوب آشنائی داشته‌باشد نیازمند است متقاضیان به‌خیابان کوشك – شماره ٤۳ شرکت کامپساکس مراجعه فرمایند .
۱–۲ ۱–۱٦۰۹۰

بمناسبت مسافرت به آمریکا
برای اداره امور مطب یکنفر پزشك متخصص مجاری ادرار مورد نیاز است تلفن ۳۰۲٤۱٦
۱–۲ ۱–۱٦۵۵۲

آگهی استخدام
سازمان کشتارگاه تهران جهت پانسمان و زخم‌بندی کارگران خود بیکنفر بهیار دیپلمه احتیاج دارد . واجدین شرایط‌میتوانند حداکثر تا پانزدهم تیرماه بادردست داشتن مدارك بهیاری خود همه‌روزه غیراز ایام تعطیل ازساعت ۸ الی ۱۲ به کارگزینی سازمان کشتارگاه مراجعه نمایند .
مدیرعامل سازمان کشتارگاه‌تهران
۱–۱٦٤۹۸

وابسته علمی
نمایندگی یك کمپانی معتبر داروئی امریکا در ایران به چندنفر وابسته علمی جهت شهرستانها احتیاج‌دارد که حداقل تحصیلات دیپلم ومعافیت نظام‌وظیفه داشته باشد فقط بصورت فول تایم استخدام میشود صندوق پستی شماره ۸۷۹
۱–۳ آ–۱٦۵٤٤

برای تصدی امور مالی
شرکت ساختمانی باسابقه دهساله بیکنفر وتصدی حسابداری کارگاه ها درخارج‌تهران بدو حسابدرامطلع باتضمین کافی احتیاج هست به‌تلفن ٦۵۵۹۸ و ٦۱۳۱٤۰ مراجعه شود
۱–۳ آ–۸۷۲۵

برای فروش یك کالای مورد
نیاز اکثر خانواده ها بچند نفر دوشیزه یا بانوی فعال وخوش‌بیان نیازمندیم حداقل تحصیلات سیکل اول سن بین ۱۸تا ۲۲داشتن ضامن معتبر و عدم سوءپیشینه .
داوطلبان صبح ها از ساعت ۸ تا ۱ و بعداز ظهر ها از ٤ تا ۷ ونیم به امیرآباد شمالی شیراز شرقی شماره ٦۳ر۱طبقه‌دوم تلفن٦۳۰۲٦۹ مراجعه فرمایند .
۱–۵ آ–۱٦٤۵٤

افراد زیر مورد احتیاجند
کسانی که در فن خیاطی واردند برشکار ماهر . تلفن ۷۵٦۵۲۰

آگهی استخدام
برای استخدام هرگونه شغلی‌در شرکتها و ادارات مختلف خصوصا مهندسین و اشخاص تحصیلکرده شرکت‌لوپارد خیابان‌روزولت شمالی نرسیده‌به‌پمپ بنزین خیابان زهره شماره ۲ مراجعه فرمایند تلفن ٦۲۱۹۰۸
۱–۵ آ–٦۵٤

کارخانه صنعتی‌سعیدوارسته
بچندنفر کانال‌ساز کولراحتیاج دارد خیابان تهران‌نو ایستگاه فرح‌آباد شماره ۱۱۵۵ کارخانه صنعتی سعید وارسته‌تلفن ۷۸۱۳۱۱
۱–۲ آ–٦۵۷

سازمان فروش بنگاه ترجمه و نشر کتاب
جهت تکمیل کادر نمایندگی فروش احتیاج‌به۳۰نفرنماینده‌فعال‌باشرایط زیر دارد .
۱– آشنائی به امر بازاریابی و فروش
۲– سن از ۲۲ سال کمتر نباشد
۳– تحصیلات ازدیپلم ببالا
متقاضیان روزهای چهارشنبه ۲۹ و پنجشنبه ۳۰ خردادماه از ساعت۹ صبح تا۱۲ به آدرس خیابان سپهبد زاهدی چهارراه تخت‌جمشید شماره ۱۰۲ طبقه هفتم مراجعه نمایند
۱–۲ ۱–۱٦۵۵۸

به‌یکنفر بانو که از عهده
اطوکشی و نظافت منزل برآیدبرای تمام وقت مورد احتیاج است طالبین به خیابان شاه جنب سینما نیاگارا پاساژ علوی دفترعلوی مراجعه‌نمایند تلفن ٦۱۱۲۵۵
۱–۳ آ–٦۵۲

بیك دوشیزه یا بانو
جهت‌همکاری‌درکار هنری‌نیازمندیم دفتر ماژیك تلفن ۷۲۱۲٦
۱–۳ آ–٦۵۱

یك موسسه بزرك صنعتی
وتولیدی بچندنفر حسابدار ورزیده که بتواند تصدی امور حسابداری‌را داشته‌باشند درصورت واجدبودن شرایط زیر باحقوق مکفی نیازمند است :
۱– سن کمتر از سی‌سال و بیش از ٤۰سال نباشد .
۲–حداقل‌تحصیلات دیپلم‌ودیدن دوره حسابداری .
۳– حداقل ده سال سابقه در امر حسابداری متر ادف‌داشته باشد که بتواند امور حسابداری را اداره‌نموده و در تنظیم بیلان کاملا وارد باشد.
واجدین شرایط مشخصات کامل خودرا همراه بانشانی صحیح‌وشماره تلفن بصندوق شماره ۱۱۳ روزنامه اطلاعات ارسال دارند .
بتقاضاهائیکه بعداز پنجم تیرماه ۱۳٤۷ ارسال گردد ترتیب اثرداده نخواهد شد .
۱–۲ آ–۸٦۵۳

آگهی استخدام
یکنفر مهندس‌راه وساختمان که درکار اسفالت تخصص داشته باشد برای کارگاه خارج ازتهران مورد لزوم است‌لطفابتلفن‌شماره ۳۰۱٦۷۹ مراجعه شود .

استخدام راننده
کارخانجات پپسی کولا تهران جهت تکمیل کادر رانندگی فروش احتیاج بعده‌ای راننده پایه دوم همگانی دارد داوطلبان میتوانندهمه روزه‌از ساعت۹تا۱۲صبح واز٤ تا۷ بعدازظهربکارگزینی کارخانه‌خیابان آیزنهاور مراجعه نمایند .
۱–۳ ۱–۱٦۵۹۸

شرکت انتروپوز برای‌کار
درکارگاههای خارج‌از تهران‌احتیاج به دونفر حسابدار و سه‌نفر کمك حسابدار دارداشخاص مزبوربایستی به‌خواندن و نوشتن زبان فرانسه و فارسی – آشنائی کافی داشته‌باشند حداکثر سن ٤۰سال . متمنی‌است تقاضای خودرا به زبان فرانسه به صندوق پستی ۱۳۰۷ ارسال دارید.
۱–۱٦٦۷۸

دوشیزه یابانوئی
برای کار مطب بعد از ظهر ها مورد نیاز است اول فرح جنوبی دکتر کاظمی
۱–۲ آ–٦٤۸

گم شده

گواهینامه موقت دکترای
پزشکی اینجانب بیژن جهانگیری مفقود جوینده تلفن ٦۱۲۹۲۳ اطلاع دهد .

گذرنامه شماره ۱٤۸۹
اینجانب سیدعلی جوادی صادر از کنسولگری کربلا تاریخ صدور ۱۱ر۳ر٤۷اول‌ماه صفر گم شده از یابنده تقاضا میشود به اداره گذرنامه بدهد .
۱– ۸٦٦۹

دسته چك از شماره
٤۳۹۲۲تا ٤۲۹۲۵ بانك صادرات رازی از حساب شماره ۳۳۰۲ بنام حسین‌آقاگل مفقود شده و از درجه اعتبار ساقط است .

یك شرکت تولیدی
برای نصب‌ماشین آلات کارخانه واقع دریکی از نقاط شمال ایران باشخاص زیر احتیاج دارد .
۱– ده‌نفر مکانیك ماشین آلات که سابقه‌نصب‌ماشین داشته باشند
۲– هفت‌نفر لوله‌کش که لااقل پنجسال سابقه کار لوله‌کشی‌داشته باشند
۳– چهارنفرالکتریسین که سابقه کار درکابل‌کشی فشار قوی‌داشته باشند
از داوطلبان خواهشمند است برای مذاکرات حضوری‌روز پنجشنبه ۳۰ خرداد ماه جاری بین ساعات ۳ تا ٦ بعدازظهربه‌آدرس‌خیابان فردوسی روبروی صندوق پس‌انداز ملی – کوچه بلژیك – ساختمان مسعود طبقه دوم آقای مهندس مشایخی مراجعه فرمایند .

اطلاعات ۱۳۰۴
صاحب امتیاز و مدیر مسئول
عباس مسعودی
خیابان خیام ایران چاپ
چاپخانه اطلاعات تلفن ۳۰۳۹٦۵
تلفنخانه ۳۰۰۱۱ تا ۳۰۰۱۹

متفرقه

شماره جدید تلفن های بیمارستان بازرگانان
۳۵۲۰۰۰
۳۵۲۰۰۱
۳۵۲۰۰۲
۳۵۲۰۰۳
۱–٤ آ–۱۵۸٤۸

پکینك اکسپرس موسسه بسته‌بندی
وسایل منزل . یخچال . تلویزیون. چراغ گاز . رادیو گرام . فرش وهر نوع مبلمان با تضمین و تحویل در محل‌تلفن ۹۵۱۸۸۷
آ–۸۱٤۱

تانکرسازی لوپ
تانکر از۵۰۰تا ۵۰۰۰۰ لیترموجود سفارشات ٤۸ ساعته انجام میگردد خیابان قزوین تلفن ۹٤٤۱٤
۱–۲٦ آ–۵٦۳

بعلت مسافرت بخارج
یك سری چین چیلای اصیل آبستن که دو سر آن چهار عدد بچه ماده زائیده با قفس‌وضمانتنامه با شرایط بسیار سهل فروخته می شود متقاضیان با راهنمای شماره ۱۱۱ روزنامه اطلاعات مکاتبه فرمایند .
آ–۸٦۲۷

کرایه هرنوع‌ماشین‌تحریر
بنگاه فنی ناصر تلفن ۷۵٦۲۰۵ دروازه دولت مقابل سعدی

حراج – یك سوم قیمت
نقاب آفتابگیر ساخت خارجه بسیار زیبا و بادوام قیمت برای فولکس ٦۰۰ ریال مرسدس ۱٦۰۰ ریال و برای اپل وغیره وهمچنین باربند اتومبیل ساخت خارجه نیز موجود است .
مغازه اتو رادیو – خیابان‌منوچهری جنب کوچه ژاندارك
۱–۲ ۱–٦٤۲

تعدادی کولرگازی
مرتب باقیمت مناسب بفروش‌میرسد تلفن ٦۲۰٤۲۰
۱–۲ آ–٦٤۰

بازرگانان محترم
ترجمه و نامه‌نگاری انگلیسی بازرگانی شما را با آبونمان ماهانه مختصر بعهده میگیریم تلفنهای ٤۰۰۸۲ – ٤٤٦۱۲

اسپرت کلاب شرق ضرابخانه
درسال جاری باهواپیمائی ملی قرارداد ندارد برای آبونه فصلی و رزرو وقت جهت استفاده کودکستان ها و جشنها و استفاده از استخر ها و باغ‌زیبا میتوانید باتلفن ۷۷۰٤۱۹ تماس بگیرید
۱–۵ آ–٦۱۱

خیاط امین
مشتری گرامی : خیاط امین به جاده قدیم شمیران کلانتری سوار پمپ بنزین کوچه حمیدپلاك ۵انتقال یافت . تلفن ۷۵۷۰۱۷
۱–۲ آ–۸٦۹۷

تدریس خصوصی

تدریس خصوصی توسط دبیران مجرب وخارجی
ریاضیات و ادبیات زبان انگلیسی و مکالمه ، آلمانی توسط خانم خارجی‌بعد از ظهر هاتلفن۹۵۱۸۲۷
۱–۳ ا–٦۳۲

فقط با ٤۰۰ تومان
انگلیسی کنتراتی توسط‌بانوی انگلیسی خیابان‌پهلوی‌تلفن٤۲۰۸٦
۱–۲٦ ا–۳۸۷

ماهی سی تومان
زبان انگلیسی و آلمانی بطور خصوصی تلفن ٤۹٤۹٤و ٦۱۳۷٦۰
۱–۲۰ آ–۵۰۸

کلاسهای خصوصی
ترجمه – نامه‌نگاری – انگلیسی‌و بازرگانی تلفنهای٤۰۰۸۲ و٤٤٦۱۲
۱–۳ آ–٦۳۵

گروه دانشجو ۲۷۲۲۳
۱–۲ ۱–۸٦۱۵

ریاضیات فیزیك شیمی
متوسطه بویژه‌ششم‌و کنکورتوسط دانشجوی فنی با تضمین دقت‌عمل تلفن ۹۵۳۸۸۷
۱–٤ آ–۸٦٦۵

جویای کار

جوانی ۲۵ ساله
خدمت کرده تحصیلات سوم متوسطه وارد بامور دادگستری و ماشین نویسی جویای کار میباشد لطفا براهنمای شماره ۱۱۲روزنامه اطلاعات مراجعه فرمایند .
۱–۲ آ–۸٦٤۷

جوان ۱۸ ساله با تحصیلات
سیکل آماده است براهنمای شماره ۱۱٤ اطلاعات مراجعه فرمائید

راننده دوم شخصی جویای کار است تلفن ٤۸۵۱۳

کلاس رادیو تلویزیون رادیوی مجانی
دوره جدید کلاس رادیوتلویزیون از پنجم تیرماه با استفاده ازمدرن‌ترین وسائل الکترونیکی در کاخ دانش تشکیل میشود . بهر یك‌از شاگردان یك‌دستگاه رادیوی کامل ۵لامپ دوموج مجانا برای مونتاژ داده‌میشود.. یکنفرازفارغ‌التحصیلان باهواپیمای‌جت‌بوئینك۷۲۷هواپیمائی ملی ایران (هما) برای بازدید از آثار تاریخی به شیراز اعزام خواهد شد. قبلا نامنویسی کنید .

کلاسهای انگلیسی
دوره جدید کلاسهای انگلیسی کاخ دانش بااستفاده از لوازم‌مدرن سمعی وبصری‌ازاول تیر ماه‌تشکیل میشود. معلومات شما هرقدر باشد میتوانید از کلاسهای مختلف‌ومتعدد ما استفاده کنید.

کلاس نقشه کشی
دوره جدید کلاس نقشه کشی‌از اول تیرماه با استفاده از میز های مدرن و لوازم جدید نقشه کشی در کاخ‌دانش تشکیل میشود. یکنفر از فارغ‌التحصیلان با هواپیمای جت بوئینك ۷۲۷ هواپیمائی ملی ایران (هما) برای بازدید از آثار تاریخی بمشهد اعزام خواهد شد .

کاخ دانش
خیابان نادری . پاساژ معتمد . خیابان فرانسه . کوچه مرجان

غولی خوش اشتها بنام تهران

از : ناصر نجمی

الان که قلم را بدست گرفته‌ام و مشغول نوشتن این مقاله هستم تا لحظه‌ای که کار نوشتن بپایان برسد به ضرس قاطع میتوانم عرض کنم که جمعیت تهران در همین مدت حداقل پنجاه شصت نفر افزوده شده است و افراد این جمعیت هم که از ولایات یا روستاهای دورونزدیک میباشند به تهران میآیند تابدنبال رویا های شیرینی که در نظرشان مجسم کرده‌اند ظاهرا در کنار خوشبختی موهوم از مواهب و نعمت های پایتخت نشینی بهره‌مند شوند !

اما قضیه هجوم به تهران و اشباع شدن پایتخت از جمعیتی که از جاهای دیگر بآن سرازیر میگردند خود مسئله جساس و ظریف قابل تاملی است که مورث نگرانی وتشویش مردم میباشد و کارگزاران ملک و ملت هم که ظاهرا متوجه اهمیت قضیه شده‌اند هنوز نتوانسته‌اند جلویش را بگیرند ، بطوریکه این غول خوش اشتها و شکم باره‌ای که در پایتخت دراز کشیده و کام گشوده است هر روز تعداد بیشتری از مردم شهرستان و دهات را بطرف خود میکشد و باری بهر جهت پس از مدتی آنها را هضم میکند . چند روز پیش قضا را بایکی از سناتور هائی که حساسیت خاصی نسبت به هجوم از شهرها بتهران دارد گفتگوئی داشتیم و ایشان که یکبار در سنا گفته بود شهرستانی هاکه شنیده‌اند در تهران پول پارو میکنند کمرهارا محکم می‌بندند و پاشنه کفش‌هارا میکشند و بتهران رو میآورند تا ازاین نمدکلاهی هم نصیب ایشان شود میگفتند در تهران حد اقل اگر پاروئی بدست آنها نمیدهند و پولی پارو نمیشود از وسایل و امکاناتی که در اینجا هست طرفی می‌بندند ، در این گفتگو سخن بآنجا کشید که چطور میشود که این جماعت وطن مالوف را پشت سر میگذارند و به تهران سرازیر میکردند و بآنجا رسیدیم که خود همین وسائل اطلاعاتی و خبری مثل رادیو وروزنامه و مجله که تاثیر مطلوبی در روشن شدن و بیداری افکار این مردم میباشد ازجهتی از عوامل جذب و کشش شهرستانیها بتهران می باشد و اینها هستند که وقتی خبر از پیشرفتهای شهری تهران میدهند و از امکانات وسیعی که با برپا شدن مثلا فلان واحد صنعتی وفلان کارخانه و افتتاح بهمان موسسه اجتماعی و غیره صحبت میکنند انگیزه‌ای می‌شوند برای جلب آدم‌های خالی‌الذهن به دارالخلافه و علاوه براینها خود همین مسافران و آمد و رفت کنندگان بتهران ، وقتی بشهرها و روستاهایشان برمیگردند .آنچنان با آب وتاب ازدیدنیهای گفتنی ومشاهدات شنیدنی خود در پایتخت برای اهل محل و کس و کار خود و دیگران سخن میگویند که همچون سفرنامه بیدپای هندی ومارکوپولوی ونیزی آب در دهان شنوندگان ساده دل براه می‌اندازد و شور و شوق دردلشان پدید میآورد بطوری که عزم سفر و کوچ کردن بپایتخت رامی‌نمایند و دست اهل بیت وزن و فرزند را میگیرند و براه میافتند .

انتقاد

الفرض ، صحبت از گل و گشادی تهران است وغولی که هاضمه‌اش قدرت جذب و هضم همه چیز را دارد ،از هضم سرمایه‌داد متوسط شهرستانی تا کشاورز تولید وروزمزد ساده روستائی که در تهران درصورت پیدا کردن کار ، مزد بیشتر میگیرد و از امکانات وسیع‌تر استفاده میبرد . خوب اگرهم درتهران کاری‌گیر این جماعت نیامد ، بلیط فروشی و دوره‌گردی و لنگ بدوشی وآخرالامر گدائی راکه‌از دستش نگرفته‌اند واین مشاغل که‌مایه‌اش کمی‌روی سفت وسنگ‌پا آسائی‌و سماجت توام با وقاحت است همه جا میتوان یافت واگردرنظر آورید که دیگر قبح وقاحت و این‌چیز ها هم تقریبا برای جماعتی از میان رفته‌پس‌دیگر اشکالی‌باقی نمی‌ماند و خلاصه میتوان نانی بکف‌آورد و زندگی کرد وبه‌کسی چه مربوط که‌یك نیروی‌انسانی قابل ملاحظه احتمالا تولید ـ کننده از شهر ها وروستاها به تهران منتقل و بلا استفاده میماند و در این گیرو دار هم اگر ناراحتی ها ومزاحمت‌هائی متوجه‌مردم بیگناه‌تهرانی گردید موضوع مهمی نیست و قابل گذشت است . باری از مقصود دور نشویم که وقتی تهران هر روز جمعیتش زیاد شد بهمین نسبت هم‌احتیاجاتش زیاد می‌شود و این جمعیت اضافی که همچنان سیر صعودی میکندهم نان میخواهد و هم آب و هم وسیله رفت و آمد و هم کار ، حالا این تهران چقدر میتواند خیابانهایش گنجایش وسایل عمومی رفت و آمد را داشته باشدومصادرامورو کارگزارانش نان‌و آب وبرق اورا فراهم‌آورد خدا میداند ، از جا ومکان هم طلبان آنها را بدام میاندازند و بخاطر سودجوئی دشت و بیابان وکویر اطرافرا بصورت شهر های مدرن ! درمیآورند و برای خالی کردن هرچه بیشتر جیب همین‌حضرات که ازولایات آمده‌اند ظاهرا آب و برقی‌راه میاندازند و اتوبوسی حرکت میدهند تا بورس این شهر های خیالی بالا برود و به سودهای کلانی دست یابند ،واین مردم بتهران آمده هم که تمام پل‌ها را از پشت سرقطع کرده وخانه وکاشانه و وسیله کار وکسب و زندگی را در محل فروخته‌اند چاره‌ای جز سکونت در اینگونه شهرها ویا چهاردیواری که‌خود در فضای کوچکی بنا کرده‌اند ندارند و بدنبال این فعل و انفعالات هم آمارگران و بررسی کنندگان دائما سخن از جمعیت سه میلیونی شهر تهران می ـ گویند وباددر غبغب میاندازند، حالا در این‌میان وظیفه‌مسئولان امر چیست ، آیا بایدبگذارندتا این غول خوش اشتها همچنان به جذب وبلع جمعیت شهرستان هاو روستاها ادامه دهد وبیمی از منفجر شدن شکم غول‌نداشته باشند یا اینکه‌خطر هجوم‌جمعیت بتهران را جدی‌تر گرفته وبجای تعارفات ونطق‌و تشکیل سمینار و کنفرانس و بررسی شهری و غیر شهری چاره‌ای قطعی برای بند آوردن این سیل روزافزون ودائم‌التزاید بنمایند .

مطلب از شنوندگان

سرگردانی بیهوده

این روزها من باقتضای شغلم شاهد سرگردانی و بلاتکلیفی جوانان دیپلمه‌ای هستم که نمی‌دانند چه کار باید بکنند و برای راهنمایی درزمینه‌انجام تحصیلات عالی‌بکدام‌مرجع‌وسازمان مسئولی مراجعه نمایند . این دیپلمه‌ها که اکثرا شهرستانی هستند با نوع‌و نحوه تحصیلات دانشگاهها و مدارس عالی در تهران و سایر نقاط کشور آشنایی ندارند مثلا یك دیپلمه طبیعی که تا پایان تحصیلات متوسطه‌خوددر لاهیجان بسر برده است از امکاناتی که می‌تواند در تهران و شهرستانهای دیگر برای انجام تحصیلات عالی استفاده کند بی خبر است و نمیداند در کدام رشته و چه‌محلی می‌تواند برای انجام مسابقات ورودی ثبت نام‌کند. درست است که بیشتر دانشگاهها و مدارس عالی شرایط پذیرش دانشجو و مقررات دیگر مربوط بمسابقات ورودی خود رادرجراید آگهی‌می‌کنند اما اطلاعاتی که این آگهی‌ها بداوطلبان می‌دهددرحد انتظارات و خواسته های آنان نیست و گرفتاری ها و بلاتکلیفی این عده را برطرف نمی‌کند . با تاسیس دانشگاهها و مدارس عالی جدید و ازدیادداوطلبان مسابقات‌ورودی بنظر من جا دارد وزارت علوم و آموزش عالی با تهیه‌د فتر راهنما یاجزوه خاصی‌دیپلمه های‌سراسر کشور را در جریان امکانات و تسهیلات و چگونگی تحصیل‌دراین موسسات عالی بگذارد و آنان را با جزئیات برنامه های تحصیلی ونحوه پذیرش و سایر اطلاعات لازم مربوط باین مراکز تحصیلات عالی آشنا کند تا با مطالعه این جزوه راهنما جوانان مملکت بتوانند با انتخاب رشته ها و دانشکده‌های مورد نظر از سرگردانی و بلاتکلیفی بیمورد نجات پیدا کنند . محسن فتحی

پیشرفت ذوب آهن

پیشرفت کار های ذوب‌آهن نه تنها چشمگیر است، بلکه باید آنرا خیره کننده واعجاب‌آور دانست .

انسان تا در محل کارخانه قرار نگیرد و به‌توضیحات مهندسین و مسئولین امر گوش ندهد و بازدیدی از فعالیتهای موجود نکند ، نمیتواند به‌عظمت کار پی‌ببرد.

عظمت کار ذوب آهن ، حساسیت و دقت آن ، محاسبات و طرحهای مورد نیاز این واحد بحدی است که ذهن افراد غیر فنی چون من ، قدرت تجسم آنرا ندارد .

کوچکترین اشتباه و کمترین بی‌دقتی ، دراین مهم قابل گذشت نمیتواند باشد وبهمین جهت است که بدون مبالغه و گزاف‌گوئی رئیس کارخانه ، معاونینش وروسای قسمتها و کارکنان هربخش باتلاشی پی‌گیر و نوانفرسا برای اجرای این طرح عظیم فعالیت میکنند. در میان این سربازان ، که شاهنشاه در نطق تاریخی لوحه‌گذاری نیز این افتخار را به ایشان مرحمت فرمودند ، جوانان تحصیل کرده ایرانی که اغلب ایشان در خارج تحصیل کرده‌اند عهده‌دار وظایفی حساس هستند . چهره اغلب ایشان از آفتاب سوخته وموهای آنان‌از گردوغبار بادهای تندشت ، به سپیدی گرائیده است . اما همه سربازان به عظمت وارزش خدمت خود ایمان دارند وبرای استحکام استقلال اقتصادی وطن خویش درتلاشند . بازدید ازاین همه فعالیت که‌کیلومتر ها از سطح دشت مجاور اصفهان را پوشانده است این حقیقت را آشکار میسازد که شرکت ملی ذوب‌آهن در بسیاری از قسمتها از برنامه خود پیشی گرفته است. چنانچه برنامه دوساله خاکبرداری تسطیح ظرف ششماه باتمام میرسد .

این حقایق نیز در بازدید «اسکاچکف» و دیگر اعضای هیئت شوروی ، مورد تایید قرار گرفت و باین ترتیب اکنون ملت ایران در انتظار است که حاصل دسترنج گروهی از هموطنان خودرا هرچه زود تر به دست آورد وبه‌یکی ازآرزوهای دیرین خویش که تاچندی پیش جنبه خواب و خیال و رویا داشت برسد .

همایون فروزان

نامه‌ای مردم

نمیخواهم جلای وطن کنم

بامشکلاتی که مخصوصا دراین چند سال اخیر در امریکا بوجود آمده است خیلی کمتر بدانشجویان خارجی چنین فرصت هائی از قبیل کارآموزی داده میشود. تبعه‌امریکا نبودن بزرگترین دلیل آن است. دراینجا است که مغز ها بفکر می‌افتد و چاره‌جوئی شروع میشود . عده‌ای زود این موضوع را بهانه قرارمیدهند وبادختری که میشناسند عروسی میکنند تا بدین ترتیب به تبعیت کشور امریکا درآیند ولی باور کنید که اینها همیشه درهنگام ازدواج تصمیم‌جدی دارند که بایران برگردند .دوباره باگذشت زمان و تشکیل خانواده تصمیمات گذشته رافراموش میکنند .

بایك آمار صحیح میتوانم ثابت کنم که‌از هر ۵نفر دانشجوی‌ایرانی دونفر باین‌ترتیب‌جلای وطن‌میکنند.

موسساتی هستند که اگرمطمئن شوند شما میل دارید تبعه امریکا بشوید و مطمئن شوند که شما تقاضای تبعیت کرده‌اید شما را استخدام میکنند و بدرخواست‌همان موسسه سهولت بیشتری برای‌انجام تقاضای شما بکار میرود .دوباره با جرات‌تمام قسم یادمیکنم دانشجوئی که باین راه قدم میگذارد فقط و فقط‌برای کسب‌تجربه باین‌خواری یعنی تقاضای تبعیت کشوری دیگر تن‌درمیدهد. متدرجا بواسطه اشکالاتی که ذکر خواهم کرد این دانشجو هم موقتا تصمیم میگیرد در امریکا بماند ولی خودش هم نمیداند که این دوره موقتی چقدر طول خواهد کشید .

بواسطه دامنه وسیع‌صنعت امروزی اغلب کار مهندس مورد گفتگو در ایران خودمان خریداری ندارد و دراینجا است که دانشجوی ایرانی بعد از چند سال صرف وقت در می‌یابد که‌اگر بایران برود حقوقی مناسب درازای کارش نخواهد گرفت. شما خودتان میتوانیدحدس بزنید که بقیه‌اش بکجا خواهد انجامید .

تعویق عزیمت بایران ،ازدواج ، تعویق مجدد و سرانجام جلای‌وطن.

اینجا است که صحبت عدم‌اعتماد پیش می‌آید . اینجا است که‌بفکر توصیه های‌مقامات دولتی ،مخصوصا شخص اعلیحضرت همایونی میافتم که‌همیشه امر فرموده‌اند ترتیبی داده شود تا دانشجویان ایرانی تشویق بعزیمت‌بوطن گردند .چقدر بجا بود که این توصیه ها و این اوامر بمرحله اجراء در می‌آمد و در حقیقت سازمانی برای این کار بوجود می‌آمدومرتب با دانشجویان در تماس بود و از وجود آنهابرای احتیاجات کشور استفاده مینمود . چقدر بجا بود همان تسهیلاتی که موسسات صنعتی آمریکا برای دانشجویان خودشان فراهم‌می‌آورند و آنها را حتی چند ماه قبل از پایان تحصیلاتشان استخدام‌میکنند نظایر آن‌برای دانشجویان ایرانی بوسیله موسسات صنعتی ایران بوجود می‌آمد .

اگر شما با دانشجویان ایرانی که مقیم امریکا شده‌اند تماس نزدیك بگیرید بخوبی خواهید دریافت که هیچکدام آنها حاضر نیستند پشت بمیهن کنند . آنها میخواهند استعداد و معلوماتشان‌را برای وطن خودشان بکار برند .

امید است با تدابیر خردمندانه روزی مملکت چنین مشکلی بنام جلای وطن نداشته باشد .

حیدر علی ابوطالبی ـ دانشجوی سال چهارم‌رشته‌مهندسی برق‌ایالت فلوریدا ـ امریکا .

۳۰۱۰۰

ازساعت ۶ تا ۷ بعد از ظهر نظریات شما را منعکس میکند

*** چراغ نفتی**

در ایستده سلیحت واقع در وحیدیه‌برق بحداکثردرجه ضعف خود رسیده و ناگزیر بایداز چراغ نفتی استفاده کنیم ، ولی پول برق را باید بپردازیم ، چرا ؟

ساکن کوچه محمدمعمار

● حقوق نگرفته‌ایم

ازاول سال ۴۷ اداره کل امور اجتماعی و عمران دهات از وزارت کشور منتزع و به وزارت آبادانی و مسکن‌منتقل گردیدواز۱۵۰۰ نفرکارمندان آن ۹۰۰نفر بوزارت آبادانی‌و مسکن رفته وبقیه در وزارت کشور ماندند، ولی‌چون بودجه این‌اداره بوزارت آبادانی و مسکن منتقل شده‌است ۶۰۰ نفر کارمندانیکه در وزارت کشور بجامانده‌اند سه‌ماهه‌اول سال راهنوز حقوق نگرفته‌اند، بفرمائید تکلیف مارا روشن کنند . آیت‌الله زارع

*** تلفن کم است**

درمیدان بهارستان یك‌تلفن عمومی بیشتر وجود ندارد ،در صورتیکه مراجعین برای‌تلفن عمومی خیلی بیشتر است و اغلب‌مزاحم‌کسبه میدان‌مزبور میشوند ، بهتراست شرکت تلفن برای درآمد بیشتر خود حداقل‌یك کیوسك دیگر تلفن دراین میدان نصب نماید .

فروشگاه شمیرام

● چرا نروم ؟

من کارمند شرکت‌خصوصی هستم و قرار است از طرف این موسسه برای دیدن یك دوره سه‌ماهه بامریکا بروم‌ولی اداره‌نظام‌وظیفه میگوید چون ورقه کفالت دارم نمیتوانم سه ماه از کشور خارج شوم ،در صورتیکه شرکت مذکور ضمانت برگشت‌مرا مینمایدچه دلیلی دارد که‌از خروجم جلوگیری میشود ؟

مهدی زرگر صالح

● اندرخم کوچه !

من فیش تلفن شماره۷۲۹۴۴۴ را از تاریخ ۴۴٫۳٫۱۲ تاکنون بامیددریافت‌تلفن نگهداشته‌ام! ولی‌غافل ازاینکه حتی فیش شماره ۱۰۵۰۰۰ را تلفنش وصل شده و ما هنوز اندرخم یك‌کوچه‌ایم .

محمدحسین شریفی

*** سگهای ولگرد**

پشت دبیرستان وصال و بهادری واقع دردردشت نارمك بصورت منبع زباله درآمده است وسلامت اهالی را بخطر انداخته‌وازطرف‌دیگر هجوم‌سك های‌ولگرددراین‌زباله‌دانی کار رابرمردم‌مشکلتر نموده‌است، زیرا این سگها علاوه بر آنکه باعث مزاحمت عابرین هستند مکربهای انبار زباله‌را نیز گسترش میدهند .

عباس محور

جراید ـ نخست‌وزیر گفت : جهان ، رفته‌رفته بصورت‌یك منظومه نجومی درمی‌آید که‌حرکت تمام سیارات آن وابسته بیکدیگر است .

نخست‌وزیر باتفاق اعضای کابینه : چرخ چرخ عباسی ـ خدامنو نندازی ...!

«نیروهائی که هرز میرود»

ماشین پاها مزاحمند ، اصل‌قضیه اینست که اگر حضرات کاری بکار ماشین ها نداشته باشند آب از آب تکان نمیخورد یعنی اگرخود آنها روی لجبازی با دارنده اتومبیلی که در نوبت قبل از زیر پرداخت باج شانه خالی کرده به اتومبیل او(«ناخنك» نزنند کسی نمیآید روز روشن قالپاق دزدی کند . بزرگترین درد سری که ماشین‌پاها برای مردم دارند اینست که اگر احیانا اتومبیلی‌در محل ممنوعی پارك شد و پلیس روی شیشه‌آن‌اتومبیل‌برك جریمه چسباند ماشین با سر میرسد و برك جریمه را معدوم میسازد آن ماشین پائی کم‌کم حرفه‌ای‌شده مشخص و خاص عده‌ای که یك لنك روی دوش خود میندازندو در حاشیه خیابانها به («تلکه») خلق ماشین‌دار میپردازند . کلانتریها هم با دادن پلاك به بعضی ازآنها درواقع برکارو فعالیت یاروشن‌تر بگویم مزاحمت آنها صحه گذاشته‌اند . با امنیتی که درشهر تهران حکمفرماست و لااقل‌پلیس مدعی‌آنست‌گمان‌نمیکنم ماشین‌دار ها احتیاجی به وجود ماشین‌پاها داشته باشند ، کمترین نشانه‌لزوم مراقبت ماشین پاها از اتومبیلها وصحه گذاشتن به این کار توسط کلانتریها اینست که قالپاق‌دزدو اتومبیل دزد در این شهر زیاد است واین خلاف آن چیزی است که مردم شهر از پلیس هشیارخود انتظار دارند . حالا ببینیم چرا وقت یکماه‌بعداین صاحب‌اتومبیل بدادگاه اجرائیات پلیس جلب میشود و بعلت گذشتن پنج روزاز مهلت پرداخت جریمه به‌پرداخت ۵۰ تا ۲۰۰ تومان جریمه نقدی محکوم میگردد .

من قصدم این نیست که‌بگویم ازفردا صبح ماشین‌پائی‌را درشهر قدغن کنید و این یك لقمه نان را از گلوی زن وبچه آنها ببرید ولی پیشنهاد میکنم که پلیس با اتخاذ تدابیری و برقراری محدودیت هائی جلوی افزایش تعداد آنهارا بگیرد ووزارت‌کار وامور اجتماعی اقدامی برای‌تربیت‌این نیروهای انسانی که مثل آب هرزی بجوی میرود انجام دهد تا مردم از شر مزاحمت آنها راحت شوند .

داود ذوالفقاری

آسانسور !

وزارت دادگستری یکی از سازمان هائی است که‌بیش از سایرسازمان های دولتی ـ دارای ارباب رجوع است . حتی وزارت دارائی که بزرگترین سازمان دولتی محسوب میشود باندازه دادگستری ارباب رجوع ندارد .

از ساعت ۷ونیم بامداد تا۲بعداز ظهر هزاران نفر در کریدور های دادسرای تهران ، دادگاههای حمایت خانواده ، دادگاههای شهرستان ، دادگاه های جنائی ، دادگاههای دیوانعالی کشور و دیوان کیفر ، شعب‌بازپرسی ، کانون وکلاء و حوزه وزارتی در رفت و آمد هستند .

باتوجه‌به‌کثرت ارباب‌رجوع وزارت دادگستری دو دستگاه آسانسور بزرك هر یك بظرفیت ۱۸ نفر دو آسانسور کوچك بظرفیت ۵ نفر دارد .

با اینحال و با توجه به کمبود آسانسور ماموران آسانسور های بزرك در انجام وظیفه خود مسامحه میکنند .

دیروز برای رفتن به طبقه چهارم و شرکت در مراسم گشایش سمینار روسای ادارات دادگستری استانها بیش از ۱۵ دقیقه در طبقه هم‌کف در انتظار پائین آمدن آسانسور ایستادم . عده‌کثیری‌ازارباب رجوع نیز که در طبقات مختلف دادگستری کار داشتند نیز اجتماع کرده بودندو با اینکه مرتبا زنك احضار را میفشردند آسانسور پائین نمیآمد .

چون برای کسب خبر سمینار عجله داشتم ناگزیر با سرعت پله ها را طی کرده و خود را به طبقه چهارم رساندم .

قبل از حضور در جلسه سمینار حس کنجکاوی‌مرا برانگیخت تا علت‌پائین‌نیامدن‌آسانسور ها را بدانم .

وقتی‌بجلوی‌آسانسور در طبقه چهارم رسیدم، دیدم در ، آسانسور باز است و متصدی آسانسور کلید آنرا برداشته و داخل یکی از آبدارخانه‌ها نشسته و در حالیکه چای مینوشد با آبدار و دو تن‌دیگرازدوستانش‌سرگرم «کپزدن»و مزاح‌است.

این وظیفه آقای مهندس متین رئیس اداره انتظامات کاخ دادگستری است که کثرت ارباب رجوع و وظیفه متصدیان آسانسور ها را به آنها تفهیم کند . زیرا اغلب از ارباب رجوع پیرمردان وپیرزنانی‌هستند که بهیچوجه قادر نیستند متجاوز از ۱۰۰ پله را طی نموده و برای انجام کار خودبه قسمت های مختلف عدلیه‌مراجعه کنند .

چندی پیش شخصا دیدم که براثر لیز بودن پله‌ها چند نفر بزمین افتادند ومجروح شدند و همین امر موجب شد که مسئولین امر چند کارگر سنگتراش بکار بگمارند تا با مته های مخصوص شیارهائی در پله ها بوجود آورند تا از زمین خوردن ارباب رجوع جلوگیری شود .

فردوس‌قربانی

شعارنویسی !

چند روز پیش خبری بود که پلیس تهران عده‌ای را که در سطح خیابان مشغول نوشتن شعارهای تبلیغاتی بودند دستگیر کرده است . و این عده بعلت‌تخلف از مقررات تسلیم دادگاه می‌شوند حرف منطقی پلیس این است که وجود این شعار ها در سطح خیابان ها خطر تصادف را برای رانندگان وسائط نقلیه افزایش میدهد .

باز خدا پدرشان را بیامرزد که لااقل بخاطر جلوگیری تصادف هم که شده است نمیگذارندابن شعارهای‌عجیب و غریب و بی سرو ته سطح‌خیابانها را پرکنند . اما جدا من نمیدانم بالاخره تکلیف درو دیوار مردم با این شعار نویسها و شعار های باصطلاح تبلیغاتی مجانی چه میشود ؟

قدر مسلم این دیگر ازپدیده‌های خاص اجتماع ما است که یك عده سودجوی متخلف کمین می‌کنند تا دیواری سفید کاری شود و یا ساختمان جدیدی بنا گردد و آنان باانواع رنگها و بیشتر با نفت سیاه بجان درودیوار مردم بیفتند و با خط خرچنك قورباغه شعار دهند که مثلا در دبستان‌فلان از کلاس اول ابتدائی زبان انگلیسی و ایتالیائی‌و غیره تدریس میشوند و یا اینکه گرمابه بهمان‌چند قدم پائین تر است و النهایه یادگاری و خاطره‌ای. البته کار باین جاتمام نمیشود چه بسیارند افراد بیکاری‌که بنوبه سعی میکنند با دستکاری این شعار ها جملات باصطلاح بامزه و گاه مستهجن جلو انظار زن و بچه مردم بوجود آورند . و در این میان این‌صاحب‌بیگناه‌ملك و ساختمان است که ازخرابی درودیوار خود متضرر میشود و نشانه اینکه چقدر بعضی مردم نسبت به محیط و محل زندگی خود بی‌تفاوت‌هستندودر این زمینه احساس مسئولیت نمیکنند .

بهر حال تا آنجا که من میدانم برای جلوگیری از کار این متخلفین شهرداریها آئین‌نامه و مقررات خاصی دارند و اختیاراتی که بموجب آن میتوانند خسارات‌ناشی از اینگونه‌خرابکاری ها راباا‌حتساب جریمه دریافت کنند اما تا آنجا که سابقه نشان میدهد اغلب پلیس و مامورین شهرداریها فقط مباشرین این خرابکاریها را دستگیر یا جریمه می‌کنند و افراد و موسسات عامل این تخلفات ازتعقیب و مجازات مصون میمانند و شعارنویسی و تجاوز بحقوق دیگران بروال همیشگی ادامه دارد .

محمد فرید

دختران و پسران ایران
روز سه‌شنبه هرهفته فقط یك مجله می‌خوانند .
اطلاعات
دختران وپسران

آگهی استخدام

شرکت ملی نفت ایران بخدمات عده‌ای دوشیزه یا خانم پرستار با مشخصات‌زیر برای خدمت در کادربهداری و بهداشت شرکت ملی‌نفت درمناطق نفتخیز نیازمند است :

۱ـ دارا بودن لیسانس پرستاری
۲ـ نداشتن تعهد خدمت در سایرموسسات
۳ـ آشنائی بزبان انگلیسی (خواندن ـ نوشتن و تکلم)
۴ـ سن بین ۲۰ تا۳۵ سال

متقاضیان واجد شرایط می‌توانندبادردست داشتن مدارك تحصیلی در روزهای اداری بین ساعت ۸الی ۱۲ظهر به‌اداره استخدام شرکت ملی‌نفت واقع در خیابان سپهبد زاهدی کوچه شریف مراجعه نمایند . ۱ـ۳ آ ـ ۱۵۳۷۶

روز پیکان

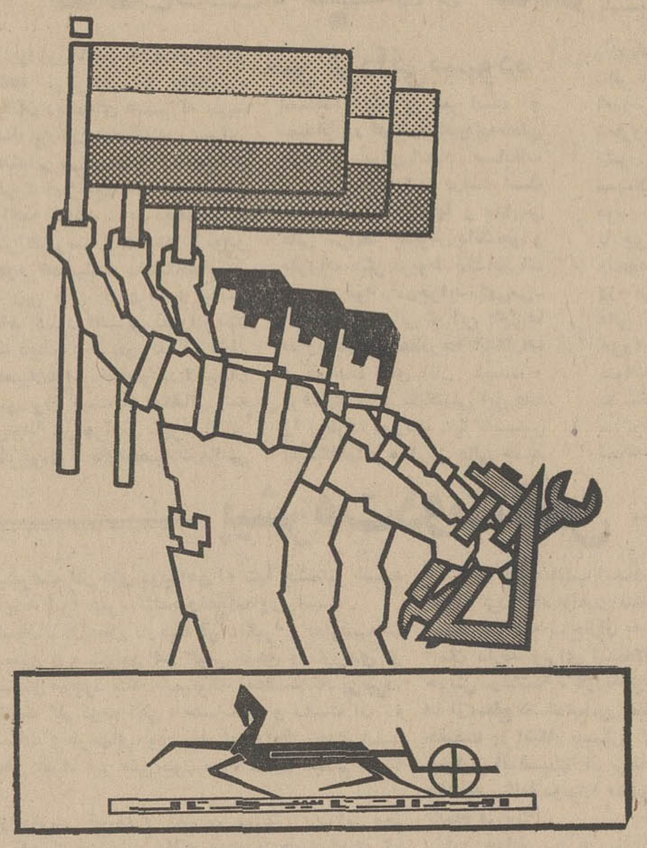

نخستین روز تیرماه، کارگران کارخانجات ایران ناسیونال برای سپاسگزاری از ملت ایران با نثار هزاران شاخه گل با احساسات پرشور هموطنان خود پاسخ میدهند و شب هنگام طی جشن باشکوهی که مستقیما از تلویزیون ملی پخش میگردد، در یک قرعه کشی عظیم که همه هموطنان ما در آن شرکت دارند ـ

ده هزار مین پیکان

بملت ایران هدیه میشود.

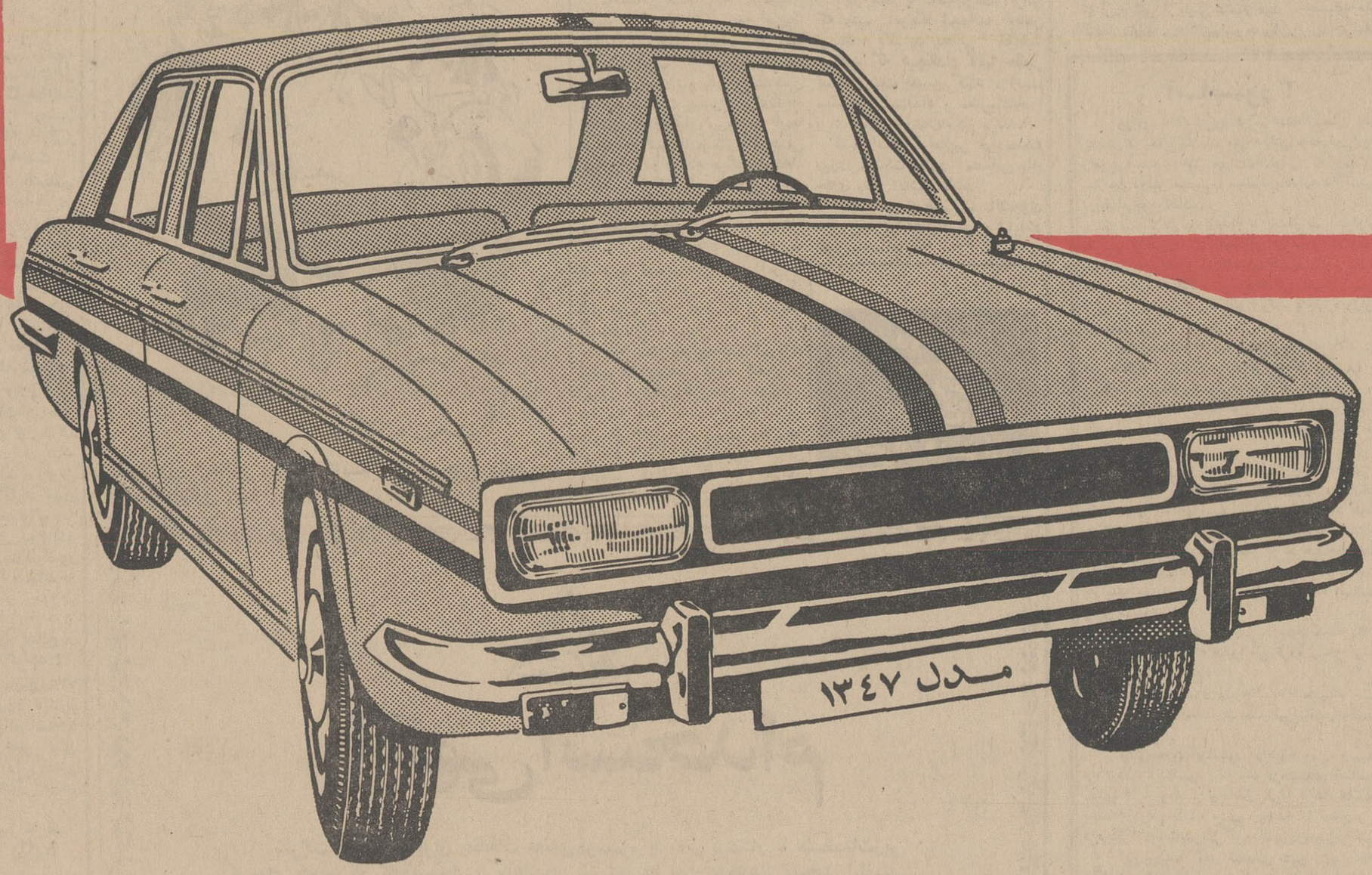

با امید روزی که هر ایرانی یک پیکان داشته باشد

بانک ایران و انگلیس

ترازنامه در تاریخ سی ام اسفندماه ۱۳۴۶

۲۹ اسفند ۱۳۴۵	دارائی	۳۰ اسفند ۱۳۴۶	
ریال		ریال	
۳۰٫۶۸۴٫۵۹۸	اسکناس ومسکوک	۲۴٫۰۴۲٫۶۱۲	
	سپرده نزد بانک مرکزی ایران :		
۲۰۷٫۳۸۶٫۶۰۸	سپرده قانونی	۲۲۷٫۰۲۱٫۰۰۰	
۶۲٫۳۲۵٫۹۰۶	سایرسپرده ها	۱۳۲٫۷۹۶٫۲۷۰	۳۵۹٫۸۱۷٫۲۷۰
۲۸٫۲۹۳٫۰۶۳	موجودی نزد بانکهای داخلی		۲۶٫۴۱۸٫۰۶۸
۴۶٫۵۸۱٫۹۴۲	نقود بیگانه وموجودی نزد بانکهای خارجی		۵۶٫۶۴۱٫۶۴۸
۳۷۵٫۲۷۲٫۱۱۷			۴۶۶٫۹۱۹٫۵۹۸
۳۲٫۹۶۰٫۰۰۰	اسناد خزانه	۵۸٫۵۳۰٫۰۰۰	
۵۵۱٫۲۸۶٫۸۸۹	اسناد نزولی و بروات خریداری	۶۶۹٫۸۵۵٫۹۴۶	
۱٫۲۵۶٫۶۵۸٫۲۴۹	وامها وسایر مطالبات	۱٫۲۸۹٫۴۶۶٫۶۴۴	
۱۷٫۱۲۸٫۲۲۷	سایر دارائیها	۱۵٫۰۳۹٫۶۸۵	
۱۱٫۰۰۰٫۰۰۰	وثائق تملیك شده	۶٫۰۰۰٫۰۰۰	
۵٫۰۰۰٫۰۰۰	مشارکت وسرمایه گذاری به بهای تمام شده	۱٫۱۵۰٫۰۰۰	
۳٫۳۱۷٫۵۷۴	منقول پس ازکسر استهلاك	۲٫۴۰۳٫۲۳۱	
۴۱٫۴۰۵٫۰۸۴	غیرمنقول پس ازکسر استهلاك	۴۳٫۷۵۲٫۸۶۱	
۳٫۱۲۲٫۶۷۹	اقلام در راه	—	
۲٫۲۹۷٫۱۵۰٫۸۱۹		۲٫۵۵۳٫۱۱۷٫۹۶۵	
۵۱۸٫۶۳۰٫۹۳۳	تعهد مشتریان بابت ضمانت نامه‌ها و اعتبارات بازشده	۶۲۲٫۰۹۰٫۸۱۵	
۲٫۸۱۵٫۷۸۱٫۷۵۲		۳٫۱۷۵٫۲۰۸٫۷۸۰	

۲۹ اسفند ۱۳۴۵	بدهی	۳۰ اسفند ۱۳۴۶	
ریال		ریال	
	سرمایه ثبت شده		۲۰۰٫۰۰۰٫۰۰۰
۲۰۰٫۰۰۰٫۰۰۰	۲۰۰۰۰ سهم ده هزار ریالی که تماماً پرداخته شده		۱۵٫۵۰۰٫۰۰۰
۱۲٫۵۰۰٫۰۰۰	اندوخته قانونی		۱٫۷۹۴٫۳۸۰
۱٫۶۶۱٫۸۱۳	مانده حساب سود وزیان		۲۱۷٫۲۹۴٫۳۸۰
۲۱۴٫۱۶۱٫۸۱۳			
	بستانکاران		
	حسابهای جاری اشخاص وسایر	۵۶۱٫۷۳۹٫۱۹۵	
۵۱۶٫۰۱۲٫۰۱۲	سپرده های دیداری		
۱۲٫۰۰۰٫۰۰۰	تقسیم سود	۱۵٫۰۰۰٫۰۰۰	۵۷۶٫۷۳۹٫۱۹۵
	طلب بانکها :		
۳۵٫۰۴۹٫۲۳۷	داخل کشور	۱۶۸٫۴۳۶٫۷۷۲	
۴٫۲۸۳٫۹۳۵	خارج ازکشور	۹٫۰۳۱٫۸۸۶	۱۷۷٫۹۶۸٫۶۵۸
۱٫۲۰۲٫۹۶۳٫۷۱۳	سپرده های مدت دار		۱٫۲۵۰٫۴۹۱٫۰۵۸
۲۵۲٫۴۹۶٫۶۸۲	حسابهای پس انداز	۲۵۴٫۲۵۲٫۶۴۳	۲٫۲۶۳٫۴۵۲٫۰۵۳
۵۹٫۶۸۳٫۴۲۷	سایر بدهی‌ها شامل ذخیره برای هزینه های اتفاقی		۷۱٫۱۸۸٫۲۰۰
—	اقلام در راه		۱٫۱۸۳٫۳۳۲
۲٫۲۹۷٫۱۵۰٫۸۱۹			۵۵۳٫۱۱۷٫۹۶۵
۵۱۸٫۶۳۰٫۹۳۳	ضمانت نامه‌های صادره واعتبارات بازشده		۶۲۲٫۰۹۰٫۸۱۵
۲٫۸۱۵٫۷۸۱٫۷۵۲			۳٫۱۷۵٫۲۰۸٫۷۸۰

عباسقلی نیساری — رئیس هیئت مدیره و مدیرعامل

اردشیر رستم گیو، استافورد نورث کوت — مدیران

توضیح :

۱ــ دارائی و بدهی ارزی بنرخهای رسمی در تاریخ ۳۰ اسفندماه ۱۳۴۶ تسعیر گردیده است

۲ــ بانك یك تعهد احتمالی یکمیلیون ریالی بابت سرمایه مطالبه نشده مشارکت وسرمایه گذاری دارد

۳ــ تعهدات سرمایه‌ای بانك در تاریخ ۳۰ اسفند ۴۶ که برای آن محلی در این حسابها پیش‌بینی نشده بالغ بر تقریباً ۱۶٫۰۰۰٫۰۰۰ ریال بوده است

مدیر و رئیس کل — دی . سی . مارتین

نایب رئیس کل — محمد علی معین‌زاده

رئیس حسابداری — ثی . ئی . پرایس

حساب سود وزیان برای سال منتهی به ۳۰ اسفند ۱۳۴۶

۲۹ اسفند ۱۳۴۵		۳۰ اسفند ۱۳۴۶	
ریال		ریال	
۸۴٫۳۳۵٫۳۱	هزینه کل	۸۵٫۴۷۶٫۸۲۳	
۱۶٫۰۰۰٫۰۰	سایر ذخیره‌ها شامل هزینه‌های اتفاقی	۲۶٫۰۰۰٫۰۰۰	
	استهلاك		
۳٫۵۸۷٫۶۹۷	منقول	۲٫۹۱۶٫۱۲۱	
۱٫۹۰۸٫۵۳۹	غیر منقول	۲٫۵۵۱٫۷۲۲	۵٫۱۶۷٫۸۴۳
۱۴٫۵۹۰٫۵۶۹	مانده نقل بحساب تقسیم سود		۱۸٫۱۳۲٫۵۶۷
۱۲۰٫۴۲۲٫۱۱۹			۱۳۴٫۷۷۷٫۲۳۳
	بهره وکارمزد شامل سود معاملات ارزی	۱۳۲٫۴۰۲٫۶۹۵	۱۲۰٫۰۶۴٫۹۶۱
	سایر درآمدها	۲٫۳۷۴٫۵۳۸	۳۵۷٫۱۵۸
		۱۳۴٫۷۷۷٫۲۳۳	۱۲۰٫۴۲۲٫۱۱۹

حساب تقسیم سود برای سال منتهی به ۳۰ اسفند ۱۳۴۶

۲٫۵۰۰٫۰۰۰	نقل به اندوخته قانونی	۳٫۰۰۰٫۰۰۰	
۱۲٫۰۰۰٫۰۰۰	سود قابل تقسیم	۱۵٫۰۰۰٫۰۰۰	
۱٫۶۶۱٫۸۱۳	مانده نقل به سال بعد	۱٫۷۹۴٫۳۸۰	
۱۶٫۱۶۱٫۸۱۳		۱۹٫۷۹۴٫۳۸۰	
	سود ویژه نقل ازحساب سود و زیان	۱۴٫۵۹۰٫۵۶۹	۱۸٫۱۳۲٫۵۶۷
	مانده نقل ازسال قبل	۱٫۵۷۱٫۲۴۴	۱٫۶۶۱٫۸۱۳
		۱۶٫۱۶۱٫۸۱۳	۱۹٫۷۹۴٫۳۸۰

چهره شاعران ، روزگارما

از : زوبین

یدالله رؤیائی : فرم روحیهٔ شعر است!

شعر صاعقه است : یك صاعقه اندیشیده شده . یك اندیشه صاعقه زده

یدالله رویائی

سخنی کوتاه با «یدالله ـ رویائی» داشتیم . شاعری که این روز ها از او زیاد حرف میزنند . این سخن را درسه پرسش و پاسخ ، کوتاه کردیم که چکیده آن درپی آمده است .

سئوال اول :

ـ فرم در کار های شما همیشه چون اصلی اولیه و ضروری بچشم میخورد بهتر است ابتدا بابحثی در ضرورت فرم شروع کنیم .

سئوال دوم :

ـ چه انگیزه‌ای شما را به«وحدت مضمون» واداشته که فقط در باره «دریا» یا «دلتنگی» دفتری قلمی سازید .

آیا این کار تعمدی و حساب شده است یا اینکه برای دوره‌ای در تسلط این انگیزه ها مقهور بوده‌اید ؟

سئوال سوم :

زبان «دریائی‌ها» برای من‌شسته رفته تر بود تا دلتنگی‌ها ـ که گرفته بود و سنگین و نفسگیر . ظاهرا تجربه های فرمی تازه‌ای در دلتنگی ها ندارید ؟ آیا درجا زدن و پس رفتنی درمیان است ؟

جواب ۱

درباره فرم زیاد حرف زده‌ام و بازهم باید زیاد حرف زد چرا که هنوز برای بسیاری از شعر خوانان و شاعران این حرف احتیاج به‌تعبیر و توجیه دارد .

برای شما که اشاره‌ای در این مجال تنك می خواهید باید بگویم که فرم روحیه شعر است و روحیه ساختمان شعر .

ساختمان یك قطعه‌تمام‌آن چیزی است که فرم می تواند روی آن بایستد ، چهره بگیرد و برای شعر روحیه ارائه کند .

عواملی که ساختمان یك قطعه را می سازند بدون شك از عوامل ساخته فرم هم هستندلکن درمرحله نهائی ،فرم جلوه‌های دقیق و تعیین کننده دارد که گذشته از اینکه حیات خود را تامین می کند آب‌و تابی است که به ساختمان میدهد .

ضرورت اینکار یعنی ضرورت عزیز داشتن فرم در کار های من به خاطره آنست که من لذت خلق را در این مرحله می بینم یعنی در مرحله ارائه فرم در یك قطعه شعر، نه توضیح و تشریح فکر ، چرا که «شرح» کارنثراست و قلمرو های گوناگون نثرو شعر صاعقه است ، یك صاعقه اندیشیده شده و یا یك اندیشه صاعقه زده .

مضمون هاهمیشه‌وجود داشته‌اند و دارند ، کار شاعر این نیست که این مضمون ها را چنانکه هستندبه رخ بکشد ، کار شاعر این است که مضمون ها را در فرمی که خالقش خوداوست بروز دهد . و این مضمون ها چقدر ممنون می شوند اگر لباس تکرار به تنشان نپوشیم.

جواب ۲

ذهن من از دو «تم» پر است ، و یا بعبارتی از دو زمینه حرف : از یك طرف خشکی و کویر است که سراسر کودکی من را انباشته‌است و ازطرف دیگر آب‌است‌و عقده‌آب. در اولی فضا های زمینی است که بیکران و خالی‌اند ، آفتاب وعطش، برج های متروك ، قنات های خالی، شنو باد و بقعه و مناره و مار ، و زمان هائی که برسر اینهمه رفته است :

عشق و انسانیت و عتیقه .اشعار «دلتنگی» در این قلمرو و یا گاه‌در حاشیه این قلمرو سیر دارند . شما از همان کتاب «بر جاده های تهی» و از اولین شعر های من این‌دلتنگی را می‌بینید ، بسیاری از شعر های کتاب اول من از همین کودکی سرشار من و از همین کویر مایه می گیرند و بنابراین آنچه که بعد از شعر های دریائی با نام دلتنگی گفته‌ام ، دنباله کمال یافته همان شعر های «برجاده های تهی» است که منتقد کم حوصله خیال میکند دوره‌اش بعد از «دریائی» ها است.

اما در «تم» دومی که دریااست باز قلمروی است که مرا عقده های آب به آنجا کشانده است . و انگیزه‌اش را باز باید در همان کودکی جست ، در اینجا ذهن من است که‌از آب‌و رویای آب‌سرشار است نه تجربه های کودکی من ، و تجربه تا به آنجا سهم دارد که در بزرگی اشتیاق دریا مرا به‌سمت آب کشانده است ومرا به اندازه نظر زبان و کمال تکنیك با «شعر های دریائی» فرسخها فاصله دارند. من کاملا عقیده‌ام برعکس نظر شما است ، گو اینکه در «شعر های دریائی» چند قطعه هست که ازلحاظ فرم مثل کار های دلتنگی است ، ولی من در دلتنگی ها فرم وتکنیك تازه‌ای را تعقیب کرده‌ام که بنظر خودم موفق ترین کار های منند ..

وقتی دریائی ها منتشر شد همه می گفتند که این دیگر اوج شاعر است و بهتر از این دیگرنمی‌توان گفت‌ونگران بودند که‌یدالله رویائی بعدا چه خواهد گفت . و حالا که دلتنگی ها منتشر شده است خیلی ها معتقد شده‌اند که این کار قوی تر است و همیشه یك اوجی بالاتر از اوج سابق هست که باید جست و پیدایش کرد .

کویر به سطح و عمق آن آشنا کرده است :

زیرا زبان آب
الفبای تازه اعماق را
بمن آموخت .
«دلتنگی ۱۰»

وشما می بینید که در شعر های دریائی گاه به مضمون های کویری ودر شعر های‌دلتنگی‌گاه به‌مضمون های دریائی فراوان برمیخورید .

چنانکه در «برجاده های تهی» نیز مضمون هائی دریائی بود ،

جواب ۳

شعر های کتاب «دلتنگی ها» از

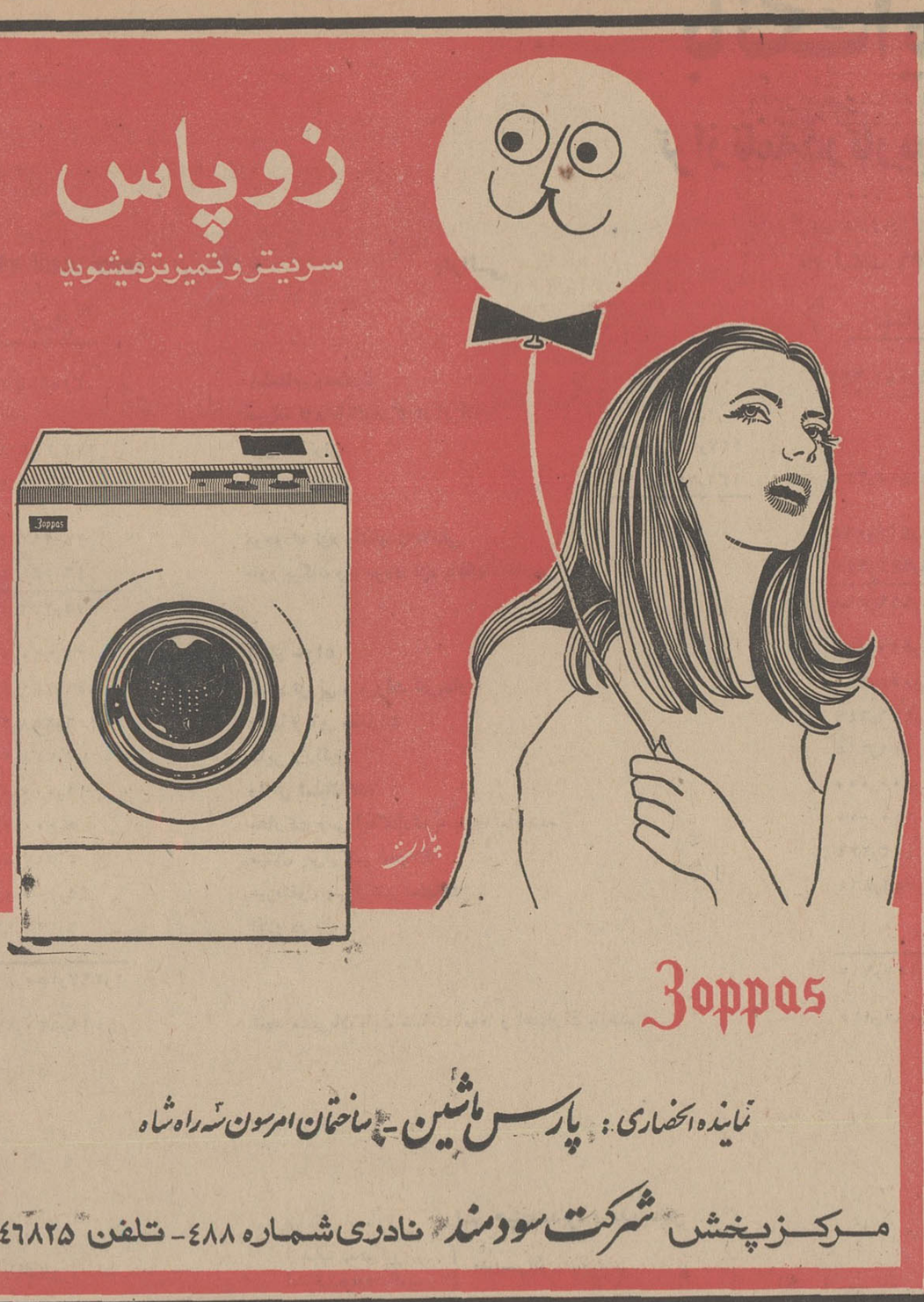

هنر امروز

مردی که یک قرن است آواز میخواند

● اقبال السلطان : آواز ایرانی را با خارجی مخلوط نکنید

● فقط بنان ، دلکش و حمیرا درست آواز میخوانند

اقبال‌السطان و پسرش

... سال ۱۲۸۳ شمسی است . ۶۵ سال‌قبل خواننده پرقدرتی‌ظهور کرده است ،

محمدعلی میرزای قاجار، ولیعهد وقت او راآوازخان رسمی خودنموده است . همه میگویند همانند بلبل چهچه میزند . اوج صدا ، قدرت تحریر و نهیب سینه‌اش فضا رامی شکافت . وقتی که می خواندپنجره ها را باز میگذاردند که شیشه ها خرد نشود ، لاله ها ومردنگی ها را از طاقچه ها برمیدارند تا آسیب نبینند !

نامش ابوالحسن خان قزوینی‌است. که بتازگی ولیعهد باو لقب «اقبال‌السلطان» داده است .

سال ها گذشت ، هنوز اقبال ـ السلطان ، سلطان دل های‌پرشور و حال و شیفتگان اهل هنر است . صدای خود را نزد حاج ملاکریم قزوینی تعلیم داده است وآن استاد کسی است که‌تا صدوبیست سالگی باشش دانگ صدا آواز میخوانده است ! و از عجایب روزگار خویش بشمار می رود .

● شرح حال

اقبال‌السلطان ۱۰۷ سال قبل در قریه «الوند» قزوین بدنیا آمده ، پدرش مجتهد بود . از کودکی آوائی خوش داشت ، بطوری که از نه سالگی به نیکوئی نغمه‌سر میداد و دل از عارف و عامی می‌برد. اوحتی‌صدای پرندگان خوش‌الحانی چون بلبل و قناری را براحتی‌تقلید میکرد !

● پس از صد سال

حال قریب صد سال از آن‌تاریخ میگذرد . ابوالحسن قزوینی لقب را بدور ریخته و به اقبال آذر معروف است . چندسال قبل‌مراسم صدمین سال تولدش از طرف وزارت فرهنك وهنر جشن گرفته شد و پنجشنبه قبل نیز با اهدای گلدان بسیار بزرك و زیبائی از طرف علیاحضرت شهبانو ، برای تجلیل از اوهنرش برافتخاراتش به فراوانی افزوده گشت .

او در آنروز با اینکه قریب‌صدو هفت سال از سنش می گذشت‌در حضور بیش‌از دو هزار نفر آواز خواند و چه خاطره ها که در دل پدران ما زنده نکرد .

فرصتی پیش آمدتا با اوباختصار گفتگوئی داشته باشیم .

ـ ازخوانندگان محترم خواهش کنید ، آواز ایرانی را با خارجی مخلوط نکنند . مگر خوانندگان خارجی اینکار را می کنند .

خوانندگان قدیم بهتر آواز می خواندند ، ولی حالا تصنیف ها را بهتر اجراء میکنند .

یك امریکائی چندی قبل میخواست حنجره مرا هفتاد هزار تومان‌بخرد، حتی وقتی در روسیه آواز خواندم . آنها هم همین پیشنهاد را بمن کردند» .

اینها از جمله سخنانی بود که‌او اظهار داشت ،

اقبال آذرفقط به آواز بنان‌علاقه دارد و تصنیف های‌حمیرا و دلکش. او میگوید بقیه اصلا درست آواز نمی خوانند .

چه خبر ؟

* هفته شعر

* انستیتو گوته بدنبال تنظیم نمایشگاهی از نقاشان ایرانی به‌برپاکردن «هفته شعر» برای جماعت‌شعردوست‌هم‌گماشته است .

در این شب ها شعرائی چون : نادر نادرپور، احمدرضا احمدی ، مهدی اخوان ثالث، یدالله رویائی و احمد شاملو که هرکدام یك شب به آنها اختصاص داده شده ، شعر هائی از خود خواهند خواند . و این شعر خوانی از امشب‌تا شنبه شب ادامه می یابد .

●*●

● فیلم

* فیلم«ملاقات باسرنوشت» ۲۸ دقیقه ساعت ۶ بعد ازظهر در انجمن ایران و امریکا .

●*●

● «اززبان برك»

بتازگی مجموعه شعری از م- سرشك چاپ‌شده ،باعنوان «از زبان برك» و این سومین مجموعه این شاعر است .

مجموعه بعدی‌اونیز«درشهر شهر ها» بزودی‌منتشر میشود.

●*●

● بازگشت مرضیه

مدتها بود مرضیه خواننده معروف بعلت بروز اختلافاتی ازرادیو کناره‌گیری کرده‌بود. پنجشنبه گذشته مرضیه به رادیو مراجعه کرد و پس از ملاقات با مدیر کل رادیو فعالیت خود را مجددا از سر گرفت .

با این ترتیب امیدواریم مرضیه با ارائه ترانه های‌تازه جبران سکوت ممتد خود را بنماید .

پسر «قزنجك»

«قزنجك » شهری‌است که درقلب‌صحرای عریان قزقیزستان قرارگرفته ، امابزودی درکنار ترعه «قره‌قوم » بیك‌بندر تبدیل خواهدشد .

شعر : از «آناکووسف »
ترجمه: حسن پویان

درقزنجك ، پسرخردسالی زندگی میکرد ، که‌مادرش را
از کشتی‌هائیکه باقلم کودکانه‌اش
برریگزار لوت می‌پرداخت ،
درشگفت می‌ساخت .
مادر ، گاه باومیگفت :
نگاه‌کن ،
پسرم ،
برای یك کشتی آب لازم‌است
واینجا ، جزریگزار هیچ‌نیست .

***

ولی اکنون دیری نمیگذرد،
که‌باد ، بسیاری از شنهارا روفته،
پسرك دریانورد شده‌است .
که‌مادرش بتواند
وامروز نامه‌ای رسیده،
که‌شادی رابه‌خانه‌مادرش بازآورده‌است :
پسرك بر«آمودریا » کشتی میراند.
وآن زمان دوربنیست
اورا دربندرگاه شهرزادگاهش
درآغوش بگیرد

آگهی دعوت مجمع عمومی شرکاء شرکت سهامی کاسپین گاز

از شرکاء محترم شرکت‌سهامی کاسپین گاز خواهشمند است در ساعت ۵ بعداز ظهر ساعت ۱۷ روز ۱۳ مرداد ماه سال جاری در مجمع عمومی سالیانه که در دفترمرکزی شرکت خیابان سعدی شماره۶۷۲ تشکیل میشود حضور بهمرسانند . دستور جلسه :

۱ـ رسیدگی و تصویب‌ترازنامه و سودو زیان سال ۱۳۴۶ .

۲ـ مذاکره و اتخاذ تصمیم در امور جاری شرکت .

مدیر عامل شرکت سهامی کاسپین گاز

آ ـ ۸۸۰۱

توجه کنید :

هم‌اکنون بیماری نیازمند خون شماست

حادثه خبر نمیکند، شاید شما روزی محتاج خون باشید

مرکز انتقال خون شیر و خورشید سرخ آماده است.

بشما خون بدهد یا خون شما را در اختیار نیازمندان بگذارد

خیابان ناصرخسرو جنب دارالفنون
تلفن ۳۰۴۴۷۵

دختران و پسران ایران
روز سه‌شنبه هرهفته فقط
یك مجله می‌خوانند .
اطلاعات
دختران و پسران

انستیتو خواربار و تغذیه ایران

آگهی قبول دانشجو

انستیتو خواربار وتغذیه ایران‌برای دوره‌هشتم مدرسه عالی علوم تغذیه و شیمی مواد غذائی (سال تحصیلی ۴۸ـ ۱۳۴۷) تعدادی دانشجو (پسر ودختر)ازبین‌دارندگان گواهی‌نامه دیپلم کامل متوسطه‌در رشته های ریاضی و طبیعی از طریق مسابقه‌ومصاحبه‌می پذیرد .

مدت تحصیل چهار سال است و بموجب مصوبات‌شورای مرکزی دانشگاه ها بفارغ‌التحصیلان درجه لیسانس اعطاء خواهد شد .

مواد امتحان عبارت از زبان فارسی . زبان‌خارجه (انگلیسی‌یا فرانسه‌یا آلمانی) بیولوژی‌حیوانی و گیاهی . ریاضی . شیمی و فیزیك در حدود دیپلم کامل دبیرستان خواهد بود .

داوطلبان در صورت تمایل باید درخواستی بشرح زیر باخط شخص داوطلب با پست سفارشی به نشانی انستیتو «جاده پهلوی ـ ایستگاه زهره‌مقابل‌هتل هیلتون شماره ۴۶۲ مدرسه عالی علوم تغذیه» بفرستندویا آنرا شخصابدفتر مدرسه‌عالی‌علوم تغذیه تحویل‌دهندو مبلغ‌پانصد ریال‌بحساب ۵۰۰۸ کمك انستیتودربانك ملی‌ایران‌شعبه‌محمودیه‌واقع‌درخیابان‌پهلوی مقابل انستیتو خواربارو‌تغذیه‌ایران یابوسیله یکی از شعبات بانك ملی در شهرستان ها و تهران بشعبه مذکور برای هزینه امتحانات پرداخت نموده و رسید بانك را همراه سایر مدارك ارسال دارند .

درخواست ثبت نام برای شرکت در مسابقه ورودی مدرسه عالی علوم تغذیه و شیمی مواد غذائی

اینجانب امضاء کننده با مشخصات زیر: نام‌خانوادگی نام
شماره شناسنامه صادره از متولد سال دو
فارغ‌التحصیل دوره دوم‌متوسطه رشته درسال
بامعدل کل از دبیرستان واقع درشهر
نشانی محل اقامت

بااطلاع از مقررات مسابقه ورودی مدرسه عالی علوم تغذیه تقاضای شرکت در مسابقه ورودی آن مدرسه عالی را دارد . زبان‌خارجه‌ایکه‌امتحان خواهم داد است.

امضاء داوطلب تاریخ ماه ۴۷

ضمنا متذکر میگردد که :

۱ـ یك برك رونوشت مصدق شناسنامه و ۴ قطعه عکس ۴×۳ برقی که در سال جاری گرفته شده باشد ومشخصات خودرادر پشت آن‌نوشته‌اندباید بدرخواست ضمیمه گردد .

۲ـ امتحانات صبح روز جمعه۲۸ تیرماه ۱۳۴۷ در دانشگاه تهران انجام خواهد شد .

۳ـ درخواست ثبت‌نام و ضمائم آن باید تاپایان وقت‌اداری‌روز پنجشنبه‌سیزدهم تیرماه ۱۳۴۷ داره پست (سفارشی) و یا تا پایان وقت اداری‌روز سه‌شنبه هیجدهم تیرماه ۱۳۴۷ بدفتر مدرسه لی علوم تغذیه تحویل شده باشد .

۴ـ کارت شرکت در مسابقات ورودی از بیست‌ویکم تا بیست‌وششم تیر ماه ۱۳۴۷ همه‌روزه ساعت ۸ صبح تا ۴½ بعداز ظهر در دفترمدرسه‌عالی علوم تغذیه توزیع خواهد شد .

۵ـ ارائه مدرك قبولی داوطلب در امتحانات‌ششم متوسطه هنگام دریافت کارت ضروری‌است.

۶ـ پانصد ریال هزینه امتحانات بهیچوجه و در هیچ مورد مسترد نخواهد شد .

۷ـ امتحان زبان پس‌از صدور کارت ورودی‌به جلسه امتحان قابل تغییر نیست. الف ۲۱۲۱

آ ـ ۱۶۴۷۴

انستیتو خواربار و تغذیه ایران

نیازمندیهای شما

تلفنهای ۳۰۱۵۳۳ و ۳۰۰۱۱

خرید و فروش اثاثیه

خرید

فرش کیهان تلفن ۷۶۳۷۷۶
انواع قالی و قالیچه کهنه و نو
مخصوصا قالی‌های سنگین قیمت را خریداریم بهتر است . برای معاملات هر نوع فرش باسازمان فرش کیهان تماس بگیرید چون مشاورین ما مجانا در اختیار شما خواهند بود ۱-۳۰ آ-۴۱۲

فرش رضوی ۷۶۴۸۰۰
روزولت میدان۲۵ شهریور خریدار فرشهای نو کهنه صادراتی تحت نظر کارشناس مطلع با قیمت منصفانه می‌باشدموقع خریدوفروش باتلفن ۷۶۴۸۰۰ مکالمه فرمائید.
۱-۲۶ آ-۵۷۶۰

فروشگاه حاجیان تلفن۳۵۱۸۳۸
قالی و قالیچه کهنه و نو شمارا جهت صادرات‌در منزل‌نقدا خریدار است همچنین یخچال - تلویزیون وسایر لوازم منزل - کارکنان این فروشگاه باوسیله مجهزی که در اختیار دارند بدون وقفه در محل اجناس راعادلانه‌خریداری مینمایند

قیمت یك کلام
شرکت فرش کاشانی
مرغوبترین فرشهای ایران را با دلپذیرترین نقشها تقدیم‌میدارد.
در نمایشگاه و فروشگاه فرش کاشانی
قیمت یك کلام است
فرشهای کهنه خریداری میشود خیابان پهلوی بین تخت‌طاووس و عباس آمد پلاك۵۳۱ تلفن۶۲۶۵۱۰
۱-۲۶ آ-۳۰۵

فرش ملك تلفن ۷۶۴۶۱۷
فرش کهنه نقدا خریداریم
فرش های نو موجود است فرش ملك خیابان قدیم شمیران باغ صبا مقابل ملك ۷۶۴۶۱۷
آ-۶۴۵

فرش گلشن تلفنهای ۶۲۱۴۱۵ و ۶۲۱۴۲۱
انواع فرشهای نو از تمام‌شهرستان های ایران موجود میباشد و قیمت یك کلام در ضمن فرش نو و کهنه خریداریم ۱-۲۶ آ-۴۲۲

نمایشگاه فرش تاج
تلفن ۶۸۱۳۸
قالی وقالیچه کهنه‌ونو برای‌صادرات خارج نقدا خریدار است خیابان شاه بین سیمتری و جمشیدآباد
۱-۲۶ آ-۵۸۳

فروشگاه خالقی
تلفن های ۳۰۳۰۸۰ و۳۵۲۰۹۰
فرش کهنه و نو و یخچال . تلویزیون و لوازم منزل شما را خریداریم .
۱-۳۰ آ-۵۶۱

فروشگاه ونمایشگاه آسیا
یخچال . تلویزیون . اجاق گاز وفرش عادلانه‌خریداریم.شاه‌چهارراه پیروز تلفن ۶۱۲۸۳۲
۱-۲۶ آ-۵۶۷

فروشگاه کالای مرکزی
تلفن ۶۵۰۵۷
خریدار یخچال . تلویزیون .فرش. اجاق‌گاز وسایر لوازم منزل
۱-۲۶ آ-۶۲۲

فروشگاه ماه تلفن۳۵۱۵۷۵
یخچال نفتی و کلیه‌لوازم خانگی شمارا نقدا خریداریم .
۱-۱۰ آ-۶۰۸

فروشگاه آرمان تلفن۶۹۶۲۳
بهترین خریدار تلویزیون فرش چراغ گاز و هرنوع یخچال نفتی
۱-۲۵ آ-۵۹۰

فرش شایان تلفن ۶۱۳۳۸۱
انواع قالی نوو کهنه در محل‌نقدا بقیمت عادلانه خریدار است .
۱-۲۶ آ-۵۲۹

فروشگاه سعید -سرچشمه
خریدار اثاث خانگی و فرش های سنگین قیمت ۳۳۸۶۶۷ -۲۳۳۷۶
۱-۲۶ آ-۱۸۴

فروشگاه آریا ۴۹۳۹۳
بهترین خریدار یخچال برقی و نفتی فرش - تلویزیون خیابان شاه
۱-۱۵ آ-۵۶۲

فروشگاه نیك تلفن۷۵۷۵۴۶
منصف‌ترین خریدارقالی ،قالیچه کهنه و سایر لوازم منزل
۱-۶ آ-۶۲۲

فروش

مزایده
سفارت کبرای ایالات متحده آمریکا در تهران اثاثیه منزل و اداری از طریق مزایده بفروش‌می رساند :
اثاثیه را میتوان روز های ۲۷، ۲۸ و۲۹ خرداد ماه ۱۳۴۷ بین ساعات ۸ الی ٤ بعداز ظهر در محوطه گاراژ سفارت کبری‌واقع در خیابان‌تخت‌جمشیدرویت نمود .
۱-۲ آ-۸۶۱۱

شستشوی مبل وفرش

شستشوی مبل‌وفرش ادیب
مبل ، فرش ، تشك های ماشین در جای‌خودتمیز مینماید تلفن۹۵۲۴۵۴

شستشوی مبل وفرش‌ساحل
نظافت مبلمان‌و پلیش وسیله‌دستگاه برقی در جای، خود تلفن ۹۱۵۶۵

شستشوی مبل و فرش کلین سرویس مبل‌مبتکر، پیشرو
نظافت مبل و فرش در جای خود باامواد آزمایش شده با دستگاه منحصر بفرد تلفن ۹۵۲۵۴۶

نمایشگاههای مبل

پیراهن مبل ۳۳۹۵۰۵
تعویض پارچه مبل ۳۳۹۵۰۵
پرده دوزی شهرزاد ۳۳۹۵۰۵

پرده‌دوزی ارجمند ۳۷۳۷۰
۱-۲۶ آ-۴۲۸

تعمیرات

تعمیرگاه تلویزیون الکترون
تلفن ۷۶۳۶۸۲
آماده برای نصب کنورتورجهت فرستنده دولتی.و آموزش وپرورش روی هر نوع تلویزیون و تعمیر تلویزیون آرسی.آ، شاوب‌لورنس تلفونکن ،سیبرا ، فیلیپس وسایر ماکها با سرویس مجهز سیار در منازل بویژه شمیرانات .

شرکت سهامی رادیو تلویزیون ایران
جهت‌نصب کنورتوروتعمیرتلویزیون های R.C.A. — R.T.A. که‌تحت نظر متخصصین کار آزموده‌انجام میگیرد و به تعمیرگاه خودتان به شماره های ۹۰۳۱۹ و ۹۰۳۲۰ و ۹۰۳۲۱ مراجعه نمائید .

سرویس تلویزیون‌گارانتی
تعمیرتلویزیونهای سیبرا R.C.A. ادا جنرال الکتریك تلفونکن‌ونصب کنورتور در تمام نقاط تهران‌بویژه شمیرانات تلفن ۶۲۸۳۷۱
۱-۲۶ آ-۴۵۱

نصب کنورتور
تعمیر انواع تلویزیون ، رادیو گرام در منزل شما فقط بایك‌تلفن **تلفن ۶۱۳۷۶۰**

تلویزیون سرویس R.C.A.
آماده تعمیر انواع تلویزیون و نصب کنورتومیباشد تلفن ۴۸۵۳۳

سرویس R.C.A. ویکتور آماده تعمیر انواع‌تلویزیون۶۴۳۴۸
۱-۳۰ آ-۵۹۷

تعمیرگاه فریجیدر تلفن ۷۲۳۳۶
۱-۲۶ آ-۴۳۳

نارخانه رنك‌کاری ثابت
نسوز مخصوص بخاریها وکلیه اشیاء تهران پست اداره دخانیات اول‌سالار داخل پلاك۵تلفن۹۵۲۷۸۴
۱-۸ آ-۶۰۳

شرکت ایران تکنیك
یگانه تعمیر گاه مجهز تلویزیون
تلفن ۶۹۵۱۴ و ۴۲۷۳۳

کولر

کارگاه فنی طاهری
نصب و تعمیر کولرو کانال‌کشی ساختمان باتضمین تلفن ۷۶۵۲۶۴
۱-۱۵ آ-۵۵۸

معاملات املاك و مستغلات و اتومبیل

فروش

ویلا - مستغلات - زمین
۱- ویلای مدرن شخصی ساز ۱۰۰۰الی ۵۰۰۰ متری مشجرمنطقه شمیرانات
۲- مستغلات مهندسی بامستاجر خارجی .
۳- زمین تجارتی وساختمانی در شمال شهروشمیرانات تلفن۶۰۰۰۰
۱-۱۳ ۱-۵۵۶

مستغلات نوساز
با ٤هزار تومان اجاره شاهرضا پیچ شمیران بعلت مسافرت ارزان ۳۰۰ هزار تومان تلفن ۳۳۲۹۷۱
۱-۵ آ-۶۲۶

در تهران شرق
خانه‌های ویلائی مدرن و مجهز آماده فروش ۷۸۹۷۲و ۷۸۹۷۳
۱-۲۰ آ-۶۳۷

عکاسخانه‌ای باتمام
وسائل بفروش میرسد تلفن ۹۵۱۶۵۹ ۱-۳ آ-۸۴۹۴

خانه ۲۲۰ متری دونبش بقیمت زمین ۷۶۱۱۱۷ دکتر مطهری ۲تا۶
۱-۲ آ-۸۶۳۵

فرصت عالی
خانه‌ای بمساحت ۶۰ متر مربع نوساز ٤اطاق آب وبرق و تلفن بلغ ۳۵هزار تومان تلفن۷۵۹۰۴۱
۱-۳ آ-۸۵۳۱

محل مرغداری فروشی
کیلومتر ۳۰تهران‌کرج ۷۷۰۲۸۷
۱-۱۰ آ-۶۳۶

بدون واسطه بفروش‌میرسد
یکباب‌خانه بمساحت ۱۳۱ متر مربع واقع درخیابان شمیران‌قدیم بالاتر از زندان شامل سه‌طبقه‌ونیم باحیاط که‌تشکیل‌دودستگاه‌ساختمان مجزا را میدهد ویکدستگاه آن ماهیانه سه‌هزار ریال دراجاره‌است. و دستگاه دیگر شامل۵اطاق مبله که‌ماهیانه پانزده هزار ریال‌داوطلب اجاره آن هستند بفروش میرسد. علاقمندان با تلفنهای ۶۶۷۵۸ - ۴۴۸۰۰ مکاتبه فرمایند .
۱-۲ آ-۸۳۸۹

نمایشگاهی بزرك دارای ۱۲۰ متر مساحت زیرزمین وبالکن (دفتر کار) مجهز برق آب -تلفن شوفاژ و کانال کشی کولر با دکوراسیون بسیار لوکس وتمیز واقع در تخت جمشید شرقی بفروش میرسد به تلفن ۴۸۷۵۵ مراجعه شود .
۱-۳ ۱-۱۵۹۸۴

خانه‌ای بزرك
مشجر ۱۳۰۰ متر با ۲۰ اطاقو گلخانه و گاراژ و آب وبرق و تلفن حوالی سیمتری پمپ بنزین لشکر بقیمت مناسب بفروش می‌رسد تلفن ۲۴۷۹۷ و ۷۶۴۴۸۳
۱-۱۰ آ-۵۳۳

توجه فرمائید
مرغوبترین زمین های ساختمانی‌در مناطق داودیه -دروس -جاده قدیم شمیران و پهلوی در اختیار ماامست دفتر مسعود ۷۷۰۲۴۱
۱-۱۰ آ-۵۱۷

یکباب خانه مدرن نوساز
بمساحت ۳۴۰مرواقع در یوسف‌آباد خیابان محمدرضاشاه بالای میدان کلانتری‌خیابان‌غفاری‌پلاك۷ر۱ بدون واسطه‌بفروش میرسدخواستاران از ساعت٤بعدازظهر بتلفن ۶۲۶۰۴۹ مراجعه فرمایند .
۱-۱۶۵۰۴

خیابان کندی
نصرت غربی خانه مستغلاتی دو طبقه دونبش ۹۵هزار تومان آژانس دیبا ۶۲۳۶۹۷
۱-۲ آ-۶۵۶

مزرعه فروشی
در ۲۵ کیلو متری کرج منطقه ییلاقی خوش آبوهوا با ۲هزار هکتار اراضی دایر وبایرو ۱۰هکتار باغ میوه‌و قنات و استخر وساختمان مناسب‌ترین محل برای دامداری و زنبور داری‌و مرغداری بعلت اختلاف بین‌مالکین بقیمت مناسب بفروش میرسد طالبین به تلفن ۶۲۸۷۰۶ آژانس اشراف مراجعه فرمایند .
۱-۵ آ-۶۵۸

فروشی بمناسبت مسافرت مالك باغ میوه جات پیوندی در شهریار ۳۶ هزار متر ۳۳۹۷۸۴ بنگاه کوشان
۱-۲ آ-۱۶۴۹۳

جاده قدیم شمیران
مقابل حسینیه ارشاد کوی نسترن شماره ۲۳ یك دستگاه منزل‌نوساز دو بر ۶ اطاقه بیواسطه فروشی مراجعه ۳ تا ۸ بعداز ظهر
آ-۸۷۲۱

بورس اراضی جنت‌آباد
باغ‌فیض -حاجی‌آباد - کن و هاشمی - جاده کرج تلفن۶۱۱۷۷۱

دفترپارس خریدار زمین
وخانه های ویلائی و مستغلات در عباس‌آباد و شمیرانات ۷۶۱۵۵۸
۱-۲۶ آ-۴۵۹

اراضی‌پهلوی‌ولنجك‌زعفرانیه
فرمانیه خریداریم نراقی ۸۴۱۴۲
۱-۲۶ آ-۴۶۱

اراضی پونك حسین آباد
حاجی‌آباد خریداریم امین۴۲۳۲۷
۱-۲۵ آ-۴۶۰

پهلوی دره‌قشلاق‌داودیه
دروس مبارك‌آباد عابدی ۷۷۰۴۷۷

دفتر مسعود ۷۷۰۲۴۱
خریدار اراضی دره‌قشلاق -داودیه- دروس - مبارك‌آباد - مهران
۱-۲۶ آ-۵۱۶

ایران بورس ۷۷۰۱۲۶
خریدار اراضی مهران مبارك‌آباد، داودیه اطراف جاده قدیم شمیران
۱-۶ آ-۴۰۱

زمینهای قلقلی و کشا
خریداریم دفتر امیری ۶۳۱۵۲۴

بورس اراضی جنت آباد
حسن‌آباد باغ‌فیض‌پونك کاظم‌آباد سازمان برنامه خریداریم ۹۵۲۷۱۰
۱-۲۰ آ-۴۹۲

دفتر براتی شمیران
خیابان پهلوی باغ‌فردوس ۸۵۲۵۷۵
۱-۲۶ آ-۳۷۷

اراضی یوسف آباد
خریداریم دفتر سلامت ۶۲۰۷۹۳
۱-۲۶ آ-۵۵۳

اراضی طرشت باغ فیض
جنت‌آباد دفتر ۲۴ اسفند ۴۸۴۶۳۰
۱-۱۵ آ-۴۲۶

قبل از خرید و فروش
اراضی تهران‌سر با تلفن ۶۰۹۶۱ داخلی ٤۵ مشاوره نمائید نشانی تهرانسر جنب مغازه ها بورس‌املاك تهرانسر و حومه .
۱-۱۰ آ-۶۳۲

دفتر دادوستد ۷۵۶۰۹۹
خرید و فروش خانه زمین مستغلات
۱-۲۴ آ-۶۱۹

اراضی‌جنت‌آباد و هاشمی
باغ‌فیض، خرگوش‌دره ، حاجی‌آباد و جاده کرج ۹۴۰۶۹
۱-۱۵ آ-۵۳۶

عباس آباد جنت آباد
خریداریم تهران سیتی ۷۵۴۸۵
۱-۲۴ آ-۶۳۸

اراضی کاظم‌آباد شمس‌آباد
مبارك‌آباد را خریداریم ۷۵۹۳۳۵
۱-۱۰ آ-۶۵۰

اجاره داده میشود

یك دستگاه آپارتمان
در بهترین نقطه خیابان تخت‌جمشید فوق‌العاده مدرن هرطبقه دارای ۵ اطاق و یك سالن بزرك قابل تقسیم و دو هال با بهترین تهویه مطبوع و دو دستگاه مدرن ترین آسانسور . هرطبقه دو شماره تلفن مستقیم کف اطاق ها پارکت و دارای پارکینك مستقل‌ومشخصات فوق‌العاده همچنین یك نیم آپارتمان با مشخصات فوق برای‌اجاره‌موجوداست تلفن۶۵۵۹۸- ۶۱۳۱۴۰
۱-۳ آ-۱۶۰۶۲

در خیابان‌روزولت
۱۱۸اطاق‌باشوفاژجهت‌شرکت هایاموسسات خارجی‌وایرانی آماده اجاره میباشد .
تلفن صبحها ۷۶۱۹۹۸
۱-۲ آ-۶۵۵

اجاره میشود

موسسه امور خارجیان
منازل شما را بخارجیان اجاره میدهد تخت جمشید ۵۰۳ تلفن ۷۱۷۸۲
آ-۵۷۵ آ-۲۶

در فواصل بولوار الیزابت
تامیدان‌بهارستان‌یك ساختمان‌اجاره با شش اتاق و یك سالن بزرك‌مورد احتیاج است درصورتی که سالن ظرفیت کافی داشته باشد تعداداتاق ها مورد توجه نیست .
متمنی است با تلفن ۷۵۹۶۵۸ بین ساعات ۱۷تا۲۰ مذاکره فرمایند .
۱-۲ آ-۶۵۳

اجاره بخارجیان تلفن ۴۲۳۸۲
۱-۲۶ آ-۵۲۷

تلفن ۴۰۰۰۰ و ۶۰۰۰۰
مخصوص اجاره منازل بخارجیان
۱-۲۶ آ-۵۷۷

واگذار میشود

سالن آرایش زنانه ومردانه
مجهز بتمام وسائل در بهترین‌نقطه تهران به‌قیمت مناسب به علت مسافرت واگذارمیشود تلفن۶۶۱۸۰
۱-۶ آ-۶۲۹

بر خیابان چهل متری
ایرانشهر زیرزمین مجهز مناسب محل کار واگذار میشود ۶۲۷۹۹۵
۱-۵ ۱-۱۴۸۰۶

فروش اتومبیل

شورولت (شول) ٦٤
بسیار تمیز بفروش میرسد تلفن ٤٤٣٨٤ یا ٤٦٦٧١ ساعات اداری
٤-۱

یکدستگاه اتومبیل بنز ۱۹۰
مدل ٦٥ مرتب بعلت مسافرت به فروش میرسد تلفن ٦٢٤٨١٣
۱-۳ آ-۱۵۶۹۸

انواع فولکس‌واگنهای نورا
از شرکت سهامی عباد خیابان امیر کبیر خیابان ملت تلفن های ۳۰٤۱۸۱ و ۳۰٤٤۷۲ خریداری نمائید .
۱-۲۶ آ-٦٤٦

کامیون‌کمپرسی وباری
وموتورلیلاندنورا ازشرکت کارتراك خیابان قزوین - چهارراه عباسی خریداری نمائید . تلگرافی ۵۰۹ تلفن ۹۵۱۱۷۱ و ۹۵۱۸۵۳
۱-۱۳ آ-٤٨٠

کرایه

اتوبوکس
اتومبیل های تشریفاتی با راننده برای داخل و خارج تهران میدان فردوسی ٤٤٦٠۵ و ٦۱۱۲۷۰
۱-۲۶ آ-۵٤۸

برای ساختمان شما

نقاشی ساختمانی جانفدا
فوری ارزان باقساط ۷۸۱۹۷۷
۱-۳۰ آ-۴۲۱

رفع گرفتگی لوله ساختمان در ۲ دقیقه سازمان تراکم تلفن ۸۸۱۶۸۱

توجه
زیبائی ساختمان شما هنگامی جلوه گری‌خواهد نمود که‌توسط‌استادان مبرز شرکت ماترنك رنك‌آمیزی شود تلفن ٤۹۳۷۳
۱-۲۶ آ-۱۵۹۰٤

رفع گرفتگی هرنوع لوله ساختمانی با دستگاه تراکم هوا - تلفن ۷۸۷۲۷

کارخانه سنك تابناك
برای تحویل انواع سنك تزئینی ساختمانی حاضر و نصب‌را نیزقبول مینماید تلفن ۷۷۰۹۲۱
۱-۱۰ آ-۶۱۵

لوله بازکنی فاضل آب با دستگاه مکنده
تلفن ۷۶۳۲۸۶

قبوض اصلاحات ارضی

قبوض اصلاحات ارضی بیو سطه خریداریم پاکپور۲۲۷۲۹و۶۲۷۶۹۷
۱-۲۶ آ-۴۲۳

معاملات پول

پول‌تومانی۲شاهی ۶۲۸۰۹۰
پول شرطی موجود است بتلفن ۳۳۹۰۶۷و ۳۳۶۸۸۵ مراجعه‌نمائید
۱-۲۶ آ-۴۲٤

پول تومانی ۲ شاهی۷۳۵۴۱
۱-۲۶ آ-۵۷۸

پول شرطی در برابر مبیع
ارزنده بیمه میشود ۳۳۲۹۷۱

چکهای برگشتی رانقدا خریداریم ۶۵۴۶۴
۱-۲۶ آ-۴۰۴

راهنمای پزشکی اطلاعات

بیماریهای آمیزشی مجاری ادرار
دکتر محمدرضا مسدد
دیپلمه‌امریکا دروازه‌دولت۳۳۴۳۸۹

معالجه‌فلج،فشارخون باروش هموباتیك
منحصر بفرد درایران دکتر حسن بهره‌مند ازدانشگاه‌هندوستان‌باچهل سال سابقه‌سعدی کوچه‌شمالی بیمه (بخارا) ۳۰۱۷۱۷ و ۸۶۳۲۸

بیماریهای آمیزشی مجاری ادرار
میدان‌بهارستان خیابان‌صفی علیشاه
دکتر یحیی صدری

دکتر نوری تلفن ۳۳۴۷۳۲
متخصص بیماریهای پوست و موی‌سر جاده‌قدیم شمیران باغ‌صبا ایستگاه سلیم بذیرائی ۳ تا ٦بقیه با تعیین وقت قبلی .

دکتر جمشید کاوه
متخصص و جراح امراض زنان. زایمان و نازائی از آلمان تشخیص ودرمان ژودرس سرطان
خیابان پهلوی - چهارراه امیراکرم شماره ۱۴۵ تلفن ۶۵۰۶۷

دکتر گرجی۳۳۴۳۸۹متخصص
بیماری های خون وانواع کم‌خونیها ازدانشگاه پاریس دروازه دولت .

بیماریهای معده ،کبد، روده
بواسیر بدون عمل جراحی دکتر رفیعی متخصص از دانشگاه پاریس جامی اول کوچه پاریس ۴۸۱۸۹

بیماریهای آمیزشی مجاری ادرار
دکتر پولوسا تلفن ٤٦۵۸۹

دکتر رحمت‌اله سمیعی
متخصص و دیپلمه ناسیونال‌بیماری های پوست و آمیزشی از دانشگاه باریس پذیرائی ٤تا ۸ بعداز ظهر تخت‌جمشید جنب چهارراه مهار

دکترنبوی‌متخصص چشم
خیابان پهلوی پائین چهارراه شاه کوچه ملك ۲تا ۵ بعداز ظهر ها

دکتر عباس باقری
متخصص جراحی زنان و زایمان از امریکا سه راه شاه اول کوچه سیمرغ تلفن ۶۸۵۳٤

دکتر عباس جناب زاده
امراض مقاربتی و مجاری ادرار ، خیابان‌منوچهری‌مقابل کوچه‌ژاندارك

دکتر دانشگر
امراض مقاربتی و مجاری ادرار سه مقابل بستخانه تلفن ۳۰۲٤۱۶

ترك تریاك و هروئین
دکتر صفائی با ۲۹سال سابقه ومتد حدیدبستری وسرپائی‌سعدی‌شمالی جنب بانك بیمه تلفن۳۰٤۱۵۳

متخصص بیماری پوست دکتر خشنود
شاهرضا مقابل لاله‌زارنو تلفن ٤۹٦۳۲ بذیرائی با تعیین وقت‌قبلی

دکتر فرنوش تلفن ٤۸۵۵۵
داخلی .پوست . مقاربتی گواهی نامه از پاریس امیریه اول منیریه

ترك تریاك و هروئین
دکتر اسلام دوست‌حشمت‌الدوله چهار راه گلشن۴۸۳۲۳ و۶۱۳۰۶۷

دکترهادی فرزانه
متخصص در جراحی عمومی و بیماریهای زنان‌درمان سریع‌واریسم رامی‌پذیردنشانی‌ویلا دامغان‌روبروی هواپیمائی ملی تلفن ۶۷۱۳۹ اوقات پذیرائی ٤تا۸

ترك تریاك دکتر رحمانی
متخصص امراض اعصاب روح‌از دانشگاه لندن خیابان پهلوی بالاتر از خیابان امیراکرم تلفن٤۵۱۱٤

دکتر قیصر ۷۶۵۶۱۴
متخصص فیزیوتراپی از کینهاك درمان فلج‌ها، دردهای عضلانی و روماتیسم ،سیاتیك .تخت جمشید چهارراه بهار کوچه آفتاب

دکتر محمد علی صدیقی
داخلی‌پوست آمیزشی ترك‌هروئین تریاك الکل شاه چهارراه فروردین پذیرائی صبح‌و عصر تلفن۴۹۵۲۶

بواسیر بدون جراحی ، فیستول، فیستور با متد موثر دکترنیك‌نژاد گرگان جنوبی گرامی عصر ها ، ۷۵۵۷۷۵

داروخانه ها

داروخانه شبانه روزی تخت‌جمشید
درتمام ساعات شبانه‌روزی درخدمت شما است تلفن ۶۸۱۰۱ و ۶۷۸۲۳

داروخانه شبانه روزی پارس
جاده پهلوی شمال پارك ساعی تلفن ۶۲۰۲۷۹و ۶۲۹۳۹۱

داروخانه مهران‌تلفن ۹۰۴۰۷
شیروخورشید چهارراه استخر

برنامه سینماها

- **انفجارعشق** - رنگی- دین‌مارتین- استلا استیونس
  گلدیس (۶۲۸۷۱۳) ۳- ۵- ۷-۹ر۳۰ بزبان اصلی
- **برای پیروزی** - رنگی- سینه‌راما- هنری فاندا
  آتلانتیك (۶۲۷۱۷۱) ۱۱- ۳- ۶ر۱۵ -۹ر۳۰
- **بسترهای‌جداگانه** - فروزان- ایرج قادری
  پلازا (٤٤۲۵۵) ۱۱- ۳-۵ -۷ر۱۵ -۹ر۳۰ پانوراما (۷۹۳۵۷۰)
  ۱۱- ۳۰ر۱ -٤- ۶ر۳۰-۶ -۹
- **توپهای سن‌سباستیان** - رنگی - ۷۰ میلیمتری -
  گلدن‌سیتی (۶۱۳۲۶۹) ۱۱- ۳۰ر۲- ۵- ۷ر۳۰ -۱۰
- **ترن** - برت‌لنکستر - پل‌اسکوفیلد-ژان‌مورو
  تخت جمشید (۴۳۵۵۰) ۱۱- ۳ -۵ -۷ -۹
- **حدس بزن چه‌کسی برای شام می‌آید** - رنگی -
  پارامونت (۴۸۳۲۱) ۱۱ر۱۵ -۳ر۳۰ -۵ر۳۰ -۷ر۳۰ -۹ر٤۵
- **حماسه غرب** - رنگی- روری‌کالهون- رودکامرون
  متروپل (۳۳۹٤۱۰) ۳۰ر۱۰- ۲ر۳۰ -٤ر۳۰- ۶ر۳۰- ۸ر۳۰
  حافظ (۳۳٤۰۷٤) ۱۰ -۱۲- ۲ -٤ -۶ -۸ تراس نیاگارا ۷ر۳۰
  ۹ر۳۰
- **خشم واسلحه** - سینماسکوپ - رنگی- رابرت وود
  سعدی (۳۳۶٤۶۸) سمیلا (۳۳۶٤۲٤) ۳۰ر۱۰ -۲ر۳۰ -٤ر۳۰ -
  ۶ر۳۰-۸ر۳۰ رویال (٤۹۷۸۵) آسیا (٤۲۹۰۹) ۱۵ر۱۱- ۳ر۱۵-
  ۵ر۱۵ -۷ر۱۵-۹ر۱۵-
- **۱۲ مرد خبیث** - پاناویژن - رنگی- لی‌ماروین
  آستارا (۸٤۰۲۲) ۱۰- ۳ر۱۵- ۶- ۸ر٤۵ تاج (۳۳۳۰۶٤)
  ۱۰ر۳۰ -۱ر۳۰- ۴ر۱۵- ۷- ۹ر٤۵
- **دکتردولیتل**- رنگی-رکس‌هریسون- سامانتاایگار
  دیاموند (۶۲۸٤۰۰) ۱۱- ۳-۱۵ر۵- ۷ر۳۰- ۹ر٤۵
- **دنیای سوزی‌وانك** - رنگی - ویلیام‌هولدن-نانسی‌کوان
  ماژستیك (۶۸٤۶۱) ۱۱- ۳- ۵-۷ -۹
- **ستیزبااسلحه** - رنگی -گلن‌فورد
  آریا (۳۳۹۸۸٤) ۹- ۱۱- ۱- ۳- ۵- ۷- ۹ فردوسی (۳۳۵۷۸٤)
  ۳۰ر۱۰- ۳۰ر۲- ۳۰ر٤- ۶ر۳۰ -۸ر۳۰
- **قهرمان سرزمین طلا** - رنگی - سوران پله‌شت -
  درایوین (۷۸۱۷۹۵) ۳۰ر۷ -۹ر۳۰
- **عملیات آقاموشه** - رنگی- نام - جری
  سینه‌موند (٤۸۳۲۶) ۱۱- ۳- ۵- ۷- ۹
- **کارینه** - سینماسکوپ - رنگی-
  ایفل (٤۵۳۷۷) ۳۰ر۱۰ -۳ر۳۰- ۲ر۲۵ر۵- ۸-۱۵ر۱۰
- **کلاهبردار**- رنگی- جرج سی‌اسکات- سولاین
  سانترال (۳۸۶۸۶) ۱۱- ۳- ۵- ۷-۱۵ر۹ امپایر (۶۲۳۹٤۲)۱۵ر۱۱
  ۳۰ر۳ -۳۰ر۵- ۳۰ر۷- ۴۵ر۹
- **گروهان‌آتش** - رنگی- تام ترایوان- سنتابرگر
  مولن‌روژ (۷۲۶۲۹) ۱۱- ۳۰ر۳- ۱۰ر۵- ۳۰ر۷ -۲۰ر۹ دیانا
  (۴۷۳۶۵) ۱۱-۲ -٤ -۶ -۸ -۱۰ ممباب (۴۷۷۷۷) ۳۰ر۱۰
  ۳- ۵ - ۷-۹ کریستال (۳۳۷۱۷۵) ۳۰ر۱۰ - ۳۰ر۲ - ۳۰ر٤
  ۶ر۳۰-۶ اسکار (۹۵۰۸۹۸) ۱۰ -۳۰ر۲ -۳۰ر٤ -۶ر۳۰
  ۸ر۳۰ برلیان (۳۳۳۵۳۵) ۱۰-۱۲-۲ -٤ -۶ -۸ رهره (۳۰٤۸۰۸)
  ۹ر۳۰ -۱۱ر۰ -۱ر۳۰- ۳ر۳۰- ۵ر۳۰- ۷ر۳۰
- **لایم لایت**- چارلی‌چاپلین
  تراس دیانا -۷و نیم بعدار ظهر
- **نرداب‌گناه** - بهروز وثوقی- پوری بنائی- مینا
  اونیورسال (۶۶۹۵۳) پاسیفیك (۷۲۱۱۱) ۱۱- ۲-۱۵ر۷-۱۵ر۹
  تراس اونیورسال ۳۰ر۷-۱۰ ایران (۳۳۶۳۵٤) تهران (۳۳۸۱۶۵)
  مونت کارلو (۷۹۷٤۱) نپتون (۷۶۰۱۳۶) پاسارگاد (۷۹۲۷۸۲)
  ۳۰ر۱۰- ۳۰ر۲- ۳۰ر٤- ۶ر۳۰- ۸ر۳۰ الوند (۵۵۵۳۸) لیدو
  (۷۹۱۲۸۲) ژاله (۳۰٤۱۲۰) ۱۰- ۱۲- ۲- ٤-۶-۸
- **مبارزه سری‌هری‌فریك** - رنگی- پل نیومن-
  کاپری (٤۸٤۰۱) ۱۱- ۳- ۵-۷ -۹ر۱۵ اروپا (۳۰۳۱۷۹)
  ۱۰ر۳۰ -۳۰ر۲- ۳۰ر٤- ۶ر۳۰-۸ ریولی (۷۵۷۷۷۷)پولیدور
  (٦٤۵۸۵) ۱۱ر۱۵ -۳۰ر۳- ۳۰ر۵- ۳۰ر۷- ۹ر۳۰ کیهان
  (۹۲۳۶۰) ۱۰ر۱۵- ۲ر۱۵ -٤ر۱۵- ۶ر۱۵-۶ ۸ر۱۵
- **هتل** - رنگی - رودتیلور - کانرین‌اسپاك
  ادئون (۳۳۸۱۱۸) ۳۰ر۱۰- ۲- ٤ر۱۵ -۶ر۳۰
  ۸ر٤۵ رادیوسیتی (٤۳۳۲۰) ۱۱ر۱۵- ۳- ۵ر۱۵- ۷ر۳۰ -۹ر٤۵
  ب.ب (۶۹۶٤۱) ٤۵ر۱۰- ۱ر۳۰ -۲ر٤۵-۳ر۶- ۸ر۱۵ -۱۰ر۳۰
  نیاگارا (۶۵۳۰۷) ۱۱ر۱۵- ۲ر٤۵- ۵- ۷ر۱۵-۷ر۳۰-۹
- **وقتیکه غنچه‌ای شکفته می‌شود** - رنگی- شیشی کاپور-
  رکس (۳۳۵۲۹۳) همای (۶۹۶۶٤) المپیا (۹۱۷۹۶) سیلوانا
  (۳۳۳۷۷۷) ۳۰ر۱۰- ۱- ۳۰ر۳-۶-۸ر۳۰
  تیسفون (۹۳۸۸۲) پرسپولیس (۵۸۱۰۸۳)
  ری (۲۲۵۷۸) ستاره (۵۸۷۲۱) فاتالی (۹۵٤۵۳٤) ۱۱- ۳۰ر۱۰-٤
  ۹-۶ر۳۰
- **وسوسه‌گر**- رنگی- آلن‌دلون - سنتابرگر
  بولوار (۶۰۲۹۲)۱۱- ۳-۵ -۷ر۱۵-۹ر۳۰
- **ماجرای ۷ دریا** - داراسینك - آمیتا
  نادر (۳۳۹۰۹۵) ۹- ۱۱ -۱ -۳-۵-۷-۹
  دنیا (۳۳۳۸۱۲)۳۰ر۱۰- ۳۰ر۲- ۳۰ر٤- ۶ر۳۰-۶ر۳۰-۸
  مراد (۷۳۳۸۲)۳۰ر۱۰- ۳۰ر۲- ۳۰ر٤-۶ر۳۰-۶ر۳۰-۸
  فلور (۲۸۰۹۶) ۹- ۱۱- ۱- ۳-۵-۷-۹
  شرق (۵٤۰۲٤) ۳۰ر۱۰- ۲ر۳۰ -٤ر۳۰ -۶ر۳۰-۶ر۳۰-۸
  کارون (۹۵۱۰۶۵)۳۰ر۱۰- ۳۰ر۲- ۳۰ر٤-۶ر۳۰-۶ر۳۰-۸
  رامسر (۵۲۰۶۰)۱۰- ۱۲- ۲- ٤- ۶- ۸
  جهان (۶۰۳۵۰) ۹- ۱۱- ۱- ۳-۵-۷-۹
  جی (۹۱۲۰۷) ۳۰ر۱۰- ۳۰ر۲- ۳۰ر٤ -۶ر۳۰ -۶ر۳۰ -۸ر۳۰
- **ببرینگ** - بیك ایمانوردی
  مشعل (۳۳۳۸۲۶) ۳۰ر۱۰- ۳۰ر۲- ۳۰ر٤- ۶ر۳۰- ۶ر۳۰- ۸ر۳۰
- **خداحافظ تهران** - بهروزوثوقی - پوری‌بنائی
  ماندانا (۷۹۹۸۲) ۳۰ر۱۰- ۲- ۱۵ر٤- ۶ر۳۰-۶ر٤۵-۸ر٤۵
- **زوربای یونانی** - آنتونی‌کوئین
  کسری (۷۵۶۹۳۹)۱۱- ۳۰ر۲- ٤۵ر٤ -۷ -۹ر۳۰
- **فرمان‌گمشده - نسل بی‌قانون**
  البرز (۳۰٤۲۵۸) ۳۰ر۸ -۱۲- ۳۰ر۳-۷-۱۰
- **کنتسی از هنك‌کنك** - رنگی - مارلون‌براندو
  پردیس ۳۰ر۱۰- ۳۰ر۱۲- ۳۰ر۲-۳۰ر٤- ۶ر۳۰-۶ر۳۰-۸ر۳۰
- **یوکانچو** - استوارت ویتمن
  فری (۹۵۳۳۳۶)۱- ۳- ۵- ۷-۹

اجتماع بزرگ دختران پیشاهنگ

منظریه شهر پیشاهنگان ایران است و بزودی دختران پیشاهنك ایران و جهان منظریه را شلوغ‌تر از همیشه میکنند . درست یك هفته دیگر دختران‌ازشهرها،روستا ها، مراکز استانها و خلاصه حتی نقاط دور افتاده کشور برای‌شرکت در اجتماع بزرك دختران پیشاهنك گروه گروه وارد منظریه میشوند.

سازمان پیشاهنگی دختران‌امسال اردوی بزرگی‌باشرکت عده کثیری از دختران پیشاهنك کشور های دیگر نیز ترتیب خواهد داد و این اجتماع از تاریخ چهارم تیر ماه‌در منظریه تشکیل‌میگردد.ازهم‌اکنون با همکاری شهرداری شمیران ، خیابان کورش کبیر وخلاصه‌مسیر دختران پیشاهنك کشور های‌دیگر جهان که در اردوی بزرك منظریه شرکت می کنندباپرچمهای کشور های شرکت کننده تزئین میشود .

● تدارك لازم

از ماهها قبل مسئولان سازمان پیشاهنگی دختران در تدارك‌بودند تا از لحاظ وسایل و امکانات منظریه را برای پذیرائی چهار هزار دختر پیشاهنك آماده کنند.

چادر های استانهای‌مختلف‌ایران را به رنگهای مختلف انتخاب ـ کرده‌اند تا با تنوع رنگها گروه های مختلف از یکدیگر متمایز گردد .

بطور کلی خوزستان‌بااعزام۶۳۰ پیشاهنك دختر در بین شهرستانها مقام اول را داردوازنواحی دهگانه تهران ۷۰۰ دانش آموز پیشاهنك در اردو شرکت میکنند که‌به‌نسبت دختران خوزستانی چندان زیادبنظر نمیرسد .

*** بازدید شهبانو**

بقرار اطلاع علیاحضرت شهبانو فرح روز هشتم تیر ماه از اجتماع بزرك دختران بازدید میفرمایند و روز هشتم روزی است که اردوبه نتایج مورد نظر از این اجتماع رسیده و بدون‌تردید پایان کاراردو خواهد بود .

واین آرم مخصوص اردوی‌بزرك دختران پیشاهنك است که از روز چهارم تیر ماه با شرکت عده‌ای‌از دختران پیشاهنك جهان در منظریه تشکیل میشود .

دختران میهماندار سفیران حسن‌نیت

مقامات هواپیمائی غیرنظامی رومانی و آلمان غربی در این هفته برای نخستین باربرنامه مبادله کارکنان هواپیماهابین شرق و غرب را به مرحله عمل درآوردند .

طبق ترتیباتی که در این زمینه بین مقامات کشور رومانی و مقامات آلمان غربی پیش‌بینی شده درحال‌حاضردو مهماندار موسسه هواپیمائی دولتی رومانی در هواپیمایی ملی آلمان غربی و متقابلادو مهماندار آلمانی درپروازهای هواپیمائی رومانی مشغول‌بکار شده‌اند .

اجرای چنین برنامه‌ای‌اجازه خواهد داد که‌علاوه بربهبود یافتن روابط دوکشورمهمان‌داران رومانی و آلمان غربی هریك بنوبه‌خود به‌نفع کشور های خویش در نقش سفیران حسن نیت مبادرت به‌تبلیغات دوستانه کنند .

خاکستر جسد یك زن

برفراز مرتفع‌ترین قلل لبنان

بزودی خاکستر جسد یك زن استرالیائی بنام «باربارا» که در ملبورن اقامت داشته بر فراز مرتفع ترین قله سلسله جبال لبنان بدست‌باد سپرده خواهد شد .

«باربارا »که مدتها در دانشگاه امریکائی بیروت سمت استادی داشته چند روز پیش در ملبورن براثربیماری قلبی در گذشت و قبل از مرك وصیت کرد که خاکستر جسد او را به لبنان ببرند و در بلند ترین قله کوههای لبنان بباد بدهند .

سفارت لبنان موضوع را تلگرافی به بیروت اطلاع‌داد و مقامات لبنانی آخرین درخواست بانوی استرالیائی را پذیرفتند .

امروز شرکت هواپیمائی استرالیا خاکستر «باربارا »را به بیروت حمل کرد تاضمن مراسمی در بلند ترین قله های این کشور که ۲۶۲۸ متر ارتفاع دارد بدست باد سپرده شود .

از: دکتر مصطفی بدیع الزمانی

شیوع تب ویروسی در کودکان

اخیرا در تهران تبهای تندی نزد کودکان دیده شده که باعلائم معمولی سرماخوردگی‌همراه‌نیست. بیمار مبتلا به این تب، ضربان نبض تند ، حالت التهاب همراه با دردهای عضلانی حتی در کودکان شیرخوار ، بدون کمترین سرفه. یاآنژین ولی گاهی سر درد ، استفراغ ، شقی سروگردن که نمودار مننژیسم می‌باشد در این کودکان تظاهر می کند .

بشك برای اطمینان به‌نوع‌بیماری کشت مدفوع . آزمایش نخاع ، رادیو گرافی ریتین را توصیه می کند که در اغلب موارد نتیجه‌منفی نشان داده میشود و طبعافکرپزشك متوجه ویروس می‌شود .

*** ویروس چیست ؟**

ویروس کوچکترین موذی‌ترین واحد زیستی است که‌بامیکروسکپ الکترونیك قابل رویت‌است .

یك پوسته پروتئینی و یك مغز اسیدنئو کلنیك‌داردباشکلهائی‌بسیار زیبا و قدرت تکثیر و تراوش سم‌و انتقال صفات موروثی‌عجیبی‌پراکنده میشود .

در دهسال اخیر مطالعات زیادی در زمینه این ویروس‌ها انجام شده و انواع و اقسام بیشماری ویروس که هرگروه آن قدرت بیماری‌زائی مخصوص بخوددارند کشف گردیده است .

*** بیماریهای ویروسی**

سرخك وسرخجه ، آبله. آنفلونزا، چائیمان معمولی وبطور کلی اکثر بیماریهای اطفال ، گریپ تابستانی برخی‌ازاسهالهای تابستانی نوزادان ناشی از ورود ویروس‌دربدن‌انسان است .

برای جلوگیری از ابتلای بعضی بیماریهای خطرناك ویروسی‌ازجمله فلج این روزها مایه‌کوبی و یا خوراندن واکسن فلج رایج شده ولی در بعضی موارد مثل تبهای ویروسی واکسن وجود ندارد وفقط باید طریق رعایت نکات بهداشتی خود را در مقابل این بیماری‌تجهیز کرد .

اجتناب از اجتماعات ، تقویت قوای دفاعی بدنی ، اجتناب از فشردن دست و بوسیدن افراد و خصوصا دوری از بیماران مبتلا از بهترین طرقی است که میتوان‌خود را از آلوده شدن مصون داشت استفاده از ویتامینها بخصوص ویتامین«ث» قدرت بدن را درمقابله بابیماری افزایش میدهد .

*** درمان تبها**

در اکثر موارد آنتی‌بیوتیکها و داروهای شیمیائی اثر قاطعی روی ویروسها ندارند و استعمال آنها جز در مواردیکه‌خطردخالت‌میکروب های دیگر در کارنیست موردی ندارد .

بطورکلی فقط رعایت بهداشت کامل و تقویت قوای دفاعی بدن چه از راه تلقیح بموقع واکسنها و چه بارژیم غذایی صحیح و سرشار ا زویتامین میتوان بدن را در مقابله با ویروسهایی که هرروز بدن با آنها روبروست تجهیز کرد و در صورت ابتلا به‌بیماری ویروسی با مراجعه به پزشك در موقع بروز بیماریهای‌ویروسی‌جلوگیری‌خواهد بیماری صددرصدازعوارض‌نامطلوب شد .

اعتصاب کودکان انگلستان

کودکان انگلیسی این‌روزها برای جلب نظریات و خواسته های خودشان دست‌به اعتصاب زده‌اند .

کودکان یکی‌از شهر های انگلستان درحالیکه شعارهایی با خود حمل میکردند ساعتها در مقابل شهرداری اجتماع کردند و از مسئولین خواستند که برای آنها زمین‌های‌بازی بیشتری فراهم کنند.

روشن است که کودکان انگلیسی بدون پشتیبانی و حمایت والدین‌خود هرگزقادر نبوده و نمیتوانستند چنین تظاهراتی را انجام دهند و شهرداری « کنزینگتون » را وادار کنندبرای جستجوی‌زمین بازی‌برای آنها فورا اقداماتی را شروع کند .

والدین یکی از کودکان‌به یکی‌ازمقامات شهرداری گفت: فرزندان مامجبورند درخیابانها بازی کنند وبا ازدیادتصادفات دراثربازی کودکان‌درخیابانها مامصمم هستیم تا دریافت‌نتیجه فرزندانمان را برای ادامه اعتصاب و اجتماع‌در شهرداری تشویق کنیم .

ورق شیروانی پلاسکوکار

سقفی مدرن ـ محکم ـ زیبا ـ روشن ـ برای جایگاه بنزین ـ پارکینگ عمومی

گاراژ ـ کارخانجات گلخانه ـ آلاچیق ـ پلاژ ـ بنگاههای عمومی و بازار

مرکز پخش : تهران بازار فروشگاه مرکزی پلاسکوکار تلفن ۲۲۲۱۰ ـ ۲۲۵۱۹

مراکز فروش تهران و شهرستانها فروشگاه های پلاسکوکار

محصولات :

ایندولا

«ساخت هلند»

درخدمت شما

indola

بادبزن برقی ایندولا

هواکش برقی ایندولا

جارو برقی ایندولا

نمایندهٔ انحصاری محصولات ایندولا در ایران :

شرکت مقصود ـ خیابان سعدی جنوبی تلفن ۳۳۵۱۱۷ ـ ۳۰۱۰۲۴

نمایندگی ایندولا در اهواز : کالای خانه‌فلکه جنب‌پل

آ ـ ۱۶۵۲۲

برنده خوشبخت کیست؟

اتومبیل آریا اهدائی شرکت سهامی جیپ به خریداران بلیط های مسابقات فوتبال جام آسیائی دربرابر سالن محمد رضا شاه

همانطور که قبلا باطلاع رسیده‌است‌روزپنجشنبه ۲۳خرداد درسالن‌محمدرضاشاه با حضور هزاران نفر تماشاگر مراسم قرعه‌کشی اتومبیل آریا اهدائی شرکت‌سهامی جیپ بدارندگان بلیطهای مسابقات فوتبال‌جام‌آسیائی برگزار گردیدوبحکم قرعه دارنده بلیط شماره

۳۵۴۲۸۰

برنده‌اتومبیل آریا

اعلام‌گردید: ازدارندهٔ‌بلیط‌شماره‌فوق‌خواهشمندیم برای دریافت جایزه بزرك خود بشرکت سهامی جیپ خیابان اکباتان مراجعه نماید . در صورتیکه تاساعت ۵ بعد از ظهر روز دوشنبه ۳۱ تیرماه ۱۳۴۷ برنده‌معلوم‌نگردداتومبیل بسازمان‌تربیت‌بدنی‌تسلیم خواهد گردیدتا در دستگاه‌های‌ورزشی مملکت مورداستفاده قرار گیرد .

شرکت‌سهامی جیپ

پیشرو صنعت اتومبیل‌سازی درایران

برای زیبائی ، درخشش وهماهنگی بیشتر

درمنازل

فقط وفقط ازکاشیهای رنگی ویا تزئینی استفاده نمائید

ایران

تنها کاشی

استاندارد شدهٔ ایران

و

نمایشگر رنگها ونقشها

سازمان پیشرو

قرارداد خرید چهار کشتی از انگلستان و لهستان این هفته امضاء میشود

اقتصاد

نصاب تازه در نفت

تولید نفت کشور در یك روز به ۳۰۹۵۰۰۰ بشکه‌رسید بارگیری نفت خام از جزیره خارك به ۹۵۱۸۰۰۰تن رسید

نفت

برای اولین بار جمع تولید نفت خام دریك روز از ۳میلیون‌بشکه تجاوز کرد وبدین‌ترتیب بزرگترین رقم تولید نفت خام روزانه بالغ‌بر ۳٫۰۹۵٫۰۰۰ بشکه روز سی‌ام اردیبهشت ماه گذشته بدست آمد ودر جزیره خارك مقدار بارگیری نفت خام بحد نصاب جدید ۹٫۵۱۸٫۰۰۰ تن رسید.

گزارش شرکت‌های عامل نفت همچنین حاکی است :

درماه مه گذشته بطور متوسط مقدار ۳۶۳ هزار بشکه نفت خام تصفیه‌شد. همچنین دراین ماه‌مقدار ۵٫۰۱۹٫۶۸۲ بشکه فرآورده های نفتی بوسیله ۵۵ نفتکش صادرشد. بعلاوه مقدار ۲٫۸۵۶٫۰۶۹ بشکه سوخت کشتی از بنادر آبادان ، ماه شهر و خارك بارگیری شد .

درماه مه جمعا مقدار۲۳۵۷۰۷۲ بشکه فرآورده های نفتی نیز برای مصارف داخلی تحویل شرکت ملی نفت ایران شد .

● **آمار وارقام**

وضع‌کلی تولید نفت ایران در ماه مه بشرح زیر بوده است .

تولیدنفت‌خام‌درماه‌مه ۱۱٫۲۸۹٫۰۰۰ تن سنگین متوسط تولید روزانه ۲٫۷۱۰٫۰۰۰ بشکه . متوسط صادرات نفت خام از جزیره خارك در روز ۲٫۲۸۱٫۰۰۰ بشکه .

مجموع تولید نفت خام ایران‌از اول ژانویه تا آخر ماه مه ۵۲۳۰۴ تن ومتوسط تولید روزانه در این مدت ۲٫۵۶۴٫۰۰۰ بشکه بود.

سفارش بزرك شوروی به انگلستان

اتحاد شوروی قرارداد خرید مقداری مقوا رابا کمپانی‌انگلیسی والمسلی بامضاء رسانید. مقدار مقوا سفارشی سالیانه نود هزار تن بوده‌ولی رقم پولی آن هنوز اعلام نشده است ، یك مقام‌سفارت انگلیس در مسکو اعلام کرد که خبر امضاء این قرارداد بوسیله خبر گزاری تاس مخابره شده‌ولی در اطراف آن توضیحاتی داده‌نشده است .

بدعوت وزارت اقتصاد

رئیس مؤسسه جهانی آمار بایران میآید

پروفسور ماهالا لوئیس دانشمند معروف بین‌المللی هند برای‌ایراد چند سخنرانی و مذاکره درباره بررسی های آمار اقتصادی و جدول داده‌ها و ستاده ها بدعوت دفتر آمار وزارت اقتصاد امشب به‌تهران می آید .

دانشمند هندی مدت ده روز میهمان وزارت‌اقتصاد خواهد بود. وی رئیس انستیتوی آمار هند ، عضو آکادمی آمار شوروی، عضو رسمی انستیتو آمار سلطنتی انگلستان و رئیس موسسه جهانی آمار می باشد و در علم فیزیك و آمار ریاضی صاحب نظریه های مهمی است که هم اکنون در دانشگاه جهان تدریس میشود . پرفسورماهالانوئیس در دانشکده اقتصاد ، موسسه‌تحقیقات‌اجتماعی وزارت اقتصاد و مرکز آمار ایران سخنرانی خواهد کرد .

در یازده ماهه سال‌گذشته :

صادرات غیرنفتی به ۱۱/۹میلیارد ریال رسید

صادرات

- **فرش بزرگترین رقم‌کالا های صادراتی کشور را تشکیل میدهد**
- **اروپای شرقی ۶۰ درصد پنبه صادراتی ایران را خریداری کرده است**

ازایران بود و صادرات فرش ایران به‌آلمان ۱۴۳۱ میلیون ریال بود یعنی معادل ۴۶درصد صادرات کل فرش باین کشور صورت گرفته است . پس از آلمان غربی،سوئیس لبنان ، انگلستان‌وکویت‌بزرگترین خریدار فرش ایران بوده‌اند .

پنبه با۴۶ر۲۱ درصد کل‌صادرات ایرا ندر یازده ماهه سال گذشته مقام دوم را دارابوده‌است و مقدار آن به ۷۳۴۸۶ تن و از لحاظ‌ارزش به ۲۵۶۵ میلیون ریال رسید در خرید پنبه شوروی با ده‌هزار تن به ارزش ۴۷۶ میلیون ریال مقام اول و چکسلواکی . انگلستان، رومانی ، لهستان ،و مجارستان مقام های بعدی رادارابوده‌اند .

یعنی در حقیقت کشورهای اروپای شرقی خریدار حدود ۶۰در صد پنبه صادراتی ایران بوده‌اندمیوه های تازه و خشك با ۱۱۴ر۸درصد مقام سوم صادراتی ایران راحائز بوده‌است و شوروی با ۱۴۱میلیون ریال کشمش ، مویز و سیزه از ایران ، هندوستان با ۵۳میلیون ریال‌مغزبادام ، اسرائیل با ۵ر۷ میلیون مغز گردو ،آمریکا باخرید ۱۷۵میلیون ریال پسته بزرگترین خریدار از ایران بوده‌اند .

● **صادرات موادنفتی**

ارزش صادرات مواد نفتی در یازده ماهه سال ۱۳۴۶ به ۱۲۵ میلیون تن واز نظر ارزش به ۱۲۲ر۷ میلیارد ریال رسید که جمعا۹۰ر۹۵ در صد کل صادرات ایران‌راتشکیل داده است . ژاپن باخرید ۳۶ میلیارد ریال نفت تصفیه نشده‌مقام اول ، انگلستان‌با۲۷میلیارد ریال مقام دوم ، هندوستان با ۵میلیارد ریال مقام سوم ،افریقای جنوبی‌با ۳ر۸ میلیارد مقام چهارم ، ایتالیا ۳ر۶ میلیارد ریال مقام پنجم و آمریکا با ۳ر۳ میلیارد ریال مقام ششم رادارا شده‌اند .

وضع ماهانه بانك ملی

در پایان اردیبهشت ماه امسال

حجم وامهای تولیدی و تنخواه گردان بانك ملی به ۱۰ر۸میلیارد ریال رسید

وامهای تولیدی و تنخواه گردان بانك ملی ایران درپایان اردیبهشت ماه امسال به ۱۰۸۲۶ میلیون ریال رسید که نسبت بمدت مشابه سال گذشته ۷۵ میلیون ریال افزایش یافته است.

براتهای خریداری تا پایان اردیبهشت ماه امسال به ۱۰۶۱۲ر۷ میلیون ریال وام وسایر مطالبات بانك به ۲۷۲۹۹ میلیون ریال رسید که به‌ترتیب نسبت به مدت‌مشابه سال قبل ۱۳۴۲ و۳۶۲۱ میلیون ریال افزایش داشته است .

سپرده های دیداری بانك درپایان اردیبهشت ماه امسال به ۱۸۵۹۲ ریال رسید که حدود ۲۹۵۶ میلیون ریال نسبت بمدت مشابه سال‌قبل افزایش نشان میدهد . سپرده های ثابت و سپرده های صندوق پس‌اندازملی‌نیز بطور محسوسی افزایش یافت و به ترتیب به ۱۱۵۲۸ و۱۶۸۶۷ میلیون‌ریال رسید .

بررسی موجودی صندوق پس‌انداز ملی ایران نشان میدهدکه طی‌یکسال حدود ۱۹۷۵ میلیون ریال افزایش داشته است .

مذاکرات حمل و نقل هوائی ایران و هند پایان یافت

حمل ونقل هوائی

مذاکره هیات های نمایندگی حمل ونقل هوائی ایران و هند در دهلی نو پایان یافت .

دراین مذاکرات هیات‌های‌دوکشور طرحهاو برنامه های شرکت های هواپیمائی ، ارایندیا و هواپیمائی ملی ایران رامورد بررسی قرار دادند و موضوع اصلاح بعضی‌مواد قرارداد سرویس های هوائی دو کشور را که در سال ۱۹۶۰امضاء شده بود بررسی کردند

مذاکرات بعدی هیات‌های‌نمایندگی دو کشوربرای حل و فصل‌مسائل معوقه درباره تعداد پرواز ومسافر شرکت های هواپیمائی ایران و هند درمرداد ماه امسال از سر گرفته خواهدشد .

آقای محمد بازرگان هنگام گشایش کارخانه کابل‌سازی ایکوگفت :

کارخانه کابل سازی ایکو

آنچنان کارخانه‌ایست که در مقابل رقبای خارجی مقاومت خواهد داشت وواحد موثری در اقتصاد کشور خواهد شد

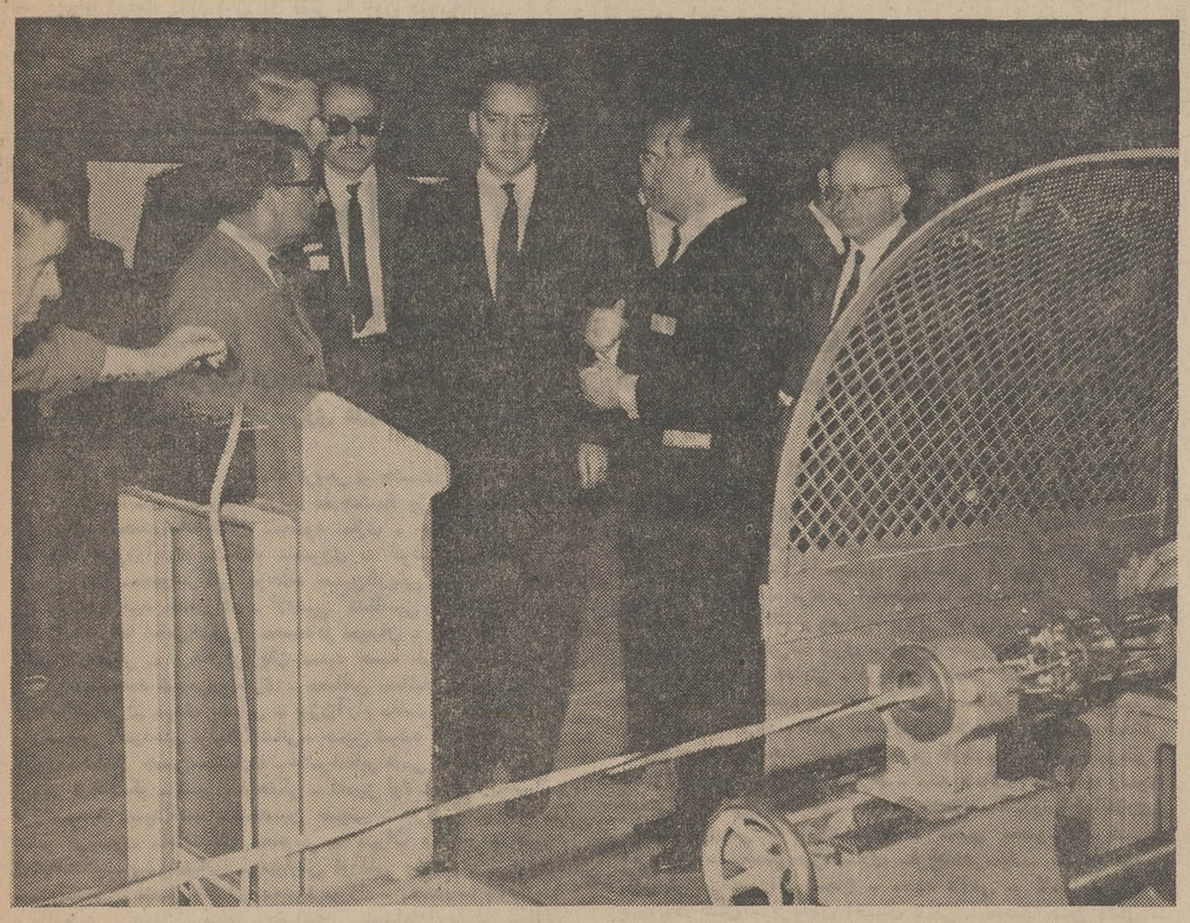

در عکس بالا آقای‌محمدبازرگان هنگام صحبت‌باوزیرو معاون‌وزارت اقتصاد در کارخانه کابل سازی دیده میشود .

عصر پنجشنبه ۲۳ خرداد کارخانه کابل سازی ایکو بوسیله آقای دکتر رعالیخانی وزیراقتصادگشایش یافت . نظر باینکه واحد صنعتی جدید حائز اهمیت درتحول صنعتی کشور است ، بیاناتی که به هنگام افتتاح کارخانه مزبور ایراد شده است ذیلا باستحضار خوانندگان میرسد :

ابتدا آقای محمد بازرگان ازطرف شرکت سهامی کابل سازی ایکو ایران به آقایان وزراء خیر مقدم گفت و چنین اظهار داشت :

در سالهای اخیر که تحولات بی سابقه و بزرگی در تمام شئون کشور پدید آمده و در اثرمحیط امن و مساعدی که برای فعالیت های اقتصادی و بخصوص صنعتی تحت رهبری شاهنشاه آریامهر در کشور ایران حاصل شده است اینجانب و سایر شرکاء ایرانی را باین فکر انداخت که اقدام به تشکیل چنین واحد صنعتی بکنیم و برای این کار لازم بود همکاری از بین کارخانجات بزرك خارجی که دارای سابقه و تخصص ودانش لازم و کافی دراین رشته از صنعت باشند انتخاب کنیم .

خوشبختانه محیط مساعد ایران این امر را برای ما بسی سهلو آسان نمود و کمپانی ایکو کابل فابریك سوئد هم که چندین‌سال سابقه معامله و روابط بازرگانی با ایران را داشت علاقمند شده بود که برای تشکیل کارخانه کابل سازی در ایران سرمایه گذاری نماید و جریان حوادث ما را در مقابل هم قرار داد .

شرکت سهامی کابل سازی ایکو ایران در بهمن ماه ۱۳۴۵ تشکیلو به ثبت رسید.

در تهیه پروژه دو هدف‌بسیارمهم مورد نظر بود اول آنکه برنامه کارخانه هماهنك‌بااحتیاجات‌روز منطقه مملکت بوده و محصول در سطحی بالاو خوب که بتواند با کالای خارجی رقابت کند قرار داشته‌باشد دوم این که اینجانب و سایرشرکا معتقد بودیم تاسیس هر واحد تولیدی غیر از بی نیاز نمودن کشور از محصول مشابه خارجی ر صرفه جوئی ارزی و ایجاد کار که هدف های اولیه است باید بتواند بپای خود متکی و استوار باشدو بهمین جهت طرح کارخانه بر پایه‌ای پی ریزی گردید که از نظر قیمت‌هم بتواند در مقابل رقبای خارجی بایستد و واحدی موثر در اقتصاد مملکت و مفید بحال مصرف کننده باشد و باعث افتخار است که‌شروع فعالیت و بهره برداری را بر مبنای هدفهای مورد نظر اعلام داریم .

دراینجا لازم میدانم از جناب آقای دکتر عالیخانی و اداره کل صنایع وزارت اقتصاد در اعطای پروانه تاسیس و کمك هاوراهنمائی های ذیقیمتی که در تمام مراحل باین شرکت نموده‌اند ضمیمانه سپاسگزاری نمایم .

در مورد کادر فنی و تربیت کارگر این شرکت کوشش میکند که سطح مهارت فنی و تخصص را در کارخانه بالا نگاه داشته و این امر را توسط کارگران‌ایرانی انجام دهد و برای این منظورعده‌ای را هم بسوئد اعزام داشته که تحت تعلیم و تربیت قرار گرفته‌اند .

دراینجا ناطق اظهار داشت‌باعث نهایت تاسف‌است که‌آقای‌مهندس روحانی وزیر محترم آب و برق‌به علت ضرورت مسافرت نتوانستند ما را سرافراز فرمایند ولی محبت های ایشان و آقای مهندس‌صالحی از بدو شروع کار شامل حال این شرکت بوده و امیدواریم که با خرید محصولات این کارخانه در آینده تشویق ما را فراهم‌نمایند.

در خاتمه آقای بازرگان از همکاری و کمك بانك توسعه صنعتی و معدنی ایران که عامل موثری در پیشرفت برنامه شرکت بوده و همچنین از آقای استن‌اولسون مدیر و شریك اصلی کارخانه ایکو کابل فابریك سوئد و آقای ویلهلم قام مدیر فنی کارخانه مزبور که هردو از شخصیت های برجسته اقتصادی سوئد هستند و در اجرای طرح کارخانه ایکو ایران کمك های ذیقیمتی نموده‌اند اظهار تشکر و قدردانی کرد و اظهار امیدواری نمود که تحت توجهات شاهنشاه آریامهر و هیئت محترم دولت شرکت سهامی کابل سازی ایکو ایران بتواند این واحد کوچك را بواحدی عظیم تبدیل نماید .

باهمکاری شرکت انگلیش الکتریك

کارخانه‌موتوردیزل درتبریز تأسیس‌میشود

- **تولید کارخانه سالانه چهار هزار موتور دیزل و سرمایه آن یك‌میلیون‌و پانصد هزار لیره خواهد بود**

لندن ـ شرکت « انگلیش ـ الکتریك » کارخانه‌ای برای تولید موتور های دیزل در شهر تبریز شدو برای این منظور شرکتی بنام «دورمان دیزل ایران » با سرمایه یك میلیون و پانصد هزار لیره انگلیسی تاسیس خواهد شد .

و کمپانی انگلیسی ۳۰ در صد در این شرکت سهیم خواهد بود .

کارخانه جدید ظرفیت تولید چهار هزار موتور از نوع «دورمان» را خواهد داشت .

صنعت

احداث خواهد کرد .

در ساختن کارخانه مزبوربانك توسعه صنعتی و معدنی با کمپانی انگلیش الکتریك شریك خواهد

دعوت از اهالی محترم غرب تهران

بمنظور معرفی کاندیدای شورای داوری حوزه ۱۵ منطقه بخش ۱۱ و تشریح اصل دوازدهم انقلاب مقدس شاه و ملت و خواص آن بنفع اجتماع که‌در ساعت ۶ و نیم بعد از ظهر روز سه شنبه ۴۷ر۳ر۲۸ باحضور جناب آقای پیشوائی مدیر کل محترم شورا های داوری وزارت دادگستری در محل‌دبستان مبرهن شماره ۲ واقع در بخش ۱۱ خیابان بریانك تشکیل می گردد خواهشمند است در ساعت یادشده باتشریف فرمائی خود اهالی غرب تهران را مفتخر فرمائید .

رئیس انجمن محلی بریانك و خیابان حسام السلطنه ـ حسین پیشرو

آگهی مناقصه نوبت دوم

شماره ۱۵۰۰۴ر۳۰۱۴ تاریخ ۴۷ر۳ر۲۱

اداره سررشته‌داری ژاندارمری کل کشور جهت مصرف ۱۱ قلم اجناس مشروحه زیر را

ردیف	نوع	میزان جنس
۱	دیك‌مسی طرح قابلمه ده‌منی‌بادرب مربوطه	۵۰ عدد
۲	پاطیل مسی ۵۰ کیلوئی	۵۰ عدد
۳	بادیه برنج خیس‌کنی ده‌منی	۱۰۰ عدد
۴	آبکش مسی بزرك	۲۵۰ عدد
۵	ماهیتابه مسی بزرك	۱۰۰ عدد
۶	آبگردان مسی بزرك	۱۵۰ عدد
۷	کفگیر مسی دسته بلند	۳۰۰ عدد
۸	کفگیر مسی دسته کوتاه	۵۰۰ عدد
۹	ملاقه مسی بزرك	۳۰۰ عدد
۱۰	ملاقه مسی دسته کوتاه	۵۰۰ عدد
۱۱	مجموعه مسی بزرك	۵۰ عدد

از طریق مناقصه خریداری مینماید .

پیشنهاد دهندگان میتوانند بامراجعه به شعبه خرید اداره سررشته‌داری ژاندارمری کل کشورو ملاحظه‌نمونه مشخصات اجناس‌و دریافت برك شرایط و مشخصات معامله پیشنهاد خود را طبق‌مفاد مندرج در شرایط معامله تنظیم و تا ساعت ۹ صبح روز۴۷ر۴ر۲۴ بدفتر کل ژاندارمری واقع در ستاد ژاندارمری میدان ۲۴ اسفند تسلیم نمایند . الف ۲۸۵۵

سررشته‌داری ژاندارمری کل کشور

۱ـ۲ آ ـ۱۶۴۵

خلاصه آگهی تجدید مزایده

آگهی مزایده ۱۲۰۵۵ مربوط بفروش دو دستگاه اتومبیل جیپ استیشن و کامیون انترناش تجدید میگردد موعد قبول پیشنهادات تا آخر وقت اداری روز سه شنبه ۴۷ر۴ر۱۱و قرائت آنها در ساعت ده صبح روز چهار شنبه ۴۷ر۴ر۱۲درمحل کارخانه چیت سازی بهشهر خواهد بود پیشنهاداتیکه فاقد سپرده بوده‌و متکی بشرایطی باشد و چك شخصی ضمیمه داشته باشد مردود شناخته خواهد شد .الف ۲۸۶۳

آ ـ۱۶۶۷۶ شرکت سهامی چیت سازی بهشهر

آگهی استخدام

تالار رودکی برای مشاغل زیر به تعدادی کارآموزاحتیاج دارد داوطلبان و واجدین شرایط برای ثبت‌نام و کسب اطلاع از شرایط ،کار و روز کارآموزی می توانند از تاریخ۲۵ خرداد ماه تا تاریخ پنجم تیرماه ۴۷ از ساعت ۹ الی ۱۲ صبحو ۵ تا۷ بعداز ظهر بدفتر تالار رودکی مراجعه نمایند .

تعداد	شغل	میزان معلومات	سابقه کار
۱	آسیستان فنی	مهندس‌برق	حداقل ۵ سال سابقه کار در رشته برق و علاقمندی بکارهای‌فنی
۱	نقشه کش‌فنی	دیپلم نقشه کشی فنی	حداقل ۲ سال سابقه کار « «
۲	کارگر فنی	حداقل گواهینامه ۶ابتدائی	داشتن اطلاعات فنی وعلاقمندی بکارهای هنری
۱	کمك‌استاد کار صحنه	حداقل گواهینامه‌سوم متوسطه	داشتن اطلاعات فنی وعلاقمندی بکارهای هنری
۹	کارگر صحنه	حداقل گواهینامه ششم ابتدائی	داشتن اطلاعات فنی وعلاقمندی بکارهای هنری
۲	کارگر ماشین	حداقل گواهینامه ششم ابتدائی	داشتن حداقل سه‌سال سابقه کاروعلاقمند بکارهای هنری
۱	استاد کار اول‌صحنه	لیسانس یا دیپلم در رشته‌برق	داشتن‌اطلاعات کافی در قسمت اتوماسیون‌وعلاقمند بکارهای هنری
۲	کارگر برق	حداقل گواهینامه ششم ابتدائی	داشتن حداقل ۲سال‌سابقه کار درقسمت برق
۱	مهندس تاسیسات	لیسانس یافوق لیسانس	داشتن حداقل ۲سال سابقه کار در قسمت برق‌و تاسیسات
۱	استادکار برق	دیپلم‌فنی در رشته برق	داشتن حداقل ۳سال‌سابقه کار در رشته فشار قوی‌و ضعیف
۱	استاد کار شوفاژ وتهویه مطبوع	دیپلم فنی	داشتن حداقل ۲ سال سابقه کار در رشته مذکور
۴	کارگرشوفاژ	حداقل گواهینامه ششم ابتدائی	حداقل ۵ سال سابقه کار
۱	کارگر برق	حداقل گواهینامه ششم ابتدائی	حداقل ۵سال سابقه کار دررشته‌فشار ضعیف
۱	استادکار آسانسور	حداقل گواهینامه ششم ابتدائی	حداقل ۲سال سابقه کار در رشته مربوط

۳ـ۱ الف۲۷۹۳ آ ـ۱۵۹۴۴ مدیر تالارورودکی احمدزاده

کشتیرانی

مدیر عامل شرکت کشتی رانی‌آریا برای امضای قرارداد عازم‌لهستان و انگلستان شد .

کشتی های خریداری ازانگلستان هر کدام ۱۰هزار تن و کشتی خریداری از لهستان ۱۵ هزار تن ظرفیت دارد .

کشتی ساخت لهستان تا قبل ازدهم تیرماه طی مراسمی به‌ایران تحویل داده میشود

قراردادخرید سه کشتی ازانگلستان ویك کشتی ازلهستان این هفته بین‌مدیر عامل شرکت کشتیرانی ملی آریا و کارخانه‌های سازنده امضاء می شود .

آقای دکتر حمید موسویان مدیر عامل شرکت‌کشتیرانی آریادیشب برای‌امضای قرارداد خرید کشتی های مذکور تهران را بسوی لهستان و انگلستان ترك کرد.

سه کشتی که‌ازانگلیس خریداری میشود هر کدام ده هزار تن‌ظرفیت دارد و از جمله کشتی های‌تجارتی بسیار مدرن می باشد

این کشتی ها بنام های« آریاسپ» وآریافر و آریامن نامیده خواهد شد . کشتی که ازلهستان‌خریداری میشود ۱۵هزار تن ظرفیت دارد و آریادا نامیده خواهد شد .کشتی اخیر تا قبل از دهم تیرماه بایران تحویل داده خواهد شد و کشتی های خریداری از انگلیس نیز تحویل ایران خواهد شد

ورزشی اطلاعات

تاج قهرمان دوومیدانی تشویقی بانوان

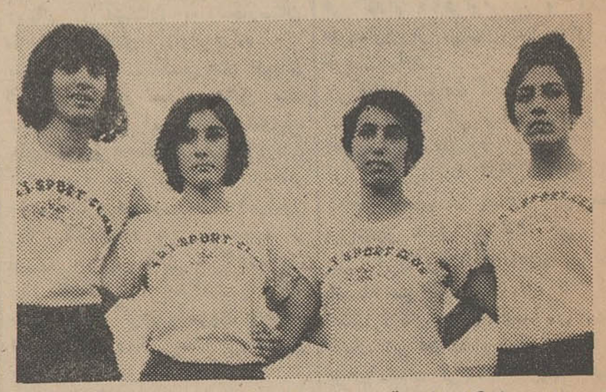

تیم امدادی باشگاه تاج قهرمان مسابقات ـ از چپ براست ـ نصرت کردبچه ، سرکیسیان . برکتی . طباطبائی

مسابقات دوومیدانی تشویقی بانوان که دو روزبه‌طول انجامید بعدازظهر دیروز با پیروزی تیم تاج به‌پایان رسید ، ولی چون گذشته‌در نمایش دو روزه‌این ورزش باردیگر فقرچشم‌گیر ورزش دوومیدانی بخصوص در گروه بانوان بچشم خورد .

رکورد های سالیان دور هنوز بر دوومیدانی ماحکومت میکند وچهره های برتر امروز دوومیدانی حتی‌قادر نیستند به‌آن نزدیك شوند ، در صدمتر گلرخ‌برکتی‌و فلورکهنصدق بارکورد ۱۳٫۷ ثانیه عنوانهای اول و دوم رابدست آوردند ولی در گذشته‌ای نه‌چندان دور در جریان مسابقات انتخابی بازیهای آسیائی بانکوك ژانت‌کهنصدق با ۱۲٫۵ ثانیه رکوردطلائی‌صدمتر رابجا گذارده بود وامروز بعداز زمانی حدود دو سال بهترین رکوردبدست آمده ۱۲٫۲ ثانیه بدتر از گذشته است‌در پرتاب دیسك ژولیت گورگیان در جریان مسابقات پاکستان در سال گذشته از مرز ۳۶متر گذشت و روز بروز بیشتر فراموش میشود و رکورد ۳۶٫۸۷ متر را بجاگذارد ما در فرصت‌های مناسب در این ولی دراین دیدار با ۳۱٫۶۸ متر اول باره بحث خواهیم کرد .

رکورد های سالیان دور هنوز بر دوومیدانی ماحکومت میکند وچهره های برتر امروز دوومیدانی حتی‌قادر نیستند به‌آن نزدیك شوند ، در صدمتر گلرخ‌برکتی‌و فلورکهنصدق بارکورد ۱۳٫۷ ثانیه عنوانهای اول و دوم رابدست آوردند ولی در گذشته‌ای نه‌چندان دور در جریان مسابقات انتخابی بازیهای آسیائی بانکوك ژانت‌کهنصدق با ۱۲٫۵ ثانیه رکوردطلائی‌صدمتر رابجا گذارده بود وامروز بعداز زمانی حدود دو سال بهترین رکوردبدست آمده ۱۲٫۲ ثانیه بدتر از گذشته است‌در پرتاب دیسك ژولیت گورگیان در جریان مسابقات پاکستان در سال گذشته از مرز ۳۶متر گذشت و روز بروز بیشتر فراموش میشود و رکورد ۳۶٫۸۷ متر را بجاگذارد ما در فرصت‌های مناسب در این ولی دراین دیدار با ۳۱٫۶۸ متر اول باره بحث خواهیم کرد .

نوشته: «آلن هابی» مفسر فوتبال دیلی‌اکسپرس

جوانگرائی را از تیمهای فوتبال «اسلاو» بیاموزیم

پس از شکست (۰ـ۱) تیم ملی فوتبال انگلستان در هانوور ازتیم ملی فوتبال آلمان غربی و ناکامی بزرك انگلیسیها در «فلورانس»در برابر تیم «یوگوسلاوی» نه‌تنهالقب شکست ناپذیری تیم ملی فوتبال انگلیس از این تیم گرفته شد ، بلکه نظر هیئت مفسرین ورزشی روزنامه‌ها و مجلات ومحافل‌ورزشی انگلستان از «سرالف‌رمزی» مربی تیم ملی فوتبال انگلیس سخت دگرگون شده و همه‌جا صحبت‌از انتقاد از این نابغه بزرك فوتبال انگلیس است ، همان مردی که‌در زمان فتح جام‌جهانی ژول‌ریمه در سال ۱۹۶۶ ، از او بعنوان یك قهرمان ملی و جاودانی‌درانگلستان یادمیشد ولی همان آقای «رمزی» پس از این دوشکست‌پیاپی‌خصوصا ازدست‌دادن جام ملتهای اروپا در ایتالیا اکنون سخت دچار قلم تیز انتقاد شده است و مطلب زیر خلاصه‌ایست ا زنوشته انتقادآمیز «آلن‌هابی» مفسر مشهور ورزشی روزنامه«دیلی‌اکسپرس» چاپ لندن

***

همه‌چیز به‌پایان رسید ، افسانه «فلورانس» که هفته پیش برایش قصه پیروزی میخواندیم حالا باعث مرثیه شکست شده است . ایتالیا باهرشکل وصورتی صاحب سومین جام مسابقات فوتبال ملت های‌اروپا شد ، ولی ما در همان قدم نخست در فلورانس مغلوب تیم جوان یوگوسلاوی شدیم ، مجبورم روی همین کلمه «جوان» سخت تکیه کنم ، چون فرق سنی تیم ، با یوگوسلاوی تقریبا بیش‌ازپنجسال است . ولی درباره گذشته بجز غم‌داشتن چه کار مثبت دیگری‌می‌توان کرد ، حالا من‌ازجناب محترم «سرالف‌رمزی» یك سئوال‌میکنم.

ـ آقای «سرالف‌رمزی» حالاچه خواهید کرد ؟

آیا باپیروزی (۰ـ۲) بر تیم شوروی در دیدار رده‌بندی مفتخر وسربلند بانگلستان باز گشته‌اید ویا خود اعتراف خواهید نمود که پیروزی (۰ـ۲) بر تیم خسته و شکسته‌ای که یکصدوبیست دقیقه دوروزپیش از مسابقه شما باایتالیا تیم میهماندار و میزبان با نتیجه مساوی زمین راترك کرده‌بود ، قابل ارزش و در خور توجه نیست تیمی که بجای «یاشین» یك جوان کم‌تجربه «پتچینکوف» را دردروازه داشت و در آرایشش ازچیزلنکو، ورونین و چند چهره نامدار تیم شوروی بخاطر آسیب‌دیدگی‌خبری نبود ، در حالیکه همه آنها حتی در حین بازی در فکرخطر ازدست دادن یك دوست ویك یارثابت‌خود یعنی «ورونین» که هنوز در حال مرك است بودند . نه‌آقای رمزی، سفر شما به‌آلمان و ایتالیا هیچ افتخارآمیز نبود و من بنوبه خود بحال تیم صاحب‌جام ژول‌ریمه در سال ۱۹۶۶ حالا می‌گریم ، چون طبق گفته شما قبل از سفربایتالیا «اسلاوها» یعنی یوگوسلاوی معجزه‌گر نیستند ، نه ، آنها جوانترند و بیش از شما و یاران پیرشده شما در زمین همکاری و تلاش دارند .

خیال میکنید تا کی می‌توان از بابی‌چارلتون سی ساله انتظار قدرت یك بازیکن بیست ساله را داشت باید خدمتتان عرض‌کنم هیچ غیر منتظره نبود ، وقتی که دراگان دزاجیك» بازیکن بیست‌و دوساله یوگوسلاوی در دقیقه ۸۶ پس از فرار از کنار چارلتون توانست به زدن‌آن گل‌پیروزی‌برای تیمش فائق آید . خیال میکنید.اگربازیگرانی چون پیتراسگود ،بریان کیدودیگر جوانان‌امید تیم ملی باهمان‌تمرینات بابی و دیگر یاران پیر شده شما در روزبازی با یوگسلاوی‌درخدمت تیم بودند ، هرگز چنین فاجعه دردناکی بوجود می‌آمد ؟ مطمئنا خیر چون بارها خودشما تصدیق کرده‌اید که قدرت بدنی بازیگران انگلیسی خیلی بیشتر از دیگران است .

من میخواهم بشما هشدار بدهم ممکن است بابی چارلتون که‌دوست عزیز خود من می‌باشد ، هنوز در تیم باشگاهش ، مردشماره یك‌زمین میباشد ، ولی توجه داشته باشید ، وقتی بابی در تیم ملی‌خدمت‌میکند، اگر خدای نکرده یك توپ را از دست داد . گوئی تمام تیم روحیه خود را از دست داده است ، چون اکنون نه ده ملی پوش دیگرشما ، بلکه تمام انگلستان هنوز از بابی انتظار معجزه دارند ولی این درست نیست ، باید در کنار داشتن‌بابی چارلتون ،نابی استایلز و بابی‌موز و یا دیگران به جوانها هم توجه کرد . امیدوارم نگاهی به اسامی بازیکنان تیم ملی خود ازجام‌جهانی به بعد بیاندازید ، حتی یکبار هم جرات استفاده کامل از جوانهارا نداشته‌اید، چرا ؟ آیا همیشه بابی چارلتون ، استایلز و یا دیگر ستارگان سال ۱۹۶۶ جام جهانی لندن باید در خدمت تیم ملی باشند ؟

اکنون شما یکبار دیگر در آستانه دیدار های مقدماتی یك‌جام هستید، جام جهانی سال ۱۹۷۰ در مکزیکو و مطمئن باشید اگر باز هم این رویه را دنبال کنید ، این بار نه تنها یوگوسلاوی بلکه‌حتی در دیدار های خود خاك بریتانیا نیز مغلوب تیمهای خودی خواهید شد.

حالا برای یاداوری در ذهن‌شما به ستارگان جوان خود که‌اگر آنهارابزیر شلاق تعلیم‌خودبگیرید اشاره میکنم ،همانهائی که‌مطمئن باشید تاسال ۱۹۷۰ هر کدام یك بابی چارلتون جوان خواهند بود. بریان کید از منچستر یونایتد ، میك دویل از منچستر سیتی ، پیتراسگود از چلسی ، تریور از بروکینك ، الن کلارك ازفولهام، هوارد کندال از اورتون و غیره و غیره .

مطمئن‌باشید ، من دوست شما هستم ، واز ته قلب ارزو میکنم، در پایان بازیهای جام جهانی مکزیکو ، خود من بار دیگر در روزنامه‌ام بنویسم ، انگلستان باز هم فاتح جام جهانی شد ، ولی آیا این پیروزی مجدد با چنین وضع در حال حاضر امکان دارد ، تصدیق میکنید که ، نه !

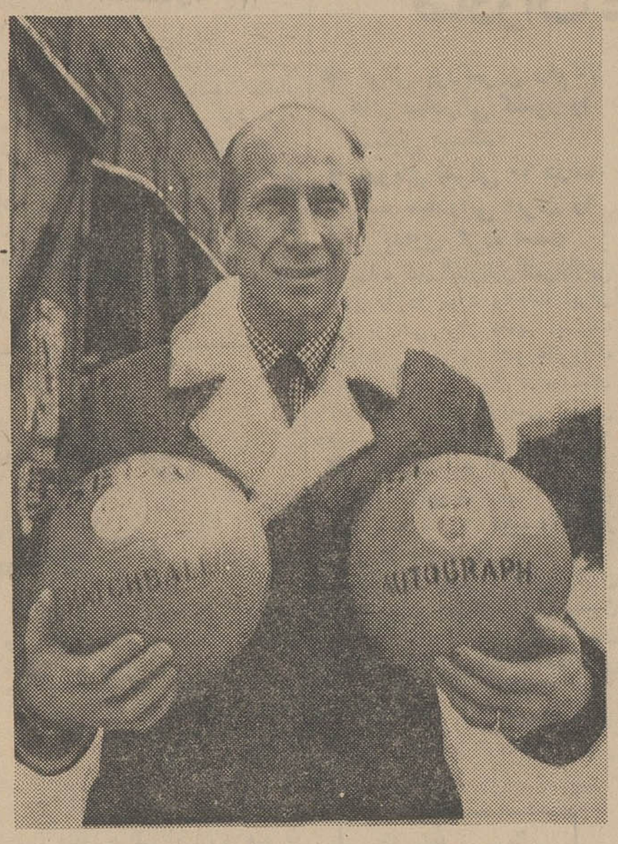

این «بابی‌چارلتون» مظهر فوتبال پیروز انگلستان است که در روز های‌شکست جمعی‌اورا برای‌قهرمان بودن «پیر» میدانند !

دنیای ورزش

* پاریس ـ فرانسه

تیم مختلط تنیس فرانسه مرکب از ژان کلود بارکلی و دوشیزه فرانسواز دور در مسابقه‌تنیس بین‌المللی‌مختلط فرانسه‌دردیدار فینال‌باشکست تیم مختلط استرالیا وامریکا مرکب از «اون دیویدسون» و دوشیزه بیلی ژان کینك‌از امریکابمقام‌قهرمانی رسیدند. دوقهرمان فرانسوی ،دوحریف خودرا بسه ست پی در پی با نتیجه ۱ـ۶ شکست دادند .

* توکیو ژاپن

فدراسیون بوکس حرفه‌ای ژاپن اعلام کرد ، مسابقه بوکس قهرمان دسته خروس وزن‌جهان،لیونل رزازاسترالیا و تاکائو ساکوراکی ازژاپن در روز دوم جولای در شهر توکیو انجام خواهد شد .

این مسابقه اولین مسابقه لیونل رز قهرمان خروس‌وزن جهان پس از رسیدن باین عنوان می باشد . حریف،رز بهترین بوکسور خروس‌وزن ژاپن است که با این مسابقه وارد دسته حرفه‌ایها خواهد شد و در زمان آماتوری‌هرگز شکست نخورده است .

● دو پیروزی بزرك

درست در آخرین لحظه!

آقای محمدرضا آپادانا، ساکن شیراز ، استاد کار اتومکانیك هنرستان محمد رضاشاه برنده‌صد هزار تومان پول نقدو یکدستگاه اتومبیل پیکان جایزه اولین قهرمان شانس بلیط های اعانه ملی شد.

وقتی آدمی برای رسیدن به‌مقصود پافشاری میکند ، صبر وحوصله بخرج میدهد از ثمره شیرین موفقیت خود لذت بیشتری میبرد . آقای‌محمد رضا آپادانا که طی‌یك هفته دوبار دروازه های شانس را فتح کرده و با خرید بلیط اعانه ملی صاحب پول کلانی شده است میگوید من برای تامین آسایش خانواده‌ام تاکنون تلاش زیادی کرده‌ام ، مدتها راننده تاکسی‌بودم، بعدبکار تعمیر و سرویس اتومبیل مشغول شدم و مدتی هم انباردار بودم و خلاصه از وقتی که خودم راشناخته‌ام زحمت کشیدم و کار کردم و هدفم همیشه این بود که روی پای خود بایستم وازمشکلات ترسی بدل راه ندهم و از طریق کار و کوشش زندگی ابرومندی برای خودو خانواده‌ام فراهم کنم. وی پس از آنکه بعداز بردن صد هزار تومان پول نقد بعنوان اولین قهرمان شانس نیز تعیین گردید اظهار داشت :

این بلیط اعانه ملی که امروز مرا و افراد خانواده‌ام رابخوشبختی رساند از همان دوران کودکی‌مورد علاقه‌ام بودو بعد ها که بزرگتر شدم این عشق‌و علاقه بیشتر شد چون بخوبی فهمیدم که با درامد بلیط اعانه ملی برای بینوایان و افراد بی بضاعت کشور درمانگاه مجانی درست میکنند و کارهای مفیدی بنفع مردم انجام میدهند. آقای آپادانا که از فعالیت بعضی از درمانگاه های بنگاه اعانه ملی در استان فارس از نزدیك اطلاع داشت مطالبی بیان نمود که تماما حاکی از ایمان و علاقه‌اش به‌بلیط اعانه ملی بود .

آقای آپادانا گفت : دراین‌اواخر بعلت نیاز بیك خانه برای سکونت و همچنین تاسیس کارگاه مترصد بودم که از جائی امکاناتی فراهم کنم چون میدیدم که باید بیشتر کار و فعالیت کنم تا چرخ زندگی خانواده‌ام بهتر بگردد بخصوص که از لحاظ اطلاعات فنی امکان انرا داشتم و چیزی دراین میان کم‌و کسر بود فقط پول بود . که‌ناگهان بلیط ،اعانه ملی بدادم رسید وبرنده صد هزار تومان پول و یکدستگاه اتومبیل‌پیکان شدم .

آقای محمد رضا آپادانا که‌در حال حاضر استادکار اتومکانیك هنرستان محمد رضاشاه شمس‌از است . سی سال داردو دارای‌همسر و چهار فرزند است .

اسامی قبول‌شدگان کنکور دانشکده‌افسری نیروی دریائی شاهنشاهی

که عده مورد نیاز بترتیب ارجحیت ازبین‌اسامی‌زیرتعیین‌و لازم است تا تاریخ ۴۷٫۱٫۴جهت مصاحبه حضوری خود را به دایره آموزش ستاد نیروی دریائی شاهنشاهی معرفی نمایند .

مسعود جهان‌بیگلو ـ سیامك فروهر ـ حشمت‌الله صالحی ـ مهران فرهنك‌مهر ـ علیرضا زرین قلم‌جمشید وزیرزاده ـ مسعود مرتضوی ـ محمدرضا احسان ـ محمود نمازی ـ جمشید پرویزی ـ سلیمان نصرت‌آبادی ـ محمد منصوری ـ انوشیروان لطفی ـ پرویزبابائی ـ محمودبرکتی موحد ـ حسین‌فاریابی دوست ـ نادر یزدان‌پناه ـ احمد معمارزاده ـ اردشیر گشتاسبی اردکانی ـ احمد محقق ـ علیرضا امامی‌خوئی ـ محمدنادر نعیمیان ـ عباس‌خجندپور ـ شهرام رحمانی ـ فرهاد فرازیان ـ سید حمید طباطبائی ـ مهرداد بزرك‌زاده ـ محمد شفیعی‌رودسری ـ مصطفی رسائیان ـ هرمزدژك ـ فرهاد حسامی ـ مهدی یاسائی ـ بیژن‌آرام ـ قاسم مسعود منشی ـ زاده‌سمیعی ـ سیدعلی تولیت‌کاشانی ـ حسین شیشه‌گر ـ انوشیروان غفاری ـ شاپور حسین‌مستشاری ـ غلامرضاابراهیمی ـ علی‌اقلیما ـ پرویز مرادحقگو ـ شهرام فرهنگی ـ کامبیز اولادی کلاریجانی ـ فرزاد وحید ـ سیداحمد مستخدمین حسینی ـ علی‌شیخ‌السلامی ـ هاشم مرتضوی ـ اسفندیار معصومی ـ مهران صفاپور ـ قدیر نجات‌اسکی ـ بهمن‌شیبانی ـ سیاوش توکلی مستشاری ـ حمید میرارمندهی ـ منصور افضل ـ محمود میرزاد ـ محمدرضا بلورانی ـ عبدالمجید مهدیون ـ بهادر زعفرانیان ـ سیداعلاآریا ـ مسعود آروین ـ حمید ماجدی اردکانی ـ موسی گل‌بهار ـ سعید محقق منتظری ـ فریدون‌نوری ـ خدایارجعفری ـ سیدعلی‌توحیدی ـ میرمحمد رضوانی‌همدانی ـ اسماعیل‌ذریت‌خواه ـ علی‌نقی‌تاجیك‌خاده ـ علی‌جعفر الجزایری ـ داریوش‌درخشان ـ ناصرزعیر ـ سیدعلی‌اصغر میرسپاسی ـ احمدقانعان ـ منصورزاهدی ـ حسین‌توکلی ـ محمدرضا راتی‌عطری ـ فریدون خوشاب ـ حمید سجادی ـ شهرام منوچهری ـ امیرهوشنك زعفرانلو ـ محمدزوارزاده ـ وحیدعلویان ـ بهمن خوشنودفر ـ محمودذاکری ـ بهرام رضازاده خامنه ـ عزیزالله رضائیان ـ سعید بنائی ـ مسعود میمند ـ سید غفورمحسن کلهرودی ـ محمدنصیر حقیقت ـ رحمت‌الله ابوالقاسم فیروزکوهی ـ امیرحسین‌خوشبخت ـ مجیدیزدی‌فر ـ میرهمایون غفاری تبریزی ـ یوسف‌طاهباز صالحی ـ ژوزف صالح ـ محمدبهزادمولائی ـ احمد جناتی ـ سید حاتم‌خالصی طارم ـ محمدجعفر کرمتی ـ ایرج‌سلامت‌زاد ـ بهروز یوسفی ـ سیدمحمدحسین کلانتر ـ شادان کیوان لاریجانی ـ مهدی سبحانی ـ کامران‌صدوقی ـ پرویز آریانی‌نژاد ـ سعید قوامی‌کیا ـ ابوالحسن سبهان ـ محمدرضا جابرانصاری ـ فرهاد سلطانی‌آزاد ـ شاهرخ نورمنصوری ـ داریوش سیامکی ـ سهراب رحیم‌زاده ـ پرویز عزت‌یار ـ حسین امیرحسینی ـ بهروز رئوف ـ مهدی عبدالهی‌فر ـ جواد قاسمی ـ احمد شکوهی ـ علی اولیاء ـ محمدحسن جلیلی ـ شهریار قدوسی ـ حسن‌قنبرپور ـ سید عباس علیزاده ـ کیومرث دروی ـ امیرعلی اصغری ـ جمشید روشن تبریزی ـ کامران سخنور ماهانی ـ سیدعلی نقی بهرام‌عمید ـ غلامعلی خاکی ـ حسین بینا ـ علی ریاحی ـ مصطفی مویدی عراقی ـ مرتضی ضیاء قزوینی ـ حسین‌امین‌الهی ـ همایون درخشان ـ محمدعلی‌اخلاقدوست ـ محمود فرشادی‌نژاد ـ قربان علی اسفندیاری ـ شهرام انوری ـ سیدعلی هاشمی مدنی ـ شهرام ترابی ـ سیامك مهماندوست‌نصیر ـ کورش زنجانی‌تبار ـ اسماعیل توکلی‌هندوانه‌پرده‌سری ـ محمدباقر میوه‌چی ـ احمدعلی شام‌بیاتی ـ محمدرضا قرنی ـ فریدون‌سعادتمند رضوی ـ شاهرخ ذکاوتی ـ مهبود فقیه ـ فرخ آیرم ـ عبدالمجید جزایری مقدس ـ بیژن افتخار ـ مسعود درودیان ـ محمدرضا شجاعی ـ مرتضی شفیعی موسوی ـ محسن هاشمیان ـ علی دولت‌آبادی ـ ابوالفضل حقیقت ـ عبدالحسین کوچکان ـ جواد ژاله‌دوست ـ ارسلان خالص حسینی ـ عباس کرمیان ـ حسن خجسته‌پی ـ عطاءالله محمدی جوشقانی ـ بهرام کشفیان ـ میرحمید نسل‌پاك ـ مرتضی امام‌جمعه ـ محمود عظیمی بلوریان ـ همت طیبی ـ ابوالقاسم وصالی ـ پرویز غلامی ـ سید علی هاشمی ـ ناصر ارشدی ـ علیرضا نیری ـ مسعود جهرودی ـ بیژن محمدجعفر علاقه‌بند ـ خسرو هدایتی ـ فریدون سلطانی لطف‌آبادی ـ علیرضا عباس دشتی ـ محمود حیرت ـ مرتضی سلطان ـ مهدی صنعتی ـ بهرام زند بیگلری ـ ناصر منصوری ـ غلامرضا پیرزاد ـ محمدتقی گلرخ نودهی ـ مجید خاوری ـ هرمز قازیارمن ـ احمد کبریائی ـ منصور خاکزاد ـ پرویز مدنژاد ـ مسعود وفائی ـ مهدی رضوی طوسی ـ شاهرخ معتمدی ـ موسی خلیلی ـ سیدرضا ذوالفقاری ـ محمود دادرسی ـ بهرام محرز ـ مجتبی معصومی ـ شهرام همزمان‌پور ـ محمد معین‌انصاری ـ فرخ‌بخش‌سیف ـ مهرداد مجبی کنی ـ علی درودیان شجاع ـ محمد فاتحی ـ کامبیز رفیعی ـ بهرام درخشان ـ فریدون احمدی نامقی ـ محمد حسن دشتی ـ شهریار بهشتی ـ اسماعیل غیاثیان ـ مجیدطاهری ـ امیرسعید نیازمند ـ منصور پارسا ـ برزین بیات‌ماکو ـ فرخ فولادوند ـ رسول آذرنوش ـ خسرو طالوئی ـ علی محتشمی ـ فرشیدشاهرخی ـ ابراهیم خلیل محمدی زیادی ـ ابوالحسن‌قرائی ـ کامران برادران ـ آلبرت کلانی‌زاده ـ بهروز رشدیه ـ نوروز توانا ـ سید هادی هاشمی ششده ـ عزیز گوهرانی ـ محمد حسن همتی ـ سیاکزاد مویدی ـ فتح‌الله پیکای قمی ـ کارن اولادی کلاریجانی ـ سید مصطفی پرتوی اسکوئی ـ حمزه برزگر ـ علاءالدین رفیعی‌تهرانی ـ فریدون مراد اسلامی ـ مهدی دارابی ـ داود شاکر ـ محمود فیاض‌زاده ـ بهرام روائی ـ سیدعلی موسوی بهبهانی ـ کامبیز شیرخان بیله ـ عبدالرضا برزیان ـ محمد فرامرزی ـ جواد فرجائی رضائی ـ دانی حکیمی لاله‌زار شمیرانی ـ جلیل پیامی ـ حسین دانش‌زاده مقدم ـ محسن امامی ـ وحیدشریك ـ غلامحسین شیمی ـ همایون صمدیان ـ علی شکرلب ـ جواد محمدپورساوجی ـ بهروز مشایخی ـ محمدرضا یغمائی ـ بهرام صفائی خرم‌رودی ـ سید حسین باقری ـ حمید بهاء ـ محمدرضا نوبری تبریزی ـ دامنی قاطان ـ هوشنك خلیل تهرانی ـ فرهاد شهروزی ـ محمود زرفرشان ـ سید احمد حسینی ـ سید حسین امید ـ شهرام حکیم‌زاده ـ عبدالامیر ساعتی ـ محسن نادر اصفهانی ـ عبدالله عینکی ـ سعید شهنواز ـ محمود قدسی اصفهانی ـ علی ذوالفقاری‌پور ـ مهدی سیف طلوعی ـ محمد سخاوت ـ همایون معتمد ـ علیرضا اردلان ـ میشا روشنائی بابائیان ـ اسماعیل‌مقدم ـ سید عبدالله سلیمی ـ قاسم رحیمی ـ حسین شجاعی ـ جلال‌الدین رشدیه ـ سید مهدی حجازی برهان ـ فرزاد اربابیان ـ رحمت‌الله عامری جزن‌آبادی ـ میر خسرو جمالی ـ شهرام پورسعید ـ بهرام‌پورناظری ـ حمید باقری ـ فرامرز همحوار ـ مهشاد متقیان ـ مجید قلی‌زاده‌مقدم ـ حسین افخمی ـ شاهرخ‌مسلمی زنوزی ـ جواد سلطانی ـ احمد علیزاده قدیمی . الف ۲۸۵۶

۱ـ ۲ آف ۱۶۴۴۶

آگهی استخدام

ارتش شاهنشاهی ایران ۵ نفر دیپلمه واجد شرایط زیر از طریق مسابقه برای طی دوره دانشکده پزشکی لیون‌بفرانسه اعزام مینماید داوطلبین واجد شرایط میتوانند از تاریخ یکم تیرماه الی ۲۰تیرماه همه روزه از ۷صبح الی ۱۲بادردست داشتن مدارك لازم بدانشکده افسری مراجعه و ثبت نام‌نمایند.

الف ـشرایط ثبت نام .

۱ـ تابعیت ایران

۲ـ متدین بیکی از ادیان رسمی کشور

۳ـ سن کمتر از ۱۸ سال تمام و بیشتر از ۲۵ سال نباشد.

۴ـ داشتن دیپلم کامل طبیعی و یا ریاضی

۵ـ عدم اعتیادات مضره

۶ـ صحت مزاج‌و تناسب اندام بگواهی کمیسیون پزشکی بهداری نیروی زمینی شاهنشاهی و ضمنا حداقل قد ۱۶۰سانتیمتر می باشد .

۷ـ نداشتن سوءپیشینه طبق گواهی مراجع صلاحیتدار دادگستری .

۸ ـ نداشتن عیال و اولاد و در مدت تحصیل حق تاهل‌ندارند

۹ـ داشتن نجابت شخصی وحسن شهرت خانوادگی برای این منظور مدارك زیر لازم است .

گواهی یکی از مقامات زیر .

استانداران ـ نمایندگان مجلسین ـ تیمساران ـ سرهنگهای شاغل و یا بازنشسته . فرمانداران ـشهرداران یا یکی از اعضای انجمن شهر بگواهی شهردار یا بخشدار .

۱۰ـ سپردن تعهد خدمتی در ارتش برابر مقررات و قوانین جاری با معرفی ضامن معتبر

۱۱ـ ارائه گواهی حسن اخلاق از دبیرستان مربوطه

۱۲ـ موفقیت در آزمایش ورودی ضمنا موادآزمایش‌عبارت است از (زبان فرانسه ـفیزیك ـ شیمی ـعلوم طبیعی ـ ریاضیات درحدود ششم طبیعی)

داوطلبان حائز شرایط میتوانند با دردست‌داشتن مدارك زیر جهت ثبت نام بشانی تهران خیابان سپه دانشکده افسری مراجعه نمایند .

عکس ۶ قطعه ـ رونوشت شناسنامه دو برك ، برك حسن اخلاق از دبیرستان مربوطه ضمنا تاریخ آزمایش متعاقبا تعیین و اعلام خواهد شد . الف ۲۸۶۱ ۱ـ۳ آ ـ ۱۶۶۷۳ دانشکده افسری

خبرهای روز

بازدید نخست‌وزیر از شهربانی

فردا آقای هویدا نخست وزیر زسازمانهای مختلف شهربانی کل کشور و ندامتگاه زنان و زندان مردان بازدید خواهد کرد .

این بازدید که ازساعت ۹بامداد آغاز خواهدشد تانزدیك ظهرطول خواهد کشید .

سفیر ایران در هلند بتهران آمد

تیمسار سپهبد ریاحی سفیرایران درهلند شب گذشته بتهران آمد.

درفرودگاه مهرآبادآقای مهندس گلسرخی وزیرمنابع طبیعی ومعاونین آن‌وزارتخانه و چندتن از معاونان وزارت کشاورزی و معاونان‌ومدیران کل وروسای ادارات‌وزارت‌اصلاحات ارضی از تیمسار ریاحی استقبال کردند .

تیمسار ریاحی مدت ۲۰ روز درتهران توقف خواهدکرد .

مشاور عالی وزیرکشور

سخنگوی وزارت کشور امروز اعلام کرد که از طرف آقای عبدالرضا انصاری وزیر کشورآقای شجاع‌الدین ملایری استاندارسابق مازندران بسمت مشاور عالی وزیر کشور منصوب و مشغول کارشد.

۸۰ تومان جریمه برای توقف ممنوع

رانندگان اتومبیلهائی که در اتوبان کرج توقف کنند هر یك هشتصد ریال جریمه خواهندشد.

این تصمیم که از طرف‌پلیس راه ژاندارمری اتخاذ شده امروز اعلام گردید . در اعلامیه‌پلیس راه ژاندارمری تاکید شده‌است که اخیرا بخصوص روز های تعطیل چند بار مشاهده شده اتومبیلهائی در کنار اتوبان پارك شده وسرنشینان آنها مشغول صرف غذا بودند.

پلیس راه خاطرنشان ساخته است که توقف وسائط نقلیه در سراسر اتوبان مطلقا ممنوع‌است وچنانچه اتومبیلی بعلت نقص‌فنی اجبارا ناچاربتوقف گردیده‌ماموران پلیس‌راه برای خارج ساختن‌آن از اتوبان مساعدت لازم را بعمل خواهندآورد.

درج آگهی روی اسفالت قابل تعقیب است

پلیس امروز طی اطلاعیه ای‌اعلام کرد چنانکه اشخاص مبادرت بدرج آگهی های تبلیغاتی روی اسفالت خیابانها نمایند تحت تعقیب قرار خواهند گرفت . زیرا درج اینگونه آگهی ها علاوه بر کثیف کردن سطح اسفالت باعث معطوف شدن توجه عابرین و رانندگان گردیده ومالا احتمال وقوع تصادفات ناگوار می‌رود .

بازدید نمایندگان مجلس از پالایشگاه تهران

بدعوت شرکت ملی نفت‌ایران، بامداد امروز ، سومین دسته از نمایندگان مجلس شورای ملی در یك گروه ۳۰ نفری از پالایشگاه نفت تهران دیدن کردند .

در آغاز این بازدید رئیس‌پالایشگاه تهران حضور نمایندگان مجلس شورای ملی را خوش‌آمد گفت و بعد نمونه کوچکی ازپالایشگاه تهران که بطرزجالبی،تهیه گردیده است مورد بازدید قرارگرفت ودر این محل توضیحات کلی پیرامون نحوه کار پالایشگاه تهران داده شد . سپس نمایندگان مجلس شورای ملی از واحدهای مختلف پالایشگاه تهران دیدن کردند ،و در هر قسمت مسئولان مربوطه به سئوالات آنان پاسخ گفتند .

نمایندگان مجلس شورای ملی طبق برنامه‌ایکه تنظیم شده ، در ۷ گروه ۳۰نفری بتدریج پالایشگاه تهران رامورد بازدید قرار خواهند داد .

براساس برنامه، تاکنون ۹۰نفر از نمایندگان مجلس از تاسیسات پالایشگاه نفت‌تهران‌دیدن کرده‌اند.

معاون رادیو ایران

از طرف‌وزیراطلاعات هوشنك‌جبار تبریزی بسمت معاون‌مدیر کل‌رادیو ایران منصوب گردید .

تغییر برنامه تلویزیون ملی

درساعت ۷وچهل‌وپنج‌امشب بجای مصاحبه با رانندگان ایرانی فیلمی برای‌بچه ها بنام چوپان خوکهاپخش خواهدشد .

برنامه انجمن ایران‌وآمریکا

جشن‌فارغ التحصیلی کانون تعلیماتی انجمن ، فردا ساعت ۵ بعدازظهر در محل انجمن واقع در خیابان عباس‌آباد برگزار خواهد شد .

وزیر صنایع هند درراس هیئتی بایران می‌آید

آقای «سودر» وزیرصنایع جنگل رومانی که برای بازدید از جنگل های «نکا »به‌مازندران عزیمت نموده بود دیروز پس از بازدیداز مناطق مذکور و کارخانه چوب‌بری«اسالم» بتهران بازگشت .

وزیر صنایع جنگل رومانی که مدت ده‌روز درایران اقامت خواهد داشت صبح امروز برای بازدید از آثار تخت‌جمشید باهواپیما بشیراز عزیمت نمود و فردا از آثار باستانی دراصفهان‌دیدن خواهد کرد .

میکروفیلم دوره چهل‌ساله «اطلاعات» دراختیاردانشگاه تهران قرار میگیرد

از شماره نخست روزنامه‌اطلاعات تاپایان سال چهلم (نوزدهم تیرماه ۱۳۴۴)میکروفیلم تهیه شده است که دراختیاردانشگاه تهران قرار خواهدگرفت .

این اقدام توسط آقای دکتر «جیم‌فلچر » رئیس دانشگاه «یوتا » کشور آمریکا باهمکاری سفارت آمریکا انجام گرفته است‌روزچهار-شنبه این مجموعه وسیله شخصیت های سفارت آمریکا طی مراسمی‌به رئیس دانشگاه اهداء میشود .

این میکروفیلمها در ۱۰۴ حلقه است‌که‌حاوی ۱۱۷۲۵شماره‌روزنامه اطلاعات می‌باشد .

این دوره کامل به‌ضمیمه‌تعدادی کتاب علمی برای‌استفاده‌دانشجویان بکتابخانه مرکزی دانشگاه تهران تسلیم میگردد .

درنامه‌ای که از طرف دکترفلچر به‌دانشگاه تهران نوشته شده‌است منظور از این کاررا تسهیلات‌بیشتر درنگهداری قید کرده‌است چون دوره روزنامه حجم ووزنش زیاد می‌باشد و نگهداری آن نیز از نظر حفاظت مشکل‌است ولی‌میکروفیلم باحجم ووزن کم این اشکالات را ندارد .همچنین دراین نامه ذکر شده که قبلانیز یك‌حلقه‌میکروفیلم از دوره‌های روزنامه‌اطلاعات به‌آقای دکتر صالح رئیس دانشگاه تهران اهداء گردیده است .

ملاقات هیئت بازاریاب بانخست‌وزیر

اعضای دومین هیئت بازاریاب ایران که‌چندی قبل به آفریقاسفر کرده بودند باتفاق آقای محمد خسروشاهی رئیس‌اطاق بازرگانی تهران ظهر امروز باآقای نخست وزیر ملاقات کردند و پیرامون نتایج این مسافرت مذاکراتی‌انجام گرفت .

آئین‌نامه استخدامی کارمندان شهرداری‌تهران تصویب شد

آئین‌نامه استخدامی شهرداری به‌تصویب هیئت دولت رسیدوبرای اجرا به‌شهرداری ابلاغ شد.

سخنگوی شهرداری اعلام‌داشت که بدنبال ابلاغ آئین‌نامه صدور احکام کارکنان شهرداری‌بر مبنای آئین‌نامه جدید قریباشروع میشود.

مقررات خاص برای ایمنی سینماها

کمیسیون مامور رسیدگی به ایمنی سینما های تهران کار خود را در شهرستانها نیز شروع کرد . وزارت کشور امروز اعلام داشت که پس‌از پایان بازرسی سینما ها درشهرستانها مقررات خاصی در این مورد وضع و جهت اجرا به مدیران سینما هاابلاغ خواهد شد .

دکتر شهمیرزادی معاون امور مملکتی وزارت کشور امروز گفت : اجرای مقررات ایمنی در سینماهای تهران و شهرستانها ضروری است و وزارت کشور مشغول تنظیم مقررات خاصی در این مورد میباشد .

وزیر صنایع جنگل رومانی به شیراز رفت

آقای فخرالدین‌احمدوزیرصنایع هند در راس هیئتی از کارشناسان این کشور روز ۱۹ تیرماه‌واردتهران میشود .

اعضای این هیئت که مدت‌شش روز درایران اقامت خواهند کرد مذاکراتی پیرامون توسعه روابط اقتصادی و فنی بین دوکشور انجام خواهند دادو برای زیارت مرقد مطهر ثامن‌الائمه به‌مشهد میروند.

دیدار کشتی گیران‌امشب بپایان میرسد

مسابقات قهرمانی کشتی آزادکه درساری انجام میشود امشب به‌پایان میرسد ۶نفر از تهران ، ۶نفر از مازندران ۳نفر از خراسان و ۵نفر از استان مرکزی درجدول مسابقات قراردارند که درمسابقات فینال‌امشب شرکت خواهند داشت .

در سنا ازمدارس ملی انتقادشد

ساعت ده بامداد امروز جلسه علنی مجلس سنا بریاست آقای مهندس‌شریف امامی تشکیل شد.

در این جلسه ، ابتدا خانم‌دکتر شمس‌الملوك مصاحب بعنوان نطق قبل از دستور در باره مدارس ملی صحبت کرد واز جمله اظهارداشت: در اردیبهشت ماه گذشته دوسئوال از وزارت آموزش وپرورش راجع به‌نظارت این وزارتخانه برمدارس ملی از لحاظ شهریه و موادغذائی کردم که وزارت آموزش و پرورش به‌آن جواب داد لیکن چون قانع کننده نبود به کمیسیون رفت تا رسیدگی بیشتری شود.

*** توجهی نکردند**

در جلسات بعدی کمیسیون ، وزارت آموزش و پرورش که گوش شنوا نداشت به موضوع توجهی نکرد و وزیر آموزش و پرورش در جلسات کمیسیون حضورنیافت بنده‌از لحاظ اهمیتی که این‌موضوع دارد و با مصالح مردم و آموزش و پرورش کشور و اطفال و نوجوانان ماارتباط مستقیم دارد خواستم این جریانرا بطور مختصر بعرض‌مجلس سنا برسانم .

*** بالا برده‌اند**

ناطق اضافه کرد:بنده خیلی‌کوشش وتلاش کردم که بلکه ترتیبی‌داده شود که برای ثبت نام در سال تحصیلی ۴۷ـ۴۸ این حرفهابجایی برسد ولی متاسفانه نشد.

در صفحه اول اطلاعات دیشب‌خبری بود مبنی براینکه وزارت آموزش وپرورش اخطار کرده که شهریه مدارس ملی نباید اضافه شودولی در صفحه۱۳ همین روزنامه‌نویسنده محترمی نوشته است مدارس ملی از حالا مشغول ثبت نام محصل‌برای سال آینده هستند و میگویند‌مطابق مقررات جدید ثبت نام میکنند.

مدارس ملی میگویند طبق‌جواب وزارت آموزش و پرورش‌در مجلس سنا مدارس ملی جنبه اقتصادی عرضه و تقاضا را دارد و اگرکسی نمیتواند شهریه زیاد این مدارس رابپردازد بهتر است از ثبت‌نام‌طفل خود در مدرسه ملی صرف نظرکند وبدین ترتیب میزان شهریه رابالا برده‌اند .

ملاحظه میفرمایید که جواب وزارت آموزش و پرورش بسئوال بنده کار را سخت‌تر کرد وعده‌ای از این مدارس را در کار خود ودر اجحافات خود آزادتر کرد.

*** در ۵ سال اخیر**

آمار نشان میدهد که میزان‌شهریه در دبستانها و دبیرستانهای ملی در تهران در ۵ سال اخیر تا سه برابر افزایش یافته است و بعلت عدم کنترل وزارت آموزش وپرورش ، در حال حاضر بعضی از صاحبان مدارس امتیاز خود را اجاره‌میدهند وماهانه حقوقی دریافت میدارند.

باید بطور کلی یك فکراساسی در باره تعدیل هزینه تحصیلات بنمایند که مساله تحصیل در این کشور از شکل تجارت و یك امر اقتصادی نجات یابد زیرا درحال حاضر با پیدایش گروههای‌مختلف فرهنگی امر تحصیل در مدارس غیر دولتی یك کار تجارتی وبهره برداری از دانش‌آموزان‌شده‌است .

*** کارنامه جعلی**

نامه مفصلی در جزو نامه های متعدد دیگر بمن رسیده که نام عده زیادی از مدیران کل و روسای فرهنگ و بعضی‌مقامات‌دیگر فرهنگی رانوشته که یا صاحب مدارس خصوصی هستندیاباامدارس خصوصی شریکند و حتی از این‌که بعضی از این مدارس کارنامه های جعلی میدهند و باتکای شرکای صاحب نفوذ خود دروزارت‌آموزش وپرورش هیچوقت تعقیب نمیشوند شرح مفصلی داده‌اندکه‌من‌امیدوارم صحیح نباشد

سناتور شمس‌الملوك مصاحب‌سپس ایرادهائی را که به‌مدارس‌ملی‌وارد است بشرح زیربرشمرد :

۱ـشهریه مدارس خصوصی‌که بغلط ملی مینامیم بسیارگران‌است وتابع هیچ نظم و قاعده‌ای نیست‌از ۱۳۰۰۰ تا ۴۰۰۰۰ ریال در سال شهریه دریافت میشود .

۲ـ آنچه بعناوین دیگر از قبیل پول ورزش و کتابخانه ،پول آزمایشگاه ، پول سوخت ، پول‌گرم کردن ناهار ، پول اتوبوس ، پول عملیات فوق برنامه وفروش سالنامه و غیره میگیرند که رقم هنگفتی میشود .

۳ـ این مدارس سال بسال ، بحساب بشهریه و سایر مخارج مبالغی اضافه میکنند .

۴ـ باگرفتن پول هنگفتی برای ناهار در مدارسی که ناهار باطفال ودانش آموزان میدهند ناهار آنان غیرکافی و غیر بهداشتی است .

۵ـ اغلب این مدارس از لحاظ وسایل کار مانند آزمایشگاه ، کتابخانه یازمین ورزش و غیره مجهز نیستند .

۶ـ اغلب این مدارس‌تعدادفوق‌العاده زیادشاگرد رادریك کلاس جای میدهند و برای این که پول کمتری بدهند کسانیرا که ازلحاظ معلومات ومدارك علمی و وقوف وبصیرت و تجربه واجد شرایط معلمی‌نیستند بکار معلمی‌میگمارند.

۷ـ درظرف سال تحصیلی مدت زیادیرا بدون معلمند .

۸ـ بعضی از صاحب‌امتیازان‌این مدارس امتیاز نامه‌خود را اجاره میدهند و خود کنار می‌نشینندوهمه ماهه مبلغی حاضر وآماده از کسی که‌امتیاز خود راباو اجاره داده‌اند میگیرند .

۹ـ عده‌ای از روسا ومدیران‌کل وبازرسان و روسای نواحی فرهنگی ومقامات دیگریاصاحب امتیازمدرسه خصوصی هستند ویادر این مدارس ذی‌سهمند ولذا همیشه همه جریانرا بنفع آن موسسات تمام میکنند و مانع میشوند که اصولا آیین‌نامه جامع و کاملی برای این‌مدارس تهیه شود و یامیزان شهریه محدود بحدی شود .

۱۰ـ دربعضی دبیرستانهای ملی دخترانه جوانان مجرد که صلاحیت اخلاقی ندارند بتدریس اشتغال دارند .

۱۱ـ دربسیاری از مدارس ملی برای اینکه مقدار پولی که‌ازاولیای اطفال و دانش‌آموزان‌دریافت‌میکنند معلوم نباشد قبض رسیدی‌که به اولیای دانش آموزان میدهند و مبالغی که‌در دفتر حساب خودوارد میکنند باآنچه واقعا دریافت می‌دارند اختلاف کلی دارد یعنی در قبضی که میدهند رقمی که خیلی کمتر از آنچه دریافت داشته‌اندمی‌نویسند و دردفتر هم بهمین نحو مینویسند .

۱۲ـ مدارسی هستند که ازطرف خارجیان‌اداره میشوند . برنامه‌این مدارس بابرنامهٔ وزارت آموزش و پرورش تطبیق نمی‌کند .

خانم مصاحب در پایان سخنان خوداظهار داشت :

باتوجه باینکه تعداد دبستانها و دبیرستانهای ملی (غیر دولتی) در تهران خیلی بیشتراز مدارس‌دولتی است و روز بروز هم‌روبافزایش‌است لازم‌است هرچه زودتر آئین‌نامه‌ایکه ناظر برکلیه مدارس ملی باشد ، تنظیم شود . مخصوصا در مورد شهریه و مخارج دیگریکه مدارس ملی تحمیل میکنند ، بایدصراحت کامل داشته باشد که تکلیف‌مردم روشن باشد (پروفسور جمشیداعلم‌ـ مالیات هم‌نمیدهند)

*** فکر بین‌المللی**

سناتوردکتر رضازاده شفق دومین ناطق قبل از دستور بود . و گفت یکی از موازین اساسی تمدن وفرهنك ملت ها اینست که آن ملت تا چه پایه دارای فکر جهانی است ، افکار بلند و تاریخ دارد .

سناتور دکتر شفق به وضع‌اعراب تا ظهور اسلام و جنگهای داخلی‌قبایل اشاره کرد و گفت ملت های بزرك آنهائی بودند که نشان دادند وسعت نظر دارند و با سربلندی میگویم که ایران سرزمینی است که از بدوتاریخ فکربین‌المللی داشته و نظر ایرانی منحصر بیك محدوده بنام وطن‌وملت نبوده‌است و همواره‌میخواسته‌جهانی در رفاه و آسایش باشد .

*** جهان شعور**

سناتور دکتررضازاده شفق بااشاره به نطق تاریخی شاهنشاه آریامهردر دانشگاه هاروارد گفت : شاهنشاه ایران در این دانشگاه قدیمی آمریکا که۳۰۰ سال پیش تاسیس گردیدهمان صفت‌قدیمی‌ایرانی‌یعنی «جهان‌شعور» را نشان دادند .

هر ایرانی بخود می‌بالد زیرا بر تخت شاهی کسی قرار دارد که مظهر فکر و فلسفه ملی ایرانی است .

شاهنشاه آریامهر در نطق تاریخی خود تمام مردم عالم را مخاطب قرار دادند ودعوت کردند به صلح ـ آرامش دوستی و تعاون تا انسانهائی را که با بیماری و گرسنگی دست‌بگریبان هستند و در آتش جهل میسوزند رها سازند .

این فرمایش شاه در زمانی است که رهبرانی پیدا میشوند که فکر تجاوز را در مغز خود میپرورانند و در چنین زمان رهبر ایران درخواست تشکیل یك سپاه خدمتگزار و یا پاسدار بشر میکنند ..

*** افتخار**

سناتور دکترشفق درپایان نطق خود گفت :

بنام یك ایرانی افتخار می کنم که چنین شاهنشاه دانشمندورهبر بزرگی‌که دارای نظر عالی‌انسانی هستند داریم و باید همه درراه تحقق این‌اندیشه بزرك از جان ودل بکوشیم .

*** رهبر جهانی**

سناتور پروفسور جمشید اعلم ضمن‌تایید سخنان سناتور دکتر شفق گفت : فرمایشات شاهنشاه آریامهر دردانشگاه هاروارد نشان داد که شاهنشاه ایران نه تنهارهبر خردمند ما هستند بلکه یك رهبر جهانی نیز می باشند .

شاه‌ایران فرموندسپاهی‌تشکیل گردد علیه جهل ، فقر، بیماری‌و گرسنگی در حالی که هستند زمامدارانی که سپاه‌تشکیل‌میدهند برای تجاوز .

ماامیدواریم دنیا گوش باین فرمایشات بدهد و همانطور که نظرشاهنشاه آریامهر است‌سپاهی برای‌خدمت‌به بشر تشکیل شود .

سناتور اعلم در پایان سخنان خود گفت‌اگربخواهیم‌شخصی‌را بعنوان نمونه مرد صلح انتخاب کنیم ، کسی‌لایق تر ازشاهنشاه آریامهر نیست (صحیح است)

*** در دستور**

دراین‌موقع مجلس وارد دستور شد وابتدا شور اول‌لایحه ضرب‌و انتشارسکه‌های‌مخصوص‌جشن تاج‌ـ گذاری‌انجام‌شدوسپس‌لایحه‌ملی‌شدن آب‌برای‌شوراول مطرح گردید .

آقای‌دکترصدیق‌در کلیات‌لایحه ملی شدن آب گفت :

تهیه و تنظیم این‌لایحه هم به‌ابتکار شاهنشاه عظیم‌الشان مابوده است‌و این یك کار تازه است و بایددر اجرای آن‌دقت زیادی بکنیم وعجله نکنیم .

آقای دکتر صدیق گفت :مملکت ما، یك مملکت وسیع‌است ونمیشود این لایحه را فوری‌اجرا کرد .یکی از اشکالات دیگر اینستکه ما متخصص کافی در این امر نداریم وجای خوشوقتی است که در لایحه پیش بینی شده که این قانون‌پس‌از تصویب بتدریج پیاده خواهد شد.

آقای دکتر صدیق پیشنهادهای خود را نسبت باین لایحه تقدیم داشت.

آقای دکتر طاهر ضیائی نیزدر کلیات این لایحه صحبت کرد واز جمله گفت مسئولیت وزارت آب‌و برق با تصویب این لایحه بسیار زیاد و سنگین خواهد بود و باید دقت زیاد در اجرای آن بشود .

آنگاه کلیات لایحه تصویب‌شد

در ماده اول این لایحه آقای مهندس جفرودی در باره فاضل آب وتاسیسات مربوط از وزیرآب وبرق توضیح خواست‌و آقای‌مهندس روحانی‌توضیحات‌لازم‌باطلاع‌سناتورها رسانید.

شاهنشاه وارد رم شدند

بقیه از صفحه اول

های برجسته و تشریفاتی ایالات متحده امریکا شاهنشاه را بدرقه کردند . بقرار اطلاع‌هواپیمای‌حامل شاهنشاه ساعت هشت‌و نیم بامداد امروز بوقت رم «دمو نیم بامداد بوقت‌تهران» در فرودگاه رم بزمین نشست .

شاهنشاه آریامهر و علیاحضرت شهبانو فرح که‌هم‌اکنون‌درپایتخت ایتالیا بسر میبرند برای دو روز به کشور سویس تشریف‌فرما خواهند شد و سپس برای انجام یك دیدار غیر رسمی چند روزه‌به مراکش عزیمت میفرمایند .

پیش‌بینی میشود اعلیحضرتین هفته اول تیرماه بتهران مراجعت فرمایند .

اخطار شهرداری

به موسسات مرغداری وگاو داری

شهردار تهران دستورداد تابه کلیه موسسات گاوداری ومرغداری درسراسر تهران اخطارشود که‌برای انتقال تاسیسات خود به‌حومه‌تهران آماده شوند این‌تصمیم‌بسبب‌افزایش مگس و حشرات‌موذی‌در‌تهران‌اتخاذ شده‌است .

شهردار امروزبه‌خبرنگاراطلاعات گفت : محل انتقال موسسات گاو-داری و مرغداری‌وبطور کلی‌موسسات مزاحم درنقشه تهران مشخص شده ولی بسبب اینکه در صورت اعلان مشخصات آن محل‌ها قیمت اراضی ترقی بدون علت و جهت می کند ، روی این اصل تاموقع تصویب‌قانون خاصی‌دراین مورد ازانتشار منطقه مرکز گاوداریها ، مرغداریها و گاراژها خودداری میشود .

شهردار گفت : دولت باجدیت مشغول تدوین قانونی‌است که‌بموجب آن پس از اعلام مراکز انتقال این موسسات صاحبان اراضی‌حق‌نخواهند داشت‌قیمت اراضی را ترقی دهند .

*** موسسات گاوداری**

درحال حاضر در داخل شهرتهران بیش از دویست موسسه گاوداری بابیش ازهزاران گاو ودهها موسسه مرغداری و کاروانسرا و گاراژ موجود است که بعلت عدم رعایت نظافت درآنهامگس و حشرات‌موذی تولید مثل کرده و موجب ناراحتی مردم محلات تهران‌میشوند .

*** سمپاشی**

شهردار گفت : روز گذشته در منطقه غرب تهران مردم از این موسسات شکایت کرده ودرخواست نمودند که برای مقابله بامگس و حشرات اقداماتی صورت گیرد .از طرف شهرداری دستورات لازم به انجمن بهداری صادر گردید و ماموران دراین ناحیه برای مبارزه بامگس اقدام خواهند کرد .

اداره مهندسی بهداشت تهران امروزاعلام کرد که ماموران‌سمپاشی برای سمپاشی موسسات گاوداری واقع درغرب تهران اعزام شده‌اند

راننده تاکسی همسر حامله‌اش را کشت

یك‌راننده تاکسی ساکن شیراز، همسرحامله خود بنام بانووسعت جرعه‌توش رابا ۹ضربه کاردکشت. یك ضربه کارد به‌شکم‌بانووسعت، خورد که موجب ازبین رفتن جنین گردید .

خبرنگارما درشیراز گزارش‌داد: ضارب اکبر طالع‌نام دارد و پس از ارتکاب این عمل یك ضربه کارد نیز بخودزدو مجروح شد . وی پس از دستگیری بعمل خوداعتراف کرد واظهار داشت خود سربهای همسرش‌اورا به‌ستوه آورده بود و بهمین جهت اورابقتل رسانده‌است

درموسسه فرهنگی جام‌جم

موسسه فرهنگی جام‌جم روز ۲۱ خردادپایان سال تحصیلی خود را باحضور آقای پورداود استاددانشگاه واولیاء دانش‌آموزان وعده‌ای‌ازاولیاء آموزش و پرورش جشن گرفت .

برنامه هنری بسیار جالب دانش آموزان وبیانات خانم دکتر ملکه طالقانی رئیس موسسه‌فرهنگی‌جام‌جم موردتوجه حضار قرار گرفت .

مصر دوهواپیمای امریکائی راتوقیف‌کرد

قاهره-۱۷ ژوئن - رویتر -الاهرام روزنامه رسمی مصر در شماره امروز خودنوشت که دو هواپیمای نظامی آمریکاکه می‌خواستند در یك‌فرودگاه نظامی این کشور فرود آیند پس‌از بزمین نشستن در فرودگاه قاهره توقیف گردیدند .

الاهرام‌اضافه میکند که این‌هواپیماها از نایروبی بمقصد مالتا پرواز می - کردند .در گزارش الاهرام اشاره‌شده که این دو هواپیما قبلا اجازه مقامات مصری را در ورود به فضای‌جمهوری متحده‌عربی‌بمنظور بنزین‌گیری‌بدست آورده بودند لیکن یکی از این دو هواپیما بعدا به یکی از فرودگاه‌های نظامی نزدیك گردیده و کوششداشت که در این فرودگاه بزمین نشیند .

الاهرام‌اضافه میکند وقتی هواپیما ها در فرودگاه قاهره بزمین نشستند از خلبانان آنها بازجوئی بعمل‌آمد و از یکی از خلبان ها یك دوربین فیلمبرداری بدست آمد لیکن فیلمی در داخل دوربین وجود نداشت . خلبانان‌این‌دو هواپیما‌بمقامات‌مصری گفته‌اند که هدف و منظور خاصی نداشته اند و فقط راه را گم کرده بودند .

۱۰۰۰ خلبان انگلیسی اعتصاب کردند

لندن - رویتر - بیش از ۴۶ هواپیمای مسافری متعلق به‌شرکت هواپیمائی بی.او.ا.سی امروز بعلت اعتصاب خلبانان آنها درفرودگاه لندن بزمین نشسته بودند ۱۸ پرواز که‌قرار بوددیروز صورت بگیرد لغو شد و ۲۰۰۰ مسافر که‌دراین‌هواپیما هاجا ذخیره کرده‌بودندباهواپیماهای دیگر بسفر رفتند .

اکنون بیش ازهزارخلبان‌اعتصاب کرده‌اند و بااین اعتصاب شرکت هواپیمائی که متعلق بدولت است روزی ۷میلیون تومان ضررمیکند.

کویت و عراق از فدراسیون خلیج فارس حمایت‌میکنند

کویت - یونایتدپرس -سفرشیخ- کویت به‌عراق پایان یافت و او به کشور خویش بازگشت . دراعلامیه مشترکی که‌درپایان این سفرانتشار یافته‌گفته‌میشود که رهبران‌دو کشور قول داده‌اند از فدراسیون جدید - التاسیس خلیج‌فارس بطور کامل حمایت کنند . دراعلامیه مشترك گفته میشود که تشکیل فدراسیون تنها راه حفظ ثبات و امنیت این منطقه است.رهبران‌دو کشورهمچنین قول دادند که از فعالیت چریك های عرب علیه اسرائیل حمایت کنند .

نتایج امتحانات نهائی ششم متوسطه

بقیه از صفحه اول

کم سابقه بوده‌است بطوریکه‌نتایج چند حوزه اعلام شده نشان میدهد دراین حوزه ها قریب ۷۰ تا ۸۰ در صد از دانش‌آموزان درامتحانات موفق شده‌اند.

مقامات مطلع علت موفقیت‌کم نظیر دانش‌آموزان را مربوط به طرح سئوالات امتحانات میدانند ومعتقد هستند که نحوهٔطرح‌وانجام امتحانات امسال باسبك جدیدی انجام‌گرفته است‌و نتایج آن بهتر از سال های قبل بوده‌است .

طبق گزارش خبرنگار ماداوطلبان متفرقه نیز در امتحانات‌ششم‌موفقیت هائی بدست آورده‌اند ولی میزان «در صد » قبولی آنان به دانش آموزان دبیرستان ها نمیرسد.

همانطوریکه قبلا پیش‌بینی کرده بودیم احتمال میرود که ۴۰ در صد ازشرکت کنندگان درامتحانات ششم متفرقه در خرداد ماه قبول میشوند.

گزارش خبرنگار ماحاکیست که‌امروز نتایج امتحان ششم‌طبیعی بخش های ۵و۱۰ ونتایج‌دختران ناحیه ۲ ونتیجه امتحانات متفرقه دختران حوزه‌مهر ایران اعلام شده.

اهداء تمثال و توزیع‌جوائز

درجشن پایان سال تحصیلی که روز ۲۵خرداد در دبیرستان‌ملی‌الهام باحضور اولیای دانش‌آموزان و شخصیت های فرهنگی تشکیل شده بودبانو مهین غمخوارمدیره‌دبیرستان گزارش فعالیت‌چندساله بویژه کار های مافوق برنامه و موفقیت های دبیرستان را طبق آمار باستحضار رسانید . آنگاه آقای ایزدپناه از طرف شیروخورشید سرخ‌ایران‌نطق مشروحی ایراد کرد و بپاس‌قدردانی ازخدمات ارزنده‌دانشجویان‌درقسمت جوانان شیروخورشید یك قاب خاتم مزین به‌تمثال والاحضرت شمس ریاست عالیه جمعیت را بمدیره دبیرستان اهدانمود پس‌از اجرای برنامه‌های جالب هنری ازطرف‌دانش آموزان آقای هروی رئیس ناحیه ۹ آموزش و پرورش جوائز را توزیع نمود و اولیای دانش‌آموزان بامسرت کامل‌دبیرستان را ترك نمودند .

ازهمین‌هفته

فیلمی بسبك آثاری بزرك و معروف چون «قایقرانان ولگا» ـ و ـ «توفان» ....

ازجنگهای اوکرائین باکشور لهستان وعشقها و ناکامی‌های مردم این سرزمین در دوران روسیه تزاری

باشمشیر و آتش

باشرکت:

جین کرین ـ پیر بریس ـ اکیم تامیروف جون دروباریمور... و.. گوردون‌میشل

سینماسکوپ - رنگی- محصول‌مشترك‌کشورهای آمریکا ـ فرانسه ـ ایتالیا

دستور شروع انتخابات انجمن شهر

بقیه از صفحه اول

حوزه بندی انجام نخواهد شد.

وزیر کشور پس از بازگشت از سفر تصویب نامه مربوط به‌تغییر شرائط‌انتخاب شوندگان‌درشهرهای کارگری را از تصویب هیئت‌دولت خواهند گذراند.

*** انتخابات تهران**

اداره انتخابات‌وزارت کشوراعلام کرد که برای انجام انتخابات انجمن‌های شهر کاملا آماده است واگر امروز دستورشروع انتخابات صادر گردد برای‌اجرای دستور بسرعت اقدام خواهد شد.

همچنین اعلام شد که امرانتخابات انجمن شهر تهران در جلسه‌ای‌که باشرکت وزیر کشور و شهردار تهران تشکیل میشودازنظر مراحل مختلف وپیش‌بینی‌هائی که درقانون شده مورد بررسی قرار میگیرد . مقامات مسئول اعلام کردند که‌نظر به موقعیت خاص تهران ممکن‌است به‌مدت مهلت برای ثبت نام ویااخذ رای افزوده گردد .

وزارت کشور باستناد تبصره‌قانونی مندرج در قانون انتخابات انجمن شهر در مورد تشریفات قانونی انتخابات انجمن شهر در شهرها و مناطقی که اکثریت ساکنان آنها را کارکنان دولت‌و یا شرکت‌های دولتی تشکیل میدهند در شرائط انتخاب شوندگان‌تجدیدنظر میکند.

مسابقه ادبی مقدس

به مناسبت آغاز پانزدهمین قرن بعثت حضرت‌رسول اکرم صلی‌الله علیه وآله‌وسلم ، و انعقاد جشنی در ۲۷ رجب ۱۳۸۸ (۲۸مهر ۱۳۴۷) درحسینیه ارشاد .

از شاعران محترم پارسی زبان دعوت میشودکه در سرودن اشعاری ، اعم از قصیده یانوع دیگر شعر ، در ستایش مقام حضرت ختمی‌مرتبت‌طبع‌آزمائی فرمایند . بدیهی‌است شرکت دراین مسابقه مقدس متضمن سعادت و ثواب هردوجهان‌است باایـن‌همه از طرف موسسه حسینیه ارشاد به گویندگانی‌که اشعارشان در درجه اول ودوم‌و سوم تشخیص داده شود به ترتیب سی هزار و بیست هزار و ده هزار ریال اهدا خواهد شد .

کلیه اشعار در کتابی جداگانه نیز انتشارخواهد یافت .

از شاعران بزرگوار توقع دارد که در این‌مسابقه مقدس شرکت فرمایند و منظومه خودرا از تاریخ نشر این اعلان‌تا آخر مرداد ماه ۱۳۴۷بوسیله مطمئن بفرستند .

اسامی محترم داوران مسابقه بعدااعلام خواهدشد .

نشانی: طهران: خیابان شاه‌آباد ـ کوچهٔ ظهیرالاسلام

دفتر مجلهٔ یغما ـ تلفن ۳۰۵۳۴۴ اردیبهشت ماه ۱۳۴۷

تابستان فصل پرخوری ومسمومیت نزدیک میشود

یك مسموم غذائی درحال معالجه
این عکس چندی پیش گرفته شد

تاچند روز دیگر تابستان آغاز میشود بررسیهای آماری نشان میدهد که تابستان فصل پرخوری و مسمومیت های غذائی است سال گذشته ۲۲هزاروپانصد تن درتهران مسموم شدند که تقریبا نیمی از آنها مربوط به فصل تابستان بود.

مسمومیت غذائی بیشتر، از پرخوری، بستنی فاسد، شیر، گوشت وغذاهای مانده ایجاد میشود.

علت فاسد شدن سریع اغذیه در تابستان، گرمی هوا و وجود محیط مناسب جهت پرورش باکتری های فاسد کننده غذا است.

این گزارش بخصوص درآستانه فصل تابستان بعنوان هشداری انتشار مییابد.

مسمومین غذائی که معمولا به «قی واسهال» دچار میشوند، باید فورا خودرا به بیمارستان دولتی مسمومین ویابه طبیب برسانند.

خبرنگار ما دیروز با سه مسموم غذائی صحبت کرد.

*** قطع برق**

یکی از آنها که زنی ۳۳ساله است گفت پریروز میخواستم به میهمانی بروم، برای اینکه در غیاب من کلفتم رادیو و گرامافون را باز نکند، کلید کنتور برق خانه را زدم وازان خارج شدم، غافل ازاینکه باقطع برق، یخچال خانه نیز از کار میافتد و غذاهای داخل آن خراب میشود. من ۱۴ ساعت بعد به خانه برگشتم و روز بعد (امروز) شیری را که در یخچال بود خوردم ومسموم شدم.

*** پرخوری**

مسموم دیگر که مردجوانی است پس از خوردن ۱۰ سیخ کباب و مقدار زیادی گیلاس وخیار مسموم شدعلت مسمومیت این جوان پرخوری تشخیص داده شد.

مسموم سوم گفت که ازبستنی مسموم شده است او اضافه کرد که هوس کرد بستنی ایرانی بخورد و مسموم شد.

*** خودکشی**

*در تابستان قصدخودکشی نیز زیادتر از فصول دیگر سال است، زیرا در این فصل بعلت گرمی هوا، حوصله افراد کمتر میشود و گذشته از آن نتایج امتحانات در این فصل اعلام می گردد.

مشروب

* مشروبات الکلی نیز در فصل تابستان بعلت بالا بودن درجه حرارت هوا تاثیر بیشتری روی بدن انسان داردو افراط درآن منجر به مسمومیت ومرك میشود.

اگر می خواهید مسموم نشوید:

یك دکتر بخش مسمومین توصیه می کند:

*بمحض احساس مسمومیت باید به بیمارستان مراجعه کرد، برای اینکه «وقت» در معالجه مسمومین اهمیت حیاتی دارد، چون دیر رسیدن به بیمارستان مسمومین برابربا مردن است.

* از خوردن غذای مانده بخصوص شیر خودداری کنید و در خوردن غذا افراط ننمائید.

* از خوردن بادام تلخ و افراط در نوشیدن مشروبات الکلی و گذاشتن ظرف نفت در دسترس اطفال خودداری کنید.

* دارو و قرصها را از دسترس اطفال دورنگهدارید و هنگام مصرف دارو دستور پزشك را مورد توجه قرار دهید.

* تاتوره را بشناسید و شهرداری نیز در نابودکردن تاتوره که بعلت وسعت تهران در نزدیکی خانه‌های دوردست سبز میشود اقدام نماید.

* قرصهای مسکن بایداز دسترس خواربار فروشها خارج شود و داروخانه نیز این قرص ها رابدون تجویز پزشك بکسی نفروشد.

* در موقع سم‌پاشی درختان رعایت اصول فنی بشود ومیوه ها پس از شستشوی کامل مصرف شود.

قاتل شناخته شد

آقای هدایت بازپرس دادسرای تهران پس از ۵۰ روز تحقیق محمد فرشی را قاتل احمد طلسمی شناخت و برای او قرار مجرمیت صادرنمود.

ظهر روز ششم اردیبهشت ماه گذشته احمد طلسمی ۳۵ ساله در خیابان هدایت، کوچه فدائی، در برابر منزلش بقتل رسید.

جریان واقعه طبق تحقیقاتی که خبرنگار ما بعمل آورده از اینقرار است محمد فرشی معروف به «محمد ترکه» باتفاق قاسم معروف به «قاسم کرمانشاهی» بمنزل احمد طلسمی رفتند خواهر احمد در را باز کرد و محمد به او اظهار داشت که بااحمد کار دارند. اندکی بعد احمد برای دیدن آنهابه «در» خانه آمد. دراینجا میان او و این دو نفر مشاجره‌ای روی داد که به نزاع منتهی شد و محمد باچاقو ضربه ای به سینه احمد وارد ساخت و سپس هر دو نفر فرار کردند.

خواهر مقتول در باره قتل برادرش به خبرنگار ما گفت: دیروز محمدو قاسم که هر دو جیره خوار برادرم بودند به در منزل ما آمدند و احمد را خواستند احمد بیرون رفت آنها از وی پول مطالبه کردند. برادرم گفت که کامیونش را فروخته و در صدد است در نزدیکی ایستگاه راه‌آهن تهران مهمانخانه ای بسازد و باین جهت دیگر پول ندارد که به‌آنها بدهد. این دو نفر پس از شنیدن این مطلب با برادرم گلاویز شدندو ضمن نزاع ناگهان برادرم به‌زمین افتاد و خون از بدنش جاری شد و محمد ترکه و قاسم کرمانشاهی فرارکردند. عده‌ای از اهالی محل برادرم را به بیمارستان رساندند، ولی او در بیمارستان درگذشت.

۲ ساعت بعد محمد ترکه ضارب اصلی و قاسم کرمانشاهی دستگیر گردیدندتحویل بازپرس شدندمحمد ترکه متهم به قتل اظهار داشت که احمد طلسمی ۹ هزار تومان در قمار از من برده بود و من برای پس‌گرفتن پول خود باو مراجعه کردم که بمن حرف بد زد و با هم نزاع کردیم.

برای مدیر یک بانک کیفرخواست صادرشد

از طرف دادستان طهران برای رئیس شعبه خزانه بانك بیمه بازرگانان باتهام خیانت درامانت و برداشت دو میلیون وسیصدهزار ریال وجه از خزانه بانك کیفرخواست صادر شد.

بانك بیمه بازرگانان روز ۲۳ اسفند ماه سال گذشته به‌بازپرس مقیم‌اداره آگاهی اعلام داشت که محمد هادی فهبد کارمند این‌بانك که‌اخیرا به تصدی شعبه خزانه برگزیده‌شده‌بنابر گزارش‌بازرسان بانك برخلاف رویه‌بانکداری رفتار کرده‌و گذشته از عدم اجرای دستور های صادره، بدون مجوز مبالغی بنام اشخاص گوناگون پرداخت نموده و باسوء استفاده از اعتماد بانك نسبت‌بخود در حدود یك میلیون و پانصد هزار ریال به افراد موهوم پرداخته ولی در حقیقت‌این وجوه را شخصابسود خویش برداشت کرده‌است. بطوری که‌هیچیك‌از وام گیرندگان در آدرس های تعیین شده شناخته نشده‌اند و محمد هادی فهبدمرتکب خیانت در امانت و کلاهبرداری گردیده‌است.

شکایت‌بعدی مدیر عامل بانك بیمه بازرگانان نشان میداد که این شخص مبلغ هشتصد هزار ریال دیگر نیز بهمان نحو برداشت کرده‌است. پرونده برای‌رسیدگی به‌آقای زنگنه بازپرس فوق‌العاده دادسرای تهران ارجاع شدوپس‌از تحقیقات لازم معلوم گردید که محمد هادی فهبد متصدی شعبه خزانه بانك ۸۰۰ هزار ریال به شخصی بنام حسین رجب پور که از ایادی خود اوبود وام داده و روز ۱۷اسفندماه گذشته‌حسابی بنام حسین قربانعلی‌افتتاح کرده و۴۶۰۰ ریال بحساب او واریز نموده‌وسپس آن نام را مخدوش‌و مبدل به‌حسین رجب پور کرده و بعد چکهای یکصد هزار ریالی ویکصد وپنجاه هزار ریالی راکه جمعا هشتصد هزار ریال شده به بدهکار حساب برده وآنگاه این مبلغ رابصورت وام درآورده و در حساب جاری واریز کرده‌است.

محمد هادی فهبد که در ابتدای بازپرسی خود رابی گناه‌معرفی کرد پس از کشف اسنادی از خانه‌اش که بدون موافقت مدیر عامل‌بانك این وجوه را به عده‌ای پرداخت نموده‌واضافه کرد از لحاظ اینکه این‌اشخاص مشتری بانك بودند خودم آنها را معتبر تشخیص دادم و به‌آنها وام دادم باتوجه به اعترافات متهمین، از طرف‌بازپرس برای محمد هادی فهبد به اتهام خیانت در امانت وبرای حسین رجب پور و محمود قائم مقامی به اتهام شرکت در خیانت‌در امانت قرار مجرمیت صادرشدو پرونده جهت صدور کیفر خواست نزد دادیار دادسرای تهران ارسال گردید.

از طرف دادستان برای هر ۳ نفر کیفر خواست صادر گردیدو پرونده برای رسیدگی به دادگاه فرستاده شد.

تحویل امانت

امروز یك زن ۳۰ ساله به نام شکرناز نرگس وثوق‌دلیری به اتهام قتل نوزادی که به دنیا آورده بود توسط سرکار ستوان صادقی پور رئیس‌پاسگاه ژاندارمری سلیمانیه دستگیر شد.

وی که به اختلال حواس دچار است دیشب این کودك را به دنیا آورد.

شکرناز نرگس در بازجوئی گفت خواستم امانتی را که خدا بمن داده بود به او پس بدهم!

فرار ازبیمارستان!

محسن عرب زاده ۵۰ ساله که به قصد خودکشی خود را مسموم کرده بود دیشب از بیمارستان مسمومین گریخت.

وی که به اتهامی تحت‌تعقیب است در بیمارستان تحت نظر قرار داشت.

سینما حافظ

باموفقیت هرچه تمامتر نمایش جدید ترین شاهکار کمدی «وحدت» را ادامه میدهد واین برای کسانیست که تاکنون موفق به تماشای شیرین کاریهای وحدت دراین‌اثر خوشمزه نشده‌اند.

فیلمی که شمارا میخنداند، میخنداند وبازهم میخنداند

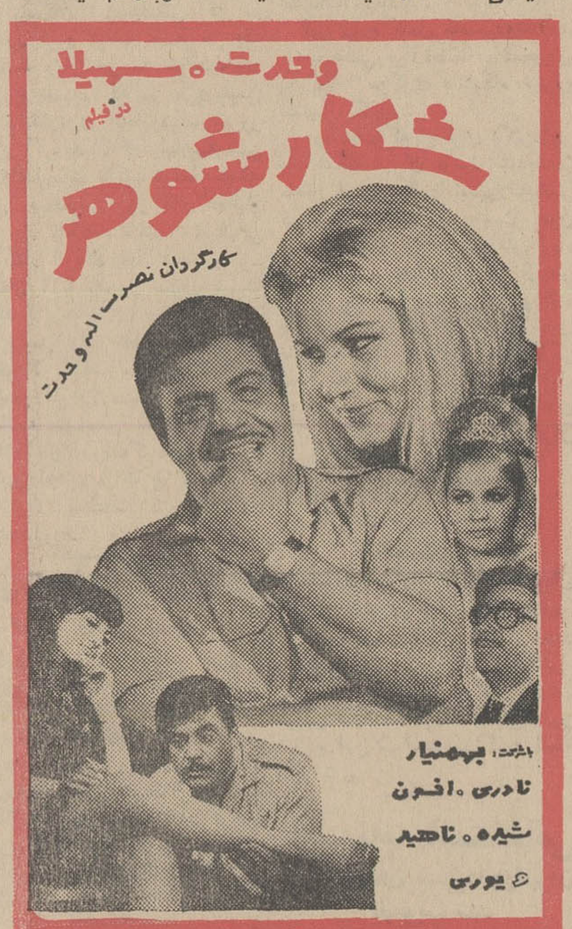
وحدت . سهیلا
در فیلم
شکارشوهر
کارگردان نصرت الله وحدت
باشرکت: بهمنیار
نادری . افسون
شیده . ناهید
یوری

بسترهای جداگانه

اثر ممتاز سینمای فارسی باموفقیتی خیره کننده همچنان در سینماهای

پلازا - پانوراما

ادامه دارد

فروزان . ایرج قادری . آذر حکمت شعار

در فیلمی از پلازا
بسترهای جداگانه
کارگردان: ایرج قادری
مدیر فیلمبرداری: دکتر نعمان
باشرکت: شاندارمنی . علی زندی . مهدوی . ایران قادری . فرنگیس
مژگان . سهیلا . غفاری . رفیع

ازصبح چهارشنبه درسینماهای

تاج - متروپل
ایفل - کیهان

فیلمی برای تمام افراد خانواده - اثری شاد و نشاط‌آور برای کوچك و بزرك، پیرو جوان باشرکت دوقهرمان خنده

لورل و هاردی درفیلم
دنیای لورل و هاردی
باشرکت مشاهیر تاریخ سینمای آمریکا جین هارلو
چارلی چیس . ادگار کندی . اسناب پولارد
پخش از فوکس قرن بیستم

CINERAMA

فقط برای مدت چندروز دیگر در سینما

آتلانتیک

برای پیروزی

رنگی - بطریقه «سینه‌راما» تك‌لنزی
با صدای استریو فونیك ۷ باندی

BATTLE OF THE BULGE
فیلمی از کمپانی برادران وارنر

جناب‌آقای داودزاده ریاست محترم آموزش وپرورش ناحیه شش فرهنگی تهران

بدینوسیله ازخدمات صادقانه جناب آقای یزدانمهر مدیر باتدبیر دبستان بغداد رازی وزحمات مداومی که درامر آموزش وپرورش نوآموزان از خود ابراز داشته‌اند تشکر نموده امیداست دستگاه فرهنگی کشور از افرادنظیرایشان قدرشناسی بنماید.

حاج عباس دستمالی - حاج حسن مصدقی - حاج جلال کیوان شکوهی - سید مرتضی تهامی - حاج رضا حداد

آ-۱۶۶۸۲

بزودی
سینما ارانوس
افتتاح خواهدشد
چهارراه مختاری شاهپور - تلفن ۲۷۹۷۱

یك معما
پا - نکن
بگوئید وجایزه بگیرید

گاوآهن انترناش

یک پارتی جدید گاوآهن انترناش رسید

دوخیش	۲۲/۰۰۰ ریال
سه خیش	۳۲/۰۰۰ ریال
چهارخیش	۴۰/۰۰۰ ریال

گاوآهن انترناش احتیاج بتعویض سك ندارد چون ساخت انگلستان است

شرکت سهامی پامیر

تهران: خیابان سپند شماره ۴۶ تلفن های ۶۷۵۰۳-۴۷۲۶۷

۲۹ خرداد

FOROUSHGAHE BOZORGE IRAN
IRAN DEPARTMENT STORE

برای دوساعت خنده و قهقهه آماده شوید!

سینمای انگلستان دو قهرمان جدید فیلمهای کمدی خودرا در ماجراهائی شیرین وپرحرکت بشمامعرفی میکند

از همین هفته

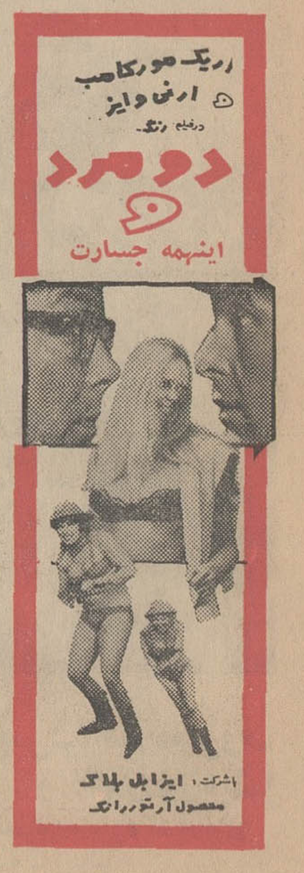
اریک مورکامب
ارنی وایز
درفیلم رنگ
دو مرد
و
اینهمه جسارت
باشرکت: ایزابل بلاک
محصول آرتور رانک

مجالس ترحیم

بدینوسیله درگذشت شادروان سیدفخرالدین مرعشی بزرگ خاندان مرعشی وپدرآقای مهندس سیف‌الدین مرعشی مدیر عامل سازمان آب منطقه‌ای فارس راباطلاع دوستان و همکاران میرساند . مجلس ترحیم مردانه آن‌مرحوم درروز چهارشنبه ۲۹ر۳ر۴۷ ازساعت ۹تا۱۱ در مسجد مجد منعقد خواهد بود .

وزارت آب وبرق
آ_۸۸۶۹ ۱_۲

بدینوسیله فوت مرحوم سیدفخرالدین مرعشی ابوی آقای مهندس سیف‌الدین مرعشی مدیر عامل پیشین سازمان مسکن را باطلاع میرساند . مجلس ترحیم روز چهارشنبه ۲۹ خردادماه جاری از ۹ الی ۱۱ در مسجد مجد منعقد می‌باشد .

وزارت آبادانی و مسکن
آ_۱۶۸۶۶

بانهایت تاسف درگذشت آقای سیدفخرالدین مرعشی پدر آقای مهندس بدرالدین مرعشی رئیس سازمان نقشه‌برداری راباطلاع دوستان و آشنایان میرساند . مجلس ختم مردانه روز چهارشنبه ۲۹خرداد ۱۳۴۷ ساعت ۹تا۱۱ در مسجد مجد وزنانه در همانروز از ساعت ۵تا۷ بعدازظهر در منزل شخصی آن فقید سعید واقع در خیابان شرقی مجلس شورای ملی‌شماره ۱۰۵ برگزار خواهد شد .

سازمان برنامه
آ_۱۴۵۴۶ ۱_۲

بدینوسیله فوت آقای سیدفخرالدین مرعشی‌را که‌از صاحب‌منصبان بازنشسته اداره کل ثبت‌بوده‌اند باطلاع میرساند . از دوستان و همکاران دعوت میشود تادر جلسه ترحیمی که باین منظور از ساعت ۹ تا۱۱ روز چهارشنبه ۲۹ خرداد در مسجد مجد منعقد است شرکت فرمایند

اداره کل ثبت
آ_۸۸۸۷ ۱_۲

باکمال تاسف درگذشت شادروان سیدفخرالدین مرعشی پدر بزرگوار آقایان مهندس سیف‌الدین مرعشی و مهنداس بدرالدین مرعشی راباطلاع میرساند مجلس ختم آن مرحوم روز چهارشنبه۲۹ خرداد از ساعت ۹تا۱۱ در مسجد محدبرگزار می‌باشد .

کانون مهندسین ایران
آ_۸۸۷۳ ۱_۲

بدینوسیله درگذشت شادروان سیدفخرالدین مرعشی بزرگ خاندان و پدر آقای مهندس بدرالدین مرعشی رئیس سازمان نقشه‌برداری کشوررا باطلاع عموم میرساند . مجلس ختم آن مرحوم روز چهارشنبه ۲۹ خرداد ۴۷ از ساعت ۹تا۱۱ در مسجد مجد منعقد خواهد بود .

سازمان نقشه‌برداری کشور
آ_۸۸۷۵ ۱_۲

بدینوسیله فوت مرحوم سیدفخرالدین مرعشی ابوی آقای مهندس سیف‌الدین مرعشی مدیر عامل پیشین سازمان مسکن راباطلاع میرساند،مجلس‌ترحیم روز چهارشنبه ۲۹ خردادماه جاری از ۹الی ۱۱ در مسجد مجد منعقد می‌باشد .

سازمان مسکن
آ_۱۶۷۹۴ ۱_۲

بانهایت تاسف درگذشت‌شادروان سیدفخرالدین مرعشی پدر گرامی آقای مهندس سیف‌الدین مرعشی مدیر عامل سازمان‌آب‌منطقه‌ای فارس راباطلاع‌دوستان و همکاران میرساند مجلس ترحیم مردانه آن مرحوم در روز چهارشنبه ۲۹ر۳ر۴۷ از ساعت ۹تا۱۱ درمسجد مجد منعقد خواهد بود .

سازمان آب منطقه‌ای فارس
آ_۸۸۷۱ ۱_۲

بانهایت تاسف درگذشت تاثرانگیز سیدفخرالدین مرعشی بزرگ خاندان مرعشی وابوی گرامی بانودکتر عزت مرعشی وآقایان دکتر شمس‌الدین مرعشی، مهندس سیف‌الدین مرعشی و مهندس بدرالدین مرعشی رابه اطلاع عموم اقوام و آشنایان میرساند . مجلس ترحیم مردانه آن مرحوم از ساعت ۹تا۱۱ روز چهارشنبه ۲۹ خرداد۴۷ در مسجد مجد و مجلس ترحیم زنانه درهمان روز ازساعت ۵تا۷ بعدازظهر در منزل شخصی‌آنمرحوم واقع در خیابان ژاله خیابان پشت مجلس شورای‌ملی شماره ۱۰۵ منعقد خواهد بود .

الاحقر سیدشهاب‌الدین مرعشی‌نجفی
آ_۸۸۷۷ ۱_۲

خانواده‌های : مرعشی ، مامقانی ، سعیدی ، منتظم، زندی‌حقیقی ، دوانلو ، اخوان ، صدر ، روشن‌ومعینی

بانهایت تاسف درگذشت تاثرانگیز سیدفخرالدین مرعشی بزرگ خاندان مرعشی وابوی گرامی بانودکتر عزت مرعشی و آقایان دکتر شمس‌الدین مرعشی مهندس سیف‌الدین مرعشی و مهندس بدرالدین‌مرعشی رابااطلاع عموم اقوام و آشنایان‌میرساند . مجلس‌ترحیم مردانه آنمرحوم ازساعت ۹تا۱۱ روز چهارشنبه ۲۹ خرداد ۴۷ در مسجد مجد و مجلس ترحیم زنانه در همان روز از ساعت ۵ تا۷ بعدازظهر در خیابان ژاله خیابان پشت مجلس شورای ملی شماره ۱۰۵ منعقد خواهد بود.

محمدرضا مرعشی ، اسداله مامقانی ، محمدسعیدی ابوالفضل مرعشی ، دکتر صدرالدین مرعشی ، احمد مرعشی ، عبداله مرعشی ، رکن‌الدین مرعشی ، محمود منتظم ، دکتر ناصر ، دکترمنوچهر ، دکتر علی‌رضا زندی‌حقیقی ، عباس دوانلو ، محمد اخوان ، مهندس هادی‌صدر ، دکتر بهمن‌روشن

آ_۸۸۷۹ ۱_۲

بعموم افراد خانواده‌های عزادار بویژه فرزندان و بازماندگان آنمرحوم مصیبت وراده را تسلیت میدهیم

باکمال تاسف فوت مرحوم محمدعلی‌اکبر راباطلاع دوستان و آشنایان میرساند . مجلس ختم مردانه‌از ساعت ٤ونیم تا٦ونیم بعدازظهر روز سه‌شنبه۲۸ر۳ر۴۷ در مسجد توتونچی واقع در خیابان غفاری وختم زنانه همانروز و ساعت در منزل شخصی واقع در خیابان کبریت‌سازی برگزار میشود .

خانواده‌های : علی‌اکبر ، قاسم‌شاهی ، پاداش، وفا ، خراسانی ، نوری ، نقیبی

آ_۸۹۴۵

بعموم بازماندگان آنمرحوم مصیبت وارده‌را تسلیت میدهیم

ضمن ابراز تاسف وتالم عمیق‌ازدرگذشت‌ناگهانی وجانگداز برادرزاده عزیزم مهندس جمال‌نیک‌نیاپادآور میشود که مجلس ترحیمی روز سه‌شنبه ۲۸ر۳ر۴۷از ساعت ۵تا۷ بعدازظهر در مسجد جامع واقع در صحن مطهر حضرت عبدالعظیم(ع) برگزار میشود از کلیه دوستان و آشنایان آن شادروان تقاضا میشودباتشریف فرمائی خودروح آنمرحوم را شادفرمایند .

عباس‌نیک‌نیا
آ_۸۸۹۱

بعموم بازماندگان آنمرحوم مصیبت وارده راتسلیت میدهیم

بسمه تعالی

باکمال تاثر وتاسف درگذشت جوا ن‌ناکام مرحوم مهندس عباس حاجی‌مقصودی یزدی را باطلاع‌بستگان وکلیه دوستان آنمرحوم بویژه یزدیهای مقیم تهران میرساند . مجلس ختم مردانه آن شادروان‌روزسه‌شنبه ۲۸ر۳ر۴۷ از ساعت ۵الی ۷بعدازظهر در مسجد مجد و ختم زنانه در همان وقت‌وهمان ساعت درمنزل‌مسکونی ایشان واقع در خیابان سلسبیل شمالی خیابان پرچم پلاك ۲۲۷ برگزار خواهد شد .

برادران حاجی‌مقصودی ، مهندس احمد افلاکی، حاجی‌فضل‌اله طیب‌زاده ، غلامعلی سیف‌الدینی ، حاج فضل‌اله ضیاءالاسلامی ، حاج‌علی‌اصغر مقصودی،دکتر احمد جلیلی ، محمدصادق مستنبط ، ولی‌اله طیب‌زاده حسین طیب‌زاده ، جلال‌معنوی ، فامیل رضوی یزدی، فامیل علومی یزدی ، فامیل حاجی‌صادقی

آ_۱۶۷۹۴

مصیبت وارده را بعموم بازماندگان آنمرحوم تسلیت میدهیم

دانشگاه تهران باکمال تاسف درگذشت بانو مفرح‌نوبان مادرگرامی‌آقای دکترملك‌منصور نوبان دانشیار دانشگاه‌تهران‌راباطلاع میرساند.مجلس ترحیم مردانه روز سه‌شنبه ۲۸ خردادماه جاری از ساعت ۹تا ۱۱صبح در مسجد مجد برگزار خواهدشد .

رئیس دانشگاه تهران ـ دکترجهانشاه صالح
آ_۸۷۲۷ ۲_۲

بدینوسیله درگذشت تاثرانگیز بانو مفرح‌الدوله نوبان مادر گرامی آقای دکتر ملك‌ناصر نوبان‌وکیل ومشاور حقوقی این وزارت راباستحضارمیرساند.مجلس ترحیم مردانه روز سه‌شنبه ۲۸ خردادماه جاری‌ازساعت ۹تا۱۱ صبح در مسجد مجد برگزار خواهدشد.

وزارت اصلاحات ارضی وتعاون روستائی
آ_۸۷۲۹ ۲_۲

دانشکده دندانپزشکی دانشگاه تهران باکمال تاثر وتاسف فوت مرحومه بانو مفرح نوبان مادرگرامی آقای دکترملك منصورنوبان دانشیار و پزشك مشاور این دانشکده راباطلاع همکاران میرساند . مجلس‌ختم مردانه از ساعت ۹الی ۱۱ روز سه‌شنبه ۲۸ خردادماه در مسجد مجد برگزار میگردد .

رئیس دانشکده دندانپزشکی ـ دکتر سیاح
آ_۸۷۳۳ ۲_۲

بانهایت تاسف فوت مرحومه مفرح‌الدوله نوبان والده آقای دکتر ملك‌ناصر نوبان وکیل پایه یك دادگستری راباطلاع آقایان قضات و همکاران‌وبستگان ودوستان آن مرحومه میرساند . مجلس ترحیم فقیده سعیده از ساعت نه تایازده روز سه‌شنبه ۲۸ر۳ر۱۳۴۷ در مسجد مجد منعقد است . خواهشمنداست‌باشرکت دراین مجلس روح آن مرحومه را شاد فرمایند.

رئیس کانون وکلاء دادگستری ـ هاشم وکیل
آ_۱۶۵۳۴ ۲_۲

شرکت سهامی قند قهستان باکمال تاسف وتاثر درگذشت بانو مفرح‌الدوله‌نوبان خواهر گرامی جناب آقای سلطان‌مهدی آموده عضو محترم هیئت مدیره این شرکت راباستحضار میرساند.مجلس‌ترحیم‌فقیده سعیده از ساعت ۹ ـ ۱۱ صبح روز سه‌شنبه۲۸ر۳ر۴۷ در مسجد مجد برگزار میشود .

شرکت سهامی قند قهستان
آ_۸۹۳۵

خانواده‌های : نوبان ، آموده ، گیلانشاه، کسروی، سالور ، سرهنك ملکیانی ، دکتر طوسی ، اشراقی، امین ، احمد سرتیپ ، باوند، پوراحتشام، بهاری،فخیمی، انصاری ، آهی ، قهرمانی ، موقر ، کریمی ، موثقی، پاشاخان ، ملك ، باقرزاده ، معترف

بانهایت تاسف درگذشت اسف‌انگیز بانوی نیکوکار مرحومه مفرح‌الدوله نوبان همسر مرحوم شاهزاده اسداله‌میرزا نوبان ووالده مکرمه آقایان دکتر ملك ایرج ، دکتر ملك‌ناصر ، ودکتر ملك‌منصور نوبان راباطلاع خویشان و دوستان و آشنایان‌میرسانند . مجلس ترحیم زنانه روز دوشنبه ۲۷ خردادماه جاری ازساعت ٤تا٦ بعدازظهر در منزل آنمرحومه واقع‌در خیابان نادرشاه جنب پمپ‌بنزین خیابان شاهین شماره ۵۷ وختم مردانه روز سه‌شنبه ۲۸ خردادماه از ساعت ۹تا۱۱ صبح در مسجد مجد منعقد خواهد بود . ضمنا مراسم شب‌هفت ـ روز چهارشنبه ۲۹ خردادماه‌ازساعت ٤ونیم تا٦ونیم بعدازظهر برمزار آنمرحومه در امامزاده عبداله برقرار خواهدبود .

آ_۸۷۳۱ ۲_۲

باکمال تاسف باطلاع همشهریان و دوستان محترم میرساند . چون مجلس ختم مردانه شادروان‌میرمحمد حسین بنی‌هاشم اهری در تبریز واهربرگزار خواهد شد و طبق وصیت آن مرحوم هزینه مجلس ختم مردانه در تهران بموسسات خیریه پرداخت میشود . مجلس ختم زنانه روز چهارشنبه ۲۹ خردادماه از ساعت ۵تا۷ بعدازظهر در منزل شخصی آن مرحوم واقع درخیابان روزولت کوی نظامی کاشی ۲۳ برگزار خواهدشد.

خانواده‌های : بنی‌هاشم ، اهری ، امامی‌اهری، باغبانی

آ_۸۹۱۲

بعموم افراد خانواده‌های عزادار مصیبت وارده را تسلیت میدهیم

بانهایت تاسف درگذشت ناگهانی آقای حسن‌خیاط همدانی راباطلاع کلیه دوستان و آشنایان میرساند. مجلس ترحیم آن مرحوم روز سه‌شنبه ۲۸ خردادماه (فردا) از ساعت ٤ونیم تا٦ونیم بعدازظهر در مسجدارك منعقد است .

خانواده‌های : خیاط ، خیاطان ، صدرالدینی، بذلی مقدم ، عشقی ، صبوری ، امیری ، مهجور

آ_۸۸۵۷

باکمال تاسف مصیبت وارده را بعموم بازماندگان آنمرحوم تسلیت میگوئیم

پرسه

بانهایت تاسف درگذشت شادروان اردشیر کیان کرمانی را باطلاع بستگان و آشنایان میرساند.پرسه آن روانشاد از ساعت ۵تا۷ بعداز نیمروز سه‌شنبه ۲۸ر۳ر۱۳۴۷ در سالن ایرج واقع در خیابان استالین کوچه زرتشتیان برگزار میشود .

خانواده‌های : کیانی ، کسرائی ، آریائی ، موبد شاهی ، فرهنك‌نژاد ، مهربان و سهراب‌فرهمند،دارابی کابلی‌زاده ، پیشدادی

آ_۸۸۶۳

مصیبت وارده را بعموم بازماندگان آن مرحوم تسلیت میدهیم

یادبود

بمناسبت سالگرد وفات مرحومه بانو حاجیه‌زهرا امیرعلائی (عصمت‌الدوله) طاب‌ثراها که مصادف باروز سه‌شنبه ۲۸ خردادماه می‌باشدبدین‌مناسبت‌هزینه‌انجام مراسم آن صرف امور خیریه خواهدشد .

آ_۸۸۴۵ خاندان امیرعلائی

باطلاع دوستان و آشنایان‌میرساند . مراسم چهلمین روز درگذشت مرحوم باقر فهیمی‌کبیر کارمندبازنشسته شرکت بیمه ایران درتاریخ چهارشنبه ۲۹ر۳ر۴۶ در طالقان برگزار خواهد شد .

آ_۸۸۴۱ کوچك فهیمی

تسلیت

همکار محترم جناب آقای دکتر ناصرفلی‌پازارگاد

بانهایت تاسف درگذشت تنهافرزندتان‌راصمیمانه تسلیت عرض مینمائیم

دماوند ـ دکتروفائی ، دکتر آقائی ، دکتر علامه دکتر خواجوی ، دکتر نجات ، دکتر طاهباز ، دکتر جلالیان ، دکتر احترام نیری ، مرتضی‌قیلی

آ_۱۶۷۳۸

جناب آقای مهندس بدرالدین مرعشی رئیس سازمان نقشه‌برداری کشور

بااندوه فراوان درگذشت پدر گرامیتان‌را به جنابعالی و خانواده محترم مرعشی صمیمانه‌تسلیت گفته وبقاء وسلامت شما و خاندان جلیل‌تان را از درگاه ایزد متعال خواستاریم .

کارمندان امور خدمات فنی‌سازمان‌نقشه‌برداری
آ_۸۸۹۵

بانهایت تاسف مصیبت وارده را بجناب‌آقای‌مهندس بدرالدین مرعشی و خاندان محترم مرعشی صمیمانه تسلیت عرض مینمائیم

کارکنان امور فتوگرامتری سازمان‌نقشه‌برداری
آ_۸۸۹۷

فقدان سیدجلیل‌القدر شادروان سیدفخرالدین مرعشی را به‌بازماندگان آنمرحوم بخصوص جناب‌آقای مهندس‌بدرالدین مرعشی ریاست محترم سازمان‌نقشه‌برداری تسلیت میگوئیم

کارکنان امور اداری و مالی سازمان نقشه‌برداری
آ_۸۸۹۹

بانهایت تاسف درگذشت شادروان‌سیدفخرالدین مرعشی بزرگ خاندان محترم مرعشی را به‌بازماندگان آنمرحوم بویژه جناب آقای مهندس بدرالدین مرعشی ریاست محترم سازمان نقشه‌برداری کشور میگوئیم.

از طرف کارکنان‌شرکت تعاونی مصرف سازمان نقشه‌برداری ـ جلیلی
آ_۸۹۰۱

آقای عباس فیض‌مهدوی رئیس گمرك همدان

کارکنان گمرك همدان باکمال تاسف درگذشت پدر گرامی آنجناب را تسلیت عرض نموده بقای عمر بازماندگان رااز خداوند بزرك مسئلت مینماید .

معاون گمرك همدان ـ یوسفی
آ_۱۶۷۶۰

مصیبت وارده را به‌همکار محترم جناب‌آقای‌دکتر نوبان وکیل محترم پایه یك دادگستری تسلیت عرض مینمایم

آ_۱۶۶۸۰

مرتضی مشیر وکیل دادگستری

جناب آقای عباس فیض مهدوی ریاست محترم گمرك همدان

مصیبت وارده را از صمیم قلب به‌آنجناب وخانواده محترم تسلیت عرض نموده بقاء و سلامتی بازماندگان رااز خداوند بزرك مسئلت داریم .

همدان ـ آشدقولتوقچیان‌بارسق آباجیان ایومیل یوسف عمرامی واهاك‌عجمیان

آ_۱۶۷۶۲

باابراز همدردی عمیق در مصیبت وارده به‌آقای علی‌رضا بحرینیان شریك بوده و بدینوسیله مراتب تسلیت قلبی خودرا در مورد فقدان مادر بزرگوارشان اعلام میداریم .

مدیریت‌وکارمندان مهندسین‌مشاورملیار ـ فرمانفرمائیان
آ_۸۸۶۵

فارغ‌التحصیلان سال ۳۲ دانشکده پزشکی تهران

بانهایت تاثر وتاسف درگذشت مرحومه مغفوره بانومفرح‌الدوله نوبان رابه‌فرزند گرامی آن مرحومه جناب آقای دکترملك‌منصور نوبان و همدوره‌ای عزیز و همچنین به سایربازماندگان آن بانوی‌نیکوکار صمیمانه تسلیت گفته بقای عمر خاندان محترم نوبان‌را از خداوند متعال مسئلت مینمایند .

ازطرف فارغ‌التحصیلان سال ۳۲ دانشکده‌پزشکی‌تهران
دکتر امیرعبدالوهابی
آ_۸۸۶۷

سرکار سروان لاهیجی‌عزیز

باکمال تاسف درگذشت دوست عزیزت راتسلیت عرض نموده واز شما می‌خواهم مارا هم در غم خود شریك بدانید .

خانواده ناظمی ـ تقی‌زاده
آ_۱۶۷۸۲

جناب آقای عبدالعلی سروشفر

مصیبت وارده را تسلیت گفته و خودرا در غم شما شریك میدانیم

کارکنان شرکت سهامی کارخانه‌های‌صنعتی‌آزمایش
آ_۱۶۷۹۰

مصیبت وارده بدوستان و همکاران ارجمندآقای مهندس سیف‌الدین مرعشی وآقای مهندس بدرالدین مرعشی را صمیمانه تسلیت گفته و دراین مصیبت‌خود راشریك میدانیم .

مهندس علی‌اصغر اقتصاد ، مهندس فتحعلی‌ایزدپناه مهندس محمود توانا ، مهندس محمدحسین حساس، مهندس مسعود فزونی ، دکتر محمد باقرقلیزاده ، نظام‌الدین موحد ، مهندس حبیب‌اله مهدوی ، مهندس علی‌مرندی ، مهندس علی‌اصغر نیکزاد ، دکترهوشنك وصال

آ_۸۹۱۱

همکار عزیز آقای مهندس مهرابیان

مهندسین وکارکنان واحد طرحها و بررسیهای وزارت آب وبرق مصیبت وارده را صمیمانه‌تسلیت گفته خودرا در غم شما شریك میدانند .

مهندس موحد ، مهندس نیکزاد ، ناصر نخعی، مهندس رجالی ، مهندس نادر ، منوچهر صلاحی ، مهندس‌ایزدپناه ، مهندس اطمینان ، مهندس آشتیانی مهندس امیروفائی ، مهندس شفیع‌ها ، مهندس قائم‌الصباحی ، مهندس غنی‌زاده ، مهندس سجادی ، غلامرضا محمدی ، مهدی شمس ، مهدی داودزاده ، محمدباقر بدیعی ، حسن رضوی ، دانیال رفیعی ، رضا عبیدی ، یداله عزیزالدین ، تمدنی

آ_۸۹۱۳

آقای مهندس مهدی مهرابیان

بانهایت تاسف مصیبت وارده را تسلیت گفته بقای عمر شما و خانواده محترمتان را از خداوندمسئلت مینمائیم

طباطبائی ، صدری ، صالحی ، عرب ، نیرومند، فرهمند ، فرخزا ، داودی ، احمدی ، نوروزی ، ارشاد، نورائی ، راد

آ_۸۹۱۵

جناب آقای دکتر کیانژاد

درگذشت مادر گرامیتان را بجنابعالی وخانواده محترم تسلیت عرض مینمائیم

مهدی‌ناصری و خانواده

آ_۸۹۴۱

کارکنان دبیرخانه کمیسیون ملی یونسکو درایران

درغم واندوه همکار خود آقای مهدی مهرگو سپهیمند واز صمیم قلب بایشان و سایر بازماندگان شادروان سروان مرتضی مهرگو تسلیت میگویند.

آ_۸۹۴۷

جناب آقای دکترملك‌منصورنوبان

مصیبت وارده را بشما و خانواده محترم تسلیت میگوئیم

خانواده‌های : مشهود ، مهانیان ، بوسینا

آ_۸۹۵۹

سپاسگزاری

از کلیه سروران و همکاران و دوستان و اقوام عزیزی که در مراسم فوت مادر عزیزم چه‌باحضوردر مراسم مربوطه وچه وسیله تلگراف ونامه و تلفن اینجانب رامرهون الطاف و مراحم بیحدوحصر خود فرموده‌اند بدینوسیله تشکر نموده و استدعا دارم از اینکه بواسطه ناراحتیها و تالمات روحی نتوانسته‌ام حضورا مراتب امتنان خودرا تقدیم دارم مرا معذور فرمایند .

سیداحمد ـ شیرازی
آ_۸۸۵۳

سپاس و تشکر

از سروران ارجمندی که در مرگ اسف‌انگیز مادرمان شوکت ایرانی بزرگ خاندان قلبهای آکنده از مهر وصفای خودرا چون آئینه‌ای در برابر مصیبت گرانبار بروی ما گشوده‌اند صمیمانه سپاسگزاری میکنیم و دراین غم طاقت‌فرسا تیمسار معظم و محترم ریاست شهربانی اصفهان ـ افسران و همردیفان ـ درجه‌داران و کارمندان شهربانی ـ دارائی ـ کشاورزی روحانیون ـ تجار ـ پیشه‌وران ـ کسبه و عموم قاطبه اهالی اصفهان که هرکدام باعواطفی آسمانی بالتیام قلبهای مصیبت‌زدهٔ ماپرداخته بدینوسیله در برابرآن همه انسانیت و محبت سرتعظیم فرود آورده سعادت‌و سلامت آنان را از درگاه احدیت مسئلت داشته،تاخیر در عرض سپاس حضوری را که ناشی از تالم روحی است تمنای عفو داریم .

حسن و حسین ایرانی ، بانوان‌محترم و صدیقه‌و سیمین ایرانی ، خانواده‌های : جابری ، انصاری ، عسگری‌زاده ، صفوی

آ_۱۶۸۰۸

جناب آقای مهندس بدرالدین مرعشی ریاست سازمان نقشه‌برداری کل کشور

مصیبت وارده را صمیمانه تسلیت عرض نموده سلامتی وبقاء جنابعالی و فامیل محترم را از خداوند مسئلت مینمائیم .

نقش‌تبریزی ، بهشاد ، شیرازی ، حمیدی ،همتی صفوی ، سیاح‌زاده ، رمضانی ، دادبین ، زواره‌ای

آ_۸۹۶۵

جناب آقای مهندس بدرالدین مرعشی

کارکنان امور نقشه‌برداری و ترسیم بانهایت‌تاسف مصیبت وارده رابجنابعالی وخانواده محترم‌تسلیت‌عرض نموده بقاء عمر وسلامتی بازماندگان را از خداوند مسئلت مینمایند .

سازمان نقشه‌برداری ـ امور نقشه‌برداری و ترسیم
آ_۸۹۱۷

جناب آقای دکتر ملك‌منصور نوبان‌استادمحترم‌دانشگاه

باکمال تاسف درگذشت مادر ارجمندتان را به جنابعالی و فامیل محترم تسلیت عرض مینماید .

دکتر هادی اسلامبولچی
آ_۸۹۳۱

درگذشت دانشمند معظم جناب آقای سیدفخرالدین مرعشی رابکلیه فامیل محترم بویژه به‌سروران گرام جناب آقای دکتر شمس‌الدین مرعشی و جناب آقای مهندس سیف‌الدین مرعشی وجناب آقای مهندس بدرالدین مرعشی تسلیت عرض مینماید .

سرلشگر تقوی
آ_۸۹۲۵

سرکار ستوان دوم منصور هوشنك‌نیا

فوت پدر گرامیتان را از صمیم قلب‌تسلیت‌عرض مینمایم

ستوان‌دوم‌شاهسوار
آ_۱۶۸۰۶

دوست عزیز آقای مهندس مهدی مهرآبیان

مارا درغم بزرگی که دارید شریك بدانید .

دوستان تحصیلی دبیرستان‌شرف
آ_۸۹۶۷

جناب آقای سیدصدرالدین شبیری

کارکنان اداره اجراء کل بقایای مالیاتی‌تهران مصیبت وارده را به‌جنابعالی و خانواده محترم تسلیت عرض مینمایند .

مهدی‌صفا
آ_۸۹۶۹

کارمندان سازمان حفظ نباتات باقلبی آکنده‌از غم واندوه فوت ناگهانی مهندس جمال نیك‌نیارا به خانواده‌محترم آن مرحوم بخصوص خانم گرامی‌شان تسلیت عرض مینمایند .

مهندس نبی‌زاده ، دژبخش ، دکترزمردی، مهندس شکوئی ، مهندس کلانتری ، مهندس شاطریان ، مهندس خلیلی ، مهندس روحانی ، مهندس کاوه، مهندس ساعی ، خجسته ، نعیمیان ، پورسعید ، رضائی صفت‌پور ، مهندس‌درخشان،حب‌حیدر ،مهندس‌زربافیان

آ_۸۹۶۱

جناب آقای مهندس حسین نیوی‌پور

کمال همدردی مارا پذیرا باشید

ازطرف کارمندان مرکز تلفن شهریار ـ اصغرمشیری
آ_۸۸۵۹

آموزشگاه خزائلی

برای کلاسهای کنکور پزشکی وعلوم ، کشاورزی

فشرده‌که از اول تیرماه‌صبح‌وعصر دایر میگردد ثبت نام مینماید .

اطلاعات ۱۳۰۴

دوشنبه
* ۱۷ ژوئن ۱۹۶۸
* بیستم ربیع‌الاول ۱۳۸۸
* شماره ۱۲۶۱۲
● سال چهل ودوم

هیئت اقتصادی فرانسه وارد تهران شد

یك هیئت اقتصادی فرانسوی به ریاست آقای «شپل» مدیر کل وزارت خارجه فرانسه دیشب وارد تهران شد.

هیئت مذکور که‌تعداد اعضای آن جمعا پنج نفرمیباشد باتفاق چند تن از کارشناسان فرانسوی که‌ظرف یکی دو روز آینده وارد تهران می شوند، مذاکراتی با مقامات‌سازمان برنامه انجام خواهد داد.

این مذاکرات در چهار چوب موافقتنامه همکاری های اقتصادی وفنی دوکشور میباشد که براساس آن‌دولت‌فرانسه‌سیصد میلیون‌فرانك اعتبار جهت اجرای تعدادی از طرح های عمرانی مانند ساختمان سد سفیدرود و تاسیس تلویزیون ملی دراختیار ایران قرار داده است.

مطابق این موافقتنامه کمیسیون مشترکی از مقامات و کارشناسان دو کشورهر شش ماه یکبار دریکی از دو کشور تشکیل جلسه خواهد داد و بمسائل مربوط به پیشرفت طرح ها ومصرف اعتبارات رسیدگی خواهد کرد.

لازم بتذکر است که دولت‌فرانسه برای پرداخت‌اعتبارات‌جدیدی‌بایران اظهار علاقه کرده است ولی دولت ایران بعلت بالا بودن‌بهره وشرایط سخت اعطای این اعتبارات تاکنون باآن موافقت نکرده است.

این موضوع بوسیله آقای ژرژ - پمپیدو نخست وزیر فرانسه در سفر اخیر خود بایران نیز عنوان گردید.

نفردوم از سمت چپ آقای« رنه سیوان » سفیر فرانسه‌درایران‌ونفر سوم ردیف جلو آقای شاپل‌مدیر کل وزارت خارجه فرانسه ورئیس هیئت‌می‌باشند.

هیئت نمایندگی ایران‌در کنگره سازمان علوم اداری منطقه شرقی

هیئت نمایندگی ایران بسر - پرستی آقای دکتر منوچهر گودرزی وزیر مشاور و سرپرست سازمان امور اداری واستخدامی کشور در کنگره سازمان علوم‌اداری منطقه شرقی شرکت میکند.

امسال کنگره سازمان علوم اداری منطقه‌ای در «کوالالامپور» پایتخت مالزی تشکیل میگردد وریاست این کنگره باآقای دکتر منوچهر گودرزی وزیر مشاور و رئیس هیئت نمایندگی‌ایران می باشد.

اعضای هیئت نمایندگی ایران عبارتند از: دونفر از مقامات سازمان امور اداری واستخدامی کشور و نمایندگانی ازوزارت‌علوم اتحادیه شهرداریهاو دانشگاه تهران.

سخنرانی نصرالله انتظام در وزارت امور خارجه

درجلسه هفتگی سخنرانی وزارت امورخارجه آقای نصرالله انتظام پیرامون حل اختلافات هندوپاکستان درمورد ران - کاچ» برای معاونان ومدیران کل و روساء و کارمندان وزارت خارجه‌وبانوانشان سخن گفت آقای انتظام یکی از قضات دادگاهی بود که باین‌اختلافات‌رسیدگی‌نمود.

ایمنی مدارس ازطرف وزارت کشور کنترل میشود

وزارت کشور و آموزش و پرورش بمنظور ایجاد ایمنی در مدارس‌تهران مقررات خاصی اجرا میکنند.

کمیسیونی که در وزارت کشور مامور اجرای این مقررات شده از امروز کار خود را شروع کرد.

وزارت کشور اعلام کرد که انگیزه این اقدام‌سقوط یك دختر دانش‌آموز در چاه یکی از مدارس غرب تهران بود.

ازآنروز بدستور وزیر کشور آقای دکتر شهمیرزادی معاون امور علمی وزارت‌کشور مامور بررسی این‌مسئله گردید و کمیسیون وزارت کشور در تمام مدت تعطیل تابستان مدارس تهران را بازرسی و برای تامین‌ایمنی دستوراتی به مدیران مدارس خواهد داد. درصورت عدم اجرای دستورات به مدارس ملی و دولتی اجازه‌قبول دانش آموزو شروع کار داده‌نخواهد شد.

آقای دکتر شهمیرزادی امروز به خبرنگاران گفت: در مدت تابستان ساختمان و حیاط دهها دبستان و دبیرستان پسرانه و دخترانه تحت بازرسی دقیق ماموران قرار خواهد گرفت و در صورت مشاهده وضع خطرناك فورا برای رفع آن اقدام خواهد شد.

در اجرای این مقررات ماموران وزارت آموزش و پرورش، شهرداری تهران، اداره آتش نشانی باماموران وزارت کشور همکاری دارند.

کشتی جت در دریاچه رضائیه بکار میافتد

راه‌آهن برای کشتیرانی دردریاچه رضائیه کشتی جت خریداری می‌کند. این کشتی‌هامیتوانندبی‌آنکه باآب پرنمك دریاچه رضائیه اصطکاك زیاد داشته باشند.مماس برسطح آب حرکت‌می نمایند.

مقامات راه‌آهن اعلام کردند که براثر پرآب شدن رودخانه های آذربایجان امسال سطح آب دریاچه رضائیه بالا آمده و از غلظت آن کاسته شده است. در حال حاضر یك کشتی دویست نفری در مسیر بنادر شرفخانه‌ورحمانلوو گلمانخانه حرکت میکند و در نظر است کشتی دیگری که جت خواهد بود در همین مسیر و روی آبهای دریاچه برای امر مسافربری خریداری وبه آب انداخته شود.

شرکت سهامی سیمان شمال
SSCs
تهران - ایران ۱۳۳۳

سیمان شمال
مرغوب ترین
وباصرفه‌ترین
سیمانها
خیابان کوشك تلفن ۴-۳۳۵۷۹۱
آوازه

جلسه فوق‌العاده مجمع‌عمومی‌جمعیت‌پزشکان وزارت‌بهداری روز دوشنبه ۱۰ر۴ر۴۷ ساعت ۸ بعداز ظهر در محل‌جمعیت (خیابان‌جامی شماره۷) تشکیل‌خواهدگردید ازکلیه اعضاء محترم خواهشمنداست درساعت مقرر حضور بهمرسانند.
دستور جلسه: رسیدگی بامور داخلی جمعیت واخذ تصمیم لازم.
آ- ۸۶۷۱ دبیرجمعیت - دکتر اعتمادی

سرویس سیار اتومبیل‌های پیکان
قابل‌توجه دارندگان پیکان
سازمان تعمیرگاه‌های ایران ناسیونال برای‌رفاه صاحبان محترم اتومبیل پیکان سرویس سیاری دائرنموده‌است‌که درتمام مدت شبانه روز درخدمت دارندگان‌محترم پیکان‌و آماده‌هرگونه‌کمك‌میباشد. شماره‌تلفنهای ۹۵۳۱۴۵و۹۱۹۸۱ درتمام ساعات، منتظر دریافت‌نشانی شما و فرستادن سرویس سیار است.
آ-۱۶۱۹۸

قابل توجه اهالی محترم همدان
ازامروز
تیغ پرما در فروشگاه های معتبر همدان در اختیار عموم قرار خواهدگرفت.
فروشگاه ها و مغازه‌داران میتوانند احتیاجات خود را از مرکز پخش پرما
تجارتخانه آقای یوسفی - کرمانشاه تامین نمایند.
شرکت سهامی پرما
آ-۱۶۴۸۲

نمایندگی اتومبیلهای ام-جی
موریس
شرکت روند خیابان شمیران نبش آمل
تلفن ۷۱۷۱۴

بامشاد
با تجدید نظر کلی در مطالب و کادرهمکاران فردا شماره جدید بامشاد منتشر میشود
بامشاد را بخوانید و از گزارش‌یك‌هفته‌کشورها در زمینه سیاست - اقتصاد - هنر - ادب - کتاب - شعر - نقاشی - مطبوعات - مشاغل - ورزش و دنیای زن با اطلاع شوید.
بعلاوه رپرتاژهای جالب از نقاط خبرسازجهان:
تورج‌فرازمند که اخیرا از پاریس آمده‌است از فرانسه عصیان‌زده برای شما حرف‌میزند.
اوریانافاراچی از سایگون گزارش تازه‌ای فرستاده است...
همه و همه در بامشاد فردا

فقط ۴ روز دیگر
برای شرکت درقرعه‌کشی
نیم‌تن پول
فرصت دارید
عجله کنید، عجله کنید
در بانك بیمهٔ بازرگانان
پس‌انداز کنید، بهره بگیرید و نیم‌تن پول جایزه ببرید
یکم تیرماه آخرین فرصت برای شرکت درقرعه‌کشی میباشد

از درامدهای جوانی برای روزهای پیری پس انداز کنید.
صندوق پس انداز بانك ملی ایران

وانت‌جمس
از کلیه خریداران محترم وانت جمس که‌حواله‌تحویل آنرا دردست دارندخواهشمنداست برای تحویل گرفتن‌وانت به‌قسمت‌سرویس شرکت‌تلفن ۷۷۲۸۶۶ واقع در جاده قدیم شمیران بین‌ایستگاه چالهرز و قلهك‌ویااداره‌مرکزی‌واقع‌در خیابان قزوین‌عمارت‌کاوه تلفن ۹۰۳۶۱ مراجعه‌فرمائید.
ضمنا خریداران محترم توجه داشته باشندکه‌وانتهای نامبرده رابابخاری و فندك و لاستیك یدك‌تحویل بگیرند.
آ-۱۶۶۴۴ شرکت سهامی ایران جمس

دکتر محمود اهری
تاتوسعه وتکمیل‌درمانگاهها وبیمارستان از ساعت۵ الی ۸ بعدازظهر برای پذیرائی مراجعین آماده است.
آ-۱۶۵۱۰ سرپل‌تجریش- بیمارستان اهری

۲۹ خرداد
FOROUSHGAHE BOZORGE IRAN
IRAN DEPARTMENT STORE

مؤسسه فرهنگی بهمن
قلهك
از تاریخ سوم تیرماه کلاسهای تابستانی (تقویتی‌و تجدیدی) گروه فرهنگی بهمن برای کلیه کلاس های دبیرستانی باکادرآموزشی زیر تشکیل میگردد:
بانوان: مهرگان بقائی - مهین مظفریان
آقایان: وکیلی، حریرچی، طهماسبی، حافظی، خانپور، مهندس بقائی، جلیلی، محرابی، دکترالهی
برای ثبت‌نام همه‌روزه دفتر دبیرستان دختران‌بهمن خیابان نوبهار تلفن ۸۱۶۲۶ برای خانمهاودفتر دبیرستان پسران بهمن خیابان یخچال تلفن ۸۱۰۶۴ برای آقایان آماده است.
آ-۱۶۶۵۰

ایران پیما
اطلاعیه
سرویس ایران پیما با اتوبوسهای آخرین سیستم در خط کرمان-یزد افتتاح گردید
نمایندگی کرمان - فلکه مستانیه تلفنهای ۲۱۵۱ و ۳۳۵۴ کوچکی
تهران - خیابان فردوسی اول سوم اسفند تلفنهای ۳۳۱۷۵۶ و ۳۳۶۳۶۴
خیابان امیرکبیر تلفنهای ۳۰۲۱۷۲ - ۳۰۲۱۷۳ - ۳۳۷۵۷۸

بایکصدتومان
موجودی میتوانید از
ده میلیون جوایز حسابهای پس انداز بانك بازرگانی ایران بهره‌مند شوید
۲ جایزه دومیلیون وپانصدهزارریالی و پنج میلیون جوایز نقدی دیگر.....
فقط ۴ روز دیگر