۲۸ صفحه

اطلاعات

یکشنبه هفتم خرداد ماه ۲۵۳۷ـ شماره ۱۵۶۲۱ تکشماره ۱۰ ریال

سخنگوی دولت در مصاحبه مطبوعاتی اعلام کرد

۳۰ هزار معلم جدید استخدام میشوند

این گروه برای تحصیل در دانشسراها و مراکز تربیت مربی پذیرفته میشوند و سپس به استخدام درمی‌آیند

در صفحه ٤ ستون اول

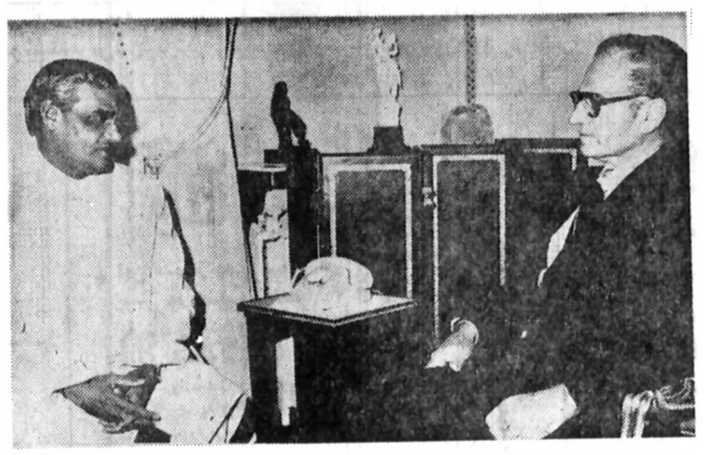

شاهنشاه آریامهر بعد ازظهر دیروز وزیرخارجه‌هند رادر کاخ نیاوران‌به حضور پذیرفتند

مصاحبه وزیر خارجه هند

در صفحه آخر

مقاله هیکل در اطلاعات امروز

«هیکل» تحت تعقیب قرار گرفت

خروج هیکل و ٤ روزنامه نگار برجسته دیگر از مصر ممنوع شد

درصفحات ۲و ۸

مخالفان باید موضع خود را روشن کنند

داریوش همایون

- امسال کمبود برق نداریم ولی ممکن است خاموشی برای نوسازی شبکه داشته باشیم
- دولت درمقابل دانشجویانی که در خارج تحت‌تعقیب‌قرار می‌گیرند مسئولیتی ندارد
- حوادث اخیر تاثیری بر ثبات مملکت نداشته و دولت بر اوضاع کنترل دارد

در صفحه آخر ستون دوم

۵ زن مسلح یک تروریست آلمانی را فراردادند

«مایر» تروریستی‌که‌دیروز از زندان برلن غربی علی‌رغم مراقبت شدید پلیس فرارکرد

در صفحه ۲ ستون اول

میلیونها تومان اموال ایرانی‌ها در امریکا بسرقت رفت

★ سارقین ۲۲ قطعه قالی و ۷۰هزار دلارجواهر وپول فقط از یک خانم ایرانی سرقت کردند .

در صفحه آخر

گزارش ه ای تازه درباره تیم‌ایران درجام جهانی فوتبال

تمرین زیر برق سر نیزه!

جناح های چپ و راست ظاهرا به احترام میهمانان جنگوخونریزی و برخورد های خیابانی را تعطیل کرده‌اند ولی با این وجود تیمها در سایه سرنیزه و تفنگ تمرین می‌کنند ، بخصوص فوتبالیست های خود آرژانتین در عکس جیوولیووالو ماریوکمپس دو فوتبالیست آرژانتینی را در محل‌تمرین زیر سایه سرنیزه می‌بینید .

در صفحه ۱۰

توسط عکاسی که در شیراز دستگیر شد

عکس های لخت دختران شیرازی به کشورهای عربی فروخته میشد

★ از عکاسخانه «خاطره ها» ۳۰۰ عکس لخت کشف شد

★ عکاس پس ازگرفتن عکس لخت، با تهدید از دختران باج می گرفت .

در صفحه ٤ ستون دوم

باطری ۱/۵ ولت میتسوبیشی

داربست فلزی نصب فوری کرایه و فروش تلفن۳۵۷۶۱۸نورهاشمی

تشکر واعتذار

از سروران ارجمند، حضرات آیات عظام و علماء اعلام، هیئت‌های مذهبی، بازرگانان واصناف محترم ، دوستان و آشنایان گرامی که بابذل عنایت و بزرگواری درمراسم تشییع وتدفین ومجالس ترحیم وشب‌هفت فرزند ناکام ، عزیز ازدست رفته‌مان نادر اتفاق شرکت ویا ازطریق تلگراف و جراید ابراز همدردی فرموده‌اند و بدینوسیله خاطر بازماندگان را تسلی بخشیده وما را مرهون محبت‌های خاص خود قرار داده‌اند صمیمانه سپاسگزاری و تشکر مینماید چنانچه بعلت تالمات شدید روحی نتوانیم حضورا پاسخگوی محبت ها و همدردی های فراموش نشدنی شما باشیم ، پوزش طلبیده ضمن امید عفو، سلامت وسعادت همگی را ازدرگاه خداوند متعال مسئلت داریم.

محمد تقی وناصراتفاق

گرما ۲ نفر را در اهواز کشت

★ در بحبوحه گرمای ٤٦ درجه اهواز برق‌هم‌چند نوبت قطع شد

درصفحه۲۵ ستون هفتم

چاه نفت خوزستان هنوز میسوزد

★ یك پل هوائی به منطقه حادثه ایجاد شد

درصفحه۲۵ ستون نهم

آگهی استخدام مهندس برق

شرکت برق منطقه‌ای تهران

صفحه ۲٤

برای اطلاع مراجعان بانك فرهنگیان ایران

شماره تلفن ساختمان مرکزی بانک فرهنگیان ایران در خیابان سپهبد زاهدی ـ ثریا به‌این شرح می‌باشد .

۸۳۱۰۰۸ـ۹ ـ ۸۳۸۹۷۹

۸۲۰۴۵۰ ـ ۸۲۰۲۱٤ ـ ۸۳۵۰۳۹

کفت وشنودی باداود نصیری

امروز در صفحه ۱۳

استخر ـ تابستان ـ گرما

مجتمع آموزشی ممسنی وابسته به دانشگاه پهلوی در صفحه ۲۱

کاشی کف ایرانا

مناسبترین پوشش برای کف سالن پذیرائی، ناهارخوری اطاق خواب، حمام

فقط یکبار نصب میشود ، احتیاج به تعویض ندارد . لکه پذیر نیست ، هرگز نمی سوزد و به آسانی تمیز و شفاف می‌شود.

جناب آقای عباس پدیدار

باکمال تاسف مصیبت درگذشت پدر بزرگوارتان را به‌جنابعالی وخانواده محترم ازصمیم قلب تسلیت‌میگوئیم.

اتحادیه سازمان های تبلیغات

جناب آقای محمد سرتیپی دوست عزیز و گرامی

درگذشت ناگهانی پدر بزرگوارتان‌راکه براثرسانحه اتومبیل پیش آمده است صمیمانه تسلیت عرض نموده و بقای عمر وسلامت جاویدان برای عموم بازماندگان از درگاه احدیت مسئلت می‌نماید .

رضا حداد

درگذشت شادروان جواد حجت‌الاسلامی را به خاندان جلیل به‌خصوص همسر و فرزندان برومند آن مرحوم عمیقا تسلیت می‌گوئیم .

ماری بنی‌فضل ـ داریوش بنی‌فضل

جناب آقای حمید سرتیپی

با کمال تاسف فوت ابوی بزرگوارتان را به‌جنابعالی و خانواده محترم تسلیت عرض می‌نماید .

ابراهیم حیات‌بخش

فهرست اسامی قبولشدگان رشته مهندسی برق برای شرکت مخابرات ایران

شرح در صفحه ۲۵

دویلیون و پانصد هزار تومان

جایزه بلیط های بخت آزمائی مخصوص سالگرد

برای آنچه شما میخواهید

۱۷

قرعه‌کشی روزدیگر

۱۰۰ هزار نفر در مسابقه بزرگ اطلاعات شرکت کرده‌اند

یکی از شرکت کنندگان ۱۲۰ کوپن پیش بینی فرستاده است

در صفحه ۲۵ ستون سوم

بانک عمران استخدام میکند

در صفحه ۹

دنیای ورزش منتشر شد

یک تروریست معروف از زندان برلن غربی فراری داده شد

وی توسط ۵ زن موفق به فرار شد

برلن غربی ـ پنج زن وابسته به گروههای تروریستی آلمان غربی امروز زندان «موابیت» در برلن غربی را مورد حمله قرار دادند و با غافلگیر ساختن ومبهوت کردن مقامات پلیس توانستند «تیل‌مایر» عضو سازمان افراطی جنبش دوم ژوئن را اززندان فراری دهند .

این چهارمین بار است که افراطی‌های آلمان با مشارکت زنان به حمله در قلب برلن غربی دست زده‌اند. ولی این‌اولین باری است که یک گروه کماندوئی متشکل از زنان در حصار مستحکم زندان برلن غربی شکافی به‌این عظمت ایجاد می‌کنند.

مایر که از تاریخ ۱۱ آوریل به‌اتفاق پنج تن از همدستان به‌جرم قتل «گونزفون درنکمان» دادستان آلمان غربی در سال ۱۹۷۴ و ربودن «پترلونتس» یکی از رهبران دموکرات مسیحی در سال ۱۹۷۵ در دادگاه محاکمه میشد از چند ماه قبل در سلول انفرادی این زندان که به شدت تحت مراقبت قراردادشت بسر میبرد و همگونه اقدامات امنیتی ممکن برای محافظت زندان مبذول گردیده بود.

بنظر میرسد که آزاد کنندگان مایر باخونسردی کامل و نقشه‌ای شبیتا ساده طرح خود را عملی کرده‌اند. در جریان این رویداد فقط یکی از نگهبانان زندان مجروح شد.

زنان مسلح احتمالا می‌دانستند که فرار آنها از جنگ پلیس در روز شنبه که بخش عمده‌ای از افراد پلیس برلن‌غربی سرگرم تمرینات دفاع غیر نظامی در محلات مختلف این شهراند میسر نخواهد گردید.

برطبق گزارشهائی که از این رویداد در دست است، دو تن از زنان خود را به عنوان وکیل مدافع جازده و موفق بمرخنه در زندان میشوند، سایر زنان نیز در خارج محوطه زندان واز داخل یک مینی‌بوس فولکس واگن ورود همکارانشان را انتظار می‌کشیدند.

سپس «دووکیل مدافع» بوسیله نگهبانان زندان به آن قسمت از ساختمان زندان که ملاقات کنندگان از پشت حفاظ های مخصوص می‌توانند بازندانیان گفتگو کنند راهنمائی میشوند، در این هنگام دوزن مسلح سلاحهای خود را خارج میسازند ویکی از نگهبانان را به گروگان گرفته و با مایر بسوی درب خروجی زندان راه می‌افتند. هنگامیکه این سه تن ازداخل محوطه زندان عبور میکردند آژیرهای خطر به صدا درآمد و بلافاصله یک نرده سنگین حفاظتی راه خروج را مسدودمیسازد یکی از دو زن به تهدید نگهبان می‌پردازد و گلوله‌ای به‌علامت اخطار به پای وی شلیک می‌کند. نگهبانان ناچار حفاظ امنیتی را از سر راه برمیدارند وگروه آزادانه از زندان خارج شده و با سوار شدن در مینی‌بوس اقدام بفرار می‌کنند، اندکی بعد پلیس در فاصله دوکیلو متری زندان مینی‌بوس حامل تروریست ها را داخل یک «پارک باز» می‌یابد.

چین اتباع خود را از ویتنام خارج میکند

★ این عده از دهها سال پیش در جنوب ویتنام به داد وستد ومغازه‌داری مشغول بودند .

پکن ـ روزنامه‌های رسمی چین امروز متن بیانیه‌ای را که از سوی دفترامور مربوط به‌چینی های خارج از کشور در اختیار آنها گذارده‌شده منتشرساختند براساس این بیانیه دولت‌چین تصمیم گرفته است با جلب موافقت مقامات رسمی هانوی برای تخلیه اتباع خود از ویتنام کشتی های حمل مسافر به‌بنادر در این کشور بفرستند در این بیانیه روش دولت‌ویتنام در زیر فشار گذاردن چینی های مقیم این کشور وانجام تضییقات عدیده علیه ـ آنان مورد انتقاد و نکوهش قرار گرفته است .

ناظران آگاه اظهار می دارند احتمالا این کشتی ها به شهر هوشی‌مینه (سایگون سابق) که اکثر چینی های مقیم ویتنام در آنجا ساکنند فرستاده میشوند . تعدادچنین مقیم ویتنام بیش از یک‌میلیون نفر برآورد میشود که طی دو ماه گذشته همزمان با تیره شدن مناسبات دو کشور حدود دویست هزار نفر آنها ویتنام را ترک گفته‌اند .

چینی های مقیم ویتنام دهها سال در جنوب ویتنام (ویتنام جنوبی سابق) به داد و ستد و پیله‌وری و مغازه داری اشتغال داشتند و شهری در نزدیکی سایگون به نام‌چولون برای‌خود بوجود آورده بودند و با توجه به اینکه دولت ویتنام مغازه داری را محدود کرده است تحت‌فشار قرار گرفته‌اند .

اصغرخان پیشنهاد ضیاءالحق را ردکرد

راولپندی ـ اصغر خان‌رهبر حزب استقلال و مارشال‌بازنشسته نیروی هوایی پاکستان پیشنهاد ژنرال ضیاءالحق‌را برای‌شرکت در یک دولت ائتلافی ردکرد.

رهبر حزب استقلال پاکستان در یک مصاحبه مطبوعاتی از رئیس دولت درخواست کرد که هرچه زودتر تاریخی برای انتخابات قانونگذاری‌در سراسر کشور تعیین کند .

هواپیمای حامل وزیر کشاورزی کنیا با انفجار بمب متلاشی شد

★ رئیس جمهوری اوگاندا متهم به‌کشتن وزیر کشاورزی کنیا و همراهانش شده است .

نایروبی ـ دولت اوگاندا تاکنون به پیام ارسالی‌ازسوی مقامات کنیائی دائر بر اینکه بروس مک کنزی وزیر کشاورزی کنیا و سه همراه دیگر او براثر انفجار بمبی که داخل هواپیمای حامل آنهاکار گزارده شده‌بود دقیقا رسیده‌اند پاسخ نداده است .

هواپیمای حامل مک‌کنزی و همراهان که در پی انجام ماموریتی در کامپالا پایتخت اوگاندا به کنیا باز می گشت چند لحظه قبل از فرود آمدن بر روی باند یکی از فرودگاه های نایروبی منفجر گردید و به گفته شهود عینی شدت انفجار بحدی بود که قطعات متلاشی شده هواپیما در یک شعاع ۲۰۰ متری‌پراکنده شد .

سه سرنشین دیگر این‌هواپیما عبارت بودند از یک بازرگان اروپائی‌الاصل تبعه کنیا ـ یک بازرگان انگلیسی و خلبان هواپیما . پس از حادثه‌انفجار منطقه وقوع حادثه به روی آمد و شد هواپیما ها بسته شد و نیرو های امنیتی به بررسی دقیق در اجزاء و قطعات هواپیما پرداختند .

دولت کنیا در پیامی به دولت اوگاندا خاطر نشان ساخت کمبراساس بررسی‌های انجام شده و مدارک موجود هنگامی که هواپیما درفرودگاه «انتبه» متوقف بود بمبی در داخل هواپیما کار گذارده‌شده است .

تنها واکنشی که تاکنون کامپالا در برابر اتهام‌دولت‌کنیا نشان داده نامه تسلیتی است که‌عیدی‌امین‌برای جومو کنیاتا رئیس جمهوری کنیا ارسال داشته است .

به گزارش روزنامه دیلی‌ـ اکسپرس چاپ لندن ،مارشال عیدی‌امین رئیس جمهوری اوگاندا در انفجاراین هواپیما دست داشته و هدف او نیز از اینکار انتقامجوئی ازنقش « بروس‌مک‌کنزی» در حمله سال ۱۹۷۶ اسرائیل بفرودگاه انتبه برای نجات گروگان‌های اسرائیلی بوده است . لازم به یادآوری است که چتربازان ارتش اسرائیل فرودگاه بین‌ـ المللی نایروبی را به عنوان پایگاه خود جهت حمله به فرودگاه انتبه انتخاب کرده بودند .

آنگولا به‌شوروشیان شاباپناهندگی داد

★ هزاران کاتانگایی که از جنگ زئیر باز می گردند می توانند در آنگولا اقامت کنند.

لواندا ـ خبرگزاری فرانسه ـ شورای انقلاب آنگولا بـا انتشار بیانیه مفصلی مشارکت جمهوری خلق آنگولا را در حوادث اخیر شابانفی کرد و اعلام داشت پناهندگانی که‌به خاک آنگولا وارد میشوندآزادند در این کشور باقی بمانند یا احتمالا کشور دیگری را برای پناهنده شدن اختیار کنند .

در این بیانیه ضمن اظهار نگرانی از تحول اوضاع‌نظامی در آفریقای مرکزی و جنوبی‌و اعلام حمایت از جنبشهای آزادیبخش مردم زیمبابوه ، آفریقای جنوبی و صحرای‌غربی خاطر نشان شده که دخالت های نظامی آمریکا ،فرانسه، آفریقای جنوبی و سایر کشور های عضو سازمان ناتو در آفریقا صلح را در این قاره‌به مخاطره افکنده است . در این بیانیه سیاست خارجی چین در باره آفریقا و اظهارات تهدیدآمیز پارهای‌از محافل دولت آمریکا موردانتقاد شدید قرار گرفته و تاکید شده است که باید کشور های پیشرو آفریقا پیوند های خود را بیش‌از پیش‌تحکیم بخشدو میان کشور های با حکومتهای سوسیالیست خاصه‌اتحادشوروی و کوبا همکاریهای نزدیکتری بوجود آید .

موبوتو «مزدور» استخدام میکند

کنیشازا ـ دولت فرانسه تصمیم گرفت‌فعلا از خارج کردن چتربازانش از زئیر تابرقراری نظم‌درایالت معدنی‌شاباصرفنظر کند . ضمنا موبوتو به اقامت خود در اروپا ادامه خواهد داد تابتواند عده‌ای افراد داوطلب که‌مطبوعات اروپاآنهارا «مزدور» نام نهاده‌اند برای مراقبت از معادن شاباوحفظ‌امنیت‌اروپائیان مقیم این ایالت استخدام کند. عده تلفات حوادث اخیرشابا ۲۷۰ تن گزارش شده است‌که فقط یکصد تن سفید پوست بوده‌اند .

ملاقات چهارساعته ونس ـ گرومیکو درواشنگتن

واشنگتن ـ خبرگزاری‌فرانسه ـ مذاکرات آندره‌گرومیکو وزیر خارجه شوروی با جیمی کارتر رئیس جمهوری آمریکا در واشنگتن که در اصل قراربود از یکساعت‌ونیم تجاوز نکند دیروز چهار ساعت طول‌کشید. وزیر خارجه شوروی پس ازاین مذاکرات اعلام کرد که‌آمریکا و شوروی هیچیک خوشبینی اساسی خود را نسبت به‌امکان حل مسائلی که در روابط و مذاکرات دو جانبه آنها مطرح است از دست نداده‌اند .

سایروس ونس وزیر خارجه آمریکا که اونیزدر مذاکرات گرومیکو کارتر شرکت‌داشت بنوبه خود عقیده وزیر خارجه شوروی را تایید کرد و درعین حال گفت که مسائل محدود کردن سلاحهای استراتژیکی‌و همچنین موضوعات دیگری که مسائل آفریقایی از آن جمله است بین گرومیکو و کارتر‌و خود وی (ونس) مورد بحث‌قرار گرفته است .

ونس و گرومیکو هر دو در یک کنفرانس مطبوعاتی که‌بعدا برپا کردند مخصوصا این‌نکته را مورد تایید قراردادند که‌نه آمریکا و نه شوروی پیگیری مذاکرات محدود کردن سلاح‌های استراتژیکی (سالت)را به تحولات اوضاع آفریقا ربط نمیدهند و اولی را موکول به دومی نمیدانند .

گرومیکو بعلاوه قویا گوشزد کرد که کماکان به‌عقیده‌دولت شوروی هواپیمای بمب افکن روسی بکفایی یک جنگ افزار استراتژیکی نیست . وی از جواب دادن به‌پرسشی که‌یکی از خبرنگاران در باره امکان ملاقات لئونیدبرژنف‌رهبرشوروی و جیمی‌کارتر رئیس جمهوری آمریکا در تابستان سال‌جاری بعمل آورده بود خودداری کرد.

در باره توافق هایی که باید بین آمریکا و شوروی در مذاکرات سالت حاصل‌شود گرومیکو گفت که رسیدن به این پیروزیها نیازبه‌بکار بردن شکیبایی و پشتکار دارد و درست مانند بنا کردن‌یک‌خانه است که ساختمان‌آن راناگزیر باید آجر به آجر بالا برد .

گرومیکو و ونس بعدا بطور جداگانه نیز با یکدیگر مذاکراتی در باره محدود کردن سلاحهای استراتژیکی ومسائل آفریقایی و موضوع حقوق بشر و غیره انجام دادند .

۳۹ روزنامه‌نگار مصری مخالف سادات تحت تعقیب قرار گرفتند

خروج هیکل و ۴ روزنامه نگار مصری از این کشور ممنوع شد

این روزنامه‌نگاران متهمند با انتشار مطالبی در خارج از کشور مصر را بدنام کرده‌اند

قاهره ـ آسوشیتدپرس ـ الاهرام گزارش داد محمد ـ حسنین هیکل معروف ترین روزنامه نگار مصری وسردبیر سابق الاهرام بدنبال آغاز سرکوبی مخالفان سادات به دادگاه احضار شده‌است .

هیکل و چهار روزنامه‌نگار برجسته دیگر مصری باتهام انتشار مقالاتی‌درخارج از مصر که موجب بدنامی آن کشور شده و امنیت داخلی مصر را به مخاطره انداخته است به دادگاه احضار شده‌اند .

دیروز محمدنبوی اسماعیل وزیر پلیس سادات این چهار تن را متهم به انتشار مقالات مغایر با منافع ملی مصر کرد.

در ادعانامه‌وزیر پلیس‌مصر نسخه هائی از مقالاتی که این ۵ روزنامه نگاردرخارج‌ازمصر نوشته‌اند ضمیمه شده‌است.

با اعلام این خبر تعداد روزنامه نگارانی که از آغاز سرکوبی مخالفان سادات ـ ادعانامه هایی علیه آنان‌صادر شده است به ۳۹ تن افزایش یافت .

حق خروج ندارند

ضمنا محمد حسنین هیکل یکی از دوستان بسیار نزدیک جمال عبدالناصر رئیس‌جمهور پیشین مصر ویکی‌ازه روزنامه نگاری است که از حق سفر کردن به خارج ازکشورشان محروم شده‌اند .

این‌محرومیت دنباله‌اقدامات دامنه داری‌است‌که انورسادات رئیس جمهوری مصر برای سرکوبی گروه های مخالف دولت به عمل می‌آورد.

عجیب است

هیکل درجواب‌خبرنگاری که بوسیله تلفن با وی‌تماس گرفته و از او خواسته‌بود درباره محروم شدنش از سفر کردن به خارج اظهارنظر کند گفت که شخص وی هنوز چیزی‌در این‌باره نشنیده است.

هیکل اضافه کرد که‌بهر حال شنیدن این خبر برای وی عجیب‌است، چون‌هیچ دلیلی نمی‌بیند که بتواند تصمیمی را که علیه وی گرفته‌اند توجیه کند.

هیکل حاضر نشد بیش از این صحبت کند . وی چهار سال پیش بدنبال اختلاف‌نظرهایی که با سادات برسرمسائل‌سیاسی‌ـ مخصوصا رامحل مناقشات خاورمیانه پیدا کرده بود ازسردبیری روزنامه‌الاهرام کنارگیری کرد.

چهار روزنامه‌نگار دیگر مصری که آنها نیز مانند هیکل به تصمیم سادات از سفر کردن به خارج منع شده‌اند از این قرارند :

۱ـ احمد حمروش‌عضو هیئت‌مدیرمروزالیوسف. وی یکی‌ازاعضای نهضت‌افسران آزاد مصری بودکه‌در۱۹۵۲ رژیم سابق مصررا سرنگون کرد. ناصر و سادات نیز هردو در همان نهضت عضویت داشتند. حمروش تنها روزنامه‌نویس پرسابقه از گروه منتشر کنندگان روزالیوسف است که از زمان چیگرایی این نشریه تاکنون در آن باقی مانده است.

۲ـ محمد سیداحمدعضو هیئت تحریریه الاهرام .

۳ـ صلاح عیسی عضو هیئت سردبیری روزنامه الجمهوریه .

۴ـ فوآد نجم که علاوه بر روزنامه‌نگار بودن یکی از شعرای مصر نیز بشمار میرود.

دفتر دادستانی مصر دیروز اعلام کرد که ۵ روزنامه‌نگار نام برده شده تا اطلاع بعدی ازسفرکردن به خارج از کشور محروم خواهند بود.

چهار روزنامه‌نگاردیگری که باهیکل از سفر کردن به خارج منع شده‌اندعضو یک حزب چپ‌گرای‌مصرند. این حزب تنها سه کرسی در پارلمان دراختیار دارد ولی دارای یکنشریه‌ارگان هفتگی است که تاکنون در انتقاد کردن از سیاست‌های دولت انورسادات بسیار فعال بوده است . نشریه مذکور که «الاهالی» نام دارد اخیرا توقیف شده است و تاکنون از انتشار مجدد آن جلوگیری شده است. دولت مصر مدعی است که الاهالی مردم مصر را تحریک میکرد که از شرکت کردن در رفراندوم اخیر که انورسادات با هدف دریافت رای اعتماد مستقیم از ملت برپا کرد ، خودداری کنند. نشریه مذکور اعلامیه‌ای را که از طرفکانونزوکلای‌مصرصادر شده و در آن برگزاری رفراندم مغایر قانون اساسی معرفی گردیده بود چاپ کرده و علاوه براین طی مقالات متعدد مردم را دعوت کرده بود که‌آراء منفی به‌صندوق‌ها بیندازند. یکی از سه نماینده حزب مورد بحث در پارلمان‌مصر بنام «عبدالعزیز جریری» هفته گذشته به‌اتهام رهبری کردن یکی از تظاهرات ضد دولتی بازداشت شده است و هنوز هم در زندان بسر میبرد.

در لیست سیاهی که دولت سادات از اسامی روزنامه‌نگاران مخالف‌تنظیم کرده اسامی ۳۴ نفر دیگر نیز بچشم می‌خورد ، ولی اینان در فرانسه، انگلستان، کویت، لیبی و لبنان بسر میبرند . با مطبوعات و سایر وسایل ارتباط جمعی این ممالک همکاری دارند. سادات مخالفان سیاسی‌اش را متهم کرده است که میکوشند کشور را بطرف یک جنگ خونین طبقاتی سوق دهند.

جوان امریکائی چون نتوانست وارد دانشکده پزشکی شود خود و برادرش را کشت!

لیکوود (کالیفرنیا) ـ آسوشیتدپرس ـ یک جوان امریکائی که تقاضای ثبتنام وی در یک دانشکده پزشکی کالیفرنیای جنوبی رد شده‌بود دیروز پس از آنکه برادر ده ساله‌اش‌رابمنظور راحت کردن وی ازسالهای سختی که‌درپیش دارد بضرب‌گلوله بقتل رساند، خودرا کشت.

پدر آنها که ۵۶ سال دارد در نتیجه این حادثه سکته قلبی کرد، ووضعش‌بحرانی است .

«پاول اشکانیان» که بگفته همسایگان پسری بسیار با استعداد، اما کم حرف و تودار بود برادر دهساله‌اش رابرت را که در رختخواب خوابیده بود بایک طپانچه کالیبر ۳۸ به قتل رساند وی در یادداشتی که کنار جسد او گذارده گفته است‌برادرش را بمنظور نجات وی از سال‌های‌سختی که‌پیش‌داشت کشته است .

«پاول» دانشجوی دانشگاه خصوصی‌کالیفرنیای جنوبی بود بخاطر آنکه دانشکده های‌پزشکی باتوجه‌بمعدلش دردوره «پری‌مدیسین»حاضر نشدنداورا بپذیرندخودکشی کرد .

پاول در نامه خود نوشته است: مگرنفوس بشری رو به‌افزایش به طبیب احتیاج ندارند، پس چرا دانشکده های طب اینقدر سختگیری می‌کنند.این‌سختگیریها ابتدا برای خارجیان وضع شدو حالا اتباع آمریکا را هم دربرگرفته است.اصولا فکر می‌کنم افزایش نفوس این مسائل را پدید می‌آورد و همه‌جا مردم باید در صف نوبت به‌ایستند ودر مضیقه باشند و به علت کثرت داوطلب به هدف خود نرسند، پس خودکشی می کنم تاآسوده شوم .

عربستان سیستم اعلام خطر هوایی تاسیس می کند

نیویورک ـ «نیوزویک» در شماره اخیر خود نوشت عربستان سعودی تاسیس‌یک سیستم اعلام خطر هوائی را باهمکاری سوریه و اردن مورد بررسی قرار داده است نیوزویک از قول منابع نزدیک به سرویس های اطلاعاتی آمریکا اضافه‌کرده است که اسرائیلی‌ها گاهی به پرواز های شناسایی بوسیله شکاری های تکامل یافته اف ـ ۱۵ برفراز عربستان سعودی دست‌میزنند این‌پرواز هاعربستان‌سعودی را وادار کرده که بمنظور هماهنگ ساختن سیستم‌دفاع هوائی و ایجاد یک شبکه مشترک رادار در سه کشور عربی با سوریه و اردن به مذاکره بپردازد .

نخستین مسجد

رم ـ خبرگزاری فرانسه ـ کمیسیون شهرداری رم طرح ساختمان‌نخستین‌مسجد‌مسلمانان را در پایتخت ایتالیا وهمچنین بنای یک مرکز اسلامی را در شمال شهر رم تصویب کرد .

حمله شدید الجزایر به عربستان

الجزیره ـ روزنامه «الشعب» چاپ الجزیره رهبران عربستان‌سعودی‌را ازتوطئه‌علیه انقلاب‌الجزایر و تامین مالی مناقشات صحرای شمال‌غربی برحذر داشت. این روزنامه می نویسد دولت عربستان سعودی به جای اقدام در زمینه آشتی‌دادن طرفهای درگیر در مغرب و خاموش کردن آتش نفاق در این منطقه می‌کوشد که حساب کهنه خود رابامردم الجزایر و انقلاب این کشور تصفیه کند. این روزنامه رژیم عربستان سعودی را متهم ساخته است که درصدد برانداختن رژیم‌های مترقی و سرکوبی جنبش‌های آزادیبخش جهان عرب و آفریقاست .

روزنامه الشعب کمروش عربستان سعودی را در کمک به رژیم مصر که موجب ایجاد نفاق و چند دستگی در صفوف اعراب شده و با دشمن مشترک آنها از در آشتی درآمده مورد نکوهش قرار داده است می‌افزاید عربستان سعودی برآنست تا رژیم جمهوری دموکراتیک یمن را براندازد و کوشش دو یمن را برای ایجاد وحدت بی‌اثر سازد .

کوبا به نکومو پیشنهاد کمک نظامی کرد

پوستون ـ آسوشیتدپرس ـ کوبا به نکومو یکی از دو رهبر جبهه میهن پرستان رودزیا پیشنهاد کرده است‌که ۱۰۰ افسر و سرباز کوبایی برای قدرتمندترکردن‌نیروهای وی در اختیارش قرار دهد.

این گزارش در روزنامه پوستون کلاب چاپه‌پوستون درج شده و در صورتی که دردست باشد بدان‌معنی‌است که کوبا برای اولین‌بار خود را آماده‌کرده‌است‌تا مستقیما نیرو هایش راوارد کارزار رودزیا کند !

مقامات آمریکایی ،ظاهرا فکر نمی‌کنند که حتی قبول این پیشنهاد ازجانب نکومو سبب شود که سفاهیان کوبایی به تعداد زیاد بطرف رودزیا سرازیر شوند .

پادشاه مغرب پیامی برای مناهیم‌بگین فرستاد

کویت ـ خبرگزاری فرانسه ـ «عبدالهادی صبیحی » سفیر مغرب در کویت در پی دیدار خود با دبیر کل وزارت خارجه این کشور به‌خبرنگاران‌مطبوعات کویت اظهار داشت که ملک حسن پادشاه مغرب از طریق کورت والدهایم دبیرکل‌سازمان ملل‌متحد پیامی‌برای‌مناهیم‌بگین نخست‌وزیر اسرائیل فرستاده‌و طی آن خاطر نشان ساخته‌است که مغرب مصمم است موضع خود را در قبال ابتکارسادات که هیچگونه حاصلی تاکنون به‌بار نیاورده مورد تجدید نظر قرار دهد .

ابزرور تعطیل نمیشود

لندن ـ آسوشیتدپرس ـ هیئت مدیره روزنامه ابزرور قدیمی‌ترین روزنامه انگلستان که روزهای یکشنبه منتشر می‌شود اعلام کرد اعتصاب کارگران که‌انتشار این‌روزنامه را بمخاطره افکنده بود پایان یافته است و روزنامه طبق معمول منتشر میشود .

مدیران این هفته نامه‌لیبرال تهدید کرده بودند در صورتیکه اعتصاب اعضاء تندرو اتحادیه کارگران چاپخانه‌های‌انگلستان متوقف نشود این روزنامه را که بیش از ۱۸۷ سال از آغاز انتشار آن میگذرد تعطیل خواهند کرد .

وزیرخارجه عمان خواستار همکاری همه کشور های آزاد برای مقاومت در برابر شوروی شد

وزیر امور خارجه عمان اعلام داشت که در ژوئن آینده یک دیدار رسمی از جمهوری خلق چین به‌عمل خواهد آورد تا به تحکیم مناسبات میان دو کشور کمک کرده باشد.

اظهارات الزواوی‌مقارن بااستقرار مناسبات‌دیپلماتیک میان پکن و مسقط است.

از سوی دیگر ، وزیر امور خارجه عمان خاطرنشان ساخت که‌کشور وی با دقت اوضاع و احوال خطرناک در شاخ افریقا و منطقه اقیانوس‌هند را زیرنظر دارد و تجاوز شوروی علیه سومالی را تهدیدی برای استقلال و آزادی همه کشورهای‌منطقه میشمارد. وی تاکید کرد دولت عمان توانسته است شوروی را که با حمایت شوروی درمنطقه ظفاروا قع در جنوب این کشور به وجود آمده بود سرکوب کند .وی خواستارهمکاری کلیه کشورهای آزاد برای مقاومت دربرابر امپریالیسم نوظهور شوروی شد.

جبهه امتناع فلسطینی ها باقطع عملیات نظامی در جنوب لبنان مخالفت کرد

جبهه امتناع که داسه و اخطار کرده است که هرگونه تصمیم در باره سیاست سازمان آزادی‌بخش فلسطین باید باتفاق آراء از همه گروههای وابسته به مقاومت فلسطین گرفته شود . جناح تندرو مقاومت فلسطین در پایان تاکیدکرده است که دولت باصطلاح قانونی لبنان و ارتش‌لبنان که میخواهد در جنوب این کشور مستقر شوددرحقیقت آلت دست محافظه‌کاران لبنانی هستند .

یاسر عرفات پریشب پس‌از ملاقات با نخست وزیر لبنان اعلام کرد که موافقت‌کرده است کماندوهای فلسطینی درجنوب لبنان فعالیت نظامی نداشته باشند و واحدهای ارتش لبنان در این مناطق مستقر شوند .

قذافی فرانسه را متهم کرد که میخواهد استعمار را به افریقا بازگرداند

طرابلس ـ آسوشیتدپرس ـ سرهنگ قذافی فرانسه را متهم کرد که قصد دارد با استفاده از حربه های نظامی واقتصادی بار دیگر استعمار را به آفریقا بازگرداند .

قذافی این اظهارات را در یک‌سخنرانی‌بمناسبت‌پانزدهمین سالگرد ایجاد سازمان وحدت آفریقا خطاب به افسران و دانشجویان‌دانشکده افسری‌لیبی بعمل آورد .

قذافی ضمن اشاره به دیدار های اخیررئیس جمهوری‌فرانسه باسران کشور های فرانسوی زبان افریقا اظهار داشت‌پیشنهاد مربوط به ایجاد یک اتحادیه کشور های فرانسوی زبـان افریقائی به رهبری فرانسه‌باعث خواهد شد استعمار بار دیگر قدم بقاره افریقا بگذارد .

قذافی گفت این اتحادیه با را از استفاده از حربه های اقتصادی و سیاسی فراتـر گذاشته به استفاده از نیرو‌های فرانسوی متوسل شده است . این اظهارات قذافی بوضوح به دخالت چتربـازان فرانسوی در زئیر بمنظور نجات جان اروپائیان اشاره دارد .

براثر حملات هوائی اتیوپی صدها غیرنظامی در اری‌تره کشته‌شدند

بیروت ـ رویتر ـ یک سخنگوی جبهه جدائی ـ طلبان اری‌تره ادعا کرد در جریان بمباران شهرمندفرا، در ۵۲ کیلو متری جنوب اسمره توسط‌نیروی‌هوائی اتیوپی صد ها غیر نظامی کشته و زخمی و هزاران نفر آواره شده‌اند . ایـن شهر روز های دوشنبه و چهارشنبهٔ گذشته بمباران شد .

طی هفته گذشته‌پنج‌دهکده در حومه اسمره در نتیجه اصابت موشک هائی که از داخل شهر شلیک می‌شد ویران شد این سخنگو ادعا کرد از آغاز حمله ستاد ارتش اتیوپی ۴۰۰ هـزار تن بی‌خانمان شده‌انـد .

تاس از اظهارات کارتر انتقادکرد

خبرگزاری تاس دیشب‌اظهارات پرزیدنت کارتر در کنفرانس مطبوعاتی شیکاگو را مورد انتقاد قرارداد . کارتر در این مصاحبه از کمک آمریکا به عملیات نظامی فـرانسه و بلژیک در عملیات نجات در ایالت شابای زئیر دفاع کرده بود.

تاس گفت کارتر سعی کرد با پیش کشیدن بحث مداخله شوروی و کوبا بردخالت کشور های عضو ناتودر زئیرسرپوش بگذارد .

خبرگزاری تاس به اظهارات کارتر مبنی برتفییر احتمالی قوانین فعلی آمریکا که قدرت رئیس جمهوری در مورد ارسال نیرو به کشور های خارجی بدون موافقت کنگره رامحدود میکند اشاره کرد و گفت این امر نشان میدهد کارتر هوادار افزایش مداخله نظامی آمریکا در نقاط مختلف افریقا بمنظور انحصارات آمریکائی است .

سود فروش کالادر افغانستان محدود شد

کابل ـ دولت افغانستان ضمن صدور یک دستور ـ العمل ۱۲ ماده‌ای به تجارو فروشندگان این کشور تاکید کرد که سود فروشندگی‌از ۸ در صد بیشترنخواهدبود متخلفان ازاین‌دستور محاکمه و مجازات خواهند شد .

۲۰ دقیقه تا دریا
ویلا رشت (گلسار)
یکطبقه شخصی ساز ۳ خوابه بسیارعالی‌فروشی‌تلفن ۲۲۱۱۷۶ و ۲۲۳۹۱۵

فشار عربستان سعودی به سوریه برای شرکت در کنفرانس سران عرب

بیروت ـ خبرگزاری‌فرانسه شریه جهان عرب که به زبان انگلیسی در بیروت منتشر میشود گزارش داد عربستان سعودی ازفرصتی که همه‌پرسی اخیر درمصر بوجود آورده برای وادار ساختن دولت سوریه به قبول تشکیل کنفرانسی از سران کشورهای عـرب بهره‌برداری خواهد کرد.

به گزارش این نشریـه دولت عربستان سعـودی را از نمامداران سوریه را از قبول یکی از این دو شق ناگزیر میداند . یا آنکه دولت سوریه باید بدون‌قید و شرط شرکت درکنفرانس سران عرب را به منظـور تدوین یکاستراتژی‌مشترک اعراب برای صلح یا جنگ بپذیرد و یا مسئولیت رد کردن این پیشنهاد را کهمالا منجر به‌انعقاد پیمان‌جداگانه مصر با اسرائیل دربـاره صحرای سینا خواهد شد تقبل کند.

ازسوی دیگر به نظر مقامات عربستان سعـودی همه‌پرسی هفته گذشته مصر و تصمیم رژیم انورسادات دائر به سرکوب کـردن چپ‌گرایان ، ناصری‌ها و اعضای حزب«وفدنو» ناظر به فراهم‌آوردن زمینه‌مناسب برای حصول به یکتوافق جداگانه میان‌مصرو اسرائیل است .

همچنین به عقیده‌ناظران سیاسی، سوریه‌مانندگذشته اصرار میورزد تا زمانی که انورسادات شکست ابتکار خود را به صراحت اعلام ندارد از شرکت درکنفرانس سران عرب خـودداری خواهد کرد.

خیزابها
نوشته : ویرجینیا وولف
ترجمه: پرویز داریوش
رمانی از ویرجینیاوولف ، نویسنده معروف انگلیسی .
منتشر شد .
مؤسسه انتشارات امیرکبیر

دارالترجمه آذر
ترجمه رسمی و عادی کلیه متون و مدارک تحصیلی توسط مترجمان و استادان دانشگاهی، اخذ پذیرش تحصیلی از دانشگاههای معتبرخارج
خیابان ایرانشهر شمالی شماره ۲۴۶
تلفن ۸۳۱۸۵۷

آگهی استخدام
بنگاه حمایت مادران و نوزادان برای تامین کادر پرستاری درمانگاه سیار اکبر آباد و مربیان آموزشگاه های ملامائی و بهیاری خود در تهران احتیاج به تعدادی پرستار لیسانسیه برای خدمت‌در درمانگاه‌و همکاری باکادر آموزش دارد .
داوطلبان‌میتوانندبرای‌اخذ توضیحات بیشتر همه‌روزه در ساعات اداری به‌دفتر امورآموزش بنگاه حمایت مادران و نوزادان ، واقع در خیابان آریامهر غربی شماره ۴۶ مراجعه نمایند. م‌الف ۵۶۲۷

درمحافل ومجالس

بهر نفر از تهرانی ها فقط ۲۵ سانتی‌متر «پارک» میرسد !

بالاخره راز بازدیدهای وقت و بیوقت و گاهناشناسانه‌ی عوشنگ نهاوندی رئیس دفتر علیاحضرت شهبانو فرح به جنوب شهر معلوم شد وکاشف بعمل آمد که این دیدارها، مربوط به‌ایجاد دوپارک بزرگ درجنوب تهران‌است که در این صورت، تاپایان شهریور ماه، قریب نود هزار متر برفضای سبز پرهوت تهران اضافه خواهدشد. اگرچه، دکترنهاوندی، حاضر نشد در باره جزئیات این دو پارک در دست احداث جنوب شهر و اینکه اگر بموقع دفتر مخصوص علیاحضرت، برای پارکسازی اقدام نمی‌کرد، خوردن‌این‌زمینهابرای‌زمین خوارهای حرفه‌ای وخوش اشتها چقدر وسوسه‌انجیز بود، حرفی بزند، ولی از ایجاد سه پارک دیگر در منطقه ونک و لارک نیز سخن گفت.

محل‌نویس که پریشب، در یک جشن نامزدی درباشگاه دانشگاه، توانست به همت مسعود برزین روزنامه نویس‌قدیمی، چند دقیقه‌ای رئیس دفتر پرمشغله‌ی علیاحضرت شهبانو را از جمع انبوه دیدار کنندگان به کناری بکشد، به نکته تازه‌ای از خمبود پارک وفضای سبز در تهران آگاهی یافت و آن‌اینکه بهریک از ساکنان پایتخت چهار میلیون وهشتصد هزار نفری ما تنها ۲۵ سانتیمتر پارک وفضای سبز میرسد ...که اینرقم، بسیار ناچیز وغیرانه است. قدیمترین پارک تهران، پارکشهر دویست وچهل وهفتهزار متری است که ۲۸ سال پیش بوجود امد وتازه‌ترین پارکها، باغ‌مصفا ودلگشای یک میلیون و دویست هزار نفری جمشیدیه است که بدستور شهبانو پاگرفت واز دو هفته پیش، درهایش بروی عموم گشوده شد.

ماجرائی که باعث استعفای مدیر کلوب شاهنشاهی شد ...

جمشید بزرگمهر مدیر کلوب شاهنشاهی از سمت خود استعفا داده است .

استعفای بزرگمهر ، بدنبال درگیری با همسر یکی‌از رجال سرشناس‌و درپی تشکیل‌جلسه فوق‌العاده هیات مدیره کلوب صورت گرفت. ظاهرا ، در جلسه فوق‌العاده ـکه بریاست پرفسور یحیی عدل‌ـ تشکیل شده بود ، به‌بزرگمهر تکلیف استعفا می‌شود، ولی او زیربار نمیرود و جلسه ، بدون اخذ نتیجه پایان میگیرد . اما ۲۴ ساعت بعد ،بزرگمهر با تقدیم استعفا عملاتسلیم نظرهیات مدیره می‌شود .

آگاهی های محفل نویس ماجرائی را که ظاهرا به استعفای بزرگمهر منجر شده است چنین نشان میدهد :

چندی پیش ، همسر یکی از سرمایه‌داران و مقاطعه کاران معروف، در حالیکه سگ کوچکش را همراه داشت برای صرف ناهار به رستوران کلوب میرود . مامور جلوی در، به این بهانه که طبق دستور آقای مدیر ورود «سگ» به‌رستوران اکیدا ممنوع است مانع ورود خانم می‌شود ،خانم، به‌مستخدم می‌گوید به‌آقای مدیر تلفن‌کن‌و بگو این سگ متعلق به‌من است . مستخدم، به مدیر تلفن میکند . مدیر جواب می‌دهد که به خانم بفرمایند سگ،سگ است . فرقی نمیکند که سگ کی است .و سرانجام خانم، قید رستوران‌و غذا را میزند و ناراحت ازکلوب خارج می‌شود... و قضیه بی‌آنکه حل شود می‌ماند. تا اینکه چندروز پیش ، آقای مدیر، در محوطه کلوب، باخانم مورد نظر که همراه خانم دیگر سرگرم قدم زدن بود ـ روبرو می‌شود ، مدیر،به خانمها سلام میگوید . خانم‌ها به او محل نمیگذارند و جواب نمی‌دهند . این بی‌اعتنائی ،به‌مدیر که ذاتا آدمی خشک و بد قلق است گران می‌آید. کلماتی برزبان می‌آورد که رگ‌های خشم در آن بخوبی نمودار بود ...

خانمها ، به‌پرفسور عدل، رئیس هیات مدیره کلوب، شکایت میبرند . جلسه فوق‌العاده تشکیل میشود، شکایت خانمها مطرح و وارد تشخیص داده میشود و به مدیرتکلیف استعفا می‌شود مدیر زیربار نمی‌رود ولی ۲۴ ساعت بعداستعفا می‌دهد ...

فعالیت های ورزشی ناشنوایان‌و معلولین‌و نابینایان در یک سازمان متمرکز میشوند

طرح ادغام فدراسیون های ورزشی ناشنوایان‌و معلولین مراحل آخر خود را میگذراند واحتمالا در آینده‌ای‌نه‌چندان دور ، این دو فدراسیون ورزشی در سازمان واحدی بنام « سازمان پرورشی و امور اجتماعی ناشنوایان‌و معلولین ایران متجدید حیات خواهد کرد . اگر صحبت های مربوط به الحاق ورزش نابینایان باین سازمان تحقق یابد،فعالیت های روشندلان ورزشکار نیز در این سازمان متمرکزخواهد شد .

گفته می شود ریاست عالیه این سازمان را والاحضرت ولایتعهدبعهده خواهند گرفت. در حال حاضر قریب‌دو هزار نفر ورزشکار ناشنوا و قریب سیصد نفر ورزشکار معلول در کشور ما فعالیت دارند .نام‌آورترین شان ،کشتی‌گیران. والیبالیست ها و شناگران ناشنوا هستند که در سطح جهانی موفقیت های چشمگیری داشته‌اند .

در حال حاضر سرپرستی فدراسیون های ورزشی ناشنوایان و معلولین ایران را جواد کلهر رئیس‌فدراسیون وزنه برداری بعهده دارد که برای گسترش فعالیت های ورزشی این رشته ها نیز طرح های جالبی آماده کرده‌است.

شرائط رسیدگی خارج از نوبت به تقاضای تغییر محل خدمت کارمندان

★ سن، سوابق خدمت، تاهل و تعداد فرزندان از عواملی هستند که در تغییر محل خدمت کارمندان موثر خواهند بود .

در چهار مورد به تقاضای تغییر محل جغرافیایی خدمت کارمندان دولت خارج ازنوبت رسیدگی میشود.

هیات های رسیدگی به تقاضای نقل و انتقال کارمندان در وزارتخانه ها و موسسات دولتی حداکثر ظرف مدتیک ماه ازتاریخ وصول‌درخواست رسیدگی خارج از نوبت به تقاضای رسیده رسیدگی و اتخاذ تصمیم میکنند .

هیات های رسیدگی بمتغییر محل‌جغرافیائی خدمت‌کارمندان وزارتخانه ها و موسسات دولتی به تقاضای کارمندانی که دارای هریک از شرایط زیر باشند خارج از نوبت رسیدگی میکنند :

● کارمند یا همسر و یا یکی از فرزندان وی دچار بیماری شود که به تشخیص پزشک معتمد وزارتخانه یا موسسه دولتی معالجه آنان در محل میسر نباشد و یااینکه شرایط آب و هوای محل خدمت سبب‌ادامه بیماری‌شود.

● کارمندی که محل جغرافیائی خدمت همسر وی تغییر کند .

● در مواردی که ادامه تحصیل فرزندان کارمند تاحد دیپلم کامل متوسطه در محل خدمت‌ازنظر تسهیلات‌آموزشی مربوط امکان پذیر نباشد .

● پذیرفته شدن کارمندان رشته آموزشی وزارت آموزش و پرورش در دوره شبانه دانشگاه ها یاموسسات عالی آموزشی برای ادامه تحصیل .

امروز همچنین گفته شد: در مواردی که وزارتخانه یا موسسه دولتی راسا اقدام به تغییر محل جغرافیایی خدمت کارمند میکند ، هیات های رسیدگی به تغییر محل خدمت کارمند مکلف هستند ، علاوه بررعایت ضوابط مقررعواملی از قبیل سن ، سوابق ونوع خدمت ، وضع تاهل ، تعداد فرزندان و سایر شرایط خدمتی را مورد توجه قرار دهند .

در ضمن مواردی که بنا به مصالح و مقتضیات اداری‌تغییر محل جغرافیائی خدمت کارمند توسط وزیر یا رئیس‌موسسه دولتی فوری تشخیص داده شود، ارجاع امر به هیات رسیدگی به تغییر محل خدمت کارمندان ضروری نخواهد بود.

تجدید نظر در تشکیلات واساسنامه شرکت‌های آب و برق آغاز شد

لایحه اصلاح قانون تاسیس وزارت نیرو از تصویب مجلس شورای ملی گذشت و بدولت ابلاغ شد.

براساس این قانون احداث وبهره برداری از نیروگاه های اتمی به وظایف وزارت نیرو افزوده میشود .

همچنین بموجب همین‌قانون وزارت نیرو اختیار خواهد یافت تا برای انجام وظایف مقرر دراین قانون شرکت ها و سازمان‌های تحقیقاتی‌و آموزشی مورد نیاز را با تصویب هیات دولت بوجود آورد .

بعلاوه طبق این قانون وزارت نیرو می‌تواند درجهت ادغام و تفکیک وظایف و تشکیلات شرکت‌ها و سازمان‌هاو موسسات فعلی تابع خود، اساسنامه های آنها را مورد تجدید نظر قرار دهد .

قسمتی از مفاد اصلاح‌قانون تاسیس وزارت نیرو بشرح زیر است :

بهره‌برداری از نیروگاه های اتمی که توسط سازمان انرژی اتمی ایجاد شود و همچنین احداث یا تکمیل نیرو گاههای اتمی و بهره‌برداری از آنها .

وزارت نیرو مجاز است‌برای انجام وظایف مقرر در این‌قانون شرکت ها و سازمان های تحقیقاتی و آموزشی مورد نیاز را باتصویب هیئت وزیران به وجود آورد .

همچنین‌وزارت نیرو‌میتواند بمنظور ادغام و تفکیک وظایف وتشکیلات شرکت ها وسازمان ها وموسسات فعلی تابع خود اساسنامه های آنها را مورد تجدید نظر قراردادە وطبق این ماده به تصویب کمیسیون های مجلس شورای ملی برساند .

مقررات استخدامی ومعاملاتی ومالی سازمان انرژی اتمی‌ایران درمورد شرکت ها و سازمان های تابع وزارت نیرو قابل‌اجرا است .

بدنبال تصویب‌این اصلاحیه امروز در وزارت نیرو گفته شد: باتوجه به مطالعاتی کهاز چندی قبل درباره وظایف و تشکیلات شرکت های آب و برق آلاینده بود ، نتایج‌این مطالعات ظرف یک ماه آینده مورد بررسی قرارخواهد گرفت وتصمیمات لازم اتخاذ میگردد .

در این بررسی‌ها امکان‌تغییر پاره‌ای از مقررات استخدامی واداری شرکت ها و سازمان های تابع وزارت‌نیرو پیش‌بینی شده است.

در این تغییرات تجدید نظر در ضوابط حقوق و مزایای کارکنان صنعت برق‌و آب‌مورد توجه قرار خواهد داشت .

ایجاد تأسیسات کارگاهی در پارکها ممنوع شد

پارکهای تهران ازتعمیرگاه ها، کارگاه ها و تاسیسات‌زائد خالی شدواتومبیل هاوتشکیلات گوناگون کارگاهی ، که تا بحال قسمت عمده‌ای از فضای واقعی پارکها را اشغال کرده بود به زمینی در جاده‌آرامگاه انتقال یافت .

ایجاد تاسیسات پر سرو صداو مزاحم در پارکها و تفریحگاه های عمومی ،بویژه در پارک شهر و پارک فرح‌آباد، این دو پارک رادر حکم‌کارگاه صندلی سازی ، قایق سازی، نجاری . تعمیرگاه اتومبیل‌های اسقاطی و پارکینگ کامیون ها و وسایل حمل‌و نقل اداره موتوری شهرداری ، درآورده بود.

شناسائی

تهران در حال حاضر دارای ۸۳ پارک بزرگ و کوچک است که باتوجه به بیش از ۴٫۵ میلیون نفر جمعیت و ۲۱۲ کیلو متر مربع مساحت آن به هیچوجه کافی نیست‌وشهرداری بابرنامه‌ای که برای ایجاد پارک های جدید پیش بینی کرده است . قصد دارد تعداد این پارکها رابه دو برابر افزایش دهد.

بهمین جهت نیز شناسایی زمین های بلاصاحب و باير داخل محدوده از چندی پیش توسط ماموران شهرداری های مناطق ۱۲ گانه‌آغاز شده‌است. با اعتباری بالغ بر ۷۹ میلیون ریال هر محلی را که‌شهرداری متناسب بداند، بصورت پارک درآورده و دراختیار مردم می گذارد.

در برنامه‌سال‌جاری‌شهرداری پایتخت، همچنین اعتباری به مبلغ یک میلیارد و ۹۴۵ میلیون و ۱۳۰ هزار ریال نیز برای توسعه و نگهداری فضای سبز موجود پیش بینی شده است که نسبت به سال گذشته ۳۱ درصد افزایش دارد.

تکمیل پارکها

ازاین اعتبار قرار است‌برای تکمیل پارک های شاهنشاهی . فرح‌آباد. شهباد آریامهر . و وسایل و لوازم تفریح و بازی کودکان در کلیه پارکها و نیز لوله‌کشی بزرگراه های ونک. شاهنشاهی و ایوبی ، احداث چاه های عمیق و ایجاد سیستم باران‌مصنوعی‌در پارکهااستفاده شود.

علاوه براین ، اعتباری بالغ بر ۱۵۰ میلیون ریال نیز در اختیار سازمان پارکها گذارده شده تابه مصرف تکمیل سایر پارکهای پایتخت برسد.

برای درختکاری و چمنکاری پارکها و میادین نیز مبلغ ۷۶ میلیون ریال اعتبار پیش بینی شده است . از سوی دیگر ، برنامه ایجاد خط کمربندی‌سبز در جنوب شهر تهران نیز همچنان بقوت خود باقیست واز جانب وزارت کشاورزی‌وعمران روستایی فضای سبزی به طول بیش‌از یک کیلو متر دراطراف مناطق جنوبی شهر کشیده خواهد شد.

شهرداری تهران امیدوار است درآینده‌باانتقال‌کشتارگاه بزرگ تهران به زیاران و کاشان ، مقداری از مساحت این کشتارگاه هم به پارک و مابقی به میدان های میوه و تره‌بار تبدیل کند.

آرزوئی که تحقق پیدا نکرد

واحدهای صنفی آموزش می بینند

در طول سال جاری‌کارکنان واحد های صنفی سراسر کشور در رشته هائی مختلف صنایع آموزش می‌بینند ، و از این پس هر اتحادیه‌صنفی مشمول قانون کار آموزی ، میتواند برای آموزش فنی و تکمیل مهارت کارگران صنف خود با مراجعه به صندوق کار آموزی و انعقاد موافقت‌نامه مربوط کارگران صنف خود را از طریق این صندوق آموزش دهد .

این تصمیم بدنبال مشاهده کمبود نیروی‌انسانی متخصص در برخی صنوف نظیر ، صنف تعمیرکاران اتومبیل ، کولر ، یخچال ،تلویزیون و انواع لوازم خانگی اتخاذ گردیده است و صندوق کار آموزی وزارت کار و امور اجتماعی آمادگی خود را برای کمک به اینگونه سازمان ها و اتحادیه های صنفی درهمه استان های کشور نیز این زمینه اعلام‌کرده است .

این طرح در مرحله نخست در استان های مرکزی ، کرمانشاهان،خراسان ،همدان، کرمان و اصفهان بمورد اجرا گذارده شد که در نتیجه طی سال گذشته ۲ هزار نفر در رشته های مختلف آموزش لازم را دیدند .

ضمنا دراجرای امرآموزش فنی و حرفه‌ای نوجوانان صندوق کار آموزی وابسته به وزارت کارو اموراجتماعی علاوه بر برنامه هائی که در اردو های‌پیشاهنگی و عمران ملی اجرا کرده‌و میکند‌بعنوان نمونه با همکاری وزارت آموزش و پرورش در سه دبیرستان پایتخت (دبیرستان های البرز ، رضاشاه کبیر و فاطمه سیاح) آموزش فنی را در قالب برنامه های خودیاری فنی انجام میدهد .

سپه غربی ـ چهارراه وثوق‌ـ ساعت ۱۰ صبح:

پیش از آغاز اجرای طرح جمع آوری زباله در شب ، و قبل از آنکه استفاده از کیسه نایلونی زباله اجباری شود ، واین اجبار هزینه جدیدی را براقتصاد خانواده ها تحمیل کند ، وعده دادند که اگر زباله در شب جمع آوری شود و به‌خارج‌شهر انتقال یابد،بسیاری از نابسامانیها و زشتی ها از بین خواهد رفت. از جمله به بهداشت و زیبائی شهر کمک میشود ، مردم بوی تعفن زباله گندیده را استشمام نخواهند کرد،وازآنجا که کامیون حامل زباله‌دیگرروز هادر شهرحرکت نمی کند ، کمک موثری به ترافیک شهر خواهد شدو..

این هاهمه آرزوها و امید های خوبی بود،اما گویاآرزو ها وامیدها تحقق نیافته است وحالا زباله، علاوه بر روزها، شب‌ها هم بر زندگی مردم‌تهران اثرمیگذارد. شاهد: همین‌عکس، وصدها منظره مشابه دیگری است که تهرانیها هر روز می بینند.

۳۰۰ هزار واحد مسکونی لوله کشی گاز میشود

★ مطالعاتی برای کشیدن یک لوله جدید گاز ، از دومین‌خطسراسری گاز ایران به‌شوروی آغاز شده است .

۳۰۰ هزار واحد مسکونی طی هفت سال ونیم آینده‌ازلوله کشی گاز تهران‌استفاده خواهد کرد و بهمین منظور در شرکت ملی گاز ایران مطالعاتی آغاز شده است‌تاازلوله‌دوم سراسری گاز ایران که‌هم‌اکنون ساختمان آن دردست اجراست و بسوی خاک شوروی کشیده میشود گاز بیشتری‌برای مصارف‌خانگی بتهران حمل شود.

این مطلب را یکی از مقامات شرکت ملی گاز ایران اعلام داشت .

وی تاکید کرد که برنامه گازرسانی شرکت ملی گازایران طوری تنظیم شده است تا گاز لوله کشی شده در تمام محل هائیکه امکان آنوجود دارد، کشیده شود .

قسمت اعظم گازلوله کشی تهران در شمال محور شاهرضا ـ آیزنهاور عرضه خواهدشد. همین مقام‌افزود : باید توجه داشت که در جنوب تهران هر گاه محلاتی نوسازی شود گاز باین محلات نیزداده خواهد شد.

وی علت عدم لوله کشی‌گاز مایع رادرتمام‌سطح شهرمشکلات محلی‌و عدم امکان اعمال ایمنی لازم در نقاط جنوبی تهران تشریح کردوگفت معهذا تاکنون لوله‌کشی درکوی نهم آبان ـ علی‌آباد تهرانسر ـ نازی آباد در اختیار مردم گذاشته شده است .

ضمنا تعدادی از کارخانه ها وکوره‌های آجرپزی نیز از گاز لوله کشی استفاده میکنند که تعداد آنهابتدریج افزایش‌خواهد یافت .

برای معلولین شرکت تعاونی ایجاد میشود

هزاران معلول‌صنعتکاربرای فروش تولیدات خود شرکت های تعاونی معلولین تشکیل میدهند ، ۲۴ نفر از کار ـ شناسان‌و مسئولین توانبخشی ۱۵ کشور جهان منجمله‌ایران از امروز در سمینار منطقه‌ای توانبخشی که در مرکز توان بخشی شفا یحیائیان تشکیل شد شرکت کرده‌اند . برنامه این سمینار بحث‌دربارمتعاونی های معلولین در ایران ودیگر کشورها و بررسی مشکلات معلولین میباشد .

در اولین‌جلسه سمینار‌دکتر شیخ اسلام‌زاده وزیر بهداری نماینده سازمان بین‌المللی کار ـ دکتر سیاسی مدیر عامل‌انجمن توانبخشی ـ آویده شمشمانی مدیر ایرانی انستیتو بین‌المللی توانبخشی پیرامون مسائل مختلف معلولین و توان‌بخشی آنان صحبت کردند .

در سمینار مزبور گفته‌شد جهت عرضه تولیدات معلولین فروشگاه های تعاونی دائر خواهد شد و تولیدات‌هزاران معلولین صنعتکار که آموزش دیده‌اند بمعرض فروش قرار خواهد گرفت در حال حاضر معلولین در رشته های‌صحافی ـ خیاطی ـ چرمسازی ـ صندلی چرخدار ـ تراشکاری ـ مونتاژ رادیو و تلویزیون ـ رشته برق و قالیبافی فعالیت دارند.

در سمینار تهران ضمنا در باره استفاده از نیروی‌انسانی معلولین برای فروش کالای تولید شده بوسیله خودشان اتخاذ تصمیم خواهد شد .

اجتماع کارشناسان بهداشت کشور برای مبارزه با بیماری‌های واگیر و عفونی

برای‌مبارزه با بیماری‌های واگیر و عفونی مسئولین و کارشناسان بهداشت کشور در تهران اجتماع میکنند.

یک شورایعالی، برنامه های مبارزه بااین نوع بیماری ها را بررسی و تصویب خواهد کرد.

امروز گفته شد یک برنامه گسترده و همه جانبه‌ای برای مبارزه با بیماری های واگیر چون بیماریهای روده‌ای و عفونی، مالاریا، کچلی‌وسفلیس از طرف وزارت بهداری تهیه شد که برای بررسی و اظهار نظرنهائی به شورایعالی مبارزه بابیماری های واگیر فرستاده شد.

شورایعالی مبارزه با بیماری های‌واگیر جهت اظهار نظر در مورد برنامه های بهداشتی در وزارت بهداری تشکیل و کار خود رااغاز کرده است .

اعضای این شورا عبارتند از سناتور دکتر مرشدسناتور دکتر مژدهی ـ دکتر سرداری رئیس انستیتو پاستور ـدکتر ناصر فخار معاون بهداشتی وزارت بهداری‌ـدکتر مفیدی ـ دکتر قدیم رئیس دانشکده بهداشت ـ معاون وزارت کشاورزی ـ دکتر ستوده ـ دکتر مشایخی استاددانشگاه رئیس‌موسسه حصارک ـ دکتر ظریفی مدیر کل آزمایشگاه های های‌وزارت بهداری و بالاخره معاونین درمانی و هم آهنگی وزارت بهداری.

در حال حاضربخاطر فصل تابستان و گرما برنامه مبارزه بابیماریهای عفونی و روده‌ای ازاولویت‌خاص برخوردارست

برای تشریح برنامه های مزبور ازروز۲۰ خرداد کلیه مدیران واحد های مبارزه با بیماری های‌واگیر شهرستان ها وکار ـ شناسان مربوطدرتهران اجتماع میکنند تابرنامه جدید مبارزه بابیماریهای واگیر برای آنان توجیه شود.

ضمنا برنامه خاصی هم برای‌مبارزه بابیماری‌خطرناک هاری تهیه خواهد شد.

اعضای هیئت‌مدیره شرکت تعاونی رانندگان کامیونهای خوزستان متهم به‌سوءاستفاده‌شدند

آبادان ـ خبرنگار اطلاعات

در پی اعلام جرمی که علیه هیات مدیره شرکت تعاونی رانندگان کامیونهای «وایت» خوزستان تسلیم‌دادستان‌آبادان شده بود، ضرابی دادستان این شهر پرونده رابرای بررسی کامل به اداره آگاهی آبادان فرستاد.

اعلام جرم کنندگان که‌عبارتند از سید حسن‌پور ناصری حسابرس و بهرام اولاد عضو اصلی هیات مدیره شرکت تعاونی ، رئیس هیات مدیره و چندتن از اعضای شرکت‌تعاونی را متهم به سوء استفاده هـای کلان از حسابهای مالی شرکت کرده‌اند.

ایندو درگفتگوئی باخبرنگار ما گفتند:

ـاعضای هیات مدیره‌شرکت می‌بایست بصورت افتخاری خدمت میکردند اما، قنبا رئیس هیات مدیره تا آذر ماه سال پیش ۴۲۲ هزار تومان بعنوان حقوق بدون اطلاع ما برداشت کرده بود.

وی همچنین در خرید یک قطعه زمین در اهواز بدون استعلام قیمت ، در پرداخت‌پول زمین فعلو انفعالاتی انجام داده است .

اعلام جرم کنندگان‌افزودند: اقساطی را که رانندگان کامیونهای «وایت » به‌شرکت پرداخته‌اند بالیست مخصوصی که شرکت به وزارت راه و ترابری تسلیم کرده است مغایرت دارد.

ازاینرو جعلی بودن لیست نیز به وزارت‌راه اطلاع‌داده‌شده است .

امروز صبح رانندگان عضو شرکت تعاونی کامیونهای وایت خوزستان ضمن اجتماع درمحل شرکت نسبت به فعل‌وانفعالات انجام شده و سایر مواردسوء استفاده ازمقامات‌مسئول‌تقاضای رسیدگی کردند.

سید حسن پور ناصری حسابرس شرکت تعاونی ویکی از اعلام جرم کنندگان میزان سوء استفاده رابین ۵ تا ۷ میلیون تومان اعلام کرد.

دنبه صفحه ۲۰

زلزله به ۷۰ خانه آسیب‌رساند

یزد ـ خبرنگار اطلاعات :

زلزله منطقه «بهاباد» بافق را ۴۱ بار دیگر تکان داد و بین ۶۰ تا ۷۰ خانه روستایی‌آسیب دید.

روز چهارشنبه هفته قبل زلزله نسبتا شدیدی منطقه «بهاباد» بافق واقع در ۲۰۵ کیلو متری یزد را تکان داد و سقف چند خانه از جمله سقف پاسگاه ژاندارمری « بهاباد» فرو ریخت که خوشبختانه به کسی آسیب نرسید.

بنابر گزارش خبرنگار ما از یزد ، زلزله ۳ بار دیگر این منطقه راتکان دادو به بیش از ۶۰خانه روستایی آسیب‌رساند.

بدستور دکتر رهنوردی استاندار یزد اکیپ جمعیت شیروخورشید سرخ یزد و نیز هیاتی به سرپرستی «تیزپور» فرماندار بافق به منطقه «بهاباد» اعزام شدند.

دکتر رهنوردی با هلی‌کوپتر ازاین منطقه بازدیدکردودستور داد چادر و وسایل مورد نیاز در اختیار زلزله زدگان«بهاباد» قرار گیرد.

استاندار یزد همچنین به فرماندار بافق دستور داد تا زمانی که زلزله‌زدگان سامان نمایند و خرابی‌ها ترمیم نشود، این منطقه راترك نکند.

درخواست هلی‌کوپتر

دکتر رهنوردی استاندار یزد چند روز پس‌از شروع کار خود، متوجه پراکنده بودن‌بخش های استان شد و از همین‌روی از تهران درخواست یک‌فروند هلی‌کوپتر برای استانداری یزد کرد.

مقامات تهرانی با درخواست دکتر رهنوردی موافقت کردند و یک فروند هلی‌کوپتر به‌یزد

کجا شنا کنیم؟
امروز صفحه ۱۳

یادداشت کنید
۱۰ خرداد ۲۴ ساعت تحریم و ترک سیگار
جوانان امروز

مهستی
خواننده دلها و
نوش آفرین
شهره
و..سید کریم
همراه با علاءالدین
شعبده باز
و.. ماریاپرادودر
شکوفه‌نو
۵۴۴۰۴۴ ـ ۵۴۳۰۳۳

هایده
بانوی آواز ایران
سلی
و...حبیب
همراه بایلدا
ویک شو کامل‌خارجی‌در
باکارا
۸۹۸۲۰۸ ـ ۸۹۵۱۷۷

دانشگاه تهران
دانشکده پزشکی رازی
پنجمین کنگره بیماریهای پوست ایران با شرکت جمع کثیری از استادان داخلی و خارجی در روز های ۹و۱۰ و ۱۱ خردادماه ۲۵۳۷ صبح‌و عصر در دانشگاه تهران تالار ابن‌سینا تشکیل میشود.
ورود برای کلیه پزشکان ، دانشجویان پزشکی و سایر علاقمندان آزاد است.
رئیس دانشکده پزشکی رازی

اطلاعیه
اداره اوقاف خوزستان باطلاع‌متقاضیان عتبات سال ۳۷ که‌بعنوان رزرو انتخاب‌شده‌اند میرساند مدارك خودرا حداکثر تا روز ۱۳ر۳ر۳۷ بدفتر اوقاف تحویل دهند درصورتیکه بعداز انقضاء مدت‌مقرر مراجعه نمایند اوقاف‌هیچگونه‌مسئولیتی نخواهد داشت .
تلفن ۳۴۵۵۴ ـ ۳۴۵۵۴
اداره کل اوقاف خوزستان

قابل توجه شرکتهای تاسیساتی و ساختمانی
دئوکس DEOX برکس BREX
مطمئن ترین مایع پاک کننده شیمیائی برای پاک کردن و جرم زدائی دیگهای حرارتی.
رادیاتورها. روکار ساختمان ها عاری از هر گونه بخارهای سمی و سوختگی آماده تحویل.
شرکت بتون ماشین
خیابان آیزنهاور ـ بین اسکندری و نواب شماره ۲۶۳ تلفنهای ـ ۹۲۹۵۰۳ ـ ۹۲۳۶۱۰ ـ ۹۲۴۳۹۶

ضوابط پذیرش ۳۰ هزار معلم جدید

شرایط وضوابط پذیرش ۳۰ هزار نفر از دارندگان مدرک کامل دیپلم متوسطه نظام قدیم وجدیددرمراکز دانشسراهای راهنمائی تحصیلی ـ تربیت مربی کودک وتربیتمعلمکودکان استثنائی ، و دارندگان مدرک قبولی کلاس دوم متوسطه جدید یا برگ اشتغال به تحصیل درکلاس مذکور در دانشسراهای مقدماتی برای سال‌تحصیلی ۳۸ـ۳۷ اعلام شد.

وزارت آموزش‌وپرورش امروز اعلام کرد که‌بمنظور تربیت معلمان مورد نیاز مدارس راهنمائی تحصیلی وکودکان‌استثنائی ومربیان کودکستانهای کشورتعدادی داوطلب از بین دارندگان دیپلم کامل متوسطه نظام قدیم وجدید براساس‌سهمیه هریک از مناطق آموزش‌وپرورش کشور از طریق مسابقه ورودی و مصاحبه بعنوان دانشجو ، معلم و کارآموز انتخاب میکند.

سن داوطلبان تحصیل در دانشسراهای راهنمائی تحصیلی حداقل ۱۶ و حداکثر ۲۵ سال و برای مراکز تربیت مربی کودک و مرکز تربیت کودکان استثنائی حداقل ۱۷ و حداکثر ۳۰ و ۲۵ سال‌تمام تعیین شده است.

(در مراکز تربیت مربی کودک فقط از دوشیزگان و بانوان ثبتنام می‌شود)

مهلت ثبت‌نام

داوطلبان باید تا آخر وقت اداری ۲۵ خرداد ماه جاری با دردست داشتن مدارک لازم جهت ثبتنام به اداره آموزش وپرورش منطقه بومی خود مراجعه کنند. (ملاک بومی بودن محل تولد یا محل اخذ دیپلم میباشد)

مدارک‌لازم جهت ثبتنام بزودی از طریق روزنامه‌ها اعلام خواهد شد.

رشته تحصیلی ونوع دیپلم

هرداوطلب‌میتواند رشته تحصیلی خود را برحسب نوع‌دیپلم بشرح‌زیر انتخاب نماید.

داوطلبان شرکت در امتحانات دانشسراهای راهنمایی تحصیلی برای شرکت دررشته علوم‌ریاضی باید دارای دیپلم ریاضی ، ریاضی فیزیک ، علوم تجربی ، طبیعی ، شیمی صنعتی و یا طراحی و نقشه‌کشی ساختمان باشند. درشرایط مساوی حق تقدم با دارندگان دیپلم ریاضی ، ریاضی فیزیک و طراحی‌و نقشه‌کشی ساختمان خواهد بود.

داوطلبان رشته علوم تجربی باید دارای دیپلم طبیعی، علوم‌تجربی،ریاضی ریاضی فیزیک ، شیمی صنعتی، طراحی،نقشه‌کشی ساختمان باشندودر شرایط مساوی حق‌تقدم با دارندگان دیپلم طبیعی، علوم تجربی‌و شیمی صنعتی است.

در رشته‌های علوم انسانی و زبان خارجی و تربیت‌بدنی دارندگان دیپلم کامل متوسطه نظام قدیم و جدید میتوانند ثبتنام‌کنند ودرشرایط مساوی‌اولویت با دارندگان دیپلم ادبی ، فرهنگ و ادب و اقتصاد اجتماعی میباشد.

کلیه دارندگان مدرک دیپلم متوسطه نظام قدیم و جدید می‌توانند در امتحانات مراکز تربیت مربی کودک و مراکز تربیت معلم کودکان استثنائی‌شرکت کنند . حد شرایط مساوی در مراکز تربیت مربی کودک حق تقدم باداردندگان مدرک دوره کودکیاری و در مراکزتربیت معلم کودکان استثنائی حق تقدم با دیپلمه های ریاضی ، ریاضی فیزیک ، طبیعی ،علوم و جغرافیا و دانش اجتماعی‌در مورد داوطلبان‌رشته زبان‌خارجی فقط زبان خارجی و در رشته تربیت بدنی مواد عملی برای داوطلبان رشته‌مربی کودک‌زبان و ادبیات فارسی و آمادگی های شغلی و برای مراکز تربیت معلم کودکان استثنائی زبان و ادبیات فارسی‌و آمادگی های شغلی می‌باشد.

امتحان ورودی

امتحان ورودی‌شامل‌آزمایش عمومی، شناخت فرهنگ ملی ، آزمایش عمومی شامل اطلاعات عمومی شناخت فرهنگ ملی ، زبان و ادبیات فارسی‌وامتحان اختصاصی برای رشته علوم ریاضی جبر و مثلثات وفیزیک برای علوم تجربی فیزیک و شیمی‌وطبیعی برای علوم‌انسانی، زبان و ادبیات فارسی ، تاریخ امتحانات دانشسراهای‌مقدماتی حداقل ۱۶ و حداکثر ۲۲سال تعیین شده و داوطلبان باید حداکثر تا ۲۳ خرداد ثبت‌نام کنند. از داوطلبان مذکور روز دوم تیر ماه در محل دانشسرا های مقدماتی امتحان ورودی در زمینه های اطلاعات عمومی ، شناخت ایران، فرهنگ ملی ، ریاضیات و ادبیات بعمل می‌آید .

دانشسرا های مقدماتی

سن داوطلبان شرکت در توزیع می‌شود و امتحان کتبی در روز هوشنبه ۵ تیر ماه صبح برای داوطلبان دانشسرا های راهنمائی تحصیلی و بعد از ظهر برای داوطلبان مرکز تربیت مربی کودک و کودکان استثنایی برگزار میشودونتیجه امتحانات کتبی و تاریخ‌مصاحبه سه‌شنبه سیزدهم تیر ماه اعلام خواهد شد .

دانشسرا های مقدماتی

دانشسراهای مقدماتی‌بصورت شبانه روزی بوده و به کار آموزان ماهانه معادل حقوق‌پایه و گروه مربوط پس از کسر هزینه شبانه روزی پرداخت خواهد شد . پذیرفته شدگان باید تعهد ۵ سال خدمت در روستا ها ویابخش‌های آموزشی را بپذیرند . مدت تحصیلی‌در دانشسرای مقدماتی‌دو سال‌است وبه فارغ‌التحصیلان دیپلم‌کامل متوسطه داده میشود .

شاهنشاه‌وشهبانو وارد مشهد شدند

سفر شاهنشاه آریامهر و علیاحضرت شهبانو به استان خراسان قبل از ظهر امروز آغاز شد . اعلیحضرتین پس‌از تشریف فرمائی به مشهدمقدس از فرودگاه برای زیارت بسه حرم مطهر حضرت امام رضا علیه‌السلام مشرفشدندو سپس از قسمت های نوسازی شده حرم دیدن کردند.

علیاحضرت شهبانو بعد از ظهر امروز پس از بازدید از چند مرکز رفاهی و آموزشی به تهران مراجعت میفرمایند و شاهنشاه آریامهر در ادامه سفر خراسان که تا روز۵شنبه خواهد بود از برنامه های عمرانی و مراکز صنعتی و بهداشتی در شهر های‌مختلف خراسان دیدن خواهند کرد.

بازدید های والاحضرت شاهدخت اشرف پهلوی

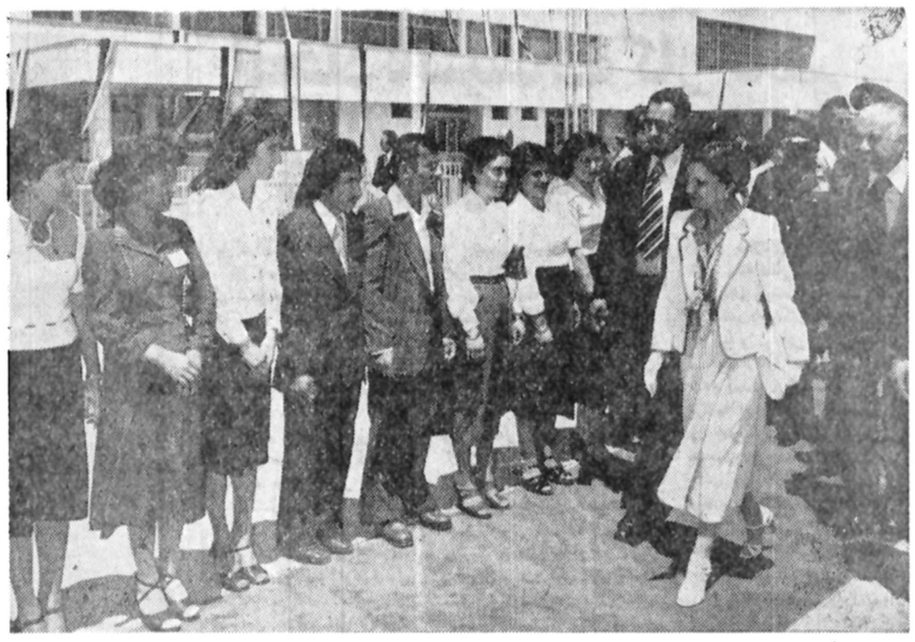

والاحضرت‌شاهدخت‌اشرف پهلوی نیابت ریاست عالیه کمیته ملی پیکار جهانی با بی سوادی مقارن ظهر دیروز برای بازدید از فعالیتها و پیشرفت های این کمیته در استان آذربایجان غربی‌وارد رضائیه شدند .

والاحضرت بمد از ظهر دیروز از مرکز آموزشی شماره ۲ بانوان کمیته ملی پیکار با بیسوادی‌شهرستان رضائیه بازدید کردند.

والاحضرت سپس مرکز شماره یک آموزشی بانوان را در محله اغداش رضائیه مورد بازدید قرار دادند. در این مرکز ۱۲ کلاس حرفه‌ای ۱۴ کلاس سوادآموزی با ۴۸۶نفر سوادآموز مشغول تحصیل هستند و در حال حاضر نیز ۱۲۴ سواد آموز در ۲ کلاس خردسال دوره اول و سه کلاس خردسال دوره دوم بتحصیل‌اشتغال دارند .

در سفر والاحضرت‌شاهدخت اشرف پهلوی به شهرستان رضائیه‌آقای‌عبدالرضاانصاری قائم‌مقام والاحضرت در امور اجتماعی، فرهنگی‌و اقتصادی و مدیر عامل سازمان شاهنشاهی خدمات اجتماعی و غلامرضا افخمی دبیر کل کمیته ملی پیکار جهانی با بیسوادی همراه والاحضرت هستند .

۱۱ کاندیدای گروه پیشرو معرفی شدند

دیروز قضات بازنشسته‌و حقوق دانان‌دیگر سازمان‌هائی که پس از بازنشستگی‌پروانه وکالت گرفته‌اند جلسه‌ای در باشگاه بانک سپه ترتیب‌دادند.

در این جلسه دکتر ابراهیم پاد درباره گروه بندی های اخیر وکیلان دادگستری و مبارزات انتخاباتی وکیلان در جناح های مختلف گفت

من مدتی است در تهران نبودم و درست در کوران مبارزات اولیه انتخاباتی قرار نگرفته‌ام ولی از گوشه‌وکنار شنیده‌ام که جوان ها پیران را کوبیده‌اند در حالی که این درست نیست .

تردید نیست در هرانتخابی اختلاف نظر وجود دارد، اما نه برپایه تخطئه ویا خدای ناکرده توهین بلکه بایدهدف وکیلان مشترک باشد .

بنظر من گروه بندی پیرو جوان در انتخابات کانون‌نباید مطرح باشد .جوانی‌و پیری تاثیری در طریق مبارزه ندارد در حالی که هدف غیر از راه مبارزه است .

هدف وکلای دادگستری‌باید استقلال واقعی کانون باشدو وکیلان دادگستری باید راه مبارزه را چنان برگزینند که هدف فدای مبارزه نشود.

یکی دیگر از وکیلان‌شرکت کننده گفت : وضع قضائی‌و سنی این گروه ایجاب می‌کند که انتخابات و جلسات خود را دور از هیاهو و جنجال تشکیل‌دهند بمجوانانی که بی‌انصافی کرده و همه‌را تخطئه کرده‌اند باید بگویم ، اینطور نیست در تمام دنیا از حقوقدان ها در اموراجتماعی وسیاسی و اقتصادی استفاده می کنند .

همین وکیل اضافه کرد: چطور میتوان گفت که یک قاضی پس از ۲۰ سال خدمت و آندوختن تجربه نبایدوکیل دادگستری بشود واز تجربه این مدت خود استفاده نکند

در پایان جلسه اعلام شدکه دراواخر همین هفته این‌گروه نیز مانند دیگر گروه ها کاندیداهای خود را معرفی‌می کنند .

اسامی کاندیدا

صبح امروز از سوی گروه پیشرو برای شرکت در انتخابات هیات مدیره کانون وکلای دادگستری‌نام یازده نامزد انتخاباتی‌اعلام شد.

برای شرکت درانتخابات هیات مدیره که روز بیستم خردادماه انجام میگیرد ، خانم پریوش خواجه‌نوری‌و آقایان منوچهر رسائی ، محمد محمد جواد رضوی، محمد تقی دامغانی، علی شاهنده، هدایت‌اله متین دفتری ، محمود معین عراقی ، صارم‌الدین صادق وزیری، معین‌الدین غیاثی ، ناصر طاهری و حسن نزیر از سوی گروه پیشرو بعنوان کاندیدا معرفی شدند.

این‌یازده نفر زیربنائی‌ای را که از سوی گروه‌پیشرو انتشار یافته است امضاء کرده‌اند.

باین ترتیب از امروز فعالیت‌های انتخاباتی این گروه شکل تازه و ثابتی را بخود میگیرد.

برنامه ورزش ازنگاه ۲ تعطیل میشود

با آغاز مسابقات فوتبال‌جام جهانی ۷۸ آرژانتین از هفته‌ی آینده برنامه‌ی ورزش از نگاه ۲ تهیه نخواهد شد .

البته در خلال مسابقات‌فوتبال جام جهانی گروه ورزش ازنگاه ۲ برنامه‌های ویژه‌ای تهیه خواهندکرد و برپخش مسابقات نیز در تهران نظارت خواهند داشت، اما بمداز اتمام‌مسابقات فوق برنامه‌ی ورزش از نگاه۲ مدتی تعطیل خواهد شد . تا احتمالا در پائیز امسال با تغییراتی مجددا تهیه شود .

برنامه‌ی ورزش از نگاه ۱از آغاز فعالیت مستقل تلویزیون ۲ هر هفته جمعه ها ساعت۲۲ از تلویزیون پخش می‌شد.

مانوك خدابخشیان تهیه کننده‌ی این برنامه بعد ازاتمام مسابقات فوتبال برای مدتی به آمریکاسفر می‌کندتاتحصیلات خویش را ادامه دهد .

بجای برنامه‌ی ورزش ازنگاه ۲ هفته‌ی آینده فیلم‌سینمایی «ششمین کلیه‌ی خوشبختی» نمایش داده خواهد شد .

دبیرکل سازمان ورزش :

انستیتو ورزش تاسیس میشود

صبح امروز تیمسار جهانبانی دبیر کل‌سازمان ورزش‌ایران طرحهای تازه ورزش را در یک جلسه‌مطبوعاتی ورادیو تلویزیونی مطرح کرد.

دبیرکل سازمان ورزش‌گفت ما به این حقیقت رسیده‌ایم‌که یک سنت متعادل و معقول باید میان کار بنیادی وپایه ورزش با شکل درست تربیت قهرمان وجود داشته باشد.

به‌این‌ترتیب اعتقاد داریم‌که قهرمانی‌انگیزه توسعه وتعمیم ورزش است. منتها باقهرمان پروری بی سرو سامان و اتفاقی مخالفیم .

دبیر کل سازمان ورزش در باره برگزاری مسابقات‌بیشتر در داخل کشور و بوجود آوردن‌انستیتو ورزش‌صحبت کرد و اینکه کار تربیت معلم با آموزش‌و پرورش خواهد بود و کار تربیت کادر مورد نیاز متخصص با انستیتو .

در پایان دبیر کل سازمان ورزش،و اگذاری کاخ‌ورزش را به آموزش و پرورش تکذیب‌کردویادآور شد عطا بهمنش یکی از پیشکسوتان ورزش بعنوان سخنگوی سازمان ورزش برگزیده شده است .

کلاسهای دانشکده‌اقتصاد دانشگاه‌ملی تعطیل شد

کلاسهای دانشکده‌اقتصاد دانشگاه ملی ایران تعطیل شد . یک مقام آگاه در دانشگاه ملی گفت : کلاس های این دانشکده‌متعطیل‌شده و هیچ تصمیمی در مورد دائر کردن مجدد کلاس‌ها بعمل نیامده است . با این وضع احتمال زیاد میرود که نیمسال دوم دانشکده اقتصاد دانشگاه ملی منحل شود . علت این امر بیشتر بعلت غایب‌بودن دانشجویان بوده و اکثر دانشجویان ۹۰ درصددرس خودرانیمه‌تمام گذاشته‌اند .

تعطیل کلاسهای دانشکده اقتصاد بعلت خودداری دانشجویان در سر کلاس های درس بوده است شورای دانشکده به این منظور دونشست فوق‌العاده تشکیل داد و تصمیم گرفت اگرکلاسها مرتبتشکیل‌نشود ترم منحل شود . در حال حاضر مقام های دانشکده تصمیم گرفته‌اند که‌از هریک دانشجویان تعهد بگیرند تا ادامه نیمسال ممکن باشددر غیر این صورت با انحلال این نیمسال تشکیل مجدد کلاسها تا مهرآینده امکان نخواهد داشت .

اعلامیه حزب کمونیست هندعلیه مذاکرات وزیر خارجه‌هند درتهران

همزمان با سفر وزیر خارجه هند به تهران رویتر از دهلی نو گزارش داد که بهویش‌گوپتا دبیرشورای‌ملی کمونیست هند با انتشار اعلامیه‌ای به مسافرت‌وزیر خارجه هند به تهران و تبادل نظر وی بامقامات ایرانی حملاتی کرده است.

رهبر حزب کمونیست هنددر اطلاعیه خود از وضع‌رژیم جدید کابل در بلوک شرق حمایت‌کردومیافزایدانقلاب دموکراتیک افغانستان‌مورد استقبال کلیه محافل صلح دوست قرار گرفته است و زیر خارجه هندوستان حق ندارددراین‌مورد بامقامات ایرانی مذاکره کند .

تغییر لایحه تامین زمین موسسات آموزشی

لایحه مربوط به تامین اراضی موردنیاز موسسات آموزش اصلاح شد .

بموجب این‌اصلاح زمین منحصربفرد مالک یامالکان درصورتی که دارای منزل مسکونی در محل نباشد از شمول قانون تامین‌اراضی موردنیازموسسات‌آموزشی معاف شد.

در این لایحه آمده‌است وزارت آموزش و پرورش میتواند اراضی مورد نیاز خود را مشروط برآنکه‌کل مساحت آن برای طرحهای آموزشی وتاسیسات‌ورزشی کمتراز ۵۰۰ متر مربع‌نباشد به بهای عادله خریداری و تملک کند و بهای آنرا تا ۲ میلیون و ۵۰۰ هزارریال نقد و بقیه را به اقساط پنجگانه در ۵ سال باپهره دهدرصد درسال وبامعافیت مالیاتی پرداخت نماید.

محاکمه ایرج گلسرخی آغاز شد

محاکمه ایرج گلسرخی مدیر کل سابق حج‌سازمان اوقاف از بامداد امروزدر شعبه دوم دیوان کیفرآغاز شد.

ایرج گلسرخی درآذرماه سال ۲۵۳۵ به اتهام‌گرفتن رشوه از مدیران گروههای حج و زائران تحت تعقیب قرار گرفت . پس از طی مراحل بازجوئی وصدور کیفرخواست ، پرونده وی به شعبه دوم دادگاه‌دیوان کیفر ارجاع شد.

ایرج مستوفی نیز دراین دادگاه به اتهام همکاری با ایرج گلسرخی در گرفتن رشوه از مدیران گروههای حج و زائران محاکمه می شود.

عکسهای لخت دختران شیرازی به کشورهای عربی فروخته میشد

شیراز ـ خبرنگار اطلاعات صاحب یکی از مکاسی های شیراز که در محل کارش در حال‌عشقبازی‌با دختران‌جوان شیرازی از آنها عکس های زننده میگرفت دستگیر شد.

از چندی قبل همسایگان مکاسی « خاطره ها» شیرازبه رفت و آمد مشکوک دختران جوان در ساعات تعطیل به مکاسی ظنین شدندو دیروز ماموران را از موضوع آگاه ساختند .

ماموران کلانتری بخش سه شیراز دیروزبه مکاسی‌وخاطره ها» واقع در فلکه «آستانه» این شهر رفتند وعبدالرزاق طاووسی صاحب مکاسی مخاطره هاءرا در حالی کهبا یک دختر‌جوان سرگرم‌معاشقه بود ، دستگیر کردند .

در بازرسی‌از داخل‌عکاسی بیش از ۳۰۰ عکس عریان از دختران جوان در اندازه های مختلف بصورت رنگی وسیاه و سفیدبدست ماموران افتاد.

همچنین معلوم شد که عبدالرزاق با برپا کردن یک اتاق خواب مجهز ، در پشت تاریکخانه مکاسی‌دختران جوان را به اتاق خواب برده و در حال معاشقه با دوربین های مخفی از آنها عکس های زننده میگرفت .

وی پس از چاپ ،از صاحبان عکس ها مبلغ یکصد هزارریال پول میگرفت تا عکس ها را برای بستگان آنها نفرستد .

در بررسی ماموران معلوم شد که عبدالرزاق تاکنون از۳ دخترجوان‌شیرازی عکس های کاملا عریان گرفته است. یکی از آنها که ۱۶ ساله است‌ـ شناخته شد و به کلانتری احضار شد .

پزشک قانونی شیراز پس از معاینه این دختر اعلام کرد که به او تجاوز شده و دو ماهه حامله است .

این دختر در بازجویی اعتراف کردکه‌چون عبدالرزاق عکس های عریان از او گرفته بود ، مجبور بود هر کاری را که بگوید انجام دهد .

از سوی دیگر گفته میشود که عبدالرزاق عکس های‌عریان را توسط طرف حایش در کشور های عربی بفروش می رساندو پول خوبی ازاینراه به جیب میزده است .

پدر دختر مورد بحث پس از آگاهی از افغال دخترش از عبدالرزاق شکایت کرد.

عبدالرزاق که زن و یک فرزند دارد ، صبح امروز با پرونده‌تحویل دادسرای‌شیراز شد .

قربانی حادثه اتوبان

کرج ـ خبرنگار اطلاعات

مصدردیروز اتومبیل ۳۳۲۲۷ تهران ق برانندگی اصغر کاظم‌ـ زاده دراتوبان کرج با پیکان ۹۷۸۶۸ تهران ط به رانندگی غلامحسین شیرازی تصادف‌کرد، دراین حادثه پسر بچه ۱۳ ساله‌ای بنام امیر خادمی کشته شد.

۳ همایونشهری، در کرمانشاه ناپدید شدند

ابراهیم مهری خلیل مهری محمد تقی هاشمیان

اصفهان ـ خبرنگاراطلاعات یک مدیر دبستان و دو کارمند اداره کشاورزی همایونشهر مدت دو ماه است در کرمانشاه ناپدید شده‌اند و تلاش‌بستگانشان برای یافتن آنها تاکنون بی‌نتیجه مانده است.

این سه نفر که سید ابراهیم مهری مدیر دبستان «کوشک» همایونشهر ، سیدخلیل مهری ومحمدعلی هاشمیان نام دارند برای انجام کاری به کرمانشاه رفته بودند ولی از روز دوم فروردین ماه گذشته‌در این‌شهر ناپدید شده‌اند.

تنها اطلاعی که‌خانواده های این سه نفر از آنان دارند اینست که دو روز پس از ترک خانه ، ناهار را در خانه یکی ازدوستان خود صرف کرده‌اند.

خانواده‌های این سه‌نفر که جمعا ۱۷ نفر هستند ، برای یافتن آنها از مقامات انتظامی همایونشهراستمداد کرده‌اند.

پسر قلابی وزیر به زندان محکوم شد

حجت‌الله رئوفی

اهواز ـ خبرنگاراطلاعات پسرقلابی‌وزیر دراهواز به یکسال‌ونیم زندان‌محکوم شد. وی‌که حجت‌اللهرئوفی نام دارد در آبان ماه سال پیش بعنوان فرزند یکی‌از وزیران به اهواز رفت و به سیر و سیاحت درشهر های خوزستان‌پرداخت اما بالاخره رازش فاش شد و ماموران او رادستگیر کردند.

حجت‌الله رئوفی پسر قلابی وزیر بهنگام اقامت‌در اهواز با مدیر کل یکی .ز وزارتخانه‌ها در خوزستان تماس گرفت و بعنوان یک ناشناس اطلاع‌داد که‌فرزند وزیر به اهواز آمده و در یک حادثه رانندگی دچار آسیب دیدگی شده است .

مدیر کل پس از این‌تلفن بلافاصله به دیدار حجت‌الله رئوفی که در هتل پارکنو اقامت داشت رفت وبدنبال آن فرزند قلابی وزیر به بیمارستان شیر وخورشید سرخ اهواز انتقال یافت.

اما در بیمارستان معلوم شد که او دچار هیچگونه عارضه یا ناراحتی نیست. حجت‌الله چون با اصرار ابراز کوفتگی می‌کرد، دو پرستار مامور شدند که هر چندساعت یکبار او را ماساژ دهند.

وی پس از مرخص‌شدن از بیمارستان در هتل «استوریا» اقامت گزید و دراین‌میان چندتن ازمقامات عالیرتبه محلی تلفنی ازوی احوالپرسی کردند.

حجت‌الله رئوفی سپس به شوش رفت و بهبازدید از شهرداری و مدارس شهر پرداخت و از کار آنان انتقاد کرد. وی از نحوه تغذیه رایگان دانش آموزان در شوش ابراز تاسف کرد و کار فرهنگو هنر خوزستان وبخشداری شوش رادر زمینه‌نگهداری وبازسازی آثار تاریخی شوش نارسا و غیراصولی دانست .

مدیر کل فرهنگ و هنر خوزستان همانروز تصادفا با یکی‌ازمقامات وزارتخانه درتهران تلفنی صحبت کرد و به سفر فرزند وزیراشاره نمود. اما به وی اطلاع داده شد که‌ماجرا مشکوک بنظر می‌رسد چرا که پسر وزیر در تهران است.

در پیگیری‌ماجرا وتماس باوزیر روشن شد که حجت‌الله به دروغ خودرا فرزند وزیر معرفی کرده است بدنبال روشن‌شدن جریان حجت‌الله دستگیر شد.

در ۵۰ نقطه ایران اورانیوم کشف شده است

★ ایران ۲۸ هزار تن اورانیوم خریداری کرد .

امروز اعلام شد که‌سازمان انرژی اتمی ایران در ۵۴ طرح مختلف اکتشاف اورانیوم درپنج قاره جهان مشارکت کرده‌است.

سازمان انرژی اتمی‌تاکنون ۲۸ هزار تن اورانیوم برای مصرف نیروگاههای هسته‌ای خود که از سال ۲۵۳۹ به بعد بکار خواهد افتاد، خریداری کرده است.

این مطلب در مصاحبه‌ای با حضور آقایان سیروس منظور معاون اموربین‌المللی و اطلاعات ـ حمید رفیع‌زاده معاون‌سوخت وپاسم مریمان مدیر سوخت سازمان انرژی اتمی ایران اعلام شد.

در این جلسه توضیح داده شد که تاکنون در۵۰ نقطه‌ایران باآثاری از وجود اورانیوم برخورد شده است که مطالعات وبررسیها برای تشخیص منابع اصلی ذخائر ادامه خواهد یافت.

در جلسه مصاحبه امروز همچنین عنوان شد که نیروگاه های ۶۰۰ در نزدیکی اصفهان و نیروگاههای ۷۰۰ و ۸ درنزدیک ساوه نصب میگردد. ضمنا اعلام گردید که کارشناسان سازمان انرژی اتمی ایران با همکاری کارشناسان خارجی سرگرم طراحی و ساخت یک راکتور ۱۰ مگاواتی تحقیقاتی برای مرکز تحقیقاتی انرژی‌اتمی در اصفهان میباشند.

پرواز والاحضرت‌ولیعهد با جت اف ـ ۵ صورت گرفت

در خبرنخستین پرواز مستقل والاحضرت شاهپور علیرضا پهلوی که در شماره دیروز چاپ شده بود نوع هواپیمای جنگی والاحضرت ولیعهد نخستین پرواز مستقل خود را با آن انجام دادند اشتباها فانتوم‌ذکر شده بود.

در حالیکه نخستین پرواز مستقل والاحضرت ولیعهد با جت، با هواپیمای جت شکاری سریعتر از صوت اف ـ ۵انجام شد.

احتمال آتش‌سوزی مجدد در کارخانه کاغذ پارس

بدنبال‌آتش‌سوزی کارخانه کاغذ تحریر پارس درهفته‌ته امروز اعلام شد که علی‌رغم مهار شدن شعله های آتش، هنوز این آتش سوزی صد درصد خاموش‌نشده واحتمال شعله ور شدن مجدد آن وجود داردکمیک بی‌احتیاطی باعث آن خواهد شد، لکن ماموران آتش نشانی اعزامی از اهواز ، پایگاه وحدتی ، تیپ دو زرهی و شوش هم اکنون در محل کارخانه‌مستقر هستند و اقدامات لازم رابرای جلوگیری از چنین حادثه‌ای‌و سرایت آن به قسمت های مختلف کارخانه و کارخانه های مجاور آن به عمل می‌آورند .

استاندار خوزستان دراهواز این عملیات را راسا زیر نظر دارد ،و علاوه بر فرماندار دزفول یک هیئت از مقامات محلی در محل مستقرهستند.

مقررات ترافیک روزهای تعطیل تغییر میکند

برای جلوگیری از ازدحام قبولشدگان امتحانات رانندگی جهت تحویل دادن مدارکشان به دایره صدور گواهینامه رانندگی ، راهنمایی‌و رانندگی تهران علاوه برثبت‌نام‌متقاضیان گواهینامه رانندگی ، تحویل گرفتن مدارك از قبولشدگان امتحانات رانندگی را نیزهمانی خواهند کرد .

براساس طرح‌جدید راهنمایی و رانندگی ، در آینده‌تمدید گواهینامه رانندگی نیز از طریق پست انجام خواهد شد .

تراکم مراجعین به‌دایره صدور گواهینامه رانندگی ، مسئولان ترافیک‌پایتخت رابفکر پستی کردن کلیه امور مربوط به صدور گواهینامه رانندگی انداخت و این برنامه تا جایی دنبال خواهد شد که‌متقاضیان فقط برای شرکت در امتحانات آئین‌نامه‌و رانندگی نیازمراجعه به دوایر صدور گواهینامه رانندگی را داشته باشند .

یك مقام راهنمایی ورانندگی ضمن اعلام این خبر یادآور شد طرح مقررات ترافیك روز های تعطیل و یکطرفه کردن ۱۱ خیابان شمالی تهران که خیابان پهلوی، میرداماد شرقی و بسیاری از خیابانهای ناحیه شمالی تهران را دربرداشت با تغییرات تازه‌ای به اجرا در خواهد آمد .

این طرح که پنجشنبه و جمعه گذشته برای چند ساعت به اجرا گذاشته شد نتیجه خوبی نداشت و به این لحاظ مسئولان ترافیك تصمیم به تغییراتی در آن گرفتند که احتمالا طرح جدید هفته آینده اعلام خواهد شد .

خبرهای کوتاه

نحوه پرداخت اعتبارات صادراتی

شرایط و نحوه پرداخت اعتبارات صادراتی تغییر می‌کند . براساس طرحی که در این زمینه تهیه شده و هم اکنون در دست بررسی نهائی کارشناسان بانک مرکزی است‌حجم این اعتبارات‌افزایش خواهد یافت و در آینده‌تمام بانک ها قسمتی از منابع‌خود رابه‌پرداخت‌اعتبارات صادراتی اختصاص خواهند داد .

براساس طرحی که هم اکنون مورد بررسی است اعتبارات صادراتی بانک ها از نظر میزان و نوع کالا افزایش می یابد و انتظار می رود با تصویب طرح مذکور برای‌همه کالا های صادراتی که به تائید مرکز توسعه صادرات ایران رسیده باشدتامیزان۷۰ درصد ارزش کالا اعتبار صادراتی‌با بهره ارزان قبل از صادرات داده شود .

تجلیل از پنج استاد پزشکی

طی مراسم خاصی از پنج استاد دانشکده‌پزشکی دانشگاه تهران که‌طی‌سالیان دراز خدمات فراوانی به علم پزشکی کرده‌اند تجلیل شد.

دراین‌مراسم دکترمعتمدی رئیس دانشگاه تهران پس از گزارش رئیس دانشکده پایه‌پزشکی نشان‌ها واحکام دکتر کمال‌الدین آرمین ، دکتر ناصرالدین بامشاد ، دکتر محسن سجادی،دکتر سید حسین‌کوثریان ودکتر غلامرضا نظری را توزیع نمود.

دبیرکل باشگاه کی‌وانس

دکتر سیف‌الدین نبوی‌بسمت دبیرکل باشگاه بین‌المللی کی وانس در ایران انتخاب گردید. این باشگاه بین‌المللی که به امور خیریه و اجتماعی‌میپردازد دارای ۳۰۰ هزار نفر عضو در آمریکا میباشد .

مرکزاین باشگاه‌درشیکاگو و دارای ۶۱ شعبه در سراسر جهان است .

شصت‌ویکمین شعبه این باشگاه در هندوستان وشصتو دومین شعبه در ایران مشغول فعالیت گردید .

آقای گلادمن رئیس کل باشگاههای‌کی‌وانس بین‌المللی برای بازدید از فعالیتهای این باشگاه‌به ایران مسافرت‌خواهد کرد .

کلاس کارآموزی

کلیه آموزگاران پیمانی‌کلاس های اول و پنجم ابتدائی در یک دوره کلاس کارآموزی شرکت داده میشوند .

این کلاس ها بمدت یکصد ساعت در ۱۵ روز ، از تیر ماه تا آذر ماه سال جاری در سراسر کشور تشکیل میشود و از شرکت کنندگان‌ارزشیابی به عمل می آید و به قبول شدگان گواهینامه‌داده خواهد شد .

افزایش پرواز های مهران ـ کرمانشاه

کرمانشاه ـ خبرنگار اطلاعات

با برنامه جدید پرواز های هواپیمائی ملی ایران «همامین تهران ـ کرمانشاه و بالعکس که از روز دوازدهم خرداد انجام میگیرد، هواپیمائی ملی ایران، علاوه بر پروازهای همه روزه خود که‌عصرها بین تهران ـ کرمانشاه‌برقرار است چهار پرواز صبح‌نیز در هفته انجام خواهد داد.

پروازهای قبل از ظهر هواپیمائی ملی ایران از تهران بکرمانشاه وبالعکس که از روز دوازدهم خرداد عملی میشود در هفته‌چهار روز ، روزهای شنبه ، سه‌شنبه، چهارشنبه وجمعه خواهد بود.

ملاقات‌با رئیس سنا

آقای مهندس جعفر شریف امامی رئیس مجلس‌سنا ،امروز در کاخ سنا با سفرای‌سوئیس و کره شمالی ، بطور جداگانه ملاقات داشت .

ملاقات‌سفیرسوئیس درپایان ماموریتش در ایران بمنظور خداحافظی بود و ملاقات سفیر جدیدکره‌شمالی بمنظورآشنائی صورت گرفت .

بررسی برنامه های حج

عصر دیروز علی فرشچی معاون‌نخست‌وزیر وسرپرست سازمان اوقاف به مشهدعزیمت کرد .

وی طی اقامت خود دراین شهر از اماکن اوقافی دیدن خواهد کرد و مذاکراتی در زمینه برنامه برگزاری امر حج در سال جاری به مسئولان اوقاف مشهد خواهد کرد .

جوانی با تفنگ شکاری، خودکشی کرد

خرم‌آباد ـ خبرنگاراطلاعات جوان ۲۳ ساله‌ای با شلیک‌گلوله خودکشی‌کرد.

وی میرزاعلی زینلی‌زاده نام داشت و اهل وساکن «لدختر» لرستان بود .

این جوان دیروز تفنگ شکاری خود را برداشت و به صحرا رفت ودرآنجا باشلیک گلوله‌ای به مغزش، دست به خودکشی زد .

پیکر نیمه‌جان میرزاعلی، با آگاهی برادرش مرادعلی به ماموران ژاندارمری به بیمارستان انتقال یافتولی او بین راه درگذشت.

میرزاعلی ، پیش ازمرگ به ماموران گفت که اسلحه به خود او تعلق دارد ودر مرگ او ، کسی مسئول نیست و خودش، دستبه خودکشی زده است.

کارشناس سازمان بهداشت جهانی

از طرف سازمان بهداشت جهانی دکتر عطارد مجتباشی استاد و رئیس انستیو تاج پهلوی دانشگاه تهران برای مدت پنجسال بسمت‌کارشناس مشاور سرطان آن سازمان منصوب شد .

انتصابات

محمود قنادان کارشناس دفتر برنامه‌ریزی‌آموزش بسمت مدیر کل دفتر برنامه ریزی آموزش دانشگاه تهران‌منصوب شد .

★★★

سازمان های منطقه‌ای‌بهداری وبه زیستی شهر های استان مرکز ی‌از بهداری تهران‌منتزع شد و دکتر سیامک مربشاهی مدیر عامل شبکه بهداری و بهزیستی منطقه قم بسمت‌مدیر عامل شبکه بهداری اراک و سرپرستی واحد های بهداری و بهزیستی شهرستان های‌تابع استان مرکزی انتخاب شد.

اولین مستاجر شهرداری تا چند روز دیگر به محضر می رود

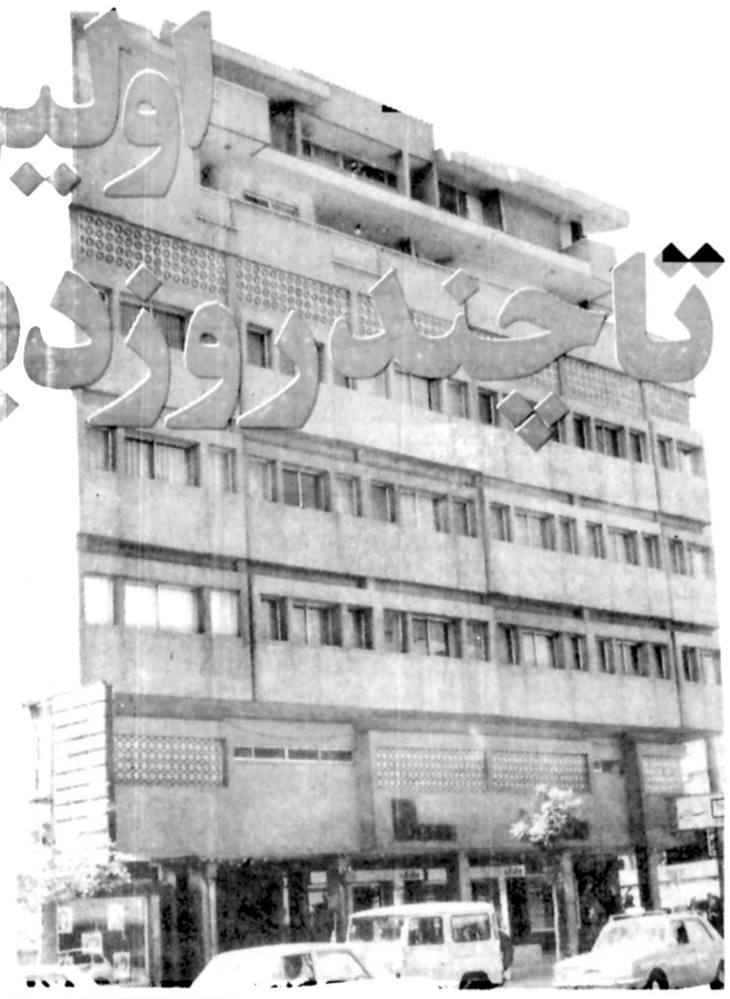

با آنکه بنظر می رسید طرح اجاره دادن خانه های خالی از طرف شهرداری به نتیجه برسد، چنین پیداست که تنها نتیجه قابل رویت، بالا رفتن اجاره بهای خانه های قاچاق باشد

مالکان و مستاجران در یک نکته توافق دارند:
نرخ های اعلام شده از طرف شهرداری عادلانه نیست!

با تعیین اجاره بهای خانه های خالی در تهران اجاره واحدهای مسکونی از طرف شهرداری به مرحله اجرا نزدیک تر شده است. ظرف چندروز آینده نخستین مستاجران شهرداری پس از توافق با مالکان خانه های خالی با شهرداری، برای عقد قرارداد راهی محضر میشوند.

درحالیکه نرخ های تعیین شده از سوی کارشناسان شهرداری دربعضی از نقاط تهران از نصف نرخ های روز کمتر است گروه کثیری از متقاضیان خانه های خالی باز هم نرخ های جدید را خارج از توان مالی خود می دانند. این وضع درحالیست که سگرمه های مالکان خانه های خالی با شنیدن نرخ اجاره بهای تعیین شده شهرداری درهم رفته است.

شهرداری پایتخت چندروز پیش از متقاضیان خانه های خالی درتهران دعوت کرد که برای اطلاع از میزان اجاره بهای تعیین شده خانه مورد نظرشان به شهرداریها مناطق ۱۲ گانه تهران مراجعه کنند.

دعوت از متقاضیان

درزمینه نحوه ی آگاهی مستاجران شهرداری از نرخ های تعیین شده یک مقام شهرداری اعلام کرد:

از متقاضیانی که چند ماه پیش با مراجعه به شهرداری، ضمن پرکردن پرسشنامه مشخصات خانه مورد نیاز خود را به اطلاع شهرداری رسانده اند به نوبت دعوت میشود تا از شرایط خانه های آماده اجاره آگاه شده ودرصورت توافق برای امضاء قرارداد حاضر شوند البته اگر این روزها متقاضیانی به شهرداری مراجعه کنند وشرایط ومشخصات آنها با خانه هائی که تا بحال قیمت گذاری شده ومالک هم نسبت به قیمت تعیین شده اعتراض نداشته باشد وفق کند شهرداری بلافاصله خانه را دراختیار مستاجر قرار می دهد. از سوی دیگر به کلیه مناطق شهرداری اطلاع داده شده است تا برای عقد قراردادهای مربوط به اجاره واحدهای مسکونی خالی با یکی از دفترهای واقع درحوزه فعالیت خود قرار لازم را بگذارند.

براساس ارزیابی کارشناسان شهرداری اجاره بهای یک آپارتمان یک اتاق خوابه درخیابان نظام آباد تهران ۱۷۰۰۰ ریال تعیین شده و۹۵۰۰ ریال کمترین مبلغی است که درلیست اجاره بهای ارزیابی شده از سوی کارشناسان شهرداری پایتخت بچشم می خورد.

بدین ترتیب یک خانواده متوسط با درآمد ماهانه ۲۰۰۰۰ ریال هم برای سکونت دریک «اپارتمان نقلی» باید نیمی از درآمد ماهانه خود را بابت اجاره خانه بپردازد.

اعتراض مالکان

ناراضی بودن گروه کثیری از متقاضیان خانه های خالی از نرخ های تعیین شده کارشناسان شهرداری، درحالیست که مالکان اینگونه واحدهای مسکونی نرخ های شهرداری را غیرعادلانه می دانند ومی گویند: هیچ مالکی حاضر نخواهد بود به نرخ های غیر منصفانه شهرداری تن دردهد. عده زیادی از مالکان واحدهای مسکونی وبسازوبفروش هانیز با شنیدن نرخ های شهرداری دست وپای خود را گم کرده اند زیرا درصورت اجرای طرح شهرداری با قیمت های اعلام شده، بی تردید قیمت خانه ها نیز برای مدتی کوتاه تقلیل می یابد که همین امر کاهش فعالیت های ساختمانی را درپی خواهد داشت. زیرا دیگر کمتر کسی سرمایه خود را دراین راه بکار می اندازدودرپی کاهش عرضه خانه های خالی وافزایش تقاضای اجاره واحدهای مسکونی پس از مدتی کوتاه اجاره بهای خانه های خالی دیگر بارروندی فزاینده درپیش خواهد گرفت.

چگونگی تعیین اجاره بهای خانه های خالی

نرخ اجاره بهاء طبق قانون برمبنای ۸ تا ۱۲ درصد قیمت عادلانه ساختمان در سال تعیین شده است. به این معنی که اگر ساختمانی ۵۰۰ هزار تومان قیمت داشته باشد اجاره بهای سالانه ای که مستاجر باید بپردازد بین ۵۰ تا ۶۰ هزار تومان خواهد بود، بهمین منظور سعی برانیست قیمت اجاره بهائی که از سوی شهرداری تعیین می گردد به مراتب ارزانتر از قیمت های بازار آزاد باشد. بطوریکه اگر بر مبنای ۸ تا ۱۲ در صد تعیین شده نیز کرایه خانه ای بیش از حد معقول در آمد و به اجاره نرفت عرضه و تقاضا قیمت معقولی برآن تعیین می کند.

چندی پیش نیز ضوابط جدیدی برای تعیین اجاره بهای واحدهای مسکونی خالی اعلام شد، بموجب ضوابط جدید اجاره واحدهای مسکونی برحسب قیمت منطقه ای زمین با محاسبه ۸ تا ۱۲ درصد قیمت عادلانه ساختمان و با در نظر گرفتن استهلاک و تورم سالانه تعیین می شود، اجاره بهای خانه ها برحسب نوع ساختمان از لحاظ اسکلت بندی، مصالح ساختمانی، استهلاک بنا و کیفیت کمین نسبت به عرض خیابان وزیر بنا متفاوت خواهد بود، مثلا اجاره بهای خانه هائی که در خیابان های فرعی قرار دارند ارزانتر از خانه های واقع در خیابان های اصلی است.

شمیران گرانتر است

درشمیران به علت وسعت زمین ومرغوبیت مصالحی که درساختمان بکار رفته نرخ ها تا حدودی با نرخ های سایر مناطق متفاوت است.

دراین منطقه نیز (درمقایسه با چندماه پیش) اجاره بهای واحدهای مسکونی به طور محسوسی پائین آمده است. چند نمونه از اجاره بهائی را که از طرف ارزیابان وکارشناسان شهرداری پایتخت برای واحدهای مسکونی شمیران تعیین شده است درزیر می آوریم آپارتمان درخیابان ظفر خیابان میترا با ۱۴۳ مترزیربنا مبلغ اجاره بها ۳۷۰۰ تومان ـ آپارتمان درخیابان ظفر با ۱۳۶ مترمربع زیربنا مبلغ اجاره بها ۴۸۵۰ تومان ـ آپارتمان درمیرداماد با ۱۲۰ مترمربع زیربنا مبلغ اجاره بها ۴۰۰۰ تومان آپارتمان در «میرداماده با ۱۴۳ مترمربع زیربنا اجاره بها ۴۱۰۰ تومان ـ آپارتمان درقلهک با ۹۸ مترمربع زیربنا مبلغ اجاره بها ۲۹۰۰ تومان آپارتمان درقلهک با ۱۴۴ متر مربع زیربنا اجاره بها ۴۱۰۰ تومان ـ آپارتمان برخیابان قلهک با ۱۴۴ مترمربع زیربنا مبلغ اجاره بها ۴۳۰۰ تومان

اعتراض های انگشت شمار

چندروز پیش حداقل وحداکثر نرخ اجاره خانه های خالی دواتاق خوابه وسه اتاق خوابه در ۱۱ منطقه شهرداری تهران (تقریبا سراسر پایتخت) اعلام شد و اولین مستاجر شهرداری پایتخت نیز هفته آینده برای امضای سند اجاره راهی محضر میشود. سخنان مسوولان آگاه شهرداری پایتخت دراین زمینه حاکی از آن است که از میان بالغ بر ۷ هزار مالکی که شهرداری برای آنها اخطاریه فرستاده و مبلغ اجاره بهای تعیین شده را به آنان ابلاغ کرده، تعداد انگشت شماری به نرخ های شهرداری اعتراض کرده اند.

از همین روشهرداری پایتخت، از هفته آینده با مراجعه مستاجران ومالکین خانه های خالی، ترتیب امضای قرارداد آنها را درمحضر شماره ۷۵ واقع درخیابان سعدی ـ دروازه دولت ومحضر شماره ۳۱۱ درفرح جنوبی خواهد داد.

مقامهای شهرداری یادآور شدند که مهلت قانونی اعتراض مالکین به کمیسیون ماده ۸ درزمینه مبلغ اجاره بها سرآمده است، بنابراین اگرهر یک از آنها به هنگام دعوت، درمحضر حضور نیابند، شهرداری نماینده قانونی خود را برای امضای سند به نیابت از سوی مالک به محضر خواهد فرستاد.

برای حضور نماینده دادستانی درمحضر وامضای قرارداد مربوط به اجاره نیز، مکاتبات لازم بین شهرداری ودادگستری انجام گرفته است.

مقامهای شهرداری درپراین سئوال که تفاوت حداقل وحداکثر اجاره بهادر بعضی ازمناطق بسیار چشمگیر است خاطرنشان ساختند که مشخصات خاص هربنا ومرغوبیت ساختمان وزمین نسبت به سایر واحدهای مسکونی مشابه موجب شده است تانرخ حداقل وحداکثر اجاره بهادرپاره‌ای موارد اختلاف فاحشی بایکدیگر داشته باشند.

حداقل و حداکثر نرخ ها

تاکنون، قیمت اجاره خانه درمنطقه هفت شهرداری تهران بعلت عدم اعلام قیمت ها قید نشده است ومنطقه ۱۲ شهرداری نیز بخاطر اینکه فاقد خانه خالی اجاره بوده درلیست خانه های شناسائی شده قرار ندارد.

حداقل وحداکثر نرخ اجاره خانه درتهران برحسب دواتاق خوابه وسه اتاق خوابه بودن به شرح زیراست:

منطقه یک:
حداقل اجاره خانه برای یک واحد دواتاق خوابه ۱۲۴۰ تومان ـ حداکثر ۴۳۰۰ تومان، حداقل اجاره خانه برای یک واحد سه اتاق خوابه ۱۹۸۸ تومان، حداکثر ۵۶۵۰ تومان.

منطقه دو:
حداقل اجاره خانه برای یک واحد دواتاق خوابه ۱۴۵۲ تومان، حداکثر ۴۴۳۶ تومان، حداقل اجاره خانه برای یک واحد سه اتاق خوابه ۳۱۹۰ تومان، حداکثر ۷۹۲۲ تومان.

منطقه ۳
حداقل اجاره خانه برای یک واحد دواتاق خوابه ۲۸۰۰ تومان، حداکثر ۳۲۰۰ تومان، حداقل اجاره خانه برای یک واحد سه اتاق خوابه ۳۶۶۹ تومان، حداکثر ۵۵۷۶ تومان.

منطقه چهار:
حداقل اجاره خانه برای یک واحد دواتاق خوابه ۹۴۵ تومان وحداکثر ۱۱۰۰ تومان، حداقل اجاره خانه برای یک واحد سه اتاق خوابه ۱۸۰۰ تومان وحداکثر ۲۰۰۰ تومان.

منطقه پنج:
حداقل اجاره خانه برای یک واحد دواتاق خوابه ۲۰۵۰ تومان وحداکثر ۳۵۰۰ تومان. حداقل اجاره خانه برای یک واحد سه اتاق خوابه ۳۵۵۰ تومان، حداکثر ۳۸۷۰ تومان.

منطقه شش:
حداقل اجاره خانه برای یک واحد دواتاق خوابه ۹۵۰ تومان، حداکثر ۳۳۰۰ تومان. حداقل اجاره خانه برای یک واحد سه اتاق خوابه ۱۷۰۰ تومان، حداکثر ۲۸۰۰ تومان.

منطقه هشت:
حداقل اجاره خانه برای یک واحد دواتاق خوابه ۱۶۳۱ تومان. حداکثر ۲۷۶۰ تومان حداقل اجاره خانه برای یک واحد سه اتاق خوابه ۲۸۰۰ تومان، حداکثر ۳۷۳۵ تومان.

منطقه نه:
حداقل اجاره خانه برای یک واحد دواتاق خوابه ۱۵۰۰ تومان. حداکثر ۴۲۰۰ تومان. حداقل اجاره خانه برای یک واحد سه اتاق خوابه ۴۰۰۰ تومان، حداکثر ۵۵۵۰ تومان.

منطقه ده:
حداقل اجاره خانه برای یک واحد دواتاق خوابه ۲۳۰۰ تومان. حداکثر ۳۸۰۰ تومان. حداقل اجاره خانه برای یک واحد سه اتاق خوابه ۲۵۰۰ تومان، حداکثر ۵۲۰۰ تومان.

منطقه یازده:
حداقل اجاره خانه برای یک واحد

اجاره بهای خانه های شرق تهران

اجاره بهای تعیین شده از سوی ارزیابان شهرداری برای واحدهای مسکونی خالی، سیدخندان، نارمک و تهران پارس برحسب خصوصیات هر واحد مسکونی و با توجه به تراکم ساختمان، سطح زیربنا، نحوه قرار گرفتن زمین و بالاخره نوع مصالح بکار رفته بین ۲ تا ۴ هزار و پانصدتومان در نوسان است.

میزان اجاره بهای خانه های شناسائی شده در منطقه ۸ پایتخت (تهران نو ـ نارمک و تهران پارس) بر حسب ضوابط گوناگون و با توجه به سطح زیربنا به شرح زیر است:

آپارتمان در تهران نو، خیابان ۱۵ متری سعدی شرقی با ۸۰ متر زیر بنا مبلغ اجاره بها، ۱۸۲۰ تومان ـ آپارتمان در تهران نو ۱۵ متری سعدی شرقی ۷۶ متر زیر بنا مبلغ اجاره بها، ۱۷۳۰ تومان ـ آپارتمان در تهران نو، برخیابان ۱۵ متری سعدی شرقی با ۷۲ متر زیربنا مبلغ اجاره بها، ـ ۱۶۴۰ تومان ـ آپارتمان در تهران نو با ۱۶۵ مترزیربنا مبلغ اجاره بها، ۳۷۳۵ تومان ـ آپارتمان در تهران نو با ۱۴۳ متر مربع زیربنا اجاره بها، ۳۱۷۲ تومان ـ آپارتمان در تهران پارس بر خیابان ۱۵۴ غربی با ۱۴۴ متر مربع زیربنا مبلغ اجاره بها، ۲۸۰۰ تومان ـ آپارتمان در تهران پارس بر خیابان ۱۵۴ غربی با ۸۳ متر مربع زیربنا مبلغ اجاره بها، ۱۶۱۳ تومان ـ آپارتمان بر میدان ۷۳ نارمک با ۱۰۷ متر مربع زیربنا مبلغ اجاره بها، ۲۴۰۰ تومان آپارتمان در میدان ۷۳ نارمک برخیابان ۸ متری بن بست سازگار با ۱۰۳ متر مربع زیربنا اجاره بها، ۲۲۷۴ تومان آپارتمان در نارمک برفرجام غربی با ۶۵ مترمربع زیربنا مبلغ اجاره بها ۱۶۵۰ تومان ـ آپارتمان در نارمک برخیابان اصلی فرجام غربی با ۱۲۰ مترمربع زیر بنا مبلغ اجاره بها، ۲۷۶۰ تومان

خانه های خالی، چگونه اجاره داده می‌شود

پس از تعیین مبلغ اجاره بها برای هر واحد مسکونی شهرداری منطقه اجاره بها را طی نامه ای به مالک ساختمان اطلاع داده، تاریخی را برای عقد قرار داد محضری تعیین می کند.

در پی دریافت این نامه چنانچه مالک اعتراضی نسبت به مبلغ اجاره بها دارد باید در ظرف یکهفته انرا به شهرداری اعلام نماید تا اعتراض وی در کمیسیون ماده ۸ مطرح شود و مورد بررسی قرار گیرد.

در صورت موافقت مالک با میزان اجاره بها، بین مالک و مستاجری که شهرداری برای او انتخاب کرده، قرار داد محضری یکساله بسته می شود. اگر مالک واحد مسکونی خالی، ظرف یک هفته از دریافت نامه شهرداری تصمیم خود را در زمینه اجاره دادن خانه به شهرداری اعلام نکند، شهرداری ناگزیر راسا بجای مالک وارد معامله می شود و برمبنای اجاره بهائی که قبلا تعیین و به مالک ابلاغ شده با مستاجر قرار داد محضری می بندد. هم اکنون درمناطق ۹و ۸و ۲ شهرداری پایتخت برای رسیدگی به شکایت های اینگونه مالکان در زمینه ادعای خالی نبودن خانه های شناسائی شده و یا اعتراض به اجاره بهای تعیین شده از سوی کارشناسان شهرداری کمیسیون ماده ۸ تشکیل می شود.

کمیسیون ماده ۸ موظف است حداکثر در مدت یکماه به شکایت های رسیده از سوی صاحبان واحدهای مسکونی رسیدگی و مراتب را به شهرداری اعلام کند.

درانصورت روزی که مامورین شهرداری برای امضاء اجاره نامه به مالکی مراجعه کردند ودیدند مالک با پهن کردن چند قطعه فرش وزیلو ویکی دوسیله خانگی وانمود کرده است که قصد دارد شخصا دران خانه سکونت کند، تکلیف شخصی که آماده اجاره خانه مذکور وسکونت دران است واحتمالا قول تخلیه به صاحبخانه فعلی خودداده واثاثیه زندگی خودرا برای اسباب کشی آماده کرده چیست؟

ازسوی دیگر ماده ۱۸ آئین نامه خاصه خرجی صورت گرفت ویا خانه‌ای توسط چندتن ازدست اندرکاران تقسیم خانه های خالی به دوستان ویا آشنایان آنها اجاره داده شد و «اولویت» هامورد توجه قرار نگرفت چه کس یا چه دستگاهی مسئول است؟

ماده ۳۰ قانون تکمیل واجاره خانه های خالی به صراحت می گوید:

«هرگاه مالک قبل ازامضاء ومبادله اجاره نامه، ملک خودرا مورد بهره برداری قرار دهد، عملیات شهرداری نسبت به ملک متوقف خواهد شد.»

باید دید این جمله کشدار وقابل تفسیر درعمل چگونه پیاده خواهد شد؟ واشخاص چه برداشت هائی ازآن خواهند نمود وچه کسانی، با چه درجه ازصلاحیت وتخصص، «تجانس اخلاقی» و «شخصیت اجتماعی» ساکنان ومستاجران واحدمسکونی را خواهند سنجید.

مقرر داشته است شهرداری باید هنگام اجاره دادن واحدهای مسکونی رعایت «تجانس اخلاقی» و «شخصیت» مستاجران وساکنان واحدمسکونی رانماید...

پس انداز، سازنده شادیهای پایدار فردا است.

ممکن است شما امروز باخرید یک بادکنک، فرزندتان راخوشحال کنید، ولی او فردا به شادیهای پایدارتری نیازدارد.
پس انداز، شادی پایدار فرزندان شماست.

بانک ملی ایران
صندوق پس انداز ملی

اطلاعات
بنیانگذار: شادروان عباس مسعودی
صاحب امتیاز و مدیر: فرهاد مسعودی
سال پنجاه و دوم
محل اداره: خیابان خیام. ساختمان اطلاعات
تلکس ۲۱۲۳۳۶ ـ تلگرافی: اطلاعات. تهران
تلفن ۳۲۸۱

سخن روز

قانون، انتقامجو نیست

خبری داشتیم حاکی از این که نحوه رسیدگی به هزاران پرونده تخلف ساختمانی، درجهت منافع صاحبان این ساختمانها تغییر وتبدیل یافته است. براساس این خبر، درحال حاضر ۶ هزار پرونده تخلف ساختمانی درکمیسیون ماده ۱۰۰ مطرح است که از آن میان، کسانی که پروانه ساختمانی آنها قبل از بهمن ماه ۲۵۳۵ صادرشده وبه علت تخلف از مقررات پرونده شان درکمیسیون ماده ۱۰۰ دردست رسیدگی است میتوانند با مراجعه به شهرداری های نواحی، جریمه تخلف خود را پرداخت کنند وگواهی پایان کار بگیرند.

تاکنون درمورد تخلف هایی از این دست، نرمش وانعطافی نشان داده نمیشد وساختمانی که پرونده اس بابرجسب «تخلف درمقررات» به کمیسیون ماده ۱۰۰ میرفت، پس از مدتها بررسی از طرف اعضاء کمیسیون وماهها دوندگی صاحب ساختمان، سرانجام، سرنوستی جز صدور دستور تخریب نمی یافت.

از آنجا که تعیین حدود این نوع تخلفات، ضابطه قاطع وروسنگری هم نداست، هرروز برتعداد پرونده ها افزوده میشد وهمین افزایش تخلف ها وتراکم پرونده ها درکمیسیون ماده ۱۰۰ رسیدگی به هرپرونده را ماهها وحتی سالها به تعویق می انداخت.

دراین میان، آنچه با همه اهمیتش کمتر مورد توجه قرار میگرفت، چگونگی ساخته شدن حنین ساختمان هایی بود. گرچه تخلف، درهرسکل وصورت «تخلف» است ومحلی برای دفاع ندارد، اما درهمین مورد، این سوال هم مطرح میشود که چرا مأموران رسیدگی به این قبیل مسائل، درطول کار، چنان که باید درکارساختمان ها کنترل نمیکردند واجازه میدادند ساختمانی، با «تخلف در مقررات» ساخته شود، وآنگاه، فقط برای «تخریب» به سراغ آن میرفتند؟

براثر همین بی توجهی درامر کنترل ساختمان ها، درپایان کار، آنچه باقی میماند یا ساختمانی بوده که صاحبش نمیتوانست از آن استفاده کند، یا ساختمانهایی بود که پی درپی خراب میشد وسرمایه های مردم وبالمآل سرمایه های ملی را به بادمیداد.

این مسأله، مختص تخلفات ساختمانی نیست. درموارد بسیاری، ماموران ما، اجازه وفرصت میدهند که تخلف صورت گیرد وآنگاه برای تعقیب وتنبیه «متخلف» وارد گود میشوند، درحالیکه راه آسان تر ومنطقی تر آن است که اصولا از ارتکاب تخلف جلوگیری سود تا از طرفی نیروی فعال وسرمایه مردم بباد نرود واز سوی دیگر، نیروی مأموران نیز بجای تعقیب وتنبیه وتخریب، درموارد مثبت وسازنده یی بکار افتد. اگر قبول کنیم که درمورد همین ساختمان های مشمول «تخلف درمقررات»، دست کم نیمی از گناه اهمال به گردن مأموران وکارگزاران است، اقدام اخیر سهرداری درجهت نشان دادن انعطاف دربرابر «کاری که بهرحال صورت گرفته است» اقدامی است درخور اعتناء. بخاطر آن که اولا از دور ریختن سرمایه های مردم جلوگیری می کند، ثانیا نشان میدهد که دستگاههای اجرایی از طریق تنبیه متخلف ومتنبه ساختن دیگران نتایج بهتری بدست می آورد تا از طریق کینه توزی وانتقام جویی از متخلفان. چرا که اصولا فلسفه بوجود آمدن هرقانونی، متنبه ساختن است، نه آزار رساندن.

علل ضعف رهبری در جهان آزاد چیست

حسین رامتین

آقای سردبیر:

مقاله‌ای جالب و ارزنده به قلم آقای فرهاد مسعودی مدیر مؤسسه اطلاعات زیر عنوان «ضعف رهبری امریکا» درج نموده بودید که ناچار شدم با تائید کلیات نظرات ایشان از شما و خوانندگان عزیز اطلاعات و شخص آقای مسعودی خواهش کنم بجای آنکه به ظواهر حوادث بین‌المللی بنگریم به ریشه‌ها و علل آنها بیشتر توجه نمائیم.

شاید شما و خوانندگان اطلاعات بیاد داشته باشید که نویسنده این سطور نخستین ایرانی بودم که در بحبوحه قدرت سیاسی امریکا در سراسر جهان (سال ۱۹۶۳) نظرات خود و مردم ایران را درباره عواقب روشهای سیاسی و اقتصادی غرب بخصوص امریکا در کتابی بنام (امریکائیها در ایران) صریح و بی پروا ابراز داشتم که در نظر اهل بصیرت و سیاست شاید چندان عاقلانه نبود و بدبختانه سالهاست عواقب آنرا (از نظر شخصی) تحمل کرده و میکنم.

درعین حال هم خوشحال و هم بسیار متاسفم از اینکه نظراتم سالها بعد و تا امروز با عکس العملهائی که در محافل سیاسی و اجتماعی ایران و سایر نقاط جهان دیده شده مورد تأیید کسانیکه با بازیهای پشت پرده آشنائی دارند قرار گرفته است.

خوشبختانه اکنون که (۱۵) سال از آن تاریخ میگذرد می بینم مدیر یکی از بزرگترین موسسات مطبوعاتی ایران سرانجام خودرا قانع نموده است که پرده از روی بسیاری از حقایق بردارد تا جائیکه بزرگترین قدرت جهان امروز را فاقد یک دستگاه رهبری با تصمیم معرفی نماید.

ولی اجازه بدهید کمی عادلانه‌تر قضاوت کنیم و تمام گناهان ضعف رهبری یا تردید و تذبذب سیاسی را بردوش رهبران کاخ سفید واشینگتن نگذاریم. و در جستجوی ریشه‌ها و علل ضعف دستگاه رهبری امریکا که بحق میتوان قبول کرد که صمیمی‌ترین طرفدار آزادیهای فردی و اجتماعی و قدرتمندترین حافظ آزادی انسانها در جهان می باشد، توجه بیشتری نمائیم.

شاید یادداشتهای چند هفته پیش من زیر عنوان (دام حقوق بشر کارتر) موجب تفسیر هائی در محافل سیاسی شده باشد که بعضی محافل آنرا (به نیش زدن سیاسی) تعبیر کرده‌اند ولی برای یک نویسنده بی علاقه به منافع شخصی و طرفدار آزادی و آزادگی هیچگونه جای نگرانی نخواهد بود اگر حقایق را بی پروا و آنطور که شخصا بنظرش میرسد ابراز دارد و در حقیقت منعکس کننده نظرات مردم و اکثریت جوامع انسانی باشد.

باید بی پروا بگویم که هیچیک از روسای جمهور امریکا در ایجاد ضعف تصمیم در دستگاه رهبری کشور خود آنقدر موثر نبودند که اطرافیان و دستگاههای صاحب نظر و غرض!؟

بنظر من این دستگاههای پشت پرده ومشاوران کم عمق یابی اطلاع و مغرض بوده و هستند که هر رهبر هوشیار و مقتدر را میتوانند از راه مردمی منحرف سازند. هم اکنون در محافل سیاسی کشور بزرگ امریکا سخن از عدم رضایتها از روش کاخ سفید و بی تصمیمی و ضعف در حل مسائل داخلی و بین المللی میشود.

بزرگترین خدمت

در اوایل ماه آوریل ناظر مباحثه و گفتگوئی بودم که آقای «جورج بوش» رئیس سابق سازمان مرکزی اطلاعات امریکا (سیا) با دانشجویان دانشگاه کالیفرنیای جنوبی داشت. آقای بوش یکی از کارشناسان بزرگ و معروف امریکائی در امور آسیاست و درمورد مسائل این قاره براستی صاحب نظرات عمیق و صحیح میباشد. او، در آن روز با کمال فروتنی و صراحت به یکایک پرسشهای دانشجویان جوان در مورد مسائل بین‌المللی پاسخ میگفت که بسیار آموزنده بود. اتفاقا در همان روز که من با یکی از نویسندگان امریکائی در باره گفتگوهای بوش و دانشجویان بحث میکردیم، آن نویسنده گفت «آقای جورج بوش» بزرگترین خدمتی که به حکومت کارتر و شاید به ملت امریکا کرده اینست که در زمان ریاست (سیا) یعنی در آخرین روزهای بحرانی ریاست جمهوری نیکسون گزارشی جامع و مستند به کاخ سفید فرستاده است و به قرار اطلاع بسیاری از عملیات ماجراجویانه دستگاههای مخفی را محکوم کرده است و مسلما این گزارش مهم بتدریج مورد استفاده و بهره برداری کاخ سفید و آقای «برژینسکی» مشاور امنیت ملی و دریا سالار «ترنر» رئیس فعلی (سیا) قرار خواهد گرفت!!

نه من و نه آن نویسنده از جزئیات گزارش آقای جرج بوش شرق شناس و استاد دانشگاه و رئیس سابق «سیا» اطلاع صحیح نداشته و نداریم ولی بخوبی بیاد میاورم در هفته هائیکه مبارزه انتخاباتی بین آقای کارتر و آقای فورد در سراسر امریکا آغاز شده بود، من در ایالات متحده از نزدیک ناظر گفتگو و مناظره آنها بودم و اتفاقا یکی از برگهای برنده کارتر، اعلام (همین ضعف دستگاه رهبری و تصمیم گیری) بوده است که رهبران جمهوریخواه را متهم به الت سیاستهای شخصی و گزارشهای مغرضانه دستگاههای پشت پرده معرفی میکرد گرچه کارتر مستقیما نامی از آن سازمان یا دستگاه نبرد ولی همه دانستند منظور کدام سازمان است. اینک اگر آقای مسعودی و سایر نویسندگان و پژوهشگران سیاسی بتاریخ و علت ایجاد سازمان مرکزی اطلاعات امریکا (سیا) و چگونگی آغاز کار آن بوسیله (آلن دالس) برادر (جان فوستر دالس) وزیر خارجه معروف امریکا توجه نمایند و موقعیت و زمان ایجاد این سازمان را در نظر گیرند بخوبی به راز ضعف تدریجی دستگاه رهبری امریکا و شاید سایر نقاط جهان آزاد و عدم رضایتهائی که از سیاست امریکا به هزینه مردم امریکا و با دادن قربانیهای بسیار از جوانان امریکا بوجود آمده پی خواهند برد.

امریکا، ژاندارم جهان!

آقای (دالس) و برادرش (جان فوستر دالس) در آن روزهای پرتلاطم و پرهیجان بعد از جنگ جهانی دوم شعار: (تالب پرتگاه) را برای مبارزه با پیشرفت کمونیسم انتخاب کرده بودند و با این شعار که البته نقاط مثبت قوی نیز داشت سلاح موثری بدست خودکامگان جهان داد که با همکاری ما موران مقتدر دالس در کشورهای آزاد جهان بر آزادگان بتازند و بنام مبارزه با کمونیسم در کشور هائیکه سالها و قرنها اسم غما استعمار سیاه بطور مستقیم یا غیر مستقیم بوده‌اند. هرکس را دم از آزادی سخن و قلم میزند با رنگ سرخ بسوی قتلگاه یا سیاهچال میفرستادند و سرانجام با خون سرخ آنها زمینه انقلابهای ملی را که بعدا مورد استفاده کمونیسم بین‌الملل قرار گرفت آماده میکردند. بهمین سبب در آن روزها، حتی درکشورهای آزاد باختری اروپا. با توجه به این هدف افراطی (تالب پرتگاه) مردان آزاد لقب (ژاندارم جهان) به امریکای آزاده دادند زیرا هنوز هم در جهان کسانی هستند که معتقدند امریکا با این قدرت و عظمت اقتصادی، سیاسی و جنگی باید مانند (پدر مهربان جهان) عمل نماید، نه ژاندارم اسلحه بدست و قلدرتراش جهان.

بدبختانه آلن دالس چنان مکتبی بوجود آورد که در هرکجای دنیا، کمترین سخنی از عدم رضایت از روشهای سیاسی، اقتصادی و نظامی امریکا و یا حکومتهای مورد حمایت امریکا میگفت بدون تحقیق در باره علت و اساس آن، او را متهم به (کمونیست) یا (چپ رو) میکردند و بلافاصله نامش را در لیست سیاه میگذاردند و با قدرت شگرفی که عوامل این ابر قدرت در روزهای بعد از جنگ جهانی داشت، آن شخص یا،

آن گروه ناراضی را باتهام طرفدار کمونیسم بوسیله عوامل آشکار و پنهان در هر کجای دنیای آزاد میکوبیدند و شاید بی سروصدا آنها را نابود میکردند. این مکتب با آن قدرت عظیم چنان ریشه های فساد را در شرائین جوانان، دانشجویان، روشنفکران و نویسندگان امریکائی وسایر ملل دوانید که بسیاری از طالبان مقام و پول، و بخصوص جوانانی که در دانشگاههای امریکائی تحصیل میکردند به ایجاد ارتباط با مکتب آلن دالس و قبول تعهد همکاری تن در دادند و علاوه برآنکه «کارت سبز» معروف را باافتخار دریافت داشتند وقتی به سرزمینهای خود نیز بازگشتند با امید به آینده درخشان قبله گاهی دیگر غیر از وطن و ملت خود یافتند. گرچه خوشبختانه در کشورهائی که ریشه های ملیت و وطن پرستی عمیق بوده و هست دست جاه طلبان هفت رنگ از هرسو که باشند، خوانده میشود ولی باید قبول کرد که متاسفانه موجب بی اعتقادی به مبانی ملیت و رسوخ روحیه جاسوس پروری در اکثر کشورهای آزاد از موثرترین اقدامات مکتب «آلن دالس» بود و من، به شما ثابت خواهم کرد که اگر این روش نامطلوب در جهان بعد از جنگ باب نمیشد غول کمونیسم بین‌المللی با تمام قدرتش نمیتوانست پنجه بر کشورهای آزاد بیفکند.

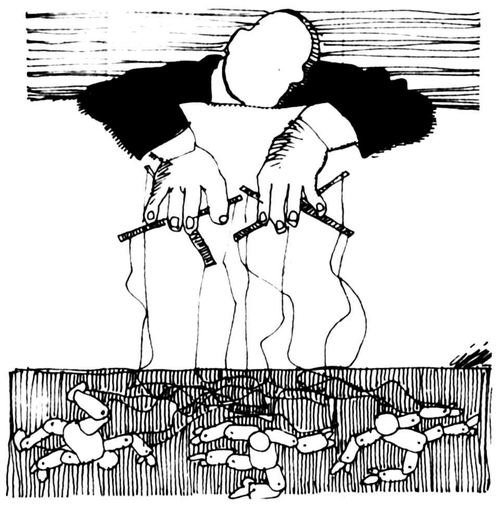

بنابراین با توجه باینکه ساکنان کاخ سفید واشینگتن نیز انسانهائی هستند صاحب تمام مختصات آدمی. ناچار در برابر اطلاعات واهی و یا مغرضانه شاگردان مکتب الن دالس اغفال شده و از ترس هجوم غول سرخ به توسعه نفوذ دیو سیاه استبداد پناه میبردند و بقول آقای فرهاد مسعودی (دست چپیهای) ساخته و پرداخته تخیلات ماموران حرفه‌ای یا آماتور را کت بسته تحویل (دست راستیهای) زورگو و مستبد میدادند و نتیجه آن شد که اکثر مردم جهان که چشم امید به آزادی و آزادگی امریکا و ملل آزاد باختر دوخته بودند از شدت فشار ناچار به مارغاشیه پناه بردند و غول سرخ را فرشته نجات پنداشتند.

از بمب اتمی تا قتل نگودین دیم

در نتیجه اشتباهات میراث خواران آلن دالس و ایجاد نارضائی در کشورهای طالب آزادی و استفاده زیرکانه کمونیسم بین‌المللی چنان ضعفی بردستگاه کاخ سفید مستولی شد که خود نویسندگان و سیاستمداران امریکا و جهان غرب درباره اشتباهات بزرگی که تحت تاثیر گزارشهای خلاف مرتکب شده‌اند کتابها و مقالات زیادی منتشر ساختند و بعید نیست که گزارش آقای جورج بوش نیز ارائه اسناد و مدارکی براثبات این مدعا باشد.

شاید باور نکنید که پریزیدنت هاری ترومن که خود یکی از نیکمردان جهان سیاست است در آخرین روزهای عمرش از اینکه در اثر گزارشهای نابجا مجبور به صدور فرمان استفاده از بمب اتمی برعلیه ژاپن شده است سخت ناراحت و نگران بوده است و این احساس گناه، پس از مطالعه گزارشهای کارشناسان نظامی و سیاسی امریکائی بیشتر او را آزار میداد زیرا بعدا ثابت شده بود که ژاپن پس از شکست هیتلر با روشهای معمولی جنگی، کارش ساخته میشد و بهیچوجه نیازی به قربانی شدن صدها هزار ساکنان هیروشیما نبود که این خود لکه ننگی بردامان امریکای آزاد میباشد.

پس از آن نیز چه بسیار شواهد و نمونه ها از اشتباهات، جنایات، که بنام مصلحت امریکا و مبارزه با کمونیسم در چین، آلمان، ویتنام، یونان و سایر کشورها، رخ داد که متاسفانه بجای دور کردن آنان از خطر تسلیم به کمونیسم آنها را به انواع و راههای مختلف به دامان مسکو افکندو رهبران کاخ سفید، چاره‌ای جز سرپوش گذاردن بر روی اشتباهات نداشتند چون بهرحال، خود نیز خواه، ناخواه، آلوده و آلت مقاصد شوم یا خطاهای احمقانه سازمانهای خود شده بودند.

آقای مسعودی اشاره‌ای به قتل نگودین دیم رهبر و دیکتاتور سابق ویتنام نموده بودند و پریزیدنت جان کندی، رئیس جمهوری آزاده امریکا را مسئوال این خطا و اشتباه بزرگ (؟!) دانسته بودند که چرا کندی، حکومت نگودین را سرنگون و مقدمات هجوم کمونیستها را در ویتنام فراهم کرده است.

من، از شما میپرسم آیا میدانید نگودین دیم چه بود و چه کرد؟ اتفاقا، در اواخر ماه مارس در سنگاپور از یک سرهنگ فراری ویتنامی که مدعی بود از اعضاء گارد مخصوص نگودین دیم بوده است شنیدم که این دست پرورده سازمان مرکزی اطلاعات امریکا، ابتداء عضو یکی از سازمانهای افراطی چپ بوده و با هوشی مینه رهبر معروف کمونیست ویتنام ارتباطهای خاص داشته است ولی وقتی وعده پول و مقام و قدرت از طرف ماموران مخفی واشینگتن باو داده شد، افکار و عقایدش نیز به کلی عوض گردید و این «دست چپی» افراطی سابق، چنان نقش «دست راستی» بازی کرد که خود عمال (سیا) از جنایات، رشوه خواریهای او و اطرافیانش به عذاب آمده و فتوای سرنگون شدنش را به کاخ سفید فرستادند. زیرا ماموران آن سازمان اکثرا از تجارب عمیق سیاسی بهره کم دارند و بیشتر افسران عملیاتی و مطیع بوده‌اند، باین سخن نخست وزیر قدیم بریتانیا اعتقاد نداشتند که گفته است:

«جاسوس هرجا باشد و به هر رنگ درآید، جاسوس است و نباید باو اعتماد کرد زیرا به اینکار عادت کرده است». اگر عوامل مورد اعتماد واشینگتن از سرگذشت نگودین دیم درس عبرت گرفته بودند، دوباره به (وان تیو) و (مارشال کانوکی) پناه نمیبردند تا موجب نابودی صدها هزار جوان امریکائی و بهدر رفتن میلیاردها دلار از جیب مالیات دهنده امریکائی و مهمتر از آن سلب اعتماد و ضعف دستگاه رهبری بزرگترین کشور آزاد جهان گردند

امثال «نگودین دیم» و «وان تیو» و «کانوکی» که عاشق قدرت و اسیر تملقهای اطرافیان میشوند وقتی بقدرت میرسند، مردم را فراموش می کنند و بدست اطرافیان خود چنان جنایاتی بر ملت روا میدارند که هدفهای ارباب قدرت دهنده خود را نیز فراموش می کنند.

چنانکه دیدیم و شنیدیم! و متاسفانه کشورهای آسیای جنوب خاوری یکی پس از دیگری براثر همین اشتباهات یا اغراض به دامان کمونیسم افتادند و تا آینده چه در چنته داشته باشد.

آقای مسعودی، برای اطلاع شما باید بگویم که همین آقای نگودین دیم وقتی اطمینان حاصل کرد که ماموران مخصوص امریکا هرچه مغرض و بی اطلاع باشند حاضر نیستند منافع وطن خود را فدای او و امثال او کنند و ممکنست بزودی سرنگون شود در یک سحرگاه و با یک گردش ۱۸۰ درجه به سوی قبله گاهی که قبلا نماز میگزارد در مخفیگاهی با ماموران مخصوص مسکو ملاقات نمود و همین امر باعث شد که پاداش خود را بگیرد و سرنگون شود، اینها دیگر اسرار نیست و درباره آن کتابها و مقالات بسیاری منتشر شده است. بنابراین، کندی یا هر کس دیگر جز این راهی نداشت که ریشه او را بکند. اما من به شما حق میدهم که چرا بجای پناه بردن به مردان با تجربه و آزاده‌ای که در گوشه کلبه های محقر خود در سایگون با سکوت بهت آور به عملیات ناشیانه امریکا لبخند تلخ میزدند دوباره «وان تیو» و «کانوکی»ها مورد لطف واشینگتن قرار گرفته‌اند تا بناچار پس از چند سال جنگ و خونریزی یکی با میلیونها دلار ثروت در انگلستان به استراحت پردازد و به ریش دنیا بخندد و دیگری در امریکا دکان عرق فروشی باز کند و بجای فرماندهی بر نیروی هوائی ویتنام بر بطریهای شراب و ویسکی حکم براند.

نیکسون، زندانی موقعیت خود!

شما قطعا یادداشتها و خاطرات آقای ریچارد نیکسون را میخوانید با اینکه ایشان نمیخواهد شکست بزرگ تاریخی خود را مدیون ماموران مخفی بداند ولی صریحا اعتراف میکند که در دوره ریاست جمهوری (زندانی موقعیت) خود بوده است ولی بدبختانه هنگامی باین حقیقت پی برده که دیگر نزدیکترین کسانش که آنها را از گمنامی به شهرت و به همه جا رسانده بود، باو پشت کرده‌اند و علیه او شهادت دادند. زیرا نیکسون و امثال او که به آن درجه قدرت عظیم جهانی میرسند چنان مجذوب و مفتون میشوند که خود را (فرزند آسمان) و (معجزه گر جهان) می پندارند، گرچه بنظر من و هر انسان منصفی، نیکسون یکی از بزرگترین سیاستمداران قرن بیستم بوده است که با نرمش خود دروازه های چین را به جهان آزاد گشود اما این قدرتمندان که هدفهای عالی و بزرگ دارند فراموش میکنند که عشقه های باریک و ناچیز میتوانند به تدریج بردست و پای او بپیچند و تا مغز و استخوان او ریشه دوانند، تاجائیکه با یک حادثه تراشی بی اهمیت بنام «واترگیت» که دهها بار نظیر آن حادثه در سایر نقاط جهان، هم اکنون نیز اتفاق میافتد سرنگون میشوند. آیا شکست و ناکامی که براثر این حادثه سازی نصیب کاخ سفید شده است به چه تعبیر می شود؟ نتیجه ضعف دستگاه رهبریست یا اشتباهات عمدی یا سهوی سازمانها و اطرافیان بدون صمیمیت و مغرض؟

تصور نکنید که این اتفاقات فقط در زمان ریاست جمهوری کندی، نیکسون، جانسون یا فورد اتفاق افتاده، بلکه در اکثر نقاط جهان، رهبرانی که زندانی موقعیت خود بوده‌اند بناچار به چنین سرنوشتی گرفتار شده و در نتیجه ضعف و تزلزل و تذبذب در رهبری بر آنها حکومت کرده و به عاقبتی رسیده‌اند که تاریخ عصرحاضر شواهد بسیار دارد مانند هیتلر و موسولینی که هر دو با وعده های طلائی نه تنها ملت خود را فریب دادند بلکه سرانجام

بقیه در صفحه ۲۳

تفسیر سیاسی روز

انعطاف بزرگ سازمان آزادیبخش فلسطین

در پی تصمیم کمیته اجرائی سازمان آزادیبخش فلسطین دائر به قطع هر گونه اقدام نظامی در جنوب لبنان و نیز کمک به مقامات قانونی لبنان برای استقرار حاکمیت این دولت بر سراسر این کشور عقیده بر این است که در روز های آینده زور آزمائی تازه‌ای میان گروههای تند روی فلسطینی با رهبران میانه روی سازمان آزادیبخش فلسطین مخصوصا یاسرعرفات به وقوع خواهد پیوست.

پریروز، در پی دیدار نخست وزیر لبنان با یاسرعرفات رئیس کمیته اجرائی سازمان آزادیبخش فلسطین، اعلام شد که نهضت مقاومت فلسطین از انجام هر گونه عملیات نظامی در جنوب لبنان اجتناب خواهد ورزید، و با مقامات لبنانی در زمینه استقرار حاکمیت دولت بر سراسر کشور همکاری خواهد کرد.

این تصمیم زمانی اعلام میشود که کمتر از سه هفته به عقب‌نشینی کامل نیرو های اسرائیل از جنوب لبنان باقی نمانده است.

این اقدام سازمان آزادیبخش فلسطین یک ژست مثبت و مهم سیاسی در برابر دولت لبنان و نیرو های سازمان ملل تلقی می شود، بعلاوه، سازمان آزادیبخش فلسطین قول داده است که هر گونه تسهیلاتی در زمینه ماموریت نیرو های سازمان ملل فراهم آورد و از وقوع حوادث تازه در منطقه زیر کنترل آنان جلو گیری بعمل آورد. قرار است پس از خروج سربازان اسرائیلی از جنوب لبنان، واحد های ارتش لبنان در این منطقه مستقر شوند. پس از چند سال، این نخستین بار است که لبنان حاکمیت خود را بر این منطقه اعمال می کند اینک بیم از آن است که کماندو های افراطی باز دست به فعالیت نظامی بزنند و سازمان آزادیبخش فلسطین باید با اجرای قول خود ثابت کند که نماینده همه جنبشهای فدائیان فلسطینی است و می تواند نظرات خویش را به آنها تحمیل کند.

بر اساس مدارک موجود، در هفته های اخیر کماندو های وابسته به سازمانهای افراطی درگیر نبرد با نیرو های سازمان ملل بوده اند.

توجیهی که سازمان آزادیبخش فلسطین برای متقاعد ساختن گروههای تند رو ارائه داده بر این اساس است که اولا تعهدات جدید سازمان دایر به قطع عملیات نظامی در جنوب لبنان بهیچوجه به معنای لغو موافقت نامه قاهره که داشتن پایگاههائی را برای فلسطینی ها در منطقه عرقوب مجاز شمرده نمی تواند باشد و ثانیا نباید هیچگونه بهانه و دستاویزی به دولت اسرائیل داده شود تا همچنان به اشغال اراضی جنوب لبنان ادامه دهد.

از سوی دیگر، رهبران سازمان آزادیبخش فلسطین با این استدلال که ادامه عملیات نظامی آنها و حملات انتقامی اسرائیل بیش از پیش خشم مردم جنوب لبنان را بر ضد فلسطینی ها بر می انگیزد، می کوشند جناحهای افراطی را مجاب کنند.

این اقدام سازمان آزادیبخش فلسطین یک انعطاف بزرگ تلقی شده است که می تواند هر گونه بهانه را از اسرائیل سلب کند.

چهل سال قبل...

تشریف فرمایی والاحضرت ولایتعهد به موزه ایران باستان

ساعت شش بعد از ظهر دیروز موکب مبارک والاحضرت همایون ولایتعهد برای بازدید آثار تاریخی بعمارت موزه ایران باستان تشریف فرما شدند. جناب آقای نخست وزیر وجناب آقای دکتر مودب نفیسی وجناب آقای اسمعیل مرآت کفیل وزارت فرهنگ وآقای آندره گدار مدیر کل موزه وآقای دکتر فرهمندی رئیس اداره باستان شناسی در مدخل عمارت موکب مبارک را استقبال کردند.

بازدید از تالار طبقه اول

درین تالار آثار تاریخی ایران مربوط بازمنه پیش از اسلام هر دوره بترتیب خاصی در جایگاههای مخصوص قرار داشت. ابتدا آثار ما قبل تاریخ وسپس آثار تاریخی دوره های هخامنشی، اشکانی وساسانی از نظر مبارک گذشت.

پس از بازدید آثار پیش از اسلام وکتابخانه مخصوص موزه که کلیه کتابهای راجع بموزه وباستان شناسی در آن جمع شده، آثار تاریخی دوره های مختلف اسلامی در تالار طبقه دوم مورد بازدید والاحضرت همایون ولایتعهد قرار گرفت. توضیحات لازم بوسیله آقای دکتر بهرامی متصدی آثار دوره های اسلام بعرض مبارک میرسید.

والاحضرت همایونی پس از مشاهده آثار اسلامی با مسرت برای بازدید کتابخانه ملی تشریف فرما شدند.

جشن سالیانه کودکستان نوباوگان

ساعت شش ونیم بعد از ظهر دیروز مراسم جشن سالانه کودکستان نوباوگان با حضور عده یی از محترمین واولیای کودکان در کانون بانوان معمول گردید.

برنامه جشن مرکب از ۱۳ قسمت مختلف وهفت پرده نمایش اجراء گردید. ابتدا سرود ملی توسط کودکان کلاسهای سوم وچهارم خوانده شد. سپس کودک خردسال سیامک مصدقی با زبان شیرین کودکانه خیر مقدم بحضار عرض نمود.

پس از آن شعر کودکان میهن وحکایت کودکان وشعر بزغاله توسط همه کودکان با لحن شیرینی خوانده شد.

سپس کودک خردسال هدایت متین دفتری شعر کودکستان را با لحنی شیرین خواند حضار را محظوظ نمود.

پس از پایان چند حکایت وشعر مختلف دیگر یک پرده رقص توسط دوشیزه خردسال هاسمیک گرانچیان وزوزا ترکیان داده شد. این دو کودک بقدری با مهارت بازی میکردند که مدت ها صدای کف زدن حضار بلند بود بطوریکه ناچار شدند، رقص را تکرار نمایند.

پرده سوم عبارت از بازی عروسک که توسط چند نفر از کودکان بازی میشد خیلی مطلوب واقع گردید. پس از پایان پرده های چهارم وپنجم وششم، در پرده هفتم سه قسم ورزش توسط شاگردان کلاس چهارم بعمل آمد وسپس مراسم توزیع گواهی نامه های کودکستان توسط بانو کوکب ضرابی مدیره کودکستان بعمل آمد.

خبرنگار امریکایی در تهران

آقای ارل جرج بردریک خبرنگار روزنامه بوفالوکورس اکسپرس چاپ شهر بوفالو (امریکا) پس از هفت ماه سیاحت و گردش در کشورهای ژاپن و چین و شوروی و لهستان و آلمان و بلژیک و فرانسه از راه ترابوزان بایران وارد شده و در نظر دارند پس از یکهفته توقف در پایتخت شاهنشاهی از راه خراسان بافغانستان و هندوستان مسافرت نمایند.

آقای ارل جرج در ضمن سیاحت پیوسته مطالب و مقالات برای روزنامه خود بامریکا فرستاد و نتیجه مطالعات خود را نیز در نظر دارند جداگانه منتشر نمایند. مشارالیه هنگام سیاحت در اروپا از نزدیک شاهد جنگهای اسپانیا بوده و هنگام پایان جنگهای جبهه کاتالونی حضور داشته است. آقای رجینال تونی کوم انگلیسی و نوران کولچر استرالیائی نیز از استانبول همراه مشارالیه بوده و اغلب مسافرتهای خود را با پای پیاده طی کرده و میخواهند از راه افغانستان و هندوستان و سنگاپور باسترالیا بروند.

ورود نویسنده فرانسوی

آقای مانون لسکو نویسنده فرانسوی بمنظور مطالعه در مطبوعات کشورهای شرق از طریق دمشق بتهران وارد شده‌اند. مشارالیه سال پیش نیز مسافرتی بتهران نموده است.

در معیت ایشان آقای خالدمعز باستان شناس که در صنایع اسلامی تبحر دارند نیز بتهران آمده‌اند. آقای لسکو چندی پیش مقاله جامع و مفصلی در مجله مطالعات اسلامی راجع به مطبوعات ایران چاپ و منتشر کرده‌اند.

باغهای اجاره شمیران

خوش هوا، دلنشین، آرام، خوش منظره و مناسب در خیابان پهلوی باغ فردوس جنب باغ دکتر افشار چهار راه سعدآباد و اوین مراجعه شود.

«نقل از اطلاعات ۷ خرداد ۱۳۱۸»

انجمن شهر به لایحه گران شدن برق اعتراض کرد

امروز در تاریخ

نوشیروان کیهانی زاده

عقب نشینی از دونکرک آغاز شد

دوک ویندسور قهرمان «عشق» درگذشت

۲۸ مه (یکشنبه)

۱۵۳۳ـ ✱ اسقف اعظم انگلیس فتوا داد که ازدواج هنری هشتم پادشاه آن کشور با «آن بولین» معتبر ومشروع است. پاپ قبلا این ازدواج را به دلیل اینکه هنری هشتم همسرش را برخلاف شریعت مسیح طلاق گفته بود غیر مشروع خوانده بود.

۱۵۶۸ـ ✱ دوک الوا املاک آن دسته از سوداگران هلندی را که مخالف دولت اسپانیا بودند مصادره کرد.

۱۸۱۲ـ ✱ روسیه با انعقاد قراردادی درپخارست با عثمانی، به این دولت امتیازهای ارضی داد تا بتواند با خیالی آسوده وندانستن نگرانی از سوی، برضد ناپلئون وارد جنگهای جدیدی شود.

۱۸۶۴ـ ✱ فردیناند ماکسی‌میلن ارسیدوک «اتریش ـ هنگری» به عنوان امپراطور مکزیک وارد این کشور شد.

۱۸۷۴ـ ✱ «هفته خونین» پاریس با سکست کمون پاریس پایان یافت.

۱۹۱۹ـ ✱ ارمنستان استقلال خود را اعلام کرد.

۱۹۴۰ـ ✱ عقب نسینی نیروهای انگلیس وفرانسه از «دونکرک» آغاز شد ودرهمین روز بلژیک دربرابر ارتش هیتلر کاملا از پای درآمد.

۱۹۴۸ـ ✱ کره شمالی مجلس ملی قانون اساسی کره را تحریم کرد وخود را برای جنگ با کره جنوبی آماده ساخت.

۱۹۷۲ـ ✱ دوک ویندسور پادشاه سابق انگلیس که به خاطر «عشق» به زنی از عوام الناس از تاج وتخت خود کناره گیری کرده بود در ۷۷ سالگی درخانه اس دربا‌ریس درگذشت.

هزاران آموزگار غیردولتی هنوز بلاتکلیفند

نزدیک بیکسال است که لایحه تثبیت وضع استخدامی دوازده هزارنفر آموزگاران مدارس غیر دولتی درمجلسین به تصویب رسیده و برای اجرا بدولت ابلاغ شده است، ولی هنوز که هنوزاست وزارت آموزش و پرورش ازاجرای این طرح قانونی سرباز میزند و هرچه به مسئولان امر مراجعه میکنیم فقط کلمه بزودی را بزبان می آورند. اکنون این بزودی چه زمان است و چند سال طول میکشد خدامیداند، افزون بر اینکه درحال حاضر دوازده هزار نفر آموزگار مدرسه های غیر دولتی دروضع بسیار دشواری باحقوق خیلی کم و ناچیز بکار ادامه میدهند.

مشکل این آموزگاران یکی دوتا نیست و اینها هزار درد بی درمان دارند که هیچکس تاکنون نخواسته است به آنها توجه کند. از دردکمی حقوق مینالند، ازدرد تبعیض ها مینالند که همه درهای امیدرا بروی آنها بسته و آنها را ازتمام مزایا و امکان ها حتی ادامه تحصیل محروم کرده‌اند! حقوق یک آموزگار مدرسه غیر دولتی پس از سالها زحمت و مشقت برابر است با ½ حقوق یک آموزگار تازه استخدام و درحالی که ۱۰ میلیون نفر درسراسر کشور از تحصیلات رایگان استفاده میکنند جای بسی تاسف است که وزارت آموزش و پرورش اجازه شرکت آموزگاران مدرسه های غیر دولتی‌را در امتحان های دانشسرای مقدماتی نمیدهد و ثبت نام این آموزگاران را درامتحان های دانشسرای مقدماتی ممنوع اعلام کرده است!

اینک که دولت می خواهد تجربه را برمدرک حاکم کند، این بزرگترین فرصت است که وزارت آموزش و پرورش اولین قدم را دراجرای مفاد قانون بردارد و آموزگاران «مدرسه های» غیر دولتی را که سالها سابقه درخشان و تجربه فراوان دارند به استخدام رسمی درآورد تا بتوانند با بهره گیری از مصوبات قانونی به دانش خود بیفزایند.

کازرون ـ سید محمدرضا اعتماد ، تهران ـ مرضیه درودیان، صدیقه زعفرانی، سعید آقا میری، شیرین جرایدی و کارکنان غیر دولتی دبستان غنچه

پیش پرداخت، مانع بزرگ خرید مسکن

مستخدمان زحمتکش و صدیق سازمانهای دولتی که با حقوق بخور و نمیری میسازند و قسمتی از آنرا نیز باید صرف کرایه خانه کنند، به این امید نشسته‌اند تا مگر مسئولان امور همانطور که وعده داده‌اند نسبت به تامین مسکن برای طبقه کم در آمد اقدام سالهاست آندسته از اخیرا که وزارت مسکن و شهر سازی پس از سالها وعده تصمیم به احداث واحد های مسکونی برای این گروه گرفته و پیرامون واگذاری آپارتمان ها شرایطی گذاشته است که به هیچ وجه انجام آن برای مردم ممکن نیست. یکی از این موارد، رقم پیش پرداخت ساختمانهاست که کارمندان دولت هرگز قادر نیستند پیش بهای سنگینی را که از طرف وزارت مسکن و شهر سازی تعیین شده است فراهم آورند. بنابراین پیشنهاد میکنم در صورت امکان از محل وجوه صندوق بازنشستگی به کارمندان دولت وام با بهره اندک پرداخت شود و یا مقرر گردد که بانک ها از مطالبه سهم متقاضی صرف نظر کنند و بدینوسیله تسهیلات بیشتری برای کارمندان قائل شوند. در غیر اینصورت مشکل مسکن همچنان لاینحل باقی خواهد ماند.

حسین خادمی ـ کارمند پست کشور

نظریات کارمندان دولت در مورد استخدام

اقای محمد اکبری با ارسال نامه‌ای به روزنامه اطلاعات در مورد تجدید نظر در لایحه نهائی قانون استخدام کشوری قید کرده است: برای بهبود مقررات اداری و استخدامی کشور تنها اصلاح لایحه نهائی قانون استخدام کشوری کافی نیست بلکه باید مکانیزم اجرائی این قانون که همان آئین نامه های اجرای مواد مختلف آن است، اصلاح شود، درحال حاضر در ماده ۳۹ قانون استخدام کشوری حداکثر مدتی که کارمند در طول خدمت خود در یک نقطه‌بدآب وهوا‌خدمت خواهد کرد، پنج سال تعیین شده است و دولت نیز مکلف شده است ترتیبات و ضوابطی برای تغییر محل جغرافیائی خدمت کارمندان تعیین کند.

برای انجام این منظور آئین نامه‌ای تهیه شده است، ولی چنانچه کارمندی بیش از ۵ سال در یک نقطه بد آب و هوا بماند و خدمت کند این دیگر نقص قانون نیست بلکه عدم ضمانت اجرائی در آئین نامه مربوط سبب باقی ماندن یک کارمند بیش از ۵ سال در یک نقطه بد آب و هوا شده است.

بدین لحاظ پیشنهاد می شود نظریات خود را برای اصلاح لایحه نهائی قانون استخدام کشوری بوسیله ارسال نامه به روزنامه اطلاعات و یا تماس با تلفن ۳۲۸۶۲۲ از ساعت یک و ۳۰ دقیقه تا ۳ بعد از ظهر هرروز بجز روزهای پنج شنبه و جمعه مطرح کنید.

اصلاح مکانیزم های اجرائی قانون استخدام واجب تر است

اصولا آئین نامه های اجرائی قانون استخدام کشوری باید مرتبا در دست بررسی و تجدید نظر باشند و بسته به امکانات هرزمان در آنها اصلاحاتی بعمل آید، در حالیکه قانون استخدام برای زمان طولانی‌تری نسبت به آئین نامه های اجرائی خود می تواند دست نخورده باقی بماند.

که همزمان با تجدید نظر در مواد قانون استخدام کشوری به آئین نامه های اجرائی این قانون هم توجه بشود و حتی در برخی از موارد این توجه و بررسی باید بیش از هر بررسی باشد که در مورد خود لایحه نهائی قانون استخدام کشوری بعمل می آید.

آقای اکبری در دنباله نامه خود نوشته است:

توضیح نماینده مجلس شورای ملی در اعتراض به استناد نظامنامه مجلس

در جلسه علنی مورخ بیست و ششم اردیبهشت ماه ۲۵۳۷ مجلس شورای ملی، اینجانب باستناد ماده ۱۸۴ آئین نامه داخلی مجلس ضمن اخطار نظامنامه‌ای جهت توجیه مطلب مورد نظر، گفتم: طبق ماده ۱۸۴ آئین نامه داخلی، در هر موقعی که مجلس صلاح بداند میتواند هیئتی از نمایندگان را انتخاب کند که مامور انجام امری بشوند یا در محلی حضور بهم رسانند. عده اعضاء و طرز انتخاب آن هیئت منوط به تعیین مجلس است و بعلت اینکه گروه پارلمانی مربوط از طرف مجلس شورای ملی انتخاب نشده بود و تعیین این گروه (مقصود گروه پارلمانی مجلس شورای ملی و عزیمت آنان به رومانی است) بر خلاف آئین نامه داخلی بوده است، لذا باین عمل مقام یا مقام هائی که در امور داخلی و صلاحیت نمایندگان مجلس شورای ملی دخالت کرده و یا میکنند، اعتراض داشتم و با اینکه اعتراض کاملا وارد بود و مورد تائید قرار گرفت معهذا آقای دکتر جواد سعید نایب رئیس مجلس که بعنوان رئیس، جلسه را اداره میکرد، متاسفانه بدون در نظر گرفتن صراحت ماده ۱۸۴ مورد بحث، صرفا و بدون استدلال اخطار نظامنامه‌ای را وارد ندانستند. بطوریکه ملاحظه میفرمائید مفهوم این اظهار نظر آقای دکتر جواد سعید، اینست که هر مقامی گروه پارلمانی مجلس شورای ملی را انتخاب کرده، صحیح بوده است و بدینوسیله و بر خلاف آئین نامه داخلی صلاحیت نمایندگان مجلس شورای ملی را در انتخاب گروه پارلمانی منتفی کردند، اما در صفحه ۴ روزنامه مورخ ۲۵۳۷/۲/۲۶ اطلاعات زیر عنوان «سفر خلاف آئین نامه» نوشته شده است: «پس از سخنان نماینده آبادان، مجلس وارد دستور شد. در این هنگام غلامرضا اخلاق پور نماینده آبادان با اشاره به سفر اخیر هیئت پارلمانی ایران به «رمانی» گفت من نمیدانم چرا کار های خلاف آئین نامه در مجلس صورت میگیرد؟ اعضای این گروه بر خلاف آئین نامه مجلس انتخاب و به سفر فرستاده شدند، در مورد اینگونه سفر ها نباید هیچگونه تبعیض در میان باشد. دکتر جواد سعید بعنوان رئیس جلسه بوی یاد آور شد که اخطار وی وارد نیست» چون اینجانب باستناد ماده ۱۸۴ آئین نامه داخلی چنین اخطاری کرده بودم و ماده ۱۸۴ مذکور در آن روزنامه منعکس نشده است، بنابراین خوانندگان آن جریده گرامی بر اثر عدم اطلاع از متن ماده ۱۸۴ ممکن است که فکر کنند ایراد من موجه و وارد نبوده است. لذا برای رفع هر گونه توهمی و مخصوصا قضاوت مردم در مورد این اخطاریه نظامنامه‌ای خواهشمند است مطالب فوق الذکر را عینا در آن روزنامه درج فرمایند تا اگر آقای دکتر جواد سعید هم دلیلی در توجیه اظهار نظر خود دارند ممکن است اعلام دارند.

غلامرضا اخلاق پور نماینده آبادان در مجلس شورای ملی

۱۱ هزار کارمند چه میکنند؟

مدیر عامل شرکت واحد اتوبوسرانی که بدلیل اعمال مدیریت صحیح و کوششهائی که در راه بهبود اتوبوسرانی تهرانی مبذول داشته‌اند، مورد احترام و ستایش من و خیلی از شهروندان است، ضمن گفتگوئی که در روزنامه اطلاعات مورخ ۲۵۳۷/۱/۲۹ چاپ شده بود، در مورد علت گران کردن بلیط اتوبوس اینطور استدلال کرده‌اند که گران شدن قیمت اتوبوس از یکطرف و تامین حقوق یازده هزار کارمند شرکت واحد، مهمترین عواملی است که افزایش نسبی بهای بلیط اتوبوس را توجیه میکند، بویژه آنکه اگر دولت کمک مالی خود را از شرکت واحد دریغ کند، اداره این سازمان عظیم بکلی فلج خواهد شد. نکته‌ای که در این گفتگو جای حرف دارد، اینست که آیا وجود یازده هزار کارمند در شرکت واحد ضروری است؟ و آیا خدمات این یازده هزار کارمند در سطحی است که منشاء اثر باشند؟ با کمال تاسف باید بگویم جناب مدیر عامل بهتر از هرکس دیگر میدانند که بیش از نیمی از این یازده هزار کارمند زائد است. بنابراین پیشنهاد میکنم اینک که کشور ما از لحاظ نیروی انسانی در مضیقه قرار گرفته است، شرکت واحد میتواند با انتقال گروهی از این کارمندان به سایر سازمانهای دولتی و حتی بخش خصوصی هم در زمینه جبران کمبود نیروی انسانی خدمتی کرده باشد و هم از محل صرفه جوئی حقوق و مزایای این گروه گوشه‌ای از مشکلات مالی را مرتفع سازد.

حسن ایزدیار

حرفهایی از آن سوی سیم

انوشیروان سلحشور:

روزنامه اطلاعات دوسه شب پیش خبری داشت حاکی از اینکه کلیه مسابقه های فوتبال جام جهانی از تلویزیون سیمای ایران پخش خواهد شد، که براین مژده گرجان فشانم رواست، چرا که از شما پنهان خود بنده هم یکی از مشتریان پروپاقرص مسابقه های فوتبال هستم، اما بنده یک سئوال دارم: با توجه به اشتیاق شدید کودکان و نوجوانان به ورزش فوتبال و با توجه به اینکه تاریخ برگزاری مسابقات درست مقارن است با آغاز امتحانات آخرسال، تکلیف خانواده ها با بچه ها چیست؟ و آیا میتوان به آنها گفت حق ندارید مسابقه ها را ببینید؟ و دراین صورت اصولا وادار کردن بچه ها به اطاعت از دستور دراین مورد خاص ممکن است؟

منصوره ربانی

من یکی از کارمندان بازنشسته بیمه های اجتماعی هستم که قاعدتا چون کارمند بیمه‌ام باید از امکانات رفاهی این سازمان هم بهره‌مند باشم، امادریغ که اینطور نیست، به عنوان مثال از یکسال پیش دولت بمنظور افزایش حقوق کارمندان کلیه سازمانهای تابعه، ضریب حقوق را از ۷۰ ریال به ۸۰ ریال افزایش داد، و چون این یک مسئله قانونی است، طبیعتا همه سازمانها ملزم باجرای آن شدند. ولی وزارت بهداری وبهزیستی معلوم نیست چرا تاکنون کارمندان بازنشسته را از این حق قانونی محروم کرده است، شاید قدرت مسئولان این وزارتخانه از قانون هم بیشتر باشد.

عبدالله زجاجی:

از میدان شهناز بسمت جنوب بدلیل شیب تندی که دارد هرچه زباله و کثافت و لجن از مجرای فاضلاب جاری است، سرازیر میشود و در بیست متری منصور جنب دبستان علویان این باله ها همراه با آبهای مخلوط با انواع آشغال، از مجرای فاضلاب بیرون میزند و همواره قشری از لجن توام با آشغال سطح کوچه ها و خیابان را می‌پوشاند. پیشنهاد میکنم شهرداری منطقه، مجرای فاضلاب را دراین نقطه که تنگ و باریک است، مختصری پهن‌تر کند تا آبهای هرز براحتی راهی برای عبور داشته باشد.

پاسخ مسئولان به نامه های مردم

مرمت حفاری ها بعهده شهرداری است

بازگشت به مطلب مندرج در شماره ۱۵۵۴۳ ـ ۳۶/۱۲/۱ آن روزنامه باطلاع میرساند.

بر اساس گزارش رسیده مرمت و تنظیم مسیر حفاریهای انجام شده بوسیله شرکت مخابرات ایران بعهده شهرداری است و هزینه آن نیز قبل از انجام حفاری از طریق مخابرات گیلان به شهرداری پرداخت شده است با همکاری صمیمانه‌ای که بین شهرداری ـ رشت و شرکت مخابرات ایران موجود است بزودی نظر اهالی تامین میشود.

دفتر اطلاعات انتشارات و روابط عمومی مخابرات

پشت اینها به کجاست؟!

بطوری که شنیده و دیده ایم، احداث هرگونه آپارتمان بعنوان مجتمع مسکونی تابع شرایط و ضوابط خاصی است که تخطی از آن را مسئولان شهرداری به هیچ وجه نمی پذیرند. برهمین اساس و ضوابط برای احداث یک ساختمان مسکونی به تعداد واحدهای آپارتمان باید فضای سبز و پارکینگ در نظر گرفته شود، متاسفانه اخیرا در کوچه ما (کوچه نظامیه ـ کوچه بهزاد منشعب از میدان بهارستان) چند بساز و بفروش اقدام به احداث یک ساختمان ۱۲ واحدی کرده اند که این بنا، نه پارکینگ دارد و نه به مقدار معین فضای سبز و دیگر عوامل لازم! من به قصد تذکر کار خلاف این بساز و بفروش هابه چندتن از آنها مراجعه کردم و آنان با صراحت گفتند «ماکار خودمان را میکنیم، شما هم اگر اعتراضی دارید به شهرداری شکایت کنید!» من چون در حسن نیت شهردار شهرمان تردید ندارم و میدانم که واقعا قصد دارد ضمن مبارزه با احجاف، فساد را از شهرداری دور کند، بنابراین پیشنهاد میکنم مامورانی را به این کوچه اعزام دارند تا ضمن بررسی های لازم، اقدام ضروری به عمل آورند.

ناصر دهش پور

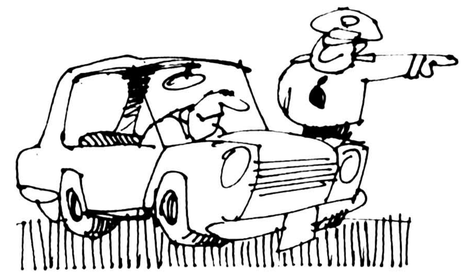

گناه تهرانی بودن!

تردید ندارم که در زمینه مشکل مالیات اتومبیل های شماره تهران بسیار نوشته شده و بسیاری اظهار نظر کرده‌اند، اما چون تا این لحظه هنوز از جانب مسئولان امر توضیحی که لااقل موجب آرامش خیال من و سایر شهروندان تهرانی و شهرستانی شود، نداده‌اند، ناگزیر یکبار دیگر باین مسئله اشاره میکنم تا شاید موثر افتد و گره از کار گرفتاران بگشاید. از دو سال پیش مقرر شد صاحبان کلیه اتومبیلهائی که شماره تهران دارند به تعداد سیلندر هر سال مبلغی از ۵ تا ۳۰ هزار ریال به عنوان مالیات اتومبیل بپردازند. در آغاز این شایعه در افواه قوت یافته بود (سکوت مسئولان امر موجبی برای تائید شایعه شد) که انگیزه تعیین این مالیات، محدود کردن تعداد اتومبیلها در تهران است، اما از بد حادثه انطور که دیدیم و درحال حاضر نیز می بینیم، اجرای این قانون نه تنها باری از دوش ترافیک برنداشته است بلکه موجب شد که این مالیات فقط یکسانی تحمیل شود که ماشین نمره تهران دارند. چرا که بیشتر آدمهای زرنگ وقتی اتومبیل میخرند آنرا در یکی از شهرستانها نمره می کنند و با خیال راحت به تهران می آورند، اما این فقط اتومبیل شماره تهران است که حتی اگر مالک آن مقیم شهرستان باشد، الزاما محکوم به پرداخت مالیات شده است. تازه دردسر بهمین جا ختم نمیشود، زیرا مالکان اتومبیلهائی که مقیم شهرستان هستند باید هر سال یکبار بتهران بیایند و مالیات خود را بپردازند که این رفت و آمد هم کلی خرج روی دست آنها میگذارد.

با این ترتیب آیا هنوز موقع آن نرسیده است که در چگونگی اجرای این قانون از جانب مسئولان امر تجدید نظر جدی بشود؟ امیدوارم اینبار لااقل مسئولان امر مهر سکوت را از لب بردارند و پاسخی بدهند.

شعبان حجتی ـ کردکوی

ملت ایران بندای کمیته ملی مبارزه با سیگار مجله جوانان پاسخ میدهد
۱۰ خرداد ۲۴ ساعت تحریم و ترک سیگار
برای نمایش اراده یک ملت بر ضد اعتیاد خطرناک سیگار
جوانان امروز

از: فرانس پرس

۲۰ کشور با سلاح اتمی

در یک جنگ اتمی، در نخستین ساعات، صدها میلیون تن کشته می شوند

بشر در سال ۱۹۷۸ چه وسایلی برای برپائی یک جنگ در اختیار دارد؟

این سئوال هنگامی مطرح شده که مجمع عمومی سازمان ملل متحد در یک اجلاس فوق‌العاده مسئله خلع سلاح را مورد بررسی قرار داده است.

بی شک سلاح اتمی مخربترین و مرگبارترین وسیله‌ای است که در اختیار کشورهای بزرگ قرار دارد.

جنگ اتمی ظرف چند ساعت صدها میلیون نفر را نابود می کند.

تا سال ۱۹۸۰ بیست کشور جهان باین سلاح وحشتناک دست خواهند یافت.

در حال حاضر شوروی و امریکا، دو ابرقدرت جهان میتوانند با فشار دادن یک تکمه صدها موشک قاره پیما را با یک بار اتمی معادل یک میلیون و سیصد هزار بمب اتمی که به هیروشیما انداخته شدبسوی هدف پرتاب کنند.

قدرت سلاح های اتمی تاکتیکی شوروی و امریک نیز پنجاه هزار برابر بمب هیروشیما است.

ظرف سالهای اخیر این دو کشور با وارد کردن موشکهای چند پیکانه‌ای به زرادخانه های اتمی خود پیشرفتهای چشمگیری در تولیدسلاحهای هسته‌ای بدست آورده‌اند. هر یک از این پیکانها میتوانند هدفهائی را که در فاصله دوری از یکدیگر قرار گرفته‌اند نابود کنند. دو کشور اکنون دست به کار تولید موشکهای جدید زده‌اند که میتوان در حین پرواز مسیر آنها را تغییر داد.

هدف گیری موشکهای قاره پیما نیز فوق‌العاده دقیق است. هر موشک اتمی پس از پیمودن سیزده هزار کیلومتر درست روی هدف یا حداکثر در ده متری آن منفجر میشود. امریکا و شوروی برای محافظت سیلوهای اتمی خود از خطر موشکهای قاره پیما درصدد استفاده از سکوهای موشک انداز متحرک برامده‌اند. موشک «کروز» یکی از تکامل یافته ترین سلاحهای زرادخانه اتمی امریکا است. این موشک یک نوع هواپیمای بدون خلبان است که بار اتمی با خود حمل می کند. علاوه بر جنگ اتمی امریکا و شوروی خود را برای جنگ فضائی نیز آماده می کنند و شوروی‌ها در این راه موفقیت بزرگی بدست آورده‌اند. درحال حاضر امریکا و شوروی میتوانند برای از بین بردن هدفهای نظامی از ماهواره های حامل سب اتمی و یا سلاحهای معمولی استفاده کنند.

شوروی ها بتازگی ماهواره ضدماهواره را با موفقیت ازمایش کرده‌اند.

با اینکه طبق قراردادهای بین‌المللی جنگ شیمیائی یا گازهای سمی تحریم شده اما دولتهای بزرگ به پژوهشهای خود در این باره ادامه میدهند.

جنگ «رادیوگرافی» یکی دیگر از جنگ هائی است که ممکن است دولتهای بزرگ بان دست بزنند. با برپائی جنگ «رادیوگرامی» میتوان با پخش مواد رادیو اکتیو در هوا بدون دست زدن به انفجارهای اتمی ساکنان شهرهای پرجمعیت را نابود کرد.

بشر در سال ۱۹۷۸ میتواند به جنگ بیولوژیکی نیز دست بزند. باین ترتیب که با استفاده از باکتری ها و ویروس ها میتواند هم محصولات کشاورزی را نابود کندو هم مردم شهرها را به بیماریهای خطرناک گوناگون مبتلا سازد.

هزینه تولید سلاح های بیولوژیکی چندان زیاد نیست در حالیکه تلفات و خسارات یک جنگ بیولوژی صد برابر تلفات و زیانهای سلاح اتمی است. بشر تا اواخر قرن خواهد توانست امواج اقیانوس ها و دریاها را مهار کرده و مناطق وسیعی از خاک دشمن را زیر اب غوطه ور سازد و یا با توسل به جنگ هواشناسی خشکسالی و قحطی در سرزمین دشمن بوجود بیاورد.

جنگ های ویتنام و «کیپور» فرصت مناسبی برای آزمایش سلاحهای نوین و رهبری عملیات یک جنگ کلاسیک بود از ان پس با تغییراتی که در مکانیسم موشکهای زمین - بزمین وزمین بهوا و دریا بدریا داده شد قدرت و دقت این نوع سلاحهای جنگی بطور چشمگیری افزایش یافته است.

بتازگی چند نوع سلاح جدید نیز وارد زرادخانه ابرقدرتها شده وازین جمله سلاحهائی است که خودبخود بسوی هدف رانده میشوند. مین های زیردریائی را که در اعماق دریا «بخواب» میروند و هنگام عبور زیردریائی «بیدار» میشوند نیز از جمله سلاح هائی است که میتوان در جنگ احتمالی برای غرق کردن کشتی های دشمن بکار برد.

خمرسرخ بتدریج به طبیعت نامطمئن هم بستگی های بین المللی پی برد. تنها بود از گودتای لون نول در سال ۱۹۷۰ بود که هانوی عاقبت و انهم بخاطر دلایل خاص خود شروع به بوجود اوردن یک سازمان کمونیستی در کامبوج نمود. نفرتی که بین این دو ملت وجود دارد یکی از خصوصیت های اساسی جنگی است که بعد در گرفت و در رابطه بین دولت لون نول و ویتنام جنوبی نیز به شدیدترین وجهی اشکار بود. در چند هفته اول بعد از کودتا صدها ویتنامی ساکن کامبوج بدست مردمی که تحت تاثیر تبلیغات دولتی بی برویت کنگ بورن همه ویتنامی ها اتشی شده بودند، قتل عام گردیدند. وقتیکه در اوریل ۱۹۷۰ ویتنامی های جنوبی همراه با امریکائی ها به خاک کامبوج حمله بردند، انتقام انان خونین بود. انها از تمام کشور مثل یک بازی سرای نظامی استفاده کردند. تقریبا هیچگونه کنترلی وجود نداشت. طلبانان نیروی هوائی ویتنام که واقعا افرادی تن پرور و تنبل بودند، برای انکه بتوانند هفت روز هفته را برفراز ویتنام پرواز کنند رشوه می دادند. گردان ۴۹۵هفته ها در اطراف استان تاکئو غوغا بپا کرد و طبق یکی از گزارشهای سیا از پنوم پن، فرمانده ان سروان لووان وین دائما خواستار حملات هوائی بود تا «مردم را از دهکده هایشان بیرون براند.» افراد او بعدا روستائیان را مجبور میکردند تا گاو گوسفندان (حیوانات) خود را باز پس بخرند.

مایک ریوز کاردار سفارت امریکا و گزارشگر برجسته در اوت ۱۹۷۰ به واشنگتن هشدار داد که حتی لون نول نیز کاسه صبرش لبریز شده است و در این اندیشه‌است که چگونه خود را از شر این متحد جدید که بونی از دوستی نبرده است راحت نماید. ولی او قادر به انجام چنین کاری نبود و وان تیو رئیس جمهور ویتنام جنوبی حتی مدعی شد که کامبوج باید به لطف بورن نیروهای ویتنامی در ان کشور پول هم بپردازد. جواب کسینجر به این شرایط نیز این بود که دشمن دیگر خمرها یعنی تایلند هم برای کشت و کشتار به کامبوج نیرو بفرستد. وحشتی که این پیشنهاد در پنوم پنه بوجود اورد احتمالا هر کسی در هر کجا میتوانست احساس نماید مگر در کاخ سفید نیکسون و کسینجر. رئیس ستاد ارتش کامبوج، ژنرال ساک سوت ساخان یک افسر فیلیپینی مامور سیا گفته بود واقعا از ان وحشت دارد که تایلند و ویتنام قصد بلعیدن کامبوج را داشته باشند.

ولی کاخ سفید در این مورد عکس‌العملی ابلهانه، کودن و ضد و نقیض داشت. اسنادی که با استناد به قانون آزادی اطلاعات بدست اورده شده‌اند نشان می دهند که تمام افرادی که امروز دکترین نیکسون را به ناب ترین حالت خود شکل دادند یعنی کیسنجر، ژنرال هیگ وادمیرال جان‌مک‌کین (فرمانده اقیانوس ارام) هیچیک به ذهنشان هم خطورنمی‌کرد که ویتنام شمالی قادر باشد ارتشی ازخمرهای سرخ کمونیست رابر پانماید.انها فکرمیکردند دشمن سنتی

بین ویتنام و کامبوج شدیدتر از انست که اجازه چنین کاری را بدهد. و با وجود این وقتی رشد خمر سرخ و بوجود امدن واحدهای اصلی ان قطع شد کاخ سفید انها را مخلوقات هانوی می خواند. پافشاری کیسینجر در عدم پذیرفتن این نکته که خمرها می توانستند بطور جدی نسبت به ویتنامیها اطمینان نداشته باشند نتایج مصیبت‌زای پیوسته بعدی را بوجود اورد.

در حقیقت عناد و ناسازگاری دو نیرو را سایرین در واشنگتن از همان ابتدا متوجه شدند. مشکل ویتنامی های شمالی این بود که از یک طرف به یک سازمان فزاینده کمونیستی خمر برای حفظ و حراست از خطوط ارتباطی که بعد از حمله امریکا در سال ۱۹۷۰ در کامبوج مستقر کرده بودند احتیاج داشتند و از طرف دیگر هرچه این نیرو قوی‌تر میشود خطر استقلال طلبی بیشتر ان بوجود میامد. ارتش ویتنام شمالی در ابتدا خیلی خوب رفتار میکرد؛ تلگرافهای سیا از پنوم‌پنه حاکی از نظم انها و مساعدتی است که به دهقانان میکردند. معهذا ناسازگاری بین انها و رفقای خمرشان کاملا اشکار بود. یکی از گزارشهای سیا توجه را به اختلافی که بین انها بر سر چگونگی اویزان کردن تصویر هوشه مین پیش امده بود معطوف میسازد. گفته میشود در جمله‌ای که در سال ۱۹۷۰ به کومونگ توم نمود، کمونیست های خمر از پشت سربازان ویتنام شمالی را بزیر اتش گرفتند. در همان زمان در توکئو کامبوجی ها نگذاشتند ویتنامی ها هیچگونه سازمان سیاسی را حتی بین اقلیت ویتنامی خودشان برپا نمایند.

از سال ۱۹۵۴ در ژنو ویتنامیها همیشه سعی داشتند تفوق و تسلط نظامی و سیاسی خودرا بر خمر سرخ از طریق فرستادن ۵۰۰۰ کمونیست کامبوجی که در ویتنام تعلیم یافته بودند به شاهراه هوشه مین حفظ نمایند. بلافاصله برخورد انها با افرادی مثل خیوسامپان، اینگ ساری، سولوتسار (که حالا پول پوت خوانده میشود) که در دهه شصت در ارتش سری جنگیده بودند اغاز شد. ولی نتیجه کار با انچه در اروپای شرقی واقع شده بود کاملا فرق داشت. در انجا «کمونیست های مسکو» بعد از جنگ جهانی دوم بازگشتند و «کمونیست های داخلی» را محو کردند. در کامبوج ارتش سری اداره کامل اوضاع را در دست داشتند. معهذا کامبوجی ها حالا مدعی هستند که ویتنامیها «بطور مخفی گروهی او باش را بعنوان یک ارتش جداگانه کامبوجی در خاک کامبوج سازمان دادند و نوعی شورای اداری کامبوج بوجود اوردند که هدفش حمله به نیروی انقلابی کامبوج بوده است».

تحت تاثیر جنگ خمر سرخ بطرز خیره کننده‌ای با جلب جوانان زیاد رشد میکرد و بسرعت انانرا مورد تعلیم قرار میداد تا بتوانند از سلاحهای ویتنامی و سلاحهای بدست امده امریکائی استفاده نمایند. تا سال ۱۹۷۲ نیروی انها بالغ بر ۵۰/۰۰۰ نفر میشد. انها در حملات پیاده نظام و استتار زمینی در مقابل اتش نیروهای برتر خبرگی یافتند. ولی فرماندهی و کنترل ساختمانی انها ضعیف بودند و برای حمل و نقل نیز محتاج ویتنامیها بودند در غیر اینصورت انها کاملا جدا بودند و در حقیقت گزارشهائی مبنی بر برخوردهای شدیدتر در طول ۱۹۷۲ به واشنگتن رسید.

از طرف دیگر کیسینجر در صحبت های خود با لودوک توتاکید داشت که ویتنام شمالی باید خمر سرخ را مثل پاتت لائو کمر بسته برای مذاکره با لون نول حاضر کند. در سال ۱۹۷۳ او کمکی را که نیکسون برای بازسازی ویتنام در مقابل اتش بس در کامبوج به هانوی وعده داده بود عملی نماید. شواهد موجود نشان میدهد که ویتنام شمالی سعی کرده است خمر سرخ را برای قبول مذاکرات تحت فشار بگذارد. ولی وقایع سال ۱۹۵۴ چندان سابقه خوبی بشمار نمی رفت و خمر سرخ در عوض به پنوم پنه حمله بزرگی کرد که ویتنام شمالی هم که مانند واشنگتن خواستار خنثی شدن جنگ کامبوج بود از تابستان ۱۹۷۰ ساعیانه از انجام ان خودداری ورزیده بود.

انگاه هانوی شروع به محدود کردن واگذاری اسلحه به خمر سرخ نمود. این کار باعث کندشدن حملات تهاجمی گشت ولی بهیجوجه انرا متوقف نساخت و در حقیقت باعث گشت تا کمونیست های کامبوجی با شدت وحدت بیشتر به جنگ ادامه دهند. به‌رغم بمباران های هوائی که در معرض ان قرار داشتند و حتی بعد از اینکه کنگره رای به قطع این بمبارانها داد، انها یک یورش خودکشی وار را به پنوم پنه اغاز کردند. بمباران و کمبود مهمات باعث توقف انها گشت.

هیچکس نمی داند که انها چه تعداد از نفرات خود را از دست دادند. ژنرال وت که فرماندهی نیروی هوائی هفتم را بعهده داشت مدعی است که هواپیماهای او بیش از ۱۶۰۰۰ خمر را نابود کرده است - یعنی بیش از ۳۰ درصد کل نیروی انها و نسبت به مراتب عظیمی‌تری از نیرونی که در تهاجم دست داشته است. حتی اگر گزافه گوئی معمولی نیروی هوائی را هم در نظر داشته باشیم باز تلفات وارد بر انها وحشتناک بوده است. چرا صبر نکردند تا بمباران ها متوقف شود؟ یکی از دلائل وحشت انها، انطور که اقای کارنی در تحقیقات خودبه ان اشاره میکند بیم از فروخته شدن توسط ویتنامیها قبل از حل کامل جنگ ویتنام بود. در سپتامبر ان سال سیهانوک گفت:

من دیگر هیچ دلیلی برای خوشبین بودن ندارم... من انتظار پیروزی سریع را ندارم. ما مهمات کافی نداریم. من بازمیگردم و به پیمانی که با پاتت لائو، ویتنام شمالی و پی.ار.جی. در کنفرانس جنوب چین در ۱۹۷۰ بستیم نگاه میکنم. ما قول دادیم که تا اخر مبارزه کنیم... حالا بدون توجه به هیچ چیز ما بتنهائی خواهیم جنگید...

اگر شاهزاده سیهانوک ضد کمونیست که با آسایش و راحتی در پکن زندگی میکرد اینطور احساسی داشت، براحتی میشد احساس کرد که مردان و کودکانی که در جنگلها و دشت ها رنج و مشقت می کشیدند در مقابل بی تفاوتی دنیای خارج چه احساسی داشتند.

انها مجددا سعی کردند پایتخت را در ژانویه ۱۹۷۴ تسخیر کنند ولی باز هم بنا به همان دلائل قبلی موفق نشدند. ولی در ان تابستان چین که از عدم علاقه واشنگتن به مذاکره با سیهانوک سرخورده بود، علنا اعلام کرد که خواهان راه حل نظامی برای مسئله کامبوج است و بیش از هر زمان دیگری خیل سلاح را بسوی خمر سرخ سرازیر کرد. بنابراین وقتی بار دیگر در ژانویه ۱۹۷۵ به پایتخت حمله بردند مهمات کافی منجمله مین برای سد راه مکونگ و گرسنه نگاه داشتن شهر در اختیار داشتند. هر دو جناح در نهایت شجاعت با هم مبارزه کردند ولی اینبار، ارتش لون نول بود که توسط متحد خود مورد بی مهری قرار گرفت. ممانعت کنگره امریکا از دادن کمک بیشتر به لون نول باعث کمبود جدی مهمات و پیروزی خمر سرخ در ۱۷ اوریل گردید. بعد در حالی که هلیکوپترها امریکائیان را بسرعت از ویتنام خارج میکردند، خمر سرخ جمعیت پنوم پنه را به مناطق روستائی باز و بدون دفاع که خیلی از انها در طول جنگ از انجا گریخته بود و سومین جنگ هندوچین بلافاصله اغاز شد.

برخوردهای اول دو دولت در ابتدا بخاطر جزایر خلیج تایلند صورت گرفت که همیشه، توسط هر دو طرف ادعا شده بود. امید دست یافتن به نفت این ادعا ها را حیاتی تر می کرد. لون نول و

جنگ برادران درهندوچین (۲)

جنگ درمه غلیظ تبلیغات وجاسوسی

نوشته‌ی: ویلیام شاوکراس

دولت وان تیر نیز قبلا در نهایت تلخی روی مسئله مرزی با هم مجادله کرده بودند. دو هفته بعد از سقوط سایگون وقتی که کشتی مایاگواز از کنار جزیره پونولو وای گذر میکرد یک جنگ کامل‌العیار جزیره‌ای در شرف جریان بود. (هنوز عدم‌اخطار ایالت متحده به کشتی های خود برای دور ماندن از این مکان غیر قابل درک است. مگر اینکه سازمانهای جاسوسی امریکا در آن زمان هنوز اسیر این اندیشه کیسینجر مبنی بر اینکه خمرسرخ مخلوقات هانوی هستند بوده باشند. و در نتیجه به گزارشهای جنگ بین اندو توجهی ننموده باشند.) بعد ها هانوی موافقت کرد جزیره پونولو وای در اختیار کامبوج قرار بگیرد ولی از قبول مرز هائی که فرانسویها تعیین کرده بودند سرباز زد. این دعوا هنوز با شدت تمام ادامه دارد و هر روز بدتر میشود.

مشکلات مرزی از نظر هر دو طرف غیر قابل حل بوده است. ویتنامیها هیچگاه مناطقی را که سیهانوک به انها اجازه استفاده از آن در سال ۱۹۶۵ را داده بود ترک نکردند. انهم وقتی بگفته کنایه امیز رادیو پنوم پنه «جائی در ویتنام جنوبی نداشتند که بدان پناه ببرند.» امتناع انها از تخلیه محل بعد از اتمام جنگ «نشان دهنده نمک ناشناسی انهاست» در ژوئن ۱۹۷۵ پول پوت دبیر کل حزب کمونیست کامبوج به هانوی و پکن پرواز کرد تا راه حلی بیابد. موفقیتی نصیب او نگردید. در ماه مه ۱۹۷۶ ویتنامیها نمایندگانی را به پنوم پنه فرستادند. مذاکرات با شکست کامل مواجه شد. طبق اظهارات رادیو پنوم پنه ویتنامیها نقشه جدیدی ارائه دادند که قسمتهای عظیمی از قلمرو دریائی کامبوج را از آن جدا می ساخت.

شکست مذاکرات احتمالا با ظهور گروهی از رهبران مصالحه ناپذیر و ناموافق کامبوجی نیز در رابطه بوده است. دقیقا خط‌مش سیاسی کامبوج طی سالها ۱۹۷۶ و ۱۹۷۷ دستخوش چه تغییراتی شده است؟ این مسئله بر هیچکس روشن نیست. سیهانوک که بعنوان رئیس دولت کامبوج دمکراتیک به ان کشور باز گشته بود، بعد از مرگ دوست و حامی‌اش چوئن لای حتی‌القاب رسمی و اسمی خود را نیز از دست داد و نظر ها ناپدید شد. رهبری کامبوج نیز طرد و سقوط تانگ سیائوپینگ را با شور و شوق تائیدو تحسین کرد.

بعد بنظر میرسد که در اوریل گذشته یک کودتای نافرجام در پنوم پنه صورت گرفته است. ورود توریست های خارجی با پرواز هر دو هفته یکبار از پکن هم برای مدتی متوقف گشت. ناظرانی که اوضاع کامبوج را تحت نظر دارند اظهار عقیده می کنند که بقایای «خمر های هانوئی» برای اخرین بار برای بدست گرفتن قدرت در عین ناامیدی دست به اینکار زده باشند. بعضی از اورگان به جنگ بین گروههای مختلف کمونیستی اشاره می کنند. ویتنام امروز مدعی است که تقریبا تمام «خمر های هانوئی» قتل عام شده‌اند. پائیز گذشته کیم ایل سان رهبر کره شمالی به رهبران کامبوج بخاطر قلع و قمع کردن خائنین تبریک گفت و رادیو پنوم پنه نیز هانوی را به کوشش در سرنگون کردن حکومت کامبوج دمکراتیک توسط گروهی معدود از نیرو های خائن که عمال ویتنام هستند متهم کرده است.»

در هر حال جنگهای حاد مرزی در اوریل ۱۹۷۷ آغاز شد. ویتنامیها مدعی هستند که از آن تاریخ ببعد نیرو های کامبوجی مستمرا دست به حمله و هجوم به مناطق مرزی آن کشور زده‌اند و بیرحمانه مرتکب هر گونه جنایت، تجاوز، زنده زنده سوزانیدن کودکان، قطعه قطعه کردن مردم وحتی پاره کردن شکم زنان آبستن و بیرون آوردن جنین شده‌اند «ژنرال جیاپ در سپتامبر از مرز بازدید کرد و کامبوجی ها مدعی هستند که ویتنام از آن زمان هجوم خود را آغاز کرده است. حمله اصلی ویتنام با تانک، توپ و نیروی هوائی در سپتامبر آغاز شد و طبق اظهارات پنوم پنه نیرو های ویتنام رفتاری به مراتب وحشیانه تر از نیرو های وان تیو در سال ۱۹۷۰ داشته‌اند.

دقیقا میزان خاک کامبوج که امروز در اشغال ویتنام است معلوم نیست و جریان جنگ در زیر مه غلیظ تبلیغات هر دو طرف وحدس و گمان «منابع جاسوسی» که در بانکوک فعالیت شدید دارند پوشیده شده است. بسیاری از ناظرین غربی برتری نظامی مسلم ویتنام را تاکید می کنند ارتش نیم میلیون نفری مجهز با نیروی هوائی و تانک. ولی خمرسرخ نیز بنوبه خود نیرومند است. تا پایان سال گذشته انها در حدود ۷۰۰۰۰ نفر را سازمان داده بودند. آنها قادر بودند طرح ریزی دقیق بکنند، توازن و هماهنگی برقرار نمایند، عملیات چند جانبه کاری را پیاده کنند و ارتباط موثر را هر چند با اشکال داشته باشند. عملیات شبانه ها انها مخصوصا موفقیت آمیز بوده است و در قبال آن با رغبت تلفاتی داده‌اند که از نظر بسیاری از ارتش ها غیر قابل ترمیم است. همانند سالهای دهه ۱۸۴۰ از تاکتیک یژن - و - بگریز با موفقیت قابل توجه بر علیه ویتنامیها استفاده کرده‌اند. در هفته اول ژانویه امسال انها یک ضد حمله شدید به منطقه هاتین نمودند و ظاهرا تلفات شدیدی را بر ستون سیزدهم ویتنام وارد اوردند. البته ادعای انها مبنی بر کشتن ۲۹۰۰۰ نفر چندان باور کردنی نیست.

خیالهایی که به حقیقت نپیوست (۲)

منطق اسرائیل را بدانید

محمد حسنین هیکل

اکنون ما گرفتار اختلاف میان منطق و منطق هستیم!

برای من تعریف منطق بعضی از اقدامات خودمان دشوارست، ولی توصیف منطق اسرائیل برای من آسان می نماید.

من اکنون فقط روی یک موضوع تکیه می کنم و آن «مذاکرات» است. به نظر من «مذاکرات» ساده ترین نوع حرف زدن بین طرف های درگیر در هر منازعه بین‌المللی است.

به خود اجازه می دهم بگویم که ما - و شاید به نظر من - عملیات مذاکره را بسیار دست کم می گیریم، درحالی که درجهان امروز «مذاکرات» یک دانش مستقل در اقیانوس علوم سیاسی است. تاگذشته‌ای نه چندان دور، علوم سیاسی بسیار محصور بود و از مطالعه تاریخ و قانون بین‌المللی و سازمان های جهانی تجاوز نمی کرد. ولی اکنون وضع اختلاف کلی پیدا کرده است. مبارزه خود علم مستقلی شده است و اداره بحران ها علم مستقلی گشته و رفع بحران ها خود علم مستقلی شده است. خشونت - البته به دور از استعمال زور - علم مستقلی است. مذاکرات علم مستقلی است. همه اینها تحولاتی است که درعلوم سیاسی پدید آمده است و من نمی دانم که درکجای آن قرار داریم؟

ولی اسرائیل - با کمال تاسف - ازآنچه که درجهان می گذرد، بدورّ نیست و منطقش در «مذاکره» همان گونه که لازم است علمی و عملی است.

بی اینکه وارد تفصیلات غیرضرور درین بحث شوم، باید بگویم آنچه که در «عملیات مذاکره» موردنیازست، با منطق علمی و علمی که همه علوم اداری عصر حاضران را مطرح می کنند، اختلافی ندارد و مهمترین آن عبارتست از:

✱ باید در درجه اول چهارچوب مذاکرات را تعیین کرد، والا مذاکره کنندگان فقط حرف می زنند و ازاصل موضوع سخن نمی گویند.

✱ معنی کامل «عملیات مذاکره» اینست که هیچ یک از طرف های مذاکره کننده تا چیزی نگیرد، چیزی نمی دهد.

✱ هرطرف حق دارد حداکثر آنچه را که می تواند «بگیرد» و حداقل را «بدهد» و این اصل اساسی «عملیات مذاکره» است.

✱ آنچه را که هرطرف می دهد و یا می گیرد، باید ثبت و ضبط شود، والانتیجه مذاکرات، جز جروبحث های بیزانسی نخواهد بود وتاقیام قیامت طول خواهد کشید.

✱ باید ضمانت ها و تاکیداتی که به نتیجه مذاکرات احترام بگذارد، داده شود والا قدرت فعال «عملیات مذاکره» ازبین می رود.

✱✱✱

اگر این، منطق آنها در مذاکره باشد، منطق ما چیست؟

من دراول گفتم که نمی دانم... و هنوز هم درکمال صمیمیت و اخلاص و بی طرفی روی حرف خود ایستاده ام.

آنچه می دانم اینست که ما برخلاف آنها علمی و عملی نیستیم، بلکه ما... چه بگویم؟

شاید ما جوان مرد باشیم... شاید شاعر باشیم... شاید هنرمند باشیم... و شاید چیزی دیگری باشیم... مشکل اینست که هرچه می خواهیم باشیم، اما ازنظر فکرسیاسی جدید، آن نیستیم که باید باشیم.

من نمونه‌ای از منطق اسرائیل را در مذاکرات ذکر می کنم:

✱ بیش از شصت سال پیش - یعنی درسال ۱۹۱۷ - اسرائیل از انگلیس که دران موقع قدرت مطلقه عصر بود، می خواست که وعده برآوردن آرزوی اسرائیلی ها را در فلسطین براورد. علی رغم روابط صمیمانه بین جنبش صهیونیزم به رهبری «وایزمان» و دولت انگلیس به رهبری «لویدجورج»، رهبر صهیونیزم از نخست وزیر انگلیس تعهد کتبی و امضاء شده خواست و طی آن خواستار شد که انگلیس، آشکارا وعده میهن ملی برای یهود را در فلسطین بدهد... یعنی تشکیل دولت... وروی این اصل وعده «بالفور» به وجود آمد.

✱ سی سال بعد - درست درسال ۱۹۵۶ - که اسرائیل مطابق وعده نوشته شده و امضاء شده وزیرخارجه انگلیس تشکیل یافته بود، اسرائیل خود را دریک توطئه علیه مصر که فرانسه و انگلیس خواستار آن دیدند، شرکت داد. توطئه سه گانه درجنگ سوئز. از اسرائیل فقط یک کار محدود خواسته شده بود و آن اینکه بهانه‌ای برای مداخله فرانسه و انگلیس درمصر خلق کند. برنامه‌ای که برای اسرائیل درنظرگرفته شده بود این بود که چندساعت قبل از اشغالگری فرانسه و انگلیس، به یک عملیات نظامی دست بزند و بهانه‌ای به دو کشور بزرگ بدهد که «به خاطر حفظ آزادی کشتی رانی در کانال سوئز» مداخله کنند.

این توطئه، بیش ازآنچه که اسرائیل تصور می کرد، برایش مفید بود و هدف های برتری به دست می آورد، معذلک اصرار ورزید که توافق یا توطئه مشخص و روی کاغذ نوشته شده باشد و مسئولین تام الاختیار فرانسه و انگلیس آن را امضاء کرده باشند. برای این منظور مذاکراتی در روستای «سیور» در نزدیکی پاریس صورت گرفت... ملاحظه می فرمائید که بلندپروازی در توطئه تاچه حدی بود و حتی حسن نیت فرانسه و انگلیس برای اسرائیلی ها مفهومی نداشت.

و بدین ترتیب قراردادسیور» به صورت محرمانه روز ۲۵ اکتبر ۱۹۵۶، یعنی درست چهار روز قبل از آغاز عملیات نظامی در صحرای سینا به امضاء رسید و خیال «داویدبن گوریون» نخست وزیر اسرائیل هنگامی راحت شد که نسخه‌ای از معاهده را تا کردو درجیب داخلی خود گذاشت و با هواپیما به اسرائیل بازگشت تا نقش توطئه گرانه خود را ایفاء کند.

✱ نمونه دیگری می آورم، برای اینکه نزدیک است و برای اینکه هنوز مردم آن را کاملا به یاد دارند. درمورد این نمونه، باید با تفصیل بیشتری صحبت کنم. این نمونه، قرارداد جداسازی دوم بین مصر و اسرائیل است که روز اول سپتامبر ۱۹۷۵ به امضاء رسید.

پس از جنگ اکتبر، مذاکرات برای حل بحران خاورمیانه زیرنظر و راهنمائی ایالات متحده امریکا که طرف بین المللی نزدیک‌تر و چسبیده‌تر به اسرائیل است، جریان گرفت.

در مرحله سابق، مذاکرات به عقد قرارداد اول برای جداسازی درجبهه مصر و جبهه سوریه به نتیجه رسید. اعتقاد دولت امریکا این بود که باید این عملیات را ادامه داد، و همین امرموجب شد که مرحله دوم درجبهه دوم انجام یابد. درین قرارداد از اسرائیل خواسته می شد که چند کیلومتری درشرق سوئز عقب نشینی کند و منظور این بود که چاه های نفت در «ابوردیس» و «راس سدر» بازگردانده شود. اسرائیل، این گذشت را بسیار زیاد دید و معتقد بود که به آن مجبور شده است و درحقیقت این گذشت را تقدیم ایالات متحده کرده است نه دیگری تا امریکا بتواند موقع سیاسی عمومی خود را در منطقه استحکام بخشد و ازین رو باید امریکا آنچه را که از اسرائیل گرفته و به مصر داده است، در مقابلش جبران کند.

اسرائیل در زمینه های مختلف توقعات و نیازهائی داشت.

علی رغم وجود نزدیکی بین امریکا و اسرائیل و علی رغم هدف های مشترک و اعتماد متقابل، اسرائیل حاضر نبود جائی برای «شانس» و یا «حسن نیت» خالی بگذارد و حاضر نشد این چندکیلومتر را به مصر برگرداند مگر اینکه امریکا تعهداتی بدهد و سه امضاء از امریکائی ها گرفت.

علی رغم اینکه قراردادهای سه گانه بین امریکا و اسرائیل مفصل است، من عین آن را از صورت جلسه کمیته روابط خارجی سنای امریکا در تاریخ ۳ اکتبر ۱۹۷۵ استخراج کرده‌ام و هدف من از انتشار ان اینست که منطق اسرائیل را بدانید

✱✱✱

اولین وثیقه که ضمن ملحقات سری قرارداد مرحله دوم سیناست، راجع به کنفرانس صلح در ژنو و نحوه هماهنگ کردن اقدامات بین ایالات متحده و اسرائیل است. وثیقه به شرح زیرست:

«یادداشت بین دو دولت اسرائیل و ایالات متحده امریکا

«کنفرانس صلح در ژنو:

«۱- کنفرانس ژنو پس از ایجاد هم‌آهنگی درمورد آن بین ایالات متحده امریکا و اسرائیل برای عقد اجتماع دعوت می شود.

«۲- ایالات متحده تعهد خود را درمورد عدم شناسائی سازمان ازادی بخش فلسطین ادامه خواهد داد و مادام که سازمان ازادی بخش فلسطین حق اسرائیل را در ماندن قبول ندارد و مصوبات شورای امنیت شماره ۲۴۲ و ۳۳۸ را نمی پذیرد، امریکا این سازمان را رسما نخواهد پذیرفت و مذاکراتی با ان انجام نخواهد داد.

«دولت ایالات متحده مشورت های کافی با اسرائیل انجام خواهد داد و روش و استراتژی خود را درکنفرانس صلح در ژنو درمورد سازمان ازادی بخش فلسطین با اسرائیل هم‌آهنگ خواهد کرد.

ادامه دارد

داستان زندگی من

۲۴

نوشته: ریچارد نیکسون

رئیس جمهوری اسبق آمریکا

سفر من به چین دنیا را دگرگون کرد

این بدان معنی بود که گرفتن یک تصمیم نهایی از آن پس میتوانست طی مدتی بسیار کوتاه، حتی ظرف یکماه از آن تاریخ قابل انتظار باشد.

✱✱✱

در طول تابستان ۱۹۷۴ در حالیکه نیکسون برنامه‌ای از سفرهای خارجی را، ابتدا به خاور میانه، و سپس به اتحاد شوروی برای بر پا کردن کنفرانس نهایی سران امریکا و شوروی، یعنی آخرین ملاقاتش با برژنف دنبال میکرد، پشتیبانی از او در کنگره بسرعت در حال افول بود. وقتی که نیمه ژوئیه فرا رسید، میشد منظره افق آینده را بروشنی رویت کرد: تقریبا همه در صحنه سیاست امریکا اتفاق داشتند که عزل نیکسون از مقام ریاست جمهوری آخرین راه حل مسئله واترگیت است.

در آن احوال رای دیوانعالی امریکا در باره نوارها نیز چیزی بود که هر لحظه انتظار صدورش میرفت...

✱✱✱

من نیازی نداشتم که برای مدتی طولانی انتظار بکشم.

شب ۲۴ ژوئیه برای اولین بار بعد از ماه های طولانی بیش از اندازه‌ای که عادتم بود خوابیدم و بعد از ساعت ۹ صبح بود که با صدای زنگ تلفنی که بالای بسترم قرار داشت بیدار شدم و گوشی را برداشتم. الکساندر هیگ (رئیس کابینه کاخ سفید بعد از رفتن هالدمن) بود که میخواست با من صحبت کند. من پرسیدم: اوضاع چطور پیش میرود؟ هیگ با صدایی که حکایت از یک فشار درونی میکرد، گفت: چه عرض کنم، اوضاع بسیار طوفانی است آقای رئیس جمهوری، من نمی‌خواستم تا قبل از آماده شدن متن کامل گزارشمان شما را بیدار کنم. ولی حکم دیوانعالی صبح همین امروز بدستمان رسیده است.

حدس زنان پرسیدم: باتفاق آراء؟ هیگ جواب داد: باتفاق آراء ذره‌ای ابهام هم در آن وجود ندارد.

پرسیدم: بکلی؟

هیگ در جواب گفت که دیوانعالی آمریکا حکم بی چون و چرایی صادر کرده است. به فکر افتادم که ما باید آسیبی را که از این حکم تحمل خواهیم کرد بلافاصله ارزیابی کنیم. وقتی که هیگ با تلفن «فرد بوزارت» (جانشین جان دین بعنوان مشاور قضایی رئیس جمهوری) را برای بحث در باره حکم دیوانعالی کشور احضار میکرد، من از فرصت استفاده کردم و بوسیله تلفن از او خواستم که نوار ۲۳ ژوئن را بشنود و هر قدر ممکن است زودتر نظرش را به هیگ گزارش دهد.

بوزارت در اولین ساعات بعد از ظهر به نوار گوش داد. بعد که بوسیله تلفن تماس گرفت، گفت که هر چند آن نوار از نظر قضایی قابل دفاع است، اما از جنبه های سیاسی و عملی، همان «تفنگ دود آلودی» است که از مدتها پیش باعث وحشت ما بوده است.

روز چهار شنبه ۲۱ ژوئیه «هیگ» متن نوشته شده گفتار نوار ۲۳ ژوئن را برای اولین بار قرائت کرد. وقتی که خواندن را تمام کرد از او پرسیدم: خوب در باره‌اش چه فکر می کنید؟

در جوابم گفت: آقای رئیس جمهوری من واقعا نمیدانم که شما چطور خواهید توانست از این یکی جان بدر برید. روز پنجشنبه اول اوت ۱۹۷۴ به هیگ گفتم که تصمیم گرفته‌ام استعفا کنم.

ریچارد نیکسون از روزی که در ۱۹۶۸ به ریاست جمهوری رسید فکر اعاده روابط بین امریکا و چین را مانند ارزوییی بزرگ و پر شور درسر میپروراند. مدت دوسال مباله پیام ها و علایم بین دو کشور از طریق کشور های ثالثی که هم با چین و

★ به کارگردان «موضوع‌جدی نیست...» گفتند: کار شما هنرمندانه نیست ، تجارت است

★ این نمایش یک زنگ تفریح بیش نیست و به تئاتر ملی ومردمی ، فاصله بسیار دارد .

★ بهروز وثوقی : از این پس سالی‌دریک نمایش بازی می‌کنم .

★ شهره آغداشلو : کارگاه نمایش یک سوراخ بی مصرف است .

بهروز وثوقی در صحنه‌ای از تمرین نمایشنامه‌ی موضوع جدی نیست

در گفت‌وشنود با هنرمندان نمایش «موضوع‌جدی نیست...» گفته شد :

این نمایش، یک تئاتر سرمایه‌داری است

ازدیشب (شنبه)ششم خرداد) نمایشنامه « موضوع جدی‌نیست» نوشته‌ی لوئیجی‌ـ پیراندللو» کار «ایرج انور » در تالار انجمن ایران و امریکا بروی صحنه می‌آید.

جلسه مطبوعاتی نمایش «موضوع جدی نیست» یک جلسه جدی بود بطوری که تعداد خبرنگاران تقریبا با تعداد بازیگران و کادر نمایش برابری می کرد.

جدی‌از این نظر که تاکنون برای تئاتر و بخاطر تئاترچنین جلسه‌ای‌باینهمه خبرنگارتشکیل نشده بود . دوستی می گفت بخاطر تهیه کننده نمایش بهنام ناطقی است که دستی درکار مطبوعات‌دارد، دوست دیگری گفت بخاطر حضور بهروز وثوقی دراین نمایش است

جلسه‌ماجرافهای بهنام ناطقی بدون اینکه سئوالی شده باشد شروع شد:

بهنام‌ناطقی: تقریبا ازپانزدهم فروردین تمرین این نمایش شروع شده است . نکته‌ای که‌میخکس متوجه نشد اینست که منظور از یک اجرای بخش خصوصی چیست . اصولا اشکال هنرهای نمایشی ما در اینست که تماشاگر برایشان مطرح نیست . کمتر نمایشی بوده‌که تمرینش کمتر از هشت ماه بطول بیانجامد در حالیکه مدت اجرایش در مقایسه با مدت تمرین بسیار ناچیز بوده است.

مثلا نمایش جنایت و مکافات که‌در تئاتر شهر اجرا شد ،پس از هشت ماه تمرین تنها یکماه اجرا داشت، تازه تمرین جدی معمولا یکماه یا پانزده روز آخر است.

اشکال کار تئاتر ملی مشکل سالن بود، هدف اینست که‌ما تماشاگر خیلی بیشتری داشته باشیم یامدت اجرای طولانی مثلا شش ماه، البته باسرمایه بخش‌خصوصی که این سرمایه دردرجه اول علاقه خود بچه هابود،چون‌مسئله تماشاگرانبوه بود پس میبایستی در مورد هرچیز وسواس داشته باشیم که‌این بود که خرج نمایش‌بالا رفت.

این نمایش کیسه پولی‌دوختن برای یک عده نیست ، روز اول گفتیم لااقل جوابگوی هزینه اولیه‌اش است اما حالا می بینیم اینطور نیست: مامی خواستیم دراینکار از سرمایه گذاری دولت خبری نباشد و سرمایه نمایش بابط خریدن تکتک تماشاگران باشدحضور بهروز وثوقی‌هم‌به دلیل جذب تماشاگر نیست، او از ابتدای اینکار باما بود چراکه چهار پنجسال بودکه تصمیم داشت تئاتربازی‌کند،تااینکه این‌موقعیت پیش‌آمده در ابتدا نمیخواستیم تئاتربخش‌خصوصی رااینطوری راه بیاندازیم اما بهرحال‌شروع کردیم‌تئاترشهراول موافقت‌کرد که صحنه وسالن رادر مقابل درصدی‌دراختیار ما بگذارد ،و به این ترتیب اولین نمایش بخش خصوصی‌راجدا از کار های خود پذیرا شود امابعد فکر کردند که روش فروش بلیط هشت تومان ودوازده تومان خودرابهم‌نزنند وبهمین خاطر بابلیط بیست تومان ما موافقت نکردند.

اگر هم نمیدانستیم بودجه آنها را قبول کنیم که باز تئاتر بخش خصوصی نبود مال انها بوده .

● از کارگردان درباره موضوع نمایش سئوال‌شد.

ایرج انور ـ موضوع نمایشنامه یک موضوع ظاهرا ساده اجتماعی است که حدوددا درسال ۱۹۶۸ اتفاق می‌افتد ، در واقع مسئله انتخاب میان عقل و عشق (منطق و عشق)مطرح است .

● گفته شدکه‌در اینباره بیشتر توضیح داده شود.

ایرج انور ـ بعضی ها مثل من نمی توانند راجع‌به این مسائل حرف بزنند . مانوی اینکاربه انسان‌واقعی برنمیخوریم ، همه بنوعی پایشان میلنگد فقط یک نفر است که پایش نمی لنگد ، شخصیت خانم معلم .

● درباره‌انگیزه انتخاب این نمایشنامه بخصوص سئوال شد .

★ ایرج انور ـ منظور کار تئاتر است با در نظر گرفتن شرایط و موقعیت تئاتری ما ، من نمی توانم بعضی چیزها را ندیده بگیرم .

● تاکید بیشتری براین سئوال شد که چرا این نمایشنامه و این نمایشنامه نویس ؟

★ ایرج انور ـ دلم می خواهد این نمایشنامه‌را کار کنم ، عشقم است و کار میکنم ، این یک کار غریزی است و من دلیلی نمی بینم توضیح بدهم .

● گفته شد: آقای‌ناطقی راجع به تئاتر و بخصوص لفظ تئاتر ملی خیلی غلو کرد ، نمی دانم آیا اینکار کیسه دوختن بنوعی دیگر نیست چون به زعم من این یک تئاتر سرمایه داری‌است دلیلش اینکه صحبت شمادر آغاز جلسه بجای آنکه‌راجع به نفس هنر باشد درباره هزینه نمایش و مشکلات برگشت آن بود دیگر اینکه این یکتئاتر ملی نیست‌چون قیمت بلیط آن سی تومان تعیین شده بنابر این چگونه به این تئاتر لقب تئاتر ملی را اطلاق می‌کنید درحالیکه بسیاری از مردم با چنین قیمتی امکان دیدن این‌نمایش را نمی یابند ؟

ناطقی ـ چون من در نمایش فقط تهیه کننده‌هستم و نقش هنری ندارم بنابراین با قضیه اقتصادی کارشروع کردم دوم اینکه منظورم‌این است که اینکار صرفا ازنظر اقتصادی یک تئاتر ملی محسوب میشود .

● بنابراین این یک تئاتر ملی نیست ، خصوصی است و شما حرفتان را پس میگیرید ؟

ناطقی ـ بله غیر دولتی است ، ملی از نظر اقتصادی (معنای تئاتر ملی را هم فهمیدیم ، با این معنا تئاتر ملی فاصله بعیدی با تئاتر مردمی دارد) شما نبایدتوقع داشته باشید عده‌ای نان خالی بخورند کنار خیابان بخوابند تا تئاتر بگذراند . دانشجویانی هم که الان بدون انگیزه های مبادی اقدام به اینکار میکنند بعدا که حرفه‌ای شدند مسلما پول میگیرند و این را در نظر داشته باشید که سالن ۶ تنها ۳۵۰ نفر گنجایش دارد .

● اینجا مسئله تعهد در هنر چه میشود با چنین‌طرز تلقی ای کارشما را نمی شود یک کار هنرمندانه نامید، تجارت است برای نمایش «سیزتوبانسی» هم زحمت بسیاری کشیده شده اما در یک سالن بسیار کوچک اجرا میشود و اصلا بهره مادی ندارد ولی می بینم که برای کارگردان «رکن‌الدین خسروی» و بازیگران جنبه معنوی کارمد نظر بوده است .

جمشید لایق ـ درست است رکن‌الدین خسروی سالهاست که صادقانه‌در راه تئاتر کار میکند اما اکنون چه دارد من چه دارم .

ما وظیفه داریم هنر را با تماشاگر آشتی دهیم و در جوامعی که این آشتی صورت تحقق نپذیرفته یکی دو نسل خودشان را فدا میکنند و یا فدا میشوند تا زمینه مساعد فراهم آید، این یک ضرورت است‌و نمی‌شود تنها باتکیه برفقرمادی هنرمند منکرش شد در غیر این صورت هنرمند باید دربرج عاجش بنشیندو تنهامدعی‌باشد.

ناطقی ـ برای بنجاه نفرتئاتر گذاشتن در برج عاج نشستن است در حالیکه هدف پروژه‌ما اینست که به مرحله‌ای برسیم که طرحمان یک سیال روی‌میز آقای رشیدی و آوانسیان و امثالهم در تلویزیون نماند و خاك نخورد، بازیگر تئاترشهر حقوقش را میگیرد در حالیکه بسیاری اوقات بخاطر قرطاس بازی های اداری بیکار است، بخش خصوصی یعنی اینکه بازیگر در جای خودش باشد یعنی روی صحنه نه اینکه‌پشت در اتاق مدیرانی که قدرت تصمیم‌گیری ندارند سرگردان بماند .

راجع به هزینه اجرای این نمایش سئوال شد .

ناطقی ـ تاکنون درحدوددویست هزارتومان خرج‌شده وچهارصد تا چهارصد وپنجاه هزار تومان دیگر هم خرج برمیدارد .

چرا باید هفتصد هزارتومان خرج یك نمایش بشود تا شما مجبورباشید پولش‌راازتماشاگر بگیرید .

ناطقی ـ ما در ابتدا فکرمی کردیم چیزی در حدود سیصد هزار تومان باشدما عملاآنطور نشد تازه اگر درست حساب کنیم می‌بینیم بسیاری از نمایشاتی که در جشن هنر و یا سالن‌های دیگر عرضه شده مخارجی کمتر از این ندارد .

● اینطور نیست من‌بعنوان کسی که مستقیما با کارگروه های تئاتری در ارتباطم این مسئله را رد میکنم .

شهره آغداشلو ـ فکرمیکنم اشکال کار تئاتر ما اینست که میخواهیم کارمان را درمعرض تماشای همه بگذاریم نه در سوراخی مثل کارگاه نمایش که در گوشه‌ای بی‌مصرف‌افتاده و راه آفتاب خور ندارد . ما نمایش‌رابرای گروهی‌ساخته‌ایم که تاکنون تماشاگر تئاتر نبوده‌اند برای‌آنهامرغ‌سوخاری میخورندو از مبل‌استیل داشتن یکقدم پائین‌تر نمی‌آیند ، به همین خاطر وسائل مجهز قرو لباسهای‌بهترمیخواهیم تابتوانیم این گروه را به سوی تئاتر جلب کنیم بنابراین برای‌بهتر شدن کیفیت ، خرج نمایش بالا میرود .

● از بهروز وثوقی سئوال شد که بعنوان یك بازیگر گرانقیمت و محبوب سینما چرا به تئاتر روی آورد ودستمزدش چقدر است .

بهروز وثوقی : من شخصا به‌پول فکر نکردم با اینکه میدانستم لااقل پنج شش ماه وقت مرا میگیرد و در حالیکه میتوانستم دراین مدت لااقل‌سه فیلم بازی کنم .

وپول خوبی بگیرم بنابراین می‌بینید که برای من روی‌مادی قضیه مطرح نبوده است، قرار براین شد که پس از بروی صحنه آمدن تئاتر وفروش‌بلیط اول هزینه‌نمایش برداشت‌شود وبعد اگر آخر چیزی ماندبین بازیگران تقسیم شود اما با وضعیتی که پیش آمده فکر نمی‌کنم حتی هزینه اولیه‌نمایش نیز تامین شود بااینحال من‌به این کار ادامه خواهم داد و سعی میکنم در کنار کاراصلی‌ام سینما، سالی یک نمایش بازی کنم.

شما قبلا تجربه کار حرفه‌ای در تئاتر داشته‌اید ؟

بهروز وثوقی‌ـ **من قبل از سینما تئاتر بازی کرده‌ام حدود بیست سال پیش البته تئاترحالا فرق میکند با آنزمان. بهرحال تئاتر برایم حالت تجربه‌ای را دارد که میدانم به نفعم است‌تجدا ازین‌مسئله باید عنوان کنم که در حال حاضر بسیاری از هنرمندان تئاتر بانظر حقارت‌آمیزی به‌سینما نگاه می‌کنند و آنرا محیط کثیفی میدانندبهمین دلیل است که دادر سینمابااندازه کافی هنرپیشه نداریم آمدن من از سینما به تئاتر شاید سبب شود تا بسیاری از هنرمندان تئاتر نیز به سینما کشاندەشوند وەمن هم بتوانم بانزدیک شدن‌به آنها بسیاریشان را جذب دنیای سینما بکنم تا در آنجا هم از وجودشان استفاده شود.**

به همه چیز اشاره‌کردی‌جز اینکه گویا آمدن تو به‌تئاترعلت

بقیه درصفحه ۱۲

نمایشگاه جلال شباهنگی درتالار دانشکده هنرهای زیبا

نقاشی، دربرترین حد ظرفیت بیانی خود

جلال شباهنگی

جواد مجابی

اگر کمال هنردرخلوص وسادگی‌آن‌باشد، شباهنگی در آثار تازه‌ی خویش به این مقصود نزدیک شده است .

آثاری که جلال‌شباهنگی در «تالارنمایش» دانشکده‌ی هنرهای زیبا برپا داشته مشتمل بر دو گونه‌کار است : مجسمه‌های بلورین و تابلوهای رنگین .

آنچه این دوگونه کار را فصلی مشترک می‌بخشد دست‌یابی‌به ایجاز وخلوص در ترسیم سطح‌های رها در افق وساختن حجمی موجز و کامل در فضاست . او فضا و افق را با حرکت ساده‌ی دستهای چابک‌خود تسخیر می‌کند و آنرا در چشم‌اندازی قرار میدهد که اگر در یک چهارچوب محدود یا حجمی ایستا می‌گنجد اما بیقراری آن سطح رنگین و این حجم ساکن ، خواهان فراتر رفتن از اندازه‌های خویش است و این پرواز را بمدد ذهن بیننده انجام میدهند اگر چه خود نیروی پرواز را از هنرمند به عاریت ستانده‌اند .

خوشتر دارم که درباره تابلوهای او سخن بگویم، هرچند آنچه درباره ساخت تابلوهایش بتوان گفت در مورد حجم‌های بلورین دست‌ساخت او نیز صدق می‌کند.

مضمون تابلوهای شباهنگی توالی و تقاطع تپه‌های شنی در افق است تپه‌ای از پس تپه‌ای دیگر، چندان که در ورای گنبد های پیاپی این تپه‌ها ، افق ناپدید گردد؛

حضور این تپه‌ها در برخورد با یکدیگر نوعی معماری طبیعی را یادآور میشود که قوس‌ها و گنبدـ هایش طاقدیس و ناودیس هایش ، از جنس خاک و هوا، از جنس نور وسایه، از ماده‌ی حریری غبار و مه است . از آنجا که کار شباهنگی پرداختن به‌طبیعت است اورامیتوان هنرمندی طبیعت‌گرا دانست ، لکن این طبیعت در کجای این قلمرو خاکی است؟

شباهنگی مثل هرهنرمند راستین نظاره‌گر واقع‌است دوستدار آب و خاک و درخت و گیاه است، اما قلمش درحد عکسبرگردان واقعیت ، کند نمی‌ماند ، او تناسب طبیعی واقع را می‌گیرد و در نهانخانه‌ی ذهن آنرا پالایش می‌بخشد از صافی دانائی و مهارت های خویش می‌گذراند ، و بدل به چیزی فراتر از واقع می‌کند که اگر دمی ترا به یاد واقع طبیعت‌کوه و دشت و دمن می‌افکند دمی دیگر ترا از سایه و روشن‌های رنگ عبور می دهد، از فراز و نشیب‌های خود فراتر می‌کشاند و به ژرفنای جهانی دیگر میبرد که در آن رنگ و خط و حجم از جنس خاک نیست، از جنس شعر و نور و تاریخ و حیات‌بشری است.

او شیفته سرزمین‌خویش است و تصویرگر آن، اما نه در حد یک عکاس ، در حد یک آفرینشگر ، که طبیعت واقع ، دستمایه‌ی کار او ، انگیزه اوست تا بتواند جهان درونی خود را با افق‌های گسترده‌ی سبز و آبیش ، با درمهای ژرف و ستیغ‌های بلندش ، با چکاد آفتابگیر و مغاک تاریکش بنمایاند .

سفر ذهن را از سایه‌به روشنا، از خاک به نور ، از واقعیت به رویا ، از سطح رنگین نقاشی به‌فضای هزارتوی شعر و اسطوره امکان‌پذیر سازد.

هم از اینروست اگر با دیدن کار شباهنگی ، بادقت در درختچه‌های پریشانی‌که در جای‌جای تپه‌ها رسته‌اند درسطح صیقلی و نرمتپه‌ها در تقاطع گنبدها و طاق های طبیعت ، ردپائی از شعر و عرفان ایرانی هست ، ردپائی از بازگشت به طبیعت پاک هست.

اینهمه هست و با اینهمه بلندپروازی ، هنرمند به ذات واقعیت وفادار مانده است. شباهنگی یک نقاش خوب ایرانی است میگویم ایرانی نه از این نظر که‌شناسنامه ایرانی است یا از منابع فرهنگی قدیم خط و مینیاتور تقلید می‌کند یا مناظرایرانی می‌کشد ، نه !

او بدرستی میداند که چگونه می‌توان از اعماق سنتی نامیرا نقبی به آینده زد. او با شناختن دقیق سرزمین خویش عاشقانه به شناختن ظرایف شعر و معماری و طبیعت سرزمین خویش همت گماشته است، پس از این سیر و سلوک، جوهر وچکیده‌ی اینزندگی پرتلاش را در کام رنگ و خط ریخته است.

تربیت سنتی‌اش ، اورا به نوعی بیان هنری‌رهنمون شده که اجزایش از فرهنگ ایرانی شکل یافته ، طبعا ترکیبی بومی هم دارد . من هنوز براین اعتقادم که‌کسی اگر در سرزمین خویش ، در فرهنگ خویش غریب باشد نتواند با این مردمو مخاطبان‌هنرخویش ارتباطی حاصل کند، در هر جای دیگر دنیا نیز غریب و بی ارتباط خواهد بود.

قوس‌ها و دوایر بلندی که در طاق و طاقها وگنبد و دروازه هست ، بنوعی دیگر در طبیعت کوهساران و دشت و دمن نیز تکرار می‌شود. تپه‌ها در نور و حرارت و حرکت باد این سرزمین شکلی اینچنین نرم و پرکشش پرنشیب‌میگیرند. به نوعی دیگر در اشکال نجومی و هیات قدیم ، در ترکیب تصاویر و تشبیهات شعری ، در بیان حالات

بقیه درصفحه ۱۲

قدرتمندی دستهای ما

نتیجه ۳۰ سال تجربه، تخصص و مهارت است

شرکت نسبی

کارخانجات مهندس سیروس ارجمند

و شرکاء

با بهره‌گیری از دستهای قدرتمندی که بیش از ۳۰ سال تجربه وتخصص در ساخت انواع سالنهای سرپوشیده، انبارها، کارخانجات، هرغداریها، استادیومهای ورزشی، مخازن نفتی بظرفیتهای مختلف وپلهای فلزی شهری وبیابانی دارد به مهارت وتوانائی قابل اطمینانی رسیده است

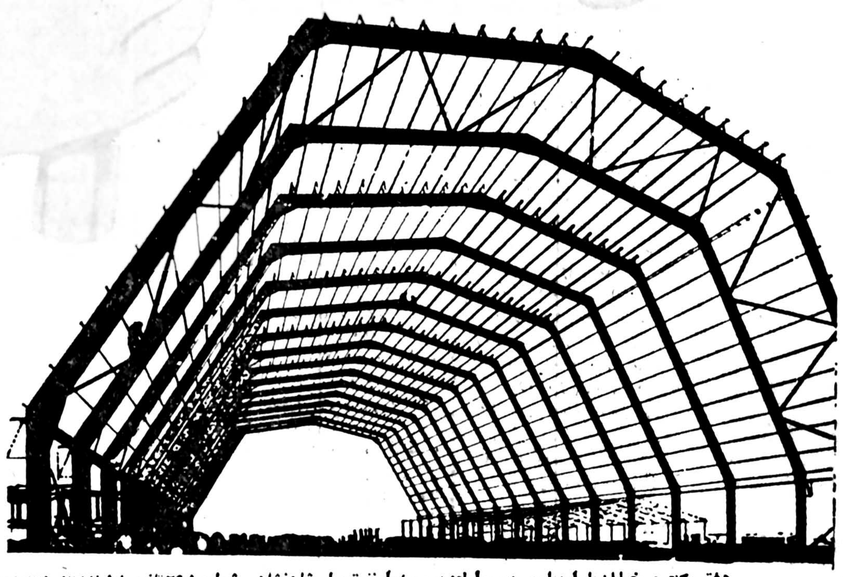

دفترمرکزی: خیابان بلوار پهلوی (میرداماد) بین سه‌راه نفت وپل شاهنشاهی شماره ۲۹۵ تلفن ۲۲۷۸۵۸-۲۲۹۴۲۵

تلفنهای کارخانه: ۳-۷۸۱۵۶۱-۶-۷۸۰۸۷۵-۷۸۰۸۲۰ - ۸ ۷۸۱۷۸۸-۷۸۱۶۸۴

آدرس کارخانه : خیابان دماوند نرسیده به تهران پارس تلکس: ۲۱۲۹۷۵

بانک عمران استخدام میکند

بانک عمران در اجرای برنامه‌های گسترده‌ای که بمنظور ارائه خدمات بهتر آغاز کرده وایجاد رابطهٔ بهتر با مراجعین بانک را وجههٔ همت خود قرار داده است، اکنون ابتکاری جالب عرضه می‌دارد وبا پیشنهاد حرفه‌ای تازه وپرارج گروهی از دوشیزگان وبانوان تحصیلکرده و روشنفکر را برای اجرای هرچه بهتر برنامه‌های خود با حقوق ومزایای جالب به همکاری دعوت می‌نماید.

شرائط استخدام

۱- برخورداری‌از روحیهٔ تفاهم وهمکاری
۲- حداقل تحصیلات دیپلم متوسطه (لیسانسیه‌ها در رشته‌های علوم اجتماعی حق تقدم دارند)
۳- سن بین ۲۰ تا ۳۰ سال
۴- آشنائی کافی بزبان انگلیسی در حد مکالمه
۵- دارا بودن مدرک انجام خدمت وظیفهٔ عمومی ویا معافیت غیر پزشکی

واجدین شرائط می‌توانند جهت کسب اطلاعات بیشتر به ادارهٔ کارگزینی بانک عمران واقع در ساختمان بانک عمران روبروی دانشگاه تهران از روز شنبه ششم خرداد ماه تا پنجشنبه یازدهم خرداد ماه بین ساعتهای ۹ الی ۱۲ مراجعه فرمایند.

روی موج جام جهانی

آلمان ـ لهستان در دیدار روز حقیقت

گروه اول وسوم «کوره» جام در دورنخست بحساب‌میآیند، آنجا که دو مدعی بزرگ از آمریکای جنوبی هرکدام‌باسه تیم‌اروپائی جدالی برای مرگ وزندگی دارند

آرژانتین قلب بی‌آرام ورزش جهان شده است ، در فاصله ٤روز به‌آغاز جشنواره جام جهانی درآرژانتین تمام خبرگزاری ها ، روزنامه هاو مجلات، تمام ایستگاه های رادیو تلویزیونی وهمه مردم ،موافق و مخالف فقط از جام صحبت میکنند و ازفوتبال حرف میزنند و حوادث توپ گرد .

گروه مخالفین برگزاری جام جهانی و حوادث جریک بازی و تلاش مامورین امنیتی علیرغم نشانه هائی که‌هنوز بجدارد، در پرتو نورو سرود ، موزیک وگل، پرچمهای رنگارنگ ۱٦ کشور برگزیده جهان برای جام آرام، آرام هرآموش میشود واگر باور کنیم که جناح‌های چپ وراست به‌احترام میهمانان جنگ وخونریزی وبرخورد های خیابانی رامتعطل کرده‌اند بی‌تردید آرژانتین با این تدارک گسترده میتواند مدعی باشد کمیکی از پرشکوهترین جامها را طول تاریخ برگزار کرده است .

بازار شرط بندی

تیمها یکی، بعداز دیجری به آرژانتین میرسند واز طرف همیهنان مهاجر خود، با استقبالی پرشکوه روبرو میشوند، کمیته برگزار کننده جام بامراسمی خاص در فرودگاه از میهمانان استقبال میکند وهمراه حلقه های‌گل سرخ که‌بوسیله دختران زیبای آرژانتینی به‌گردن قهرمانان میاویزد، درهمان لحظه نخست باآهنگ ورقص محلی از میهمان استقبال‌میکند.

هنوزغوغای جام جهانی آغاز نشده استادیومها بانور افکن‌ها و چمن‌هائی که چون مخمل سبز آرام بخواب رفته دردل بوینس آیرس، روزاریو ـ کوردوبا ، ماردل‌پلاتا و مندوزرادرسکوت مطاق قرار دارندولی با اینهمه همه‌جاصحبت ازجام است.

بازار شرط بندی هرروز بیشتر اوج میگیرد برزیل در صدرجدول شرط بندی بعنوان شانس شماره یک جام‌شناخته شده و میزان تعیین شده برای شرط بندی روی این تیمهتی ازدو برابر کمتر است .

ولی تونس یک بر۱۰۰۰، یکسی که روی این تیم شرط بندی کند شانس میبرد ، کشور میزبان بامیزان یکصر ٤ شانس دوم جام‌است و آلمان قهرمان دور گذشته تا یک به ۷شانس دارد .

برای ایران یک بر ۵۰۰ تعیین شده ولی پرو یک بر٤۰ شانس دارد ، در حالیکه هلند و اسکاتلند دوتیم همگروه ایران به‌ترتیب یک بر۸ و یک بر۹ شانس دارند.

اگر باین مسائل بادقت نگاه کنیم درجمع تیمهای‌برزیل ـ آرژانتین ـ آلمان ـ هلند ـ اسکاتلند و لهستان بایدتیم مرحله اوج را جستجو کرد ولی مجارستان ـ اسپانیا و سوئد یا ایتالیا که‌در این جمع نیستند نیز حرفهائی برای گفتن دارند .

دیدار افتتاحیه

بهرحال باگردش توپ مرساعت ۳ بعدازظهر روز ۱۰شنبه ۱۱خرداد ماه بوقت بوینس ایرس در استادیوم‌ریور ـ پلات، هنگامه جام آغاز خواهد شد و آلمان قهرمان دور گذشته در برابر لهستان که در گروه دوم کنار تونس و مکزیک قرار دارند دیدار افتتاحیه جشنواره بزرگ جام‌جهانی را آغاز خواهند کرد .

باین ترتیب دور ازحوادث حاشیه تیمهای حاضر در جام که‌آخرین تدارک رادر خانه حریف می‌بینند ، عموماً آشپزخانه شخصی حرکت کرده‌اند ، هواپیماهای شخصی در اختیار دارند و وسائل موردنیاز خودرا از خانه تدارک دیده‌اند .

جمبوجت ایران نخستین هواپیمای شخصی بودکه فرودگاه کوردوبارا افتتاح کرد ولی تیم ملی فرانسه با«کنکورد» بزمین نشست نخستین کفتگو هاچنان بودکه گوئی اروپائی ها زیاد بفتح جام امید ندارند .

هلند درسکوت

نه‌آلمان نه‌ایتالیا و نه فرانسه وهلند هیچکدام مدعی فتح‌جام نشوند، در حالیکه آرژانتین و برزیل بالبخند وامید از فتح جام صحبت میکنند، مجارها، باناکامی برابر انگلستان آرام و ساکت بنظر میایند و همه چیز به آغاز مسابقه‌ها وعده کرده‌اند ، تیم هلند علیرغم پیروزی ۰ـ۱۳ درآخرین دیدار تدارکاتی که برابر تیم آماتور «شیدام» بدست آورد ، «هوگوهوونکمپ» مدافع جوان خود را از دست دادو آسیب دیدگی‌ازناحیه‌زانو سبب‌شدهلندیهابا۲۱ بازیکن درجام ظاهر شوند .

با اینهمه هلندبا خط حمله بی آرام خود که نمایش قدرت آنرا در جشنواره پاریس هم شهدت دادیم در سکوت علیرغم همه انتقادها از اینکه «رینست هایل» دیر به داد تیم ملی هلند رسید به شنبه ۱۳ خرداد ونخستین دیدار برابر ایران در مندوزا می‌اندیشند ولی قدرت حقیقی این تیم را باید برابر اسکاتلند روز شنبه ۲۰ خرداد اندازه‌گیری کرد.

برزیل شانس شماره یک جام هنوز در «پله» سکوت خفته است و بعد از گردش اروپائی‌و جابجائی چند مهره سکوت را نشکسته ولی در برابر سوئد تیمی‌که آلمان رادر خانه ۱ـ۳ مغلوب کرد چهره برزیل ۷۸ را بنمایش خواهد گذارد .

جدال مرگ وزندگی

دست اندرکاران جام جهانی بازدار های گروه اول و سوم را «کوره» جام در دور نخست بحساب می‌آورند ، آنجا که دو مدعی بزرگ از آمریکای جنوبی هرکدام باسه تیم اروپایی جدالی برای مرگ و زندگی دارند .

مجارستان ـ فرانسه ـ ایتالیا در گروه نخست در جدال با میزبان و اسپانیا ـ اترپش ـ سوئد برابر مردان سبز و طلائی پوش (کلودیو کوتینهو) وفاتح ابدی جام ژول‌ریمه در حالی که در سوی دیگر سکه ، لهستان ـ آلمان و هلند ـ اسکاتلند روی پرقو خوابیده‌اند !

با اینهمه پرو و مکزیک هم از امریکای‌لاتین هستند و مقابل بزرگان اروپا اگر تونس نماینده افریقا و ایران‌برگزیده آسیا و اقیانوسیه حرفی برای گفتن نداشته باشند اینهازیر آفتاب آمریکای جنوبی آسان تسلیم نخواهند شد .

با اینهمه سرنوشت گروه دوم در نخستین روز روشن خواهد شد ، آلمان ـ لهستان در جشنواره افتتاحیه دیدار روز حقیقت را در گروه دوم برگزار میکنند و فاتح میدان، بی‌تردید صدرنشین گروه دوم خواهد بود و این سبب میشود در روزهای بعدآرامش درگروه دوم حکوءت کند.

شون خوشبخت‌تر از دیگران

شانس بزرگ آلمان این است که در جمع تیم های اروپائی از محبوبیت فراوان برخوردار است و قهرمانی این تیم در جام گذشته و سفر تیم آلمان در امریکای جنوبی سبب شده که مردم آرژانتین هممجا با گرمی فراوان از این تیم استقبال کنند حتی در مراسم سان مارتین» این تیم را دعوت کردند ، شنبه صبح و عصر و شنبه صبح این تیم گروه زیادی را به دیدار خود جذب کردو جالب اینکه تماشاگران با خرید بلیط به دیدار آلمانها آمده بودند ، در این مراسم شرایط امنیت خاصی حکومت میکردو این نشانه آن است که علیرغم «آتش بس» باز هم آرژانتین آسودمخیال نیست .

باین ترتیب «هلموت شون» یکی از مربیان خوشبخت اروپائی است و این استقبال را به فال نیک گرفته است در جمع فوتبالیستهای آلمانی «سپهسالار» درو ازهمان سرشناس این تیم که در شمار قدیمی هاست از همه سرحال‌تر و شاداب‌تر است و نمک اردوی آلمان شده .

او درمراسم‌رسمی و غیر رسمی علاقه خاصی‌دارد کمدرجمع اعضای ارکستر آرژانتینی جابگیردو کلاه‌آنها رادوی سر بگذارد.

وقتی صحبت از بازیها میشود میگوید، هنوز ٤ روز دیگر برای آسوده خیالی باقی است بگذارید این شبها در خواب رویای خوش خودرابه‌بینم ،«شنبه شب فکری برای بست آورد ، «هوگوهوونکمپ» مدافع جوان خود را از دست دادو آسیب دیدگی‌ازناحیه‌زانو سبب‌شدهلندیهابا۲۱ بازیکن درجام ظاهر شوند .

با اینهمه هلندبا خط حمله بی آرام خود که نمایش قدرت آنرا در جشنواره پاریس هم شهدت دادیم در سکوت علیرغم همه انتقادها از اینکه «رینست هایل» دیر به داد تیم ملی هلند رسید به شنبه ۱۳ خرداد ونخستین دیدار برابر ایران در مندوزا می‌اندیشند ولی قدرت حقیقی این تیم را باید برابر اسکاتلند روز شنبه ۲۰ خرداد اندازه‌گیری کرد.

برزیل شانس شماره یک جام هنوز در «پله» سکوت خفته است و بعد از گردش اروپائی‌و جابجائی چند مهره سکوت را نشکسته ولی در برابر سوئد تیمی‌که آلمان رادر خانه ۱ـ۳ مغلوب کرد چهره برزیل ۷۸ را بنمایش خواهد گذارد .

جدال مرگ وزندگی

دست اندرکاران جام جهانی بازدار های گروه اول و سوم را «کوره» جام در دور نخست بحساب می‌آورند ، آنجا که دو مدعی بزرگ از آمریکای جنوبی هرکدام باسه تیم اروپایی جدالی برای مرگ و زندگی دارند .

مجارستان ـ فرانسه ـ ایتالیا در گروه نخست در جدال با میزبان و اسپانیا ـ اترپش ـ سوئد برابر مردان سبز و طلائی پوش (کلودیو کوتینهو) وفاتح ابدی جام ژول‌ریمه در حالی که در سوی دیگر سکه ، لهستان ـ آلمان و هلند ـ اسکاتلند روی پرقو خوابیده‌اند !

با اینهمه پرو و مکزیک هم از امریکای‌لاتین هستند و مقابل بزرگان اروپا اگر تونس نماینده افریقا و ایران‌برگزیده آسیا و اقیانوسیه حرفی برای گفتن نداشته باشند اینهازیر آفتاب آمریکای جنوبی آسان تسلیم نخواهند شد .

با اینهمه سرنوشت گروه دوم در نخستین روز روشن خواهد شد ، آلمان ـ لهستان در جشنواره افتتاحیه دیدار روز حقیقت را در گروه دوم برگزار میکنند و فاتح میدان، بی‌تردید صدرنشین گروه دوم خواهد بود و این سبب میشود در روزهای بعدآرامش درگروه دوم حکوءت کند.

شون خوشبخت‌تر از دیگران

شانس بزرگ آلمان این است که در جمع تیم های اروپائی از محبوبیت فراوان برخوردار است و قهرمانی این تیم در جام گذشته و سفر تیم آلمان در امریکای جنوبی سبب شده که مردم آرژانتین هممجا با گرمی فراوان از این تیم استقبال کنند حتی در مراسم سان مارتین» این تیم را دعوت کردند ، شنبه صبح و عصر و شنبه صبح این تیم گروه زیادی را به دیدار خود جذب کردو جالب اینکه تماشاگران با خرید بلیط به دیدار آلمانها آمده بودند ، در این مراسم شرایط امنیت خاصی حکومت میکردو این نشانه آن است که علیرغم «آتش بس» باز هم آرژانتین آسودمخیال نیست .

باین ترتیب «هلموت شون» یکی از مربیان خوشبخت اروپائی است و این استقبال را به فال نیک گرفته است در جمع فوتبالیستهای آلمانی «سپهسالار» درو ازهمان سرشناس این تیم که در شمار قدیمی هاست از همه سرحال‌تر و شاداب‌تر است و نمک اردوی آلمان شده .

او درمراسم‌رسمی و غیر رسمی علاقه خاصی‌دارد کمدرجمع اعضای ارکستر آرژانتینی جابگیردو کلاه‌آنها رادوی سر بگذارد.

وقتی صحبت از بازیها میشود میگوید، هنوز ٤ روز دیگر برای آسوده خیالی باقی است بگذارید این شبها در خواب رویای خوش خودرابه‌بینم ،«شنبه شب فکری برای

تیم‌ملی ایران روزگذشته در کوردوبا نخستین برنامه تمرینی خودرا اجراکرد، همه بازیکنان حاضر بودندو در تمرین‌شرکت کردند، فقط روشن باتوپ بازی نکرد، عکس قبل‌از تمرین‌در کوردوبا گرفته شده‌است «عکس رادیولی از کوردوبا »

اسکاتلندیها خیلی‌سنگین‌حرکت میکنند ، چنانکه گوئی از حالا تیمهای دیگررا زیادقبول‌ندارند ولی نه ازجنك هلند جان سالم بدر میبرند ونه اگر در گروه خود دوم شدند درمرحله بعد از جنك لهستان یا آلمان !

لیستانیها وآن مرد موطلائی که سالهای جوانی را پشت‌سر گذارده «لاتو» خواهم‌کرد اژارماغو دنیارا هم به‌خدا میسپارم!

جانشین پله !

اگر آلمان در جمع تیمهای اروپائی محبوب ترین است، بازیکن روزو موردتوجه درآرژانتین مهاجم ۲۱ساله برزیل «رینالدو » است مردی‌که در آمریکای لاتین او را جانشین افسانه فوتبال یعنی پله میدانند، رینالدوعضو تیم آتلتیکو است و درفصل گذشته با۲۷گل برای این تیم عنوان بهترین مهاجم رادرجام سیزدهم گرفته‌است.

ولی «روبرتو ریولینو »کاپیتن تیم نیز از اعتبار و ارزش فراوان برخوردار است واورا بازمانده ازدوزهای طلائی فوتبال برزیل نام‌گذارده‌اند.

برزیل به‌دلیل آنکه درسالهای ۱۹۵۸ سوئد ـ ۱۹٦۲ شیلی و ۱۹۷۰ مکزیک باسه بار فتح‌جام برای همیشه صاحب جام ژول‌ریمه شده‌است باوجود آنکه آلمان قهرمان جام‌جهانی گذشته است همه‌جا باعنوان قهرمان ابدی مورد ستایش قرار میگیرد.

تمرین تیم ایران

تیم ایران روزگذشته در « کوردوبا» نخستین تمرین خود را انجام دادولی باوجود آنکه بیشتر ازیك ساعت‌این تمرین بطول انجامید حرکات خیلی سنگین انجام ندادند، فراروی توپهای بلندو کوتاه، پاسهای چپ راست وشلیك بسوی دروازه ها.

در جمع بازیکنان حاضر ، روشن که‌از ناحیه زانوی‌چپ آسیب‌دیده‌است بدون توپ تمرین‌کردو بانرمس و دوهای آرام کار خودرا به پایان رساند.

خبرنگاران و عکاسان به تمرین تیم‌ایران تقریبا هجوم کرده بودند، چون درخشش درجشنواره رئال و بعد دیدار مقابل تیم ملی فرانسه که‌بایك‌گل مشکوك، فرانسویها ۱ـ۲ پیروز شدند، در آرژانتین اعتبار فراوان بفوتبال ایران‌داده است . رویهم‌رفته ۲۱ بازیکن ازسلامت جسمانی و آمادگی برخوردارند و تنها روشن‌است‌که هنوز اجازه تمرین باتوپ را ندارد.

غائبین بزرگ

در جمع بزرگان مردان سرشناسی چون کرویف‌ازهلند فرانس بکن‌بوئرو کردمولر از آلمان غربی غایب هستند ولی مفسرین فوتبال جهان اعتقاددارند، دراین جام شاهد طلوع بزرگان تازه‌ای خواهیم بود، حتی مردی استثنائی «درون دروازه» مردی بنام «رونی هلمستروم » ... که پیراهن ملی سوئد رابه‌تن دارد .

اورا یك فوق ستاره میدانند، مردی که خاطره لئویافمین و گوردون بنکس رادرسالهای اوج زنده خواهدکرد و درسایه درخشش همین دروازه‌بان است‌که سوئدیها میگویند درصدر گروه سوم جائی هم‌برای مایپش‌بینی کنید.

تیمهای اسپانیا ـ اتریش ـ مکزیك ومجارستان هنوز

بقیه درصفحه ۱۹

مسابقات تنیس جام راکت طلائی

«مازیار» باتکیه برخیل تاش واسکوئی قهرمان شد

تیم باشگاه مازیار بانکیه بر درخشش‌دو سفارتنیس ایران خیل‌تاش و استکوئی قهرمان شد ، تصویر خیل‌تاش (چپ) و اسکوئی را با جام پیروزی نشان میدهد .

از هفته گذشته مسابقات تنیس قهرمانی باشگاه های ایران «جام راکت طلائی» در زمین‌تنیس امجدیه آغاز گردید . در این دوره ۱۰ تیم دسته دوم از گروه آقایان و ٤ تیم از گروه بانوان در مسابقات شرکت نموده‌اند .

مسابقات گروه بانوان‌که در آن تیمهای مازیار ،تاج، آب و برق و ۲۵ شهریور حاضر بودند شب گذشته‌به آخر رسید و تیم «مازیار»با برتری چشمگیری همه‌رقبای خود را پشت‌سر گذاشت ، تیم مازیار که دو ستاره نامدار تنیس بانوازپروانه خیل‌تاش و مرجان اسکوئی را در خدمت دارد بدون استفاده از یاران ذخیره خود ، سپیده ویسی،مریم اسکوئی و ماندانا‌کلانتری و با تکیه بر قدرت‌دو بار با ارزش خود همه‌حریفان را شکست داد .

در نخستین روزمسابقات یاران مازیار با بازیکنان‌تیم تاج روبرو شدند در این دیدار مرجان اسکوئی ، صدیقه اکبری را شکست داد و پروانه خیل‌تاش از سد ژاله پرتو پیروزمندانه عبور نمود .

غیبت تاج

در قسمت دو نفره تیم تاج دربرابر مازیار حاضر نشد و به این ترتیب‌مازیار با نتیجه ۳ بر صفر از سد حریف خود عبور نمود .

در مبارزه مازیار با تیم آب وبرق، مرجان‌اسکوئی، فرح هداوند را شکست‌داد و پروانه خیل‌تاش دربرابر فرح افخمی به پیروزی رسید .

در قسمت دوبل نیز خیل‌تاش و اسکوئی‌دربرابر هداوند و افخمی‌به‌پیروزی رسیدند . و تیم مازیاردر مجموع ۳ بر صفر آب و برق را نیز مغلوب نمود .

آخرین دیدار تیم مازیار دربرابر ۲۵ شهریور‌وبرگزار شد که طی آن پروانه خیل‌تاش ومرجان اسکوئی از سد حریفان خود فاطمه کازرونی‌ومعصومه‌نی‌پور فاتحانه عبور نمودند و به این ترتیب تیم‌مازیارقهرمان جام راکت طلائی شد .

تیمهای تاج‌و سازمان‌آب به ترتیب در مکان‌های‌دوم و سوم قرار گرفتند ، مسابقات انفرادی بانوان از روز هفتم خرداد ماه آغاز می‌گردد که پروانه خیل‌تاش، مرجان اسکوئی و صدیقه اکبری‌ازبخت‌های این مسابقات هستند .

مسابقات گروه آقایان «جام راکت طلائی» دردسته اول و دوم برگزار میشود.

در مسابقات دسته دوم ۱۰ تیم شرکت دارند که‌در دو گروه با یکدیگر به مبارزه پرداخته‌اند تیمهای اول و دوم هر گروه به صورت ضربدر با یکدیگر مبارزه می‌کنند و تیمهائی که در مسابقات دسته دوم قهرمان و نایب قهرمان گردند شانس رامایابی به مسابقات دسته یکم را پیدا خواهند کرد .

بقیه درصفحه ۱۹

شطرنج راچگونه بازی کنیم

۲۵

شطرنج ضمن علاقمندان فراوانی که دارد، ورزشی است با زیر و بمهای فراوان که از طریق علمی و صحیح پایستی با آن ها آشنائی پیدا کرد در حالیکه عدم وجود کتاب آموزشی صحیح به زبان فارسی و وجود مطالب ضد و نقیض بسیاری از علاقمندان این ورزش را به بیهوده اندیشیدن کشانده است.

بدین لحاظ از چند شماره پیش مطلب آموزشی (شطرنج را چگونه بازی کنیم) را آغاز کرده‌ایم که برنامه تازه‌ای است برای علاقمندان شطرنج که با استفاده از کتاب جالب و کامل آموزشی «سامی رشوفسکی» شطرنج نویس عالم آمریکائی به آن دست زده‌ایم که در شماره امروزقسمت بیست وپنجم ازاو به نظرتان می رسانیم ضمن اینکه لازم به اشاره است گفته شود جمع آوری این مطالب می تواند مجموعه با ارزشی برای علاقمندان «ورزش اندیشمندان» باشد.

بند چهارم ـ وقتی که ملاحظه شود حرکات مقرره در زمان تعیین شده انجام گردیده است، تا وقتی که بازیکن ساعت خود را متوقف نکرده باشد آخرین حرکت او به حساب نمی آید.

بند پنجم ـ تمام آنچه که به وسیله ساعت نشان داده می شود در صورت نبودن عیب و نقص آشکار به طور قاطع در نظر گرفته می شود بازیکنی که مدعی این گونه عیب و نقص می باشد، بایستی به محض آنکه از ان عیب آگاه شد دعوی خود را اعلام کند.

بند ششم ـ اگر بازی به هللی متوقف شود در صورتیکه هیچ یک از بازیکنان مسئول آن نباشد، ساعت بایستی متوقف شود تا اینکه به موضوع مربوطه رسیدگی شود.

برای مثال در موردی که وضعیت غیر قانونی پیش آمده که اصلاح آن ضروری است.

یا هر موردی که یک ساعت معیوب بایستی تعویض شود یا اگر مهره‌ای که بازیکن می خواهد با پیاده‌ای که به عرض آخر رسیده تعویض کند در دسترس نباشد

بند هفتم: در موارد ناشی از بند اول و دوم ماده ۹ وقتی که ثابت شود اخذ تصمیم درباره زمان تلف شده هر بازیکن در لحظه رویداد حرکت غیر قانونی مقدور نیست. وقت اختصاصی هر بازیکن در آن لحظه به ثبت زمانی که ساعت در لحظه محقق شدن بی قانونی نشان می دهد، تعیین می گردد.

برای مثال بعد از حرکت ۳۰ سیاه معلوم می شود که در حرکت بیستم یک حرکت غیر قانونی انجام شده است.

برای این سی حرکت یک ساعت و سی دقیقه (۹۰) برای سیاه و یکساعت (۶۰ دقیقه) برای سفید نشان دهد. زمان مصرف شده به وسیله هر بازیکن برای ۲۰ حرکت اول به شرح زیر محاسبه می شود.

(دقیقه ۶۰=۲۰×۹۰ (برای سفید)
۳۰

(دقیقه ۴۰=۲۰×۶۰ (برای سیاه)
۳۰

تعطیل موقت بازی (بازی نیمه تمام).

بند اول ـ اگر بعد از تمام شدن زمان تعیین شده برای بازی و انجام حرکات مقرره، بازی تمام نشده باشد، بازیکنی که نوبت حرکت با اوست بایستی حرکت خود را به طور روشن، خوانا برروی کاغذ مخصوص ثبت حرکات خود یادداشت نماید، این کاغذ ثبت و همینطور کاغذ ثبت حریف بوسیله داور در یک پاکت گذاشته می شود و سپس ساعت متوقف می گردد.

این حرکت «حرکت ثبتی» نامیده می شود، چنانچه بازیکن حرکت خود را روی صفحه انجام دهد، بایستی همان حرکت را در کاغذ مخصوص خود ثبت نماید.

بند دوم ـ در روی پاکت بایستی مطالب زیر مشخص شود.

۱ـ نام بازیکنان.

۲ـ وضعیت موجود قبل از ثبت حرکت.

۳ـ زمان مصرف شدهٔ بوسیله هر بازیکن

۴ـ نام بازیکنی که حرکت خود را ثبت کرده است و شماره این حرکت.

ادامه بازی

بند اول ـ وقتی که بازی دوباره آغاز می گردد، وضعیت قبل از حرکت ثبت شده بایستی چیده شده و زمانی که توسط هر بازیکن در موقع نیمه تمام ماندن بازی صرف شده پوده است باید در روی ساعتها مشخص گردد.

بند دوم ـ پاکت تا وقت حضور یافتن بازیکنی که نوبت حرکت با اوست نبایستی باز شود.(برای مثال بازیکنی که بایستی به حرکت ثبتی پاسخ گوید). ساعت این بازیکن باید وقتی که حرکت ثبتی روی صفحه شطرنج انجام شد بکار انداخته شود.

مربی برجسته ومدیر اجرائی فدراسیون بین‌المللی آماتوری کاراته :

کاراته‌جای خودرادرایران باز کرده‌است

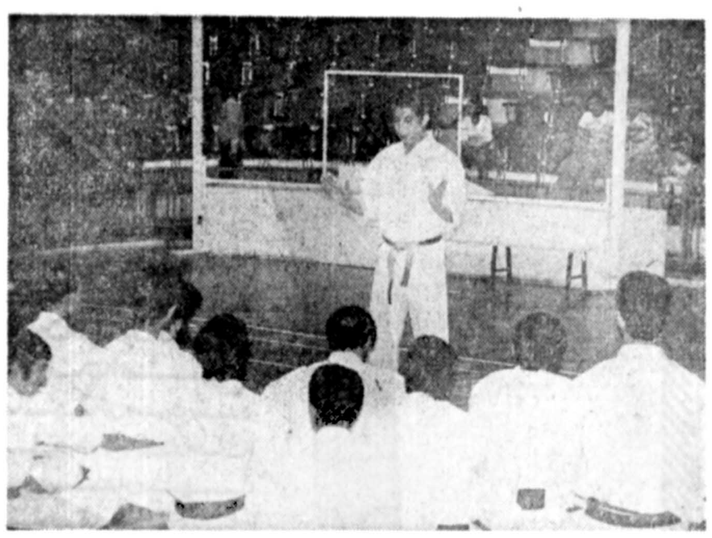

نیشی‌یاما «مدیر اجرائی فدراسیون بین المللی آماتوری کاراته یک هفته‌در تهران اقامت داشت وطول همین مدت یکدوره کلاس داوری برای ۱۹ داوننده کمربند سیاه ترتیب داد ، عکس صحنه‌ای از کلاس توجیهی اوست که‌حاضرین چشم به او دوخته‌اند .

فدراسیون ورزش‌های‌رزمی هفته پیش ۵ میهمان انگلیسی وژاپنی داشت ، اگر اقامت ٤ قهرمان جودوکار انگلیسی در تهران بخطر آماده سازی قهرمانان برگزیده نیرو های مسلح شاهنشاهی طولانی خواهد بود ، مربی برجسته ژاپنی امروز تهران را بعد از یک هفته اقامت ترک گفت .

در مدت حضور آقای «نیشی یاما» مدیر اجرائی فدراسیون بین‌المللی آماتوری کاراته ، یک دوره کلاس داوری‌کاراته با تلاش فدراسیون ورزش های رزمی تشکیل یافته بودکه این کلاس روز گذشته به‌آخر رسید .

در کلاس داوری استاد ژاپنی ۱۹ داوطلب با کمربند های سیاه شرکت داشتند که در پی‌آزمایشات تئوری‌و عملی محمد رضا نصرتیان ، جمشید جمشید ـ فرخ مشفق ، فرزان مقانی و علی شریفی امتیاز کافی برای قضاوت‌در مسابقه های ملی را کسب کردند و سرنوشت بقیه شرکت کنندگان کلاس در آینده‌ازسوی‌سازمان کاراته اعلام خواهد شد .

«نیشی‌یاما» شخصیت برجسته کاراته ژاپن که در حال‌حاضر یکی ازسه دارنده کمربنددان ۸ در جهان میباشد ، خدمات ارزنده‌ای به این ورزش کرده است .

انجمن کاراته ژاپن که برجسته ترین و رسمی ترین انجمن کاراته جهان میباشد برای اشاعه و گسترش این ورزش نیشی یاما را در سال ۱۹٦۱ به امریکا فرستاد .

تبحر و کارائی استاد ۵۰ ساله ژاپنی در امریکا چنان شد که او بعد ها بمقام مدیر اجرائی فدراسیون بین‌المللی کاراته ارتقاء یافت و در سال ۱۹۷۳ فدراسیون پان امریکن را پایه‌گذاری‌کردو آنگاه ۲سال بعد یعنی در سال ۱۹۷۵ به تشکیل فدراسیون آماتوری کاراته همت کرد.

«نیشی‌یاما» که از ۱٦ سالگی کاراته را آغاز کرده ۳٤ سال سابقه در این ورزش دارد و طی این سال ها بدرجه دان۸ انجمن کاراته ژاپن نائل شده که در جهان سوای او ۲ تن دیگر دارای این درجه‌هستند. در حالی که یک تن نیزصاحب کمربند دان ۹میباشد .

«نیشی یاما» دانشگاه «تاکوشوکو» توکیو را که هموراه دارای بهترین تیم های کاراته درژاپن بودمدارج ترقی را طی کرده و درهنگام عضویت در تیم دانشگاه تاکوشوکو کاپیتن تیم بوده.

هم او بودکه پس‌از اتمام دوره دانشگاهی انجمن کاراته ژاپن را برپا کرده و بعدها خود مربی ورئیس این‌انجمن شد.

چنین شخصیتی در کاراته می‌تواند از هر جهت مورد توجه باشد .

و عقیده‌او راهنمای‌قهرمانان این رشته گردد .

نیشی‌یاما که بدعوت فدراسیون ورزشهای‌رزمی برای تشکیل یک دوره کلاس داوری و آزمایشی از دارندگان کمربند سیاه‌به تهران آمده بود ، درهمین مدت اندک موجودیت برگزیدگان این رشته را در کلاس تاحدی بچشم دید .

ولی با این‌حال‌او عنوان کرد که کاراته برغم اینکه در ایران یک ورزش نوپا و جوان می‌باشد بخوبی در همین مدت اندک جای خود را باز کرده‌است‌ولی با این حال نمی‌توان‌درباره قهرمانان ایرانی اظهارنظری کرد، خاصه اینکه درصحنه های بزرگ فعلا جای قهرمانان ایران خالی‌است.

ولی باید علاقمندی ، روحیه و تمرینات‌جدی‌آنها را دلیلی دانست که کاراته کاران ایرانی حرفهائی برای گفتن دارند و خیلی می‌توانند در صحنه های بزرگ بدرخشند . این بشرطی است که زیر نظر مربیان آگاه و ورزیده تمرین کنند که کمبود های تکنیکی آنها از میان‌برود.

خبرهای کوتاه

ریورا اجراکننده میشود

«جیانی ریورا » ملی پوش سابق فوتبال ایتالیا که‌علیرغم گذشت سالها همچنان موقعیت خود را در قالب بازیگری‌موفق حفظ کرد ، و فصل پیش را نیز با کاپیتنی تیم میلان.آ.ث در صحنه مسابقات قهرمانی باشگاههای این کشور سپری کرد، میخواهد ضمن ترك‌فوتبال و تلاش در کادر رهبری‌باشگاه میلان، در عین حال در کار تلویزیونی نیز فعالیت‌تازه‌ای را آغاز کند .

البته این کار هم ربطی به فوتبال دارد و مربوط میشودبه «توتو» و شرط بندی بر سر پیش‌بینی ها . این برنامه «حمله به ۱۳» نام دارد و در آن «ریورا» به دوستداران فوتبال کمك فکری میکندکه چطور جدول شرط بندی های «توتو» را پر کنند و باصطلاح «تو» رسم کار را نشان میدهد ضمن اینکه در گیرودار برنامه از خاطرات فوتبالش وحوادثی که طول این‌دوران داشته‌است، صحبت می‌کند .

«ریورا» از پرآوازه ترین توپچی تاریخ فوتبال ایتالیا است که نامی پر اوج دارد و بنظر میرسد بایایان رسیدن این فصل دیگر در میدانهای فوتبال ظاهر نشود .

مسابقه دو با ۵۰۰ دونده در قزوین

قزوین :از سوی‌شورای ورزش قزوین‌و همکاری‌هیئت دو و میدانی این شهرستان‌یک دوره‌مسابقه‌برگزار شدکه‌برای اولین بار در قزوین ۵۰۰ دونده در آن شرکت کردند.

مسابقه هادر کلوب‌ورزشی قزوین برگزار شدو هزاران تماشاگر داشت که نتایج آن از اینقرار است :

۸۰۰ متر : ۱ـ ابوالفضل کریمی ۲ـ حسین محمدی ۳ـ خان علی مقدم .

۱۰۰۰ متر : ۱ـ مرتضی فغانی ۲ـ قند علی شاه‌مرادی ۳ـ غلامحسین علی پور .

داوری این مسابقه ها را اکبر شالباف و مجیدی‌بعهده

تجلیل‌ازستاره‌ها

در حالیکه هفته پیش «آتن» پایتخت یونان میزبان کنگره سالیانه‌کمیته بین‌المللی‌المپیك بود، در همین شهر طی‌برنامه‌ای که از ستارگان بزرگ بازیهای گذشته یادشد ، از لودمیلا تریشیخوا ژیمناست روس و «آل‌اورتر» چهره استثنائی دو و میدانی آمریکا تجلیل فوق‌العاده‌ای بعمل آمد .

«لودمیلا» که پس از بازی‌های المپیك ۱۹۷٦ مونترآل‌از دنیای قهرمانی ورزش خدا حافظی کرد ، در مجموع دوسه المپیك (۱۹٦۸ ـ ۱۹۷۲ ـ ۱۹٦۷) شرکت داشت که از این صحنه ها رویهم ۷ مدال طلا بدست آورد .

«آل‌اورتر» پرتاب کننده دیسك که آمریکائی است از چهره های استثنائی المپیك‌ها بشمار می‌آید که‌درچهارالمپیك به‌تصاحب ٤ مدال طلا نائل آمد . او در المپیك های ۱۹۵٦ ـ۱۹٦۰ ـ ۱۹٦٤ و ۱۹٦۸ قهرمان شد که کاری است فوق‌العاده استثنائی‌و بهرتقدیر در آتن در مراسم یادبود از ستارگان المپیك ، از ایندو تجلیل فوق‌العاده‌ای شد .

۶۰ موتورسوار سومین مسابقه بهاره‌را برگزار کردند

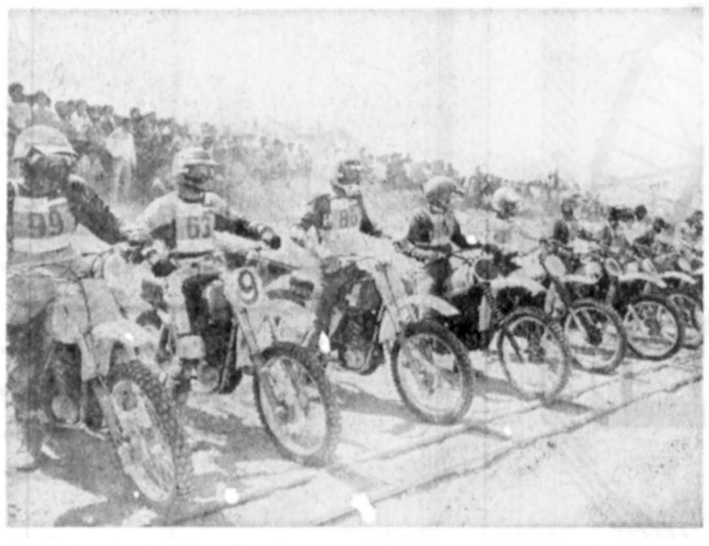

سومین مسابقه بهاره‌موتور سواری را ۶۰ تن در سه گروه آغاز کردند ، این صحنه‌ای از شروع‌مسابقات است که موتور سواران آماده حرکت می‌باشند .

جمعه گذشته پیست شهران واقع در ارتفاعات کن ، شاهد انجام سومین‌مسابقه بهاره‌موتور سواری تهران بود ، این دوره مسابقات کمپا حضور ۶۰شرکت کننده در ۲ مرحله زیر نظر انجمن موتور سواری ایران اجرا شد. سه‌دردخشش‌موتور سواران پاماها بود .

سوای رقابتی که ۶۰شرکت کننده این مسابقه با هم داشتند امیرتیمور شاهی موتور سوار برجسته این مسابقات رکورد جالبی هنگام برش از روی اتومبیل بدست آورد .

امیر تیمورشاهی‌کمدرکورس رسیدن بهرکوردجهانی قهرمان امریکائی است ، با پرش از روی ۱۵ اتومبیل به حدنصاب ٤۰ متر رسید .این‌رکورد۱۰ متر کمتر از حد نصاب‌جهانی قهرمان امریکائی است .

امیرتیمورشاهی درپرواز اول ازروی ۱۰ اتومبیل پیکان‌پرواز کرد، دربار دوم ۱۲ اتومبیل و سرانجام در سومین پرش از روی۱۵ اتومبیل برید.

این پیروزی در شرائطی برای «شاهی» بدست آمد که‌او باموتور شخصی خود سواری نمیکرد، زیرا در تمرینات قبلی موتور او دچار آسیب شده بود و باین‌صورت امیرتیمور شاهی باموتور ٤۰۰ سی‌سی کار خود بشکلی درخشان انجام داد.

سومین مسابقه بهاره را موتور سواران ۱۲۵ ، ۲۵۰ و ٤۰۰ سی‌سی در دور مقدماتی آغاز کردند، در پایان این‌مرحله مسابقه‌ها بود که ۳۸ تن‌برای دور بعدانتخاب‌شدند این‌مرحله درروی تپه‌های ماربیچ انجام شد.

به‌این ترتیب در دسته ۱۲۵ سی‌سی ۱۳ تن ، دسته ۲۵۰ سی‌سی ۱۳ تن و سرانجام در ٤۰۰ سی‌سی ۱۲ تن بمرحله نهائی گام گذاشتند.

رقابت در این مرحله‌براستی هیجان‌انگیز بودودر پایان این مرحله نفرات اول‌تا سوم به‌این شرح معرفی شدند.

نتیجه ۱۲۵ سی‌سی :

۱ـ محمدبادیه‌نشین ۲ـ قاسم حیدری ۳ـ هوشنگ داستانی.

نتیجه ۲۵۰ سی‌سی :

۱ـجهانگیر زهدی ۲ـ علی پورمهر ۳ـ جهاندار زهدی .

نتیجه ٤۰۰ سی‌سی :

۱ـ مهرشادنراقی۲ـهوشنگ داستانی ۳ـ حسین قربانی‌در پایان مسابقه‌هاخسرو جهانبانی رئیس انجمن موتور سواری ایران جوایز چهره‌های پیروز را به فاتحین عنوانها داد.

دارووداروسازی درجهان پزشکی

داروهای غیرمجاز قربانی می‌گیرد!

معمولی‌ترین معالجه طبق دستور یک پزشک بوسط دارو صورت می‌پذیرد در کشورهای پیشرفته بیشتر از کشورهای روبه رشد دارو تجویز میشود. بطورکلی استعمال دارودراکثر ممالک درحال افزایش است. این افزایش دوعلت دارد، اول توسعه یک رشته دارو های موثر ودوم این حقیقت که نوشتن نسخه‌ای ازدارو راحت‌ترین طریقی استکه یک‌پزشک می‌تواند به‌ختم گفتگویش بامریض نائل آید . بیشتر مصرف کنندگان دارو راخانمها تشکیل می‌دهندونسبت آقایان کمتر است همینطور افراد مسن بیشتر ازگروه سنی جوان به مصرف دارو می‌پردازند . در سراسر دنیا افراد بیمار بدون در دست داشتن نسخه مقدار معتنابهی دارو خریداری می‌کنند. در کشوری چون آمریکا طبق آمار سال ۱۹۷۱ هرفرد حدود ۲۲دلار برای داروهای تجویز شده و۱۵ دلار جهت دوا و مواد گوناگون تجویز نشده‌پرداخته است.این‌گزارش مطالب مربوط به دارو و داروسازی را در دنیای امروز دربر می‌گیرد .

برای ارزشیابی انواع داروها ، هیچ مرکزی در سراسردنیا وجود ندارد

●

چرا بشرقربانی‌داروهای‌شفابخش می‌شود ؟

در بیشتر کشورها مردم از بیشتری دریکواحد صنعتی خریدن داروهای مخصوص داروسازی دست یافت .
پزشکی بدون تجویز دکتر امروزه در ایالات متحده قانونا منع شده‌اند و این آمریکا تنها پنج‌درصد دارو داروهای ویژه‌پزشکی است ها بوسط دارو فروش که در این خزارش مورد ساخته می شود بیشتر بحث قرار می گیرد .
داروهای مهم امروزی به یک سوندی برای تهیه جای اینکه از تحقیقات بسیاری از داروها به‌نسخه دانشگاهی و یا موسسات دکتر احتیاج دارددرصورتی فرهنگی‌سرچشمه گیرندنتیجه که در آمریکا همان داروها پژوهشهای گسترده رامی توان مستقیما وبدون کارخانجات داروسازی‌می نسخه از داروخانه ابیبع باشند زمانی بود که دشف کرد ، هدف از این مقررات اصلی آنتی بیوتیک ها در محدود نمودن استعمال‌یک سال ۱۹۲۹ توسط «فلمینک» سلسله موادی است که صورت گرفت و پنی‌سیلین حرفه‌پزشکی‌آنهارادرشرایطی توسط «فلوری» و «چین» خطرناک اعلام کرده است ده سال بعد تجزیه شد ولی معمولا این‌محدودیت ازمرز داروهائی که تولید اعتیاد می کنند پافراتر می نهد . تنها اطبائی قادر به تجویز این دارو ها هستندکه‌دارای پروانه‌پزشکی‌بودمویانامشان بعنوان پزشک بثبت رسیده باشد .
در گذشته دارو فروشان طبق نسخ حاوی دستورات پزشک دواها را مخلوط و تهیه‌می کردند وحتی بعضی از اطبا خود تهیه دارو را بعهده می گرفتند ولی هم اکنون داروها بطور روز - افزونی درکارخانجات‌ساخته می شوند و بدین طریق می توان به اعتبار و خلوص

کارخانجات متعلق به‌شرکت های بین‌المللی تعدادی از فرآورده‌های مارکدار خود را که به ثبت رسیده‌اند به فروش میرسانند و گاهی تعدادی از تولیداتی را که برچسب شده‌اند و یا اسم تملکی دارند ولی هنوز به ثبت نرسیده‌اند توزیع‌میکنند مسئله این است که پس از مدتی داروی جدیدی که به وسیله یک کارخانه دیگر به بازار ممکن است موجبات زکوددارو های مشابه قبلی را فراهم‌سازد، بنابراین زیست تجارتی قالب داروها محدود است و بدین جهت است که هر کارخانه‌ای بخاطر اینکه میزان سود خود را حفظ نماید اجبارا بایدبه تهیه فرآورده‌های جدیدی‌دست یازد .
ثابت شده که ۵درصد از بیماران‌بیمارستانی براثرترغیب ویا استعمال بیش‌ازحددارو‌جات مختلف بستری شده‌اند .مهمتر اینکه ۱۰ تا۳۱ درصد.بیماران بستری شده مجبور به تجویز داروهایی هستند که دارای اثرات جنبی نامربوط میباشند،

در حال حاضر،دهها‌نوع دارو در بازار پزشکی‌جهان مورد استفاده مردم است . پاره‌ای از این داروها، اصولا مفید نیست و باید از فهرست دارو های موجود خارج شود ، لیکن هیچ مرجعی‌برای رسیدگی به این وضع در دنیا وجود ندارد.

داروهای بی فایده

چنین تخمین زده شده که‌در بین ۴۰ داروی جدید ثبت‌شده تنها ۵ تا ۶ قلم از آنها از ترکیباتی هستند که بواقع نمایانگر پیشرفت دارو های موجود در آمریکا میباشند .
در سال ۱۹۷۱ کارخانجات داروسازی آمریکا بیشتر از یک میلیارد دلار به طرق‌مختلف صرف افزایش‌فروش‌داروهایشان کرده‌اند . به زبانی دیگر ۵۰ هزار دلار برای هر دکتر در یکسال . آنچه به این‌رویه نامطلوب‌تداوم می‌بخشد،آگهی های تبلیغاتی را به اشکال مختلف الزام‌آورنموده ،ایست که متاسفانه در هیچ کشوری یک حوزه آموزشی توسعه‌یافته و تخصصی وجود ندارد تا به ارزشیابی نوع داروها و مطلع نمودن جامعه پزشکی در باره چگونگی آنها بطور جامع ببردازد .

دارو و دنیای تبلیغات

در نوامبر ۱۹۷۰ اداره غذا و داروی ایالات‌متحده آمریکا تنها تعداد ۱۵۷ قلم از ۳۶۹ قلم داروهایی را که زیان بخشی آنها به ثبوت رسیده بود از بازار خارج کرد ولی توانست تولید بیشتر آن‌قبیل داروهائی را که از طریق‌تبلیغ ادعاهای بیمورد در باره‌شان صورت گرفته بود محدودکند.
بهترین راه حلی که برای مشکل تبلیغات داروئی ارائه شده اینست که از سال ۱۹۶۲ تابحال اداره غذاو داروی‌ایالات متحده آمریکا کوششهای‌واقعی بعضی از تاثیرات جنبی آن از قبیل بی‌حسی دست وپا در بسیاری‌ازبیماران‌مشاهده گردیدودرپائیز ۱۹۶۲روشن شد که افزایش فوق‌العاده تعداد کودکانی که با دست وپای ناقص متولد می‌شوند مربوط به‌این حقیقت است که مادران آنها در مراحل اولیه دوران حاملگی خود «تالی‌دومید»مصرف کرده‌اند. ظرف ۱۰ روز این داروراز بازار کشورهائی‌چون‌آلمان و انگلیس و تعدادی دیگر خارج شدولی‌به اندازه‌کافی صدمه به‌بار آورده بود تا موجب وحشت عمومگردد.
سالیانه‌سی‌هزار نفربواسطه

انسانها وداروها

در کارخانه های داروسازی جهان هر روزچندین نوع داروی جدید ساخته می‌شود و بر فهرست دارو های موجود جهان افزوده می‌گردد . این داروهاگرچه بوسیله متخصصین فنتهیه می‌شود ، لیکن در اثربخشی مثبت آنها تردید وجود دارد و بازهم این انسانها هستند که باید تا حصول‌نتیجه‌قطعی کار موش‌آزمایشگاه راانجام دهند .

جهانی درحدود ۱۰۰میلیارد تومان تخمین زده شد و انتظار میرود که در سال ۱۹۸۰ این‌رقم به۳۰۰میلیارد تومان افزایش پیداکند.
معمولا شرکت های داروئی با به ثبت رساندن فرآورده های جدیدی که تولیدمیکنند بازار فروش آن داروها را کاملا دراختیار می گیرند . بهرمندی از مزایای قانونی ثبت داروها و در نتیجه استفاده گسترده از اسامی تملکی‌آنها بطورقابل‌توجهی موجب‌محدود نمودن‌رقابت قیمتهادر صنعت داروسازی می شود .
د رهر زمانی، هریک از مبذول داشته تا صحبت وسلم عبارات تبلیغاتی را دریابد ولی همواره‌با کمبود کارمندان‌واجد صلاحیت روبرو بوده است .
برخی از کشور ها چاره دیگری برای کنترل داروها یافته‌اند بدین طریق که‌مراجع پزشکی کارخانجات دارو سازی را ملزم میدارند تا برای‌تولید هریک از فرآورده هایشان نوشته یا گواهی صادق رامبنی برسودمندی و صحت استعمال بعلت محدودیتهائی که در رقابت قیمت از طریق داروهای به ثبت رسیدهو اسامی‌برچسب شده وجود دارد ، سود های کلان و غیر منطقی عاید کارخانجات داروسازی میشود، اگر پزشکان از قیمت داروها و کیفیت تولیدات مشابه و یکسان بیشتر اطلاع‌یابندمسلما بعد از انقضای امتیاز ثبت داروها رقابت قیمت بیشتری بوجود خواهد آمد .

روزنامه گاردین ، چاپ انگلستان در تاریخ ششم جولای ۱۹۷۷ مقاله‌ای‌راجع به منع تزریق یکی از دارو های ضدبارداری بنام «دپوپروورا» را در بین‌زنان بیسواد و فقیر کشور های جهان سوم منتشر کرد که‌در بردارنده حقایقی است که سالهاست مورد غفلت قرار گرفته . استعمال ماده «دپو» سال ها قبل بعلت اثرات‌زیان بخش آن از جمله تولید احتمالی سرطان رحم ، در کشور های غربی و آمریکا ممنوع اعلام شد ولی تابحال به مقیاس وسیع به زنان فقیر کشور های عقب افتاده تلقیح شده است . بودجه استفاده از داروی خطرناک توسط دول‌غربی‌تامین‌میشودو در حال حاضر بیش از ۵۰۰ هزار زن آسیائی و آفریقائی قربانیان ناآگاه آن هستند .
تزریق این دارو که هرسه‌ماه یکبارصورت میگیردتاییدشده بود که یکی از موثرترین داروهای ضد بارداری‌است ولی اثرات جنبی خطرناکی چون نازائی ممتد و طولانی خونریزی غیر منظم، سرطان رحم در خانمهابجا میگذارد

محمدحسن خالقی‌راد - دانشجوی فوق‌لیسانس از انگلستان

بله ، بالوفت هانزا بآمریکا روزانه‌ساعت ۸:۴۵

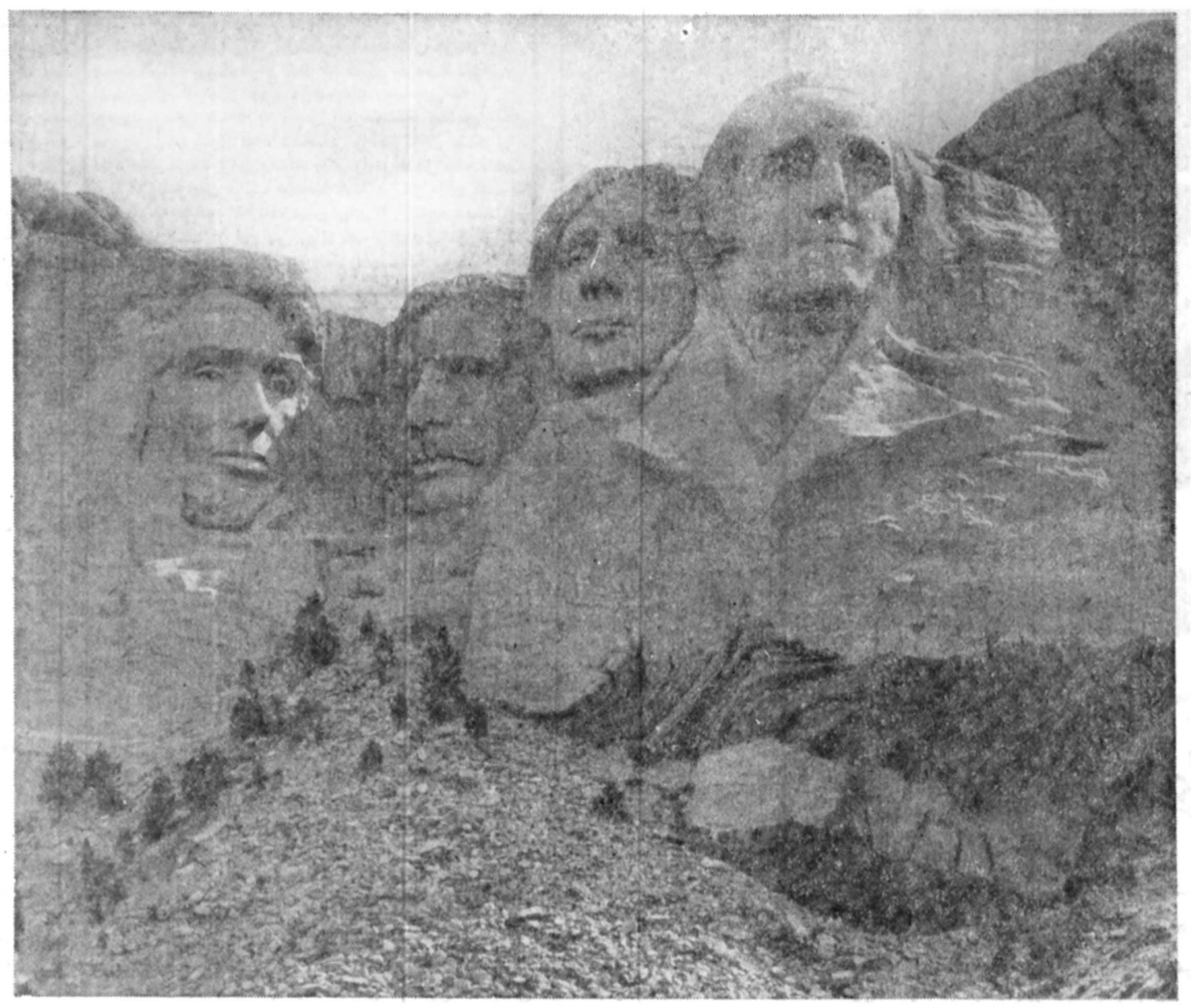

باهواپیمای دی سی ۱۰ درفضائی وسیع وراحت از طریق فرانکفورت به ۶ مرکز کارو فعالیت درآمریکا یعنی شیکاگو ـ نیویورک ـ بوستون ـ لوس‌آنجلس ـ فیلادلفیاوآنکوریج سفرکنید . با وقت شناسی و قابلیت اعتماد آلمانی . برای کسب اطلاعات بیشتر به آژانس مسافرتی خودتان ویانماینده لوفت هانزا تهران : خیابان تخت جمشیدشماره ۳۱۱ تلفنهای ۷۸ ـ ۸۲۲۰۷۰ ـ قسمت رزرو۵ ـ ۸۳۳۹۹۱ مراجعه فرمائید . آبادان : تلفن ۳۲۴۸۱

Lufthansa
German Airlines

آگهی استخدام رسمی

اداره کل کار و امور اجتماعی خراسان طبق مفاد قانون استخدام کشوری ۳ نفر را از طریق‌امتحان بشرح زیر استخدام میکند

ردیف ـ عنوان‌طبقه‌شغل	محل جغرافیائی خدمت	تعداد مورد نیاز	شرایط احراز	گروه شغلی
۱ـ متصدی کار وامور اجتماعی ۱	مشهد	۱	دارا بودن مدرک دیپلم کامل متوسطه طی دوره کار آموزی در زمینه مربوط	۴
۲ـ راننده وسیله نقلیه تند رو ۱	مشهد	۱	دارا بودن مدرک پایان تحصیلات دوره ابتدائی وداشتن گواهینامه پایه ۲	۲
۳ـ پیشخدمت ۱	بیرجند	۱	دارا بودن مدرک پایان تحصیلات دوره ابتدائی	۱

داوطلبان واجد شرائط‌میتوانند برگ درخواست ذیل این‌آگهی راتکمیل کنند و بادو قطعه‌عکس ۴در۳ ورسید بانکی مبنی برپرداخت ۳۵۰ ریال برای ردیف ۱و مبلغ ۱۵۰ ریال برای سایرردیف هادر یکی ازشعب بانکملی ایران بحساب شماره ۹۸۰ خزانه نزدبانک مرکزی ایران بعنوان حساب حق ثبت‌نام‌داوطلبان‌استخدام‌وفتوکپی برگ‌خدمت وظیفه یابرگ معافیت دائم حداکثر تا۱۰ روزبعد از انتشار این‌آگهی باپست سفارشی بنشانی اداره کل کاروامور‌اجتماعی خراسان ارسال‌دارند به‌مدارکی که‌فاقد رسید بانکی‌و یابعد ازاین‌مهلت به پست تحویل داده‌شود ترتیب اثر داده نخواهد شد. (وجوه پرداختی‌بهیچوجه مسترد نمیشوند) پروانه‌ورود بجلسه امتحان‌در تاریخ۲۹ر۳ر۲۵۳۷ درمحل اداره کل‌کارو امور اجتماعی خراسان بین داوطلبان توزیع خواهد شد تاریخ ومحل‌برگزاری امتحان و مسابقه در متن پروانه قید میگردد.

اداره کل کارو امور اجتماعی خراسان

برگ درخواست شغل

نام خانوادگی ـ نام ـ نام پدر ـ شماره شناسنامه
محل صدور ـ تاریخ تولد ـ مدرک و رشته تحصیلی
وضع خدمت وظیفه ـ داوطلب شغل(فقط یک‌شغل) ـ محل جغرافیائی مورد تقاضا (فقط یک‌محل)
نشانی کامل : شهر ـ خیابان
کوچه ـ شماره منزل

امضاءداوطلب

«سرطان» و رابطه آن با بیماریهای ناشی از ضعف و پیری

دومین عصر پزشکی با حمله به ریشه بیماریها بزودی آغاز می‌شود

دستگاه مصونیت دهنده بدن انسان، که بوسیله غده‌یی در نزدیکی ریه‌ها، کار می‌کند، قادر به مهار کردن یاخته‌های سرطانی نیست

سرانجام زمان آن فرارسیده است که دومین عصر پزشکی درجهان، آغاز شود: تاکنون، بیماری‌ها را در «نخستین مرحله» بروز مورد توجه قرار می‌دادند. بطور مثال درمورد سرطان، نخست سعی می‌کردند که یاخته‌های سرطانی را از پیشرفت بازدارند، وسپس آن‌ها را به‌طرز کامل منهدم کنند.

اما، ازاین پس، «پزشکی نو» به‌عمق وریشه بیماری حمله می‌برد، یعنی به دستگاههایی حمله می‌برد که برجان و تن موجودهای زنده تسلط دارند.

یکی از این دستگاه‌ها، دستگاه مصونیت دهنده است که سازنده یاخته‌های دفاعی بدن در برابر حمله موجودهای خارجی، و نیز «دشمنان داخلی» است. این دستگاه به وسیله غده‌یی به نام «تیموس» که درنزدیکی ریه کارمیکند، هنگام تولد بچه وجود دارد، ودر دو سالگی به بلوغ می‌رسد. در این موقع تیموس به شکل هرمی است به ارتفاع ٤تا٥ سانتیمتر که وقتی بچه به ۱۵ سالگی می‌رسد ۲۳ گرم وزن دارد. ازآن پس غده تیموس بطور منظم تحلیل می‌رود، ولی هرگز از میان نمی‌رود.

پیری زودرس

درحالی که عمر انسان برای ۱۲۰ سال برنامه‌ریزی شده، آیا بین تحلیل رفتن غده تیموس و پیری زودرس ارتباطی وجود دارد؟ براثر بروز همین پرسش است که گروههای متعددی از پژوهشگران درسراسر جهان به پاسخگویی آن پرداخته‌اند. و دراین راه کوشش فراوانی کرده‌اند.

جالب این است که این کوشش نخست بار ازپژوهش درباره سرطان آغاز شده، و معلوم داشته استکه یاخته‌های سرطانی که از حیطه تسلط و نفوذ دستگاه مصونیت دهنده بیرون افتاده‌اند «نمردنی» هستند، و به همین جهت است که حتی وقتی که از ارگانیسم بدن انسان جدا می‌شوند، به زندگی خود، وبه‌زاد وولد نامحدود خود ادامه می‌دهند.

پارمیی از زیست شناسان، مانند پرفسور «ژان‌فرانسواباخ»، پس از سال‌ها بررسی معتقد شده‌اند که «بیماری‌های ناشی از پیری» که موجد انواع عفونت ها، ودر مواردی موجد تومور های سرطانی هستند، با تحلیل رفتن و ضعیف شدن دستگاه مصونیت دهنده ارتباط دارند.

علت چیست؟

علت اصلی این امر، بروز ماده‌یی سمی در بدن است به نام «آنتی‌کورخودکار» که وقتی از عضوی زاییده می‌شود، و در مسیر خون به قلب می‌رود و باز به همان عضو باز می‌گردد، قدرت دفاع در برابر دشمنان داخلی و خارجی را از این عضو سلب می‌کند.

غالب پژوهشگران بیماری‌های سرطان علت پیدا شدن این ماده رافاسد شدن غده تیموس میدانند که این عضو را از ساختن ماده مصونیت دهنده باز می‌دارد.

براین منوال است که در فرانسه، پرفسور «ژان‌فرانسواباخ» موفق شده است که یک «عامل فعال» سازنده ماده مصونیت دهنده را از «تیموس» جدا کند، و آن را به‌اندازه‌های مختلفی به موش‌ها تزریق‌کند. جالب توجه اینکه مدت‌کوتاهی بعد، بیش از ٦۰ درصد از موش‌ها مبتلابه سرطان‌شده‌اند.

نتیجه‌های به دست آمده از این آزمایش هابسیار امیدبخش بوده است. بدیهی است که‌این آزمایش‌ها دنبال خواهد شد، و تاچندماه‌دیگر دانسته‌خواهد شد که آرزوی مبارزه علیه سرطان وبیماری‌های ناشی از پیری و ضعف غده تیموس، تاچه حد تحقق خواهد یافت

«صدا» بجای اثر انگشت!

● پروفسور «ژان فرانسواباخ» دانشمند فرانسوی در این آزمایشگاه، راه های تازه‌یی برای مبارزه با سرطان پیدا کرده است ....

پژوهش های یک گروه ازدانشمندان کشور های اروپایی و آمریکایی‌چنانچه به نتیجه قطعی برسد، زمینه‌ای انقلابی در «شناخت هویت» را عرضه خواهد کرد. زمینه‌ای که به مراتب کامل‌تر از «اثر انگشت» خواهد بود.

این دانشمندان در تحقیقات خودبه این نتیجه رسیده‌اند که صدای آدمی از خواصی همانند «اثرانگشت» برخوردار است، همچنانکه‌اثر انگشت هیچ‌دو انسانی در جهان همانند نیست، کیفیت صدای آدم ها نیز باهم متفاوت است حتی اگر کسی بتواند به ماهرانه ترین شکل صدای کسی را تقلید کند.

این نظریه مدت ها مورد بحث‌بود و محققان معتقد بودنداگرچه‌سندی برای اثبات آن در دست نیست ولی دلیلی هم برای رد آن وجود ندارد.

همین مسئله باعث شد که گروهی از دانشمندان‌کشورهای اروپایی‌بهمراهی تنی چند از محققان امریکائی‌همفکر شوند و روی این نظریه کار کنند.

هم اکنون شواهد غیر قابل‌انکاری وجود دارد که‌اصل‌قضیه برای‌پژوهشگران غربی به اثبات رسیده و اینک دانشمندان مطالعات خود را برای تکمیل دستگاهی دنبال می کنند که کیفیت صدای آدمی را مشخص می کند و برای هرصدا علامت رمزی قایل میشود.

این دستگاه که گفته میشود بوسیله نوعی کامپیوترهدایت‌می شود، درشرایطی خاص صدای انسان را بر روی یک فیلم مخصوص ضبط می کند، حتی اگرکسی سعی کند صدای خود را تغییر دهد، باز هم از دقت این دستگاه چیزی کاسته نمی شود، زیرا این دستگاه‌که هنوز نیزنامی برای‌آن انتخاب‌نشده، با «با بررسی‌نوسانات و کیفیت صدا «کد» مخصوص صدا را اعلام میکند و این «کد» با «کد» صدای هیچ انسانی در دنیا یکسان نخواهدبود.

اندرکرافت: رقیب تازه‌یی که انگلیسی‌ها برای زیر دریایی ساخته‌اند!

وقتی انگلیسی‌ها، باتوجه به تجربیاتشان در جنگ‌جهانی دوم روی قایق های کوچکی که قابلیت راه رفتن درخشکی را نیز دارا بودند، توانستند «هاورکرافت» را بسازند، بسیاری از محافل علمی‌جهان کار انگلیسی ها را شبیه به‌یک معجزه‌میدانستندو معتقدبودند باساختن‌هاورکرافت، انگلیسی ها پرونده وسایل نقلیه «آب خاک، هوازی» رابسته‌اند. اما هفته گذشته با آزمایش موفقیت‌آمیز«آندرکرافت» معلوم شد که‌این‌قصه را پایانی‌نیست و هر روز ذوق و اندیشه بشر، در راه‌ارتباط دادن بیشتر آب و خاک و هوا، وسیله‌ی کاملتری تولید و عرضه می کند، آندرکرافت که باز هم توسط‌مهندسان انگلیسی‌طراحی و تولید شده، از نظرظاهری شباهت زیادی به هاورکرافت دارد، با این تفاوت‌که‌پروانه هائی که بر سطح بیرونی آن تعبیه شده بسیار کوچک تر از پروانه های هاورکرافت‌ها است.

همچنین برخلاف هاورکرافت که هنگام رسیدن به خشکی با جدا شدن از سطح زمین به میزان پنج سانتیمتر براثرفشار موتور برپروانه ها حرکت می کند، اندرکرافت ها دارای هشت چرخ‌عظیم هستند(تقریبا چهار برابر چرخ یکتریلر)که با آنها بروی زمین حرکت‌می کنند، کار دیگر اندرکرافت‌که در حقیقت مهمترین ویژگی‌آن است، فرو رفتن در زیر آب و کاویدن اعماق آبهاست، البته اندرکرافت در حال‌حاضر نمی تواند بیش از بیست متر به ژرفای آب فرو رود، از اینرو گفته میشود تا کامل‌شدن توربین های فرو رونده آن که پیش بینی میشود قدرت فرو شدن در آب را تا عمق یکصد متری ممکن می کند، اندرکرافت دربازار های‌جهانی عرضه نخواهد شد، با این وجود، از هم اکنون برای وسیله کامل‌نشده دهها سفارش از جمله از جانب جمهوری خلق چین به انگلستان رسیده است.

قابلمه جدید فرانسوی هنگام پخت غذا موزیک ملایم، یا جاز پخش میکند

تابحال، در زمینه تولید لوازم آشپزخانه، برای‌خانم ها ابتکارات‌جالب فراوان‌بکار برده شده است، ولی قابلمه یا دیگی که یک کارخانه‌تولید لوازم خانگی‌در فرانسه‌ساخته است و بزودی روانه بازار خواهد کرد. در نوع خود جالب ترین وسیله آشپزی است.

این دیگ یا قابلمه، که از داخل به سه محفظه جداگانه یا جدار هایی‌به ضخامت‌های مختلف تقسیم‌میشود، ازبیرون نیز دکمه هایی برای تنظیم حرارت های مختلف، در هر کدام از محفظه ها، غذای جداگانه‌یی را می توان پخت که به حرارت های متفاوت احتیاج دارند.

جالب اینکه، تاکنون، قابلمه ها و دیگ هایی که به قصد بی خطر بودن ساخته میشدند، مجهز به سوت هایی بودند (و هستند) که با نزدیک شدن لحظه خطر، به صدا درمی‌آیند و کدبانو یا آشپز را مطلع می کنند.

اما، دیگ جدیدفرانسوی، به جای «سوت» های ممتد وگوشخراش، مجهزبدستگاهی است که بانزدیک شدن لحظه خطراتی همچون احتراق و انفجار، نوای تند و هیجان انگیز آهنگ های جاز رادرفضا مترنم می کند. والبته، در مراحل معمولی پخت وپز نیز، همین دیگ ها، بدلخواه صاحب دیگ، آهنگهای ملایم پخش میکنند و بدینگونه، لحظه‌های کسالت بار وخسته کننده پختو پز در آشپزخانه را به لحظه های دانشین گوش سپردن به نغمه و آهنگ بدل می کنند. قیمت این‌دیگ های همکاره، به پول‌ایران حدود ٤٥۰ تومان خواهد بود.

تمبر صدادار

پدیده جالبی که گیرنده نامه‌را از خواب بیدار می کند!

«... دیر وقت است، شما خوابیده‌اید، پستچی یک تلگراف یانامه خیلی مهم وفوری را به داخل جعبه پست‌منزل شما می‌اندازد، اما تا فردا صبح که‌شما از خواب بیدارمیشوید از آن بی‌خبر می‌مانید، در حالیکه ممکن است بی‌خبر ماندن ازآن نامه اثر مهمی در زندگی شما داشته باشد ...».

براساس این مساله دانشمندان آلمانی دست به ابتکار جالبی زدند که از وقوع اینگونه اتفاقات جلوگیری می‌کند.

تاچندی دیگر مردم آلمان جعبه‌های پست جلوی خانه‌های خود را باجعبه‌هایی که بزودی به بازار خواهد آمد، عوض خواهند کرد، این جعبه‌ها که به‌بهای ۲۱ مارک (حدود ٦۳ تومان) به فروش خواهد رسید دارای دستگاه مخصوصی است که در مقابل نوعی تمبر واکنش نشان میدهد و زنگی رادر منزل به صدا درمی‌آورد.

از این پس کسانی که میل دارند نامه‌هایشان هرچه زودتر بدست گیرنده برسد، نوعی تمبر که دارای خاصیت مغناطیسی است روی نامه‌های خود می‌چسبانند، نامه‌هایی که دارای چنین تمبرهایی هستند به محض آنکه توسط پستچی داخل صندوق پست منزل افتاد دستگاهی را که داخل جعبه قرار دارد متاثر می‌کند واین دستگاه زنگی را در داخل خانه به‌صدا درمی‌آورد وبدین ترتیب صاحب خانه در هر موقع شب یا روز متوجه می‌شود که نامه مهمی برای او رسیده است.

قرار است از این پس روی کلیه پاکت‌های تلگرافی که به‌هنگام شب توزیع‌می‌شود چنین تمبری چسبانده شود.

این نمایش

بقیه از صفحه ۹

دیگری‌هم‌داشته: جذب‌تماشاگران بیگانه باتئاتر که اینبار ازطریق تو که هنرپیشه مورد علاقه‌شان در سینما هستی به‌تئاتر کشانده شدند.

بهروز وثوقی- بله من فکر میکنم آنها بخاطر دیدن بهروز هم که شده به‌تئاتر می‌آیند و پس‌از روبروشدن‌با آن‌درمییابند که تئاتر هم چیز خوبی است ومیشود به تماشایش نشست.

● این یک خوش‌بینی بی‌اساس است، شاید تماشاگر جنوب شهری بلند شد وبخاطر دیدن تو به سالن تئاتر بیاد و حتی پس از آنهم‌به دیدن‌دومین تئاتر زندگیش برود امامطمئن باش او تماشاگر دائمی تئاتر نخواهد بود، مسئله کمبود تماشاگر تئاتر مسئله ریشه‌داری است که نمی‌توان با چنین‌راه حل‌های روبنایی به مقابله باآن شتافت مگر آنکه بخواهیم خودمان را گول بزنیم.

در خاتمه بنظر نگارنده، اگر آن ادعاها راجع به تئاتر ملی وغیره ذالک در ابتدای جلسه عنوان نمی‌شد، سطح توقعات پائین می‌آمد وهنرمندان ما مجبور نبودند در توجیه‌کارشان آنهمه توضیح بدهند.

دیگر اینکه آنقدر حرفها و نقطه نظرها متناقض بود که بنظر می‌آمد همه سعی می‌کنند بنوعی حالا هرطور شده وبا هر منطقی که در حیطه‌ی شعورشان است کارشان را توجیه کنند، جان کلام بنظر می‌آید این تئاتر زنگ تفریحی بیش نیست و مطلقا نمی‌تواند یک تئاتر ملی ومردمی باشدمگر آنکه تئاتر ملی را به سبک‌بهنام ناطقی تلفظ کنیم.

نقاشی دربرترین حد

بقیه ازصفحه ۹

عاطفی، این دوار و سرگشتگی و گردش منحنی ها و دوایر سقف‌های‌مینائی تکرار میشود. هنرمند این منحنی‌های اسلیمی را در همه‌ی عناصر فرهنگی خود دیده و اگر درکارخود آنرا عمدا ننشانده باشد بیشتر انعکاس ذهن او از فرایافت این‌شکل‌های‌دائمی وحاضر بوده است.

شباهنگی، راز سرگشتگی دوایر پرانحنا را که در قلمروهنرهای ما به‌اشکال مختلف تکرار میشود، نیک دریافته است این تپه‌های درهم شونده و با هم‌رونده این شکل‌های بظاهرطبیعی، به تعبیری دیگر اشکال تجریدی و انتزاعی فلک گردون، نه سقف آسمان، دوایر ذهن، هفت خم دانائی و پیچاپیچ راههای ناپیموده‌ایست که بشر را به جستجوی‌برتر وآنسوتر میکشاند که شاید در آن آرامشی یابد و پاسخی و یا تپشی و جنبشی دیگر. آیا معماری خانه‌های یزدو کاشان شباهنگی را به این تعابیر شکلی رهنمون شده است آیا تپه و ماهورهائی که در مینیاتور و گرافیک های ایرانی به فراوانی در افق دور تابلو ساخته می شود او را به راه این ترسیمات کشانده، آیا سیر و سفر او در گوشه وکنار ایران یا سیر و سلوک او در فرهنگ شعری و عرفانی باعث این رفتار بوده است؟ هرچه هست او حرف را موجز و رسا، بی‌کم و کاست به زبان رنگ و خط ریخته است.

شباهنگی، با آنکه چون یک هنرمند شیفته عمل می کند، اما نحوه‌ی کار او حکایت از دقت و ظرافت بیمانندی در رنگ شناسی و رنگ‌گذاری دارد.

رنگها در آثار اولطیف، صاف و پالوده است تپه با دو یا سه رنگ همگون و همساز ساخته میشود.

رنگها و تهرنگها بادقت و وسواس انتخاب میشوند کنار هم گذاشته میشوند درجه تغییر رنگ چندان خفیف است که‌ازدور چون سایه وروشن‌های یکرنگ جلوه‌گر میشود وازنزدیک در می‌یابی که چگونه او توانسته در چندرنگ‌نزدیک بهم را اینگونه ماهرانه‌کنار هم بگذارد که القائی واحد داشته باشد.

شباهنگی همانقدر که شیفته‌ی موضوع کارهای خویش است دوچندان در اندیشه‌ی هماهنگی ووحدت و به تعبیری «تمیز درآمدن» در کار خود است. با دیدن این نمایشگاه هر بیننده میتواند این نکته را دریابد که با هنرمندی پرتپش و جستجوگر روبروست که مهارتی عظیم در ارائه جوشش درونی خویش‌دارد و هنر پلاستیک را آنقدر خوب می‌شناسد که گامحد توانائی او به وسواس نزدیک‌میشود. سخن‌کوتاه، شباهنگی با این نمایشگاه خود را تا برترین حد ظرفیت خویش بالا کشیده است.

بین المللی

این وراء گسترش جهانی است.

هواپیمائی ملی ایران "هما" یک شرکت هواپیمائی بین‌المللی واقعی است. نه تنها بخاطر ۲۳۰ پروازی که هر هفته باقصی نقاط عالم انجام میدهد. نه تنها برای جابجا کردن صدها هزار نفر مسافر بین‌المللی که "هما" را برای پروازهای شیرین خود انتخاب میکنند و با "هما" به مهمترین نقاط عالم میروند، بلکه بخاطر گروهی از زبده‌ترین و ماهرترین انسانهائی که از ملیتهای مختلف گرد هم آمده‌اند تا در هر پرواز، راحتی بیشتری برای شما فراهم کنند و بشما امکان دهند تا از آرامش واستراحت بیشتری برخوردار باشید و از پروازتان در حد کمال لذت ببرید.

این انسانها میدانند شما چه میخواهید و چه چیزی را دوست دارید. اینان زبان خواسته‌های شما را میدانند و از فرهنگی جهانی بهره‌مندند. وقتی شما با "هما" پرواز میکنید، احساس خواهید کرد که در خانه خود و در جمع دوستان خود هستید. اینکه شما بکجا پرواز میکنید مهم نیست، آنچیزی که بتواند راحتی بیشتر شما را فراهم آورد مهم است.

هواپیمائی ملی ایران «هما»

برای کسب اطلاعات بیشتر به آژانس مسافرتی خود و یا دفاتر هواپیمائی ملی ایران:

خیابان فردوسی و یا خیابان شاهرضا مراجعه نمائید. تلفن رزرواسیون ۹۶۹۰۸۱ـ ۹۶۵۰۱۱ـ ۹۷۹۰۱۱

استخر تابستان گرما

روزنامه اطلاعات

تلفن: ۳۱۲۴۱۳

خواننده گرامی

از این پس در فصل گرما هر یکشنبه ، در این صفحه همراه با معرفی فروشندگان و تولید کنندگان دستگاه های تصفیه آب استخر ،وسایل شنا و مراکز سرویس دهنده استخربادیدگاههای صاحب‌نظران و کارشناسان سرشناس ورزش شنا نیز آشنا می شویم . همچنین برای‌شناخت بیشتر و بهتر این ورزش ، هربار در زمینه‌اصول شنا ، روش های ایمنی و آموزشی شنا مطالب مناسبی در اختیار علاقمندان قرار میگیرد .

داود نصیری دبیر کمیته المپیک سازمان ورزش وسرپرست گروه نجات غریق ایران:

تربیت«مربی‌شنا» مشکل بزرگی نیست

★ ساختمان پنج استخر قهرمانی‌وپنج‌استخر معمولی پیش ساخته در استادیوم آریامهر درحال اتمام است .

★ تشکیلات نامناسب وعدم سازمان‌دهی ، عامل شکست ورزش واترپلو بود .

★ استخر های موجود ، نمی تواند پاسخگوی نیاز های علاقمندان شنا باشد .

★ شرکت های‌تصفیه‌آب وسرویس دهنده‌استخر درکار خود موفق شده‌اند .

★★★

در گفت و شنودی که با داود نصیری دبیر کمیته المپیک سازمان ورزش و سرپرست گروه نجات غریق‌کشور انجام شد، مسایل و دشواریهای موجود در برابر آموزش مربیان نجات‌وپیشبرد برنامه‌های شنا مورد بحث قرارگرفت که چکیده آن رادر زیر می خوانید.

●●●

● بطور کلی در زمینه شنا و دشواریهایی که سبب رکود این ورزش درسطح کشور شده، چه‌اقداماتی می‌توان انجام داد.

نصیری : ابتدا باید بگویم که مساله شنا در ایران بنیادی نیست زیرا همیشه چه از نظر تعداد استخر و چه از نظر سرویس و نگهداری آن بامشکلات فراوانی مواجه بوده‌ایم. بههمین جهت بابرخی از سازمانها (نظیر وزارت آب وبرق) برای کاهش بهای آب و امکاناتی که شهرداری ها می توانند دراختیار فدراسیون شنا وهمچنین بخش خصوصی قرار دهند، مذاکره کرده‌ایم وامیدواریم بتوانیم تعدادااستخر هارا بطور قابل ملاحظه‌ای افزایش دهیم.

دو هدف

اما آنچه در حال حاضر فدراسیون برآن تاکید می کند در درجه نخست پرورش قهرمان ودر درجه دوم جلب افراد بیشتر و آموزش بهتر برای نجات غریق است که افراد ناجی نیز بدو دسته تقسیم خواهند شد : ناجی غریق درجه ۱ و ناجی غریق درجه۲ ناجیان غریق درجه یکشامل مدیران استخر، مربی شنا و ناجی غریق می شود. ناجیان غریق درجه ۲ عهده‌دار نجات غریق در سواحل دریا و دریاچه‌ها هستند.

ناگفته نماندکه‌مابه همه ناجیان غریق خود این توصیه راکرده و میکنیم که حتما ساعاتی رادر روز برای‌آموزش افراد شناگر اختصاص داده و مردم راباروش استفاده از استخر و نحوه شناگری آشناشوند.

● تاکنون درمورد تاسیس استخر در تهران و چه برنامه هایی دنبال شده است؟

نصیری : در حال حاضر استخرهائی در تهران وجود دارد که مسلما هیچگاه پاسخگوی نیاز مردم نبوده و باعث شرمندگی است اگر بخواهم تعداد آنهارا نام ببرم ، لیکن همین چند استخر هم مشکلات فراوانی رادر بردارند ، نظیر هزینه بهای آب و پرسنل بویژه هزینه سرویس ونگهداری استخر. ولی باید اشاره کنم که در حال حاضر عملیات ایجاد تعداد۵استخر قهرمانی و ۵استخر پیش ساخته در استادیوم آریامهر نزدیک به اتمام است که امیدواریم در آینده نزدیک آماده بهره‌برداری شود. در شهرستانها نیز استخر کم است اما تاحدودی نیاز مردم رامتامین می سازد.

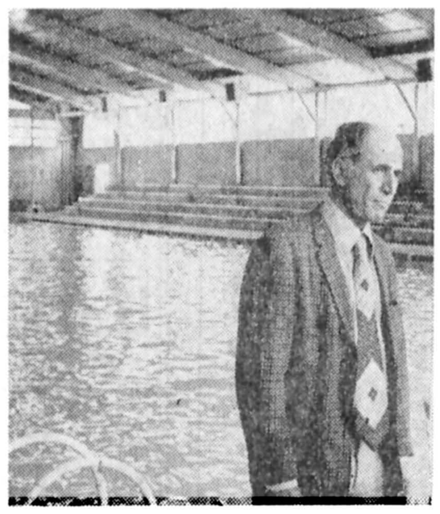

● در زمینه آموزش شنا و تامین مربی چه پیش‌بینی هائی شده است؟

نصیری : در حال حاضر تحولاتی در سازمان ورزش انجام شده‌ویکسازمان دهی بنیادی در نظام و برنامه ریزی ورزش پی ریزی میشود ، زیرا دوام و بقای هر تشکیلاتی نیاز به یک زیر بنای درست و مناسب دارد ، چه اگر این سازمان عمیق‌وصحیح رفتار کند آن تشکیلات دوامخواهد داشت ودر غیر اینصورت به بیراهه خواهد رفت که نمونه آنراباکمال تاسف در واترپلو دیدیم.

سازمان ورزش کمیته‌ای رابانظارت فدراسیون شنا در انستیتو تربیت بدنی پایه گزاری نموده تاوظیفه آموزش‌بافراد ومردم و تربیت مربی‌رابعهده گیرد ، کمااینکه بیشتر درامجدیه کلاسهائی مجانی دراختیار مردم جهت آموزش شنا دائر بود که متاسفانه دوام نیاورد.

این کمیته آموزش را حین انجام ورزش شنا در محل استخر بعهده گرفته که در کلیه استخر ها اجرا خواهدشد. زیرا حین آموزش سراستخر ، محیط استخر نیز از یکنظم مناسب و خوب برخوردار خواهد بود.

● عقیده شمادر باره اقدام روزنامه اطلاعات جهت اختصاص دادن صفحه‌ای به مسائل شنا و نگهداری و توسعه استخر چیست ؟

نصیری : اقدام بسیار مفید و نیکوئی است، زیراسوای هزینه های سنگین‌زمین‌برای استخر ، آب ،برق و مربی (که خوشبختانه کمبود زیادی در مورد مربی وجود ندارد ، چون فدراسیون میتواند آنرا تامین کند) لکن مشکل‌بزرگتر موضوع سرویس ، تصفیه و نگهداری دستمزد است. که البته شرکتهای مربوط خوشبختانه توانسته‌اند این کار را بخوبی انجام بدهند .ه سلما این صفحه می تواند درمعرفی بیشتر ورزش شنا و امکاناتی که در جهت تجهیز استخر وجود دارد، موفق شود.

سرویس وخدمات استخر

استخر

شرکت تهران صاف فیلتر

وارد کننده دستگاه های تصفیه آب و استخر با مجهز ترین کادر سرویس تلفن۲۷۷۲۸۵ـ ۲۷۷۳۵۷

شرکت بحر آبی

باکادری مجهز جهت تصفیه آب استخر شما تلفن ۸۹۷۶۱۱ ـ ۸۹۲۹۰۴

استخر

نصب و فروش همه نوع دستگاه های تصفیه آب نقد و اقساطبا نازلترین قیمت تلفن ۸۵۲۹۴۸

دستگاه تصفیه آب استخر

فروشنده انواع دستگاه های تصفیه آب استخر شرکت بحرآبی تلفن ۸۹۷۶۱۱ و ۸۹۲۹۰۴

تعمیر و رفع کم شدن آب استخر باتضمین

گروه فنی بام‌تکس

۸۵۴۸۲۵

استخر

سرویس‌سلیمی

تهیه‌کننده انواع‌دستگاه تصفیه استخروسرویس سالیانه و جاروبه‌استخر

تلفن ۷۶۲۰۴۴

آموزش

مربیهای ورزیده شنا ـ اسکی روی آب و قایق های بادبانی و موتوری برای آموزش آماده‌اند . تلفن ۲۲۸۵۰۳

خدمات استخر

سرویس فصلی باجاروی مخصوص کفشورونصب دستگاه های تصفیه ۶۴۹۴۱۹ ـ ۶۴۹۰۶۶

استخر

فروش‌ـ نصب‌وسرویس وراه اندازی استخر ـ لوله‌کشی شوفاژ وتهویه مطبوع‌سرویس‌ونگهداری سالیانه

تلفن ۸۴۴۶۴۹ ۸۵۰۸۳۵

نصب و فروش دستگاه های

تصفیه استخر

فروش پله دایو ، پمپ پروژکتور مواد شیمیائی و سرویس و نگهداری و نصب‌بیلدنیک کرکمپانی ۸۴۹۷۴۴

شرکت دئار

تاسیسات تصفیه آبهای صنعتی وشامپوئی در هر سطح ۸۳۶۱۷۲ـ ۸۲۷۸۳۰ ۱ـ۵

نصب و فروش انواع دستگاه های

تصفیه آب استخر

شمیرانات۶۸۲۳۴۴ونک

استخر

شرکت واترصافتر فروش نصب نگهداری سالیانه نقد و اقساط ۸۴۶۸۱۰

قابل توجه دارندگان استخر

شرکت فایبرگلاس شادمان

استخر شما رادر مقابل سرما، گرما و یخبندان با رنگ های متفاوت وضدآب باپوششی شفاف وهموار با ضمانت ۵ تا۱۰ سال تحویل میدهد

تلفن : ۹۴۴۲۵۷

اطلاعیه‌تابستانی سن‌موریس‌اسپرت

فروشگاه‌ورزشی‌سن‌موریس‌اسپرت‌از هم‌اکنون کلیه وسایل اسکی روی آب کلیه وسایل شنا از قبیل مایو ـ ماسک ـعینک ـکفش شنا ـجلیقه نجات و استخر های پیش ساخته را عرضه می‌کند .

سن موریس اسپرت . تهران خیابان میرداماد (بلوار پهلوی) نبش رازانی تلفن ۲۲۸۵۰۳

الکتروپمپ کف کش و لجن کش یک‌فاز

مخصوص تخلیه استخر

مدل SB ۷۵۰ یک اسب دو اینچ

مدل S ۴۰۰ ½ اسب دو اینچ

نماینده انحصاری : آب بخش

سعدی جنوبی پاساژ سلامت شماره ۲۴

تلفن ۳۱۴۹۵۱ و ۳۹۱۹۷۵

صنیع‌الدوله SANIE DOLEH

پیشرو و مبتکر مبلمان فلزی در ایران

قابل توجه صاحبان استخرهای عمومی وخصوصی ـ هتل‌ها و باشگاهها

صنیع‌الدوله با فرارسیدن فصل‌تابستان مجموعه‌ای از جدید ترین وسایل کنار استخر از قبیل میز و صندلی فلزی و پلاستیکی ، انواع شزلانگ‌و راکینگ‌چیر ـ چتروسایبان وغیره ساخته و آماده هرگونه سفارش است .

تلفن ۸۲۳۷۲۷

اخطارسازمان آب:

درمصرف آب صرفه‌جوئی کنید

الکتروپمپهای

Lee Howl, VEMA

مارك انگلستان با استرنیر

مخصوص دستگاه تصفیه استخر

الکترو پمپ *ABS* ساخت آلمان غربی

مخصوص تخلیه استخر

فواره و آب‌پاشی

نماینده انحصاری شرکت صنعتی کوشش

دفتر مرکزی : تخت طاوس نبش‌امیراتابك‌شماره ۱۶۸ ساختمان کوشش تلفن ۱۲ـ۸۳۹۴۱۱ و ۲۹ـ۸۳۵۸۲۸

شماره ۲ شعبه سعدی جنوبی شماره ۶۹۲ تلفن ۳۱۲۴۶۷ و ۳۰۳۷۴۹نصب و تعمیرات وسرویس ۴ـ۸۳۷۸۶۳

برای شنا در

فروشگاه‌ورزشی محلاتی

مجهز شوید

تولید کننده‌و عرضه کننده‌انواع وسایل‌ورزشی، شناو مایو های کشی ، اسپیدو و غیره .

آدرس : خیابان روزولت جنب امجدیه تلفن ۸۲۳۷۳۰

دستگاههای تصفیه‌آب‌وشستشوی ظروف بخار در اسرع وقت تلفن ۸۳۸۶۸۲

شرکت ایران بومانت عامل فروش

دستگاه های تصفیه آب استخر پروژکتور

دایو نردبان سونا موادشیمیائی

آدرس آیزنهاور روبروی دانشگاه‌آریامهر شماره ۴۰ تلفن ۹۵۶۴۴۷ـ ۹۵۵۷۲۲

میزوصندلی‌وسایبان

چهار نفره قابل حمل

قایقهای تفریحی

از جنس مقام پلی‌اتیلن

شرکت ایرجنس تلفن ۶۲۳۷۶۶

اگر استخر نساخته‌اید

از استخر های پیش ساخته فنومن بازدیدفرمائید

شرکت فنومن

(بامسئولیت محدود)

تلفن ۸۳۹۳۷۷ـ ۸۲۷۴۷۱ ـ۸۲۰۹۴۷

استخرهای پیش‌ساخته

دستگاههای تصفیه آب مخصوص کنار استخر

ساخت‌کارخانه **muskin** آمریکا با۳۰ سال سابقه جهانی و۵ سال سابقه درایران

استخر ـ قیمت از ۳۴۰۰ تومان ببالا باورق کالوانیزه وآلومینیم بدون کندن زمین نصب فوری از ۷۵ سانتی متر تا ۲/۱۰ متر قطر باشکال وانداره های مختلف

دستگاه تصفیه استخر با اسکیمر روی آب قابل حمل و آرزانترین قیمت

بدون خرابی ولوله کشی ـ تحویل فوری

دراندازه های مختلف ـ باتعهد لوازم یدکی

نماینده رسمی در خاورمیانه ـ عاملی روزولت شمالی بعد از ۲۵ شهریور روبروی بانک رهنی ۳۹۱ روزنه تلفن ۸۲۱۲۶۳

دستگاه تصفیه استخر شنی

«کوارتزیفایر» لوارا

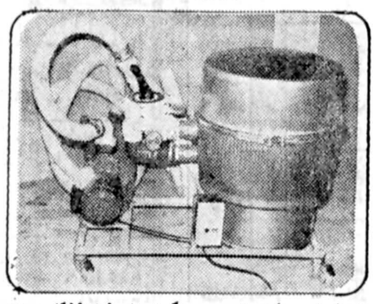

بدون احتیاج به مواد شیمیائی وسرویس ونگهداری خاص با حذف لوله‌کشی پیچیده وزائد مناسب وارزیا برای نصب درکاراستخر ومجهز به شیر۶ظرفه برای شستشوی اتوماتیک فیلتر تخلیه استخر وفواره ومرج زن

شرکت آبرود

نماینده انحصاری دستگاههای تصفیه آب وصنعتی گیر، صافی کارتریج آب آشامیدنی وکلرزنی برای استفاده منازل ویلاها وروستاها

خیابان سعدی شماره ۵۳۱ تلفن ۳۰۲۵۵۱

شرکت جیوه

تاسیسات استخر

خیابان نادرشاه نبش خیابان ۲۱ ساختمان ۲۱ طبقه سوم تلفن ۸۳۹۶۰۰ و ۸۲۰۹۹۶

کجاشناکنیم؟

استخر آرش

(ناحیه ۹)

فلکدوم تهرانپاس ـ یکسانس صبح دوسانس‌بعد ازظهر قیمت بایت صبح ۲۰ ریال و بعد از ظهر ۳۰ ریال از ۱۵ خرداد آماده است.

۱ـ۱

استخر باغ فردوس

(ناحیه ۶)

خیابان مولوی‌یکسانس صبح دوسانس بعد ازظهر ـ قیمت بلیت برای صبح ۲۰ ریال و بعد ازظهر ۳۰ ریال ـ تلفن ۵۲۷۲۳۱ از ۱۵ خرداد آماده است.

۱ـ۱

استخر ونک

روبری آریا شرایتون یک سانس صبح‌ـ دوسانس بعد ازظهر ـ از هم اکنون دائر است‌ـ تلفن ۶۸۶۸۶۰

استخر اکبرآباد

(ناحیه ۱۰)

خیابان سینا‌ـ یک سانس صبح دوسانس بعدازظهر‌ـ قیمت‌بلیت صبح ۲۰ ریال و بعد ازظهر۳۰ ریال تلفن ۵۴۷۷۶۷ ـ از ۱۵ خرداد آماده است.

۱ـ۱

استخر فردوس

(ناحیه ۱۴)

میدان کاخ‌ـ یک سانس صبح‌ـ دوسانس بعد ازظهر قیمت‌بلیت برای صبح ۲۰ ریال و بعد از ظهر ۳۰ ریال ـ تلفن۸۹۶۰۲۵ـ از ۱۵ خرداد آماده‌است.

۱ـ۱

استخر خامنه‌ئی‌پور

(ناحیه ۱۶)

میدان وثوق صبح یک سانس وبعد ازظهر دو سانس‌ـقیمت بلیت برای صبح ۲۰ ریال وبعد ازظهر۳۰ ریال‌ـ تلفن۷۹۶۸۶۸ـ از ۱۵ خرداد آماده است.

۱ـ۱

شناوشناگری

هربار در این صفحه، مسایلی پیرامون روشهای شناو اقدامات‌ومباحث ایمنی شنادر استخر یادریا مورد بحث قرار میگیرد.

دراین مطلب کوشش می شود ، نکات و عوامل مهم شناگری‌وغریق نجات‌بزبانی ساده برای علاقمندان گردآوری وچاپ شود. دراین شماره بخشی از مبحث نجات غریق کتاب داود نصیری برگزیدشدمکه بااستفاده از تصاویری گویا در اختیار خوانندگان قرار میگیرد.

★★★

حرکات مقدماتی

ردشدن از وسط پای نفر دیگر: دراین حال بایستی با چشم باز ومقدمه غوص راعمل کرد ، یعنی غوص را آغازو باچشم باز از وسط پای نفر دیگر گذشت.

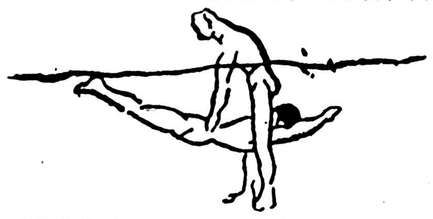

یافتن شیئی: برای انجام این عمل در آبی که ارتفاع‌آن ناسینه است قرار میگیریدو عمل را انجام میدهد ، آنگاه تمرین رادر محل عمیق‌تر تکرار میکند و اندک اندک بعمق اضافه می کنید تاآنجا که آب تابالای سینه ونزدیک گردن شما برسد. این تمرین سبب خواهد شد که اجبارا چشمهایتان رادرزیر آب بازکنید.

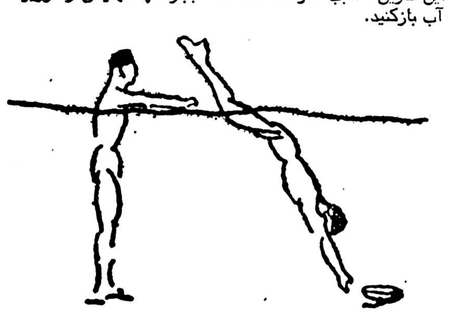

شناکردن و بزیر آب رفتن: این تمرین بایستی بادقت انجام شود، زیرا اگر شما یک مرتبه به این عمل مبادرت بورزید از نظر سلامتی بضرر شما خواهد بود و لازم‌است که بمقدار کم وباتمرین در عمقهای زیادتر در زیر آب شنا کنید و حداکثر زیر آب رفتن بایستی از پنج متر تجاوز نکند.

البته تمرین طولانی خواهد بود و مسافتی راکه شنا میکنید باید تا۲۵متر‌باشد وحداکثر مدتی‌کهدر زیر آب میمانید از ۴۰ ثانیه تجاوز نکند.

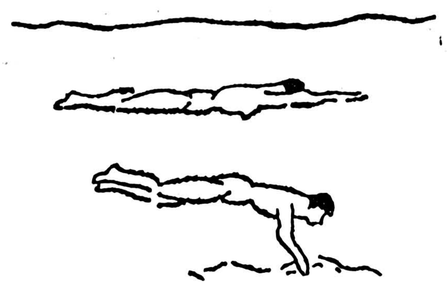

برای انجام تمرین های گفته شده این پیشگیرها لازم است

۱ـ طناب کوچکی راکه ۵ متر طول دارد بعمل کننده تمرین می‌بندید و سرطناب رابه یک جسم ویاشیئی سبک و توخالی مانند بادبادک و لاستیک وصل میکنید.

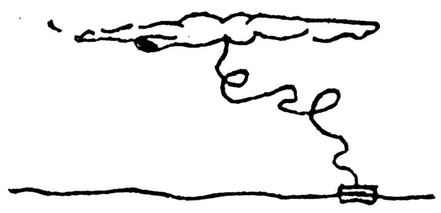

بدینگونه وقتی که عمل کننده بزیر آب رفت عمقی که در آن قرار گرفته است برای مربی مشخص و آشکار خواهد بود واگر خطری متوجه عمل کننده باشد مربی بلافاصله با شنا خود را به او رسانیده وویرا نجات خواهد داد.

۲ـ در موقعیکه شاگردان دریک سطح بزرگ سرگرم تمرین هستند باید مربیان به آنها دستور دهند که در کنار محل مزبور عمل کنند که همگی تحت نظر مربی باشند.

شنا کردن باچند قسمت از بدن

شنا کردن روی شکم فقط بکمک دستها و پاها کهبهم چسبیده و در حال‌کشیده قرار دارند انجام میشود.

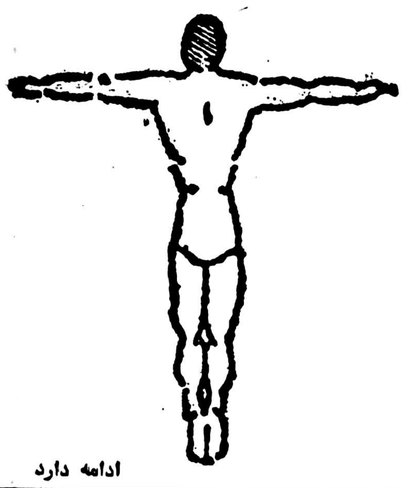

ادامه دارد

استخر پیش‌ساخته

برای ویلاها، منازل، هتلها، پانسیونها و مهدکودکها

- ساخت امریکا ـ فرانسه
- نصب فوری، دراندازه‌های مختلف
- احتیاج بکندن زمین ندارد
- متناسب بلهربودجه
- بادستگاه تصفیه، پله، جارو
- قابل‌حمل‌ونقل

COLECO

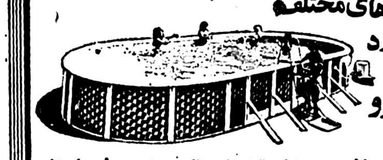

برای مشاهده ورزرو به شرکت مدرن اسپرت بسلطنت‌آباد جنوبی نگارستان ۲ مراجعه‌فرمائید

تلفن ۲۳۹۲۸۲ و ۲۳۳۲۶۷

از شعبه‌ها نماینده فعال پذیرفته می‌شود

رنك‌آمیزی استخر

۸۵۲۴۰۴

استخر

تصفیه‌استخرفایبرگلاس بافیلترماسه‌ای‌وخودشوی خودکار ـ شاکو

تلفن

۸۲۹۹۱۵

تصفیه آب استخر

شرکت آبتک

محاسب‌و مجری دستگاههای تصفیه آب استخر، آشامیدنی، فاضلاب و دیگهای بخار تلفن ۸۳۳۵۸۸ـ ۸۳۳۴۸۸

نیازمندیهای اطلاعات

تلفنهای: ۳۱۲۴۱۳-۳۱۱۲۲۷

اطلاعات نیازمندیهای خود را از طریق تلفنی آگهی میدهد

مبل ودکوراسیون

تالار جنرال مبل

عرضه کننده زیباترین مبلمان استیل و مدرن ایتالیائی و ایرانی انتهای وزراء نبش خیابان ۲۷

تلفن ۶۲۵۸۴۵

افتتاح فروشگاه و نمایشگاه

مبل معصومیان

مبل، سرویس ناهارخوری و اطاق خواب تماما چوب با سبکهای اصیل ایرانی و اروپائی بنمایش گذاشته شده است. فرح آباد ژاله ـ خیابان دوم نیروی هوائی تلفن:۳۴۹۲۸۲

تعمیر مبل دکوراسیون اردلان

تعمیر مبل و پیراهن دوزی و رنگ کاری تلفن ۶۲۰۰۱۶ آ-۱۸۶۴

مژده مژده

سرویس اطاق خواب امریکائی با قیمت های استثنائی وارد شد

نمایشگاه شرکت پلی جاب

خیابان کاخ روبروی قنادی شاهرضا تلفن ۶۴۳۹۷۲

فروش دست اول

شیکترین لباس عروس کلاه وگل لباس شب ۲۲۲۵۱۳ و ۶۴۹۲۷۴

مبلمان استیل بسیار شیک و سفارشی نو ایتالیائی شامل میز غذاخوری مبل و بوفه به فروش میرسد تلفن ۲۷۹۰۷۸ و عصرها ۲۷۸۹۷۱

فریزر خانگی

۳۵۰۰تومان کاخ بالاتر ازبلوار ساختمان ۶۵ آپارتمان ۲۸

یکعدد واترید (تشک خواب آبی) از امریکا جهت فروش تلفن ۸۴۷۲۸۴ از ۱۲ تا ۲ بعد ازظهر

مقداری البسه خارجی نو و دست دوم برای خانمها سایز بالا و متوسط و سایر لوازم به فروش میرسد سلطنت آباد نگارستان هفتم شماره ۱۹تلفن ۲۳۹۰۵۱

امتیاز اتومبیل دانشجوئی از فرانسه به فروش میرسد ۲۷۹۰۷۸ و عصرها ۲۷۸۹۷۱

یکدستگاه کولر گازی هیتاچی مدل ۱۰۴ با ضمانت ۴ سال ۲۸۰۰ تومان تلفن ۵۵۲۹۱۷

مصرف کننده عزیز بشما پیشنهاد میکنیم. چای کوهرنگ را یکبار امتحان کنید تلفن ۵۶۵۴۴۰ ـ ۵۲۷۴۷۰

دو قطعه فرش کرمان و یزد بفروش میرسد ۲۷۶۵۶۸

بعلت مسافرت اثاث منزل، مبل استیل لوئی ۱۶، چوب مهاگان، تابلوهای اصیل روسیه، فرش چینی اعلاء دست بافت فروشم از ساعت ۹ تا ۲،۱ ۲۶۴۳۲۱

مبلمان دفتری لوکس از چوب ملج و شیشه اسنده سه بعدازظهر میرسد ۸ صبح شنبه ۷۶ خیابان بعدازسب ساختمان صبح دوم تلفن ۶۲۴۷۱۹

مقداری البسه زنانه آخرین سب درسب پاریس ونس با قیمت مناسب بفروش میرسد از دوشنبه ۸ خرداد الی ۱۳ ازساعت ۱۰ صبح الی ۱ بعد از ظهر و از ۳ تا ۷ بعد از ظهر ایرانشهر جنوبی ساختمان شماره ۳۵ جنب پستخانه طبقه دوم آپارتمان شماره ۸ تلفن ۸۳۶۵۱۶

بعلت مسافرت دو دست مبل سالن لوئی ۱۵ و ۱۶ نهارخوری، بار، وینترن اتینه و کنسول لوسترکار درجه یک ایتالیائی (بکابینائی) پاراوان، صندوق، کمد کنسودار (کار جین بقیمت مناسب) تخت خواب، چراغ گاز، میز آشزخانه، دوربین، مرزکسور ـ بالنو بوست ـ لوبزیون، ضبط صوت (ریل) وغیره بفروش میرسد تلفن ۶۸۴۹۸۰

فروش لباس خارجی و ایرانی و لوازم منزل

بعلت مسافرت مقداری لباس و لوازم منزل و شکار فورا به فروش میرسد. ۳ بعد از ظهر تا ۹ شب امیرآباد خیابان ۱۹ پلاک ۳ تلفن ۶۳۴۱۴۷

بعلت مسافرت بخارج کلیه اثاثیه منزل بفروش میرسد از پنجشنبه ۴خرداد ماه از ساعت ۱۰ صبح تا ۶ بعد ازظهر نشانی ـ عباس آباد مهتاز کوچه پنجم پلاک ۹ ۸۵۷۶۱۰

سرویس و ناهار خوری و مبلمان لوکس نور آمریکائی، بفروش میرسد ۲۹۵۷۳۰

پالپ تقدیم می کند

لوستر

کلاسیک و مدرن اپالین کریستال برنز طرح اسپانیولی

آشپزخانه

پیش ساخته ایتالیائی کابینت چوبی بالاوپائین مترطول ۳۸۰۰۰ ریال کابینت فورمیکائی بالاو پائین متر طول ۲۸۰۰۰ ریال

گچ بری

پیش ساخته طرح های مختلف ایتالیائی با نازلترین قیمت جهت تزئین داخل ساختمان ۸۵۱۷۴۷ و ۸۵۴۱۹۶

عباس آباد خیابان میترا کوچه نکیسا پلاک ۹

خرید اثاثیه

گالری فرش

شایان ۶۶۱۰۶۹ و ۶۶۶۲۳۰ خریدار قالی و قالیچه کهنه ونوکاخ ۷۹

فرش ایران نوین

فرشهای بقیمت رسیده شما رابرای صادرات گرانتر از همه میخرد ۶۵۳۱۹۵

گالری کورش کبیر

خریدار قالی نو کهنه ۷۵۸۱۴۸

فرش صادراتی

فرش های نو کهنه اعلا شماراخریداریم ۷۶۳۴۰۲

فرش امید

بهترین خریدار فرش کهنه و نو ۲۳۷۷۰۲ و ۳۴۵۶۵۵

قالی شما را منصفانه خریداریم تلفن ۳۴۹۳۴۰

فروش اتومبیل

پیکان

جوانان ۵۵ پا پخش صوت قیمت ۳۹۵۰۰ تومان بعلت مسافرت فوری فروشی ۶۳۴۸۰۹

پیکان دولوکس ۵۳ باراديو پخش سالم فوری ۹۲۴۹۴۴

پیکان کار ۳۶ رنگ مغز پسته‌ای تلفن ۸۴۵۱۸۳

پیکان دولوکس ۵۰ فروشی تلفن ۲۹۴۶۷۸

پیکان مدل ۴۹ و ۵۰ تمیز فروشی تلفن ۷۶۴۵۸۷ آ-۱۷۰۰

پیکان ۵۳ در وضعیت خوب بفروش میرسد تلفن ۷۹۵۸۲۶ ۱-۲ آ-۱۸۶۲

پیکان دولوکس ۳۶ پشمی تمیز بالوازم اضافی فروشی، ۲۴۱۰۹۵ آ-۱۷۸۹

پیکان ۵۱ تمیز فروشی ۳۳۲۷۲۶ آ-۱۷۷۳

پیکان ۵۶ کیلو متر ۷۰۰۰ بعد ازظهر هاتلفن ۳۹۳۱۶۸

پیکان جوانان ۵۴ قرمز پوست پیازی تمیز باپخش صوت فروشی تلفن ۲۲۸۶۰۰

جوانان ۵۵ تمیز رنگ حنائی روشن باپخش رادیو ریورز بابیمه بدنه فروشی تلفن ۲۱۱۸۲۶ و ۳۱۲۷۳۹

پیکان دولوکس ۵۲ سبز چمنی، بسیار تمیز مقطوع ۳۱ هزار تومان ۶۴۸۷۲۶

پیکان دولوکس ۵۴ تمیز ۳۸ هزارتومان بعد از ظهر هاتلفن ۶۶۵۷۰۸

هیلمن

یکدستگاه هیلمن آونجر مدل ۷۵ سفید شیری نو دوزی مشکی به فروش میرسد. میدان ستایی کوی چهاردهم پلاک ۳۶ تلفن ۸۲۳۸۲۷

هیلمن مدل ۷۵ باراديو پخش تلفن ۲۶۳۹۷۳ از ۷ ببعد

ژیان

ژیان ۵۴ سبز کاهویی تلفن ۷۸۰۳۰۷

ژیان ۵۵ تمیز نارنجی با ۲حلقه لاستیک یخ شکن ۱۹۵۰۰ تومان ۲۲۹۲۸۹

اکازیون

رنو ۴ درب شماره ۱۲ مدل ۱۹۷۶ سفارشی ساخت فرانسه بعلت مسافرت فوری فروشی، ۶۴۸۰۱۱ آ-۱۹۷۴

شورولت

شورلت ایمپالا مدل ۱۹۶۳ در وضعیت عالی و مالیات پرداخت شده تلفن ۵۹۳۲۵۰

شورولت وگا چهار سیلندر مدل ۷۰ رنگ زیتونی متالیک آنتن داخل شیشه با کولر روشن رادیو پخش قیمت ۶۰ هزار تومان مقطوع ۹۶۲۸۵۴

شورولت ایمپالا مدل ۱۹۶۳ در وضعیت عالی مالیات پرداخت شده تلفن ۵۹۳۲۵۰ آ-۱۶۷۴

شورولت بلیزر مدل ۷۸ شایان فول صفر کیلو متر به علت مسافرت فروشی تلفن ۲۷۰۷۵۲

یک دستگاه کامارو مدل ۷۵ دنده‌ای شش سیلندر گوجه‌ای ۳۳۲۲۷۵

بی‌ام‌و

بی‌ام‌و ۲۰۰۲ قهوه‌ای متالیک ۷۵ سند ۷۱ بالوازم اضافی فوق‌العاده تمیز مقطوع ۵۵۰۰۰ تومان ۵۵۹۱۴۶ آ-۱۹۸۲

بی‌ام‌و ۲۰۰۲ مدل ۷۵ آبی متالیک کار ۵۰۰۰۰ کیلو متر قیمت ۸۰ هزار تومان بسیار تمیز فروشی ۳۱۶۹۳۶

بی‌ام سومدل ۷۲ بسیار تمیز رنگ آبی نفتی متالیک با رادیو پخش استریو بدون واسطه بفروش می رسد از ساعت ۴ بعداز ظهر به بعد تلفن ۵۶۶۸۵۱

اکازیون

یك دستگاه بی. ام. و ۳۲۰ مدل آخر ۷۶ تمیز آلبالوئی رنك بقیمت ۱۲۰ هزار تومان نصف نقد و بقیه به اقساط ۱۵ ماهه

تلفن ۲۶۴۷۱۵

بی‌ام‌و ۲۰۰۲ مدل ۷۴ قهوه‌ای متالیک، رادیو پخش رینگ اسپرت تجهیزات و لوازم اضافی تلفن ۹۷۷۱۶۱ از ۵ تا ۸ بعد از ظهر

یک دستگاه بی‌ام‌و ۲۰۰۲ مدل ۷۵ شرابی بسیار تمیز ۳۳۲۲۷۵ آ-۱۷۲۴

بی‌ام‌و ۲۰۰۲ مدل ۷۳ طلایی، متالیک قیمت ۵۶۰۰۰ تومان ۷۵۲۴۴۷

بنز

اکازیون

بنز ۲۲۰ مدل ۷۲ رنگ سرمه‌ای بسیار تمیز همه روزه تلفن ۹۳۲۱۸۴ و ۵۶۰۸۸۵

بنز ۲۸۰ ـ ۷۰ دنده‌ای باکولر و فرمان هیدرولیک ۷۸ هزار تومان رضائی ۹۵۵۸۳۶ از ۸ تا ۳ آ-۱۶۸۰

فیات

فیات مدل ۷۱ چهاردرب قرمزرنگ فروشی

۹۲۱۱۹۴

فیات ۱۲۴ مدل ۷۴ اسپرت ۱۶۰۰ گمرک و نمره نشده مرجوعی تلفن ۳۷۴۶۶۹ از ۹ صبح تا ۱۲ یا از ۴ تا ۶ بعدازظهر آ-۱۶۷۷

فیات ۱۳۱ پیش قسط از ۱۵۴۰۰ تومان ۸۵۱۴۸۸

فولکس

فولکس های استیشن کمپینگ وانت یککابین ودوکابین ۷۹۰۵۰۸

فولکس ۱۳۰۰ مدل ۶۳ آبی خیلی تمیز ۱۵ هزار تومان بعد از ظهرها تلفن ۷۳۱۰۳۳ ـ عباسی

فولکس استیشن دوکابین مدل ۷۰ تلفن ۳۵۹۰۰۶

فولکس استیشن دوکابین مدل بفروش میرسد تلفن ۶۴۴۷۸۰ آ-۱۶۰۹

فولکس مدل ۶۳ تمیز بفروش میرسد ۷۸۴۶۰۳

پژو

پژو ۴۰۴ مدل ۶۷ فروشی، تلفن ۳۵۳۱۹۷

اتومبیل پژو ال ۷۸ سفارشی برنگ مشکی با تجهیزات اضافی، ۲۶۲۹۳۱

پژو ۵۰۴ جی‌ال ۷۴ تمیز ۵۷ هزار تومان تلفن ۲۲۷۷۴۱ آ-۱۶۹۶

پژو ۵۰۴ مدل ۷۲ جی‌ال تمیز تلفن ۸۹۶۴۸۸ صبحها

فورد

فورد کاپری ۷۱ باوسائل اضافی در شرایط فوق‌العاده خوب بفروش می رسد. بعداز ظهرها ۹۶۷۱۱۷ آ-۱۷۱۰

۵۵ هزار تومان فورد کاپری زرد ۱۶ هزار کارکرد شیک ـ عالی تقریبا نو عصرها تلفن ۶۳۴۴۰۲

آریا

اریا ۵۰ تمیز بعد ازظهر ۷تا تلفن ۶۸۵۲۴۹ آ-۱۹۷۶

آریامدل ۵۲ در وضعیت بسیار خوب فروشی ۸۳۵۲۴۸ آ-۱۷۰۱ ۱-۳

بیوك

بیوك ۶ سیلندر مدل ۷۶ مارك اسکایلادک سبز متالیک تلفن ۶۸۶۰۲۲

بیوك ایران نیمه اتوماتیکی اس مدل ۷۷ رنگ کرم بسیار تمیز ۱۵ هزار کیلو متر کارکرد قیمت ۹۰ هزار تومان با تلفن ۸۵۵۳۱۹ بین ساعات ۷ تا ۹ بعدازظهر تماس بگیرید

بیوك سنجوری مدل ۷۴ فول اتوماتیك با قیمت مناسب فروشی تلفن ۹۲۵۸۴۵

اپل

پل ۶۶ چهار درب فروشی تلفن ۶۴۴۸۱۳

لانچیا

لانچیا بتا ۱۶۰۰ مدل ۷۷ قهوه‌ای متالیک تلفن ۲۳۶۲۲۵ ۱-۱۷۲۰

لانچیا (فول ویا) سفیدمدل ۷۵ کارکرد ۲۸۰۰۰ فروشی نقد مقطوع ۵۰ هزار تومان ۲۳۲۲۶۸ ۱-۱۶۹۴

تویوتا

یکدستگاه تویوتا کارینا مدل ۷۶ کولردار آجری متالیک ۶۴۰۵۸۴ و ۲۲۴۷۲۸ آ-۱۸۲۲

تویوتا کارینا ۷۸ قرمز خیلی تمیز فوری به فروش میرسد ۹۶۲۸۸۲ آ-۱۷۷۵

تویوتا آخر ۷۶ قهوه‌ای متالیک پخش استریو بفروش می‌رسد ۶۲۳۹۷۰ آ-۱۶۷۵

تویوتا کرونا ۷۷ رنگ نقره‌ای متالیک کارکرد ۲۰۰۰۰ کیلو متر بعلت مسافرت فوری به فروش میرسد ۹۲۳۸۸۸ آ-۱۷۲۲

سوبارو

یك خانم خارجی سوبارو سفید چهار درب مدل ۷۶ سی‌سی ۱۶۰۰ به قیمت ۵۰ هزار تومان به فروش میرسد ۲۶۳۴۱۳ آ-۱۷۳۱

مینی‌مایئر

مینی‌مایئر مدل ۷۵ قرمز رنگ کارکرد ۷۲ هزار قیمت مناسب ۶۸۱۳۸۴ آ-۱۶۹۸

جیپ

لندرور

۷ نفره بفروش می‌رسد تلفن ۲۲۸۵۴۷

موتورسیکلت

موتورسیکلت یاماها کراس ۱۲۵ باآباس بفروش میرسد صبحها ۴۱ داخلی ۳۰۲۸۷۲ جعفری

فروشگاههای اتومبیل

پیکان نقد و اقساط با وام بانکی تلفن ۶۴۱۹۵۶

تویوتا سواری وانت با وام بانکی ۷۵۱۸۳۰

تویوتا ۷۸ ـ رنو ـ پیکان جیپ نیسان پاترول دو دیفرانسیال ۷ نفره و ۹ نفره با وام بانکی ۳۰ ماهه تلفن ۷۵۰۴۵۱

رنو نقد واقساط

(تعمیرگاه مجاز شماره ۱)

تلفن ۷۸۲۵۴۵

آ-۱۸۰۱

اهالی محترم شهرستانها

تحویل فوری

پیکان ـ رنو ـ ژیان و نیسان ۳۷ بارنك دلخواه

تلفن ۸۵۵۱۷۷

ژیان صفر کیلومتر موجود تلفن ۷۸۲۵۴۵

ولوو

انواع کامیون های ولوو آماده تحویل ۳۱۶۲۸۱ و ۳۹۳۲۰۳

کامیونهای کمپرسی جمس آمریکائی ۶ چرخ آماده تحویل ۳۹۳۲۰۳ و ۳۱۶۲۸۱

تویوتا

جیپ لندکروزر هارتاب آماده تحویل

تلفن ۷۶۳۴۳۹

تویوتا

باوام بانکی ۳۰ ماهه بقیمت کمپانی

تلفن ۶۶۵۷۵۶ ۶۶۱۳۴۰

انواع اتومبیل نقد و اقساط با وام بانکی تحویل فوری ۹۳۹۷۸۴

ماشین سرا

فیات نقد و اقساط فروشی تلفن ۶۳۱۰۲۵ و ۶۳۱۰۲۶ امیر آباد شمالی نبش خیابان هشتم

همه نوع پیکان ۳۷ آماده تحویل

تلفن ۸۵۵۱۷۷

دوج لانسر

اتومبیل استثنائی ۱۹۷۸ زیبا. محکم. سریع نماینده فروش در ایران

شرکت پلام

کوروش کبیر نبش شهناز ۵

۷۵۳۹۵۸ و ۷۵۵۰۸۴

مینی‌بوس او ـ ام

انواع مینی‌بوس او ـ ام و کمپرسی ۲ تن او ـ ام آماده تحویل ۳۹۳۲۰۳ و ۳۱۶۲۸۱

کرایه اتومبیل

تکنو ترافیك تاکسی

سرویس شبانه روزی

۲۳۲۰۴۷ ـ ۲۳۵۷۸۰

تراول تاکسی

عباس آباد

بااتومبیلهای تشریفاتی پارانده و بی‌راننده شبانه روز درخدمت شماست تلفن های ۸۵۴۴۳۱ ـ ۸۵۴۴۲۹ ۸۵۷۸۷۱ ـ ۸۴۸۴۵۱

اتوسوپر جدید

کرایه اتوبوس و مینی بوس تلفن ۷۳۹۷۸۳ ـ ۷۳۸۶۵۲

شرکت اتو پورسانت تایم سرویس

(بامسئولیت محدود)

کرایه اتومبیل باکادر مجهز شبانه روزی آماده هر نوع قرارداد. شهرام توریست تاکسی

۸۵۴۹۷۶ ـ ۸۵۹۶۹۰ آ-۱۸۲۱

شهریار بار

۵۲۷۴۴۲ ـ ۵۳۵۰۹۲

ویژه حمل و نقل کالای تجارتی شهر وشهرستان آ-۱۶۵۰

پیمانکاری اتوآسیا

ماشین‌های تشریفاتی جهت داخل وخارج شهر در تمام ۲۴ ساعت در اختیار شما است.

۷۵۱۶۲۰ ـ ۷۵۴۹۸۰

مینی‌بوس نو با راننده برای سرویس شرکتها ویا مدارس کرایه داده میشود تلفن ۷۹۱۵۳۰

تاکسی تلفنی شبانه روزی تلفن ۸۳۶۲۱۸ و ۸۳۲۶۱۰

بارکش شهری

شوش بار

حمل بار و اثاثیه منزل با بسته بندی در شهر و شهرستان

۳۶۱۱۱۱
۳۶۱۱۱۲
۳۶۱۱۱۳
۳۶۱۱۱۴

بیمه از مبداء تا مقصد

جرثقیل کرایه

جرثقیل سورا

۱۰ تا ۱۵۰ تن

۸۴۳۴۹۵

جرثقیل بلوار

۳۴۶۱۱۱ - ۳۴۲۵۶۳

ماشین آلات

غلطک لاسیتی ۷ چرخ دیتکلر وزن ۱۸ تن و سپمد غلطک ویبرمخودرو بوماك کارکرده ۸۰ ساعت فروشی تماس با تلفنهای ۹۵۰۵۲۲ و ۸۶۸۳۸۲

چند دستگاه ویبروکشنده ۴۲ CK و ۴۷ CH دیناپاك نو و تعدادی غلطك سه چرخ استاتیك تومارك SICOM ۱۶٫۱۴ تن تلفن ۸۹۹۸۸۶ ـ ۸۹۳۷۷۶

تعدادی ماشین آلات مبل سازی خارجی بفروش می رسد تلفن ۷۹۳۶۱۴

تعمیر تلویزیون

تعمیرگاه مجاز شاوب لورنس و گروندیکو ویژه رنگی و سیاه و سفید، نصب آنتن رنگی ۸۲۴۴۳۳

آنتن تلویزیون

نصب انتن رنگی ۷۳۰۰۲۹

تزئینات ودکوراسیون

تعمیر کرکره فوری ۷۳۸۲۲۲

نقاشی پرده کرکره کاغذ موکت تلفن ۶۶۸۹۵۰

موسسه حاتم مقاطعه و تعمیرات ساختمان تزئینات، موکت، کاغذ دیواری نقاشی ۷۳۶۶۵۵

پارکت، موکت. نقاشی ساختمان، تلفن

۳۰۵۳۳۰

شرکت رادیکو

کاغذ دیواری، موکت، کفپوش پرده مکرکره و نقاشی ساختمان ۳۷۴۳۳۱

موکت نمدی بلژیکی با نصب متری ۲۲ تومان تلفن ۷۹۷۴۹۰

کاغذ دیواری، کرکره موکت بقیمت تجارتی ۹۲۵۴۱۹

شرکت ۳۱۷

نقاشی ساختمان موکت کاغذ دیواری تلفن ۳۱۷۴۱۵

نقاشی ساختمان

کاغذ دیواری موکت خیلی فوری ۷۳۸۵۵۳

نقاشی ساختمان

موکت و کاغذ دیواری خیلی فوری ۸۵۷۵۴۹

برای ساختمان شما

سمپاشی شهریور

تلفن ۷۳۸۲۲۲

داربست فلزی ایرانشهر

۸۲۶۳۴۸

تعمیرات اف.اف و تلفن ۸۵۹۶۴۹

سیمانکاری ـ نماسازی و لپلاک سنگ ۶۶۸۶۷۹ ۱-۱۵ آ-۱۶۸۹

داربست فلزی ریمبرز ۷۶۳۸۷۶ ـ ۷۵۲۴۹۹ ـ ۷۶۸۹۰۸

پیچ سنگ

۳۷۴۳۸۸

آسفالت، نقاشی، پارکت مقاطعه کاری مرغوب

۸۹۰۷۳۲

فروش و نصب داربست

۸۵۶۲۵۴

قیر و گونی واسفالت

باتضمین ۷۳۸۴۵۵ ـ ۷۳۰۱۰۸

داربست فلزی فوری نصب کرایه و فروشی

تلفن: ۳۵۷۶۱۸ نورباستی

تولید و نصب سنگهای ساختمان و تعمیر ساختمان در اسرع وقت ۹۵۸۴۶۹

اسکلت فلزی در اسرع وقت

۷۹۳۱۹۰

نقاشی ساختمان مدرن فوری تلفن ۷۳۲۱۵۹

نقاشی مدرن ساختمان

۸۴۸۰۹۹

استخر

سرویس فصلی باجاروی مخصوص کفشورونصب دستگاه های تصفیه

۶۴۹۴۱۹ ـ ۶۴۹۰۶۶

اسفالت با تضمین فوری

۳۷۴۳۸۸

آسفالت وقیرگونی با تضمین تلفن ۵۲۲۱۰۱

رولپلاك

۳۷۴۳۸۸

داربست فلزی فردوس نصب فوری ۷۳۴۲۱۸

داربست پلیت ۷۳۶۰۱۹ نصب فوری داربست فلزی

نقاشی ساختمان تلفن ۲۳۳۹۳۶

اسفالت

کوچه، بام، خیابان تلفن ۷۶۹۵۲۶

نقاشی ساختمان تلفن ۷۹۵۰۶۷

اسکلت و درب و پنجره فلزی ۲۳۷۸۲۸

چکه سقف

ایزولاسیون پشت بام بدون کندن عایق قبلی باتضمین شرکت ایزومر ۷۵۰۶۳۴

سقف حیاط خلوت سایبان اتومبیل

۸۴۴۳۷۰

ایرانیت آردواز

۸۲۷۶۸۳

۸۳۱۱۳۶

شستشوی مبل وفرش

سرویس شهریور

بزرگترین خشکشوئی مبلمان، موکت، فرش و پرده شبانه روزی

۷۳۸۲۲۲

قالیشوئی شربت اوغلی شستشو با اصول مذهبی ۹۲۶۱۸۹ ـ ۶۲۶۱۴۶

سرویس کولر فوری

۳۵۴۵۴۴

نصب سرویس کولر شمیرانات

۲۶۲۶۹۸

سرویس و تعویض پوشال کولر فوری

۲۷۰۸۵۳

تعمیر کولر و ابکرمکن تلفن ۳۵۰۷۲۷ و ۷۶۶۸۸۶

موسسه فنی شهاب

نصب و سرویس انواع لباسشوئی و طرمشوئی تلفن ۵۲۰۵۶۳ و ۵۶۰۲۷۵ ا-۱۹۹۱

نصب و سرویس کولر و شوفاژ ـ رحمانی

۷۶۱۴۴۹

سرویس کولر فوری تلفن ۷۹۷۱۲۹

نصب و سرویس کولر آبی‌وگازی، لباسشوئی فوری ۸۹۴۳۶۴

نصب و سرویس کولر کانال کشی فوری

۳۱۸۴۱۴

تعمیر یخچال

تعمیر یخچال قریزر سیدحسین ۲۴۲۴۳۸

تعمیر انواع یخچال و اجاق گاز تلفن ۲۴۷۳۵۸

ساخت سردخانه تعمیر انواع یخچال نصب و سرویس کولر دراسرع وقت

۳۴۰۱۰۶

تعمیر انواع سردخانه یخسازی و یخچال های مغازه تلفن ها ۷۳۹۲۸۵ و ۷۳۰۰۶۷

لوله بازکنی

لوله بازکنی فوری سعدی تلفن ۳۵۵۴۷۳

لوله‌بازکنی تشخیص شمیرانات

۲۶۲۶۹۸

سیلور شاپ

لوله بازکنی فوری وپیچ رول پلاك، سنك نمای ساختمان ـ میردامادتلفن ۲۲۰۵۶۴

لوله بازکنی و تخلیه چاه

فوری ۳۷۰۸۵۳

تشخیص ترکیدگی لوله و لوله بازکنی سرویس کولر ۹۵۰۷۴۲ ۱-۲ آ-۱۹۳۲

لوله‌بازکنی و تشخیص ترکیدگی شمیران

۲۶۳۵۴۶

تشخیص ترکیدگی

لوله بادستگاه الکترونیکی و لوله بازکنی و بوبه‌کشی و برمیم ۶۵۹۰۴۷ و ۹۲۰۱۷۵

لوله‌بازکنی فوری

۲ تومان ۵۳۴۴۲۲ ۵۶۲۹۰۴ ۵۳۸۳۲۷ ـ ۵۳۷۸۱۷

نشت‌یابی رامتین

تشخیص ترکیدگی با دستگاه الکترونیک و ترمیم بلافاصله ۶۲۷۱۲۶

تشخیص ترکیدگی لوله

بادستگاه آمریکائی و لوله بازکنی تلفن ۶۶۰۸۵۱

لوله‌بازکنی فوری

۸۵۳۹۰۹

لوله‌بازکنی و ترکیدگی لوله ۸۲۷۴۰۸

تخلیه چاه. لوله بازکنی شبانه روزی تلفن

۳۵۱۴۲۱

لوله بازکنی فوری

۷۶۳۴۷۲

سرویس کولر فوری

۳۵۴۵۴۴

نصب سرویس کولرشمیرانات

۲۶۲۶۹۸

سرویس وتعویض پوشال کولر فوری

۲۷۰۸۵۳

تعمیر کولر و ابکرمکن تلفن ۳۵۰۷۲۷ و ۷۶۶۸۸۶

موسسه فنی شهاب

نصب و سرویس انواع لباسشوئی و طرمشوئی تلفن ۵۲۰۵۶۳ و ۵۶۰۲۷۵ ا-۱۹۹۱

نصب و سرویس کولر و شوفاژ ـ رحمانی

۷۶۱۴۴۹

سرویس کولر فوری تلفن ۷۹۷۱۲۹

نصب و سرویس کولر آبی‌وگازی، لباسشوئی فوری ۸۹۴۳۶۴

نصب و سرویس کولر کانال کشی فوری

۳۱۸۴۱۴

تعمیر یخچال

تعمیر یخچال قریزر سیدحسین ۲۴۲۴۳۸

تعمیر انواع یخچال و اجاق گاز تلفن ۲۴۷۳۵۸

ساخت سردخانه تعمیر انواع یخچال نصب و سرویس کولر دراسرع وقت

۳۴۰۱۰۶

تعمیر انواع سردخانه یخسازی و یخچال های مغازه تلفن ها ۷۳۹۲۸۵ و ۷۳۰۰۶۷

لوله بازکنی

لوله بازکنی فوری سعدی تلفن ۳۵۵۴۷۳

لوله‌بازکنی تشخیص شمیرانات

۲۶۲۶۹۸

سیلور شاپ

لوله بازکنی فوری وپیچ رول پلاك، سنك نمای ساختمان ـ میردامادتلفن ۲۲۰۵۶۴

لوله بازکنی و تخلیه چاه

فوری ۳۷۰۸۵۳

تشخیص ترکیدگی لوله و لوله بازکنی سرویس کولر ۹۵۰۷۴۲ ۱-۲ آ-۱۹۳۲

لوله‌بازکنی و تشخیص ترکیدگی شمیران

۲۶۳۵۴۶

تشخیص ترکیدگی

لوله بادستگاه الکترونیکی و لوله بازکنی و بوبه‌کشی و برمیم ۶۵۹۰۴۷ و ۹۲۰۱۷۵

لوله‌بازکنی فوری

۲ تومان ۵۳۴۴۲۲ ۵۶۲۹۰۴ ۵۳۸۳۲۷ ـ ۵۳۷۸۱۷

نشت‌یابی رامتین

تشخیص ترکیدگی با دستگاه الکترونیک و ترمیم بلافاصله ۶۲۷۱۲۶

تشخیص ترکیدگی لوله

بادستگاه آمریکائی و لوله بازکنی تلفن ۶۶۰۸۵۱

لوله‌بازکنی فوری

۸۵۳۹۰۹

لوله‌بازکنی و ترکیدگی لوله ۸۲۷۴۰۸

تخلیه چاه. لوله بازکنی شبانه روزی تلفن

۳۵۱۴۲۱

لوله بازکنی فوری

۷۶۳۴۷۲

دلین سرویس پاکزا

خشکشوئی فرش مبل موکت وکلیه کفپوش ها با آخرین تکنیک تمیزتر و ارزانتر تلفن ۸۵۲۹۹۵

کارخانه قالیشوئی زمرد

۹۲۱۷۷۴

بدون ادعا

ناتالی اکسپرس خشکشوئی، موکت مبل فرش پرده و نظافت کلی ساختمان ۸۳۲۲۲۲ و ۸۳۷۹۰۳

قالیشوئی بیوك

بسرپرستی داریوش

رفوگری و رنگ برداری پذیرفته می شود تلفن ۵۵۱۳۶۰ و ۹۷۷۱۱۸

قالیشوئی وطن

۵۵۱۶۷۰

خشکشوئی

بزرگترین خشکشوئی مبلمان فرش موکت پرده وتعمیر پرده کرکره

۸۵۶۵۱۰

قالیشوئی برف ۵۹۱۱۶۳ و ۵۹۳۳۰۷

تعویض رویه مبل ۶۶۰۰۲۸ و ۶۶۲۸۹۷

تعمیر بخاری آبگرمکن

سرویس بخاری و ابگرمکن ۶۴۷۷۹۹

سرویس و جوشکاری آبگرمکن گازی و نفتی فوری ۸۹۴۳۶۴

لوله کشی گاز

لوله کشی گاز با تائید ۹۲۹۸۲۸

لوله کشی گاز

باتائید شرکت ملی گازایران شرکت پدیك ۸۳۵۸۵۶

لوله‌کشی موری گاز باتائیدشرکت ملی گاز ۲۳۵۰۵۴

لوله کشی گاز

شوفاژ تائید شرکت ملی گاز شرکت رفیکان ۲۲۹۸۵۶

تعمیر وسرویس شوفاژ

نصب شوفاژ و تهویه مطبوع و آب رسانی شرکت مکرول ۸۲۲۷۸۸

نصب، سرویس و نگهداری شوفاژ

۷۹۵۷۵۹

نصب و سرویس شوفاژ ۹۳۲۸۷۰

نصب و نگهداری فوری شوفاژ، تهویه، برق، ۸۹۴۱۵۱ و ۸۹۱۷۴۸

نصب سرویس شوفاژ شمیرانات

۲۶۲۶۹۸

شرکت مهندسی سایکر ومتریت

طرح و اجرای تهویه مطبوع ـ حرارت مرکزی ـ راه‌اندازی و نگهداری ۳۷۸۸۳۴ ـ ۳۹۳۶۷۶

نصب ولوله کشی شوفاژ تهویه ـ آبرسانی ـ گاز شرکت تاوسا ۷۹۴۶۹۴

شرکت تاسیساتی

بی بی یان

با ۲۰ سال تجربه تهویه و نصب موتورخانه (شوفاژ) درمدت ۲۰ روز تعمیر شوفاژ و تهویه مطبوع (چیلر) شبانه‌روزی

تلفن ۷۹۷۱۲۹

تعمیر وسرویس کولر

سرویس تور و شوفاژ در اسرع وقت ۶۶۳۷۶۲

سرویس کولر وآبگرمکن

۷۶۶۷۳۳

نصب و سرویس کولر

۸۵۳۹۵۹

سالن پذیرائی شاهین

بابهترین غذاها و جالبترین پذیرائی آماده جشنهای عقدو عروسی و میهمانیهای شمامی باشد سلسبیل خیابان رودکی چهار راه دامپزشکی

۹۵۶۶۷۴

سفارش درمنازل پذیرفته می شود

تالار پذیرائی جهان

آماده‌برگزاری و پذیرائی‌جشن های عروسی و میهمانیهای خانوادگی شما میدان قدیم تجریش مقابل بیمارستان رضا پهلوی ۲۷۵۷۴۸

سالن پذیرائی پیمان

جشن‌عقد عروسی و میهمانیها فرح آباد ژاله خیابان پنجم نیروی هوائی فلکه دوم تفن ۳۳۳۲۰۰ و ۳۴۹۲۰۰

تالار پذیرائی مولائی

محل برگزاری جشن های عروسی تولد و میهمانی های شما آدرس میرداماد ـ میدان محسنی تلفن ۲۲۷۵۲۷

سالن پذیرائی قزل آلا

دامپزشکی شمال غرب

تلفن: ۸۹۰۶۷۵

جشن عروسی

عصرانه و شام کامل با ۳۰۰ ریال

عصرانه ۱۸۰ ریال

تالار آئینه امیر

شاهرضا مقابل سینما رویال ۳۰۲۸۴۸

هرنوع

غذای آماده

برای هرگونه موسسات ۹ـ۳۶۶۵۴۸

سالن پذیرائی خیام

باکادری مجهز تزئینات و دکوراسیون عالی آماده‌برگزاری جشنهای عروسی و میهمانی های شمانارمکخلکه هفت‌حوض تلفن ۷۹۵۲۲۶

سالن پذیرائی پلازا

آماده برگزاری جشن های عروسی و میهمانیهای خانوادگی شما شاهرضا جنب سینما پلازا تلفن ۶۴۸۱۷۷

سالن پذیرائی برلیان

آماده برگزاری جشن های عروسی تولد و عقد

باسرویسهای مجهز به گرمخانه آماده پخش انواع غذا های ایرانی و فرنگی به منازل جاده‌مدیم شمیران جنب وزارت بهداری تلفن ۷۵۶۸۸۰ و ۷۵۶۹۱۹

تالار فلامینکو

آماده پذیرائی از جشن های عقد و عروسی و تولد و میهمانی های خصوصی شما با بهترین نوع پذیرائی خیابان شاه ـ مقابل سینما نیاگارا ۶۴۰۰۹۱ و ۶۴۲۲۶۷

هتل شهباد

دارای سالنهای ۳۰ و ۱۸۰ نفره آماده برگزاری جشن های عروسی و میهمانیهای خ

نیازمندیهای اطلاعات

تلفنهای: ۳۱۱۲۳۰-۳۱۱۲۲۹

نیازمندیهای اطلاعات تلفنی آگهی میپذیرد

داربست فلزی شرکت ایران بست
نصب فوری تلفن ۸۹۶۰۷۷

تخلیه چاه

تخلیه چاه فوری
۹۳۰۴۷۲

ارزانترین تخلیه براش چاه ولوله بازکنی تلفن ۶۴۸۵۵۲

تخلیه و حفر
هر نوع چاه و لوله بازکنی، فوری و تعمیر ولجن کشی ولایروبی چاه بادستگاه موتور و ۲۰٪ تخفیف ازتمام شرکتها.
ایران تخلیه :
۹۳۵۲۸۶

تخلیه چاه ولوله بازکنی تلفن ۳۵۰۷۲۷ و ۷۶۶۸۸۶

تخلیه چاه تهران وشهرستان متری ۳۰ تومان ۹۶۹۵۱۳

تخلیه چاه
۹۲۰۱۷۵ و ۶۵۹۰۴۷

تخلیه چاه ۷۶۲۰۱۰

شرکت فنی آبشار
تخلیه و حفر چاه باپمپ های مخصوص لجن کش
۶۸۷۹۲۸

تخلیه چاه تهران شهرستان
فوری ۶۶۷۹۱۳

تخلیه چاه ولوله بازکنی
۷۶۶۷۳۳

گمشده

یک برگ چک سفید امضاء نشده بشماره ۳۶۰۷۰۰ حساب جاری ۱۰ـ۲۱۶ در تاریخ ۲ر۳ر۳۷ بانک عمران شعبه دامپزشکی مفقود از درجه اعتبار ساقط است.

یکقطعه چک به مبلغ ۱۳۰۰۰۰ ریال شماره چک ۹۱۸۶۳۸ عهده بانک عمران شعبه خیابان قزوین روبروی سه راه مقصود شماره ۶۲۰۰۲ محمد رضا وکنجو مفقود گردیده است و از درجه اعتبار ساقط می باشد.

یکبرگ چک شماره ۰۵۷۵۱۱ بانک صادرات شعبه ۱۲۳۳ از حساب جاری ۲۲۰ در وجه آقای حاج یدالله در لاف بسر رسید ۵ر۳ر۳۷ مفقود از درجه اعتبار ساقط است یابنده بتلفن ۹۷۷۶۰۵ اطلاع دهد
ا ـ ۱۵۴۴

آپارتمان فروشی

اکازیون ـ اکازیون
در ارامترین نقطه مرکزی شهر آپارتمان نوساز سه اطاق خوابه باسرویس کامل ، شوفاژ ، آسانسور، فیش تلفن بفروش میرسد، غزالی ـ ابیورد اولین کوچه دست چپ پلاک ۴۵ـ تلفن: ۳۷۶۷۲۳
۱ـ۳ آ ـ ۱۶۲۶

عباس آباد
مهناز ۲ دستگاه ۳ خوابه ۱۴۷ متر مفید با ۵۰۰ تومان وام بانکی ۸۳۹۴۶۶
آ ـ ۱۸۹۱

کوه نور واقع در تخت طاوس
آپارتمان ۳ اطاق خوابه مساحت مفید ۱۶۰ متر مربع واقع در طبقه چهارم با ۲ سرویس ، هال ، پذیرائی ، نهارخوری ، آشپزخانه ، انبار حدود ۱۰ مترمربع درزیرزمین و پارکینگ سرپوشیده اختصاصی با آسانسور و سیستم تهویه مطبوع (فن کوئل) با تلفن مرکزی وپارکت و موکت بقیمت مقطوع ۹۲۰ هزارتومان بدون واسطه بفروش می رسد خواهشمند است در ساعات اداری باتلفن ۶۲۰۱۰۳ تماس بگیرید .

خیابان نفت و خیابان گاندی
۳دستگاه آپارتمان نو ساز ۱۰۰ و ۱۲۰متر ۲ و ۳ خوابه و ۱۸۰ متر ۴ خوابه تک واحدی گاندی ۸۳۹۴۶۶
ا ـ ۱۶۰۴

نارمك آپارتمان های دو اطاق خوابه شوفاژ روشن ۱۰۰ مترزیربنا ۴۰۰ هزار تومان بفروش می رسد ۷۹۵۹۸۰

آپارتمان لوکس باوام بانکی از ۴۰۰ هزار تومان ببالا درشمال شهر ۲۲۸۹۷۱ تفکری
آ ـ ۱۸۲۹

تپه الهیه بادید عالی
۲۰۰متر زیر بنای مفید پارکینگ انبارتلفن نوساز باسرویس کامل آماده فروش ۲۲۲۴۷۹ و ۲۲۲۴۸۰
آ ـ ۱۷۱۹ ۱ـ۱۰

آپارتمان فروشی
۳و ۴ و ۵ اطاقه با قیمت مناسب نقد و اقساط تلفن ۷۹۴۶۵۴

فرح عباس آباد
آپارتمان ۲ و ۳ اطاق خوابه با وام بانکی فروشی ۸۵۳۸۰۷
آ ـ ۱۸۶۲

آپارتمان مهندسی ساز
وکس در شمال شهر بقیمت اکازیون موجود است ۶۲۷۳۹۴ و ۶۲۳۷۴۶ـ ۶۲۴۷۳۱
آ ـ ۱۵۲۱

آپارتمان مسکونی و محل کار از ۳۵۰۰ تومان ببالا در شمال شهر موجود است ۶۲۷۳۹۴ـ ۶۲۳۷۴۶ و ۶۲۴۷۳۱

قابل توجه آقایان اطباء، وکلاو تجار
دو دستگاه آپارتمان چسبیده بهم ـ اولی ۴۶ر۵ متر کامل با یك اطاق خواب وآشپزخانه وتلفن مستقل ـ دومی ۳۵ متر سوئیت کامل باتلفن مستقل در خیابان ویلا ایده آل برای مطب دکتر یا دفتر وکالت و مشابه آن بدون واسطه و فورا بفروش می رسد تلفن ۶۲۸۱۱۶

طبقه اول داودیه ۴ خوابه ۶۲۰ هزار تومان ۸۵۳۷۳۶
۱ـ۳ آ ـ ۱۸۶۸

اکازیون داودیه ۲ خوابه ۱۲۰ مترسالن ناهار خوری پارکینگ انبار و فیش تلفن ۸۴۷۹۸۲
۱ـ۳ آ ـ ۱۸۶۷

قابل توجه، ایاب وذهاب مجانی
باوجود مشاورین مسکن تهران تك مسکن مسکن بزودی حل میشود با یك تلفن آپارتمان ، ویلا یا محل کار مبله وغیرمبله دلخواهتان را درهرنقطه تهران پیدا کنید
۶۵۵۶۱۵ـ ۶۵۰۴۹۶

اکازیون
آپارتمان حدود ۹۰ متر نوساز با بدهی بانکی در چهارراه قصراول حشمتیه ۳۴۰ هزار تومان
۲۲۹۲۸۹

برسلطنت آباد
آپارتمان ۲ اطاق خوابه با تلفن ۱۲۰ متر بنای مفید جهت سکونت یا محل کار فوری فروشی ۲۳۶۱۴۳ و ۲۳۹۰۰۹

آپارتمان سه اطاق خوابه نقد واقساط واقع در میر داماد میدان محسنی تلفن ۲۲۲۷۲۴
آ ـ ۱۸۹۴

یوسف آباد
ابن سینا طبقه سوم ۲ خوابه ۱۵۰ متر مفید ۴۰۰ تومان وام بانکی باپارکینگ فروشی ۸۳۹۴۶۶
آ ـ ۱۸۹۲

آپارتمان فروشی
تهرانپارس ۲ و ۳ اطاق خوابه با وام ۳۴۴۲۹۳ و ۷۸۰۹۱۱

در بهترین نقطه الهیه
یکدستگاه آپارتمان در بهترین نقطه الهیه خیابان حسابی ۱۵۰ متر فضا ۲ اطاق خوابه تلفن و کلیه تجهیزات بقیمت ۷۷۵ هزار تومان تلفن ۶ـ۸۲۰۰۰۴
۱ـ۱۲ آ ـ ۱۵۴۵

اکازیون
ساختمان مهندسی ساز
آپارتمان لوکس تک واحدی ۳ اطاق خوابه پارکت ـ آسانسور شوفاژ ـ کولر ۱۵۵ متر مربع باپارکینگ و مشاعات ۲۳۶ متر مربع : شاه عباس خیابان فرشید کوچه زیبا دست راست ساختمان دوم ۹۵۰ هزار تومان بفروش میرسد تلفن ۶۲۶۴۱۳
۱ـ۳ آ ـ ۱۸۶۲

داودیه سه خوابه باآب و برق پارکینگ نوساز فروشی ۸۴۷۹۸۲
ا ـ ۱۸۶۹

اکازیون واقعی
سینا ـ سوس آپارتمان طبقه دوم ۱۰۲ متر ۴ اطاق دارای تلفن کولر موکت پرده کرکره و سایر لوازم احتیاجی با یکصد هزار تومان بدهی بانکی مقطوع ۳۵۰۰۰۰ تومان بدون واسطه فروشی تلفن ۹۵۱۰۱۲

آپارتمان در وزراء ۲ اطاق خواب ۱۰۰ متر بنای مفید با کولرو شوفاژ فوری بفروش میرسد ۶۲۳۵۱۱ و ۶۲۲۹۵۴
۱ـ۵ آ ـ ۱۸۱۹

آپارتمان نوساز ۲ اطاق خواب با سرویس کامل پارکینگ عباس آباد مهناز کوچه دهم تلفن ۸۴۱۵۵۸

خواجه عبداله انصاری مقابل کوچه هفتم آپارتمان مساحت خالص ۱۲۰ متر ۳ اطاق خواب پارکینگ ۸۴۱۵۵۸

آپارتمان قسطی
تهران پارس ۱۵۰ هزار تومان نقد بقیه وام بانکی ۱۵ ساله
۷۸۱۹۱۸
ا ـ ۱۵۲۰

خانه فروشی

منزلی فروشی جهت سکونت و یا استفاده انبار خیابان ناصرخسرو کوچه منصور بمساحت ۱۳۰۰ متر تجاری و مسکونی تلفن ۸۴۱۸۳۲

امیرآباد شمالی جنب پمپ بنزین
خانه سه طبقه جنوبی ۲۳۰ متر زمین ۴۵۰ متر بنا ۲ تلفن فروشی ۸۳۹۴۶۶
آ ـ ۱۸۸۹

خانه‌ای بمساحت ۱۱۰ متر ۴ اطاق آب و برق و تلفن بوذرجمهری شاهپور قیمت ۲۹۰ هزار تومان تلفن ۵۶۳۵۷۲
آ ـ ۱۹۸۱

دروس
منزلی کوچک بمساحت ۲۱۲ متر دارای یک اطاق خواب با تلفن وسرویس کامل ۲۷۵۷۳۰

خانه‌ای بمساحت ۱۷۲ متر ۶ اطاق دو هال با سرویس کامل دردوطبقه بابرق ،آب ، تلفن واقع درشاهرضا ـ ابوریحان ـ کوچه عنصری شماره ۴۰ از ۴ الی ۸ بعداز ظهر مراجعه شود .

یک منزل شخصی ساز واقع در نارمک ۴۶ متری شرقی بر خیابان ۱۴۹ متر ۷۵۰ تومان بعلت مسافرت فوری بفروش میرسد تلفن ۸۵۷۷۹۸
آ ـ ۱۸۷۴

اکازیون عالی برای فروش
خانه‌ای در خیابان ۲۰ متری ابن یمین (صفیری) فرح شمالی مساحت ۲۰۰ متر زیر بنا حدود ۲۰۰ متر بادو باب مغازه تلفن بعدازظهر ها ۲۳۲۲۰۲
۱ـ۳ ا ـ ۱۸۴۷

اکازیون استثنائی
خانه‌ای واقع در سلطنت آباد شمالی قطعه دوم زیر سه راه فرمانیه دو طبقه با ۴ اطاق خواب دو سالن پذیرائی دو حمام دو آشپزخانه دو تلفن شوفاژ کولر گچ کاری بینظیر مساحت زمین ۳۰۰ مترزیر بنا ۴۶۰ متر آماده فروش بدون واسطه تلفن ۲۴۶۸۴۸

خانه‌ای دو طبقه در امیر آباد شمالی دارای ۶ اطاق و دو هال مجهز با اثاثیه و بدون اثاثیه بفروش میرسد تلفن ۶۵۳۱۵۲ از ساعت ۲ بعد ازظهر ببعد
۱ـ۳ آ ـ ۱۸۴۳

در بهترین نقطه یوسف آباد پارک شفق خانه‌ای ۲۶۰ متر زمین ۲۰۰ متر بنا قیمت یک میلیون و ۴۰۰ هزار تومان فروشی ۶۲۷۳۹۴ ـ ۶۲۳۷۴۶ و ۶۲۴۷۳۱
۱ـ۱۰ آ ـ ۱۵۲۳

منزلی به مساحت ۲۱۲ متر و ۳۰۰ متر ساختمان با تمام تجهیزات در بهار به قیمت ۱۱۰۰۰۰۰ تومان ۷۵۶۵۰۶
آ ـ ۱۶۰۷

ساختمان مسکونی مهندسی ساز با ۳۰۰ متر زمین و ۷۰۰ متر بنا در ۳ طبقه بالاتر از پارك شاهنشاهی بین پهلوی و جردن برای فروش یا معاوضه بازمین با تراکم متوسط در شمال شهر تلفن ۲۹۳۵۰۰ عصرها

خانه‌ای در هاشمی ۱۰۰ متر ۲ بر دارای ۴ اطاق تلفن بفروش می رسد ۹۵۷۸۲۶
۱ـ۲ آ ـ ۱۸۳۴

۴۷۳ متر زمین مشجر دارای ۱۶۵ مترساختمان یک طبقه با نمای سنگ دارای ۴ اطاق و سالن و نهار خوری و اطاق مستخدم و سرویس کامل در شمال نارمک قیمت یک میلیون ویکصدو پنجاه هزار تومان از ساعت ۲ تا ۹ بعد ازظهر تلفن ۷۹۲۷۹۰
۱ـ۵ آ ـ ۱۸۲۴

در خیابان گرگان خانه نو شخصی ساز دو طبقه وزیرزمین باسرویس کامل شمالی ۱۵۵ متر ۷۵۰ هزار تومان بدون واسطه بفروش میرسد تلفن ۷۶۰۷۷۰

تخت طاوس خانه جنوبی
۴۲۰ متر مساحت بنا ۵۷۰ متر دو طبقه مستغلاتی ۴ اطاق خوابه تلفن گاراژ شوفاژ ۲۵۰۰۰۰۰ تومان بیواسطه تلفن ۸۳۸۸۳۳
آ ـ ۱۸۶۱

منزل مسکونی سه اطاقه ۱۰۵ متر زمین باکلیه لوازمات و فیش تلفن ۴۰۰۰۰۰ تومان شهرری ۸ متری روشن بالاتر از دبستان موحدی پلاک ۱۱۲
آ ـ ۱۹۰۳

خانه‌ای دو طبقه بین انصاری وشیبانی واقع در امیریه با ۵ اطاق ۲ هال بفروش میرسد تلفن ۵۳۴۳۷۲
۱ـ۴ آ ـ ۲۶۴۵

در بهترین نقطه تجریش عمارت نوساز ۶۰۰ متر زمین ۹۰۰ متر ساختمان باتمام وسایل تلفن ۲۷۷۱۴۴

اکازیون
منزلی ویلائی ۲ طبقه و نیم شامل ۵ اطاق خواب سرویس کامل بااستخر و تلفن شمالی، بمساحت ۲۷۰ متر واقع در دریان نو قواره دوم تاج فروشی تلفنهای ۹۷۰۴۱۰ و ۹۲۲۷۳۹
۱ـ۱۰

اطراف میدان ۲۴ اسفند
ساختمان نو ساز ۷ طبقه شامل زیر زمین ،پارکینگ و ۵ طبقه آپارتمان یک اطاق خوابه که جمعا ۵۰۰ متر مربع زیر بنامی باشد باآسانسور ، شوفاژ و سایر تجهیزات جهت محل کار یا سکونت یکجا یا جداگانه به فروش میرسد. ۴ تا ۸ بعد از ظهر تلفن ۹۲۹۵۰۰

آیزنهاور بین بهبودی و شادمان ۱۰ متری امیر حسامی خانه‌ای ۲ طبقه و نیم هر طبقه ۳ اطاق خواب ۴۲۵ متر زیربنا بفروش میرسد تلفن ۹۷۶۱۱۷
۱ـ۳ ا ـ ۱۶۰۱

سید خندان خانه‌ای ۱۸۰ متر ۳ اطاق و یک هال فروشی ۲۳۲۳۸۳
۱ـ۲ آ ـ ۱۶۶۴

سبلان شمالی ۱۰۵ متر دو طبقه و نیم سرویس کامل ماشین رو موکت کاغذ دیواری کرکره با کولر تلفن ۸۴۱۹۶۵ ساعت ۵ تا ۹ ـ ۵۷۰
آ ـ ۱۵۵۰

خانه ویلائی
بلوار پارک وی کندی دونبش مساحت ۳۵۰ متر ۵ اطاق خوابه شوفاژ کولر تلفن بفروش می رسد ۵ تا ۸ بعدازظهر ۹۲۹۹۷۹
۱ـ۳ آ ـ ۱۵۴۱

منزلی شخصی ساز نو نرسیده به پل رومی شمال سفارت انگلیس با کلیه تجهیزات بقیمت ۲۸۵۰۰۰۰ تومان بفروش می رسد تلفن ۲۶۰۴۶۰
آ ـ ۱۷۲۹

خانه‌ای به مساحت ۱۳۵ متر دارای ۵ اطاق در اقبال آشتیانی تلفن ۹۸۲۹۲۹
۱ـ۲ آ ـ ۱۷۳۳

خانه فروشی در اول دزاشیب ۲۷۱۰۷۸
آ ـ ۱۸۶۵

ویلا فروشی

ویلای ساحلی برای فروش یا اجاره
زیبا ومبله بادو اطاق خواب و ۵۵۰۰ متر باغ مشجر تلفن صبحها ۸۲۷۰۵۲ بعد از ظهر و شب ۸۳۰۹۸۸

اکازیون
ویلای ۱۵۰ و ۲۰۰ متری فاز دوم واوان با قیمت خریدبه فروش میرسد ۸۳۲۴۷۳ داخلی ۱۵۲ اصفهانی
آ ـ ۱۶۰۲ ۱ـ۲

شهرستان ورامین یکدستگاه ویلای لوکس نوساز بعلت مسافرت فروشی تلفن ۸۴۷۹۸۲
آ ـ ۱۶۷۱

فرمانیه ویلای ۱۰۰۰ متری ۶۰۰ متر بنا چاه آب استخر شوفاژ تلفن فروشی ۸۵۳۷۳۶
۱ـ۳ آ ـ ۱۶۷۰

ویلادر جردن
۶۰۰ متر زمین ۲۸۰ متر زیربنا ۳ اطاق خوابه کولر شوفاژ تلفن استخر اطاق مستخدم به فروش میرسد ۲۲۲۴۷۹ و ۲۲۲۴۸۰

باغ فروشی

باغ فروشی در سرحد آباد کرج ۲۷۰۰ متر بهترین نقطه ۲۲۷۱۶۷
آ ـ ۱۵۵۶ ۱ـ۳

باغ میوه باسند مالکیت فروشی در حومه سلطانیه زنجان ۲۲۳۲۶۸

سرقفلی مغازه

یك باب مغازه در نارمك با جواز خیاطی با فیش تلفن بفروش میرسد نارمك خیابان خاور پلاك ۴۷

قابل توجه
برای تاسیس نمایشگاه سوپر مارکت و غیره ..
۲۰۰ متر سالن تجارتی برکریمخان زند با ۲۰ر۱ متر نوگیر و ۱۰۰ متر انباری آماده برای فروش ۲۲۰۱۵۵ و ۲۲۳۳۶۴

انبار
اجاره یا فروش
۳۰ هزار متر محصور ۲۱۰۰ مترسوله دوباب ساختمان مسکونی ودفتر از ۹ صبح الی ۳ بعدازظهر تلفن ۶۲۸۸۲۳

بازار عباس آباد سرای ثانوی مغازه و انبار فرش فروشی واگذار میشود تلفن ۲۲۰۱۴۱
آ ـ ۲۰۰۵

کافه رستوران باموقعیت عالی برای بانک و نمایشگاه ۱۵۰ متر باسند مالکیت بفروش می رسد تلفن ۹۲۲۲۱۰
۱ـ۶ آ ـ ۱۵۴۰

فروشگاه لوازم یدکی موتور و دوچرخه بفروش میرسد تلفن ۹۴۳۱۶۵
آ ـ ۱۳۱۱ ۱ـ۷

همه نوع مغازه جهت فروش واجاره تلفن ۹۳۶۷۵۳
آ ـ ۱۷۶۱

سوپر مارکت با جمیع امکانات مدرن به قیمت مناسب در داودیه به فروش میرسد تلفن های ۲۲۳۵۸۳ و ۲۲۵۷۶۶

زمین فروشی

زمینهای مهر شهر خریدار و فروشنده‌ایم ۹۳۶۷۵۳
آ ـ ۱۹۶۳

زمین صنعتی خریدار و فروشنده‌ایم ۹۳۶۷۵۳
ا ـ ۱۹۶۵

زمین در جنوب شرقی تهران از متری ۷۰ تومان به بالا خریدار و فروشنده‌ایم تلفن ۳۵۷۸۷۲
۱ـ۱

شهرك غرب مهرشهر ولنجك ۷۵۵۷۳۴ و ۷۵۲۸۹۸

اکازیون
۶۳۲ هکتار زمین برای امور کشاورزی و دامداری بادوحلقه چاه عمیق در ساوج بولاغ متری ۲۰ ریال ۲۲۰۲۸۰ و ۲۲۰۷۸۱

فروش زمین های تاکستان ۶۴۵۱۴۲

تعدادی قطعات ۸۰۰ متر به بالا در کیلو متر ۲۰ جاده کرج بهقزوین باشرایط سهل بفروش می رسد ۸۲۳۱۶۹
۱ـ۲ آ ـ ۱۹۶۲

اجاره آپارتمان

اجاره فقط با یك زنگ ۶۵۷۹۴۴

آپارتمانهای ۲ و ۳ و ۴ اطاق خوابه وویلا جهت سکونت ودفتر کار از ۵ هزار تومان ببالا در عباس آباد گاندی و پهلوی و جردن فوری اجاره داده میشود ۶۲۵۲۰۱ و ۶۲۳۵۱۱

محل کار
آپارتمان ۴ اطاقه در بهترین نقطه فرح شمالی واگذار می شود ۸۵۰۷۴۷
آ ـ ۱۷۳۵

شرکت ـ عباس آباد
ساختمان نوساز ۴ طبقه ۲۰ اطاق شوفاژ، کولر، تلفن ، یکجا برای محل کار تلفن ۹۳۳۲۷۳

آ ـ س ـ پ
چندین دستگاه آپارتمان ۲ و ۳ ۴ اطاق خوابه باتلفن مستقل تهویه مطبوع استخر زمین تنیس آماده اجاره می باشد ۶۴۶۶۸۵ و ۶۶۵۷۲۷
۱ـ۲ آ ـ ۱۹۷۱

موجود برای اجاره همه نوع آپارتمان برای دفترکار و مسکونی ۸۵۴۵۸۶

آپارتمان در جردن
۳ اطاق خواب باسرویس کامل و تلفن پارکینگ اجاره داده می شود ۲۲۲۴۷۹ و ۲۲۲۴۸۰

یکدستگاه آپارتمان سه اطاق خوابه ۲۰۰ متر مربع تلفن شوفاژ کولر حیاط مجزا درب مجزاکمی بالاتراز میدان شهیاد شرق بزرگراه جناح اجاره داده میشود تلفن ۹۷۵۸۵۹ از ۵ تا ۹ بعد ازظهر
آ ـ ۱۶۰۰ ۱ـ۳

یکدستگاه آپارتمان طبقه دوم خیابان بهبودی بین آیزنهاور وتاج دارای ۳ اتاق خواب سالن ناهارخوری و پذیرائی سرویس ایرانی و خارجی کولر شوفاژ پرده و کرکره و موکت ماهانه ۴۸۰۰ تومان تلفن ۹۷۸۶۷۶
۱ـ۲ آ ـ ۱۷۲۶

دفتر کار
یك دستگاه آپارتمان ۴ اطاقه با هال و شوفاژو کولر تلفن مستقل محل تجاری در خیابان فیشر آباد ده هزار تومان فورا اجاره داده میشود ۶۶۵۷۲۷ و ۶۴۶۶۸۵

اجاره فوری محل کار یا سکونت ۶۴۸۵۵۲

آپارتمان شمارا ۴۸ ساعته اجاره میدهیم ۶۲۷۳۹۴ و ۶۲۳۷۴۶ـ ۶۲۴۷۳۱

زود ، تند ، سریع
خانه شمارا اجاره می دهد ۸۵۷۶۵۵ و ۸۵۷۵۹۰
آ ـ ۱۸۶۳

اطاق اجاره‌ای مبله شده کامل برای دوشیزگان دانشجو و پزشکیار و مهماندار خانم و کارمند موجود است تلفن ۷۳۴۶۹۷
۱ـ۲ آ ـ ۱۸۶۲

کورش خواجه عبدالله انصاری آپارتمان اجاره دو اطاق خوابه باسرویس کامل انباری و پارکینگ ۴ تا ۹ تلفن ۸۴۱۲۷۴
ا ـ ۱۶۷۲

مشاورین مسکن تهران تك
آپارتمان ، ویلا و محل کار مبله و غیر مبله شما رابه هرکس از هر ملیت که بخواهید تاآخر هفته اجاره میدهند تلفن ۶۵۵۶۱۵ ـ ۶۵۰۴۹۶

دفتر کار در وزراء ۳ اطاق خواب کولر شوفاژ و تلفن پارکینگ فوری اجاره داده می شود ۶۲۳۵۱۱ و ۶۲۴۶۱۳
ا ـ ۱۸۱۸

۲ اطاق خواب در بخارست با کولر و شوفاژ و فیش تلفن اجاره داده میشود ۶۲۵۲۰۱ و ۶۲۳۵۱۱
۱ـ۵ آ ـ ۱۸۲۰

زود ،تند ، سریع
شاپرک باهر بودجه به شما خانه اجاره میدهد ۸۵۷۶۵۵ و ۸۵۷۵۹۰
ا ـ ۱۵۰۱

اکازیون
چهار اطاق خواب عباس آباد حدود ۲۹۰ متر ۲۳۸۱۲۳

نیاز آپارتمان اجاره

آپارتمان مسکونی ومحل کارفوری نیازمندیم ۸۳۸۸۳۳

نیازفوری ویلا و آپارتمان محل کار در شمال شهر ارژنگ ۶۸۱۲۷۷
۱ـ۱۰ ا ـ ۱۰۶۶

همکف ویلا برای خارجیان نیازمندیم
۶۲۹۱۸۷
۶۲۲۷۳۴

COUPLE need accomadation near Ferdowsi, Hafez, Shahreza, Tehran. Call 842739.

نیاز فوری
برای یك سفیر ومدیران خارجی چند شرکت به تعدادی ویلا و آپارتمان نیازمندیم تلفن ۲۹۴۶۸۸ و ۲۹۳۳۶۱
آ ـ ۱۸۶۴

نیاز فوری اجاره
حوالی عباس آباد آپارتمان ۲ و ۳ خوابه نیازمندیم ۸۵۳۸۰۷
آ ـ ۱۷۷۵

ویلا و همکف با استخر وآپارتمان مبله وغیرمبله فقط در شمال تهران مورد نیاز فوری است ۲۲۹۲۸۹

ویلا
در شمال شهر نیازمندیم
۸۴۷۱۳۲

نیاز فوری
ویلای قدیمی حوالی نیاوران و سلطنت آباد با وسعت ۳۰۰۰ متر مربع با چهار اطاق حدود ۳۰ هزار تومان مورد نیازمی باشد کولر و شوفاژ مهم نیست تلفن ۲۹۴۶۸۸ و ۲۹۳۳۶۱

فوری نیازمندیم تعدادی دفتر کار و آپارتمان مسکونی ۸۴۲۲۶۰

قابل توجه مالکین
ویلا و همکف در شمال شهر جهت اجاره بخارجی فوری نیازمندیم ۸۲۱۴۱۷ و ۸۳۲۴۵۵

نیاز به اجاره محل کار یاسکونت ۶۴۸۵۵۲

تعدادی آپارتمان مسکونی وتجاری فوری نیازمندیم ۶۲۶۹۴۵

آپارتمان ویلا محل کار شمارا ۴۸ ساعته بایرانی وخارجی اجاره میدهیم ۶۸۱۲۷۷

ویلا واپارتمان در شمال شهر برای کارمندان عالی رتبه شرکت خارجی فوری نیازمندیم ۲۲۲۶۳۰ و ۲۲۷۵۱۱

به دو اطاق جهت سکونت یك خانواده کوچ در خیابانهای آذربایجان رودکی و نواب با ودیعه ۱۰ هزار تومان احتیاج است تلفن ۳۲۸۳۸۷

برای اجاره دادن آپارتمان وویلا و محل کار خود به شرکت شاهین مسکن تلفن کنید و نتیجه را با دیگران مقایسه کنید .
۲۲۰۶۶۲ و ۲۲۸۴۱۳ و ۲۲۲۹۰۶

نیاز خرید زمین

خریدار زمینهای افسریه ۳۴۳۳۴۶

زمینهای تهران پارس خریداریم ۷۹۳۰۲۰

شهرك غرب مهرشهر ولنجك ۷۵۵۷۳۴ و ۷۵۲۸۹۸

خریدار زمین افسریه ۳۴۱۳۵۹
آ ـ ۱۵۷۳

اهواز اهواز
و خرمشهر زمین خریداریم ۷۹۴۴۱۸

خریدار زمین های سرحد آباد وملارد ۹۳۹۵۵۹

تهران پارس زمین خریداریم تلفن ۷۳۱۳۶۶
آ ـ ۱۱۲۹

خریدزمین افسریه و بلوار رضا پهلوی تلفن ۳۴۴۹۸۲

اهواز اهواز
زمین های اهواز خریداریم ۳۷۸۷۰۶

زمین های تهران پارس خریداریم تلفن ۷۸۰۲۹۴

نارمک زمین های اوقاف شمال دانشکده علم و صنعت را خریداریم تلفن ۷۹۰۱۸۸ و ۷۹۰۶۰۰
آ ـ ۱۶۶۵

خرید خانه
منزلی در حوالی باغ صبا ۲۵ شهریور ـ فرح جنوبی و روزولت فوری خریداریم تلفن ۷۵۵۹۴۸ و عصرها ۵۳۰۰۵۴

بنگاه معاملات املاک

خانه و آپارتمان فروشی اجاره‌ای طالبیم ۹۳۲۷۴۷

بورس املاک شمیران دفتر براتی ۲۷۲۵۷۵

خرید و فروش مهرشهر گوهر دشت و فردیس ملارد ۹۲۲۷۳۹
آ ـ ۱۷۰۰ ۱ـ۱۳

زمین های صنعتی و مسکونی خریدار و فروشنده‌ایم تلفن ۹۲۲۷۱۶

خانه های کلنگی زمین ساختمانی
در شمال شهر خریدار و فروشنده‌ایم تلفن ۹۳۲۴۳۴ و ۹۲۸۰۸۲
آ ـ ۱۷۳۳

بورس اراضی مهرشهر کوی ولیعهد گوهردشت ۶۴۸۲۵۵

خرید و فروش زمین های بلوار رضاپهلوی ۳۴۵۶۵۳

دفتر پارس
مرکز معاملات املاك شهر وشمیرانات ۸۴۱۵۵۸

معاملات پول

پول شرطی ازصد هزار تا ۵ میلیون تومان ببالا ۹۲۰۸۲۹

برای تهیه وام فقط در مقابل وثیقه ملکی ازیك میلیون تومان به بالا با ماتماس بگیرید ۶۶۶۲۶۳ ـ ۶۶۰۲۰۰ ـ ۶۶۴۶۱۸

پول شرطی موجود ۶۸۴۵۲۵

پول فوری در مقابل خانه و مستغلات موجود ۹۲۸۴۶۵

تابستان .کنار دریا. درویلای خودتان!
آپارتمان باپیش قسط از ۵۰ هزار تومان
ویلا باپیش قسط از ۱۰۰ هزار تومان
تلفن: ۲۲۹۹۹۰-۹۳۰۴۴۳

وام به چك کارمندی ، ملك .
۷۵۲۱۳۳

پول
در مقابل چك کارمندی سند اتومبیل و تلفن و مازاد سند ملك شما چنانچه در رهن یا گرو باشد در اسرع وقت پرداخت مینمائیم
تلفن ۶۶۰۴۰۰ و ۶۶۹۷۰۰

وام
برای دریافت هر نوع وام با ماتماس بگیرید مامشکل پولی شمارا با توافق طرفین
هزاری ۱۵ تومان
مرتفع میسازیم.
۱ـ وام در مقابل مازاد سند بدون رفتن بمحضر
۲ـ وام در مقابل اتومبیل و خرید اتومبیل
۳ـ وام در مقابل تلفن
۴ـ وام برای خرید اثاثیه منزل واحتیاجات ضروری
تلفن ۸۹۲۲۴۳
آ ـ ۱۸۲۲

پول
چك کارمندی ۸۴۸۶۷۰

وام ارزان
ملك ـ اتومبیل ـ چك کارمندی ـ فرش ۸۵۰۷۴۷

پول
با بهره ۲ درصد
نیمساعته ارزانتر ازهمه جا در مقابل ـ مازاد ملك سند اتومبیل و تاکسی تلفن و چك کارمندی
تلفن ۶۴۵۵۳۲ و ۶۴۸۴۳۹
کاخ بین شاه وشاهرضا جنب قاآنی پلاك ۱۴۱ر۱ شرکت جم فر

وام به چك کارمندی
بدون ضامن
۶۶۶۶۷۸

پول در مقابل املاک شمال شهر و شمیران موجود تلفن های ۸۲۵۲۶۳ و ۸۲۹۵۲۷

پول در مقابل خانه هر مقدار بخواهید پهلوی دفتر جلالی ۸۹۴۱۹۳ و ۸۹۶۵۱۱

پول مورد نیاز

خانم و اقای محترم به پول راکد شما با بهره عالی نیازمندیم ۸۵۰۷۴۷

بپول راکد شما هزار ۵۰ تومان سود میدهیم ۶۴۳۵۴۶

قبوض وسهام

قبوض شهرداری و قرضه ملی و اصلاحات ارضی خریداریم ۸۹۷۱۰۸
۱ـ۳۰ آ ـ ۱۵۸۱

خرید قبوض شهرداری قرضه دولتی و مرحله سوم ۶۴۵۹۹۷

استخدام

تعدادی نظافتچی مرد و زن تمام و نیمه وقت نیازمندیم تلفن ۷۵۳۵۴۲

استخدام مهندس راه و ساختمان (رشته راه) وتکنیسین راه ـ سازی برای آستان آذربایجان شرقی
موسسه مهندسین مشاور تعدادی مهندس راه و ساختمان (رشته راه) و تکنیسین راه سازی را برای کادر نظارت خود در استان آذربایجان شرقی استخدام می نماید. داوطلبین بخیابان قدیم شمیران مقابل بی سیم خیابان امیرابراهیمی شماره ۳۳ مراجعه نمایند.
آ ـ ۱۷۹۰

جهت نظارت کار راه سازی
به افراد زیر نیازمندیم
۱ـ مهندس با سابقه
۲ـ نقشه بردار با سابقه
۳ـ تکنیسین
تلفن ۸۴۹۷۰۴

منشی آشنا به ماشین نویسی فارسی و لاتین برای کار نیمه وقت یا تمام وقت نیازمندیم ۹۲۵۸۴۵

خانه شمارا بخارجیان اجاره میدهیم

سازمان مسکن پارس
مرکز اجاره بخارجیان
۸۴۸۴۲۴
۸۵۳۸۵۳
۸۵۷۵۸۵
خرید و فروش

مؤسسه نیازمندیهای خارجیان
خانه بخارجیان اجاره میدهد
۸۳۰۰۸۱ ـ ۸۳۰۰۸۲
۸۲۱۸۱۱ ـ ۸۲۱۷۲۳
۳۶۱ تخت جمشید مقابل سفارت آمریکا

اجاره فوری به ایرانی و خارجی
خریدو فروش ملك و آپارتمان
۶۲۴۶۱۹ و ۶۲۴۶۱۸

سازمان مسکن کندو
کانون اجاره بخارجیان
ویلا آپارتمان دفترکار
۲۲۷۶۳۸-۲۲۷۶۳۹

سازمان نیازمندیهای فرخ
مرکز اجاره و خرید و فروش
۲۲۹۱۵۵-۲۲۹۱۵۷
مباشرت نیز میپذیریم

کورش لیسینگ
مرکز اجاره به خارجیان
۸۵۱۴۷۷
۸۴۷۹۳۸

مرکز اجاره بایرانی و خارجی ۲۴ ساعته خرید و فروش ۸۳۲۹۳۳

تهیه مسکن گلدیس
آپارتمان ویلا محل کار شمارا در شمال شهر فوری بخارجی و ایرانی اجاره میدهد تلفن ۸۴۰۴۶۲

وزیری
۶۵۸۱۸۸
۶۵۳۷۴۳
اجاره بخارجیان ـ خرید ـ فروش .

مؤسسه فرد
بزرگترین مرکز اجاره بخارجیان
۶۸۶۱۵۸ـ۶۸۵۷۳۷

شرکت خارجیان
ویلا و همکف با استخر نیاز دارد ۶۲۵۳۰۶

شرکت ریل استیت
اجاره بخارجیان ۹۳۶۲۷۸

مرکز خرید ـ فروش و اجاره تلفن ۲۳۶۱۴۳

شرکت خارجیان
ویلا و همکف وآپارتمان نیاز دارد ۸۹۵۵۱۶
آ ـ ۱۷۲۷

۸۲۴۹۵۳
سازمان نیازمندیهای خارجیان
خانه شمارا به خارجیان اجاره میدهد
۸۲۷۹۰۱-۸۳۸۱۰۶

رابینسون
اجاره بایرانی وخارجی
خرید و فروش
۶۵۵۴۲۶

شرکت پنج قاره
باکادر مجهز درامور اجاره بخارجیان خریدوفروش
۶۸۱۲۳۱ ،۶۸۵۳۳۳
۶۸۱۲۳۲

آژانس بین الملل
بخارجیان ویلا و آپارتمان شما را اجاره میدهد ۸۳۰۸۴۲
۸۳۰۸۴۳

اجاره بایرانی وخارجی
۸۳۲۴۵۵ ـ ۸۲۱۴۱۷

نیازمندیهای اطلاعات

تلفنهای: ۳۰۳۷۰۲-۳۱۱۲۱۹-۳۱۱۲۲۵-۳۱۱۲۲۴

اخبار نیازمندیهای اطلاعات تلفنی را هر روز در صفحه نیازمندیها بخوانید

نیازمندیم .فقط تابستان ها. باغبان مسن فارسی زبان‌بیکار. آبباشی بین ناهید و سزاوار ظهر تا۲ بعد ازظهر ۲۰ تومان تلفن ٦٤١٤٠٤ بهروز آ-۱۹۷۷

گروه صنعتی

بهار

(کارخانجات زاگرس)

چند نفر حسابدار و کمک حسابدار با سابقه استخدام میکند .

داوطلبین به خیابان گاندی شماره ٤١ تلفن ٦٨٦١٢٢دفترکارخانجات زاگرس مراجعه نمایند.

بازاریاب با تجربه۳سال که‌اطلاعات فنی‌اتومبیل داشته باشند نیازمندیم تلفن ۸۳۸۹٦۰

گروه صنعتی

بهار

(کارخانجات زاگرس)

تعدادی کارگر ساده را استخدام میکند .

داوطلبین به کارخانه شماره‌یکواقع درکیلومتر ٤جاده مخصوص کرج تلفن ۹۵۱۸۵۹ مراجعه نمایند .

بچند نفر کارگر زن با سرویس ایاب و ذهاب باناهار برای بسته‌بندی دارو نیازمندیم تلفن ۸۹٤۰٤٤-۹ الی ۱۲ و ٤ الی ٦ بعد از ظهر

بیکنفر خانم تلفنچی و یکنفر خانم سکرتر برای کار تمام وقت در دفتر مهندسین‌مشاور‌نیازمندیم بعد ازظهر هاا‌ز ساعت٤ الی ۸ با شماره های ۸۹۷۵٤٤ و۸۹٦۷۱٦ تماس بگیرند .

چند نفر دوسیزه‌علاقمند به ضبط نوار‌تاست استخدام می شود باغ صبا خیابان ملك بعد از تعاونی‌تا تسیرانی‌شماره ٤۳ر٦ تلفن ۸٤۷۱۱۹

بیك نفر منشی دوشیزه نیازمندیم تلفن٦٤۲۱۰۱

۱ـمهندس راه‌وساختمان برای اطراف تهران .
۲ـ نقشه‌بردار باسابقه برای بم‌کرمان ۳۷۳٦۱۷ ـ ۳۷۳٤۸۵

نگهبان

سن کمتر از ۳۰سال نباشد با حقوق مکفی استخدام میشود تلفن ٦۲۲٦۹۷۹
آ-۱۸٦۱

افراد واجد شرایط زیر استخدام می شوند .
۱ـ طراح
۲ـ بازاریاب در امورکار های طراحی و امور چاپ
۳ـکارمند وارد به کار های چاپی تلفن٦٤۹۸٤۲

سالن آرایش مردانه به تعدادی دوشیزه جهت وردست و مانیکوریست نیازمند است۸۲۹۹٤۵
آ-۱۷۸۲

بانوی‌سبسه سب به‌روزی نیرسدیم ٦۳۰۷٤۸
آ-۱۷۷۸

به تعدادی سکرتر که به زبان انگلیسی‌آشنائی داشته و تایپ فارسی و لاتین بدانند نیازمندیم تلفن ٦۸۰٦۱۱
٦۸۰٦۱٤

بیك نفر نظافتچی و آبدارچی مرد تمام وقت نیازمندیم تلفن۸۳۳٤۱۲

بیك نفر مرد جهت‌فروشندگی لوازم‌یدکی‌پیکان مورداحتیاج‌است تلفن ۵٤۳۷۰۳و ۵٤٦٦۹۲

خانم و آقای عزیز شما که وسیله نقلیه دارید و انگلیسی هم می دانید (اگر هم نمی‌دانید ما بشما می‌آموزیم) تمام وقت یانیمه وقت در شرکت‌تهران‌تك‌استخدام شوید تلفن ٦۵۰٤۹٦ - ٦۵۵٦۱۵
آ-۱٦۵۹

سکرتر تلفنچی آشنا به زبان انگلیسی یافرانسه یاآلمانی با حقوق مکفی و پورسانت اضافی نیازمندیم تلفن٦۵۰٤۹٦ - ٦۵۵٦۱۵
آ-۱٦۵۱

بدونفر تلفنچی یاسکرتر جهت دو شیفت کار نیازمندیم آیزنهاور نرسیده به میدان‌شهیاد نبش خیابان نورافکن بلوك ۲۰۲ تلفن۹۷۷۲۲٤
آ-۱۷۰۲

بچند نفر کارگرچرخکار ووردست مرد نیازمندیم آدرس . میدان فوزیه بازار قائم پلاك ۱۹تلفن ۷٦۲۵۵۲
آ-۱٦۹۲

سکرتر
بیکنفر دوشیزه‌مکزبان انگلیسی، یافرانسه را کامل صحبت‌کند تمام وقت مورد نیاز فوری استشرکت جنرال هاوس تلفن ٦٤٦٦۸۵
آ-۱۷۳۰

راننده شخصی باتجربه برای کار تمام روز در داودیه لازم است تلفن ۲۲۵۲۲۳
آ-۱۷۱۸

سکرتر برای مطب
نیازمندیم ۳۹۲۱۱٤ عصرها
آ-۲۷۹۷

خانم دفتر دار، تحصیلدار ، موتور سوار، کارگر آهنگر همه روزنیازمندیم جاده‌تهران نو چهارراه امامیه اول زاهد گیلانی پلاك ۵ شرکت الیاسی ۷۵٦۸۰٤
آ-۱۸۸۱

به بانوئی ٤۰ سال به بالابرای کار درمنزل و نگهداری بچه تمام وقت نیازمندیم ۸۳۱۹۲۱
۱-۲ آ-۱۷۸۰

۷ هزار تومان

پول کمی نیست اگر اتومبیل بانتصیلاتی حداقل دیپلم و آشنائی بزبان انگلیسی و کمی استعداد دارید می توانید باما همکاری کنید عباس آباد چهار راه فرح

ساختمان مسکن ۸۵۰

۱-۱۸۲۳

دعوت جهت همکاری

یك شرکت ساختمانی به مهندس مکانیك‌با ۵سال سابقه‌کار جهت‌تعمیرگاه ماشین‌آلات‌خوددرکارگاه های اهواز ـ آغاجاری نیازمند است ۸۳۹٦٦۹
آ-۱٦۵۳

قابل توجه دوشیزگان محصل

تعدادی دوشیزه برای کاربسته بندی داروبرای تعطیلات تابستانی مورد نیاز است تلفن ۹۷٦۰٦۱- ٦٦۵۲۷۸

مکالمه انگلیسی بدون گرامر

۸۵۱۸۷٦

کلیه دروس تلفن ۹۸۲٦۷٤

تدریس انگلیسی خصوصی‌تلفن ٦۸٤۱۷۷
آ-۱۷۸۳ ۱-۲

استخدام

۱ـ سرکارگر قالبساز با ۵ سال سابقه کار .
۲ـ سرکارگر و کارگر کابینت ساز و کمدساز (فلزی)
۳ـ سرکارگر و کارگر آشپزخانه ساز و سلف سرویس ساز .
٤ـ آهنگر درب و پنجره‌ساز .
۵ـ کارگرساده .
واجدین شرایط می‌توانند بین ساعت ۸ صبح الی ٤ بعداز ظهر به نشانی : جاده مخصوص کرج کیلومتر ۱۰ روبروی پمپ‌بنزین شرکت وارکو مراجعه نمایند .

استخدام فروشنده‌خانم

برای ویزیت سالنهای آرایش

شرکت سهامی خورا‌ك وابسته به گروه صنعتی مینو جهت تکمیل نادر ویزیت سالنهای‌آرایش ، افراد واجد شرایط زیررا با حقوق مکفی ،جوایز فروش، وام اتومبیل ، وام ضروری، بیمه درمانی وبازنشستگی استخدام می‌نماید .
واجدین شرایط پس ازطی‌یك دوره‌آموزشی به‌کار مشغول شده و دردوران کارآموزی ازحقوق ومزایای کامل برخوردار خواهند بود .

شرایط :

۱ـ تحصیلات حدود دیپلم
۲ـ پرتحرك ، با انرژی و علاقمند به کارویزیت‌و فروشندگی
۳ـ دارا بودن گواهی‌نامه رانندگی .
٤ـ حداقل سن ۲۱وحداکثر سن حدود ۳۰ سال.
داوطلبین در تهران می توانند جهت شرکت در مصاحبه روزهای یکشنبه ۷و دوشنبه ۸ خرداد از ساعت ۸تا۱۸به شرکت خوراك واقع درخیابان فردوسی ـ کوشك ـارباب جمشید شمالی ـ کوچه خسرو شاهر مراجعه و در شهرستانها با صندوق پستی ۷۰۳ تهران مکاتبه فرمایند .

تلفنچی

یکنفر تلفنچی با سابقه کار نمام وقت استخدام میشود داوطلبان به شرکت سهامی صنعتی ماهیار شماره ٦۳٤ خیابان سعدی جنوبی مراجعه نمایند .

قالب‌ساز

بچند نفر قالب‌ساز با حداقل‌سابقه کار ۵ سال و تحصیلات‌دیپلم‌جهت کار در شهر همدان نیازمندیم . متقاضیان میتوانند با شماره‌تلفن های ۹ـ۹۷۰۰۹۵ تماس بگیرند

فوری

شرکت فرانسوی بیك نفر تلفنچی آشنا به زبان فرانسه جهت کار نیمه وقت(صبح‌ها) نیازمند است‌با تلفن‌های ۷٦۰٤۵۹ـ ۷٦۵۹٤۹ـ۷۵۱۰٤٦ تماس حاصل فرمائید .

به تعدادی دیپلمه ریاضی نیازمندیم از ساعت ۸ تا ۲ تلفن :

۲ـ۳۷۷۱۵۱ خانم وفائی

استخدام سکرتر

دوشیزه یابانو آشنا به تایپ فارسی و جوابگوئی تلفن استخدام میشود ۸۳۹٤٦٦آقای میرسپاسی
آ-۲۰۰۶

یکنفر بانو یا دوشیزه‌که ماشین نویسی فارسی‌و لاتین بداند و انگلیسی مکالمه کندبرای شرکت خارجی‌در هفته٤روزتمام وقت دو روزنیمه وقت‌با حقوق ۳ الی ٤ هزار تومان نیازمندیم لطفا با آقای آبه تلفن ۸۹٤۷۲۰ مذاکره فرمائید.

بمکارگر مجرب‌عکاسی نیازمندیم ۵۵۰۳۸۵
آ-۱۸۷۲

استخدام راهنما

چند نفر جوان با اتومبیل‌جهت تهیه مسکن برای تمام وقت یانیمه‌وقت استخدام می شود کسانیکه زبان انگلیسی بدانند حق تقدم دارند تلفن۸۳۹٤٦٦ آقای میرسپاسی
۱-۲ آ-۲۰۰۷

بافراد زیر با حقوق خوب نیازمندیم
۱ـ دوشیزه یابانو حسابدار تمام وقت یانیمه وقت
۲ـ دوشیزه یا بانو جهت سرپرستی کارگاه تولید لوازم آرایشی و بهداشتی با سابقه کار حداقل یکسال
۳ـ دوشیزه یابانو جهت‌بسته بندی لوازم آرایشی
واجدین شرایط به آدرس تهران‌نو فلکه چایچی انتهای خیابان بوعلی غربی پلاك ۲۹ و ۳۱ مراجعه نمایند
آ-۱۹٤۰

شرکت طاشیران
دوشیزه یابانو جهت ماشین نویسی استخدام مینماید تلفن ۸۵۱۲٤۰
۱-۲ آ-۱۹۹۰

شریك

شریك جهت بازرسی شهری باسرمایه ۳۰۰ هزار تومان ۷٦٤٤٤٦
آ-۱٦۵۱

جویای کار

جوانی دارای دیپلم‌وبرد خاتمه خدمت خوش - برخورد . دارای‌گواهی‌نامه رانندگی و سه‌سال سابقه کار اداری آماده کار میباشد تلفن ۳۲۸۳۸۷

انباردار فنی و جنسی با هشت سال‌سابقه‌واردبه امورکاردکس وکنترل انبار و قطعات یدکی جویای کار است براهنمای شماره۸۸۵تلفن ۳۱۱۰۸۰مراجعه فرمائید
۱-۳ آ-۲٦۹۹

طراح. الگو ساز لباس‌دخترانه جویای کار تلفن۷٦۸۳۱۸
۱-۲ آ-۱۹۱۰

جوانی فوق دیپلم تسلط کامل بزبان انگلیسی دارای گواهی‌نامه رانندگی از ساعت ۵ بعد ازظهر الی ۱۲ شب آماده کار است راهنمای ۸۸۲ تلفن ۳۱۱۰۸۰ روزنامه‌اطلاعات
آ-۲۰۰۳

مکانیك با ۱۰ سال سابقه کار باگواهینامه رانندگی‌آماده کار است شرکت توزیع تلفن ۹۵٤۰۰۳و ۷۰ـ۹٦۹۰٦۹توسط محمد رضا گل‌دسته
۱-۳ آ-۱۸۸۸

آموزشگاهها

اموزش رقص در یکهفته ایرانی عربی خارجی کلاس رقص تاروبن‌یان حافظ کالج ۳۷۲۳۵٤

تدریس

گروه آموزشی دانشجو تدریس خصوصی کلیه دروس ۳۳۵۱٦۳از٤تا ۸

مکالمه انگلیسی

بادبیران ایرانی و خارجی تلفن ٦۵۵۷۰۵

انگلیسی ـ گرامر ـ مکالمه در هر شرایط ۳۵۲٤۳۷

بابسیون

بابسیون‌کاخ شمالی خانم کارمند و دانشجو ٦٦۰۸۵۱ و ٦٤۸۳۹۵

خانه دختران دانشجو و کارمند باکلیه امکانات‌و تامین رفاه و مطمئن کاخ شمالی ٦٦۰۸۵۱ و ٦٤۸۳۹۵

شرکت صنایع تاسیسات وتهویه ایران استخدام می‌نماید

۱ـ رئیس حسابداری با حداقل ده سال سابقه کار یا پنج سال سابقه ریاست حسابداری .
۲ـ کارمند حسابداری وارد به امور ثبت دفاتر شرکت ها با حقوق و مزایای مکفی .
تلفنهای ۸۲۲۰۸۲ و ۸۲٦۹۰۷

شرکت بین‌المللی فرآورده‌های استرلینگ(وینتروپ)

جهت تکمیل کادر نمایندگی علمی خود احتیاج‌به چند ویزیتور تمام وقت برای خدمت در تهران و شهرستانها با شرایط زیر نیازمند است .
۱ـ داشتن حداقل دیپلم متوسطه در رشته‌طبیعی
۲ـ گواهی‌نامه پایان خدمت و یا دارا بودن معافی دائم غیرپزشکی .
۳ـ علاقمند به امرویزیتوری دارو .
٤ـ داشتن وسیله نقلیه وگواهی‌نامه رانندگی .
خواهشمند است برای تعیین وقت قبلی باتلفن ۶۵٤۵٦٦تماس بگیرید .

شرکت سیل باسان

یك‌نفر مهندس میکانیك با تجربه‌کار برای کار در جاده کرج تمام ویانیمه وقت استخدام میکند تلفن ۹۵۰٤۲۵ ـ ۹۵۹۹۹۷

استخدام بازاریاب آگهی

علاقمندان بازاریابی آگهی‌برای‌مطبوعات باحداقل دارای مدرك دیپلم صبحها باتلفن ۳۲۸۲۹۹ تماس بگیرند

یك‌موسسه آموزشی‌وتحقیقاتی

تعدادی فروشنده با آشنائی کامل بزبان‌انگلیسی را با مزایای عالی استخدام می‌نماید لطفا بین ساعت۹تا۱٦باتلفن شماره۸۳۰۷۲۱تماس‌بگیرند.

آگهی استخدام تکنیسین‌وحسابدار

یك شرکت ساختمانی برای کار در تهران و شهرستانها به‌تعدادی تکنیسین مجرب‌وحسابدار کارگاه نیاز دارد علاقمندان همه روزه بین ساعت ۹تا۱۲ صبح وشماره ۸۳۰٦۵۸ و ۸۲۹۳۷۰تماس بگیرند

دانیرز گلوپ‌ایران

یك نفر خانم ماشین‌نویس انگلیسی که به زبان انگلیسی تسلط کامل داشته باشد برای تمام‌وقت استخدام می نمایند . متقاضیان از ساعت ۸ الی ۱واز٤الی ۷ بعداز ظهر به خیابان سپهبد زاهدی شماره ۸٤ طبقه پنجم مراجعه فرمایند .

آگهی استخدام

سازمان شاهنشاهی خدمات اجتماعی برای تکمیل کادر امورنقلیه به‌یکنفر دیپلمه‌دررشته اتومکانیك نیازمند است .
داوطلبین می توانند به اداره کارگزینی سازمان واقع در خیابان قوام‌السلطنه مراجعه نمایند .

Henkel

یك شرکت آلمانی به همکاری دعوت مینماید

دوشیزه دیپلمه مسلط به تایپ فارسی و آشنا به زبان انگلیسی و تایپ لاتین باسابقه سه سال کارمفید.
علاقمندان پس از گذراندن‌سه ماه دوره کارآموزی از حقوق و مزایای مکفی ،بیمه ، عیدی ،پاداش استفاده خواهند نمود .
در صورت تمایل خواهشمند است در ساعات اداری به نشانی عباس‌آباد خیابان بخارست‌میدان آرژانتین خیابان الوند شماره ۵۱ و یا باتلفن‌های ۸۹ـ۶۸۳۰۸۸ تماس حاصل نمایند .

شرکت سهامی خاص صنعتی بهشهر تأسیسات تهران

افراد واجد شرایط زیررا باحقوق ومزایای مکفی به همکاری دعوت می‌نماید .

۱ـمکانیك‌ماشین آلات‌صنعتی باحداقل۵ سال‌سابقه کار درواحدهای‌تولیدی

۲ـاپراتوردستگاههای‌تولیدی با حداقل۳سال‌سابقه‌کاروتحصیلات ششم‌ابتدائی،سن۲۵الی۳۵سال

داوطلبان استخدام می توانند به‌دایره استخدامی شرکت واقع درخیابان۱٦ متری امیری(خوارزمشاه) نرسیده به‌سینما جی‌پلاك ۱٦۳ طبقه دوم و یا به کارگزینی شرکت واقع‌در کیلومتر۱۲ جاده جنوبی کرج کارخانجات‌شاه‌پسند مراجعه نمایند .

کشتیرانی ایران وهند «سهامی خاص»

از افرادی که مشتاق آینده‌ای درخشان باشغل افسری درناوگان تجارتی شاهنشاهی می‌باشند ، دعوت مینماید .

افراد منتخب قبل ازپذیرش در کشتی آموزشی راجندرا دوره مخصوص آموزشی‌رادر هندوستان طی خواهند کرد .

۱ـ تابعیت دولت‌شاهنشاهی ایران.
۲ـ سن‌کمتر از ۲۰ سال در تاریخ اول سپتامبر ۱۹۷۸ .
۳ـ دیپلم ریاضی با آشنائی بزبان انگلیسی .
٤ـ تعهد ده سال خدمت پس ازپایان دوره آموزش با ضمانت کافی .
۵ـ مجرد .
٦ـ عدم اشتغال‌در آموزش‌وپرورش.
۷ـ نداشتن پیشینه بد .
۸ـ داشتن سلامت کامل و دید چشم معادل ٦ر٦ طبق‌گواهی پزشك .
بدیهی است انتخاب افراد ازطریق مصاحبه و معاینات پزشکی خواهد بود. واجدین شرایط میتوانند برگ تقاضای استخدام خود بانضمام سه قطعه عکس جدید ٤×۳ و فتوکپی قبولی ششم متوسطه خود راقبل از ۳۰ تیرماه ۲۵۳۷به آدرس زیرارسال داشته ، یابا تلفن های ۸۹٤۹۱۳ و ۸۹٤۸۸٤ و ۸۹۵۸۹٦ تماس بگیرند.
آدرس: خیابان کریمخان زند ـ بین حافظ و آبان ساختمان‌آریا شماره۲۲۲ ـ طبقه اول کشتیرانی ایران و هند .

تلفنهای استخدام:۳۰۳۷۰۲-۳۱۱۲۱۹

نیازمندیهای اطلاعات

تلفنهای: ۳۰۳۷۰۲-۳۱۱۲۱۹-۳۱۱۲۲۵-۳۱۱۲۲۴

نیازمندیهای اطلاعات تلفنی آگهی میپذیرد

شرکت سهامی نوسازی و عمران تهران

جهت تقویت کادر امور فروش تعدادی کارمند زن و مرد را با شرایط ذیل استخدام مینماید :

۱ـ دارا بودن ظاهر آراسته و بیان خوش
۲ـ دارا بودن حداقل مدرك دیپلم
۳ـ دارا بودن برك پایان خدمت یا معافیت دائم
٤ـ دارا بودن دو سال سابقه کار مفید در زمینه کار فروش و بایگانی
۵ـ حداکثر سن ۲۸ سال

از متقاضیان واجد شرایط وعلاقمند بهمکاری دعوت میشود روزهای شنبه تاچهارشنبه هرهفته باداره کارگزینی شرکت واقع در خیابان پهلوی ، کمی بالاتر از میدان ونك دست چپ ، خیابان بیژن شماره ٦۰ مراجعه نمایند .

قابل توجه دوشیزگان جویای کار کارخانجات پارس الکتریک (شرکت سهامی عام)

واقع درتهران عده زیادی دوشیزه را جهت مونتاژ تلویزیونهای رنگی و سیاه وسفید باامکانات بی سابقه وشرایط زیر برای کاردر یك محیط مناسب وصمیمی به همکاری دعوت می نماید.

امکانات:

۱ـ حقوق مکفی باسود ویژه مناسب
۲ـ یك وعده غذای گرم و ارزان .
۳ـ استفاده از سرویس ایاب وذهاب رایگان
٤ـ استفاده از تعاونی مصرف (جهت خرید خواروبار و لوازم منزل)
۵ـ استفاده از تعاونی اعتبار (جهت دریافت وام ضروری)
٦ـ آموزش ضمن کار تاتبدیل به مونتاژکار متخصص
۷ـ استفاده از مزایای سازمان تامین اجتماعی (بیمه درمانی ، بیمه بازنشستگی، بیمه حوادث).

شرایط:

تحصیلات: پایان تعلیمات ابتدائی یابالاتر.

لطفا جهت استخدام یاکسب اطلاعات بیشتر همه روزه به استثنای روزهای تعطیل ازساعت ۸ الی ۱٦ به کارگزینی کارخانجات پارس الکتریك واقع درخیابان آیزنهاور ایستگاه شاوب لورنس شماره ۵٦۳ مراجعه فرمائید.

استخدام مهندس ساختمان یاتأسیسات

۱ـ یکنفر مهندس ساختمان یا تاسیسات
۲ـ بدو نفر لیسانسیه حسابدار باتجربه کافی

داوطلبین می توانند باتلفن های ۱٦ـ ۸۲۷۰۱٤ تماس حاصل نمایند .

آگهی فروش کامیون

تعداد محدودی کامیون تریلر ماك بفروش میرسد طالبین میتوانند روزانه از ساعت ۱۵ الی ۱۸ با شماره تلفنهای ۹۳۳۹۹۰ و ۹۲۲٤۳۰ تماس حاصل فرمایند .

شستشوی مجانی اتومبیل پیکان

به اطلاع عموم دارندگان اتومبیل پیکان میرساند تعمیرگاه مجاز شماره ٦٤ ایران ناسیونال با ۱۸ هزار مترمربع مساحت تعمیرگاهی و سالن های متعدد مجهز به دستگاه های مدرن کامپیوتری و متخصصین مجرب فنی جهت هرگونه خدمات بعد از فروش آماده می باشد ضمنا با هریك از سرویس های نوبتی و یا میزان فرمان ومیزان موتور و تعمیرات اساسی اتومبیل مشتریان محترم مجانا شستشو میگردد.

نشانی: بعدازمیدان شهیاد روبروی پل فرودگاه
تلفن ۹۵٤٦۷۵ ـ ۹۵۵۸۵۵

سرومن

National

پیشخدمت کاملا مرتب

بچند نفر مرد خوش برخورد و مودب تمیز که در هتلها ورستورانها سابقه کار داشته باشند جهت سرو وخدمت دریك شرکت بزرك نیازمندیم سن حدودا ٤۰ تا ۵۰ سال .

واجدین شرایط با حقوق خوب و بیمه خدمات درمانی استخدام میشوند . آدرس خیابان کورش کبیر سه راه تخت جمشید ساختمان ناسیونال طبقه چهار کارگزینی .

مهندسان مشاور سازه استخدام مینماید

نقشه کش برق با حداقل ۳ سال سابقه کار در مهندسین مشاور با تلفن ۸۵۰۹٦۸ ـ ۸۵۷٦۸۳ تماس حاصل فرمایند .

شرکت لاستیک پارس «سهامی عام» استخدام میکند

مهندس شیمی یك نفر
دیپلم ریاضی یك نفر

شرایط :

۱ـ تسلط کامل به زبان انگلیسی
۲ـ دارا بودن ورقه خاتمه خدمت یامعافیت دائم.
۳ـ حداکثر سن برای ردیف یك ۲۵ تا ۳۰ سال. برای ردیف ۲ ـ ۲۰ تا ۲۵ سال .

کسانیکه انتخاب شوند جهت گذراندن یك دوره آموزشی به خارج از ایران اعزام پس از آن در شهر صنعتی کورش (ساوه)مشغول بکار خواهند شد .

ازداوطلبان دعوت میشود همه روزه بغیر از پنجشنبه و جمعه بین ساعت ۹ تا ۱۲ و ۱٤ تا ۱۷ به کارگزینی شرکت واقع درخیابان بلوارالیزابت شماره ۱٦٦ طبقه سوم مراجعه فرمایند .

ماشین نویس فارسی نقشه کش معماری

مهندسین مشاور سردار افخمی

بافراد نامبرده زیر احتیاج دارد

۱ـ تعدادی نقشه کش معماری با داشتن برك پایان خدمت نظام وظیفه
۲ـ تعدادی ماشین نویس فارسی با حداقل سه سال سابقه کار واجدین شرایط به آدرس خیابان پارك (وزراء)خیابان ۳۵ شماره ۷ مراجعه فرمائید.

استخدام فوری

یك نفر خانم منشی با شرایط زیر موردنیازاست:

۱ـ حداقل دیپلم آشنا بزبان انگلیسی
۲ـ مسلط به ماشین نویسی فارسی

باتلفن ۷٦۰٦۵۹ تماس بگیرید .

آگهی استخدام

یك نفر راننده باظاهر آراسته دارای اتومبیل آمریکائی کولردار جهت کار برای مدیر عامل شرکت مورد نیاز است .

واجدین شرایط میتوانند از ساعت ۸ تا ۱۷ هرروز بنشانی آیزنهاور روبروی دانشکده دامپزشکی پلاك ۱۲۰ طبقه چهارم مراجعه نمایند .

شرکت ایران سرعت

آگهی استخدام

بچند نفر کارمند دیپلمه جهت کار درقسمت فروش لوازم یدکی مورد نیاز است . متقاضیان می توانند همه روزه بجز پنجشنبه و جمعه از ساعت ۱۳ الی ۱٦ بجاده مخصوص کرج کیلومتر ٤ بین جنرال تایر و ارج شرکت دیزل نیرو مراجعه نمایند .

لوازم آرایشی ـ بهداشتی

CLINIQUE

کلینیک

فورا استخدام میکند

نمایندگی لوازم آرایشی ـ بهداشتی کلینیک آمریکا چنددوشیزه آشنا به تایپ فارسی با تحصیلات متوسطه به بالا را برای امور اداری خود بامزایای جالب و جمعو را استخدام میکند.

از علاقمندان دعوت میشود دراولین فرصت ممکن به نمایندگی کلینیك واقع در خیابان روزولت نبش نامجو شماره ۱۹۱ مراجعه نمایند .

آگهی استخدام

یکنفر مهندس راه وساختمان با سابقه مدیریت کارگاهی جهت کار درحومه تهران مورد نیاز است .

واجدین شرایط با تلفن های : ٦۵۵۳۰٦ و ٦۵۹۸۰۲ تماس حاصل نمایند .

استخدام

National

ماشین نویسی فارسی ولاتین

شرکت تجارتی کوفرد (ناسیونال) به یك نفر ماشین نویس دیپلمه (خانم) با حداقل سه سال سابقه کار و آشنا به زبان انگلیسی نیازمند است.آدرس ـ خیابان کوروش کبیر سه راه تخت جمشید ـ ساختمان ناسیونال طبقه چهار کارگزینی

آگهی استخدام ویراستار، طراح، پژوهنده

شرکت چاپ ونشر دانش نو به منظور گسترش برنامه های انتشاراتی خود گروهی ویراستار ، طراح و پژوهنده رابه طورتمام وقت استخدام می کند .

شرایط داوطلب :

۱ـ ازیکی ازدانشگاه های معتبر فارغ التحصیل شده باشد .
۲ـ به زبان فارسی وانگلیسی مسلط باشد .
۳ـ به کارهای انتشاراتی ، طراحی ، پژوهندگی اشنا و علاقه مند باشد .
٤ـ حداکثر ۳۵ سال داشته باشد .
۵ـ دارای برك معافی یاپایان خدمت وظیفه باشد.

توضیح آنکه داوطلبان از اول مردادماه شش ماه دوره کاراموزی خواهند دید .

منظور از پژوهنده کسی است که برای کتاب های مصور و غیر مصور ، عکسها ، شکلها و جدولهای مربوط را گردآوری می کند.

داوطلبان واجدشرایط خواهشمنداست درخواست نامه خودرا باذکر کامل مشخصات وسابقه تحصیلی وشغلی تاروز شنبه ۱۳ خرداد ماه به نشانی زیر ارسال دارند .

تهران ـ خیابان جردن ـ جنب خیابان گلشهر ـ پلاك ۱۲۵ ساختمان تررژر طبقه چهارم تلفن ۲۲۲۳۱۸

SEKRETAERIN

sucht

OSRAM IRAN AG

Muttersprache Deutsch iran.
Nationalität Stenographie und Schreibmaschine Bedingung angenehmes Arbeitsklima
gute Bezahlung
zentral gelegen
Arbeitszeit Sam. - Mitw. 8-15 Uhr
Don. 8-13 Uhr

Tel. 89 45 88 - 89 94 96.
Herr Dabui.

گروه مهندسین مشاور کا ـ ب تعدادی خانم ماشین نویس فارسی ولاتین استخدام مینماید. متقاضیان به غیر ازروزهای پنجشنبه وتعطیل می توانند ازساعت ۹ صبح الی ۵ بعداز ظهر به آدرس خیابان وزراء خیابان سیزدهم شماره ۸ مراجعه نمایند .

کارخانجات صنایع پارس و آمریکا

استخدام میکند

۱ـ نقشه کش فنی با سابقه کار ۲ نفر
۲ـ مونتاژکار یخچال با یکسال سابقه کار ۱۰ نفر
۳ـ مکانیك ماشین های صنعتی و تولیدی هیدرولیك ۱ نفر
٤ـ مکانیك ماشین های صنعتی و تولیدی ۲ نفر
۵ـ قالبساز پلاستیك درجه یك ۱ نفر
٦ـ فرزکار درجه یك ۱ نفر
۷ـ کارگر ساده با تحصیلات سیکل دوم برای آموزش کنترل مرغوبیت ۵ نفر
۸ـ کارگر ساده ۵۰ نفر

شرایط استخدام :

در همه موارد داشتن سواد خواندن ونوشتن جز ردیف ۱ و۷ و داشتن ورقه خاتمه خدمت یا معافی دائم نظام وظیفه ضروری است .

متقاضیان به کارگزینی کارخانجات صنایع پارس وآمریکا واقع درکیلومتر ٤ جاده قدیم کرج مراجعه نمایند.

شرکت سهامی عام شیمیائی پارس سادولین استخدام مینماید بیکنفر مدیر تولید بامشخصات زیر نیازمنداست

۱ـ تحصیلات : حداقل دیپلم وآشنا به زبان انگلیسی
۲ـ سن : حداکثر ۳۵ سال
۳ـ دارای حداقل ۲ سال سابقه در کارهای تولیدی

افرادیکه دررشته رنگسازی وشیمیائی دارای تجربه باشند مقدم هستند .

متقاضیان می توانند با تلفن ۱۳ـ ۸۳٦۲۱۰ خانم توکل تماس بگیرند

استخدام

یك گروه تولیدی افراد واجد شرایط زیر را که محل سکونتشان در شرق تهران باشد برای کارخانه خود در جاده آبعلی با حقوق ومزایای فوق العاده استخدام میکند .

۱ـ سرنگهبان شب با شرایط زیر:
الف :سن حداقل ۳۵ سال ب :سواد حدود ششم ابتدائی .
ج: ساعت کار : ٦ بعد ازظهر تا ۷ صبح .
ح: نیروی جسمانی کافی و ضمانت ملکی معتبر .
۲ـ جوشکار برق : جوشکار کاربیت و سنك کار و تعدادی کارگر ساده با مزایای فوق العاده ،مانند نهار رایگان ، سودویژه و بیمه درمانی وغیره .

علاقمندان می توانند همه روزه بین ساعت ۵ تا ۷ بعداز ظهر به میدان فردوسی ابتدای سپهبدزاهدی شماره ۳۵ ساختمان کاوه مراجعه نمایند .

سازمان گسترش و نوسازی صنایع ایران

JONID جونید

استخدام مهندس مکانیک

شرایط:

۱ـ داشتن حداقل ۲ سال سابقه کار درامر تعمیر ماشین آلات سنگین
۲ـ آشنائی کافی به زبان انگلیسی
۳ـ آمادگی همکاری در مناطق جنوبی کشور

از متقاضیان دعوت مینماید جهت انجام مصاحبه همه روزه بغیرازپنجشنبه وجمعه بین ساعات ۱۰ صبح الی ۲ بعداز ظهر به امور اداری شرکت واقع درخیابان گاندی نبش خیابان دهم اداره مرکزی شرکت جونید مراجعه نمایند .

نیازمندیهای اطلاعات

تلفنهای: ۳۱۱۲۲۷-۳۱۲۴۱۳

نیازمندیهای اطلاعات تلفنی آگهی می‌پذیرد

استخدام

به یک سکرتر تایپیست نیازمندیم
تلفن ۷۵۰۳۳۳ ـ ۷۵۲۷۲۶

آگهی استخدام
کارخانه پیرلس ایران

واقع در کیلومتر ۲۱ جاده قدیم کرج نرسیده به دوراهی کاروانسرا سنگی افراد زیر را با شرایط بسیار خوب و مزایای کافی بهمکاری دعوت می نماید

۱ـ تراشکار با حداقل ۵ سال تجربه
۲ـ برق‌کار باحداقل ۵ سال تجربه

علاقمندان‌میتوانند جهت آگاهی بیشتر ازساعت ۸الی ٤ بعداز ظهر به کارگزینی شرکت به‌آدرس بالا مراجعه نمایند .

استخدام راننده

شرکت نمود ـ نمایندگی کن‌وود

سه‌نفر راننده، باسابقه ، متاهل، پایه دوشخصی وحداقل تحصیلات سوم متوسطه ، با حقوق‌مکفی واستفاده از مزایای بیمه درمانی برای مدیران سرکت استخدام می‌نماید .

داوطلبان همه روزه باستثنای روز های پنجشنبه ازساعت۲ تا ٤ بعدازظهر به‌خیابان تخت‌جمشید بین روزولت و بهار ـ ساختمان بلر ـ امور کارگزینی مراجعه نمایند .

WANTED

Internationally based Pharmaceutical Company urgently requires chief chemist in QC analytical lab having B.S. degree in chemistry minimum 3 years experience in related field. Knowledge of English Essential. Salary related with experience. Suitable persons apply in person to Minoo Industrial Group, 8 Km north Karadj road, Teheran.

شیمیست

یک کارخانه معتبر ساخت محصولات لوازم آرایش برای قسمت تولید خود یک‌نفر شیمیست با مشخصات‌زیر را بهمکاری دعوت می نماید .

۱ـ تحصیلات : لیسانس شیمی .
۲ـ آشنا بزبان انگلیسی یا فرانسه .
۳ـ سه‌سال سابقه‌کار موثر مربوط .

ازواجدین‌شرایط فوق خواهشمند است‌مشخصات کامل خود را باذکر تحصیلات و سوابق کاری و یک قطعه عکس پرسنلی به راهنمای شماره۸۸٤ روزنامه اطلاعات ارسال‌دارند(کلیه‌اطلاعات‌واصله محرمانه تلقی خواهد شد) .

بیک نفر نامه‌رسان‌که گواهی موتورسواری داشته باشد موردنیاز است . طالبین به آدرس زیر مراجعه فرمایند آیزنهاور اسکندری شمالی فرصت شرقی بعداز شهرداری ناحیه یک پلاک ۱۲۹ شرکت لوشان .

بایر

BAYER

بایر فارما ایران برای ویزیت دارو های خود احتیاج به چند نفر ویزیتور تمام وقت برای‌تهران واهواز که دارای شرایط زیرباشند دارد :

۱ـ دیپلم ششم طبیعی یا ریاضی .
۲ـ داشتن‌گواهی‌نامه رانندگی واتومبیل‌شخصی
۳ـ پایان خدمت نظام وظیفه یا معافیت دائم .
٤ـ کسانیکه سابقه ویزیت‌دارو داشته باشندحق تقدم خواهند داشت .

داوطلبان واجد شرایط مقیم تهران جهت مصاحبه می توانند هرروز بین ساعت ۸ صبح تا ۲ بعداز ظهر با تلفن ۷۸۲۳۶۱ـ۷۰ (داخلی ۲۵۳) تماس حاصل نمایند .داوطلبان مقیم اهواز تقاضای خود را بایک قطعه عکس‌به صندوق‌پستی ۲۵۳۸تهران ارسال نمایند .

موسسه‌مهندسین‌مشاور طالقانی‌ـدفتری

یک نفر کمک آشپز که آشنا بزبان انگلیسی‌باشد استخدام می‌نماید . متقاضیان از ساعت ۵ر۸ صبح الی ۵ر۵ بعداز ظهرباتلفن های۹ـ۲۲۱۰۷۱ تماس حاصل نمایند .

آگهی استخدام

یک شرکت ساختمانی به دونفرتکنیسین راه و ساختمان حداقل با ۵ سال سابقه کار در استان بوشهر با حقوق مکفی نیازمند است. لطفا از ساعت ۸صبح الی٤بعدازظهر بخیابان پهلوی ، نبش کوچه میرهادی ، ساختمان زندیه، طبقه ششم . پلاک ۲۷ مراجعه فرمائید .

مالکین محترم

تعدادی ویلا ـ آپارتمان و همکف برای اعضای سفارتخانه‌ها و شرکت‌های خارجی درشمال‌شهر ازعباس‌آبادببالا فوراموردنیاز است‌تلفن۲۲٦٤٦۷

شرکت پورت‌هولج

یکنفرخانم‌رسپشنیست واردباامور ماشین‌نویسی کامل فارسی و لاتین ودانستن زبان انگلیسی‌در حد مکالمات تلفنی را بهمکاری دعوت می‌نماید . لطفا باتلفن های ۸۳٤۷۱۸ و ۸۳٦۲٤۵ با آقای آرین تماس حاصل فرمائید .

آگهی استخدام

دعوت‌به همکاری

بانوی باتجربه در امور دفتری و بازرگانی مسلط به زبان انگلیسی استخدام میشود .
داوطلبان صبحها بین ساعت ۸تا ۱۲با تلفن ۸۲۳۸۹۹ تماس حاصل نمایند موسسه‌نوریانی .

آگهی دعوت اعضای هیئت مدیره شرکت کارتن ایران (سهامی عام)

بدین وسیله باطلاع مدیران شرکت میرساند که جلسه هیئت‌مدیره درساعت۱۰ صبح‌روز دوشنبه ۲۵۳۷ر۳ر۸ در محل شرکت جهت رسیدگی به مسائل زیر تشکیل میشود .

۱ـ ثبت تبدیل سهام شرکت ازیک هزار ریالی به یکصد ریالی و امضاء سهام
۲ـ ترتیبات افزایش سرمایه و تصویب اسناد مربوط

رئیس هیئت مدیره ابراهیم فرین‌راد

آگهی دعوت مجمع عمومی عادی

هیئت مدیره شرکت سهامی خاص گروه پزشکی برزویه از کلیه سهامداران خود دعوت می‌نماید به در مجمع عمومی عادی شرکت که در ساعت ۱۰ صبح روز جمعه ۲۵۳۷ر۳ر۲٦ شاهنشاهی در ساختمان بیمارستان ونک‌واقع‌در خیابان‌ملاصدرا تشکیل میشود حضور یابند .

دستور جلسه:

۱ـ انتخاب اعضای هیئت مدیره و عضوعلی‌البدل هیئت مدیره
۲ـ انتخاب بازرس و عضو علی‌البدل بازرسی .
۳ـ رسیدگی به ترازنامه و عمل‌کرد مالی شرکت درسال ۲۵۳٦ شاهنشاهی .
٤ـ تعیین خط مشی آتی شرکت .

هیئت‌مدیره‌شرکت سهامی‌خاص گروه پزشکی برزویه

شرکت‌خارجی

نیازمند به همکاری یکنفر مهندس کشاورزی (رشته گیاه پزشکی) آشنا به زبان انگلیسی جهت بازاریابی وترویج سموم دفع‌آفات نباتی میباشد .
واجدین‌شرایط همه‌روزه ازساعت ۸ الی ۱۲ با تلفن‌های ۸۹۰۹۸۸ و ۸۹۸۲۱۹ و ۸۹٦۳٦۱ با آقای هجرت مدیر امور اداری تماس حاصل فرمایند .

صنایع بسته‌بندی ایران

(شرکت سهامی عام)

افراد واجد شرایط زیر را با حقوق و مزایای مکفی دعوت به همکاری مینماید .

۱ـ مهندس مکانیک با داشتن یکسال سابقه کارو آشنائی بامور تولیدی‌و تعمیرات وزبان‌انگلیسی
۲ـ صندوقدار رستوران با تحصیلات سیکل اول متوسطه و ضامن معتبر
۳ـ تحصیلدارباتحصیلات ششم ابتدائی و گواهینامه رانندگی موتوسیکلت و ضامن معتبر موثر
٤ـ مامور خرید با تحصیلات سیکل اول متوسطه و سابقه کار
۵ـ تعمیرکار ماشین‌آلات صنعتی با سابقه کار موثر

داوطلبان میتوانند همه روزه از ساعت ۸ صبح الی۳ بعدازظهر به محل کارخانه واقع در کیلومتر ۱۲ جاده قدیم کرج جنب کارخانجات شاه‌پسند صنایع بسته‌بندی ایران مراجعه نمایند .

گروه‌صنعتی آردل

شرکت صنایع ایران دوماك

جهت‌همکاری تمام وقت به افراد ذیل نیاز دارد:

۱ـ منشی آشنا بزبان انگلیسی و مسلط بتایپ لاتین و فارسی .
۲ـ اپراتور تلفن آشنا بتایپ فارسی .
۳ـ کارمند حسابداری دیپلمه خانم آشنا بتایپ فارسی
٤ـ بازاریاب آشپزخانه های صنعتی .
۵ـ مدیر نمایشگاه آشنا بامور اداری وفروش تجهیزات آشپزخانه های صنعتی .

آدرس کوروش کبیرایستگاه‌عوارضی‌جنب‌وزارت بهداری شماره ۳۸۵تلفن ۷۵۱٤٦۰ و ۷۵۸٦۸۰

استخدام

لیسانسیه‌های علوم طبیعی وشیمی و دیپلمه‌های طبیعی و ریاضی که خواهان آینده درخشان و حقوق مکفی و محیط کار علمی می‌باشند برای معرفی داروهای یک موسسه بزرگ دارونی در تهران و شهرستانها و تعدادی دکتر داروساز بطور نیمه‌وقت بهمکاری دعوت می‌شوند.

داوطلبان برای تعیین وقت مصاحبه از ساعت ۹ صبح تا۱۵ با تلفن‌های ۲و ۳۱۱۹٦۱ ـ ۸و ۳۰٤۳۸۷ ـ۳۰۱۰۱۱ تماس بگیرند .

کارخانه‌فروشی

شهرصنعتی کورش (ساوه)

۵۰۰۰ متر زمین۱۱۰۰ متر سالن آب برق استخر ساختمان دفتری و کانتین و پست برق‌اختصاصی برای کسب اطلاع بیشتر با تلفنهای ٦۸۳۵۰٤ و ٦۸۲۷٤۲ و ٦۸۲۳۵۸ تماس حاصل نمائید

قابل توجه شرکتهای ساختمانی

توزیع و پخش لوله‌و اتصالات‌چدنی قیمت رسمی تحویل‌فوری تلفن ۷۵٤۰۷۹ و ۷۵٦۰۲٤

بستنی سازی ۳ قیف وارد شد

فروشگاه منصور
۷٦۲۵۲۷
۷۵۰۵٦۹

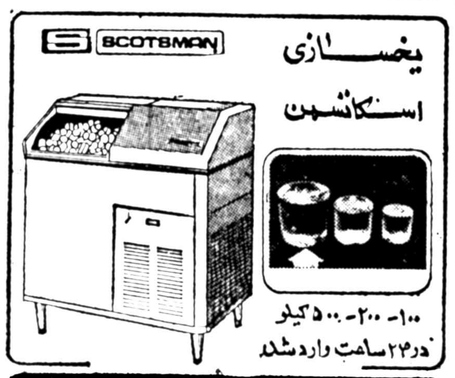

یخسازی اسکاتسمن

۱۰۰ـ۲۰۰ـ۵۰۰ کیلو
در۲۴ ساعت وارد شد

فروشگاه منصور تلفن ۷۵۲۱۶۲ ۷٦۲۵۲۷

ویلای مجلل‌فروشی در بروکسل

بروکسل ، ویلای مجلل با۱۳ اتاق که۸سال پیش ساخته شده،مجهزبه تمام‌وسایل،دربهترین محل ، دارای ۱۹اتاق‌خواب‌ومشتمل برآپارتمانهای مجزا، آشپزخانه‌امریکائی،چهارحمام،۳دستشویی ۵توالت وکلوزت‌های‌کامل .شرایط‌عالی این‌ویلای آبرومند برای دیپلماتهایامدیران وصاحبان‌صنایع و موسسات بازرگانی ایده‌آل است.قیمت۵ر۲۳ میلیون فرانک‌بلژیکی .شامل‌مالیات .برای‌دریافت بروشوربا راهنمای شماره ۸۸۱ روزنامه اطلاعات مکاتبه فرمایند .

تولیپ پیکان‌شما را توتر خواهد کرد

آگهی دعوت مجمع عمومی عادی شرکت تعاونی تهیه‌وتوزیع آهن‌آلات‌استان‌مرکزی

جلسه مجمع عمومی عادی شرکت تعاونی تهیه و توزیع آهن‌آلات‌استان مرکزی .
در ساعت ۵ بعداز ظهر روز دوشنبه ۲۵۳۷ر۳ر۲۲ در سالن اجتماعات باشگاه اصناف پایتخت واقع‌درچهارراه ثریا ـ روزولت، تشکیل خواهدشد.
از عموم آقایان اعضاء شرکت‌دعوت میشود در راس ساعت مقرر با در دست‌داشتن فیش‌بانکی‌پرداخت‌بهای لااقل یک سهم‌نقدی وکارت‌شناسائی در جلسه مجمع عمومی حضور بهمرسانند .

دستور جلسه

۱ـ طرح وبررسی وتصویب‌ترازنامه وحساب‌سود وزیان شرکت در سال ۲۵۳٦
۲ـ تعیین خط مشی و بر نامه آینده شرکت .
۳ـ اخذ تصمیم دربارهٔ از دیاد سرمایه و تصویب افزایش سرمایه‌دوره‌مالی گذشته واعلام آن به‌اداره ثبت شرکتها ومؤسسات غیر تجاری .
٤ـ تجدید انتخاب بازرسان شرکت .
۵ـ تصویب اخذ وام و یا اعتبارازبانکهاوموسسات اعتباری برای‌توسعه‌دامنه عملیات شرکت .

رئیس هیئت‌مدیره

شرکت‌هاماراگ (کوماتسو)

به افراد زیر جهت تعمیر گاه ماشین آلات سنگین نیازمند است . داوطلبین می توانند همه روزه به استثنای روزهای۵ شنبه‌و جمعه از ساعت ۷ صبح لغایت ۳ بعد از ظهر به کارگزینی شرکت واقع‌در ۲۱ کیلومتری جاده قدیم کرج روبروی‌مزدا مراجعه و یا با تلفن ٤ـ ۹۵۰۰۹۲ تماس حاصل نمایند .

۱ـ تعدادی سرپرست قسمتهای فنی تعمیرگاه (فورمن)
۲ـ مکانیک درجه‌یک‌هیدرولیک
۳ـ برقکار وباطری ساز
٤ـ تراشکار درجه یک
۵ـ سرویسکاروشستشو ی ماشین آلات
٦ـ تعدادی کارگر ساده

شرکت سهامی (خاص) پخش البرز افرادزیررا به همکاری‌دعوت مینماید

عنوان شغل	تحصیلات مورد نیاز	شرایط اختصاصی
مدیر مسئول فروش	لیسانسیه بازرگانی یا اقتصاد	قادر بمسافرت بشهرستانها
مدیر فروش	لیسانسیه بازرگانی یا اقتصاد یا مدیریت	محل کار در همدان می‌باشد
منشی	دیپلم	مسلط بتایپ فارسی
کارمند اداری (مرد)	دیپلم	ـ

از متقاضیان‌واجد شرایط استخدامی‌دعوت‌میشود که در ساعات اداری (۸تا۱٦) بکارگزینی شرکت پخش البرز واقع در خیابان نادری خیابان مسعود سعد ساختمان پخش البرز مراجعه نمایند .

یک باب خانه دوطبقه ۱٦۵ متر شمالی ٦ اطاق ، حمام، آب و برق وتلفن ۲۰۰ هزار تومان وام بانکی خیابان شاه . فروردین جنوبی ـ خیابان خوشبختی تلفن ٦٦۵۷۰۸

نیازمندیهای روزنامه اطلاعات تلفنی آگهی می پذیرد
خدمات‌عمومی (متفرقه) ۳۱۱۲۲۷ ۳۱۲۴۱۳

مهندسین مشاور

طرح‌وپژوهش

افراد زیر رابرای نظارت در شاهرود بهمکاری دعوت می‌نماید .

۱ـ مهندس ناظر ساختمانی با حداقل ۷ سال سابقه .
۲ـ تکنیسین‌ناظر ساختمانی‌وتکنیسین‌تاسیسات مکانیکی با حداقل ۵ سال سابقه .

از واجدین شرایط خواهشمنداست روزهای‌شنبه الی چهارشنبه از ساعت ۸ صبح الی ۵بعداز ظهر به‌نشانی عباس‌آباد غربی روبروی مدرسه عالی بازرگانی کوی ایزد شماره ۳ مراجعه فرمایند .

نیازمندیهای روزنامه اطلاعات تلفنی آگهی می پذیرد
املاک و مستغلات ۳۱۱۲۳۰-۳۱۱۲۲۹

به انگیزه ولادت باسعادت صدیقه کبری، فاطمه‌زهرا سلام‌الله علیها

فاطمه زهرا س بانوی شکوهمند اسلام

● آرام آرام شهر رنگ شبانه میگرفت و چهار موذن بر چهار مودنه بلند قامت شهر ، آوای وحدت‌پرور دگار را چون شعر دلنشینی ، رها کرده بودند .

بانوی پرشکوه بیت علی، برقع از روی بر گرفت ونديم و یار همدلش را آواز داد، همیدانی اگر در پی نماز عشاء از من صدائی برنیامد ،همسرم را آگاه کن که ، فاطمه بـه پیغمبر پیوسته است» . پیش از آن دختر پیغمبر بارها و بارها از همسر گرانقدرش خاسته بود که هنگام‌خاموشی ابدیش دور از چشم غاصبان منصب و مجلس پیامبر بـه خاکش سپارد .

در پی پایان یافتن گفتگوی پنهان فاطمه با پروردگار بی‌همدیش سکوت سنگین خـانه علی را انباشت و تنها زمانی که در نمازخانه گشوده شد، یار همدل فاطمه دریافت کـه دختر پیغمبر ، همقدم بـا پـدر بزرگوارش ، کوچه و خیابان هـای روضه‌ی رضوان را زیر پا گرفته است .

دریی او دل و چشم علی بود که میگریست وفرزندان پاکترین بانوی زمینی بودندکه مویه میکردند ، شبگورستان مدینه شاهدسخن‌گفتن آزاده‌ای بانام علی بود که در گذرزمان تنها و داغدار میماند.رویاروی قدرت مسلطه زمانه‌که بهرمور از اندیشه های هفت رنگ و هفتاد رنگ‌مردم بوقمون‌صفت و آلوده آئین بود.

نقش فاطمه در هستی‌علی، و اثر علی در تکوین یافتن شخصیت فاطمه چنان ارزشمند و متعالی است کـه محققان زندگی این دو انسان سرفراز و برتر،هنگام تحلیل‌زندگیشان با گزیری بجز نگرش مشترک برزندگی آنها ندارند ،بگفته‌ی دکتر بنت الشاطی علـی گـاه کـوهـی سربلند است و فـاطمه سرچشمه رودخانـه‌ای از قنش جاری میشودو بسترود سرشاراز گلهائی‌است که‌فرهنگ اسلام را زینت میدهد.

و گاه فاطمه چشمه‌ای است که از سینه‌ی علی میجوشدو با خود هزاران گوهر و گوی زرین و سیمین بیرون میریزد.

در طول تاریخ رمزو رازی که چهره دختر بزرگوار پیامبر اسلام را در خود گرفته است چنان پوشندمحقیقت وجودو شخصیت او بوده که امروز هرچه تصویر ازین بانوی ارزشمند صدر اسلام در ذهن و دل داریم ،آمیخته با خزانه هاو گاه گزافه‌هاست . هیچگاه نخواسته‌ایم حرکت ذهنی دختر پیامبر را جستجو کنیم . و هرگز بر سر آن نبوده‌ایم که هاله‌ی گردوجود گرانقدرش‌را باچراغ رفتار و گفتارش‌روشن و منور سازیم.

این درست‌که از جان‌و دل بـه آستانش مهر ورزیده‌ایم و سرو پا ناشناخته درگاهش را، تنها پناهگاه لحظات تلخی و ناکامیابی دانسته‌ایم . اما باید قبول کنیم که ازین عذرای ناکامیاب استوار قدم ، کـه صلابت سخنش پیکر خلیفه دوم را می‌لرزاند و اشاره انگشتش بگاه خطاب خون در رگ ظاهر سازان مردم فریب خشك می‌کرد ، هیچ چیز نمی دانیم .

ازاینرودرسالروزولادت‌مبارکش بررسی کوتاهی از زندگی تابناکش را ضروری میدانیم.

★★

صدیقه کبری یا آنگونه‌که پیامبر بزرگوار صلامی داد ، زهرای مرضیه ،در زمانی‌هستی پیامبر را منور و سرشار از شکوه کرد که بیت نبی ،خانه اخوان بودو قلب پیامبر ازجهل مردمان ، تلخ و داغدارو غمین بود.

در هنگامه‌ی این‌غم و دریغ زهرای مرضیه خانه پدر را با روشنائیهای سپیده و نورآشنا کرد . تقدیر چنین میخواست که این گرامی‌بانوی بلندقامت نیکو سرشت ، نبودن پسر را در خانه پیامبر قابل تحمل‌کند.

او حضوری چنان سرشارداشت که هرگز قابل قیاس با حضور دهها‌جوان سرفراز عرب نبود. فصاحتش فراتر از همه وبلاغتش افزون بر تمام شباب عرب‌بود. بسیار بار پیامبر او را طرف مشورت قرار داد و در لحظات اندوه و سوك ، بانك آرامش او راسلائی نیکو و شایسته یافت.

در کنار فاطمه ، انسان سرفراز دیگری در خانه پیامبر رشد میکردو کمال میبافت . انسانی که بگفته‌ی رسول خدا همبسته وجود او و پیوسته به اندیشه او بود. انسانی که اسلام از برکت نامش تعالی میگرفت و دین راستین الهی باحضورش معتبر میشد.

نقش دختر پیامبر در تکوین شخصیت مولا علی (ع) انکار ناکردنی است

و مجلس خطابه و بحث،وکاتب پر فروغ و زمزمه بود و وقتی پیامبر خاموش شد گوئی‌شوق و شور از خانه علی و از دل صاحبخانه رخت برکشید.

آنان که از سر مصلحت چون فرصت طلبان همه‌ی زمان ماء تن به اسلام داده بودند و همچنان دلهائی تیره از کفر داشتند ، آستین بالا زدند که گاه ستیز باراستی و پاکی‌فرا رسیده بودو باید در نخستین مرحله آواز خوان صادق نـام خدا و رسولش ، علی راازمیان میبردند . آنان گمان‌داشتند که علی یاسر فرود می‌آورد و یازبان درمیکشند و خاموش به اندرون میشود . اگر چنین‌هم میشد ، باز در خانه علی‌آتشی بودکه علی را به بیرون شدن و مبارزه تشویق میکرد. کسی در خانه علی بودکه دلی آزرده از مردم زمانه‌داشت . مردمی که هنگام حیات پدرش ، می‌دانستند که فاطمه نور چشم و دل رسول خداست ولی امروز باب‌خانه علی راکه بیت‌الاحزان فاطمه بود آتش میزدند قافروغ خانه مولا را ، در شعله های خواهش نفس ضان‌زهاشده‌شان، پنهان کنند . غافل که این فروغ ره تاحریم‌جنت‌دارد.

فاطمه زهرا ،مرضیه‌ی عزیز رسول حق ، در کنار مولا ، زمزمه حق جوی خود را هرگز کوتاه نکردو همه جا همسر گرانقدرش را در دویاروئی با پیام آوران کفرو دل سپردگان به قدرت مسلط زمان، یاری داد.

حضور او در اسلام نقش راستین زن را دراین آئین برتر به‌اثبات میرساند . او حصار نشینی ، پیچیده در خرافه و برقع نبود . حجاب ظاهر اورا، حجاب پنهانش کامل میکرد ،و حیای آشکارش را ، زهد و تقوایش باعث بود.

زندگی فاطمه، نمایشی بود از «هستی اساطیری » انسانی که در طول زیستنش ، هرگز آلوده خواست هاو نیاز های بشری نشد و سربلند و بلند قامت از نخستین روز حیات تا پایان داستان غمافزایش ، در مکتب طهارت و پاکی زیست.

اگر امروز از آزادگی‌نشانی بجوئیم ، بیشك اوج وشکوه این معنا را در رفتار وکردار فاطمه پیدا می‌کنیم.

واگر راهجوی مکتب حقیم. بیگمان بر در آستانش نشان حق را می‌یابیم.

چنین است که در سالروز میلاد پرکرامت او ، آرزومی‌کنیم که‌پروردگارمان، همچنان دلهای ما را از مهرو عشق فاطمه سرشار و پرفروغ‌بدارد.

مازیار ...

بقیه ازصفحه ۱۰

این دو تیم به‌همراه‌چهار تیم تاج ـ مازیار ـ افسر و پاس و همینطور چهار تیم منتخب شهرستانی مسابقات دسته یکم را از روز ۲۴ ردادماه آغاز می‌کنند .

حاضرین مرحله دوم

در گروه اول‌مسابقات دسته دوم تیمهای آب و برق ، شهپر ، ۲۵شهریور، اکباتان و شهریار بمبارزه پرداختندکه طی آن تیمهای شهپر و ۲۵ شهریور بـا کسب مقامهای اول و دوم گروه خود به مرحله بعدی راه یافتند .

از گروه دوم تیم هـای پیام، نیاوران، شاهنشاهی، دیهیم و بانک مرکـزی حاضر بودند که دو تیم نیاوران و دیهیم بمرحله بعد رسیدند .

بعد از ظهر امروز تیم نیاوران با تیم ۲۵شهریور و تیم شهپر با تیم دیهیم روبرو می‌شوند تا چهره های فینالیست روشن‌گردد.

این دوره مسابقه ها تا روز ۲۹ خردادماه درزمین های تنیس امجدیه ادامـه خواهد داشت .

آلمان ـ لهستان دردیدار روز حقیقت

بقیه ازصفحه ۱۰

هیچ‌عکس‌العملی نشان نداده‌اندواین شاید بدلیل آن است که افکار عمومی کمتربه آنها فکر میکنندولی دروازه‌بان ایتالیا دینوزوف در نخستین روز ورودآب‌پاکی راروی دست استقبال کنندگان ریخت و گفت : برای قهرمان شدن‌خیلی کمبود داریم !

اسکاتلندیهای شیشه شکن !

ولی با اینهمه در آرژانتین مفسرین تلویزیونی ایتالیا رابحساب آورده‌اند و میگویند بعداز آرژانتین‌و برزیل،آلمان‌ـ هلندو ایتالیا شانس‌های بعدی هستند.

دریك تفسیرکلی مفسر تلویزیون سراسری آرژانتین گفت اسکاتلند خیلی سنگین حرکت میکند، چنانکه گوئی از حالا تیمهای دیگر رازیاد قبول‌ندارد‌ولی نه‌از چنك هلند میتوانندجان سالم بدر بردونه اگر در گروه خود دوم شداز چنك لهستان‌یاآلمان که‌در مرحله بعدبایکی از اینها روبرو خواهد بود.

ولی شادی فراوان ما‌این‌است که‌در تمام آمریکا اسکاتلندیها آنقدر نیستندکه چون‌جام جهانی مونیخ بعداز شکست با ویسکی مست‌کنندو شیشه‌های مغازه‌ها را آنطور که در فرانکفورت شکستند بشکنند !

نساجی کرج قهرمان والیبال کارگران را برد

کرج : بدعوت باشگاه‌ورزشی نساجی فاتح کرج‌ازتیم والیبال کارخانجات ایران ناسیونال‌که عنوان قهرمانی‌کارگران کشور را یدک می کشد ، مسابقه دوستانه‌ای در زمین ورزشی نساجی کرج برگزار شد .که پیروزی با نتیجه صفر ـ ۳ از آن میزبان بود .

این مسابقه به سرداوری بهمن زردی‌و داوری‌سلیمانی انجام شد و بازیکنان نساجی عبارتند از :

فرهاد اعرابی ، مرتضی خوشنویسان ، احمد عبدالهی احمد سلطانی ، رضا مدرسی، محمد رضا باستانی ، ناصر اوجانی ، علی رضا معقان پور .

مربی : حمزه نصرتی .

ترموکوپل را ما اختراع نکردیم...

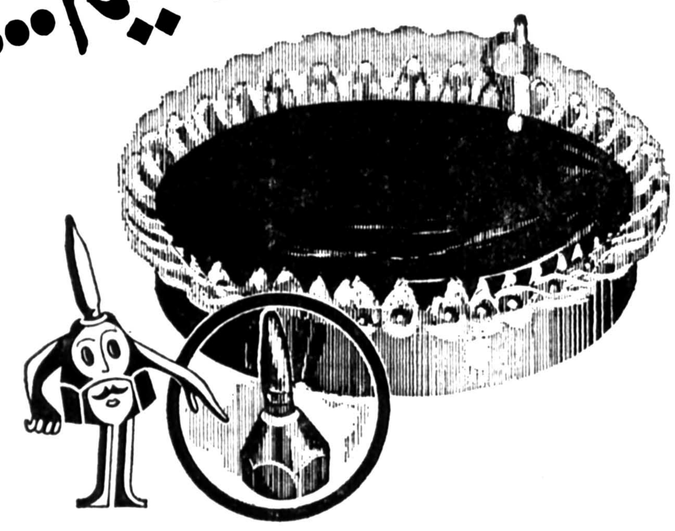

ولی بخود می بالیم که ۵ سال پیش، زمانی که اجاق گاز ممنوع الورود بود، ما مطمئن ترین و کاملترین اجاقها را تقدیم شما کردیم.

ما برای طراحی اجاقهای جدید آردل از طراحان بر گزیده خارجی استفاده کردیم. ولی از مرحله طرح تا مرحله ساخت، بیش از یکسال و نیم وقت صرف کردیم تا آنها را به مطمئن ترین وسایل ایمنی مجهز کنیم.

بررسی های ما نشان داد که ترموکوپل در اجاق، بهترین استاندارد ایمنی را بوجود میاورد. زیرا، تعداد زیادی از انفجارها و آتش سوزی ها در منازل بعلت سهل‌انگاری یا وزش باد یا سر رفتن غذا وخاموش شدن شعله بود که سبب تراکم گاز در آشپزخانه میشد. از طرف دیگر، فقدان ترموکوپل درکنارشعله قر بسیاری ازاجاقها، حتی خارجی، حوادث ناگواری ببار میاورد.

مافر تمام اجاقهای آردل را با ترموکوپل مجهز کردیم و تمام شعله های اجاقهای آناهیتا و ماندانا را با ترکیبی از ترموکوپل و فندک الکترونیکی مجهز نمودیم تا به مجرد خاموش شدن شعله، جریان گاز قطع گردد. ما ترموکوپل را اختراع نکردیم، ولی برای تامین ایمنی شما، از آن حداکثر استفاده را نمودیم.

پاداشی که از خدمت خود گرفتیم هم مادی بود و هم معنوی. تنها در سال گذشته، با وجود رقابت اجاقهای خارجی، ۳۵ درصد بتولید ما افزوده شد. این بخاطر اعتماد شما به آردل و محصولات آردل بود.

اعتماد به ایمنی اجاقهای آردل باعث شد تعداد زیادی که از کار کردن با اجاق گاز می ترسیدند، اجاقهای آردل را جایگزین اجاق قبلی خود، چه ایرانی چه خارجی، نمودند. برای تعداد دیگر اجاق آردل بهترین انتخاب بود.

ما از آنهائیکه اجاقهای آردل را دارند تشکر میکنیم واطمینان میدهیم که اجاق شما هنوز هم بهترین و مجهزترین اجاقها است. ما اجاقهای خارجی را بررسی کرده ایم-تمام مدلهای موجود در بازار را. اکثر اجاقهای خارجی دارای استانداردی پائین تر از آردل هستند، و معدودی هم سطح آردل.

آردل ARDEL
لوازم منزل HOME APPLIANCES
تهیه‌کننده مطمئن ترین لوازم منزل

مازیار ـ تبلیغاتی ترکیان

و نیویورک ، لوس آنجلس،
سانفرانسیسکو، میامی، واشنگتن،
بوستون، شیکاگو، دیترویت، فیلادلفیا،
آنکوراژ.

مستقیم ازطریق لندن با بریتیش ایرویز
به آمریکا پرواز کنید !
خوشحالیم ازاینکه باما پرواز میکنید ؟

British airways

ما ازشما بهتر پذیرائی میکنیم

*(قابل اجرا از دوازدهم اردیبهشت ۲۵۳۷)

برای اطلاعات بیشتر لطفا" بآژانس مسافرتی‌خود ، یا بریتیش ایرویز تماس حاصل فرمائید .

تهران: خیابان شاهرضا ، شماره ۸۷۴
تلفن ۹-۳۷۰۱۰۵
آبادان: سان شاین ، آرکاد ، شماره ۲۷/۲۸
تلفن ۳۲۳۷۲ / ۳۱۱۵۴ / ۳۲۴۷۱

بررسی مسایل و نارسائی‌های شهری در میز گرد اطلاعات

فردنبایدبجای جامعه‌تصمیم بگیرد!

تهران دُرچند سال اخیر توسعه و گسترش زیادی‌پیدا کرده بگونه‌ای که‌این گسترش، ناهمواری‌ها تنگناها و مشکلات زیادی راهم بدنبال آورده است ، چراکه افزایش جمعیت الزاما با توسعه فیزیکی شهرنیز همراه خواهد بود امادراین توسعه فیزیکی ، سازمان های اداری ما نتوانسته‌اند همگام‌و همراه باشند چون درزمینه خدمات شهری مثل برق ، آب، کوچه و خیابان واسفالت ،مدرسه ودرمانگاه ونظایر آن، باکمبود های فراوانی روبرو شده‌ایم ..

بنابراین توسعه پایتخت بهشکل فعلی‌اش ،بهیچوجه نمی‌تواند ادامه پیدا کند. پس‌چه باید کرد ؟

این سئوالی استکه همه جامطرح میشود و روزنامه اطلاعات هماین سئوال‌را باگروهی از متخصصان‌و کارشناسان بابحث گشانده است .

قسمت اول این گفتو شنود دوشنبه قبل بچاپ رسیده و حالادومین قسمت آن .

دکتر ادوارد بالاسانیان برنامه ریز شهری :

مادر تمرکز و مرکزیت ،با مسائل حادی روبرو شده‌ایم که حتی نمیتوانیم با یک سیستم هم تمرکز خیلی‌هم جامع و ، حساب شده جلوی این مرکزیت را بگیریم ، قطبها مرکزیت خودشان را همچنان حفظ خواهند کرد چراکه تحولات جمعیت های روستایی هم ادامه پیدا خواهد کرد واز آنجایی که این گسترش در جامعه رو بتحول ماوجودخواهد داشت بنابراین باید در فکر این باشیم که چگونه بتوانیم آنرا تحمل کنیم و مسائلش را حل کنیمتا رفاه جوامع شهری را تامین کنیم.

دکتر ناصر علی‌آبادی : من معتقدم که تحدید جمعیت به مهده شهرداری ها نیست ولی در قالب یک برنامه ریزی کلی مملکتی شهرداری هم میتواند وظایفی را بمهده بگیرد چون شهرداری بمتنهایی نمی‌تواند موامل گوناگون کنترل جمعیت رامهارکند شهرداری‌هم‌اکنون منبال آن است که ضمن تامین خدمات رفاهی مردم پایتخت، روش گذشته گسترش بیرویه تهران ، دست کم به شدت گذشته ادامه پیدا نکند .

برای این منظور ، همه‌برنامه های گذشته به دقت مطالعه و بررسی شده و ضوابط ومعیار های تازه‌ای بوجودآورده‌ایم، درتعیین این معیار ها، نیز گروه بزرگی از کارشناسان بخش خصوصی هم باما همکاری کرده‌اند بطوریکه در چند هفته آینده نحوه ارتباط مردم با ماموران شهرداری بکلی‌دگرگون خواهد شد چون‌در این‌سیستم، تکلیف مردم کاملا روشن‌خواهد شد و تخلف وعدم رعایت‌مقررات خیلی تقلیل پیدا خواهد کرد ، علاوه برآن، دراین برنامه‌کوتاه مدت نقشه تمام کوچه ها و خیابان های تهران‌در دست‌تهیه است تابعد ازاین به هنگام مراجعات مردم، ماموران شهرداری کاملا با اوضاع‌منطقه ازروی نقشه آشنائی داشته باشند.

برنامه درازمدت راهم تدوین کرده‌ایم و منتظر آن هستیم تا اعتباراتش تامین بشود وسپس باتوجه به‌اولویت ها آنها را پیاده کنیم.

در برنامه دراز مدت اولین کار، شناخت وضع موجود تهران است چون تهران‌درظرف دهسال اخیر که دارای طرح جامع شده دگرگونی های‌زیادی پیداکرده است چرا که مسائل «طرح جامع» را نتوانسته‌اند‌در این شهر پیاده کنند بخاطراینکه خیلی از مفاد ان کاملا روشن نبوده و قسمت دیگری از آن‌هم قابل اجرا نبوده است .

چون نقاطی راکه مسکونی شناخته‌اند امروز بصورت‌منطقه تجاری و اداری درآمده یا خلاف آن‌هم فراوان دیده‌میشود وبرای اینکه بتوانیم با در نظر گرفتن وضع موجود ترتیبی بدهیم که شرایط بهتری‌ارائه بدهیم، ناچار هستیم که درطرح جامع تهران تغییرات اصولی بدهیم ، در این برنامه ،مسائل جمعیتی ، اعتباری ، مدیریت و طریقه اجرائی آن راکاملادرنظر گرفته‌ایم ، چرا کمخط کشیدن‌روی کاغذشایدکارآسانی باشد ولی وقتی که اعتبارنباشد، لای پرونده ها ، گرد و خاک میخورد .

من هم معتقدمکه همه‌اعتبارات دولتی نباید در تهران خرج شود ولی امکانات بالقوه‌ای‌هم وجود دارد که میتواند واقعا کارساز باشد .

حسن استفاده یا سوء استفاده ها

دکتر احمد عظیمی : در اینکه چرا طرح جامع ما اجرا نشده دلایلی دارد چون هرطرح وبرنامه‌ای در شرایط خاصی از زمان تهیه میشود که باگذشت زمان و یا ضرورت های‌تازه زمان ، باید در آن تغییراتی داده شود، ولی مشکل بزرگ دراین است که گاهی از این طرح جامع، حسن استفاده را کرده‌ایم و گاهی هم سوء ـ استفاده !!

من‌معتقدم که طرح جامع به منزله اسلحه‌ای‌دردست‌شهرداری ها است تا با استفاده از آن‌هر کاری‌که میخواهند انجام بدهند، همانطور که تاکنون بارها دیده‌ایم که گاهی «بلوتی» را از ضرورت‌های ساختمانی‌ـ دانند ولی گاهی هم آن رازائد وبی‌معنا یا آنکه گاهی مردم را «عقب» نشانده‌اند گاهی هم‌آنرا فراموش کرده‌اند .

یعنی هرجا که مساله عموم مطرح بوده طرح جامع را مثل شمشیری بالا نگاهداشته‌اند و آنچه را کهخواسته‌اند انجام داده‌اند اما هرجائی که دستگاه نخواسته است ، فرد بجای جامعه، تصمیم گیرنده بوده است . مثل ایزپل های‌هوایی که بهیچوجه درطرح جامع تهران پیش‌بینی نشده بود ، نصب همین‌پل‌ها ، دکوراسیون ترافیک تهران را کاملابرهم میزند . چرا ؟ برای اینکه شهردار گذشته مثلا به بلژیک مسافرت کرده و در آنجا چندتا پل هوایی دیده و سپس در تهران آن را بمرحله اجرا درآورده‌است بنابراین همیشه‌فرد درمقابل طرح و سیستم ، قد علم کرده و تصمیم گرفته‌است. طرح بعنوان یک طرح ، جوابگو نیست بلکه نظام فکری یک طرح است . که میتواند به نیازها پاسخ مثبت بدهد .

سازمان‌های دولتی ما غالبا برنامه‌ریزی های بلند مدت‌را بخاطرگرفتاری‌هایش کنار گذاشته‌اند و به دنبال یک سلسله اقدامات کوتاه مدت رفته‌اند .

این بخاطر آن است که چون در سیستم دیوان سالاری ما افرادتامین‌شغلی ندارند ، سلیقه‌ها را بکار می‌بندند که این سلیقه ها غالبا در یک جهت عمل نمیکنند .

دکتر ناصر علی‌آبادی : من اصولا معتقدم که دراین طرح جامع نوعی‌بی‌سلیقگی نشان داده‌اند . چون‌طرح جامع برای تهران دیرشده بود و میبایستی بدنبال‌طرح هادی میرفتند . چون طرح جامع باید در قالب طرح های منطقه‌ای ، استانی و مملکتی پیاده شود .

بنابراین‌نمیتوانسته است که این طرح یک طرح جامع باشد بهمین دلیل هم شاید یکی از پی‌آمد های این طرح جامع افزایش‌نرخ کاذب در بورس زمین‌باشد وقتی در این بورس بازی بر خیابان کریمخان رامتری ۳۰ هزار تومان یا بر میدان ولیعهد را متری شصت هزار تومان معامله کردند ، طبیعی است که یک متر زمین ، برای آنها ارزش دارد و نمیتوانند به آسانی از آن صرف نظر کنند در نتیجه ، همه تخلفات و ناهماهنگی را به دنبال آورده استوعجیب‌تر اینکه این بورس بازی موجب شده که‌گاهی‌درست برخلاف طرح‌جامع‌تصمیمات موضعی بگیرند، چون‌جز این هم چاره‌ای‌نداشته‌اند. ولی خوشبختانه اخیرا جلوی این بورس بازی گرفته شده است .

در این طرح جامع به درست یا غلط تختطاوس یا ایرانشهر را منطقه مسکونی شناخته‌اند اما همین حالا می‌بینیم که‌صدها ساختمان اداری در این مناطق بوجود آمده است، هم‌اکنون در تهران،محلاتی داریم که تراکم جمعیتی آن به ۱۲۰۰ نفر رسیده است این ارقام حتی روی دست مانهاتان و هنگکنگ زده و بمرز انفجار رسیده است، و ما حالا در این فکر هستیم که این تراکم سنگین را پائین بیاوریم .

هم‌اکنون شهرداری به دنبال آن است که گروهی از کارشناسان را برای کنترل ساختمان‌های تهران استخدام کند ، چون شهرداری با کادر فعلی ، توانائی انجام این کار را ندارد . شهرداری پایتخت در سال‌های گذشته بین ۱۰ تا ۱۲ میلیون پروانه ساختمان صادر کرده است. این رقم در دنیا بی‌نظیر است . یعنی هر روز بیش از پنجاه هزار جواز ساختمان صادر کرده‌اند .

بهمین دلیل هم ناچار بوده‌ایم‌که‌ضوابط‌ساختمان را تغییر بدهیم و راه های دیگری را برای کنترل بوجود آوریم .

خانه سازی در عرض ، نه در ارتفاع

رادمهر : اگر دربرنامه‌ریزی‌های شهری پایتخت مهاجرت کنندگان را هم‌کنار بگذاریم ، افزایش جمعیتی تهران ، براساس رشد متعادل ، هر سال بین ۲۰۰ تا ۳۰۰ هزار نفر خواهد بود ، حالا اگر بخواهند که همه مشکلات تهران را با تصویب‌یک‌طرح جامع بمهده شهرداری پایتخت بگذارند ، بهیچوجه عملی نیست چون وقتی این جمعیت اضافه شد ، خواه وناخواه به مسکن و امکانات رفاهی احتیاج پیدا میکند .

یک روز آمدند و گفتند که این افزایش جمعیت رابه ارتفاع ببرم‌تارسانندن‌خدمات شهری به آنان‌آسان‌تر باشد، درصورتیکه عملا خلاف‌آنرا دیدیم . چون با تراکم‌ترافیک حفاری‌های مداوم لوله‌کشی های آب و برق و تلفن ، آلودگی هوا و فاضلاب و کمبود امکانات آموزشی برخورد پیدا کردیم .

بردن جمعیت به ارتفاع، تقلید ناشیانه‌ای از سیستم خانه‌سازی اروپایی بود . که در بعضی از مناطق نه‌در همه مناطق اروپا ، یعنی در کنار قطب‌های صنعتی به آپارتمان سازی پرداختند چرا که ممالک اروپایی با کمبود زمین درگیری‌دارند. در نتیجه مجبور هستند به خاطر جلوگیری از گسترش خانه‌سازی در زمین های کشاورزی ، به ارتفاع‌بروند تا ضمنا از فضای سبز بیشتری هم استفاده کنند . در اروپا در مقابل‌هربلوک آپارتمانی معمولا یا فضای سبز وجود دارد یا دریاچه و زمین بازی و جنگل،ولی در اینجا ، درست برخلاف اروپا باید درسطح به خانه سازی پرداخت چون وقتی که در یک زمین ۴۰۰ـ۵۰۰ متری خانه‌سازی‌شود،الزاما در نیمی از آن،درختکاری و گلکاری خواهد شد .

همین حالا تمام درختان کهنسالی که در کنار تهران باشهرستان ها دیده میشوند بوسیله همین مردم غرس شده‌اند. همیشه‌مردم‌بوده‌اند که باغات و مزارع و جنگل ها و معماران هم نمیدانند .

در ضوابط‌فعلی‌شهرداری طبیب یا دارو فروش را متاجر، شناخته‌اند‌درحالی‌که جای طبیب و داروخانه و خواربار فروش توی‌منطقه مسکونی است چون با مردم سروکار دارند .

استفاده غلط از زمین

خانم فرشته بخرد معمار و آرشیتکت :

مشکل اصلی این استکه رشد جمعیت و گسترش‌شهر تهران با هم تعادل ندارند ، چون اگر هم بتوانیم‌جلوی مهاجرت را بگیریم حتی‌برای رشد جمعیت‌تهران‌هم‌امکانات خدماتی نداریم . بنابراین آنچه که برای ما باقی میماند یک شهر نابسامان و بدون امکانات خدماتی‌است که برای همه ، دردسرافزا خواهد بود . بزرگترین گرفتاری ما استفاده غلط ، استفاده غلط از زمین است مثلا در مرکز شهر با تراکم سنگین‌جمعیتی روبرو هستیم درحالیکه زمین نداریم ، بنابراین یا باید به ارتفاع برویم‌یا اینکه‌گسترش عرضی و خطی بدهیم که‌این هم امکان ندارد چون وقتی به شمال شهر میرویم ، با تپه و ماهورها روبرو می‌شویم .

رادمهر : بدلیل این‌است که شهرداری نتوانسته ضابطه و معیار صحیحی برای ساختمان در مرکزشهر داشته باشد . وقتی دریک خیابان اجازه ساختمان۵۰۰ ـ ۶۰۰ درصد داده شد و در هر ساختمان هم ۲۰ خانوار را جای دادند ، طبیعی است که محل تهاجم و تراکم خواهد شد ، اما اگر این جمعیت را در چهار پنج خیابان توزیع کردند ، آن وقت اتومبیل‌و خواربار فروش و نانوائی این‌جمعیت هم متفرق و پراکنده‌خواهد شد و تراکم‌ها را متزلزل خواهند ساخت . هم‌اکنون ساختمان اجازه داده‌اند ، ولی فردای آن روزگفته‌اند بیش از دو طبقه اجازه نمیدهیم در نتیجه در یک کوچه کم تراکم ۲۰تا خانه با ۲۰ شکل مختلف جلو و عقب و کوتاه و بلند ساخته شده است.

درحالیکه اگرشهرداری‌در هر کوچه و خیابان طرح مشخصی داشته باشد به این همه مامور و کارشناس هم نیاز ندارد ، چون‌همسایه ها بخوبی میتوانند همدیگر را کنترل کنند و ساختمان های خلاف ضوابط را به شهرداری اطلاع بدهند درحالیکه هم‌اکنون ضوابط ساختمانی راحتی آرشیتکت

در سیستم های دیوانسالاری ، افراد تامین شغلی ندارند

طرح جامع تهران درگذشته به مثابه اسلحه‌ای‌د ردست شهرداری بود

شرکت کنندگان در بحث

دکترحیدرقلی عمرانی ـ مدیرعامل سازمان‌بهسازی وعمران‌جنوب
دکتر ناصرعلی‌آبادی — معاون شهرداری‌پایتخت
دکتراحمد عظیمی — برنامه‌ریز شهری
فرشته‌بخرد — معمار و آرشیتکت
دکتر ادوارد بالاسانیان — برنامه‌ریز شهری
امان‌اله رادمهر — متخصص مسائل شهری

گسترش همیشه وجود خواهد داشت

دکتر ادوارد بالاسانیان: ما وقتی در مسالمجلوگیری از گسترش تهران صحبت‌می کنیم متوجه میشویم که کمبودهای زیادی ازجمله‌با کمبود مقررات و ضوابط ساختمانی روبرو هستیم . متاسفانه طرح جامع ما در بعضی از خیابان‌ها،مردم حتی بخطر خرید سبزی هم باید یکی دو ساعت توی صف به‌ایستند ، چون‌تراکم جمعیت در ساختمان های مرتفع از یک طرف وکمبود فروشگاه از سوی‌دیگربرای مردم تهران دردسر شده است .

بنابراین مملکت‌ما،مملکتی نیست که بتوانیم به‌ارتفاع برویم . همین به ارتفاع‌رفتن موجب شد که زمین قیمت پیدا کند و توی بورس‌بیفتد چون گرانی زمین ازروزی شروع شد که اجازه به ارتفاع رفتن را صادرکردیم.

خانم بخرد : مقصود من این نبود که به ارتفاع‌برویم منظور من این بود که‌باید در ساختمان یک روش صحیح و درستی را بکار بندیم . من به این چیزی که به آن طرح جامع می‌گویند معتقد نیستم من به‌این به اصطلاح طرح جامع می گویم ، یک سری روشهای ساختمانی دریک زمان‌موقت که میتوانند دائما در حال تغییر باشد .

یک مشکل دیگر که در تهران وجود دارد این‌است که آنچه را داریم‌نمیتوانیم بهترش کنیم در صورتیکه در بسیاری از ممالک‌متوسط اینی وجود دارد تا اگر خانه‌ای در خطر خرابی قرارگیرد ، دولت مالک را موظف می سازد که آنرا نوسازی کند.

همین حالا در مرکزشهر ما در خیابان‌های سپه و ناصرخسرو و خیام و بوذرجمهری و نظایر ان هزاران ساختمان‌و‌جوددارد که هر لحظه ممکن است‌در اثر وزش یک طوفان روی هم بریزد و خراب شود در مرکز شهر تهران حتی یک دیوار سالم هم پیدا نمیشود.

یک طرح مرده هست و شهرداری در همه سال های گذشته نتوانست مدنیزمی را بوجود اورد تا این‌طرح همیشه زنده و قابل اجرا باشد .

وقتی که شما از یک سیستم انعطاف پذیر پیروی میکنید باید متوجه باشید که امکان فساد هم وجود دارد درصورتیکه باید درمقابل امکان فساد ، امکان کنترل بوجود آورد ، ولی امکان ندارد گفته شود که باید در محدوده شهر فقط ، ساختمان احداث شده و مردم حق ندارند به حاشیه شهر بروند . بعد هم زد و خورد شود و مشکلات سیاسی و اجتماعی زیادتری را بوجود آورد .

افزایش و رشد جمعیت تهران و دسترس فعالیت ها حتم میدندکه از نظر فیزیکی به‌این شهر امکان پذیرش گسترش داده شود . نباید نیست که همه ما قبول‌داریم که باید جلوی مهاجرت ها گرفته شود و همه فعالیت ها در تهیه پهناور مملکت پخش و توزیع شود . اما بعد از توزیع و پخش‌فعالیت های اقتصادی و اجتماعی بازهم گسترش وجود خواهد داشت بهمین دلیل باید شهر تهران از لحاظ فیزیکی برای‌جمعیت‌آینده‌اش آماده شود وسعت کافی هم داشته باشد .

اما حالا ، این وسعت چگونه باید بدست آید ؟ مساله اینجااست‌شهرکهای اقماری یا توسعه های‌متداوم و بعضی از نظرات دیگر ، ایده‌هایی هستند که هریک از آنها موافق و مخالف و جنبه‌های مثبت و منفی‌زیاد دارد .

دکتر عظیمی : ماگسترش را نباید از دیدده محدود کردن با آزاد کردن زمین به‌بینیم ، بلکه باید به پیشباز مساله رویم یعنی قبلامشکلات را حل کنیم و سپس انرابه مرحله اجرا درآوریم .

دکتر بالاسانیان : حذف کردن محدوده بطور کلی صحیح نیست باید نوعی کنترل را از گسترش وجود داشته باشد . ما میگوئیم کنترل ،نه محدودیت. چون منظور از کنترل هدایت و ارشاد هست نه ایجاد مزاحمت !

دکتر حیدرقلی عمرانی

دکتر ناصر علی‌آبادی

فرشته بخرد

امان‌اله رادمهر

دکتر ادوارد بالاسانیان

دکتر احمد عظیمی

آجر ناهید

آجر فشاری به قیمت تثبیت‌شده از طرف بررسی قیمتها با تلفن های ۵۶۳۲۴۶ ـ ۵۶۳۲۴۷ ـ ۵۶۳۲۴۸ تماس بگیرید .

وزارت بهداری و بهزیستی
سازمان منطقه‌ای بهداری و بهزیستی استان همدان

بدینوسیله بخانم صغری آزمون مامای متعهد خدمت سازمان منطقه‌ای بهداری استان همدان که بعلت ترک خدمت بدون مجوز درداگاه بدوی اداری باخراج ازوزارت بهداری و بهزیستی و سازمان های منطقه‌ای بهداری و بهزیستی‌محکوم گردیده‌است ابلاغ می‌گردد تا چنانچه برای صادر اعتراض دارند ظرف مدت دهروز پس‌از انتشار این آگهی درخواست تجدید نظر خود را در کارگزینی این سازمان تسلیم‌نمایند.
دکترهوشنگ طرزی ـ مدیرعامل

آگهی استخدام

شرکت سهامی باطری سازی نیرو جهت تکمیل کادر فنی و اداری کارخانه خود در سلطنت‌آباد و محمودآباد کرج تعدادی داوطلب با مدارک و مشخصات زیر با حقوق و مزایای مکفی استخدام می‌نماید :

الف ـ پرسنل مورد نیاز کادر فنی

۱ـ مهندس برق ـ مهندس فوق‌لیسانس یا لیسانس در رشته برق
۲ـ تکنیسین‌برق ـ فوق دیپلم در رشته برق
۳ـ تکنیسین مکانیک ـ فوق دیپلم در رشته مکانیک
۴ـ تکنیسین شیمی ـ فوق دیپلم‌در رشته شیمی
۵ـ دیپلم فنی ـ رشته‌برق ـ مکانیک ۶ـ سوم متوسطه ـ جهت کادرفنی (خدمت کرده)
۷ـ راننده پایه ۱ـ داشتن حداقل گواهینامه ششم ابتدائی

ب: پرسنل مورد نیاز کادر اداری

۱ـ کارشناس امور اداری ـ لیسانس علوم اداری
۲ـ کارشناس بیمه ـ لیسانس بیمه
۳ـ متصدی اقدام ـ دیپلم بازرگانی ـ ریاضی ـ طبیعی
۴ـ ماشین نویسی فارسی ـ دیپلم

شرایط استخدام

۱ـ تابعیت دولت شاهنشاهی
۲ـ متدین بیکی از ادیان رسمی
۳ـ داشتن برگ پایان خدمت‌یامعافیت غیر پزشکی
۴ـ داشتن سلامت کامل طبق گواهی بهداری وابسته
۵ـ ارائه برگ عدم سوءپیشینه

داوطلبان واجد شرایط میتوانند همه روزه از ساعت ۱۰ الی ۱۲ به استثنای روز های پنجشنبه وجمعه و ایام تعطیل بادردست داشتن‌مدارک لازم بامور پرسنلی و نیروی انسانی شرکت سهامی‌باطری‌سازی نیرو‌واقع در سلطنت آباد‌تقاطع‌اقدسیه‌و‌خیابان نیمروز مراجعه نمایند.
م‌الف ۵۳۵۰ ۱ـ۲

هواپیمائی ملی ایران

آگهی استخدام متخصص کامپیوتر و پانچیست

هواپیمائی ملی ایران «هما» برای تکمیل کادر سازمانی خود متخصصین واجد شرایط ذیل رااستخدام مینماید :

سمت	شرایط اختصاصی
SYSTEM ANALYST	ـ لیسانس در یکی از رشته های علوم ،کامپیوتر یارشته های‌مناسب دیگر ـتسلط کامل در برقراری ارتباط و تهیه‌گزارش بزبان انگلیسی ـتسلط کامل در FEASIBILITY STUDY طرح‌و تجزیه وتحلیل سیستم ،اجرای‌سیستم ـحداقل ۵سال سابقه کار مفید و موثر درطرح واجرای سیستم های مکانیزه (ترجیحا سیستم های مالی) ـتوانائی سرپرستی تیم و همکاری نزدیک و موثر با (USER DEPT) ـ آشنائی باروشهای طرح و کنترل پروژه
INSTALLATION, TECHNICIAN	ـ دیپلم فنی (رشته برق ،مکانیک) ـحداقل یکسال سابقه و تجربه در نصب وبکار اندازی دستگاههای الکتریکی و الکترونیکی ـ آشنائی کامل بزبان انگلیسی
(NETWORK CONTROLLER)	ـ فوق دیپلم فنی (رشته‌برق)
COMPUTER OPERATOR	ـدیپلم طبیعی، ریاضی یا بازرگانی باحد اقل معدل ۱۳٫۵ ـحداقل ۲ سال تجربه‌در سیستم عملکرد OS|VS1 وماشینهای IBM|370 ـآماده برای کار در شیفت‌گردان
PROGRAMMER	ـتسلط کامل به برنامه نویسی COBOL PL|1 وسیستم عملکرد OS|VS1 با حداقل ۵سال سابقه‌کار مفید و موثر ـ آشنایی و سابقه در زمینه سیستمهای مالی‌و توانائی تهیه PROGRAM SPEC. ـ تسلط کامل بزبان انگلیسی
PUNCHIST (K.D.S. OPERATOR)	ـ دیپلم متوسطه ـ حداقل یك سال تجربه بروی ماشینهای K.D.S. یا IBM-129 ـ آماده برای کار در شیفت دوم

ـداوطلبان کلیه مشاغل بایستی دارای برگ پایان خدمت یا معافی دائم از خدمت سربازی باشند .
ـ گزینش داوطلبان پس‌ازانجام آزمایشهای مربوطه بعمل خواهد آمد.
از داوطلبان واجد شرایط و علاقمند تقاضامی شود .تقاضای استخدام‌خود رابه همراه یك‌قطعه عکس (وذکر شماره تلفن وآدرس) حداکثر تا تاریخ ۲۸ر۳ر۲۵۳۷ شاهنشاهی باداره استخدام «هما» واقع درخیابان تخت‌طاوس نبش‌روزولت پروژه شماره۳۲ارسال دارند تقاضاهای‌رسیده بررسی واز داوطلبان واجد شرایط جهت شرکت درمراحل استخدامی دعوت بعمل خواهد آمد.

بازار

معاملات عمده آهن آلات راکد شد

مشکلات مالی چند تن از بازرگانان آهن، کاهش فعالیت های ساختمانی در رکود بازار آهن اثر گذاشته است

قیمت برخی از اقلام آهن آلات کاهش یافته است

با اینکه اخیرا قیمت آهن آلات در کشورهای خارجی تولید کننده این کالا ترقی کرده و در ایران نیز در هفته گذشته قیمت رسمی بعضی آهن آلات تولید داخلی کیلوئی ۲ تا ۳ ریال افزایش پیدا کرد، اما قیمتها در بازار آزاد حدود کیلوئی ۱/۵ تا ۳/۵ ریال کاهش یافته است و هم اکنون تیرآهن زیر نمره ۲۰ و آهن ورق سفید و بعضی آهن آلات زیر نرخ مصوب عرضه میشود، ولی خریدار عمده ندارد و معاملات در سطح خرده فروشی، بصورت نقدی انجام میگیرد.

مشکلات مالی

در این باره یکی از بازرگانان معتبر آهن آلات در بازار تهران به خبرنگار ما گفت: در چند روز اخیر بعلت مشکلات مالی و توقف چند تن از بازرگانان بزرگ و با سابقه این رشته، بازار این کالا راکد و معاملات عمده روی آهن آلات تقریبا متوقف شده است.

وی گفت: در یکماهه اخیر در تهران چند تن از بازرگانان فعال آهن آلات دچار مشکلات مالی شدند که ۳ تن از آنها از بازرگانان بزرگ و مهم این رشته‌اند که متوقف شدند و بهمین دلیل دهها بازرگان آهن فروش طرف حساب این بازرگانان در تهران و شهرستانها دچار مشکلات مالی شدند.

سرو صدای زیاد در این رشته موجب شده است تا معاملات نسیه و مدت دار کمتر انجام گیرد و نرخ بهره حتی روی امضاهای درجه یک فوق‌العاده افزایش یابد.

این بازرگان افزود: حتی شایع است بازرگان کرمانشاهی که هفته گذشته در کرمانشاه خودکشی کرد از تجار بزرگ و با سابقه آهن آلات بوده است.

علل رکود بازار

البته کاهش فعالیتهای ساختمانی یکی دیگر از علل رکود بازار آهن آلات است چون در سال گذشته در چنین فصلی بازار ساختمان در نقاط مختلف کشور بویژه شهرهای بزرگ بخصوص تهران از رونق محسوسی برخوردار بود، در حالیکه امسال فعالیت در احداث خانه و آپارتمانسازی نسبت بمدت مشابه سال گذشته فوق‌العاده کاهش یافته است.

بازرگان مذکور گفت: با رکود و سقوط قیمتها ثبت سفارش آهن آلات در روزهای اخیر کاهش یافته و سفارشها تقریبا در حال قطع شدن است. وی گفت اگر سفارش خرید آهن آلات توسط بازرگانان از خارج متوقف شود یا نیاز روزافزون کشور باین کالا ممکن است در آینده نزدیک اختلالاتی در بازار آهن آلات بوجود آید، و بزیان مصرف کننده تمام شود.

تفسیر اقتصادی

لزوم تعادل در بخش ساختمان

فتحعلی تاج بخش

فرانسوی ها اصطلاحی دارند که مفهوم آن تقریبا این است که هرزمان صحبت ازفعالیتهای ساختمانی است نگران فعالیتهای دیگر نباشید. مفهوم راستینی است چرا که بخش ساختمان چنان ارتباط وسیع ومستحکمی باسایر صنایع دارد که هر گونه تغییر چه درجهت مثبت وچه درجهت منفی دران داده شود مستقیما وبدون وقفه زمانی دربسیاری ازصنایع موثر خواهد افتاد.

سرمایه گذاری درساختمان نیز، به همین طریق بازتاب گسترده تری درنهایت که درآمد ملی باشد خواهد داشت وامواج آن بصورت ضریبی درافزایش تولید ناخالص ملی اثر میگذارد.

زمین عامل اصلی است ودران بحثی نیست، ولی درایران، بدلایل مختلف که ذکرشان خواهد رفت بقیه عوامل را تحت تاثیر قرار داده ومسائلی رابدنبال آورده است که درکل وفی ذاته نمی باید دریک سیستم صحیح اقتصادی چنین مسائلی پدیداید.

ایجاد محدوده های شهری، افزایش تقاضا برای ساختمان، کمبود عرضه، وجود مشکلات اداری درگرفتن مجوز وپروانه های لازم، کمبودهای تاسیسات شهری آب وبرق وتلفن ازجمله مسائلی هستند که درپدید آوردن مشکلی بنام زمین سهیم بودند.

محدوده های شهری درکمال تاسف باشکلی نه چندان منطقی پای گرفت، حدود تعیین شده، حتی درنقاطی که هنوز هیچگونه ساختمانی دران نبود بصورت زیگزاگ وباانحناهای مختلف درآمد. بسیاری مناطق مشاهده میشد که خط محدوده شکل بطری بخود گرفته ومنطقه داخل جزو محدوده ودوسوی آن خارج ازمحدوده نام گرفته است.

افزایش قیمت را مگر چیزی جزکمیابی سبب میشود؟ واقتصاد مگر چیزی جز هنر استفاده ازمناسب ترین امکانات است؟ بنابراین افزایش درآمد مردم درتمام سطوح، وکمبود زمین دست بدست هم دادند ومساله‌ای بنام زمین راتشدید کردند.

هجوم روستائیان به شهرها که خودبحثی دیگر را طلب میکند، وافزایش تعداد خارجیان نیز سبب شد که اجاره منازل روزبروز افزایش یابد ومسائل پر جنجال مستاجروموجر را بوجود آورد. کمبود ظرفیت واحدهای تولیدی کشور که درزمینه مصالح ساختمانی فعالیت داشتند، افزایش فعالیتهای ساختمانی عمومی براساس برنامه های عمرانی هم دلیل دیگری شد برصعود منحنی قیمتها برای ساختمانها ومنازل وبی حساب بودن پرداختها وسیری ناپذیر بودن دستهای فروشندگان وضعی را بوجود آورد که نگرشی برآن میدان مسابقه‌ای راتداعی میکرد که خریداران بریکدیگر سبقت میگرفتند وفروشندگان درکمال خونسردی، درانتظار دریافت پیشنهادات بهتری شاهد این سبقت گیری هابودند.

تصمیم دولت، آب سردی بود که برآتش شعله ور این بساط ریخته شد وبطوریکه شاهدیم دیگر آن جنجال وجودندارد ومعاملات بطور نسبی راکد است. اما، بی رونقی هم صحیح نیست. ضرورتا می بایست حالت تعادل وجود داشته باشد، درحد اول باید درمورد معاملات زمین هرگونه تصمیم قرار است گرفته شود زودتر اعلام گردد طبیعی است که باید قانونی به مورد اجرا گذارده شود که درمتوسط المدت تغییری دران داده نشود.

بنابراین با اعلام تصمیمات متخذه مردم میتوانند به اجرای برنامه های خود برای خرید خانه، برای خرید زمین، خرید آپارتمان، شروع ساختمان بپردازند ومساله بدین صورت باقی نماند که صاحبان زمین وخانه درانتظار باشند که مجددا همان وضع گذشته تکرار شود وسودهای ۲۰۰ و۳۰۰ درصد عایدشان گردد وخریداران زمین یا خانه به این انتظار بمانند که شاید درآینده بازهم قیمتها کاهش یابد وآنان پشیمان ازخرید فعلی خودباشند.

وزارتخانه های مسئول نیز میبایست ازحرف به مرحله عمل آیند وحقیقتا برای طبقاتی شروع به ساختمان نمایند که درآمدشان کافی نیست. به تجربه دیده‌ایم که اگر وزارت آبادانی ومسکن سابق آپارتمان سازی شروع کرد، آپارتمانهایی بود که اکثرا میتوانست دراختیار طبقه مرفه جامعه باشد نمونه بسیار گویای آن آپارتمانهای بهجت آباد ویا پارک ساعی است. دراقتصاد آزاد، بگذاریم آنانکه درآمدشان باندازه‌ای کافی است که هرچه دلشان بخواهد خریداری میکنند وپرداخت خریدلوکس ترین آپارتمانها هم برایشان مساله‌ای نیست خودشان فکر خودشان باشند، وظیفه وزارت مسکن وشهرسازی کمک به طبقات کم درآمد جامعه است. همین ۲۰ میلیون مترخارج ازمحدوده را که قرار است به محدوده اضافه نمایند دراختیار سازمانهای ذیربط قرار دهند.

ازبانکهای تخصصی هم دراین میان میبایست استفاده گردد. این مساله باید به مسئولان بانکهای دولتی تفهیم گردد که وظیفه آنان این نیست که فقط بفکر افزایش سود سالانه باشند وچشم بروظیفه اصلی که رفاه جامعه است ببندند. اگر درطول سالها دیده‌ایم که ازاعتبارات مسکن، دربرخی موارد درسایر امور استفاده شده است، خودبانک میتواند راسا اقدام به ساختمان نماید اما همانطور که گفتیم نه ساختمانهای لوکس وگرانقیمت. سازمان زمین درهمکاری بابانکها میبایست نقش خودرا بطور صحیحی اجرا نماید، راستی این سازمان تاکنون چه اقدامی درزمینه کمک به مسکن کرده است؟

گفته میشود مزدکارگرساختمانی (که معمولا کارگران بدون تخصص میباشند) از ۱۰۰۰ ریال به ۵۰۰ ریال کاهش یافته است یا مزد بنا از ۳۰۰۰ ریال به ۱۵۰۰ ریال این ایرادی ندارد، درمقایسه با سطوح مختلف دستمزددر بخشهای مختلف تولیدی این ارقام جدید کسری بحساب نمی آیند.

اکنون که بازار ساختمان ازآرامشی نسبی برخوردار است، بابرنامه ریزی صحیح میزان نیاز به مصالح ساختمانی مختلف را درطول سالهای آتی بررسی نمائیم ودرپی آن باشیم که با یک سیاست منطقی دراین بخش نظام لازم را باتوجه به حفظ تعادل بوجود آوریم. سیمان وآجر وتیرآهن وشیشه درشرایط موجود نباید مشکلی بحساب آیند باتفکر عقلایی درآینده نیز چنین باید باشد حال اگر نتوانیم تعادل عرضه وتقاضارا فراهم نمائیم دیگر بحثی نیست.

نیازمندیهای اقتصادی

نرخ خرید و فروش ارز در بانکهای کشور

نوع ارز	نرخ خرید	نرخ فروش
یک دلار امریکا	۷۰/۳۵	۷۰/۶۰
یک دلار کانادا	۶۳/۲۵	۶۳/۵۰
یک دلار استرالیا	۷۹/۸۰	۸۰/۱۵
یک لیره انگلیس	۱۲۷/۲۰	۱۲۸/۸۰
یک مارک المان غربی	۳۳/۱۰	۳۳/۴۵
یک فرانک سوئیس	۳۵/۹۵	۳۶/۱۰
یک فرانک فرانسه	۱۵/۰۵	۱۵/۲۵
یکصد فرانک بلژیک	۲۱۲	۲۱۴
یکصد لیر ایتالیا	۸/۰۵	۸/۲۰
یک فلورن هلند	۳۰/۹۵	۳۱/۲۵
یک کورن سوئد	۱۵	۱۵/۲۰
یک کورن نروژ	۱۲/۹۰	۱۳/۰۵
یک کورن دانمارک	۱۲/۳۰	۱۲/۴۵
یک شلینگ اتریش	۴/۷۵	۴/۶۷
یکصد ین ژاپن	۳۱/۰۵	۳۱/۴۰
یکصد روپیه هندوستان	۸۲۰	۸۴۰
یک دینار کویت	۲۵۲	۲۵۵/۵۰
یک دینار عراق	۲۳۸/۵۰	۲۴۱
یک دینار بحرین	۱۸۰	۱۸۵
یک ریال سعودی	۲۰/۱۵	۲۰/۵۶
یک درهم امارات عربی متحده	۱۷/۹۰	۱۸/۸۰

ایجاد واحدهای تولیدی جدید

تبریز ـ خبرنگار اطلاعات با سرمایه‌ای معادل ۲۲۹ میلیون ریال و استفاده از نیروی انسانی ۳۵ کارگرماهر دو واحد تولیدی در آذربایجان شرقی تاسیس میشود و دو واحد مذکور عبارتند از:

کارخانه لباس دوزی ماشینی با ظرفیت سالانه ۱۰ هزار دست لباس مردانه ۶ هزار دست لباس بچه گانه و ۵ هزار دست لباس زنانه با سرمایه‌ای معادل ۲۱۶ میلیون ریال در تبریز.

کارخانه ریسندگی پشم خامه قالی با ظرفیت سالانه ۵۰۰ تن با سرمایه‌ای معادل ۱۳ میلیون ریال در بناب.

همچنین یک کارخانه تولید آهک پاکتی بظرفیت سالانه ۷۰ هزار تن و قابل توسعه تا ۱۵۰ هزار تن با سرمایه ۵۵۰ میلیون و ۵۰۰ هزار ریال در این استان تاسیس میشود

دوره شکوفایی صنایع مس، در عصر انرژی خورشید

نیویورک ـ آسوشیتدپرس ـ دوجونز ـ یکی از مقامات وابسته به صنایع مس ایالات متحده میگوید، عصر انرژی خورشیدی که بشر در پیش دارد دوره شکوفائی صنایع مس نیز خواهد بود.

جورج مونرو رئیس شرکت فلپس داج، دومین تولید کننده بزرگ مس ایالات متحده معتقد است که چون جهان بسوی استفاده بیشتر از انرژی خورشیدی میرود مس یکی از مهمترین عناصر مورد لزوم بشر در سالهای آینده خواهد بود.

در سال ۱۹۷۷ در حدود ۲۵۰۰ تن مس در مصارف مربوط به انرژی خورشیدی مورد استفاده قرار گرفت این رقم دو برابر میزان این ماده در همین خصوص طی سال ۱۹۷۵ بود و برآورد میشود که در سال ۱۹۸۲ این رقم به ده برابر افزایش یابد.

بورس

دیروز در بورس تهران ۱۶۸/۵۷ میلیون ریال معامله شد

بر اساس سازمان بورس تهران دیروز ۱۶۸/۵۷ میلیون ریال اوراق بهادار در بورس تهران بشرح زیر مورد معامله قرار گرفت:

سهام بانکها و شرکتها ۱۳۰/۶۷ میلیون ریال ـ قرضه گسترش ۳۴/۷۷ میلیون ریال و قرضه دولتی ۳/۱ میلیون ریال؟

در روز مذکور نرخ سهام بانک شهریار ۵۰ ریال کاهش یافت ونرخ سهام بانک تجارت خارجی ۲۰۰۰، ریال پارس الکتریک ۱۵ ریال، گسترش خزر ۲۰ ریال، بانک ساختمان ۳۰ ریال، بانک اعتبارات صنعتی ۲۰ ریال، فیلور ۱۰۶۰ ریال وگروه صنایع فلزی ۵۰ ریال افزایش یافت.

آگهی

مجمع عمومی عادی شرکت سهامی آسپادانا در ساعت ۶ بعد از ظهر ۲۷ خرداد ۳۷ در مرکز شرکت تشکیل میشود. از صاحبان سهام دعوت میشود در جلسه مذکور شرکت نمایند.

دستور جلسه

۱ـ رسیدگی و تصویب ترازنامه، ۲ـ انتخاب بازرسان، ۳ـ تعیین روزنامه کثیرالانتشار.

آگهی

مجمع عمومی عادی شرکت سهامی فروپلاست در ساعت ۵ بعد از ظهر ۲۷ خرداد ۳۷ در مرکز شرکت تشکیل میشود. از صاحبان سهام دعوت میشود در جلسه مذکور شرکت نمایند.

دستور جلسه

۱ـ رسیدگی و تصویب ترازنامه ۲ـ انتخاب بازرسان تعیین روزنامه کثیرالانتشار

آگهی دعوت مجمع عمومی عادی

از کلیه سهامداران شرکت سهامی خاص کارخانجات تاروپود ایران دعوت میشود که در تاریخ یکشنبه بیست و هشتم خرداد ماه ۲۵۳۷ ساعت ۹ صبح در محل دفتر شرکت واقع در جاده فین کاشان جهت شرکت در مجمع عمومی عادی سالیانه حضور بهمرسانند

دستور مجمع عبارت خواهد بود از

۱ـ استماع و تصویب گزارش بازرس و هیئت مدیره

۲ـ تصویب ترازنامه و تصمیم راجع به سود سال ۲۳۵۶

۳ـ انتخاب اعضاء اصلی و علی البدل هیئت مدیره و بازرس

۴ـ تعیین روزنامه کثیرالانتشار جهت درج آگهی های شرکت

هیئت مدیره

آگهی دعوت مجمع عمومی عادی سالیانه

از صاحبان محترم سهام شرکت سهامی سفالیت خاص دعوت میشود که در جلسه مجمع عمومی عادی سالیانه که در تاریخ دوشنبه ۳۷/۳/۲۲ در محل شرکت ساعت ۱۰ صبح تشکیل میشود حضور بهمرسانند.

دستور جلسه:

۱ـ استماع گزارش هیئت مدیره و بازرس قانونی

۲ـ بررسی و تصویب ترازنامه عملکرد سال ۲۵۳۶ شاهنشاهی

۳ـ تعیین روزنامه درج آگهی های شرکت

۴ـ انتخاب بازرس قانونی

۵ـ مشورت در مورد خط مشی آتیه شرکت

هیئت مدیره

رانندگرامی

پشت سری همانقدر خطرناک است که روبرونی برای اینکه مواظب اوباشید آینه‌های اتومبیل خود را چنان تنظیم نمائید که کلیه حرکات اتومبیل پشت سری خود را ببینید.

آگهی دعوت شرکت میسنارد ایران

از کلیه صاحبان سهام شرکت میسنارد ایران دعوت میشود که برای شرکت در جلسه مجمع عمومی عادی و فوق العاده صاحبان سهام که در ساعت ۶ بعد از ظهر روز شنبه ۳۷/۳/۲۰ در محل شرکت واقع در تهران: خیابان بلوار پهلوی، کوی نفت، کوچه دوم، بعد از پل شماره ۴۳ تشکیل میگردد حضور بهمرسانند.

دستور جلسه برای مجمع عمومی عادی عبارتست از:

۱ـ تصویب ترازنامه و حساب سود و زیان سال مالی ۲۵۳۶

۲ـ انتخاب بازرس اصلی و علی البدل

۳ـ تعیین روزنامه کثیر الانتشار

دستور جلسه برای مجمع عمومی فوق العاده عبارتست از:

۱ـ مسائل مختلف مربوط به تعیین خط مشی آتیه شرکت

۲ـ هر موضوعی دیگر که در مجمع مطرح گردد.

هیئت مدیره

آگهی دعوت مجمع عمومی عادی سالیانه شرکت سهامی خاص خدمات دریایی تایدواتر خاور میانه

مجمع عمومی سالیانه شرکت سهامی خاص خدمات دریائی تایدواتر خاور میانه در ساعت ده صبح روز چهارشنبه سی و یکم خرداد ماه ۲۵۳۷ مطابق با بیست و یکم ماه جون ۱۹۷۸ در محل اداره مرکزی شرکت واقع در تهران خیابان صبای شمالی شماره ۱۶۸ تشکیل میگردد. بدینوسیله از کلیه صاحبان سهام شرکت دعوت میشود شخصا و یا بوسیله نماینده تام الاختیار خود در جلسه مزبور شرکت نمایند.

دستور جلسه:

۱ـ استماع و رسیدگی بگزارش هیئت مدیره و مدیر عامل

۲ـ استماع گزارش بازرس

۳ـ رسیدگی و تصویب ترازنامه و صورت سود و زیان سال مالی ۲۵۳۶ شرکت

۴ـ تصویب تقسیم و یا تخصیص سود سال ۲۵۳۶ طبق گزارش و پیشنهاد هیئت مدیره

۵ـ انتخاب هیئت مدیره جدید شرکت برطبق اساسنامه

۶ـ انتخاب بازرسان اصلی و علی البدل برای سال ۲۵۳۷

۷ـ تعیین روزنامه کثیر الانتشار برای دعوت مجامع عمومی و اطلاعیه‌های شرکت

۸ـ بحث و شور و اخذ تصمیم درباره امور جاری و آینده شرکت که در صلاحیت مجمع عمومی عادی میباشد.

سیروس محوی

رئیس هیئت مدیره شرکت سهامی خاص خدمات دریائی تایدواتر خاور میانه

آگهی استخدام

نیروی هوائی شاهنشاهی تعدادی غیرنظامی را در تخصصهای: مهندس الکترونیک ـ مهندس نگهداری هواپیما ـ مهندس ماشین آلات ـ لیسانسیه ریاضی و کامپیوتر (متخصص تجزیه و تحلیل سیستمهای کامپیوتر و برنامه ریزی) مهندس برق ـ مهندس مکانیک ـ مهندس یا لیسانس متالوژی ـ مهندس یا لیسانس شیمی ـ مهندس صنایع ـ لیسانس علوم (اداری ـ تعلیم و تربیت ـ حسابداری (را جهت خدمت در مرکز با حقوق مکفی به همکاری دعوت مینماید.

داوطلبان میتوانند درخواست کتبی خودرا طبق نمونه زیر تنظیم و حداکثر تا تاریخ ۲۵۳۷/۳/۱۵ به فرماندهی لجستیکی هوائی واقع در خیابان فرح آباد ژاله ارسال دارند.

م الف ۵۱۵۲

نیروی هوائی شاهنشاهی

نام و نام خانوادگی	شماره شناسنامه	محل صدور	تاریخ تولد	آخرین مدرک تحصیلی
محل فارغ‌التحصیل	تاریخ	سابقه کار	وضعیت خدمت وظیفه	حقوق مورد تقاضا

آدرس کامل: شماره تلفن

آگهی

مجتمع آموزشی ممسنی وابسته به دانشگاه پهلوی باهمکاری وزارت بهداری و بهزیستی و جمعیت شیر و خورشید سرخ ایران و سازمان شاهنشاهی خدمات اجتماعی

مجتمع آموزشی وابسته به دانشگاه پهلوی طبق برنامه شش ساله مصوب وزارت علوم و آموزش عالی برای دانشکده پزشکی مجتمع از طریق امتحان ورودی ـ مصاحبه و کار عملی برای سال تحصیلی ۳۸ـ۲۵۳۷ تعدادی دانشجو می‌پذیرد

شرایط پذیرش :

۱ـ دارابودن دیپلم متوسطه یاگواهینامه کامل متوسطه براساس نظام جدید .
۲ـ داشتن دفترچه پایان خدمت وظیفه عمومی یا معافیت دائم .
۳ـ نداشتن بیش از ۲۵ سال تاتاریخ ۲۵۳۷/۶/۳۱ .
۴ـ بومی بودن و سکونت داشتن در یکی از استان‌های فارس کهکیلویه و بویر احمد بجز شهرهای شیراز جهرم وفسا که دانشکده پزشکی دارند

مدارک لازم برای ثبت‌نام :

۱ـ رونوشت یافتوکپی شناسنامه.
۲ـ فتوکپی پایان نامه تحصیلی یاگواهی قبولی.
۳ـ فتوکپی کارنامه شش ساله آخر تحصیلی.
۴ـ فتوکپی دفترچه خاتمه خدمت وظیفه‌عمومی یا معافیت دائم.
۵ـ سه قطعه عکس ۶×۴ که مشخصات متقاضی درپشت آن نوشته شده باشد.
۶ـ رسیدبانکی مبلغ یکهزار ریال که بحساب جاری شماره ۴۸۱ بانک ملی ایران شعبه نورآباد ممسنی واریز شده باشد.
۷ـ پاکت آدرس شده داوطلب.

داوطلبان میتوانند مدارک فوقرا بانضمام یك‌تقاضانامه برای شرکت در امتحان بادکر مرکز امتحانی نورآباد یا شیراز حداکثر تاآخر وقت‌اداری روز بیست‌و پنجم خردادماه ۲۵۳۷ به صندوق پستی شماره ۲۳ شهرستان نورآباد ممسنی ارسال دارند.

بدرخواست نامه های ناقص ومدارکی که پس‌از انقضای مهلت مقرر دربالا برسد ترتیب‌اثر داده نخواهدشد.
انتخاب دانشجو در دو مرحله بشرح زیرانجام خواهد گرفت :
مرحله اول شامل دوقسمت :۱ـ کنتی روز ۹ تیرماه ۲۵۳۷.
۲ـ مصاحبه روزهای ۱۰ـ۱۱ـ۱۲ تیرماه ۳۷ میباشد.

شروع آزمون ساعت ۹ صبح وتوزیع‌کارت ورودی یك ساعت قبل ازآن در محل امتحان خواهدبود.
این دوقسمت درمرکز نورآباد ممسنی «خیابان‌ژاندارمری خانه‌پیشاهنگی» و درشیراز دبیرستان دانشگاه‌پهلوی خیابان نصیرالدشت «انجام خواهدگرفت.
محل امتحان داوطلب «باتوجه به تقاضانامه داوطلب تعیین میگردد .
نتیجه این مرحله درروز دوشنبه ۱۹ تیرماه ۳۷ اعلام خواهد شد.
مرحله دوم: شامل آزمون عملی از سه شنبه چهارده شهریور تاپنجشنبه بیست‌و سوم شهریور ۳۷ در نورآباد ممسنی خواهدبود.
نتیجه نهائی حداکثر تابیست‌و هشتم شهریورماه ۳۷ به‌اطلاع پذیرفته شدگان خواهد رسید.

آـ۱۳۵۸

مجتمع آموزشی ممسنی

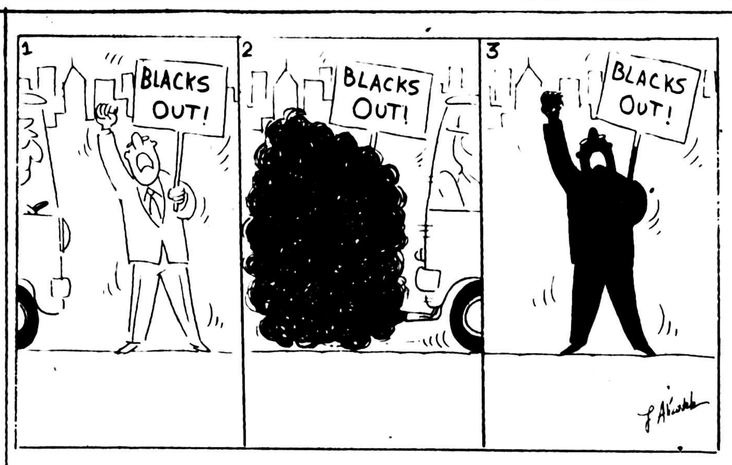

سیاهها بیرون

از مجموعه کارهای به نمایش گذاشته شده، در نمایشگاه ۱۹۷۷ آتن، مربوط به مسایل آلودگی محیط زیست

از: جواد علی‌زاده

سینما، سینما، سینمای ایران

صحنه‌ای از فیلم گزارش ساخته عباس کیا رستمی

✱ فیلم جدید عباس کیارستمی

«تصفیه خانه» نام ساخته جدید «عباس کیا رستمی» فیلمساز خوب ایرانی است که در واقع دومین کاربلند حرفه‌ای وی در سینما محسوب میشود. نخستین فیلم بلند کیا رستمی «گزارش» بود که آنرا با شرکت هنرپیشگان تقریبا گمنامی جلوی دوربین برده بود، هر چند فیلم جدید وی نیز قرار است تا از بسیاری از هنرپیشگان جوان یاری بگیرد اما نقش نخست آن را «بهروز وثوقی» بازی خواهد کرد که به این ترتیب میتوان اذعان داشت «تصفیه خانه» مقام حرفه‌ای‌ترین فیلم کیا رستمی را در کارنامه سینمایی وی بخود اختصاص میدهد چرا که در واقع او با گرایش بسوی هنرپیشگان مطرح سینمای ایران عملا این موقعیت را بوجود می آورد تا فیلم خود را از جهت تجاری نیز محک بزند.

«کیا رستمی» که با فیلم های کوتاه خوبی چون «مسافر» و «تجربه» که برای کانون پرورش فکری ساخته بود چهره نمود هم اکنون نیز مشغول ساختن فیلم کوتاه دیگری است که بلافاصله پس از اتمام فیلمبرداری آن، فیلم بلند خود را جلوی دوربین خواهد برد. در ضمن شنیده‌ایم که فیلم «گزارش» وی که سال گذشته در جشنواره جهانی فیلم تهران بنمایش درآمد تا چندی دیگر براکران خواهد آمد.

آرمان و منوچهر وثوق در صحنه‌ای از فیلم خان نایب

✱ «خان نایب»

پس از مدت زمان بسیاری که از فیلمبرداری و تهیه فیلم «خان نایب» میگذرد بالاخره این فیلم پروانه نمایش گرفت تا در آینده‌ای نزدیک براکران سینماهای تهران بیاید.

«خان نایب» را غلامرضا سرکوب که تا کنون بیشتر در زمینه بازیگری و تهیه کنندگی در سینمای ایران فعالیت داشته کارگردانی نموده و «سعیدنیوندی» آن را فیلمبرداری کرده است. فیلم براساس داستانی از «محمدبلوری» که از نویسندگان باتجربه مطبوعات است ساخته شده و در روستاهای اطراف تهران فیلمبرداری شده است.

در این فیلم که تهیه آن را خود «سرکوب» برعهده داشته منوچهر وثوق و آرمان ایفای نقشهای اصلی را برعهده دارند.

✱ جنگ اطهر

«آیت فیلم» ساختن محصول سینمایی جدیدی را بپایان برده است بنام «جنگ اطهر» که بطریقه سیاه و سفید توسط اصغر رفیعی جم فیلمبرداری شده است.

«جنگ اطهر» را که اکنون مراحل فنی آن طی میشود «علی رائده» کارگردانی کرده است.

در این فیلم فرامرز قریبیان ایفاگر نقش نخست است و غلامحسین لطفی، محمود استادمحمد، مجیدمظفری و جلال موسوی بازیگران دیگر این فیلم هستند.

سناریوی «جنگ اطهر» را محمود استادمحمد به رشته تحریر در آورده است.

✱ مجله

دانشکده ادبیات و علوم انسانی

دانشگاه فردوسی

با مقالاتی از:

جلال متینی، جلال خالقی مطلق، مهدی صدیقی، گیتی فلاح رستگار رحیم عفیفی، محمد مهدی رکنی، محمد جعفر یاحقی، محمد فاضلی، منوچهر بیات مختاری، ابراهیم قیصری و مهین صدیقیان منتشر شد.

محل فروش در تهران: انتشارات توس و کتابفروشی پیام

محل فروش در مشهد: بنگاه کتاب، کتابفروشی باستان و سازمان انتشارات دانشگاه فردوسی

آگهی

شرکت سیمان ری

باینوسیله باطلاع عموم دارندگان اسناد مالکیت پلاک های فرعی معروض و مجزا شده از پلاک یکصدو سی و هشت اصلی قریه مسگرآباد بخش ۱۲ تهران در دامنه کوه بی‌بی شهربانو که مدعی هستند زمین آنان در محدوده زمین های مورد اجاره شرکت سیمان ری از سازمان منابع طبیعی و سرجنگلداری استان مرکز قرار گرفته بمنظور تاسیس شرکت تعاونی مسکن با در دست داشتن عین سند مالکیت و شناسنامه عکسدار در ساعت ۱۰ صبح روز دوشنبه ۳۷٫۳٫۸ شاهنشاهی در محل منطقه ۱۲ حزب رستاخیز ملت ایران واقع در خیابان سپهبدرزم‌آرا مقابل کاخ جوانان شهرستان ری‌حضور یاهتتابانظارت نمایندگان محترم‌شهرستان ری در مجلس شورای ملی و مسئولین حزب نسبت به تعیین هیئت موسس و سایر اقدامات بعدی شرکت تعاونی مسکن تصمیمات لازم اتخاذ گردد .

پرفروش‌ترین و معروفترین فیلم درسراسر تاریخ سینما

از صبح سه شنبه

درسینماهای

متروپل

تخت جمشید

پانوراما

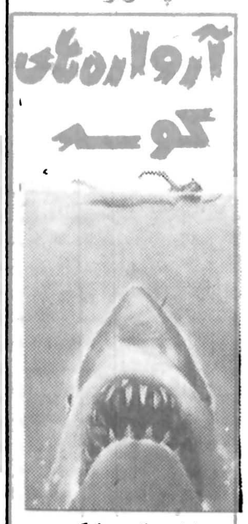

فیلم رکوردشکن

استیون اسپیلبرگ

JAWS

رابرت شا

روی شایدر

ریچارد دریفوس

رنگی- محصول یونیورسال

برای حفظ سلامتی و رفاه سایر مشتریان محترم خواهشمند است از کشیدن سیگار درسالن نمایش خودداری فرمائید

مادام بواری... مشهورترین داستان عشقی جهان اثر نویسنده بزرگ فرانسه «گوستاوفلوبر» با شرکت زیباترین ستاره سینمای بین‌المللی «ادویژفنک» برای تماشا و قضاوت شما آماده شده و

از فردا صبح در

سینمادانا

سینمای ممتاز ۴ ستاره ✱✱✱✱

برای حفظ سلامتی و رفاه سایر مشتریان محترم خواهشمند است از کشیدن سیگار در سالن نمایش خودداری فرمائید

به شیوه آثار بزرگ و فراموش نشدنی سینما، اینک فیلمی بشما عرضه میشود که هنر نمائی خیره کننده نقش آفرینانش همه را مبهوت ساخته و به تحسین وامیدارد

از فردا صبح فقط در

سینماشهر تماشا

سینمای ممتاز ۴ ستاره ✱✱✱✱

انتونی کوئین . فابیو تستی

دومونیک ساندا درشاهکار: مائورو بولونیینی

ارثیه فراموشی

موزیک از: انیو مورریکونه • رنگی • پخش از: پانر فیلم

برای حفظ سلامتی و رفاه سایر مشتریان محترم خواهشمند است از کشیدن سیگار در سالن نمایش خودداری فرمائید

آیا درعمر خود هیچ گرفتار ترس ووحشت شده‌اید؟

این فیلم را ببینید تا بدانید معنی ترس یعنی چه!!

از فردا صبح در

سینما ریولی

سینمای ممتاز ۴ ستاره ✱✱✱✱

جک پالانس درفیلم رنگی

وحشت روی شهر

باشرکت: دیانا دورس . تریور هوارد . سوزی کندال

برای حفظ سلامتی و رفاه سایر مشتریان محترم خواهشمند است از کشیدن سیگار درسالن نمایش خودداری فرمائید

شنبه‌ها دنیای ورزش

امشب و هر شب در

سینما ماژستیک

خیابان شاه ـ چهارراه فروردین ـ تلفن ۶۶۸۴۶۱

زیباترین شاهکار انتونی کوئین

یکی از ده فیلم جاودانی سینما ، شاهکار فدریکو فلینی

برای حفظ سلامتی ورفاه سایر مشتریان محترم خواهشمند است ازکشیدن سیگاردرسالن نمایش خودداری فرمائید

از فردا صبح در

سینما کسری

رابرت دونیرو

درشاهکارسینمائی

مارتین اسکورسیس

راننده تاکسی

برنده جایزه اول نخل طلائی از فستیوال کان ۱۹۷۶ برای بهترین فیلم بمفهوم مطلق

Taxi Driver رنگی- با شرکت:

جودی فاستر

پیتر بویل

سابیپل شیفرد

محصول ۱۹۷۶ کلمبیا

دنیای ما دنیای فاجعه هاست و این فیلم هیجان آور پرده از روی دسیسه‌ای برمیدارد که ممکن است بزرگترین فاجعه ها را ببار آورد....

از فردا صبح در

سینما آتلانتیک

سینمای ممتاز ۴ ستاره ✱✱✱✱

برای حفظ سلامتی و رفاه سایر مشتریان محترم خواهشمند است از کشیدن سیگار در سالن نمایش خودداری فرمائید

برنامه سینماها

تماشای فیلمهائیکه با علامت (×) مشخص شده برای اشخاص کمتر از ۱۸ سال ممنوع است

✱ آخ ین مردان سر سخت ـ چارلتون هستون ـ لی ماروین
برلیان (۳۹۳۵۳۵) ۹ـ ۱۱ـ ۱ـ ۳ـ ۵ـ ۷ـ ۹

✱ اپاچی ـ سینما سکوپ ـ رنگی
آسیا (۶۴۲۹۰۹) ۱۱ـ ۱ـ ۳ـ ۵ـ ۷ـ ۹/۱۵
پاسیفیک (۷۵۳۳۱۱) ۱۱/۳۰ـ ۳/۳۰ـ ۵/۳۰ـ ۷/۳۰ـ ۹/۳۰

✱ ازادی ـ رنگی محصول شوروی
فلور (۵۲۸۰۹۶) ۹ـ ۱۱ـ ۱ـ ۳ـ ۵ـ ۷ـ ۹

✱ آخرین سکه ـ رنگی چارلزبرونسون
امپایر (۸۹۳۹۴۲) ۱۱/۱۵ـ ۱/۳۰ـ ۳/۳۰ـ ۵/۳۰ـ ۷/۳۰ـ ۹/۴۵

✱ آخرین ایستگاه ـ رنگی جین وایلدر
کریستال (۳۱۷۶۷۵) ۹ـ ۱۱ـ ۱ـ ۳ـ ۵ـ ۷ـ ۹

✱ باکره عشوه گر ـ رنگی سینما سکوپ
مارک (۳۱۹۶۳۷) ۹ـ ۱۱ـ ۱ـ ۳ـ ۵ـ ۷ـ ۹

✱ باندان ـ رنگی ـ راجش کانا ـ مختار
ارانوس (۵۲۷۹۷۱) ۱۱ـ ۱/۳۰ـ ۴ـ ۶/۳۰ـ ۹

✱ بیگناه و سرگردان ـ رنگی ـ راجندرکمار ـ مالاسینا
همای (۳۱۱۶۶۹) ۹ـ ۱۱ـ ۱ـ ۳ـ ۵ـ ۷ـ ۹

✱ بلوجین ـ رنگی ـ گلوریا گیدا
بلازا (۶۴۴۲۵۵) ۹ـ۱۱ـ۱ـ ۳ـ۵ـ۷ـ۹

✱ با من از عشق بگو
کسری (۸۲۶۹۳۹) ۱۰/۳۰ـ ۲ـ ۴ـ ۶ـ ۸ـ ۱۰

✱ بانی ورز ـ رنگی ـ پل لومات
دیانا (۶۴۷۳۶۵) ۱۱ـ ۱ـ ۳ـ ۵/۱۵ـ ۷/۳۰ـ ۹/۳۰

✱ باد و دریا ـ رنگی ـ جوزف باتمز
شهرفرنگ (۶۷۷۶۲۸) ۱۱/۱۵ـ ۳ـ ۵/۱۵ـ ۷/۳۰ـ ۹/۴۵

✱ پسراژدها ـ سینما سکوپ ـ رنگی
تاج (۳۱۳۸۶۴) ۱۰ـ ۱۲ـ ۲ـ ۴ـ ۶ـ ۸ـ ۱۰

✱ پاکیزه ـ راج کمار ـ آشوک کمار
حافظ (۳۹۱۰۷۴) ۱۰/۳۰ـ ۲/۳۰ـ ۴/۳۰ـ ۶/۳۰ـ ۸/۳۰

✱ پنجه های پولادین ـ گانگستر
البرز (۳۰۴۲۵۸) ۸½ ـ ۱۲ ـ ۳½ ـ ۷ ـ ۸½

✱ تعطیلات مرگبار ـ رنگی ـ براندواکارو
کاپری (۹۲۸۴۰۱) ۱۱ـ ۲ـ ۳ـ ۵ـ ۷ـ ۹

✱ تاراس بولبا ـ یول برینر تونی کورتیس
گلدیس (۶۲۸۷۱۳) ۱۱ـ ۲ـ ۴/۳۰ـ ۷ـ ۹/۳۰

✱ جدال در استانبول ـ رنگی فخرالدین
ایران (۳۱۶۴۲۴) ۱۰/۳۰ـ ۲۰/۳۰ـ ۶/۳۰ـ ۸/۳۰
سانیا (۳۵۲۴۴۲) ۹ـ ۱۱ـ ۱ـ ۳ـ ۵ـ ۷ـ ۹
تیسفون (۹۵۸۸۸۲) ۱۰ـ ۱۲ـ ۲ـ ۴ـ ۶ـ ۸ـ ۱۰
نپتون (۷۶۰۱۳۶) ۹ـ ۱۱ـ ۱ـ ۳ـ ۵ـ ۷ـ ۹
چرخ فلک (۹۵۰۵۵۸) ۹ـ ۱۱ـ ۱ـ ۳ـ ۵ـ ۷ـ ۹
پرسپولیس (۵۸۱۰۸۳) ۱۰ـ ۱۲ـ ۲ـ ۴ـ ۶ـ ۸
دریا (۳۴۱۷۴۵) ۹ـ ۱۱ـ ۱ـ ۳ـ ۵ـ ۷ـ ۹
کارون (۹۵۱۶۵)۱۰ـ ۱۲ ۳ـ ۵ـ ۷ـ ۹

✱ جاده ـ آنتونی کوئین
مازستیک (۶۶۸۴۶۱) ۱۱ـ ۱ـ ۳ـ ۵ـ ۷ـ ۹

✱ چه اسان میکشد ـ رنگی ـ فابیوتستی
رکس (۳۱۸۲۴۲) ۱۰/۳۰ـ ۲/۳۰ـ ۴/۳۰ـ ۶/۳۰ـ ۸/۳۰
رویال (۸۲۹۷۸۵) ۱۰ـ ۱۲ـ ۲ـ ۴ـ ۶ـ ۸ـ ۱۰

✱ حیدر ـ فردین
ژاله (۳۴۴۱۶۰) ۱۰/۳۰ـ ۱۲/۳۰ـ ۲/۳۰ـ ۴/۳۰ـ ۶/۳۰ـ ۸/۳۰

✱ خشم سامورای و پشمالو
آسمان آبی (۳۴۱۶۶۸) ۹ـ ۱۱ـ ۱ـ ۳ـ ۵ـ ۷ـ ۹

✱ خوشگل کمر باریک ـ رنگی
شهر نمایش (۳۱۶۸۸۴) ۹ـ ۱۱ـ ۱ـ ۳ـ ۵ـ ۷ـ ۹

✱ دام برهنه ها ـ رنگی ـ اورسولاآندرس
ب. ب. (۸۲۹۶۴۱) ۱۰ ـ ۱۲ـ ۲ـ ۴ـ ۶ـ ۸ـ ۱۰

✱ ریولوبو ـ سینماسکوپ رنگی
قطرطلائی (۷۵۹۶۲۴) ۹ـ۱۱ـ۱ـ ۳ـ۵ـ۷ـ۹

✱ سوئدی عشوه گر ـ رنگی ـ کریبی یوکارد
لیدو (۵۴۱۲۸۲) ۹ـ ۱۱ـ ۱ـ ۳ـ ۵ـ ۷ـ ۹

✱ ساحل لذت ـ رنگی ـ آل کلیور ـ جان اشتاینر
ادنون (۳۶۸۱۱۸) ۹ـ ۱۱ـ ۱ـ ۳ـ ۵ـ ۷ـ ۹

✱ شبکه ـ رنگی ـ فی‌داناوی ـ پیترفینچ ـ ویلیام هولدن
دیاموند (۸۲۸۴۰۰) ۱۱/۱۵ـ ۲/۳۰ـ ۵ـ ۷/۳۰ـ ۱۰

✱ ضربه مرگ ـ ابه سیاه
نادر (۳۱۴۷۹۵) ۹ـ ۱۱ـ ۱ـ ۳ـ ۵ـ ۷ـ ۹

✱ ضداسلحه سینما سکوپ رنگی ۷/۳۰ـ ۹/۳۰
دروازه طلائی (۳۵۲۱۶۰) ۹/۳۰ـ ۱۱/۳۰ـ ۱/۳۰ـ ۳/۳۰ـ ۵/۳۰ـ

✱ عملیات رعد و برق ـ رنگی ـ دیوید کارادین
ریولی (۷۵۷۷۷۷) ۱۱/۳۰ـ ۳/۳۰ ـ ۵/۳۰ ـ ۷/۳۰ـ ۹/۳۰

✱ عروس مار ـ هندی
سپهناز (۷۵۴۶۲۶) ۱۰ـ۱۲ـ ۲ـ ۴ـ۶ـ۸/۳۰

✱ عشق سرکش ـ رنگی ـ گلوریا گیدا
سانترال (۹۲۸۶۸۶) ۹ـ ۱۱ـ ۱ـ ۳ـ ۵ـ ۷ـ ۹/۱۵

✱ عذاب ـ رنگی ـ کلیف رابرتسون
شهرقصه (۶۲۷۲۹۰) ۱۱ـ ۲ـ ۴ـ ۶ـ ۸ـ ۱۰

✱ فردای یک عشق ـ رنگی میشل گلاایرو ۹/۳۰
رادیوسنتی (۶۳۳۳۲۰) ۱۱/۳۰ـ ۱/۳۰ـ ۳/۳۰ـ ۵/۳۰ـ ۷/۳۰ـ

✱ قطار سریع السیر فن‌راین ـ رنگی فرانک سیناترا
گلدن سیتی (۶۶۳۲۶۹) ۱۱/۳۰ـ ۳ـ ۵/۳۰ـ ۷/۳۰ـ ۹/۴۵

✱ قدرت بلوف ـ رنگی ـ لی جی کاب
شهرتماشا (۹۲۸۶۸۶) ۱۱/۳۰ـ ۲/۳۰ـ ۵ـ ۷/۱۵ـ ۹/۳۰

✱ لکوموتیوران ـ رنگی ـ سیلواکوشینا
سنه موند (۶۴۸۳۲۲) ۱۱ـ۳ـ۵ـ۷ـ۹

✱ مردی از رامپور
ایفل (۳۱۱۴۷۷) ۱۰ـ ۱۲ـ ۲ـ ۴ـ ۶ـ ۸ـ ۱۰

✱ مردی مثل فشنگ ـ رنگی ـ فرد ویلیامسون
متروپل (۳۱۹۴۱۰) ۹ـ ۱۱ـ ۱ـ ۳ـ ۵ـ ۷ـ ۹

✱ مظفر پرویز صیاد ـ مری اپیک ـ نونرازادی
مولن روژ (۷۵۲۹۲۹) ۹ـ ۱۱ـ ۱ـ ۳ـ ۵ـ ۷ـ ۹
اروپا (۳۰۳۱۷۹) ۱/۳۰ـ ۲/۳۰ـ ۴/۳۰ـ ۶/۳۰ـ ۸/۳۰
میامی (۷۵۴۳۲۹) ۹ـ ۱۱ـ ۱ـ ۳ـ ۵ـ ۷ـ ۹
شهوند (۳۵۴۰۴۰) ۱/۳۰ـ ۱/۳۰ـ ۴/۳۰ـ ۶/۳۰ـ ۸/۳۰
سیلوانا (۳۶۳۷۷۷) ۹ـ ۱۱ـ ۱ـ ۳ـ ۵ـ ۷ـ ۹
المپیا (۵۲۶۷۹۷) ۹ـ ۱۱ـ ۱ـ ۳ـ ۵ـ ۷ـ ۹
توسکا (۵۲۶۵۴۴) ۹ـ ۱۱ـ ۱ـ ۳ـ ۵ـ ۷ـ ۹
یاسارگاد (۳۴۲۷۸۲) ۱/۳۰ـ ۲/۳۰ـ ۴/۳۰ـ ۶/۳۰ـ ۸/۳۰
آستارا (۲۷۴۰۲۲) ۱۰/۳۰ـ ۲/۳۰ـ ۴/۳۰ـ ۶/۳۰ـ ۸/۴۵

✱ مربی عشوه گر ـ رنگی
یولیوبر (۸۹۲۷۳۱) ۱۱/۳۰ـ ۱/۳۰ـ ۳/۳۰ـ ۵/۳۰ـ ۷/۳۰ـ ۹/۳۰

✱ مرد سه چهره ـ رنگی دلیپ کومار
ماریلیک (۹۶۳۶۱۶) ۹ـ ۱۱ـ ۱ـ ۳ـ ۵ـ ۷ـ ۹

✱ ماموریتی برای کیرا ـ سینما سکوپ رنگی
سهیلا (۳۱۶۴۲۴) ۱/۳۰ـ ۲/۳۰ـ ۴/۳۰ـ ۶/۳۰ـ ۸/۳۰
مراد (۷۵۳۳۸۲) ۹ـ ۱۱ـ ۱ـ ۳ـ ۵ـ ۷ـ ۹

✱ نهنگ سیاه ـ رنگی گیلبرت رولند
پارامونت (۶۴۸۳۲۱) ۱۱/۱۵ـ ۱/۳۰ـ ۳/۳۰ـ ۵/۳۰ـ ۷/۳۰ـ ۹/۳۰

✱ نخستین عشق ـ رنگی دومینیک ساندا
شهرقشنگ (۶۴۷۷۷۷) ۱۱ـ ۱ـ ۳ـ ۵ـ ۷ـ ۹

✱ (×) ویولت و فرانسوا ـ رنگی ـ ایزابل اجانی
اتلانتیک (۸۹۷۱۷۱) ۱۱ـ ۱/۱۵ ـ ۱/۱۵ـ ۵/۳۰ـ ۷/۴۵ـ ۹/۴۵

✱ وراکروز ـ برت لنکستر ـ گاری کوپر
بلوار (۶۵۵۲۹۲) ۱۱/۳۰ـ ۱/۳۰ـ ۳/۳۰ـ ۵/۳۰ـ ۷/۳۰ـ ۹/۳۰

✱ ورق برنده ـ رنگی ـ سونیل دات ـ سارابانو
حافظ (۳۹۱۰۷۴) ۱۰/۳۰ـ ۲/۳۰ـ ۴/۳۰ـ ۶/۳۰ـ ۸/۳۰

✱ سانس انگلیسی
سینما گلدیس ۹/۳۰ (تاراس بولبا)

کریستال: اخرین ایستگاه

با شرکت: جین وایلدر ـ جیل کلی برک

گوناگون

علل ضعف رهبری در جهان آزاد چیست؟

بقیه از صفحه ۶

جهانی را به آتش کشیدند و خود نیز در آن سوختند. بطوریکه یکی از مورخین انگلیسی عصر حاضر در کتاب سرنوشت رایش سوم از قول یکی از دوستان هیتلر می نویسد:

«در آخرین دقایقی که او تصمیم به خودکشی گرفت فقط بدو نفر دشنام میداد یکی (گوبلز) دروغگوی بزرگ و دیگری (هیملر) رئیس سازمان گشتاپوواس اس!!

✱ پیروزی با اشک و خون

آما در کشورهائیکه رهبران سیاسی آنها پیرو عقل و خرد میباشند و آزادی و قانون و دموکراسی را ریشه جان و هستی خود و ملت خود میدانند همیشه مردم و ملتها را حتی در بحبوحه جنگ و شکست در جریان حقایق میگذارند اگرچه آن حقایق موجب شکست شخصی و گروهی آنان باشد. زمان جنگ دوم و شکست اولیه ارتش انگلستان بهترین نمونه است که چرچیل در برابر نمایندگان حقیقی مردم سرتعظیم فرود اورد و اعتراف نمود که:

«ما شکست میخوریم و جز اشک و آه و خون چیز دیگری نداریم که به ملت انگلیس تقدیم کنیم.»

همین اعتراف شهامت آمیز و صداقت و صمیمیت یک رهبر موجب میشود که ملتی شکست خورده و سرافکنده باتمام نیروی ملی و هستی خود پشت سر رهبرش میایستد، قربانی میدهد تا روزی که پرچم پیروزی را برسرزمین دشمن میکوبد. در اینجاست که منافع و اغراض شخصی فراموش میشود زیرا رهبران سیاسی یک ملت صبور با نهایت صمیمیت و بدون بلندپروازی و اغراق گوئی بی پروا به اشتباهات خود در برابر مردم خود اعتراف می کنند و دست بسته اسیر و تسلیم نظرات و گزارشهای دستگاههای خود نمیشوند.

✱ داستان کلنل

چرا راه دور برویم همین چند هفته پیش بود که جنجال عجیبی برسر فاش شدن یکی از اسرار مهم محرمانه سازمان انتلیجنت سرویس انگلستان بوسیله (ریچاردکمبل) نویسنده انگلیسی در جراید فاش شد و طبق قانون حفظ اسرار حکومت دولت انگلستان بدادگستری شکایت برد تا جائی که گذرنامه نویسنده را که قصد مسافرت به خارج داشت بحکم دادگاه توقیف نمودند ولی چون انجمن روزنامه نگاران فاش شدن آن راز را به زیان مملکت و ملت تشخیص نداده بود به پشتیبانی از نویسنده با تمام قدرت قیام نمود و کار را به جائی رسانید که در برابر دستور قاضی دادگاه و مجری قانون (که حاکم مورد اعتماد انگلستان است) حاضر نشدند نام کلنل ؛ را که ان راز را بازگو کرده بود فاش کنند و سرانجام یکی از نمایندگان مجلس عوام که از حزب حاکم انگلستان (کارگر) بود برای پشتیبانی از ازادی و حق در جلسه رسمی پارلمان نام ان سرهنگ را اعلام نمود و فریاد زد که این راز به حیثیت سیاسی و اقتصادی ملت انگلیس لطمه نزده و نمیزند.

این نشانه‌ای از ازادی متکی به عقل و خرد است و چنین رهبران سیاسی هستند که ملت خود را برعایت تمام موازین قانونی وادار میسازند و در سخت ترین شرایط اقتصادی و سیاسی ازادی را از آنها دریغ نمیکنند زیرا مردمانی آزاده برانها حکومت میکنند.

✱ تصمیم کارتر

من یقین دارم پریزیدنت کارتر که در تبلیغات انتخاباتی خود از صمیم قلب برعایت حقوق بشر در سراسر جهان اشاره میکرد و خود من چند هفته پیش با مشاهده جنایات انتخاباتی بنام حفظ حقوق بشر و تقلبها و دسایس سیاسی زیرنام شعار حقوق بشر آنرا (دام کارتر) خوانده‌ام. مدت هجده ماه زمامداری برای اجرای برنامه هایش کافی نبوده و نیست و اطلاعاتی که در سراسر جهان بخصوص در امریکا بین مردم شایع شده است این حقیقت را مسلم میدارد که شخصیتهائی مانند برژنسکی، جورج بوش و دریاسالار ترنر، پریزیدنت کارتر را تشویق خواهند کرد که کاخ سفید را از میراث خواران ماجراجوی الن دالس پاک نماید.

و اکنون فاش شده است که هزاران تن از آنان بخاطر حفظ آزادی انسانها برای استراحت به خانه های خود رفته‌اند.

بنابراین نباید شتابزده کسی را که فقط ۱۸ ماه از دوران رهبریش میگذرد و وارث واترگیتها بوده است متهم به ضعف رهبری نمود.

بنظر میرسد که نه تنها در چهارسال اول، بلکه در دوره دیگر ریاست جمهوری نیز اثار ضعف رهبری که نتیجه اطلاعات کم عمق بوده است از بین نخواهد رفت و اینکه نویسنده گرامی آقای فرهاد مسعودی علت هجوم گروههای «دست چپی» را در سراسر جهان برکناری «دست راستیها» دانسته‌اند با آن موافق نیستم زیرا این «دست راستیهای» طرفدار امریکا بوده‌اند که با خشونتها و ندانم کاریها و سودپرستیهای خود، مردم را به سوی «چپ» رانده و میرانند.

البته علت اصلی هم تنها عوامل امریکا نیستند بلکه ریشه های عمیقتری را در نقاط دیگر مانند «مسکو» باید جستجو کرد و در مقاله دیگر نقش مسکو را در حوادث بین المللی و علل تردید کارتر را در مسئله خاورمیانه مورد بحث قرار خواهم داد.

آگهی مناقصه شهرداری نیشابور

شهرداری نیشابور باستناد تصویب نامه انجمن محترم شهر و تائید فرمانداری محترم شهرستان نیشابور در تکمیل و دنباله عملیات ساختمانی ضلع جنوبی میدان بار برابر طرح و مشخصات موجود در دفتر فنی استانداری خراسان که هزینه ان بمبلغ ده میلیون ریال اعتبار پیش بینی گردیده با سرایط زیر بمناقصه واگذار مینماید

۱ـ شهرداری میتواند ۲۵٪ بمیزان کار اضافه یا کسر نماید
۲ـ شرکت هائیکه مایل بشرکت در مناقصه میباسند بایستی دارای برگ صلاحیت از دفتر فنی استانداری. خراسان باشند
۳ـ شرکت‌های داوطلب پس از اخذ برگ صلاحیت میتوانند با پرداخت مبلغ سه هزار ریال بصندوق دفتر فنی استانداری و ارائه رسید مربوط دفترچه مشخصات و واحد بهاء و نمونه قرار داد و سایر اوراق مناقصه را دریافت دارند
۴ـ پیشنهاد دهندگان بایستی مبلغ پانصد هزار ریال اسناد خزانه و یا ضمانت نامه بانک که از تاریخ تسلیم حداقل دو ماه مهلت داشته باشد ضمیمه پیشنهاد خود نمایند.
۵ـ شرکت‌های داوطلب باید پیشنهاد خود را در دو پاکت الف و ب لاک و مهر شده با ذکر نام مناقصه تکمیل بساختمان ضلع جنوبی میدان بار بشروح زیر تنظیم و تا ساعت ۱۰ صبح روز ۳۷/۳/۱۴ بدفتر فنی تسلیم و رسید دریافت دارند

الف. پاکت الف محتوی دفترچه مشخصات و واحد بهای شاهنشاهی و نمونه قرار داد که تمام آنها بمهر و امضاء شرکت داوطلب رسیده باشد با برگ صلاحیت و ضمانت نامه با اسناد خزانه ضمیمه نمایند.

ب. پاکت ب محتوی برگ پیشنهاد خواهد بود که از طرف پیشنهاد دهندگان بواحد بهای شاهنشاهی با خط خوانا بدون قلم خوردگی نوشته شده و ذیل آن امضاء و ممهور بمهر شرکت باشد

۶ـ پیشنهادات واصله در ساعت ۱۲ صبح همان روز با حضور کمیسیون مناقصه که در دفتر فنی تشکیل میشود باز و قرائت خواهد شد

حضور پیشنهاد دهندگان یا نماینده‌گان آنها در این کمیسیون آزاد و شهرداری در رد و یا قبول یک یا کلیه پیشنهادات مختار است

۷ـ صورت وضعیت عملیات انجام شده توسط پیمانکار تهیه و پس از رسیدگی و گواهی آن وسیله مهندسین ناظر دفتر فنی استانداری پرداخت خواهد شد

۸ـ مدت انجام کار چهار ماه میباشد که در صورت اضافه ۲۵٪ بمیزان نسبت بمدت قرار داد اضافه خواهد شد

۹ـ اسناد خزانه و ضمانت نامه بانکی نفرات دوم و سوم تا انعقاد قرار داد با نفر اول درشهرداری نگهداری خواهد شد و چنانچه نفر اول پس از ابلاغ کتبی شهرداری حاضر بانعقاد قرار داد نباشد سپرده وی ضبط و با نفر بعدی قرار داد منعقد میگردد.

۱۰ـ پیشنهاد دهندگان بایستی مشمول قانون منع مداخله کارمندان دولت در معاملات دولتی نباشند

۱۱ـ مالیات و عوارض و هزینه آگهی و غیره کلا بعهده برنده مناقصه خواهد بود

شهردار نیشابور. شریف محسنی
آ ـ ۱۵۳۰

وزارت جنگ
آگهی مناقصه

شماره ۱ تاریخ ۲۵۳۷/۳/۸

یگان هوائی سمنان جهت مصرف پرسنل خود دوازده قلم سبزیجات و صیفیجات مورد نیاز یکساله را از طریق مناقصه خریداری می نماید.

پیشنهاد دهندگان میتوانند با مراجعه به دفتر منطقه ۳ ژاندارمری سمنان و ملاحظه نمونه اجناس و دریافت برگ شرایط و مشخصات معامله پیشنهاد خود را طبق مفاد مندرج در شرایط معامله تنظیم و تا ساعت ۱۱۰۰ روز ۳۷/۳/۲۴ به دفتر منطقه ۳ ژاندارمری استان سمنان تسلیم نمایند.

یگان مناقصه گذار ـ یگان هوائی سمنان

آگهی

تغییرات شرکت شیشه همدان (سهامی عام)

بموجب نامه مورخ ۳۷/۲/۲۷ و صورت جلسه مجمع عمومی عادی سالانه صاحبان سهام مورخ ۲۵۳۷/۱/۳۱ تغییرات زیر در شرکت شیشه همدان (سهامی عام) بعمل آمد.

۱ـ ترازنامه سال مالی منتهی به ۲۵۳۶/۱۰/۳۰ که کل دارائی آن بالغ بر ۱۰۱۸۶۳۸۷۲۶/ ریال است بتصویب رسیده.

۲ـ آقایان سید مهدی علومی بهبهانی و هادی اعتماد بعنوان بازرسان اصلی و آقایان فرشاد غفاری و هادی یوسفی بعنوان بازرسان علی البدل برای مدت یکسال انتخاب شدند.

۳ـ روزنامه‌های اطلاعات و نهیب غرب جهت درج آگهی‌های شرکت تعیین شد مراتب در تاریخ ۳۷/۲/۳۰ ثبت و جهت اطلاع عموم در روزنامه رسمی کشور و نهیب غرب و اطلاعات آگهی میشود.

کفیل اداره ثبت اسناد همدان ارواحی
۳۷/۲/۳۱
ا ـ ۱۵۳۴

«دانی آزموند» ازدواج کرد

دانی ازموند، ۲۰ ساله، یکی از دو اوازخوان محبوب یک گروه دو نفری تلویزیون، «دانی و مری ازموند» «شو» محبوب جوانان که از تلویزیون ان. بی. سی» امریکا، پخش میشود ازدواج کرد. عروس دختری است ۱۹ ساله بنام «دبراگلن».

خانواده «دانی» اکنون در لاس وگاس به اوازخوانی پرداخته و «دانی» مجبور است که روزهای تعطیلی هفته را با هواپیما به شهرک «سالت لیک» واقع در ایالت یوتا پرواز کند تا زنش را ببیند. این هم یک نوع زندگی زناشویی است. مرد در لاس وگاس و زن در «سالت لیک» زندگی و کار می کند، و فقط هفته‌یی یک بار زندگی مشترک دارند.

گفتنی است با اقتباس از شو «دانی و مری ازموند» و دقیقا با کپیه برداری کامل شو «ستاره بارون» تهیه شده است که ابتدا سعیدکنگرانی و شهره دانی و مری ازموند ایرانی بودند اما اکنون مری ازموند یعنی خانم شهره تنها شده است و به تنهائی این شودانی و مری ازموند ایرانی را اجرا می کند. هر هفته تهیه کنندگان این شو ایرانی قسمتهایی از شو اصلی دانی و مری ازموند را از تلویزیون بین المللی می گیرند تادرکپیه برداری مومن و وفادار باشند.

سمینار

در مورد موتور های دیزلی هوا خنک، با دو محفظه احتراق و مزایای آنها

بخش مکانیک دانشکده علم و صنعت ایران با همکاری کارخانجات کلوکنر هومبولت دویتس آلمان غربی

KLOECKNER HUMBOLDT DEUTZ AG

یک سمینار دو روزه تحت عنوان بالا در روز های دوشنبه ۸ و سه شنبه ۹ خرداد ماه ۲۵۳۷ توسط آقایان

DR. ENG. HUEHN, DIPL. ENG. THOLEN

روسای قسمتهای تحقیقاتی موتور های احتراقی کارخانجات کلوکنر هومبولت دویتس در محل باشگاه استادان دانشکده علم و صنعت ایران در نارمک از ساعت ۳ تا ۶ بعد از ظهر ترتیب داده است.

از علاقه مندان دعوت می شود که در این سمینار شرکت نمایند.

روابط عمومی دانشکده علم و صنعت ایران

آگهی پذیرش کارآموز

آموزشگاه معدنی شرکت سهامی ذغالسنگ کرمان وابسته بشرکت ملی ذوب اهن ایران تعدادی کارآموز با شرایط ذیل درسال جاری می پذیرد:

۱ـ تابعیت دولت شاهنشاهی ایران
۲ـ نداشتن سوء پیشینه کیفری
۳ـ دارا بودن دفترچه پایان خدمت نظام یا معافیت دائم
۴ـ دارا بودن حداقل مدرک تحصیلی پنجم نظام جدید یا ششم ابتدائی
۵ـ سپردن تعهد خدمت بمدت سه سال در واحدهای تابعه شرکت
۶ـ حداکثر سن ۳۵ سال

داوطلبین واجد شرایط میتوانند جهت ثبت نام وکسب اطلاعات بیشتر همه روزهای تعطیل با مدارک زیر:

۱ـ آخرین مدرک تحصیلی با دو برگ فتوکپی
۲ـ کارت پایان خدمت نظام وظیفه یا معافیت دائم با دو برگ فتوکپی
۳ـ عین شناسنامه عکسدار با دوبرگ فتوکپی
۴ـ عکس ۴×۶، ۱۲ قطعه
۵ـ برگ عدم سوء پیشینه کیفری یگبرگ

به آموزشگاه معدنی کرمان واقع در کوی ذوب آهن جاده تهران مراجعه نمایند.

م الف ۷

کجا برویم

نمایشگاه

✱ نقاشی های حسین نوری
نگارخانه مس ـ خیابان بهلوی ـ مقابل سینما اتلانتیک ـ کوچه هراز ـ شماره ۷ (۵ تا ۸ بعد از ظهر

✱ نقاشی های «طلبعه کامران»
نگارخانه سیحون ـ خیابان وزراء ـ خیابان چهارم (۹ تا ۱۳ و ۱۷ تا ۲۰)

✱ مجسمه های، مش اسماعیل
نگارخانه آزاد ـ عباس آباد ـ اندیسه شماره ۳۷ (۱۰ تا ۱۸)

✱ نقاشی های محمد باقرآقامیری
خانه آفتاب ـ روزولت ـ مقابل دانشسرایعالی (۹ تا ۱۲/۳۰ و ۱۶ تا ۱۹/۳۰)

✱ پرتره های وحوش
آثاری از «باتریسیائینتون» و «لینمارک» آمریکائی
نگارخانه فصل ها و یادها ـ تخت طاوس ـ میرعماد خیابان یازدهم ـ شماره ۲۶

✱ آثار «سعدی افرازه»
نگارخانه سیز ـ خیابان بهلوی ـ بالاتر از پارک شاهنشاهی ـ خیابان امانیه پلاک ۱۵

✱ آثار نقاشی «شهاب موسول زاده»
«نگارخانه تخت جمشید» ـ خیابان تخت جمشید، نبش بندر بهلوی شماره ۳۰ (از ۳ الی ۱۷ خرداد ماه ـ ۹ تا ۱۲ و ۴ تا ۸ بعد از ظهر)

✱ معماری صد ساله رم
دانشکده هنر های تزئینی ـ خیابان بهلوی ـ بالاتر از تخت جمشید (۸ تا ۱۲ و ۱۷ تا ۲۰)

✱ نقاشی کودکان
کتابخانه مرکزی کانون پرورس فکری کودکان و نوجوانان ـ پارک فرح (ساعت ۸ تا ۱۲ و ۱۷ تا ۲۰)

✱ پیکره های تیگران
باشگاه ارامنه ـ خیابان فرانسه (۱۰ تا ۱۲ و ۱۶ تا ۲۰)

✱ قالیچه های شیرین فارس
در باغ فردوسی

✱ نقاشی شهلا حبیبی
نگارخانه شیخ ـ عباس آباد ـ بخارست خیابان هشتم (۱۷ تا ۲۰)

✱ طرحهای سرگنی ایزنشتاین
شاهرضا ـ چهار راه بهلوی ـ تئاتر چهار سو

✱ آثار حسین زنده رودی
نگارخانه زند ـ خیابان محمد رضاشاه ـ چکاوه (۱۷ تا ۲۰)

✱ آثار نقاشی «آلن باباش»
نگارخانه مهرشاه ـ خیابان اپادانا نبش نوبخت (۹ تا ۱۲ و ۱۶ تا ۲۰)

✱ آثار فیگوراتیو «هنرمندان ایرانی»
نگارخانه ایران ـ (قند ریز) ـ از دوشنبه دوم خرداد «بخارست ـ خیابان هیجدهم ـ ساختمان دوم جنوبی

موزه

✱ مرکز فرهنگی و هنری رضا عباسی
خیابان کورس کبیر ـ روبروی هتل بین المللی ـ (۱۰ تا ۱۲ و ۳ تا ۶) بعد از ظهر ها ـ (سم سنبه ها تعطیل است)

✱ هنر های تزئینی
بلوار کریمخان زند ـ (۹ تا ۱۶ و ۱۵ تا ۲۰)

✱ سلسله پهلوی
خیابان بهلوی ـ کاخ مرمر ـ (۹ تا ۱۶)

✱ خزانه جواهرات سلطنتی
بانک مرکزی ـ (۱۵/۳۰ تا ۱۸)

✱ موزه هنر های معاصر
خیابان امیرآباد ـ پارک فرح ـ (۱۱ تا ۲۰)

✱ ایران باستان
خیابان قوام السلطنه ـ (۹ تا ۱۳ و ۱۵ تا ۱۸)

✱ شهیاد آریامهر
میدان شهیاد ـ (۹ تا ۱۶)

✱ کاخ گلستان
میدان ارک ـ (۹ تا ۱۲ و ۱۵ تا ۱۷)

✱ هنر های ملی
میدان بهارستان ـ (۹ تا ۱۶)

✱ فرش
امیرآباد شمالی ـ جنب پارک فرح ـ (۱۰ تا ۱۸) باستثنا روز های شنبه

تئاتر

✱ ترس و نگبت رایش سوم
نوشته: برتولت برشت
کارگردان: ناصر یوسفی
کارگاه نمایش، دانشکده هنرهای زیبا ـ دانشگاه تهران
سروع ۸ بعد از ظهر ـ جمعه ها ۵ بعد از ظهر

✱ سی زوئه بانسی مرده است
نوشته: اتول فوگارد
کارگردان: رکن الدین خسروی
خانه نمایش ـ میدان فردوسی ـ کوچه پارس
شماره ۳۲

✱ عروس
نوشته و کاربهزاد فراهانی
اجرا از: گروه تئاتر کوچ
تالار فرهنگ ـ خیابان فرانسه (ساعت ۷ بعد از ظهر)

✱ آهنگهای درخواستی و زنده بگور...
تئاتر چهار سو ـ چهار راه بهلوی ـ پارک ولیعهد (اجرای این نمایش تا ۵ خرداد ماه ادامه دارد) شروع ۷½ بعد از ظهر و جمعه ها ۵ بعد از ظهر

فال فردای شما

• حمل: برای شما و ظایف و کارهای تازه‌ای مطرح میشود که در انجام آنها توفیق پیدا میکنید

• ثور: برغم تمام مشکلات در سایه خونسردی و واقع بینی همه چیز در مسیر طبیعی خود جریان خواهد یافت.

• جوزا: بوضع خود در خانواده بیشتر بیاندیشید و تصمیماتی بگیرید که در سرنوشت آینده شما تاثیر مطلوب داشته باشد.

• سرطان: اگر در محیط کار یا مرجع دیگری اختلاف نظرهائی پیدا کرده‌اید، از دیگران یاری بگیرید.

• اسد: کوشش شما در تجدید رابطه با «او» بی حاصل است، چرا که او دیگر به شما تعلق ندارد

• سنبله: در زمینه وظایفی که برعهده دارید، زحمت بیشتری را متحمل میشوید، اما بتدریج همه چیز بر وفق مراد خواهد شد.

• عقرب: برای شما روز با شکوهی است و سرنوشت و آینده شما در این روز تعیین میشود

• قوس: احساس میکنید بیش از اندازه مسئولیت دارید، اما شما توانائی انجام این مسئولیت‌ها را دارید.

• جدی: در کانون گرم خانواده در خشش چشمگیر و دیدارهای شادی آفرین در انتظار شما است

• دلو: دوستی درباره کار از شما نظر خواهی میکند. سعی کنید در این مورد صادق و واقع بین باشید

• حوت: از اندوه بی دلیل و یا بادلیلی که در روزهای اخیر شما را رنج داده است کاسته میشود.

• میزان: در یکی از روزهای آینده برای یکی از منسوبین، حادثه‌ای روی میدهد که پس از چند روز از کم و کیف آن آگاه میشوید

جدول

ویژه ۹۹۲۷ — عادی ۱۲۲۴۹

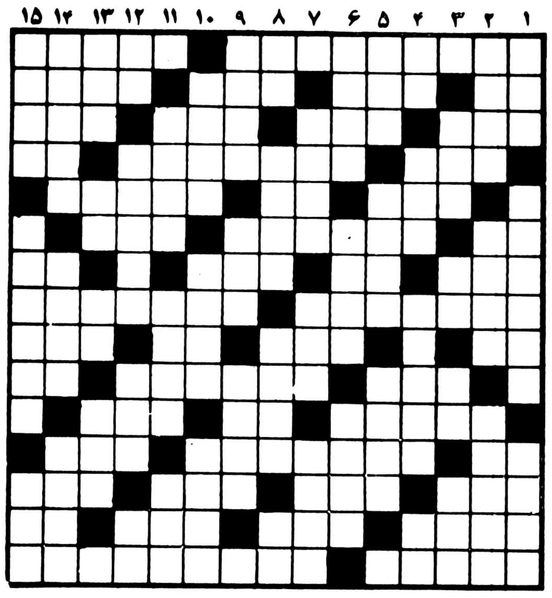

افقی: ویژه

۱ـ از آثار تاریخی پاریس که در میدان شانزه لیزه قرار دارد ـ حس شنوائی
۲ـ خالص از هر چیز ـ هم صحبت برهمن ـ سوند الوده ـ حساب و شماره ندارد.
۳ـ هرفصل کتاب ـ مستی ـ وقت روشنی ـ حریص شدن
۴ـ عضوی در درون ـ لباس رسمی و متحدالشکل ـ واحدی در سطح
۵ـ بردریا توان دید ـ بچه بدنیا آوردن ـ از آنان چشم یاری داریم
۶ـ تاسن معینی می کشند ـ خوبش روح نواز است ـ زمانی از بچه نگهدارها بود
۷ـ برادرمرگ ـ گربه ـ دیبا و حریر ـ بیشاوندیست
۸ـ کتابه از غرور و تکبر است ـ نام رگی در بازو
۹ـ مادر عرب ـ سرازیری ـ برابر ـ از درخت برید
۱۰ـ کمک و مساعدت ـ الوده به ناپاکی ـ صفت عدد
۱۱ـ لخت و برهنه ـ چاشنی سرمیز غذا ـ اتاقی در دل کوه
۱۲ـ گریختن ـ زغال فروش ـ موش
۱۳ـ از پولهای کشور روسیه ـ یک وعده غذا ـ از کشورهای فنانشده ـ صدایی در موسیقی
۱۴ـ دوستدار ـ نوعی بازی با ورق ـ اسب چاپار ـ مثل و مانند
۱۵ـ بزرگترین میدان ایران ـ از نواحی دامغان است

عمودی: ویژه

۱ـ خواستن ـ گاهی از کتابی ممنوع میشود ـ هر چه بیشتر، کاسب سرحال تر
۲ـ جاهها ـ نوعی نمایشنامه است ـ بعضی مستان بیشتر می کشند
۳ـ ترس ـ جلوی آب را گرفته ـ تلخ ـ نهنگ در لفظ ترکان
۴ـ مظهر سبکی است ـ نوعی جواب است ـ غاصب مشهور تاریخ ـ بلی به زبان خارجی
۵ـ ناامیدی ـ آنچه قائم بذات باشد ـ آموختن آن پایانی ندارد
۶ـ محبوب و معشوق ـ نداهنده از غیب ـ معشوقه
۷ـ خداوند میدهد ـ از ستارگان آسمانی ـ بوی خوش
۸ـ بلای مشهور خانه ـ از جائی به جائی برنده ـ عددی است ـ ابر رقیق
۹ـ مددکردن ـ ضایع شده ـ برای خودش بازاری دارد
۱۰ـ از انواع خط ـ بستانکار ـ خواب است و دیدنی
۱۱ـ اسلحه ساز ـ از گرفتنی ها در مورد دیگران ـ اسباب خانه
۱۲ـ به زمین فرو رود ـ انسانیت و خوسرفتاری با خلق ـ حرفی است ـ بالا آمدن آب دریا
۱۳ـ از حیوانات سیرده ـ نفس بلند ـ بی حس ـ کمتر کسی تاب نگهداری انرا دارد
۱۴ـ نام پدر موسی نبی ـ از طوایف ایران ـ سرها
۱۵ـ صدای خنده بلند ـ آرامش ندارد ـ خاکروبه.

افقی: عادی

۱ ـ از ایالات کشور آلمان ـ ظاهر ساختمان
۲ ـ عددادل ـ گاهی به با فرو میرود ـ سست وسکننده ـ قسمتی از لباس
۳ ـ حرفی است ـ تیره وتار ـ محله ـ گروه مردم
۴ ـ وسط ـ برداخت قرض با قسطهای معین ـ نوعی بری یا ورق
۵ ـ عضوی در درون ـ برابر ـ در اعیاد می

گویند
۶ ـ حرف تعجب ـ چشم انتظار کاکل زریست ـ از امراض خانمان برانداز
۷ ـ از لوازم ارایش خانمها ـ خاک کوزه گری ـ حرکت هوا ـ مخترع تلفن
۸ ـ اثری از عبید زاکانی ـ از استانهای ایران
۹ ـ بیشتر جهان را در تصرف دارد ـ گلی است خوشبو ـ آخرین حرف ـ امر به نرفتن
۱۰ ـ پسوندیست ـ مارمالاد چنین است ـ بچه بدنیا اوردن
۱۱ ـ غرامت است و زبان رساننده باید بدهد ـ از کلمات نفی ـ طایفه
۱۲ ـ توانائی ـ خانه آخرین ـ نوعی ماهی است
۱۳ ـ جین و شکن ـ پیش از اصول ابد ـ صدای بلند ـ مکرو حیله
۱۴ ـ واحد پول المان ـ خدا رحمتش کند ـ از چاشنی های غذا ـ خسیس پس نمی دهد
۱۵ ـ به زور کاری را انجام دادن ـ اثری از الکساندر دوما

عمودی: عادی

۱ ـ مهره ای در شطرنج ـ زهرش امان نمی دهد ـ شعر نو را بایه گذاری کرد
۲ ـ پا بر آن نهند و سوار شوند ـ بارچه کج بریده شده ـ جباول کردن
۳ ـ پا برآن که نهند منفجر میسود ـ رنگ موی فوری خانمها ـ ضمیر جمع ـ حاجت و مقصود
۴ ـ به کار دوختن اید ـ خالص ـ کربلای قدیم ـ از ویتامین ها
۵ ـ نان روغنی کرمانشاه ـ توانائی ـ بولش از پارو بالا میرود
۶ ـ خوبان وعده به آن دهند ـ نوعی لباس است ـ بشیمان
۷ ـ وقت پرداخت میگیرند ـ سرسرا ـ مغلوب در بازی نرد
۸ ـ لخت و برهنه ـ خاک و زمین ـ به کار تزریق اید ـ روستا
۹ ـ با آن تنبیه می کردند! ـ قوج جنگی ـ خیلی
۱۰ ـ همه انتظار از او دارند ـ تابستانها کنارش شلوغ است ـ ندا دهنده از غیب
۱۱ ـ از حیوانات باربر ـ خردمند ـ در کنار دشت است
۱۲ ـ عشق و دوستی ـ بارچه کم بهائی است ـ وقتی که لباس بد بایستد ـ جوی خون
۱۳ ـ دهان ـ آخرین حرف ـ مایه اصلی ـ واحد پول ایتالیا
۱۴ ـ زمینها ـ واضح و آسکار ـ می در آ ـ میپوسند
۱۵ ـ گیاه ریگزار ـ آنچه باعث انبساط خاطر سود ـ فرمان

حل جدول های شماره قبل

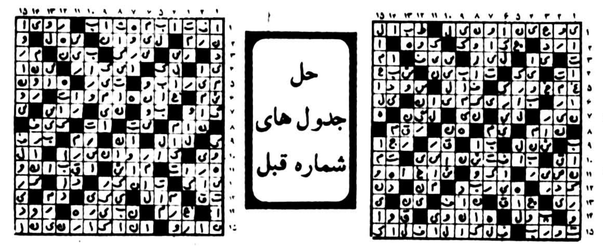

تلویزیون

توجه: برنامه های زیر از سوی رادیو تلویزیون در اختیار ما قرار گرفته و روزنامه اطلاعات هیچگونه مسئولیتی در تغییرات احتمالی برنامه‌ها ندارد.

(یکشنبه)

سیمای ایران

۱۷:۰۰ اخبار
۱۷:۰۵ برنامه ویژه
۱۷:۳۵ کودکان
۱۸:۲۰ اخبار ورزشی
۱۸:۳۰ در استان ما
۱۸:۴۵ تدریس یوگا
۱۸:۵۰ در قلمرو حیوانات
۱۹:۲۰ برنامه‌ای از گروه دهقان
۱۹:۳۰ دانش
۲۰/۰۰ مسابقه
۲۰/۳۰ اخبار
۲۰:۵۰ دنیای خبر
۲۱:۱۵ آقای مربوطه
۲۱:۳۵ با مردم
۲۲:۳۰ بارتا
۲۳:۱۵ مسابقه

تلویزیون دوم

۱۹:۰۰ اخبار
۱۹:۱۰ سفر های گالیور
۱۹:۳۵ دنیای بچه ها
۲۰:۰۰ نگارخانه ملی
۲۰:۳۰ اروپای قرن بیستم
۲۱:۳۰ اخبار
۲۲:۰۰ برنامه ویژه

تلویزیون بین‌المللی

۱۶:۰۰ خلاصه اخبار
۱۶:۰۵ بانانا اسپلیتز
۱۶:۳۰ زیگموند و هیولا
۱۶:۵۵ دره دایناسورها
۱۷:۲۰ زورو
۱۷:۴۵ جوسی و پوسی کت
۱۸:۰۵ تیله مرمری ابی رنگ
۱۸:۳۰ اخبار
۱۸:۵۵ فیلم مستند
۱۹:۱۵ فیلم سینمائی
۲۰:۴۰ مرد خانه
۲۱:۱۰ بعدا اعلام میشود
۲۲:۰۰ اخبار
۲۲:۱۵ فیلم سینمائی

(دوشنبه)

تلویزیون دوم

۱۷/۰۰ اخبار
۱۷:۰۵ کودکان
۱۸:۲۰ اخبار ورزشی
۱۸:۳۰ در استان ما
۱۸:۴۵ عروج انسان
۱۹:۳۰ ترانه ایرانی
۱۹:۴۵ کتاب برای همه
۲۰/۰۰ سرزمین ما
۲۰:۳۰ اخبار
۲۰:۵۰ دنیای خبر
۲۱:۱۵ آقای مربوطه
۲۱:۳۰ سینمای دوشنبه شب (زندانی جزیره کوسه ها)

تلویزیون دوم

۱۹:۰۰ اخبار
۱۹:۱۰ پهلوان کوچولوی پایتخت
۱۹:۴۰ ره آورد
۲۰:۱۰ دارا و ندار
۲۱:۳۰ اخبار
۲۲:۰۰ باله ژیزل برنامه‌ای از تالار رودکی

تلویزیون بین‌المللی

۱۵:۵۵ اعلام برنامه
۱۶:۰۰ خلاصه اخبار
۱۶:۰۵ گربه استثنائی
۱۶:۳۰ خیابان سه سامی
۱۷:۳۰ منتظر پیمان تا پدرت بخانه بازگردد.
۱۸:۰۰ پلنگ صورتی
۱۸:۳۰ اخبار
۱۸:۵۵ فضای ۱۹۹۹
۱۹:۵۰ فوکوس
۲۰:۱۵ خانواده‌ای در جنگ
۲۱:۰۵ چیس
۲۲:۰۰ اخبار
۲۲:۱۵ مصاحبه کرایسکی
۲۲:۴۰ رایان

یادداشتی بر فیلم «فانوس خیال» که امشب از تلویزیون ۲ نمایش داده می شود

از دخترلر تا طبیعت بی‌جان

صحنه ای از فیلم «گاو»

امشب قسمت هایی از فیلمهای: حاجی آقا اکتور سینما، دختر لر، افسونگر، فیصر، گنج قارون، فریاد نیمه شب، گاو، پستچی، یک اتفاق ساده، مغولها، ارامش در حضور دیگران و طبیعت بی جان در تلویزیون نمایش داده می شود.

در فیلم «فانوس خیال» که امشب ساعت ۲۲ از تلویزیون ۲ نمایش داده خواهد شد قسمتهایی از فیلمهای قدیمی ایرانی را خواهیم دید. فیلمهایی مثل: دخترلر، افسونگر، فریاد نیمه شب، فیصر، گاو، مغولها، پستچی، یک اتفاق ساده، بیتا، وطبیعت بیجان. شاید تنها جنبه ی دیدنی فیلم که مروری است بر سینمای ایران از ابتدا تا حال دیدن همین قسمت های کوتاه فیلمهای قدیمی باشد که بهرحال برای تماشاچی علاقمند به سینما خاطره انگیز است.

فیلم «فانوس خیال» را «بهرام ری پور» ساخته است. منتقد قدیمی مطبوعات وکارگردان تحصیلکرده در رشته سینما والبته کم کار.

در مجموع دو فیلم داستانی جمعه شیرین، وسه جوانمرد وچندین فیلم مستند فرهنگ وهنری (بعبارتی دیگر مستند فرمایشی) کارنامه ی فیلمسازی این کارگردان را تشکیل میدهد. واحتمالا نوشتن چند فیلمنامه برای فیلمسازان سینمای فارسی از جمله فعالیت های دیگر «بهرام ری پور» در زمینه سینماست.

والبته با توجه به این کارنامه انچه «ری پور» را بعنوان یک شخصیت سینمایی مشخص میکند نه فعالیت های عملی او در زمینه‌ی سینماست. مقالات سینمایی او وبویژه نقدهایش وتلاش چندین ساله اش در این راه نشانگر ومشخص کننده ی بینش واگاهی او در این زمینه است اما «ری پور» فیلمساز همیشه چندین گام از «ری پور» نویسنده ومنتقد عقب تر بوده است که فیلمهایش دال بر این مدعاست. لااقل خود نیز اعتقادی به فیلمهای بلند داستانیش (جمعه شیرین وسه جوانمرد) ندارد وفیلمهای کوتاهش نیز نمیتوانند مشخص کننده ی موقعیت وی بعنوان یک فیلمساز باشند

«فانوس خیال»، آخرین فیلم بهرام ری پور نیز فیلم خوبی نیست ولااقل ادعایی را که دارد برآورده نمیسازد. فیلمساز در این فیلم قصد داشته سیر تحول تاریخ سینما در ایران را بررسی کند اما این بررسی در فیلم شامل یک مقدمه قسمتهائی از فیلمهای مختلف ایرانی شده است. مقدمه که بعبور مختصر طی گفتاری سوابق تاریخی سینما در ایران را مطرح میکند بدون اینکه شرح وتفسیری داشته باشد، طی یک صحبت خشک وطولانی که فرخ غفاری روبدوربین تاریخچه وار مسائل را بیان میکند در مورد انتخاب قسمتهای فیلمهای مختلف ایرانی نیز دقت نشده وچند فیلمساز وچند فیلم که در سینمای ایران مطرح بوده اند از قلم افتاده اند. مثل «ابراهیم گلستان» که سینمای او هر چه باشد سینمای مطرحی است خشن و نیز فیلمسازی با شعور وآگاه، که در تاریخ سینمای ایران نقشی دارد ویا «امیر نادری» که سینمای خشن واقعگرایش قابل بررسی است.

با توجه به اینکه از این دو فیلمساز لااقل تکه های یکی از فیلمهایشان انتخاب شده از مهرجوئی ویا از «سهراب شهید ثالث» قسمتهایی از دو فیلمشان نشان داده میشود. در حالیکه برای مطرح کردن سهراب شهیدثالث فقط کافیست قسمتی از فیلم یک اتفاق ساده نمایش داده شود. چون فیلمهای دیگرش تکرار فیلم اول اوست. با اینکه اصلا نشان دادن قسمتی از فیلم «بیتا» لزومی نداشته است (جز رعایت دوستی وهمکار بودن) چون «بیتا» نه فیلم خوبی است ونه فیلمی است که فی المثل در زمانی مسیر تاریخ سینمای ایران را تغییر داده باشد وایجاد کننده ی دگرگونی در این سینما. نکته دیگر اینکه قسمتهای مختلف این فیلمها خیلی معمولی فقط کنار هم مونتاژ شده اند بدون اینکه در این کار ذوقی بکار برده شود ویا لااقل گفتاری این قسمتها را بهم متصل کند (نسخه ای که در پنجمین جشنواره جهانی نمایش داده شد گفتار فارسی نداشت وفقط بطور مختصر بزبان انگلیسی درباره ی فیلم توضیح داده میشد) که بهرحال نقش کارگردان را مشخص کند چون در صورت حاضر در ساختن فیلم فوق تنها نقش مونتور مشخص است که قسمتهای فیلمهای مختلف را کنار هم چسبانده است.

بهرحال همانطور که در ابتدا گفته شد دیدن قسمتهایی از فیلمهای قدیمی ایرانی مثل حاجی آقا اکتور سینما که اولین فیلم داستانی ایرانی است که کپیه ی آن موجود است. وهمچنین فیلم «دختر لر» وفیلمهای افسونگر، گنج قارون، فریاد نیمه شب، قیصر، وگاو، خاطره انگیز خواهد بود. واما عنوان فانوس خیال را بهرام ری پور از یک رباعی خیام گرفته است: وبگفته ی خود او مقصود فانوسی است که رویش حباب کاغذی سبکی بود. وشمع یا شعله ی چراغ با گرمی‌اش این حباب را میچرخاند وعکسهای روی آنرا بحرکت در میاورد که از طریق خطای باصره نوعی حرکت را در اشکال به تماشاگر القاء میکرده است.

ماجرای عشقی ژاکلین واوناسیس بر پرده سینما

عکسی که ملاحظه می‌کنید صحنه‌ای است از فیلم «غول یونان» ساخته‌ی جی، لی، تامپسون که براساس زندگی اوناسیس ساخته شده است. آنتونی کوئین در این فیلم نقش اوناسیس را بازی می کند که البته در داستان فیلم «ژوتوماسیس» نامیده می‌شود. ژاکلین بیسه رل ژاکلین کندی را ایفا می کند که با نام «لیزا کاسیدی» در فیلم مشخص میشود. راف والونه، کامیلااسپارد ماریلوتولو، جیمز فرانسیسکاس، لوچیانوپانوری و مارتین بالزام سایر بازیگران این فیلم هستند هم اکنون از جی لی تامپسون فیلم توپهای ناوارون، در تهران نمایش داده میشود جی، لی، تامپسون یکی از کارگردانان قدیمی سینماست.

رنسانس در شمال

«رنسانس در شمال» موضوع برنامه‌ی امشب نگارخانه‌ی ملی است که ساعت ۱۹:۳۰ از تلویزیون ۲ پخش میشود

نهضت رنسانس با دامنه گسترشی که داشت، تمام اروپا را دربرمی گیرد. این نهضت به شمال و کشورهای شمالی نیز رخنه می کند. و یکی از کشورهائی که رنسانس دران تاثیر می‌گذارد، هلند است که آثار دوره رنسانس آن، دریکی از سالن های نگاخانه ملی، یادآور آن دوران است. از اولین نقاشان هلندی که تحت تاثیر رنسانس قرار می گیرند «یان وان بانگ» است که به انسان در محیط جامعه بشری پرداخت. در تابلوهای این دوره جهان واقع و انچه وجودداشت، به وضوح به چشم می‌خورد. حتی مریم و مسیح نیز بصورت ساده و ملموس نشان داده شده‌اند. مکان نقاشی ها نیز از انچه قبلا بوده، ساده تر وانسان‌تر می‌شود تابلوهای سه تکه و ترسیم چهره ها نیز در هلند باب می‌شود، ولی داستانهای انجیل و روایات درباره مسیح و مریم همچنان مورد توجه است.

رقابت در رادیو

✱ چنین بنظر می‌رسد که رادیو ۳، از هم اکنون برای بسیاری از همکاران اصلی شبکه های رادیو تلویزیونی کشور، ایجاد وسوسه بسیار کرده است. بطوریکه در طول هفته گذشته پس از بازگشت سعید قائمقامی مدیر این رادیو از خارج، چند تن از چهره های رادیو تلویزیونی کشور به این رادیو انتقال یافته اند که از ان میان میتوان به برادران قائمی تهیه کنندگان صبح بخیر ایران و عصرانه رادیو ۲، نعمت الله رئوفی تهیه کننده دیگر برنامه های صبح و عصر رادیو ۲، و علیرضا نوری گزارشگر و گوینده خبر سیما وصدای ایران اشاره کرد. ظاهرا ازادی بیشتر و همفکری این گروه با قائمقامی از جمله دلایل مهم این جابجائی بوده است.

پخش مراسم دوره نهایی مسابقه قرائت قران

امروز ساعت ۱۵ مراسم دوره‌ی نهایی مسابقه‌ی قرائت قران در مسجد سپهسالار برگزار میشود.

دراین مراسم از بین ۱۲ نفر قاری که بدوره‌ی نهایی رسیده‌اند سه برنده‌ی اول تا سوم برگزیده خواهند شد. به این سه نفر بترتیب جوایز نقدی برابر با پانصد هزارریال، سیصد هزار ریال و دویست هزار ریال داده خواهد شد.

و همچنین به کلیه ۱۲ نفر شرکت کننده نمونه های نفیسی از قرآن مجید از طرف سازمان رادیوتلویزیون ملی ایران اهدا خواهد شد.

۸ نفر از شرکت کنندگان دوره‌ی نهایی از میان شرکت کنندگان شهرستانهای کرمانشاه، همدان، اصفهان، شیراز، سنندج، مشهد و اصفهان انتخاب شده‌اند و ۴ نفرشرکت کننده‌ی دیگر از میان شرکت کنندگان تهران این مراسم ضبط شده و درساعت ۱۵ـ۲۳ دقیقه امشب از سیمای ایران پخش خواهد شد.

سوئینی ۲

حتما قسمتهایی از سریال سوئینی را در تلویزیون دیدید مجموعه‌ای که بالنسبه بهتر از سایر مجموعه های پلیسی تلویزیون ساخته شده بود. امتیاز «سوئینی» دید نسبتا واقع گرایانه نویسندگان فیلمنامه‌ی مجموعه بود که دران به قهرمان سازی صرف نپرداخته بودند و دوپلیس سریال مثل دو ادم عادی با ماجراهای مختلف روبرو می‌شدند که گاهی هم در عمل نیز شکست می‌خوردند جان تاو و دنیس واترمن در مجموعه‌ی سوئینی نقشهای اول را بازی می کردند.

موفقیتی که این مجموعه با نمایشش در انگلستان بدست آورد بلافاصله فیلمسازان انگلیسی را بصرافت تهیه‌ی فیلمی براساس ماجراهای مختلف این مجموعه انداخت. که البته فیلم موفقیت سریال را تکرار نکرد اما با همین حال اکنون دومین فیلم سینمایی که براساس ماجراهای سوئینی ساخته شده باعنوان سوئینی ۲ در سینماهای انگلستان بروی پرده آمده است.

در فیلم دوم نیز همچنان «دنیس واترمن» وجان تاو بازی دارند که در کنار آنها اسم «آناگیل» ستاره سکسی هم دیده میشود. «آناگیل» همان ستاره‌ای است که چندین سال پیش با شرکت دریک فیلم سکسی جنجالی بپا کرد.

«تام گلیگ» که یک فیلمساز ناشناس انگلیسی است فیلم سوئینی ۲ را ساخته است. با توجه به اینکه فیلم سوئینی یک در تهران نمایش داده شده است میتوان امیدوار بود که فیلم سوئینی ۲ نیز در تهران نمایش داده شود.

آگهی استخدام

شرکت برق منطقه‌ای تهران بمنظور تکمیل کادرفنی خود در شهرستانهای تابعه نیاز به چند نفر مهندس برق دارد.
متقاضیان می‌توانند جهت کسب اطلاعات بیشتر و تکمیل فرم درخواست شغل بامور کارکنان شرکت واقع درخیابان تخت‌طاوس چهارراه فرح شماره ۹۸ مراجعه نموده ویافرم زیر را تکمیل و به نشانی مذکور ارسال دارند.

نام ونام خانوادگی : تاریخ تولد:
رشته تحصیلی : محل تحصیل :
وضع خدمت وظیفه : سابقه کار :
محل کار :
نشانی : تلفن :

کاتالوگ بهار ـ تابستان کیز انگلستان

برای ملاحظه کاتالوگ و انتخاب وسفارش کالا به نمایندگان کیز در تهران مراجعه بفرمائید.
نارمک ـ سیمتری ایستگاه بیمه چهارراه جمن سالن آرایش روشنک
خیابان پهلوی ـ خیابان توانیرجنب قصر شیرین پلاک ۲۲ دکوراسیون حمید
خیابان آیزنهاور ـ بین شادمان وزنجان پلاک ۱۰۰ گالری گل سرا
گیشا ـ خیابان شانزدهم پلاک ۱۴
دریان نو ـ انتهای خیابان اول ابتدای همایونشهر پلاک ۱۶
باغ صبا ـ مقابل خیابان ملک ابتدای خیابان دانش پوتیک غزاله
امیرآباد جنوبی ـ نبش نصرت پلاک ۱۵۴ طبقه دوم
فرح جنوبی ـ نبش اندیشه ۲ طبقه زیرین کلینیک زنان
مرکز سفارشات کیز خیابان هدایت شماره ۳۳۶

تالار رودکی

نخستین جشنواره‌ی جهانی فیلم‌های موسیقی

۱۹ تا ۲۶ خرداد ۲۵۳۷

* برنامه نمایش فیلم: اپرای اروپا، کلاسیک و مدرن

جمعه ۱۹ خرداد	۸ بعد از ظهر: (ویژه‌ی دعوت شدگان)	نی‌سحرآمیز: موتسارت کارگردان: برگمان)
شنبه ۲۰ خرداد	۲ و ۸½ بعدازظهر ۳½ و ۶ بعدازظهر ۱۰ بعدازظهر	کارمینا بورانا: اورف وتسک: برگ کارمن(روبا و سرنوشت)
یکشنبه ۲۱ خرداد	۲ و ۷ بعد از ظهر ۴½ و ۹½ بعدازظهر	روسالکا: دورژاک شیاطین لودن: پندرسکی
دو شنبه ۲۲ خرداد	۲ و ۷ بعد از ظهر ۴½ و ۹½ بعدازظهر	پرنس ایگور: بورودین فیدلیو: بتهوون
سه‌شنبه ۲۳ خرداد	۲ و۷ بعد از ظهر ۴½ و ۹½ بعد از ظهر	ترانه فراموشی: خوزه سرانو مدام باترفلای: پوچینی
چهارشنبه ۲۴ خرداد	۲ و ۴½ بعد از ظهر	اتللو: وردی
پنج‌شنبه ۲۵ خرداد	۱۱ صبح و ۴½ بعد از ظهر ۲ و ۷ بعد از ظهر ۹½ بعد از ظهر	پرنسس کولی: کالمان زندگی‌پاریسی: اوفن‌باخ نی سحرآمیز: موتسارت (کارگردان هنری: لیبرمن)
جمعه ۲۶ خرداد	۱۱ بامداد	نی سحرآمیز: موتسارت (کارگردان: برگمان)

اجرای اپرا
کارمن اثر: بیزه
بوسیله‌ی اپرای تهران
جمعه ۲۶ خرداد ساعت ۸ بعدازظهر

سخنرانی و بحث

شنبه ۲۰ خرداد	۱۰½ بامداد	بزرگداشت کارل اروف (بررسی زندگی- آثار- و روش‌های موسیقی اورف)
یکشنبه ۲۱ خرداد	۱۰½ بامداد:	سخنرانی رولف لیبرمن: اپرا و نسل جدید
دوشنبه ۲۲ خرداد	۱۰½ بامداد:	گفتگوئی با کریستف پندرسکی در باره‌ی موسیقی و اپرای معاصر

● نمایشگاه: بررسی فعالیت‌های اپرای تهران
● بهای بلیت فیلم‌ها: ۲۰۰ و ۱۰۰ ریال (برای دانشجویان و دانش آموزان نیم بها)
● بهای بلیت اجرای کارمن: ۴۰۰- ۳۰۰-۲۰۰-و ۱۰۰ (برای دانشجویان و دانش آموزان نیم بها)
● کارت شرکت در جلسات سخنرانی از سوی دفتر جشنواره توزیع میشود.
● فروش بلیت از اول خرداد ۲۵۳۷ در گیشه تالار رودکی.

آگهی استخدام

مجتمع آموزش پزشکی احتیاج بیک نفر مربی دکترای پزشکی فوق لیسانس و یک نفر تکنسین با در جه لیسانس فیزیک با علوم آزمایشگاهی برای خدمت تمام وقت در مجتمع دارد حائزین شرایط با در دست داشتن مدارک تا آخر وقت اداری پانزدهم خرداد ۳۷ بجناب آقای دکتر رسولی مدیر گروه فیزیک پزشکی در محل مجتمع واقع در خیابان تاج سه راه دریان نو ـ خیابان نیایش مراجعه فرمایند.

آگهی استخدام

نیروی هوائی شاهنشاهی تعدادی غیر نظامی را در تخصصهای مشروحه زیر با حقوق مکفی و زایای قابل توجه جهت خدمت در مرکز وخارج از مرکز دعوت به‌همکاری مینماید.
۱ـ مددکار اجتماعی (دارابودن لیسانس خدمات اجتماعی)
۲ـ روانشناس (ـلیسانسیه روانشناسی)
۳ـ خطاط ـ طراح
۴ـ عکاس
۵ـ مسئول انتشارات ـ فوق دیپلم یا لیسانس روزنامه‌نگاری و ورزیدگی در نویسندگی.
داوطلبان واجد شرایط می‌توانند بادردست داشتن شناسنامه و مدرک تحصیلی از تاریخ ۲۵ر۲ر۲۵۳۷ همروزه باستثناء روز های پنجشنبه و تعطیلات رسمی از ساعت ۸الی ۱۱ بستاد فرماندهی نیروی هوائی (کارگزینی غیرنظامیان) مراجعه نمایند. بمالف ۴۲۳۱
نیروی هوائی شاهنشاهی

ملت ایران بندای کمیته ملی مبارزه باسیگار مجله جوانان پاسخ میدهد.
۱۰ خرداد ۲۴ ساعت تحریم و ترک سیگار برای نمایش اراده یک ملت بر ضد اعتیاد خطرناک سیگار

در پارلمان ایران

از : علیرضا شفائی

هریک‌هفته‌ای‌که انتشار ستون «در پارلمان ایران» بواسطه مسافرت نویسنده آن متوقف بود ـ لوایح تازه‌ای تقدیم مجلس شد و چندلایحه مهم نیز در دومجلس مورد اصلاح قرارگرفت. بدین ترتیب که «شورا» اصلاحات «سنا» در لوایح مربوط به جلوگیری از افزایش نامتناسب بهای‌زمین وتثبیت نسبی آن ولایحه حفظ مدیریت بانك فرهنگیان راپذیرفت.

لوایح جدیدی‌که تقدیم‌شد عبارت‌است از «معافیت دارو و لوازم طبی سازمان های دولتی از حقوق عوارض‌گمرکی». اصلاح اساسنامه سازمان مراکز جهانگردی برای ورزش‌های زمستانی، اصلاح آئین‌نامه اجرائی قانون اجازه معاملات تریاك و کمك‌بدرمان معتادان، اجازه عضویت شرکت سهامی صندوق ضمانت صادرات ایران در اتحادیه بین‌المللی بیمه های صادراتی «برن یونیون».

چگونگی مدیریت در بانك فرهنگیان

لایحه مربوط به حفظ مدیریت بانك فرهنگیان ایران ـ در مجلس سنا اصلاح‌شدو بصورتی درآمد که باقانونی شدن آن وزارت آموزش و پرورش اجازه دارد سهام خودرا دراین بانك به تدریج ظرف ۳ سال به‌کارکنان وزارت آموزش و پرورش وواحد های وابسته بفروش برساند و میزان مالکیت خودرانسبت بسرمایه بانك تایك درصد مجموع سهام تقلیل دهد، اما باداشتن یك درصد سهام همچنان مدیریت این بانك رامهده‌دار باشد. انتخاب اکثریت اعضاء هیئت مدیره بانك و عزل آنان را نیز وزارت آموزش و پرورش عهده‌دار است.

با اصلاح دیگر «سنا» در لایحه، وجوه حاصل از فروش سهام مذکور بمصرف احداث ساختمان مدارس و یا خریدمدرسه خواهدرسید. ضوابط فروش سهام نیز طبق آئین‌نامه‌ای خواهدبودکه به تصویب وزارت آموزش وپرورش میرسد.

معافیت گمرکی برای دارو و وسائل بهداشتی

دراجرای قانون تشکیل وزارت بهداری و بهزیستی، سازمان‌های تامین اجتماعی و تامین خدمات درمانی باکلیه بدهیها و تعهدات بوزارت بهداری و بهزیستی منظم شدند. همچنین طبق‌ماده ۱۱۰ قانون تامین اجتماعی، سازمان های تامین خدمات درمانی‌و تامین‌اجتماعی از پرداخت حقوق و عوارض گمرکی دارو ها و تجهیزات و لوازم بیمارستانی‌معاف میباشند. داروها و تجهیزات این دو سازمان پس‌از ادغام‌بوزارت بهداری و بهزیستی وسیله شرکت سهامی داروئی کشور بخارج سفارش داده میشود، چون شرکت مذکور از این معافیت برخوردار نیست باین‌جهت دولت لایحه‌ای به مجلس تقدیم کردتا باقانونی شدن‌آن ترخیص دارووتجهیزات مربوط کهاز ابتدای سال جاری با اشکال مواجه شده‌است، آسان شود.

درماده واحده این لایحه آمده‌است‌که دارو و لوازم تشخیص پزشکی‌که برای مصرف‌سازمان های دولتی وسیله شرکت سهامی داروئی کشور وارد میشود از پرداخت حقوق گمرکی و سود بازرگانی و عوارض «باستثنای هزینه های گمرکی، پانزده درصد شیرو خورشید و عوارض بندری» معاف است. کالاهائی ازاین نوع کهاز اول سال ۲۵۳۶ از گمرك باقصد پرداخت، ترخیص شده‌است نیز مشمول‌معافیت خواهد بود مقررات عمومی صادرات و واردات سالانه‌درمورد آن رعایت خواهدشد.

اصلاح یك اساسنامه

دراساسنامه سازمان مرکز جهانگردی برای ورزش‌های زمستانی تجدیدنظر میشودو باقانونی شدن لایحه جدیداصلاح ماده ۹اساسنامه مراکز جهانگردی برای ورزش های‌زمستانی، ـهیئت مدیره سازمان از سه‌نفر تشکیل میشودکه یکنفر به پیشنهاد وزیر اطلاعات و جهانگردی، یکنفر به پیشنهادوزیر مشاور و رئیس سازمان برنامه‌و بودجه ونفر دیگر به‌پیشنهاد دبیرکل سازمان ورزش ایران وتصویب‌مجمع‌عمومی برای مدت ۳سال انتخاب میشوند.

خریدگرز خشخاش برای صادرات

● لایحه الحاق یک بند و یک تبصره به آئین نامه اجرائی تبصره ۳ قانون اجازه معاملات تریاك و کمکبه درمان معتادان ـ یکی دیگر از لوایح جدید استکهبمجلس تقدیم شد.

در خصوص علل تقدیم آن باید یادآور شد که به موجب تواعین «اجازه کشت محدود خشخاش و صدور تریاك به» اجازه معاملات تریاك و کمك به درمان‌معتادان» بوزارت اصلاحات ارضی سابق اجازه داده شده بود در مناطق معینی و به مساحتی که هر ساله با تصویب هیئت وزیران تعیین میشود بترتیب مقرر، به کشت خشخاش مبادرت کند، در اجرای این تواعین سازمان معاملات تریاك بتسدیل شد و نحوه خرید شیرهخشخاش وپرداختبهای آن و مروش تریاك جهت مصارف طبی و معتادان وصدور به خارج «در آئین نامه‌ای پیش بینی شد. چون این مقررات منحصرا راجع به خرید و فروش شیره خشخاش وتریاك بوده و درباره برداشت مکانیزه محصول خشخاش و همچنین نحوه خرید «گرز خشخاش» از کشتکاران و عدالزوم ترتیب صدور آن مطلبی ذکر نشده‌است، لذابرای تحصیل مجوز لازم، لایحه‌ای آمادهشدکهبا قانونی‌شدن ان میتوان «گرز خشخاش»را قبل از استحصال‌شیره‌از کشتکاران برای مصارف داروئی و صنعتی خریداری و صادر کرد.

تقاضای عضویت در «برن‌یونیون»

● وزیر بازرگانی بهنگام تقدیم لایحه‌ای برای کسب اجازه عضویت شرکت سهامی صندوق ضمانت صادرات ایران در اتحادیه بین‌المللی بیمه های‌صادراتی (برن‌یونیون) یادآور شد: بمنظور مبادله اطلاعات و ایجاد هم آهنگی بین فعالیت های موسسات بیمه‌ای در جهان و اطلاع از آخرین تحولات جهانی در مسائل اقتصادی‌و بازرگانی و مالی‌اتحادیه بیمه های صادراتی متشکل از ۳۰ موسسه از کشور های جهان تشکیل شده است. نظر به اینکه‌عضویت شرکت سهامی صندوق ضمانت صادرات ایران در اتحادیه مذکور مفید و ضروری است لذا لایحه آن برای کسب مجوز تقدیم مجلس میشود.

گمشده

یک عینک طبی دیروز عصر بتاریخ ۳۷ر۳ر۶ درمسیرشاهرضا روبروی دانشگاه تا پهلوی چهار راه امیراکرم گمشده که ممکن است در خیابان‌یا تاکسی‌افتاده باشدازیابنده خواهشمند است‌بتلفن ۳۲۸۲۶۰ یا ۳۱۱۰۸۰ تماس بگیرند.

آگهی دعوت مجمع عمومی

مجمع عمومی عادی سالیانه شرکت سهامی چی کلکته (خاص) روز چهارشنبه سی‌یکم خرداد ۲۵۳۷ ساعت پنج‌بعد ازظهر درمرکز شرکت تشکیل میگردد از کلیه صاحبان سهام دعوت میشود که درجلسه مزبور حضور بهمرسانند.

دستور جلسه:

۱ـ استماع گزارش هیئت مدیره و بازرس
۲ـ رسیدگی و تصویب ترازنامه و حساب سود وزیان سال ۲۵۳۶
۳ـ انتخاب دونفر بازرس
۴ـ انتخاب سه نفر عضو هیئت مدیره اصلی
۵ـ تعیین روزنامه برای درج آگهی های‌شرکت

هیئت مدیره شرکت‌چای‌کلکته (سهامی‌خاص)
آ ـ ۲۸۳۹

انجمن ادبی سخن‌سنج فردوسی هرهفته‌روزهای دوشنبه از ساعت ۷ الی۹ بعدازظهر دائراست
حاج اسدالله طوفانیان

دایر کردن مغازه‌در مناطق مسکونی آزادشد

انجمن شهر پایتخت، در جلسه دیشب خود ایجاد واحدهای کسب و پیشه را در مناطق مسکونی آزاد کرد. در این جلسه که ساعت ۵ و ۳۰ دقیقه بعداز ظهر دیروز بریاست‌تیمسار رشید نادرخانی تشکیل‌شد، طرح پرداخت مطالبات پیمانکار باعث درگیری یک بحث تند، بین نمایندگان شد.

این طرح مربوط به پرداخت مطالبات شرکت رنه‌کوه (پیمانکار احداث پارک فرح‌آباد) بود که با مخالفت شدید نیمی از نمایندگان روبرو شد. چرا که در این پرونده شهردار قبلی بدون اطلاع وتصویب انجمن شهر و با یک یادداشت به پیمانکار اجازه داده بود که میتواند کار را بیش از سی‌درصد کل قرارداد اضافه انجام دهد.

علی‌حسین شربیانی‌گفت: انجمن شهر، جای برخورد عقاید و آراء است و نباید مدیریت انجمن بگونه‌ای باشد که از این برخورد اندیشه‌ها جلوگیری کند، من معتقدم چون این‌پرونده مسیر طبیعی خودش راطی نکرده وشهردارووقت بدون اطلاع ما در آن دخالت‌کرده است، بنابراین انجمن صلاحیت رسیدگی به این پرونده را ندارد.

امیرکلالی معاون‌شهرداری درپاسخ نمایندگان مخالف گفت: اگر استنباط شما این است که شهردار وقت براساس خودمختاری در این پرونده دخالت‌غیرمجاز کرده که مساله جداگانه‌ای است ولی اگر تشخیص میدهید که پیمانکار، کارش را انجام داده و درنتیجه باید دستمزد او پرداخت شود که مساله فرق‌می‌کند.

صدقیانی‌زاده گفت: این پرونده ۶ـ۷ سال است که مطرح است سئوال من‌این است که چرا شهردارقبلی که خودش به پیمانکار یادداشت نوشته و به او اجازه انجام کار را بیش از مبلغ مقاطعه داده، خودش بدهی او را نپرداخته است و حالا میخواهند که دست و بال ما را در این پرونده دخالت دهند.

سرانجام پیشنهادمذکور با ۱۳ رای موافق از ۲۴ رای حاضر به تصویب رسید.

بلافاصله پرونده مشابه دیگری مطرح شد کهازهم پس از بحث بسیار با ۱۲ رای از ۲۴ رای به‌تصویب رسید.

در جلسه‌دیشب پیشنهاد دیگر شهرداری مبنی بر اجازه احداث فروشگاه‌های لبنیاتی، نانوایی، میوه فروشی، قصابی، داروخانه، تعمیرات‌کفش، خشکشویی نفت‌فروشی، مطب پزشکان، تزریقات، گرمابه، کتابفروشی و آرایشگاه در مناطق مسکونی با ۲۳ رای موافق در مقابل یک رای مخالف به‌تصویب‌رسید. بدین‌ترتیب ازاین‌پس متقاضیان این فروشگاهها میتوانند در مناطق مسکونی، فروشگاه های مورد نظرشان را احداث کنند.

در حاشیه جلسه دیروز انجمن شهر

حدود حرف‌زدن نمایندگان مشخص شد!

● دیشب قبل از تشکیل جلسه، بدستور نادرخانی یکنسخه از قانون انجمن های شهر، روی میز همه نمایندگان گذاشته شده بود. نادرخانی در توضیح این‌اقدام گفت: منظور این است که نمایندگان به حدود وظایف خودشان آشنا باشند و بدانند که فقط در اموری که مربوط به شهرداری‌است‌حق اظهارنظر دارند و ازدخالت در کارهایی که مربوط به وظایف شهرداری نیست مثلا اگر بهداری وبهزیستی نواقصی دارد، باید ازدخالت‌در کارهای آن خودداری کنند، بلافاصله قاضی بعنوان اعتراض گفت: برای اینکه این فکر پیش نیاید که بیانات رئیس بمعنای آن است که نمایندگان نباید از مشکلات صحبت کنند، من‌می گویم‌کو وظیفه نماینده مردم، تشریح مسائل و مشکلاتو نارسایی های آنها است، همچنانکه روزنامه ها هم، بزرگترین وظیفه‌شان انتقاد سازنده و تشریح نواقص‌ومعایب است، بنابراین نباید «تذکر» را با «دخالت» عوضی گرفت، ماحق داریم نواقص کار سازمان های دولتی راتذکر بدهیم.

● در جلسه دیشب انجمن شهر پیشنهاد شهرداری مبنی برتغییر چگونگی دریافت عوارض‌ازلاشه گوسفند مطرح شد، ولی قبل از آنکه به بحث کشانده شود، رئیس دبیرخانه در گوشی به علومی مخبر کمیسیون تذکر داد که این پیشنهاد محرمانه است. در نتیجه آنرا «درز» گرفتند و به اصطلاح برای بحث مجدد به «کمیسیون» فرستادند.

اینک ازهر لاشه گوسفند مبلغ ۱۵ ریال عوارض‌دریافت میشود ولی شهرداری پیشنهاد کرده بعد ازاین از هر کیلو لاشه مبلغ دو ریال عوارض گرفته شود ولی کمیسیون مبلغ آنرا به یک ریال کاهش داده بود.

● آلبرت کوهوشی معتقد است که بسیاری از پیشنهادات شهرداری دست آخر به انجمن شهر میرسد، یااینکه اصولا انجمن را از آن بیخبر میگذارند. مثلا انجمن را از کار شورایعالی مبارزه با آلودگی محیط زیست که در پی ابتکارروزنامه اطلاعات تشکیل شده، و از سازندمترین کمیسیون‌هایی استکه تشکیل شده، یاشورایعالی ترافیک تهران و انجمن معاونت زنان شهرداری که هر سه‌مربوط به شهرداری است بیخبر گذاشته‌اند.

● دیروز، صورت جلسه هفته قبل انجمن در پایان جلسه قرائت شد، در حالیکه معمولا قبل از رسمیت جلسه، قرائت و به تصویب میرسد.

قرائت صورت جلسه با مخالفت شدید نمایندگان روبرو شد. جمال درویش گفت چرا آنچه راکه نمایندگان می گویند و در نوار ضبط میشود، در صورت جلسه قید نمیکنید، چرامطلب معاون شهرداری که گفته بود درشهرک جشمه، بحث خیابان و شاهرامطرح‌نیست آنها به جای خودشان باقی هستند و نقشه جامع شهر دراین منطقه تغییر نمیکند در صورت جلسه نوشته نشده است. قاسم مستعلی گفت: از ۲۵ نفر عده حاضر ۱۳رای موافق داده بودند و قرار بود که اسامی موافقان و مخالفان در صورتجلسه نوشته شود مثل اینکه مصلحت نبوده است؟...

آلبرت کوهوشی گفت: مثل این است حرفهایی را که مصلحت نمیدانندمنعکس نمیکنند، در حالیکه جزئیات‌سایر پرونده ها را دقیقا تشریح کرده‌اند.

۱۰۰ هزار نفر در مسابقه بزرگ اطلاعات شرکت کرده‌اند

دیروز تلفن ۳۲۸۶۳۰، مخصوص پاسخگویی به سئوال‌های شرکت کنندگان در مسابقه بزرگ اطلاعات برای پیش‌بینی مسابقات‌جام جهانی آرژانتین یک لحظه قطع نمی‌شد. خوانندگان سئوالهایی مطرح می‌کردند که به همه آنها در همین صفحه در کنار کوپن ها پاسخ داده شده است که امروز نیز برای اطلاع این دسته از خوانندگان ـ و دیگر شرکت کنندگان‌توضیح می‌دهیم که:

● هر شرکت کننده می تواند هر تعداد کوپن که دلش می‌خواهد در یک پاکت یا در چند پاکت بفرستد.

● برای هر گروه دو پیشاید علامتگذاری شود. بنابراین در مرحله یک شانزدهم باید هشت تیم را در چهار گروه انتخاب کنید.

● کوپن‌ها را به نشانی تهران، خیابان خیام، روزنامه اطلاعات، دبیرخانه پیش‌بینی مسابقات جام جهانی بفرستید.

● برندگان هر دور از مسابقه بزرگ اطلاعات‌بقید قرعه انتخاب می‌شوند و در فصل فوتبال اروپا و امریکا به یکی از کشور ها هلند، آلمان‌غربی، اسکاتلند برزیل و آرژانتین اعزام خواهند شد.

● هیچگونه محدودیت سنی برای شرکت کنندگان وجود ندارد.

● برندگان‌مسابقه بزرگ اطلاعات از لحظه حرکت‌از تهران تا بازگشت میهمان روزنامه اطلاعات و شرکت هواپیمایی پان امریکن خواهند بود.

● مراسم قرعه‌کشی که تاریخ انجام آن بعدا اعلام خواهد شد. در سالن اجتماعات روزنامه‌اطلاعات با حضور نماینده دادستان، نماینده فدراسیون فوتبال، نمایندگان رسانه‌های‌گروهی و علاقمندان به حضور در مراسم قرعه‌کشی «برگزار می‌شود.

● جریان قرعه‌کشی، از تلویزیون ملی ایران پخش میشود.

● خوانندگان نشریه انگلیسی موسسه اطلاعات (تهران جورنال) نیز می‌توانند عین همین کوپن را که در روزنامه تهران جورنال به زبان انگلیسی نوشته شده پر کنند وبرای ما بفرستند.

● پشت پاکت باید نوشته شود: تهران، خیابان خیام روزنامه اطلاعات دبیرخانه پیش‌بینی مسابقات جام جهانی

● سئوال‌های خود را فقط با تلفن ۳۲۸۶۳۰ مطرح کنید و از اشغال‌تلفن های دیگر موسسه اطلاعات خودداری فرمائید.

● بعد از ظهر دیروز، تعداد کوپن‌های رسیده به روزنامه اطلاعات از مرز صد هزار گذشت.

● کوپن‌ها که بوسیله بیش از ۵۰ هزار نفر پر شده است بغیر از تعداد معدودی که نادرست پر شده، همه در مسابقه شرکت داده شده‌اند.

● کوپن‌هایی‌که‌از دور مسابقه خارج شده‌اند، دارای اشتباهات زیر است که امیدواریم از این پس رعایت فرمائیدتا شانس‌خود را از دست ندهید:

۱ـ بعضی‌ها نام ونشان خود را فراموش کرده‌اند بنویسند.

۲ـ در هر گروه باید دو تیم انتخاب شوددرحالیکه بعضی ۳ تیم و برخی یک تیم انتخاب کرده‌اند. بعضی ها هم اصلا تیمی انتخاب نکرده‌اند و کوپن‌هاراسفید بریده و فرستاده‌اندو جالب اینکه چند نفر در هرگروه هر چهار تیم را برنده می دانند و علامت گذاری کرده‌اند.

● بعلت استقبال روز ـ افزون شرکت کنندگان، مدت ارسال پاکات را نامحدود کرده‌ایم ولی ازشرکت‌کنندگان تقاضا داریم پاسخ‌های خودرا هرچه زودتر به دبیرخانه ارسال نمایند.

● بد نیست بدانید، تا بعد از ظهر دیروز رکورد ارسال کوپن را یک شرکت کننده جوان تهرانی ساکن نازی‌آباد ـ محمد جواد شریفنژاد ـ با ارسال ۱۲۰ کوپن شکسته است.

سفر به امریکای جنوبی

کوپن شماره یک روزنامه اطلاعات

(مرحله یک شانزدهم)

PAN AM.

پان آمریکن مجرب‌ترین درجهان

گروه اول	گروه دوم	گروه سوم	گروه‌چهارم
مجارستان	لهستان	اتریش	هلند
آرژانتین	آلمان	اسپانیا	ایران
فرانسه	تونس	سوئد	پرو
ایتالیا	مکزیک	برزیل	اسکاتلند

گرما دراهواز ۲ نفر را کشت

اهواز ـ خبرنگار اطلاعات

گرمای توان فرسا که همه ساله از آخرین روز های بهاری خطه خوزستان رادربر میگرفت، امسال زودتر از همیشه باین استان روی‌آورده است.

دیروز هوای اهواز آن چنان گرم بود که مردم‌ناگزیر به رودخانه کارون پناه بردند.

در شرایطی که درجه‌حرارت هوای این شهر ۴۶ درجه‌بود برق اهواز چند نوبت قطع شد و با از کار افتادن‌وسایل خنک کننده، اهوازی هادچار مشکلاتی شدند و عده‌ای نیز دچار گرمازدگی شدند کـه بلافاصله تحت درمان قرار گرفتند.

گرمادونفر راکشت

با اینکه هنوز گرمای‌اهواز کاملا شدت نگرفته استدیروز گرما در این شهر ۲ قربانی گرفت.

دو بانوی‌خانه‌دار اهوازی بنام های شهناز شیوایی و «کفش طلایی اطاعت» دیروز براثر گرمای ۴۶ درجه بالای صفر دچار ناراحتی قلبی‌شدند و بـه بیمارستان جنـدی‌شاپور اهواز انتقال یافتند اما معالجات‌درمورد آنهاموثر واقع نشد و در بیمارستان درگذشتند.

مولدبرق، بجای تولیدبرق، تولید سر وصدا میکند

ایذه ـ خبرنگار اطلاعات

موتور مولد برق اهدایی استانداری خوزستان برای مردم ایذه‌متوز بالای قوز شده است، زیرا نه تنها بـاعث روشنایی نشده، بلکه سرو صدای سرسام‌آور آن، مردم را آزار میدهد.

چندی پیش هنگام بازدید استاندار خوزستان از ایذه، مردم این شهر از خاموشی های پی در پی برق نزدایشان شکایت بردند و استاندار هم دستور داد ظرف چند روزاین مشکل برطرف شود، چندروز بعد یک دستگاه مولد برق به ایذه فرستاده شد که همه اهالی را خوشحال کرد.

این ژنراتور را در وسط تنها خیابان شهر کارگذاشتند اما از آن روز تاکنون بجای تولید برق، فقط سروصدا براه می‌اندازد، بطوریکه مردم سرسام گرفته‌اند.

موتور مولد برق اهدایی استانداری، گویا یک دستگاه بسیار قدیمی استکه عمرخود را کرده و فقط نگهداری از لاشه آن بمردم ایذه واگذار شده است.

در شهرستانها

چاه نفت ۱۲۶ همچنان میسوزد

برای مهار چاه دوچاه انحرافی حفر میشود

اهواز ـ خبرنگار اطلاعات

چاه شماره ۱۲۶ منطقه نفتی «مارون» اهواز، همچنان می سوزد و شعله های سرکش آتش تا ارتفاع دویست متری، زبانه می کشد.

برای فرو نشاندن شعله های آتش و مهار چاه شعله ور دوکارشناس خارجی به‌ایران آمدند و سرگرم کار برای مهار و خاموش کردن چاه شدند.

چاه شماره ۱۲۶ منطقه‌نفتی مارون در شصت کیلو متری جنوب شهر اهواز، که نیمه شب پنجشنبه گذشته، آتش گرفت‌ازسال‌ها پیش بهره‌برداری میشد.

اخیرا در پی کاهش میزان بهره‌وری چاه، مقامهای‌شرکت ملی نفت ایران تصمیم گرفتند با انجام چند برنامه تعمیراتی میزان بهره دهی آن را بالا برند.

هنگام تزریق فشار هوا به داخل‌چاه ناگهان انفجاری‌روی داد‌و ۱۷ نفر از کارکنان ایرانی وخارجی شرکت حفاری «هالی برتن» که در این‌منطقه سرگرم کار بودند، غافلگیر شدند.

۸ نفر از این گروه دچار سوختگی‌شدند و ۹ نفر دیگر خودرا نجات دادند.

از ۸ نفری که دچار سوختگی شده بودند، پنج نفر از جمله یک مهندس آمریکایی و چهار تکنیسین ایرانی، یکی پس از دیگری در بیمارستان، جـان باختنـد و دو نفـر دیگـر یک مهندس آمریکایی و یک تکنیسین ایرانی ـ که باهواپیما به فرانسه منتقل شده بودند، دریکی از بیمارستان های این کشور، درگذشتند.

حفر چاه انحرافی

کارشناسان ایرانی وخارجی شرکت خاص خدمات نفت، مطالعات گسترده‌ای برای مهار چاه شعله‌ور ۱۲۶ منطقه نفتی «مارون» آغاز کرده‌اند.

در پی مطالعات کارشناسان این شرکت، از امروز حفاری دو چاه انحرافی دردوسوی چاه شعله‌ور ۱۲۶ آغاز می شود.

بهمین منظور، دیروز، دو دستگاه مخصوص‌عملیات‌حفاری وکلهای چاه مربوط بشرکت های «صد ایران» و «وست‌برن» به منطقه مارون و اطراف‌چاه شعله ور ۱۲۶ انتقال داده شد. باتصب این تاسیسات، ازامروز کارحفاری دو چاه انحرافی در دو سوی چاه ۱۲۶ زده میشود و پس از اتصال چاههای انحرافی به‌چاه شعله‌ور، با کل وسیمان «دهانه چاه سوزان را از زیر پر می‌کنند.

دیروز رئیس کل شرکت ـ های «هالی برتن» درخاورمیانه که در بحرین اقامت دارد، به اهواز آمد و به محل حادثه رفت.

در حال حاضر، بین اهواز و محل چاه شعله‌ور یك پل هوایی بوجود آمده و بطور مرتب رئیس شرکت خاص خدمات نفت‌ودیگر کارشناسان، با هلیکوپتر در رفت‌و آمدند..

اطلاعیه شرکت‌ملی‌نفت

چاه شماره ۱۲۶ مارون که در ساعت ۲ر۳۰ دقیقه بامداد ۴ خردادماه ۲۵۳۷ در اثرنشست نفت دچار حریق گردید هنوز شعله‌ور است. در این حادثه ۸ نفر دچار سوختگی شدند که هفت نفر از آنان جان‌خود را از دست دادند کشته‌شدگان ۵نفرایرانی‌ودونفر ازمتخصصان آمریکائی میباشند نفر هشتم جراحات‌سطحی‌برداشته که‌پس‌از پانسمان مرخص گردیده است.

از این‌عده۵نفر درپیمارستان های اهوازبه‌علت شدت‌سوختگی فوت نمودند و دو نفر دیگر که برای معالجه به شهر لیون در جنوب فرانسه اعزام گردیدند در بیمارستان جان خود را از دست دادند.

مقدمات مهار حریق ازطریق چاه انحرافی با سرعت فراهم گردیده و کشیدن‌دو لوله آب فشار قوی برای سرد کردن محیط و اطفاء حریق باتمام رسیده است.

ضمنا دونفر از کارشناسان اطفاء حریق از شرکت «رودآدر» به ایران آمده‌اند.

به اتهام ربودن و کشتن دانش‌آموز ۷ ساله

۲ نفر در رامهرمز دستگیر شدند

رامهرمز ـ خبرنگاراطلاعات

۲ نفر به‌اتهام قتل دانش آموزی که جسدش دو ماه پیش، در یکی از باغهای اطراف رامهرمز کشف شد، دستگیر شدند.

ایندو علیرضا ملایانی و عباس نظری نام دارند که به اتهام ربودن، اغفال و قتل سید نعمت‌اله موسوی دانش‌آموز ۷ ساله دبستان روستای «بایمان سادات» رامهرمز، دستگیر شدند.

طبق محتویات پرونده، علیرضا و عباس دراسفند ماه‌سال‌گذشته سیدنعمت‌الله را هنگامیکه به مدرسه می رفت، ربودند و پس از تجاوز، او را در یکی از باغها ی‌اطراف رامهرمزبقتل رساندند. جسد دانش‌آموز ۳ روز بعد از ربوده شدن بدست آمد.

متهمین با قرار موقت‌از سوی بازپرس دادگامبخش مستقل رامهرمز روانه‌زندان شدند.

فهرست اسامی قبولشدگان رشته مهندسی برق برای شرکت مخابرات ایران

قبولشدگان می‌بایستی فقط روز یکشنبه ۱۴ر۳ر۳۷ بین ساعت ۹ الی ۱۱ به اداره پذیرش و ثبت‌نام دانشکده علم و صنعت‌ایران‌مراجعه‌نمایند تا ترتیب استخدام آنان توسیله شرکت مخابرات ایران داده شود.

ردیف	شماره داوطلبی	نام ونام خانوادگی
۱ـ	۱۰۶۰	شهاب محمد رضا منصوری
۱ـ	۱۷۰۷	چهکر مرشا
۱ـ	۱۸۰۱	علی اکبر تاجدینی
۴ـ	۲۱۱۳	سهید نصرالله وسی
۵ـ	۱۱۵۸	پرویز صادقپور رنجبر
۱ـ	۲۱۱۴	شهید مهدی پرورش
۷ـ	۱۱۴۳	محرم محمد یاقوتی
۸ـ	۱۱۴۴	محمدرضا جهرمی علی‌آبادی
۶ـ	۱۰۱۱	مصطفی سلحشور
۱۰ـ	۱۷۱۱	مهدی دارابی
۱۱ـ	۱۹۷۰	سیدرضی ستادی سید محله
۱۲ـ	۱۸۶۶	محمد جزی
۱۳ـ	۱۱۶۴	حسن رنجبر لهن
۱۴ـ	۱۵۹۰	مهدی راستداریان
۱۵ـ	۱۸۰۱	حسن کاریخش راوری
۱۶ـ	۱۷۴۰	حسین طالبی‌نژاد
۱۷ـ	۱۳۷۲	سید محمد [illegible]
۱۸ـ	۱۲۵۴	نسرین فتاحی
۱۶ـ	۱۹۷۲	حسن دشتی نمرین
۲۰ـ	۱۰۷۲	محمد امینی
۲۱ـ	۱۳۳۱	حسین صالحی
۲۲ـ	۱۰۲۴	سیداحمد حسینی‌پورموسوی
۲۳ـ	۱۹۴۷	محمود شاهرودی
۲۴ـ	۱۲۵۱	محمد حسن جنیبیان تهرانی
۲۵ـ	۱۴۱۲	منصور نامرانی مقدم
۲۱ـ	۱۰۱۱	سید محمد نبی ناجی پیدائی
۲۷ـ	۱۳۴۶	اسدالله رضائی
۱۸ـ	۱۲۲۵	سبهان اله زمانی
۲۶ـ	۱۱۲۳	محمددوخنچی
۳۰ـ	۱۹۱۹	غلامرضا لعل
۲۱ـ	۱۶۴۴	محمد مهدی ندیمی آزاد
۳۱ـ	۲۱۴۲	ادیب دفتری
۲۱ـ	۲۰۳۸	مسعود فیض بخش‌بازرگانی
۳۴ـ	۱۰۹۴	حسین بوچالی صفعی
۳۵ـ	۱۸۰۴	سیفعلی قائمی
۳۶ـ	۱۷۴۱	ابراهیم طغرایی
۳۷ـ	۱۹۴۴	سعید آقاکثیری
۳۸ـ	۱۹۱۵	سلطانمراد بلیوند
۳۹ـ	۱۷۰۰	فریدون فرمنش
۴۰ـ	۱۰۵۰	محمد رسولی‌شاطری

جیب بربین المللی درفرودگاه دستگیرشد

یک جیببر بین‌المللی به دام ماموران افتاد .

این جیببر درمسابقات ورزشی که در کشورهای مختلف انجام میگرفت به عنوان تماشاچی شرکت می کرد و با استفاده‌ازازدحام مردم جیب آنها را میزد .

از مدتها قبل ماموران اداره آگاهی در پی یکی‌از جیببرها کهسوابق‌متعددی در جیببری دارد میگشتند، ماموران که پی برده بودند ممکن است این جیببر بخاطر مسابقات فوتبال که قرار است درآرژانتین‌انجام گیرد به آن کشور برود، مشخصات کامل و عکس‌او را در اختیار مقامات اداره گذرنامه و فرودگاممهرآباد گذاشتند . سه روز قبل‌این جیببر که‌علی‌اصغرسلیمانی نام دارد توسط مقامات انتظامی در فرودگاممهرآباد درحالی که قصد داشتبا گذرنامه جعلی از کشور خارج شود و به آرژانتین برود دستگیرشد، ماموران علی‌اصغر سلیمانی را به شعبه چهار اداره آگاهی تحویل دادند .

در تحقیقاتی که از علی اصغر بعمل آمد وی‌گفت : چندی قبل در ترکیه گذرنامه‌ای بنام اصغر نبوی پیدا کردم . عکس صاحب گذرنامه را کندم و عکس خود را روی آن الصاق کردم . وی همچنین گفت: معمولا در هر کشوری که مسابقات ورزشی انجام می گیرد به آنجا میروم و جیب تماشاچیان را میزنم، علی اصغر همچنین گفت : یکبار در عربستانویکبار در آلمان دستگیر شدم و مدتی در آن دو کشور زندانی بودم .

در این زمینه پرونده‌ای تشکیل شد و علی اصغر باتهام جعل گذرنامه همراه پرونده به دادسرای تهران فرستادهشد، داداشی‌دادیار شعبه ۹ تحقیق دادسرای تهران مسئول رسیدگی به پرونده اتهام علی اصغر سلیمانی شد .

قاتلی خودرامعرفی کرد

آنجا بعد از آنکه حسن و شکراله از ما جدا شدندبه اصرار بهروزبه کافه‌دیگری بنام گل نو که در خیابان سراب قرار دارد رفتیم . حدود ساعت یک بعد از نیمه شب که از کافه گل‌نو خارج شدیم بهروزباچاقوئی که از جوراب خود بیرون آورد شروع به شوخی کردن با من نمود و دراین میان چند ضربه چاقو هم به من زد . منهم باچاقوئی که از جیب بیرون آوردم چند ضربه به او زدمو‌گفتم که خودت را کنترل کن . بعد، از او جدا شدم و به منزلم رفتم . صبح که از خواب بیدار شدم اهالی محل خبر آوردندکه‌بهروز را کشته‌اند . من باشنیدن این خبر کمی فکر کردم و به این دلیل که شاید درقتل او من مقصر باشم ، آمدم و خودم را معرفی کردم.

ماموران کلانتری ۱۵با توجه به اظهارات حبیب ، شکراله و حسن ایلخانی‌را که شب وقوع قتل با وی و بهروز همراه بوده‌اند دستگیر کردند و آنها را با پرونده‌ای که دراین‌باره تنظیم شد بدادسرای‌تهران فرستادند . رسیدگی به‌این پرونده از طرف مراجع قضائی ادامه دارد .

قاتل مردی که جسدش چند شب پیش در خیابان سراب کشف شد ، خودرا به کلانتری ۱۵ معرفی کرد .

وی که حبیب حیدری‌نام دارد و به حبیب سبیل معروف است صبح روز پنجشنبه به کلانتری پانزده مراجعه کردو اعلام داشت که من قاتل‌بهروزمختارزاده معروف به بهروز شوفر هستم . وی دربازجوئیهای مقدماتی به ماموران کلانتری گفت :

پریشب به اتفاق بهروز و دو نفر دیگر به اسامی شکراله و حسن ایلخانی‌به کافه آراسته رفتیم و از

پیر مرد ۹۵ ساله برای ششمین بار موقع حمل مواد مخدر دستگیر شد

بروجرد ـ خبرنگار اطلاعات پیر مرد۹۵ سالهبروجردی، برای ششمین‌بار باتهام حمل مواد مخدر دستگیر شد.وی چراغعلی معظمی گودرزی نام دارد ، و آخرین‌بار ،باهشت ونیم گرم هروئین دستگیر شد .

این پیرمرد ، بار اول با ۵۱۰ گرم تریاک قاچاق بدام افتاد، بار دوم با ۱۲۰ گرم سوخته تریاک ، بار سوم با ۳۵۰ گرم تریاک ، بار چهارم با ٤٤٥ گرم سوخته تریاک، و بار پنجم با ۳۰ گرم شیره تریاک ، و آخرین بار با۸ر۸ گرم هروئین دستگیر شد .

پیرمرد قاچاقچی ، درحالی که از اتوبوس مسافری ملایر ـ بروجرد پیادهمیشد، مواد مخدر را میخواست به بدام ماموران افتاد ، وی فرزندش علی معظمی‌گودرزی تحویل دهد که در بروجرد

مردی که متهم به «قصد قتل» بود تبرئه شد

مردی به اتهام شروع به قتل محاکمه و تبرئه شد .این مرد که محمد رضا سمیعی» نام دارد ٢٤ ساله و اهسل گلپایگان است .

وی متهم بود که درتاریخ بیست و دوم مهرماه سال۳۵ قصد کشتن شوهر خاله‌اش «رجبعلی قنبری» را کـــه صاحبخانه وی‌نیزبودهداشت. ماجرا از این قرار بود که «محمد رضا سمیعی» در منزل خاله‌اش مستاجر بود . دربی اختلافاتی کـه پیش آمـد ، خاله‌اش در اتاق را بر روی وی قفل کرد و او را بمخانه راه نداد .

محمد رضا سمیعی، وقتی از ماجرا با اطلاع‌شدکه‌ساعت ۱۱ شب بـود. وی پس از مشاجره با خاله و شوهـر خاله‌اش با سلاحی که داشت شروع به تیراندازی کرد و شش تیر شلیک نمود . همه تیرها به در و دیوار‌برخورد کرد و به کسی آسیبی‌نرسید.

پرونده این مرد پس از رسیدگیهای اولیه به شعبه ٤ دادگاه جنائی ارجاع شد و دادگاه پس از دادرسی و شور وی را تبرئه کرد .

انفجار کپسول گاز زنی را به‌کشتن داد

انفجار کپسول گاز زن ۲۱ ساله‌ای را بنام اشرف به کام مرگ کشید .

این حادثه بامداد روز جمعه در خانه‌ای واقع در سه غربی کوچه نخجوان روی داد و علت آن تراکم گاز ناشی‌از خرابی‌رگلاتور کپسول گزارش شد .

با انفجار کپسول کـه بدنبال روشن شدن کبریت توسط اشرف‌صورت‌گرفت قسمتی از سقف آشپزخانه بروی سر اشرف فروریخت و باعث مرگ وی شد .

مدیر عکاسی «خاطره» رضائیه کشته شد

رضائیه ـ خبرنگاراطلاعات مدیر عکاسی «خاطره» رضائیه در حادثه‌امرضائیه ـ دره قاسملو کشته شد و ٤ نفر از همراهانش‌بسختی آسیب دیدند .

هنگامیکه اسد احمدی ـ ۲۸ ساله ـ مدیر عکاسی «خاطره» با ژیان شمـاره ۳۵۲۷۷ـ رضائیه ازرضائیه عازم گردشگاه قاسملو بود اتومبیل از جاده منحرف شد و به گودال کنارجاده سقوط کرد .

در این حادثه‌اسداحمدی جان باخت و ٤ سرنشین ژیان بشدت مجروح شدند و به بیمارستان « شیرو خـورشید سرخ» رضائیه انتقال یافتند .

مجروحان پرویز،حسن، ناصر و یحیی صمدپـور هستند .

تانکر نفت ۸ اتومبیل رادرهم کوبید

شب گذشته‌یکتانکرحامل نفت که‌ازغرب به شرق در خیابان شیرو خورشید در حرکت بود به علت‌نامعلومی تغییر مسیر دادو پس ازدرهم کوبیدن ۸ اتومبیل درپیادهرو متوقف شد .

این حادثه را تانکر نفت ٤٤۲۳۳ ـ همدان در نزدیکی سه راه استخر بوجودآورد و پس از برخورد با چند اتومبیل پیکان سواری ۳٦٦۵۹ ـ تهران ع را که در طرف دیگر خیابان‌پارک شده بود از جاکند و انرا به صورت آهن‌پاره‌ای به‌تیر چراغ‌برقی که در پیادهرو بود چسباند .

در این حادثه کـه خوشبختانـه تلفات جانـی نداشت ، یک اتومبیل پیکان استیشن ـ یک آریا ـ یک مزدا ـ ۲ پیکان سواری ـ یک وانت پیکان و یکوانت نیسان خسارت دیدند .

عکس تانکر را پس از برخورد با اتومبیل اخرکه با هم پس از گذشتن از جوی آب در پیادهرو متوقف شده‌اند نشان می‌دهد .

متهم بقتل تبرئه‌شد

متهم پس از محاکمه ، سمت راست عکس دیده می شود

مردی به اتهام شروع‌به یکی از همکاران خودبود تبرئه شد .

متهم محمد طیبی نـام دارد و گچکار است. وی متهم بود که در بیست و هفتم آبان ماه سال ۳٦ در ساختمانی در یوسف‌آبـاد کارگری بنام علی طیبی را از طبقه دهم بـه پائین انداخت که منجر به مرگ وی شد .

پرونده متهم پس از طی مراحل قانونی به شعبـه پانزدهم دادگاه های جنحه ارجاع شد ولی‌دادگاه‌بعلت عدم صلاحیت پرونده را به دادگاه عالی جنایی ارجاع کرد .

وی به اتهام‌قتل‌همکارش در شعبه دوم دادگاه عالی جنایی به ریاست‌دکتر آراد محاکمه شد ولـی به علت نبودن دلائل کافی از اتهام وارده تبرئه گردید.

مبارزه ۲ زن برسر مادری یک دختر

یکی اززنهادر محله بدنام‌زندگی میکند و مدعی است مادر حقیقـی دختر ۱٦ ساله است.

دختر شانزده ساله‌ای به نام زهرا که پدرش او را در دوماهگی به صدتومان فروخته بود ، اکنون دو مادر پیدا کرده و هرکدام از مادرها سعی دارند بـه نحوی زهـرا را تصاحب کنند .

دراین بـاره هم‌اکنون پرونده‌ای تشکیل شده و مقامـات قضائی سرگرم رسیدگی به آن هستند .

یکی از کسانی که زهرا را متعلق به خود می‌داند زنی است بنام حلیمه که به بتول اصفهانی‌معروف‌است، وی که در محله‌بدنام‌زندگی می‌کند طی شکایتی که به کلانتری پانزده تسلیم کرده مدعی شده است که زنـی بنام صغری دخترش زهرا رااز نزد او ربوده و بنام خودش برای او شناسنامه گرفته است .

صغری نیز که تـوسط ماموران مورد بازجوئـی قرار گرفت اعلام داشت که من زهرا را ندزدیده‌ام ، بلکه بتول او را از زمانی که از پدرش به مبلغ صد تومان خرید تحویل‌من داد تا او را بزرگ کنم. بتول تا دو سال خرج زهرا را می‌داد ولی از آن به بعد رابطه‌اش را با ما قطع‌کرد و از این ببعد خـودم به بزرگ کردن زهرا مبادرت ورزیدم حتی بنام شوهرم برای او شناسنامه گرفتم ، اما وقتی که زهرا شانزده ساله شدبتول‌به من مراجعه کرد و زهرا را نزد خود برد. او هم برای زهـرا شناسنامه دیگری بنام خود تهیه کرده است . صغری در بازجوئی اضافه کرد : اما زهرا به محض آنکـه پی برد بتول در محله‌بدنام زندگی می‌کند دست بـه اعتراض زد و علاوه بـر آنکه علیه او شکایت کـرد چندبار هم دست بخودکشی زد که ما بموقـع او را نجات دادیم .

در حال حـاضر تحقیق دراین‌باره از طرف مقامات قضائی ادامه دارد تاتکلیف دختر شانزده ساله‌ای کـه دارای دو شناسنامه‌متفاوت است روشن شود .

زهرا در این مورد بـه خبرنگار ما گفت : مـن ترجیح می‌دهم نزد صغـری بمانم ، زیرا او با محبت مرا بزرگ کرده و می‌توانم بعنوان مادر قبولش کنم . درحالیکه نه از بتول‌خوشم می‌آید و نه دوست دارم به۱۸ کانون کارآموزی بروم .

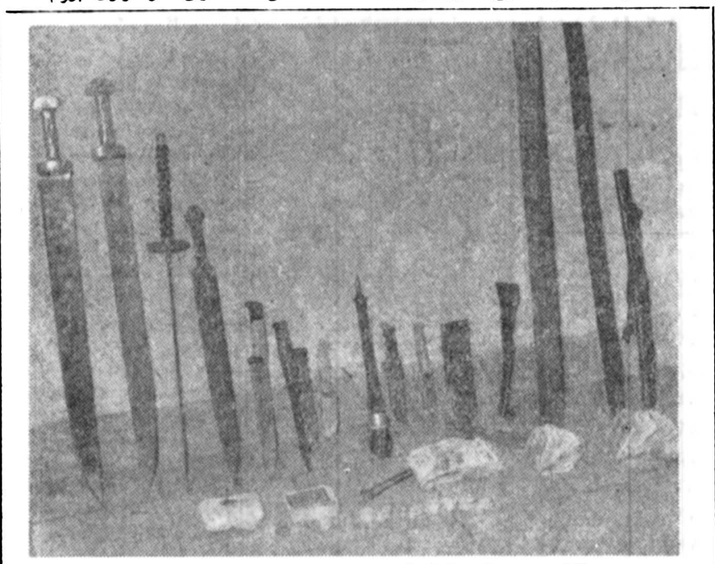

آلات جرم از قبیل قمه و شمشیر،وسایل استعمال مواد افیونی

دریك قمارخانه ، وسایل تریاك‌کشی‌وقمه‌وشمشیر بدست آمد

چند روز قبل مامورین کلانتری یوسف‌آباد اطلاع یافتند که شخصی‌بنام‌حسن ترابپور با همکاری‌تعدادی افراد ناباب قمارخانـه‌ای در خیابان سوهانک کوچه تاج دایـر نموده است . مامورین با ۱۰ روزمراقبت غیر محسوس و حصول اطمینان از تشکیل‌قمارخانه با رعایت تشریفات قانونـی به محل وارد شدند و با مشاهده بساط قمار بازی نسبت به جمع‌آوری آلات و ادوات مربوط ومدارک جرم و تعقیب مرتکبین‌اقدام کردند .

دستگیر شدگان با آلات و ادوات جرم بدادسرای تهران معرفی شدند ضمنـا در بازرسی منزل علاوه بر آلاتو ادوات جرممقادیری سوخته تریاک وشیره و تریاکو بساط تریاککشی نیز بدست آمد .

تعدادی شمشیرو قمه‌نیز در این خانه‌بدست‌ماموران افتاد .

در جوی آب خفه شد

رضائیه ـ خبرنگار اطلاعات پسربچه ۲ ساله‌ای هنگـام بازی در پیادهرو مقابـل خانه‌شان واقع در کوچـه «مسجد ملی» رضائیه ،بداخل جوی پر از آب افتاد و خفه شد .

این پسربچه جواد امامی نام داشت و جسدش در چند متری خانه‌اش از آب گرفتـه شد .

گمشده

کلام علیزاده

اهل مشکین شهر ـ قـریه ارباب کندی فرزند حسنقلی که چند روز بود به تهران آمده بود از جمعه ۳۷ر۵ر۲۷ خبری از وی نیست هرکس اطلاعی از نامبرده دارد خواهشمند است به خیابان رازی ـکوچه مهبد به استاد عباس رودکی خبردهد.

نیازمندیها

۳۱۱۲۲۹

۳۱۱۲۳۰

عکس بالا محمد مسعودفاضلی همدانی ۱۷ ساله از تاریخ ۳۷ر۱ر۲٦ از محل کـار خود خارج و تاکنون اثری از او نیست کسانی که از نامبـرده اطلاع دارند خـواهشمنـد است به تلفن ۸٤۰۹۰٤ یـا ۳۰۱۱۱۲ اطلاع و خانواده‌ای را از نگرانی برهانند.

محاکمه‌زنی که‌متهم‌است باهمکاری دومعشوقش‌شوهرخودراکشته،آغازشد

راز این جنایت ، ۳سال‌بعدآشکار شد

تبریز ـ خبرنگار اطلاعات نخستین جلسه رسیدگی به پرونده جنایت روستای «آلوچه» اردبیل ، که طی آن زنی بـا همکاری دو معشوقش ، شوهر خودرا کشت ، در دادگاه‌شعبه‌دوم جنائی دادگستری‌آذربایجان شرقی ، تشکیل شد .

بـر اساس محتویـات پرونده ، ماهرخ قلی‌پـور معروف به «ظریفه» (۳۵ ساله) متهم است که ٤سال قبل در روستای «آلوچه»از توابع «سیلان» اردبیل ،با همکاری ۲ معشوق خودکه هردو بـرادر هستند و محفوظ و پرویز خسروی نام دارند ، شمس‌علـی میرزائی شوهر خود رادر خواب با ضربات سنگ کشت و جسدش را درچاه منزل خود انداخت . راز این جنایت ده ماه قبل (۳ سال بـعد از کشته شدن شمس‌علی) در پـی شکایت سیف‌علی برادر مقتول‌برملا شد و عاملین این جنایت دستگیر شدند .

ماهرخ قلی‌پور قبل از دستگیری اعلام کرده بـود که شوهرش از خانه‌خارج شده و دیگربازنگشته‌است. جسد شمس‌علی‌پس‌ازحدود ۳ سال از چاه بیـرون آورده و دفن شد . ماهرخ در بازجوئی های نخستین به قتل شوهرش اعتراف کرد و انگیزه کشتن اورا که با همکاری ۲ معشوقش صورت گرفت، عدم سازش با او اعلام کرد ، صبح دیروز عاملین جنایت ، به دادگاه فراخوانده شدندو دنباله کار دادگاه به روز بعد موکول شد .

قاچاقچی حشیش محکوم شد

اصفهان ـخبرنگار اطلاعات یک قاچاقچی حشیش در دادگاه جنائی اصفهان بهدو سال حبس و پرداخت ۱۹۸۰ میلیون و ۵۰ هزار ریـال جزای نقدی محکوم شد .

وی رضا یزدانی نام دارد و زمستان سال گذشته هنگامی که با اتومبیل خود حدود ۳۹۸ کیلو حشیش حمل‌میکرد در نزدیکی شهر «نطنز» بدام ماموران ژاندارمری این‌منطقه افتاد و دستگیر شد .

رسیدگی به این پرونده در دادگاه شعبه‌دوم‌جنائی‌اصفهان انجام گرفت و دادگاه رضا یزدانی را محکوم شناخت ، وی از رای صادره فرجـام خواست .

سرویس وخدمات استخر

امروز در صفحه ۱۳

استخر ـ تابستان ـ گرما

پس از۳۱سال زندگی پایانی جز طلاق نیست!

دریکی از راهرو هـای طبقه سوم دادگاه حمایـت خانواده مردی کههمراه دختر بسیار زیبائی بدادگاه مراجعه کرده بود نظرم را جلب کرد. بعد از لحظه‌ای تفکر بطرفشان رفتم و به گونه‌ای با آنها به گفتگو پرداختم .

مرد که « حسین ـ ع» نام داشت و از خانوادهسرشناسی بود باتدق دخترش اندکی زودتر از زمان تعیین شده به دادگاه آمدهبودتا شایدبتواند با رئیس شعبه ٤٦ دادگاه حمایت خانوادهکه پرونده‌اش را مورد رسیدگی قرار می‌داد صحبت کند . حسین هنگامی که دریافت ، مایلم داستان زندگیش رابشنوم‌و ازدرگیری های خانوادگیش آگاهی یابم مشتاقانه آنچه را که درطول ۳۱ سال زندگی زناشوئی اندوخته بود برایم تعریفکرد او گفت : در بیست سالگی‌و زمانی که با دختر دلخواهـم آشنا شدم خیلی زود ازدواج کردم ، متاسفانه بعد از چند ماه هردو بخوبی دریافتیم که از نظر اخلاقی با یکدیگر چندان توافقی نداریم ، ولی علاقه ما بیکدیگر سبب میشد که بزندگی مشترکمان ادامـه دهیم تا اینکه اولین فرزندمان متولد شد . وجود دخترمان تا حدی گرمی بخش زندگیمان شد ، البته در این هنگام ماهر دو ازیکدیگر غافل شدهبودیم همسرم بتدریج‌بنای ناسازگاری را گذاشت ، او برسر کوچک ترین مسئله جنجال بزرگی بپا میکرد و من‌فقط بخاطر دخترم سعی میکردم که سرپوشی بر این‌درگیریهاوجنجال هابگذارم و به زندگی ادامه دهم ، ولی اکنون که بروز های جوانی از دست رفته میفکرم ،بخوبی درمی‌یابم کهتا چه حداحساسم رافراموش‌کردهبودم وچگونه با تمام‌خواسته های درونی‌ام مبارزه میکردم . بدیگونه‌یرگ های دفتر زندگی‌ام بدون ثمر وبیهوده بسرعت ورق خورد و اکنون بجایی رسیده‌ام که دیگر این زندگی یکنواخت و بسیار خسته کننده را نمی ـ توانم‌تحمل کنم.مردد لحظه‌ای بفکرفرو رفت باتاثر گفت: البته من خیلی دیر بفکر جدائی افتاده‌ام و تقریبا نیم بیشتر زندگی‌ام را به پایان رسانده‌ام و در حال حاضر به دو علت تصمیم بجدائی گرفته‌ام. اول آنکه دخترم خیلی زیاد مرابه این کار تشویق میکند و دوم اینکه وقتی خاطرات گذشته‌را به یاد می آورم ، فحاشی‌ها وناسزاهای بی روای همسرم واقعا کلافه‌ام میکند . بهمین جهت دیگر ادامه زندگی برایم میسر نیست .

چون زن و مرد هردو قبلا در موردطلاق به توافق‌رسیده بودند رئیس دادگاه برایشان برگ عدم سازش صادر کرد.

تنظیم از : ص ـ مهری

دائی باتهام‌قتل دو خواهرزاده‌بازداشت‌شد

مردی که باتهام کشتن خواهـرزاده‌هایش تحت تعقیب بود در یک کارخانه سنگبری در اطراف‌شهرری دستگیر شد .

وی که اسماعیل میرزا بیگی نام داردو به‌اسماعیل وزیری معروف است متهم است که دو تن از خواهر زاده‌های خود را بنام اعظم و زهرا که به ترتیب ۱۳ و ۱۹ ساله بودند ، در یکی از قهوه‌خانه‌های مخروبـه « میمه » واقـع در جاده اصفهان تهرانبه قتل‌رسانده است .

مادر اعظم و زهرا کـه خود نیز بدست اسماعیـل مجروح شده بوددرشکایتی که به دادسرای اصفهـان تسلیم کرد برادرش‌اسماعیل را قاتل اعظم و زهرامعرفی نمود . دادسرای اصفهان نیز براساس این شکایـت دستور تکثیر عکس متهم را داد تا ماموران وی را یافته و برای بازپرسی به دادسرا ببرند .

با تکثیر عکس اسماعیل ماموران موفق شدنـد ، اسماعیل را در یککارخانه سنگبری در اطراف شهرری دستگیر کنند ، اسماعیل‌در بازجوئیهای مقدماتی گفت: من خواهرزاده‌هایـم را نکشته‌ام ، بلکه خواهـرم خودش آنـدو را کشته است . او همچنین گفت: وقتی عکس خودم را در روزنامه دیدم که مرا قاتل معرفی کرده‌اند تعجب‌کردم می‌خواستم به کلانتـری مراجعه کنم و اعتراض‌نمایم که ماموران مرا دستگیر کردند .

بازپرس دادسرای تهران پس از بازجوئی‌ازاسماعیل وی را زندانی کرد .

پرونده این جنایت نیـز برای تکمیل به دادسرای اصفهان ارسال شد تا در محل ، انگیزه قتل اعظم و زهرا بدرستی بررسی و روشن شود .

۵ نفر درجاده ساوه کشته‌شدند

حبیب‌اله

علی‌بالا رخ داد که طی آن دو نفر ازسرنشینان‌اتومبیل باسامـی مجید قنبری و حسین صمدی ساکـن «حیدرآباد» کـرج کشته شدند .

اتومبیل از ساوه بسمت تهران حرکت می‌کرد کـه دچار حادثه شد .

پرندک ساوه ـ خبرنگار اطلاعات

در پی حادثه رانندگـی جاده ساوه که منجر بـه مرگ ۳ نفر شد هنوزکسی برای تحویل گرفتن اجساد قربانیان مـراجعه نکرده است .

حادثه چند روز پیش‌در بـرخورد وانت ۲۹۸۳۱

تهران ـ الف با کامیـون بنز ۲۳۴۲۸ ـ مشهد در هشتاد کیلومتری جـاده ساوه ـ تهران رخ داد و طی آن ۳ نفر به اسامـی حبیب‌اله و محمد باقریان جودکی وشخص مجهول‌الهویه دیگری کشته‌شدند.

دومین حادثه دربرخورد اتومبیل ب. ام . و۴۱۵۶۷ تهران ـ ب به رانندگـی سلطانعلی قنبری با تریلـر ۲۱۴۴۲ ـ تهران برانندگی

تبریکات

آقای عطاءاله عزیدفتری

ارتقاء درجه جنابعالی را از صمیم قلب تبریک عرض نموده موفقیت روزافزون شمارااز‌درگاه‌احدیت خواستاریم.

بختیار شتبلوکی ـ جوادجلی

آقای عطاءاله عزیدفتری

ارتقاء جنابعالی را از صمیم قلب تبریک عرض‌مینمائیم.

فریدون ناطقی ـ محمدصفرزاده

جناب آقای علاءالدین زرین‌پور

انتصاب شایسته جنابعالی را بسمت مشاور دبیر کل حزب رستاخیز ملت‌ایران صمیمانه تبریک عرض‌مینماید

سید اسدالله اخوان

دوست عزیز جناب آقای وحدت آذری

ترفیع سرکرارا ازصمیم قلب تبریک گفته وموفقیت روزافزون برای شما آرمان داریم .

عباسعلی خانباغی ـ کیخسرو کیخسروپور

جناب آقای مهدی لشکری

اعضاء هیات مدیره وکلیه کارکنان این شرکت صمیمانه‌ترین تبریکات خودرا بمناسبت انتخاب شایسته حضرتعالی بسمت مدیریت عامل بانک داریوش معروض وموفقیت جنابعالی را درراه بهبودی بخشیدن روزافزون اوضاع اقتصادی ایران آرزومندند .

شرکت سهامی رویال استرینگ ایران ـ کاشان

آ ـ ۵٦۳۸

جناب آقای مهدی لشکری

بانهایت خوشوقتی انتخاب شایسته آنجناب را بسمت مدیریت عامل بانک داریوش تبریک عرض نموده وموفقیت حضرتعالی را درراه خدمت به شاهنشاه‌آریامهر آرزومندم .

محمد سیدی رضوانی ـ کاشان

گوگوش

محبوب ترین خواننده ایران

و...شهرام

همراه بابالت انگلیسی

دختران چلسی

رقص عربی نبیلا

اکروبات ویك ساکس

و ... بالت اسپانیولی

میگوئل

همه شب درکاباره

ونک

۶۸۴۷۷۵ ـ ۶۸۲۵۵۷

مجالس ترحیم

باکمال تاسف درگذشت روانشاد حبیب حریری (کامیاب) برادر همکار عزیزمان جناب آقای علی‌اصغر کامیاب را به‌اطلاع عموم میرسانیم .
مجلس ترحیم‌آن فقید سعید روز دوشنبه ۸خرداد ازساعت ۱۸الی۲۰ درخانقاه صفی‌علیشاه برگذار میشود .
بیمه آسیا
آ_۵۶۴۰

خانواده‌های کامیاب ـ حریری‌ـ کامجو‌ـ معینی‌ـ پرندی ـ راشدی‌ـ بهفروز‌ـ انجمنی‌ـ هاشمی‌ـ رستمپور‌ـ میرزاده‌ـ مهندس نیلی‌ـ نیکومنش‌ـ بهرامی‌ـ پارسائی‌ـ روانبخش زنگنه‌ـ شهلائی‌ـ صباحی‌ـ دهدشتی‌ـ میرزائی‌ـ دولتشاهی‌ـ شهزاد دولتشاهی ـ برندوش‌ـ خوشنام مقدم‌ـ علوی‌ـ نصیری‌ـ وکیلی رستاق ـ خیام‌ـ رحمتی‌ـ برخوردار‌ـ ملکزاده ـ عبدالکریمی‌نژاد ـ خجسته سرادور زنگنه‌ـ محبی‌زنگنه‌ـ محمودی زنگنه‌ـ افتحی زنگنه‌ـ نیامیندی‌ـ لطفی‌ـ فرخنیا‌ـ منتخب‌ـ بهزادی‌ـ گلدوزیان و سایرخانواده‌های وابسته.
بانهایت تاثر وتالم بدینوسیله درگذشت ناگهانی سرهنگ بازنشسته ارتش مرحوم **حبیب‌الله حریری کرمانشاهی** بزرگ خاندان کامیاب وحریری را باطلاع دوستان و آشنایان و همشهریان کرمانشاهی میرساند.
مجلس ختم مردانه وزنانه فقید سعید در تهران از ساعت۶تا۸ بعدازظهر دوشنبه هشتم خرداد در خانقاه صفی علیشاه منعقد است.
ضمنا مجلس ختم مردانه بهمین مناسبت روز پنجشنبه ۱۱ خرداد ماه از ساعت ۳تا۶ بعدازظهر در مسجد مرحوم معتضدی در کرمانشاه برگزار میگردد.

همسر و پدری مهربان و فداکار ، انسانی شریف و آزاده **جناب میرزاابوالقاسم خان‌سرتیپی**، آرام وبزرگوار اندعوت حقرا لبیک گفت و بفرشتگان آسمان پیوست . بنابر وصیتهای مکرر کتبی و شفاهی آن بزرگوار هیچگونه مراسمی برگزار نمیشود. مقدم سروران گرامی را درروز دوشنبه هشتم خرداداز ساعت ۵تا۸ بعدازظهر بنشانی زیربدیده پذیرا میباشیم.
سمراه ضرابخانه‌ـ اول سلطنت‌آباد ـ دشتستان یکشماره۱۸
زینت‌الملوک سمیعی(سرتیپی) ـآزمیدخت سرتیپی(انتصار)ـ فروغ سرتیپی (علوی)ـدکتربیژن سرتیپی ـهمیلا سرتیپی(قاسمیان).
آ_۲۸۱۱

اطلاعات ـ مصیبت وارده را ببازماندگان آنمرحوم تسلیت میدهد .

باکمال تاسف فوت ناگهانی فرزند و برادر عزیزمان جوان ناکام **پرویز داوری** را به‌اطلاع دوستان و آشنایان می رساند بعلت تالمات روحی مجلس ختم برگزار نخواهد شد وهزینه آن صرف امورخیریه خواهد گردید.
منوچهر داوری، آنالیزه داوری، مریم داوری (سیدین‌نور)، یاسمن داوری، کریمداوری،کامران‌داوری، کتایون داوری، هوشنگ داوری، و خانواده‌های داوری، سیدین‌نور، کاوه، حریری، نبریزی، دستوری، نیلی ، توانگر ، حاجی‌زاده ، رفیعی، وحبدی، وخانواده‌های وابسته .
آ_۵۷۶۳

مدیران ومهندسین و کارمندان گروه مهندسین مشاور اترس مصیبت وارده را به همکار عزیزمان مهندس منوچهر داوری تسلیت گفته ودر این مصیبت خودرا شریک میدانند وهزینه ترحیم بمصرف امور خیریه خواهد رسید .
آ_۵۶۷۴

اطلاعات‌ـ مصیبت وارده را به خانواده های عزادار تسلیت میدهد .

با نهایت تاسف وتالم درگذشت جناب آقای **حاج میرزا حسن نصیری انصاری** پدر آقای مهندس محمود نصیری انصاری عضو هیئت علمی ورئیس اداره طرح و بودجه دانشکده علم و صنعت ایران را به‌اطلاع میرساند مجلس ترحیم آن شادروان روز سه‌شنبه ۹ خرداد ماه ۲۵۳۷ از ساعت۵ الی۷ بعداز ظهر درمسجدمجد منعقدخواهد بود.
دانشکده علم و صنعت ایران
آ_۵۶۸۸

خانواده‌های نصیری انصاری ـ غروی‌ـ قلعه‌بیگی‌ـ خسروانی‌ـ وزیری‌ـ وزیرزاده‌ـامین‌ناطقی‌ـ قدیمی‌ـ اولیاء شیرازی ـ رکنی ـ فرهمندی ـ اشرفی‌ـ برومند‌ـ میرترابی‌ـ قصائی‌ـ کشمیری ـ اسلامی‌ـ اطمینان ـ اختر خاوری‌ـ قریشی‌ـ رحیمی‌ـ سلامت ـ فرازبخت‌ـ امیر مظاهری‌ـ صدیق اسفندیاری ـ شیخ‌الاسلامی.
درگذشت مرحوم مبرور حاج میرزا حسن نصیری انصاری بزرگ خاندان ـ نصیری انصاری را باطلاع خویشاوندان و دوستان میرساند.
مجلس ختم آنمرحوم از ساعت ۵تا۷ بعدازظهر روزسه‌شنبه ۹ خرداد در مسجد مجد برقرار خواهد بود.
آ_۵۶۵۱

باکمال تاسف همسر ـ برادر‌ـ پدر ارجمند خود مرحوم **حاج میرزا حسن نصیری انصاری**را باطلاع بستگان‌دوستان و همشهریان ارجمند میرساند.
مجلس ختم آنمرحوم از ساعت ۵تا۷ بعدازظهر روزسه‌شنبه ۹ خرداد در مسجد مجد برگزار میگردد ضمنا مراسم شب هفت روز پنجشنبه ۱۱ خرداد از ساعت ۲تا۷ بعدازظهر در مقبره خانوادگی آنمرحوم در سالن تشریفات حضرت امامزاده آقاعلی عباس در شهرستان نطنز برگزار خواهد شد.
ربابه نصیری انصاری‌ـ محمد نصیری انصاری ـ بتول‌ـ عذرا‌ـ مهدی ـ منیر‌ـ مصطفی ـ عبدالحسین‌ـ محمود‌ـ احمد‌ـ پروین‌ـ عبدالحمید ـ نصیری انصاری .
آ_۵۶۵۰

اطلاعات‌ـ مصیبت وارده را بخانواده‌های عزادار بویژه بازماندگان آنمرحوم تسلیت میدهد.

با نهایت تاثر وتاسف درگذشت **حاج علی اوجاقی (چاپچی)** بزرگ خاندان اوجاقی را به‌اطلاع عموم اقوام و آشنایان میرساند مجلس ترحیم مردانه وزنانه آن مرحوم از ساعت ۲ الی۴ بعداز ظهر روز دوشنبه ۸خرداد۳۷درخانقاه واقع درخیابان صفی علیشاه برگزار میباشد
خانواده‌های اوجاقی، چاپچی، اکبر اعظمی، برازنده نژاد، تقوا، طوسی، حکمت، حکمتی ، رضوی ، بهشتی ، آرام، دلکش، صاحبیاری، موحد ، بهجتی ، عدل امینی ، آرامی، استکانچی، برجسته، رودمجی، دهدشتی ، مهندس پزشک، دکتررحمانی، مقصود یزدانی، خویلو ، زاهد، دکتر جالینوسی. قنادیان، غفاری، دکتراکابریان، مصباح،خاتمیان، مازندرانی، معاونی، دکتر بهروزمهر .

بانهایت تاسف درگذشت شادروان **حاج غلامحسین‌نیکدل** پدر گرامی و بزرگ خاندان را باطلاع بستگان دوستان وآشنایان میرساند مجلس ترحیم مردانه از ساعت ۵تا۷ بعدازظهر روز دوشنبه ۸خرداد ماه درمسجد جامع چیذر شمیرانو مجلس‌زنانه درهمان‌روزو ساعت درمنزل شخصی آن مرحوم واقع درچیذر منعقد میباشد .
فرزندان مرحوم ـ محترم ،مولود، حسن ، حاج‌رضا ، حاج‌محمد، وامیر نیکدل وخانواده های امامبخش، هاشمی ، کیهانی ، محمدی ، معززی ، چیذری ، مرادی ، لحنی ، ابوالقاسمی ، گلستانی ،حکیم‌افتخاری ، شایسته ،امینی.
آ_۱۵۴۵

اطلاعات ـ مصیبت وارده را ببازماندگان آنمرحوم تسلیت میدهد .

تسلیت

هوالباقی
از خبر فوت عزیزمان **بانو عرفانی (ظهرالاسلام)** بی‌نهایت متاثر شدم ضمن تسلیت این ضایعه بمخانواده‌های عرفانی ـ ظهرالاسلام‌ـ کمالی‌ـ ضیائیان برای کلیه اقربا از درگاه حی‌قیوم صبر وشکیبائی مسئلت دارد.
فقیر مهدوی سید نورالدین عادل
آ_۲۸۴۹

خانواده محترم بهارمست
ما را درغم خود شریک بدانید .
حسن یزدی وبانو (خانواده یزدی)
آ_۵۶۸۶

جناب آقای برهانی مقدم
فوت نابهنگام آقای مهندس جواد حجت‌الاسلامی را بهشما وخانواده محترمتان تسلیت می‌گوئیم .
رضا شاهوردی‌خانی
آ_۵۶۸۷

جناب آقای دکتر مهران
با نهایت تاسف مصیبت وارده را از صمیم قلب تسلیت عرض نموده بقای عمر بازماندگان را ازخداوند خواهانیم.
گرگان ـ دکتر قدسی‌زاده وبانو
آ_۱۵۴۶

جناب آقای دکتر مهران
مصیبت وارده را به‌آنجناب تسلیت عرض نموده امیدواریم که خداوند به جنابعالی در تحمل این حادثه ناگوار صبر عنایت بفرماید .
پزشکان وکارکنان بیمارستان نظامی گرگان
آ_۱۵۴۷

دوست بسیار عزیز آقای مصطفی علی‌مدد
با نهایت تاسف مصیبت وارده را بشما و خانواده محترمتان تسلیت می‌دهیم .
مهندس محمد عطاردیان و بانو
آ_۵۷۲۱

همکار محترم جناب آقای حبیب‌الله فکور مطلق
فوت نابهنگام پدر بزرگوارتان را از صمیم قلب تسلیت‌عرض نموده ودرغم شما شریکیم.
دکتر عبدالحسین روستائیان‌ـ پیرایه مویدـ لیلی نظریانس‌ـ اکرم نیکنژاد‌ـ شهرمزمانی‌ـ سرور سلامت‌ـ منظر بخشعلی‌زاده
آ_۱۵۶۲

جناب آقای مجید نجاحی
امید است در اندوه درگذشت پدر بزرگوارتان ما را هم شریک بدانید.
عبدالرحیمخانی‌ـ بلورچیان‌ـ داعی‌ـ سلماسیان‌ـ قوامی ـ مردان بیگی.
آ_۱۵۶۱

جناب آقای مهندس داوری
فوت پسر عزیزتانرا ازصمیم قلب تسلیت عرض نموده خود را درغم شما شریک میدانیم .
مدیران و کارمندان شرکت ساختمانی راشید
آ_۲۸۲۹

شرکت ساختمانی افرند
مدیران و کارمندان شرکت راشید فوت نابهنگام آقای‌مهندس حجت‌الاسلامی مدیرعامل آن‌شرکت را که بعلت تصادف بااتومبیل رخ داده ازصمیم قلب تسلیت عرض نموده بقای عمربازماندگان را از خداوند یکتا مسئلت دارد .
شرکت راشید
آ_۲۸۲۹

آقای حاج علی‌اصغر قرمزلو
باکمال تاسف درگذشت مادر گرامیتان را بشما و خانواده محترمتان تسلیت عرض میکنم.
امیرعلی محمودی
آ_۲۸۲۵

سروران گرامی و ارجمند
سرکار خانم لیلی ودادی (پزشک نجفی)
جناب آقای دکتر کامران پزشک نجفی
درگذشت ناگهانی مرحوم مصطفی ودادی موجب نهایت تاثر و تاسف است مصیبت وارده را بمشما و کلیه بازماندگان خاندان های محترم ودادی و پزشک نجفی صمیمانه تسلیت عرض می‌نمائیم.
سوسن و ابراهیم وحیدی ـ اشرف واکبر رفقا ـ سیمین و مهدی سلیمی ـپرخیده ونظام صباغیان ـ منیژه وناصر غفاری‌ـ خجسته وناصر بانکی .
آ_۲۸۳۳

جناب آقای حمید سرتیپی
معاونت محترم امور مالی و اداری سازمان گوشت کشور (شرکت سهامی).
کارکنان اداره امور توزیع گوشت درگذشت پدر عزیزتان را تسلیت عرض نموده سلامتی جنابعالی و خانواده گرامیتان را از درگاه خداوند خواستاریم .
اکبر رحیمی ـ عباس کمالی دوست ـ عبدالله کرمی نوری
آ_۲۸۳۱

جناب آقای حمید سرتیپی
معاونت محترم امور مالی و اداری سازمان گوشت کشور (شرکت سهامی).
درگذشت پدر عزیزتان باعث تاثر و تالم خاطر گردیده بدینوسیله مصیبت وارده را تسلیت عرض نموده بقاء و سلامتی خانواده محترمتان را از خداوند خواستاریم.
سندیکای حسابداران سازمان گوشت (شرکت سهامی)
آ_۲۸۳۱

جناب آقای حمید سرتیپی
معاونت محترم امور مالی واداری سازمان گوشت کشور (شرکت‌سهامی)
درگذشت پدر عزیزتان را تسلیت عرض نموده بقا و سلامتی آن وجود محترم و خانواده گرامی را از خداوند خواستاریم
شرکت تعاونی جگر ـ حاج‌ناصر حسن خانی ـ کرمعلی عطائی ـ
آ_۲۸۳۵

دوست عزیز آقای مهندس محمود نصیری انصاری
سوگ پدر را به شما تسلیت میگوئیم.
دکتر تفضیلی‌ـ دکتر حجازی ـ مهندس طبرسی
آ_۵۶۹۶

آقای مهندس محمود نصیری انصاری
باابراز همدردی وتاسف درگذشت پدر گرامیتان را تسلیت میگوئیم.
دکتر شاهی‌ـ دکتر زاهدی‌ـ دکتر جمالی‌ـ دکتر شریف‌افشار‌ـ دکتر گیلانی‌ـ دکتر شمیمی نوری
آ_۵۶۹۷

آقای رضا پدیدار
درگذشت پدر عزیزت رااز صمیم قلب تسلیت گفته، در این سوگ بزرگ مارا سهیم بدارید .
لاریجانی، دادگر، قبادی، خلیلی
آ_۲۸۸۱

جناب آقای مهندس منوچهر داوری
باقلبی پراندوه درگذشت فرزند ناکامتان را تسلیت عرض نموده صبر وشکیبائی آن دوست عزیز وخانواده راخواستاریم.
شرکت یاسا‌ـ سعید یزدانی و غلامعلی رضائی
آ_۵۶۷۲

جناب آقای حمید اتصال علائی
باقلبی اندوهبار درگذشت جوان ناکام وهمکار صدیق آقای سعید علائی را که در سانحه رانندگی دیده از جهان فروبست بمجنابعالی و سایر بازماندگان بویژه مادر داغدیده آن مرحوم تسلیت می‌گوئیم.
هیئت مدیره و کارمندان شرکت سهامی‌ـ خوراک دام و طیور نمونه
آ_۵۶۶۴

جناب آقای حمید اتصال علائی
باقلبی اندوهبار درگذشت جوان ناکام وهمکار صدیق آقای سعید علائی را که در سانحه رانندگی دیده از جهان فروبست بمجنابعالی و سایر بازماندگان بویژه مادر داغدیده آن مرحوم تسلیت می‌گوئیم.
کارمندان حسابداری شرکت خوراک دام وطیور نمونه
آ_۵۶۶۵

خانواده‌های محترم اتصال علائی ودفترچی
بانهایت تاسف واندوه درگذشت جوان ناکام سعید علائی‌را که در اثر تصادف اتومبیل پیش‌آمد تسلیت عرض نموده و از خداوند متعال صبر و شکیبائی برای بازماندگان بویژه مادر و برادران داغدیده آن مرحوم آرزو داریم.
خانواده‌های حسنی‌ـ شیرانیان
آ_۵۶۶۶

جناب آقای حمید سرتیپی
کارمندان وکارگران میدان دام تهران درگذشت پدر ارجمندتانرا تسلیت عرض نموده وسلامتی شما و خاندان ارجمندرا ازدرگاه ایزدمتعال خواستارند .
محمد شایسته‌پور
آ_۲۸۷۳

جناب آقای باقرلی
باکمال تاسف مصیبت واردمرا تسلیت عرض مینمائیم.
کارکنان بهداری و بهزیستی شاهرود ـ
فرهادی، مرتضوی، قاسمی،امینیان، فراقی، میرابوالحسنی، یزدانی، کلانتری، یاسینی.
آ_۱۵۴۸

خرمشهر بانک پارس ـ خانواده محترم غلامی
آقای شیرعلی و عظیم غلامی
ضایعه فوت برادر و پدر عزیزتان اندوه فراوانی برای ما دربرداشت از خدای بزرگ صبر وشکیبائی برای شما و خاندان مسئلت داریم .
کارکنان بانک ایرانشهر شهرکرد
آ_۱۵۴۹

جناب آقای حمید سرتیپی
معاونت محترم مالی واداری سازمان گوشت کشور
درگذشت پدر گرامیتان را از صمیم قلب تسلیت عرض نموده بقا وسلامتی خود وخانواده عزیزتان را از خداوند متعال خواستاریم .
ازطرف کارکنان اداره امور کشتار وتوزیع‌ـ اکبررحیمی
آ_۲۸۵۳

همکار ارجمند جناب آقای عازم
از طرف خود واستادان ودانشجویان و کارکنان مدرسه عالی پارس درگذشت پدر بزرگوارتانرا تسلیت میگویم.
دکتر جواد اسکوئی رئیس مدرسه عالی پارس
آ_۵۷۲۰

همکار محترم جناب آقای دکتر شفیعزاده
ازطرف اطباء کادرپرستاری وکادر اداری‌بهداری کل‌دربارشاهنشاهی مصیبت وارده را صمیمانه تسلیت عرض نموده بقاء عمرجنابعالی وخاندان محترم را از خداوند متعال خواستاریم.
دکتر مهین بهبهانیان
آ_۵۷۲۲

جناب آقای جواد بهارمست
مصیبت وارده را از صمیم قلب تسلیت عرض نموده بقای عمر شما وخاندان محترم بهارمست را از درگاه ایزد یکتاخواهانم.
محسن حصاریان
آ_۵۷۱۸

آقای مهندس محمود نصیری انصاری
مصیبت وارده را صمیمانه تسلیت عرض نموده سلامتی و بقاء خاندان محترمتان را از درگاه ایزدیکتا خواهانیم.
مهندس جمشیدی ـ مهندس کامفر‌ـ مهندس نهورای ـ پیروز مفتون‌ـ مهندس وزیری‌ـ مهندس هنری ـ مهندس کسایی ـ پیروز هنری‌ـ مهندس شینعلی .
آ_۵۶۸۹

همکارعزیز آقای مهندس محمود نصیری انصاری
باکمال تاسف درگذشت پدر گرامیتان را تسلیت گفته وبقاء وسعادت خانواده ارجمندتان را آرزومندیم.
باشگاه استادان دانشکده علم و صنعت ایران
آ_۵۶۹۰

همکار محترم آقای مهندس محمود نصیری انصاری
درگذشت پدر ارجمندتان را به شما و خانواده محترمتان تسلیت میگوئیم.
بخش مهندسی متالوژی وعلم مواد دانشکده علم وصنعت‌ایران
آ_۵۶۹۱

همکار عزیز آقای مهندس محمود نصیری انصاری
درغمت صمیمانه شریک هستیم.
گروه شهرسازی دانشکده علم و صنعت ایران
آ_۵۶۹۲

دوست وهمکار عزیز آقای مهندس محمود نصیری انصاری
بانهایت تاسف درگذشت پدر ارجمندتان را صمیمانه تسلیت میگوئیم و بقاء عمرخاندان گرامیتان رااز خداوند متعال‌خواستاریم.
همکاران بخش مهندسی معماری دانشکده علم و صنعت‌ایران
آ_۵۶۹۳

دوست و همکار ارجمند آقای مهندس محمود نصیری‌انصاری
بانهایت تاسف درگذشت پدر عزیزتان را تسلیت عرض نموده سلامت وسعادت آن خاندان گرام را از درگاه ایزد متعال خواستاریم.
مهندس مسعود فرهی‌ـ حکیمه پوریان‌ـ علی برقعی‌ـ فریدون معینی‌ـ علیرضا تقوی.
آ_۵۶۹۴

جناب آقای مهندس محمود نصیری انصاری
فوت پدر عزیزتان را صمیمانه تسلیت میگوئیم.
ژیلا مهدوی
آ_۵۶۹۵

جناب آقای علی‌اصغر کامیاب تهران بیمه‌گر
بانهایت تاثر ازدرگذشت برادر ارجمندتان مطلع شدم .ضمن تسلیت از اینکه بعلت کسالت درمجالس‌ترحیم قادر بمشرکت نیستم پوزش میطلبم واز درگاه ایزد متعال سلامت و سعادت خاندان محترم را مسئلت دارم.
احمد خیامی
آ_۵۶۴۱

استاد گرامی جناب آقای دکتر میرعابدینی
درگذشت پدر ارجمندتان را تسلیت عرض مینمائیم .
دانشجویان سال اول دانشکده دماوند
آ_۲۸۵۵

سرکار خانم عرفان
مصیبت وارده را به شما وخانواده محترمتان تسلیت عرض می‌نمائیم.
کارکنان بخش رادیولژی بیمارستان سعادت‌آباد
آ_۲۸۶۵

آقای مهندس محمود نصیری انصاری
باندوه فراوان درگذشت پدر ارجمندتان را تسلیت میگوئیم.
بخش مهندسی راه وساختمان دانشکده علم وصنعت ایران
آ_۵۶۹۸

آقای مهندس محمود نصیری انصاری
مصیبت وارده را صمیمانه تسلیت میگوئیم.
بخش مهندسی مکانیک دانشکده علم و صنعت ایران
آ_۵۶۹۹

دوست عزیز جناب آقای محمود نصیری انصاری
بانهایت تاسف مرگذشت ابوی گرامیتان را تسلیت عرض می‌نماید.
مصطفی واعظ تهرانی
آ_۵۷۰۰

جناب آقای مهندس غلامحسین میلوئی وخانواده محترم
باکمال تاسف مصیبت وارده را تسلیت می‌گوئیم.
قم‌ـ ناصر حشمتی وبافو
آ_۱۵۵۹

روتاریان قاسم کمالی
مصیبت وارده را تسلیت عرض نموده و بقای عمربازماندگان را از خداوند متعال مسئلت می‌نمائیم.
کلوب روتاری گرج
آ_۱۵۵۷

جناب آقای سرتیپی معاونت محترم اداره امور مالی و اداری سازمان گوشت کشور
درگذشت شادروان آقای سرتیپی پدر گرامیتان را ازصمیم قلب تسلیت عرض می‌نمایم.
حسن حاج حبیب
آ_۱۵۵۸

جناب آقای حمید سرتیپی
باکمال تاسف فوت ناباهنگام پدر گرامیتان را تسلیت عرض نموده ومارادرغم خود شریک بدانید.
کارکنان سردخانه رضا مشهد
آ_۱۵۶۰

جناب آقای مهندس تورج سلطانی
باکمال تاسف فوت ناگهانی پدر گرامیتان را تسلیت عرض نموده بقای شما وخاندان محترمتان را از خداوند مسئلت داریم .
پیرایش، مرتضوی، امینی، وکیل ، کاوه ، صوفی ، مهرآبادی، کمالی، ذاکری، دزیانیان .
آ_۵۷۴۵

جناب آقای حمید سرتیپی
با نهایت تاسف مصیبت وارده را به جنابعالی وخانواده محترم تسلیت عرض می‌نمائیم .
فاطمه شیسی ـ حمید مغازه‌ای
آ_۵۷۲۷

دوست و همکار گرامی آقای محمد سرتیپی
با نهایت تاسف وتالم درگذشت پدر بزرگوارتان را تسلیت می‌گوئیم .
ایرج امینی، محمد ملکپور، سلطان حسین مسعود ، اکبرنورمنش، فریدون‌ایزدپناه، محمدجواد نژادغفار ، عباس محمدی، عبداله آل‌یعقوب، مهدی کامکار ، منوچهر توکلی، فریدون خدادادیان، بهزاد ممتاز، مسعود وکیل‌زاده، عبداله سرپنجی، فرهادفرازیان، عنایت‌اله بیابانی،فریبرز دوستدار.
آ_۵۷۲۶

جناب آقای مهندس احمدی
مصیبت واردموجب تالم شدید اینجانبان گردید بدینوسیله بجنابعالی وخانواده گرامی تسلیت عرض نموده وخودمان را درغم بزرگ شما شریک احساس می‌کنیم .
پرویز زاهدی، حمید افشاری، امیر حسین شکیب .
آ_۱۵۶۴

دوست وهمکار ارجمند جناب آقای احمد نصیری انصاری
در نهایت تاثر واندوه فوت پدر گرامیتان را تسلیت عرض می‌نمائیم .
گلرنگ، محمودی، ارجمندپور .
آ_۲۸۷۹

سپاسگزاری

درسوگ مرحومه ماهرخ کوچکپور (ایلبیگی)
ازسروران گرامی که‌درمراسم تشییع و مجالس‌ترحیم شرکت فرموده و یابوسیله تلفنو تلگرام و جراید ابراز همدردی‌فرمودند سپاسگزاریم مسلما این همدردی ایشان بهترین تسلی برای ما افسرده دلان بوده است.
میرزا جان‌ایلبیگی ـ روزبه ایلبیگی ـ سینا ـ آرین ـ کیارش‌ـ فریما ایلبیگی ـ دکتر اردشیر کوچکپور ـ اسفندیار کوچکپور ـ دکتر آرش کوچکپور ـ سیروس کوچکپور ـآرین کوچکپور‌ـ بهرام کوچکپور ـ مهرداد کوچکپور ـ فریدون یزدانفر ـ میرابوطالب نظری ـ عباس فدائی ـ حسن عبدالهی مقدم ـ هوشنگ یزدانی ـ محمدکمال بیک ـ محمد امیدی و خانواده های وابسته .
آ_۳۸۴۳

تشکر و اعتذار
بدینوسیله از آیات عظام وروحانیون گرام وجناب‌آقای استاندار معظم‌ومعاونین محترم استانداری همدان مدیران‌کل اعضاء انجمن‌های شهر و شهرستان و استان بازرگانان همکاران ارجمند فرهنگی ودیگر طبقات مردم شریف همدان که در فوت جانگداز جوان ناکام **حمید خلیلی** فرزند دلبند برادرعزیزمان‌همدردی فرموده‌اندبی‌نهایت سپاسگزارم‌چنانچه بعلت تالمات روحی و عدم امکان تشکر حضوری قصوری رخ داده پوزش‌طلبیده امید عفو داریم .
اخوان خلیلی شورینی
آ_۱۵۶۵

یادبود

بمناسبت اولین سال درگذشت شادروان **حاج رضاصرافان** چهارسوقی بدینوسیله باطلاع کلیه بستگان و دوستان میرساند مجلس یادبودی از ساعت ۵تا۷ بعدازظهر روز دوشنبه۸خرداد۳۷ درامامزاده عبدالله مقبره خانوادگی صیرفی برگزار میگردد .
از طرف بازماندگان ـ کاشانی صرافان ـ صیرفی
آ_۲۸۳۷

برسه
باندوه فراوان درگذشت شادروان **اردشیر موبد جمشید کاویانی** را به‌آگاهی دوستان و آشنایان میرساند. برسه آن روانشاد ساعت ۴الی۶ بعداز نیمروز دوشنبه هشتم خرداد ماه برابر با آبان ایزد خرداد ماه در سالن ایرج خیابان استالین‌برگزار میگردد.
طوطی‌ـ داریوش‌ـ مهری و برین‌کاویانی‌ـ داریوش کسروی‌ـ خداداد حقانگی‌ـ خانواده‌های کاویانی‌ـ کسروی‌ـ حقانگی ـ اشیدری‌ـ بهرامی‌ـ سهرابی وخانواده‌های وابسته.
آ_۲۸۶۳
اطلاعات‌ـ مصیبت وارده را بخانواده‌های عزادار تسلیت میدهد

التعزیة تورث الجنه
بمناسبت فوت مرحوم حاج آقا رضا حسینی که سیدی جلیل واز خاندان قدیم بود مجلس تذکری در مسجد مجد از ساعت ۳تا۵ بعد از ظهر روز سه‌شنبه ۱۴ جمادی الثانی ۱۳۹۸ هجری قمری منعقد میگردد شرکت درمراسم تعزیت موجب خوشنودی جده سادات علیهاسلام است .
محمد غروی
آ_۵۶۴۵

با کمال تاسف فوت مرحوم **آقای حاج سید رضا حسینی** راکه از بازرگانان محترم کاشان بودند باطلاع کلیه فامیل‌و دوستان و همشهری‌ها میرساند .
مجلس ترحیم مردانه وزنانه
در تهران ـ مسجد مجدازساعت ۳تا۵ بعد ازظهر روز سه‌شنبه ۹ر۳ر۲۵۳۷
در کاشان ـ از ساعت ۴تا۶بعداز ظهر روز چهارشنبه ۱۰ر۳ر۲۵۳۷ در مسجد آیةاله سلیمانی (مسجد بالا بازار) برقرار میباشد .
خانواده‌های حسینی، تقوی، مقدم، علاقبند، هاشمیان، تونونجیان ، نقوی، کیهان ، محمدیان، امینیان ، متینی ، مرتضوی، رئوف، پروین، نراقی، عدالتپور ، جوهری ، رضوانی، نعیمی، صالحی ، اژدر، بنی‌کاظمی ، هاشمی ، نفضلی .
آ_۵۶۴۷

بدین وسیله درگذشت مرحوم **آقای احمد تنعمی** والد گرامی آقای علی تنعمی همکار خود را باطلاع فامیل دوستان و آشنایان میرساند مجلس ترحیم زنانه ومردانه آنمرحوم روز دوشنبه ۸ خرداد ماه جاری از ساعت ۶تا۸ بعدازظهر در مسجد رضوان‌الله شهباز جنوبی تیر دوقلو برگزار میگردد.
مدیران وکارکنان شرکت سهامی رگبار
آ_۲۸۷۱

با اندوه فراوان درگذشت **حشمت‌اله نهاوندی پدر** بزرگوارمان و بزرگ خانواده نهاوندی را باطلاع بستگان و آشنایان میرساند. مجلس ترحیم مردانه و زنانه آنمرحوم ازساعت ۶ الی۸ بعدازظهر روز سه‌شنبه نهم‌خرداد ۳۷ در خانقاه صفی علیشاه منعقد خواهد بود .
اشرف نهاوندی، دکتر شکراله نهاوندی، دکتر روح‌اله نهاوندی، فریده نهاوندی .
آ_۵۷۱۲

بدینوسیله درگذشت شادروان **حشمت‌اله نهاوندی بزرگ** خاندان نهاوندی راباطلاع میرساند مجلس ختم آنمرحوم ازساعت ۶ الی۸ بعداز ظهر روز سه‌شنبه نهم خرداد ماه ۳۷ در خانقاه صفی علیشاه منعقد خواهد بود .
کمال‌الدین نهاوندی، احمد نهاوندی ، افسرالملوک نهاوندی، عزت‌الملوک نهاوندی، لعبت نهاوندی (قدیمی) ، دکتر علی نهاوندی، دکتر ابوالحسن نهاوندی ، ضیاءالدین نهاوندی ، مهندس شمس‌الدین نهاوندی . دکتر رکن‌الدین نهاوندی، مهندس منوچهر نهاوندی،مهندس‌بزرگ نهاوندی و خانواده‌های نهاوندی، کهبد، قویمی، فاطمی، سیدان ، قضائی، اخوت، نبوی، زیرکزاده، الوندی .
آ_۵۷۱۴

اطلاعات‌ـ مصیبت وارده را بخانواده‌های عزادار بویژه بازماندگان آنمرحوم تسلیت می‌دهد .

تقویم اطلاعات

ساعات شرعی
استخراج دکتر ریاضی کرمانی

یکشنبه ـ هفتم خرداد ماه ۲۵۳۷
بیستجمادی‌الثانی۱۳۹۸ـبیستو هشتمه۱۹۷۸
اذان مغرب ساعت۹
اذان صبح (فردا) . . . ساعت ٤و۳۲ دقیقه
طلوع آفتاب (فردا) . ساعت ٦ و ۸ دقیقه
ظهر شرعی (فردا) . . ساعت ۱ و۳۳ دقیقه
اذان مغرب (فردا)..... ساعت ۹

اطلاعات دیپلماتیک

وزیرخارجه هند در تهران اعلام کرد :

افغانستان از سیاست عدم تعهد پیروی میکند

وزیر خارجه هند به سئوالات علیرضا جهانشاهی خبرنگار اطلاعات پاسخ میدهد

آقای واجپای وزیر خارجه هند که دیروز صبح برای یک دیدار رسمی ۲ روزه از ایران وارد تهران شد مصر دیروز پس از شرفیابی به پیشگاه شاهنشاه آریامهر و ملاقات و تبادل نظر با آقای آموزگار نخست وزیر در یک مصاحبه مطبوعاتی و رادیو تلویزیونی در هتل هیلتون شرکت کرد .

وزیر خارجه هند در مصاحبه دیروز مصر خود یادآور شد که شاهنشاه آریامهر امروز در باره مسائل مختلف در یک محیط پرتفاهم نظریات خود را بیان فرمودندو تاکید کردند که مرحله همکاری و روابط دوستانه بین کشور های منطقه باید باتفاهم بیشتر گسترش یابد،وهمکاریاقتصادی و روابط تجاری باتمام کشور ها در سایه احترام به استقلال آنها افزایش یابد تا نهتنها از نظر روابط دو جانبه بلکه از نظر کشورهای منطقه بطور کلی بنفع همگان باشد. وزیر خارجه هند همچنیناز تحولاتی که پس از سفر اخیر شاهنشاه آریامهر به هند در منطقهبوقوع پیوسته است صحبت کرد و با اشاره به سفر خود بپاکستان که کمی بعد ازسفر شاهنشاه آریامهر به هند صورت گرفت گفت: پس از دوازده سالاین اولین باری بود که وزیر دولت هندبه پاکستان سفرمیکرد واین سفر حسن نیت اثرات مطلوبی در روابط هند و پاکستان داشت وی افزود سفر آقاشاهی مشاور رئیس دولت در امور خارجی پاکستان به هند که تقریبا سه ماه پیش صورت گرفت منجر به امضاء موافقتنامه پروژه سال که حدود هشت سال مورد مذاکره دو کشور بود شد که اینخود اثر مطلوبیدرروابط دوکشوره داشته است.

وی اضافه کرد که شاهنشاه آریامهر تاکید فرمودند روابط بین کشورهای منطقه باید گسترش یابد. وزیر خارجه هند اضافه کرد روابط ایرانو هند نیز امروز مورد بررسی قرار گرفت و تاکید شد که این روابط میتواند بخوبی ادامه یابد. وی یادآور شد که درسفر شاهنشاه به هند مابتفاهم قابل توجهی دست یافتیم واقداماتی که پس از آن باید انجام میشد بخوبی پیشرفت کرده است و پیشنهاد شد که حتی بر سرعت آن افزوده شود، زیرا روابط تجاری بین دو کشور کمی کاهش یافته و مبادلاتبازرگانی که تا دو سال قبل ۹۰۰ میلیون دلار بود برقم کوچکتری تبدیل شده است. وی گفت طرفین اظهار امیدواری کردند که از تمام امکانات استفاده شود، برای بهبود بیشتر و همکاریهای دوجانبه در کمال تفاهم همه چیز پیشرفت کند .

افغانستان

وی اضافه کرد که در مورد افغانستان بعرض رسانیده است که مسائل داخلی این کشور با مانعی در روابط این کشور با همسایگان خود ایجاد نخواهد کرد و ما بطور دوجانبه ، همچنین در سطح منطقه بیکدیگر کمک میکنیم. آنچهدر افغانستان اتفاق افتاد یک مسئله داخلی است ولی بعنوان یک کشور همسایه تا آنجا که به هند مربوط میشود روی ما اثر نداشته است وما روابطدوستانه دیرینه‌ای با افغانستان داریم . ایران نیز در خیلی از زمینه‌ها به افغانستان کمک کرده است.

وزیر خارجه هند اضافه کرد بعرض شاهنشاه آریامهر رسید که دولت جدید افغانستانروش غیر متعهد بودن را برگزیده است که ما از آن استقبال میکنیم و کشورهای منطقه نیز باید به افغانستان کمک کنند تا بداشتن استقلال خود ادامه دهد. وزیر خارجه هندیادآور شد که کوششهائی از طرف ایران ـ هند و دیگر کشورهای منطقه بعمل آمده است تا در حفظ ثبات منطقه بکوشند و روابط اقتصادی نزدیکتری را بایکدیگر ادامه و گسترشدهند.

وزیر خارجه هند راجع به بازار مشترک آسیائی یادآورشد که این چیزی نیست کهبزودی قابل لمس باشد و اولین کاری که باید انجامداد اینست که همکاری همه جانبه در سطح منطقه گسترش یابد . هند،البته از این ایده و عقیده که ازطرف شاهنشاه آریامهر ابراز شده است استقبال میکند و مایل است از چنین همکاریهائی کمال استفاده را بکند. وزیر خارجه هند در دنباله سخنان خود افزود که در شرفیابی بحضور شاهنشاه آریامهر در باره‌امنیت اقیانوس هند نیز مطالبیعنوان شد و تاکید شد که کشتیرانی بخصوص برای حمل نفت باید بهآزادی صورت گیرد . در ضمن قبلا مجمع عمومیسازمان ملل متحد قطعنامه‌ای مبنی بر تبدیل اقیانوس هند به منطقه صلح را تصویب کرد و این دیرییازود عملی خواهد شد .

وی همچنین تاکید کرد کهرقابت ابرقدرتها باید در اقیانوس هند از بین برود. وزیر خارجه هند در باره روابط هند باچین یادآور شد که پس از مبادله سفیر بین دو کشور اقدامات گسترده‌ای برای عادی کردن روابط دو کشور بعمل آمده است واکنون عده‌ای از روزنامه نگاران هندی در چین هستند، در ضمن ما مشغول گسترش روابط تجاری خود نیز هستیم وعادی شدن روابط دوکشور مشکلات دیگری مثل اختلافات ارضی را نیز تحتالشعاع قرار خواهد داد. وزیر خارجه هند با اشاره به این مطلب کهمنطقه اقیانوس هند باید عاری ازسلاح های اتمی باشد متذکر شد که هند میل دارد تمام دنیا عاریاز این سلاح باشد.

وزیر خارجههند گفترویداد های افغانستان میبایست باعث همکاریهای همهجانبه ونزدیکتر کشور های منطقه با یکدیگر شود . از طرف دیگر وی گفت ایران و هند بهیچوجهرقابت ابر قدرتها را در منطقه تحمل نمی‌کنند .

عدم پیشرفت برخی برنامه های همکاری منطقه‌ای

اسلام آباد ـ روزنامه دان چاپ کراچی در مقاله اساسی خود ضمن بحث دربارهفعالیت های سازمان همکاری عمران منطقه‌ای تاکید کرده است که تصمیم های کنفرانس سران‌سه کشور عضو ار. سی. دیکه در آوریل ۱۹۷۶ در ازمیر تشکیل شد و امضای معاهده ازمیر ـ بازتاب اشتیاق‌وعلاقه سه کشور نسبت به همکاری بیشتر با یکدیگر است .

دان از عدم پیشرفت برخی از طرح های مشترک سازمان انتقاد کرده و بویژه در زمینه گسترش بازرگانی منطقه‌ای نوشته است . حجم مبادلات تجاری بین سه کشور تنها ۲ درصد بازرگانی آنها با دنیارا تشکیل می دهد درحالی که معاهده ازمیر پیش بینی کرده است که در پی تشکیل ناحیه تجارت آزاد ـ باید ظرف ده سال ـ از طریق کاهش تعرفه های گمرکی با توجه بتعداد معینی از منافع که بعنوان مکمل یکدیگر وجود داردیک بازار مشترک واقعی درمنطقه ایجاد شود .

داریوش همایون وزیر اطلاعات و جهانگردی گفت

دولت براوضاع کنترل دارد

کنترل اوضاع، امنیت ونظم درکشور ، اخراج دانشجویان ایرانی درخارجه، وضع مخالفان ومسائل جاری دیگرکشورازجمله مواردی بودکه دیروز داریوش همایون وزیر اطلاعات وجهانگردی دریک مصاحبه‌درباره آنها بهسئوالات نمایندگان مطبوعات پاسخ داد .

از وزیر اطلاعات سئوال شد ؟ در حالیکه بعضی شایعات باعث می‌شودکه مردم در خانه‌هایشان بنشینند و در را بروی خود ببندند، چرا دولت قبل از اثر گذاشتن این شایعات برروی مردم بیانیه های روشنگری صادر نمی کند ؟

همایون دریاسخ گفت- دولت بیانیه‌هائی صادرکرده وبازهم درصورت لزوم صادر خواهد کرد، ثانیا دولت از مردم خواسته است وبازهم می‌خواهد که به‌شایعاتتوجه نکنند البته درخانه‌را باید بست درخانه را نبایدبازگذاشت ولی به شایعات نباید توجه کرد. درضمن دولت براوضاع کنترل دارد زیرا مسئولیت امنیت مردم بادولت است و یکعده معدود هرگز نخواهند توانستنظم و امنیتمملکت را متزلزل بکنند. البته حوادثی اتفاق افتاده است که‌این حوادث هرگز تاثیری درثبات کلی این کشور ودر امنیت این کشور نداشته ونخواهد داشت .

سئوال شد- آیا دولت عوامل شناخته شده‌ای راکه موجب اغتشاشات اخیر بوده‌اند معرفی خواهد کرد ؟

همایون گفت- بدیهی‌است کسانی که محاکمه‌میشوند ومحکومیت آنها محرز گردد معرفی خواهند شد .

سئوال شد- چرا دولت مخالفان را که‌اغلبگرایش های مختلفی دارند بیک چوب می‌راند ودر مقابل همهیک موضع اختیار کرده است ؟

سخنگوی دولت پاسخ داد- هروقت مخالفان خودشان موضع‌شان را درمقابل یکدیگر مشخص کردند قطعا دولت هم موضع مشخصی درمقابل هرکدامشان خواهد داشت، ولی مخالفان درحالتی هستند که نمی‌خواهند یانمی‌توانند تفاوت‌های بین خودشان‌را مشخص کنند، آنهاکه‌مخالفند یاجرات ندارند که‌موضع مستقل خود را مشخص کنند ویا واقعا چنین موضع مستقلی ندارند. بهرحال مخالفان باید اول موضع خودرا روشن کنند و اگر به میهن و شاهنشاه اعتقاد دارند بگویند. دولت از همه عناصرمعتقد به میهن و نظام شاهنشاهی دعوت می‌کند بیایند آزادانه مطالبشان را بیان‌کنند .

از وزیر اطلاعات سئوال شد: اخیرا اعلامیه های مکرری انتشار می‌یابد که امسال باکمبود آب وبرق‌مواجه نخواهیم بود آیا این موضوع مورد تایید دولت است ؟

وی گفت- ماکمبود نداریم، تولید برق درچند ماهه اخیر بحدی‌رسیدهکه ظرفیت شبکه برق‌رسانی موجودرا پر می‌کند، ولی باید بگویم کمبود برق با خاموشی فرق می‌کند این درست است که کمبود نداریم ولی چون‌شبکه های موجود کشور احتیاج به‌تعمیر دارند ممکن است گاموبیگاه بدلیل نوسازی این شبکه‌ها خاموشی‌هائی‌داشته باشیم، ولی خاموشی‌های سال‌قبل‌دیگرتکرار نخواهدشد. درمورد آب نیز سدهای کشور باکوشش‌های وزارتنیرو پرشده وکمبود آب‌هم نخواهیم داشت ولی باید توجه داشت که بهرحال شبکه برق‌رسانی و آب‌رسانی کشورباید گسترش یابد .

دانشجویان

سئوال شد- آیا دولت برای دانشجویان ایرانی‌که بدلائلی از کشورهای غربی اخراج می شوند و از نظر تحصیلی سرنوشت نامعلومی پیدا می‌کنند فکری کرده است ؟

همایون گفت: باتوجه‌باینکه این دانشجویان‌باپول این مملکت بخارج از کشور می‌روند ودر بسیاری موارد دولت‌هم به‌آنها بورس تحصیلی می‌دهد اگر بجای درس خواندن دست بکارهائی می‌زنند که بموجب قوانین همان کشورها ادامه تحصیل و توقفشان غیرممکن شود، دولت مسئولیت نخواهد داشت. ما در ایران انگار رابطه بین درس خواندن و قبول شدن‌را فراموش کرده‌ایم، ولی در کشورهای‌غربی ظاهرا هنوز این رابطه برقرار است واگر کسی درس نمی‌خواند ودچار زحمتی می‌شود طبعا مسئولیت وناراحتی های پی‌آمداین بی‌توجهی‌هانیزمتوجه خود آن شخص است .

سئوال شد : شاهنشاه در کنفرانس مطبوعاتی اخیر خود بار ها به نیاز عدم تمرکز اشاره فرمودند ، چه اقداماتی در این باره شده است و اجرای طرح عدم تمرکز در چه مرحله است ؟

ـ در هیئت وزیران هفته‌ای نیست که یک تصمیم‌تازه یا یک اقدام تازه دربره عدم تمرکز صورت نگیرد. وزارت خانه ها هرچه میتوانند اختیارات خودشان را به استان‌ها تفویض می کنند . منتها کار ها باندازه‌ای در تهران تمرکز یافته است که هرچه در راه عدم تمرکز پیش می رویم بازهم چادارد که اقدامات تازه‌تری صورت گیرد . آقای نخست وزیر نیز دائما در هر جلسه هیئت، وزیران موضوع راتعقیب می کنند .

سئوال شد در زمینه پاره‌ای از مسائل تولیدی‌و مسائل وابسته به آن ناهماهنگی هائی دیده میشود . مثلا درتهران اتومبیل فراوان است ولی پارکینگ و تعمیرگاه و تعمیرکار وجود ندارد . آیا بهتر نیست در هر زمینه‌ای که دست‌به تولید گسترده می زنیم فکر اینگونه مسائل جنبی آن راهم بکنیم .

وزیر اطلاعات گفت کاملا صحیح است در مورد پارکینگ شهرداری اخیرا موانعی را که در گذشته پرسرراه مردم بود از میان برداشته است . ولی تا اینکه مردم باین فکر آشنا بشوند کمی کار دارد . در مورد تعمیرکار هم وزارت کار و امور اجتماعی،برنامه های وسیعی برای پرورش اینگونه تعمیرکاران و تکنیسین ها دارد . ولی علت اینکه اتومبیل در تهران فراوان است تنها مسئله تولیدی نیست واردات هم هست .

آزادی و کتاب

سئوال شد در فضای باز رستاخیز آزادی هائی برای بحث و گفتگو و برای نوشتن در نظر گرفته شده که کتاب از جمله این زمینه ها برای بحث و گفتگو است . ولی مولفین و مترجمین تامین لازم را از نظر مادی ندارند.دولت برای نشر هرچه بیشتر کتاب سالم علمی و هنری‌چکمکی میتواند بکند و یا چه ضابطه هائی با توجه به شرایط صاحبان موسسات انتشاراتی بوجود آورده است ؟

وزیر اطلاعات گفت در زمینه کمک دولت به نشرکتاب ها توجهتان را جلب میکنم که تمام دانشگاه هائی که کتاب منتشر میکنند و انتشارات دارند هزینه‌اش را دولت می‌پردازد . این دانشگاه ها در سال صد ها عنوان کتاب‌علمی و فنی و هنری منتشر میکنند . ثانیا دولت به پژوهشگاه‌ها که تعدادشان هم کم نیست کمک مالی میکند،تا این‌پژوهشگاه ها چنین کتاب هائی را منتشر کنندو سازمان های دولتی هم هرجا به کارشان ارتباط پیدا می کند کتاب های فنی و علمی انتشار می دهند و باین طریق باید گفت ، شایدعمده کتاب هائی که در زمینه علم و فن منتشر میشود بهزینه‌دولت است . و اما در مورد تامین مترجمین‌و مولفین این‌مسئله‌ای است مربوط به خود مترجمین و مولفین که دولت نمی ـ تواند در آن دخالت کند . زیرا بازار عرضه و تقاضاست. ولی تا آنجا که من اطلاع دارم وضع انتشارات پیوسته بهتر میشود و تیراژ کتاب ها بالا میرود وکار نشر سود آور میشود و طبعا به مولفین و مترجمین هم سهم بیشتری میرسد .

مبارزه باتورم

سئوال شد برای مبارزه قاطع با تورم دولت چه برنامه هائی‌را اعمال میکند ؟

همایون گفت درباره اثر مبارزه دولت با تورم کافیست که گفته شود درحالی که در فروردین سال ۳۶ تورم‌نسبت به فروردین سال ۳۵ به میزان ۳۱ درصد بود ، امسال این تورم نسبت به فروردین ۳۶ به ۱۵ درصد کاهش یافته‌است. و اما برنامه های دولت در این زمینه : چون زمین‌و مسکن سهم بزرگی در افزایش تورم داشت ، دولت بعنوان‌نخستین قدم به این مسئله پرداخت وبا اقداماتی که انجام گرفت، بویژه با تهیه لایحه زمین و با تسهیلات اعتباری کمبرای ساختن خانه به بخش خصوصی اختصاص داده شد تورم در این بخش اقتصادی کاهش یافت و در ارقام کلی‌تر هم تاثیر بخش بود . از سوی دیگر بنظر دولت یک عامل عمده تورم اشکالات موجود در کار تولید وتوزیع بود که این اشکالات و مقررات گوناگون و نسنجیده سبب عمده این تورم بودند که البته همه آنها یکی‌پس ازدیگری مورد تجدید نظر قرار میگیرند ، مثلا حمایت از تولید کنندگان مرغ‌وتخم مرغ موجب شد که کمبود و گرانی در مورد این دوکالا کمتر شود و یا باغداران که در سال گذشته حمایت شدندو در نتیجه تولید داخلی روبه افزایش رفت .

بعنوان مثال‌های دیگر از آهن و شیشه نام می‌بریم.روی انحصاری کهدر کارآهن و شیشه، جهواردات وجهتوزیع‌شان وجود داشت کمبود وگرانی بجائی رسیده بود که صفحات روزنامه‌ها پربود از خبرهائی این چنین. اما اکنون این انحصارات از میان رفته است مقررات ترخیص شیشه تغییرکرد وامروز شما خبر دارید که وارد کنندگان شیشه دیگر شیشه وارد نمی‌کنند وقیمت شیشه سقوط کرده، همین اتفاق درمورد آهن افتاد و قیمت آهن در بازار ایران سقوط کرد. نتیجه اینکه با تعقیب سیاست حمایت از تولید کننده و برداشتن موانع از پیش‌پای توزیع کننده، سرانجام کمبودهای‌مصنوعی را در ایران از بین خواهیم برد والبته این اقدامات تاثیرمهمی در کاستن از فشارهای تورمی خواهد داشت.

افزایش حقوق

● باتوجه به سخنان نخست وزیرکه گفته بودکارمندان تقاضا دارند باتوجه به تورم حقوقشان افزایش یابد ، تا سطح زندگیشان کاهش پیدا نکند، برای تامین این خواسته کارمندان دولت چه برنامه‌ای دارد؟

همایون گفت یکی از کارهائی که مستقیما در افزایش تورم تاثیر می‌گذارد بالا بردن حقوقها و دستمزدهاست دولت بایائین آوردن نرخ تورم در واقع برقدرت خریدهمه مزدبگیران افزوده است البته برای کمک به کارمندان ضریب حقوقشان از۷۰به۸۰ ریال افزایش یافت وبه بازنشستگان هم کمکشد. ولی کمک اصلی بصورت پائین آوردن نرخ تورم و تامین مسکن بخواهد بود که در هردومورد دولت کارهای وسیعی انجام داده و خواهد داد.

فساد اداری

سئوال شد کاغذبازی ، فساد اداری ناراحت کردن مراجعان و مشکلات اداری در وزارتخانه‌ها و سازمانها سدی برای پیشرفت سریع کارهاست. برای مبارزه با فساد اداری و اینگونه مشکلات چه برنامه‌هائی تدارک شده است ؟

ـ اصلاحات در دستگاه اداری بدو صورت ممکن است، یکی گماشتن کادر خوب و دلسوز و درست در راس کارهاو تصفیه عناصر نادرست و بیکاره و دیگر برقرار کردن کنترل روی دستگاههای اداری. در مورد اول باید بااطمینان بگویکه این دولت سعی کرده ودارد که عناصر بهتری را برکارهابگمارد وعناصر ناباب را تصفیه کند که این خود بتدریج در اصلاح وضع اداری موثر خواهد بود و اما در مورد کنترل در دستگاه های اداری، این کنترل هم‌اکنون از طرف سه دستگاه انجام میگیرد بازرسی شاهنشاهی کمیسیون شاهنشاهی، و دیگری شورای امنیت ملی در نخست وزیری که گارش در آستانهاست. علاوه بر اینها در هر وزارتخانه یک واحد مسئول رسیدگی بمشکلات و ارزیابی و پی‌گیری تشکیل شده که امید است با همکاری سازمانهای دیگر بسیاری از نابسامانیها را در دستگاه اداری از میان بردارند. این واحدها هم اکنون در حال‌تشکیل در وزارتخانه‌هاست.

سئوال شد برای جلوگیری از مهاجرت روستائیان بشهر ها مخصوصا به تهران و تقویت کشاورزی وبی‌نیازی کشور به محصولات کشاورزی خارجی دولت چه برنامه‌هایی دارد ؟

همایون پاسخ‌داد : برای جلوگیری از مهاجرت‌روستائیان بخصوص بتهران، دولت گسترش تهران را کنترل می‌کند و از طرف دیگر بسیاری از سازمانها وادار شده‌اند که بخارج از تهران بروند. دیگر اینکه دولت اجازه تاسیس موسسات جدید را در تهران بسیار محدود نموده و همین سیاست را ادامه خواهد داد. اما برای تقویت کشاورزی، مهمترین قدم‌همانطور که گفتم حمایت از تولید کننده است.

تضمین خرید بسیاری از فرآورده‌های کشاورزی بالا بردن نرخ خرید این محصولات و حمایتی که از تولیدکنندگان کشاورزی می‌شود کشاورزی مانیز تقویت خواهد شد .

آقای داریوش همایون در همین مصاحبه پیرامون برنامه ششم و هفتم وانتشار یک نشریه خاص برای ایرانیان مقیمخارج از طرف حزب، ونحوه تماس ایرانیان فوق با حزب و اعلام نظر خود، و همچنین تسهیلاتی که برای دانشجویان ایرانی مقیم خارج هنگام سفر تابستانی توضحاتی داد.

اوامر شهبانو برای شناسائی ادبیات وموسیقی

جلسه هیات امنای بنیادشهبانو فرح پهلوی دیروز درحضور علیاحضرت شهبانو تشکیل شد.

در پیشگاه علیاحضرت‌شهبانوی ایران جلسه هیئت امنای بنیاد شهبانو فرح دیروز در کاخ نیاوران تشکیل شد. دراین جلسه وزیر دربار شاهنشاهی، وزیر فرهنگ‌و هنر،وزیراطلاعات و جهانگردی، رئیس دفتر مخصوص علیاحضرت شهبانو . رئیس سازمان انرژی اتمی . مدیر عامل انجمن شاهنشاهی فلسفه . رئیس مرکز تحقیقات و برنامه ریزی علمی و آموزشی رئیس دانشگاه فارابی . مدیر عامل سازمان خبرگزاری پارس و سایر اعضای هیئت امنا حضور داشتند. در آغاز این جلسه آقای مجیدی دبیر کل بنیاد گزارش اقدامات انجام شده و پیشنهاد برنامه های جاری و آینده و پیشنهاد های مطرح شده در هر مورد رابه عرض رسانید که تصمیمات‌لازم پیرامون آنها اتخاذ شد . علیاحضرت شهبانودر این‌جلسه تاکید فرمودند بنیاد باید در مورد حفظ ارزش های فرهنگو اخلاق ایرانی و شناسائی و اشاعه هرچه بیشتر آن‌درگروم های اجتماعی برنامه های عملی تنظیم کندو بمورد اجرابگذارد. علیاحضرت همچنین فرمودند : یافتن روشها و تصمیم برای شناسائی ادبیات و موسیقی ایرانی نیز باید در دستور فعالیت‌های بنیادازاولویتخاصی برخوردار باشد .باین منظور تصمیم گرفته شد که بخش اساسی از گفتگو های باز که در باغ فردوس انجام خواهد شد باین مباحث اختصاص‌پیدا کند . علیاحضرت شهبانو در پایان جلسه دیروز که سه ساعت بطول انجامیداز خدمات اعضای هیئت امنای‌بنیادقدردانی بعمل آوردند.

کمیته حمایت از مصرف کننده اعلام کرد

واردات لاستیک درانحصار پنج نفراست

کمیته حمایت از مصرف کننده ضمن حمله شدید به وارد ـ کنندگان و انحصار طلبان لاستیکروئی و توئی یادآور شد که اعلامیه‌هاو آگهی های اتحادیه وارد کنندگان وادامه انحصار طلبی درعرصه لاستیک نیست.

در جلسه دیروز اعضای کمیته حمایت از مصرف کننده علاومبربحث در مورد کمبود وگرانی لاستیک، اعلام شد که قیمت لوازم الکتریکی تولید داخلی دوتا سه برابر افزایش یافته، پیکان بازار سیاه داردو قیمت میوه فصل نیز تا٤ برابر قیمت سال گذشته است. از طرفی لوازم اتومبیل قیمت مشخصی ندارد و فروشندگان بهرقیمت که میخواهند بدست مصرف کننده میدهند.

تکلیف عرضه آبگرمکن

دراین نشست کمیته حمایت از مصرف کننده ، همچنین بشدت به گرانی اجناس و لوازم و کالا های خوراکی و انواع‌برنج و وارداتی حمله شد و اعضای کمیته یادآور شدند که‌هنوز تکلیف عرضه آبگرمکن درتهران معلوم نشده و این در حالی است که در شهرستان‌ها آبگرمکن رابادو برابر قیمت واقعی بفروش میرسانند.

دراین جلسه گفته شد : کمیته حمایت از مصرف کننده طی‌دو نامه از اتحادیه وارد کنندگان لاستیکروئی‌و توئی،خواستار تعدیل‌قیمت لاستیکشده و ادعا های‌اتحادیه مذکور رامردود شناخته است.

دراین نامه‌ها یادآوری شده که بحث اساسی کمیته آن بوده است که اگر واردات لاستیک آزاد است ، دیگر چه نیازی به اجازه اتحادیه وارد کنندگان دارد. تاهیج تاجر دیگری، حتی اتحادیه صنف فروشندگان نتوانند اقدام به واردکردن لاستیک و شکستن بازار انحصاری فعلی‌نمایند . واز طرفی اعلان اسامی ۳۶ وارد کننده که در حقیقت پنج نفر بیشتر نیستند نفی جنبه انحصاری کار را نمی کند و طرح جدید در مورد تقسیم بازار و تعیین واردات برای هروارد کننده وجود انحصار را اثبات می کند.

میلیونها تومان اموال ایرانیان را درامریکا بسرقت بردند

لوس‌آنجلس ـ خبرنگار اطلاعات ـ رئیس پلیس لوس‌آنجلس در این هفته اعلام کرد که ظرف ٤ ماه اخیر سال مسیحی میزان دزدی‌و جنایت‌درلوس‌آنجلس بشکل عجیبی افزایش‌یافته است .

در این زمینه یکی از خبرنگاران در گزارشی که نوشته اشاره کرده است‌که درتهران معلوم نشده و این در حالی است که در شهرستان‌ها آبگرمکن رابادو برابر قیمت واقعی بفروش میرسانند.

دراین جلسه گفته شد : کمیته حمایت از مصرف کننده طی‌دو نامه از اتحادیه وارد کنندگان لاستیکروئی‌و توئی،خواستار تعدیل‌قیمت لاستیکشده و ادعا های‌اتحادیه مذکور رامردود شناخته است.

دراین نامه‌ها یادآوری شده که بحث اساسی کمیته آن بوده است که اگر واردات لاستیک آزاد است ، دیگر چه نیازی به اجازه اتحادیه وارد کنندگان دارد. تاهیج تاجر دیگری، حتی اتحادیه صنف فروشندگان نتوانند اقدام به واردکردن لاستیک و شکستن بازار انحصاری فعلی‌نمایند . واز طرفی اعلان اسامی ۳۶ وارد کننده که در حقیقت پنج نفر بیشتر نیستند نفی جنبه انحصاری کار را نمی کند و طرح جدید در مورد تقسیم بازار و تعیین واردات برای هروارد کننده وجود انحصار را اثبات می کند.

میلیونها تومان اموال ایرانیان را درامریکا بسرقت بردند

لوس‌آنجلس ـ خبرنگار اطلاعات ـ رئیس پلیس لوس‌آنجلس در این هفته اعلام کرد که ظرف ٤ ماه اخیر سال مسیحی میزان دزدی‌و جنایت‌درلوس‌آنجلس بشکل عجیبی افزایش‌یافته است .

در این زمینه یکی از خبرنگاران در گزارشی که نوشته اشاره کرده است‌که درتهران معلوم نشده و این در حالی است که در شهرستان‌ها آبگرمکن رابادو برابر قیمت واقعی بفروش میرسانند.

دراین جلسه گفته شد : کمیته حمایت از مصرف کننده طی‌دو نامه از اتحادیه وارد کنندگان لاستیکروئی‌و توئی،خواستار تعدیل‌قیمت لاستیکشده و ادعا های‌اتحادیه مذکور رامردود شناخته است.

دراین نامه‌ها یادآوری شده که بحث اساسی کمیته آن بوده است که اگر واردات لاستیک آزاد است ، دیگر چه نیازی به اجازه اتحادیه وارد کنندگان دارد. تاهیج تاجر دیگری، حتی اتحادیه صنف فروشندگان نتوانند اقدام به واردکردن لاستیک و شکستن بازار انحصاری فعلی‌نمایند . واز طرفی اعلان اسامی ۳۶ وارد کننده که در حقیقت پنج نفر بیشتر نیستند نفی جنبه انحصاری کار را نمی کند و طرح جدید در مورد تقسیم بازار و تعیین واردات برای هروارد کننده وجود انحصار را اثبات می کند.

برنامه ۵ ساله اتوبوسرانی تهران اعلام شد

شرکت واحد اتوبوسرانی تهران رئوس برنامه‌های ۵ ساله خودراکه برای‌تقویت خطوط حمل‌ونقل عمومی پایتخت تهیه شده است ، اعلام کرد.

این طرح تا ۵ سال‌آینده بتدریج پس از تصویب بشرح زیر بمرحله اجرا درخواهد آمد.

۱ـ ایجاد ترمینال اتوبوسرانی شهری در میدان‌های تجریش، شهناز ۲٤ اسفند، سپه ـ شوش و راه‌آهن .

۲ـ اختصاص راه عبور مجزا در بعضی ازخیابانها برای اتوبوسهای شرکت واحد.

۳ـ قراردادن‌ایستگاه‌های اتوبوس‌خارج ازسوارمرو (در پیاده‌روها) .

٤ـ تعیین ایستگاههای جدید .

۵ـ دادن حق تقدم عبور به اتوبوسها در خیابانها ـ معابر و چهارراهها .

٦ـ اصلاح بعضی از معابر .

۷ـ افزایش تعداد اتوبوسها .

براساس این طرح ، در طول پنجسال آینده در صورتیکه کلیات طرح به تصویب برسد شرکتواحد اتوبوسرانی بمنظور تامین اتوبوس مورد نیاز درپایان سال ۲۵٤۱، مجموعا۲۰۰۰ دستگاه اتوبوس یک طبقه و ٦۰۰ دستگاه اتوبوس دوطبقه خواهد داشت. در حال حاضر تعداد اتوبوس های شرکت واحد ۲۱۵۰ دستگاه است .

نیز در بخش تامین‌محل برای تعمیر سرویس و نگاهداری‌اتوبوسهای‌شرکت واحد تاکید شده است که هرگاه یک اتوبوس ۲۵۰ هزار کیلومتر راه طی کند در کارخانه مرکزی‌نوسازی و بازسازی کامل خواهد شد.

در همین طرح ، احداث یککارخانه مرکزی‌پیش‌بینی شده است که با وسعت۳۲ هزار متر مربع به دوبخش بازسازی و انبار تقسیم می شود. دراین طرح پیش‌بینی شده است که کارخانه مذکور باید طی ۲ سال ساخته شود.

در فصل سوم این طرح که مربوط است به تامین نیروی انسانی، گفته شده است که در پایان اجرای طرح، شرکت واحد اتوبوسرانی‌به‌حداقل ۷۲۰۰ راننده و ۳۲۰۰ کمکراننده نیاز دارد . نیز برای‌بخش فنی ۳۲۵۰ نفر و برای‌بلیت فروشی ۲ هزار نفر مورد نیاز است و با مواردیگر نیازهای پرسنلی شرکت در پایان اجرای این طرح هجده هزار نفر خواهد بود.

تعداد کارگران‌و کارکنان شرکت واحد اکنون حدود یازده هزار نفر است.

در فصل چهارم طرح عنوان شده است که در صورت ادامه روند فعلی امور شرکت ، و بمنظور کاستن ازتعداد پرسنل‌مورد نیاز، امور شرکت واحد باید بوسیله کامپیوتر اداره شود که برنامه‌ریزی برای اداره امور خطوط، کنترل نحوه کارکرد کارگران خطوط ، کنترل نحوه کارکرد کارگران خطوط ـ حذف‌بلیت‌فروشی وجایگزین کردن دستگاه اخذ کرایه در داخل‌اتوبوسها وحذف کمکراننده، نیز از آن‌جمله است.

در همین طرح عنوان شده است که درصورت اتخاذ این روشها ، حرکت زمانی اتوبوسها در خطوط به ترتیبی تعیین میشود که ساعت ورود و خروج اتوبوسها به ایستگاه‌ها مشخص و اعلام شده‌باشد.

بعلاوه‌در تهران مجموعا ۸ منطقه اتوبوسرانی‌دایر خواهد شد.

مجموع اعتبار لازم‌برای اجرای این طرح‌ها، شش میلیارد و ششصد وهشتاد و دومیلیون ریال پیش‌بینی شده است. این طرح براساس قرارداد منعقدمابین شرکت مسوفرتو ، مشاورین بی‌ـ ئی و سازمان‌مدیریت صنعتی تهیه و ارائه‌شده است

رشوه دهنده به ۱۰ سال زندان محکوم میشود

کمیسیون دادگستری سنا لایحه تشدید مجازات‌رشا ـ وارتشا را تصویب کرد و آنرا برای طرح در جلسه علنی‌آن‌مجلس آماده‌ساخت.

براساس این لایحه هرکس در ایران یا در خارج‌ازایران یا ازطرف هر شخص‌حقیقی یا حقوقی ایرانی یا خارجی یا بدون تابعیت معینی و یا ازطرفشرکت‌های چند ملیتی برای انجام و یاعدم انجام امری در یکی از موسسات عمومی ایران بدون مجوز قانونی وجه یامالی بشخصی بدهد و یا منفعتی برای او منظور کند خواه آن‌مقصود عملی شده یا نشده باشد به حبس جنائی درجه دو از ۲ تا ۱۰ سال محکوم خواهد شد .

نامزدهای جامعه وکلای دادگستری
برای عضویت در هیئت مدیره کانون وکلا

اعتصام ، مسعود »
امیرحسینی« جهانگیر »
زاهد « اسماعیل »
فرهنگی « جواد »
کاتبی ، دکتر حسین قلی »
مشیری یزدی « علی »
منصوریان « جعفر »
نعمتی « دکتر غلامحسین »

شورای اداری جامعه وکلای دادگستری

آگهی دعوت مجمع عمومی عادی صاحبان سهام

شرکت سرمایه‌گذاری بانکهای ایران (سهامی عام)

مجمع عمومی عادی صاحبان سهام شرکت سرمایه گذاری بانکهای ایران درساعت ۱٦ روز دوشنبه ۲۲ خرداد ۲۵۳۷ درساختمان شرکت واقع درشماره ۱٦ خیابان کریم‌خان‌زند(مقابل خیابان شاه‌عباس) تشکیل میگردد.

از سهامداران محترم دعوت می‌شود جهت شرکت درجلسه مجمع عمومی واخذ ورقه ورودبه جلسه نیم ساعت قبل ازساعت مقرربمحل‌شرکت مراجعه فرمایند .

نمایندگان اشخاص حقوقی و حقیقی می‌باید حسب مورد دلیل نمایندگی تسلیم نمایند.

دستورجلسه بشرح زیرمیباشد:

۱ـ استماع گزارش هیئت مدیره وبازرس قانونی و حسابرسان شرکت .

۲ـ تصویب ترازنامه‌وحساب‌سود وزیان وتخصیص سود .

۳ـ تعیین‌پاداش وحق‌حضورهیئت مدیره وحق‌الزحمه بازرس و حسابرس .

٤ـ انتخاب‌بازرس‌اصلی‌وعلی‌البدل

۵ـ انتخاب اعضاء هیئت مدیره برای ۲ سال آینده .

٦ـ تعیین روزنامه کثیرالانتشار برای درج آگهی‌های شرکت .

هیئت مدیره
شرکت سرمایه‌گذاری بانکهای ایران (سهامی عام)